

รายงานประจำปี
2558

บริษัท จรุงไทยไวร์แอนด์เคเบิล จำกัด (มหาชน)



สารบัญ

1	นโยบายและภาพรวมการประกอบธุรกิจ
2	โครงสร้างการถือหุ้นของกลุ่มบริษัทฯ
3	ลักษณะการประกอบธุรกิจ
4	โครงสร้างรายได้
4	การประกอบธุรกิจของแต่ละสายผลิตภัณฑ์ / กลุ่มธุรกิจ
11	ปัจจัยความเสี่ยง
13	ข้อมูลทั่วไปและข้อมูลสำคัญอื่น
13	บุคคลอ้างอิง
14	การถือหุ้นในบริษัทอื่น
15	โครงสร้างการถือหุ้น
15	ผู้ถือหุ้นรายใหญ่
15	นโยบายการจ่ายเงินปันผล
16	โครงสร้างการจัดการ
16	โครงสร้างกรรมการบริษัทฯ
20	ค่าตอบแทนกรรมการ
22	รายละเอียดเกี่ยวกับผู้บริหาร ผู้มีอำนาจควบคุม และคณะกรรมการ
25	รายงานการเปลี่ยนแปลงการถือหุ้นบริษัทฯ ของกรรมการและผู้บริหาร
28	การสรรหากรรมการและผู้บริหาร
29	การกำกับดูแลกิจการ
33	ความรับผิดชอบต่อสังคม
35	นโยบายการต่อต้านการทุจริต
36	การควบคุมภายในและการบริหารจัดการความเสี่ยง
37	รายการระหว่างกัน
41	ข้อมูลทางการเงินที่สำคัญ
42	การวิเคราะห์และคำอธิบายของฝ่ายจัดการ (MD&A)
45	รายงานจากคณะกรรมการตรวจสอบ
46	รายงานความรับผิดชอบต่อคณะกรรมการต่อรายงานทางการเงิน
47	งบการเงิน
56	หมายเหตุประกอบงบการเงิน
80	คำตอบแทนผู้สอบบัญชี

นโยบายและภาพรวมการประกอบธุรกิจ

นโยบายและภาพรวมการประกอบธุรกิจ

บริษัท จุรินทร์ไทร์แอนด์เคเบิล จำกัด (มหาชน) (“จุรินทร์”) หรือ (“CTW”) ได้ก่อตั้งขึ้นเมื่อปี พ.ศ. 2510 ด้วยทุนจดทะเบียนเริ่มต้นจำนวน 10 ล้านบาท ได้รับการส่งเสริมการลงทุนจากสำนักงานคณะกรรมการส่งเสริมการลงทุน (BOI) โดยเป็นการร่วมทุนระหว่าง กลุ่มนักลงทุนชาวไทย และนักลงทุนชาวไต้หวัน คือ Walsin Lihwa Electric Wire & Cable Corp. และกลุ่มของบริษัทแปซิฟิค อิเล็กทริกไวร์ แอนด์เคเบิล จำกัด (“PEWC”) ต่อมาบริษัทฯ ได้แปรสภาพเป็นบริษัทมหาชนจำกัด และได้จดทะเบียนเข้าตลาดหลักทรัพย์แห่งประเทศไทยเมื่อวันที่ 25 กันยายน 2518 โดยจัดอยู่ในหมวดกลุ่มเครื่องไฟฟ้าและคอมพิวเตอร์ ซึ่งปัจจุบันอยู่ในหมวดวัสดุอุตสาหกรรมและเครื่องจักร (Industrial Materials & Machinery)

PEWC ซึ่งเป็นบริษัทแม่โดยอ้อมและดำเนินธุรกิจอยู่ในประเทศไต้หวัน มีธุรกิจหลัก คือการผลิตสายไฟฟ้า สายเคเบิล ธุรกิจซื้อขายไปและธุรกิจโทรคมนาคมในภูมิภาคเอเชีย

บริษัทแม่ และบริษัทฯ ดำเนินกิจการหลักเป็นลักษณะเดียวกันคือ การผลิตและจัดจำหน่ายสายไฟฟ้า และสายเคเบิล แต่ได้แบ่งส่วนงานทางภูมิศาสตร์กันอย่างชัดเจน

จุรินทร์และบริษัทย่อย ได้แก่ บริษัท สยามไฟเบอร์ออปติกส์ จำกัด (“SFO”), บริษัท ดับเบิลดี เคเบิล จำกัด (“DDC”), บริษัท สยามแปซิฟิค อิเล็กทริกไวร์ แอนด์เคเบิล จำกัด (“SPEWC”) และ บริษัท เชียงไฮ้หยาง อิเล็กทริก จำกัด (“SYE”) มีธุรกิจหลักคือ ผลิตและจำหน่ายสายไฟฟ้าอลูมิเนียม สายไฟฟ้าทองแดง สายไฟฟ้าหุ้มฉนวนแรงดันต่ำ-แรงดันสูง สายโทรศัพท์ สายเคเบิล สายเคเบิลใยแก้วนำแสง และลวดอาบยา เพื่อจำหน่ายในประเทศและส่งออกจำหน่ายยังต่างประเทศ รวมทั้งรับจ้างทำการผลิต แลกเปลี่ยน แปรรูปสินค้าดังกล่าว บริษัทฯ เริ่มเปิดดำเนินการเมื่อปี พ.ศ. 2510 และจดทะเบียนเป็นบริษัทจดทะเบียนในตลาดหลักทรัพย์แห่งประเทศไทยเมื่อปี 2518

บริษัทฯ มีธุรกิจเพื่อการลงทุน คือบริษัท ซีทีดับเบิล บีต้า จำกัด (“CTW-Beta”) โดยมีวัตถุประสงค์ในการแสวงหากำไรจากการลงทุน อีกทั้ง บริษัทฯ ยังมีบริษัทร่วมที่ประกอบธุรกิจการสื่อสารและโทรคมนาคม คือ บริษัท ล็อกซแพค (ประเทศไทย) จำกัด (“LOXPAC”) และบริษัท ล็อกซแพค ฮองกง จำกัด (“Laxpac HK”) ปัจจุบันบริษัทฯ ไม่มีนโยบายในการลงทุนเพิ่ม นอกจากการลงทุนที่จะสามารถเกื้อหนุนหรือช่วยเหลือธุรกิจหลักของบริษัทฯ ได้

จากงบการเงินรวม ในระยะ 3 ปีที่ผ่านมา ระหว่างปี 2556 ถึง 2558 บริษัทฯ และบริษัทย่อยมียอดขายเท่ากับ 6,858 ล้านบาท 6,834 ล้านบาท และ 6,422 ล้านบาท ตามลำดับ

ในปี 2558 บริษัทฯ และบริษัทย่อยมียอดขายลดลง 412.48 ล้านบาท หรือลดลงร้อยละ 6.04 โดยมีผลขาดทุนสุทธิจำนวน 98.33 ล้านบาท ลดลงร้อยละ 184.43 เมื่อเทียบกับปีก่อน ซึ่งมีสาเหตุจากภาวะเศรษฐกิจชะลอตัว และมีการแข่งขันด้านราคา เนื่องจากราคาวัตถุดิบหลักในตลาดโลกปรับตัวลดลง

วิสัยทัศน์ และพันธกิจของบริษัทฯ

วิสัยทัศน์

1. ค้นหาวិธีการปรับปรุงคุณภาพและประสิทธิภาพในการผลิตอย่างต่อเนื่อง
2. พัฒนานวัตกรรมของผลิตภัณฑ์ และค้นหาช่องทางตลาดใหม่อย่างต่อเนื่อง
3. พยายามรักษาระดับความเป็นผู้ผลิตสายเคเบิลชั้นนำในประเทศไทย

พันธกิจ

1. จัดหาผลิตภัณฑ์และบริการที่มีคุณภาพดีที่สุดในแง่ลูกค้า
2. สร้างผลกำไรที่ดีอย่างสม่ำเสมอให้แก่ผู้ถือหุ้น
3. จัดให้มีสภาพแวดล้อมในการทำงานที่มั่นคงและมีความปลอดภัยสำหรับพนักงาน

นโยบายและภาพรวมการประกอบธุรกิจ

โครงสร้างการถือหุ้นของกลุ่มบริษัทฯ

โครงสร้างกลุ่มบริษัทแม่ (ณ วันที่ 31 ธันวาคม 2558)

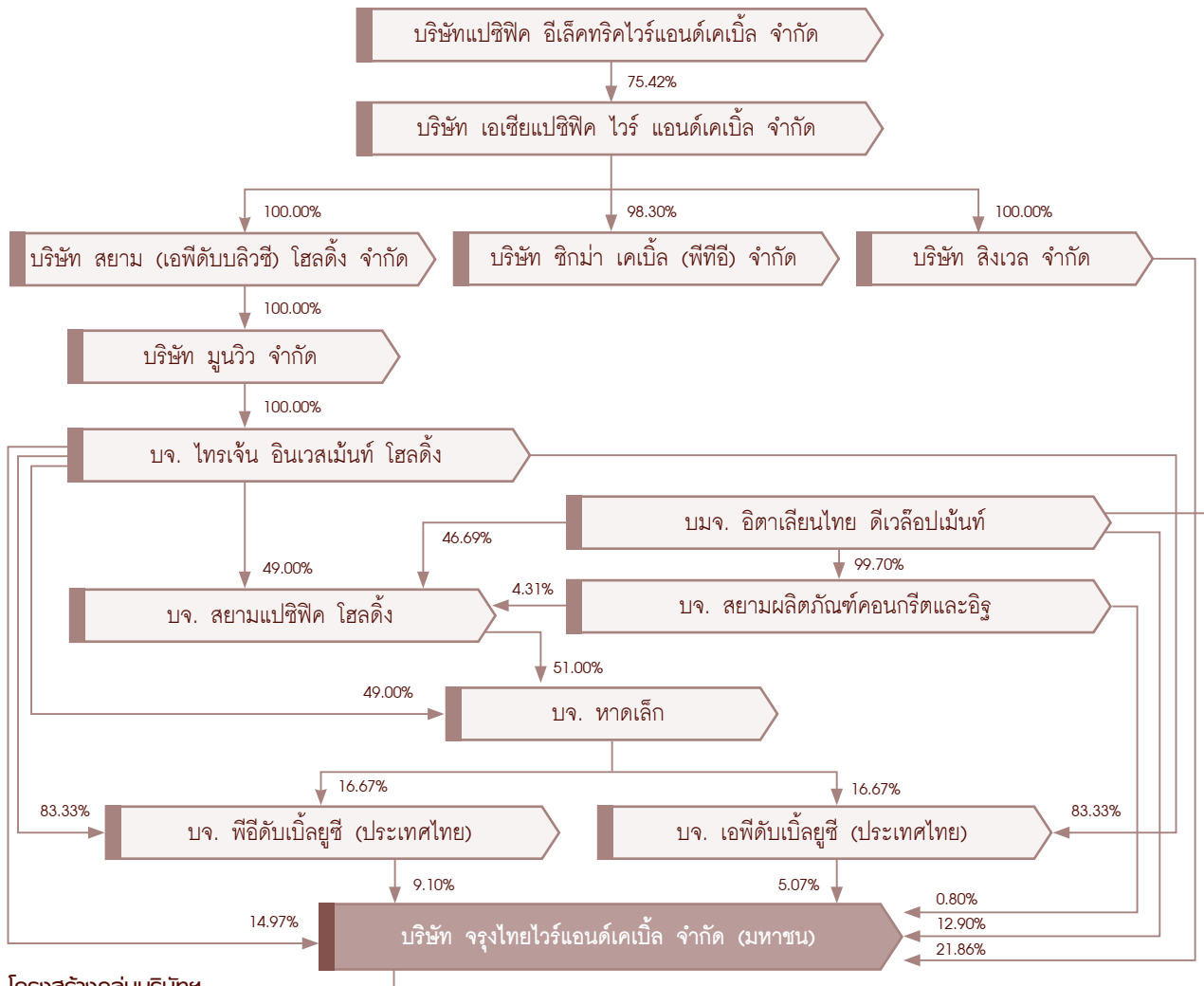

โครงสร้างกลุ่มบริษัทฯ

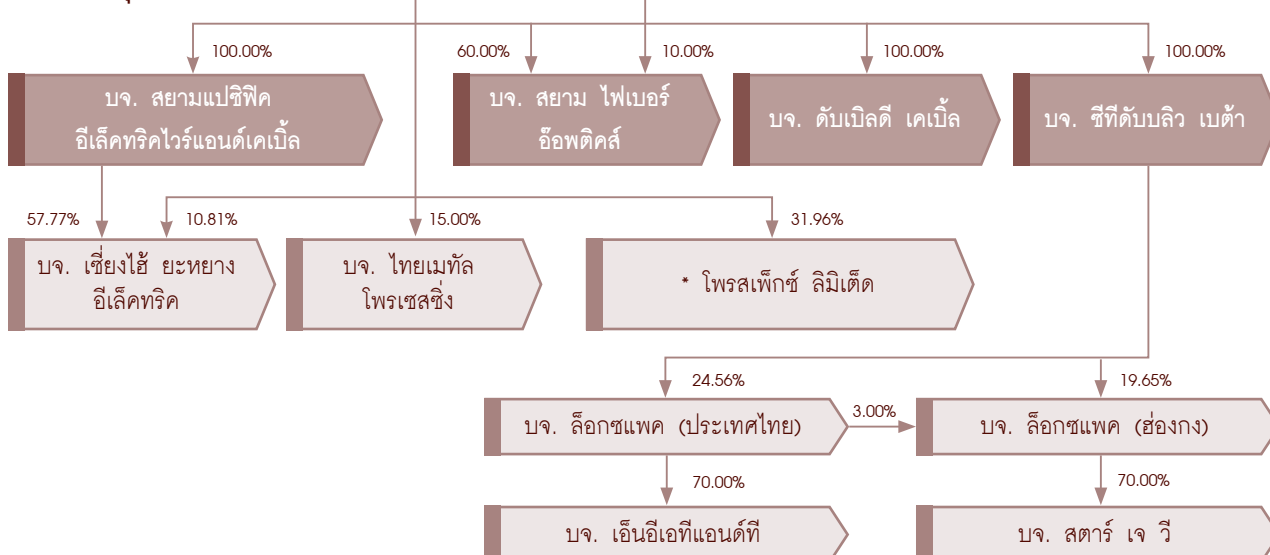

หมายเหตุ : * อยู่ระหว่างดำเนินการทำระบอบบัญชี

นโยบายและภาพรวมการประกอบธุรกิจ

กลุ่มผู้ถือหุ้น 10 รายใหญ่ของ บริษัท แปซิฟิก อิเล็กทริกส์แอร์แอนด์เคบีล จำกัด ซึ่งเป็น บริษัทแม่
(ณ วันที่ 30 มีนาคม 2558)

ผู้ถือหุ้น	จำนวนหุ้น	การถือหุ้น (ร้อยละ)
1. National Financial Stabilization Fund	23,841,129	3.56
2. Ding-Hao ACME Co., Ltd.	7,096,358	1.06
3. Yuan Yuan Corporation	6,929,663	1.04
4. Tai Ho Investment Co., Ltd.	5,317,960	0.79
5. PEWC Employee Welfare Committee	4,808,585	0.72
6. Qiu Xiao Xian	4,034,035	0.60
7. Liao Guang Rong	3,900,000	0.58
8. Qiu Xiao Qi	3,698,110	0.55
9. Century Pacific Corporation	3,659,085	0.55
10. Bao Hua Investment Co., Ltd.	3,146,447	0.47
11. ผู้ถือหุ้นรายย่อย	602,568,628	90.08
จำนวนหุ้นทั้งหมด	669,000,000	100.00

ลักษณะการประกอบธุรกิจ

ลักษณะการประกอบธุรกิจของบริษัทในกลุ่ม

ปัจจุบันบริษัท จุรินทร์ไทยแอร์แอนด์เคบีล จำกัด (มหาชน) มีบริษัทย่อย 5 บริษัท และบริษัทร่วม 1 บริษัท โดยแบ่งสายผลิตภัณฑ์หรือกลุ่มธุรกิจของบริษัทฯ ออกเป็น 3 กลุ่มหลักตามลักษณะของธุรกิจ ดังนี้

กลุ่มที่ 1 : กลุ่มการผลิต ได้แก่ จุรินทร์, บริษัท สยาม ไฟเบอร์ ออพติคส์ จำกัด (SFO), บริษัท ดับเบิลดี เคเบิล จำกัด (DDC), บริษัท สยาม แปซิฟิก อิเล็กทริกส์แอร์แอนด์เคบีล จำกัด (SPEWC), และ บริษัท เชียงไฮ้ ยะหยางอิเล็กทริก จำกัด (SYE) มีธุรกิจหลัก คือ ผลิตและจำหน่ายสายไฟฟ้า อลูมิเนียม และทองแดง สายไฟฟ้าหุ้มฉนวนแรงดันต่ำ-แรงดันสูง สายโทรศัพท์ สายเคเบิล สายเคเบิลใยแก้วนำแสง ลวดอาบนํ้า และไม้อาบนํ้า เพื่อจำหน่ายในประเทศ และส่งจำหน่ายยังต่างประเทศ รวมทั้งรับจ้างทำการผลิต แลกเปลี่ยน แปรรูปสินค้าดังกล่าว

กลุ่มที่ 2 : กลุ่มธุรกิจเพื่อการลงทุน ได้แก่ บริษัท ซีทีดับบลิว เบต้า จำกัด (CTW-Beta) โดยมีวัตถุประสงค์ในการแสวงหากำไรจากการลงทุน

กลุ่มที่ 3 : กลุ่มธุรกิจการสื่อสารและโทรคมนาคม ได้แก่ บริษัท ล็อกซแพค (ประเทศไทย) จำกัด (Loxpac) และ บริษัท ล็อกซแพค ฮองกง จำกัด (Loxpac HK)

ลักษณะการประกอบธุรกิจ

โครงสร้างรายได้

โครงสร้างรายได้ของบริษัทฯ จำแนกตามลักษณะของกลุ่มธุรกิจ มีดังนี้

(หน่วย : ล้านบาท)

รายการผลิตภัณฑ์ / กลุ่มธุรกิจ	ดำเนินการโดย	สัดส่วน การลงทุน (ร้อยละ)	2558		2557		2556	
			รายได้	%	รายได้	%	รายได้	%
กลุ่มการผลิต / รายได้	บริษัท จุรินทร์ไทยแอร์แอนด์เคเบิล (มหาชน) จำกัด		2,708.31	41.98	2,982.36	43.36	3,096.30	44.85
	บริษัท สยามแปซิฟิค อิเล็กทรอนิกส์ ไวร์แอนด์เคเบิล จำกัด	100.00	2,508.34	38.88	2,330.06	33.88	2,241.04	32.46
	บริษัท เชียงไฮ้ ยะหยาง อิเล็กทรอนิกส์ จำกัด	68.58	1,036.67	16.07	1,311.62	19.07	1,277.73	18.51
	บริษัท สยามไฟเบอร์ ออปติกส์ จำกัด	60.00	197.85	3.07	253.56	3.68	288.89	4.18
	บริษัท ดับเบิลดี เคเบิล จำกัด	100.00	0.08	0.00	0.59	0.01	0.03	0.00
กลุ่มธุรกิจเพื่อการลงทุน / รายได้	บริษัท ซีทีดับบลิว เบต้า จำกัด	100.00	-	-	-	0.00	0.00	0.00
รวม			6,451.25	100.00	6,878.19	100.00	6,903.99	100.00

รายการผลิตภัณฑ์ / กลุ่มธุรกิจ	ดำเนินการโดย	สัดส่วน การลงทุน (ร้อยละ)	หน่วย	2558	2557	2556
กลุ่มธุรกิจการสื่อสารและ โทรคมนาคม* / รายได้	บริษัท ลีอิกซ์แพค (ประเทศไทย) จำกัด	24.56	ล้านบาท	31.14	32.38	20.71
	บริษัท ลีอิกซ์แพค ส่องกง จำกัด	22.65	ยูโร	501,701	378,935	492,056

หมายเหตุ : * เป็นรายได้ทั้งหมดของบริษัทรวม ซึ่งไม่ได้คำนวณรายได้ตามสัดส่วนที่บริษัทฯ ถืออยู่

การประกอบธุรกิจของแต่ละสายผลิตภัณฑ์/กลุ่มธุรกิจ

1. กลุ่มการผลิต

1.1 ลักษณะผลิตภัณฑ์

ก) ผลิตภัณฑ์

ผลิตภัณฑ์ในกลุ่มนี้สามารถแยกได้เป็น 4 ประเภทดังนี้

1. ผลิตภัณฑ์สายไฟฟ้า ซึ่งประกอบด้วย สายไฟฟ้าตัวนำอลูมิเนียม, สายไฟฟ้าตัวนำทองแดง และสายไฟฟ้าแรงดันสูง
2. ผลิตภัณฑ์สายเคเบิลโทรศัพท์
3. ผลิตภัณฑ์สายเคเบิลใยแก้วนำแสง
4. ผลิตภัณฑ์ลวดอาบนํ้า และไม้อาบนํ้า

ลักษณะการประกอบธุรกิจ

ข) ยอดขายของบริษัทฯ และบริษัทย่อยจำแนกตามสายการผลิต

ผลิตภัณฑ์	ยอดขาย (%) ปี 2558	ลักษณะของผลิตภัณฑ์
สายไฟฟ้าตัวนำอลูมิเนียม	13.75	- สายอลูมิเนียมแกนเหล็ก - สายอลูมิเนียมเปลือย - สายอลูมิเนียมหุ้มพีวีซี
สายไฟฟ้าตัวนำทองแดง	18.74	- สายอาคาร (THW, NYV, VSF) - สายทองแดงเปลือย
สายไฟฟ้าแรงดันสูง	9.24	- สายแรงสูงตัวนำอลูมิเนียม SAC - สายตัวนำทองแดงหุ้มด้วยฉนวนครอสลิงก์ พียู พันหุ้มทองแดง และเปลือกนอกพีวีซี แรงดัน 12/20 กิโลโวลต์ 24 กิโลโวลต์, 115 กิโลโวลต์
ผลิตภัณฑ์สายเคเบิลโทรศัพท์	2.34	- สายดรอปไวร์ - สายเคเบิลโทรศัพท์สำหรับเดินภายนอกชนิดมีสายสะพานในตัว - สายเคเบิลโทรศัพท์สำหรับเดินภายใน ชนิดทองแดงไม่ชุบตีบุก - สายเคเบิลโทรศัพท์สำหรับเดินใต้ดินชนิดมีสารกันน้ำ
ผลิตภัณฑ์สายเคเบิลใยแก้วนำแสง	3.06	- Single/Multi Fiber optics
ผลิตภัณฑ์ลวดอาบนํ้าและไม้อาบนํ้า	52.87	- ลวดทองแดงอาบนํ้า - ลวดอลูมิเนียมอาบนํ้า - ลวดทองแดงไม้อาบนํ้า
รวม	100.00	

ผลิตภัณฑ์ส่วนใหญ่ในกลุ่มการผลิตของบริษัทฯ ได้แก่ ผลิตภัณฑ์ลวดทองแดงอาบนํ้า ซึ่งจำหน่ายให้แก่ลูกค้าภาคเอกชน และส่งออกต่างประเทศ ส่วนสายไฟฟ้า สายเคเบิล และสายเคเบิลใยแก้วนำแสง ส่วนใหญ่จำหน่ายให้แก่หน่วยงานภาครัฐวิสาหกิจ ผู้ดูแลกิจการสาธารณูปโภคเป็นหลัก เช่น การไฟฟ้าฝ่ายผลิต การไฟฟ้าส่วนภูมิภาค และการไฟฟ้านครหลวง รวมถึงหน่วยงานรัฐวิสาหกิจที่แปรรูปแล้ว ได้แก่ บมจ. ทีโอที ในส่วนภาคเอกชน จำหน่ายให้แก่ผู้รับเหมาและลูกค้าทั่วไป เป็นต้น

1.2 การตลาดและการแข่งขัน

ก) กลยุทธ์ทางการตลาด

บริษัทฯ ได้มุ่งเน้นส่งเสริมการตลาด 4 ด้านหลัก เพื่อให้บรรลุถึงเป้าหมายที่วางไว้ดังนี้

1. ด้านผลิตภัณฑ์

บริษัทฯ ได้ดำเนินการผลิตสายไฟฟ้าแรงดันต่ำ สายไฟฟ้าแรงดันสูง สายโทรคมนาคม สายเคเบิลใยแก้วนำแสง และลวดอาบนํ้า ให้มีคุณภาพตามมาตรฐานทั้งในประเทศและต่างประเทศ เช่น มาตรฐานผลิตภัณฑ์อุตสาหกรรม (มอก.) ของประเทศไทย, IEC ตามมาตรฐานสากล, BS ตามมาตรฐานของประเทศไทยอังกฤษ, ASTM ตามมาตรฐานของประเทศสหรัฐอเมริกา เป็นต้น อีกทั้งยังได้รับการรับรองผลิตภัณฑ์จากหน่วยงานราชการและสถาบันที่น่าเชื่อถือต่างๆ ดังนี้

- ใบอนุญาตทำผลิตภัณฑ์สายไฟฟ้า มอก. 11-2533, มอก. 293-2541, มอก. 2202-2547, มอก. 85-2548, มอก. 2434-2552 และใบอนุญาตแสดงเครื่องหมายมาตรฐานผลิตภัณฑ์สายไฟฟ้า มอก. 64-2517, มอก. 838-2531, มอก.2143-2546 เป็นต้น
- ใบรับรองผลการทดสอบสายแรงดันสูง 69 KV. และ 115 KV. จากคณะวิศวกรรมศาสตร์ จุฬาลงกรณ์มหาวิทยาลัย และสถาบันเทคโนโลยีพระจอมเกล้าเจ้าคุณทหารลาดกระบัง
- ใบอนุญาต (License) ของผลิตภัณฑ์สายไฟจาก TUV SUD PSB Pte. Ltd. ประเทศสิงคโปร์

ลักษณะการประกอบธุรกิจ

จากการที่ผลิตภัณฑ์ชนิดต่างๆ ของบริษัทฯ ได้รับการรับรองดังกล่าวข้างต้นจะเป็นการสร้างความมั่นใจให้แก่ลูกค้าในการพิจารณาเลือกใช้ผลิตภัณฑ์ของบริษัทฯ ได้เป็นอย่างดี ส่วนบริษัทหอย (SPEWC) ได้เริ่มจำหน่ายลวดทองแดงไม่อาบน้ำมันขนาดเส้นผ่านศูนย์กลาง 2.6 มิลลิเมตร และ 1.8 มิลลิเมตร ซึ่งเป็นผลิตภัณฑ์กึ่งสำเร็จรูป (Semi-Finished Product) ที่กลุ่มลูกค้าโรงงานอุตสาหกรรมในต่างประเทศต้องการนำไปใช้เป็นวัตถุดิบ นอกจากนี้ ยังได้เริ่มผลิต และจำหน่ายสินค้าใหม่คือลวดเส้นเหล็มนำด้วยกระดาษ (Rectangular Wire) และในส่วนของบริษัทหอย (SFO) ได้เริ่มพัฒนาเคเบิลร้อยท่อ โดยให้มีขนาดเส้นผ่านศูนย์กลางของเคเบิลลดลง เพื่อประโยชน์ในการวางจำนวนเคเบิลให้ได้มากขึ้นในท่อขนาดเดิม และเป็นการตอบสนองความต้องการโครงการของภาครัฐบาลที่ต้องการนำเคเบิลจากเสาไฟฟ้าทั้งหมดลงวางในท่อใต้ดิน

2. ด้านราคา

ในปีที่ผ่านมาเศรษฐกิจโดยรวมในประเทศต้องเผชิญกับปัจจัยลบหลายด้าน รวมถึงการลงของภาคเอกชนที่หดตัวอย่างต่อเนื่อง โดยภาครัฐได้พยายามออกมาตรการกระตุ้นเศรษฐกิจ และเร่งลงทุนในโครงการสาธารณูปโภคพื้นฐานต่างๆ ทำให้เศรษฐกิจของประเทศไทยในปีที่ผ่านมาขยายตัวได้ดีกว่าที่คาดการณ์ ซึ่ง บริษัทฯ สามารถรักษาปริมาณการขายได้ใกล้เคียงกับปี 2557 แต่รายได้จากการขายลดลงเนื่องจากภาวะการแข่งขันด้านราคาที่มีความผันผวนรุนแรง และราคาวัตถุดิบหลักในตลาดโลกลดลง บริษัทฯ จำเป็นต้องปรับการกำหนดราคาขายให้เหมาะสมและสอดคล้องกับราคาวัตถุดิบหลักเพื่อรักษาอัตราการทำกำไร มุ่งเน้นการควบคุมต้นทุนค่าใช้จ่ายที่ไม่จำเป็น เพื่อรักษาระดับราคาสินค้าให้แข่งขันได้ แต่สำหรับสินค้าบางชนิด บริษัทฯ ก็จำเป็นต้องมีการปรับราคาขายสูงขึ้นตามกลไกของตลาดเช่นกัน โดยคงไว้ซึ่งมาตรฐานและคุณภาพของผลิตภัณฑ์ การจัดส่งสินค้าตรงต่อเวลา การจัดการแก้ไขปัญหาให้แก่ลูกค้าได้อย่างรวดเร็ว ตลอดจนเพิ่มประสิทธิภาพในการผลิตอย่างต่อเนื่อง ในส่วนของบริษัทหอย (SPEWC) ในปีที่ผ่านมาประสบกับปัญหาราคาวัตถุดิบลดลงอย่างต่อเนื่องทำให้ต้นทุนสินค้าที่ขายมีสูงกว่าราคาขายที่จะต้องอิงจากราคาทองแดงในตลาดโลก (London Metal Exchange) ซึ่งเป็นวัตถุดิบหลักที่ใช้ในการผลิต นอกจากนี้ ยังเกิดสภาพอุปสงค์หดตัวจากสภาพเศรษฐกิจโลกที่ชะลอตัว อีกทั้งยังขาดอำนาจในการต่อรองเรื่องราคา ส่งผลให้มีอัตราการทำกำไรลดลงหรืออาจขาดทุนสำหรับสินค้าบางรายการ ซึ่งบริษัทฯ ได้พยายามดำเนินการหาวิธีแก้ไขปัญหาดังกล่าว

3. ด้านช่องทางการจำหน่าย

บริษัทฯ ยังคงมีนโยบายเพิ่มส่วนแบ่งการตลาดโดยการขยายตลาดให้ครอบคลุมทั่วประเทศ และมุ่งเน้นการขายให้แก่กลุ่มผู้รับเหมาระบบไฟฟ้า ผู้แทนจำหน่ายเดิม ผู้แทนจำหน่ายรายใหม่ที่มีศักยภาพสูง นอกจากนี้บริษัทฯ ได้สร้างโอกาสในการขาย ด้วยการเข้าร่วมประมูลงานในโครงการต่างๆ มากขึ้น เช่น โครงการรถไฟฟ้าสายสีน้ำเงิน สายสีแดง สายสีส้ม และสายสีชมพู โครงการต่างๆ ของการรถไฟฟ้าแห่งประเทศไทย (ร.ฟ.ท.) ที่มีโครงการรถไฟฟ้ารางคู่เชื่อมจากภาคเหนือไปยังภาคใต้ และจากภาคตะวันออกไปยังภาคตะวันตก โครงการโรงผลิตไฟฟ้ารายเล็ก (Small Power Producer - SPP) และโรงผลิตไฟฟ้าอิสระ (Independence Power Producer - IPP) โครงการก่อสร้างสนามบินสุวรรณภูมิเฟส 2 โครงการก่อสร้างรัฐสภาแห่งใหม่ ซึ่งแต่ละโครงการจะต้องมีการใช้สายไฟฟ้าและสายเคเบิล ในส่วนของบริษัทหอย (SPEWC) บริษัทฯ ได้พยายามหาช่องทางนำผลิตภัณฑ์ใหม่ ออกจำหน่ายยังประเทศเพื่อนบ้าน และต่างประเทศมากขึ้น โดยในปี 2558 (SPEWC) ได้พยายามสร้างพันธมิตรทางการค้าในประเทศอินเดีย ด้วยการส่งพนักงานเข้าไปเยี่ยมชม และทำความรู้จักกับลูกค้ากลุ่มเป้าหมายในอินเดียด้วย

4. ด้านการส่งเสริมการขาย

บริษัทฯ ได้ทำการโฆษณาประชาสัมพันธ์ผลิตภัณฑ์ผ่านแผ่นป้ายโฆษณา นิตยสาร และสื่อต่างๆ ที่เกี่ยวข้องกับอุตสาหกรรมสายไฟฟ้า อาทิเช่น วารสารสมาคมช่างเหมาไฟฟ้าและเครื่องกลไทย (Thai Electrical & Mechanical Contractors) วารสารของสภาวิศวกรไทย เป็นต้น ซึ่งจะถึงกลุ่มลูกค้าเป้าหมายโดยตรง พร้อมทั้งเปิดโอกาสให้กลุ่มตัวแทนจำหน่าย กลุ่มผู้รับเหมาระบบไฟฟ้า กลุ่มวิศวกรผู้ควบคุมงานและออกแบบงานระบบไฟฟ้า ได้เข้าเยี่ยมชมโรงงานของบริษัทฯ เพื่อศึกษากระบวนการผลิตและการทดสอบ เพื่อให้เกิดความมั่นใจในคุณภาพและมาตรฐานสินค้าของบริษัทฯ นอกจากนี้ บริษัทฯ ได้จัดให้มีการอบรมสัมมนาเกี่ยวกับผลิตภัณฑ์ของบริษัทฯ ให้แก่กลุ่มลูกค้าเป้าหมาย เพื่อเป็นการขยายฐานตลาดทั้งกลุ่มลูกค้าใหม่ และกลุ่มลูกค้าเดิม เพื่อให้ผลิตภัณฑ์ของบริษัทฯ เป็นที่รู้จักและเป็นที่ยอมรับมากขึ้น

สำหรับการส่งออกผลิตภัณฑ์ไปจำหน่ายยังต่างประเทศ โดยเฉพาะในประเทศเวียดนาม ลังคบุรี พม่า และลาว บริษัทฯ ยังคงเผชิญกับสภาวการณ์แข่งขันกับสินค้าที่ผลิตจากประเทศที่มีต้นทุนผลิตด้านแรงงานที่ต่ำกว่า ทำให้ไม่สามารถผลักดันยอดส่งออกได้ตามที่คาดหวังไว้

ลักษณะการประกอบธุรกิจ

สืบเนื่องมาตั้งแต่ช่วงกลางปี 2557 เนื่องจากปัญหาสถานการณ์ทางการเมืองที่เกิดขึ้นในประเทศไทย ทำให้ SFO ประสบกับอุปสรรคในการดำเนินธุรกิจ โครงการต่างๆ ของทั้งภาครัฐ, รัฐวิสาหกิจ ตลอดจนภาคเอกชน ถูกชะลอการดำเนินการ หรือบางโครงการถูกยกเลิกไป ซึ่งสาเหตุมาจากเหตุการณ์ที่เกี่ยวข้องกับปัญหาทางการเมืองดังกล่าว เพื่อเป็นการประหยัดงบประมาณ และค่าใช้จ่ายต่างๆ ของบริษัทฯ การส่งเสริมการขายจึงถูกจำกัด หรือถูกระงับไป ซึ่งเป็นไปตามสภาวะของตลาดที่อยู่ในช่วงภาวะซบเซา แต่ SFO ยังคงรักษาสีเขียวสิ่งแวดล้อมตามมาตรฐาน ISO 14001 : 2004 และปฏิบัติตามข้อกำหนดของกฎหมาย รวมถึงดำเนินการด้าน CSR อย่างต่อเนื่องด้วยงบประมาณที่จำกัด

SFO ได้รับการรับรองระบบการจัดการด้านสิ่งแวดล้อม ISO 14001 : 2004 โดยบริษัทฯ คำนึงถึงการรักษาสีเขียวสิ่งแวดล้อมและความรับผิดชอบต่อสังคม (Corporate Social Responsibility) อย่างต่อเนื่องตลอดมา อีกทั้งได้จัดทำข้อมูลความปลอดภัยของผลิตภัณฑ์เคมีภัณฑ์ MSDS ซึ่งเป็นเอกสารประชาสัมพันธ์ แจ้งให้ลูกค้าทราบถึงการใช้เคมีภัณฑ์อย่างถูกต้องและปลอดภัย

ในปี 2558 SPEWC ยังคงให้ส่วนลดเป็นพิเศษแก่ตัวแทนจำหน่ายที่มียอดสั่งซื้อสินค้าถึงเป้าหมายที่กำหนดไว้ หรือสั่งซื้อในช่วงที่บริษัทฯ ต้องการขายสินค้าให้เร็วขึ้น

ข) ส่วนแบ่งทางการตลาดและสภาพการแข่งขัน

สายไฟฟ้าตัวนำอลูมิเนียม

ในปีที่ผ่านมา เศรษฐกิจโดยรวมยังอยู่ในภาวะชะลอตัว ตลาดการเงินโลกปั่นป่วน ปัญหาตลาดหุ้นในภาคธุรกิจ ขณะที่เศรษฐกิจในประเทศไทยยังอยู่ในภาวะการเติบโตช้าต่อเนื่อง แม้ว่าภาครัฐบาลจะเร่งกระตุ้นการใช้จ่ายงบประมาณผ่านการลงทุนในโครงสร้างสาธารณูปโภคพื้นฐานต่างๆ ที่ดำเนินการอยู่ และโครงการต่างๆ ที่จะดำเนินการในอนาคต แต่ยังคงต้องใช้ระยะเวลาในการดำเนินการ ส่งผลให้ธุรกิจทั้งภาครัฐและภาคเอกชน ที่มีความต้องการใช้สายไฟฟ้าตัวนำอลูมิเนียมลดลง ในปี 2558 บริษัทฯ มีส่วนแบ่งตลาดสายไฟฟ้าตัวนำอลูมิเนียมประมาณ ร้อยละ 20 ของตลาดภายในประเทศ

สายไฟฟ้าตัวนำทองแดง

จากสภาวะเศรษฐกิจที่ชะลอตัวต่อเนื่อง ส่งผลให้สถานการณ์การแข่งขันของตลาดสายไฟฟ้าตัวนำทองแดง ยังคงมีความรุนแรงจากการมีผู้ผลิตรายใหม่ที่เพิ่มขึ้น ทำให้บริษัทฯ ต้องปรับตัว เพื่อรับมือกับสถานการณ์ดังกล่าว โดยพยายามลดต้นทุนในการผลิต และควบคุมค่าใช้จ่าย ตลอดจนปรับปรุงประสิทธิภาพการผลิตทั้งด้านแรงงาน และด้านเทคโนโลยี เพื่อให้สอดคล้องกับความต้องการของตลาด สร้างความได้เปรียบในการแข่งขัน ทั้งในด้านคุณภาพและความเชื่อมั่นจากลูกค้า ส่งผลให้บริษัทฯ ยังคงได้รับงานจากภาครัฐและภาคเอกชน อาทิเช่น งานโครงการก่อสร้างรัฐสภาแห่งใหม่ รถไฟฟ้าสายสีแดง รถไฟฟ้าสายสีน้ำเงิน และรถไฟฟ้าสายสีเขียวสมุทรปราการ ซึ่งเป็นโครงการระยะยาว โดยบริษัทฯ จะเริ่มส่งสินค้าได้ภายในปี 2559 ในปี 2558 บริษัทฯ มีส่วนแบ่งตลาดสายไฟฟ้าตัวนำทองแดงประมาณร้อยละ 15 ของตลาดภายในประเทศ

สายไฟฟ้าแรงดันสูง

ตลาดสายไฟฟ้าแรงดันสูง มีลักษณะคล้ายกับตลาดสายไฟฟ้าตัวนำอลูมิเนียม โดยส่วนใหญ่บริษัทฯ จะเป็นผู้รับจ้างผลิตให้แก่หน่วยงานรัฐวิสาหกิจ และขายให้ลูกค้าเอกชนที่รับเหมาช่วงจากงานโครงการต่างๆ จากภาครัฐ ในปี 2558 โครงการลงทุนขนาดใหญ่ (Mega Project) ส่วนใหญ่ยังติดปัญหาในเรื่องขั้นตอนการพิจารณาจากภาครัฐ ส่งผลให้โครงการต่างๆ ของภาครัฐ และภาคเอกชนชะลอการสั่งซื้อสินค้า บริษัทฯ มีส่วนแบ่งตลาดสายแรงดันสูงรวมกันประมาณร้อยละ 18 ของตลาดภายในประเทศ

สายเคเบิลโทรศัพท์

ปัจจุบันความต้องการใช้สายเคเบิลโทรศัพท์ชนิดไร้ทองแดงมีการขยายตัวลดลง เนื่องจากมีสินค้าทดแทนที่เกิดจากการเปลี่ยนแปลงด้านเทคโนโลยี คือสายเคเบิลใยแก้วนำแสง ซึ่งมีคุณสมบัติทางด้านเทคนิคที่ดีกว่าในทุกด้าน เช่น การลดทอนสัญญาณต่ำ บรรจุข้อมูลได้จำนวนมาก โครงสร้างมีขนาดเล็ก น้ำหนักเบา ไม่นำไฟฟ้าเนื่องจากมีคุณสมบัติเป็นฉนวน เป็นต้น ทำให้ตลาดมีความต้องการสายเคเบิลโทรศัพท์ชนิดไร้ทองแดงลดน้อยลง

ทั้งนี้ บริษัทฯ ยังคงสามารถขายสายเคเบิลโทรศัพท์ได้อยู่ 3 ช่องทาง ดังนี้

1. ผู้ซื้อซื้อไปทดแทนของเดิมที่ต้องเปลี่ยนตามอายุการใช้งาน
2. ผู้ซื้อซื้อไปขยายโครงข่ายโทรศัพท์แบบ VOICE ซึ่งการขายสินค้าประเภทนี้มีอัตราคงเหลืออย่างต่อเนื่อง
3. ผู้ซื้อซื้อไปใช้ในการให้บริการแก่ธุรกิจใหม่ ได้แก่ การให้บริการอินเทอร์เน็ตความเร็วสูง (ADSL) เป็นต้น

จากความต้องการสายเคเบิลโทรศัพท์ที่ลดลง โดยจำนวนคู่แข่งมีได้ลดลง บริษัทฯ พยายามรักษายอดขายด้วยการติดต่อลูกค้าเดิมในช่องทางขายเดิม และพยายามติดต่อลูกค้ากลุ่มเป้าหมายใหม่ๆ ที่เป็นผู้ให้บริการอินเทอร์เน็ตความเร็วสูง ซึ่ง ในปี 2558 นี้ บริษัทฯ ได้รับคำสั่งซื้อจากลูกค้ากลุ่มนี้มากพอสมควร

ลักษณะการประกอบธุรกิจ

บริษัทฯ และบริษัทย่อย (SPEWC) ได้พยายามรักษาส่วนแบ่งทางตลาดสายเคเบิลโทรศัพท์ไว้ร่วมกันประมาณ ร้อยละ 50 ของตลาดภายในประเทศ

สายเคเบิลใยแก้วนำแสง

ปัจจุบันการสื่อสารด้วยโทรศัพท์เคลื่อนที่ ได้มีการพัฒนาจากระบบ 3G (ระบบโทรศัพท์เคลื่อนที่ในยุคที่ 3 : Third Generation Mobile Network) ไปสู่ ระบบ 4G (การสื่อสารไร้สายรุ่นที่ 4 : Fourth-Generation Wireless) โดย กสทช. (คณะกรรมการกิจการกระจายเสียง กิจการโทรทัศน์ และกิจการโทรคมนาคมแห่งชาติ) ได้เปิดประมูลใบอนุญาตประมาณปลายปี 2558 ซึ่งจะทำให้ความต้องการสายเคเบิลใยแก้วนำแสงเพิ่มมากขึ้น เพื่อเพิ่มประสิทธิภาพของการรับส่งสัญญาณที่เร็วขึ้นกว่าเดิม จากโอกาสทางธุรกิจดังกล่าว คาดการณ์ว่าการแข่งขันจะรุนแรงเพิ่มมากขึ้นกว่าทุกปีที่ผ่านมา เนื่องจากมีจำนวนผู้ผลิตสายเคเบิลใยแก้วนำแสงในประเทศเพิ่มขึ้น จากเดิมที่มีเพียงการนำเข้าสายเคเบิลใยแก้วจากต่างประเทศ

ปัจจุบันผู้ผลิตสายเคเบิลใยแก้วนำแสงที่สำคัญภายในประเทศยังคงมีเพียง 7 ราย นอกจากนี้ยังมีผู้ประกอบการจากต่างประเทศที่เข้ามาแข่งขันในตลาดภายในประเทศ โดยไม่ต้องเสียอัตราภาษีนำเข้าและมีต้นทุนในการผลิตที่ต่ำกว่าผู้ผลิตภายในประเทศ ทำให้ผู้ผลิตภายในประเทศต้องแข่งขันอย่างยากลำบากในเรื่องของราคา เนื่องจากวัตถุดิบทั้งหมดในการผลิตต้องนำเข้าจากต่างประเทศ ส่วนใหญ่บริษัทจะจำหน่ายสายเคเบิลใยแก้วนำแสงให้แก่ผู้รับเหมาช่วงงานของเอกชนผู้ให้บริการโทรคมนาคม ในปี 2558 SFO มีส่วนแบ่งตลาดสายเคเบิลใยแก้วนำแสง ประมาณร้อยละ 12 ของตลาดภายในประเทศ

ลวดอาบนํ้ายา

SPEWC เป็นหนึ่งในสามของผู้ผลิตลวดทองแดงอาบนํ้ายาที่ได้มาตรฐานสูงสุดในประเทศไทย และได้รับมาตรฐาน UL (Underwriters Laboratories Inc.) ซึ่งเป็นมาตรฐานที่ได้รับการยอมรับในวงการผู้ผลิตทั่วโลก SPEWC มุ่งเน้นการแข่งขันด้านคุณภาพ พร้อมทั้งการให้บริการและการส่งสินค้าที่รวดเร็ว ตลอดจนแสดงความรับผิดชอบต่อในกรณีที่สินค้ามีปัญหา จากสภาวะการแข่งขันที่รุนแรงขึ้นในระยะหลายปีที่ผ่านมา SPEWC ได้กำหนดนโยบาย โดยมุ่งเน้นขายสินค้าให้แก่กลุ่มลูกค้าเป้าหมายที่มีความต้องการใช้ผลิตภัณฑ์ของบริษัทอย่างแท้จริง (Niche Market) มากขึ้น นอกจากนี้ SPEWC ได้พยายามเพิ่มยอดขายด้วยการติดตามขายและให้บริการแก่ลูกค้าเก่าในตลาดเดิม หาลูกค้าใหม่เพิ่มในตลาดเดิม ตลอดจนหาตลาดใหม่ๆ ทั้งตลาดในต่างประเทศและตลาดภายในประเทศที่บริษัทฯ สามารถขายสินค้าได้ในราคาที่ดีขึ้น ในปี 2558 บริษัทฯ ได้เน้นการผลิตและส่งออกผลิตภัณฑ์ลวดทองแดงไม่อาบนํ้ายา ซึ่งเป็นสินค้าที่สำเร็จรูปของลวดทองแดงอาบนํ้ายา ขนาดเส้นผ่านศูนย์กลาง 2.6 มิลลิเมตร และ 1.8 มิลลิเมตร ซึ่งเป็นที่ต้องการของกลุ่มโรงงานอุตสาหกรรมในต่างประเทศ นำไปใช้เป็นวัตถุดิบขั้นต้น แต่ผลิตภัณฑ์ดังกล่าวอาจจะทำอันตรายได้เล็กน้อย อย่างไรก็ตามผู้บริหารเห็นว่าเป็นการใช้กำลังการผลิตที่มีเหลืออยู่ให้เกิดประโยชน์มากที่สุด และเชื่อมั่นว่าจะสามารถถึงจุดคุ้มทุนโดยเร็ว ในปี 2558 SPEWC มีส่วนแบ่งตลาดลวดอาบนํ้ายาประมาณร้อยละ 25 - 30% ของตลาดภายในประเทศ

1.3 การจัดหาวัตถุดิบหรือบริการ

ก) การผลิตหรือการจัดหาผลิตภัณฑ์เพื่อจำหน่าย

โรงงานของบริษัทฯ และ SFO ตั้งอยู่เลขที่ 35/1 และ 35/2 หมู่ 22 ถนนสุวินทวงศ์ ตำบลศาลาแดง อำเภอบางน้ำเปรี้ยว จังหวัดฉะเชิงเทรา ประกอบด้วยโรงงาน 6 หลัง ดังนี้

1. โรงงานผลิตสายอลูมิเนียมเคเบิล (Aluminium Cable)
2. โรงงานผลิตสายไฟฟ้า (Power Cable)
3. โรงงานผลิตสายเคเบิลโทรศัพท์ (Telephone Cable)
4. โรงงานจัดเก็บวัตถุดิบ
5. โรงงานทดสอบสายไฟฟ้า
6. โรงงานผลิตสายเคเบิลใยแก้วนำแสงของ SFO

โรงงานของบริษัทย่อย SPEWC ตั้งอยู่เลขที่ 8 หมู่ที่ 5 ถนนติวานนท์ ตำบลบ้านใหม่ อำเภอเมืองปทุมธานี จังหวัดปทุมธานี โรงงานของบริษัท เชียงไฮ้ ยะหยาง อีเล็คทริก จำกัด ตั้งอยู่เลขที่ 2525 ถนนด้าเย เมืองอุ้งเจียว, ฟ่งเจียน, เชียงไฮ้ ประเทศจีน

ลักษณะการประกอบธุรกิจ

กำลังการผลิต และอัตราการใช้กำลังการผลิตของบริษัทฯ

	กำลังการผลิตเต็มที่ (เมตริกตัน/ปี)	อัตราการใช้กำลังการผลิต (%)		
		2558	2557	2556
<u>CTW</u>				
ผลิตภัณฑ์สายไฟฟ้าตัวนำอลูมิเนียม	14,400	67	64	74
ผลิตภัณฑ์สายไฟฟ้าตัวนำทองแดง	12,000	47	49	41
ผลิตภัณฑ์สายเคเบิลโทรศัพท์ (คู่กิโลเมตร)	1,440,000	1	3	4
ผลิตภัณฑ์สายไฟฟ้าแรงดันสูง	4,800	39	57	68
<u>SPEWC</u>				
ผลิตภัณฑ์ลวดอาบน้ำยา	12,000	87		
	9,600		77	73
ผลิตภัณฑ์สายเคเบิลโทรศัพท์ (คู่กิโลเมตร)	1,152,000	5	6	10
<u>SFO</u>				
ผลิตภัณฑ์สายเคเบิลใยแก้วนำแสง (กิโลเมตรไฟเบอร์)	500,000	39	37	36
<u>Shanghai Yayang</u>				
ผลิตภัณฑ์ลวดทองแดงอาบน้ำยา	6,255	69		
	7,500		67	
	8,400			57

ข) แหล่งที่มาของวัตถุดิบสำคัญ

บริษัทฯ ได้รับการถ่ายทอดเทคโนโลยีการผลิตต่างๆ จากกลุ่มผู้ถือหุ้นชาวไต้หวัน และได้นำมาพัฒนาเพิ่มเติม นอกจากนี้บริษัทฯ ยังได้รับการสนับสนุนเทคโนโลยีการผลิตใหม่ๆ จากบริษัท พูจิกระ จำกัด ประเทศญี่ปุ่น มาเป็นเวลากว่า 30 ปี

ผลกระทบต่อสิ่งแวดล้อม

บริษัทฯ ได้ดำเนินการผลิตโดยใช้เทคโนโลยีการผลิตที่ทันสมัยซึ่งไม่ส่งผลกระทบต่อสิ่งแวดล้อมเกินกว่าขอบเขตที่กฎหมายกำหนด และไม่เคยถูกร้องเรียน หรือมีข้อพิพาทเกี่ยวกับผลกระทบต่อสิ่งแวดล้อม

วัตถุดิบ

ในปี 2558 วัตถุดิบที่ใช้ในการผลิตของบริษัทฯ ประมาณร้อยละ 80 นำเข้ามาจากต่างประเทศ โดยผ่านบริษัทตัวแทนในประเทศไทย และร้อยละ 20 ใช้วัตถุดิบในประเทศ จำนวนผู้จำหน่ายวัตถุดิบมีทั้งหมด 43 ราย โดยแบ่งเป็นผู้จำหน่ายในประเทศ 25 ราย และต่างประเทศ 18 ราย

วัตถุดิบหลักที่บริษัทฯ ใช้ในการผลิตแบ่งได้เป็น 4 ชนิด ดังนี้

ตัวนำ : วัตถุดิบตัวนำที่สำคัญได้แก่ โลหะสองชนิด คืออลูมิเนียม และทองแดง ซึ่งมีความบริสุทธิ์ในอัตราร้อยละ 99.70 สำหรับอลูมิเนียม และร้อยละ 99.90 สำหรับทองแดง โดยโลหะทั้งสองชนิดนำเข้าจากต่างประเทศ เช่น ประเทศ ออสเตรเลีย เกาหลีใต้ และ ญี่ปุ่น เป็นต้น

ฉนวน (กึ่งฉนวน) : ปัจจุบันประเภทของฉนวนและกึ่งฉนวนที่บริษัทฯ ใช้มีอยู่ 3 ชนิด ดังนี้

- เทอร์โมพลาสติก (Thermoplastic) ที่ใช้งานมี 2 ชนิด คือ
 - โพลีไวนิล คลอไรด์ (Polyvinyl Chloride) หรือ P.V.C. จัดซื้อจากผู้ผลิตในประเทศซึ่งมีอยู่ 3 ราย
 - โพลีเอทิลีน (Polyethylene) หรือ P.E. จัดซื้อจากผู้ผลิตในประเทศ 2 ราย และต่างประเทศอีก 5 ราย ได้แก่ จากประเทศสหรัฐอเมริกา, ญี่ปุ่น, สวีเดน, เบลเยียม, สหรัฐอาหรับเอมิเรตส์, เกาหลีใต้ และเวียดนาม เป็นต้น
- เทอร์โมเซตติงพลาสติก (Thermosetting Plastic) จัดซื้อจากผู้ผลิตในต่างประเทศทั้งหมด เช่น เบลเยียม, สหรัฐอเมริกา, ญี่ปุ่น, สวีเดน และสหรัฐอาหรับเอมิเรตส์
- เซมิ - คอนดักทีฟ (Semi-conductive) จัดซื้อจากผู้ผลิตในต่างประเทศทั้งหมด เช่น เบลเยียม, สหรัฐอเมริกา, ญี่ปุ่น, สวีเดน และสหรัฐอาหรับเอมิเรตส์

ลักษณะการประกอบธุรกิจ

ใยแก้วนำแสง : บริษัท พูจิกระ จำกัด (ญี่ปุ่น) เป็นบริษัทเดียวที่เป็นผู้จำหน่ายใยแก้วนำแสงให้แก่ SFO

ทองแดงแผ่นบริสุทธิ์ 99.9% (Copper Cathode) และทองแดงเส้นบริสุทธิ์ 99.9% (Copper Rod) : วัตถุดิบหลักของ SPEWC ต้องนำเข้าจากต่างประเทศ โดยติดต่อซื้อจากบริษัทนายหน้า (Broker) เนื่องจากทองแดงจัดเป็นสินค้าโภคภัณฑ์ (Commodity) ประเภทหนึ่ง โดยมีตลาดซื้อขายหลักอยู่ที่ประเทศอังกฤษคือ London Metal Exchange (LME) ซึ่งราคาจะปรับขึ้นลงตลอดเวลา ขึ้นอยู่กับอุปสงค์และอุปทานในตลาดโลก

2. กลุ่มธุรกิจเพื่อการลงทุน

บริษัท ซีทีดับบลิว เบต้า จำกัด ซึ่งประกอบธุรกิจด้วยการลงทุนในบริษัทอื่น โดยมีวัตถุประสงค์เพื่อแสวงหากำไรจากผลต่างระหว่างราคาขายและราคาทุน (Capital Gain) เท่านั้น

3. กลุ่มธุรกิจการสื่อสารและโทรคมนาคม

บริษัท LOXPAC เป็นบริษัทที่ได้รับสัมปทานด้านบริการสื่อสารผ่านทางโทรศัพท์ ทั้งในประเทศ และต่างประเทศ รวมถึง โทรสาร โทรศัพท์สาธารณะ วิทยุติดตามตัว โทรศัพท์เคลื่อนที่ ศูนย์เครือข่ายสัญญาณ อินเทอร์เน็ต เคเบิลทีวี ในเขตการค้าและเศรษฐกิจพิเศษ (Free Economic and Trade Zone) ของประเทศเกาหลีเหนือ ในปี 2539 บริษัทฯ ได้ร่วมก่อตั้งบริษัท NEAT & T (North East Asia Telephone & Telecommunications Co.) เป็นผู้ประกอบการในเขตการค้าและเศรษฐกิจพิเศษภายในประเทศเกาหลีเหนือ โดยร่วมลงทุนกับ KPTC (Korea Postal & Telecommunications Co.) NEAT&T มีกำไรจากการดำเนินงานอย่างต่อเนื่องนับตั้งแต่ก่อตั้ง และ NEAT&T ได้จ่ายเงินปันผลสำหรับปี 2558 เป็นจำนวนเงิน 15.41 ล้านบาทให้แก่ LOXPAC

ในปี 2553 LOXPAC ได้จดทะเบียนจัดตั้งบริษัทย่อยในฮ่องกงชื่อ บริษัท ล็อกซ์เลย์ แปซิฟิก ฮ่องกง จำกัด (Loxley Pacific Hong Kong Co., Ltd.) หรือ (Loxpac-HK) ซึ่งต่อมาเปลี่ยนชื่อเป็น บริษัท ล็อกซ์แพค ฮ่องกง จำกัด (Loxpac Hong Kong Ltd.) โดย Loxpac-HK ร่วมกับ KPTC ร่วมกันก่อตั้งกิจการร่วมค้า “สตาร์ เจ วี” (Star J.V.) ซึ่งเป็นผู้ให้บริการอินเทอร์เน็ต (Internet Service Provider) แต่เพียงผู้เดียวในประเทศเกาหลีเหนือ Star J.V. เริ่มให้บริการตั้งแต่วันที่ 10 ตุลาคม 2553 ต่อมาในปี 2555 Loxpac-HK ได้แยกตัวออกจาก Loxpac โดยผู้ถือหุ้นเดิมของ Loxpac ได้ซื้อหุ้นเพิ่มทุน ตามสัดส่วนของสิทธิการออกเสียง ในราคาตามมูลค่า (Par) หุ้นละ 1 เหรียญสหรัฐฯ รวมทั้งสิ้น 40,002 หุ้น ในเดือนพฤศจิกายน 2558 Loxpac-HK ได้ขายหุ้นเพิ่มทุนอีก 8,499 หุ้น แก่บริษัท Tiffany Consultant Co., Ltd. และอีกจำนวน 1,499 หุ้น ให้แก่ Loxpac ในราคาหุ้นละ 700 เหรียญสหรัฐฯ รวมเป็นจำนวนเงินที่เพิ่มทุนทั้งสิ้น 6,998,600 เหรียญสหรัฐฯ โดย Loxpac-HK นำเงินดังกล่าวไปชำระหนี้ และนำไปลงทุนสร้างอาคารศูนย์อินเทอร์เน็ต (Internet Center Building) ในกรุงเปียงยาง เพื่อที่จะได้ขยายสัมปทานแต่เพียงผู้เดียว เพิ่มเติมอีก 10 ปี จนกว่าจะหมดสัญญาสัมปทานในเดือนกันยายน 2578 โดย Star J.V. จ่ายเงินปันผลสำหรับผลการดำเนินงานปี 2558 ให้แก่ Loxpac-HK เป็นจำนวนเงิน 18.18 ล้านบาท ในเดือนกุมภาพันธ์ 2559

ปัจจัยความเสี่ยง

1. ความเสี่ยงจากความสัมพันธ์ของต้นทุนวัตถุดิบในการผลิต

วัตถุดิบหลักที่บริษัทฯ ใช้ในการผลิตประมาณร้อยละ 80 ต้องนำเข้าจากต่างประเทศ ได้แก่ ทองแดง อลูมิเนียม โพลีไวนิลคลอไรด์ โพลีเอธิลีน และใยแก้วนำแสง ล้วนแต่เป็นสินค้าโภคภัณฑ์ (Commodity Products) ที่ราคาตลาดขึ้นอยู่กับการอุปสงค์และอุปทานของตลาดโลก เมื่อราคาวัตถุดิบหลักต้องขึ้นอยู่กับการตลาดต่างประเทศ การซื้อขายจึงต้องอยู่ในรูปของสกุลเงินเหรียญสหรัฐฯ ในขณะที่การขายสินค้าจะขายเป็นสกุลเงินบาท ดังนั้นบริษัทฯ จึงมีความเสี่ยงอันเนื่องมาจากความผันผวนของราคาวัตถุดิบ และอัตราแลกเปลี่ยนอยู่เสมอ โดยระดับของความเสี่ยงนี้ขึ้นอยู่กับมูลค่าซื้อขายในแต่ละสัญญาโดยจะส่งผลกระทบต่อต้นทุน ในปี 2558 ราคาอลูมิเนียมคงที่ ในขณะที่ราคาทองแดงในตลาดโลกปรับลดลงอย่างต่อเนื่อง จึงทำให้ในปีที่ผ่านมา บริษัทฯ มีต้นทุนถัวเฉลี่ยของทองแดงลดลงเช่นกัน

แนวทางในการแก้ไขหรือป้องกัน :

เพื่อเป็นการบรรเทาความเสี่ยงจากความผันผวนของราคาวัตถุดิบและอัตราแลกเปลี่ยน อันเกิดจากการสั่งซื้อวัตถุดิบจากต่างประเทศ หากเป็นไปได้ บริษัทฯ จะให้ลูกค้าเป็นผู้จัดหาวัตถุดิบให้บริษัทฯ โดยตรง เพื่อผลิตสายไฟฟ้าสำเร็จรูปให้ ซึ่งเป็นวิธีการที่ใช้ได้ผลสำเร็จกับลูกค้าหน่วยงานรัฐวิสาหกิจเป็นส่วนใหญ่ ในบางกรณีเพื่อเป็นการบริหารความเสี่ยงที่จะเกิดขึ้นจากอัตราแลกเปลี่ยน บริษัทฯ จะจัดซื้อวัตถุดิบโดยทำสัญญาซื้อขายเงินตราต่างประเทศล่วงหน้า (Forward Contract) พร้อมทั้งออกเลตเตอร์ออฟเครดิต (Letter of Credit) เพื่อที่จะลดความเสี่ยงด้านนี้ให้น้อยที่สุด บริษัทฯ ได้มีการติดตามแนวโน้มราคาวัตถุดิบหลักที่ใช้ในการผลิตอย่างสม่ำเสมอและทำการเปรียบเทียบราคาจากซัพพลายเออร์หลายรายก่อนทำการสั่งซื้อเพื่อให้ได้เงื่อนไขที่ดีที่สุด รวมทั้งลดความเสี่ยงด้านราคาด้วยการสั่งซื้อวัตถุดิบสำรองโดยให้จำนวนวัตถุดิบสอดคล้องกับการพยากรณ์ปริมาณคำสั่งซื้อ นอกจากนี้ บริษัทฯ ได้พยายามหาแหล่งขายวัตถุดิบหลักที่ใช้เพื่อให้ได้วัตถุดิบที่มีคุณภาพและราคาที่เหมาะสม ในส่วนของบริษัทย่อย (SPEWC) ซึ่งมีความเสี่ยงด้านราคาวัตถุดิบผันผวนเช่นเดียวกัน ได้มีแนวทางป้องกันการขาดแคลนวัตถุดิบด้วยการทำสัญญาสั่งซื้อวัตถุดิบเป็นรายปี และทยอยรับมอบเป็นรายเดือน

2. ความเสี่ยงจากการเปลี่ยนแปลงเทคโนโลยีการผลิต

ผลิตภัณฑ์ของบริษัทฯ เป็นผลิตภัณฑ์ที่เกี่ยวข้องกับเทคโนโลยีทางด้านพลังงาน และการสื่อสารโทรคมนาคม ซึ่งต้องมีการวิจัยพัฒนาให้เกิดนวัตกรรมใหม่ๆ อย่างต่อเนื่องอยู่เสมอ เพื่อยกระดับคุณภาพและประสิทธิภาพของผลิตภัณฑ์ ให้ทันต่อการเปลี่ยนแปลงที่เกิดขึ้นในโลกปัจจุบัน นอกจากนี้เทคโนโลยีการผลิตก็มีการเปลี่ยนแปลงอย่างรวดเร็วเช่นกัน ก่อปรกับบริษัทฯ ต้องแข่งขันในตลาดประเภทสายไฟฟ้าที่มีความรุนแรงเพิ่มสูงขึ้น โดยเฉพาะด้านราคา บริษัทฯ จึงมีความเสี่ยงจากการที่ต้องปรับปรุงกระบวนการผลิต การออกแบบผลิตภัณฑ์ เพื่อให้มีระบบการผลิตที่ทันสมัย มีระบบอัตโนมัติมากขึ้น และได้ผลผลิตเพิ่มมากขึ้นด้วย เพื่อเป็นการลดต้นทุนการผลิตแต่ยังคงคุณภาพและประสิทธิภาพของผลิตภัณฑ์

แนวทางในการแก้ไขหรือป้องกัน :

บริษัทฯ มีการเตรียมความพร้อมในการลดความเสี่ยงอันเนื่องมาจากการเปลี่ยนแปลงของเทคโนโลยีการผลิต โดยได้จัดตั้งทีมงานซึ่งประกอบด้วยฝ่ายวิศวกรรม ฝ่ายผลิต และฝ่ายทดสอบ ร่วมกันติดตามความเปลี่ยนแปลงของเทคโนโลยีทุกด้านที่เกี่ยวข้องกับผลิตภัณฑ์ของบริษัทฯ ได้แก่ ด้านเทคนิคการผลิต ด้านวัตถุดิบหลัก ด้านเครื่องจักรที่ใช้ในการผลิต ด้านเครื่องมือทดสอบ เป็นต้น เพื่อนำมาพัฒนาและปรับปรุงเทคนิคการผลิต เพื่อให้มีประสิทธิภาพมากขึ้นและสามารถตอบสนองต่อความต้องการของลูกค้าตลอดจนรองรับความต้องการของตลาดในปัจจุบันได้ โดยที่ผ่านมาบริษัทฯ ได้จัดหาเครื่องจักรที่มีเทคโนโลยีใหม่ๆ ซึ่งมีระบบการควบคุมแบบอัตโนมัติ ใช้ปริมาณพลังงานน้อย แต่ได้ผลผลิตเพิ่มมากขึ้น เข้ามาทดแทนเครื่องจักรเดิมที่มีประสิทธิภาพการผลิตต่ำกว่า ไม่คุ้มค่าในการผลิต หรือมีต้นทุนในการผลิตที่สูง

3. ความเสี่ยงจากความสัมพันธ์ของอัตราแลกเปลี่ยน

บริษัทฯ และบริษัทย่อย ต้องนำเข้าวัตถุดิบที่ใช้ในการผลิตจากต่างประเทศ ทำให้อาจได้รับผลกระทบด้านต้นทุนจากความผันผวนของอัตราแลกเปลี่ยน นอกจากนี้ยังมีความเสี่ยงจากความผันผวนของอัตราแลกเปลี่ยนสำหรับเงินลงทุนที่เป็นเงินตราต่างประเทศในบริษัทย่อยและบริษัทร่วมในต่างประเทศ ทั้งนี้ ณ วันที่ 31 ธันวาคม 2558 บริษัทฯ และบริษัทย่อย มีภาระหนี้สินที่เป็นสกุลเงินตราต่างประเทศทั้งสิ้นจำนวน 31 ล้านดอลลาร์สหรัฐฯ และ 39 ล้านเยน ดังนั้น เพื่อลดผลกระทบจากความผันผวนของอัตราแลกเปลี่ยน บริษัทฯ ได้มีการบริหารความเสี่ยงจากอัตราแลกเปลี่ยน โดยตกลงทำสัญญาซื้อขายเงินตราต่างประเทศล่วงหน้า ซึ่งส่วนใหญ่มีอายุสัญญาไม่เกินหนึ่งปี

แนวทางในการแก้ไขหรือป้องกัน :

กลุ่มบริษัทฯ ได้มีการทำสัญญาซื้อขายเงินตราต่างประเทศล่วงหน้าเพื่อป้องกันความเสี่ยง ณ วันที่ 31 ธันวาคม 2558 บริษัทฯ และบริษัทย่อยมีสัญญาซื้อขายเงินตราต่างประเทศล่วงหน้าจำนวน 11 ล้านดอลลาร์สหรัฐฯ นอกจากนี้บริษัทฯ มีนโยบายสนับสนุนการส่งสินค้าออกไปขาย

ปัจจัยความเสี่ยง

ยังต่างประเทศ เพื่อให้มีรายได้เป็นสกุลเงินเหรียญสหรัฐ ซึ่งจะเป็นการลดความเสี่ยงจากความผันผวนของอัตราแลกเปลี่ยนเงินตราไปในตัว (Natural Hedge) อีกทั้งได้มีการติดตามการเคลื่อนไหวของอัตราแลกเปลี่ยนอย่างใกล้ชิดตลอดเวลา

4. ความเสี่ยงจากอำนาจควบคุมของผู้ถือหุ้นรายใหญ่

ปัจจุบันผู้ถือหุ้น 4 รายใหญ่ของบริษัทฯ เป็นบริษัทที่เกี่ยวข้องกันในเครือของกลุ่ม บริษัท แปซิฟิคอีเล็คทริค ไรร์แลนด์เคเบิล จำกัด (PEWC) ซึ่งถือหุ้นในบริษัทฯ รวมทั้งสิ้นประมาณร้อยละ 51 และเมื่อรวมกับผู้ถือหุ้นรายย่อยอื่นๆ ซึ่งเป็นตัวแทนและผู้บริหารจาก PEWC แล้วจะทำให้ PEWC สามารถทำการตัดสินใจในเรื่องที่จะมีผลกระทบโดยตรงต่อนโยบายของบริษัทฯ ได้ ดังนั้นผู้ถือหุ้นรายย่อยจึงอาจมีความเสี่ยงจากการที่ไม่สามารถลงคะแนนเสียงเพื่อคัดค้านผู้ถือหุ้นรายใหญ่ได้

แนวทางในการแก้ไขหรือป้องกัน

บริษัทฯ มีการแต่งตั้งคณะกรรมการตรวจสอบเพื่อตรวจสอบการดำเนินงานของฝ่ายผู้บริหารและให้ความคิดเห็นในการทำรายการที่อาจจะก่อให้เกิดความขัดแย้งทางผลประโยชน์ระหว่างบริษัทฯ และผู้ถือหุ้นที่เกี่ยวข้องกัน ทั้งนี้ ผู้ถือหุ้น 4 รายใหญ่อ้างว่าจะไม่สามารถลงคะแนนเสียงในการเข้าทำรายการระหว่างกันที่ตนเองมีส่วนได้เสียได้

5. ความเสี่ยงจากการขาดแคลนแรงงานที่มีทักษะ

ในปีที่ผ่านมา ภาครัฐและภาคเอกชน ได้รณรงค์และเตรียมความพร้อมเข้าสู่ประชาคมอาเซียน (AEC) ซึ่งเปิดอย่างเป็นทางการในช่วงปลายปี 2558 โดยเฉพาะกลุ่มอุตสาหกรรมต่างๆ ได้มีการย้ายฐานการผลิตรวมถึงแรงงานที่มีทักษะไปยังประเทศเพื่อนบ้านที่มีทรัพยากรและมีต้นทุนค่าแรงงานที่ต่ำกว่า ทำให้ภาคอุตสาหกรรมในประเทศเกิดการขาดแคลนแรงงานที่มีทักษะ ก่อปรกับกลุ่มอุตสาหกรรมต่างๆ รวมทั้งบริษัทฯ ต้องปรับใช้เครื่องจักรและเทคโนโลยีที่ทันสมัยเพื่อทดแทนแรงงานที่ขาดแคลน ซึ่งจำเป็นต้องจัดหาบุคลากรที่มีทักษะ ความรู้ ความชำนาญในการใช้เครื่องจักรและเทคโนโลยีที่ทันสมัยเหล่านั้นด้วยเช่นกัน ในส่วนของภาครัฐบาลและรัฐวิสาหกิจ ได้มีการปรับเปลี่ยนอัตราค่าจ้างบุคลากร และปรับเปลี่ยนอัตราเงินเดือนที่สูงขึ้นกว่าภาคเอกชน พร้อมทั้งจัดให้มีสวัสดิการที่ดีขึ้น ทำให้แรงงานบางส่วนในภาคอุตสาหกรรมสมัครเข้าทำงานเป็นข้าราชการ ลูกจ้างของภาครัฐบาล และรัฐวิสาหกิจ จึงส่งผลให้เกิดภาวะขาดแคลนแรงงานที่มีทักษะในภาคอุตสาหกรรม

แนวทางในการแก้ไขหรือป้องกัน

เพื่อรักษาไว้ ซึ่งบุคลากรที่มีทักษะ ความรู้ ความชำนาญ และมีประสบการณ์ในการทำงาน บริษัทฯ จึงให้ความสำคัญต่อบุคลากรทุกระดับ โดยจัดสภาพแวดล้อมในที่ทำงานให้ถูกสุขลักษณะ พร้อมทั้งจัดสวัสดิการที่เหมาะสมให้แก่พนักงานและครอบครัวเพิ่มขึ้น ได้แก่ เงินช่วยเหลือเมื่อพนักงานทำการสมรส หรือ มีบุตรเพิ่ม เงินช่วยเหลือในกรณีพนักงานหรือทายาทเข้ารับการรักษาตัวในโรงพยาบาล ทำการปรับเงินค่าจ้างอย่างเหมาะสมทุกปีตามผลประกอบการ จัดให้มีบริการรถรับส่งพนักงานที่อยู่ไกล จัดให้มีค่าตอบแทนพิเศษนอกเหนือจากค่าแรงให้กับพนักงานที่มีความขยันและตั้งใจทำงานทุกๆ เดือน เป็นต้น นอกจากนี้ บริษัทฯ ให้ความสำคัญต่อกระบวนการคัดเลือกบุคลากรที่เข้าใหม่ จัดให้มีการอบรมพัฒนาทักษะฝีมือและความรู้เฉพาะด้านในการปฏิบัติงานที่ เพื่อให้มีความเชี่ยวชาญ และปรับเปลี่ยนตำแหน่งให้มีความก้าวหน้าในสายงาน ตลอดจนได้จัดเตรียมแผนการพัฒนาศักยภาพบุคลากรรุ่นใหม่ เพื่อทดแทนพนักงานที่เกษียณอายุงาน และรองรับปัญหาการขาดแคลนแรงงานที่มีทักษะที่อาจจะเกิดจากการที่แรงงานย้ายเข้าสู่ระบบข้าราชการ และลูกจ้างของภาครัฐ รวมถึงจากการที่ประเทศไทยเข้าสู่ประชาคมอาเซียน (AEC) ในปี 2558 ที่ผ่านมามีด้วย

6. ความเสี่ยงจากภาวะการแข่งขันของตลาดในประเทศที่เพิ่มสูงขึ้น

ในปัจจุบันภาครัฐให้การสนับสนุนโครงการขนาดใหญ่ (Mega Project) เพิ่มมากขึ้น อาทิเช่น โครงการเครือข่ายคมนาคม, โครงการเครือข่ายระบบส่งและจำหน่ายไฟฟ้า และโครงการระบบโทรคมนาคม เป็นต้น ทำให้บริษัทขนาดกลางที่ทำธุรกิจเช่นเดียวกับบริษัท มีความสนใจพร้อมที่จะลงทุนและเข้ามาแข่งขันในตลาดสายไฟฟ้า สายเคเบิล ซึ่งคาดว่าในช่วง 1 - 2 ปี ข้างหน้า จะมีบริษัทขนาดกลางเข้ามาแข่งขันในตลาดดังกล่าวเพิ่มมากขึ้น

แนวทางในการแก้ไขหรือป้องกัน

ทีมงานด้านการพัฒนาและออกแบบผลิตภัณฑ์ของบริษัทฯ ได้ศึกษาความต้องการที่แท้จริงในการใช้งานผลิตภัณฑ์ประเภทสายไฟฟ้าของลูกค้า ศึกษาถึงคุณสมบัติเพิ่มเติมของสายไฟฟ้า หรือความต้องการพิเศษของลูกค้า ซึ่งบริษัทฯ จะได้พัฒนาหรือทดลองร่วมกับลูกค้า เพื่อการเพิ่มมูลค่าผลิตภัณฑ์ให้ตรงกับความต้องการใช้งานของลูกค้า และเพื่อยกระดับคุณภาพและประสิทธิภาพของผลิตภัณฑ์ให้เหนือกว่าคู่แข่งรายใหม่ที่จะเกิดขึ้นในตลาด

ข้อมูลทั่วไปและข้อมูลสำคัญอื่น

ข้อมูลบริษัท

บริษัท จรุงไทยไวร์แอนด์เคเบิล จำกัด (มหาชน) (“จรุงไทย” หรือ “บริษัทฯ”) มีชื่อในภาษาอังกฤษว่า Charoong Thai Wire & Cable Public Co., Ltd. มีที่ตั้งสำนักงานใหญ่อยู่ที่ 589/71 อาคารเซ็นทรัลซิตีทาวเวอร์ ชั้น 12 เอ ถนนบางนา-ตราด แขวงบางนา เขตบางนา กรุงเทพฯ 10260 โทรศัพท์ 02-745-6118 ถึง 30 โทรสาร 02-745-6131 ถึง 32 บริษัทฯ มีเว็บไซต์ คือ www.ctw.co.th เลขทะเบียนบริษัท เลขที่ 0107537000599 ประกอบธุรกิจหลักคือ ผลิตและจำหน่ายสายไฟฟ้าอลูมิเนียม สายไฟฟ้าทองแดง สายไฟฟ้าหุ้มฉนวนแรงดันต่ำ-แรงดันสูง สายโทรศัพท์ สายเคเบิล สายเคเบิลใยแก้วนำแสง ลวดอาบนํ้ายา เพื่อจำหน่ายในประเทศและส่งออกจำหน่ายยังต่างประเทศ รวมทั้งรับจ้างทำการผลิต แลกเปลี่ยน แปรรูปสินค้าดังกล่าวด้วย โดยเริ่มเปิดดำเนินการในปี พ.ศ. 2510

ณ วันที่ 13 มกราคม 2559 บริษัทฯ มีทุนจดทะเบียนที่ออกและเรียกชำระแล้วเป็นจำนวน 1,989,531,420 บาท

บุคคลอ้างอิง

นายทะเบียนหลักทรัพย์

บริษัท ศูนย์รับฝากหลักทรัพย์ (ประเทศไทย) จำกัด (TSD)

93 ชั้น 14 ถนนรัชดาภิเษก

แขวงดินแดง เขตดินแดง กรุงเทพฯ 10400

โทรศัพท์ (02) 009-9000

โทรสาร (02) 009-9992

เว็บไซต์ : www.set.or.th/tsd

ผู้สอบบัญชี

นางสาวกรองแก้ว ลิ้มปิติติกุล ผู้สอบบัญชีรับอนุญาตทะเบียนเลขที่ 5874 หรือ

นางสาวสุพรรณิ ตรียานันทกุล ผู้สอบบัญชีรับอนุญาตทะเบียนเลขที่ 4498 หรือ

นายณรงค์ พันดาวงษ์ ผู้สอบบัญชีรับอนุญาตทะเบียนเลขที่ 3315

บริษัท สำนักงาน อีวาย จำกัด (เดิมชื่อ บริษัท สำนักงาน เอ็นส์ แอนด์ ยัง จำกัด)

ชั้นที่ 33 อาคารเลคซ์ทาว 193/136-137

ถนนรัชดาภิเษก คลองเตย กรุงเทพฯ 10110

โทรศัพท์ (02) 264-9090

โทรสาร (02) 264-0789-90

เว็บไซต์ : <http://www.ey.com>

ที่ปรึกษากฎหมาย

ที่ปรึกษากฎหมาย และเลขานุการคณะกรรมการบริษัทฯ

นายไพโรจน์ ดันสุริวงศ์

สำนักงานสุริธรรมทนายความ 423 ถนนนครสวรรค์ แขวงวัดโสมนัส

เขตป้อมปราบศัตรูพ่าย กรุงเทพฯ 10110

โทรศัพท์ (02) 629-8594, 281-7338

โทรสาร (02) 629-8594

ข้อมูลทั่วไปและข้อมูลสำคัญอื่น

การถือหุ้นในบริษัทอื่น

ชื่อบริษัทและสถานที่ตั้ง	ประเภทกิจการ	ชนิด	หุ้นที่ออกจำหน่าย จำนวน (หุ้น)	หุ้นที่บริษัทถือ จำนวน (หุ้น)	%
1. บริษัท ซีทีดับบลิว เบต้า จำกัด	ธุรกิจร่วมลงทุน	หุ้นสามัญ	10,000	9,993	100.00
2. บริษัท ดับเบิลดี เคเบิล จำกัด	ผลิตและจำหน่ายสายไฟฟ้า ตัวนำอลูมิเนียม และทองแดง, ทองแดงเส้น	หุ้นสามัญ	200,000	199,995	100.00
3. บริษัท สยามไฟเบอร์ ออปติกส์ จำกัด สำนักงานใหญ่ : 589/71 อาคารเซ็นทรัลชิดทาวเวอร์ ชั้น 12 เอ ถ.บางนา-ตราด แขวงบางนา เขตบางนา กรุงเทพฯ 10260 โทร : (02) 745-6118-30 แฟกซ์ : (02) 745-6575	ผลิตและจำหน่าย สายเคเบิล ใยแก้วนำแสง	หุ้นสามัญ	24,000,000	14,399,994	60.00
4. บริษัท สยามแปซิฟิก อิเล็กทริก ไรร์ แอนด์ เคเบิล จำกัด สำนักงานใหญ่ : อาคารพาณิชย์ 2 ชั้น 30 2922/312 ถ.เพชรบุรีตัดใหม่ กรุงเทพฯ 10320 โทร : (02) 308-2091 (15 คู่สาย) แฟกซ์ : (02) 308-2081-2	ผลิตและจำหน่าย สายเคเบิลโทรศัพท์ สายไฟฟ้า และลวดทองแดงอาบนํ้ายา	หุ้นสามัญ	6,700,000	6,700,000	100.00
5. บริษัท เชียงไฮ้ ยะหยาง อิเล็กทริก จำกัด สำนักงานใหญ่ : 2525 ถนนต้าเย่ เมืองอู่เจียว, ฟ่งเจียน เชียงไฮ้ ประเทศจีน โทร: (86 21) 5740 3196 แฟกซ์ : (86 21) 5740 2366	ผลิตและจำหน่าย ลวดทองแดงอาบนํ้ายา	หุ้นสามัญ	9,548,737	6,548,737	68.58
6. บริษัท ลีอกซแพค (ประเทศไทย) จำกัด สำนักงานใหญ่ : 139 อาคารเศรษฐีวรรณ ชั้น 20 ถนนปิ่น แขวงสีลม เขตบางรัก กรุงเทพฯ 10500 โทร : (02) 266-5389-99 แฟกซ์ : (02) 266-5390	สื่อสารโทรคมนาคม	หุ้นสามัญ หุ้นบุริมสิทธิ	45,000,000 25,000,000	12,690,000 5,594,500	**24.56
7. บริษัท ลีอกซแพค (ฮ่องกง) จำกัด สำนักงานใหญ่ : ยูนิตี่ ชั้น 9 โคเซ็นเตอร์ ถนนฮงโต ใกล้เคียง เกาหลิน ฮองกง	สื่อสารโทรคมนาคม	หุ้นสามัญ	50,000	11,325	22.65
8. บริษัท โพรสเพกซ์ จำกัด* สำนักงานใหญ่ : 2 ถนนฮิลเทอร์, พาร์เนล, ไคคแลนด์, ประเทศนิวซีแลนด์ โทร : (649) 917-8338	Public Shell Company	หุ้นสามัญ	1,343,236	437,597	31.96
9. บริษัท ไทยเมทัลโพรเซสซิง จำกัด สำนักงานใหญ่ : อาคารทูแปซิฟิคเพลส ชั้น 25 142 ถ.สุขุมวิท คลองเตย กรุงเทพฯ 10110 โทร : (02) 653-2550 (30 คู่สาย) แฟกซ์ : (02) 653-2617	ผลิตทองแดงเส้น	หุ้นสามัญ	1,500,000	225,000	15.00

หมายเหตุ : * อยู่ระหว่างดำเนินการข่าระบัญชี ** สัดส่วนตามสิทธิการออกเสียง

โครงสร้างการถือหุ้น

รายชื่อกลุ่มผู้ถือหุ้นรายใหญ่

รายชื่อกลุ่มผู้ถือหุ้นรายใหญ่ ณ วันที่ 9 เมษายน 2558

กลุ่มผู้ถือหุ้น	จำนวนหุ้น	อัตราการถือหุ้น %	หมายเหตุ
กลุ่ม บจก. แปซิฟิค อิเล็กทริกไวร์แอนด์ เคเบิล			
1. บริษัท สิงเวล จำกัด	86,999,500	21.87	นิติบุคคลต่างประเทศ
2. บริษัท ไทโรเงิน อินเวสเมนต์ โฮลดิ้ง จำกัด	49,568,514	12.46	นิติบุคคลต่างประเทศ
3. บริษัท พีอีดับเบิลยูซี (ประเทศไทย) จำกัด	36,206,398	9.10	นิติบุคคลในประเทศ
4. บริษัท เอพีดับเบิลยูซี (ประเทศไทย) จำกัด	20,186,272	5.07	นิติบุคคลในประเทศ
	192,960,684	48.50	
กลุ่ม อิตาลีเลียนไทย			
5. บริษัท อิตาลีเลียนไทย ดีเวลล็อปเมนต์ จำกัด (มหาชน)	51,327,115	12.90	นิติบุคคลในประเทศ
6. บริษัท สยามผลิตภัณฑ์คอนกรีตและอิฐ จำกัด	3,188,686	0.80	นิติบุคคลในประเทศ
	54,515,801	13.70	
กลุ่มกรุงเทพประกันภัย			
7. บริษัท กรุงเทพประกันภัย จำกัด (มหาชน)	26,821,524	6.74	นิติบุคคลในประเทศ
8. นายชัย โสภณพนิช	2,731,210	0.69	บุคคลในประเทศ
	29,552,734	7.43	
กลุ่มผู้บริหาร			
9. นายชุน ทาว - เฮิน	6,273,460	1.57	บุคคลต่างด้าว
กลุ่มอื่นๆ			
10. Quam Securities Company Limited A/C Client	10,000,000	2.51	นิติบุคคลต่างประเทศ
11. Mr. Si Lok Mark Lee	3,500,000	0.88	บุคคลต่างด้าว
12. นายนันทพันธ์ มัทธอนธัญ	3,186,000	0.80	บุคคลในประเทศ
13. นายทง อี เจียว	2,720,928	0.68	บุคคลต่างด้าว
14. นายสิทธิชัย บุญเสริมมิตร	2,170,000	0.54	บุคคลในประเทศ
15. นายจาวรธรณ เจียมพิทยานุวัฒน์	2,000,000	0.50	บุคคลในประเทศ
16. ผู้ถือหุ้นรายย่อย	91,026,677	22.89	
รวม	397,906,284	100.00	

นโยบายจ่ายเงินปันผล

บริษัทฯ มีนโยบายที่จะจ่ายเงินปันผลในอัตราไม่ต่ำกว่าร้อยละ 25 ของกำไรสุทธิในงบการเงินเฉพาะกิจการของบริษัทฯ ณ วันสิ้นรอบปีบัญชี ภายหลังจากหักสำรองต่างๆ ตามกฎหมาย โดยคณะกรรมการจะต้องเสนอให้ที่ประชุมผู้ถือหุ้นเป็นผู้พิจารณาอนุมัติ

สำหรับนโยบายการจ่ายเงินปันผลของบริษัทย่อยมีรายละเอียดดังนี้

บริษัท ซีทีดับบลิว เบต้า จำกัด กำหนดให้จ่ายในอัตราไม่ต่ำกว่าร้อยละ 25 และไม่เกินร้อยละ 50 ของกำไรสุทธิ ภายหลังจากหักสำรองต่างๆ ตามกฎหมาย

บริษัท สยามแปซิฟิค อิเล็กทริกไวร์แอนด์เคเบิล จำกัด กำหนดให้จ่ายในอัตราไม่ต่ำกว่าร้อยละ 25 ของกำไรสุทธิหลังหักภาษีแล้ว และปฏิบัติให้ถูกต้องตามที่กฎหมายกำหนด

บริษัท สยามไฟเบอร์ ออฟติคส์ จำกัด บริษัท เชียงไฮ้ะหยาง อิเล็กทริก จำกัด และบริษัท ดับเบิลดี เคเบิล จำกัด การจ่ายเงินปันผลจะกำหนดโดยคณะกรรมการบริษัทฯ เป็นคราวๆ ไป โดยต้องเสนอให้ที่ประชุมผู้ถือหุ้นบริษัทฯ นั้นๆ เป็นผู้พิจารณาอนุมัติการจ่ายเงินปันผล

โครงสร้างการจัดการ

โครงสร้างการจัดการ

แผนผังการจัดการ บริษัท จุฬไทยเวิร์แอลเคบีแอล จำกัด (มหาชน)

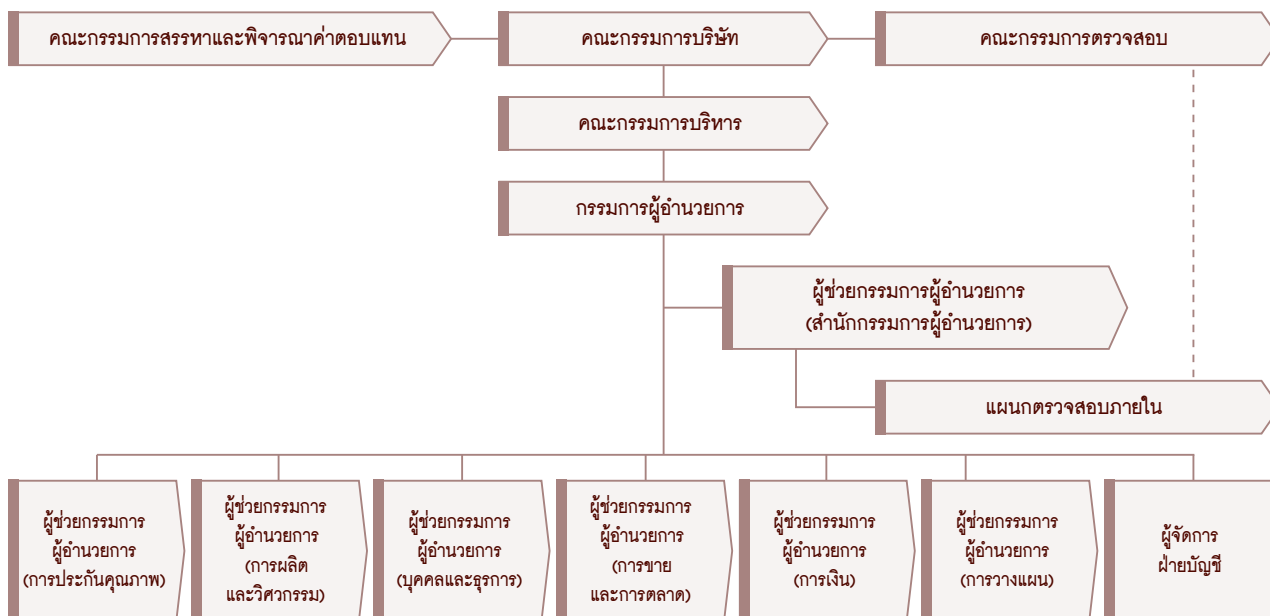

โครงสร้างกรรมการบริษัทฯ

โครงสร้างกรรมการบริษัทฯ มี 4 ชุด ได้แก่ คณะกรรมการบริษัทฯ คณะกรรมการตรวจสอบ คณะกรรมการสรรหาและพิจารณาคำตอบแทน และคณะกรรมการบริหาร โดยมีรายละเอียดดังนี้

1. คณะกรรมการ

ณ วันที่ 31 ธันวาคม 2558 บริษัทฯ มีกรรมการทั้งหมด 12 คน ประกอบด้วย

ชื่อ	ตำแหน่ง
1. นายชัย โสภณพนิช	ประธานกรรมการ
2. นายเปรมชัย กรรณสูต	รองประธานกรรมการ
3. นายชุน ทาว-เฮิน*	กรรมการผู้อำนวยการ
4. นายพรวุฒิ สารสิน	ประธานกรรมการตรวจสอบและกรรมการอิสระ
5. นายยวน จุ้น ถัง	กรรมการ
6. นายเกษม กุหลาบแก้ว*	กรรมการและกรรมการสรรหาและพิจารณาคำตอบแทน
7. นางสุนันทา แพงสุข*	กรรมการและผู้ช่วยกรรมการผู้อำนวยการ (การเงิน)
8. นางนิพร จระะจิตต์	กรรมการและกรรมการสรรหาและพิจารณาคำตอบแทน
9. นายไฉ่ หว่า ไช่ม่อน ชุน	ประธานกรรมการสรรหาและพิจารณาคำตอบแทน
	กรรมการตรวจสอบและกรรมการอิสระ
10. นายสตีเฟน ชว่ ภู	กรรมการตรวจสอบและกรรมการอิสระ
11. นายลี ไมเคิล เขาจูน	กรรมการ
12. นายสุรัชย์ ศิริวัลลภ	กรรมการอิสระ

หมายเหตุ : * เป็นกรรมการผู้มีอำนาจลงนามผูกพันบริษัทฯ

นอกจากนี้ บริษัทฯ มีนายพงษ์ สารสิน ดำรงตำแหน่งเป็นประธานกิตติมศักดิ์ของบริษัทฯ

โครงสร้างการจัดการ

การเข้าร่วมประชุมของคณะกรรมการบริษัทฯ ปี 2558

ชื่อ	คณะกรรมการบริษัทฯ (มีการประชุม 4 ครั้ง)	ประชุมสามัญผู้ถือหุ้นประจำปี 2558 (27 เมษายน 2558)
1. นายชัย โสภณพนิช	4/4	1
2. นายเปรมชัย กรรณสูต	4/4	1
3. นายสุน ทาว-เฮิน	4/4	1
4. นายพรวุฒิ สารสิน	3/4	1
5. นายเกษม กุหลาบแก้ว	4/4	1
6. นางสุนันทา แพงสุข	4/4	1
7. นางนิจพร จรณะจิตต์	4/4	1
8. นายไฉ่ หว่า ไช่ม่อน ชุน	4/4	1
9. นายสตีเฟ่น ช่วย กู๋	4/4	-
10. นายสุรัชย์ ศิริวัลลภ	3/4	1
11. นายลี ไมเคิล เขา จุน*	2/3	1
12. นายยวน จุ่น ถัง	4/4	1
13. นายเจิ้ง แอนด์ เขา-จุน**	1/1	-

หมายเหตุ : * เข้าดำรงตำแหน่งกรรมการเมื่อวันที่ 25 มีนาคม 2558

** ลาออกจากกรรมการก่อนครบวาระ เมื่อวันที่ 25 มีนาคม 2558

ขอบเขตอำนาจหน้าที่ของกรรมการบริษัทฯ

หน้าที่และความรับผิดชอบของคณะกรรมการ ซึ่งกำหนดตามข้อบังคับบริษัทฯ มีดังต่อไปนี้

1. แต่งตั้งกรรมการบริษัทฯ จำนวนหนึ่งเป็นคณะกรรมการบริหาร ซึ่งประกอบด้วย ประธานกรรมการบริหาร รองประธานกรรมการบริหาร และตำแหน่งอื่นๆ ตามที่คณะกรรมการเห็นสมควร โดยกำหนดให้กรรมการบริหารชุดดังกล่าวมีอำนาจหน้าที่บริหารและควบคุมกิจการของบริษัทฯ ตามที่คณะกรรมการบริษัทฯ กำหนดหรือมอบหมาย
2. คณะกรรมการต้องมีการประชุมกันอย่างน้อย 3 เดือนครั้ง ณ สถานที่ประชุม อันเป็นที่ตั้งของสำนักงานใหญ่ หรือจังหวัดใกล้เคียง
3. พิจารณากำหนดทิศทางและนโยบายการดำเนินงานของบริษัทฯ และกำกับควบคุมดูแลให้ฝ่ายจัดการดำเนินการให้เป็นไปตามนโยบายที่กำหนดไว้อย่างมีประสิทธิภาพและประสิทธิผล เพื่อเพิ่มมูลค่าทางเศรษฐกิจสูงสุดให้แก่บริษัทฯ และเกิดผลตอบแทนสูงสุดให้แก่ผู้ถือหุ้น
4. แจ้งให้ผู้ถือหุ้นรับทราบหรือจัดประชุมผู้ถือหุ้นทันที เมื่อเกิดเหตุการณ์สำคัญที่มีผลกระทบต่อการทำงานหรือฐานะทางการเงินของบริษัทฯ และ/หรือ ผลประโยชน์ของผู้ถือหุ้น

นอกจากนี้ คณะกรรมการบริษัทฯ ได้มอบอำนาจให้กรรมการผู้อำนวยการและคณะกรรมการบริหารในการบริหารงานทั่วไปของบริษัทฯ โดยจะไม่รวมถึงอำนาจในการอนุมัติรายการที่มีส่วนได้เสีย หรืออาจมีความขัดแย้งทางผลประโยชน์ในลักษณะอื่นใดกับบริษัทฯ หรือบริษัทย่อย และได้มอบอำนาจให้กรรมการผู้อำนวยการมีอำนาจหน้าที่ในการซื้อหรือขายหลักทรัพย์สินถาวรได้ในวงเงินไม่เกินกว่า 50 ล้านบาท โดยที่คณะกรรมการจะเป็นผู้อนุมัติในวงเงินที่สูงเกินกว่านี้

2. คณะกรรมการตรวจสอบ

ณ วันที่ 31 ธันวาคม 2558 คณะกรรมการตรวจสอบประกอบด้วย

ชื่อ	ตำแหน่ง	การเข้าร่วมประชุม (ครั้ง)
นายพรวุฒิ สารสิน	ประธานกรรมการตรวจสอบและกรรมการอิสระ	4/4
นายไฉ่ หว่า ไช่ม่อน ชุน*	กรรมการตรวจสอบและกรรมการอิสระ	4/4
นายสตีเฟ่น ช่วย กู๋	กรรมการตรวจสอบและกรรมการอิสระ	4/4

หมายเหตุ : * เป็นผู้มีความรู้และประสบการณ์ในการสอบทานงบการเงิน

โครงสร้างการจัดการ

ขอบเขตหน้าที่และความรับผิดชอบของกรรมการตรวจสอบ

- (1) สอบทานให้บริษัทมีรายงานทางการเงินอย่างถูกต้องและเพียงพอ
- (2) สอบทานให้บริษัทมีระบบการควบคุมภายใน (Internal Control) และระบบการตรวจสอบภายใน (Internal Audit) ที่เหมาะสมและมีประสิทธิภาพ พิจารณาความเป็นอิสระของหน่วยงานตรวจสอบภายใน ตลอดจนให้ความเห็นชอบในการพิจารณาแต่งตั้งโยกย้าย เลิกจ้างหัวหน้าหน่วยงานตรวจสอบภายในหรือหน่วยงานอื่นที่รับผิดชอบเกี่ยวกับการตรวจสอบภายใน
- (3) สอบทานให้บริษัทปฏิบัติตามกฎหมายว่าด้วยหลักทรัพย์และตลาดหลักทรัพย์ ข้อกำหนดของตลาดหลักทรัพย์ และกฎหมายที่เกี่ยวข้องกับธุรกิจของบริษัท
- (4) พิจารณาคัดเลือกเสนอแต่งตั้งบุคคลซึ่งมีความเป็นอิสระเพื่อทำหน้าที่เป็นผู้สอบบัญชีของบริษัทและเสนอคำตอบแทนของบุคคลดังกล่าวรวมทั้งเข้าร่วมประชุมกับผู้สอบบัญชีโดยไม่มีฝ่ายจัดการเข้าร่วมประชุมด้วยอย่างน้อยปีละ 1 ครั้ง
- (5) พิจารณารายการที่เกี่ยวข้องกันหรือรายการที่อาจมีความขัดแย้งทางผลประโยชน์ให้เป็นไปตามกฎหมาย และข้อกำหนดของตลาดหลักทรัพย์ ทั้งนี้ เพื่อให้มั่นใจว่ารายการดังกล่าวสมเหตุสมผลและเป็นประโยชน์สูงสุดต่อบริษัท
- (6) จัดทำรายงานของคณะกรรมการตรวจสอบโดยเปิดเผยไว้ในรายงานประจำปีของบริษัท ซึ่งรายงานดังกล่าวต้องลงนามโดยประธานคณะกรรมการตรวจสอบและต้องประกอบด้วยข้อมูลอย่างน้อยดังต่อไปนี้
 - (ก) ความเห็นเกี่ยวกับความถูกต้อง ครบถ้วน เป็นที่เชื่อถือได้ของรายงานทางการเงินของบริษัท
 - (ข) ความเห็นเกี่ยวกับความเพียงพอของระบบควบคุมภายในของบริษัท
 - (ค) ความเห็นเกี่ยวกับการปฏิบัติตามกฎหมายว่าด้วยหลักทรัพย์และตลาดหลักทรัพย์ ข้อกำหนดของตลาดหลักทรัพย์ หรือกฎหมายที่เกี่ยวข้องกับธุรกิจของบริษัท
 - (ง) ความเห็นเกี่ยวกับความเหมาะสมของผู้สอบบัญชี
 - (จ) ความเห็นเกี่ยวกับรายการที่อาจมีความขัดแย้งทางผลประโยชน์
 - (ฉ) จำนวนการประชุมคณะกรรมการตรวจสอบและการเข้าร่วมประชุมของกรรมการตรวจสอบแต่ละท่าน
 - (ช) ความเห็นหรือข้อสังเกตโดยรวมที่คณะกรรมการตรวจสอบได้รับจากการปฏิบัติหน้าที่ตามกฎหมาย (Charter)
 - (ซ) รายการอื่นที่เห็นว่าผู้ถือหุ้นและผู้ลงทุนทั่วไปควรทราบ ภายใต้ขอบเขตหน้าที่และความรับผิดชอบที่ได้รับมอบหมายจากคณะกรรมการบริษัท
- (7) ปฏิบัติการอื่นใดตามที่คณะกรรมการของบริษัทมอบหมายด้วยความเห็นชอบจากคณะกรรมการตรวจสอบ

กรรมการตรวจสอบมีวาระดำรงตำแหน่งคราวละ 3 ปี

3. คณะกรรมการสรรหาและพิจารณาคำตอบแทน

ณ วันที่ 31 ธันวาคม 2558 คณะกรรมการสรรหาและพิจารณาคำตอบแทนประกอบด้วย

ชื่อ	ตำแหน่ง	การเข้าร่วมประชุม (ครั้ง)
1. นายไฉ่ หว่า ไช่ม่อน ชุน	ประธานกรรมการสรรหาและพิจารณาคำตอบแทน	1/1
2. นางนิจพร จรณะจิตต์	กรรมการสรรหาและพิจารณาคำตอบแทน	1/1
3. นายเกษม กุหลาบแก้ว	กรรมการสรรหาและพิจารณาคำตอบแทน	1/1

ขอบเขต หน้าที่ และความรับผิดชอบของกรรมการสรรหาและพิจารณาคำตอบแทน

1. กำหนดนโยบาย หลักเกณฑ์และกระบวนการในการสรรหากรรมการบริษัท และผู้บริหารระดับสูง
2. พิจารณาสรรหาบุคคลที่มีคุณสมบัติเหมาะสม เพื่อเสนอแต่งตั้งเป็นกรรมการ และผู้บริหารระดับสูง
3. พิจารณากำหนดหลักเกณฑ์ในการจ่ายค่าตอบแทนและรูปแบบค่าตอบแทนให้แก่กรรมการและผู้บริหารระดับสูง
4. พิจารณาและเสนอกำหนดค่าตอบแทนให้แก่กรรมการบริษัท ต่อที่ประชุมผู้ถือหุ้นเพื่อพิจารณาอนุมัติ

กรรมการสรรหาและพิจารณาคำตอบแทน มีวาระดำรงตำแหน่งคราวละ 3 ปี

โครงสร้างการจัดการ

4. คณะกรรมการบริหาร

ณ วันที่ 31 ธันวาคม 2558 คณะกรรมการบริหารและผู้บริหารของบริษัทฯ ประกอบด้วย

ชื่อ	ตำแหน่ง
1. นายชุน ทาว-เฮิน	กรรมการผู้อำนวยการ
2. นายเกษม กุหลาบแก้ว	กรรมการบริหาร
3. นางสุนันทา แพงสุข	กรรมการบริหารและผู้ช่วยกรรมการผู้อำนวยการ (การเงิน)
4. นายธนสิทธิ์ อังกสิทธิ์	ผู้ช่วยกรรมการผู้อำนวยการ (การขายและการตลาด)
5. นายสุวิทย์ วีระพงษ์	ผู้ช่วยกรรมการผู้อำนวยการ (การผลิตและวิศวกรรม)
6. นายก๊วย ชิ-จง	ผู้ช่วยกรรมการผู้อำนวยการ (การวางแผน)
7. นายพลวัฒน์ เจริญสุขไพศาล	ผู้ช่วยกรรมการผู้อำนวยการ (บุคคลและธุรการ)
8. นายสฤติย์ ตาบเพชร	ผู้ช่วยกรรมการผู้อำนวยการ (การประกันคุณภาพ)
9. นายจิ่ง เซ้า-ซุน	ผู้ช่วยกรรมการผู้อำนวยการ (สำนักกรรมการผู้อำนวยการ)
10. นางอาภาณัฐ วงษ์จรีต	ผู้จัดการฝ่ายบัญชี

หน้าที่และความรับผิดชอบของกรรมการบริหาร และผู้บริหาร มีดังนี้

- กำกับดูแลการดำเนินงานโดยรวมให้เป็นไปตามนโยบายของบริษัทฯ และกำหนดกลยุทธ์การดำเนินงานธุรกิจให้สอดคล้องกับนโยบายหลักของคณะกรรมการบริษัทฯ โดยจะไม่รวมถึงอำนาจอนุมัติรายการที่มีส่วนได้เสียหรืออาจมีความขัดแย้งทางผลประโยชน์ในลักษณะอื่นใด กับบริษัทฯ หรือบริษัทย่อย
- กำกับดูแลให้นโยบายและกลยุทธ์ดังกล่าวข้างต้นมีการนำไปใช้ปฏิบัติอย่างเหมาะสม
- บริหารจัดการงานตามที่ได้รับมอบหมายในแต่ละหน่วยงาน
- ดำเนินกิจการที่เกี่ยวข้องกับการปฏิบัติงานทั่วไปในแต่ละวัน

เลขานุการคณะกรรมการ

นายไพโรจน์ ดันสุริวงศ์

เลขานุการบริษัทฯ

นางสาวกาญจนา เอนกวนิชย์

หลักเกณฑ์ในการคัดเลือกกรรมการอิสระ

- กรรมการอิสระต้องมีคุณสมบัติดังนี้
 - ถือหุ้นไม่เกินร้อยละ 1 ของจำนวนหุ้นที่มีสิทธิออกเสียงทั้งหมดของบริษัทฯ บริษัทใหญ่ บริษัทย่อย บริษัทร่วม ผู้ถือหุ้นรายใหญ่ หรือผู้มีอำนาจควบคุมของบริษัทฯ ทั้งนี้ให้นับรวมหุ้นที่ถือโดยผู้ที่เกี่ยวข้องของกรรมการอิสระรายนั้นๆ ด้วย
 - ไม่เป็นหรือเคยเป็นกรรมการที่มีส่วนร่วมในการบริหารงาน พนักงาน ลูกจ้าง ที่ปรึกษาที่ได้เงินเดือนประจำ หรือผู้มีอำนาจควบคุมของบริษัทฯ บริษัทใหญ่ บริษัทย่อย บริษัทร่วม บริษัทย่อยลำดับเดียวกัน ผู้ถือหุ้นรายใหญ่ หรือของผู้มีอำนาจควบคุมของบริษัทฯ เว้นแต่จะได้พ้นจากการมีลักษณะดังกล่าวมาแล้วไม่น้อยกว่า 2 ปี ทั้งนี้ลักษณะต้องห้ามดังกล่าวไม่รวมถึงกรณีที่กรรมการอิสระเคยเป็นข้าราชการ หรือที่ปรึกษาของส่วนราชการซึ่งเป็นผู้ถือหุ้นรายใหญ่ หรือผู้มีอำนาจควบคุมของบริษัทฯ
 - ไม่เป็นบุคคลที่มีความสัมพันธ์ทางสายโลหิตหรือโดยการจดทะเบียนตามกฎหมาย ในลักษณะที่เป็นบิดา มารดา คู่สมรส พี่น้อง และบุตร รวมทั้งคู่สมรสของบุตร ของผู้บริหาร ผู้ถือหุ้นรายใหญ่ ผู้มีอำนาจควบคุม หรือบุคคลที่จะได้รับการเสนอให้เป็นผู้บริหารหรือผู้มีอำนาจควบคุมของบริษัทฯ หรือบริษัทย่อย
 - ไม่มีหรือเคยมีความสัมพันธ์ทางธุรกิจกับบริษัทฯ บริษัทใหญ่ บริษัทย่อย บริษัทร่วม ผู้ถือหุ้นรายใหญ่ หรือผู้มีอำนาจควบคุมของบริษัทฯ ในลักษณะที่อาจเป็นการขัดขวางการพิจารณาอย่างอิสระของตน รวมทั้งไม่เป็นหรือเคยเป็นผู้ถือหุ้นที่มีนัย หรือผู้มีอำนาจควบคุมของผู้ที่มีความสัมพันธ์ทางธุรกิจกับบริษัทฯ บริษัทใหญ่ บริษัทย่อย บริษัทร่วม ผู้ถือหุ้นรายใหญ่ หรือผู้มีอำนาจควบคุมของบริษัทฯ เว้นแต่จะได้พ้นจากการมีลักษณะดังกล่าวมาแล้วไม่น้อยกว่า 2 ปี

โครงสร้างการจัดการ

- 1.5 ไม่เป็นหรือเคยเป็นผู้สอบบัญชีของบริษัทฯ บริษัทใหญ่ บริษัทย่อย บริษัทร่วม ผู้ถือหุ้นรายใหญ่ หรือผู้มีอำนาจควบคุมของบริษัทฯ และไม่เป็นผู้ถือหุ้นที่มีนัย ผู้มีอำนาจควบคุม หรือหุ้นส่วนผู้จัดการของสำนักงานสอบบัญชี ซึ่งมีผู้สอบบัญชีของบริษัทฯ บริษัทใหญ่ บริษัทย่อย บริษัทร่วม ผู้ถือหุ้นรายใหญ่ หรือผู้มีอำนาจควบคุมของบริษัทฯ สังกัดอยู่ เว้นแต่จะได้ออกจากการมีลักษณะดังกล่าวมาแล้วไม่น้อยกว่า 2 ปี
- 1.6 ไม่เป็นหรือเคยเป็นผู้ให้บริการทางวิชาชีพใดๆ ซึ่งรวมถึงการให้บริการเป็นที่ปรึกษากฎหมาย หรือที่ปรึกษาทางการเงิน ซึ่งได้รับค่าบริการเกินกว่า 2 ล้านบาทต่อปีจากบริษัทฯ บริษัทใหญ่ บริษัทย่อย บริษัทร่วม ผู้ถือหุ้นรายใหญ่ หรือผู้มีอำนาจควบคุมของบริษัทฯ และไม่เป็นผู้ถือหุ้นที่มีนัย ผู้มีอำนาจควบคุม หรือหุ้นส่วนของผู้ให้บริการทางวิชาชีพนั้นด้วย เว้นแต่จะได้ออกจากการมีลักษณะดังกล่าวมาแล้วไม่น้อยกว่า 2 ปี
- 1.7 ไม่เป็นกรรมการที่ได้รับการแต่งตั้งขึ้นเพื่อเป็นตัวแทนของกรรมการของบริษัทฯ ผู้ถือหุ้นรายใหญ่ หรือผู้ถือหุ้นซึ่งเป็นผู้ที่เกี่ยวข้องกับผู้ถือหุ้นรายใหญ่
- 1.8 ไม่ประกอบกิจการที่มีสภาพอย่างเดียวกันและเป็นการแข่งขันที่มีนัยกับกิจการของบริษัทฯ หรือบริษัทย่อย หรือไม่เป็นหุ้นส่วนที่มีนัยในห้างหุ้นส่วน หรือเป็นกรรมการที่มีส่วนร่วมบริหารงาน ลูกจ้าง พนักงาน ที่ปรึกษาที่ได้รับเงินเดือนประจำ หรือถือหุ้นเกินร้อยละหนึ่งของจำนวนหุ้นที่มีสิทธิออกเสียงทั้งหมดของบริษัทอื่น ซึ่งประกอบกิจการที่มีสภาพอย่างเดียวกันและเป็นการแข่งขันที่มีนัยกับกิจการของบริษัทฯ หรือบริษัทย่อย
- 1.9 ไม่มีลักษณะอื่นใดที่ทำให้ไม่สามารถให้ความเห็นอย่างเป็นอิสระเกี่ยวกับการดำเนินงานของบริษัทฯ
2. คณะกรรมการสรรหาและพิจารณาคำตอบแทนเป็นผู้สรรหาและพิจารณาคัดเลือกบุคคลที่จะแต่งตั้งเป็นกรรมการอิสระของบริษัทฯ โดยพิจารณาจากความสามารถและคุณสมบัติตามที่กำหนด หลังจากนั้นจะตรวจสอบคุณสมบัติ ติดตามและทบทวนจนได้ผู้ที่มีความเหมาะสมที่สุดเพื่อเสนอต่อที่ประชุมคณะกรรมการบริษัทหรือที่ประชุมผู้ถือหุ้นเพื่อพิจารณาและมีมติแต่งตั้งต่อไป

นโยบายการจ่ายค่าตอบแทนให้แก่กรรมการ

ค่าตอบแทนที่จ่ายให้แก่กรรมการ มีดังนี้

1. บำเหน็จกรรมการที่กำหนดจ่ายตามข้อบังคับ

ตามข้อบังคับของบริษัทฯ กำหนดให้ที่ประชุมผู้ถือหุ้นมีมติจ่ายค่าบำเหน็จตอบแทนให้แก่กรรมการและพนักงานทุกปี ในอัตรา รวมกันไม่เกินร้อยละ 3 ของยอดขาย โดยจัดสรรให้แก่กรรมการ 1 ใน 3 ส่วน และให้แก่พนักงาน 2 ใน 3 ส่วน

ในการจ่ายเงินค่าบำเหน็จตอบแทนให้แก่กรรมการดังกล่าว คณะกรรมการสรรหาและพิจารณาคำตอบแทนของบริษัทฯ จะประชุม และปรึกษาหารือกัน เพื่อจัดสรรเงินบำเหน็จให้แก่กรรมการ โดยแบ่งเงินค่าบำเหน็จออกเป็นส่วนเท่าๆ กัน และจัดสรรดังนี้

ประธานกรรมการ	ได้รับในอัตรา 2 ส่วน
รองประธานกรรมการ	ได้รับในอัตรา 1.5 ส่วน
กรรมการ	ได้รับในอัตรา 1 ส่วน

ในกรณีพิเศษ หรือมีการปรับอัตราส่วนในการจัดสรร ให้คณะกรรมการสรรหาและพิจารณาคำตอบแทนร่วมกันพิจารณาจัดสรรได้ตามที่เห็นว่าเหมาะสม

สำหรับกรรมการที่ดำรงตำแหน่งกรรมการไม่เต็มปีในปีที่มีการจ่ายค่าบำเหน็จ ให้เฉลี่ยจ่ายตามจำนวนวันที่ดำรงตำแหน่งในปีนั้นๆ

2. เบี้ยประชุม

ที่ประชุมสามัญผู้ถือหุ้นประจำปี 2558 ได้มีมติกำหนดค่าเบี้ยประชุมดังนี้

2.1 ค่าเบี้ยประชุมกรรมการ	30,000 บาท/ครั้งที่ประชุม
2.2 ค่าเบี้ยประชุมกรรมการตรวจสอบ	
- ประธานกรรมการตรวจสอบ	40,000 บาท/ครั้งที่ประชุม
- กรรมการตรวจสอบ	30,000 บาท/ครั้งที่ประชุม
2.3 ค่าเบี้ยประชุมกรรมการสรรหาและพิจารณาคำตอบแทน	
- ประธานกรรมการสรรหาและพิจารณาคำตอบแทน	40,000 บาท/ปี
- กรรมการสรรหาและพิจารณาคำตอบแทน	30,000 บาท/ปี
บริษัทฯ ไม่มีการจ่ายค่าตอบแทนที่เป็นรายเดือนให้แก่กรรมการ	

โครงสร้างการจัดการ

คำตอบแทนกรรมการสำหรับปี 2558

คำตอบแทนที่เป็นตัวเงิน

ชื่อ	ตำแหน่ง	ค่าเบี้ยประชุม (บาท)	บำเหน็จกรรมการ (บาท)***
1. นายชัย โสภณพนิช	ประธานกรรมการ	120,000	2,265,350
2. นายเปรมชัย กรรณสูต	รองประธานกรรมการ	120,000	1,699,000
3. นายชุน ทาว-เฮิน	กรรมการผู้อำนวยการ	120,000	1,132,675
4. นายพรวุฒิ สารสิน	ประธานกรรมการตรวจสอบและกรรมการอิสระ	90,000	1,132,675
5. นายเกษม กุหลาบแก้ว	กรรมการและกรรมการสรรหาและพิจารณาคำตอบแทน	120,000	1,132,675
6. นางสุนันทา แพงสุข	กรรมการและผู้ช่วยกรรมการผู้อำนวยการ (การเงิน)	120,000	1,132,675
7. นางนิพร จระณะจิตต์	กรรมการและกรรมการสรรหาและพิจารณาคำตอบแทน	120,000	1,132,675
8. นายไฉ่ หว่า ไช่ม่อน ชุน	กรรมการตรวจสอบ กรรมการอิสระและประธานกรรมการสรรหาและพิจารณาคำตอบแทน	120,000	1,132,675
9. นายสติเฟิน ช่วย กู๋	กรรมการตรวจสอบ และกรรมการอิสระ	120,000	1,132,675
10. นายสุรชัย ศิริวัลลภ	กรรมการ	90,000	1,132,675
11. นายลี ไมเคิล เขา จุน*	กรรมการ	60,000	1,132,675
12. นายยวน จุ้น ถัง	กรรมการ	120,000	1,132,675
13. นายเจ็ง แอนดี เขา-จุน**	กรรมการ	30,000	1,132,675
รวม		1,350,000	16,423,775

(ณ วันที่ 31 ธันวาคม 2558 บริษัทฯ มีกรรมการทั้งหมด 12 คน)

หมายเหตุ * เข้าดำรงตำแหน่งกรรมการเมื่อวันที่ 25 มีนาคม 2558

** ลาออกจากกรรมการเป็นกรรมการ ก่อนครบวาระ เมื่อวันที่ 25 มีนาคม 2558

***ค่าบำเหน็จกรรมการคำนวณจากผลการดำเนินงานประจำปี 2557 โดยจ่ายในปี 2558

คำตอบแทนคณะกรรมการตรวจสอบสำหรับปี 2558

ชื่อ	ตำแหน่ง	ค่าเบี้ยประชุม (บาท)
1. นายพรวุฒิ สารสิน	ประธานกรรมการตรวจสอบ	160,000
2. นายไฉ่ หว่า ไช่ม่อน ชุน*	กรรมการตรวจสอบ	120,000
3. นายสติเฟิน ช่วย กู๋	กรรมการตรวจสอบ	120,000
รวม		400,000

หมายเหตุ * เป็นผู้มีความรู้และประสบการณ์ในการสอบทานงบการเงิน

คำตอบแทนคณะกรรมการสรรหาและพิจารณาคำตอบแทนสำหรับปี 2558

ชื่อ	ตำแหน่ง	ค่าเบี้ยประชุม (บาท)
1. นายไฉ่ หว่า ไช่ม่อน ชุน	ประธานกรรมการสรรหาและพิจารณาคำตอบแทน	40,000
2. นางนิพร จระณะจิตต์	กรรมการสรรหาและพิจารณาคำตอบแทน	30,000
3. นาย เกษม กุหลาบแก้ว	กรรมการสรรหาและพิจารณาคำตอบแทน	30,000
รวม		100,000

คำตอบแทนกรรมการบริหารและผู้บริหารสำหรับปี 2558

	จำนวน (คน)	เงินเดือน (ล้านบาท)	ค่าที่ปรึกษาและโบนัส (ล้านบาท)	รวม (ล้านบาท)
กรรมการบริหารและผู้บริหาร	8	22.16	12.23	34.39

โครงสร้างการจัดการ

รายละเอียดเกี่ยวกับผู้บริหาร ผู้มีอำนาจควบคุม และคณะกรรมการ

ผู้บริหารของบริษัทฯ และบริษัทย่อยไม่มีลักษณะต้องห้ามหรือมีประวัติการกระทำผิดกฎหมายหรือเข้าข่ายทุจริต

ชื่อ - สกุล / ตำแหน่ง	คุณวุฒิทางการศึกษา	ประสบการณ์การทำงาน 5 ปีย้อนหลัง		
		ระยะเวลา	ตำแหน่ง	บริษัท
นายพงศ์ สารสิน ประธานกิตติมศักดิ์ อายุ 88 ปี % การถือหุ้นในบริษัทฯ : 0.03 ความสัมพันธ์ระหว่างผู้บริหาร เป็นบิดานายพรวุฒิ สารสิน ซึ่งเป็นกรรมการอิสระและประธานกรรมการตรวจสอบของบริษัทฯ	ปริญญาเอกบริหารธุรกิจ (ดุษฎีบัณฑิตกิตติมศักดิ์) จุฬาลงกรณ์มหาวิทยาลัย	2537 - ปัจจุบัน	ประธานกิตติมศักดิ์	บริษัท จรุงไทยไวร์แอนด์เคเบิล จำกัด (มหาชน)
		2543 - ปัจจุบัน	ประธานกรรมการ	บริษัท ฮอนด้า ออโตโมบิล (ประเทศไทย) จำกัด
		2556 - ปัจจุบัน	ประธานกิตติมศักดิ์	บริษัท ไทยน้ำทิพย์ จำกัด
		2542 - 2556	ประธานกรรมการ	บริษัท ไทยน้ำทิพย์ จำกัด
นายชัย โสภณพนิช ประธานกรรมการ อายุ 72 ปี % การถือหุ้นในบริษัทฯ : 0.69 ความสัมพันธ์ระหว่างผู้บริหาร เป็นบิดานายพรวุฒิ สารสิน ซึ่งเป็นกรรมการอิสระและประธานกรรมการตรวจสอบของบริษัทฯ	- ปริญญาตรี บริหารธุรกิจ มหาวิทยาลัยโคโรนาโด สหรัฐอเมริกา - การอบรมจากสมาคมส่งเสริมสถาบัน กรรมการบริษัทไทย (IOD) (DCP 16/2002 และ Chalmers 10/2004) - ปริญญาบัตร หลักสูตร วิทยาลัยป้องกันราชอาณาจักรภาครัฐร่วมกับเอกชน (ปรอ. รุ่นที่ 6) - Advanced Management Program, The Wharton School, 1984	2529 - ปัจจุบัน	ประธานกรรมการ	บริษัท จรุงไทยไวร์แอนด์เคเบิล จำกัด (มหาชน)
		2519 - 2528	กรรมการ	บริษัท จรุงไทยไวร์แอนด์เคเบิล จำกัด (มหาชน)
		2521 - ปัจจุบัน	ประธานกรรมการ	บริษัท กรุงเทพประกันภัย จำกัด (มหาชน)
		2553 - 2558	ประธานกรรมการและประธานคณะผู้บริหาร	บริษัท กรุงเทพประกันภัย จำกัด (มหาชน)
		2531 - ปัจจุบัน	ประธานกรรมการ	บริษัท ฟรุททาว เม็ททัล (ไทยแลนด์) จำกัด (มหาชน)
		2522 - ปัจจุบัน	ประธานกรรมการ	บริษัท โรงพยาบาลบำรุงราษฎร์ จำกัด (มหาชน)
		2534 - ปัจจุบัน	รองประธานกรรมการ	บริษัท ไทยรับประกันภัยต่อ จำกัด (มหาชน)
		2521 - 2533	กรรมการ	บริษัท ไทยรับประกันภัยต่อ จำกัด (มหาชน)
		2511 - ปัจจุบัน	กรรมการ	บริษัท กรุงเทพประกันชีวิต จำกัด (มหาชน)
		2532 - ปัจจุบัน	รองประธานกรรมการ	บริษัท ไทยเมทัลโพรเซสซิง จำกัด
นายเปรมชัย กรรณสูต รองประธานกรรมการ อายุ 62 ปี % การถือหุ้นในบริษัทฯ : 0.00 ความสัมพันธ์ระหว่างผู้บริหาร เป็นน้องชายนางนิพนพร จระณะจิตต์ ซึ่งเป็นกรรมการของบริษัทฯ	ปริญญาโท บริหารธุรกิจ มหาวิทยาลัยเซาท์เทิร์นแคลิฟอร์เนีย สหรัฐอเมริกา	2552 - ปัจจุบัน	รองประธานกรรมการ	บริษัท จรุงไทยไวร์แอนด์เคเบิล จำกัด (มหาชน)
		2536 - 2552	รองประธานกรรมการบริหาร	บริษัท จรุงไทยไวร์แอนด์เคเบิล จำกัด (มหาชน)
		2522 - ปัจจุบัน	ประธานกรรมการบริหาร	บริษัท อิตาเลียนไทย ดีเวลล็อปเม้นต์ จำกัด (มหาชน)
		2540 - ปัจจุบัน	กรรมการ	บริษัท สยามไฟเบอร์ ออพติคส์ จำกัด
นายชุน ทาว-เฮิน กรรมการผู้อำนวยการ (กรรมการผู้มีอำนาจลงนาม) อายุ 62 ปี % การถือหุ้นในบริษัทฯ : 1.57	- ปริญญาโท บริหารธุรกิจ มหาวิทยาลัยเซาท์เทิร์นแคลิฟอร์เนีย สหรัฐอเมริกา - การอบรมจากสมาคมส่งเสริมสถาบัน กรรมการบริษัทไทย (IOD) (DAP 73 /2008)	2537 - ปัจจุบัน	กรรมการผู้อำนวยการ	บริษัท จรุงไทยไวร์แอนด์เคเบิล จำกัด (มหาชน)
		2539 - ปัจจุบัน	กรรมการผู้อำนวยการ	บริษัท ซีทีดับบลิว เบต้า จำกัด
		2540 - ปัจจุบัน	กรรมการผู้อำนวยการ	บริษัท สยามไฟเบอร์ ออพติคส์ จำกัด
		2546 - ปัจจุบัน	กรรมการผู้จัดการ	บริษัท แปซิฟิค อิลิคทริก ไวร์ แอนด์ เคเบิล จำกัด
		2550 - ปัจจุบัน	ประธานกรรมการ	บริษัท สยาม แปซิฟิค อิลิคทริก ไวร์ แอนด์ เคเบิล จำกัด
		2538 - ปัจจุบัน	กรรมการ	บริษัท ไทยเมทัลโพรเซสซิง จำกัด
		2539 - ปัจจุบัน	กรรมการ	บริษัท เอเชีย แปซิฟิค ไวร์ แอนด์ เคเบิล จำกัด
		2555 - ปัจจุบัน	กรรมการ	บริษัท ดับเบิล ดี เคเบิล จำกัด
นายพรวุฒิ สารสิน กรรมการอิสระและประธาน กรรมการตรวจสอบ อายุ 56 ปี % การถือหุ้นในบริษัทฯ : 0.01 ความสัมพันธ์ระหว่างผู้บริหาร เป็นบุตรชายนายพงศ์ สารสิน ซึ่งเป็นประธานกิตติมศักดิ์ของบริษัทฯ	- ปริญญาโท บริหารธุรกิจ มหาวิทยาลัยเพนซิลเวเนีย สหรัฐอเมริกา - การอบรมจากสมาคมส่งเสริมสถาบัน กรรมการบริษัทไทย (IOD) (DAP 45 / 2005)	2529 - ปัจจุบัน	กรรมการอิสระ	บริษัท จรุงไทยไวร์แอนด์เคเบิล จำกัด (มหาชน)
		2544 - ปัจจุบัน	ประธานกรรมการตรวจสอบ	บริษัท จรุงไทยไวร์แอนด์เคเบิล จำกัด (มหาชน)
		2556 - ปัจจุบัน	ประธานกรรมการ	บริษัท ไทยน้ำทิพย์ จำกัด
		2542 - 2556	รองประธานกรรมการ	บริษัท ไทยน้ำทิพย์ จำกัด

โครงสร้างการจัดการ

ชื่อ - สกุล / ตำแหน่ง	คุณวุฒิทางการศึกษา	ประสบการณ์การทำงาน 5 ปีย้อนหลัง		
		ระยะเวลา	ตำแหน่ง	บริษัท
นายสตีเฟ่น ช่วย กู้ กรรมการอิสระและ กรรมการตรวจสอบ อายุ 59 ปี % การถือหุ้นในบริษัทฯ : ไม่มี	ปริญญาตรี สาขาวิศวกรรมสิ่งทอ มหาวิทยาลัยเซนต์จอห์น ไต้หวัน	2552 - ปัจจุบัน	กรรมการอิสระและ กรรมการตรวจสอบ	บริษัท จรุงไทยไวร์แอนด์เคเบิล จำกัด (มหาชน)
		2545 - ปัจจุบัน	กรรมการผู้จัดการ	บริษัท เลย์แกรนด์ อินเตอร์เนชั่นแนล จำกัด
		2545 - ปัจจุบัน	กรรมการผู้จัดการ	บริษัท ชูโจว ดิงส์ แพ็คกิ้ง แมททีเรียล จำกัด
		2554 - ปัจจุบัน	กรรมการผู้จัดการ	บริษัท สมาร์ทโค อินเตอร์เนชั่นแนล จำกัด
นายยวน รุ่ง ถึง กรรมการ อายุ 55 ปี % การถือหุ้นในบริษัทฯ : 0.21	ปริญญาโท วิทยาศาสตร์ประยุกต์ มหาวิทยาลัยยวเตอรู แคนาดา	2557 - ปัจจุบัน	กรรมการ	บริษัท จรุงไทยไวร์แอนด์เคเบิล จำกัด (มหาชน)
		2547 - ปัจจุบัน	ประธานกรรมการ	บริษัท แปซิฟิค อิเล็กทริก ไวร์ แอนด์ เคเบิล จำกัด
		2550 - ปัจจุบัน	กรรมการ	บริษัท สยาม แปซิฟิค อิเล็กทริก ไวร์ แอนด์ เคเบิล จำกัด
		2548 - ปัจจุบัน	ประธานเจ้าหน้าที่บริหาร	บริษัท เอเชีย แปซิฟิค ไวร์ แอนด์ เคเบิล จำกัด
นายลี ไมเคิล เซา-จุน กรรมการ อายุ 66 ปี % การถือหุ้นในบริษัทฯ : 0.07	ปริญญาตรี บริหารธุรกิจ มหาวิทยาลัยบอสตัน สหรัฐอเมริกา	2558 - ปัจจุบัน	กรรมการ	บริษัท จรุงไทยไวร์แอนด์เคเบิล จำกัด (มหาชน)
		2550 - ปัจจุบัน	กรรมการ	บริษัท สยาม แปซิฟิค อิเล็กทริก ไวร์ แอนด์ เคเบิล จำกัด
		ปัจจุบัน	ประธานกรรมการ และ กรรมการผู้จัดการ	บริษัท ดิงชว แอคมี จำกัด
		ปัจจุบัน	กรรมการ	บริษัท เอเชีย แปซิฟิค ไวร์ แอนด์ เคเบิล จำกัด
นายเกษม กุหลาบแก้ว กรรมการ, กรรมการสรรหา และพิจารณาค่าตอบแทน (กรรมการผู้มีอำนาจลงนาม) อายุ 84 ปี % การถือหุ้นในบริษัทฯ : 0.006	- ปริญญาตรี วิศวกรรมศาสตร์ จุฬาลงกรณ์มหาวิทยาลัย - การอบรมจากสมาคม ส่งเสริมสถาบัน กรรมการบริษัทไทย (IOD) (DAP 35/2005, RCC 2/2007 และ DCP 126/2009) - ปริญญาบัตรหลักสูตร วิทยาลัยป้องกันราชอาณาจักร (วปอ. รุ่นที่ 29)	2538 - ปัจจุบัน	กรรมการ	บริษัท จรุงไทยไวร์แอนด์เคเบิล จำกัด (มหาชน)
		2535 - ปัจจุบัน	ที่ปรึกษา	บริษัท จรุงไทยไวร์แอนด์เคเบิล จำกัด (มหาชน)
		2549 - ปัจจุบัน	กรรมการสรรหาและ พิจารณาค่าตอบแทน	บริษัท จรุงไทยไวร์แอนด์เคเบิล จำกัด (มหาชน)
		2535 - ปัจจุบัน	ที่ปรึกษาอาวุโส	บริษัท ทาฮาอินดัสเตรียล จำกัด
นายไล้ ทว่า ไชม่อน ชุน กรรมการอิสระ, กรรมการตรวจสอบและ ประธานกรรมการสรรหาและ พิจารณาค่าตอบแทน อายุ 56 ปี % การถือหุ้นในบริษัทฯ : ไม่มี	ปริญญาโทการเงิน มหาวิทยาลัยฮาวาย สหรัฐอเมริกา	2552 - ปัจจุบัน	กรรมการอิสระ กรรมการตรวจสอบ และ ประธานกรรมการสรรหา และพิจารณาค่าตอบแทน	บริษัท จรุงไทยไวร์แอนด์เคเบิล จำกัด (มหาชน)
		2540 - ปัจจุบัน	กรรมการผู้จัดการ	บริษัท เดลต้า ฮอลล์เคีย์ จำกัด
นางนิพนธ์ จระะจิตต์ กรรมการ, กรรมการสรรหา และพิจารณาค่าตอบแทน อายุ 65 ปี % การถือหุ้นในบริษัทฯ : 0.00	- ปริญญาโทบริหารธุรกิจ มหาวิทยาลัยวิสคอนซิน (เมดิสัน) สหรัฐอเมริกา - การอบรมจากสมาคม ส่งเสริมสถาบัน กรรมการบริษัทไทย (IOD) (DCP 56/2005)	2545 - ปัจจุบัน	กรรมการ	บริษัท จรุงไทยไวร์แอนด์เคเบิล จำกัด (มหาชน)
		2549 - ปัจจุบัน	กรรมการสรรหาและ พิจารณาค่าตอบแทน	บริษัท จรุงไทยไวร์แอนด์เคเบิล จำกัด (มหาชน)
		2537 - ปัจจุบัน	กรรมการรองประธาน บริหารอาวุโส	บริษัท อิตาเลียนไทย ดีเวล็อปเม้นต์ จำกัด (มหาชน)
		ปัจจุบัน	กรรมการ	บริษัท ไทยไทย คอร์ปอเรชั่น จำกัด
		กรรมการ	บริษัท บางกอกสตีล ไวร์ จำกัด	
ความสัมพันธ์ระหว่างผู้บริหาร เป็นพี่สาวนายเปรมชัย กรรณสูต ซึ่งเป็นรองประธานกรรมการ ของบริษัทฯ		กรรมการ	บริษัท สยามสตีล ซินดิเกท จำกัด	
		กรรมการ	บริษัท สยามผลิตภัณฑ์ คอนกรีตและอิฐ จำกัด	
		กรรมการ	บริษัท อิตัลไทย วิศวกรรม จำกัด	
		กรรมการ	บริษัท อิตัลไทย อุตสาหกรรม จำกัด	
		กรรมการ		
		กรรมการ		
นายสุรัชย์ ศิริวิมลภ กรรมการอิสระ อายุ 75 ปี % การถือหุ้นในบริษัทฯ : ไม่มี	- ปริญญาตรี นิติศาสตร์ มหาวิทยาลัยธรรมศาสตร์ - กฎหมายระหว่างประเทศ มหาวิทยาลัยอัลเบิร์ตลูตวิก แห่งไฟร์บวร์ก ประเทศเยอรมัน - การอบรมจากสมาคม ส่งเสริมสถาบัน กรรมการบริษัทไทย (IOD) (DCP 18/2002)	2553 - ปัจจุบัน	กรรมการอิสระ	บริษัท จรุงไทยไวร์แอนด์เคเบิล จำกัด (มหาชน)
		ปัจจุบัน	กรรมการ และ ประธานคณะผู้บริหาร	บริษัท ไทยรับประกันภัยต่อ จำกัด (มหาชน)
		2551 - 2558	กรรมการและ ประธานเจ้าหน้าที่บริหาร	บริษัท ไทยรับประกันภัยต่อ จำกัด (มหาชน)
		2533 - 2550	กรรมการผู้อำนวยการและ ประธานเจ้าหน้าที่บริหาร	บริษัท ไทยรับประกันภัยต่อ จำกัด (มหาชน)
		2556 - ปัจจุบัน	กรรมการและ ประธานกรรมการบริหาร	บริษัท ไทยประกันชีวิต จำกัด (มหาชน)
		2550 - ปัจจุบัน	กรรมการและ กรรมการตรวจสอบ	บริษัท โอเอชทีแอล จำกัด (มหาชน)

โครงสร้างการจัดการ

ชื่อ - สกุล / ตำแหน่ง	คุณวุฒิทางการศึกษา	ประสบการณ์การทำงาน 5 ปีย้อนหลัง		
		ระยะเวลา	ตำแหน่ง	บริษัท
นางสุนันทา พงศุข กรรมการและผู้ช่วยกรรมการ ผู้อำนวยการ (การเงิน) (กรรมการผู้มีอำนาจลงนาม) อายุ 74 ปี % การถือหุ้นในบริษัทฯ : 0.01	- ประกาศนียบัตร ปริญญาโทโครงการ อบรมทางธุรกิจ มหาวิทยาลัยธรรมศาสตร์	2543 - ปัจจุบัน	กรรมการ	บริษัท จุรินทร์ไทยเอนเตอร์เทนเมนต์ จำกัด (มหาชน)
	- การอบรมจากสมาคม ส่งเสริมสถาบัน	2537 - ปัจจุบัน	ผู้ช่วยกรรมการผู้อำนวยการ (การเงิน)	บริษัท จุรินทร์ไทยเอนเตอร์เทนเมนต์ จำกัด (มหาชน)
	- การอบรมจากสมาคม	2539 - ปัจจุบัน	กรรมการ	บริษัท ซีทีดับบลิว เบต้า จำกัด
	- ส่งเสริมสถาบัน	2554 - ปัจจุบัน	กรรมการ	บริษัท สยามแปซิฟิก โซลติง จำกัด
	กรรมการบริษัทไทย (IOD) (DCP 4/2000)	2555 - ปัจจุบัน	กรรมการ	บริษัท ดับเบิล ดี เคเบิล จำกัด
นายพลวัฒน์ เจริญสุขไพศาล ผู้ช่วยกรรมการผู้อำนวยการ (บุคคลและธุรการ) อายุ 78 ปี % การถือหุ้นในบริษัทฯ : 0.01	มัธยมศึกษาตอนปลาย ขงใหญ่ คอลเลจ ไต้หวัน	2537 - ปัจจุบัน	ผู้ช่วยกรรมการผู้อำนวยการ (บุคคลและธุรการ)	บริษัท จุรินทร์ไทยเอนเตอร์เทนเมนต์ จำกัด (มหาชน)
		2539 - ปัจจุบัน	กรรมการ	บริษัท ซีทีดับบลิว เบต้า จำกัด
นายสถิตย์ ตามเพชร ผู้ช่วยกรรมการผู้อำนวยการ (การประกันคุณภาพ) อายุ 60 ปี % การถือหุ้นในบริษัทฯ : 0.002	- ปริญญาโท บริหารธุรกิจ มหาวิทยาลัยหอการค้าไทย	2537 - ปัจจุบัน	ผู้ช่วยกรรมการผู้อำนวยการ (การประกันคุณภาพ)	บริษัท จุรินทร์ไทยเอนเตอร์เทนเมนต์ จำกัด (มหาชน)
	- การอบรมจากสมาคม ส่งเสริมสถาบัน	2539 - ปัจจุบัน	กรรมการ	บริษัท ซีที ดับบลิว เบต้า จำกัด
	กรรมการบริษัทไทย (IOD) (DCP 149/2011)	2540 - ปัจจุบัน	กรรมการและผู้จัดการทั่วไป	บริษัท สยามไฟเบอร์ ออปติกส์ จำกัด
		2556 - ปัจจุบัน	กรรมการ	บริษัท ดับเบิล ดี เคเบิล จำกัด
นายภูษิ ธิ-จง ผู้ช่วยกรรมการผู้อำนวยการ (การวางแผน) อายุ 65 ปี % การถือหุ้นในบริษัทฯ : ไม่มี	ปริญญาโท วิทยาศาสตร์คอมพิวเตอร์ สถาบันเทคโนโลยี สตีเฟนส์ สหรัฐอเมริกา	2539 - ปัจจุบัน	ผู้ช่วยกรรมการผู้อำนวยการ (การวางแผน)	บริษัท จุรินทร์ไทยเอนเตอร์เทนเมนต์ จำกัด (มหาชน)
		2539 - ปัจจุบัน	กรรมการ	บริษัท ซีทีดับบลิว เบต้า จำกัด
		2545 - ปัจจุบัน	กรรมการ	บริษัท สยามไฟเบอร์ออปติกส์ จำกัด
นายธนสิทธิ์ อังกสิทธิ์ ผู้ช่วยกรรมการผู้อำนวยการ (การขายและการตลาด) อายุ 60 ปี % การถือหุ้นในบริษัทฯ : 0.007	ปริญญาโท วิทยาศาสตร์ (ฟิสิกส์) มหาวิทยาลัยแคลิฟอร์เนียสเตท สหรัฐอเมริกา	2537 - ปัจจุบัน	ผู้ช่วยกรรมการผู้อำนวยการ (การขายและการตลาด)	บริษัท จุรินทร์ไทยเอนเตอร์เทนเมนต์ จำกัด (มหาชน)
		2539 - ปัจจุบัน	กรรมการ	บริษัท ซีทีดับบลิว เบต้า จำกัด
		2543 - ปัจจุบัน	กรรมการ	บริษัท สยามไฟเบอร์ออปติกส์ จำกัด
		2555 - ปัจจุบัน	กรรมการ	บริษัท ดับเบิล ดี เคเบิล จำกัด
นายสุวิทย์ วีระพงษ์ ผู้ช่วยกรรมการผู้อำนวยการ (การผลิต และวิศวกรรม) อายุ 64 ปี % การถือหุ้นในบริษัทฯ : 0.04	ปริญญาโท วิศวกรรมศาสตร์ สถาบันเทคโนโลยี พระจอมเกล้าพระนครเหนือ	2537 - ปัจจุบัน	ผู้ช่วยกรรมการผู้อำนวยการ (การผลิตและวิศวกรรม)	บริษัท จุรินทร์ไทยเอนเตอร์เทนเมนต์ จำกัด (มหาชน)
		2539 - ปัจจุบัน	กรรมการ	บริษัท ซีทีดับบลิว เบต้า จำกัด
		2555 - ปัจจุบัน	กรรมการ	บริษัท ดับเบิล ดี เคเบิล จำกัด
นายจ้ง เข้า ขุน ผู้ช่วยกรรมการผู้อำนวยการ (สำนักกรรมการผู้อำนวยการ) อายุ 55 ปี % การถือหุ้นในบริษัทฯ : 0.03	ปริญญาตรี การบัญชี มหาวิทยาลัย พูจิน ประเทศไต้หวัน	2549- ปัจจุบัน	ผู้ช่วยกรรมการผู้อำนวยการ (สำนักกรรมการผู้อำนวยการ)	บริษัท จุรินทร์ไทยเอนเตอร์เทนเมนต์ จำกัด (มหาชน)
		2537 - 2549	ผู้จัดการ (สำนักกรรมการผู้อำนวยการ)	บริษัท จุรินทร์ไทยเอนเตอร์เทนเมนต์ จำกัด (มหาชน)
		2554 - ปัจจุบัน	กรรมการ	บริษัท สยามแปซิฟิก อิเล็กทรอนิกส์เอนเตอร์เทนเมนต์ จำกัด
		2539 - ปัจจุบัน	กรรมการ	บริษัท ซีทีดับบลิว เบต้า จำกัด
		2555 - ปัจจุบัน	กรรมการ	บริษัท ดับเบิล ดี เคเบิล จำกัด
นางอภานันท์ วงษ์จรี ผู้จัดการฝ่ายบัญชี อายุ 59 ปี % การถือหุ้นในบริษัทฯ : ไม่มี	ปริญญาตรี การบัญชี มหาวิทยาลัยเกริก	2548 - ปัจจุบัน	ผู้จัดการฝ่ายบัญชี	บริษัท จุรินทร์ไทยเอนเตอร์เทนเมนต์ จำกัด (มหาชน)
		2539 - 2548	ผู้ช่วยผู้จัดการฝ่ายบัญชี	บริษัท จุรินทร์ไทยเอนเตอร์เทนเมนต์ จำกัด (มหาชน)
นางสาวกาญจนา เอนกสินชัย เลขานุการบริษัท อายุ 47 ปี % การถือหุ้นในบริษัทฯ : ไม่มี	- ปริญญาโท บริหารธุรกิจ มหาวิทยาลัยศรีนครินทรวิโรฒ	2551 - ปัจจุบัน	เลขานุการบริษัท	บริษัท จุรินทร์ไทยเอนเตอร์เทนเมนต์ จำกัด (มหาชน)
	- การอบรมจากสมาคม บริษัทจดทะเบียนไทย	2551 - ปัจจุบัน	ผู้ช่วยผู้จัดการ, Corporate Services	บริษัท จุรินทร์ไทยเอนเตอร์เทนเมนต์ จำกัด (มหาชน)
	หลักสูตรผู้ปฏิบัติงาน เลขานุการบริษัท รุ่นที่ 19 (FPCS-19)	2548 - ปัจจุบัน	หัวหน้าหน่วยงาน ตรวจสอบภายใน	บริษัท จุรินทร์ไทยเอนเตอร์เทนเมนต์ จำกัด (มหาชน)

โครงสร้างการจัดการ

รายงานการเปลี่ยนแปลงการถือหุ้นบริษัทฯ ของกรรมการและผู้บริหารในปี 2558

รายนามผู้บริหาร	ตำแหน่ง	จำนวนหุ้นที่ถือ ณ วันที่ 31 ธ.ค. 2557	จำนวนหุ้นที่ถือ ณ วันที่ 31 ธ.ค. 2558	จำนวนหุ้นที่ เปลี่ยนแปลง ในปี 2558	สัดส่วน การถือหุ้น ในบริษัท (%)
นายชัย โสภณพนิช	ประธานกรรมการ	2,731,210	2,731,210	-	0.69
นายเปรมชัย กรรณสูต	รองประธานกรรมการ	106	106	-	0.00
นายขุน ทาว-เฮิน	กรรมการผู้อำนวยการ	4,673,460	4,673,460	-	1.17
คู่สมรส		1,600,000	1,600,000	-	0.40
นายพรวุฒิ สารสิน	ประธานกรรมการตรวจสอบและกรรมการอิสระ	38,150	38,150	-	0.01
นายไฉ่ หว่า ไช่ม่อน ขุน	ประธานกรรมการสรรหาและพิจารณาคำตอบแทน กรรมการตรวจสอบและกรรมการอิสระ	-	-	-	-
นายยวน จุ้น ถึง	กรรมการ	819,844	819,844	-	0.21
นายลี ไมเคิล เขากุน	กรรมการ	264,958	264,958	-	0.07
นายเกษม กุหลาบแก้ว	กรรมการ และกรรมการสรรหาและพิจารณาคำตอบแทน	6,000	6,000	-	0.00
คู่สมรส		16,800	16,800	-	0.00
นายสตีเฟ่น ช่วย กู๋	กรรมการตรวจสอบและกรรมการอิสระ	-	-	-	-
นางนิจพร จระณะจิตต์	กรรมการ และกรรมการสรรหาและพิจารณาคำตอบแทน	106	106	-	-
นายสุรชัย ศิริวัลลภ	กรรมการอิสระ	-	-	-	-
นางสุนันทา แพงสุข	กรรมการและผู้ช่วยกรรมการผู้อำนวยการ (การเงิน)	40,400	40,400	-	0.01
คู่สมรส		2,000	2,000	-	0.00
นายพลวัฒน์ เจริญสุขไพศาล	ผู้ช่วยกรรมการผู้อำนวยการ (บุคคลและธุรการ)	41,848	41,848	-	0.01
คู่สมรส		3,360	3,360	-	0.00
นายกัญ ชี-จง	ผู้ช่วยกรรมการผู้อำนวยการ (การวางแผน)	-	-	-	-
นายธนสิทธิ์ อังกสิทธิ์	ผู้ช่วยกรรมการผู้อำนวยการ (การขายและการตลาด)	23,400	23,400	-	0.01
คู่สมรส		4,000	4,000	-	0.00
นายสุวิทย์ วีระพงษ์	ผู้ช่วยกรรมการผู้อำนวยการ (การผลิต และวิศวกรรม)	140,000	140,000	-	0.04
คู่สมรส		5,033	5,033	-	0.00
นายสฤติย์ ตาบทเพชร	ผู้ช่วยกรรมการผู้อำนวยการ (การประกันคุณภาพ)	7,200	7,200	-	0.00
นายจ้ง เข้า ขุน	ผู้ช่วยกรรมการผู้อำนวยการ (สำนักกรรมการผู้อำนวยการ)	111,250	111,250	-	0.03
นางอภาณัฐ วงษ์จรัส	ผู้จัดการฝ่ายบัญชี	-	-	-	-

โครงสร้างการจัดการ

รายละเอียดผู้บริหารของบริษัทฯ ดำรงตำแหน่งใน บริษัทย่อย บริษัทร่วม และบริษัทเกี่ยวข้อง

รายนามผู้บริหาร	บริษัท จุฬไทยไวร์แอนด์เคเบิล จำกัด (มหาชน)	บริษัทย่อย บริษัทร่วม และบริษัทเกี่ยวข้อง										
		CTW Beta	SFO	SPEWC	DDC	SPH	PEWC	APWC	ITD	TMP	LoxPac	LoxPac HK
นายพงษ์ สารสิน	ประธานกิตติมศักดิ์											
นายชัย โสภณพนิช	ประธานกรรมการ									/		
นายเปรมชัย กรรณสูต	รองประธานกรรมการ		//						X			
นายขุน ทาว-เฮิน	กรรมการผู้อำนวยการ	//	//	X	//		//	//		/		
นายพรวุฒิ สารสิน	ประธานกรรมการตรวจสอบและกรรมการอิสระ											
นายไล่ ทว่า ไช่ม่อน ชุน	ประธานกรรมการสรรหาและพิจารณาค่าตอบแทนกรรมการตรวจสอบและกรรมการอิสระ											
นายยวน จุ้น ดั่ง	กรรมการ			/			X	//				
นายลี ไมเคิล เขากุน	กรรมการ			/				/				
นายเกษม กุหลาบแก้ว	กรรมการและกรรมการสรรหาและพิจารณาค่าตอบแทน											
นายสตีเฟ่น ช่วย ภู	กรรมการตรวจสอบและกรรมการอิสระ											
นางนิจพร จระณะจิตต์	กรรมการและกรรมการสรรหาและพิจารณาค่าตอบแทน								//			
นายสุรชัย ศิริวัลลภ	กรรมการอิสระ											
นางสุนันทา แพงสุข	กรรมการและผู้ช่วยกรรมการผู้อำนวยการ (การเงิน)	//			//	//						
นายพลวัฒน์ เจริญสุขไพศาล	ผู้ช่วยกรรมการผู้อำนวยการ (บุคคลและธุรการ)	/										
นายภูย ชี-จง	ผู้ช่วยกรรมการผู้อำนวยการ (การวางแผน)	//	//								//	//
นายธนสิทธิ์ อังกสิทธิ์	ผู้ช่วยกรรมการผู้อำนวยการ (การขายและการตลาด)	/	//		/							
นายสุวิทย์ วีระพงษ์	ผู้ช่วยกรรมการผู้อำนวยการ (การผลิตและวิศวกรรม)	/			//							
นายสถิตย์ ตาบเพชร	ผู้ช่วยกรรมการผู้อำนวยการ (การประกันคุณภาพ)	/	//		/							
นายจิ้ง เข้า ชุน	ผู้ช่วยกรรมการผู้อำนวยการ (สำนักกรรมการผู้อำนวยการ)	//		/	/							
นางอภาณัฐ วงษ์จรีต	ผู้จัดการฝ่ายบัญชี											

หมายเหตุ : X = ประธานกรรมการ / = กรรมการ // = กรรมการบริหาร

CTW-Beta : บริษัท ชีทีดับบลิว เบต้า จำกัด

SPEWC : บริษัท สยาม แปซิฟิค อิเลคทริกไวร์แอนด์เคเบิล จำกัด

SPH : บริษัท สยาม แปซิฟิค โฮลดิ้ง จำกัด

APWC : บริษัท เอเชีย แปซิฟิคไวร์แอนด์เคเบิล จำกัด

TMP : บริษัท ไทยเมทัล โปรเซสซิ่ง จำกัด

SFO : บริษัท สยาม ไฟเบอร์ ออพติคส์ จำกัด

LoxPac : บริษัท ล็อกซแพค (ประเทศไทย) จำกัด

PEWC : บริษัท แปซิฟิค อิเลคทริกไวร์แอนด์เคเบิล จำกัด

ITD : บริษัท อิตาเลียนไทย ดีเวลอปเม้นท์ จำกัด (มหาชน)

DDC : บริษัท ดับเบิล ดี เคเบิล จำกัด

โครงสร้างการจัดการ

รายชื่อกรรมการของบริษัทย่อย

รายชื่อกรรมการ	รายชื่อบริษัทย่อย				
	CTW - Beta	SFO	SPEWC	SYE	DDC
นายชัย โสภณพนิช					
นายเปรมชัย กรรณสูต		//			
นายชุน ทาว-ชุน			/		
นายชุน ทาว-เฮิน	//	//	X	/	//
นายลี ไมเคิล เขา-ฉุน			//	/	
นายยวน จุ้น ถัง			/	/	
นายเจิ้ง แอนดี้ เขา-ฉุน			/	/	
นางสุนันทา แพงสุข	//				//
นายธนสิทธิ์ อังกลีทธิ	/	//			/
นายพลวัฒน์ เจริญสุขไพศาล	/				
นายสถิตย์ ตาบเพชร	/	//			/
นายสุวิทย์ วีระพงษ์	/				//
นายจิง เข้า ชุน	//		/		/
นายก๊วย ชิ-จิง	//	//			
นายอาภิระ ไชตะ		/			
นายมิชิโอะ สุกะมัตสึ		/			
นายเงิน เจิ้ง หนาน			//		
นายบัณฑิต ตันขวลิต			//		
นายชาติชาย ชูติมา			/		
นายจู ยิง เชียง			/		
นายกง เท่วย			//	/	
นายอาเธอร์ ชิว				/	

หมายเหตุ : X = ประธานกรรมการ / = กรรมการ // = กรรมการบริหาร

โครงสร้างการจัดการ

การสรรหากรรมการและผู้บริหาร

อำนาจและหน้าที่ของคณะกรรมการ

คณะกรรมการต้องปฏิบัติตามหน้าที่ให้ตรงตามข้อกำหนด วัตถุประสงค์ ข้อบังคับบริษัทฯ และมติที่ประชุมสามัญและวิสามัญผู้ถือหุ้นของบริษัทฯ

การเลือกกรรมการ

การคัดเลือกบุคคลที่จะแต่งตั้งเป็นกรรมการของบริษัทฯ จะต้องผ่านการพิจารณาและการเสนอเลือกตั้งหรือแต่งตั้งจากคณะกรรมการสรรหา และพิจารณาคำตอบแทน (Nomination and Compensation Committee) โดยมีแนวทางดังนี้

1. คณะกรรมการสรรหาและพิจารณาคำตอบแทนจะเป็นผู้สรรหา และพิจารณาคัดเลือกบุคคลที่จะได้รับการแต่งตั้งเป็นกรรมการของบริษัทฯ โดยพิจารณาจากประสบการณ์ ความรู้ความสามารถ จริยธรรม ความน่าเชื่อถือทางสังคม และนำเสนอต่อที่ประชุมสามัญผู้ถือหุ้นประจำปีเพื่อพิจารณาแต่งตั้งต่อไป
2. กรรมการของบริษัทฯ จะต้องไม่น้อยกว่า 5 คน โดยให้ที่ประชุมผู้ถือหุ้นเป็นผู้พิจารณาเลือกตั้ง และกรรมการไม่น้อยกว่ากึ่งหนึ่งจะต้องมีถิ่นฐานอยู่ในประเทศไทย
3. ในการลงคะแนนเสียงเลือกตั้งกรรมการ ผู้ถือหุ้นทุกคนมีคะแนนเสียงเท่ากับหนึ่งหุ้นต่อหนึ่งเสียง
4. มติของที่ประชุมผู้ถือหุ้นในการเลือกตั้งกรรมการให้ถือคะแนนเสียงข้างมากของผู้ถือหุ้นซึ่งมาประชุมและออกเสียงลงคะแนน ถ้ามีคะแนนเสียงเท่ากันให้ประธานในที่ประชุมออกเสียงเพิ่มขึ้นอีกเสียงหนึ่งเป็นเสียงชี้ขาด

การหมดอายุของกรรมการ

ในการประชุมสามัญผู้ถือหุ้นประจำปีทุกครั้ง ให้กรรมการออกจากตำแหน่งในอัตรา 1 ใน 3 ถ้าจำนวนกรรมการที่จะแบ่งออกให้ครบเป็น 3 ส่วนไม่ได้ ก็ให้ออกโดยจำนวนใกล้เคียงกับส่วน 1 ใน 3

กรรมการที่ออกจากตำแหน่งไปนั้น อาจได้รับเลือกตั้งใหม่ได้

นอกจากพ้นตำแหน่งตามวาระแล้ว กรรมการต้องพ้นจากตำแหน่งเมื่อ

1. ถึงแก่กรรม
2. ลาออก
3. ขาดคุณสมบัติ หรือมีลักษณะต้องห้ามตามกฎหมายว่าด้วยบริษัทมหาชนจำกัด
4. ที่ประชุมผู้ถือหุ้นลงมติให้ออกด้วยคะแนนเสียงไม่น้อยกว่า 3 ใน 4 ของจำนวนผู้ถือหุ้นซึ่งมาประชุมและมีสิทธิออกเสียง และมีหุ้นนับรวมกันได้ไม่น้อยกว่ากึ่งหนึ่งของจำนวนหุ้นที่ถือโดยผู้ถือหุ้นที่มาประชุม และมีสิทธิออกเสียง
5. ศาลมีคำสั่งให้ออก

ในกรณีที่ตำแหน่งกรรมการว่างลงเพราะเหตุอื่นนอกจากถึงคราวออกตามวาระให้คณะกรรมการเลือกบุคคลซึ่งมีคุณสมบัติและไม่มีลักษณะต้องห้ามตามกฎหมายว่าด้วยบริษัทมหาชนจำกัดเข้าเป็นกรรมการแทนในการประชุมคณะกรรมการคราวถัดไป เว้นแต่วาระของกรรมการผู้ออกไปนั้นจะเหลือน้อยกว่า 2 เดือน มติของคณะกรรมการ ต้องประกอบด้วยคะแนนเสียงไม่น้อยกว่า 3 ใน 4 ของจำนวนกรรมการที่ยังเหลืออยู่ บุคคลซึ่งเข้าเป็นกรรมการแทนดังกล่าว ให้อยู่ในตำแหน่งเพียงเท่าวาระที่ยังเหลืออยู่ของกรรมการซึ่งตนแทน

การกำกับดูแลกิจการ

บริษัทฯ ได้ปฏิบัติตามหลักการกำกับดูแลกิจการที่ดีตามเนื้อหา 5 หมวด ดังนี้

1. สิทธิของผู้ถือหุ้น

บริษัทฯ ตระหนักและให้ความสำคัญต่อสิทธิของผู้ถือหุ้นเสมอ โดยมีแนวปฏิบัติในด้านสิทธิของผู้ถือหุ้น ดังนี้

- 1.1 บริษัทฯ ไม่กระทำการใดๆ อันเป็นการริดรอนสิทธิของผู้ถือหุ้น
- 1.2 บริษัทฯ จัดประชุมผู้ถือหุ้นที่สำนักงานใหญ่ของบริษัทฯ ซึ่งผู้ถือหุ้นสามารถเดินทางเข้าร่วมประชุมได้สะดวก
- 1.3 ในการประชุมผู้ถือหุ้นประจำปี 2558 บริษัทฯ ไม่ได้มีการเพิ่มวาระอื่นๆ ที่ไม่ได้ระบุไว้ในหนังสือเชิญประชุมผู้ถือหุ้นที่ได้จัดส่งให้แก่ผู้ถือหุ้นแล้ว
- 1.4 หนังสือเชิญประชุมผู้ถือหุ้นและเอกสารประกอบในแต่ละวาระ มีคำชี้แจงและข้อมูลสำหรับผู้ถือหุ้นศึกษาข้อมูลอย่างครบถ้วน
- 1.5 ก่อนการประชุมผู้ถือหุ้น มีการชี้แจงวิธีการออกเสียงลงคะแนนและการนับคะแนนเสียง เพื่อให้ผู้ถือหุ้นทราบกฎเกณฑ์ต่างๆ ที่ใช้ในการประชุมและมีการใช้บัตรลงคะแนนเสียง
- 1.6 บริษัทฯ อำนวยความสะดวกและส่งเสริมให้ผู้ถือหุ้นสามารถใช้สิทธิในการเข้าร่วมประชุมและออกเสียงได้อย่างเต็มที่
- 1.7 ในการประชุมผู้ถือหุ้น บริษัทฯ เปิดโอกาสให้ผู้ถือหุ้นสามารถแสดงความเห็นหรือตั้งคำถามในเรื่องการดำเนินงานของบริษัทฯ ได้อย่างอิสระ
- 1.8 เสนอให้ที่ประชุมผู้ถือหุ้นพิจารณาอนุมัติค่าตอบแทนกรรมการทุกปี และพิจารณาอนุมัติการจ่ายเงินปันผล เมื่อบริษัทฯ มีกำไร
- 1.9 บริษัทฯ ได้เผยแพร่รายงานการประชุมผู้ถือหุ้น ให้ผู้ถือหุ้นได้รับทราบผ่านเว็บไซต์ของตลาดหลักทรัพย์แห่งประเทศไทย และบนเว็บไซต์ของบริษัทฯ ภายใน 14 วัน นับจากวันประชุม โดยระบุผลการลงคะแนนในแต่ละวาระด้วย
- 1.10 หากที่ประชุมผู้ถือหุ้นได้พิจารณาเรื่องราวต่างๆ ตามระเบียบวาระการประชุมเสร็จสิ้นลงแล้ว มีผู้ถือหุ้นซึ่งมีหุ้นนับรวมกันได้ไม่น้อยกว่า 1 ใน 3 ของจำนวนหุ้นทั้งหมด มีสิทธิที่จะขอให้ที่ประชุมพิจารณาเรื่องอื่นๆ นอกเหนือจากที่กำหนดไว้ในหนังสือบอกกล่าวนัดประชุมได้
- 1.11 ณ วันที่ 9 เมษายน 2558 ซึ่งเป็นวันปิดสมุดทะเบียนผู้ถือหุ้นล่าสุด บริษัทฯ มีหุ้นที่ถือโดยผู้ถือหุ้นรายย่อย (Free Float) อยู่ร้อยละ 27.21

2. การปฏิบัติต่อผู้ถือหุ้นอย่างเท่าเทียมกัน

บริษัทฯ ให้ความสำคัญในการปฏิบัติที่เท่าเทียมกันต่อผู้ถือหุ้นทุกราย โดยในปีที่ผ่านมา บริษัทฯ ได้จัดให้มีการประชุมสามัญผู้ถือหุ้นประจำปี เมื่อวันที่ 27 เมษายน 2558 ณ ที่สำนักงานใหญ่ของบริษัทฯ โดยมีกรรมการเข้าประชุม 11 คน จากจำนวนกรรมการทั้งหมด 12 คน คิดเป็นร้อยละ 92 ซึ่งบริษัทฯ มีแนวปฏิบัติต่อผู้ถือหุ้นอย่างเท่าเทียมกัน ดังนี้

- 2.1 บริษัทฯ ได้จัดทำหนังสือเชิญประชุมผู้ถือหุ้น โดยระบุระเบียบวาระการประชุมพร้อมทั้งความเห็นของคณะกรรมการ และเอกสารประกอบการพิจารณาในวาระต่างๆ อย่างเพียงพอที่จะให้ผู้ถือหุ้นพิจารณาและตัดสินใจออกเสียงลงคะแนน ได้อย่างเหมาะสม
- 2.2 บริษัทฯ ได้จัดส่งหนังสือเชิญประชุมให้แก่ผู้ถือหุ้นไม่น้อยกว่า 10 วัน ก่อนวันประชุม
- 2.3 จัดทำหนังสือเชิญประชุมผู้ถือหุ้นเป็นภาษาไทยและภาษาอังกฤษ ลงประกาศหนังสือเชิญประชุมผู้ถือหุ้นในหนังสือพิมพ์รายวันพร้อมทั้งเผยแพร่หนังสือเชิญประชุมบนเว็บไซต์ของบริษัทฯ ทั้งภาษาไทยและภาษาอังกฤษก่อนวันประชุม
- 2.4 เปิดโอกาสให้ผู้ถือหุ้นที่ไม่สามารถเข้าร่วมประชุมด้วยตนเอง ใช้สิทธิออกเสียงโดยมอบฉันทะให้ผู้อื่นเข้าร่วมประชุม และออกเสียงลงมติแทนได้ โดยใช้แบบหนังสือมอบฉันทะแบบ ข. ซึ่งเป็นแบบที่ผู้ถือหุ้นสามารถกำหนดทิศทางการลงคะแนนเสียงได้เองในแต่ละวาระ โดยบริษัทฯ ได้จัดส่งไปให้พร้อมหนังสือเชิญประชุมผู้ถือหุ้น
- 2.5 ผู้ถือหุ้นทุกรายมีสิทธิออกเสียงตามจำนวนหุ้นที่ถืออยู่ โดยมีคะแนนเสียงเท่ากับหนึ่งหุ้นต่อหนึ่งเสียง
- 2.6 ในวาระการเลือกตั้งกรรมการ ผู้ถือหุ้นใช้สิทธิในการแต่งตั้งกรรมการเป็นรายบุคคลได้
- 2.7 ในการประชุมสามัญผู้ถือหุ้นประจำปี 2558 บริษัทฯ ได้เสนอชื่อกรรมการอิสระจำนวน 3 คนเป็นทางเลือกในการมอบฉันทะของผู้ถือหุ้น โดยมีผู้ถือหุ้นจำนวน 11 ราย มอบอำนาจให้กรรมการอิสระเป็นผู้รับมอบอำนาจให้ออกเสียงแทน
- 2.8 บริษัทฯ มีนโยบายและวิธีการในการดูแลผู้บริหารในการนำข้อมูลภายในของบริษัทฯ ไปใช้เพื่อประโยชน์ส่วนตน รวมทั้งเพื่อการซื้อขายหลักทรัพย์ ดังนี้
 - 1) ผู้บริหารจะจัดทำและส่งรายงานการถือหลักทรัพย์ของตน คู่สมรส และบุตรที่ยังไม่บรรลุนิติภาวะ ตามแบบที่กำหนดในข้อบังคับว่าด้วยรายงานการถือหลักทรัพย์และส่งสำเนารายงานให้แก่บริษัทฯ ในวันเดียวกับวันที่ส่งรายงานต่อสำนักงานคณะกรรมการกำกับหลักทรัพย์และตลาดหลักทรัพย์ (สำนักงาน ก.ล.ต.) และตลาดหลักทรัพย์แห่งประเทศไทย

การกำกับดูแลกิจการ

- 2) บริษัทฯ ได้ส่งหนังสือเวียนแจ้งให้ผู้บริหารทราบ ว่า ผู้บริหารที่ได้รับทราบข้อมูลภายในจะต้องระงับการซื้อหรือขายหลักทรัพย์ของบริษัทฯ ก่อนที่บริษัทฯ จะมีการประกาศผลการดำเนินงาน (งบการเงิน) หรือข้อมูลข่าวสารที่เป็นสาระสำคัญซึ่งมีผลต่อการเปลี่ยนแปลงของราคาหลักทรัพย์
- 3) บริษัทฯ จะเก็บรักษาข้อมูลงบการเงินและข้อมูลสารสนเทศก่อนนำส่งต่อตลาดหลักทรัพย์ฯ ผู้บริหารและเจ้าหน้าที่ที่เกี่ยวข้องจะต้องรักษาความลับของบริษัทฯ อย่างเคร่งครัด

ทั้งนี้ บริษัทฯ จะใช้บทลงโทษสูงสุดหากพบว่าผู้บริหารได้ใช้ข้อมูลภายในหรือมีความประพฤติที่ส่อไปในทางที่จะทำให้บริษัทฯ ได้รับความเสียหายและความเสียหาย ตลอดจนสร้างความเสียหายให้แก่ผู้ถือหุ้นโดยรวม

2.9 บริษัทฯ ทำรายการที่เกี่ยวข้องกัน โดยปฏิบัติตามกฎเกณฑ์ของตลาดหลักทรัพย์และสำนักงาน ก.ล.ต.

3. การคำนึงถึงบทบาทของผู้มีส่วนได้เสีย

บริษัทฯ ให้ความสำคัญต่อผู้ที่เกี่ยวข้องและผู้มีส่วนได้เสียทุกกลุ่ม ดังนี้

- 3.1 บริษัทฯ ได้กำหนดนโยบายความรับผิดชอบต่อสังคมและนโยบายต่อต้านการทุจริต โดยได้รับการอนุมัติจากที่ประชุมคณะกรรมการ
- 3.2 ในกรณีที่บริษัทฯ มีกำไร บริษัทฯ จะขอให้ที่ประชุมผู้ถือหุ้นอนุมัติจ่ายค่าบำเหน็จตอบแทน หรือเงินรางวัลพิเศษประจำปีแก่กรรมการและพนักงาน
- 3.3 บริษัทฯ ได้จัดทำจรรยาบรรณของกรรมการและพนักงาน เพื่อเป็นหลักในการปฏิบัติงานของกรรมการและพนักงาน ต่อผู้มีส่วนได้เสียทุกกลุ่ม โดยมีรายละเอียด ดังนี้

ลูกค้า : บริษัทฯ ได้สร้างความสัมพันธ์ที่ดีต่อลูกค้า โดยยึดหลักความซื่อสัตย์สุจริต การรักษาจริยธรรมและความเชื่อถือซึ่งกันและกัน กรรมการและผู้บริหารจะต้องเอาใจใส่และรับผิดชอบต่อลูกค้าเกี่ยวกับผลิตภัณฑ์ การกำหนดมาตรฐานคุณภาพและดูแลรักษามาตรฐานนั้น

พนักงาน : บริษัทฯ ได้ให้ความสำคัญกับนโยบายความปลอดภัยในการทำงานของพนักงาน โดยจัดสภาพแวดล้อมในการทำงานให้มีลักษณะปลอดภัย ถูกสุขลักษณะ และจัดหาอุปกรณ์ป้องกันอุบัติเหตุที่อาจเกิดขึ้นจากการทำงานให้แก่พนักงานทุกคน รวมทั้งปรับปรุงสภาพแวดล้อมในการทำงานให้ดีขึ้น เพื่อให้การทำงานของพนักงานมีประสิทธิภาพ มีการจัดตั้งคณะกรรมการความปลอดภัย อาชีวอนามัยและสภาพแวดล้อมในการทำงาน และมีการติดตามประเมินผลทุกเดือน ตลอดจนกำหนดวิธีการจ้างงานและเปิดโอกาสในการจ้างงานอย่างเสมอภาคเพื่อให้ได้พนักงานที่มีคุณภาพ มีความรู้และความชำนาญที่จำเป็นสำหรับการดำเนินงานในธุรกิจ

บริษัทฯ มีการส่งเสริมการพัฒนาความรู้ความสามารถของพนักงานอย่างสม่ำเสมอ โดยจัดให้มีการอบรมภายในบริษัทฯ และส่งพนักงานไปอบรมสัมมนาภายนอกบริษัทฯ ทั้งในประเทศและต่างประเทศ

บริษัทฯ ได้จัดให้มีกล่องรับการแจ้งเบาะแสหรือข้อร้องเรียนจากพนักงาน ในกรณีพบเห็นการทำผิดกฎหมายหรือกฎระเบียบของบริษัทฯ นอกจากนี้ บริษัทฯ ได้มีการจัดตั้งกองทุนสำรองเลี้ยงชีพสำหรับพนักงานตั้งแต่ปี 2536 เป็นต้นมา เพื่อเป็นหลักประกันให้แก่พนักงานเมื่อยามเกษียณอายุหรือออกจากงาน โดยพนักงานสามารถขอเกษียณอายุการทำงานก่อนได้ หากพนักงานมีอายุครบ 55 ปี และมีอายุการทำงานครบ 25 ปี ซึ่งจะได้รับเงินชดเชยตามระเบียบของบริษัทฯ และตามที่กฎหมายกำหนด

คู่ค้าหรือเจ้าหนี้ : จะต้องทำให้มั่นใจว่ามีวิธีการปฏิบัติที่ดีในการซื้อสินค้าจากคู่ค้า และเป็นไปตามเงื่อนไขทางการค้า รวมถึงเงื่อนไขการกู้ยืมเงินจากเจ้าหนี้เกี่ยวกับวัตถุประสงค์การใช้เงิน การชำระคืน หลักทรัพย์ค้ำประกันและข้อตกลงอื่นๆ นอกจากนี้บริษัทฯ ได้ให้ข้อมูลที่ถูกต้องแก่คู่ค้าหรือเจ้าหนี้เสมอ

ชุมชนและสังคม : จะต้องมีความรับผิดชอบต่อชุมชนและสังคมในการใช้ทรัพยากรและรักษาสีสิ่งแวดล้อม บริษัทฯ ตระหนักถึงความสำคัญต่อการรักษาสีสิ่งแวดล้อม มีการบริหารจัดการโดยใช้เทคโนโลยีและขั้นตอนการผลิตที่มีมาตรฐานด้านสิ่งแวดล้อม ตามข้อกำหนดของมาตรฐาน ISO 14001 : 2004 โดยมีการจัดทำระบบบำบัดของเสียต่างๆ อาทิเช่น บำบัดระบบน้ำเสียก่อนปล่อยสู่ธรรมชาติทุกครั้ง ติดตั้งระบบบำบัดควันทันทีที่เกิดจากการเผาไหม้ จัดทำระบบกรองฝุ่นละออง และได้จัดทำโรงคัดแยกขยะและกากอุตสาหกรรมแต่ละประเภท เพื่อส่งต่อไปบำบัดตามหลักวิชาการกับหน่วยงานที่ได้รับการรับรองมาตรฐานจากกรมโรงงานอุตสาหกรรม อีกทั้งมีการนำวัสดุใช้แล้ว มาใช้ประโยชน์ใหม่อีก ซึ่งเป็นการประหยัดพลังงานและทรัพยากรธรรมชาติ รวมถึงเพื่อประโยชน์ของชุมชนทั่วไป ทั้งนี้บริษัทฯ ได้ปฏิบัติตามข้อกำหนดของกฎหมายและกฎระเบียบของหน่วยงานต่างๆ ที่เกี่ยวข้องโดยเคร่งครัดเสมอมา

การกำกับดูแลกิจการ

บริษัทฯ ได้ปรับเปลี่ยนเชื้อเพลิงสำหรับใช้ในสายงานการผลิตเต็ม 100% ตั้งแต่ปี 2555 เป็นต้นมา จากเดิมที่ใช้น้ำมันเตา (Fuel Oils) ซึ่งต้องนำเข้าจากต่างประเทศและราคามีการปรับขึ้นอย่างต่อเนื่องมาโดยตลอด โดยเปลี่ยนเป็นใช้ก๊าซธรรมชาติ (Natural Gas) จากบริษัท ปตท. จำกัด (มหาชน) ซึ่งถือเป็นเชื้อเพลิงที่สะอาด เป็นมิตรกับสิ่งแวดล้อม และช่วยลดปริมาณมลภาวะเป็นพิษ โดยทำให้ไม่มีเขม่าควันดำหรือละอองฝุ่นจากการเผาไหม้ ไม่เกิดก๊าซซัลเฟอร์ไดออกไซด์ (Sulfur Dioxide) (SO_2) และก๊าซคาร์บอนมอนอกไซด์ (Carbon Monoxide) (CO) ส่งผลให้ค่าใช้จ่ายในการบำบัดควันไฟที่เกิดจากเผาไหม้ลดลง

ในส่วนของการใช้ไฟฟ้าซึ่งถือเป็นพลังงานหลักในการผลิต บริษัทฯ ให้ความสำคัญโดยการส่งเสริมและสนับสนุน “โครงการอนุรักษ์พลังงานในสถานประกอบการ” ตามพระราชบัญญัติการส่งเสริมการอนุรักษ์พลังงานของกระทรวงพลังงาน โดยแต่งตั้งคณะกรรมการอนุรักษ์พลังงาน กำหนดนโยบายและแผนการทำงานอย่างต่อเนื่อง ได้จัดอบรมให้ความรู้ด้านการอนุรักษ์พลังงานแก่พนักงาน รวมทั้งปรับปรุง แก้ไขอุปกรณ์ เครื่องจักร อาทิเช่น เปลี่ยนหลอดไฟชนิดฟลูออเรสเซนต์ขนาด 36 วัตต์ เป็นหลอดแอลอีดี (LED) ขนาด 10 วัตต์ ในสำนักงานและอาคารโรงงานบางส่วน ติดตั้งตัวเก็บประจุไฟฟ้า (Capacitor Bank) เพื่อปรับปรุงค่า Power Factor ในระบบไฟฟ้าของโรงงานเพื่อลดการสูญเสียในระบบและลดค่าปรับที่ต้องจ่ายให้การไฟฟ้า รวมถึงการบำรุงรักษาเครื่องจักรตามแผนเพื่อลดการสูญเสีย และเพิ่มประสิทธิภาพในขบวนการผลิต

ผู้สอบบัญชี : บริษัทฯ ได้ให้ความร่วมมือเป็นอย่างดีต่อผู้สอบบัญชี ในการให้ข้อมูลทางการเงินและข้อมูลที่เกี่ยวข้องตามที่ผู้สอบบัญชีต้องการ โดยผู้สอบบัญชีสามารถปฏิบัติหน้าที่ได้อย่างเป็นอิสระ

ผู้ถือหุ้นและกลุ่มผู้มีส่วนได้เสียอื่นๆ : กรรมการจะต้องมีความรับผิดชอบต่อผู้ถือหุ้นและกลุ่มผู้ให้การสนับสนุนทางการเงิน ในเรื่องเกี่ยวกับการเปิดเผยสารสนเทศ วิธีการปฏิบัติทางบัญชี และการใช้สารสนเทศภายใน โดยกรรมการจะต้องตัดสินใจดำเนินการใดๆ ด้วยความซื่อสัตย์สุจริต และเป็นธรรมต่อผู้ถือหุ้นทั้งรายใหญ่และรายย่อย และเพื่อผลประโยชน์โดยรวม

4. การเปิดเผยข้อมูลและความโปร่งใส

บริษัทฯ ให้ความสำคัญในการเปิดเผยข้อมูลของบริษัทฯ อย่างถูกต้องและครบถ้วน ดังนี้

- 4.1 ข้อมูลที่แสดงในรายงานทางการเงิน มีความถูกต้อง เชื่อถือได้ และเป็นไปตามมาตรฐานการบัญชีที่รับรองโดยทั่วไป ซึ่งผ่านการตรวจสอบจากผู้สอบบัญชีที่มีความเป็นอิสระและมีคุณสมบัติที่ได้รับการยอมรับ เป็นผู้สอบบัญชีที่ได้รับความเห็นชอบจากสำนักงานคณะกรรมการกำกับหลักทรัพย์และตลาดหลักทรัพย์ (สำนักงาน ก.ล.ต.) โดยคณะกรรมการตรวจสอบมีหน้าที่ในการสอบทานงบการเงินให้มีความถูกต้อง ครบถ้วน
- ในปี 2558 ผู้สอบบัญชีได้แสดงความเห็นต่อการเงินประจำปี 2558 ของบริษัทฯ ไว้อย่างไม่มีเงื่อนไข และบริษัทฯ ได้นำส่งงบการเงินต่อสำนักงานคณะกรรมการกำกับหลักทรัพย์และตลาดหลักทรัพย์ (สำนักงาน ก.ล.ต.) และตลาดหลักทรัพย์แห่งประเทศไทยภายในระยะเวลาที่กำหนด โดยไม่มีประวัติการถูกสั่งให้แก้ไขงบการเงินจากสำนักงาน ก.ล.ต.
- 4.2 คณะกรรมการได้จัดทำรายงานความรับผิดชอบต่อคณะกรรมการต่อรายงานทางการเงินซึ่งได้รับการรับรองจากที่ประชุมคณะกรรมการโดยเปิดเผยไว้คู่กับรายงานของผู้สอบบัญชีในรายงานประจำปี
- 4.3 บริษัทฯ ได้เปิดเผยขอบเขต หน้าที่และความรับผิดชอบของกรรมการ และกรรมการชุดย่อย ดังนี้
 - 4.3.1 ขอบเขตหน้าที่และความรับผิดชอบของกรรมการ กรรมการตรวจสอบ กรรมการสรรหาและพิจารณาคำตอบแทน และกรรมการบริหาร (อ้างอิงถึง หัวข้อโครงสร้างกรรมการบริษัทฯ หน้าที่ 17 - 19)
 - 4.3.2 การทำหน้าที่ของกรรมการในปี 2558 ที่ผ่านมา ได้แก่ จำนวนครั้งของการประชุมและจำนวนครั้งที่กรรมการแต่ละท่านเข้าร่วมประชุม
 - 4.3.3 เปิดเผยคำตอบแทนที่จ่ายแก่กรรมการ (อ้างอิงถึง หัวข้อการเข้าร่วมประชุมของกรรมการและคำตอบแทนกรรมการ หน้าที่ 20 - 21)
- 4.4 บริษัทฯ ได้เปิดเผยรายละเอียดการทำรายการระหว่างกันไว้อย่างครบถ้วน (อ้างอิงหัวข้อ รายการระหว่างกันหน้าที่ 37 - 40)
- 4.5 บริษัทฯ ได้เปิดเผยข้อมูลงบการเงิน แบบแสดงรายการข้อมูลประจำปี รายงานประจำปี และรายงานการประชุมผู้ถือหุ้นโดยเผยแพร่ไว้ที่เว็บไซต์ของบริษัทฯ www.ctw.co.th
- 4.6 บริษัทฯ ได้เปิดเผยค่าสอบบัญชีที่จ่ายให้แก่บริษัทสอบบัญชี (อ้างอิงคำตอบแทนผู้สอบบัญชี หน้าที่ 80)
- 4.7 ผู้ถือหุ้นและนักลงทุนสามารถติดต่อขอทราบข้อมูลของบริษัทฯ ได้ โดยผ่านแผนกบริการองค์กร (Corporate Services Section) โทร. 02-745-6118 ถึง 30 หรือที่ e-mail address : kanjana@ctw.co.th

การกำกับดูแลกิจการ

5. ความรับผิดชอบของคณะกรรมการ

บริษัทฯ ให้ความสำคัญต่อบทบาทหน้าที่ และความรับผิดชอบของคณะกรรมการในการกำกับดูแลกิจการเพื่อประโยชน์สูงสุดของบริษัทฯ โดยมีรายละเอียดดังนี้

5.1 โครงสร้างของคณะกรรมการ

5.1.1 ตามข้อบังคับของบริษัทฯ กรรมการของบริษัทฯ ให้มีจำนวนไม่น้อยกว่า 5 คน โดยให้ที่ประชุมผู้ถือหุ้นเป็นผู้พิจารณาเลือกตั้ง

5.1.2 ณ วันที่ 31 ธันวาคม 2558 บริษัทฯ มีกรรมการจำนวน 12 คน ประกอบด้วย

กรรมการที่เป็นผู้บริหาร 3 คน

กรรมการที่ไม่เป็นผู้บริหาร 9 คน (เป็นกรรมการอิสระ 4 คน)

5.1.3 ในการประชุมสามัญผู้ถือหุ้นประจำปี ให้กรรมการออกจากตำแหน่งจำนวน 1 ใน 3 กรรมการจึงมีวาระในการดำรงตำแหน่งที่แน่นอนคราวละ 3 ปี

5.1.4 ประธานกรรมการและกรรมการผู้อำนวยการมีหน้าที่ความรับผิดชอบต่างกัน และเพื่อเป็นการแบ่งแยกหน้าที่ในการกำหนดนโยบายการกำกับดูแลและการบริหารงานประจำ ประธานกรรมการจึงไม่ได้เป็นบุคคลเดียวกับกรรมการผู้อำนวยการ

5.1.5 บริษัทฯ มีเลขานุการคณะกรรมการ ซึ่งเป็นนักกฎหมายและทำหน้าที่ให้คำแนะนำด้านกฎหมายและกฎเกณฑ์ต่างๆ ที่คณะกรรมการจะต้องทราบ

5.2 คณะกรรมการชุดย่อย

5.2.1 คณะกรรมการของบริษัทฯ ได้จัดให้มีคณะกรรมการตรวจสอบและคณะกรรมการสรรหาและพิจารณาคำตอบแทน เพื่อช่วยศึกษาและกลั่นกรองงาน

5.2.2 การเข้าร่วมประชุมของกรรมการตรวจสอบและกรรมการสรรหาและพิจารณาคำตอบแทน (อ้างอิงหัวข้อคณะกรรมการตรวจสอบและคณะกรรมการสรรหาและพิจารณาคำตอบแทน หน้าที่ 17, 18)

5.2.3 ประธานกรรมการไม่ได้เป็นประธานหรือสมาชิกในคณะกรรมการชุดย่อย เพื่อให้การทำหน้าที่ของคณะกรรมการชุดย่อยมีความเป็นอิสระ

5.2.4 ประธานคณะกรรมการชุดย่อยทุกคณะของบริษัทฯ เป็นกรรมการอิสระ

5.3 บทบาท หน้าที่ และความรับผิดชอบของคณะกรรมการ

5.3.1 คณะกรรมการได้ร่วมกันกำหนดนโยบายและให้ความเห็นชอบเกี่ยวกับการดำเนินงานที่สำคัญของบริษัทฯ ดูแลให้บริษัทฯ มีการดำเนินกิจกรรมต่างๆ อย่างถูกต้องตามกฎหมายที่เกี่ยวข้อง โดยในปี 2558 บริษัทฯ ไม่มีประวัติการกระทำผิดกฎหมายหรือระเบียบที่เกี่ยวข้องของสำนักงาน ก.ล.ต. หรือตลาดหลักทรัพย์แห่งประเทศไทย แต่อย่างใด

5.3.2 บริษัทฯ ได้จัดทำข้อปฏิบัติทางจรรยาบรรณสำหรับกรรมการและพนักงาน เพื่อให้กรรมการ ผู้บริหาร และพนักงานของบริษัทฯ ยึดถือเป็นแนวทางในการปฏิบัติหน้าที่

5.3.3 การเข้าร่วมประชุมของกรรมการ (อ้างอิง หัวข้อการเข้าร่วมประชุมของคณะกรรมการ หน้าที่ 17)

5.4 การประชุมคณะกรรมการ

5.4.1 คณะกรรมการบริษัทฯ ได้จัดให้มีการประชุมโดยปกติอย่างน้อย 3 เดือนต่อครั้ง และจะมีการประชุมเพิ่มเติมตามความจำเป็นและเหมาะสม โดยมีการกำหนดวาระชัดเจนล่วงหน้า

5.4.2 เลขานุการคณะกรรมการบริษัทฯ ได้จัดหนังสือเชิญประชุมพร้อมระเบียบวาระการประชุมและเอกสารจัดส่งให้กรรมการก่อนการประชุมล่วงหน้าไม่น้อยกว่า 7 วัน เพื่อให้กรรมการได้ศึกษาข้อมูลอย่างเพียงพอก่อนเข้าร่วมประชุมคณะกรรมการ

5.4.3 ในการประชุมคณะกรรมการแต่ละครั้งจะต้องมีกรรมการมาประชุมไม่น้อยกว่ากึ่งหนึ่งของจำนวนกรรมการทั้งหมดจึงจะครบเป็นองค์ประชุม

5.4.4 ในปี 2558 ที่ผ่านมากomiteeกรรมการมีการประชุม จำนวน 4 ครั้ง การประชุมแต่ละครั้งใช้เวลาโดยเฉลี่ยประมาณ 1 ชั่วโมง 38 นาที โดยได้มีการจัดบันทึกการประชุมไว้เป็นลายลักษณ์อักษร และจัดเก็บรายงานการประชุมที่ผ่านการรับรองจากคณะกรรมการ พร้อมใช้ในการอ้างอิงและให้ผู้ที่เกี่ยวข้องสามารถตรวจสอบได้

5.4.5 ประธานกรรมการและกรรมการผู้อำนวยการจะเป็นผู้ร่วมกันพิจารณาการเลือกเรื่องเข้าวาระการประชุมคณะกรรมการ โดยกรรมการมีความเป็นอิสระที่จะเสนอเรื่องเข้าสู่วาระการประชุมคณะกรรมการ

ความรับผิดชอบต่อสังคม

นโยบายความรับผิดชอบต่อสังคม (CSR Policy)

บริษัท จุรินทร์ไทยเวิลด์เคเบิล จำกัด (มหาชน) และบริษัทย่อย ประกอบธุรกิจผลิตสายไฟฟ้า สายเคเบิล สายโทรศัพท์ สายเคเบิลใยแก้วนำแสง และลวดอาบน้ำยา มีความมุ่งมั่น ที่จะดำเนินธุรกิจด้วยความรับผิดชอบต่อผลกระทบในด้านต่างๆ ที่เกิดขึ้นจากการประกอบกิจการของบริษัทฯ ควบคู่ไปกับการผลิตสินค้าที่มีคุณภาพและมีความปลอดภัย ได้มาตรฐานในระดับสากล โดยยึดหลักการดำเนินธุรกิจภายใต้การกำกับดูแลกิจการที่ดี ด้วยความรับผิดชอบต่อสังคมและสิ่งแวดล้อม คำนึงถึงผู้มีส่วนได้เสียทุกฝ่ายที่เกี่ยวข้อง บริษัทฯ จึงกำหนดนโยบายความรับผิดชอบต่อสังคม ดังนี้

แนวทางการดำเนินงานด้วยความรับผิดชอบต่อสังคม (CSR Practice)

1. การประกอบธุรกิจด้วยความเป็นธรรม (Business Ethics)

บริษัทฯ ส่งเสริมการแข่งขันทางการค้าอย่างเสรี โดยกรรมการ ผู้บริหารและพนักงานต้องยึดมั่นในการตัดสินใจและการดำเนินงานทางธุรกิจภายใต้กรอบของกฎหมาย ข้อกำหนด และระเบียบที่เกี่ยวข้องอย่างเคร่งครัด รวมทั้งประพฤติปฏิบัติตนอยู่ในกรอบของคุณธรรมที่พึงาม หลักเกี่ยงการดำเนินการที่อาจก่อให้เกิดความขัดแย้งทางผลประโยชน์

แนวทางปฏิบัติ

- 1) ไม่สนับสนุนการดำเนินการที่มีลักษณะเป็นการละเมิดทรัพย์สินทางปัญญาหรือลิขสิทธิ์
- 2) ปฏิบัติตามเงื่อนไขหรือสัญญาต่างๆ ที่มีต่อลูกค้า คู่ค้า หรือเจ้าหน้าที่อย่างเคร่งครัด
- 3) ผลิตสินค้าที่มีคุณภาพและมีความปลอดภัย โดยเสนอขายในราคาที่เป็นธรรม
- 4) หลีกเลี่ยงการเข้าทำรายการที่อาจก่อให้เกิดความขัดแย้งทางผลประโยชน์ หากต้องทำรายการที่มีความเกี่ยวโยง จะมีการเปิดเผยข้อมูลอย่างครบถ้วน

2. การเคารพสิทธิมนุษยชน

บริษัทฯ ให้ความสำคัญและเคารพต่อสิทธิมนุษยชน โดยการปฏิบัติต่อผู้ที่เกี่ยวข้องด้วยความเสมอภาค ไม่เลือกปฏิบัติ ไม่แบ่งแยกเพศ เชื้อชาติ ศาสนา หรือภูมิสำเนา ส่งเสริมให้มีการปฏิบัติตามหลักสิทธิมนุษยชนตามมาตรฐานสากล

แนวทางปฏิบัติ

- 1) ส่งเสริมความเสมอภาคในการทำงาน ไม่แบ่งแยกเพศ เชื้อชาติ ศาสนา เพศหญิงชาย หรือภูมิสำเนาเดิม
- 2) ไม่มีการใช้แรงงานเด็กและสนับสนุนการต่อต้านการใช้แรงงานเด็กในรูปแบบต่างๆ
- 3) จัดให้มีสภาพการทำงานที่ดี สอดคล้องกับกฎหมายและระเบียบข้อบังคับที่เกี่ยวข้องอย่างเคร่งครัด
- 4) ส่งเสริมให้พนักงานปฏิบัติตนต่อเพื่อนร่วมงานด้วยความเคารพในสิทธิส่วนบุคคล

3. การปฏิบัติต่อแรงงานอย่างเป็นธรรม

บริษัทฯ มุ่งมั่นที่จะให้พนักงานมีสภาพแวดล้อมการทำงานที่มีความปลอดภัยและมีสุขอนามัยที่ดี กำหนดเงื่อนไขการจ้างที่เป็นธรรม ได้รับค่าตอบแทนและสวัสดิการที่เหมาะสม เพื่อให้พนักงานทุกคน ทำงานอย่างมีความสุขและมีคุณภาพชีวิตที่ดี

แนวทางปฏิบัติ

- 1) ปฏิบัติตามกฎหมายแรงงานและระเบียบข้อบังคับที่เกี่ยวข้องอย่างเคร่งครัด
- 2) จัดให้สถานที่ทำงานมีความสะอาด ปลอดภัย และมีสุขอนามัยที่ดีสำหรับพนักงานทุกคน
- 3) จัดให้มีแพทย์และพยาบาลประจำอยู่ที่ห้องพยาบาลของโรงงาน
- 4) ส่งเสริมและสนับสนุนให้พนักงานปฏิบัติตามกฎระเบียบความปลอดภัยอย่างเคร่งครัด
- 5) จัดให้มีคณะกรรมการสวัสดิการ เพื่อคอยดูแลปรับปรุงสวัสดิการพนักงานและสภาพแวดล้อมในการทำงานให้ดีขึ้น
- 6) จัดให้มีคณะกรรมการความปลอดภัย อาชีวอนามัยและสภาพแวดล้อมในการทำงาน เพื่อติดตามดูแลและรายงานเรื่องความปลอดภัย ความเสี่ยงต่างๆ ที่อาจจะเกิดขึ้นจากการปฏิบัติงานของพนักงาน รวมถึงมีการรายงานการเกิดอุบัติเหตุและบาดเจ็บจากการทำงานให้พนักงานรับทราบ
- 7) ให้โอกาสที่เท่าเทียมกันแก่พนักงานทุกคน ในการจ้างงานและความก้าวหน้าในอาชีพการงาน
- 8) ส่งเสริมและสนับสนุนให้พนักงานเข้าฝึกอบรม ฝึกฝนทักษะทั้งภายในและภายนอกองค์กร

ความรับผิดชอบต่อสังคม

- 9) ไม่ให้มีการเลือกปฏิบัติใดๆ ที่ไม่ถูกต้องตามกฎหมาย
- 10) จัดให้มีช่องทางรับข้อร้องเรียนหากพนักงานได้รับการปฏิบัติอย่างไม่เป็นธรรม
- 11) ส่งเสริมให้มีกิจกรรมออกกำลังกายเพื่อสุขภาพที่ดีของพนักงาน โดยบริษัทฯ จัดเตรียมสถานที่ที่เหมาะสม อุปกรณ์กีฬาและอุปกรณ์ที่ใช้ในการออกกำลังกาย

4. ความรับผิดชอบต่อผู้บริโภค

บริษัทฯ มีความมุ่งมั่นในการผลิตสินค้าที่มีคุณภาพและมีความปลอดภัยในระดับมาตรฐานสากล สินค้าต้องตอบสนองต่อความต้องการและความคาดหวังของลูกค้าอย่างดีที่สุด โดยเสนอขายในราคาที่เป็นธรรม พร้อมทั้งมีการรับประกันและรับข้อร้องเรียนเกี่ยวกับคุณภาพสินค้า ตลอดจนส่งเสริมการสร้างความรู้ความเข้าใจในการใช้สินค้าอย่างคุ้มค่า ถูกต้องและปลอดภัย

แนวทางปฏิบัติ

- 1) กำหนดราคาสินค้าที่เป็นธรรม สินค้ามีคุณภาพและมีความปลอดภัยในระดับมาตรฐานสากล
- 2) มีการรับประกันคุณภาพสินค้า และรับข้อร้องเรียนเกี่ยวกับคุณภาพของสินค้า
- 3) สร้างความรู้ความเข้าใจเกี่ยวกับสินค้า โดยจัดให้มีคู่มือการใช้งานเกี่ยวกับสินค้าที่ถูกต้อง ปลอดภัยและใช้สินค้าได้อย่างคุ้มค่า พร้อมทั้งเผยแพร่ข้อมูลที่เกี่ยวข้องกับผลิตภัณฑ์อย่างถูกต้อง ชัดเจน
- 4) ปฏิบัติตามกฎหมายและหลักเกณฑ์ที่เกี่ยวข้องกับการคุ้มครองผู้บริโภคอย่างเคร่งครัด

5. การดูแลรักษาสิ่งแวดล้อม

บริษัทฯ ดำเนินธุรกิจด้วยการปฏิบัติตามข้อกำหนดและกฎหมายต่างๆ ด้านสิ่งแวดล้อมอย่างเคร่งครัด ส่งเสริมการใช้ทรัพยากรอย่างมีประสิทธิภาพ กำหนดมาตรการประหยัดพลังงาน การควบคุมมลพิษ ตลอดจนการดูแลรักษาสิ่งแวดล้อม

แนวทางปฏิบัติ

- 1) มีการนำวัสดุบรรจุภัณฑ์และวัสดุรีไซเคิลอื่นๆ กลับมาใช้ประโยชน์ใหม่ เช่น ล้อไม้ ล้อเหล็ก เป็นต้น
- 2) มีการปรับเปลี่ยนเชื้อเพลิงที่ใช้ในการผลิตสินค้าเป็นก๊าซธรรมชาติแทนการใช้น้ำมันเตา เพื่อประหยัดพลังงานและลดมลภาวะเป็นพิษ
- 3) จัดให้มีระบบการบำบัดน้ำเสียจากอุตสาหกรรมที่มีประสิทธิภาพ และนำน้ำที่ได้จากการบำบัดน้ำเสียมาใช้ประโยชน์ เช่น รดน้ำต้นไม้ เป็นต้น
- 4) นำเศษอาหารที่เหลือจากโรงอาหารมาทำน้ำหมักชีวภาพเพื่อใช้รดพืชผักสวนครัวที่ปลูกไว้ในพื้นที่ว่างในโรงงาน
- 5) สร้างโรงคัดแยกขยะและกากอุตสาหกรรมตามประเภทขยะอย่างชัดเจน ได้แก่ ขยะรีไซเคิล ขยะปนเปื้อน ขยะอันตราย ขยะย่อยสลาย และจัดการกำจัดด้วยวิธีการที่แตกต่างกันตามขบวนการบำบัดโดยบริษัทที่ได้รับอนุญาตจากกรมโรงงานอุตสาหกรรม
- 6) เข้าร่วมโครงการความร่วมมือลดการใช้ไฟฟ้า (Demand Response) กับคณะกรรมการกำกับกิจการพลังงาน

6. การร่วมพัฒนาชุมชนหรือสังคม

บริษัทฯ มุ่งมั่นที่จะดำเนินธุรกิจด้วยความรับผิดชอบต่อสภาพแวดล้อม ชุมชน และสังคม สนับสนุนการมีส่วนร่วมในกิจกรรมที่เป็นประโยชน์ต่อสาธารณะ พร้อมทั้งส่งเสริมพนักงานให้มีจิตสำนึกที่ดีและทำดีต่อสังคมส่วนรวม

แนวทางปฏิบัติ

- 1) ส่งเสริมและสนับสนุนการมีส่วนร่วมในกิจกรรมที่เป็นประโยชน์ต่อสาธารณะ
- 2) ส่งเสริมให้พนักงานทุกคนปฏิบัติหน้าที่ด้วยความรับผิดชอบต่อสภาพแวดล้อม ชุมชน และสังคม
- 3) ส่งเสริมพนักงานให้มีจิตสำนึกที่ดีและทำดีต่อสังคมส่วนรวม
- 4) ส่งเสริมและสนับสนุนการจ้างงานจากพนักงานที่มีภูมิลำเนาอยู่ใกล้ที่ตั้งโรงงาน
- 5) ส่งพนักงานไปเป็นวิทยากรในสถานศึกษา เพื่อให้ความรู้เกี่ยวกับการออกแบบและติดตั้งระบบไฟฟ้า
- 6) จัดกิจกรรมเชิญชวนพนักงานร่วมบริจาคสิ่งของจำเป็นแก่สถานสงเคราะห์ต่างๆ เช่น สถานสงเคราะห์ผู้พิการ บ้านเด็กกำพร้า เป็นต้น

ความรับผิดชอบต่อสังคม

นโยบายการต่อต้านการทุจริต

บริษัท จรุงไทยไวร์แอนด์เคเบิล จำกัด (มหาชน) มีความมุ่งมั่นในการประกอบธุรกิจด้วยความโปร่งใส ภายใต้แนวทางการกำกับดูแลกิจการที่ดี สนับสนุนให้ผู้บริหารและพนักงานปฏิบัติหน้าที่ด้วยความซื่อสัตย์สุจริต ปฏิบัติตามกฎหมายและระเบียบข้อบังคับที่เกี่ยวข้องอย่างเคร่งครัด บริษัทฯ จึงกำหนดนโยบายการต่อต้านการทุจริต เพื่อเป็นแนวทางให้ผู้บริหารและพนักงานถือปฏิบัติ ดังนี้

- 1) ผู้บริหารและพนักงานต้องไม่ให้หรือเรียกรับสินบนและผลประโยชน์อื่นใดซึ่งไม่เหมาะสม เพื่อจูงใจให้ปฏิบัติหรือละเว้นการปฏิบัติหน้าที่ในทางมิชอบ หรืออาจทำให้บริษัทฯ เสียประโยชน์อันชอบธรรม
- 2) ผู้บริหารและพนักงาน จะต้องไม่แสวงหาผลประโยชน์ส่วนตัว ที่ขัดแย้งกับผลประโยชน์ของบริษัทฯ ไม่ว่าจะโดยทางตรงหรือทางอ้อม จะต้องปฏิบัติหน้าที่และตัดสินใจในการดำเนินธุรกิจโดยคำนึงถึงประโยชน์สูงสุดของบริษัทฯ เป็นสำคัญ
- 3) ผู้บริหารและพนักงาน มีหน้าที่ดูแลและป้องกันไม่ให้เกิดการทุจริต หากพบการทุจริตหรือพบเหตุที่สื่อไปในทางทุจริต ให้แจ้งต่อกรรมการอิสระ หรือผู้บังคับบัญชาให้ทราบโดยเร็ว และให้ความร่วมมือในการตรวจสอบข้อเท็จจริงต่างๆ
- 4) การบริจาดเงินเพื่อการกุศลและการให้เงินสนับสนุนในกิจกรรมหรือโครงการใดๆ ต้องเป็นไปอย่างโปร่งใสและถูกต้องตามกฎหมาย

แนวทางปฏิบัติ

- 1) จัดให้มีระบบการควบคุมภายในที่เหมาะสมในการดำเนินธุรกิจ เพื่อป้องกันไม่ให้นักงงานมีการปฏิบัติหน้าที่อย่างไม่เหมาะสม โดยเฉพาะงานขาย การตลาดและจัดซื้อ
- 2) จัดให้มีช่องทางรับข้อร้องเรียนหรือแจ้งเบาะแสเมื่อพบพฤติกรรมที่ไม่เหมาะสม
- 3) ผู้บริหารและพนักงานต้องหลีกเลี่ยงการขัดแย้งระหว่างผลประโยชน์ส่วนตัวและผลประโยชน์ของบริษัทฯ ในทางจูงใจให้ปฏิบัติงานหรือละเว้นการปฏิบัติหน้าที่ในทางมิชอบ หรืออาจทำให้บริษัทฯ เสียประโยชน์อันชอบธรรม

การควบคุมภายในและการบริหารจัดการความเสี่ยง

คณะกรรมการบริษัทฯ ให้ความสำคัญต่อระบบควบคุมภายใน โดยจัดให้มีระบบการควบคุมภายในที่ครอบคลุมทั้งด้านการเงิน การบริหาร และการดำเนินงาน ให้มีประสิทธิภาพและเป็นไปตามกฎหมาย ข้อบังคับ และระเบียบที่เกี่ยวข้อง จัดให้มีการบริหารความเสี่ยงที่เหมาะสมเพียงพอ รวมถึงการให้มีการตรวจสอบ การถ่วงดุลที่มีประสิทธิภาพเพียงพอในการปกป้องรักษาและดูแลทรัพย์สินของบริษัทฯ

บริษัทฯ มีหน่วยงานตรวจสอบภายใน รับผิดชอบงานด้านการตรวจสอบภายใน โดยปฏิบัติงานตามแนวทางที่กำหนดไว้ในกฎบัตรเป็น ายลักษณ์อักษร รายงานผลการตรวจสอบต่อคณะกรรมการตรวจสอบและคณะกรรมการ

ในการประชุมคณะกรรมการครั้งที่ 1/2559 เมื่อวันที่ 15 มีนาคม 2559 โดยมีกรรมการตรวจสอบ ทั้ง 3 ท่าน เข้าร่วมประชุมด้วยนั้น คณะกรรมการได้ประเมินความเพียงพอและความเหมาะสมของระบบการควบคุมภายใน โดยใช้แบบประเมินความเพียงพอของระบบการควบคุมภายในของสำนักงานคณะกรรมการกำกับหลักทรัพย์และตลาดหลักทรัพย์ ซึ่งคณะกรรมการมีมติเป็นเอกฉันท์รับรองความเพียงพอของระบบการควบคุมภายใน โดยมีองค์ประกอบทั้ง 5 ส่วน ดังนี้

1. การควบคุมภายในองค์กร
2. การประเมินความเสี่ยง
3. การควบคุมการปฏิบัติงาน
4. ระบบสารสนเทศและการสื่อสารข้อมูล
5. ระบบการติดตาม

ข้อมูลหัวหน้าหน่วยงานตรวจสอบภายใน

ที่ประชุมคณะกรรมการตรวจสอบได้มีมติแต่งตั้งนางสาวกาญจนา เอนกวนิชย์ เป็นหัวหน้าหน่วยงานตรวจสอบภายใน โดยเห็นว่าเป็นผู้มีคุณสมบัติเหมาะสม มีความรู้ความสามารถเพียงพอในการปฏิบัติหน้าที่ โดยมีประวัติการศึกษาและอบรมดังนี้

คุณวุฒิทางการศึกษา

ปริญญาโท บริหารธุรกิจ	มหาวิทยาลัยศรีนครินทรวิโรฒ
ปริญญาตรี การบัญชี	มหาวิทยาลัยหอการค้าไทย
ปริญญาตรี บริหารธุรกิจ (การเงินและการธนาคาร)	มหาวิทยาลัยรามคำแหง
การอบรมหลักสูตรการปฏิบัติงานตรวจสอบภายในจากศูนย์ฝึกอบรมพีแอนด์ดี	
การอบรมหลักสูตรการเงินเพื่อการบริหาร คณะพาณิชยศาสตร์และการบัญชี จุฬาลงกรณ์มหาวิทยาลัย	

รายการระหว่างกัน

1. รายการระหว่างกันระหว่างกลุ่มบริษัท

รายการระหว่างกันในอดีตที่เกิดขึ้นสามารถแบ่งออกได้ดังต่อไปนี้

รายการซื้อขาย

บริษัทฯ มีธุรกรรมกับบริษัทย่อย บริษัทร่วม และบริษัทที่เกี่ยวข้องอื่นๆ รายการดังกล่าวเป็นการดำเนินงานปกติของธุรกิจ เช่น การซื้อขายระหว่างบริษัท ค่าบริการ ค่าจัดการ และได้ระบุไว้ในงบการเงินของบริษัทฯ แล้ว

รายการความช่วยเหลือทางการเงิน

ความช่วยเหลือทางการเงินที่ให้นั้น มีทั้งการให้กู้และการกู้ยืม รวมถึงการค้าประกันระหว่างบริษัทในกลุ่ม โดยมีจุดประสงค์เพื่อเป็นการช่วยเหลือทางการเงินหมุนเวียน และเสริมสภาพคล่องให้แก่บริษัทเหล่านั้นเมื่อมีความจำเป็น ซึ่งรายการที่เกิดขึ้นดังกล่าวเป็นรายการที่ดำเนินการตามปกติของการทำธุรกิจ

2. ความจำเป็นและความเหมาะสมของรายการระหว่างกัน

ความจำเป็นและความเห็นของกรรมการตรวจสอบของรายการระหว่างกันได้อธิบายไว้ในตารางแล้ว

3. มาตรการหรือขั้นตอนการอนุมัติการทำรายการระหว่างกัน

เนื่องจากบริษัทฯ เป็นบริษัทจดทะเบียนในตลาดหลักทรัพย์แห่งประเทศไทย การทำรายการระหว่างกันจึงต้องอยู่ภายใต้กฎระเบียบและข้อบังคับของตลาดหลักทรัพย์ ผู้บริหารจึงต้องตรวจสอบและควบคุมดูแลอย่างใกล้ชิด และไม่มีผู้มีส่วนได้เสียมีส่วนในการอนุมัติให้กระทำการรายการระหว่างกันใดๆ เมื่อมีรายการระหว่างกันเกิดขึ้น นอกจากนั้นก่อนเข้าทำรายการระหว่างกัน บริษัทฯ ได้ขอคำปรึกษาจากตลาดหลักทรัพย์ก่อนเสมอ

4. แนวโน้มการทำรายการระหว่างกันในอนาคต

การซื้อขาย

บริษัทฯ ยังคงมีธุรกรรมกับบริษัทย่อย บริษัทร่วม และบริษัทที่เกี่ยวข้องอื่นๆ โดยมีการซื้อขายผลิตภัณฑ์และวัตถุดิบตามปกติ นอกจากนี้ที่ประชุมคณะกรรมการบริษัทฯ ได้มีมติอนุมัติในหลักการให้ฝ่ายจัดการสามารถอนุมัติการทำธุรกรรมที่เกี่ยวข้องกับข้อตกลงทางการค้าที่มีเงื่อนไขการค้าโดยทั่วไปในการทำธุรกรรมระหว่างบริษัท และบริษัทย่อย กับกรรมการ ผู้บริหาร หรือบุคคลที่มีความเกี่ยวข้อง

ความช่วยเหลือทางการเงิน

บริษัทฯ จะให้ความช่วยเหลือทางการเงินแก่บริษัทย่อย โดยการจัดหาเงินทุนหมุนเวียนตามที่บริษัทย่อยต้องการ ซึ่งการให้ความช่วยเหลือทางการเงินดังกล่าวจะเป็นการให้ความช่วยเหลือในการดำเนินธุรกิจปกติเท่านั้น

รายการระหว่างกัน

รายการระหว่างกันใน ปี 2558

ชื่อ	มูลค่า (ล้านบาท)	รายการระหว่างกัน	ความสัมพันธ์	นโยบายราคา/เงื่อนไข	หมายเหตุ
บริษัท สยามไฟเบอร์ ออปติคส์ จำกัด (SFO)	2.27	จรัญไทยได้รับรายได้จากการขายวัตถุดิบให้แก่ SFO	จรัญไทย ถือหุ้นร้อยละ 60.00 ใน SFO	ราคาตลาด และเงื่อนไขทางการค้าปกติเหมือนกับขายให้บุคคลภายนอก	เป็นเงื่อนไขธุรกิจโดยปกติ และได้เปิดเผยในงบการเงินแล้ว
	0.22	SFO ดำงชำระค่าวัตถุดิบกับจรัญไทย	นายเปรมชัย วรรณสุด และนางนิจพร จระณะจิตต์		
	0.36	จรัญไทยซื้อสินค้าจาก SFO	ซึ่งเป็นกรรมการในจรัญไทย		
	5.89	SFO ดำงชำระค่าบริการจัดการ ค่าบริการและค่าเช่ากับจรัญไทย	และครอบครัวเป็นผู้ถือหุ้นรายใหญ่ของ ITD โดยถือหุ้นรวมกันอยู่ร้อยละ 27.24	ราคาตามสัญญา จรัญไทยได้รับค่าธรรมเนียมจากการให้คำแนะนำและเป็น	เป็นรายการที่มีการทำสัญญาระหว่างกัน และได้เปิดเผยในงบการเงินแล้ว
	51.87	จรัญไทยได้รับรายได้ค่าธรรมเนียมการจัดการจาก SFO	และ ITD ถือหุ้นใน SFO ในสัดส่วนร้อยละ 10	ที่ปรึกษา อัตราและมูลค่าที่ปรึกษาจะเปลี่ยนแปลงตามจำนวนและระดับผู้เชี่ยวชาญซึ่งมีอัตราที่แตกต่างกันตามที่ระบุในสัญญา โดยจรัญไทยคิดค่าใช้จ่ายตามจริงบวกเพิ่มร้อยละ 10	
	8.76	จรัญไทยได้รับรายได้ค่าบริการจาก SFO		ราคาตามสัญญา จรัญไทยมีรายได้จากการให้บริการในอัตรา 644,698 บาทต่อเดือน โดยที่บริการดังกล่าวประกอบด้วย การบำรุงรักษา การซ่อมแซม และการทำความสะอาดอุปกรณ์อำนวยความสะดวกต่างๆ ในโรงงานของ SFO	เป็นรายการที่มีการทำสัญญาระหว่างกัน และได้เปิดเผยในงบการเงินแล้ว
	5.66	จรัญไทยได้รับรายได้ค่าเช่าจาก SFO		ราคาตามสัญญา จรัญไทยได้รับรายได้ค่าเช่าในอัตรา 433,327 บาทต่อเดือน	เป็นรายการที่มีการทำสัญญาระหว่างกัน และได้เปิดเผยในงบการเงินแล้ว
	0.30	SFO จ่ายเงินมัดจำค่าเช่าโรงงานแก่ จรัญไทย		มีเงื่อนไขระยะเวลาของสัญญาเช่า คือ 3 ปี ต่อสัญญาทุกๆ 3 ปี และมี	
	4.71	จรัญไทยได้รับรายได้ค่าใช้ไฟฟ้าจาก SFO		การเพิ่มอัตราค่าเช่าร้อยละ 3.5 ทุกๆ 3 ปี สัญญาดังกล่าวจะได้รับการต่ออายุโดยอัตโนมัติ นอกเสียจากว่า SFO จะเป็นฝ่ายแจ้งยกเลิกสัญญา โดยบอกกล่าวก่อนล่วงหน้า 6 เดือน	ได้เปิดเผยในงบการเงินแล้ว
	80.04			ราคาทุน คิดค่าไฟฟ้าตามที่เกิดขึ้นจริง	

รายการระหว่างกัน

ชื่อ	มูลค่า (ล้านบาท)	รายการระหว่างกัน	ความสัมพันธ์	นโยบายราคา/เงื่อนไข	หมายเหตุ
บริษัท สยามไฟเบอร์ ออปติกส์ จำกัด (SFO) กับ บริษัท พูจิกระ จำกัด	31.28	SFO ซื้อวัตถุดิบจากพูจิกระ	SFO เป็นบริษัทย่อยที่จูงไทย ถือหุ้นอยู่ร้อยละ 60.00	ราคาตลาด และเงื่อนไขทาง การค้าปกติเหมือนกับซื้อจาก บุคคลภายนอก	เป็นเงื่อนไขธุรกิจโดยปกติ และได้เปิดเผยในงบการเงินแล้ว
	12.13	SFO ดำงชำระค่าวัตถุดิบ กับ พูจิกระ	บริษัท พูจิกระ จำกัด เป็นผู้ถือหุ้นใหญ่ใน SFO โดยถือหุ้นอยู่ร้อยละ 25		
	43.41				
บริษัท ไทยเมทัล โพรเซสซิ่ง จำกัด (TMP)	27.23	จูงไทยจ้าง TMP หลอมวัตถุดิบ (ทองแดง)	จูงไทย ถือหุ้นใน TMP ร้อยละ 15 คุณชัย โสภณพนิช	ราคาตลาด และเงื่อนไขทาง การค้าปกติเหมือนกับที่จ้าง บุคคลภายนอก	เป็นเงื่อนไขการค้าปกติ แต่เนื่องจากไม่มีราคาตลาด และเป็นความลับในทางการค้า ของจูงไทย คณะกรรมการ ตรวจสอบจึงให้ความเห็น เพิ่มเติมว่าราคาดังกล่าว เป็นราคาที่ยุติธรรมและ คุ้มค่ากว่าที่จูงไทยจะลงทุน ในเครื่องจักรเพิ่ม ซึ่งรายการ ได้เปิดเผยในงบการเงินแล้ว
	1.66	จูงไทยค้างชำระค่าจ้าง หลอมวัตถุดิบกับ TMP	ซึ่งเป็นกรรมการของจูงไทย และถือหุ้นในจูงไทย ร้อยละ 0.69 และถือหุ้นใน บมจ. กรุงเทพประกันภัย ร้อยละ 4.01 โดยที่ บมจ. กรุงเทพประกันภัย ถือหุ้นใน TMP ร้อยละ 5		
	3.38	จูงไทยได้รับรายได้เงินปันผล จาก TMP		จูงไทยถือหุ้นใน TMP ทั้งสิ้น 225,000 หุ้น และได้รับ เงินปันผลหุ้นละ 15 บาท ตามอัตราที่ TMP ประกาศ จ่ายให้แก่ผู้ถือหุ้น	เป็นเงื่อนไขปกติและเปิดเผย ในงบการเงินแล้ว
	32.27				
บริษัท แปซิฟิค อิเล็กทริกไอร์แลนด์เคเบิล จำกัด (PEWC)	2.08	ค่าธรรมเนียมการจัดการที่ จูงไทยจ่ายให้กับ PEWC	PEWC ถือหุ้นโดยอ้อมใน จูงไทย ร้อยละ 51	ราคาตามสัญญา เป็นค่าใช้จ่ายสำหรับผู้บริหาร ของ PEWC ที่มาช่วยในการ บริหารจัดการที่จูงไทย	มีการทำสัญญาระหว่างกัน ซึ่งเป็นเงื่อนไขปกติ และ ได้รับอนุมัติจากที่ประชุม คณะกรรมการ พร้อมทั้ง ได้เปิดเผยไว้ในงบการเงินแล้ว
	0.71	จูงไทยค้างชำระค่าธรรมเนียม การจัดการกับ PEWC			
บริษัท ซิกม่า เคเบิล จำกัด (Sigma)	0.21	จูงไทยได้รับรายได้จากการ ขายสินค้าให้แก่ Sigma	SIGMA เป็นบริษัทในเครือ ของกลุ่ม PEWC	ราคาตลาด และเงื่อนไขทาง การค้าปกติเหมือนกับขายให้ บุคคลภายนอก	เป็นเงื่อนไขธุรกิจโดยปกติ และได้เปิดเผยในงบการเงินแล้ว
บริษัท ออสเตรเลีย แปซิฟิค อิเล็กทริก เคเบิล จำกัด (APEC)	3.95	จูงไทยได้รับรายได้จากการ ขายสินค้าให้แก่ APEC	APEC เป็นบริษัทในเครือ ของกลุ่ม PEWC	ราคาตลาด และเงื่อนไขทาง การค้าปกติเหมือนกับขายให้ บุคคลภายนอก	เป็นเงื่อนไขธุรกิจโดยปกติ และได้เปิดเผยในงบการเงินแล้ว
	4.04	APEC ค้างชำระค่าสินค้า ที่ซื้อจากจูงไทย			
บริษัท สยามแปซิฟิค อิเล็กทริกไอร์แลนด์เคเบิล จำกัด (SPEWC) กับ บริษัท แปซิฟิคอิเล็กทริก ไอร์แลนด์เคเบิล จำกัด (PEWC)	3.15	SPEWC ซื้อวัตถุดิบ จาก PEWC	SPEWC เป็นบริษัทย่อยที่ จูงไทยถือหุ้นร้อยละ 100	ราคาตลาดและเงื่อนไขทาง การค้าปกติเหมือนกับซื้อจาก บุคคลภายนอก	เงื่อนไขทางการค้าปกติ เหมือนซื้อขายกับบุคคลภายนอก เนื่องจาก PEWC มีปริมาณ วัตถุดิบ (ทองแดง) คงเหลือ เกินอยู่ ซึ่งได้รับอนุมัติจาก ที่ประชุมคณะกรรมการ พร้อมทั้งได้เปิดเผยไว้ใน งบการเงินแล้ว
	3.77	SPEWC ขายสินค้าให้แก่ PEWC	และ PEWC เป็นบริษัทแม่ ของกลุ่มบริษัทฯ		

รายการระหว่างกัน

ชื่อ	มูลค่า (ล้านบาท)	รายการระหว่างกัน	ความสัมพันธ์	นโยบายราคา/เงื่อนไข	หมายเหตุ
บริษัท สยามแปซิฟิก อิเล็กทรอนิกส์ไวร์แอนด์เคเบิล จำกัด (SPEWC) กับ บริษัท แปซิฟิกอิเล็กทรอนิกส์ ไวร์แอนด์เคเบิล จำกัด (PEWC) (ต่อ)	3.51 0.64	ค่าธรรมเนียมการจัดการ ที่ SPEWC ต้องจ่ายให้แก่ PEWC SPEWC ค้างชำระ ค่าธรรมเนียมการจัดการกับ PEWC	SPEWC เป็นบริษัทย่อยที่ จูงไทยถือหุ้นร้อยละ 100 และ PEWC เป็นบริษัทแม่ ของกลุ่มบริษัทฯ	ราคาตามสัญญาที่ตกลงกัน เป็นค่าใช้จ่ายสำหรับผู้บริหาร ของ PEWC ที่มาช่วยในการ บริหารจัดการที่ SPEWC	มีการทำสัญญาระหว่างกัน ซึ่งเป็นเงื่อนไขปกติ และ ได้รับอนุมัติจากที่ประชุม คณะกรรมการ พร้อมทั้ง ได้เปิดเผยไว้ในงบการเงินแล้ว
บริษัท สยามแปซิฟิก อิเล็กทรอนิกส์ไวร์แอนด์เคเบิล จำกัด (SPEWC) กับ บริษัท แปซิฟิก อิเล็กทรอนิกส์ ไวร์แอนด์เคเบิล (ฮ่องกง) จำกัด (PEWC-HK)	16.95 8.77	SPEWC ซื้อสินค้าจาก PEWC-HK SPEWC ค้างชำระค่าสินค้า ที่ซื้อจาก PEWC-HK	SPEWC เป็นบริษัทย่อยที่ จูงไทยถือหุ้นร้อยละ 100 และ PEWC-HK เป็นบริษัท ในเครือของกลุ่ม PEWC	ราคาตลาด และเงื่อนไขทาง การค้าปกติเหมือนกับซื้อจาก บุคคลภายนอก	เป็นเงื่อนไขธุรกิจโดยปกติ และได้เปิดเผยในงบการเงินแล้ว
	47.78				
บมจ. อิตาเลียนไทย ดีเวลอปเม้นต์ (ITD)	90.51 80.70	จูงไทยได้รับรายได้จาก การขายสินค้าให้ ITD ITD ค้างชำระค่าสินค้ากับ จูงไทย	นายเปรมชัย กรรณสูต และ นางนิจพร จรณะจิตต์ เป็น กรรมการของจูงไทย และ ถือหุ้นใน ITD รวมกันอยู่ ร้อยละ 27.24 (รวมครอบครัว)	ราคาตลาด และเงื่อนไขทาง การค้าปกติเหมือนกับ การขายให้บุคคลภายนอก	เป็นเงื่อนไขปกติทางธุรกิจ และเปิดเผยในงบการเงินแล้ว
บริษัท อิตาลีไทย วิศวกรรม จำกัด (Ital Thai)	0.19	จูงไทยได้รับรายได้จาก การขายสินค้าให้ Ital Thai	Ital Thai เป็นบริษัทในเครือ ของ ITD และนางนิจพร จรณะจิตต์ เป็นกรรมการ ของจูงไทย และ Ital Thai		
กิจการร่วมค้า ไอทีดี-ยูนิค (ITD-UNIQUE)	3.10 3.16 177.66	จูงไทยได้รับรายได้จากการ ขายสินค้าให้ ITD-UNIQUE ITD-UNIQUE ค้างชำระ ค่าสินค้ากับจูงไทย	ITD-UNIQUE เป็นกิจการ ร่วมค้าที่ ITD ถือหุ้นอยู่ ร้อยละ 60		

ข้อมูลทางการเงินที่สำคัญ

ข้อมูลทางการเงินโดยสรุปของบริษัทฯ และบริษัทย่อย ปี 2556 - 2558
สิ้นสุด วันที่ 31 ธันวาคม

(หน่วย : ล้านบาท)

	2558	2557 (ปรับปรุงใหม่)	2556
ผลการดำเนินงาน			
รายได้รวม	6,451.25	6,878.19	6,903.99
รายได้จากการขาย	6,421.93	6,834.41	6,858.09
ค่าใช้จ่ายในการขาย	101.77	103.85	159.05
ค่าใช้จ่ายในการบริหาร	311.14	297.91	330.97
ค่าใช้จ่ายรวม	6,533.60	6,699.72	6,467.23
กำไร (ขาดทุน) สุทธิ ส่วนที่เป็นของผู้ถือหุ้นของบริษัทฯ	(98.33)	116.47	295.84
กำไร (ขาดทุน) สุทธิต่อหุ้น ส่วนที่เป็นของผู้ถือหุ้นของบริษัทฯ (บาท)	(0.25)	0.29	0.74
มูลค่าที่ตราไว้ (บาท/หุ้น)	5.00	5.00	5.00
ฐานะการเงิน			
สินทรัพย์หมุนเวียน	4,180.76	5,449.72	5,153.14
เงินลงทุนรวม	103.17	103.03	100.69
อสังหาริมทรัพย์เพื่อการลงทุน	23.94	24.78	24.51
ที่ดิน อาคารและอุปกรณ์-สุทธิ	932.11	812.47	817.45
สินทรัพย์รวม	5,612.02	6,729.21	6,439.32
หนี้สินหมุนเวียน	1,323.83	2,206.50	1,731.00
หนี้สินรวม	1,550.12	2,411.08	1,892.12
ส่วนของผู้ถือหุ้นของบริษัทฯ	3,911.61	4,148.91	4,334.75
ส่วนของผู้ถือหุ้นรวม	4,061.90	4,318.14	4,547.20
มูลค่าตามบัญชี (บาท/หุ้น)	10.21	10.85	11.43
อัตราส่วนทางการเงิน			
อัตราส่วนสภาพคล่อง (เท่า)	3.16	2.47	2.98
อัตราส่วนสภาพคล่องหมุนเร็ว (เท่า)	1.88	1.66	2.10
อัตรากำไรขั้นต้น (%)	4.69	7.85	12.84
อัตรากำไร (ขาดทุน) สุทธิ (%)	(1.52)	1.69	4.29
อัตราผลตอบแทนต่อส่วนของผู้ถือหุ้น (%)	(2.35)	2.63	6.59
อัตราส่วนหนี้สินต่อส่วนของผู้ถือหุ้น (เท่า)	0.38	0.56	0.42
อัตราผลตอบแทนจากสินทรัพย์ (%)	(1.59)	1.77	4.66
อัตราการหมุนเวียนของสินทรัพย์ (เท่า)	1.05	1.04	1.19

การวิเคราะห์และคำอธิบายของฝ่ายจัดการ (MD&A) สำหรับปี 2558

1. ภาพรวมการดำเนินงาน

ในปี 2558 ภาวะเศรษฐกิจในประเทศไทยมีการชะลอตัวลง ส่งผลให้รายได้จากการขายให้งานโครงการภาคเอกชนลดลงไปด้วย ประกอบกับ ภาวะการแข่งขันที่รุนแรงโดยปัจจัยหลักเกิดจากราคาวัตถุดิบหลักในตลาดโลกปรับตัวลดลง ทำให้ในปี 2558 บริษัทฯ และบริษัทย่อยมีผลขาดทุนสุทธิ จำนวน 98.33 ล้านบาท ลดลงจำนวน 214.80 ล้านบาท หรือลดลงร้อยละ 184.43 ซึ่งเป็นการลดลงอย่างมีนัยสำคัญเมื่อเทียบกับปีก่อน ซึ่งมีกำไรสุทธิ จำนวน 116.47 ล้านบาท โดยมีอัตรากำไรขั้นต้นอยู่ที่ร้อยละ 4.69 ในขณะที่ปี 2557 มีอัตรากำไรขั้นต้นอยู่ที่ร้อยละ 7.85 รายได้หลักของกลุ่มบริษัทฯ มาจากการขายผลิตภัณฑ์ลวดอบนํ้ายา ตามด้วยสายไฟฟ้าตัวนำทองแดง ซึ่งขายให้แก่ลูกค้าภาคเอกชนภายในประเทศ

2. ผลการดำเนินงาน และความสามารถในการทำกำไร

การวิเคราะห์รายได้

ในปี 2558 บริษัทฯ และบริษัทย่อยมีรายได้รวมทั้งสิ้นจำนวน 6,451.25 ล้านบาท ลดลงจำนวน 426.94 ล้านบาท หรือลดลงร้อยละ 6.21 เมื่อเทียบกับปีก่อน ซึ่งมีรายได้รวมทั้งสิ้นจำนวน 6,878.19 ล้านบาท โดยมีรายได้จากการขายผลิตภัณฑ์จำนวน 6,421.93 ล้านบาท หรือคิดเป็นร้อยละ 99.55 ของรายได้รวม โดยรายได้จากการขายลดลง 412.48 ล้านบาท หรือลดลงร้อยละ 6.04 เมื่อเทียบกับปี 2557 สาเหตุจาก ภาวะการแข่งขันด้านราคา เนื่องจากราคาวัตถุดิบหลักในตลาดโลกที่ปรับตัวลดลง

นอกจากนี้กลุ่มบริษัทฯ มีรายได้จากการขายให้แก่ลูกค้าในประเทศจำนวน 4,189 ล้านบาท หรือคิดเป็นร้อยละ 65.23 ของยอดขายรวม และขายให้แก่ลูกค้าต่างประเทศจำนวน 2,233 ล้านบาท หรือคิดเป็นร้อยละ 34.77 ของยอดขายรวมโดยมีรายได้จากการขายให้แก่ลูกค้ารายใหญ่รายหนึ่งเป็นจำนวนเงินประมาณ 642 ล้านบาท หรือคิดเป็นร้อยละ 10.00 ของยอดขายรวม ซึ่งมาจากการขายผลิตภัณฑ์สายไฟฟ้า

ในปี 2558 กลุ่มบริษัทฯ มีรายได้อื่นรวมจำนวน 29.32 ล้านบาท ลดลง 14.46 ล้านบาท หรือลดลงร้อยละ 33.03 เมื่อเปรียบเทียบกับปี 2557 ที่มีรายได้อื่นจำนวน 43.78 ล้านบาท สาเหตุเกิดจากในปี 2558 มีรายได้ดอกเบี้ยรับลดลง จำนวน 12.87 ล้านบาท เนื่องจากเงินลงทุนชั่วคราว ซึ่งอยู่ในรูปของเงินฝากประจำและอัตราดอกเบี้ยลดลง

การวิเคราะห์ต้นทุนขายและค่าใช้จ่าย

ต้นทุนขาย

ในปี 2558 บริษัทฯ และบริษัทย่อยมีต้นทุนขายรวมจำนวน 6,120.70 ล้านบาท หรือคิดเป็นร้อยละ 95.31 ของยอดขาย ลดลงจำนวน 177.27 ล้านบาท หรือลดลงร้อยละ 2.81 เมื่อเทียบกับปี 2557 ซึ่งมีต้นทุนขายจำนวน 6,297.97 ล้านบาท ซึ่งแปรผันตามยอดขายลดลง นอกจากนี้ ในระหว่างปีบริษัทฯ และบริษัทย่อยบันทึกการปรับลดราคาทุนของสินค้าคงเหลือให้เป็นมูลค่าสุทธิ ที่จะได้รับเป็นจำนวน 124 ล้านบาท โดยเป็นส่วนหนึ่งของต้นทุนขาย และมีการกลับรายการปรับลดมูลค่าสินค้าคงเหลือเป็นจำนวน 71 ล้านบาท โดยนำไปหักจากต้นทุนขายในระหว่างปี ทำให้มีการตั้งค่าเผื่อการลดลงของมูลค่าสินค้าคงเหลือ จำนวน 53.58 ล้านบาท

ค่าใช้จ่ายในการขาย

ค่าใช้จ่ายในการขายในปี 2558 จำนวน 101.77 ล้านบาท ลดลงจำนวน 2.08 ล้านบาท หรือลดลงร้อยละ 2.00 เมื่อเทียบกับปี 2557 ซึ่งมีค่าใช้จ่ายในการขายจำนวน 103.85 ล้านบาท โดยส่วนใหญ่เป็นการลดลงของค่าใช้จ่ายในการขนส่ง และค่าธรรมเนียมที่ปรึกษา ตามปริมาณการขายที่ลดลง

ค่าใช้จ่ายในการบริหาร

ค่าใช้จ่ายในการบริหารในปี 2558 จำนวน 311.14 ล้านบาท เพิ่มขึ้น 13.23 ล้านบาท หรือเพิ่มขึ้นร้อยละ 4.44 เมื่อเทียบกับปี 2557 ซึ่งมีค่าใช้จ่ายในการบริหาร จำนวน 297.91 ล้านบาท เนื่องจากในปี 2558 มีผลขาดทุนจากอัตราแลกเปลี่ยน จำนวน 104.22 ล้านบาท ซึ่งเกิดจากการอ่อนค่าของค่าเงินบาทเมื่อเทียบกับสกุลเงินเหรียญสหรัฐ จากการนำเข้าวัตถุดิบหลักที่ใช้ในการผลิต ในขณะที่ปี 2557 มีผลกำไรจากอัตราแลกเปลี่ยน จำนวน 2.15 ล้านบาท

ค่าใช้จ่ายทางการเงิน

ค่าใช้จ่ายทางการเงินในปี 2558 จำนวน 40.04 ล้านบาท ลดลง 3.19 ล้านบาท หรือลดลงร้อยละ 7.39 เมื่อเทียบกับปี 2557 ซึ่งมีค่าใช้จ่ายทางการเงิน จำนวน 43.23 ล้านบาท เนื่องจากมีการชำระเจ้าหนี้ที่รอตัดสิทธิ์ซึ่งเกิดจากการนำเข้าวัตถุดิบที่ใช้ในการผลิตก่อนวันครบกำหนดชำระหนี้

การวิเคราะห์และคำอธิบายของฝ่ายจัดการ (MD&A) สำหรับปี 2558

กำไรสุทธิ

บริษัทฯ และบริษัทย่อยขาดทุนสุทธิในปี 2558 จำนวน 98.33 ล้านบาท ลดลงจำนวน 214.80 ล้านบาท หรือลดลงร้อยละ 184.43 เมื่อเทียบกับปี 2557 ซึ่งมีกำไรสุทธิจำนวน 116.47 ล้านบาท คิดเป็นอัตราขาดทุนสุทธิอยู่ที่ร้อยละ 1.53 ในปี 2558 ลดลงจากอัตรากำไรสุทธิในปี 2557 ซึ่งอยู่ที่ร้อยละ 1.70 สาเหตุหลักเกิดจาก ในปี 2558 ภาวะเศรษฐกิจชะลอตัว การลงทุนของภาคเอกชนหดตัว ทำให้มียอดการสั่งซื้อทั้งจากภาครัฐ และภาคเอกชนลดลง นอกจากนี้ กลุ่มบริษัทฯ มีผลขาดทุนจากอัตราแลกเปลี่ยนจำนวน 104.22 ล้านบาท ซึ่งเกิดจากการอ่อนค่าของเงินบาทเมื่อเทียบกับสกุลเงินเหรียญสหรัฐ จากการนำเข้าวัตถุดิบหลักที่ใช้ในการผลิต

3. ความสามารถในการบริหารทรัพย์สิน

สินทรัพย์

ณ วันที่ 31 ธันวาคม 2558 บริษัทฯ และบริษัทย่อย มีสินทรัพย์รวมจำนวน 5,612.02 ล้านบาท ลดลงจำนวน 1,117.19 ล้านบาท หรือลดลงร้อยละ 16.60 เมื่อเปรียบเทียบกับปี 2557 ซึ่งมีสินทรัพย์รวมจำนวน 6,729.21 ล้านบาท สาเหตุหลักมาจากการลดลงของเงินสดและรายการเทียบเท่าเงินสดจำนวน 642.17 ล้านบาท ลูกหนี้การค้าและลูกหนี้อื่นลดลงจำนวน 328.09 ล้านบาท นอกจากนี้ ได้นำเงินลงทุนชั่วคราวจำนวน 210 ล้านบาท ใช้ในการจ่ายปันผลและชำระหนี้เจ้าหนี้ทรัสต์รีซีทีด้วย

ณ วันสิ้นปี 2558 มีเงินลงทุนชั่วคราว จำนวน 200 ล้านบาท ลดลงจำนวน 210 ล้านบาท หรือลดลงร้อยละ 51.22 เมื่อเปรียบเทียบกับปี 2557 ที่มียอดเงินลงทุนชั่วคราว 410 ล้านบาท ซึ่งเป็นเงินฝากประจำของบริษัทฯ จำนวน 150 ล้านบาท และเป็นเงินฝากประจำของบริษัทย่อยแห่งหนึ่งอีก 60 ล้านบาท ที่ถอนเพื่อนำไปจ่ายเงินปันผลและชำระหนี้เจ้าหนี้ทรัสต์รีซีที

ลูกหนี้การค้าและลูกหนี้อื่นสุทธิ ณ วันที่ 31 ธันวาคม 2558 จำนวน 1,543.18 ล้านบาท ลดลงจำนวน 328.09 ล้านบาท หรือลดลงร้อยละ 17.53 จากยอด 1,871.28 ล้านบาท ณ วันสิ้นปี 2557 เนื่องจากได้รับชำระจากลูกหนี้รายใหญ่ได้แก่ หน่วยงานรัฐวิสาหกิจ และ บริษัท ดีอีพี เอ็นจิเนียริง จำกัด

ที่ดิน อาคาร และอุปกรณ์ ณ วันที่ 31 ธันวาคม 2558 จำนวน 932.11 ล้านบาท เพิ่มขึ้นจำนวน 119.64 ล้านบาท หรือเพิ่มขึ้นร้อยละ 14.73 จากยอด 812.47 ล้านบาท ณ วันสิ้นปี 2557 ซึ่งเกิดจากซื้อเครื่องจักรและสินทรัพย์ระหว่างติดตั้งและก่อสร้างเพิ่มขึ้น จำนวน 205.30 ล้านบาท และมีการตัดค่าเสื่อมราคาสำหรับปี 2558 จำนวน 99.51 ล้านบาท

หนี้สิน

ณ วันที่ 31 ธันวาคม 2558 บริษัทฯ และบริษัทย่อย มีหนี้สินรวม จำนวน 1,550.12 ล้านบาท ลดลงจำนวน 860.96 ล้านบาท หรือลดลงร้อยละ 35.71 เมื่อเทียบกับยอด ณ สิ้นปี 2557 ซึ่งมีจำนวน 2,411.08 ล้านบาท โดยแบ่งเป็นหนี้สินระยะสั้นจำนวน 1,323.83 ล้านบาท และหนี้สินระยะยาว จำนวน 226.29 ล้านบาท โดยหนี้สินระยะยาวเป็นการตั้งสำรองผลประโยชน์ระยะยาวของพนักงานเพื่อเป็นเงินชดเชยพนักงานเมื่อออกจากงานทั้งจำนวน

เงินกู้ยืมระยะสั้นจากสถาบันการเงิน ณ วันที่ 31 ธันวาคม 2558 จำนวน 144.08 ล้านบาท ลดลงจำนวน 165.32 ล้านบาท หรือลดลงร้อยละ 53.43 จากยอด 309.40 ล้านบาท ณ วันสิ้นปี 2557 ซึ่งเป็นยอดเงินกู้ยืมระยะสั้นจากสถาบันการเงินของบริษัทย่อยที่ดำเนินธุรกิจอยู่ในประเทศจีน โดยยอดที่ลดลง เนื่องจากบริษัทย่อยดังกล่าวได้ชำระหนี้คืนให้แก่สถาบันการเงิน

เจ้าหนี้ทรัสต์รีซีที (T/R) จำนวน 822.15 ล้านบาท ลดลงจำนวน 469.66 ล้านบาท หรือลดลงร้อยละ 36.36 จากยอด 1,291.81 ล้านบาท ณ วันสิ้นปี 2557 เนื่องจากมีการชำระหนี้ เจ้าหนี้ทรัสต์รีซีทีที่ครบกำหนดชำระ

การวิเคราะห์กระแสเงินสด

ในปี 2558 บริษัทฯ และบริษัทย่อย มีเงินสดสุทธิจากกิจกรรมดำเนินงานจำนวน 107.13 ล้านบาท เงินสดสุทธิจากกิจกรรมลงทุนจำนวน 18.54 ล้านบาท เงินสดสุทธิใช้ไปในกิจกรรมจัดหาเงินจำนวน 778.97 ล้านบาท และเงินสดเพิ่มขึ้นในผลต่างจากการเปลี่ยนแปลงค่าทางการเงินอีกจำนวน 9.72 ล้านบาท เป็นผลให้เงินสดและรายการเทียบเท่าเงินสดสุทธิในปี 2558 ลดลงจำนวน 643.58 ล้านบาท โดยมีเงินสดและรายการเทียบเท่าเงินสดจำนวน 749.55 ล้านบาท ณ วันที่ 31 ธันวาคม 2558

เงินสดสุทธิจากกิจกรรมดำเนินงาน จำนวน 107.13 ล้านบาท เป็นผลมาจากมีกำไรจากการดำเนินงาน 89.68 ล้านบาท เงินสดจากสินทรัพย์ดำเนินงานลดลงจำนวน 355.58 ล้านบาท เงินสดใช้ไปในหนี้สินดำเนินงานลดลงจำนวน 228.03 ล้านบาท จ่ายผลประโยชน์ระยะยาวของพนักงานจำนวน 21.44 ล้านบาท จ่ายดอกเบี้ยและภาษีเงินได้ จำนวน 88.67 ล้านบาท

การวิเคราะห์และคำอธิบายของฝ่ายจัดการ (MD&A) สำหรับปี 2558

เงินสดสุทธิจากกิจกรรมลงทุนจำนวน 18.54 ล้านบาท เป็นเงินลงทุนชั่วคราวลดลงจำนวน 210.00 ล้านบาท จากการถอนเงินฝากประจำ โดยมีดอกเบียร์รับ 20.28 ล้านบาท และใช้ไปในการซื้อเครื่องจักรและงานระหว่างก่อสร้าง จำนวน 217.86 ล้านบาท

ส่วนเงินสดสุทธิใช้ไปในกิจกรรมจัดหาเงิน จำนวน 778.97 ล้านบาท โดยเป็นการจ่ายเงินปันผลจำนวน 138.31 ล้านบาท จ่ายชำระเจ้าหนี้ทรัสต์รีชีทส์จำนวน 475.34 ล้านบาท และจ่ายชำระหนี้เงินกู้ยืมระยะสั้นจากสถาบันการเงินจำนวน 165.32 ล้านบาท

4. สภาพคล่องและความเพียงพอของเงินทุน

สภาพคล่อง

ณ วันที่ 31 ธันวาคม 2558 บริษัทฯ และบริษัทย่อยมีอัตราส่วนสภาพคล่องอยู่ที่ 3.16 เท่า และอัตราส่วนสภาพคล่องหมุนเร็วอยู่ที่ 1.88 เท่า โดยมีสภาพคล่องเพิ่มขึ้นเมื่อเทียบกับอัตราส่วน ณ สิ้นปี 2557 ที่มีอัตราส่วนสภาพคล่องอยู่ที่ 2.47 เท่า และอัตราส่วนสภาพคล่องหมุนเร็วอยู่ที่ 1.66 เท่า ถึงแม้ว่าบริษัทฯ และบริษัทย่อย จะมีเงินสดและเงินลงทุนชั่วคราวลดลงจำนวนมาก โดยมีเงินสดและรายการเทียบเท่าเงินสดลดลงจากการดำเนินงานจำนวน 642.17 ล้านบาท และเงินลงทุนชั่วคราวซึ่งเป็นเงินฝากประจำลดลงจำนวน 210.00 ล้านบาท แต่ในขณะเดียวกัน กลุ่มบริษัทฯ ก็มีหนี้สินหมุนเวียนลดลงจำนวนมากถึง 882.67 ล้านบาทเช่นกัน โดยเฉพาะเจ้าหนี้ทรัสต์รีชีทส์ที่มีจำนวนลดลง 469.66 ล้านบาท และเงินกู้ยืมระยะสั้นจากสถาบันการเงินลดลงจำนวน 165.32 ล้านบาท เนื่องจากการจ่ายชำระหนี้

โครงสร้างเงินทุน

ณ วันที่ 31 ธันวาคม 2558 บริษัทฯ และบริษัทย่อย มีส่วนของผู้ถือหุ้นจำนวน 3,911.61 ล้านบาท ลดลงจำนวน 237.29 ล้านบาท หรือลดลงร้อยละ 5.72 จากยอด 4,148.91 ล้านบาท ณ วันสิ้นปี 2557 เนื่องจากมีผลขาดทุนเบ็ดเสร็จรวมในปี 2558 จำนวน 98.03 ล้านบาท ในขณะที่มีการจ่ายเงินปันผลสำหรับผลการดำเนินงานปี 2557 จำนวน 139.27 ล้านบาท

โครงสร้างเงินทุนของบริษัทฯ และบริษัทย่อย ณ วันที่ 31 ธันวาคม 2558 ประกอบด้วยหนี้สินรวมจำนวน 1,550.12 ล้านบาท และส่วนของผู้ถือหุ้นจำนวน 4,061.90 ล้านบาท คิดเป็นอัตราส่วนหนี้สินต่อส่วนของผู้ถือหุ้นเพียง 0.38 เท่า ลดลงเล็กน้อยเมื่อเทียบกับอัตราส่วน ณ สิ้นปี 2557 ซึ่งอยู่ที่ 0.56 เท่า ทั้งนี้ กลุ่มบริษัทฯ ไม่มีความเสี่ยงจากการมีเงินทุนไม่เพียงพอ เนื่องจากมีส่วนของทุนมากกว่าหนี้สิน โดยหนี้สินส่วนใหญ่ที่มีอยู่ร้อยละ 85.40 เป็นหนี้สินหมุนเวียน ซึ่งเกิดจากกิจกรรมดำเนินงานของบริษัทฯ ได้แก่เจ้าหนี้ทรัสต์รีชีทส์ เจ้าหนี้การค้า และเงินกู้ยืมระยะสั้นจากสถาบันการเงิน เป็นต้น

5. ปัจจัยอื่นที่อาจจะมีผลกระทบต่อผลการดำเนินงานในอนาคต

เศรษฐกิจไทยในปี 2559 มีแนวโน้มปรับตัวดีขึ้นอย่างต่อเนื่อง โดยธนาคารแห่งประเทศไทยคาดการณ์ GDP จะเติบโตได้ร้อยละ 3.5 นอกจากนี้ ยังคงมีปัจจัยบวกหลายประการ ที่จะทำให้เศรษฐกิจไทยในปี 2559 มีโอกาสขยายตัวได้มากขึ้น ทั้งนี้ขึ้นอยู่กับฟื้นตัวของเศรษฐกิจโลกและมาตรการกระตุ้นเศรษฐกิจที่เป็นรูปธรรมจากรัฐบาลซึ่งจะมีส่วนช่วยกระตุ้นให้การบริโภคและการลงทุนของภาคเอกชนขยายตัวเพิ่มขึ้นตามไปด้วย

เนื่องจากผลิตภัณฑ์ของบริษัทฯ เกี่ยวข้องกับสาธารณูปโภคพื้นฐาน ซึ่งลูกค้ารายใหญ่ยังคงเป็นรัฐวิสาหกิจและหน่วยงานของภาครัฐ บริษัทฯ จึงมีความมุ่งหวังที่จะมีรายได้เติบโตขึ้นและมีผลประกอบการที่ดีขึ้นในปี 2559 จากการผลักดันนโยบายลงทุนพัฒนาโครงสร้างพื้นฐานขนาดใหญ่ของรัฐบาล การลงทุนเพื่อปรับตัวเข้าสู่ประชาคมเศรษฐกิจอาเซียน (AEC) ของภาครัฐและภาคเอกชน การเร่งเบิกจ่ายเงินงบประมาณภาครัฐ เพื่ออัดฉีดเข้าสู่ระบบเศรษฐกิจ นโยบายการซ่อมระบบสายส่งไฟฟ้าของการไฟฟ้าส่วนภูมิภาค (PEA) และการไฟฟ้านครหลวง (MEA) เป็นต้น

รายงานจากคณะกรรมการตรวจสอบ

บริษัท จุฬไทยไวร์แอนด์เคเบิล จำกัด (มหาชน)

เรียน ท่านผู้ถือหุ้น

คณะกรรมการตรวจสอบของบริษัท จุฬไทยไวร์แอนด์เคเบิล จำกัด (มหาชน) ประกอบด้วยกรรมการอิสระ จำนวน 3 ท่าน ดังนี้

- | | |
|--------------------------|----------------------|
| 1. นายพรวุฒิ สารสิน | ประธานกรรมการตรวจสอบ |
| 2. นายไฉ่ หว่า ไชมอน ชุน | กรรมการตรวจสอบ |
| 3. นายสตีเฟ่น ช่วย ภู | กรรมการตรวจสอบ |

ในปี 2558 คณะกรรมการตรวจสอบได้มีการประชุมตามวาระปกติจำนวน 4 ครั้ง และได้รายงานต่อคณะกรรมการบริษัทฯ ทุกไตรมาส สรุปการเข้าร่วมประชุมของกรรมการตรวจสอบได้ดังนี้

รายชื่อคณะกรรมการตรวจสอบ	การเข้าร่วมประชุม/การประชุมทั้งหมด (ครั้ง)
1. นายพรวุฒิ สารสิน	4/4
2. นายไฉ่ หว่า ไชมอน ชุน	4/4
3. นายสตีเฟ่น ช่วย ภู	4/4

สาระสำคัญในการปฏิบัติหน้าที่ของคณะกรรมการตรวจสอบของบริษัทฯ สำหรับปี 2558 สรุปได้ดังนี้

- ประชุมร่วมกับผู้สอบบัญชีภายนอกและผู้ตรวจสอบภายใน เพื่อพิจารณาเรื่องต่างๆ และประเมินระบบการควบคุมภายใน ให้มีความเหมาะสมและเพียงพอ
- สอบทานงบการเงินรายไตรมาสและงบการเงินประจำปี 2558 ตลอดจนเอกสารที่เกี่ยวข้อง ให้มีความถูกต้อง ครบถ้วน มีการเปิดเผยข้อมูลที่เพียงพอเชื่อถือได้ และสอดคล้องกับมาตรฐานการบัญชีที่รับรองทั่วไป นอกจากนี้ ได้พิจารณาข้อเสนอแนะในการปรับปรุงแนวทางการปฏิบัติทางบัญชีเพื่อให้สอดคล้องกับมาตรฐานการบัญชีฉบับปรับปรุงและมาตรฐานการบัญชีใหม่ด้วย
- สอบทานการเปิดเผยข้อมูลรายการระหว่างกันของบริษัทฯ กับบริษัทที่เกี่ยวข้อง โดยไม่พบรายการที่อาจมีความขัดแย้งทางผลประโยชน์
- สอบทานการปฏิบัติตามพระราชบัญญัติหลักทรัพย์และตลาดหลักทรัพย์ ข้อบังคับ ข้อกำหนดและกฎหมายที่เกี่ยวข้องกับการดำเนินธุรกิจของบริษัทฯ เพื่อให้มั่นใจว่า บริษัทฯ มีการปฏิบัติตามกฎหมายที่เกี่ยวข้องอย่างถูกต้อง
- ให้ความเห็นและข้อเสนอแนะแก่คณะกรรมการบริษัทฯ เกี่ยวกับงบการเงินและข้อมูลอื่นๆ ที่เกี่ยวข้อง
- ติดตามผลการปฏิบัติงานของหน่วยงานตรวจสอบภายใน

ในปี 2558 ผู้สอบบัญชีรับอนุญาตจากบริษัท สำนักงาน อีวาย จำกัด ได้ปฏิบัติหน้าที่ได้อย่างเหมาะสมและมีประสิทธิภาพ คณะกรรมการตรวจสอบจึงได้เสนอต่อที่ประชุมคณะกรรมการเพื่อพิจารณาแต่งตั้งผู้สอบบัญชีรับอนุญาตจากบริษัท สำนักงาน อีวาย จำกัด เป็นผู้สอบบัญชีของบริษัทฯ ประจำปี 2559 โดยกำหนดค่าตอบแทนผู้สอบบัญชีของบริษัทและบริษัทย่อย เป็นจำนวนเงินรวมทั้งสิ้น 5.01 ล้านบาท เท่ากับปีก่อน และให้นำเสนอต่อที่ประชุมสามัญผู้ถือหุ้นประจำปี 2559 เพื่อพิจารณาอนุมัติต่อไป

ในนามคณะกรรมการตรวจสอบ
ของบริษัท จุฬไทยไวร์แอนด์เคเบิล จำกัด (มหาชน)

(นายพรวุฒิ สารสิน)

ประธานกรรมการตรวจสอบ

15 มีนาคม 2559

รายงานความรับผิดชอบต่อคณะกรรมการต่อรายงานทางการเงิน

งบการเงินของบริษัท จุรงไทยไวร์แอนด์เคเบิล จำกัด (มหาชน) และบริษัทย่อย สำหรับปี 2558 ได้จัดทำขึ้นตามมาตรฐานการบัญชีที่กำหนดในพระราชบัญญัติวิชาชีพการบัญชี พ.ศ. 2547 และการแสดงรายงานในงบการเงินได้จัดทำขึ้นเพื่อให้เป็นไปตามข้อกำหนดในพระราชบัญญัติการบัญชี พ.ศ. 2543

คณะกรรมการบริษัทฯ เป็นผู้รับผิดชอบต่องบการเงินของบริษัท จุรงไทยไวร์แอนด์เคเบิล จำกัด (มหาชน) และบริษัทย่อยที่จัดทำขึ้นเพื่อให้เกิดความมั่นใจว่า ข้อมูลในงบการเงินดังกล่าว ถูกต้องครบถ้วน และได้จัดทำขึ้นตามมาตรฐานการบัญชีที่รับรองทั่วไปในประเทศไทย โดยเลือกใช้นโยบายบัญชีที่เหมาะสมและถือปฏิบัติอย่างสม่ำเสมอ ตลอดจนได้แสดงฐานะการเงินและผลการดำเนินงานที่เป็นจริงและสมเหตุสมผล รวมทั้งได้เปิดเผยข้อมูลที่สำคัญอย่างเพียงพอไว้ในหมายเหตุประกอบงบการเงินแล้ว

วันที่ 15 มีนาคม 2559

ในนามคณะกรรมการบริษัท จุรงไทยไวร์แอนด์เคเบิล จำกัด (มหาชน)



(นายชัย โสภณพนิช)

ประธานกรรมการ

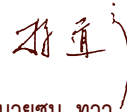

(นายสุน ทาวี เสิน)

กรรมการผู้อำนวยการ

รายงานผู้สอบบัญชี

บริษัท จุฬไทยไวร์แอนด์เคเบิล จำกัด (มหาชน) และบริษัทย่อย

31 ธันวาคม 2558

เสนอต่อผู้ถือหุ้นของบริษัท จุฬไทยไวร์แอนด์เคเบิล จำกัด (มหาชน)

ข้าพเจ้าได้ตรวจสอบงบการเงินรวมของบริษัท จุฬไทยไวร์แอนด์เคเบิล จำกัด (มหาชน) และบริษัทย่อย ซึ่งประกอบด้วยงบแสดงฐานะการเงินรวม ณ วันที่ 31 ธันวาคม 2558 งบกำไรขาดทุนรวม งบกำไรขาดทุนเบ็ดเสร็จรวม งบแสดงการเปลี่ยนแปลงส่วนของผู้ถือหุ้นรวม และงบกระแสเงินสดรวม สำหรับปีสิ้นสุดวันเดียวกัน รวมถึงหมายเหตุสรุปนโยบายการบัญชีที่สำคัญและหมายเหตุเรื่องอื่นๆ และได้ตรวจสอบงบการเงินเฉพาะกิจการของบริษัท จุฬไทยไวร์แอนด์เคเบิล จำกัด (มหาชน) ด้วยเช่นกัน

ความรับผิดชอบของผู้บริหารต่อการเงิน

ผู้บริหารเป็นผู้รับผิดชอบในการจัดทำและการนำเสนองบการเงินเหล่านี้โดยถูกต้องตามที่ควรตามมาตรฐานการรายงานทางการเงินและรับผิดชอบต่อความถูกต้องและความน่าเชื่อถือของผู้บริหารพิจารณาว่าจำเป็นเพื่อให้สามารถจัดทำงบการเงินที่ปราศจากการแสดงข้อมูลที่ขัดต่อข้อเท็จจริงอันเป็นสาระสำคัญไม่ว่าจะเกิดจากการทุจริตหรือข้อผิดพลาด

ความรับผิดชอบของผู้สอบบัญชี

ข้าพเจ้าเป็นผู้รับผิดชอบในการแสดงความเห็นต่องบการเงินดังกล่าวจากผลการตรวจสอบของข้าพเจ้า ข้าพเจ้าได้ปฏิบัติตามตรวจสอบตามมาตรฐานการสอบบัญชี ซึ่งกำหนดให้ข้าพเจ้าปฏิบัติตามข้อกำหนดด้านจรรยาบรรณ รวมถึงวางแผนและปฏิบัติตามตรวจสอบเพื่อให้ได้ความเชื่อมั่นอย่างสมเหตุสมผลว่างบการเงินปราศจากการแสดงข้อมูลที่ขัดต่อข้อเท็จจริงอันเป็นสาระสำคัญหรือไม่

การตรวจสอบรวมถึงการใช้วิธีการตรวจสอบเพื่อให้ได้มาซึ่งหลักฐานการสอบบัญชีเกี่ยวกับจำนวนเงินและการเปิดเผยข้อมูลในงบการเงิน วิธีการตรวจสอบที่เลือกใช้นั้นขึ้นอยู่กับดุลยพินิจของผู้สอบบัญชี ซึ่งรวมถึงการประเมินความเสี่ยงจากการแสดงข้อมูลที่ขัดต่อข้อเท็จจริงอันเป็นสาระสำคัญของงบการเงินไม่ว่าจะเกิดจากการทุจริตหรือข้อผิดพลาด ในการประเมินความเสี่ยงดังกล่าว ผู้สอบบัญชีพิจารณาการควบคุมภายในที่เกี่ยวข้องกับการจัดทำและการนำเสนองบการเงินโดยถูกต้องตามที่ควรของกิจการ เพื่อออกแบบวิธีการตรวจสอบที่เหมาะสมกับสถานการณ์ แต่ไม่ใช่เพื่อวัตถุประสงค์ในการแสดงความเห็นต่อประสิทธิภาพของการควบคุมภายในของกิจการ การตรวจสอบรวมถึงการประเมินความเหมาะสมของนโยบายการบัญชีที่ผู้บริหารใช้และความสมเหตุสมผลของประมาณการทางบัญชีที่จัดทำขึ้นโดยผู้บริหาร รวมทั้งการประเมินการนำเสนองบการเงินโดยรวม ข้าพเจ้าเชื่อว่าหลักฐานการสอบบัญชีที่ข้าพเจ้าได้รับเพียงพอและเหมาะสมเพื่อใช้เป็นเกณฑ์ในการแสดงความเห็นของข้าพเจ้า

ความเห็น

ข้าพเจ้าเห็นว่า งบการเงินข้างต้นนี้แสดงฐานะการเงิน ณ วันที่ 31 ธันวาคม 2558 ผลการดำเนินงานและกระแสเงินสด สำหรับปีสิ้นสุดวันเดียวกันของบริษัท จุฬไทยไวร์แอนด์เคเบิล จำกัด (มหาชน) และบริษัทย่อย และเฉพาะของบริษัท จุฬไทยไวร์แอนด์เคเบิล จำกัด (มหาชน) โดยถูกต้องตามที่ควรในสาระสำคัญตามมาตรฐานการรายงานทางการเงิน

ข้อมูลและเหตุการณ์ที่เน้น

ข้าพเจ้าขอให้สังเกตหมายเหตุประกอบงบการเงินข้อ 4 เกี่ยวกับการเปลี่ยนแปลงนโยบายการบัญชี เนื่องจากการนำมาตรฐานการบัญชีฉบับที่ 19 (ปรับปรุง 2557) เรื่อง ผลประโยชน์ของพนักงาน มาถือปฏิบัติ บริษัทฯ ได้ปรับย้อนหลังงบการเงินรวมและงบการเงินเฉพาะกิจการสำหรับปีสิ้นสุดวันที่ 31 ธันวาคม 2557 ที่แสดงเป็นข้อมูลเปรียบเทียบ เพื่อสะท้อนรายการปรับปรุงจากการเปลี่ยนแปลงนโยบายการบัญชีดังกล่าว และนำเสนอแสดงฐานะการเงินรวมและงบแสดงฐานะการเงินเฉพาะกิจการ ณ วันที่ 1 มกราคม 2557 เพื่อเป็นข้อมูลเปรียบเทียบโดยใช้นโยบายการบัญชีเกี่ยวกับผลประโยชน์ของพนักงานที่ได้นำมาถือปฏิบัติใหม่ด้วยเช่นกัน ทั้งนี้ ข้าพเจ้ามิได้แสดงความเห็นอย่างมีเงื่อนไขต่อกรณีนี้แต่อย่างใด

กรองแก้ว ลิ้มปิติติกุล

กรองแก้ว ลิ้มปิติติกุล

ผู้สอบบัญชีรับอนุญาต เลขทะเบียน 5874

บริษัท สำนักงาน อีวาย จำกัด

กรุงเทพฯ: 29 กุมภาพันธ์ 2559

งบแสดงฐานะการเงิน

บริษัท จุรินทร์ไทร์แอนด์เคเบิล จำกัด (มหาชน) และบริษัทย่อย

ณ วันที่ 31 ธันวาคม 2558

(หน่วย: บาท)

หมายเหตุ		งบการเงินรวม			งบการเงินเฉพาะกิจการ		
		ณ วันที่	ณ วันที่	ณ วันที่	ณ วันที่	ณ วันที่	ณ วันที่
		31 ธันวาคม	31 ธันวาคม	1 มกราคม	31 ธันวาคม	31 ธันวาคม	1 มกราคม
		2558	2557	2557	2558	2557	2557
			(ปรับปรุงใหม่)			(ปรับปรุงใหม่)	
สินทรัพย์							
สินทรัพย์หมุนเวียน							
เงินสดและรายการเทียบเท่าเงินสด	7	749,546,969	1,391,719,144	1,335,647,460	385,875,460	390,153,056	542,883,136
เงินลงทุนชั่วคราว		200,000,000	410,000,000	-	200,000,000	350,000,000	-
ลูกหนี้การค้าและลูกหนี้อื่น	9	1,543,184,881	1,871,275,658	2,303,683,409	801,065,140	827,978,458	1,242,282,899
สินค้าคงเหลือ	10	1,571,898,463	1,734,567,876	1,469,165,217	772,978,600	1,053,274,727	911,277,300
สินทรัพย์หมุนเวียนอื่น		116,133,767	42,155,481	44,647,747	27,707,447	3,189,719	2,077,859
รวมสินทรัพย์หมุนเวียน		4,180,764,080	5,449,718,159	5,153,143,833	2,187,626,647	2,624,595,960	2,698,521,194
สินทรัพย์ไม่หมุนเวียน							
เงินฝากธนาคารที่มีภาระค้ำประกัน		239,200,000	239,200,000	261,700,000	-	-	-
เงินให้กู้ยืมระยะยาวแก่บริษัทย่อย	8	-	-	-	36,082,928	35,592,808	20,077,740
เงินลงทุนในบริษัทย่อย	11	-	-	-	1,215,455,751	1,215,455,751	1,224,749,375
เงินลงทุนในบริษัทร่วม	12	5,404,364	5,260,628	2,923,378	-	-	-
เงินลงทุนระยะยาวอื่น	13	97,770,000	97,770,000	97,770,000	22,500,000	22,500,000	22,500,000
อสังหาริมทรัพย์เพื่อการลงทุน	14	23,942,366	24,778,859	24,513,503	19,068,059	18,651,309	17,817,809
ที่ดิน อาคารและอุปกรณ์	15	932,110,722	812,472,828	817,452,889	551,075,931	436,690,815	439,883,317
สินทรัพย์ภาษีเงินได้รอการตัดบัญชี	21	109,734,524	77,378,684	58,475,911	59,663,658	51,057,470	38,237,310
สินทรัพย์ไม่หมุนเวียนอื่น		23,095,413	22,633,106	23,339,257	3,087,985	2,841,087	2,344,010
รวมสินทรัพย์ไม่หมุนเวียน		1,431,257,389	1,279,494,105	1,286,174,938	1,906,934,312	1,782,789,240	1,765,609,561
รวมสินทรัพย์		5,612,021,469	6,729,212,264	6,439,318,771	4,094,560,959	4,407,385,200	4,464,130,755

หมายเหตุประกอบงบการเงินเป็นส่วนหนึ่งของงบการเงินนี้

งบแสดงฐานะการเงิน (ต่อ)

บริษัท จุฬไทยไวร์แอนด์เคเบิล จำกัด (มหาชน) และบริษัทย่อย
ณ วันที่ 31 ธันวาคม 2558

(หน่วย: บาท)

หมายเหตุ	งบการเงินรวม			งบการเงินเฉพาะกิจการ		
	ณ วันที่	ณ วันที่	ณ วันที่	ณ วันที่	ณ วันที่	ณ วันที่
	31 ธันวาคม 2558	31 ธันวาคม 2557	1 มกราคม 2557	31 ธันวาคม 2558	31 ธันวาคม 2557	1 มกราคม 2557
หนี้สินและส่วนของผู้ถือหุ้น						
หนี้สินหมุนเวียน						
เงินกู้ยืมระยะสั้นจากสถาบันการเงิน	16	144,079,884	309,399,405	334,200,483	-	-
เจ้าหนี้บัตรเครดิต	16	822,152,744	1,291,811,156	748,588,919	121,670,576	247,565,793
เจ้าหนี้การค้าและเจ้าหนี้อื่น	17	308,294,980	540,580,469	544,008,711	140,200,595	305,778,571
เงินกู้ยืมระยะสั้นจากบริษัทที่เกี่ยวข้องกัน		-	6,415,860	-	-	-
ภาษีเงินได้ค้างจ่าย		-	41,600,986	-	21,488,668	36,674,274
หนี้สินหมุนเวียนอื่น		49,303,840	56,181,780	38,196,289	32,302,584	45,934,491
รวมหนี้สินหมุนเวียน		1,323,831,448	1,730,996,739	300,067,460	607,135,616	610,284,311
หนี้สินไม่หมุนเวียน						
สำรองผลประโยชน์ระยะยาวของพนักงาน	18	226,288,189	204,576,471	198,739,691	178,104,490	144,440,573
หนี้สินไม่หมุนเวียนอื่น		-	-	500,000	500,000	300,000
รวมหนี้สินไม่หมุนเวียน		226,288,189	161,121,518	199,239,691	178,604,490	144,740,573
รวมหนี้สิน		1,550,119,637	1,892,118,257	499,307,151	785,740,106	755,024,884
ส่วนของผู้ถือหุ้น						
ทุนเรือนหุ้น						
ทุนจดทะเบียน						
หุ้นสามัญ 397,906,284 หุ้น						
มูลค่าหุ้นละ 5 บาท		1,989,531,420	1,989,531,420	1,989,531,420	1,989,531,420	1,989,531,420
ทุนออกจำหน่ายและชำระเต็มมูลค่าแล้ว						
หุ้นสามัญ 397,906,284 หุ้น						
มูลค่าหุ้นละ 5 บาท		1,989,531,420	1,989,531,420	1,989,531,420	1,989,531,420	1,989,531,420
ส่วนเกินมูลค่าหุ้นสามัญ		1,105,933,696	1,105,933,696	1,105,933,696	1,105,933,696	1,105,933,696
กำไรสะสม						
จัดสรรแล้ว - สำรองตามกฎหมาย	19	186,225,000	180,150,000	186,225,000	180,150,000	170,000,000
ยังไม่ได้จัดสรร		614,990,232	1,056,216,724	313,563,692	346,029,978	443,640,755
องค์ประกอบอื่นของส่วนของผู้ถือหุ้น		14,933,705	13,065,934	-	-	-
ส่วนของผู้ถือหุ้นของบริษัทฯ		3,911,614,053	4,334,747,774	3,595,253,808	3,621,645,094	3,709,105,871
ส่วนของผู้มีส่วนได้เสียที่ไม่มีอำนาจควบคุม						
ของบริษัทย่อย		150,287,779	212,452,740	-	-	-
รวมส่วนของผู้ถือหุ้น		4,061,901,832	4,547,200,514	3,595,253,808	3,621,645,094	3,709,105,871
รวมหนี้สินและส่วนของผู้ถือหุ้น		5,612,021,469	6,439,318,771	4,094,560,959	4,407,385,200	4,464,130,755

หมายเหตุประกอบงบการเงินเป็นส่วนหนึ่งของงบการเงินนี้

งบกำไรขาดทุน

บริษัท จุรินทร์ไทร์แอนด์เคเบิล จำกัด (มหาชน) และบริษัทย่อย
สำหรับปีสิ้นสุดวันที่ 31 ธันวาคม 2558

(หน่วย: บาท)

หมายเหตุ	งบการเงินรวม		งบการเงินเฉพาะกิจการ	
	2558	2557	2558	2557
		(ปรับปรุงใหม่)		(ปรับปรุงใหม่)
รายได้				
รายได้จากการขาย	6,421,925,732	6,834,406,797	2,729,718,554	2,982,691,881
รายได้อื่น				
ดอกเบี้ยรับ	19,253,623	32,128,431	7,304,450	14,353,535
กำไรจากอัตราแลกเปลี่ยน	-	2,151,381	-	-
รายได้ค่าธรรมเนียมการจัดการ	-	-	55,864,082	56,615,312
เงินปันผลรับ	3,375,000	3,375,000	41,363,966	33,233,989
อื่นๆ	6,691,232	6,129,872	34,432,556	32,916,374
รวมรายได้	6,451,245,587	6,878,191,481	2,868,683,608	3,119,811,091
ค่าใช้จ่าย				
ต้นทุนขาย	6,067,116,164	6,234,457,196	2,479,710,617	2,587,807,348
ค่าเผื่อการลดลงของมูลค่าสินค้าคงเหลือ	53,579,596	63,511,536	14,401,527	39,885,194
รวมต้นทุนขาย	6,120,695,760	6,297,968,732	2,494,112,144	2,627,692,542
ค่าใช้จ่ายในการขาย	101,766,400	103,848,316	52,055,589	63,499,827
ค่าใช้จ่ายในการบริหาร	311,137,240	297,905,675	174,393,194	169,980,404
รวมค่าใช้จ่าย	6,533,599,400	6,699,722,723	2,720,560,927	2,861,172,773
กำไร (ขาดทุน) ก่อนส่วนแบ่งกำไรจากเงินลงทุนในบริษัทร่วม				
ค่าใช้จ่ายทางการเงิน และรายได้ (ค่าใช้จ่าย) ภาษีเงินได้	(82,353,813)	178,468,758	148,122,681	258,638,318
ส่วนแบ่งกำไรจากเงินลงทุนในบริษัทร่วม	12 1,578,196	2,337,250	-	-
กำไร (ขาดทุน) ก่อนค่าใช้จ่ายทางการเงิน				
และรายได้ (ค่าใช้จ่าย) ภาษีเงินได้	(80,775,617)	180,806,008	148,122,681	258,638,318
ค่าใช้จ่ายทางการเงิน	(40,038,278)	(43,232,430)	(4,363,178)	(3,528,202)
กำไร (ขาดทุน) ก่อนรายได้ (ค่าใช้จ่าย) ภาษีเงินได้	(120,813,895)	137,573,578	143,759,503	255,110,116
รายได้ (ค่าใช้จ่าย) ภาษีเงินได้	21 543,357	(50,061,916)	(22,269,321)	(48,579,293)
กำไร (ขาดทุน) สำหรับปี	(120,270,538)	87,511,662	121,490,182	206,530,823
การแบ่งปันกำไร (ขาดทุน)				
ส่วนที่เป็นของผู้ถือหุ้นของบริษัทฯ	(98,332,982)	116,472,617	121,490,182	206,530,823
ส่วนที่เป็นของผู้มีส่วนได้เสียที่ไม่มีอำนาจควบคุมของบริษัทฯ	(21,937,556)	(28,960,955)		
	(120,270,538)	87,511,662		
กำไรต่อหุ้น	22			
กำไรต่อหุ้นขั้นพื้นฐาน				
กำไร (ขาดทุน) ส่วนที่เป็นของผู้ถือหุ้นของบริษัทฯ	(0.25)	0.29	0.31	0.52

หมายเหตุประกอบงบการเงินเป็นส่วนหนึ่งของงบการเงินนี้

งบกำไรขาดทุนเบ็ดเสร็จ

บริษัท จรุงไทยไวร์แอนด์เคเบิล จำกัด (มหาชน) และบริษัทย่อย
สำหรับปีสิ้นสุดวันที่ 31 ธันวาคม 2558

(หน่วย: บาท)

หมายเหตุ	งบการเงินรวม		งบการเงินเฉพาะกิจการ	
	2558	2557	2558	2557
		(ปรับปรุงใหม่)		(ปรับปรุงใหม่)
กำไร (ขาดทุน) สำหรับปี	(120,270,538)	87,511,662	121,490,182	206,530,823
กำไรขาดทุนเบ็ดเสร็จอื่น:				
รายการที่จะถูกบันทึกในส่วนของกำไรหรือขาดทุนในภายหลัง				
ผลต่างของอัตราแลกเปลี่ยนจากการแปลงค่าทางการเงินที่เป็น				
เงินตราต่างประเทศ	10,042,862	(7,441,541)	-	-
รายการที่จะถูกบันทึกในส่วนของกำไรหรือขาดทุนในภายหลัง	10,042,862	(7,441,541)	-	-
รายการที่จะไม่ถูกบันทึกในส่วนของกำไรหรือขาดทุนในภายหลัง				
ผลขาดทุนจากการประมาณการตามหลักคณิตศาสตร์ประกันภัย	18	(8,423,887)	(23,252,486)	(10,768,490)
ผลกระทบของภาษีเงินได้	21	1,684,777	4,650,497	2,153,698
รายการที่จะไม่ถูกบันทึกในส่วนของกำไร				
หรือขาดทุนในภายหลัง - สรุติจากภาษีเงินได้		(6,739,110)	(18,601,989)	(8,614,792)
กำไรขาดทุนเบ็ดเสร็จอื่นสำหรับปี	3,303,752	(26,043,530)	(8,614,792)	(15,458,248)
กำไรขาดทุนเบ็ดเสร็จรวมสำหรับปี	(116,966,786)	61,468,132	112,875,390	191,072,575
การแบ่งปันกำไรขาดทุนเบ็ดเสร็จรวม				
ส่วนที่เป็นของผู้ถือหุ้นของบริษัทฯ	(98,027,164)	92,693,471	112,875,390	191,072,575
ส่วนที่เป็นของผู้มีส่วนได้เสียที่ไม่มีอำนาจควบคุมของบริษัทฯ	(18,939,622)	(31,225,339)	-	-
	(116,966,786)	61,468,132	112,875,390	191,072,575

หมายเหตุประกอบงบการเงินเป็นส่วนหนึ่งของงบการเงินนี้

งบแสดงการเปลี่ยนแปลงส่วนของผู้ถือหุ้น

บริษัท จุรินทร์ไวโรแอนด์เคเบิล จำกัด (มหาชน) และบริษัทย่อย
สำหรับปีสิ้นสุดวันที่ 31 ธันวาคม 2558

(หน่วย: บาท)

งบการเงินรวม											
ทุนเรือนหุ้น ที่ออกและชำระแล้ว	ส่วนเกินมูลค่า หุ้นสามัญ	ส่วนของผู้ถือหุ้นของบริษัทฯ					งบการเงินรวม				
		จัดสรรแล้ว		กำไรสะสม ยังไม่ได้จัดสรร	องค์ประกอบอื่นของส่วนของผู้ถือหุ้น			รวม องค์ประกอบอื่น ของส่วนของผู้ถือหุ้น ของบริษัทฯ	รวม ส่วนของผู้ถือหุ้น ของบริษัทฯ	ส่วนของผู้ถือหุ้นที่ ไม่มีอำนาจควบคุม ของบริษัทฯ	รวม ส่วนของผู้ถือหุ้น
					กำไรขาดทุน เบ็ดเสร็จอื่น	รายการอื่นของ การเปลี่ยนแปลง ที่เกิดจากผู้ถือหุ้น					
						ผลต่างจากการ แปลงค่าทางการเงิน	ส่วนเกินทุนจาก การเปลี่ยนแปลง ส่วนเงินลงทุน				
1,989,531,420	1,105,933,696	170,000,000	1,109,661,937	11,940,854	1,125,080	13,065,934	4,388,192,987	212,452,740	4,600,645,727		
-	-	-	(53,445,213)	-	-	-	(53,445,213)	-	(53,445,213)		
1,989,531,420	1,105,933,696	170,000,000	1,056,216,724	11,940,854	1,125,080	13,065,934	4,334,747,774	212,452,740	4,547,200,514		
-	-	-	116,472,617	-	-	-	116,472,617	(28,960,955)	87,511,662		
-	-	-	(18,601,989)	(5,177,157)	-	(5,177,157)	(23,779,146)	(2,264,384)	(26,043,530)		
-	-	-	97,870,628	(5,177,157)	-	(5,177,157)	92,693,471	(31,225,339)	61,468,132		
-	-	-	(278,533,352)	-	-	-	(278,533,352)	-	(278,533,352)		
-	-	10,150,000	(10,150,000)	-	-	-	-	-	-		
-	-	-	-	-	-	-	-	(12,000,000)	(12,000,000)		
1,989,531,420	1,105,933,696	180,150,000	865,404,000	6,763,697	1,125,080	7,888,777	4,148,907,893	169,227,401	4,318,135,294		
1,989,531,420	1,105,933,696	180,150,000	915,286,198	6,763,697	1,125,080	7,888,777	4,198,790,091	169,227,401	4,368,017,492		
-	-	-	(49,882,198)	-	-	-	(49,882,198)	-	(49,882,198)		
1,989,531,420	1,105,933,696	180,150,000	865,404,000	6,763,697	1,125,080	7,888,777	4,148,907,893	169,227,401	4,318,135,294		
-	-	-	(98,332,982)	-	-	-	(98,332,982)	(21,937,556)	(120,270,538)		
-	-	-	(6,739,110)	7,044,928	-	7,044,928	305,818	2,997,934	3,303,752		
-	-	-	(105,072,092)	7,044,928	-	7,044,928	(98,027,164)	(18,939,622)	(116,966,786)		
-	-	-	(139,266,676)	-	-	-	(139,266,676)	-	(139,266,676)		
-	-	6,075,000	(6,075,000)	-	-	-	-	-	-		
1,989,531,420	1,105,933,696	186,225,000	614,990,232	13,808,625	1,125,080	14,933,705	3,911,614,053	150,287,779	4,061,901,832		

ยอดคงเหลือ ณ วันที่ 31 ธันวาคม 2556 - ตามที่รายงานไว้เดิม

ผลสะสมจากการเปลี่ยนแปลงนโยบายการบัญชีเกี่ยวกับ

ผลประโยชน์พนักงาน (หมายเหตุ 4)

ยอดคงเหลือ ณ วันที่ 31 ธันวาคม 2556 - หลังการปรับปรุง

กำไร (ขาดทุน) สำหรับปี - ปรับปรุงใหม่ (หมายเหตุ 4)

กำไรขาดทุนเบ็ดเสร็จอื่นสำหรับปี

กำไรขาดทุนเบ็ดเสร็จรวมสำหรับปี

เงินปันผลจ่าย (หมายเหตุ 25)

โอนกำไรสะสมที่ยังไม่ได้จัดสรรเป็นสำรองตามกฎหมาย

ส่วนของผู้มีส่วนได้เสียที่ไม่มีอำนาจควบคุม

ของบริษัทฯ ยอดคงเหลือจากเงินปันผลจ่าย

ยอดคงเหลือ ณ วันที่ 31 ธันวาคม 2557

ยอดคงเหลือ ณ วันที่ 31 ธันวาคม 2557 - ตามที่รายงานไว้เดิม

ผลสะสมจากการเปลี่ยนแปลงนโยบายการบัญชีเกี่ยวกับ

ผลประโยชน์พนักงาน (หมายเหตุ 4)

ยอดคงเหลือ ณ วันที่ 31 ธันวาคม 2557 - หลังการปรับปรุง

ขาดทุนสำหรับปี

กำไรขาดทุนเบ็ดเสร็จอื่นสำหรับปี

กำไรขาดทุนเบ็ดเสร็จรวมสำหรับปี

เงินปันผลจ่าย (หมายเหตุ 25)

โอนกำไรสะสมที่ยังไม่ได้จัดสรรเป็นสำรองตามกฎหมาย

ยอดคงเหลือ ณ วันที่ 31 ธันวาคม 2558

หมายเหตุประกอบงบการเงินเป็นส่วนหนึ่งของงบการเงินนี้

งบแสดงการเปลี่ยนแปลงส่วนของผู้ถือหุ้น (ต่อ)

บริษัท จูรงไทยวีรเอนด์เคเบิล จำกัด (มหาชน) และบริษัทย่อย

สำหรับปีสิ้นสุดวันที่ 31 ธันวาคม 2558

(หน่วย: บาท)

งบการเงินเฉพาะกิจการ

ทุนเรือนหุ้น ที่ออกและชำระแล้ว	ส่วนเกินมูลค่า หุ้นสามัญ	กำไรสะสม		รวมส่วนของผู้ถือหุ้น
		จัดสรรแล้ว	ยังไม่จัดสรร	
1,989,531,420	1,105,933,696	170,000,000	497,085,968	3,762,551,084
-	-	-	(53,445,213)	(53,445,213)
1,989,531,420	1,105,933,696	170,000,000	443,640,755	3,709,105,871
-	-	-	206,530,823	206,530,823
-	-	-	(15,458,248)	(15,458,248)
-	-	-	191,072,575	191,072,575
-	-	-	(278,533,352)	(278,533,352)
-	-	10,150,000	(10,150,000)	-
1,989,531,420	1,105,933,696	180,150,000	346,029,978	3,621,645,094
1,989,531,420	1,105,933,696	180,150,000	395,912,176	3,671,527,292
-	-	-	(49,882,198)	(49,882,198)
1,989,531,420	1,105,933,696	180,150,000	346,029,978	3,621,645,094
-	-	-	121,490,182	121,490,182
-	-	-	(8,614,792)	(8,614,792)
-	-	-	112,875,390	112,875,390
-	-	-	(139,266,676)	(139,266,676)
-	-	6,075,000	(6,075,000)	-
1,989,531,420	1,105,933,696	186,225,000	313,563,692	3,595,253,808

ยอดคงเหลือ ณ วันที่ 31 ธันวาคม 2556 - ตามที่รายงานไว้เดิม

ผลสะสมจากการเปลี่ยนแปลงนโยบายการบัญชีเกี่ยวกับ

ผลประโยชน์พนักงาน (หมายเหตุ 4)

ยอดคงเหลือ ณ วันที่ 31 ธันวาคม 2556 - หลังการปรับปรุง

กำไรสำหรับปี - ปรับปรุงใหม่ (หมายเหตุ 4)

กำไรขาดทุนเบ็ดเสร็จอื่นสำหรับปี

กำไรขาดทุนเบ็ดเสร็จรวมสำหรับปี

เงินปันผลจ่าย (หมายเหตุ 25)

โอนกำไรสะสมที่ยังไม่ได้จัดสรรเป็นสำรองตามกฎหมาย

ยอดคงเหลือ ณ วันที่ 31 ธันวาคม 2557

ยอดคงเหลือ ณ วันที่ 31 ธันวาคม 2557 - ตามที่รายงานไว้เดิม

ผลสะสมจากการเปลี่ยนแปลงนโยบายการบัญชีเกี่ยวกับ

ผลประโยชน์พนักงาน (หมายเหตุ 4)

ยอดคงเหลือ ณ วันที่ 31 ธันวาคม 2557 - หลังการปรับปรุง

กำไรสำหรับปี

กำไรขาดทุนเบ็ดเสร็จอื่นสำหรับปี

กำไรขาดทุนเบ็ดเสร็จรวมสำหรับปี

เงินปันผลจ่าย (หมายเหตุ 25)

โอนกำไรสะสมที่ยังไม่ได้จัดสรรเป็นสำรองตามกฎหมาย

ยอดคงเหลือ ณ วันที่ 31 ธันวาคม 2558

หมายเหตุประกอบงบการเงินเป็นส่วนหนึ่งของงบการเงินนี้

งบกระแสเงินสด

บริษัท จุรินทร์ไทร์แอนด์เคเบิล จำกัด (มหาชน) และบริษัทย่อย
สำหรับปีสิ้นสุดวันที่ 31 ธันวาคม 2558

(หน่วย: บาท)

	งบการเงินรวม		งบการเงินเฉพาะกิจการ	
	2558	2557	2558	2557
		(ปรับปรุงใหม่)		(ปรับปรุงใหม่)
กระแสเงินสดจากกิจกรรมดำเนินงาน				
กำไร (ขาดทุน) ก่อนภาษี	(120,813,895)	137,573,578	143,759,503	255,110,116
รายการปรับกระทบยอดกำไร (ขาดทุน) ก่อนภาษี				
เป็นเงินสดรับ (จ่าย) จากกิจกรรมดำเนินงาน				
รายได้เงินปันผล	(3,375,000)	(3,375,000)	(41,363,966)	(33,233,989)
ค่าเสื่อมราคาและค่าตัดจำหน่าย	101,159,542	109,382,831	54,341,235	56,932,311
ค่าเผื่อน้ำหนักสินค้าคงคลัง - ลูกหนี้การค้าและลูกหนี้อื่น (โอนกลับ)	7,850,870	68,844,653	6,568,964	(4,003,117)
ค่าเผื่อการลดลงของมูลค่าสินค้าคงเหลือ	53,579,596	63,511,536	14,401,527	39,885,194
ขาดทุนจากสัญญาซื้อขายวัตถุดิบล่วงหน้า	1,522,832	1,327,200	900,832	-
ค่าเผื่อการด้อยค่าของเงินลงทุนในบริษัทย่อย	-	-	-	9,293,624
ขาดทุนจากการเปลี่ยนสัดส่วนของเงินลงทุนในบริษัทร่วม	1,434,460	-	-	-
ส่วนแบ่งกำไรจากเงินลงทุนในบริษัทร่วม	(1,578,196)	(2,337,250)	-	-
กำไรจากการจำหน่ายอสังหาริมทรัพย์เพื่อการลงทุน	(1,080,813)	-	-	-
(กำไร) ขาดทุนจากการจำหน่ายที่ดิน อาคารและอุปกรณ์	105,198	(386,490)	(762,750)	54,053
โอนกลับขาดทุนจากการด้อยค่าของอสังหาริมทรัพย์เพื่อการลงทุน	(416,750)	(833,500)	(416,750)	(833,500)
สำรองผลประโยชน์ระยะยาวของพนักงาน	34,723,545	33,540,029	27,618,804	26,459,050
ขาดทุนจากอัตราแลกเปลี่ยนที่ยังไม่เกิดขึ้นจริง	4,566,068	18,586,845	1,921,408	1,567,652
กำไรจากสัญญาซื้อขายเงินตราต่างประเทศล่วงหน้าที่ยังไม่เกิดขึ้นจริง	(684,996)	-	(231,149)	-
ดอกเบี้ยรับ	(19,253,623)	(32,128,431)	(7,304,450)	(14,353,535)
ค่าใช้จ่ายดอกเบี้ย	31,945,493	34,921,940	3,398,962	2,320,318
กำไรจากการดำเนินงานก่อนการเปลี่ยนแปลงในสินทรัพย์				
และหนี้สินดำเนินงาน	89,684,331	428,627,941	202,832,170	339,198,177
สินทรัพย์ดำเนินงาน (เพิ่มขึ้น) ลดลง				
ลูกหนี้การค้าและลูกหนี้อื่น	317,977,278	363,569,484	19,760,605	419,372,691
สินค้าคงเหลือ	109,089,817	(328,914,194)	265,894,600	(181,882,621)
สินทรัพย์หมุนเวียนอื่น	(71,489,116)	4,185,273	(23,477,849)	(1,111,860)
หนี้สินดำเนินงานเพิ่มขึ้น (ลดลง)				
เจ้าหนี้การค้าและเจ้าหนี้อื่น	(234,563,069)	(4,355,938)	(166,070,925)	(61,211,817)
หนี้สินหมุนเวียนอื่น	6,538,143	(18,083,431)	4,111,275	(15,844,458)
หนี้สินไม่หมุนเวียนอื่น	-	-	-	200,000
เงินสดจากกิจกรรมดำเนินงาน	217,237,384	445,029,135	303,049,876	498,720,112
จ่ายผลประโยชน์ระยะยาวของพนักงาน	(21,435,714)	(13,337,562)	(17,752,093)	(12,117,942)
จ่ายดอกเบี้ย	(34,816,535)	(33,771,765)	(3,470,038)	(2,246,103)
จ่ายภาษีเงินได้	(53,850,698)	(85,708,493)	(51,019,209)	(72,720,499)
เงินสดสุทธิจากกิจกรรมดำเนินงาน	107,134,437	312,211,315	230,808,536	411,635,568

หมายเหตุประกอบงบการเงินเป็นส่วนหนึ่งของงบการเงินนี้

งบกระแสเงินสด (ต่อ)

บริษัท จรุงไทยไวร์แอนด์เคเบิล จำกัด (มหาชน) และบริษัทย่อย
สำหรับปีสิ้นสุดวันที่ 31 ธันวาคม 2558

(หน่วย: บาท)

	งบการเงินรวม		งบการเงินเฉพาะกิจการ	
	2558	2557	2558	2557
		(ปรับปรุงใหม่)		(ปรับปรุงใหม่)
กระแสเงินสดจากกิจกรรมลงทุน				
เงินลงทุนชั่วคราว (เพิ่มขึ้น) ลดลง	210,000,000	(410,000,000)	150,000,000	(350,000,000)
เงินฝากธนาคารที่มีภาระค้ำประกันลดลง	-	22,500,000	-	-
เงินให้กู้ยืมระยะยาวแก่บริษัทย่อยเพิ่มขึ้น	-	-	-	(15,000,000)
ซื้อที่ดิน อาคารและอุปกรณ์	(217,862,586)	(104,491,284)	(168,505,583)	(53,599,154)
ดอกเบี้ยรับ	20,280,041	31,251,018	7,486,553	12,773,333
เงินปันผลรับ	3,375,000	3,375,000	41,363,966	33,233,989
เงินสดรับจากการจำหน่ายอสังหาริมทรัพย์เพื่อการลงทุน	1,800,000	-	-	-
เงินสดรับจากการจำหน่ายที่ดิน อาคารและอุปกรณ์	1,615,960	453,443	911,573	12,715
สินทรัพย์อื่นเพิ่มขึ้น	(671,772)	(602,819)	(616,489)	(704,500)
เงินสดสุทธิจาก (ใช้ไปใน) กิจกรรมลงทุน	18,536,643	(457,514,642)	30,640,020	(373,283,617)
กระแสเงินสดจากกิจกรรมจัดหาเงิน				
เงินกู้ยืมระยะสั้นจากสถาบันการเงินลดลง	(165,319,521)	(24,801,079)	-	-
เจ้าหนี้ทรัสต์รีเทิร์นเพิ่มขึ้น (ลดลง)	(475,335,535)	524,040,806	(127,412,150)	85,312,984
เงินกู้ยืมระยะสั้นจากบริษัทที่เกี่ยวข้องกันลดลง	-	(6,415,860)	-	-
จ่ายชำระเจ้าหนี้ตามสัญญาเข้าทางการเงิน	-	(415,682)	-	(415,682)
เงินปันผลจ่ายให้กับผู้มีส่วนได้เสียที่ไม่มีอำนาจควบคุมของบริษัทย่อย	-	(12,000,000)	-	-
จ่ายเงินปันผล	(138,314,002)	(275,979,333)	(138,314,002)	(275,979,333)
เงินสดสุทธิจาก (ใช้ไปใน) กิจกรรมจัดหาเงิน	(778,969,058)	204,428,852	(265,726,152)	(191,082,031)
ผลต่างจากการแปลงค่างบการเงินเพิ่มขึ้น (ลดลง)	9,718,415	(4,427,198)	-	-
เงินสดและรายการเทียบเท่าเงินสดเพิ่มขึ้น (ลดลง) สุทธิ	(643,579,563)	54,698,327	(4,277,596)	(152,730,080)
ถ้าไรจากอัตราแลกเปลี่ยนที่ยังไม่เกิดขึ้นจริง				
สำหรับเงินสดและรายการเทียบเท่าเงินสด	1,407,388	1,373,357	-	-
เงินสดและรายการเทียบเท่าเงินสดต้นปี	1,391,719,144	1,335,647,460	390,153,056	542,883,136
เงินสดและรายการเทียบเท่าเงินสดปลายปี	749,546,969	1,391,719,144	385,875,460	390,153,056

หมายเหตุประกอบงบการเงินเป็นส่วนหนึ่งของงบการเงินนี้

หมายเหตุประกอบงบการเงินรวม

บริษัท จุร่งไทยไวร์แอนด์เคเบิล จำกัด (มหาชน) และบริษัทย่อย
สำหรับปีสิ้นสุดวันที่ 31 ธันวาคม 2558

1. ข้อมูลทั่วไป

บริษัท จุร่งไทยไวร์แอนด์เคเบิล จำกัด (มหาชน) (“บริษัทฯ”) เป็นบริษัทมหาชน ซึ่งจัดตั้งและมีภูมิลำเนาในประเทศไทย โดยมีบริษัท แปซิฟิค อิเล็กทริกไวร์แอนด์เคเบิล จำกัด ซึ่งเป็นบริษัทที่จดทะเบียนจัดตั้งในประเทศไทยได้วันเป็นบริษัทใหญ่ของกลุ่มบริษัท ธุรกิจหลักของบริษัทฯ คือ การผลิตและจำหน่ายสายไฟฟ้า สายเคเบิล และสายโทรศัพท์ ที่อยู่ตามที่ตั้งทะเบียนของบริษัทฯ อยู่ที่ 589/71 อาคารเซ็นทรัลซิตีทาวเวอร์ ชั้นที่ 12 เอ ถนนบางนา-ตราด แขวงบางนา เขตบางนา กรุงเทพมหานคร

2. เกณฑ์ในการจัดทำงบการเงิน

2.1 งบการเงินนี้จัดทำขึ้นตามมาตรฐานการรายงานทางการเงินที่กำหนดในพระราชบัญญัติวิชาชีพบัญชี พ.ศ. 2547 โดยแสดงรายการในงบการเงินตามข้อกำหนดในประกาศกรมพัฒนาธุรกิจการค้าลงวันที่ 28 กันยายน 2554 ออกตามความในพระราชบัญญัติการบัญชี พ.ศ. 2543

งบการเงินฉบับภาษาไทยเป็นงบการเงินฉบับที่บริษัทฯ ใช้เป็นทางการตามกฎหมาย งบการเงินฉบับภาษาอังกฤษแปลจากงบการเงินฉบับภาษาไทยนี้ งบการเงินนี้ได้จัดทำขึ้นโดยใช้เกณฑ์ราคาทุนเดิมเว้นแต่จะได้เปิดเผยเป็นอย่างอื่นในนโยบายการบัญชี

2.2 เกณฑ์ในการจัดทำงบการเงินรวม

ก) งบการเงินรวมนี้ได้จัดทำขึ้นโดยรวมงบการเงินของบริษัท จุร่งไทยไวร์แอนด์เคเบิล จำกัด (มหาชน) (ซึ่งต่อไปนี้จะเรียกว่า “บริษัทฯ”) และบริษัทย่อย (ซึ่งต่อไปนี้จะเรียกว่า “บริษัทย่อย”) ดังต่อไปนี้

ชื่อบริษัท	ลักษณะธุรกิจ	จัดตั้งขึ้นในประเทศ	อัตราร้อยละของการถือหุ้น	
			2558	2557
บริษัท ซีทีดับบลิว เบต้า จำกัด	ธุรกิจร่วมลงทุน	ไทย	ร้อยละ 100	ร้อยละ 100
บริษัท สยาม ไฟเบอร์ ออปติกส์ จำกัด	ผลิตและจำหน่ายสายเคเบิลใยแก้วนำแสง	ไทย	60	60
บริษัท สยาม แปซิฟิค อิเล็กทริก ไวร์ แอนด์ เคเบิล จำกัด	ผลิตและจำหน่ายสายเคเบิล สายโทรศัพท์ สายไฟฟ้า และลวดอาบนํ้ายาและไม้อาบนํ้ายา	ไทย	100	100
บริษัท แปซิฟิค-ไทย อิเล็กทริก ไวร์ แอนด์ เคเบิล จำกัด (ถือหุ้นโดยบริษัทย่อย)	หยุดดำเนินการ	ไทย	100	100
บริษัท เชียงไฮ้ ยะหยาง อิเล็กทริก จำกัด (ถือหุ้นโดยบริษัทย่อยร้อยละ 59)	ผลิตและจำหน่ายลวดทองแดงอาบนํ้ายา	จีน	70	70
บริษัท ดับเบิลดี เคเบิล จำกัด	ผลิตและจำหน่ายสายเคเบิล และให้บริการหลอมวัตถุดิบ	ไทย	100	100

- ข) บริษัทฯ จะถือว่ามีการควบคุมกิจการที่เข้าลงทุนหรือบริษัทย่อยได้ หากบริษัทฯ มีสิทธิได้รับหรือมีส่วนได้เสียในผลตอบแทนของกิจการที่เข้าลงทุน และสามารถใช้อำนาจในการสั่งการกิจกรรมที่ส่งผลกระทบอย่างมีนัยสำคัญต่อจำนวนเงินผลตอบแทนนั้นได้
- ค) บริษัทฯ นำงบการเงินของบริษัทย่อยมารวมในการจัดทำงบการเงินรวมตั้งแต่วันที่บริษัทฯ มีอำนาจในการควบคุมบริษัทย่อย จนถึงวันที่บริษัทฯ สิ้นสุดการควบคุมบริษัทย่อยนั้น
- ง) งบการเงินของบริษัทย่อยได้จัดทำขึ้นโดยใช้นโยบายการบัญชีที่สำคัญเช่นเดียวกันกับของบริษัทฯ
- จ) สินทรัพย์และหนี้สินตามงบการเงินของบริษัทย่อยซึ่งจัดตั้งในต่างประเทศแปลงค่าเป็นเงินบาทโดยใช้อัตราแลกเปลี่ยน ณ วันสิ้นรอบระยะเวลา รายงาน ส่วนรายได้และค่าใช้จ่ายแปลงค่าเป็นเงินบาทโดยใช้อัตราแลกเปลี่ยนถ่วงเฉลี่ยรายเดือน ผลต่างซึ่งเกิดขึ้นจากการแปลงค่าดังกล่าวแสดงไว้เป็นรายการ “ผลต่างจากการแปลงค่างบการเงินที่เป็นเงินตราต่างประเทศ” ในงบแสดงการเปลี่ยนแปลงส่วนของผู้ถือหุ้น
- ฉ) ยอดคงค้างระหว่างบริษัทฯ และบริษัทย่อย รายการค้างระหว่างกันที่มีสาระสำคัญได้ถูกตัดออกจากงบการเงินรวมนี้แล้ว
- ช) ส่วนของผู้มีส่วนได้เสียที่ไม่มีอำนาจควบคุม คือ จำนวนกำไรหรือขาดทุนและสินทรัพย์สุทธิของบริษัทย่อยส่วนที่ไม่ได้เป็นของบริษัทฯ และแสดงเป็นรายการแยกต่างหากในส่วนของกำไรหรือขาดทุนรวมและส่วนของผู้ถือหุ้นในงบแสดงฐานะการเงินรวม

2.3 บริษัทฯ จัดทำงบการเงินเฉพาะกิจการโดยแสดงเงินลงทุนในบริษัทย่อย และบริษัทร่วมตามวิธีราคาทุน

3. มาตรฐานการรายงานทางการเงินใหม่

มาตรฐานการรายงานทางการเงินที่เริ่มมีผลบังคับใช้ในปีบัญชีปัจจุบันและที่จะมีผลบังคับในอนาคตมีรายละเอียดดังนี้

ก. มาตรฐานการรายงานทางการเงินที่เริ่มมีผลบังคับใช้ในปีบัญชี

บริษัทฯ และบริษัทย่อยได้นำมาตรฐานการรายงานทางการเงินฉบับปรับปรุง (ปรับปรุง 2557) และฉบับใหม่ที่ออกโดยสภาวิชาชีพบัญชี ซึ่งมีผลบังคับใช้สำหรับรอบระยะเวลาบัญชีที่เริ่มในหรือหลังวันที่ 1 มกราคม 2558 มาถือปฏิบัติ มาตรฐานการรายงานทางการเงินดังกล่าวได้รับการปรับปรุงหรือจัดให้มีขึ้นเพื่อให้มีเนื้อหาเท่าเทียมกับมาตรฐานการรายงานทางการเงินระหว่างประเทศ โดยส่วนใหญ่เป็นการปรับปรุงถ้อยคำและคำศัพท์ การตีความและการให้แนวปฏิบัติทางการบัญชีกับผู้ใช้งานมาตรฐาน การนำมาตรฐานการรายงานทางการเงินดังกล่าวมาถือปฏิบัตินี้ไม่มีผลกระทบอย่างมีนัยสำคัญต่อการเงินของบริษัทฯ และบริษัทย่อย อย่างไรก็ตาม มาตรฐานการรายงานทางการเงินตามที่กล่าวข้างต้นบางฉบับมีการเปลี่ยนแปลงหลักการสำคัญซึ่งสามารถสรุปได้ดังนี้

มาตรฐานการบัญชี ฉบับที่ 19 (ปรับปรุง 2557) เรื่อง ผลประโยชน์ของพนักงาน

มาตรฐานฉบับปรับปรุงนี้กำหนดให้กิจการต้องรับรู้รายการกำไรขาดทุนจากการประมาณการตามหลักคณิตศาสตร์ประกันภัยทันทีในกำไรขาดทุนเบ็ดเสร็จอื่น ในขณะที่มาตรฐานฉบับเดิมอนุญาตให้กิจการเลือกรับรู้การดังกล่าวทันทีในกำไรขาดทุน หรือในกำไรขาดทุนเบ็ดเสร็จอื่น หรือทยอยรับรู้ในกำไรขาดทุนก็ได้ นอกจากนี้ยังกำหนดให้กิจการต้องรับรู้ต้นทุนบริการในอดีตเป็นค่าใช้จ่ายที่เกิดขึ้นก่อนวันที่มีการแก้ไขโครงการหรือการลดขนาดโครงการลงและก่อนวันที่กิจการรับรู้ต้นทุนการปรับโครงสร้างที่เกี่ยวข้องหรือผลประโยชน์เมื่อเลิกจ้าง ในขณะที่มาตรฐานฉบับเดิมอนุญาตให้กิจการรับรู้ต้นทุนบริการในอดีตเป็นค่าใช้จ่ายด้วยวิธีเส้นตรงตลอดช่วงอายุงานเฉลี่ยจนกว่าผลประโยชน์นั้นจะเป็นสิทธิขาดของพนักงาน หากพนักงานมีสิทธิได้รับผลประโยชน์ทันทีที่เริ่มจัดตั้งหรือเปลี่ยนแปลงโครงการผลประโยชน์ กิจการต้องรับรู้ต้นทุนบริการในอดีตเป็นค่าใช้จ่ายในงวดทันที

สำหรับการรับรู้รายการกำไรขาดทุนจากการประมาณการตามหลักคณิตศาสตร์ประกันภัย มาตรฐานฉบับปรับปรุงดังกล่าวไม่มีผลกระทบต่องบการเงินนี้เนื่องจากบริษัทฯ และบริษัทย่อยรับรู้รายการกำไรขาดทุนจากการประมาณการตามหลักคณิตศาสตร์ประกันภัยทันทีในกำไรขาดทุนเบ็ดเสร็จอื่นอยู่แต่เดิมแล้ว

อย่างไรก็ตาม สำหรับการรับรู้ต้นทุนบริการในอดีต บริษัทฯ และบริษัทย่อยได้เปลี่ยนแปลงการรับรู้รายการจากการทยอยรับรู้การต้นทุนบริการในอดีตในกำไรหรือขาดทุนด้วยวิธีเส้นตรงตลอดช่วงอายุงานเฉลี่ย ไปเป็นรับรู้ทันทีในกำไรหรือขาดทุนทั้งจำนวน และได้ทำการปรับปรุงรายการของงวดปัจจุบันและปรับย้อนหลังงบการเงินงวดก่อนที่นำมาแสดงเป็นข้อมูลเปรียบเทียบเสมือนว่าบริษัทฯ และบริษัทย่อยใช้นโยบายบัญชีนี้มาตั้งแต่แรก ผลสะสมของการเปลี่ยนแปลงนโยบายการบัญชีดังกล่าวแสดงอยู่ในหมายเหตุประกอบงบการเงินข้อ 4

มาตรฐานการรายงานทางการเงิน ฉบับที่ 10 เรื่อง งบการเงินรวม

มาตรฐานการรายงานทางการเงินฉบับที่ 10 กำหนดหลักเกณฑ์เกี่ยวกับการจัดทำงบการเงินรวม โดยใช้แทนเนื้อหาเกี่ยวกับการบัญชีสำหรับการเงินรวมที่เดิมกำหนดอยู่ในมาตรฐานการบัญชี ฉบับที่ 27 เรื่อง งบการเงินรวมและงบการเงินเฉพาะกิจการ มาตรฐานฉบับนี้เปลี่ยนแปลงหลักการเกี่ยวกับการพิจารณาว่าผู้ลงทุนมีอำนาจการควบคุมหรือไม่ กล่าวคือ ภายใต้มาตรฐานฉบับนี้ผู้ลงทุนจะถือว่าตนควบคุมกิจการที่เข้าไปลงทุนได้ หากตนมีสิทธิได้รับหรือมีส่วนได้เสียในผลตอบแทนของกิจการที่เข้าไปลงทุน และตนสามารถใช้อำนาจในการสั่งการกิจกรรมที่ส่งผลกระทบต่อจำนวนเงินผลตอบแทนนั้นได้ ถึงแม้ว่าตนจะมีสัดส่วนการถือหุ้นหรือสิทธิในการออกเสียงโดยรวมน้อยกว่ากึ่งหนึ่งก็ตาม การเปลี่ยนแปลงที่สำคัญนี้ส่งผลให้ฝ่ายบริหารต้องใช้ดุลยพินิจอย่างมากในการทบทวนว่าบริษัทฯ และบริษัทย่อยมีอำนาจควบคุมในกิจการที่เข้าไปลงทุนหรือไม่และจะต้องนำบริษัทใดในกลุ่มกิจการมาจัดทำงบการเงินรวมบ้าง

การเปลี่ยนแปลงหลักการนี้ไม่มีผลกระทบต่องบการเงินของบริษัทฯ และบริษัทย่อย

มาตรฐานการรายงานทางการเงิน ฉบับที่ 11 เรื่อง การร่วมกิจการ

มาตรฐานการรายงานทางการเงินฉบับที่ 11 ใช้แทนมาตรฐานการบัญชี ฉบับที่ 31 เรื่อง ส่วนได้เสียในการร่วมค้า ซึ่งได้ถูกยกเลิกไป มาตรฐานฉบับนี้กำหนดให้กิจการที่ลงทุนในกิจการใดๆ ต้องพิจารณาว่าตนมีการควบคุมร่วม (Joint control) กับผู้ลงทุนรายอื่นในกิจการนั้นหรือไม่ หากกิจการมีการควบคุมร่วมกับผู้ลงทุนรายอื่นในกิจการที่ถูกลงทุนแล้วให้ถือว่ากิจการนั้นเป็นการร่วมกิจการ (Joint arrangement) หลังจากนั้น กิจการต้องใช้ดุลยพินิจในการกำหนดประเภทของการร่วมกิจการนั้นว่าเป็นการดำเนินงานร่วมกัน (Joint operation) หรือ การร่วมค้า (Joint venture) และบันทึกส่วนได้เสียจากการลงทุนให้เหมาะสมกับประเภทของการร่วมกิจการ กล่าวคือ หากเป็นการดำเนินงานร่วมกัน ให้กิจการรับรู้ส่วนแบ่งในสินทรัพย์ หนี้สิน รายได้ และค่าใช้จ่ายแต่ละรายการของการดำเนินงานร่วมกันตามส่วนที่ตนมีสิทธิตามสัญญาในงบการเงินเฉพาะกิจการของตน แต่หากเป็นการร่วมค้า ให้กิจการรับรู้เงินลงทุนในการร่วมค้าตามวิธีส่วนได้เสียในงบการเงินที่แสดงเงินลงทุนตามวิธีส่วนได้เสีย หรืองบการเงินรวม (หากมี) และรับรู้เงินลงทุนในการร่วมค้าตามวิธีราคาทุนในงบการเงินเฉพาะกิจการ

มาตรฐานฉบับนี้ไม่มีผลกระทบอย่างมีนัยสำคัญต่อการเงินของบริษัทฯ และบริษัทย่อย

มาตรฐานการรายงานทางการเงิน ฉบับที่ 12 เรื่อง การเปิดเผยข้อมูลเกี่ยวกับส่วนได้เสียในกิจการอื่น

มาตรฐานฉบับนี้กำหนดเรื่องการเปิดเผยข้อมูลที่เกี่ยวข้องกับส่วนได้เสียของกิจการในบริษัทย่อย การร่วมกิจการ บริษัทร่วม รวมถึงกิจการที่มีโครงสร้างเฉพาะตัว มาตรฐานฉบับนี้ไม่มีผลกระทบทางการเงินต่อการเงินของบริษัทฯ และบริษัทย่อย

มาตรฐานการรายงานทางการเงิน ฉบับที่ 13 เรื่อง การวัดมูลค่ายุติธรรม

มาตรฐานฉบับนี้กำหนดแนวทางเกี่ยวกับการวัดมูลค่ายุติธรรมและการเปิดเผยข้อมูลที่เกี่ยวข้องกับการวัดมูลค่ายุติธรรม กล่าวคือ หากกิจการต้องวัดมูลค่ายุติธรรมของสินทรัพย์หรือหนี้สินใดตามข้อกำหนดของมาตรฐานที่เกี่ยวข้องอื่น กิจการจะต้องวัดมูลค่ายุติธรรมนั้นตามหลักการของมาตรฐานฉบับนี้และใช้วิธีเปลี่ยนทันทีเป็นต้นไปในการรับรู้ผลกระทบจากการเริ่มใช้มาตรฐานนี้

มาตรฐานฉบับนี้ไม่มีผลกระทบอย่างมีนัยสำคัญต่อการเงินของบริษัทฯ และบริษัทย่อย

ด. มาตรฐานการรายงานทางการเงินที่มีผลบังคับในอนาคต

ในระหว่างปีปัจจุบัน สภาวิชาชีพบัญชีได้ประกาศใช้มาตรฐานการรายงานทางการเงินฉบับปรับปรุง (ปรับปรุง 2558) และฉบับใหม่ รวมถึงแนวปฏิบัติทางบัญชี จำนวนหลายฉบับ ซึ่งมีผลบังคับใช้สำหรับการเงินที่มีรอบระยะเวลาบัญชีที่เริ่มในหรือหลังวันที่ 1 มกราคม 2559 มาตรฐานการรายงานทางการเงินดังกล่าวได้รับการปรับปรุงหรือจัดทำขึ้นเพื่อให้มีเนื้อหาเท่าเทียมกับมาตรฐานการรายงานทางการเงินระหว่างประเทศ ฝ่ายบริหารของบริษัทฯ และบริษัทย่อยเชื่อว่ามาตรฐานการรายงานทางการเงินฉบับปรับปรุงและฉบับใหม่ รวมถึงแนวปฏิบัติทางบัญชีดังกล่าวจะไม่มีผลกระทบอย่างเป็นสาระสำคัญต่อการการเงินเมื่อนำมาถือปฏิบัติ

4. ผลสะสมจากการเปลี่ยนแปลงนโยบายการบัญชีเนื่องจากการนำมาตรฐานการรายงานทางการเงินใหม่มาถือปฏิบัติ

ในระหว่างปีปัจจุบัน บริษัทฯ และบริษัทย่อยได้เปลี่ยนแปลงนโยบายการบัญชีที่สำคัญตามที่กล่าวในหมายเหตุประกอบงบการเงินข้อ 3 เนื่องจากการนำมาตรฐานการรายงานทางการเงินฉบับที่ 19 (ปรับปรุง 2557) เรื่อง ผลประโยชน์ของพนักงาน มาถือปฏิบัติ ผลสะสมของการเปลี่ยนแปลงนโยบายการบัญชีดังกล่าวแสดงเป็นรายการแยกต่างหากในงบแสดงการเปลี่ยนแปลงส่วนของผู้ถือหุ้น

จำนวนเงินของรายการปรับปรุงที่มีผลกระทบต่อการรายงานในงบแสดงฐานะการเงินและงบกำไรขาดทุน มีดังนี้

(หน่วย: พันบาท)

	งบการเงินรวม/ งบการเงินเฉพาะกิจการ	
	31 ธันวาคม 2557	1 มกราคม 2557
งบแสดงฐานะการเงิน		
สำรองผลประโยชน์ระยะยาวของพนักงานเพิ่มขึ้น	62,353	66,806
สินทรัพย์ภาษีเงินได้รอการตัดบัญชีเพิ่มขึ้น	12,471	13,361
กำไรสะสมยังไม่ได้จัดสรรลดลง	49,882	53,445

(หน่วย: พันบาท)

	สำหรับปีสิ้นสุดวันที่ 31 ธันวาคม 2557	
	งบการเงินรวม/ งบการเงินเฉพาะกิจการ	
งบกำไรขาดทุน		
ค่าใช้จ่ายผลประโยชน์พนักงานลดลง	4,454	
ค่าใช้จ่ายภาษีเงินได้เพิ่มขึ้น	891	
กำไรสุทธิเพิ่มขึ้น	3,563	
กำไรต่อหุ้น (บาท)		
กำไรต่อหุ้นขั้นพื้นฐานเพิ่มขึ้น	0.009	

5. นโยบายการบัญชีที่สำคัญ

5.1 การรับรู้รายได้

ขายสินค้า

รายได้จากการขายสินค้ารับรู้เมื่อบริษัทฯ และบริษัทย่อยได้โอนความเสี่ยงและผลตอบแทนที่มีนัยสำคัญของความเป็นเจ้าของสินค้าให้กับผู้ซื้อแล้ว รายได้จากการขายแสดงมูลค่าตามราคาในใบกำกับสินค้าโดยไม่รวมภาษีมูลค่าเพิ่ม สำหรับสินค้าที่ได้ส่งมอบหลังจากหักส่วนลดแล้ว

ดอกเบี้ยรับ

ดอกเบี้ยรับถือเป็นรายได้ตามเกณฑ์คงค้างโดยคำนึงถึงอัตราผลตอบแทนที่แท้จริง

เงินปันผลรับ

เงินปันผลรับถือเป็นรายได้เมื่อบริษัทฯ และบริษัทย่อยมีสิทธิในการรับเงินปันผล

5.2 เงินสดและรายการเทียบเท่าเงินสด

เงินสดและรายการเทียบเท่าเงินสด หมายถึง เงินสดและเงินฝากธนาคาร และเงินลงทุนระยะสั้นที่มีสภาพคล่องสูง ซึ่งถึงกำหนดจ่ายคืนภายในระยะเวลาไม่เกิน 3 เดือนนับจากวันที่ได้มาและไม่มีข้อจำกัดในการเบิกใช้

5.3 ลูกหนี้การค้าและลูกหนี้อื่น

ลูกหนี้การค้าและลูกหนี้อื่นแสดงมูลค่าตามจำนวนมูลค่าสุทธิที่จะได้รับ บริษัทฯ และบริษัทย่อยบันทึกค่าเผื่อนี้ลงสัณจะสูงสำหรับผลขาดทุนโดยประมาณที่อาจเกิดขึ้นจากการเก็บเงินจากลูกหนี้ไม่ได้ ซึ่งโดยทั่วไปพิจารณาจากประสบการณ์การเก็บเงินและการวิเคราะห์อายุหนี้

5.4 สิ้นค้าคงเหลือ

สินค้าสำเร็จรูปและสินค้าระหว่างผลิตแสดงมูลค่าตามราคาทุนถัวเฉลี่ยหรือมูลค่าสุทธิที่จะได้รับแล้วแต่ราคาใดจะต่ำกว่า และประกอบด้วยต้นทุนวัตถุดิบ แรงงานและค่าใช้สอยในการผลิต

วัตถุดิบและวัสดุโรงงานแสดงมูลค่าตามราคาทุนถัวเฉลี่ยหรือมูลค่าสุทธิที่จะได้รับแล้วแต่ราคาใดจะต่ำกว่า และจะถือเป็นส่วนหนึ่งของต้นทุนการผลิตเมื่อมีการเบิกใช้

5.5 เงินลงทุน

- ก) เงินลงทุนในตราสารหนี้ที่จะถือจนครบกำหนดแสดงมูลค่าตามวิธีราคาทุนตัดจำหน่าย บริษัทฯ และบริษัทย่อยตัดบัญชีส่วนเกิน/รับรู้ส่วนต่ำกว่ามูลค่าตราสารหนี้ตามอัตราดอกเบี้ยที่แท้จริง ซึ่งจำนวนที่ตัดจำหน่าย/รับรู้นี้จะแสดงเป็นรายการปรับกับดอกเบี้ยรับ
 - ข) เงินลงทุนในตราสารทุนที่ไม่อยู่ในความต้องการของตลาดถือเป็นเงินลงทุนทั่วไป ซึ่งแสดงในราคาทุนสุทธิจากค่าเผื่อการด้อยค่า (ถ้ามี)
 - ค) เงินลงทุนในบริษัทร่วมที่แสดงอยู่ในงบการเงินรวมแสดงมูลค่าตามวิธีส่วนได้เสีย
 - ง) เงินลงทุนในบริษัทย่อยและบริษัทร่วมที่แสดงอยู่ในงบการเงินเฉพาะกิจการแสดงมูลค่าตามวิธีราคาทุนสุทธิจากค่าเผื่อการด้อยค่า (ถ้ามี) บริษัทฯ และบริษัทย่อยใช้วิธีถัวเฉลี่ยถ่วงน้ำหนักในการคำนวณต้นทุนของเงินลงทุน
- เมื่อมีการจำหน่ายเงินลงทุน ผลต่างระหว่างสิ่งตอบแทนสุทธิที่ได้รับกับมูลค่าตามบัญชีของเงินลงทุนจะถูกบันทึกในส่วนของกำไรหรือขาดทุน

5.6 อสังหาริมทรัพย์เพื่อการลงทุน

บริษัทฯ และบริษัทย่อยบันทึกมูลค่าเริ่มแรกของอสังหาริมทรัพย์เพื่อการลงทุนในราคาทุนซึ่งรวมต้นทุนการทำรายการ หลังจากนั้น บริษัทฯ และบริษัทย่อยจะบันทึกอสังหาริมทรัพย์เพื่อการลงทุนด้วยราคาทุนหักค่าเสื่อมราคาสะสมและค่าเผื่อการด้อยค่า (ถ้ามี)

ค่าเสื่อมราคาของอาคารที่หักค่าเสื่อมและอาคารสำนักงานให้เข้าคำนวณจากราคาทุนโดยวิธีเส้นตรงตามอายุการให้ประโยชน์โดยประมาณ 20 ปี ค่าเสื่อมราคามูลค่าอยู่ในการคำนวณผลการดำเนินงาน

ไม่มีการคิดค่าเสื่อมราคาสำหรับที่ดินที่ไม่ได้ใช้ในการดำเนินงาน

บริษัทฯ และบริษัทย่อยรับรู้ผลต่างระหว่างจำนวนเงินที่ได้รับสุทธิจากการจำหน่ายกับมูลค่าตามบัญชีของสินทรัพย์ในส่วนของกำไรหรือขาดทุนในปีที่ตัดรายการอสังหาริมทรัพย์เพื่อการลงทุนออกจากบัญชี

5.7 ที่ดิน อาคารและอุปกรณ์ และค่าเสื่อมราคา

ที่ดินแสดงมูลค่าตามราคาทุน อาคารและอุปกรณ์แสดงมูลค่าตามราคาทุนหักค่าเสื่อมราคาสะสม และค่าเผื่อการด้อยค่าของสินทรัพย์ (ถ้ามี)

ค่าเสื่อมราคาของอาคารและอุปกรณ์คำนวณจากราคาทุนของสินทรัพย์โดยวิธีเส้นตรงตามอายุการให้ประโยชน์โดยประมาณดังนี้

อาคาร	20 - 25 ปี
สิ่งปรับปรุงอาคาร	5 - 20 ปี
เครื่องจักรและอุปกรณ์	5 - 20 ปี
เครื่องตกแต่งและเครื่องใช้สำนักงาน	3 - 10 ปี
ยานพาหนะ	5 - 10 ปี

ค่าเสื่อมราคามูลค่าอยู่ในการคำนวณผลการดำเนินงาน

ไม่มีการคิดค่าเสื่อมราคาสำหรับที่ดินและสินทรัพย์ระหว่างติดตั้งและก่อสร้าง

บริษัทฯ และบริษัทย่อยตัดรายการที่ดิน อาคารและอุปกรณ์ ออกจากบัญชี เมื่อจำหน่ายสินทรัพย์หรือคาดว่าจะไม่ได้รับประโยชน์เชิงเศรษฐกิจในอนาคตจากการใช้หรือการจำหน่ายสินทรัพย์ รายการผลกำไรหรือขาดทุนจากการจำหน่ายสินทรัพย์จะรับรู้ในส่วนของกำไรหรือขาดทุนเมื่อบริษัทฯ และบริษัทย่อยตัดรายการสินทรัพย์นั้นออก

5.8 รายการธุรกิจกับบุคคลหรือกิจการที่เกี่ยวข้องกัน

บุคคลหรือกิจการที่เกี่ยวข้องกันกับบริษัทฯ และบริษัทย่อย หมายถึง บุคคลหรือกิจการที่มีอำนาจควบคุมบริษัทฯ และบริษัทย่อย หรือถูกบริษัทฯ และบริษัทย่อยควบคุมไม่ว่าจะเป็นโดยทางตรงหรือทางอ้อม หรืออยู่ภายใต้การควบคุมเดียวกันกับบริษัทฯ และบริษัทย่อย

นอกจากนี้บุคคลหรือกิจการที่เกี่ยวข้องกันยังหมายถึงบริษัทร่วมและบุคคลที่มีสิทธิออกเสียงโดยตรงหรือทางอ้อมซึ่งทำให้มีอิทธิพลอย่างเป็นสาระสำคัญต่อบริษัทฯ และบริษัทย่อย ผู้บริหารสำคัญ กรรมการหรือพนักงานของบริษัทฯ และบริษัทย่อยที่มีอำนาจในการวางแผนและควบคุมการดำเนินงานของบริษัทฯ และบริษัทย่อย

5.9 สัญญาเช่าระยะยาว

สัญญาเช่าอาคารและอุปกรณ์ที่ความเสี่ยงและผลตอบแทนของความเป็นเจ้าของส่วนใหญ่ได้โอนไปให้กับผู้เช่าถือเป็นสัญญาเช่าการเงิน สัญญาเช่าการเงินจะบันทึกเป็นรายจ่ายฝ่ายทุนด้วยมูลค่ายุติธรรมของสินทรัพย์ที่เช่าหรือมูลค่าปัจจุบันสุทธิของจำนวนเงินที่ต้องจ่ายตามสัญญาเช่าแล้วแต่มูลค่าใดจะต่ำกว่าภาระผูกพันตามสัญญาเช่าหักค่าใช้จ่ายทางการเงินจะบันทึกเป็นหนี้สินระยะยาว ส่วนดอกเบี้ยจ่ายจะบันทึกในส่วนของกำไรหรือขาดทุนตลอดอายุของสัญญาเช่าสินทรัพย์ที่ได้มาตามสัญญาเช่าการเงินจะคิดค่าเสื่อมราคาตลอดอายุการใช้งานของสินทรัพย์ที่เช่า

สัญญาเช่าอาคารและอุปกรณ์ที่ความเสี่ยงและผลตอบแทนของความเป็นเจ้าของส่วนใหญ่ไม่ได้โอนไปให้กับผู้เช่าถือเป็นสัญญาเช่าดำเนินงาน จำนวนเงินที่จ่ายตามสัญญาเช่าดำเนินงานรับรู้เป็นค่าใช้จ่ายในส่วนกำไรหรือขาดทุนตามวิธีเส้นตรงตลอดอายุสัญญาเช่า

5.10 เงินตราต่างประเทศ

บริษัทฯ แสดงงบการเงินรวมและงบการเงินเฉพาะกิจการเป็นสกุลเงินบาท ซึ่งเป็นสกุลเงินที่ใช้ในการดำเนินงานของบริษัทฯ รายการต่างๆ ของแต่ละกิจการที่รวมอยู่ในงบการเงินรวมวัดมูลค่าด้วยสกุลเงินที่ใช้ในการดำเนินงานของแต่ละกิจการนั้น

รายการที่เป็นเงินตราต่างประเทศแปลงค่าเป็นเงินบาทโดยใช้อัตราแลกเปลี่ยน ณ วันที่เกิดรายการ สินทรัพย์และหนี้สินที่เป็นตัวเงินซึ่งอยู่ในสกุลเงินตราต่างประเทศได้แปลงค่าเป็นเงินบาทโดยใช้อัตราแลกเปลี่ยน ณ วันสิ้นรอบระยะเวลารายงาน

กำไรและขาดทุนที่เกิดจากการเปลี่ยนแปลงในอัตราแลกเปลี่ยนได้รวมอยู่ในการคำนวณผลการดำเนินงาน

5.11 การด้อยค่าของสินทรัพย์

ทุกวันสิ้นรอบระยะเวลารายงาน บริษัทฯ และบริษัทย่อยจะทำการประเมินการด้อยค่าของอสังหาริมทรัพย์เพื่อการลงทุน ที่ดิน อาคารและอุปกรณ์ และเงินลงทุนของบริษัทฯ และบริษัทย่อย หากมีข้อบ่งชี้ว่าสินทรัพย์ดังกล่าวอาจด้อยค่า บริษัทฯ และบริษัทย่อยรับรู้ขาดทุนจากการด้อยค่าเมื่อมูลค่าที่คาดว่าจะได้รับคืนของสินทรัพย์มีมูลค่าต่ำกว่ามูลค่าตามบัญชีของสินทรัพย์นั้น ทั้งนี้มูลค่าที่คาดว่าจะได้รับคืนหมายถึงมูลค่ายุติธรรมหักต้นทุนในการขายของสินทรัพย์ หรือมูลค่าจากการใช้สินทรัพย์แล้วแต่ราคาใดจะสูงกว่า ในการประเมินมูลค่าจากการใช้สินทรัพย์ บริษัทฯ และบริษัทย่อยประมาณการกระแสเงินสดในอนาคตที่กิจการคาดว่าจะได้รับจากสินทรัพย์และคำนวณคิดลดเป็นมูลค่าปัจจุบันโดยใช้อัตราคิดลดก่อนภาษีที่สะท้อนถึงการประเมินความเสี่ยงในสภาพตลาดปัจจุบันของเงินสดตามระยะเวลาและความเสี่ยงซึ่งเป็นลักษณะเฉพาะของสินทรัพย์ที่กำลังพิจารณาอยู่ ในการประเมินมูลค่ายุติธรรมหักต้นทุนในการขาย บริษัทฯ และบริษัทย่อยใช้แบบจำลองการประเมินมูลค่าที่ดีที่สุดซึ่งเหมาะสมกับสินทรัพย์ ซึ่งสะท้อนถึงจำนวนเงินที่กิจการสามารถจะได้อาจมาจากการจำหน่ายสินทรัพย์หักด้วยต้นทุนในการจำหน่าย โดยการจำหน่ายนั้นผู้ซื้อกับผู้ขายมีความรอบรู้และเต็มใจในการแลกเปลี่ยนและสามารถต่อรองราคากันได้อย่างเป็นอิสระในลักษณะของผู้ที่ไม่มีความเกี่ยวข้องกัน

บริษัทฯ และบริษัทย่อยจะรับรู้รายการขาดทุนจากการด้อยค่าในส่วนของการกำไรหรือขาดทุน

หากในการประเมินการด้อยค่าของสินทรัพย์ มีข้อบ่งชี้ที่แสดงให้เห็นว่าผลขาดทุนจากการด้อยค่าของสินทรัพย์ที่รับรู้ในงวดก่อนได้หมดไปหรือลดลง บริษัทฯ และบริษัทย่อยจะประมาณมูลค่าที่คาดว่าจะได้รับคืนของสินทรัพย์นั้น และจะกลับรายการผลขาดทุนจากการด้อยค่าที่รับรู้ในงวดก่อนก็ต่อเมื่อมีการเปลี่ยนแปลงประมาณการที่ใช้กำหนดมูลค่าที่คาดว่าจะได้รับคืนภายหลังจากการรับรู้ผลขาดทุนจากการด้อยค่าครั้งล่าสุด โดยมูลค่าตามบัญชีของสินทรัพย์ที่เพิ่มขึ้นจากการกลับรายการผลขาดทุนจากการด้อยค่าต้องไม่สูงกว่ามูลค่าตามบัญชีที่ควรจะเป็นหากกิจการไม่เคยรับรู้ผลขาดทุนจากการด้อยค่าของสินทรัพย์ในงวดก่อนๆ บริษัทฯ และบริษัทย่อยจะบันทึกกลับรายการผลขาดทุนจากการด้อยค่าของสินทรัพย์โดยรับรู้ไปยังส่วนของกำไรหรือขาดทุนทันที เว้นแต่สินทรัพย์นั้นแสดงด้วยราคาที่ดีใหม่ การกลับรายการส่วนที่เกินกว่ามูลค่าตามบัญชีที่ควรจะเป็นถือเป็นการตีราคาสินทรัพย์เพิ่ม

5.12 พลประโยชน์ของพนักงาน

ผลประโยชน์ระยะสั้นของพนักงาน

บริษัทฯ และบริษัทย่อยรับรู้ เงินเดือน ค่าจ้าง โบนัส และเงินสมทบกองทุนประกันสังคมเป็นค่าใช้จ่ายเมื่อเกิดรายการ

ผลประโยชน์หลังออกจากงานของพนักงาน

โครงการสมทบเงิน

บริษัทฯ บริษัทย่อย และพนักงานได้ร่วมกันจัดตั้งกองทุนสำรองเลี้ยงชีพ ซึ่งประกอบด้วยเงินที่พนักงานจ่ายสะสมและเงินที่บริษัทฯ และบริษัทย่อยจ่ายสมทบให้เป็นรายเดือน สินทรัพย์ของกองทุนสำรองเลี้ยงชีพได้แยกออกจากสินทรัพย์ของบริษัทฯ และบริษัทย่อย เงินที่บริษัทฯ และบริษัทย่อยจ่ายสมทบกองทุนสำรองเลี้ยงชีพบันทึกเป็นค่าใช้จ่ายในปีที่เกิดรายการ

โครงการผลประโยชน์หลังออกจากงาน

บริษัทฯ และบริษัทย่อยมีภาระสำหรับเงินชดเชยที่ต้องจ่ายให้แก่พนักงานเมื่อออกจากงานตามกฎหมายแรงงาน และตามโครงการผลตอบแทนพนักงานอื่นๆ ซึ่งบริษัทฯ และบริษัทย่อยถือว่าเงินชดเชยดังกล่าวเป็นโครงการผลประโยชน์หลังออกจากงานสำหรับพนักงาน

บริษัทฯ และบริษัทย่อยคำนวณหนี้สินตามโครงการผลประโยชน์หลังออกจากงานของพนักงาน โดยใช้วิธีคิดลดแต่ละหน่วยที่ประมาณการไว้ (Projected Unit Credit Method) โดยผู้เชี่ยวชาญอิสระได้ทำการประเมินภาระผูกพันดังกล่าวตามหลักคณิตศาสตร์ประกันภัย

ผลกำไรหรือขาดทุนจากการประมาณการตามหลักคณิตศาสตร์ประกันภัย สำหรับโครงการผลประโยชน์หลังออกจากงานของพนักงานจะรับรู้ทันทีในกำไรขาดทุนเบ็ดเสร็จอื่น

ต้นทุนบริการในอดีตจะถูกรับรู้ทั้งจำนวนในกำไรหรือขาดทุนทันทีที่มีการแก้ไขโครงการหรือลดขนาดโครงการ หรือเมื่อมีการรับรู้ต้นทุนการปรับโครงสร้างที่เกี่ยวข้อง

ในการปฏิบัติตามมาตรฐานการบัญชี ฉบับที่ 19 เรื่อง ผลประโยชน์ของพนักงาน เป็นครั้งแรกในปี 2554 บริษัทฯ และบริษัทย่อยเลือกรับรู้หนี้สินในช่วงการเปลี่ยนแปลงที่มากกว่าหนี้สินที่รับรู้ ณ วันเดียวกันตามนโยบายการบัญชีเดิมโดยบันทึกเป็นค่าใช้จ่ายตามวิธีเส้นตรงภายในระยะเวลา 5 ปี นับจากวันที่นำมาตรฐานการบัญชีนี้มาถือปฏิบัติ

5.13 ประมาณการหนี้สิน

บริษัทฯ และบริษัทย่อยจะบันทึกประมาณการหนี้สินไว้ในบัญชีเมื่อภาระผูกพันซึ่งเป็นผลมาจากเหตุการณ์ในอดีตได้เกิดขึ้นแล้ว และมีความเป็นไปได้ค่อนข้างแน่นอนว่าบริษัทฯ และบริษัทย่อยจะเสียทรัพยากรเชิงเศรษฐกิจไปเพื่อปลดปล่อยภาระผูกพันนั้น และบริษัทฯ และบริษัทย่อยสามารถประมาณมูลค่าภาระผูกพันนั้นได้อย่างน่าเชื่อถือ

5.14 ภาษีเงินได้

ภาษีเงินได้ประกอบด้วยภาษีเงินได้ปัจจุบันและภาษีเงินได้รอการตัดบัญชี

ภาษีเงินได้ปัจจุบัน

บริษัทฯ และบริษัทย่อยบันทึกภาษีเงินได้ปัจจุบันตามจำนวนที่คาดว่าจะจ่ายให้กับหน่วยงานจัดเก็บภาษีของรัฐ โดยคำนวณจากกำไรทางภาษีตามหลักเกณฑ์ที่กำหนดในกฎหมายภาษีอากร

ภาษีเงินได้รอการตัดบัญชี

บริษัทฯ และบริษัทย่อยบันทึกภาษีเงินได้รอการตัดบัญชีของผลแตกต่างชั่วคราวระหว่างราคาตามบัญชีของสินทรัพย์และหนี้สิน ณ วันสิ้นรอบระยะเวลารายงานกับฐานภาษีของสินทรัพย์และหนี้สินที่เกี่ยวข้องนั้น โดยใช้อัตราภาษีที่มีผลบังคับใช้ ณ วันสิ้นรอบระยะเวลารายงาน

บริษัทฯ และบริษัทย่อยรับรู้หนี้สินภาษีเงินได้รอการตัดบัญชีของผลแตกต่างชั่วคราวที่ต้องเสียภาษีทุกรายการ แต่รับรู้สินทรัพย์ภาษีเงินได้รอการตัดบัญชีสำหรับผลแตกต่างชั่วคราวที่ใช้หักภาษี รวมทั้งผลขาดทุนทางภาษีที่ยังไม่ได้ใช้ในจำนวนเท่าที่มีความเป็นไปได้ค่อนข้างแน่ที่บริษัทฯ และบริษัทย่อยจะมีกำไรทางภาษีในอนาคตเพียงพอที่จะใช้ประโยชน์จากผลแตกต่างชั่วคราวที่ใช้หักภาษีและผลขาดทุนทางภาษีที่ยังไม่ได้ใช้นั้น

บริษัทฯ และบริษัทย่อยจะทบทวนมูลค่าตามบัญชีของสินทรัพย์ภาษีเงินได้รอการตัดบัญชีทุกรายการและจะทำการปรับลดมูลค่าตามบัญชีดังกล่าว หากมีความเป็นไปได้ค่อนข้างแน่ที่บริษัทฯ และบริษัทย่อยจะไม่กำไรทางภาษีเพียงพอต่อการนำสินทรัพย์ภาษีเงินได้รอการตัดบัญชีทั้งหมดหรือบางส่วนมาใช้ประโยชน์

บริษัทฯ และบริษัทย่อยบันทึกภาษีเงินได้รอการตัดบัญชีโดยตรงไปยังส่วนของผู้ถือหุ้นหากภาษีที่เกิดขึ้นเกี่ยวข้องกับรายการที่ได้บันทึกโดยตรงไปยังส่วนของผู้ถือหุ้น

5.15 ตราสารอนุพันธ์

สัญญาซื้อขายเงินตราต่างประเทศล่วงหน้า

สัญญาซื้อขายเงินตราต่างประเทศล่วงหน้าแสดงไว้ในงบการเงินตามมูลค่ายุติธรรม ซึ่งจะถูกแปลงค่าตามอัตราแลกเปลี่ยน ณ วันสิ้นรอบระยะเวลารายงาน กำไรขาดทุนที่ยังไม่ได้เกิดขึ้นจริงจากการแปลงค่าเงินตราต่างประเทศดังกล่าวจะถูกบันทึกในส่วนของกำไรหรือขาดทุน

5.16 การวัดมูลค่ายุติธรรม

มูลค่ายุติธรรม หมายถึง ราคาที่คาดว่าจะได้รับจากการขายสินทรัพย์หรือเป็นราคาที่จะต้องจ่ายเพื่อโอนหนี้สินให้ผู้อื่นโดยรายการดังกล่าวเป็นรายการที่เกิดขึ้นในสภาพปกติระหว่างผู้ซื้อและผู้ขาย (ผู้ร่วมในตลาด) ณ วันที่วัดมูลค่า บริษัทฯ และบริษัทย่อยใช้ราคาเสนอซื้อขายในตลาดที่มีสภาพคล่องในการวัดมูลค่ายุติธรรมของสินทรัพย์และหนี้สินซึ่งมาตรฐานการรายงานทางการเงินที่เกี่ยวข้องกำหนดให้ต้องวัดมูลค่าด้วยมูลค่ายุติธรรม ยกเว้นในกรณีที่ไม่มีตลาดที่มีสภาพคล่องสำหรับสินทรัพย์หรือหนี้สินที่มีลักษณะเดียวกันหรือไม่สามารถหารราคาเสนอซื้อขายในตลาดที่มีสภาพคล่องได้ บริษัทฯ และบริษัทย่อยจะประมาณมูลค่ายุติธรรมโดยใช้เทคนิคการประเมินมูลค่าที่เหมาะสมกับแต่ละสถานการณ์ และพยายามใช้ข้อมูลที่สามารถสังเกตได้ที่เกี่ยวข้องกับสินทรัพย์หรือหนี้สินที่จะวัดมูลค่ายุติธรรมนั้นให้มากที่สุด

ลำดับขั้นของมูลค่ายุติธรรมที่ใช้วัดมูลค่าและเปิดเผยมูลค่ายุติธรรมของสินทรัพย์และหนี้สินในงบการเงินแบ่งออกเป็นสามระดับตามประเภทของข้อมูลที่ใช้ในการวัดมูลค่ายุติธรรม ดังนี้

- ระดับ 1 ใช้ข้อมูลราคาเสนอซื้อขายของสินทรัพย์หรือหนี้สินอย่างเดียวกันในตลาดที่มีสภาพคล่อง
- ระดับ 2 ใช้ข้อมูลอื่นที่สามารถสังเกตได้ของสินทรัพย์หรือหนี้สิน ไม่ว่าจะเป็นข้อมูลทางตรงหรือทางอ้อม
- ระดับ 3 ใช้ข้อมูลที่ไม่สามารถสังเกตได้ เช่น ข้อมูลเกี่ยวกับกระแสเงินในอนาคตที่กิจการประมาณขึ้น

ทุกวันสิ้นรอบระยะเวลารายงาน บริษัทฯ และบริษัทย่อยจะประเมินความจำเป็นในการโอนรายการระหว่างลำดับขั้นของมูลค่ายุติธรรมสำหรับสินทรัพย์และหนี้สินที่เกี่ยวข้อง ณ วันสิ้นรอบระยะเวลารายงานที่มีการวัดมูลค่ายุติธรรมแบบเกิดขึ้นประจำ

6. การใช้ดุลยพินิจและประมาณการทางบัญชีที่สำคัญ

ในการจัดทำงบการเงินตามมาตรฐานการรายงานทางการเงิน ฝ่ายบริหารจำเป็นต้องใช้ดุลยพินิจและการประมาณการในเรื่องที่มีความไม่แน่นอนเสมอ การใช้ดุลยพินิจและการประมาณการดังกล่าวนี้ ส่งผลกระทบต่อจำนวนเงินที่แสดงในงบการเงินและต่อข้อมูลที่แสดงในหมายเหตุประกอบงบการเงิน ผลที่เกิดขึ้นจริงอาจแตกต่างไปจากจำนวนที่ประมาณการไว้ การใช้ดุลยพินิจและการประมาณการที่สำคัญมีดังนี้

สัญญาเช่า

ในการพิจารณาประเภทของสัญญาเช่าว่าเป็นสัญญาเช่าดำเนินงานหรือสัญญาเช่าทางการเงิน ฝ่ายบริหารได้ใช้ดุลยพินิจในการประเมินเงื่อนไขและรายละเอียดของสัญญาเพื่อพิจารณาว่าบริษัทฯ และบริษัทย่อยได้โอนหรือรับโอนความเสี่ยงและผลประโยชน์ในสินทรัพย์ที่เช่าดังกล่าวแล้วหรือไม่

ค่าเพื่อหนีสงสัยจะสูญของลูกหนี้

ในการประมาณค่าเพื่อหนีสงสัยจะสูญของลูกหนี้ ฝ่ายบริหารจำเป็นต้องใช้ดุลยพินิจในการประมาณการผลขาดทุนที่คาดว่าจะเกิดขึ้นจากลูกหนี้แต่ละราย โดยคำนึงถึงประสบการณ์การเก็บเงินในอดีต อายุของหนี้ที่ค้างค้างและสถานะเศรษฐกิจที่เป็นอยู่ในขณะนั้น เป็นต้น

ค่าเพื่อการลดลงของมูลค่าสินค้าคงเหลือ

ในการประมาณค่าเพื่อการลดลงของมูลค่าสินค้าคงเหลือ ฝ่ายบริหารได้ใช้ดุลยพินิจในการประมาณมูลค่าสุทธิที่จะได้รับของสินค้าคงเหลือ โดยจำนวนเงินที่คาดว่าจะได้รับจากสินค้าคงเหลือพิจารณาจากประมาณการราคาขายซึ่งอิงกับเหตุการณ์ที่เกิดขึ้นภายหลังรอบระยะเวลารายงาน และประมาณการต้นทุนและค่าใช้จ่ายที่เกี่ยวข้อง หรือประมาณการต้นทุนเปลี่ยนแปลงแทนของวัตถุดิบ

มูลค่ายุติธรรมของเครื่องมือทางการเงิน

ในการประเมินมูลค่ายุติธรรมของเครื่องมือทางการเงินที่บันทึกในงบแสดงฐานะการเงิน ที่ไม่มีการซื้อขายในตลาดและไม่สามารถหาค่าได้ในตลาดซื้อขายคล่อง ฝ่ายบริหารต้องใช้ดุลยพินิจในการประเมินมูลค่ายุติธรรมของเครื่องมือทางการเงินดังกล่าว โดยใช้เทคนิคและแบบจำลองการประเมินมูลค่าซึ่งตัวแปรที่ใช้ในแบบจำลองได้มาจากการเทียบเคียงกับตัวแปรที่มีอยู่ในตลาด โดยคำนึงถึงความเสี่ยงทางด้านเครดิต (ทั้งของธนาคารฯ และคู่สัญญา) สภาพคล่อง ข้อมูลความสัมพันธ์ และการเปลี่ยนแปลงของมูลค่าของเครื่องมือทางการเงินในระยะยาว การเปลี่ยนแปลงของสมมติฐานที่เกี่ยวข้องกับตัวแปรที่ใช้ในการคำนวณ อาจมีผลกระทบต่อมูลค่ายุติธรรมที่แสดงอยู่ในงบแสดงฐานะการเงิน และการเปิดเผยลำดับขั้นของมูลค่ายุติธรรม

ค่าเพื่อการด้อยค่าของเงินลงทุน

บริษัทฯ และบริษัทย่อยจะตั้งค่าเพื่อการด้อยค่าของเงินลงทุนเมื่อมูลค่ายุติธรรมของเงินลงทุนดังกล่าวได้ลดลงอย่างมีสาระสำคัญและเป็นระยะเวลานานหรือเมื่อมีข้อบ่งชี้ของการด้อยค่า การที่จะสรุปว่าเงินลงทุนดังกล่าวได้ลดลงอย่างมีสาระสำคัญหรือเป็นระยะเวลานานหรือไม่นั้น จำเป็นต้องใช้ดุลยพินิจของฝ่ายบริหารที่ดิน อาคารและอุปกรณ์และค่าเสื่อมราคา

ในการคำนวณค่าเสื่อมราคาของอาคารและอุปกรณ์ ฝ่ายบริหารจำเป็นต้องทำการประมาณอายุการให้ประโยชน์และมูลค่าคงเหลือเมื่อเลิกใช้งานของอาคารและอุปกรณ์ และต้องทบทวนอายุการให้ประโยชน์และมูลค่าคงเหลือใหม่หากมีการเปลี่ยนแปลงเกิดขึ้น

นอกจากนี้ ฝ่ายบริหารจำเป็นต้องสอบทานการด้อยค่าของที่ดิน อาคารและอุปกรณ์ในแต่ละช่วงเวลาและบันทึกขาดทุนจากการด้อยค่าหากคาดว่าจะมูลค่าที่คาดว่าจะได้รับคืนต่ำกว่ามูลค่าตามบัญชีของสินทรัพย์นั้น ในการนี้ฝ่ายบริหารจำเป็นต้องใช้ดุลยพินิจที่เกี่ยวข้องกับการคาดการณ์รายได้และค่าใช้จ่ายในอนาคตซึ่งเกี่ยวเนื่องกับสินทรัพย์นั้น

สินทรัพย์ภาษีเงินได้รอการตัดบัญชี

บริษัทฯ และบริษัทย่อยจะรับรู้สินทรัพย์ภาษีเงินได้รอการตัดบัญชีสำหรับผลแตกต่างชั่วคราวที่ใช้หักภาษีและขาดทุนทางภาษีที่ไม่ได้ใช้เมื่อมีความเป็นไปได้ค่อนข้างแน่นอนว่าบริษัทฯ และบริษัทย่อยจะมีกำไรทางภาษีในอนาคตเพียงพอที่จะใช้ประโยชน์จากผลแตกต่างชั่วคราวและขาดทุนนั้น ในการนี้ฝ่ายบริหารจำเป็นต้องประมาณการว่าบริษัทฯ และบริษัทย่อยควรรับรู้จำนวนสินทรัพย์ภาษีเงินได้รอการตัดบัญชีเป็นจำนวนเท่าใด โดยพิจารณาถึงจำนวนกำไรทางภาษีที่คาดว่าจะเกิดในอนาคตในแต่ละช่วงเวลา

ผลประโยชน์หลังออกจากงานของพนักงานตามโครงการผลประโยชน์

หนี้สินตามโครงการผลประโยชน์หลังออกจากงานของพนักงานประมาณขึ้นตามหลักคณิตศาสตร์ประกันภัย ซึ่งต้องอาศัยข้อสมมติฐานต่างๆ ในการประมาณการนั้น เช่น อัตราคิดลด อัตราการขึ้นเงินเดือนในอนาคต อัตราการเกษียณ และอัตราการเปลี่ยนแปลงในจำนวนพนักงาน เป็นต้น

7. เงินสดและรายการเทียบเท่าเงินสด

(หน่วย: พันบาท)

	งบการเงินรวม		งบการเงินเฉพาะกิจการ	
	2558	2557	2558	2557
เงินสด	1,515	2,454	650	650
เงินฝากธนาคาร	748,032	1,389,265	385,225	389,503
รวม	749,547	1,391,719	385,875	390,153

ณ วันที่ 31 ธันวาคม 2558 เงินฝากออมทรัพย์และเงินฝากประจำมีอัตราดอกเบี้ยระหว่างร้อยละ 0.05 ถึง 1.50 ต่อปี (2557: ร้อยละ 0.05 ถึง 1.85 ต่อปี)

8. รายการธุรกิจกับกิจการที่เกี่ยวข้องกัน

ในระหว่างปี บริษัทฯ และบริษัทย่อยมีการธุรกิจที่สำคัญกับบุคคลหรือกิจการที่เกี่ยวข้องกัน รายการธุรกิจดังกล่าวเป็นไปตามเงื่อนไขทางการค้าและเกณฑ์ตามที่ตกลงกันระหว่างบริษัทฯ บริษัทย่อยและบุคคลหรือกิจการที่เกี่ยวข้องกันเหล่านั้น ซึ่งเป็นไปตามปกติธุรกิจโดยสามารถสรุปได้ดังนี้

(หน่วย: ล้านบาท)

	งบการเงินรวม		งบการเงินเฉพาะกิจการ		นโยบายการกำหนดราคา
	2558	2557	2558	2557	
รายการธุรกิจกับบริษัทย่อย (ตัดออกจากงบการเงินรวมแล้ว)					
ขายสินค้า	-	-	-	4	ราคาทุนบวกกำไรส่วนเพิ่ม
ขายวัตถุดิบ	-	-	6	-	ราคาทุนบวกกำไรส่วนเพิ่ม
รายได้ค่าบริการหลอมวัตถุดิบ	-	-	25	14	ราคาทุนบวกกำไรส่วนเพิ่ม
รายได้ค่าบริการบรรจุหีบห่อ	-	-	2	-	ราคาทุนบวกกำไรส่วนเพิ่ม
ซื้อสินค้า	-	-	-	1	ราคาทุนบวกกำไรส่วนเพิ่ม
ค่าบริการหลอมวัตถุดิบ	-	-	21	14	ราคาทุนบวกกำไรส่วนเพิ่ม
ค่าบริการหุ้มสายเคเบิล	-	-	7	1	ราคาทุนบวกกำไรส่วนเพิ่ม
รายได้ค่าธรรมเนียมการจัดการ	-	-	56	57	ราคาตามสัญญา
รายได้ค่าบริการ	-	-	10	11	ราคาตามสัญญา
รายได้ค่าเช่า	-	-	6	7	ราคาตามสัญญา
รายได้ค่าไฟฟ้า	-	-	16	14	ราคาทุน
ดอกเบี้ยรับ	-	-	1	1	ร้อยละ 1.4 - 1.5 ต่อปี (2557: ร้อยละ 1.5 - 2.0 ต่อปี)
เงินปันผลรับ	-	-	38	30	อัตราตามที่ประกาศจ่าย
รายการธุรกิจกับกิจการที่เกี่ยวข้องกัน					
ขายสินค้า	111	232	98	80	ราคาตลาด, ราคาทุนบวกกำไรส่วนเพิ่ม
ซื้อสินค้า	22	-	-	-	ราคาตลาด, ราคาทุนบวกกำไรส่วนเพิ่ม
ซื้อวัตถุดิบ	59	277	-	-	ราคาตลาด, ราคาทุนบวกกำไรส่วนเพิ่ม
ค่าบริการหลอมวัตถุดิบ	27	19	27	19	ราคาตามสัญญา
ค่าธรรมเนียมการจัดการ	6	7	2	2	ราคาตามสัญญา
ค่าก่อสร้างอาคารโรงงานและซื้อสินทรัพย์	89	23	89	23	ราคาตามสัญญา
เงินปันผลรับ	3	3	3	3	อัตราตามที่ประกาศจ่าย

ยอดคงค้างระหว่างบริษัทฯ บริษัทย่อยและกิจการที่เกี่ยวข้องกัน ณ วันที่ 31 ธันวาคม 2558 และ 2557 มีรายละเอียดดังนี้

(หน่วย: พันบาท)

	งบการเงินรวม		งบการเงินเฉพาะกิจการ	
	2558	2557	2558	2557
ลูกหนี้การค้าและลูกหนี้อื่น - กิจการที่เกี่ยวข้องกัน (หมายเหตุ 9)				
บริษัทย่อย	-	-	18,298	11,441
บริษัทที่เกี่ยวข้องกัน (เป็นผู้ถือหุ้น หรือมีผู้ถือหุ้นร่วมกัน หรือมีกรรมกรร่วมกัน)	98,329	180,326	87,904	81,948
รวมลูกหนี้การค้าและลูกหนี้อื่น - กิจการที่เกี่ยวข้องกัน	98,329	180,326	106,202	93,389
เจ้าหนี้การค้าและเจ้าหนี้อื่น - กิจการที่เกี่ยวข้องกัน (หมายเหตุ 17)				
บริษัทย่อย	-	-	1,244	1,243
บริษัทที่เกี่ยวข้องกัน (เป็นผู้ถือหุ้นทางอ้อมของบริษัทฯ หรือเป็นผู้ถือหุ้นของบริษัทย่อย หรือมีบริษัทฯ เป็นผู้ถือหุ้น)	41,121	26,108	16,944	18,227
รวมเจ้าหนี้การค้าและเจ้าหนี้อื่น - กิจการที่เกี่ยวข้องกัน	41,121	26,108	18,188	19,470

เงินให้กู้ยืมระยะยาวแก่บริษัทย่อย

ยอดคงค้างของเงินให้กู้ยืมระยะยาวแก่บริษัทย่อย ณ วันที่ 31 ธันวาคม 2558 และ 2557 และการเคลื่อนไหวของเงินให้กู้ยืมดังกล่าวมีรายละเอียดดังนี้
(หน่วย: พันบาท)

เงินให้กู้ยืม	งบการเงินเฉพาะกิจการ			
	ยอดคงเหลือ ณ วันที่ 31 ธันวาคม 2557	เพิ่มขึ้น ระหว่างปี	ลดลง ระหว่างปี	ยอดคงเหลือ ณ วันที่ 31 ธันวาคม 2558
บริษัท ซีทีดับบลิว เบต้า จำกัด				
เงินต้น	540,939	-	-	540,939
บวก: ดอกเบี้ยค้างรับ	96,174	-	-	96,174
รวม	637,113	-	-	637,113
หัก: ค่าเผื่อนหนี้สงสัยจะสูญ	(637,113)	-	-	(637,113)
รวม	-	-	-	-
บริษัท ดับเบิลดี เคเบิล จำกัด				
เงินต้น	35,000	-	-	35,000
บวก: ดอกเบี้ยค้างรับ	593	490	-	1,083
รวม	35,593	490	-	36,083
รวมเงินให้กู้ยืมระยะยาวแก่บริษัทย่อย	35,593	490	-	36,083

เงินให้กู้ยืมระยะยาวแก่บริษัท ซีทีดับบลิว เบต้า จำกัด เป็นเงินให้กู้ยืมในรูปตัวสัญญาใช้เงินชนิดจ่ายคืนเมื่อทวงถาม คิดดอกเบี้ยตามอัตราดอกเบี้ยเงินฝากประจำ 12 เดือนของธนาคารพาณิชย์แห่งหนึ่ง โดยในปี 2549 บริษัทฯ ได้หยุดรับรู้รายได้ดอกเบี้ยในบัญชีเนื่องจากมีความไม่แน่นอนที่จะได้รับคืน และบริษัทฯ ได้พิจารณาตั้งค่าเผื่อนหนี้สงสัยจะสูญเพื่อแสดงรายการเงินให้กู้ยืมระยะยาวดังกล่าวตามมูลค่าที่คาดว่าจะได้รับคืน (จำนวนดอกเบี้ยค้างรับตามสัญญาทั้งหมดที่ไม่ได้บันทึกบัญชีมีจำนวนเงินรวมประมาณ 110 ล้านบาท สำหรับปีสิ้นสุดวันที่ 31 ธันวาคม 2558 และ 2557 จำนวน 8 ล้านบาท และ 9 ล้านบาท ตามลำดับ)

เงินให้กู้ยืมระยะยาวแก่บริษัท ดับเบิลดี เคเบิล จำกัด เป็นเงินให้กู้ยืมที่มีกำหนดรับชำระคืนเงินต้นพร้อมดอกเบี้ยเมื่อทวงถาม คิดดอกเบี้ยตามอัตราดอกเบี้ยเงินฝากประจำ 12 เดือนของธนาคารพาณิชย์แห่งหนึ่ง

คำตอบแทนกรรมการและผู้บริหาร

ในระหว่างปีสิ้นสุดวันที่ 31 ธันวาคม 2558 และ 2557 บริษัทฯ และบริษัทย่อยมีค่าใช้จ่ายผลประโยชน์พนักงานที่ให้แก่กรรมการและผู้บริหาร ดังต่อไปนี้
(หน่วย: พันบาท)

	งบการเงินรวม		งบการเงินเฉพาะกิจการ	
	2558	2557	2558	2557
ผลประโยชน์ระยะสั้น	69,701	75,543	48,653	53,733
ผลประโยชน์หลังออกจากราชการ	5,311	6,595	2,741	4,064
รวม	75,012	82,138	51,394	57,797

ภาระค่าประกันกับกิจการที่เกี่ยวข้องกัน

บริษัทฯ และบริษัทย่อยมีภาระจากการค้าประกันให้กับกิจการที่เกี่ยวข้องกันตามที่กล่าวไว้ในหมายเหตุประกอบงบการเงินข้อ 26.4

9. ลูกหนี้การค้าและลูกหนี้อื่น

(หน่วย: พันบาท)

	งบการเงินรวม		งบการเงินเฉพาะกิจการ	
	2558	2557	2558	2557
ลูกหนี้การค้า - กิจการที่เกี่ยวข้องกัน				
อายุหนี้คงค้างนับจากวันที่ถึงกำหนดชำระ				
ยังไม่ถึงกำหนดชำระ	37,618	112,775	35,271	24,897
ค้างชำระ				
ไม่เกิน 3 เดือน	58,808	28,257	62,248	23,894
3 - 6 เดือน	1,448	27,014	1,448	27,013
6 - 12 เดือน	224	10,503	-	10,503
มากกว่า 12 เดือน	-	1,777	-	-
รวมลูกหนี้การค้า - กิจการที่เกี่ยวข้องกัน	98,098	180,326	98,967	86,307

(หน่วย: พันบาท)

	งบการเงินรวม		งบการเงินเฉพาะกิจการ	
	2558	2557	2558	2557
ลูกหนี้การค้า - กิจการที่ไม่เกี่ยวข้องกัน				
อายุหนี้คงค้างนับจากวันที่ถึงกำหนดชำระ				
ยังไม่ถึงกำหนดชำระ	1,077,089	1,434,431	443,542	658,285
ค้างชำระ				
ไม่เกิน 3 เดือน	331,635	188,912	224,519	23,609
3 - 6 เดือน	17,795	14,823	17,795	7,438
6 - 12 เดือน	6,540	39,210	645	23,254
มากกว่า 12 เดือน	105,129	93,967	16,593	22,342
รวม	1,538,188	1,771,343	703,094	734,928
หัก: ค่าเผื่อนี้สงสัยจะสูญ	(96,197)	(85,826)	(9,342)	(2,773)
รวมลูกหนี้การค้า - กิจการที่ไม่เกี่ยวข้องกัน, สุทธิ	1,441,991	1,685,517	693,752	732,155
รวมลูกหนี้การค้า - สุทธิ	1,540,089	1,865,843	792,719	818,462
ลูกหนี้อื่น				
ลูกหนี้อื่น - กิจการที่เกี่ยวข้องกัน	231	-	7,235	7,082
ลูกหนี้อื่น - กิจการที่ไม่เกี่ยวข้องกัน	3,501	5,433	1,111	2,434
หัก: ค่าเผื่อนี้สงสัยจะสูญ	(636)	-	-	-
รวมลูกหนี้อื่น - กิจการที่ไม่เกี่ยวข้องกัน, สุทธิ	2,865	5,433	1,111	2,434
รวมลูกหนี้อื่น - สุทธิ	3,096	5,433	8,346	9,516
รวมลูกหนี้การค้าและลูกหนี้อื่น - สุทธิ	1,543,185	1,871,276	801,065	827,978

10. สินค้าคงเหลือ

(หน่วย: พันบาท)

	งบการเงินรวม					
	รายการปรับลดราคาทุนให้เป็น					
	ราคาทุน		มูลค่าสุทธิที่ได้รับ		สินค้าคงเหลือ - สุทธิ	
	2558	2557	2558	2557	2558	2557
สินค้าสำเร็จรูป	585,212	694,628	(54,084)	(45,697)	531,128	648,931
งานระหว่างทำ	355,831	194,011	(37,650)	(8,632)	318,181	185,379
วัตถุดิบและวัสดุโรงงาน	668,665	644,242	(65,369)	(41,602)	603,296	602,640
สินค้าระหว่างทาง	122,412	308,329	(3,119)	(10,711)	119,293	297,618
รวม	1,732,120	1,841,210	(160,222)	(106,642)	1,571,898	1,734,568

(หน่วย: พันบาท)

	งบการเงินเฉพาะกิจการ					
	รายการปรับลดราคาทุนให้เป็น					
	ราคาทุน		มูลค่าสุทธิที่ได้รับ		สินค้าคงเหลือ - สุทธิ	
	2558	2557	2558	2557	2558	2557
สินค้าสำเร็จรูป	363,962	466,377	(43,070)	(41,949)	320,892	424,428
งานระหว่างทำ	304,287	137,457	(32,634)	(4,730)	271,653	132,727
วัตถุดิบและวัสดุโรงงาน	158,462	349,817	(10,777)	(19,192)	147,685	330,625
สินค้าระหว่างทาง	33,468	172,423	(719)	(6,928)	32,749	165,495
รวม	860,179	1,126,074	(87,200)	(72,799)	772,979	1,053,275

ในระหว่างปีปัจจุบัน บริษัทฯ และบริษัทย่อยบันทึกการปรับลดราคาทุนของสินค้าคงเหลือให้เป็นมูลค่าสุทธิที่ได้รับ เป็นจำนวน 124 ล้านบาท (2557: 89 ล้านบาท) (เฉพาะบริษัทฯ : 64 ล้านบาท 2557: 65 ล้านบาท) โดยแสดงเป็นส่วนหนึ่งของต้นทุนขาย และมีกรกลับรายการปรับลดมูลค่าสินค้าคงเหลือเป็นจำนวน 71 ล้านบาท (2557: 25 ล้านบาท) (เฉพาะบริษัทฯ : 50 ล้านบาท 2557: 25 ล้านบาท) โดยนำไปหักจากต้นทุนขายในระหว่างปี

11. เงินลงทุนในบริษัทย่อย

11.1 เงินลงทุนในบริษัทย่อยตามที่แสดงอยู่ในงบการเงินเฉพาะกิจการ มีรายละเอียดดังต่อไปนี้

(หน่วย: พันบาท)

บริษัท	ทุนเรียกชำระแล้ว		ราคาทุน		เงินปันผลที่บริษัทฯ ได้รับระหว่างปี	
	2558	2557	2558	2557	2558	2557
บริษัท สยาม ไฟเบอร์ ออปติกส์ จำกัด	240,000	240,000	144,000	144,000	-	18,000
บริษัท สยาม แปซิฟิก อิเล็กทรอนิกส์ ไรน์ แอนด์ เคเบิล จำกัด	670,000	670,000	1,067,703	1,067,703	37,989	11,859
บริษัท ดับเบิลดี เคเบิล จำกัด	20,000	20,000	20,000	20,000	-	-
บริษัท เชียงไฮ้ ยะหยาง อิเล็กทรอนิกส์ จำกัด	9,549	9,549	41,110	41,110	-	-
	พันธะรัฐบาลสหรัฐฯ พันธะรัฐบาลสหรัฐฯ					
บริษัท ซีทีดับบลิว เบต้า จำกัด	100	100	100	100	-	-
รวม			1,272,913	1,272,913	37,989	29,859
หัก: ค่าเผื่อการด้อยค่าของเงินลงทุน			(57,457)	(57,457)		
รวมเงินลงทุนในบริษัทย่อย - สุทธิ			1,215,456	1,215,456		

11.2 รายละเอียดของบริษัทย่อยซึ่งมีส่วนได้เสียที่ไม่มีอำนาจควบคุมที่มีสาระสำคัญ

(หน่วย: ล้านบาท)

บริษัท	สัดส่วนที่ถือโดย ส่วนได้เสีย ที่ไม่มีอำนาจควบคุม		ส่วนได้เสียที่ ไม่มีอำนาจควบคุม ในบริษัทย่อยสะสม		ขาดทุนที่แบ่งให้กับ ส่วนได้เสียที่ไม่มีอำนาจ ควบคุมในบริษัทย่อย ในระหว่างปี		เงินปันผลจ่ายให้กับ ส่วนได้เสียที่ไม่มีอำนาจ ควบคุมในระหว่างปี	
	2558	2557	2558	2557	2558	2557	2558	2557
	(ร้อยละ)	(ร้อยละ)						
บริษัท สยาม ไฟเบอร์ ออปติกส์ จำกัด	40	40	89	100	(11)	(3)	-	12
บริษัท เชียงไฮ้ ยะหยาง อิเล็กทรอนิกส์ จำกัด	30	30	61	69	(11)	(26)	-	-

11.3 ข้อมูลทางการเงินโดยสรุปของบริษัทย่อยซึ่งมีส่วนได้เสียที่ไม่มีอำนาจควบคุมที่มีสาระสำคัญ ซึ่งเป็นข้อมูลก่อนการตัดรายการระหว่างกัน

สรุปรายการฐานะทางการเงิน

(หน่วย: ล้านบาท)

	บริษัท สยาม ไฟเบอร์ ออปติกส์ จำกัด		บริษัท เชียงไฮ้ ยะหยาง อิเล็กทรอนิกส์ จำกัด	
	2558	2557	2558	2557
สินทรัพย์หมุนเวียน	207	219	447	493
สินทรัพย์ไม่หมุนเวียน	57	65	82	86
หนี้สินหมุนเวียน	41	35	325	348

สรุปรายการกำไรขาดทุนเบ็ดเสร็จ

(หน่วย: ล้านบาท)

	สำหรับปีสิ้นสุดวันที่ 31 ธันวาคม			
	บริษัท สยาม ไฟเบอร์ ออปติกส์ จำกัด		บริษัท เชียงไฮ้ ยะหยาง อิเล็กทรอนิกส์ จำกัด	
	2558	2557	2558	2557
รายได้รวม	198	254	1,037	1,312
ขาดทุนสำหรับปี	(26)	(7)	(38)	(87)
กำไรขาดทุนเบ็ดเสร็จอื่น	-	-	10	(7)
กำไรขาดทุนเบ็ดเสร็จรวม	(26)	(7)	(28)	(94)

สรุปรายการกระแสเงินสด

(หน่วย: ล้านบาท)

	สำหรับปีสิ้นสุดวันที่ 31 ธันวาคม			
	บริษัท สยาม ไฟเบอร์ ออเพิตส์ จำกัด	บริษัท เชียงไฮ้ ยะเถียง อีเล็คทริก จำกัด		
	2558	2557	2558	2557
กระแสเงินสดจากกิจกรรมดำเนินงาน	3	40	38	41
กระแสเงินสดจาก (ใช้ไป) กิจกรรมลงทุน	61	(98)	(3)	(4)
กระแสเงินสดใช้ไปในกิจกรรมจัดหาเงิน	-	(30)	(66)	(25)
ผลต่างจากการแปลงค่าทางการเงิน	-	-	10	(4)
เงินสดและรายการเทียบเท่าเงินสด เพิ่มขึ้น (ลดลง) สุทธิ	64	(88)	(21)	8

12. เงินลงทุนในบริษัทร่วม

12.1 รายละเอียดของบริษัทร่วม

(หน่วย: พันบาท)

บริษัท	ลักษณะธุรกิจ	จัดตั้งขึ้น ใน ประเทศ	งบการเงินรวม					
			สัดส่วน เงินลงทุน		ราคาทุน		มูลค่าตามบัญชี ตามวิธีส่วนได้เสีย	
			2558 ร้อยละ	2557 ร้อยละ	2558	2557	2558	2557
บริษัท ลีอกซแพค (ประเทศไทย) จำกัด	ให้บริการด้าน โพรเซสซิง	ไทย	25	25	379,246	379,246	105,151	105,151
บริษัท ลีอกซแพค ส่องกง จำกัด	ธุรกิจร่วมลงทุน	ฮ่องกง	20	25	302	302	5,404	5,261
รวม					379,548	379,548	110,555	110,412
หัก: ค่าเผื่อการด้อยค่าของเงินลงทุน							(105,151)	(105,151)
รวมเงินลงทุนในบริษัทร่วม - สุทธิ							5,404	5,261

ในระหว่างปีปัจจุบัน บริษัท ลีอกซแพค ส่องกง จำกัด ได้ดำเนินการจดทะเบียนเพิ่มทุนจำนวน 7 ล้านเหรียญสหรัฐ และได้รับเงินจากการเพิ่มทุนดังกล่าวเรียบร้อยแล้ว อย่างไรก็ตาม เนื่องจากบริษัท ซีทีดับบลิว เบต้า จำกัด ซึ่งเป็นบริษัทย่อยของบริษัทฯ ไม่ได้เข้าซื้อหุ้นเพิ่มทุนของบริษัทร่วมนี้ตามสัดส่วนที่ถืออยู่เดิม ทำให้สัดส่วนการลงทุนในบริษัทร่วมนี้เปลี่ยนแปลงไปตามที่แสดงไว้ข้างต้น บริษัทย่อยได้บันทึกผลกระทบจากการเปลี่ยนแปลงสัดส่วนเงินลงทุนนี้ไว้ในงบกำไรขาดทุน

12.2 ส่วนแบ่งกำไรขาดทุนและเงินปันผล

ในระหว่างปี 2558 และ 2557 บริษัทย่อยไม่มีการรับรู้ส่วนแบ่งขาดทุนจากการลงทุนในบริษัท ลีอกซแพค (ประเทศไทย) จำกัด เนื่องจากบริษัทย่อยบันทึกค่าเผื่อการด้อยค่าของเงินลงทุนไว้แล้ว และบริษัทย่อยไม่มีเงินปันผลรับจากบริษัทร่วมดังกล่าว

ในระหว่างปีปัจจุบันบริษัทย่อยรับรู้ส่วนแบ่งกำไรจากการลงทุนในบริษัท ลีอกซแพค ส่องกง จำกัด จำนวน 1.6 ล้านบาท (2557: 2.3 ล้านบาท)

ในระหว่างปี 2558 และ 2557 ไม่มีเงินปันผลรับจากบริษัทร่วมดังกล่าว

12.3 ข้อมูลทางการเงินตามที่แสดงอยู่ในงบการเงินของบริษัทร่วมโดยสรุปมีดังนี้

บริษัท	หน่วย (ล้าน)	ทุนเรียกชำระ		สินทรัพย์รวม		หนี้สินรวม		รายได้รวมสำหรับปี		กำไร (ขาดทุน) สำหรับปีสิ้นสุดวันที่	
		ณ วันที่ 31 ธันวาคม	ณ วันที่ 31 ธันวาคม	ณ วันที่ 31 ธันวาคม	ณ วันที่ 31 ธันวาคม	ณ วันที่ 31 ธันวาคม	ณ วันที่ 31 ธันวาคม	สิ้นสุดวันที่ 31 ธันวาคม	สิ้นสุดวันที่ 31 ธันวาคม	31 ธันวาคม	31 ธันวาคม
		2558	2557	2558	2557	2558	2557	2558	2557	2558	2557
บริษัท ลีอกซแพค (ประเทศไทย) จำกัด	บาท	700	700	358	322	67	19	36	35	(18)	(37)
บริษัท ลีอกซแพค ส่องกง จำกัด	เหรียญยูโร	6	0.03	8	3	1	2	1	1	1	1

เงินลงทุนในบริษัท ลีอกซแพค (ประเทศไทย) จำกัด ซึ่งรวมอยู่ในงบการเงินนี้ถูกคำนวณขึ้นจากงบการเงินที่ตรวจสอบโดยผู้สอบบัญชีอื่นแล้ว บริษัทร่วมนี้มีการลงทุนส่วนใหญ่ผ่านบริษัทย่อยที่ตั้งอยู่ในประเทศสาธารณรัฐประชาธิปไตยประชาชนเกาหลีซึ่งมีความผันผวนทางการเงินและบันทึกเงินลงทุนในบริษัทย่อยตามวิธีราคาทุน บริษัทฯ บันทึกค่าเผื่อการด้อยค่าของเงินลงทุนจำนวนประมาณ 105 ล้านบาท ไว้ในบัญชีค่าเผื่อการด้อยค่าของเงินลงทุนในบริษัทร่วมในงบการเงินรวม และบันทึกเป็นค่าเผื่อนี้ลงสู่จะสูญของเงินให้กู้ยืมระยะยาวแก่บริษัทย่อยในงบการเงินเฉพาะกิจการ

13. เงินลงทุนระยะยาวอื่น

(หน่วย: พันบาท)

	งบการเงินรวม		งบการเงินเฉพาะกิจการ	
	2558	2557	2558	2557
ตราสารทุนที่ไม่อยู่ในความต้องการของตลาด				
บริษัท ไทยเมทลโพรเซสซิง จำกัด	22,500	22,500	22,500	22,500
บริษัท คราว เซ็นจูรี โฮลดิ้ง จำกัด	64,270	64,270	-	-
รวมตราสารทุนที่ไม่อยู่ในความต้องการของตลาด	86,770	86,770	22,500	22,500
ตราสารหนี้ที่จะถึงจนครบกำหนด				
หุ้นกู้ด้อยสิทธิธนาคารกรุงเทพ จำกัด (มหาชน)	11,000	11,000	-	-
รวมตราสารหนี้ที่จะถึงจนครบกำหนด	11,000	11,000	-	-
รวมเงินลงทุนระยะยาวอื่น	97,770	97,770	22,500	22,500

ในระหว่างปี 2558 บริษัทฯ ได้รับเงินปันผลจากบริษัท ไทยเมทลโพรเซสซิง จำกัด เป็นจำนวนเงิน 3 ล้านบาท (2557: 3 ล้านบาท)

14. อสังหาริมทรัพย์เพื่อการลงทุน

มูลค่าตามบัญชีของอสังหาริมทรัพย์เพื่อการลงทุน ณ วันที่ 31 ธันวาคม 2558 และ 2557 แสดงได้ดังนี้

(หน่วย: พันบาท)

	งบการเงินรวม			งบการเงินเฉพาะกิจการ		
	ที่ดินที่ไม่ได้ใช้ในการดำเนินงาน	อาคารที่พักอาศัยและอาคารสำนักงานให้เช่า	รวม	ที่ดินที่ไม่ได้ใช้ในการดำเนินงาน	อาคารที่พักอาศัยและอาคารสำนักงานให้เช่า	รวม
ณ วันที่ 31 ธันวาคม 2558:						
ราคาทุน	19,068	10,017	29,085	19,068	-	19,068
หัก ค่าเสื่อมราคาสะสม	-	(5,143)	(5,143)	-	-	-
มูลค่าตามบัญชี - สุทธิ	19,068	4,874	23,942	19,068	-	19,068
ณ วันที่ 31 ธันวาคม 2557:						
ราคาทุน	19,068	11,363	30,431	19,068	-	19,068
หัก ค่าเสื่อมราคาสะสม	-	(5,235)	(5,235)	-	-	-
หัก ค่าเผื่อการด้อยค่า	(417)	-	(417)	(417)	-	(417)
มูลค่าตามบัญชี - สุทธิ	18,651	6,128	24,779	18,651	-	18,651

การกระทบยอดมูลค่าตามบัญชีของอสังหาริมทรัพย์เพื่อการลงทุนสำหรับปี 2558 และ 2557 แสดงได้ดังนี้

(หน่วย: พันบาท)

	งบการเงินรวม		งบการเงินเฉพาะกิจการ	
	2558	2557	2558	2557
มูลค่าตามบัญชีต้นปี	24,779	24,514	18,651	17,818
จำหน่ายระหว่างปี - มูลค่าสุทธิ ตามบัญชี ณ วันที่จำหน่าย	(719)	-	-	-
ค่าเสื่อมราคา	(535)	(568)	-	-
โอนกลับค่าเผื่อการด้อยค่า	417	833	417	833
มูลค่าตามบัญชีปลายปี	23,942	24,779	19,068	18,651

มูลค่ายุติธรรมของอสังหาริมทรัพย์เพื่อการลงทุน ณ วันที่ 31 ธันวาคม 2558 และ 2557 แสดงได้ดังนี้

(หน่วย: พันบาท)

	งบการเงินรวม		งบการเงินเฉพาะกิจการ	
	2558	2557	2558	2557
ที่ดินที่ไม่ได้ใช้ในการดำเนินงาน	379,204	376,703	379,204	376,703
อาคารที่พักอาศัยและอาคารสำนักงานให้เช่า	18,415	21,186	-	-

มูลค่ายุติธรรมของอสังหาริมทรัพย์เพื่อการลงทุนข้างต้นประเมินโดยผู้ประเมินราคาอิสระโดยใช้เกณฑ์ราคาตลาด

15. ที่ดิน อาคารและอุปกรณ์

(หน่วย: พันบาท)

	งบการเงินรวม						
	ที่ดิน	อาคาร สิ่งปลูกสร้าง และ สิ่งปรับปรุงอาคาร	เครื่องจักรและ อุปกรณ์	เครื่องตกแต่ง และเครื่องใช้ สำนักงาน	ยานพาหนะ	สินทรัพย์ ระหว่างติดตั้ง และก่อสร้าง	รวม
ราคาทุน							
ณ วันที่ 1 มกราคม 2557	202,364	1,116,251	3,079,159	106,460	86,660	55,161	4,646,055
ซื้อเพิ่ม	-	3	14,829	3,195	2,629	83,835	104,491
จำหน่าย	-	-	(48,689)	(3,449)	(1,740)	-	(53,878)
โอน	-	13,728	48,306	1,412	-	(63,446)	-
ผลต่างจากการแปลงค่างบการเงิน	-	(1,436)	(3,329)	(56)	(86)	(41)	(4,948)
ณ วันที่ 31 ธันวาคม 2557	202,364	1,128,546	3,090,276	107,562	87,463	75,509	4,691,720
ซื้อเพิ่ม	-	554	5,289	3,552	6,783	206,717	222,895
จำหน่าย	-	-	(199,421)	(2,186)	(4,834)	(4,372)	(210,813)
โอน	-	20,045	52,042	701	-	(72,788)	-
ผลต่างจากการแปลงค่างบการเงิน	-	3,246	7,529	128	196	230	11,329
ณ วันที่ 31 ธันวาคม 2558	202,364	1,152,391	2,955,715	109,757	89,608	205,296	4,715,131
ค่าเสื่อมราคาสะสม							
ณ วันที่ 1 มกราคม 2557	-	(872,427)	(2,807,594)	(88,745)	(59,836)	-	(3,828,602)
ค่าเสื่อมราคาสำหรับปี	-	(33,814)	(57,551)	(6,054)	(10,495)	-	(107,914)
ค่าเสื่อมราคาสำหรับส่วนที่จำหน่าย	-	-	48,669	3,402	1,740	-	53,811
ผลต่างจากการแปลงค่างบการเงิน	-	644	2,699	39	76	-	3,458
ณ วันที่ 31 ธันวาคม 2557	-	(905,597)	(2,813,777)	(91,358)	(68,515)	-	(3,879,247)
ค่าเสื่อมราคาสำหรับปี	-	(31,089)	(53,969)	(6,394)	(8,059)	-	(99,511)
ค่าเสื่อมราคาสำหรับส่วนที่จำหน่าย	-	-	197,190	2,144	4,726	-	204,060
ผลต่างจากการแปลงค่างบการเงิน	-	(1,548)	(6,496)	(94)	(184)	-	(8,322)
ณ วันที่ 31 ธันวาคม 2558	-	(938,234)	(2,677,052)	(95,702)	(72,032)	-	(3,783,020)
มูลค่าสุทธิตามบัญชี							
ณ วันที่ 31 ธันวาคม 2557	202,364	222,949	276,499	16,204	18,948	75,509	812,473
ณ วันที่ 31 ธันวาคม 2558	202,364	214,157	278,663	14,055	17,576	205,296	932,111
ค่าเสื่อมราคาสำหรับปี							
2557 (จำนวน 95 ล้านบาท รวมอยู่ในต้นทุนการผลิต ส่วนที่เหลือรวมอยู่ในค่าใช้จ่ายในการขายและบริหาร)							107,914
2558 (จำนวน 90 ล้านบาท รวมอยู่ในต้นทุนการผลิต ส่วนที่เหลือรวมอยู่ในค่าใช้จ่ายในการขายและบริหาร)							99,511

(หน่วย: พันบาท)

	งบการเงินเฉพาะกิจการ						
	ที่ดิน	อาคาร สิ่งปลูกสร้าง และ สิ่งปรับปรุงอาคาร	เครื่องจักรและ อุปกรณ์	เครื่องตกแต่ง และเครื่องใช้ สำนักงาน	ยานพาหนะ	สินทรัพย์ ระหว่างติดตั้ง และก่อสร้าง	รวม
ราคาทุน							
ณ วันที่ 1 มกราคม 2557	149,013	521,675	1,475,131	65,524	55,012	15,672	2,282,027
ซื้อเพิ่ม	-	504	6,804	1,918	-	44,373	53,599
จำหน่าย	-	-	(135)	(1,987)	-	-	(2,122)
โอน	-	12,501	5,264	1,412	-	(19,177)	-
ณ วันที่ 31 ธันวาคม 2557	149,013	534,680	1,487,064	66,867	55,012	40,868	2,333,504
ซื้อเพิ่ม	-	414	3,776	2,573	5,123	156,620	168,506
จำหน่าย	-	-	(121)	(801)	(4,732)	-	(5,654)
โอน	-	7,100	12,215	495	-	(19,810)	-
ณ วันที่ 31 ธันวาคม 2558	149,013	542,194	1,502,934	69,134	55,403	177,678	2,496,356

(หน่วย: พันบาท)

งบการเงินเฉพาะกิจการ

ค่าเสื่อมราคาสะสม

ณ วันที่ 1 มกราคม 2557

ค่าเสื่อมราคาสำหรับปี

ค่าเสื่อมราคาสำหรับส่วนที่จำหน่าย

ณ วันที่ 31 ธันวาคม 2557

ค่าเสื่อมราคาสำหรับปี

ค่าเสื่อมราคาสำหรับส่วนที่จำหน่าย

ณ วันที่ 31 ธันวาคม 2558

มูลค่าสุทธิตามบัญชี

ณ วันที่ 31 ธันวาคม 2557

ณ วันที่ 31 ธันวาคม 2558

ค่าเสื่อมราคาสำหรับปี

2557 (จำนวน 49 ล้านบาท รวมอยู่ในต้นทุนการผลิต ส่วนที่เหลือรวมอยู่ในค่าใช้จ่ายในการขายและบริหาร)

2558 (จำนวน 48 ล้านบาท รวมอยู่ในต้นทุนการผลิต ส่วนที่เหลือรวมอยู่ในค่าใช้จ่ายในการขายและบริหาร)

ณ วันที่ 31 ธันวาคม 2558 และ 2557 บริษัทฯ และบริษัทย่อยมีอาคารและอุปกรณ์จำนวนหนึ่งซึ่งตัดค่าเสื่อมราคาหมดแล้วแต่ยังใช้งานอยู่ มูลค่าตามบัญชีก่อนหักค่าเสื่อมราคาสะสมของสินทรัพย์ดังกล่าวมีจำนวนเงินประมาณ 3,200 ล้านบาท และ 3,201 ล้านบาท ตามลำดับ (งบการเงินเฉพาะบริษัทฯ : 1,584 ล้านบาท (2557: 1,503 ล้านบาท))

ณ วันที่ 31 ธันวาคม 2558 บริษัทย่อยสองแห่งได้นำที่ดินพร้อมสิ่งปลูกสร้างและเครื่องจักรมูลค่าสุทธิตามบัญชีจำนวนประมาณ 3 ล้านบาท และ 5 ล้านบาท (2557: 4 ล้านบาท และ 6 ล้านบาท) ไปค้ำประกันวงเงินสินเชื่อที่ได้รับจากธนาคารพาณิชย์ นอกจากนี้ บริษัทย่อยแห่งหนึ่งมีที่ดินพร้อมสิ่งปลูกสร้างที่ปลอดจำนองแล้วมูลค่าประมาณ 65 ล้านบาท (ณ วันที่ 31 ธันวาคม 2557: 70 ล้านบาท) แต่ยังคงมีภาระในการห้ามจำหน่ายจ่ายโอนหรือก่อภาระผูกพันใดๆ เว้นแต่ได้รับความยินยอมเป็นหนังสือจากธนาคาร

16. เงินกู้ยืมระยะสั้นจากสถาบันการเงิน และเจ้าหนี้การค้า

เงินกู้ยืมระยะสั้นจากสถาบันการเงิน มีอัตราดอกเบี้ยร้อยละ 4.6 - 6.2 ต่อปี (2557: ร้อยละ 5.9 - 6.7 ต่อปี) และเจ้าหนี้การค้ามีอัตราดอกเบี้ยร้อยละ 1.0 - 1.3 ต่อปี (2557: ร้อยละ 1.2 - 1.6 ต่อปี) ซึ่งค้ำประกันโดยการจำนำเงินฝากประจำของบริษัทย่อยแห่งหนึ่ง และการจำนองที่ดิน อาคาร และสิทธิการเช่าที่ดิน และการจำนำเครื่องจักรของบริษัทย่อยสองแห่ง และการค้ำประกันโดยบริษัทย่อย

17. เจ้าหนี้การค้าและเจ้าหนี้อื่น

(หน่วย: พันบาท)

	งบการเงินรวม		งบการเงินเฉพาะกิจการ	
	2558	2557	2558	2557
เจ้าหนี้การค้า - กิจการที่เกี่ยวข้องกัน	25,192	9,996	2,901	4,300
เจ้าหนี้การค้า - กิจการที่ไม่เกี่ยวข้องกัน	158,544	376,534	42,969	184,440
เจ้าหนี้อื่น - กิจการที่เกี่ยวข้องกัน	15,929	16,112	15,287	15,170
เจ้าหนี้อื่น	36,155	38,715	27,978	29,537
ค่าใช้จ่ายค้างจ่าย	72,475	99,223	51,066	72,332
รวมเจ้าหนี้การค้าและเจ้าหนี้อื่น	308,295	540,580	140,201	305,779

18. สำรองผลประโยชน์ระยะยาวของพนักงาน

จำนวนเงินสำรองผลประโยชน์ระยะยาวของพนักงานซึ่งเป็นเงินชดเชยพนักงานเมื่อออกจากงานแสดงได้ดังนี้

(หน่วย: พันบาท)

	งบการเงินรวม		งบการเงินเฉพาะกิจการ	
	2558	2557	2558	2557
		(ปรับปรุงใหม่)		(ปรับปรุงใหม่)
ภาระผูกพันตามโครงการผลประโยชน์ต้นปี	220,540	193,047	189,850	167,931
ต้นทุนบริการในปัจจุบัน	12,329	9,868	10,373	8,085
ต้นทุนดอกเบี้ย	6,431	7,709	5,500	6,629
(กำไร) ขาดทุนจากการประมาณการตามหลัก				
คณิตศาสตร์ประกันภัย				
ส่วนที่เกิดจากการเปลี่ยนแปลงข้อสมมติทางการเงิน	6,789	23,388	6,130	19,841
ส่วนที่เกิดจากการปรับปรุงจากประสบการณ์	1,635	(135)	4,639	(518)
ผลประโยชน์ที่จ่ายในระหว่างปี	(21,436)	(13,337)	(17,752)	(12,118)
ภาระผูกพันตามโครงการผลประโยชน์ปลายปี	226,288	220,540	198,740	189,850
หนี้สินในช่วงที่เปลี่ยนแปลงที่ยังไม่รับรู้	-	(15,963)	-	(11,745)
สำรองผลประโยชน์ระยะยาวของพนักงานปลายปี	226,288	204,577	198,740	178,105

ค่าใช้จ่ายเกี่ยวกับผลประโยชน์ระยะยาวของพนักงานรวมอยู่ในส่วนของกำไรหรือขาดทุนแสดงได้ดังนี้

(หน่วย: พันบาท)

	งบการเงินรวม		งบการเงินเฉพาะกิจการ	
	2558	2557	2558	2557
		(ปรับปรุงใหม่)		(ปรับปรุงใหม่)
ต้นทุนบริการในปัจจุบัน	12,329	9,868	10,373	8,085
ต้นทุนดอกเบี้ย	6,431	7,709	5,500	6,629
หนี้สินในช่วงที่เปลี่ยนแปลงที่รับรู้ในปี	15,963	15,963	11,745	11,746
รวมค่าใช้จ่ายที่รับรู้ในส่วนของกำไรหรือขาดทุน	34,723	33,540	27,618	26,460
ค่าใช้จ่ายดังกล่าวรับรู้ในรายการต่อไปนี้ในส่วนของ				
กำไรหรือขาดทุน				
ต้นทุนขาย	22,567	21,453	17,545	16,503
ค่าใช้จ่ายในการขายและการบริหาร	12,156	12,087	10,073	9,957

บริษัทฯ และบริษัทย่อยคาดว่าจะจ่ายชำระผลประโยชน์ระยะยาวของพนักงานภายใน 1 ปีข้างหน้า เป็นจำนวนประมาณ 16 ล้านบาท (งบการเงินเฉพาะกิจการ: จำนวน 16 ล้านบาท)

ณ วันที่ 31 ธันวาคม 2558 ระยะเวลาเฉลี่ยถ่วงน้ำหนักในการจ่ายชำระผลประโยชน์ระยะยาวของพนักงานของบริษัทฯ และบริษัทย่อยประมาณ 12 - 14 ปี (งบการเงินเฉพาะกิจการ: 12 ปี) (2557: 13 ปี งบการเงินเฉพาะกิจการ: 13 ปี)

สมมติฐานที่สำคัญในการประมาณการตามหลักคณิตศาสตร์ประกันภัย ณ วันประเมินสรุปได้ดังนี้

	งบการเงินรวม		งบการเงินเฉพาะกิจการ	
	2558	2557	2558	2557
	(ร้อยละต่อปี)	(ร้อยละต่อปี)	(ร้อยละต่อปี)	(ร้อยละต่อปี)
อัตราคิดลด	2.9 - 3.0	3.2	2.9	3.2
อัตราการขึ้นเงินเดือนในอนาคต (ขึ้นกับช่วงอายุ)	6.0	6.0	6.0	6.0

ผลกระทบของการเปลี่ยนแปลงสมมติฐานที่สำคัญต่อมูลค่าปัจจุบันของภาระผูกพันผลประโยชน์ระยะยาวของพนักงาน ณ วันที่ 31 ธันวาคม 2558 สรุปได้ดังนี้ (หน่วย: ล้านบาท)

	งบการเงินรวม		งบการเงินเฉพาะกิจการ	
	เพิ่มขึ้น 1%	ลดลง 1%	เพิ่มขึ้น 1%	ลดลง 1%
อัตราคิดลด	(22)	26	(19)	23
อัตราการขึ้นเงินเดือน	25	(22)	22	(19)

19. สำรองตามกฎหมาย

ภายใต้บทบัญญัติของมาตรา 116 แห่งพระราชบัญญัติบริษัทมหาชนจำกัด พ.ศ. 2535 บริษัทฯ ต้องจัดสรรกำไรสุทธิประจำปีส่วนหนึ่งไว้เป็นทุนสำรองไม่น้อยกว่าร้อยละ 5 ของกำไรสุทธิประจำปีหักด้วยยอดขาดทุนสะสมยกมา (ถ้ามี) จนกว่าทุนสำรองนี้จะมีจำนวนไม่น้อยกว่าร้อยละ 10 ของทุนจดทะเบียนสำรองตามกฎหมายดังกล่าวไม่สามารถนำไปจ่ายเงินปันผลได้

20. ค่าใช้จ่ายตามลักษณะ

รายการค่าใช้จ่ายตามลักษณะประกอบด้วยรายการค่าใช้จ่ายที่สำคัญ ดังต่อไปนี้

	งบการเงินรวม		งบการเงินเฉพาะกิจการ	
	2558	2557 (ปรับปรุงใหม่)	2558	2557 (ปรับปรุงใหม่)
วัตถุดิบและวัสดุสิ้นเปลืองใช้ไป และซื้อสินค้าสำเร็จรูป	5,333	5,336	2,069	2,070
การเปลี่ยนแปลงในสินค้าสำเร็จรูปและงานระหว่างทำ	(52)	38	(64)	4
เงินเดือนและค่าแรงและผลประโยชน์อื่นของพนักงาน	450	475	288	303
ค่าบรรจุหีบห่อ	95	143	71	110
ค่าบริการหลอมวัตถุดิบ	27	19	48	33
ค่าไฟฟ้า	154	196	65	73
ค่าซ่อมแซมและบำรุงรักษา	48	54	34	39
ค่าเสื่อมราคาและค่าตัดจำหน่าย	101	109	54	57
ค่านายหน้า	10	15	4	10
ค่าเผื่อนี้สงสัยจะสูญ (โอนกลับ)	8	69	7	(4)

21. ภาษีเงินได้

ค่าใช้จ่าย (รายได้) ภาษีเงินได้สำหรับปีสิ้นสุดวันที่ 31 ธันวาคม 2558 และ 2557 สรุปได้ดังนี้

	งบการเงินรวม		งบการเงินเฉพาะกิจการ	
	2558	2557 (ปรับปรุงใหม่)	2558	2557 (ปรับปรุงใหม่)
ภาษีเงินได้ปัจจุบัน:				
ภาษีเงินได้นิติบุคคลสำหรับปี	28,722	64,314	28,722	57,535
รายการปรับปรุงค่าใช้จ่ายภาษีเงินได้นิติบุคคลของปีก่อน	1,406	-	-	-
ภาษีเงินได้รอการตัดบัญชี:				
ภาษีเงินได้รอการตัดบัญชีจากการเกิดผลแตกต่างชั่วคราว และการกลับรายการผลแตกต่างชั่วคราว	(30,671)	(14,252)	(6,453)	(8,956)
ค่าใช้จ่าย (รายได้) ภาษีเงินได้ที่แสดงอยู่ใน งบกำไรขาดทุน	(543)	50,062	22,269	48,579

จำนวนภาษีเงินได้ที่เกี่ยวข้องกับส่วนประกอบแต่ละส่วนของกำไรขาดทุนเบ็ดเสร็จอื่นสำหรับปีสิ้นสุดวันที่ 31 ธันวาคม 2558 และ 2557 สรุปได้ดังนี้ (หน่วย: พันบาท)

	งบการเงินรวม		งบการเงินเฉพาะกิจการ	
	2558	2557	2558	2557
ภาษีเงินได้รอการตัดบัญชีที่เกี่ยวข้องกับผลขาดทุนจากการประมาณการตามหลักคณิตศาสตร์ประกันภัย	1,685	4,650	2,154	3,865

รายการกระหนดยอดระหว่างกำไร (ขาดทุน) ทางบัญชีกับค่าใช้จ่าย (รายได้) ภาษีเงินได้มีดังนี้

(หน่วย: พันบาท)

	งบการเงินรวม		งบการเงินเฉพาะกิจการ	
	2558	2557	2558	2557
		(ปรับปรุงใหม่)		(ปรับปรุงใหม่)
กำไร (ขาดทุน) ทางบัญชีก่อนภาษีเงินได้นิติบุคคล	(120,814)	137,573	143,760	255,110
อัตราภาษีเงินได้นิติบุคคล	ร้อยละ 20, 25	ร้อยละ 20, 25	ร้อยละ 20	ร้อยละ 20
กำไร (ขาดทุน) ทางบัญชีก่อนภาษีเงินได้นิติบุคคล				
คูณอัตราภาษี	(26,040)	23,142	28,752	51,022
รายการปรับปรุงค่าใช้จ่ายภาษีเงินได้นิติบุคคลของปีก่อน	1,406	-	-	-
ผลกระทบทางภาษีสำหรับ:				
รายได้ที่ต้องรับรู้ภาษีเพิ่มเติม	535	167	1,598	1,885
รายได้ที่ได้รับการยกเว้นภาษี	(1,179)	(1,440)	(8,398)	(6,944)
ค่าใช้จ่ายต้องห้าม	1,871	2,277	438	2,683
ค่าใช้จ่ายที่มีสิทธิหักได้เพิ่มขึ้น	(258)	(217)	(121)	(67)
ผลขาดทุนสำหรับปี	23,122	26,133	-	-
รวม	24,091	26,920	(6,483)	(2,443)
ค่าใช้จ่าย (รายได้) ภาษีเงินได้ที่แสดงอยู่ในงบกำไรขาดทุน	(543)	50,062	22,269	48,579

ส่วนประกอบของสินทรัพย์และหนี้สินภาษีเงินได้รอการตัดบัญชี ประกอบด้วยรายการดังต่อไปนี้

(หน่วย: พันบาท)

	งบแสดงฐานะการเงิน			
	งบการเงินรวม		งบการเงินเฉพาะกิจการ	
	ณ วันที่ 31 ธันวาคม 2558	ณ วันที่ 31 ธันวาคม 2557 (ปรับปรุงใหม่)	ณ วันที่ 31 ธันวาคม 2558	ณ วันที่ 31 ธันวาคม 2557 (ปรับปรุงใหม่)
สินทรัพย์ภาษีเงินได้รอการตัดบัญชี				
ลูกหนี้การค้าและสินค้าคงเหลือ				
(การรับรู้รายได้ที่ต่างกัน)	-	29	-	-
ค่าเผื่อหนี้สงสัยจะสูญ	4,012	2,775	1,869	555
ค่าเผื่อการลดลงของมูลค่าสินค้าคงเหลือ	32,044	21,328	17,440	14,560
ค่าเผื่อการด้อยค่าของเงินลงทุนในบริษัทย่อย	11,657	11,657	-	-
ค่าเผื่อการด้อยค่าของสินทรัพย์	-	83	-	83
สำรองผลประโยชน์วันลาพักผ่อนของพนักงาน	557	581	499	494
สำรองผลประโยชน์ระยะยาวของพนักงาน	45,258	40,915	39,748	35,620
สำรองผลขาดทุนจากสัญญาซื้อวัตถุดิบล่วงหน้า	570	265	180	-
ขาดทุนทางภาษี	15,800	-	-	-
รวม	109,898	77,633	59,736	51,312
หนี้สินภาษีเงินได้รอการตัดบัญชี				
ลูกหนี้การค้าและสินค้าคงเหลือ				
(การรับรู้รายได้ที่ต่างกัน)	(26)	(255)	(26)	(255)
สำรองผลขาดทุนจากสัญญาซื้อเงินตราต่างประเทศล่วงหน้า	(137)	-	(46)	-
รวม	(163)	(255)	(72)	(255)
สินทรัพย์ภาษีเงินได้รอการตัดบัญชี - สุทธิ	109,735	77,378	59,664	51,057

ณ วันที่ 31 ธันวาคม 2558 บริษัทฯ และบริษัทย่อยมีรายการผลแตกต่างชั่วคราวที่ใช้หักภาษีและขาดทุนทางภาษีที่ยังไม่ได้ใช้จำนวน 454 ล้านบาท (2557: 353 ล้านบาท) ที่บริษัทฯ และบริษัทย่อยไม่ได้บันทึกสินทรัพย์ภาษีเงินได้รอการตัดบัญชี เนื่องจากพิจารณาแล้วเห็นว่าบริษัทฯ และบริษัทย่อยอาจไม่ได้ใช้รายการดังกล่าวเพื่อหักกับกำไรทางภาษีในอนาคต

ผลขาดทุนทางภาษีที่ยังไม่ได้ใช้มีจำนวนเงิน 301 ล้านบาท ซึ่งจะทยอยสิ้นสุดระยะเวลาการให้ประโยชน์ภายในปี 2563

22. กำไรสุทธิ

กำไรต่อหุ้นขึ้นพื้นฐานคำนวณโดยหารกำไรสำหรับปีที่เป็นของผู้ถือหุ้นของบริษัทฯ (ไม่รวมกำไรขาดทุนเบ็ดเสร็จอื่น) ด้วยจำนวนถัวเฉลี่ยถ่วงน้ำหนักของหุ้นสามัญที่ออกอยู่ในระหว่างปี

23. ข้อมูลทางการเงินจำแนกตามส่วนงาน

ข้อมูลส่วนงานดำเนินงานที่นำเสนอสอดคล้องกับรายงานภายในของบริษัทฯ และบริษัทย่อยที่มีอำนาจตัดสินใจสูงสุดด้านการดำเนินงานได้รับและสอบทานอย่างสม่ำเสมอเพื่อใช้ในการตัดสินใจในการจัดสรรทรัพยากรให้กับส่วนงานและประเมินผลการดำเนินงานของส่วนงาน ทั้งนี้ผู้มีอำนาจตัดสินใจสูงสุดด้านการดำเนินงานของบริษัทฯ และบริษัทย่อยคือประธานบริหารของกลุ่มบริษัท

เพื่อวัตถุประสงค์ในการบริหารงาน บริษัทฯ และบริษัทย่อยจัดโครงสร้างองค์กรเป็นหน่วยธุรกิจตามประเภทของผลิตภัณฑ์ บริษัทฯ และบริษัทย่อยมีส่วนงานที่รายงานทั้งสิ้น 4 ส่วนงาน ดังนี้

- ส่วนงานผลิตภัณฑ์สายไฟฟ้า ซึ่งประกอบด้วย ผลิตภัณฑ์สายไฟฟ้าตัวนำอลูมิเนียม ผลิตภัณฑ์สายไฟฟ้าตัวนำทองแดง และผลิตภัณฑ์สายไฟฟ้าแรงดันสูง
- ส่วนงานผลิตภัณฑ์สายเคเบิลโทรศัพท์
- ส่วนงานผลิตภัณฑ์ลวดอาน้ำยาและไม่อาน้ำยา ซึ่งประกอบด้วย ผลิตภัณฑ์ลวดทองแดงอาน้ำยาผลิตภัณฑ์ลวดอลูมิเนียมอาน้ำยา และผลิตภัณฑ์ลวดทองแดงไม่อาน้ำยา
- ส่วนงานผลิตภัณฑ์สายเคเบิลใยแก้วนำแสง

บริษัทฯ และบริษัทย่อยไม่มีการรวมส่วนงานดำเนินงานเป็นส่วนงานที่รายงานข้างต้น

ผู้มีอำนาจตัดสินใจสูงสุดสอบทานผลการดำเนินงานของแต่ละหน่วยธุรกิจแยกจากกันเพื่อวัตถุประสงค์ในการตัดสินใจเกี่ยวกับการจัดสรรทรัพยากรและการประเมินผลการปฏิบัติงาน บริษัทฯ และบริษัทย่อยประเมินผลการปฏิบัติงานของส่วนงานโดยพิจารณาจากกำไรหรือขาดทุนจากการดำเนินงานและสินทรัพย์รวมซึ่งวัดมูลค่าโดยใช้เกณฑ์เดียวกับที่ใช้ในการวัดกำไรหรือขาดทุนจากการดำเนินงานและสินทรัพย์รวมในงบการเงิน

การบันทึกบัญชีสำหรับรายการระหว่างส่วนงานที่รายงานเป็นไปในลักษณะเดียวกับการบันทึกบัญชีสำหรับรายการธุรกิจกับบุคคลภายนอก

ข้อมูลรายได้และกำไรขาดทุนของส่วนงานของบริษัทฯ และบริษัทย่อยสำหรับปีสิ้นสุดวันที่ 31 ธันวาคม 2558 และ 2557 มีดังต่อไปนี้

(หน่วย: ล้านบาท)

รายได้

รายได้จากการขาย

กำไร (ขาดทุน) ของส่วนงาน

รายได้และค่าใช้จ่ายที่ไม่ได้เป็นส่วน:

รายได้อื่น

ค่าใช้จ่ายในการขาย

ค่าใช้จ่ายในการบริหาร

ค่าใช้จ่ายทางการเงิน

ส่วนแบ่งกำไรจากเงินลงทุนในบริษัทร่วม

กำไร (ขาดทุน) ก่อนรายได้ (ค่าใช้จ่าย) ภาษีเงินได้

รายได้ (ค่าใช้จ่าย) ภาษีเงินได้

กำไร (ขาดทุน) สำหรับปี

ส่วนของผู้มีส่วนได้เสียที่ไม่มีอำนาจควบคุมของบริษัทย่อย

กำไร (ขาดทุน) ส่วนที่เป็นของผู้ถือหุ้นของบริษัทฯ

สำหรับปีสิ้นสุดวันที่ 31 ธันวาคม											
ส่วนงานผลิตภัณฑ์สายไฟฟ้า ¹⁾		ส่วนงานผลิตภัณฑ์สายเคเบิลโทรศัพท์		ส่วนงานผลิตภัณฑ์ลวดอาน้ำยาและไม่อาน้ำยา ²⁾		ส่วนงานผลิตภัณฑ์สายเคเบิลใยแก้วนำแสง		อื่น ๆ		งบการเงินรวม	
2558	2557	2558	2557	2558	2557	2558	2557	2558	2557	2558	2557
											(ปรับปรุงใหม่)
2,662	2,881	150	224	3,405	3,287	197	251	8	191	6,422	6,834
240	334	35	41	(13)	97	37	60	2	4	301	536
										29	44
										(102)	(104)
										(311)	(298)
										(40)	(43)
										2	2
										(121)	137
										1	(50)
										(120)	87
										22	29
										(98)	116

¹⁾ ส่วนงานผลิตภัณฑ์สายไฟฟ้า ประกอบด้วย ผลิตภัณฑ์สายไฟฟ้าตัวนำอลูมิเนียม ผลิตภัณฑ์สายไฟฟ้าตัวนำทองแดง และผลิตภัณฑ์สายไฟฟ้าแรงดันสูง

²⁾ ส่วนงานผลิตภัณฑ์ลวดอาน้ำยาและไม่อาน้ำยา ประกอบด้วย ผลิตภัณฑ์ลวดทองแดงอาน้ำยา ผลิตภัณฑ์ลวดอลูมิเนียมอาน้ำยา และผลิตภัณฑ์ลวดทองแดงไม่อาน้ำยา

ข้อมูลเกี่ยวกับเขตภูมิศาสตร์

รายได้จากลูกค้าภายนอกกำหนดขึ้นตามสถานที่ตั้งของลูกค้า

(หน่วย: ล้านบาท)

	2558	2557
รายได้จากลูกค้าภายนอก		
ประเทศไทย	4,189	4,698
สาธารณรัฐประชาชนจีน	906	1,290
อินเดีย	780	100
ฮ่องกง	212	359
สาธารณรัฐสังคมนิยมเวียดนาม	187	248
ประเทศอื่นๆ	148	139
รวม	6,422	6,834
สินทรัพย์ไม่หมุนเวียน (ไม่รวมสินทรัพย์ภาษีเงินได้รอตัดบัญชี)		
ประเทศไทย	1,240	1,116
สาธารณรัฐประชาชนจีน	82	86
รวม	1,322	1,202

ข้อมูลเกี่ยวกับลูกค้ารายใหญ่

ในปี 2558 บริษัทฯ และบริษัทย่อย มีรายได้จากลูกค้ารายใหญ่จำนวนหนึ่งราย เป็นจำนวนเงินประมาณ 642 ล้านบาท ซึ่งมาจากส่วนงานผลิตภัณฑ์สายไฟฟ้า (2557: 694 ล้านบาท)

24. กองทุนสำรองเลี้ยงชีพ

บริษัทฯ บริษัทย่อยและพนักงานของแต่ละบริษัทได้ร่วมกันจัดตั้งกองทุนสำรองเลี้ยงชีพขึ้นตามพระราชบัญญัติกองทุนสำรองเลี้ยงชีพ พ.ศ. 2530 โดยบริษัทฯ บริษัทย่อยและพนักงานของแต่ละบริษัทจะจ่ายสมทบเข้ากองทุนเป็นรายเดือนในอัตราร้อยละ 5 ของเงินเดือน กองทุนสำรองเลี้ยงชีพของบริษัทฯ บริหารโดยธนาคารกรุงศรีอยุธยา จำกัด (มหาชน) ส่วนกองทุนของบริษัทย่อยบริหารโดยธนาคารกรุงเทพ จำกัด (มหาชน) และจะจ่ายให้แก่พนักงานเมื่อพนักงานนั้นออกจากงานตามระเบียบว่าด้วยกองทุนของบริษัทฯ และบริษัทย่อย ในระหว่างปี 2558 บริษัทฯ และบริษัทย่อยรับรู้เงินสมทบดังกล่าวเป็นค่าใช้จ่ายจำนวน 8 ล้านบาท (2557: 7 ล้านบาท) (เฉพาะบริษัทฯ : 6 ล้านบาท และ 2557: 5 ล้านบาท)

25. เงินปันผล

	อนุมัติโดย	จำนวนเงินปันผล	เงินปันผลต่อหุ้น
		(พันบาท)	(บาท)
เงินปันผลประจำปี 2556	ที่ประชุมสามัญผู้ถือหุ้นประจำปีเมื่อวันที่ 24 เมษายน 2557	278,533	0.70
เงินปันผลประจำปี 2557	ที่ประชุมสามัญผู้ถือหุ้นประจำปีเมื่อวันที่ 27 เมษายน 2558	139,267	0.35

26. การผูกพันและหนี้สินที่อาจเกิดขึ้น

26.1 การผูกพันเกี่ยวกับรายจ่ายฟ่ายกุน

ณ วันที่ 31 ธันวาคม 2558 บริษัทฯ และบริษัทย่อยมีรายจ่ายฟ่ายกุนจำนวนเงิน 11 ล้านบาท และ 2 ล้านเหรียญยูโร ที่เกี่ยวข้องกับ การก่อสร้างส่วนปรับปรุงอาคารโรงงานและการซื้อเครื่องจักรและอุปกรณ์ (ณ วันที่ 31 ธันวาคม 2557: 68 ล้านบาท และ 1 ล้านเหรียญสหรัฐ ที่เกี่ยวข้องกับการก่อสร้างส่วนปรับปรุงอาคารโรงงานและการซื้อเครื่องจักรและอุปกรณ์)

26.2 การผูกพันเกี่ยวกับสัญญาเช่าดำเนินงานและสัญญาจ้างบริการ

ณ วันที่ 31 ธันวาคม 2558 และ 2557 บริษัทฯ และบริษัทย่อยมีภาระผูกพันในการจ่ายค่าเช่าอุปกรณ์ ค่าเช่าอาคารโรงงานและอาคารสำนักงาน และค่าบริการตามสัญญาจ้างบริการและสัญญาจ้างงานดังนี้

(หน่วย: ล้านบาท)

	กิจการที่ไม่เกี่ยวข้องกัน		กิจการที่เกี่ยวข้องกัน	
	2558	2557	2558	2557
จ่ายชำระภายใน 1 ปี	7	8	4	18
จ่ายชำระภายใน 2 - 5 ปี	-	-	3	3

(หน่วย: ล้านบาท)

	กิจการที่ไม่เกี่ยวข้องกัน		กิจการที่เกี่ยวข้องกัน	
	2558	2557	2558	2557
จ่ายชำระภายใน 1 ปี	-	-	2	2

26.3 การผูกพันตามสัญญาการซื้อขายล่วงหน้า

ณ วันที่ 31 ธันวาคม 2558 และ 2557 บริษัทฯ และบริษัทย่อยมีภาระผูกพันตามสัญญาการซื้อขายล่วงหน้าดังนี้

ณ วันที่ 31 ธันวาคม 2558			
บริษัทฯ และบริษัทย่อย	เฉพาะของบริษัทฯ	ราคา/เมตรกตัน	สกุลเงิน
(เมตรกตัน)	(เมตรกตัน)		
9,900 - 15,300	3,300	เทียบเคียงราคาตลาด	
3,600 - 6,624	-	36,230 - 36,630	เรนมินบิ
600	400	4,570 - 4,901	เหรียญสหรัฐฯ

ณ วันที่ 31 ธันวาคม 2557			
บริษัทฯ และบริษัทย่อย	เฉพาะของบริษัทฯ	ราคา/เมตรกตัน	สกุลเงิน
(เมตรกตัน)	(เมตรกตัน)		
13,480 - 16,260	2,700	เทียบเคียงราคาตลาด	
3,580 - 5,960	-	49,245	เรนมินบิ
1,420	1,100	5,488 - 6,613	เหรียญสหรัฐฯ

26.4 การรับประกัน

- ก) ณ วันที่ 31 ธันวาคม 2558 บริษัทย่อยแห่งหนึ่งมีภาระค้ำประกันวงเงินสินเชื่อจากธนาคารของบริษัทย่อยหนึ่งแห่ง เป็นจำนวนเงินประมาณ 2 ล้านบาทเหรียญสหรัฐฯ และ 6 ล้านเรนมินบิ (2557: บริษัทฯ และบริษัทย่อยแห่งหนึ่งมีภาระค้ำประกันวงเงินสินเชื่อจากธนาคารของบริษัทย่อยสองแห่ง เป็นจำนวนเงินประมาณ 30 ล้านบาท 5 ล้านบาทเหรียญสหรัฐฯ และ 6 ล้านเรนมินบิ)
- ข) ณ วันที่ 31 ธันวาคม 2558 และ 2557 บริษัทฯ และบริษัทย่อยมีหนังสือค้ำประกันซึ่งออกโดยธนาคารในนามบริษัทฯ และบริษัทย่อย ซึ่งเกี่ยวเนื่องกับภาระผูกพันทางปฏิบัติบางประการตามปกติธุรกิจของบริษัทฯ และบริษัทย่อยคงเหลือดังนี้

(หน่วย: ล้านบาท)

	งบการเงินรวม		งบการเงินเฉพาะกิจการ	
	2558	2557	2558	2557
หนังสือค้ำประกันการประกวดราคา	62	177	60	169
หนังสือค้ำประกันการปฏิบัติตามสัญญา	1,008	823	990	804
หนังสือค้ำประกันการใช้สาธารณูปโภค	23	32	8	17
	1,093	1,032	1,058	990

27. ลำดับชั้นของมูลค่ายุติธรรม

ณ วันที่ 31 ธันวาคม 2558 บริษัทฯ และบริษัทย่อยมีสินทรัพย์ที่วัดมูลค่าด้วยมูลค่ายุติธรรมหรือเปิดเผยมูลค่ายุติธรรมแยกแสดงตามลำดับชั้นของมูลค่ายุติธรรม ดังนี้

(หน่วย: ล้านบาท)

	งบการเงินรวม			
	ระดับ 1	ระดับ 2	ระดับ 3	รวม
สินทรัพย์ที่วัดมูลค่าด้วยมูลค่ายุติธรรม				
ตราสารอนุพันธ์				
สัญญาซื้อขายเงินตราต่างประเทศล่วงหน้า	-	0.7	-	0.7
สินทรัพย์ที่เปิดเผยมูลค่ายุติธรรม				
อสังหาริมทรัพย์เพื่อการลงทุน	-	397.6	-	397.6

(หน่วย: ล้านบาท)

งบการเงินเฉพาะกิจการ

	ระดับ 1	ระดับ 2	ระดับ 3	รวม
สินทรัพย์ที่วัดมูลค่าด้วยมูลค่ายุติธรรม				
ตราสารอนุพันธ์				
สัญญาซื้อขายเงินตราต่างประเทศล่วงหน้า	-	0.2	-	0.2
สินทรัพย์ที่เปิดเผยมูลค่ายุติธรรม				
อสังหาริมทรัพย์เพื่อการลงทุน	-	379.2	-	379.2

28. เครื่องมือทางการเงิน

28.1 นโยบายการบริหารความเสี่ยง

เครื่องมือทางการเงินที่สำคัญของบริษัทฯ และบริษัทย่อยตามที่นิยามอยู่ในมาตรฐานการบัญชีฉบับที่ 107 “การแสดงรายการและการเปิดเผยข้อมูลสำหรับเครื่องมือทางการเงิน” ประกอบด้วยรายการดังต่อไปนี้

สินทรัพย์ทางการเงิน

- เงินสดและรายการเทียบเท่าเงินสด
- เงินลงทุนชั่วคราว
- ลูกหนี้การค้าและลูกหนี้อื่น
- เงินฝากธนาคารที่มีภาระค้ำประกัน
- เงินให้กู้ยืมระยะยาวแก่บริษัทย่อย
- เงินลงทุนระยะยาวอื่น

หนี้สินทางการเงิน

- เงินกู้ยืมระยะสั้นจากสถาบันการเงิน
- เจ้าหนี้ทรัสต์ซีทีดี
- เจ้าหนี้การค้าและเจ้าหนี้อื่น
- เงินกู้ยืมระยะสั้นจากบริษัทที่เกี่ยวข้องกัน

บริษัทฯ และบริษัทย่อยมีความเสี่ยงที่เกี่ยวข้องกับเครื่องมือทางการเงินดังกล่าว และมีนโยบายการบริหารความเสี่ยงดังนี้

ความเสี่ยงด้านการให้สินเชื่อ

บริษัทฯ และบริษัทย่อยมีความเสี่ยงด้านการให้สินเชื่อที่เกี่ยวข้องกับลูกหนี้การค้าและลูกหนี้อื่น และเงินให้กู้ยืม ฝ่ายบริหารควบคุมความเสี่ยงนี้ โดยการกำหนดให้มีนโยบายและวิธีการในการควบคุมสินเชื่อที่เหมาะสม นอกจากนั้นบริษัทฯ และบริษัทย่อยขายสินค้าให้กับลูกค้าที่มีฐานะด้านการชำระหนี้ดี เป็นส่วนใหญ่ เช่น รัฐวิสาหกิจ และหน่วยงานของรัฐบาล ดังนั้นบริษัทฯ และบริษัทย่อยจึงไม่คาดว่าจะได้รับความเสียหายที่เป็นสาระสำคัญจากการให้สินเชื่อ นอกจากนี้ การให้สินเชื่อของบริษัทฯ และบริษัทย่อยไม่มีการกระจุกตัวเนื่องจากบริษัทฯ และบริษัทย่อยมีฐานของลูกค้าที่หลากหลายและมีอยู่จำนวนมาก รายจำนวนเงินสูงสุดที่บริษัทฯ และบริษัทย่อยอาจต้องสูญเสียจากการให้สินเชื่อคือมูลค่าตามบัญชีของลูกหนี้การค้าและลูกหนี้อื่น และเงินให้กู้ยืมที่แสดงอยู่ในงบแสดงฐานะการเงิน

ความเสี่ยงจากอัตราดอกเบี้ย

บริษัทฯ และบริษัทฯ ย่อมมีความเสี่ยงจากอัตราดอกเบี้ยที่สำคัญอันเกี่ยวข้องกับเงินฝากสถาบันการเงิน เงินกู้ยืมระยะสั้น และเจ้าหนี้ทรัสต์รีซีทีส์
สินทรัพย์และหนี้สินทางการเงินส่วนใหญ่มีอัตราดอกเบี้ยที่ปรับขึ้นลงตามอัตราตลาด หรือมีอัตราดอกเบี้ยคงที่ซึ่งใกล้เคียงกับอัตราตลาดในปัจจุบัน

สินทรัพย์และหนี้สินทางการเงินที่สำคัญสามารถจัดตามประเภทอัตราดอกเบี้ย และสำหรับสินทรัพย์และหนี้สินทางการเงินที่มีอัตราดอกเบี้ยคงที่ สามารถแยกตามวันที่ครบกำหนด หรือ วันที่มีการกำหนดอัตราดอกเบี้ยใหม่ (หากวันที่มีการกำหนดอัตราดอกเบี้ยใหม่ถึงก่อน) ได้ดังนี้

(หน่วย: ล้านบาท)

งบการเงินรวม ณ วันที่ 31 ธันวาคม 2558

	อัตราดอกเบี้ยคงที่		อัตราดอกเบี้ย	ไม่มี	รวม	อัตราดอกเบี้ยที่แท้จริง (ร้อยละต่อปี)
	ภายใน 1 ปี	มากกว่า 5 ปี	ปรับขึ้นลงตามราคาตลาด	อัตราดอกเบี้ย		
สินทรัพย์ทางการเงิน						
เงินสดและรายการเทียบเท่าเงินสด	60	-	645	45	750	0.1 - 1.5
เงินลงทุนชั่วคราว	200	-	-	-	200	1.8
ลูกหนี้การค้าและลูกหนี้อื่น	-	-	-	1,543	1,543	-
เงินฝากธนาคารที่มีภาระค้ำประกัน	239	-	-	-	239	0.9 - 1.0
เงินลงทุนระยะยาวอื่น	-	11	-	87	98	4.4
	499	11	645	1,675	2,830	

(หน่วย: ล้านบาท)

งบการเงินรวม ณ วันที่ 31 ธันวาคม 2558

อัตราดอกเบี้ยคงที่		อัตราดอกเบี้ย ปรับขึ้นลง ตามราคาตลาด	ไม่มี อัตรา ดอกเบี้ย	รวม	อัตรา ดอกเบี้ย ที่แท้จริง (ร้อยละต่อปี)
ภายใน 1 ปี	มากกว่า 5 ปี				
144	-	-	-	144	4.6 - 6.2
-	-	822	-	822	1.0 - 1.3
-	-	-	308	308	-
144	-	822	308	1,274	

หนี้สินทางการเงิน

เงินกู้ยืมระยะสั้นจากสถาบันการเงิน
เจ้าหนี้ทรัสต์รีซีท์
เจ้าหนี้การค้าและเจ้าหนี้อื่น

(หน่วย: ล้านบาท)

งบการเงินเฉพาะกิจการ ณ วันที่ 31 ธันวาคม 2558

อัตราดอกเบี้ยคงที่		อัตราดอกเบี้ย ปรับขึ้นลง ตามราคาตลาด	ไม่มี อัตรา ดอกเบี้ย	รวม	อัตรา ดอกเบี้ย ที่แท้จริง (ร้อยละต่อปี)
ภายใน 1 ปี	1 ถึง 5 ปี				
-	-	381	5	386	0.1 - 1.2
200	-	-	-	200	1.8
-	-	-	801	801	-
-	-	36	-	36	1.4 - 1.5
-	-	-	23	23	-
200	-	417	829	1,446	
-	-	122	-	122	1.0 - 1.3
-	-	-	140	140	-
-	-	122	140	262	

สินทรัพย์ทางการเงิน

เงินสดและรายการเทียบเท่าเงินสด
เงินลงทุนชั่วคราว
ลูกหนี้การค้าและลูกหนี้อื่น
เงินให้กู้ยืมระยะยาวแก่บริษัทย่อย
เงินลงทุนระยะยาวอื่น

หนี้สินทางการเงิน

เจ้าหนี้ทรัสต์รีซีท์
เจ้าหนี้การค้าและเจ้าหนี้อื่น

(หน่วย: ล้านบาท)

งบการเงินรวม ณ วันที่ 31 ธันวาคม 2557

อัตราดอกเบี้ยคงที่		อัตราดอกเบี้ย ปรับขึ้นลง ตามราคาตลาด	ไม่มี อัตรา ดอกเบี้ย	รวม	อัตรา ดอกเบี้ย ที่แท้จริง (ร้อยละต่อปี)
ภายใน 1 ปี	มากกว่า 5 ปี				
705	-	654	33	1,392	0.1 - 1.9
410	-	-	-	410	2.5 - 2.8
-	-	-	1,871	1,871	-
239	-	-	-	239	1.1 - 1.3
-	11	-	87	98	4.4
1,354	11	654	1,991	4,010	
309	-	-	-	309	5.9 - 6.7
-	-	1,292	-	1,292	1.2 - 1.6
-	-	-	541	541	-
309	-	1,292	541	2,142	

สินทรัพย์ทางการเงิน

เงินสดและรายการเทียบเท่าเงินสด
เงินลงทุนชั่วคราว
ลูกหนี้การค้าและลูกหนี้อื่น
เงินฝากธนาคารที่มีภาระค้ำประกัน
เงินลงทุนระยะยาวอื่น

หนี้สินทางการเงิน

เงินกู้ยืมระยะสั้นจากสถาบันการเงิน
เจ้าหนี้ทรัสต์รีซีท์
เจ้าหนี้การค้าและเจ้าหนี้อื่น

(หน่วย: ล้านบาท)

งบการเงินเฉพาะกิจการ ณ วันที่ 31 ธันวาคม 2557

	อัตราดอกเบี้ยคงที่		อัตราดอกเบี้ย ปรับขึ้นลง ตามราคาดอลลาร์	ไม่มี อัตรา ดอกเบี้ย	รวม	อัตรา ดอกเบี้ย ที่แท้จริง (ร้อยละต่อปี)
	ภายใน 1 ปี	1 ถึง 5 ปี				
สินทรัพย์ทางการเงิน						
เงินสดและรายการเทียบเท่าเงินสด	-	-	383	7	390	0.3 - 1.7
เงินลงทุนชั่วคราว	350	-	-	-	350	2.5 - 2.8
ลูกหนี้การค้าและลูกหนี้อื่น	-	-	-	828	828	-
เงินให้กู้ยืมระยะยาวแก่บริษัทย่อย	-	-	36	-	36	1.5 - 2.0
เงินลงทุนระยะยาวอื่น	-	-	-	23	23	-
	350	-	419	858	1,627	
หนี้สินทางการเงิน						
เจ้าหนี้การค้าและเจ้าหนี้อื่น	-	-	248	-	248	1.2 - 1.3
เจ้าหนี้การค้าและเจ้าหนี้อื่น	-	-	-	306	306	-
	-	-	248	306	554	

ความเสี่ยงจากอัตราแลกเปลี่ยน

บริษัทฯ และบริษัทย่อยมีความเสี่ยงจากอัตราแลกเปลี่ยนที่สำคัญอันเกี่ยวเนื่องจากการซื้อหรือขายสินค้าและการกู้ยืมหรือให้กู้ยืมเงินเป็นเงินตราต่างประเทศ บริษัทฯ และบริษัทย่อยได้ตกลงทำสัญญาซื้อขายเงินตราต่างประเทศล่วงหน้า ซึ่งส่วนใหญ่มีอายุสัญญาไม่เกินหนึ่งปีเพื่อใช้เป็นเครื่องมือในการบริหารความเสี่ยง

บริษัทฯ และบริษัทย่อยมียอดคงเหลือของสินทรัพย์และหนี้สินทางการเงินที่เป็นสกุลเงินตราต่างประเทศ ดังนี้

สกุลเงิน	งบการเงินรวม					
	สินทรัพย์ทางการเงิน		หนี้สินทางการเงิน		อัตราแลกเปลี่ยนเฉลี่ย	
	ณ วันที่ 31 ธันวาคม		ณ วันที่ 31 ธันวาคม		ณ วันที่ 31 ธันวาคม	
	2558	2557	2558	2557	2558	2557
	(ล้าน)	(ล้าน)	(ล้าน)	(ล้าน)	(บาทต่อหน่วยเงินตราต่างประเทศ)	
เหรียญสหรัฐอเมริกา	8	13	31	46	36.0886	32.9630
เยน	-	-	39	12	0.2996	0.2738

สกุลเงิน	งบการเงินเฉพาะกิจการ					
	สินทรัพย์ทางการเงิน		หนี้สินทางการเงิน		อัตราแลกเปลี่ยนเฉลี่ย	
	ณ วันที่ 31 ธันวาคม		ณ วันที่ 31 ธันวาคม		ณ วันที่ 31 ธันวาคม	
	2558	2557	2558	2557	2558	2557
	(ล้าน)	(ล้าน)	(ล้าน)	(ล้าน)	(บาทต่อหน่วยเงินตราต่างประเทศ)	
เหรียญสหรัฐอเมริกา	-	-	4	11	36.0886	32.9630

ณ วันที่ 31 ธันวาคม 2558 บริษัทฯ และบริษัทย่อยมีสัญญาซื้อเงินตราต่างประเทศล่วงหน้าคงเหลือจำนวน 11 ล้านเหรียญสหรัฐ ซึ่งจะครบกำหนดตามสัญญาในระหว่างเดือนมกราคม 2559 ถึงเดือนมิถุนายน 2559 โดยมีอัตราแลกเปลี่ยนตามสัญญา 35.57 - 36.74 บาทต่อเหรียญสหรัฐ

28.2 มูลค่ายุติธรรมของเครื่องมือทางการเงิน

เนื่องจากสินทรัพย์และหนี้สินทางการเงินส่วนใหญ่ของบริษัทฯ และบริษัทย่อยจัดอยู่ในประเภทระยะสั้น เงินให้กู้ยืมและเงินกู้ยืมมีอัตราดอกเบี้ยใกล้เคียงกับอัตราดอกเบี้ยในตลาด บริษัทฯ และบริษัทย่อยจึงประมาณมูลค่ายุติธรรมของสินทรัพย์และหนี้สินทางการเงินใกล้เคียงกับมูลค่าตามบัญชีที่แสดงในงบแสดงฐานะการเงิน ส่วนตราสารอนุพันธ์แสดงมูลค่ายุติธรรมตามราคาดอลลาร์ หรือคำนวณตามหลักเกณฑ์การประเมินมูลค่าที่เป็นที่ยอมรับทั่วไปหากกรณีที่ไม่มีการตลาด

มูลค่ายุติธรรม หมายถึง จำนวนเงินที่ผู้ซื้อและผู้ขายตกลงแลกเปลี่ยนสินทรัพย์กันหรือชำระหนี้สินในขณะที่ยังมีความรอบรู้ และเต็มใจในการแลกเปลี่ยนและสามารถต่อรองราคากันได้อย่างเป็นอิสระในลักษณะที่ไม่มีความเกี่ยวข้องกัน วิธีการกำหนดมูลค่ายุติธรรมขึ้นอยู่กับลักษณะของเครื่องมือทางการเงิน มูลค่ายุติธรรมจะกำหนดจากราคาตลาดล่าสุด หรือกำหนดขึ้นโดยใช้เกณฑ์การวัดมูลค่าที่เหมาะสม

ในระหว่างปีปัจจุบัน ไม่มีการโอนรายการระหว่างลำดับชั้นของมูลค่ายุติธรรม

29. การบริหารจัดการทุน

วัตถุประสงค์ในการบริหารจัดการทุนที่สำคัญของบริษัทฯ และบริษัทย่อยคือการจัดให้มีซึ่งโครงสร้างทุนที่เหมาะสมเพื่อสนับสนุนการดำเนินธุรกิจของบริษัทฯ และบริษัทย่อย และเสริมสร้างมูลค่าการถือหุ้นให้กับผู้ถือหุ้น โดย ณ วันที่ 31 ธันวาคม 2558 กลุ่มบริษัทมีอัตราส่วนหนี้สินต่อทุนเท่ากับ 0.38:1 (2557: 0.56:1) และเฉพาะบริษัทฯ มีอัตราส่วนหนี้สินต่อทุนเท่ากับ 0.14:1 (2557: 0.22:1)

30. การอนุมัติงบการเงิน

งบการเงินนี้ได้รับอนุมัติให้ออกโดยกรรมการผู้มีอำนาจของบริษัทฯ เมื่อวันที่ 29 กุมภาพันธ์ 2559

คำตอบแทนของผู้สอบบัญชี

1. คำตอบแทนจากการสอบบัญชี

บริษัทฯ และบริษัทย่อยจ่ายคำตอบแทนการสอบบัญชี ให้แก่

- ผู้สอบบัญชีของบริษัทฯ ในรอบปีบัญชี 2558 มีจำนวนเงินรวม 5,010,000 บาท
- สำนักงานสอบบัญชีที่ผู้สอบบัญชีสังกัดบุคคลหรือกิจการที่เกี่ยวข้องกับผู้สอบบัญชีและสำนักงานสอบบัญชีที่ผู้สอบบัญชีสังกัด ในรอบปี 2558 ที่ผ่านมามีจำนวนเงินรวม 0 บาท

2. ค่าบริการอื่น

ในรอบปีบัญชี 2558 บริษัทฯ และบริษัทย่อย จ่ายค่าบริการอื่นให้แก่ผู้สอบบัญชีของบริษัทฯ

จำนวนเงินรวม 0 บาท

บริษัท จรุงไทยไวร์แอนด์เคเบิล จำกัด (มหาชน)

สำนักงานใหญ่ : 589/71 อาคารเซ็นทรัลซิตี้ทาวเวอร์ ชั้น 12 เอ
ถนนบางนา-ตราด แขวงบางนา เขตบางนา กรุงเทพฯ 10260

โทรศัพท์ : 0 2745 6118-30

โทรสาร : 0 2745 6131-32

โรงงาน : 35/1 หมู่ 22 ถนนสุวินทวงศ์ ตำบลศาลาแดง
อำเภอบางน้ำเปรี้ยว จังหวัดฉะเชิงเทรา 24000

โทรศัพท์ : 0 3859 3401-10

โทรสาร : 0 3859 3400

เว็บไซต์ :

www.ctw.co.th

อีเมล :

Sales@ctw.co.th



บริษัท จรุงไทยไวร์แอนด์เคเบิล จำกัด (มหาชน)

“ผู้ลงทุนสามารถศึกษาข้อมูลเพิ่มเติมของ บริษัท จรุงไทยไวร์แอนด์เคเบิล จำกัด (มหาชน)

ได้จากแบบแสดงรายการข้อมูลประจำปี (แบบ 56-1) ของบริษัทฯ ที่แสดงไว้ใน

www.sec.or.th หรือเว็บไซต์ของบริษัท www.ctw.co.th”