

บริษัท จรุงไทยไวร์แอนด์เคเบิล จำกัด (มหาชน)

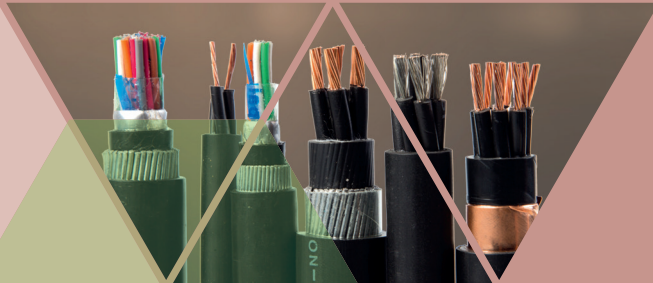

รายงานประจำปี

2563



สารบัญ

นโยบายและภาพรวมการประกอบธุรกิจ	1
โครงสร้างการถือหุ้นของกลุ่มบริษัทฯ	2
ลักษณะการประกอบธุรกิจ	3
โครงสร้างรายได้	4
การประกอบธุรกิจของแต่ละสายผลิตภัณฑ์/กลุ่มธุรกิจ	4
ปัจจัยความเสี่ยง	11
ข้อมูลทั่วไปและข้อมูลสำคัญอื่น	13
บุคคลอ้างอิง	13
การถือหุ้นในบริษัทอื่น	14
โครงสร้างการถือหุ้น	15
ผู้ถือหุ้นรายใหญ่	15
นโยบายการจ่ายเงินปันผล	15
โครงสร้างการจัดการ	16
โครงสร้างกรรมการบริษัทฯ	16
ค่าตอบแทนกรรมการ	21
รายละเอียดเกี่ยวกับผู้บริหาร ผู้มีอำนาจควบคุม และคณะกรรมการ	22
รายงานการเปลี่ยนแปลงการถือหุ้นบริษัทฯ ของกรรมการและผู้บริหาร	25
การสรรหากรรมการและผู้บริหาร	28
การกำกับดูแลกิจการ	29
ความรับผิดชอบต่อสังคม	33
นโยบายการต่อต้านการทุจริต	35
การควบคุมภายในและการบริหารจัดการความเสี่ยง	36
รายการระหว่างกัน	37
ข้อมูลทางการเงินที่สำคัญ	41
การวิเคราะห์และคำอธิบายของฝ่ายจัดการ (MD&A)	42
รายงานจากคณะกรรมการตรวจสอบ	45
รายงานความรับผิดชอบต่อคณะกรรมการต่อรายงานทางการเงิน	46
งบการเงิน	47
หมายเหตุประกอบงบการเงิน	58
คำตอบแทนผู้สอบบัญชี	84

นโยบายและภาพรวมการประกอบธุรกิจ

นโยบายและภาพรวมการประกอบธุรกิจ

บริษัท จรุงไทยไวร์แอนด์เคเบิล จำกัด (มหาชน) (“จรุงไทย”) หรือ (“CTW”) ได้ก่อตั้งขึ้นเมื่อปี พ.ศ. 2510 ด้วยทุนจดทะเบียนเริ่มต้นจำนวน 10 ล้านบาท ได้รับการส่งเสริมการลงทุนจากสำนักงานคณะกรรมการส่งเสริมการลงทุน (BOI) โดยเป็นการร่วมทุนระหว่าง กลุ่มนักลงทุนชาวไทย และนักลงทุนชาวไต้หวัน คือ Walsin Lihwa Electric Wire & Cable Corp. และกลุ่มของบริษัทแปซิฟิค อิเล็กทริกไวร์ แอนด์ เคเบิล จำกัด (“PEWC”) ต่อมาบริษัทฯ ได้แปรสภาพเป็นบริษัทมหาชนจำกัด และได้จดทะเบียนเข้าตลาดหลักทรัพย์แห่งประเทศไทยเมื่อวันที่ 25 กันยายน 2518 โดยจัดอยู่ในหมวดกลุ่มเครื่องไฟฟ้าและคอมพิวเตอร์ ซึ่งปัจจุบันอยู่ในหมวดวัสดุอุตสาหกรรมและเครื่องจักร (Industrial Materials & Machinery)

PEWC ซึ่งเป็นบริษัทแม่โดยอ้อมและดำเนินธุรกิจอยู่ในประเทศไต้หวัน มีธุรกิจหลัก คือ การผลิตสายไฟฟ้า สายเคเบิล ธุรกิจซื้อขายไป และธุรกิจโทรคมนาคมในภูมิภาคเอเชีย

บริษัทแม่ และบริษัทฯ ดำเนินกิจการหลักเป็นลักษณะเดียวกัน คือ การผลิตและจัดจำหน่ายสายไฟฟ้า และสายเคเบิล แต่ได้แบ่งส่วนงานทางภูมิศาสตร์กันอย่างชัดเจน

จรุงไทยและบริษัทย่อย ได้แก่ บริษัท สยามไฟเบอร์ออปติกส์ จำกัด (“SFO”), บริษัท ดับเบิลดี เคเบิล จำกัด (“DDC”), บริษัท สยามแปซิฟิค อิเล็กทริกไวร์ แอนด์เคเบิล จำกัด (“SPEWC”) และบริษัท เซี่ยงไฮ้ เอเชีย แปซิฟิค อิเล็กทริก จำกัด (“SAP”) มีธุรกิจหลัก คือ ผลิตและจำหน่ายสายไฟฟ้าอลูมิเนียม สายไฟฟ้าทองแดง สายไฟฟ้าแรงดันสูง สายโทรศัพท์ สายเคเบิล สายเคเบิลใยแก้วนำแสง ลวดอาบนํ้าและไม้อาบนํ้า เพื่อจำหน่ายในประเทศและส่งออกจำหน่ายยังต่างประเทศ รวมทั้งรับจ้างทำการผลิต แลกเปลี่ยน แปรรูปสินค้าดังกล่าว

บริษัทฯ มีธุรกิจเพื่อการลงทุน คือ บริษัท ซีทีดับเบิลยู เบต้า จำกัด (“CTW-Beta”) โดยมีวัตถุประสงค์ในการแสวงหากำไรจากการลงทุน อีกทั้ง บริษัทฯ ยังมีบริษัทร่วมที่ประกอบธุรกิจการสื่อสารและโทรคมนาคม คือ บริษัท ล็อกซแพค (ประเทศไทย) จำกัด (“LOXPAC”) และบริษัท ล็อกซแพค ฮองกง จำกัด (“Loxpac HK”) ปัจจุบันบริษัทฯ ไม่มีนโยบายในการลงทุนเพิ่ม นอกจากการลงทุนที่จะสามารถเกื้อหนุนหรือช่วยเหลือธุรกิจหลักของบริษัทฯ ได้

จากงบการเงินรวม ในระยะ 3 ปีที่ผ่านมา ระหว่างปี 2561 ถึง 2563 บริษัทฯ และบริษัทย่อยมียอดขายจำนวน 7,960 ล้านบาท 5,961 ล้านบาท และ 4,668 ล้านบาท ตามลำดับ

ในปี 2563 บริษัทฯ และบริษัทย่อยมียอดขายลดลง 1,292.97 ล้านบาท หรือลดลงร้อยละ 21.69 เมื่อเทียบกับปีก่อน โดยมีกำไรจำนวน 298.72 ล้านบาท เพิ่มขึ้นจำนวน 221.48 ล้านบาท หรือเพิ่มขึ้นร้อยละ 286.74 เมื่อเทียบกับปีก่อน ซึ่งมีกำไรส่วนที่เป็นของผู้ถือหุ้นของบริษัทฯ จำนวน 77.24 ล้านบาท

วิสัยทัศน์ และพันธกิจของบริษัทฯ

วิสัยทัศน์

1. ค้นหาวิธีการปรับปรุงคุณภาพและประสิทธิภาพในการผลิตอย่างต่อเนื่อง
2. พัฒนานวัตกรรมของผลิตภัณฑ์ และค้นหาช่องทางตลาดใหม่อย่างต่อเนื่อง
3. พยายามรักษาระดับความเป็นผู้ผลิตสายเคเบิลชั้นนำในประเทศไทย

พันธกิจ

1. จัดหาผลิตภัณฑ์และบริการที่มีคุณภาพดีที่สุดในแง่ลูกค้า
2. สร้างผลกำไรที่ได้อย่างสม่ำเสมอให้แก่ผู้ถือหุ้น
3. จัดให้มีสภาพแวดล้อมในการทำงานที่มั่นคงและมีความปลอดภัยสำหรับพนักงาน

นโยบายและภาพรวมการประกอบธุรกิจ

โครงสร้างการถือหุ้นของกลุ่มบริษัทฯ

โครงสร้างกลุ่มบริษัทฯ ณ วันที่ 31 ธันวาคม 2563

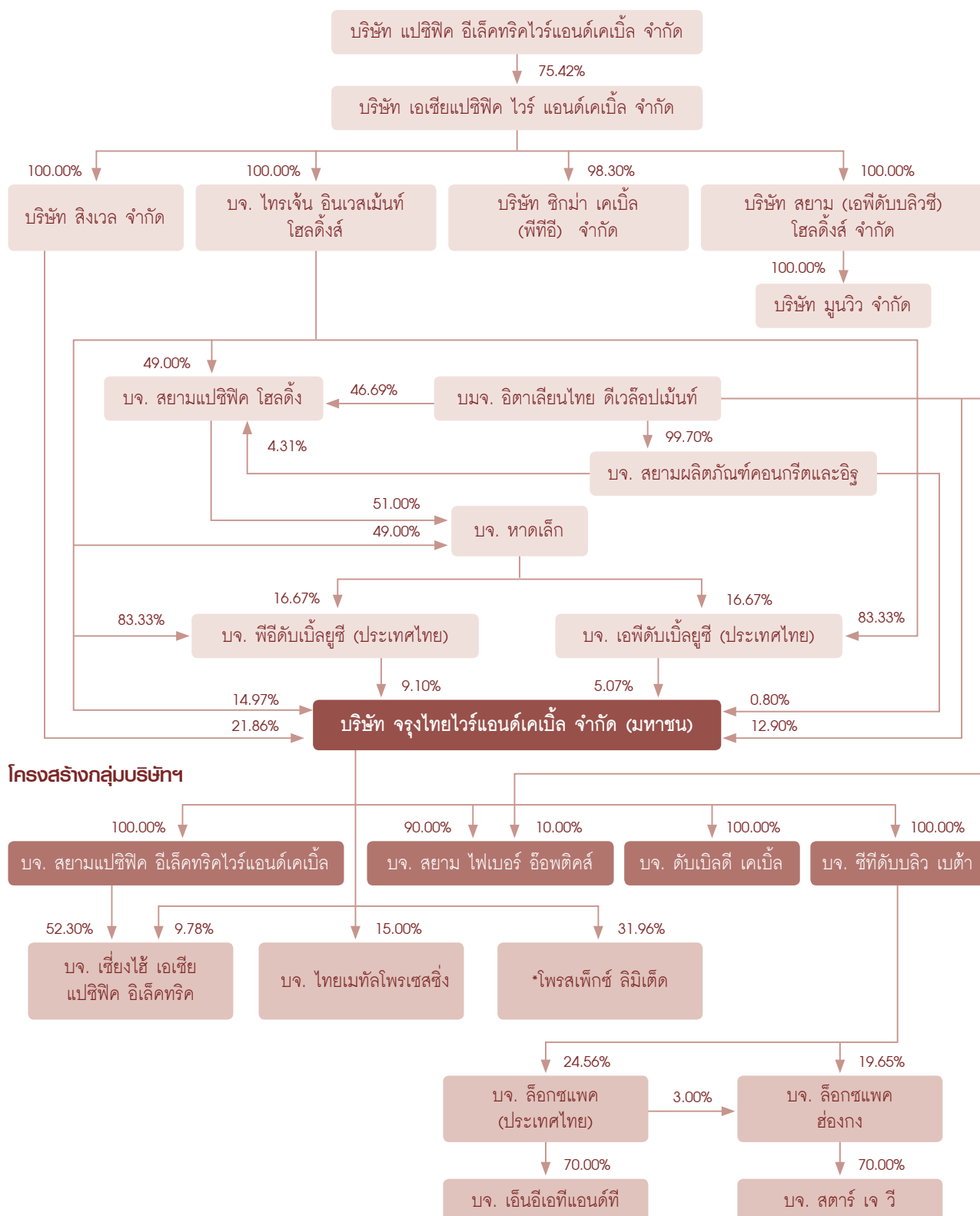

หมายเหตุ: * อยู่ระหว่างดำเนินการชำระบัญชี

นโยบายและภาพรวมการประกอบธุรกิจ

กลุ่มผู้ถือหุ้น 10 รายใหญ่ของ บริษัท แปซิฟิค อิเล็กทริกไอร์แลนด์เคเบิล จำกัด ซึ่งเป็น บริษัทแม่ (ณ วันที่ 21 เมษายน 2563)

ผู้ถือหุ้น	จำนวนหุ้น	การถือหุ้น (ร้อยละ)
1. National Financial Stabilization Fund	26,225,241	3.56
2. Yuan Yuan Corporation	24,008,254	3.26
3. Century Pacific Corporation	13,524,392	1.84
4. Ding-Hao ACME Co., Ltd.	8,654,393	1.18
5. Jin Xing Industry Ltd.	6,780,000	0.92
6. Tai Ho Investment Co., Ltd.	5,849,756	0.80
7. PEWC Employee Welfare Committee	5,289,443	0.72
8. Liao Guang Rong	4,290,000	0.58
9. Qiu Xiao Qi	3,932,721	0.53
10. Cheng Wu Chun	3,602,864	0.49
11. ผู้ถือหุ้นรายย่อย	633,742,936	86.12
จำนวนหุ้นทั้งหมด	735,900,000	100.00

ลักษณะการประกอบธุรกิจ

ลักษณะการประกอบธุรกิจของบริษัทในกลุ่ม

ปัจจุบันบริษัท จรุงไทยไวร์แอนด์เคเบิล จำกัด (มหาชน) มีบริษัทย่อย 5 บริษัท และบริษัทร่วม 2 บริษัท โดยแบ่งสายผลิตภัณฑ์หรือกลุ่มธุรกิจของบริษัทฯ ออกเป็น 3 กลุ่มหลักตามลักษณะของธุรกิจ ดังนี้

กลุ่มที่ 1 : กลุ่มการผลิต ได้แก่ จรุงไทย, บริษัท สยาม ไฟเบอร์ ออพติคส์ จำกัด (SFO), บริษัท ดับเบิลดี เคเบิล จำกัด (DDC), บริษัท สยาม แปซิฟิค อิเล็กทริกไอร์แลนด์เคเบิล จำกัด (SPEWC) และ บริษัท เซี่ยงไฮ้ เอเชีย แปซิฟิค อิเล็กทริก จำกัด (SAP) มีธุรกิจหลักคือ ผลิตและจำหน่ายสายไฟฟ้าอลูมิเนียม และทองแดง สายไฟฟ้าแรงดันสูง สายโทรศัพท์ สายเคเบิล สายเคเบิลใยแก้วนำแสง ลวดอาบนํ้ายา และไม้อาบนํ้ายา เพื่อจำหน่ายในประเทศ และส่งจำหน่ายยังต่างประเทศ รวมทั้งรับจ้างทำการผลิต แลกเปลี่ยน แปรรูปสินค้าดังกล่าว

กลุ่มที่ 2 : กลุ่มธุรกิจเพื่อการลงทุน ได้แก่ บริษัท ซีทีดับเบิลว เบต้า จำกัด (CTW-Beta) โดยมีวัตถุประสงค์ในการแสวงหากำไรจากการลงทุน

กลุ่มที่ 3 : กลุ่มธุรกิจการสื่อสารและโทรคมนาคม ได้แก่ บริษัท ล็อกซแพค (ประเทศไทย) จำกัด (Loxpac) และบริษัท ล็อกซแพค ฮองกง จำกัด (Loxpac HK)

ลักษณะการประกอบธุรกิจ

โครงสร้างรายได้

โครงสร้างรายได้ของบริษัทฯ จำแนกตามลักษณะของกลุ่มธุรกิจ มีดังนี้

(หน่วย: ล้านบาท)

รายการผลิตภัณฑ์/ กลุ่มธุรกิจ	ดำเนินการโดย	สัดส่วน การลงทุน (ร้อยละ)	2563		2562		2561	
			รายได้	%	รายได้	%	รายได้	%
กลุ่มการผลิต/รายได้	บริษัท จรุงไทยไวร์แอนด์เคเบิล (มหาชน) จำกัด		2,555.57	54.54	2,071.60	34.41	3,104.29	38.71
	บริษัท สยามแปซิฟิคอิเล็กทรอนิกส์ ไวร์แอนด์เคเบิลจำกัด	100.00	1,823.55	38.92	3,235.60	53.74	3,746.47	46.72
	บริษัท เซียงไฮ้ เอเชีย แปซิฟิค อิเล็กทรอนิกส์ จำกัด	63.68	199.49	4.26	650.97	10.81	1,089.76	13.59
	บริษัท สยามไฟเบอร์ ออปติกส์ จำกัด	90.00	104.65	2.23	63.01	1.04	78.44	0.98
	บริษัท ดับเบิลดี เคเบิล จำกัด	100.00	2.57	0.05	0.03	0.00	0.08	0.00
	บริษัท ซีทีดับบลิว เบต้า จำกัด	100.00	-	0.00	-	0.00	-	0.00
รวม		100.00	4,685.83	100.00	6,021.21	100.00	8,019.04	100.00

รายการผลิตภัณฑ์/กลุ่มธุรกิจ	ดำเนินการโดย	สัดส่วน การลงทุน (ร้อยละ)	หน่วย	2563		
				2563	2562	2561
กลุ่มธุรกิจการสื่อสารและ โทรคมนาคม*/รายได้	บริษัท ลีอชแพค (ประเทศไทย) จำกัด		ล้านบาท	0.00	2.02	15.92
	บริษัท ลีอชแพค ส่องกง จำกัด		เหรียญสหรัฐ	282,728	828,049	-
			ยูโร	-	-	271,586

หมายเหตุ: * เป็นรายได้ทั้งหมดของบริษัทฯ รวม ซึ่งไม่ได้คำนวณรายได้ตามสัดส่วนที่บริษัทฯ ถืออยู่

การประกอบธุรกิจของแต่ละสายผลิตภัณฑ์/กลุ่มธุรกิจ

1. กลุ่มการผลิต

1.1 ลักษณะผลิตภัณฑ์

ก) ผลิตภัณฑ์

ผลิตภัณฑ์ในกลุ่มนี้สามารถแยกได้เป็น 4 ประเภท ดังนี้

1. ผลิตภัณฑ์สายไฟฟ้า ซึ่งประกอบด้วย สายไฟฟ้าตัวนำอลูมิเนียม, สายไฟฟ้าตัวนำทองแดง และสายไฟฟ้าแรงดันสูง
2. ผลิตภัณฑ์สายเคเบิลโทรศัพท์
3. ผลิตภัณฑ์สายเคเบิลใยแก้วนำแสง
4. ผลิตภัณฑ์ลวดอบน้ำยา และไม่อบน้ำยา ซึ่งประกอบด้วย ลวดทองแดงอบน้ำยา ลวดอลูมิเนียมอบน้ำยา และลวดทองแดงไม่อบน้ำยา

ลักษณะการประกอบธุรกิจ

ข) ยอดขายของบริษัทฯ และบริษัทย่อยจำแนกตามสายการผลิต

ผลิตภัณฑ์	ยอดขาย (%) ปี 2563	ลักษณะของผลิตภัณฑ์
สายไฟฟ้าตัวนำอลูมิเนียม	4.15	- สายอลูมิเนียมแกนเหล็ก - สายอลูมิเนียมเปลือย - สายอลูมิเนียมหุ้มพีวีซี
สายไฟฟ้าตัวนำทองแดง	24.83	- สายอาคาร (THW, NYY, VSF) - สายทองแดงเปลือย
สายไฟฟ้าแรงดันสูง	25.69	- สายแรงสูงตัวนำอลูมิเนียม SAC - สายตัวนำทองแดงหุ้มด้วยฉนวนครอสลิงก์ พีอี พันเทปทองแดง และเปลือกนอกพีวีซี แรงดัน 12/20 กิโลโวลต์, 24 กิโลโวลต์, 115 กิโลโวลต์
ผลิตภัณฑ์สายเคเบิลโทรศัพท์	0.19	- สายครอบไวร์ - สายเคเบิลโทรศัพท์สำหรับเดินภายนอกชนิดมีสายสะพานในตัว - สายเคเบิลโทรศัพท์สำหรับเดินภายใน ชนิดทองแดงไม่ชุบดีบุก - สายเคเบิลโทรศัพท์สำหรับเดินใต้ดินชนิดมีสารกันน้ำ
ผลิตภัณฑ์สายเคเบิลใยแก้วนำแสง	2.23	- Single/Multi Fiber optics
ผลิตภัณฑ์ลวดอาบนํ้าและไม้อาบนํ้า	42.83	- ลวดทองแดงอาบนํ้า - ลวดอลูมิเนียมอาบนํ้า - ลวดทองแดงไม้อาบนํ้า
อื่นๆ	0.08	
รวม	100.00	

ผลิตภัณฑ์ส่วนใหญ่ในกลุ่มการผลิตของบริษัทฯ ได้แก่ ผลิตภัณฑ์ลวดอาบนํ้าและไม้อาบนํ้า ซึ่งจำหน่ายให้แก่ลูกค้าภาคเอกชน และส่งออกต่างประเทศ ส่วนสายไฟฟ้า สายเคเบิล และสายเคเบิลใยแก้วนำแสง ส่วนใหญ่จำหน่ายให้แก่หน่วยงานภาครัฐวิสาหกิจ ผู้ดูแลกิจการสาธารณูปโภคเป็นหลัก เช่น การไฟฟ้าฝ่ายผลิต การไฟฟ้าส่วนภูมิภาค และการไฟฟ้านครหลวง รวมถึงหน่วยงานรัฐวิสาหกิจที่แปรรูปแล้ว ได้แก่ บมจ. โทรคมนาคมแห่งชาติ ในส่วนภาคเอกชน จำหน่ายให้แก่ผู้รับเหมาและลูกค้าทั่วไป เป็นต้น

1.2 การตลาดและภาวะการแข่งขัน

ก) กลยุทธ์ทางการตลาด

บริษัทฯ ได้มุ่งเน้นส่งเสริมการตลาด 4 ด้านหลัก เพื่อให้บรรลุถึงเป้าหมายที่วางไว้ดังนี้

1. ด้านผลิตภัณฑ์

บริษัทฯ ได้ดำเนินการผลิต สายไฟฟ้าตัวนำอลูมิเนียม สายไฟฟ้าตัวนำทองแดง สายไฟฟ้าแรงดันสูง สายโทรคมนาคม สายเคเบิลใยแก้วนำแสง ลวดอาบนํ้าและไม้อาบนํ้า ให้มีคุณภาพตามมาตรฐานทั้งในประเทศและต่างประเทศ เช่น มาตรฐานผลิตภัณฑ์อุตสาหกรรม (มอก.) ของประเทศไทย, IEC ตามมาตรฐานสากล, BS ตามมาตรฐานของประเทศอังกฤษ, ASTM ตามมาตรฐานของประเทศสหรัฐอเมริกา เป็นต้น อีกทั้งยังได้รับการรับรองผลิตภัณฑ์จากหน่วยงานราชการและสถาบันที่น่าเชื่อถือต่างๆ ดังนี้

- ใบอนุญาตทำผลิตภัณฑ์สายไฟฟ้า มอก. 11-2553, มอก. 293-2541, มอก. 2202-2547, มอก. 85-2548, มอก. 2434-2552 และใบอนุญาตแสดงเครื่องหมายมาตรฐานผลิตภัณฑ์สายไฟฟ้า มอก. 64-2517, มอก. 838-2531, มอก. 2143-2546 โดยสำนักงานมาตรฐานผลิตภัณฑ์อุตสาหกรรม (สมอ.) เป็นต้น

ลักษณะการประกอบธุรกิจ

- ใบรับรองผลการทดสอบสายแรงดันสูง 69 KV. และ 115 KV. จากคณะวิศวกรรมศาสตร์ จุฬาลงกรณ์มหาวิทยาลัย และสถาบันเทคโนโลยีพระจอมเกล้าเจ้าคุณทหารลาดกระบัง
- ใบรับรอง (Certificate) ของผลิตภัณฑ์สายทนไฟจาก TUV SUD PSB Pte. Ltd. ประเทศสิงคโปร์

จากการที่ผลิตภัณฑ์ชนิดต่างๆ ของบริษัทฯ ได้รับการรับรองดังกล่าวข้างต้นจะเป็นการสร้างความมั่นใจให้แก่ลูกค้าในการพิจารณาเลือกใช้ผลิตภัณฑ์ของบริษัทฯ ได้เป็นอย่างดี นอกจากนี้บริษัทฯ ยังได้พัฒนาผลิตภัณฑ์ใหม่ๆ เพื่อรองรับโครงการรถไฟฟ้า อาทิเช่น สายไฟระบบควบคุมการเดินรถและระบบอาณัติสัญญาณ (Control and Signalling Cable) เป็นต้น ส่วนบริษัทย่อย SPEWC ได้เริ่มผลิต ลวดทองแดงแบบพันเกลียว (LITZ WIRE) และจำหน่ายตั้งแต่ต้นปี 2561 เป็นต้นมา ซึ่งเป็นผลิตภัณฑ์กึ่งสำเร็จรูป (Semi-Finished Product) ที่กลุ่มลูกค้าโรงงานอุตสาหกรรมในต่างประเทศต้องการนำไปใช้เป็นวัตถุดิบ ส่วนของบริษัทย่อย SFO ได้พัฒนาการผลิตเคเบิลชนิดทนต่อการลามไฟ ที่เปลือกประสบความสำเร็จและคาดว่าจะเป็ผลิตภัณฑ์ใหม่ที่จะนำเข้าสู่ตลาดในระยะเวลาไม่ช้านี้ และในส่วนของการพัฒนาเคเบิลร้อยท่อ โดยให้มีขนาดเส้นผ่านศูนย์กลางของเคเบิลลดลง เพื่อประโยชน์ในการวางจำนวนเคเบิลให้ได้จำนวนเส้นมากขึ้นในท่อขนาดเท่าเดิม SFO ประสบความสำเร็จในระดับหนึ่งแล้วแต่ผลที่ได้ยังไม่ใช่เป้าหมายที่ต้องการ ยังต้องใช้เวลสำหรับารทดสอบและปรับปรุงต่อไปอีกระยะหนึ่ง

2. ด้านราคา

ในปีที่ผ่านมาเศรษฐกิจโดยรวม มีภาวะชะลอตัว ทำให้การลงทุนของหน่วยงานภาครัฐ และภาคเอกชนหดตัว บริษัทฯ ได้พยายามเข้าแข่งขันในตลาดเพื่อเป็นการเพิ่มยอดขายให้สูงขึ้น โดยได้รับการกำหนดราคาขายให้เหมาะสมและสอดคล้องกับราคาวัตถุดิบหลัก เพื่อรักษายอดขายและอัตราการกำไรรวม เนื่องจากภาวะการแข่งขันด้านราคาที่มีความรุนแรง โดยมุ่งเน้นการควบคุมต้นทุนค่าใช้จ่ายที่ไม่จำเป็น บริษัทฯ ได้ใช้เครื่องจักรที่ทันสมัย สามารถผลิตสินค้าได้ปริมาณที่มากขึ้น และรวดเร็วขึ้น อีกทั้งบริษัทฯ ได้เน้นการให้บริการที่ดี สามารถจัดส่งสินค้าได้อย่างรวดเร็ว ตลอดจนการบริการให้ข้อมูล และคำปรึกษาเกี่ยวกับผลิตภัณฑ์ ในส่วนของบริษัทย่อย SPEWC ยังคงเข้มงวดกับการซื้อวัตถุดิบแบบทันกำหนดเวลา (Just in Time) และจับคู่ (Match) ราคาซื้อกับราคาขายให้ได้มากที่สุด ซึ่งจะช่วยให้สามารถควบคุมต้นทุนได้อย่างถูกต้องแม่นยำมากขึ้น แต่ด้วยภาวะการแข่งขันด้านราคา โดยเฉพาะสินค้าจากคู่แข่งในประเทศจีน SPEWC จึงจำเป็นต้องกำหนดราคาขายต่ำกว่าที่ควรจะเป็น

3. ด้านช่องทางการจำหน่าย

บริษัทฯ ยังคงมีนโยบายเพิ่มส่วนแบ่งการตลาดโดยการขยายตลาดให้ครอบคลุมทั่วประเทศ และมุ่งเน้นการขายให้แก่กลุ่มผู้รับเหมางานระบบไฟฟ้า ผู้แทนจำหน่ายเดิม ผู้แทนจำหน่ายรายใหม่ที่มีศักยภาพสูง และผู้แทนจำหน่ายต่างจังหวัด นอกจากนี้บริษัทฯ ได้สร้างโอกาสในการขาย ด้วยการเข้าร่วมประมูลงานในโครงการขนาดใหญ่ (Mega Project) ต่างๆ มากขึ้น เช่น โครงการรถไฟฟ้าสายสีน้ำเงิน สายสีแดง, สายสีส้ม, สายสีเขียว, สายสีทอง, สายสีเหลือง และสายสีชมพู, โครงการต่างๆ ของการรถไฟแห่งประเทศไทย (ร.ฟ.ท.) ที่มีโครงการรถไฟรางคู่ โครงการรถไฟความเร็วสูง (High Speed Train) โครงการโรงผลิตไฟฟ้ารายเล็ก (Small Power Producer - SPP) และโรงผลิตไฟฟ้าอิสระ (Independence Power Producer - IPP) โครงการก่อสร้างสนามบินสุวรรณภูมิเฟส 2 โครงการก่อสร้างรัฐสภาแห่งใหม่ โครงการรถไฟฟ้าความเร็วสูงเชื่อม 3 สนามบิน (High Speed Train) และโครงการพัฒนาโครงสร้างพื้นฐาน (Infrastructure) ในพื้นที่การพัฒนาระเบียงเศรษฐกิจพิเศษภาคตะวันออก (Eastern Economic Corridor - EEC) เป็นต้น ซึ่งแต่ละโครงการ เป็นโครงการระยะยาวใช้เวลา 2 - 3 ปี ซึ่งจะต้องมีการใช้สายไฟฟ้า สายเคเบิล และสายเคเบิลใยแก้วนำแสง เป็นจำนวนมาก ในส่วนของบริษัทย่อย SPEWC บริษัทฯ ได้พยายามหาช่องทางใหม่ๆ เพื่อจำหน่ายผลิตภัณฑ์ ทั้งผลิตภัณฑ์เดิมและผลิตภัณฑ์ใหม่ เพื่อนำออกจำหน่ายยังประเทศเพื่อนบ้าน และต่างประเทศมากขึ้น โดยในปี 2563 SPEWC ได้มีการหาลูกค้าใหม่เพิ่มขึ้นในตลาดเดิมแต่นโยบายการเลือกลูกค้าที่ขายได้กำไรมากขึ้นเป็นหลัก

4. ด้านการส่งเสริมการขาย

บริษัทฯ ได้ทำการโฆษณาประชาสัมพันธ์ผลิตภัณฑ์ผ่านแผ่นป้ายโฆษณา นิตยสาร และสื่อต่างๆ ที่เกี่ยวข้องกับอุตสาหกรรมสายไฟฟ้า อาทิเช่น วารสารสมาคมช่างเหมาไฟฟ้าและเครื่องกลไทย (Thai Electrical & Mechanical Contractors Association - TEMCA) วารสารของสภาวิศวกรไทย เป็นต้น ในปี 2563 บริษัทฯ ยังคงใช้บริการ การโฆษณาประชาสัมพันธ์ผ่านสื่อออนไลน์ เช่น อินเทอร์เน็ต (Internet) และเฟซบุ๊ก (Facebook) เป็นต้น ซึ่งจะถึงกลุ่มลูกค้าเป้าหมายโดยตรง พร้อมทั้งเปิดโอกาสให้กลุ่มตัวแทนจำหน่าย กลุ่มผู้รับเหมาระบบไฟฟ้า กลุ่มวิศวกรผู้ควบคุมงานและออกแบบงานระบบไฟฟ้า ได้เข้าเยี่ยมชมโรงงานของบริษัทฯ เพื่อศึกษากระบวนการผลิตและการทดสอบ เพื่อให้เกิดความมั่นใจในคุณภาพและมาตรฐานสินค้าของบริษัทฯ นอกจากนี้ บริษัทฯ ยังคงเน้นการจัดให้มีการอบรมสัมมนาเกี่ยวกับผลิตภัณฑ์ของบริษัทฯ ให้แก่กลุ่มลูกค้าเป้าหมายทั่วทุกภาคของประเทศไทย เพื่อเป็นการขยายฐานตลาดทั้งกลุ่มลูกค้าใหม่ และกลุ่มลูกค้าเดิม เพื่อให้ผลิตภัณฑ์ของบริษัทฯ เป็นที่รู้จัก และเป็นที่ยอมรับมากขึ้น

ลักษณะการประกอบธุรกิจ

สำหรับการส่งออกผลิตภัณฑ์ไปจำหน่ายยังต่างประเทศ โดยเฉพาะในประเทศเวียดนาม สิงคโปร์ พม่า และลาว บริษัทฯ ยังคงเผชิญกับสถานการณ์แข่งขันกับสินค้าที่ผลิตจากประเทศที่มีต้นทุนผลิตด้านแรงงานที่ต่ำกว่า ทำให้ไม่สามารถผลักดันยอดส่งออกได้ตามที่คาดหวังไว้

SFO ประสานกับอุปสรรคในการดำเนินธุรกิจ โครงการต่างๆ ของทั้งภาครัฐบาล รัฐวิสาหกิจ ตลอดจนภาคเอกชน ถูกชะลอการดำเนินการ หรือบางโครงการถูกยกเลิกไป ตั้งแต่เกิดปัญหาสถานการณ์ทางการเมืองในประเทศ เพื่อเป็นการประหยัดงบประมาณ และค่าใช้จ่ายต่างๆ บริษัทฯ จำเป็นต้องจำกัดการส่งเสริมการขายหรือยกเลิกไป ซึ่งเป็นไปตามสถานะของตลาดที่อยู่ในช่วงภาวะซบเซา แต่ SFO ยังคงรักษาสีเกล็ดล้อตามมาตรฐาน ISO 14001 : 2004 และปฏิบัติตามข้อกำหนดของกฎหมาย รวมถึงดำเนินการด้าน CSR อย่างต่อเนื่องด้วยงบประมาณที่จำกัด สำหรับ ISO 14001 : 2004 การรับรองระบบการจัดการสิ่งแวดล้อมได้ครบวงจรการปรับปรุงข้อกำหนด และได้มีการเปลี่ยนมาตรฐานฉบับใหม่เป็น ISO 14001 : 2015 ซึ่งมีผลบังคับใช้ตั้งแต่วันที่ 1 มกราคม ปี 2561 เป็นต้นไป

ในปี 2563 SPEWC ยังคงให้ส่วนลดเป็นพิเศษแก่ตัวแทนจำหน่ายที่มียอดสั่งซื้อสินค้าถึงเป้าหมายที่กำหนดไว้ หรือสั่งซื้อในช่วงที่บริษัทฯ ต้องการขายสินค้าให้ได้เร็วขึ้น

ข) ส่วนแบ่งทางการตลาดและสภาพการแข่งขัน

สายไฟฟ้าตัวนำอลูมิเนียม

ในปี 2563 ที่ผ่านมา เศรษฐกิจโดยรวมในประเทศอยู่ในภาวะชะลอตัว แต่เนื่องจากภาครัฐบาลมีนโยบายเกี่ยวกับโครงการโครงสร้างพื้นฐานระยะยาวที่สำคัญ จำเป็นต้องดำเนินการอย่างต่อเนื่อง จึงส่งผลให้ธุรกิจภาครัฐและภาคเอกชนมีความต้องการใช้สายไฟฟ้าอลูมิเนียมเพิ่มขึ้น ในปี 2563 บริษัทฯ มีส่วนแบ่งสายไฟฟ้าตัวนำอลูมิเนียมประมาณร้อยละ 25 ของตลาดภายในประเทศ

สายไฟฟ้าตัวนำทองแดง

จากสถานการณ์การแพร่ระบาดของโรคติดเชื้อไวรัสโคโรนา 2019 (COVID 19) ส่งผลกระทบโดยตรงต่อธุรกิจภาคอุตสาหกรรม และเศรษฐกิจโดยรวมของประเทศอย่างต่อเนื่อง รวมถึงบริษัทฯ ที่ได้รับผลกระทบจากการที่ธุรกิจภาคเอกชนไม่มั่นใจต่อการลงทุน และภาครัฐบาลมีความล่าช้าในการดำเนินการเบิกจ่ายงบในโครงสร้างพื้นฐานระยะยาว อาทิ โครงการรถไฟฟ้าสายสีเหลือง, สายสีชมพู, สายสีส้ม และโรงพยาบาลจุฬารัตน์ 400 เตียง อีกทั้งในตลาดสายไฟฟ้าตัวนำทองแดงมีผู้ผลิตเพิ่มมากขึ้น ทำให้บริษัทฯ ต้องเผชิญกับภาวะการแข่งขันที่รุนแรงมากขึ้น อย่างไรก็ตามบริษัทฯ ยังสามารถได้รับงานจากโครงการต่างๆ เช่น โรงพยาบาลเวชธานี, โรงพยาบาลปราสาท จ.สุรินทร์, อาคารบริเวณรพ. ภูมิพล, มหาวิทยาลัยวลัยลักษณ์, โรงเรียนนายเรืออากาศนวมินทกษัตริยาธิราช (มวกเหล็ก), Big C พระราม 2, ศูนย์การบินทุ่งมหาเมฆ และโครงการ Hype Condo เจริญนคร 22 เป็นต้น ในปี 2563 บริษัทฯ มีส่วนแบ่งตลาด สายไฟฟ้าตัวนำทองแดงประมาณร้อยละ 13 ของตลาดภายในประเทศ ในส่วนของบริษัทย่อย SPEWC ในปี 2563 ไม่มียอดการจำหน่ายสายไฟฟ้าตัวนำทองแดง

สายไฟฟ้าแรงดันสูง

ตลาดสายไฟฟ้าแรงดันสูง มีลักษณะคล้ายกับตลาดสายไฟฟ้าตัวนำอลูมิเนียม โดยส่วนใหญ่บริษัทฯ จะเป็นผู้รับจ้างผลิตให้แก่หน่วยงานรัฐวิสาหกิจ และขายสำเร็จรูปให้แก่ลูกค้าภาคเอกชนที่รับเหมาช่วง งานโครงการต่างๆ ที่เป็นโครงการต่อเนื่อง และโครงการระยะยาวจากภาครัฐ อาทิเช่น โครงการรถไฟฟ้าสายสีเหลือง สายสีชมพู โครงการโรงไฟฟ้า SPP ของบริษัท กัลฟ์ เอ็มพี จำกัด จำนวน 12 แห่ง โครงการสนามบินสุวรรณภูมิเฟส 2 โครงการรถไฟฟ้ารางคู่ส่วนงานเพิ่มเติม โครงการปรับเปลี่ยนสายไฟฟ้าลงใต้ดิน ช่วงถนนพระราม 3 ของการไฟฟ้านครหลวง เป็นต้น ส่งผลให้ในปี 2563 บริษัทฯ มีส่วนแบ่งตลาดสายไฟฟ้าแรงดันสูงรวมกันประมาณร้อยละ 25 ของตลาดภายในประเทศ

สายเคเบิลโทรศัพท์

ปัจจุบันความต้องการใช้สายเคเบิลโทรศัพท์ชนิดใส่ทองแดงมีจำนวนลดลงอย่างมาก เนื่องจากมีสินค้าทดแทนที่เกิดจากการเปลี่ยนแปลงด้านเทคโนโลยี คือสายเคเบิลใยแก้วนำแสง ซึ่งมีคุณสมบัติทางด้านเทคนิคที่ดีกว่าในทุกด้าน เช่น การลดทอนสัญญาณต่ำ บรรจุข้อมูลได้จำนวนมาก โครงสร้างมีขนาดเล็ก น้ำหนักเบา ไม่นำไฟฟ้าเนื่องจากมีคุณสมบัติเป็นฉนวน เป็นต้น ซึ่งหน่วยงานที่ยังใช้สายเคเบิลโทรศัพท์ชนิดใส่ทองแดง คือ บมจ. โทรคมนาคมแห่งชาติ ที่ซื้อไปทดแทนของเดิมที่ต้องเปลี่ยนตามอายุการใช้งาน ซึ่งปัจจุบันได้เปลี่ยนไปใช้สายเคเบิลใยแก้วนำแสงหมดแล้ว ในส่วนบริษัทย่อย SPEWC มียอดขายลดลงด้วยเหตุผลเช่นเดียวกับบริษัทฯ และคาดว่าจะจำหน่ายไปอีก 1 ปีข้างหน้า หลังจากนั้นจะพิจารณายกเลิกการผลิตและจำหน่ายเนื่องจากไม่คุ้มค่าต่อการผลิต ในปี 2563 บริษัทฯ และบริษัทย่อย SPEWC ได้พยายามรักษาส่วนแบ่งทางการตลาดสายเคเบิลโทรศัพท์ไว้ โดยผ่านการประมูลงานกับ บมจ. โทรคมนาคมแห่งชาติ และผู้ซื้อภาคเอกชน ทำให้มีส่วนแบ่งการตลาดรวมกันประมาณร้อยละ 20 ของตลาดภายในประเทศ

ลักษณะการประกอบธุรกิจ

สายเคเบิลใยแก้วนำแสง

ปัจจุบันการสื่อสารด้วยโทรศัพท์เคลื่อนที่ ได้มีการพัฒนาจากระบบ 4G (การสื่อสารไร้สายรุ่นที่ 4 : Fourth-Generation Wireless) ไปสู่ระบบ 5G (Fifth Generation Mobile Network) ทำให้ความต้องการใช้สายเคเบิลใยแก้วนำแสงเพิ่มมากขึ้น เพื่อเพิ่มประสิทธิภาพของการรับส่งสัญญาณที่เร็วขึ้นกว่าเดิม จากโอกาสทางธุรกิจดังกล่าว การแข่งขันจะรุนแรงเพิ่มมากขึ้น เนื่องจากมีจำนวนผู้ผลิตสายเคเบิลใยแก้วนำแสงในประเทศเพิ่มขึ้น จากเดิมที่มีเพียงการนำเข้าสายเคเบิลใยแก้วจากต่างประเทศ

ปัจจุบันผู้ผลิตสายเคเบิลใยแก้วนำแสงที่สำคัญภายในประเทศยังคงมีเพียง 7 ราย นอกจากนี้ยังมีผู้ประกอบการจากต่างประเทศที่เข้ามาแข่งขันในตลาดภายในประเทศ โดยไม่ต้องเสียอัตราภาษีนำเข้าและมีต้นทุนในการผลิตที่ต่ำกว่าผู้ผลิตภายในประเทศ ทำให้ผู้ผลิตภายในประเทศต้องแข่งขันอย่างยากลำบากในเรื่องของราคา เนื่องจากวัตถุดิบส่วนใหญ่ที่ใช้ในการผลิตต้องนำเข้าจากต่างประเทศ บริษัทฯ จะจำหน่ายสายเคเบิลใยแก้วนำแสงให้แก่ผู้รับเหมาช่วงงานของเอกชนผู้ให้บริการโทรคมนาคมเป็นส่วนใหญ่ และสืบเนื่องจากการแข่งขันที่รุนแรงของสินค้านำเข้า SFO ได้ประสานงานและขอความช่วยเหลือจากสมาคมไฟฟ้าอิเล็กทรอนิกส์ และโทรคมนาคมฯ สภาอุตสาหกรรมแห่งประเทศไทย เพื่อให้ความช่วยเหลือโดยการทำหนังสือถึงหน่วยราชการที่เกี่ยวข้อง เพื่อผลักดันให้รัฐวิสาหกิจต่างๆ ที่ใช้สายเคเบิลใยแก้วสนับสนุนการใช้สินค้าที่ผลิตในประเทศไทยมากขึ้น

ลวดอาบนํ้าและไม้อาบนํ้า

SPEWC เป็นหนึ่งในสามของผู้ผลิตลวดทองแดงอาบนํ้าที่ได้มาตรฐานสูงสุดในประเทศไทย และได้รับมาตรฐาน UL (Underwriters Laboratories Inc.) ซึ่งเป็นมาตรฐานที่ได้รับการยอมรับในวงการผู้ผลิตทั่วโลก SPEWC มุ่งเน้นการแข่งขันด้านคุณภาพ พร้อมทั้งการให้บริการและการส่งสินค้าที่รวดเร็ว ตลอดจนแสดงความรับผิดชอบในกรณีที่สินค้ามีปัญหา จากสถานะการแข่งขันที่รุนแรงขึ้นในระยะหลายปีที่ผ่านมา SPEWC ได้กำหนดนโยบาย โดยมุ่งเน้นขายสินค้าให้แก่กลุ่มลูกค้าเป้าหมายที่มีความต้องการใช้ผลิตภัณฑ์ของบริษัทอย่างแท้จริง (Niche Market) มากขึ้น นอกจากนี้ SPEWC ได้พยายามเพิ่มยอดขายด้วยการติดตามการขายและให้บริการแก่ลูกค้าเก่าในตลาดเดิม หากลูกค้าใหม่เพิ่มในตลาดเดิม ตลอดจนหาตลาดใหม่ๆ ทั้งตลาดต่างประเทศและตลาดภายในประเทศ ที่บริษัทสามารถขายสินค้าได้ในราคาที่ดีขึ้น ตั้งแต่ปี 2558 บริษัทฯ ได้เน้นการผลิตและส่งออกผลิตภัณฑ์ลวดทองแดงไม้อาบนํ้า ซึ่งเป็นสินค้าที่สำเร็จรูปของลวดทองแดงอาบนํ้า ขนาดเส้นผ่านศูนย์กลาง 2.6 มิลลิเมตร และ 1.8 มิลลิเมตร ซึ่งเป็นที่ต้องการของกลุ่มโรงงานอุตสาหกรรมในต่างประเทศเพื่อนำไปใช้เป็นวัตถุดิบขั้นต้น แต่ผลิตภัณฑ์ดังกล่าวอาจจะทำอัตรากำไรได้น้อย ในปี 2561 SPEWC ได้เริ่มสินค้าใหม่อีกชนิดหนึ่งคือลวดทองแดงพันเกลียว หรือ LITZ WIRE ซึ่งจะใช้ในอุตสาหกรรมผลิตเครื่องใช้ไฟฟ้า โดยบริษัทฯ ได้เริ่มผลิตและทดลองจำหน่ายตั้งแต่ต้นปี 2561 เป็นต้นมา ในปี 2563 SPEWC มีส่วนแบ่งตลาดลวดอาบนํ้าและไม้อาบนํ้า ประมาณร้อยละ 25 - 30% ของตลาดภายในประเทศ

1.3 การจัดหาผลิตภัณฑ์หรือบริการ

ก) การผลิตหรือการจัดหาผลิตภัณฑ์เพื่อจำหน่าย

โรงงานของบริษัทฯ และ SFO ตั้งอยู่เลขที่ 35/1 และ 35/2 หมู่ 22 ถนนสุวินทวงศ์ ตำบลศาลาแดง อำเภอบางน้ำเปรี้ยว จังหวัดฉะเชิงเทรา ประกอบด้วยอาคารสำนักงาน 1 หลัง และอาคารโรงงาน 6 หลัง ดังนี้

1. อาคารสำนักงาน
2. อาคารโรงงานผลิตสายอลูมิเนียมเคเบิล (Aluminium Cable)
3. อาคารโรงงานผลิตสายไฟฟ้า (Power Cable)
4. อาคารโรงงานผลิตสายเคเบิลโทรศัพท์ (Telephone Cable)
5. อาคารโรงงานผลิตสายไฟฟ้าแรงดันต่ำและผลิตลวดทองแดง
6. อาคารโรงงานทดสอบสายไฟฟ้า
7. อาคารโรงงานผลิตสายเคเบิลใยแก้วนำแสงของ SFO

โรงงานของบริษัทย่อย SPEWC ตั้งอยู่เลขที่ 8 หมู่ที่ 5 ถนนติวานนท์ ตำบลบ้านใหม่ อำเภอเมืองปทุมธานี จังหวัดปทุมธานี

โรงงานของบริษัท เชียงไฮ้ เอเซีย แปซิฟิค อิเล็กทริก จำกัด (SAP) ตั้งอยู่เลขที่ 2525 ถนนด้ายเย็บ เมืองอุ้งฉียง, ฟังเซียน, เชียงไฮ้

ประเทศจีน

ลักษณะการประกอบธุรกิจ

กำลังการผลิต และอัตราการใช้กำลังการผลิตของบริษัทฯ

	กำลังการผลิตเต็มที่ (เมตริกตัน/ปี)	อัตราการใช้กำลังการผลิต (%)		
		2563	2562	2561
CTW				
ผลิตภัณฑ์สายไฟฟ้าตัวนำอลูมิเนียม	14,400	47	47	79
ผลิตภัณฑ์สายไฟฟ้าตัวนำทองแดง	12,000	46	55	43
ผลิตภัณฑ์สายเคเบิลโทรศัพท์ (คู่กิโลเมตร)	1,440,000	0.1	0	1
ผลิตภัณฑ์สายไฟฟ้าแรงดันสูง	4,800		50	97
	5,079*	97		
SPEWC				
ผลิตภัณฑ์ลวดอาน้ำยาและไม่อาน้ำยา	15,600	49	92	96
ผลิตภัณฑ์สายเคเบิลโทรศัพท์ (คู่กิโลเมตร)	180,000	2	19	10
SFO				
ผลิตภัณฑ์สายเคเบิลใยแก้วนำแสง (กิโลเมตรไฟเบอร์)	500,000	11	13	25
SAP				
ผลิตภัณฑ์ลวดทองแดงอาน้ำยา	0**	0		
	6,744		30	
	8,020			54

หมายเหตุ: * บริษัทฯ ได้เพิ่มกำลังการผลิตมากขึ้น เนื่องจากมีการปรับปรุงเครื่องจักร

** SAP หยุดการผลิตสินค้าตั้งแต่เดือนพฤศจิกายน 2562

ข) แหล่งที่มาของวัตถุดิบสำคัญ

บริษัทฯ ได้รับการถ่ายทอดเทคโนโลยีการผลิตต่างๆ จากกลุ่มผู้ถือหุ้นชาวไต้หวัน และได้นำมาพัฒนาเพิ่มเติม นอกจากนี้บริษัทฯ ยังได้รับการสนับสนุนเทคโนโลยีการผลิตใหม่ๆ จากบริษัท ฟูจิกูระ จำกัด ประเทศญี่ปุ่น มาเป็นเวลากว่า 30 ปี

ผลกระทบต่อสิ่งแวดล้อม

บริษัทฯ ได้ดำเนินการผลิตโดยใช้เทคโนโลยีการผลิตที่ทันสมัย ซึ่งไม่ส่งผลกระทบต่อสิ่งแวดล้อมเกินกว่าขอบเขตที่กฎหมายกำหนด และไม่เคยถูกร้องเรียน หรือมีข้อพิพาทเกี่ยวกับผลกระทบต่อสิ่งแวดล้อม และมีการใช้วัตถุดิบที่ปราศจากโลหะหนักที่เป็นอันตรายต่อชีวิต และสิ่งแวดล้อมมากขึ้น เช่น PVC ที่ปราศจากสารตะกั่ว เป็นต้น

วัตถุดิบ

ในปี 2563 วัตถุดิบที่ใช้ในการผลิตของบริษัทฯ ประมาณร้อยละ 82 นำเข้ามาจากต่างประเทศ โดยผ่านบริษัทตัวแทนในประเทศไทย และร้อยละ 18 ใช้วัตถุดิบในประเทศ จำนวนผู้จำหน่ายวัตถุดิบมีทั้งหมด 40 ราย โดยแบ่งเป็นผู้จำหน่ายในประเทศ 19 ราย และต่างประเทศ 21 ราย

วัตถุดิบหลักที่บริษัทฯ ใช้ในการผลิตแบ่งได้เป็น 4 ชนิด ดังนี้

1. **ตัวนำ** : วัตถุดิบตัวนำที่สำคัญได้แก่ โลหะสองชนิด คืออลูมิเนียม และทองแดง ซึ่งมีความบริสุทธิ์ในอัตราร้อยละ 99.70 สำหรับอลูมิเนียม และร้อยละ 99.90 สำหรับทองแดง โดยโลหะทั้งสองชนิดนำเข้าจากต่างประเทศ เช่น ประเทศออสเตรเลีย จีน อินโดนีเซีย เป็นต้น ราคาของโลหะทั้งสองควบคุมโดยตลาดกลางที่ประเทศอังกฤษ (London Metal Exchange) ซึ่งแต่เดิมบริษัทฯ เป็นผู้รับภาระในการจัดซื้อ-จัดหาวัตถุดิบให้แก่ลูกค้า แต่ปัจจุบันลูกค้าของบริษัทฯ ที่เป็นรัฐวิสาหกิจบางแห่ง ได้เปลี่ยนนโยบายเป็นจัดซื้อและจัดหาวัตถุดิบเอง โดยทำสัญญาว่าจ้างให้บริษัทฯ เป็นผู้ผลิตสายไฟฟ้าสำเร็จรูปให้ ด้วยเหตุนี้บริษัทฯ จึงลดภาระในการจัดซื้อ จัดหาและจัดเก็บวัตถุดิบ ตลอดจนลดผลกระทบทางด้านลบจากความผันผวนของราคาของวัตถุดิบเหล่านี้ในตลาดโลกด้วย

ลักษณะการประกอบธุรกิจ

2. ฉนวน (กึ่งฉนวน) : ปัจจุบันประเภทของฉนวนและกึ่งฉนวนที่บริษัทฯ ใช้อยู่มี 3 ชนิด ดังนี้
 - 2.1 เทอร์โมพลาสติก (Thermoplastic) ที่ใช้งานมี 3 ชนิด คือ
 - 2.1.1 โพลีไวนิล คลอไรด์ (Polyvinyl Chloride) หรือ P.V.C. จัดซื้อจากผู้ผลิตในประเทศซึ่งมีอยู่ 2 ราย
 - 2.1.2 โพลีเอทิลีน (Polyethylene) หรือ P.E. จัดซื้อจากผู้ผลิตในประเทศ 1 ราย และต่างประเทศอีก 2 ราย
 - 2.1.3 โลว์สโมคฮาโลเจนฟรี (Low Smoke Halogen Free) หรือ LSHF จัดซื้อจากผู้ผลิตในประเทศ 1 ราย และจากผู้ผลิตในต่างประเทศ อีก 3 ราย
 - 2.2 เทอร์โมเซตติงพลาสติก (Thermosetting Plastic) จัดซื้อจากผู้ผลิตในต่างประเทศ
 - 2.3 เซมิ-คอนดักทีฟ (Semi-conductive) จัดซื้อจากต่างประเทศ
3. ใยแก้วนำแสง : SFO เลือกซื้อวัตถุดิบจากผู้ผลิตชั้นนำของโลก โดยคำนึงถึงคุณภาพและการส่งมอบเป็นหลัก
4. ทองแดงแผ่นบริสุทธิ์ 99.9% (Copper Cathode) และทองแดงเส้นบริสุทธิ์ 99.9% (Copper Rod) :

วัตถุดิบหลักของ SPEWC ต้องนำเข้าจากต่างประเทศ โดยติดต่อซื้อจากบริษัทนายหน้า (Broker) เนื่องจากทองแดงจัดเป็นสินค้าโภคภัณฑ์ (Commodity) ประเภทหนึ่ง โดยมีตลาดซื้อขายหลักอยู่ในประเทศอังกฤษ คือ London Metal Exchange (LME) ซึ่งราคาจะปรับขึ้นลงตลอดเวลา ขึ้นอยู่กับอุปสงค์และอุปทานในตลาด เนื่องจากความผันผวนของราคาและปริมาณการผลิตจากเหมืองแร่ทองแดง SPEWC จึงต้องมีการทำสัญญาซื้อขายกันเป็นรายปี และมีการกำหนดปริมาณ (Quota) การสั่งซื้อขึ้นต่ำต่อเดือน ซึ่งเป็นข้อตกลงกับผู้ขายด้วยว่า ผู้ขายมีพันธะที่จะต้องจัดหาทองแดงมาส่งมอบให้ได้ตามจำนวนที่ระบุในสัญญาดังกล่าว

2. กลุ่มธุรกิจเพื่อการลงทุน

บริษัท ซีทีดีบีบลิว เบต้า จำกัด ซึ่งประกอบธุรกิจด้วยการลงทุนในบริษัทอื่น โดยมีวัตถุประสงค์เพื่อแสวงหากำไรจากผลต่างระหว่างราคาขายและราคาทุน (Capital Gain) เท่านั้น

3. กลุ่มธุรกิจการสื่อสารและโทรคมนาคม

บริษัท ลีอ็อกซแพค (ประเทศไทย) จำกัด (Loxpac-TH) เป็นผู้ประกอบการเพียงรายเดียวที่ได้รับสัมปทานในการให้บริการด้านโทรคมนาคมในเขตการค้าและเศรษฐกิจพิเศษ (Free Economic and Trade Zone) ในประเทศเกาหลีเหนือ ในเดือนกันยายน ปี 2539 บริษัทฯ ได้ร่วมก่อตั้งบริษัท NEAT & T (North East Asia Telephone & Telecommunications Co.) เป็นผู้ประกอบการในเขตการค้าและเศรษฐกิจพิเศษ (FETZ) ในประเทศเกาหลีเหนือ โดยร่วมลงทุนกับ บริษัท KPTC (Korea Postal & Telecommunications Co. Ltd.) Loxpac-TH ได้หยุดดำเนินการตั้งแต่วันที่ 31 มีนาคม 2561 ขณะนี้อยู่ระหว่างดำเนินการเลิกกิจการ

บริษัท ลีอ็อกซแพค ฮองกง จำกัด (Loxpac-HK) ได้รับใบอนุญาตให้บริการด้านอินเทอร์เน็ต (ISP) โดย Loxpac-HK ร่วมกับ KPTC (Korea Postal & Telecommunications Co., Ltd.) ร่วมก่อตั้งกิจการร่วมค้า “สตาร์ เจ วี” (Star J.V.) เพื่อเป็นผู้ให้บริการด้านอินเทอร์เน็ตในประเทศเกาหลีเหนือ โดย Star J.V. เริ่มให้บริการตั้งแต่วันที่ 10 ตุลาคม 2553

1. ความเสี่ยงจากความผันผวนของต้นทุนวัตถุดิบในการผลิต

วัตถุดิบหลักที่บริษัทฯ ใช้ในการผลิตประมาณร้อยละ 90 ต้องนำเข้าจากต่างประเทศ ได้แก่ ทองแดง อลูมิเนียม โพลีไวนิลคลอไรด์ โพลีเอทิลีน และใยแก้วนำแสง ล้วนแต่เป็นสินค้าโภคภัณฑ์ (Commodity Products) ที่ราคาตลาดขึ้นอยู่กับอุปสงค์และอุปทานของตลาดโลก เมื่อราคาวัตถุดิบหลักต้องขึ้นอยู่กับการตลาดต่างประเทศ การซื้อขายจึงต้องอยู่ในรูปของสกุลเงินเหรียญสหรัฐฯ ในขณะที่การขายสินค้าจะขายเป็นสกุลเงินบาท ดังนั้นบริษัทฯ จึงมีความเสี่ยงอันเนื่องมาจากความผันผวนของราคาวัตถุดิบ และอัตราแลกเปลี่ยนอยู่เสมอ โดยระดับของความเสี่ยงนี้ขึ้นอยู่กับมูลค่าซื้อขายในแต่ละสัญญาโดยจะส่งผลกระทบต่อต้นทุน ทั้งนี้ราคาทองแดงและอลูมิเนียมปรับตัวสูงขึ้นในช่วงไตรมาสสุดท้ายของปี 2563

แนวทางในการแก้ไขหรือป้องกัน :

เพื่อเป็นการบรรเทาความเสี่ยงจากความผันผวนของราคาวัตถุดิบและอัตราแลกเปลี่ยน อันเกิดจากการสั่งซื้อวัตถุดิบจากต่างประเทศ หากเป็นไปได้ บริษัทฯ จะให้ลูกค้าเป็นผู้จัดหาวัตถุดิบให้บริษัทฯ โดยตรง เพื่อผลิตสายไฟฟ้าสำเร็จรูปให้ ซึ่งเป็นวิธีการที่ใช้ได้ผลสำหรับลูกค้าหน่วยงานรัฐวิสาหกิจเป็นส่วนใหญ่ ในบางกรณีเพื่อเป็นการบริหารความเสี่ยงที่จะเกิดขึ้นจากอัตราแลกเปลี่ยน บริษัทฯ จะจัดซื้อวัตถุดิบโดยทำสัญญาซื้อขายเงินตราต่างประเทศล่วงหน้า (Forward Contract) พร้อมทั้งออกเลตเตอร์ออฟเครดิต (Letter of Credit) เพื่อที่จะลดความเสี่ยงด้านนี้ให้น้อยที่สุด บริษัทฯ ได้มีการติดตามแนวโน้มราคาวัตถุดิบหลักที่ใช้ในการผลิตอย่างสม่ำเสมอ และทำการเปรียบเทียบราคาจากซัพพลายเออร์หลายรายก่อนทำการสั่งซื้อเพื่อให้ได้เงื่อนไขที่ดีที่สุด รวมทั้งลดความเสี่ยงด้านราคาด้วยการสั่งซื้อวัตถุดิบสำรองโดยให้จำนวนวัตถุดิบสอดคล้องกับการพยากรณ์ปริมาณคำสั่งซื้อ นอกจากนี้ บริษัทฯ ได้พยายามหาแหล่งขายวัตถุดิบหลักที่ใช้เพื่อให้ได้วัตถุดิบที่มีคุณภาพและราคาที่เหมาะสม โดยบริษัทฯ และบริษัทย่อย (SPEWC) ได้มีแนวทางป้องกันการขาดแคลนวัตถุดิบด้วยการทำสัญญาสั่งซื้อวัตถุดิบเป็นรายปี และทยอยรับมอบวัตถุดิบเป็นรายเดือน

2. ความเสี่ยงจากการเปลี่ยนแปลงเทคโนโลยีการผลิต

ประเทศไทยกำลังปรับตัวเข้าสู่ยุคอุตสาหกรรม 4.0 ที่เรียกว่า “ไทยแลนด์ 4.0” ตามการส่งเสริมจากภาครัฐบาล เพื่อให้ผู้ประกอบการทุกภาคส่วนได้นำเทคโนโลยีที่ทันสมัยมาใช้ทั้งในภาคการผลิตและบริการ เช่น การใช้หุ่นยนต์และปัญญาประดิษฐ์ (Artificial Intelligence A.I.) ทดแทนแรงงานคน เพื่อลดต้นทุนการผลิตและรองรับการแข่งขันในตลาดโลก ผลิตภัณฑ์ของบริษัทฯ เป็นผลิตภัณฑ์ที่เกี่ยวข้องกับเทคโนโลยีทางด้านพลังงาน และการสื่อสารโทรคมนาคม ซึ่งต้องมีการวิจัยพัฒนาให้เกิดนวัตกรรมใหม่ๆ อย่างต่อเนื่องอยู่เสมอ เพื่อยกระดับคุณภาพและประสิทธิภาพของผลิตภัณฑ์ให้ทันต่อการเปลี่ยนแปลงต่างๆ ที่เกิดขึ้นในโลกปัจจุบัน นอกจากเทคโนโลยีการผลิตที่มีการเปลี่ยนแปลงอย่างรวดเร็วแล้ว บริษัทฯ ยังต้องเผชิญกับการแข่งขันในตลาดประเภทสายไฟฟ้าที่มีความรุนแรงในการแข่งขันสูงขึ้นด้วย โดยเฉพาะการแข่งขันด้านราคา บริษัทฯ จึงมีความเสี่ยงจากการที่ต้องพยายามปรับปรุงกระบวนการผลิต การออกแบบผลิตภัณฑ์ เพื่อให้มีระบบการผลิตที่ทันสมัย เป็นระบบอัตโนมัติ และให้ได้ผลผลิตเพิ่มมากขึ้น เพื่อเป็นการลดต้นทุนการผลิต ในขณะที่ยังต้องคงคุณภาพและประสิทธิภาพของผลิตภัณฑ์ไว้ด้วย

แนวทางในการแก้ไขหรือป้องกัน :

บริษัทฯ มีการเตรียมความพร้อมในการลดความเสี่ยงอันเนื่องมาจากการเปลี่ยนแปลงของเทคโนโลยีการผลิต โดยได้จัดตั้งทีมงานซึ่งประกอบด้วยฝ่ายวิศวกรรม ฝ่ายผลิต และฝ่ายทดสอบ เพื่อร่วมกันติดตามความเปลี่ยนแปลงของเทคโนโลยีทุกด้านที่เกี่ยวข้องกับผลิตภัณฑ์ของบริษัทฯ ได้แก่ ด้านเทคนิคการผลิต ด้านวัตถุดิบหลัก ด้านเครื่องจักรที่ใช้ในการผลิต ด้านเครื่องมือทดสอบ เป็นต้น เพื่อนำมาพัฒนาและปรับปรุงเทคนิคการผลิต เพื่อให้มีประสิทธิภาพมากขึ้นและสามารถตอบสนองต่อความต้องการของลูกค้า ตลอดจนรองรับความต้องการของตลาดในปัจจุบันได้ โดยที่ผ่านมามีบริษัทฯ ได้จัดหาเครื่องจักรที่มีเทคโนโลยีใหม่ๆ ซึ่งมีระบบการควบคุมแบบอัตโนมัติ ใช้ปริมาณพลังงานน้อย แต่ได้ผลผลิตเพิ่มมากขึ้น เข้ามาทดแทนเครื่องจักรเดิมที่มีประสิทธิภาพการผลิตต่ำกว่า ไม่คุ้มค่าในการผลิต หรือมีต้นทุนในการผลิตที่สูง

ปัจจัยความเสี่ยง

3. ความเสี่ยงจากสภาพผันผวนของอัตราแลกเปลี่ยน

บริษัทฯ และบริษัทย่อย ต้องนำเข้าวัตถุดิบที่ใช้ในการผลิตจากต่างประเทศ ทำให้อาจได้รับผลกระทบด้านต้นทุนจากอัตราแลกเปลี่ยน นอกจากนี้ยังมีความเสี่ยงจากอัตราแลกเปลี่ยนสำหรับเงินลงทุนที่เป็นเงินตราต่างประเทศในบริษัทย่อยและบริษัทร่วมในต่างประเทศ ทั้งนี้ ณ วันที่ 31 ธันวาคม 2563 บริษัทฯ และบริษัทย่อย มีภาระหนี้สินที่เป็นสกุลเงินตราต่างประเทศทั้งสิ้นจำนวน 7 ล้านดอลลาร์สหรัฐ

แนวทางในการแก้ไขหรือป้องกัน :

เพื่อลดความเสี่ยงจากอัตราแลกเปลี่ยน บริษัทฯ ได้มีการบริหารความเสี่ยงจากอัตราแลกเปลี่ยน โดยตกลงทำสัญญาซื้อขายเงินตราต่างประเทศล่วงหน้า (Forward Contract) ซึ่งส่วนใหญ่มีอายุสัญญาไม่เกินหนึ่งปี นอกจากนี้ บริษัทฯ และบริษัทย่อยยังมีความเสี่ยงจากการที่มีเงินลงทุนในบริษัทย่อยในต่างประเทศ ซึ่งฝ่ายบริหารของ บริษัทฯ และบริษัทย่อยมีความตั้งใจที่จะถือเงินลงทุนดังกล่าวในระยะยาวและไม่มีแผนที่จะขายเงินลงทุนดังกล่าวในอนาคต ดังนั้นจึงไม่ได้ทำสัญญาป้องกันความเสี่ยงไว้

นอกจากนี้บริษัทฯ มีนโยบายสนับสนุนการส่งสินค้าออกไปขายยังต่างประเทศ เพื่อให้มีรายได้เป็นสกุลเงินเหรียญสหรัฐ ซึ่งจะเป็นการลดความเสี่ยงจากอัตราแลกเปลี่ยนเงินตราไปในตัว (Natural Hedge) อีกทั้งได้มีการติดตามการเคลื่อนไหวของอัตราแลกเปลี่ยนอย่างใกล้ชิด

4. ความเสี่ยงจากอำนาจควบคุมของผู้ถือหุ้นรายใหญ่

ปัจจุบันผู้ถือหุ้น 4 รายใหญ่ของบริษัทฯ เป็นบริษัทที่เกี่ยวข้องกันในเครือของกลุ่มบริษัท แปซิฟิคเคอเล็คทริก ไรต์แอนด์เบิ้ล จำกัด (PEWC) ซึ่งถือหุ้นในบริษัทฯ รวมทั้งสิ้นประมาณร้อยละ 51 และเมื่อรวมกับผู้ถือหุ้นรายย่อยอื่นๆ ซึ่งเป็นตัวแทนและผู้บริหารจาก PEWC แล้วจะทำให้ PEWC สามารถทำการตัดสินใจในเรื่องที่จะมีผลกระทบโดยตรงต่อนโยบายของบริษัทฯ ได้ ดังนั้นผู้ถือหุ้นรายย่อยจึงอาจมีความเสี่ยงจากการที่ไม่สามารถลงคะแนนเสียงเพื่อคัดค้านผู้ถือหุ้นรายใหญ่ได้

แนวทางในการแก้ไขหรือป้องกัน :

บริษัทฯ มีการแต่งตั้งคณะกรรมการตรวจสอบเพื่อตรวจสอบการดำเนินงานของฝ่ายผู้บริหารและให้ความคิดเห็นในการทำรายการที่อาจจะก่อให้เกิดความขัดแย้งทางผลประโยชน์ระหว่างบริษัทฯ และผู้ถือหุ้นที่เกี่ยวข้องกัน ทั้งนี้ ผู้ถือหุ้น 4 รายใหญ่มิได้กล่าวว่าจะไม่สามารถลงคะแนนเสียงในการเข้าทำรายการระหว่างกันที่ตนเองมีส่วนได้เสียได้

5. ความเสี่ยงจากการขาดแคลนแรงงานที่มีทักษะ

ตามที่รัฐบาลได้ประกาศนโยบายการพัฒนาระเบียงเศรษฐกิจพิเศษภาคตะวันออก (Eastern Economic Corridor - EEC) เพื่อรองรับการลงทุนทั้งภายในประเทศ และต่างประเทศ ที่จะได้รับสิทธิพิเศษด้านภาษีและด้านที่ดิน โดยจะเริ่มดำเนินการครอบคลุมพื้นที่ใน 3 จังหวัดภาคตะวันออก ได้แก่ จังหวัดฉะเชิงเทรา ชลบุรี และระยอง ซึ่งจะมีการพัฒนาโครงสร้างพื้นฐานด้านคมนาคมขนส่งต่างๆ ทั้งทางบก ทางทะเล และทางอากาศ เพื่อให้ความร่วมมือในการเชื่อมต่อกับประเทศเพื่อนบ้าน การขยายงานตามนโยบายดังกล่าว จึงมีความต้องการแรงงานเพิ่มมากขึ้น จึงส่งผลให้บริษัทฯ อาจประสบปัญหาการขาดแคลนแรงงาน รวมถึงการโยกย้ายงาน โดยเฉพาะแรงงานที่มีทักษะที่จำเป็นต้องรักษาไว้ หรือจัดหาบุคลากรที่มีทักษะ ความรู้ความชำนาญในการใช้เครื่องจักรและเทคโนโลยีที่ทันสมัยเพื่อทดแทนแรงงานที่อาจขาดแคลน

แนวทางในการแก้ไขหรือป้องกัน :

เพื่อรักษาไว้ซึ่งบุคลากรที่มีทักษะ ความรู้ ความชำนาญ และมีประสบการณ์ในการทำงาน บริษัทฯ จึงให้ความสำคัญต่อบุคลากรทุกระดับ ได้จัดให้มีเส้นทางความก้าวหน้าในสายอาชีพที่ชัดเจนเพื่อให้บุคลากรเกิดการพัฒนาความรู้ ความสามารถในสายงานของตนเองเพิ่มมากขึ้น และได้จัดสภาพแวดล้อมในที่ทำงานให้ถูกสุขลักษณะ พร้อมทั้งจัดสวัสดิการที่เหมาะสมให้แก่พนักงานและครอบครัวเพิ่มขึ้น ได้แก่ เงินช่วยเหลือเมื่อพนักงานทำการสมรส หรือมีบุตรเพิ่ม เงินช่วยเหลือในกรณีพนักงานหรือทายาทเข้ารับการรักษาตัวในโรงพยาบาล ทำการปรับเงินค่าจ้างอย่างเหมาะสมทุกปีตามผลประกอบการ จัดให้มีบริการรถรับส่งพนักงานที่อยู่ไกล จัดให้มีค่าตอบแทนพิเศษนอกเหนือจากค่าแรงให้กับพนักงานที่มีความขยันและตั้งใจทำงานทุกๆ เดือน เป็นต้น นอกจากนี้ บริษัทฯ ให้ความสำคัญต่อการระดมความคิดเลือกบุคลากรที่เข้าใหม่ โดยจัดให้มีการอบรมพัฒนาทักษะฝีมือและความรู้เฉพาะด้านในการปฏิบัติงานที่ เพื่อให้มีความเชี่ยวชาญ และได้มีการปรับเพิ่มตำแหน่งให้มีความก้าวหน้าในสายงาน ตลอดจนได้จัดเตรียมแผนการพัฒนาศักยภาพบุคลากรรุ่นใหม่ เพื่อทดแทนพนักงานที่เกษียณอายุงาน และรองรับปัญหาการขาดแคลนแรงงานที่มีทักษะที่อาจเกิดจากการที่แรงงานย้ายเข้าสู่ระบบข้าราชการ และลูกจ้างของภาครัฐ

ข้อมูลทั่วไปและข้อมูลสำคัญอื่น

ข้อมูลบริษัทฯ

บริษัท จรุงไทยไวร์แอนด์เคเบิล จำกัด (มหาชน) (“จรุงไทย” หรือ “บริษัทฯ”) มีชื่อในภาษาอังกฤษว่า Charoong Thai Wire and Cable Public Co., Ltd. มีที่ตั้งสำนักงานใหญ่อยู่ที่ 589/71 อาคารเซ็นทรัลซิตีทาวเวอร์ ชั้น 12 เอ ถนนเทพรัตน แขวงบางนาเหนือ เขตบางนา กรุงเทพฯ 10260 โทรศัพท์ 02-745-6118 ถึง 30 โทรสาร 02-745-6131 ถึง 32 บริษัทฯ มีเว็บไซต์ คือ www.ctw.co.th เลขทะเบียนบริษัทเลขที่ 0107537000599 ประกอบธุรกิจหลักคือ ผลิตและจำหน่ายสายไฟฟ้าอลูมิเนียม สายไฟฟ้าทองแดง สายไฟฟ้าแรงดันสูง สายโทรศัพท์ สายเคเบิล สายเคเบิลใยแก้วนำแสง ลวดอาน้ำยา และไม้อาน้ำยา เพื่อจำหน่ายในประเทศและส่งออกจำหน่ายยังต่างประเทศ รวมทั้งรับจ้างทำการผลิต แลกเปลี่ยน แปรรูปสินค้าดังกล่าวด้วย โดยเริ่มเปิดดำเนินการในปี พ.ศ. 2510

ณ วันที่ 6 มกราคม 2564 บริษัทฯ มีทุนจดทะเบียนที่ออกและเรียกชำระแล้วเป็นจำนวน 1,989,531,420 บาท

บุคคลอ้างอิง

นายทะเบียนหลักทรัพย์

บริษัท ศูนย์รับฝากหลักทรัพย์ (ประเทศไทย) จำกัด (TSD)

93 ชั้น 14 ถนนรัชดาภิเษก

แขวงดินแดง เขตดินแดง กรุงเทพฯ 10400

โทรศัพท์ (02) 009-9000

โทรสาร (02) 009-9992

เว็บไซต์ : www.set.or.th/tsd

ผู้สอบบัญชี

นายศุภชัย ปัญญาวัฒน์ ผู้สอบบัญชีรับอนุญาตทะเบียนเลขที่ 3930 หรือ

นางสาวกรรณ แก้ว ภูมิภักดีกุล ผู้สอบบัญชีรับอนุญาตทะเบียนเลขที่ 5874 หรือ

นายณัฐวุฒิ สันติเพชร ผู้สอบบัญชีรับอนุญาตทะเบียนเลขที่ 5730

บริษัท สำนักงาน อีวาย จำกัด

ชั้นที่ 33 อาคารเลคซ์ดา 193/136 - 137

ถนนรัชดาภิเษก คลองเตย กรุงเทพฯ 10110

โทรศัพท์ (02) 264-9090

โทรสาร (02) 264-0789-90

เว็บไซต์ : <http://www.ey.com>

ข้อมูลทั่วไปและข้อมูลสำคัญอื่น

การถือหุ้นในบริษัทอื่น

ชื่อบริษัทและสถานที่ตั้ง	ประเภทกิจการ	ชนิด	หุ้นที่ ออกจำหน่าย จำนวน (หุ้น)	หุ้นที่ บริษัทถือ จำนวน (หุ้น)	%
1. บริษัท ซีทีดับบลิว เบต้า จำกัด	ธุรกิจร่วมลงทุน	หุ้นสามัญ	10,000	9,993	99.93
2. บริษัท ดับเบิลดี เคเบิล จำกัด	ผลิตและจำหน่ายสายไฟฟ้า ตัวนำลุ่มนิยัมและทองแดง, และรับจ้างหลอม	หุ้นสามัญ	200,000	199,995	100.00
3. บริษัท สยามไฟเบอร์ ออฟติคส์ จำกัด สำนักงานใหญ่ : 589/71 อาคารเซ็นทรัลซิตี้ทาวเวอร์ ชั้น 12 เอ ถ.เทพรัตน แขวงบางนาเหนือ เขตบางนา กรุงเทพฯ 10260 โทร : (02) 745-6118-30 แฟกซ์ : (02) 745-6575	ผลิตและจำหน่าย สายเคเบิลใยแก้วนำแสง	หุ้นสามัญ	24,000,000	21,599,994	90.00
4. บริษัท สยามแปซิฟิก อิเล็กทริก ไวร์ แอนด์ เคเบิล จำกัด สำนักงานใหญ่ : อาคารชาลวอริส 2 ชั้น 30 2922/312 ถ.เพชรบุรีตัดใหม่ กรุงเทพฯ 10320 โทร : (02) 308-2091 (15 คู่สาย) แฟกซ์ : (02) 308-2081-2	ผลิตและจำหน่าย สายเคเบิลโทรศัพท์ สายไฟฟ้า และลวดอาบน้ำยา และไม่อาบน้ำยา	หุ้นสามัญ	6,700,000	6,700,000	100.00
5. บริษัท เชียงไฮ้ เอเชีย แปซิฟิก อิเล็กทริก จำกัด สำนักงานใหญ่ : 2525 ถนนต้าเย่ เมืองอู่เจียว ฟังเจียน เจียงไฮ้ ประเทศจีน โทร: (86 21) 5740 3196 แฟกซ์ : (86 21) 5740 2366	ผลิตและจำหน่าย ลวดทองแดงอาบน้ำยา	หุ้นสามัญ	10,548,737	6,548,737	62.08
6. บริษัท ลีอกซแพค (ประเทศไทย) จำกัด* สำนักงานใหญ่ : 139 อาคารเศรษฐกิจ ชั้น 1 ถนนปิ่น แขวงสีลม เขตบางรัก กรุงเทพฯ 10500 โทร : 084 0167912	สื่อสารโทรคมนาคม	หุ้นสามัญ หุ้นบุริมสิทธิ์	45,000,000 25,000,000	12,690,000 5,594,500	**24.56
7. บริษัท ลีอกซแพค ฮองกง จำกัด สำนักงานใหญ่ : 18/เอฟ., ซึกนา ทาวเวอร์, 482 ถนนจาฟ, คอสเวย์ เบย์, ฮองกง	สื่อสารโทรคมนาคม	หุ้นสามัญ	50,000	9,825	19.65
8. บริษัท ไพรสเพ็กซ์ จำกัด* สำนักงานใหญ่/Head Office : 2 ถนนฮิลเทอร์, พาร์เนล, โอ๊คแลนด์, ประเทศนิวซีแลนด์ โทร : (649) 917-8338	Public Shell Company	หุ้นสามัญ	1,343,236	437,597	31.96
9. บริษัท ไทยเมทัลโปรดักส์ จำกัด สำนักงานใหญ่ : อาคารทูแปซิฟิคเพลส ชั้น 25 142 ถ.สุขุมวิท คลองเตย กรุงเทพฯ 10110 โทร : (02) 653-2550 (30 คู่สาย) แฟกซ์ : (02) 653-2617	ผลิตทองแดงเส้น	หุ้นสามัญ	1,500,000	225,000	15.00

หมายเหตุ: * อยู่ระหว่างดำเนินการชำระบัญชี ** สัดส่วนตามสิทธิการออกเสียง

โครงสร้างการถือหุ้น

รายชื่อกลุ่มผู้ถือหุ้นรายใหญ่

รายชื่อกลุ่มผู้ถือหุ้นรายใหญ่ ณ วันที่ 3 เมษายน 2563 (วันกำหนดรายชื่อผู้ถือหุ้นที่มีสิทธิในการเข้าประชุมผู้ถือหุ้น (Record Date) ล่าสุดในปี 2563) ดังนี้

กลุ่มผู้ถือหุ้น	จำนวนหุ้น	อัตราการถือหุ้น %	หมายเหตุ
1. กลุ่ม บจก. แปซิฟิค อีเล็คทริคไอร์แลนด์ เคบีแอล (PEWC)			
1.1 บริษัท สิงเวล จำกัด	86,999,500	21.87	นิติบุคคลต่างประเทศ
1.2 บริษัท ไทรเจน อินเวสเมนต์ โฮลดิ้งส์ จำกัด	49,568,514	12.46	นิติบุคคลต่างประเทศ
1.3 บริษัท พีอีดับเบิลยูซี (ประเทศไทย) จำกัด	36,206,398	9.10	นิติบุคคลในประเทศ
1.4 บริษัท เอพีดับเบิลยูซี (ประเทศไทย) จำกัด	20,186,272	5.07	นิติบุคคลในประเทศ
	192,960,684	48.50	
2. กลุ่ม อิตาเลียนไทย			
2.1 บริษัท อิตาเลียนไทย ดีเวลล็อปเมนต์ จำกัด (มหาชน)	51,327,115	12.90	นิติบุคคลในประเทศ
2.2 บริษัท สยามผลิตภัณฑ์คอนกรีตและอิฐ จำกัด	3,188,686	0.80	นิติบุคคลในประเทศ
	54,515,801	13.70	
3. กลุ่มกรุงเทพประกันภัย			
3.1 บริษัท กรุงเทพประกันภัย จำกัด (มหาชน)	28,656,524	7.20	นิติบุคคลในประเทศ
3.2 นายชัย โสภณพนิช	2,731,210	0.69	บุคคลในประเทศ
	31,387,734	7.89	
4. กลุ่มผู้บริหาร			
4.1 นายชุน ทาว - เฮิน	7,339,960	1.84	บุคคลต่างด้าว
5. กลุ่มอื่นๆ			
5.1 China Tonghai Securities Limited A/C Client	10,000,000	2.51	นิติบุคคลต่างประเทศ
5.2 Mr. Si Lok Mark Lee	3,500,000	0.88	บุคคลต่างด้าว
5.3 นายสุพจน์ เรืองเดชวรชัย	2,976,000	0.75	บุคคลในประเทศ
5.4 นายทอง อี เจียว	2,720,928	0.68	บุคคลต่างด้าว
5.5 นายสิทธิชัย บุญเสริมมิตร	2,250,000	0.57	บุคคลในประเทศ
5.6 นายสมเจตน์ ชำนาญทองไพวัลท์	2,220,000	0.56	บุคคลในประเทศ
5.7 ผู้ถือหุ้นรายย่อย	88,035,177	22.12	
รวม	397,906,284	100.00	

นโยบายจ่ายเงินปันผล

บริษัทฯ มีนโยบายที่จะจ่ายเงินปันผลในอัตราไม่ต่ำกว่าร้อยละ 25 ของกำไรสุทธิในงบการเงินเฉพาะกิจการของบริษัทฯ ณ วันสิ้นรอบปีบัญชี ภายหลังจากหักสำรองต่างๆ ตามกฎหมาย โดยคณะกรรมการจะต้องเสนอให้ที่ประชุมผู้ถือหุ้นเป็นผู้พิจารณาอนุมัติ

สำหรับนโยบายการจ่ายเงินปันผลของบริษัทย่อยมีรายละเอียดดังนี้

บริษัท ซีทีดับบลิว เบต้า จำกัด กำหนดให้จ่ายในอัตราไม่ต่ำกว่าร้อยละ 25 และไม่เกินร้อยละ 50 ของกำไรสุทธิ ภายหลังจากหักสำรองต่างๆ ตามกฎหมาย

บริษัท สยามแปซิฟิค อีเล็คทริคไอร์แลนด์เคบีแอล จำกัด กำหนดให้จ่ายในอัตราไม่ต่ำกว่าร้อยละ 25 ของกำไรสุทธิหลังหักภาษีแล้ว และปฏิบัติให้ถูกต้องตามที่กฎหมายกำหนด

บริษัท สยามไฟเบอร์ ออฟทิกส์ จำกัด บริษัท เชียงไฮ้ เอเชีย แปซิฟิค อีเล็คทริค จำกัด และบริษัท ดับเบิลดี เคบีแอล จำกัด การจ่ายเงินปันผลจะกำหนดโดยคณะกรรมการบริษัทฯ เป็นคราวๆ ไป โดยต้องเสนอให้ที่ประชุมผู้ถือหุ้นบริษัทฯ นั้นๆ เป็นผู้พิจารณาอนุมัติการจ่ายเงินปันผล

โครงสร้างการจัดการ

แผนผังการจัดการ บริษัท จรุงไทยไวร์แอนด์เคเบิล จำกัด (มหาชน) ณ วันที่ 31 ธันวาคม 2563

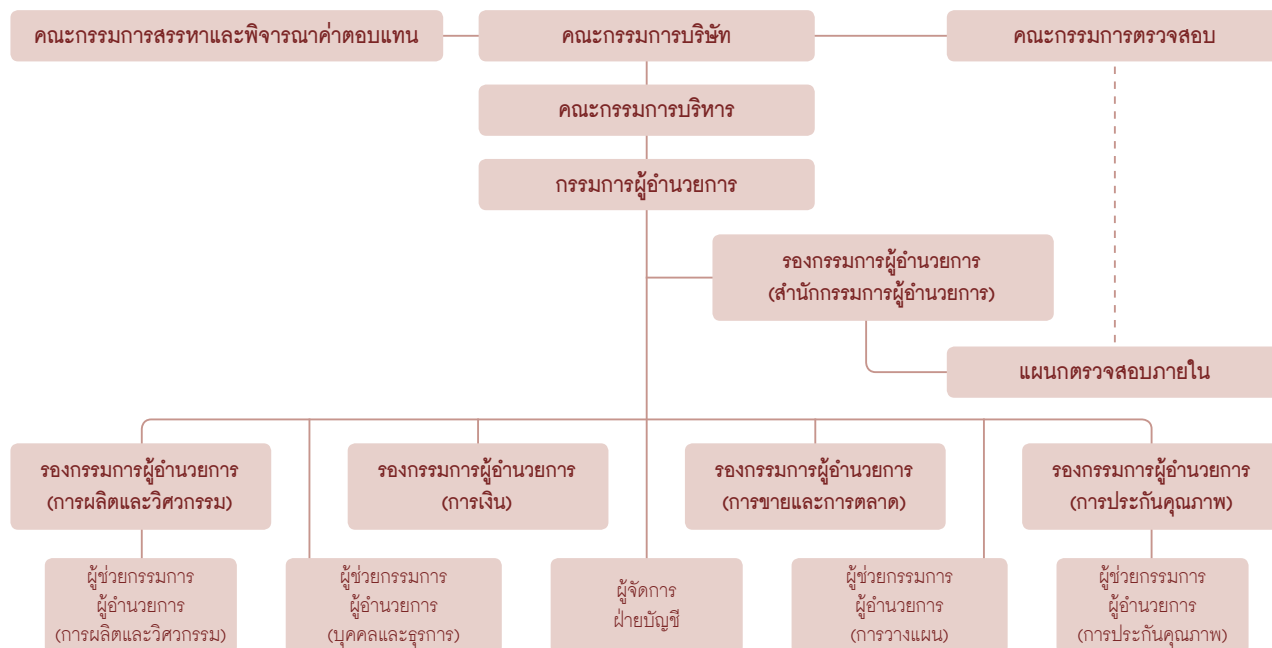

โครงสร้างกรรมการบริษัทฯ

โครงสร้างกรรมการบริษัทฯ มี 4 ชุด ได้แก่ คณะกรรมการบริษัท คณะกรรมการตรวจสอบ คณะกรรมการสรรหาและพิจารณาคำตอบแทน และคณะกรรมการบริหาร โดยมีรายละเอียดดังนี้

1. คณะกรรมการ

ณ วันที่ 31 ธันวาคม 2563 บริษัทฯ มีกรรมการทั้งหมด 12 คน ประกอบด้วย

ชื่อ	ตำแหน่ง
1. นายชัย โสภณพนิช	ประธานกรรมการ
2. นายเปรมชัย กรรณสูต	รองประธานกรรมการ
3. นายชุน ทาว-เฮิน*	กรรมการผู้อำนวยการ
4. นายพรวุฒิ สารสิน	ประธานกรรมการตรวจสอบและกรรมการอิสระ
5. นายเกษม กุหลาบแก้ว*	กรรมการและกรรมการสรรหาและพิจารณาคำตอบแทน
6. นางสุนันทา พงศ์สุข*	กรรมการและรองกรรมการผู้อำนวยการ (การเงิน)
7. นางนิจพร จรณะจิตต์	กรรมการและกรรมการสรรหาและพิจารณาคำตอบแทน
8. นายไฉ่ หว่า ไช่ม่อน ชุน	ประธานกรรมการสรรหาและพิจารณาคำตอบแทน
	กรรมการตรวจสอบและกรรมการอิสระ
9. นายสตีเฟน ชั่ว กู๋	กรรมการตรวจสอบและกรรมการอิสระ
10. นายยวน จุ้น ถัง	กรรมการ
11. นายเจิ้ง เขา-ฉุน	กรรมการ
12. นายสุรัชย์ ศิริวัลลภ	กรรมการอิสระ

หมายเหตุ: * เป็นกรรมการผู้มีอำนาจลงนามผูกพันบริษัทฯ

โครงสร้างการจัดการ

การเข้าร่วมประชุมของคณะกรรมการบริษัทฯ ปี 2563

ชื่อ	คณะกรรมการบริษัทฯ (มีการประชุม 4 ครั้ง)	ประชุมสามัญผู้ถือหุ้น ประจำปี 2563 (28 เมษายน 2563)
1. นายชัย โสภณพนิช	4/4	1
2. นายเปรมชัย กรรณสูต	3/4	1
3. นายชุน ทาว-เฮิน	3/4	-
4. นายพรวุฒิ สารสิน	3/4	1
5. นายเกษม กุหลาบแก้ว	4/4	1
6. นางสุนันทา แพงสุข	4/4	1
7. นางนิพนธ์ จรณะจิตต์	4/4	1
8. นายไฉ่ หว่า ไช่ม่อน ชุน	4/4	1
9. นายสตีเฟ่น ช่วย กู๋	3/4	-
10. นายสุรชัย ศิริวัลลภ	3/4	1
11. นายยวน จุ้น ถึง*	3/3	-
12. นายเจ้ง เขา-จุน	3/4	-

หมายเหตุ: * เข้าดำรงตำแหน่งกรรมการเมื่อวันที่ 20 มีนาคม 2563

ขอบเขตอำนาจหน้าที่ของกรรมการบริษัทฯ

หน้าที่และความรับผิดชอบของคณะกรรมการ ซึ่งกำหนดตามข้อบังคับบริษัทฯ มีดังต่อไปนี้

1. แต่งตั้งกรรมการบริษัทฯ จำนวนหนึ่งเป็นคณะกรรมการบริหาร ซึ่งประกอบด้วย ประธานกรรมการบริหาร รองประธานกรรมการบริหาร และตำแหน่งอื่นๆ ตามที่คณะกรรมการเห็นสมควร โดยกำหนดให้กรรมการบริหารชุดดังกล่าวมีอำนาจหน้าที่บริหารและควบคุมกิจการของบริษัทฯ ตามที่คณะกรรมการบริษัทฯ กำหนดหรือมอบหมาย
2. คณะกรรมการต้องมีการประชุมกันอย่างน้อย 3 เดือนครั้ง ณ สถานที่ประชุม อันเป็นที่ตั้งของสำนักงานใหญ่ หรือจังหวัดใกล้เคียง
3. พิจารณากำหนดทิศทางและนโยบายการดำเนินงานของบริษัทฯ และกำกับควบคุมดูแลให้ฝ่ายจัดการดำเนินการให้เป็นไปตามนโยบายที่กำหนดไว้อย่างมีประสิทธิภาพและประสิทธิผล เพื่อเพิ่มมูลค่าทางเศรษฐกิจสูงสุดให้แก่บริษัทฯ และเกิดผลตอบแทนสูงสุดให้แก่ผู้ถือหุ้น
4. แจ้งให้ผู้ถือหุ้นรับทราบหรือจัดประชุมผู้ถือหุ้นทันที เมื่อเกิดเหตุการณ์สำคัญที่มีผลกระทบต่อการทำงานหรือฐานะทางการเงินของบริษัทฯ และ/หรือ ผลประโยชน์ของผู้ถือหุ้น

นอกจากนี้ คณะกรรมการบริษัทฯ ได้มอบอำนาจให้กรรมการผู้อำนวยการและคณะกรรมการบริหารในการบริหารงานทั่วไปของบริษัทฯ โดยจะไม่รวมถึงอำนาจในการอนุมัติรายการที่มีส่วนได้เสีย หรืออาจมีความขัดแย้งทางผลประโยชน์ในลักษณะอื่นใดกับบริษัทฯ หรือบริษัทย่อย และได้มอบอำนาจให้กรรมการผู้อำนวยการมีอำนาจหน้าที่ในการซื้อหรือขายหลักทรัพย์สินถาวรได้ในวงเงินไม่เกินกว่า 50 ล้านบาท โดยที่คณะกรรมการจะเป็นผู้อนุมัติในวงเงินที่สูงเกินกว่านี้

2. คณะกรรมการตรวจสอบ

ณ วันที่ 31 ธันวาคม 2563 คณะกรรมการตรวจสอบประกอบด้วย

ชื่อ	ตำแหน่ง	การเข้าร่วมประชุม (ครั้ง)
นายพรวุฒิ สารสิน	ประธานกรรมการตรวจสอบและกรรมการอิสระ	4/4
นายไฉ่ หว่า ไช่ม่อน ชุน*	กรรมการตรวจสอบและกรรมการอิสระ	4/4
นายสตีเฟ่น ช่วย กู๋	กรรมการตรวจสอบและกรรมการอิสระ	3/4

หมายเหตุ: * เป็นผู้มีความรู้และประสบการณ์ในการสอบทานงบการเงิน

โครงสร้างการจัดการ

ขอบเขตหน้าที่และความรับผิดชอบของกรรมการตรวจสอบ

- (1) สอบทานให้บริษัทมีรายงานทางการเงินอย่างถูกต้องและเพียงพอ
- (2) สอบทานให้บริษัทมีระบบการควบคุมภายใน (Internal Control) และระบบการตรวจสอบภายใน (Internal Audit) ที่เหมาะสมและมีประสิทธิภาพ พิจารณาความเป็นอิสระของหน่วยงานตรวจสอบภายใน ตลอดจนให้ความเห็นชอบในการพิจารณาแต่งตั้งโยกย้าย เลิกจ้างหัวหน้าหน่วยงานตรวจสอบภายในหรือหน่วยงานอื่นที่รับผิดชอบเกี่ยวกับการตรวจสอบภายใน
- (3) สอบทานให้บริษัทปฏิบัติตามกฎหมายว่าด้วยหลักทรัพย์และตลาดหลักทรัพย์ ข้อกำหนดของตลาดหลักทรัพย์ และกฎหมายที่เกี่ยวข้องกับธุรกิจของบริษัท
- (4) พิจารณาคัดเลือกเสนอแต่งตั้งบุคคลซึ่งมีความเป็นอิสระเพื่อทำหน้าที่เป็นผู้สอบบัญชีของบริษัทและเสนอคำตอบแทนของบุคคลดังกล่าวรวมทั้งเข้าร่วมประชุมกับผู้สอบบัญชีโดยไม่มีฝ่ายจัดการเข้าร่วมประชุมด้วยอย่างน้อยปีละ 1 ครั้ง
- (5) พิจารณารายการที่เกี่ยวข้องกันหรือรายการที่อาจมีความขัดแย้งทางผลประโยชน์ให้เป็นไปตามกฎหมาย และข้อกำหนดของตลาดหลักทรัพย์ ทั้งนี้ เพื่อให้มั่นใจว่ารายการดังกล่าวสมเหตุสมผลและเป็นประโยชน์สูงสุดต่อบริษัท
- (6) จัดทำรายงานของคณะกรรมการตรวจสอบโดยเปิดเผยไว้ในรายงานประจำปีของบริษัท ซึ่งรายงานดังกล่าวต้องลงนามโดยประธานคณะกรรมการตรวจสอบและต้องประกอบด้วยข้อมูลอย่างน้อยดังต่อไปนี้
 - (ก) ความเห็นเกี่ยวกับความถูกต้อง ครบถ้วน เป็นที่เชื่อถือได้ของรายงานทางการเงินของบริษัท
 - (ข) ความเห็นเกี่ยวกับความเพียงพอของระบบควบคุมภายในของบริษัท
 - (ค) ความเห็นเกี่ยวกับการปฏิบัติตามกฎหมายว่าด้วยหลักทรัพย์และตลาดหลักทรัพย์ ข้อกำหนดของตลาดหลักทรัพย์ หรือกฎหมายที่เกี่ยวข้องกับธุรกิจของบริษัท
 - (ง) ความเห็นเกี่ยวกับความเหมาะสมของผู้สอบบัญชี
 - (จ) ความเห็นเกี่ยวกับรายการที่อาจมีความขัดแย้งทางผลประโยชน์
 - (ฉ) จำนวนการประชุมคณะกรรมการตรวจสอบและการเข้าร่วมประชุมของกรรมการตรวจสอบแต่ละท่าน
 - (ช) ความเห็นหรือข้อสังเกต โดยรวมที่คณะกรรมการตรวจสอบได้จากการปฏิบัติหน้าที่ตามกฎหมาย (Charter)
 - (ซ) รายการอื่นที่เห็นว่า ผู้ถือหุ้นและผู้ลงทุนทั่วไปควรทราบ ภายใต้ขอบเขตหน้าที่และความรับผิดชอบที่ได้รับมอบหมายจากคณะกรรมการบริษัท
- (7) ปฏิบัติการอื่นใดตามที่คณะกรรมการของบริษัทมอบหมายด้วยความเห็นชอบจากคณะกรรมการตรวจสอบ

กรรมการตรวจสอบมีวาระดำรงตำแหน่งคราวละ 3 ปี

3. คณะกรรมการสรรหาและพิจารณาคำตอบแทน

ณ วันที่ 31 ธันวาคม 2563 คณะกรรมการสรรหาและพิจารณาคำตอบแทนประกอบด้วย

ชื่อ	ตำแหน่ง	การเข้าร่วมประชุม (ครั้ง)
1. นายไฉ่ หว่า ไช่ม่อน ชุน	ประธานกรรมการสรรหาและพิจารณาคำตอบแทน	1/1
2. นางนิจพร จระะจิตต์	กรรมการสรรหาและพิจารณาคำตอบแทน	1/1
3. นายเกษม กุหลาบแก้ว	กรรมการสรรหาและพิจารณาคำตอบแทน	1/1

ขอบเขต หน้าที่ และความรับผิดชอบของกรรมการสรรหาและพิจารณาคำตอบแทน

1. กำหนดนโยบาย หลักเกณฑ์และกระบวนการในการสรรหากรรมการบริษัท และผู้บริหารระดับสูง
2. พิจารณาสรรหาบุคคลที่มีคุณสมบัติเหมาะสม เพื่อเสนอแต่งตั้งเป็นกรรมการ และผู้บริหารระดับสูง
3. พิจารณากำหนดหลักเกณฑ์ในการจ่ายค่าตอบแทนและรูปแบบค่าตอบแทนให้แก่กรรมการและผู้บริหารระดับสูง
4. พิจารณาและเสนอกำหนดค่าตอบแทนให้แก่กรรมการบริษัท ต่อที่ประชุมผู้ถือหุ้นเพื่อพิจารณานุมัติ

กรรมการสรรหาและพิจารณาคำตอบแทน มีวาระดำรงตำแหน่งคราวละ 3 ปี

4. คณะกรรมการบริหาร

ณ วันที่ 31 ธันวาคม 2563 คณะกรรมการบริหารและผู้บริหารของบริษัทฯ ประกอบด้วย

ชื่อ	ตำแหน่ง
1. นายชุน ทาว-เฮิน	กรรมการผู้อำนวยการ
2. นายเกษม กุหลาบแก้ว	กรรมการบริหาร
3. นางสุนันทา แพงสุข	กรรมการบริหารและรองกรรมการผู้อำนวยการ (การเงิน)
4. นายธนสิทธิ์ อังกสิทธิ์	รองกรรมการผู้อำนวยการ (การขายและการตลาด)
5. นายสุวิทย์ วีระพงษ์	รองกรรมการผู้อำนวยการ (การผลิตและวิศวกรรม)
6. นายสฤติย์ ตาบเพ็ชร	รองกรรมการผู้อำนวยการ (การประกันคุณภาพ)
7. นายจิง เซ้า ชุน	รองกรรมการผู้อำนวยการ (สำนักกรรมการผู้อำนวยการ)
8. นางอาภาณัฐ วงษ์จรีต	ผู้จัดการฝ่ายบัญชี

หน้าที่และความรับผิดชอบของกรรมการบริหาร และผู้บริหาร มีดังนี้

1. กำกับดูแลการดำเนินงานโดยรวมให้เป็นไปตามนโยบายของบริษัทฯ และกำหนดกลยุทธ์การดำเนินงานให้สอดคล้องกับนโยบายหลักของคณะกรรมการบริษัทฯ โดยจะไม่รวมถึงอำนาจอนุมัติรายการที่มีส่วนได้เสียหรืออาจมีความขัดแย้งทางผลประโยชน์ในลักษณะอื่นใดกับบริษัทฯ หรือบริษัทย่อย
2. กำกับดูแลให้นโยบายและกลยุทธ์ดังกล่าวข้างต้นมีการนำไปใช้ปฏิบัติอย่างเหมาะสม
3. บริหารจัดการงานตามที่ได้รับมอบหมายในแต่ละหน่วยงาน
4. ดำเนินกิจการที่เกี่ยวข้องกับการปฏิบัติงานทั่วไปในแต่ละวัน

เลขานุการบริษัท

นางสาวกาญจนา เอนกสินชัย

หลักเกณฑ์ในการคัดเลือกกรรมการอิสระ

1. กรรมการอิสระต้องมีคุณสมบัติดังนี้
 - 1.1 ถือหุ้นไม่เกินร้อยละ 1 ของจำนวนหุ้นที่มีสิทธิออกเสียงทั้งหมดของบริษัทฯ บริษัทใหญ่ บริษัทย่อย บริษัทร่วม ผู้ถือหุ้นรายใหญ่ หรือผู้มีอำนาจควบคุมของบริษัทฯ ทั้งนี้ให้นับรวมหุ้นที่ถือโดยผู้เกี่ยวข้องของกรรมการอิสระรายนั้นๆ ด้วย
 - 1.2 ไม่เป็นหรือเคยเป็นกรรมการที่มีส่วนร่วมในการบริหารงาน พนักงาน ลูกจ้าง ที่ปรึกษาที่ได้เงินเดือนประจำ หรือผู้มีอำนาจควบคุมของบริษัทฯ บริษัทใหญ่ บริษัทย่อย บริษัทร่วม บริษัทย่อยลำดับเดียวกัน ผู้ถือหุ้นรายใหญ่ หรือของผู้มีอำนาจควบคุมของบริษัทฯ เว้นแต่จะได้พ้นจากการมีลักษณะดังกล่าวมาแล้วไม่น้อยกว่า 2 ปี ทั้งนี้ลักษณะต้องห้ามดังกล่าวไม่รวมถึงกรณีที่กรรมการอิสระเคยเป็นข้าราชการ หรือที่ปรึกษาของส่วนราชการ ซึ่งเป็นผู้ถือหุ้นรายใหญ่ หรือผู้มีอำนาจควบคุมของบริษัทฯ
 - 1.3 ไม่เป็นบุคคลที่มีความสัมพันธ์ทางสายโลหิตหรือโดยการจดทะเบียนตามกฎหมาย ในลักษณะที่เป็นบิดา มารดา คู่สมรส พี่น้อง และบุตร รวมทั้งคู่สมรสของบุตรของผู้บริหาร ผู้ถือหุ้นรายใหญ่ ผู้มีอำนาจควบคุม หรือบุคคลที่จะได้รับการเสนอให้เป็นผู้บริหารหรือผู้มีอำนาจควบคุมของบริษัทฯ หรือบริษัทย่อย
 - 1.4 ไม่มีหรือเคยมีความสัมพันธ์ทางธุรกิจกับบริษัทฯ บริษัทใหญ่ บริษัทย่อย บริษัทร่วม ผู้ถือหุ้นรายใหญ่ หรือผู้มีอำนาจควบคุมของบริษัทฯ ในลักษณะที่อาจเป็นการขัดขวางการใช้วิจารณญาณอย่างอิสระของตน รวมทั้งไม่เป็นหรือเคยเป็นผู้ถือหุ้นที่มีนัย หรือผู้มีอำนาจควบคุมของผู้ที่มีความสัมพันธ์ทางธุรกิจกับบริษัทฯ บริษัทใหญ่ บริษัทย่อย บริษัทร่วม ผู้ถือหุ้นรายใหญ่ หรือผู้มีอำนาจควบคุมของบริษัทฯ เว้นแต่จะได้พ้นจากการมีลักษณะดังกล่าวมาแล้วไม่น้อยกว่า 2 ปี
 - 1.5 ไม่เป็นหรือเคยเป็นผู้สอบบัญชีของบริษัทฯ บริษัทใหญ่ บริษัทย่อย บริษัทร่วม ผู้ถือหุ้นรายใหญ่ หรือผู้มีอำนาจควบคุมของบริษัทฯ และไม่เป็นผู้ถือหุ้นที่มีนัย ผู้มีอำนาจควบคุม หรือหุ้นส่วนผู้จัดการของสำนักงานสอบบัญชี ซึ่งมีผู้สอบบัญชีของบริษัทฯ บริษัทใหญ่ บริษัทย่อย บริษัทร่วม ผู้ถือหุ้นรายใหญ่ หรือผู้มีอำนาจควบคุมของบริษัทฯ สังกัดอยู่ เว้นแต่จะได้พ้นจากการมีลักษณะดังกล่าวมาแล้วไม่น้อยกว่า 2 ปี

โครงสร้างการจัดการ

- 1.6 ไม่เป็นหรือเคยเป็นผู้ให้บริการทางวิชาชีพใดๆ ซึ่งรวมถึงการให้บริการเป็นที่ปรึกษากฎหมาย หรือที่ปรึกษาทางการเงิน ซึ่งได้รับค่าบริการเกินกว่า 2 ล้านบาทต่อปีจากบริษัทฯ บริษัทใหญ่ บริษัทย่อย บริษัทร่วม ผู้ถือหุ้นรายใหญ่ หรือผู้มีอำนาจควบคุมของบริษัทฯ และไม่เป็นผู้ถือหุ้นที่มีนัย ผู้มีอำนาจควบคุม หรือหุ้นส่วนของผู้ให้บริการทางวิชาชีพนั้นด้วย เว้นแต่จะได้พ้นจากการมีลักษณะดังกล่าวมาแล้วไม่น้อยกว่า 2 ปี
 - 1.7 ไม่เป็นกรรมการที่ได้รับการแต่งตั้งขึ้นเพื่อเป็นตัวแทนของกรรมการของบริษัทฯ ผู้ถือหุ้นรายใหญ่ หรือผู้ถือหุ้นซึ่งเป็นผู้ที่เกี่ยวข้องกับผู้ถือหุ้นรายใหญ่
 - 1.8 ไม่ประกอบกิจการที่มีสภาพอย่างเดียวกันและเป็นการแข่งขันที่มีนัยกับกิจการของบริษัทฯ หรือบริษัทย่อย หรือไม่เป็นหุ้นส่วนที่มีนัยในห้างหุ้นส่วน หรือเป็นกรรมการที่มีส่วนร่วมบริหารงาน ลูกจ้าง พนักงาน ที่ปรึกษาที่ได้รับเงินเดือนประจำ หรือถือหุ้นเกินร้อยละหนึ่งของจำนวนหุ้นที่มีสิทธิออกเสียงทั้งหมดของบริษัทอื่น ซึ่งประกอบกิจการที่มีสภาพอย่างเดียวกันและเป็นการแข่งขันที่มีนัยกับกิจการของบริษัทฯ หรือบริษัทย่อย
 - 1.9 ไม่มีลักษณะอื่นใดที่ทำให้ไม่สามารถให้ความเห็นอย่างเป็นอิสระเกี่ยวกับการดำเนินงานของบริษัทฯ
2. คณะกรรมการสรรหาและพิจารณาคำตอบแทนเป็นผู้สรรหาและพิจารณาคandidatesที่จะแต่งตั้งเป็นกรรมการอิสระของบริษัทฯ โดยพิจารณาจากความสามารถและคุณสมบัติตามที่กำหนด หลังจากนั้นจะตรวจสอบคุณสมบัติ ติดต่อและทบทวนจนได้ผู้ที่มีความเหมาะสมที่สุด เพื่อเสนอต่อที่ประชุมคณะกรรมการบริษัทหรือที่ประชุมผู้ถือหุ้นเพื่อพิจารณาและมีมติแต่งตั้งต่อไป

นโยบายการจ่ายค่าตอบแทนให้แก่กรรมการ

ค่าตอบแทนที่จ่ายให้แก่กรรมการ มีดังนี้

1. บำเหน็จกรรมการที่กำหนดจ่ายตามข้อบังคับ

ตามข้อบังคับของบริษัทฯ กำหนดให้ที่ประชุมผู้ถือหุ้นมีมติจ่ายค่าบำเหน็จตอบแทนให้แก่กรรมการและพนักงานทุกปี ในอัตรา รวมกันไม่เกินร้อยละ 3 ของยอดขาย โดยจัดสรรให้แก่กรรมการ 1 ใน 3 ส่วน และให้แก่พนักงาน 2 ใน 3 ส่วน

ในการจ่ายเงินค่าบำเหน็จตอบแทนให้แก่กรรมการดังกล่าว คณะกรรมการสรรหาและพิจารณาคำตอบแทนของบริษัทฯ จะประชุม และปรึกษาหารือกัน เพื่อจัดสรรเงินบำเหน็จให้แก่กรรมการ โดยแบ่งเงินค่าบำเหน็จออกเป็นส่วนๆ ส่วนละเท่าๆ กัน และจัดสรรดังนี้

ประธานกรรมการ ได้รับในอัตรา 2.0 ส่วน

รองประธานกรรมการ ได้รับในอัตรา 1.5 ส่วน

กรรมการ ได้รับในอัตรา 1.0 ส่วน

ในกรณีพิเศษ หรือมีการปรับอัตราส่วนในการจัดสรร ให้คณะกรรมการสรรหาและพิจารณาคำตอบแทนร่วมกันพิจารณาจัดสรรได้ตามที่เห็นว่าเหมาะสม

สำหรับกรรมการที่ดำรงตำแหน่งกรรมการไม่เต็มปีในปีที่มีการจ่ายค่าบำเหน็จ ให้เฉลี่ยจ่ายตามจำนวนวันที่ดำรงตำแหน่งในปีนั้นๆ

2. เบี้ยประชุม

ที่ประชุมสามัญผู้ถือหุ้นประจำปี 2563 ได้มีมติกำหนดค่าเบี้ยประชุมดังนี้

2.1 ค่าเบี้ยประชุมคณะกรรมการ

- | | |
|-----------------|---------------------------|
| - ประธานกรรมการ | 50,000 บาท/ครั้งที่ประชุม |
| - กรรมการอื่น | 40,000 บาท/ครั้งที่ประชุม |

2.2 ค่าเบี้ยประชุมกรรมการตรวจสอบ

- | | |
|------------------------|---------------------------|
| - ประธานกรรมการตรวจสอบ | 40,000 บาท/ครั้งที่ประชุม |
| - กรรมการตรวจสอบ | 30,000 บาท/ครั้งที่ประชุม |

2.3 ค่าเบี้ยประชุมกรรมการสรรหาและพิจารณาคำตอบแทน

- | | |
|----------------------------------------|---------------|
| - ประธานกรรมการสรรหาและพิจารณาคำตอบแทน | 40,000 บาท/ปี |
| - กรรมการสรรหาและพิจารณาคำตอบแทน | 30,000 บาท/ปี |

บริษัทฯ ไม่มีการจ่ายค่าตอบแทนที่เป็นรายเดือน ค่าตอบแทนพิเศษ หรือผลประโยชน์อื่นๆ ให้แก่กรรมการ

โครงสร้างการจัดการ

คำตอบแทนกรรมการสำหรับปี 2563

คำตอบแทนที่เป็นตัวเงิน

ชื่อ	ตำแหน่ง	ค่าเบี้ยประชุม (บาท)	บำเหน็จกรรมการ (บาท)**
1. นายชัย โสภณพนิช	ประธานกรรมการ	200,000	1,446,840
2. นายเปรมชัย กรรณสูต	รองประธานกรรมการ	120,000	1,085,130
3. นายขุน ทาว-เฮิน	กรรมการผู้อำนวยการ	120,000	723,420
4. นายพรวุฒิ สารสิน	ประธานกรรมการตรวจสอบและกรรมการอิสระ	120,000	723,420
5. นายเกษม กุหลาบแก้ว	กรรมการ	160,000	723,420
	และกรรมการสรรหาและพิจารณาคำตอบแทน		
6. นางสุนันทา แพงสุข	กรรมการและรองกรรมการผู้อำนวยการ (การเงิน)	160,000	723,420
7. นางนิพนธ์ จรณะจิตต์	กรรมการและกรรมการสรรหาและพิจารณาคำตอบแทน	160,000	723,420
8. นายไฉ่ หว่า ไช่ม่อน ชุน	กรรมการตรวจสอบ กรรมการอิสระและ	160,000	723,420
	ประธานกรรมการสรรหาและพิจารณาคำตอบแทน		
9. นายสตีเฟ่น ช่วย กู๋	กรรมการตรวจสอบ และกรรมการอิสระ	120,000	723,420
10. นายสุรัชย์ ศิริวัลลภ	กรรมการ	120,000	723,420
11. นายยวน จุ่น ถึง *	กรรมการ	120,000	-
12. นายเจิ้ง เขา-ฉุน	กรรมการ	120,000	723,420
รวม		1,680,000	9,042,750

(ณ วันที่ 31 ธันวาคม 2563 บริษัทฯ มีกรรมการทั้งหมด 12 คน)

หมายเหตุ: * เข้าดำรงตำแหน่งกรรมการเมื่อวันที่ 20 มีนาคม 2563

** ค่าบำเหน็จกรรมการคำนวณจากผลการดำเนินงานประจำปี 2562 ที่จ่ายในปี 2563

คำตอบแทนคณะกรรมการตรวจสอบสำหรับปี 2563

ชื่อ	ตำแหน่ง	ค่าเบี้ยประชุม (บาท)
1. นายพรวุฒิ สารสิน	ประธานกรรมการตรวจสอบ	160,000
2. นายไฉ่ หว่า ไช่ม่อน ชุน*	กรรมการตรวจสอบ	120,000
3. นายสตีเฟ่น ช่วย กู๋	กรรมการตรวจสอบ	90,000
รวม		370,000

หมายเหตุ: * เป็นผู้มีความรู้และประสบการณ์ในการสอบทานงบการเงิน

คำตอบแทนคณะกรรมการสรรหาและพิจารณาคำตอบแทนสำหรับปี 2563

ชื่อ	ตำแหน่ง	ค่าเบี้ยประชุม (บาท)
1. นายไฉ่ หว่า ไช่ม่อน ชุน	ประธานกรรมการสรรหาและพิจารณาคำตอบแทน	40,000
2. นางนิพนธ์ จรณะจิตต์	กรรมการสรรหาและพิจารณาคำตอบแทน	30,000
3. นาย เกษม กุหลาบแก้ว	กรรมการสรรหาและพิจารณาคำตอบแทน	30,000
รวม		100,000

คำตอบแทนกรรมการบริหารและผู้บริหารสำหรับปี 2563

	จำนวน (คน)	เงินเดือน (ล้านบาท)	ค่าที่ปรึกษาและโบนัส (ล้านบาท)	รวม (ล้านบาท)
กรรมการบริหารและผู้บริหาร	8	23.56	13.05	36.61

โครงสร้างการจัดการ

รายละเอียดเกี่ยวกับผู้บริหาร ผู้มีอำนาจควบคุม และคณะกรรมการ

ผู้บริหารของบริษัทฯ และบริษัทย่อยไม่มีลักษณะต้องห้ามหรือมีประวัติการกระทำผิดกฎหมายหรือเข้าข่ายทุจริต

ชื่อ - สกุล/ตำแหน่ง	คุณวุฒิทางการศึกษา/ ประวัติการอบรม	ประสบการณ์การทำงาน 5 ปีย้อนหลัง		
		ระยะเวลา	ตำแหน่ง	บริษัท
นายชัย โสณพนิช ประธานกรรมการ อายุ 77 ปี % การถือหุ้นในบริษัทฯ : 1.16	- ปริญญาตรี บริหารธุรกิจ	2561 - ปัจจุบัน	ประธานกรรมการ	บริษัท จรุงไทยไวร์แอนด์เคเบิล จำกัด (มหาชน)
	มหาวิทยาลัยโคโรราโด	2561 - ปัจจุบัน	ประธานกรรมการ	บริษัท กรุงเทพประกันภัย จำกัด (มหาชน)
	สหรัฐอเมริกา	2553 - 2558	ประธานคณะผู้บริหาร	บริษัท กรุงเทพประกันภัย จำกัด (มหาชน)
	- การอบรมจากสมาคมส่งเสริม	2561 - ปัจจุบัน	ประธานกรรมการ	บริษัท โรงพยาบาลบำรุงราษฎร์ จำกัด (มหาชน)
	สถาบันกรรมการบริษัทไทย	2561 - ปัจจุบัน	ประธานกรรมการ	บริษัท ไทยรับประกันภัยต่อ จำกัด (มหาชน)
	(IOD) (DCP 16/2002	2561 - ปัจจุบัน	ประธานกรรมการ	บริษัท ฟูลูกาวา เมทัล (ไทยแลนด์) จำกัด (มหาชน)
	และ Chairman 10/2004)	2532 - ปัจจุบัน	รองประธานกรรมการ	บริษัท ไทยเมทัลโปรดักส์ จำกัด
	- ปริญญาบัตร หลักสูตร			
	วิทยาลัยป้องกันราชอาณาจักร			
	ภาครัฐร่วมกับเอกชน			
นายเปรมชัย วรรณสุต รองประธานกรรมการ อายุ 67 ปี % การถือหุ้นในบริษัทฯ : 0.00	ปริญญาโท บริหารธุรกิจ	2552 - ปัจจุบัน	รองประธานกรรมการ	บริษัท จรุงไทยไวร์แอนด์เคเบิล จำกัด (มหาชน)
	มหาวิทยาลัยเซาท์เทิร์น	2528 - ปัจจุบัน	ประธานกรรมการบริหาร	บริษัท อิตาเลียนไทย ดีเวลอปเม้นท์ จำกัด (มหาชน)
	แคลิฟอร์เนีย สหรัฐอเมริกา	2522 - ปัจจุบัน	ประธานกรรมการบริหาร	บริษัท บางกอกสตีลไวร์ จำกัด
		2540 - ปัจจุบัน	กรรมการ	บริษัท สยามไฟเบอร์ ออฟทิดส์ จำกัด
		ปัจจุบัน	กรรมการ	บริษัท สยามสตีลซินดิเกต จำกัด (มหาชน)
		ปัจจุบัน	กรรมการ	บริษัท ไอทีดี ซีเมนต์ไทย อินเดีย จำกัด
		ปัจจุบัน	กรรมการ	บริษัท เครื่องจักรกลสยาม จำกัด
		ปัจจุบัน	กรรมการ	บริษัท ภูมิใจไทย ซีเมนต์ จำกัด
		ปัจจุบัน	กรรมการ	บริษัท เมียนมา ไอทีดี จำกัด
ความสัมพันธ์ระหว่างผู้บริหาร				
เป็นน้องชายนางนิจพร จระณะจิตต์ ซึ่งเป็นกรรมการของบริษัทฯ				
นายทุน ทาว-อิน กรรมการผู้อำนวยการ (กรรมการผู้มีอำนาจลงนาม) อายุ 67 ปี % การถือหุ้นในบริษัทฯ : 1.91	- ปริญญาโท บริหารธุรกิจ	2537 - ปัจจุบัน	กรรมการผู้อำนวยการ	บริษัท จรุงไทยไวร์แอนด์เคเบิล จำกัด (มหาชน)
	มหาวิทยาลัยเซาท์เทิร์น	2539 - ปัจจุบัน	กรรมการผู้อำนวยการ	บริษัท ซีทีดับบลิว เบต้า จำกัด
	แคลิฟอร์เนีย สหรัฐอเมริกา	2540 - ปัจจุบัน	ประธานกรรมการ	บริษัท สยามไฟเบอร์ ออฟทิดส์ จำกัด
	- การอบรมจากสมาคมส่งเสริม	2546 - ปัจจุบัน	กรรมการผู้จัดการ	บริษัท แปซิฟิค อิลเล็คทริก ไวร์ แอนด์ เคเบิล จำกัด
	สถาบันกรรมการบริษัทไทย	2550 - ปัจจุบัน	ประธานกรรมการ	บริษัท สยาม แปซิฟิค อิลเล็คทริก ไวร์ แอนด์ เคเบิล จำกัด
	(IOD) (DAP 73 /2008)	2538 - ปัจจุบัน	กรรมการ	บริษัท ไทยเมทัล โปรดักส์ จำกัด
		2539 - ปัจจุบัน	กรรมการ	บริษัท เอเชีย แปซิฟิค ไวร์ แอนด์ เคเบิล จำกัด
		2555 - ปัจจุบัน	กรรมการ	บริษัท ดับเบิล ดี เคเบิล จำกัด
		2563 - ปัจจุบัน	กรรมการ	บริษัท สยาม แปซิฟิค โฮลดิ้ง จำกัด
นายพรวุฒิ สารสิน กรรมการอิสระและประธาน กรรมการตรวจสอบ อายุ 61 ปี % การถือหุ้นในบริษัทฯ : 0.01	- ปริญญาโท บริหารธุรกิจ	2529 - ปัจจุบัน	กรรมการอิสระ	บริษัท จรุงไทยไวร์แอนด์เคเบิล จำกัด (มหาชน)
	มหาวิทยาลัยเปปเปอร์ไดน์	2544 - ปัจจุบัน	ประธานกรรมการตรวจสอบ	บริษัท จรุงไทยไวร์แอนด์เคเบิล จำกัด (มหาชน)
	สหรัฐอเมริกา	2556 - ปัจจุบัน	ประธานกรรมการ	บริษัท ไทยน้ำทิพย์ จำกัด
	- การอบรมจากสมาคมส่งเสริม	2560 - ปัจจุบัน	ประธานกรรมการ	บริษัท บีจี คอนเทนเนอร์ กลาส จำกัด (มหาชน)
	สถาบันกรรมการบริษัทไทย	ปัจจุบัน	กรรมการ	บริษัท ฝาจีบ จำกัด (มหาชน)
	(IOD) (DAP 45/2005)	ปัจจุบัน	กรรมการ	บริษัท โคมโปรดัคส์ เซ็นเตอร์ จำกัด (มหาชน)
		ปัจจุบัน	กรรมการ	บริษัท เอพี (ไทยแลนด์) จำกัด (มหาชน)
นายเกษม กุหลาบแก้ว กรรมการ, กรรมการสรรหา และพิจารณาต่อต้าน (กรรมการผู้มีอำนาจลงนาม) อายุ 89 ปี % การถือหุ้นในบริษัทฯ : 0.006	- ปริญญาตรี วิศวกรรมศาสตร์	2538 - ปัจจุบัน	กรรมการ	บริษัท จรุงไทยไวร์แอนด์เคเบิล จำกัด (มหาชน)
	จุฬาลงกรณ์มหาวิทยาลัย	2535 - ปัจจุบัน	ที่ปรึกษา	บริษัท จรุงไทยไวร์แอนด์เคเบิล จำกัด (มหาชน)
	- การอบรมจากสมาคมส่งเสริม	2549 - ปัจจุบัน	กรรมการสรรหาและ	บริษัท จรุงไทยไวร์แอนด์เคเบิล จำกัด (มหาชน)
	สถาบันกรรมการบริษัทไทย		พิจารณาต่อต้าน	
	(IOD) (DAP 35/2005,	2535 - ปัจจุบัน	ที่ปรึกษาอาวุโส	บริษัท ทาซาอินดัสเตรียล จำกัด
	RCC 2/2007 และ			
	DCP 126/2009)			
	- ปริญญาบัตรหลักสูตร			
	วิทยาลัยป้องกันราชอาณาจักร			
	(วปอ. รุ่นที่ 29)			

โครงสร้างการจัดการ

ชื่อ - สกุล/ตำแหน่ง	คุณวุฒิทางการศึกษา/ ประวัติการอบรม	ประสบการณ์การทำงาน 5 ปีย้อนหลัง		
		ระยะเวลา	ตำแหน่ง	บริษัท
นายสตีเฟ่น ชั่ว ภู กรรมการอิสระและกรรมการ ตรวจสอบ อายุ 64 ปี % การถือหุ้นในบริษัทฯ : ไม่มี	ปริญญาตรี	2552 - ปัจจุบัน	กรรมการอิสระและ กรรมการตรวจสอบ	บริษัท จรุงไทยไวร์แอนด์เคเบิล จำกัด (มหาชน)
	สาขาวิศวกรรมสิ่งทอ	2545 - ปัจจุบัน	กรรมการผู้จัดการ	บริษัท เลย์แกรนด์ อินเทอร์เน็ตเนชั่นแนล จำกัด
	มหาวิทยาลัยเซนต์จอห์น ไต้หวัน		กรรมการผู้จัดการ	บริษัท ซูโจว คิงส์ แพ็คกิ้ง แมททีเรียล จำกัด
			2554 - ปัจจุบัน	กรรมการผู้จัดการ
นายยวน จุ้น ถัง กรรมการ อายุ 60 ปี % การถือหุ้นในบริษัทฯ : 0.27	ปริญญาโท	ปัจจุบัน	กรรมการ	บริษัท จรุงไทยไวร์แอนด์เคเบิล จำกัด (มหาชน)
	วิทยาศาสตร์ประยุกต์	2547 - ปัจจุบัน	ประธานกรรมการ	บริษัท แปซิฟิค อิเล็กทรอนิกส์ ไวร์ แอนด์ เคเบิล จำกัด
	มหาวิทยาลัยวอชิงตัน	2550 - ปัจจุบัน	กรรมการ	บริษัท สยาม แปซิฟิค อิเล็กทรอนิกส์ ไวร์ แอนด์ เคเบิล จำกัด
	แคนาดา	2548 - ปัจจุบัน	ประธานเจ้าหน้าที่บริหาร	บริษัท เอเชีย แปซิฟิค ไวร์ แอนด์ เคเบิล จำกัด
		2548 - ปัจจุบัน	กรรมการ	บริษัท ออลสเตอร์เลีย แปซิฟิค อิเล็กทรอนิกส์ เคเบิล จำกัด
		2548 - ปัจจุบัน	กรรมการ	บริษัท แปซิฟิค อิเล็กทรอนิกส์ ไวร์ แอนด์ เคเบิล (เงินจีน) จำกัด
		2548 - ปัจจุบัน	กรรมการ	บริษัท ซิกม่า เคเบิล จำกัด
นายไล่ ทว่า ไซมอน ชุน กรรมการอิสระ, กรรมการตรวจสอบและ ประธานกรรมการสรรหาและ พิจารณาค่าตอบแทน อายุ 61 ปี % การถือหุ้นในบริษัทฯ : ไม่มี	ปริญญาโท การเงิน	2552 - ปัจจุบัน	กรรมการอิสระ กรรมการตรวจสอบ และ ประธานกรรมการสรรหา และพิจารณาค่าตอบแทน	บริษัท จรุงไทยไวร์แอนด์เคเบิล จำกัด (มหาชน)
	มหาวิทยาลัยฮาวาย สหรัฐอเมริกา	2561 - ปัจจุบัน	กรรมการอิสระ และ กรรมการตรวจสอบ	บริษัท อิตาเลียนไทย ดีเวล็อบเม้นต์ จำกัด (มหาชน)
นายเจิ้ง เชา-จุน กรรมการ อายุ 62 ปี % การถือหุ้นในบริษัทฯ : 0.05	ปริญญาตรี (การเงิน)	ปัจจุบัน	กรรมการ	บริษัท จรุงไทยไวร์แอนด์เคเบิล จำกัด (มหาชน)
	มหาวิทยาลัยเซาท์เทิร์น	2558 - ปัจจุบัน	รองกรรมการผู้จัดการ	บริษัท แปซิฟิค อิเล็กทรอนิกส์ ไวร์ แอนด์ เคเบิล จำกัด
	แคลิฟอร์เนีย สหรัฐอเมริกา	2553 - ปัจจุบัน	ประธานกรรมการ	บริษัท เอเชีย แปซิฟิค ไวร์ แอนด์ เคเบิล จำกัด
		2550 - ปัจจุบัน	กรรมการ	บริษัท สยาม แปซิฟิค อิเล็กทรอนิกส์ ไวร์ แอนด์ เคเบิล จำกัด
นางนิพพร จระะจิตต์ กรรมการ, กรรมการสรรหา และพิจารณาค่าตอบแทน อายุ 70 ปี % การถือหุ้นในบริษัทฯ : 0.00	- ปริญญาโทบริหารธุรกิจ	2545 - ปัจจุบัน	กรรมการ	บริษัท จรุงไทยไวร์แอนด์เคเบิล จำกัด (มหาชน)
	มหาวิทยาลัยวิสคอนซิน	2549 - ปัจจุบัน	กรรมการสรรหาและ พิจารณาค่าตอบแทน	บริษัท จรุงไทยไวร์แอนด์เคเบิล จำกัด (มหาชน)
	(เมดิสัน) สหรัฐอเมริกา	2537 - ปัจจุบัน	กรรมการรองประธาน บริหารอาวุโส	บริษัท อิตาเลียนไทย ดีเวล็อบเม้นต์ จำกัด (มหาชน)
	- การอบรมจากสมาคม	ปัจจุบัน ปัจจุบัน ปัจจุบัน ปัจจุบัน ปัจจุบัน	ประธานกรรมการ	บริษัท โอเอซีทีแอล จำกัด (มหาชน)
	ส่งเสริมสถาบัน		ประธานกรรมการ	บริษัท สยามสตีลซินดิเกท จำกัด (มหาชน)
	กรรมการบริษัทไทย (IOD)		ประธานกรรมการ	บริษัท อิตัลไทย อุตสาหกรรม จำกัด
	(DCP 56/2005)		กรรมการ	บริษัท ที ที ซี แอล จำกัด (มหาชน)
			กรรมการ	บริษัท บางกอกสตีล ไวร์ จำกัด
		ปัจจุบัน	กรรมการ	บริษัท สยามผลิตภัณฑ์ คอนกรีตและอิฐ จำกัด
	ความสัมพันธ์ระหว่างผู้บริหาร			
เป็นพี่สาวนายเปรมชัย กรรณสูต ซึ่งเป็นรองประธานกรรมการของบริษัทฯ				
นายสุรชัย ศิริวัลลภ กรรมการอิสระ อายุ 79 ปี % การถือหุ้นในบริษัทฯ : ไม่มี	- ปริญญาตรี นิติศาสตร์	2553 - ปัจจุบัน	กรรมการอิสระ	บริษัท จรุงไทยไวร์แอนด์เคเบิล จำกัด (มหาชน)
	มหาวิทยาลัยธรรมศาสตร์	2550 - ปัจจุบัน	กรรมการและ กรรมการตรวจสอบ	บริษัท โอเอซีทีแอล จำกัด (มหาชน)
	- กฎหมายระหว่างประเทศ	2554 - ปัจจุบัน	ประธานกรรมการ	บริษัท ไทยรี แอดชิวเรียล คอลชัลดีง จำกัด
	มหาวิทยาลัยอัลเบิร์ตลูควิก		ประธานกรรมการ	บริษัท ไทยรี เซอร์วิสเชล จำกัด
	แห่งไฟร์บวร์ก	2549 - ปัจจุบัน	ประธานกรรมการ	บริษัท ไทยรี เซอร์วิสเชล จำกัด
	ประเทศเยอรมัน	2544 - ปัจจุบัน	ประธานกรรมการ	บริษัท อีเอ็มซีเอสไทย จำกัด
	- การอบรมจากสมาคมส่งเสริม	2561 - 2563	รองประธานกรรมการ	บริษัท ไทยรับประกันภัยต่อ จำกัด (มหาชน)
	สถาบันกรรมการบริษัทไทย	2560 - 2563	กรรมการสรรหา และ กำหนดค่าตอบแทน	บริษัท ไทยรับประกันภัยต่อ จำกัด (มหาชน)
	(IOD) (DCP 18/2002)	2559 - 2563	กรรมการการลงทุน	บริษัท ไทยรับประกันภัยต่อ จำกัด (มหาชน)
		2559 - 2560	รองประธานกรรมการ ประธานคณะผู้บริหาร และกรรมการลงทุน	บริษัท ไทยรับประกันภัยต่อ จำกัด (มหาชน)
		2555 - 2559	กรรมการ ประธานกรรมการบริหาร และประธานกรรมการ บริหารความเสี่ยง	บริษัท ไทยรับประกันชีวิต จำกัด (มหาชน)

โครงสร้างการจัดการ

ชื่อ - สกุล/ตำแหน่ง	คุณวุฒิทางการศึกษา/ ประวัติการอบรม	ประสบการณ์การทำงาน 5 ปีย้อนหลัง		
		ระยะเวลา	ตำแหน่ง	บริษัท
นางสุนันทา พงษ์สุข กรรมการและรองกรรมการ ผู้อำนวยการ (การเงิน) (กรรมการผู้มีอำนาจลงนาม) (เป็นผู้ที่ได้รับมอบหมายให้ รับผิดชอบสูงสุดในสายงาน บัญชีและการเงิน) อายุ 79 ปี % การถือหุ้นในบริษัทฯ : 0.01	- ประกาศนียบัตร ปริญญาโทโครงการ อบรมทางธุรกิจ	2543 - ปัจจุบัน	กรรมการ	บริษัท จรุงไทยไวร์แอนด์เคเบิล จำกัด (มหาชน)
	มหาวิทยาลัยธรรมศาสตร์	2561 - ปัจจุบัน	รองกรรมการผู้อำนวยการ (การเงิน)	บริษัท จรุงไทยไวร์แอนด์เคเบิล จำกัด (มหาชน)
	- การอบรมจากสมาคมส่งเสริม สถาบันกรรมการบริษัทไทย (IOD) (DCP 4/2000)	2537 - 2560	ผู้ช่วยกรรมการผู้อำนวยการ (การเงิน)	บริษัท จรุงไทยไวร์แอนด์เคเบิล จำกัด (มหาชน)
	- การสัมมนาหลักสูตร TLCA CFO Professional Development Program หัวข้อ "Capital structure and funding strategy" และ " Strategic Financial Communication"	2539 - ปัจจุบัน	กรรมการ	บริษัท ซีทีดับบลิว เบต้า จำกัด
		2554 - ปัจจุบัน	กรรมการ	บริษัท สยามแปซิฟิค โฮลดิ้ง จำกัด
		2555 - ปัจจุบัน	กรรมการ	บริษัท ดับเบิล ดี เคเบิล จำกัด
นายธนสิทธิ์ อังกสิทธิ์ รองกรรมการผู้อำนวยการ (การขายและการตลาด) อายุ 65 ปี % การถือหุ้นในบริษัทฯ : 0.007	ปริญญาโท วิทยาศาสตร์ (ฟิสิกส์)	2561 - ปัจจุบัน	รองกรรมการผู้อำนวยการ (การขายและการตลาด)	บริษัท จรุงไทยไวร์แอนด์เคเบิล จำกัด (มหาชน)
	มหาวิทยาลัยแคลิฟอร์เนีย สเตท สหรัฐอเมริกา	2537 - 2560	ผู้ช่วยกรรมการผู้อำนวยการ (การขายและการตลาด)	บริษัท จรุงไทยไวร์แอนด์เคเบิล จำกัด (มหาชน)
		2539 - ปัจจุบัน	กรรมการ	บริษัท ซีทีดับบลิว เบต้า จำกัด
		2543 - ปัจจุบัน	กรรมการ	บริษัท สยามไฟเบอร์ออปติกส์ จำกัด
		2555 - ปัจจุบัน	กรรมการ	บริษัท ดับเบิล ดี เคเบิล จำกัด
นายสุวิทย์ วีระพงษ์ รองกรรมการผู้อำนวยการ (การผลิตและวิศวกรรม) อายุ 69 ปี % การถือหุ้นในบริษัทฯ : 0.05	ปริญญาโท วิศวกรรมศาสตร์ สถาบันเทคโนโลยี พระจอมเกล้าพระนครเหนือ	2561 - ปัจจุบัน	รองกรรมการผู้อำนวยการ (การผลิตและวิศวกรรม)	บริษัท จรุงไทยไวร์แอนด์เคเบิล จำกัด (มหาชน)
		2537 - 2560	ผู้ช่วยกรรมการผู้อำนวยการ (การผลิตและวิศวกรรม)	บริษัท จรุงไทยไวร์แอนด์เคเบิล จำกัด (มหาชน)
		2539 - ปัจจุบัน	กรรมการ	บริษัท ซีทีดับบลิว เบต้า จำกัด
		2555 - ปัจจุบัน	กรรมการ	บริษัท ดับเบิล ดี เคเบิล จำกัด
นายสถิตย์ ตาบทเพชร รองกรรมการผู้อำนวยการ (การประกันคุณภาพ) อายุ 65 ปี % การถือหุ้นในบริษัทฯ : 0.002	- ปริญญาโท บริหารธุรกิจ มหาวิทยาลัยหอการค้าไทย	2561 - ปัจจุบัน	รองกรรมการผู้อำนวยการ (การประกันคุณภาพ)	บริษัท จรุงไทยไวร์แอนด์เคเบิล จำกัด (มหาชน)
	- การอบรมจากสมาคมส่งเสริม สถาบันกรรมการบริษัทไทย (IOD) (DCP 149/2011)	2537 - 2560	ผู้ช่วยกรรมการผู้อำนวยการ (การประกันคุณภาพ)	บริษัท จรุงไทยไวร์แอนด์เคเบิล จำกัด (มหาชน)
		2539 - ปัจจุบัน	กรรมการ	บริษัท ซีทีดับบลิว เบต้า จำกัด
		2540 - ปัจจุบัน	กรรมการและผู้จัดการทั่วไป	บริษัท สยามไฟเบอร์ ออปติกส์ จำกัด
		2556 - ปัจจุบัน	กรรมการ	บริษัท ดับเบิล ดี เคเบิล จำกัด
นายจ้ง เข้า ขุน รองกรรมการผู้อำนวยการ (สำนักกรรมการผู้อำนวยการ) อายุ 60 ปี % การถือหุ้นในบริษัทฯ : 0.03	ปริญญาตรี การบัญชี มหาวิทยาลัย พูจิน ประเทศไต้หวัน	2563 - ปัจจุบัน	รองกรรมการผู้อำนวยการ (สำนักกรรมการ ผู้อำนวยการ)	บริษัท จรุงไทยไวร์แอนด์เคเบิล จำกัด (มหาชน)
		2549 - 2563	ผู้ช่วยกรรมการผู้อำนวยการ (สำนักกรรมการ ผู้อำนวยการ)	บริษัท จรุงไทยไวร์แอนด์เคเบิล จำกัด (มหาชน)
		2539 - ปัจจุบัน	กรรมการ	บริษัท ซีทีดับบลิว เบต้า จำกัด
		2554 - ปัจจุบัน	กรรมการ	บริษัท สยาม แปซิฟิค อิเล็กทรอนิกส์ ไวร์ แอนด์ เคเบิล จำกัด
		2555 - ปัจจุบัน	กรรมการ	บริษัท ดับเบิล ดี เคเบิล จำกัด
		2563 - ปัจจุบัน	กรรมการ	บริษัท สยาม แปซิฟิค โฮลดิ้ง จำกัด
นางอภาณัฐ วงษ์จรี ผู้จัดการฝ่ายบัญชี (เป็นผู้ที่ได้รับมอบหมายให้ รับผิดชอบโดยตรงในการควบคุม ดูแลการทำบัญชีและเป็นผู้ทำบัญชี ที่มีคุณสมบัติและเงื่อนไขของการเป็น ผู้ทำบัญชีตามหลักเกณฑ์ที่กำหนด ในประกาศกรมพัฒนาธุรกิจการค้า) อายุ 64 ปี % การถือหุ้นในบริษัทฯ : ไม่มี	- ปริญญาตรี การบัญชี มหาวิทยาลัยเกริก	2548 - ปัจจุบัน	ผู้จัดการฝ่ายบัญชี	บริษัท จรุงไทยไวร์แอนด์เคเบิล จำกัด (มหาชน)
	- การอบรมหลักสูตรจาก สภาวิชาชีพบัญชี "เทคนิค การปิดบัญชีและการจัดเตรียม ข้อมูลสำหรับการปิดบัญชี" 6 ชั่วโมง และหลักสูตร "ภาษีสำหรับนักบัญชี ภาษีอากรทั้งระบบ" 6 ชั่วโมง			

โครงสร้างการจัดการ

ชื่อ - สกุล/ตำแหน่ง	คุณวุฒิทางการศึกษา/ ประวัติการอบรม	ประสบการณ์การทำงาน 5 ปีย้อนหลัง		
		ระยะเวลา	ตำแหน่ง	บริษัท
นางสาวกาญจนา เอนกคินชัย เลขานุการบริษัท อายุ 52 ปี % การถือหุ้นในบริษัทฯ : ไม่มี	- ปริญญาโท บริหารธุรกิจ มหาวิทยาลัยศรีนครินทรวิโรฒ - การอบรมจากสมาคม บริษัทจดทะเบียนไทย หลักสูตรผู้ปฏิบัติงาน เลขานุการบริษัท รุ่นที่ 19 (FPCS-19)	2551 - ปัจจุบัน 2561 - ปัจจุบัน 2548 - ปัจจุบัน	เลขานุการบริษัท ผู้จัดการ Corporate Services หัวหน้าหน่วยงาน ตรวจสอบภายใน	บริษัท จุรินทร์เทรดดิ้งเคเบิล จำกัด (มหาชน) บริษัท จุรินทร์เทรดดิ้งเคเบิล จำกัด (มหาชน) บริษัท จุรินทร์เทรดดิ้งเคเบิล จำกัด (มหาชน)

รายงานการเปลี่ยนแปลงการถือหุ้นบริษัทฯ ของกรรมการและผู้บริหารในปี 2563

รายนามผู้บริหาร	ตำแหน่ง	จำนวนหุ้นที่ถือ ณ วันที่	จำนวนหุ้นที่ถือ ณ วันที่	จำนวนหุ้น ที่เปลี่ยนแปลง ในปี 2563	สัดส่วน การถือหุ้น ในบริษัท (%)
		31 ธ.ค. 2562	31 ธ.ค. 2563		
นายชัย โสภณพนิช	ประธานกรรมการ	2,731,210	4,624,910	1,893,700	1.16
นายเปรมชัย กรรณสูต	รองประธานกรรมการ	106	106	-	0.00
นาย ชุน ทาว-เฮิน	กรรมการผู้อำนวยการ	5,337,260	6,007,660	670,400	1.51
คู่สมรส		1,600,000	1,600,000	-	0.40
นายพรวุฒิ สารสิน	ประธานกรรมการตรวจสอบและกรรมการอิสระ	38,150	38,150	-	0.01
นายเกษม กุหลาบแก้ว	กรรมการ และกรรมการสรรหา และพิจารณาค่าตอบแทน	6,000	6,000	-	0.00
คู่สมรส		16,800	16,800	-	0.00
นายสตีเฟ่น ช่วย ภู	กรรมการตรวจสอบและกรรมการอิสระ	-	-	-	-
นายยวน จุ้น ดัง	กรรมการ	1,074,844	1,074,844	-	0.27
นายไฉ่ หว่า ไช่ม่อน ชุน	ประธานกรรมการสรรหาและ พิจารณาค่าตอบแทน กรรมการตรวจสอบและกรรมการอิสระ	-	-	-	-
นางนิจพร จรณะจิตต์	กรรมการ และกรรมการสรรหาและพิจารณาค่าตอบแทน	106	106	-	0.00
นายสุรชัย ศิริวัลลภ	กรรมการอิสระ	-	-	-	-
นางสุนันทา แพงสุข	กรรมการและรองกรรมการผู้อำนวยการ (การเงิน)	40,400	40,400	-	0.01
คู่สมรส		2,000	2,000	-	0.00
นายธนสิทธิ์ อังกลีทธิ	รองกรรมการผู้อำนวยการ (การขายและการตลาด)	23,400	23,400	-	0.01
คู่สมรส		4,000	4,000	-	0.00
นายสถิตย์ ตาเป็พ	รองกรรมการผู้อำนวยการ (การประกันคุณภาพ)	7,200	7,200	-	0.00
นายสุวิทย์ วีระพงษ์	รองกรรมการผู้อำนวยการ (การผลิต และวิศวกรรม)	40,000	40,000	-	0.01
คู่สมรส		160,033	180,033	20,000	0.05
นายจิ้ง เข้า ชุน	รองกรรมการผู้อำนวยการ (สำนักกรรมการผู้อำนวยการ)	111,250	111,250	-	0.03
นางอภานันท์ วงษ์จรีด	ผู้จัดการฝ่ายบัญชี	-	-	-	-

โครงสร้างการจัดการ

รายละเอียดผู้บริหารของบริษัทฯ ดำรงตำแหน่งในบริษัทย่อย บริษัทร่วม และบริษัทเกี่ยวข้อง

รายนามผู้บริหาร	บริษัท จุฬไทยไวร์แอนด์เคเบิล จำกัด (มหาชน)	บริษัทย่อย บริษัทร่วม และบริษัทเกี่ยวข้อง									
		CTW Beta	SFO	SPEWC	DDC	SAP	PEWC	APWC	ITD	TMP	Loxpac HK
นายชัย โสภณพนิช	ประธานกรรมการ									/	
นายเปรมชัย กรรณสูต	รองประธานกรรมการ		//						X		
นายขุน ทาว-เฮิน	กรรมการผู้อำนวยการ	//	X	X	//	/	//	//		/	
นายพรวุฒิ สารสิน	ประธานกรรมการตรวจสอบและ กรรมการอิสระ										
นายเกษม กุหลาบแก้ว	กรรมการ และ กรรมการสรรหาและพิจารณาค่าตอบแทน										
นายสตีเฟน ชว่ย ภู	กรรมการตรวจสอบและกรรมการอิสระ										
นายยวน จัน ดั่ง	กรรมการ			/		/	X	//			
นายเจ้ง เขา-ฉุน	กรรมการ			/		/	/	X			
นายไฉ่ หว่า ไซมอน ชุน	ประธานกรรมการสรรหา และพิจารณาค่าตอบแทน กรรมการตรวจสอบและกรรมการอิสระ										
นางนิจพร จรณะจิตต์	กรรมการและกรรมการสรรหา และพิจารณาค่าตอบแทน								//		
นายสุรชัย ศิริวัลลภ	กรรมการอิสระ										
นางสุนันทา พงศ์สุข	กรรมการและรองกรรมการผู้อำนวยการ (การเงิน)	//			//						
นายธนสิทธิ์ อังกลสิทธิ์	รองกรรมการผู้อำนวยการ (การขายและการตลาด)	/	//		/						
นายสุวิทย์ วีระพงษ์	รองกรรมการผู้อำนวยการ (การผลิตและวิศวกรรม)	/			//						
นายจ้ง เข้า ชุน	รองกรรมการผู้อำนวยการ (สำนักกรรมการผู้อำนวยการ)	/		/	/						
นายสฤติย์ ตาบเพชร	รองกรรมการผู้อำนวยการ (การประกันคุณภาพ)	/	//		/						
นางอภาณัฐ วงษ์จจริต	ผู้จัดการฝ่ายบัญชี										

หมายเหตุ: X = ประธานกรรมการ / = กรรมการ // = กรรมการบริหาร

CTW-Beta : บริษัท ซีทีดับบลิว เบต้า จำกัด

SPEWC : บริษัท สยาม แปซิฟิค อิเล็กทรอนิกส์ไวร์แอนด์เคเบิล จำกัด

SAP : บริษัท เชียงไฮ้ เอเชีย แปซิฟิค อิเล็กทรอนิกส์ จำกัด

APWC : บริษัท เอเชีย แปซิฟิคไวร์แอนด์เคเบิล จำกัด

TMP : บริษัท ไทยเมทัล โพรเซสซิ่ง จำกัด

SFO : บริษัท สยาม ไฟเบอร์ ออปติกส์ จำกัด

DDC : บริษัท ดับเบิล ดี เคเบิล จำกัด

PEWC : บริษัท แปซิฟิค อิเล็กทรอนิกส์ไวร์แอนด์เคเบิล จำกัด

ITD : บริษัท อิตาเลียนไทย ดีเวลล็อปเมนต์ จำกัด (มหาชน)

Loxpac-HK : บริษัท ล็อกซแพค (ฮ่องกง) จำกัด

โครงสร้างการจัดการ

รายชื่อกรรมการของบริษัทย่อย

รายชื่อกรรมการ	รายชื่อบริษัทย่อย				
	CTW-Beta	SFO	SPEWC	SAP	DDC
นายเปรมชัย กรรณสูต		//			
นายขุน ทาว-ขุน			/		
นายขุน ทาว-เฮิน	//	X	X	/	//
นายลี ไมเคิล เขา-ฉุน			//	/	
นายยวน จุ้น ดั่ง			/	/	
นายเจ้ง เขา-ฉุน			/	/	
นางสุนันทา แพงสุข	//				//
นายธนสิทธิ์ อังกลสิทธิ์	/	//			/
นายสถิตย์ ตาบเพ็ชร	/	//			/
นายสุวิทย์ วีระพงษ์	/				//
นายจ้ง เข้า ขุน	//		//		/
นายกู้ย ชี-จ้ง	//	//			
นายเงิน เจ้ง หนาน			//		
นายบัณฑิต ต้นขวลิต			//		
นายชาติชาย ชูติมา			/		
นายจู ยี่ง เชียง			/		
นายกง เหว่ย			//	X	
นายหลู่ เว่ย หมิง				/	

หมายเหตุ: X = ประธานกรรมการ / = กรรมการ // = กรรมการบริหาร

โครงสร้างการจัดการ

การสรรหากรรมการและผู้บริหาร

อำนาจและหน้าที่ของคณะกรรมการ

คณะกรรมการต้องปฏิบัติตามหน้าที่ให้ตรงตามข้อกำหนด วัตถุประสงค์ ข้อบังคับบริษัทฯ และมติที่ประชุมสามัญผู้ถือหุ้นและวิสามัญผู้ถือหุ้นของบริษัทฯ

การเลือกกรรมการ

การคัดเลือกบุคคลที่จะแต่งตั้งเป็นกรรมการของบริษัทฯ จะต้องผ่านการพิจารณาและการเสนอเลือกตั้งหรือแต่งตั้งจากคณะกรรมการสรรหา และพิจารณาคำตอบแทน (Nomination and Compensation Committee) โดยมีแนวทางดังนี้

1. คณะกรรมการสรรหาและพิจารณาคำตอบแทนจะเป็นผู้สรรหา และพิจารณาคัดเลือกบุคคลที่จะได้รับการแต่งตั้งเป็นกรรมการของบริษัทฯ โดยพิจารณาจากประสบการณ์ ความรู้ความสามารถ จริยธรรม ความน่าเชื่อถือทางสังคม และนำเสนอต่อที่ประชุมสามัญผู้ถือหุ้นประจำปีเพื่อพิจารณาแต่งตั้งต่อไป
2. กรรมการของบริษัทฯ จะต้องไม่น้อยกว่า 5 คน โดยให้ที่ประชุมผู้ถือหุ้นเป็นผู้พิจารณาเลือกตั้ง และกรรมการไม่น้อยกว่ากึ่งหนึ่งจะต้องมีถิ่นฐานอยู่ในประเทศไทย
3. ในการลงคะแนนเสียงเลือกตั้งกรรมการ ผู้ถือหุ้นทุกคนมีคะแนนเสียงเท่ากับหนึ่งหุ้นต่อหนึ่งเสียง
4. มติของที่ประชุมผู้ถือหุ้นในการเลือกตั้งกรรมการให้ถือคะแนนเสียงข้างมากของผู้ถือหุ้นซึ่งมาประชุมและออกเสียงลงคะแนน ถ้ามีคะแนนเสียงเท่ากันให้ประธานในที่ประชุมออกเสียงเพิ่มขึ้นอีกเสียงหนึ่งเป็นเสียงชี้ขาด

การหมดอายุของกรรมการ

ในการประชุมสามัญผู้ถือหุ้นประจำปีทุกครั้ง ให้กรรมการออกจากตำแหน่งในอัตรา 1 ใน 3 ถ้าจำนวนกรรมการที่จะแบ่งออกให้ครบเป็น 3 ส่วนไม่ได้ ก็ให้ออกโดยจำนวนใกล้เคียงที่สุดกับส่วน 1 ใน 3

กรรมการที่จะต้องออกจากตำแหน่งในปีแรก และปีที่สองภายหลังใช้ข้อบังคับนี้ ให้ใช้วิธีจับฉลาก ส่วนปีหลังจากนั้นให้กรรมการที่อยู่ในตำแหน่งนานที่สุดเป็นผู้ออกจากตำแหน่ง

กรรมการที่ออกจากตำแหน่งไปนั้น อาจได้รับเลือกตั้งใหม่ได้

นอกจากพ้นตำแหน่งตามวาระแล้ว กรรมการต้องพ้นจากตำแหน่งเมื่อ

1. ถึงแก่กรรม
2. ลาออก
3. ขาดคุณสมบัติ หรือมีลักษณะต้องห้ามตามกฎหมายว่าด้วยบริษัทมหาชนจำกัด
4. ที่ประชุมผู้ถือหุ้นลงมติให้ออกด้วยคะแนนเสียงไม่น้อยกว่า 3 ใน 4 ของจำนวนผู้ถือหุ้นซึ่งมาประชุมและมีสิทธิออกเสียง และมีหุ้นนับรวมกันได้ไม่น้อยกว่ากึ่งหนึ่งของจำนวนหุ้นที่ถือโดยผู้ถือหุ้นที่มาประชุม และมีสิทธิออกเสียง
5. ศาลมีคำสั่งให้ออก

ในกรณีที่ตำแหน่งกรรมการว่างลงเพราะเหตุอื่นนอกจากถึงคราวออกตามวาระให้คณะกรรมการเลือกบุคคลซึ่งมีคุณสมบัติและไม่มีลักษณะต้องห้ามตามกฎหมายว่าด้วยบริษัทมหาชนจำกัดเข้าเป็นกรรมการแทนในการประชุมคณะกรรมการคราวถัดไป เว้นแต่วาระของกรรมการผู้ออกไปนั้นจะเหลือน้อยกว่า 2 เดือน มติของคณะกรรมการ ต้องประกอบด้วยคะแนนเสียงไม่น้อยกว่า 3 ใน 4 ของจำนวนกรรมการที่ยังเหลืออยู่ บุคคลซึ่งเข้าเป็นกรรมการแทนดังกล่าว ให้อยู่ในตำแหน่งเพียงเท่าวาระที่ยังเหลืออยู่ของกรรมการซึ่งตนแทน

การกำกับดูแลกิจการ

บริษัทฯ ได้ปฏิบัติตามหลักการกำกับดูแลกิจการที่ดีตามเนื้อหา 5 หมวด ดังนี้

1. สิทธิของผู้ถือหุ้น

บริษัทฯ ตระหนักและให้ความสำคัญต่อสิทธิของผู้ถือหุ้นเสมอ โดยมีแนวปฏิบัติในด้านสิทธิของผู้ถือหุ้น ดังนี้

- 1.1 บริษัทฯ ไม่กระทำการใดๆ อันเป็นการรบกวนสิทธิของผู้ถือหุ้น
- 1.2 บริษัทฯ จัดประชุมผู้ถือหุ้นที่สำนักงานใหญ่ของบริษัทฯ ซึ่งผู้ถือหุ้นสามารถเดินทางเข้าร่วมประชุมได้สะดวก
- 1.3 ในการประชุมผู้ถือหุ้นประจำปี 2563 บริษัทฯ ไม่ได้มีการเพิ่มวาระอื่นๆ ที่ไม่ได้ระบุไว้ในหนังสือเชิญประชุมผู้ถือหุ้นที่ได้จัดส่งให้แก่ผู้ถือหุ้นแล้ว
- 1.4 หนังสือเชิญประชุมผู้ถือหุ้นและเอกสารประกอบในแต่ละวาระ มีคำชี้แจงและข้อมูลสำหรับผู้ถือหุ้นศึกษาข้อมูลอย่างครบถ้วน
- 1.5 ก่อนการประชุมผู้ถือหุ้น มีการชี้แจงวิธีการออกเสียงลงคะแนนและการนับคะแนนเสียง เพื่อให้ผู้ถือหุ้นทราบกฎเกณฑ์ต่างๆ ที่ใช้ในการประชุมและมีการใช้บัตรลงคะแนนเสียง
- 1.6 บริษัทฯ อำนวยความสะดวกและส่งเสริมให้ผู้ถือหุ้นสามารถใช้สิทธิในการเข้าร่วมประชุมและออกเสียงได้อย่างเต็มที่
- 1.7 ในการประชุมผู้ถือหุ้น บริษัทฯ เปิดโอกาสให้ผู้ถือหุ้นสามารถแสดงความเห็นหรือตั้งคำถามในเรื่องการดำเนินงานของบริษัทฯ ได้อย่างอิสระ
- 1.8 เสนอให้ที่ประชุมผู้ถือหุ้นพิจารณาอนุมัติค่าตอบแทนกรรมการทุกปี และพิจารณาอนุมัติการจ่ายเงินปันผล เมื่อบริษัทฯ มีกำไร
- 1.9 บริษัทฯ ได้เผยแพร่รายงานการประชุมผู้ถือหุ้น ให้ผู้ถือหุ้นได้รับทราบผ่านเว็บไซต์ของตลาดหลักทรัพย์แห่งประเทศไทย และบนเว็บไซต์ของบริษัทฯ ภายใน 14 วัน นับจากวันประชุม โดยระบุผลการลงคะแนนในแต่ละวาระด้วย
- 1.10 หากที่ประชุมผู้ถือหุ้นได้พิจารณาเรื่องราวต่างๆ ตามระเบียบวาระการประชุมเสร็จสิ้นลงแล้ว มีผู้ถือหุ้นซึ่งมีหุ้นนับรวมกันได้ไม่น้อยกว่า 1 ใน 3 ของจำนวนหุ้นทั้งหมด มีสิทธิที่จะขอให้ที่ประชุมพิจารณาเรื่องอื่นๆ นอกเหนือจากที่กำหนดไว้ในหนังสือบอกกล่าวนัดประชุมได้
- 1.11 ณ วันที่ 3 เมษายน 2563 ซึ่งเป็นวันกำหนดรายชื่อผู้ถือหุ้น (Record Date) ล่าสุด บริษัทฯ มีหุ้นที่ถือโดยผู้ถือหุ้นรายย่อย (Free Float) อยู่ร้อยละ 26.81

2. การปฏิบัติต่อผู้ถือหุ้นอย่างเท่าเทียมกัน

บริษัทฯ ให้ความสำคัญในการปฏิบัติที่เท่าเทียมกันต่อผู้ถือหุ้นทุกราย โดยในปีที่ผ่านมา บริษัทฯ ได้จัดให้มีการประชุมสามัญผู้ถือหุ้นประจำปี เมื่อวันที่ 28 เมษายน 2563 ณ ที่สำนักงานใหญ่ของบริษัทฯ โดยมีกรรมการเข้าประชุม 8 คน จากจำนวนกรรมการทั้งหมด 12 คน คิดเป็นร้อยละ 66.67 ซึ่งบริษัทฯ มีแนวปฏิบัติต่อผู้ถือหุ้นอย่างเท่าเทียมกัน ดังนี้

- 2.1 บริษัทฯ ได้จัดทำหนังสือเชิญประชุมผู้ถือหุ้น โดยระบุระเบียบวาระการประชุมพร้อมทั้งความเห็นของคณะกรรมการ และเอกสารประกอบการพิจารณาในวาระต่างๆ อย่างเพียงพอที่จะให้ผู้ถือหุ้นพิจารณาและตัดสินใจออกเสียงลงคะแนนได้อย่างเหมาะสม
- 2.2 บริษัทฯ ได้จัดส่งหนังสือเชิญประชุมให้แก่ผู้ถือหุ้นไม่น้อยกว่า 10 วัน ก่อนวันประชุม
- 2.3 จัดทำหนังสือเชิญประชุมผู้ถือหุ้นเป็นภาษาไทยและภาษาอังกฤษ ลงประกาศหนังสือเชิญประชุมผู้ถือหุ้นในหนังสือพิมพ์รายวันพร้อมทั้งเผยแพร่หนังสือเชิญประชุมบนเว็บไซต์ของบริษัทฯ ทั้งภาษาไทยและภาษาอังกฤษก่อนวันประชุม
- 2.4 เปิดโอกาสให้ผู้ถือหุ้นที่ไม่สามารถเข้าร่วมประชุมด้วยตนเอง ใช้สิทธิออกเสียงโดยมอบฉันทะให้ผู้อื่นเข้าร่วมประชุม และออกเสียงลงมติแทนได้ โดยใช้แบบหนังสือมอบฉันทะแบบ ข. ซึ่งเป็นแบบที่ผู้ถือหุ้นสามารถกำหนดทิศทางการลงคะแนนเสียงได้เองในแต่ละวาระ โดยบริษัทฯ ได้จัดส่งไปให้พร้อมหนังสือเชิญประชุมผู้ถือหุ้น
- 2.5 ผู้ถือหุ้นทุกรายมีสิทธิออกเสียงตามจำนวนหุ้นที่ถืออยู่ โดยมีคะแนนเสียงเท่ากับหนึ่งหุ้นต่อหนึ่งเสียง
- 2.6 ในวาระการเลือกตั้งกรรมการ ผู้ถือหุ้นใช้สิทธิในการแต่งตั้งกรรมการเป็นรายบุคคลได้
- 2.7 ในการประชุมสามัญผู้ถือหุ้นประจำปี 2563 บริษัทฯ ได้เสนอชื่อกรรมการอิสระจำนวน 3 คน เป็นทางเลือกในการมอบฉันทะของผู้ถือหุ้น โดยมีผู้ถือหุ้นจำนวน 7 ราย มอบอำนาจให้กรรมการอิสระเป็นผู้รับมอบอำนาจให้ออกเสียงแทน
- 2.8 บริษัทฯ มีนโยบายในการซื้อขายหลักทรัพย์ และการใช้ข้อมูลภายใน และได้แจ้งให้กรรมการ ผู้บริหาร และพนักงานต้องปฏิบัติตามนโยบายดังกล่าว ดังนี้
 - 1) เมื่อมีการซื้อ ขาย โอน หรือรับโอนหลักทรัพย์ของบริษัทฯ กรรมการหรือผู้บริหารต้องส่งรายงานการเปลี่ยนแปลงการถือหลักทรัพย์ในรูปข้อมูลอิเล็กทรอนิกส์โดยให้ส่งผ่านระบบการรับส่งข้อมูลอิเล็กทรอนิกส์ตามแนวทางที่สำนักงาน กสท. กำหนด ภายใน 3 วันทำการ นับตั้งแต่วันที่มีการซื้อ ขาย โอน หรือรับโอนหลักทรัพย์ของบริษัทฯ

การกำกับดูแลกิจการ

- 2) ห้ามกรรมการ ผู้บริหาร และพนักงานผู้ล่วงรู้ข้อมูลภายใน นำข้อมูลภายในไปแสวงหาประโยชน์ หรือเปิดเผยแก่บุคคลอื่น ไม่ว่าโดยทางตรงหรือทางอ้อม และไม่ว่าด้วยวิธีใด โดยรู้หรือควรรู้ว่าผู้รับข้อมูลอาจนำข้อมูลไปใช้ประโยชน์ในการซื้อขายหลักทรัพย์ ไม่ว่าเพื่อตนเองหรือบุคคลอื่น และไม่ว่าจะได้รับผลตอบแทนหรือไม่ก็ตาม
- 3) ห้ามกรรมการ ผู้บริหาร และพนักงานผู้ล่วงรู้ข้อมูลภายใน ทำการซื้อขายหลักทรัพย์ของบริษัทฯ ในช่วงระยะเวลาก่อนที่จะเผยแพร่ข้อมูลภายใน
- 4) บริษัทฯ จะเก็บรักษาข้อมูลงบการเงินและข้อมูลสารสนเทศก่อนนำส่งต่อตลาดหลักทรัพย์ฯ กรรมการ ผู้บริหารและพนักงานที่เกี่ยวข้องจะต้องรักษาความลับของบริษัทฯ อย่างเคร่งครัด

ทั้งนี้ บริษัทฯ มีบทลงโทษกรณีฝ่าฝืนนโยบายในการซื้อขายหลักทรัพย์ และการใช้ข้อมูลภายในของบริษัทฯ ดังนี้

- 1) กรรมการ ผู้บริหาร : พรบ.หลักทรัพย์และตลาดหลักทรัพย์ฯ มาตรา 296 กำหนดว่า ผู้ใดที่ซื้อขายหลักทรัพย์โดยใช้ข้อมูลภายใน (มาตรา 242) “ต้องระวางโทษจำคุกไม่เกินสองปี หรือปรับตั้งแต่ห้าแสนบาทถึงสองล้านบาท หรือทั้งจำทั้งปรับ”
- 2) พนักงานผู้ล่วงรู้ข้อมูลภายใน : หากฝ่าฝืนนโยบายฉบับนี้ อาจถูกพิจารณาโทษทางวินัย จนถึงขั้นให้ออกจากงาน รวมถึงอาจมีความรับผิดทั้งทางอาญาและทางแพ่ง ตาม พรบ. หลักทรัพย์และตลาดหลักทรัพย์ฯ

2.9 บริษัทฯ ทำรายการที่เกี่ยวข้องกัน โดยปฏิบัติตามกฎเกณฑ์ของตลาดหลักทรัพย์และสำนักงาน ก.ล.ต.

3. การคำนึงถึงบทบาทของผู้มีส่วนได้เสีย

บริษัทฯ ให้ความสำคัญต่อผู้ที่เกี่ยวข้องและผู้มีส่วนได้เสียทุกกลุ่ม ดังนี้

- 3.1 บริษัทฯ ได้กำหนดนโยบายความรับผิดชอบต่อสังคมและนโยบายต่อต้านการทุจริต โดยได้รับการอนุมัติจากที่ประชุมคณะกรรมการ
- 3.2 ในกรณีที่บริษัทฯ มีกำไร บริษัทฯ จะขอให้ที่ประชุมผู้ถือหุ้นอนุมัติจ่ายค่าบำเหน็จตอบแทน หรือเงินรางวัลพิเศษประจำปีแก่กรรมการ และพนักงาน
- 3.3 บริษัทฯ ได้จัดทำจรรยาบรรณของกรรมการและพนักงาน เพื่อเป็นหลักในการปฏิบัติงานของกรรมการและพนักงานต่อผู้มีส่วนได้เสียทุกกลุ่ม โดยมีรายละเอียด ดังนี้

ลูกค้า : บริษัทฯ ได้สร้างความสัมพันธ์ที่ดีต่อลูกค้า โดยยึดหลักความซื่อสัตย์สุจริต การรักษาริยธรรมและความเชื่อถือซึ่งกันและกัน กรรมการและผู้บริหารจะต้องเอาใจใส่และรับผิดชอบต่อลูกค้าเกี่ยวกับผลิตภัณฑ์ การกำหนดมาตรฐานคุณภาพและดูแลรักษามาตรฐานนั้น

พนักงาน : บริษัทฯ ได้ให้ความสำคัญกับนโยบายความปลอดภัยในการทำงานของพนักงาน โดยจัดสภาพแวดล้อมในการทำงานให้มีลักษณะปลอดภัย ถูกสุขลักษณะ และจัดหาอุปกรณ์ป้องกันอุบัติเหตุที่อาจเกิดขึ้นจากการทำงานให้แก่พนักงานทุกคน รวมทั้งปรับปรุงสภาพแวดล้อมในการทำงานให้ดีขึ้น เพื่อให้การทำงานของพนักงานมีประสิทธิภาพ มีการจัดตั้งคณะกรรมการความปลอดภัย อาชีวอนามัยและสภาพแวดล้อมในการทำงาน และมีการติดตามประเมินผลทุกเดือน ตลอดจนกำหนดวิธีการจ้างงานและเปิดโอกาสในการจ้างงานอย่างเสมอภาค เพื่อให้ได้พนักงานที่มีคุณภาพ มีความรู้และความชำนาญที่จำเป็นสำหรับการดำเนินงานในธุรกิจ

บริษัทฯ มีการส่งเสริมการพัฒนาความรู้ความสามารถของพนักงานอย่างสม่ำเสมอ โดยจัดให้มีการอบรมภายในบริษัทฯ และส่งพนักงานไปอบรมสัมมนาภายนอกบริษัทฯ ทั้งในประเทศและต่างประเทศ

บริษัทฯ ได้จัดให้มีกล่องรับการแจ้งเบาะแสหรือข้อร้องเรียนจากพนักงาน ในกรณีพบเห็นการทำผิดกฎหมายหรือกฎระเบียบของบริษัทฯ นอกจากนี้ บริษัทฯ ได้มีการจัดตั้งกองทุนสำรองเลี้ยงชีพสำหรับพนักงานตั้งแต่ปี 2536 เป็นต้นมา เพื่อเป็นหลักประกันให้แก่พนักงานเมื่อยามเกษียณอายุหรือออกจากงาน โดยพนักงานสามารถขอเกษียณอายุการทำงานก่อนได้ หากพนักงานมีอายุครบ 55 ปี และมีอายุการทำงานครบ 25 ปี ซึ่งจะได้รับเงินชดเชยตามระเบียบของบริษัทฯ และตามที่กฎหมายกำหนด

คู่ค้าหรือเจ้าหนี้ : จะต้องทำให้มั่นใจว่ามีการปฏิบัติที่ดีในการซื้อสินค้าจากคู่ค้า และเป็นไปตามเงื่อนไขทางการค้า รวมถึงเงื่อนไขการกู้ยืมเงินจากเจ้าหนี้เกี่ยวกับวัตถุประสงค์การใช้เงิน การชำระคืน หลักทรัพย์ค้ำประกันและข้อตกลงอื่นๆ นอกจากนี้บริษัทฯ ได้ให้ข้อมูลที่ถูกต้องแก่คู่ค้าหรือเจ้าหนี้เสมอ

ชุมชนและสังคม : จะต้องมีความรับผิดชอบต่อชุมชนและสังคมในการใช้ทรัพยากรและรักษาสภาพแวดล้อม บริษัทฯ ตระหนักถึงความสำคัญต่อการรักษาสภาพแวดล้อม มีการบริหารจัดการโดยใช้เทคโนโลยีและขั้นตอนการผลิตที่มีมาตรฐานด้านสิ่งแวดล้อม ตามข้อกำหนดของมาตรฐาน ISO 14001 : 2015 โดยมีการจัดทำระบบบำบัดของเสียต่างๆ อาทิเช่น บำบัดระบบน้ำเสียก่อนปล่อยสู่ธรรมชาติทุกครั้ง ติดตั้งระบบบำบัดควันที่เกิดจากการเผาไหม้ จัดทำระบบกรองฝุ่นละออง และได้จัดทำโรงคัดแยกขยะและกากอุตสาหกรรมแต่ละประเภทเพื่อส่งต่อไปบำบัดตามหลักวิชาการกับหน่วยงานที่ได้รับการรับรองมาตรฐานจากกรมโรงงานอุตสาหกรรม อีกทั้งมีการนำวัสดุใช้แล้วมาใช้ประโยชน์ใหม่อีก ซึ่งเป็นการประหยัดพลังงานและทรัพยากรธรรมชาติ รวมถึงเพื่อประโยชน์ของชุมชนทั่วไป ทั้งนี้บริษัทฯ ได้ปฏิบัติตามข้อกำหนดของกฎหมาย และกฎระเบียบของหน่วยงานต่างๆ ที่เกี่ยวข้องโดยเคร่งครัดเสมอมา

บริษัทฯ ได้ปรับเปลี่ยนเชื้อเพลิงสำหรับใช้ในสายงานการผลิตเต็ม 100% ตั้งแต่ปี 2555 เป็นต้นมา จากเดิมที่ใช้น้ำมันเตา (Fuel Oils) ซึ่งต้องนำเข้าจากต่างประเทศและราคามีการปรับขึ้นอย่างต่อเนื่องมาโดยตลอด โดยเปลี่ยนเป็นใช้ก๊าซธรรมชาติ (Natural Gas) จากบริษัท ปตท. จำกัด (มหาชน) ซึ่งถือเป็นเชื้อเพลิงที่สะอาด เป็นมิตรกับสิ่งแวดล้อม และช่วยลดปริมาณมลภาวะเป็นพิษ โดยทำให้ไม่มีเขม่าควันดำหรือละอองฝุ่นจากการเผาไหม้ ไม่เกิดก๊าซซัลเฟอร์ไดออกไซด์ (Sulfur Dioxide) (SO₂) และก๊าซคาร์บอนมอนอกไซด์ (Carbon Monoxide) (CO) ส่งผลให้ค่าใช้จ่ายในการบำบัดควันไฟที่เกิดจากเผาไหม้ลดลง นอกจากนี้ บริษัทฯ มีกระบวนการบำรุงรักษาเชิงป้องกัน (Preventive Maintenance P.M.) อย่างสม่ำเสมอจากผู้เชี่ยวชาญ รวมถึงมีการวัดค่าฝุ่นละอองบริเวณพื้นที่ทำงาน และปล่องควันเพื่อป้องกันมลภาวะเป็นพิษจากฝุ่นละอองและแก๊สจากการเผาไหม้ ซึ่งได้ติดตั้งอุปกรณ์บำบัดควันและฝุ่นละอองด้วย

ในส่วนของการใช้ไฟฟ้าซึ่งถือเป็นพลังงานหลักในการผลิต บริษัทฯ ให้ความสำคัญโดยการส่งเสริมและสนับสนุน “โครงการอนุรักษ์พลังงานในสถานประกอบการ” ตามพระราชบัญญัติการส่งเสริมการอนุรักษ์พลังงานของกระทรวงพลังงาน โดยแต่งตั้งคณะกรรมการอนุรักษ์พลังงาน เพื่อกำหนดนโยบายและแผนการทำงานอย่างต่อเนื่อง โดยได้จัดอบรมให้ความรู้ด้านการอนุรักษ์พลังงานแก่พนักงาน รวมทั้งปรับปรุง แก๊ส อุปกรณ์ เครื่องจักรต่างๆ อาทิเช่น เปลี่ยนปั๊มลมแบบลูกสูบเป็นแบบสกรู เปลี่ยนเครื่องปรับอากาศที่ได้รับฉลากประหยัดไฟเบอร์ 5 แทนของเดิมที่เสียไป เปลี่ยนหลอดไฟชนิดฟลูออเรสเซนต์ขนาด 36 วัตต์ เป็นหลอดแอลอีดี (LED) ขนาด 10 วัตต์ ในสำนักงานและอาคารโรงงาน ติดตั้งตัวเก็บประจุไฟฟ้า (Capacitor Bank) เพื่อปรับปรุงค่า Power Factor ในระบบไฟฟ้าของโรงงานเพื่อลดการสูญเสียในระบบและลดค่าปรับที่ต้องจ่ายให้การไฟฟ้า เป็นต้น รวมถึงการบำรุงรักษาเครื่องจักรตามแผนเพื่อลดการสูญเสีย และเพิ่มประสิทธิภาพในกระบวนการผลิต อีกทั้งบริษัทฯ ได้เข้าร่วมโครงการเปลี่ยนเครื่องจักรที่มีประสิทธิภาพต่ำกับกรมพัฒนาพลังงานทดแทนและอนุรักษ์พลังงาน ซึ่งได้รับเงินสนับสนุนบางส่วนจากกรมฯ ในการจัดหาเครื่องจักรใหม่

ผู้สอบบัญชี : บริษัทฯ ได้ให้ความร่วมมือเป็นอย่างดีต่อผู้สอบบัญชี ในการให้ข้อมูลทางการเงินและข้อมูลที่เกี่ยวข้องตามที่ผู้สอบบัญชีต้องการ โดยผู้สอบบัญชีสามารถปฏิบัติหน้าที่ได้อย่างเป็นอิสระ

ผู้ถือหุ้นและกลุ่มผู้มีส่วนได้เสียอื่นๆ : กรรมการจะต้องมีความรับผิดชอบต่อผู้ถือหุ้นและกลุ่มผู้ให้การสนับสนุนทางการเงินในเรื่องเกี่ยวกับการเปิดเผยสารสนเทศ วิธีการปฏิบัติทางบัญชี และการใช้สารสนเทศภายใน โดยกรรมการจะต้องตัดสินใจดำเนินการใดๆ ด้วยความซื่อสัตย์สุจริต เป็นธรรมต่อผู้ถือหุ้นทั้งรายใหญ่และรายย่อย และเพื่อผลประโยชน์โดยรวม

4. การเปิดเผยข้อมูลและความโปร่งใส

บริษัทฯ ให้ความสำคัญในการเปิดเผยข้อมูลของบริษัทฯอย่างถูกต้องและครบถ้วน ดังนี้

4.1 ข้อมูลที่แสดงในรายงานทางการเงิน มีความถูกต้อง เชื่อถือได้ และเป็นไปตามมาตรฐานการบัญชีที่รับรองโดยทั่วไป ซึ่งผ่านการตรวจสอบจากผู้สอบบัญชีที่มีความเป็นอิสระและมีคุณสมบัติที่ได้รับการยอมรับ เป็นผู้สอบบัญชีที่ได้รับการเห็นชอบจากสำนักงานคณะกรรมการกำกับหลักทรัพย์และตลาดหลักทรัพย์ (สำนักงาน ก.ล.ต.) โดยคณะกรรมการตรวจสอบมีหน้าที่ในการสอบทานงบการเงินให้มีความถูกต้อง ครบถ้วน

ในปี 2563 ผู้สอบบัญชีได้แสดงความเห็นต่อการเงินประจำปี 2563 ของบริษัทฯ ไว้อย่างไม่มีเงื่อนไข และบริษัทฯ ได้นำส่งงบการเงินต่อสำนักงานคณะกรรมการกำกับหลักทรัพย์และตลาดหลักทรัพย์ (สำนักงาน ก.ล.ต.) และตลาดหลักทรัพย์แห่งประเทศไทยภายในระยะเวลาที่กำหนด โดยไม่มีประวัติการถูกสั่งให้แก้ไขงบการเงินจากสำนักงาน ก.ล.ต.

4.2 คณะกรรมการได้จัดทำรายงานความรับผิดชอบต่อคณะกรรมการต่อรายงานทางการเงินซึ่งได้รับการรับรองจากที่ประชุมคณะกรรมการโดยเปิดเผยไว้คู่กับรายงานของผู้สอบบัญชีในรายงานประจำปี

4.3 บริษัทฯ ได้เปิดเผยขอบเขต หน้าที่และความรับผิดชอบต่อกรรมการ และกรรมการชุดย่อย ดังนี้

4.3.1 ขอบเขตหน้าที่และความรับผิดชอบต่อกรรมการ กรรมการตรวจสอบ กรรมการสรรหาและพิจารณาคำตอบแทน และกรรมการบริหาร (อ้างอิงถึงหัวข้อ โครงสร้างกรรมการบริษัทฯ หน้าที่ 17 - 19)

4.3.2 การทำหน้าที่ของกรรมการในปี 2563 ที่ผ่านมา ได้แก่ จำนวนครั้งของการประชุมและจำนวนครั้งที่กรรมการแต่ละท่านเข้าร่วมประชุม (อ้างอิงถึงหัวข้อ คณะกรรมการ หน้าที่ 17 คณะกรรมการชุดย่อย หน้าที่ 17 - 18)

4.3.3 เปิดเผยคำตอบแทนที่จ่ายแก่กรรมการ (อ้างอิงถึงหัวข้อ คำตอบแทนกรรมการ หน้าที่ 21)

4.4 บริษัทฯ ได้เปิดเผยรายละเอียดการทำรายการระหว่างกันไว้อย่างครบถ้วน (อ้างอิงถึงหัวข้อ รายการระหว่างกัน หน้าที่ 37 - 40)

4.5 บริษัทฯ ได้เปิดเผยข้อมูลงบการเงิน แบบแสดงรายการข้อมูลประจำปี รายงานประจำปี และรายงานการประชุมผู้ถือหุ้นโดยเผยแพร่ไว้ที่เว็บไซต์ของบริษัทฯ www.ctw.co.th

4.6 บริษัทฯ ได้เปิดเผยค่าสอบบัญชีที่จ่ายให้แก่บริษัทสอบบัญชี (อ้างอิง ค่าตอบแทนผู้สอบบัญชี หน้าที่ 84)

4.7 ผู้ถือหุ้นและนักลงทุนสามารถติดต่อขอทราบข้อมูลของบริษัทฯ ได้ โดยผ่านแผนกบริการองค์กร (Corporate Services Section) โทร 02-745-6118 ถึง 30 หรือที่ e-mail address : kanjana@ctw.co.th

การกำกับดูแลกิจการ

5. ความรับผิดชอบของคณะกรรมการ

บริษัทฯ ให้ความสำคัญต่อบทบาทหน้าที่ และความรับผิดชอบของคณะกรรมการในการกำกับดูแลกิจการเพื่อประโยชน์สูงสุดของบริษัทฯ โดยมีรายละเอียดดังนี้

5.1 โครงสร้างของคณะกรรมการ

- 5.1.1 ตามข้อบังคับของบริษัทฯ กรรมการของบริษัทฯ ให้มีจำนวนไม่น้อยกว่า 5 คน โดยให้ที่ประชุมผู้ถือหุ้นเป็นผู้พิจารณาเลือกตั้ง
- 5.1.2 ณ วันที่ 31 ธันวาคม 2563 บริษัทฯ มีกรรมการจำนวน 12 คน ประกอบด้วย
 - กรรมการที่เป็นผู้บริหาร 3 คน
 - กรรมการที่ไม่เป็นผู้บริหาร 9 คน (เป็นกรรมการอิสระ 4 คน)
- 5.1.3 ในการประชุมสามัญผู้ถือหุ้นประจำปี ให้กรรมการออกจากตำแหน่งจำนวน 1 ใน 3 กรรมการจึงมีวาระในการดำรงตำแหน่งที่แน่นอนคราวละ 3 ปี
- 5.1.4 ประธานกรรมการและกรรมการผู้อำนวยการมีหน้าที่ความรับผิดชอบต่างกัน และเพื่อเป็นการแบ่งแยกหน้าที่ในการกำหนดนโยบายการกำกับดูแลและการบริหารงานประจำ ประธานกรรมการจึงไม่ได้เป็นบุคคลเดียวกับกรรมการผู้อำนวยการ
- 5.1.5 บริษัทฯ มีเลขานุการบริษัท ทำหน้าที่ให้คำแนะนำด้านกฎหมาย และกฎเกณฑ์ต่างๆ ที่คณะกรรมการจะต้องทราบ

5.2 คณะกรรมการชุดย่อย

- 5.2.1 คณะกรรมการของบริษัทฯ ได้จัดให้มีคณะกรรมการตรวจสอบและคณะกรรมการสรรหาและพิจารณาค่าตอบแทน เพื่อช่วยศึกษาและกลั่นกรองงาน
- 5.2.2 การเข้าร่วมประชุมของกรรมการตรวจสอบและกรรมการสรรหาและพิจารณาค่าตอบแทน (อ้างอิงหัวข้อ โครงสร้างกรรมการและขอบเขตอำนาจหน้าที่ของคณะกรรมการชุดย่อยของบริษัทฯ หน้าที่ 17 - 18)
- 5.2.3 ประธานกรรมการไม่ได้เป็นประธานในคณะกรรมการชุดย่อย เพื่อให้การทำหน้าที่ของคณะกรรมการชุดย่อยมีความเป็นอิสระ
- 5.2.4 ประธานคณะกรรมการชุดย่อยทุกคณะของบริษัทฯ เป็นกรรมการอิสระ

5.3 บทบาท หน้าที่ และความรับผิดชอบของคณะกรรมการ

- 5.3.1 คณะกรรมการได้ร่วมกันกำหนดนโยบายและให้ความเห็นชอบเกี่ยวกับการดำเนินงานที่สำคัญของบริษัทฯ ดูแลให้บริษัทฯ มีการดำเนินกิจกรรมต่างๆ อย่างถูกต้องตามกฎหมายที่เกี่ยวข้อง โดยในปี 2563 บริษัทฯ ไม่มีประวัติการกระทำความผิดกฎหมายหรือระเบียบที่เกี่ยวข้องของสำนักงาน ก.ล.ต. หรือตลาดหลักทรัพย์แห่งประเทศไทย แต่อย่างใด
- 5.3.2 บริษัทฯ ได้จัดทำข้อพึงปฏิบัติทางจรรยาบรรณสำหรับกรรมการและพนักงาน เพื่อให้กรรมการ ผู้บริหาร และพนักงานของบริษัทฯ ยึดถือเป็นแนวทางในการปฏิบัติหน้าที่
- 5.3.3 การเข้าร่วมประชุมของกรรมการ (อ้างอิงหัวข้อ การเข้าร่วมประชุมของคณะกรรมการ หน้าที่ 17)

5.4 การประชุมคณะกรรมการ

- 5.4.1 คณะกรรมการบริษัทฯ ได้จัดให้มีการประชุมโดยปกติอย่างน้อย 3 เดือนต่อครั้ง และจะมีการประชุมเพิ่มเติมตามความจำเป็นและเหมาะสม โดยมีการกำหนดวาระชัดเจนล่วงหน้า
- 5.4.2 เลขานุการบริษัท ได้จัดหนังสือเชิญประชุมพร้อมระเบียบวาระการประชุม และเอกสารจัดส่งให้กรรมการ ก่อนการประชุมล่วงหน้าไม่น้อยกว่า 7 วัน เพื่อให้กรรมการได้ศึกษาข้อมูลอย่างเพียงพอก่อนเข้าร่วมประชุมคณะกรรมการ
- 5.4.3 ในการประชุมคณะกรรมการแต่ละครั้งจะต้องมีกรรมการมาประชุมไม่น้อยกว่ากึ่งหนึ่งของจำนวนกรรมการทั้งหมดจึงจะครบเป็นองค์ประชุม
- 5.4.4 ในปี 2563 ที่ผ่านมา คณะกรรมการมีการประชุม จำนวน 4 ครั้ง การประชุมแต่ละครั้งใช้เวลาโดยเฉลี่ยประมาณ 55 นาที โดยได้มีการจดบันทึกการประชุมไว้เป็นลายลักษณ์อักษร และจัดเก็บรายงานการประชุมที่ผ่านการรับรองจากคณะกรรมการพร้อมใช้ในการอ้างอิงและให้ผู้ที่เกี่ยวข้องสามารถตรวจสอบได้
- 5.4.5 ประธานกรรมการและกรรมการผู้อำนวยการจะเป็นผู้ร่วมกันพิจารณาการเลือกเรื่องเข้าวาระการประชุมคณะกรรมการ โดยกรรมการมีความเป็นอิสระที่จะเสนอเรื่องเข้าสู่วาระการประชุมคณะกรรมการ

นโยบายความรับผิดชอบต่อสังคม (CSR Policy)

บริษัท จรุงไทยไวร์แอนด์เคเบิล จำกัด (มหาชน) และบริษัทย่อย ประกอบธุรกิจผลิตสายไฟฟ้า สายเคเบิล สายโทรศัพท์ สายเคเบิลใยแก้วนำแสง ลวดอาน้ำยาและไม้อาน้ำยา มีความมุ่งมั่นที่จะดำเนินธุรกิจด้วยความรับผิดชอบต่อผลกระทบในด้านต่างๆ ที่เกิดขึ้นจากการประกอบกิจการของบริษัทฯ ควบคู่ไปกับการผลิตสินค้าที่มีคุณภาพและมีความปลอดภัย ได้มาตรฐานในระดับสากล โดยยึดหลักการดำเนินธุรกิจภายใต้การกำกับดูแลกิจการที่ดี ด้วยความรับผิดชอบต่อสังคมและสิ่งแวดล้อม คำนึงถึงผู้ที่มีส่วนได้เสียทุกฝ่ายที่เกี่ยวข้อง บริษัทฯ จึงกำหนดนโยบายความรับผิดชอบต่อสังคม ดังนี้

แนวทางการดำเนินงานด้วยความรับผิดชอบต่อสังคม (CSR Practice)

1. การประกอบธุรกิจด้วยความเป็นธรรม (Business Ethics)

บริษัทฯ ส่งเสริมการแข่งขันทางการค้าอย่างเสรี โดยกรรมการ ผู้บริหารและพนักงานต้องยึดมั่นในการตัดสินใจและการดำเนินงานทางธุรกิจภายใต้กรอบของกฎหมาย ข้อกำหนด และระเบียบที่เกี่ยวข้องอย่างเคร่งครัด รวมทั้งประพฤติปฏิบัติตนอยู่ในกรอบของคุณธรรมที่พึงามหลีกเลี่ยงการดำเนินการที่อาจก่อให้เกิดความขัดแย้งทางผลประโยชน์

แนวทางปฏิบัติ

- 1) ไม่สนับสนุนการดำเนินการที่มีลักษณะเป็นการละเมิดทรัพย์สินทางปัญญาหรือลิขสิทธิ์
- 2) ปฏิบัติตามเงื่อนไขหรือสัญญาต่างๆ ที่มีต่อลูกค้า คู่ค้า หรือเจ้าหน้อย่างเคร่งครัด
- 3) ผลิตสินค้าที่มีคุณภาพและมีความปลอดภัย โดยเสนอขายในราคาที่เป็นธรรม
- 4) หลีกเลี่ยงการเข้าทำรายการที่อาจก่อให้เกิดความขัดแย้งทางผลประโยชน์ หากต้องทำรายการที่มีความเกี่ยวโยง จะมีการเปิดเผยข้อมูลอย่างครบถ้วน

2. การเคารพสิทธิมนุษยชน

บริษัทฯ ให้ความสำคัญและเคารพต่อสิทธิมนุษยชน โดยการปฏิบัติต่อผู้ที่เกี่ยวข้องด้วยความเสมอภาค ไม่เลือกปฏิบัติ ไม่แบ่งแยกเพศ เชื้อชาติ ศาสนา หรือภูมิสำเนา ส่งเสริมให้มีการปฏิบัติตามหลักสิทธิมนุษยชนตามมาตรฐานสากล

แนวทางปฏิบัติ

- 1) ส่งเสริมความเสมอภาคในการทำงาน ไม่แบ่งแยกเพศ เชื้อชาติ ศาสนา เพศหญิงชาย หรือภูมิสำเนาเดิม
- 2) ไม่มีการใช้แรงงานเด็กและสนับสนุนการต่อต้านการใช้แรงงานเด็กในรูปแบบต่างๆ
- 3) จัดให้มีสภาพการทำงานที่ดี สอดคล้องกับกฎหมายและระเบียบข้อบังคับที่เกี่ยวข้องอย่างเคร่งครัด
- 4) ส่งเสริมให้พนักงานปฏิบัติตนต่อเพื่อนร่วมงานด้วยความเคารพในสิทธิส่วนบุคคล

3. การปฏิบัติต่อแรงงานอย่างเป็นธรรม

บริษัทฯ มุ่งมั่นที่จะให้พนักงานมีสภาพแวดล้อมการทำงานที่มีความปลอดภัยและมีสุขอนามัยที่ดี กำหนดเงื่อนไขการจ้างที่เป็นธรรม ได้รับค่าตอบแทนและสวัสดิการที่เหมาะสม เพื่อให้พนักงานทุกคนทำงานอย่างมีความสุขและมีคุณภาพชีวิตที่ดี

แนวทางปฏิบัติ

- 1) ปฏิบัติตามกฎหมายแรงงานและระเบียบข้อบังคับที่เกี่ยวข้องอย่างเคร่งครัด
- 2) จัดให้สถานที่ทำงานมีความสะอาด ปลอดภัย และมีสุขอนามัยที่ดีสำหรับพนักงานทุกคน
- 3) จัดให้มีแพทย์และพยาบาลประจำอยู่ที่ห้องพยาบาลของโรงงาน
- 4) ส่งเสริมและสนับสนุนให้พนักงานปฏิบัติตามกฎระเบียบความปลอดภัยอย่างเคร่งครัด
- 5) จัดให้มีคณะกรรมการสวัสดิการ เพื่อคอยดูแลปรับปรุงสวัสดิการพนักงานและสภาพแวดล้อมในการทำงานให้ดีขึ้น
- 6) จัดให้มีคณะกรรมการความปลอดภัย อาชีวอนามัยและสภาพแวดล้อมในการทำงาน เพื่อติดตามดูแลและรายงานเรื่องความปลอดภัย ความเสี่ยงต่างๆ ที่อาจจะเกิดขึ้นจากการปฏิบัติงานของพนักงาน รวมถึงมีการรายงานการเกิดอุบัติเหตุและบาดเจ็บจากการทำงานให้พนักงานรับทราบ
- 7) ให้โอกาสที่เท่าเทียมกันแก่พนักงานทุกคน ในการจ้างงานและความก้าวหน้าในอาชีพการงาน
- 8) ส่งเสริมและสนับสนุนให้พนักงานเข้าฝึกอบรม ฝึกฝนทักษะทั้งภายในและภายนอกองค์กร
- 9) ไม่ให้มีการเลือกปฏิบัติใดๆ ที่ไม่ถูกต้องตามกฎหมาย

ความรับผิดชอบต่อสังคม

- 10) จัดให้มีช่องทางรับข้อร้องเรียนหากพนักงานได้รับการปฏิบัติอย่างไม่เป็นธรรม
- 11) ส่งเสริมให้มีกิจกรรมออกกำลังกายเพื่อสุขภาพที่ดีของพนักงาน โดยบริษัทฯ จัดเตรียมสถานที่ที่เหมาะสม อุปกรณ์กีฬาและอุปกรณ์ที่ใช้ในการออกกำลังกาย
- 12) ในช่วงการแพร่ระบาดของเชื้อไวรัสโคโรนา 2019 บริษัทฯ ตระหนักถึงความปลอดภัยในการปฏิบัติงาน เนื่องจากการแพร่ระบาดของเชื้อไวรัสอย่างรวดเร็วและรุนแรงไปทั่วทุกภูมิภาคต่างๆ ของโลก ซึ่งในปัจจุบันมีผู้ติดเชื้อโรคดังกล่าวมากกว่า 100 ล้านคนทั่วโลก บริษัทฯ จึงมีความห่วงใยในสถานการณ์ดังกล่าว จึงกำหนดมาตรการและแนวทางเพื่อป้องกันการแพร่ระบาดของเชื้อโรคดังกล่าว ในสถานที่ทำงาน และสื่อสารให้ความรู้ตลอดถึงการส่งเสริมการใช้อุปกรณ์ป้องกัน เพื่อมิให้ส่งผลกระทบต่อสุขภาพของพนักงาน โดยบริษัทฯ มีขั้นตอนการดำเนินงานดังนี้
 - 12.1 กำหนดนโยบายการแบ่งกลุ่มการทำงานเพื่อเว้นระยะห่างในการสัมผัส
 - 12.2 สื่อสารทำความเข้าใจกับพนักงานเกี่ยวกับการแพร่ระบาดของโรคและการป้องกัน
 - 12.3 สนับสนุนอุปกรณ์ป้องกัน เช่น หน้ากากอนามัย เจลแอลกอฮอล์ล้างมือ และน้ำยาฆ่าเชื้อ เป็นต้น
 - 12.4 กำหนดมาตรการคัดกรองบุคคลภายนอกที่จะเข้ามาในพื้นที่บริษัทฯ
 - 12.5 กำหนดมาตรการต่างๆ ตามระเบียบซึ่งประกาศจากศูนย์บริหารสถานการณ์แพร่ระบาดของโรคติดเชื้อไวรัส โคโรนา 2019 (ศบค.)

4. ความรับผิดชอบต่อผู้บริโภค

บริษัทฯ มีความมุ่งมั่นในการผลิตสินค้าที่มีคุณภาพและมีความปลอดภัยในระดับมาตรฐานสากล สินค้าต้องตอบสนองต่อความต้องการและความคาดหวังของลูกค้าอย่างดีที่สุด โดยเสนอขายในราคาที่เป็นธรรม พร้อมทั้งมีการรับประกันและรับข้อร้องเรียนเกี่ยวกับคุณภาพสินค้า ตลอดจนส่งเสริมการสร้างความรู้ความเข้าใจในการใช้สินค้าอย่างคุ้มค่า ถูกต้องและปลอดภัย

แนวทางปฏิบัติ

- 1) กำหนดราคาสินค้าที่เป็นธรรม สินค้ามีคุณภาพและมีความปลอดภัยในระดับมาตรฐานสากล
- 2) มีการรับประกันคุณภาพสินค้า และรับข้อร้องเรียนเกี่ยวกับคุณภาพของสินค้า
- 3) สร้างความรู้ความเข้าใจเกี่ยวกับสินค้า โดยจัดให้มีคู่มือการใช้งานเกี่ยวกับสินค้าที่ถูกต้อง ปลอดภัยและใช้สินค้าได้อย่างคุ้มค่า พร้อมทั้งเผยแพร่ข้อมูลที่เกี่ยวข้องกับผลิตภัณฑ์อย่างถูกต้อง ชัดเจน
- 4) ปฏิบัติตามกฎหมายและหลักเกณฑ์ที่เกี่ยวข้องกับการคุ้มครองผู้บริโภคอย่างเคร่งครัด

5. การดูแลรักษาสิ่งแวดล้อม

บริษัทฯ ดำเนินธุรกิจด้วยการปฏิบัติตามข้อกำหนดและกฎหมายต่างๆ ด้านสิ่งแวดล้อมอย่างเคร่งครัด ส่งเสริมการใช้ทรัพยากรอย่างมีประสิทธิภาพ กำหนดมาตรการประหยัดพลังงาน การควบคุมมลพิษ ตลอดจนการดูแลรักษาสิ่งแวดล้อม

แนวทางปฏิบัติ

- 1) มีการนำวัสดุบรรจุภัณฑ์และวัสดุรีไซเคิลอื่นๆ กลับมาใช้ประโยชน์ใหม่ เช่น ล้อไม้ ล้อเหล็ก เป็นต้น
- 2) มีการปรับเปลี่ยนเชื้อเพลิงที่ใช้ในการผลิตสินค้าเป็นก๊าซธรรมชาติแทนการใช้น้ำมันเตา เพื่อประหยัดพลังงาน และลดมลภาวะเป็นพิษ
- 3) จัดให้มีระบบการบำบัดน้ำเสียจากอุตสาหกรรมที่มีประสิทธิภาพ และน้ำที่ได้จากการบำบัดน้ำเสียมาใช้ประโยชน์ เช่น รดน้ำต้นไม้ เป็นต้น
- 4) นำเศษอาหารที่เหลือจากโรงอาหารมาทำน้ำหมักชีวภาพเพื่อใช้รดพืชผักสวนครัวที่ปลูกไว้ในพื้นที่ว่างในโรงงาน
- 5) สร้างโรงคัดแยกขยะและกากอุตสาหกรรมตามประเภทขยะอย่างชัดเจน ได้แก่ ขยะรีไซเคิล ขยะปนเปื้อน ขยะอันตราย ขยะย่อยสลาย และจัดการกำจัดด้วยวิธีการที่แตกต่างกันตามขบวนการบำบัดโดยบริษัทที่ได้รับอนุญาตจากกรมโรงงานอุตสาหกรรม
- 6) เข้าร่วมโครงการความร่วมมือลดการใช้ไฟฟ้า (Demand Response) กับคณะกรรมการกำกับกิจการพลังงาน
- 7) ได้รับการรับรองเป็นอุตสาหกรรมสีเขียว (Green Industry) จากกระทรวงอุตสาหกรรม
- 8) เข้าร่วมกิจกรรมการจัดการของเสียในการผลิตตามหลัก 3Rs ของกระทรวงอุตสาหกรรม และได้รับการรับรองขบวนการจัดการของเสีย Reduce (ลดการใช้) Reuse (ใช้ซ้ำ) Recycle (นำกลับมาใช้ใหม่)

6. การร่วมพัฒนาชุมชนหรือสังคม

บริษัทฯ มุ่งมั่นที่จะดำเนินธุรกิจด้วยความรับผิดชอบต่อสภาพแวดล้อม ชุมชน และสังคม สนับสนุนการมีส่วนร่วมในกิจกรรมที่เป็นประโยชน์ต่อสาธารณะ พร้อมทั้งส่งเสริมพนักงานให้มีจิตสำนึกที่ดีและทำดีต่อสังคมส่วนรวม

แนวทางปฏิบัติ

- 1) ส่งเสริมและสนับสนุนการมีส่วนร่วมในกิจกรรมที่เป็นประโยชน์ต่อสาธารณะ
- 2) ส่งเสริมให้พนักงานทุกคนปฏิบัติหน้าที่ด้วยความรับผิดชอบต่อสภาพแวดล้อม ชุมชน และสังคม
- 3) ส่งเสริมพนักงานให้มีจิตสำนึกที่ดีและทำดีต่อสังคมส่วนรวม
- 4) ส่งเสริมและสนับสนุนการจ้างงานจากพนักงานที่มีภูมิลำเนาอยู่ใกล้ที่ตั้งโรงงาน
- 5) ส่งพนักงานไปเป็นวิทยากรในสถานศึกษา เพื่อให้ความรู้เกี่ยวกับการออกแบบและติดตั้งระบบไฟฟ้า
- 6) จัดกิจกรรมเชิญชวนพนักงานร่วมบริจาคสิ่งของจำเป็นแก่สถานสงเคราะห์ต่างๆ เช่น สถานสงเคราะห์ผู้พิการ บ้านเด็กกำพร้า เป็นต้น

นโยบายการต่อต้านการทุจริต

บริษัทฯ จรูญไทยไวร์แอนด์เคเบิล จำกัด (มหาชน) มีความมุ่งมั่นในการประกอบธุรกิจด้วยความโปร่งใส ภายใต้แนวทางการกำกับดูแลกิจการที่ดี สนับสนุนให้ผู้บริหารและพนักงานปฏิบัติหน้าที่ด้วยความซื่อสัตย์สุจริต ปฏิบัติตามกฎหมายและระเบียบข้อบังคับที่เกี่ยวข้องอย่างเคร่งครัด บริษัทฯ จึงกำหนดนโยบายการต่อต้านการทุจริต เพื่อเป็นแนวทางให้ผู้บริหารและพนักงานถือปฏิบัติ ดังนี้

- 1) ผู้บริหารและพนักงานต้องไม่ให้หรือเรียกรับสินบนและผลประโยชน์อื่นใดซึ่งไม่เหมาะสม เพื่อจูงใจให้ปฏิบัติหรือละเว้นการปฏิบัติหน้าที่ในทางมิชอบ หรืออาจทำให้บริษัทฯ เสียประโยชน์อันชอบธรรม
- 2) ผู้บริหารและพนักงาน จะต้องไม่แสวงหาผลประโยชน์ส่วนตัวที่ขัดแย้งกับผลประโยชน์ของบริษัทฯ ไม่ว่าจะเป็นโดยทางตรงหรือทางอ้อม จะต้องปฏิบัติหน้าที่และตัดสินใจในการดำเนินธุรกิจโดยคำนึงถึงประโยชน์สูงสุดของบริษัทฯ เป็นสำคัญ
- 3) ผู้บริหารและพนักงาน มีหน้าที่ดูแลและป้องกันไม่ให้เกิดการทุจริต หากพบการทุจริตหรือพบเหตุที่ส่อไปในทางทุจริต ให้แจ้งต่อกรรมการอิสระ หรือผู้บังคับบัญชาให้ทราบโดยเร็ว และให้ความร่วมมือในการตรวจสอบข้อเท็จจริงต่างๆ
- 4) การบริจาคเงินเพื่อการกุศลและการให้เงินสนับสนุนในกิจกรรมหรือโครงการใดๆ ต้องเป็นไปอย่างโปร่งใสและถูกต้องตามกฎหมาย

แนวทางปฏิบัติ

- 1) จัดให้มีระบบการควบคุมภายในที่เหมาะสมในการดำเนินธุรกิจ เพื่อป้องกันไม่ให้พนักงานมีการปฏิบัติหน้าที่อย่างไม่เหมาะสม โดยเฉพาะงานขาย การตลาดและจัดซื้อ
- 2) จัดให้มีช่องทางรับข้อร้องเรียนหรือแจ้งเบาะแสเมื่อพบพฤติกรรมที่ไม่เหมาะสม
- 3) ผู้บริหารและพนักงานต้องหลีกเลี่ยงการขัดแย้งระหว่างผลประโยชน์ส่วนตัวและผลประโยชน์ของบริษัทฯ ในทางจูงใจให้ปฏิบัติงานหรือละเว้นการปฏิบัติหน้าที่ในทางมิชอบ หรืออาจทำให้บริษัทฯ เสียประโยชน์อันชอบธรรม

การควบคุมภายในและการบริหารจัดการความเสี่ยง

คณะกรรมการบริษัทฯ ให้ความสำคัญต่อระบบการควบคุมภายใน โดยจัดให้มีระบบการควบคุมภายในที่ครอบคลุมทั้งด้านการเงิน การบริหาร และการดำเนินงาน เพื่อให้มีประสิทธิภาพและเป็นไปตามกฎหมาย ข้อบังคับ และระเบียบที่เกี่ยวข้อง จัดให้มีการบริหารความเสี่ยงที่เหมาะสมเพียงพอ รวมถึงการให้มีการตรวจสอบ การถ่วงดุลที่มีประสิทธิภาพเพียงพอในการปกป้องรักษาและดูแลทรัพย์สินของบริษัทฯ

บริษัทฯ มีหน่วยงานตรวจสอบภายใน รับผิดชอบงานด้านการตรวจสอบภายใน โดยปฏิบัติงานตามแนวทางที่กำหนดไว้ในกฎบัตร รายงานผลการตรวจสอบต่อคณะกรรมการตรวจสอบและคณะกรรมการ

ในการประชุมคณะกรรมการครั้งที่ 1/2564 เมื่อวันที่ 12 มีนาคม 2564 โดยมีกรรมการตรวจสอบเข้าร่วมประชุมด้วยนั้น คณะกรรมการได้ประเมินความเพียงพอและความเหมาะสมของระบบการควบคุมภายใน โดยใช้แบบประเมินความเพียงพอของระบบการควบคุมภายในของสำนักงานคณะกรรมการกำกับหลักทรัพย์และตลาดหลักทรัพย์ ซึ่งคณะกรรมการมีมติเป็นเอกฉันท์รับรองความเพียงพอของระบบการควบคุมภายใน โดยมีองค์ประกอบทั้ง 5 ส่วน ดังนี้

1. การควบคุมภายในองค์กร
2. การประเมินความเสี่ยง
3. การควบคุมการปฏิบัติงาน
4. ระบบสารสนเทศและการสื่อสารข้อมูล
5. ระบบการติดตาม

ข้อมูลหัวหน้าหน่วยงานตรวจสอบภายใน

ที่ประชุมคณะกรรมการตรวจสอบได้มีมติแต่งตั้งนางสาวกาญจนา เอนกวนิชย์ เป็นหัวหน้าหน่วยงานตรวจสอบภายใน โดยเห็นว่าเป็นผู้มีความรู้ความสามารถเพียงพอในการปฏิบัติหน้าที่ โดยมีประวัติการศึกษาและการอบรมดังนี้

คุณวุฒิทางการศึกษา

ปริญญาโท บริหารธุรกิจ	มหาวิทยาลัยศรีนครินทรวิโรฒ
ปริญญาตรี การบัญชี	มหาวิทยาลัยหอการค้าไทย
ปริญญาตรี บริหารธุรกิจ(การเงินและการธนาคาร)	มหาวิทยาลัยรามคำแหง
การอบรมหลักสูตรการปฏิบัติงานตรวจสอบภายในจากศูนย์ฝึกอบรมพีแอนด์ดี	
การอบรมหลักสูตรการเงินเพื่อการบริหาร คณะพาณิชยศาสตร์และการบัญชี จุฬาลงกรณ์มหาวิทยาลัย	

1. รายการระหว่างกันระหว่างกลุ่มบริษัท

รายการระหว่างกันในอดีตที่เกิดขึ้นสามารถแบ่งออกได้ดังต่อไปนี้

รายการซื้อขาย

บริษัทฯ มีธุรกรรมกับบริษัทย่อย บริษัทร่วม และบริษัทที่เกี่ยวข้องอื่นๆ รายการดังกล่าวเป็นการดำเนินงานปกติของธุรกิจ เช่น การซื้อขายระหว่างบริษัท ค่าบริการ ค่าจัดการ และได้ระบุไว้ในงบการเงินของบริษัทฯ แล้ว

รายการความช่วยเหลือทางการเงิน

ความช่วยเหลือทางการเงินที่ให้นั้น มีทั้งการให้กู้และการกู้ยืม รวมถึงการค้าประกันระหว่างบริษัทในกลุ่ม โดยมีจุดประสงค์เพื่อเป็นการช่วยเหลือทางด้านเงินทุนหมุนเวียน และเสริมสภาพคล่องให้แก่บริษัทเหล่านั้นเมื่อมีความจำเป็น ซึ่งรายการที่เกิดขึ้นดังกล่าวเป็นรายการที่ดำเนินการตามปกติของการทำธุรกิจ

2. ความจำเป็นและความสมเหตุสมผลของรายการระหว่างกัน

ความจำเป็นและความเห็นของกรรมการตรวจสอบของรายการระหว่างกันได้อธิบายไว้ในตารางแล้ว

3. มาตรการหรือขั้นตอนการอนุมัติการทำรายการระหว่างกัน

เนื่องจากบริษัทฯ เป็นบริษัทจดทะเบียนในตลาดหลักทรัพย์แห่งประเทศไทย การทำรายการระหว่างกันจึงต้องอยู่ภายใต้กฎระเบียบและข้อบังคับของตลาดหลักทรัพย์ ผู้บริหารจึงต้องตรวจสอบและควบคุมดูแลอย่างใกล้ชิด และไม่มีผู้มีส่วนได้เสียมีส่วนในการอนุมัติให้กระทำการรายการระหว่างกันใดๆ เมื่อมีรายการระหว่างกันเกิดขึ้น นอกจากนั้น ก่อนเข้าทำรายการระหว่างกัน บริษัทฯ ได้ขอคำปรึกษาจากตลาดหลักทรัพย์ก่อนเสมอ

4. แนวโน้มการทำรายการระหว่างกันในอนาคต

การซื้อขาย

บริษัทฯ ยังคงมีธุรกรรมกับบริษัทย่อย บริษัทร่วม และบริษัทที่เกี่ยวข้องอื่นๆ โดยมีการซื้อขายผลิตภัณฑ์และวัตถุดิบตามปกติ นอกจากนี้ที่ประชุมคณะกรรมการบริษัทฯ ได้มีมติอนุมัติในหลักการให้ฝ่ายจัดการสามารถอนุมัติการทำธุรกรรมที่เกี่ยวข้องกับข้อตกลงทางการค้าที่มีเงื่อนไขการค้าโดยทั่วไปในการทำธุรกรรมระหว่างบริษัท และบริษัทย่อย กับกรรมการ ผู้บริหาร หรือบุคคลที่มีความเกี่ยวข้อง

ความช่วยเหลือทางการเงิน

บริษัทฯ จะให้ความช่วยเหลือทางการเงินแก่ บริษัทย่อย โดยการจัดหาเงินทุนหมุนเวียนตามที่บริษัทย่อยต้องการ ซึ่งการให้ความช่วยเหลือทางการเงินดังกล่าวจะเป็นการให้ความช่วยเหลือในการดำเนินธุรกิจปกติเท่านั้น

รายการระหว่างกัน

รายการระหว่างกันใน ปี 2562 และ ปี 2563

1. รายการระหว่างบริษัทฯ กับบริษัทย่อย

ชื่อ	มูลค่ารายการ (ล้านบาท)		ลักษณะรายการระหว่างกัน	ความสัมพันธ์	นโยบายราคา/เงื่อนไข
	ปี 2562	ปี 2563			
บริษัท สยามไฟเบอร์ ออปติกส์ จำกัด (SFO)	0.55	0.87	จูงไทยได้รับรายได้จากค่าบริการ บรรจุหีบห่อและทดสอบสายจาก SFO	จูงไทย ถือหุ้นร้อยละ 90.00 ใน SFO นายเปรมชัย กรรณสูต และ นางนิจพร จรณะจิตต์ ซึ่งเป็น	ราคาทุนบวกกำไรส่วนเพิ่ม
	0.25	0.03	SFO ดำงชำระค่าวัตถุดิบกับ จูงไทย	กรรมการในจูงไทย และครอบครัว เป็นผู้ถือหุ้นรายใหญ่ของ ITD โดย	ราคาทุนบวกกำไรส่วนเพิ่ม
	0.20	-	จูงไทยซื้อสินค้า และวัตถุดิบจาก SFO	ถือหุ้นรวมกันอยู่ร้อยละ 18.54 และ ITD ถือหุ้นใน SFO ในสัดส่วน	
	15.96	25.46	SFO ดำงชำระค่าบริการจัดการ ค่าบริการและค่าเช่ากับจูงไทย	ร้อยละ 10	ราคาตามสัญญา จูงไทยได้รับค่าธรรมเนียม จากการให้เช่าและเป็นที่ปรึกษา อัตรา และมูลค่าที่ปรึกษาจะเปลี่ยนแปลงตามจำนวน และระดับผู้เชี่ยวชาญซึ่งมีอัตราที่แตกต่างกัน ตามที่ระบุในสัญญา โดยจูงไทยคิดค่าใช้จ่าย ตามจริงบวกเพิ่มร้อยละ 10
	37.53	27.97	จูงไทยได้รับรายได้ค่าธรรมเนียม การจัดการจาก SFO		ราคาตามสัญญา จูงไทยได้รับรายได้ค่าเช่า โรงงาน โดยมีการทำสัญญาให้เช่าโรงงาน ต่ออายุสัญญาทุกปี และมีรายได้จากการ ให้บริการประกอบด้วย การบำรุงรักษา การซ่อมแซม และการทำความสะอาดอุปกรณ์ อำนวยความสะดวกต่างๆ ในโรงงานของ SFO
	5.59	1.72	จูงไทยได้รับรายได้ค่าเช่าโรงงาน และค่าบริการจาก SFO		ราคาทุน คิดค่าไฟฟ้าตามที่เกิดขึ้นจริง
	0.30	0.30	SFO จ่ายเงินมัดจำค่าเช่าโรงงาน แก่จูงไทย		
	1.70	1.82	จูงไทยได้รับรายได้ค่าใช้ไฟฟ้า จาก SFO		
	62.08	58.17			

2. รายการระหว่างบริษัทฯ กับบริษัทที่เกี่ยวข้อง

ชื่อ	มูลค่ารายการ (ล้านบาท)		ลักษณะรายการระหว่างกัน	ความสัมพันธ์	นโยบายราคา/เงื่อนไข
	ปี 2562	ปี 2563			
บริษัท ไทยเมทัล โปรเซสซิ่ง จำกัด (TMP)	19.65	7.41	จูงไทยจ้าง TMP หลอมวัตถุดิบ (ทองแดง)	จูงไทย ถือหุ้นใน TMP ร้อยละ 15 คุณชัย โสภณพนิช ซึ่งเป็นกรรมการ ของจูงไทย และถือหุ้นในจูงไทย	ราคาตามสัญญา
	0.39	0.77	จูงไทยค้างชำระค่าจ้าง หลอมวัตถุดิบกับ TMP	ร้อยละ 0.69 และถือหุ้นใน บมจ.	
	3.38	3.38	จูงไทยได้รับรายได้เงินปันผลจาก TMP	กรุงเทพประกันภัย ร้อยละ 3.22 โดยที่ บมจ. กรุงเทพประกันภัย ถือหุ้นใน TMP ร้อยละ 5	จูงไทยถือหุ้นใน TMP ทั้งสิ้น 225,000 หุ้น และได้รับเงินปันผล หุ้นละ 15 บาท ตาม อัตราที่ TMP ประกาศจ่ายให้แก่ผู้ถือหุ้น
	23.42	11.56			

รายการระหว่างกัน

2. รายการระหว่างบริษัทฯ กับบริษัทที่เกี่ยวข้อง (ต่อ)

ชื่อ	มูลค่ารายการ (ล้านบาท)		ลักษณะรายการระหว่างกัน	ความสัมพันธ์	นโยบายราคา/เงื่อนไข
	ปี 2562	ปี 2563			
บมจ. อิตาเลียนไทย ดีเวลอปเมนต์ (ITD)	126.28	121.47	จูงไทยได้รับรายได้จากการ ขายสินค้าให้ ITD	นายเปรมชัย กรรณสูต และ นางนิพัทธ์ จริยะจิตต์ เป็น กรรมการของจูงไทย และถือหุ้น ใน ITD รวมกันอยู่ร้อยละ 18.54 (รวมครอบครัว)	ราคาตลาด และเงื่อนไขทางการค้าปกติ เหมือนกับการขายให้บุคคลภายนอก
	177.61	129.97	ITD ค้ำชำระค่าสินค้ากับจูงไทย		
	6.62	102.42	จูงไทยจ่ายค่าก่อสร้างอาคาร โรงงานให้ ITD		
บริษัท อิตาลีไทย วิศกรรม จำกัด (Itai Thai)	-	40.59	จูงไทยได้รับรายได้จากการ ขายสินค้าให้ Itai Thai	Itai Thai เป็นบริษัทในเครือของ ITD	ราคาตลาด และเงื่อนไขทางการค้าปกติ เหมือนกับการขายให้บุคคลภายนอก
บริษัท ไอทีดี หงสา จำกัด (ITD Hongsa)	1.61	1.85	จูงไทยได้รับรายได้จากการ ขายสินค้าให้ ITD Hongsa	ITD Hongsa เป็นบริษัทในเครือ ของ ITD	ราคาตลาด และเงื่อนไขทางการค้าปกติ เหมือนกับการขายให้บุคคลภายนอก
กิจการร่วมค้า ไอทีดี-อาร์ที (ITD-RT)	-	0.28	จูงไทยได้รับรายได้จากการ ขายสินค้าให้ ITD-RT	ITD-RT เป็นกิจการร่วมค้าที่ ITD ถือหุ้นอยู่ร้อยละ 70	ราคาตลาด และเงื่อนไขทางการค้าปกติ เหมือนกับการขายให้บุคคลภายนอก
	312.12	396.58			

ชื่อ	มูลค่ารายการ (ล้านบาท)		ลักษณะรายการระหว่างกัน	ความสัมพันธ์	นโยบายราคา/เงื่อนไข
	ปี 2562	ปี 2563			
บริษัท แปซิฟิค อิลเล็คทริกไวร์แอนด์เคเบิล จำกัด (PEWC)	1.80	1.90	ค่าธรรมเนียมการจัดการที่จูงไทย จ่ายให้กับ PEWC	PEWC ถือหุ้นโดยอ้อมในจูงไทย รวมประมาณร้อยละ 51	ราคาตามสัญญา เป็นค่าใช้จ่ายสำหรับผู้บริหาร ของ PEWC ที่มาช่วยในการบริหารจัดการที่ จูงไทย (มีการทำสัญญาระหว่างกัน และ ได้รับอนุมัติจากที่ประชุมคณะกรรมการแล้ว)
	0.44	0.47	จูงไทยค้ำชำระค่าธรรมเนียม การจัดการกับ PEWC		
บริษัท ซิกม่า เคเบิล จำกัด (Sigma)	0.17	-	จูงไทยได้รับรายได้จากการ ขายสินค้าให้แก่ Sigma	Sigma เป็นบริษัทในเครือของ กลุ่ม PEWC	ราคาทุนบวกกำไรส่วนเพิ่ม
	2.41	2.37			

3. รายการระหว่างบริษัทฯ กับบริษัทที่เกี่ยวข้อง

ชื่อ	มูลค่ารายการ (ล้านบาท)		ลักษณะรายการระหว่างกัน	ความสัมพันธ์	นโยบายราคา/เงื่อนไข
	ปี 2562	ปี 2563			
บริษัท สยามไฟเบอร์ อ็อปติกส์ จำกัด (SFO) กับ บมจ. อิตาเลียนไทย ดีเวลอปเมนต์ (ITD)	3.51	2.17	SFO ได้รับรายได้จากการ ขายสินค้าให้แก่ ITD	SFO เป็นบริษัทย่อยที่จูงไทย ถือหุ้นอยู่ร้อยละ 90.00 และ ITD เป็นผู้ถือหุ้นใหญ่ใน SFO โดยถือหุ้นอยู่ร้อยละ 10	ราคาทุนบวกกำไรส่วนเพิ่ม
	3.75	2.32	ITD ค้ำชำระค่าสินค้าแก่ SFO		
	7.26	4.49			

รายการระหว่างกัน

3. รายการระหว่างบริษัทย่อย กับบริษัทที่เกี่ยวข้อง (ต่อ)

ชื่อ	มูลค่ารายการ (ล้านบาท)		ลักษณะรายการระหว่างกัน	ความสัมพันธ์	นโยบายราคา/เงื่อนไข
	ปี 2562	ปี 2563			
บริษัท สยามแปซิฟิค	-	0.29	SPEWC ขายสินค้าให้แก่ PEWC	SPEWC เป็นบริษัทย่อยที่จูงไทย	ราคาทุนบวกกำไรส่วนเพิ่ม
อิเล็กทรอนิกส์ไอร์แลนด์เคเบิล	4.32	-	SPEWC รับจ้างผลิตสินค้าให้แก่ PEWC	ถือหุ้นร้อยละ 100 และ PEWC เป็นบริษัทแม่ของกลุ่มบริษัทฯ	
จำกัด (SPEWC) กับ บริษัท					
แปซิฟิค อิเล็กทรอนิกส์ไอร์แลนด์เคเบิล จำกัด (PEWC)	1.89	1.97	SPEWC จ่ายค่าธรรมเนียมการจัดการให้แก่ PEWC		ราคาตามสัญญาที่ตกลงกัน เป็นค่าใช้จ่ายสำหรับผู้บริหารของ PEWC ที่มาช่วยในการบริหารจัดการที่ SPEWC (มีการทำสัญญาระหว่างกัน และได้รับอนุมัติจากที่ประชุมคณะกรรมการแล้ว)
	0.39	0.42	SPEWC ดำเนินชำระค่าธรรมเนียมการจัดการกับ PEWC		
บริษัท เซี่ยงไฮ้ เอเซีย	7.70	1.14	SAP ขายวัตถุดิบให้แก่ PEWC-Shenzhen	SAP เป็นบริษัทย่อยที่จูงไทยถือหุ้นทั้งโดยตรงและโดยอ้อมอยู่ร้อยละ 63.68 และ PEWC-Shenzhen เป็นบริษัทในเครือของกลุ่ม PEWC	ราคาตลาดและเงื่อนไขทางการค้าปกติ เหมือนกับซื้อขายกับบุคคลภายนอก
แปซิฟิค อิเล็กทรอนิกส์ จำกัด (SAP) กับบริษัท แปซิฟิค อิเล็กทรอนิกส์ไอร์แลนด์เคเบิล (เส้นเงิน) จำกัด (PEWC-Shenzhen)	0.66	-	PEWC-Shenzhen ดำเนินชำระค่าวัตถุดิบกับ SAP		
	184.15	179.17	SAP ซื้อสินค้าจาก PEWC-Shenzhen		
	155.93	66.86	SAP ดำเนินชำระค่าสินค้ากับ PEWC-Shenzhen		
	2.53	2.09	SAP ขายเครื่องจักรให้แก่ PEWC-Shenzhen		ราคาตลาด
บริษัท เซี่ยงไฮ้ เอเซีย	0.07	0.05	SAP ได้รับรายได้ค่าเช่าจาก Ningbo	SAP เป็นบริษัทย่อยที่จูงไทยถือหุ้นทั้งโดยตรงและโดยอ้อมอยู่ร้อยละ 63.68 และ Ningbo เป็นบริษัทในเครือของ PEWC	ราคาตลาด
แปซิฟิค อิเล็กทรอนิกส์ จำกัด (SAP) กับ บริษัท หมิงโป อิเล็กทรอนิกส์ไอร์แลนด์เคเบิล จำกัด (Ningbo)					
	357.64	251.99			

ข้อมูลทางการเงินที่สำคัญ

ข้อมูลทางการเงินโดยสรุปของบริษัทฯ และบริษัทย่อย ปี 2561 - 2563

สิ้นสุด วันที่ 31 ธันวาคม

(หน่วย: ล้านบาท)

	2563	2562	2561
ผลการดำเนินงาน			
รายได้รวม	4,685.83	6,021.21	8,019.04
รายได้จากการขาย	4,667.75	5,960.72	7,960.09
ค่าใช้จ่ายในการขายและจัดจำหน่าย	117.02	102.37	112.20
ค่าใช้จ่ายในการบริหาร	243.80	237.35	250.31
ค่าใช้จ่ายรวม	4,343.03	5,925.33	7,646.38
กำไรส่วนที่เป็นของผู้ถือหุ้นของบริษัทฯ	298.72	77.24	287.49
กำไรต่อหุ้นส่วนที่เป็นของผู้ถือหุ้นของบริษัทฯ (บาท)	0.75	0.19	0.72
มูลค่าที่ตราไว้ (บาท/หุ้น)	5.00	5.00	5.00
ฐานะการเงิน			
สินทรัพย์หมุนเวียน	3,937.01	3,955.21	4,705.14
สินทรัพย์ทางการเงินไม่หมุนเวียนอื่น	169.94	123.77	115.37
เงินลงทุนในบริษัทร่วม	6.45	5.16	4.89
อสังหาริมทรัพย์เพื่อการลงทุน	19.23	16.78	17.22
ที่ดิน อาคารและอุปกรณ์-สุทธิ	1,226.43	920.44	946.53
สินทรัพย์รวม	5,468.43	5,273.44	6,087.17
หนี้สินหมุนเวียน	625.42	656.91	1,336.17
หนี้สินรวม	962.25	1,005.54	1,626.71
ส่วนของผู้ถือหุ้นของบริษัทฯ	4,485.92	4,237.48	4,370.19
ส่วนของผู้ถือหุ้นรวม	4,506.18	4,267.90	4,460.45
มูลค่าตามบัญชี (บาท/หุ้น)	11.32	10.73	11.21
อัตราส่วนทางการเงิน			
อัตราส่วนสภาพคล่อง (เท่า)	6.29	6.02	3.52
อัตราส่วนสภาพคล่องหมุนเร็ว (เท่า)	3.59	3.59	2.25
อัตรากำไรขั้นต้น (%)	14.61	6.52	8.50
อัตรากำไรสุทธิ (%)	6.37	1.28	3.59
อัตราผลตอบแทนต่อส่วนของผู้ถือหุ้น (%)	6.81	1.77	6.52
อัตราส่วนหนี้สินต่อส่วนของผู้ถือหุ้น (เท่า)	0.21	0.24	0.36
อัตราผลตอบแทนจากสินทรัพย์ (%)	5.56	1.36	4.60
อัตราการหมุนเวียนของสินทรัพย์ (เท่า)	0.87	1.06	1.28

การวิเคราะห์และคำอธิบายของฝ่ายจัดการ (MD&A) สำหรับปี 2563

1. ภาพรวมการดำเนินงาน

ถึงแม้ในปี 2563 ภาวะเศรษฐกิจประเทศไทยจะเข้าสู่ภาวะชะงักงัน ซึ่งเป็นผลกระทบจากการแพร่ระบาดของเชื้อไวรัสโคโรนา 2019 (COVID 19) อย่างไรก็ดีตาม บริษัทฯ เริ่มทยอยได้รับคำสั่งซื้อจากงานโครงการต่างๆ เข้ามาในช่วงไตรมาสที่ 4 ของปี 2563 ในขณะที่ยอดขายให้ลูกค้าต่างประเทศของบริษัททยอยแห่งหนึ่งลดลง ซึ่งเป็นผลกระทบจากด้านภาษีนำเข้าของลูกค้าต่างประเทศ ทำให้ในปี 2563 บริษัทฯ และบริษัทย่อย มีผลกำไรสุทธิ จำนวน 298.72 ล้านบาท เพิ่มขึ้นจำนวน 221.48 ล้านบาท หรือเพิ่มขึ้นร้อยละ 286.74 เมื่อเทียบกับปี 2562 ซึ่งมีผลกำไรสุทธิ จำนวน 77.24 ล้านบาท โดยมีอัตรากำไรขั้นต้นอยู่ที่ร้อยละ 14.61 ในขณะที่ปี 2562 มีอัตรากำไรขั้นต้นอยู่ที่ร้อยละ 6.52 รายได้หลักของกลุ่มบริษัทฯ มาจากการขายสายไฟฟ้าตัวนำอลูมิเนียมและทองแดงร้อยละ 55 ตามด้วยผลิตภัณฑ์ลวดอาบน้ำยา และไม่อาบน้ำยาร้อยละ 43 ซึ่งขายให้แก่ลูกค้าทั้งภาครัฐบาลและภาคเอกชนในประเทศ

2. ผลการดำเนินงาน และความสามารถในการทำกำไร

การวิเคราะห์รายได้

ในปี 2563 บริษัทฯ และบริษัทย่อยมีรายได้รวมทั้งสิ้นจำนวน 4,685.83 ล้านบาท ลดลงจำนวน 1,335.38 ล้านบาท หรือลดลงร้อยละ 22.18 เมื่อเทียบกับปีก่อน ซึ่งมีรายได้รวมทั้งสิ้นจำนวน 6,021.21 ล้านบาท โดยมีรายได้จากการขายผลิตภัณฑ์จำนวน 4,667.75 ล้านบาท หรือคิดเป็นร้อยละ 99.61 ของรายได้รวม โดยจำแนกเป็นรายได้จากการขายให้ลูกค้าในประเทศจำนวน 4,012.04 ล้านบาท หรือคิดเป็นร้อยละ 85.95 ของยอดขายรวม และขายให้ลูกค้าต่างประเทศจำนวน 665.71 ล้านบาท หรือคิดเป็นร้อยละ 14.05 ของยอดขายรวม

ในปี 2563 บริษัทฯ และบริษัทย่อย มีรายได้อื่นรวมจำนวน 18.08 ล้านบาท ลดลง 42.41 ล้านบาท หรือลดลงร้อยละ 70.11 เมื่อเปรียบเทียบกับปี 2562 ที่มีรายได้อื่นจำนวน 60.49 ล้านบาท สาเหตุเนื่องจากในปี 2563 บริษัทฯ และบริษัทย่อยมีกำไรจากอัตราแลกเปลี่ยน ลดลงจำนวน 33.16 ล้านบาท เกิดจากค่าเงินบาทที่อ่อนค่าเมื่อเทียบกับเงินเหรียญสหรัฐ

รายได้จากการเงิน

ในปี 2563 บริษัทฯ และบริษัทย่อยมีรายได้รวมทั้งสิ้นจำนวน 25.27 ล้านบาท เพิ่มขึ้นจำนวน 14.73 ล้านบาท หรือเพิ่มขึ้นร้อยละ 139.75 เมื่อเทียบกับปี 2562 ซึ่งมีรายได้ทางการเงินรวมทั้งสิ้นจำนวน 10.54 ล้านบาท โดยมีสาเหตุจากบริษัทย่อยแห่งหนึ่งได้รับดอกเบี้ยจากลูกค้าการค้าที่ค้างชำระเป็นระยะเวลานาน

การวิเคราะห์ต้นทุนขาย และค่าใช้จ่าย

ในปี 2563 บริษัทฯ และบริษัทย่อยมีค่าใช้จ่ายรวม จำนวน 4,343.03 ล้านบาท ลดลงจำนวน 1,582.29 ล้านบาท หรือลดลงร้อยละ 26.70 เมื่อเทียบกับปี 2562 ซึ่งมีค่าใช้จ่ายในการขายจำนวน 5,925.33 ล้านบาท โดยในปี 2563 มีต้นทุนขายรวมจำนวน 3,985.86 ล้านบาท หรือคิดเป็นร้อยละ 85.39 ของยอดขาย ลดลงจำนวน 1,585.93 ล้านบาท หรือลดลงร้อยละ 28.46 เมื่อเทียบกับปี 2562 ที่มีต้นทุนขายจำนวน 5,571.79 ล้านบาท หรือคิดเป็นร้อยละ 93.48 ของยอดขาย โดยในปี 2563 มีการโอนกลับค่าเผื่อการลดลงของมูลค่าสินค้าคงเหลือ ซึ่งแสดงเป็นส่วนหนึ่งของต้นทุนขาย จำนวน 22.12 ล้านบาท เนื่องจากราคาทองแดงซึ่งเป็นวัตถุดิบหลักปรับตัวเพิ่มขึ้น ณ วันสิ้นงวด

ส่วนแบ่งกำไรจากเงินลงทุนในบริษัทร่วม

ส่วนแบ่งกำไรจากเงินลงทุนในบริษัทร่วมในปี 2563 จำนวน 1.29 ล้านบาท กำไรเพิ่มขึ้นจำนวน 1.01 ล้านบาท หรือเพิ่มขึ้นร้อยละ 368.21 เมื่อเทียบกับปี 2562 ซึ่งมีส่วนแบ่งขาดทุนจากเงินลงทุนในบริษัทร่วมจำนวน 0.28 ล้านบาท เป็นการรับรู้ส่วนแบ่งกำไรและขาดทุนจากการลงทุนในบริษัท ล็อกซเพ็ค ส่องกง จำกัด ซึ่งเป็นบริษัทร่วม

ต้นทุนทางการเงิน

บริษัทฯ และบริษัทย่อยมีค่าใช้จ่ายทางการเงินในปี 2563 จำนวน 8.59 ล้านบาท ลดลงจำนวน 15.09 ล้านบาท หรือลดลงร้อยละ 63.72 เมื่อเทียบกับปี 2562 ซึ่งมีค่าใช้จ่ายทางการเงินจำนวน 23.68 ล้านบาท โดยส่วนใหญ่เป็นดอกเบี้ยจ่ายเจ้าหนี้ทรัสต์รีซีทีที่ลดลง

การวิเคราะห์และคำอธิบายของฝ่ายจัดการ (MD&A) สำหรับปี 2563

กำไรสุทธิ

บริษัทฯ และบริษัทย่อยมีกำไรสุทธิในปี 2563 จำนวน 298.72 ล้านบาท เพิ่มขึ้นจำนวน 221.48 ล้านบาท หรือเพิ่มขึ้นร้อยละ 286.74 เมื่อเทียบกับปี 2562 ซึ่งมีกำไรสุทธิจำนวน 77.24 ล้านบาท คิดเป็นอัตรากำไรสุทธิอยู่ที่ร้อยละ 6.40 เพิ่มขึ้นจากอัตรากำไรสุทธิในปี 2562 ซึ่งอยู่ที่ร้อยละ 1.30

3. ความสามารถในการบริหารทรัพย์สิน

สินทรัพย์

ณ วันที่ 31 ธันวาคม 2563 บริษัทฯ และบริษัทย่อย มีสินทรัพย์รวมจำนวน 5,468.42 ล้านบาท เพิ่มขึ้นจำนวน 194.98 ล้านบาท หรือเพิ่มขึ้นร้อยละ 3.70 เมื่อเปรียบเทียบกับปี 2562 ซึ่งมีสินทรัพย์รวมจำนวน 5,273.44 ล้านบาท สาเหตุหลักมาจากการเพิ่มขึ้นของเงินสดและรายการเทียบเท่าเงินสด รวมถึงสินทรัพย์ทางการเงินหมุนเวียนอื่น เป็นเงินฝากประจำที่มีอายุเกิน 3 เดือน เพิ่มขึ้นจำนวน 141.79 ล้านบาท เนื่องจากได้รับชำระจากลูกหนี้การค้า ทำให้ลูกหนี้การค้าลดลงจำนวน 257.26 ล้านบาท สินค้าคงเหลือเพิ่มขึ้น 71.12 ล้านบาท และสินทรัพย์ทางการเงินไม่หมุนเวียนอื่นเพิ่มขึ้นจำนวน 169.94 ล้านบาท ขณะที่เงินลงทุนระยะยาวอื่นลดลงจำนวน 123.77 ล้านบาท เป็นการจัดประเภทและวัดมูลค่าด้วยมูลค่ายุติธรรมตามมาตรฐานการรายงานทางการเงิน กลุ่มเครื่องมือทางการเงิน

ณ วันสิ้นปี 2563 ลูกหนี้การค้าและลูกหนี้อื่นจำนวน 1,216.56 ล้านบาท ลดลงจำนวน 257.26 ล้านบาท หรือลดลงร้อยละ 17.46 จากยอด 1,473.82 ล้านบาท ณ วันสิ้นปี 2562 เนื่องจากบริษัทฯ และบริษัทย่อยได้รับชำระหนี้จากลูกหนี้การค้าที่ถึงกำหนดชำระเงินเพิ่มขึ้น

ณ วันสิ้นปี 2563 สินค้าคงเหลือจำนวน 1,633.46 ล้านบาท เพิ่มขึ้นจำนวน 71.12 ล้านบาท หรือเพิ่มขึ้นร้อยละ 4.55 จากยอด 1,562.34 ล้านบาท ณ วันสิ้นปี 2562 ซึ่งเป็นสินค้าที่มีกำหนดส่งมอบในช่วงต้นปี 2564

ที่ดิน อาคาร และอุปกรณ์ ณ วันที่ 31 ธันวาคม 2563 จำนวน 1,226.43 ล้านบาท เพิ่มขึ้นจำนวน 306 ล้านบาท หรือเพิ่มขึ้นร้อยละ 33.24 จากยอด 920.44 ล้านบาท ณ วันสิ้นปี 2562 โดยมีการตัดค่าเสื่อมราคา สำหรับปี 2563 จำนวน 90.98 ล้านบาท

หนี้สิน

ณ วันที่ 31 ธันวาคม 2563 บริษัทฯ และบริษัทย่อย มีหนี้สินรวมจำนวน 962.25 ล้านบาท ลดลงจำนวน 43.29 ล้านบาท หรือลดลงร้อยละ 4.31 เมื่อเทียบกับยอด ณ สิ้นปี 2562 ซึ่งมีจำนวน 1,005.54 ล้านบาท โดยแบ่งเป็นหนี้สินระยะสั้นจำนวน 625.42 ล้านบาท และหนี้สินระยะยาว จำนวน 336.83 ล้านบาท โดยหนี้สินระยะยาวเป็นการตั้งสำรองผลประโยชน์ระยะยาวของพนักงาน เพื่อเป็นเงินชดเชยพนักงานเมื่อออกจากงานทั้งจำนวน

เจ้าหนี้การค้า (T/R) จำนวน 74.18 ล้านบาท ลดลงจำนวน 86.84 ล้านบาท หรือลดลงร้อยละ 53.93 จากยอด 161.02 ล้านบาท ณ วันสิ้นปี 2562 เนื่องจากการชำระเจ้าหนี้การค้าที่ครบกำหนด

การวิเคราะห์กระแสเงินสด

ในปี 2563 บริษัทฯ และบริษัทย่อย มีเงินสดสุทธิจากกิจกรรมดำเนินงานจำนวน 555.71 ล้านบาท เงินสดสุทธิใช้ไปในกิจกรรมลงทุนจำนวน 332.17 ล้านบาท เงินสดสุทธิใช้ไปในกิจกรรมจัดหาเงินจำนวน 183.38 ล้านบาท นอกจากนี้มีเงินสดเพิ่มขึ้นจากผลต่างจากการแปลงค่างบการเงินอีกจำนวน 1.74 ล้านบาท เป็นผลให้เงินสดและรายการเทียบเท่าเงินสดสุทธิในปี 2563 เพิ่มขึ้นจำนวน 41.90 ล้านบาท โดยมีเงินสดและรายการเทียบเท่าเงินสดจำนวน 927.25 ล้านบาท ณ วันที่ 31 ธันวาคม 2563

เงินสดสุทธิจากกิจกรรมดำเนินงาน จำนวน 555.71 ล้านบาท เป็นผลมาจากมีกำไรจากการดำเนินงานจำนวน 418.39 ล้านบาท เงินสดสุทธิจากหนี้สินดำเนินงานเพิ่มขึ้นจำนวน 41.77 ล้านบาท ในขณะที่เงินสดสุทธิใช้ไปในสินทรัพย์ดำเนินงานลดลงจำนวน 180.63 ล้านบาท จ่ายผลประโยชน์ระยะยาวของพนักงานจำนวน 28.45 ล้านบาท จ่ายดอกเบี้ยและภาษีเงินได้จำนวน 56.64 ล้านบาท

เงินสดสุทธิใช้ไปในกิจกรรมลงทุนจำนวน 332.17 ล้านบาท เป็นเงินสดที่เป็นเงินฝากประจำที่มีอายุเกิน 3 เดือน (สินทรัพย์ทางการเงินหมุนเวียนอื่น) เพิ่มขึ้นจำนวน 100.00 ล้านบาท เงินฝากธนาคารที่มีภาระดอกเบี้ยลดลงจำนวน 75.50 ล้านบาท เงินปันผลรับจากเงินลงทุนในสินทรัพย์ทางการเงินไม่หมุนเวียนอื่นจำนวน 3.38 ล้านบาท โดยมีดอกเบี้ยรับจำนวน 25.74 ล้านบาท ในขณะที่มีเงินสดใช้ไปในการซื้อเครื่องจักรและงานระหว่างก่อสร้างจำนวน 381.57 ล้านบาท เงินสดรับจากการจำหน่ายที่ดิน อาคาร และอุปกรณ์ จำนวน 11.92 ล้านบาท และเงินลงทุนในสินทรัพย์ทางการเงินไม่หมุนเวียนอื่นเพิ่มขึ้นจำนวน 19.00 ล้านบาท

การวิเคราะห์และคำอธิบายของฝ่ายจัดการ (MD&A) สำหรับปี 2563

ในส่วนของเงินสดสุทธิใช้ไปในกิจกรรมจัดหาเงิน จำนวน 183.38 ล้านบาท เป็นเงินสดจ่ายเจ้าหนี้ทรัสต์รีซีทีที่ลดลงจำนวน 86.92 ล้านบาท เงินกู้ยืมระยะสั้นจากสถาบันการเงินลดลง 17.48 ล้านบาท และจ่ายเงินปันผลจำนวน 78.99 ล้านบาท

4. สภาพคล่องและความเพียงพอของเงินทุน

สภาพคล่อง

ณ วันที่ 31 ธันวาคม 2563 บริษัทฯ และบริษัทย่อยมีอัตราส่วนสภาพคล่องอยู่ที่ 6.29 เท่า และอัตราส่วนสภาพคล่องหมุนเร็วอยู่ที่ 3.59 เท่า โดยมีสภาพคล่องใกล้เคียงกับปีก่อน เมื่อเทียบกับอัตราส่วน ณ สิ้นปี 2562 ที่มีอัตราส่วนสภาพคล่องอยู่ที่ 6.02 เท่า และอัตราส่วนสภาพคล่องหมุนเร็วอยู่ที่ 3.59 เท่า ถึงแม้ว่าบริษัทฯ และบริษัทย่อย มีเงินสดและรายการเทียบเท่าเงินสดเพิ่มขึ้นจากการดำเนินงานจำนวน 41.90 ล้านบาท เงินฝากธนาคารที่มีภาระค้ำประกันลดลงจำนวน 75.50 ล้านบาท และมีลูกหนี้การค้าและลูกหนี้อื่นลดลงจำนวน 256.21 ล้านบาท เนื่องจากการรับชำระเงินจากลูกหนี้การค้า ในขณะเดียวกัน บริษัทฯ และบริษัทย่อย ก็มีหนี้สินหมุนเวียนลดลงจำนวน 31.49 ล้านบาท โดยเจ้าหนี้ทรัสต์รีซีทีที่มีจำนวนลดลง 86.92 ล้านบาท เนื่องจากการจ่ายชำระหนี้เจ้าหนี้ทรัสต์รีซีทีล่วงหน้า ในขณะที่มีเจ้าหนี้การค้าและเจ้าหนี้อื่นเพิ่มขึ้น 44.68 ล้านบาท เนื่องจากซื้อวัตถุดิบและสินทรัพย์ถาวร

โครงสร้างเงินทุน

ณ วันที่ 31 ธันวาคม 2563 บริษัทฯ และบริษัทย่อย มีส่วนของผู้ถือหุ้นจำนวน 4,485.92 ล้านบาท เพิ่มขึ้นจำนวน 248.44 ล้านบาท หรือเพิ่มขึ้นร้อยละ 5.86 จากยอด 4,237.48 ล้านบาท ณ วันสิ้นปี 2562 เนื่องจากการปรับปรุงผลสะสมจากการนำมาตรฐานการรายงานทางการเงินใหม่มาถือปฏิบัติครั้งแรกกับกำไรสะสม ณ วันที่ 1 มกราคม 2563 จำนวน 66.43 ล้านบาท และมีผลกำไรเบ็ดเสร็จรวมในปี 2563 จำนวน 261.59 ล้านบาท ในขณะที่มีการจ่ายเงินปันผลสำหรับผลการดำเนินงานปี 2562 จำนวน 79.58 ล้านบาท

โครงสร้างเงินทุนของบริษัทฯ และบริษัทย่อย ณ วันที่ 31 ธันวาคม 2563 ประกอบด้วยหนี้สินรวมจำนวน 962.25 ล้านบาท และส่วนของผู้ถือหุ้นจำนวน 4,506.18 ล้านบาท คิดเป็นอัตราส่วนหนี้สินต่อส่วนของผู้ถือหุ้นเพียง 0.21 เท่า ลดลงเล็กน้อยเมื่อเทียบกับอัตราส่วนหนี้สินต่อส่วนของผู้ถือหุ้น ณ สิ้นปี 2562 ซึ่งอยู่ที่ 0.24 เท่า ทั้งนี้ บริษัทฯ และบริษัทย่อย ไม่มีความเสี่ยงจากการมีเงินทุนไม่เพียงพอ เนื่องจากมีส่วนของทุนมากกว่าหนี้สิน โดยหนี้สินส่วนใหญ่ที่มีอยู่ร้อยละ 65.00 เป็นหนี้สินหมุนเวียน ซึ่งเกิดจากกิจกรรมดำเนินงานของบริษัทฯ ได้แก่ เจ้าหนี้ทรัสต์รีซีที เจ้าหนี้การค้า และเงินกู้ยืมระยะสั้นจากสถาบันการเงิน เป็นต้น

5. ปัจจัยอื่นที่อาจจะมีผลกระทบต่อผลการดำเนินงานในอนาคต

ผลกระทบจากสถานการณ์การแพร่ระบาดของโรค COVID-19 ทำให้ธนาคารแห่งประเทศไทยคาดว่าเศรษฐกิจไทยในปี 2563 จะหดตัวที่ประมาณร้อยละ -6.6 และในภาพรวมในปี 2564 เศรษฐกิจไทยจะสามารถพลิกฟื้นกลับมาขยายตัวได้ที่ร้อยละ 3.2 ในขณะที่สำนักงานสภาพัฒนาการเศรษฐกิจและสังคมแห่งชาติคาดการณ์แนวโน้มเศรษฐกิจไทย ปี 2564 โดยคาดว่าจะขยายตัวอยู่ที่ร้อยละ 2.5 - 3.5

บริษัทฯ จึงมีความเชื่อมั่นว่า ภาครัฐต้องขับเคลื่อนการลงทุนและการใช้จ่ายของภาครัฐ เพื่อกกระตุ้นเศรษฐกิจให้มีการขยายตัว และเพื่อสร้างศักยภาพการขยายตัวทางเศรษฐกิจในระยะยาว บริษัทฯ จึงคาดว่าผลการดำเนินงานในปี 2564 จะเติบโตได้ดีกว่าปีที่ผ่านมา เนื่องจากผลิตภัณฑ์ของบริษัทฯ เกี่ยวข้องกับสาธารณสุขปโภคพื้นฐาน ซึ่งลูกค้ารายใหญ่ยังคงเป็นรัฐวิสาหกิจและหน่วยงานของรัฐ อีกทั้ง บริษัทฯ ได้ซื้อเครื่องจักรใหม่เพื่อเพิ่มประสิทธิภาพในการผลิตและควบคุมต้นทุน เพื่อกำหนดราคาขายให้สามารถแข่งขันได้ในตลาด

นอกจากนี้ ปัจจัยที่อาจจะมีผลกระทบต่อความสามารถในการทำกำไรของบริษัทฯ ยังคงเป็นนโยบายและมาตรการทางด้านเศรษฐกิจจากภาครัฐ ความผันผวนของราคาวัตถุดิบหลักที่ใช้ในการผลิต อัตราแลกเปลี่ยนซึ่งมีผลต่อต้นทุนวัตถุดิบหลัก การแข่งขันด้านราคาของผลิตภัณฑ์ เป็นต้น

รายงานจากคณะกรรมการตรวจสอบ

บริษัท จุรินทร์ไทยไวร์แอนด์เคเบิล จำกัด (มหาชน)

เรียน ท่านผู้ถือหุ้น

คณะกรรมการตรวจสอบของบริษัท จุรินทร์ไทยไวร์แอนด์เคเบิล จำกัด (มหาชน) ประกอบด้วยกรรมการ อิสระจำนวน 3 ท่าน ดังนี้

1. นายพรวุฒิ สารสิน ประธานกรรมการตรวจสอบ
2. นายไฉ่ หว่า ไช่ม่อน ชุน กรรมการตรวจสอบ
3. นายสตีเฟ่น ช่วย กู กรรมการตรวจสอบ

ในปี 2563 คณะกรรมการตรวจสอบได้มีการประชุมตามวาระปกติจำนวน 4 ครั้ง และได้รายงานต่อคณะกรรมการบริษัทฯ ทุกไตรมาส สรุปการเข้าร่วมประชุมของกรรมการตรวจสอบได้ดังนี้

รายชื่อคณะกรรมการตรวจสอบ	การเข้าร่วมประชุม/การประชุมทั้งหมด(ครั้ง)
1. นายพรวุฒิ สารสิน	4/4
2. นายไฉ่ หว่า ไช่ม่อน ชุน	4/4
3. นายสตีเฟ่น ช่วย กู	3/4

สาระสำคัญในการปฏิบัติหน้าที่ของคณะกรรมการตรวจสอบของบริษัทฯ สำหรับปี 2563 สรุปได้ดังนี้

- ประชุมร่วมกับผู้สอบบัญชีภายนอกและผู้ตรวจสอบภายใน เพื่อพิจารณาเรื่องต่างๆ และประเมินระบบการควบคุมภายในให้มีความเหมาะสมและเพียงพอ
- สอบทานงบการเงินรายไตรมาสและงบการเงินประจำปี 2563 ตลอดจนเอกสารที่เกี่ยวข้อง ให้มีความถูกต้อง ครบถ้วน มีการเปิดเผยข้อมูลเพียงพอเชื่อถือได้ และสอดคล้องกับมาตรฐานการบัญชีที่รับรองทั่วไป นอกจากนี้ ได้พิจารณาข้อเสนอแนะในการปรับปรุงแนวทางการปฏิบัติทางบัญชีเพื่อให้สอดคล้องกับมาตรฐานการบัญชีฉบับปรับปรุงและมาตรฐานการบัญชีใหม่ด้วย
- สอบทานการเปิดเผยข้อมูลรายการระหว่างกันของบริษัทฯ กับบริษัทที่เกี่ยวข้อง โดยไม่พบรายการที่อาจมีความขัดแย้งทางผลประโยชน์
- สอบทานการปฏิบัติตามพระราชบัญญัติหลักทรัพย์และตลาดหลักทรัพย์ ข้อบังคับ ข้อกำหนดและกฎหมายที่เกี่ยวข้องกับการดำเนินธุรกิจของบริษัทฯ เพื่อให้มั่นใจว่า บริษัทฯ มีการปฏิบัติตามกฎหมายที่เกี่ยวข้องอย่างถูกต้อง
- ให้ความเห็นและข้อเสนอแนะแก่คณะกรรมการบริษัทฯ เกี่ยวกับงบการเงินและข้อมูลอื่นๆ ที่เกี่ยวข้อง
- ติดตามผลการปฏิบัติงานของหน่วยงานตรวจสอบภายใน

ในปี 2563 ผู้สอบบัญชีรับอนุญาตจากบริษัท สำนักงาน อีวาย จำกัด ได้ปฏิบัติหน้าที่ได้อย่างเหมาะสมและมีประสิทธิภาพ คณะกรรมการตรวจสอบจึงได้เสนอต่อที่ประชุมคณะกรรมการเพื่อพิจารณาแต่งตั้งผู้สอบบัญชีรับอนุญาตจากบริษัท สำนักงาน อีวาย จำกัด เป็นผู้สอบบัญชีของบริษัทฯ ประจำปี 2564 โดยกำหนดค่าตอบแทนผู้สอบบัญชีของบริษัทฯ และบริษัทย่อย เป็นจำนวนเงินรวมทั้งสิ้น 5.08 ล้านบาท และให้นำเสนอต่อที่ประชุมสามัญผู้ถือหุ้นประจำปี 2564 เพื่อพิจารณานุมัติต่อไป

ในนามคณะกรรมการตรวจสอบ
ของบริษัท จุรินทร์ไทยไวร์แอนด์เคเบิล จำกัด (มหาชน)



(นายพรวุฒิ สารสิน)

ประธานกรรมการตรวจสอบ

12 มีนาคม 2564

รายงานความรับผิดชอบของคณะกรรมการต่อรายงานทางการเงิน

งบการเงินของบริษัท จุรุธไทยไอร์แลนด์เคเบิล จำกัด (มหาชน) และบริษัทย่อย สำหรับปี 2563 ได้จัดทำขึ้นตามมาตรฐานการบัญชีที่กำหนดในพระราชบัญญัติวิชาชีพการบัญชี พ.ศ. 2547 และการแสดงรายงานในงบการเงินได้จัดทำขึ้นเพื่อให้เป็นไปตามข้อกำหนดในพระราชบัญญัติการบัญชี พ.ศ. 2543

คณะกรรมการบริษัทฯ เป็นผู้รับผิดชอบต่อการเงินของบริษัท จุรุธไทยไอร์แลนด์เคเบิล จำกัด (มหาชน) และบริษัทย่อยที่จัดทำขึ้นเพื่อให้เกิดความมั่นใจว่า ข้อมูลในงบการเงินดังกล่าว ถูกต้องครบถ้วน และได้จัดทำขึ้นตามมาตรฐานการบัญชีที่รับรองทั่วไปในประเทศไทย โดยเลือกใช้นโยบายบัญชีที่เหมาะสมและถือปฏิบัติอย่างสม่ำเสมอ ตลอดจนได้แสดงฐานะการเงินและผลการดำเนินงานที่เป็นจริงและสมเหตุสมผล รวมทั้งได้เปิดเผยข้อมูลที่สำคัญอย่างเพียงพอไว้ในหมายเหตุประกอบงบการเงินแล้ว

วันที่ 12 มีนาคม 2564

ในนามคณะกรรมการบริษัท จุรุธไทยไอร์แลนด์เคเบิล จำกัด (มหาชน)



(นายชัย โสภณพนิช)

ประธานกรรมการ

รายงานของผู้สอบบัญชีรับอนุญาต

เสนอต่อผู้ถือหุ้นของบริษัท จรุงไทยไวร์แอนด์เคเบิล จำกัด (มหาชน)

ความเห็น

ข้าพเจ้าได้ตรวจสอบงบการเงินรวมของบริษัท จรุงไทยไวร์แอนด์เคเบิล จำกัด (มหาชน) และบริษัทย่อย (กลุ่มบริษัท) ซึ่งประกอบด้วย งบแสดงฐานะการเงินรวม ณ วันที่ 31 ธันวาคม 2563 งบกำไรขาดทุนรวม งบกำไรขาดทุนเบ็ดเสร็จรวม งบแสดงการเปลี่ยนแปลงส่วนของผู้ถือหุ้นรวมและงบกระแสเงินสดรวม สำหรับปีสิ้นสุดวันเดียวกัน และหมายเหตุประกอบงบการเงินรวม รวมถึงหมายเหตุสรุปนโยบายการบัญชีที่สำคัญ และได้ตรวจสอบงบการเงินเฉพาะกิจการของบริษัท จรุงไทยไวร์แอนด์เคเบิล จำกัด (มหาชน) ด้วยเช่นกัน

ข้าพเจ้าเห็นว่างบการเงินข้างต้นนี้แสดงฐานะการเงิน ณ วันที่ 31 ธันวาคม 2563 ผลการดำเนินงานและกระแสเงินสด สำหรับปีสิ้นสุดวันเดียวกันของบริษัท จรุงไทยไวร์แอนด์เคเบิล จำกัด (มหาชน) และบริษัทย่อยและเฉพาะของบริษัท จรุงไทยไวร์แอนด์เคเบิล จำกัด (มหาชน) โดยถูกต้องตามที่ควรในสาระสำคัญตามมาตรฐานการรายงานทางการเงิน

เกณฑ์ในการแสดงความเห็น

ข้าพเจ้าได้ปฏิบัติตามตรวจสอบตามมาตรฐานการสอบบัญชี ความรับผิดชอบของข้าพเจ้าได้กล่าวไว้ในวรรค *ความรับผิดชอบของผู้สอบบัญชีต่อการตรวจสอบงบการเงิน* ในรายงานของข้าพเจ้า ข้าพเจ้ามีความเป็นอิสระจากกลุ่มบริษัทตามข้อกำหนดจรรยาบรรณของผู้ประกอบวิชาชีพบัญชีที่กำหนดโดยสภาวิชาชีพบัญชีในส่วนที่เกี่ยวข้องกับการตรวจสอบงบการเงิน และข้าพเจ้าได้ปฏิบัติตามข้อกำหนดด้านจรรยาบรรณอื่นๆ ตามที่ระบุในข้อกำหนดนั้นด้วย ข้าพเจ้าเชื่อว่าหลักฐานการสอบบัญชีที่ข้าพเจ้าได้รับเพียงพอและเหมาะสมเพื่อใช้เป็นเกณฑ์ในการแสดงความเห็นของข้าพเจ้า

เรื่องสำคัญในการตรวจสอบ

เรื่องสำคัญในการตรวจสอบคือเรื่องต่างๆ ที่มีนัยสำคัญที่สุดตามดุลยพินิจของผู้ประกอบวิชาชีพของข้าพเจ้าในการตรวจสอบงบการเงิน สำหรับปีปัจจุบัน ข้าพเจ้าได้นำเรื่องเหล่านี้มาพิจารณาในบริบทของการตรวจสอบงบการเงินโดยรวมและในการแสดงความเห็นของข้าพเจ้า ทั้งนี้ ข้าพเจ้าไม่ได้แสดงความเห็นแยกต่างหากสำหรับเรื่องเหล่านี้

ข้าพเจ้าได้ปฏิบัติตามความรับผิดชอบที่ได้กล่าวไว้ในวรรค *ความรับผิดชอบของผู้สอบบัญชีต่อการตรวจสอบงบการเงิน* ในรายงานของข้าพเจ้า ซึ่งได้รวมความรับผิดชอบที่เกี่ยวข้องกับเรื่องเหล่านี้ด้วย การปฏิบัติตามของข้าพเจ้าได้รวมวิธีการตรวจสอบที่ออกแบบมาเพื่อตอบสนองต่อการประเมินความเสี่ยงจากการแสดงข้อมูลที่ขัดต่อข้อเท็จจริงอันเป็นสาระสำคัญในงบการเงิน ผลของวิธีการตรวจสอบของข้าพเจ้า ซึ่งได้รวมวิธีการตรวจสอบสำหรับเรื่องเหล่านี้ด้วย ได้ใช้เป็นเกณฑ์ในการแสดงความเห็นของข้าพเจ้าต่องบการเงินโดยรวม

เรื่องสำคัญในการตรวจสอบ พร้อมวิธีการตรวจสอบมีดังต่อไปนี้

การรับรู้รายได้จากการขายโดยยังไม่ได้ส่งมอบสินค้า

ในระหว่างปี 2563 บริษัทฯ มีการรับรู้รายได้จากการขายโดยยังไม่ได้ส่งมอบสินค้าให้กับลูกค้าจำนวน 254 ล้านบาท เนื่องจากบริษัทฯ มีการทำสัญญาหรือข้อตกลงทางการค้ากับลูกค้ารัฐวิสาหกิจ ในลักษณะของข้อตกลงที่กำหนดไว้ล่วงหน้าสำหรับการจัดส่งสินค้าให้ตามที่ร้องขอ ซึ่งหากการพิจารณาเงื่อนไขพิเศษต่างๆ ตามที่กำหนดไว้ไม่เป็นไปตามมาตรฐานการบัญชีที่เกี่ยวข้องจะส่งผลให้ การรับรู้รายได้ดังกล่าวเป็นการรับรู้รายได้ก่อนถึงงวดที่เหมาะสม

ข้าพเจ้าได้ประเมินและทดสอบระบบการควบคุมภายในของบริษัทฯ ที่เกี่ยวข้องกับรายการขายสินค้าโดยยังไม่ได้ส่งมอบ โดยการสอบถามผู้รับผิดชอบ ทำความเข้าใจและเลือกตัวอย่างมาทดสอบการปฏิบัติตามการควบคุมที่บริษัทฯ ออกแบบไว้ ข้าพเจ้าได้อ่านสัญญาและสอบถามผู้บริหารเพื่อทำความเข้าใจเกี่ยวกับเงื่อนไขพิเศษของการขายดังกล่าว และตรวจสอบเอกสารหลักฐานต่างๆ ที่เกี่ยวข้อง นอกจากนี้ข้าพเจ้าได้เข้าร่วมสังเกตการณ์ตรวจนับสินค้าดังกล่าว และส่งหนังสือยืนยันยอดรายการขายสินค้าที่ยังไม่ได้ส่งมอบทั้งหมดค่าขายสินค้า ปริมาณของสินค้า และเงื่อนไขในการขายสินค้าเหล่านั้นกับลูกค้าโดยตรง

รายงานของผูสอบบัญชีรับอนุญาต

ข้อมูลอื่น

ผู้บริหารเป็นผู้รับผิดชอบต่อข้อมูลอื่น ซึ่งรวมถึงข้อมูลที่รวมอยู่ในรายงานประจำปีของกลุ่มบริษัท (แต่ไม่รวมถึงงบการเงินและรายงานของผู้สอบบัญชีที่แสดงอยู่ในรายงานนั้น) ซึ่งคาดว่าจะถูกจัดเตรียมให้กับข้าพเจ้าภายหลังวันที่ในรายงานของผู้สอบบัญชีนี้

ความเห็นของข้าพเจ้าต่องบการเงินไม่ครอบคลุมถึงข้อมูลอื่นและข้าพเจ้าไม่ได้ให้ข้อสรุปในลักษณะการให้ความเชื่อมั่นในรูปแบบใดๆ ต่อข้อมูลอื่นนั้น

ความรับผิดชอบของข้าพเจ้าที่เกี่ยวข้องกับการตรวจสอบงบการเงินคือ การอ่านและพิจารณาว่าข้อมูลอื่นนั้นมีความขัดแย้งที่มีสาระสำคัญกับงบการเงินหรือกับความรู้ที่รับจากการตรวจสอบของข้าพเจ้าหรือไม่ หรือปรากฏว่าข้อมูลอื่นแสดงขัดต่อข้อเท็จจริงอันเป็นสาระสำคัญหรือไม่

เมื่อข้าพเจ้าได้อ่านรายงานประจำปีของกลุ่มบริษัทตามที่กล่าวข้างต้นแล้ว และหากสรุปได้ว่าการแสดงข้อมูลที่ขัดต่อข้อเท็จจริงอันเป็นสาระสำคัญ ข้าพเจ้าจะสื่อสารเรื่องดังกล่าวให้ผู้มีหน้าที่ในการกำกับดูแลทราบเพื่อให้มีการดำเนินการแก้ไขที่เหมาะสมต่อไป

ความรับผิดชอบของผู้บริหารและผู้มีหน้าที่ในการกำกับดูแลต่องบการเงิน

ผู้บริหารมีหน้าที่รับผิดชอบในการจัดทำและนำเสนองบการเงินเหล่านี้โดยถูกต้องตามที่ควรตามมาตรฐานการรายงานทางการเงิน และรับผิดชอบเกี่ยวกับการควบคุมภายในที่ผู้บริหารพิจารณาว่าจำเป็นเพื่อให้สามารถจัดทำงบการเงินที่ปราศจากการแสดงข้อมูลที่ขัดต่อข้อเท็จจริงอันเป็นสาระสำคัญไม่ว่าจะเกิดจากการทุจริตหรือข้อผิดพลาด

ในการจัดทำงบการเงิน ผู้บริหารรับผิดชอบในการประเมินความสามารถของกลุ่มบริษัทในการดำเนินงานต่อเนื่อง การเปิดเผยเรื่องที่เกี่ยวข้องกับการดำเนินงานต่อเนื่องในกรณีที่มีเรื่องดังกล่าว และการใช้เกณฑ์การบัญชีสำหรับกิจการที่ดำเนินงานต่อเนื่องเว้นแต่ผู้บริหารมีความตั้งใจที่จะเลิกกลุ่มบริษัทหรือหยุดดำเนินงานหรือไม่สามารถดำเนินงานต่อเนื่องอีกต่อไปได้

ผู้มีหน้าที่ในการกำกับดูแลมีหน้าที่ในการสอดส่องดูแลกระบวนการในการจัดทำรายงานทางการเงินของกลุ่มบริษัท

ความรับผิดชอบของผู้สอบบัญชีต่อการตรวจสอบงบการเงิน

การตรวจสอบของข้าพเจ้ามีวัตถุประสงค์เพื่อให้ได้ความเชื่อมั่นอย่างสมเหตุสมผลว่างบการเงินโดยรวมปราศจากการแสดงข้อมูลที่ขัดต่อข้อเท็จจริงอันเป็นสาระสำคัญหรือไม่ ไม่ว่าจะเกิดจากการทุจริตหรือข้อผิดพลาด และเสนอรายงานของผู้สอบบัญชีซึ่งรวมความเห็นของข้าพเจ้าอยู่ด้วย ความเชื่อมั่นอย่างสมเหตุสมผลคือความเชื่อมั่นในระดับสูงแต่ไม่ได้เป็นการรับประกันว่าการปฏิบัติตามตรวจสอบตามมาตรฐานการสอบบัญชีจะสามารถตรวจพบข้อมูลที่ขัดต่อข้อเท็จจริงอันเป็นสาระสำคัญที่มีอยู่ได้เสมอไป ข้อมูลที่ขัดต่อข้อเท็จจริงอาจเกิดจากการทุจริตหรือข้อผิดพลาดและถือว่ามีความสำคัญเมื่อคาดการณ์อย่างสมเหตุสมผลได้ว่ารายการที่ขัดต่อข้อเท็จจริงแต่ละรายการหรือทุกรายการรวมกันจะมีผลต่อการตัดสินใจทางเศรษฐกิจของผู้ใช้งบการเงินจากการใช้งบการเงินเหล่านี้

ในการตรวจสอบของข้าพเจ้าตามมาตรฐานการสอบบัญชี ข้าพเจ้าใช้ดุลยพินิจและการสังเกตและสงสัยเยี่ยงผู้ประกอบวิชาชีพตลอดการตรวจสอบ และข้าพเจ้าได้ปฏิบัติงานดังต่อไปนี้ด้วย

- ระบุและประเมินความเสี่ยงที่อาจมีการแสดงข้อมูลที่ขัดต่อข้อเท็จจริงอันเป็นสาระสำคัญในงบการเงิน ไม่ว่าจะเกิดจากการทุจริตหรือข้อผิดพลาด ออกแบบและปฏิบัติงานตามวิธีการตรวจสอบเพื่อตอบสนองต่อความเสี่ยงเหล่านั้น และได้หลักฐานการสอบบัญชีที่เพียงพอและเหมาะสมเพื่อเป็นเกณฑ์ในการแสดงความเห็นของข้าพเจ้า ความเสี่ยงที่ไม่พบข้อมูลที่ขัดต่อข้อเท็จจริงอันเป็นสาระสำคัญซึ่งเป็นผลมาจากการทุจริตจะสูงกว่าความเสี่ยงที่เกิดจากข้อผิดพลาด เนื่องจากการทุจริตอาจเกี่ยวกับการสมรู้ร่วมคิดการปลอมแปลงเอกสารหลักฐาน การตั้งใจละเว้นการแสดงผล การแสดงผลที่ไม่ตรงตามข้อเท็จจริงหรือการแทรกแซงการควบคุมภายใน
- ทำความเข้าใจเกี่ยวกับระบบการควบคุมภายในที่เกี่ยวข้องกับการตรวจสอบ เพื่อออกแบบวิธีการตรวจสอบให้เหมาะสมกับสถานการณ์ แต่ไม่ใช่เพื่อวัตถุประสงค์ในการแสดงความเห็นต่อความมีประสิทธิภาพของการควบคุมภายในของกลุ่มบริษัท
- ประเมินความเหมาะสมของนโยบายการบัญชีที่ผู้บริหารใช้และความสมเหตุสมผลของประมาณการทางบัญชีและการเปิดเผยข้อมูลที่เกี่ยวข้องที่ผู้บริหารจัดทำ

รายงานของผู้นสอบบัญชีรับอนุญาต

- สรุปเกี่ยวกับความเหมาะสมของการใช้เกณฑ์การบัญชีสำหรับกิจการที่ดำเนินงานต่อเนื่องของผู้บริหาร และสรุปจากหลักฐานการสอบบัญชีที่ได้รับว่ามีความไม่แน่นอนที่มีสาระสำคัญเกี่ยวกับเหตุการณ์หรือสถานการณ์ที่อาจเป็นเหตุให้เกิดข้อสงสัยอย่างมีนัยสำคัญต่อความสามารถของกลุ่มบริษัทในการดำเนินงานต่อเนื่องหรือไม่ หากข้าพเจ้าได้ข้อสรุปว่ามีความไม่แน่นอนที่มีสาระสำคัญ ข้าพเจ้าจะต้องให้ข้อสังเกตไว้ในรายงานของผู้สอบบัญชีของข้าพเจ้าถึงการเปิดเผยข้อมูลที่เกี่ยวข้องในงบการเงิน หรือหากเห็นว่าการเปิดเผยดังกล่าวไม่เพียงพอ ข้าพเจ้าจะแสดงความเห็นที่เปลี่ยนแปลงไป ข้อสรุปของข้าพเจ้าขึ้นอยู่กับหลักฐานการสอบบัญชีที่ได้รับจนถึงวันที่ในรายงานของผู้สอบบัญชีของข้าพเจ้า อย่างไรก็ตาม เหตุการณ์หรือสถานการณ์ในอนาคตอาจเป็นเหตุให้กลุ่มบริษัทต้องหยุดการดำเนินงานต่อเนื่องได้
- ประเมินการนำเสนอ โครงสร้างและเนื้อหาของงบการเงินโดยรวม รวมถึงการเปิดเผยข้อมูลที่เกี่ยวข้อง ตลอดจนประเมินว่างบการเงินแสดงรายการและเหตุการณ์ที่เกิดขึ้นโดยถูกต้องตามที่ควรหรือไม่
- รวบรวมเอกสารหลักฐานการสอบบัญชีที่เหมาะสมอย่างเพียงพอเกี่ยวกับข้อมูลทางการเงินของกิจการหรือของกิจกรรมทางธุรกิจภายในกลุ่มบริษัทเพื่อแสดงความเห็นต่องบการเงินรวม ข้าพเจ้ารับผิดชอบต่อการกำหนดแนวทาง การควบคุมดูแล และการปฏิบัติงานตรวจสอบกลุ่มบริษัท ข้าพเจ้าเป็นผู้รับผิดชอบแต่เพียงผู้เดียวต่อความเห็นของข้าพเจ้า

ข้าพเจ้าได้สื่อสารกับผู้มีหน้าที่ในการกำกับดูแลในเรื่องต่างๆ ซึ่งรวมถึงขอบเขตและช่วงเวลาของการตรวจสอบตามที่ได้วางแผนไว้ ประเด็นที่มีนัยสำคัญที่พบจากการตรวจสอบรวมถึงข้อบกพร่องที่มีนัยสำคัญในระบบการควบคุมภายในหากข้าพเจ้าได้พบในระหว่างการตรวจสอบของข้าพเจ้า

ข้าพเจ้าได้ให้คำรับรองแก่ผู้มีหน้าที่ในการกำกับดูแลว่าข้าพเจ้าได้ปฏิบัติตามข้อกำหนดจรรยาบรรณที่เกี่ยวข้องกับความเป็นอิสระและได้สื่อสารกับผู้มีหน้าที่ในการกำกับดูแลเกี่ยวกับความสัมพันธ์ทั้งหมดตลอดจนเรื่องอื่นซึ่งข้าพเจ้าเชื่อว่ามีเหตุผลที่บุคคลภายนอกอาจพิจารณาว่ากระทบต่อความเป็นอิสระของข้าพเจ้าและมาตรการที่ข้าพเจ้าใช้เพื่อป้องกันไม่ให้ข้าพเจ้าขาดความเป็นอิสระ

จากเรื่องทั้งหลายที่สื่อสารกับผู้มีหน้าที่ในการกำกับดูแล ข้าพเจ้าได้พิจารณาเรื่องต่างๆ ที่มีนัยสำคัญที่สุดในการตรวจสอบงบการเงินในปีปัจจุบันและกำหนดเป็นเรื่องสำคัญในการตรวจสอบ ข้าพเจ้าได้อธิบายเรื่องเหล่านี้ไว้ในรายงานของผู้สอบบัญชี เว้นแต่กฎหมายหรือข้อบังคับห้ามไม่ให้เปิดเผยเรื่องดังกล่าวต่อสาธารณะ หรือในสถานการณ์ที่ยากที่จะเกิดขึ้น ข้าพเจ้าพิจารณาว่าไม่ควรสื่อสารเรื่องดังกล่าวในรายงานของข้าพเจ้าเพราะการกระทำดังกล่าวสามารถคาดการณ์ได้อย่างสมเหตุสมผลว่าจะมีผลกระทบในทางลบมากกว่าผลประโยชน์ที่ผู้มีส่วนได้เสียสาธารณะจะได้จากการสื่อสารดังกล่าว

ข้าพเจ้าเป็นผู้รับผิดชอบงานสอบบัญชีและการนำเสนอรายงานฉบับนี้

สุกัญญา วัฒนวิทย์

ศุภชัย ปัญญาวัฒน์

ผู้สอบบัญชีรับอนุญาต เลขทะเบียน 3930

บริษัท สำนักงาน อีวาย จำกัด

กรุงเทพฯ: 25 กุมภาพันธ์ 2564

งบแสดงฐานะการเงิน

บริษัท จรุงไทยไวร์แอนด์เคเบิล จำกัด (มหาชน) และบริษัทย่อย
ณ วันที่ 31 ธันวาคม 2563

(หน่วย: บาท)

หมายเหตุ	งบการเงินรวม		งบการเงินเฉพาะกิจการ		
	2563	2562	2563	2562	
สินทรัพย์					
สินทรัพย์หมุนเวียน					
เงินสดและรายการเทียบเท่าเงินสด		927,245,434	885,450,974	603,129,091	599,056,385
ลูกหนี้การค้าและลูกหนี้อื่น	8	1,216,560,340	1,473,823,275	663,412,471	794,552,835
สินค้าคงเหลือ	9	1,633,456,875	1,562,336,518	1,201,297,112	1,145,039,096
สินทรัพย์ทางการเงินหมุนเวียนอื่น	10	100,000,000	-	100,000,000	-
สินทรัพย์หมุนเวียนอื่น		59,749,582	33,599,970	18,910,229	1,732,062
รวมสินทรัพย์หมุนเวียน		3,937,012,231	3,955,210,737	2,586,748,903	2,540,380,378
สินทรัพย์ไม่หมุนเวียน					
เงินฝากธนาคารที่มีภาระค้ำประกัน		-	75,500,000	-	-
สินทรัพย์ทางการเงินไม่หมุนเวียนอื่น	3, 13	169,942,059	-	67,677,750	-
เงินให้กู้ยืมระยะยาวแก่บริษัทย่อย	7	-	-	-	-
เงินลงทุนในบริษัทร่วม	12	6,454,975	5,164,536	-	-
เงินลงทุนในบริษัทย่อย	11	-	-	1,150,672,751	1,154,095,751
เงินลงทุนระยะยาวอื่น	3, 13	-	123,770,000	-	22,500,000
อสังหาริมทรัพย์เพื่อการลงทุน	14	19,227,327	16,784,770	11,022,059	11,022,059
ที่ดิน อาคารและอุปกรณ์	15	1,226,433,695	920,435,826	926,568,369	633,785,146
สินทรัพย์ภาษีเงินได้รอการตัดบัญชี	21	78,582,542	93,389,553	58,924,879	74,547,877
สินทรัพย์ไม่หมุนเวียนอื่น		30,772,324	83,186,852	14,436,754	56,685,081
รวมสินทรัพย์ไม่หมุนเวียน		1,531,412,922	1,318,231,537	2,229,302,562	1,952,635,914
รวมสินทรัพย์		5,468,425,153	5,273,442,274	4,816,051,465	4,493,016,292

หมายเหตุประกอบงบการเงินเป็นส่วนหนึ่งของงบการเงินนี้

งบแสดงฐานะการเงิน (ต่อ)

บริษัท จรุงไทยไวร์แอนด์เคเบิล จำกัด (มหาชน) และบริษัทย่อย
ณ วันที่ 31 ธันวาคม 2563

(หน่วย: บาท)

หมายเหตุ	งบการเงินรวม		งบการเงินเฉพาะกิจการ	
	2563	2562	2563	2562
หนี้สินและส่วนของผู้ถือหุ้น				
หนี้สินหมุนเวียน				
เงินกู้ยืมระยะสั้นจากสถาบันการเงิน	16	36,025,860	53,502,280	-
เจ้าหนี้การค้า	16	74,175,559	161,018,006	74,175,560
เจ้าหนี้การค้าและเจ้าหนี้อื่น	17	443,684,993	384,092,561	215,781,961
ภาษีเงินได้ค้างจ่าย		26,059,084	10,508,268	26,059,084
หนี้สินหมุนเวียนอื่น		45,476,511	47,790,052	40,109,876
รวมหนี้สินหมุนเวียน		625,422,007	656,911,167	356,126,481
หนี้สินไม่หมุนเวียน				
สำรองผลประโยชน์ระยะยาวของพนักงาน	18	336,827,548	348,628,714	279,677,663
หนี้สินไม่หมุนเวียนอื่น		-	-	500,000
รวมหนี้สินไม่หมุนเวียน		336,827,548	348,628,714	280,177,663
รวมหนี้สิน		962,249,555	1,005,539,881	636,304,144
ส่วนของผู้ถือหุ้น				
ทุนเรือนหุ้น				
ทุนจดทะเบียน				
หุ้นสามัญ 397,906,284 หุ้น มูลค่าหุ้นละ 5 บาท		1,989,531,420	1,989,531,420	1,989,531,420
ทุนออกจำหน่ายและชำระเต็มมูลค่าแล้ว				
หุ้นสามัญ 397,906,284 หุ้น มูลค่าหุ้นละ 5 บาท		1,989,531,420	1,989,531,420	1,989,531,420
ส่วนเกินมูลค่าหุ้นสามัญ		1,105,933,696	1,105,933,696	1,105,933,696
ส่วนเกินทุนจากการเปลี่ยนแปลงสัดส่วน				
การถือหุ้นในบริษัทย่อย		13,145,139	13,145,139	-
ส่วนของผู้มีส่วนได้เสียที่ไม่มีอำนาจควบคุม				
ในบริษัทย่อยที่ซื้อในราคาต่ำกว่ามูลค่าตามบัญชี		12,005,761	12,005,761	-
กำไรสะสม				
จัดสรรแล้ว - สำรองตามกฎหมาย	19	198,953,142	198,953,142	198,953,142
ยังไม่ได้จัดสรร		1,152,842,026	928,847,400	885,329,063
องค์ประกอบอื่นของส่วนของผู้ถือหุ้น		13,507,570	(10,931,746)	-
ส่วนของผู้ถือหุ้นของบริษัทฯ		4,485,918,754	4,237,484,812	4,179,747,321
ส่วนของผู้มีส่วนได้เสียที่ไม่มีอำนาจควบคุม				
ของบริษัทย่อย		20,256,844	30,417,581	-
รวมส่วนของผู้ถือหุ้น		4,506,175,598	4,267,902,393	4,179,747,321
รวมหนี้สินและส่วนของผู้ถือหุ้น		5,468,425,153	5,273,442,274	4,816,051,465

หมายเหตุประกอบงบการเงินเป็นส่วนหนึ่งของงบการเงินนี้

งบกำไรขาดทุน

บริษัท จรุงไทยไวร์แอนด์เคเบิล จำกัด (มหาชน) และบริษัทย่อย
สำหรับปีสิ้นสุดวันที่ 31 ธันวาคม 2563

(หน่วย: บาท)

หมายเหตุ	งบการเงินรวม		งบการเงินเฉพาะกิจการ	
	2563	2562	2563	2562
รายได้				
รายได้จากการขาย	4,667,752,368	5,960,722,242	2,574,686,118	2,087,629,372
รายได้อื่น				
กำไรจากอัตราแลกเปลี่ยน	4,038,867	37,193,934	-	12,004,649
รายได้ค่าธรรมเนียมการจัดการ	-	-	31,905,956	41,759,348
เงินปันผลรับ	3,375,000	3,375,000	8,868,995	13,357,991
อื่นๆ	10,662,536	19,916,789	17,229,727	20,867,876
รวมรายได้	4,685,828,771	6,021,207,965	2,632,690,796	2,175,619,236
ค่าใช้จ่าย				
ต้นทุนขาย	4,007,982,382	5,597,422,416	2,016,912,817	1,823,566,594
โอนกลับค่าเผื่อการลดลงของมูลค่าสินค้าคงเหลือ	(22,124,984)	(25,635,796)	(16,238,226)	(24,901,804)
รวมต้นทุนขาย	3,985,857,398	5,571,786,620	2,000,674,591	1,798,664,790
ค่าใช้จ่ายในการขายและจัดจำหน่าย	117,015,417	102,366,902	89,601,092	56,455,804
ค่าใช้จ่ายในการบริหาร	243,803,591	237,353,427	183,583,281	157,775,859
ค่าใช้จ่ายอื่น				
ค่าเผื่อการด้อยค่าของเงินลงทุนในบริษัทย่อย	-	-	3,423,000	22,200,000
ค่าเผื่อการด้อยค่าของเครื่องจักรและอุปกรณ์ (โอนกลับ)	(3,642,142)	13,821,846	-	-
รวมค่าใช้จ่าย	4,343,034,264	5,925,328,795	2,277,281,964	2,035,096,453
กำไรจากกิจกรรมดำเนินงาน	342,794,507	95,879,170	355,408,832	140,522,783
ส่วนแบ่งกำไรจากเงินลงทุนในบริษัทร่วม	1,290,439	275,609	-	-
รายได้ทางการเงิน	25,270,771	10,540,493	3,296,171	7,428,783
ต้นทุนทางการเงิน	(8,590,763)	(23,676,408)	(3,640,377)	(4,121,582)
กำไรก่อนภาษีเงินได้	360,764,954	83,018,864	355,064,626	143,829,984
ภาษีเงินได้	(73,748,830)	(40,934,703)	(70,256,676)	(31,897,252)
กำไรสำหรับปี	287,016,124	42,084,161	284,807,950	111,932,732
การแบ่งปันกำไร				
ส่วนที่เป็นของผู้ถือหุ้นของบริษัทฯ	298,717,999	77,240,619	284,807,950	111,932,732
ส่วนที่เป็นของผู้มีส่วนได้เสียที่ไม่มีอำนาจควบคุม ของบริษัทย่อย	(11,701,875)	(35,156,458)		
	287,016,124	42,084,161		
กำไรต่อหุ้น	22			
กำไรต่อหุ้นขั้นพื้นฐาน				
กำไรส่วนที่เป็นของผู้ถือหุ้นของบริษัทฯ	0.75	0.19	0.72	0.28

หมายเหตุประกอบงบการเงินเป็นส่วนหนึ่งของงบการเงินนี้

งบกำไรขาดทุนเบ็ดเสร็จ

บริษัท จรุงไทยไวร์แอนด์เคเบิล จำกัด (มหาชน) และบริษัทย่อย
ณ วันที่ 31 ธันวาคม 2563

(หน่วย: บาท)

หมายเหตุ	งบการเงินรวม		งบการเงินเฉพาะกิจการ	
	2563	2562	2563	2562
กำไรสำหรับปี	287,016,124	42,084,161	284,807,950	111,932,732
กำไรขาดทุนเบ็ดเสร็จอื่น:				
รายการที่จะถูกบันทึกในส่วนของกำไรหรือขาดทุนในภายหลัง				
ผลต่างของอัตราแลกเปลี่ยนจากการแปลงค่า				
งบการเงินที่เป็นเงินตราต่างประเทศ	4,242,806	(10,133,714)	-	-
รายการที่จะถูกบันทึกในส่วนของกำไรหรือขาดทุนในภายหลัง	4,242,806	(10,133,714)	-	-
รายการที่จะไม่ถูกบันทึกในส่วนของกำไรหรือขาดทุนในภายหลัง				
ผลกำไร (ขาดทุน) จากการประมาณการตามหลัก				
คณิตศาสตร์ประกันภัย	18	5,446,212	(45,552,419)	7,263,868
ขาดทุนจากการเปลี่ยนแปลงมูลค่าของเงินลงทุนในตราสารทุน				
ที่กำหนดให้วัดมูลค่าด้วยมูลค่ายุติธรรมผ่านกำไรขาดทุนเบ็ดเสร็จอื่น	(55,236,749)	-	(52,924,500)	-
หัก: ผลกระทบของภาษีเงินได้	21	9,958,107	9,132,126	5,859,461
รายการที่จะไม่ถูกบันทึกในส่วนของกำไรหรือขาดทุนในภายหลัง - สุทธิจากภาษีเงินได้	(39,832,430)	(36,441,935)	(36,528,506)	(23,437,845)
กำไรขาดทุนเบ็ดเสร็จอื่นสำหรับปี	(35,589,624)	(46,575,649)	(36,528,506)	(23,437,845)
กำไรขาดทุนเบ็ดเสร็จรวมสำหรับปี	251,426,500	(4,491,488)	248,279,444	88,494,887
การแบ่งปันกำไรขาดทุนเบ็ดเสร็จรวม				
ส่วนที่เป็นของผู้ถือหุ้นของบริษัทฯ	261,587,236	34,345,896	248,279,444	88,494,887
ส่วนที่เป็นของผู้มีส่วนได้เสียที่ไม่มีอำนาจควบคุม				
ของบริษัทย่อย	(10,160,736)	(38,837,384)	-	-
	251,426,500	(4,491,488)	248,279,444	88,494,887

หมายเหตุประกอบงบการเงินเป็นส่วนหนึ่งของงบการเงินนี้

งบแสดงการเปลี่ยนแปลงส่วนของผู้ถือหุ้น (ต่อ)

บริษัท จุรินทร์ไทยไวร์แอนด์เคเบิล จำกัด (มหาชน) และบริษัทย่อย
สำหรับปีสิ้นสุดวันที่ 31 ธันวาคม 2563

(หน่วย: บาท)

	งบการเงินเฉพาะกิจการ						
	ทุนเรือนหุ้น ที่ออกและชำระแล้ว	ส่วนเกินมูลค่า หุ้นสามัญ	กำไรสะสม		องค์ประกอบอื่นของส่วนของผู้ถือหุ้น		
			จัดสรรแล้ว	กำไรสะสม ยังไม่ได้จัดสรร	กำไรขาดทุนเบ็ดเสร็จอื่น		
					กำไรจากการวัดมูลค่า สินทรัพย์ทางการเงินที่ วัดมูลค่ายุติธรรมผ่าน กำไรขาดทุนเบ็ดเสร็จอื่น	รวมองค์ประกอบอื่น ของส่วนของผู้ถือหุ้น	รวม
ยอดคงเหลือ ณ วันที่ 1 มกราคม 2562	1,989,531,420	1,105,933,696	198,953,142	730,047,114	-	-	4,024,465,372
กำไรสำหรับปี	-	-	-	111,932,732	-	-	111,932,732
กำไรขาดทุนเบ็ดเสร็จอื่นสำหรับปี	-	-	-	(23,437,845)	-	-	(23,437,845)
กำไรขาดทุนเบ็ดเสร็จรวมสำหรับปี	-	-	-	88,494,887	-	-	88,494,887
เงินปันผลจ่าย (หมายเหตุ 25)	-	-	-	(179,057,154)	-	-	(179,057,154)
ยอดคงเหลือ ณ วันที่ 31 ธันวาคม 2562	1,989,531,420	1,105,933,696	198,953,142	639,484,847	-	-	3,933,903,105
ยอดคงเหลือ ณ วันที่ 1 มกราคม 2563	1,989,531,420	1,105,933,696	198,953,142	639,484,847	-	-	3,933,903,105
- ตามที่รายงานไว้เดิม							
ผลสะสมจากการนำมาตรฐานการรายงาน ทางการเงินใหม่มาถือปฏิบัติครั้งแรก (หมายเหตุ 4)	-	-	-	(1,336,070)	78,481,800	78,481,800	77,145,730
ยอดคงเหลือ ณ วันที่ 1 มกราคม 2563	1,989,531,420	1,105,933,696	198,953,142	638,148,777	78,481,800	78,481,800	4,011,048,835
กำไรสำหรับปี	-	-	-	284,807,950	-	-	284,807,950
กำไรขาดทุนเบ็ดเสร็จอื่นสำหรับปี	-	-	-	5,811,094	(42,339,600)	(42,339,600)	(36,528,506)
กำไรขาดทุนเบ็ดเสร็จรวมสำหรับปี	-	-	-	290,619,044	(42,339,600)	(42,339,600)	248,279,444
เงินปันผลจ่าย (หมายเหตุ 25)	-	-	-	(79,580,958)	-	-	(79,580,958)
ยอดคงเหลือ ณ วันที่ 31 ธันวาคม 2563	1,989,531,420	1,105,933,696	198,953,142	849,186,863	36,142,200	36,142,200	4,179,747,321

หมายเหตุประกอบงบการเงินเป็นส่วนหนึ่งของงบการเงินนี้

งบกระแสเงินสด

บริษัท จรุงไทยไวร์แอนด์เคเบิล จำกัด (มหาชน) และบริษัทย่อย
สำหรับปีสิ้นสุดวันที่ 31 ธันวาคม 2563

(หน่วย: บาท)

	งบการเงินรวม		งบการเงินเฉพาะกิจการ	
	2563	2562	2563	2562
กระแสเงินสดจากกิจกรรมดำเนินงาน				
กำไรก่อนภาษี	360,764,954	83,018,864	355,064,626	143,829,984
รายการปรับกระทบยอดกำไรก่อนภาษี				
เป็นเงินสดรับ (จ่าย) จากกิจกรรมดำเนินงาน				
รายได้เงินปันผล	(3,375,000)	(3,375,000)	(8,868,995)	(13,357,991)
ค่าเสื่อมราคาและค่าตัดจำหน่าย	92,886,869	94,989,327	57,645,798	59,587,121
โอนกลับค่าเผื่อผลขาดทุนด้านเครดิตที่คาดว่าจะเกิดขึ้น/ ค่าเผื่อนี้สงสัยจะสูญ - ลูกหนี้การค้า	(2,607,257)	(6,928,440)	(5,252,859)	(3,553,310)
ตัดจำหน่ายหนี้สูญ - ลูกหนี้การค้า	2,926,231	-	-	-
หนี้สูญได้รับคืน	(2,847,323)	-	-	-
โอนกลับค่าเผื่อการลดลงของมูลค่าสินค้าคงเหลือ	(22,124,984)	(25,635,796)	(16,238,226)	(24,901,804)
ค่าเผื่อการด้อยค่าของเงินลงทุนในบริษัทย่อย	-	-	3,423,000	22,200,000
กำไรจากการจำหน่ายที่ดิน อาคารและอุปกรณ์	(6,326,484)	(2,912,032)	(1,104,665)	(715,814)
ค่าเผื่อการด้อยค่าของเครื่องจักรและอุปกรณ์ (โอนกลับ)	(3,642,142)	13,821,846	-	-
ส่วนแบ่งกำไรจากเงินลงทุนในบริษัทร่วม	(1,290,439)	(275,609)	-	-
สำรองผลประโยชน์ระยะยาวของพนักงาน	22,091,233	28,422,735	18,641,431	21,231,616
(กำไร) ขาดทุนจากอัตราแลกเปลี่ยนที่ยังไม่เกิดขึ้นจริง	784,134	(309,926)	279,826	(19,747)
ขาดทุนจากการปรับมูลค่ายุติธรรมของสินทรัพย์ทางการเงิน	-	78,306	-	-
รายได้ทางการเงิน	(25,270,771)	(10,540,493)	(3,296,171)	(7,428,783)
ต้นทุนทางการเงิน	6,424,564	19,604,770	2,586,810	3,125,038
กำไรจากการดำเนินงานก่อนการเปลี่ยนแปลงในสินทรัพย์ และหนี้สินดำเนินงาน	418,393,585	189,958,552	402,880,575	199,996,310
สินทรัพย์ดำเนินงาน (เพิ่มขึ้น) ลดลง				
ลูกหนี้การค้าและลูกหนี้อื่น	256,211,767	406,944,638	134,715,104	95,888,262
สินค้าคงเหลือ	(49,417,643)	96,837,360	(40,019,790)	(121,537,603)
สินทรัพย์หมุนเวียนอื่น	(26,162,449)	27,851,034	(17,178,167)	583,161
หนี้สินดำเนินงานเพิ่มขึ้น (ลดลง)				
เจ้าหนี้การค้าและเจ้าหนี้อื่น	44,677,524	(138,187,581)	73,424,422	(118,498,900)
หนี้สินหมุนเวียนอื่น	(2,911,399)	(24,861,542)	(1,554,250)	(4,213,028)
เงินสดจากกิจกรรมดำเนินงาน	640,791,385	558,542,461	552,267,894	52,218,202
จ่ายผลประโยชน์ระยะยาวของพนักงาน	(28,446,187)	(15,895,283)	(24,546,964)	(11,306,093)
จ่ายดอกเบี้ย	(6,608,764)	(21,075,072)	(2,613,987)	(3,148,821)
จ่ายภาษีเงินได้	(50,026,976)	(44,800,437)	(48,769,132)	(43,391,729)
เงินสดสุทธิจาก (ใช้ไปใน) กิจกรรมดำเนินงาน	555,709,458	476,771,669	476,337,811	(5,628,441)

หมายเหตุประกอบงบการเงินเป็นส่วนหนึ่งของงบการเงินนี้

งบกระแสเงินสด (ต่อ)

บริษัท จรุงไทยไวร์แอนด์เคเบิล จำกัด (มหาชน) และบริษัทย่อย
สำหรับปีสิ้นสุดวันที่ 31 ธันวาคม 2563

(หน่วย: บาท)

	งบการเงินรวม		งบการเงินเฉพาะกิจการ	
	2563	2562	2563	2562
กระแสเงินสดจากกิจกรรมลงทุน				
ดอกเบี้ยรับ	25,736,387	10,947,814	3,304,203	7,754,648
เงินฝากธนาคารที่มีภาระค้ำประกันลดลง	75,500,000	94,300,000	-	-
เงินสดจ่ายเพื่อซื้อเงินลงทุนในบริษัทย่อย	-	-	-	(9,000,000)
เงินปันผลรับจากเงินลงทุนในบริษัทย่อย	-	-	5,493,995	9,982,991
เงินปันผลรับจากเงินลงทุนในสินทรัพย์ทางการเงินไม่หมุนเวียนอื่น	3,375,000	3,375,000	3,375,000	3,375,000
สินทรัพย์ทางการเงินหมุนเวียนอื่น (เพิ่มขึ้น) ลดลง	(100,000,000)	100,121,038	(100,000,000)	100,121,038
สินทรัพย์ทางการเงินไม่หมุนเวียนอื่นเพิ่มขึ้น	(19,000,000)	(8,400,000)	-	-
ซื้อที่ดิน อาคารและอุปกรณ์	(381,572,381)	(87,579,044)	(335,466,062)	(57,451,221)
เงินสดรับจากการจำหน่ายที่ดิน อาคารและอุปกรณ์	11,921,042	6,005,659	2,002,334	2,290,366
สินทรัพย์ไม่หมุนเวียนอื่นเพิ่มขึ้น	51,874,527	(52,294,854)	41,663,396	(41,457,653)
เงินสดสุทธิจาก (ใช้ไป) กิจกรรมลงทุน	(332,165,425)	66,475,613	(379,627,134)	15,615,169
กระแสเงินสดจากกิจกรรมจัดหาเงิน				
เงินกู้ยืมระยะสั้นจากสถาบันการเงินลดลง	(17,476,420)	(60,338,890)	-	-
เจ้าหนี้การค้าระยะสั้นเพิ่มขึ้น (ลดลง)	(86,920,573)	(441,085,137)	(13,651,627)	15,532,860
เงินสดจ่ายซื้อผู้มีส่วนได้เสียที่ไม่มีอำนาจควบคุมของบริษัทย่อย	-	(9,000,000)	-	-
จ่ายเงินปันผล	(78,986,349)	(177,245,580)	(78,986,344)	(177,245,580)
เงินสดสุทธิใช้ไปในกิจกรรมจัดหาเงิน	(183,383,342)	(687,669,607)	(92,637,971)	(161,712,720)
ผลต่างจากการแปลงค่างบการเงิน	1,741,303	(5,735,230)	-	-
เงินสดและรายการเทียบเท่าเงินสดเพิ่มขึ้น (ลดลง) สุทธิ	41,901,994	(150,157,555)	4,072,706	(151,725,992)
กำไร (ขาดทุน) จากอัตราแลกเปลี่ยนที่ยังไม่เกิดขึ้นจริง				
สำหรับเงินสดและรายการเทียบเท่าเงินสด	(107,534)	1,100,194	-	-
เงินสดและรายการเทียบเท่าเงินสดต้นปี	885,450,974	1,034,508,335	599,056,385	750,782,377
เงินสดและรายการเทียบเท่าเงินสดปลายปี	927,245,434	885,450,974	603,129,091	599,056,385
ข้อมูลกระแสเงินสดเปิดเผยเพิ่มเติม :-				
รายการที่ไม่ใช่เงินสด				
ซื้อเครื่องจักรที่ยังไม่จ่ายชำระ	15,275,698	-	15,275,698	-
รับชำระหนี้จากลูกค้าจากการค้าโดยการรับโอน				
อสังหาริมทรัพย์เพื่อการลงทุน	2,892,703	-	-	-

หมายเหตุประกอบงบการเงินเป็นส่วนหนึ่งของงบการเงินนี้

หมายเหตุประกอบงบการเงินรวม

บริษัท จุรินทร์ไอร์แลนด์เคเบิล จำกัด (มหาชน) และบริษัทย่อย
สำหรับปีสิ้นสุดวันที่ 31 ธันวาคม 2563

1. ข้อมูลทั่วไป

บริษัท จุรินทร์ไอร์แลนด์เคเบิล จำกัด (มหาชน) (“บริษัทฯ”) เป็นบริษัทมหาชนซึ่งจัดตั้งและมีภูมิลำเนาในประเทศไทย โดยมีบริษัท แปซิฟิคอิเล็กทรอนิกส์ไอร์แลนด์เคเบิล จำกัด ซึ่งเป็นบริษัทที่จดทะเบียนจัดตั้งในประเทศไอร์แลนด์เป็นบริษัทใหญ่ของกลุ่มบริษัท ธุรกิจหลักของบริษัทฯ คือ การผลิตและจำหน่ายสายไฟฟ้า สายเคเบิล และสายโทรศัพท์ ที่อยู่ตามที่ตั้งทะเบียนของบริษัทฯ อยู่ที่ 589/71 อาคารเซ็นทรัลซิตีทาวเวอร์ ชั้นที่ 12 เอ ถนนเทพรัตน แขวงบางนาเหนือ เขตบางนา กรุงเทพมหานคร

2. เกณฑ์ในการจัดทำงบการเงิน

2.1 งบการเงินนี้จัดทำขึ้นตามมาตรฐานการรายงานทางการเงินที่กำหนดในพระราชบัญญัติวิชาชีพบัญชี พ.ศ. 2547 โดยแสดงรายการในงบการเงินตามข้อกำหนดในประกาศกรมพัฒนาธุรกิจการค้าออกตามความในพระราชบัญญัติการบัญชี พ.ศ. 2543

งบการเงินฉบับภาษาไทยเป็นงบการเงินฉบับที่บริษัทฯ ใช้เป็นทางการตามกฎหมาย งบการเงินฉบับภาษาอังกฤษแปลจากงบการเงินฉบับภาษาไทยนี้

งบการเงินนี้ได้จัดทำขึ้นโดยใช้เกณฑ์ราคาทุนเดิมเว้นแต่จะได้เปิดเผยเป็นอย่างอื่นในนโยบายการบัญชี

2.2 เกณฑ์ในการจัดทำงบการเงินรวม

ก) งบการเงินรวมนี้ได้จัดทำขึ้นโดยรวมงบการเงินของบริษัท จุรินทร์ไอร์แลนด์เคเบิล จำกัด (มหาชน) (ซึ่งต่อไปนี้จะเรียกว่า “บริษัทฯ”) และบริษัทย่อย (ซึ่งต่อไปนี้จะเรียกว่า “บริษัทย่อย”) (รวมเรียกว่า “กลุ่มบริษัท”) ดังต่อไปนี้

ชื่อบริษัท	ลักษณะธุรกิจ	จัดตั้งขึ้นใน ประเทศ	อัตราร้อยละ ของการถือหุ้น	
			2563	2562
			ร้อยละ	ร้อยละ
บริษัท ซีทีดับบลิว เบต้า จำกัด	ธุรกิจร่วมลงทุน	ไทย	100	100
บริษัท สยาม ไฟเบอร์ ออปติกส์ จำกัด	ผลิตและจำหน่ายสายเคเบิลใยแก้วนำแสง	ไทย	90	90
บริษัท สยาม แปซิฟิค อิเล็กทรอนิกส์ ไอร์แลนด์ เคเบิล จำกัด	ผลิตและจำหน่ายสายเคเบิล สายโทรศัพท์ สายไฟฟ้า และลวดอาบนํ้ายาและไม่อาบนํ้ายา	ไทย	100	100
บริษัท เชียงไฮ้ เอเชีย แปซิฟิค อิเล็กทรอนิกส์ จำกัด (ถือหุ้นโดยบริษัทย่อยร้อยละ 54)	ผลิตและจำหน่ายลวดทองแดงอาบนํ้ายา	จีน	64	64
บริษัท ดับเบิลดี เคเบิล จำกัด	ผลิตและจำหน่ายสายเคเบิล และให้บริการหลอมวัสดุดิบ	ไทย	100	100

ข) บริษัทฯ จะถือว่ามีการควบคุมกิจการที่เข้าไพลงทุนหรือบริษัทย่อยได้ หากบริษัทฯ มีสิทธิได้รับหรือมีส่วนได้เสียในผลตอบแทนของกิจการที่เข้าไพลงทุน และสามารถใช้อำนาจในการสั่งการกิจกรรมที่ส่งผลกระทบอย่างมีนัยสำคัญต่อจำนวนเงินผลตอบแทนนั้นได้

ค) บริษัทฯ นำงบการเงินของบริษัทย่อยมารวมในการจัดทำงบการเงินรวมตั้งแต่วันที่บริษัทฯ มีอำนาจในการควบคุมบริษัทย่อยจนถึงวันที่บริษัทฯ สิ้นสุดการควบคุมบริษัทย่อยนั้น

ง) งบการเงินของบริษัทย่อยได้จัดทำขึ้นโดยใช้นโยบายการบัญชีที่สำคัญเช่นเดียวกันกับของบริษัทฯ

จ) สินทรัพย์และหนี้สินตามงบการเงินของบริษัทย่อยซึ่งจัดตั้งในต่างประเทศแปลงค่าเป็นเงินบาทโดยใช้อัตราแลกเปลี่ยน ณ วันสิ้นรอบระยะเวลารายงาน ส่วนรายได้และค่าใช้จ่ายแปลงค่าเป็นเงินบาทโดยใช้อัตราแลกเปลี่ยนถ่วงเฉลี่ยรายเดือน ผลต่างซึ่งเกิดขึ้นจากการแปลงค่าดังกล่าวแสดงไว้เป็นรายการ “ผลต่างจากการแปลงค่างบการเงินที่เป็นเงินตราต่างประเทศ” ในงบแสดงการเปลี่ยนแปลงส่วนของผู้ถือหุ้น

ฉ) ยอดคงค้างระหว่างกลุ่มบริษัท รายการค้างระหว่างกันที่มีสาระสำคัญได้ถูกตัดออกจากงบการเงินรวมนี้แล้ว

- ข) ส่วนของผู้มีส่วนได้เสียที่ไม่มีอำนาจควบคุม คือ จำนวนกำไรหรือขาดทุนและสินทรัพย์สุทธิของบริษัทย่อยส่วนที่ไม่ได้เป็นของบริษัทฯ และแสดงเป็นรายการแยกต่างหากในส่วนของการกำไรหรือขาดทุนรวมและส่วนของผู้ถือหุ้นในงบแสดงฐานะการเงินรวม
- 2.3 บริษัทฯ จัดทำงบการเงินเฉพาะกิจการโดยแสดงเงินลงทุนในบริษัทย่อย และบริษัทร่วมตามวิธีราคาทุน

3. มาตรฐานการรายงานทางการเงินใหม่

ก) มาตรฐานการรายงานทางการเงินที่เริ่มมีผลบังคับใช้ในปีปัจจุบัน

ในระหว่างปี กลุ่มบริษัทได้นำมาตรฐานการรายงานทางการเงินและการตีความมาตรฐานการรายงานทางการเงินฉบับปรับปรุง (ปรับปรุง 2562) และฉบับใหม่ จำนวนหลายฉบับ ซึ่งมีผลบังคับใช้สำหรับการเงินที่มีรอบระยะเวลาบัญชีที่เริ่มในหรือหลังวันที่ 1 มกราคม 2563 มาถือปฏิบัติ มาตรฐานการรายงานทางการเงินดังกล่าวได้รับการปรับปรุงหรือจัดทำขึ้นเพื่อให้มีเนื้อหาเท่าเทียมกับมาตรฐานการรายงานทางการเงินระหว่างประเทศ โดยส่วนใหญ่เป็นการอธิบายให้ชัดเจนเกี่ยวกับวิธีปฏิบัติทางการบัญชีและการให้แนวปฏิบัติทางการบัญชีกับผู้ใช้มาตรฐานการนำมาตรฐานการรายงานทางการเงินดังกล่าวมาถือปฏิบัตินี้ไม่มีผลกระทบอย่างเป็นสาระสำคัญต่อการเงินของกลุ่มบริษัท อย่างไรก็ตาม มาตรฐานการรายงานทางการเงินฉบับใหม่ซึ่งได้มีการเปลี่ยนแปลงหลักการสำคัญ สามารถสรุปได้ดังนี้

มาตรฐานการรายงานทางการเงิน กลุ่มเครื่องมือทางการเงิน

มาตรฐานการรายงานทางการเงิน กลุ่มเครื่องมือทางการเงิน ประกอบด้วยมาตรฐานและการตีความมาตรฐาน จำนวน 5 ฉบับ ได้แก่ มาตรฐานการรายงานทางการเงิน

ฉบับที่ 7 การเปิดเผยข้อมูลเครื่องมือทางการเงิน

ฉบับที่ 9 เครื่องมือทางการเงิน

มาตรฐานการบัญชี

ฉบับที่ 32 การแสดงรายการเครื่องมือทางการเงิน

การตีความมาตรฐานการรายงานทางการเงิน

ฉบับที่ 16 การป้องกันความเสี่ยงของเงินลงทุนสุทธิในหน่วยงานต่างประเทศ

ฉบับที่ 19 การชำระหนี้สินทางการเงินด้วยตราสารทุน

มาตรฐานการรายงานทางการเงินกลุ่มดังกล่าวข้างต้น กำหนดหลักการเกี่ยวกับการจัดประเภทและการวัดมูลค่าเครื่องมือทางการเงิน ด้วยมูลค่ายุติธรรมหรือราคาทุนตัดจำหน่ายโดยพิจารณาจากประเภทของตราสารทางการเงิน ลักษณะของกระแสเงินสดตามสัญญาและแผนธุรกิจของกิจการ หลักการเกี่ยวกับวิธีการคำนวณการด้อยค่าของเครื่องมือทางการเงินโดยใช้แนวคิดของผลขาดทุนด้านเครดิตที่คาดว่าจะเกิดขึ้น และหลักการเกี่ยวกับการบัญชีป้องกันความเสี่ยง รวมถึงการแสดงรายการและการเปิดเผยข้อมูลเครื่องมือทางการเงิน

การนำมาตรฐานกลุ่มนี้มาถือปฏิบัติไม่มีผลกระทบต่อการเงินของกลุ่มบริษัทอย่างเป็นสาระสำคัญ สำหรับการรับรู้รายการผลขาดทุนด้านเครดิต ส่วนการรับรู้รายการตราสารอนุพันธ์ซึ่งเดิมกลุ่มบริษัทได้เคยรับรู้มูลค่ายุติธรรมแล้วนั้น กลุ่มบริษัทได้มีการเปลี่ยนแปลงการแสดงผลรายการในงบการเงินใหม่เท่านั้น

อย่างไรก็ตาม กลุ่มบริษัทได้บันทึกการวัดมูลค่ายุติธรรมเงินลงทุนในตราสารทุนของบริษัทที่ไม่ใช่บริษัทจดทะเบียน และจัดประเภทเงินลงทุนดังกล่าวเป็นสินทรัพย์ทางการเงินที่วัดมูลค่ายุติธรรมผ่านกำไรขาดทุนเบ็ดเสร็จอื่น

ผลสะสมของการนำมาตรฐานการรายงานทางการเงินมาถือปฏิบัติครั้งแรกแสดงอยู่ในหมายเหตุประกอบงบการเงินรวมข้อ 4

มาตรฐานการรายงานทางการเงิน ฉบับที่ 16 เรื่อง สัญญาเช่า

มาตรฐานการรายงานทางการเงิน ฉบับที่ 16 ให้แทนมาตรฐานการบัญชี ฉบับที่ 17 เรื่อง สัญญาเช่า และการตีความมาตรฐานบัญชีที่เกี่ยวข้อง มาตรฐานฉบับนี้ได้กำหนดหลักการของการรับรู้รายการ การวัดมูลค่า การแสดงรายการและการเปิดเผยข้อมูลของสัญญาเช่า และกำหนดให้ผู้เช่ารับรู้สินทรัพย์และหนี้สินสำหรับสัญญาเช่าทุกรายการที่มีระยะเวลาในการเช่ามากกว่า 12 เดือน เว้นแต่สินทรัพย์อ้างอิงนั้นไม่มีมูลค่าต่ำ

การบัญชีสำหรับผู้ให้เช่าไม่มีการเปลี่ยนแปลงอย่างมีสาระสำคัญจากมาตรฐานการบัญชี ฉบับที่ 17 ผู้ให้เช่ายังคงต้องจัดประเภทสัญญาเช่าเป็นสัญญาเช่าดำเนินงานหรือสัญญาเช่าการเงิน

มาตรฐานฉบับนี้ไม่มีผลกระทบอย่างมีสาระสำคัญต่อการเงินของกลุ่มบริษัท

ข) มาตรฐานการรายงานทางการเงินที่จะมีผลบังคับใช้สำหรับงบการเงินที่มีรอบระยะเวลาบัญชีที่เริ่มในหรือหลังวันที่

1 มกราคม 2564

สภาวิชาชีพบัญชีได้ประกาศใช้มาตรฐานการรายงานทางการเงินและการตีความมาตรฐานการรายงานทางการเงินฉบับปรับปรุง ซึ่งจะมีผลบังคับใช้สำหรับการเงินที่มีรอบระยะเวลาบัญชีที่เริ่มในหรือหลังวันที่ 1 มกราคม 2564 มาตรฐานการรายงานทางการเงินดังกล่าวได้รับการปรับปรุงหรือจัดทำขึ้นเพื่อให้มีเนื้อหาเท่าเทียมกับมาตรฐานการรายงานทางการเงินระหว่างประเทศ โดยส่วนใหญ่เป็นการอธิบายให้ชัดเจนเกี่ยวกับวิธีปฏิบัติทางการบัญชีและการให้แนวปฏิบัติทางการบัญชีกับผู้ใช้มาตรฐาน

ฝ่ายบริหารของกลุ่มบริษัทพิจารณาว่ามาตรฐานดังกล่าวจะไม่มีผลกระทบอย่างมีสาระสำคัญต่องบการเงินของกลุ่มบริษัทในปีที่เริ่มนำมาตรฐานดังกล่าวมาถือปฏิบัติ

4. ผลสะสมจากการนำมาตรฐานการรายงานทางการเงินใหม่มาถือปฏิบัติครั้งแรก

ตามที่กล่าวในหมายเหตุประกอบงบการเงินรวมข้อ 3 กลุ่มบริษัทได้นำมาตรฐานการรายงานทางการเงิน กลุ่มเครื่องมือทางการเงิน และมาตรฐานการรายงานทางการเงิน ฉบับที่ 16 มาถือปฏิบัติในระหว่างปีปัจจุบัน โดยกลุ่มบริษัทได้เลือกปรับปรุงผลสะสมจากการนำมาตรฐานการรายงานทางการเงินใหม่มาถือปฏิบัติครั้งแรกกับกำไรสะสม ณ วันที่ 1 มกราคม 2563 และไม่ปรับย้อนหลังงบการเงินงวดก่อนที่แสดงเปรียบเทียบ

เครื่องมือทางการเงิน

ณ วันที่ 1 มกราคม 2563 กลุ่มบริษัทแสดงตราสารอนุพันธ์ทางการเงินเป็นสินทรัพย์หรือหนี้สินทางการเงินที่จัดประเภทและวัดมูลค่าด้วยมูลค่ายุติธรรมผ่านกำไรหรือขาดทุน ตราสารทุนเป็นสินทรัพย์ทางการเงินที่จัดประเภทและวัดมูลค่าด้วยมูลค่ายุติธรรมผ่านกำไรขาดทุนเบ็ดเสร็จอื่น ซึ่งไม่สามารถโอนไปเป็นกำไรหรือขาดทุนในภายหลัง นอกนั้น สินทรัพย์และหนี้สินทางการเงินอื่นจัดประเภทและวัดมูลค่าด้วยราคาทุนตัดจำหน่าย ผลกระทบต่อกำไรสะสม ณ วันที่ 1 มกราคม 2563 จากการนำมาตรฐานการรายงานทางการเงินกลุ่มเครื่องมือทางการเงินมาถือปฏิบัติครั้งแรก แสดงได้ดังนี้

(หน่วย: พันบาท)

	งบการเงินรวม	งบการเงินเฉพาะกิจการ
ผลกระทบต่อกำไรสะสม		
การรับรู้ผลขาดทุนด้านเครดิตที่คาดว่าจะเกิดขึ้นต่อสินทรัพย์ทางการเงิน		
- สุทธิจากภาษีเงินได้	501	(1,336)
ผลกระทบต่อองค์ประกอบอื่นของส่วนของผู้ถือหุ้น		
การวัดมูลค่ายุติธรรมของเงินลงทุนในตราสารทุนของบริษัท		
ที่ไม่ใช่บริษัทจดทะเบียน - สุทธิจากภาษีเงินได้	65,927	78,482

5. นโยบายการบัญชีที่สำคัญ

5.1 การรับรู้รายได้และค่าใช้จ่าย

ขายสินค้า

รายได้จากการขายสินค้ารับรู้เมื่อกลุ่มบริษัทได้อินอำนาจควบคุมในสินค้าให้แก่ลูกค้าแล้ว กล่าวคือ เมื่อมีการส่งมอบสินค้า รายได้จากการขายแสดงตามมูลค่าที่ได้รับหรือคาดว่าจะได้รับสำหรับสินค้าที่ได้ส่งมอบหลังจากหักประมาณการสินค้ารับคืนและส่วนลด โดยไม่รวมภาษีมูลค่าเพิ่ม

ขายสินค้าโดยยังไม่ส่งมอบสินค้า

กลุ่มบริษัทรับรู้รายได้จากการขายสินค้าโดยยังไม่ส่งมอบเนื่องจากเป็นความประสงค์ของผู้ซื้อเมื่อผู้ซื้อได้รับอินอำนาจควบคุมในสินค้านั้นแล้ว และยอมรับหนี้ตามเงื่อนไขการชำระเงินตามปกติ โดยสินค้าที่ขายไปแล้วนั้นอยู่ในความครอบครองของกลุ่มบริษัทซึ่งกลุ่มบริษัทได้ระบุไว้แล้วอย่างชัดเจน และสินค้านั้นพร้อมที่จะส่งมอบให้ผู้ซื้อ ณ เวลาที่มีการรับรู้รายได้ และมีความเป็นไปได้ค่อนข้างแน่ที่กลุ่มบริษัทจะส่งสินค้าให้ผู้ซื้อ

รายได้จากการขายสินค้าโดยยังไม่ส่งมอบแสดงมูลค่าตามราคาในใบกำกับสินค้าโดยไม่รวมภาษีมูลค่าเพิ่มหลังจากหักส่วนลดแล้ว

รายได้ทางการเงิน

รายได้ทางการเงินคือรายได้ดอกเบี้ยจากตราสารหนี้ที่วัดมูลค่าด้วยราคาทุนตัดจำหน่าย ซึ่งถือเป็นรายได้ตามเกณฑ์คงค้างด้วยวิธีดอกเบี้ยที่แท้จริง

ต้นทุนทางการเงิน

ค่าใช้จ่ายดอกเบี้ยจากหนี้สินทางการเงินที่วัดมูลค่าด้วยราคาทุนตัดจำหน่ายคำนวณโดยใช้วิธีดอกเบี้ยที่แท้จริงและรับรู้ตามเกณฑ์คงค้าง

เงินปันผลรับ

เงินปันผลรับถือเป็นรายได้เมื่อกลุ่มบริษัทมีสิทธิในการรับเงินปันผล

5.2 เงินสดและรายการเทียบเท่าเงินสด

เงินสดและรายการเทียบเท่าเงินสด หมายถึง เงินสดและเงินฝากธนาคาร และเงินลงทุนระยะสั้นที่มีสภาพคล่องสูง ซึ่งถึงกำหนดจ่ายคืนภายในระยะเวลาไม่เกิน 3 เดือนนับจากวันที่ได้มาและไม่มีข้อจำกัดในการเบิกใช้

5.3 สินค้ำคงเหลือ

สินค้าสำเร็จรูปและสินค้ำระหว่างผลิตแสดงมูลค่าตามราคาทุนถัวเฉลี่ยหรือมูลค่าสุทธิที่ได้รับแล้วแต่ราคาใดจะต่ำกว่า และประกอบด้วย ต้นทุนวัตถุดิบ แรงงานและค่าเสียหุ้ยในการผลิต

วัตถุดิบและวัสดุโรงงานแสดงมูลค่าตามราคาทุนถัวเฉลี่ยหรือมูลค่าสุทธิที่ได้รับแล้วแต่ราคาใดจะต่ำกว่า และจะถือเป็นส่วนหนึ่งของ ต้นทุนการผลิตเมื่อมีการเบิกใช้

5.4 เงินลงทุนในบริษัทย่อยและบริษัทร่วม

เงินลงทุนในบริษัทร่วมที่แสดงอยู่ในงบการเงินรวมแสดงมูลค่าตามวิธีส่วนได้เสีย

เงินลงทุนในบริษัทย่อยและบริษัทร่วมที่แสดงอยู่ในงบการเงินเฉพาะกิจการแสดงมูลค่าตามวิธีราคาทุนสุทธิจากค่าเผื่อการด้อยค่า (ถ้ามี)

5.5 อสังหาริมทรัพย์เพื่อการลงทุน

กลุ่มบริษัทบันทึกมูลค่าเริ่มแรกของอสังหาริมทรัพย์เพื่อการลงทุนในราคาทุนซึ่งรวมต้นทุนการทำรายการ หลังจากนั้น กลุ่มบริษัทจะ บันทึกอสังหาริมทรัพย์เพื่อการลงทุนด้วยราคาทุนหักค่าเสื่อมราคาสะสมและค่าเผื่อการด้อยค่า (ถ้ามี)

ค่าเสื่อมราคาของอาคารที่พักอาศัยและอาคารสำนักงานให้เข้าคำนวณจากราคาทุนโดยวิธีเส้นตรงตามอายุการให้ประโยชน์โดยประมาณ 20 ปี ค่าเสื่อมราคารวมอยู่ในส่วนของกำไรหรือขาดทุน

ไม่มีการคิดค่าเสื่อมราคาสำหรับที่ดินที่ไม่ได้ใช้ในการดำเนินงาน

กลุ่มบริษัทรับรู้ผลต่างระหว่างจำนวนเงินที่ได้รับสุทธิจากการจำหน่ายกับมูลค่าตามบัญชีของสินทรัพย์ในส่วนของกำไรหรือขาดทุนในปี ที่ตัดรายการอสังหาริมทรัพย์เพื่อการลงทุนออกจากบัญชี

5.6 ที่ดิน อาคารและอุปกรณ์ และค่าเสื่อมราคา

ที่ดินแสดงมูลค่าตามราคาทุน อาคารและอุปกรณ์แสดงมูลค่าตามราคาทุนหักค่าเสื่อมราคาสะสม และค่าเผื่อการด้อยค่าของสินทรัพย์ (ถ้ามี)

ค่าเสื่อมราคาของอาคารและอุปกรณ์คำนวณจากราคาทุนของสินทรัพย์โดยวิธีเส้นตรงตามอายุการให้ประโยชน์โดยประมาณดังนี้

อาคาร	20 - 25 ปี
สิ่งปรับปรุงอาคาร	5 - 20 ปี
เครื่องจักรและอุปกรณ์	5 - 20 ปี
เครื่องตกแต่งและเครื่องใช้สำนักงาน	3 - 20 ปี
ยานพาหนะ	5 - 10 ปี

ค่าเสื่อมราคารวมอยู่ในส่วนของกำไรหรือขาดทุน

ไม่มีการคิดค่าเสื่อมราคาสำหรับที่ดินและสินทรัพย์ระหว่างติดตั้งและก่อสร้าง

กลุ่มบริษัทตัดรายการที่ดิน อาคารและอุปกรณ์ ออกจากบัญชี เมื่อจำหน่ายสินทรัพย์หรือคาดว่าจะไม่ได้รับประโยชน์เชิงเศรษฐกิจ ในอนาคตจากการใช้หรือการจำหน่ายสินทรัพย์ รายการผลกำไรหรือขาดทุนจากการจำหน่ายสินทรัพย์จะรับรู้ในส่วนของกำไรหรือขาดทุนเมื่อ กลุ่มบริษัทตัดรายการสินทรัพย์นั้นออกจากบัญชี

5.7 สัญญาเช่า

นโยบายการบัญชีที่ถือปฏิบัติตั้งแต่วันที่ 1 มกราคม 2563

กลุ่มบริษัทจะบันทึกสินทรัพย์สิทธิการใช้และหนี้สินตามสัญญาเช่าสำหรับสัญญาเช่าทุกสัญญา ณ วันที่สินทรัพย์ที่เช่าพร้อมใช้งาน (วันที่สัญญาเช่าเริ่มมีผล) ยกเว้นสัญญาเช่าที่มีอายุไม่เกิน 12 เดือน หรือสัญญาเช่าสินทรัพย์ที่มีมูลค่าต่ำ กลุ่มบริษัทจะบันทึกค่าเช่าเป็นค่าใช้จ่าย ตามวิธีเส้นตรงตลอดอายุสัญญาเช่า

สินทรัพย์สิทธิการใช้

สินทรัพย์สิทธิการใช้วัดมูลค่าด้วยราคาทุนหักค่าเสื่อมราคาสะสม ค่าเผื่อผลขาดทุนจากการด้อยค่าของสินทรัพย์ และปรับปรุงด้วยการ วัดมูลค่าของหนี้สินตามสัญญาเช่าใหม่ (ถ้ามี) ราคาทุนของสินทรัพย์สิทธิการใช้ประกอบด้วยจำนวนเงินของหนี้สินตามสัญญาเช่าจากการวัดมูลค่า เริ่มแรก ต้นทุนทางตรงเริ่มแรก และจำนวนเงินที่จ่ายชำระในวันที่หรือก่อนวันที่สัญญาเช่าเริ่มมีผล

ค่าเสื่อมราคาของสินทรัพย์สิทธิการใช้คำนวณจากราคาทุนโดยวิธีเส้นตรงตามอายุสัญญาเช่าหรืออายุการให้ประโยชน์โดยประมาณของ สินทรัพย์สิทธิการใช้แล้วแต่ระยะเวลาใดจะสั้นกว่าหากมีการโอนความเป็นเจ้าของในสินทรัพย์ที่เช่าให้แก่กลุ่มบริษัทเมื่อสิ้นสุดอายุสัญญาเช่า

สินทรัพย์สิทธิการใช้ที่จัดประเภทเป็นอสังหาริมทรัพย์เพื่อการลงทุนแสดงรวมเป็นส่วนหนึ่งของอสังหาริมทรัพย์เพื่อการลงทุนในงบแสดงฐานะการเงิน

หนี้สินตามสัญญาเช่า

หนี้สินตามสัญญาเช่าวัดมูลค่าด้วยมูลค่าปัจจุบันของจำนวนเงินที่ต้องจ่ายตามสัญญาเช่าตลอดอายุสัญญาเช่า คัดลดด้วยอัตราดอกเบี้ยตามนัยของสัญญาเช่าหรืออัตราดอกเบี้ยการกู้ยืมส่วนเพิ่มของกลุ่มบริษัท หลังจากวันที่สัญญาเช่าเริ่มมีผล มูลค่าตามบัญชีของหนี้สินตามสัญญาเช่าจะเพิ่มขึ้นจากดอกเบี้ยของหนี้สินตามสัญญาเช่าและลดลงจากการจ่ายชำระหนี้สินตามสัญญาเช่า และจะถูกวัดมูลค่าใหม่เมื่อมีการเปลี่ยนแปลงในสัญญาเช่า

นโยบายการบัญชีที่ถือปฏิบัติก่อนวันที่ 1 มกราคม 2563

สัญญาเช่าอาคารและอุปกรณ์ที่มีความเสี่ยงและผลตอบแทนของความเป็นเจ้าของส่วนใหญ่ได้โอนไปให้กับผู้เช่าถือเป็นสัญญาเช่าการเงิน สัญญาเช่าการเงินจะบันทึกเป็นรายจ่ายฝ่ายทุนด้วยมูลค่ายุติธรรมของสินทรัพย์ที่เช่าหรือมูลค่าปัจจุบันสุทธิของจำนวนเงินที่ต้องจ่ายตามสัญญาเช่าแล้วแต่มูลค่าใดจะต่ำกว่า ภาระผูกพันตามสัญญาเช่าหักค่าใช้จ่ายทางการเงินจะบันทึกเป็นหนี้สินระยะยาว ส่วนดอกเบี้ยจ่ายจะบันทึกในส่วนของกำไรหรือขาดทุนตลอดอายุของสัญญาเช่า สินทรัพย์ที่ได้มาตามสัญญาเช่าการเงินจะคิดค่าเสื่อมราคาตลอดอายุการใช้งานของสินทรัพย์ที่เช่า

สัญญาเช่าอาคารและอุปกรณ์ที่มีความเสี่ยงและผลตอบแทนของความเป็นเจ้าของส่วนใหญ่ไม่ได้โอนไปให้กับผู้เช่าถือเป็นสัญญาเช่าดำเนินงานจำนวนเงินที่จ่ายตามสัญญาเช่าดำเนินงานรับรู้เป็นค่าใช้จ่ายในส่วนของกำไรหรือขาดทุนตามวิธีเส้นตรงตลอดอายุของสัญญาเช่า

สิทธิการเช่า

สิทธิการเช่าแสดงตามราคาทุนหักค่าตัดจำหน่ายสะสมและหักค่าเผื่อการด้อยค่าของสิทธิการเช่า (ถ้ามี) ค่าตัดจำหน่ายคำนวณจากราคาทุนของสิทธิการเช่าโดยวิธีเส้นตรงตามอายุของสัญญาเช่า

ค่าตัดจำหน่ายรวมอยู่ในส่วนของกำไรหรือขาดทุน

5.8 รายการธุรกิจกับบุคคลหรือกิจการที่เกี่ยวข้องกัน

บุคคลหรือกิจการที่เกี่ยวข้องกันกับกลุ่มบริษัท หมายถึง บุคคลหรือกิจการที่มีอำนาจควบคุมกลุ่มบริษัท หรือถูกกลุ่มบริษัทควบคุม ไม่ว่าจะเป็นโดยทางตรงหรือทางอ้อม หรืออยู่ภายใต้การควบคุมเดียวกันกับกลุ่มบริษัท

นอกจากนี้บุคคลหรือกิจการที่เกี่ยวข้องกันยังหมายถึงบริษัทร่วม และบุคคลหรือกิจการที่มีสิทธิออกเสียงโดยทางตรงหรือทางอ้อม ซึ่งทำให้มีอิทธิพลอย่างเป็นสาระสำคัญต่อกลุ่มบริษัท ผู้บริหารสำคัญ กรรมการหรือพนักงานของกลุ่มบริษัทที่มีอำนาจในการวางแผนและควบคุมการดำเนินงานของกลุ่มบริษัท

5.9 เงินตราต่างประเทศ

บริษัทฯ แสดงงบการเงินรวมและงบการเงินเฉพาะกิจการเป็นสกุลเงินบาท ซึ่งเป็นสกุลเงินที่ใช้ในการดำเนินงานของบริษัทฯ รายการต่าง ๆ ของแต่ละกิจการที่รวมอยู่ในงบการเงินรวมวัดมูลค่าด้วยสกุลเงินที่ใช้ในการดำเนินงานของแต่ละกิจการนั้น

รายการที่เป็นเงินตราต่างประเทศแปลงค่าเป็นเงินบาทโดยใช้อัตราแลกเปลี่ยน ณ วันที่เกิดรายการ สินทรัพย์และหนี้สินที่เป็นตัวเงินซึ่งอยู่ในสกุลเงินตราต่างประเทศได้แปลงค่าเป็นเงินบาทโดยใช้อัตราแลกเปลี่ยน ณ วันสิ้นรอบระยะเวลารายงาน

กำไรและขาดทุนที่เกิดจากการเปลี่ยนแปลงในอัตราแลกเปลี่ยนได้รวมอยู่ในส่วนของกำไรหรือขาดทุน

5.10 การด้อยค่าของสินทรัพย์ที่ไม่ใช่สินทรัพย์ทางการเงิน

ทุกวันสิ้นรอบระยะเวลารายงาน กลุ่มบริษัทจะทำการประเมินการด้อยค่าของสินทรัพย์ ซึ่งประกอบด้วยที่ดิน อาคารและอุปกรณ์ และอสังหาริมทรัพย์เพื่อการลงทุนของกลุ่มบริษัทหากมีข้อบ่งชี้ว่าสินทรัพย์ดังกล่าวอาจด้อยค่า กลุ่มบริษัทรับรู้ขาดทุนจากการด้อยค่าเมื่อมูลค่าที่คาดว่าจะได้รับคืนของสินทรัพย์มีมูลค่าต่ำกว่ามูลค่าตามบัญชีของสินทรัพย์นั้น ทั้งนี้มูลค่าที่คาดว่าจะได้รับคืนหมายถึงมูลค่ายุติธรรมหักต้นทุนในการขายของสินทรัพย์หรือมูลค่าจากการใช้สินทรัพย์แล้วแต่ราคาใดจะสูงกว่า

กลุ่มบริษัทจะรับรู้รายการขาดทุนจากการด้อยค่าในส่วนของกำไรหรือขาดทุน

หากในการประเมินการด้อยค่าของสินทรัพย์ มีข้อบ่งชี้ที่แสดงให้เห็นว่าผลขาดทุนจากการด้อยค่าของสินทรัพย์ที่รับรู้ในงวดก่อนได้หมดไปหรือลดลง กลุ่มบริษัทจะประมาณมูลค่าที่คาดว่าจะได้รับคืนของสินทรัพย์นั้น และจะกลับรายการผลขาดทุนจากการด้อยค่าที่รับรู้ในงวดก่อนก็ต่อเมื่อมีการเปลี่ยนแปลงประมาณการที่ใช้กำหนดมูลค่าที่คาดว่าจะได้รับคืนภายหลังจากการรับรู้ผลขาดทุนจากการด้อยค่าครั้งล่าสุด โดยมูลค่าตามบัญชีของสินทรัพย์ที่เพิ่มขึ้นจากการกลับรายการผลขาดทุนจากการด้อยค่าต้องไม่สูงกว่ามูลค่าตามบัญชีที่ควรจะเป็นหากกิจการไม่เคยรับรู้ผลขาดทุนจากการด้อยค่าของสินทรัพย์ในงวดก่อนๆ กลุ่มบริษัทจะบันทึกกลับรายการผลขาดทุนจากการด้อยค่าของสินทรัพย์โดยรับรู้ไปยังส่วนของกำไรหรือขาดทุนทันที

5.11 ผลประโยชน์ของพนักงาน

ผลประโยชน์ระยะสั้นของพนักงาน

กลุ่มบริษัทรับรู้ เงินเดือน ค่าจ้าง โบนัส และเงินสมทบกองทุนประกันสังคมเป็นค่าใช้จ่ายเมื่อเกิดรายการ

ผลประโยชน์หลังจากออกจากงานของพนักงาน

โครงการสมทบเงิน

กลุ่มบริษัทและพนักงานได้ร่วมกันจัดตั้งกองทุนสำรองเลี้ยงชีพ ซึ่งประกอบด้วยเงินที่พนักงานจ่ายสะสมและเงินที่กลุ่มบริษัทจ่ายสมทบให้เป็นรายเดือน สิทธิประโยชน์ของกองทุนสำรองเลี้ยงชีพได้แยกออกจากสิทธิประโยชน์ของกลุ่มบริษัท เงินที่กลุ่มบริษัทจ่ายสมทบกองทุนสำรองเลี้ยงชีพบันทึกเป็นค่าใช้จ่ายในปีที่เกิดรายการ

โครงการผลประโยชน์หลังจากออกจากงาน

กลุ่มบริษัทมีภาระสำหรับเงินชดเชยที่ต้องจ่ายให้แก่พนักงานเมื่อออกจากงานตามกฎหมายแรงงาน และตามโครงการผลตอบแทนพนักงานอื่นๆ ซึ่งกลุ่มบริษัทถือว่าเงินชดเชยดังกล่าวเป็นโครงการผลประโยชน์หลังจากออกจากงานสำหรับพนักงาน

กลุ่มบริษัทคำนวณหนี้สินตามโครงการผลประโยชน์หลังจากออกจากงานของพนักงาน โดยใช้วิธีคิดลดแต่ละหน่วยที่ประมาณการไว้ (Projected Unit Credit Method) โดยผู้เชี่ยวชาญอิสระได้ทำการประเมินภาระผูกพันดังกล่าวตามหลักคณิตศาสตร์ประกันภัย

ผลกำไรหรือขาดทุนจากการประมาณการตามหลักคณิตศาสตร์ประกันภัย สำหรับโครงการผลประโยชน์หลังจากออกจากงานของพนักงาน จะรับรู้ทันทีในกำไรขาดทุนเบ็ดเสร็จอื่น

5.12 ประเมินการหนีสิน

กลุ่มบริษัทจะบันทึกประมาณการหนี้สินไว้ในบัญชีเมื่อภาระผูกพันซึ่งเป็นผลมาจากเหตุการณ์ในอดีตได้เกิดขึ้นแล้ว และมีความเป็นไปได้ค่อนข้างแน่นอนว่ากลุ่มบริษัทจะเสียทรัพยากรเชิงเศรษฐกิจไปเพื่อปลดปล่อยภาระผูกพันนั้น และกลุ่มบริษัทสามารถประมาณมูลค่าภาระผูกพันนั้นได้อย่างน่าเชื่อถือ

5.13 ภาษีเงินได้

ภาษีเงินได้ประกอบด้วยภาษีเงินได้ปัจจุบันและภาษีเงินได้รอการตัดบัญชี

ภาษีเงินได้ปัจจุบัน

กลุ่มบริษัทบันทึกภาษีเงินได้ปัจจุบันตามจำนวนที่คาดว่าจะจ่ายให้กับหน่วยงานจัดเก็บภาษีของรัฐ โดยคำนวณจากกำไรทางภาษีตามหลักเกณฑ์ที่กำหนดในกฎหมายภาษีอากร

ภาษีเงินได้รอการตัดบัญชี

กลุ่มบริษัทบันทึกภาษีเงินได้รอการตัดบัญชีของผลแตกต่างชั่วคราวระหว่างราคาตามบัญชีของสินทรัพย์และหนี้สิน ณ วันสิ้นรอบระยะเวลารายงานกับฐานภาษีของสินทรัพย์และหนี้สินที่เกี่ยวข้องนั้น โดยใช้อัตราภาษีที่มีผลบังคับใช้ ณ วันสิ้นรอบระยะเวลารายงาน

กลุ่มบริษัทรับรู้หนี้สินภาษีเงินได้รอการตัดบัญชีของผลแตกต่างชั่วคราวที่ต้องเสียภาษีทุกรายการ แต่รับรู้สินทรัพย์ภาษีเงินได้รอการตัดบัญชีสำหรับผลแตกต่างชั่วคราวที่ใช้หักภาษี รวมทั้งผลขาดทุนทางภาษีที่ยังไม่ได้ใช้ในจำนวนเท่าที่มีความเป็นไปได้ค่อนข้างแน่นอนที่กลุ่มบริษัทจะมีกำไรทางภาษีในอนาคตเพียงพอที่จะใช้ประโยชน์จากผลแตกต่างชั่วคราวที่ใช้หักภาษีและผลขาดทุนทางภาษีที่ยังไม่ได้ใช้นั้น

กลุ่มบริษัทจะทบทวนมูลค่าตามบัญชีของสินทรัพย์ภาษีเงินได้รอการตัดบัญชีทุกสิ้นรอบระยะเวลารายงานและจะทำการปรับลดมูลค่าตามบัญชีดังกล่าว หากมีความเป็นไปได้ค่อนข้างแน่นอนว่า กลุ่มบริษัทจะไม่มีกำไรทางภาษีเพียงพอต่อการนำสินทรัพย์ภาษีเงินได้รอการตัดบัญชีทั้งหมดหรือบางส่วนมาใช้ประโยชน์

กลุ่มบริษัทจะบันทึกภาษีเงินได้รอการตัดบัญชีโดยตรงไปยังส่วนของผู้ถือหุ้นหากภาษีที่เกิดขึ้นเกี่ยวข้องกับรายการที่ได้บันทึกโดยตรงไปยังส่วนของผู้ถือหุ้น

5.14 เครื่องมือทางการเงิน

นโยบายการบัญชีที่ถือปฏิบัติตั้งแต่วันที่ 1 มกราคม 2563

การจัดประเภทรายการและการวัดมูลค่าของสินทรัพย์ทางการเงิน

กลุ่มบริษัทจัดประเภทสินทรัพย์ทางการเงิน ณ วันที่รับรู้รายการเริ่มแรก เป็นสินทรัพย์ทางการเงินที่วัดมูลค่าในภายหลังด้วยราคาทุน ตัดจำหน่าย สินทรัพย์ทางการเงินที่วัดมูลค่าในภายหลังด้วยมูลค่ายุติธรรมผ่านกำไรหรือขาดทุนเบ็ดเสร็จอื่น และสินทรัพย์ทางการเงินที่วัดมูลค่าในภายหลังด้วยมูลค่ายุติธรรมผ่านกำไรหรือขาดทุน โดยพิจารณาจากแผนธุรกิจของกิจการในการจัดการสินทรัพย์ทางการเงิน และลักษณะของกระแสเงินสดตามสัญญาของสินทรัพย์ทางการเงิน

สิทธิประโยชน์ทางการเงินที่วัดมูลค่าด้วยราคาทุนตัดจำหน่าย

กลุ่มบริษัทวัดมูลค่าสิทธิประโยชน์ทางการเงินด้วยราคาทุนตัดจำหน่าย เมื่อกลุ่มบริษัทถือครองสิทธิประโยชน์ทางการเงินนั้นเพื่อรับกระแสเงินสดตามเงื่อนไขที่ระบุไว้ในสัญญา ซึ่งกระแสเงินสดนั้นเป็นการรับชำระเพียงเงินสดและดอกเบี้ยที่เกี่ยวข้องกับเงินต้นดังกล่าวตามช่วงเวลาที่จะระบุไว้ในสัญญา

สิทธิประโยชน์ทางการเงินดังกล่าววัดมูลค่าในภายหลังโดยใช้วิธีดอกเบี้ยที่แท้จริงและต้องมีการประเมินการด้อยค่า ทั้งนี้ ผลกำไรและขาดทุนที่เกิดขึ้นจากการตัดรายการ การเปลี่ยนแปลง หรือการด้อยค่าของสิทธิประโยชน์ดังกล่าวจะรับรู้ในส่วนของกำไรหรือขาดทุน

สิทธิประโยชน์ทางการเงินที่มีการกำหนดให้วัดมูลค่าด้วยมูลค่ายุติธรรมผ่านกำไรขาดทุนเบ็ดเสร็จอื่น

ณ วันที่รับรู้อย่างแรก กลุ่มบริษัทสามารถเลือกจัดประเภทเงินลงทุนในตราสารทุนซึ่งไม่ได้ถือไว้เพื่อค้าเป็นตราสารทุนที่กำหนดให้วัดมูลค่าด้วยมูลค่ายุติธรรมผ่านกำไรขาดทุนเบ็ดเสร็จอื่น โดยไม่สามารถเปลี่ยนการจัดประเภทได้ในภายหลัง ทั้งนี้ กลุ่มบริษัทพิจารณาตราสารทุนแต่ละชนิดแยกจากกัน

ผลกำไรและขาดทุนที่รับรู้ในกำไรขาดทุนเบ็ดเสร็จอื่นของสิทธิประโยชน์ทางการเงินนี้จะไม่สามารถโอนไปรับรู้ในส่วนของกำไรหรือขาดทุนได้ในภายหลัง

เงินปันผลรับจากเงินลงทุนดังกล่าวถือเป็นรายได้อื่นในส่วนของกำไรหรือขาดทุน เว้นแต่ในกรณีที่เป็นการได้รับคืนของต้นทุนการลงทุนในสิทธิประโยชน์ทางการเงินอย่างชัดเจน กลุ่มบริษัทจะรับรู้รายการนั้นในกำไรขาดทุนเบ็ดเสร็จอื่น

นอกจากนี้ เงินลงทุนในตราสารทุนที่กำหนดให้วัดมูลค่าด้วยมูลค่ายุติธรรมผ่านกำไรขาดทุนเบ็ดเสร็จอื่นไม่มีข้อกำหนดให้ประเมินการด้อยค่า

สิทธิประโยชน์ทางการเงินที่วัดมูลค่าด้วยมูลค่ายุติธรรมผ่านกำไรหรือขาดทุน

สิทธิประโยชน์ทางการเงินที่วัดมูลค่าด้วยมูลค่ายุติธรรมผ่านกำไรหรือขาดทุน จะแสดงในงบแสดงฐานะการเงินด้วยมูลค่ายุติธรรม โดยรับรู้การเปลี่ยนแปลงของมูลค่ายุติธรรมในส่วนของกำไรหรือขาดทุน

ทั้งนี้ สิทธิประโยชน์ทางการเงินดังกล่าว หมายรวมถึง ตราสารอนุพันธ์ เงินลงทุนในหลักทรัพย์ที่ถือไว้เพื่อค้า เงินลงทุนในตราสารทุนซึ่งกลุ่มบริษัทไม่ได้เลือกจัดประเภทให้วัดมูลค่าด้วยมูลค่ายุติธรรมผ่านกำไรขาดทุนเบ็ดเสร็จอื่น และสิทธิประโยชน์ทางการเงินที่มีกระแสเงินสดที่ไม่ได้ชำระเพียงเงินต้นและดอกเบี้ย

เงินปันผลรับจากเงินลงทุนในตราสารทุนดังกล่าวถือเป็นรายได้อื่นในส่วนของกำไรหรือขาดทุน

การจัดประเภทรายการและการวัดมูลค่าของหนี้สินทางการเงิน

กลุ่มบริษัทรับรู้รายการเริ่มแรกสำหรับหนี้สินทางการเงินด้วยมูลค่ายุติธรรมหักต้นทุนการทำรายการ และจัดประเภทเป็นหนี้สินทางการเงินที่วัดมูลค่าในภายหลังด้วยราคาทุนตัดจำหน่าย ยกเว้นหนี้สินตราสารอนุพันธ์ ซึ่งเปิดเผยไว้ในหมายเหตุประกอบงบการเงินรวม 5.15 การคำนวณมูลค่าราคาทุนตัดจำหน่ายคำนึงถึงค่าธรรมเนียมหรือต้นทุนที่ถือเป็นส่วนหนึ่งของอัตราดอกเบี้ยที่แท้จริงนั้นด้วย ทั้งนี้ ค่าตัดจำหน่ายตามวิธีดอกเบี้ยที่แท้จริงแสดงเป็นส่วนหนึ่งของต้นทุนทางการเงินในส่วนของกำไรหรือขาดทุน

การตัดรายการของเครื่องมือทางการเงิน

สิทธิประโยชน์ทางการเงินจะถูกตัดรายการออกจากบัญชี เมื่อสิทธิที่จะได้รับกระแสเงินสดได้สิ้นสุดลง หรือได้มีการโอนสิทธิที่จะได้รับกระแสเงินสด รวมถึงได้มีการโอนความเสี่ยงและผลตอบแทนเกือบทั้งหมด หรือมีการโอนการควบคุมในสิทธิประโยชน์นั้น แม้ว่าจะไม่มีการโอนและผลตอบแทน

กลุ่มบริษัทตัดรายการหนี้สินทางการเงินก็ต่อเมื่อได้มีการปฏิบัติตามภาระผูกพันของหนี้สินนั้นแล้ว มีการยกเลิกภาระผูกพันนั้น หรือมีการสิ้นสุดลงของภาระผูกพันนั้น ในกรณีที่มีการเปลี่ยนหนี้สินทางการเงินที่มีอยู่ให้เป็นหนี้สินใหม่จากผู้ให้กูยเดียวกันซึ่งมีข้อกำหนดที่แตกต่างกันอย่างมาก หรือมีการแก้ไขข้อกำหนดของหนี้สินที่มีอยู่อย่างเป็นสาระสำคัญ จะถือว่าเป็นการตัดรายการหนี้สินเดิมและรับรู้หนี้สินใหม่ โดยรับรู้ผลแตกต่างของมูลค่าตามบัญชีดังกล่าวในส่วนของกำไรหรือขาดทุน

การด้อยค่าของสิทธิประโยชน์ทางการเงิน

กลุ่มบริษัทรับรู้ค่าเผื่อผลขาดทุนด้านเครดิตที่คาดว่าจะเกิดขึ้นของตราสารหนี้ทั้งหมดที่ไม่ได้วัดมูลค่าด้วยมูลค่ายุติธรรมผ่านกำไรหรือขาดทุน ค่าเผื่อผลขาดทุนด้านเครดิตที่คาดว่าจะเกิดขึ้นคำนวณจากผลต่างของกระแสเงินสดที่จะครบกำหนดชำระตามสัญญากับกระแสเงินสดทั้งหมดที่กลุ่มบริษัทคาดว่าจะได้รับชำระ และคิดลดด้วยอัตราดอกเบี้ยที่แท้จริงโดยประมาณของสิทธิประโยชน์ทางการเงิน ณ วันที่ได้มา

สำหรับลูกหนี้การค้า กลุ่มบริษัทใช้วิธีการอย่างง่ายในการคำนวณค่าเผื่อผลขาดทุนด้านเครดิตที่คาดว่าจะเกิดขึ้น กลุ่มบริษัทรับรู้ค่าเผื่อผลขาดทุนด้านเครดิตที่คาดว่าจะเกิดขึ้นตลอดอายุของลูกหนี้การค้า โดยอ้างอิงจากประสบการณ์ในอดีต ปรับปรุงด้วยข้อมูลการคาดการณ์ไปในอนาคตเกี่ยวกับลูกหนี้การค้าและสภาพแวดล้อมทางด้านเศรษฐกิจ

สิทธิประโยชน์ทางการเงินจะถูกตัดจำหน่ายออกจากบัญชี เมื่อมีการคาดว่าจะไม่ได้รับคืนกระแสเงินสดตามสัญญาอีกต่อไป

นโยบายการบัญชีที่ถือปฏิบัติก่อนวันที่ 1 มกราคม 2563

ลูกหนี้การค้า

ลูกหนี้การค้าแสดงมูลค่าตามจำนวนมูลค่าสุทธิที่จะได้รับ กลุ่มบริษัทบันทึกค่าเผื่อนี้ลงบัญชีสูญสำหรับผลขาดทุนโดยประมาณ ที่อาจเกิดขึ้นจากการเก็บเงินจากลูกหนี้ไม่ได้ ซึ่งโดยทั่วไปพิจารณาจากประสบการณ์การเก็บเงินและการวิเคราะห์อายุหนี้

เงินลงทุน

เงินลงทุนในตราสารทุนที่ไม่อยู่ในความต้องการของตลาดถือเป็นเงินลงทุนทั่วไป ซึ่งแสดงในราคาทุนสุทธิจากค่าเผื่อการด้อยค่า (ถ้ามี) กลุ่มบริษัทใช้วิธีถัวเฉลี่ยถ่วงน้ำหนักในการคำนวณต้นทุนของเงินลงทุน เมื่อมีการจำหน่ายเงินลงทุน ผลต่างระหว่างสิ่งตอบแทนสุทธิที่ได้รับกับมูลค่าตามบัญชีของเงินลงทุนจะถูกบันทึกในส่วนของการขาดทุนหรือขาดทุน

5.15 ตราสารอนุพันธ์

กลุ่มบริษัททำสัญญาซื้อขายเงินตราต่างประเทศล่วงหน้า ซึ่งถือว่าเป็นตราสารอนุพันธ์ เพื่อป้องกันความเสี่ยงจากความผันผวนของอัตราแลกเปลี่ยน

กลุ่มบริษัทรับรู้มูลค่าเริ่มแรกของตราสารอนุพันธ์ด้วยมูลค่ายุติธรรม ณ วันที่ทำสัญญา และวัดมูลค่าในภายหลังด้วยมูลค่ายุติธรรม โดยรับรู้การเปลี่ยนแปลงของมูลค่ายุติธรรมในภายหลังในส่วนของการขาดทุนหรือขาดทุน ทั้งนี้ กลุ่มบริษัทแสดงตราสารอนุพันธ์เป็นสินทรัพย์ทางการเงินหรือหนี้สินทางการเงินโดยพิจารณาจากมูลค่ายุติธรรมของตราสารอนุพันธ์ดังกล่าว

กลุ่มบริษัทแสดงตราสารอนุพันธ์โดยพิจารณาอายุสัญญาคงเหลือที่มากกว่าหรือน้อยกว่า 12 เดือน เป็นสินทรัพย์หรือหนี้สินไม่หมุนเวียนอื่นและสินทรัพย์หรือหนี้สินหมุนเวียนอื่นตามลำดับ

5.16 การวัดมูลค่ายุติธรรม

มูลค่ายุติธรรม หมายถึง ราคาที่คาดว่าจะได้รับจากการขายสินทรัพย์หรือเป็นราคาที่จะต้องจ่ายเพื่อโอนหนี้สินให้ผู้อื่นโดยรายการดังกล่าวเป็นรายการที่เกิดขึ้นในสภาพปกติระหว่างผู้ซื้อและผู้ขาย (ผู้ร่วมในตลาด) ณ วันที่วัดมูลค่า กลุ่มบริษัทใช้ราคาเสนอซื้อขายในตลาดที่มีสภาพคล่องในการวัดมูลค่ายุติธรรมของสินทรัพย์และหนี้สินซึ่งมาตรฐานการรายงานทางการเงินที่เกี่ยวข้องกำหนดให้ต้องวัดมูลค่าด้วยมูลค่ายุติธรรม ยกเว้นในกรณีที่ไม่ใช่ตลาดที่มีสภาพคล่องสำหรับสินทรัพย์หรือหนี้สินที่มีลักษณะเดียวกันหรือไม่สามารถหาค่าราคาเสนอซื้อขายในตลาดที่มีสภาพคล่องได้ กลุ่มบริษัทจะประมาณมูลค่ายุติธรรมโดยใช้เทคนิคการประเมินมูลค่าที่เหมาะสมกับแต่ละสถานการณ์ และพยายามใช้ข้อมูลที่สามารถสังเกตได้ที่เกี่ยวข้องกับสินทรัพย์หรือหนี้สินที่จะวัดมูลค่ายุติธรรมนั้นให้มากที่สุด

ลำดับชั้นของมูลค่ายุติธรรมที่ใช้วัดมูลค่าและเปิดเผยมูลค่ายุติธรรมของสินทรัพย์และหนี้สินในงบการเงินแบ่งออกเป็นสามระดับตามประเภทของข้อมูลที่น่ามาใช้ในการวัดมูลค่ายุติธรรม ดังนี้

ระดับ 1 ใช้ข้อมูลราคาเสนอซื้อขายของสินทรัพย์หรือหนี้สินอย่างเดียวกันในตลาดที่มีสภาพคล่อง

ระดับ 2 ใช้ข้อมูลอื่นที่สามารถสังเกตได้ของสินทรัพย์หรือหนี้สิน ไม่ว่าจะเป็นข้อมูลทางตรงหรือทางอ้อม

ระดับ 3 ใช้ข้อมูลที่ไม่สามารถสังเกตได้ เช่น ข้อมูลเกี่ยวกับกระแสเงินในอนาคตที่กิจการประมาณขึ้น

ทุกวันสิ้นรอบระยะเวลารายงาน กลุ่มบริษัทจะประเมินความจำเป็นในการโอนรายการระหว่างลำดับชั้นของมูลค่ายุติธรรมสำหรับสินทรัพย์และหนี้สินที่ถืออยู่ ณ วันสิ้นรอบระยะเวลารายงานที่มีการวัดมูลค่ายุติธรรมแบบเกิดขึ้นประจำ

6. การใช้ดุลยพินิจและประมาณการทางบัญชีที่สำคัญ

ในการจัดทำงบการเงินตามมาตรฐานการรายงานทางการเงิน ฝ่ายบริหารจำเป็นต้องใช้ดุลยพินิจและการประมาณการในเรื่องที่มีความไม่แน่นอนเสมอ การใช้ดุลยพินิจและการประมาณการดังกล่าวนี้ ส่งผลกระทบต่อจำนวนเงินที่แสดงในงบการเงินและต่อข้อมูลที่แสดงในหมายเหตุประกอบงบการเงิน ผลที่เกิดขึ้นจริงอาจแตกต่างไปจากจำนวนที่ประมาณการไว้ การใช้ดุลยพินิจและการประมาณการที่สำคัญมีดังนี้

ค่าเพื่อผลขาดทุนด้านเครดิตที่คาดว่าจะเกิดขึ้นของลูกหนี้การค้า

ในการประมาณค่าเผื่อผลขาดทุนด้านเครดิตที่คาดว่าจะเกิดขึ้นของลูกหนี้การค้า ฝ่ายบริหารจำเป็นต้องใช้ดุลยพินิจในการประมาณการผลขาดทุนด้านเครดิตที่คาดว่าจะเกิดขึ้นจากลูกหนี้ โดยคำนึงถึงประสบการณ์การเก็บเงินในอดีต อายุของหนี้ที่ค้างค้างและการคาดการณ์สถานะเศรษฐกิจที่อาจมีผลกระทบต่อลูกหนี้ เป็นต้น อย่างไรก็ตาม ข้อมูลผลขาดทุนด้านเครดิตจากประสบการณ์ในอดีตและการคาดการณ์สถานะเศรษฐกิจที่อาจมีผลกระทบต่อลูกหนี้ของกลุ่มบริษัทอาจไม่ได้บ่งบอกถึงการผิดสัญญาของลูกค้านี้ที่เกิดขึ้นจริงในอนาคต

มูลค่ายุติธรรมของเครื่องมือทางการเงิน

ในการประเมินมูลค่ายุติธรรมของเครื่องมือทางการเงินที่บันทึกในงบแสดงฐานะการเงิน ที่ไม่มีการซื้อขายในตลาดและไม่สามารถหาค่าได้ในตลาดซื้อขายคล่อง ฝ่ายบริหารต้องใช้ดุลยพินิจในการประเมินมูลค่ายุติธรรมของสินทรัพย์ทางการเงินดังกล่าว โดยใช้เทคนิคและแบบจำลองการประเมินมูลค่า ซึ่งตัวแปรที่ใช้ในแบบจำลองได้มาจากการเทียบเคียงกับตัวแปรที่มีอยู่ในตลาด โดยคำนึงถึงความเสี่ยงทางด้านเครดิต สภาพคล่อง ข้อมูลความสัมพันธ์ และการเปลี่ยนแปลงของมูลค่าของเครื่องมือทางการเงินในระยะยาว การเปลี่ยนแปลงของสมมติฐานที่เกี่ยวข้องกับตัวแปรที่ใช้ในการคำนวณ อาจมีผลกระทบต่อมูลค่ายุติธรรมที่แสดงอยู่ในงบแสดงฐานะการเงิน และการเปิดเผยลำดับขั้นของมูลค่ายุติธรรม

ค่าเพื่อการด้อยค่าของเงินลงทุนในบริษัทย่อย

กลุ่มบริษัทจะตั้งค่าเพื่อการด้อยค่าของเงินลงทุนเมื่อมูลค่ายุติธรรมของเงินลงทุนดังกล่าวได้ลดลงอย่างมีสาระสำคัญและเป็นระยะเวลานาน หรือเมื่อมีข้อบ่งชี้ของการด้อยค่า การที่จะสรุปว่าเงินลงทุนดังกล่าวได้ลดลงอย่างมีสาระสำคัญหรือเป็นระยะเวลานานหรือไม่นั้น จำเป็นต้องใช้ดุลยพินิจของฝ่ายบริหาร

ที่ดิน อาคารและอุปกรณ์และค่าเสื่อมราคา

ในการคำนวณค่าเสื่อมราคาของอาคารและอุปกรณ์ ฝ่ายบริหารจำเป็นต้องทำการประมาณอายุการให้ประโยชน์และมูลค่าคงเหลือเมื่อเลิกใช้งานของอาคารและอุปกรณ์ และต้องทบทวนอายุการให้ประโยชน์และมูลค่าคงเหลือใหม่หากมีการเปลี่ยนแปลงเกิดขึ้น

นอกจากนี้ ฝ่ายบริหารจำเป็นต้องสอบทานการด้อยค่าของที่ดิน อาคารและอุปกรณ์ในแต่ละช่วงเวลาและบันทึกขาดทุนจากการด้อยค่า หากคาดว่ามูลค่าที่คาดว่าจะได้รับคืนต่ำกว่ามูลค่าตามบัญชีของสินทรัพย์นั้น ในการนี้ฝ่ายบริหารจำเป็นต้องใช้ดุลยพินิจที่เกี่ยวข้องกับการคาดการณ์รายได้และค่าใช้จ่ายในอนาคตซึ่งเกี่ยวเนื่องกับสินทรัพย์นั้น

7. รายการธุรกิจกับกิจการที่เกี่ยวข้องกัน

ในระหว่างปี กลุ่มบริษัทมีรายการธุรกิจที่สำคัญกับบุคคลหรือกิจการที่เกี่ยวข้องกัน รายการธุรกิจดังกล่าวเป็นไปตามเงื่อนไขทางการค้าและเกณฑ์ตามที่ตกลงกันระหว่างกลุ่มบริษัทและบุคคลหรือกิจการที่เกี่ยวข้องกันเหล่านั้น ซึ่งเป็นไปตามปกติธุรกิจโดยสามารถสรุปได้ดังนี้

(หน่วย: ล้านบาท)

	งบการเงินรวม		งบการเงินเฉพาะกิจการ		นโยบายการกำหนดราคา
	2563	2562	2563	2562	
<u>รายการธุรกิจกับบริษัทใหญ่ของกลุ่มบริษัท</u>					
ขายสินค้า	3	4	-	-	ราคาทุนบวกกำไรส่วนเพิ่ม
ค่าธรรมเนียมการจัดการ	4	4	2	2	ราคาตามสัญญา
<u>รายการธุรกิจกับบริษัทย่อย</u>					
(ตัดออกจากงบการเงินรวมแล้ว)					
ขายวัตถุดิบ	-	-	9	12	ราคาทุนบวกกำไรส่วนเพิ่ม
รายได้ค่าบริการหลอมวัตถุดิบ	-	-	8	20	ราคาทุนบวกกำไรส่วนเพิ่ม
รายได้ค่าบริการบรรจุหีบห่อ	-	-	1	1	ราคาทุนบวกกำไรส่วนเพิ่ม
ค่าบริการหลอมวัตถุดิบ	-	-	20	24	ราคาทุนบวกกำไรส่วนเพิ่ม
ค่าบริการหุ้มสายเคเบิล	-	-	6	9	ราคาทุนบวกกำไรส่วนเพิ่ม
รายได้ค่าธรรมเนียมการจัดการ	-	-	32	42	ราคาตามสัญญา
รายได้ค่าบริการ	-	-	1	5	ราคาตามสัญญา
รายได้ค่าเช่า	-	-	3	3	ราคาตามสัญญา
รายได้ค่าไฟฟ้า	-	-	11	12	ราคาทุน
เงินปันผลรับ	-	-	5	10	อัตราตามที่ประกาศจ่าย

(หน่วย: ล้านบาท)

	งบการเงินรวม		งบการเงินเฉพาะกิจการ		นโยบายการกำหนดราคา
	2563	2562	2563	2562	
รายการธุรกิจกับบริษัทที่เกี่ยวข้องกัน					
ขายสินค้า	166	132	164	128	ราคาตลาด, ราคาทุนบวกกำไรส่วนเพิ่ม
ขายวัตถุดิบ	1	8	-	-	ราคาตลาด
ขายสินทรัพย์	2	3	-	-	ราคาตลาด
ซื้อสินค้า	179	175	-	-	ราคาตลาด
ซื้อวัตถุดิบ	-	16	-	-	ราคาตลาด, ราคาทุนบวกกำไรส่วนเพิ่ม
ค่าบริการหลอมวัตถุดิบ	7	20	7	20	ราคาตามสัญญา
เงินปันผลรับ	3	3	3	3	อัตราตามที่ประกาศจ่าย
ค่าก่อสร้างอาคารโรงงาน	102	7	102	7	ราคาตามสัญญา

ยอดคงเหลือระหว่างกลุ่มบริษัทและกิจการที่เกี่ยวข้องกัน ณ วันที่ 31 ธันวาคม 2563 และ 2562 มีรายละเอียดดังนี้

(หน่วย: พันบาท)

	งบการเงินรวม		งบการเงินเฉพาะกิจการ	
	2563	2562	2563	2562
<u>ลูกหนี้การค้าและลูกหนี้อื่น - กิจการที่เกี่ยวข้องกัน (หมายเหตุ 8)</u>				
บริษัทย่อย	-	-	29,347	21,370
บริษัทที่เกี่ยวข้องกัน (เป็นผู้ถือหุ้น หรือมีผู้ถือหุ้นร่วมกัน)	154,307	182,910	151,989	178,495
รวมลูกหนี้การค้าและลูกหนี้อื่น - กิจการที่เกี่ยวข้องกัน	154,307	182,910	181,336	199,865
<u>เจ้าหนี้การค้าและเจ้าหนี้อื่น - กิจการที่เกี่ยวข้องกัน (หมายเหตุ 17)</u>				
บริษัทใหญ่ของกลุ่มบริษัท	893	832	474	441
บริษัทย่อย	-	-	2,868	2,280
บริษัทที่เกี่ยวข้องกัน (เป็นผู้ถือหุ้น หรือมีผู้ถือหุ้นร่วมกัน หรือมีบริษัทฯ เป็นผู้ถือหุ้น)	74,787	156,362	7,931	386
รวมเจ้าหนี้การค้าและเจ้าหนี้อื่น - กิจการที่เกี่ยวข้องกัน	75,680	157,194	11,273	3,107

เงินให้กู้ยืมระยะยาวแก่บริษัทย่อย

ยอดคงเหลือของเงินให้กู้ยืมระยะยาวแก่บริษัทย่อย ณ วันที่ 31 ธันวาคม 2563 และ 2562 และการเปลี่ยนแปลงของเงินให้กู้ยืมดังกล่าว มีรายละเอียดดังนี้

(หน่วย: พันบาท)

เงินให้กู้ยืม	งบการเงินเฉพาะกิจการ			
	ยอดคงเหลือ ณ วันที่	เพิ่มขึ้น	ลดลง	ยอดคงเหลือ ณ วันที่
	31 ธันวาคม 2562	ระหว่างปี	ระหว่างปี	31 ธันวาคม 2563
<u>บริษัท ซีทีดับบลิว เบต้า จำกัด</u>				
เงินต้น	540,939	-	-	540,939
บวก: ดอกเบี้ยค้างรับ	96,174	-	-	96,174
รวม	637,113	-	-	637,113
หัก: ค่าเผื่อผลขาดทุนด้านเครดิตที่คาดว่าจะเกิดขึ้น	(637,113)	-	-	(637,113)
รวม	-	-	-	-

ยอดคงเหลือเป็นเงินให้กู้ยืมในรูปตัวสัญญาใช้เงินชนิดจ่ายคืนเมื่อทวงถาม คิดดอกเบี้ยตามอัตราดอกเบี้ยเงินฝากประจำ 12 เดือนของธนาคารพาณิชย์แห่งหนึ่ง โดยในปี 2549 บริษัทฯ ได้หยุดรับรู้รายได้ดอกเบี้ยในบัญชีเนื่องจากมีความไม่แน่นอนที่จะได้รับคืน และบริษัทฯ ได้พิจารณาค่าเผื่อผลขาดทุนด้านเครดิตที่คาดว่าจะเกิดขึ้นเพื่อแสดงรายการเงินให้กู้ยืมระยะยาวดังกล่าวตามมูลค่าที่คาดว่าจะได้รับคืน (จำนวนดอกเบี้ยค้างรับตามสัญญาทั้งหมดที่ไม่ได้บันทึกบัญชีมีจำนวนเงินรวมประมาณ 237 ล้านบาท สำหรับปีสิ้นสุดวันที่ 31 ธันวาคม 2563 และ 2562 จำนวน 3 ล้านบาท และ 7 ล้านบาท ตามลำดับ)

ค่าตอบแทนกรรมการและผู้บริหาร

ในระหว่างปีสิ้นสุดวันที่ 31 ธันวาคม 2563 และ 2562 กลุ่มบริษัทมีค่าใช้จ่ายผลประโยชน์พนักงานที่ให้แก่กรรมการและผู้บริหาร ดังต่อไปนี้ (หน่วย: พันบาท)

	งบการเงินรวม		งบการเงินเฉพาะกิจการ	
	2563	2562	2563	2562
ผลประโยชน์ระยะสั้น	94,336	85,720	70,252	62,515
ผลประโยชน์หลังออกจากงาน	4,548	7,911	2,649	4,630
รวม	98,884	93,631	72,901	67,145

8. ลูกหนี้การค้าและลูกหนี้อื่น

(หน่วย: พันบาท)

	งบการเงินรวม		งบการเงินเฉพาะกิจการ	
	2563	2562	2563	2562
ลูกหนี้การค้า - กิจการที่เกี่ยวข้องกัน (หมายเหตุ 7)				
อายุหนี้คงค้างนับจากวันที่ถึงกำหนดชำระ				
ยังไม่ถึงกำหนดชำระ	33,865	13,382	36,291	15,499
ค้างชำระ				
ไม่เกิน 3 เดือน	23,129	19,580	23,129	21,051
3 - 6 เดือน	35,200	34,544	33,061	31,326
6 - 12 เดือน	62,113	114,741	61,934	114,741
รวมลูกหนี้การค้า - กิจการที่เกี่ยวข้องกัน	154,307	182,247	154,415	182,617
ลูกหนี้การค้า - กิจการที่ไม่เกี่ยวข้องกัน				
อายุหนี้คงค้างนับจากวันที่ถึงกำหนดชำระ				
ยังไม่ถึงกำหนดชำระ	874,829	1,051,911	375,990	439,084
ค้างชำระ				
ไม่เกิน 3 เดือน	174,974	233,449	94,624	155,969
3 - 6 เดือน	10,770	189	10,175	190
6 - 12 เดือน	5,999	500	2,219	-
มากกว่า 12 เดือน	5,839	16,479	1,251	5,232
รวม	1,072,411	1,302,528	484,259	600,475
หัก: ค่าเผื่อผลขาดทุนด้านเครดิตที่คาดว่าจะเกิดขึ้น/				
ค่าเผื่อนี้สงสัยจะสูญ	(10,762)	(13,879)	(2,478)	(6,061)
รวมลูกหนี้การค้า - กิจการที่ไม่เกี่ยวข้องกัน, สุทธิ	1,061,649	1,288,649	481,781	594,414
รวมลูกหนี้การค้า - สุทธิ	1,215,956	1,470,896	636,196	777,031
ลูกหนี้อื่น				
ลูกหนี้อื่น - กิจการที่เกี่ยวข้องกัน (หมายเหตุ 7)	-	663	26,921	17,248
ลูกหนี้อื่น - กิจการที่ไม่เกี่ยวข้องกัน	604	2,264	295	274
รวมลูกหนี้อื่น	604	2,927	27,216	17,522
รวมลูกหนี้การค้าและลูกหนี้อื่น - สุทธิ	1,216,560	1,473,823	663,412	794,553

การเปลี่ยนแปลงของบัญชีค่าเผื่อผลขาดทุนด้านเครดิตที่คาดว่าจะเกิดขึ้นของลูกหนี้การค้าและลูกหนี้อื่น มีรายละเอียดดังนี้

(หน่วย: พันบาท)

	งบการเงินรวม	งบการเงินเฉพาะกิจการ
ณ วันที่ 1 มกราคม 2563	(13,254)	(7,731)
ค่าเผื่อผลขาดทุนด้านเครดิตที่คาดว่าจะเกิดขึ้น	2,492	5,253
ณ วันที่ 31 ธันวาคม 2563	(10,762)	(2,478)

9. สินค้ำคงเหลือ

(หน่วย: พันบาท)

	งบการเงินรวม					
	ราคาทุน		รายการปรับลดราคาทุนให้เป็นมูลค่าสุทธิที่จะได้รับ		สินค้ำคงเหลือ - สุทธิ	
	2563	2562	2563	2562	2563	2562
สินค้าสำเร็จรูป	741,435	711,267	(46,380)	(57,352)	695,055	653,915
งานระหว่างทำ	405,226	436,030	(7,413)	(14,922)	397,813	421,108
วัตถุดิบและวัสดุโรงงาน	343,633	469,297	(30,139)	(33,360)	313,494	435,937
สินค้ำระหว่างทาง	227,095	51,377	-	-	227,095	51,377
รวม	1,717,389	1,667,971	(83,932)	(105,634)	1,633,457	1,562,337

(หน่วย: พันบาท)

	งบการเงินเฉพาะกิจการ					
	ราคาทุน		รายการปรับลดราคาทุนให้เป็นมูลค่าสุทธิที่จะได้รับ		สินค้ำคงเหลือ - สุทธิ	
	2563	2562	2563	2562	2563	2562
สินค้าสำเร็จรูป	541,741	536,966	(37,667)	(48,620)	504,074	488,346
งานระหว่างทำ	359,527	406,236	(6,687)	(7,043)	352,840	399,193
วัตถุดิบและวัสดุโรงงาน	228,193	261,344	(10,056)	(14,985)	218,137	246,359
สินค้ำระหว่างทาง	126,246	11,141	-	-	126,246	11,141
รวม	1,255,707	1,215,687	(54,410)	(70,648)	1,201,297	1,145,039

ในระหว่างปีปัจจุบัน กลุ่มบริษัทบันทึกการปรับลดราคาทุนของสินค้ำคงเหลือให้เป็นมูลค่าสุทธิที่จะได้รับ เป็นจำนวน 40 ล้านบาท (2562: 65 ล้านบาท) (เฉพาะบริษัท : 31 ล้านบาท 2562: 46 ล้านบาท) โดยแสดงเป็นส่วนหนึ่งของต้นทุนขาย และมีการกลับรายการปรับลดมูลค่าสินค้ำคงเหลือเป็นจำนวน 62 ล้านบาท (2562: 91 ล้านบาท) (เฉพาะบริษัท : 47 ล้านบาท 2562: 71 ล้านบาท) โดยนำไปหักจากต้นทุนขายในระหว่างปี

10. สินทรัพย์ทางการเงินหมุนเวียนอื่น

ยอดคงเหลือนี้ คือ เงินฝากประจำที่มีอายุเกิน 3 เดือน

11. เงินลงทุนในบริษัทย่อย

เงินลงทุนในบริษัทย่อยตามที่แสดงอยู่ในงบการเงินเฉพาะกิจการ มีรายละเอียดดังต่อไปนี้

(หน่วย: พันบาท)

บริษัท	ทุนเรียกชำระแล้ว		ราคาทุน		เงินปันผลที่บริษัทฯ ได้รับระหว่างปี	
	2563	2562	2563	2562	2563	2562
บริษัท สยาม ไฟเบอร์ อีโพรดักส์ จำกัด	240,000	240,000	153,000	153,000	-	-
บริษัท สยาม แปซิฟิค อิเล็กทริก ไวร์ แอนด์ เคเบิล จำกัด	670,000	670,000	1,067,703	1,067,703	5,494	9,983
บริษัท ดับเบิลดี เคเบิล จำกัด	20,000	20,000	20,000	20,000	-	-
บริษัท เชียงไฮ้ เอเชีย แปซิฟิค อิเล็กทริก จำกัด	10,549	10,549	41,110	41,110	-	-
	พันธะสัญญา	พันธะสัญญา				
	สหรัฐอเมริกา	สหรัฐอเมริกา				
บริษัท ซีทีดับบลิว เบต้า จำกัด	100	100	100	100	-	-
รวม			1,281,913	1,281,913	5,494	9,983
หัก: ค่าเผื่อการด้อยค่าของเงินลงทุน			(131,240)	(127,817)		
รวมเงินลงทุนในบริษัทย่อย - สุทธิ			1,150,673	1,154,096		

ในปี 2563 บริษัทฯ ทำการประเมินมูลค่าของเงินลงทุนในบริษัทย่อย พบว่าเงินลงทุนในบริษัท สยาม ไฟเบอร์ อีโพรดักส์ จำกัด มีมูลค่าที่คาดว่าจะได้รับคืนต่ำกว่ามูลค่าตามบัญชีเป็นจำนวน 3 ล้านบาท (2562: บริษัท สยาม ไฟเบอร์ อีโพรดักส์ จำกัด และบริษัท เชียงไฮ้ เอเชีย แปซิฟิค อิเล็กทริก จำกัด จำนวน 10 ล้านบาท และ 12 ล้านบาท ตามลำดับ) บริษัทฯ จึงได้บันทึกค่าเผื่อการด้อยค่าของเงินลงทุนดังกล่าวในงบกำไรขาดทุนของงบการเงินเฉพาะกิจการ

12. เงินลงทุนในบริษัทร่วม

12.1 รายละเอียดของบริษัทร่วม

(หน่วย: พันบาท)

บริษัท	ลักษณะธุรกิจ	จัดตั้งขึ้นในประเทศ	งบการเงินรวม					
			สัดส่วนเงินลงทุน		ราคาทุน		มูลค่าตามบัญชีตามวิธีส่วนได้เสีย	
			2563	2562	2563	2562	2563	2562
			ร้อยละ	ร้อยละ				
บริษัท ลีอกชแพค (ประเทศไทย) จำกัด	ให้บริการด้านโทรคมนาคม	ไทย	25	25	379,246	379,246	105,151	105,151
บริษัท ลีอกชแพค ฮองกง จำกัด	ธุรกิจร่วมลงทุน	ฮ่องกง	20	20	302	302	6,455	5,165
รวม					379,548	379,548	111,606	110,316
หัก: ค่าเผื่อการด้อยค่าของเงินลงทุน							(105,151)	(105,151)
รวมเงินลงทุนในบริษัทร่วม - สุทธิ							6,455	5,165

12.2 ส่วนแบ่งกำไรขาดทุนและเงินปันผลรับ

กลุ่มบริษัทไม่มีการรับรู้ส่วนแบ่งขาดทุนจากการลงทุนในบริษัท ลีอกชแพค (ประเทศไทย) จำกัด เนื่องจากกลุ่มบริษัทบันทึกค่าเผื่อการด้อยค่าของเงินลงทุนแล้วทั้งจำนวน 105 ล้านบาทในบัญชี

ในวันที่ 30 มีนาคม 2561 ที่ประชุมสามัญผู้ถือหุ้นของบริษัท ลีอกชแพค (ประเทศไทย) จำกัด ครั้งที่ 1/2561 ได้มีมติอนุมัติให้เลิกบริษัทดังกล่าว ปัจจุบันอยู่ระหว่างการชำระบัญชี

ในระหว่างปีปัจจุบัน บริษัทย่อยรับรู้ส่วนแบ่งกำไรจากการลงทุนในบริษัท ลีอกชแพค ฮองกง จำกัด จำนวน 1.3 ล้านบาท (2562: 0.3 ล้านบาท) เงินลงทุนในบริษัทร่วมซึ่งรวมอยู่ในงบการเงินนี้ถูกคำนวณขึ้นจากงบการเงินที่จัดทำขึ้นโดยฝ่ายบริหารของบริษัทร่วม ฝ่ายบริหารของกลุ่มบริษัทเชื่อว่างบการเงินดังกล่าวไม่มีความแตกต่างอย่างเป็นสาระสำคัญ หากงบการเงินดังกล่าวได้รับการตรวจสอบโดยผู้สอบบัญชี

บริษัทร่วมนี้มีการลงทุนส่วนใหญ่ผ่านบริษัทย่อยที่ตั้งอยู่ในประเทศสาธารณรัฐประชาธิปไตยประชาชนเกาหลีซึ่งมีความผันผวนทางการเมืองและบันทึกเงินลงทุนในบริษัทย่อยตามวิธีราคาทุน
ไม่มีเงินปันผลรับจากบริษัทร่วมดังกล่าว

12.3 ข้อมูลทางการเงินตามที่แสดงอยู่ในงบการเงินของบริษัทร่วมโดยสรุปมีดังนี้

บริษัท	หน่วย (ล้าน)	ทุนเรียกชำระ		สินทรัพย์รวม		หนี้สินรวม		รายได้รวม		กำไร (ขาดทุน)	
		ณ วันที่		ณ วันที่		ณ วันที่		สำหรับปีสิ้นสุด		สำหรับปีสิ้นสุด	
		31 ธันวาคม	31 ธันวาคม	31 ธันวาคม	31 ธันวาคม	31 ธันวาคม	31 ธันวาคม	วันที่ 31 ธันวาคม	วันที่ 31 ธันวาคม	วันที่ 31 ธันวาคม	วันที่ 31 ธันวาคม
		2563	2562	2563	2562	2563	2562	2563	2562	2563	2562
บริษัท ลีอกซแพค	บาท										
(ประเทศไทย) จำกัด		700	700	129	185	-	1	-	2	(55)	(30)
บริษัท ลีอกซแพค ฮองกง	ยูโร	-	6	-	14	-	7	-	0.4	-	0.1
จำกัด	เหรียญสหรัฐ										
	อเมริกา	7	-	18	-	9	-	0.3	-	0.2	-

13. สินทรัพย์ทางการเงินไม่หมุนเวียนอื่น

(หน่วย: พันบาท)

	งบการเงินรวม		งบการเงินเฉพาะกิจการ	
	2563	2562*	2563	2562*
ตราสารหนี้ที่วัดมูลค่าด้วยราคาทุนตัดจำหน่าย				
เงินฝากประจำธนาคารที่มีอายุเกิน 1 ปี	56,000	37,000	-	-
รวมตราสารหนี้ที่วัดมูลค่าด้วยราคาทุนตัดจำหน่าย	56,000	37,000	-	-
ตราสารทุนของบริษัทที่ไม่ใช่บริษัทจดทะเบียน				
บริษัท ไทยเมทลโพรเซสซิง จำกัด	67,678	22,500	67,678	22,500
บริษัท คราว เซ็นจูรี โฮลดิ้ง จำกัด	46,264	64,270	-	-
รวมตราสารทุนของบริษัทที่ไม่ใช่บริษัทจดทะเบียน	113,942	86,770	67,678	22,500
รวมสินทรัพย์ทางการเงินไม่หมุนเวียนอื่น	169,942	123,770	67,678	22,500

ในระหว่างปี 2563 กลุ่มบริษัทได้รับเงินปันผลจากบริษัท ไทยเมทลโพรเซสซิง จำกัด จำนวนเงิน 3 ล้านบาท (2562: 3 ล้านบาท)

* ยอดคงเหลือ ณ วันที่ 31 ธันวาคม 2562 เดิมแสดงเป็นเงินลงทุนระยะยาวอื่น โดยได้จัดประเภทใหม่เป็นสินทรัพย์ทางการเงินไม่หมุนเวียนอื่นตามที่กล่าวไว้ในหมายเหตุประกอบงบการเงินรวมข้อ 3

14. อสังหาริมทรัพย์เพื่อการลงทุน

(หน่วย: พันบาท)

	งบการเงินรวม				งบการเงินเฉพาะกิจการ	
	ที่ดิน ที่ไม่ได้ใช้ ในการ ดำเนินงาน	อาคาร ที่พักอาศัย และอาคาร สำนักงานให้เช่า	สิทธิการ ใช้ที่ดิน	รวม	ที่ดิน ที่ไม่ได้ใช้ ในการ ดำเนินงาน	รวม
ณ วันที่ 31 ธันวาคม 2563:						
ราคาทุน	13,845	10,017	2,893	26,755	11,022	11,022
หัก ค่าเสื่อมราคาสะสม	-	(7,510)	(18)	(7,528)	-	-
มูลค่าตามบัญชี - สุทธิ	13,845	2,507	2,875	19,227	11,022	11,022
ณ วันที่ 31 ธันวาคม 2562:						
ราคาทุน	13,845	10,017	-	23,862	11,022	11,022
หัก ค่าเสื่อมราคาสะสม	-	(7,077)	-	(7,077)	-	-
มูลค่าตามบัญชี - สุทธิ	13,845	2,940	-	16,785	11,022	11,022

การกระทหายอดมูลค่าตามบัญชีของอสังหาริมทรัพย์เพื่อการลงทุนสำหรับปี แสดงได้ดังนี้

(หน่วย: พันบาท)

มูลค่าตามบัญชีต้นปี

รับโอนสิทธิการใช้ที่ดินจากลูกหนี้การค้าเพื่อชำระหนี้

ค่าเสื่อมราคาสำหรับปี

มูลค่าตามบัญชีปลายปี

งบการเงินรวม		งบการเงินเฉพาะกิจการ	
2563	2562	2563	2562
16,785	17,217	11,022	11,022
2,893	-	-	-
(451)	(432)	-	-
19,227	16,785	11,022	11,022

มูลค่ายุติธรรมของอสังหาริมทรัพย์เพื่อการลงทุน ณ วันที่ 31 ธันวาคม 2563 และ 2562 แสดงได้ดังนี้

(หน่วย: พันบาท)

ที่ดินที่ไม่ได้ใช้ในการดำเนินงาน

อาคารที่พักอาศัยและอาคารสำนักงานให้เช่า

สิทธิการใช้ที่ดิน

งบการเงินรวม		งบการเงินเฉพาะกิจการ	
2563	2562	2563	2562
343,412	343,412	340,550	340,550
16,522	15,998	-	-
2,893	-	-	-

มูลค่ายุติธรรมของอสังหาริมทรัพย์เพื่อการลงทุนข้างต้นประเมินโดยผู้ประเมินราคาอิสระโดยใช้เกณฑ์ราคาตลาด

15. ที่ดิน อาคารและอุปกรณ์

(หน่วย: พันบาท)

	งบการเงินรวม						
	ที่ดิน	อาคาร สิ่งปลูกสร้าง และสิ่งปรับปรุง อาคาร	เครื่องจักร และอุปกรณ์	เครื่องตกแต่ง และ เครื่องใช้ สำนักงาน	ยานพาหนะ	สินทรัพย์ ระหว่าง ติดตั้ง และก่อสร้าง	รวม
ราคาทุน							
ณ วันที่ 1 มกราคม 2562	240,121	1,267,622	2,972,146	111,246	122,098	41,119	4,754,352
ซื้อเพิ่ม	-	1,529	7,001	5,583	7,992	65,474	87,579
จำหน่าย	-	(131)	(71,043)	(5,404)	(12,006)	(247)	(88,831)
โอน	-	17,437	52,179	869	3,573	(74,058)	-
ผลต่างจากการแปลงค่างบการเงิน	-	(5,479)	(11,035)	(224)	(321)	(1,560)	(18,619)
ณ วันที่ 31 ธันวาคม 2562	240,121	1,280,978	2,949,248	112,070	121,336	30,728	4,734,481
ซื้อเพิ่ม	-	480	3,517	2,783	5,325	384,743	396,848
จำหน่าย	-	(960)	(168,379)	(4,381)	(10,030)	-	(183,750)
โอน	-	14,882	35,761	514	1,289	(52,446)	-
ผลต่างจากการแปลงค่างบการเงิน	-	4,366	6,913	98	238	668	12,283
ณ วันที่ 31 ธันวาคม 2563	240,121	1,299,746	2,827,060	111,084	118,158	363,693	4,959,862
ค่าเสื่อมราคาสะสม							
ณ วันที่ 1 มกราคม 2562	-	(1,024,620)	(2,577,996)	(101,418)	(67,208)	-	(3,771,242)
ค่าเสื่อมราคาสำหรับปี	-	(26,497)	(52,391)	(4,232)	(10,299)	-	(93,419)
ค่าเสื่อมราคาสำหรับส่วนที่จำหน่าย	-	131	69,463	5,354	10,789	-	85,737
ผลต่างจากการแปลงค่างบการเงิน	-	3,943	10,322	171	319	-	14,755
ณ วันที่ 31 ธันวาคม 2562	-	(1,047,043)	(2,550,602)	(100,125)	(66,399)	-	(3,764,169)
ค่าเสื่อมราคาสำหรับปี	-	(25,375)	(51,034)	(4,298)	(10,268)	-	(90,975)
ค่าเสื่อมราคาสำหรับส่วนที่จำหน่าย	-	653	164,011	4,334	9,158	-	178,156
ผลต่างจากการแปลงค่างบการเงิน	-	(3,116)	(5,818)	(115)	(279)	-	(9,328)
ณ วันที่ 31 ธันวาคม 2563	-	(1,074,881)	(2,443,443)	(100,204)	(67,788)	-	(3,686,316)

(หน่วย: พันบาท)

	งบการเงินรวม						รวม
	ที่ดิน	อาคาร	เครื่องจักร และอุปกรณ์	เครื่องตกแต่ง	ยานพาหนะ	สินทรัพย์	
		สิ่งปลูกสร้าง และสิ่งปรับปรุง อาคาร		และ เครื่องใช้ สำนักงาน		ระหว่าง ติดตั้ง และก่อสร้าง	
ค่าเผื่อการด้อยค่า							
ณ วันที่ 1 มกราคม 2562	-	-	(36,582)	-	-	-	(36,582)
เพิ่มขึ้นระหว่างปี	-	-	(13,822)	-	-	-	(13,822)
ผลต่างจากการแปลงค่างบการเงิน	-	-	528	-	-	-	528
ณ วันที่ 31 ธันวาคม 2562	-	-	(49,876)	-	-	-	(49,876)
ลดลงระหว่างปี	-	-	3,642	-	-	-	3,642
ผลต่างจากการแปลงค่างบการเงิน	-	-	(878)	-	-	-	(878)
ณ วันที่ 31 ธันวาคม 2563	-	-	(47,112)	-	-	-	(47,112)
มูลค่าสุทธิตามบัญชี							
ณ วันที่ 31 ธันวาคม 2562	240,121	233,935	348,770	11,945	54,937	30,728	920,436
ณ วันที่ 31 ธันวาคม 2563	240,121	224,865	336,505	10,880	50,370	363,693	1,226,434
ค่าเสื่อมราคาสำหรับปี							
2562 (จำนวน 85 ล้านบาท รวมอยู่ในต้นทุนการผลิต ส่วนที่เหลือรวมอยู่ในค่าใช้จ่ายในการขายและบริหาร)							93,420
2563 (จำนวน 81 ล้านบาท รวมอยู่ในต้นทุนการผลิต ส่วนที่เหลือรวมอยู่ในค่าใช้จ่ายในการขายและบริหาร)							90,975

(หน่วย: พันบาท)

งบการเงินเฉพาะกิจการ							
ที่ดิน	อาคาร สิ่งปลูกสร้าง และสิ่งปรับปรุง อาคาร	เครื่องจักร และอุปกรณ์	เครื่องตกแต่ง และ เครื่องใช้ สำนักงาน	ยานพาหนะ	สินทรัพย์ ระหว่าง ติดตั้ง และก่อสร้าง	รวม	
ราคาทุน							
ณ วันที่ 1 มกราคม 2562	186,770	660,416	1,681,599	71,241	81,445	11,590	2,693,061
ซื้อเพิ่ม	-	399	5,441	1,890	5,557	44,164	57,451
จำหน่าย	-	-	(1,830)	(2,619)	(8,389)	-	(12,838)
โอน	-	12,974	34,401	870	3,573	(51,818)	-
ณ วันที่ 31 ธันวาคม 2562	186,770	673,789	1,719,611	71,382	82,186	3,936	2,737,674
ซื้อเพิ่ม	-	210	2,590	1,708	4,565	341,669	350,742
จำหน่าย	-	-	(955)	(1,801)	(8,304)	-	(11,060)
โอน	-	3,306	18,958	513	1,290	(24,067)	-
ณ วันที่ 31 ธันวาคม 2563	186,770	677,305	1,740,204	71,802	79,737	321,538	3,077,356
ค่าเสื่อมราคาสะสม							
ณ วันที่ 1 มกราคม 2562	-	(523,519)	(1,423,438)	(65,438)	(43,642)	-	(2,056,037)
ค่าเสื่อมราคาสำหรับปี	-	(14,083)	(35,291)	(2,457)	(7,284)	-	(59,115)
ค่าเสื่อมราคาสำหรับส่วนที่จำหน่าย	-	-	1,512	2,578	7,173	-	11,263
ณ วันที่ 31 ธันวาคม 2562	-	(537,602)	(1,457,217)	(65,317)	(43,753)	-	(2,103,889)
ค่าเสื่อมราคาสำหรับปี	-	(13,311)	(34,243)	(2,310)	(7,197)	-	(57,061)
ค่าเสื่อมราคาสำหรับส่วนที่จำหน่าย	-	-	951	1,780	7,431	-	10,162
ณ วันที่ 31 ธันวาคม 2563	-	(550,913)	(1,490,509)	(65,847)	(43,519)	-	(2,150,788)
มูลค่าสุทธิตามบัญชี							
ณ วันที่ 31 ธันวาคม 2562	186,770	136,187	262,394	6,065	38,433	3,936	633,785
ณ วันที่ 31 ธันวาคม 2563	186,770	126,392	249,695	5,955	36,218	321,538	926,568
ค่าเสื่อมราคาสำหรับปี							
2562 (จำนวน 55 ล้านบาท รวมอยู่ในต้นทุนการผลิต ส่วนที่เหลือรวมอยู่ในค่าใช้จ่ายในการขายและบริหาร)							59,116
2563 (จำนวน 54 ล้านบาท รวมอยู่ในต้นทุนการผลิต ส่วนที่เหลือรวมอยู่ในค่าใช้จ่ายในการขายและบริหาร)							57,061

ณ วันที่ 31 ธันวาคม 2563 และ 2562 กลุ่มบริษัทมีอาคารและอุปกรณ์จำนวนหนึ่งซึ่งตัดค่าเสื่อมราคาหมดแล้วแต่ยังใช้งานอยู่ มูลค่าตามบัญชีก่อนหักค่าเสื่อมราคาสะสมของสินทรัพย์ดังกล่าวมีจำนวนเงินประมาณ 2,984 ล้านบาท และ 3,344 ล้านบาท ตามลำดับ (เฉพาะบริษัท : 1,923 ล้านบาท 2562: 1,894 ล้านบาท)

ณ วันที่ 31 ธันวาคม 2563 บริษัทย่อยสองแห่งได้นำที่ดินพร้อมสิ่งปลูกสร้างและเครื่องจักรมูลค่าสุทธิตามบัญชีจำนวนประมาณ 2 ล้านหยวนเหินหมินปี (2562: 1 ล้านบาท และ 3 ล้านหยวนเหินหมินปี) ไปค้าประกันวงเงินสินเชื่อที่ได้รับจากธนาคารพาณิชย์ นอกจากนี้ บริษัทย่อยแห่งหนึ่งมีที่ดินพร้อมสิ่งปลูกสร้างที่ปลอดจำนองแล้วมูลค่าประมาณ 49 ล้านบาท (ณ วันที่ 31 ธันวาคม 2562: 51 ล้านบาท) แต่ยังคงมีการระงับการห้ามจำหน่าย จ่ายโอนหรือก่อภาระผูกพันใดๆ เว้นแต่ได้รับความยินยอมเป็นหนังสือจากธนาคาร

16. เงินกู้ยืมระยะสั้นจากสถาบันการเงิน และเจ้าหนี้การค้า

เงินกู้ยืมระยะสั้นจากสถาบันการเงิน มีอัตราดอกเบี้ยร้อยละ 4.5 - 4.9 ต่อปี (2562: ร้อยละ 4.6 - 4.8 ต่อปี) และเจ้าหนี้การค้าที่มีอัตราดอกเบี้ยร้อยละ 0.9 - 1.0 ต่อปี (2562: ร้อยละ 1.9 - 2.7 ต่อปี) ซึ่งค้าประกันโดยการจำนองที่ดิน อาคาร และสินทรัพย์สิทธิการใช้ที่ดิน และการจำนำเครื่องจักรของบริษัทย่อยสองแห่ง

17. เจ้าหนี้การค้าและเจ้าหนี้อื่น

(หน่วย: พันบาท)

	งบการเงินรวม		งบการเงินเฉพาะกิจการ	
	2563	2562	2563	2562
เจ้าหนี้การค้า - กิจการที่เกี่ยวข้องกัน (หมายเหตุ 7)	67,628	156,362	3,640	2,666
เจ้าหนี้การค้า	185,079	67,892	56,301	27,758
เจ้าหนี้อื่น - กิจการที่เกี่ยวข้องกัน (หมายเหตุ 7)	8,052	832	7,633	441
เจ้าหนี้อื่น	61,279	56,390	51,905	39,999
ค่าใช้จ่ายค้างจ่าย	121,647	102,617	96,303	56,043
รวมเจ้าหนี้การค้าและเจ้าหนี้อื่น	443,685	384,093	215,782	126,907

18. สำรองผลประโยชน์ระยะยาวของพนักงาน

จำนวนเงินสำรองผลประโยชน์ระยะยาวของพนักงานซึ่งเป็นเงินชดเชยพนักงานเมื่อออกจากงาน แสดงได้ดังนี้

(หน่วย: พันบาท)

	งบการเงินรวม		งบการเงินเฉพาะกิจการ	
	2563	2562	2563	2562
สำรองผลประโยชน์ระยะยาวของพนักงานต้นปี	348,629	290,549	292,847	253,624
ส่วนที่รับรู้ในกำไรหรือขาดทุน:				
ต้นทุนบริการในปัจจุบัน	17,501	20,593	14,853	14,369
ต้นทุนดอกเบี้ย	4,590	7,830	3,789	6,863
ส่วนที่รับรู้ในกำไรขาดทุนเบ็ดเสร็จอื่น:				
(กำไร) ขาดทุนจากการประมาณการตามหลักคณิตศาสตร์ประกันภัย				
ส่วนที่เกิดจากการเปลี่ยนแปลงข้อสมมติทางการเงิน	4,087	34,763	2,671	29,755
ส่วนที่เกิดจากการปรับปรุงจากประสบการณ์	(9,533)	10,789	(9,935)	(458)
ผลประโยชน์ที่จ่ายในระหว่างปี	(28,446)	(15,895)	(24,547)	(11,306)
สำรองผลประโยชน์ระยะยาวของพนักงานปลายปี	336,828	348,629	279,678	292,847

กลุ่มบริษัทคาดว่าจ่ายชำระผลประโยชน์ระยะยาวของพนักงานภายใน 1 ปีข้างหน้าเป็นจำนวนประมาณ 41 ล้านบาท (เฉพาะบริษัท : จำนวน 33 ล้านบาท) (2562: จำนวน 40 ล้านบาท เฉพาะบริษัท : จำนวน 37 ล้านบาท)

ณ วันที่ 31 ธันวาคม 2563 ระยะเวลาเฉลี่ยถ่วงน้ำหนักในการจ่ายชำระผลประโยชน์ระยะยาวของพนักงานของกลุ่มบริษัทประมาณ 9 - 10 ปี (เฉพาะบริษัท : 10 ปี) (31 ธันวาคม 2562: 9 ปี เฉพาะบริษัท : 9 ปี)

สมมติฐานที่สำคัญในการประมาณการตามหลักคณิตศาสตร์ประกันภัย สรุปได้ดังนี้

(หน่วย: ร้อยละต่อปี)

	งบการเงินรวม		งบการเงินเฉพาะกิจการ	
	2563	2562	2563	2562
อัตราคิดลด	1.2 - 1.4	1.5	1.4	1.5
อัตราการขึ้นเงินเดือน (ขึ้นกับช่วงอายุ)	5.0 - 6.0	5.0 - 6.0	6.0	6.0
อัตราการเปลี่ยนแปลงในจำนวนพนักงาน	0.0 - 18.0	0.0 - 18.0	0.0 - 8.0	0.0 - 8.0

ผลกระทบของการเปลี่ยนแปลงสมมติฐานที่สำคัญต่อมูลค่าปัจจุบันของการผูกพันผลประโยชน์ระยะยาวของพนักงาน ณ วันที่ 31 ธันวาคม 2563 และ 2562 สรุปได้ดังนี้

(หน่วย: ล้านบาท)

	ณ วันที่ 31 ธันวาคม 2563			
	งบการเงินรวม		งบการเงินเฉพาะกิจการ	
	เพิ่มขึ้น 1%	ลดลง 1%	เพิ่มขึ้น 1%	ลดลง 1%
อัตราคิดลด	(29)	35	(25)	29
อัตราการขึ้นเงินเดือน	33	(28)	28	(24)

(หน่วย: ล้านบาท)

	ณ วันที่ 31 ธันวาคม 2562			
	งบการเงินรวม		งบการเงินเฉพาะกิจการ	
	เพิ่มขึ้น 1%	ลดลง 1%	เพิ่มขึ้น 1%	ลดลง 1%
อัตราคิดลด	(30)	35	(25)	30
อัตราการขึ้นเงินเดือน	33	(29)	28	(24)

19. สำรองตามกฎหมาย

ภายใต้บทบัญญัติของมาตรา 116 แห่งพระราชบัญญัติบริษัทมหาชนจำกัด พ.ศ. 2535 บริษัทฯ ต้องจัดสรรกำไรสุทธิประจำปีส่วนหนึ่งไว้เป็นทุนสำรองไม่น้อยกว่าร้อยละ 5 ของกำไรสุทธิประจำปีหักด้วยยอดขาดทุนสะสมยกมา (ถ้ามี) จนกว่าทุนสำรองนี้จะมีจำนวนไม่น้อยกว่าร้อยละ 10 ของทุนจดทะเบียน สำรองตามกฎหมายดังกล่าวไม่สามารถนำไปจ่ายเงินปันผลได้ ในปัจจุบัน บริษัทฯ ได้จัดสรรสำรองตามกฎหมายไว้ครบถ้วนแล้ว

20. ค่าใช้จ่ายตามลักษณะ

รายการค่าใช้จ่ายแบ่งตามลักษณะประกอบด้วยรายการค่าใช้จ่ายที่สำคัญ ดังต่อไปนี้

(หน่วย: ล้านบาท)

	งบการเงินรวม		งบการเงินเฉพาะกิจการ	
	2563	2562	2563	2562
วัตถุดิบและวัสดุสิ้นเปลืองใช้ไป และซื้อสินค้าสำเร็จรูป	3,220	4,897	1,406	1,470
การเปลี่ยนแปลงในสินค้าสำเร็จรูปและงานระหว่างทำ	1	(113)	42	(202)
เงินเดือนและค่าแรงและผลประโยชน์อื่นของพนักงาน	494	518	354	318
ค่าบรรจุหีบห่อ	132	133	125	99
ค่าบริการหลอมวัตถุดิบ	7	20	27	44
ค่าไฟฟ้า	134	150	70	65
ค่าซ่อมแซมและบำรุงรักษา	57	63	44	51
ค่าเสื่อมราคาและค่าตัดจำหน่าย	93	95	58	60

21. ภาษีเงินได้

ค่าใช้จ่ายภาษีเงินได้สำหรับปี สรุปได้ดังนี้

(หน่วย: พันบาท)

ภาษีเงินได้ปัจจุบัน:

ภาษีเงินได้นิติบุคคลสำหรับปี

ภาษีเงินได้รอการตัดบัญชี:

ภาษีเงินได้รอการตัดบัญชีจากการเกิดผลแตกต่างชั่วคราว

และการกลับรายการผลแตกต่างชั่วคราว

ค่าใช้จ่ายภาษีเงินได้ที่แสดงอยู่ในงบกำไรขาดทุน

งบการเงินรวม		งบการเงินเฉพาะกิจการ	
2563	2562	2563	2562
65,591	30,304	64,788	28,259
8,158	10,631	5,469	3,638
73,749	40,935	70,257	31,897

จำนวนภาษีเงินได้ที่เกี่ยวข้องกับส่วนประกอบแต่ละส่วนของกำไรขาดทุนเบ็ดเสร็จอื่นสำหรับปี สรุปได้ดังนี้

(หน่วย: พันบาท)

ภาษีเงินได้รอการตัดบัญชีที่เกี่ยวข้องกับ (กำไร) ขาดทุนจากการประมาณการตามหลักคณิตศาสตร์ประกันภัย

ภาษีเงินได้รอการตัดบัญชีที่เกี่ยวข้องกับ ขาดทุนจากเงินลงทุนในตราสารทุนที่กำหนดให้วัดมูลค่าด้วยมูลค่ายุติธรรมผ่านกำไรขาดทุนเบ็ดเสร็จอื่น

งบการเงินรวม		งบการเงินเฉพาะกิจการ	
2563	2562	2563	2562
(1,089)	9,110	(1,453)	5,859
11,047	-	10,585	-
9,958	9,110	9,132	5,859

รายการกระหนยอดระหว่างกำไรทางบัญชีกับค่าใช้จ่ายภาษีเงินได้มีดังนี้

(หน่วย: พันบาท)

กำไรทางบัญชีก่อนภาษีเงินได้นิติบุคคล

อัตราภาษีเงินได้นิติบุคคล

กำไรทางบัญชีก่อนภาษีเงินได้นิติบุคคลคูณอัตราภาษี

สินทรัพย์ภาษีเงินได้รอการตัดบัญชีที่ไม่ได้บันทึกในปีก่อน

แต่นำมาใช้ประโยชน์ระหว่างปี

รายการปรับปรุงสินทรัพย์ภาษีเงินได้รอการตัดบัญชี

สินทรัพย์ภาษีเงินได้รอการตัดบัญชีที่ไม่ได้บันทึกในระหว่างปี

ผลกระทบทางภาษีสำหรับ:

รายได้ที่ต้องรับรู้ภาษีเพิ่มเติม

รายได้ที่ได้รับการยกเว้นภาษี

ค่าใช้จ่ายต้องห้าม

ค่าใช้จ่ายที่มีสิทธิหักได้เพิ่มขึ้น

อื่นๆ

รวม

ค่าใช้จ่ายภาษีเงินได้ที่แสดงอยู่ในงบกำไรขาดทุน

งบการเงินรวม		งบการเงินเฉพาะกิจการ	
2563	2562	2563	2562
360,765	83,019	355,064	143,830
ร้อยละ 20, 25	ร้อยละ 20, 25	ร้อยละ 20	ร้อยละ 20
70,594	13,058	71,013	28,766
(2,770)	-	-	-
(1,615)	3,122	-	-
9,181	25,341	685	4,440
-	-	546	1,320
(675)	(675)	(1,774)	(2,672)
667	972	358	559
(827)	(771)	(571)	(516)
(806)	(112)	-	-
(1,641)	(586)	(1,441)	(1,309)
73,749	40,935	70,257	31,897

ส่วนประกอบของสินทรัพย์และหนี้สินภาษีเงินได้รอการตัดบัญชี ประกอบด้วยรายการดังต่อไปนี้

(หน่วย: พันบาท)

	งบแสดงฐานะการเงิน			
	งบการเงินรวม		งบการเงินเฉพาะกิจการ	
	2563	2562	2563	2562
สินทรัพย์ภาษีเงินได้รอการตัดบัญชี				
ลูกหนี้การค้าและสินค้าคงเหลือ				
(การรับรู้รายได้ที่ต่างกัน)	(69)	(89)	(39)	(41)
ส่วนปรับปรุงอาคาร (การรับรู้ค่าเสื่อมราคาที่แตกต่างกัน)	691	-	-	-
ค่าเผื่อผลขาดทุนด้านเครดิตที่คาดว่าจะเกิดขึ้น/ค่าเผื่อหนี้สงสัยจะสูญ	1,909	2,101	496	1,212
ค่าเผื่อการลดลงของมูลค่าสินค้าคงเหลือ	11,633	14,803	10,882	14,130
ขาดทุนที่ยังไม่เกิดขึ้นจากการปรับมูลค่ายุติธรรมของสินทรัพย์ทางการเงิน	-	16	-	-
สำรองผลประโยชน์วันลาพักร้อนของพนักงาน	873	833	687	677
สำรองผลประโยชน์ระยะยาวของพนักงาน	67,365	69,725	55,935	58,569
ขาดทุนที่ยังไม่เกิดขึ้นจากการเปลี่ยนแปลงมูลค่ายุติธรรมของเงินลงทุน	(5,434)	-	(9,036)	-
ขาดทุนทางภาษีที่ยังไม่ได้ใช้	1,615	6,000	-	-
สินทรัพย์ภาษีเงินได้รอการตัดบัญชี - สรุติ	78,583	93,389	58,925	74,547

ณ วันที่ 31 ธันวาคม 2563 กลุ่มบริษัทมีรายการผลแตกต่างชั่วคราวที่ใช้หักภาษีและขาดทุนทางภาษียังไม่ได้ใช้จำนวน 467 ล้านบาท (2562: 290 ล้านบาท) ที่กลุ่มบริษัทไม่ได้บันทึกสินทรัพย์ภาษีเงินได้รอการตัดบัญชี เนื่องจากพิจารณาแล้วเห็นว่ากลุ่มบริษัทอาจไม่มีกำไรทางภาษีในอนาคตเพียงพอที่จะนำผลแตกต่างชั่วคราวและผลขาดทุนทางภาษีมาใช้ประโยชน์ได้

ผลขาดทุนทางภาษีที่ยังไม่ได้ใช้มีจำนวนเงิน 293 ล้านบาท ซึ่งจะทยอยสิ้นสุดระยะเวลาการให้ประโยชน์ภายในปี 2568

22. กำไรสุทธิ

กำไรต่อหุ้นขึ้นพื้นฐานคำนวณโดยหารกำไรสำหรับปีที่เป็นของผู้ถือหุ้นของบริษัทฯ (ไม่รวมกำไรขาดทุนเบ็ดเสร็จอื่น) ด้วยจำนวนถัวเฉลี่ยถ่วงน้ำหนักของผู้ถือหุ้นสามัญที่ออกอยู่ในระหว่างปี

	สำหรับปีสิ้นสุดวันที่ 31 ธันวาคม			
	งบการเงินรวม		งบการเงินเฉพาะกิจการ	
	2563	2562	2563	2562
กำไรสำหรับปี (พันบาท)	298,718	77,241	284,808	111,933
จำนวนหุ้นสามัญถัวเฉลี่ยถ่วงน้ำหนัก (พันหุ้น)	397,906	397,906	397,906	397,906
กำไรต่อหุ้นขึ้นพื้นฐาน (บาท/หุ้น)	0.75	0.19	0.72	0.28

23. ข้อมูลทางการเงินจำแนกตามส่วนงาน

ข้อมูลส่วนงานดำเนินงานที่น่าเสนอนี้สอดคล้องกับรายงานภายในของกลุ่มบริษัทที่มีอำนาจตัดสินใจสูงสุดด้านการดำเนินงานได้รับและสอบทานอย่างสม่ำเสมอเพื่อใช้ในการตัดสินใจในการจัดสรรทรัพยากรให้กับส่วนงานและประเมินผลการดำเนินงานของส่วนงาน ทั้งนี้ผู้มีอำนาจตัดสินใจสูงสุดด้านการดำเนินงานของกลุ่มบริษัทคือประธานบริหารของกลุ่มบริษัท

เพื่อวัตถุประสงค์ในการบริหารงาน กลุ่มบริษัทจัดโครงสร้างองค์กรเป็นหน่วยธุรกิจตามประเภทของผลิตภัณฑ์ กลุ่มบริษัทมีส่วนงานที่รายงานทั้งสิ้น 4 ส่วนงาน ดังนี้

- ส่วนงานผลิตภัณฑ์สายไฟฟ้า ซึ่งประกอบด้วย ผลิตภัณฑ์สายไฟฟ้าตัวนำอลูมิเนียม ผลิตภัณฑ์สายไฟฟ้าตัวนำทองแดง และผลิตภัณฑ์สายไฟฟ้าแรงดันสูง
- ส่วนงานผลิตภัณฑ์สายเคเบิลโทรศัพท์
- ส่วนงานผลิตภัณฑ์ลวดอบน้ำยาและไม่อบน้ำยา ซึ่งประกอบด้วย ผลิตภัณฑ์ลวดทองแดงอบน้ำยา ผลิตภัณฑ์ลวดอลูมิเนียมอบน้ำยา และผลิตภัณฑ์ลวดทองแดงไม่อบน้ำยา
- ส่วนงานผลิตภัณฑ์สายเคเบิลใยแก้วนำแสง

กลุ่มบริษัทไม่มีการรวมส่วนงานดำเนินงานเป็นส่วนงานที่รายงานข้างต้น

ผู้มีอำนาจตัดสินใจสูงสุดสอบทานผลการดำเนินงานของแต่ละหน่วยธุรกิจแยกจากกันเพื่อวัตถุประสงค์ในการตัดสินใจเกี่ยวกับการจัดสรรทรัพยากรและการประเมินผลการปฏิบัติงาน กลุ่มบริษัทประเมินผลการปฏิบัติงานของส่วนงานโดยพิจารณาจากกำไรหรือขาดทุนจากการดำเนินงานและสินทรัพย์รวมซึ่งวัดมูลค่าโดยใช้เกณฑ์เดียวกับที่ใช้ในการวัดกำไรหรือขาดทุนจากการดำเนินงานและสินทรัพย์รวมในงบการเงิน การบันทึกบัญชีสำหรับรายการระหว่างส่วนงานที่รายงานเป็นไปในลักษณะเดียวกับการบันทึกบัญชีสำหรับรายการธุรกิจกับบุคคลภายนอก ข้อมูลรายได้และกำไรขาดทุนของส่วนงานของกลุ่มบริษัทสำหรับปี มีดังต่อไปนี้

(หน่วย: ล้านบาท)

	สำหรับปีสิ้นสุดวันที่ 31 ธันวาคม											
	ส่วนงาน		ส่วนงาน		ส่วนงานผลิตภัณฑ์		ส่วนงานผลิตภัณฑ์		อื่นๆ		งบการเงินรวม	
	ผลิตภัณฑ์	ผลิตภัณฑ์	ผลิตภัณฑ์	ผลิตภัณฑ์	ผลิตภัณฑ์	ผลิตภัณฑ์	ผลิตภัณฑ์	ผลิตภัณฑ์	ผลิตภัณฑ์	ผลิตภัณฑ์	ผลิตภัณฑ์	ผลิตภัณฑ์
	สายไฟฟ้า ¹⁾	สายเคเบิลโทรศัพท์	สายเคเบิลโทรศัพท์	สายเคเบิลโทรศัพท์	ลวดอาน้ำยาและ	ลวดอาน้ำยาและ	ลวดอาน้ำยาและ	ลวดอาน้ำยาและ	ลวดอาน้ำยาและ	ลวดอาน้ำยาและ	ลวดอาน้ำยาและ	ลวดอาน้ำยาและ
	2563	2562	2563	2562	2563	2562	2563	2562	2563	2562	2563	2562
รายได้												
รายได้จากการขาย	2,552	2,047	9	29	1,999	3,816	104	63	4	6	4,668	5,961
กำไร (ขาดทุน) ของส่วนงาน	585	308	(8)	4	86	75	18	(1)	1	3	682	389
รายได้และค่าใช้จ่ายที่ไม่ได้ปันส่วน:												
รายได้อื่น											18	60
ค่าใช้จ่ายในการขายและจัดจำหน่าย											(117)	(102)
ค่าใช้จ่ายในการบริหาร											(244)	(237)
ค่าเผื่อการด้อยค่าเครื่องจักรและอุปกรณ์											4	(14)
รายได้ทางการเงิน											25	11
ต้นทุนทางการเงิน											(8)	(24)
ส่วนแบ่งกำไรจากเงินลงทุนในบริษัทร่วม											1	-
กำไรก่อนภาษีเงินได้											361	83
ภาษีเงินได้											(74)	(41)
กำไรสำหรับปี											287	42
ส่วนของผู้มีส่วนได้เสียที่ไม่มีอำนาจควบคุมของบริษัทย่อย											12	35
กำไรส่วนที่เป็นของผู้ถือหุ้นของบริษัทฯ											299	77
1) ส่วนงานผลิตภัณฑ์สายไฟฟ้า ประกอบด้วย ผลิตภัณฑ์สายไฟฟ้าตัวนำอลูมิเนียม ผลิตภัณฑ์สายไฟฟ้าตัวนำทองแดง และผลิตภัณฑ์สายไฟฟ้าแรงดันสูง												
2) ส่วนงานผลิตภัณฑ์ลวดอาน้ำยาและไม้อาน้ำยา ประกอบด้วย ผลิตภัณฑ์ลวดทองแดงอาน้ำยา ผลิตภัณฑ์ลวดอลูมิเนียมอาน้ำยา และผลิตภัณฑ์ลวดทองแดงไม้อาน้ำยา												

ข้อมูลเกี่ยวกับเขตภูมิศาสตร์

รายได้จากลูกค้าภายนอกกำหนดขึ้นตามสถานที่ตั้งของลูกค้า

	(หน่วย: ล้านบาท)	
	2563	2562
รายได้จากลูกค้าภายนอก		
ประเทศไทย	4,012	3,585
สาธารณรัฐประชาชนจีน	190	612
ฮ่องกง	126	174
ประเทศอินเดีย	89	1,252
ประเทศอื่นๆ	251	338
รวม	4,668	5,961
สินทรัพย์ไม่หมุนเวียน		
(ไม่รวมเครื่องมือทางการเงิน สินทรัพย์ภาษีเงินได้รอตัดบัญชี)		
ประเทศไทย	1,240	1,057
สาธารณรัฐประชาชนจีน	43	44
รวม	1,283	1,101

ข้อมูลเกี่ยวกับลูกค้ารายใหญ่

ในปี 2563 กลุ่มบริษัทมีรายได้จากลูกค้ารายใหญ่จำนวนหนึ่งรายเป็นจำนวนเงิน 1,052 ล้านบาท ซึ่งมาจากส่วนงานผลิตภัณฑ์สายไฟฟ้า (2562: มีรายได้จากลูกค้ารายใหญ่จำนวนหนึ่งรายเป็นจำนวนเงิน 714 ล้านบาท ซึ่งมาจากส่วนงานผลิตภัณฑ์ลวดอบน้ำยาและไม่อบน้ำยา)

24. กองทุนสำรองเลี้ยงชีพ

กลุ่มบริษัทและพนักงานได้ร่วมกันจัดตั้งกองทุนสำรองเลี้ยงชีพขึ้นตามพระราชบัญญัติกองทุนสำรองเลี้ยงชีพ พ.ศ. 2530 โดยกลุ่มบริษัทและพนักงานจะจ่ายสมทบเข้ากองทุนเป็นรายเดือนในอัตราร้อยละ 5 ของเงินเดือน กองทุนสำรองเลี้ยงชีพของกลุ่มบริษัทบริหารโดยบริษัทหลักทรัพย์จัดการกองทุน กรุงศรี จำกัด และบริษัทหลักทรัพย์จัดการกองทุนรวม บัวหลวง จำกัด และจะจ่ายให้แก่พนักงานเมื่อพนักงานนั้นออกจากงานตามระเบียบว่าด้วยกองทุนของกลุ่มบริษัท ในระหว่างปี 2563 กลุ่มบริษัทรับรู้เงินสมทบดังกล่าวเป็นค่าใช้จ่ายจำนวน 9 ล้านบาท (2562: 9 ล้านบาท) (เฉพาะบริษัทฯ : 7 ล้านบาท และ 2562: 6 ล้านบาท)

25. เงินปันผล

	อนุมัติโดย	จำนวนเงินปันผล (พันบาท)	เงินปันผลต่อหุ้น (บาท)
เงินปันผลประจำปี 2561	ที่ประชุมสามัญผู้ถือหุ้นประจำปี เมื่อวันที่ 29 เมษายน 2562	179,057	0.45
เงินปันผลประจำปี 2562	ที่ประชุมสามัญผู้ถือหุ้นประจำปี เมื่อวันที่ 28 เมษายน 2563	79,581	0.20

26. การผูกพันและหนี้สินที่อาจเกิดขึ้น

	งบการเงินรวม		งบการเงินเฉพาะกิจการ	
	31 ธันวาคม 2563	31 ธันวาคม 2562	31 ธันวาคม 2563	31 ธันวาคม 2562
ภาระผูกพันเกี่ยวกับรายจ่ายฝ่ายทุน				
รายจ่ายฝ่ายทุนเกี่ยวกับการซื้อเครื่องจักรและอุปกรณ์				
- ล้านบาท	2	12	2	12
- ล้านเหรียญสหรัฐอเมริกา	1	2	1	1
- ล้านยูโร	-	3	-	3
รายจ่ายฝ่ายทุนเกี่ยวกับการก่อสร้างส่วนปรับปรุงอาคารโรงงาน				
- ล้านบาท	37	5	37	4
รายจ่ายฝ่ายทุนเกี่ยวกับการซื้อวัตถุดิบ				
- ล้านเหรียญสหรัฐอเมริกา	1	-	1	-
ภาระผูกพันเกี่ยวกับสัญญาเช่าดำเนินงานและสัญญาจ้างบริการ				
จ่ายชำระภายใน 1 ปี				
- ล้านบาท	8	8	5	5
- ล้านเหรียญไต้หวัน	2	2	1	1
การค้าประกัน				
หนังสือค้ำประกันการประกวตราดา (ล้านบาท)	64	84	63	84
หนังสือค้ำประกันการปฏิบัติตามสัญญา (ล้านบาท)	422	1,039	417	1,034
หนังสือค้ำประกันการใช้สาธารณูปโภค (ล้านบาท)	21	21	6	6
ภาระผูกพันตามสัญญาการซื้อวัตถุดิบล่วงหน้า				
เทียบเคียงราคาตลาด (เมตริกตัน)	16,450 - 20,850	10,100 - 14,700	9,450 - 10,550	3,300
ส่วนที่ระบุราคาแล้ว (เมตริกตัน)	2,250	800	1,550	300

27. ลำดับชั้นของมูลค่ายุติธรรม

ณ วันที่ 31 ธันวาคม 2563 และ 2562 กลุ่มบริษัทมีสินทรัพย์และหนี้สินที่วัดมูลค่าด้วยมูลค่ายุติธรรมหรือเปิดเผยมูลค่ายุติธรรมแยกแสดงตามลำดับชั้นของมูลค่ายุติธรรม ดังนี้

(หน่วย: ล้านบาท)

งบการเงินรวม ณ วันที่ 31 ธันวาคม 2563				
	ระดับ 1	ระดับ 2	ระดับ 3	รวม
สินทรัพย์ที่วัดมูลค่าด้วยมูลค่ายุติธรรม				
สินทรัพย์ทางการเงินที่วัดมูลค่าด้วยมูลค่ายุติธรรม				
ผ่านกำไรขาดทุนเบ็ดเสร็จอื่น				
เงินลงทุนในตราสารทุน	-	114	-	114
สินทรัพย์ที่เปิดเผยมูลค่ายุติธรรม				
อสังหาริมทรัพย์เพื่อการลงทุน	-	363	-	363

(หน่วย: ล้านบาท)

งบการเงินรวม ณ วันที่ 31 ธันวาคม 2562				
	ระดับ 1	ระดับ 2	ระดับ 3	รวม
สินทรัพย์ที่เปิดเผยมูลค่ายุติธรรม				
อสังหาริมทรัพย์เพื่อการลงทุน	-	359	-	359

(หน่วย: ล้านบาท)

งบการเงินเฉพาะกิจการ ณ วันที่ 31 ธันวาคม 2563				
	ระดับ 1	ระดับ 2	ระดับ 3	รวม
สินทรัพย์ที่วัดมูลค่าด้วยมูลค่ายุติธรรม				
สินทรัพย์ทางการเงินที่วัดมูลค่าด้วยมูลค่ายุติธรรม				
ผ่านกำไรขาดทุนเบ็ดเสร็จอื่น				
เงินลงทุนในตราสารทุน	-	68	-	68
สินทรัพย์ที่เปิดเผยมูลค่ายุติธรรม				
อสังหาริมทรัพย์เพื่อการลงทุน	-	341	-	341

(หน่วย: ล้านบาท)

งบการเงินเฉพาะกิจการ ณ วันที่ 31 ธันวาคม 2562				
	ระดับ 1	ระดับ 2	ระดับ 3	รวม
สินทรัพย์ที่เปิดเผยมูลค่ายุติธรรม				
อสังหาริมทรัพย์เพื่อการลงทุน	-	341	-	341

28. เครื่องมือทางการเงิน

28.1 วัตถุประสงค์และนโยบายการบริหารความเสี่ยงทางการเงิน

เครื่องมือทางการเงินที่สำคัญของกลุ่มบริษัท ประกอบด้วย เงินสดและรายการเทียบเท่าเงินสด ลูกหนี้การค้าและลูกหนี้อื่น เงินฝากธนาคารที่มีภาระดอกเบี้ย เงินให้กู้ยืม เงินลงทุน เงินกู้ยืมระยะสั้นจากสถาบันการเงิน เจ้าหนี้การค้าและเจ้าหนี้อื่น เจ้าหนี้ทรัสต์รีทส์ กลุ่มบริษัทมีความเสี่ยงทางการเงินที่เกี่ยวข้องกับเครื่องมือทางการเงินดังกล่าว และมีนโยบายการบริหารความเสี่ยง ดังนี้

ความเสี่ยงด้านเครดิต

กลุ่มบริษัทมีความเสี่ยงด้านเครดิตที่เกี่ยวข้องกับลูกหนี้การค้าและลูกหนี้อื่น เงินให้กู้ยืม เงินฝากกับธนาคารและสถาบันการเงิน โดยจำนวนเงินสูงสุดที่กลุ่มบริษัทอาจต้องสูญเสียจากการให้สินเชื่อคือมูลค่าตามบัญชีที่แสดงอยู่ในงบแสดงฐานะการเงิน

ลูกหนี้การค้าและลูกหนี้อื่น

กลุ่มบริษัทบริหารความเสี่ยงโดยใช้นโยบายและขั้นตอนในการควบคุมการให้สินเชื่ออย่างเหมาะสม จึงไม่คาดว่าจะเกิดผลขาดทุนทางการเงินที่มีสาระสำคัญ นอกจากนี้ กลุ่มบริษัทมีการติดตามยอดคงค้างของลูกหนี้การค้าอย่างสม่ำเสมอ

ทุกวันสิ้นรอบระยะเวลารายงาน กลุ่มบริษัทพิจารณาอัตราค่าเผื่อผลขาดทุนด้านเครดิตที่คาดว่าจะเกิดขึ้นโดยคำนวณจากอายุหนี้คงค้าง โดยการจัดกลุ่มลูกหนี้ที่มีความเสี่ยงด้านเครดิตที่คล้ายคลึงกันนับจากวันที่ถึงกำหนดชำระสำหรับกลุ่ม

เงินฝากธนาคาร

กลุ่มบริษัทมีความเสี่ยงด้านเครดิตของตราสารหนี้ที่อยู่ในระดับต่ำเนื่องจากกลุ่มบริษัทมีนโยบายในการพิจารณาและอนุมัติวงเงินสินเชื่อสำหรับธนาคารแต่ละรายโดยคณะกรรมการของกลุ่มบริษัท และธนาคารคู่สัญญาของกลุ่มบริษัทเป็นธนาคารที่มีอันดับความน่าเชื่อถือด้านเครดิตจากการประเมินโดยสถาบันจัดอันดับความน่าเชื่อถือด้านเครดิตระหว่างประเทศในระดับสูง

ความเสี่ยงด้านตลาด

กลุ่มบริษัทมีความเสี่ยงด้านตลาด 2 ประเภท ได้แก่ ความเสี่ยงจากอัตราแลกเปลี่ยน และความเสี่ยงจากอัตราดอกเบี้ย

ความเสี่ยงจากอัตราแลกเปลี่ยน

กลุ่มบริษัทมีความเสี่ยงจากอัตราแลกเปลี่ยนที่สำคัญอันเกี่ยวเนื่องจากการซื้อหรือขายสินค้าเป็นเงินตราต่างประเทศ กลุ่มบริษัทได้ตกลงทำสัญญาซื้อขายเงินตราต่างประเทศล่วงหน้า ซึ่งส่วนใหญ่มีอายุสัญญาไม่เกินหนึ่งปีเพื่อใช้เป็นเครื่องมือในการบริหารความเสี่ยง

ณ วันที่ 31 ธันวาคม 2563 และ 2562 กลุ่มบริษัทมียอดคงเหลือของสินทรัพย์และหนี้สินทางการเงินที่เป็นสกุลเงินตราต่างประเทศ ดังนี้

สกุลเงิน	งบการเงินรวม					
	สินทรัพย์ทางการเงิน		หนี้สินทางการเงิน		อัตราแลกเปลี่ยนเฉลี่ย	
	2563	2562	2563	2562	2563	2562
	(ล้าน)	(ล้าน)	(ล้าน)	(ล้าน)	(บาทต่อหน่วยเงินตราต่างประเทศ)	
เหรียญสหรัฐอเมริกา	3	7	7	7	30.0371	30.1540

สกุลเงิน	งบการเงินเฉพาะกิจการ					
	สินทรัพย์ทางการเงิน		หนี้สินทางการเงิน		อัตราแลกเปลี่ยนเฉลี่ย	
	2563	2562	2563	2562	2563	2562
	(ล้าน)	(ล้าน)	(ล้าน)	(ล้าน)	(บาทต่อหน่วยเงินตราต่างประเทศ)	
เหรียญสหรัฐอเมริกา	-	-	4	3	30.0371	30.1540

นอกจากนี้ กลุ่มบริษัทยังมีความเสี่ยงจากการที่มีเงินลงทุนในบริษัทย่อยในต่างประเทศ ซึ่งฝ่ายบริหารของกลุ่มบริษัทมีความตั้งใจที่จะถือเงินลงทุนดังกล่าวในระยะยาวและไม่มีแผนที่จะขายเงินลงทุนดังกล่าวในอนาคต ดังนั้นจึงไม่ได้ทำสัญญาป้องกันความเสี่ยงไว้

กลุ่มบริษัทพิจารณาว่าการเปลี่ยนแปลงของมูลค่ายุติธรรมของสินทรัพย์และหนี้สินที่เป็นสกุลเงินตราต่างประเทศ ณ วันที่ 31 ธันวาคม 2563 ไม่มีผลกระทบอย่างเป็นสาระสำคัญต่อกำไรก่อนภาษีของกลุ่มบริษัท

ความเสี่ยงจากอัตราดอกเบี้ย

กลุ่มบริษัทมีความเสี่ยงจากอัตราดอกเบี้ยที่สำคัญอันเกี่ยวเนื่องกับเงินฝากธนาคาร เงินกู้ยืมระยะสั้น และเจ้าหนี้ทรัสต์รีซีส์ สินทรัพย์และหนี้สินทางการเงินส่วนใหญ่มีอัตราดอกเบี้ยที่ปรับขึ้นลงตามอัตราตลาด หรือมีอัตราดอกเบี้ยคงที่ซึ่งใกล้เคียงกับอัตราตลาดในปัจจุบัน

ณ วันที่ 31 ธันวาคม 2563 และ 2562 สินทรัพย์และหนี้สินทางการเงินที่สำคัญสามารถจัดตามประเภทอัตราดอกเบี้ย และสำหรับสินทรัพย์และหนี้สินทางการเงินที่มีอัตราดอกเบี้ยคงที่สามารถแยกตามวันที่ครบกำหนดหรือวันที่มีการกำหนดอัตราดอกเบี้ยใหม่ (หากวันที่มีการกำหนดอัตราดอกเบี้ยใหม่ถึงก่อน) ได้ดังนี้

(หน่วย: ล้านบาท)

งบการเงินรวม ณ วันที่ 31 ธันวาคม 2563

อัตราดอกเบี้ยคงที่	อัตราดอกเบี้ย	ไม่มี	รวม	อัตรา
ภายใน	มากกว่า	ปรับขึ้นลง		
1 ปี	5 ปี	ตามราคาตลาด	อัตรา	ดอกเบี้ย
				ที่แท้จริง
				(ร้อยละต่อปี)

สินทรัพย์ทางการเงิน

เงินสดและรายการเทียบเท่าเงินสด

101 - 826 - 927 0.1 - 0.4

ลูกหนี้การค้าและลูกหนี้อื่น

- - - 1,217 1,217 -

สินทรัพย์ทางการเงินหมุนเวียนอื่น

100 - - 100 0.6

สินทรัพย์ทางการเงินไม่หมุนเวียนอื่น

- 56 - 114 170 0.2

201 56 826 1,331 2,414

หนี้สินทางการเงิน

เงินกู้ยืมระยะสั้นจากสถาบันการเงิน

- - 36 - 36 4.5 - 4.9

เจ้าหนี้ทรัสต์รีซีท์

74 - - - 74 0.9 - 1.0

เจ้าหนี้การค้าและเจ้าหนี้อื่น

- - - 444 444 -

74 - 36 444 554

(หน่วย: ล้านบาท)

งบการเงินรวม ณ วันที่ 31 ธันวาคม 2562

อัตราดอกเบี้ยคงที่	อัตราดอกเบี้ย	ไม่มี	รวม	อัตรา
ภายใน	มากกว่า	ปรับขึ้นลง		
1 ปี	5 ปี	ตามราคาตลาด	อัตรา	ดอกเบี้ย
				ที่แท้จริง
				(ร้อยละต่อปี)

สินทรัพย์ทางการเงิน

เงินสดและรายการเทียบเท่าเงินสด

253 - 610 22 885 0.1 - 1.3

ลูกหนี้การค้าและลูกหนี้อื่น

- - - 1,474 1,474 -

เงินฝากธนาคารที่มีภาระค้ำประกัน

76 - - 76 0.6

เงินลงทุนระยะยาวอื่น

- 37 - 87 124 1.5

329 37 610 1,583 2,559

หนี้สินทางการเงิน

เงินกู้ยืมระยะสั้นจากสถาบันการเงิน

- - 54 - 54 4.6 - 4.8

เจ้าหนี้ทรัสต์รีซีท์

161 - - - 161 1.9 - 2.7

เจ้าหนี้การค้าและเจ้าหนี้อื่น

- - - 384 384 -

161 - 54 384 599

(หน่วย: ล้านบาท)

งบการเงินเฉพาะกิจการ ณ วันที่ 31 ธันวาคม 2563

	อัตราดอกเบี้ยคงที่ ภายใน 1 ปี	อัตราดอกเบี้ย ปรับขึ้นลง ตามราคาตลาด	ไม่มี อัตรา ดอกเบี้ย	รวม	อัตรา ดอกเบี้ย ที่แท้จริง (ร้อยละต่อปี)
สินทรัพย์ทางการเงิน					
เงินสดและรายการเทียบเท่าเงินสด	101	508	(6)	603	0.1 - 0.4
ลูกหนี้การค้าและลูกหนี้อื่น	-	-	663	663	-
สินทรัพย์ทางการเงินหมุนเวียนอื่น	100	-	-	100	0.6
สินทรัพย์ทางการเงินไม่หมุนเวียนอื่น	-	-	68	68	-
	201	508	725	1,434	
หนี้สินทางการเงิน					
เจ้าหนี้ทรัสต์รีซีทส์	74	-	-	74	0.9 - 1.0
เจ้าหนี้การค้าและเจ้าหนี้อื่น	-	-	216	216	-
	74	-	216	290	

(หน่วย: ล้านบาท)

งบการเงินเฉพาะกิจการ ณ วันที่ 31 ธันวาคม 2562

	อัตราดอกเบี้ยคงที่ ภายใน 1 ปี	อัตราดอกเบี้ย ปรับขึ้นลง ตามราคาตลาด	ไม่มี อัตรา ดอกเบี้ย	รวม	อัตรา ดอกเบี้ย ที่แท้จริง (ร้อยละต่อปี)
สินทรัพย์ทางการเงิน					
เงินสดและรายการเทียบเท่าเงินสด	253	326	20	599	0.2 - 1.3
ลูกหนี้การค้าและลูกหนี้อื่น	-	-	795	795	-
เงินลงทุนระยะยาวอื่น	-	-	23	23	-
	253	326	838	1,417	
หนี้สินทางการเงิน					
เจ้าหนี้ทรัสต์รีซีทส์	88	-	-	88	1.9 - 2.2
เจ้าหนี้การค้าและเจ้าหนี้อื่น	-	-	127	127	-
	88	-	127	215	

กลุ่มบริษัทพิจารณาว่าการเปลี่ยนแปลงของอัตราดอกเบี้ยของเงินกู้ยืมที่มีอัตราดอกเบี้ยปรับขึ้นลงตามอัตราตลาด ณ วันที่ 31 ธันวาคม 2563 ไม่มีผลกระทบอย่างเป็นสาระสำคัญต่อกำไรก่อนภาษีของกลุ่มบริษัท

ความเสี่ยงด้านสภาพคล่อง

กลุ่มบริษัทได้ประเมินความเสี่ยงด้านสภาพคล่องไว้อยู่ในระดับต่ำเนื่องจากกลุ่มบริษัทสามารถเข้าถึงแหล่งเงินทุนที่หลากหลายอย่างเพียงพอ

28.2 มูลค่ายุติธรรมของเครื่องมือทางการเงิน

เนื่องจากเครื่องมือทางการเงินส่วนใหญ่ของกลุ่มบริษัทจัดอยู่ในประเภทระยะสั้นหรือมีอัตราดอกเบี้ยใกล้เคียงกับอัตราดอกเบี้ยในตลาด กลุ่มบริษัทจึงประมาณมูลค่ายุติธรรมของเครื่องมือทางการเงินใกล้เคียงกับมูลค่าตามบัญชีที่แสดงในงบแสดงฐานะการเงิน

กลุ่มบริษัทมีวิธีการและสมมติฐานที่ใช้ในการประมาณมูลค่ายุติธรรมของเครื่องมือทางการเงิน ดังนี้

- ก) สินทรัพย์และหนี้สินทางการเงินที่จะครบกำหนดในระยะเวลอันสั้น ได้แก่ เงินสดและรายการเทียบเท่าเงินสด ลูกหนี้และลูกหนี้อื่น เจ้าหนี้และเจ้าหนี้อื่น เงินกู้ยืมระยะสั้นจากสถาบันการเงินแสดงมูลค่ายุติธรรมโดยประมาณตามมูลค่าตามบัญชีที่แสดงในงบแสดงฐานะการเงิน
- ข) เงินลงทุนในตราสารทุน แสดงมูลค่ายุติธรรมตามราคาตลาด หรืออ้างอิงจากแบบจำลองราคาที่ได้รับการยอมรับโดยทั่วไปในกรณีที่ไม่มีการราคาตลาด
- ค) เงินกู้ยืมระยะสั้นที่จ่ายดอกเบี้ยในอัตราใกล้เคียงกับอัตราดอกเบี้ยในตลาด แสดงมูลค่ายุติธรรมโดยประมาณตามมูลค่าตามบัญชีที่แสดงในงบแสดงฐานะการเงิน
- ง) ตราสารอนุพันธ์ แสดงมูลค่ายุติธรรมซึ่งคำนวณโดยใช้เทคนิคการคิดลดกระแสเงินสดในอนาคตและแบบจำลองตามทฤษฎีในการประเมินมูลค่า ซึ่งข้อมูลที่นำมาใช้ในการประเมินมูลค่าส่วนใหญ่เป็นข้อมูลที่สามารถสังเกตได้ในตลาดที่เกี่ยวข้อง เช่น อัตราแลกเปลี่ยนทันที อัตราแลกเปลี่ยนล่วงหน้าของเงินตราต่างประเทศ เส้นอัตราผลตอบแทนของอัตราดอกเบี้ย และเส้นราคาล่วงหน้าของสินค้าโภคภัณฑ์ เป็นต้น กลุ่มบริษัทได้คำนึงถึงผลกระทบของความเสี่ยงด้านเครดิตของผู้สัญญาในการประมาณมูลค่ายุติธรรมของตราสารอนุพันธ์

ในระหว่างปีปัจจุบัน ไม่มีการโอนรายการระหว่างลำดับชั้นของมูลค่ายุติธรรม

29. การบริหารจัดการทุน

วัตถุประสงค์ในการบริหารจัดการทุนที่สำคัญของกลุ่มบริษัทคือการจัดให้มีซึ่งโครงสร้างทุนที่เหมาะสมเพื่อสนับสนุนการดำเนินธุรกิจของกลุ่มบริษัท และเสริมสร้างมูลค่าการถือหุ้นให้กับผู้ถือหุ้น โดย ณ วันที่ 31 ธันวาคม 2563 กลุ่มบริษัทมีอัตราส่วนหนี้สินต่อทุนเท่ากับ 0.21:1 (2562: 0.24:1) และเฉพาะบริษัทฯ มีอัตราส่วนหนี้สินต่อทุนเท่ากับ 0.15:1 (2562: 0.14:1)

30. การอนุมัติงบการเงิน

งบการเงินนี้ได้รับอนุมัติให้ออกโดยกรรมการผู้มีอำนาจของบริษัทฯ เมื่อวันที่ 25 กุมภาพันธ์ 2564

คำตอบแทนของผู้สอบบัญชี

1. คำตอบแทนจากการสอบบัญชี

บริษัทฯ และบริษัทย่อยจ่ายค่าตอบแทนการสอบบัญชี ให้แก่

- ผู้สอบบัญชีของบริษัทฯ ในรอบปีบัญชี 2563 มีจำนวนเงินรวม 5,080,000 บาท
- สำนักงานสอบบัญชีที่ผู้สอบบัญชีสังกัดบุคคลหรือกิจการที่เกี่ยวข้องกับผู้สอบบัญชีและสำนักงานสอบบัญชีที่ผู้สอบบัญชีสังกัด ในรอบปี 2563 ที่ผ่านมา จำนวนเงินรวม 0 บาท

2. ค่าบริการอื่น

ในรอบปีบัญชี 2563 บริษัทฯ และบริษัทย่อย จ่ายค่าบริการอื่นให้แก่ผู้สอบบัญชีของบริษัทฯ จำนวนเงินรวม 0 บาท



บริษัท จรุงไทยไวร์แอนด์เคเบิล จำกัด (มหาชน)

“ผู้ลงทุนสามารถศึกษาข้อมูลเพิ่มเติมของ บริษัท จรุงไทยไวร์แอนด์เคเบิล จำกัด (มหาชน) ได้จากแบบแสดงรายการข้อมูลประจำปี (แบบ 56-1) ของบริษัทฯ ที่แสดงไว้ใน www.sec.or.th หรือเว็บไซต์ของบริษัท www.ctw.co.th”