



บริษัท สหพัฒนาอินเตอร์โฮลดิ้ง จำกัด (มหาชน)



- Organization Development
- Strategic Thinking
- Human Engagement
- Anti - Corruption

รายงานประจำปี
2558

วิสัยทัศน์

“เป็นหนึ่งในการลงทุนบริการด้วยใจ
มุ่งมั่นพัฒนา
สร้างคุณค่าให้สังคม”

พันธกิจ

- ลงทุนในกิจการที่มีโอกาสเจริญก้าวหน้า
- เพิ่มความพึงพอใจในการสนับสนุนงาน
การค้าและบริการ
- พัฒนาส่วนอุตสาหกรรมไปสู่มาตรฐานสากล
- ส่งเสริมให้บริษัทมีการกำกับดูแลกิจการที่ดี
พัฒนาบุคลากรให้มีความรู้ คุณธรรม
และจริยธรรม ตลอดจนรับผิดชอบต่อสังคม
และสิ่งแวดล้อม

เป้าหมาย

ขยายตัวทางธุรกิจอย่างยั่งยืน



ปรัชญาคุณธรรมจาก ดร.เทียม โชควัฒนา

“ การดำเนินธุรกิจที่ดี
ต้องไม่เห็นแก่ประโยชน์ส่วนตน
และทำสิ่งต่างๆ อย่างมีจริยธรรม ”

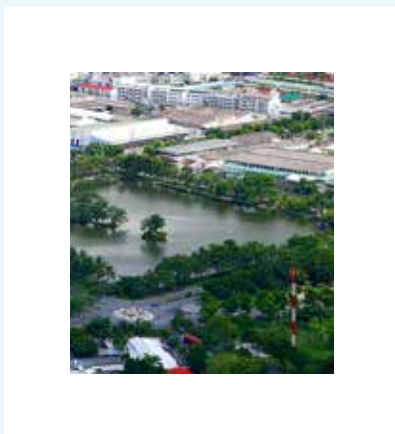
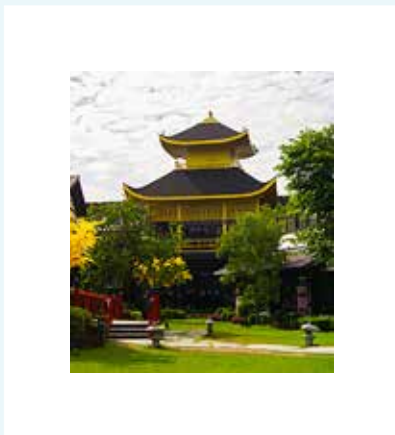

สารบัญ

จุดเด่นในรอบปี	4
รายงานคณะกรรมการ	5
รายงานคณะกรรมการตรวจสอบ	6
การประกอบธุรกิจ	
• นโยบายและภาพรวมการประกอบธุรกิจ	8
• วิสัยทัศน์ วัตถุประสงค์ เป้าหมายหรือกลยุทธ์ในการดำเนินงาน	9
• การเปลี่ยนแปลงและพัฒนาการที่สำคัญ	10
• โครงสร้างการถือหุ้นของกลุ่มบริษัท	18
• ลักษณะการประกอบธุรกิจ	21
• ปัจจัยความเสี่ยง	44
• ข้อพิพาททางกฎหมาย	48
การจัดการ	
• ข้อมูลหลักทรัพ์และผู้ถือหุ้น	49
• โครงสร้างการจัดการ	51
กำกับดูแลกิจการ	
• นโยบายกำกับดูแลกิจการ	69
• คณะกรรมการชุดย่อย	109
• การสรรหาและแต่งตั้งกรรมการบริษัทและผู้บริหารระดับสูง	121
• การกำกับดูแลการดำเนินงานของบริษัทย่อยและบริษัทร่วม	127
• การดูแลเรื่องการใช้อุปโภคภายใน	127
• คำตอบแทนของผู้สอบบัญชี	128
• การปฏิบัติตามหลักการกำกับดูแลกิจการที่ดีในเรื่องอื่นๆ	128
การควบคุมภายในและการบริหารจัดการความเสี่ยง	131
รายงานระบบการควบคุมภายในด้านการบัญชี	136
รายการระหว่างกัน	137
คำอธิบายและการวิเคราะห์ฐานะทางการเงิน	
และผลดำเนินงานของฝ่ายจัดการ	148
รายงานความรับผิดชอบของคณะกรรมการบริษัท	
ต่อรายงานทางการเงิน	153
รายงานของผู้สอบบัญชี	154
งบการเงิน	156
ข้อมูลทางการเงินโดยสรุปของบริษัท	210
ข้อมูลสำคัญโดยสรุปของกิจการ	211
ข้อมูลทั่วไป	212
• การลงทุน	214
คณะกรรมการบริษัทและคณะกรรมการบริหาร	
• คณะกรรมการบริษัท	217
• คณะกรรมการบริหาร	219
• ประวัติกรรมการบริษัทและผู้บริหาร	220
• กรรมการที่ดำรงตำแหน่งในบริษัทที่มีรายการระหว่างกัน	234
ความรับผิดชอบต่อสังคม	237

ผู้ลงทุนสามารถศึกษาข้อมูลของบริษัทที่ออกหลักทรัพย์เพิ่มเติมได้จากแบบแสดงรายการข้อมูลของบริษัทที่แสดงไว้ใน www.sec.or.th หรือเว็บไซต์ของบริษัท www.spi.co.th

จุดเด่นในรอบปี

	2558	2557	2556
รายได้รวม	4,210,735	4,209,136	4,176,691
กำไรสุทธิ	1,317,087	1,150,142	1,299,971
กำไรสุทธิต่อหุ้นขั้นพื้นฐาน (บาท)	2.67	2.33	2.63
เงินปันผลจ่าย	113,628	113,628	113,628
เงินปันผลต่อกำไร (%)	n.a.	9.88	8.74
ทุนเรือนหุ้น	494,034	494,034	494,034
ส่วนเกินมูลค่าหุ้น	1,041,358	1,041,358	1,041,358
ส่วนของผู้ถือหุ้น	20,357,248	19,353,640	17,576,696
มูลค่าหุ้นตามบัญชี (บาท)	41.21	39.17	35.58
เงินลงทุน	17,923,734	17,260,932	15,664,382
สินทรัพย์รวม	23,087,821	21,854,248	19,999,817

รายได้รวมและกำไรสุทธิ

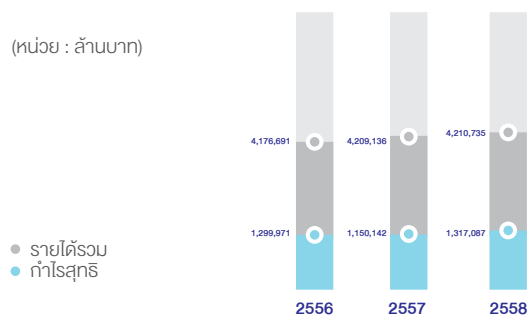

โครงสร้างรายได้

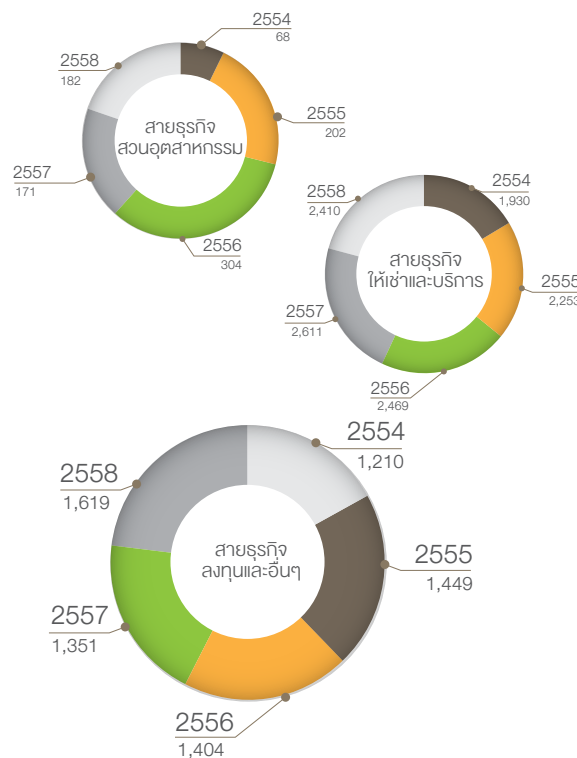

สินทรัพย์รวมส่วนของผู้ถือหุ้น

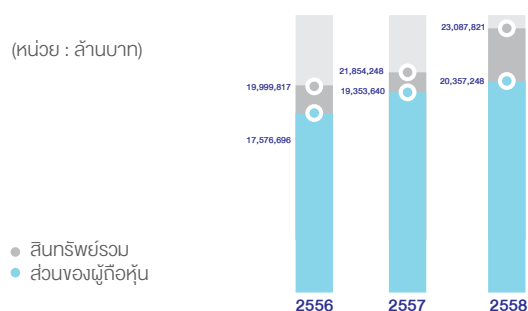

รายงานจากคณะกรรมการ

เศรษฐกิจไทยในปี 2558 มีการขยายตัวเพิ่มขึ้นจากปีที่ผ่านมา โดยมีองค์ประกอบมาจากการลงทุนรวมที่ขยายตัวร้อยละ 4.7 ซึ่งเป็นผลจากการลงทุนของภาครัฐที่มีการขยายตัวถึงร้อยละ 29.8 การบริโภคภาคเอกชนขยายตัวร้อยละ 2.1 การเติบโตขึ้นอย่างมีนัยของการท่องเที่ยว และโครงการการก่อสร้างภาครัฐ นอกจากนี้ ในปี 2558 ประเทศไทยยังได้ก้าวเข้าสู่บริบทใหม่ทางเศรษฐกิจที่มีการเปลี่ยนแปลงในมิติต่างๆ ของโลก เช่น การค้าระหว่างประเทศที่ชะลอตัวลง อัตราเงินเฟ้อที่อยู่ในระดับต่ำ ระบบการเงินโลกที่มีความเชื่อมโยงส่งผลกระทบต่อความผันผวนจากต่างประเทศมาสู่ประเทศไทยได้รวดเร็วขึ้น โครงสร้างประชากรที่มีแนวโน้มเข้าสู่สังคมสูงวัย โดยคณะกรรมการบริษัทได้คำนึงถึงปัจจัยที่ท้าทายต่างๆ เหล่านี้ และได้มีการดำเนินการเชิงรุก เพื่อกระตุ้นและส่งเสริมให้มีการพัฒนาปรับปรุงและเพิ่มขีดความสามารถในการแข่งขันทางธุรกิจของบริษัท

ในปี 2558 รายได้ของบริษัท อยู่ที่ 4,211 ล้านบาท เพิ่มขึ้นเพียงร้อยละ 0.04 แต่หากพิจารณาถึงปัจจัยต่าง ๆ พบว่า ค่าสาธารณูปโภค (ค่าไฟฟ้าและค่าไอน้ำ) ลดลงร้อยละ 9.73 เนื่องจาก ราคาน้ำมันที่ต่ำลงซึ่งเป็นปัจจัยที่อยู่เหนือการควบคุม อย่างไรก็ตามรายได้ค่ารักษาและบริการเพิ่มขึ้น ร้อยละ 5.23 รายได้ส่วนแบ่งกำไรจากเงินลงทุนในบริษัทร่วมตามวิธีส่วนได้เสียเพิ่มขึ้นร้อยละ 12.07 และรายได้เงินปันผลรับเพิ่มขึ้นร้อยละ 24.81 ตามลำดับ เป็นผลจากการติดตามการลงทุน และการส่งเสริมการค้าและเพิ่มช่องทางการจำหน่ายทั้งในประเทศและต่างประเทศให้กับบริษัทต่าง ๆ ที่ได้ลงทุนไปอย่างต่อเนื่อง ผลจากการดำเนินการเชิงรุกดังกล่าว และการปรับกลยุทธ์เพื่อตอบสนองต่อบริบทใหม่ทางเศรษฐกิจ กอปรกับการควบคุมค่าใช้จ่าย และการเพิ่มความสามารถในการลดต้นทุน ส่งผลให้ในปี 2558 บริษัท มีกำไร 1,317 ล้านบาท เพิ่มขึ้นจากปี 2557 ร้อยละ 14.52 นอกจากนี้บริษัท ยังคงได้รับการจัดอันดับเครดิตองค์กรที่ระดับ AA แนวโน้มอันดับเครดิตคงที่ โดยบริษัท ทริสเรทติ้ง จำกัด สะท้อนถึงการบริหารจัดการตามหลักการกำกับดูแลกิจการที่ดี

ในปี 2559 เป็นปีที่ประเทศไทยได้เข้าสู่การเป็นส่วนหนึ่งของประชาคมอาเซียนอย่างเป็นทางการ โดยบริษัท มุ่งเน้นการพัฒนาการลงทุนในเขตเศรษฐกิจพิเศษ เพื่อตอบสนองต่อนโยบายภาครัฐ โดยเฉพาะพื้นที่อำเภอแม่สอด จังหวัดตาก ซึ่งมีความได้เปรียบทางยุทธศาสตร์ และการพัฒนาสวนอุตสาหกรรมเครือสหพัฒน์ที่มุ่งไปสู่การเป็นมิตรกับสิ่งแวดล้อมอย่างยั่งยืน รวมถึงการดำเนินการอย่างต่อเนื่องในเรื่องการให้ความสำคัญกับการดำเนินธุรกิจภายใต้หลักการกำกับดูแลกิจการที่ดี มีจริยธรรม จรรยาบรรณและความโปร่งใสในการดำเนินธุรกิจ โดยบริษัท ได้ลงนามในคำประกาศเจตนารมณ์แนวร่วมปฏิบัติ (Collective Action Coalition) ของภาคเอกชนไทยในการต่อต้านการทุจริตคอร์รัปชัน ตลอดจนเพื่อให้เป็นไปตามเจตนารมณ์ และความรับผิดชอบต่อสังคมโดยรวม บริษัทฯ ได้กำหนดนโยบายต่อต้านการคอร์รัปชัน และข้อปฏิบัติตามนโยบายต่อต้านคอร์รัปชัน เพื่อเป็นแนวทางปฏิบัติ และมีการฝึกอบรม สื่อสารภายในองค์กรและผู้มีส่วนได้เสีย ถึงเจตนารมย์ดังกล่าว

ในนามคณะกรรมการบริษัทฯ ขอขอบคุณ ผู้บริหาร พนักงานทุกท่าน ตลอดจนผู้ถือหุ้น ลูกค้า บริษัทคู่ค้า พันธมิตรทางธุรกิจ สถาบันการเงิน หน่วยงานราชการและภาคเอกชนทุกท่าน ที่ให้ความไว้วางใจเป็นอย่างดี ส่งผลให้บริษัทฯ ได้รับความสนับสนุน และความร่วมมือในการดำเนินธุรกิจอย่างราบรื่นด้วยดี โดยบริษัทจะยังคงยึดถือแนวทางปฏิบัติที่ว่า “คนดี สินค้าดี สังคมดี” เพื่อเติบโตอย่างยั่งยืนตลอดไป

รายงานคณะกรรมการตรวจสอบ

เรียน ผู้ถือหุ้น บริษัท สหพัฒนาอินเตอร์โฮลดิ้ง จำกัด (มหาชน)

คณะกรรมการตรวจสอบของ บริษัท สหพัฒนาอินเตอร์โฮลดิ้ง จำกัด (มหาชน) ได้รับการแต่งตั้งจากคณะกรรมการบริษัท เมื่อวันที่ 14 พฤษภาคม 2558 ประกอบด้วย กรรมการอิสระและไม่ได้เป็นผู้บริหาร จำนวน 3 ท่าน ได้แก่ นายณพพร พงษ์เวช เป็นประธานกรรมการตรวจสอบ พลตำรวจโทอัมรินทร์ เนียมสกูล และ นายกฤษ ฟอร์ดเล็ด เป็นกรรมการตรวจสอบ มีวาระการดำรงตำแหน่ง 1 ปี ในปี 2558 คณะกรรมการตรวจสอบมีการประชุม 18 ครั้ง โดย นายณพพร พงษ์เวช นายกฤษ ฟอร์ดเล็ด และ พลตำรวจโทอัมรินทร์ เนียมสกูล เข้าร่วมประชุมครบทุกครั้ง

คณะกรรมการตรวจสอบได้ปฏิบัติหน้าที่ภายใต้ขอบเขต และความรับผิดชอบที่ได้รับมอบหมายจากคณะกรรมการบริษัท สรุปได้ดังนี้

1. ได้สอบทานงบการเงินรายไตรมาสและงบการเงินประจำปี 2558 ของบริษัท งบการเงินได้จัดทำขึ้นตามมาตรฐานการบัญชีที่รับรองทั่วไป ได้รับฟังคำชี้แจงจากผู้สอบบัญชีและผู้บริหารฝ่ายบัญชี เพื่อให้มั่นใจว่างบการเงินดังกล่าว มีการเปิดเผยข้อมูลอย่างถูกต้องและครบถ้วน
2. ได้สอบทานรายการที่เกี่ยวข้องกันและการเปิดเผยข้อมูลเกี่ยวกับรายการเกี่ยวโยง ที่มีกับบุคคลที่อาจมีความขัดแย้งทางผลประโยชน์ เพื่อให้เป็นไปตามข้อกำหนดของทางการ
3. ได้พิจารณาและสอบทานระบบการควบคุมภายใน รวมทั้งการบริหารความเสี่ยง และให้ความเห็นชอบแผนการตรวจสอบภายใน และติดตามผลการตรวจสอบภายใน ซึ่งฝ่ายตรวจสอบภายในองค์กร ได้ดำเนินงานไประหว่างปี เพื่อให้มั่นใจว่าบริษัทมีระบบการควบคุมภายในที่เพียงพอและเหมาะสมกับสภาพธุรกิจที่ดำเนินอยู่
4. ได้ประชุมร่วมกับผู้สอบบัญชี เพื่อสอบทานความเป็นอิสระและผลการปฏิบัติงานการสอบบัญชี รวมทั้งความเห็นของผู้สอบบัญชีต่อระบบการควบคุมภายในด้านการบัญชีของบริษัท
5. ได้ประชุมร่วมกับผู้บริหารของบริษัท เพื่อหารือในเรื่องต่างๆ ที่มีนัยสำคัญ
6. ได้มีการสอบทานระเบียบ ข้อบังคับของบริษัท และการปฏิบัติงานต่างๆ โดยได้มีการปรับปรุงคู่มือการปฏิบัติงาน
7. พิจารณาเสนอแต่งตั้งผู้สอบบัญชีประจำปี 2559 โดยคณะกรรมการตรวจสอบมีความเห็นว่า นางสาววิมล กฤตยาเกียรติ ผู้สอบบัญชีเลขที่ 2982 และ/หรือ นางวิไลรัตน์ โรจน์นครินทร์ ผู้สอบบัญชีเลขที่ 3104 และ/หรือ นางสาวสมจินตนา พลหิรัญรัตน์ ผู้สอบบัญชีเลขที่ 5599 แห่งบริษัท สอบบัญชี ดี ไอ เอ อินเตอร์เนชั่นแนล จำกัด เป็นผู้มีความเหมาะสม มีความเป็นอิสระเพียงพอและเหมาะสมเป็นผู้สอบบัญชีของบริษัท จึงได้นำเสนอต่อคณะกรรมการบริษัท พิจารณาแต่งตั้งและกำหนดค่าตอบแทน เพื่อเสนอต่อที่ประชุมสามัญผู้ถือหุ้นให้พิจารณาและอนุมัติต่อไป

ในการปฏิบัติงานตามที่กล่าวมาข้างต้น คณะกรรมการตรวจสอบไม่พบข้อบกพร่องใดๆ อันเป็นสาระสำคัญที่จะมีผลกระทบต่อ งบการเงินของบริษัท และไม่มีความเห็นที่แตกต่างจากความเห็นของคณะกรรมการบริษัท รวมทั้งเห็นว่าหัวหน้างานตรวจสอบภายใน มีความเหมาะสมที่จะปฏิบัติหน้าที่ดังกล่าวได้อย่างเหมาะสมเพียงพอ และได้รายงานผลการปฏิบัติงานให้ที่ประชุมคณะกรรมการบริษัท ทราบแล้ว

ในนามคณะกรรมการตรวจสอบ

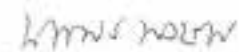

(นายณพพร พงษ์เวช)

ประธานกรรมการตรวจสอบ

14 มีนาคม 2559

พิธีลงนามบันทึกข้อตกลงร่วมมือ เรื่อง การยกระดับสินค้าไทย ภายใต้ตราสัญลักษณ์ “Thailand BEST”



พิธีลงนามบันทึกข้อตกลงความร่วมมือการดำเนินธุรกิจ กับ บริษัท พีทีที โกลบอล เคมิคอล จำกัด (มหาชน)



การประชุมร่วมกับการท่องเที่ยวแห่งประเทศไทย



การประกอบธุรกิจ

1. นโยบายและภาพรวมการประกอบธุรกิจ

ปัจจุบันบริษัทฯ มีการประกอบธุรกิจหลัก 3 ประเภท ดังต่อไปนี้

ธุรกิจการลงทุนในหุ้นบริษัทต่างๆ

บริษัทฯ ลงทุนในหุ้นบริษัทต่างๆ โดยมีวัตถุประสงค์ เพื่อสร้างมูลค่าเพิ่มให้แก่บริษัทฯ ในระยะยาว กิจกรรมที่บริษัทฯ ร่วมลงทุนจะประกอบธุรกิจที่เสริมกับธุรกิจที่บริษัทกลุ่มสหพัฒน์ดำเนินการอยู่ หรือเป็นธุรกิจที่บริษัทฯ คาดว่าจะเข้าไปดำเนินการในอนาคต เนื่องจากเล็งเห็นถึงศักยภาพในการทำกำไร โดยบริษัทฯ จะได้รับผลตอบแทนในรูปของเงินปันผล กิจกรรมที่บริษัทฯ เข้าลงทุนประกอบด้วย 3 สายธุรกิจหลัก คือ สายธุรกิจการผลิต สายธุรกิจจัดจำหน่าย และสายธุรกิจบริการและอื่นๆ โดย ณ วันที่ 31 ธันวาคม 2558 จำนวนบริษัทที่บริษัทฯ ได้เข้าลงทุนในหุ้นบริษัทต่างๆ มีจำนวนทั้งสิ้น 153 บริษัท

สายธุรกิจ	จำนวนบริษัท	มูลค่าเงินลงทุนสุทธิ หน่วย : พันบาท
1. สายธุรกิจการผลิต	80	10,757,730
2. สายธุรกิจจัดจำหน่าย	25	6,199,348
3. สายธุรกิจบริการและอื่นๆ	48	966,656
รวม	153	17,923,734

ธุรกิจการให้เช่าและบริการ

บริษัทฯ เป็นผู้ดำเนินการเองในส่วนของกรให้เช่าและบริการ โดยมีวัตถุประสงค์เพื่อรองรับการขยายตัวและเพิ่มศักยภาพในการแข่งขันให้กับบริษัทกลุ่มสหพัฒน์ เป็นการให้บริการด้านการให้เช่าที่ดิน อาคาร และระบบสาธารณูปโภคพื้นฐาน ปัจจุบันได้ขยายไปที่ตำบลแม่กาษา อำเภอแม่สอด จังหวัดตาก ซึ่งเป็นพื้นที่เขตพัฒนาเศรษฐกิจพิเศษ มีบริษัทไปดำเนินการแล้ว 5 บริษัท โดยบริษัทฯ ได้รับค่าตอบแทนในรูปค่าเช่ารับ และค่าบริการสาธารณูปโภคครบถ้วน รวมทั้ง การให้บริการไฟฟ้า และไอน้ำแก่บริษัทที่อยู่ในสวนอุตสาหกรรมเครือสหพัฒน์ ศรีราชา นอกจากนี้ บริษัทฯ ได้เพิ่มธุรกิจให้บริการโรงแรมและสนามกอล์ฟ โดยได้รับค่าตอบแทนในรูปค่าบริการห้องพัก ค่าธรรมเนียมการใช้สนามกอล์ฟ ค่าอาหารและเครื่องดื่ม ฯลฯ บริษัทฯ ยังเป็นตัวกลางในการติดต่อขอลิขสิทธิ์และเครื่องหมายการค้าของผลิตภัณฑ์ที่มีชื่อเสียงจากต่างประเทศ และให้สิทธิบริษัทกลุ่มสหพัฒน์ใช้เครื่องหมายการค้าเหล่านั้น เช่น Guy Laroche, ELLE, Absorba โดยได้รับค่าตอบแทนในรูปของ ค่าลิขสิทธิ์รับ (Royalty Fees) สำหรับเครื่องหมายการค้าในประเทศที่บริษัทฯ เป็นเจ้าของ บริษัทฯ ได้ทำสัญญายินยอมให้บริษัทกลุ่มสหพัฒน์ใช้เครื่องหมายการค้าดังกล่าว เพื่อทำการผลิตและจำหน่ายสินค้าภายใต้เครื่องหมายการค้าต่างๆ โดยได้รับค่าตอบแทนในรูปค่าเครื่องหมายการค้ารับ

นอกจากนี้ บริษัทฯ ยังได้ให้บริการด้านให้คำปรึกษา แนะนำ วางแผนด้านธุรกิจ การจัดการและการดำเนินโครงการใหม่ๆ การจัดหาช่องทางการจัดจำหน่ายสินค้า โดยผ่านกิจกรรมต่างๆ เช่น การจับคู่ทางธุรกิจ การร่วมมือกับภาครัฐและเอกชน ในการพัฒนาสินค้าและบรรจุภัณฑ์ให้ตรงกับความต้องการของลูกค้าแก่บริษัทกลุ่มสหพัฒน์ ทั้งนี้ บริษัทฯ ได้รับค่าตอบแทนในรูปค่าปรึกษาและค่าบริการรับ

การประกอบธุรกิจ

ธุรกิจสวนอุตสาหกรรม

บริษัทฯ ได้ดำเนินธุรกิจพัฒนาที่ดินเพื่อการอุตสาหกรรม โดยมีวัตถุประสงค์เริ่มแรก เพื่อรองรับการขยายกำลังการผลิตของโรงงานของบริษัทกลุ่มสหพัฒน์ และเป็นการสนองต่อนโยบายของรัฐบาลในการสนับสนุนการขยายตัวทางด้านอุตสาหกรรมให้กระจายออกไปยังส่วนภูมิภาค อย่างไรก็ตาม บริษัทฯ มีนโยบายเพิ่มการจำหน่ายที่ดินให้แก่บุคคลภายนอก เพื่อให้มีรายรับจากการขายพื้นที่เพิ่มขึ้น ปัจจุบัน บริษัทฯ มีสวนอุตสาหกรรมเครือสหพัฒน์ที่ดำเนินการอยู่ 3 แห่ง ในเขตพื้นที่ อำเภอสรีราชา จังหวัดชลบุรี อำเภอบินทร์บุรี จังหวัดปทุมธานี และอำเภอเมืองลำพูน จังหวัดลำพูน และได้ขยายโครงการไปที่ อำเภอแม่สอด จังหวัดตาก ซึ่งปัจจุบัน จังหวัดตาก จัดเป็นพื้นที่เขตพัฒนาเศรษฐกิจพิเศษ

2. วิสัยทัศน์ วัตถุประสงค์ เป้าหมายหรือกลยุทธ์ในการดำเนินงาน

คณะกรรมการบริษัทตระหนักถึงความสำคัญในการดำเนินงานของบริษัท โดยได้กำหนดวิสัยทัศน์ และพันธกิจของบริษัท เพื่อให้กรรมการ ผู้บริหาร และพนักงานมีจุดมุ่งหมายในการดำเนินงานไปในทิศทางเดียวกัน โดยมีนโยบายที่จะพิจารณา ทบทวนเป็นประจำทุกปี

ในปี 2558 บริษัทฯ ได้ทบทวนแล้วเห็นว่า วิสัยทัศน์ พันธกิจ เป้าหมาย กลยุทธ์ ยังมีความเหมาะสมกับสถานการณ์ปัจจุบัน และสอดคล้องกับนโยบายการดำเนินธุรกิจของบริษัท

วิสัยทัศน์ (VISION) และพันธกิจ (MISSION) ของบริษัท

คณะกรรมการบริษัท ได้มีการกำหนดวิสัยทัศน์ พันธกิจ และเป้าหมายของบริษัท เพื่อให้เกิดความชัดเจนในการดำเนินธุรกิจ ซึ่งมีรายละเอียด ดังนี้

วิสัยทัศน์ (VISION)

“เป็นหนึ่งในการลงทุน บริการด้วยใจ มุ่งมั่นพัฒนา สร้างคุณค่าให้สังคม”

พันธกิจ (MISSION)

- ลงทุนในกิจการที่มีโอกาสเจริญก้าวหน้า
- เพิ่มความพึงพอใจในการสนับสนุนงานการค้าและบริการ
- พัฒนาสวนอุตสาหกรรมไปสู่มาตรฐานสากล
- ส่งเสริมให้บริษัทมีการกำกับดูแลกิจการที่ดี พัฒนาบุคลากรให้มีความรู้ คุณธรรมและจริยธรรม ตลอดจนรับผิดชอบต่อสังคมและสิ่งแวดล้อม

เป้าหมาย (TARGET)

ขยายตัวทางธุรกิจอย่างยั่งยืน

การประกอบธุรกิจ

จากวิสัยทัศน์ พันธกิจ และเป้าหมาย ดังกล่าว บริษัทฯ ได้กำหนดแผนยุทธศาสตร์ปี 2558 - 2559 ดังนี้

1. แผนงานสู่ความเป็นบริษัทชั้นนำด้านการกำกับดูแลกิจการที่ดีอย่างยั่งยืน เผยแพร่หลักการกำกับดูแลกิจการที่ดี ประกาศนโยบายต่อต้านการทุจริตคอร์รัปชัน จัดตั้งคณะกรรมการธรรมาภิบาลและบริหารความเสี่ยง พร้อมทั้งตั้งคณะทำงานด้านธรรมาภิบาลและต่อต้านการคอร์รัปชัน คณะทำงานด้านการบริหารความเสี่ยง และคณะทำงานด้านความรับผิดชอบต่อสังคม เพื่อการดำเนินธุรกิจอย่างยั่งยืน
2. แผนงานพัฒนาด้านอสังหาริมทรัพย์และสวนอุตสาหกรรม มุ่งมั่นพัฒนาอสังหาริมทรัพย์ และสวนอุตสาหกรรม ในเชิงคุณภาพให้ได้มาตรฐานสากล ดูแลชุมชน สังคม และสิ่งแวดล้อม พร้อมทั้งขยายการพัฒนาพื้นที่ ตำบลแม่กาษา ตำบลมหาวัน และตำบลแม่อู อำเภอมะนัง จังหวัดตาก เพื่อรองรับเขตเศรษฐกิจพิเศษ ตามนโยบายรัฐบาล
3. แผนงานด้านการลงทุน ดำเนินงานเป็นไปอย่างมีระบบ จัดตั้งคณะทำงานด้านการลงทุน เพื่อเพิ่มช่องทางการร่วมลงทุน ศึกษา ติดตาม และเสนอแนะการลงทุนของบริษัทกลุ่มสหพัฒน์ ให้เกิดประสิทธิภาพยิ่งขึ้นและมีผลตอบแทนที่ชัดเจน
4. แผนงานส่งเสริมการตลาดและบริการ บริษัทฯ ในฐานะแกนกลางของบริษัทกลุ่มสหพัฒน์ จัดทำคลังข้อมูลผู้นำเข้า การเจรจาจับคู่ทางธุรกิจ การให้คำปรึกษาทางธุรกิจ การสร้างโอกาสทางการตลาดทั้งในและต่างประเทศร่วมกับภาครัฐและพันธมิตรทางธุรกิจ การร่วมมือกับการท่องเที่ยวแห่งประเทศไทย ด้านจุดท่องเที่ยว รวมทั้งการส่งเสริมและประชาสัมพันธ์ธุรกิจบริการของกลุ่ม ได้แก่ His & Her Outlet ธุรกิจโรงแรม ธุรกิจสนามกอล์ฟ และโรงเรียนการบิน
5. แผนงานด้านบุคลากรและงานบริหาร แบ่งออกเป็น
 - ศูนย์พัฒนาบุคลากรเครือสหพัฒน์ พัฒนาโดยมองบุคลากรเป็น Human Capital แทน Assets พัฒนา ด้าน Technical Training พัฒนาด้าน Skill Training และพัฒนาการจูงใจ
 - ศูนย์เทคโนโลยีสารสนเทศ เป็นศูนย์กลางบริหารจัดการพาณิชย์อิเล็กทรอนิกส์ พัฒนาระบบสารสนเทศ ภายในองค์กรเพื่องานบริหาร สร้างและบริหารภาพลักษณ์ขององค์กรให้เป็นหนึ่งเดียวและเข้าสู่การเป็น Digital Economy
 - การเงิน วางระบบโครงสร้างด้านการเงินทั้งระยะสั้นและระยะยาว เพื่อให้เกิดประสิทธิภาพและลดความเสี่ยงด้านการเงิน
 - บัญชี ปฏิบัติตามมาตรฐานการรายงานทางการเงินอย่างเคร่งครัด และลงทะเบียยนส่งงบการเงินผ่านระบบอิเล็กทรอนิกส์ (DBD e-Filing) ตามประกาศของกรมพัฒนาธุรกิจการค้า กระทรวงพาณิชย์
 - การตรวจสอบภายใน ดำเนินการตรวจสอบภายในได้แนวคิดของ COSO (Committee of Sponsoring Organization of the Treadway Commission)

3. การเปลี่ยนแปลงและพัฒนาการที่สำคัญ

บริษัท สหพัฒนาอินเตอร์โฮลดิ้ง จำกัด (มหาชน) ("บริษัทฯ") จัดทะเบียนจัดตั้งบริษัท เมื่อวันที่ 5 เมษายน 2515 ในนามบริษัท สหพัฒนาอินเวสเมนต์ จำกัด ด้วยทุนจดทะเบียน 6 ล้านบาท ปัจจุบัน มีทุนจดทะเบียน 800,000,000 บาท ทุนที่เรียกชำระแล้ว 494,034,300 บาท ประกอบธุรกิจหลัก 3 ประเภท คือ ธุรกิจการลงทุนใน หุ่นบริษัทต่างๆ ธุรกิจการให้เช่าและบริการ และธุรกิจสวนอุตสาหกรรม

การประกอบธุรกิจ

- ปี 2515 - เพิ่มทุนจดทะเบียนเป็น 10,000,000 บาท
- ปี 2516 - เพิ่มทุนจดทะเบียนเป็น 40,000,000 บาท
- ปี 2517 - ก่อตั้งโครงการสวนอุตสาหกรรมศรีสพพัฒน์ ศรีราชา ณ จังหวัดชลบุรี
- ปี 2520 - เป็นบริษัทจดทะเบียนในตลาดหลักทรัพย์แห่งประเทศไทย
- ปี 2521 - เพิ่มทุนจดทะเบียนเป็น 60,000,000 บาท
- ปี 2526 - เพิ่มทุนจดทะเบียนเป็น 120,000,000 บาท
- ปี 2527 - เปลี่ยนชื่อเป็น บริษัท สหพัฒนาอินเตอร์โฮลดิ้ง จำกัด
- ปี 2529 - เพิ่มทุนจดทะเบียนเป็น 240,000,000 บาท
- ปี 2531 - เพิ่มทุนจดทะเบียนเป็น 350,000,000 บาท
- ปี 2532 - ก่อตั้งโครงการสวนอุตสาหกรรมศรีสพพัฒน์ กบินทร์บุรี และโครงการสวนอุตสาหกรรมศรีสพพัฒน์ ลำพูน
- เพิ่มทุนจดทะเบียนเป็น 800,000,000 บาท
- ปี 2537 - วันที่ 9 พฤษภาคม จดทะเบียนแปรสภาพเป็นบริษัทมหาชน จำกัด
- ปี 2546 - เปลี่ยนแปลงมูลค่าหุ้นสามัญจากเดิมหุ้นละ 10 บาท เป็นหุ้นละ 1 บาท
- ปี 2547 - ย้ายสำนักงานใหญ่จากเลขที่ 2156 ถนนเพชรบุรีตัดใหม่ แขวงบางกะปิ เขตห้วยขวาง กรุงเทพฯ 10310 ไปยังเลขที่ 530 ซอยสาธุประดิษฐ์ 58 แขวงบางโพงพาง เขตยานนาวา กรุงเทพฯ 10120
- ปี 2550 - จดทะเบียนเพิ่มสาขาที่ 4 เลขที่ 196 หมู่ที่ 11 ตำบลวังดาล อำเภอกบินทร์บุรี จังหวัดปราจีนบุรี เป็นการเพิ่มธุรกิจให้บริการสนามกอล์ฟ โดยใช้ชื่อว่าสนามกอล์ฟกบินทร์บุรีสปอร์ตคลับ
- ปี 2552 - จดทะเบียนเพิ่มสาขาที่ 5 เลขที่ 269 หมู่ที่ 15 ตำบลแม่กลอง อำเภอมะขาม จังหวัดตาก เป็นการขยายธุรกิจไปยังอำเภอมะขาม จังหวัดตาก
- ปี 2557 - จดทะเบียนเพิ่มสาขาที่ 6 เลขที่ 1 หมู่ที่ 6 ตำบลสุรศักดิ์ อำเภอศรีราชา จังหวัดชลบุรี เป็นการเพิ่มธุรกิจให้บริการศูนย์การค้า (Shopping Mall) โดยใช้ชื่อ J-Park Sriracha Nihon Mura
- ธุรกิจโรงแรม เคบีเอสซี ตั้งอยู่ในเขตพื้นที่ ตำบลวังดาล อำเภอกบินทร์บุรี จังหวัด ปราจีนบุรี ซึ่งเป็นที่พักแห่งเดียวในจังหวัดปราจีนบุรีที่ตั้งอยู่ภายในสนามกอล์ฟ

นอกจากนี้ บริษัทฯ ได้มีการพัฒนาธุรกิจด้านต่างๆ ดังนี้

ด้านสิ่งแวดล้อม

- ปี 2537 - ระบบบำบัดน้ำเสียส่วนกลางที่สวนอุตสาหกรรมศรีสพพัฒน์ ศรีราชา ได้รับเกียรติบัตรจากชมรมสมาคมสิ่งแวดล้อม
- ปี 2545 - สวนอุตสาหกรรมศรีสพพัฒน์ทั้ง 3 แห่ง ได้เริ่มนำระบบบริหารงานคุณภาพ ISO 9001 : 2000 ด้านการพัฒนาที่ดินและบริการสาธารณูปโภคพื้นฐานมาใช้
- ปี 2546 - วันที่ 26 กันยายน สวนอุตสาหกรรมศรีสพพัฒน์ ทั้ง 3 แห่ง ได้ผ่านการตรวจรับรอง ISO 9001 : 2000 จากสถาบันรับรองมาตรฐาน ไอเอสโอ ด้านการพัฒนาที่ดินและบริการสาธารณูปโภคพื้นฐาน
- ปี 2548 - ร่วมกับ บริษัท ปตท. จำกัด (มหาชน) ศึกษาและทำโครงการส่งเสริมการใช้ก๊าซ NGV ในรถยนต์ และรถบรรทุก แทนการใช้ น้ำมันที่มีราคาเพิ่มสูงขึ้น ในสวนอุตสาหกรรมศรีสพพัฒน์ ศรีราชา
- ปี 2549 - สวนอุตสาหกรรมศรีสพพัฒน์ กบินทร์บุรี มีปริมาณน้ำเสียจากโรงงานที่ผ่านการบำบัดแล้วเป็นจำนวนมาก เพื่อเป็นการบริหารน้ำใช้อย่างยั่งยืน บริษัทฯ จึงได้พัฒนาพื้นที่ว่างเปล่าให้เกิดประโยชน์สูงสุด โดยจัดสร้างสนามกอล์ฟ ขนาดมาตรฐาน 18 หลุม ซึ่งสามารถรองรับปริมาณน้ำใช้ที่ผ่านการบำบัดแล้วเข้ามาใช้ประโยชน์ได้ในปริมาณมาก

การประกอบธุรกิจ

- ปี 2550 - สวนอุตสาหกรรมเครือสหพัฒน์ ศรีราชา เข้าร่วมโครงการยกระดับมาตรฐาน ผู้ประกอบการอุตสาหกรรม ด้วยระบบการจัดการสิ่งแวดล้อม ISO 14001 สนับสนุนโดยกรมโรงงานอุตสาหกรรม กระทรวงอุตสาหกรรม และสถาบันรับรองมาตรฐานไอเอสโอ
- ปี 2551 - สวนอุตสาหกรรมเครือสหพัฒน์ ศรีราชา ได้รับการรับรองระบบการจัดการสิ่งแวดล้อม ISO 14001 : 2004 ของระบบ Central Wastewater Treatment จาก TUV NORD (Thailand) Ltd. ตามใบ Certificate Registration No. 44 104 082444 วันที่ 20 สิงหาคม
- ปี 2552 - สวนอุตสาหกรรมเครือสหพัฒน์ ลำพูน ได้รับการรับรองระบบการจัดการสิ่งแวดล้อม ISO 14001:2004 ของระบบ Central Wastewater Treatment จากสถาบันรับรองมาตรฐานไอเอสโอ
- สวนอุตสาหกรรมเครือสหพัฒน์ ศรีราชา ได้รับเกียรติบัตรจากกระทรวงอุตสาหกรรมให้เป็นสถานประกอบการอุตสาหกรรมที่ปฏิบัติตามมาตรฐานความรับผิดชอบต่อของผู้ประกอบการอุตสาหกรรมต่อสังคม พ.ศ. 2552 (Standard for Corporate Social Responsibility (CSR-DIW) B.E. 2552) วันที่ 22 กันยายน
 - สวนอุตสาหกรรมเครือสหพัฒน์ ศรีราชา ได้รับการรับรองระบบการมาตรฐานแรงงานไทย (มรท. 8001-2546) ระดับสมบูรณ์ ขึ้นริเริ่มจากกรมสวัสดิการและคุ้มครองแรงงาน กระทรวงแรงงาน วันที่ 23 กันยายน
 - ระบบบำบัดน้ำเสียส่วนกลางที่สวนอุตสาหกรรมเครือสหพัฒน์ ศรีราชา และกบินทร์บุรี ได้รับเกียรติบัตรจากกระทรวงอุตสาหกรรม ให้เป็นสถานประกอบการอุตสาหกรรมที่ดำเนินงานตามหลักเกณฑ์ธรรมาภิบาลสิ่งแวดล้อม
 - สวนอุตสาหกรรมเครือสหพัฒน์ทั้ง 3 แห่ง ได้ผ่านการตรวจรับรอง ISO 9001:2000 จากสถาบันรับรองมาตรฐาน ไอเอสโอ ด้านการพัฒนาที่ดินและบริการสาธารณูปโภคพื้นฐาน ได้ยกระดับเป็น ISO 9001:2008
 - จัดตั้ง ศูนย์วิจัยพัฒนาด้านสิ่งแวดล้อมและพลังงานขึ้นที่อำเภอเมือง จังหวัดราชบุรี เพื่อพัฒนาอุตสาหกรรมให้เป็นมิตรต่อสิ่งแวดล้อมหรืออุตสาหกรรมสีเขียว (Green Industries)เป็นการดำเนินการในรูปแบบอุตสาหกรรมเชิงนิเวศ (Eco Town)
- ปี 2553 - ศูนย์วิจัยพัฒนาด้านสิ่งแวดล้อมและพลังงาน ได้ดำเนินการศึกษา รวบรวมข้อมูล ด้านกายภาพ เศรษฐกิจ สังคม สิ่งแวดล้อมของพื้นที่และชุมชน รอบรัศมี 60 กิโลเมตร เพื่อเตรียมความพร้อมสำหรับการดำเนินการจัดตั้งอุตสาหกรรมเชิงนิเวศ (Eco Town)
- สวนอุตสาหกรรมเครือสหพัฒน์ กบินทร์บุรี ได้รับการรับรองระบบการจัดการสิ่งแวดล้อม ISO 14001: 2004 ของระบบ Central Wastewater Treatment จากสำนักรับรองระบบคุณภาพ (สรอ.) สถาบันวิจัยวิทยาศาสตร์และเทคโนโลยีแห่งประเทศไทย (วว) และได้รับเกียรติบัตรจากกระทรวงอุตสาหกรรม ให้เป็นสถานประกอบการอุตสาหกรรมที่ปฏิบัติตามมาตรฐานความรับผิดชอบต่อของผู้ประกอบการอุตสาหกรรมต่อสังคม พ.ศ. 2553 (Standard for Corporate Social Responsibility (CSR-DIW) B.E. 2553)
- ปี 2554 - สวนอุตสาหกรรมเครือสหพัฒน์ ศรีราชา ได้รับประกาศนียบัตรจากกระทรวงอุตสาหกรรมในส่วนองระบบบำบัดน้ำเสียส่วนกลาง ให้เป็นระบบบำบัดน้ำเสียรวมที่ได้รับมาตรฐานโรงงานจัดการกากอุตสาหกรรม “ระดับเหรียญทอง” ภายใต้ “โครงการยกระดับผู้ประกอบการจัดการของเสีย” ประจำปีงบประมาณ 2554
- สวนอุตสาหกรรมเครือสหพัฒน์ ลำพูน ได้รับเกียรติบัตรจากกระทรวงอุตสาหกรรมให้เป็นสถานประกอบการอุตสาหกรรม ที่ปฏิบัติตามมาตรฐานความรับผิดชอบต่อของผู้ประกอบการอุตสาหกรรมต่อสังคม พ.ศ. 2554 (Standard for Corporate Social Responsibility (CSR-DIW) B.E. 2554)
 - สวนอุตสาหกรรมเครือสหพัฒน์ กบินทร์บุรี ได้รับเกียรติบัตรจากศูนย์ปฏิบัติการต่อสู้เพื่อเอาชนะยาเสพติด จังหวัดปราจีนบุรี ให้เป็นนิคมอุตสาหกรรมสีขาวป้องกันยาเสพติด ประจำปี พ.ศ. 2554

การประกอบธุรกิจ

- ศูนย์วิจัยพัฒนาด้านสิ่งแวดล้อมและพลังงาน จังหวัดราชบุรี ได้ดำเนินงานด้านความรับผิดชอบต่อสังคม ในรูปนิทรรศการเคลื่อนที่ ให้ความรู้ด้านสิ่งแวดล้อม และพลังงาน เกี่ยวกับพลังงานทางเลือก พลังงานทดแทนรูปแบบต่างๆ เช่น พลังงานลม พลังงานแสงอาทิตย์ พลังงานน้ำ พลังงานชีวมวล และให้ความรู้เกี่ยวกับสิ่งแวดล้อม ประกอบด้วย การคัดแยกขยะ และนำหลักการการบริหารจัดการขยะมูลฝอย เผยแพร่ให้กับนักเรียนโรงเรียนรอบๆ พื้นที่
- ปี 2555
 - สวนอุตสาหกรรมเครื่องสพพัฒน์ ได้รับประกาศนียบัตรจากกระทรวงอุตสาหกรรม ในเรื่องของการปฏิบัติตามมาตรฐานความรับผิดชอบต่อของผู้ประกอบการอุตสาหกรรมต่อสังคมอย่างต่อเนื่อง พ.ศ.2555 (Standard for Corporate Social Responsibility (CSR-DIW) B.E. 2555) CSR-DIW Continuous Award
 - สวนอุตสาหกรรมเครื่องสพพัฒน์ ศรีราชา และลำพูน ได้รับการคัดเลือกจากกระทรวงอุตสาหกรรมให้เป็นสมาชิกเครือข่าย CSR-DIW Network ตามมาตรฐานความรับผิดชอบต่อผู้ประกอบการอุตสาหกรรมต่อสังคม Standard for Corporate Social Responsibility (CSR- DIW Network Center)
 - สวนอุตสาหกรรมเครื่องสพพัฒน์ ศรีราชา ได้รับมอบประกาศเกียรติคุณจากกรมโรงงานอุตสาหกรรม ได้ผ่านเกณฑ์การตรวจประเมินตามโครงการระบบการจัดการพลังงาน (EnMS-DIW) ในส่วนของระบบบำบัดน้ำเสียส่วนกลาง (Central Wastewater Treatment) ภายใต้โครงการตรวจประเมิน เพื่อรองรับระบบการจัดการพลังงานตามมาตรฐานสากล (ISO 50001:2011) โดยได้ดำเนินการจัดทำรูปแบบการประหยัดพลังงานไฟฟ้าลง 5% เมื่อเทียบกับค่าไฟฟ้าปี 2554
 - สวนอุตสาหกรรมเครื่องสพพัฒน์ ศรีราชา กบินทร์บุรี และลำพูน ได้รับการรับรองระบบอย่างต่อเนื่อง จากการบริหารงานคุณภาพตามมาตรฐาน เลขที่ มอก. 9001-2552 (ISO 9001:2008) ขอบข่ายการรับรอง “การพัฒนาที่ดินและการให้บริการระบบสาธารณูปโภคขั้นพื้นฐาน” โดยสถาบันรับรองมาตรฐานไอเอสโอ อุตสาหกรรมพัฒนามูลนิธิ (Management System Certification Institute (Thailand), Foundation For Industrial Development)
 - สวนอุตสาหกรรมเครื่องสพพัฒน์ ศรีราชา ได้รับการรับรองระบบการจัดการสิ่งแวดล้อม ISO 14001:2004 จากสถาบันวิจัยวิทยาศาสตร์และเทคโนโลยีแห่งประเทศไทย (วว) ภายใต้ขอบข่ายการดูแลระบบบำบัดน้ำเสียส่วนกลาง
 - สวนอุตสาหกรรมเครื่องสพพัฒน์ ศรีราชา ได้รับรางวัลดีเด่นนวัตกรรมเทคโนโลยีสีเขียว “Green Industrial Park”
 - สวนอุตสาหกรรมเครื่องสพพัฒน์ ศรีราชา ได้รับมอบโล่รางวัลดีเด่นด้าน Green Industrial Park จากกรมโรงงานอุตสาหกรรม วันที่ 12 กรกฎาคม
 - สวนอุตสาหกรรมเครื่องสพพัฒน์ ศรีราชา และกบินทร์บุรี ได้ร่วมดำเนินการเข้าสู่โครงการการพัฒนาอุตสาหกรรมเชิงนิเวศเชิงพื้นที่ (Eco Industrial Complex) ของกรมโรงงานอุตสาหกรรม กระทรวงอุตสาหกรรม โดยมีวัตถุประสงค์ เพื่อส่งเสริมให้การพัฒนาอุตสาหกรรมของประเทศไทย เป็นการพัฒนาระบบมีส่วนร่วมจากทุกภาคส่วน โดยกำหนดยุทธศาสตร์การพัฒนาในส่วนที่เกี่ยวข้อง รวม 5 มิติ ประกอบด้วย ด้านเศรษฐกิจ สิ่งแวดล้อม สังคม กายภาพ และการบริหารจัดการ
 - สวนอุตสาหกรรมเครื่องสพพัฒน์ ลำพูน ได้ดำเนินการจัดทำพื้นที่ไร่นาสวนผสมภายใต้ “โครงการเศรษฐกิจพอเพียง ดร.เทียม โชควัฒนา จังหวัดลำพูน” เพื่อให้เป็นศูนย์การเรียนรู้ความสมดุลระหว่างการเกษตรกรรมและอุตสาหกรรมเชิงนิเวศ ตลอดจนถ่ายทอดองค์ความรู้ให้ชุมชนโดยรอบพื้นที่สวนอุตสาหกรรม
- ปี 2556
 - สวนอุตสาหกรรมเครื่องสพพัฒน์ ศรีราชา ได้รับการรับรองจากสถาบันรับรองมาตรฐาน ไอเอสโอ เป็นกลุ่มอุตสาหกรรมหรือนิคมอุตสาหกรรมแห่งแรกในประเทศไทย ที่ได้รับการรับรองมาตรฐานการจัดการพลังงาน ISO 50001:2011

การประกอบธุรกิจ

- สวนอุตสาหกรรมเครือสหพัฒน์ ได้รับการรับรองมาตรฐานการจัดการด้านสิ่งแวดล้อม ISO 14001:2008 แบบ Multisite รวม 3 แห่ง คือ ศรีราชา กบินทร์บุรี ลำพูน จากสถาบันสำนักรับรองระบบคุณภาพ (สรร.) สังกัดสถาบันวิจัยวิทยาศาสตร์และเทคโนโลยีแห่งประเทศไทย (วว) ซึ่งเป็นปีแรกสำหรับการขอการรับรองในรูปแบบ Multisite
- สวนอุตสาหกรรมเครือสหพัฒน์ ศรีราชา กบินทร์บุรี ลำพูน มีการเพิ่มปริมาณการนำน้ำรีไซเคิลกลับมาใช้ให้เกิดประโยชน์สูงสุดในพื้นที่สีเขียวเพิ่มขึ้นจากเดิม เพื่อลดปริมาณการทิ้งน้ำเสียลงสู่แหล่งน้ำสาธารณะ
- สวนอุตสาหกรรมเครือสหพัฒน์ ศรีราชา ได้รับมอบรางวัล “ความร่วมมือในการอนุรักษ์และฟื้นฟูแม่น้ำเป็นอย่างดี” ประจำปี 2556 จากกระทรวงอุตสาหกรรม ซึ่งเปรียบเสมือนเป็นเครื่องยืนยันถึงความมุ่งมั่นในการเป็นองค์กรที่มีความรับผิดชอบต่อสังคม และมีความใส่ใจต่อสิ่งแวดล้อมในทุกขั้นตอนของกระบวนการดำเนินการ โดยเฉพาะการมีนโยบายการบริหารจัดการน้ำเสียภายในสวนอุตสาหกรรม เพื่อให้ น้ำเสียที่ปล่อยจากสวนอุตสาหกรรมผ่านตามาตรฐานที่กระทรวงอุตสาหกรรมกำหนด และจะไม่ส่งผลกระทบต่อแหล่งน้ำสาธารณะ
- สวนอุตสาหกรรมเครือสหพัฒน์ ศรีราชา และลำพูน ได้รับเกียรติบัตรจาก กระทรวงอุตสาหกรรม ในเรื่องของการปฏิบัติตามมาตรฐานความรับผิดชอบต่อสังคมอย่างต่อเนื่อง CSR-DIW Continuous Award 2013 ภายใต้โครงการส่งเสริมโรงงานอุตสาหกรรมที่มีความรับผิดชอบต่อสังคม ให้ยกระดับสู่วัฒนธรรมและเครือข่ายสีเขียวอย่างต่อเนื่องและยั่งยืน
- บริษัท ได้รับรางวัล CSR Recognition ประจำปี 2557 ประเภทรางวัล Rising Star จัดขึ้นโดยตลาดหลักทรัพย์แห่งประเทศไทย ซึ่งเป็นประกาศเกียรติคุณที่แสดงถึงความมุ่งมั่นที่จะพัฒนาองค์กรสู่ความยั่งยืนและให้ความสำคัญกับการดำเนินธุรกิจอย่างสมดุล ในมิติด้านสิ่งแวดล้อม สังคมและบรรษัทภิบาล โดยบริษัท ได้เข้าร่วมเป็นครั้งแรก อีกทั้งยังแสดงให้เห็นถึงศักยภาพด้านการดำเนินธุรกิจอย่างมีความรับผิดชอบต่อสังคมอย่างมีนัยสำคัญ
- สวนอุตสาหกรรมเครือสหพัฒน์ ศรีราชา และกบินทร์บุรี เข้าร่วม “โครงการพัฒนาเมืองอุตสาหกรรมเชิงนิเวศ (Eco Industrial Town)” โดยกรมโรงงานอุตสาหกรรม กระทรวงอุตสาหกรรม บริษัท มีการพัฒนาสวนอุตสาหกรรม โดยการสร้างความสมดุลทั้งด้านเศรษฐกิจ สังคม และสิ่งแวดล้อม ซึ่งเป็นความร่วมมือจากทุกภาคส่วน
- สวนอุตสาหกรรมเครือสหพัฒน์ ศรีราชา เป็นกลุ่มอุตสาหกรรมรายเดียวของประเทศไทย ที่ได้รับคัดเลือกจาก มหาวิทยาลัยกัมพูชา ประเทศออสเตรเลีย สาขาวิศวกรรมศาสตร์ ในการเข้าร่วมโครงการวิจัย เรื่อง “การศึกษาอรรถประโยชน์จากการดำเนินงานด้านสุขภาพและความปลอดภัย ในการพัฒนาโครงการอุตสาหกรรมเชิงนิเวศ”
- สวนอุตสาหกรรมเครือสหพัฒน์ กบินทร์บุรี เข้าร่วม “โครงการส่งเสริมและพัฒนาการบริหารจัดการน้ำในโรงงานอุตสาหกรรม” โดยอุตสาหกรรมจังหวัดปราจีนบุรี เพื่อส่งเสริมให้โรงงานในเขตจังหวัดปราจีนบุรี นำหลัก 3R มาใช้ในการบริหารจัดการน้ำภายในโรงงาน ซึ่งเป็นการลดปริมาณการใช้ทรัพยากรน้ำ และการใช้ทรัพยากรน้ำให้เกิดประโยชน์สูงสุด
- สวนอุตสาหกรรมเครือสหพัฒน์ กบินทร์บุรี เข้าร่วม “โครงการยกระดับผู้ประกอบการจัดการของเสีย ประจำปี 2557” โดยกรมโรงงานอุตสาหกรรม เพื่อตรวจสอบและให้คำแนะนำในการจัดการของเสีย
- สวนอุตสาหกรรมเครือสหพัฒน์ ศรีราชา กบินทร์บุรี และลำพูน ได้รับการรับรองมาตรฐานระบบบริหารงานคุณภาพ ISO 9001:2008 จากสถาบันรับรองมาตรฐานไอเอสโอ และมาตรฐานการจัดการด้านสิ่งแวดล้อม ISO 14001:2004 แบบ Multisite จากสถาบันรับรองระบบคุณภาพ (วว.) รวมถึงสวนอุตสาหกรรมเครือสหพัฒน์ ศรีราชา ยังคงรักษามาตรฐานการจัดการด้านพลังงาน ISO 50001:2011 อย่างต่อเนื่อง

การประกอบธุรกิจ

ปี 2558

- สวนอุตสาหกรรมเครือสหพัฒน์ ลำพูน ได้รับรางวัล CSR-DIW Continuous Award 2014 จัดขึ้นโดยกระทรวงอุตสาหกรรม เมื่อวันที่ 21 ตุลาคม ซึ่งเป็นประกาศเกียรติคุณที่แสดงถึงความมุ่งมั่นที่จะพัฒนาองค์กรสู่ความยั่งยืน และให้ความสำคัญกับการดำเนินกิจการที่ถ่ายทอดเทคโนโลยีระบบสีเขียวที่เป็นมิตรกับสิ่งแวดล้อม ชุมชน และบรรษัทภิบาล อีกทั้งยังแสดงถึงการส่งเสริมศักยภาพมุ่งสู่การพัฒนาในด้านสิ่งแวดล้อมและความรับผิดชอบต่อสังคมอย่างยั่งยืน
- สวนอุตสาหกรรมเครือสหพัฒน์ ลำพูน ได้รับการรับรองจากกระทรวงอุตสาหกรรม ให้เป็นสถานประกอบการอุตสาหกรรมสีเขียว ระดับ 3 ซึ่งเป็นการบริหารจัดการสิ่งแวดล้อมอย่างเป็นระบบ มีการติดตามประเมินผล และทบทวนเพื่อการพัฒนาอย่างต่อเนื่องและยั่งยืน
- สวนอุตสาหกรรมเครือสหพัฒน์ ศรีราชา ได้รับการรับรองเป็นอุตสาหกรรมสีเขียว ระดับที่ 3 จากกระทรวงอุตสาหกรรม โดยมุ่งเน้นการพัฒนาและปรับปรุงอย่างต่อเนื่อง และประกอบกิจการด้วยความรับผิดชอบต่อสังคมทั้งภายในและภายนอกสวนอุตสาหกรรม ตลอดห่วงโซ่อุปทานเพื่อการพัฒนาอย่างยั่งยืน
- สวนอุตสาหกรรมเครือสหพัฒน์ ศรีราชา ได้เข้าร่วมกิจกรรมการส่งเสริมให้โรงงานภายในสวนอุตสาหกรรมเครือสหพัฒน์เข้าสู่อุตสาหกรรมสีเขียว โครงการพัฒนาเมืองอุตสาหกรรมเชิงนิเวศ (จังหวัดปทุมธานี จังหวัดชลบุรี จังหวัดพระนครศรีอยุธยา และจังหวัดสระบุรี) ประจำปีงบประมาณ 2558 ของกระทรวงอุตสาหกรรม
- สวนอุตสาหกรรมเครือสหพัฒน์ ศรีราชา ร่วมกับมหาวิทยาลัยเกษตรศาสตร์ และสถาบันรับรองมาตรฐานไอเอสโอ ศึกษาการบริหารจัดการกากอุตสาหกรรมอย่างเป็นระบบ ถูกต้องตามหลักวิชาการและกฎหมาย ซึ่งสามารถพัฒนาศักยภาพเพื่อการใช้ประโยชน์จากกากตะกอน เพื่อผลิตเป็นปุ๋ยอินทรีย์ตามมาตรฐานของกรมวิชาการเกษตร
- สวนอุตสาหกรรมเครือสหพัฒน์ ศรีราชา กบินทร์บุรี และลำพูน ได้รับการรับรอง ISO 9001:2008 จากสถาบันรับรองมาตรฐานไอเอสโอ และได้มีการเปลี่ยนผู้ให้การรับรองเป็นสถาบันรับรองระบบคุณภาพ (วว.) เช่นเดียวกันกับระบบมาตรฐานการจัดการสิ่งแวดล้อม ISO 14001:2004 แบบ Multisite นอกจากนี้ บริษัทฯ ยังคงรักษาระบบการจัดการด้านพลังงาน ISO 50001:2011 อย่างต่อเนื่อง และได้รับการรับรองจากสถาบันรับรองมาตรฐานไอเอสโอ (MASCI)
- สวนอุตสาหกรรมเครือสหพัฒน์ กบินทร์บุรี เข้าร่วมกิจกรรมโครงการตามแผนแม่บทการพัฒนาเข้าสู่เมืองอุตสาหกรรมเชิงนิเวศ จังหวัดปราจีนบุรี เพื่อเตรียมความพร้อมเกี่ยวกับการพัฒนาอุตสาหกรรมเชิงนิเวศ และแนวทางการพัฒนาสู่อุตสาหกรรมสีเขียวระดับต่างๆ
- สวนอุตสาหกรรมเครือสหพัฒน์ กบินทร์บุรี ได้รับเกียรติบัตรจากการเข้าร่วม “โครงการส่งเสริมและพัฒนาการบริหารจัดการน้ำในโรงงานอุตสาหกรรม” โดยอุตสาหกรรมจังหวัดปราจีนบุรี เพื่อส่งเสริมให้โรงงานในเขตจังหวัดปราจีนบุรี นำหลัก 3R มาใช้ในการบริหารจัดการน้ำภายในโรงงาน ซึ่งเป็นการลดปริมาณการใช้ทรัพยากรน้ำ และการใช้ทรัพยากรน้ำให้เกิดประโยชน์สูงสุด
- สวนอุตสาหกรรมเครือสหพัฒน์ กบินทร์บุรี ได้รับโล่รางวัลมาตรฐานโรงงานจัดการกากอุตสาหกรรม “ระดับเหรียญทอง” จากการบันทึกข้อตกลงโครงการยกระดับผู้ประกอบการจัดการของเสีย ประจำปี 2557 โดยกรมโรงงานอุตสาหกรรม เพื่อการพัฒนาศักยภาพ และมาตรฐานการดำเนินการตามหลักเกณฑ์มาตรฐานการปฏิบัติที่ดี สำหรับโรงงานจัดการกากอุตสาหกรรม
- สวนอุตสาหกรรมเครือสหพัฒน์ กบินทร์บุรี ได้รับเกียรติบัตร สถานประกอบการอุตสาหกรรมที่เข้าร่วมกิจกรรมปรับปรุงประสิทธิภาพระบบบำบัดมลพิษทางอากาศและน้ำ
- สวนอุตสาหกรรมเครือสหพัฒน์ ลำพูน ได้รับเกียรติบัตร การเป็นสถานประกอบการอุตสาหกรรมที่ดำเนินงานตามหลักเกณฑ์ธรรมาภิบาลสิ่งแวดล้อมประจำปี 2558 เมื่อวันที่ 7 สิงหาคม 2558 โดยมีจิตสำนึกและยึด

การประกอบธุรกิจ

หลักธรรมาภิบาลเป็นหลักในการดำเนินงาน โดยให้ชุมชนมีส่วนร่วมในการเสนอความคิดเห็นในการแก้ไขปัญหา กรณีที่เกิดปัญหา การร้องเรียน เพื่อนำไปสู่การสร้างเครือข่ายระหว่างชุมชนกับผู้ประกอบการ และภาครัฐ ในการอยู่ร่วมกันอย่างมีความสุขและยั่งยืน

- สวนอุตสาหกรรมศรีพัฒน์ ลำพูน ได้รับการรับรองจากกระทรวงอุตสาหกรรม ให้เป็นสถานประกอบการอุตสาหกรรมสีเขียว ระดับ 3 ซึ่งเป็นการบริหารจัดการสิ่งแวดล้อมอย่างเป็นระบบ มีการติดตาม ประเมินผล และทบทวนเพื่อการพัฒนาอย่างต่อเนื่องและยั่งยืน
- สวนอุตสาหกรรมศรีพัฒน์ ลำพูน ได้รับรางวัล CSR-DIW Continuous Award 2015 จัดขึ้นโดยกระทรวงอุตสาหกรรม เมื่อวันที่ 9 กันยายน ซึ่งเป็นประกาศเกียรติคุณที่แสดงถึงความมุ่งมั่นที่จะพัฒนาองค์กรสู่ความยั่งยืน และให้ความสำคัญกับการดำเนินกิจการที่ถ่ายทอดเทคโนโลยีระบบสีเขียวที่เป็นมิตรกับสิ่งแวดล้อม ชุมชน และบรรษัทภิบาล อีกทั้งยังแสดงถึงการส่งเสริมศักยภาพมุ่งสู่การพัฒนาด้านสิ่งแวดล้อมและความรับผิดชอบต่อสังคมอย่างยั่งยืน

ด้านการบริหารจัดการ

- ปี 2540 - ร่วมกับบริษัทกลุ่มสหพัฒน์ จัดงาน SAHA GROUP EXPORT' 98 โดยเน้นตลาดต่างประเทศ
- ปี 2541 - ร่วมกับบริษัทกลุ่มสหพัฒน์จัดงาน SAHA GROUP EXPORT & TRADE EXHIBITION เน้นทั้งตลาดต่างประเทศและในประเทศ และได้จัดต่อเนื่องเป็นประจำทุกปี
- ปี 2545 - ที่ประชุมคณะกรรมการบริษัทครั้งที่ 7 (ชุดที่ 9) เมื่อวันที่ 14 พฤศจิกายน ได้มีมติอนุมัตินโยบายในการกำกับดูแลกิจการ จริยธรรมธุรกิจ และจรรยาบรรณพนักงาน
- ขยายที่ดินในสวนอุตสาหกรรมศรีพัฒน์ให้กับบุคคลภายนอกเป็นครั้งแรก โดยขยายที่ดินในสวนอุตสาหกรรมศรีพัฒน์ ลำพูน ให้แก่ บริษัท แอปเปิ้ลเครสต์ (ประเทศไทย) จำกัด ซึ่งประกอบธุรกิจเครื่องประดับ
- ปี 2546 - ปรับองค์กรใหม่ โดยมี 2 หน่วยงานใหญ่ คือ บริหาร 1 ดูแลและบริหารงานสำนักงานใหญ่ และบริหาร 2 ดูแลและบริหารงานสวนอุตสาหกรรมศรีพัฒน์
- ปี 2551 - คณะกรรมการบริษัทมีมติแต่งตั้ง นางตรุณี สุนทรธำรง เป็นเลขานุการบริษัท เมื่อวันที่ 12 พฤษภาคม
- คณะกรรมการบริษัทมีมติอนุมัติ อนุมัติคณะกรรมการบริษัท อนุมัติคณะกรรมการตรวจสอบ อนุมัติคณะกรรมการสรรหาและกำหนดค่าตอบแทน อนุมัติคณะกรรมการบริหาร และอำนาจหน้าที่และความรับผิดชอบของกรรมการผู้จัดการใหญ่ เมื่อวันที่ 18 ธันวาคม และมีผลใช้บังคับตั้งแต่วันที่ 19 ธันวาคม เป็นต้นไป
- นำหุ้นของบริษัทที่เป็นหลักทรัพย์จดทะเบียนในตลาดหลักทรัพย์แห่งประเทศไทย ที่บริษัทถืออยู่เข้าฝากในระบบอิเล็กทรอนิกส์ (Scripless) กับ บริษัท ศูนย์รับฝากหลักทรัพย์ประเทศไทย จำกัด (TSD)
- ปี 2552 - งาน SAHA GROUP EXPORT & TRADE EXHIBITION เปลี่ยนเป็นงาน SAHA GROUP FAIR
- ปี 2553 - แก้ไขเพิ่มเติมหนังสือบริคณห์สนธิข้อ 3 วัตถุประสงค์ของบริษัท โดยให้แก้ไขข้อ 4 และเพิ่มเติมอีก 4 ข้อ จากวัตถุประสงค์เดิม 37 ข้อ รวมเป็นวัตถุประสงค์ทั้งสิ้น 41 ข้อ
- แก้ไขเพิ่มเติมข้อบังคับของบริษัทข้อ 30 และยกเลิกข้อ 18 และข้อ 65 ดังนั้น ข้อบังคับของบริษัทลดลงจากเดิม 65 ข้อ เป็น 63 ข้อ
- ปี 2554 - เพิ่มหน่วยงานบริหารและพัฒนาองค์กร และกลยุทธ์บริหารการลงทุน
- ปี 2556 - แก้ไขเพิ่มเติมหนังสือบริคณห์สนธิ ข้อ 3 วัตถุประสงค์ของบริษัท โดยให้แก้ไขข้อ 6 และเพิ่มเติมอีก 1 ข้อ จากวัตถุประสงค์เดิม 41 ข้อ รวมเป็นวัตถุประสงค์ทั้งสิ้น 42 ข้อ
- ปรับปรุงระเบียบบริษัท พ.ศ. 2556 จำนวน 6 ฉบับ ซึ่งเป็นเรื่องการจัดจ้างเงิน การจัดซื้อ จัดจ้าง และการขาย/จำหน่ายทรัพย์สินและวัสดุเหลือใช้

การประกอบธุรกิจ

- ปรับปรุงระเบียบการควบคุมภายใน โดยปรับปรุงระบบการตรวจสอบภายใน (Internal Consulting) ตามหลักการสากล (COSO : The Committee of Sponsoring Organization of the Treadway Commission)
 - ปรับปรุงระเบียบการประเมินผลและสวัสดิการ
 - ปรับแผนผังองค์กรใหม่ โดยปรับสายการบังคับบัญชา ประกอบด้วย 2 สายงานหลัก คือ สายงานพัฒนาและบริหารโครงการและทรัพย์สิน และสายงานสนับสนุนองค์กร การลงทุน/การค้า นอกจาก 2 สายงานหลักแล้ว ยังมีสำนักกรรมการผู้จัดการใหญ่
 - ปรับปรุงอำนาจหน้าที่และความรับผิดชอบของกรรมการผู้จัดการใหญ่ ให้สอดคล้องกับการบริหารงานในปัจจุบัน
 - โครงการ J-Park Sriracha Nihon Mura ซึ่งเป็น Shopping Mall โดยการเปิดให้เช่าพื้นที่ ประกอบด้วย ร้านเสื้อผ้า ร้านอาหาร ร้านสะดวกซื้อ และ Supermarket ในแถบชายฝั่งทะเลตะวันออก (Eastern Seaboard) ตั้งอยู่ที่ ตำบลสุรศักดิ์ อำเภอสัตร์ราชา จังหวัดชลบุรี
- ปี 2557
- ปรับปรุงระเบียบบริษัท พ.ศ. 2557 จำนวน 6 ฉบับ ซึ่งเป็นเรื่องการเบิกจ่ายเงิน การจัดซื้อ จัดจ้าง และการขาย/จำหน่ายทรัพย์สินและวัสดุเหลือใช้
 - ปรับปรุงอำนาจหน้าที่และความรับผิดชอบของกรรมการผู้จัดการใหญ่ ให้สอดคล้องกับการบริหารงานในปัจจุบัน
 - กำหนดแผนธุรกิจ ประจำปี 2557 รวม 7 แผนงาน และปลายปี 2557 ได้ปรับแผนธุรกิจจาก 7 แผน เป็น 5 แผน
 - แต่งตั้งคณะทำงานด้านการลงทุน เพื่อศึกษาและเสนอแนะการลงทุนของบริษัท และบริษัทกลุ่มสหพัฒน์ ให้เกิดประสิทธิภาพยิ่งขึ้นและมีผลตอบแทนที่ชัดเจน ตรงตามนโยบายการลงทุนของบริษัทกลุ่มสหพัฒน์
 - แต่งตั้งคณะทำงานพิจารณากำหนดค่าตอบแทนพนักงาน เพื่อร่วมพิจารณาผลการปฏิบัติงาน กำหนดหลักเกณฑ์การพิจารณาปรับเงินเดือนและเงินอุดหนุนประจำปี เพื่อให้เกิดความเสมอภาค ชัดเจน โปร่งใส ตรวจสอบได้
 - ปรับปรุงโครงสร้างองค์กร กฎระเบียบต่างๆ การประเมินผลการปฏิบัติงาน ระเบียบ/ สวัสดิการ (เกษียณอายุ) รวมถึงการวางแผนพัฒนาบุคลากร
 - พัฒนาระบบสารสนเทศภูมิศาสตร์ (Geographic Information System : GIS) ด้วยระบบคอมพิวเตอร์ เพื่อใช้ประโยชน์ในการเก็บรวบรวม ปรับปรุงและการสืบค้นข้อมูล ปรับแต่ง วิเคราะห์ และ การแสดงผลข้อมูลเชิงพื้นที่
- ปี 2558
- ปรับปรุงระเบียบบริษัท พ.ศ. 2558 จำนวน 6 ฉบับ ซึ่งเป็นเรื่องการเบิกจ่ายเงิน การจัดซื้อ จัดจ้าง และการขาย/จำหน่ายทรัพย์สินและวัสดุเหลือใช้
 - ปรับปรุงอำนาจหน้าที่และความรับผิดชอบของกรรมการผู้จัดการใหญ่ ให้สอดคล้องกับการบริหารงานในปัจจุบัน
 - จัดตั้งฝ่ายศูนย์เทคโนโลยีสารสนเทศ พัฒนาระบบสารสนเทศภายในบริษัท เพื่อสนับสนุนงานบริหารให้เป็นฐานข้อมูลเดียวกัน นอกจากนี้ ยังเป็นศูนย์กลางบริหารจัดการฐานข้อมูลพาณิชย์อิเล็กทรอนิกส์ของกลุ่มสหพัฒน์ เพื่อเข้าสู่การเป็น Digital Economy
 - คณะกรรมการบริษัท มีมติแต่งตั้งคณะกรรมการธรรมาภิบาลและบริหารความเสี่ยง
 - คณะกรรมการธรรมาภิบาลและบริหารความเสี่ยง แต่งตั้งคณะทำงานด้านธรรมาภิบาลและต่อต้านการคอร์รัปชัน คณะทำงานด้านการบริหารความเสี่ยง และคณะทำงานความรับผิดชอบต่อสังคม เพื่อทำหน้าที่สนับสนุนการปฏิบัติงานของคณะกรรมการธรรมาภิบาลและบริหารความเสี่ยง

4. โครงสร้างการถือหุ้นของกลุ่มบริษัท

(1) นโยบายการแบ่งการดำเนินงานของบริษัทในกลุ่ม

บริษัทฯ จัดทะเบียนจัดตั้งบริษัท เมื่อวันที่ 5 เมษายน 2515 ในนาม บริษัท สหพัฒนานินเวสเมนต์ จำกัด ด้วยทุนจดทะเบียน 6 ล้านบาท ปัจจุบัน มีทุนจดทะเบียน 800,000,000 บาท ทุนที่เรียกชำระแล้ว 494,034,300 บาท ประกอบธุรกิจหลัก 3 ประเภท ได้แก่ ธุรกิจการลงทุนในหุ้นบริษัทต่างๆ ธุรกิจการให้เช่าและบริการ และธุรกิจสวนอุตสาหกรรม บริษัทฯ และบริษัทกลุ่มสหพัฒน์จะพิจารณาศักยภาพในการลงทุนและจะลงทุนร่วมกัน โดยพิจารณาลงทุนในธุรกิจที่เกี่ยวข้องกัน หรือเอื้อประโยชน์ต่อกัน มีนโยบายให้บริษัทที่ร่วมลงทุนและทำธุรกิจที่เกี่ยวข้องเกี่ยวกับกิจการที่ลงทุนมากที่สุด เป็นผู้ติดตามผลการดำเนินงานของบริษัทนั้นๆ และปัจจุบันมีคณะทำงานด้านการลงทุน ทำการวิเคราะห์ และติดตามด้วย เพื่อให้ทราบปัญหาที่เกิดขึ้นและรายงานให้บริษัทฯ และผู้ถือหุ้นกลุ่มสหพัฒน์ทราบ เพื่อร่วมกันเสนอแนวทางแก้ไขให้ทันกับสถานการณ์ ทั้งนี้ การดำเนินงานของแต่ละบริษัทที่บริษัทฯ เข้าไปร่วมลงทุนเป็นอำนาจอิสระของคณะกรรมการของบริษัทนั้นๆ ปัจจุบัน บริษัทฯ ได้ขยายการลงทุนอย่างต่อเนื่อง ในสายธุรกิจการผลิต สายธุรกิจจัดจำหน่าย สายธุรกิจบริการ และอื่นๆ

(2) ณ วันที่ 31 ธันวาคม 2558 บริษัทฯ ไม่มีการถือหุ้นในบริษัทย่อย มีแต่การถือหุ้นในบริษัทร่วม รวม 25 บริษัท สัดส่วนของสิทธิออกเสียงเป็นไปตามสัดส่วนการถือหุ้น แยกตามสายธุรกิจได้ดังนี้

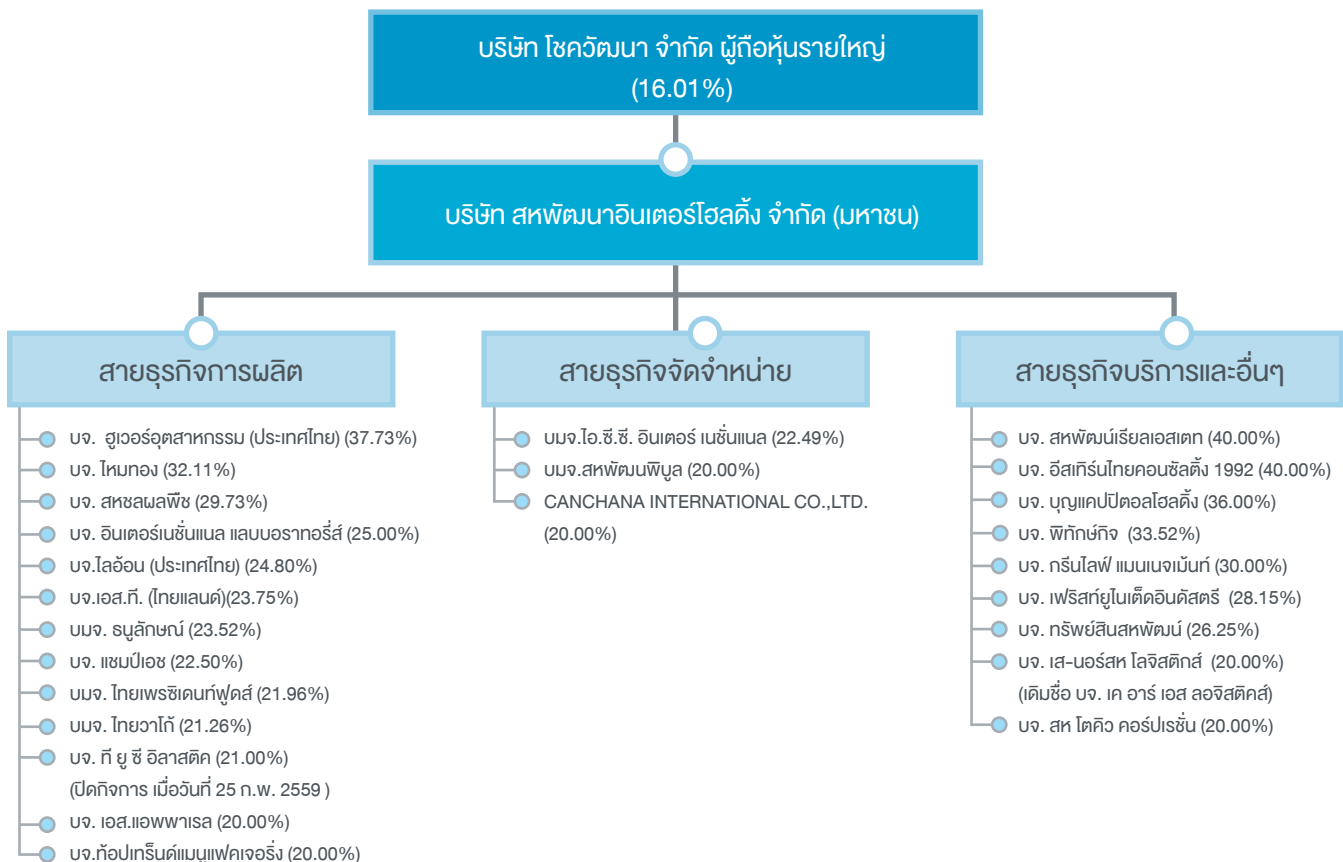

โครงสร้างการถือหุ้น

1. ในปี 2558 คณะกรรมการบริษัทและผู้บริหาร รวมคู่สมรสและบุตรที่ยังไม่บรรลุนิติภาวะถือหุ้นของบริษัท รวมกันเท่ากับร้อยละ 4.12 ซึ่งไม่เกินร้อยละ 25 ของหุ้นที่ออกจำหน่ายและเรียกชำระแล้ว และบริษัทฯ มีสัดส่วนการถือหุ้นของ Free Float เท่ากับร้อยละ 34.99 ซึ่งมากกว่าร้อยละ 25 ของหุ้นที่ออกจำหน่ายและเรียกชำระแล้ว
2. บริษัทฯ มีโครงสร้างการถือหุ้นแบบไขว้ แต่การถือหุ้นไขว้ดังกล่าวไม่มีลักษณะเป็นการถือหุ้นไขว้ที่ขัดหรือแย้งกับหลักเกณฑ์ข้อ 14 ตามประกาศคณะกรรมการกำกับตลาดทุนที่ ทจ. 28/2551 เรื่องการขออนุญาตและการอนุญาตให้เสนอขายหุ้นที่ออกใหม่
3. บริษัทฯ ไม่ได้สร้างกลไกเพื่อป้องกันการครอบงำกิจการ บริษัทฯ ได้เปิดเผยโครงสร้างการถือหุ้นในกลุ่มธุรกิจและการถือหุ้นไขว้ระหว่างกัน ในหัวข้อ การถือหุ้นไขว้
4. ณ วันที่ 31 มีนาคม 2558 บริษัทฯ มีสัดส่วนการถือหุ้นของนักลงทุนสถาบันต่างชาติ จำนวน 31,385,890 หุ้น เท่ากับร้อยละ 6.35 และสัดส่วนการถือหุ้นของนักลงทุนสถาบันไทย จำนวน 352,070 หุ้น เท่ากับร้อยละ 0.07 รวมสัดส่วนการถือหุ้นของนักลงทุนสถาบัน จำนวน 31,737,960 หุ้น เท่ากับร้อยละ 6.42
5. บริษัทฯ ปฏิบัติต่อผู้ถือหุ้นอย่างเท่าเทียมกัน หากบริษัทฯ มีเรื่องการซื้อหุ้นคืน แต่ในปี 2558 บริษัทฯ ไม่มีการซื้อหุ้นคืน
6. บริษัทฯ ได้เผยแพร่ข่าวสาร ข้อมูลของบริษัทฯ ผ่านระบบของตลาดหลักทรัพย์แห่งประเทศไทยและเว็บไซต์ของบริษัทฯ (www.spi.co.th) สนับสนุนให้ผู้ถือหุ้นเข้าร่วมประชุมผู้ถือหุ้น นอกจากนี้ ยังจัดงาน นักวิเคราะห์ นักลงทุน พบกลุ่มสหพัฒน์ ซึ่งในปี 2558 เป็นการจัดงานครั้งที่ 7 โดยเปิดโอกาสให้ผู้ถือหุ้น นักวิเคราะห์ นักลงทุน และผู้สนใจทั่วไป ได้พบกับผู้บริหาร และยังได้พบกับผู้ถือหุ้น นักวิเคราะห์ นักลงทุนอื่นๆ เพื่อแลกเปลี่ยนความคิดเห็นระหว่างกัน
7. บริษัทฯ ไม่มีข้อตกลงระหว่างผู้ถือหุ้น (Shareholders agreement) ที่มีผลกระทบอย่างมีนัยสำคัญต่อบริษัท หรือผู้ถือหุ้นรายอื่น

การถือหุ้นไขว้

บริษัทฯ มีการถือหุ้นไขว้ระหว่างกัน ดังนี้

(1) การถือหุ้นเกินกว่า 50%

- (ก) บริษัทอื่นเป็นผู้ถือหุ้นในบริษัทฯ เกินกว่า 50%
บริษัทฯ ต้องไม่ถือหุ้นไขว้ในบริษัทอื่น -ไม่มี-
- (ข) บริษัทฯ เป็นผู้ถือหุ้นในบริษัทอื่น เกินกว่า 50%
ต้องไม่ปรากฏว่าบริษัทอื่นถือหุ้นไขว้ในบริษัทฯ -ไม่มี-
- (ค) บริษัทฯ เป็นผู้ถือหุ้นเกินกว่า 50% ในบริษัทอื่น ตั้งแต่ 2 บริษัทขึ้นไป
ต้องไม่ปรากฏว่าบริษัทอื่นเหล่านั้น ถือหุ้นไขว้ระหว่างกัน -ไม่มี-

(2) การถือหุ้นเกินกว่า 25% แต่ไม่เกินกว่า 50%

- (ก) บริษัทอื่นเป็นผู้ถือหุ้นในบริษัทฯ เกินกว่า 25% แต่ไม่เกินกว่า 50%
บริษัทฯ ต้องไม่ถือหุ้นไขว้ในบริษัทอื่นเกินกว่า 10% -ไม่มี-
- (ข) บริษัทฯ เป็นผู้ถือหุ้นในบริษัทอื่น เกินกว่า 25% แต่ไม่เกินกว่า 50%
ต้องไม่ปรากฏว่าบริษัทอื่นถือหุ้นไขว้ในบริษัทฯ เกินกว่า 10% - ไม่มี-

การประกอบธุรกิจ

ตามรายละเอียด ณ วันที่ 31 ธันวาคม 2558 ดังนี้-

ลำดับ	ชื่อบริษัท	บริษัทฯ ถือหุ้นในบริษัทอื่น	บริษัทอื่นถือหุ้นในบริษัทฯ
		สัดส่วนการถือหุ้น	สัดส่วนการถือหุ้น
1.	บจ. สหพัฒน์เรียลเอสเตท	40.00	0.21
2.	บจ. อีสเทิร์นไทยคอนสตรัคติง 1992	40.00	-
3.	บจ. สุเวอร้อตสาหกรรม (ประเทศไทย)	37.73	-
4.	บจ. บุญ แคปปิตอลโฮลดิ้ง	36.00	-
5.	บจ. พัทธ์กิจ	33.52	-
6.	บจ. ไหมทอง	32.11	-
7.	บจ. สหชลผลพืช	29.73	-
8.	บจ. เฟิสท์ยูไนเต็ดอินดัสตรี	28.15	0.59
9.	บจ. ทริพย์สินสหพัฒน์	26.25	0.07

(3) การถือหุ้นไม่เกินกว่า 25%

- (ก) บริษัทอื่นเป็นผู้ถือหุ้นในบริษัทฯ ไม่เกินกว่า 25%
บริษัทฯ ต้องไม่ถือหุ้นไขว้ในบริษัทอื่นเกินกว่า 25% - ไม่มี-
- (ข) บริษัทฯ เป็นผู้ถือหุ้นในบริษัทอื่น ไม่เกินกว่า 25%
ต้องไม่ปรากฏว่าบริษัทอื่นถือหุ้นไขว้ในบริษัทฯ เกินกว่า 25% -ไม่มี-

ตามรายละเอียด ณ วันที่ 31 ธันวาคม 2558 ดังนี้.

ลำดับ	ชื่อบริษัท	บริษัทฯ ถือหุ้นในบริษัทอื่น	บริษัทอื่นถือหุ้นในบริษัทฯ
		สัดส่วนการถือหุ้น	สัดส่วนการถือหุ้น
1.	บจ. อินเตอร์เนชั่นแนล แลบบอราทอรี	25.00	0.34
2.	บจ. ไลออน (ประเทศไทย)	24.80	0.26
3.	บมจ. ธนุลักษณะ	23.52	0.72
4.	บมจ. ไอ.ซี.ซี.อินเตอร์เนชั่นแนล	22.49	9.72
5.	บมจ. ไทยเพรซิเดนท์ฟุตส์	21.96	0.20
6.	บมจ. ไทยวาโก้	21.26	0.68
7.	บมจ. สหพัฒน์ปิบูล	20.00	6.72
8.	บมจ. นิวซีดี (กรุงเทพฯ)	15.50	0.07
9.	บมจ. เอส แอนด์ เจ อินเตอร์ เนชั่นแนล เอนเตอร์ไพรส์	15.35	0.24
10.	บมจ. ฟาร์อีสท์ ดีดีบี	14.08	0.28
11.	บมจ. ประชาอาภรณ์	13.78	0.49
12.	บมจ. โอ ซี ซี	12.73	0.06
13.	บมจ. เท็กซ์ไทล์เพรสทีจ	12.03	0.09
14.	บมจ. นิวพลัสสินิตติ้ง	5.33	0.02

หมายเหตุ : บริษัทฯ มีโครงสร้างการถือหุ้นแบบไขว้ แต่การถือหุ้นไขว้ดังกล่าวไม่มีลักษณะเป็นการถือหุ้นไขว้ระหว่างกันที่ขัดหรือแย้งกับหลักเกณฑ์ ข้อ 14 ตามประกาศคณะกรรมการกำกับตลาดทุน ที่ ทจ.28/2551 เรื่อง การขออนุญาตและการอนุญาตให้เสนอขายหุ้นที่ออกใหม่

ความสัมพันธ์กับกลุ่มธุรกิจของผู้ถือหุ้นใหญ่

- ไม่มี -

การประกอบธุรกิจ

5. ลักษณะการประกอบธุรกิจ

บริษัทฯ ประกอบธุรกิจหลัก 3 ประเภท คือ ธุรกิจการลงทุนในหุ้นบริษัทต่างๆ ธุรกิจการให้เช่าและบริการ และธุรกิจสวนอุตสาหกรรม โดยมีรายละเอียด ดังนี้

(1) โครงสร้างรายได้

(หน่วย : พันบาท)

กลุ่มธุรกิจ	ดำเนินการโดย	%การถือหุ้น ของบริษัท	ปี 2558		ปี 2557		ปี 2556	
			จำนวนเงิน	ร้อยละ	จำนวนเงิน	ร้อยละ	จำนวนเงิน	ร้อยละ
ธุรกิจการลงทุนในหุ้นบริษัทต่างๆ								
- ส่วนแบ่งกำไรจากเงินลงทุนในบริษัทรวม	บริษัทรวมในกลุ่ม	20 - 40	1,186,547	28.18	1,080,519	25.67	1,102,090	26.39
- เงินปันผล	บริษัทต่างๆ	0.03 -19.99	244,030	5.80	195,523	4.65	221,244	5.30
ธุรกิจให้เช่าและบริการ	บริษัทฯ		2,410,254	57.23	2,610,867	62.03	2,468,687	59.11
ธุรกิจสวนอุตสาหกรรม	บริษัทฯ		181,877	4.32	170,888	4.06	303,847	7.27
อื่นๆ	บริษัทฯ		188,027	4.47	151,339	3.59	80,823	1.93
รวม			4,210,735	100.00	4,209,136	100.00	4,176,691	100.00

(2) การประกอบธุรกิจของแต่ละสายผลิตภัณฑ์

บริษัทฯ ประกอบธุรกิจหลัก 3 ประเภท คือ ธุรกิจการลงทุนในหุ้นบริษัทต่างๆ ธุรกิจการให้เช่าและบริการ และธุรกิจสวนอุตสาหกรรม โดยมีรายละเอียด ดังนี้

2.1 ธุรกิจการลงทุนในหุ้นบริษัทต่างๆ

2.1.1 ลักษณะผลิตภัณฑ์หรือบริการ

บริษัทฯ ลงทุนในหุ้นบริษัทต่างๆ โดยมีวัตถุประสงค์เพื่อสร้างมูลค่าเพิ่มให้แก่บริษัทฯ ในระยะยาวและเป็นธุรกิจที่เสริมกับธุรกิจที่บริษัทกลุ่มสหพัฒน์ดำเนินการอยู่ เพื่อเพิ่มศักยภาพในการแข่งขัน โดยบริษัทฯ จะได้รับผลตอบแทนในรูปของเงินปันผล ในปี 2558 บริษัทฯ ได้มีการลงทุนเพิ่ม 5 บริษัท เป็นเงิน 217,397,660.76 บาท และมีการยกเลิกการลงทุนเนื่องจากการเลิกกิจการและจำหน่ายออก จำนวน 2 บริษัท

ณ วันที่ 31 ธันวาคม 2558 จำนวนบริษัทที่บริษัทฯ ได้ลงทุนในหุ้นบริษัทต่างๆ มีจำนวนทั้งสิ้น 153 บริษัท

ประกอบด้วย 3 สายธุรกิจหลัก

1. สายธุรกิจการผลิต
2. สายธุรกิจจัดจำหน่าย
3. สายธุรกิจบริการและอื่นๆ

การประกอบธุรกิจ

สายธุรกิจการผลิต บริษัทฯ ร่วมลงทุนกับผู้ประกอบการทั้งในประเทศและต่างประเทศ โดยลงทุนในบริษัทผู้ผลิตวัตถุดิบ ผู้ผลิตสินค้าสำเร็จรูปทั้งอุปโภคและบริโภค ภายใต้เครื่องหมายการค้าของบริษัท และบริษัทกลุ่มสหพัฒน์ และเครื่องหมายการค้าที่บริษัทฯ และบริษัทกลุ่มสหพัฒน์ได้รับลิขสิทธิ์จากต่างประเทศ เช่น

- บริษัท ไลอ้อน (ประเทศไทย) จำกัด ผู้ผลิตสินค้าอุปโภค ภายใต้เครื่องหมายการค้า เช่น เปา โคโดโม โชกุบุสซึ โมโนกาตาริ ชีสเท็มมา คิเรอิกิเรอ และชื้อสตัย เป็นต้น
- บริษัท ธนลักษณ์ จำกัด (มหาชน) ผู้ผลิตเสื้อผ้าสำเร็จรูปและเครื่องหนัง ภายใต้เครื่องหมายการค้า เช่น Arrow, Guy Laroche, DAKS เป็นต้น
- บริษัท ไทยวาโก้ จำกัด (มหาชน) ผู้ผลิตชุดชั้นในสตรีและเสื้อผ้าสำเร็จรูป ภายใต้เครื่องหมายการค้า เช่น Wacoal, ELLE, Enfance และ BSC เป็นต้น
- บริษัท ไทยเพรซิเดนท์ฟูดส์ จำกัด (มหาชน) ผู้ผลิตขนมปังสำเร็จรูป ภายใต้เครื่องหมายการค้า เช่น มาม่า เป็นต้น
- บริษัท เอส แอนด์ เจ อินเตอร์เนชั่นแนล เอนเตอร์ไพรส์ จำกัด (มหาชน) ผู้ผลิตเครื่องสำอาง เช่น BSC เป็นต้น

สายธุรกิจจัดจำหน่าย บริษัทฯ ลงทุนในบริษัทที่ประกอบธุรกิจจัดจำหน่ายสินค้าอุปโภคบริโภค และบริษัทขายตรง ซึ่งส่วนใหญ่เป็นการร่วมลงทุนของบริษัทกลุ่มสหพัฒน์ และสินค้าที่จัดจำหน่ายส่วนใหญ่เป็นสินค้าที่ผลิตโดยบริษัทผลิตของกลุ่มเช่นกัน เช่น

- บริษัท สหพัฒน์ฟู้ด จำกัด (มหาชน) จำหน่ายสินค้าอุปโภคบริโภค เช่น ผงซักฟอกเปาอะหมี่สำเร็จรูปมาม่า ผลิตภัณฑ์ชีสเท็มมา สบู่เหลวโชกุบุสซึโมโนกาตาริ น้ำยาล้างจานไลออนเอฟ ผลิตภัณฑ์โคโดโม คิเรอิกิเรอ i-Healt Q10 ชื้อสตัย และอะหมี่อบแห้งสำเร็จรูปมาม่าราเมง เป็นต้น
- บริษัท ไอ.ซี.ซี. อินเตอร์เนชั่นแนล จำกัด (มหาชน) จำหน่ายสินค้าประเภทต่างๆ เช่น เสื้อผ้าสำเร็จรูป Arrow, Lacoste, Guy Laroche, ELLE, DAKS, ชุดชั้นใน Wacoal, เสื้อผ้าเด็ก Enfance, Absorba, รองเท้า Regal, Naturalizer, Sby, ชุดกีฬา Mizuno, ผลิตภัณฑ์ภายใต้เครื่องหมายการค้า BSC เป็นต้น
- บริษัท เบตเตอร์เวย์ (ประเทศไทย) จำกัด ขายตรงเครื่องสำอาง ภายใต้เครื่องหมายการค้า Mistine และ Faris by Naris

นอกจากนี้ บริษัทฯ ยังได้ขยายการลงทุน โดยการร่วมลงทุนในบริษัทที่ประกอบธุรกิจร้านสะดวกซื้อ ร้านค้าปลีก จำหน่ายผลิตภัณฑ์บำรุงสุขภาพ และเสริมความงาม รวมทั้งสินค้าอุปโภคและบริโภค เช่น

- บริษัท สห ลอว์สัน จำกัด ประกอบธุรกิจ ร้านสะดวกซื้อ (Convenient Store)
- บริษัท ซูรุยะ (ประเทศไทย) จำกัด ประกอบธุรกิจ ร้านค้าปลีกและจำหน่ายผลิตภัณฑ์บำรุงสุขภาพและเสริมความงาม รวมทั้งสินค้าอุปโภคและบริโภคในประเทศไทยและประเทศในกลุ่มอาเซียน (เป็นร้านค้าปลีกสไตล์ญี่ปุ่น ให้บริการในแบบ One Stop Service มีสินค้าให้เลือกหลากหลาย)

สายธุรกิจบริการและอื่นๆ บริษัทฯ ลงทุนในธุรกิจอื่นๆ ที่มีศักยภาพ ให้ผลตอบแทนที่น่าพอใจในระยะยาวและประกอบธุรกิจที่สนับสนุนบริษัทกลุ่มสหพัฒน์ บริษัทฯ ในสายนี้อยู่ในสายงานบริการร้านอาหาร การลงทุนและการพัฒนาอสังหาริมทรัพย์ เช่น

- บริษัท สหโคเจน (ชลบุรี) จำกัด (มหาชน) ผลิตและจัดจำหน่ายไฟฟ้า และไอน้ำ
- บริษัท ฟาร์อีสท์ ดีตีบี จำกัด (มหาชน) รับจ้างผลิตงานโฆษณาและเป็นนายหน้าขายบริการด้านโฆษณา
- บริษัทอีสเทิร์นไทยคอนกรีตตั้ง 1992 จำกัด ประกอบธุรกิจ เกี่ยวกับสิ่งแวดล้อม ตรวจวิเคราะห์คุณภาพน้ำและอากาศ ควบคุมระบบบำบัดน้ำเสียและระบบผลิตน้ำประปา
- บริษัท นิปปอน เต ซาโต จำกัด ประกอบธุรกิจ ร้านอาหาร
- บริษัท สห โตคิว คอร์ปอเรชั่น จำกัด ประกอบธุรกิจ พัฒนาอสังหาริมทรัพย์
- บริษัท เคพี ซอฟท์ จำกัด ประกอบธุรกิจ บริการออกแบบและพัฒนาซอฟต์แวร์ทางธุรกิจ

2.1.2 การตลาด และการแข่งขัน

การตลาด บริษัทฯ ประกอบธุรกิจลงทุนในหุ้นบริษัทต่างๆ ซึ่งมีทั้งบริษัทผลิตรายราย เพื่อป้องกันให้แก่นักผลิตสินค้าสำเร็จรูป และบริษัทจำหน่าย ปัจจุบัน การตลาดมีการแข่งขันสูงและรุนแรงมากขึ้น เพื่อการเติบโตอย่างยั่งยืน และสร้างความพึงพอใจแก่ผู้มีส่วนได้เสียอย่างเหมาะสม โดยคำนึงถึงดุลยภาพด้านสิ่งแวดล้อมและสังคม ผู้ผลิตจึงมุ่งเน้นการสร้างนวัตกรรม ซึ่งไม่ได้จำกัดเพียงการพัฒนาสินค้าและบริการใหม่ๆ ที่สามารถแข่งขันได้เท่านั้น แต่ยังสามารถตอบสนองความต้องการของสังคมที่ตระหนักถึงความรับผิดชอบต่อสังคม (Corporate Social Responsibility : CSR) เพิ่มมากขึ้น รวมถึงการให้ความสำคัญกับการมุ่งสู่ “เศรษฐกิจสีเขียว (Green Economy)” โดยการเพิ่มมูลค่าให้แก่สินค้า มุ่งเน้นสินค้าประเภท Green Productivity ซึ่งจะมีส่วนในการสร้างความได้เปรียบในการแข่งขันในประชาคมเศรษฐกิจอาเซียน รวมถึงการสื่อสารถึงผู้บริโภคอย่างต่อเนื่อง ซึ่งเป็นสิ่งที่ผู้บริโภคให้ความสำคัญและเป็นปัจจัยหนึ่งในการตัดสินใจซื้อ ดังนั้น บริษัทฯ ในสายธุรกิจการผลิตได้จัดหาวัตถุดิบและการผลิตที่เป็นมิตรกับสิ่งแวดล้อม เพื่อเพิ่มคุณภาพของสินค้าให้สนองความต้องการของผู้บริโภคยุคใหม่ นอกจากนี้ ผู้ผลิตต้องมุ่งพัฒนาประสิทธิภาพการผลิตที่ทำให้เกิดการบริหารต้นทุนให้ลดลง และต้องมีความคล่องตัวในการจัดการ เพื่อสร้างความสามารถในการแข่งขันจึงจะสามารถรักษาและเพิ่มส่วนแบ่งการตลาดได้ ซึ่งบริษัทกลุ่มสหพัฒน์จะได้เปรียบคู่แข่งในด้านความหลากหลายและต้นทุนที่ต่ำกว่า มีการวิจัย ค้นคว้า และพัฒนาวัตถุดิบใหม่ๆ อย่างสม่ำเสมอ และบริษัทกลุ่มสหพัฒน์ส่วนใหญ่ได้รับมาตรฐานการผลิต ISO 9001:2008

นอกจากด้านการผลิตแล้ว ช่องทางการจัดจำหน่ายก็เป็นอีกกลยุทธ์หนึ่งที่สำคัญ สินค้าของบริษัทกลุ่มสหพัฒน์ส่วนใหญ่จะจัดจำหน่ายผ่านบริษัทผู้จัดจำหน่ายบริษัทกลุ่มสหพัฒน์ เช่น บริษัท สหพัฒน์ฟิวล จำกัด (มหาชน) บริษัท ไอ.ซี.ซี. อินเตอร์เนชั่นแนล จำกัด (มหาชน) ซึ่งแนวโน้มพฤติกรรมผู้บริโภคได้เปลี่ยนแปลงจากเดิมไปมาก ปัจจัยเทคโนโลยีที่เติบโตก้าวกระโดดเป็นแรงผลักดันสำคัญ เช่น คลาวด์ Line ที่ทำให้การติดต่อสื่อสารเป็นไปอย่างรวดเร็ว เข้าถึงผู้บริโภคได้ทันที การเข้ามาของเทคโนโลยีดังกล่าวทำให้ความต้องการของผู้บริโภคเปลี่ยนไป

BSC Cosmetology ได้ปรับแนวทางการทำการตลาดโดยเพิ่มสัดส่วนของช่องทางออนไลน์ เช่น Facebook ซึ่งเป็นฐานข้อมูลลูกค้าที่สามารถต่อยอดไปทำการตลาดด้านอื่นๆ ได้อีก และการเข้าร่วมการขายออนไลน์ของพันธมิตรทางธุรกิจ รวมทั้งได้เพิ่มการติดต่อสื่อสารและการขายสินค้าผ่านทาง Line Application สำหรับการเปิดตลาดสู่อาเซียน AEC เครื่องสำอาง BSC COSMETOLOGY และ SHEENE เป็นแบรนด์เครื่องสำอางรายแรกๆ ของไทยที่ขยายฐานไปสู่ประชาคมเศรษฐกิจอาเซียน เริ่มจากสาธารณรัฐสังคมนิยมเวียดนาม และราชอาณาจักรกัมพูชา ในปี 2558 เครื่องสำอางและน้ำหอมได้นำเสนอรูปแบบการขายสินค้าแนวใหม่ BSC Beauty Station ซึ่งเปิดโอกาสให้นักลงทุนทั้งในประเทศและต่างประเทศ โดยเฉพาะตลาดอาเซียนเข้ามาร่วมลงทุนทำธุรกิจการขายเครื่องสำอางแนวใหม่ ในรูปแบบ One-Stop-Shopping ที่รวบรวมเครื่องสำอางที่มีชื่อเสียงไว้ที่เดียว ลูกค้าสามารถเลือกซื้อเครื่องสำอางทุกอย่างได้ใน BSCBeauty Station เพื่อตอบสนอง Life Style จึงเป็นอีกหนึ่งทางเลือกให้นักลงทุน โดยเฉพาะประเทศในกลุ่มอาเซียนใกล้ชิดจิตใจ และเชื่อมั่นที่จะลงทุนทำธุรกิจกับ BSC เพื่อตอบรับกับการเปิดเขตเศรษฐกิจเสรีอาเซียน

เครื่องแต่งกายสตรี บริษัทกลุ่มสหพัฒน์มีศักยภาพในการทำตลาดชุดชั้นใน เนื่องจากเป็นตัวแทนจำหน่าย ถึง 5 แบรนด์ คือ Wacoal, BSC, BSC SIGNATURE, ELLE และ KULLASATRI กลยุทธ์ในการสร้างความโดดเด่นในตลาด คือ การสร้างความแตกต่างในแต่ละแบรนด์ และการทำตลาดแบบครอบคลุมกลุ่มเป้าหมาย โดยการเพิ่มประสิทธิภาพในตัวผลิตภัณฑ์ และสร้างนวัตกรรมใหม่ เพื่อเพิ่มมูลค่าให้สูงขึ้น

เครื่องแต่งกายบุรุษ บริษัทกลุ่มสหพัฒน์เป็นผู้จัดจำหน่ายเครื่องแต่งกายสุภาพบุรุษภายใต้แบรนด์ต่างๆ เช่น ARROW, DAKS, GUY LAROCHE, ELLE HOMME, LACOSTE และ HAZZYS เป็นต้น โดยช่องทางจัดจำหน่ายหลัก คือ ห้างสรรพสินค้า ที่มีพนักงานขายประจำ เพื่อให้คำแนะนำผลิตภัณฑ์และให้บริการหลังการขาย และขยายช่องทางการจัดจำหน่ายเข้าในดิสเคาน์สโตร์ รวมทั้งการเปิดร้านในศูนย์การค้า ช่องทางขายทางทีวี และ พาณิชนียอิเล็กทรอนิกส์ (e-Commerce)

การประกอบธุรกิจ

สินค้าอุปโภคบริโภค มีการแข่งขันที่มีความรุนแรง ปริมาณสินค้าและคู่แข่งมีเพิ่มมากขึ้นทั้งตลาดในประเทศและต่างประเทศ ถึงแม้สินค้าอุปโภคบริโภคเป็นสิ่งจำเป็นในชีวิตประจำวัน แต่จากสภาวะการตลาดที่มีการเปลี่ยนแปลงในทางลดลง มาม่า ซึ่งเป็นผู้นำตลาดบะหมี่กึ่งสำเร็จรูป ได้ปรับเปลี่ยนการทำตลาด โดยใช้ Presenter อัม-พัชรภา ไชยเชื้อ โฆษณาสินค้าในรสชาติต้มยำกุ้ง ต้มยำกุ้งน้ำข้นและเย็นตาโฟต้มยำหม้อไฟ นับเป็นการเปลี่ยนแปลงในด้านการโฆษณา ส่งผลให้ภาพรวมธุรกิจมียอดขายเติบโตในช่วงมีโฆษณาเพิ่มขึ้นร้อยละ 8 จากปีก่อน และส่งผลให้รสชาติเย็นตาโฟต้มยำหม้อไฟเติบโตสูงถึงร้อยละ 40 และช่วงไตรมาส 3-4 มีการกระตุ้นตลาดโดยการออกแคมเปญ Lucky Draw โดยใช้ชื่อว่า “มาม่า อร่อยออกถาด แจกริไว์ทุกวัน แจกทองทุกวัน” ด้วยการจับมือกับ บริษัท โตโยต้า มอเตอร์ ประเทศไทย จำกัด เป็นการสร้างพันธมิตรที่ส่งผลให้เกิดการจดจำตราสินค้าได้อย่างดีเยี่ยม ส่งผลให้เกิดการเติบโตในช่วงการจัดแคมเปญเพิ่มขึ้นร้อยละ 3.1 จากปีก่อน

ส่วนช่องทางการขายตรง บริษัท เบทเตอร์เวย์ (ประเทศไทย) จำกัด ผู้จัดจำหน่ายสินค้า Mistine มีการปรับกลยุทธ์ทางการขายตรงอยู่ตลอดเวลา ทำให้ Mistine เป็นที่รู้จักโดยทั่วไป และมีการเพิ่มตัวสินค้าใหม่ภายใต้แบรนด์ Mistine และ Faris by Naris

สำหรับผู้บริโภคในยุคดิจิทัล บริษัทกลุ่มสหพัฒน์ได้ทำการตลาดผ่านทีวีดาวเทียม Super Channel (S Channel) การตลาดออนไลน์ เช่น Facebook และ Line เพื่อให้ตรงกับความต้องการสิ่งใหม่ๆ ของผู้บริโภค

นอกจากนี้ ยังมี ลอว์สัน 108 ซึ่งเป็นร้านสะดวกซื้อ และ ซูรุยะ ซึ่งเป็นร้านค้าปลีก จำหน่ายผลิตภัณฑ์บำรุงสุขภาพ และเสริมความงาม เป็นร้านค้าปลีกสไตล์ญี่ปุ่นที่มีสินค้าให้เลือกหลากหลาย

จากจุดเด่นของบริษัทกลุ่มสหพัฒน์ที่มีการบริหารงานอย่างอิสระ มีการแข่งขันกัน ทำให้แต่ละบริษัทมีการพัฒนาและคิดค้นนวัตกรรมใหม่ๆ ในการผลิต เพื่อเป็นการสร้างมูลค่าให้แก่สินค้า และเป็นการเพิ่มช่องทางการจำหน่าย สามารถตอบสนองความต้องการของผู้บริโภคได้เพิ่มขึ้น แต่เมื่อใดที่ต้องการความร่วมมือ จะเกิดความร่วมมือกัน เพื่อแสดงศักยภาพของบริษัทกลุ่มสหพัฒน์ เช่น งาน Saha Group Fair ซึ่งได้รับความสนใจและมีผู้เข้าชมงานและซื้อสินค้าเป็นจำนวนมาก จึงมีการจัดงานดังกล่าวอย่างต่อเนื่อง โดยในปี 2558 ได้จัดเป็นครั้งที่ 19 ซึ่งแต่ละบริษัทได้นำสินค้า ผลิตภัณฑ์ และนวัตกรรมใหม่ๆ มาร่วมแสดงในงาน เพื่อเป็นการเชิญชวนลูกค้าทั้งรายเก่าและรายใหม่ ให้เข้าร่วมงาน เป็นการพบปะ แลกเปลี่ยนความรู้ ความต้องการซึ่งกันและกัน และสามารถทำการค้าระหว่างกัน ซึ่งเป็นช่องทางในการร่วมทุน และขยายตลาดทั้งภายในและภายนอกประเทศอีกด้วย และยังทำให้บริษัทกลุ่มสหพัฒน์สามารถปรับตัวได้คล่องตัวขึ้น ตามภาวะเศรษฐกิจที่มีการเปลี่ยนแปลงและผันผวนอยู่ตลอดเวลา เป็นการกระตุ้นให้บริษัทกลุ่มสหพัฒน์มุ่งมั่นพัฒนานวัตกรรมใหม่ๆ ทั้งด้านผลิตภัณฑ์และกิจกรรมทางการตลาดอย่างต่อเนื่อง โดยมุ่งเน้นการบริการและการสร้างมูลค่าเพิ่มให้กับลูกค้า ตลอดจนในงานยังมีการจำหน่ายสินค้าในราคาประหยัด เพื่อขอบคุณและช่วยเหลือประชาชนทั่วไป

นอกจากนี้ กลุ่มสหพัฒน์ ได้ลงนามบันทึกข้อตกลงความร่วมมือ กับกรมส่งเสริมการค้าระหว่างประเทศ กระทรวงพาณิชย์ ในการยกระดับสินค้าไทย ภายใต้ตราสัญลักษณ์ Thailand BEST และส่งเสริมธุรกิจพาณิชย์อิเล็กทรอนิกส์ในตลาดดิจิทัล โดยมีวัตถุประสงค์ สนับสนุน ส่งเสริมและพัฒนาศักยภาพทางการผลิตของผู้ประกอบการไทย รวมทั้งวิสาหกิจขนาดกลางและขนาดย่อม (SMEs) ให้สามารถประกอบการค้าอย่างมีประสิทธิภาพ เพื่อให้เกิดมูลค่าทางเศรษฐกิจเพิ่มขึ้น และพัฒนาช่องทางการค้าออนไลน์ ซึ่งจะเป็นการเพิ่มช่องทางการจำหน่ายสินค้าและบริการ นอกจากนี้ บริษัทฯ ยังได้ลงนามในบันทึกข้อตกลงความร่วมมือ กับ บริษัท พีทีที โกลบอล เคมิคอล จำกัด (มหาชน) (PTTGC) และกรมส่งเสริมการค้าระหว่างประเทศ กระทรวงพาณิชย์ โดยมีวัตถุประสงค์ ร่วมมือในการพัฒนาผลิตภัณฑ์เพื่อการค้าภายในประเทศและต่างประเทศ และร่วมกันพัฒนาพื้นที่เพื่อรองรับอุตสาหกรรมในเขตพัฒนาเศรษฐกิจพิเศษ อำเภอมะนัง จังหวัดตาก โดยด้านการพัฒนาผลิตภัณฑ์จะเน้นผลิตภัณฑ์พลาสติก บริษัทฯ PTTGC และกรมส่งเสริมการค้าระหว่างประเทศ จะร่วมกันส่งเสริมและสนับสนุนการขยายตลาดของผลิตภัณฑ์พลาสติกที่ได้พัฒนาร่วมกัน รวมถึงผลิตภัณฑ์ที่ได้ผลิตจากวิสาหกิจ

(Cluster) ของอุตสาหกรรมพลาสติก ในการทำตลาดและการจำหน่ายทั้งในประเทศและต่างประเทศ ตลอดจนการจัดกิจกรรมส่งเสริมการตลาดเพื่อสังคม ซึ่งนับเป็นก้าวสำคัญในความร่วมมือระหว่างภาครัฐและเอกชน ในการเพิ่มศักยภาพของสินค้าไทย ร่วมกันในการหาตลาดเพื่อการค้าภายในประเทศและต่างประเทศ เพื่อสนับสนุนสินค้าไทยไปสู่ตลาดโลก ซึ่งจะช่วยสร้างมูลค่าเพิ่มและประโยชน์ต่อเศรษฐกิจของประเทศต่อไป

การแข่งขัน สินค้าที่บริษัทกลุ่มสหพัฒน์ผลิตและจำหน่าย ส่วนใหญ่จะเป็นสินค้าประเภทอุปโภค บริโภค ซึ่งล้วนแต่เป็นผลิตภัณฑ์ที่มีความสำคัญต่อการดำเนินชีวิตประจำวัน เช่น เสื้อผ้าบุรุษ สตรี และเด็ก ชุดชั้นใน เครื่องสำอาง บะหมี่กึ่งสำเร็จรูป ผงซักฟอก เครื่องหนัง และอาหาร เป็นต้น การเปิดการค้าเสรี มีผลให้ผู้บริโภคมีทางเลือกมากขึ้น ผู้ประกอบการในประเทศต้องประสบกับการแข่งขันกับสินค้านำเข้า ผลิตภัณฑ์ของบริษัทกลุ่มสหพัฒน์ จึงมีการพัฒนาและคิดค้นนวัตกรรมใหม่ๆ เข้าสู่ตลาดอย่างสม่ำเสมอ เป็นที่รู้จัก และยอมรับในด้านชื่อเสียงและคุณภาพ สามารถตอบสนองความต้องการของผู้บริโภค

จากการที่บริษัทฯ ได้ร่วมมือกับ บริษัท พีทีที โกลบอล เคมิคอล จำกัด (มหาชน) (PTTGC) และกรมส่งเสริมการค้าระหว่างประเทศ กระทรวงพาณิชย์ พัฒนาผลิตภัณฑ์พลาสติกเพื่อการค้าภายในประเทศและต่างประเทศ รวมทั้งการพัฒนานวัตกรรมใหม่ที่เป็นมิตรกับสิ่งแวดล้อม เพื่อเพิ่มประสิทธิภาพ ลดค่าใช้จ่ายในการผลิต และทดแทนวัตถุดิบนำเข้า ซึ่งจะทำให้เกิดความสามารถในการแข่งขันเพิ่มขึ้น

สินค้าแต่ละประเภทก็มีการแข่งขันที่ต่างกัน เช่น

- เครื่องสำอางและเครื่องหอม

Counter Sale การแข่งขันยังคงทวีความรุนแรงเพิ่มมากขึ้นจากการเข้ามาของนักลงทุนต่างๆ เช่นการเข้ามาอย่างเต็มรูปแบบของเครื่องสำอางในรูปแบบแฟล็กชิปส์โตร์ โดยการเข้ามาของร้านเครื่องสำอางระดับโลก “เซโฟรา (Sephora)” ซึ่งเป็นร้านผลิตภัณฑ์ความงามชื่อดังจากทุกมุมโลก และการขยายตัวของดิสเคาน์สโตร์และคอนวีเนียนสโตร์ เข้าถึงผู้บริโภคได้มากขึ้น การทำการตลาดที่ปรับเปลี่ยนไปในเชิงรุกมากขึ้น เครื่องสำอางกลุ่มเคาน์เตอร์แบรนด์ใช้เครื่องมือทางการตลาดแบบครบวงจร (Integrated Marketing Communication : IMC) ทั้งการจัดโปรโมชั่น สื่อโฆษณาและการตลาดผลิตภัณฑ์ใหม่ รวมทั้งกิจกรรมในรูปแบบต่างๆ พร้อมขยายช่องทางการจัดจำหน่าย เพื่อเจาะตรงกลุ่มเป้าหมายให้มากขึ้น ที่ผ่านมามีตลาดเครื่องสำอางที่ขายแบบเคาน์เตอร์แบรนด์ได้ปรับเปลี่ยนช่องทางการโฆษณาจากเดิมที่ใช้สื่อทางโทรทัศน์ เพื่อสร้างการรับรู้แบรนด์ในวงกว้าง มาเป็นการทำโฆษณาผ่านช่องทางออนไลน์ เพื่อให้เข้าถึงลูกค้าอย่างรวดเร็ว และสามารถเข้าถึงได้ตลอดเวลา ไม่เฉพาะช่วงเวลาไพรม์ไทม์เท่านั้น โดยตลาดได้ปรับเปลี่ยนการโฆษณาทางโทรทัศน์เป็นเพียงช่องทางเริ่มต้นของการสื่อสาร และใช้ช่องทางสื่อออนไลน์เป็นช่องทางการติดตามเพื่อให้เกิดการตัดสินใจซื้อ ตลอดจนแนะนำสินค้าใหม่ๆ อย่างต่อเนื่อง สื่อโรภภาพยนตร์ สื่อทางอินเทอร์เน็ตและในห้างสรรพสินค้า เป็นสื่อที่มีอัตราการขยายตัวเพิ่มขึ้นอย่างชัดเจน กลุ่มเครื่องสำอาง มีอัตราการเติบโตในกลุ่ม e-Commerce สูงเป็นอันดับ 2 รองจากกลุ่มเสื้อผ้า และปัจจุบันกลยุทธ์การทำตลาดของเคาน์เตอร์แบรนด์ต้องหาวิธีการทำให้ผู้บริโภคเกิดความรักและความผูกพันในแบรนด์นั้นๆ อยู่ในใจตลอดเวลา โดยต้องคำนึงถึงความรับผิดชอบต่อสังคม ซึ่งเป็นการเพิ่มคุณค่าของแบรนด์ในสายตาผู้บริโภค เช่น การลดการใช้ถุงพลาสติก เป็นต้น

ดิสเคาน์สโตร์ (Discount Store) มีจุดเด่นด้านราคาถูกและเป็นมากกว่า Super market แต่ไม่หลากหลายและหรูหราเท่า Department Store ต่างใช้กลยุทธ์ด้านราคา ควบคู่กับการขยายสาขาไปยังพื้นที่ชุมชนขนาดใหญ่ทั้งในกรุงเทพฯ ปริมณฑลและจังหวัดใหญ่ในภูมิภาคต่างๆ ทั่วประเทศ สร้างผลกระทบกับผู้ผลิต ตัวกลาง การตลาดดั้งเดิม

หรือ Traditional Trade ทั้งค้าส่ง ค้าปลีก และโชห่วย รวมถึงการเปลี่ยนแปลงพฤติกรรมผู้บริโภคของผู้บริโภคในตลาดซึ่งผู้ผลิตไม่อาจมองข้าม สำหรับ Discount Store ในเมืองไทยได้ก้าวสู่การเป็น Hard Discounter ที่ผู้ประกอบการต่างๆ พร้อมทุ่มกำลังเข้าสู่การแข่งขัน หากผู้ประกอบการรายใดขาดความพร้อมด้านเงินทุน การบริหาร ระบบ Logistics ระบบสารสนเทศ และบุคลากร ย่อมถูกชิงฐานลูกค้าและส่วนแบ่งตลาด

ตลาดเครื่องสำอางยังคงมีอัตราเติบโตเพิ่มขึ้นประมาณร้อยละ 3 มีผลให้มูลค่าโดยรวมอยู่ประมาณ 45,000 ล้านบาท เนื่องจากยังเป็นปัจจัยที่ 5 ที่ผู้หญิงต้องการ โดยเฉพาะผลิตภัณฑ์บำรุงผิวที่มีมูลค่าเกือบครึ่งหนึ่งของตลาด โดยเฉพาะกลุ่มลดเลือนริ้วรอย (Anti-aging) และการดำเนินธุรกิจอย่างมีความรับผิดชอบต่อสังคมยังเป็นกลยุทธ์สำคัญที่แบรนด์ชั้นนำทั่วโลกต่างนำมาใช้

- **ชุดชั้นในสุขภาพสตรี** การพัฒนาสร้างสรรค์นวัตกรรมใหม่ๆ เพื่อสนองความต้องการของผู้บริโภคอย่างต่อเนื่อง การนำเทคโนโลยีใหม่ๆ มาพัฒนาการออกแบบผลิตภัณฑ์ให้เหมาะกับสรีระของผู้หญิงไทยที่แตกต่างกันในแต่ละช่วงวัย รวมถึงความต้องการที่ต่างกันในแต่ละโอกาสที่ใช้ กลุ่มสหพัฒน์จึงปรับการทำงานให้ครอบคลุมทั้งโรงงานและฝ่ายขาย ทำให้ผลิตภัณฑ์ที่ออกสู่ตลาดตรงตามความต้องการของผู้บริโภคบนพื้นฐานสินค้าดี มีคุณภาพ ราคาคุ้มค่า ทั้งนี้ การรักษาฐานลูกค้าเดิมได้จัดระบบบริหารลูกค้าสัมพันธ์ (CRM : Customer Relationship Management) โดยผ่านบัตรสะสมคะแนน His & Her Plus Point ในส่วนลูกค้าใหม่สร้างการรับรู้ในตราสินค้า (Brand Awareness) ผ่านกิจกรรมต่างๆ ทั้งนี้ ได้เพิ่มช่องทางการขายใหม่ๆ เช่น e-Commerce, TV Shopping เพื่อให้ผู้บริโภคเข้าถึงกลุ่มสินค้าที่มีนวัตกรรม และเชื่อมโยงมายังจุดขายได้ในรูปแบบการตลาดแบบ Omni Channel คือ การเชื่อมโยงช่องทางการตลาดต่างๆ ให้เป็นอันเดียวกัน เพื่อให้ผู้บริโภคสามารถเข้าถึงสินค้าและบริการได้ทุกที่ทุกเวลาซึ่งมีแนวโน้มเติบโต ชุดชั้นในสตรีของกลุ่มสหพัฒน์ มีทั้งหมด 5 แบรนด์คือ Wacoal, BSC, BSC SIGNATURE, ELLE และ KULLASATRI มีฐานลูกค้าครอบคลุมผู้บริโภคทุกระดับ โดยมีส่วนแบ่งการตลาดกว่าร้อยละ 60 ทั้งนี้ มี Wacoal เป็นผู้นำ นับเป็นจุดแข็งในการเจาะตลาดรองด้านต่างๆ ที่ได้เปรียบกว่าคู่แข่ง

สำหรับแนวโน้มอุตสาหกรรมสิ่งทอและเครื่องนุ่งห่ม ยังขยายตัวได้ดี เพื่อป้อนสู่ตลาดอาเซียนที่เพิ่มขึ้นจาก 60 ล้านคน เป็น 600 ล้านคน ทั้งนี้ ตลาดชุดชั้นใน ปี 2558 มีมูลค่าประมาณ 12,000 ล้านบาท เติบโตไม่ต่ำกว่าร้อยละ 3 จากปี 2557 ในปี 2559 กลุ่มสหพัฒน์ยังเน้นการพัฒนานวัตกรรมและเทคโนโลยีการออกแบบชุดชั้นในที่เหมาะสมกับสรีระผู้หญิง เอเชียบริหารจัดการสินค้าให้มีสินค้าคงเหลือสมดุลกับการขาย ขนส่งอย่างรวดเร็ว รวมถึงกลยุทธ์ในการทำตลาดแบบครบวงจรหรือ Omni Channel เพื่อสนองตอบ Life Style ของผู้บริโภคยุคดิจิทัล

- **เครื่องแต่งกายสุภาพบุรุษ** มีอัตราการเติบโตลดลงจากปีก่อน ร้อยละ 4 โดยเฉพาะในไตรมาส 2-3 อย่างไรก็ดีในเดือนธันวาคม 2558 รัฐบาลมีมาตรการกระตุ้นการใช้จ่าย ยอดซื้อสินค้า ระหว่างวันที่ 25-31 ธันวาคม 2558 สามารถนำมรดกหย่อนภาษีได้ ส่งผลให้ยอดขายเติบโตขึ้นร้อยละ 5 ผู้ผลิตส่วนใหญ่ใช้กลยุทธ์ ลด แลก แจก แถม เพื่อเพิ่มยอดขายและลดสต็อกที่มีอยู่ โดยแทบไม่มีการทำการตลาดด้านอื่นๆ ทำให้ผู้ผลิตต้องมุ่งพัฒนาประสิทธิภาพการผลิต บริหารต้นทุนให้ลดลง และความคล่องตัวในการจัดการ เพื่อสร้างความสามารถในการแข่งขัน และมีงบประมาณในการทำกิจกรรมการตลาด เพื่อให้เกิดความได้เปรียบในระยะยาว บริษัทกลุ่มสหพัฒน์มีความได้เปรียบในการแข่งขัน โดยมีการสร้าง Portfolio ของกลุ่มผลิตภัณฑ์เครื่องแต่งกายชาย ให้ครอบคลุมกลุ่มเป้าหมายในหลากหลาย Segment ทำให้เกิดการกระจายที่ครอบคลุมการครองตลาดเครื่องแต่งกายชายและเกิดดุลสำรองในการจัดจำหน่าย ผลิตภัณฑ์ของบริษัทกลุ่มสหพัฒน์เป็นที่รู้จักและยอมรับในด้านชื่อเสียงและคุณภาพ มีการพัฒนาและคิดค้นนวัตกรรมใหม่ๆ เพราะได้รับการสนับสนุนจากผู้ผลิตรายใหญ่ของประเทศ ซึ่งเป็นบริษัทกลุ่มสหพัฒน์ มีการขยายโรงงานที่สามารถรองรับการเติบโต โดยมีตั้งแต่โรงงานปั่นด้าย โรงงานฟอกย้อม โรงงานตากแต่งผ้า และโรงงานผลิตเสื้อสำเร็จรูป ตลอดจนมีบุคลากรที่เข้มแข็งพร้อมที่จะเรียนรู้และพัฒนาตนเองอย่างต่อเนื่อง

แนวโน้มตลาดเครื่องแต่งกายสุภาพบุรุษ จากภาวะกำลังซื้อที่เคยซบเซาต่อเนื่อง แต่อุตสาหกรรมมีแนวโน้มที่จะทรงตัวหรือเติบโตได้ เพราะผู้บริโภคให้ความใส่ใจในการแต่งกายมากขึ้น ขณะเดียวกันการแข่งขันมีความรุนแรงมากขึ้น เนื่องจากจำนวนคู่แข่งจากต่างประเทศมากขึ้น รวมทั้งสินค้าราคาถูกจากประเทศจีนเข้ามาแข่งขันในตลาดมากขึ้น ทำให้คู่แข่งในตลาดต้องทำการวิเคราะห์ถึงสภาพตลาดและพฤติกรรมผู้บริโภคในแต่ละพื้นที่ มีการสร้างนวัตกรรมในมิติต่างๆ ทั้งทางด้านผลิตภัณฑ์ สื่อการตลาด รวมถึงการค้นหาจุดแข็งของตัวสินค้าและกลุ่มลูกค้าเป้าหมาย ซึ่งเป็นปัจจัยสำคัญที่จะทำให้สามารถปรับกลยุทธ์ให้ธุรกิจอยู่รอดได้ ภายใต้การแข่งขันที่รุนแรงมากขึ้น

- **สินค้าอุปโภคบริโภค** มีการแข่งขันสูง ส่วนใหญ่สินค้าของบริษัทกลุ่มสหพัฒน์ เป็นสินค้าที่ใช้ในชีวิตประจำวัน แบ่งออกเป็น 4 หมวดใหญ่ คือ ผลิตภัณฑ์ในครัวเรือน ผลิตภัณฑ์อาหาร ผลิตภัณฑ์ส่วนบุคคล และผลิตภัณฑ์เด็ก เช่น น้ำยาล้างจานไลโปนเอฟ ผงซักฟอกเปา บะหมี่กึ่งสำเร็จรูปมาม่า ผลิตภัณฑ์ซีสเทียม และผลิตภัณฑ์โคโดโม ซึ่งสินค้ากลุ่มสหพัฒน์เน้นด้านคุณภาพ ราคาซื้อสัตย์ยุติธรรมต่อผู้บริโภค และขยายช่องทางการจำหน่ายให้ครอบคลุมทุกช่องทาง กลยุทธ์ทางการตลาดเน้นการเลือกส่วนแบ่งการตลาดที่สอดคล้องกับตำแหน่งของสินค้าและบริการ นอกจากนี้ ยังได้พัฒนาผลิตภัณฑ์ใหม่ๆ ให้ตรงกับความต้องการของผู้บริโภคที่มีการเปลี่ยนแปลงไปตามยุคสมัย พัฒนาระบบ Logistics และ Information Technology เพื่อสร้างความพึงพอใจสูงสุดให้กับลูกค้า ตลาดสินค้าอุปโภคบริโภคในปี 2558 สามารถเติบโตได้ร้อยละ 2 - 3 คาดว่าในปี 2559 จากปัจจัยกระตุ้นเศรษฐกิจของภาครัฐ และการเข้าสู่ประชาคมเศรษฐกิจอาเซียน จะเป็นการท้าทายในการทำตลาดในกลุ่มประเทศเพื่อนบ้านเพื่อเพิ่มยอดขาย สินค้าอุปโภคบริโภคของบริษัทกลุ่มสหพัฒน์ส่วนใหญ่เป็นที่รู้จักโดยทั่วไป เช่น บะหมี่กึ่งสำเร็จรูปมาม่า ในปี 2558 มีการเติบโตเพียงร้อยละ 0.6 คิดเป็นมูลค่าตลาดประมาณ 14,856 ล้านบาท ซึ่งเป็นอัตราเติบโตที่ต่ำที่สุดในรอบ 5 ปี สำหรับบะหมี่ประเภทซอง ตลาดโดยรวมในประเทศเติบโตเพียงร้อยละ 0.5 ในขณะที่ผลิตภัณฑ์ประเภทถ้วยมีอัตราการเจริญเติบโตเพียงร้อยละ 0.9 ซึ่งสูงกว่าตลาดเพียงเล็กน้อย สำหรับมาม่ายังเป็นผู้นำอันดับ 1 ทั้งประเภทซองและถ้วย ด้วยส่วนแบ่งการตลาดร้อยละ 49.8 ท่ามกลางการแข่งขันรุนแรง เนื่องจากสภาวะตลาดการบริโภคบะหมี่น้อยลง สาเหตุจากสินค้าทดแทนอื่นๆ และพฤติกรรมผู้บริโภคที่เปลี่ยนแปลง อย่างไรก็ตามกลุ่มสหพัฒน์สามารถรักษาความเป็นผู้นำในตลาดบะหมี่กึ่งสำเร็จรูป ด้วยการจัดกิจกรรมทางการตลาดทุกรูปแบบ ทั้งสื่อโฆษณา กิจกรรมทั่วประเทศ และรายการส่งเสริมการขาย ณ จุดขายอย่างต่อเนื่อง เพื่อสนองความต้องการของลูกค้าได้ดียิ่งขึ้น ซึ่งล้วนเป็นปัจจัยความสำเร็จที่ผลักดันให้มาม่า มียอดขายเติบโต และรักษายอดขายส่วนแบ่งทางการตลาดอันดับ 1 ไว้ได้ ปี 2559 แนวโน้มการแข่งขันตลาดบะหมี่กึ่งสำเร็จรูปยังคงรุนแรง อย่างไรก็ตาม เชื่อว่าจะมีการปรับตัวดีขึ้นกว่าปี 2558 เนื่องจากเศรษฐกิจจะฟื้นตัว จากการที่ภาครัฐอัดเม็ดเงินเข้าสู่ระบบเศรษฐกิจ และกลุ่มสหพัฒน์ยังมุ่งเน้นสร้างสรรค์แคมเปญใหม่ๆ เพื่อต่อยอดแบรนด์ พัฒนาผลิตภัณฑ์ใหม่ๆ ซึ่งเป็นอีกหนึ่งกลยุทธ์ที่สำคัญ เนื่องจากการออกรสชาติใหม่นอกจากจะช่วยกระตุ้นยอดขายแล้ว ยังทำให้ผู้บริโภคมีทางเลือกเพิ่มมากขึ้น สำหรับตลาดต่างประเทศแบรนด์มาม่ามีการเติบโตจากปีก่อนร้อยละ 7 โดยได้ทำการส่งเสริมการตลาดเพื่อช่วยลูกค้า รวมถึงการให้การสนับสนุนด้านการตลาดในตลาดภูมิภาคหลัก เช่น สหรัฐอเมริกา และยุโรป สำหรับปี 2559 วางแผนจะขยายตลาดไปยังประเทศใหม่ๆ อย่างต่อเนื่อง ซึ่งเป้าหมายตลาดใหม่ จะเป็นตลาดตะวันออกกลาง รวมถึงการพัฒนาสินค้า ฮาลาล (Halal) เพื่อการส่งออก

เศรษฐกิจไทยในปี 2558 มีการขยายตัวเพิ่มขึ้นจากปีที่ผ่านมา โดยมีองค์ประกอบมาจากการลงทุนรวมที่ขยายตัวร้อยละ 4.7 ซึ่งเป็นผลจากการลงทุนของภาครัฐที่มีการขยายตัวถึงร้อยละ 29.8 การบริโภคภาคเอกชนขยายตัวร้อยละ 2.1 การเติบโตขึ้นอย่างมีนัยของการท่องเที่ยว และโครงการก่อสร้างภาครัฐ นอกจากนี้ในปี 2558 ประเทศไทยยังได้ก้าวเข้าสู่บริบทใหม่ทางเศรษฐกิจที่มีการเปลี่ยนแปลงในมิติต่างๆ ของโลก เช่น การค้าระหว่างประเทศที่

การประกอบธุรกิจ

ชะลอตัวลง อัตราเงินเฟ้อที่อยู่ในระดับต่ำ ระบบการเงินโลกที่มีความเชื่อมโยงส่งผลต่อความผันผวนจากต่างประเทศ มาสู่ประเทศไทยได้รวดเร็วขึ้น โครงสร้างประชากรที่มีแนวโน้มเข้าสู่สังคมสูงวัย โดยคณะกรรมการบริษัทได้คำนึงถึง ปัจจัยที่ท้าทายต่างๆ เหล่านี้ และได้มีการดำเนินการเชิงรุก เพื่อกระตุ้นและส่งเสริมให้มีการพัฒนาปรับปรุงและเพิ่มขีดความสามารถในการแข่งขันทางธุรกิจของบริษัท

ในปี 2558 รายได้ของบริษัท อยู่ที่ 4,211 ล้านบาท ลดลงร้อยละ 0.04 แต่หากพิจารณาถึงปัจจัยต่างๆ พบว่า ค่าสาธารณูปโภค (ค่าไฟฟ้าและค่าไอน้ำ) ลดลงร้อยละ 9.73 เนื่องจากราคาน้ำมันที่ต่ำลง ซึ่งเป็นปัจจัยที่อยู่เหนือการควบคุม อย่างไรก็ตามรายได้ค่าปรึกษาและบริการเพิ่มขึ้นร้อยละ 5.23 รายได้ส่วนแบ่งกำไรจากเงินลงทุนในบริษัทร่วมตามวิธีส่วนได้เสียเพิ่มขึ้นร้อยละ 12.07 และรายได้เงินปันผลรับเพิ่มขึ้นร้อยละ 24.81 ตามลำดับ เป็นผลจากการติดตามเงินลงทุน และการส่งเสริมการค้าและเพิ่มช่องทางการจัดจำหน่าย ทั้งในประเทศและต่างประเทศให้กับบริษัทต่างๆ ที่ได้ลงทุนไปอย่างต่อเนื่อง ผลจากการดำเนินการเชิงรุกดังกล่าว และการปรับกลยุทธ์เพื่อตอบสนองต่อบริบทใหม่ทางเศรษฐกิจ กอปรกับการควบคุมค่าใช้จ่าย และการเพิ่มความสามารถในการลดต้นทุนการผลิต ส่งผลให้ในปี 2558 บริษัท มีกำไร 1,317 ล้านบาท เพิ่มขึ้นจากปี 2557 ร้อยละ 14.52 นอกจากนี้ บริษัท ยังคงได้รับการจัดอันดับเครดิตองค์กรที่ระดับ AA แนวโน้มอันดับเครดิตคงที่ โดยบริษัท ทริสเรตติ้ง จำกัด สะท้อนถึงการบริหารจัดการตามหลักการกำกับดูแลกิจการที่ดี

สำหรับในปี 2559 เป็นปีที่ประเทศไทยได้เข้าสู่การเป็นส่วนหนึ่งของประชาคมเศรษฐกิจอาเซียนอย่างเป็นทางการ โดยบริษัท มุ่งเน้นการพัฒนาการลงทุนในเขตเศรษฐกิจพิเศษ เพื่อตอบสนองต่อนโยบายภาครัฐ โดยเฉพาะพื้นที่อำเภอแม่สอด จังหวัดตาก ซึ่งมีความได้เปรียบทางยุทธศาสตร์ และการพัฒนาสวนอุตสาหกรรมเครือสหพัฒน์ที่มุ่งไปสู่การเป็นมิตรกับสิ่งแวดล้อมอย่างยั่งยืน รวมถึงการดำเนินการอย่างต่อเนื่องในเรื่องการให้ความสำคัญกับการดำเนินธุรกิจภายใต้หลักการกำกับดูแลกิจการที่ดี มีจริยธรรม จรรยาบรรณและความโปร่งใสในการดำเนินธุรกิจ โดยบริษัท ได้ลงนามในคำประกาศเจตนารมณ์แนวร่วมปฏิบัติ (Collective Action Coalition) ของภาคเอกชนไทยในการต่อต้านการทุจริตคอร์รัปชัน ตลอดจนเพื่อให้เป็นไปตามเจตนารมณ์ และความรับผิดชอบต่อสังคมโดยรวม ซึ่งบริษัท ได้กำหนดนโยบายต่อต้านการคอร์รัปชัน และข้อปฏิบัติตามนโยบายต่อต้านคอร์รัปชัน เพื่อเป็นแนวทางปฏิบัติ และมีภารกิจอบรม สื่อสารภายในองค์กรและผู้มีส่วนได้เสีย ถึงเจตนารมณ์ดังกล่าว

2.1.3 การจัดหาผลิตภัณฑ์หรือบริการ

สำหรับธุรกิจการลงทุนในหุ้นบริษัทต่างๆ บริษัท จะลงทุนในธุรกิจที่ต่อเนื่องหรือเสริมกับธุรกิจเดิม รวมทั้งลงทุนในธุรกิจใหม่ที่เราคาดว่าจะให้ผลตอบแทนที่คุ้มค่าต่อการลงทุน มีการสรรหาผู้ร่วมลงทุนที่มีศักยภาพ มีเทคโนโลยีใหม่ๆ และมีประสิทธิภาพในการดำเนินงาน โดยได้รับการแนะนำและชักชวนจากผู้ร่วมลงทุนเดิมหรือสถาบันการเงินต่างๆ รวมทั้งกรมส่งเสริมการค้าระหว่างประเทศ กระทรวงพาณิชย์ หากมีการร่วมลงทุนและต้องการเข้ามาอยู่ในสวนอุตสาหกรรมเครือสหพัฒน์ของบริษัท บริษัท จะให้ความช่วยเหลือและให้คำแนะนำในด้านการจัดตั้ง การจัดหาสถานที่ การขออนุญาตต่างๆ จากทางราชการ เพื่อให้การดำเนินการบรรลุตามเป้าหมายที่กำหนดไว้ โดยในด้านสถานที่ บริษัท มีที่ดินและอาคารในสวนอุตสาหกรรมเครือสหพัฒน์ถึง 3 แห่ง ที่พร้อมให้เช่าหรือขาย รวมทั้งมีอาคาร โรงงานสำเร็จรูป ให้เช่า ที่ตำบลแม่กาษา อำเภอแม่สอด จังหวัดตาก เพื่อใช้ประกอบกิจการ ในราคาที่เอื้อประโยชน์ต่อผู้ลงทุน ทำให้สามารถดำเนินการผลิตสินค้าและสร้างผลกำไรได้ในเวลาที่รวดเร็ว

2.1.4 งานที่ยังไม่ได้ส่งมอบ - ไม่มี-

2.2 ธุรกิจการให้เช่าและบริการ

2.2.1 ลักษณะผลิตภัณฑ์หรือบริการ

ธุรกิจการให้เช่าและบริการเป็นธุรกิจที่บริษัทฯ เป็นผู้ดำเนินการเอง โดยมีวัตถุประสงค์ เพื่อรองรับการขยายตัวและเพิ่มศักยภาพในการแข่งขันให้กับบริษัทกลุ่มสหพัฒน์ สามารถแบ่งได้เป็น 4 ประเภท ดังนี้

(1) การให้เช่าและบริการ

ภายในสวนอุตสาหกรรมเครือสหพัฒน์ที่เปิดดำเนินการแล้ว บริษัทฯ มีการให้เช่าที่ดิน อาคาร บริการระบบสาธารณูปโภคพื้นฐาน สิ่งอำนวยความสะดวกและบำรุงรักษา เช่น บริการบำบัดน้ำเสีย บริการห้องพยาบาล เป็นต้น อีกทั้งบริษัทฯ ยังได้ขยายธุรกิจการให้เช่าและบริการไปที่ตำบลแม่กาษา อำเภอแม่สอด จังหวัดตาก และขยายการให้เช่าสำหรับร้านค้าปลีก ที่โครงการJ-Park Sriracha Nihon Mura ที่ตำบลสุรศักดิ์ อำเภอศรีราชา จังหวัดชลบุรี โดยได้รับคำตอบแทนในรูปค่าเช่ารับและค่าบริการสาธารณูปโภครับนั้นๆ ตลอดจนได้รับใบอนุญาตจำหน่ายไฟฟ้าและใบอนุญาตระบบจำหน่ายไฟฟ้าภายในสวนอุตสาหกรรมเครือสหพัฒน์ ศรีราชา เพื่อให้บริการแก่ลูกค้าที่อยู่ในสวนอุตสาหกรรมเครือสหพัฒน์ ศรีราชา โดยได้รับคำตอบแทนในรูปค่าไฟฟ้ารับในปี 2558 มีผู้เช่าที่ดินและอาคาร จำนวน 129 ราย และผู้ใช้บริการไฟฟ้าจำนวน 63 ราย และไอน้ำ จำนวน 22 ราย

นอกจากนี้ บริษัทฯ มีการพัฒนาธุรกิจการให้เช่าอสังหาริมทรัพย์ประเภทอาคารสำนักงาน ซึ่งมีการออกแบบอาคารตามความต้องการของลูกค้า โดยบริษัทฯ จะได้รับคำตอบแทนในรูปค่าเช่ารับ

(2) การให้เช่าปริศนาและบริการ

บริษัทฯ ให้เช่าปริศนา แนะนำ วางแผนด้านธุรกิจ การจัดการและการดำเนินโครงการใหม่ๆ แก่บริษัทกลุ่มสหพัฒน์ โดยบริษัทฯ จะได้รับคำตอบแทนในรูปของค่าที่ปรึกษาธุรกิจรับและค่าบริการรับ ในปี 2558 มีผู้ใช้บริการจำนวน 84 ราย

(3) บริการด้านเครื่องหมายการค้า

บริษัทฯ ให้บริการด้านเครื่องหมายการค้าแก่บริษัทกลุ่มสหพัฒน์ โดยเครื่องหมายการค้า แบ่งเป็น 2 ประเภท คือ

- เครื่องหมายการค้าต่างประเทศ บริษัทฯ เป็นผู้ได้รับสิทธิเครื่องหมายการค้าของผลิตภัณฑ์ที่มีชื่อเสียงในต่างประเทศ และได้ทำสัญญายินยอมให้บริษัทกลุ่มสหพัฒน์ใช้เครื่องหมายการค้าดังกล่าว เพื่อทำการผลิตและจำหน่ายสินค้าภายใต้เครื่องหมายการค้าอื่นๆ เช่น Guy Laroche, ELLE, Absorba โดยบริษัทฯ จะได้รับคำตอบแทนในรูปของค่าลิขสิทธิ์รับ ในปี 2558 มีผู้ใช้บริการจำนวน 13 ราย
- เครื่องหมายการค้าในประเทศ บริษัทฯ เป็นเจ้าของและจดทะเบียนเครื่องหมายการค้าต่อกรมทรัพย์สินทางปัญญากระทรวงพาณิชย์ ตามประเภทของผลิตภัณฑ์ และได้ทำสัญญายินยอมให้บริษัทกลุ่มสหพัฒน์ใช้เครื่องหมายการค้าดังกล่าวเพื่อทำการผลิตและจำหน่ายสินค้าภายใต้เครื่องหมายการค้าอื่นๆ เช่น กุลสตรี Rain Flower และ Homecare เป็นต้น โดยได้รับคำตอบแทนในรูปเครื่องหมายการค้ารับ ในปี 2558 มีผู้ใช้บริการจำนวน 3 ราย

(4) บริการด้านธุรกิจสนามกอล์ฟ และโรงแรม

บริษัทฯ ให้บริการสนามกอล์ฟมาตรฐาน 18 หลุม พร้อมโรงแรมที่พัก ที่ตำบลวังตาล อำเภอกบินทร์บุรี จังหวัดปราจีนบุรี ซึ่งเป็นที่พักแห่งเดียวในจังหวัดปราจีนบุรี ที่ตั้งอยู่ในสนามกอล์ฟโดยได้คำตอบแทนในรูปค่าธรรมเนียมการใช้สนามกอล์ฟ ค่าอาหาร ค่าเครื่องดื่ม และค่าห้องพัก ในปี 2558 บริษัทฯ ได้เปิดให้

การประกอบธุรกิจ

บริการสนามกอล์ฟหรือศูนย์ กอล์ฟ คลับ ซึ่งเป็นการพัฒนาสนามกอล์ฟขนาด 9 หลุม ตั้งอยู่ภายในสวนอุตสาหกรรมศรีสพพัฒน์ ลำพูน อำเภอเมืองลำพูน จังหวัดลำพูน นอกจากนี้ ยังเป็นการบริหารจัดการน้ำใช้ที่ผ่านการบำบัดจากสวนอุตสาหกรรมศรีสพพัฒน์ กบินทร์บุรี และลำพูน ให้เกิดประสิทธิภาพอย่างยั่งยืน

2.2.2 การตลาดและการแข่งขัน

การตลาด บริษัทฯ ได้ตั้งหน่วยส่งเสริมการตลาดต่างประเทศเพิ่มจากหน่วยการตลาดในประเทศ ทั้งนี้โดยเน้นกลุ่มนักลงทุนจากต่างประเทศ ให้เข้ามาลงทุนในสวนอุตสาหกรรมศรีสพพัฒน์ของบริษัท นอกจากนี้ บริษัทฯ ยังได้ให้ข้อมูลไว้กับสำนักงานคณะกรรมการส่งเสริมการลงทุน และเผยแพร่ในเว็บไซต์ของบริษัท (www.spi.co.th) โดยบริษัทฯ ได้จัดหาผู้มีประสบการณ์ ผู้ชำนาญการ และที่ปรึกษา ที่มีความรู้ ความสามารถในด้านต่างๆ ไว้ เพื่อยกยให้คำปรึกษาแนะนำ แก่ลูกค้าตลอดเวลา

บริษัทฯ ได้จัดเตรียมที่ดิน และอาคารสำเร็จรูป ไว้รองรับผู้ประกอบการวิสาหกิจขนาดกลางและขนาดย่อม (SMEs) ในสวนอุตสาหกรรมศรีสพพัฒน์ ศรีราชา กบินทร์บุรี และลำพูน โดยผู้เช่าสามารถประกอบกิจการได้ทันที สำหรับการให้บริการด้านสาธารณูปโภคพื้นฐาน บริษัทฯ จะเน้นในด้านความพร้อมและความเพียงพอในการให้บริการ เช่น มีระบบบำบัดน้ำเสียที่มีคุณภาพ บริการห้องพยาบาล บริการจัดเก็บและกำจัดขยะมูลฝอย และได้มาตรฐาน ISO 9001:2008 ซึ่งเป็นระบบบริหารงานคุณภาพด้านการพัฒนาที่ดินและบริการสาธารณูปโภคพื้นฐานมาใช้ และปรับปรุงระบบการบริหารงานคุณภาพอย่างต่อเนื่อง ปัจจุบัน การที่จะเพิ่มการให้เช่าและบริการได้ แนวโน้มตลาดมุ่งเน้นการสร้างภาพลักษณ์ที่ดี การดำเนินธุรกิจอย่างมีความรับผิดชอบต่อสังคมและสิ่งแวดล้อม ซึ่งกำลังกลายเป็นกลยุทธ์ทางการตลาดที่สำคัญ ทั้งนี้เพื่อเป็นการเพิ่มศักยภาพทางด้านการตลาด สร้างความเชื่อมั่นให้กับลูกค้าต่อบริการของบริษัท ตลอดจนสร้างแรงจูงใจให้กับนักธุรกิจรายใหม่ ในการตัดสินใจลงทุนภายในสวนอุตสาหกรรมศรีสพพัฒน์ ปัจจุบัน บริษัทฯ ได้ดำเนินการพัฒนาและปรับปรุงด้านสิ่งแวดล้อมภายในสวนอุตสาหกรรมศรีสพพัฒน์ทั้ง 3 แห่งอย่างต่อเนื่อง ด้วยการรับรองระบบการจัดการสิ่งแวดล้อม ISO14001:2004 ของระบบ Central Wastewater Treatment จากสำนักรับรองระบบคุณภาพ (สรร.) สังกัดสถาบันวิจัยวิทยาศาสตร์และเทคโนโลยีแห่งประเทศไทย (วว)

สำหรับสวนอุตสาหกรรมศรีสพพัฒน์ ศรีราชา ปัจจุบัน มีพื้นที่ค่อนข้างจำกัด บริษัทฯ จึงมุ่งเน้นการให้เช่าพื้นที่ อาคารสำเร็จรูป โดยมีกลุ่มเป้าหมายเป็นธุรกิจขนาดเล็ก SMEs หรืออาคารเก็บสินค้า เนื่องจากพื้นที่อยู่ใกล้ท่าเรือแหลมฉบัง

การแข่งขัน ในด้านธุรกิจการให้เช่าและบริการ ส่วนใหญ่เป็นการให้เช่าและบริการแก่บริษัทกลุ่มสหพัฒน์ จึงไม่ประสบปัญหาด้านการแข่งขันมากนัก และหากเป็นบุคคลภายนอก บริษัทฯ จะคัดเลือกบริษัทที่ประกอบธุรกิจที่ไม่ส่งผลกระทบต่อสิ่งแวดล้อม ดังนั้น ด้านการให้เช่า บริษัทฯ คำนึงถึงความเหมาะสมในการจัดพื้นที่อาคารและที่ดิน สำหรับนักธุรกิจที่จะมาลงทุนในสวนอุตสาหกรรมศรีสพพัฒน์ทั้งรายใหญ่และรายย่อย เมื่อเปรียบเทียบอัตราค่าเช่าอาคาร โรงงานภายในสวนอุตสาหกรรมศรีสพพัฒน์ กับสวนอุตสาหกรรม เขตอุตสาหกรรมและนิคมอุตสาหกรรมอื่นๆ ที่อยู่ใกล้เคียง สวนอุตสาหกรรมศรีสพพัฒน์มีอัตราค่าเช่าพื้นที่ต่อตารางเมตรต่ำกว่า ส่วนด้านการให้บริการ บริษัทฯ มีการพัฒนาและปรับปรุงด้านบริการและสิ่งแวดล้อมอย่างต่อเนื่อง เพื่อให้ลูกค้าเกิดความเชื่อมั่นในการอยู่ในสวนอุตสาหกรรมศรีสพพัฒน์ของบริษัท นอกจากนี้ สำหรับการให้บริการด้านกระแสไฟฟ้า คู่แข่งจะมีแต่เฉพาะการไฟฟ้าส่วนภูมิภาคเท่านั้น ส่วนบริษัทฯ เป็นผู้ได้รับใบอนุญาตจำหน่ายไฟฟ้าด้วย ย่อมมีความมั่นคงของระบบการจ่ายกระแสไฟฟ้า ความสะดวกและความรวดเร็วในการให้บริการ ส่วนการให้บริการไอน้ำนั้น เนื่องจากที่ผ่านมาต้นทุนไอน้ำของลูกค้าที่ซื้อจากบริษัทฯ ยังต่ำกว่าต้นทุนการผลิตไอน้ำที่ลูกค้าผลิตใช้เอง บริษัทฯ จึงไม่ประสบปัญหาด้านการแข่งขัน

การประกอบธุรกิจ

นอกจากนี้ บริษัทฯ ยังได้ขยายธุรกิจการให้เช่าและบริการไปที่ตำบลแม่กาษา อำเภอแม่สอด จังหวัดตาก ซึ่งเป็นพื้นที่เขตเศรษฐกิจพิเศษของภาครัฐ เพื่อเป็นทางเลือกให้กับนักธุรกิจมากขึ้น และเปิดให้เข้าพื้นที่ในโครงการ J-Park Sriracha Nihon Mura ซึ่งเป็นธุรกิจ Shopping Mall บนเนื้อที่ 22-1-14 ไร่ ในแถบชายฝั่งทะเลตะวันออก (Eastern Seaboard) ตั้งอยู่ที่ตำบลสุรศักดิ์ อำเภอศรีราชา จังหวัดชลบุรี เป็นสถานที่ท่องเที่ยวสไตล์ญี่ปุ่นที่ได้รับความนิยมจากชาวญี่ปุ่นจำนวนมาก ผู้บริหารมีแนวคิดการออกแบบเพื่อเป็นศูนย์ส่งเสริมและแลกเปลี่ยนวัฒนธรรมไทย-ญี่ปุ่น โดยเล็งเห็นถึงความสำคัญของการเชื่อมความสัมพันธ์ระหว่างคนไทยและคนญี่ปุ่น ตัวอาคาร สถานที่ ออกแบบให้เป็นเหมือนเมืองญี่ปุ่นสมัยดั้งเดิม (สมัยเอโดะ) จุดเด่นอีกอย่างหนึ่ง คือ ที่ตั้งอยู่ใจกลางแหล่งชุมชน หมู่บ้านจัดสรร และโรงเรียน โดยบริษัทฯ ได้ก่อสร้างโรงเรียนอนุบาล Oisca Japanese Kindergarten ซึ่งเป็นการให้เช่าอาคารและที่ดิน นอกจากนี้ ในปี 2558 บริษัทฯ ได้ร่วมกับบริษัท โตคิว คอร์ปอเรชั่น จำกัด และ บริษัท ช.การช่าง-โตคิว คอนสตรัคชั่น จำกัด ก่อตั้งบริษัท สหโตคิว คอร์ปอเรชั่น จำกัด เพื่อพัฒนาโครงการนำร่องโครงการแรก โดยใช้ชื่อว่า “HarmoniQ Residence Sriracha” ในรูปแบบเซอร์วิสอพาร์ทเมนต์บนพื้นที่กว่า 30 ไร่ ซึ่งอยู่ตรงข้ามโครงการ J-Park Sriracha Nihon Mura โดยมีแนวโน้มที่จะขยายพื้นที่ระยะที่ 2 เป็นที่พักอาศัย รวมถึงร้านค้า ร้านอาหาร และสิ่งอำนวยความสะดวก เพื่อเป็นการสร้างแรงดึงดูดและเพิ่มขีดความสามารถในการรองรับนักท่องเที่ยวชาวญี่ปุ่นที่มาลงทุนในอำเภอศรีราชา และพื้นที่ใกล้เคียง กอปรกับพื้นที่บริเวณดังกล่าวมีศักยภาพในการพัฒนาขึ้น เพื่อเป็นศูนย์กลางของชาวญี่ปุ่นได้อย่างเหมาะสม

สำหรับธุรกิจสนามกอล์ฟและโรงแรม จากการที่สวนอุตสาหกรรมเครือสหพัฒน์ กบินทร์บุรี และลำพูน มีปริมาณน้ำเสียที่ผ่านการบำบัดแล้วเป็นจำนวนมาก ได้ดำเนินการบริหารจัดการเพิ่มประสิทธิภาพการใช้ทรัพยากรร่วมกัน และมีการสร้างโอกาสความเป็นไปได้ในการนำของเสียจากอุตสาหกรรมมาใช้เป็นวัตถุดิบ ส่งผลให้เกิดคุณภาพในมิติเชิงเศรษฐกิจ สิ่งแวดล้อมและสังคม อันจะนำไปสู่การพัฒนาอย่างยั่งยืน ในขณะเดียวกัน เพื่อให้การบริหารจัดการน้ำทิ้งมีประสิทธิภาพ และตอบสนองความต้องการสถานที่นันทนาการ ที่จะสร้างผลตอบแทนได้ในระดับหนึ่ง บริษัทฯ ได้เล็งเห็นว่าธุรกิจสนามกอล์ฟในตลาดปัจจุบันเป็นธุรกิจที่มีการขยายตัวอย่างต่อเนื่อง และเพื่อเป็นการบริหารน้ำใช้อย่างยั่งยืน บริษัทฯ จึงได้สร้างสนามกอล์ฟ และสนามฝึกซ้อมกอล์ฟ เพื่อเป็นการสร้างรายได้ให้แก่บริษัทฯ โดยมีรายละเอียด ดังนี้

1. สนามกอล์ฟกบินทร์บุรีสปอร์ตคลับ ตั้งอยู่ที่ตำบลวังตาล อำเภอกบินทร์บุรี จังหวัดปราจีนบุรี เป็นสนามกอล์ฟมาตรฐาน 18 หลุม เอกสิทธิ์พิเศษของสนามกอล์ฟแห่งนี้ คือ มีความยาวของสนามที่ยาวที่สุดในประเทศไทย จากการที่มีผู้ใช้บริการเพิ่มขึ้น บริษัทฯ จึงได้เปิดให้บริการโรงแรม ซึ่งเป็นที่พักแห่งเดียวในจังหวัดปราจีนบุรี ที่ตั้งอยู่ภายในสนามกอล์ฟ เพื่อความสะดวกของผู้มาใช้บริการ ปัจจุบัน มีจำนวนห้องพักทั้งหมด 36 ห้อง พร้อมด้วยบริการ สระว่ายน้ำ ห้องประชุมขนาดเล็ก ห้องอาหาร เพื่อให้บริการลูกค้าเต็มรูปแบบ ซึ่งลูกค้าส่วนใหญ่จะเข้าใช้บริการห้องพักพร้อมกับบอกรอบเล่นกอล์ฟ จึงสามารถดึงดูดและสร้างความท้าทายให้นักกอล์ฟโดยทั่วไปมาใช้บริการ ส่งผลให้ธุรกิจสนามกอล์ฟกบินทร์บุรีสปอร์ตคลับ ได้เปรียบผู้ประกอบการรายอื่นในเขตอุตสาหกรรมใกล้เคียงเป็นอย่างมาก และยังเป็นที่พักของนักเรียนการบิน โรงเรียนการบิน ศรีราชา เอวิเอชั่น ซึ่งเป็นบริษัทกลุ่มสหพัฒน์ที่สอนการบิน
2. สนามกอล์ฟ ทรัพย์ชัย กอล์ฟ คลับ ตั้งอยู่ที่ตำบลเวียงยอง อำเภอเมืองลำพูน จังหวัดลำพูน ซึ่งเป็นการพัฒนาสนามกอล์ฟในระยะแรกขนาด 9 หลุม เป็นรูปแบบที่ผสมผสานระหว่าง ป่าไม้เบญจพรรณ บัวน้ำ ท้องนา เพื่อสะท้อนภาพความกลมกลืนของธรรมชาติกับชุมชน อีกทั้งการออกแบบแต่ละหลุมนั้นมีลักษณะโดดเด่นแตกต่างกันเพื่อเป็นการทดสอบฝีมือ รวมถึงสร้างความท้าทายความสามารถของนักกอล์ฟ ด้วยการตีกอล์ฟข้ามหลุมที่มีการออกแบบให้มีน้ำล้อมรอบ นอกจากนี้ นักกอล์ฟยังสามารถมองเห็นองค์พระธาตุทรัพย์ชัย ดอยสุเทพ และดอยอินทนนท์ ซึ่งเป็นจุดเด่นที่จะเชิญชวนให้นักกอล์ฟเข้ามาสัมผัสบรรยากาศที่อบอุ่นด้วยธรรมชาติที่สวยงาม พื้นที่ปกคลุมด้วยสิ่งแวดล้อมและอากาศที่ดี สร้างความ

การประกอบธุรกิจ

ประทับใจให้กับนักกอล์ฟที่มาใช้บริการ ซึ่งในปี 2558 บริษัทฯ ได้จัดทำแผนที่เพิ่มจำนวน 5 หลุม เป็นส่วนหนึ่งที่ช่วยเพิ่มอัตราการการแข่งขันให้สูงขึ้น หลังจากการเปิดให้บริการได้รับการตอบรับจากนักกอล์ฟทั้งชาวไทยและต่างชาติที่ทำงานอยู่ในสวนอุตสาหกรรมเครือสหพัฒน์ ลำพูน และพื้นที่ใกล้เคียง บริษัทฯ จึงได้ขยายพื้นที่ลานจอดรถ ระบบสาธารณูปโภคพื้นฐาน การก่อสร้างคลับเฮาส์ ด้วยการออกแบบให้มีเอกลักษณ์ของลำนา โดยเป็นสถาปัตยกรรมแบบร่วมสมัย และมีห้องอาหารที่สามารถมองเห็นทัศนียภาพภายนอก นอกจากนี้ ตำแหน่งที่ตั้งอยู่ใกล้ตัวเมืองจังหวัดลำพูนมากที่สุด ถือเป็นข้อได้เปรียบของสนามกอล์ฟ หริภุญชัย กอล์ฟคลับ ซึ่งนักกอล์ฟสามารถเดินทางได้อย่างสะดวกและรวดเร็ว

การสร้างสนามกอล์ฟทั้ง 2 แห่ง เป็นสิ่งจูงใจให้นักธุรกิจตัดสินใจมาลงทุนในสวนอุตสาหกรรมเครือสหพัฒน์ กบินทร์บุรี และลำพูน ได้ง่ายขึ้น และยังเป็นการเพิ่มมูลค่าที่ดินสร้างรายได้ให้กับบริษัทฯ และชุมชน

2.2.3 การจัดหาผลิตภัณฑ์หรือบริการ

บริษัทฯ ได้จัดที่ดินและอาคารสำเร็จรูปในสวนอุตสาหกรรมเครือสหพัฒน์ รวมทั้งที่ตำบลแม่กาษา อำเภอแม่สอด จังหวัดตาก โครงการ J-Park Sriracha Nihon Mura ซึ่งเป็นธุรกิจ Shopping Mall ตั้งอยู่ที่ตำบลสุรศักดิ์ อำเภอศรีราชา จังหวัดชลบุรี โดยการให้เช่าที่ดิน อาคาร ร้านค้า เพื่อบริการนักท่องเที่ยวที่ต้องการประกอบกิจการ พร้อมทั้งได้จัดเตรียมบุคลากรทั้งในด้านการบัญชี ด้านการต่างประเทศ ด้านกฎหมาย และด้านอื่นๆ เพื่อให้บริการลูกค้าที่ประสบปัญหาและไม่สามารถที่จะแก้ปัญหาดังกล่าวได้ ส่วนในเรื่องของลิขสิทธิ์และเครื่องหมายการค้าของผลิตภัณฑ์ที่มีชื่อเสียงจากต่างประเทศที่ได้รับคามนิยม และมีความต้องการทั้งตลาดในประเทศและต่างประเทศ มีทั้งที่บริษัทฯ เป็นผู้ติดต่อจัดหา และบริษัทกลุ่มสหพัฒน์จัดหามาให้ โดยบริษัทฯ เป็นผู้จดทะเบียนเครื่องหมายการค้าหรือจัดหาลิขสิทธิ์ เพื่อให้มีความหลากหลายในประเภทของสินค้า ซึ่งสามารถก่อให้เกิดรายได้เพิ่มขึ้น ตลอดจนการสร้างเครื่องหมายการค้าของตนเองขึ้นมาใหม่ให้เป็นที่ยอมรับของตลาดทั่วไป เพื่อลดต้นทุนในเรื่องลิขสิทธิ์ของการผลิตสินค้า บริษัทฯ ได้พัฒนาพื้นที่ว่างเปล่าของบริษัท ให้เกิดประโยชน์สูงสุด โดยจัดสร้างสนามกอล์ฟ และโรงแรม ซึ่งเป็นการเพิ่มธุรกิจบริการให้กับบริษัทฯ

2.2.4 งานที่ยังไม่ได้ส่งมอบ - ไม่มี-

2.3 ธุรกิจสวนอุตสาหกรรม

2.3.1 ลักษณะผลิตภัณฑ์หรือบริการ

บริษัทฯ ได้ดำเนินธุรกิจพัฒนาที่ดินเพื่อการอุตสาหกรรม โดยมีวัตถุประสงค์เริ่มแรกเพื่อบริการขยายกำลังการผลิตของโรงงานของบริษัทกลุ่มสหพัฒน์ และเป็นการสนองต่อนโยบายของรัฐบาลในการสนับสนุนการขยายตัวทางด้านอุตสาหกรรมให้กระจายออกไปยังส่วนภูมิภาค เพื่อเป็นการพัฒนาเศรษฐกิจและอุตสาหกรรมให้เจริญก้าวหน้าควบคู่กับการเสริมสร้างคุณภาพชีวิต สังคม และสิ่งแวดล้อม พร้อมทั้งมีการบริหารจัดการตามหลักการกำกับดูแลกิจการที่ดี ซึ่งนำไปสู่การพัฒนาอย่างยั่งยืน โดยมีรายได้ในรูปของรายรับจากการขายพื้นที่ในจังหวัดชลบุรี จังหวัดปราจีนบุรี และจังหวัดลำพูน เหตุที่เป็น “สวนอุตสาหกรรม” เพราะบริษัทฯ มุ่งมั่นที่จะพัฒนาสภาพแวดล้อมให้ร่มรื่น บรรยากาศอบอุ่น สำหรับทุกชีวิตในชายคาสวนอุตสาหกรรมเครือสหพัฒน์ ภายใต้ปรัชญา “สร้างสิ่งที่มีมากกว่าคำว่าเขตอุตสาหกรรม” ปัจจุบัน ลูกค้าของบริษัทที่ดำเนินการอยู่ นอกจากบริษัทกลุ่มสหพัฒน์แล้ว บริษัทฯ ยังเปิดกว้างสำหรับอุตสาหกรรมที่ให้ความสนใจ ดังนั้น เพื่อให้ลูกค้าเกิดความเชื่อมั่นในบริการสวนอุตสาหกรรมเครือสหพัฒน์ จึงได้นำระบบ ISO 9001:2008 ซึ่งเป็นระบบบริหารงานคุณภาพด้านการพัฒนาที่ดินและบริการสาธารณูปโภคพื้นฐานมาใช้ในสวนอุตสาหกรรมเครือสหพัฒน์ทั้ง 3 แห่ง และปรับปรุงระบบการบริหารงานคุณภาพอย่างต่อเนื่อง

การประกอบธุรกิจ

วัตถุประสงค์ในการนำระบบบริหารคุณภาพมาใช้เพื่อ

1. เป็นแนวทางในการบริหารระบบคุณภาพของบริษัท
2. ควบคุมและปรับปรุงประสิทธิภาพและประสิทธิผลของการดำเนินการของบริษัท
3. เพิ่มพูนความพึงพอใจของลูกค้าในงานบริการของบริษัท

ในปี 2553 ได้มีการทบทวนระบบบริหารคุณภาพ ISO 9001:2008 และเห็นชอบให้นำคำริของ นายบุญยสิทธิ์ โชควัฒนา ประธานเครือสหพัฒน์ “คนดี สินค้าดี สังคมดี” มากำหนดเป็นนโยบายคุณภาพสำหรับธุรกิจบริการภายในสวนอุตสาหกรรมเครือสหพัฒน์ทั้ง 3 แห่ง เพื่อสร้างความพึงพอใจให้กับลูกค้า และมีการพัฒนาอย่างต่อเนื่อง โดยนโยบายดังกล่าวมีวัตถุประสงค์ดังนี้ คือ พนักงานของบริษัท ให้บริการลูกค้าด้วยความรวดเร็ว สุภาพ มีความรู้ คุณธรรมและจริยธรรม ระบบสาธารณูปโภคที่ให้บริการลูกค้ามีคุณภาพเพียงพอและพัฒนาตามเป้าหมายที่กำหนด ส่งเสริมและพัฒนาด้านอาชีวอนามัย ความปลอดภัย สุขภาพและสิ่งแวดล้อมของพนักงานในองค์กรและชุมชนบริเวณรอบพื้นที่ ควบคู่ไปกับการดำเนินการจัดการสิ่งแวดล้อม ISO 14001:2004 ที่มุ่งเน้นการดูแลรักษาสิ่งแวดล้อมโดยรวมของสวนอุตสาหกรรมให้สวยงาม ร่วมช่วยเหลือสังคมและสันติภาพร่วมกัน โดยพนักงานทุกระดับต้องนำนโยบายดังกล่าวไปปฏิบัติโดยเคร่งครัดให้ได้ประสิทธิภาพและประสิทธิผล ปัจจุบัน บริษัทฯ ได้ดำเนินการพัฒนาและปรับปรุงด้านสิ่งแวดล้อมภายในสวนอุตสาหกรรมเครือสหพัฒน์ทั้ง 3 แห่งอย่างต่อเนื่อง ด้วยการรับรองระบบการจัดการสิ่งแวดล้อม ISO14001:2004 ของระบบ Central Wastewater Treatment จากสำนักรับรองระบบคุณภาพ (สร.) สังกัดสถาบันวิจัยวิทยาศาสตร์และเทคโนโลยีแห่งประเทศไทย (วว) ซึ่งได้เปิดเผย นโยบายสิ่งแวดล้อม ใน ความรับผิดชอบต่อสังคม หัวข้อ การดูแลรักษาสิ่งแวดล้อม

นโยบายสิ่งแวดล้อม จะสื่อสารให้กับพนักงานทุกระดับ โดยผ่านการฝึกอบรมและการติดประกาศภายในบริษัทฯ ผู้จัดการฝ่าย/ผู้ช่วยผู้จัดการฝ่าย มีหน้าที่รับผิดชอบเพื่อให้มั่นใจว่าพนักงานได้บังคับบัญชาทุกคน มีความเข้าใจและปฏิบัติตามแนวทางของนโยบายสิ่งแวดล้อมของบริษัท รวมถึงสื่อสารไปยังผู้ขาย/ผู้รับเหมาที่เข้ามาปฏิบัติงานในนามของบริษัท

ทั้งนี้ ด้วยสภาวะวิกฤตด้านพลังงานและวิกฤตการณ์โลกร้อนมีแนวโน้มสูงขึ้น ตามเวลาที่เปลี่ยนแปลง จนเป็นปัญหาที่สำคัญในระดับชาติ อันเนื่องมาจากการใช้พลังงานอย่างไม่มีประสิทธิภาพ อีกทั้งพลังงานดังกล่าว ยังต้องพึ่งการนำเข้าจากต่างประเทศ ทำให้เกิดการสูญเสียเงินนอกประเทศเป็นจำนวนมากและยังเป็นปัญหาด้านต้นทุนการผลิตที่สูงขึ้นของผู้ประกอบกิจการโรงงาน ที่อาจจะส่งผลกระทบต่อความสามารถในการแข่งขัน โดยเฉพาะอย่างยิ่งโรงงานขนาดกลางและขนาดเล็ก ซึ่งส่วนใหญ่ประมาณ 10,000 ราย ที่เป็นของคนไทย

สวนอุตสาหกรรมเครือสหพัฒน์ ศรีราชา ได้มีการดำเนินการจัดการด้านพลังงาน โดยนำนโยบายด้านพลังงานจากผู้บริหาร มากำหนดเป็นนโยบายพลังงานภายใต้ขอบเขตระบบบำบัดน้ำเสียส่วนกลางของบริษัท เพื่อการอนุรักษ์พลังงาน และมีการพัฒนาด้านพลังงานอย่างต่อเนื่อง นโยบายดังกล่าวมีวัตถุประสงค์ที่มุ่งเน้นการปรับปรุงการจัดการสมรรถนะด้านพลังงานอย่างเหมาะสม ควบคู่ไปกับการปฏิบัติตามกฎหมายของระบบบำบัดน้ำเสียส่วนกลาง โดยพนักงานทุกระดับต้องนำนโยบายดังกล่าวไปปฏิบัติโดยเคร่งครัด เพื่อให้ได้ตามเป้าหมายในการพัฒนาระบบบำบัดน้ำเสียส่วนกลางและกระบวนการให้มีประสิทธิภาพมากยิ่งขึ้น ซึ่งปัจจุบัน บริษัทฯ ยังคงรักษาระบบมาตรฐานการจัดการด้านพลังงาน ISO 50001:2011 ที่ได้รับการรับรองระบบบำบัดน้ำเสียส่วนกลางเป็นกลุ่มอุตสาหกรรมหรือนิคมอุตสาหกรรมแห่งแรกในประเทศไทย ซึ่งได้รับการรับรองระบบบำบัดน้ำเสียส่วนกลางจากสถาบันรับรองมาตรฐานไอเอสโอ (MASCI) อย่างต่อเนื่องมาโดยตลอด และในปี 2558 บริษัทฯ ได้ดำเนินการพัฒนาและปรับปรุงสมรรถนะ ด้านพลังงานภายในระบบบำบัดน้ำเสียส่วนกลาง สวนอุตสาหกรรมเครือสหพัฒน์ ศรีราชา อย่างต่อเนื่อง ซึ่งได้เปิดเผย นโยบายพลังงาน ใน ความรับผิดชอบต่อสังคม หัวข้อ การดูแลรักษาสิ่งแวดล้อม

พนักงานของบริษัท ถือเป็นทรัพยากรที่มีคุณค่าอย่างยิ่งและเป็นหัวใจสำคัญที่เกื้อกูลให้การดำเนินการด้านการจัดการพลังงานให้ประสบผลสำเร็จตามเป้าหมาย บริษัทฯ ได้มุ่งพัฒนา เสริมสร้าง และสนับสนุนให้เกิดการสร้างความรู้ ความ

สามารถของพนักงานอย่างต่อเนื่องและสม่ำเสมอ บริษัทฯ จึงจัดให้มีการฝึกอบรมให้กับพนักงานทุกระดับ ทั้งการจัดอบรมภายในและการเข้ารับการอบรมจากภายนอกและบริษัทฯ ยังได้ดำเนินการจัดการด้านพลังงาน เพื่อพัฒนาบริษัทฯ อย่างเป็นระบบ ซึ่งจะทำให้บริษัทฯ มีความเข้มแข็งและขับเคลื่อนไปอย่างถูกทิศทาง และได้้นำการจัดการด้านพลังงานมาปฏิบัติเพื่อให้เกิดการปรับปรุงประสิทธิภาพอย่างต่อเนื่อง อีกทั้งยังเพิ่มขีดความสามารถในการแข่งขัน อันจะนำสู่การพัฒนาคุณภาพอย่างต่อเนื่อง และเป็นการส่งเสริมการเรียนรู้อย่างไร้ขีดจำกัด เพื่อมุ่งมั่นสู่การเป็นองค์กรที่พัฒนาอย่างยั่งยืน และสร้างคุณค่าสู่สังคม

จากนโยบายดังกล่าว ในปี 2558 บริษัทฯ ได้ดำเนินโครงการลดการใช้พลังงานไฟฟ้า ตามหน่วยบำบัดที่มีนัยสำคัญภายในระบบบำบัดน้ำเสียส่วนกลาง สวนอุตสาหกรรมเครื่องสพพัฒน์ ศรีราชา ซึ่งสามารถประหยัดได้ถึง 11,791.29 กิโลวัตต์ ถือเป็นการลดต้นทุนในการบำบัดน้ำเสียได้ถึง 37,996.78 บาทต่อปี ถึงกระนั้นบริษัทฯ ยังคงไว้ซึ่งโครงการด้านพลังงานที่ดำเนินการไปในปีที่ผ่านมา ส่งผลให้การอนุรักษ์พลังงานโดยภาพรวมของบริษัท มีความต่อเนื่องและยั่งยืนมากยิ่งขึ้น

สวนอุตสาหกรรมเครื่องสพพัฒน์ ประกอบด้วย กลุ่มโรงงานบริษัทในกลุ่มสหพัฒน์ร่วมลงทุน อย่างไรก็ตามปัจจุบันพื้นที่ภายในสวนอุตสาหกรรมเครื่องสพพัฒน์ ศรีราชาเริ่มมีความหนาแน่นมากขึ้นประกอบกับที่ดินมีมูลค่าสูงขึ้น ดังนั้น บริษัทฯ จึงสนับสนุนนักลงทุนที่มีเทคโนโลยีการผลิตขั้นสูงเข้ามาลงทุนจัดตั้งโรงงานภายในสวนอุตสาหกรรมเครื่องสพพัฒน์ ศรีราชา สำหรับโรงงานที่ต้องการขยายตัวด้านการผลิต ให้ขยายการผลิตไปยังสวนอุตสาหกรรมเครื่องสพพัฒน์ กบินทร์บุรี ซึ่งปัจจุบันบริษัทฯ ได้พัฒนาพื้นที่ภายในสวนอุตสาหกรรมเครื่องสพพัฒน์ กบินทร์บุรี ให้เป็นพื้นที่เช่า/ให้เช่า เพื่อรองรับความต้องการของนักลงทุน นอกจากนี้ บริษัทฯ ได้พัฒนาที่ดินภายในสวนอุตสาหกรรมเครื่องสพพัฒน์ ลำพูน เพื่อรองรับการขยายตัวของกลุ่มโรงงานที่มีการผลิตด้วยเทคโนโลยีขั้นสูง ส่งผลให้สวนอุตสาหกรรมเครื่องสพพัฒน์ ลำพูน เป็นเขตประกอบการอุตสาหกรรมที่มีศักยภาพด้านการผลิตด้วยเทคโนโลยีขั้นสูง

การประกอบธุรกิจ

สวนอุตสาหกรรมเครือสหพัฒน์

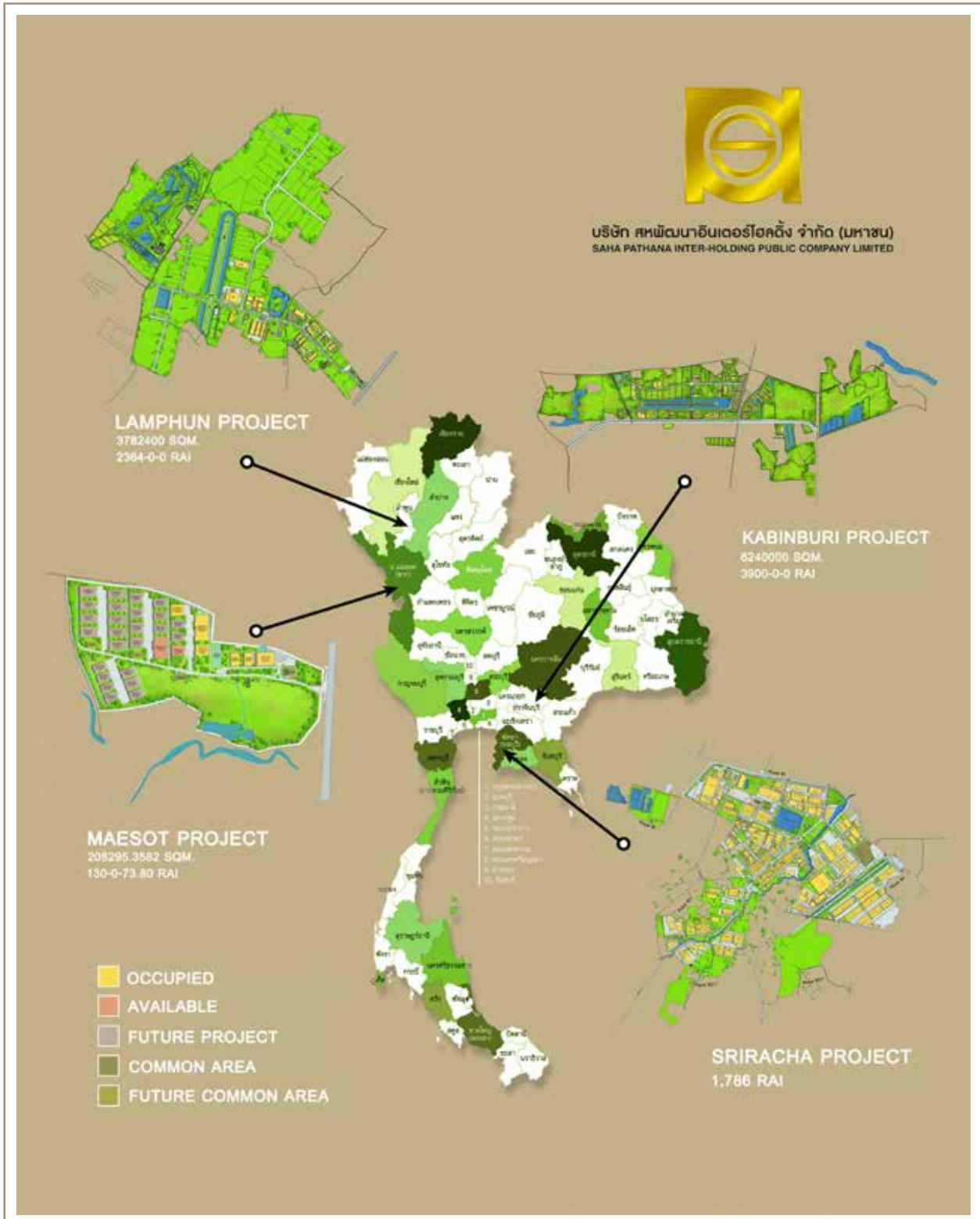



ปัจจุบัน บริษัท มีสวนอุตสาหกรรมที่ดำเนินการอยู่ 3 แห่ง ดังนี้

(1) สวนอุตสาหกรรมศรีนครินทร์ ศรีราชา

บริษัท เริ่มดำเนินการเมื่อปี พ.ศ. 2520 โดยตั้งอยู่ในเขตเทศบาลตำบลแหลมฉบัง บริเวณหมู่ที่ 11 ตำบลหนองขาม และหมู่ที่ 1 ตำบลบึง อำเภอสัตหีบ จังหวัดชลบุรี ปัจจุบันมีเนื้อที่ประมาณ 1,800 ไร่ โดยมีระบบสาธารณูปโภค และสิ่งอำนวยความสะดวกต่างๆ ดังนี้

- โรงงานผลิตไฟฟ้าขนาดกำลังการผลิต 174 เมกะวัตต์ ที่สามารถสำรองไฟฟ้าได้อย่างเพียงพอตลอด 24 ชั่วโมง ดำเนินการโดย บริษัท สหโคเจน (ชลบุรี) จำกัด (มหาชน) ซึ่งบริษัท ได้รับใบอนุญาตจำหน่ายไฟฟ้าจากสำนักงานคณะกรรมการกำกับกิจการพลังงาน กระทรวงพลังงาน นอกจากนี้ ใอน้ำที่เหลือจากการผลิตไฟฟ้าจะจำหน่ายให้แก่โรงงานต่างๆ ภายในสวนอุตสาหกรรมศรีนครินทร์ด้วย
- ระบบบำบัดน้ำเสียส่วนกลาง ซึ่งได้รับเกียรติบัตรจากชมรมสภาวะแวดล้อมสยามในปี 2537 รองรับน้ำเสียได้ประมาณวันละ 12,000 ลูกบาศก์เมตร
- สนามบินที่ได้รับอนุญาตจากกรมการบินพลเรือน
- อ่างเก็บน้ำที่สามารถสำรองน้ำดิบได้จำนวน 850,000 ลูกบาศก์เมตร
- ระบบผลิตน้ำประปาที่มีกำลังการผลิต 20,000 ลูกบาศก์เมตรต่อวัน
- สวนพักผ่อน
- ส่วนบริการเสริมธุรกิจซึ่งเป็นศูนย์จำหน่ายผลิตภัณฑ์กลุ่มสหพัฒน์ ดำเนินการโดย บริษัท กบินทร์ พัฒนกิจ จำกัด



(2) สวนอุตสาหกรรมเครือสหพัฒน์ กบินทร์บุรี

บริษัทฯ เริ่มดำเนินการเมื่อปี 2532 โดยตั้งอยู่ในเขตพื้นที่ตำบลนนทรี และตำบลวังดาล อำเภอกบินทร์บุรี จังหวัดปราจีนบุรี ปัจจุบันมีเนื้อที่ประมาณ 3,900 ไร่ โดยมีระบบสาธารณูปโภคและสิ่งอำนวยความสะดวกต่างๆ ดังนี้

- อ่างเก็บน้ำที่สามารถสำรองน้ำดิบได้จำนวน 1,000,000 ลูกบาศก์เมตร
- ระบบผลิตน้ำประปาที่มีกำลังการผลิต 6,000 ลูกบาศก์เมตรต่อวัน
- สถานีไฟฟ้าย่อยของการไฟฟ้าส่วนภูมิภาคขนาด 50 x 2 เมกะวัตต์
- ระบบบำบัดน้ำเสียส่วนกลาง สามารถบำบัดน้ำเสียได้วันละ 16,000 ลูกบาศก์เมตร
- สนามบินที่ได้รับอนุญาตจากกรมการบินพลเรือน
- เตาเผามูลฝอยขนาด 100 กิโลกรัมต่อชั่วโมง ได้รับอนุญาตจากกระทรวงอุตสาหกรรม



(3) สวนอุตสาหกรรมเครือสหพัฒน์ ลำพูน

บริษัทฯ เริ่มดำเนินการเมื่อปี 2532 โดยตั้งอยู่ในเขตพื้นที่ตำบลป่าสักและตำบลเวียงยอง อำเภอเมืองลำพูน จังหวัดลำพูน ปัจจุบันมีเนื้อที่ประมาณ 2,200 ไร่ โดยมีระบบสาธารณูปโภค และสิ่งอำนวยความสะดวกต่างๆ ดังนี้

- อ่างเก็บน้ำที่สามารถสำรองน้ำดิบได้จำนวน 1,000,000 ลูกบาศก์เมตร
- ระบบบำบัดน้ำเสีย ซึ่งสามารถบำบัดน้ำเสียได้วันละ 6,500 ลูกบาศก์เมตร
- สถานีไฟฟ้าย่อยของการไฟฟ้าส่วนภูมิภาค ขนาด 50 x 2 เมกะวัตต์
- สนามบิน ที่ได้รับอนุญาตจากกรมการบินพลเรือน
- เตาเผามูลฝอยขนาด 50 กิโลกรัมต่อชั่วโมง ได้รับอนุญาตจากกระทรวงอุตสาหกรรม
- ระบบน้ำอุปโภคและบริโภคจากบ่อบาดาล โดยมีอัตราการสูบขึ้นมาใช้ประโยชน์ได้ประมาณวันละ 3,150 ลูกบาศก์เมตร
- ระบบน้ำอุปโภคและบริโภคจากระบบผลิตน้ำประปาว้นละ 1,200 ลูกบาศก์เมตร

2.3.2 การตลาดและการแข่งขัน

การตลาด บริษัท ดำเนินการพัฒนาสวนอุตสาหกรรมเครือสหพัฒน์ โดยเริ่มตั้งแต่การคัดเลือกทำเลที่ตั้งที่เหมาะสม การออกแบบและวางผังโครงการ การพัฒนาระบบสาธารณูปโภคให้เพียงพอ การจัดให้มีสิ่งอำนวยความสะดวกและบริการที่ดี การควบคุมรักษาสสิ่งแวดล้อมให้อยู่ในสภาพที่ดี การคัดเลือกบริษัทที่จะเข้ามาประกอบกิจการในสวนอุตสาหกรรมเครือสหพัฒน์ จะพิจารณาโรงงานที่ไม่ส่งผลกระทบต่อสิ่งแวดล้อม หรือโรงงานที่จัดให้มีการป้องกันผลกระทบต่อสิ่งแวดล้อมอย่างเข้มงวด และจะติดตามผลกระทบต่อสิ่งแวดล้อมของโรงงานต่างๆ อย่างสม่ำเสมอ มีการกำหนดพื้นที่สำหรับโรงงานประเภทต่างๆ เพื่อง่ายต่อการควบคุมโดยบริษัท ได้เน้นถึงการรักษาสสิ่งแวดล้อมที่จะไม่ก่อให้เกิดผลกระทบหรือความเสียหายแก่ชุมชนซึ่ง ลูกค้าส่วนใหญ่จะได้รับข้อมูลของสวนอุตสาหกรรมเครือสหพัฒน์จากธนาคาร สถาบันการเงินที่ลูกค้าติดต่อเป็นประจำ บริษัทคู่ค้าของบริษัท หรือผู้ร่วมทุนกับบริษัท ทั้งในและต่างประเทศ ตลอดจนเว็บไซต์ของบริษัท (www.spi.co.th) และบริษัท ยังได้ให้ข้อมูลของสวนอุตสาหกรรมเครือสหพัฒน์ไว้กับสำนักงานคณะกรรมการส่งเสริมการลงทุน เพื่อให้นักลงทุนต่างชาติที่สนใจเข้ามาลงทุนในประเทศไทยได้รับข้อมูลสะดวกขึ้น

การที่มีลูกค้าสนใจที่จะมาอยู่ในสวนอุตสาหกรรมเครือสหพัฒน์เพิ่มขึ้น นอกจากคุณภาพในด้านการพัฒนาที่ดินหรือบริการแล้ว แนวโน้มตลาดมุ่งเน้นการสร้างภาพลักษณ์ที่ดี การดำเนินธุรกิจอย่างมีความรับผิดชอบต่อสังคมและสิ่งแวดล้อม ซึ่งกำลังกลายเป็นกลยุทธ์ทางการตลาดที่สำคัญ เพื่อเป็นการเพิ่มศักยภาพทางการตลาด สร้างความเชื่อมั่นให้กับลูกค้าตลอดจนสร้างแรงจูงใจให้กับนักธุรกิจรายใหม่ ในการตัดสินใจลงทุนภายในสวนอุตสาหกรรมเครือสหพัฒน์ บริษัท จึงได้มีการพัฒนาและปรับปรุงด้านสิ่งแวดล้อมอย่างต่อเนื่อง จนได้รับการรับรองและเกียรติบัตรต่างๆ ตามรายละเอียดที่ได้เปิดเผยไว้ในหัวข้อการเปลี่ยนแปลงและพัฒนาการที่สำคัญ

สำหรับสวนอุตสาหกรรมเครือสหพัฒน์ ศรีราชา ปัจจุบันมีพื้นที่ค่อนข้างจำกัด บริษัท จึงมุ่งเน้นการตลาด โดยการขาย/เช่าที่ดิน ให้แก่กลุ่มอุตสาหกรรมที่มีเทคโนโลยีขั้นสูง และคัดเลือกโรงงานอุตสาหกรรม หรือลูกค้า ที่มีเครื่องจักรที่ทันสมัยและลดมลพิษด้านสิ่งแวดล้อม เนื่องจากปัจจุบัน มีชุมชนอาศัยอยู่ติดกับสวนอุตสาหกรรมจำนวนมาก ซึ่งในปี 2558 บริษัท ได้สนับสนุนให้โรงงานภายในสวนอุตสาหกรรมเครือสหพัฒน์ปรับเปลี่ยนการผลิตโดยใช้เทคโนโลยีขั้นสูง แทนเครื่องจักรเดิมหรือลดการใช้แรงงาน เพื่อลดต้นทุนการผลิตและลดผลกระทบด้านสิ่งแวดล้อม ซึ่งมีโรงงานบางส่วนปรับเปลี่ยนโดยใช้เครื่องจักรที่มีเทคโนโลยีขั้นสูงแทนเครื่องจักรเดิม รวมถึงบริษัท มีการศึกษาความเป็นไปได้ในการลดต้นทุนสำหรับการใช้ทรัพยากรลดลง โดยริเริ่มโครงการวิจัยและพัฒนาระบบบำบัดน้ำเสียและการนำน้ำเสียกลับมาใช้ประโยชน์ภายในสวนอุตสาหกรรมให้ได้มากที่สุด ด้วยการปรับปรุงระบบบำบัดน้ำเสียโดยใช้เมมเบรนระดับ Micro Filtration แบบ Flat Sheet เพื่อเพิ่มประสิทธิภาพระบบบำบัดน้ำเสียและคุณภาพน้ำทิ้งให้อยู่ในระดับดี ต่อด้วยการเข้าสู่ระบบกรองด้วยเมมเบรน RO (Reverse Osmosis) เพื่อบำบัดขั้นสุดท้าย และฆ่าเชื้อโรคก่อนนำไปใช้ประโยชน์ในพื้นที่สวนอุตสาหกรรมเครือสหพัฒน์ ศรีราชาต่อไปซึ่งนอกจากจะเป็นการลดต้นทุนในการใช้ทรัพยากรแล้ว ยังเป็นการลดการปล่อยมลพิษออกสู่สิ่งแวดล้อมอีกด้วย

การแข่งขัน สวนอุตสาหกรรมเครือสหพัฒน์ของบริษัท ได้ดำเนินธุรกิจสวนอุตสาหกรรม โดยเริ่มต้นจากการจัดให้มีศูนย์การผลิตของบริษัทกลุ่มสหพัฒน์ ด้วยการตั้งสวนอุตสาหกรรมเครือสหพัฒน์ เพื่อรองรับการขยายตัวของบริษัทกลุ่มสหพัฒน์และบริษัทร่วมทุน แต่ต่อมาเมื่อบริษัท ได้เปิดกว้างสำหรับอุตสาหกรรมที่ให้ความสนใจ ทำให้บริษัท ต้องแข่งขันกับนิคมอุตสาหกรรมอื่นๆ ที่อยู่ในพื้นที่ใกล้เคียงทั้งที่เป็นของภาครัฐบาลและเอกชน

กลยุทธ์การแข่งขันที่สำคัญ คือ การเน้นการแข่งขันด้วยคุณภาพและบริการระบบสาธารณูปโภคและสิ่งอำนวยความสะดวกที่สอดคล้องกับความต้องการของลูกค้าในปัจจุบัน และลูกค้าในอนาคต ผ่านทีมขาย/ลูกค้าสัมพันธ์ ซึ่งจะประสานงานดูแลลูกค้ากับผู้บริหารและผู้จัดการฝ่ายต่างๆ ของบริษัท

การประกอบธุรกิจ

ทั้งนี้ การให้บริการของสวนอุตสาหกรรมเครือสหพัฒน์ ในลักษณะเบ็ดเสร็จครบวงจร (One Stop Service) จึงเป็นทางเลือกใหม่สำหรับผู้ประกอบการที่มีความประสงค์จะแก้ปัญหาต่าง ๆ เช่น แรงงานสิ่งแวดล้อมหรือกำลังมองหาพื้นที่ที่มีความพร้อมในด้านระบบสาธารณูปโภคขั้นพื้นฐาน เช่น ไฟฟ้า น้ำประปา ระบบระบายน้ำ และโทรคมนาคม อีกทั้ง ยังมุ่งเน้นพัฒนาธุรกิจให้เป็นเขตอุตสาหกรรมชั้นนำเชิงนิเวศ (Eco Industrial Park) ที่มุ่งเน้นการจัดการที่เป็นมิตรกับสิ่งแวดล้อม และผู้มีส่วนได้ส่วนเสีย อันได้แก่ ชุมชนรอบสวนอุตสาหกรรม นิคมอุตสาหกรรมใกล้เคียง เป็นต้น เพื่อสร้างสังคมที่น่าอยู่ควบคู่ไปกับการดำเนินธุรกิจต่อเนื่อง

Brand Positioning การกำหนดคุณสมบัติพิเศษของที่ดิน ว่ามีลักษณะพิเศษในการแข่งขันอย่างไร ซึ่งในกลยุทธ์การแข่งขันนั้น บริษัท มีการนำเสนอความแตกต่างการเป็นผู้นำด้านความมั่นคงของระบบสาธารณูปโภคขั้นพื้นฐาน อาทิ ไฟฟ้า น้ำประปา และระบบบำบัดน้ำเสีย ที่สามารถบำบัดน้ำเสียผ่านมาตรฐานกรมโรงงาน ด้วยระบบที่ใช้กระแสไฟฟ้าอย่างคุ้มค่าที่สุด ซึ่งถือเป็นแนวทางการจัดการพลังงานอย่างยั่งยืนอีกทั้งทำเลที่ตั้งสวนอุตสาหกรรมเครือสหพัฒน์ ยังตั้งอยู่บนพื้นที่ที่เหมาะสมแก่การขนส่งสินค้าหรือผลิตภัณฑ์ไปยังเขตนิคมอุตสาหกรรมอื่นๆ หรือท่าเรือต่างๆ

บริษัท สามารถควบคุมภาพลักษณ์ของสวนอุตสาหกรรมเครือสหพัฒน์ โดยมีการจัดหาและคัดเลือกโรงงานและบริษัทที่จะเข้ามาประกอบธุรกิจภายในสวนอุตสาหกรรมเครือสหพัฒน์ ราคาพื้นที่ภายในสวนอุตสาหกรรมเครือสหพัฒน์จึงมีราคาสูงเพื่อป้องกันโรงงานที่ไม่มีความสมบูรณ์และความพร้อมในทุกๆ ด้าน ดังนั้น นักลงทุนต่างชาติยินดีซื้อที่ดินภายในสวนอุตสาหกรรมเครือสหพัฒน์ เพื่อประกอบธุรกิจ ในราคาสูง เปรียบเสมือนผลิตภัณฑ์ Brand name ถึงมีราคาสูงเพียงใดก็ยังคงมีลูกค้าสนใจในผลิตภัณฑ์นั้นๆ สำหรับราคาขายที่ดินต่อไร่ภายในสวนอุตสาหกรรมเครือสหพัฒน์มีราคาที่สูงกว่า เมื่อเปรียบเทียบกับพื้นที่เขตอุตสาหกรรมและนิคมอุตสาหกรรมข้างเคียงในแต่ละภูมิภาค แต่ผู้ประกอบการยังตัดสินใจมาลงทุนในพื้นที่เครือสหพัฒน์ ทั้งนี้ เนื่องจากความได้เปรียบในด้านโครงสร้างพื้นฐาน ที่มีความพร้อมและความมั่นคงในระบบไฟฟ้า โดยภายในสวนอุตสาหกรรมเครือสหพัฒน์ทุกแห่งเป็นที่ตั้งของสถานีไฟฟ้าย่อย (Sub-Station) ของการไฟฟ้าส่วนภูมิภาค รวมทั้งมีโรงงานผลิตกระแสไฟฟ้าจากก๊าซธรรมชาติและชีวมวลภายในสวนอุตสาหกรรมเครือสหพัฒน์ ศรีราชา และลำพูน ระบบสำรองน้ำดิบที่เพียงพอ ระบบผลิตประปาที่ได้ตามมาตรฐานการประปาส่วนภูมิภาคและระบบบำบัดน้ำเสีย

บริษัท ได้นำระบบบริหารงานคุณภาพ ISO 9001:2008 ด้านการพัฒนาที่ดินและบริการสาธารณูปโภคพื้นฐาน และระบบการจัดการสิ่งแวดล้อม ISO 14001:2004 ด้านระบบบำบัดน้ำเสียกลาง (Central Wastewater Treatment) มาใช้ในสวนอุตสาหกรรมเครือสหพัฒน์ทั้ง 3 แห่ง นอกจากนี้ในปี 2556 สวนอุตสาหกรรมเครือสหพัฒน์ ศรีราชา ได้นำระบบการจัดการด้านพลังงาน ISO 50001:2011 จากสถาบันรับรองมาตรฐานไอเอสโอ (MASCI) ขอบเขตภายใต้ระบบบำบัดน้ำเสียมาใช้ เป็นกลุ่มอุตสาหกรรมหรือนิคมอุตสาหกรรมแห่งแรกในประเทศไทย อีกทั้งยังได้รับการรับรองเป็นสถานประกอบการที่ปฏิบัติตามมาตรฐานความรับผิดชอบต่อสังคมของธุรกิจไทยตามระบบการจัดการมาตรฐานแรงงานไทย (มรท. 8001-2546) และในปี 2554 ได้รับประกาศนียบัตรจากกระทรวงอุตสาหกรรม ในส่วนของระบบบำบัดน้ำเสียส่วนกลาง ให้เป็นระบบบำบัดน้ำเสียส่วนกลางที่ได้รับมาตรฐานโรงงานจัดการกากอุตสาหกรรม “ระดับเหรียญทอง” ภายใต้ “โครงการยกระดับผู้ประกอบการจัดการของเสีย” โดยสวนอุตสาหกรรมเครือสหพัฒน์ ศรีราชา เป็นหนึ่งในกลุ่มอุตสาหกรรมที่มีศักยภาพ ซึ่งวางแผนที่จะพัฒนาไปสู่อุตสาหกรรมเชิงนิเวศ ตามโครงการพัฒนาอุตสาหกรรมเชิงนิเวศ ของกรมโรงงานอุตสาหกรรม อีกทั้งบริษัทยังแสดงถึงความมุ่งมั่นที่จะปฏิบัติตามข้อกำหนดและมาตรการด้านความปลอดภัย อาชีวอนามัย และสิ่งแวดล้อมที่เกี่ยวข้องเป็นกรอบในการปฏิบัติงาน รวมถึงเล็งเห็นความสำคัญต่อการส่งเสริมสุขภาพและอาชีวอนามัย ความปลอดภัยของผู้ปฏิบัติงาน ชุมชน และผู้มีส่วนได้เสียอื่นๆ ตลอดจนป้องกันความเสี่ยงด้านความปลอดภัย อาชีวอนามัยและผลกระทบต่อสิ่งแวดล้อม โดยมุ่งเน้นการป้องกันมลพิษที่แหล่งกำเนิด รวมถึงสนับสนุน ผลักดันให้เกิดการปฏิบัติตามมาตรการที่สวนอุตสาหกรรมได้กำหนดไว้อย่างจริงจัง ทั้งนี้สวนอุตสาหกรรมเครือสหพัฒน์ ศรีราชา ได้รับการคัดเลือก จากคณะวิศวกรรมศาสตร์ มหาวิทยาลัยกริฟฟิธ ประเทศออสเตรเลีย (Griffith University) เข้าร่วมโครงการวิจัย เรื่อง “การศึกษาอรรถประโยชน์จากการดำเนินงานด้านสุขภาพและความปลอดภัย” ในการพัฒนาโครงการอุตสาหกรรมเชิงนิเวศ ซึ่งโครงการวิจัยฯ ได้เผยแพร่สู่สาธารณชน

จุดเด่นของสวนอุตสาหกรรมเครือสหพัฒน์ และโครงการแม่สอด

เหตุผลที่ลูกค้าเลือกประกอบกิจการในสวนอุตสาหกรรมเครือสหพัฒน์ที่สำคัญ ได้แก่

1. ท่าเลที่ตั้งสวนอุตสาหกรรมเครือสหพัฒน์ เป็นท่าเลที่มีศักยภาพในการพัฒนา และการขยายตัวทางเศรษฐกิจสูง มีความสะดวกและประหยัดเวลาในการขนส่งสินค้า ทั้งทางบก ทางอากาศ และทางทะเล คือ

(1) ทางบก

สวนอุตสาหกรรมเครือสหพัฒน์ ศรีราชา กบินทร์บุรี และลำพูน ทั้ง 3 แห่ง ตั้งอยู่บนถนนทางหลวงสายหลัก ที่เอื้ออำนวยต่อการคมนาคมขนส่งไปยังภูมิภาคต่างๆ โดย

- สวนอุตสาหกรรมเครือสหพัฒน์ ศรีราชา ตั้งอยู่ถนนสุขาภิบาล 8 เชื่อมกับทางหลวงพิเศษหมายเลข 7 (ถนนสายกรุงเทพฯ-พัทยา-ระยอง)
- สวนอุตสาหกรรมเครือสหพัฒน์ กบินทร์บุรี ตั้งอยู่ทางหลวงหมายเลข 33 (ถนนสุวรรณศร) ซึ่งเป็นเส้นทางเชื่อมต่อไปยังเมืองบอยเบ็ดจังหวัดบึงเตี้ยเมียนเจย ราชอาณาจักรกัมพูชา
- สวนอุตสาหกรรมเครือสหพัฒน์ ลำพูน ตั้งอยู่ทางหลวงหมายเลข 116 (ถนนเลี้ยวเมืองลำพูน-ป่าซาง) โดยบริเวณรอบๆ สวนอุตสาหกรรมมีความเจริญ มีสถานศึกษา ธนาคาร โรงพยาบาล และส่วนราชการที่จะอำนวยความสะดวกได้ครบถ้วน

(2) ทางอากาศ

- สวนอุตสาหกรรมเครือสหพัฒน์ ศรีราชา อยู่ห่างจากสนามบินสุวรรณภูมิเพียง 98 กิโลเมตร และสนามบินอุตะภา 59 กิโลเมตร
- สวนอุตสาหกรรมเครือสหพัฒน์ กบินทร์บุรี อยู่ห่างจากสนามบินสุวรรณภูมิเพียง 155 กิโลเมตร และสนามบินอุตะภา 195 กิโลเมตร
- สวนอุตสาหกรรมเครือสหพัฒน์ ลำพูน อยู่ห่างจากสนามบินเชียงใหม่เพียง 35 กิโลเมตร

(3) ทางทะเล

- สวนอุตสาหกรรมเครือสหพัฒน์ ศรีราชา อยู่ห่างจากท่าเรือน้ำลึกแหลมฉบัง เพียง 6 กิโลเมตร และเป็นท่าเรือขนส่งที่ใหญ่ที่สุดในประเทศไทย ที่สามารถเชื่อมต่อไปยังภูมิภาคต่างๆ

2. มีคุณภาพในการพัฒนาสวนอุตสาหกรรม และความพร้อมทางด้านระบบสาธารณูปโภคและสิ่งอำนวยความสะดวกต่างๆ สำหรับรองรับการลงทุน โดยจัดให้มีการให้บริการในเรื่องการผลิตน้ำเพื่ออุตสาหกรรมระบบบำบัดน้ำเสียส่วนกลางที่มีคุณภาพมาตรฐาน ระบบรักษาความปลอดภัย ทั้งในยามปกติและยามมีเหตุฉุกเฉินการดูแลรักษาภูมิทัศน์สภาพแวดล้อม สถานพยาบาลส่วนกลาง และร้านค้า Factory Outlet เป็นต้น
3. บริษัท มีโครงสร้างทางการเงินที่มั่นคง และพัฒนาพื้นที่สำหรับสวนอุตสาหกรรมแล้ว 3 แห่ง ในจังหวัดชลบุรี จังหวัดปราจีนบุรี และจังหวัดลำพูน โดยแต่ละสวนอุตสาหกรรมจะมีที่ดิน อาคาร โรงงานสำเร็จรูป (SMEs Factory) ทั้งแบบขายและให้เช่าไว้พร้อมรองรับการขยายการลงทุนของผู้ประกอบการในกลุ่มอาเซียน
4. สวนอุตสาหกรรมเครือสหพัฒน์ เป็นการดำเนินธุรกิจบริหารงานโดยเอกชน ทำให้มีความยืดหยุ่นในการปรับปรุงและพัฒนาการให้บริการได้มากกว่าการบริหารงานโดยเขตอุตสาหกรรมอื่นที่ใกล้เคียงกัน และสามารถนำเสนอรูปแบบของการบริการที่รวดเร็ว ตอบสนองความต้องการของลูกค้าได้ดี อีกทั้งผู้บริหารยังเล็งเห็นความสำคัญในการพัฒนาเมืองอุตสาหกรรมเชิงนิเวศหรืออุตสาหกรรมสีเขียวอย่างต่อเนื่อง มุ่งเน้นการพัฒนาในทุกภาคส่วนสร้างความสมดุลทั้งด้านเศรษฐกิจ สังคม และสิ่งแวดล้อม อย่างยั่งยืน

การประกอบธุรกิจ

5. สวนอุตสาหกรรมเครือสหพัฒน์กบินทร์บุรี และลำพูน ตั้งอยู่ในพื้นที่ราบสูง เป็นทำเลที่เหมาะสม และเป็นปัจจัยสำคัญของนักธุรกิจ ในการตัดสินใจตั้งสถานประกอบการอุตสาหกรรม สำหรับสวนอุตสาหกรรมเครือสหพัฒน์ ศรีราชา ที่ตั้งอยู่ในพื้นที่ราบชายฝั่งทะเลภาคตะวันออก อาจเกิดน้ำหลากเข้าพื้นที่สวนอุตสาหกรรมในระยะเวลายาวๆ จากลำห้วยสาธารณะ หรืออ่างเก็บน้ำ โดยเฉพาะในฤดูที่มีฝนมากผิดปกติ ประเด็นปัญหาอุทกภัยที่เกิดขึ้น บริษัทฯ ได้จัดทำแผนป้องกันและแก้ไขสถานการณ์ฉุกเฉินไว้พร้อมแล้ว
6. สวนอุตสาหกรรมเครือสหพัฒน์ ศรีราชา กบินทร์บุรีและลำพูน ได้รับสิทธิและประโยชน์ด้านภาษี อากร สำหรับการลงทุน ถือเป็นการดึงดูดนักลงทุนที่มีศักยภาพ และสร้างโอกาสทางธุรกิจให้กับบริษัทฯ มากขึ้น ดังนี้
 - ศรีราชา อยู่ในเขตที่ได้รับการส่งเสริมจากสำนักงานคณะกรรมการส่งเสริมการลงทุน ในรูปแบบคลัสเตอร์ยานยนต์และชิ้นส่วน เครื่องใช้ไฟฟ้า อิเล็กทรอนิกส์ และอุปกรณ์โทรคมนาคม ปีโตรเคมีและเคมีภัณฑ์ที่เป็นมิตรกับสิ่งแวดล้อม สิ่งทอและเครื่องนุ่งห่ม
 - กบินทร์บุรี อยู่ในเขตที่ได้รับการส่งเสริมจากสำนักงานคณะกรรมการส่งเสริมการลงทุน ในรูปแบบคลัสเตอร์ยานยนต์และชิ้นส่วน เครื่องใช้ไฟฟ้าอิเล็กทรอนิกส์ และอุปกรณ์โทรคมนาคม สิ่งทอและเครื่องนุ่งห่ม
 - ลำพูน อยู่ในเขตที่ได้รับการส่งเสริมจากสำนักงานคณะกรรมการส่งเสริมการลงทุนในรูปแบบคลัสเตอร์เกษตรแปรรูป
7. สวนอุตสาหกรรมเครือสหพัฒน์ ลำพูน เป็นเขตประกอบการรายเดียวของภาคเหนือที่มีการจัดสรรทรัพยากรน้ำดิบภายในพื้นที่ โดยการขุดอ่างเก็บน้ำดิบที่ใหญ่ที่สุดมีความจุมากกว่า 1 ล้านลูกบาศก์เมตรเพื่อรองรับการขยายตัวของอุตสาหกรรมในอนาคต

โครงการแม่สอด

จากการที่บริษัทฯ ได้ขยายการประกอบธุรกิจไปยังโครงการแม่สอด ตำบลแม่กาษา อำเภอแม่สอด จังหวัดตาก เพื่อเป็นศูนย์บ่มเพาะให้แก่บริษัทกลุ่มสหพัฒน์ ได้ศึกษาลู่ทางในการเข้าไปลงทุนใน สาธารณรัฐแห่งสหภาพเมียนมา ซึ่งต่อมาในปี 2557 ภาครัฐได้กำหนดให้อำเภอแม่สอด เป็นเขตเศรษฐกิจพิเศษ ดังนั้น เพื่อเป็นการรองรับการขยายตัวของการลงทุนในเขตเศรษฐกิจพิเศษ บริษัทฯ ได้จัดหาที่ดินเพิ่มเพื่อสนับสนุนนโยบายเขตเศรษฐกิจพิเศษของรัฐ โดยการจัดหาที่ดินที่ตำบลมหาวัน และตำบลแม่กุ อำเภอแม่สอด จังหวัดตาก ซึ่งนักลงทุนจะได้รับสิทธิประโยชน์ด้านภาษี อากร รวมถึงข้อได้เปรียบด้านการกระจายสินค้า โดยมีด่านแม่สอดเป็นจุดผ่านแดน เชื่อมต่อเมืองเมียวดี สาธารณรัฐแห่งสหภาพเมียนมา และยังสามารถเชื่อมโยงไปยังเมืองย่างกุ้ง อินเดี และจีนตอนใต้ได้ โดยบริษัทฯ มีเป้าหมายเป็นฐานการผลิตเสรี เป็นจุดพักและกระจายสินค้าของกลุ่มสหพัฒน์ในอนาคต ในขณะเดียวกันการพัฒนาที่ดินภายในโครงการแม่สอดจะนำมาซึ่งการกระตุ้นทางเศรษฐกิจ ทั้งการค้า การลงทุน การจ้างงาน การสร้างขีดความสามารถในการแข่งขัน ซึ่งจำเป็นอย่างยิ่งสำหรับการก้าวเข้าสู่การเป็นสวนอุตสาหกรรมในอนาคต โดยปัจจุบัน บริษัทฯ ได้ร่วมลงนามความร่วมมือด้านการลงทุนกับ บริษัท พีทีที โกลบอล เคมิคอล จำกัด (มหาชน) และกรมส่งเสริมการค้าระหว่างประเทศ กระทรวงพาณิชย์ ในการพัฒนาที่ดินและส่งเสริมการลงทุนกิจการด้านพลาสติก ซึ่งอยู่ภายใต้การดูแลของบริษัท พีทีที โกลบอล เคมิคอล จำกัด (มหาชน) โดยถือเป็นจุดเริ่มต้นในการวางยุทธศาสตร์การพัฒนาที่ดิน การพัฒนาด้านสาธารณูปโภค และปัจจัยอื่นที่สำคัญ ถือเป็นสิ่งที่จำเป็นอย่างยิ่งสำหรับการก้าวเข้าสู่การเป็นประชาคมเศรษฐกิจอาเซียน ในขณะเดียวกัน บริษัทฯ จะพัฒนาในด้านต่างๆ โดยตระหนักถึงผลกระทบทางด้านสังคมและสิ่งแวดล้อม เป็นสำคัญ

จุดด้อยของสวนอุตสาหกรรมเครือสหพัฒน์

- สวนอุตสาหกรรมเครือสหพัฒน์ เป็นพื้นที่เตรียมพร้อมไว้สำหรับอุตสาหกรรมทั่วไป ซึ่งยังไม่ได้มีการจัดตั้งเขตปลอดภาษีอากร (Free Zone-FZ) สำหรับอุตสาหกรรมที่เน้นการส่งออกเป็นหลัก เพื่อประโยชน์ด้านภาษี

2.3.3 การจัดหาผลิตภัณฑ์หรือบริการ

(1) การจัดหาผลิตภัณฑ์หรือบริการ

บริษัท จะจัดเตรียมที่ดินในแต่ละสวนอุตสาหกรรมเครือสหพัฒน์ โดยมีหลักเกณฑ์ในการดำเนินการออกแบบและวางผังโครงการ ศึกษาผลกระทบสิ่งแวดล้อม และกำหนดความต้องการในการขยายตัวของบริษัทกลุ่มสหพัฒน์ โดยจัดให้มีระบบสาธารณูปโภคอย่างครบถ้วน เพียงพอต่อความต้องการของบริษัทที่ประสงค์จะเข้ามาประกอบกิจการ ซึ่งในการพัฒนาที่ดินดังกล่าวดำเนินการในลักษณะที่จะเป็นการพัฒนาเป็นขั้นๆ ตามความต้องการในการใช้ประโยชน์ให้คุ้มค่า โดยไม่ให้เกิดการสูญเปล่าในการลงทุน

(2) ผลกระทบต่อสิ่งแวดล้อม

เนื่องจากภายในสวนอุตสาหกรรมเครือสหพัฒน์ประกอบด้วยโรงงานจำนวนมากซึ่งอาจนำไปสู่ปัญหาสิ่งแวดล้อม บริษัทฯ ได้ตระหนักถึงความสำคัญของการควบคุมผลกระทบต่อสิ่งแวดล้อม จึงดำเนินการพัฒนากำหนดมาตรการแนวทาง และวิธีการในการดำเนินงานต่างๆ ที่เกี่ยวกับสิ่งแวดล้อม โดยในระยะเริ่มแรกได้มีการจัดตั้งหน่วยงานขึ้นมาเพื่อรับผิดชอบ รวบรวมข้อมูล ทดลองและวิจัย เพื่อควบคุมและป้องกัน ไม่ให้การดำเนินงานของสวนอุตสาหกรรมเครือสหพัฒน์ก่อให้เกิดผลกระทบต่อสิ่งแวดล้อมตามมาตรฐานที่กรมโรงงานอุตสาหกรรมกำหนด ต่อมาเมื่อมีโรงงานมากขึ้น งานมากขึ้น จากหน่วยงานของบริษัท จึงได้แยกตัวออกมาจัดตั้งเป็น บริษัท อีสเทิร์นไทยคอนซัลติ้ง 1992 จำกัด เพื่อทำหน้าที่ในการวิจัยพัฒนาและดูแลด้านสิ่งแวดล้อมทั้งหมดของสวนอุตสาหกรรมเครือสหพัฒน์ ทั้ง 3 แห่ง ทั้งเรื่องการบำบัดน้ำเสีย การกำจัดขยะมูลฝอย การจัดทำรายงานผลกระทบสิ่งแวดล้อม เช่น ตรวจวัดคุณภาพอากาศ และเสียงซึ่งที่ผ่านมา ผลการตรวจวัดของสวนอุตสาหกรรมเครือสหพัฒน์ทั้ง 3 แห่ง เป็นไปตามเกณฑ์มาตรฐาน ทั้งนี้ในแต่ละสวนอุตสาหกรรมเครือสหพัฒน์บริษัทฯ ได้จัดให้มีระบบบำบัดน้ำเสียส่วนกลาง ดำเนินการพัฒนาและปรับปรุงด้านสิ่งแวดล้อมภายในสวนอุตสาหกรรมเครือสหพัฒน์ทั้ง 3 แห่ง อย่างต่อเนื่อง ด้วยการรับรองระบบการจัดการสิ่งแวดล้อม ISO 14001:2004 ของระบบ Central Wastewater Treatment จากสำนักรับรองระบบคุณภาพ (สร.) สังกัดสถาบันวิจัยวิทยาศาสตร์และเทคโนโลยีแห่งประเทศไทย (วว) อีกทั้งปัจจุบัน บริษัทฯ ได้ตระหนักถึงความสำคัญในการจัดการน้ำเสียโรงงานต้นทางก่อนที่จะเข้าสู่ระบบบำบัดน้ำเสียส่วนกลาง เพื่อลดปัญหาและป้องกันผลกระทบร้ายแรงที่ อาจเกิดขึ้นภายในระบบบำบัดน้ำเสียส่วนกลาง ซึ่งเป็นหน่วยบำบัดสุดท้ายก่อนปล่อยออกสู่สาธารณะ จึงได้กำหนดแนวทางในการจัดการน้ำเสียโรงงานต้นทางก่อนปล่อยเข้าสู่ระบบบำบัดน้ำเสียส่วนกลาง โดยการเฝ้าระวังสถิติการทิ้งน้ำเสียของโรงงานภายในสวนอุตสาหกรรม รวมถึงการเข้าพบโรงงานที่เป็นกลุ่มเสี่ยง ซึ่งอาจก่อให้เกิดผลกระทบต่อระบบบำบัดได้ เพื่อติดตามผลและร่วมแก้ไขปัญหาด้านน้ำเสียที่เกิดขึ้นภายในโรงงานอีกด้วย นอกจากนี้ที่ผ่านมากลุ่มอุตสาหกรรมฟอกย้อม เป็นกลุ่มอุตสาหกรรมที่มีการขยายกำลังการผลิตสูงขึ้นอย่างต่อเนื่อง ส่งผลให้คุณภาพน้ำเสียที่ปล่อยเข้าสู่ระบบบำบัดน้ำเสียส่วนกลางไม่ผ่านมาตรฐานของสวนอุตสาหกรรม ดังนั้น เพื่อเป็นการรักษาสมดุลทางระบบนิเวศและสิ่งแวดล้อมบริษัทฯ จึงผลักดันให้กลุ่มอุตสาหกรรมฟอกย้อมออกแบบและก่อสร้างระบบบำบัดน้ำเสียที่สามารถรองรับน้ำเสียเข้มข้นจากกลุ่มอุตสาหกรรมฟอกย้อม เพื่อไม่ให้เกิดผลกระทบด้านสิ่งแวดล้อม

2.3.4 งานที่ยังไม่ได้ส่งมอบ -ไม่มี-

6. ปัจจัยความเสี่ยง

1. ความเสี่ยงต่อการดำเนินธุรกิจของบริษัท สามารถจำแนกได้ ดังนี้

1.1 ความเสี่ยงจากการลงทุน

1.1.1 การลงทุนในหุ้นบริษัทต่างๆ

บริษัทฯ ร่วมลงทุนในหุ้นบริษัทต่างๆ ในสัดส่วนการถือหุ้นไม่เกินร้อยละ 50 ของทุนจดทะเบียนของบริษัทนั้นๆ การลงทุนจะกระจายไปในหลายประเภทธุรกิจ เพื่อเป็นการกระจายความเสี่ยง มีบริษัทจำนวนหนึ่งถือหุ้นในลักษณะไขว่กันหรือซ้อนทับ โดยสัดส่วนการถือหุ้นที่ถ้อยย้อนกลับนั้น นับเป็นสัดส่วนที่น้อยมาก บริษัทฯ ไม่มีอำนาจควบคุมกิจการในบริษัทที่ลงทุน ทั้งนี้ การดำเนินการของบริษัทกลุ่มสหพัฒน์เป็นอำนาจอิสระของคณะกรรมการของบริษัทนั้นๆ

บริษัทฯ กำหนดแผนงานประจำปี ซึ่งหนึ่งในแผนงานคือ แผนงานด้านการลงทุน โดยได้มีการจัดตั้งคณะกรรมการด้านการลงทุน ประกอบด้วย ผู้บริหารในด้านการลงทุนของบริษัท และบริษัทกลุ่มสหพัฒน์ เพื่อศึกษาและเสนอแนะการลงทุนของบริษัทกลุ่มสหพัฒน์ โดยพิจารณาศักยภาพในการลงทุนและจะลงทุนร่วมกัน โดยจะพิจารณาลงทุนในธุรกิจที่มีศักยภาพและเกี่ยวเนื่อง หรือเอื้อประโยชน์ต่อกันมีนโยบายให้บริษัทที่ร่วมลงทุนและทำธุรกิจที่เกี่ยวข้องกับกิจการที่ลงทุนมากที่สุด เป็นผู้ติดตามผลการดำเนินงานของบริษัทนั้นๆ เพื่อให้ทราบปัญหาที่เกิดขึ้น และรายงานให้บริษัทฯ และผู้ถือหุ้นในกลุ่มทราบ เพื่อร่วมกันเสนอแนวทางแก้ไขให้ทันกับสถานการณ์นั้นๆ บริษัทฯ ได้รับผลตอบแทนจากการลงทุนในรูปของเงินปันผล แต่หากบริษัทใดมีผลขาดทุน นอกจากบริษัทฯ ไม่ได้รับเงินปันผลแล้ว ยังต้องบันทึกการด้อยค่าของเงินลงทุน ซึ่งมีผลกระทบต่อกำไรและขาดทุน ตลอดจนมูลค่าทรัพย์สินของบริษัท

ปี 2558 จำนวนบริษัทที่บริษัทฯ ได้ร่วมลงทุนในหุ้นบริษัทต่างๆ มีจำนวนทั้งสิ้น 153 บริษัทและมีการบันทึกผลขาดทุนจากการด้อยค่าของเงินลงทุนจำนวน 8 บริษัท เป็นเงินทั้งสิ้น 85,821,207.75 บาท

1.1.2 การค้าประกันบริษัทในกลุ่ม

บริษัทฯ มีการค้าประกันวงเงินสินเชื่อให้กับบริษัทกลุ่มสหพัฒน์ ทั้งบริษัทที่ดัดขึ้นใหม่และบริษัทร่วมทุน โดยการค้าประกันให้กับบริษัทที่ดัดขึ้นใหม่นั้น จะพิจารณาจากความจำเป็น หรือค้าประกันตามสัดส่วนการลงทุน การค้าประกันมีความเสี่ยงหากบริษัทกลุ่มสหพัฒน์ที่บริษัทฯ ค้าประกันไม่สามารถชำระหนี้ให้แก่เจ้าหนี้ได้ อาจมีผลกระทบต่อบริษัทฯ ที่ต้องไปร่วมรับผิดชอบ และหากบริษัทดังกล่าวมีผลการดำเนินงานที่ขาดทุน บริษัทฯ ยังต้องบันทึกผลขาดทุนจากภาระค้าประกัน ซึ่งมีผลกระทบต่อการดำเนินงานของบริษัท บริษัทฯ จึงมีนโยบายที่จะลดความเสี่ยงในเรื่องดังกล่าว โดยลดการค้าประกันที่เกินจำเป็น และหากต้องค้าประกันจะค้าประกันตามสัดส่วนการลงทุน หรือให้บริษัทกลุ่มสหพัฒน์ที่มีหน้าที่รับผิดชอบตามสายธุรกิจเป็นผู้ค้าประกันแทน นอกจากนี้ ยังพยายามให้บริษัทกลุ่มสหพัฒน์ต้องมีความสามารถที่จะยืนหยัดอยู่ได้ด้วยตัวบริษัทเอง

ณ วันที่ 31 ธันวาคม 2558 บริษัทฯ มีวงเงินค้าประกันสินเชื่อให้กับบริษัทกลุ่มสหพัฒน์จำนวน 8 บริษัท วงเงินรวมประมาณ 297.81 ล้านบาท ยอดใช้ไปรวมประมาณ 142.74 ล้านบาท ในปีที่ผ่านมาการค้าประกันวงเงินสินเชื่อเพิ่ม 1 บริษัท คือ บริษัท สห โคคิว คอร์ปอเรชั่น จำกัด

1.2 ความเสี่ยงจากการให้เช่าและบริการ

1.2.1 การให้เช่าและบริการ

บริษัทฯ มีรายได้จากการให้เช่าและบริการสาธารณูปโภคภายในสวนอุตสาหกรรมเครือสหพัฒน์ บริษัทฯ จำเป็นต้องจัดเตรียมความพร้อมในด้านต่างๆทั้งในด้านอาคารสำนักงาน โรงงาน และระบบสาธารณูปโภค เพื่อให้ครอบคลุมการบริการต่อลูกค้าที่จะมาดำเนินการในสวนอุตสาหกรรมเครือสหพัฒน์ หากทรัพย์สินดังกล่าวเกิดความเสียหาย บริษัทฯ จะได้รับผลกระทบในด้านรายได้ ดังนั้น บริษัทฯ จึงมีมาตรการในการป้องกันความเสียหายที่อาจเกิดขึ้นจากทรัพย์สิน โดยการทำประกันวินาศภัย เพื่อลดและกระจายความเสี่ยงต่อทรัพย์สินดังกล่าว วงเงินจำนวน 1,763,119,900.00 บาท

ปี 2558 บริษัทฯ มีรายได้จากการให้เช่าจำนวน 167,159,308.51 บาท และมีรายได้จากบริการสาธารณูปโภคจำนวน 2,021,603,561.73 บาท

1.2.2 การไม่ได้รับการต่ออายุลิขสิทธิ์เครื่องหมายการค้า

บริษัทฯ เป็นผู้ได้รับสิทธิเครื่องหมายการค้าของผลิตภัณฑ์ที่มีชื่อเสียงในต่างประเทศ และได้ทำสัญญายินยอมให้บริษัท กลุ่มสหพัฒน์ใช้เครื่องหมายการค้าดังกล่าว เพื่อทำการผลิตและจำหน่าย ภายใต้เครื่องหมายการค้านั้นๆ โดยบริษัทฯ จะได้รับค่าตอบแทนในรูปของค่าลิขสิทธิ์รับ หากบริษัทฯ ไม่ได้รับการต่ออายุลิขสิทธิ์เครื่องหมายการค้า จะทำให้บริษัทฯ สูญเสียรายได้ค่าลิขสิทธิ์รับ เพื่อเป็นการป้องกันความเสี่ยงในเรื่องดังกล่าว บริษัทฯ ได้มีการทำสัญญากับผู้ให้ลิขสิทธิ์เป็นสัญญาระยะยาว และดำเนินการภายใต้ข้อตกลงและข้อกำหนดต่างๆ ที่ระบุไว้ในสัญญาอย่างเคร่งครัด สำหรับค่าลิขสิทธิ์รับ เป็นรายได้ที่ไม่มีนัยสำคัญต่อรายได้รวมของบริษัทฯ

1.3 ความเสี่ยงในธุรกิจสวนอุตสาหกรรม

1.3.1 ด้านสิ่งแวดล้อมและภัยธรรมชาติ

1.3.1.1 ด้านอาชีวอนามัย ความปลอดภัยและสิ่งแวดล้อม

จากลักษณะการดำเนินธุรกิจสวนอุตสาหกรรมของบริษัทฯ ซึ่งอาจก่อให้เกิดผลกระทบต่อการทำงานภายในสวนอุตสาหกรรม หรือภาวะที่อาจส่งผลกระทบต่อธุรกิจโรงงานภายในสวนอุตสาหกรรมเครื่องสหพัฒน์ บริษัทฯ ซึ่งเป็นผู้ประกอบการธุรกิจสวนอุตสาหกรรมย่อมตระหนักถึงปัญหาดังกล่าว โดยได้ปฏิบัติตามกฎหมายและข้อบังคับต่างๆ เกี่ยวกับผลกระทบต่ออาชีวอนามัย ความปลอดภัยและสิ่งแวดล้อม โดยบริษัทฯ ได้มีการจัดทำรายงานผลการปฏิบัติตามมาตรการป้องกันและแก้ไขผลกระทบต่อสิ่งแวดล้อม (EIA) เสนอต่อสำนักนโยบายและแผนทรัพยากรธรรมชาติและสิ่งแวดล้อม กระทรวงวิทยาศาสตร์และเทคโนโลยีอย่างต่อเนื่อง รวมถึงมีการติดตาม เฝ้าระวังความเสี่ยงที่อาจเกิดขึ้นเพื่อให้สถานประกอบการต่างๆ ที่อยู่ภายในสวนอุตสาหกรรมเครื่องสหพัฒน์ ปราศจากปัญหาด้านอาชีวอนามัย ความปลอดภัย และสิ่งแวดล้อมต่างๆ เช่น การเฝ้าระวังปัญหามลพิษทางอากาศและน้ำเสีย ซึ่งอาจมีผลกระทบต่อผู้มีส่วนได้เสียหรือชุมชนโดยรอบ และอาจนำไปสู่การฟ้องร้องทางกฎหมาย ทำให้บริษัทฯ ต้องเสียชื่อเสียงและเสียค่าสินไหมทดแทนตามคดีความที่เกิดขึ้นจนไม่สามารถดำเนินธุรกิจต่อไปได้ ซึ่งที่ผ่านมา ไม่มีปัญหาดังกล่าว นอกจากนี้ บริษัทฯ ยังคงดำเนินธุรกิจสวนอุตสาหกรรมมุ่งสู่มาตรฐานสากลด้วยระบบมาตรฐานการจัดการสิ่งแวดล้อม ส่งผลให้สวนอุตสาหกรรมเครื่องสหพัฒน์ทั้ง 3 แห่ง ได้รับการรับรองระบบการจัดการสิ่งแวดล้อม ISO 14001:2004 ของระบบ Central Wastewater Treatment แบบ Multisite จากสำนักรับรองระบบคุณภาพ (สรร.) สังกัดสถาบันวิจัยวิทยาศาสตร์และเทคโนโลยีแห่งประเทศไทย (วว) อย่างต่อเนื่องมาโดยตลอด ซึ่งที่ผ่านมาสวนอุตสาหกรรม ตระหนักถึงความสำคัญของภาวะฉุกเฉินที่อาจเกิดขึ้นและก่อให้เกิดความสูญเสียอย่างมีนัยสำคัญต่อการประกอบธุรกิจภายในสวนอุตสาหกรรม ประกอบกับในปี 2558 มีเหตุการณ์อัคคีภัยครั้งใหญ่เกิดขึ้นกับโรงงานและโรงไฟฟ้า ภายในสวนอุตสาหกรรมเครื่องสหพัฒน์ ศรีราชา ซึ่งหน่วยงานด้านความปลอดภัยของสวนอุตสาหกรรมเครื่องสหพัฒน์ ศรีราชา และเจ้าหน้าที่ไม่สามารถควบคุมเหตุการณ์ได้อย่างทันท่วงที ด้วยปัญหาด้านการประสานงาน ปัญหาด้านเทคนิค รวมถึงปัญหาการจัดการภายในพื้นที่เกิดเหตุ ส่งผลให้เกิดความเสียหายต่อทรัพย์สินของบริษัทผลิตไฟฟ้า มูลค่ามากกว่า 30 ล้านบาท ด้วยเหตุนี้ จึงได้จัดให้มีการฝึกซ้อมแผนฉุกเฉินด้านอัคคีภัยภายในสวนอุตสาหกรรมเครื่องสหพัฒน์ ศรีราชา กบินทร์บุรี และลำพูน อย่างจริงจัง ซึ่งได้ฝึกซ้อมสถานการณ์สมมติสารเคมีหกรั่วไหลและอัคคีภัยภายในโรงงาน โดยจำลองปัญหาที่เกิดขึ้นจากเหตุการณ์จริงที่ผ่านมา ร่วมกับผู้ชำนาญการจากหน่วยงานราชการที่เกี่ยวข้องในแต่ละพื้นที่เป็นผู้ฝึกซ้อม นอกจากนี้ สวนอุตสาหกรรมได้เล็งเห็นความสำคัญของอุปกรณ์ระงับเหตุฉุกเฉินที่มีความแตกต่างต่อภาวะฉุกเฉินที่เกิดขึ้นในอดีต จากการประเมินความเสี่ยงต่อโรงงานภายในสวนอุตสาหกรรม จึงได้จัดเตรียมโฟมดับเพลิงในปริมาณที่เพียงพอต่อการควบคุมสถานการณ์หรือภาวะฉุกเฉิน และจัดซื้อรถดับเพลิงเพื่อเตรียมพร้อมต่อภาวะฉุกเฉินที่อาจเกิดขึ้นโดยมิได้คาดหมาย

1.3.1.2 ความเสี่ยงในด้านอุทกภัย

สวนอุตสาหกรรมเครือสหพัฒน์ ลำพูน พื้นที่ประกอบการภายในสวนอุตสาหกรรมเครือสหพัฒน์ ลำพูน มีความเสี่ยงจากอุทกภัยน้อย เนื่องจากไม่มีแหล่งน้ำไหลผ่าน ตั้งอยู่ในพื้นที่ราบสูงเป็นทำเลที่มีความเสี่ยงน้อยจากอุทกภัย และเป็นปัจจัยสำคัญของนักธุรกิจในการตัดสินใจตั้งสถานประกอบการอุตสาหกรรม

สวนอุตสาหกรรมเครือสหพัฒน์ กบินทร์บุรี จังหวัดปราจีนบุรี เป็นจังหวัดที่ได้รับผลกระทบจากอุทกภัยเป็นประจำ ส่งผลให้เกิดความเสียหายอย่างมาก อย่างไรก็ตาม สถานการณ์น้ำท่วมที่เกิดขึ้นนั้น ไม่ส่งผลกระทบต่อสวนอุตสาหกรรมถึงแม้ระบบบำบัดน้ำเสียของศูนย์ปรับปรุงคุณภาพน้ำเสียส่วนกลาง ของสวนอุตสาหกรรมเครือสหพัฒน์ กบินทร์บุรี ซึ่งอยู่ในพื้นที่ต่ำสุดของสวนอุตสาหกรรม แต่ก็ไม่ได้รับผลกระทบจากอุทกภัย โดยพื้นที่ดังกล่าวได้ทำการถมดินให้สูงกว่าระดับน้ำหลาก โดยมีระดับอ้างอิง คือ ถนนคันชลประทานที่กั้นระหว่างพื้นที่ลุ่มน้ำกับพื้นที่การเกษตรและที่อยู่อาศัย โดยทำคันของระบบสูงกว่าคันชลประทานเฉลี่ยประมาณ 20-30 เซนติเมตร ทั้งนี้ จากสถานการณ์น้ำท่วมที่ผ่านมา ระดับน้ำที่ท่วมสูงขึ้น ส่งผลให้ระดับน้ำภายนอกมีโอกาสน้ำไหลเข้ามาภายในระบบบำบัดน้ำเสียสวนอุตสาหกรรมเครือสหพัฒน์ กบินทร์บุรี มีการแก้ปัญหาเบื้องต้น โดยการปักคันกันรอบพื้นที่ระบบบำบัดฯ ชั่วคราว เพื่อป้องกันน้ำไหลเข้าระบบบำบัดน้ำเสียส่วนกลาง และเพื่อเป็นการป้องกันปัญหาย่างถาวร บริษัทฯ จึงได้จัดทำคันดินรอบพื้นที่ระบบบำบัดน้ำเสียส่วนกลางโดยการสร้างและเสริมคันดินที่ได้มาตรฐานให้สูงขึ้นกว่าเดิมเฉลี่ย 70 เซนติเมตร ความยาวของคันดินโดยรอบพื้นที่ประมาณ 2,500 เมตร ซึ่งมั่นใจว่าจะสามารถป้องกันน้ำท่วมได้

สวนอุตสาหกรรมเครือสหพัฒน์ ศรีราชา ตั้งอยู่ในพื้นที่ราบชายฝั่งทะเลภาคตะวันออก อาจเกิดน้ำหลากเข้าพื้นที่สวนอุตสาหกรรมในระยะเวลาสั้นๆ จากลำห้วยสาธารณะหรืออ่างเก็บน้ำ โดยเฉพาะในฤดูที่มีฝนมากผิดปกติ ประเด็นปัญหาอุทกภัยที่เกิดขึ้น บริษัทฯ ได้จัดทำแผนป้องกันและแก้ไขสถานการณ์ฉุกเฉินกรณีเกิดอุทกภัยไว้พร้อมแล้ว โดยในแผนป้องกันประกอบด้วย ชุดปฏิบัติงานติดตามเฝ้าระวังปริมาณและระดับน้ำบริเวณรอบๆ พื้นที่สวนอุตสาหกรรมเครือสหพัฒน์ ศรีราชา ในรัศมี 5 กิโลเมตร ตลอด 24 ชั่วโมง ทั้งนี้ ได้กำหนดเกณฑ์การเฝ้าระวังไว้ 3 ระดับ คือ ระดับปกติ ระดับเฝ้าระวังและแจ้งเตือน ระดับแจ้งเตือนโรงงานและปฏิบัติตามแผนฉุกเฉิน โดยทำการติดตามข่าวจากกรมอุตุนิยมวิทยา และนำข้อมูลแผนที่อากาศมาวิเคราะห์เป็นประจำวันอย่างต่อเนื่อง มีการซ้อมแผนดังกล่าวทุกปี นอกจากนี้ เพื่อเป็นการเพิ่มประสิทธิภาพการระบายน้ำและแก้ไขปัญหาพื้นที่น้ำท่วมขังภายในพื้นที่ ซึ่งจะระบายน้ำผ่านคลองย่อยลงสู่แหล่งน้ำสาธารณะหลักได้อย่างรวดเร็ว สวนอุตสาหกรรมเครือสหพัฒน์ ศรีราชา มีการลงทุนงบประมาณ 12 ล้านบาท เพื่อการปรับปรุงระบบระบายน้ำฝนใหม่ โดยการออกแบบระบบระบายน้ำฝนให้ใหญ่ขึ้น เพื่รองรับปริมาณน้ำฝนเพิ่มมากขึ้น รวมถึงการจัดให้มีการขุดลอกระบบระบายน้ำฝนภายในพื้นที่สวนอุตสาหกรรมเครือสหพัฒน์ ศรีราชา เป็นประจำทุกปีโดยในปีที่ผ่านมา สวนอุตสาหกรรมเครือสหพัฒน์ทุกแห่ง ไม่ประสบอุทกภัย

1.3.1.3 ความเสี่ยงในด้านภัยแล้งนอกฤดูกาล

ปัจจุบันจากการเปลี่ยนแปลงของสภาพภูมิอากาศ จากอิทธิพลของ El Nino ส่งผลให้ ฝนไม่ตกตามฤดูกาล ตกน้อยทิ้งช่วง ไม่กระจายสม่ำเสมอ ทำให้ปริมาณน้ำต้นทุนในเขื่อนหรืออ่างเก็บน้ำทั้งหมดค่อนข้างต่ำ อีกทั้งในฤดูแล้งอากาศที่ร้อนจัดทำให้สูญเสียน้ำจากการระเหย ส่งผลให้น้ำในแหล่งน้ำลดลงอย่างมาก ในขณะที่มีความต้องการการใช้น้ำที่สูงขึ้น เนื่องจากการเพิ่มขึ้นของประชากร และการขยายตัวทางด้านเศรษฐกิจ ไม่ว่าจะเป็นภาคการเกษตร อุตสาหกรรม การผลิตกระแสไฟฟ้า เป็นต้น จึงทำให้เกิดภาวะขาดแคลนน้ำขึ้น ซึ่งมีแนวโน้มจะเพิ่มความรุนแรงในหลายพื้นที่ ภาวะภัยแล้งที่เกิดขึ้นในปัจจุบันถือเป็นภัยแล้งนอกฤดูกาล (ภัยแล้งช่วงหน้าฝน) โดยมีปัจจัยเสี่ยงถ้าหากฝนไม่ตกตามที่คาดการณ์ไว้ในช่วงฤดูฝน จะส่งผลการกักเก็บน้ำในเขื่อนหรืออ่างเก็บน้ำหลักได้รับผลกระทบอย่างหนัก โดยปัจจุบัน สวนอุตสาหกรรมเครือสหพัฒน์ ศรีราชา มีการจัดซื้อทรัพยากรน้ำดิบจากบริษัท จัดการและพัฒนาทรัพยากรน้ำภาคตะวันออก จำกัด (มหาชน) ซึ่งจัดสรรน้ำดิบจากอ่างเก็บน้ำหลักภายในพื้นที่ภาคตะวันออกของประเทศ กระจายให้กับกลุ่มลูกค้า ทั้งภาครัฐ ภาคเอกชน และ

กลุ่มอุตสาหกรรม ถึงแม้ว่ายังคงมีภาวะภัยแล้งในช่วงฤดูฝน ส่งผลให้อ่างเก็บน้ำบางแห่งมีปริมาณกักเก็บต่ำ ด้วยเหตุนี้ บริษัท จัดการและพัฒนาทรัพยากรน้ำภาคตะวันออก จำกัด (มหาชน) ได้มีบริหารจัดการทรัพยากรน้ำอย่างเป็นระบบและยั่งยืน โดยการจัดทำโครงการสูบน้ำจากอ่างเก็บน้ำซึ่งมีปริมาณกักเก็บสูงมายังอ่างเก็บน้ำในเขตพื้นที่ ปิยะประมาณ 70 ล้านลูกบาศก์เมตร เพื่อแก้ไขปัญหาการขาดแคลนน้ำในระยะสั้นและระยะยาวในพื้นที่จังหวัดชลบุรีและจังหวัดระยอง ในขณะเดียวกันสวนอุตสาหกรรมศรีสพพัฒน์ กบินทร์บุรี มีการรับน้ำดิบจากแหล่งน้ำธรรมชาติ เก็บกักภายในอ่างเก็บน้ำ ขนาด 1 ล้านลูกบาศก์เมตร ซึ่งมีการจัดสรรได้อย่างมีประสิทธิภาพ รวมถึงการใช้น้ำจากแหล่งน้ำบาดาล ภายในสวนอุตสาหกรรม ศรีสพพัฒน์ ลำพูน ซึ่งถือเป็นการจัดการทรัพยากรน้ำอย่างยั่งยืน โดยที่มีความเสี่ยงจากภาวะภัยแล้งนอกฤดูกล่น้อยลง อย่างไรก็ตามบริษัทฯ ได้ติดตามสถานการณ์น้ำของพื้นที่ในเขตสวนอุตสาหกรรมศรีสพพัฒน์ศรีราชา กบินทร์บุรี และลำพูนอย่างต่อเนื่องมาโดยตลอด ส่งผลให้ที่ผ่านมาสวนอุตสาหกรรมทั้ง 3 แห่งยังไม่เคยประสบปัญหาการขาดแคลนน้ำขึ้นวิกฤต

1.3.2 ความเสี่ยงจากสารเคมี

สารเคมีเป็นตัวแทนหนึ่งที่แสดงถึงความก้าวหน้าด้านเทคโนโลยีการผลิต ควบคู่ไปกับแนวทางการพัฒนาสวนอุตสาหกรรมศรีสพพัฒน์ ดังนั้น โรงงานทุกแห่งจึงมีความต้องการใช้สารเคมี เพื่อนำมาใช้ในทางอุตสาหกรรมการผลิต รวมทั้งที่ใช้ในชีวิตประจำวัน การนำสารเคมีมาใช้นั้น หากใช้อย่างถูกต้องและถูกวิธี ย่อมก่อให้เกิดประโยชน์อย่างมหาศาล ขณะเดียวกัน หากใช้โดยขาดความรู้ ความเข้าใจที่ถูกต้องและขาดมาตรการป้องกันความปลอดภัยที่ดี อาจก่อให้เกิดโทษอย่างมหันต์เช่นกัน เช่น ปัญหาการก่อกองเสียอันตราย การเกิดอุบัติเหตุภัยสารเคมี การตกค้างในผลิตภัณฑ์และสิ่งแวดล้อม เป็นต้น สิ่งเหล่านี้ก่อให้เกิดความสูญเสียต่อชีวิต ทรัพย์สิน และความสมดุลทางระบบนิเวศทั้งระยะสั้นและระยะยาว

ในสวนอุตสาหกรรมศรีสพพัฒน์มีบริษัทหลายๆ บริษัทที่จำเป็นต้องใช้สารเคมีเพื่อนำมาใช้ในทางการผลิต บริษัทฯ จึงได้ประกาศใช้มาตรการควบคุมการขนส่งสารเคมีทุกชนิด ของเสียอันตรายที่เข้าและออกภายในพื้นที่สวนอุตสาหกรรม เพื่อช่วยลดความเสี่ยงและป้องกันอันตราย ที่อาจจะเกิดขึ้นจากสารเคมี มีผลบังคับใช้ตั้งแต่ 1 ธันวาคม 2555 เป็นต้นมา จากการสำรวจการดำเนินธุรกิจสวนอุตสาหกรรม ที่ประกอบด้วยโรงงาน ซึ่งใช้สารเคมีเป็นองค์ประกอบในการดำเนินการผลิตหลายประเภทนั้น ย่อมส่งผลให้เกิดความเสี่ยงสูงจากเหตุฉุกเฉินหลายประเภท ไม่ว่าจะเป็นการระเบิด การรั่วไหล การปนเปื้อน การฟุ้งกระจาย และเหตุอันตรายอื่นๆ ที่ไม่สามารถคาดการณ์ได้ ด้วยเหตุการณ์เหล่านี้ อาจก่อให้เกิดความสูญเสียอย่างมีนัยสำคัญต่อบุคลากร ทรัพย์สิน หรือการดำเนินธุรกิจ ดังนั้น เพื่อเป็นการลดโอกาสที่อาจเกิดความเสี่ยงดังกล่าว ในปี 2558 บริษัทฯ จึงมีการเตรียมความพร้อมให้ทัดเทียมกับมาตรฐานการระงับเหตุระดับสากล ได้จัดให้มีการซ้อมแผนฉุกเฉินสารเคมีรั่วไหล เพื่อเพิ่มความชำนาญให้กับหน่วยงานด้านความปลอดภัยของสวนอุตสาหกรรมศรีสพพัฒน์ โดยใช้สถานการณ์สมมติ “การเตรียมความพร้อมและการระงับเหตุภาวะฉุกเฉินสารเคมี (คลอรีนน้ำ 10%) รั่วไหล ส่งผลให้มีผู้บาดเจ็บที่สูดดมสารเคมีเข้าไป 1 ราย” โดยได้รับความร่วมมือจากหน่วยงานราชการที่เกี่ยวข้องภายในพื้นที่เป็นผู้ฝึกซ้อมและควบคุมการซ้อม นอกจากนี้ บริษัทฯ ได้เล็งเห็นความปลอดภัยของผู้ปฏิบัติงาน หน่วยงานด้านความปลอดภัยของสวนอุตสาหกรรมศรีสพพัฒน์ ในการระงับเหตุสารเคมีรั่วไหล จึงได้มีการจัดซื้ออุปกรณ์ที่สำคัญในการปฏิบัติงาน เช่น เครื่องช่วยหายใจชนิดอัดอากาศ แบบสเปซฮาล์ว (SCBA) ชุดระงับเหตุสารเคมี หน้ากากป้องกันสารเคมี เป็นต้น และเพื่อเป็นการเพิ่มศักยภาพในการปฏิบัติงานระงับเหตุสารเคมีหกรั่วไหลอย่างเต็มรูปแบบ บริษัทฯ ได้พิจารณาจัดซื้อเครื่องช่วยหายใจชนิดอัดอากาศ แบบสเปซฮาล์ว (SCBA) อีก 1 ชุด เพื่อให้ผู้ปฏิบัติงานได้เข้าปฏิบัติงานเป็นคู่ หรือเข้าปฏิบัติงานครั้งละ 2 คน เพื่อความปลอดภัยของตัวผู้เข้าปฏิบัติงานเอง ซึ่งจะใช้ในภาวะฉุกเฉินที่มีอากาศไม่เพียงพอ หรือมีก๊าซพิษอยู่ในระดับที่เป็นอันตราย เช่น กรณีเกิดเหตุเพลิงไหม้ สารเคมีรั่วไหล การเข้าทำงานในสถานที่อับอากาศ เป็นต้น อย่างไรก็ตาม บริษัทฯ ได้มีการดำเนินการควบคุมการขนส่งสารเคมีเข้าออกภายในสวนอุตสาหกรรมศรีสพพัฒน์อย่างเคร่งครัด จึงไม่เกิดเหตุสารเคมีรั่วไหลตลอดปีที่ผ่านมา

1.3.3 ความเสี่ยงจากการเปิดเสรีการค้าและการก้าวสู่การเป็นประชาคมเศรษฐกิจอาเซียน (AEC)

การเข้าร่วมกลุ่มประชาคมเศรษฐกิจอาเซียน (Asean Economics Community - AEC) ที่กำลังจะเกิดขึ้นอย่างเต็มรูปแบบภายในปี 2558 ส่งผลให้มีการเปิดเสรีการค้าสินค้า บริการ การลงทุน เงินทุน และแรงงานฝีมือ สินค้าในประเทศแถบอาเซียนทั้งหมด สามารถเข้ามาในประเทศไทยได้อย่างเสรี อาจทำให้บริษัทฯ ได้รับผลกระทบจากการเคลื่อนย้ายแรงงานเสรี ค่าจ้างแรงงาน ซึ่งมีราคาต่ำกว่าประเทศไทย รวมทั้ง สิทธิพิเศษด้านภาษี และเกิดการแข่งขันสูงทั้งตลาดในประเทศและต่างประเทศ

ทั้งนี้ การเข้าสู่ประชาคมเศรษฐกิจอาเซียนหรือ AEC จะเป็นหัวใจสำคัญในการขับเคลื่อนเศรษฐกิจในกลุ่ม ASEAN โดยเฉพาะจากการขยายตัวของกลุ่มประเทศเพื่อนบ้าน ราชอาณาจักรกัมพูชา สาธารณรัฐประชาธิปไตยประชาชนลาว สาธารณรัฐแห่งสหภาพเมียนมาร์ และสาธารณรัฐสังคมนิยมเวียดนาม ซึ่งทำให้เศรษฐกิจไทยได้รับอานิสงส์ผ่านการค้าชายแดน พร้อมกับการเปิดเขตเศรษฐกิจพิเศษในประเทศและการลงทุนโครงสร้างพื้นฐาน เสริมสร้างความเชื่อมโยง (Connectivity) ระหว่างเศรษฐกิจภูมิภาคของไทย จะช่วยให้ประเทศไทยได้รับประโยชน์จากการเข้าสู่ AEC มากขึ้น บริษัทฯ ในฐานะผู้นำด้านการลงทุนของบริษัทกลุ่มสหพัฒน์ ได้ให้ความสำคัญเป็นพิเศษกับการสำรวจลงทุนในอาเซียน ได้จัดตั้งทีมงานการลงทุน โดยเฉพาะอย่างยิ่งในด้านต่างประเทศ จัดตั้งศูนย์ข้อมูล เพื่อให้ความรู้และจัดหาข้อมูลให้แก่บริษัทกลุ่มสหพัฒน์ ในการประกอบธุรกิจกับประชาคมอาเซียน ทั้งการจัดงานสัมนา Business Matching ตลอดจนจัดตั้งทีมงานการลงทุน เพื่อศึกษาการลงทุนเดิมและตัดสินใจการลงทุนใหม่ๆ พร้อมทั้งเป็นศูนย์กลางในการพัฒนาความรู้ความสามารถของพนักงานของบริษัท และบริษัทกลุ่มสหพัฒน์ สำหรับบริษัทฯ ในฐานะผู้ประกอบการธุรกิจด้านสวนอุตสาหกรรมที่มีประสบการณ์มานาน เล็งเห็นถึงโอกาสทางการตลาดในการก้าวสู่ AEC จะทำให้เกิดตลาดขนาดใหญ่ขึ้น ดังนั้น บริษัทฯ จึงได้ เตรียมความพร้อมในการรับมือสถานการณ์ดังกล่าว โดยวางกลยุทธ์เพื่อสร้างความได้เปรียบในการแข่งขันจากความพร้อมของบริษัทในธุรกิจการให้เช่าและบริการ และธุรกิจสวนอุตสาหกรรมแบบครบวงจร อาทิ พัฒนาที่ดิน บริการสาธารณูปโภคพื้นฐาน รวมทั้งอาคารสำเร็จรูปให้เช่า ภายในสวนอุตสาหกรรม ทั้ง 3 แห่ง ในเขตพื้นที่ อำเภอศรีราชา จังหวัดชลบุรี อำเภอพนมทวนบุรี จังหวัดปราจีนบุรี และอำเภอเมืองลำพูน จังหวัดลำพูน และได้ขยายโครงการไปที่ตำบลแม่กาษา อำเภอแม่สอด จังหวัดตาก ซึ่งปัจจุบัน จังหวัดตาก จัดเป็นพื้นที่เขตเศรษฐกิจพิเศษ เพื่อลดช่องว่างปัจจัยด้านแรงงาน ค่าจ้างแรงงาน และเป็นการรองรับและดึงดูดนักลงทุนต่างชาติให้เข้ามาประกอบธุรกิจในสวนอุตสาหกรรม และโครงการแม่สอดของบริษัทฯ ซึ่งเป็นการรองรับในการก้าวสู่ประชาคมเศรษฐกิจอาเซียน หรือ AEC ในปี 2558 ที่การค้าและการลงทุนจะขยายตัวสูง

2. ความเสี่ยงต่อการลงทุนของผู้ถือหุ้นหลักทรัพย์

เนื่องจากหุ้นของบริษัท มีการซื้อขายหมุนเวียนในตลาดหลักทรัพย์แห่งประเทศไทย ค่อนข้างน้อย ดังนั้น ผู้ถือหุ้นจึงอาจมีความเสี่ยงที่จะไม่สามารถซื้อขายหุ้นได้ทันทีในราคาที่ต้องการ

7 ข้อพิพาททางกฎหมาย

- คดีที่อาจมีผลกระทบด้านลบต่อสินทรัพย์ของบริษัท หรือบริษัทย่อย ที่มีจำนวนสูงกว่าร้อยละ 5 ของส่วนของผู้ถือหุ้น ณ วันที่ 31 ธันวาคม 2558
 - ไม่มี -
- คดีที่กระทบต่อการดำเนินธุรกิจของบริษัท หรือบริษัทย่อย อย่างมีนัยสำคัญ แต่ไม่สามารถประเมินผลกระทบเป็นตัวเลขได้
 - ไม่มี -
- คดีที่มีได้เกิดจากการประกอบธุรกิจโดยปกติของบริษัท หรือบริษัทย่อย
 - ไม่มี -

1. ข้อมูลหลักกรัฟยและผู้ถือหุ้น

1.1 จำนวนทุนจดทะเบียนและทุนชำระแล้ว

- (1) ทุนจดทะเบียนและทุนที่ออกและเรียกชำระแล้ว ณ วันที่ 31 ธันวาคม 2558

ทุนจดทะเบียน	:	800,000,000 บาท ประกอบด้วยหุ้นสามัญ
		จำนวน 800,000,000 หุ้น มูลค่าที่ตราไว้หุ้นละ 1 บาท
ทุนที่ออกและเรียกชำระแล้ว	:	494,034,300 บาท ประกอบด้วยหุ้นสามัญ
		จำนวน 494,034,300 หุ้น มูลค่าที่ตราไว้หุ้นละ 1 บาท
- (2) หลักทรัพย์อื่นที่มีสิทธิหรือเงื่อนไขแตกต่างจากหุ้นสามัญ เช่น หุ้นบุริมสิทธิ
 - ไม่มี -
- (3) หลักทรัพย์อื่นที่ไม่ใช่หุ้นสามัญ เช่น หุ้นกู้ ตั๋วเงิน หลักทรัพย์แปลงสภาพ หรือตราสารหนี้
 - ไม่มี -
- (4) ข้อตกลงระหว่างกลุ่มผู้ถือหุ้นรายใหญ่ ในเรื่องที่มีผลกระทบต่อการออก และเสนอขายหลักทรัพย์ หรือการบริหารงานของบริษัท โดยที่ข้อตกลงดังกล่าวมีบริษัท ร่วมลงนามด้วย
 - ไม่มี -

1.2 ผู้ถือหุ้น

(1) รายชื่อผู้ถือหุ้นรายใหญ่

รายชื่อผู้ถือหุ้นของบริษัท ปิดสมุดทะเบียน ณ วันที่ 31 ธันวาคม 2558

รายชื่อผู้ถือหุ้น	จำนวนหุ้น	ร้อยละ
1. บริษัท โชควัฒนา จำกัด	79,092,150	16.009
2. บริษัท ไอ.ซี.ซี. อินเตอร์เนชั่นแนล จำกัด (มหาชน)	48,006,770	9.717
3. MITSUBISHI CORPORATION	40,441,100	8.186
4. บริษัท สหพัฒน์พิบูล จำกัด (มหาชน)	33,219,530	6.724
5. นายวิวัฒน์ พูนศักดิ์อุตมสิน	18,683,400	3.782
6. NOMURA SECURITIES CO LTD-CLIENT A/C	17,625,000	3.567
7. บริษัท ไอ.ดี.เอฟ. จำกัด	16,087,040	3.256
8. บริษัท ยูนิเซินทริล จำกัด	14,504,360	2.936
9. บริษัท ยูนิเวลล์ จำกัด	13,740,310	2.781
10. LION CORPORATION	10,000,000	2.024
รวม	291,399,660	58.983

หมายเหตุ : ผู้ลงทุนสามารถดูรายชื่อผู้ถือหุ้นรายใหญ่ของบริษัท ที่ถือสูงสุด 10 รายแรก ณ วันปิดสมุดทะเบียนผู้ถือหุ้น เพื่อประชุมสามัญประจำปีปัจจุบันได้ จากเว็บไซต์ของบริษัท www.spi.co.th ก่อนการประชุมสามัญผู้ถือหุ้นประจำปี

การจัดการ

การกระจายการถือหุ้นตามจำนวนรายชื่อ โดยแบ่งช่วงจำนวนหุ้นที่ถือตามจำนวนรายชื่อของผู้ถือหุ้นตามรายละเอียด ดังนี้

ช่วงจำนวนหุ้นที่ถือ	ปี 2558	
	จำนวนรายชื่อ	%
1 - 50	125	12.53
51 - 100	60	6.01
101 - 500	94	9.42
501 - 1,000	78	7.82
1,001 - 3,000	122	12.22
3,001 - 5,000	69	6.91
5,000 - ขึ้นไป	450	45.09
รวม	998	100.00

กระจายการถือหุ้นตามประเภทของบุคคลที่ถือ โดยแบ่งประเภทของบุคคลที่ถือตามจำนวนหุ้นที่ถืออยู่ ตามรายละเอียด ดังนี้

ประเภทบุคคล	ปี 2558	
	จำนวนหุ้น	%
บริษัทจำกัด และบริษัทมหาชน	290,895,503	58.88
ธนาคารพาณิชย์ และสถาบันการเงิน	537,570	0.11
บุคคลภายนอกทั่วไปที่ไม่ใช่พนักงานบริษัท	100,370,437	20.32
พนักงานบริษัท	9,438,180	1.73
นักลงทุนต่างประเทศ	92,792,610	18.78
รวม	494,034,300	100.00

- (2) ข้อตกลงระหว่างผู้ถือหุ้นใหญ่ (Shareholders' Agreement) ในเรื่องที่มีผลกระทบต่อการออกและเสนอขายหลักทรัพย์ หรือการบริหารงานของบริษัท โดยข้อตกลงดังกล่าวมีบริษัทฯ ร่วมลงนามด้วย
- ไม่มี -

1.3 การออกหลักทรัพย์อื่น

- ไม่มี -

การจัดการ

1.4 นโยบายการจ่ายเงินปันผล

- บริษัทฯ

บริษัทฯ มีนโยบายที่จะจ่ายเงินปันผลขั้นต่ำ 0.10 บาทต่อหุ้น (เท่ากับ ร้อยละ 10 ของราคามูลค่าหุ้น) แต่ที่ผ่านมามีบริษัทฯ จ่ายเงินปันผลมากกว่านโยบาย โดยพิจารณาจากผลการดำเนินงาน กระแสเงินสดของบริษัท และภาวะเศรษฐกิจ

ปี	2558	2557	2556	2555	2554
อัตรากำไรสุทธิต่อหุ้น	2.67	2.33	2.63	2.64	2.07
อัตราเงินปันผลต่อหุ้น*	0.23	0.23	0.23	0.23	0.23
อัตราการจ่ายเงินปันผลต่อกำไรสุทธิ (%)	8.61%	9.87%	8.74%	8.71%	11.11%
อัตราการจ่ายเงินปันผลต่อกำไรสุทธิ (%) (เฉพาะกิจการ)	18.25%	20.00%	15.72%	19.66%	24.47%

หมายเหตุ : * ที่ประชุมคณะกรรมการบริษัทครั้งที่ 11 (ชุดที่ 22) เมื่อวันที่ 14 มีนาคม 2559 มีมติให้นำเสนอต่อที่ประชุมสามัญผู้ถือหุ้น ซึ่งกำหนดให้มีขึ้นในวันที่ 25 เมษายน 2559 เพื่ออนุมัติการจ่ายเงินปันผลหุ้นละ 0.23 บาท

- บริษัทย่อย

- ไม่มี -

2. โครงสร้างการจัดการ

โครงสร้างการจัดการของบริษัทฯ มีโครงสร้างการบริหารที่ชัดเจน ถ่วงดุล และสามารถตรวจสอบได้ มีการมอบอำนาจระหว่างคณะกรรมการบริษัท คณะกรรมการชุดย่อย และฝ่ายจัดการที่ชัดเจน ประกอบด้วยคณะกรรมการบริษัท และคณะกรรมการชุดย่อยอีก 3 ชุด ช่วยกลั่นกรองงานที่มีความสำคัญ คือ คณะกรรมการตรวจสอบ คณะกรรมการสรรหาและกำหนดค่าตอบแทน และคณะกรรมการธรรมาภิบาลและบริหารความเสี่ยง โดยมีฝ่ายบริหาร (ฝ่ายจัดการ) เป็นผู้บริหารจัดการกิจการของบริษัทฯ ปัจจุบันประกอบด้วยคณะกรรมการบริหาร ผู้จัดการใหญ่ รองผู้จัดการใหญ่อาวุโส รองผู้จัดการใหญ่ ผู้ช่วยกรรมการผู้จัดการใหญ่ และผู้จัดการฝ่ายต่างๆ มีการกำหนดอำนาจหน้าที่ของคณะกรรมการชุดต่างๆ และของกรรมการผู้จัดการใหญ่ ไว้เป็นลายลักษณ์อักษรในกฎบัตรและในอำนาจหน้าที่และความรับผิดชอบของกรรมการผู้จัดการใหญ่ ซึ่งได้รับการอนุมัติจากที่ประชุมคณะกรรมการบริษัทแล้ว มีเลขานุการบริษัททำหน้าที่ตามที่กฎหมายกำหนดและตามที่คณะกรรมการบริษัทมอบหมาย

2.1 คณะกรรมการบริษัท จัดตั้งขึ้นทำหน้าที่กำกับดูแลกิจการให้เป็นไปตามหลักการกำกับดูแลที่ดี เพื่อประโยชน์สูงสุดของบริษัทและผู้ถือหุ้น และให้เป็นไปตามกฎหมาย นโยบาย วัตถุประสงค์ ข้อบังคับของบริษัท มติคณะกรรมการบริษัทและมติที่ประชุมผู้ถือหุ้น ด้วยความรับผิดชอบ รับผิดชอบ ชื่อสัตย์ สุจริต เที่ยงวิญญูชนผู้ประกอบธุรกิจเช่นนี้จะพึงกระทำภายใต้สถานการณ์อย่างเดียวกัน ด้วยอำนาจต่อรองทางการค้าที่ปราศจากอิทธิพลในการที่ตนมีสถานะเป็นกรรมการบริษัท บริษัทฯ มีโครงสร้างการบริหารงานที่ชัดเจน ถ่วงดุล และสามารถตรวจสอบได้ ดังนี้

1. คณะกรรมการบริษัทเข้าใจ บทบาท หน้าที่ และความรับผิดชอบที่มีต่อผู้ถือหุ้น และแสดงได้ว่าจะสามารถปฏิบัติหน้าที่ได้
2. โครงสร้างคณะกรรมการบริษัทและการจัดการมีการตรวจสอบและถ่วงดุลกันอย่างเพียงพอโดย
 - 2.1 คณะกรรมการบริษัท มีจำนวน 18 คนประกอบด้วยกรรมการบริษัทที่มาจากฝ่ายบริหารจำนวน 6 คน และกรรมการบริษัทที่ไม่เป็นผู้บริหารจำนวน 12 คน ในการประชุมสามัญประจำปีทุกครั้งให้กรรมการบริษัทออกจากรายการเป็นจำนวน 1 ใน 3 เป็นอัตรา ถ้าจำนวนกรรมการบริษัทที่จะแบ่งออกให้ตรงเป็น 3 ส่วนไม่ได้ ก็ให้ออกโดยจำนวนใกล้เคียงกับส่วน 1 ใน 3 กรรมการบริษัทซึ่งพ้นจากตำแหน่งตามวาระอาจได้รับการเลือกตั้งใหม่ได้
เมื่อวันที่ 17 สิงหาคม 2558 นายสมคิด จาตุศรีพิทักษ์ ประธานกรรมการบริษัทได้ลาออกจากตำแหน่งกรรมการบริษัท ทำให้ตำแหน่งกรรมการบริษัทและกรรมการอิสระว่างลง และเมื่อวันที่ 12 พฤศจิกายน 2558 นายสมศักดิ์ ธนสารศิลป์ กรรมการบริษัทได้ถึงแก่กรรม ทำให้ตำแหน่งกรรมการบริษัท ซึ่งคณะกรรมการสรรหาและกำหนดค่าตอบแทนอยู่ระหว่างการพิจารณาสรรหาบุคคลที่เหมาะสม เพื่อเข้าดำรงตำแหน่งกรรมการบริษัทที่ว่างลง คณะกรรมการบริษัทจึงได้มีมติให้ส่งมอบตำแหน่งกรรมการบริษัททั้ง 2 ตำแหน่งไว้ และเมื่อวันที่ 14 มีนาคม 2559 คณะกรรมการบริษัทมีมติแต่งตั้ง นายสม จาตุศรีพิทักษ์ เป็นกรรมการอิสระ แทน นายสมคิด จาตุศรีพิทักษ์
 - 2.2 กรรมการอิสระ คณะกรรมการบริษัทมีกรรมการอิสระจำนวน 6 คน โดยเมื่อวันที่ 17 สิงหาคม 2558 นายสมคิด จาตุศรีพิทักษ์ ประธานกรรมการบริษัทและกรรมการอิสระ ได้ลาออกจากตำแหน่งกรรมการบริษัท ทำให้ตำแหน่งกรรมการบริษัทและกรรมการอิสระว่างลง 1 ตำแหน่ง และเมื่อวันที่ 14 มีนาคม 2559 คณะกรรมการบริษัทมีมติแต่งตั้ง นายสม จาตุศรีพิทักษ์ เป็นกรรมการอิสระ แทน นายสมคิด จาตุศรีพิทักษ์ ซึ่งเป็นไปตามหลักเกณฑ์ในเรื่องสัดส่วนกรรมการอิสระ ที่กำหนดให้บริษัทจดทะเบียนต้องมีกรรมการอิสระอย่างน้อย 1 ใน 3 ของจำนวนกรรมการบริษัททั้งหมด แต่ต้องไม่น้อยกว่า 3 คน
 - 2.3 คณะกรรมการตรวจสอบ คณะกรรมการบริษัทเป็นผู้แต่งตั้งกรรมการบริษัทจำนวน 3 คน ที่มีความเป็นอิสระ มีคุณสมบัติเป็นกรรมการตรวจสอบตามประกาศคณะกรรมการกำกับตลาดทุน เป็นคณะกรรมการตรวจสอบ มีหน้าที่ตามกฎบัตร ซึ่งมีหน้าที่ในลักษณะเดียวกับที่กำหนดในข้อบังคับตลาดหลักทรัพย์แห่งประเทศไทย มีกรรมการตรวจสอบ 2 คน ที่มีความรู้และประสบการณ์ที่จะสอบทานความน่าเชื่อถือของงบการเงิน และทั้ง 3 คน สามารถทำหน้าที่อื่นในฐานะกรรมการตรวจสอบได้
 - 2.4 คณะกรรมการสรรหาและกำหนดค่าตอบแทน คณะกรรมการบริษัทเป็นผู้แต่งตั้งกรรมการบริษัทจำนวน 3 คน เป็นคณะกรรมการสรรหาและกำหนดค่าตอบแทน มีหน้าที่ตามกฎบัตร และช่วยสนับสนุนการปฏิบัติงานของคณะกรรมการบริษัท ในการสรรหาและกลั่นกรองบุคคลที่มีคุณสมบัติเหมาะสม ให้เข้าดำรงตำแหน่งกรรมการบริษัท และเพื่อพิจารณาหลักเกณฑ์ในการจ่าย และรูปแบบค่าตอบแทนของกรรมการบริษัท
 - 2.5 คณะกรรมการธรรมาภิบาลและบริหารความเสี่ยง คณะกรรมการบริษัทเป็นผู้แต่งตั้งกรรมการบริษัทจำนวน 3 คน และผู้บริหาร จำนวน 2 คน รวมจำนวน 5 คน เป็นคณะกรรมการธรรมาภิบาลและบริหารความเสี่ยง มีหน้าที่ตามกฎบัตร และช่วยสนับสนุนการปฏิบัติงานของคณะกรรมการบริษัทในด้านการกำกับดูแลกิจการที่ดี การต่อต้านการคอร์รัปชัน และการบริหารความเสี่ยง

การจัดการ

2.6 การมอบอำนาจระหว่างคณะกรรมการบริษัทและฝ่ายจัดการ คณะกรรมการบริษัทมีการมอบอำนาจระหว่างคณะกรรมการบริษัทและฝ่ายจัดการที่ชัดเจน มีการกำหนดอำนาจหน้าที่ของคณะกรรมการชุดต่างๆ และกรรมการผู้จัดการใหญ่ไว้เป็นลายลักษณ์อักษรในกฎบัตร และในอำนาจหน้าที่และความรับผิดชอบของกรรมการผู้จัดการใหญ่ ตามรายละเอียดที่ได้เปิดเผยไว้ในการกำกับดูแลกิจการ หัวข้อ คณะกรรมการชุดย่อย

จำนวนครั้งของการเข้าร่วมประชุมของคณะกรรมการแต่ละชุด

ในปี 2558 คณะกรรมการแต่ละชุดมีการประชุม ตามรายละเอียด ดังนี้

รายชื่อ	ตำแหน่ง	กรรมการบริษัท รวม 12 ครั้ง/ปี	กรรมการตรวจสอบ รวม 18 ครั้ง/ปี	กรรมการสรรหา และ กำหนด ค่าตอบแทน รวม 4 ครั้ง/ปี	กรรมการ ธรรมาภิบาล และ บริหาร ความเสี่ยง รวม 1 ครั้ง	การเข้าประชุม สามัญผู้ถือหุ้น ครั้งที่ 44 จำนวน 1 ครั้ง
1. นายบุญยสิทธิ์ โชควัฒนา (ดำรงตำแหน่งประธานกรรมการบริษัท ตั้งแต่วันที่ 21 ก.ย. 2558)	ประธานกรรมการบริษัท และประธานกรรมการบริหาร	12/12	-	4/4	-	1/1
2. นายบุญปลกรณ์ โชควัฒนา	รองประธานกรรมการบริษัท	12/12	-	-	-	1/1
3. นางจันทรา บุรณฤกษ์	กรรมการผู้จัดการใหญ่	12/12	-	-	1/1	1/1
4. นายทนง ศรีจิตร	กรรมการรองผู้จัดการใหญ่อาวุโส	9/12	-	4/4	0/1	1/1
5. นายวิชัย กุลสมภพ	กรรมการรองผู้จัดการใหญ่	12/12	-	-	-	1/1
6. นายสำเริง มนูญผล	กรรมการบริษัท	12/12	-	-	-	1/1
7. นายพิพัฒ พะเนียงเวทย์	กรรมการบริษัท	11/12	-	-	-	1/1
8. นายมนู สีสานวัฒน์	กรรมการบริษัท	12/12	-	-	-	1/1
9. นายกำธร พุนศักดิ์อุตมสิน	กรรมการบริษัท	12/12	-	-	-	1/1
10. นายบุญเกียรติ โชควัฒนา	กรรมการบริษัท	10/12	-	-	-	1/1
11. นายบุญชัย โชควัฒนา	กรรมการบริษัท	9/12	-	-	-	1/1
12. นายนพพร พงษ์เวช	ประธานกรรมการตรวจสอบ และกรรมการอิสระ	12/12	18/18	-	1/1	1/1
13. นายฤช พอลเลิศ	กรรมการตรวจสอบ และกรรมการอิสระ	11/12	18/18	-	-	1/1
14. พลตำรวจโทอัมรินทร์ เนียมสกุล	กรรมการตรวจสอบ และกรรมการอิสระ	12/12	18/18	-	-	1/1
15. นายสุรัชย์ ดนัยตั้งตระกูล	กรรมการอิสระ	12/12	-	-	-	1/1
16. นายอะกิระ มุราโคชิ	กรรมการอิสระ	8/12	-	-	-	0/1
17. นางตรุณี สุนทรธำรง	ผู้ช่วยกรรมการผู้จัดการใหญ่	-	-	-	1/1	-
18. นายชูโต จิระคุณากร	ผู้ช่วยกรรมการผู้จัดการใหญ่	-	-	-	1/1	-

หมายเหตุ : คุณสมบัติของกรรมการอิสระและกรรมการตรวจสอบของบริษัท เป็นไปตามประกาศที่เกี่ยวข้องกำหนด

การจัดการ

กรรมการบริษัทที่มีอำนาจลงนามผูกพันบริษัท กรรมการบริษัทสองในสิบเอ็ดคนนี้ลงลายมือชื่อร่วมกันและประทับตราสำคัญของบริษัท

1. นายบุญปกรณ์	โชควัฒนา	2. นายบุญยสิทธิ์	โชควัฒนา
3. นายสำเริง	มัญญผล	4. นางจันทรา	บุรณฤกษ์
5. นายทนต์	ศรีจิตร์	6. นายวิชัย	กุลสมภาพ
7. นายบุญชัย	โชควัฒนา	8. นายบุญเกียรติ	โชควัฒนา
9. นายมนู	ลีลานุวัฒน์	10. นายพิพัฒ	พะเนียงเวทย์
11. นายกำธร	พูนศักดิ์อุดมสิน		

2.2 ผู้บริหาร (ฝ่ายจัดการ) ประกอบด้วย

2.2.1 คณะกรรมการบริหาร คณะกรรมการบริษัท เป็นผู้แต่งตั้งกรรมการบริษัทและ/หรือบุคคลอื่นทั้งที่มีฐานะเป็นพนักงานหรือลูกจ้างของบริษัท และ/หรือ บุคคลภายนอก เป็นคณะกรรมการบริหาร ทั้งนี้ ต้องมีความรู้และประสบการณ์เพียงพอ ที่จะทำหน้าที่บริหารจัดการกิจการของบริษัทได้เป็นอย่างดี มีฐานะเป็นฝ่ายจัดการ ทำหน้าที่บริหารจัดการกิจการของบริษัท ตามที่ได้รับมอบหมายจากคณะกรรมการบริษัทด้วยความรับผิดชอบ ระมัดระวัง ซื่อสัตย์ สุจริต เยี่ยงวิญญูชนผู้ประกอบธุรกิจเช่นนั้นจะพึงกระทำภายใต้สถานการณ์อย่างเดียวกัน ด้วยอำนาจต่อรองทางการค้าที่ปราศจากอิทธิพลในการที่ดินมีสถานะเป็นกรรมการบริหาร มีจำนวนไม่น้อยกว่า 5 คน ดังนี้

รายชื่อ		ตำแหน่ง	วาระการดำรงตำแหน่ง
1. นายบุญยสิทธิ์	โชควัฒนา	ประธานกรรมการบริหาร	พฤษภาคม 58 - พฤษภาคม 59
2. นางจันทรา	บุรณฤกษ์	กรรมการบริหาร	พฤษภาคม 58 - พฤษภาคม 59
3. นายทนต์	ศรีจิตร์	กรรมการบริหาร	พฤษภาคม 58 - พฤษภาคม 59
4. นายวิชัย	กุลสมภาพ	กรรมการบริหาร	พฤษภาคม 58 - พฤษภาคม 59
5. นายสำเริง	มัญญผล	กรรมการบริหาร	พฤษภาคม 58 - พฤษภาคม 59
6. นายสมศักดิ์	ธนสารศิลป์	กรรมการบริหาร	พฤษภาคม 58 - พฤษภาคม 59
(ถึงแก่กรรม วันที่ 12 พ.ย. 2558)			

2.2.2 ผู้บริหาร ข้อมูล ณ วันที่ 31 ธันวาคม 2558 ประกอบด้วย

รายชื่อ		ตำแหน่ง
1. นางจันทรา	บุรณฤกษ์	ผู้จัดการใหญ่
2. นายทนต์	ศรีจิตร์	รองผู้จัดการใหญ่อาวุโส
3. นายวิชัย	กุลสมภาพ	รองผู้จัดการใหญ่
4. นางดรณี	สุนทรธำรง	ผู้ช่วยกรรมการผู้จัดการใหญ่ และเลขานุการบริษัท
5. นายชูโต	จิระคุณากร	ผู้ช่วยกรรมการผู้จัดการใหญ่
6. นางสาวเกษรา	สัมภาบุญนรักษ์	ผู้จัดการฝ่ายบัญชี
7. นางยุพดี	นาคเนียม	ผู้จัดการฝ่ายการเงิน

ซึ่งผู้ดำรงตำแหน่งข้างต้น จัดเป็นผู้บริหารตามคำจำกัดความของคณะกรรมการกำกับหลักทรัพย์และตลาดหลักทรัพย์

โครงสร้างการบริหารจัดการของบริษัท ณ วันที่ 31 ธันวาคม 2558

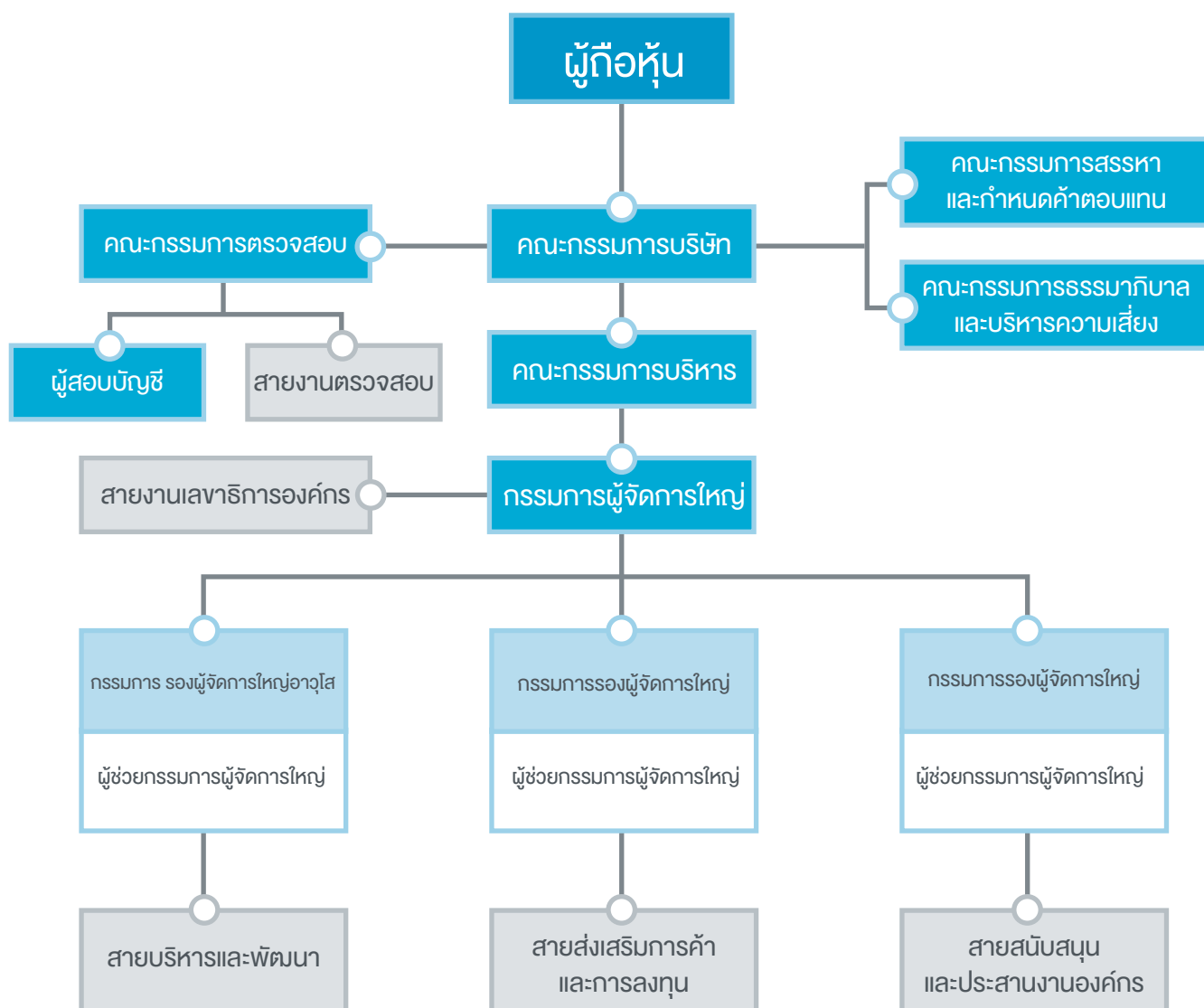

การจัดการ

การเปลี่ยนแปลงการถือหลักทรัพย์สินบริษัท ของกรรมการบริษัทและผู้บริหาร ณ 31 ธันวาคม 2558

รายชื่อ	กรรมการ/ ผู้บริหาร	คู่สมรส / บุตรที่ยังไม่บรรลุนิติภาวะ	เพิ่ม (ลด) ระหว่างปี	รวมหุ้นสามัญ	%
1. นายบุญยสิทธิ์ โชควัฒนา	5,854,680	-	-	5,854,680	1.185
2. นายบุญอุปรณ์ โชควัฒนา	1,410,020	192,600	-	1,602,620	0.324
3. นางจันทรา บุรณฤกษ์	-	-	-	-	-
4. นายทง ศรียา	115,000	-	-	115,000	0.023
5. นายวิชัย กุลสมภพ	-	50,775	255,197	305,972	0.062
6. นายสำเริง มบุญผล	1,488,460	-	-	1,488,460	0.301
7. นายพิพัฒ พะเนียงเวทย์	8,260	-	-	8,260	0.002
8. นายมนู ลีลานวัฒน์	1,329,310	-	(1,329,310)	-	-
9. นายกำธร พูนศักดิ์อุดมสิน	3,71 8,550	-	(3,708,500)	10,050	0.002
10. นายบุญเกียรติ โชควัฒนา	4,023,580	194,880	700,000	4,918,460	0.996
11. นายบุญชัย โชควัฒนา	-	-	200,000	200,000	0.040
12. นายนพพร พงษ์เวช	-	-	-	-	-
13. นายกฤษ พอลเลิศ	-	-	-	-	-
14. พลตำรวจโทอัมรินทร์ เนียมสกุล	-	-	-	-	-
15. นายสุรัชย์ ดนัยตั้งตระกูล	-	-	-	-	-
16. นายอะกิระ มุราโคชิ	-	-	-	-	-
17. นางดรุณี สุนทรธำรง	4,350	-	-	4,,350	0.0009
18. นายชูโต จิระคุณากร	-	-	-	-	-
19. นางสาวเกษรา สัมภาษณ์นรักษ์	-	-	-	-	-
20. นางยุพดี นาคนิยม	-	-	-	-	-

- ผลประโยชน์ตอบแทน หุ้น หุ้นกู้ ที่กรรมการบริษัทได้รับจากบริษัท ในปี 2558
- ไม่มี -

2.3 เลขานุการบริษัท

คณะกรรมการบริษัทมีมติแต่งตั้ง นางดรณี สุนทรธำรง ดำรงตำแหน่งเป็นเลขานุการบริษัท ตั้งแต่วันที่ 12 พฤษภาคม 2551 สังกัดสายงานเลขาธิการองค์กร จวบการศึกษาปริญญาตรี สาขาการเงินการธนาคาร (เกียรตินิยมอันดับ 2) มหาวิทยาลัยรามคำแหง และผ่านการอบรมในหลักสูตรที่เกี่ยวข้องกับการปฏิบัติหน้าที่ของเลขานุการบริษัท โดยคุณสมบัติของเลขานุการบริษัท ปรากฏในเอกสารแนบ 1 ในแบบ 56-1 และแบบ 56-2 รายละเอียดเกี่ยวกับ กรรมการบริษัท ผู้บริหาร ผู้มีอำนาจควบคุมและเลขานุการบริษัท มีหน้าที่ตามที่กำหนดในมาตรา 89/15 และมาตรา 89/16 ของพระราชบัญญัติหลักทรัพย์และตลาดหลักทรัพย์ (ฉบับที่ 4) พ.ศ. 2551 ซึ่งมีผลใช้บังคับในวันที่ 31 สิงหาคม 2551 ด้วยความรับผิดชอบ ระมัดระวัง และซื่อสัตย์ สุจริต รวมทั้งต้องปฏิบัติให้เป็นไปตามกฎหมาย วัตถุประสงค์ ข้อบังคับบริษัท มติคณะกรรมการบริษัท ตลอดจนมติที่ประชุมผู้ถือหุ้น ทั้งนี้หน้าที่ตามกฎหมายของเลขานุการบริษัท มีดังนี้

1. จัดทำและเก็บรักษาเอกสาร ดังต่อไปนี้

- ทะเบียนกรรมการ
- หนังสือนัดประชุมคณะกรรมการบริษัท รายงานการประชุมคณะกรรมการบริษัทและรายงานประจำปีของบริษัท
- หนังสือนัดประชุมผู้ถือหุ้น และรายงานการประชุมผู้ถือหุ้น

2. เก็บรักษารายงานการมีส่วนได้เสียที่รายงานโดยกรรมการบริษัท หรือผู้บริหาร และจัดส่งสำเนารายงานการมีส่วนได้เสียตามมาตรา 89/14 ให้ประธานกรรมการบริษัทและประธานกรรมการตรวจสอบทราบภายใน 7 วันทำการ นับแต่วันที่บริษัทฯ ได้รับรายงานนั้น

3. ดำเนินการอื่นๆ ตามที่คณะกรรมการกำกับตลาดทุนประกาศกำหนด

นอกจากนี้ เลขานุการบริษัท ยังมีหน้าที่ดำเนินการตามที่คณะกรรมการบริษัทมอบหมายและหน้าที่อื่นๆ เช่น

1. สนับสนุนให้การกำกับดูแลกิจการเป็นไปตามมาตรฐานการกำกับดูแลกิจการที่ดี โดยให้คำแนะนำเบื้องต้นแก่กรรมการบริษัท ผู้บริหาร ด้านกฎหมาย ระเบียบ กฎเกณฑ์ต่างๆ และข้อบังคับของบริษัทรวมถึงรายงานการเปลี่ยนแปลงที่มีนัยสำคัญแก่กรรมการบริษัท
2. ดูแลกิจกรรมของคณะกรรมการบริษัท ประสานงานระหว่างกรรมการบริษัท และฝ่ายจัดการ ประสานงานด้านกฎหมาย กฎเกณฑ์ต่างๆ ที่เกี่ยวข้องดำเนินการให้มีการปฏิบัติตามอย่างถูกต้องติดตามให้มีการปฏิบัติตามมติคณะกรรมการบริษัทและรายงานผลการปฏิบัติงานต่อคณะกรรมการบริษัทในการประชุมคณะกรรมการบริษัทครั้งถัดไป รวมทั้งติดตามให้มีการปฏิบัติตามมติที่ประชุมผู้ถือหุ้น
3. จัดการประชุมคณะกรรมการบริษัทและการประชุมผู้ถือหุ้น ให้เป็นไปตามกฎหมาย ข้อบังคับของบริษัท และข้อพึงปฏิบัติต่างๆ
4. บันทึกรายงานการประชุมคณะกรรมการบริษัท และรายงานการประชุมผู้ถือหุ้น
5. ติดต่อประสานงานกับหน่วยงานที่กำกับดูแล เช่น สำนักงานคณะกรรมการกำกับหลักทรัพย์และตลาดหลักทรัพย์ ตลาดหลักทรัพย์แห่งประเทศไทย ดูแลให้มีการเปิดเผยข้อมูล และรายงานสารสนเทศต่อหน่วยงานที่กำกับดูแลและสาธารณชน ให้ถูกต้องตามกฎหมาย
6. ให้ข่าวสารกับผู้ถือหุ้นในเรื่องสิทธิต่างๆของผู้ถือหุ้น และให้ข่าวสารของบริษัท อย่างสม่ำเสมอครบถ้วน
7. จัดให้มีคู่มือกรรมการบริษัท มีการปฐมนิเทศ และให้คำแนะนำแก่กรรมการบริษัทที่ได้รับการเลือกตั้งใหม่
8. หน้าที่อื่นๆ ตามที่ได้รับมอบหมาย

2.4 ค่าตอบแทนของกรรมการบริษัทและผู้บริหาร

คณะกรรมการสรรหาและกำหนดค่าตอบแทน ได้พิจารณาผลประเมินการปฏิบัติงานของคณะกรรมการบริษัททั้งคณะโดยรวมในแต่ละปี ผลการดำเนินงานของบริษัท อำนาจหน้าที่ ความรับผิดชอบ วงเงินค่าตอบแทนที่ได้รับอนุมัติจากที่ประชุมผู้ถือหุ้น และจำนวนเงินค่าตอบแทนที่จ่ายในปีที่ผ่านมา และเปรียบเทียบกับระดับปฏิบัติอยู่ในกลุ่มธุรกิจเดียวกัน เพื่อนำเสนอต่อที่ประชุมคณะกรรมการบริษัทพิจารณา และนำเสนอต่อที่ประชุมผู้ถือหุ้นเพื่ออนุมัติ

1. ค่าตอบแทนที่เป็นตัวเงิน

(ก) ค่าตอบแทนกรรมการบริษัท

ที่ประชุมสามัญผู้ถือหุ้นครั้งที่ 44 เมื่อวันที่ 27 เมษายน 2558 ได้อนุมัติค่าตอบแทนกรรมการบริษัทวงเงินรวมไม่เกินปีละ 20 ล้านบาท ทั้งนี้ ไม่รวมถึงค่าตอบแทนหรือสวัสดิการที่กรรมการบริษัทได้รับในฐานะพนักงาน หรือลูกจ้างของบริษัท โดยให้จ่ายในการทำหน้าที่ ดังนี้

1. กรรมการบริษัท

- ค่าเบี้ยประชุม (เฉพาะกรรมการบริษัทที่เข้าประชุม)
ประธาน 12,000.- บาท/ครั้ง
กรรมการ 10,000.- บาท/ครั้ง
(ปี 2558 จ่ายเป็นเงินรวมทั้งสิ้น 1,960,000.- บาท)
- ค่าตำแหน่ง จ่ายเฉพาะประธานกรรมการบริษัท โดยให้คณะกรรมการสรรหาและกำหนดค่าตอบแทนไปพิจารณาจัดสรรและเสนอคณะกรรมการบริษัทอนุมัติ
(ปี 2558 จ่ายเป็นเงินรวมทั้งสิ้น 1,920,000.- บาท)
- ค่าตอบแทนประจำปี จ่ายให้แก่กรรมการบริษัททุกคน โดยให้คณะกรรมการสรรหาและกำหนดค่าตอบแทนไปพิจารณาจัดสรร และเสนอคณะกรรมการบริษัทอนุมัติ
(ปี 2558 จ่ายเป็นเงินรวมทั้งสิ้น 9,550,000.- บาท)

2. กรรมการตรวจสอบ

- ค่าเบี้ยประชุมรายไตรมาส
ประธาน ไตรมาสละ 60,000.- บาท
กรรมการ ไตรมาสละ 30,000.- บาท
(ปี 2558 จ่ายเป็นเงินรวมทั้งสิ้น 480,000.- บาท)

3. กรรมการสรรหาและกำหนดค่าตอบแทน

- ค่าเบี้ยประชุม (เฉพาะกรรมการสรรหาและกำหนดค่าตอบแทนที่เข้าประชุม)
ประธาน 12,000.- บาท/ครั้ง
กรรมการ 10,000.- บาท/ครั้ง
(ปี 2558 จ่ายเป็นเงินรวมทั้งสิ้น 108,000.- บาท)

สำหรับค่าตอบแทนของคณะกรรมการชุดย่อยอื่น ที่คณะกรรมการบริษัทแต่งตั้งขึ้นนั้น ให้คณะกรรมการสรรหาและกำหนดค่าตอบแทนไปพิจารณาจัดสรรตามความเหมาะสม และสอดคล้องกับภาระหน้าที่ ความรับผิดชอบ และเสนอต่อคณะกรรมการบริษัทอนุมัติ

ทั้งนี้ ตั้งแต่ที่ประชุมสามัญผู้ถือหุ้นอนุมัติและให้ใช้จนกว่ามีการเปลี่ยนแปลง โดยค่าตอบแทนที่จ่ายต้องไม่เกินวงเงินที่ได้รับอนุมัติจากที่ประชุมสามัญผู้ถือหุ้น

การจัดการ

ในการประชุมคณะกรรมการบริษัทครั้งที่ 3 (ชุดที่ 22) เมื่อวันที่ 4 สิงหาคม 2558 มีมติแต่งตั้งคณะกรรมการธรรมาภิบาล และบริหารความเสี่ยง และการประชุมคณะกรรมการบริษัทครั้งที่ 4 (ชุดที่ 22) เมื่อวันที่ 13 สิงหาคม 2558 มีมติอนุมัติ

คำตอบแทนกรรมการธรรมาภิบาลและบริหารความเสี่ยง

- ค่าเบี้ยประชุม (เฉพาะธรรมาภิบาลและบริหารความเสี่ยงที่เข้าประชุม)
 ประธาน 12,000.- บาท/ครั้ง
 กรรมการ 10,000.- บาท/ครั้ง
 (ปี 2558 จ่ายให้กรรมการบริษัท ที่ดำรงตำแหน่งกรรมการธรรมาภิบาลและบริหารความเสี่ยง เป็นเงินรวมทั้งสิ้น 22,000.- บาท)

รวมคำตอบแทนกรรมการบริษัทที่จ่าย ในปี 2558 เป็นจำนวนเงินทั้งสิ้น 14,040,000.- บาท

คำตอบแทนกรรมการบริษัทแต่ละรายได้รับในปี 2558 มีดังนี้

หน่วย : บาท

รายชื่อ	เบี้ยประชุม	ค่าตำแหน่ง จ่ายเฉพาะ ประธาน กรรมการ บริษัท	คำตอบแทน คณะกรรมการ ประจำปี	คณะ กรรมการ ตรวจสอบ	คณะกรรมการ สรรหาและ กำหนดค่า ตอบแทน	คณะกรรมการ ธรรมาภิบาล และบริหาร ความเสี่ยง	รวมค่า ตอบแทน กรรมการ
1. นายสมคิด จาตุศรีพิทักษ์ (ลาออกจากการดำรงตำแหน่งประธาน กรรมการบริษัทวันที่ 17 ส.ค.2558)	84,000	1,920,000	-	-	-	-	2,004,000
2. นายบุญยสิทธิ์ โชควัฒนา	126,000	-	750,000	-	48,000	-	924,000
3. นายบุญปรกรณ์ โชควัฒนา	120,000	-	700,000	-	-	-	820,000
4. นางจันทรา บุรณฤกษ์	120,000	-	700,000	-	-	10,000	830,000
5. นายทง ศรีจิตร	90,000	-	700,000	-	40,000	-	830,000
6. นายวิชัย กุลสมภพ	120,000	-	700,000	-	-	-	820,000
7. นายสำเริง มนูญผล	120,000	-	700,000	-	-	-	820,000
8. นายสมศักดิ์ ธนสารศิลป์ (ถึงแก่กรรมวันที่ 12 พ.ย.2558)	90,000	-	700,000	-	20,000	-	810,000
9. นายพิพัฒ พะเนียงเวทย์	110,000	-	460,000	-	-	-	570,000
10. นายมนู สีสานวัฒน์	120,000	-	460,000	-	-	-	580,000
11. นายกำธร พูนศักดิ์อุดมสิน	120,000	-	460,000	-	-	-	580,000
12. นายบุญเกียรติ โชควัฒนา	100,000	-	460,000	-	-	-	560,000
13. นายบุญชัย โชควัฒนา	90,000	-	460,000	-	-	-	550,000
14. นายนพพร พงษ์เวช	120,000	-	460,000	240,000	-	12,000	832,000
15. นายกฤษ ฟอร์ด	110,000	-	460,000	120,000	-	-	690,000
16. พลตำรวจโทอัมรินทร์ เนียมสกูล	120,000	-	460,000	120,000	-	-	700,000
17. นายสุรัชย์ ดนัยตั้งตระกูล	120,000	-	460,000	-	-	-	580,000
18. นายอะกิระ มุราโคชิ	80,000	-	460,000	-	-	-	540,000
รวม	1,960,000	1,920,000	9,550,000	480,000	108,000	22,000	14,040,000

(ข) ค่าตอบแทนกรรมการบริหารและผู้บริหาร

ค่าตอบแทนกรรมการผู้จัดการใหญ่ จะพิจารณาจากผลการประเมินการปฏิบัติงานของกรรมการผู้จัดการใหญ่ ซึ่งเป็นความเห็นของกรรมการบริษัทแต่ละคนต่อผลการปฏิบัติงานของกรรมการผู้จัดการใหญ่ โดยมีการประเมินเป็นประจำทุกปี เพื่อพิจารณาต่อสัญญาว่าจ้างเป็นรายปี สำหรับผู้บริหารอื่นๆ ฝ่ายบริหารจะเป็นผู้พิจารณา ซึ่งเป็นไปตามหลักเกณฑ์และนโยบายของบริษัท โดยพิจารณาจากผลการดำเนินงานของบริษัท และผลการปฏิบัติงานรายบุคคล โดยในปี 2558 ค่าตอบแทนกรรมการบริหาร ผู้บริหารสี่รายแรกรองจากผู้จัดการลงมาและผู้บริหารในระดับเทียบเท่ารายที่สี่ทุกรายรวม 11 ท่าน มีการจ่ายค่าตอบแทนในรูปเงินเดือน เบี้ยประชุม เบี้ยเลี้ยง เงินอุดหนุน เป็นจำนวนเงินทั้งสิ้น 67,034,556.- บาท และจ่ายเงินตอบแทนการเกษียณอายุ เป็นจำนวนเงิน 20,808,094.44 บาท

2. ค่าตอบแทนอื่น

(ก) ค่าตอบแทนอื่นของกรรมการบริษัท

- ไม่มี -

(ข) ค่าตอบแทนอื่นของกรรมการบริหารและผู้บริหาร

บริษัทฯ ได้ตั้งกองทุนสำรองเลี้ยงชีพ โดยเข้าร่วมเป็นหนึ่งในบริษัทของกองทุนสำรองเลี้ยงชีพไทยพาณิชย์เพิ่มผล 1 ซึ่งจดทะเบียนแล้ว โดยในปี 2558 มีกรรมการบริหารและผู้บริหารที่เป็นสมาชิกกองทุนสำรองเลี้ยงชีพจำนวน 7 ท่าน จะได้รับเงินสมทบกองทุนทุกเดือนในอัตราร้อยละ 8 ของค่าจ้าง เป็นเงินทั้งสิ้น 2,248,238.- บาท และสมาชิกต้องสะสมเงินเข้ากองทุนในอัตราเดียวกัน เมื่อสมาชิกสิ้นสภาพลงสมาชิกจะได้รับเงินสะสมและเงินสมทบรวมทั้งส่วนเฉลี่ยผลประโยชน์สุทธิตามเงื่อนไขของกองทุน

2.5 บุคลากร

ณ วันที่ 31 ธันวาคม 2558 บริษัทฯ มีพนักงานรวมทั้งสิ้น 122 คน (ไม่รวมพนักงานที่ดำรงตำแหน่งกรรมการบริหารและผู้บริหาร) โดยในปี 2558 บริษัทฯ ได้จ่ายผลตอบแทนให้แก่พนักงานในรูปเงินเดือน ค่าล่วงเวลา เบี้ยเลี้ยง เงินอุดหนุน เป็นจำนวนเงินทั้งสิ้น 128,060,365.75 บาท และจ่ายเงินตอบแทนการเกษียณอายุ เป็นจำนวนเงิน 10,005,083.34 บาท

ตลอดระยะเวลาที่ผ่านมา บริษัทฯ สนับสนุนให้พนักงานพัฒนาความรู้ ความสามารถ อย่างต่อเนื่อง และส่งเสริมให้พนักงานรู้จักการใช้จ่าย การใช้ชีวิต และทำงานร่วมกันอย่างมีความสุข ส่งผลให้บริษัทฯ ไม่มีข้อพิพาทด้านแรงงาน

ค่าตอบแทนอื่น

บริษัทฯ ได้ตั้งกองทุนสำรองเลี้ยงชีพ โดยเข้าร่วมเป็นหนึ่งในบริษัทของกองทุนสำรองเลี้ยงชีพไทยพาณิชย์เพิ่มผล 1 ซึ่งจดทะเบียนแล้ว โดย ณ วันที่ 31 ธันวาคม 2558 มีพนักงานที่เป็นสมาชิกกองทุนสำรองเลี้ยงชีพจำนวน 106 คน จะได้รับเงินสมทบกองทุนทุกเดือนในอัตราร้อยละ 8 ของค่าจ้าง เป็นเงินทั้งสิ้น 6,627,686.- บาท และสมาชิกต้องสะสมเงินเข้ากองทุนในอัตราเดียวกัน เมื่อสมาชิกสิ้นสภาพลง สมาชิกจะได้รับเงินสะสมและเงินสมทบรวมทั้งส่วนเฉลี่ยผลประโยชน์สุทธิตามเงื่อนไขของกองทุน

นโยบายด้านบุคลากร

ปัจจุบัน บริษัท และบริษัทกลุ่มสหพัฒน์ถูกท้าทายด้วยระบบโลกาภิวัตน์ (Globalization) ประกอบกับการเข้าร่วมเป็นสมาชิกประชาคมเศรษฐกิจอาเซียน (ASEAN Economic Community : AEC) นำมาซึ่งการสร้างรายได้เปรียบทางการแข่งขัน (Competitive Advantage) ในด้านต่างๆ ส่งผลให้บริษัท ปรับเปลี่ยนแนวทางการบริหารใหม่ ภายใต้การบริหารงานเชิงกลยุทธ์ โดยเฉพาะอย่างยิ่ง กลยุทธ์ด้านบุคลากรเพื่อรองรับสถานการณ์ต่างๆ ที่อาจเกิดขึ้นทั้งในปัจจุบันและอนาคตโดยเริ่มจาก

1. การทบทวนเหตุการณ์ต่างๆ ของบริษัท ที่เกิดขึ้นในอดีตมาเป็นบทเรียน
2. วิเคราะห์สภาพแวดล้อมของบริษัท ทั้งภายในและภายนอก
3. สร้างวิสัยทัศน์ใหม่และพร้อมทำการปรับเปลี่ยนรูปแบบการทำงานใหม่
4. ผู้บริหารต้องเปลี่ยนทัศนคติที่เคยมองบุคลากรเป็น Assets ให้เป็น Human Capitals
5. ปรับกลยุทธ์ของการบริหารทรัพยากรมนุษย์ให้สอดคล้องกับกลยุทธ์ของบริษัท
6. ปรับเปลี่ยนบทบาทผู้บริหาร จากที่เคยสั่งการ ถือระเบียบข้อบังคับอย่างเคร่งครัด มาเป็นผู้บริหารแบบสร้างการเปลี่ยนแปลง (Change Agent) เน้นการสร้างควมยืดหยุ่นการทำงานอย่างเป็นระบบ
7. นำแนวทางทั้ง 6 ประการข้างต้น มาบูรณาการและสร้างรูปแบบใหม่ให้เกิดขึ้นภายในบริษัท

การนำรูปแบบการบริหารเชิงกลยุทธ์ข้างต้น มาศึกษาวิธีการพัฒนาบุคลากร โดยให้ความสำคัญกับบุคลากรทุกระดับอย่างเท่าเทียมและเสมอภาคกัน เริ่มต้นจากการพัฒนาบุคลากรใน 3 มิติ ได้แก่ มิติแรก การพัฒนาทัศนคติ (Attitude) คือ การทำให้บุคลากรเปลี่ยนวิธีคิด และรู้สึกว่าตนเองมีคุณค่าและมีความสำคัญต่อบริษัท มิติสอง การพัฒนาลักษณะนิสัย (Traits) คือ ทำให้บุคลากรมีความรักความผูกพันกับบริษัท มิติสาม การพัฒนาการจูงใจ (Motivation) คือ การสร้างแรงจูงใจให้กับบุคลากรทั้งในรูปของเงินเดือน ค่าจ้าง สวัสดิการ และตำแหน่งงานที่สูงขึ้น

การพัฒนาบุคลากร โดยการพัฒนาความรู้ (Knowledge) ความสามารถ (Ability) และทักษะ (Skill) ของพนักงานให้มีความเชี่ยวชาญเพิ่มขึ้น โดยผ่านระบบการศึกษา (Education) และการพัฒนา (Development) นั้น เป็นเพียงแรงขับเคลื่อนจากภายนอก ซึ่งทุกบริษัทสามารถทำได้และให้ผลเพียงในระยะสั้นๆ แต่หากนำรูปแบบการพัฒนาบุคลากรใน 3 มิติมาปรับใช้ได้แก่ การพัฒนาทัศนคติ การพัฒนาลักษณะนิสัย และการพัฒนาการจูงใจ จะสามารถพัฒนาบุคลากรและบริษัทได้ในระยะยาว เพราะเป็นแรงขับเคลื่อนที่มาจากภายในตัวของบุคลากร ช่วยให้บริษัท เติบโตและก้าวหน้าได้อย่างยั่งยืน

บุคลากรเป็นปัจจัยหนึ่งที่บริษัท ให้ความสำคัญอย่างยิ่ง เพราะบุคลากรเปรียบเสมือนสินทรัพย์ที่ทรงคุณค่ามากที่สุดของบริษัท เป็นกลยุทธ์หนึ่งที่สามารถสร้างความได้เปรียบเชิงการแข่งขันของบริษัท ด้วยเหตุผลดังกล่าว บริษัทต่างๆ จึงพยายามที่จะแสวงหากลยุทธ์หรือเครื่องมือต่างๆ มาใช้ในการบริหารทรัพยากรบุคคล เช่น การบริหารจัดการผู้มีความสามารถสูง (Talent Management) การบริหารจัดการทรัพยากรบุคคล โดยใช้ทักษะเป็นพื้นฐาน (Skill based Human Resource Management) การบริหารผลการปฏิบัติงาน (Performance Management) และการบริหารทรัพยากรบุคคล โดยใช้สมรรถนะเป็นพื้นฐาน (Competency-based Human Resource Management) เป็นต้น โดยในปี 2558 บริษัท ได้ดำเนินการด้านบุคลากร ดังนี้

1. ด้านการบริหารจัดการทรัพยากรบุคคล

- **การปรับโครงสร้างองค์กร** ปรับโครงสร้างองค์กรให้มีประสิทธิภาพเพิ่มขึ้น พร้อมรับการเปลี่ยนแปลงของการดำเนินธุรกิจทั้งในปัจจุบันและอนาคต และยกระดับศักยภาพการบริหารงาน ให้มีความคล่องตัวสอดคล้องกับแผนธุรกิจของบริษัท ตลอดจนเป็นการวางแผนเส้นทางความก้าวหน้าในสายอาชีพ (Career Path) ให้กับพนักงาน โดยกำหนดหลักเกณฑ์ วิธีการที่ชัดเจน โปร่งใส และเป็นธรรม อีกทั้งเพื่อให้บริษัท สามารถกำหนดทิศทางการพัฒนาบุคลากร การวางแผนอัตรากำลังคนให้ตรงกับตำแหน่ง หน้าที่ความรับผิดชอบ เกิดความต่อเนื่องในการบริหารจัดการ สำหรับในปี 2558 บริษัท ได้แต่งตั้งผู้บริหารในตำแหน่ง กรรมการรองผู้จัดการใหญ่อาวุโส กรรมการรองผู้จัดการใหญ่ และผู้ช่วยกรรมการผู้จัดการใหญ่ รวมถึง จัดตั้งฝ่ายศูนย์เทคโนโลยีสารสนเทศ

- **แผนการสืบทอดงาน** เพื่อให้การดำเนินงานของบริษัทเป็นไปอย่างต่อเนื่อง และมีประสิทธิภาพเพิ่มขึ้นอยู่เสมอ บริษัทฯ ได้วางนโยบายในการสืบทอดตำแหน่งของพนักงานในหน้าที่ต่างๆ โดยกำหนดระดับตำแหน่งงาน ทิศทางการพัฒนาบุคลากรที่ชัดเจน เพื่อเตรียมบุคลากรที่มีความรู้ ความสามารถ สำหรับทดแทนและปฏิบัติหน้าที่อย่างต่อเนื่อง ในกรณีที่บริษัทฯ มีการปรับเปลี่ยนตำแหน่งหน้าที่ ทั้งเพื่อการก้าวสู่ตำแหน่งที่สูงขึ้น หรือในกรณีที่พนักงานจะพ้นจากตำแหน่งเดิม โดยการลาออกหรือเกษียณอายุ โดยมีหลักการ ดังนี้
 1. คัดเลือกบุคลากรที่มีศักยภาพและความสามารถจากภายในบริษัทฯ โดยพิจารณาบุคคลที่มีคุณสมบัติตามหลักเกณฑ์ที่บริษัทฯ กำหนด และต้องเป็นผู้ที่มีวิสัยทัศน์ ความรู้ ความสามารถ และประสบการณ์ที่เหมาะสมกับวัฒนธรรมองค์กร
 2. กรณีต้องเลือกจากพนักงานหลายคนเพื่อก้าวสู่ตำแหน่งที่สูงขึ้น ต้องดูจากการประเมินผลการทำงาน ทั้งความสามารถในสาขาอาชีพและความสามารถที่จะพัฒนาบริษัทฯ รวมทั้งวิสัยทัศน์
 3. การมีมนุษยสัมพันธ์ และภาวะผู้นำ รวมถึงการกำหนดความสามารถ (Competencies) ซึ่งหมายถึงความรู้ ทักษะ บุคลิกภาพ และทัศนคติที่พึงปรารถนาของพนักงานในตำแหน่งนั้นๆ
 4. การเพิ่มความรู้ โดยการส่งเข้าอบรมหลักสูตรภาวะผู้นำ หรือหลักสูตรที่เกี่ยวข้องกับหน้าที่ที่จะต้องรับผิดชอบ และการจัดทำแผนพัฒนาเป็นรายบุคคล (Individual Development Plan)
 5. ต้องเป็นผู้มีคุณธรรม จริยธรรมและจรรยาบรรณในการดำเนินธุรกิจ
- **การปรับปรุงการประเมินผลการปฏิบัติงาน** ปรับปรุงแบบการประเมินผลการปฏิบัติงานของพนักงาน โดยเปิดโอกาสให้ผู้บริหารและพนักงานทุกคนได้มีส่วนร่วมแสดงความคิดเห็น และกำหนดให้มีคณะทำงานพิจารณา กำหนดคำตอบแทนพนักงานร่วมพิจารณา ในการกำหนดหลักเกณฑ์ แนวทางการพิจารณาบริหารคำตอบแทนพนักงาน เพื่อนำผลการประเมินไปใช้ประกอบการพิจารณาปรับเงินเดือนประจำปี อย่างเหมาะสมและเป็นธรรม โดยได้จัดทำคู่มือการประเมินผลการปฏิบัติงานขึ้น สำหรับใช้เป็นแนวทางในการปฏิบัติ เพื่อให้เกิดความเสมอภาค ชัดเจน โปร่งใส ตรวจสอบได้
- **ปรับปรุงระเบียบ สวัสดิการ บริษัทฯ** ได้ดำเนินการประเมิน แก้ไข ปรับปรุง ระเบียบการปฏิบัติงานของบริษัท เพื่อให้เกิดความชัดเจน สอดคล้องกับการปฏิบัติจริง โดยเพิ่มเติมระเบียบการว่าจ้างพนักงานหลังการเกษียณอายุ และแต่งตั้งคณะกรรมการว่าจ้างพนักงานหลังการเกษียณอายุ เพื่อทำหน้าที่พิจารณาความจำเป็น รูปแบบการว่าจ้าง อัตราค่าตอบแทน ทั้งนี้เพื่อความเหมาะสมและเกิดประโยชน์สำหรับพนักงานที่ได้ปฏิบัติงานกับบริษัทฯ เป็นระยะเวลานาน
- **การปฐมนิเทศ** เป็นกระบวนการหนึ่งที่บริษัทฯ ให้ความสำคัญ เพราะถือเป็นการสร้างความประทับใจครั้งแรกสำหรับพนักงานที่เริ่มเข้าทำงานใหม่ หรือผู้ที่ปฏิบัติงานมานานแล้วแต่ได้ย้ายหรือหมุนเวียนมาปฏิบัติงานหน้าที่ใหม่ เป็นกิจกรรมสำคัญที่มีวัตถุประสงค์สำหรับแนะนำชี้แจง เรื่องความรู้ทั่วไป อาทิ นโยบาย โครงสร้างองค์กร กฎ ระเบียบ สวัสดิการต่างๆ ของบริษัท ตลอดจนมีความเข้าใจเกี่ยวกับงานที่ต้องปฏิบัติ และให้ทราบถึงหลักการทำงานกับดูแลกิจการที่ดี ซึ่งประกอบด้วย นโยบายการกำกับดูแลกิจการ จริยธรรมในการดำเนินธุรกิจ จรรยาบรรณกรรมการบริษัท ผู้บริหาร และพนักงาน โดยนำเสนอในรูปแบบวีดิทัศน์ (Animation) และการต่อต้านการทุจริตคอร์รัปชัน ซึ่งเป็นหัวใจสำคัญของบริษัท อันจะทำให้พนักงานเกิดการเรียนรู้และคุ้นเคยต่อสภาพแวดล้อมในสถานที่ปฏิบัติงานจริง เป็นผลให้พนักงานเกิดความมั่นใจในการปฏิบัติงาน เข้าใจวัฒนธรรมองค์กร และเป็นประโยชน์ต่อการทำงานต่อไป

2. ด้านการพัฒนาบุคลากร

หลักการการพัฒนาของบริษัท คือ ทูทางปัญญา (Intellectual Capital) ซึ่งหมายถึง ความสามารถในการคิดเป็น วิเคราะห์ และความสามารถในการนำความรู้ไปสร้างมูลค่าเพิ่มได้ ดังนั้นจึงให้ความสำคัญต่อความคิดที่มีมูลค่ามากกว่ามุมมองด้านการศึกษาเพียงมิติเดียว บริษัทฯ ส่งเสริมให้พนักงานเติบโตในหน้าที่การงานตามความรู้ ความสามารถ รู้จักแสวงหาความรู้อย่างต่อเนื่อง มีความพร้อมในการปฏิบัติงานให้หลากหลาย เพื่อสามารถรองรับต่อการเติบโตของบริษัท และสามารถที่จะนำความรู้และประสบการณ์ที่ได้รับมาสร้างให้พนักงานเป็น “คนดีและคนเก่ง” โดยบริษัทฯ ได้มุ่งเน้นให้เกิดกิจกรรมที่เกี่ยวข้องกับการพัฒนาบุคลากร ดังนี้

- **การสรรหาและคัดเลือกบุคลากร** เปรียบเสมือนก้าวแรกของการดำเนินธุรกิจ จึงได้กำหนดหลักเกณฑ์ที่มีประสิทธิภาพ และยังให้ความสำคัญในการคัดเลือกผู้สมัครด้วยความยุติธรรม โปร่งใสและตรวจสอบได้ โดยการสรรหาและคัดเลือกบุคลากรที่มีความสามารถ มีทัศนคติแง่บวก และคุณสมบัติที่เหมาะสมกับลักษณะของงานที่องค์กรต้องการ รวมทั้งสามารถอยู่ร่วมกับวัฒนธรรมของบริษัท ได้อย่างมีความสุข

หลักการของการสรรหาคัดเลือกบุคลากรผ่านระบบการคัดกรองบุคลากรในขั้นต้นเริ่มจากการคัดเลือกบุคลากรภายในองค์กร โดยพิจารณาจากความรู้ ความสามารถ เพื่อเปิดโอกาสให้มีการหมุนเวียนการทำงาน หากไม่สามารถดำเนินการสรรหาคัดเลือกบุคลากรภายในองค์กรได้ บริษัทฯ จะเปิดรับสมัคร โดยมีเงื่อนไขการประกาศรับสมัคร เช่น คุณสมบัติ คุณวุฒิการศึกษา ประสบการณ์การทำงาน ประกอบกับการสอบสัมภาษณ์ด้านทัศนคติ และบุคลิกภาพ จากเครื่องมือวิเคราะห์พฤติกรรม และแบบทดสอบบุคลิกภาพที่เรียกว่า “DISC” และจากการสัมภาษณ์แบบอิงขีดความสามารถ (Competency) เพื่อเป็นเกณฑ์ในการตรวจสอบและคัดเลือกบุคลากร การจัดระบบและวิธีการสรรหาคัดเลือกของบริษัทฯ ได้บูรณาการระบบคุณธรรม (Merit system) เข้ามาใช้เป็นแนวทางในการปฏิบัติงาน ซึ่งจัดเป็นระบบการสรรหาบุคลากรที่ใช้ “หลักแห่งความดี” ประกอบ ด้วยปัจจัยที่สำคัญ 4 ประการ มีดังนี้

1. **ใช้หลักความสามารถ** : โดยกำหนดเงื่อนไขการรับสมัครบุคลากร ได้แก่ คุณสมบัติ คุณวุฒิทางการศึกษา และประสบการณ์การทำงานของผู้สมัคร
2. **ใช้หลักความเสมอภาค** : โดยคำนึงถึงหลักการแห่งสิทธิของความเสมอภาคของบุคคล ซึ่งการใช้หลักความเสมอภาคนี้ จะไม่จำกัดการคัดเลือกบุคคลจากภูมิลาเนา ถิ่นที่อยู่ เชื้อชาติ เพศศาสนา ผู้ปกครองหรือผู้รับรอง
3. **ใช้หลักความมั่นคง** : เป็นการให้หลักประกันความมั่นคงแห่งอาชีพให้แก่บุคลากรทุกระดับในบริษัทฯ ให้มีขวัญและกำลังใจในการทำงาน โดยหลีกเลี่ยงไม่ให้เกิดการถูกกลั่นแกล้งในการทำงาน การไม่ถูกลงโทษ หรือสั่งให้พักงานโดยไม่มีเหตุผลเพียงพอ
4. **ใช้หลักความเป็นกลาง** : การบริหารงานบุคคลของบริษัทฯ มีแนวทางและหลักการในการปฏิบัติสำหรับบุคลากร โดยให้ผู้ที่ดำรงตำแหน่งต่างๆ วางตนเป็นกลาง ไม่กระทำการใดๆ อันสื่อเจตนาว่าเป็นการนิยม ฝักใฝ่ อดหนุนหน่วยงานใดหรือหน่วยงานหนึ่ง

นอกจากนี้ เพื่อสนับสนุนการต่อต้านการทุจริตและคอร์รัปชัน บริษัทฯ มีการขอตรวจข้อมูลข่าวสารส่วนบุคคล (ประวัติอาชญากรรม) ของบุคคลที่ได้รับการคัดเลือกให้เข้าร่วมทำงานกับบริษัทฯ จากกองทะเบียนประวัติอาชญากรรม สำนักงานตำรวจแห่งชาติ

- **การประเมินศักยภาพและภาวะผู้นำของบุคลากร** ใช้หลักเกณฑ์การประเมินผลแบบรอบด้าน 360 องศา
- **การฝึกอบรมและพัฒนา** มีวัตถุประสงค์ที่จะพัฒนาพนักงาน ให้มีความรู้ ความชำนาญและสามารถนำมาใช้ในการปฏิบัติงาน โดยนำบทสรุปจากการประเมินผลการปฏิบัติงาน การประเมินผลแบบรอบด้าน 360 องศา ตลอดจน แผนกลยุทธ์ของบริษัทฯ มาใช้บูรณาการ เพื่อจัดทำแผนการฝึกอบรมและพัฒนาบุคลากร และแบ่งการพัฒนาออกเป็น 2 กลุ่มหลัก ดังนี้

- การพัฒนาพนักงานของบริษัท เป็นการพัฒนาทักษะความรู้ให้แก่บุคลากร โดยจัดส่งบุคลากรเข้าร่วมทั้งหมด 55 หลักสูตร เกี่ยวกับ ด้านการบริหารด้านบัญชี ด้านภาษีอากรด้านการส่งออก ด้านการกำกับดูแลกิจการที่ดี ด้านอสังหาริมทรัพย์ ด้านคอมพิวเตอร์ ด้านกฎหมาย และด้านภาษา ทั้งนี้ ในปี 2558 มีบุคลากรที่ได้รับการอบรม จำนวน 106 คน (คิดเป็น 83% ของจำนวนพนักงานทั้งหมด) มีจำนวนชั่วโมงฝึกอบรมทั้งสิ้น 1,474 ชั่วโมง ดังนี้

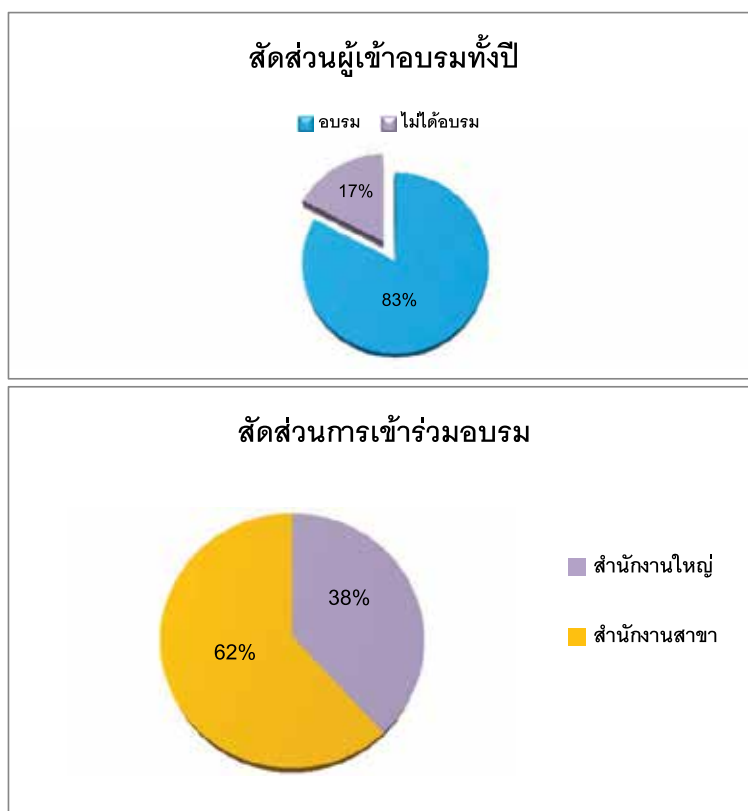

โดยสามารถจำแนกจำนวนบุคลากรที่ได้รับการฝึกอบรม ดังนี้

การพัฒนาพนักงานบริษัทกลุ่มสหพัฒน์ โดยแบ่งหลักสูตรออกเป็น 2 กลุ่ม

- 1) หลักสูตรหลัก (Core Course) อาทิ หลักสูตรการใช้ ภาษาอังกฤษเชิงธุรกิจ
 - 2) หลักสูตรเฉพาะสายวิชาชีพ (Functional Course) อาทิ หลักสูตรการพัฒนาทักษะการต้อนรับแขกตามพิธีการและวัฒนธรรม (Protocol) การชำระเงินด้านการค้าต่างประเทศ และระเบียบ UCP600 และสิทธิประโยชน์ทางการค้า
- การพัฒนากรรมการบริษัทและผู้บริหาร บริษัทฯ ส่งเสริมให้กรรมการบริษัทและผู้บริหารทุกคนมีโอกาสพัฒนาความรู้ โดยให้ความสำคัญต่อการเข้าร่วมสัมมนาหลักสูตรที่เป็นประโยชน์ต่อการปฏิบัติหน้าที่ ที่จัดโดยสมาคมส่งเสริมสถาบันกรรมการบริษัทไทย (IOD) สำนักงานคณะกรรมการกำกับหลักทรัพย์และตลาดหลักทรัพย์ ตลาดหลักทรัพย์แห่งประเทศไทย และสมาคมบริษัทจดทะเบียน รวมทั้งกรรมการบริษัทและผู้บริหาร มีการพบปะแลกเปลี่ยนความคิดเห็นกับกรรมการบริษัทและผู้บริหารระดับสูงขององค์กรต่างๆ อยู่เสมอทั้งในประเทศและต่างประเทศ

การจัดการ

กรรมการบริษัทได้เข้าอบรมหลักสูตรที่จัดโดยสมาคมส่งเสริมสถาบันกรรมการบริษัทไทย (IOD) ดังนี้

1. หลักสูตร Director Accreditation Program (DAP)
2. หลักสูตร Director Certification Program (DCP)
3. หลักสูตร Finance for Non-Finance Director (FND)
4. หลักสูตร Audit Committee Program (ACP)
5. หลักสูตร Role of Compensation Committee (RCC)
6. หลักสูตร Company Secretary Program (CSP)
7. หลักสูตร Chartered Director Class (CDC)

รายชื่อ		DAP รุ่น	DCP รุ่น	FND รุ่น	ACP รุ่น	RCC รุ่น	CSP รุ่น	CDC รุ่น
1. นายบุญยสิทธิ์	โชควัฒนา	3/2003	68/2005	-	-	-	-	-
2. นายบุญปกรณ์	โชควัฒนา	3/2003	68/2005	-	-	7/2008	-	-
3. นางจันทรา	บุรณฤกษ์	47/2003	-	-	-	-	-	-
4. นายทง	ศรีจิตร	3/2003	72/2006	9/2004	-	-	-	8/2014
5. นายวิชัย	กุลสมภาพ	-	61/2005	-	-	-	18/2006	-
6. นายสำเร็จ	มณูผล	3/2003	-	-	-	-	-	-
7. นายสม	จตุศรีพิทักษ์	3/2003	68/2005	-	-	-	-	-
8. นายพิพัฒ	พะเนียงเวทย์	3/2003	-	-	-	-	-	-
9. นายมนู	ลีลาณวัฒน์	3/2005	-	-	-	-	-	-
10. นายกำธร	พูนศักดิ์อุดมสิน	3/2003	68/2005	-	-	-	-	-
11. นายบุญเกียรติ	โชควัฒนา	3/2003	41/2004	-	-	-	-	-
12. นายบุญชัย	โชควัฒนา	3/2003	68/2005	-	-	-	-	-
13. นายนพพร	พงษ์เวช	38/2005	71/2006	-	12/2006	-	-	-
14. นายกฤษ	พอลเล็ด	-	149/2011	-	-	-	-	-
15. พลตำรวจโทอัมรินทร์	เนียมสกุล	60/2006	-	-	-	-	-	-
16. นายสุรัชย์	दनัยตั้งตระกูล	11/2004	-	-	-	-	-	-

กรรมการของบริษัท ได้เข้าร่วมในหลักสูตรที่เกี่ยวข้องกับการปฏิบัติหน้าที่กรรมการบริษัทมากกว่าร้อยละ 75 ของจำนวนกรรมการบริษัททั้งหมด

ในปี 2558 กรรมการบริษัท ได้เข้าอบรมหลักสูตรภูมิพลังแผ่นดิน รุ่นที่ 4 สำหรับผู้บริหารระดับสูง ณ ศูนย์วิชาการ แห่งจุฬาลงกรณ์มหาวิทยาลัย

นอกจากนี้ ผู้บริหารยังได้ให้ความสำคัญต่อการเข้าร่วมสัมมนา อบรมหลักสูตรที่เป็นประโยชน์ต่อการปฏิบัติหน้าที่ และงานที่เกี่ยวข้อง เพื่อเสริมสร้างทักษะความรู้ ความเข้าใจ เช่น

- จัดอบรมให้ความรู้ในโครงการ CSR Day หลักสูตร CSR Report ให้กับผู้บริหารและพนักงาน เมื่อวันที่ 22 มิถุนายน 2558 โดยวิทยากรจาก สถาบันไทยพัฒน์
- จัดอบรมให้ความรู้ในเรื่อง “การเข้าสู่การรับรองการเป็นสมาชิก CAC” ให้กับผู้บริหารและพนักงาน เมื่อวันที่ 17 กันยายน 2558 โดยวิทยากรผู้ทรงคุณวุฒิ เพื่อสร้างความรู้ ความเข้าใจเกี่ยวกับนโยบายและแนวปฏิบัติในการต่อต้านการคอร์รัปชัน รวมทั้งหลักเกณฑ์การปฏิบัติที่ถูกต้อง พร้อมเข้าสู่ กระบวนการรับรองการเป็นสมาชิก (Certification Process)

- จัดอบรมให้ความรู้ในโครงการ CSR Day หลักสูตร CSR Coaching (ICSR) ให้กับผู้บริหารและพนักงานที่เกี่ยวข้อง เมื่อวันที่ 23 พฤศจิกายน 2558 โดยวิทยากรจาก สถาบันไทยพัฒน์
- การศึกษาดูงาน เป็นแนวทางเพิ่มพูนคุณวุฒิแก่บุคลากรให้มีความรู้ที่ทันสมัยอยู่ตลอด อันเป็นวิธีการที่เอื้อต่อการบรรลุวัตถุประสงค์ในการปฏิบัติงาน ในปี 2558 ผู้บริหารและพนักงานไปศึกษาดูงานทั้งในและต่างประเทศ ด้านธุรกิจอสังหาริมทรัพย์ ด้านการค้าและการลงทุน ด้านสาธารณูปโภค ด้านธุรกิจอาหารและบริการ และด้านโลจิสติกส์ เพื่อเตรียมความพร้อมทางการค้าและหาแนวทางการร่วมลงทุน รวมทั้งนำความรู้ที่ได้มาประยุกต์ใช้ในการปฏิบัติงาน
- การสร้างสัมพันธภาพที่ดีระหว่างผู้บริหารและพนักงาน บริษัทฯ ได้จัดกิจกรรมเพื่อสร้างความสัมพันธ์ที่ดีระหว่างผู้บริหารและพนักงาน และยังเป็นการถ่ายทอดข้อมูลระหว่างผู้บริหารถึงพนักงานทุกระดับ (Top - Down) ให้ได้รับทราบถึงนโยบาย แผนงาน แนวทางการดำเนินงาน ความสำเร็จของโครงการ อุปสรรค ผลกระทบที่อาจเกิดขึ้น และอื่นๆ รวมทั้งเปิดโอกาสให้พนักงานแสดงความคิดเห็นและมีส่วนร่วมในการพัฒนาและปรับปรุงประสิทธิภาพการดำเนินงานของบริษัท โดยได้จัดรูปแบบการสื่อสารระหว่างผู้บริหารและพนักงาน เช่น การประชุมผู้จัดการและพนักงานทุกสัปดาห์ การประชุมโครงการในทุกเดือน และการสัมมนาประจำปี

งานสัปดาห์แฟร์ ครั้งที่ 19



งาน “นักวิเคราะห์ นักลงทุน” พบกลุ่มสหพันธ์ ครั้งที่ 7



การต่อต้านการทุจริต การคอร์รัปชัน



กำกับดูแลกิจการ

คณะกรรมการบริษัท ได้ให้ความสำคัญต่อการสร้างระบบการกำกับดูแลกิจการที่ดี ดำเนินธุรกิจด้วยการมีระบบบริหารจัดการที่ดี โปร่งใส ซื่อสัตย์ และตรวจสอบได้ มีการถ่วงดุลอำนาจ และระบบการควบคุมภายในที่มีความเพียงพอและเหมาะสม ควบคู่ไปกับการเคารพสิทธิและความเท่าเทียมกันของผู้ถือหุ้น คำนึงถึงผู้มีส่วนได้เสียโดยรวม เพื่อสร้างความเจริญ เพิ่มมูลค่าทางเศรษฐกิจและความมั่นคงแก่ผู้ถือหุ้น โดยยึดหลักการบริหารงานตามหลักการกำกับดูแลกิจการที่ดีของตลาดหลักทรัพย์แห่งประเทศไทย และบนพื้นฐานของเศรษฐกิจพอเพียง คือ ความพอประมาณ ความมีเหตุผล และการมีภูมิคุ้มกันที่ดี โดยอาศัยความรู้ ความรอบคอบ และความระมัดระวัง มาใช้ในการวางแผน และการดำเนินงาน ขณะเดียวกันได้เสริมสร้างให้กรรมการบริษัท ผู้บริหาร และพนักงานทุกคน มีคุณธรรม ซื่อสัตย์ สุจริต ขยัน อดทน มีการแบ่งปัน และใช้สติปัญญาในการดำเนินงาน พร้อมต่อการรองรับการเปลี่ยนแปลงทางเศรษฐกิจ การเมือง วัฒนธรรม สังคมและสิ่งแวดล้อม เพื่อประโยชน์สุขอย่างสมดุลและยั่งยืน

คณะกรรมการบริษัท ได้มีการทบทวนหลักการกำกับดูแลกิจการที่ดีของบริษัท เป็นประจำทุกปี ได้พัฒนาหลักการกำกับดูแลกิจการที่ดีให้สอดคล้องกับหลักเกณฑ์ใหม่อย่างต่อเนื่อง และได้จัดทำหลักการกำกับดูแลกิจการที่ดี (ฉบับปรับปรุงครั้งที่ 1) ให้เป็นไปตามแนวทาง “หลักการกำกับดูแลกิจการที่ดีสำหรับบริษัทจดทะเบียนปี 2555” ของตลาดหลักทรัพย์แห่งประเทศไทย ซึ่งได้รับการอนุมัติจากที่ประชุมคณะกรรมการบริษัท ครั้งที่ 9 (ชุดที่ 20) เมื่อวันที่ 14 มกราคม 2557 โดยได้แจ้งให้กรรมการบริษัท ผู้บริหาร และพนักงานทุกคน และเปิดเผยในเว็บไซต์ของบริษัท (www.spi.co.th) เพื่อให้เป็นแนวทางในการปฏิบัติประกอบด้วย

1. นโยบายการกำกับดูแลกิจการ
2. หลักการกำกับดูแลกิจการ 5 หมวด ประกอบด้วย
 1. สิทธิของผู้ถือหุ้น
 2. การปฏิบัติต่อผู้ถือหุ้นอย่างเท่าเทียมกัน
 3. การคำนึงถึงบทบาทของผู้มีส่วนได้เสีย
 4. การเปิดเผยข้อมูลและความโปร่งใส
 5. ความรับผิดชอบของคณะกรรมการบริษัท
3. จริยธรรมในการดำเนินธุรกิจ ประกอบด้วย
 1. ความรับผิดชอบต่อผู้มีส่วนได้เสีย
 2. ความขัดแย้งของผลประโยชน์
 3. การเลี้ยงรับรอง การรับ หรือการให้ของขวัญ
 4. การต่อต้านการทุจริต การคอร์รัปชัน
 5. การไม่ละเมิดทรัพย์สินทางปัญญา
 6. การไม่ละเมิดสิทธิมนุษยชน
 7. ความปลอดภัยและอาชีวอนามัย
4. จรรยาบรรณกรรมการบริษัท ผู้บริหาร และพนักงาน ประกอบด้วย
 1. ความรับผิดชอบในหน้าที่
 2. การดูแลรักษาทรัพย์สินของบริษัท
 3. การแจ้งเบาะแส หรือข้อร้องเรียน และมาตรการคุ้มครองผู้ร้องเรียน
 4. การวินิจฉัยข้อสงสัย

ซึ่งเป็นการยกระดับมาตรฐานและการปฏิบัติด้านการกำกับดูแลกิจการที่ดีของบริษัท ให้สอดคล้องต่อการเปลี่ยนแปลงที่เกิดขึ้นในปัจจุบัน พร้อมเข้าสู่การแข่งขันในระดับภูมิภาคอาเซียน นอกจากนี้ ยังเป็นแนวทางในการประพฤติปฏิบัติของกรรมการบริษัท ผู้บริหาร และพนักงาน ในการปฏิบัติหน้าที่ตามภารกิจของบริษัทด้วยจิตสำนึกที่ดี คณะกรรมการบริษัทถือว่าการปฏิบัติ

กำกับดูแลกิจการ

ตามหลักการกำกับดูแลกิจการที่ดี เป็นสิ่งสำคัญที่ต้องส่งเสริมและสนับสนุนให้ถือปฏิบัติจนเป็นหลักประจำใจในการทำงาน และติดตามอย่างต่อเนื่อง นอกจากนี้ เพื่อส่งเสริมให้ทุกคนที่มีส่วนเกี่ยวข้อง รวมทั้งผู้มีส่วนได้เสีย เข้าใจและสามารถนำไปปฏิบัติให้เป็นรูปธรรมยิ่งขึ้น จึงได้จัดทำหลักการกำกับดูแลกิจการที่ดี ซึ่งประกอบด้วย นโยบายกำกับดูแลกิจการ จริยธรรมในการดำเนินธุรกิจ และจรรยาบรรณกรรมการบริษัท ผู้บริหาร และพนักงาน ในรูปแบบสื่อวีดิทัศน์ (Animation)

ในปี 2558 บริษัทฯ ได้จัดทำหลักการกำกับดูแลกิจการที่ดี เป็นรูปเล่ม 3 ภาษา คือ ภาษาไทย ภาษาอังกฤษ และภาษาญี่ปุ่น เพื่อใช้เผยแพร่ อบรม ทำความเข้าใจ และแจกให้แก่กรรมการบริษัท ผู้บริหาร และพนักงานทุกคนอีกครั้งหนึ่ง

การพัฒนาหลักการกำกับดูแลกิจการที่ดีอย่างต่อเนื่องส่งผลให้ ในปี 2558 บริษัทฯ ได้รับคะแนน ดังนี้

- ผลประเมินคุณภาพการประชุมผู้ถือหุ้นสามัญประจำปี 2558 บริษัทฯ ได้คะแนน 100 คะแนนเต็มเป็นปีที่ 7 ติดต่อกัน ผลประเมินอยู่ในระดับ “ดีเลิศ”
- ผลประเมินการกำกับดูแลกิจการบริษัทจดทะเบียนไทยประจำปี 2558 โดยสมาคมส่งเสริมสถาบันกรรมการบริษัทไทย (IOD) โดยใช้ข้อมูลประจำปี 2557 บริษัทฯ ได้คะแนนร้อยละ 88 เท่ากับดีมาก ส่วนคะแนนเฉลี่ยโดยรวมของบริษัทจดทะเบียนอยู่ที่ร้อยละ 75

1. นโยบายการกำกับดูแลกิจการ

นโยบายการกำกับดูแลกิจการ

บริษัทฯ ได้พัฒนาหลักการกำกับดูแลกิจการที่ดีให้เป็นไปตามแนวทาง “หลักการกำกับดูแลกิจการที่ดีสำหรับบริษัทจดทะเบียนปี 2555” ของตลาดหลักทรัพย์แห่งประเทศไทย และได้กำหนดนโยบายการกำกับดูแลกิจการ เพื่อให้กรรมการบริษัท ผู้บริหาร และพนักงานทุกคน ยึดถือเป็นแนวทางในการปฏิบัติงาน ดังนี้

1. กรรมการบริษัท ผู้บริหาร และพนักงานทุกคน มุ่งมั่นที่จะนำหลักการกำกับดูแลกิจการจรรยาบรรณในการดำเนินธุรกิจ และจรรยาบรรณกรรมการบริษัท ผู้บริหาร และพนักงาน ไปปฏิบัติในการดำเนินงานของบริษัท
2. กรรมการบริษัท ผู้บริหาร และพนักงานทุกคน ต้องปฏิบัติหน้าที่ด้วยความรับผิดชอบระมัดระวัง ซื่อสัตย์ สุจริต โดยปฏิบัติตามกฎหมาย ข้อบังคับบริษัท และประกาศที่เกี่ยวข้อง
3. ดำเนินการให้โครงสร้างการจัดการของบริษัทมีการกำหนด อำนาจ หน้าที่ และความรับผิดชอบของคณะกรรมการ แต่ละคณะ และผู้บริหารอย่างชัดเจน
4. ดำเนินการให้มีระบบการควบคุมภายในและการบริหารความเสี่ยงให้อยู่ในระดับที่เหมาะสม รวมถึงการมีระบบบัญชีและรายงานทางการเงินที่มีความถูกต้องเชื่อถือได้
5. ดำเนินการให้มีการเปิดเผยสารสนเทศที่สำคัญอย่างเพียงพอ เชื่อถือได้ และทันเวลา ครอบคลุมและไม่กระทบต่อประโยชน์อันชอบธรรมของบริษัท
6. ตระหนักและเคารพในสิทธิแห่งความเป็นเจ้าของของผู้ถือหุ้น ปฏิบัติต่อผู้ถือหุ้นอย่างเท่าเทียมกัน
7. ดำเนินการโดยคำนึงถึงผลกระทบต่อผู้ถือหุ้น ผู้มีส่วนได้เสีย ชุมชน สังคมและสิ่งแวดล้อม
8. มุ่งมั่นสู่ความเป็นเลิศในการดำเนินธุรกิจ โดยยึดมั่นในการสร้างความพึงพอใจให้แก่ลูกค้าด้วยการรับฟังและทบทวนตนเอง เพื่อเพิ่มศักยภาพในการบริหารและสร้างสรรค์สิ่งที่ดีที่สุดอยู่เสมอ
9. ปลุกฝังคุณธรรม จริยธรรม สร้างจิตสำนึกอันดีงาม ปฏิบัติต่อพนักงานด้วยความเป็นธรรม ตลอดจนมุ่งมั่นในการพัฒนาและยกระดับขีดความสามารถของบุคลากรอย่างต่อเนื่อง
10. ต่อต้านการทุจริต การคอร์รัปชัน ไม่ล่วงละเมิดทรัพย์สินทางปัญญา เคารพต่อกฎหมายและสิทธิมนุษยชน
11. ดำเนินการด้วยความซื่อสัตย์ของผลประโยชน์ ด้วยความรอบคอบและมีเหตุผล โดยยึดถือประโยชน์ของบริษัท เป็นที่ตั้ง

กำกับดูแลกิจการ

หลักการกำกับดูแลกิจการ 5 หมวด ประกอบด้วย

1. สิทธิของผู้ถือหุ้น

- 1.1 คณะกรรมการบริษัทตระหนักและเคารพในสิทธิแห่งความเป็นเจ้าของของผู้ถือหุ้น ไม่มีการกระทำใดๆ อันเป็นการละเมิดหรือลดทอนสิทธิของผู้ถือหุ้น โดยทำหน้าที่ดูแลผลประโยชน์ของผู้ถือหุ้นอย่างเป็นธรรม ตลอดจนสนับสนุนและส่งเสริมให้ผู้ถือหุ้นทุกกลุ่มไม่ว่าเป็นผู้ถือหุ้นในประเทศหรือต่างประเทศ ทั้งที่เป็นผู้ถือหุ้นรายใหญ่ ผู้ถือหุ้นรายย่อย หรือผู้ถือหุ้นประเภทสถาบันได้ใช้สิทธิของตน ทั้งสิทธิพื้นฐานของผู้ถือหุ้น สิทธิในการเข้าถึงสารสนเทศอย่างเพียงพอและทันเวลา และสิทธิในการเข้าร่วมประชุมผู้ถือหุ้น เพื่อกำหนดทิศทางการดำเนินงานและตัดสินใจในเรื่องที่มีผลกระทบที่มีนัยสำคัญต่อบริษัท
- 1.2 คณะกรรมการบริษัทเปิดโอกาสให้ผู้ถือหุ้นเสนอวาระการประชุมและส่งคำถามล่วงหน้าก่อนวันประชุมผู้ถือหุ้น โดยเผยแพร่หลักเกณฑ์การเสนอวาระการประชุมและการส่งคำถามล่วงหน้าบนเว็บไซต์ของบริษัท
- 1.3 คณะกรรมการบริษัทดูแลให้มีการให้ข้อมูล วัน เวลา สถานที่ และวาระการประชุม โดยมีคำชี้แจงและเหตุผลประกอบในแต่ละวาระในหนังสือนัดประชุม รวมทั้งสถานที่จัดประชุมผู้ถือหุ้นสะดวกต่อการเดินทาง
- 1.4 คณะกรรมการบริษัทให้สิทธิผู้ถือหุ้นเป็นผู้ลงมติค่าตอบแทนกรรมการบริษัทเป็นประจำทุกปี มีการกำหนดหลักเกณฑ์การให้ค่าตอบแทนกรรมการในแต่ละคณะ
- 1.5 คณะกรรมการบริษัทส่งเสริมการนำเทคโนโลยีมาใช้ในการประชุมผู้ถือหุ้น เพื่อให้เกิดความถูกต้อง รวดเร็ว มีการลงมติเป็นแต่ละรายการ ให้สิทธิผู้ถือหุ้นเลือกตั้งกรรมการบริษัทเป็นรายบุคคลและมีการใช้บัตรลงคะแนน รวมทั้งมีบุคคลที่เป็นอิสระเป็นผู้ตรวจสอบการนับคะแนน
- 1.6 คณะกรรมการบริษัทเปิดเผยให้สาธารณชนทราบถึงมติที่ประชุมผู้ถือหุ้น พร้อมผลการลงคะแนนในแต่ละวาระในวันทำการถัดไปบนเว็บไซต์ของบริษัท
- 1.7 คณะกรรมการบริษัทจัดทำรายงานการประชุมผู้ถือหุ้น โดยบันทึกการชี้แจงขั้นตอนการลงคะแนน รายชื่อกรรมการบริษัท กรรมการชุดย่อยและผู้บริหารที่มาประชุมและลาประชุม ผลการลงคะแนนในแต่ละวาระพร้อมคำถามคำตอบ ไม่มีการเพิ่มวาระที่ไม่ได้ระบุในหนังสือนัดประชุม และเปิดเผยต่อสาธารณชนบนเว็บไซต์ของบริษัท

จากนโยบายการกำกับดูแลกิจการ และหลักการกำกับดูแลกิจการ ในหมวด สิทธิของผู้ถือหุ้น บริษัทฯ ตระหนักถึงความสำคัญของผู้ถือหุ้นและเคารพสิทธิแห่งความเป็นเจ้าของ นอกจากนี้สิทธิในการลงคะแนนเสียงในที่ประชุม บริษัทฯ ได้ส่งเสริมให้ผู้ถือหุ้นทุกกลุ่มไม่ว่าเป็นผู้ถือหุ้นในประเทศหรือต่างประเทศ ทั้งที่เป็นผู้ถือหุ้นรายใหญ่ ผู้ถือหุ้นรายย่อย หรือผู้ถือหุ้นประเภทสถาบันได้ใช้สิทธิของตน และตระหนักถึงหน้าที่ในการดูแลและคุ้มครองให้ผู้ถือหุ้นทุกรายได้รับสิทธิขั้นพื้นฐานโดยเท่าเทียมกันเป็นธรรม ตามที่กำหนดไว้ในข้อบังคับ และจริยธรรมในการดำเนินธุรกิจของบริษัท สิทธิขั้นพื้นฐานของผู้ถือหุ้น ได้แก่

- สิทธิในความเป็นเจ้าของหุ้น การซื้อขาย และการโอนหุ้น
- สิทธิการมีส่วนแบ่งในกำไร
- สิทธิในการรับข่าวสารข้อมูลของบริษัท อย่างเพียงพอ
- สิทธิในการเข้าร่วมประชุมผู้ถือหุ้น เพื่อใช้สิทธิในการแสดงความคิดเห็นและร่วมตัดสินใจ โดยการออกเสียงในที่ประชุมผู้ถือหุ้น เช่น การเลือกตั้งหรือถอดถอนกรรมการบริษัท การกำหนดค่าตอบแทนกรรมการบริษัท การแต่งตั้งผู้สอบบัญชี การอนุมัติเรื่องที่มีผลกระทบต่อบริษัท เช่น การจัดสรรเงินปันผล การกำหนดหรือการแก้ไขข้อบังคับ และหนังสือบริคณห์สนธิ การลดทุน หรือเพิ่มทุน และการอนุมัติรายการพิเศษ รวมทั้งสิทธิในการแสดงความคิดเห็น และซักถามในการประชุมผู้ถือหุ้น

กำกับดูแลกิจการ

นอกจากสิทธิขั้นพื้นฐาน คณะกรรมการบริษัทยังคำนึงถึงสิทธิของผู้ถือหุ้นทั้งตามกฎหมาย และดำเนินการในเรื่องต่างๆ ที่เป็นการส่งเสริมและอำนวยความสะดวกในการใช้สิทธิของผู้ถือหุ้น โดยไม่ละเมิดสิทธิหรือสิทธิประโยชน์ของผู้ถือหุ้น ส่งเสริมและอำนวยความสะดวกในการใช้สิทธิของผู้ถือหุ้น ดังนี้

- (1.1) **สิทธิในการรับทราบข้อมูล** ผู้ถือหุ้นมีสิทธิรับทราบข้อมูลอย่างเท่าเทียมกัน โดยบริษัทฯ ได้เผยแพร่ทั้งภาษาไทยและภาษาอังกฤษผ่านระบบเผยแพร่ข้อมูลของตลาดหลักทรัพย์แห่งประเทศไทย และเว็บไซต์ของบริษัท (www.spi.co.th) เพื่อให้ผู้ถือหุ้นมีช่องทางที่จะได้รับข่าวสารข้อมูลของบริษัทได้มากขึ้น เช่น ผลการดำเนินงาน ข้อมูลการทำการรายการที่เกี่ยวข้องกัน การซื้อขายหลักทรัพย์ที่สำคัญ รายชื่อผู้ถือหุ้น 10 อันดับแรกของบริษัท ณ วันปิดสมุดทะเบียนผู้ถือหุ้น เพื่อประชุมสามัญประจำปีปัจจุบันก่อนวันประชุม รายงานการประชุมผู้ถือหุ้นภายใน 14 วัน นับจากวันประชุม จำนวนการถือหุ้นของผู้ถือหุ้นส่วนน้อย และข้อมูลที่สำคัญต่อการตัดสินใจของผู้ถือหุ้น โดยเปิดเผยข้อมูลข่าวสารที่ถูกต้อง ครบถ้วน ทันเวลา และโปร่งใส
- (1.2) **สิทธิในการเข้าร่วมประชุมผู้ถือหุ้น** บริษัทฯ จัดให้มีการประชุมสามัญผู้ถือหุ้นเป็นประจำทุกปีภายใน 4 เดือน นับแต่วันสิ้นสุดรอบปีบัญชีของบริษัท โดยวัน เวลา สถานที่ และวิธีการ ไม่เป็นอุปสรรคในการเข้าร่วมประชุมของผู้ถือหุ้น เพื่อให้ผู้ถือหุ้นมีส่วนร่วมในการติดตามดูแลผลการดำเนินงานของบริษัท และหากมีความจำเป็นต้องเสนอวาระเป็นกรณีพิเศษ ซึ่งเป็นเรื่องที่เกี่ยวข้องกับผลประโยชน์ของผู้ถือหุ้น กฎเกณฑ์หรือกฎหมายที่ใช้บังคับ และต้องได้รับอนุมัติจากผู้ถือหุ้น บริษัทฯ จะเรียกประชุมวิสามัญผู้ถือหุ้นเป็นกรณีไป ในการประชุมผู้ถือหุ้นบริษัทฯ ได้ปฏิบัติตามแนวทางการจัดประชุมผู้ถือหุ้นตาม AGM Checklist

ในปี 2558 บริษัทฯ จัดประชุมสามัญผู้ถือหุ้นครั้งที่ 44 เมื่อวันที่ 27 เมษายน 2558 ณ โรงแรมมณเฑียรวิโรจน์ เลขที่ 372 ถนนพระราม 3 แขวงบางโคล่ เขตบางคอแหลม กรุงเทพฯ 10120 ซึ่งเป็นโรงแรมที่บริษัทฯ ได้จัดการประชุมผู้ถือหุ้นประจำปี เพื่อให้ไม่ผู้ถือหุ้นสับสน พร้อมแนบแผนที่สถานที่ประชุมไปกับหนังสือบอกกล่าวนัดประชุมผู้ถือหุ้น และหนังสือบอกกล่าวนัดประชุมผู้ถือหุ้นได้กำหนดวาระการประชุมผู้ถือหุ้นไว้เป็นเรื่องๆ อย่างชัดเจน เช่น ในวาระเกี่ยวกับกรรมการบริษัท ได้แยกเรื่องการเลือกตั้งกรรมการบริษัทและคำตอบแทนกรรมการบริษัท ออกเป็นแต่ละวาระ

ก่อนวันประชุมผู้ถือหุ้น

1. บริษัทฯ เปิดโอกาสให้ผู้ถือหุ้นมีส่วนร่วมในการประชุม โดยให้สิทธิผู้ถือหุ้นส่วนน้อยเสนอเรื่อง เพื่อบรรจุเป็นวาระการประชุมและ/หรือเสนอชื่อบุคคลเพื่อรับการพิจารณาเลือกตั้งเป็นกรรมการบริษัทพร้อมทั้งเปิดโอกาสให้ผู้ถือหุ้นส่งคำถามล่วงหน้า

ในการประชุมสามัญผู้ถือหุ้นปี 2558 บริษัทฯ เปิดโอกาสให้ผู้ถือหุ้นเสนอเรื่องเพื่อบรรจุเป็นวาระการประชุม และ/หรือเสนอชื่อบุคคลเพื่อรับการพิจารณาเลือกตั้งเป็นกรรมการบริษัท ในการประชุมสามัญผู้ถือหุ้นประจำปี 2558 ตั้งแต่วันที่ 1-30 ธันวาคม 2557 โดยเผยแพร่ทั้งภาษาไทยและภาษาอังกฤษ ผ่านระบบเผยแพร่ข้อมูลของตลาดหลักทรัพย์แห่งประเทศไทย และเว็บไซต์ของบริษัท (www.spi.co.th) พร้อมทั้งเปิดโอกาสให้ผู้ถือหุ้นส่งคำถามล่วงหน้า ปรากฏว่าไม่มีผู้ถือหุ้นเสนอเรื่องเพื่อบรรจุเป็นวาระการประชุมและ/หรือเสนอชื่อบุคคลเพื่อรับการพิจารณาเลือกตั้งเป็นกรรมการบริษัท และไม่มีการส่งคำถามล่วงหน้า

2. บริษัทฯ แจ้งมติกำหนดการประชุมสามัญผู้ถือหุ้น พร้อมวาระและรายละเอียดการประชุมทั้งภาษาไทยและภาษาอังกฤษผ่านระบบเผยแพร่ข้อมูลของตลาดหลักทรัพย์แห่งประเทศไทย ตั้งแต่วันที่ 12 มีนาคม 2558 ก่อนวันประชุมผู้ถือหุ้น 46 วัน เพื่อให้ผู้ถือหุ้นสามารถจัดเวลาเข้าร่วมประชุม พร้อมเผยแพร่ในเว็บไซต์ของบริษัท (www.spi.co.th)

กำกับดูแลกิจการ

3. บริษัทฯ เปิดเผยแพร่หนังสือบอกกล่าวนัดประชุม พร้อมเอกสารประกอบการประชุมทั้งหมดที่มีข้อมูลเหมือนกับข้อมูลที่บริษัทฯ ส่งให้ผู้ถือหุ้นในรูปแบบเอกสารทั้งภาษาไทย และภาษาอังกฤษ ในเว็บไซต์ของบริษัท (www.spi.co.th) ล่วงหน้านานกว่า 30 วันก่อนวันประชุม โดยเปิดเผยตั้งแต่วันที่ 25 มีนาคม 2558 เพื่อให้ผู้ถือหุ้นทั้งชาวไทยและต่างชาติสามารถเข้าถึงข้อมูลได้โดยสะดวกรวดเร็วและมีเวลาพิจารณาข้อมูลมากยิ่งขึ้น
4. บริษัทฯ ส่งหนังสือบอกกล่าวนัดประชุม ซึ่งมีการกำหนดวัน เวลา สถานที่ และวาระการประชุมไว้เป็นเรื่องราว อย่างชัดเจน โดยระบุว่าเป็นเรื่องเพื่อทราบหรือเพื่ออนุมัติ พร้อมข้อเท็จจริงและเหตุผล รวมทั้งความเห็นของคณะกรรมการบริษัทในแต่ละวาระ พร้อมเอกสารข้อมูลประกอบการประชุม ประกอบด้วย รายงานประจำปี งบการเงิน ประวัติของบุคคลที่ได้รับการเสนอชื่อให้เลือกตั้งเป็นกรรมการบริษัท นิยามกรรมการอิสระ ข้อมูลกรรมการตรวจสอบที่บริษัทฯ เสนอชื่อให้เป็นผู้รับมอบฉันทะ ข้อบังคับบริษัทในส่วนที่เกี่ยวข้องกับการประชุมผู้ถือหุ้น คำอธิบายเอกสารและหลักฐานที่ผู้ถือหุ้นต้องนำมาแสดงในการเข้าร่วมประชุม ขั้นตอนการเข้าร่วมประชุม แผนที่ของสถานที่จัดประชุม และหนังสือมอบฉันทะแบบ ข. แบบฟอร์มลงคะแนน และขั้นตอนการส่งคำถามล่วงหน้าเกี่ยวกับการประชุมสามัญผู้ถือหุ้นให้ผู้ถือหุ้นล่วงหน้าก่อนวันประชุม 24 วัน โดยส่งวันที่ 3 เมษายน 2558 เพื่อให้ผู้ถือหุ้นพิจารณาล่วงหน้า อีกทั้งได้ลงประกาศโฆษณาในหนังสือพิมพ์ เป็นเวลาติดต่อกัน 3 วัน ก่อนวันประชุม 19 วัน ตั้งแต่วันที่ 8-10 เมษายน 2558

กรณีผู้ถือหุ้นต่างชาติหรือประเภทสถาบัน บริษัทฯ ได้จัดส่งหนังสือบอกกล่าวนัดประชุมพร้อมเอกสารประกอบการประชุมซึ่งมีการแปลเป็นภาษาอังกฤษไปพร้อมกับชุดภาษาไทย เพื่อส่งเสริมให้ผู้ถือหุ้นทุกประเภทรวมถึงนักลงทุนสถาบันเข้าร่วมประชุม นอกจากนี้ ผู้ถือหุ้นยังสามารถดูรายละเอียดทั้งหมดที่เกี่ยวกับการประชุมได้จากเว็บไซต์ของบริษัท (www.spi.co.th) และสามารถ Download หนังสือมอบฉันทะทั้งภาษาไทยและภาษาอังกฤษที่ได้จัดทำและปฏิบัติตามประกาศของกระทรวงพาณิชย์ ซึ่งมี 3 แบบ คือ แบบ ก. แบบ ข. และแบบ ค. โดยสามารถเลือกหนังสือมอบฉันทะแบบใดแบบหนึ่ง

ในปี 2558 มีผู้ถือหุ้นต่างชาติที่มอบฉันทะให้คนของตน เข้าร่วมประชุม 6 ราย ส่วนนักลงทุนสถาบันมอบฉันทะให้ประธานกรรมการตรวจสอบของบริษัท ประชุมแทน 1 ราย และกรรมการตรวจสอบ ประชุมแทน 5 ราย

5. บริษัทฯ เปิดโอกาสให้ผู้ถือหุ้นส่งคำถามล่วงหน้า โดยได้รับรู้ไว้ในจดหมายบอกกล่าวนัดประชุม ซึ่งได้เปิดเผยไว้ในเว็บไซต์ของบริษัท (www.spi.co.th) ล่วงหน้านานกว่า 30 วัน ก่อนวันประชุม

วันประชุมผู้ถือหุ้น

1. คณะกรรมการบริษัทฯ ให้ความสำคัญต่อการประชุมผู้ถือหุ้น และมีความรับผิดชอบต่องูถือหุ้นโดยถือเป็นเรื่องสำคัญที่ต้องเข้าร่วมประชุม เพื่อเปิดโอกาสให้ผู้ถือหุ้นซักถามข้อมูลของบริษัท

ในการประชุมสามัญผู้ถือหุ้นครั้งที่ 44 เมื่อวันที่ 27 เมษายน 2558 กรรมการบริษัทเข้าร่วมประชุม 17 คน จาก 18 คน คิดเป็นร้อยละ 94.44 โดยมีกรรมการบริษัทลาประชุม 1 คน เนื่องจากติดธุระจำเป็น ประธานกรรมการบริษัท ประธานคณะกรรมการตรวจสอบ ประธานคณะกรรมการสรรหาและกำหนดค่าตอบแทน เข้าร่วมประชุม ส่วนฝ่ายจัดการมี ประธานคณะกรรมการบริหาร กรรมการผู้จัดการใหญ่ ผู้จัดการฝ่ายบัญชีและผู้จัดการฝ่ายการเงินเข้าร่วมประชุม นอกจากนี้ มีผู้สอบบัญชีของบริษัท เข้าร่วมประชุมด้วย และบริษัทฯ จัดให้มี Inspector ซึ่งเป็นตัวแทนจากบริษัทสอบบัญชีของบริษัท จำนวน 2 คน เป็นสักขีพยานในการนับคะแนนเสียงในแต่ละวาระ เพื่อให้การประชุมเป็นไปอย่างโปร่งใส ถูกต้องตามกฎหมาย และข้อบังคับของบริษัท มีการบันทึกถ้อยคำของคณะกรรมการบริษัท คณะกรรมการชุดย่อยและผู้บริหาร รวมทั้งผู้สอบบัญชีและตัวแทนจากบริษัทสอบบัญชีที่เข้าร่วมประชุมผู้ถือหุ้น ไว้ในรายงานการประชุมตามรายละเอียดในรายงานการประชุมสามัญผู้ถือหุ้นครั้งที่ 44 ที่เผยแพร่ในเว็บไซต์ของบริษัท (www.spi.co.th)

กำกับดูแลกิจการ

2. บริษัทฯ ปฏิบัติต่อผู้ถือหุ้นอย่างเท่าเทียมกันทุกราย เมื่อถึงเวลาประชุม เลขานุการบริษัทได้แจ้งจำนวน/สัดส่วนผู้ถือหุ้นที่เข้าประชุม หลังจากนั้นประธานกรรมการบริษัท กล่าวเปิดประชุมและแนะนำกรรมการบริษัท กรรมการชุดย่อย เลขานุการบริษัท ผู้บริหาร ผู้สอบบัญชี และตัวแทนจากบริษัทสอบบัญชีที่เข้าร่วมประชุม และมอบให้เลขานุการบริษัทชี้แจงกติกาทั้งหมด รวมถึงวิธีการลงคะแนนและนับคะแนนเสียงของผู้ถือหุ้นที่ลงมติในแต่ละวาระตามข้อกำหนด และข้อบังคับบริษัทฯ เปิดโอกาสให้ผู้ถือหุ้นที่เข้าร่วมประชุมทุกรายซักถาม แสดงความคิดเห็น ข้อเสนอแนะ ได้อย่างเต็มที่ในทุกวาระ ตอบข้อซักถามอย่างชัดเจนตรงประเด็น และสรุปผลการลงมติจากการนับคะแนนเสียงในทุกวาระด้วยระบบ Barcode ทั้งหมดด้วย ไม่เห็นด้วย และงดออกเสียง พร้อมทั้งมีการบันทึกในรายงานการประชุมสามัญผู้ถือหุ้นครั้งที่ 44 อย่างชัดเจน ถูกต้อง

ในปีที่ผ่านมาผู้ถือหุ้นซักถาม ดังนี้

วาระที่ 2 รับทราบรายงานของคณะกรรมการบริษัทในรอบปีที่ผ่านมา ซึ่งกรรมการผู้จัดการใหญ่ ได้ตอบข้อซักถาม และชี้แจงต่อผู้ถือหุ้นอย่างละเอียด

ตามรายงานการประชุมสามัญผู้ถือหุ้นครั้งที่ 44 ที่บริษัทฯ เผยแพร่ในเว็บไซต์ของบริษัท (www.spi.co.th)

3. ในการประชุมสามัญผู้ถือหุ้นครั้งที่ 44 เมื่อวันที่ 27 เมษายน 2558 บริษัทฯ ได้ใช้ระบบ Barcode ในการลงคะแนนและนับคะแนนเสียง เพื่ออำนวยความสะดวกแก่ผู้ถือหุ้นที่เข้าร่วมประชุม การตรวจนับคะแนนในแต่ละวาระใช้ระบบ Barcode โดยมี Inspector ซึ่งเป็นตัวแทนจากบริษัทสอบบัญชีของบริษัท จำนวน 2 คน เป็นสักขีพยานในการนับคะแนนเสียงในแต่ละวาระ เพื่อให้การประชุมเป็นไปอย่างโปร่งใส ถูกต้องตามกฎหมาย และข้อบังคับของบริษัท นอกจากนี้ ผู้ถือหุ้น/ผู้รับมอบฉันทะทุกคน ยังสามารถเห็นผลคะแนนบนหน้าจอในห้องประชุมในแต่ละวาระว่ามีผู้เห็นด้วย ไม่เห็นด้วย และงดออกเสียงไปพร้อมกันทันที

การลงคะแนนเสียงในแต่ละวาระจะกระทำโดยเปิดเผย มีบัตรลงคะแนนให้ผู้ถือหุ้น/ผู้รับมอบฉันทะทุกวาระ โดยบริษัทฯ ได้แจกบัตรลงคะแนนให้กับผู้ถือหุ้น/ผู้รับมอบฉันทะทุกคน ตั้งแต่ขั้นตอนการลงทะเบียนร่วมประชุม และจะเก็บบัตรลงคะแนนเฉพาะ ผู้ไม่เห็นด้วย และ/หรืองดออกเสียงเท่านั้น ยกเว้นวาระเลือกตั้งกรรมการบริษัท จะเลือกตั้งเป็นรายบุคคล และเก็บบัตรลงคะแนนจากผู้ถือหุ้น/ผู้รับมอบฉันทะทุกคน การนับคะแนนเสียงจะนับเฉพาะผู้ที่ไม่เห็นด้วย และ/หรือ งดออกเสียงเท่านั้น และจะนำมาหักออกจากจำนวนเสียงทั้งหมดที่เข้าร่วมประชุม ส่วนที่เหลือจะถือว่าเป็นคะแนนเสียงที่เห็นด้วยในวาระนั้นๆ

นอกจากนี้ ก่อนเข้าแต่ละวาระหากมีผู้ถือหุ้นเข้าร่วมประชุมเพิ่ม จะมีการแจ้งจำนวนผู้ถือหุ้นและจำนวนหุ้นที่เพิ่มขึ้นในแต่ละวาระ

ในปี 2558 การลงคะแนนเสียงของผู้ถือหุ้นในแต่ละวาระ เป็นดังนี้

วาระ	จำนวนผู้เข้าประชุม (ราย)	เห็นด้วย		ไม่เห็นด้วย		งดออกเสียง	
		หุ้น	%	หุ้น	%	หุ้น	%
1	167	435,604,669	100.00	-	-	-	-
3	167	432,010,569	99.17	3,594,100	0.83	-	-
4	168	435,610,009	100.00	-	-	-	-
5.1.1	168	435,610,009	100.00	-	-	-	-
5.1.2	168	435,610,009	100.00	-	-	-	-
5.1.3	168	435,610,009	100.00	-	-	-	-
5.1.4	168	435,610,009	100.00	-	-	-	-
5.1.5	168	435,610,009	100.00	-	-	-	-
5.1.6	168	435,610,009	100.00	-	-	-	-
6	169	435,611,009	100.00	-	-	-	-
7	170	435,611,129	100.00	-	-	-	-

ตามรายงานการประชุมสามัญผู้ถือหุ้นครั้งที่ 44 ที่เผยแพร่ในเว็บไซต์ของบริษัท (www.spi.co.th)

กำกับดูแลกิจการ

4. บริษัทฯ ดำเนินการประชุมเรียงตามลำดับวาระการประชุม ไม่มีการสลับวาระและไม่มีการเพิ่มวาระอื่นนอกเหนือจากที่ได้กำหนดไว้ในหนังสือบอกกล่าวนัดประชุมผู้ถือหุ้น หรือเปลี่ยนแปลงข้อมูลสำคัญโดยไม่ได้แจ้งให้ผู้ถือหุ้นทราบล่วงหน้า พร้อมทั้งได้เปิดโอกาสให้ผู้ถือหุ้นมีสิทธิอย่างเท่าเทียมกันในการสอบถาม แสดงความคิดเห็น หรือเสนอแนะได้อย่างเต็มที่ในทุกวาระ
5. บริษัทฯ มีการบันทึกวितทัศน์การประชุมผู้ถือหุ้นตลอดระยะเวลาการประชุม ซึ่งผู้ถือหุ้นสามารถติดต่อได้ที่เลขานุการบริษัท และได้เผยแพร่ภาพการประชุมผ่านเว็บไซต์ของบริษัท (www.spi.co.th)
6. วาระการประชุมผู้ถือหุ้นที่สำคัญ ได้แก่
 - (1) **การจ่ายเงินปันผล:** บริษัทฯ เสนอรายละเอียดเกี่ยวกับการจัดสรรกำไร อัตราเงินปันผลที่เสนอจ่าย พร้อมเหตุผลและข้อมูลประกอบ ซึ่งเป็นไปตามนโยบายการจ่ายเงินปันผลของบริษัท มีการเปรียบเทียบระหว่างเงินปันผลที่จ่ายกับนโยบาย (เสนอจ่ายหุ้นละ 0.23 บาท นโยบายหุ้นละ 0.10 บาท) และระหว่างเงินปันผลที่จ่ายในปีปัจจุบันกับปีที่ผ่านมา พร้อมระบุวันกำหนดรายชื่อผู้ถือหุ้นที่มีสิทธิรับเงินปันผล วันปิดสมุดทะเบียนพักการโอนหุ้น และวันจ่ายเงินปันผล
 - (2) **การเลือกตั้งกรรมการบริษัท :** บริษัทฯ ให้สิทธิผู้ถือหุ้นเลือกตั้งกรรมการบริษัทเป็นรายคน และเปิดโอกาสให้ผู้ถือหุ้นเสนอชื่อบุคคล เพื่อรับการพิจารณาเลือกตั้งเป็นกรรมการบริษัท กรรมการบริษัทที่ได้รับการเสนอชื่อได้ผ่านการพิจารณากลับกรองจากคณะกรรมการสรรหาและกำหนดค่าตอบแทน และหากเป็นกรรมการอิสระ ต้องมีคุณสมบัติตามที่บริษัทฯ กำหนด และตามประกาศของคณะกรรมการกำกับตลาดทุน โดยในหนังสือบอกกล่าวนัดประชุมผู้ถือหุ้นมีการระบุชื่อพร้อมแนบประวัติย่อของกรรมการบริษัทแต่ละคนที่จะเสนอให้เลือกตั้ง ซึ่งประกอบด้วย ชื่อ-นามสกุล อายุ ตำแหน่ง ประวัติการศึกษา ประวัติการทำงาน จำนวนบริษัทที่ดำรงตำแหน่งกรรมการบริษัท/ผู้บริหารในบริษัทจดทะเบียนและบริษัททั่วไป การดำรงตำแหน่งในกิจการที่แข่งขัน/เกี่ยวเนื่องกับธุรกิจของบริษัท การถือหุ้นในบริษัทฯ หลักเกณฑ์และวิธีการสรรหา ประเภทของกรรมการที่เสนอ กรณีเป็นการเสนอชื่อกรรมการเดิมกลับเข้าดำรงตำแหน่งใหม่ มีข้อมูลการเข้าร่วมประชุมในปีที่ผ่านมา และวันที่/เดือนปีที่ได้รับการแต่งตั้งเป็นกรรมการบริษัท ตามหนังสือบอกกล่าวนัดประชุมสามัญผู้ถือหุ้นครั้งที่ 44 และในเว็บไซต์ของบริษัท (www.spi.co.th)
 - (3) **ค่าตอบแทนกรรมการบริษัท :** บริษัทฯ มีการเสนอวงเงินค่าตอบแทนและรูปแบบค่าตอบแทนให้ที่ประชุมผู้ถือหุ้นอนุมัติเป็นประจำทุกปี โดยผ่านการพิจารณาจากคณะกรรมการสรรหาและกำหนดค่าตอบแทน ซึ่งพิจารณาจากผลการดำเนินงาน ผลการปฏิบัติงาน วงเงินค่าตอบแทนที่ได้รับอนุมัติจากที่ประชุมผู้ถือหุ้น จำนวนเงินค่าตอบแทนที่จ่ายในปีที่ผ่านมา และเปรียบเทียบกับระดับที่ปฏิบัติอยู่ในกลุ่มธุรกิจเดียวกัน รวมถึงอำนาจ หน้าที่ และความรับผิดชอบ มีการนำเสนอถึงนโยบาย ในการกำหนดค่าตอบแทน รวมทั้งหลักเกณฑ์การให้ค่าตอบแทนกรรมการบริษัทแต่ละตำแหน่ง โดยแยกเป็นการทำหน้าที่กรรมการบริษัท กรรมการตรวจสอบ กรรมการสรรหาและกำหนดค่าตอบแทน และกรรมการธรรมาภิบาลและบริหารความเสี่ยง มีการสรุปวงเงินที่ได้รับอนุมัติ จำนวนเงินที่จ่ายจริง และรูปแบบในการจ่าย รวมทั้ง จำนวนเงินที่จ่ายให้แก่คณะกรรมการบริษัท คณะกรรมการตรวจสอบ คณะกรรมการสรรหาและกำหนดค่าตอบแทน และกรรมการธรรมาภิบาลและบริหารความเสี่ยง เป็นรายบุคคล ในแบบแสดงรายการข้อมูลประจำปี (แบบ 56-1) รายงานประจำปี (แบบ 56-2) ในหัวข้อ ค่าตอบแทนกรรมการบริษัท

กำกับดูแลกิจการ

- (4) การแต่งตั้งผู้สอบบัญชีและกำหนดจำนวนเงินค่าสอบบัญชี : คณะกรรมการตรวจสอบ เป็นผู้พิจารณา คัดเลือกเสนอชื่อผู้สอบบัญชี และค่าสอบบัญชี โดยพิจารณาความเป็นอิสระ ผลการปฏิบัติงาน จำนวนปีที่ทำหน้าที่ เหตุผลที่เปลี่ยนผู้สอบบัญชี มีการเปรียบเทียบค่าสอบบัญชีระหว่างปีปัจจุบันกับปีที่ผ่านมา และค่าบริการอื่นที่มีการรับบริการจากบริษัทสอบบัญชีที่ผู้สอบบัญชีสังกัด นอกจากนี้ ยังได้พิจารณาเปรียบเทียบกับปริมาณงาน และอัตราค่าสอบบัญชีของบริษัทจดทะเบียนอื่นในระดับเดียวกัน เพื่อเสนอต่อคณะกรรมการบริษัทให้ความเห็นชอบ และคณะกรรมการบริษัทเสนอให้ผู้ถือหุ้นอนุมัติตามหนังสือบอกล่าวนัดประชุมสามัญผู้ถือหุ้นครั้งที่ 44 และในเว็บไซต์ของบริษัท (www.spi.co.th)

หลังประชุมผู้ถือหุ้น

บริษัทฯ แจ้งมติที่ประชุมผู้ถือหุ้นและผลการลงคะแนนในแต่ละวาระทั้งภาษาไทย และภาษาอังกฤษ ผ่านระบบข้อมูลของตลาดหลักทรัพย์แห่งประเทศไทยตามเวลาที่กำหนด และเผยแพร่ในเว็บไซต์ของบริษัท (www.spi.co.th) ในวันทำการถัดไป จัดทำรายงานการประชุมสามัญผู้ถือหุ้นทั้งภาษาไทย และภาษาอังกฤษอย่างละเอียด ชัดเจน ตรงตามข้อเท็จจริงในแต่ละวาระ มีการบันทึกรายชื่อกรรมการบริษัท รายชื่อกรรมการชุดย่อย กรรมการบริหาร ผู้บริหารสูงสุดทางด้านบัญชี และการเงิน ผู้สอบบัญชีและตัวแทนจากบริษัทสอบบัญชี ซึ่งเป็นสักขีพยานตรวจสอบการนับคะแนน ที่เข้าร่วมประชุม บันทึกวิธีการลงคะแนน และนับคะแนน บันทึกจำนวนคะแนนเสียงที่ได้รับในแต่ละวาระทั้งเห็นด้วย ไม่เห็นด้วย และงดออกเสียง บันทึกคำถามคำตอบ ซึ่งรายงานการประชุมดังกล่าว ได้รับการสอบทานจากฝ่ายกฎหมายและประธานกรรมการบริษัทก่อนลงนามในฐานะประธานที่ประชุม และบริษัทฯ ได้ส่งให้ตลาดหลักทรัพย์แห่งประเทศไทย และสำนักงานคณะกรรมการกำกับหลักทรัพย์และตลาดหลักทรัพย์ พร้อมทั้งเผยแพร่ในเว็บไซต์ ของบริษัท (www.spi.co.th) ทั้งภาษาไทยและภาษาอังกฤษ ภายใน 14 วัน นับจากวันประชุมผู้ถือหุ้น เพื่อเป็นช่องทางให้ผู้ถือหุ้นสามารถตรวจสอบข้อมูลได้ โดยไม่จำเป็นต้องรอให้ถึงการประชุมครั้งต่อไป พร้อมทั้งนำเสนอส่งกรมพัฒนาธุรกิจการค้า กระทรวงพาณิชย์ ภายในเวลาที่กฎหมายกำหนด ตามรายงานการประชุมสามัญผู้ถือหุ้นครั้งที่ 44 ที่บริษัทฯ เผยแพร่ในเว็บไซต์ของบริษัท (www.spi.co.th)

2. การปฏิบัติต่อผู้ถือหุ้นอย่างเท่าเทียมกัน

- 2.1 คณะกรรมการบริษัทปฏิบัติต่อผู้ถือหุ้นทุกรายอย่างเป็นธรรมและเท่าเทียมกัน โดยหุ้นประเภทเดียวกันมีสิทธิออกเสียงเท่าเทียมกัน เท่ากับหนึ่งหุ้นต่อหนึ่งเสียง
- 2.2 คณะกรรมการบริษัทสนับสนุนให้ผู้ถือหุ้นที่ไม่สามารถเข้าร่วมประชุมด้วยตนเอง สามารถมอบฉันทะให้ผู้อื่นเข้าร่วมประชุมและออกเสียงลงคะแนนแทน โดยใช้หนังสือมอบฉันทะรูปแบบที่ผู้ถือหุ้นสามารถกำหนดทิศทางลงคะแนนเสียงได้ และเสนอชื่อกรรมการอิสระอย่างน้อย 1 คน เป็นทางเลือกในการมอบฉันทะของผู้ถือหุ้น
- 2.3 คณะกรรมการบริษัทเปิดโอกาสให้ผู้ถือหุ้นส่วนน้อยเสนอชื่อบุคคล เพื่อรับเลือกตั้งเป็นกรรมการบริษัท ในการประชุมสามัญผู้ถือหุ้นประจำปี
- 2.4 คณะกรรมการบริษัทได้เผยแพร่หนังสือนัดประชุมผู้ถือหุ้นบนเว็บไซต์ของบริษัทล่วงหน้าอย่างน้อย 30 วัน ก่อนวันประชุมผู้ถือหุ้น ทั้งภาษาไทยและภาษาอังกฤษ
- 2.5 คณะกรรมการบริษัทสนับสนุนให้ผู้ถือหุ้นทุกรายใช้สิทธิของตนในฐานะผู้ถือหุ้น โดยส่งหนังสือนัดประชุมผู้ถือหุ้นและเอกสารประกอบการประชุมเพื่อการพิจารณาล่วงหน้า โดยได้จัดทำแบบภาษาอังกฤษให้กับผู้ถือหุ้นต่างชาติ
- 2.6 คณะกรรมการบริษัทกำหนดนโยบายการป้องกันการรั่วไหลข้อมูลภายใน และมีมาตรการป้องกันการนำข้อมูลภายในไปใช้เพื่อหาผลประโยชน์ให้แก่ตนเองและผู้อื่นโดยมิชอบ โดยห้ามมิให้กรรมการบริษัท ผู้บริหาร และพนักงาน ซึ่งอยู่ในหน่วยงานที่รับทราบข้อมูลภายใน ทำการซื้อขายหลักทรัพย์ของบริษัทในช่วง 1 เดือน ก่อนการเปิดเผยงบการเงินแก่สาธารณชน

กำกับดูแลกิจการ

2.7 คณะกรรมการบริษัทกำหนดให้กรรมการบริษัท ผู้บริหาร รายงานการมีส่วนได้เสียของตนและบุคคลที่มีความเกี่ยวข้อง ดำเนินการกับความขัดแย้งของผลประโยชน์ด้วยความรอบคอบ ปฏิบัติตามกฎหมายเกณฑ์ของสำนักงานคณะกรรมการกำกับหลักทรัพย์และตลาดหลักทรัพย์

จากนโยบายการกำกับดูแลกิจการ และหลักการกำกับดูแลกิจการ ในหมวด การปฏิบัติต่อผู้ถือหุ้นอย่างเท่าเทียมกัน บริษัทฯ ปฏิบัติต่อผู้ถือหุ้นทุกรายอย่างเท่าเทียมกันและเป็นธรรม ผู้ถือหุ้นทุกรายมีสิทธิและความเท่าเทียมกัน ดังนี้

(2.1) การใช้สิทธิในการเข้าร่วมประชุมผู้ถือหุ้น

1. การกำหนดสิทธิออกเสียงในที่ประชุม เป็นไปตามจำนวนหุ้นที่ผู้ถือหุ้นถืออยู่ โดยหนึ่งหุ้นมีสิทธิเท่ากับหนึ่งเสียง และบริษัทฯ มีหุ้นประเภทเดียว คือหุ้นสามัญ
2. การประชุมผู้ถือหุ้น บริษัทฯ เปิดโอกาสให้ผู้ถือหุ้นส่วนน้อย เสนอเรื่องเพื่อบรรจุเป็นวาระการประชุมและ/หรือ เสนอข้อบุคคลเพื่อรับการพิจารณาเลือกตั้งเป็นกรรมการบริษัทล่วงหน้า ก่อนการประชุมตามหลักเกณฑ์ที่คณะกรรมการบริษัทกำหนด รวมถึงช่องทางและช่วงเวลารับเรื่องโดยเผยแพร่ทั้งภาษาไทยและภาษาอังกฤษ ผ่านช่องทางของ ตลาดหลักทรัพย์แห่งประเทศไทย และเว็บไซต์ของบริษัท (www.spi.co.th) รวมทั้งเปิดโอกาสให้ผู้ถือหุ้นส่งคำถามล่วงหน้า
3. การประชุมสามัญผู้ถือหุ้นครั้งที่ 44 เมื่อวันที่ 27 เมษายน 2558 บริษัทฯ ส่งหนังสือบอกกล่าวนัดประชุม พร้อมเอกสารประกอบการประชุมล่วงหน้าก่อนการประชุม 24 วัน โดยส่งวันที่ 3 เมษายน 2558 ประกอบด้วย รายละเอียด วาระการประชุม รายงานประจำปี งบการเงิน ประวัติของบุคคลที่ได้รับการเสนอชื่อให้เลือกตั้งเป็น กรรมการบริษัท นิยามกรรมการอิสระ ข้อมูลกรรมการตรวจสอบที่บริษัทฯ เสนอชื่อให้เป็นผู้รับมอบฉันทะ ข้อบังคับ บริษัทส่วนที่เกี่ยวข้องกับการประชุมผู้ถือหุ้น คำอธิบายเอกสารและหลักฐานที่ผู้ถือหุ้นต้องนำมาแสดงในการเข้าร่วมประชุม ขั้นตอนการเข้าร่วมประชุม แผนที่ของสถานที่จัดประชุม และหนังสือมอบฉันทะแบบ ข. แบบฟอร์ม ลงทะเบียน และขั้นตอนการส่งคำถามล่วงหน้าเกี่ยวกับการประชุมสามัญผู้ถือหุ้น เพื่อให้ผู้ถือหุ้นมีเวลาศึกษาข้อมูล ก่อนการประชุม

บริษัทฯ อำนวยความสะดวกให้กับผู้ถือหุ้น กรณีเป็นผู้ถือหุ้นต่างชาติหรือนักลงทุนสถาบัน บริษัทฯ ได้จัด ส่งชุดแปลเป็นภาษาอังกฤษครบชุดทั้งหนังสือบอกกล่าวนัดประชุม และเอกสารประกอบการประชุมไปพร้อมชุด ภาษาไทย เพื่อส่งเสริมให้ผู้ถือหุ้นทุกประเภทรวมถึงนักลงทุนสถาบันเข้าร่วมประชุม นอกจากนี้ บริษัทฯ ได้เผยแพร่หนังสือบอกกล่าวนัดประชุมและเอกสารประกอบการประชุมผู้ถือหุ้นครบชุดทั้งภาษาไทยและภาษาอังกฤษ ในเว็บไซต์ของบริษัท มากกว่า 30 วัน ก่อนวันประชุม ตั้งแต่วันที่ 25 มีนาคม 2558 ซึ่งเป็นข้อมูลเดียวกับ ที่บริษัทฯ ส่งให้ผู้ถือหุ้นในรูปเอกสาร เพื่อให้ผู้ถือหุ้นทั้งชาวไทยและชาวต่างชาติ สามารถเข้าถึงข้อมูลได้โดย สะดวกและรวดเร็ว มีเวลาพิจารณาข้อมูลมากยิ่งขึ้น

4. บริษัทฯ สนับสนุนให้ผู้ถือหุ้นทุกคนมีส่วนร่วมในการพิจารณาและออกเสียงลงคะแนนในเรื่องสำคัญๆ ของบริษัท ตามระเบียบวาระการประชุม โดยผู้ถือหุ้นที่ไม่สามารถเข้าร่วมประชุมด้วยตนเอง สามารถมอบฉันทะให้บุคคลใดบุคคลหนึ่งหรือกรรมการตรวจสอบ ซึ่งเป็นกรรมการอิสระของบริษัท คนใดคนหนึ่งเข้าประชุมแทน เพื่อเป็น ตัวแทนรักษาสหสิทธิของตน ซึ่งบริษัทฯ ได้ให้ชื่อ ที่อยู่และการมีส่วนได้เสียในวาระการประชุมของกรรมการตรวจสอบทั้ง 3 คน ไว้ในหนังสือบอกกล่าวนัดประชุม หรือสามารถดูข้อมูลเกี่ยวกับกรรมการตรวจสอบทั้ง 3 คน ได้จากรายงานประจำปี ที่ส่งไปพร้อมหนังสือบอกกล่าวนัดประชุมหรือในเว็บไซต์ของบริษัท (www.spi.co.th)

บริษัทฯ อำนวยความสะดวกให้ผู้ถือหุ้นที่ไม่สามารถเข้าร่วมประชุมด้วยตนเอง โดยได้ส่งหนังสือมอบฉันทะ แบบ ข. ไปพร้อมหนังสือบอกกล่าวนัดประชุม เพื่อสนับสนุนให้ผู้ถือหุ้นใช้หนังสือมอบฉันทะที่สามารถกำหนด ทิศทางการลงคะแนนเสียงได้ ระบุถึงเอกสาร/หลักฐาน รวมทั้งคำแนะนำขั้นตอนในการมอบฉันทะ และไม่ได้กำหนด

กำกับดูแลกิจการ

กฎเกณฑ์ที่ทำให้ยากต่อการมอบฉันทะ หรือสามารถ Download หนังสือมอบฉันทะ ซึ่งมีทั้งภาษาไทยและภาษาอังกฤษ ที่ได้จัดทำและปฏิบัติตามประกาศกรมพัฒนาธุรกิจการค้า กระทรวงพาณิชย์ จากเว็บไซต์ของบริษัท (www.spi.co.th) ซึ่งมี 3 แบบ คือ แบบ ก. แบบ ข. และแบบ ค. (ใช้เฉพาะกรณีผู้ถือหุ้นเป็นผู้ลงทุนต่างประเทศ และแต่งตั้งให้สัตยาบันในประเทศไทยเป็นผู้รับฝากและดูแลหุ้น)

ในปี 2558 บริษัทฯ จัดให้มีการประชุมสามัญผู้ถือหุ้น ครั้งที่ 44 วันที่ 27 เมษายน 2558

	ราย	หุ้น	%
ผู้ถือหุ้นตามทะเบียนรวม	1,035	494,034,300	100.00
ผู้ถือหุ้นเข้าประชุม	170	435,611,129	88.17
เข้าประชุมด้วยตนเอง	50	31,040,086	6.28
มอบฉันทะ	120	404,571,043	81.89
- มอบให้กรรมการตรวจสอบ	6	13,988,850	2.83
- มอบให้ผู้อื่น	114	390,582,193	79.06

5. บริษัทฯ จัดให้มีเอกสารแสดงมติสำหรับติดหนังสือมอบฉันทะไว้บริการผู้ถือหุ้น โดยไม่คิดค่าใช้จ่าย
6. บริษัทฯ อำนวยความสะดวกให้ผู้ถือหุ้นได้ใช้สิทธิในการเข้าร่วมประชุมผู้ถือหุ้นและออกเสียงอย่างเต็มที่ การลงทะเบียนเข้าประชุมสามารถลงทะเบียนล่วงหน้าก่อนการประชุมไม่น้อยกว่า 2 ชั่วโมง และให้สิทธิผู้ถือหุ้นที่เข้าร่วมประชุมภายหลังที่ได้เริ่มประชุมไปแล้วมีสิทธิออกเสียงลงคะแนนในวาระที่ยังไม่มีการพิจารณา และนับเป็นองค์ประชุมตั้งแต่วาระที่ใช้สิทธิในการออกเสียงเป็นต้นไป

นอกจากนี้ ในการลงคะแนนเสียงแต่ละวาระ จะกระทำโดยเปิดเผย โดยบริษัทฯ ได้แจกบัตรลงคะแนนให้กับผู้ถือหุ้น/ผู้รับมอบฉันทะทุกคน ตั้งแต่ขั้นตอนการลงทะเบียนร่วมประชุม และจะเก็บบัตรลงคะแนนพร้อมลงนามรับรอง เฉพาะกรณีที่ผู้ถือหุ้น/ผู้รับมอบฉันทะไม่เห็นด้วย หรือคัดค้านเสียง ยกเว้นวาระเลือกตั้งกรรมการบริษัท จะเก็บบัตรลงคะแนนจากผู้ถือหุ้น/ผู้รับมอบฉันทะทุกรายที่เข้าร่วมประชุม บริษัทฯ ได้จัดให้มีบุคลากรและเทคโนโลยีอย่างเพียงพอในการลงทะเบียนเข้าประชุมและการนับคะแนนเสียงในแต่ละวาระ โดยใช้ระบบ Barcode เพื่อให้เกิดความสะดวก รวดเร็วและโปร่งใส

(2.2) การดูแลการใช้ข้อมูลภายใน

กรรมการบริษัท ผู้บริหาร และพนักงานของบริษัทฯ ส่วนใหญ่อยู่กับบริษัทฯ เป็นเวลานาน ได้รับการปลูกฝังปรัชญาของ ดร.เทียม โชควัฒนา มาเป็นเวลานาน ทำให้มีความซื่อสัตย์ รักษาคำพูด ดูแลทรัพย์สินของบริษัทฯ ไม่ให้มีการนำทรัพย์สินของบริษัทฯ ไปใช้โดยมิชอบ และปัจจุบันมีการกำหนดอำนาจหน้าที่ ไว้เป็นลายลักษณ์อักษร บริหารงานโดยคณะบุคคล มีการประชุมหารือร่วมกัน บริษัทฯ มีการปฏิบัติตามหลักการกำกับดูแลกิจการที่ดี มีมาตรการดูแลเรื่องการใช้ข้อมูลภายใน โดยกำหนดไว้เป็นลายลักษณ์อักษร ใน จริยธรรมในการดำเนินธุรกิจ หัวข้อ ความขัดแย้งของผลประโยชน์ และจรรยาบรรณกรรมการบริษัท ผู้บริหาร และพนักงาน หัวข้อ ความรับผิดชอบในหน้าที่ โดยให้กรรมการบริษัท ผู้บริหาร และพนักงาน ปฏิบัติหน้าที่ด้วยความรับผิดชอบ ระมัดระวัง ซื่อสัตย์ สุจริต มีวินัยและมีจิตสำนึกที่ดีต่อส่วนรวมและต่อตนเอง โดยคำนึงถึงผลประโยชน์ของบริษัทฯ เป็น

กำกับดูแลกิจการ

สำคัญ ไม่ใช้ตำแหน่งหน้าที่แสวงหาประโยชน์เพื่อตนเอง และ/หรือผู้อื่นโดยมิชอบ รักษาผลประโยชน์และทรัพย์สินของบริษัท โดยไม่นำข้อมูลและทรัพย์สินของบริษัท ไปใช้เพื่อประโยชน์ของตนเองและ/หรือผู้อื่น และห้ามกระทำการอันเป็นการสนับสนุนบุคคลอื่นใดให้ทำธุรกิจแข่งขันกับบริษัท ซึ่งในปี 2558 ได้จัดทำหลักการกำกับดูแลกิจการที่ดีเป็นรูปเล่ม 3 ภาษา คือ ภาษาไทย ภาษาอังกฤษ และภาษาญี่ปุ่น แจกให้แก่กรรมการบริษัท ผู้บริหารและพนักงานทุกคน พร้อมทั้งเผยแพร่ในเว็บไซต์ของบริษัท (www.spi.co.th) เพื่อเป็นแนวทางในการปฏิบัติตนในการดำเนินธุรกิจ และเป็นหลักยึดในการทำงานและยังได้ยึดหลักปฏิบัติตาม ISO 9001:2008 ซึ่งเป็นระบบบริหารงานคุณภาพ

นอกจากนี้ ระเบียบข้อบังคับเกี่ยวกับการทำงานของบริษัท มีการกำหนดเรื่องดังกล่าวโดยกำหนดบทลงโทษทางวินัยไว้สูงสุด คือ การเลิกจ้าง ซึ่งกรรมการบริษัท ผู้บริหาร และพนักงานได้ปฏิบัติตามที่กำหนด

(2.3) การดูแลการซื้อขายหลักทรัพย์ของบริษัทและการรายงานการมีส่วนได้เสีย

บริษัท มีมาตรการดูแลการซื้อขายหลักทรัพย์ของบริษัท โดยกำหนดไว้ใน จริยธรรมในการดำเนินธุรกิจ หัวข้อ ความขัดแย้งของผลประโยชน์ และจรรยาบรรณกรรมการบริษัท ผู้บริหาร และพนักงาน หัวข้อ ความรับผิดชอบในหน้าที่ ห้ามมิให้กรรมการบริษัท ผู้บริหารและพนักงาน ซึ่งอยู่ในหน่วยงานที่รับทราบข้อมูลภายใน ทำการซื้อขายหลักทรัพย์ของบริษัท ในช่วง 1 เดือน ก่อนการเปิดเผยงบการเงินแก่สาธารณชน ทุกไตรมาสเลขานุการบริษัทได้ออกจดหมายแจ้งเตือนให้ กรรมการบริษัท ผู้บริหาร และผู้ที่เกี่ยวข้อง รับทราบช่วงระยะเวลาการห้ามซื้อขายหลักทรัพย์ของบริษัท จนกว่าจะพ้นระยะเวลา 24 ชั่วโมง นับแต่ได้มีการเปิดเผยข้อมูลสู่สาธารณะแล้ว และกำหนดให้กรรมการบริษัท ผู้บริหาร (รวมทั้งคู่สมรส และบุตรที่ยังไม่บรรลุนิติภาวะ) ที่มีหน้าที่รายงานการถือหลักทรัพย์ หากมีการซื้อขายหลักทรัพย์ของบริษัท ต้องแจ้งต่อสำนักงานคณะกรรมการกำกับหลักทรัพย์และตลาดหลักทรัพย์ และส่งสำเนาให้เลขานุการบริษัท เพื่อรายงานต่อคณะกรรมการบริษัทในการประชุมคณะกรรมการบริษัทครั้งต่อไป ซึ่งในการประชุมคณะกรรมการบริษัททุกครั้งจะมีวาระรายงานการถือหลักทรัพย์บริษัท ของกรรมการบริษัท และผู้บริหาร และหากมีประกาศเปลี่ยนแปลงเกี่ยวกับเรื่องดังกล่าว เลขานุการบริษัทจะส่งจดหมายแจ้งให้กรรมการบริษัท และผู้บริหารทราบ พร้อมแนบสำเนาจดหมายและประกาศของคณะกรรมการกำกับหลักทรัพย์และตลาดหลักทรัพย์ในเรื่องดังกล่าว

ในปี 2558 กรรมการบริษัทและผู้บริหาร ได้ปฏิบัติตามนโยบาย ไม่ปรากฏการซื้อขายในช่วงเวลาที่ห้าม

บริษัท ได้มีการสรุปการเปลี่ยนแปลงการถือหลักทรัพย์บริษัท ของกรรมการบริษัทและผู้บริหาร ในแบบแสดงรายการข้อมูลประจำปี (แบบ 56-1) รายงานประจำปี (แบบ 56-2) ในหัวข้อ การเปลี่ยนแปลงการถือหลักทรัพย์บริษัท ของกรรมการบริษัทและผู้บริหาร

การรายงานการมีส่วนได้เสีย บริษัท มีมาตรการดูแลการมีส่วนได้เสียของกรรมการบริษัท ผู้บริหาร โดยกำหนดให้กรรมการบริษัท และผู้บริหาร ต้องรายงานการมีส่วนได้เสียของกรรมการบริษัท ผู้บริหาร และบุคคลที่มีความเกี่ยวข้อง ซึ่งเป็นส่วนได้เสียที่เกี่ยวข้องกับการบริหารจัดการกิจการของบริษัท ดังนี้

1. รายงานเมื่อเข้าดำรงตำแหน่งกรรมการบริษัทหรือผู้บริหารครั้งแรก
2. รายงานเมื่อมีการเปลี่ยนแปลงข้อมูลการมีส่วนได้เสีย
3. กรรมการบริษัทและผู้บริหาร ส่งแบบรายงานการมีส่วนได้เสียแก่เลขานุการบริษัท และเลขานุการบริษัทจะส่งสำเนารายงานการมีส่วนได้เสียให้ประธานกรรมการบริษัท และประธานกรรมการตรวจสอบ ทราบภายใน 7 วันทำการ นับแต่วันที่ได้รับรายงาน

ในปี 2558 กรรมการบริษัท และผู้บริหาร ได้ปฏิบัติตามหลักเกณฑ์ที่กำหนด

กำกับดูแลกิจการ

(2.4) การดำเนินการกับความขัดแย้งทางผลประโยชน์

บริษัท ดำเนินการกับความขัดแย้งของผลประโยชน์และรายการที่เกี่ยวข้องกันด้วยความรอบคอบ มีเหตุมีผล คำนึงถึงประโยชน์สูงสุดของบริษัท การกำหนดราคาเป็นไปตามเงื่อนไขการค้าที่เป็นธรรมเสมือนการทำรายการกับบุคคลทั่วไป จัดวางระบบการปฏิบัติด้วยความโปร่งใส ปฏิบัติตามประกาศคณะกรรมการกำกับตลาดทุน โดยกำหนดเป็นนโยบายหนึ่งในการกำกับดูแลกิจการที่ดี และกำหนดไว้ในจริยธรรมในการดำเนินธุรกิจ มีการเปิดเผยข้อมูล เพื่อให้เกิดความเท่าเทียมกันในการรับทราบข้อมูล

บริษัท มีการควบคุมดูแลการทำรายการที่อาจมีความขัดแย้งทางผลประโยชน์ หรือรายการที่เกี่ยวข้องกัน ให้เป็นไปตามประกาศคณะกรรมการกำกับตลาดทุน และตลาดหลักทรัพย์แห่งประเทศไทย ในกรณีที่มีการทำรายการที่เกี่ยวข้องกัน และมีมูลค่าเกินกว่า 1,000,000.-บาท บริษัท กำหนดให้นำเสนอต่อคณะกรรมการตรวจสอบพิจารณา ก่อนนำเสนอคณะกรรมการบริหารพิจารณา และหากเข้าข่ายจะต้องเปิดเผยข้อมูลตามข้อกำหนดของตลาดหลักทรัพย์แห่งประเทศไทย บริษัท จะดำเนินการตามหลักเกณฑ์ที่กำหนด และได้รับการอนุมัติจากคณะกรรมการบริษัท โดยกำหนดให้กรรมการบริษัทผู้มีส่วนได้เสียในวาระใดต้องออกจากห้องประชุม และไม่ออกเสียงในวาระนั้น การพิจารณาการทำรายการดังกล่าว ได้พิจารณาถึงเหตุผล ความจำเป็นของการทำรายการเพื่อประโยชน์ของบริษัท เมื่อเสร็จสิ้นการประชุม ได้เปิดเผยการทำรายการดังกล่าวทั้งภาษาไทยและภาษาอังกฤษต่อตลาดหลักทรัพย์แห่งประเทศไทย และเผยแพร่ในเว็บไซต์ของบริษัท (www.spi.co.th) โดยได้เปิดเผยถึง ชื่อ ความสัมพันธ์ของบุคคลที่เกี่ยวข้อง การกำหนดราคา มูลค่าของรายการ คู่สัญญา เหตุผลความจำเป็นของรายการดังกล่าว ความเห็นของคณะกรรมการบริษัทและความเห็นที่แตกต่าง (ถ้ามี) รวมทั้งมีการบันทึกในรายงานการประชุม สามารถตรวจสอบได้ และยังสามารถสรุปไว้ในแบบแสดงรายงานข้อมูลประจำปี (แบบ 56-1) และรายงานประจำปี (แบบ 56-2) ซึ่งในปี 2558 มีการแจ้งทำรายการที่เกี่ยวข้องกัน ประเภททรัพย์สินหรือบริการ 7 รายการ และประเภทรายการให้ความช่วยเหลือทางการเงิน 3 รายการ ตามรายละเอียดที่ได้เปิดเผย ใน หัวข้อ รายการระหว่างกัน ส่วนรายการที่เกี่ยวข้องกันที่เข้าข่ายต้องขออนุมัติจากผู้ถือหุ้น -ไม่มี- และไม่มีการทำรายการที่เกี่ยวข้องกัน หรือการซื้อขายสินทรัพย์ ที่ฝ่าฝืนหรือไม่ปฏิบัติตามกฎเกณฑ์ของตลาดหลักทรัพย์แห่งประเทศไทย และสำนักงานคณะกรรมการกำกับหลักทรัพย์และตลาดหลักทรัพย์

กรณีรายการระหว่างกันที่เป็นธุรกิจปกติ บริษัท ได้กำหนดให้มีการอนุมัติหลักการเกี่ยวกับข้อตกลงทางการค้าที่มีเงื่อนไขการค้าทั่วไป ในการทำธุรกรรมระหว่างบริษัท กับกรรมการบริษัท ผู้บริหาร หรือบุคคลที่มีความเกี่ยวข้องเป็นประจำทุกปี ในการประชุมคณะกรรมการบริษัทครั้งที่ 1 หลังจากการประชุมสามัญผู้ถือหุ้นประจำปี เพื่อให้กรรมการบริษัทชุดใหม่ได้ทราบเกี่ยวกับเรื่องดังกล่าว และให้สรุปรายการดังกล่าวทุกไตรมาส เพื่อรายงานให้คณะกรรมการบริษัททราบ และได้เปิดเผยไว้ในแบบแสดงรายงานข้อมูลประจำปี (แบบ 56-1) และรายงานประจำปี (แบบ 56-2) ว่ารายการระหว่างกันได้กระทำการอย่างยุติธรรม เป็นไปตามปกติธุรกิจการค้า

บริษัท มีมาตรการควบคุมการทำรายการเกี่ยวข้องกัน และจำกัดการให้ความช่วยเหลือทางการเงินกับบริษัทที่ไม่ใช่บริษัทย่อย โดยการให้กู้ยืมเงินหรือค้ำประกันเงินกู้ตามสัดส่วนการถือหุ้นที่เป็นไปตามสัญญาร่วมทุน ซึ่งในปี 2558 บริษัท ได้มีการค้ำประกันวงเงินสินเชื่อตามสัดส่วนการถือหุ้น ให้แก่ บริษัท ชูรุยะ (ประเทศไทย) จำกัด จำนวน 35,500,000.-บาท ซึ่งเป็นวงเงินเก่าและใหม่ที่มีการเปลี่ยนแปลง ค้ำประกันวงเงินสินเชื่อตามสัดส่วนการถือหุ้น ให้แก่ บริษัท สห โคดิวิ คอร์ปอเรชั่น จำกัด จำนวน 140,000,000.- บาท และให้เงินกู้แก่ บริษัท ไทยเกอร์ ดิสทริบิวชั่น แอนด์ โลจิสติกส์ จำกัด จำนวน 90,000,000.- บาท ซึ่ง บริษัท ไทยเกอร์ ดิสทริบิวชั่น แอนด์ โลจิสติกส์ จำกัด ได้ชำระคืนเงินกู้ทั้งหมดให้แก่บริษัท เรียบร้อยแล้ว

นอกจากนี้ บริษัท ดูแลการซื้อขายสินทรัพย์ให้เป็นไปตามประกาศของคณะกรรมการกำกับตลาดทุน เรื่อง การได้มาหรือจำหน่ายไปซึ่งสินทรัพย์

ทั้งนี้ ในการทำการเกี่ยวข้องกันและการได้มาหรือจำหน่ายไปซึ่งสินทรัพย์ กรรมการบริษัท ผู้มีส่วนได้เสีย ไม่มีส่วนร่วมในการตัดสินใจ เพื่อให้เกิดความโปร่งใสและเป็นธรรม

กำกับดูแลกิจการ

3. การคำนึงถึงบทบาทของผู้มีส่วนได้เสีย

- 3.1 คณะกรรมการบริษัทตระหนักและเคารพในสิทธิของผู้มีส่วนได้เสียกลุ่มต่างๆ โดยคำนึงถึงสิทธิตามกฎหมายหรือข้อตกลงที่มีกับบริษัท เพื่อให้มั่นใจได้ว่าสิทธิดังกล่าว ได้รับการคุ้มครองและการปฏิบัติอย่างเป็นธรรมและเท่าเทียมกัน จึงได้กำหนดนโยบายเพื่อเป็นแนวทางในการปฏิบัติต่อผู้มีส่วนได้เสียแต่ละกลุ่ม ตลอดจนคำนึงถึง ชุมชน สังคมและสิ่งแวดล้อม เพื่อการพัฒนาอย่างยั่งยืน ต่อต้านการทุจริต การคอร์รัปชัน ไม่ล่วงละเมิดทรัพย์สินทางปัญญา รวมถึงการเคารพต่อสิทธิมนุษยชน
- 3.2 คณะกรรมการบริษัทสนับสนุนให้จัดทำรายงานความรับผิดชอบต่อสังคม โดยเป็นส่วนหนึ่งของรายงานประจำปี
- 3.3 คณะกรรมการบริษัทดำเนินการให้มีช่องทางและขั้นตอนที่ผู้มีส่วนได้เสียทุกกลุ่มสามารถรายงานหรือร้องเรียนในเรื่องที่อาจทำให้เกิดความเสียหายต่อบริษัท ความถูกต้องของรายงานทางการเงินหรือเรื่องที่ไม่ได้รับความเป็นธรรม
- 3.4 คณะกรรมการบริษัทได้กำหนดนโยบายหรือแนวทางในการปกป้องคุ้มครองพนักงานหรือผู้แจ้งเบาะแส ในเรื่องที่จะทำให้เกิดความเสียหายต่อบริษัทหรือเรื่องที่ไม่ได้รับความเป็นธรรม

จากนโยบายการกำกับดูแลกิจการ และหลักการกำกับดูแลกิจการ ในหัวข้อ การคำนึงถึงบทบาทผู้มีส่วนได้เสีย บริษัท ยึดมั่นในความรับผิดชอบต่อและเคารพต่อสิทธิของผู้มีส่วนได้เสียกลุ่มต่างๆ ทั้งภายในและภายนอกองค์กร ภาครัฐ และหน่วยงานที่เกี่ยวข้อง ตลอดจนความรับผิดชอบต่อชุมชน สังคม และสิ่งแวดล้อม คำนึงถึงการเจริญเติบโตทางธุรกิจร่วมกัน เอื้อประโยชน์ซึ่งกันและกัน อันจะนำไปสู่การทำการธุรกิจที่ยั่งยืน เพื่อให้เกิดความมั่นใจว่าสิทธิตามกฎหมายที่เกี่ยวข้องของผู้มีส่วนได้เสียจะได้รับการดูแลอย่างเป็นธรรมทุกฝ่าย และกรณีที่เกิดความเสียหาย บริษัท และผู้มีส่วนได้เสียกลุ่มต่างๆ จะมีการปรึกษาหารือและร่วมกันกำหนดมาตรการที่เหมาะสมเป็นประโยชน์กับทุกฝ่าย โดยได้กำหนดนโยบายและแนวทางการปฏิบัติต่อผู้มีส่วนได้เสียไว้ใน หัวข้อ จริยธรรมในการดำเนินธุรกิจ

ช่องทางการมีส่วนร่วมของผู้มีส่วนได้เสีย

บริษัท จัดให้มีช่องทางสำหรับผู้มีส่วนได้เสียทุกกลุ่มที่สามารถติดต่อสื่อสาร เสนอแนะ รายงานหรือร้องเรียน ในเรื่องที่จะทำให้เกิดความเสียหายต่อบริษัท ไม่ว่าจะเป็นเรื่องความถูกต้องของรายงานทางการเงิน ระบบการควบคุมภายในที่บกพร่อง หรือการกระทำผิดกฎหมายและผิดจรรยาบรรณ การทุจริตหรือประพฤติมิชอบของพนักงานในบริษัท หรือในเรื่องที่ผู้มีส่วนได้เสียถูกละเมิดสิทธิ หรือไม่ได้รับความเป็นธรรม

การแจ้งเบาะแสหรือข้อร้องเรียนและมาตรการคุ้มครองผู้ร้องเรียน

ได้กำหนดไว้ในจรรยาบรรณกรรมการบริษัท ผู้บริหาร และพนักงาน และในข้อปฏิบัติตามนโยบายต่อต้านการคอร์รัปชัน

4. การเปิดเผยข้อมูลและความโปร่งใส

- 4.1 คณะกรรมการบริษัทกำกับการดูแลให้มีการเปิดเผยสารสนเทศที่สำคัญอย่างถูกต้อง โปร่งใส ทันเวลา ตามกฎหมายและข้อกำหนดที่เกี่ยวข้อง ทั้งสารสนเทศที่รายงานตามรอบระยะเวลาบัญชี และสารสนเทศที่รายงานตามเหตุการณ์ ซึ่งมีผลกระทบต่อสิทธิประโยชน์ของผู้ถือหุ้น รวมทั้งการเปิดเผยข้อมูลอื่นตามหลักการกำกับดูแลกิจการที่ดีของตลาดหลักทรัพย์แห่งประเทศไทย ตราบเท่าที่ไม่กระทบต่อประโยชน์อันชอบธรรมของบริษัท โดยเปิดเผยสารสนเทศผ่านเว็บไซต์ของบริษัท ช่องทางการเผยแพร่ของตลาดหลักทรัพย์แห่งประเทศไทย ทั้งภาษาไทยและภาษาอังกฤษ และช่องทางอื่นๆ ที่สามารถเข้าถึงข้อมูลได้อย่างทั่วถึง เท่าเทียมกัน
- 4.2 คณะกรรมการบริษัทจัดให้มีหน่วยงานหรือผู้รับผิดชอบในการทำหน้าที่นักลงทุนสัมพันธ์ เพื่อสื่อสารกับบุคคลภายนอกอย่างเท่าเทียมและเป็นธรรม

กำกับดูแลกิจการ

จากนโยบายการกำกับดูแลกิจการและหลักการกำกับดูแลกิจการ ในหัวข้อ การเปิดเผยข้อมูลและความโปร่งใส บริษัทฯ ให้ความสำคัญของการมีระบบการกำกับดูแลกิจการที่ดี ปฏิบัติตามกฎหมาย ข้อบังคับของบริษัท หลักเกณฑ์ของสำนักงานคณะกรรมการกำกับหลักทรัพย์และตลาดหลักทรัพย์ และตลาดหลักทรัพย์แห่งประเทศไทย มีการเปิดเผยสารสนเทศสำคัญที่มีหรืออาจมีผลกระทบต่อ การเปลี่ยนแปลงในราคาหลักทรัพย์ของบริษัท หรือต่อการตัดสินใจลงทุน หรือต่อสิทธิประโยชน์ของผู้ถือหุ้น เพื่อให้ผู้ถือหุ้นและผู้สนใจลงทุน ได้ทราบข่าวสารที่สำคัญอย่างถูกต้องรวดเร็ว ทันเวลา โปร่งใส เท่าเทียมกันและคุณภาพเดียวกัน

- (1) สารสนเทศที่รายงานตามรอบระยะเวลาบัญชี ได้แก่ งบการเงิน แบบแสดงรายการข้อมูลประจำปี (แบบ 56-1) และรายงานประจำปี (แบบ 56-2)
- (2) สารสนเทศที่รายงานตามเหตุการณ์ ได้แก่ การได้มา/จำหน่ายไปซึ่งสินทรัพย์ รายการที่เกี่ยวข้องกัน การเข้าร่วมลงทุน การจ่าย/ไม่จ่ายปันผล การให้ความช่วยเหลือทางการเงิน ฯลฯ

โดยจัดส่งสารสนเทศดังกล่าวผ่านระบบเผยแพร่ข้อมูลของตลาดหลักทรัพย์แห่งประเทศไทยพร้อมทั้งเผยแพร่ในเว็บไซต์ของบริษัท (www.spi.co.th) ทั้งภาษาไทยและภาษาอังกฤษ มีการปรับปรุงข้อมูลให้เป็นปัจจุบันอย่างสม่ำเสมอ ปีที่ผ่านมาบริษัทฯ ไม่มีประวัติการกระทำผิดกฎระเบียบของสำนักงานคณะกรรมการกำกับหลักทรัพย์และตลาดหลักทรัพย์ และตลาดหลักทรัพย์แห่งประเทศไทย

สารสนเทศที่เปิดเผยใน แบบแสดงรายการข้อมูลประจำปี (แบบ 56-1) และรายงานประจำปี (แบบ 56-2) ได้จัดทำและเปิดเผยตามหลักเกณฑ์ของสำนักงานคณะกรรมการกำกับหลักทรัพย์และตลาดหลักทรัพย์ ตลาดหลักทรัพย์แห่งประเทศไทย และตามหลักการกำกับดูแลกิจการที่ดี ปี 2555 เพื่อแสดงถึงความโปร่งใสในการดำเนินธุรกิจ ดังนี้

- (1) โครงสร้างผู้ถือหุ้น มีการเปิดเผยรายชื่อผู้ถือหุ้น 10 อันดับแรกของบริษัท ณ วันปิดสมุดทะเบียนผู้ถือหุ้น เพื่อประชุมสามัญประจำปีปัจจุบัน และเผยแพร่ในเว็บไซต์ของบริษัท (www.spi.co.th)
- (2) การถือหุ้นของกรรมการบริษัทและผู้บริหาร มีการเปิดเผยการเปลี่ยนแปลงการถือหุ้นบริษัท ของกรรมการบริษัทและผู้บริหาร / คู่สมรส / บุตรที่ยังไม่บรรลุนิติภาวะใน โครงสร้างการจัดการ หัวข้อการเปลี่ยนแปลงการถือหลักทรัพย์บริษัท ของกรรมการบริษัทและผู้บริหาร
- (3) ลักษณะการประกอบธุรกิจ มีการเปิดเผยให้ทราบถึง การดำเนินธุรกิจของบริษัท ภาวะอุตสาหกรรมและการแข่งขัน
- (4) โครงสร้างกลุ่มธุรกิจ มีการเปิดเผยโครงสร้างกลุ่มธุรกิจ โดยระบุสัดส่วนการถือหุ้นอย่างชัดเจน ในหัวข้อ โครงสร้างรายได้
- (5) ความเสี่ยงในการดำเนินธุรกิจ มีการเปิดเผยถึงปัจจัยความเสี่ยงต่อการดำเนินธุรกิจของบริษัทโดยกล่าวถึง ลักษณะความเสี่ยง สาเหตุและผลกระทบ รวมทั้งแนวทางในการป้องกันหรือ ลดความเสี่ยง ในหัวข้อ ปัจจัยความเสี่ยง
- (6) ฐานะการเงินและผลการดำเนินงาน มีการวิเคราะห์ฐานะการเงิน ผลการดำเนินงาน การเปลี่ยนแปลงที่สำคัญ รวมทั้งปัจจัยที่เป็นสาเหตุหรือผลต่อฐานะการเงิน และผลการดำเนินงาน ในหัวข้อ คำอธิบายและการวิเคราะห์ฐานะการเงินและผลการดำเนินงาน
- (7) ประวัติของคณะกรรมการบริษัทและผู้บริหาร มีการเปิดเผยประวัติของกรรมการบริษัท ผู้บริหาร พร้อมทั้งระบุว่ากรรมการบริษัทรายใดเป็นกรรมการอิสระ มีการเปิดเผยถึงบทบาทและหน้าที่ของคณะกรรมการบริษัท และคณะกรรมการชุดย่อย การถือครองหลักทรัพย์ จำนวนบริษัทที่ดำรงตำแหน่งกรรมการบริษัท และประวัติการอบรมของกรรมการบริษัท ในหัวข้อ รายละเอียดเกี่ยวกับ กรรมการ ผู้บริหาร ผู้มีอำนาจควบคุมและเลขานุการบริษัท

กำกับดูแลกิจการ

- (8) **คำตอบแทนกรรมการบริษัทและผู้บริหาร** มีการเปิดเผยหลักเกณฑ์ และรูปแบบการจ่ายคำตอบแทนแก่กรรมการบริษัทและผู้บริหาร โดยในส่วนของกรรมการบริษัทมีการเปิดเผยคำตอบแทนเป็นรายบุคคล มีการแจกแจงประเภทของคำตอบแทนและจำนวนเงินที่ได้รับ ในหัวข้อ **คำตอบแทนกรรมการบริษัท** ส่วนคำตอบแทนของผู้บริหาร มีการเปิดเผยนโยบายและรูปแบบของคำตอบแทน ในหัวข้อ **คำตอบแทนกรรมการบริหารและผู้บริหาร**
- (9) **จำนวนครั้งของการประชุมคณะกรรมการบริษัท คณะกรรมการชุดย่อย และการเข้าร่วมประชุมของกรรมการบริษัทแต่ละคน** มีการเปิดเผยจำนวนครั้งของการประชุม คณะกรรมการบริษัท คณะกรรมการชุดย่อย และการเข้าร่วมประชุมของกรรมการบริษัทแต่ละคน ในหัวข้อ **โครงสร้างการจัดการ**
- (10) **การเข้ารับการพัฒนาและฝึกอบรมของกรรมการ** มีการเปิดเผยการเข้าอบรมการทำหน้าที่กรรมการบริษัท ในหัวข้อ **โครงสร้างการจัดการ**
- (11) **การประเมินการปฏิบัติงานของคณะกรรมการบริษัท** มีการเปิดเผยการประเมินผลการปฏิบัติงานของคณะกรรมการบริษัท ซึ่งเป็นความเห็นของกรรมการบริษัทแต่ละคนต่อผลการปฏิบัติงานของคณะกรรมการบริษัททั้งคณะโดยรวม ในปีที่ผ่านมาคะแนนเฉลี่ยอยู่ในเกณฑ์ดี (81.64%) ในหัวข้อ **การปฏิบัติตามหลักการกำกับดูแลกิจการที่ดีในเรื่องอื่นๆ**
- (12) **การประเมินผลงานของกรรมการผู้จัดการใหญ่** มีการเปิดเผยว่ามีการประเมินผลงานประจำปีของกรรมการผู้จัดการใหญ่ ซึ่งเป็นความเห็นของกรรมการบริษัทแต่ละคนต่อผลการปฏิบัติงานของกรรมการผู้จัดการใหญ่ ในหัวข้อ **การปฏิบัติตามหลักการกำกับดูแลกิจการที่ดีในเรื่องอื่นๆ**
- (13) **นโยบายการจ่ายเงินปันผล** มีการเปิดเผยนโยบายการจ่ายเงินปันผล คือ ขั้นต่ำ 0.10 บาทต่อหุ้น โดยพิจารณาจากผลการดำเนินงาน กระแสเงินสด และภาวะเศรษฐกิจ ซึ่งที่ผ่านมาบริษัทฯ ได้จ่ายมากกว่านโยบายอย่างต่อเนื่อง
- (14) **การปฏิบัติตามหลักการกำกับดูแลกิจการ** มีการเปิดเผยนโยบายการกำกับดูแลกิจการ หลักการกำกับดูแลกิจการ 5 หมวด จริยธรรมในการดำเนินธุรกิจ จรรยาบรรณกรรมการบริษัท ผู้บริหาร และพนักงาน ที่เป็นลายลักษณ์อักษร และเผยแพร่ในเว็บไซต์ของบริษัท (www.spi.co.th)
ในปี 2558 บริษัทฯ มีรายงานผลการปฏิบัติตามนโยบายการกำกับดูแลกิจการ ซึ่งสอดคล้องกับหลักการกำกับดูแลกิจการที่ดี ปี 2555 ของตลาดหลักทรัพย์แห่งประเทศไทย และเผยแพร่ในแบบแสดงรายการข้อมูลประจำปี (แบบ 56-1) รายงานประจำปี (แบบ 56-2) และเว็บไซต์ของบริษัท (www.spi.co.th)
- (15) **ความรับผิดชอบต่อสังคม** มีการเปิดเผย นโยบายความรับผิดชอบต่อสังคม และการปฏิบัติตามนโยบาย โดยได้จัดทำรายงานความรับผิดชอบต่อสังคม เผยแพร่ไว้ในแบบ 56-1 และแบบ 56-2 ในหัวข้อ **ความรับผิดชอบต่อสังคม**
- (16) **การควบคุมภายในและการบริหารจัดการความเสี่ยง** มีการเปิดเผยทั้งในรายงานจากคณะกรรมการตรวจสอบ รายงานระบบการควบคุมภายในด้านการบัญชีจากผู้สอบบัญชี และเปิดเผยให้ทราบถึงผลการประเมินของคณะกรรมการบริษัท เกี่ยวกับระบบการควบคุมภายในและการบริหารจัดการความเสี่ยงของบริษัท ในด้านต่างๆ 5 ส่วน
- (17) **รายงานความรับผิดชอบต่อสังคมของคณะกรรมการบริษัทต่อรายงานทางการเงิน** คณะกรรมการบริษัทตระหนักถึงความรับผิดชอบต่อความเชื่อถือได้ และความถูกต้องของข้อมูลทางการเงิน เพื่อให้ผู้ถือหุ้นหรือนักลงทุนใช้ประกอบในการตัดสินใจ จึงได้จัดทำรายงานความรับผิดชอบต่อสังคมของคณะกรรมการบริษัทต่อรายงานทางการเงิน ลงนามโดยประธานกรรมการบริษัท และกรรมการผู้จัดการใหญ่ แสดงไว้ในแบบแสดงรายการข้อมูลประจำปี (แบบ 56-1) และรายงานประจำปี (แบบ 56-2)

กำกับดูแลกิจการ

- (18) การทำรายการระหว่างกันหรือรายการที่เกี่ยวข้องกัน บริษัทฯ ปฏิบัติตามกฎหมายเกณฑ์ของสำนักงานคณะกรรมการกำกับหลักทรัพย์และตลาดหลักทรัพย์ และตลาดหลักทรัพย์แห่งประเทศไทย มีแนวทางปฏิบัติที่ชัดเจน เพื่อจัดปัญหาความขัดแย้งทางผลประโยชน์อย่างรอบคอบ ด้วยความมีเหตุผล และเพื่อประโยชน์สูงสุดของบริษัท และผู้ถือหุ้น มีการเปิดเผยรายละเอียด โดยระบุชื่อบุคคลที่มีการทำรายการระหว่างกัน ความสัมพันธ์ลักษณะของรายการ เงื่อนไข/นโยบายราคาและมูลค่าของรายการ ต่อตลาดหลักทรัพย์แห่งประเทศไทย และเผยแพร่ในเว็บไซต์ของบริษัท (www.spi.co.th) และมีการสรุปไว้ในแบบแสดงรายการข้อมูลประจำปี (แบบ 56-1) รายงานประจำปี (แบบ 56-2) ในหัวข้อ รายการระหว่างกัน
- (19) การทำรายการระหว่างกันที่สำคัญต้องได้รับการพิจารณาและอนุมัติจากคณะกรรมการบริษัท บริษัทฯ มีการกำหนดนโยบายในการปฏิบัติการทำรายการระหว่างกัน ต้องเป็นไปตามประกาศคณะกรรมการกำกับตลาดทุน และตลาดหลักทรัพย์แห่งประเทศไทย ในกรณีที่มีการทำรายการที่เกี่ยวข้องกัน และมีมูลค่าเกินกว่า 1,000,000.-บาท บริษัทฯ กำหนดให้นำเสนอต่อคณะกรรมการตรวจสอบพิจารณา ก่อนนำเสนอคณะกรรมการบริหารพิจารณา และหากเข้าข่ายจะต้องเปิดเผยข้อมูลตามข้อกำหนดของตลาดหลักทรัพย์แห่งประเทศไทย บริษัทฯ จะดำเนินการตามหลักเกณฑ์ที่กำหนด และได้รับการอนุมัติจากคณะกรรมการบริษัท ซึ่งทำให้กรรมการบริษัททุกคนได้รับทราบรายละเอียดก่อนจะดำเนินการแจ้งต่อตลาดหลักทรัพย์แห่งประเทศไทย
- (20) การรายงานผลการดำเนินงานรายไตรมาส บริษัทฯ มีการรายงานผลการดำเนินงานทุกไตรมาส ในกรณีที่กำไรสุทธิตามงบการเงินล่าสุด มีการเปลี่ยนแปลงจากงบการเงินในงวดเดียวกันของปีก่อนเกินกว่าร้อยละสิบ บริษัทฯ ได้มีการเผยแพร่คำอธิบายผลการดำเนินงานรายไตรมาสผ่านระบบเผยแพร่ข้อมูลของตลาดหลักทรัพย์แห่งประเทศไทย และเว็บไซต์ของบริษัท (www.spi.co.th)
- (21) การรายงานการซื้อขาย / ถือครองหลักทรัพย์ของบริษัท บริษัทฯ มีการกำหนดเรื่อง การซื้อขายหลักทรัพย์ของบริษัท ไว้ในจริยธรรมในการดำเนินธุรกิจ และจรรยาบรรณกรรมการบริษัท ผู้บริหาร และพนักงาน ห้ามมิให้กรรมการบริษัท ผู้บริหาร และพนักงาน ซึ่งอยู่ในหน่วยงานที่รับทราบข้อมูลภายใน ทำการซื้อขายหลักทรัพย์ของบริษัท ในช่วง 1 เดือน ก่อนการเปิดเผยงบการเงินแก่สาธารณชน นอกจากนี้ กรรมการบริษัท ผู้บริหาร บุคคลที่เกี่ยวข้อง รวมทั้งคู่สมรส และบุตรที่ยังไม่บรรลุนิติภาวะ มีหน้าที่ต้องรายงานการเปลี่ยนแปลงการถือครองหลักทรัพย์บริษัท ต่อสำนักงานคณะกรรมการกำกับหลักทรัพย์และตลาดหลักทรัพย์ และต้องรายงานต่อคณะกรรมการบริษัทในการประชุมครั้งต่อไป และมีการเปิดเผยการเปลี่ยนแปลงการถือครองหุ้นบริษัท ของกรรมการบริษัทและผู้บริหาร โดยแสดงจำนวนหุ้นที่ถือ ณ ต้นปี สิ้นปี และการซื้อขายระหว่างปี ไว้ในแบบแสดงรายการข้อมูลประจำปี (แบบ 56-1) รายงานประจำปี (แบบ 56-2) ใน โครงสร้างการจัดการ หัวข้อ การเปลี่ยนแปลงการถือหลักทรัพย์บริษัท ของกรรมการบริษัทและผู้บริหาร
- (22) การรายงานการมีส่วนได้เสียของกรรมการบริษัท บริษัทฯ กำหนดหลักเกณฑ์ให้กรรมการบริษัทและผู้บริหาร ต้องรายงานการมีส่วนได้เสียของกรรมการบริษัท ผู้บริหาร และบุคคลที่มีความเกี่ยวข้อง เมื่อเข้าดำรงตำแหน่งกรรมการบริษัทหรือผู้บริหารครั้งแรก และรายงานเมื่อมีการเปลี่ยนแปลงข้อมูลการมีส่วนได้เสีย โดยส่งแบบรายงานการมีส่วนได้เสียแก่เลขานุการบริษัท และเลขานุการบริษัทจะส่งสำเนารายงานการมีส่วนได้เสียให้ประธานกรรมการบริษัท และประธานกรรมการตรวจสอบ ทราบภายใน 7 วัน ทำการนับแต่วันที่ได้รับรายงาน
- (23) ผู้สอบบัญชี มีความเป็นอิสระ น่าเชื่อถือ และเป็นผู้สอบบัญชีที่ได้รับความเห็นชอบจากสำนักงานคณะกรรมการกำกับหลักทรัพย์และตลาดหลักทรัพย์ ในปี 2558 ที่ประชุมผู้ถือหุ้นมีมติแต่งตั้ง นางสาววิมล กฤตยาเกียรติ และ/หรือ นางวิไลรัตน์ โรจน์นครินทร์ แห่งบริษัท สอบบัญชี ดี ไอ เอ อินเตอร์เนชั่นแนล จำกัด เป็น ผู้สอบบัญชีของบริษัท โดยผ่านการพิจารณาจากคณะกรรมการตรวจสอบ และกำหนดจำนวนเงินค่าสอบบัญชี เป็นเงินทั้งสิ้น 1,470,000.- บาท สำหรับค่าบริการอื่น คือ การสอบทานค่าลิขสิทธิ์ เป็นเงิน 40,000.- บาท

กำกับดูแลกิจการ

ในปี 2558 งบการเงินของบริษัทได้รับการรับรอง จากผู้สอบบัญชี และนำเสนองบการเงินต่อสำนักงานคณะกรรมการกำกับหลักทรัพย์และตลาดหลักทรัพย์ และตลาดหลักทรัพย์แห่งประเทศไทย ตรงเวลา ทั้งรายไตรมาส รายปี และไม่ถูกสั่งแก้ไขงบการเงินโดยสำนักงานคณะกรรมการกำกับหลักทรัพย์และตลาดหลักทรัพย์

(24) การสื่อสารข้อมูลของบริษัท บริษัทฯ ให้ความสำคัญต่อการเปิดเผยข้อมูลที่มีความโปร่งใส เพื่อให้ผู้ถือหุ้น/ผู้ลงทุน สามารถเข้าถึงข้อมูลของบริษัท ได้อย่างสะดวก ทัวถึง และเท่าเทียมกัน โดยจัดให้มีช่องทางในการเข้าถึงข้อมูลไว้หลายๆ ช่องทาง เช่น ผ่านระบบเผยแพร่ข้อมูลของตลาดหลักทรัพย์แห่งประเทศไทย แบบ 56-1 แบบ 56-2 รายงานผลการดำเนินงานรายไตรมาส เว็บไซต์ของบริษัท (www.spi.co.th) การพบปะนักวิเคราะห์/นักลงทุน/ผู้สื่อข่าว พร้อมจัดทำเอกสารแสดงถึงฐานะการเงินของบริษัท

(25) การเผยแพร่ข้อมูลผ่านเว็บไซต์ของบริษัท (www.spi.co.th) บริษัทฯ ได้จัดทำเว็บไซต์ เพื่อเป็นช่องทางในการสื่อสารข้อมูลและเผยแพร่เหตุการณ์เกี่ยวกับบริษัทฯ ผู้ถือหุ้น/ผู้ลงทุน โดยจัดทำเป็นทั้งภาษาไทยและภาษาอังกฤษในเรื่องเหล่านี้

(25.1) วิสัยทัศน์ พันธกิจ เป้าหมาย

(25.2) ลักษณะการดำเนินธุรกิจ

(25.3) โครงสร้างการถือหุ้น

(25.4) โครงสร้างองค์กร

(25.5) โครงสร้างกลุ่มธุรกิจ

(25.6) ข้อมูลคณะกรรมการบริษัท ผู้บริหาร เลขานุการบริษัท และผู้จัดการฝ่ายตรวจสอบภายในองค์กร

(25.7) เอกสารข่าว

(25.8) งบการเงินรายไตรมาส และรายปี

(25.9) ข้อมูลด้านนักลงทุนสัมพันธ์

(25.10) รายงานประจำปีที่สามารถดาวน์โหลดได้

(25.11) หนังสือบอกกล่าวนัดประชุมที่สามารถดาวน์โหลดได้

(25.12) นโยบายการกำกับดูแลกิจการ หลักการกำกับดูแลกิจการ5 หมวดจริยธรรมในการดำเนินธุรกิจ จรรยาบรรณกรรมการบริษัท ผู้บริหาร และ พนักงาน

(25.13) นโยบายต่อต้านการคอร์รัปชัน และข้อปฏิบัติตามนโยบายต่อต้านการคอร์รัปชัน

(25.14) ข้อบังคับบริษัท

(25.15) กฎบัตรคณะกรรมการบริษัท และคณะกรรมการชุดย่อย อำนาจหน้าที่และความรับผิดชอบของกรรมการผู้จัดการใหญ่

(26) ความสัมพันธ์กับผู้ลงทุน บริษัทฯ ได้กำหนดให้ นางสาวรัตนา ชัยเลิศกมลเดช เป็นผู้รับผิดชอบด้านนักลงทุนสัมพันธ์ ในการให้ข้อมูลและข่าวสาร ตามที่นักลงทุนและผู้ที่เกี่ยวข้องต้องการโดยสามารถติดต่อได้ที่ โทรศัพท์ 0-2293-0030 ต่อ 307 โทรสาร 0-2293-0040 E-Mail address : rattana@spi.co.th

เมื่อวันที่ 26 มิถุนายน 2558 บริษัทฯ และบริษัทกลุ่มสหพัฒน์ ได้ร่วมกับตลาดหลักทรัพย์แห่งประเทศไทย จัดงาน “นักวิเคราะห์ นักลงทุน พบกลุ่มสหพัฒน์” ครั้งที่ 7 ในงาน 19th Saha Group Fair ณ ศูนย์การประชุมแห่งชาติสิริกิติ์ เพื่อให้ นักวิเคราะห์ นักลงทุน และสื่อมวลชน ได้พบกับกรรมการบริษัท และผู้บริหารอย่างใกล้ชิด โดยมีกรรมการผู้จัดการใหญ่เป็นผู้ให้ข้อมูลเกี่ยวกับภาพรวมเศรษฐกิจ ผลการดำเนินงาน ภาพรวมรายได้ แผนธุรกิจ พร้อมตอบคำถาม และบริษัทฯ ได้จัดทำหนังสือสรุปข้อมูลประวัติและผลประกอบการที่สำคัญ แจกให้กับนักวิเคราะห์ นักลงทุน และสื่อมวลชน ที่มาร่วมงาน ตลอดจนให้ทุกท่านได้เข้าชมผลิตภัณฑ์ และนวัตกรรมใหม่ๆ ของบริษัทกลุ่มสหพัฒน์ที่ได้จัดแสดงในงาน 19th Saha Group Fair พร้อมได้ซื้อสินค้าในราคาพิเศษ ซึ่งได้รับการตอบรับเป็นอย่างดี

กำกับดูแลกิจการ

มีผู้ร่วมงานเพิ่มขึ้นทุกปี ทำให้นักวิเคราะห์ นักลงทุนและสื่อมวลชน ทราบถึงภาพรวมของการประกอบธุรกิจของกลุ่มสหพัฒน์มากขึ้น ซึ่งงานดังกล่าวได้เผยแพร่ผ่านช่องทางของตลาดหลักทรัพย์แห่งประเทศไทย และเว็บไซต์ของบริษัท (www.spi.co.th)

นอกจากนี้ บริษัทฯ ได้ร่วมกับ กระทรวงพาณิชย์ จัดเสวนาหัวข้อ “นโยบายและทิศทางการค้าของไทย” โดยมีรัฐมนตรีว่าการกระทรวงพาณิชย์ ให้เกียรติมาบรรยายพิเศษ ถึงสถานการณ์เศรษฐกิจการค้าของไทยในปัจจุบันและทิศทางในอนาคต และเปิดโอกาสให้นักวิเคราะห์ นักลงทุน ผู้ถือหุ้น และบุคคลทั่วไป เข้าร่วมการเสวนา

5. ความรับผิดชอบของคณะกรรมการบริษัท

- 5.1 คณะกรรมการบริษัทกำหนดโครงสร้างคณะกรรมการบริษัท ประกอบด้วย บุคคลที่มีความรู้ ความสามารถ ประสบการณ์ที่หลากหลาย ไม่จำกัดเพศ และมีคุณสมบัติตามที่กฎหมายกำหนด โดยมีกรรมการบริษัทที่ไม่ได้เป็นกรรมการบริหารอย่างน้อย 1 คน ที่มีประสบการณ์ในธุรกิจที่บริษัทดำเนินกิจการอยู่ มีกรรมการอิสระตามประกาศของสำนักงานคณะกรรมการกำกับหลักทรัพย์และตลาดหลักทรัพย์
- 5.2 คณะกรรมการบริษัทกำหนดนิยามกรรมการอิสระ อย่างน้อยเป็นไปตามหลักเกณฑ์ที่สำนักงานคณะกรรมการกำกับหลักทรัพย์และตลาดหลักทรัพย์กำหนด
- 5.3 คณะกรรมการบริษัทแต่งตั้งคณะกรรมการชุดย่อยช่วยกลั่นกรองงานที่สำคัญเสนอต่อคณะกรรมการบริษัท
- 5.4 คณะกรรมการบริษัทได้จัดทำกฎบัตรคณะกรรมการแต่ละคณะ โดยกำหนดวาระการดำรงตำแหน่ง ขอบเขตอำนาจหน้าที่ เพื่อแบ่งแยกบทบาทหน้าที่ ความรับผิดชอบระหว่างคณะกรรมการบริษัท คณะกรรมการชุดย่อยและฝ่ายจัดการ ไว้อย่างชัดเจน
- 5.5 คณะกรรมการบริษัทมีนโยบายให้กรรมการบริษัทและผู้บริหารที่ดำรงตำแหน่งกรรมการบริษัทในบริษัทอื่น ต้องรายงานให้ประธานกรรมการบริษัท และประธานกรรมการตรวจสอบทราบ
- 5.6 คณะกรรมการบริษัทจัดให้มีเลขานุการบริษัท เพื่อทำหน้าที่ตามกฎหมาย และตามที่ได้รับมอบหมาย โดยคุณสมบัติของเลขานุการบริษัทควรเป็นผู้ที่มีความรู้ด้านกฎหมาย หรือบัญชี หรือผ่านการอบรมหลักสูตรที่เกี่ยวกับการปฏิบัติหน้าที่ของเลขานุการบริษัท มีการอบรมและพัฒนาความรู้อย่างต่อเนื่อง
- 5.7 คณะกรรมการบริษัทจัดทำนโยบายการกำกับดูแลกิจการ จริยธรรมในการดำเนินธุรกิจ และจรรยาบรรณ เพื่อให้กรรมการบริษัท ผู้บริหาร และพนักงานของบริษัท ถือปฏิบัติให้เป็นไปในแนวทางเดียวกัน
- 5.8 คณะกรรมการบริษัทมีการกำหนดวิสัยทัศน์ และพันธกิจของบริษัท เพื่อให้กรรมการบริษัท ผู้บริหาร และพนักงาน มีจุดมุ่งหมายไปในทิศทางเดียวกัน
- 5.9 คณะกรรมการบริษัทมีนโยบายส่งเสริมและสนับสนุนให้มีการพัฒนาความรู้ กรรมการบริษัท ผู้บริหาร และพนักงานอย่างต่อเนื่อง
- 5.10 คณะกรรมการบริษัทกำหนดตารางการประชุมล่วงหน้าทุกปี ซึ่งในการพิจารณาประเด็นต่างๆ จะคำนึงถึงผลประโยชน์ของผู้ถือหุ้นและผู้มีส่วนเกี่ยวข้องทุกฝ่ายอย่างเป็นธรรม กรรมการบริษัททุกท่านมีความเป็นอิสระในการร่วมแสดงความคิดเห็น โดยกรรมการบริษัทผู้มีส่วนได้เสียไม่มีสิทธิออกเสียงในวาระที่ตนมีส่วนได้เสีย
- 5.11 คณะกรรมการบริษัทกำหนดให้กรรมการบริษัทมีหน้าที่เข้าประชุมคณะกรรมการบริษัททุกครั้ง ยกเว้นกรณีที่มีเหตุจำเป็น
- 5.12 คณะกรรมการบริษัทมีนโยบายสนับสนุนให้ผู้บริหารระดับสูงเข้าร่วมประชุมคณะกรรมการบริษัท
- 5.13 คณะกรรมการบริษัทมีนโยบายเปิดโอกาสให้กรรมการบริษัทที่ไม่เป็นผู้บริหารมีโอกาสที่จะประชุมระหว่างกันเองตามความจำเป็น โดยไม่มีฝ่ายจัดการร่วมด้วย และควรแจ้งให้กรรมการผู้จัดการทราบถึงผลการประชุม

กำกับดูแลกิจการ

- 5.14 คณะกรรมการบริษัทมีนโยบายส่งเสริมให้กรรมการบริษัททุกท่าน เข้าถึงสารสนเทศที่จำเป็นเพิ่มเติมได้จากกรรมการผู้จัดการ เลขานุการบริษัท หรือผู้บริหารอื่นที่ได้รับมอบหมาย ภายในขอบเขตนโยบายที่กำหนด และในกรณีที่จำเป็น คณะกรรมการบริษัทอาจจัดให้มีการเห็นอิสระจากที่ปรึกษา หรือผู้ประกอบวิชาชีพภายนอก โดยถือเป็นค่าใช้จ่ายของบริษัท
- 5.15 คณะกรรมการบริษัทมีมาตรการดำเนินการกับความขัดแย้งของผลประโยชน์ ด้วยความรอบคอบ มีเหตุมีผล และปฏิบัติตามกฎเกณฑ์ของสำนักงานคณะกรรมการกำกับหลักทรัพย์และตลาดหลักทรัพย์ และตลาดหลักทรัพย์แห่งประเทศไทย
- 5.16 คณะกรรมการบริษัทกำหนดให้กรรมการบริษัท และผู้บริหาร ห้ามทำการซื้อขายหลักทรัพย์ของบริษัทในช่วง 1 เดือน ก่อนการเปิดเผยงบการเงินแก่สาธารณชน
- 5.17 คณะกรรมการบริษัทกำหนดให้กรรมการบริษัท ผู้บริหาร รวมทั้งคู่สมรสและบุตรที่ยังไม่บรรลุนิติภาวะมีหน้าที่รายงานการถือครองหลักทรัพย์ และการเปลี่ยนแปลงการถือครองหลักทรัพย์ของบริษัทต่อสำนักงานคณะกรรมการกำกับหลักทรัพย์และตลาดหลักทรัพย์ และส่งสำเนาให้เลขานุการบริษัทเพื่อรายงานต่อคณะกรรมการบริษัทในการประชุมคณะกรรมการบริษัทครั้งต่อไป
- 5.18 คณะกรรมการบริษัทกำหนดให้กรรมการบริษัท ผู้บริหาร ต้องรายงานการมีส่วนได้เสียของตนและบุคคลที่มีความเกี่ยวข้อง ตามหลักเกณฑ์ที่กำหนด
- 5.19 คณะกรรมการบริษัทจัดตั้งหน่วยงานตรวจสอบภายในขึ้นเป็นหน่วยงานหนึ่งภายในบริษัท โดยมีสายการรายงานไปยังคณะกรรมการตรวจสอบ
- 5.20 คณะกรรมการบริษัท กำหนดให้มีการประเมินผลงานประจำปีของคณะกรรมการบริษัท
- 5.21 คณะกรรมการบริษัทจัดทำรายงานความรับผิดชอบของคณะกรรมการบริษัทต่อรายงานทางการเงินเสนอไว้ในรายงานประจำปี
- 5.22 คณะกรรมการบริษัทดูแลและดำเนินการให้มีการจ่ายค่าตอบแทนที่เหมาะสมแก่กรรมการแต่ละคน ตามอำนาจหน้าที่ ความรับผิดชอบ และเปรียบเทียบกับระดับที่ปฏิบัติในกลุ่มธุรกิจเดียวกัน
- 5.23 คณะกรรมการบริษัทกำหนดนโยบายในการสืบทอดตำแหน่งของพนักงานในหน้าที่ต่างๆ เพื่อการก้าวสู่ตำแหน่งที่สูงขึ้น
- 5.24 คณะกรรมการบริษัทจัดให้มีการประเมินประสิทธิภาพการปฏิบัติงานที่เข้ารับตำแหน่งในบริษัทเป็นครั้งแรก
- 5.25 คณะกรรมการบริษัทจัดให้มีระบบการควบคุมภายในและระบบบริหารความเสี่ยง
- 5.26 คณะกรรมการบริษัทกำหนดให้มีการติดตามและประเมินการกำกับดูแลกิจการด้วยการจัดให้มีคณะกรรมการกำกับดูแลกิจการ คณะกรรมการบริษัทมีบทบาทสำคัญในการกำกับดูแลกิจการ ปฏิบัติหน้าที่ด้วยความรับผิดชอบ ระมัดระวัง ซื่อสัตย์ สุจริต จัดให้มีการกำกับดูแลกิจการที่ดี โดยได้กำหนดนโยบายการกำกับดูแลกิจการ จริยธรรมในการดำเนินธุรกิจ และจรรยาบรรณกรรมการบริษัท ผู้บริหาร และพนักงาน เป็นลายลักษณ์อักษร มีการทบทวนเป็นประจำทุกปี และได้พัฒนาหลักการกำกับดูแลกิจการที่ดีให้สอดคล้องกับหลักเกณฑ์ใหม่อย่างต่อเนื่อง และได้จัดทำหลักการกำกับดูแลกิจการที่ดี (ฉบับปรับปรุงครั้งที่ 1) ให้เป็นไปตามแนวทาง “หลักการกำกับดูแลกิจการที่ดีสำหรับบริษัทจดทะเบียนปี 2555” ของตลาดหลักทรัพย์แห่งประเทศไทย โดยได้เพิ่มในส่วนหลักการกำกับดูแลกิจการ 5 หมวด ซึ่งได้รับการอนุมัติจากคณะกรรมการบริษัท ครั้งที่ 9 (ชุดที่ 20) เมื่อวันที่ 14 มกราคม 2557 เพื่อใช้แทนฉบับเดิม ในปี 2558 ได้จัดทำหลักการกำกับดูแลกิจการที่ดีเป็นรูปเล่ม 3 ภาษา คือ ภาษาไทย ภาษาอังกฤษ และภาษาญี่ปุ่น เพื่อใช้เผยแพร่ อบรม ทำความเข้าใจ และแจกให้แก่กรรมการบริษัท ผู้บริหาร พนักงาน พร้อมทั้งเผยแพร่ผ่านเว็บไซต์ของบริษัท (www.spi.co.th) โดยกำหนดให้กรรมการบริษัท ผู้บริหาร และพนักงาน ปฏิบัติตาม เพื่อให้มีจุดมุ่งหมายไปในทางเดียวกัน กำกับดูแลการทำงานของบริษัท ให้เป็นไปตามกฎหมายและระเบียบต่างๆ เพื่อประโยชน์สูงสุดของ

กำกับดูแลกิจการ

บริษัท และผู้ถือหุ้น โดยได้เปิดเผยการปฏิบัติต่อผู้มีส่วนได้เสีย ไว้ในการคำนึงถึงบทบาทของผู้มีส่วนได้เสีย หัวข้อ จริยธรรมในการดำเนินธุรกิจ นอกจากนี้ คณะกรรมการบริษัทได้อนุมัติกฎบัตรคณะกรรมการชุดต่างๆ และอำนาจหน้าที่ความรับผิดชอบของกรรมการผู้จัดการใหญ่ เป็นลายลักษณ์อักษร ซึ่งได้เปิดเผยในแบบ 56-1 และแบบ 56-2 ในหัวข้อ คณะกรรมการชุดย่อย

ปีที่ผ่านมา บริษัทฯ ไม่มีประวัติการกระทำผิดกฎระเบียบของสำนักงานคณะกรรมการกำกับหลักทรัพย์และตลาดหลักทรัพย์ และตลาดหลักทรัพย์แห่งประเทศไทย

จริยธรรมในการดำเนินธุรกิจ ประกอบด้วย

1. ความรับผิดชอบต่อผู้มีส่วนได้เสีย

บริษัทฯ ได้จัดทำจริยธรรมในการดำเนินธุรกิจเป็นลายลักษณ์อักษร แจกให้กรรมการบริษัท ผู้บริหาร และพนักงานทุกคน และเปิดเผยในเว็บไซต์ของบริษัท (www.spi.co.th) เพื่อให้กรรมการบริษัท ผู้บริหาร และพนักงาน ยึดถือเป็นแนวทางในการปฏิบัติต่อ ผู้ถือหุ้น ลูกค้า คู่ค้า คู่แข่ง เจ้าหนี้ พนักงาน ชุมชนและสังคม สิ่งแวดล้อม และภาครัฐ คณะกรรมการบริษัทให้ความสำคัญต่อจริยธรรมในการประกอบธุรกิจอย่างมาก เพราะธุรกิจจะอยู่ได้ต้องมี จริยธรรม คุณธรรม ที่ดี เป็นที่เชื่อถือและยอมรับโดยทั่วไป ซึ่งจะส่งผลให้บริษัทฯ มีความเจริญก้าวหน้า มั่นคงอย่างยั่งยืน ดังนี้

(1.1) ผู้ถือหุ้น

คณะกรรมการบริษัทปฏิบัติหน้าที่ด้วยความรับผิดชอบต่อ ระมัดระวัง ซื่อสัตย์สุจริต เพื่อสร้างผลตอบแทนที่ดีให้กับผู้ถือหุ้นอย่างต่อเนื่องและยั่งยืน โดยกำหนดเป็นนโยบายและแนวทางปฏิบัติ ดังนี้

1. เคารพในสิทธิแห่งความเป็นเจ้าของและปฏิบัติต่อผู้ถือหุ้นอย่างเท่าเทียมกันและเป็นธรรม
2. ดำเนินงานตามหลักการกำกับดูแลกิจการที่ดี ซึ่งจะช่วยสร้างความเชื่อมั่นและความมั่นใจต่อผู้ถือหุ้น อันจะนำไปสู่ความเจริญเติบโตอย่างยั่งยืน
3. มีการพัฒนากิจการของบริษัทให้เจริญก้าวหน้าอย่างต่อเนื่อง ให้ผลตอบแทนแก่ผู้ถือหุ้นอย่างเหมาะสม
4. รายงานสารสนเทศสำคัญที่มีหรืออาจมีผลกระทบต่อสิทธิประโยชน์ของผู้ถือหุ้น ทั้งสารสนเทศที่รายงานตามรอบระยะเวลาบัญชี และสารสนเทศที่รายงานตามเหตุการณ์ ตามกฎหมายและประกาศที่เกี่ยวข้องโดยไม่กระทำการใดๆ ที่มีลักษณะเป็นการจำกัดสิทธิของผู้ถือหุ้นในการเข้าถึงสารสนเทศของบริษัท
5. จัดให้มีรายงานความรับผิดชอบต่อคณะกรรมการบริษัทต่อรายงานทางการเงินในรายงานประจำปี
6. เปิดโอกาสให้ผู้ถือหุ้นส่วนน้อยเสนอเรื่องเพื่อบรรจุเป็นวาระการประชุมและ/หรือเสนอชื่อบุคคลเพื่อรับการพิจารณาเลือกตั้งเป็นกรรมการบริษัทในการประชุมสามัญผู้ถือหุ้นประจำปี
7. เปิดโอกาสให้ผู้ถือหุ้นส่งคำถามที่เกี่ยวข้องกับการประชุมเป็นการล่วงหน้า ก่อนการประชุมผู้ถือหุ้น
8. เผยแพร่หนังสือนัดประชุมผู้ถือหุ้นบนเว็บไซต์ของบริษัทล่วงหน้าอย่างน้อย 30 วันก่อนวันประชุมผู้ถือหุ้น ทั้งภาษาไทยและภาษาอังกฤษ เพื่อให้ผู้ถือหุ้นรับทราบและศึกษาข้อมูลก่อนการประชุม
9. อำนวยความสะดวกในการประชุมผู้ถือหุ้น โดย วัน เวลา สถานที่ และวิธีการ ไม่เป็นอุปสรรคในการเข้าร่วมประชุมของผู้ถือหุ้น รวมทั้งเปิดโอกาสให้ผู้ถือหุ้นที่ไม่สามารถมาร่วมประชุมด้วยตนเองสามารถมอบฉันทะให้ผู้อื่นมาร่วมประชุมและออกเสียงลงคะแนนแทน
10. ดำเนินการกับความขัดแย้งของผลประโยชน์อย่างรอบคอบ ด้วยความมีเหตุมีผล และเปิดเผยข้อมูลอย่างครบถ้วน
11. ปกป้องผลประโยชน์และดูแลทรัพย์สินของบริษัท เสมือนวิญญูชนพึงรักษาทรัพย์สินของตนเอง ขจัดการแสวงหาผลประโยชน์อันมิควรได้โดยชอบไม่ว่าโดยทางตรงหรือทางอ้อม

กำกับดูแลกิจการ

จากนโยบายและแนวทางปฏิบัติดังกล่าว บริษัทฯ มีกลไกที่ทำให้ผู้ถือหุ้นมีความเชื่อมั่นว่าจะได้รับข้อมูลที่ถูกต้อง และผลตอบแทนที่เหมาะสมเป็นธรรม ตามนโยบายการจ่ายเงินปันผลของบริษัทฯ มีการควบคุมการทำรายการระหว่างกัน มีมาตรการป้องกันการขัดแย้งทางผลประโยชน์ ป้องกันการใช้ข้อมูลภายในเกี่ยวกับข่าวสารที่เป็นความลับ และกำหนดให้กรรมการบริษัท ผู้บริหาร และผู้ปฏิบัติงาน ที่รับทราบข้อมูลภายใน นำข้อมูลภายในของบริษัทฯ ไปใช้เพื่อประโยชน์ส่วนตนหรือบุคคลอื่นโดยมิชอบเพื่อการซื้อขายหลักทรัพย์ของบริษัทฯ ในช่วง 1 เดือน ก่อนเผยแพร่งบการเงินแก่สาธารณชน

ในปี 2558 บริษัทฯ ได้มีการจ่ายเงินปันผลจากผลประกอบการปี 2557 ในอัตรา 0.23 บาทต่อหุ้น คิดเป็นอัตราการจ่ายเงินปันผลร้อยละ 9.87 ของกำไรสุทธิ (ร้อยละ 20.00 ของกำไรสุทธิเฉพาะกิจการ) โดยกำหนดจ่ายใน วันที่ 25 พฤษภาคม 2558 ซึ่งเป็นอัตราที่สูงกว่านโยบายการจ่ายเงินปันผลที่กำหนดไว้ คือ ขั้นต่ำ 0.10 บาทต่อหุ้น เป็นการจ่ายเงินปันผลให้กับผู้ถือหุ้นอย่างต่อเนื่อง ถือเป็นการสร้างความมั่นคงในระยะยาวให้แก่ผู้ถือหุ้นอย่างแท้จริง ทั้งนี้ ผู้ถือหุ้นทุกรายได้รับเชิญเข้าร่วมประชุมสามัญผู้ถือหุ้นประจำปี 2558 และมีสิทธิออกเสียงลงคะแนนในทวาระ โดยได้รับข้อมูลข่าวสารที่สำคัญ ในหลากหลายรูปแบบ อาทิ เอกสารสิ่งพิมพ์ และข้อมูลอิเล็กทรอนิกส์ นอกจากนี้ บริษัทฯ ยังได้รายงานผลการดำเนินงานของบริษัทฯ เป็นประจำทุกไตรมาส และเปิดเผยการทำรายการที่สำคัญ เช่น การลงทุน รายการที่เกี่ยวข้องกัน ผ่านระบบเผยแพร่ข้อมูลของตลาดหลักทรัพย์แห่งประเทศไทย และเปิดเผยในเว็บไซต์ของบริษัทฯ (www.spi.co.th)

(1.2) ลูกค้า

คณะกรรมการบริษัทตระหนักว่าความพึงพอใจและความเชื่อมั่นของลูกค้าเป็นกุญแจสำคัญ อันนำไปสู่ความสำเร็จของบริษัทอย่างยั่งยืน โดยกำหนดเป็นนโยบายและแนวทางปฏิบัติ ดังนี้

1. ดำเนินธุรกิจด้านผลิต จำหน่ายสินค้า และบริการ ที่ปลอดภัยต่อผู้บริโภค และเป็นมิตรต่อสิ่งแวดล้อม
2. ดำเนินธุรกิจด้วยความมุ่งมั่น พัฒนาสินค้าและบริการ คิดค้นนวัตกรรมใหม่ๆ เพิ่มคุณค่าให้แก่สินค้าและบริการ เพื่อตอบสนองความต้องการของลูกค้าอย่างต่อเนื่อง พร้อมกับการให้ข้อมูลที่จำเป็นต่อการตัดสินใจโดยไม่ปิดบังหรือบิดเบือนข้อเท็จจริง
3. ดำเนินธุรกิจโดยยึดถือความซื่อสัตย์ สุจริต เป็นธรรม และไม่กระทำการใดๆ ที่เป็นการละเมิดสิทธิของลูกค้า รักษาความลับทางการค้าของลูกค้า ไม่นำไปใช้เพื่อประโยชน์ตนเองหรือผู้ที่เกี่ยวข้องโดยมิชอบ
4. ไม่เรียก รับ หรือยินยอมที่จะรับ ทรัพย์สิน หรือประโยชน์อื่นใดที่ไม่สุจริตจากลูกค้า ทั้งทางตรงและทางอ้อม
5. ปฏิบัติตามข้อตกลงทางการค้า ในกรณีที่ไม่สามารถปฏิบัติได้ ให้รีบแจ้งลูกค้าเป็นการล่วงหน้า เพื่อร่วมกันหาแนวทางแก้ไขและป้องกันไม่ให้เกิดความเสียหาย
6. จัดให้มีช่องทางการสื่อสาร เพื่อให้ลูกค้าสามารถร้องเรียนต่อบริษัท และคำร้องเรียนพึงได้รับการเอาใจใส่และดำเนินการอย่างเป็นธรรม

จากนโยบายและแนวทางปฏิบัติดังกล่าว บริษัทฯ ได้ดำเนินธุรกิจโดยยึดถือความซื่อสัตย์ ยุติธรรม ให้ข้อมูลที่ถูกต้องแก่ลูกค้า ให้บริการและปฏิบัติต่อลูกค้าด้วยความมีน้ำใจ สนองตอบความต้องการของลูกค้าอย่างรวดเร็ว ตลอดจนบริษัทฯ ได้พัฒนาและปรับปรุงระบบต่างๆ และการบริการที่ดีในทุกสวนอุตสาหกรรม จนได้รับการรับรองจากหน่วยงานต่างๆ ตูรายละเอียด ในหัวข้อ การเปลี่ยนแปลงและพัฒนาการที่สำคัญ

การได้รับการรับรองและเกียรติบัตรต่างๆ ย่อมทำให้ลูกค้าเกิดความเชื่อมั่นในการที่จะเข้ามาประกอบกิจการภายในสวนอุตสาหกรรมเครือสหพัฒน์มากยิ่งขึ้น ทั้งนี้ ในปี 2558 สวนอุตสาหกรรมเครือสหพัฒน์ได้ทำการสำรวจความพึงพอใจของลูกค้าภายในเดือนมิถุนายนของทุกปี โดยผลการสำรวจความพึงพอใจของลูกค้าภายในสวนอุตสาหกรรมเครือสหพัฒน์ ศรีราชา ลูกค้าส่วนใหญ่ให้ความสำคัญกับความปลอดภัยของพนักงานเป็นหลัก โดยจะมีข้อเสนอแนะเกี่ยวกับความเสี่ยง

กำกับดูแลกิจการ

ในการเกิดอุบัติเหตุจากการจราจรภายในพื้นที่สวนอุตสาหกรรม ซึ่งที่ผ่านมาทางหน่วยงานภาครัฐได้ดำเนินการก่อสร้างขยายถนนในเขตพื้นที่นครแหลมฉบัง และในเขตพื้นที่ใกล้เคียงอย่างต่อเนื่องมาเป็นระยะเวลานาน มีการตัดถนนและเพิ่มช่องทางหลวงพิเศษ (มอเตอร์เวย์) ด้านเก็บเงินภายในเขตพื้นที่นครแหลมฉบังเป็นจำนวนมาก ส่งผลให้รถยนต์หรือรถบรรทุกขนาดใหญ่สัญจรเข้ามาในพื้นที่สวนอุตสาหกรรมศรีราชาเพิ่มมากขึ้น ด้วยเหตุนี้หน่วยงานภาครัฐก็ได้ออกมาตราการควบคุมเส้นทางรถบรรทุก ให้คงตัวในเส้นทางจราจรหนาแน่นในชั่วโมงเร่งด่วน และเพิ่มประตูทางออกภายในสวนอุตสาหกรรม เพื่อระบายรถยนต์ที่สัญจรอยู่ภายในและภายนอกสวนอุตสาหกรรมศรีราชา ให้ได้รับความสะดวกและลดโอกาสในการเกิดอุบัติเหตุเพิ่มมากขึ้น ในขณะเดียวกันบริษัทได้ร่วมกับบริษัท พีทีเค มัลติเซอร์วิส จำกัด ซึ่งเป็นบริษัทที่ดูแลด้านการจราจรและการรักษาความปลอดภัยภายในพื้นที่สวนอุตสาหกรรมศรีราชา จัดการฝึกอบรมให้พนักงานมีความรู้ และทักษะสำหรับการปฏิบัติงานเพิ่มมากขึ้น อีกทั้งบริษัท ได้ทำการสำรวจจุดเสี่ยงที่อาจจะทำให้เกิดอุบัติเหตุ และติดตั้งป้ายจราจรเพื่อเป็นการลดความเสี่ยงอีกทางหนึ่ง นอกจากนี้ ลูกค้าได้มีข้อเสนอแนะเกี่ยวกับการระบายน้ำท่วมขังภายในโครงการในบางพื้นที่ ซึ่งเกิดจากความไม่สมดุลระหว่าง ปริมาณน้ำฝน ปริมาณน้ำฝนที่ซึมลงสู่ใต้ดิน และ ปริมาณน้ำผิวดินที่ไหลหรือระบายออกจากพื้นที่ ซึ่งสภาพพื้นที่ในปัจจุบันปริมาณน้ำฝนมากกว่าปริมาณน้ำฝนที่ซึมลงสู่ใต้ดินและปริมาณน้ำผิวดินที่ไหลหรือระบายออกจากพื้นที่รวมกัน ทำให้เกิดการท่วมขัง ถึงกระนั้นความรุนแรงของการท่วมขังไม่มากนัก ซึ่งอาจจะใช้ระยะเวลานานในการระบายน้ำฝน ฝ่ายพัฒนาพื้นที่สวนอุตสาหกรรมศรีราชา จึงได้ทำการออกแบบระบบระบายน้ำฝน ภายในพื้นที่ที่ได้รับผลกระทบให้มีขีดความสามารถในการรองรับปริมาณน้ำฝนสูงขึ้น โดยลงทุนวางท่อระบายน้ำฝนใหม่มูลค่างานมากกว่า 12 ล้านบาท เพื่อเป็นการแก้ไขปัญหาให้กับลูกค้า ส่งผลให้ปัจจุบันไม่มีน้ำท่วมขังภายในพื้นที่เป็นระยะเวลานาน นอกจากนั้นบริษัท ได้จัดให้มีฝ่ายการตลาดสังหาริมทรัพย์ เพื่อให้ข้อมูลแก่ลูกค้า ซึ่งลูกค้าสามารถสอบถามข้อมูล แสดงความคิดเห็นและแจ้งข้อร้องเรียนได้ที่ นายอำพล วัฒนวรพงศ์ ผู้จัดการฝ่ายการตลาดสังหาริมทรัพย์ โทรศัพท์(038) 480-444 E-Mail address : amphol@spi.co.th หรือเว็บไซต์ของบริษัท (www.spi.co.th) ภายหลังจากได้รับข้อร้องเรียนหรือข้อเสนอแนะ ผู้รับผิดชอบจะนำข้อเสนอแนะต่างๆ ต่อที่ประชุม **Steering Committee** เพื่อหาข้อสรุปและร่วมกันหาแนวทางแก้ไข พร้อมกับมอบหมายหน่วยงานที่เกี่ยวข้อง ชี้แจงผลการดำเนินงานต่างๆ ที่เกิดขึ้น เพื่อชี้แจงให้ผู้ร้องเรียนทราบ นอกจากนี้ บริษัท ยังใส่ใจและติดตามถึงข้อเสนอแนะทั้งในส่วนภายในและภายนอกที่เกี่ยวข้องต่อการดำเนินงานของบริษัท สำหรับพนักงานของบริษัท สามารถให้คำแนะนำและเสนอแนะการดำเนินการของบริษัท ได้หลากหลายช่องทาง เช่น ที่ประชุมโครงการ ส่งข้อมูลผ่านเว็บไซต์ และกล่อรับข้อร้องเรียนผ่านทางงานบุคคลที่สำนักงานโครงการ

ในปี 2558 มีบุคคลภายนอกทำการติดต่อผ่านเว็บไซต์ของบริษัท ที่ช่องทาง Contact us ซึ่งทั้งหมดเป็นการสอบถามข้อมูลเกี่ยวกับการให้เช่าและบริการของสวนอุตสาหกรรมศรีราชา และรายละเอียดเกี่ยวกับโครงการ J-Park Sriracha Nihon Mura เท่านั้น และไม่พบว่ามีกรร้องเรียนเรื่องอื่นๆ ที่เกี่ยวข้องกับการดำเนินกิจการสวนอุตสาหกรรมแต่อย่างใด

(1.3) คู่ค้า

คณะกรรมการบริษัทปฏิบัติต่อคู่ค้าด้วยความเสมอภาคและคำนึงถึงผลประโยชน์ร่วมกัน โดยกำหนดเป็นนโยบายและแนวทางปฏิบัติดังนี้

1. มีระบบการคัดเลือกคู่ค้าในห่วงโซ่อุปทาน (Value Chain) ที่มีการดำเนินธุรกิจตามกฎหมาย ปฏิบัติตามมาตรฐานความปลอดภัยและอาชีวอนามัย เป็นมิตรต่อสิ่งแวดล้อม โดยมีการปฏิบัติต่อคู่ค้าบนพื้นฐานของการแข่งขันที่เป็นธรรม เสมอภาค และเคารพซึ่งกันและกัน
2. รักษาความลับหรือข้อมูลทางสารสนเทศของคู่ค้า ไม่นำไปใช้เพื่อประโยชน์ตนเองหรือผู้เกี่ยวข้องโดยมิชอบ
3. สร้างสัมพันธภาพและความเข้าใจที่ดีต่อกัน แลกเปลี่ยนความรู้ ร่วมกันพัฒนาและเพิ่มคุณค่าให้แก่สินค้าและบริการ เพื่อการเจริญเติบโตร่วมกัน

กำกับดูแลกิจการ

4. ปฏิบัติตามข้อตกลงทางการค้าและให้ข้อมูลที่ถูกต้อง ในกรณีที่ไม่สามารถปฏิบัติได้ให้รับทราบกับคู่ค้าเป็นการล่วงหน้า เพื่อร่วมกันหาแนวทางแก้ไขและป้องกันไม่ให้เกิดความเสียหาย
5. ไม่เรียกรับ หรือยินยอมที่จะรับทรัพย์สิน หรือผลประโยชน์อื่นใด ซึ่งอยู่นอกเหนือข้อตกลงทางการค้า

จากนโยบายและแนวทางปฏิบัติดังกล่าว บริษัทฯ ได้มีการคัดเลือกคู่ค้าอย่างเป็นธรรม และปฏิบัติต่อคู่ค้าตามข้อตกลงเงื่อนไขทางการค้า และให้ข้อมูลที่ถูกต้อง มีการสร้างสัมพันธภาพและความเข้าใจที่ดีต่อกันเป็นห่วงโซ่อุปทาน รวมถึงแลกเปลี่ยนความรู้ ร่วมกันพัฒนาสินค้าและบริการ เพื่อเพิ่มคุณค่าให้แก่สินค้าและบริการ โดยพัฒนาให้เกิดกระบวนการผลิตที่ไม่เป็นอันตรายต่อพนักงาน ชุมชน สังคม และสิ่งแวดล้อม ไม่เรียกรับ หรือยินยอมที่จะรับทรัพย์สิน หรือประโยชน์อื่นใดซึ่งอยู่นอกเหนือข้อตกลงทางการค้า บริษัทฯ ให้ความสำคัญต่อการพัฒนาศักยภาพของคู่ค้า ควบคู่กับการเจริญเติบโตร่วมกับบริษัทฯ

ในปี 2558 ไม่มีกรณีที่ไม่ปฏิบัติตามสัญญาที่มีต่อคู่ค้า

(1.4) คู่แข่ง

คณะกรรมการบริษัทดำเนินธุรกิจภายใต้บทบัญญัติของกฎหมาย โดยกำหนดเป็นนโยบายและแนวทางปฏิบัติ ดังนี้

1. ประพฤติปฏิบัติภายใต้กรอบกติกาของการแข่งขันที่เป็นธรรม โดยคำนึงถึงจริยธรรมในการดำเนินธุรกิจและกฎหมายแข่งขันทางการค้าในประเทศต่างๆ ที่บริษัทฯ เข้าไปดำเนินธุรกิจ
2. ไม่ทำลายชื่อเสียงของคู่แข่งทางการค้า

จากนโยบายและแนวทางปฏิบัติดังกล่าว บริษัทฯ ได้ดำเนินธุรกิจโดยปฏิบัติตามกรอบกติกาของการแข่งขันที่เป็นธรรม โดยสุจริตภายใต้กรอบของกฎหมายอย่างเคร่งครัด ทั้งนี้ บริษัทฯ ถือว่าคู่แข่งเป็นส่วนหนึ่งในการเสริมสร้างศักยภาพขององค์กรให้มีความมั่นคงและแข็งแกร่งยิ่งขึ้น ตลอดระยะเวลาที่ผ่านมา บริษัทฯ ไม่เคยมีข้อพิพาทใดๆ กับคู่แข่งทางการค้า

(1.5) เจ้าหนี้

คณะกรรมการบริษัทยึดมั่นในการดำเนินธุรกิจอย่างมีหลักการและมีวินัย เพื่อสร้างความเชื่อถือให้กับเจ้าหนี้ โดยกำหนดเป็นนโยบายและแนวทางปฏิบัติ ดังนี้

1. ปฏิบัติต่อเจ้าหนี้ทุกกลุ่มอย่างเสมอภาคและเป็นธรรม
2. ปฏิบัติตามสัญญาหรือเงื่อนไขต่างๆ ที่ตกลงกันอย่างเคร่งครัด
3. บริหารงานเพื่อให้เจ้าหนี้มั่นใจในฐานะทางการเงินและความสามารถในการชำระหนี้ที่ดี
4. เปิดเผยฐานะทางการเงินอย่างถูกต้อง ตรงเวลา
5. ในกรณีที่ไม่สามารถปฏิบัติตามเงื่อนไขข้อใดข้อหนึ่ง ให้รับแจ้งให้เจ้าหนี้ทราบเป็นการล่วงหน้าเพื่อร่วมกันหาแนวทางแก้ไขและป้องกันไม่ให้เกิดความเสียหาย

เจ้าหนี้ของบริษัท แบ่งออกเป็น

เจ้าหนี้การค้า

บริษัทฯ ปฏิบัติตามเงื่อนไขที่มีต่อเจ้าหนี้การค้า โดยจ่ายเงินให้กับเจ้าหนี้ตรงตามข้อตกลงทางการค้า ไม่ว่าสถานการณ์ทางเศรษฐกิจเป็นอย่างไร โดยใช้วิธีการโอนเงินผ่านธนาคารในระบบ Smart กำหนดให้มีการวางบิลทุกวันวันที่ 1-7 ของทุกเดือน และโอนเงินให้เจ้าหนี้การค้าทุกวันวันที่ 26 ของเดือนนั้นๆ หากตรงกับวันหยุดจะเลื่อนเป็นวันทำการถัดไป

กำกับดูแลกิจการ

เจ้าหนี้เงินกู้

บริษัทฯ ปฏิบัติตามเงื่อนไขที่มีต่อเจ้าหนี้เงินกู้โดยเคร่งครัด โดยจ่ายคืนเงินกู้และดอกเบี้ยตามเงื่อนไขที่กำหนด ไม่มีการผิดนัดชำระแต่อย่างใด และเงินกู้ที่บริษัทฯ ได้รับเป็น Clean Loan

(1.6) พนักงาน

คณะกรรมการบริษัทถือว่าพนักงานเป็นทรัพยากรที่มีค่าและเป็นปัจจัยแห่งความสำเร็จของบริษัท โดยกำหนดเป็นนโยบายและแนวทางปฏิบัติ ดังนี้

1. ปฏิบัติต่อพนักงานโดยเคารพต่อศักดิ์ศรีความเป็นมนุษย์ และสิทธิขั้นพื้นฐานในการทำงานตลอดจนไม่เปิดเผยหรือส่งผ่านข้อมูลหรือความลับของพนักงานต่อบุคคลภายนอกหรือผู้ไม่เกี่ยวข้อง
2. ปฏิบัติต่อพนักงานภายใต้กรอบกฎหมาย ระเบียบ ข้อบังคับเกี่ยวกับการทำงานของบริษัท
3. ส่งเสริมความเท่าเทียมกัน ในการจ้างแรงงาน ไม่เลือกปฏิบัติ ไม่กีดกันด้วยเหตุทางเพศ สีดวง เชื้อชาติ ศาสนา อายุ ความพิการหรือสถานะอื่นใดที่ไม่ได้เกี่ยวข้องโดยตรงกับการปฏิบัติงาน
4. สนับสนุนและส่งเสริมให้มีการฝึกอบรม แลกเปลี่ยนความรู้ เพื่อพัฒนาความรู้ ความสามารถของบุคลากรอย่างทั่วถึง สร้างความมั่นคงในอาชีพและให้โอกาสในการเจริญก้าวหน้าตามศักยภาพของแต่ละคน
5. ส่งเสริมให้พนักงานมีส่วนร่วมในการกำหนดทิศทางการดำเนินงานและการพัฒนาบริษัท
6. ให้ผลตอบแทนด้วยความเป็นธรรม เหมาะสมตามความรู้ ความสามารถ หน้าที่ ความรับผิดชอบและผลการปฏิบัติงาน
7. จัดให้มีสวัสดิการและสิทธิประโยชน์ที่เหมาะสมแก่พนักงาน อาทิ การรักษาพยาบาล กองทุนสำรองเลี้ยงชีพ สหกรณ์ออมทรัพย์ เป็นต้น
8. เปิดโอกาสให้พนักงานมีช่องทางสื่อสาร เสนอแนะและร้องทุกข์เกี่ยวกับการทำงาน ซึ่งข้อเสนอต่างๆ จะได้รับการพิจารณาและกำหนดวิธีการแก้ไข เพื่อให้เกิดประโยชน์แก่ทุกฝ่ายและสร้างความสัมพันธ์อันดีในการทำงานร่วมกัน
9. จัดหาสิ่งอำนวยความสะดวกที่จำเป็นในการปฏิบัติงานที่ รวมทั้งจัดสภาพแวดล้อมการทำงาน โดยคำนึงถึงหลักความปลอดภัย อาชีวอนามัย เพื่อเป็นการส่งเสริมและยกระดับคุณภาพชีวิตของพนักงาน
10. ส่งเสริมการมีส่วนร่วมของพนักงานทุกระดับในการดำเนินกิจกรรมด้านความรับผิดชอบต่อสังคม

บริษัทฯ ได้จัดสวัสดิการต่างๆ ให้กับพนักงาน นอกเหนือจากสวัสดิการขั้นพื้นฐาน เช่น สวัสดิการช่วยเหลือ เมื่อพนักงานประสบอุบัติเหตุ ว่างงาน อุทกภัยหรือภัยอื่นใด และอุบัติเหตุหรือเจ็บป่วย สวัสดิการเงินช่วยเหลือ กรณีพนักงานบิดา มารดา สามีนี ภรรยา หรือบุตร ถึงแก่กรรม แล้วบริษัทฯ ยังได้มีการจัดสวัสดิการอื่นๆ ให้กับพนักงานเพิ่มเติม อาทิ

- ห้องพยาบาล บริษัทฯ จัดให้มีห้องพยาบาลเพื่อดูแลให้คำปรึกษา แนะนำด้านสุขภาพและให้การรักษาพยาบาล บรรเทาอาการเจ็บป่วยเบื้องต้นให้แก่พนักงาน โดยพนักงานจะได้รับการบริการด้านการรักษาพยาบาลที่ได้มาตรฐาน และถูกต้องตามหลักการแพทย์โดยแพทย์และพยาบาลวิชาชีพ
- การตรวจสุขภาพประจำปี เพื่อส่งเสริมให้พนักงานดูแลสุขภาพ สามารถประเมิน ป้องกัน และปฏิบัติตนได้อย่างถูกต้อง

นอกจากนี้ บริษัทฯ ได้จัดกิจกรรมเพื่อส่งเสริมให้พนักงานตระหนักถึงการดูแลสุขภาพ รู้จักการป้องกันตนเองเป็นประจำทุกปี ได้แก่ การฉีดวัคซีนป้องกันไข้หวัดใหญ่ การตรวจคัดกรองมะเร็งปากมดลูก ตลอดจนจัดให้มีเจลาตินามัยล้างมือตามจุดต่างๆ ในบริษัทฯ อย่างเพียงพอและทั่วถึง และจัดเตรียมหน้ากากอนามัย สำหรับแจกให้พนักงานเมื่อเจ็บป่วย

- กองทุนสำรองเลี้ยงชีพ เพื่อการออมเงินและเป็นการสร้างหลักประกันระยะยาวแก่พนักงานในอนาคต โดยสมาชิกต้องส่งเงินเข้ากองทุนในอัตราร้อยละ 8 ของค่าจ้าง และจะได้รับเงินสมทบกองทุนจากบริษัทฯ ทุกเดือนในอัตราเดียวกัน

กำกับดูแลกิจการ

- สหกรณ์ออมทรัพย์เพื่อพนักงานเครื่องสัพพันธ์ เพื่อส่งเสริมให้พนักงานรู้จักการออม ตามหลักการสหกรณ์ออมทรัพย์ รวมถึง จัดสวัสดิการเงินกู้เพื่อที่อยู่อาศัย เพื่อแบ่งเบาภาระหนี้สินให้แก่พนักงาน
- เงินบำเหน็จเกษียณให้กับพนักงานทุกคนเมื่อเกษียณอายุการทำงาน บริษัทฯ จัดให้มีเงินตอบแทนการเกษียณอายุ สำหรับพนักงานทุกคนที่ทำงานกับบริษัทฯ จนเกษียณอายุ เพื่อพนักงานจะได้นำเงินดังกล่าวไปใช้ในการดำเนินชีวิตได้อย่างมีความสุขหลังเกษียณอายุการทำงาน
- การประกันภัยกลุ่ม บริษัทฯ ได้จัดสวัสดิการด้านการประกันภัยกลุ่ม กรณีประสบอุบัติเหตุและเสียชีวิตให้กับพนักงานทุกคน เพื่อเป็นหลักประกันความเสี่ยงภัยที่อาจเกิดขึ้นกับพนักงาน
- การประกันสุขภาพกลุ่ม เพื่อเป็นการแบ่งเบาภาระและคุ้มครองค่าใช้จ่ายต่างๆ ในการรักษาพยาบาล การเจ็บป่วย หรือบาดเจ็บที่เกิดขึ้นของพนักงาน ทั้งในกรณีผู้ป่วยในและผู้ป่วยนอก รวมถึงกรณีเสียชีวิต
- เงินกู้เพื่อที่อยู่อาศัย บริษัทฯ ได้เข้าร่วมโครงการสวัสดิการเงินกู้เพื่อที่อยู่อาศัยกับธนาคารต่างๆ เพื่อแบ่งเบาภาระหนี้สินให้แก่พนักงาน
- เครื่องแบบพนักงาน เพื่อความเป็นระเบียบและแสดงถึงความเป็นเอกภาพของกลุ่มสหพัฒน์
- การฝึกอบรมและสัมมนา บริษัทฯ จัดให้มีการอบรมสัมมนาทั้งภายใน และภายนอกองค์กร เพื่อเป็นการพัฒนาเพิ่มความรู้ ความสามารถ ทักษะในการทำงานให้แก่พนักงานอย่างต่อเนื่อง และสามารถนำมาประยุกต์ใช้ในการปฏิบัติงานได้อย่างมีประสิทธิภาพ
- สวนอุตสาหกรรมเครื่องสัพพันธ์ จัดให้มี สวนพักผ่อน สนามกีฬา ลานแอโรบิค สนามฝึกซ้อมกอล์ฟและสนามกอล์ฟ

สวนอุตสาหกรรมเครื่องสัพพันธ์ ศรีราชา ได้รับการรับรองระบบการจัดการมาตรฐานแรงงานไทย (มรท. 8001-2546) ระดับสมบูรณ์ขั้นริเริ่มจาก กรมสวัสดิการและคุ้มครองแรงงาน กระทรวงแรงงาน ซึ่งถือว่าบริษัทฯ ได้ปฏิบัติเป็นไปตามมาตรฐานความรับผิดชอบต่อสังคมของธุรกิจไทย

ช่องทางการสื่อสารสำหรับพนักงาน

บริษัทฯ จัดตั้งคณะกรรมการสวัสดิการ เพื่อเป็นสื่อกลางระหว่างพนักงานกับบริษัทฯ ในเรื่องสวัสดิการต่างๆ โดยเปิดโอกาสให้พนักงานทุกคนได้มีส่วนร่วมในการบริหารสวัสดิการได้อย่างทั่วถึง นอกจากช่องทางการร้องเรียนของผูมีส่วนได้เสียข้างต้นแล้ว บริษัทฯ ยังมีช่องทางโดยตรง ในการสื่อสาร เสนอแนะ ร้องเรียน และแจ้งปัญหาต่างๆ ระหว่างพนักงานกับผู้บริหารบัญชา โดยผ่านกล่องรับข้อมูลมายังฝ่ายตรวจสอบภายในองค์กร หรือผ่านทางไปรษณีย์ ตู้ ปณ.3 ปณ.ฝ.สาธุประดิษฐ์ กรุงเทพฯ 10124 หรือ E-mail Address : cac@spi.co.th

(1.7) ชุมชนและสังคม

คณะกรรมการบริษัทดำเนินธุรกิจ โดยคำนึงถึงหน้าที่และความรับผิดชอบต่อสังคมที่มีต่อประเทศชาติ ชุมชนและสังคม ตลอดจนชนบรรมนิยมประเพณีท้องถิ่น เพื่อธำรงรักษาไว้ซึ่งสังคมและส่วนรวมที่ดี โดยกำหนดเป็นนโยบายและแนวทางปฏิบัติ ดังนี้

1. ไม่ดำเนินธุรกิจที่ทำให้สังคมเสื่อมลง และไม่ละเมิดสิทธิของบุคคลอื่นที่อยู่ร่วมในชุมชนและสังคม
2. ปฏิบัติกิจจิตสำนึกความรับผิดชอบต่อชุมชนและสังคมโดยรวม ให้เกิดขึ้นในบริษัท และพนักงานทุกระดับอย่างต่อเนื่อง
3. กำหนดให้มีมาตรการป้องกันและแก้ไขผลกระทบที่เกิดขึ้นต่อชุมชนและสังคม อันเนื่องมาจากการดำเนินงานของบริษัท
4. ส่งเสริมการอนุรักษ์วัฒนธรรม และขนบธรรมเนียมประเพณีท้องถิ่น

กำกับดูแลกิจการ

5. ร่วมมือกับหน่วยงานต่างๆ ในการพัฒนาชุมชน
6. ให้การสนับสนุนในกิจกรรมที่ก่อให้เกิดสาธารณประโยชน์
7. สร้างรายได้และส่งเสริมเศรษฐกิจชุมชน โดยสนับสนุนการจ้างงานและผลิตภัณฑ์ชุมชน
8. สร้างความสัมพันธ์อันดีให้เกิดขึ้นระหว่างบริษัทกับชุมชนและสังคม บนพื้นฐานของความถูกต้อง โปร่งใส เป็นธรรม

จากนโยบายและแนวทางปฏิบัติดังกล่าว บริษัทฯ ได้ส่งเสริมการจัดกิจกรรมหรือเข้าไปมีส่วนร่วมสนับสนุนกิจกรรมที่เกี่ยวข้องกับการพัฒนาชุมชน โดยมีการปลูกฝังจิตสำนึกความรับผิดชอบต่อชุมชนและสังคมโดยรวมให้เกิดขึ้นในบริษัทฯ โดยกระทำอย่างต่อเนื่อง กำกับดูแลไม่ให้เกิดปัญหาแก่ชุมชน สนับสนุนช่วยเหลือและเกื้อกูลแก่ชุมชนเพื่อประโยชน์สุขร่วมกัน และสนับสนุนกิจกรรมอันเป็นประโยชน์ต่อชุมชน และสังคมโดยรวม เช่น การศึกษา การส่งเสริมอาชีพ โดยร่วมกับหน่วยงานราชการในการเปิดให้พื้นที่ภายในสวนอุตสาหกรรมเป็นพื้นที่อบรมด้านความปลอดภัยในการจราจร สอบใบขับขี่ การตรวจมะเร็งปากมดลูก การบริจาคโลหิต การแข่งขันกีฬาระหว่างผู้บริหารของโรงงานต่างๆ ร่วมกับชุมชน จัดอบรมสัมมนาประจำปี มอบทุนการศึกษา การอบรมเชิงปฏิบัติการ การจัดการขยะชุมชนและการประยุกต์ใช้ประโยชน์จากวัสดุเหลือใช้ จากผลการดำเนินการต่างๆ ที่ผ่านมาสวนอุตสาหกรรมเครือสหพัฒน์ได้รับความร่วมมือ ในการดำเนินงานกิจกรรมต่างๆ จากชุมชนโดยรอบสวนอุตสาหกรรมเครือสหพัฒน์เป็นอย่างดี ตามรายละเอียดที่เปิดเผยไว้ในหัวข้อ ความรับผิดชอบต่อสังคม และเว็บไซต์ของบริษัท (www.spi.co.th)

ทั้งนี้ บริษัทฯ ได้แต่งตั้ง นางอมสิน พันธุ์สิน ที่ปรึกษางานทรัพยากรบุคคล ให้ดูแลงานในด้านงานชุมชนสัมพันธ์ สามารถติดต่อได้ที่โทรศัพท์ (038) 480-444 หรือ E-Mail address : omsin@spi.co.th

(1.8) สิ่งแวดล้อม

คณะกรรมการบริษัทดำเนินธุรกิจโดยคำนึงถึงความรับผิดชอบต่อสิ่งที่สิ่งแวดล้อม โดยมีการกำหนดเป็นนโยบายและแนวทางปฏิบัติ ดังนี้

1. ดำเนินธุรกิจให้สอดคล้องตามกฎหมาย กฎระเบียบ และนโยบายด้านสิ่งแวดล้อม โดยคำนึงถึงผลกระทบต่อทรัพยากรธรรมชาติและสิ่งแวดล้อม มีการทบทวนและประเมินผลการดำเนินงานอย่างสม่ำเสมอ
2. สร้างวัฒนธรรมองค์กรและสร้างจิตสำนึกให้พนักงานทุกระดับ เกิดความร่วมมือและความรับผิดชอบต่อในการจัดการสิ่งแวดล้อม การใช้ทรัพยากรอย่างมีประสิทธิภาพและยั่งยืน
3. ส่งเสริมให้ความรู้ และฝึกอบรมแก่พนักงานทุกคนในเรื่องสิ่งแวดล้อม
4. ส่งเสริมระบบการจัดการด้านสิ่งแวดล้อม ตั้งแต่การใช้ทรัพยากรอย่างประหยัด มีมาตรการบำบัดและฟื้นฟู การทดแทน การเฝ้าระวังดูแลและป้องกันผลกระทบต่อทรัพยากรธรรมชาติและสิ่งแวดล้อมอย่างยั่งยืน
5. มีระบบคัดเลือกคู่ค้าในห่วงโซ่อุปทาน (Value Chain) ที่ดำเนินธุรกิจเป็นมิตรต่อสิ่งแวดล้อม
6. ส่งเสริมการพัฒนาและเผยแพร่เทคโนโลยีที่เป็นมิตรต่อสิ่งแวดล้อม

จากนโยบายและแนวทางปฏิบัติดังกล่าว บริษัทฯ ได้ดำเนินธุรกิจโดยคำนึงถึงผลกระทบต่อทรัพยากรธรรมชาติและสิ่งแวดล้อม บริษัทฯ เชื่อว่างานคุณภาพและการทำงานที่มีประสิทธิภาพมาจากบุคลากรที่มีความสุข จึงได้สร้างสรรค์ “สวนอุตสาหกรรม” ให้เป็นบ้านหลังใหญ่ สำหรับสมาชิกครอบครัวหลายหมื่นชีวิตที่พร้อมด้วยสิ่งอำนวยความสะดวก เพื่อให้ทุกคนได้ทำงานอย่างมีความสุข พร้อมไปกับการใช้ชีวิตที่อบอุ่น ภายใต้ปรัชญา “สร้างสิ่งที่ดีกว่าคำว่า เขตอุตสาหกรรม” ซึ่งได้มีการพัฒนาสภาพแวดล้อมให้ร่มรื่น บรรยากาศอบอุ่น ดูแลต้นไม้ทุกต้นด้วยความใส่ใจ เพื่อให้สมกับความเป็น “สวนอุตสาหกรรม” สำหรับทุกชีวิตภายใต้ชายคาสวนอุตสาหกรรมเครือสหพัฒน์ และได้ว่าจ้างให้ บริษัท อีสเทิร์นไทย คอนซัลตติ้ง 1992 จำกัด ทำการวิจัยพัฒนาและควบคุมสิ่งแวดล้อมอย่างต่อเนื่องทั้งเรื่อง น้ำ เสียง อากาศ และขยะ ซึ่งผลของการตรวจวัดของสวนอุตสาหกรรมเครือสหพัฒน์ทั้ง 3 แห่ง เป็นไปตามเกณฑ์ที่กำหนด

กำกับดูแลกิจการ

ส่งเสริมให้มีการใช้ทรัพยากรอย่างมีประสิทธิภาพ

ผลการดำเนินงานด้านสิ่งแวดล้อมที่ได้ดำเนินการมาแล้ว ส่งเสริมให้มีการใช้ทรัพยากรอย่างมีประสิทธิภาพ ดังนี้

1. การจัดการน้ำเสียจากโรงงานอุตสาหกรรม ที่ผ่านการบำบัดแล้วจากระบบบำบัดน้ำเสียส่วนกลาง ใช้รดน้ำต้นไม้ในพื้นที่สีเขียวของสวนอุตสาหกรรมเครือสหพัฒน์ ศรีราชา กบินทร์บุรี และลำพูน โดยกำหนดเป้าหมายการใช้เป็นสัดส่วน >30%, 100% และ >80% ของปริมาณน้ำที่ทั้งหมด จะเห็นได้ว่าพื้นที่ในส่วนของสวนอุตสาหกรรมเครือสหพัฒน์ กบินทร์บุรี และลำพูน มีปริมาณการนำน้ำที่ผ่านการบำบัดแล้วกลับมาใช้ประโยชน์ได้สูงสุด เนื่องจากการปรับปรุงพื้นที่ให้น้ำให้มีประสิทธิภาพมากขึ้น มีการปลูกพืชและการจัดทำโครงการต่างๆ อย่างต่อเนื่อง ส่งผลให้คุณภาพด้านสิ่งแวดล้อมดีขึ้น ลดค่าใช้จ่ายในการจัดสรรหาแหล่งน้ำมาใช้ในพื้นที่สีเขียวเป็นอย่างดี
2. การนำตะกอนจากระบบบำบัดน้ำเสียมาแปรรูปเป็นอิฐประสาน ในปี 2558 มีปริมาณตะกอนที่นำไปทำอิฐประสาน 9,375 กิโลกรัม แปรรูปเป็นอิฐประสานได้จำนวนมากกว่า 15,000 ก้อน ซึ่งได้นำไปใช้ในพื้นที่ภายในและพื้นที่รกร้าง เพื่อลดค่าใช้จ่ายในการส่งตะกอนไปบำบัดมากถึง 46,875 บาทต่อปี และช่วยลดปัญหาการจัดการด้านสิ่งแวดล้อมที่อาจจะเกิดขึ้นอีกทางหนึ่งด้วย ถึงกระนั้นในปี 2558 ที่ผ่านมานี้บริษัทได้ประสบปัญหาการขาดแคลนแรงงานในการปฏิบัติงานผลิตอิฐประสานจากกากตะกอนระบบบำบัดน้ำเสีย ซึ่งมีการโยกย้ายและหมุนเวียนงานเป็นจำนวนมาก ส่งผลให้แรงงานที่หมุนเวียนเข้ามาใหม่ยังคงขาดทักษะในการผลิต จึงทำให้ประสิทธิภาพในการผลิตอิฐประสานของบริษัทลดลงจากปีที่ผ่านมาอย่างชัดเจน อย่างไรก็ตาม บริษัท ได้ศึกษา วิจัยการใช้ประโยชน์จากกากตะกอนระบบบำบัดน้ำเสียส่วนกลาง เพื่อผลิตปุ๋ยให้ได้ตามมาตรฐานกรมวิชาการเกษตร ร่วมกับคณะเกษตรมหาวิทยาลัยเกษตรศาสตร์ เพื่อเป็นอีกแนวทางหนึ่งในการจัดการกากตะกอนระบบบำบัดน้ำเสีย ที่สะสมอยู่ภายในระบบบำบัดน้ำเสียส่วนกลาง สวนอุตสาหกรรมเครือสหพัฒน์ ศรีราชา
3. เพื่อให้เกิดความเชื่อมั่นและความใส่ใจในคุณภาพชีวิตของชุมชน พนักงาน และสิ่งแวดล้อมที่ดี สวนอุตสาหกรรมเครือสหพัฒน์ ศรีราชา กบินทร์บุรี และลำพูน ได้มีการดำเนินงานตรวจวัดคุณภาพอากาศ ตรวจวัดคุณภาพน้ำเสียที่ผ่านการบำบัด ติดตามคุณภาพน้ำดิบจากคลองต่างๆ ทั้งก่อนและหลังการไหลผ่านสวนอุตสาหกรรมเครือสหพัฒน์ เสียรบกวนต่างๆ ตามข้อกำหนด ระบบการจัดการขยะมูลฝอย ฯลฯ อย่างน้อยปีละ 1-2 ครั้ง หรือเดือนละ 1 ครั้ง เพื่อรายงานต่อราชการส่วนท้องถิ่น กรมโรงงานและกรมควบคุมมลพิษ
4. โครงการเกษตรพอเพียง ดร.เทียม โชควัฒนา จังหวัดลำพูน เป็นโครงการที่ใช้พื้นที่ของสวนอุตสาหกรรมเครือสหพัฒน์ ลำพูน ปลูกข้าว ปลูกพืช เลี้ยงสัตว์ ยึดหลักการประหยัดพลังงาน และผลกระทบต่อสิ่งแวดล้อม ไม่มีการใช้สารเคมีสังเคราะห์ ปฏิบัติตามแนวทางในการอนุรักษ์ พื้นฟูสภาพนิเวศการเกษตรและเป็นแหล่งเรียนรู้ของชุมชนตามรายละเอียดที่เปิดเผยไว้ ใน ความรับผิดชอบต่อสังคม

การให้ความรู้และฝึกอบรมพนักงานในเรื่องสิ่งแวดล้อม

บริษัท ได้เล็งเห็นถึงความสำคัญด้านสิ่งแวดล้อม ซึ่งปัญหาที่เกิดขึ้นด้านสิ่งแวดล้อมส่วนใหญ่เกิดจากพนักงานเกิดความไม่เข้าใจที่แท้จริง จึงมีแนวทางการจัดการปลูกฝังจิตสำนึกให้พนักงานทุกท่านที่เกี่ยวข้องทั้งทางตรงและทางอ้อม ให้ได้รับการฝึกอบรมการจัดการสิ่งแวดล้อม โดยมีหลักสูตรที่ได้ส่งให้พนักงานผ่านการอบรมไปแล้ว ดังนี้

1. ECO Network โครงการพัฒนาเมืองอุตสาหกรรมเชิงนิเวศ
2. การเปลี่ยนแปลงมาตรฐาน ISO 14001:2015 และการพัฒนาเมืองอุตสาหกรรมเชิงนิเวศ
3. การใช้งานโปรแกรม Waste Flow ภายใต้โครงการพัฒนาเมืองอุตสาหกรรมเชิงนิเวศ
4. เปิดนโยบายและเทคนิคการลงทุนพลังงานทดแทนในปี 58
5. การเขียน CSR Report / Sustainability Report

กำกับดูแลกิจการ

6. การเพิ่มมูลค่าและประโยชน์ของกาออกอุตสาหกรรม
7. การจัดการด้านพลังงาน Smart Energy 2015
8. หลักสูตรการระงับเหตุฉุกเฉินอัคคีภัยและสารเคมีหกรั่วไหลเบื้องต้น

(1.9) ภาครัฐ

คณะกรรมการบริษัทดำเนินธุรกิจโดยปฏิบัติตามกฎระเบียบของภาครัฐ โดยกำหนดเป็นนโยบายและแนวทางปฏิบัติ ดังนี้

1. ศึกษาและทำความเข้าใจในกฎหมายที่เกี่ยวข้องกับการปฏิบัติงานและไม่ดำเนินการใดๆ อันเป็นการขัดต่อกฎหมาย
2. ดำเนินการอย่างถูกต้อง เมื่อมีการติดต่อทำธุรกรรมกับเจ้าหน้าที่หรือหน่วยงานของรัฐ
3. สร้างสัมพันธ์อันดีระหว่างบริษัทและภาครัฐในขอบเขตที่เหมาะสม
4. ปฏิบัติตามกฎหมาย ขนบธรรมเนียม ประเพณีที่เกี่ยวข้องกับการดำเนินธุรกิจ ในแต่ละประเทศ หรือท้องถิ่น

จากนโยบายและแนวทางปฏิบัติดังกล่าว บริษัทฯ ได้จ่ายภาษีต่างๆ อย่างถูกต้อง ทันเวลา ตามข้อกำหนดของกฎหมาย

2. ความขัดแย้งทางผลประโยชน์

คณะกรรมการบริษัทมีนโยบายดำเนินการกับความขัดแย้งของผลประโยชน์ โดยกำหนดแนวทางปฏิบัติ ดังนี้

1. ดำเนินการกับความขัดแย้งของผลประโยชน์หรือรายการที่เกี่ยวข้องกัน อย่างรอบคอบ เป็นธรรม สมเหตุสมผล มีกระบวนการที่โปร่งใสในการอนุมัติเข้าทำรายการ โดยคำนึงถึงผลประโยชน์ของบริษัท เป็นสำคัญ กรรมการบริษัทผู้มีส่วนได้เสียไม่มีสิทธิออกเสียง และเปิดเผยข้อมูลอย่างครบถ้วน ตามหลักเกณฑ์ของสำนักงานคณะกรรมการกำกับหลักทรัพย์และตลาดหลักทรัพย์ และตลาดหลักทรัพย์แห่งประเทศไทย
2. ยึดถือประโยชน์ของบริษัทภายใต้ความถูกต้องตามกฎหมาย โดยไม่กระทำการใดๆ อันเป็นการขัดผลประโยชน์กับบริษัท รวมทั้งไม่มีการเอื้อประโยชน์ หรือให้สิทธิพิเศษแก่บุคคลใด
3. กรรมการบริษัท และผู้บริหาร ต้องรายงานการมีส่วนได้เสียของตนและบุคคลที่มีความเกี่ยวข้อง ตามหลักเกณฑ์ที่กำหนด
4. กรรมการบริษัท ผู้บริหาร และพนักงาน ซึ่งอยู่ในหน่วยงานที่รับทราบข้อมูลภายใน ห้ามทำการซื้อขายหลักทรัพย์ของบริษัท ในช่วง 1 เดือน ก่อนการเปิดเผยงบการเงินแก่สาธารณชน
5. กำหนดให้กรรมการบริษัท ผู้บริหาร รวมทั้งคู่สมรสและบุตรที่ยังไม่บรรลุนิติภาวะ มีหน้าที่รายงานการถือครองหลักทรัพย์ และการเปลี่ยนแปลงการถือครองหลักทรัพย์ของบริษัทต่อคณะกรรมการบริษัท ในการประชุมคณะกรรมการบริษัทครั้งต่อไป
6. ไม่เปิดเผยหรือส่งผ่านข้อมูล หรือความลับของบริษัทที่ตนเองทราบหรือได้รับทราบต่อบุคคลภายนอกหรือผู้ที่ไม่เกี่ยวข้อง
7. การเปิดเผยข้อมูลต้องเป็นไปโดยพนักงานของบริษัทที่มีอำนาจหน้าที่ อาจมีการกำหนดชั้นความลับของข้อมูลตามความสำคัญของข้อมูล และการให้ข้อมูลต้องอยู่ในกรอบของหน้าที่และความรับผิดชอบที่ได้รับมอบหมาย

จากนโยบายและแนวทางการปฏิบัติดังกล่าว บริษัทฯ ดำเนินการกับความขัดแย้งของผลประโยชน์และรายการที่เกี่ยวข้องด้วยความรอบคอบ มีเหตุมีผล คำนึงถึงประโยชน์สูงสุดของบริษัท การกำหนดราคาเป็นไปตามเงื่อนไขการค้าที่เป็นธรรมเสมือนการทำรายการกับบุคคลทั่วไป จัดวางระบบการปฏิบัติด้วยความโปร่งใส ปฏิบัติตามประกาศคณะกรรมการกำกับตลาดทุน โดยกำหนดเป็นนโยบายหนึ่งในการกำกับดูแลกิจการที่ดี และกำหนดไว้ในจริยธรรมในการดำเนินธุรกิจ มีการเปิดเผยข้อมูล เพื่อให้เกิดความเท่าเทียมกันในการรับทราบข้อมูล

กำกับดูแลกิจการ

บริษัท มีการควบคุมดูแลการทำรายการที่อาจมีความขัดแย้งทางผลประโยชน์ หรือรายการที่เกี่ยวข้องกัน ให้เป็นไปตามประกาศคณะกรรมการกำกับตลาดทุน และตลาดหลักทรัพย์แห่งประเทศไทย ในกรณีที่มีการทำรายการที่เกี่ยวข้องกัน และมีมูลค่าเกินกว่า 1,000,000.-บาท บริษัท กำหนดให้นำเสนอต่อคณะกรรมการตรวจสอบพิจารณาก่อนนำเสนอคณะกรรมการบริหารพิจารณา และหากเข้าข่ายจะต้องเปิดเผยข้อมูลตามข้อกำหนดของตลาดหลักทรัพย์แห่งประเทศไทย บริษัท จะดำเนินการตามหลักเกณฑ์ที่กำหนด และได้รับการอนุมัติจากคณะกรรมการบริษัท โดยกำหนดให้กรรมการบริษัทที่มีส่วนได้เสียในวาระใดต้องออกจากห้องประชุม และไม่ออกเสียงในวาระนั้น การพิจารณาการทำรายการดังกล่าว ได้พิจารณาถึงเหตุผล ความจำเป็นของการทำรายการเพื่อประโยชน์ของบริษัท เมื่อเสร็จสิ้นการประชุม ได้เปิดเผยการทำรายการดังกล่าวทั้งภาษาไทย ภาษาอังกฤษ ต่อตลาดหลักทรัพย์แห่งประเทศไทย และเผยแพร่ในเว็บไซต์ของบริษัท (www.spi.co.th) โดยได้เปิดเผยถึง ชื่อ ความสัมพันธ์ของบุคคลที่เกี่ยวข้อง การกำหนดราคา มูลค่าของรายการ คู่สัญญา เหตุผลความจำเป็นของรายการดังกล่าว ความเห็นของคณะกรรมการบริษัทและความเห็นที่แตกต่าง (ถ้ามี) รวมทั้งมีการบันทึกในรายงานการประชุม สามารถตรวจสอบได้ และยังสามารถสรุปไว้ในแบบแสดงรายงานข้อมูลประจำปี (แบบ 56-1) และรายงานประจำปี (แบบ 56-2) ซึ่งในปี 2558 มีการแจ้งทำรายการที่เกี่ยวข้องกัน ประเภททรัพย์สินหรือบริการ 7 รายการ และประเภทรายการให้ความช่วยเหลือทางการเงิน 3 รายการ สามารถดูรายละเอียดใน หัวข้อ รายการระหว่างกัน ส่วนรายการที่เกี่ยวข้องกันที่เข้าข่ายต้องขออนุมัติจากผู้ถือหุ้น -ไม่มี- และไม่มีการทำรายการที่เกี่ยวข้องกัน หรือการซื้อขายสินทรัพย์ ที่ฝ่าฝืนหรือไม่ปฏิบัติตามกฎเกณฑ์ของตลาดหลักทรัพย์แห่งประเทศไทย และสำนักงานคณะกรรมการกำกับหลักทรัพย์และตลาดหลักทรัพย์

3. การเลี้ยงรับรอง การรับ หรือการให้ของขวัญ

คณะกรรมการบริษัทมุ่งหวังให้การดำเนินธุรกิจของบริษัท เป็นไปในทางที่มีการแข่งขันอย่างเป็นธรรม อย่างไรก็ตาม การเลี้ยงรับรอง การรับ หรือการให้ของขวัญ หรือการรับการเลี้ยงรับรอง ตามธรรมเนียมประเพณีปฏิบัติ เพื่อรักษาไว้ซึ่งความสัมพันธ์อันดีระหว่างกัน เป็นสิ่งอันควรปฏิบัติตามความเหมาะสม โดยกำหนดแนวทางปฏิบัติ ดังนี้

1. ไม่รับ หรือให้ของขวัญ ของกำนัล การเลี้ยงรับรอง ที่อาจทำให้เกิดอิทธิพลในการตัดสินใจอย่างหนึ่งอย่างใด หากจำเป็นต้องรับหรือให้ของขวัญ ของกำนัล การเลี้ยงรับรองตามประเพณีที่มีมูลค่าเกินกว่าปกติวิสัย ให้รายงานผู้บังคับบัญชาตามลำดับ
2. กรณีได้รับมอบหมาย หรือได้รับอนุญาตจากผู้บังคับบัญชาให้ไปช่วยเหลือหน่วยงานภายนอก อาจรับเงิน สิ่งของหรือของขวัญได้ตามหลักเกณฑ์หรือมาตรฐานภายนอกนั้นกำหนดและใช้เป็นการทั่วไป เช่น การได้รับของขวัญ ของกำนัล การจับสลากชิงรางวัล เป็นต้น
3. กรณีที่ตัวแทน คู่สัญญา หุ่นส่วน หรือผู้อื่นใด ที่ต้องการให้ของขวัญ ของกำนัล หรือการเลี้ยงรับรองในนามของบริษัท ต้องได้รับการอนุมัติจากบริษัทก่อน
4. ค่าใช้จ่ายต่างๆ ที่เกี่ยวข้องในเรื่องเหล่านี้ ควรจะอยู่ภายใต้งบประมาณที่เหมาะสม

จากนโยบายและแนวทางปฏิบัติดังกล่าว บริษัท ได้มีการกำหนดระเบียบเกี่ยวกับการเบิกค่าใช้จ่ายเลี้ยงรับรอง การรับ หรือการให้ของขวัญ ไว้ในระเบียบว่าด้วยค่าใช้จ่ายในการเดินทาง

ในปีที่ผ่านมา บริษัท ได้ปฏิบัติตามแนวทางและระเบียบที่กำหนด

กำกับดูแลกิจการ

4. การต่อต้านการทุจริต การคอร์รัปชัน

ในปี 2557 บริษัทฯ ได้เริ่มดำเนินการในเรื่องการต่อต้านการทุจริต การคอร์รัปชัน โดยกำหนดแนวทางปฏิบัติไว้ในจริยธรรมในการดำเนินธุรกิจ และคณะกรรมการบริษัท มีมติอนุมัติให้ลงนามในคำประกาศเจตนารมณ์แนวร่วมปฏิบัติ (Collective Action Coalition) ของภาคเอกชนไทยในการต่อต้านการทุจริต เป็นการแสดงความร่วมมือของภาคเอกชนในการร่วมกันดำเนินงานตามกรอบสากล ว่าด้วยการต่อต้านการทุจริต และในปี 2558 ที่ประชุมคณะกรรมการบริษัท ครั้งที่ 11 (ชุดที่ 21) เมื่อวันที่ 12 มีนาคม 2558 มีมติอนุมัติ นโยบายต่อต้านการคอร์รัปชัน บริษัท สหพัฒนานิเตอร์โฮลดิ้ง จำกัด (มหาชน) โดยบริษัทได้สื่อสารกับกรรมการบริษัท ผู้บริหาร และพนักงานทุกคน และเปิดเผยในเว็บไซต์ของบริษัท (www.spi.co.th) ดังนี้

นโยบายต่อต้านการคอร์รัปชัน

บริษัท สหพัฒนานิเตอร์โฮลดิ้ง จำกัด (มหาชน)

ตามที่คณะกรรมการบริษัท สหพัฒนานิเตอร์โฮลดิ้ง จำกัด (มหาชน) มีมติอนุมัติการลงนามในคำประกาศเจตนารมณ์แนวร่วมปฏิบัติของภาคเอกชนไทยในการต่อต้านการทุจริต เมื่อวันที่ 14 มกราคม 2557 ดังนั้น เพื่อให้สอดคล้องกับที่ได้กำหนดไว้ในหลักการกำกับดูแลกิจการที่ดีของบริษัท ตลอดจนเพื่อให้เป็นไปตามเจตนารมณ์และความรับผิดชอบต่อสังคมโดยรวม บริษัทฯ มีนโยบายปฏิบัติตามกฎหมายต่อต้านการคอร์รัปชัน โดยห้ามกรรมการบริษัท ผู้บริหาร และพนักงาน ยอมรับ หรือสนับสนุนการคอร์รัปชันทุกรูปแบบ ทั้งทางตรงและทางอ้อม โดยกำหนดเป็นลายลักษณ์อักษร เพื่อเป็นแนวทางปฏิบัติ ดังนี้

1. บริษัทฯ ไม่กระทำ และ/หรือ ไม่สนับสนุนการให้สินบน หากมีการบริจาคเพื่อการกุศล การบริจาคให้แก่พรรคการเมือง รวมถึงการให้ของขวัญทางธุรกิจ บริษัทฯ จะดำเนินการด้วยความโปร่งใส ชี้แจงและตรวจสอบได้
2. ส่งเสริมการสร้างจิตสำนึก และค่านิยมในการต่อต้านคอร์รัปชันให้แก่กรรมการบริษัท ผู้บริหารและพนักงานให้ปฏิบัติตามกฎหมาย ประกาศ และข้อบังคับที่เกี่ยวข้อง โดยจัดทำเอกสารเพื่อเป็นแนวทางปฏิบัติ
3. ห้ามกรรมการบริษัท ผู้บริหาร และพนักงาน กระทำการใด หรือเป็นตัวกลางในการเรียกรับทรัพย์สิน หรือผลประโยชน์ใดจากหน่วยงานของรัฐ หรือหน่วยงานเอกชน เพื่อจูงใจหรือกระทำการผิดกฎหมาย รวมถึงการใช้ตำแหน่งหน้าที่ และ/หรือ นำข้อมูลของบริษัทไปแสวงหาผลประโยชน์ให้แก่ตนเองหรือผู้อื่น
4. จัดให้มีกลไกการรายงานสถานะทางการเงินที่โปร่งใสและถูกต้อง มีระบบการควบคุมภายในที่มีประสิทธิภาพและประสิทธิผล มีการตรวจสอบและถ่วงดุลการใช้อำนาจให้เหมาะสม เพื่อป้องกันมิให้เกิดการทุจริตหรือมีส่วนเกี่ยวข้องกับการทุจริตการคอร์รัปชัน
5. กำหนดให้มีการสอบทานการปฏิบัติตามนโยบายต่อต้านการคอร์รัปชันอย่างสม่ำเสมอ ตลอดจนการทบทวน แนวทางปฏิบัติ และข้อกำหนดในการดำเนินการ เพื่อให้สอดคล้องกับการเปลี่ยนแปลงของธุรกิจ กฎหมาย และข้อบังคับที่เกี่ยวข้อง
6. จัดให้มีช่องทางในการสื่อสาร เพื่อให้ผู้แจ้งเบาะแส สามารถที่จะแจ้งเบาะแสมั่นใจว่าผู้แจ้งเบาะแสมะได้รับการคุ้มครอง

จากนโยบายดังกล่าว บริษัทฯ ดำเนินธุรกิจบนพื้นฐานความถูกต้อง โปร่งใส ห้ามการจ่ายสินบนเพื่อประโยชน์ทางธุรกิจ ปฏิบัติตามกฎหมาย ปฏิบัติหน้าที่ด้วยความซื่อสัตย์ สุจริต ดูแลทรัพย์สินของบริษัทฯ ไม่ให้มีการนำทรัพย์สินของบริษัทฯ ไปใช้โดยมิชอบ มีความรับผิดชอบ มีวินัย และมีจิตสำนึกที่ดีต่อส่วนรวมและต่อตนเอง ไม่ใช้ตำแหน่งหน้าที่แสวงหาประโยชน์เพื่อตนเอง/หรือผู้อื่นโดยมิชอบ ห้ามรับเงิน ผลประโยชน์อื่นใด อันเกี่ยวเนื่องกับการทำงานให้บริษัทฯ ซึ่งถือเป็นนโยบายให้พนักงานทุกคนยึดถือปฏิบัติว่าจะไม่สร้างความสำเร็จของงานในหน้าที่ด้วยวิธีการทุจริต หรือให้สินบนโดยเด็ดขาดหากพบว่ามีกรณีละเมิดนโยบาย ถือเป็นความผิดร้ายแรง ต่อหน้าที่การทำงาน โดยกำหนดบทลงโทษทางวินัยไว้สูงสุด คือ การเลิกจ้างซึ่งกรรมการบริษัท ผู้บริหาร และพนักงานได้ปฏิบัติตามที่กำหนด

กำกับดูแลกิจการ

ในปี 2558 ที่ประชุมคณะกรรมการบริษัท ครั้งที่ 3 (ชุดที่ 22) เมื่อวันที่ 4 สิงหาคม 2558 มีมติแต่งตั้งคณะกรรมการธรรมาภิบาลและบริหารความเสี่ยง มีหน้าที่ตามกฎบัตร เพื่อสนับสนุนการปฏิบัติหน้าที่และความรับผิดชอบของคณะกรรมการบริษัทในด้านธรรมาภิบาลและบริหารความเสี่ยง ให้บรรลุตามวัตถุประสงค์ เป้าหมายที่กำหนด ด้วยความโปร่งใส ตรวจสอบได้ มีการบริหารจัดการความเสี่ยงที่เหมาะสม โดยคณะกรรมการธรรมาภิบาลและบริหารความเสี่ยง ได้แต่งตั้งคณะทำงานด้านธรรมาภิบาลและต่อต้านการคอร์รัปชันเพื่อดำเนินการตามแผนงานและแนวทางการปฏิบัติงานด้านการกำกับดูแลกิจการที่ดีและต่อต้านการคอร์รัปชัน ให้บริษัทฯ มีระบบบริหารจัดการที่ดี โปร่งใส ตรวจสอบได้ และมีระบบการควบคุมภายในที่เพียงพอและเหมาะสม คำนึงถึงผู้มีส่วนได้เสียโดยรวม เพื่อให้เกิดความสมดุลและยั่งยืน โดยคณะทำงานด้านธรรมาภิบาลและต่อต้านการคอร์รัปชัน ได้จัดทำร่างข้อปฏิบัติตามนโยบายต่อต้านการคอร์รัปชัน เพื่อเป็นแนวทางในการปฏิบัติตามนโยบายต่อต้านการคอร์รัปชัน เสนอต่อคณะกรรมการธรรมาภิบาลและบริหารความเสี่ยง ให้ความเห็นชอบก่อนเสนอคณะกรรมการบริษัทอนุมัติ และเมื่อวันที่ 14 มีนาคม 2559 ที่ประชุมคณะกรรมการบริษัท ครั้งที่ 11 (ชุดที่ 22) มีมติอนุมัติข้อปฏิบัติตามนโยบายต่อต้านการคอร์รัปชัน โดยบริษัทฯ ได้สื่อสารกับกรรมการบริษัท และพนักงานทุกคน และเปิดเผยในเว็บไซต์ของบริษัท (www.spi.co.th) ดังนี้

ข้อปฏิบัติตามนโยบายต่อต้านการคอร์รัปชัน

บริษัท สหพัฒนานิเตอร์โฮลดิ้ง จำกัด (มหาชน)

ฉบับที่ 1

บริษัทเห็นว่าการคอร์รัปชัน การให้สินบนและการประพฤติทุจริตต่อหน้าที่ เป็นภัยร้ายแรงต่อประเทศชาติ ทั้งด้านความมั่นคง สังคม และเศรษฐกิจ เมื่อแนวร่วมปฏิบัติ (Collective Action Coalition) ของภาคเอกชนไทยในการต่อต้านการทุจริต ได้ชักชวนให้เข้าร่วมลงนามในคำประกาศเจตนารมณ์แนวร่วมปฏิบัติ (Collective Action Coalition) ของภาคเอกชนไทยในการต่อต้านการทุจริต โดยมติคณะกรรมการบริษัท ครั้งที่ 9 (ชุดที่ 20) เมื่อวันที่ 14 มกราคม 2557 ได้อนุมัติให้ลงนามในคำประกาศดังกล่าว และโดยมติคณะกรรมการบริษัท ครั้งที่ 11 (ชุดที่ 21) เมื่อวันที่ 12 มีนาคม 2558 ได้อนุมัตินโยบายต่อต้านการคอร์รัปชัน

บริษัทจึงได้จัดทำข้อปฏิบัติตามนโยบายต่อต้านการคอร์รัปชัน เพื่อเป็นแนวทางในการปฏิบัติ ดังนี้

1. คำนิยามและรูปแบบการคอร์รัปชัน

คำนิยาม

ข้อความหรือคำใดๆ ที่ใช้ในข้อปฏิบัติฉบับนี้ ให้มีความหมายดังต่อไปนี้ เว้นแต่ข้อความดังกล่าวจะแสดงหรือได้อธิบายไว้เป็นอย่างอื่น

“การคอร์รัปชัน” (Corruption) หมายถึง

1. การใช้อำนาจที่ได้มาโดยหน้าที่เพื่อแสวงหาผลประโยชน์สำหรับตนหรือผู้อื่น
2. การให้สินบนไม่ว่าจะอยู่ในรูปแบบใดๆ โดยการเสนอการให้คำมั่นสัญญา การให้ การรับ หรือการเรียกร้องผลประโยชน์ เพื่อเป็นสิ่งจูงใจให้บุคคลกระทำอย่างหนึ่งอย่างใดที่ผิดกฎหมาย ขัดต่อศีลธรรมอันดีหรือทำลายความไว้วางใจ

ทั้งนี้ เว้นแต่เป็นกรณีที่ถูกกฎหมาย ระเบียบ ประกาศ ข้อบังคับ ขนบธรรมเนียมประเพณีของท้องถิ่น หรือจารีตทางการค้าให้กระทำได้

“การช่วยเหลือทางการเงิน” หมายถึง การช่วยเหลือทางการเงิน สิ่งของ การให้ยืมหรือบริจาคอุปกรณ์ การโฆษณา เพื่อส่งเสริมหรือสนับสนุนพรรคการเมือง การซื้อบัตรเข้าชมงาน เพื่อระดมทุนหรือบริจาคเงิน สิ่งของให้แก่องค์กรที่มีความสัมพันธ์ใกล้ชิดกับพรรคการเมือง รวมทั้งการสละเวลาทำงานของพนักงานแก่พรรคการเมือง หรือผู้ลงสมัครรับเลือกตั้งทางการเมือง

กำกับดูแลกิจการ

รูปแบบของการคอร์รัปชัน

1. การช่วยเหลือทางการเงิน

- 1.1 บริษัทที่มั่งคั่งในระบอบประชาธิปไตยอันมีพระมหากษัตริย์เป็นประมุข มีนโยบายเป็นกลางทางการเมือง โดยจะไม่ให้การสนับสนุน หรือกระทำการใดๆ อันเป็นการฝักใฝ่พรรคการเมืองใดพรรคการเมืองหนึ่ง
- 1.2 ในกรณีที่ บริษัทมีความประสงค์ที่จะให้การสนับสนุนทางการเงิน เพื่อเป็นการส่งเสริมระบอบประชาธิปไตย การสนับสนุนดังกล่าวจะต้องไม่ขัดต่อกฎหมายที่เกี่ยวข้องหรือต้องไม่กระทำไปด้วยความคาดหวังที่จะได้รับการปฏิบัติตอบแทนเป็นพิเศษ ทั้งนี้ ในการสนับสนุนจะต้องดำเนินการตามระเบียบว่าด้วยการเบิกเงิน โดยระบุชื่อผู้รับการสนับสนุน วัตถุประสงค์ รายละเอียด จำนวนเงิน วันที่ขอเบิกเงิน พร้อมทั้งแนบเอกสารหลักฐานประกอบทั้งหมด เสนอให้ผู้มีอำนาจพิจารณาอนุมัติตามระดับอำนาจอนุมัติของบริษัท
- 1.3 พนักงานมีสิทธิเสรีภาพในการเข้าร่วมกิจกรรมทางการเมืองภายใต้บทบัญญัติแห่งกฎหมาย แต่จะต้องไม่แอบอ้างความเป็นพนักงาน หรือนำทรัพย์สิน อุปกรณ์ เครื่องมือใดๆ ของบริษัทไปใช้เพื่อประโยชน์ทางการเมือง หากเข้าร่วมจะต้องพึงระมัดระวังการดำเนินการใดๆ ที่อาจทำให้เกิดความเข้าใจว่าบริษัทได้ให้การสนับสนุนหรือฝักใฝ่ในพรรคการเมืองใดพรรคการเมืองหนึ่ง

2. การบริจาคเพื่อการกุศล ทั้งในรูปแบบการให้ความช่วยเหลือทางการเงินหรือในรูปแบบอื่นๆ เพื่อเป็นส่วนหนึ่งในกิจกรรมตอบแทนสังคม ประชาสัมพันธ์และเสริมสร้างภาพลักษณ์ที่ดีให้แก่บริษัท โดยไม่ได้มุ่งหวังผลทางธุรกิจเป็นการตอบแทน โดยมีแนวทางการปฏิบัติ ดังนี้

- 2.1 บริษัทต้องมีความระมัดระวัง เพื่อให้มั่นใจได้ว่าการบริจาคเพื่อการกุศลจะไม่ถูกนำไปใช้เป็นวิธีการหลีกเลี่ยงในการให้สินบน และต้องดำเนินการอย่างโปร่งใสและเป็นไปตามกฎหมายที่ใช้บังคับ
- 2.2 ในการบริจาคเพื่อการกุศล จะต้องดำเนินการตามระเบียบว่าด้วยค่าใช้จ่ายการกุศล หรือการบริจาคโดยระบุชื่อผู้รับบริจาคและวัตถุประสงค์ของการบริจาค พร้อมเอกสารประกอบทั้งหมด ทั้งนี้ ค่าใช้จ่ายการกุศลหรือการบริจาคทุกครั้ง มอบเอกสารให้ฝ่ายทรัพยากรบุคคลรวบรวม พร้อมให้ความเห็นและนำเสนอผู้มีอำนาจตามวงเงินพิจารณาอนุมัติตามระดับอำนาจอนุมัติของบริษัท

3. การเป็นผู้ให้การสนับสนุน เพื่อการประชาสัมพันธ์ธุรกิจของบริษัท ตราสินค้า หรือชื่อเสียงของบริษัทโดยอาจกระทำได้หลายรูปแบบ เช่น การสนับสนุนกิจกรรมทางการศึกษา ศิลปะ วัฒนธรรม เป็นต้นโดยมีแนวทางการปฏิบัติดังนี้

- 3.1 บริษัทต้องมีความระมัดระวัง เพื่อให้มั่นใจได้ว่าการเป็นผู้ให้การสนับสนุนจะไม่ถูกนำไปใช้เป็นวิธีการหลีกเลี่ยงในการให้สินบนและต้องดำเนินการอย่างโปร่งใสและเป็นไปตามกฎหมายที่ใช้บังคับ
- 3.2 ในการเป็นผู้ให้การสนับสนุน จะต้องดำเนินการตามระเบียบว่าด้วยการเบิกเงิน โดยระบุชื่อผู้รับการสนับสนุน วัตถุประสงค์ รายละเอียด จำนวนเงิน วันที่ขอเบิกเงิน พร้อมทั้งแนบเอกสารหลักฐานประกอบทั้งหมด เสนอให้ผู้มีอำนาจพิจารณาอนุมัติตามระดับอำนาจอนุมัติของบริษัท

4. ค่าของขวัญ ของที่ระลึก ค่ารับรอง ให้ถือปฏิบัติตามแนวทางในจริยธรรมในการดำเนินธุรกิจของบริษัท

- 4.1 พนักงานสามารถให้/รับของขวัญ ของที่ระลึก และการเลี้ยงรับรองแก่/จากบุคคลใดๆ หากเข้าเงื่อนไขดังต่อไปนี้
 - (1) เป็นไปตามจริยธรรมในการดำเนินธุรกิจ ระเบียบของบริษัท และกฎหมายที่เกี่ยวข้อง
 - (2) เป็นการให้/รับในนามบริษัท ไม่ใช่ในนามของกรรมการบริษัท ผู้บริหาร และพนักงาน และเป็นไปอย่างเปิดเผย
 - (3) ไม่เป็นของขวัญที่อยู่ในรูปของเงินสดหรือสิ่งเทียบเท่าเงินสด เช่น บัตรของขวัญ หรือ บัตรกำนัล
 - (4) เหมาะสมกับสถานการณ์ เช่น ของขวัญในช่วงเทศกาลต่างๆ ซึ่งถือเป็นธรรมเนียมปกติ

กำกับดูแลกิจการ

- 4.2 การรับของขวัญของทีระลีก ตามประเพณีปฏิบัติพนักงานสามารถรับของขวัญ ของทีระลีก ซึ่งมีมูลค่าไม่เกิน 3,000 บาท หากเกินกว่า 3,000 บาท ให้รายงานผู้บังคับบัญชาตามลำดับ
5. ความขัดแย้งทางผลประโยชน์ บริษัทมีการควบคุมดูแลการทำรายการกับผู้ที่มีความขัดแย้งทางผลประโยชน์ ตามหลัก การกำกับดูแลกิจการที่ดี จริยธรรมในการดำเนินธุรกิจ และตามประกาศคณะกรรมการตลาดทุน และ ตลาดหลักทรัพย์แห่งประเทศไทย
6. ความสัมพันธ์ทางธุรกิจและการจัดซื้อ จัดจ้าง กับภาครัฐหรือภาคเอกชน การดำเนินงานของบริษัท และการติดต่อกับ ภาครัฐ หรือเอกชน จะต้องเป็นไปอย่างโปร่งใส ซื่อสัตย์ และต้องดำเนินการให้เป็นไปตามระเบียบว่าด้วยการ จัดซื้อ จัดจ้าง และกฎหมายที่เกี่ยวข้อง โดยต้องไม่ให้หรือรับสินบนในการดำเนินธุรกิจทุกชนิด

2. หน้าที่ความรับผิดชอบ

- 2.1 คณะกรรมการบริษัท มีหน้าที่ในการกำหนดนโยบายและกำกับดูแลให้มีระบบที่สนับสนุนการต่อต้านการคอร์รัปชัน ที่มีประสิทธิภาพ เพื่อให้มั่นใจว่าฝ่ายจัดการให้ความสำคัญกับการต่อต้านการคอร์รัปชัน และปลูกฝังจนเป็น วัฒนธรรมองค์กร
- 2.2 คณะกรรมการตรวจสอบ มีหน้าที่ในการสอบทานระบบรายงานทางการเงินและบัญชี ระบบควบคุมภายใน ระบบ ตรวจสอบภายใน ระบบบริหารความเสี่ยง และความเสี่ยงด้านคอร์รัปชันที่อาจเกิดขึ้น รวมทั้งกำกับดูแลและสอบ ทานมาตรการต่อต้านการคอร์รัปชัน เพื่อให้มั่นใจว่าเป็นไปตามมาตรฐานสากล มีความรัดกุม เหมาะสม และมี ประสิทธิภาพ
- 2.3 คณะกรรมการธรรมาภิบาลและบริหารความเสี่ยง มีหน้าที่กำกับดูแลและสนับสนุนให้มีการดำเนินงานด้านธรรมาภิบาล บริหารความเสี่ยง และต่อต้านการคอร์รัปชัน มีการทบทวนมาตรการด้านกำกับดูแลกิจการ บริหารความเสี่ยง และต่อต้านการคอร์รัปชันให้เพียงพอ พร้อมทั้งรายงานต่อคณะกรรมการบริษัท
- 2.4 คณะกรรมการบริหาร ผู้บริหาร มีหน้าที่ในการกำหนดให้มีระบบและให้การส่งเสริมและสนับสนุนนโยบายต่อต้าน การคอร์รัปชัน เพื่อสื่อสารไปยังพนักงานและผู้เกี่ยวข้องทุกฝ่าย รวมทั้งทบทวนความเหมาะสมของระบบและ มาตรการต่างๆ เพื่อให้สอดคล้องกับการเปลี่ยนแปลงของธุรกิจ กฎหมาย ข้อบังคับ บริษัท ระเบียบข้อบังคับ เกี่ยวกับการทำงาน ระเบียบ ประกาศและมาตรการอื่นๆ (ถ้ามี)

3. แนวทางปฏิบัติ

- 3.1 บริษัทไม่กระทำการใดๆ อันเป็นการให้สินบนหรือก่อให้เกิดการกระทำทุจริตต่อหน้าที่ ไม่ว่าทางตรงหรือทางอ้อม กรรมการบริษัท ผู้บริหาร และพนักงาน ต้องไม่พึงละเลยหรือเพิกเฉย เมื่อพบเห็นการกระทำที่เข้าข่าย คอร์รัปชันที่เกี่ยวข้องกับบริษัท ต้องแจ้งให้ผู้บังคับบัญชา หรือบุคคลที่รับผิดชอบทราบ และให้ความร่วมมือ ในการตรวจสอบข้อเท็จจริงต่างๆ หากมีข้อสงสัยหรือข้อซักถามให้ปรึกษากับผู้บังคับบัญชา หรือบุคคลที่กำหนด ให้ทำหน้าที่รับผิดชอบเกี่ยวกับการติดตามการปฏิบัติตามจริยธรรมในการดำเนินธุรกิจของบริษัท
- 3.2 บริษัทจะให้ความร่วมมือและให้การสนับสนุนองค์กรทั้งของรัฐหรือของเอกชน ในการต่อต้านการคอร์รัปชัน หรือการ ประพฤติทุจริตต่อตำแหน่งหน้าที่โดยมิชอบ
- 3.3 บริษัทจะไม่ให้การสนับสนุนหรือกระทำการอันเป็นการฝักใฝ่พรรคการเมืองใดพรรคการเมืองหนึ่ง หากมีความประสงค์ จะสนับสนุนทางการเมือง เพื่อเป็นการส่งเสริมระบอบประชาธิปไตย โดยการสนับสนุนดังกล่าวจะต้องไม่ขัดต่อ หลักกฎหมายที่เกี่ยวข้อง หรือกระทำไปด้วยความคาดหวังที่จะได้รับการปฏิบัติตอบแทนเป็นพิเศษ
- 3.4 การให้ของขวัญ ของทีระลีก ค่ารับรอง บริษัทจะปฏิบัติภายในขอบเขตที่กระทำได้ โดยไม่ผิดกฎหมายและจะปฏิบัติ ตามประเพณีนิยมหรือธรรมเนียมปฏิบัติทั่วไปของสังคม ธุรกิจการค้า รายละเอียดตามหัวข้อ รูปแบบของการ คอร์รัปชัน ข้อ 4 ค่าของขวัญของ ทีระลีก ค่ารับรอง

3.5 บริษัทกำหนดให้กรรมการบริษัท ผู้บริหาร และพนักงาน รับทราบและต้องปฏิบัติตามนโยบายต่อต้านการคอร์รัปชัน และข้อปฏิบัติที่กำหนด

3.6 การแจ้งเบาะแสและข้อร้องเรียน

พนักงานหรือผู้มีส่วนได้เสียที่พบเห็น หรือมีหลักฐาน หรือมีข้อสงสัยว่ามีพนักงานหรือบุคคลซึ่งกระทำในนามบริษัทได้เข้าไปมีส่วนร่วมในการให้สินบน หรือคอร์รัปชันทั้งทางตรงหรือทางอ้อม การทุจริตกระทำผิดกฎหมาย การฝ่าฝืนกฎระเบียบ ข้อบังคับ และนโยบายของบริษัท การไม่ปฏิบัติตามจรรยาบรรณกรรมการบริษัท ผู้บริหาร และพนักงาน การไม่ได้รับความเป็นธรรมในการปฏิบัติงาน สามารถแจ้งเบาะแส ข้อร้องเรียนการกระทำดังกล่าว ดังนี้

3.6.1 ช่องทางการร้องเรียน มีแนวทางการปฏิบัติ ดังนี้

1. ร้องเรียนได้โดยตรงด้วยวาจา หรือทำเป็นหนังสือถึงผู้รับข้อร้องเรียน

- ผู้จัดการฝ่ายตรวจสอบภายในองค์กร โทรศัพท์ 0-2293-0030 ต่อ 510
- ผู้จัดการฝ่ายทรัพยากรบุคคล โทรศัพท์ 0-2293-0030 ต่อ 400
- เลขานุการบริษัท โทรศัพท์ 0-2293-0030 ต่อ 300
- ผู้จัดการฝ่ายบัญชี โทรศัพท์ 0-2293-0030 ต่อ 509

2. ผ่านทาง E-mail Address ; cac@spi.co.th ของผู้รับข้อร้องเรียน

3. กล่องรับข้อเสนอแนะ

4. ผ่านทางไปรษณีย์ ตู้ปณ.3 ปณฝ.สาทรประดิษฐ์ กรุงเทพฯ 10124

5. ในกรณีผู้ร้องเรียนเลือกที่จะไม่เปิดเผยชื่อ ต้องระบุรายละเอียดข้อเท็จจริงหรือหลักฐานที่ชัดเจนเพียงพอที่จะแสดงให้เห็นว่ามีเหตุอันควรเชื่อว่า มีการเข้าไปมีส่วนร่วมในการให้สินบน หรือคอร์รัปชัน

ทั้งนี้ บริษัทจะเก็บข้อมูลที่เกี่ยวข้องไว้เป็นความลับ และคำนึงถึงความปลอดภัยของผู้ร้องเรียน เว้นแต่กรณีที่ต้องเปิดเผยตามที่กฎหมายกำหนด

การร้องเรียนโดยไม่สุจริต

หากการแจ้งเบาะแส ข้อร้องเรียน ให้ถ้อยคำ หรือให้ข้อมูลใดๆ ที่พิสูจน์ได้ว่าเป็นการกระทำโดยไม่สุจริต อันส่งผลกระทบต่อบุคคลหรือบริษัทได้รับความเสียหาย กรณีเป็นพนักงานของบริษัทจะได้รับการลงโทษทางวินัย ตามระเบียบข้อบังคับเกี่ยวกับการทำงาน และ/หรือ ดำเนินคดีตามกฎหมาย แต่หากเป็นบุคคลภายนอกที่การกระทำนั้น ทำให้บริษัทได้รับความเสียหาย บริษัทสงวนสิทธิ์ในการดำเนินคดีตามกฎหมายกับบุคคลนั้นๆ

3.6.2 เงื่อนไขและการพิจารณาข้อร้องเรียน หรือเบาะแสการกระทำผิด

1. รายละเอียดของเรื่องร้องเรียนหรือเบาะแสการกระทำผิด ต้องเป็นความจริง มีความชัดเจนเพียงพอที่จะนำสืบหาข้อเท็จจริงเพื่อดำเนินการต่อไปได้
2. ข้อมูลที่ได้รับจะถือเป็นความลับ ไม่มีการเปิดเผยชื่อผู้ร้องเรียนหรือผู้แจ้งเบาะแส หากไม่ได้รับการยินยอม
3. ผู้ร้องเรียนหรือผู้แจ้งเบาะแสการกระทำผิดที่มีเจตนาโดยสุจริต จะได้รับการดูแลและให้ความเป็นธรรม ไม่ว่าจะเป็นพนักงานหรือบุคคลภายนอก
4. ระยะเวลาในการดำเนินการข้อร้องเรียน ขึ้นอยู่กับความซับซ้อนของเรื่อง ความเพียงพอของ เอกสารหลักฐานที่ได้รับจากผู้ร้องเรียน รวมถึงเอกสารหลักฐานและคำชี้แจงของผู้ถูกร้องเรียน
5. ผู้รับข้อร้องเรียน และผู้มีส่วนเกี่ยวข้องกับการสอบสวนการตรวจสอบหาข้อเท็จจริง ต้องเก็บข้อมูลที่เกี่ยวข้องเป็นความลับ จะเปิดเผยเท่าที่จำเป็น โดยคำนึงถึงความปลอดภัย และความเสียหายของผู้ร้องเรียน หรือผู้ให้ความร่วมมือในการตรวจสอบข้อเท็จจริงหรือแหล่งที่มาของข้อมูลหรือบุคคลที่เกี่ยวข้อง

กำกับดูแลกิจการ

3.6.3 บุคคลที่เกี่ยวข้อง

1. ผู้แจ้งข้อมูล หมายถึง ผู้ร้องเรียนหรือผู้ที่แจ้งเบาะแสการกระทำผิด
2. ผู้รับข้อร้องเรียน หมายถึง บุคคลตาม 3.6.1 ข้อ 1

3.7 การตรวจสอบข้อเท็จจริง

- 3.7.1 ผู้รับข้อร้องเรียนจะเป็นผู้ดำเนินการตรวจสอบและรวบรวมข้อเท็จจริงหรืออาจมอบหมายให้บุคคลหรือหน่วยงานที่ไว้วางใจเป็นผู้กระทำการแทนได้
- 3.7.2 ผู้รับข้อร้องเรียนหรือผู้ได้รับมอบหมายสามารถเชิญพนักงานมาให้ข้อมูล หรือขอให้จัดส่งเอกสารใดๆ ที่เกี่ยวข้องเพื่อการตรวจสอบหาข้อเท็จจริง
- 3.7.3 ข้อร้องเรียนต่างๆ ที่ผ่านการพิจารณาแล้ว ให้ผู้รับข้อร้องเรียนรายงานต่อผู้บริหารระดับสูง เพื่อรายงานต่อคณะกรรมการธรรมาภิบาลและบริหารความเสี่ยง คณะกรรมการตรวจสอบ และคณะกรรมการบริษัท สำหรับข้อร้องเรียนที่เป็นความจริง จะต้องมีการลงโทษทางวินัย หรือกฎหมาย ให้ฝ่ายทรัพยากรบุคคลเสนอเรื่องพร้อมความเห็นต่อผู้บริหารระดับสูง เพื่อพิจารณาสั่งการ
ในกรณีที่ข้อร้องเรียนก่อให้เกิดความเสียหายต่อผู้ใดผู้หนึ่ง จะเสนอวิธีการบรรเทาความเสียหายที่เหมาะสมและเป็นธรรมให้กับผู้เสียหาย

3.8 มาตรการคุ้มครองผู้ที่แจ้งข้อมูลหรือให้เบาะแส

บริษัทจะคุ้มครองสิทธิของผู้ร้องเรียนและผู้ให้ข้อมูล ที่กระทำโดยเจตนาสุจริต ด้วยการปกปิดชื่อ ที่อยู่ หรือข้อมูลใดๆที่สามารถระบุตัวผู้ร้องเรียนหรือผู้ให้ข้อมูล และเก็บรักษาข้อมูลของผู้ร้องเรียน และผู้ให้ข้อมูลไว้เป็นความลับ โดยจำกัดเฉพาะผู้ที่ทำหน้าที่รับผิดชอบในการดำเนินการตรวจสอบเรื่องร้องเรียนเท่านั้น ทั้งนี้ ให้ถือปฏิบัติตามมาตรการคุ้มครองผู้ร้องเรียน ที่กำหนดไว้ในจรรยาบรรณกรรมการบริษัท ผู้บริหาร และพนักงาน

3.9 การคุ้มครองพนักงาน

บริษัทจะให้การดูแลและคุ้มครองผู้ที่ได้ปฏิบัติตามนโยบายต่อต้านการคอร์รัปชัน และข้อปฏิบัตินี้ โดยใช้มาตรการคุ้มครองผู้ร้องเรียน ที่กำหนดไว้ในจรรยาบรรณกรรมการบริษัท ผู้บริหาร และพนักงาน

3.10 ทรัพยากรบุคคล

บริษัทจะนำนโยบายต่อต้านการคอร์รัปชันมาเป็นส่วนหนึ่งในการบริหารงานบุคคล ตั้งแต่การสรรหาคัดเลือกบุคลากร การฝึกอบรม การประเมินผลงาน การกำหนดค่าตอบแทน และการเลื่อนตำแหน่ง โดยกำหนดให้ผู้บังคับบัญชาทุกระดับสื่อสารทำความเข้าใจกับพนักงาน เพื่อใช้ในกิจกรรมทางธุรกิจที่อยู่ในความรับผิดชอบและควบคุมดูแล การปฏิบัติให้เป็นไปอย่างมีประสิทธิภาพ

3.11 การอบรมและการสื่อสาร

- 3.11.1 บริษัทจะให้ความรู้และจัดอบรมเกี่ยวกับการต่อต้านการคอร์รัปชันอย่างสม่ำเสมอ ผ่านหลากหลายช่องทาง เช่น หลักสูตรปฐมนิเทศ การอบรมสัมมนา การปิดประกาศ เป็นต้น เพื่อให้ตระหนักถึงนโยบายต่อต้านการคอร์รัปชัน รูปแบบ และความเสี่ยงจากการเข้าไปมีส่วนร่วมในการคอร์รัปชัน ตลอดจนวิธีการรายงานหรือแจ้งเบาะแส ในกรณีพบเห็น หรือสงสัยว่ามีการคอร์รัปชัน และรู้ถึงบทลงโทษหากฝ่าฝืนนโยบาย
- 3.11.2 บริษัทจะสื่อสารนโยบายต่อต้านการคอร์รัปชันให้แก่บริษัทย่อย บริษัทร่วม กรรมการบริษัท ผู้บริหาร พนักงาน ผู้ถือหุ้น ลูกค้า คู่ค้า ผู้มีส่วนได้เสียทุกกลุ่ม ผู้ที่เกี่ยวข้องทางธุรกิจ และตัวแทนทางธุรกิจ ได้รับทราบตามช่องทางที่เหมาะสม

กำกับดูแลกิจการ

3.12 การบันทึกและเก็บรักษาข้อมูล

บริษัทดำเนินการในส่วนที่เกี่ยวข้องกับข้อมูลตามนโยบายของบริษัท ซึ่งมีความมุ่งมั่นที่จะรักษามาตรฐานเกี่ยวกับระบบงาน ระบบคอมพิวเตอร์ ระบบการสื่อสาร ข้อมูลซึ่งเป็นพื้นฐานที่สำคัญในการสร้างระบบการควบคุมที่มีประสิทธิภาพโดยจะดำเนินการในเรื่องต่างๆ เพื่อให้เกิดความมั่นใจว่า ข้อมูลระบบงานและระบบคอมพิวเตอร์ ได้มีการป้องกันรักษาให้พร้อมที่จะใช้ได้ตลอดเวลาในธุรกิจของบริษัท ตลอดจนการวางรูปแบบและต้นทุนของมาตรการต่างๆ ในการควบคุมดูแลให้เป็นไปตามความเหมาะสมต่อความเสี่ยงของข้อมูล ระบบงาน และระบบคอมพิวเตอร์ เพื่อให้บรรลุถึงความมุ่งมั่นดังกล่าว บริษัทได้ดำเนินการตามมาตรฐานและระเบียบปฏิบัติ ดังนี้

1. กำหนดความรับผิดชอบของผู้ใช้งานและผู้ดูแลข้อมูล ทั้งระบบงาน และระบบคอมพิวเตอร์ทั้งหมด
2. ประเมินความเสี่ยง และสร้างระบบควบคุมความเสี่ยงให้เหมาะสมต่อสถานะแวดล้อม ที่มีการเปลี่ยนแปลง
3. สร้างระบบป้องกันข้อมูล ระบบงาน ระบบคอมพิวเตอร์ และบุคลากรที่เกี่ยวข้อง
4. สร้างระบบรักษาข้อมูล เพื่อป้องกันการเข้าสู่ข้อมูล การแก้ไข การทำงานข้อมูลโดยมิชอบ ไม่ว่าจะเป็นการกระทำโดยอุบัติเหตุ หรือด้วยความตั้งใจ

3.13 กระบวนการตรวจสอบและการควบคุมภายใน

บริษัทจัดให้มีกระบวนการตรวจสอบเป็นประจำทุกปี จากหน่วยงานฝ่ายตรวจสอบภายในองค์กรทั้งนี้ บริษัทให้ความสำคัญและไม่จำกัดขอบเขตของผู้ตรวจสอบในการปฏิบัติงาน นอกจากนี้ยังมีการสอบทาน/ตรวจสอบบัญชีโดยผู้สอบบัญชีรับอนุญาตทุกไตรมาสและทุกปี ตามข้อกำหนดของหน่วยงานที่เกี่ยวข้อง

คณะกรรมการตรวจสอบ สอบทานให้มีการควบคุมภายใน เพื่อให้มั่นใจว่าธุรกิจได้ดำเนินการในขอบเขตที่ถูกต้องเหมาะสม และปฏิบัติตามนโยบายของบริษัท กฎหมาย และข้อกำหนดที่บังคับใช้กับธุรกิจนั้น

3.14 บทลงโทษ

บริษัทจะดำเนินการลงโทษทางวินัยแก่ผู้ฝ่าฝืน หรือเพิกเฉย ต่อการกระทำผิดตามนโยบายต่อต้านการคอร์รัปชัน และข้อปฏิบัตินี้และจะต้องได้รับโทษตามที่กฎหมายกำหนด(ถ้ามี)

การป้องกันการมีส่วนเกี่ยวข้องกับการทุจริต คอร์รัปชัน

บริษัทฯ ได้ดำเนินการ เพื่อให้เกิดความเชื่อมั่นตามนโยบายต่อต้านการคอร์รัปชัน ดังนี้

1. แต่งตั้งคณะกรรมการธรรมาภิบาลและบริหารความเสี่ยง มีหน้าที่ตามกฎหมาย เพื่อสนับสนุนการปฏิบัติหน้าที่และความรับผิดชอบของคณะกรรมการบริษัท ในด้านธรรมาภิบาลและบริหารความเสี่ยง
2. คณะกรรมการธรรมาภิบาลและบริหารความเสี่ยง แต่งตั้งคณะทำงานด้านธรรมาภิบาลและต่อต้านการคอร์รัปชัน เพื่อดำเนินการตามแผนงานและแนวทางการปฏิบัติงานด้านการกำกับดูแลกิจการที่ดีและต่อต้านการคอร์รัปชัน
3. คณะทำงานด้านธรรมาภิบาลและต่อต้านการคอร์รัปชัน ประเมินผลความเสี่ยงเกี่ยวกับการคอร์รัปชัน ในการปฏิบัติงาน เพื่อจัดทำมาตรการเกี่ยวกับการต่อต้านการคอร์รัปชัน
4. ทบทวนหลักการกำกับดูแลกิจการที่ดี (ฉบับปรับปรุงครั้งที่ 1) ให้เป็นไปตามแนวทางหลักการกำกับดูแลกิจการที่ดีสำหรับบริษัทจดทะเบียน ปี 2555 พร้อมจัดทำหนังสือ “หลักการกำกับดูแลกิจการที่ดี” เป็นรูปเล่ม 3 ภาษา คือ ภาษาไทย ภาษาอังกฤษ และภาษาญี่ปุ่น เพื่อเผยแพร่อบรม ทำความเข้าใจ และได้แจกให้กรรมการบริษัท ผู้บริหาร และพนักงานทุกคน พร้อมทั้งเผยแพร่สื่อวีดิทัศน์ (Animation) ในเว็บไซต์ของบริษัท เพื่อยึดถือเป็นหลักปฏิบัติในการดำเนินงาน
5. ปรับปรุงคู่มือการปฏิบัติงาน ให้เหมาะสมกับขั้นตอนการปฏิบัติงานในปัจจุบัน

กำกับดูแลกิจการ

6. ทบทวนปรับปรุงระเบียบต่าง ๆ ของบริษัท เพื่อให้สอดคล้องกับรูปแบบการคอร์รัปชันที่บริษัทฯ ได้ประเมิน ซึ่งจะต้องเป็นไปตามระเบียบในเรื่องนั้นๆ ซึ่งมีการกำหนดขั้นตอนและกระบวนการตรวจสอบ และอนุมัติอย่างชัดเจน มีการกำหนดวงเงินผู้ตรวจสอบและผู้มีอำนาจอนุมัติ เพื่อให้เกิดความโปร่งใส ตรวจสอบได้ โดยมีกระบวนการในตรวจสอบและไม่ใช่เป็นข้ออ้างสำหรับการคอร์รัปชัน พร้อมจัดทำมาตรการต่อต้านการคอร์รัปชันในส่วนที่ขาดจากการประเมินความเสี่ยงด้านคอร์รัปชันที่อาจเกิดขึ้น เพื่อป้องกันการทุจริต คอร์รัปชันให้ครอบคลุมทุกส่วน
7. จัดอบรมให้ความรู้ในเรื่อง “การเข้าสู่การรับรองการเป็นสมาชิก CAC” ให้กับผู้บริหาร และพนักงาน เมื่อวันที่ 17 กันยายน 2558 โดยวิทยากรผู้ทรงคุณวุฒิ เพื่อสร้างความรู้ ความเข้าใจเกี่ยวกับนโยบายและแนวปฏิบัติในการต่อต้านการคอร์รัปชัน รวมทั้งหลักเกณฑ์การปฏิบัติที่ถูกต้อง พร้อมเข้าสู่กระบวนการรับรองการเป็นสมาชิก (Certification Process)
8. การควบคุมภายใน มีฝ่ายตรวจสอบภายในองค์กร ทำหน้าที่ตรวจสอบการปฏิบัติงานให้เป็นไปตามคู่มือการปฏิบัติงานและระเบียบที่เกี่ยวข้อง ตามแนวทางของ COSO และยังมีคณะกรรมการตรวจสอบทำหน้าที่ สอบทานระบบการควบคุมภายใน และสอบทานมาตรการต่อต้านการคอร์รัปชัน หากมีการทุจริต ฝ่ายงานตรวจสอบภายในองค์กรจะรายงานตรงต่อคณะกรรมการตรวจสอบ และคณะกรรมการตรวจสอบจะรายงานต่อคณะกรรมการบริษัท
9. สื่อสารนโยบายและข้อปฏิบัติตามนโยบายต่อต้านการคอร์รัปชัน รวมทั้งรู้ถึงบทลงโทษหากฝ่าฝืนนโยบายไปยังกรรมการบริษัท ผู้บริหาร และพนักงานทุกระดับ ตลอดจนการจัดอบรมในเรื่องดังกล่าวให้กับพนักงานอย่างต่อเนื่องเพื่อให้เกิดความเข้าใจ และเป็นส่วนหนึ่งในการบริหารงานบุคคล นอกจากนี้ ได้เผยแพร่ไว้ในเว็บไซต์ของบริษัท (www.spi.co.th) รวมทั้งสื่อสารให้แก่บริษัทย่อย บริษัทร่วม ผู้ที่เกี่ยวข้องทางธุรกิจ ผู้มีส่วนได้เสียทุกกลุ่มทราบ และสนับสนุนให้ร่วมเป็นเครือข่ายการต่อต้านทุจริตคอร์รัปชัน อีกทั้งสื่อสารเรื่อง ขอความร่วมมืองดเว้นการให้ของขวัญแก่ผู้บริหาร พนักงานของบริษัท ในเทศกาลปีใหม่หรือในโอกาสอื่นใด
10. กำหนดช่องทางการร้องเรียน การตรวจสอบข้อเท็จจริง มาตรการคุ้มครองผู้แจ้งข้อมูลหรือให้เบาะแส โดยผู้แจ้งจะได้รับการคุ้มครอง ดูแล และเก็บรักษาเป็นความลับ โดยมีขบวนการตรวจสอบ และผู้แจ้งจะได้รับความคุ้มครองตามมาตรการที่กำหนด
11. จัดทำแบบประเมินตนเองเกี่ยวกับมาตรการต่อต้านคอร์รัปชัน เพื่อให้ได้รับประกาศนียบัตรเป็นสมาชิก CAC จากคณะกรรมการแนวร่วมปฏิบัติของภาคเอกชนไทยในการต่อต้านการทุจริต โดยคาดว่าจะสามารถยื่นเรื่องขอรับการรับรองได้ภายใน ปี 2559

ในปี 2558 บริษัทฯ ได้ร่วมสนับสนุนการดำเนินงานองค์กรต่อต้านคอร์รัปชัน (ประเทศไทย) รวมทั้งเข้าร่วมเป็นสมาชิกเครือข่ายหุ้นส่วนด้านทุจริตเพื่อประเทศไทย หรือ PACT (Partnership Against Corruption for Thailand) เพื่อร่วมรณรงค์สร้างพลังสังคมในการต่อต้านการทุจริต ทั้งการป้องกัน ปูกลดจิตสำนึก และการเปิดเผยข้อมูลข่าวสารต่อสาธารณะขององค์กรต่อต้านคอร์รัปชัน (ประเทศไทย) และไม่พบประเด็นปัญหาข้อบกพร่องเกี่ยวกับการทุจริตคอร์รัปชัน การให้สินบนเพื่อผลประโยชน์ต่อธุรกิจของบริษัท และการดำเนินงานที่ไม่สอดคล้องกับกฎหมาย หรือข้อกำหนดที่เกี่ยวข้อง ตลอดจนการละเมิดจริยธรรมในการดำเนินธุรกิจ และจรรยาบรรณ แต่อย่างใด

5. การไม่ละเมิดทรัพย์สินทางปัญญา

คณะกรรมการบริษัทมีนโยบายไม่ละเมิดทรัพย์สินทางปัญญา โดยกำหนดไว้ในจริยธรรมในการดำเนินธุรกิจ และมีแนวทางปฏิบัติ ดังนี้

1. ดำเนินธุรกิจให้สอดคล้องกับกฎหมาย ข้อบังคับ และข้อผูกพันตามสัญญาที่เกี่ยวข้องกับสิทธิในทรัพย์สินทางปัญญา
2. ดูแลรักษางานอันเป็นทรัพย์สินทางปัญญาของบริษัท และไม่นำทรัพย์สินทางปัญญาดังกล่าวไปใช้ หรือให้บุคคลอื่นใช้โดยมิได้รับอนุญาต

กำกับดูแลกิจการ

3. เคารพสิทธิในทรัพย์สินทางปัญญาของผู้อื่น ไม่ละเมิดหรือนำผลงานของผู้อื่นไปใช้เพื่อประโยชน์ส่วนตน เว้นแต่ได้รับอนุญาตหรือให้คำตอบแทนแก่เจ้าของผลงาน
4. ผลงานที่พนักงานได้สร้างสรรค์ หรือที่เกิดขึ้นจากการปฏิบัติหน้าที่ให้ถือเป็นทรัพย์สินทางปัญญาของบริษัท และเมื่อพ้นสภาพจากการเป็นพนักงานแล้วจะต้องส่งมอบทรัพย์สินทางปัญญาดังกล่าวคืนให้บริษัท ไม่ว่าจะเป็นข้อมูลที่เก็บไว้ในรูปแบบใด

จากนโยบายและแนวทางปฏิบัติดังกล่าว บริษัทฯ ไม่มีการลอกเลียนแบบหรือนำทรัพย์สินทางปัญญาของผู้อื่นมาใช้ในธุรกิจ โดยไม่ได้รับอนุญาต

1. การบริการด้านเครื่องหมายการค้าของบริษัท แบ่งเป็น 2 ประเภทคือ

- 1.1 เครื่องหมายการค้าต่างประเทศ บริษัทฯ เป็นผู้ได้รับสิทธิเครื่องหมายการค้าของผลิตภัณฑ์ที่มีชื่อเสียงในต่างประเทศอย่างถูกต้อง และได้ทำสัญญายินยอมให้บริษัทกลุ่มสหพัฒน์ใช้เครื่องหมายการค้าอย่างถูกต้องเช่นกัน เช่น Guy Laroche, ELLE โดยได้รับคำตอบแทนในรูปคำลิขสิทธิ์
- 1.2 เครื่องหมายการค้าในประเทศ บริษัทฯ เป็นเจ้าของและจดทะเบียนเครื่องหมายการค้าต่อกรมทรัพย์สินทางปัญญา กระทรวงพาณิชย์ และได้ทำสัญญายินยอมให้บริษัทกลุ่มสหพัฒน์ใช้เครื่องหมายการค้าอื่นๆ เช่น กุลสตรี Rain Flower โดยได้รับคำตอบแทนในรูปเครื่องหมายการค้ารับ

นอกจากนี้ บริษัทฯ ยังร่วมกับบริษัทกลุ่มสหพัฒน์สนับสนุนให้พนักงานส่งนวัตกรรมเข้าประกวดในโครงการประกวดนวัตกรรมเครื่องสหพัฒน์ (Chairman Awards) ซึ่งสร้างความภูมิใจให้แก่พนักงานที่ได้รับรางวัล และเป็นแรงบันดาลใจให้พนักงานมุ่งที่จะสร้างสรรค์นวัตกรรมอยู่ตลอดเวลา

2. การใช้ Software บริษัทฯ มีการใช้ Software ที่มีลิขสิทธิ์อย่างถูกต้อง และดำเนินการอย่างมุ่งมั่นจากผู้บริหารระดับสูงให้พนักงานทุกคนใส่ใจและไม่ละเมิดลิขสิทธิ์ทางปัญญา โดยได้ดำเนินการออกระเบียบปฏิบัติของพนักงานในการใช้เครือข่ายคอมพิวเตอร์ ดังนี้

2.1 พนักงานจะต้องไม่ใช่เครือข่ายคอมพิวเตอร์โดยมีวัตถุประสงค์ ดังต่อไปนี้

- เพื่อการกระทำผิดกฎหมาย หรือเพื่อก่อให้เกิดความเสียหายแก่บุคคลอื่น
- เพื่อการกระทำที่ขัดต่อความสงบเรียบร้อยหรือศีลธรรมอันดีของประชาชน
- เพื่อการกระทำ อันมีลักษณะเป็นการละเมิดทรัพย์สินทางปัญญาขององค์กร หรือของบุคคลอื่น
- เพื่อให้ทราบข้อมูลข่าวสารของบุคคลอื่น โดยไม่ได้รับอนุญาตจากผู้เป็นเจ้าของ หรือผู้ที่มีสิทธิในข้อมูลดังกล่าว
- เพื่อการรับหรือส่งข้อมูลซึ่งก่อให้เกิดความเสียหายให้แก่องค์กร เช่น การรับ หรือส่งข้อมูลที่มีลักษณะเป็นจดหมายลูกโซ่ หรือการรับหรือส่งข้อมูลที่ได้รับจากบุคคลภายนอก อันมีลักษณะเป็นการละเมิดต่อกฎหมายหรือสิทธิของบุคคลอื่น ไปยังพนักงานหรือบุคคลอื่น เป็นต้น

2.2 เพื่อความปลอดภัยในการใช้เครือข่ายคอมพิวเตอร์โดยส่วนรวม พนักงานจะต้อง

- ไม่ติดตั้งโปรแกรมคอมพิวเตอร์ ที่มีลักษณะเป็นการละเมิดสิทธิในทรัพย์สินทางปัญญาของบุคคลอื่น
- ไม่ติดตั้งโปรแกรมคอมพิวเตอร์ที่สามารถใช้ในการตรวจสอบข้อมูลบนเครือข่ายคอมพิวเตอร์วันแต่จะได้รับการอนุญาตจากผู้บังคับบัญชาก่อน
- ไม่ติดตั้งโปรแกรมคอมพิวเตอร์ หรืออุปกรณ์คอมพิวเตอร์อื่นใดเพิ่มเติมในเครื่องคอมพิวเตอร์ส่วนบุคคลขององค์กร เพื่อให้บุคคลอื่นสามารถใช้งานเครื่องคอมพิวเตอร์ส่วนบุคคลนั้นหรือเครือข่ายคอมพิวเตอร์ขององค์กรได้
- ปิดเครื่องคอมพิวเตอร์ส่วนบุคคลที่ตนเองครอบครองใช้งานอยู่เมื่อใช้งานประจำวันเสร็จสิ้น หรือเมื่อมีการยุติการใช้งานเกินกว่า 1 ชั่วโมง เว้นแต่เครื่องคอมพิวเตอร์นั้นเป็นเครื่องบริการ (server) ที่ต้องใช้งานตลอด 24 ชั่วโมง

กำกับดูแลกิจการ

- ตรวจสอบข้อมูลที่ได้รับจากภายนอกองค์กรทุกครั้ง ด้วยโปรแกรมคอมพิวเตอร์สำหรับตรวจสอบ และกำจัดไวรัสคอมพิวเตอร์ที่องค์กรจัดให้ และหากตรวจพบไวรัสคอมพิวเตอร์ฝังตัวอยู่ในข้อมูลส่วนใด จะต้องรีบจัดการทำลายไวรัสคอมพิวเตอร์หรือข้อมูลนั้นโดยเร็วที่สุด
- ลบข้อมูลที่ไม่จำเป็นต่อการใช้งานออกจากเครื่องคอมพิวเตอร์ส่วนบุคคลของตน เพื่อเป็นการประหยัด ปริมาณหน่วยความจำบนสื่อบันทึกข้อมูล
- ให้ความร่วมมือและอำนวยความสะดวกแก่ผู้บังคับบัญชาผู้ดูแลเครือข่ายคอมพิวเตอร์ ในการตรวจสอบ ระบบความปลอดภัยของเครื่องคอมพิวเตอร์ส่วนบุคคลของพนักงานและเครือข่ายคอมพิวเตอร์ รวมทั้งปฏิบัติตามคำแนะนำของผู้บังคับบัญชา ผู้ดูแลเครือข่ายคอมพิวเตอร์ด้วย
- ระมัดระวังการใช้งาน และสงวนรักษาเครื่องคอมพิวเตอร์ส่วนบุคคล และเครือข่ายคอมพิวเตอร์เหมือน เช่นบุคคลทั่วไปจะพึงปฏิบัติ ในการใช้งานเครื่องคอมพิวเตอร์ส่วนบุคคลและเครือข่ายคอมพิวเตอร์ แล้วแต่กรณี
- ไม่เข้าไปในสถานที่ตั้งของระบบเครือข่ายคอมพิวเตอร์ก่อนได้รับอนุญาต
- คินทรัพย์สินอันเกี่ยวข้องกับการใช้งานเครือข่ายคอมพิวเตอร์ที่เป็นขององค์กร เช่น ข้อมูลและสำเนา ของข้อมูล ญาญแจ บัตรประจำตัว บัตรผ่านเข้าหรือออก ฯลฯ ให้แก่องค์กรรวมทั้งขอรับข้อมูลส่วน บุคคลที่อยู่บนเครือข่ายคอมพิวเตอร์คืนจากองค์กร ภายในกำหนด 7 วัน นับแต่วันพ้นสภาพการเป็น พนักงาน

2.3 บริษัท จะไม่รับผิดชอบใดๆ กรณีพนักงานกระทำการฝ่าฝืนหรือกระทำผิดพระราชบัญญัติ ว่าด้วยการกระทำ ความผิดเกี่ยวกับคอมพิวเตอร์ พ.ศ. 2550 ก่อหรืออาจก่อให้เกิดความเสียหายแก่องค์กร หรือบุคคลหนึ่ง บุคคลใด และบริษัท พิจารณาดำเนินการ ลงโทษทางวินัยแก่พนักงานที่กระทำการฝ่าฝืนตามสมควรต่อไป ในปีที่ผ่านมา บริษัท ไม่มีกรณีละเมิดทรัพย์สินทางปัญญาแต่อย่างใด

6. การไม่ละเมิดสิทธิมนุษยชน

คณะกรรมการบริษัทเคารพต่อสิทธิมนุษยชน โดยกำหนดนโยบายไว้ในจริยธรรมในการดำเนินธุรกิจ และมีแนวทางปฏิบัติ ดังนี้

1. ไม่กระทำการใดๆ หรือไม่สนับสนุนกิจการที่ละเมิดสิทธิมนุษยชน
2. ให้ความรู้ความเข้าใจในหลักสิทธิมนุษยชนแก่พนักงาน เพื่อนำไปเป็นส่วนหนึ่งในการปฏิบัติงาน
3. ไม่จำกัดความเป็นอิสระหรือความแตกต่างทางความคิด เพศ เชื้อชาติ ศาสนา การเมืองหรือเรื่องอื่นใด ทั้งนี้พึงหลีกเลี่ยง การแสดงความคิดเห็นที่อาจก่อให้เกิดความขัดแย้งหรือแตกแยก
4. จัดให้มีช่องทางการสื่อสาร เพื่อให้พนักงานหรือผู้ที่เชื่อว่าสิทธิของตนถูกละเมิดหรือได้รับการปฏิบัติอย่างไม่เป็นธรรม สามารถร้องเรียนต่อบริษัท และคำร้องเรียนพึงได้รับการเอาใจใส่และดำเนินการอย่างเป็นธรรม

จากนโยบายและแนวทางปฏิบัติดังกล่าว บริษัท ได้มีประกาศนโยบายด้านสิทธิมนุษยชน ดูได้จาก **ความรับผิดชอบต่อสังคม หัวข้อ การเคารพสิทธิมนุษยชน**

โดยบริษัท มีความมุ่งมั่นที่จะประกอบธุรกิจที่มีความรับผิดชอบต่อสังคม รวมทั้งเคารพต่อสิทธิมนุษยชนของผู้มีส่วนได้เสียกับองค์กร ดังนี้

- บริษัท จะไม่เกี่ยวข้องหรือสนับสนุนการใช้แรงงานบังคับ / แรงงานเด็ก ไม่มีการเรียกเก็บเงินค้ำประกันจากผู้ ใช้แรงงาน เว้นแต่เป็นงานที่มีลักษณะที่ต้องรับผิดชอบทางการเงินหรือทรัพย์สิน ตามที่กฎหมายกำหนดให้เรียกเก็บหลักประกันได้เท่านั้น
- บริษัท จะไม่เกี่ยวข้องหรือสนับสนุนการเลือกปฏิบัติในการจ้างงาน การจ่ายค่าจ้างและค่าตอบแทน การเลื่อนตำแหน่ง การเลิกจ้างหรือการเกษียณ บนพื้นฐานของความแตกต่างในเรื่องอายุ เชื้อชาติ ชนชาติกำเนิด ศาสนา ภาษา ความพิการ เพศ ความเป็ยงเบนทางเพศ ความเป็นสมาชิกสหภาพแรงงาน หรือความเกี่ยวข้องกับการเมือง และแนวคิดส่วนบุคคล

กำกับดูแลกิจการ

- บริษัทฯ จะไม่สนับสนุนการดำเนินงานที่เกี่ยวข้องกับการคอร์รัปชัน ทั้งภายในและภายนอกองค์กร
- บริษัทฯ จะไม่จัดหาผลิตภัณฑ์หรือบริการให้กับองค์กรอื่น ที่จะนำไปใช้ในการละเมิดสิทธิมนุษยชนตลอดเวลาที่ยาวนานในการดำเนินธุรกิจ บริษัทฯ ไม่มีการเฝ้าระวังการละเมิดสิทธิมนุษยชน

7. ด้านความปลอดภัยและอาชีวอนามัย

คณะกรรมการบริษัทให้ความสำคัญด้านความปลอดภัยและอาชีวอนามัย โดยกำหนดแนวทางปฏิบัติ ดังนี้

1. ดำเนินธุรกิจให้สอดคล้องตามกฎหมาย กฎระเบียบ และนโยบายด้านความปลอดภัย อาชีวอนามัยและสภาพแวดล้อมในการทำงาน โดยคำนึงถึงความปลอดภัยต่อชีวิตและทรัพย์สินและผลกระทบต่อสุขภาพของพนักงาน คู่ค้าและผู้มีส่วนได้เสีย รวมถึงมีการตรวจติดตามและประเมินผลด้านความปลอดภัยอย่างสม่ำเสมอ
2. สนับสนุนให้เกิดความปลอดภัยในการทำงาน โดยกำหนดระเบียบ วิธีปฏิบัติ และมาตรฐานการทำงานที่ปลอดภัยในการทำงานให้สอดคล้องตามความเสี่ยง ตลอดจนการปรับปรุงสภาพการทำงาน สภาพแวดล้อม วิธีการทำงานที่ปลอดภัย รวมถึงการจัดเครื่องมือและอุปกรณ์คุ้มครองความปลอดภัยให้กับพนักงาน
3. มีการเตรียมความพร้อมเพื่อรองรับสถานการณ์ฉุกเฉิน โดยจัดทำ ฝึกซ้อมและปรับปรุงแผนฉุกเฉินอย่างต่อเนื่อง ทั้งนี้ เพื่อป้องกันและลดความสูญเสียต่อชีวิตและทรัพย์สินของบริษัท พนักงาน คู่ค้าและผู้เกี่ยวข้อง
4. สร้างวัฒนธรรมการทำงานที่ปลอดภัยทั่วทั้งองค์กร ซึ่งจะช่วยให้เกิดความปลอดภัยในการทำงานได้อย่างยั่งยืน

จากนโยบายและแนวทางปฏิบัติดังกล่าว บริษัทฯ ได้จัดกิจกรรม 5 ส. และส่งเสริมมาตรการด้านความปลอดภัยต่างๆ อาทิ จัดให้มีการซ้อมแผนฉุกเฉินสารเคมีหกรั่วไหลให้ทัดเทียมกับมาตรฐานการระงับเหตุระดับสากล การตรวจสอบซ่อมบำรุงระบบไฟสัญญาณเตือนภัยต่างๆ ให้อยู่ในสภาพพร้อมใช้งานอยู่เสมอ รวมถึงให้ความรู้ด้านการป้องกันบรรเทาสาธารณภัย ชี้แจงแนวปฏิบัติตามกฎหมายใหม่ เรื่อง การอพยพหนีไฟและการดับเพลิง สาธิตวิธีใช้ถังดับเพลิงอย่างมีประสิทธิภาพ ถูกต้อง ปลอดภัย ให้กับพนักงาน ตลอดจนติดตั้งถังดับเพลิงชนิดสารสะอาดไม่เป็นอันตราย ตามจุดต่างๆ บริเวณบริษัทฯ อย่างทั่วถึง

จรรยาบรรณกรรมการบริษัท ผู้บริหาร และพนักงาน

คณะกรรมการบริษัท ยังได้กำหนดจรรยาบรรณกรรมการบริษัท ผู้บริหาร และพนักงาน ดังนี้

1. ความรับผิดชอบในหน้าที่

คณะกรรมการบริษัทตระหนักถึงความสำคัญของการกำกับดูแลกิจการที่ดี ได้มีการดำเนินการอย่างต่อเนื่อง เพื่อให้กรรมการบริษัท ผู้บริหาร และพนักงาน รับทราบและถือปฏิบัติให้เป็นไปในแนวทางเดียวกันภายใต้กรอบจรรยาบรรณ และดำรงตนอยู่ได้ด้วยความซื่อสัตย์สุจริต ะมัดระวัง รอบคอบ เพื่อประโยชน์สูงสุดของบริษัท และผู้ที่เกี่ยวข้องทุกฝ่าย จึงได้กำหนดจรรยาบรรณ ดังนี้

กรรมการบริษัท และผู้บริหาร

1. ปฏิบัติหน้าที่ด้วยความรับผิดชอบ ะมัดระวัง ซื่อสัตย์สุจริต โดยปฏิบัติตามกฎหมาย ข้อบังคับบริษัท และประกาศที่เกี่ยวข้อง
2. ปฏิบัติหน้าที่อย่างเต็มความสามารถเพื่อให้เกิดประโยชน์สูงสุดต่อบริษัท รวมถึงการเข้าประชุมทุกครั้ง ยกเว้นกรณีที่มีเหตุจำเป็น
3. ปฏิบัติหน้าที่ด้วยความเป็นกลาง โดยในการประชุมกรรมการบริษัท และผู้บริหาร ไม่มีสิทธิออกเสียงในเรื่องที่ตนมีส่วนได้เสีย
4. ปฏิบัติหน้าที่โดยดำเนินการกับความขัดแย้งของผลประโยชน์ด้วยความรอบคอบและมีเหตุผลโดยยึดถือประโยชน์ของบริษัท เพื่อให้การบริหารงานเป็นไปอย่างโปร่งใส

กำกับดูแลกิจการ

5. ในการได้มาหรือจำหน่ายไปซึ่งหลักทรัพย์ของบริษัท กรรมการบริษัท และผู้บริหาร รวมทั้งคู่สมรสและบุตรที่ยังไม่บรรลุนิติภาวะ ให้ปฏิบัติตามหลักเกณฑ์ที่เกี่ยวข้องและรายงานให้คณะกรรมการบริษัทรับทราบในการประชุมคราวถัดไป
6. ห้ามกรรมการบริษัท และผู้บริหาร ทำการซื้อหรือขายหลักทรัพย์ของบริษัท ในช่วง 1 เดือนก่อนการเปิดเผยงบการเงินแก่สาธารณชน
7. กรรมการบริษัท และผู้บริหาร ต้องรายงานการมีส่วนได้เสียของตนและผู้ที่มีความเกี่ยวข้อง ตามหลักเกณฑ์ที่กำหนด
8. มีการประเมินผลการปฏิบัติงานของคณะกรรมการบริษัทเป็นประจำทุกปี

พนักงาน

1. สนับสนุนและให้ความร่วมมือในการดำเนินกิจการของบริษัท อย่างสม่ำเสมอและปฏิบัติงานในหน้าที่ที่ได้รับมอบหมายอย่างเต็มความสามารถ เพื่อให้เกิดผลดีและความเจริญก้าวหน้าแก่บริษัท และพนักงาน
2. ปฏิบัติตามกฎหมาย นโยบาย ข้อบังคับ เกี่ยวกับการทำงาน ระเบียบ และประกาศต่างๆที่เกี่ยวข้อง
3. ปฏิบัติต่อผู้มาติดต่อด้วยกิริยามารยาท อธยาศัยอันดีงาม และการบริการที่เป็นเลิศ รักษาภาพลักษณ์และชื่อเสียงของบริษัท
4. รักษาความลับทางการค้าและไม่นำข้อมูลภายในของบริษัท ไปเปิดเผยต่อบุคคลภายนอก
5. ห้ามกู้ยืมเงินจากลูกค้า ผู้เกี่ยวข้องกับลูกค้า หรือผู้ทำธุรกิจกับบริษัท เว้นแต่เป็นการกู้ยืมเงินจากธนาคารหรือสถาบันการเงิน
6. ปฏิบัติตามคำสั่งอันชอบด้วยกฎหมายของผู้บังคับบัญชา
7. ยึดมั่นในการทำงานเป็นทีม ช่วยเหลือ สามัคคี และเคารพในสิทธิซึ่งกันและกัน เพื่อประโยชน์ของบริษัท และพนักงาน
8. ปฏิบัติต่อผู้ร่วมงานด้วยความมีน้ำใจและมนุษยสัมพันธ์อันดี ไม่กล่าวร้ายต่อผู้อื่นโดยปราศจากความจริง รวมทั้งไม่นำผลงานของบุคคลอื่นมาอ้างเป็นผลงานตนเอง
9. ปฏิบัติหน้าที่ด้วยความตั้งใจ ซื่อสัตย์สุจริต ไม่แสวงหาประโยชน์ที่มิควรได้สำหรับตนเองหรือผู้อื่น โดยอาศัยหน้าที่การงานที่ทำกับบริษัท
10. ปฏิบัติหน้าที่ด้วยความรับผิดชอบ ระมัดระวัง ไม่ประมาทเลินเล่อ จนเป็นเหตุให้เกิดความเสียหายต่องาน หรือทรัพย์สินของบริษัท
11. ปฏิบัติตนในฐานะพลเมืองดี ตามกฎหมายรัฐธรรมนูญ และกฎหมายที่เกี่ยวข้อง โดยใช้สิทธิทางการเมืองอย่างเหมาะสม หลีกเลี่ยงการมีส่วนเกี่ยวข้องกับกิจกรรมที่ไม่ชอบด้วยกฎหมาย หรือขัดต่อความสงบเรียบร้อย ศีลธรรมอันดีของประชาชน

2. การดูแลรักษาสินทรัพย์ของบริษัท

กรรมการบริษัท ผู้บริหารและพนักงาน มีหน้าที่และความรับผิดชอบในการดูแลการใช้ทรัพย์สินของบริษัท และทรัพย์สินภายใต้การดูแลของบริษัทอย่างมีประสิทธิภาพ โดยกำหนดแนวทางปฏิบัติ ดังนี้

1. ใช้ทรัพย์สินในการดำเนินธุรกิจโดยไม่นำทรัพย์สินดังกล่าวไปใช้เพื่อประโยชน์ส่วนตนหรือบุคคลภายนอก
2. ปกป้องผลประโยชน์และดูแลทรัพย์สินมิให้สูญหายชำรุด หรือนำไปใช้ในทางที่ผิดเสมือนวิญญูชนพึงรักษาสินทรัพย์ของตนเอง จัดการแสวงหาประโยชน์อันมิควรได้โดยชอบ ไม่ว่าโดยทางตรงหรือทางอ้อม
3. ดำเนินการให้มีการประกันภัยในวงเงินที่เพียงพอต่อความเสียหายที่จะเกิดขึ้นกับทรัพย์สิน

กำกับดูแลกิจการ

4. ไม่ใช้คอมพิวเตอร์ทำร้าย ละเมิด สอดแนม แก้ไขแฟ้มข้อมูลของผู้อื่น หรือสร้างหลักฐานที่เป็นเท็จอันอาจก่อให้เกิดการโจรกรรมข้อมูลข่าวสาร และจัดให้มีการรักษาความปลอดภัยของระบบเทคโนโลยีสารสนเทศที่สอดคล้องตามมาตรฐานสากล
 5. ใช้อีเมลและอินเทอร์เน็ตที่จัดให้ เพื่อธุรกิจของบริษัทอย่างระมัดระวัง และไม่นำมาซึ่งความเสื่อมเสียชื่อเสียงของบริษัท
 6. เก็บรักษาและไม่ยินยอมให้ผู้อื่นใช้รหัสผ่านสำหรับเข้าใช้งานระบบสารสนเทศต่างๆ ของบริษัท
 7. ไม่นำทรัพย์สินทางปัญญาของบริษัทไปทำซ้ำ ดัดแปลงหรือกระทำการใดๆ เพื่อประโยชน์ส่วนตัวหรือประโยชน์ของผู้อื่น โดยไม่ได้รับอนุญาตจากบริษัท
 8. รายงานต่อผู้บังคับบัญชา เมื่อพบเห็นการกระทำที่เป็นการละเมิดสิทธิ หรืออาจนำไปสู่การละเมิดสิทธิ หรือการกระทำที่อาจก่อให้เกิดข้อพิพาทเกี่ยวกับทรัพย์สินทางปัญญาของบริษัท
 9. ดูแลให้มีการจัดเก็บเอกสารที่สำคัญของบริษัท ให้ครบถ้วนตามเวลาที่กฎหมาย หรือระเบียบที่เกี่ยวข้องกำหนด และเมื่อพ้นช่วงระยะเวลาที่ต้องเก็บรักษาเอกสารแล้ว พนักงานที่เกี่ยวข้องต้องดูแลให้มีการทำลายด้วยวิธีที่เหมาะสม
3. การแจ้งเบาะแสหรือข้อร้องเรียน และมาตรการคุ้มครองผู้ร้องเรียน
- ได้กำหนดไว้ในจรรยาบรรณกรรมการบริษัท ผู้บริหาร และพนักงาน และในข้อปฏิบัติตามนโยบายต่อต้านการคอร์รัปชั่น โดยมีมาตรการคุ้มครองผู้ร้องเรียน ดังนี้
- (1) ผู้ร้องเรียนสามารถเลือกที่จะไม่เปิดเผยตนเองได้ หากเห็นว่าการเปิดเผยนั้นจะทำให้เกิดความไม่ปลอดภัย หรือความเสียหาย
 - (2) บริษัทจะเก็บข้อมูลที่เกี่ยวข้องไว้เป็นความลับ และคำนึงถึงความปลอดภัยของผู้ร้องเรียน โดยกำหนดมาตรการคุ้มครองผู้ร้องเรียนที่เป็นพนักงาน รวมถึงผู้ให้ความร่วมมือในการตรวจสอบข้อเท็จจริง จะได้รับความคุ้มครองจากการปฏิบัติที่ไม่เป็นธรรม อันเนื่องมาจากสาเหตุแห่งการแจ้งข้อร้องเรียน เช่น รมกวนการปฏิบัติงาน เปลี่ยนตำแหน่งงาน เลิกจ้าง เป็นต้น
4. การวินิจฉัยข้อสงสัย

ผู้บังคับบัญชามีหน้าที่รับผิดชอบและให้คำแนะนำแก่ผู้ใต้บังคับบัญชา เพื่อให้รับทราบเข้าใจและปฏิบัติตามจรรยาบรรณที่กำหนดไว้ หากจรรยาบรรณที่กำหนดไว้ไม่ครอบคลุมในกรณีใดๆ หรือหากยังมีข้อสงสัย ไม่สามารถปฏิบัติหรือตัดสินใจได้ ให้ปรึกษากับผู้บังคับบัญชาตามลำดับชั้น ในกรณีที่มีข้อขัดแย้งให้ถือคำวินิจฉัยของกรรมการผู้จัดการ คณะกรรมการบริหาร คณะกรรมการบริษัท เป็นที่สิ้นสุด

2. คณะกรรมการชุดย่อย

โครงสร้างการจัดการของบริษัท ประกอบด้วย คณะกรรมการบริษัท และคณะกรรมการชุดย่อยอีก 3 ชุด ช่วยกลั่นกรองงานที่มีความสำคัญ คือ คณะกรรมการตรวจสอบ คณะกรรมการสรรหาและกำหนดค่าตอบแทน และคณะกรรมการธรรมาภิบาล และบริหารความเสี่ยง ในเดือนมกราคม 2558 ได้มีการปรับโครงสร้างองค์กร และปรับตำแหน่งผู้บริหาร ดังนั้น ฝ่ายบริหาร (ฝ่ายจัดการ) ซึ่งเป็นผู้บริหารจัดการกิจการของบริษัท ประกอบด้วย คณะกรรมการบริหาร ผู้จัดการใหญ่ รองผู้จัดการใหญ่อาวุโส รองผู้จัดการใหญ่ ผู้ช่วยกรรมการผู้จัดการใหญ่ มีการมอบอำนาจ และกำหนดอำนาจหน้าที่ของคณะกรรมการชุดต่างๆ และของกรรมการผู้จัดการใหญ่ไว้เป็นลายลักษณ์อักษรในกฎบัตรและในอำนาจหน้าที่และความรับผิดชอบของกรรมการผู้จัดการใหญ่ ซึ่งได้รับการอนุมัติจากที่ประชุมคณะกรรมการบริษัทเรียบร้อยแล้ว โดยมีเลขานุการบริษัททำหน้าที่ตามที่กฎหมายกำหนดและตามที่คณะกรรมการบริษัทมอบหมาย

กำกับดูแลกิจการ

2.1 คณะกรรมการบริษัท จัดตั้งขึ้นทำหน้าที่กำกับดูแลกิจการให้เป็นไปตามหลักการกำกับดูแลที่ดี เพื่อประโยชน์สูงสุดของบริษัทและผู้ถือหุ้น และให้เป็นไปตามกฎหมาย นโยบาย วัตถุประสงค์ ข้อบังคับของบริษัท มติคณะกรรมการบริษัท และมติที่ประชุมผู้ถือหุ้น ด้วยความรับผิดชอบ ระมัดระวัง ซื่อสัตย์สุจริตเที่ยงวิญญูชนผู้ประกอบธุรกิจเช่นนั้นจะพึงกระทำภายใต้สถานการณ์อย่างเดียวกัน ด้วยอำนาจต่อรองทางการค้าที่ปราศจากอิทธิพลในการที่ตนมีสถานะเป็นกรรมการบริษัท คณะกรรมการบริษัท ประกอบด้วย บุคคลที่มีความรู้ ความสามารถ ประสบการณ์ที่หลากหลาย มีความเข้าใจบทบาทหน้าที่ ความรับผิดชอบของการเป็นกรรมการบริษัท และลักษณะการดำเนินธุรกิจของบริษัท มีรายละเอียด ดังนี้

(1) การถ่วงดุลของกรรมการบริษัท บริษัทฯ กำหนดให้ต้องมีคณะกรรมการของบริษัทไม่น้อยกว่า 5 คน และคุณสมบัติของกรรมการบริษัทต้องเป็นบุคคลธรรมดา และ

- (1) บรรลุนิติภาวะ
- (2) ไม่เป็นบุคคลล้มละลาย คนไร้ความสามารถ หรือ คนเสมือนไร้ความสามารถ
- (3) ไม่เคยรับโทษจำคุก โดยคำพิพากษาถึงที่สุดให้จำคุกในความผิดเกี่ยวกับทรัพย์สินที่ได้กระทำโดยทุจริต
- (4) ไม่เคยถูกลงโทษ ไล่ออก หรือปลดออกจากราชการ หรือองค์กร หรือหน่วยงานของรัฐ ฐานทุจริตต่อหน้าที่

คณะกรรมการบริษัทมีจำนวน 18 คน ประกอบด้วย

- กรรมการบริษัทที่เป็นผู้บริหาร 6 คน
- กรรมการบริษัทที่ไม่เป็นผู้บริหาร 12 คน (66.67%)

กรรมการบริษัทที่ไม่เป็นผู้บริหาร จำนวน 12 คน ในจำนวนนี้เป็นกรรมการอิสระจำนวน 6 คน ในจำนวนกรรมการอิสระ 6 คน และเป็นกรรมการตรวจสอบจำนวน 3 คน ซึ่งจะไปตามหลักเกณฑ์ในเรื่อง สัดส่วนกรรมการอิสระที่กำหนดให้บริษัทจดทะเบียน ต้องมีกรรมการอิสระอย่างน้อย 1 ใน 3 ของจำนวนกรรมการทั้งหมด แต่ต้องไม่น้อยกว่า 3 คน เมื่อวันที่ 17 สิงหาคม 2558 นายสมคิด จาตุศรีพิทักษ์ ประธานกรรมการบริษัทและกรรมการอิสระ ได้ลาออกจากการดำรงตำแหน่งกรรมการบริษัท ทำให้ตำแหน่งกรรมการบริษัทและกรรมการอิสระว่างลง 1 ตำแหน่ง และเมื่อวันที่ 14 มีนาคม 2559 คณะกรรมการบริษัทมีมติแต่งตั้ง นายสม จาตุศรีพิทักษ์ เป็นกรรมการอิสระแทน นายสมคิด จาตุศรีพิทักษ์ สำหรับตำแหน่งของ นายสมศักดิ์ ธนสารศิลป์ ซึ่งได้ถึงแก่กรรมเมื่อวันที่ 12 พฤศจิกายน 2558 บริษัทฯ ได้ขอสงวนตำแหน่งไว้ ซึ่งจะครบวาระในการประชุมสามัญผู้ถือหุ้นประจำปี 2559 กรรมการบริษัททุกคนมีความตั้งใจในการปฏิบัติหน้าที่ ตามที่ได้รับความไว้วางใจจากคณะกรรมการบริษัทและผู้ถือหุ้น มีความเป็นอิสระในการแสดงความคิดเห็น พิจารณาและให้ความเห็นชอบในเรื่องต่างๆ โดยคำนึงถึงประโยชน์สูงสุดของบริษัท

(2) วาระการดำรงตำแหน่งของกรรมการบริษัท กรรมการบริษัทมีวาระการดำรงตำแหน่งตามข้อบังคับของบริษัท และเมื่อครบวาระแล้วอาจได้รับการเลือกตั้งกลับเข้าดำรงตำแหน่งต่อไปได้อีก โดยมีคณะกรรมการสรรหาและกำหนดค่าตอบแทน เป็นผู้ทำหน้าที่สรรหาและกลั่นกรองบุคคลที่เหมาะสม เพื่อให้มั่นใจว่าบุคคลที่จะเข้ามาเป็นกรรมการบริษัท เป็นผู้มีความรู้ ความสามารถ ประสบการณ์ มีพื้นฐานความเชี่ยวชาญจากหลากหลายวิชาชีพ เหมาะสมกับการดำเนินธุรกิจของบริษัท ก่อนเสนอชื่อให้คณะกรรมการบริษัทพิจารณา

(3) สัดส่วนการเป็นกรรมการบริษัทตามเงินลงทุน จำนวนบริษัทที่กรรมการบริษัทไปดำรงตำแหน่ง อายุกรรมการและจำนวนวาระที่จะดำรงตำแหน่ง บริษัทฯ ไม่ได้กำหนดสัดส่วนการเป็นกรรมการบริษัทตามเงินลงทุน จำนวนบริษัทที่กรรมการบริษัทแต่ละคนดำรงตำแหน่ง อายุกรรมการ และจำนวนวาระที่จะดำรงตำแหน่งติดต่อกันได้นานที่สุด เพราะเชื่อว่าความสามารถทางธุรกิจ และความเชี่ยวชาญของกรรมการบริษัทแต่ละคนไม่ได้ขึ้นอยู่กับอายุหรือจำนวนบริษัทที่ดำรงตำแหน่ง トラบเท่าที่กรรมการบริษัททุกคนมีความตั้งใจและจริงใจในการปฏิบัติหน้าที่ที่กรรมการบริษัท ตามที่ได้รับความไว้วางใจจากคณะกรรมการบริษัทและผู้ถือหุ้น

กำกับดูแลกิจการ

บริษัทฯ ได้เปิดเผยรายชื่อกรรมการบริษัท และเปิดเผยว่ากรรมการบริษัทคนใดเป็นกรรมการอิสระ เปิดเผย ประวัติ ประสิทธิภาพ การถือหุ้นบริษัท วันและปีที่กรรมการบริษัทเข้าดำรงตำแหน่งกรรมการบริษัท ซึ่งในปี 2558 บริษัทฯ ไม่มีกรรมการอิสระที่ดำรงตำแหน่งกรรมการบริษัทเกิน 9 ปี อีกทั้งไม่มีกรรมการอิสระคนใดที่ดำรงตำแหน่งเป็นกรรมการในบริษัทจดทะเบียนมากกว่า 5 แห่ง และได้เปิดเผยข้อมูลการดำรงตำแหน่งกรรมการบริษัทที่บริษัทอื่นของ กรรมการบริษัทแต่ละคน ในแบบ 56-1 และ แบบ 56-2 ปัจจุบันบริษัทมีกรรมการบริษัทจำนวน 2 คน ที่ดำรงตำแหน่ง กรรมการบริษัทจดทะเบียนมากกว่า 5 บริษัท ซึ่งบริษัทฯ มั่นใจว่าไม่มีผลกระทบต่อการปฏิบัติหน้าที่แต่อย่างใด เนื่องจาก กรรมการบริษัททั้ง 2 คนได้ใช้เวลาในการปฏิบัติหน้าที่ให้กับบริษัทฯ อย่างเต็มที่ โดยเข้าประชุมคณะกรรมการอย่างสม่ำเสมอและทำคุณประโยชน์ให้กับบริษัทฯ มาโดยตลอด

- (4) การรวมหรือแยกตำแหน่ง ประธานกรรมการบริษัทและประธานกรรมการบริหารไม่ได้เป็นบุคคลเดียวกันกับ กรรมการผู้จัดการใหญ่ จึงทำหน้าที่ต่างกัน แต่ก็ถ่วงดุลซึ่งกันและกัน ถึงแม้ประธานกรรมการบริษัทและประธาน กรรมการบริหารจะเป็นบุคคลคนเดียวกัน แต่มีการแบ่งแยกหน้าที่โดยชัดเจน โดยประธานกรรมการบริษัทเป็นผู้นำ ฝ่ายนโยบาย กำกับดูแลการทำงานของฝ่ายบริหาร และเป็นผู้ควบคุมการประชุมคณะกรรมการบริษัท การประชุมผู้ ถือหุ้นให้มีประสิทธิภาพและประสิทธิผล เปิดโอกาสให้กรรมการบริษัท แสดงความคิดเห็นได้อย่างอิสระในการประชุม คณะกรรมการบริษัท และเปิดโอกาสให้ผู้ถือหุ้นซักถามได้อย่างเต็มที่ในการประชุมผู้ถือหุ้น ประธานกรรมการบริหาร เป็นผู้นำในการบริหารงานและวางแผนการปฏิบัติงานให้เป็นไปตามนโยบายที่คณะกรรมการบริษัทกำหนด ส่วน กรรมการผู้จัดการใหญ่ มีความเป็นอิสระ เป็นผู้นำในการจัดการให้เป็นไปตามแผนการปฏิบัติงานและนโยบายที่กำหนด นอกจากนี้ บริษัทฯ ยังกำหนดขอบเขตอำนาจหน้าที่ของคณะกรรมการแต่ละคณะ และของฝ่ายจัดการไว้อย่างชัดเจน เป็นลายลักษณ์อักษร จัดทำเป็นกฎบัตรคณะกรรมการแต่ละคณะ กฎบัตรคณะกรรมการบริหาร และกำหนดอำนาจ หน้าที่และความรับผิดชอบของกรรมการผู้จัดการใหญ่ เป็นลายลักษณ์อักษร มีการแยกอำนาจไว้อย่างชัดเจน เพื่อ ความโปร่งใสในการบริหารจัดการ
- (5) กรรมการบริษัท ไม่มีใครเคยเป็นพนักงานหรือหุ้นส่วนของบริษัทสอบบัญชีภายนอกที่บริษัทฯ ใช้บริการอยู่
- (6) ในคณะกรรมการบริษัท ไม่มีกรรมการอิสระที่ดำรงตำแหน่งเป็นกรรมการในบริษัทจดทะเบียนมากกว่า 5 แห่ง
- (7) ในคณะกรรมการบริษัท มีกรรมการบริษัทที่ไม่เป็นผู้บริหาร จำนวน 8 คน ใน 12 คน ที่มีประสิทธิภาพการทำงาน ที่เกี่ยวข้องกับธุรกิจของบริษัท

ในปีที่ผ่านมา

- บริษัทฯ ไม่มีการกระทำที่ขัดต่อกฎระเบียบที่ร้ายแรงตามกฎหมายของสำนักงานคณะกรรมการกำกับหลักทรัพย์ และตลาดหลักทรัพย์ และตลาดหลักทรัพย์แห่งประเทศไทย
- บริษัทฯ ไม่มีการกระทำผิดด้านการทุจริตหรือกระทำความผิดจริยธรรม
- บริษัทฯ ไม่มีการฉ้อโกงที่กรรมการบริษัทที่ไม่เป็นผู้บริหารลาออก เนื่องจากประเด็นการกำกับดูแลกิจการของบริษัท
- บริษัทฯ ไม่มีการฉ้อโกงเกี่ยวกับชื่อเสียงในทางลบของบริษัท เนื่องจากความล้มเหลวในการทำหน้าที่สอดส่องดูแลของ คณะกรรมการบริษัท

อำนาจดำเนินการของคณะกรรมการบริษัท

1. แต่งตั้ง ถอดถอน มอบอำนาจหน้าที่ ให้แก่ที่ปรึกษาคณะกรรมการบริษัท คณะกรรมการชุดต่างๆ และ/หรือบุคคลอื่นใดไปปฏิบัติ
2. อนุมัติการให้กู้ยืมเงินแก่บริษัทที่มีความสัมพันธ์ทางธุรกิจกับบริษัท ในฐานะผู้ถือหุ้น หรือบริษัทที่มีการประกอบธุรกิจทางการค้าต่อกัน หรือบริษัทอื่น ในวงเงินส่วนที่เกินอำนาจคณะกรรมการบริหาร
3. อนุมัติการเข้าค้าประกันวงเงินสินเชื่อแก่บริษัทที่มีความสัมพันธ์ทางธุรกิจกับบริษัท ในฐานะผู้ถือหุ้นหรือบริษัทที่มีการประกอบธุรกิจทางการค้าต่อกันหรือบริษัทอื่น ในวงเงินส่วนที่เกินอำนาจคณะกรรมการบริหาร
4. อนุมัติการเข้าทำนิติกรรมที่มีใช้ธุรกรรมทางการเงิน ในวงเงินส่วนที่เกินอำนาจคณะกรรมการบริหาร

กำกับดูแลกิจการ

5. อนุมัติการได้รับหรือยกเลิวงเงินสินเชื่อ ในวงเงินส่วนที่เกินอำนาจคณะกรรมการบริหาร
6. อนุมัติการลงทุน ขายเงินลงทุนในหุ้นสามัญและ/หรือหลักทรัพย์อื่นใด ในวงเงินส่วนที่เกินอำนาจคณะกรรมการบริหาร
7. อนุมัติการจัดหาและลงทุนในสินทรัพย์ถาวร ในวงเงินส่วนที่เกินอำนาจคณะกรรมการบริหาร
8. อนุมัติการปรับสภาพ ทำลาย ตัดบัญชี ซึ่งสินทรัพย์ถาวรและสินทรัพย์ที่ไม่มีตัวตนที่เลิกใช้ ชำรุดสูญหาย ถูกทำลายเสื่อมสภาพ หรือล้าสมัยไม่สามารถใช้งานได้ มีมูลค่าทางบัญชีรวมในวงเงินส่วนที่เกินอำนาจคณะกรรมการบริหาร
9. อนุมัติการปรับสภาพราคา การทำลาย ซึ่งวัตถุดิบ และ/หรือสินค้าคงเหลือที่เสื่อมสภาพ หรือล้าสมัย ซึ่งจะทำให้มีมูลค่าทางบัญชีลดลงในวงเงินส่วนที่เกินอำนาจคณะกรรมการบริหาร
10. อนุมัติการประนีประนอม การระงับข้อพิพาทโดยอนุญาโตตุลาการ การร้องทุกข์ การฟ้องร้องคดีและ/หรือ การดำเนินการตามกระบวนการพิจารณาคดีใดๆ ในนามบริษัท สำหรับเรื่องที่มีข้อพิพาททางการค้า และ/หรือ ที่เป็นข้อพิพาททางการค้า ที่มีทุนทรัพย์เกินอำนาจคณะกรรมการบริหาร
11. เสนอการเพิ่มทุน หรือลดทุน หรือการเปลี่ยนแปลงมูลค่าหุ้น การแก้ไข เปลี่ยนแปลงหนังสือบริคณห์สนธิ ข้อบังคับ และ/หรือ วัตถุประสงค์ของบริษัท ต่อผู้ถือหุ้น
12. อนุมัติการก่อตั้ง ควบรวม หรือเลิกบริษัทย่อย
13. มอบอำนาจให้แก่ฝ่ายจัดการ พนักงานระดับบริหารของบริษัท หรือบุคคลอื่นใดทำการแทนได้
14. มีอำนาจเชิญฝ่ายจัดการ ผู้บริหารและพนักงานของบริษัทที่เกี่ยวข้องมาชี้แจง ให้ความเห็นร่วมประชุม หรือส่งเอกสารตามที่เห็นว่าเกี่ยวข้องจำเป็น
15. ปกษาผู้เชี่ยวชาญ หรือที่ปรึกษาของบริษัท (ถ้ามี) หรือ จ้างที่ปรึกษา หรือผู้เชี่ยวชาญภายนอกในกรณีจำเป็นด้วยค่าใช้จ่ายของบริษัท
16. แต่งตั้งและถอดถอนเลขานุการบริษัท

หน้าที่และความรับผิดชอบของคณะกรรมการบริษัท

1. กำหนดทิศทาง เป้าหมาย และนโยบายทางธุรกิจของบริษัท
2. อนุมัติแผนงานและงบประมาณประจำปี รวมทั้งกำกับดูแลการปฏิบัติงานของฝ่ายจัดการให้เป็นไปตามกฎหมาย นโยบายและแผนงานที่กำหนดไว้อย่างมีประสิทธิภาพและประสิทธิผล
3. ส่งเสริมให้จัดทำนโยบายการกำกับดูแลกิจการ จริยธรรมและจรรยาบรรณธุรกิจที่เป็นลายลักษณ์อักษร เพื่อให้กรรมการ บริษัท ผู้บริหาร และพนักงาน ใช้เป็นแนวทางในการปฏิบัติในการดำเนินธุรกิจและติดตามให้มีการปฏิบัติตามอย่างจริงจัง
4. จัดให้มีระบบควบคุมภายในที่เพียงพอ เหมาะสม เพื่อให้มั่นใจว่า การทำรายการต่างๆ ได้รับอนุมัติจากผู้มีอำนาจ มีการสอบทานและจัดทำบัญชีที่ถูกต้อง ตลอดจนมีระบบต่างๆ ที่สามารถป้องกันการนำทรัพย์สินของบริษัทไปใช้ในทางมิชอบ
5. การทำรายการที่อาจมีความขัดแย้งของผลประโยชน์ต้องมีการพิจารณาอย่างรอบคอบ มีแนวทางที่ชัดเจนและเป็นไปเพื่อผลประโยชน์ของบริษัท และผู้ถือหุ้น โดยผู้มีส่วนได้เสียไม่มีส่วนร่วมในการตัดสินใจและปฏิบัติตามข้อกำหนดเกี่ยวกับขั้นตอนการดำเนินการและการเปิดเผยข้อมูลของรายการที่อาจมีความขัดแย้งของผลประโยชน์ให้ถูกต้อง
6. ให้ความเห็นชอบรายงานทางการเงินที่ผู้สอบบัญชีได้ตรวจสอบ และ/หรือสอบทานแล้ว และได้ผ่านความเห็นชอบจากคณะกรรมการตรวจสอบแล้ว
7. รับผิดชอบต่อผู้ถือหุ้นทุกรายอย่างเท่าเทียมกัน และมีการเปิดเผยข้อมูลต่อผู้ถือหุ้นและผู้ลงทุนอย่างถูกต้อง มีมาตรฐาน และโปร่งใส
8. รับทราบรายงานการบริหารกิจการจากคณะกรรมการบริหาร

กำกับดูแลกิจการ

9. เรียกประชุมผู้ถือหุ้น โดยกำหนด วัน เวลา สถานที่ และระเบียบวาระการประชุมผู้ถือหุ้น ตลอดจนกำหนดอัตราการจ่ายเงินปันผล (หากมี) และความเห็นของคณะกรรมการบริษัทเกี่ยวกับเรื่องที่เสนอต่อผู้ถือหุ้น ในระหว่าง 21 วัน ก่อนวันประชุมผู้ถือหุ้นแต่ละครั้ง บริษัทจะรับลงทะเบียนการถือหุ้นก็ได้ โดยประกาศให้ผู้ถือหุ้นทราบ ณ สำนักงานใหญ่และสำนักงานสาขาของบริษัท ไม่น้อยกว่า 14 วัน ก่อนวันลงทะเบียนการถือหุ้น หรือ กำหนดวันเพื่อกำหนดรายชื่อผู้ถือหุ้น (Record Date : RD) ล่วงหน้าก่อนวันประชุมผู้ถือหุ้นไม่เกิน 2 เดือน และกำหนดวันปิดสมุดทะเบียนพักการถือหุ้น 1 วัน ในวันทำการถัดจากวันกำหนดรายชื่อผู้ถือหุ้น เพื่อรวบรวมรายชื่อ ตามมาตรา 225 ของ พ.ร.บ. หลักทรัพย์และตลาดหลักทรัพย์ ทั้งนี้ เพื่อสิทธิในการเข้าร่วมประชุมผู้ถือหุ้น และสิทธิในการรับเงินปันผล
 10. จัดทำรายงาน “ความรับผิดชอบของคณะกรรมการบริษัทต่อรายงานทางการเงิน” โดยเปิดเผยไว้ในรายงานประจำปีของบริษัท (แบบ 56-2) และแบบแสดงรายการข้อมูลประจำปี (แบบ 56-1)
 11. ติดตามดูแลเอกสารที่จะยื่นต่อหน่วยงานกำกับดูแลที่เกี่ยวข้อง เพื่อให้มั่นใจว่าได้แสดงข้อความหรือลงรายการเป็นไปโดยถูกต้องตรงตามข้อมูลที่ปรากฏอยู่ในสมุดบัญชี ทะเบียน หรือเอกสารอื่นใดของบริษัท
 12. อนุมัติกฎบัตรคณะกรรมการบริษัท และ/หรือ คณะกรรมการชุดอื่น
 13. ปฏิบัติการอื่นใด ที่เกินอำนาจคณะกรรมการบริหารหรือตามที่คณะกรรมการบริษัทเห็นสมควร
- อำนาจหน้าที่และความรับผิดชอบของประธานกรรมการบริษัท มีดังนี้**
1. รับผิดชอบในฐานะผู้นำของคณะกรรมการบริษัทในการกำกับ ติดตาม ดูแลการปฏิบัติงานของคณะกรรมการบริษัทและคณะกรรมการชุดย่อย
 2. เป็นประธานในที่ประชุมคณะกรรมการบริษัท ในกรณีที่คะแนนเสียงเท่ากันให้ประธานกรรมการบริษัทออกเสียงเพิ่มขึ้นอีกเสียงหนึ่งเป็นเสียงชี้ขาด
 3. เรียกประชุมคณะกรรมการบริษัท หรืออาจมอบหมายให้บุคคลอื่นดำเนินการแทน
 4. เป็นประธานในที่ประชุมผู้ถือหุ้น ควบคุมการประชุมให้เป็นไปตามข้อบังคับของบริษัทว่าด้วยการประชุม ดำเนินการประชุมให้เป็นไปตามลำดับระเบียบวาระที่กำหนดไว้ในหนังสือนัดประชุม เว้นแต่ที่ประชุมจะมีมติให้เปลี่ยนลำดับระเบียบวาระด้วยคะแนนเสียงไม่น้อยกว่าสองในสามของจำนวนผู้ถือหุ้นซึ่งมาประชุม
 5. ปฏิบัติการอื่นใด ตามที่คณะกรรมการบริษัทมอบหมาย

2.2 คณะกรรมการตรวจสอบ คณะกรรมการบริษัทเป็นผู้แต่งตั้งกรรมการบริษัทที่มีคุณสมบัติเป็นกรรมการตรวจสอบตามประกาศคณะกรรมการกำกับตลาดทุนและมีความเป็นอิสระ จำนวน 3 คน เป็นคณะกรรมการตรวจสอบ เพื่อทำหน้าที่สนับสนุนการปฏิบัติงานของคณะกรรมการบริษัทในการกำกับดูแลกิจการที่ดี โดยเฉพาะด้านกระบวนการรายงานทางการเงิน ระบบควบคุมภายในและความเสี่ยง กระบวนการตรวจสอบ และการปฏิบัติตามกฎหมายและข้อกำหนดที่เกี่ยวข้องดังรายชื่อต่อไปนี้

รายชื่อ (วันที่ได้รับการแต่งตั้งเป็นกรรมการตรวจสอบ)	ตำแหน่ง	วาระการดำรงตำแหน่ง
1. นายณพพร พงษ์เวช - 13 พฤษภาคม 2554	ประธานกรรมการตรวจสอบ มีความเชี่ยวชาญด้านบัญชีการเงิน	พฤษภาคม 58 - พฤษภาคม 59
2. นายภฤช พอลเลิศ - 14 พฤษภาคม 2556	กรรมการตรวจสอบ มีความเชี่ยวชาญด้านบัญชีการเงิน	พฤษภาคม 58 - พฤษภาคม 59
3. พลตำรวจโทอัมรินทร์ เนียมสกูล - 15 พฤษภาคม 2550	กรรมการตรวจสอบ	พฤษภาคม 58 - พฤษภาคม 59

กำกับดูแลกิจการ

อำนาจดำเนินการของคณะกรรมการตรวจสอบ

1. กำหนดให้มีการประสานความเข้าใจให้อยู่ในแนวทางเดียวกันระหว่างผู้สอบบัญชี คณะกรรมการบริษัท และหน่วยงานตรวจสอบภายใน
2. มีอำนาจเชิญ ผู้บริหาร ฝ่ายจัดการ ฝ่ายตรวจสอบภายใน หรือพนักงานของบริษัท ที่เกี่ยวข้องมาชี้แจงให้เห็นความร่วมมือประชุม หรือส่งเอกสารตามที่เห็นว่าเกี่ยวข้องจำเป็น ตลอดจนเข้าถึงข้อมูลได้ทุกระดับขององค์กร
3. มีอำนาจในการตรวจสอบผู้ที่เกี่ยวข้อง และเรื่องที่เกี่ยวข้อง ภายในขอบเขตของอำนาจและหน้าที่ของคณะกรรมการตรวจสอบ
4. ปกป้องผู้เชี่ยวชาญ หรือที่ปรึกษาของบริษัท (ถ้ามี) หรือจ้างที่ปรึกษา หรือผู้เชี่ยวชาญภายนอก ในกรณีจำเป็นด้วยค่าใช้จ่ายของบริษัท

หน้าที่และความรับผิดชอบของคณะกรรมการตรวจสอบ

1. สอบทานให้บริษัทมีการรายงานทางการเงินอย่างถูกต้องและเพียงพอ
2. สอบทานให้บริษัทมีระบบการควบคุมภายใน (internal control) และระบบการตรวจสอบภายใน (internal audit) ที่เหมาะสมและมีประสิทธิผล และพิจารณาความเป็นอิสระของหน่วยงานตรวจสอบภายใน ตลอดจนให้ความเห็นชอบในการพิจารณาแต่งตั้ง โยกย้าย เลิกจ้างหัวหน้าหน่วยงานตรวจสอบภายใน หรือหน่วยงานอื่นใดที่รับผิดชอบเกี่ยวกับการตรวจสอบภายใน
3. สอบทานให้บริษัทปฏิบัติตามกฎหมายว่าด้วยหลักทรัพย์และตลาดหลักทรัพย์ ข้อกำหนดของตลาดหลักทรัพย์แห่งประเทศไทย และกฎหมายที่เกี่ยวข้องกับธุรกิจของบริษัท
4. พิจารณา คัดเลือก เสนอแต่งตั้งบุคคลซึ่งมีความเป็นอิสระ เพื่อทำหน้าที่เป็นผู้สอบบัญชีของบริษัทและเสนอคำตอบแทนของบุคคลดังกล่าว รวมทั้งเข้าร่วมประชุมกับผู้สอบบัญชี โดยไม่มีฝ่ายจัดการเข้าร่วมประชุมด้วยอย่างน้อยปีละ 1 ครั้ง
5. พิจารณารายการที่เกี่ยวข้องกันหรือรายการที่อาจมีความขัดแย้งทางผลประโยชน์ ให้เป็นไปตามกฎหมายและข้อกำหนดของตลาดหลักทรัพย์แห่งประเทศไทย ทั้งนี้ เพื่อให้มั่นใจว่ารายการดังกล่าวสมเหตุสมผล และเป็นประโยชน์สูงสุดต่อบริษัท
6. จัดทำรายงานของคณะกรรมการตรวจสอบ โดยเปิดเผยไว้ในรายงานประจำปีของบริษัท ซึ่งรายงานดังกล่าวต้องลงนามโดยประธานคณะกรรมการตรวจสอบ และต้องประกอบด้วยข้อมูลอย่างน้อยดังต่อไปนี้
 - (ก) ความเห็นเกี่ยวกับความถูกต้อง ครบถ้วน เป็นที่เชื่อถือได้ของรายงานทางการเงินของบริษัท
 - (ข) ความเห็นเกี่ยวกับความเพียงพอของระบบควบคุมภายในของบริษัท
 - (ค) ความเห็นเกี่ยวกับการปฏิบัติตามกฎหมายว่าด้วยหลักทรัพย์และตลาดหลักทรัพย์ ข้อกำหนดของตลาดหลักทรัพย์แห่งประเทศไทย หรือกฎหมายที่เกี่ยวข้องกับธุรกิจของบริษัท
 - (ง) ความเห็นเกี่ยวกับความเหมาะสมของผู้สอบบัญชี
 - (จ) ความเห็นเกี่ยวกับรายการที่อาจมีความขัดแย้งทางผลประโยชน์
 - (ฉ) จำนวนการประชุมคณะกรรมการตรวจสอบ และการเข้าร่วมประชุมของกรรมการตรวจสอบแต่ละท่าน
 - (ช) ความเห็นหรือข้อสังเกตโดยรวมที่คณะกรรมการตรวจสอบได้รับ จากการปฏิบัติหน้าที่ตามกฎหมาย (charter)
 - (ซ) รายการอื่นที่เห็นว่าผู้ถือหุ้นและผู้ลงทุนทั่วไปควรทราบ ภายใต้ขอบเขตหน้าที่และความรับผิดชอบที่ได้รับมอบหมายจากคณะกรรมการบริษัท
7. ในการปฏิบัติหน้าที่ของคณะกรรมการตรวจสอบ หากพบหรือมีข้อสงสัยว่ามีรายการ หรือการกระทำได้ดังต่อไปนี้ ซึ่งอาจมีผลกระทบอย่างมีนัยสำคัญต่อฐานะการเงินและผลการดำเนินงานของบริษัท ให้คณะกรรมการตรวจสอบรายงานต่อคณะกรรมการบริษัท เพื่อดำเนินการปรับปรุงแก้ไขภายในเวลาที่ คณะกรรมการตรวจสอบเห็นสมควร
 - (ก) รายการที่เกิดความขัดแย้งทางผลประโยชน์
 - (ข) การทุจริต หรือมีสิ่งผิดปกติ หรือมีความบกพร่องที่สำคัญในระบบควบคุมภายใน

กำกับดูแลกิจการ

- (ค) การฝ่าฝืนกฎหมายว่าด้วยหลักทรัพย์และตลาดหลักทรัพย์ ข้อกำหนดของตลาดหลักทรัพย์แห่งประเทศไทย หรือกฎหมายที่เกี่ยวข้องกับธุรกิจของบริษัท หากคณะกรรมการบริษัท หรือผู้บริหาร ไม่ดำเนินการให้มีการปรับปรุงแก้ไขภายในเวลาที่กำหนด กรรมการตรวจสอบรายใดรายหนึ่ง อาจรายงานว่ามีรายการหรือการกระทำดังกล่าว ต่อสำนักงานคณะกรรมการกำกับหลักทรัพย์และตลาดหลักทรัพย์ หรือตลาดหลักทรัพย์แห่งประเทศไทย
8. สนับสนุนและติดตามให้บริษัทมีระบบการบริหารความเสี่ยงอย่างมีประสิทธิภาพ
 9. ปรับปรุงและแก้ไขกฎบัตรคณะกรรมการตรวจสอบ และนำเสนอต่อคณะกรรมการบริษัท เพื่อพิจารณาอนุมัติ
 10. ปฏิบัติการอื่นใดตามที่คณะกรรมการบริษัทมอบหมาย ด้วยความเห็นชอบจากคณะกรรมการตรวจสอบ โดยอาศัยอำนาจตามข้อบังคับของบริษัทและกฎหมาย

ในการปฏิบัติหน้าที่ดังกล่าวข้างต้น คณะกรรมการตรวจสอบมีความรับผิดชอบต่อคณะกรรมการบริษัทโดยตรง และคณะกรรมการบริษัท ยังคงมีความรับผิดชอบในการดำเนินงานของบริษัทต่อบุคคลภายนอก

ในปี 2558 คณะกรรมการตรวจสอบมีจำนวน 3 คน และในจำนวน 3 คน มี 2 คน ที่มีความเชี่ยวชาญด้านบัญชีการเงิน มีการประชุมทั้งหมด 18 ครั้ง โดยกรรมการตรวจสอบเข้าร่วมประชุมครบทั้ง 18 ครั้ง คิดเป็นร้อยละ 100 โดยคณะกรรมการตรวจสอบได้จัดทำรายงานการตรวจสอบเสนอที่ประชุมคณะกรรมการบริษัททุกไตรมาส นอกจากนี้ได้จัดทำ “รายงานจากคณะกรรมการตรวจสอบ” เพื่อรายงานผลการปฏิบัติงานประจำปีต่อที่ประชุมคณะกรรมการบริษัท และได้เปิดเผยไว้ในแบบ 56-1 และแบบ 56-2 โดยมีรายละเอียด ดังนี้

- (1) มีการเปิดเผยจำนวนครั้งของการประชุมคณะกรรมการตรวจสอบในรอบปี
- (2) มีการประเมินและสอบทานระบบการควบคุมภายในและความเสี่ยง
- (3) มีการสอบทานการทำรายการระหว่างกัน
- (4) มีการพิจารณาเสนอแต่งตั้งผู้สอบบัญชีและคำตอบแทนผู้สอบบัญชี
- (5) มีการสอบทานรายงานทางการเงิน
- (6) มีการดูแลด้านการปฏิบัติงานต่างๆ ให้เป็นไปตามนโยบาย และถูกต้องตามกฎหมายที่เกี่ยวข้องและระเบียบข้อบังคับต่างๆ ของทางราชการ
- (7) มีข้อสรุป/ความเห็นของคณะกรรมการตรวจสอบต่อการดำเนินการในด้านต่างๆ โดยรวม

2.3 คณะกรรมการสรรหาและกำหนดค่าตอบแทน คณะกรรมการบริษัทเป็นผู้แต่งตั้งกรรมการบริษัทจำนวน 3 คน เป็นคณะกรรมการสรรหาและกำหนดค่าตอบแทนทำหน้าที่สนับสนุนการปฏิบัติงานของคณะกรรมการบริษัทในการกำกับดูแลกิจการที่ดี

การสรรหา เพื่อสรรหาและกลั่นกรองบุคคลที่มีคุณสมบัติเหมาะสมที่จะดำรงตำแหน่งกรรมการบริษัท ทั้งนี้ เพื่อให้มั่นใจได้ว่าบริษัทมีกระบวนการสรรหาบุคคลดังกล่าวอย่างโปร่งใส

การกำหนดค่าตอบแทน เพื่อพิจารณาหลักเกณฑ์ในการจ่าย และรูปแบบค่าตอบแทนของกรรมการบริษัท ทั้งนี้ เพื่อให้มั่นใจได้ว่าบริษัทมีการพิจารณาค่าตอบแทนอย่างโปร่งใสและเป็นธรรม ดังรายชื่อต่อไปนี้

กำกับดูแลกิจการ

รายชื่อ (วันที่ได้รับการแต่งตั้งเป็นกรรมการสรรหา และกำหนดค่าตอบแทน)	ตำแหน่ง	วาระการดำรงตำแหน่ง
1. นายบุญยสิทธิ์ โชควัฒนา - 14 พฤษภาคม 2550	ประธานกรรมการสรรหา และกำหนดค่าตอบแทน	พฤษภาคม 58 - พฤษภาคม 59
2. นายทง ศิริจิตร - 15 พฤษภาคม 2551	กรรมการสรรหา และกำหนดค่าตอบแทน	พฤษภาคม 58 - พฤษภาคม 59
3. นางจันทรา บุรณฤกษ์ - 17 ธันวาคม 2558	กรรมการสรรหา และกำหนดค่าตอบแทน	ธันวาคม 58 - พฤษภาคม 59
4. นายสมศักดิ์ ธนสารศิลป์ - ถึงแก่กรรมวันที่ 12 พ.ย. 2558	กรรมการสรรหา และกำหนดค่าตอบแทน	พฤษภาคม 58 - พฤษภาคม 59

อำนาจดำเนินการของคณะกรรมการสรรหาและกำหนดค่าตอบแทน

- มีอำนาจเชิญฝ่ายจัดการ หรือพนักงานของบริษัทที่เกี่ยวข้องมาชี้แจง ให้ความเห็นร่วมประชุมหรือส่งเอกสารตามที่เห็นว่าเกี่ยวข้องจำเป็น
- ปรึกษาผู้เชี่ยวชาญ หรือ ที่ปรึกษาของบริษัท (ถ้ามี) หรือจ้างที่ปรึกษา หรือผู้เชี่ยวชาญภายนอกในกรณีจำเป็นด้วยค่าใช้จ่ายของบริษัท

หน้าที่และความรับผิดชอบของคณะกรรมการสรรหาและกำหนดค่าตอบแทน

การสรรหา

- พิจารณาสรรหาคัดเลือกบุคคลผู้มีคุณสมบัติเหมาะสมที่จะเข้าดำรงตำแหน่งกรรมการบริษัท
- ตรวจสอบประวัติและข้อมูลต่างๆ ของบุคคลที่ได้รับการคัดเลือก โดยคำนึงถึงความรู้ ความสามารถ ประสบการณ์ ความเชี่ยวชาญจากหลากหลายวิชาชีพที่มีคุณสมบัติที่เหมาะสม โดยเป็นไปตามข้อบังคับของบริษัทและกฎหมายที่เกี่ยวข้อง
- จัดทำความเห็นหรือข้อเสนอแนะต่างๆ เพื่อใช้ประกอบการพิจารณา
- เสนอชื่อบุคคลที่ได้รับการคัดเลือกต่อคณะกรรมการบริษัท เพื่อพิจารณา
- ปรับปรุงและแก้ไขกฎบัตรคณะกรรมการสรรหาและกำหนดค่าตอบแทน และนำเสนอต่อคณะกรรมการบริษัทเพื่อพิจารณาอนุมัติ
- ปฏิบัติการอื่นใด ตามที่คณะกรรมการบริษัทมอบหมาย

การกำหนดค่าตอบแทน

- ประเมินผลการปฏิบัติงานของคณะกรรมการบริษัทในแต่ละปี
- พิจารณากำหนดวงเงินค่าตอบแทนสำหรับกรรมการบริษัท โดยพิจารณาจากผลการดำเนินงานของบริษัท วงเงินค่าตอบแทนที่ได้รับอนุมัติจากที่ประชุมผู้ถือหุ้น และจำนวนเงินค่าตอบแทนที่จ่ายในปีที่ผ่านมา เพื่อนำเสนอต่อคณะกรรมการบริษัทพิจารณาและนำเสนอต่อที่ประชุมผู้ถือหุ้นเพื่ออนุมัติ
- พิจารณาจัดสรรค่าตอบแทนแก่กรรมการบริษัท โดยพิจารณาจากผลการปฏิบัติงาน อำนาจหน้าที่ และปริมาณความรับผิดชอบ ภายในวงเงินที่ผู้ถือหุ้นได้อนุมัติ และนำเสนอต่อคณะกรรมการบริษัทเพื่ออนุมัติ
- พิจารณาจัดสรรค่าตอบแทนแก่กรรมการสรรหาและกำหนดค่าตอบแทน (ที่มีได้ดำรงตำแหน่งกรรมการบริษัท) โดยพิจารณาจากผลการปฏิบัติงาน อำนาจ หน้าที่และปริมาณความรับผิดชอบ และนำเสนอต่อคณะกรรมการบริษัทเพื่ออนุมัติ

กำกับดูแลกิจการ

- ปรับปรุงและแก้ไขกฎบัตรคณะกรรมการสรรหาและกำหนดค่าตอบแทน และนำเสนอต่อคณะกรรมการบริษัทเพื่อพิจารณาอนุมัติ
- ปฏิบัติการอื่นใด ตามที่คณะกรรมการบริษัทมอบหมาย

2.4 คณะกรรมการธรรมาภิบาลและบริหารความเสี่ยง คณะกรรมการบริษัทเป็นผู้แต่งตั้งกรรมการบริษัทจำนวน 3 คน และมีผู้บริหารจำนวน 2 คน รวมจำนวน 5 คน เป็นคณะกรรมการธรรมาภิบาลและบริหารความเสี่ยง ทำหน้าที่สนับสนุนการปฏิบัติหน้าที่และความรับผิดชอบของคณะกรรมการบริษัท ด้านธรรมาภิบาล การต่อต้านการคอร์รัปชัน และบริหารความเสี่ยง เพื่อเป็นการสร้างมูลค่าเพิ่ม ความเชื่อมั่นให้กับผู้ถือหุ้นและผู้มีส่วนได้เสียทุกภาคส่วน ดังรายชื่อต่อไปนี้

รายชื่อ (วันที่ได้รับการแต่งตั้งเป็นกรรมการธรรมาภิบาล และบริหารความเสี่ยง)	ตำแหน่ง	วาระการดำรงตำแหน่ง
1. นายณพพร พงษ์เวช - 4 สิงหาคม 2558	ประธานกรรมการธรรมาภิบาล และบริหารความเสี่ยง	สิงหาคม 58 - พฤษภาคม 59
2. นางจันทรา บุรณฤกษ์ - 4 สิงหาคม 2558	กรรมการธรรมาภิบาล และบริหารความเสี่ยง	สิงหาคม 58 - พฤษภาคม 59
3. นายทนง ศรีจิตร - 4 สิงหาคม 2558	กรรมการธรรมาภิบาล และบริหารความเสี่ยง	สิงหาคม 58 - พฤษภาคม 59
4. นายชูโต จิระคุณากร - 4 สิงหาคม 2558	กรรมการธรรมาภิบาล และบริหารความเสี่ยง	สิงหาคม 58 - พฤษภาคม 59
5. นางตรุณี สุนทรธำรง - 4 สิงหาคม 2558	กรรมการธรรมาภิบาล และบริหารความเสี่ยง	สิงหาคม 58 - พฤษภาคม 59

อำนาจดำเนินการของคณะกรรมการธรรมาภิบาลและบริหารความเสี่ยง

- มีอำนาจเชิญฝ่ายจัดการ หรือพนักงานของบริษัทที่เกี่ยวข้องมาชี้แจง ให้ความเห็น ร่วมประชุม หรือส่งเอกสารตาม ที่เห็นว่าเกี่ยวข้องจำเป็น
- ปรึกษาจากผู้เชี่ยวชาญหรือที่ปรึกษาของบริษัท (ถ้ามี) หรือจ้างที่ปรึกษา หรือผู้เชี่ยวชาญภายนอกในกรณีจำเป็นด้วย ค่าใช้จ่ายของบริษัท
- มีอำนาจแต่งตั้งคณะทำงาน เพื่อดำเนินการด้านธรรมาภิบาลและการบริหารความเสี่ยงทั้งองค์กร

หน้าที่และความรับผิดชอบของคณะกรรมการธรรมาภิบาลและบริหารความเสี่ยง

ด้านธรรมาภิบาล

- กำหนด ทบทวนและปรับปรุงนโยบายการกำกับดูแลกิจการ หลักการกำกับดูแลกิจการ จริยธรรมในการดำเนินธุรกิจ จรรยาบรรณกรรมการบริษัท ผู้บริหารและพนักงาน นโยบายต่อต้านการคอร์รัปชัน และระเบียบปฏิบัติ ให้สอดคล้องกับการเปลี่ยนแปลงของธุรกิจ ระเบียบ ประกาศ ข้อบังคับ และกฎหมายที่เกี่ยวข้อง อย่างต่อเนื่อง
- กำหนดแนวทางการปฏิบัติตามหลักการกำกับดูแลกิจการ นโยบายต่อต้านการคอร์รัปชัน พร้อมทั้งติดตาม ดูแล และ ประเมินผลการปฏิบัติงาน

กำกับดูแลกิจการ

- ส่งเสริม และสนับสนุนให้กรรมการบริษัท ผู้บริหาร และพนักงาน มีการปฏิบัติตามหลักการกำกับดูแลกิจการ และนโยบายต่อต้านการคอร์รัปชัน
- ทบทวน แก้ไขกฎบัตรคณะกรรมการธรรมาภิบาลและบริหารความเสี่ยง และนำเสนอต่อคณะกรรมการบริษัทเพื่อพิจารณาอนุมัติ
- ปฏิบัติการอื่นใด ตามที่คณะกรรมการบริษัทมอบหมาย

ด้านการบริหารความเสี่ยง

- กำหนดนโยบาย เป้าหมาย วางแผน ประเมินความเสี่ยงและจัดให้มีระบบการบริหารความเสี่ยงของบริษัทอย่างชัดเจน และต่อเนื่อง เพื่อการจัดการความเสี่ยงต่างๆ ที่สำคัญและรายงานต่อคณะกรรมการบริษัท
- ส่งเสริมและผลักดันให้เกิดความร่วมมือในการบริหารจัดการความเสี่ยงทุกระดับในองค์กร
- ติดตาม ดูแล ประเมินผลการปฏิบัติงาน ให้บริษัทมีการบริหารจัดการความเสี่ยงที่เหมาะสม และมี ประสิทธิภาพ โดยให้ความสำคัญกับสัญญาณเตือนภัยล่วงหน้า และรายการผิดปกติทั้งหลาย
- พัฒนาระบบการบริหารจัดการความเสี่ยงทั้งองค์กร ให้มีประสิทธิภาพอย่างต่อเนื่อง
- ทบทวน แก้ไขกฎบัตรคณะกรรมการธรรมาภิบาลและบริหารความเสี่ยง และนำเสนอต่อคณะกรรมการบริษัท เพื่อพิจารณาอนุมัติ
- ปฏิบัติการอื่นใด ตามที่คณะกรรมการบริษัทมอบหมาย

2.5 คณะกรรมการบริหาร คณะกรรมการบริษัทเป็นผู้แต่งตั้งกรรมการบริษัทและ/หรือบุคคลอื่น ทั้งที่มีฐานะเป็นพนักงานหรือลูกจ้างของบริษัท และ/หรือบุคคลภายนอกเป็นคณะกรรมการบริหาร ซึ่งเป็นฝ่ายจัดการ ทั้งนี้ ต้องมีความรู้และประสบการณ์เพียงพอที่จะทำหน้าที่บริหารจัดการกิจการของบริษัท ได้เป็นอย่างดี มีฐานะเป็นฝ่ายจัดการ ทำหน้าที่บริหารจัดการกิจการของบริษัท ตามที่ได้รับมอบหมายจากคณะกรรมการบริษัท ด้วยความรับผิดชอบ ะมัดระวัง ซื่อสัตย์สุจริตเที่ยงวิญญูชนผู้ประกอบธุรกิจเช่นนั้นจะพึงกระทำภายใต้สถานการณ์อย่างเดียวกัน ด้วยอำนาจต่อรองทางการค้าที่ปราศจากอิทธิพลในการที่ตนมีสถานะเป็นกรรมการบริหาร มีจำนวนไม่น้อยกว่า 5 คน ดังนี้

รายชื่อ	ตำแหน่ง	วาระการดำรงตำแหน่ง
1. นายบุญยสิทธิ์ โชควัฒนา	ประธานกรรมการบริหาร	พฤษภาคม 58 - พฤษภาคม 59
2. นางจันทรา บุรณฤกษ์	กรรมการบริหาร	พฤษภาคม 58 - พฤษภาคม 59
3. นายทอง ศรีจิตร	กรรมการบริหาร	พฤษภาคม 58 - พฤษภาคม 59
4. นายวิชัย กุลสมภพ	กรรมการบริหาร	พฤษภาคม 58 - พฤษภาคม 59
5. นายสำเริง มนูญผล	กรรมการบริหาร	พฤษภาคม 58 - พฤษภาคม 59
6. นายสมศักดิ์ ธนสารศิลป์	กรรมการบริหาร	พฤษภาคม 58 - พฤษภาคม 59
- ถึงแก่กรรมวันที่ 12 พ.ย. 2558		

อำนาจดำเนินการของคณะกรรมการบริหาร

- แต่งตั้ง ถอดถอน โยกย้าย พิจารณาความดีความชอบ ตลอดจนกำหนดค่าตอบแทนและสวัสดิการ แก่พนักงานระดับต่างๆ
- แต่งตั้ง ถอดถอน คณะทำงานอื่นใดเพื่อดำเนินกิจการต่างๆ ในการบริหารงานของบริษัท

กำกับดูแลกิจการ

3. ออกระเบียบ ประกาศว่าด้วยการปฏิบัติงาน และสามารถมอบอำนาจให้แก่กรรมการบริหารและ/หรือ พนักงานผู้ดำรงตำแหน่งทางการบริหาร เป็นผู้ลงนามอนุมัติเบิกจ่ายสินทรัพย์ของบริษัทได้
4. อนุมัติการให้กู้ยืมเงินแก่บริษัทที่มีความสัมพันธ์ทางธุรกิจกับบริษัท ในฐานะผู้ถือหุ้น หรือบริษัทที่มีการประกอบธุรกิจทางการค้าต่อกันหรือบริษัทอื่น ในวงเงินแห่งละไม่เกินจำนวน 20 ล้านบาท
5. อนุมัติการเข้าค้าประกันวงเงินสินเชื่อแก่บริษัทที่มีความสัมพันธ์ทางธุรกิจกับบริษัท ในฐานะผู้ถือหุ้น หรือบริษัทที่มีการประกอบธุรกิจทางการค้าต่อกัน หรือบริษัทอื่น ในวงเงินแห่งละไม่เกินจำนวน 20 ล้านบาท
6. อนุมัติการเข้าทำนิติกรรมที่มีใช้ธุรกรรมทางการเงิน ในวงเงินแต่ละครั้งไม่เกินจำนวน 20 ล้านบาท
7. อนุมัติการได้รับหรือยกเลิกวงเงินสินเชื่อ ในวงเงินแต่ละครั้งไม่เกิน จำนวน 20 ล้านบาท
8. อนุมัติการลงทุน ขายเงินลงทุนในหุ้นสามัญและ/หรือหลักทรัพย์อื่นใด ในวงเงินแต่ละครั้งไม่เกินจำนวน 20 ล้านบาท
9. อนุมัติการจัดหาและลงทุนในสินทรัพย์ถาวร ในวงเงินแต่ละครั้งไม่เกิน จำนวน 20 ล้านบาท
10. อนุมัติการปรับสภาพ ทำลาย ตัดบัญชี ซึ่งสินทรัพย์ถาวร และสินทรัพย์ที่ไม่มีตัวตน ที่เลิกใช้ ชำรุด สูญหาย ถูกทำลาย เสื่อมสภาพหรือล้าสมัยไม่สามารถใช้งานได้ มีมูลค่าทางบัญชีรวมไม่เกินครั้งละจำนวน 20 ล้านบาท
11. อนุมัติการปรับสภาพ ราคา การทำลาย ซึ่งวัตถุดิบ และ/หรือ สินค้าคงเหลือที่เสื่อมสภาพ หรือล้าสมัย ซึ่งจะทำให้มีมูลค่าทางบัญชีลดลงไม่เกินครั้งละจำนวน 20 ล้านบาท
12. อนุมัติการประนีประนอม การระงับข้อพิพาทโดยอนุญาโตตุลาการ การร้องทุกข์ การฟ้องร้องคดีและ/หรือการดำเนินการตามกระบวนการพิจารณาคดีใดๆ ในนามบริษัท สำหรับเรื่องที่มีใช้ปกติวิสัยทางการค้าที่มีทุนทรัพย์ไม่เกินจำนวน 2 ล้านบาท และ/หรือ ที่เป็นปกติวิสัยทางการค้าที่มีทุนทรัพย์ไม่เกินจำนวน 20 ล้านบาท
13. มอบอำนาจให้แก่พนักงานระดับบริหารของบริษัท หรือบุคคลอื่นใดทำการแทนได้
14. มีอำนาจเชิญผู้บริหาร หรือพนักงานของบริษัทที่เกี่ยวข้องมาชี้แจง ให้ความเห็น ร่วมประชุมหรือส่งเอกสาร ตามที่เห็นว่าเกี่ยวข้องจำเป็น
15. ปรึกษาผู้เชี่ยวชาญหรือที่ปรึกษาของบริษัท (ถ้ามี) หรือ จ้างที่ปรึกษา หรือผู้เชี่ยวชาญภายนอกในกรณีจำเป็นด้วยค่าใช้จ่ายของบริษัท

16. ออกระเบียบปฏิบัติงานอื่นใดตามที่เห็นสมควร

หน้าที่และความรับผิดชอบของคณะกรรมการบริหาร

1. เสนอเป้าหมาย นโยบาย แผนงาน และงบประมาณประจำปีต่อคณะกรรมการบริษัท
2. รับผิดชอบในการบริหารกิจการของบริษัทให้เป็นไปตามทิศทาง เป้าหมาย นโยบายทางธุรกิจของบริษัท
3. รับผิดชอบในการเพิ่มขีดความสามารถในการแข่งขันของบริษัท และส่งเสริมให้มีการคิดค้นนวัตกรรมอย่างต่อเนื่อง
4. รับผิดชอบการดำเนินงานของบริษัท ให้เป็นไปตาม กฎหมาย วัตถุประสงค์ ข้อบังคับของบริษัท มติที่ประชุมผู้ถือหุ้น มติที่ประชุมคณะกรรมการบริษัท ตลอดจนระเบียบปฏิบัติที่เกี่ยวข้อง
5. กรรมการบริหารอาจแบ่งงานกันรับผิดชอบได้ โดยต้องรายงานความเป็นไปของกิจการที่ตนดูแลต่อที่ประชุมคณะกรรมการบริหารให้ทราบ
6. ดูแลให้มีการจัดทำรายงานทางการเงิน เพื่อให้ผู้สอบบัญชีทำการตรวจสอบ และ/หรือ สอบทานก่อนเสนอต่อคณะกรรมการตรวจสอบ และคณะกรรมการบริษัท ตามลำดับ
7. พิจารณาเรื่องที่จะเสนอให้คณะกรรมการบริษัท พิจารณาให้ความเห็นชอบหรืออนุมัติต่อไป
8. ปรับปรุงและแก้ไขกฎบัตรคณะกรรมการบริหาร และนำเสนอต่อคณะกรรมการบริษัทเพื่อพิจารณามติ
9. ปฏิบัติการอื่นใด ตามที่คณะกรรมการบริษัทมอบหมาย

กำกับดูแลกิจการ

การเข้าร่วมประชุมของกรรมการบริหาร ปี 2558

คณะกรรมการบริหาร มีการประชุมร่วมกับผู้บริหารอื่นๆ เป็นประจำทุกเดือน เดือนละ 1 ครั้ง โดยกำหนดไว้เป็นทางการล่วงหน้าตลอดปี ดังนี้

รายชื่อ	จำนวนครั้งที่เข้าร่วมประชุม
1. นายบุญยสิทธิ์ โชควัฒนา	12/12
2. นางจันทรา บุรณฤกษ์	12/12
3. นายทง ศรีจิตร	11/12
4. นายวิชัย กุลสมภพ	12/12
5. นายสำเร็จ มนูญผล	12/12
6. นายสมศักดิ์ ธนสารศิลป์	10/11
(ถึงแก่กรรมวันที่ 12 พ.ย. 2558)	

2.6 ผู้บริหาร ข้อมูล ณ วันที่ 31 ธันวาคม 2558 ประกอบด้วย

รายชื่อ	ตำแหน่ง
1. นางจันทรา บุรณฤกษ์	ผู้จัดการใหญ่
2. นายทง ศรีจิตร	รองผู้จัดการใหญ่อาวุโส
3. นายวิชัย กุลสมภพ	รองผู้จัดการใหญ่
4. นางดรณี สุนทรธำรง	ผู้ช่วยกรรมการผู้จัดการใหญ่ และเลขานุการบริษัท
5. นายชูโต จิระคุณากร	ผู้ช่วยกรรมการผู้จัดการใหญ่
6. นางสาวเกษรา สัมภาษณ์จันทรักษ์	ผู้จัดการฝ่ายบัญชี
7. นางยุพดี นาคนิยม	ผู้จัดการฝ่ายการเงิน

ซึ่งผู้ดำรงตำแหน่งข้างต้น จัดเป็นผู้บริหารตามคำจำกัดความของคณะกรรมการกำกับหลักทรัพย์และตลาดหลักทรัพย์

อำนาจ - หน้าที่ของกรรมการผู้จัดการใหญ่

คณะกรรมการบริษัทเป็นผู้พิจารณาแต่งตั้งกรรมการผู้จัดการใหญ่ โดยมีอำนาจหน้าที่และความรับผิดชอบ ดังนี้

- มีอำนาจในการบริหารกิจการของบริษัท ให้เป็นไปตามนโยบาย กฎหมาย วัตถุประสงค์ ข้อบังคับของบริษัท มติที่ประชุมผู้ถือหุ้น มติที่ประชุมคณะกรรมการบริษัท มติที่ประชุมคณะกรรมการบริหาร ตลอดจนระเบียบปฏิบัติที่เกี่ยวข้อง
- มีอำนาจในการสั่งการ ดำเนินการใดๆ ที่จำเป็นและสมควร เพื่อให้การดำเนินการตามข้อ 1. สำเร็จลุล่วงไป และหากเป็นเรื่องสำคัญให้รายงาน และ/หรือ แจ้งให้คณะกรรมการบริษัท และ/หรือ คณะกรรมการบริหารรับทราบ
- มีอำนาจบังคับบัญชา บรรจุ แต่งตั้ง ถอดถอน โอนย้าย พิจารณาความดีความชอบ มาตรการทางวินัย ตลอดจนกำหนดค่าตอบแทนและสวัสดิการของพนักงาน ทั้งนี้ การดำเนินการต่างๆ ดังกล่าวต้องไม่ขัดแย้งกับอำนาจของคณะกรรมการบริหาร
- มีอำนาจออกระเบียบว่าด้วยการปฏิบัติงานของบริษัท โดยไม่ขัดหรือแย้งกับนโยบาย ข้อบังคับ ระเบียบ ข้อกำหนด คำสั่งและมติใดๆ ของคณะกรรมการบริษัท และ/หรือคณะกรรมการบริหาร
- มีอำนาจอนุมัติจัดหา และลงทุนในสินทรัพย์ถาวรแต่ละครั้งไม่เกิน 5 แสนบาท
 - หากเกิน 5 แสนบาท แต่ไม่เกิน 1 ล้านบาท ต้องลงนามร่วมกับกรรมการบริหาร 1 ท่าน หรือลงนามร่วมกับกรรมการรองผู้จัดการใหญ่อาวุโส หรือ กรรมการรองผู้จัดการใหญ่ ท่านใดท่านหนึ่ง

กำกับดูแลกิจการ

6. มีอำนาจอนุมัติเงินลงทุน ขายเงินลงทุนในหุ้นสามัญ และ/หรือ หลักทรัพย์อื่นใดที่ออกโดยบริษัทอื่นในวงเงินแต่ละครั้งไม่เกิน 5 แสนบาท
 - หากเกิน 5 แสนบาท แต่ไม่เกิน 1 ล้านบาท ต้องลงนามร่วมกับกรรมการบริหาร 1 ท่าน หรือ ลงนามร่วมกับกรรมการรองผู้จัดการใหญ่อาวุโสหรือกรรมการรองผู้จัดการใหญ่ท่านใดท่านหนึ่ง
7. มีอำนาจอนุมัติการเข้าทำนิติกรรมสัญญาทุกประเภท เว้นแต่นิติกรรมสัญญาที่เป็นการจ่ายเงิน อนุมัติได้ในวงเงินแต่ละครั้งไม่เกิน 5 แสนบาท
 - หากเกิน 5 แสนบาท แต่ไม่เกิน 1 ล้านบาท ต้องลงนามร่วมกับกรรมการบริหาร 1 ท่าน หรือ ลงนามร่วมกับกรรมการรองผู้จัดการใหญ่อาวุโส หรือกรรมการรองผู้จัดการใหญ่ ท่านใด ท่านหนึ่ง
8. มอบอำนาจ และ/หรือ มอบหมาย ให้บุคคลอื่นปฏิบัติงานเฉพาะอย่างแทนได้
9. การใช้อำนาจของกรรมการผู้จัดการใหญ่ข้างต้นไม่สามารถกระทำได้ หากกรรมการผู้จัดการใหญ่อาจมีส่วนได้เสีย หรืออาจมีความขัดแย้งทางผลประโยชน์ในลักษณะใดๆ กับบริษัท
10. ในการใช้อำนาจดังกล่าว หากมีข้อสงสัย หรือความไม่ชัดเจนในการใช้อำนาจหน้าที่ตามที่กำหนดนี้ ให้เสนอเรื่องให้คณะกรรมการบริษัทพิจารณา
11. ปฏิบัติการอื่นใด ตามที่คณะกรรมการบริษัท และ/หรือคณะกรรมการบริหารมอบหมาย

อำนาจ - หน้าที่ของผู้บริหารรายอื่นๆ ที่สำคัญ มีดังนี้

1. มีหน้าที่ในการปฏิบัติงานให้เป็นไปตาม นโยบาย กฎหมาย วัตถุประสงค์ ข้อบังคับ ระเบียบบริษัท มติคณะกรรมการบริหาร มติคณะกรรมการบริษัท และมติที่ประชุมผู้ถือหุ้น ด้วยความรับผิดชอบ ระมัดระวัง ซื่อสัตย์สุจริต
2. ดำเนินกิจการงานของบริษัท ให้เป็นไปตามหลักการกำกับดูแลกิจการที่ดีที่คณะกรรมการบริษัทกำหนดไว้เป็นแนวทางปฏิบัติ
3. อื่นๆ ตามที่กรรมการผู้จัดการใหญ่ คณะกรรมการบริหารและคณะกรรมการบริษัทมอบหมาย โดยมีการแบ่งแยกอำนาจหน้าที่ตามความรับผิดชอบ

3. การสรรหาและแต่งตั้งกรรมการบริษัทและผู้บริหารระดับสูง

3.1 กรรมการอิสระ

คณะกรรมการสรรหาและกำหนดค่าตอบแทน ทำหน้าที่สรรหาและคัดเลือกบุคคลที่ไม่มีลักษณะต้องห้ามตามกฎหมาย และข้อบังคับของบริษัท รวมทั้งต้องไม่มีลักษณะที่แสดงถึงการขาดความเหมาะสมที่จะได้รับความไว้วางใจให้บริหารจัดการกิจการที่มีมหาชนเป็นผู้ถือหุ้น ตามที่คณะกรรมการกำกับหลักทรัพย์และตลาดหลักทรัพย์ประกาศกำหนด โดยคำนึงถึงความรู้ ความสามารถ ประสบการณ์ ความเชี่ยวชาญ มีวิสัยทัศน์และคุณธรรม สามารถแสดงความคิดเห็นอย่างอิสระ และต้องมีคุณสมบัติเป็นไปตาม नियามกรรมการอิสระของบริษัท ก่อนเสนอชื่อให้คณะกรรมการบริษัทพิจารณา และนำเสนอให้ผู้ถือหุ้นพิจารณาเลือกตั้ง

กรรมการอิสระ หมายถึง บุคคลที่มีคุณสมบัติครบถ้วนและมีความเป็นอิสระจากฝ่ายบริหารและผู้ถือหุ้นรายใหญ่ นิยาม “กรรมการอิสระ” ของบริษัท เท่ากับ ประกาศคณะกรรมการกำกับตลาดทุน ดังนี้

- (1) ถือหุ้นไม่เกินร้อยละหนึ่งของจำนวนหุ้นที่มีสิทธิออกเสียงทั้งหมดของบริษัท บริษัทใหญ่ บริษัทย่อย บริษัทร่วม ผู้ถือหุ้นรายใหญ่ หรือผู้มีอำนาจควบคุมของบริษัท ทั้งนี้ให้นับรวมการถือหุ้นของผู้ที่เกี่ยวข้องของกรรมการอิสระรายนั้นๆ ด้วย
- (2) ไม่เป็น หรือเคยเป็นกรรมการที่มีส่วนร่วมบริหารงาน ลูกจ้าง พนักงาน ที่ปรึกษาที่ได้เงินเดือนประจำ หรือผู้มีอำนาจควบคุมของบริษัท บริษัทใหญ่ บริษัทย่อย บริษัทร่วม บริษัทย่อยลำดับเดียวกัน ผู้ถือหุ้นรายใหญ่ หรือของผู้มีอำนาจควบคุมของบริษัท เว้นแต่จะได้พ้นจากการมีลักษณะดังกล่าวมาแล้วไม่น้อยกว่าสองปีก่อนวันที่ได้รับแต่งตั้งเป็นกรรมการอิสระ ทั้งนี้ ลักษณะต้องห้ามดังกล่าวไม่รวมถึงกรณีที่กรรมการอิสระเคยเป็นข้าราชการ หรือที่ปรึกษาของส่วนราชการ ซึ่งเป็นผู้ถือหุ้นรายใหญ่ หรือผู้มีอำนาจควบคุมของบริษัท

กำกับดูแลกิจการ

- (3) ไม่เป็นบุคคลที่มีความสัมพันธ์ทางสายโลหิต หรือโดยการจดทะเบียนตามกฎหมายในลักษณะที่เป็นบิดามารดา คู่สมรส พี่น้อง และบุตร รวมทั้งคู่สมรสของบุตร ของผู้บริหาร ผู้ถือหุ้นรายใหญ่ ผู้มีอำนาจควบคุม หรือบุคคลที่จะได้รับการเสนอให้เป็นผู้บริหาร หรือผู้มีอำนาจควบคุมของบริษัท หรือบริษัทย่อย
- (4) ไม่มี หรือเคยมีความสัมพันธ์ทางธุรกิจกับบริษัท บริษัทใหญ่ บริษัทย่อย บริษัทร่วม ผู้ถือหุ้นรายใหญ่ หรือผู้มีอำนาจควบคุมของบริษัท ในลักษณะที่อาจเป็นการขัดขวางการใช้วิจารณญาณอย่างอิสระของตน รวมทั้ง ไม่เป็น หรือเคยเป็นผู้ถือหุ้นที่มีนัย หรือผู้มีอำนาจควบคุมของผู้ที่มีความสัมพันธ์ทางธุรกิจกับบริษัท บริษัทใหญ่ บริษัทย่อย บริษัทร่วม ผู้ถือหุ้นรายใหญ่ หรือผู้มีอำนาจควบคุมของบริษัท เว้นแต่จะได้พ้นจากการมีลักษณะดังกล่าวมาแล้ว ไม่น้อยกว่าสองปีก่อนวันที่ได้รับแต่งตั้งเป็นกรรมการอิสระ

ความสัมพันธ์ทางธุรกิจตามวรรคหนึ่ง รวมถึงการทำรายการทางการเงินที่กระทำเป็นปกติเพื่อประกอบกิจการ การเช่าหรือให้เช่าอสังหาริมทรัพย์ รายการเกี่ยวกับสินทรัพย์หรือบริการ หรือการให้ หรือรับความช่วยเหลือทางการเงิน ด้วยการรับหรือให้กู้ยืม ค่าประกัน การให้สินทรัพย์เป็นหลักประกันหนี้สิน รวมถึงพฤติกรรมอื่นทำนองเดียวกัน ซึ่งเป็นผลให้บริษัทหรือ คู่สัญญาที่มีภาระหนี้ที่ต้องชำระต่ออีกฝ่ายหนึ่ง ตั้งแต่ร้อยละสามของสินทรัพย์ที่มีตัวตนสุทธิของบริษัท หรือตั้งแต่ยี่สิบล้านบาทขึ้นไปแล้วแต่จำนวนใดจะต่ำกว่า ทั้งนี้ การคำนวณภาระหนี้ดังกล่าวให้เป็นไปตามวิธีการคำนวณมูลค่าของรายการที่เกี่ยวข้องกัน ตามประกาศคณะกรรมการกำกับตลาดทุน ว่าด้วยหลักเกณฑ์ในการทำรายการที่เกี่ยวข้องกันโดยอนุโลม แต่ในการพิจารณาภาระหนี้ดังกล่าวให้นับรวมภาระหนี้ที่เกิดขึ้นในระหว่างหนึ่งปีก่อนวันที่มีความสัมพันธ์ทางธุรกิจกับบุคคลเดียวกัน

- (5) ไม่เป็นหรือเคยเป็นผู้สอบบัญชีของบริษัท บริษัทใหญ่ บริษัทย่อย บริษัทร่วม ผู้ถือหุ้นรายใหญ่ หรือผู้มีอำนาจควบคุมของบริษัท และไม่เป็นผู้ถือหุ้นที่มีนัย ผู้มีอำนาจควบคุมหรือหุ้นส่วนของสำนักงานสอบบัญชี ซึ่งมีผู้สอบบัญชีของบริษัท บริษัทใหญ่ บริษัทย่อย บริษัทร่วม ผู้ถือหุ้นรายใหญ่ หรือผู้มีอำนาจควบคุมของบริษัทสังกัดอยู่ เว้นแต่จะได้พ้นจากการมีลักษณะดังกล่าวมาแล้ว ไม่น้อยกว่าสองปีก่อนวันที่ได้รับแต่งตั้งเป็นกรรมการอิสระ
- (6) ไม่เป็นหรือเคยเป็นผู้ให้บริการทางวิชาชีพใดๆ ซึ่งรวมถึงการให้บริการเป็นที่ปรึกษากฎหมาย หรือที่ปรึกษาทางการเงิน ซึ่งได้รับค่าบริการเกินกว่าสองล้านบาทต่อปี จากบริษัท บริษัทใหญ่ บริษัทย่อย บริษัทร่วม ผู้ถือหุ้นรายใหญ่ หรือผู้มีอำนาจควบคุมของบริษัท และไม่เป็นผู้ถือหุ้นที่มีนัย ผู้มีอำนาจควบคุมหรือหุ้นส่วนของผู้ให้บริการทางวิชาชีพนั้นด้วย เว้นแต่จะได้พ้นจากการมีลักษณะดังกล่าวมาแล้ว ไม่น้อยกว่าสองปีก่อนวันที่ได้รับแต่งตั้งเป็นกรรมการอิสระ
- (7) ไม่เป็นกรรมการที่ได้รับการแต่งตั้งขึ้น เพื่อเป็นตัวแทนของกรรมการของบริษัท ผู้ถือหุ้นรายใหญ่ หรือผู้ถือหุ้น ซึ่งเป็นผู้ที่เกี่ยวข้องกับผู้ถือหุ้นรายใหญ่
- (8) ไม่ประกอบกิจการที่มีสภาพอย่างเดียวกัน และเป็นการแข่งขันที่มีนัยกับกิจการของบริษัทหรือบริษัทย่อย หรือไม่เป็นหุ้นส่วนที่มีนัยในห้างหุ้นส่วน หรือเป็นกรรมการที่มีส่วนร่วมบริหารงาน ลูกจ้าง พนักงาน ที่ปรึกษาที่รับเงินเดือนประจำ หรือถือหุ้นเกินร้อยละหนึ่งของจำนวนหุ้นที่มีสิทธิออกเสียงทั้งหมดของบริษัทอื่น ซึ่งประกอบกิจการที่มีสภาพอย่างเดียวกันและเป็นการแข่งขันที่มีนัยกับกิจการของบริษัท หรือบริษัทย่อย
- (9) ไม่มีลักษณะอื่นใดที่ทำให้ไม่สามารถให้ความเห็นอย่างเป็นอิสระเกี่ยวกับการดำเนินงานของบริษัท

ทั้งนี้ หากคณะกรรมการกำกับตลาดทุน ได้มีประกาศเปลี่ยนแปลงคุณสมบัติกรรมการอิสระ กรรมการอิสระของบริษัทต้องมีคุณสมบัติตามที่ได้มีประกาศเปลี่ยนแปลงไปทุกประการ

ภายหลังได้รับการแต่งตั้งให้เป็นกรรมการอิสระที่มีลักษณะเป็นไปตาม (1) ถึง (9) แล้ว กรรมการอิสระอาจได้รับมอบหมายจากคณะกรรมการบริษัท ให้ตัดสินใจในการดำเนินกิจการของบริษัท บริษัทใหญ่ บริษัทย่อย บริษัทร่วม บริษัทย่อยลำดับเดียวกัน ผู้ถือหุ้นรายใหญ่หรือ ผู้มีอำนาจควบคุมของบริษัท โดยมีการตัดสินใจในรูปแบบขององค์คณะ (collective decision) ได้

กำกับดูแลกิจการ

ทั้งนี้ ในรอบระยะเวลาบัญชีที่ผ่านมากรรมการอิสระของบริษัท ไม่มีความสัมพันธ์ทางธุรกิจหรือการให้บริการทางวิชาชีพ หรือบุคคลที่ได้รับการแต่งตั้งให้เป็นกรรมการอิสระ ไม่มีหรือเคยมีความสัมพันธ์ทางธุรกิจหรือการให้บริการทางวิชาชีพในมูลค่าเกินกว่าหลักเกณฑ์ที่กำหนดในประกาศคณะกรรมการกำกับตลาดทุนว่าด้วยการขออนุญาตและการอนุญาตให้เสนอขายหุ้นที่ออกใหม่

3.2 การสรรหากรรมการบริษัทและผู้บริหารระดับสูง

คณะกรรมการสรรหาและกำหนดค่าตอบแทน จะพิจารณาสรรหา โดยพิจารณาจากคุณสมบัติเป็นรายบุคคลและมีพื้นฐานความเชี่ยวชาญจากหลากหลายวิชาชีพ เพื่อคัดเลือกบุคคลที่ไม่มีลักษณะต้องห้ามตามกฎหมายและข้อบังคับของบริษัท รวมทั้งต้องไม่มีลักษณะที่แสดงถึงการขาดความเหมาะสมที่จะได้รับความไว้วางใจให้บริหารจัดการกิจการที่มีมหาชนเป็นผู้ถือหุ้น ตามที่คณะกรรมการกำกับหลักทรัพย์และตลาดหลักทรัพย์ประกาศกำหนด เพื่อเสนอเข้าดำรงตำแหน่งกรรมการบริษัทแทนกรรมการบริษัทที่ต้องออกตามวาระต่อคณะกรรมการบริษัท เพื่อพิจารณาและนำเสนอต่อที่ประชุมผู้ถือหุ้น เพื่อพิจารณาเลือกตั้งเป็นรายบุคคล เว้นแต่กรณีที่มีใช้เป็นการออกตามวาระ คณะกรรมการสรรหาและกำหนดค่าตอบแทน จะพิจารณาสรรหาบุคคล เพื่อเสนอคณะกรรมการบริษัทพิจารณาเลือกตั้งเข้าเป็นกรรมการบริษัทในตำแหน่งที่ว่างลงตามข้อบังคับของบริษัท

นอกจากนี้ บริษัทฯ ยังเปิดโอกาสให้ผู้ถือหุ้นรายย่อยมีสิทธิเสนอชื่อบุคคล เพื่อรับการพิจารณาเลือกตั้งเป็นกรรมการบริษัทในการประชุมสามัญผู้ถือหุ้นตามหลักเกณฑ์ที่กำหนด ซึ่งสามารถดูได้จากเว็บไซต์ของบริษัท (www.spi.co.th)

1. คณะกรรมการบริษัท

องค์ประกอบและการเลือกตั้ง ตามข้อบังคับบริษัท หมวดที่ 3 คณะกรรมการ ข้อ 18 และกฎบัตร ให้ที่ประชุมผู้ถือหุ้นเป็นผู้กำหนดจำนวนตำแหน่งกรรมการบริษัทแต่ต้องไม่น้อยกว่า 5 คน และเลือกตั้งบุคคลที่ไม่มีลักษณะต้องห้ามตามกฎหมายและข้อบังคับของบริษัท รวมทั้งต้องไม่มีลักษณะที่แสดงถึงการขาดความเหมาะสม ที่จะได้ได้รับความไว้วางใจให้บริหารจัดการกิจการที่มีมหาชนเป็นผู้ถือหุ้นตามที่คณะกรรมการกำกับหลักทรัพย์และตลาดหลักทรัพย์ประกาศกำหนด และกรรมการบริษัทไม่น้อยกว่ากึ่งหนึ่งของจำนวนกรรมการบริษัททั้งหมดต้องมีถิ่นที่อยู่ในราชอาณาจักร และมีจำนวนกรรมการอิสระและกรรมการตรวจสอบเป็นไปตามประกาศของคณะกรรมการกำกับตลาดทุน

วิธีเลือกตั้งกรรมการบริษัท ตามข้อบังคับบริษัท หมวดที่ 3 คณะกรรมการ ข้อ 20 กรรมการบริษัทนั้นให้ที่ประชุมผู้ถือหุ้นเลือกตั้ง ตามหลักเกณฑ์และวิธีการดังต่อไปนี้

- (1) ผู้ถือหุ้นคนหนึ่งมีคะแนนเสียงเท่ากับหนึ่งหุ้นต่อเสียงหนึ่ง
- (2) ผู้ถือหุ้นแต่ละคนต้องใช้คะแนนเสียงที่มีอยู่ทั้งหมดตาม (1) เลือกตั้งบุคคลคนเดียวหรือหลายคนเป็นกรรมการก็ได้ แต่จะแบ่งคะแนนเสียงให้แก่ผู้ใดมากน้อยเพียงใดไม่ได้
- (3) บุคคลซึ่งได้รับคะแนนเสียงสูงสุดตามลำดับลงมาเป็นผู้ได้รับการเลือกตั้งเป็นกรรมการเท่าจำนวนกรรมการที่ที่ประชุมผู้ถือหุ้นต้องเลือกตั้งในครั้งนั้น ในกรณีที่บุคคลซึ่งได้รับการเลือกตั้งในลำดับถัดลงมา มีคะแนนเสียงเท่ากันเกินจำนวนกรรมการที่ที่ประชุมผู้ถือหุ้นต้องเลือกตั้งในครั้งนั้น ให้ประธานเป็นผู้ออกเสียงชี้ขาด

วาระการดำรงตำแหน่ง

- (ก) การออกตามวาระ ตามข้อบังคับบริษัท หมวดที่ 3 คณะกรรมการ ข้อ 21 และกฎบัตรกำหนดให้ในการประชุมสามัญประจำปีทุกครั้งให้กรรมการบริษัทออกจากตำแหน่งเป็นจำนวนหนึ่งในสามเป็นอัตรา ถ้าจำนวนกรรมการบริษัทที่จะแบ่งออกให้ตรงเป็นสามส่วนไม่ได้ก็ให้ออกโดยจำนวนใกล้เคียงที่สุดกับส่วนหนึ่งในสาม กรรมการบริษัทที่จะต้องออกจากตำแหน่งในปีแรกและปีที่สอง ภายหลังจดทะเบียนบริษัทนั้น ให้จับสลากกันว่าผู้ใดจะออก ส่วนปีหลังๆ ต่อไปให้กรรมการบริษัทคนที่อยู่ในตำแหน่งนานที่สุดนั้นเป็นผู้ออกจากตำแหน่ง กรรมการบริษัทซึ่งพ้น

กำกับดูแลกิจการ

จากตำแหน่งแล้วอาจได้รับเลือกตั้งใหม่ได้

(ข) การออกที่มีใช้การออกตามวาระ

1. ตามข้อบังคับบริษัทฯ หมวดที่ 3 คณะกรรมการ ข้อ 22 และ 24 และกฎบัตรกำหนดให้กรรมการบริษัทพ้นจากตำแหน่ง (นอกจากการออกตามวาระ) ดังนี้
 - 1.1 ตาย
 - 1.2 ลาออก
 - 1.3 ขาดคุณสมบัติ หรือมีลักษณะต้องห้ามตามกฎหมาย หรือข้อบังคับบริษัท
 - 1.4 มีลักษณะที่แสดงถึงการขาดความเหมาะสม ที่จะได้รับความไว้วางใจให้บริหารจัดการกิจการที่มีมหาชนเป็นผู้ถือหุ้นตามที่คณะกรรมการกำกับหลักทรัพย์และตลาดหลักทรัพย์ประกาศกำหนด
 - 1.5 ที่ประชุมผู้ถือหุ้นลงมติให้ออก
 - 1.6 ศาลมีคำสั่งให้ออก

และเมื่อตำแหน่งกรรมการบริษัทว่างลง (นอกจากถึงคราวออกตามวาระ) ให้คณะกรรมการบริษัทเลือกบุคคลซึ่งมีคุณสมบัติและไม่มีลักษณะต้องห้ามตามกฎหมายเข้าเป็นกรรมการบริษัทแทนตำแหน่งกรรมการบริษัทที่ว่างในการประชุมคณะกรรมการบริษัทคราวถัดไป เว้นแต่วาระของกรรมการบริษัทจะเหลือน้อยกว่า 2 เดือน และจะอยู่ในตำแหน่งกรรมการบริษัทได้เพียงเท่าวาระที่เหลืออยู่ของกรรมการบริษัทที่ตนแทน

2. ตามข้อบังคับบริษัทฯ หมวดที่ 3 คณะกรรมการ ข้อ 25 กำหนดให้ที่ประชุมผู้ถือหุ้นอาจลงมติให้กรรมการบริษัทคนใดออกจากตำแหน่งก่อนถึงคราวออกตามวาระได้ ด้วยคะแนนเสียงไม่น้อยกว่าสามในสี่ของจำนวนผู้ถือหุ้นซึ่งมาประชุมและมีสิทธิออกเสียงและมีหุ้นนับรวมกันได้ไม่น้อยกว่ากึ่งหนึ่งของจำนวนหุ้นที่ถืออยู่โดยผู้ถือหุ้นที่มาประชุมและมีสิทธิออกเสียง

บริษัทฯ ไม่ได้กำหนดจำนวนวาระที่จะดำรงตำแหน่งติดต่อกันได้นานที่สุด เพราะเชื่อว่าความสามารถทางธุรกิจและความเชี่ยวชาญของกรรมการบริษัทแต่ละคนไม่ได้ขึ้นอยู่กับอายุ ตราบเท่าที่กรรมการบริษัททุกคนมีความตั้งใจและจริงใจในการปฏิบัติหน้าที่กรรมการบริษัท ตามที่ได้รับความไว้วางใจจากคณะกรรมการบริษัทและผู้ถือหุ้น เพราะอำนาจการตัดสินใจในการเลือกตั้งบุคคลเข้าดำรงตำแหน่งกรรมการบริษัทนั้น เป็นสิทธิของผู้ถือหุ้นโดยแท้ที่จะคัดเลือกบุคคลเข้าทำหน้าที่ในการกำหนดนโยบายและควบคุมการดำเนินงานของบริษัทแทนตน

2. คณะกรรมการตรวจสอบ

องค์ประกอบและการแต่งตั้ง ตามกฎบัตร ต้องมีจำนวนไม่น้อยกว่า 3 คน โดยทั้งหมดต้องเป็นกรรมการบริษัท และมีคุณสมบัติเป็นกรรมการตรวจสอบตามประกาศคณะกรรมการกำกับตลาดทุน ดังนี้

1. ได้รับแต่งตั้งจากคณะกรรมการบริษัทหรือที่ประชุมผู้ถือหุ้น
2. เป็นกรรมการอิสระ
3. ไม่เป็นกรรมการที่ได้รับมอบหมายจากคณะกรรมการบริษัท ให้ตัดสินใจในการดำเนินการของบริษัท บริษัทใหญ่ บริษัทย่อย บริษัทร่วม บริษัทย่อยลำดับเดียวกัน หรือนิติบุคคลที่อาจมีความขัดแย้ง
4. ไม่เป็นกรรมการของบริษัทใหญ่ บริษัทย่อย หรือบริษัทย่อยลำดับเดียวกันเฉพาะที่เป็นบริษัทจดทะเบียน
5. มีความรู้และประสบการณ์เพียงพอที่จะสามารถทำหน้าที่ในฐานะกรรมการตรวจสอบ

ทั้งนี้ ต้องมีกรรมการตรวจสอบอย่างน้อยหนึ่งคน ที่มีความรู้และประสบการณ์เพียงพอที่จะสามารถทำหน้าที่ในการสอบทานความน่าเชื่อถือของงบการเงินได้

ทั้งนี้ หากคณะกรรมการกำกับตลาดทุน ได้มีประกาศเปลี่ยนแปลงคุณสมบัติกรรมการตรวจสอบใหม่ กรรมการตรวจสอบของบริษัทฯ ต้องมีคุณสมบัติตามที่ได้มีประกาศเปลี่ยนแปลงไปทุกประการ

กำกับดูแลกิจการ

วาระการดำรงตำแหน่ง

(ก) การออกตามวาระ ตามกฎบัตรมีวาระการดำรงตำแหน่งคราวละ 1 ปี นับจากวันที่มีมติแต่งตั้ง และเมื่อครบวาระแล้วหากคณะกรรมการบริษัทหรือที่ประชุมผู้ถือหุ้น ยังไม่ได้มีมติแต่งตั้งคณะกรรมการตรวจสอบชุดใหม่ก็ให้คณะกรรมการตรวจสอบชุดเดิมปฏิบัติหน้าที่ต่อไปจนกว่าคณะกรรมการบริษัทหรือที่ประชุมผู้ถือหุ้นจะได้แต่งตั้งคณะกรรมการตรวจสอบชุดใหม่ แทนคณะกรรมการตรวจสอบชุดเดิมที่หมดวาระลง ในการแต่งตั้งต้องกระทำภายใน 2 เดือน นับแต่วันครบวาระของคณะกรรมการตรวจสอบชุดเดิม กรรมการตรวจสอบซึ่งพ้นจากตำแหน่งตามวาระอาจได้รับการแต่งตั้งใหม่ได้

(ข) การออกที่มีใช้การออกตามวาระ ตามกฎบัตรกำหนดให้กรรมการตรวจสอบพ้นจากตำแหน่ง (นอกจากการออกตามวาระ) ดังนี้

1. ตาย
2. ลาออก
3. พ้นจากสภาพการเป็นกรรมการบริษัท
4. คณะกรรมการบริษัทมีมติถอดถอนให้พ้นจากตำแหน่งก่อนครบวาระ
5. ขาดคุณสมบัติการเป็นกรรมการตรวจสอบ ตามประกาศคณะกรรมการกำกับตลาดทุนและเมื่อตำแหน่งกรรมการตรวจสอบว่างลง (นอกจากถึงคราวออกตามวาระ) และยังคงเหลือวาระไม่น้อยกว่า 2 เดือน ให้คณะกรรมการบริษัท หรือที่ประชุมผู้ถือหุ้นแต่งตั้งบุคคลที่มีคุณสมบัติครบถ้วน เป็นกรรมการตรวจสอบแทนตำแหน่งที่ว่างในการประชุมคราวถัดไป และจะอยู่ในตำแหน่งได้เพียงเท่าวาระที่เหลืออยู่ของกรรมการตรวจสอบที่ตนแทน

บริษัทฯ ไม่กำหนดจำนวนวาระที่จะดำรงตำแหน่งติดต่อกันได้นานที่สุดของกรรมการตรวจสอบขึ้นอยู่กับการพิจารณาของคณะกรรมการบริษัท

3. คณะกรรมการสรรหาและกำหนดค่าตอบแทน

องค์ประกอบและการแต่งตั้ง ตามกฎบัตรต้องมีจำนวนไม่น้อยกว่า 3 คน โดยคณะกรรมการบริษัทเป็นผู้แต่งตั้งกรรมการบริษัท และ/หรือบุคคลอื่นให้ดำรงตำแหน่งดังกล่าว ทั้งนี้ต้องมีความรู้และประสบการณ์เพียงพอที่จะทำหน้าที่สรรหาและพิจารณาค่าตอบแทนกรรมการบริษัท

วาระการดำรงตำแหน่ง

(ก) การออกตามวาระ ตามกฎบัตรมีวาระการดำรงตำแหน่งคราวละ 1 ปี นับจากวันที่มีมติแต่งตั้งและเมื่อครบวาระแล้วหากคณะกรรมการบริษัทยังไม่ได้มีมติแต่งตั้งคณะกรรมการสรรหาและกำหนดค่าตอบแทนชุดใหม่ก็ให้คณะกรรมการสรรหาและกำหนดค่าตอบแทนชุดเดิมปฏิบัติหน้าที่ต่อไป จนกว่าคณะกรรมการบริษัทจะได้แต่งตั้งคณะกรรมการสรรหาและกำหนดค่าตอบแทนชุดใหม่ แทนคณะกรรมการสรรหาและกำหนดค่าตอบแทนชุดเดิมที่หมดวาระลง ในการแต่งตั้งต้องกระทำภายใน 2 เดือนนับแต่วันครบวาระของคณะกรรมการสรรหาและกำหนดค่าตอบแทนชุดเดิม กรรมการสรรหาและกำหนดค่าตอบแทนซึ่งพ้นจากตำแหน่งตามวาระอาจได้รับการแต่งตั้งใหม่ได้

(ข) การออกที่มีใช้การออกตามวาระ ตามกฎบัตรกำหนดให้กรรมการสรรหาและกำหนดค่าตอบแทนพ้นจากตำแหน่ง (นอกจากการออกตามวาระ) ดังนี้

1. ตาย
2. ลาออก
3. คณะกรรมการบริษัทมีมติให้พ้นจากตำแหน่ง

กำกับดูแลกิจการ

และเมื่อตำแหน่งกรรมการสรรหาและกำหนดค่าตอบแทนว่างลง (นอกจากถึงคราวออกตามวาระ) และยังคงเหลือวาระไม่น้อยกว่า 2 เดือน ให้คณะกรรมการบริษัทแต่งตั้งกรรมการสรรหาและกำหนดค่าตอบแทน แทนตำแหน่งที่ว่างในการประชุมคราวถัดไปและจะอยู่ในตำแหน่งได้เพียงเท่าวาระที่เหลืออยู่ของกรรมการสรรหาและกำหนดค่าตอบแทนที่ตนแทน

บริษัทฯ ไม่กำหนดจำนวนวาระที่จะดำรงตำแหน่งติดต่อกันได้นานที่สุดของกรรมการสรรหาและกำหนดค่าตอบแทน ขึ้นอยู่กับการพิจารณาของคณะกรรมการบริษัท

4. คณะกรรมการธรรมาภิบาลและบริหารความเสี่ยง

องค์ประกอบและการแต่งตั้ง ตามกฎบัตรต้องมีจำนวนอย่างน้อย 3 คน โดยคณะกรรมการบริษัทเป็นผู้แต่งตั้งกรรมการบริษัท และ/หรือบุคคลอื่น ทั้งที่มีฐานะเป็นพนักงาน หรือลูกจ้างของบริษัท และ/หรือบุคคลภายนอก ให้ดำรงตำแหน่งดังกล่าว ทั้งนี้ ต้องมีความรู้และประสบการณ์เพียงพอที่จะทำหน้าที่ด้านธรรมาภิบาลและบริหารความเสี่ยง

วาระการดำรงตำแหน่ง

(ก) การออกตามวาระ ตามกฎบัตร มีวาระการดำรงตำแหน่งคราวละ 1 ปี นับจากวันที่คณะกรรมการบริษัทมีมติแต่งตั้ง และเมื่อครบวาระ หากคณะกรรมการบริษัทยังไม่ได้มีมติแต่งตั้งคณะกรรมการธรรมาภิบาลและบริหารความเสี่ยงชุดใหม่ ให้คณะกรรมการธรรมาภิบาลและบริหารความเสี่ยงชุดเดิมปฏิบัติหน้าที่ต่อไป จนกว่าคณะกรรมการบริษัทจะแต่งตั้งคณะกรรมการธรรมาภิบาลและบริหารความเสี่ยงชุดใหม่ แทนคณะกรรมการธรรมาภิบาลและบริหารความเสี่ยงชุดเดิมที่หมดวาระลง ในการแต่งตั้งต้องกระทำภายใน 2 เดือน นับแต่วันครบวาระของคณะกรรมการธรรมาภิบาลและบริหารความเสี่ยงชุดเดิม ทั้งนี้ กรรมการธรรมาภิบาลและบริหารความเสี่ยง ซึ่งพ้นจากตำแหน่งตามวาระอาจได้รับการแต่งตั้งใหม่ก็ได้

(ข) การออกที่ไม่ใช่การออกตามวาระ ตามกฎบัตร กำหนดให้กรรมการธรรมาภิบาลและบริหารความเสี่ยงพ้นจากตำแหน่ง (นอกจากการออกตามวาระ) ดังนี้

1. ตาย
2. ลาออก
3. คณะกรรมการบริษัทมีมติให้พ้นจากตำแหน่ง

และเมื่อตำแหน่งกรรมการธรรมาภิบาลและบริหารความเสี่ยงว่างลง (นอกจากถึงคราวออกตามวาระ) และยังคงเหลือวาระไม่น้อยกว่า 2 เดือน ให้คณะกรรมการบริษัทแต่งตั้งกรรมการธรรมาภิบาลและบริหารความเสี่ยง แทนตำแหน่งที่ว่างในการประชุมคราวถัดไปและจะอยู่ในตำแหน่งได้เพียงเท่าวาระที่เหลืออยู่ของกรรมการธรรมาภิบาลและบริหารความเสี่ยงที่ตนแทน

บริษัทฯ ไม่กำหนดจำนวนวาระที่จะดำรงตำแหน่งติดต่อกันได้นานที่สุดของคณะกรรมการธรรมาภิบาลและบริหารความเสี่ยง ขึ้นอยู่กับการพิจารณาของคณะกรรมการบริษัท

5. คณะกรรมการบริหาร

องค์ประกอบและการแต่งตั้ง ตามกฎบัตรต้องมีจำนวนไม่น้อยกว่า 5 คน โดยคณะกรรมการบริษัทเป็นผู้แต่งตั้งกรรมการบริษัทและ/หรือบุคคลอื่น ทั้งที่มีฐานะเป็นพนักงาน หรือลูกจ้างของบริษัท และ/หรือบุคคลภายนอกให้ดำรงตำแหน่งดังกล่าว ทั้งนี้ ต้องมีความรู้และประสบการณ์เพียงพอที่จะทำหน้าที่บริหารจัดการกิจการของบริษัท ได้เป็นอย่างดี

วาระการดำรงตำแหน่ง

(ก) การออกตามวาระ ตามกฎบัตร มีวาระการดำรงตำแหน่งคราวละ 1 ปี นับจากวันที่มีมติแต่งตั้งและเมื่อครบวาระแล้ว หากคณะกรรมการบริษัทยังไม่ได้มีมติแต่งตั้งคณะกรรมการบริหารชุดใหม่ก็ให้คณะกรรมการบริหารชุดเดิมปฏิบัติหน้าที่ต่อไป จนกว่าคณะกรรมการบริษัทจะได้แต่งตั้งคณะกรรมการบริหารชุดใหม่แทนคณะกรรมการบริหารชุดเดิมที่หมดวาระลง ในการแต่งตั้งต้องกระทำภายใน 2 เดือนนับแต่วันครบวาระของคณะกรรมการบริหารชุดเดิม กรรมการบริหาร ซึ่งพ้นจากตำแหน่งตามวาระ อาจได้รับการแต่งตั้งใหม่ได้

กำกับดูแลกิจการ

(ข) การออกที่มีใช้การออกตามวาระ ตามกฎบัตร กำหนดให้กรรมการบริหารพ้นจากตำแหน่ง (นอกจากการออกตามวาระ) ดังนี้

1. ตาย
2. ลาออก
3. มีลักษณะที่แสดงถึงการขาดความเหมาะสม ที่จะได้รับความไว้วางใจให้บริหารกิจการที่มีมหาชนเป็นผู้ถือหุ้น ตามประกาศคณะกรรมการกำกับตลาดทุน
4. คณะกรรมการบริษัทมีมติให้พ้นจากตำแหน่ง

และเมื่อตำแหน่งกรรมการบริหารว่างลง (นอกจากถึงคราวออกตามวาระ) และยังคงเหลือวาระไม่น้อยกว่า 2 เดือน ให้คณะกรรมการบริษัทแต่งตั้งกรรมการบริหาร แทนตำแหน่งที่ว่างในการประชุมคราวถัดไปและจะอยู่ในตำแหน่งได้เพียงเท่าวาระที่เหลืออยู่ของกรรมการบริหารที่ตนแทน

6. การแต่งตั้งผู้จัดการใหญ่ รองผู้จัดการใหญ่และผู้ช่วยกรรมการผู้จัดการใหญ่ จากที่ประชุมคณะกรรมการบริษัท โดยพิจารณาจากความรู้ ความสามารถ ประสบการณ์ และแนวทางการดำเนินงานของบริษัท โดยการแต่งตั้งผู้จัดการใหญ่ จะมีการประเมินผลการปฏิบัติงาน จากกรรมการบริษัทแต่ละคนประกอบการพิจารณาด้วย

7. การแต่งตั้งผู้บริหารรายอื่นๆ ฝ่ายบริหารเป็นผู้พิจารณา ซึ่งเป็นไปตามกฎระเบียบของบริษัท ซึ่งจะพิจารณาจากพนักงานของบริษัท ที่มีความสามารถและเหมาะสม

4. การกำกับดูแลการดำเนินงานของบริษัทย่อยและบริษัทร่วม

บริษัทฯ ไม่มีบริษัทย่อยมีแต่บริษัทร่วม บริษัทฯ และบริษัทกลุ่มสหพัฒน์จะพิจารณาศักยภาพในการลงทุนและจะลงทุนร่วมกันหรือร่วมลงทุนกับบริษัทร่วมทุนอื่น โดยนโยบายให้บริษัทที่ร่วมลงทุนและทำธุรกิจที่เกี่ยวข้องกับกิจการที่ลงทุนมากที่สุดเป็นผู้ติดตามผลการดำเนินงานของบริษัทนั้นๆ เพื่อให้ทราบปัญหาที่เกิดขึ้นและรายงานให้บริษัทฯ และผู้ถือหุ้นในกลุ่มทราบเพื่อร่วมกันเสนอแนวทางแก้ไขให้ทันกับสถานการณ์นั้นๆ ซึ่งนโยบายและวิธีปฏิบัติในการไปดำรงตำแหน่งกรรมการบริษัทที่บริษัทอื่นของกรรมการบริษัทและผู้บริหารกลุ่มสหพัฒน์จะมีทีมผู้บริหารระดับสูงเป็นผู้พิจารณาว่าบริษัทนั้นประกอบธุรกิจอะไร จะพิจารณากรรมการบริษัทหรือผู้บริหารในกลุ่มที่มีความรู้ ความสามารถ และมีความชำนาญในธุรกิจนั้นๆ เข้าไปเป็นตัวแทนของกลุ่มในฐานะผู้ร่วมทุนหรือตามสัญญาร่วมทุน มีหน้าที่ดำเนินการเพื่อประโยชน์ที่ดีที่สุดของบริษัทร่วมทุนนั้นๆ โดยบริษัทฯ ไม่มีอำนาจในการควบคุม อำนาจในการบริหารนั้นขึ้นอยู่กับคณะกรรมการของบริษัทนั้นๆ

5. การดูแลเรื่องการใช้อข้อมูลภายใน

บริษัทฯ มีการปฏิบัติตามหลักการการกำกับดูแลกิจการที่ดี มีมาตรการดูแลเรื่องการใช้อข้อมูลภายใน โดยกำหนดไว้เป็นลายลักษณ์อักษรใน จริยธรรมในการดำเนินธุรกิจ หัวข้อ ความขัดแย้งของผลประโยชน์ และจรรยาบรรณกรรมการบริษัท ผู้บริหาร และพนักงาน หัวข้อ ความรับผิดชอบในหน้าที่ โดยให้กรรมการบริษัท ผู้บริหาร และพนักงาน ปฏิบัติหน้าที่ด้วยความรับผิดชอบ ระมัดระวัง ซื่อสัตย์ สุจริต มีวินัยและมีจิตสำนึกที่ดีต่อส่วนรวมและต่อตนเอง โดยคำนึงถึงผลประโยชน์ของบริษัทเป็นสำคัญ ไม่ใช้ตำแหน่งหน้าที่แสวงหาประโยชน์เพื่อตนเอง และ/หรือผู้อื่นโดยมิชอบ รักษาผลประโยชน์และทรัพย์สินของบริษัท โดยไม่นำข้อมูลและทรัพย์สินของบริษัท ไปใช้เพื่อประโยชน์ของตนเองและ/หรือผู้อื่น และห้ามกระทำการอันเป็นการสนับสนุนบุคคลอื่นใดให้ทำธุรกิจแข่งขันกับบริษัทฯ รวมทั้งมีการกำหนดเรื่องการซื้อขายหลักทรัพย์ของบริษัท ห้ามมิให้กรรมการบริษัท ผู้บริหารและพนักงาน ซึ่งอยู่ในหน่วยงานที่รับทราบข้อมูลภายในทำการซื้อ/ขายหลักทรัพย์ของบริษัท ในช่วง 1 เดือนก่อนการเปิดเผยงบการเงินแก่สาธารณชน ทุกไตรมาสเลขานุการบริษัทได้ออกจดหมายแจ้งเตือนให้กรรมการบริษัท ผู้บริหาร และผู้ที่เกี่ยวข้องรับทราบช่วงระยะเวลาการห้ามซื้อขายหลักทรัพย์ของบริษัท จนกว่าจะเกินระยะเวลา 24 ชั่วโมง นับแต่ได้มีการเปิดเผยข้อมูลสู่สาธารณชนแล้ว

กำกับดูแลกิจการ

นอกจากนี้ กรรมการบริษัท ผู้บริหาร รวมทั้งคู่สมรสและบุตรที่ยังไม่บรรลุนิติภาวะมีหน้าที่ต้องรายงานการเปลี่ยนแปลงการถือครองหลักทรัพย์บริษัท ต่อสำนักงานคณะกรรมการกำกับหลักทรัพย์และตลาดหลักทรัพย์ และต้องรายงานต่อคณะกรรมการบริษัทในการประชุมครั้งต่อไป และยังกำหนดหลักเกณฑ์ให้กรรมการบริษัทและผู้บริหารต้องรายงานการมีส่วนได้เสียของกรรมการบริษัท ผู้บริหารและบุคคลที่มีความเกี่ยวข้อง เมื่อเข้าดำรงตำแหน่งกรรมการบริษัทหรือผู้บริหารครั้งแรก และรายงานเมื่อมีการเปลี่ยนแปลงข้อมูลการมีส่วนได้เสีย โดยส่งแบบรายงานการมีส่วนได้เสียแก่เลขานุการบริษัท และเลขานุการบริษัทจะส่งสำเนารายงานการมีส่วนได้เสียให้ประธานกรรมการบริษัท และประธานกรรมการตรวจสอบ ทราบภายใน 7 วันทำการนับแต่วันที่ได้รับรายงาน

บริษัทฯ ได้แนกนโยบายในการกำกับดูแลกิจการ หลักการกำกับดูแลกิจการ 5 หมวด จริยธรรมในการดำเนินธุรกิจ และจรรยาบรรณกรรมการบริษัท ผู้บริหาร และพนักงาน ให้แก่กรรมการบริษัท ผู้บริหารและพนักงานทุกคน พร้อมทั้งเปิดเผยในเว็บไซต์ของบริษัท (www.spi.co.th) เพื่อเป็นแนวทางในการปฏิบัติตนในการดำเนินธุรกิจ และเป็นหลักยึดในการทำงาน

นอกจากนี้ ระเบียบข้อบังคับเกี่ยวกับการทำงานของบริษัท มีการกำหนดเรื่องดังกล่าว โดยกำหนดบทลงโทษทางวินัยไว้สูงสุด คือ การเลิกจ้าง ซึ่งกรรมการบริษัท ผู้บริหาร และพนักงานได้ปฏิบัติตามที่กำหนด กรรมการบริษัท ผู้บริหารและพนักงานของบริษัท ส่วนใหญ่อยู่กับบริษัทฯ เป็นเวลานาน ได้รับการปลูกฝังปรัชญาของ ดร.เทียม โชควัฒนา มาเป็นเวลานาน ทำให้มีความซื่อสัตย์ รักองค์กร ดูแลทรัพย์สินของบริษัท ไม่ให้มีการนำทรัพย์สินของบริษัท ไปใช้โดยมิชอบ และปัจจุบันมีการกำหนดอำนาจ หน้าที่ ไว้เป็นลายลักษณ์อักษร บริหารงานโดยคณะบุคคล มีการประชุมหารือร่วมกัน

6. ค่าตอบแทนของผู้สอบบัญชี

6.1 ค่าตอบแทนจากการสอบบัญชี (Audit fee)

บริษัทฯ จ่ายค่าตอบแทนการสอบบัญชีให้แก่ผู้สอบบัญชีของบริษัท คือ บริษัท สอบบัญชี ดี ไอ เอ อินเตอร์เนชั่นแนล จำกัด ในรอบปีบัญชีที่ผ่านมา ดังนี้

1. ค่าสอบทานงบการเงิน ไตรมาส 1,2,3,4 รวม	560,000.-	บาท
2. ค่าสอบบัญชีประจำงวด วันที่ 31 ธันวาคม 2558	660,000.-	บาท
3. ค่าบริการในการสอบทานงานของผู้สอบบัญชีอื่น	250,000.-	บาท
รวมทั้งสิ้น	1,470,000.-	บาท

6.2 ค่าบริการอื่น (Non-audit fee)

บริษัทฯ จ่ายค่าตอบแทนงานบริการอื่น ให้แก่ ผู้สอบบัญชีของบริษัท คือ บริษัท สอบบัญชี ดี ไอ เอ อินเตอร์เนชั่นแนล จำกัด ในรอบปีบัญชีที่ผ่านมา ดังนี้

การสอบทานค่าลิขสิทธิ์	40,000.-	บาท
ค่าบริการอื่นที่จะต้องจ่ายในอนาคตอันเกิดจากการตกลงที่ยังให้บริการไม่แล้วเสร็จ ในรอบปีบัญชีที่ผ่านมา		
-ไม่มี-		

7. การปฏิบัติตามหลักการกำกับดูแลกิจการที่ดีในเรื่องอื่นๆ

บริษัทฯ มีการปฏิบัติตามหลักการกำกับดูแลกิจการที่ดี สำหรับบริษัทจดทะเบียนตามแนวทางที่ตลาดหลักทรัพย์แห่งประเทศไทยกำหนดในเรื่องอื่นๆ นอกจากเรื่องเปิดเผยข้อมูลแล้ว ดังนี้

การปฐมนิเทศและคู่มือกรรมการบริษัท

กรรมการบริษัทที่เข้ารับตำแหน่งใหม่ ในการประชุมคณะกรรมการบริษัทจะมีการแนะนำกรรมการบริษัทคนใหม่ แนะนำนโยบายธุรกิจของบริษัท รวมทั้งมอบคู่มือกรรมการบริษัทและรายงานประจำปี ซึ่งคู่มือกรรมการบริษัทได้มีการปรับปรุง และได้แจกให้แก่กรรมการบริษัทและผู้บริหารทุกคน เพื่อใช้เป็นคู่มือในการปฏิบัติหน้าที่ ประกอบด้วย

กำกับดูแลกิจการ

1. การเปรียบเทียบ ข้อบังคับบริษัท พ.ร.บ.บริษัทมหาชน พ.ร.บ.หลักทรัพย์และตลาดหลักทรัพย์ และหลักการกำกับดูแลกิจการที่ดีในหัวข้อต่างๆ ที่เกี่ยวกับการปฏิบัติหน้าที่ของกรรมการบริษัทและผู้บริหาร เช่น การจัดประชุม คณะกรรมการบริษัท หน้าที่และความรับผิดชอบของคณะกรรมการบริษัท ความมีผลสมบูรณ์ในการดำเนินกิจการของ คณะกรรมการบริษัทและการเลือกตั้งกรรมการบริษัท
2. กฎบัตรคณะกรรมการชุดต่างๆ
3. หลักการกำกับดูแลกิจการที่ดี ประกอบด้วย นโยบายในการกำกับดูแลกิจการ หลักการกำกับดูแลกิจการ 5 หมวด จริยธรรมในการดำเนินธุรกิจ และจรรยาบรรณกรรมการบริษัท ผู้บริหาร และพนักงาน

การประเมินตนเองของคณะกรรมการบริษัท

คณะกรรมการบริษัท จัดให้มีการประเมินผลการปฏิบัติงานของคณะกรรมการบริษัทประจำปี 2558 ซึ่งเป็นความเห็นของกรรมการบริษัทแต่ละคนต่อผลการปฏิบัติงานของคณะกรรมการบริษัททั้งคณะโดยรวม โดยมีแบบประเมินผลการปฏิบัติงานของคณะกรรมการบริษัท เมื่อได้คะแนนประเมินจากกรรมการบริษัทแต่ละคนแล้ว จะนำมาหาค่าเฉลี่ยในแต่ละหัวข้อ เพื่อจัดลำดับคะแนนในแต่ละหัวข้อ เพื่อให้ทราบว่าข้อใดได้คะแนนมากที่สุดและข้อใดได้คะแนนน้อยที่สุดและหาคะแนนเฉลี่ยรวมอีกครั้ง ซึ่งได้เก็บคะแนนประเมินไว้ทุกปี ตั้งแต่เริ่มการประเมินเพื่อเปรียบเทียบและทบทวนผลงาน ปัญหาและอุปสรรคต่างๆ ในระหว่างปีที่ผ่านมา เพื่อเพิ่มประสิทธิภาพการทำงานของคณะกรรมการบริษัทมากยิ่งขึ้น ซึ่งผลการประเมินในปี 2558 อยู่ในเกณฑ์ดี (81.64%) และได้รายงานให้คณะกรรมการบริษัททราบในที่ประชุมคณะกรรมการบริษัท โดยการประเมินได้แบ่งหัวข้อ การประเมินเป็น 13 หัวข้อใหญ่ คือ

1. ผลการดำเนินงานของคณะกรรมการโดยรวม ผลการดำเนินงาน และการดำเนินการแก้ไขปัญหาของฝ่ายจัดการ
2. บทบาทหน้าที่ของตน ธุรกิจของบริษัท และกลยุทธ์ของบริษัท
3. ความสัมพันธ์ที่ดีต่อกันของคณะกรรมการบริษัทและฝ่ายบริหาร
4. บทบาทของกรรมการผู้จัดการใหญ่มีการกำหนดไว้อย่างชัดเจน
5. การประเมินผลงานของกรรมการผู้จัดการใหญ่มีกระบวนการที่เหมาะสม
6. การทำหน้าที่ของอนุกรรมการต่างๆ
7. การจัดสรรเวลาของคณะกรรมการบริษัท ในการพิจารณาเรื่อง นโยบายและทิศทางของบริษัท ผลการดำเนินงาน และแนวทางแก้ไขการดำเนินงาน หากไม่เป็นไปตามที่กำหนด
8. การเตรียมตัวก่อนการประชุมของคณะกรรมการบริษัท
9. คณะกรรมการสามารถแสดงความคิดเห็นอย่างเป็นอิสระ
10. คณะกรรมการแสดงความคิดเห็นอย่างเป็นกลาง
11. ประธานกรรมการเปิดโอกาสและสนับสนุนให้กรรมการบริษัททุกท่านแสดงความคิดเห็นอย่างเป็นอิสระ
12. คณะกรรมการบริษัทเห็นว่าผู้ลงทุนมีความเชื่อมั่นในคณะกรรมการ
13. การปฏิบัติเรื่องการกำกับดูแลกิจการของบริษัทเป็นที่ยอมรับในหมู่พนักงานบริษัท

การประเมินผลงานของกรรมการผู้จัดการใหญ่

มีการประเมินผลงานประจำปีของกรรมการผู้จัดการใหญ่ โดยมีแบบประเมินผลงานของ CEO ซึ่งเป็นแบบประเมินของตลาดหลักทรัพย์แห่งประเทศไทย เป็นความเห็นของกรรมการบริษัทแต่ละคนต่อผลการปฏิบัติงานของกรรมการผู้จัดการใหญ่ เพื่อกรรมการผู้จัดการใหญ่ นำมาปรับปรุงการปฏิบัติงาน และเพื่อพิจารณาต่ออายุสัญญาว่าจ้างเป็นรายปี โดยการประเมินได้แบ่งหัวข้อ การประเมินเป็น 3 หมวด คือ

- | | |
|-----------|--|
| หมวดที่ 1 | ความคืบหน้าของแผนงาน |
| หมวดที่ 2 | การวัดผลการปฏิบัติงาน ในหัวข้อ ความเป็นผู้นำ การกำหนดกลยุทธ์ การปฏิบัติตามกลยุทธ์ การวางแผน และผลปฏิบัติทางการเงิน ความสัมพันธ์กับคณะกรรมการ ความสัมพันธ์กับภายนอก การบริหารงาน และความสัมพันธ์กับบุคลากร การสืบทอดตำแหน่ง ความรู้ด้านผลิตภัณฑ์และบริการ |
| หมวดที่ 3 | การพัฒนา กรรมการผู้จัดการใหญ่ |

กำกับดูแลกิจการ

รายงานความรับผิดชอบของคณะกรรมการบริษัทต่อรายงานทางการเงิน

คณะกรรมการบริษัท ตระหนักถึงความรับผิดชอบต่อความเชื่อถือได้และความถูกต้องของข้อมูลทางการเงิน เพื่อให้ผู้ถือหุ้นหรือนักลงทุนใช้ประกอบในการตัดสินใจ จึงได้จัดทำรายงานความรับผิดชอบของคณะกรรมการบริษัทต่อรายงานทางการเงินลงนามโดยประธานกรรมการบริษัท และกรรมการผู้จัดการใหญ่ แสดงไว้ในแบบแสดงรายการข้อมูลประจำปี (แบบ 56-1) และรายงานประจำปี (แบบ 56-2)

การประชุมคณะกรรมการบริษัท

คณะกรรมการบริษัท ให้ความสำคัญกับการเข้าร่วมประชุมคณะกรรมการบริษัทและถือเป็นหน้าที่สำคัญเพื่อรับทราบและร่วมตัดสินใจในการดำเนินธุรกิจของบริษัท ในปี 2558 บริษัทฯ ได้มีการประชุมคณะกรรมการบริษัท 12 ครั้ง โดยกำหนดตารางการประชุมไว้ล่วงหน้าทุกปี และได้แจกตารางการประชุมให้กรรมการบริษัททุกคนทราบล่วงหน้า เลขานุการบริษัทจะส่งจดหมายเชิญประชุม ซึ่งมีการกำหนดระเบียบวาระการประชุมทั้งวาระเพื่อทราบและวาระเพื่อพิจารณา รายงานการประชุมครั้งก่อน และเอกสารประกอบการประชุมให้คณะกรรมการบริษัททราบเรื่องเพื่อพิจารณาล่วงหน้า ตามระยะเวลาที่กฎหมายกำหนด และข้อบังคับของบริษัท ที่กำหนดให้ส่งหนังสือนัดประชุมไปยังกรรมการบริษัทไม่น้อยกว่า 7 วันก่อนวันประชุม ซึ่งไม่น้อยกว่า 5 วันทำการ รวมทั้งแบบแบบ 59-2 เพื่อเป็นการเตือนให้กรรมการบริษัทรายงานการเปลี่ยนแปลงการถือหลักทรัพย์ของบริษัทหากมีการเปลี่ยนแปลงในรอบเดือนที่ผ่านมา โดยประธานกรรมการบริษัท ประธานกรรมการบริหาร และกรรมการผู้จัดการใหญ่ จะร่วมกันพิจารณาเรื่องเข้าวาระการประชุม นอกจากนี้ กรรมการบริษัททุกคน สามารถเสนอเรื่องเพื่อบรรจุเป็นวาระการประชุมคณะกรรมการบริษัทได้ โดยเสนอผ่านเลขานุการบริษัท และหากต้องการข้อมูลเพิ่มเติม สามารถขอข้อมูลเพิ่มเติมจากกรรมการผู้จัดการใหญ่หรือเลขานุการบริษัทได้

ในการประชุมคณะกรรมการบริษัท ประธานกรรมการบริษัท ทำหน้าที่ประธานที่ประชุมดำเนินและควบคุมการประชุมให้เป็นไปตามระเบียบวาระการประชุม ดังนี้

เรื่องสืบเนื่อง เป็นการรายงานผลการติดตามการปฏิบัติงานจากการประชุมคณะกรรมการบริษัทครั้งก่อน

วาระเพื่อทราบ เป็นการรายงานในเรื่องสำคัญ เช่น วาระการรายงานผลประกอบการ เป็นการรายงานผลประกอบการในรอบเดือนที่ผ่านมา และวาระการถือหลักทรัพย์บริษัท ของกรรมการบริษัท เป็นการรายงานการเปลี่ยนแปลงการถือหลักทรัพย์บริษัท ของกรรมการบริษัท คู่สมรส และบุตรที่ยังไม่บรรลุนิติภาวะ

วาระเพื่อพิจารณา เป็นวาระที่เสนอให้คณะกรรมการบริษัทพิจารณาให้ความเห็นชอบหรืออนุมัติ โดยกรรมการบริษัทผู้มีส่วนได้เสียในวาระใดต้องออกจากการประชุม และไม่มีสิทธิลงคะแนนเสียงในวาระนั้น ประธานกรรมการบริษัทเปิดโอกาส และสนับสนุนให้กรรมการบริษัททุกคนแสดงความคิดเห็นอย่างเป็นอิสระ กรรมการบริษัทมีการอภิปราย และแสดงความคิดเห็นอย่างเปิดเผย ประธานที่ประชุมเป็นผู้ประมวลความเห็น ข้อสรุปที่ได้จากที่ประชุม ควบคุมการประชุมให้เป็นไปตามวาระและเวลาที่เหมาะสม การวินิจฉัยชี้ขาดให้ถือเสียงข้างมาก กรรมการบริษัทคนหนึ่งมีเสียงหนึ่งเสียง ถ้าคะแนนเสียงเท่ากันให้ประธานในที่ประชุมออกเสียงเพิ่มขึ้นอีกเสียงหนึ่งเป็นเสียงชี้ขาด

ในการประชุมคณะกรรมการบริษัท นอกจากผู้บริหารระดับสูงที่ดำรงตำแหน่งกรรมการบริษัทได้เข้าร่วมประชุม เพื่อชี้แจงเรื่องต่างๆ แล้ว ยังได้เชิญผู้บริหารอื่นในฐานะผู้เกี่ยวข้องกับปัญหาโดยตรงเข้าประชุมคณะกรรมการบริษัทเพื่อชี้แจงข้อมูลด้วย

เมื่อเสร็จสิ้นการประชุม เลขานุการบริษัทจะจัดทำรายงานการประชุมเป็นลายลักษณ์อักษรและจัดเก็บรายงานการประชุม ที่ประธานกรรมการบริษัทได้ลงนามและผ่านการรับรองจากคณะกรรมการบริษัท พร้อมเอกสารประกอบการประชุมเพื่อสะดวกในการสืบค้นอ้างอิง

นอกจากนี้ คณะกรรมการบริษัทยังเปิดโอกาสให้กรรมการบริษัทที่ไม่เป็นผู้บริหารสามารถประชุมระหว่างกันเอง และรายงานให้คณะกรรมการบริษัททราบ

ในปี 2558 มีการประชุมคณะกรรมการบริษัท 12 ครั้ง การเข้าร่วมประชุมของกรรมการบริษัท มีรายละเอียดอยู่ในหัวข้อโครงสร้างการจัดการ ในจำนวนกรรมการบริษัท มีกรรมการบริษัท เข้าร่วมประชุมมากกว่าร้อยละ 75 ของการประชุมทั้งปี

การควบคุมภายในและการบริหารจัดการความเสี่ยง

1. ความเห็นของคณะกรรมการบริษัทเกี่ยวกับความเพียงพอและความเหมาะสมของระบบการควบคุมภายในของบริษัท

ในการประชุมคณะกรรมการบริษัท ครั้งที่ 11 (ชุดที่ 22) เมื่อวันที่ 14 มีนาคม 2559 โดยมีกรรมการอิสระทั้ง 5 คน ซึ่งเป็นกรรมการตรวจสอบ 3 คน เข้าร่วมประชุมด้วย คณะกรรมการบริษัทได้ประเมินระบบการควบคุมภายในของบริษัท ประจำปี 2558 ซึ่งใช้แบบประเมินความเพียงพอของระบบการควบคุมภายในของสำนักงานคณะกรรมการกำกับหลักทรัพย์และตลาดหลักทรัพย์ ตามแนวคิด COSO ที่ได้ปรับปรุง Framework ใหม่ โดยการซักถามข้อมูลจากฝ่ายบริหาร คณะกรรมการตรวจสอบ ซึ่งเป็นผู้สอบทานแบบประเมินความเพียงพอของระบบการควบคุมภายใน ที่จัดทำโดยหน่วยงานตรวจสอบภายในของบริษัท และรายงานของคณะกรรมการตรวจสอบ ที่รายงานว่า การดำเนินงานของบริษัท เป็นไปตามธุรกิจปกติของบริษัท ไม่ปรากฏสิ่งผิดปกติที่เป็นนัยสำคัญ ปฏิบัติตามกฎหมายที่เกี่ยวข้อง ซึ่งที่ประชุมได้สรุปว่า จากการประเมินระบบการควบคุมภายในของบริษัท ในด้านต่างๆ 5 องค์ประกอบ คณะกรรมการบริษัทเห็นว่า ระบบการควบคุมภายในของบริษัท มีความเพียงพอและเหมาะสมกับสภาพการดำเนินงานในปัจจุบัน และบริษัทฯ ได้จัดให้มีสายงานตรวจสอบ ซึ่งเป็นบุคลากรของบริษัท อย่างเพียงพอ ในการปฏิบัติหน้าที่ตรวจสอบอย่างเป็นอิสระและนำเสนอรายงานผลการตรวจสอบภายในแก่คณะกรรมการตรวจสอบโดยตรง และสนับสนุนภารกิจหน้าที่ของคณะกรรมการตรวจสอบ ที่จะดำเนินการตามระบบได้อย่างมีประสิทธิภาพ ดังนี้

การควบคุมภายในองค์กร

บริษัทฯ มีการกำหนดวิสัยทัศน์ พันธกิจ เป้าหมาย และแผนงานที่ชัดเจน บนหลักความซื่อตรงโดยคำนึงถึงความเป็นธรรมต่อพนักงาน ลูกค้า คู่ค้า คู่แข่ง รวมถึงความรับผิดชอบต่อผู้ถือหุ้น ชุมชน สังคม และสิ่งแวดล้อม และมีบทบาทการปฏิบัติตามเป้าหมายที่กำหนดไว้อยู่เป็นประจำ เพื่อให้สอดคล้องกับสภาพการณ์ในขณะนั้น

บริษัทฯ ได้มีการจัดโครงสร้างองค์กร จัดทำกฎบัตรของคณะกรรมการชุดต่างๆ ตลอดจนอำนาจหน้าที่และความรับผิดชอบของกรรมการผู้จัดการใหญ่ เพื่อแบ่งแยกหน้าที่และความรับผิดชอบของคณะกรรมการบริษัทและฝ่ายจัดการออกจากกัน ทำให้สามารถดำเนินงานได้อย่างมีประสิทธิภาพ มีการกำหนดนโยบายการกำกับดูแลกิจการ หลักการกำกับดูแลกิจการ 5 หมวด จริยธรรมในการดำเนินธุรกิจ จรรยาบรรณกรรมการบริษัท ผู้บริหาร และพนักงาน ไว้เป็นลายลักษณ์อักษรและจัดทำเป็นวิดิทัศน์ เผยแพร่ให้กรรมการบริษัท ผู้บริหาร และพนักงานรับทราบ ใช้เป็นแนวทางในการปฏิบัติตนในการดำเนินธุรกิจและเป็นหลักยึดในการทำงานด้วยความซื่อตรง ไม่ก่อให้เกิดความขัดแย้งทางผลประโยชน์กับบริษัทฯ รวมถึงการไม่ทุจริต คอร์รัปชัน อันทำให้เกิดความเสียหายต่อบริษัทฯ ซึ่งช่วยทำให้ระบบการควบคุมภายในดำเนินไปได้อย่างมีประสิทธิภาพยิ่งขึ้น อีกทั้งมีระเบียบการตรวจสอบของสายงานตรวจสอบภายใน ซึ่งควบคุมดูแลโดยคณะกรรมการตรวจสอบ เป็นผู้ตรวจสอบการใช้อำนาจหน้าที่ในการนำทรัพย์สินของบริษัทไปใช้โดยมิชอบหรือเกินอำนาจ มีกระบวนการติดตาม ประเมินผลการปฏิบัติงานตามหลักการกำกับดูแลกิจการที่ดีและระเบียบปฏิบัติในการทำงาน ซึ่งหากพบไม่ปฏิบัติตาม บริษัทฯมีกระบวนการที่สามารถลงโทษหรือจัดการกับการฝ่าฝืนได้อย่างเหมาะสมภายในเวลาอันควร โดยเป็นไปตามระเบียบข้อบังคับของพนักงานและกฎหมายที่เกี่ยวข้อง

บริษัทฯ กำหนดบทบาทหน้าที่ของคณะกรรมการบริษัทแยกจากฝ่ายบริหารอย่างชัดเจน โดยสงวนสิทธิ์อำนาจเฉพาะของคณะกรรมการบริษัทไว้อย่างชัดเจน และกำกับดูแลให้มีการกำหนดเป้าหมายการดำเนินธุรกิจที่ชัดเจนเพื่อใช้เป็นแนวทางในการปฏิบัติงานของผู้บริหารและพนักงาน

บริษัทฯ มีการจัดโครงสร้างสายการรายงาน กำหนดอำนาจในการสั่งการและความรับผิดชอบที่เหมาะสมเพื่อให้องค์กรบรรลุวัตถุประสงค์ภายใต้การกำกับดูแลของคณะกรรมการ

การควบคุมภายในและการบริหารจัดการความเสี่ยง

ด้านบุคลากร บริษัทฯ ได้กำหนดนโยบายและวิธีปฏิบัติในการสรรหา และได้ปลูกฝังความซื่อตรงและจรรยาบรรณในการดำเนินงานตั้งแต่การปฐมนิเทศ บริษัทฯ ได้จัดทำแผนการฝึกอบรมและพัฒนาบุคลากรอย่างสม่ำเสมอและต่อเนื่อง โดยมีวัตถุประสงค์ที่จะพัฒนาพนักงาน ให้มีความรู้ ความชำนาญและสามารถนำมาใช้ในการปฏิบัติงาน บริษัทฯ ใช้หลักเกณฑ์การประเมินผลแบบรอบด้าน 360 องศา ในการประเมินศักยภาพและภาวะผู้นำของบุคลากรเป็นรายบุคคลเพื่อการสืบทอดตำแหน่งและทันต่อการเปลี่ยนแปลงทางธุรกิจ

การประเมินความเสี่ยง

ในปี 2558 คณะกรรมการบริษัทได้แต่งตั้ง คณะกรรมการธรรมาภิบาลและบริหารความเสี่ยง เพื่อทำหน้าที่สนับสนุนการปฏิบัติหน้าที่และความรับผิดชอบของคณะกรรมการบริษัท ด้านธรรมาภิบาลและการบริหารความเสี่ยงของบริษัท โดยคณะกรรมการธรรมาภิบาลและบริหารความเสี่ยง ได้แต่งตั้ง คณะทำงานด้านการบริหารความเสี่ยง เพื่อประเมินความเสี่ยงต่างๆ ที่มีผลต่อการดำเนินธุรกิจของบริษัทตลอดจนมีสายงานตรวจสอบภายใน ซึ่งอยู่ภายใต้การสนับสนุนของคณะกรรมการตรวจสอบ เป็นผู้ติดตามผลการจัดการความเสี่ยงอย่างต่อเนื่องให้อยู่ในระดับที่ยอมรับได้ รวมทั้งผู้บริหารทุกระดับมีส่วนร่วมในการบริหารความเสี่ยงและได้มีการสื่อสารให้พนักงานทราบ และถือปฏิบัติเป็นส่วนหนึ่งของวัฒนธรรมองค์กร

บริษัทฯ ได้ปฏิบัติตามมาตรฐานการบัญชีที่รับรองโดยทั่วไปและเหมาะสมกับธุรกิจในขณะนั้น โดยได้เปิดเผยรายงานทางการเงินที่มีข้อมูลครบถ้วน ถูกต้อง และสะท้อนถึงกิจกรรมการดำเนินงานของบริษัท อย่างแท้จริง บริษัทฯ มีการประเมินโอกาสที่จะเกิดการทุจริตขึ้น มีการทบทวนเป้าหมายการปฏิบัติงานอย่างรอบคอบทุกเดือน รวมทั้งได้พิจารณาความสมเหตุสมผลของการให้สิ่งจูงใจ หรือผลตอบแทนแก่พนักงานว่าไม่มีลักษณะส่งเสริมให้พนักงานกระทำไม่เหมาะสม

นอกจากนี้ คณะกรรมการตรวจสอบได้มีการประชุมคณะกรรมการตรวจสอบ และร่วมประชุมกับคณะกรรมการบริษัท หรือผู้บริหาร เกี่ยวกับโอกาสในการเกิดทุจริต และมาตรการที่บริษัทฯ ดำเนินการเพื่อป้องกัน หรือแก้ไขการทุจริต โดยบริษัทฯ ได้สื่อสารให้พนักงานทุกคนเข้าใจและปฏิบัติตามนโยบายและแนวปฏิบัติเกี่ยวกับการต่อต้านการทุจริต และห้ามจ่ายสินบนเพื่อผลประโยชน์ทางธุรกิจตามที่บริษัทฯ ได้กำหนด

นอกจากนี้ บริษัทฯ มีการประเมินการเปลี่ยนแปลงรูปแบบการทำธุรกิจและการเปลี่ยนแปลงผู้นำองค์กร โดยบริษัทฯ ได้มีการประชุมคณะกรรมการบริษัททุกเดือน ซึ่งสามารถกำหนดมาตรการตอบสนองต่อการเปลี่ยนแปลงที่อาจมีผลกระทบต่อการดำเนินธุรกิจ การควบคุมภายในและรายงานทางการเงิน

การควบคุมการปฏิบัติงาน

บริษัทฯ มีมาตรการควบคุมที่ช่วยลดความเสี่ยงที่จะไม่บรรลุวัตถุประสงค์ของบริษัท โดยกำหนดให้การควบคุมภายในมีความหลากหลายอย่างเหมาะสม เช่น มาตรการควบคุมแบบป้องกันและติดตามกรณีความเสี่ยงจากอุทกภัยในพื้นที่สวนอุตสาหกรรม มีระเบียบวิธีการปฏิบัติเกี่ยวกับการทำธุรกรรมด้านการเงิน การจัดซื้อ รวมทั้งการบริหารทั่วไปเป็นลายลักษณ์อักษร มีการกำหนดขอบเขตอำนาจหน้าที่และวงเงินอนุมัติของฝ่ายบริหารแต่ละระดับไว้อย่างชัดเจน รวมถึงมีการแบ่งแยกหน้าที่ความรับผิดชอบในงาน 3 ด้าน คือ หน้าที่อนุมัติ หน้าที่บันทึกรายการบัญชีและข้อมูลสารสนเทศ และหน้าที่ในการดูแลจัดเก็บทรัพย์สิน ออกจากกันโดยเด็ดขาด เพื่อเป็นการตรวจสอบซึ่งกันและกัน ตลอดจนมีมาตรการติดตามให้การดำเนินงานของบริษัทเป็นไปตามกฎหมาย

การควบคุมภายในและการบริหารจัดการความเสี่ยง

ที่เกี่ยวข้อง และกำหนดการควบคุมด้านความปลอดภัยของระบบเทคโนโลยีให้เป็นมาตรฐานสากล นอกจากนี้ มีการเก็บรวบรวมข้อมูลเกี่ยวกับผู้ถือหุ้นรายใหญ่ กรรมการบริษัท ผู้บริหาร และผู้ที่เกี่ยวข้องกับบุคคลดังกล่าวรวมทั้งบุคคลที่เกี่ยวข้องกัน เพื่อประโยชน์ในการติดตามและสอบทานการทำรายการระหว่างกันหรือรายการที่อาจมีความขัดแย้งทางผลประโยชน์ รวมทั้งมีการปรับปรุงข้อมูลให้เป็นปัจจุบันเสมอ กรณีที่บริษัท อนุมัติธุรกรรมหรือทำสัญญาในลักษณะที่มีผลผูกพันบริษัท ในระยะยาว บริษัท มีการติดตามให้ปฏิบัติตามเงื่อนไขที่ตกลงกันได้ รวมถึงมีการติดตามดูแลการดำเนินงานของบริษัทพร้อมอย่างสม่ำเสมอ

ในกรณีที่มีการทำธุรกรรมกับผู้ถือหุ้นรายใหญ่ กรรมการบริษัท ผู้บริหาร หรือผู้ที่เกี่ยวข้องกับบุคคลดังกล่าว รวมถึงรายการที่เกี่ยวข้องกัน หากมีมูลค่าเกิน 1 ล้านบาท ต้องผ่านคณะกรรมการตรวจสอบก่อนเสนอคณะกรรมการบริหารพิจารณา และหากเข้าข่ายต้องเปิดเผยต่อตลาดหลักทรัพย์แห่งประเทศไทยจะต้องนำเสนอขออนุมัติจากคณะกรรมการบริษัทก่อนทำรายการ โดยปฏิบัติตามหลักเกณฑ์ของตลาดหลักทรัพย์แห่งประเทศไทย และสำนักงานคณะกรรมการกำกับหลักทรัพย์และตลาดหลักทรัพย์ และมีนโยบายกำหนดให้การพิจารณาอนุมัติธุรกรรมต่างๆ ต้องกระทำโดยผู้ไม่มีส่วนได้เสีย เพื่อป้องกันการหาโอกาสหรือนำผลประโยชน์ของบริษัทไปใช้ส่วนตัว และคำนึงถึงประโยชน์สูงสุดของบริษัทเป็นสำคัญ และทุกไตรมาสจะมีการสรุปรายการดังกล่าวที่เป็นธุรกิจปกติเพื่อรายงานให้คณะกรรมการบริษัททราบ

บริษัท กำหนดหน้าที่และความรับผิดชอบในการนำนโยบายและกระบวนการไปปฏิบัติ โดยผู้บริหารและพนักงาน เพื่อนำไปใช้ในเวลาที่เหมาะสมโดยบุคลากรที่มีความสามารถและเข้าใจ โดยมีสายงานตรวจสอบภายในคอยตรวจสอบการปฏิบัติงานของบุคลากรที่เกี่ยวข้อง เพื่อป้องกันและแก้ไขข้อผิดพลาดในการปฏิบัติงาน และบริษัท มีการทบทวนนโยบายและกระบวนการปฏิบัติให้มีความเหมาะสมอยู่เสมอ หรือทันทีเมื่อมีปัจจัยใดที่มีผลกระทบ

ระบบสารสนเทศและการสื่อสารข้อมูล

บริษัท ให้ความสำคัญต่อระบบสารสนเทศและการสื่อสารที่สามารถติดต่อสื่อสารกันภายในองค์กรได้อย่างทั่วถึงระหว่างผู้บริหารและพนักงานภายในบริษัท เพื่อช่วยสนับสนุนให้การดำเนินงานมีประสิทธิภาพและช่วยในการตัดสินใจได้ทันเวลาทั้งในระดับปฏิบัติการและระดับบริหาร มีการจัดเก็บเอกสารประกอบการบันทึกบัญชีไว้ครบถ้วน เป็นหมวดหมู่ และใช้มาตรฐานการรายงานทางการเงิน (TFRS) มีการสื่อสารข้อมูลทางการเงินหรือข้อมูลอื่นที่มีความถูกต้องเป็นปัจจุบันไปยังผู้ที่เกี่ยวข้อง มีระบบการจัดเก็บข้อมูลที่สามารถตรวจสอบความถูกต้องได้ พร้อมทั้งระบบรักษาความปลอดภัยของข้อมูลและสารสนเทศที่มีประสิทธิภาพเพียงพอ บริษัท ได้มีการนำเสนอข้อมูลและเอกสารประกอบการตัดสินใจอย่างเพียงพอเพื่อให้คณะกรรมการของบริษัทใช้พิจารณาประกอบการตัดสินใจ มีการจัดทำรายงานการประชุมโดยมีสาระสำคัญครบถ้วน มีการบันทึกความเห็นของกรรมการบริษัท ข้อซักถามหรือข้อสังเกตของกรรมการบริษัทในเรื่องที่พิจารณา (หากมี) และมติที่ประชุม ซึ่งสามารถตรวจสอบได้

บริษัท มีกระบวนการสื่อสารข้อมูลทั้งภายในและภายนอกองค์กรอย่างมีประสิทธิภาพ และมีช่องทางการสื่อสารที่เหมาะสมเพื่อสนับสนุนให้การควบคุมภายในสามารถดำเนินไปได้ตามที่กำหนดไว้ โดยบริษัท จัดให้มีช่องทางการสื่อสารเพื่อรับแจ้งข้อมูลหรือเบาะแสเกี่ยวกับการฉ้อฉลหรือทุจริต ทั้งจากบุคคลภายในและภายนอกองค์กร โดยข้อมูลของผู้แจ้งเบาะแสและข้อร้องเรียนจะถูกรักษาไว้เป็นความลับ

การควบคุมภายในและการบริหารจัดการความเสี่ยง

ระบบการติดตาม

บริษัทฯ มีการกำหนดเป้าหมายการดำเนินงานธุรกิจและเปรียบเทียบผลการดำเนินงานให้เป็นไปตามเป้าหมาย กรณีมีความแตกต่างจะพิจารณาบทวนและปรับกลยุทธ์ในการดำเนินงานให้สอดคล้องกับสถานการณ์ รวมทั้งจัดให้มีกระบวนการติดตามและประเมินผลการปฏิบัติตามหลักการกำกับดูแลกิจการที่ดีเพื่อให้มั่นใจว่าการควบคุมภายในได้ดำเนินการไปอย่างครบถ้วน เหมาะสม โดยมีสายงานตรวจสอบภายในรับผิดชอบในการตรวจสอบ วิเคราะห์ และประเมินผลการควบคุมภายในของระบบต่างๆ และตรวจติดตามผลการปฏิบัติงานอย่างต่อเนื่อง โดยกำหนดให้รายงานผลการตรวจสอบโดยตรงต่อคณะกรรมการตรวจสอบ คณะกรรมการตรวจสอบได้รายงานผลการตรวจสอบและรายงานผลการปฏิบัติงานของสายงานตรวจสอบภายใน รวมทั้งปัญหาและการแก้ไขที่ได้ดำเนินการแล้วต่อคณะกรรมการบริษัททุกไตรมาส หากพบข้อบกพร่องที่มีสาระสำคัญ สายงานตรวจสอบภายในต้องรายงานต่อคณะกรรมการตรวจสอบ และฝ่ายบริหารทันที ฝ่ายบริหารต้องรายงานต่อคณะกรรมการบริษัททันที พร้อมแนวทางแก้ไขปัญห และต้องรายงานความคืบหน้าในการปรับปรุง แก้ไขข้อบกพร่องที่เป็นสาระสำคัญต่อคณะกรรมการบริษัทและคณะกรรมการตรวจสอบภายในระยะเวลาพอสมควร

2. ความเห็นของคณะกรรมการตรวจสอบ

คณะกรรมการบริษัทเห็นว่าระบบการควบคุมภายในของบริษัท มีความเหมาะสมเพียงพอ โดยคณะกรรมการตรวจสอบไม่มีความเห็นที่แตกต่างจากความเห็นของคณะกรรมการบริษัท (รายละเอียดเพิ่มเติมดูในเอกสารแนบ 5 : รายงานคณะกรรมการตรวจสอบ) และผู้สอบบัญชีไม่มีข้อสังเกตเกี่ยวกับการควบคุมภายในแต่ประการใด

3. หัวหน้างานตรวจสอบภายในและหัวหน้างานกำกับดูแลการปฏิบัติงานของบริษัท

คณะกรรมการบริษัท มีการจัดตั้งหน่วยงานตรวจสอบภายในขึ้นเป็นหน่วยงานหนึ่งภายในบริษัท ชื่อสายงานตรวจสอบ มีนายภิรมย์ ทองจรัส เป็นผู้จัดการฝ่าย ซึ่งเป็นหัวหน้างานตรวจสอบภายใน จบการศึกษาระดับปริญญาตรี สาขาการบัญชี ได้เข้ารับการอบรมในหลักสูตรที่เกี่ยวข้องกับการปฏิบัติงานด้านการตรวจสอบภายใน ได้แก่ หลักสูตร Risk Management หลักสูตร Good Governance To Sustainable Development และหลักสูตร Going from “Good” to “Great” in.....It Fraud Prevention and Information Security Governance พร้อมทั้งมีความเข้าใจในกิจกรรมและการดำเนินงานของบริษัท จึงเห็นว่ามีความเหมาะสมที่จะปฏิบัติหน้าที่ดังกล่าวได้อย่างเหมาะสมเพียงพอ มีสายการรายงานไปยังคณะกรรมการตรวจสอบโดยตรง โดยมีขอบเขตและความรับผิดชอบดังนี้

1. วางแผนงานการตรวจสอบภายในประจำปี ให้เป็นไปตามมาตรฐานการประกอบวิชาชีพตรวจสอบภายใน
2. กำหนดขั้นตอน แนวทางการปฏิบัติและวิธีการตรวจสอบของสายงานตรวจสอบ
3. ควบคุมการตรวจสอบภายในให้มีการปฏิบัติตามแผนที่วางไว้
4. ประเมินผลการปฏิบัติงานตรวจสอบ
5. นำเสนอผลงานการตรวจสอบภายในต่อคณะกรรมการตรวจสอบ
6. ทำหน้าที่เป็นเลขานุการคณะกรรมการตรวจสอบ
7. ประสานงานกับพนักงานทั้งหมด รวมทั้งผู้สอบบัญชีรับอนุญาต

ทั้งนี้ การพิจารณาและอนุมัติแต่งตั้ง ถอดถอน โยกย้าย ผู้ดำรงตำแหน่งหัวหน้างานตรวจสอบภายในของบริษัท จะต้องผ่านการเห็นชอบจากคณะกรรมการตรวจสอบ โดยได้เปิดเผยประวัติของหัวหน้างานตรวจสอบภายในไว้ในแบบ 56-1 และแบบ 56-2 ในรายละเอียดเกี่ยวกับหัวหน้างานตรวจสอบภายใน ปรากฏในเอกสารแนบ 3

ส่วนหัวหน้างานกำกับดูแลการปฏิบัติงานของบริษัท บริษัทฯ ยังไม่มีการแต่งตั้งตำแหน่งดังกล่าว

การควบคุมภายในและการบริหารจัดการความเสี่ยง

รายละเอียดเกี่ยวกับหัวหน้างานตรวจสอบภายในและหัวหน้างานกำกับดูแลการปฏิบัติงานของบริษัท

ชื่อ	:	นายภิรมย์ ทองจริง
อายุ	:	55 ปี
สัญชาติ	:	ไทย
การศึกษา	:	ปริญญาตรี คณะบริหารธุรกิจ (การบัญชี) มหาวิทยาลัยรามคำแหง
ดำรงตำแหน่ง	:	ผู้จัดการฝ่ายตรวจสอบภายในองค์กร ซึ่งเป็นหัวหน้างานตรวจสอบภายใน
จำนวนปีที่ดำรงตำแหน่ง	:	8 ปี (เข้าดำรงตำแหน่ง วันที่ 18 ธันวาคม 2551)
การอบรม	:	<ul style="list-style-type: none">- หลักสูตร Risk Management and Oversight- ความรับผิดชอบของคณะกรรมการบริษัทกับฝ่ายจัดการในการควบคุมภายใน- หลักสูตร Risk Management- หลักสูตร Good Governance To Sustainable Development- หลักสูตร Going from “Good” to “Great” in.....It Fraud Prevention and Information Security Governance

ประสบการณ์การทำงาน

20 พ.ค.2542 - ปัจจุบัน เลขานุการคณะกรรมการตรวจสอบ

18 ธ.ค.2551 - ปัจจุบัน ผู้จัดการฝ่ายตรวจสอบภายในองค์กร ซึ่งเป็นหัวหน้างานตรวจสอบภายใน

ทั้งนี้บริษัทฯ ไม่มีการแต่งตั้งหน่วยงานและหัวหน้างานกำกับดูแลการปฏิบัติงานของบริษัท โดยตรง แต่บริษัทฯ ได้มอบหมายให้หัวหน้างานเป็นผู้รับผิดชอบตามสายงานในแต่ละเรื่อง เพื่อให้การปฏิบัติงานเป็นไปตามกฎหมาย กฎระเบียบ ข้อบังคับ และข้อกำหนดที่เกี่ยวข้อง

4. ข้อมูลผู้ทำบัญชีของบริษัท

ผู้ทำบัญชีของบริษัท ตามพระราชบัญญัติการบัญชี พ.ศ.2543 คือ นางสาวเกษรา สัมภาษณ์นรักษ์ ตำแหน่ง ผู้จัดการฝ่ายบัญชี จบการศึกษา ปริญญาตรี สาขาการบัญชี มหาวิทยาลัยศรีนครินทรวิโรฒประสานมิตร เป็นผู้ดูแลการจัดทำงบการเงินและการเปิดเผยข้อมูลทางบัญชี ให้มีความครบถ้วนและถูกต้อง โดยมีคุณสมบัติของผู้ทำบัญชี

รายงานระบบการควบคุมภายในด้านการบัญชี



บริษัท สอบบัญชี ดี ไอ เอ อินเตอร์เนชั่นแนล จำกัด
D I A INTERNATIONAL AUDIT CO., LTD.

A Member Of
Moore Stephens
International Limited

MS

ที่ ADO. 010/2559

วันที่ 15 มีนาคม 2559

เรื่อง รายงานระบบการควบคุมภายในด้านการบัญชี
เรียน คณะกรรมการ บริษัท สหพัฒนาอินเตอร์โฮลดิ้ง จำกัด (มหาชน)

ตามที่บริษัทฯ ได้ตรวจสอบงบการเงินของบริษัท สหพัฒนาอินเตอร์โฮลดิ้ง จำกัด (มหาชน) สำหรับปีสิ้นสุดวันที่ 31 ธันวาคม 2558 และได้เสนอรายงานการตรวจสอบลงวันที่ 14 มีนาคม 2559 ไปแล้วนั้น บริษัทฯ ขอเรียนว่าในการตรวจสอบงบการเงินดังกล่าวตามมาตรฐานการสอบบัญชีที่รับรองทั่วไป เพื่อแสดงความคิดเห็นว่า งบการเงินนี้แสดงฐานะการเงินและผลการดำเนินงานโดยถูกต้องตามที่ควรในสาระสำคัญตามหลักการบัญชีที่รับรองทั่วไปหรือไม่เพียงใดนั้น บริษัทฯ ได้ศึกษาและประเมินประสิทธิภาพการควบคุมภายในด้านบัญชีของบริษัทฯ ตามที่เห็นจำเป็นเพื่อประโยชน์ในการกำหนดขอบเขตของการปฏิบัติงานตรวจสอบให้รัดกุมและเหมาะสม ซึ่งบริษัทฯ ไม่พบข้อบกพร่องที่เป็นสาระสำคัญของระบบการควบคุมภายในด้านบัญชีที่จะมีผลกระทบอย่างเป็นสาระสำคัญในการแสดงความคิดเห็นต่องบการเงิน ณ วันที่ 31 ธันวาคม 2558

ฝ่ายบริหารของบริษัท สหพัฒนาอินเตอร์โฮลดิ้ง จำกัด (มหาชน) มีความรับผิดชอบในการจัดให้มีระบบการควบคุมภายในด้านการบัญชีและควบคุมให้มีการปฏิบัติตามระบบดังกล่าวอย่างเคร่งครัดในการนี้ต้องการประมาณการและดุลยพินิจ โดยพิจารณาถึงผลประโยชน์ที่คาดว่าจะได้รับและต้นทุนที่เกิดขึ้นจากการใช้ระบบการควบคุมนี้ ระบบการควบคุมภายในดังกล่าวให้ความมั่นใจแก่ฝ่ายบริหารตามสมควร

อย่างไรก็ตาม บริษัทฯ ขอเรียนว่าในการตรวจสอบบัญชี บริษัทฯ มิได้ตรวจสอบทุกรายการ หากแต่ใช้วิธีการทดสอบเท่านั้น นอกจากนั้นการศึกษาและการประเมินประสิทธิภาพระบบการควบคุมภายในด้านบัญชี มีวัตถุประสงค์เพียงเพื่อประโยชน์ในการสอบบัญชีดังกล่าวไว้ข้างต้น ดังนั้นจึงไม่อาจชี้ให้เห็นถึงข้อบกพร่องทั้งหมดที่อาจมีอยู่ในระบบการควบคุมภายในของบริษัทฯ ได้

บริษัทฯ ขอขอบคุณเจ้าหน้าที่ของบริษัท สหพัฒนาอินเตอร์โฮลดิ้ง จำกัด (มหาชน) ที่ได้ให้ความร่วมมือในการตรวจสอบบัญชีของบริษัทฯ เป็นอย่างดี

ขอแสดงความนับถือ

(นางสุวิมล กฤตยาเกียรติ)

ผู้สอบบัญชีรับอนุญาตเลขทะเบียน 2982

รายการระหว่างกัน

มาตรการในการอนุมัติการทำรายการระหว่างกันที่เป็นรายการเกี่ยวโยงกัน บริษัทฯ มีการกำหนดนโยบายในการปฏิบัติการทำรายการระหว่างกัน ต้องเป็นไปตามประกาศคณะกรรมการกำกับตลาดทุน และตลาดหลักทรัพย์แห่งประเทศไทย ในกรณีที่มีการทำรายการที่เกี่ยวข้องกัน และมีมูลค่าเกินกว่า 1,000,000.- บาท บริษัทฯ กำหนดให้นำเสนอต่อคณะกรรมการตรวจสอบพิจารณา ก่อนนำเสนอคณะกรรมการบริหารพิจารณา และหากเข้าข่ายจะต้องเปิดเผยข้อมูลตามข้อกำหนดของตลาดหลักทรัพย์แห่งประเทศไทย บริษัทฯ จะดำเนินการตามหลักเกณฑ์ที่กำหนด และได้รับการอนุมัติจากคณะกรรมการบริษัท ซึ่งทำให้กรรมการบริษัททุกคนได้รับทราบ โดยกำหนดให้กรรมการบริษัทที่มีส่วนได้เสียในวาระใดต้องออกจากห้องประชุม และไม่ออกเสียงในวาระนั้น การพิจารณาการทำรายการดังกล่าว ได้พิจารณาถึงเหตุผล ความสมเหตุสมผล ความจำเป็นของการทำรายการเพื่อประโยชน์ของบริษัท หากมีความเห็นที่ต่างไป จะมีการบันทึกไว้ในรายงานการประชุม เมื่อเสร็จสิ้นการประชุมบริษัทฯ ได้แจ้งมติและได้ดำเนินการตามประกาศคณะกรรมการกำกับตลาดทุนและตลาดหลักทรัพย์แห่งประเทศไทย ก่อนทำรายการ โดยเปิดเผยการทำรายการดังกล่าวทั้งภาษาไทยภาษาอังกฤษต่อตลาดหลักทรัพย์แห่งประเทศไทย และเผยแพร่ในเว็บไซต์ของบริษัท (www.spi.co.th)

นอกจากนี้ คณะกรรมการบริษัทได้พิจารณาอนุมัติหลักการให้ฝ่ายจัดการสามารถทำธุรกรรมที่เป็นรายการธุรกิจปกติ หรือสนับสนุนธุรกิจปกติ ที่มีข้อตกลงทางการค้าที่เป็นเงื่อนไขการค้าโดยทั่วไปในลักษณะเดียวกับที่วิญญูชนจะพึงกระทำกับคู่สัญญาทั่วไปในสถานการณ์เดียวกัน ด้วยอำนาจต่อรองทางการค้าที่ปราศจากอิทธิพลในการที่ตนมีสถานะเป็นกรรมการบริษัท ผู้บริหาร หรือบุคคลที่มีความเกี่ยวข้อง โดยขออนุมัติหลักการทุกปี และสรุปรายการระหว่างกันทุกไตรมาส เพื่อรายงานต่อที่ประชุมคณะกรรมการบริษัท และได้สรุปเปิดเผยไว้ใน แบบ 56-1 และแบบ 56-2

แนวโน้มในการทำรายการระหว่างกันในการทำธุรกิจของบริษัท ส่วนใหญ่เป็นการทำธุรกิจกับบริษัทกลุ่มสหพัฒน์ ซึ่งเป็นการดำเนินการตามธุรกิจปกติทางการค้า โดยมีเงื่อนไขการค้าโดยทั่วไปและบริษัทฯ มีมาตรการดูแลการทำรายการระหว่างกันให้เป็นไปตามประกาศคณะกรรมการกำกับตลาดทุนและตลาดหลักทรัพย์แห่งประเทศไทย ซึ่งในปี 2558 มีการทำรายการระหว่างกัน ประเภททรัพย์สินหรือบริการ 7 รายการ และประเภทรายการให้ความช่วยเหลือทางการเงิน 3 รายการ ดังนี้

1. ประเภททรัพย์สินหรือบริการ

การซื้อขายหุ้น

- ตามมติที่ประชุมคณะกรรมการบริษัทครั้งที่ 9 (ชุดที่ 21) เมื่อวันที่ 15 มกราคม 2558 อนุมัติให้บริษัทฯ เข้าร่วมลงทุนในบริษัท กรีน โลฟ แมนเนจเม้นท์ จำกัด โดยการซื้อหุ้นสามัญจาก บริษัท ไอ.ดี.เอฟ. จำกัด จำนวน 10,000 หุ้น ราคาหุ้นละ 368.33 บาท เป็นเงิน 3,683,300.- บาท และซื้อจาก บริษัท สรียาภรณ์ จำกัด จำนวน 20,000 หุ้น ราคาหุ้นละ 368.33 บาท เป็นเงิน 7,366,600.- บาท รวมจำนวนหุ้นทั้งสิ้น 30,000 หุ้น รวมเป็นเงิน 11,049,900.- บาท
บุคคลที่เกี่ยวข้องกัน คือ นายบุญยสิทธิ์ โชควัฒนา กรรมการบริษัท และผู้ถือหุ้นรายใหญ่ของ บริษัท ไอ.ดี.เอฟ. จำกัด นายบุญเกียรติ โชควัฒนา กรรมการบริษัท และเป็นกรรมการผู้อำนวยการ บริษัท ไอ.ซี.ซี. อินเตอร์เนชั่นแนล จำกัด (มหาชน) และนายบุญชัย โชควัฒนา กรรมการบริษัท และเป็นประธานกรรมการบริหาร และกรรมการผู้อำนวยการ บริษัท สหพัฒน์พิบูล จำกัด (มหาชน) ซึ่งทั้ง 2 บริษัท เป็นผู้ถือหุ้นรายใหญ่ ของบริษัท บริษัท ไอ.ดี.เอฟ. จำกัด
- ตามมติที่ประชุมคณะกรรมการบริษัทครั้งที่ 2 (ชุดที่ 22) เมื่อวันที่ 18 มิถุนายน 2558 อนุมัติให้บริษัทฯ ขายหุ้นสามัญ บริษัท ชิงเกอร์ประเทศไทย จำกัด (มหาชน) ให้กับบริษัท โอซีซี จำกัด (มหาชน) โดยซื้อขายผ่านตลาดหลักทรัพย์แห่งประเทศไทย จำนวน 1,350,000 หุ้น ราคาหุ้นละ 14.10 บาท เป็นเงินทั้งสิ้น 19,035,000.- บาท
บุคคลที่เกี่ยวข้องกัน คือ นายสำเริง มนูญผล กรรมการบริษัท และเป็นผู้ถือหุ้นรายใหญ่ ของ บริษัท โอซีซี จำกัด (มหาชน)

3. ตามมติที่ประชุมคณะกรรมการบริษัทครั้งที่ 3 (ชุดที่ 22) เมื่อวันที่ 4 สิงหาคม 2558 อนุมัติให้บริษัทฯ ขายหุ้นสามัญ บริษัท ชิงเกอร์ประเทศไทย จำกัด (มหาชน) ให้กับ บริษัท ธนุลักษณ์ จำกัด (มหาชน) จำนวน 1,350,000 หุ้น ราคาหุ้นละ 14.10 บาท เป็นเงินทั้งสิ้น 19,035,000.- บาท โดยซื้อขายผ่านตลาดหลักทรัพย์แห่งประเทศไทย
บุคคลที่เกี่ยวข้องกัน คือ นายบุญยสิทธิ์ โชควัฒนา และนายสำเริง มนูญผล กรรมการบริษัท และเป็นผู้ถือหุ้นรายใหญ่ ของ บริษัท ธนุลักษณ์ จำกัด (มหาชน)
4. ตามมติที่ประชุมคณะกรรมการบริษัทครั้งที่ 3 (ชุดที่ 22) เมื่อวันที่ 4 สิงหาคม 2558 อนุมัติให้บริษัทฯ ขายหุ้นสามัญ บริษัท ชิงเกอร์ประเทศไทย จำกัด (มหาชน) ให้กับ บริษัท วิทยาสิริ จำกัด จำนวน 1,350,000 หุ้น ราคาหุ้นละ 14.10 บาท เป็นเงินทั้งสิ้น 19,035,000.- บาท โดยซื้อขายผ่านตลาดหลักทรัพย์แห่งประเทศไทย
บุคคลที่เกี่ยวข้องกัน คือ นายบุญยสิทธิ์ โชควัฒนา และนายบุญเกียรติ โชควัฒนา กรรมการบริษัท และเป็นผู้ถือหุ้นรายใหญ่ ของ บริษัท วิทยาสิริ จำกัด
5. ตามมติที่ประชุมคณะกรรมการบริษัทครั้งที่ 7 (ชุดที่ 22) เมื่อวันที่ 13 พฤศจิกายน 2558 อนุมัติให้บริษัทฯ ขายหุ้นสามัญ บริษัท ชิงเกอร์ประเทศไทย จำกัด (มหาชน) ให้กับ บริษัท ไลอ้อน (ประเทศไทย) จำกัด จำนวน 1,350,000 หุ้น ราคาหุ้นละ 14.10 บาท เป็นเงินทั้งสิ้น 19,035,000.- บาท โดยซื้อขายผ่านตลาดหลักทรัพย์แห่งประเทศไทย
บุคคลที่เกี่ยวข้องกัน คือ นายบุญชัย โชควัฒนา กรรมการบริษัท และเป็นประธานกรรมการบริหารและกรรมการผู้อำนวยการ บริษัท สหพัฒน์พิบูล จำกัด (มหาชน) ซึ่งเป็นผู้ถือหุ้นรายใหญ่ ของ บริษัท ไลอ้อน (ประเทศไทย) จำกัด
6. ตามมติที่ประชุมคณะกรรมการบริษัทครั้งที่ 8 (ชุดที่ 22) เมื่อวันที่ 17 ธันวาคม 2558 อนุมัติให้บริษัทฯ ซื้อหุ้นสามัญ บริษัท ไอ.ซี.ซี. อินเตอร์เนชั่นแนล จำกัด (มหาชน) จาก บริษัท ไทเกอร์ ดิสทริบิวชั่น แอนด์ โลจิสติกส์ จำกัด จำนวน 1,122,000 หุ้น ราคาหุ้นละ 39.- บาท เป็นเงินทั้งสิ้น 43,758,000.- บาท โดยซื้อขายผ่านตลาดหลักทรัพย์แห่งประเทศไทย
บุคคลที่เกี่ยวข้องกัน คือ นายบุญยสิทธิ์ โชควัฒนา กรรมการบริษัท และเป็นผู้ถือหุ้นรายใหญ่ บริษัท ไทเกอร์ ดิสทริบิวชั่น แอนด์ โลจิสติกส์ จำกัด

การซื้อขายทรัพย์สิน

1. ตามมติที่ประชุมคณะกรรมการบริษัทครั้งที่ 1 (ชุดที่ 22) เมื่อวันที่ 14 พฤษภาคม 2558 อนุมัติให้บริษัทฯ ซื้อสิ่งปลูกสร้าง เลขที่ 129 หมู่ที่ 1 ตำบลนนทรี อำเภอบึงนาราง จังหวัดพิจิตร จาก บริษัท สหโคเจน กรีน จำกัด เป็นเงิน 8,005,600.- บาท (ตามราคาประเมินของผู้ประเมินอิสระ)
บุคคลที่เกี่ยวข้องกัน คือ นายบุญยสิทธิ์ โชควัฒนา กรรมการบริษัท และเป็นผู้ถือหุ้นรายใหญ่ของบริษัท ไอ.ซี.ซี. อินเตอร์เนชั่นแนล จำกัด (มหาชน) นายบุญชัย โชควัฒนา กรรมการบริษัท และเป็นประธานกรรมการบริหาร และกรรมการผู้อำนวยการ บริษัท สหพัฒน์พิบูล จำกัด (มหาชน) ซึ่งทั้ง 2 บริษัท เป็นผู้ถือหุ้นรายใหญ่ของ บริษัท สหโคเจน (ชลบุรี) จำกัด (มหาชน) ซึ่งเป็นผู้ถือหุ้นในบริษัท สหโคเจน กรีน จำกัด ร้อยละ 99.99

2. ประเภทการให้ความช่วยเหลือทางการเงิน

ค้ำประกัน/ให้กู้ยืม

1. ตามมติที่ประชุมคณะกรรมการบริษัทครั้งที่ 10 (ชุดที่ 21) เมื่อวันที่ 16 กุมภาพันธ์ 2558 อนุมัติให้บริษัทฯ ค้ำประกัน วงเงินสินเชื่อให้แก่ บริษัท ชูรุยะ (ประเทศไทย) จำกัด ตามสัดส่วนการถือหุ้นของบริษัท ซึ่งเท่ากับร้อยละ 15 ของทุนจดทะเบียน โดยเป็นการค้ำประกันต่อ ธนาคารกรุงเทพ จำกัด (มหาชน) จำนวน 4,590,000.- บาท และเป็นการค้ำประกันต่อ ธนาคารซูมิโตมิ มิตซูบิชิ แบงกิง คอร์ปอเรชั่น จำกัด จำนวน 30,910,000.- บาท รวมวงเงินค้ำประกันจำนวน 35,500,000.- บาท จากวงเงินรวมจำนวน 236 ล้านบาท

รายการระหว่างกัน

บุคคลที่เกี่ยวข้องกัน คือ นายบุญชัย โชควัฒนา กรรมการบริษัท และเป็นประธานกรรมการบริหาร บริษัท สหพัฒน์ปิบล จำกัด (มหาชน) นายบุญเกียรติ โชควัฒนา กรรมการบริษัท และเป็นกรรมการผู้อำนวยการ บริษัท ไอ.ซี.ซี. อินเตอร์เนชั่นแนล จำกัด (มหาชน) ซึ่งทั้ง 2 บริษัท เป็นผู้ถือหุ้นรายใหญ่ ของ บริษัท ชูรุธะ (ประเทศไทย) จำกัด

- ตามมติที่ประชุมคณะกรรมการบริษัทครั้งที่ 2 (ชุดที่ 22) เมื่อวันที่ 18 มิถุนายน 2558 อนุมัติให้บริษัทฯ ค่าประกันวงเงินสินเชื่อให้แก่ บริษัท สห โตคิว คอร์ปอเรชั่น จำกัด ตามสัดส่วนการถือหุ้นของบริษัท ซึ่งเท่ากับร้อยละ 20 ของทุนจดทะเบียน โดยเป็นการค้ำประกันต่อ Tokyu Corporation (Japan) จำนวน 140,000,000.- บาท จากวงเงินสินเชื่อธนาคารกรุงศรีอยุธยา จำกัด (มหาชน) ทั้งหมด 700 ล้านบาท ซึ่งทาง Tokyu Corporation (Japan) เป็นผู้ค้ำประกันเต็มจำนวน

- บุคคลที่เกี่ยวข้องกัน คือ นายบุญชัย โชควัฒนา กรรมการบริษัท และเป็นประธานกรรมการบริหาร และกรรมการผู้อำนวยการ บริษัท สหพัฒน์ปิบล จำกัด (มหาชน) ซึ่งเป็นผู้ถือหุ้นรายใหญ่ของ บริษัท สห โตคิว คอร์ปอเรชั่น จำกัด ตามมติที่ประชุมคณะกรรมการบริษัทครั้งที่ 2 (ชุดที่ 22) เมื่อวันที่ 18 มิถุนายน 2558 อนุมัติ วงเงินกู้ ให้แก่ บริษัท ไทเกอร์ ดิสทริบิวชั่น แอนด์ โลจิสติกส์ จำกัด จำนวน 90 ล้านบาท ระยะเวลา ตั้งแต่วันที่ 19 มิถุนายน 2558 - 31 กรกฎาคม 2558 และสามารถชำระคืนก่อนกำหนดได้ อัตราดอกเบี้ย MLR ธนาคารไทยพาณิชย์ จำกัด (มหาชน) โดยเมื่อวันที่ 30 มิถุนายน 2558 มีการชำระคืนให้แก่บริษัทฯ จำนวน 30 ล้านบาท คงเหลือวงเงินกู้อีก 60 ล้านบาท บริษัทฯ จึงมีมติต่ออายุวงเงินกู้ที่เหลือ 60 ล้านบาท ตั้งแต่วันที่ 31 กรกฎาคม 2558 - 30 กันยายน 2558 และเมื่อวันที่ 30 กันยายน 2558 มีการชำระคืนให้แก่บริษัทฯ จำนวน 10 ล้านบาท คงเหลือวงเงินกู้อีก 50 ล้านบาท บริษัทฯ จึงมีมติต่ออายุวงเงินกู้ที่เหลือ 50 ล้านบาท ตั้งแต่วันที่ 30 กันยายน 2558 - 30 พฤศจิกายน 2558 และได้มีการชำระคืนเรียบร้อยแล้ว

บุคคลที่เกี่ยวข้องกัน คือ นายบุญยสิทธิ์ โชควัฒนา กรรมการบริษัท และเป็นผู้ถือหุ้นรายใหญ่ ของ บริษัท ไทเกอร์ ดิสทริบิวชั่น แอนด์ โลจิสติกส์ จำกัด

ณ วันที่ 31 ธันวาคม 2558 บริษัทฯ มีวงเงินค้ำประกันสินเชื่อให้กับบริษัทกลุ่มสหพัฒน์จำนวน 8 บริษัท วงเงินรวมประมาณ 297.81 ล้านบาท ยอดใช้ไปรวมประมาณ 142.74 ล้านบาท

ในปี 2558 บริษัทฯ มีรายรับจากค่าค้ำประกันจำนวน 0.62 ล้านบาท จากบริษัทที่เกี่ยวข้องกัน 6 รายโดยคิดค่าธรรมเนียมการค้ำประกันในอัตราร้อยละ 0.5-1 ของมูลค่างาน บริษัทฯ จะจัดเก็บจากบริษัทที่จ่ายค่าประกันธุรกิจ ในอัตราร้อยละ 0.5 และจะจัดเก็บจากบริษัทที่ไม่ได้จ่ายค่าประกันธุรกิจร้อยละ 1 และจะไม่เก็บค่าธรรมเนียมค้ำประกันจากบริษัทร่วมลงทุนจากต่างประเทศ เนื่องจากการค้ำประกันตามสัดส่วนการลงทุนและเป็นไปตามสัญญาร่วมทุน ในปี 2558 บริษัทฯ ได้เริ่มเจรจากับบริษัทร่วมลงทุนจากต่างประเทศ เพื่อเรียกเก็บค่าธรรมเนียมค้ำประกันเพิ่มขึ้น โดยมีรายละเอียดดังนี้

หน่วย : บาท

ลำดับ	ชื่อบริษัท	ลักษณะความสัมพันธ์	งบการเงินที่แสดงเงินลงทุนตามวิธีส่วนได้เสียและงบการเงินเฉพาะกิจการ
1	บริษัท สหผลผลิตพืช จำกัด	B	315,000.06
2	บริษัท ไหมทอง จำกัด	B	25,000.00
3	บริษัท โอสด อินเตอร์ แลบบอราทอรีส์ จำกัด	B	100,000.06
4	บริษัท พัทธ์กษิก จำกัด	B	159,960.08
5	บริษัท สห โตคิว คอร์ปอเรชั่น จำกัด	B	9,812.00
6	PT. DYNIC TEXTILE PRESTIGE CO., LTD.		6,653.82
รวม			616,426.02

รายการระหว่างกัน

3. ค่าไฟฟ้าและค่าไอน้ำ

ในปี 2558 บริษัทฯ มีค่าไฟฟ้าและไอน้ำรับจากบริษัทที่เกี่ยวข้องกันจำนวน 20 ราย เป็นจำนวนเงินทั้งสิ้น 382.05 ล้านบาท โดยในการซื้อขายส่วนใหญ่จะทำเป็นสัญญาซื้อขายระยะยาว โดยมีอายุสัญญา 15 ปี และในการคิดค่าไฟฟ้านั้น บริษัทฯ จะคิดในราคาไม่เกินกว่าราคาจำหน่ายของการไฟฟ้าส่วนภูมิภาคส่วนราคาค่าไอน้ำไม่ต่ำกว่าราคาซื้อจาก บริษัท สหโคเจน (ชลบุรี) จำกัด (มหาชน) ซึ่งรายการที่มีมูลค่ามากกว่า 500,000.00 บาท คิดเป็นร้อยละ 99.85 มีรายละเอียดดังนี้

ลำดับ	ชื่อบริษัท	ลักษณะความสัมพันธ์	งบการเงินที่แสดงเงินลงทุนตามวิธีส่วนได้เสียและงบการเงินเฉพาะกิจการ
1	บริษัท กบินทร์พัฒนกิจ จำกัด	B	5,349,290.23
2	บริษัท เจนเนอร์รียลกลาส จำกัด	B	3,343,868.83
3	บริษัท ท็อปเทิร์นดีแมนูแฟคเจอร์ จำกัด	B	29,890,569.37
4	บริษัท เท็กซัสไทร์เพรสทิจ จำกัด (มหาชน)	B	64,494,858.80
5	บริษัท ไทยคามายา จำกัด	B	8,208,907.26
6	บริษัท เฟิสท์ยูไนเต็ดอินดัสตรี จำกัด	A,B	7,030,204.62
7	บริษัท ราชอุชิโน จำกัด	B	31,586,717.48
8	บริษัท ไลอ้อน (ประเทศไทย) จำกัด	B	127,802,074.69
9	บริษัท สหผลผลิต จำกัด	B	8,332,526.37
10	บริษัท สหพัฒน์ปิปูล จำกัด (มหาชน)	A,B	1,860,268.27
11	บริษัท อีสเทิร์นไทยคอนกรีตตั้ง 1992 จำกัด	B	1,946,237.17
12	บริษัท เอส แอนด์ เจ อินเตอร์เนชั่นแนล เอนเตอร์ไพรส์ จำกัด (มหาชน)	B	49,505,317.76
13	บริษัท โอสดินเตอร์แลบบอราทอรี่ส์ จำกัด	B	10,634,190.90
14	บริษัท อินเตอร์เนชั่นแนลเลทเธอร์แฟชัน จำกัด	B	692,225.66
15	บริษัท พิทักษ์กิจ จำกัด	B	1,703,708.74
16	บริษัท บางกอกโตเกียวซ็อกส์ จำกัด	A,B	24,435,848.05
17	บริษัท อินเตอร์เนชั่นแนล คิวริตี้ ฟุตแวร์ จำกัด	B	4,074,678.11
18	บริษัท ดับเบิลยูบีแอลพี จำกัด	B	574,846.71
19	บริษัทอื่นๆ		584,341.28
รวม			382,050,680.30

รายการระหว่างกัน

4. ค่าลิขสิทธิ์รับ

บริษัทฯ ได้ทำสัญญายินยอมให้ใช้เครื่องหมายการค้ากับบริษัทที่เกี่ยวข้องกันโดยสัญญามีระยะเวลาเฉลี่ย 1-3 ปี และ บริษัทฯ คิดค่าตอบแทนในอัตราร้อยละ 3.50-8.30 ของรายได้อุตสาหกรรม โดยในปี 2558 บริษัทฯ มีค่าลิขสิทธิ์รับจากบริษัทที่เกี่ยวข้องกันจำนวน 10 รายเป็นจำนวนทั้งสิ้น 62.72 ล้านบาท ซึ่งรายการที่มีมูลค่ามากกว่า 500,000.00 บาท คิดเป็นร้อยละ 99.34 มีรายละเอียดดังนี้

หน่วย : บาท

ลำดับ	ชื่อบริษัท	ลักษณะความสัมพันธ์	งบการเงินที่แสดงเงินลงทุนตามวิธีส่วนได้เสียและงบการเงินเฉพาะกิจการ
1	บริษัท แซมป์เอช จำกัด	B	4,172,952.49
2	บริษัท ธนุลักษณ์ จำกัด (มหาชน)	B	36,374,214.91
3	บริษัท ราชธานี จำกัด	B	2,382,746.05
4	บริษัท ไอ.ซี.ซี.อินเตอร์เนชั่นแนล จำกัด (มหาชน)	B	12,809,057.18
5	บริษัท ไหมทอง จำกัด	B	1,419,370.97
6	บริษัท ภัทยาอุตสาหกรรม จำกัด	B	5,148,845.94
7	บริษัทอื่นๆ		414,446.27
รวม			62,721,633.81

5. ค่าปรึกษารับ

ในปี 2558 บริษัทฯ มีค่าปรึกษาธุรกิจจากบริษัทที่เกี่ยวข้องกัน 17 ราย เป็นจำนวนทั้งสิ้น 8.19 ล้านบาท โดยค่าปรึกษาธุรกิจจะพิจารณาจากลักษณะของการใช้บริการ ซึ่งรายการที่มีมูลค่ามากกว่า 500,000.00 บาท คิดเป็นร้อยละ 60.44 มีรายละเอียดดังนี้

หน่วย : บาท

ลำดับ	ชื่อบริษัท	ลักษณะความสัมพันธ์	งบการเงินที่แสดงเงินลงทุนตามวิธีส่วนได้เสียและงบการเงินเฉพาะกิจการ
1	บริษัท เฟสทยูไนเต็ดอินดัสตรี จำกัด	A,B	600,000.00
2	บริษัท โลอ็อน (ประเทศไทย) จำกัด	B	1,800,000.00
3	บริษัท อินเตอร์เนชั่นแนล แลบบอราทอรีส์ จำกัด	B	1,200,000.00
4	บริษัท ไอ.ซี.ซี.อินเตอร์เนชั่นแนล จำกัด (มหาชน)	B	1,350,000.00
5	บริษัทอื่นๆ		3,240,000.00
รวม			8,190,000.00

6. ค่าเช่าอสังหาริมทรัพย์รับ

บริษัทฯ ได้ทำสัญญาเช่าอสังหาริมทรัพย์กับบริษัทที่เกี่ยวข้องกัน โดยสัญญาเช่ามีระยะเวลาเฉลี่ย 1 ถึง 3 ปี โดยการกำหนดราคาจะขึ้นอยู่กับทำเลที่ตั้งและต้นทุนในการลงทุนของบริษัท ในปี 2558 บริษัทฯ มีค่าเช่าอสังหาริมทรัพย์รับจากบริษัทที่เกี่ยวข้องกัน 21 ราย เป็นจำนวนทั้งสิ้น 58.17 ล้านบาท ซึ่งรายการที่มีมูลค่ามากกว่า 500,000.00 บาท คิดเป็นร้อยละ 99.32 มีรายละเอียดดังนี้

รายการระหว่างกัน

หน่วย : บาท

ลำดับ	ชื่อบริษัท	ลักษณะความสัมพันธ์	งบการเงินที่แสดงเงินลงทุนตามวิธีส่วนได้เสียและงบการเงินเฉพาะกิจการ
1	บริษัท กบินทร์พัฒนกิจจำกัด	B	3,588,640.00
2	บริษัท ท็อปเทรนด์แมนูแฟคเจอร์ จำกัด	B	1,285,343.28
3	บริษัท เท็กซ์ไทล์เพรสทีจ จำกัด (มหาชน)	B	823,684.80
4	บริษัท เฟิสท์ยูไนเต็ดอินดัสตรี จำกัด	A,B	28,793,100.00
5	บริษัท ราชอาซูชิโน จำกัด	B	856,080.00
6	บริษัท ศรีราชาเอวี่เคชั่น จำกัด	B	2,900,000.00
7	บริษัท อีสเทิร์นไทยคอนซัลตติ้ง 1992 จำกัด	B	568,643.28
8	บริษัท เอสแอนด์ เจ อินเตอร์เนชั่นแนล เอนเตอร์ไพรส์ จำกัด (มหาชน)	B	7,200,624.00
9	บริษัท เอชแอนด์ บี อินเตอร์เท็กซ์ จำกัด	B	2,707,200.00
10	บริษัท เอสเอสดีซี (ไทเกอร์เท็กซ์) จำกัด	B	890,160.00
11	บริษัท พัทธ์กกิจ จำกัด	B	797,000.00
12	บริษัท ชูรุยะ (ประเทศไทย) จำกัด	B	605,400.00
13	บริษัท โมเดอร์น เทคโนโลยี คอมโพเนนท์ จำกัด	B	6,000,000.00
14	บริษัท บีเอ็นซีแมสซอด จำกัด	B	758,160.00
15	บริษัทอื่นๆ		397,860.00
รวม			58,171,895.36

7. ค่าน้ำรับ

ในปี 2558 บริษัทฯ มีค่าน้ำรับจากบริษัทที่เกี่ยวข้องกันจำนวน 42 ราย เป็นจำนวนทั้งสิ้น 32.20ล้านบาท โดยการคิดค่าน้ำนั้น บริษัทฯ จะคิดในราคาไม่เกินกว่าราคาจำหน่ายของการประปาส่วนภูมิภาค ซึ่งรายการที่มีมูลค่ามากกว่า 500,000.00 บาท คิดเป็นร้อยละ 88.35 มีรายละเอียดดังนี้

หน่วย : บาท

ลำดับ	ชื่อบริษัท	ลักษณะความสัมพันธ์	งบการเงินที่แสดงเงินลงทุนตามวิธีส่วนได้เสียและงบการเงินเฉพาะกิจการ
1	บริษัท ท็อปเทรนด์แมนูแฟคเจอร์ จำกัด	B	544,032.00
2	บริษัท เท็กซ์ไทล์เพรสทีจ จำกัด (มหาชน)	B	3,250,240.00
3	บริษัท ธนูลักษณ์ จำกัด (มหาชน)	B	1,042,586.00
4	บริษัท ราชอาซูชิโน จำกัด	B	5,953,160.00
5	บริษัท ไลอ้อน (ประเทศไทย) จำกัด	B	1,149,960.00
6	บริษัท สหโคเจน กรีน จำกัด	B	2,930,644.00
7	บริษัท สหชลผลพืช จำกัด	B	718,864.00
8	บริษัท เอสแอนด์ เจ อินเตอร์เนชั่นแนล เอนเตอร์ไพรส์ จำกัด (มหาชน)	B	4,930,416.00
9	บริษัท เอสเอสดีซี (ไทเกอร์เท็กซ์) จำกัด	B	4,787,735.00
10	บริษัท โอสดิอินเตอร์แลบบอราทอรีส์ จำกัด	B	734,808.00
11	บริษัท บางกอกโตเกียวซ็อคส์ จำกัด	A,B	1,363,512.00
12	บริษัท อินเตอร์เนชั่นแนลควิรตี้ฟู้ดแวร์ จำกัด	B	1,041,888.00
13	บริษัทอื่นๆ		3,752,059.75
รวม			32,199,904.75

รายการระหว่างกัน

8. ค่าบำบัดน้ำเสีย

ในปี 2558 บริษัทฯ มีรายรับค่าบำบัดน้ำเสียจากบริษัทที่เกี่ยวข้องกันจำนวน 36 ราย เป็นจำนวนเงินทั้งสิ้น 17.11 ล้านบาท โดยคิดราคาจากลักษณะการให้บริการ จำนวน ระยะเวลา รวมถึงต้นทุนในการบริการ ซึ่งรายการที่มีมูลค่ามากกว่า 500,000.00 บาท คิดเป็นร้อยละ 84.95 มีรายละเอียดดังนี้

หน่วย : บาท

ลำดับ	ชื่อบริษัท	ลักษณะความสัมพันธ์	งบการเงินที่แสดงเงินลงทุนตามวิธีส่วนได้เสียและงบการเงินเฉพาะกิจการ
1	บริษัท ธนูลักษณ์ จำกัด (มหาชน)	B	764,024.00
2	บริษัท ราชอาซูโน จำกัด	B	595,172.80
3	บริษัท ไลอ้อน (ประเทศไทย)	B	625,560.60
4	บริษัท สหโคเจน (ชลบุรี) จำกัด (มหาชน)	B	4,011,674.56
5	บริษัท เอสแอนด์ เจ อินเตอร์เนชั่นแนล เอนเตอร์ไพรส์ จำกัด (มหาชน)	B	2,647,795.44
6	บริษัท เอสเอสดีซี (ไทเกอร์เท็กซ์) จำกัด	B	5,349,097.00
7	บริษัท บางกอกโตเกียวซ็อกส์จำกัด	A,B	545,404.80
8	บริษัทอื่นๆ		2,575,195.04
	รวม		17,113,924.24

9. รายได้งานแสดงสินค้า

ในปี 2558 บริษัทฯ มีรายได้งานแสดงสินค้าจากบริษัทที่เกี่ยวข้องกันจำนวน 42 ราย เป็นจำนวนเงินทั้งสิ้น 42.02 ล้านบาท โดยคิดราคาจากลักษณะการให้บริการ จำนวน ระยะเวลา รวมถึงต้นทุนในการบริการ ซึ่งรายการที่มีมูลค่ามากกว่า 500,000.00 บาท คิดเป็นร้อยละ 91.69 มีรายละเอียดดังนี้

หน่วย : บาท

ลำดับ	ชื่อบริษัท	ลักษณะความสัมพันธ์	งบการเงินที่แสดงเงินลงทุนตามวิธีส่วนได้เสียและงบการเงินเฉพาะกิจการ
1	บริษัท กบินทร์พัฒนกิจ จำกัด	B	1,635,500.00
2	บริษัท แชมป์เอช จำกัด	B	1,037,000.00
3	บริษัท เท็กซ์ไทล์เพรสทีจ จำกัด (มหาชน)	B	1,026,000.00
4	บริษัท ธนูลักษณ์ จำกัด (มหาชน)	B	3,714,500.00
5	บริษัท นิวซีดี (กรุงเทพฯ) จำกัด (มหาชน)	B	899,700.00
6	บริษัท ประชาอาภรณ์ จำกัด (มหาชน)	B	1,520,000.00
7	บริษัท ราชอาซูโน จำกัด	B	716,000.00
8	บริษัท ไลอ้อน (ประเทศไทย) จำกัด	B	950,000.00
9	บริษัท สหพัฒน์พิบูล จำกัด (มหาชน)	A,B	1,582,000.00
10	บริษัท เอชแอนด์ บี อินเตอร์เท็กซ์ จำกัด	B	574,500.00
11	บริษัท โอ ซี ซี จำกัด (มหาชน)	A,B	1,174,000.00
12	บริษัท ไอ.ซี.ซี.อินเตอร์เนชั่นแนล จำกัด (มหาชน)	B	20,904,200.00
13	บริษัท ยูนิเวอร์สปีด จำกัด	B	1,174,000.00
14	บริษัท เพอร์ซิเดนซ์เบเกอร์ จำกัด (มหาชน)	B	800,000.00
15	บริษัท ภัทยาอุตสาหกรรม จำกัด	B	826,000.00
16	บริษัทอื่นๆ		3,491,300.00
	รวม		42,024,700.00

รายการระหว่างกัน

10. ค่าบริการส่วนกลางและค่าสาธารณูปโภค

ในปี 2558 บริษัทฯ มีค่าบริการส่วนกลางและค่าสาธารณูปโภคจากบริษัทที่เกี่ยวข้องกันจำนวน 39 ราย เป็นจำนวนเงินทั้งสิ้น 23.75 ล้านบาท โดยคิดราคาจากพื้นที่การให้บริการ จำนวน ระยะเวลา รวมถึงต้นทุนในการบริการ ซึ่งรายการที่มีมูลค่ามากกว่า 500,000.00 บาท คิดเป็นร้อยละ 85.07 มีรายละเอียดดังนี้

หน่วย : บาท

ลำดับ	ชื่อบริษัท	ลักษณะความสัมพันธ์	งบการเงินที่แสดงเงินลงทุนตามวิธีส่วนได้เสียและงบการเงินเฉพาะกิจการ
1	บริษัท กบินทร์พัฒนกิจ จำกัด	B	3,659,360.00
2	บริษัท ธนุลักษณะณ์ จำกัด (มหาชน)	B	644,112.00
3	บริษัท เฟสท์ยูไนเต็ดอินดัสตรี จำกัด	A,B	563,344.80
4	บริษัท ราชาอุชิโน จำกัด	B	1,217,472.00
5	บริษัท ไลอ้อน (ประเทศไทย) จำกัด	B	1,098,072.00
6	บริษัท เอสแอนด์ เจ อินเตอร์เนชั่นแนล เอนเตอร์ไพรส์ จำกัด (มหาชน)	B	10,253,772.00
7	บริษัท เอชแอนด์ บี อินเตอร์เท็กซ์ จำกัด	B	603,600.00
8	บริษัท พัทธกิจ จำกัด	B	668,200.00
9	บริษัท ชูรยะ (ประเทศไทย) จำกัด	B	706,749.12
10	บริษัท บีเอ็นซีแมสซอด จำกัด	B	789,660.00
11	บริษัทอื่นๆ		3,545,060.00
	รวม		23,749,401.92

11. ค่าบริการในส่วนอื่นๆ

ในปี 2558 บริษัทฯ มีรายรับอื่นๆ จากบริษัทที่เกี่ยวข้องกัน 54.63 ล้านบาท โดยคิดราคาจากลักษณะการให้บริการ จำนวน ระยะเวลา รวมถึงต้นทุนในการบริการ มีรายละเอียดดังนี้

หน่วย : บาท

ลำดับ	ประเภทรายรับ	งบการเงินที่แสดงเงินลงทุนตามวิธีส่วนได้เสียและงบการเงินเฉพาะกิจการ
1.	ขายอสังหาริมทรัพย์	29,000,000.00
2.	ค่าบริการรับ	10,782,922.10
3.	ค่ารักษาพยาบาล	536,973.29
4.	เครื่องหมายการค้ารับ	1,327,244.09
5.	ดอกเบี้ยรับ	2,774,486.29
6.	สิทธิการเช่ารับ	69,135.08
7.	รายได้อื่น	10,136,490.31
	รวม	54,627,251.16

รายการระหว่างกัน

12. ต้นทุนค่าไฟฟ้าและไอน้ำ

บริษัทฯ ได้ทำสัญญาซื้อขายไฟฟ้าระยะเวลา 15 ปี กับบริษัทที่เกี่ยวข้องกัน คือ บริษัท สหโคเจน (ชลบุรี) จำกัด (มหาชน) ซึ่งจำนวนเงินที่จ่ายไม่สูงกว่าราคาที่ใช้ไฟฟ้าส่วนภูมิภาคกำหนด โดยในปี 2558 บริษัทฯ มีต้นทุนค่าบริการไฟฟ้าและไอน้ำ ดังนี้

หน่วย : บาท

ลำดับ	ประเภทรายรับ	งบการเงินที่แสดงเงินลงทุนตามวิธีส่วนได้เสียและงบการเงินเฉพาะกิจการ
1.	ต้นทุนค่าไฟฟ้า	1,426,911,166.24
2.	ต้นทุนค่าไอน้ำ	303,579,502.34
รวม		1,730,490,668.58

13. ค่าไฟฟ้าและไฟฟ้าโรงรอนน้ำ

ในปี 2558 บริษัทฯ มีค่าไฟฟ้าจ่ายให้แก่บริษัทที่เกี่ยวข้องกัน 3 ราย ซึ่งราคาเป็นไปตามที่ผู้ให้บริการกำหนดไม่สูงกว่าราคาของการไฟฟ้าส่วนภูมิภาค เป็นจำนวนทั้งสิ้น 15.08 ล้านบาท โดยมีรายละเอียดดังนี้

หน่วย : บาท

ลำดับ	ชื่อบริษัท	ลักษณะความสัมพันธ์	งบการเงินที่แสดงเงินลงทุนตามวิธีส่วนได้เสียและงบการเงินเฉพาะกิจการ
1	บริษัท ไอ.ซี.ซี.อินเตอร์เนชั่นแนล จำกัด (มหาชน)	B	1,822,321.65
2	บริษัท อีสเทิร์นไทยคอนกรีตตั้ง 1992 จำกัด	B	26,270.00
	บริษัท สหโคเจน (ชลบุรี) จำกัด (มหาชน)	B	13,932,085.36
รวม			15,780,677.01

14. ค่ารักษาความปลอดภัย

ในปี 2558 บริษัทฯ มีค่ารักษาความปลอดภัยกับบริษัทที่เกี่ยวข้องกัน 1 ราย โดยพิจารณาจากจำนวนพนักงานรักษาความปลอดภัย เวลาและพื้นที่ในการใช้บริการ มีรายละเอียดดังนี้

หน่วย : บาท

ลำดับ	ชื่อบริษัท	ลักษณะความสัมพันธ์	งบการเงินที่แสดงเงินลงทุนตามวิธีส่วนได้เสียและงบการเงินเฉพาะกิจการ
1	บริษัท พี ที เค มัลติเซอร์วิส จำกัด	B	26,719,525.67

15. ค่าบำบัดน้ำเสีย

ในปี 2558 บริษัทฯ มีค่าบำบัดน้ำเสียให้แก่บริษัทที่เกี่ยวข้องกัน 2 ราย ซึ่งการจ่ายค่าตอบแทนเป็นไปตามสัญญาและปริมาณการใช้วัสดุอุปกรณ์ที่เกิดขึ้นจริง ตามราคาตลาดทั่วไป มีรายละเอียดดังนี้

หน่วย : บาท

ลำดับ	ชื่อบริษัท	ลักษณะความสัมพันธ์	งบการเงินที่แสดงเงินลงทุนตามวิธีส่วนได้เสียและงบการเงินเฉพาะกิจการ
1	บริษัท อีสเทิร์นไทยคอนกรีตตั้ง 1992 จำกัด	B	21,867,660.68
2	บริษัท สหโคเจน (ชลบุรี) จำกัด (มหาชน)	B	3,044.05
รวม			21,870,704.73

รายการระหว่างกัน

16. ค่าเช่าจ่าย

ในปี 2558 บริษัทฯ มีค่าเช่าจ่ายให้แก่บริษัทที่เกี่ยวข้องกัน 4 ราย โดยพิจารณาจ่ายค่าตอบแทนตามสัญญา มีการเปรียบเทียบกับผู้ให้เช่ารายอื่น และพิจารณาจากทำเลที่ตั้ง ลักษณะสภาพและการใช้ประโยชน์ของสินทรัพย์ เป็นจำนวนทั้งสิ้น 3.67 ล้านบาท มีรายละเอียดดังนี้

หน่วย : บาท

ลำดับ	ชื่อบริษัท	ลักษณะความสัมพันธ์	งบการเงินที่แสดงเงินลงทุนตามวิธีส่วนได้เสียและงบการเงินเฉพาะกิจการ
1	บริษัท ไทยซีคอมพิทักซ์กิจ จำกัด	B	36,722.40
2	บริษัท ไอ.ซี.ซี. อินเตอร์เนชั่นแนล จำกัด (มหาชน)	B	2,247,084.00
3	บริษัท สีนภราดร จำกัด	A,B	800,000.00
4	บริษัท ทรัพย์สินสหพัฒน์ จำกัด	A,B	585,000.00
	รวม		3,668,806.40

17. การก่อสร้างและซื้อทรัพย์สิน

ในปี 2558 บริษัทฯ มีค่าก่อสร้างและซื้อสินทรัพย์ที่จ่ายให้แก่บริษัทที่เกี่ยวข้องกัน 5 ราย ซึ่งค่าตอบแทนที่จ่ายพิจารณาจากรูปแบบ ขนาดอาคาร วัสดุ และเทคนิคการตกแต่งติดตั้งเปรียบเทียบราคากับผู้เสนอรายอื่น เป็นจำนวนเงินทั้งสิ้น 60.51 ล้านบาท มีรายละเอียดดังนี้

หน่วย : บาท

ลำดับ	ชื่อบริษัท	ลักษณะความสัมพันธ์	งบการเงินที่แสดงเงินลงทุนตามวิธีส่วนได้เสียและงบการเงินเฉพาะกิจการ
1	บริษัท พัทธกิจ จำกัด	B	46,921,103.49
2	บริษัท อีสเทิร์นไทยคอนกรีตติ้ง 1992 จำกัด	B	4,637,046.60
3	บริษัท พี ที เค มัลติเซอร์วิส จำกัด	B	945,450.02
4	บริษัท เอส-นอร์ สหโลจิสติกส์ จำกัด	B	5,500.00
5	บริษัท สหโคเจน กรีน จำกัด	B	8,005,600.00
	รวม		60,514,700.11

18. ค่าใช้จ่ายงานแสดงสินค้า

ในปี 2558 บริษัทฯ มีค่าใช้จ่ายงานแสดงสินค้าที่จ่ายให้แก่บริษัทที่เกี่ยวข้องกัน 17 ราย โดยพิจารณาจ่ายค่าตอบแทนตามลักษณะงาน ทำเล ปริมาณ และระยะเวลาของการใช้บริการ เป็นจำนวนเงินทั้งสิ้น 4.95 ล้านบาท ซึ่งรายการที่มีมูลค่ามากกว่า 500,000.00 บาท คิดเป็นร้อยละ 63.62 ซึ่งมีรายละเอียดดังนี้

หน่วย : บาท

ลำดับ	ชื่อบริษัท	ลักษณะความสัมพันธ์	งบการเงินที่แสดงเงินลงทุนตามวิธีส่วนได้เสียและงบการเงินเฉพาะกิจการ
1	บริษัท ไอ. ซี. ซี. อินเตอร์เนชั่นแนล จำกัด (มหาชน)	B	512,998.41
2	บริษัท พี ที เค มัลติเซอร์วิส จำกัด	B	1,762,179.60
3	บริษัท กบินทร์พัฒนกิจ จำกัด	B	876,543.07
4	บริษัทอื่นๆ		1,802,012.50
	รวม		4,953,733.58

รายการระหว่างกัน

19. ค่าใช้จ่ายอื่น

ในปี 2558 บริษัทฯ มีค่าใช้จ่ายอื่นที่จ่ายให้แก่บริษัทที่เกี่ยวข้องกัน 24 ราย เป็นจำนวนเงินทั้งสิ้น 163.37 ล้านบาท ซึ่งเป็นราคาตลาดเทียบเคียงกับผู้ที่ให้บริการรายอื่นในลักษณะเดียวกันโดยทั่วไป รายการที่มีมูลค่ามากกว่า 500,000.00 บาท คิดเป็นร้อยละ 98.74 ซึ่งมีรายละเอียดดังนี้

หน่วย : บาท

ลำดับ	ชื่อบริษัท	ลักษณะความสัมพันธ์	งบการเงินที่แสดงเงินลงทุนตามวิธีส่วนได้เสียและงบการเงินเฉพาะกิจการ
1	บริษัท พัทธกิจ จำกัด	B	2,509,200.75
2	บริษัท พี ที เค มัลติเซอร์วิส จำกัด	B	90,154,707.44
3	บริษัท ศรีราชาเอวี่เอช จำกัด	B	2,568,000.00
4	บริษัท อีสเทิร์นไทยคอนซัลติ้ง 1992 จำกัด	B	60,508,306.43
5	บริษัท สหพัฒน์ปิบล จำกัด (มหาชน)	A,B	3,273,577.53
6	บริษัท กบินทร์พัฒนกิจ จำกัด	B	1,643,977.80
7	บริษัท เทรชเซอร์ ฮิลล์ จำกัด	B	645,385.00
8	บริษัทอื่นๆ		2,063,379.50
รวม			163,366,534.45

เนื่องจากรายการระหว่างกันกับบริษัทที่เกี่ยวข้องกันที่เกิดขึ้น ส่วนใหญ่เป็นรายการที่ดำเนินไปตามธุรกิจปกติ และเพื่อเป็นการสนับสนุนการดำเนินธุรกิจของบริษัทกลุ่มสหพัฒน์ เช่น การซื้อขายไฟฟ้าในสวนอุตสาหกรรมเครือสหพัฒน์ การให้บริการรับปรึกษาธุรกิจ การให้บริการเครื่องหมายการค้า เป็นต้น ซึ่งคณะกรรมการบริษัทได้กำหนดให้มีการอนุมัติหลักการเกี่ยวกับข้อตกลงทางการค้าที่มีเงื่อนไขการค้าทั่วไปในการทำธุรกรรมระหว่างบริษัทฯ กับ กรรมการ ผู้บริหาร หรือบุคคลที่มีความเกี่ยวข้อง เป็นประจำทุกปี ในการประชุมคณะกรรมการบริษัท ครั้งที่ 1 หลังจากการประชุมสามัญผู้ถือหุ้นประจำปี เพื่อให้กรรมการบริษัทชุดใหม่ได้ทราบเกี่ยวกับเรื่องดังกล่าว และให้สรุปรายการดังกล่าวทุกไตรมาส เพื่อรายงานให้แก่คณะกรรมการบริษัททราบ อย่างไรก็ตาม รายการระหว่างกันที่ไม่ใช่ธุรกิจปกติ บริษัทฯ ได้ปฏิบัติตามประกาศคณะกรรมการกำกับตลาดทุน ที่ทจ.21/2551 เรื่อง หลักเกณฑ์ในการทำรายการที่เกี่ยวข้องกัน

นโยบายในการทำรายการระหว่างกันของบริษัทฯ สำหรับรายการที่เป็นปกติทางธุรกิจกับบริษัทที่เกี่ยวข้องกันนั้น มีแนวโน้มที่จะเกิดขึ้นอย่างต่อเนื่องในอนาคต แต่ในส่วนของการให้กู้ยืมเงิน บริษัทฯ มีนโยบายลดการให้กู้ยืมแก่บริษัทต่างๆ ลงอย่างต่อเนื่อง และมีนโยบายที่จะลดวงเงินค้ำประกันที่เกินความจำเป็น และหากต้องค้ำประกันจะให้บริษัทกลุ่มสหพัฒน์ที่รับผิดชอบการติดตามสายธุรกิจนั้นๆ เป็นผู้ค้ำประกันแทน หรือค้ำประกันตามสัดส่วนการลงทุน

หมายเหตุ : ลักษณะความสัมพันธ์ A กรรมการ/ผู้บริหาร เป็น MD
B กรรมการ / ผู้บริหาร รวมผู้ที่เกี่ยวข้อง เป็นผู้ถือหุ้นรายใหญ่
C กรรมการ / ผู้บริหารเป็นผู้ถือหุ้นรายใหญ่
D ญาติสนิทกรรมการ / ผู้บริหารเป็นผู้ถือหุ้นรายใหญ่

คำอธิบายและการวิเคราะห์ฐานะการเงิน และผลการดำเนินงานของฝ่ายจัดการ

ผลการดำเนินงาน

(1) ผลการดำเนินงานแยกตามสายธุรกิจหลัก

บริษัทฯ มีรายได้ในปี 2558 รวม 4,211 ล้านบาท เพิ่มขึ้น 2 ล้านบาท คิดเป็นร้อยละ 0.04 มีค่าใช้จ่ายรวม 2,902 ล้านบาท ลดลง 162 ล้านบาท คิดเป็นร้อยละ 5 กำไรสุทธิจากการดำเนินงานเท่ากับ 1,317 ล้านบาท เพิ่มขึ้น 167 ล้านบาท คิดเป็นร้อยละ 15 ทั้งนี้ เป็นผลมาจากผลประกอบการของแต่ละธุรกิจดังนี้

1. รายได้จากธุรกิจการลงทุนและอื่นๆ

การลงทุน : บริษัทฯ มีส่วนแบ่งผลกำไรจากเงินลงทุนในบริษัทร่วมตามวิธีส่วนได้เสีย 1,264 ล้านบาท เพิ่มขึ้น 136 ล้านบาท คิดเป็นร้อยละ 12 ส่วนเงินปันผลรับ 244 ล้านบาท เพิ่มขึ้น 48 ล้านบาท คิดเป็นร้อยละ 24 เนื่องจากบริษัทกลุ่มสหพัฒน์ได้เข้าร่วมงานจำหน่ายสินค้ากับโครงการทั้งของภาครัฐและเอกชนเพิ่มขึ้น จึงส่งผลให้ผลประกอบการของบริษัทกลุ่มสหพัฒน์ยังคงมีกำไรต่อเนื่อง ในขณะที่บริษัทต่าง ๆ ประกาศจ่ายปันผลจากผลประกอบการปีก่อน จึงส่งผลให้ในปี 2558 บริษัทฯ ได้รับเงินปันผลอยู่ในเกณฑ์ดี

รายได้อื่น : ในปี 2558 มีรายได้อื่น ๆ 110 ล้านบาท เพิ่มขึ้น 6 ล้านบาท คิดเป็นร้อยละ 6 โดยรายได้ที่เพิ่มขึ้นส่วนใหญ่มาจากการกลับรายการด้อยค่าเงินลงทุนและอสังหาริมทรัพย์เพื่อการลงทุนจำนวน 60 ล้านบาท

2. รายได้จากการให้เช่าและบริการ

ในปี 2558 บริษัทฯ มีรายได้รวมในสายธุรกิจการให้เช่าและบริการ 2,410 ล้านบาท ลดลง 201 ล้านบาท คิดเป็นร้อยละ 8 เนื่องจากราคาต่อหน่วยของค่าไฟฟ้าและไอน้ำรับลดลง ซึ่งเป็นราคาที่ต่ำลงกว่าราคาของการไฟฟ้าส่วนภูมิภาค ในขณะที่ค่าบริการอื่นเพิ่มขึ้น 19 ล้านบาท คิดเป็นร้อยละ 5

3. รายได้จากธุรกิจสวนอุตสาหกรรม

บริษัทฯ มีรายได้จากการขายอสังหาริมทรัพย์ 182 ล้านบาท เพิ่มขึ้น 11 ล้านบาท คิดเป็นร้อยละ 6 โดยบริษัทฯ รับรู้รายได้จากการขายที่ดินเมื่อได้โอนกรรมสิทธิ์ให้ผู้ซื้อ

ตารางเปรียบเทียบรายได้

(หน่วย : ล้านบาท)

รายการ	2558	2557	2556	% เพิ่ม (ลด)	
				2558/2557	2557/2556
สายธุรกิจลงทุนและอื่น ๆ	1,619	1,427	1,404	13	2
สายธุรกิจให้เช่าและบริการ	2,410	2,611	2,469	(8)	6
สายธุรกิจสวนอุตสาหกรรม	182	171	304	6	(44)
รวมรายได้ 3 ธุรกิจ	4,211	4,209	4,177	0	1

(2) การวิเคราะห์ค่าใช้จ่าย

บริษัทฯ มีต้นทุนขายและต้นทุนบริการ 2,194 ล้านบาท ลดลง 232 ล้านบาท คิดเป็นร้อยละ 10 ส่วนใหญ่มาจากต้นทุนต่อหน่วยของไฟฟ้าและไอน้ำลดลง และค่าใช้จ่ายส่วนกลาง 490 ล้านบาท เพิ่มขึ้น 14 ล้านบาท คิดเป็นร้อยละ 3 และผลขาดทุนจากการด้อยค่าเงินลงทุนและอสังหาริมทรัพย์หรือการขายที่เพิ่มขึ้น 95 ล้านบาท คิดเป็นร้อยละ 67 เนื่องจากในปีนี้มีภาระหนี้สินตามนโยบายของที่ดินและอสังหาริมทรัพย์ของบริษัทตามนโยบายทุก 5 ปี ส่วนต้นทุนทางการเงินจำนวน 46 ล้านบาท ลดลง 12 ล้านบาท คิดเป็นร้อยละ 21 เนื่องจากปรับเงินกู้ยืมระยะสั้นมาเป็นเงินกู้ระยะยาว เพื่อให้สอดคล้องกับการลงทุน และประโยชน์ของอัตราดอกเบี้ยที่ลดลง

คำอธิบายและการวิเคราะห์ฐานะการเงิน และผลการดำเนินงานของฝ่ายจัดการ

ตารางเปรียบเทียบค่าใช้จ่าย

(หน่วย : ล้านบาท)

รายการ	2558	2557	2556	% เพิ่ม (ลด)	
				2558/2557	2557/2556
ต้นทุนขายและต้นทุนบริการ	2,194	2,426	2,295	(10)	6
ค่าใช้จ่ายส่วนกลาง	490	476	412	3	16
ส่วนแบ่งผลขาดทุนตามวิธีส่วนได้เสีย	77	47	19	64	147
ผลขาดทุนจากการด้อยค่า หลักทรัพย์และทรัพย์สิน	95	57	72	67	(21)
ต้นทุนทางการเงิน	46	58	61	(21)	(5)
รวมค่าใช้จ่าย	2,902	3,064	2,859	(5)	7

ฐานะทางการเงิน

(1) สินทรัพย์

ณ วันที่ 31 ธันวาคม 2558 บริษัทฯ มีสินทรัพย์รวม 23,088 ล้านบาท เพิ่มขึ้น 1,234 ล้านบาท คิดเป็นร้อยละ 6 ประกอบด้วยเงินลงทุนร้อยละ 78 อสังหาริมทรัพย์รอการขายร้อยละ 3 อสังหาริมทรัพย์เพื่อการลงทุนร้อยละ 10 ที่ดิน อาคารและอุปกรณ์สุทธิร้อยละ 5 สินทรัพย์หมุนเวียนร้อยละ 2 ของสินทรัพย์รวม ตามลำดับ สินทรัพย์ที่เพิ่มขึ้นส่วนใหญ่เป็นเงินลงทุนในบริษัทร่วม เนื่องจากได้รับส่วนแบ่งกำไรจากเงินลงทุนตามวิธีส่วนได้เสียเพิ่มขึ้น และอสังหาริมทรัพย์เพื่อการลงทุนเพิ่มขึ้น

รายละเอียดของสินทรัพย์

สินทรัพย์หมุนเวียน 534 ล้านบาท เพิ่มขึ้น 168 ล้านบาท คิดเป็นร้อยละ 46 เป็นการเพิ่มขึ้นของเงินสดและรายการเทียบเท่าเงินสด 257 ล้านบาท คิดเป็นร้อยละ 317 ในขณะที่ลูกหนี้การค้าและเงินให้กู้ยืมแก่กิจการที่เกี่ยวข้องกันลดลง 88 ล้านบาท คิดเป็นร้อยละ 31

เงินลงทุนในหุ้นทุน 17,924 ล้านบาท เพิ่มขึ้น 663 ล้านบาท คิดเป็นร้อยละ 4 เนื่องจากในปี 2558 บริษัทักเงินลงทุนตามวิธีส่วนได้เสียและเงินลงทุนระยะยาวอื่นเพิ่มขึ้น 760 ล้านบาท ในขณะที่ เงินลงทุนเผื่อขายมีมูลค่าลดลงสุทธิ 91 ล้านบาท สาเหตุมาจากมูลค่ายุติธรรมลดลง

อสังหาริมทรัพย์รอการขายและอสังหาริมทรัพย์เพื่อการลงทุน 3,088 ล้านบาท เพิ่มขึ้น 385 ล้านบาท คิดเป็นร้อยละ 15 เนื่องจากมีการซื้อที่ดินเพื่อรองรับการขายตัวในอนาคต

ที่ดิน อาคารและอุปกรณ์ 1,179 ล้านบาท ลดลง 25 ล้านบาท คิดเป็นร้อยละ 2 เนื่องจากค่าเสื่อมราคาสะสมเพิ่มขึ้น

สินทรัพย์ไม่หมุนเวียนอื่น 112 ล้านบาท เพิ่มขึ้น 21 ล้านบาท คิดเป็นร้อยละ 23 เนื่องจากภาษีหัก ณ ที่จ่าย และลูกหนี้สรรพากรเพิ่มขึ้น

(2) หนี้สินและแหล่งที่มาของเงินทุน

หนี้สินรวม ณ วันที่ 31 ธันวาคม 2558 จำนวน 2,731 ล้านบาท เพิ่มขึ้น 230 ล้านบาท คิดเป็นร้อยละ 9 หนี้สินหมุนเวียนส่วนใหญ่เป็น เจ้าหนี้การค้าและเจ้าหนี้อื่น และส่วนของหนี้สินระยะยาวที่ถึงกำหนดชำระใน 1 ปี จำนวน 635 ล้านบาท ลดลง 198 ล้านบาท คิดเป็นร้อยละ 24 ส่วนหนี้สินไม่หมุนเวียน 2,095 ล้านบาท เพิ่มขึ้น 428 ล้านบาท คิดเป็นร้อยละ 26 ส่วนใหญ่มาจากเงินกู้ยืมระยะยาวเพิ่มขึ้น 533 ล้านบาท เนื่องจากปรับเงินกู้ยืมระยะสั้นมาเป็นเงินกู้ระยะยาว เพื่อให้สอดคล้องกับการลงทุน และประโยชน์ของอัตราดอกเบี้ยที่ลดลง

คำอธิบายและการวิเคราะห์ฐานะการเงิน และผลการดำเนินงานของฝ่ายจัดการ

ในปี 2558 บริษัทฯ จ่ายเงินปันผลจำนวน 114 ล้านบาท คิดเป็นร้อยละ 10 ของกำไรสุทธิปีก่อน

อัตราส่วนหนี้สินต่อส่วนของผู้ถือหุ้นเท่ากับ 0.13 เท่า ซึ่งใกล้เคียงกับปีก่อน และอัตราส่วนความสามารถในการชำระดอกเบี้ยอยู่ที่ 20.71 เท่า เทียบกับปีก่อนซึ่งอยู่ที่ 15.35 เท่า อยู่ในเกณฑ์ดี เนื่องกระแสเงินสดจากการดำเนินงานเพิ่มขึ้น ในขณะที่ดอกเบี้ยเงินกู้ลดลง

ณ วันที่ 31 ธันวาคม 2558 อสังหาริมทรัพย์รอการขาย อสังหาริมทรัพย์เพื่อการลงทุนและที่ดิน อาคาร และอุปกรณ์บันทึกด้วยราคาทุนรวม 4,266 ล้านบาท ซึ่งเป็นอสังหาริมทรัพย์ในสวนอุตสาหกรรม ที่ตั้งอยู่ในจังหวัดใหญ่ 3 แห่ง คือชลบุรี ปราจีนบุรี และลำพูน ท่าเรือที่ตั้งอยู่ใกล้ตัวเมืองและติดถนนหลัก การคมนาคมสะดวก เพียบพร้อมด้วยสิ่งอำนวยความสะดวก ในทุกสวนอุตสาหกรรมมีสนามบินที่ได้รับอนุญาตจากกรมการขนส่งทางอากาศ มีพื้นที่สีเขียวกว่า 20% ให้ความร่มรื่น เหมาะสำหรับการตั้งโรงงานผลิตสินค้า สินทรัพย์ตามบัญชีเป็นราคาทุนซึ่งต่ำกว่าราคาตลาดมาก ดังนั้นคุณภาพของสินทรัพย์จึงเหมาะสม และเอื้ออำนวยต่อการประกอบธุรกิจ การขายที่ดินได้มีการรับชำระหนี้ตามระยะเวลาที่กำหนดในสัญญา บริษัทฯ จึงไม่มีความเสี่ยงเกี่ยวกับการดำเนินธุรกิจ

(3) สภาพคล่อง

บริษัทฯ ยังคงมีสภาพคล่องที่ดี เนื่องจากมีกระแสเงินสดสุทธิได้มาจากกิจกรรมดำเนินงานและกิจกรรมจัดหาเงินจำนวน 991 ล้านบาท ซึ่งเพียงพอต่อการใช้จ่ายของกระแสเงินสดจากกิจกรรมลงทุนจำนวน 735 ล้านบาท ดังนั้นจึงมีกระแสเงินสดสุทธิเพิ่มขึ้น 256 ล้านบาท เมื่อนำไปรวมกับเงินสด ณ วันต้นงวด 81 ล้านบาท ในปี 2558 บริษัทฯ มีกระแสเงินสดและรายการเทียบเท่าเงินสด ณ วันสิ้นงวด จำนวนเงิน 337 ล้านบาท

ณ วันที่ 31 ธันวาคม 2558 บริษัทฯ มีลูกหนี้ค้างชำระที่มีปัญหาในการชำระหนี้จำนวน 3 ล้านบาท ซึ่งบริษัทฯ ได้ตั้งค่าเผื่อหนี้สงสัยจะสูญไว้แล้วทั้งจำนวน อย่างไรก็ตาม บริษัทฯ ได้ติดตามทวงหนี้ดังกล่าวโดยคาดว่าจะทยอยได้รับคืนภายในปี 2559

สำหรับอัตราส่วนสภาพคล่อง บริษัทฯ มีอัตราส่วนสภาพคล่องคิดเป็น 0.84 เท่า ในขณะที่มีอัตราส่วนสภาพคล่องกระแสเงินสดคิดเป็น 1.16 เท่า บริษัทฯ มีการปรับปรุงประสิทธิภาพในการดำเนินงานอย่างต่อเนื่อง เช่น มีการลดการค้าประกันเพื่อลดความเสี่ยง และหากต้องค้าประกันก็จะค้าประกันตามสัดส่วนการถือหุ้น สำหรับสวนอุตสาหกรรมได้มีการพัฒนาระบบสาธารณูปโภคและสิ่งแวดล้อมอย่างต่อเนื่อง อีกทั้งบริษัทฯ ยังคงมีความสามารถในการทำกำไรอยู่ในเกณฑ์ที่ดี และมีประสิทธิภาพ ซึ่งจะเห็นได้จากสภาพคล่องที่ดีขึ้น

คำอธิบายและการวิเคราะห์ฐานะการเงิน และผลการดำเนินงานของฝ่ายจัดการ

ตารางแสดงอัตราส่วนทางการเงินที่สำคัญ

รายการ		สำหรับปี สิ้นสุดวันที่ 31 ธันวาคม		
		2558	2557	2556
อัตราส่วนสภาพคล่อง				
อัตราส่วนสภาพคล่อง	(เท่า)	0.84	0.44	0.18
อัตราส่วนสภาพคล่องหมุนเร็ว	(เท่า)	0.84	0.44	0.18
อัตราส่วนสภาพคล่องกระแสเงินสด	(เท่า)	1.16	0.66	0.62
อัตราส่วนหมุนเวียนลูกหนี้การค้า	(เท่า)	11.61	12.93	12.97
ระยะเวลาเก็บหนี้เฉลี่ย	(วัน)	31	28	28
อัตราส่วนหมุนเวียนเจ้าหนี้การค้า	(เท่า)	7.44	9.45	7.07
ระยะเวลาชำระหนี้เฉลี่ย	(วัน)	48	38	51
Cash Cycle	(วัน)	(17)	(10)	(23)
อัตราส่วนแสดงความสามารถในการหากำไร				
อัตรากำไรขั้นต้น	(%)	42.57	38.39	42.02
อัตรากำไรสุทธิ	(%)	30.79	27.32	31.12
อัตราผลตอบแทนผู้ถือหุ้น	(%)	6.29	5.94	7.40
อัตราส่วนแสดงประสิทธิภาพในการดำเนินงาน				
อัตราผลตอบแทนจากสินทรัพย์	(%)	5.62	5.47	6.71
อัตราผลตอบแทนจากสินทรัพย์ถาวร	(%)	15.52	14.91	19.40
อัตรากำไรหมุนของสินทรัพย์	(เท่า)	0.19	0.20	0.21
อัตราส่วนวิเคราะห์นโยบายทางการเงิน				
อัตราส่วนหนี้สินต่อส่วนของผู้ถือหุ้น	(เท่า)	0.13	0.13	0.14
อัตราส่วนความสามารถชำระดอกเบี้ย	(เท่า)	20.71	15.35	16.27
อัตราส่วนความสามารถชำระภาระผูกพัน	(เท่า)	0.79	0.67	0.74
อัตรากำไรเงินปันผล	(%)	n.a.	8.62	8.58
ข้อมูลต่อหุ้น				
มูลค่าหุ้นตามบัญชี	(บาท)	41.13	39.17	35.58
กำไรสุทธิต่อหุ้น	(บาท)	2.59	2.33	2.63
เงินปันผลต่อหุ้น	(บาท)	n.a.	0.23	0.23

คำอธิบายและการวิเคราะห์ฐานะการเงิน และผลการดำเนินงานของฝ่ายจัดการ

ปัจจัยที่อาจมีผลกระทบต่อผลการดำเนินงานในอนาคต

ปัจจุบัน รัฐบาลมีนโยบายด้านเศรษฐกิจโดยภาครัฐประสานงานกับภาคเอกชนเพื่อสนับสนุนให้มีการขยายการลงทุนธุรกิจ SMEs ส่งเสริมการลงทุนสำหรับธุรกิจที่มีนวัตกรรมใหม่ ๆ ที่เป็นมิตรกับสิ่งแวดล้อม รวมถึงศักยภาพฝีมือแรงงานไทยยังคงเป็นที่ยอมรับ ประกอบกับการท่องเที่ยวขยายตัวอย่างต่อเนื่อง จึงส่งผลให้มีการขยายการลงทุน ทำให้มีการจ้างงานเพิ่มขึ้น ทั้งแรงงานไทยและต่างดาว การใช้จ่ายใช้สอยในประเทศก็จะเพิ่มขึ้นตามไปด้วย ทำให้ผลประกอบการในปี 2559 ของบริษัท และบริษัทกลุ่มสหพัฒน์ ยังคงอยู่ในเกณฑ์ที่น่าพอใจ อย่างไรก็ตามบริษัท และบริษัทกลุ่มสหพัฒน์มีการพัฒนาศักยภาพในการผลิต คิดค้นนวัตกรรมใหม่ ๆ เพิ่มช่องทางการจำหน่ายและบริการ อีกทั้งผลิตภัณฑ์และบริการของบริษัทกลุ่มสหพัฒน์ยังคงมีคุณภาพเป็นที่ต้องการของผู้บริโภค ตลอดเวลาที่ผ่านมามีบริษัทต่าง ๆ ในกลุ่มได้ดำเนินธุรกิจด้วยความมุ่งมั่นที่จะสร้างผลประกอบการที่ดี

ในปี 2559 บริษัท ยังคงมุ่งมั่นพัฒนาเพื่อขยายธุรกิจของบริษัท ให้ยั่งยืน และมั่นคง ในฐานะผู้นำด้านการลงทุนของกลุ่มสหพัฒน์ ได้ให้ความสำคัญเป็นพิเศษกับการสำรวจดูทางการลงทุนในอาเซียน โดยใช้ทีมงานการลงทุนเป็นศูนย์ข้อมูล เพื่อให้ความรู้และจัดหาข้อมูลให้แก่บริษัทกลุ่มสหพัฒน์ ในการประกอบธุรกิจทั้งในและต่างประเทศ ทั้งการจัดงานสหกรณ์แฟร์ Business Matching ตลอดจนศึกษาการลงทุนเดิม และตัดสินใจลงทุนในธุรกิจใหม่ ๆ พร้อมทั้งเป็นศูนย์กลางในการพัฒนาความรู้ความสามารถของพนักงานของบริษัท และบริษัทกลุ่มสหพัฒน์ โดยการฝึกอบรมสร้างเสริมความรู้ต่าง ๆ ทั้งทางด้านธุรกิจ ด้านภาษา และนวัตกรรม ซึ่งจะทำให้บริษัท สามารถจัดสรรผลตอบแทนให้แก่ผู้ถือหุ้นในอนาคตได้อย่างต่อเนื่อง

รายงานความรับผิดชอบของคณะกรรมการบริษัท ต่อรายงานทางการเงิน

รายงานความรับผิดชอบของคณะกรรมการบริษัทต่อรายงานทางการเงิน

คณะกรรมการบริษัทได้ตระหนักถึงภาระหน้าที่และความรับผิดชอบในฐานะกรรมการบริษัทจดทะเบียนในการเป็นผู้รับผิดชอบต่อการเงินของ บริษัท สหพัฒน์อินเตอร์โฮลดิ้ง จำกัด (มหาชน) ซึ่งงบการเงินดังกล่าว ได้จัดทำขึ้นตามมาตรฐานการรายงานทางการเงิน (TFRS) โดยพิจารณาเลือกใช้นโยบายบัญชีที่เหมาะสมและถือปฏิบัติอย่างสม่ำเสมอ ประกอบกับการใช้ดุลยพินิจอย่างรอบคอบระมัดระวังและประมาณการที่สมเหตุสมผลในการจัดทำ มีการเปิดเผยข้อมูลสำคัญอย่างเพียงพอในหมายเหตุประกอบงบการเงิน ตลอดจนแสดงคำอธิบายและการวิเคราะห์ฐานะการเงิน และผลการดำเนินงานของบริษัท เพื่อให้เกิดประโยชน์ต่อผู้ถือหุ้นและนักลงทุนทั่วไป ทั้งนี้ งบการเงินดังกล่าวได้ผ่านการตรวจสอบจากผู้สอบบัญชีรับอนุญาตที่เป็นอิสระ

นอกจากนี้ คณะกรรมการบริษัทได้ส่งเสริมให้บริษัทฯ ปฏิบัติตามหลักการกำกับดูแลกิจการที่ดี ตลอดจนจัดให้มีระบบการบริหารความเสี่ยง ระบบการควบคุมภายในที่มีประสิทธิภาพและประสิทธิผล เพื่อให้มั่นใจได้ว่าการบันทึกข้อมูลทางบัญชีมีความถูกต้อง ครบถ้วน และเพียงพอที่จะดำรงรักษาไว้ซึ่งทรัพย์สินของบริษัท รวมถึงป้องกันไม่ให้เกิดการทุจริตหรือการดำเนินการที่ผิดปกติดังมีสาระสำคัญ

ในการนี้ คณะกรรมการตรวจสอบของบริษัท ซึ่งประกอบด้วยกรรมการที่เป็นอิสระทำหน้าที่สอบทานเกี่ยวกับคุณภาพของรายงานทางการเงินและระบบการควบคุมภายใน ความเห็นของคณะกรรมการตรวจสอบได้ปรากฏในรายงานของคณะกรรมการตรวจสอบ ซึ่งแสดงไว้ในรายงานประจำปีและแบบแสดงรายการข้อมูลประจำปี (แบบ 56-1) แล้ว

คณะกรรมการบริษัทมีความเห็นว่า การกำกับดูแลกิจการที่ดี ระบบการบริหารความเสี่ยง และระบบการควบคุมภายในของบริษัทมีความเพียงพอและเหมาะสม สามารถสร้างความเชื่อมั่นอย่างสมเหตุสมผลได้ว่างบการเงินของบริษัท สำหรับปีสิ้นสุดวันที่ 31 ธันวาคม 2558 ได้จัดทำและเปิดเผยโดยถูกต้องตามที่ควรในสาระสำคัญ ตามมาตรฐานการรายงานทางการเงิน

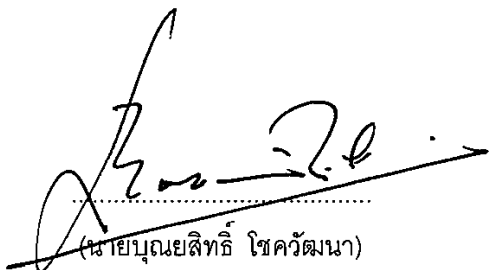

(นายบุญยสิทธิ์ ไขควัฒนา)
ประธานกรรมการ

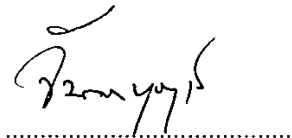

(นางจันทรา บุญฤกษ์)
กรรมการผู้จัดการใหญ่

รายงานของผู้สอบบัญชีรับอนุญาต

เสนอ ผู้ถือหุ้นบริษัท สหพัฒน์อินเตอร์โฮลดิ้ง จำกัด (มหาชน)

ข้าพเจ้าได้ตรวจสอบงบการเงินที่แสดงเงินลงทุนตามวิธีส่วนได้เสียและงบการเงินเฉพาะกิจการของบริษัท สหพัฒน์อินเตอร์โฮลดิ้ง จำกัด (มหาชน) ซึ่งประกอบด้วย งบแสดงฐานะการเงินที่แสดงเงินลงทุนตามวิธีส่วนได้เสียและงบแสดงฐานะการเงินเฉพาะกิจการ ณ วันที่ 31 ธันวาคม พ.ศ. 2558 งบกำไรขาดทุนเบ็ดเสร็จที่แสดงเงินลงทุนตามวิธีส่วนได้เสียและงบกำไรขาดทุนเบ็ดเสร็จเฉพาะกิจการ งบแสดงการเปลี่ยนแปลงส่วนของผู้ถือหุ้นที่แสดงเงินลงทุนตามวิธีส่วนได้เสียและงบแสดงการเปลี่ยนแปลงส่วนของผู้ถือหุ้นเฉพาะกิจการ และงบกระแสเงินสดที่แสดงเงินลงทุนตามวิธีส่วนได้เสียและงบกระแสเงินสดเฉพาะกิจการ สำหรับปีสิ้นสุดวันเดียวกัน รวมถึงหมายเหตุสรุปนโยบายการบัญชีที่สำคัญและหมายเหตุเรื่องอื่นๆ

ความรับผิดชอบของผู้บริหารต่องบการเงิน

ผู้บริหารเป็นผู้รับผิดชอบในการจัดทำและการนำเสนองบการเงินเหล่านี้โดยถูกต้องตามที่ควรตามมาตรฐานการรายงานทางการเงิน และรับผิดชอบเกี่ยวกับการควบคุมภายในที่ผู้บริหารพิจารณาว่าเป็นเพื่อให้สามารถจัดทำงบการเงินที่ปราศจากการแสดงข้อมูลที่ขัดต่อข้อเท็จจริงอันเป็นสาระสำคัญไม่ว่าจะเกิดจากการทุจริตหรือข้อผิดพลาด

ความรับผิดชอบของผู้สอบบัญชี

ข้าพเจ้าเป็นผู้รับผิดชอบในการแสดงความเห็นต่องบการเงินดังกล่าวจากผลการตรวจสอบของข้าพเจ้า ข้าพเจ้าได้ปฏิบัติตามตรวจสอบตามมาตรฐานการสอบบัญชี ซึ่งกำหนดให้ข้าพเจ้าปฏิบัติตามข้อกำหนดด้านจรรยาบรรณ รวมถึงวางแผนและปฏิบัติตามตรวจสอบเพื่อให้ได้ความเชื่อมั่นอย่างสมเหตุสมผลว่างบการเงินปราศจากการแสดงข้อมูลที่ขัดต่อข้อเท็จจริงอันเป็นสาระสำคัญหรือไม่

การตรวจสอบรวมถึงการใช้วิธีการตรวจสอบเพื่อให้ได้มาซึ่งหลักฐานการสอบบัญชีเกี่ยวกับจำนวนเงินและการเปิดเผยข้อมูลในงบการเงิน วิธีการตรวจสอบที่เลือกใช้ขึ้นอยู่กับดุลยพินิจของผู้สอบบัญชี ซึ่งรวมถึงการประเมินความเสี่ยงจากการแสดงข้อมูลที่ขัดต่อข้อเท็จจริงอันเป็นสาระสำคัญของงบการเงินไม่ว่าจะเกิดจากการทุจริตหรือข้อผิดพลาดในการประเมินความเสี่ยงดังกล่าว ผู้สอบบัญชีพิจารณาการควบคุมภายในที่เกี่ยวข้องกับการจัดทำและการนำเสนองบการเงินโดยถูกต้องตามที่ควรของกิจการ เพื่อออกแบบวิธีการตรวจสอบที่เหมาะสมกับสถานการณ์ แต่ไม่ใช่เพื่อวัตถุประสงค์ในการแสดงความเห็นต่อประสิทธิภาพของการควบคุมภายในของกิจการ การตรวจสอบรวมถึงการประเมินความเหมาะสมของนโยบายการบัญชีที่ผู้บริหารใช้และความสมเหตุสมผลของประมาณการทางบัญชีที่จัดทำขึ้นโดยผู้บริหาร รวมทั้งการประเมินการนำเสนองบการเงินโดยรวม

ข้าพเจ้าเชื่อว่าหลักฐานการสอบบัญชีที่ข้าพเจ้าได้รับเพียงพอและเหมาะสมเพื่อเป็นเกณฑ์ในการแสดงความเห็นอย่างมีเงื่อนไขของข้าพเจ้า

เกณฑ์ในการแสดงความเห็นอย่างมีเงื่อนไข

ตามหมายเหตุประกอบงบการเงินข้อ 8.1 ณ วันที่ 31 ธันวาคม พ.ศ. 2558 บริษัทฯ บันทึกเงินลงทุนในบริษัทร่วม 18 แห่ง จากบริษัทร่วมทั้งหมดจำนวน 25 แห่ง ดังนั้น เงินลงทุนในบริษัทร่วมบันทึกจากงบการเงินที่ผ่านการตรวจสอบแล้วโดยผู้สอบบัญชีอื่น จำนวน 13 แห่ง คิดเป็นร้อยละ 8.18 ของยอดรวมสินทรัพย์ และมีส่วนแบ่งกำไรคิดเป็นร้อยละ 8.57 ของกำไรสุทธิ และบันทึกจากงบการเงินของผู้บริหารที่ยังไม่ผ่านการตรวจสอบโดยผู้สอบบัญชี จำนวน 5 แห่ง คิดเป็นร้อยละ 1.08 ของยอดรวมสินทรัพย์ และมีส่วนแบ่งขาดทุนคิดเป็นร้อยละ 3.84 ของกำไรสุทธิ และข้าพเจ้าไม่สามารถใช้วิธีการตรวจสอบอื่นให้เป็นที่น่าพอใจได้ นอกจากนี้บริษัทร่วมจำนวน 20 แห่ง ไม่ได้ปฏิบัติตามนโยบายบัญชีเช่นเดียวกับบริษัทฯ เนื่องจากเป็นกิจการที่ไม่มีส่วนได้เสียสาธารณะดังนั้นจึงใช้ มาตรฐานการบัญชีสำหรับกิจการที่ไม่มีส่วนได้เสียสาธารณะ โดยมีความแตกต่างในการวัดมูลค่า การรับรู้รายการ และการประมาณการหนี้สินในบางเรื่อง ซึ่งกระทบต่อมูลค่าเงินลงทุนในบริษัทร่วมตามวิธีส่วนได้เสียและส่วนแบ่งกำไรจากบริษัทร่วมดังกล่าว และบริษัทฯ ไม่สามารถปรับปรุงผลกระทบต่อเงินลงทุนในบริษัทร่วม ให้เสมือนว่าบริษัทดังกล่าวได้ปฏิบัติตามมาตรฐานการบัญชีและมาตรฐานการรายงานทางการเงินทั้งหมดแล้วได้ เนื่องจากได้รับข้อมูลไม่เพียงพอ และข้าพเจ้าไม่สามารถใช้วิธีการตรวจสอบอื่นให้เป็นที่น่าพอใจในรายการดังกล่าวได้

รายงานของผู้สอบบัญชีรับอนุญาต

ณ วันที่ 31 ธันวาคม พ.ศ. 2557 บริษัทฯ บันทึกเงินลงทุนในบริษัทร่วม 17 แห่ง จากบริษัทร่วมทั้งหมดจำนวน 24 แห่ง ดังนี้ เงินลงทุนในบริษัทร่วมบันทึกจากงบการเงินที่ผ่านการตรวจสอบแล้วโดยผู้สอบบัญชีอื่น จำนวน 12 แห่ง คิดเป็นร้อยละ 8.57 ของยอดรวมสินทรัพย์ และมีส่วนแบ่งกำไรคิดเป็นร้อยละ 9.76 ของกำไรสุทธิ และบันทึกจากงบการเงินของผู้บริหารที่ยังไม่ผ่านการตรวจสอบโดยผู้สอบบัญชี จำนวน 5 แห่ง คิดเป็นร้อยละ 0.82 ของยอดรวมสินทรัพย์ และมีส่วนแบ่งขาดทุนคิดเป็นร้อยละ 0.84 ของกำไรสุทธิ นอกจากนี้บริษัทร่วมจำนวน 19 แห่ง ไม่ได้ปฏิบัติตามนโยบายบัญชีเช่นเดียวกับบริษัทฯ เนื่องจากใช้มาตรฐานการบัญชีสำหรับกิจการที่ไม่มีส่วนได้เสียสาธารณะ ความเห็นของข้าพเจ้าต้องการเงินสำหรับปีสิ้นสุดวันที่ 31 ธันวาคม พ.ศ. 2557 จึงมีเงื่อนไขในเรื่องดังกล่าว และความเห็นของข้าพเจ้าต้องการเงินงวดปัจจุบันจึงมีเงื่อนไขในเรื่องนี้ด้วย เนื่องจากอาจมีผลกระทบต่อการเปรียบเทียบตัวเลขงวดปัจจุบันกับตัวเลขเปรียบเทียบ

ความเห็นอย่างมีเงื่อนไข

ข้าพเจ้าเห็นว่า ยกเว้นผลกระทบซึ่งอาจจำเป็นถ้าข้าพเจ้าสามารถตรวจสอบได้อย่างเพียงพอในงบการเงิน ของบริษัทร่วมตามที่กล่าวไว้ในวรรคก่อนหน้าในการแสดงความเห็นอย่างมีเงื่อนไข ซึ่งถูกจำกัดขอบเขตโดยสถานการณ์ งบการเงินข้างต้นนี้แสดงฐานะการเงิน ณ วันที่ 31 ธันวาคม พ.ศ. 2558 ผลการดำเนินงาน และกระแสเงินสด สำหรับปีสิ้นสุดวันเดียวกันของบริษัท สหพัฒนาอินเตอร์โฮลดิ้ง จำกัด (มหาชน) โดยถูกต้องตามที่ควรในสาระสำคัญตามมาตรฐานการรายงานทางการเงิน

บริษัท สอบบัญชี ดี ไอ เอ อินเตอร์เนชั่นแนล จำกัด



(นางสุวิมล กฤตยาเกียรติ์)

ผู้สอบบัญชีรับอนุญาตเลขทะเบียน 2982

วันที่ 14 มีนาคม พ.ศ. 2559

งบการเงิน

งบแสดงฐานะการเงิน ณ วันที่ 31 ธันวาคม 2558

(หน่วย : บาท)

สินทรัพย์	หมายเหตุ	งบการเงินที่แสดงเงินลงทุนตามวิธีส่วนได้เสีย		งบการเงินเฉพาะกิจการ	
		31 ธันวาคม 2558	31 ธันวาคม 2557	31 ธันวาคม 2558	31 ธันวาคม 2557
สินทรัพย์หมุนเวียน					
เงินสดและรายการเทียบเท่าเงินสด	4	337,526,130.91	81,202,235.01	337,526,130.91	81,202,235.01
ลูกหนี้การค้าและลูกหนี้อื่น-กิจการที่เกี่ยวข้องกัน	5	165,732,522.09	218,973,536.53	165,732,522.09	218,973,536.53
ลูกหนี้การค้าและลูกหนี้อื่น-อื่นๆ	6	28,553,917.45	33,760,060.52	28,553,917.45	33,760,060.52
เงินให้กู้ยืมระยะสั้นแก่กิจการที่เกี่ยวข้องกัน	7	0.00	30,000,000.00	0.00	30,000,000.00
สินค้าคงเหลือ		2,221,117.97	1,900,732.00	2,221,117.97	1,900,732.00
รวมสินทรัพย์หมุนเวียน		534,033,688.42	365,836,564.06	534,033,688.42	365,836,564.06
สินทรัพย์ไม่หมุนเวียน					
เงินลงทุนในบริษัทร่วม					
บันทึกโดยวิธีส่วนได้เสีย	8	13,638,773,794.45	12,879,405,295.94	0.00	0.00
บันทึกโดยวิธีราคาทุน	8	0.00	0.00	1,979,359,849.95	1,850,829,791.68
เงินลงทุนในกิจการที่เกี่ยวข้องกัน					
เงินลงทุนเพื่อขาย	9	2,847,600,459.26	3,059,429,009.00	2,847,600,459.26	3,059,429,009.00
เงินลงทุนระยะยาวอื่น	9	1,211,888,507.65	1,209,402,980.37	1,211,888,507.65	1,209,402,980.37
เงินลงทุนระยะยาวอื่น					
เงินลงทุนเพื่อขาย	10	183,651,021.50	64,436,050.00	183,651,021.50	64,436,050.00
เงินลงทุนระยะยาวอื่น	10	41,820,500.30	48,258,800.30	41,820,500.30	48,258,800.30
อสังหาริมทรัพย์ตามสัญญาจะซื้อขาย		59,354,515.94	45,326,575.83	59,354,515.94	45,326,575.83
อสังหาริมทรัพย์รอการขาย	11	721,997,967.14	641,139,789.22	721,997,967.14	641,139,789.22
อสังหาริมทรัพย์เพื่อการลงทุน	12	2,365,808,250.18	2,061,649,232.54	2,365,808,250.18	2,061,649,232.54
ที่ดิน อาคารและอุปกรณ์	13	1,178,607,217.87	1,203,533,564.56	1,178,607,217.87	1,203,533,564.56
สินทรัพย์ไม่มีตัวตน	14	11,129,016.19	12,317,119.99	11,129,016.19	12,317,119.99
สินทรัพย์ภาษีเงินได้รอตัดบัญชี	24	181,018,266.37	172,242,808.53	197,700,252.20	182,524,431.51
สินทรัพย์ไม่หมุนเวียนอื่น					
เงินมัดจำค่าที่ดิน	15	42,527,100.00	42,527,100.00	42,527,100.00	42,527,100.00
ภาษีหัก ณ ที่จ่าย		61,636,628.04	40,637,308.14	61,636,628.04	40,637,308.14
อื่น ๆ		7,974,453.79	8,105,789.96	7,974,453.79	8,105,789.96
รวมสินทรัพย์ไม่หมุนเวียนอื่น		112,138,181.83	91,270,198.10	112,138,181.83	91,270,198.10
รวมสินทรัพย์ไม่หมุนเวียน		22,553,787,698.68	21,488,411,424.38	10,911,055,740.01	10,470,117,543.10
รวมสินทรัพย์		23,087,821,387.10	21,854,247,988.44	11,445,089,428.43	10,835,954,107.16

หมายเหตุประกอบงบการเงินเป็นส่วนหนึ่งของงบการเงินนี้

งบการเงิน

งบแสดงฐานะการเงิน (ต่อ)
ณ วันที่ 31 ธันวาคม 2558

หนี้สินและส่วนของผู้ถือหุ้น	หมายเหตุ	งบการเงินที่แสดงเงินลงทุนตามวิธีส่วนได้เสีย		งบการเงินเฉพาะกิจการ	
		31 ธันวาคม 2558	31 ธันวาคม 2557	31 ธันวาคม 2558	31 ธันวาคม 2557
หนี้สินหมุนเวียน					
เงินเบิกเกินบัญชีและเงินกู้ยืมจากสถาบันการเงิน	16	0.00	213,400,000.00	0.00	213,400,000.00
เจ้าหนี้การค้าและเจ้าหนี้อื่น		335,451,349.23	253,187,140.67	335,451,349.23	253,187,140.67
ส่วนของหนี้สินระยะยาวที่ถึง กำหนดชำระใน 1 ปี	17	300,000,000.00	366,680,000.00	300,000,000.00	366,680,000.00
รวมหนี้สินหมุนเวียน		635,451,349.23	833,267,140.67	635,451,349.23	833,267,140.67
หนี้สินไม่หมุนเวียน					
เจ้าหนี้เงินลงทุน		599,700.00	599,700.00	599,700.00	599,700.00
เงินรับล่วงหน้า		32,873,406.40	79,396,052.85	32,873,406.40	79,396,052.85
เงินประกัน		83,156,746.83	77,547,236.96	83,156,746.83	77,547,236.96
เงินกู้ยืมระยะยาว	17	1,500,000,000.00	966,640,000.00	1,500,000,000.00	966,640,000.00
ภาระหนี้สินจากการค้าประกัน	18	4,574,409.75	12,924,272.75	4,574,409.75	12,924,272.75
ภาระผูกพันผลประโยชน์พนักงาน	19	72,437,395.00	96,356,511.00	72,437,395.00	96,356,511.00
หนี้สินภาษีเงินได้รอตัดบัญชี	24	401,480,022.86	433,877,001.05	401,480,022.86	433,877,001.05
รวมหนี้สินไม่หมุนเวียน		2,095,121,680.84	1,667,340,774.61	2,095,121,680.84	1,667,340,774.61
รวมหนี้สิน		2,730,573,030.07	2,500,607,915.28	2,730,573,030.07	2,500,607,915.28
ส่วนของผู้ถือหุ้น					
ทุนเรือนหุ้น					
ทุนจดทะเบียน					
หุ้นสามัญ 800,000,000 หุ้น มูลค่าหุ้นละ 1 บาท		800,000,000.00	800,000,000.00	800,000,000.00	800,000,000.00
ทุนที่ออกและเรียกชำระแล้ว					
หุ้นสามัญ 494,034,300 หุ้น หุ้นละ 1 บาท		494,034,300.00	494,034,300.00	494,034,300.00	494,034,300.00
ส่วนเกินมูลค่าหุ้น		1,041,357,580.00	1,041,357,580.00	1,041,357,580.00	1,041,357,580.00
ส่วนเกินทุนหุ้นทุนซื้อคืนของบริษัทฯรวม		6,151,888.73	6,151,888.73	0.00	0.00
สำรองส่วนเกินทุนจากการจ่ายโดยใช้หุ้นเป็นเกณฑ์ ของบริษัทฯรวม		0.00	13,932,199.96	0.00	0.00
กำไรสะสม					
จัดสรรแล้ว					
สำรองตามกฎหมาย	22	80,000,000.00	80,000,000.00	80,000,000.00	80,000,000.00
สำรองทั่วไป	23	280,000,000.00	280,000,000.00	280,000,000.00	280,000,000.00
ยังไม่ได้จัดสรร		15,177,778,024.67	13,923,647,828.27	5,248,443,640.05	4,726,113,402.37
องค์ประกอบอื่นของส่วนของผู้ถือหุ้น		3,277,926,563.63	3,514,516,276.20	1,570,680,878.31	1,713,840,909.51
รวมส่วนของผู้ถือหุ้น		20,357,248,357.03	19,353,640,073.16	8,714,516,398.36	8,335,346,191.88
รวมหนี้สินและส่วนของผู้ถือหุ้น		23,087,821,387.10	21,854,247,988.44	11,445,089,428.43	10,835,954,107.16

หมายเหตุประกอบงบการเงินเป็นส่วนหนึ่งของงบการเงินนี้

งบการเงิน

งบกำไรขาดทุนเบ็ดเสร็จ สำหรับปี สิ้นสุดวันที่ 31 ธันวาคม 2558

(หน่วย : บาท)

หมายเหตุ	งบการเงินที่แสดงเงินลงทุนตามวิธีส่วนได้เสีย		งบการเงินเฉพาะกิจการ	
	2558	2557	2558	2557
รายได้				
รายได้ค่าสาธารณูปโภค	2,021,903,561.73	2,239,827,084.57	2,021,903,561.73	2,239,827,084.57
รายได้จากการขายอสังหาริมทรัพย์	181,877,075.39	170,888,500.00	181,877,075.39	170,888,500.00
รายได้ค่าบริการและบริการ	388,074,856.52	368,770,688.63	388,074,856.52	368,770,688.63
รายได้จากการขายสินค้า	0.00	76,721,026.32	0.00	76,721,026.32
ส่วนแบ่งกำไรจากเงินลงทุนในบริษัทร่วม				
ตามวิธีส่วนได้เสีย	1,264,082,801.66	1,127,966,986.07	0.00	0.00
รายได้เงินปันผลรับ	244,029,749.18	195,523,697.02	762,093,733.18	708,079,697.82
รายได้อื่น				
กำไรจากการจำหน่ายทรัพย์สิน	56,305.41	532,706.27	56,305.41	532,706.27
กำไรจากการจำหน่ายเงินลงทุน	6,421,439.50	44,025.00	6,421,439.50	44,025.00
รายการกลับบัญชีผลขาดทุน				
จากการด้อยค่าเงินลงทุน	3,242,209.46	4,027,946.28	3,242,209.46	4,027,946.28
รายการกลับบัญชีผลขาดทุนจากการ				
ด้อยค่าอสังหาริมทรัพย์เพื่อการลงทุน	56,728,971.88	0.00	56,728,971.88	0.00
รายการกลับบัญชีผลขาดทุน				
จากการค้าประกัน	8,349,863.00	0.00	8,349,863.00	0.00
กำไรจากการปริวรรตเงินตรา	275,130.65	2,269,605.14	275,130.65	2,269,605.14
ดอกเบี้ยรับ	3,727,835.59	1,810,556.09	3,727,835.59	1,810,556.09
อื่นๆ	31,965,033.96	20,753,316.43	31,965,033.96	20,753,316.43
รวมรายได้	4,210,734,833.93	4,209,136,137.82	3,464,716,016.27	3,593,725,152.55
ค่าใช้จ่าย				
ต้นทุนค่าสาธารณูปโภค	1,863,202,712.16	2,076,089,728.77	1,863,202,712.16	2,076,089,728.77
ต้นทุนขายอสังหาริมทรัพย์	20,671,424.46	16,645,056.56	20,671,424.46	16,645,056.56
ต้นทุนค่าบริการ	305,745,579.85	255,870,147.85	305,745,579.85	255,870,147.85
ต้นทุนขายสินค้า	0.00	74,855,843.67	0.00	74,855,843.67
ส่วนแบ่งขาดทุนจากเงินลงทุนใน				
บริษัทร่วมตามวิธีส่วนได้เสีย	77,536,386.98	47,448,134.45	0.00	0.00
ค่าใช้จ่ายในการบริหาร	489,633,180.12	476,237,003.40	489,633,180.12	476,237,003.40
ค่าใช้จ่ายอื่น				
ขาดทุนจากการปริวรรตเงินตรา	526,170.70	501,969.12	526,170.70	501,969.12
ขาดทุนจากการด้อยค่าของเงินลงทุน	85,821,207.75	56,658,796.93	117,823,022.00	72,158,796.93

หมายเหตุประกอบงบการเงินเป็นส่วนหนึ่งของงบการเงินนี้

งบการเงิน

งบกำไรขาดทุนเบ็ดเสร็จ (ต่อ)
สำหรับปี สิ้นสุดวันที่ 31 ธันวาคม 2558

หมายเหตุ	งบการเงินที่แสดงเงินลงทุนตามวิธีส่วนได้เสีย		งบการเงินเฉพาะกิจการ	
	2558	2557	2558	2557
ค่าใช้จ่าย (ต่อ)				
ขาดทุนจากการด้อยค่าของ				
อสังหาริมทรัพย์รอการขาย	8,939,741.82	0.00	8,939,741.82	0.00
ขาดทุนจากการตัดจำหน่ายสินทรัพย์	0.00	921,738.51	0.00	921,738.51
หนี้สงสัยจะสูญ	3,502,918.81	1,520,000.00	3,502,918.81	1,520,000.00
ต้นทุนทางการเงิน	46,689,211.75	57,664,771.54	46,689,211.75	57,664,771.54
รวมค่าใช้จ่าย	2,902,268,534.40	3,064,413,190.80	2,856,733,961.67	3,032,465,056.35
กำไรก่อนภาษีเงินได้นิติบุคคล	1,308,466,299.53	1,144,722,947.02	607,982,054.60	561,260,096.20
(ค่าใช้จ่าย)รายได้ภาษีเงินได้นิติบุคคล 24	8,621,084.43	5,419,195.06	15,021,447.28	8,519,195.06
กำไรสำหรับปี	1,317,087,383.96	1,150,142,142.08	623,003,501.88	569,779,291.26
กำไรขาดทุนเบ็ดเสร็จอื่น :-				
รายการที่จะถูกบันทึกในส่วนของกำไรหรือขาดทุนในภายหลัง				
ผลกำไร(ขาดทุน)จากการวัดมูลค่าเงินลงทุน				
เพื่อขาย (สุทธิจากภาษีเงินได้)	(143,160,031.20)	492,521,533.26	(143,160,031.20)	492,521,533.26
ผลกำไร(ขาดทุน)จากการวัดมูลค่าเงินลงทุนเพื่อขาย				
-บริษัทร่วม (สุทธิจากภาษีเงินได้)	(96,486,867.61)	246,646,465.95	0.0	0.0
ผลต่างจากการแปลงค่างบการเงินของบริษัทร่วม	3,228,199.92	(2,420,927.00)	0.0	0.0
รายการที่จะไม่ถูกบันทึกในส่วนของกำไรหรือขาดทุนในภายหลัง				
ผลกำไร(ขาดทุน)จากการประมาณการตาม				
หลักคณิตศาสตร์ประกันภัย				
(สุทธิจากภาษีเงินได้)	12,954,624.80	(1,245,223.20)	12,954,624.80	(1,245,223.20)
ผลกำไร(ขาดทุน)จากการประมาณการตาม				
หลักคณิตศาสตร์ประกันภัยของบริษัทร่วม				
(สุทธิจากภาษีเงินได้)	37,716,076.64	2,751,456.96	0.0	0.0
กำไร (ขาดทุน) เบ็ดเสร็จอื่นสำหรับปี	(185,747,997.45)	738,253,305.97	(130,205,406.40)	491,276,310.06
กำไร (ขาดทุน) เบ็ดเสร็จรวมสำหรับปี	1,131,339,386.51	1,888,395,448.05	492,798,095.48	1,061,055,601.32
กำไรต่อหุ้นขั้นพื้นฐาน	2.67	2.33	1.26	1.15

หมายเหตุประกอบงบการเงินเป็นส่วนหนึ่งของงบการเงินนี้

งบแสดงการเปลี่ยนแปลงส่วนของผู้ถือหุ้น
สำหรับปี สิ้นสุดวันที่ 31 ธันวาคม 2558

งบการเงิน

		งบการเงินเฉพาะกิจการ					(หน่วย : บาท)	
หมายเหตุ	ทุนเรือนหุ้นที่ออกและชำระแล้ว	ส่วนเกิน (ต่ำกว่า)มูลค่าหุ้น	กำไรสะสม		องค์ประกอบอื่นของส่วนของผู้ถือหุ้น		รวม	
			จัดสรรแล้ว	กำไรสะสม	ผลกำไร	เงินลงทุนเพื่อขาย		
			สำรองตามกฎหมาย	สำรองทั่วไป	ยังไม่ได้จัดสรร			
20	ยอดคงเหลือ ณ 1 มกราคม 2557	1,041,357,580.00	80,000,000.00	280,000,000.00	4,271,207,223.31	1,221,319,376.25		7,387,918,479.56
	เงินปันผลจ่าย				(113,627,889.00)			(113,627,889.00)
	กำไรเบ็ดเสร็จรวม สำหรับปี							
	กำไรสุทธิ				569,779,291.26			569,779,291.26
	กำไร(ขาดทุน)เบ็ดเสร็จอื่น				(1,245,223.20)	492,521,533.26		491,276,310.06
20	ยอดคงเหลือ ณ 31 ธันวาคม 2557	1,041,357,580.00	80,000,000.00	280,000,000.00	4,726,113,402.37	1,713,840,909.51		8,335,346,191.88
	เงินปันผลจ่าย							
	กำไรเบ็ดเสร็จรวม สำหรับปี							
	กำไรสุทธิ				4,726,113,402.37	1,713,840,909.51		8,335,346,191.88
	กำไร(ขาดทุน)เบ็ดเสร็จอื่น				(113,627,889.00)			(113,627,889.00)
2558	ยอดคงเหลือ ณ 31 ธันวาคม 2558	1,041,357,580.00	80,000,000.00	280,000,000.00	623,003,501.88	(143,160,031.20)		623,003,501.88
					12,954,624.80			(130,205,406.40)
					5,248,443,640.05	1,570,680,878.31		8,714,516,398.36

หมายเหตุประกอบงบการเงินเป็นส่วนหนึ่งของงบการเงินนี้

งบการเงิน

งบกระแสเงินสด สำหรับปี สิ้นสุดวันที่ 31 ธันวาคม 2558

(หน่วย : บาท)

	งบการเงินที่แสดงเงินลงทุนตามวิธีส่วนได้เสีย		งบการเงินเฉพาะกิจการ	
	2558	2557	2558	2557
กระแสเงินสดจากกิจกรรมดำเนินงาน				
กำไรก่อนภาษีเงินได้	1,308,466,299.53	1,144,722,947.02	607,982,054.60	561,260,096.20
บวก รายการปรับกระทบยอดกำไร(ขาดทุน)สุทธิ				
เป็นเงินสดรับ (จ่าย) จากกิจกรรมดำเนินงาน				
ค่าเสื่อมราคาและรายการตัดบัญชี	172,677,195.98	150,836,552.12	172,677,195.98	150,836,552.12
ต้นทุนทางการเงิน	46,689,211.75	57,664,771.54	46,689,211.75	57,664,771.54
กำไร (ขาดทุน) จากการประมาณการตาม				
หลักคณิตศาสตร์ประกันภัย	16,193,281.00	(1,556,529.00)	16,193,281.00	(1,556,529.00)
ส่วนแบ่ง (กำไร) จากเงินลงทุนตามวิธีส่วนได้เสีย	(1,264,082,801.66)	(1,127,966,986.07)	0.00	0.00
ส่วนแบ่งขาดทุนจากเงินลงทุนตามวิธีส่วนได้เสีย	77,536,386.98	47,448,134.45	0.00	0.00
เงินปันผลรับจากการลงทุน	518,063,984.00	512,556,000.80	0.00	0.00
รายการกลับบัญชีผลขาดทุนจากการด้อยค่าเงินลงทุน	(3,242,209.46)	(4,027,946.28)	(3,242,209.46)	(4,027,946.28)
รายการกลับบัญชีผลขาดทุนจากการด้อยค่า				
อสังหาริมทรัพย์เพื่อการลงทุน	(56,728,971.88)	0.00	(56,728,971.88)	0.00
รายการกลับบัญชีผลขาดทุนจากการค้าประกัน	(8,349,863.00)	0.00	(8,349,863.00)	0.00
ขาดทุนจากการด้อยค่าเงินลงทุน	85,821,207.75	56,658,796.93	117,823,022.00	72,158,796.93
ขาดทุนจากการด้อยค่าอสังหาริมทรัพย์รอการขาย	8,939,741.82	0.00	8,939,741.82	0.00
(กำไร) ขาดทุนจากการขายเงินลงทุน	(6,421,439.50)	(44,025.00)	(6,421,439.50)	(44,025.00)
(กำไร) ขาดทุนจากการขายทรัพย์สิน	(56,305.41)	389,032.24	(56,305.41)	389,032.24
หนี้สงสัยจะสูญ	3,502,918.81	1,520,000.00	3,502,918.81	1,520,000.00
กำไร (ขาดทุน) จากการดำเนินงานก่อนการเปลี่ยนแปลง				
ในสินทรัพย์และหนี้สินดำเนินงาน	899,008,636.71	838,200,748.75	899,008,636.71	838,200,748.75
สินทรัพย์ดำเนินงาน(เพิ่มขึ้น)ลดลง				
สินค้าคงเหลือ	(320,385.97)	(374,512.38)	(320,385.97)	(374,512.38)
เงินให้กู้ยืมระยะสั้นแก่กิจการที่เกี่ยวข้องกัน	30,000,000.00	(30,000,000.00)	30,000,000.00	(30,000,000.00)
อสังหาริมทรัพย์รอการขาย	(100,005,625.00)	(12,136,525.00)	(100,005,625.00)	(12,136,525.00)
อสังหาริมทรัพย์ตามสัญญาจะซื้อจะขาย	18,616,240.16	15,759,656.56	18,616,240.16	15,759,656.56
สินทรัพย์ไม่มีตัวตน	(532,880.39)	(2,884,205.68)	(532,880.39)	(2,884,205.68)
ลูกหนี้การค้าและลูกหนี้อื่น-กิจการที่เกี่ยวข้องกัน	52,903,008.56	(61,621,959.11)	52,903,008.56	(61,621,959.11)
ลูกหนี้การค้าและลูกหนี้อื่น - อื่นๆ	2,041,230.14	(3,202,128.27)	2,041,230.14	(3,202,128.27)
สินทรัพย์ไม่หมุนเวียนอื่น	(2,643.21)	12,921,633.31	(2,643.21)	12,921,633.31

หมายเหตุประกอบงบการเงินเป็นส่วนหนึ่งของงบการเงินนี้

งบการเงิน

งบกระแสเงินสด (ต่อ)
สำหรับปี สิ้นสุดวันที่ 31 ธันวาคม 2558

(หน่วย : บาท)

	งบการเงินที่แสดงเงินลงทุนตามวิธีส่วนได้เสีย		งบการเงินเฉพาะกิจการ	
	2558	2557	2558	2557
หนี้สินดำเนินงานเพิ่มขึ้น (ลดลง)				
เจ้าหนี้การค้าและเจ้าหนี้อื่น	83,180,383.84	(4,396,172.83)	83,180,383.84	(4,396,172.83)
เงินรับล่วงหน้า	(46,522,646.45)	59,823,534.80	(46,522,646.45)	59,823,534.80
เงินประกัน	5,609,509.87	12,529,084.45	5,609,509.87	12,529,084.45
ภาระผูกพันผลประโยชน์พนักงาน	(23,919,116.00)	2,693,246.00	(23,919,116.00)	2,693,246.00
เงินสตรับ (จ่าย) จากการดำเนินงาน	920,055,712.26	827,312,400.60	920,055,712.26	827,312,400.60
จ่ายดอกเบี้ย	(47,605,387.03)	(59,728,478.52)	(47,605,387.03)	(59,728,478.52)
จ่ายภาษีเงินได้	(21,000,519.90)	(20,737,241.84)	(21,000,519.90)	(20,737,241.84)
เงินสดสุทธิได้มา (ใช้ไป) จากกิจกรรมดำเนินงาน	851,449,805.33	746,846,680.24	851,449,805.33	746,846,680.24
กระแสเงินสดจากกิจกรรมลงทุน				
ซื้อหลักทรัพย์ลงทุน	(424,984,658.85)	(217,364,158.49)	(424,984,658.85)	(217,364,158.49)
ขายหลักทรัพย์ลงทุน	105,911,539.50	995,535.00	105,911,539.50	995,535.00
ซื้อที่ดิน อาคารและอุปกรณ์	(106,636,490.71)	(186,944,255.59)	(106,636,490.71)	(186,944,255.59)
ขายยานพาหนะ และอุปกรณ์สำนักงาน	56,308.41	999,999.99	56,308.41	999,999.99
อสังหาริมทรัพย์เพื่อการลงทุน	(309,124,718.78)	(100,056,048.39)	(309,124,718.78)	(100,056,048.39)
เงินสดสุทธิได้มา (ใช้ไป) จากกิจกรรมลงทุน	(734,778,020.43)	(502,368,927.48)	(734,778,020.43)	(502,368,927.48)
กระแสเงินสดจากกิจกรรมจัดหาเงิน				
เงินเบิกเกินบัญชีธนาคารและเงินกู้ยืม				
จากสถาบันการเงินเพิ่มขึ้น(ลดลง)	(213,400,000.00)	(617,259,043.38)	(213,400,000.00)	(617,259,043.38)
จ่ายเงินปันผล	(113,627,889.00)	(113,627,889.00)	(113,627,889.00)	(113,627,889.00)
เงินกู้ยืมระยะยาวเพิ่มขึ้น(ลดลง)	466,680,000.00	500,000,000.00	466,680,000.00	500,000,000.00
เงินสดสุทธิได้มา(ใช้ไป)จากกิจกรรมจัดหาเงิน	139,652,111.00	(230,886,932.38)	139,652,111.00	(230,886,932.38)
เงินสดและรายการเทียบเท่าเงินสดเพิ่มขึ้น(ลดลง)สุทธิ	256,323,895.90	13,590,820.38	256,323,895.90	13,590,820.38
เงินสดและรายการเทียบเท่าเงินสด ณ วันต้นปี	81,202,235.01	67,611,414.63	81,202,235.01	67,611,414.63
เงินสดและรายการเทียบเท่าเงินสด ณ วันสิ้นปี	337,526,130.91	81,202,235.01	337,526,130.91	81,202,235.01

หมายเหตุประกอบงบการเงินเป็นส่วนหนึ่งของงบการเงินนี้

หมายเหตุประกอบงบการเงิน สำหรับปี สิ้นสุดวันที่ 31 ธันวาคม 2558

1. ข้อมูลทั่วไป

- 1.1 บริษัท สหพัฒน์อินเทอร์เน็ต จำกัด (มหาชน) (“บริษัทฯ”) เป็นบริษัทมหาชนที่จดทะเบียนจัดตั้งบริษัท เมื่อวันที่ 9 พฤษภาคม 2537 ทะเบียนนิติบุคคล เลขที่ 0107537001340 และมีภูมิลำเนาในประเทศไทย ตามที่อยู่ที่ได้จดทะเบียน ไว้ดังนี้ เลขที่ 530 ซอยสาธุประดิษฐ์ 58 แขวงบางโพงพาง เขตยานนาวา กรุงเทพมหานคร มีสาขา 6 สาขาดังนี้
สาขาที่ 1 เลขที่ 999 หมู่ 11 ถนนสุขุมวิท 8 ตำบลหนองขาม อำเภอศรีราชา จังหวัดชลบุรี
สาขาที่ 2 เลขที่ 1 หมู่ 5 ถนนสุวรรณศร ตำบลนนทรี อำเภออินทร์บุรี จังหวัดปทุมธานี
สาขาที่ 3 เลขที่ 189 หมู่ 15 ถนนเลี่ยงเมืองลำพูน - ป่าซาง อำเภอเมืองลำพูน จังหวัดลำพูน
สาขาที่ 4 เลขที่ 196 หมู่ 11 ตำบลวังตาล อำเภออินทร์บุรี จังหวัดปทุมธานี
สาขาที่ 5 เลขที่ 269 หมู่ 15 ตำบลแม่กาษา อำเภอแม่สอด จังหวัดตาก
สาขาที่ 6 เลขที่ 1 หมู่ 6 ตำบลสุรศักดิ์ อำเภอศรีราชา จังหวัดชลบุรี
- 1.2 บริษัทฯ ประกอบธุรกิจลงทุน ธุรกิจให้เช่าและบริการ สวนอุตสาหกรรม (ธุรกิจอสังหาริมทรัพย์) และธุรกิจซื้อขายสินค้า

2. เกณฑ์ในการจัดทำและนำเสนองบการเงิน

2.1 เกณฑ์ในการจัดทำงบการเงิน

งบการเงินที่แสดงเงินลงทุนตามวิธีส่วนได้เสียและงบการเงินเฉพาะกิจการนี้ ได้จัดทำขึ้นตามมาตรฐานการรายงานทางการเงิน ภายใต้พระราชบัญญัติวิชาชีพบัญชี พ.ศ. 2547 และแสดงรายการตามประกาศกรมพัฒนาธุรกิจการค้าโดยกระทรวงพาณิชย์ ลงวันที่ 28 กันยายน 2554 เรื่อง กำหนดรายการที่ต้องมีในงบการเงิน พ.ศ. 2554 และตามข้อกำหนดของคณะกรรมการกำกับหลักทรัพย์และตลาดหลักทรัพย์ว่าด้วยการจัดทำและนำเสนอรายงานทางการเงิน ภายใต้พระราชบัญญัติหลักทรัพย์ และตลาดหลักทรัพย์ พ.ศ. 2535

งบการเงินของบริษัทฯ จัดทำขึ้นโดยใช้เกณฑ์ราคาทุนเดิมในการวัดมูลค่าขององค์ประกอบของรายการในงบการเงินยกเว้น รายการที่เปิดเผยไว้ในนโยบายการบัญชีที่เกี่ยวข้อง

งบการเงินฉบับภาษาไทยเป็นงบการเงินฉบับที่บริษัทฯ ใช้เป็นทางการตามกฎหมาย งบการเงินฉบับภาษาอังกฤษแปลจาก งบการเงินฉบับภาษาไทยนี้

2.2 มาตรฐานการรายงานทางการเงินใหม่

มาตรฐานการรายงานทางการเงินที่เริ่มมีผลบังคับใช้ในปีบัญชีปัจจุบันและที่จะมีผลบังคับในอนาคตมีรายละเอียดดังนี้

ก) มาตรฐานการรายงานทางการเงินที่เริ่มมีผลบังคับใช้ในปีปัจจุบัน

บริษัทฯ ได้นำมาตรฐานการรายงานทางการเงินฉบับปรับปรุง (ปรับปรุง 2557) และฉบับใหม่ที่ออกโดยสภาวิชาชีพบัญชี ซึ่งมีผลบังคับใช้สำหรับรอบระยะเวลาบัญชีที่เริ่มในหรือหลังวันที่ 1 มกราคม 2558 มาถือปฏิบัติ มาตรฐานการรายงานทางการเงินดังกล่าวได้รับการปรับปรุงหรือจัดให้มีขึ้นเพื่อให้มีเนื้อหาเท่าเทียมกับมาตรฐานการรายงานทางการเงินระหว่างประเทศ โดยส่วนใหญ่เป็นการปรับปรุงถ้อยคำและคำศัพท์ การตีความและการให้แนวปฏิบัติทางการบัญชีกับผู้ใช้มาตรฐาน การนำมาตรฐานการรายงานทางการเงินดังกล่าวมาถือปฏิบัตินี้ไม่มีผลกระทบอย่างเป็นสาระสำคัญต่อการเงินของบริษัทฯ อย่างไรก็ตามมาตรฐานการรายงานทางการเงินตามที่กล่าวข้างต้นบางฉบับมีการเปลี่ยนแปลงหลักการสำคัญซึ่งสามารถสรุปได้ดังนี้

มาตรฐานการบัญชี ฉบับที่ 19 (ปรับปรุง 2557) เรื่อง ผลประโยชน์ของพนักงาน

มาตรฐานฉบับปรับปรุงนี้กำหนดให้กิจการต้องรับรู้รายการกำไรขาดทุนจากการประมาณการตามหลักคณิตศาสตร์ประกันภัยทันทีในกำไรขาดทุนเบ็ดเสร็จอื่น ในขณะที่มาตรฐานฉบับเดิมอนุญาตให้กิจการเลือกรับรู้รายการดังกล่าวทันทีในกำไรขาดทุน หรือในกำไรขาดทุนเบ็ดเสร็จอื่น หรือทยอยรับรู้ในกำไรขาดทุนก็ได้

มาตรฐานฉบับปรับปรุงดังกล่าวไม่มีผลกระทบต่องบการเงินนี้เนื่องจากบริษัทฯ รับรู้รายการกำไรขาดทุนจากการประมาณการตามหลักคณิตศาสตร์ประกันภัยทันทีในกำไรขาดทุนเบ็ดเสร็จอื่นอยู่แต่เดิมแล้ว

2. เกณฑ์ในการจัดทำและนำเสนองบการเงิน (ต่อ)

ก) มาตรฐานการรายงานทางการเงินที่เริ่มมีผลบังคับใช้ในปัจจุบัน (ต่อ)

มาตรฐานการรายงานทางการเงิน ฉบับที่ 10 เรื่อง งบการเงินรวม

มาตรฐานการรายงานทางการเงินฉบับที่ 10 กำหนดหลักเกณฑ์เกี่ยวกับการจัดทำงบการเงินรวม โดยใช้แทนเนื้อหาเกี่ยวกับการบัญชีสำหรับงบการเงินรวมที่เดิมกำหนดอยู่ในมาตรฐานการบัญชี ฉบับที่ 27 เรื่อง งบการเงินรวมและงบการเงินเฉพาะกิจการ มาตรฐานฉบับนี้เปลี่ยนแปลงหลักการเกี่ยวกับการพิจารณาว่าผู้ลงทุนมีอำนาจการควบคุมหรือไม่ กล่าวคือ ภายใต้มาตรฐานฉบับนี้ผู้ลงทุนจะถือว่าตนควบคุมกิจการที่เข้าไปลงทุนได้ หากตนมีสิทธิได้รับหรือมีส่วนได้เสียในผลตอบแทนของกิจการที่เข้าไปลงทุนและตนสามารถใช้อำนาจในการสั่งการกิจกรรมที่ส่งผลกระทบต่อจำนวนเงินผลตอบแทนนั้นได้ ถึงแม้ว่าตนจะมีสัดส่วนการถือหุ้นหรือสิทธิในการออกเสียงโดยรวมน้อยกว่ากึ่งหนึ่งก็ตาม การเปลี่ยนแปลงที่สำคัญนี้ส่งผลให้ฝ่ายบริหารต้องใช้ดุลยพินิจอย่างมากในการทบทวนว่าบริษัท มีอำนาจควบคุมในกิจการที่เข้าไปลงทุนหรือไม่และจะต้องนำบริษัทใดในกลุ่มกิจการมาจัดทำงบการเงินรวมบ้าง

การเปลี่ยนแปลงหลักการนี้ไม่มีผลกระทบต่องบการเงินของบริษัทฯ

มาตรฐานการรายงานทางการเงิน ฉบับที่ 12 เรื่อง การเปิดเผยข้อมูลเกี่ยวกับส่วนได้เสียในกิจการอื่น

มาตรฐานฉบับนี้กำหนดเรื่องการเปิดเผยข้อมูลที่เกี่ยวข้องกับส่วนได้เสียของกิจการในบริษัทย่อย การร่วมการงาน บริษัทร่วม รวมถึงกิจการที่มีโครงสร้างเฉพาะตัว

มาตรฐานฉบับนี้จึงไม่มีผลกระทบต่องบการเงินของบริษัทฯ

มาตรฐานการรายงานทางการเงิน ฉบับที่ 13 เรื่อง การวัดมูลค่ายุติธรรม

มาตรฐานฉบับนี้กำหนดแนวทางเกี่ยวกับการวัดมูลค่ายุติธรรมและการเปิดเผยข้อมูลที่เกี่ยวข้องกับการวัดมูลค่ายุติธรรม กล่าวคือ หากกิจการต้องวัดมูลค่ายุติธรรมของสินทรัพย์หรือหนี้สินใดตามข้อกำหนดของมาตรฐานที่เกี่ยวข้องอื่น กิจการจะต้องวัดมูลค่ายุติธรรมนั้นตามหลักการของมาตรฐานฉบับนี้และใช้วิธีเปลี่ยนทันทีเป็นต้นไปในการรับรู้ผลกระทบจากการเริ่มใช้มาตรฐานนี้

มาตรฐานฉบับนี้ไม่มีผลกระทบอย่างเป็นสาระสำคัญต่องบการเงินของบริษัทฯ

ข.) มาตรฐานการรายงานทางการเงินที่ออกและปรับปรุงใหม่แต่ยังไม่มีผลบังคับใช้

บริษัทฯ ยังไม่ได้ใช้มาตรฐานการรายงานทางการเงินที่ออกและปรับปรุงใหม่ดังต่อไปนี้ ณ วันที่รายงาน เนื่องจากยังไม่มีการบังคับใช้มาตรฐานการรายงานทางการเงินที่ออกและปรับปรุงใหม่ ซึ่งกำหนดให้ถือปฏิบัติกับงบการเงิน สำหรับรอบระยะเวลาบัญชีที่เริ่มในหรือหลังวันที่ 1 มกราคม 2559 ตามรายละเอียดข้างล่างนี้

มาตรฐานการบัญชี	เรื่อง
ฉบับที่ 1 (ปรับปรุง 2558)	การนำเสนองบการเงิน
ฉบับที่ 2 (ปรับปรุง 2558)	สินค้าคงเหลือ
ฉบับที่ 7 (ปรับปรุง 2558)	งบกระแสเงินสด
ฉบับที่ 8 (ปรับปรุง 2558)	นโยบายการบัญชี การเปลี่ยนแปลงประมาณการทางบัญชีและข้อผิดพลาด
ฉบับที่ 10 (ปรับปรุง 2558)	เหตุการณ์ภายหลังรอบระยะเวลารายงาน
ฉบับที่ 11 (ปรับปรุง 2558)	สัญญาก่อสร้าง
ฉบับที่ 12 (ปรับปรุง 2558)	ภาษีเงินได้
ฉบับที่ 16 (ปรับปรุง 2558)	ที่ดิน อาคารและอุปกรณ์
ฉบับที่ 17 (ปรับปรุง 2558)	สัญญาเช่า
ฉบับที่ 18 (ปรับปรุง 2558)	รายได้
ฉบับที่ 19 (ปรับปรุง 2558)	ผลประโยชน์พนักงาน
ฉบับที่ 20 (ปรับปรุง 2558)	การบัญชีสำหรับเงินอุดหนุนจากรัฐบาล และการเปิดเผยข้อมูลเกี่ยวกับความช่วยเหลือจากรัฐบาล

2. เกณฑ์ในการจัดทำและนำเสนองบการเงิน (ต่อ)

ข.) มาตรฐานการรายงานทางการเงินที่ออกและปรับปรุงใหม่แต่ยังไม่ผลบังคับใช้ (ต่อ)

มาตรฐานการบัญชี	เรื่อง
ฉบับที่ 21 (ปรับปรุง 2558)	ผลกระทบจากการเปลี่ยนแปลงของอัตราแลกเปลี่ยนเงินตราต่างประเทศ
ฉบับที่ 23 (ปรับปรุง 2558)	ต้นทุนการกู้ยืม
ฉบับที่ 24 (ปรับปรุง 2558)	การเปิดเผยข้อมูลเกี่ยวกับบุคคลหรือกิจการที่เกี่ยวข้องกัน
ฉบับที่ 26 (ปรับปรุง 2558)	การบัญชีและการรายงานโครงการผลประโยชน์ เมื่อออกจากงาน
ฉบับที่ 27 (ปรับปรุง 2558)	งบการเงินเฉพาะกิจการ
ฉบับที่ 28 (ปรับปรุง 2558)	เงินลงทุนในบริษัทร่วมและการร่วมค้า
ฉบับที่ 29 (ปรับปรุง 2558)	การรายงานทางการเงินในสภาพเศรษฐกิจที่เงินเฟ้อรุนแรง
ฉบับที่ 33 (ปรับปรุง 2558)	กำไรต่อหุ้น
ฉบับที่ 34 (ปรับปรุง 2558)	งบการเงินระหว่างกาล
ฉบับที่ 36 (ปรับปรุง 2558)	การตัดค่าของสินทรัพย์
ฉบับที่ 37 (ปรับปรุง 2558)	ประมาณการหนี้สิน หนี้สินที่อาจเกิดขึ้น และสินทรัพย์ที่อาจเกิดขึ้น
ฉบับที่ 38 (ปรับปรุง 2558)	สินทรัพย์ไม่มีตัวตน
ฉบับที่ 40 (ปรับปรุง 2558)	อสังหาริมทรัพย์เพื่อการลงทุน
ฉบับที่ 41	เกษตรกรรม

มาตรฐานการรายงานทางการเงิน

ฉบับที่ 2 (ปรับปรุง 2558)	การจ่ายโดยใช้หุ้นเป็นเกณฑ์
ฉบับที่ 3 (ปรับปรุง 2558)	การรวมธุรกิจ
ฉบับที่ 4 (ปรับปรุง 2558)	สัญญาประกันภัย
ฉบับที่ 5 (ปรับปรุง 2558)	สินทรัพย์ไม่หมุนเวียนที่ถือไว้เพื่อขายและการดำเนินงานที่ยกเลิก
ฉบับที่ 6 (ปรับปรุง 2558)	การสำรวจและประเมินค่าแหล่งทรัพยากรแร่
ฉบับที่ 8 (ปรับปรุง 2558)	ส่วนงานดำเนินงาน
ฉบับที่ 10 (ปรับปรุง 2558)	งบการเงินรวม
ฉบับที่ 11 (ปรับปรุง 2558)	การร่วมกิจการ
ฉบับที่ 12 (ปรับปรุง 2558)	การเปิดเผยข้อมูลเกี่ยวกับส่วนได้เสียในกิจการอื่น
ฉบับที่ 13 (ปรับปรุง 2558)	การวัดมูลค่ายุติธรรม

การตีความมาตรฐานการบัญชี

ฉบับที่ 10 (ปรับปรุง 2558)	ความช่วยเหลือจากรัฐบาล-กรณีที่ไม่มีความเกี่ยวข้องอย่างเฉพาะเจาะจงกับกิจกรรมดำเนินงาน
ฉบับที่ 15 (ปรับปรุง 2558)	สัญญาเช่าดำเนินงาน-สิ่งสูงใจที่ให้แก่ผู้เช่า
ฉบับที่ 25 (ปรับปรุง 2558)	ภาษีเงินได้-การเปลี่ยนแปลงสถานะภาพทางภาษีของกิจการหรือของผู้ถือหุ้น
ฉบับที่ 27 (ปรับปรุง 2558)	การประเมินเนื้อหาสัญญาเช่าที่สร้างขึ้นตามรูปแบบกฎหมาย
ฉบับที่ 29 (ปรับปรุง 2558)	การเปิดเผยข้อมูลของข้อตกลงสัมปทานบริการ
ฉบับที่ 31 (ปรับปรุง 2558)	รายได้-รายการแลกเปลี่ยนเกี่ยวกับบริการโฆษณา
ฉบับที่ 32 (ปรับปรุง 2558)	สินทรัพย์ไม่มีตัวตน-ต้นทุนเว็บไซต์

2. เกณฑ์ในการจัดทำและนำเสนองบการเงิน (ต่อ)

ข.) มาตรฐานการรายงานทางการเงินที่ออกและปรับปรุงใหม่แต่ยังไม่มีผลบังคับใช้ (ต่อ)

การตีความมาตรฐานการรายงานทางการเงิน	เรื่อง
ฉบับที่ 1 (ปรับปรุง 2558)	การเปลี่ยนแปลงในหนี้สินที่เกิดขึ้นจากการรื้อถอน การบูรณะและหนี้สินที่มีลักษณะคล้ายคลึงกัน
ฉบับที่ 4 (ปรับปรุง 2558)	การประเมินว่าข้อตกลงประกอบด้วยสัญญาเช่าหรือไม่
ฉบับที่ 5 (ปรับปรุง 2558)	สิทธิในส่วนได้เสียจากกองทุนการรื้อถอน การบูรณะ และการปรับปรุงสภาพแวดล้อม
ฉบับที่ 7 (ปรับปรุง 2558)	การปรับปรุงย้อนหลังภายใต้มาตรฐานการบัญชี ฉบับที่ 29 (ปรับปรุง 2558) เรื่อง การรายงานทางการเงินในสภาพเศรษฐกิจที่เงินเฟ้อรุนแรง
ฉบับที่ 10 (ปรับปรุง 2558)	งบการเงินระหว่างกาลและการด้อยค่า
ฉบับที่ 12 (ปรับปรุง 2558)	ข้อตกลงสัมปทานบริการ
ฉบับที่ 13 (ปรับปรุง 2558)	โปรแกรมสิทธิพิเศษแก่ลูกค้า
ฉบับที่ 14 (ปรับปรุง 2558)	ข้อจำกัดสินทรัพย์ตามโครงการผลประโยชน์ ข้อกำหนดเงินทุนขั้นต่ำ และปฏิสัมพันธ์ของรายการเหล่านี้สำหรับมาตรฐานการบัญชี ฉบับที่ 19 (ปรับปรุง 2558) เรื่อง ผลประโยชน์ของพนักงาน
ฉบับที่ 15 (ปรับปรุง 2558)	สัญญาการก่อสร้างอสังหาริมทรัพย์
ฉบับที่ 17 (ปรับปรุง 2558)	การจ่ายสินทรัพย์ที่ไม่ใช่เงินสดให้เจ้าของ
ฉบับที่ 18 (ปรับปรุง 2558)	การโอนสินทรัพย์จากลูกค้า
ฉบับที่ 20 (ปรับปรุง 2558)	ต้นทุนการเปิดหน้าดินในช่วงการผลิตสำหรับเหมืองผิวดิน
ฉบับที่ 21	เงินที่นำส่งรัฐ

ผู้บริหารอยู่ระหว่างการพิจารณาถึงผลกระทบที่อาจเกิดขึ้นจากการใช้มาตรฐานการรายงานทางการเงินที่ปรับปรุงใหม่ ดังกล่าว ต่องบการเงินของบริษัทฯ และคาดว่าจะไม่มีผลกระทบที่มีสาระสำคัญต่องบการเงินในงวดที่เริ่มถือปฏิบัติ

3. สรุปนโยบายการบัญชีที่สำคัญ

- 3.1 บริษัทฯ รับรู้รายได้และค่าใช้จ่ายตามเกณฑ์คงค้าง
- 3.2 บริษัทฯ รับรู้รายได้จากค่าบริการเมื่อได้ให้บริการแก่ลูกค้าแล้ว
- 3.3 บริษัทฯ รับรู้รายได้จากการขายอสังหาริมทรัพย์เมื่อได้โอนความเสี่ยง และผลตอบแทนที่เป็นสาระสำคัญของความเป็นเจ้าของให้กับผู้ซื้อแล้ว
- 3.4 บริษัทฯ รับรู้รายได้จากการขายสินค้า เมื่อมีการส่งมอบหลังจากหักประกัน และส่วนลดจ่าย
- 3.5 บริษัทฯ รับรู้รายได้จากเงินปันผล เมื่อมีการประกาศจ่าย
- 3.6 เงินสดและรายการเทียบเท่าเงินสด
 - เงินสดและรายการเทียบเท่าเงินสด ได้แก่ เงินสดในมือ และเงินฝากธนาคารระยะเวลาไม่เกิน 3 เดือน
- 3.7 ค่าเผื่อหนี้สงสัยจะสูญ
 - บริษัทฯ ตั้งค่าเผื่อหนี้สงสัยจะสูญจากลูกหนี้ที่คาดว่าจะเรียกเก็บเงินไม่ได้ โดยพิจารณาและวิเคราะห์สถานะของลูกหนี้ แต่ละรายประกอบ
- 3.8 สินค้าคงเหลือ
 - สินค้าคงเหลือแสดงด้วยราคาทุนหรือมูลค่าสุทธิที่จะได้รับแล้วแต่ราคาใดจะต่ำกว่า ราคาทุนของสินค้าคำนวณโดยวิธีเข้าก่อน-ออกก่อน (FIFO)

3. สรุปนโยบายการบัญชีที่สำคัญ (ต่อ)

3.9 เงินลงทุนในบริษัทร่วม

เงินลงทุนในบริษัทร่วม เป็นเงินลงทุนในกิจการที่กลุ่มบริษัทมีอิทธิพลอย่างเป็นสาระสำคัญ โดยมีอำนาจเข้าไปมีส่วนร่วมในการตัดสินใจเกี่ยวกับนโยบายทางการเงิน และการดำเนินงาน แต่ไม่ถึงกับระดับการควบคุม เงินลงทุนในบริษัทร่วมในงบการเงินเฉพาะ บันทึกราคาทุนสุทธิจากค่าเผื่อการด้อยค่าของเงินลงทุน ส่วนในงบการเงินที่แสดงเงินลงทุนตามวิธีส่วนได้เสีย บริษัทฯ ได้แสดงรวมส่วนแบ่งกำไรหรือขาดทุนของบริษัทร่วมตามวิธีส่วนได้เสีย และจะรับรู้ส่วนแบ่งขาดทุนจากบริษัทร่วมเพียงเงินลงทุนเท่ากับศูนย์ เว้นแต่กรณีที่กลุ่มบริษัทมีภาระผูกพันตามกฎหมายแทนบริษัทร่วม

3.10 เงินลงทุนในตราสารทุน

เงินลงทุนระยะยาวที่เป็นเงินลงทุนในตราสารทุนในความต้องการของตลาด - ในประเทศ ซึ่งบริษัทฯ ถือเป็นหลักทรัพย์เพื่อขาย แสดงด้วยมูลค่ายุติธรรม ผลต่างระหว่างราคาตามบัญชีกับมูลค่ายุติธรรมแสดงเป็นกำไร (ขาดทุน) ที่ยังไม่เกิดขึ้นจากการเปลี่ยนแปลงมูลค่าของเงินลงทุนไว้เป็นรายการแยกต่างหากในส่วนของผู้ถือหุ้นจนกระทั่งบริษัทฯ จำหน่ายเงินลงทุนนั้น จึงบันทึกมูลค่าที่เปลี่ยนแปลงดังกล่าวในงบกำไรขาดทุน

เงินลงทุนระยะยาวที่เป็นเงินลงทุนในความต้องการของตลาด - ต่างประเทศ ซึ่งบริษัทฯ ถือเป็นหลักทรัพย์เพื่อขาย แสดงด้วยมูลค่ายุติธรรม โดยแปลงค่าเป็นเงินบาทตามอัตราแลกเปลี่ยน ณ วันสิ้นงวด ผลต่างระหว่างราคาตามบัญชีกับมูลค่ายุติธรรมแสดงเป็นกำไร (ขาดทุน) ที่ยังไม่เกิดขึ้นจากการเปลี่ยนแปลงมูลค่าของเงินลงทุนไว้เป็นรายการแยกต่างหากในส่วนของผู้ถือหุ้นจนกระทั่งบริษัทฯ จำหน่ายเงินลงทุนนั้น จึงบันทึกมูลค่าที่เปลี่ยนแปลงดังกล่าวในงบกำไรขาดทุนเบ็ดเสร็จ

เงินลงทุนระยะยาวที่เป็นเงินลงทุนในตราสารทุนที่ไม่อยู่ในความต้องการของตลาด - ในประเทศ ซึ่งบริษัทฯ ถือเป็นเงินลงทุนทั่วไป แสดงในราคาทุนปรับลดด้วยค่าเผื่อการด้อยค่าของเงินลงทุน

เงินลงทุนระยะยาวที่เป็นเงินลงทุนในตราสารทุนที่ไม่อยู่ในความต้องการของตลาด - ต่างประเทศ ซึ่งบริษัทฯ ถือเป็นเงินลงทุนทั่วไป แสดงในราคาทุนปรับลดด้วยค่าเผื่อการด้อยค่าของเงินลงทุน โดยแปลงค่าเป็นเงินบาทตามอัตราแลกเปลี่ยน ณ วันที่เกิดรายการ

ต้นทุนของเงินลงทุนระยะยาวที่จำหน่ายระหว่างปี คำนวณโดยใช้วิธีถัวเฉลี่ยถ่วงน้ำหนัก

3.11 อสังหาริมทรัพย์เพื่อการลงทุน

อสังหาริมทรัพย์เพื่อการลงทุน ได้แก่ อสังหาริมทรัพย์ที่ถือครองเพื่อหาประโยชน์จากรายได้ค่าเช่า หรือจากมูลค่าที่เพิ่มขึ้น หรือทั้งสองอย่าง ทั้งนี้ไม่ได้มีไว้เพื่อขายตามปกติธุรกิจ หรือใช้ในการผลิตหรือจัดหาสินค้า หรือให้บริการ หรือใช้ในการบริหารงาน

อสังหาริมทรัพย์เพื่อการลงทุน แสดงด้วยราคาทุนหักค่าเสื่อมราคาสะสมและค่าเผื่อผลขาดทุนจากการด้อยค่าของสินทรัพย์ (ถ้ามี) ค่าเสื่อมราคาสำหรับอสังหาริมทรัพย์เพื่อการลงทุน คำนวณโดยวิธีเส้นตรงในระยะเวลา 20 - 34 ปี

3.12 ที่ดิน อาคารและอุปกรณ์

ที่ดิน อาคาร และอุปกรณ์ บันทึกราคาสินทรัพย์ในราคาทุน ราคาทุนประกอบด้วย ต้นทุนเริ่มแรกเพื่อให้ได้มาซึ่งสินทรัพย์ ต้นทุนการรื้อถอน การขนย้าย และการบูรณะสภาพของสินทรัพย์หักด้วยค่าเสื่อมราคาสะสม และค่าเผื่อการด้อยค่า (ถ้ามี)

การกำหนดค่าเสื่อมราคา พิจารณาแต่ละส่วนแยกต่างหากจากกัน เมื่อแต่ละส่วนประกอบนั้นมีสาระสำคัญ

อาคาร และอุปกรณ์ ตัดค่าเสื่อมราคาโดยใช้วิธีเส้นตรงตามอายุการใช้งานโดยประมาณของสินทรัพย์มีดังต่อไปนี้

อาคาร และสิ่งปลูกสร้าง	20 - 34 ปี
ระบบสาธารณูปโภค	10 ปี
ถนน และทางเท้า	15 - 25 ปี
สินทรัพย์อื่น	5 ปี

3.13 ต้นทุนการพัฒนาที่ดิน

ต้นทุนการพัฒนาที่ดิน แสดงในราคาทุน ซึ่งประกอบด้วยต้นทุนในการได้มาซึ่งที่ดิน ค่าพัฒนาที่ดิน ค่าใช้จ่ายและดอกเบี้ยที่เกี่ยวข้องกับโครงการ

3. สรุปนโยบายการบัญชีที่สำคัญ (ต่อ)

3.14 ค่าเผื่อการด้อยค่าของสินทรัพย์

ค่าเผื่อการด้อยค่าของสินทรัพย์ คือ จำนวนของมูลค่าตามบัญชีที่สูงกว่ามูลค่าที่คาดว่าจะได้รับคืนของสินทรัพย์ ซึ่งจะบันทึกเป็น ผลขาดทุนจากการด้อยค่าในงบกำไรขาดทุนเบ็ดเสร็จ และเมื่อมีข้อบ่งชี้แสดงให้เห็นว่ารายการขาดทุนจากการด้อยค่านั้นได้ลดลงอย่างเป็นสาระสำคัญ จะบันทึกเป็นรายการขาดทุนของการด้อยค่าสินทรัพย์กลับบัญชี ซึ่งแสดงในงบกำไรขาดทุนเบ็ดเสร็จ

3.15 บัญชีที่เป็นเงินตราต่างประเทศ

บัญชีที่เป็นเงินตราต่างประเทศแปลงค่าเป็นเงินบาทโดยใช้อัตราแลกเปลี่ยน ณ วันที่เกิดรายการ

สินทรัพย์และหนี้สินที่เป็นเงินตราต่างประเทศ ณ วันสิ้นปี แปลงค่าเป็นเงินบาทโดยใช้อัตราแลกเปลี่ยน ณ วันนั้น ซึ่งกำหนดโดยธนาคารแห่งประเทศไทย

กำไรขาดทุนจากการแปลงค่าแสดงรวมไว้ในงบกำไรขาดทุนเบ็ดเสร็จ

3.16 สิทธิการเช่า

สิทธิการเช่าแสดงในราคาทุนสุทธิจากการตัดจ่ายตามระยะเวลาของสัญญาเช่า

3.17 สินทรัพย์ไม่มีตัวตน

สินทรัพย์ไม่มีตัวตน ประกอบด้วย โปรแกรมคอมพิวเตอร์ ค่าเครื่องหมายการค้า และค่าสมาชิกสนามกอล์ฟ รดตัดจ่ายภายใน 10 ปี ส่วน ค่าใช้จ่ายอื่นรอการตัดจ่าย ตัดจ่ายภายใน 5 ปี

3.18 ภาษีเงินได้

ภาษีเงินได้

ภาษีเงินได้ ประกอบด้วยภาษีเงินได้ของงวดปัจจุบันและภาษีเงินได้รอการตัดบัญชี

ภาษีเงินได้ปัจจุบัน

บริษัทฯ บันทึกภาษีเงินได้ปัจจุบันตามจำนวนที่คาดว่าจะจ่ายให้กับหน่วยงานจัดเก็บภาษีของรัฐ โดยคำนวณจากกำไรทางภาษีตามหลักเกณฑ์ที่กำหนดในกฎหมายภาษีอากร

ภาษีเงินได้รอการตัดบัญชี

บริษัทฯ บันทึกภาษีเงินได้รอการตัดบัญชีของผลแตกต่างชั่วคราวระหว่างราคาตามบัญชีของสินทรัพย์ และหนี้สิน ณ วันสิ้นรอบระยะเวลารายงานกับฐานภาษีของสินทรัพย์และหนี้สินที่เกี่ยวข้องนั้น โดยใช้อัตราภาษีที่มีผลบังคับใช้ ณ วันสิ้นรอบระยะเวลา รายงาน

บริษัทฯ รับรู้หนี้สินภาษีเงินได้รอการตัดบัญชีของผลแตกต่างชั่วคราวที่ต้องเสียภาษีทุกรายการ แต่รับรู้สินทรัพย์ ภาษีเงินได้รอการตัดบัญชีสำหรับผลแตกต่างชั่วคราวที่ใช้หักภาษี รวมทั้งผลขาดทุนทางภาษีที่ยังไม่ได้ใช้ในจำนวนเท่าที่มีความเป็นไปได้ค่อนข้างแน่ที่บริษัทฯจะมีกำไรทางภาษีในอนาคตเพียงพอที่จะใช้ประโยชน์จากผลแตกต่างชั่วคราวที่ใช้หักภาษีและผลขาดทุนทางภาษีที่ยังไม่ได้ใช้นั้น

บริษัทฯ จะทบทวนมูลค่าตามบัญชีของสินทรัพย์ภาษีเงินได้รอการตัดบัญชีทุกสิ้นรอบระยะเวลารายงานและจะทำการปรับลดมูลค่าตามบัญชีดังกล่าว หากมีความเป็นไปได้ค่อนข้างแน่ที่บริษัทฯจะไม่มีกำไรทางภาษีเพียงพอต่อการนำสินทรัพย์ภาษีเงินได้รอการตัดบัญชีทั้งหมดหรือบางส่วนมาใช้ประโยชน์

บริษัทฯ จะบันทึกภาษีเงินได้รอการตัดบัญชีโดยตรงไปยังส่วนของผู้ถือหุ้นหากภาษีที่เกิดขึ้นเกี่ยวข้องกับรายการที่ได้บันทึกโดยตรงไปยังส่วนของผู้ถือหุ้น

3.19 กำไรต่อหุ้นขั้นพื้นฐาน

กำไร (ขาดทุน) สุทธิต่อหุ้น ที่แสดงไว้ในงบกำไรขาดทุนเบ็ดเสร็จเป็นกำไร(ขาดทุน)ต่อหุ้นขั้นพื้นฐาน ซึ่งคำนวณโดยการหารยอดกำไร (ขาดทุน) เบ็ดเสร็จรวม สำหรับปี ด้วยจำนวนของหุ้นสามัญที่ออกอยู่ ณ วันสิ้นงวด

3.20 รายการกับบุคคลและกิจการที่เกี่ยวข้องกัน

บุคคลและกิจการที่เกี่ยวข้องกัน หมายถึง บุคคลและกิจการที่มีความเกี่ยวข้องกันกับกลุ่มบริษัท และบริษัทโดยการถือหุ้นร่วมกันหรือการมีผู้ถือหุ้น หรือกรรมกรบางส่วนร่วมกัน รายการบัญชีที่เกิดขึ้นได้กำหนดโดยใช้ราคาตามปกติทางการค้ากับบริษัทอื่น บุคคลและกิจการที่เกี่ยวข้องกันได้แสดงรายการอยู่ในหมายเหตุประกอบงบการเงินข้อ 5, 7, 9 และ 31

3. สรุปนโยบายการบัญชีที่สำคัญ (ต่อ)

3.21 ประเมินการหนี้สิน

บริษัทฯ จะบันทึกประมาณการหนี้สินเมื่อมีความเป็นไปได้ก่อนข้างแนวของการเกิดการผูกพันในปัจจุบันตามกฎหมายหรือจากการอนุมานอันเป็นผลสืบเนื่องมาจากเหตุการณ์ในอดีต การผูกพันดังกล่าวคาดว่าจะส่งผลให้สูญเสียทรัพยากรที่มีประโยชน์เชิงเศรษฐกิจ เพื่อจ่ายชำระภาระผูกพันและจำนวนที่ต้องจ่ายสามารถประมาณการได้อย่างน่าเชื่อถือ หากบริษัทฯ คาดว่าจะได้รับคืนรายจ่ายที่จ่ายชำระไปตามประมาณการหนี้สินทั้งหมดหรือบางส่วนอย่างแน่นอน บริษัทฯ จะรับรู้รายจ่ายที่ได้รับคืนเป็นสินทรัพย์แยกต่างหากแต่ต้องไม่เกินจำนวนประมาณการหนี้สินที่เกี่ยวข้อง

3.22 ผลประโยชน์พนักงาน

3.22.1 กองทุนสำรองเลี้ยงชีพ

บริษัทฯ จัดให้มีกองทุนสำรองเลี้ยงชีพ ซึ่งเป็นลักษณะของแผนการจ่ายสมทบตามที่ได้กำหนดการจ่ายสมทบไว้แล้ว สินทรัพย์ของกองทุนสำรองเลี้ยงชีพ ได้แยกออกไปจากสินทรัพย์ของบริษัท และได้รับการบริหารโดยผู้จัดการกองทุนภายนอก กองทุนสำรองเลี้ยงชีพดังกล่าวได้รับเงินสะสมเข้ากองทุนจากพนักงาน และเงินสมทบจากบริษัทเงินจ่ายสมทบกองทุนสำรองเลี้ยงชีพบันทึกเป็นค่าใช้จ่ายในงบกำไรขาดทุนเบ็ดเสร็จสำหรับรอบระยะเวลาบัญชีที่เกิดรายการนั้น

3.22.2 ผลประโยชน์พนักงาน

บริษัทฯ จัดให้มีผลประโยชน์ของพนักงานหลังการเลิกจ้าง เพื่อจ่ายให้พนักงานเป็นไปตามกฎหมายแรงงานไทยมูลค่าปัจจุบันของหนี้สินผลประโยชน์พนักงานได้ถูกรับรู้รายการในงบการเงินโดยการประมาณการตามหลักคณิตศาสตร์ประกันภัยจากผู้เชี่ยวชาญอิสระ (นักคณิตศาสตร์ประกันภัย) ด้วยวิธีคิดลดแต่ละหน่วยที่ประมาณการไว้ (Projected Unit Credit Method) ภายใต้สมมติฐานเกี่ยวกับเหตุการณ์ในอนาคตที่บริษัทฯ กำหนดขึ้นอย่างเหมาะสม

ผลกำไรหรือขาดทุนจากการประมาณการตามหลักคณิตศาสตร์ประกันภัย สำหรับโครงการผลประโยชน์พนักงานหลังออกจากงานของพนักงานจะรับรู้ทันทีในงบกำไรขาดทุนเบ็ดเสร็จอื่น

3.23 ส่วนงานดำเนินงาน

ส่วนงานดำเนินงาน เป็นการนำเสนอมุมมองของผู้บริหารในการรายงานข้อมูลส่วนงาน โดยข้อมูลส่วนงานอ้างอิงจากข้อมูลภายในที่ได้รายงานต่อผู้มีอำนาจ ตัดสินใจสูงสุดด้านการดำเนินงานของบริษัทฯ อย่างสม่ำเสมอ

การเปลี่ยนแปลงการนำเสนอและการเปิดเผยข้อมูลส่วนงานนี้ไม่มีผลกระทบที่มีสาระสำคัญต่อข้อมูลส่วนงานที่เคยนำเสนอในงบการเงินของบริษัทฯ และไม่มีผลกระทบต่อนิติสัมพันธ์ หนี้สิน หรือกำไรต่อหุ้นของบริษัทฯ

3.24 การวัดมูลค่ายุติธรรม

นโยบายการบัญชีและการเปิดเผยข้อมูลของบริษัทหลายข้อกำหนดให้มีการวัดมูลค่ายุติธรรมทั้งสินทรัพย์และหนี้สินทางการเงินและไม่ใช้ทางการเงิน

บริษัทฯ กำหนดกรอบแนวคิดของการควบคุมเกี่ยวกับการวัดมูลค่ายุติธรรม กรอบแนวคิดนี้รวมถึงผู้ประเมินมูลค่า ซึ่งมีความรับผิดชอบโดยรวมต่อการวัดมูลค่ายุติธรรมที่มีนัยสำคัญ รวมถึงการวัดมูลค่ายุติธรรมระดับ 3 และรายงานโดยตรงต่อผู้บริหารสูงสุดทางการเงิน

ผู้ประเมินมูลค่ามีการทบทวนข้อมูลที่ไม่สามารถสังเกตได้ และปรับปรุงการวัดมูลค่าที่มีนัยสำคัญอย่างสม่ำเสมอหากมีการใช้ข้อมูลจากบุคคลที่สามเพื่อวัดมูลค่ายุติธรรม เช่น ราคาจากนายหน้า หรือการตั้งราคาผู้ประเมินได้ประเมินหลักฐานที่ได้มาจากบุคคลที่สามที่สนับสนุนข้อสรุปเกี่ยวกับการวัดมูลค่ารวมถึงการจัดระดับชั้นของมูลค่ายุติธรรมว่าเป็นไปตามที่กำหนดไว้ในมาตรฐานการรายงานทางการเงินอย่างเหมาะสม

เมื่อวัดมูลค่ายุติธรรมของสินทรัพย์หรือหนี้สิน บริษัทฯ ได้ใช้ข้อมูลที่สามารถสังเกตได้ให้มากที่สุดเท่าที่จะทำได้ มูลค่ายุติธรรมเหล่านี้ถูกจัดประเภทในแต่ละลำดับชั้นของมูลค่ายุติธรรมตามข้อมูลที่ใช้ในการประเมินมูลค่าดังนี้

- ข้อมูลระดับ 1 เป็นราคาเสนอซื้อขาย (ไม่ต้องปรับปรุง) ในตลาดที่มีสภาพคล่องสำหรับสินทรัพย์หรือหนี้สินอย่างเดียวกันและกิจการสามารถเข้าถึงตลาดนั้น ณ วันที่วัดมูลค่า
- ข้อมูลระดับ 2 เป็นข้อมูลอื่นที่สังเกตได้โดยตรง (เช่น ราคาขาย) หรือโดยอ้อม (เช่น ราคาที่สังเกตได้) สำหรับสินทรัพย์นั้นหรือหนี้สินนั้นนอกเหนือจากราคาเสนอซื้อขายซึ่งรวมอยู่ในข้อมูลระดับ 1

3. สรุปนโยบายการบัญชีที่สำคัญ (ต่อ)

3.24 การวัดมูลค่ายุติธรรม (ต่อ)

- ข้อมูลระดับ 3 เป็นข้อมูลที่ไม่สามารถสังเกตได้สำหรับสินทรัพย์นั้นหรือหนี้สินนั้น

หากข้อมูลที่ใช้ในการวัดมูลค่ายุติธรรมของสินทรัพย์หรือหนี้สินถูกจัดประเภทลำดับชั้นที่แตกต่างกันของมูลค่ายุติธรรมในภาพรวม การวัดมูลค่ายุติธรรมในภาพรวมจะถูกจัดประเภทในระดับเดียวกันกับลำดับชั้นของมูลค่ายุติธรรมของข้อมูลที่อยู่ในระดับต่ำสุดที่มีนัยสำคัญสำหรับการวัดมูลค่ายุติธรรมในภาพรวม

บริษัท รับรู้การโอนระหว่างลำดับชั้นของมูลค่ายุติธรรม ณ วันสิ้นรอบระยะเวลารายงานที่การโอนเกิดขึ้น

3.25 การใช้ดุลยพินิจและประมาณการทางบัญชีที่สำคัญ

ในการจัดทำงบการเงินตามมาตรฐานการรายงานทางการเงิน ฝ่ายบริหารจำเป็นต้องใช้ดุลยพินิจและการประมาณการในเรื่องที่มีความไม่แน่นอนเสมอ การใช้ดุลยพินิจและการประมาณการดังกล่าวนี้ส่งผลกระทบต่อจำนวนเงินที่แสดงในงบการเงินและต่อข้อมูลที่แสดงในหมายเหตุประกอบงบการเงิน ผลที่เกิดขึ้นจริงอาจแตกต่างไปจากจำนวนที่ประมาณการไว้การใช้ดุลยพินิจและการประมาณการที่สำคัญมีดังนี้

ค่าเผื่อหนี้สงสัยจะสูญของลูกหนี้

ในการประมาณค่าเผื่อหนี้สงสัยจะสูญของลูกหนี้ ฝ่ายบริหารจำเป็นต้องใช้ดุลยพินิจในการประมาณการผลขาดทุนที่คาดว่าจะเกิดขึ้นจากลูกหนี้แต่ละราย โดยคำนึงถึงประสบการณ์การเก็บเงินในอดีต อายุของหนี้ที่ค้างและสถานะเศรษฐกิจที่เป็นอยู่ในขณะนั้น เป็นต้น

ค่าเผื่อการด้อยค่าของเงินลงทุนในหลักทรัพย์

บริษัท จะตั้งค่าเผื่อการด้อยค่าของเงินลงทุนในหลักทรัพย์เพื่อขายและเงินลงทุนทั่วไปเมื่อมูลค่ายุติธรรมของเงินลงทุนดังกล่าวได้ลดลงอย่างมีสาระสำคัญและเป็นระยะเวลานานหรือเมื่อมีข้อบ่งชี้ของการด้อยค่า การที่จะสรุปว่าเงินลงทุนดังกล่าวได้ลดลงอย่างมีสาระสำคัญหรือเป็นระยะเวลานานหรือไม่นั้นจำเป็นต้องใช้ดุลยพินิจของฝ่ายบริหาร

ที่ดิน อาคารและอุปกรณ์ และค่าเสื่อมราคา

ในการคำนวณค่าเสื่อมราคาของอาคารและอุปกรณ์ ฝ่ายบริหารจำเป็นต้องทำการประมาณอายุการให้ประโยชน์และมูลค่าคงเหลือเมื่อเลิกใช้งานของอาคารและอุปกรณ์ และต้องทบทวนอายุการให้ประโยชน์และมูลค่าคงเหลือใหม่หากมีการเปลี่ยนแปลงเกิดขึ้น

นอกจากนี้ ฝ่ายบริหารจำเป็นต้องสอบทานการด้อยค่าของที่ดิน อาคารและอุปกรณ์ในแต่ละช่วงเวลาและบันทึกขาดทุนจากการด้อยค่าหากคาดว่าจะได้รับคืนต่ำกว่ามูลค่าตามบัญชีของสินทรัพย์นั้น ในการนี้ฝ่ายบริหารจำเป็นต้องใช้ดุลยพินิจที่เกี่ยวข้องกับการคาดการณ์รายได้และค่าใช้จ่ายในอนาคตซึ่งเกี่ยวข้องกับสินทรัพย์นั้น

สินทรัพย์ไม่มีตัวตน

ในการบันทึกและวัดมูลค่าของสินทรัพย์ไม่มีตัวตน ณ วันที่ได้มา ตลอดจนการทดสอบการด้อยค่าในภายหลัง ฝ่ายบริหารจำเป็นต้องประมาณการกระแสเงินสดที่คาดว่าจะได้รับในอนาคตจากสินทรัพย์ หรือ หน่วยของสินทรัพย์ที่ก่อให้เกิดเงินสด รวมทั้งการเลือกอัตราคิดลดที่เหมาะสมในการคำนวณหามูลค่าปัจจุบันของกระแสเงินสดนั้นๆ

สินทรัพย์ภาษีเงินได้รอการตัดบัญชี

บริษัท จะรับรู้สินทรัพย์ภาษีเงินได้รอการตัดบัญชีสำหรับผลแตกต่างชั่วคราวที่ใช้หักภาษีและขาดทุนทางภาษีที่ไม่ได้ใช้เมื่อมีความเป็นไปได้ค่อนข้างแน่นอนว่าบริษัท จะมีกำไรทางภาษีในอนาคตเพียงพอที่จะใช้ประโยชน์จากผลแตกต่างชั่วคราวและขาดทุนนั้น ในการนี้ฝ่ายบริหารจำเป็นต้องประมาณการว่าบริษัท ควรรับรู้จำนวนสินทรัพย์ภาษีเงินได้รอการตัดบัญชีเป็นจำนวนเท่าใดโดยพิจารณาถึงจำนวนกำไรทางภาษีที่คาดว่าจะเกิดในอนาคตในแต่ละช่วงเวลา

สัญญาเช่า

ในการพิจารณาประเภทของสัญญาเช่าว่าเป็นสัญญาเช่าดำเนินงานหรือสัญญาเช่าการเงิน ฝ่ายบริหารได้ใช้ดุลยพินิจในการประเมินเงื่อนไขและรายละเอียดของสัญญาเพื่อพิจารณาว่าบริษัทได้โอนหรือรับโอนความเสี่ยงและผลประโยชน์ในสินทรัพย์ที่เช่าดังกล่าวแล้วหรือไม่

3. สรุปนโยบายการบัญชีที่สำคัญ (ต่อ)

3.25 การใช้ดุลยพินิจและประมาณการทางบัญชีที่สำคัญ (ต่อ)

ผลประโยชน์หลังออกจากงานของพนักงานตามโครงการผลประโยชน์

หนี้สินตามโครงการผลประโยชน์หลังออกจากงานของพนักงานประมาณขึ้นตามหลักคณิตศาสตร์ประกันภัย ซึ่งต้องอาศัยข้อสมมติฐานต่างๆ ในการประมาณการนั้น เช่น อัตราคิดลด อัตราการขึ้นเงินเดือนในอนาคต อัตราภาระ และอัตราการเปลี่ยนแปลงในจำนวนพนักงาน เป็นต้น

คดีฟ้องร้อง

บริษัทมีหนี้สินที่อาจจะเกิดขึ้นจากการถูกฟ้องร้องเรียกค่าเสียหาย ซึ่งฝ่ายบริหารได้ใช้ดุลยพินิจในการประเมินผลของคดีที่ถูกฟ้องร้องแล้วและเชื่อมั่นว่าจะไม่มีความเสียหายเกิดขึ้นจึงไม่ได้บันทึกประมาณการหนี้สินดังกล่าว ณ วันสิ้นรอบระยะเวลารายงาน

4. เงินสดและรายการเทียบเท่าเงินสด

เงินสดและรายการเทียบเท่าเงินสด ได้แก่ เงินสดในมือและเงินฝากสถาบันการเงิน ประกอบด้วย

(หน่วย : บาท)

	งบการเงินที่แสดงเงินลงทุนตามวิธีส่วนได้เสีย และงบการเงินเฉพาะกิจการ	
	2558	2557
เงินสดในมือ	1,453,506.27	1,514,307.80
เงินฝากกระแสรายวัน	1,350,033.76	3,540,463.12
เงินฝากออมทรัพย์	334,722,590.88	76,147,464.09
รวม	337,526,130.91	81,202,235.01

5. ลูกหนี้การค้าและลูกหนี้อื่น - กิจการที่เกี่ยวข้องกัน

ลูกหนี้การค้า และลูกหนี้อื่น-กิจการที่เกี่ยวข้องกัน ณ วันที่ 31 ธันวาคม 2558 และ 2557 มีรายละเอียด ดังนี้

(หน่วย : บาท)

	งบการเงินที่แสดงเงินลงทุนตามวิธีส่วนได้เสีย และงบการเงินเฉพาะกิจการ	
	2558	2557
ลูกหนี้การค้า - กิจการที่เกี่ยวข้องกัน	165,732,522.09	218,973,536.53
รวมลูกหนี้การค้า และลูกหนี้อื่น-กิจการที่เกี่ยวข้องกัน	165,732,522.09	218,973,536.53

ลูกหนี้การค้ากิจการที่เกี่ยวข้องกันแยกตามอายุหนี้ที่ค้างชำระ ณ วันที่ 31 ธันวาคม 2558 และ 2557 ได้ดังนี้

(หน่วย : บาท)

	งบการเงินที่แสดงเงินลงทุนตามวิธีส่วนได้เสีย และงบการเงินเฉพาะกิจการ	
	2558	2557
ยังไม่ถึงกำหนดชำระ	157,760,272.33	210,472,190.40
ตั้งแต่ 1 เดือน ถึง 3 เดือน	7,760,665.68	8,159,726.25
มากกว่า 3 เดือน ถึง 6 เดือน	211,584.08	199,250.45
มากกว่า 6 เดือน ถึง 12 เดือน	11,778.79	142,369.43
มากกว่า 12 เดือนขึ้นไป	326,227.09	0.00
รวม	166,070,527.97	218,973,536.53
หัก ค่าเผื่อนหนี้สงสัยจะสูญ	(338,005.88)	0.00
ลูกหนี้การค้ากิจการที่เกี่ยวข้องกัน	165,732,522.09	218,973,536.53

งบการเงิน

6. ลูกหนี้การค้าและลูกหนี้อื่น - อื่นๆ

ลูกหนี้การค้า และลูกหนี้อื่น-อื่นๆ ณ วันที่ 31 ธันวาคม 2558 และ 2557 มีรายละเอียด ดังนี้

(หน่วย : บาท)

	งบการเงินที่แสดงเงินลงทุนตามวิธีส่วนได้เสีย และงบการเงินเฉพาะกิจการ	
	2558	2557
ลูกหนี้การค้า - อื่นๆ	26,757,791.25	30,626,067.14
ลูกหนี้อื่น	1,796,126.20	3,133,993.38
รวมลูกหนี้การค้า และลูกหนี้อื่น - อื่นๆ	28,553,917.45	33,760,060.52

ลูกหนี้การค้า - อื่น แยกตามอายุหนี้ที่ค้างชำระ ณ วันที่ 31 ธันวาคม 2558 และ 2557 ได้ดังนี้

(หน่วย : บาท)

	งบการเงินที่แสดงเงินลงทุนตามวิธีส่วนได้เสีย และงบการเงินเฉพาะกิจการ	
	2558	2557
ยังไม่ถึงกำหนดชำระ	25,549,208.19	29,549,099.55
ตั้งแต่ 1 เดือน ถึง 3 เดือน	1,552,081.00	40,457.65
มากกว่า 3 เดือน ถึง 6 เดือน	928,420.45	1,036,509.94
มากกว่า 6 เดือน ถึง 12 เดือน	1,128,965.36	1,220,000.00
มากกว่า 12 เดือนขึ้นไป	2,284,029.18	300,000.00
รวม	31,442,704.18	32,146,067.14
หัก ค่าเผื่อหนี้สงสัยจะสูญ	(4,684,912.93)	(1,520,000.00)
ลูกหนี้การค้าอื่น	26,757,791.25	30,626,067.14

7. เงินให้กู้ยืมระยะสั้นแก่กิจการที่เกี่ยวข้องกัน

เงินให้กู้ยืมระยะสั้นแก่กิจการที่เกี่ยวข้องกัน ณ วันที่ 31 ธันวาคม 2558 และ 2557 มีดังนี้

(หน่วย : บาท)

		(Note 12)	
	ลักษณะความสัมพันธ์	งบการเงินที่แสดงเงินลงทุนตามวิธีส่วนได้เสีย	
		และงบการเงินเฉพาะกิจการ	
กิจการที่เกี่ยวข้องกัน		2558	2557
บริษัท บีเอ็นซี เรียวเอสเตท จำกัด	A,B,D,E	0.00	30,000,000.00
บริษัท ไทเกอร์ ดิสทริบิวชั่น แอนด์ โลจิสติกส์ จำกัด	A,B,D,E,F	0.00	0.00
รวม		0.00	30,000,000.00

ณ วันที่ 31 ธันวาคม 2558 บริษัทฯ มีเงินให้กู้ยืมแก่กิจการที่เกี่ยวข้องกัน อัตราดอกเบี้ยร้อยละ MLR ต่อปี โดยไม่มีหลักประกัน

หมายเหตุ :- ลักษณะความสัมพันธ์

A บริษัทถือหุ้น

B บริษัทที่มีกรรมการร่วมกัน

C บริษัทค้าประกัน

D บริษัทให้กู้ยืมเงิน

E บริษัทมีรายการซื้อขายระหว่างกัน

F ผู้ถือหุ้นหรือกรรมการเป็นญาติสนิทหรือกรรมการ

8. เงินลงทุนในบริษัทร่วม

8.1 เงินลงทุนในบริษัทร่วม - บันทึกรายการโดยวิธีส่วนได้เสีย

ลำดับ	ชื่อบริษัท	ประเภทกิจการ	ลักษณะความสัมพันธ์	ทุนชำระแล้ว	สัดส่วนเงินลงทุน			งบการเงินที่แสดง	งบการเงินเฉพาะกิจการ			เงินปันผล	
					เงินลงทุนตามวิธีส่วนได้เสีย				วิธีการทุน				
					(พันบาท)	(ร้อยละ)	(บาท)		(บาท)	(บาท)	(บาท)		
2558	2557	2558	2557	2558	2557	2558	2557	2558	2557	2558	2557		
1	บมจ. ธนลักษณ์	เสื้อผ้า	A, B, E, F	120,000	120,000	23.52	23.52	769,501,754.19	764,437,928.06	28,688,920.22	28,688,920.22	23,987,697.00	26,809,779.00
2	บมจ. ไทยเพชรชิตินท์กรุ๊ป	เบรคถึงสำเร็จรูป	A, B, E, F	180,000	180,000	21.96	21.96	3,027,960,656.44	2,699,585,191.25	90,310,095.47	90,310,095.47	148,203,075.00	151,759,948.80
3	บมจ. ไทยวาโก้	ชุดชั้นใน	A, B, E, F	120,000	120,000	21.26	21.26	1,095,161,846.05	1,081,479,481.31	63,545,155.00	63,545,155.00	61,230,000.00	57,403,125.00
4	บมจ. สหพัฒน์เพปูล	อุปโภคบริโภค	A, B, E, F	330,000	327,765	20.00	20.04	2,292,481,526.88	2,146,719,560.64	319,800,476.00	307,112,623.32	65,794,465.00	65,696,365.00
5	บมจ. โอ.ซี.อินเตอร์เนชั่นแนล	อุปโภคบริโภค	A, B, E, F	290,634	290,634	22.49	22.10	3,427,012,447.45	3,331,401,157.00	702,907,481.99	659,099,008.89	67,443,222.00	77,077,968.00
6	บจ. ซูวอร์ยอุตสาหกรรม (ปท.)	บรรจุภัณฑ์พลาสติก	A, B, E, F	60,000	60,000	37.73	37.73	549,157,252.25	511,819,923.62	22,639,600.00	22,639,600.00	16,979,700.00	16,979,700.00
7	บจ. พิกัดมิก	บริการ	A, B, C, E, F	20,000	20,000	33.52	33.52	65,746,995.08	81,342,852.64	6,704,000.00	6,704,000.00	670,400.00	1,340,800.00
8	บจ. ไหมทอง	เสื้อผ้า	A, B, C, E	82,500	100,000	32.11	31.00	27,900,000.00	-	58,152,029.69	30,252,029.69	-	-
9	บจ. อีสเทิร์นไทยคอนกรีตติ้ง 1992	ธุรกิจสิ่งแวดล่อม	A, B, E	20,000	20,000	40.00	40.00	24,010,149.40	23,391,497.20	10,000,000.00	10,000,000.00	800,000.00	800,000.00
10	บจ. สหผลผลิต	เกษตร	A, B, C, E	200,000	200,000	29.73	29.73	13,278,020.53	49,138,196.95	77,791,484.00	77,791,484.00	-	-
11	บจ. เท็กซ์ไทล์อินเตอร์เทรดดิ้ง	ลงทุน	A, B, E, F	40,000	40,000	28.15	28.15	112,029,581.59	102,038,813.11	11,258,200.00	11,258,200.00	2,814,550.00	2,814,550.00
12	บจ. ไดอ้อน (ประเทศไทย)	ผงซักฟอก	A, B, E, F	300,000	300,000	24.80	24.80	774,771,849.77	687,491,833.84	74,400,000.00	74,400,000.00	68,634,000.00	66,074,640.00
13	บจ. ทรัพย์สินสหพัฒน์	ลงทุน	A, B, E, F	20,000	20,000	26.25	26.25	-	-	5,250,000.00	5,250,000.00	1,575,000.00	2,100,000.00
14	บจ. อินเตอร์เนชั่นแนล แลบบอราทอรี	เครื่องสำอาง	A, B, E, F	120,000	120,000	25.00	25.00	873,718,072.59	885,308,606.18	165,000,000.00	165,000,000.00	30,000,000.00	36,000,000.00
15	บจ. เอส.ที.(ไทยแลนด์) (เดิมชื่อ บจ.แฟมิลีเกิลฟ)	ถุงมือยาง	A, B, C, E, F	142,000	142,000	23.75	23.75	48,922,499.70	45,016,442.25	33,725,000.00	33,725,000.00	505,875.00	843,125.00
16	บจ. แชนป้อ	เสื้อผ้า	A, B, E, F	40,000	40,000	22.50	22.50	58,090,969.95	61,686,270.30	9,000,000.00	9,000,000.00	450,000.00	-
17	บจ. ที ยู ซี อีสติก	ผ้าอ้อมสำเร็จรูป	A, B, E, F	160,000	160,000	21.00	21.00	37,333,393.35	64,390,425.83	33,600,000.00	33,600,000.00	20,916,000.00	2,016,000.00
18	บจ. เอส. แอฟฟเวอล	เสื้อผ้า	A, B, F	36,000	36,000	20.00	20.00	4,793,035.32	9,560,854.32	7,200,000.00	7,200,000.00	-	-
19	บจ. ท็อปเท็กซ์ อินเตอร์เทรดดิ้ง	บรรจุภัณฑ์พลาสติก	A, B, E, F	120,000	120,000	20.00	20.00	112,118,383.90	115,272,898.20	47,625,000.00	47,625,000.00	1,680,000.00	1,440,000.00
20	บจ. สหพัฒน์ เรย์เอสเค	พัฒนาอสังหาริมทรัพย์	A, B, E, F	250,000	250,000	40.00	40.00	118,049,298.88	90,639,937.70	100,000,000.00	100,000,000.00	3,000,000.00	3,000,000.00
21	บจ. เอส-เมอร์ส โลจิสติกส์ (เดิมชื่อ บจ.เคอาร์.เอส.ลอจิสติกส์)	ระบบขนส่งสินค้า	A, B, E	20,000	10,000	23.50	20.00	27,848,164.86	11,200,405.26	17,285,646.74	2,000,000.00	980,000.00	400,000.00
22	บจ. บัญชีแคปิตอล โอเคดิ้ง	ลงทุน	A, B	270,000	270,000	36.00	36.00	97,007,432.32	97,009,149.21	97,199,990.00	97,199,990.00	-	-
23	บจ. CANCHANA INTERNATIONAL CO.,LTD	จำหน่ายสินค้า	A, B	KHR2,000,000	KHR2,000,000	20.00	20.00	5,520,529.60	4,018,213.53	3,236,800.00	3,236,800.00	-	-
24	บจ. สห โคดิค คอร์ปอเรชั่น	บริการบ้านพัก	A, B, C, E	332,000	83,000	20.00	20.00	64,348,817.93	16,455,657.54	66,400,000.00	16,600,000.00	-	-
25	บจ. กันัน โลจิสติกส์	บริการห้องพัก	A, B, E	10,000	10,000	30.00	-	12,011,116.42	-	11,049,900.00	-	2,400,000.00	-
รวม								13,638,773,794.45	12,879,405,295.94	2,062,769,779.11	1,902,237,906.59	518,063,984.00	512,556,000.80
หัก ค่าเสื่อมสภาพทุนจากการด้อยค่า								-	-	(83,409,929.16)	(51,408,114.91)	-	-
รวมเงินลงทุนในบริษัทร่วม								13,638,773,794.45	12,879,405,295.94	1,979,359,849.95	1,850,829,791.68	518,063,984.00	512,556,000.80

8. เงินลงทุนในบริษัทร่วม (ต่อ)

ณ วันที่ 31 ธันวาคม 2558 และ 2557 บริษัทฯ บันทึกเงินลงทุนในบริษัทร่วม จำนวน 25 แห่ง และ 24 แห่ง ดังนี้

เงินลงทุนในบริษัทมหาชน

ณ วันที่ 31 ธันวาคม 2558 และ 2557 บริษัทฯ บันทึกเงินลงทุนและส่วนได้เสียจากงบการเงิน ที่ผ่านการตรวจสอบแล้วโดยผู้สอบบัญชีอื่น จำนวน 5 แห่ง มียอดเงินลงทุน จำนวน 10,612.12 ล้านบาท และ 10,023.62 ล้านบาท คิดเป็นร้อยละ 45.96 และ 45.87 ของยอดรวมสินทรัพย์ มีส่วนแบ่งกำไร จำนวน 967.19 ล้านบาท และ 837.93 ล้านบาท คิดเป็นร้อยละ 73.43 และ 72.85 ของกำไรสุทธิของแต่ละปี ตามลำดับ

เงินลงทุนในบริษัทจำกัด

ณ วันที่ 31 ธันวาคม 2558 และ 2557 บริษัทฯ บันทึกเงินลงทุน และส่วนได้เสียในบริษัทจำกัด จากงบการเงินที่ผ่านการตรวจสอบแล้ว จำนวน 1 แห่ง มียอดเงินลงทุนจำนวน 774.77 ล้านบาท และ 687.49 ล้านบาท คิดเป็นร้อยละ 3.36 และ 3.15 ของยอดรวมสินทรัพย์ มีส่วนแบ่งกำไรจำนวน 158.48 ล้านบาท และ 136.56 ล้านบาท คิดเป็นร้อยละ 12.03 และ 11.87 ของกำไรสุทธิตามลำดับ

ณ วันที่ 31 ธันวาคม 2558 และ 2557 บริษัทฯ บันทึกเงินลงทุน และส่วนได้เสียในบริษัทจำกัด จำนวน 19 และ 18 แห่ง จากงบการเงินที่ผ่านการตรวจสอบแล้วโดยผู้สอบบัญชีอื่น จำนวน 14 แห่ง และ 13 แห่ง มียอดเงินลงทุน จำนวน 2,001.50 ล้านบาท และ 1,988.77 ล้านบาท คิดเป็นร้อยละ 8.67 และ 9.10 ของยอดรวมสินทรัพย์ มีส่วนแบ่งกำไรจำนวน 111.40 ล้านบาท และ 115.70 ล้านบาท คิดเป็นร้อยละ 8.46 และ 10.06 ของกำไรสุทธิของแต่ละปี และบันทึกจากงบการเงินของ ผู้บริหารที่ยังไม่ผ่านการตรวจสอบโดยผู้สอบบัญชี จำนวน 5 แห่ง มียอดเงินลงทุน จำนวน 250.39 ล้านบาท และ 179.52 ล้านบาท คิดเป็นร้อยละ 1.08 และ 0.82 ของยอดรวมสินทรัพย์ มีส่วนแบ่งขาดทุน จำนวน 50.52 ล้านบาท และ 9.68 ล้านบาท คิดเป็นร้อยละ 3.84 และ 0.84 ของกำไรสุทธิของแต่ละปี นอกจากนี้บริษัทร่วมทั้งหมด จำนวน 20 แห่ง และ 19 แห่ง ไม่ได้ปฏิบัติตามนโยบายการบัญชีเช่นเดียวกับบริษัทฯ เนื่องจากเป็นกิจการที่ไม่มีส่วนได้เสียสาธารณะ ดังนั้นจึงใช้มาตรฐานการบัญชีสำหรับกิจการที่ไม่มีส่วนได้เสียสาธารณะ โดยมีความแตกต่างในการวัดมูลค่า การรับรู้รายการและการประมาณการหนี้สินในบางเรื่อง ซึ่งกระทบต่อมูลค่าของเงินลงทุนในบริษัทร่วมตามวิธีส่วนได้เสีย และส่วนแบ่งกำไรจากบริษัทร่วมดังกล่าว และบริษัทฯ ไม่สามารถปรับปรุงผลกระทบต่อเงินลงทุนในบริษัทร่วมให้เสมือนว่าบริษัทดังกล่าวได้ปฏิบัติตามมาตรฐานการบัญชีและมาตรฐานการรายงานทางการเงินทั้งหมดแล้วได้ เนื่องจากข้อมูลไม่เพียงพอ

8.2 ข้อมูลเพิ่มเติมของบริษัทร่วม

มูลค่ายุติธรรมของเงินลงทุนในบริษัทร่วม (เฉพาะบริษัทร่วมที่มีตราสารทุนที่มีการซื้อขายในตลาดหลักทรัพย์แห่งประเทศไทย (SET) คำนวณจากราคาเสนอซื้อปัจจุบัน ณ วันที่ในงบแสดงฐานะการเงิน ของตลาดหลักทรัพย์แห่งประเทศไทย) มีรายละเอียดดังนี้

มูลค่ายุติธรรมของเงินลงทุนในบริษัทร่วม ประกอบด้วย

	(หน่วย : บาท)	
บริษัทร่วม	31 ธันวาคม 2558	31 ธันวาคม 2557
บมจ. ธนุลักษณ์	677,299,680.00	705,520,500.00
บมจ. ไทยเพรซิเดนทึฟูดส์	6,125,727,100.00	6,580,216,530.00
บมจ. ไทยวาโก้	1,282,003,125.00	1,256,490,625.00
บมจ. สหพัฒน์ปิปูล	2,409,002,372.50	2,677,126,873.75
บมจ. ไอ.ซี.ซี. อินเตอร์เนชั่นแนล	2,483,438,320.00	2,521,091,870.00
รวม	12,977,470,597.50	13,740,446,398.75

9. เงินลงทุนในกิจการที่เกี่ยวข้องกัน

9.1 เงินลงทุนในหลักทรัพย์เพื่อขาย

ลำดับ ที่	ชื่อกิจการ	ประเภท กิจการ	ลักษณะ ความสัมพันธ์	ทุนชำระแล้ว (พันบาท)		สัดส่วนเงินลงทุน (ร้อยละ)		ราคาทุน (บาท)		เงินปันผล (บาท)	
				2558	2557	2558	2557	2558	2557	2558	2557
1	บมจ. เอส แอนด์ เจ อินเตอร์เนชั่นแนล	เครื่องสำอาง	A, B, E, F	149,930	149,930	15.35	15.35	130,042,427.82	130,042,427.82	19,563,660.35	18,412,856.80
2	บมจ. โอ ซี ซี	อุปโภค	A, B, E, F	60,000	60,000	12.73	12.73	12,215,983.30	12,215,983.30	5,726,250.00	6,108,000.00
3	บมจ. บางกอกกรีนเบอร์	รองเท้ากีฬา	A, E	1,634,572	1,634,572	4.48	4.48	197,844,509.73	197,844,509.73	-	-
4	บมจ. บุติคนิวซีตี่	เสื้อผ้า									
		สำเร็จรูปสตรี	A, E, F	120,000	120,000	8.53	8.53	34,040,231.12	34,040,231.12	512,000.00	-
5	บมจ. แพนเอเชียฟูดแวร์	รองเท้ากีฬา	A, B, E	275,400	2,700,000	5.65	5.65	195,978,047.96	195,978,047.96	-	-
6	บมจ. สโคโนเจน (ชลบุรี)	กระแสไฟฟ้า	A, B, E	955,000	955,000	15.57	15.57	264,227,129.37	264,227,129.37	26,765,465.40	29,539,406.00
7	LION CORPORATION (JAPAN)	ผงซักฟอก	A, E	¥34,433	¥34,433	0.11	0.11	92,656,195.00	92,656,195.00	856,800.63	922,188.05
8	บมจ. นิวซีตี่ (กรุงเทพฯ)	อุปโภค	A, B, E, F	149,510	149,510	15.50	15.50	43,120,478.00	43,120,478.00	927,095.20	1,042,982.10
9	บมจ. ประชาอาภรณ์	เสื้อผ้า	A, B, E, F	96,000	96,000	13.78	13.78	56,886,983.49	56,886,983.49	14,154,672.62	5,952,899.70
10	บมจ. เท็กซ์ไทล์เพรสทีจ	ผ้าลูกไม้ปัก	A, B, E, F	108,000	108,000	12.03	12.03	12,993,750.00	12,993,750.00	7,146,562.50	6,496,875.00
11	บมจ. ฟาร์อีสท์ ดีตี้	โฆษณา	A, B, E, F	75,000	75,000	14.08	14.08	29,154,287.52	29,154,287.52	5,278,500.00	7,389,900.00
12	บมจ. นิวพลัสนิติตั้ง	ถุงนอน	A, B, E, F	100,000	100,000	5.33	5.33	11,199,960.00	11,199,960.00	79,999.80	79,999.80
13	บมจ. เพรซิเดนทีไรซ์ โปรดักส์	ผลิตภัณฑ์									
		จากข้าว	A, E, F	149,704	150,000	3.01	3.00	28,800,000.00	28,800,000.00	8,640,000.00	8,100,000.00
14	บมจ. เพรซิเดนที เบเกอร์รี่	เบเกอร์รี่	A, B, E, F	450,000	450,000	2.82	2.82	38,008,800.00	38,008,800.00	16,217,088.00	13,936,560.00
รวม								1,147,168,783.31	1,147,168,783.31	105,868,094.50	97,981,667.45
บวก กำไรที่ยังไม่เกิดขึ้นจากการปรับมูลค่ายุติธรรม								1,898,276,185.68	1,104,735.42	-	-
หัก ค่าเผื่อผลขาดทุนจากการด้อยค่า								(197,844,509.73)	(197,844,509.73)	-	-
รวมเงินลงทุนในหลักทรัพย์เพื่อขาย - กิจการที่เกี่ยวข้องกัน								2,847,600,459.26	3,059,429,009.00	105,868,094.50	97,981,667.45

9.2 เงินลงทุนทั่วไป

15	บจ. บางกอกแอลเลติก	ชุดกีฬา	A, E, F	200,000	200,000	18.16	18.16	69,561,939.58	69,561,939.58	-	-
16	บจ. ศรีราชาขนส่ง	ขนส่ง	A, B, E, F	10,000	10,000	18.00	18.00	2,952,357.50	2,952,357.50	-	90,000.00
17	บจ. ไทยทาเคเคส	ผลิตผ้าลูกไม้	A, B, E	127,000	127,000	8.78	8.78	15,053,034.16	15,053,034.16	1,672,500.00	1,672,500.00
18	บจ. เจเนอรัลกลาส	ผลิตขวดแก้ว	A, B, E, F	145,000	145,000	15.00	15.00	34,339,805.49	34,339,805.49	-	-
19	บจ. โทเทิลเวย์ อิมเมจ	เครื่องหนัง	A, E, F	20,000	20,000	19.50	19.50	6,246,583.44	6,246,583.44	389,980.00	389,980.00
20	บจ. ไทยมอนสเตอร์	เสื้อผ้า	A, E, F	20,000	20,000	19.50	19.50	5,906,141.75	5,906,141.75	-	-
21	บจ. แกรนด์สตาร์ อินเตอร์เนชั่น	ร้อยสายป้า									
		ปั๊มเต้าชิมเลส	A, B, E	-	-	-	-	-	-	-	1,800,000.00
22	International Commercial	ตัวแทนขาย	A, B, F	HK\$ 2,000	HK\$ 2,000	18.00	18.00	2,161,197.26	2,161,197.26	-	-
23	บจ. กัทธยาอุตสาหกรรม	ชุดชั้นใน	A, B, E	30,000	30,000	16.00	16.00	4,922,582.50	4,922,582.50	1,920,000.00	1,920,000.00
24	บจ. ไทยซัมซุง อิเลคโทรนิคส์	เครื่องใช้ไฟฟ้า	A, B, E	1,200,000	1,200,000	3.00	3.00	36,000,000.00	36,000,000.00	10,800,000.00	9,000,000.00
25	บจ. ไทยซิกโบ	บันไดขั้วฝ้าย	A, B, E	237,500	237,500	10.00	10.00	23,760,000.00	23,760,000.00	1,900,800.00	1,900,800.00
26	บจ. ไทยซีคอมพิวท์ทิง	ระบบรักษา									
		ความปลอดภัย	A, B, E	378,857	378,857	15.00	15.00	94,680,056.00	94,680,056.00	9,375,003.30	9,000,003.17
27	บจ. เบเทอเวย์ (ประเทศไทย)	ขายตรง	A, B, E, F	80,000	80,000	11.97	11.97	9,572,050.00	9,572,050.00	57,432,300.00	28,716,150.00
28	บจ. จาโนเม (ประเทศไทย)	จักรเย็บผ้า	A, B, E	97,400	97,400	9.00	9.00	12,416,490.00	12,416,490.00	2,191,500.00	2,191,500.00
29	บจ. บางกอกโตเกียว ซ็อคส์	ถุงเท้า	A, B, E	143,220	143,220	19.55	19.55	26,764,312.50	26,764,312.50	280,000.00	1,680,000.00
30	บจ. ไทยสปอร์ตการ์เม้นท์	เสื้อผ้า	A, B, E, F	10,000	10,000	15.00	15.00	1,500,000.00	1,500,000.00	750,000.00	750,000.00
31	บจ. ราชาซูชิโน	ผ้าขนหนู	A, B, E	1,215,000	1,215,000	12.41	12.41	10,080,960.00	10,080,960.00	150,828.00	1,005,520.00
32	บจ. ไทยสเตฟเล็กซ์	ผ้าซับใน									
		ฉาบขาว	A, B, E	60,000	60,000	10.00	10.00	6,000,000.00	6,000,000.00	480,000.00	240,000.00

9. เงินลงทุนในกิจการที่เกี่ยวข้องกัน (ต่อ)

ลำดับ ที่	ชื่อกิจการ	ประเภท กิจการ	ลักษณะ ความสัมพันธ์	ทุนชำระแล้ว (พันบาท)		สัดส่วนเงินลงทุน (ร้อยละ)		วิธีราคาทุน (บาท)		เงินปันผล (บาท)	
				2558	2557	2558	2557	2558	2557	2558	2557
33	บจ. ไทยอาราอี	อะไหล่รถ จักรยานยนต์	A, B, E	126,000	126,000	14.75	14.75	19,202,504.36	19,202,504.36	-	-
34	บจ. เอสเอสดีซี (ไทเกอร์เท็กซ์)	ฟอกย้อม	A, B, E	324,000	324,000	19.71	19.71	76,609,202.82	76,609,202.82	1,915,551.00	2,873,326.50
35	บจ. แวลูเอ็ดเต็ดเท็กซ์ไทล์	ปักเสื้อ	A, E	16,500	16,500	6.00	6.00	3,000,000.00	3,000,000.00	-	-
36	บจ. ไทย คิวบิก เทคโนโลยี	Cubic Printing	A, B, E, F	40,000	40,000	10.00	10.00	4,000,000.00	4,000,000.00	800,000.00	2,000,000.00
37	บจ. ไทยลอตเต้	หมากฝรั่ง	A, E	3,013,000	3,013,000	0.37	0.37	11,000,000.00	11,000,000.00	-	-
38	บจ. แอดวานซ์ไมโครเทค	ชิ้นส่วน อิเล็กทรอนิกส์	A	60,000	60,000	5.00	5.00	3,000,000.00	3,000,000.00	-	-
39	บจ. ไทยคามาย่า	บรรจุภัณฑ์ เครื่องสำอาง	A, B, E, F	100,000	100,000	12.80	12.80	14,528,000.00	14,528,000.00	-	-
40	บจ. โอสดินเตอร์ แลบบอราทอรีส์	ยารักษาโรค	A, B, C, E	600,000	600,000	9.00	9.00	54,937,500.00	54,937,500.00	-	-
41	บจ. เทรเซอร์ฮิลล์	สนามกอล์ฟ	A, B, E, F	200,000	200,000	6.00	6.00	10,000,000.00	10,000,000.00	-	-
42	บมจ. ไทยซัมซุง ประกันชีวิต	ประกันภัย	A, B, E	2,000,000	2,000,000	2.42	2.42	47,123,280.00	47,123,280.00	-	-
43	บจ. ฮั่วถอ(ประเทศไทย)	บริการฝังเข็ม	A	12,000	12,000	4.75	4.75	570,000.00	570,000.00	-	-
44	บจ. คิวพี (ประเทศไทย)	ซอส	A, B, E, F	260,000	260,000	10.00	10.00	26,000,000.00	26,000,000.00	4,160,000.00	3,900,000.00
45	บจ. มอร์แกน เดอทัว (ประเทศไทย)	จำหน่ายเสื้อผ้า สำเร็จรูป	A, E, F	40,000	40,000	12.00	12.00	4,800,000.00	4,800,000.00	-	-
46	บจ. วิจัยและพัฒนาสห โอซูก้า เอเชีย	วิจัยและ พัฒนา	A, B	80,000	80,000	16.33	16.33	13,066,600.00	13,066,600.00	-	-
47	บจ. ไทยอาซาฮี คาเซอิ สแปนเด็กซ์	เส้นใย SPANDEX	A, E	1,350,000	1,350,000	6.00	6.00	81,000,000.00	81,000,000.00	4,659,306.68	1,651,511.40
48	บจ. ซีเซโดโปรเฟสชันแนล (ไทยแลนด์)	สถานบริการ ความงาม	A, B, E	70,000	70,000	15.00	15.00	10,500,000.00	10,500,000.00	1,653,750.00	1,813,350.00
49	บจ. ไทยบุญคงแฟชั่น	โรงเรียน	A, E, F	25,000	25,000	8.00	8.00	2,000,000.00	2,000,000.00	-	-
50	บจ. คาร์บอน เมจิก (ประเทศไทย) (เดิมชื่อ บจ. โคม คอมโพลีต (ประเทศไทย))	ผลิตภัณฑ์ อุปกรณ์รถยนต์	A, B, E	590,000	590,000	8.33	8.33	49,167,000.00	49,167,000.00	-	-
51	บจ. ชันร้อยแปด	Logistic	A, B, E, F	100,000	100,000	10.00	10.00	10,000,000.00	10,000,000.00	1,000,000.00	-
52	บจ. เอร่าวันสิ่งทอ	บันด้าย, ทอผ้า	A, B, E	621,463	621,463	16.04	16.04	126,256,111.36	126,256,111.36	-	-
53	บจ. สหอุบลนคร	สวนอุตสาหกรรม	A	7,813	7,813	19.50	19.50	6,998,437.50	6,998,437.50	-	-
54	บจ. โตโยเท็กซ์ไทล์ไทย	ถุงเท้า	A, B, E	30,000	30,000	15.00	15.00	4,500,000.00	4,500,000.00	-	-
55	บจ. แพนแลนด์	พัฒนาที่ดิน	A, B, F	300,000	300,000	19.33	19.33	58,000,000.00	58,000,000.00	-	-
56	บจ. อีสเทิร์นรีเบอ์	พื้นรองเท้า	A, B, F	30,000	30,000	15.00	15.00	4,500,000.00	4,500,000.00	-	-
57	บจ. เค.พี. วาย อินดัสตรี	บันด้าย, ฟอกย้อม	A, B, E	28,000	28,000	9.00	9.00	2,521,000.00	2,521,000.00	378,150.00	378,150.00
58	บจ. อินเตอร์เนชั่นแนล เลทเธอร์แฟชั่น	รองเท้าหนัง	A, E, F	50,000	50,000	14.00	14.00	7,000,000.00	7,000,000.00	560,000.00	560,000.00
59	บจ. สหรัตนนคร	นิคม อุตสาหกรรม	A	180,000	180,000	12.50	12.50	22,500,000.00	22,500,000.00	-	-
60	บจ. ไทยกุลแซ่	ชุดชั้นในชาย	A, E	180,000	180,000	11.00	11.00	19,800,000.00	19,800,000.00	-	-
61	บจ. เค.คอมเมอร์เชียล แอนด์ คอนสตรัคชั่น	ก่อสร้าง	A, B, E, F	50,000	50,000	10.00	10.00	5,150,406.14	5,150,406.14	500,000.00	500,000.00
62	บจ. ยูนิลิส	เข้าซื้อทรัพย์สิน	A, F	30,000	30,000	1.67	1.67	500,000.00	500,000.00	-	-

9. เงินลงทุนในกิจการที่เกี่ยวข้องกัน (ต่อ)

ลำดับ ที่	ชื่อกิจการ	ประเภท กิจการ	ลักษณะ ความสัมพันธ์	ทุนชำระแล้ว (พันบาท)		สัดส่วนเงินลงทุน (ร้อยละ)		วิธีราคาทุน (บาท)		เงินปันผล (บาท)	
				2558	2557	2558	2557	2558	2557	2558	2557
63	บจ. ไทยทากายา	เสื้อผ้า	A, E, F	30,000	30,000	10.00	10.00	3,000,000.00	3,000,000.00	-	-
64	บจ. แดรี่ไทย	นม	A, B	67,125	18,125	9.13	9.00	17,550,000.00	13,050,000.00	-	-
65	บจ. ไทยเน็กซิส	ป้ายยี่ห้อ	A, B, E, F	20,000	20,000	3.38	3.38	2,700,000.00	2,700,000.00	135,000.00	168,750.00
66	บจ. มอลเทนเอเชีย โพลีเมอร์โปรดักส์	ชิ้นส่วนรถยนต์ ที่ทำจากยาง	A, E, F	120,000	120,000	15.60	15.60	18,720,000.00	18,720,000.00	3,744,000.00	1,872,000.00
67	บจ. ร่วมประโยชน์	ลงทุน	A, B, E, F	350,000	350,000	9.24	9.24	39,574,300.00	39,574,300.00	3,235,690.00	1,617,845.00
68	บจ. มอลเทน (ไทยแลนด์)	ประเภทบอล	A, E, F	100,000	100,000	12.00	12.00	12,000,000.00	12,000,000.00	2,400,000.00	2,400,000.00
69	บจ. สัมพันธ์มิตร	สินค้าอุปโภค	A, E, F	5,000	5,000	5.42	5.42	270,800.00	270,800.00	13,540.00	13,540.00
70	บจ. เอช แอนด์ บี อินเทอร์เน็ต	ผลิตและจำหน่าย ของเล่นที่ทำจากผ้า	A, B, E, F	40,000	40,000	19.00	19.00	7,600,000.00	7,600,000.00	608,000.00	760,000.00
71	บจ. วิน อินเทอร์เน็ตเซ็นแนล	ขายตรง	A, B, E, F	30,000	30,000	12.00	12.00	3,600,000.00	3,600,000.00	-	450,000.00
72	บจ. สหเขว	พลาสติก	A, B, E	145,000	145,000	10.52	10.52	15,250,000.00	15,250,000.00	-	-
73	บจ. ยูซีซี.ยูเอเซียคอฟฟี่ (ประเทศไทย)	ผลิตและจำหน่าย									
		กาแฟกระป๋อง	A, B, E	15,000	15,000	10.00	10.00	1,500,000.00	1,500,000.00	-	-
74	บจ. ไทยฟลายอิง	ซ่อมและบำรุง									
	เมกแท็กแนช	รักษาเครื่องบิน	A	2,000	2,000	15.00	15.00	300,000.00	300,000.00	-	-
75	บจ. เคนมีนฟูตส์ (ไทยแลนด์)	เส้นหมี่ขาว	A, E	30,000	30,000	6.67	6.67	2,000,000.00	2,000,000.00	300,000.00	373,408.00
76	บจ. เอ็ม บี ที เอส โบรกกิ้ง	นายหน้า									
	เซอร์วิส	ประกันภัย	A, E, F	5,000	5,000	19.99	19.99	999,500.00	999,500.00	2,398,800.00	2,398,800.00
77	บจ. ราชสิมา ซอปปิง คอมเพล็กซ์	ห้างสรรพสินค้า	A, B	350,000	350,000	2.00	2.00	7,000,000.00	7,000,000.00	-	-
78	บจ. เดอะมอลล์ราชสิมา	ห้างสรรพสินค้า	A, B	50,000	50,000	2.00	2.00	1,000,000.00	1,000,000.00	-	-
79	บจ. ศรีราชาเอวิเอชั่น	ขนส่งทางอากาศ	A, B, E, F	55,000	55,000	5.45	5.45	3,000,000.00	3,000,000.00	-	150,000.00
80	บจ. วาเซตะ เอ็ดดูเคชั่น (ไทยแลนด์)	โรงเรียน									
		อบรมภาษา	A, B, E, F	44,800	56,000	7.14	7.14	3,200,000.00	4,000,000.00	-	-
81	บจ. ไทเกอร์ ดิสทริบิวชั่น	บริหารจัดการ									
	แอนด์ ลอจิสติกส์	สินค้า	A, B, C, E, F	20,000	20,000	15.00	15.00	8,427,000.00	8,427,000.00	1,500,000.00	1,350,000.00
82	บจ. เอ็มซีทีโฮลดิ้ง	ลงทุน	A, B, E	100,000	100,000	3.50	3.50	3,500,000.00	3,500,000.00	105,000.00	105,000.00
83	บจ. เพลส มาร์เก็ตติ้ง										
	แอนด์ ดิสทริบิวชั่น	อุปโภค	A, E, F	100,000	100,000	3.50	3.50	3,500,000.00	3,500,000.00	-	-
84	บจ. ไทยโคบาซี	กล่องกระดาษ	A, E, F	100,000	100,000	15.00	15.00	15,000,000.00	15,000,000.00	-	-
85	บจ. ฟุจิกซ์ อินเทอร์เน็ตเซ็นแนล	จำหน่ายสายเคเบิล	A	100,000	100,000	9.00	9.00	9,000,000.00	9,000,000.00	-	-
86	บจ. ไทยโทมาโด	กรอบหน้าต่าง	A, E	20,000	10,000	10.00	10.00	2,000,000.00	1,000,000.00	400,000.00	-
87	KYOSHUN	เทรดดิ้ง	A	Y 30,000	Y 30,000	18.33	18.33	1,997,600.00	1,997,600.00	-	-
88	บจ. สยามอโต้แบคส์	ชิ้นส่วนอุปกรณ์									
		เกี่ยวกับรถยนต์	A	39,900	39,900	12.53	12.53	5,000,000.00	5,000,000.00	-	-
89	บจ. บุญทวี	บริการ	A, F	20,000	20,000	10.00	10.00	2,000,000.00	2,000,000.00	-	-
90	บจ. อาซาฮี คาเซอิ สับบอนด์ (ประเทศไทย)	ผลิตเส้นใย ไฟเบอร์	A, B, E	1,600,000	1,600,000	5.75	5.75	92,009,900.00	92,009,900.00	-	-
91	บจ. ซูวาระ (ประเทศไทย)	ร้านขายยา	A, B, C, E, F	200,000	200,000	15.00	15.00	30,000,000.00	30,000,000.00	-	-
92	KALLOL THAI PRESIDENT FOODS (DB)	ผลิตขนมปัง สำเร็จรูป	A	TAKA 730,000	TAKA 530,000	3.75	3.75	9,420,105.03	7,655,579.46	-	-
93	บจ. สห ลอว์สัน	ร้านค้าปลีก	A, B, E, F	937,000	837,000	9.00	9.00	84,330,000.00	75,330,000.00	-	-
94	บจ. เจ แอนด์ พี (ประเทศไทย)	ลงทุน	A, B	150,000	100,000	9.00	9.00	13,500,000.00	9,000,000.00	-	-

9. เงินลงทุนในกิจการที่เกี่ยวข้องกัน (ต่อ)

ลำดับ ที่	ชื่อกิจการ	ประเภท กิจการ	ลักษณะ ความสัมพันธ์	ทุนชำระแล้ว (พันบาท)		สัดส่วนเงินลงทุน (ร้อยละ)		วิธีราคาทุน (บาท)		เงินปันผล (บาท)	
				2558	2557	2558	2557	2558	2557	2558	2557
95	บจ. บีเอ็นซี แมสสด	ผลิตถุงเท้า	A, B, E	60,000	60,000	7.50	7.50	4,500,000.00	4,500,000.00	-	-
96	บจ. สหน้ำแก๊กซ์ไทย	สิ่งทอ	A, B	36,000	36,000	18.00	18.00	7,747,488.00	7,747,488.00	-	64,800.00
97	THAI PRESIDENT FOODS (Hungary) Kft.	ผลิตขนม กึ่งสำเร็จรูป	A	HUF 2,350,000	HUF 2,350,000	10.00	10.00	32,182,363.55	32,182,363.55	-	-
98	บจ. บีเอ็นซี เรียดเอสเตท	อสังหาริมทรัพย์	A, B, D, E	240,000	60,000	16.67	16.67	40,000,000.00	10,000,000.00	-	-
99	PT. TRINITY LUXTRO APPAREL	จำหน่ายเสื้อผ้า สำเร็จรูป	A	USD 1,200	USD 1,200	15.00	15.00	5,861,700.00	5,861,700.00	-	-
100	AMIS DU MONDE SARL	จำหน่ายสินค้า ในต่างประเทศ	A	EUR 1,200	EUR 1,200	9.00	9.00	4,658,140.00	4,658,140.00	-	-
101	PT. DYNIC TEXTILE PRESTIGE	ผลิตและจำหน่าย แอร์แบค	A, C	USD 5,000	USD 5,000	5.00	5.00	8,151,350.00	8,151,350.00	-	-
102	บจ. เคพี ซอฟท์	บริการ	A, F	120,000	160,000	4.00	4.00	9,200,000.00	9,200,000.00	-	-
103	บจ. นิปปอน เต ซาโด	ร้านอาหาร	A, B	60,000	30,000	6.00	6.00	3,600,000.00	1,800,000.00	-	-
104	TIGER MK LOGISTICS (MYANMAR)	ขนส่ง	A	USD 300	USD 300	18.00	18.00	1,781,720.00	1,781,720.00	-	-
105	บจ. ทรานสคอสมอส (ไทยแลนด์)	ให้คำปรึกษา	A, F	70,000	-	9.00	-	6,300,000.00	-	-	-
106	บจ. โมบาย โลจิสติกส์	โลจิสติกส์	A, B	300,000	-	9.00	-	27,000,000.00	-	-	-
รวมราคาทุน								1,630,079,518.94	1,545,014,993.37	117,809,698.98	85,756,934.07
(หัก) ค่าเผื่อผลขาดทุนจากการด้อยค่า								(418,191,011.29)	(335,612,013.00)	-	-
รวมเงินลงทุนทั่วไป - กิจการที่เกี่ยวข้องกัน								1,211,888,507.65	1,209,402,980.37	117,809,698.98	85,756,934.07
รวมเงินลงทุน - กิจการที่เกี่ยวข้องกัน								4,059,488,966.91	4,268,831,989.37	223,677,793.48	183,738,601.52

หมายเหตุ : ลักษณะความสัมพันธ์

A บริษัทถือหุ้น และ/หรือการถือหุ้นร่วมกัน

B บริษัทที่มีกรรมการร่วมกัน

C บริษัทค้าประกัน

D บริษัทให้กู้ยืมเงิน

E บริษัทมีรายการซื้อขายระหว่างกัน

F ผู้ถือหุ้นหรือกรรมการเป็นญาติสนิทหรือกรรมการ

10. เงินลงทุนระยะยาวอื่น

10.1 เงินลงทุนในหลักทรัพย์เพื่อขาย

บริษัทอื่น									
ลำดับ ที่	ชื่อกิจการ	ทุนชำระแล้ว (พันบาท)		สัดส่วนเงินลงทุน (ร้อยละ)		วิธีราคาทุน (บาท)		เงินปันผล (บาท)	
		2558	2557	2558	2557	2558	2557	2558	2557
1	บมจ. ไทยโทรเทกซ์ โทล์มิลล์	60,000	60,000	0.50	0.50	265,320.00	265,320.00	75,000.00	75,000.00
2	บมจ. สหยูเนี่ยน	3,000,000	3,000,000	0.30	0.30	16,727,150.00	16,727,150.00	1,596,682.50	1,824,780.00
3	บมจ. ยูเนี่ยนไฟโอเนียร์	75,000	75,000	0.03	0.03	32,940.00	32,940.00	7,236.00	6,048.00
4	บมจ. เนชั่นมัลติมีเดียกรุ๊ป	2,151,926	1,751,247	0.49	0.40	21,819,138.54	15,214,238.54	369,874.40	264,196.00
5	บมจ. ซิงเกอร์ประเทศไทย	270,000	270,000	2.09	-	76,720,760.76	-	-	-
6	บมจ. อมตะ วีเอ็น	467,500	-	0.82	-	3,010,800.00	-	-	-
	รวม					118,576,109.30	32,239,648.54	2,048,792.90	2,170,024.00
	บวก กำไร (ขาดทุน) ที่ยังไม่เกิดขึ้น จากการปรับมูลค่ายุติธรรม					65,074,912.20	32,196,401.46	-	-
	รวมเงินลงทุนในหลักทรัพย์เพื่อขาย - บริษัทอื่น					183,651,021.50	64,436,050.00	2,048,792.90	2,170,024.00

10.2 เงินลงทุนทั่วไป

บริษัทอื่น									
ลำดับ ที่	ชื่อกิจการ	ทุนชำระแล้ว (พันบาท)		สัดส่วนเงินลงทุน (ร้อยละ)		วิธีราคาทุน (บาท)		เงินปันผล (บาท)	
		2558	2557	2558	2557	2558	2557	2558	2557
7	บมจ. ชันลิตเอ็นเตอร์ไพรส์ (ประเทศไทย)	130,000	130,000	3.85	3.85	5,000,000.00	5,000,000.00	-	-
8	บจ. สหเชเรน	780,000	780,000	0.58	0.58	4,500,000.00	4,500,000.00	747,794.12	2,025,000.00
9	บจ. อีโรเซมิลี (ประเทศไทย)	200,000	200,000	0.98	0.98	1,950,000.00	1,950,000.00	-	-
10	บจ. สยามทรี ดีเวลลอปเม้นท์	-	35,000	-	9.79	-	3,427,500.00	11,359,714.00	-
11	บมจ. นครหลวงแพคตอรั้ง	18,000	18,000	3.78	3.78	680,000.00	680,000.00	-	-
12	บจ. อนุบุณ	35,000	35,000	3.83	3.83	1,340,000.00	1,340,000.00	402,000.00	536,000.00

10. เงินลงทุนระยะยาวอื่น

10.2 เงินลงทุนทั่วไป (ต่อ)

บริษัทอื่น (ต่อ)

ลำดับ ที่	ชื่อกิจการ	ทุนชำระแล้ว (พันบาท)		สัดส่วนเงินลงทุน (ร้อยละ)		วิธีราคาทุน (บาท)		เงินปันผล (บาท)	
		2558	2557	2558	2557	2558	2557	2558	2557
13	บจ. ยูเนี่ยนฟรอสท์	-	220,000	-	3.07	-	6,495,300.00	-	-
14	บมจ. ศูนย์การแพทย์ไทย	200,539	200,539	0.002	0.002	4,100,000.00	4,100,000.00	-	-
15	บจ. บางกอกกลับ	450,000	450,000	0.44	0.44	3,000,000.00	3,000,000.00	-	-
16	บจ. ไทยโอซูก้า	35,000	35,000	4.00	4.00	8,400,000.00	8,400,000.00	2,223,760.00	2,884,000.00
17	บจ. โนเบิลเพลซ	296,250	296,250	0.08	0.08	1,500,000.00	1,500,000.00	-	-
18	บจ. วินด์เซอร์ปาร์ค แอนด์ กอล์ฟคลับ	320,325	320,325	0.02	0.02	520,000.00	520,000.00	-	-
19	บจ. ผลิตภัณฑ์สมุนไพรไทย	80,000	80,000	1.50	1.50	1,200,000.00	1,200,000.00	120,000.00	360,000.00
20	บจ. อมตะซิตี้	450,000	450,000	0.67	0.67	3,000,000.00	3,000,000.00	2,700,000.00	2,550,000.00
21	บจ. อิมพีเรียลเทคโนโลยี แมนเนจเม้นท์เซอร์วิส	887,350	887,350	0.70	0.70	6,250,000.00	6,250,000.00	-	-
22	บจ. ขอนแก่นวิเทศศึกษา	60,000	60,000	1.67	1.67	1,000,000.00	1,000,000.00	100,000.00	50,000.00
23	บจ. สยาม ไอ-โลจิสติกส์	15,000	15,000	7.00	7.00	1,050,000.00	1,050,000.00	-	-
24	บจ. ไตโซ ซังเกียว (ประเทศไทย)	280,000	280,000	6.45	6.45	18,052,630.00	18,052,630.00	649,894.68	902,631.50
25	บจ. สยาม ดีซีเอ็ม	82,500	82,500	1.52	1.52	5,000,000.00	5,000,000.00	-	-
26	บจ. อมตะ วิเอ็น	-	384,315	-	1.00	-	3,010,800.00	-	307,440.00
รวมราคาทุน						66,542,630.00	79,476,230.00	18,303,162.80	9,615,071.50
(หัก) ค่าเผื่อผลขาดทุนจากการด้อยค่า						(24,722,129.70)	(31,217,429.70)	-	-
รวมเงินลงทุนทั่วไป - บริษัทอื่น						41,820,500.30	48,258,800.30	18,303,162.80	9,615,071.50
รวมเงินลงทุน - บริษัทอื่น						225,471,521.80	112,694,850.30	20,351,955.70	11,785,095.50

11. อสังหาริมทรัพย์รอการขาย

(หน่วย : บาท)

	งบการเงินที่แสดงเงินลงทุนตามวิธีส่วนได้เสีย และงบการเงินเฉพาะกิจการ	
	2558	2557
อสังหาริมทรัพย์รอการขาย - ลำพูน	280,312,192.68	183,878,162.13
อสังหาริมทรัพย์รอการขาย - กบินทร์บุรี	103,677,241.01	103,677,241.01
อสังหาริมทรัพย์รอการขาย - ศรีราชา	346,948,275.27	353,584,386.08
รวม	730,937,708.96	641,139,789.22
หัก ค่าเผื่อผลขาดทุนจากการด้อยค่า	(8,939,741.82)	0.00
สุทธิ	721,997,967.14	641,139,789.22

12. อสังหาริมทรัพย์เพื่อการลงทุน

12.1 อสังหาริมทรัพย์เพื่อการลงทุน - ที่ดินอื่น ที่แสดงไว้ในงบการเงิน ณ วันที่ 31 ธันวาคม 2558 และ 2557 มีรายละเอียดดังนี้

(หน่วย : บาท)

	งบการเงินที่แสดงเงินลงทุนตามวิธีส่วนได้เสีย และงบการเงินเฉพาะกิจการ					
	2558			2557		
	ที่ดิน	ค่าพัฒนา	รวม	ที่ดิน	ค่าพัฒนา	รวม
ราชบุรี	64,565,160.44	12,641,516.27	77,206,676.71	64,565,160.44	12,641,516.27	77,206,676.71
ศรีราชา	279,042,640.87	6,337,290.43	285,379,931.30	279,756,022.87	5,636,761.43	285,392,784.30
ลพบุรี	4,028,000.00	0.00	4,028,000.00	4,028,000.00	0.00	4,028,000.00
ชัยนาท	2,825,500.00	0.00	2,825,500.00	2,825,500.00	0.00	2,825,500.00
แม่สอด	282,390,000.00	5,455,125.78	287,845,125.78	5,550,000.00	3,993,125.78	9,543,125.78
รวม	632,851,301.31	24,433,932.48	657,285,233.79	356,724,683.31	22,271,403.48	378,996,086.79
หัก ค่าเผื่อผลขาดทุน						
จากการด้อยค่า			0.00			(5,805,140.73)
สุทธิ			657,285,233.79			373,190,946.06

ณ วันที่ 31 ธันวาคม 2558 และ 2557 มูลค่ายุติธรรมของอสังหาริมทรัพย์เพื่อการลงทุน - ที่ดินอื่น ซึ่งประเมินโดยผู้ประเมินอิสระ มีมูลค่า 1,427.41 ล้านบาท และ 433.59 ล้านบาท ตามลำดับ

12. อสังหาริมทรัพย์เพื่อการลงทุน (ต่อ)

12.2 อสังหาริมทรัพย์เพื่อการลงทุน - ให้เช่า ที่แสดงไว้ในงบการเงิน ณ วันที่ 31 ธันวาคม 2558 และ 2557 ประกอบด้วย

(หน่วย : บาท)

	ที่ดิน และค่าพัฒนาที่ดิน	สิ่งปลูกสร้าง	ทรัพย์สินระหว่าง ก่อสร้าง	รวม
ราคาทุน				
ณ วันที่ 31 ธันวาคม 2557	1,003,031,608.00	1,011,056,203.26	16,454,493.38	2,030,542,304.64
ซื้อ	5,875,497.00	12,252,420.97	12,617,653.81	30,745,571.78
โอน	(16,080,986.08)	22,559,496.15	(20,624,943.38)	(14,146,433.31)
จำหน่ายหรือตัดจ่าย	(1,325,301.18)	0.00	0.00	(1,325,301.18)
ณ วันที่ 31 ธันวาคม 2558	991,500,817.74	1,045,868,120.38	8,447,203.81	2,045,816,141.93
ค่าเสื่อมราคาสะสม				
ณ วันที่ 31 ธันวาคม 2557	0.00	226,034,952.46	0.00	226,034,952.46
ค่าเสื่อมราคาและค่าตัดจำหน่าย	0.00	46,132,938.53	0.00	46,132,938.53
ณ วันที่ 31 ธันวาคม 2558	0.00	272,167,890.99	0.00	272,167,890.99
ค่าเพื่อการด้อยค่า				
ณ วันที่ 31 ธันวาคม 2557	116,049,065.70	0.00	0.00	116,049,065.70
โอนกลับ	(50,923,831.15)	0.00	0.00	(50,923,831.15)
ณ วันที่ 31 ธันวาคม 2558	65,125,234.55	0.00	0.00	65,125,234.55
ราคาตามบัญชี				
ณ วันที่ 31 ธันวาคม 2557	886,982,542.30	785,021,250.80	16,454,493.38	1,688,458,286.48
ณ วันที่ 31 ธันวาคม 2558	926,375,583.19	773,700,229.39	8,447,203.81	1,708,523,016.39

ค่าเสื่อมราคาสำหรับปี สิ้นสุดวันที่ 31 ธันวาคม 2558 และ 2557 จำนวน 46.13 ล้านบาท และ 42.87 ล้านบาท ตามลำดับ

ณ วันที่ 31 ธันวาคม 2558 มูลค่ายุติธรรมของอสังหาริมทรัพย์เพื่อการลงทุน - ให้เช่า ซึ่งประเมินโดยผู้ประเมินอิสระ มีมูลค่า 3,605.79 ล้านบาท

(หน่วย : บาท)

	งบการเงินที่แสดงเงินลงทุนตามวิธีส่วนได้เสีย และงบการเงินเฉพาะกิจการ	
	2558	2557
อสังหาริมทรัพย์เพื่อการลงทุน - ที่ดินอื่น (สุทธิ)	657,285,233.79	373,190,946.06
อสังหาริมทรัพย์เพื่อการลงทุน - ให้เช่า (สุทธิ)	1,708,523,016.39	1,688,458,286.48
รวมอสังหาริมทรัพย์เพื่อการลงทุนทั้งสิ้น	2,365,808,250.18	2,061,649,232.54

12. อสังหาริมทรัพย์เพื่อการลงทุน (ต่อ)

จำนวนที่รับรู้ในงบกำไรขาดทุนเบ็ดเสร็จของบริษัทฯ จากอสังหาริมทรัพย์เพื่อการลงทุน สำหรับปีสิ้นสุดวันที่ 31 ธันวาคม 2558 และ 2557 ที่สำคัญมีดังนี้

(หน่วย : บาท)		
งบการเงินที่แสดงเงินลงทุนตามวิธีส่วนได้เสีย และงบการเงินเฉพาะกิจการ		
	2558	2557
รายได้		
ค่าเช่า	172,714,503.00	149,157,200.50
ค่าบริการ	140,287,263.49	121,406,060.65
รวมรายได้	313,001,766.49	270,563,261.15
ค่าใช้จ่ายในการดำเนินงานทางตรง		
ก่อให้เกิดรายได้ค่าเช่าและค่าบริการ		
ต้นทุนค่าบริการ	88,386,939.05	88,548,254.56
ค่าเสื่อมราคาส่งก่อสร้าง	46,132,938.53	42,286,863.53
รวมค่าใช้จ่ายในการดำเนินงานทางตรง	134,519,877.58	130,835,118.09

13. ที่ดิน อาคารและอุปกรณ์

ที่ดิน อาคารและอุปกรณ์ ที่แสดงไว้ในงบการเงิน ณ วันที่ 31 ธันวาคม 2558 และ 2557 ประกอบด้วย

(หน่วย : บาท)							
	ที่ดิน	สิ่งปลูกสร้าง	ยานพาหนะ	อุปกรณ์	เครื่องใช้สำนักงาน และอื่นๆ	ทรัพย์สินระหว่าง ก่อสร้าง	รวม
ราคาทุน							
ณ วันที่ 31 ธันวาคม 2557	227,908,928.53	1,423,891,077.10	184,165,668.02	105,994,323.62	553,684,263.05	22,875,274.85	2,518,519,535.17
ซื้อ	56,603.00	6,458,262.63	18,720,772.00	2,214,131.42	16,952,641.80	62,544,079.86	106,946,490.71
โอน	(4,940,187.75)	49,733,254.46	0.00	0.00	8,304,351.02	(59,972,158.25)	(6,874,740.52)
จำหน่าย หรือ ตัดจ่าย	0.00	0.00	(20,000.00)	0.00	(263,134.27)	(310,000.00)	(593,134.27)
ณ วันที่ 31 ธันวาคม 2558	223,025,343.78	1,480,082,594.19	202,866,440.02	108,208,455.04	578,678,121.60	25,137,196.46	2,617,998,151.09
ค่าเสื่อมราคาสะสม							
ณ วันที่ 31 ธันวาคม 2557	0.00	671,040,474.75	118,518,575.75	79,347,319.48	446,079,600.63	0.00	1,314,985,970.61
ค่าเสื่อมราคา	0.00	58,245,579.12	25,465,948.83	8,963,907.61	32,012,658.32	0.00	124,688,093.88
จำหน่าย	0.00	0.00	(19,999.00)	0.00	(263,132.27)	0.00	(283,131.27)
ณ วันที่ 31 ธันวาคม 2558	0.00	729,286,053.87	143,964,525.58	88,311,227.09	477,829,126.68	0.00	1,439,390,933.22
ราคาตามบัญชี							
ณ วันที่ 31 ธันวาคม 2557	227,908,928.53	752,850,602.35	65,647,092.27	26,647,004.14	107,604,662.42	22,875,274.85	1,203,533,564.56
ณ วันที่ 31 ธันวาคม 2558	223,025,343.78	750,796,540.32	58,901,914.44	19,897,227.95	100,848,994.92	25,137,196.46	1,178,607,217.87

ค่าเสื่อมราคาสำหรับปีสิ้นสุดวันที่ 31 ธันวาคม 2558 และ 2557 จำนวน 124.69 ล้านบาท และ 106.93 ล้านบาท ตามลำดับ บริษัทฯ มีทรัพย์สินถาวรตัดค่าเสื่อมราคาครบถ้วนแล้ว แต่ยังมีใช้งาน ณ วันที่ 31 ธันวาคม 2558 ราคาทุน 397.98 ล้านบาท (ปี 2557 ราคาทุน 424.62 ล้านบาท)

งบการเงิน

13. ที่ดิน อาคารและอุปกรณ์ (ต่อ)

(หน่วย : บาท)

	ที่ดิน	สิ่งปลูกสร้าง	ยานพาหนะ	อุปกรณ์	เครื่องใช้สำนักงาน และอื่นๆ	ทรัพย์สินระหว่าง ก่อสร้าง	รวม
ราคาทุน							
ณ วันที่ 31 ธันวาคม 2556	237,476,659.30	1,321,090,795.16	151,919,237.41	92,181,084.42	487,201,257.93	69,391,861.37	2,359,260,895.59
ซื้อ	1,514,611.71	7,363,197.17	39,633,787.81	4,733,432.06	21,773,758.61	111,925,468.24	186,944,255.60
โอน	(11,082,342.48)	95,437,084.77	0.00	9,079,807.14	45,690,358.85	(158,442,054.76)	(19,317,146.48)
จำหน่าย หรือ ตัดจ่าย	0.00	0.00	(7,387,357.20)	0.00	(981,112.34)	0.00	(8,368,469.54)
ณ วันที่ 31 ธันวาคม 2557	227,908,928.53	1,423,891,077.10	184,165,668.02	105,994,323.62	553,684,263.05	22,875,274.85	2,518,519,535.17
ค่าเสื่อมราคาสะสม							
ณ วันที่ 31 ธันวาคม 2556	0.00	617,142,982.92	108,286,615.72	71,015,589.40	419,280,471.45	0.00	1,215,725,659.49
ค่าเสื่อมราคา	0.00	53,897,491.83	17,619,313.23	8,331,730.08	27,085,655.99	0.00	106,934,191.13
จำหน่าย	0.00	0.00	(7,387,353.20)	0.00	(286,526.81)	0.00	(7,673,880.01)
ณ วันที่ 31 ธันวาคม 2557	0.00	671,040,474.75	118,518,575.75	79,347,319.48	446,079,600.63	0.00	1,314,985,970.61
ราคาตามบัญชี							
ณ วันที่ 31 ธันวาคม 2556	237,476,659.30	703,947,812.24	43,632,621.69	21,165,495.02	67,920,786.48	69,391,861.37	1,143,535,236.10
ณ วันที่ 31 ธันวาคม 2557	227,908,928.53	752,850,602.35	65,647,092.27	26,647,004.14	107,604,662.42	22,875,274.85	1,203,533,564.56

14. สินทรัพย์ไม่มีตัวตน

(หน่วย : บาท)

	โปรแกรมคอมพิวเตอร์
ราคาทุน	
ณ วันที่ 31 ธันวาคม 2556	27,531,199.54
ซื้อ	2,884,205.68
ณ วันที่ 31 ธันวาคม 2557	30,415,405.22
ซื้อ	532,880.39
ณ วันที่ 31 ธันวาคม 2558	30,948,285.61
ค่าใช้จ่ายตัดจ่ายสะสม	
ณ วันที่ 31 ธันวาคม 2556	16,518,743.94
ตัดจ่าย	1,579,541.29
ณ วันที่ 31 ธันวาคม 2557	18,098,285.23
ตัดจ่าย	1,720,984.19
ณ วันที่ 31 ธันวาคม 2558	19,819,269.42
ราคาตามบัญชี	
ณ วันที่ 31 ธันวาคม 2557	12,317,119.99
ณ วันที่ 31 ธันวาคม 2558	11,129,016.19

ค่าใช้จ่ายตัดจ่ายสำหรับปี สิ้นสุดวันที่ 31 ธันวาคม 2558 และ 2557 จำนวน 1,720,984.19 บาทและ 1,579,541.29 บาท ตามลำดับ

15. เงินมัดจำค่าที่ดิน

(หน่วย : บาท)

	งบการเงินที่แสดงเงินลงทุนตามวิธีส่วนได้เสีย และงบการเงินเฉพาะกิจการ	
	2558	2557
เงินมัดจำค่าที่ดิน - โครงการนอร์ธปาร์ค	60,753,000.00	60,753,000.00
หัก ค่าเผื่อขาดทุนจากการด้อยค่า	(18,225,900.00)	(18,225,900.00)
สุทธิ	42,527,100.00	42,527,100.00

บริษัทฯ ทำสัญญาจะซื้อจะขายที่ดินในโครงการนอร์ธปาร์คกับบริษัท นอร์ธปาร์ค เรีลเอสเตท จำกัด เนื้อที่ประมาณ 2 ไร่ 1 งาน 20.5 ตารางวา จำนวน 60,753,000.00 บาท โดยบริษัทฯ ชำระค่าที่ดินครบถ้วนและตามสัญญา บริษัทฯ จะได้รับโอนกรรมสิทธิ์ในที่ดินเมื่อดำเนินการปลูกสร้างอาคารให้แล้วเสร็จ (ภายใน 54 เดือน นับแต่วันทำสัญญา)

บริษัทฯ ยังไม่ได้ดำเนินการเกี่ยวกับการก่อสร้างอาคารให้เป็นไปตามสัญญา ทำให้อาจเกิดผลเสียจำนวน 18,225,900.00 บาท ซึ่งบริษัทฯ ได้บันทึกค่าเผื่อขาดทุนจากการด้อยค่าดังกล่าวแล้ว

16. เงินเบิกเกินบัญชี และเงินกู้ยืมจากสถาบันการเงิน

(หน่วย : บาท)

	งบการเงินที่แสดงเงินลงทุนตามวิธีส่วนได้เสีย และงบการเงินเฉพาะกิจการ	
	2558	2557
เงินกู้ยืมจากธนาคาร	0.00	213,400,000.00
รวม	0.00	213,400,000.00

16.1 เงินเบิกเกินบัญชีธนาคาร

ณ วันที่ 31 ธันวาคม 2558 และ 2557 บริษัทฯ มีวงเงินเบิกเกินบัญชีกับธนาคาร 8 แห่ง และ 9 แห่งตามลำดับ จำนวน 180 ล้านบาท อัตราดอกเบี้ยร้อยละ MOR, MOR-3 ถึง MOR-0.5 ต่อปี

16.2 เงินกู้ยืมจากธนาคาร

ณ วันที่ 31 ธันวาคม 2558 และ 2557 บริษัทฯ มีวงเงินกู้ยืมจากธนาคารและสถาบันการเงินในประเทศ 6 แห่ง และ 5 แห่งตามลำดับ จำนวน 3,740 ล้านบาท และ 1,650 ล้านบาท ตามลำดับ และวงเงินกู้ยืมจากสถาบันการเงินต่างประเทศ 2 แห่ง และ 3 แห่ง ตามลำดับ จำนวน 700 ล้านบาท และ 790 ล้านบาท ตามลำดับ อัตราดอกเบี้ยร้อยละ 1.93 - 3.22 ต่อปี (ณ วันที่ 31 ธันวาคม 2557 อัตราดอกเบี้ยร้อยละ 2.35 - 3.33 ต่อปี)

17. เงินกู้ยืมระยะยาว

บริษัทฯ มีเงินกู้ยืมระยะยาวจากธนาคาร ดังนี้

(หน่วย : บาท)

	งบการเงินที่แสดงเงินลงทุนตามวิธีส่วนได้เสีย และงบการเงินเฉพาะกิจการ	
	2558	2557
เงินกู้ยืมระยะยาว	1,800,000,000.00	1,333,320,000.00
หัก ส่วนของหนี้สินระยะยาวที่ถึงกำหนดชำระภายใน 1 ปี	(300,000,000.00)	(366,680,000.00)
เงินกู้ยืมระยะยาว	1,500,000,000.00	966,640,000.00

17. เงินกู้ยืมระยะยาว (ต่อ)

- 17.1 ในปี 2558 บริษัทฯ ได้กู้ยืมเงินจากธนาคารพาณิชย์แห่งหนึ่ง จำนวน 1,000.00 ล้านบาท โดยชำระคืนเงินต้นงวดแรก ตามสัญญา จำนวน 100.00 ล้านบาท ภายในวันที่ 11 พฤศจิกายน 2559 ส่วนที่เหลือชำระคืนเงินต้นทุก 6 เดือน จำนวน 9 งวด เป็นเงินงวดละ 100.00 ล้านบาท สิ้นสุดสัญญาวันที่ 11 พฤษภาคม 2564 (อัตราดอกเบี้ย BIBOR +1.25 ต่อปี โดยชำระดอกเบี้ยเป็นรายเดือน)
- 17.2 ในปี 2557 บริษัทฯ ได้กู้ยืมเงินจากธนาคารพาณิชย์ 2 แห่ง จำนวน 1,000.00 ล้านบาท โดยชำระคืนเงินต้นงวดแรกตามสัญญา จำนวน 50.00 ล้านบาท และ 50.00 ล้านบาท ตามลำดับ ภายในวันที่ 19 มกราคม 2558 และภายในวันที่ 16 กุมภาพันธ์ 2558 ตามลำดับ ส่วนที่เหลือชำระคืนเงินต้นทุก 6 เดือน จำนวน 9 งวด เป็นเงินงวดละ 50.00 ล้านบาท และ 50.00 ล้านบาท ตามลำดับ สิ้นสุดสัญญาวันที่ 17 กรกฎาคม 2562 และ 15 สิงหาคม 2562 ตามลำดับ (อัตราดอกเบี้ย BIBOR +1.60 ต่อปี และ BIBOR +1.00 ต่อปี ตามลำดับ โดยชำระดอกเบี้ยเป็นรายเดือน)
- 17.3 ในปี 2556 บริษัทฯ ได้กู้ยืมเงินจากธนาคารพาณิชย์แห่งหนึ่ง จำนวน 500.00 ล้านบาท โดยชำระคืนเงินต้นงวดแรกตามสัญญา จำนวน 83.34 ล้านบาท ภายในวันที่ 31 มีนาคม 2557 ส่วนที่เหลือชำระคืนเงินต้นทุก 6 เดือน จำนวน 5 งวด เป็นเงินงวดละ 83.34 ล้านบาท สิ้นสุดสัญญาวันที่ 31 มีนาคม 2560 (อัตราดอกเบี้ย FDR (6 เดือน)+2.50 ต่อปี โดยชำระดอกเบี้ยเป็นรายเดือน) โดยในไตรมาส 3 ปี 2558 บริษัทฯ ได้จ่ายคืนเงินต้นและดอกเบี้ยครบแล้วทั้งจำนวน

18. การหนี้สินจากการค้าประกัน

ณ วันที่ 31 ธันวาคม 2558 และ 2557 บริษัทฯ มีภาระหนี้สินที่อาจเกิดขึ้นจากการค้าประกันเงินกู้ยืมของกิจการที่เกี่ยวข้องกัน 1 แห่ง และ 2 แห่ง จำนวน 4.57 ล้านบาท และ 12.92 ล้านบาท

19. การผูกพันผลประโยชน์พนักงาน

บริษัทฯ จ่ายค่าชดเชยผลประโยชน์หลังออกจากงานและบำเหน็จตามข้อกำหนดของพระราชบัญญัติคุ้มครองแรงงาน พ.ศ. 2541 ในการให้ผลประโยชน์เมื่อเกษียณอายุ และผลประโยชน์ระยะยาวอื่นแก่พนักงานตามสิทธิและอายุงานการเปลี่ยนแปลงในมูลค่าของภาระผูกพันผลประโยชน์พนักงาน

(หน่วย : บาท)

	งบการเงินที่แสดงเงินลงทุนตามวิธีส่วนได้เสีย และงบการเงินเฉพาะกิจการ	
	2558	2557
ภาระผูกพันผลประโยชน์พนักงาน ณ วันที่ 1 มกราคม	96,356,511.00	93,663,265.00
ต้นทุนบริการปัจจุบันและดอกเบี้ย	4,645,548.00	8,231,529.00
ผลประโยชน์พนักงานจ่าย	(12,371,383.00)	(7,094,812.00)
ขาดทุน (กำไร) จากการประมาณการตามหลักคณิตศาสตร์ ประกันภัย	(16,193,281.00)	1,556,529.00
ภาระผูกพันผลประโยชน์พนักงาน ณ วันที่ 31 ธันวาคม	72,437,395.00	96,356,511.00

จำนวนที่รับรู้ในงบกำไรขาดทุนเบ็ดเสร็จสำหรับการผูกพันผลประโยชน์พนักงาน มีดังนี้

(หน่วย : บาท)

	งบการเงินที่แสดงเงินลงทุนตามวิธีส่วนได้เสีย และงบการเงินเฉพาะกิจการ	
	2558	2557
ต้นทุนบริการปัจจุบัน	2,689,115.00	4,759,404.00
ต้นทุนดอกเบี้ย	1,956,433.00	3,472,125.00
รวม	4,645,548.00	8,231,529.00

19. การผูกพันผลประโยชน์พนักงาน (ต่อ)

ขาดทุน(กำไร) จากการประมาณการตามหลักคณิตศาสตร์ประกันภัยที่รับรู้ในงบกำไรขาดทุนเบ็ดเสร็จอื่น

(หน่วย : บาท)

	งบการเงินที่แสดงเงินลงทุนตามวิธีส่วนได้เสีย และงบการเงินเฉพาะกิจการ	
	2558	2557
รวมอยู่ในกำไรสะสม		
ณ วันที่ 1 มกราคม	(1,820,675.50)	(3,377,204.50)
รับรู้ระหว่างปี	(16,193,281.00)	1,556,529.00
ณ วันที่ 31 ธันวาคม	(18,013,956.50)	(1,820,675.50)

ขาดทุน(กำไร) จากการประมาณการตามหลักคณิตศาสตร์ประกันภัยที่รับรู้ระหว่างปีในงบกำไรขาดทุนเบ็ดเสร็จอื่น เกิดจาก

(หน่วย : บาท)

	งบการเงินที่แสดงเงินลงทุนตามวิธีส่วนได้เสีย และงบการเงินเฉพาะกิจการ	
	2558	2557
สมมติฐานทางการเงิน	(32,185,338.00)	1,378,640.00
สมมติฐานประชากร	(1,824,352.00)	177,889.00
การปรับปรุงจากประสบการณ์	17,816,409.00	0.00
รวม	(16,193,281.00)	1,556,529.00

ข้อสมมติฐานหลักในการประมาณการตามหลักการคณิตศาสตร์ประกันภัย ณ วันที่รายงาน

	งบการเงินที่แสดงเงินลงทุนตามวิธีส่วนได้เสีย และงบการเงินเฉพาะกิจการ	
	2558 (ร้อยละ)	2557 (ร้อยละ)
อัตราคิดลด	2.99	3.94
อัตราการเพิ่มขึ้นของเงินเดือน	5.00	6.00
อัตราการหมุนเวียนพนักงาน	0-12*	0-13*
อัตราภาระ	TMO2008**	TMO2008**
* ขึ้นอยู่กับอายุของพนักงาน		
** ตารางภาระไทยปี 2551		

การวิเคราะห์ความอ่อนไหว

การเปลี่ยนแปลงในแต่ละข้อสมมติฐานที่เกี่ยวข้องในการประมาณการตามหลักคณิตศาสตร์ประกันภัยที่อาจเป็นไปได้อย่างสมเหตุสมผล ณ วันที่รายงาน โดยถือว่าข้อสมมติฐานอื่นๆ คงที่ จะมีผลกระทบต่อการผูกพันผลประโยชน์ที่กำหนดไว้เป็นจำนวนเงินดังต่อไปนี้

(หน่วย : บาท)

	งบการเงินที่แสดงเงินลงทุนตามวิธีส่วนได้เสีย และงบการเงินเฉพาะกิจการ	
	เพิ่มขึ้น	ลดลง
ภาระผูกพันของโครงการผลประโยชน์ ณ วันที่ 31 ธันวาคม 2558		
อัตราคิดลด (เปลี่ยนแปลงร้อยละ 1)	(4,133,887.00)	4,722,376.00
การเพิ่มขึ้นของเงินเดือนในอนาคต (เปลี่ยนแปลงร้อยละ 1)	4,617,540.00	(4,128,733.00)

20. เงินปันผล

- 20.1 ตามมติที่ประชุมสามัญผู้ถือหุ้น ครั้งที่ 44 ประจำปี 2558 เมื่อวันที่ 27 เมษายน 2558 อนุมัติให้จ่ายเงินปันผลจากการดำเนินงานสำหรับปี 2557 ในอัตรา 0.23 บาทต่อหุ้น จำนวน 494,034,300 หุ้น จำนวนเงินรวม 113,627,889.00 บาท ซึ่งได้จ่ายให้ผู้ถือหุ้นเรียบร้อยแล้ว เมื่อวันที่ 25 พฤษภาคม 2558
- 20.2 ตามมติที่ประชุมสามัญผู้ถือหุ้น ครั้งที่ 43 ประจำปี 2557 เมื่อวันที่ 21 เมษายน 2557 อนุมัติให้จ่ายเงินปันผลจากการดำเนินงานสำหรับปี 2556 ในอัตรา 0.23 บาทต่อหุ้น จำนวน 494,034,300 หุ้น จำนวนเงินรวม 113,627,889.00 บาท ซึ่งได้จ่ายให้ผู้ถือหุ้นเรียบร้อยแล้ว เมื่อวันที่ 19 พฤษภาคม 2557

21. กองทุนสำรองเลี้ยงชีพ

บริษัทฯ และพนักงานร่วมกันจัดตั้งกองทุนสำรองเลี้ยงชีพตาม พรบ. กองทุนสำรองเลี้ยงชีพ พ.ศ. 2530 โดยจัดตั้ง ณ วันที่ 30 พฤษภาคม 2533 และมอบหมายให้ผู้จัดการรับอนุญาตเป็นผู้จัดการกองทุนนี้ โดยหักจากเงินเดือนพนักงานส่วนหนึ่ง และ บริษัทฯ จ่ายสมทบส่วนหนึ่งและจ่ายให้พนักงานในกรณีที่ออกจากงานตามระเบียบการที่กำหนด สำหรับปีสิ้นสุดวันที่ 31 ธันวาคม 2558 และ 2557 บริษัทฯ จ่ายเงินสมทบกองทุนสำรองเลี้ยงชีพจำนวน 9.33 ล้านบาท และ 8.30 ล้านบาท ตามลำดับ

22. สำรองตามกฎหมาย

ณ วันที่ 31 ธันวาคม 2558 และ 2557 บริษัทฯ มีเงินสำรองตามกฎหมาย จำนวน 80 ล้านบาท ซึ่งเท่ากับร้อยละ 10 ของทุนจดทะเบียน การตั้งสำรองตามกฎหมายดังกล่าวเป็นไปตามพระราชบัญญัติบริษัทมหาชน จำกัด สำรองตามกฎหมายนี้ไม่สามารถนำไปจัดสรรเป็นเงินปันผล

23. สำรองทั่วไป

ณ วันที่ 31 ธันวาคม 2558 และ 2557 บริษัทฯ ได้จัดสรรกำไรส่วนหนึ่งไว้เป็นเงินสำรองทั่วไป จำนวน 280 ล้านบาท ซึ่งไม่ได้ระบุวัตถุประสงค์เพื่อการใดการหนึ่งโดยเฉพาะ

24. ภาษีเงินได้

(หน่วย : บาท)

	งบการเงินที่แสดงเงินลงทุนตามวิธีส่วนได้เสีย		งบการเงินเฉพาะกิจการ	
	31 ธันวาคม 2558	31 ธันวาคม 2557	31 ธันวาคม 2558	31 ธันวาคม 2557
สินทรัพย์ภาษีเงินได้				
ค่าเผื่อการด้อยค่าเงินลงทุนในบริษัทร่วม	0.00	0.00	16,681,985.83	10,281,622.98
ค่าเผื่อการด้อยค่าเงินลงทุนในกิจการที่เกี่ยวข้องกัน				
- เงินลงทุนในหลักทรัพย์เพื่อขาย	39,568,901.95	39,568,901.95	39,568,901.95	39,568,901.95
ค่าเผื่อการด้อยค่าเงินลงทุนในกิจการที่เกี่ยวข้องกัน				
- เงินลงทุนทั่วไป	83,638,202.26	67,122,402.60	83,638,202.26	67,122,402.60
ค่าเผื่อการด้อยค่าเงินลงทุนระยะยาวอื่น				
- เงินลงทุนทั่วไป	4,944,425.94	6,243,485.94	4,944,425.94	6,243,485.94
ค่าเผื่อการด้อยค่า				
- อสังหาริมทรัพย์รอการขาย	1,787,948.36	0.00	1,787,948.36	0.00

งบการเงิน

24. ภาษีเงินได้ (ต่อ)

(หน่วย : บาท)

	งบการเงินที่แสดงเงินลงทุนตามวิธีส่วนได้เสีย		งบการเงินเฉพาะกิจการ	
	31 ธันวาคม 2558	31 ธันวาคม 2557	31 ธันวาคม 2558	31 ธันวาคม 2557
สินทรัพย์ภาษีเงินได้ (ต่อ)				
ค่าเผื่อการด้อยค่า				
- อสังหาริมทรัพย์เพื่อการลงทุน - ที่ดินอื่น	0.00	1,161,028.15	0.00	1,161,028.15
ค่าเผื่อการด้อยค่า				
- อสังหาริมทรัพย์เพื่อการลงทุน - ที่ดินให้เช่า	13,025,046.91	23,209,813.14	13,025,046.91	23,209,813.14
ค่าเผื่อการด้อยค่า - เงินมัดจำที่ดิน	3,645,180.00	3,645,180.00	3,645,180.00	3,645,180.00
เงินรับล่วงหน้า	19,006,200.00	9,435,840.00	19,006,200.00	9,435,840.00
ภาระหนี้สินจากการค้าประกัน	914,881.95	2,584,854.55	914,881.95	2,584,854.55
ภาระผูกพันผลประโยชน์พนักงาน	17,726,135.20	18,959,996.40	17,726,135.20	18,959,996.40
ขาดทุน (กำไร) จากการประมาณการตามหลักคณิตศาสตร์				
ประกันภัย	(3,238,656.20)	311,305.80	(3,238,656.20)	311,305.80
รวม	181,018,266.37	172,242,808.53	197,700,252.20	182,524,431.51
หนี้สินภาษีเงินได้				
กำไรที่ยังไม่เกิดขึ้นจากการปรับมูลค่ายุติธรรมของเงินลงทุน				
ในกิจการที่เกี่ยวข้องกัน - เงินลงทุนในหลักทรัพย์เพื่อขาย	(379,655,237.14)	(422,020,947.08)	(379,655,237.14)	(422,020,947.08)
กำไรที่ยังไม่เกิดขึ้นจากการปรับมูลค่ายุติธรรมของเงินลงทุน				
ระยะยาวอื่น - เงินลงทุนในหลักทรัพย์เพื่อขาย	(13,014,982.44)	(6,439,280.29)	(13,014,982.44)	(6,439,280.29)
อสังหาริมทรัพย์ตามสัญญาจะซื้อจะขาย				
(ผลต่างเกณฑ์บัญชีกับเกณฑ์ภาษี)	(8,809,803.28)	(5,416,773.68)	(8,809,803.28)	(5,416,773.68)
รวม	(401,480,022.86)	(433,877,001.05)	(401,480,022.86)	(433,877,001.05)
สุทธิ	(220,461,756.49)	(261,634,192.52)	(203,779,770.66)	(251,352,569.54)
ค่าใช้จ่ายภาษีเงินได้สำหรับปี สิ้นสุดวันที่ 31 ธันวาคม 2558 และ 2557 สรุปได้ ดังนี้				
ภาษีเงินได้ปัจจุบัน :				
ภาษีเงินได้นิติบุคคลสำหรับปี	0.00	0.00	0.00	0.00
ภาษีเงินได้รอการตัดบัญชี :				
ภาษีเงินได้รอการตัดบัญชีจากผลแตกต่างชั่วคราวและ				
การกลับรายการผลแตกต่างชั่วคราว	8,621,084.43	5,419,195.06	15,021,447.28	8,519,195.06
ค่าใช้จ่ายภาษีเงินได้ที่แสดงอยู่ในงบกำไรขาดทุนเบ็ดเสร็จ	8,621,084.43	5,419,195.06	15,021,447.28	8,519,195.06

รายการกระทบยอดจำนวนเงินระหว่างค่าใช้จ่ายภาษีเงินได้กับผลคูณของกำไรทางบัญชีกับอัตราภาษีที่ใช้สำหรับปี สิ้นสุดวันที่ 31 ธันวาคม 2558 และ 2557 สามารถแสดงได้ดังนี้

(หน่วย : บาท)

	งบการเงินที่แสดงเงินลงทุนตามวิธีส่วนได้เสีย		งบการเงินเฉพาะกิจการ	
	31 ธันวาคม 2558	31 ธันวาคม 2557	31 ธันวาคม 2558	31 ธันวาคม 2557
กำไรทางบัญชีก่อนภาษีเงินได้นิติบุคคล	1,308,466,299.53	1,144,722,947.02	607,982,054.60	561,260,096.20
อัตราภาษีเงินได้นิติบุคคล	20%	20%	20%	20%
กำไรทางบัญชีก่อนภาษีเงินได้นิติบุคคลคูณอัตราภาษี	261,693,259.91	228,944,589.40	121,596,410.92	112,252,019.24

งบการเงิน

24. ภาษีเงินได้ (ต่อ)

(หน่วย : บาท)

	งบการเงินที่แสดงเงินลงทุนตามวิธีส่วนได้เสีย		งบการเงินเฉพาะกิจการ	
	31 ธันวาคม 2558	31 ธันวาคม 2557	31 ธันวาคม 2558	31 ธันวาคม 2557
ผลกระทบทางภาษีสำหรับ :				
รายจ่ายต้องห้าม	5,415,643.63	3,455,499.25	5,415,643.63	3,455,499.25
รายได้อื่นที่เกณฑ์บัญชีต่างจากเกณฑ์ภาษี	(283,463,671.65)	(251,924,072.10)	(149,767,185.51)	(138,331,501.94)
รายการลดหย่อนทางภาษี				
ผลขาดทุนสะสมสำหรับปีที่ไม่ใช่ประโยชน์ทางภาษี	7,733,683.68	14,104,788.39	7,733,683.68	14,104,788.39
รวม	(270,314,344.34)	(234,363,784.46)	(136,617,858.20)	(120,771,214.30)
ค่าใช้จ่าย (รายได้) ภาษีเงินได้ที่แสดงอยู่ใน				
งบกำไรขาดทุนเบ็ดเสร็จ	(8,621,084.43)	(5,419,195.06)	(15,021,447.28)	(8,519,195.06)
อัตราภาษีเงินได้ที่แท้จริง	(0.66%)	(0.47%)	(2.47%)	(1.52%)

25. ค่าใช้จ่ายตามลักษณะ

รายการค่าใช้จ่ายตามลักษณะประกอบด้วยรายการค่าใช้จ่ายที่สำคัญ ดังต่อไปนี้

(หน่วย : บาท)

	งบการเงินที่แสดงเงินลงทุนตามวิธีส่วนได้เสีย	
	และงบการเงินเฉพาะกิจการ	
	2558	2557
ต้นทุนค่าไฟฟ้า	1,426,911,166.24	1,520,844,990.81
ต้นทุนค่าน้ำและไอน้ำ	358,520,437.69	481,311,082.82
ต้นทุนค่าเช่า	70,492,773.51	73,177,453.15
ต้นทุนขายสินค้า	0.00	74,855,843.67
ต้นทุนงานแสดงสินค้า	47,776,822.75	47,000,014.04
ต้นทุนค่าลิขสิทธิ์	62,205,182.08	61,654,457.34
ค่าใช้จ่ายเกี่ยวกับพนักงาน	146,508,814.99	113,524,014.74
ค่าเสื่อมราคาและค่าตัดจำหน่าย	172,577,972.77	150,836,552.12
ค่าใช้จ่ายเกี่ยวกับอาคาร สถานที่ และอุปกรณ์	49,077,202.13	46,644,557.17
ค่าตอบแทนผู้บริหาร	68,140,078.00	81,113,608.78
ค่าตอบแทนกรรมการ	14,040,000.00	15,550,000.00

26. การบริหารจัดการทุน

วัตถุประสงค์ของบริษัทฯ ในการบริหารทางการเงินคือ การดำรงไว้ซึ่งความสามารถในการดำเนินงานอย่างต่อเนื่อง และดำรงไว้ซึ่งโครงสร้างทุนที่เหมาะสม

27. ค่าตอบแทนกรรมการ

ค่าตอบแทนกรรมการนี้เป็นประโยชน์ที่จ่ายให้แก่กรรมการของบริษัทฯ ตามมาตรา 90 ของพระราชบัญญัติบริษัทมหาชนจำกัด โดยไม่รวมเงินเดือนและผลประโยชน์ที่เกี่ยวข้องที่จ่ายให้กับกรรมการในฐานะผู้บริหาร

28. ค่าตอบแทนผู้บริหาร

ค่าตอบแทนกรรมการบริหาร ผู้จัดการและผู้บริหารฝ่ายบริหารจากผู้จัดการลงมา และผู้บริหารในระดับเทียบเท่ารายที่สี่
ทุกราย ประกอบด้วย เงินเดือน เงินอุดหนุน เงินตอบแทนการเกษียณอายุ และเบี้ยประชุม

29. การผูกพันและหนี้สินที่อาจเกิดขึ้นในภายหลัง

- 29.1 บริษัทฯ มีการผูกพันที่แสดงไว้ในงบการเงินที่แสดงเงินลงทุนตามวิธีส่วนได้เสียและงบการเงินเฉพาะกิจการ ณ วันที่ 31 ธันวาคม 2558 และ 2557 ดังนี้
- 29.1.1 บริษัทฯ ขอให้ธนาคารออกหนังสือค้ำประกันการใช้กระแสไฟฟ้ากับการไฟฟ้าส่วนภูมิภาค จำนวนเงิน 5,976,600.00 บาท และจำนวนเงิน 5,438,600.00 บาท ตามลำดับ และค้ำประกันการใช้ไฟฟ้ากับบริษัทจัดการและพัฒนาทรัพยากรน้ำภาคตะวันออก จำกัด (มหาชน) จำนวนเงิน 1,420,000.00 บาท และ 1,900,000.00 บาท ตามลำดับ
- 29.1.2 บริษัทฯ ทำสัญญาใช้เครื่องหมายการค้ากับบริษัทในต่างประเทศ สำหรับสินค้าอุปโภคบริโภค ซึ่งเป็นสัญญาต่างตอบแทน คู่สัญญาต้องปฏิบัติตามเงื่อนไขของสัญญาตามอัตราที่ตกลงต่อยอดขาย
- 29.1.3 บริษัทฯ ได้ทำสัญญาในการซื้อกระแสไฟฟ้าจากบริษัทในเครือแห่งหนึ่งเป็นระยะเวลา 15 ปี เพื่อจำหน่ายแก่ ผู้ใช้กระแสไฟฟ้าในโครงการสวนอุตสาหกรรมฯ ศรีราชา บริษัทฯ จะต้องจ่ายชำระค่ากระแสไฟฟ้าตามเงื่อนไข ที่กำหนดไว้ในสัญญา โดยผู้ใช้กระแสไฟฟ้าจะต้องค้ำประกันการใช้ไฟฟ้าต่อบริษัทฯ ตามขนาดของหม้อแปลง ไฟฟ้าที่ขอใช้โดยคิดในราคา 400.00 บาท ต่อ 1 KVA โดย
- ณ วันที่ 31 ธันวาคม 2558 มีผู้ใช้กระแสไฟฟ้า จำนวน 64 ราย โดยจำนวน 53 ราย ให้ธนาคารพาณิชย์ เป็นผู้ค้ำประกัน การใช้กระแสไฟฟ้าต่อบริษัทฯ จำนวน 187,761,300.00 บาท จำนวน 6 ราย ได้ค้ำประกันด้วยเงินสด จำนวน 1,022,000.00 บาท จำนวน 1 ราย ค้ำประกันด้วยพันธบัตรธนาคารแห่งประเทศไทย จำนวน 6,220,000.00 บาท และส่วนที่เหลืออีก 4 ราย ค้ำประกันโดยธนาคารพาณิชย์และเงินสด จำนวน 12,306,044.00 บาท
- ณ วันที่ 31 ธันวาคม 2557 มีผู้ใช้กระแสไฟฟ้า จำนวน 61 ราย โดยจำนวน 50 ราย ให้ธนาคารพาณิชย์ เป็นผู้ค้ำประกัน การใช้กระแสไฟฟ้าต่อบริษัทฯ จำนวน 184,505,300.00 บาท จำนวน 6 ราย ได้ค้ำประกันด้วยเงินสด จำนวน 1,022,000.00 บาท จำนวน 1 ราย ค้ำประกันด้วยพันธบัตรธนาคารแห่งประเทศไทย จำนวน 6,220,000.00 บาท และส่วนที่เหลืออีก 4 ราย ค้ำประกันโดยธนาคารพาณิชย์และเงินสด จำนวน 12,070,000.00 บาท
- 29.2 ณ วันที่ 31 ธันวาคม 2558 และ 2557 บริษัทฯ มีการผูกพันจากสัญญาก่อสร้างภายในสวนอุตสาหกรรมเครือสหพัฒน์ โดยมีสัญญาก่อสร้าง จำนวน 7 สัญญา และ 3 สัญญา เป็นจำนวนคงเหลือตามสัญญา 24.51 ล้านบาท และ 4.36 ล้านบาท ตามลำดับ
- 29.3 ณ วันที่ 31 ธันวาคม 2558 และ 2557 บริษัทฯ มีวงเงินสำหรับการใช้จ่ายเงินตราต่างประเทศกับธนาคารพาณิชย์ 2 แห่ง จำนวน 13,000,000 USD
- 29.4 ณ วันที่ 31 ธันวาคม 2558 บริษัทฯ มีคดีถูกฟ้องร้องจากบุคคลธรรมดา รายหนึ่งที่อ้างกรรมสิทธิ์ที่ดิน จำนวน 2 แปลง ในตำบลนันทรี อำเภอบึงนาราง จังหวัดพิจิตร มีเนื้อที่รวม 48 ไร่ 115 ตารางวา โดยมีราคาทุนทรัพย์ตามค่าให้การ โดยประมาณ 4.2 ล้านบาท ซึ่งที่ดินบางส่วนมีการขายและโอนกรรมสิทธิ์ให้แก่บุคคลอื่นไปแล้ว และการดำเนินคดีดังกล่าว อยู่ในระหว่างพิจารณา
- 29.5 บริษัทฯ มีวงเงินค้ำประกันที่ทำกับธนาคาร สถาบันการเงินและบริษัทต่างๆ ให้กับกิจการที่เกี่ยวข้องกันที่แสดงไว้ในงบการเงิน ที่แสดงเงินลงทุนตามวิธีส่วนได้เสียและงบการเงินเฉพาะกิจการ ดังนี้

29. การผูกพันและหนี้สินที่อาจเกิดขึ้นในภายหน้า (ต่อ)

(หน่วย : บาท)

บริษัทร่วม	ลักษณะความสัมพันธ์	31 ธันวาคม 2558	31 ธันวาคม 2557
- บริษัท สหชลผลพืช จำกัด	A, B, C, E	63,000,000.00	83,000,000.00
- บริษัท พัทธกิจ จำกัด	A, B, C, E, F	16,000,000.00	16,000,000.00
- บริษัท เอส.ที.(ไทยแลนด์) จำกัด (เดิมชื่อ บริษัท แฟมิลีโกลฟ จำกัด)	A, B, C, E, F	12,000,000.00	12,000,000.00
- บริษัท ไหมทอง จำกัด	A, B, C, E	5,000,000.00	5,000,000.00
รวม		96,000,000.00	116,000,000.00

(หน่วย : บาท)

กิจการที่เกี่ยวข้องกัน	ลักษณะความสัมพันธ์	31 ธันวาคม 2558	31 ธันวาคม 2557
- บริษัท โอสอินเตอร์แลบบอราทอรีส์ จำกัด	A, B, C, E	10,000,000.00	10,000,000.00
- บริษัท ชูรุยะ (ประเทศไทย) จำกัด	A, B, C, E, F	35,500,000.00	35,500,000.00
- P.T.DYNIC TEXTILE PRESTIGE CO.,LTD	A, C	16,314,210.00	9,933,960.00
- บริษัท สห โตคิว คอร์ปอเรชั่น จำกัด	A, B, C, F	140,000,000.00	0.00
รวม		201,814,210.00	55,433,960.00
รวมวงเงินค้ำประกันทั้งสิ้น		297,814,210.00	171,433,960.00

ณ วันที่ 31 ธันวาคม 2558 และ 2557 บริษัทฯ มียอดวงเงินค้ำประกันจำนวน 297.81 ล้านบาท และ จำนวน 171.43 ล้านบาท ตามลำดับ โดยมียอดใช้ไป จำนวน 142.74 ล้านบาท และ จำนวน 25.54 ล้านบาท ตามลำดับ

บริษัทฯ จะคิดค่าธรรมเนียมการค้ำประกันในอัตราร้อยละ 0.5 - 1 ของมูลค่าวงเงิน โดยบริษัทฯ จะจัดเก็บจากบริษัทที่จ่ายค่าปรึกษาธุรกิจ ในอัตราร้อยละ 0.5 และจะจัดเก็บจากบริษัทที่ไม่ได้จ่ายค่าปรึกษาธุรกิจ ร้อยละ 1 ยกเว้นบริษัทฯ ที่ร่วมทุนกับต่างประเทศ บริษัทฯ จะไม่เรียกเก็บค่าธรรมเนียมค้ำประกัน

หมายเหตุ : ลักษณะความสัมพันธ์

- A บริษัทถือหุ้น และ/หรือ การถือหุ้นร่วมกัน
- B บริษัทมีกรรมการร่วมกัน
- C บริษัทค้ำประกัน
- D บริษัทให้กู้ยืม
- E บริษัทมีรายการซื้อขายระหว่างกัน
- F ผู้ถือหุ้นหรือกรรมการเป็นญาติสนิทกรรมการ

30. ส่วนงานดำเนินงาน

ข้อมูลส่วนงานดำเนินงาน เป็นการนำเสนอข้อมูลของผู้บริหารในการรายงานข้อมูลส่วนงาน โดยข้อมูลส่วนงานอ้างอิงจากข้อมูลภายในที่ได้รับรายงานต่อผู้มีอำนาจตัดสินใจสูงสุดด้านการดำเนินงานของบริษัทอย่างสม่ำเสมอ

บริษัทฯ ดำเนินกิจการในส่วนงานธุรกิจเงินลงทุน ธุรกิจให้เช่าและบริการ ธุรกิจสวนอุตสาหกรรม และธุรกิจขายสินค้า ซึ่งดำเนินธุรกิจในส่วนงานทางภูมิศาสตร์ในประเทศไทย ดังนั้น การดำเนินงานของแต่ละส่วนงานที่รายงานของบริษัทฯโดยสรุปมีดังนี้

30.1 ข้อมูลทางการเงินจำแนกตามส่วนงาน ในงบการเงินที่แสดงเงินลงทุนตามวิธีส่วนได้เสีย สำหรับปี สิ้นสุดวันที่ 31 ธันวาคม 2558 และ 2557 ดังนี้

	ธุรกิจเงินลงทุนและอื่นๆ		ธุรกิจเช่าและบริการ		ธุรกิจสวนอุตสาหกรรม		ธุรกิจขายสินค้า		รวม
	2558	2557	2558	2557	2558	2557	2558	2557	
รายได้	1,618,603	1,350,659	2,410,254	2,610,867	181,877	170,889	0	76,721	4,210,734
ค่าใช้จ่าย	(172,298)	(105,029)	(2,169,474)	(2,332,462)	(20,671)	(16,645)	0	(74,856)	(2,362,443)
กำไรจากการดำเนินงาน	1,446,305	1,245,631	240,780	278,405	161,206	154,244	0	1,865	1,848,291
ค่าใช้จ่ายส่วนกลาง									(493,136)
ต้นทุนทางการเงิน									(46,689)
ภาษีเงินได้									8,621
กำไรสุทธิ									1,317,087
ที่ดิน อาคาร และอุปกรณ์	175,893	192,613	758,604	760,725	244,109	250,195	0	0	1,178,606
สินทรัพย์อื่น									21,909,215
สินทรัพย์รวม									23,087,821
หนี้สินที่จำแนกตามส่วนงานได้									370,460
หนี้สินที่จำแนกตามส่วนงานไม่ได้	600	600	274,829	301,954	95,031	47,179	0	18	2,360,113
หนี้สินรวม									2,730,573
									2,500,608

30. การเสนอข้อมูลทางการเงินจำแนกตามส่วนงาน (ต่อ)

30.2 ข้อมูลทางการเงินจำแนกตามส่วนงาน ในงบการเงินเฉพาะกิจการ สำหรับปี สิ้นสุดวันที่ 31 ธันวาคม 2558 และ 2557 ดังนี้

	ธุรกิจเงินลงทุนและอื่นๆ		ธุรกิจเช่าและบริการ		ธุรกิจส่วนอุตสาหกรรม		ธุรกิจขายสินค้า		(หน่วย : พันบาท)	
	2558	2557	2558	2557	2558	2557	2558	2557	รวม	2557
รายได้	872,585	735,248	2,410,254	2,610,867	181,877	170,889	0	76,721	3,464,716	3,593,725
ค่าใช้จ่าย	(126,763)	(73,080)	(2,169,475)	(2,332,462)	(20,671)	(16,645)	0	(74,856)	(2,316,909)	(2,497,043)
กำไรจากการดำเนินงาน	745,822	662,168	240,779	278,405	161,206	154,244	0	1,865	1,147,807	1,096,682
ค่าใช้จ่ายส่วนกลาง									(493,136)	(477,757)
ต้นทุนทางการเงิน									(46,689)	(57,665)
ภาษีเงินได้									15,021	8,519
กำไรสุทธิ									623,003	569,779
ที่ดิน อาคาร และอุปกรณ์	175,893	192,613	758,604	760,725	244,109	250,195	0	0	1,178,606	1,203,533
สินทรัพย์อื่น									10,266,483	9,632,421
สินทรัพย์รวม									11,445,089	10,835,954
หนี้สินที่จำแนกตามส่วนงานได้	600	600	274,829	301,954	95,031	47,179	0	18	370,460	349,751
หนี้สินที่จำแนกตามส่วนงานไม่ได้									2,360,113	2,150,857
หนี้สินรวม									2,730,573	2,500,608

31. รายการบัญชีกับกิจการที่เกี่ยวข้องกัน

บริษัทฯ มีรายการบัญชีกับกิจการที่เกี่ยวข้องกัน กิจการเหล่านี้เกี่ยวข้องกัน โดยการถือหุ้นร่วมกันหรือการมีผู้ถือหุ้นหรือกรรมการบางส่วนร่วมกัน ซึ่งรายการดังกล่าวเป็นรายการที่เกิดขึ้นตามปกติทางการค้าเช่นเดียวกับบริษัทอื่น

รายการบัญชีกับกิจการที่เกี่ยวข้องกันที่เป็นสาระสำคัญ สำหรับปี สิ้นสุดวันที่ 31 ธันวาคม 2558 และ 2557 มีดังนี้

(หน่วย : บาท)

สินทรัพย์ / หนี้สิน	งบการเงินที่แสดงเงินลงทุนตามวิธีส่วนได้เสีย และงบการเงินเฉพาะกิจการ	
	2558	2557
ลูกหนี้การค้าและลูกหนี้อื่น	166,070,527.97	218,973,536.53
เจ้าหนี้การค้าและเจ้าหนี้อื่น	231,208,543.44	173,226,837.52
เงินรับล่วงหน้าและเงินประกัน	63,702,964.36	105,731,141.35

(หน่วย : บาท)

	งบการเงินที่แสดงเงินลงทุนตามวิธีส่วนได้เสีย และงบการเงินเฉพาะกิจการ		นโยบายการกำหนดราคา
	2558	2557	
รายได้			
ค่าค้ำประกันรับ	609,772.20	711,507.04	อัตราร้อยละ 0.5 - 1 ของมูลค่าวงเงิน
ค่าไฟฟ้า และ ใอน้ำรับ	1,544,204,801.39	1,692,383,055.62	ค่าไฟฟ้าไม่เกินกว่าราคาจำหน่ายของการไฟฟ้าส่วนภูมิภาค ค่าใอน้ำราคาตามสัญญาไม่ต่ำกว่าราคาซื้อจากบริษัท สหโคเจน (ชลบุรี) จำกัด มหาชน)
ค่าลิขสิทธิ์รับ	77,434,412.49	76,310,413.86	อัตราร้อยละ 3.5 - 8 ของรายยอดขายสุทธิ
ค่าบริการรับ	17,949,265.00	18,559,086.05	อัตราตามที่ตกลงกันโดยอ้างอิงจากลักษณะของการให้บริการ
ค่าเช่ารับ	113,494,591.91	96,033,317.19	อัตราตามสัญญาโดยพิจารณาจากทำเลที่ตั้งและต้นทุนในการลงทุนของบริษัทฯ
ค่าน้ำรับ	58,528,815.70	58,007,391.42	ไม่เกินกว่าราคาจำหน่ายของการประปาส่วนภูมิภาค
รายได้อื่น	45,366,909.09	38,990,475.64	อัตราตามสัญญาหรือตกลงกันโดยพิจารณาจากลักษณะของการให้บริการ จำนวนระยะเวลา รวมถึงต้นทุนในการให้บริการ
ค่าบำบัดน้ำเสียรับ	25,935,629.80	23,934,171.74	อัตราตามสัญญาขึ้นอยู่กับลักษณะ และปริมาณของน้ำเสีย
ค่าสาธารณูปโภครับ	66,815,639.12	68,152,470.68	อัตราตามสัญญา ซึ่งเท่ากับลูกค้าย่อยอื่น
รายได้จากงานแสดงสินค้า	51,898,234.58	52,189,100.00	ต้นทุนบวกส่วนเพิ่ม
ขายอสังหาริมทรัพย์ ตามสัญญาจะซื้อขาย	29,000,000.00	106,855,000.00	อัตราตามที่กำหนดไว้ในสัญญา
รายได้จากการขายสินค้า	0.00	76,755,779.77	ต้นทุนบวกส่วนเพิ่มไม่เกินอัตราร้อยละ 3

(หน่วย : บาท)

	งบการเงินที่แสดงเงินลงทุนตามวิธีส่วนได้เสีย		งบการเงินเฉพาะกิจการ	
	2558	2557	2558	2557
เงินปันผลรับ	223,677,793.48	183,738,601.52	741,741,777.48	696,294,602.32

31. รายการบัญชีกับกิจการที่เกี่ยวข้องกัน (ต่อ)

สำหรับปี สิ้นสุดวันที่ 31 ธันวาคม 2558 และ 2557 รายได้ค่าไฟฟ้าและค่าไอน้ำเป็นรายได้ที่รับจากกิจการที่เกี่ยวข้องกัน จำนวน 1,544.20 ล้านบาท และ 1,692.38 ล้านบาท และรับจากบริษัทอื่น จำนวน 193.85 ล้านบาท และ 259.99 ล้านบาท รวมเป็นเงิน 1,738.05 ล้านบาท และ 1,952.37 ล้านบาทตามลำดับ

(หน่วย : บาท)

	งบการเงินที่แสดงเงินลงทุนตามวิธีส่วนได้เสีย และงบการเงินเฉพาะกิจการ		นโยบายการกำหนดราคา
	2558	2557	
ค่าใช้จ่าย			
ต้นทุนค่าไฟฟ้า และไอน้ำ	1,730,490,668.58	1,943,382,724.37	ค่าไฟฟ้าตามอัตราของการไฟฟ้าส่วนภูมิภาค หักอัตราส่วนลด ค่าไอน้ำราคาตามสัญญา
ค่าไฟฟ้าโรงกรองน้ำ บ่อบำบัด	15,075,203.20	15,521,249.00	ตามให้ผู้ให้บริการกำหนด
ค่ารักษาความปลอดภัย	26,719,525.67	26,120,197.68	อัตราตามสัญญาอ้างอิงจากจำนวนเจ้าหน้าที่ ระยะเวลา และพื้นที่ในการให้บริการ
ค่าบำบัดน้ำเสียจ่าย	21,870,704.73	20,730,379.62	อัตราตามสัญญาและปริมาณการใช้วัสดุ อุปกรณ์ที่เกิดขึ้นจริง ตามราคาตลาดทั่วไป
ค่าใช้จ่ายพัฒนาที่ดิน	67,311,896.11	67,275,958.70	ราคาตลาด หรือ ราคาเทียบเคียงกับ
ค่าใช้จ่ายโรงกรองน้ำ	25,348,114.70	26,875,984.48	ผู้ให้บริการรายอื่น
ค่าใช้จ่ายวิเคราะห์น้ำ	7,086,001.00	6,717,599.00	
รายจ่ายเพื่อการก่อสร้าง	60,514,700.11	125,921,835.47	กำหนดจากรูปแบบ ขนาดอาคาร วัสดุ และเทคนิคการตกแต่ง
ค่าใช้จ่ายในงานแสดงสินค้า	4,736,056.10	3,489,587.72	กำหนดตามลักษณะงาน ปริมาณ ระยะ เวลาของการให้บริการ
ค่าใช้จ่ายอื่นๆ	67,129,522.31	67,089,092.83	ราคาตลาด หรือ ราคาเทียบเคียงกับ ผู้ให้บริการรายอื่น
ค่าเบี้ยประกัน	408,280.41	2,519,875.57	

สำหรับปี สิ้นสุดวันที่ 31 ธันวาคม 2558 และ 2557 ต้นทุนค่าไฟฟ้าและไอน้ำ จำนวน 1,730.49 ล้านบาท และ 1,943.38 ล้านบาทตามลำดับ เป็นต้นทุนที่จ่ายให้บริษัท สหโคเจน (ชลบุรี) จำกัด (มหาชน) ซึ่งเป็นกิจการที่เกี่ยวข้องกัน และได้ขายให้กิจการที่เกี่ยวข้องกันและบริษัทอื่น

ค่าตอบแทนกรรมการและผู้บริหารสำหรับปี สิ้นสุดวันที่ 31 ธันวาคม 2558 และ 2557 มีดังนี้

(หน่วย : บาท)

	งบการเงินที่แสดงเงินลงทุนตามวิธีส่วนได้เสีย และงบการเงินเฉพาะกิจการ	
	31 ธันวาคม 2558	31 ธันวาคม 2557
ผลประโยชน์ระยะสั้น	81,960,719.00	94,766,968.78
ผลประโยชน์ระยะยาว	219,359.00	1,896,640.00
รวม	82,180,078.00	96,663,608.78

31. รายการบัญชีกับกิจการที่เกี่ยวข้องกัน (ต่อ)

31.1 ลูกหนี้การค้าและลูกหนี้อื่น

ณ วันที่ 31 ธันวาคม 2558 และ 2557 บริษัทฯ มีลูกหนี้การค้าและลูกหนี้อื่นจากกิจการที่เกี่ยวข้องกัน จำนวน 79 ราย เป็นจำนวนเงินทั้งสิ้น 166,070,527.97 บาท และ 78 ราย เป็นจำนวนเงินทั้งสิ้น 218,973,536.53 บาท ตามลำดับ มีรายละเอียด ดังนี้

(หน่วย : บาท)

			งบการเงินที่แสดงเงินลงทุนตามวิธีส่วนได้เสีย	
			และงบการเงินเฉพาะกิจการ	
			2558	2557
ลักษณะความสัมพันธ์				
1	บริษัท ธนุลักษณ์ จำกัด (มหาชน)	A,B,E,F	6,479,018.13	6,952,396.29
2	บริษัท ไทยเพรซิเดนท์ฟูดส์ จำกัด (มหาชน)	A,B,E,F	13,983,796.60	19,970,106.56
3	บริษัท สหผลผลิตพืช จำกัด	A,B,C,E	786,187.93	1,092,945.52
4	บริษัท ไลอ้อน (ประเทศไทย) จำกัด	A,B,E,F	10,391,879.40	10,422,021.20
5	บริษัท แคมป์เอช จำกัด	A,B,E,F	2,004,588.04	1,091,774.50
6	บริษัท ท็อปเทร็นด์ แมนูแฟคเจอริ่ง จำกัด	A,B,E,F	5,551,371.46	5,808,599.11
7	บริษัท เอส แอนด์ เจ อินเตอร์เนชั่นแนล เอ็นเตอร์ไพรส์ จำกัด (มหาชน)	A,B,E,F	4,638,849.90	5,182,553.20
8	บริษัท บุติคนิวชีตี จำกัด (มหาชน)	A,E,F	1,687,429.32	1,458,097.87
9	บริษัท สหโคเจน (ชลบุรี) จำกัด (มหาชน)	A,B,E	341,889.14	333,154.94
10	บริษัท ภัทยาอุตสาหกรรมกิจ จำกัด	A,B,E	1,118,588.10	1,134,262.73
11	บริษัท ไทยซัมซุง อิเลคโทรนิคส์ จำกัด	A,B,E	21,618,973.83	23,638,401.96
12	บริษัท ไทยชิกิโบ จำกัด	A,B,E	5,441,283.14	7,400,999.55
13	บริษัท จาโนแม่ (ประเทศไทย) จำกัด	A,B,E	1,524,325.44	1,754,138.54
14	บริษัท บางกอกโตเกียวซ็อกคส์ จำกัด	A,B,E	2,414,952.69	2,817,233.37
15	บริษัท ราชอุชิโน จำกัด	A,B,E	5,013,332.23	4,725,306.09
16	บริษัท ไทยอาราอี จำกัด	A,B,E	5,119,376.49	6,132,671.13
17	บริษัท เอสเอสดีซี (ไทเกอร์เท็กซ์) จำกัด	A,B,E	854,459.77	374,174.25
18	บริษัท ไทย คิวบิก เทคโนโลยี จำกัด	A,B,E,F	802,386.76	874,591.00
19	บริษัท ไทยลอตเต้ จำกัด	A,E	795,975.17	813,980.18
20	บริษัท ไทยคามาย่า จำกัด	A,B,E,F	2,231,167.87	3,552,348.62
21	บริษัท โอสดินเตอร์แลบบอราทอรีส์ จำกัด	A,B,C,E	1,323,682.70	1,411,445.19
22	บริษัท ไทยอาซาฮี คาเซอิ สแปนเด็กซ์ จำกัด	A,E	15,794,689.17	17,072,584.62
23	บริษัท ไอ ซี ซี อินเตอร์เนชั่นแนล จำกัด (มหาชน)	A,B,E,F	7,390,925.51	5,193,008.20
24	บริษัท ไทยสเตฟลักซ์ จำกัด	A,B,E	497,110.65	552,173.01
25	บริษัท กบินทร์พัฒนกิจ จำกัด	B,E	545,995.16	547,143.16
26	บริษัท เคนมินฟูดส์ (ไทยแลนด์) จำกัด	A,E	2,674,330.77	2,503,844.00
27	บริษัท โตโยเท็กซ์ไทล์ไทย จำกัด	A,B,E	907,828.71	998,911.68
28	บริษัท เท็กซ์ไทล์เพรสทีจ จำกัด (มหาชน)	A,B,E,F	5,100,964.10	6,728,629.53
29	บริษัท มอลเทน (ไทยแลนด์) จำกัด	A,E,F	2,395,401.34	3,094,992.28
30	บริษัท มอลเท็นเอเชียโพลีเมอร์ จำกัด	A,E,F	4,385,588.51	5,150,990.35
31	บริษัท สหเชวา จำกัด	A,B,E	2,838,291.00	4,117,891.84

31. รายการบัญชีกับกิจการที่เกี่ยวข้องกัน (ต่อ)

		งบการเงินที่แสดงเงินลงทุนตามวิธีส่วนได้เสีย และงบการเงินเฉพาะกิจการ	
		2558	2557
ลักษณะความสัมพันธ์			
32 บริษัท เอส.ที. (ไทยแลนด์) จำกัด (เดิมชื่อ บริษัท แฟมิลีโกลฟ จำกัด)	A,B,C,E,F	616,872.99	700,071.94
33 บริษัท เฟสทยูไนเต็ดอินดัสตรี จำกัด	A,B,E,F	712,034.19	695,210.10
34 บริษัท ไทยวาโก้ จำกัด	A,B,E,F	40,796.99	251,090.08
35 บริษัท อินเตอร์เนชั่นแนลควิตี้ฟู้ดแวลู จำกัด	B,E	601,301.58	691,076.93
36 บริษัท เอร่าวันสิงทอ จำกัด	A,B,E	52,027.91	43,901,187.55
37 บริษัท อาซาฮี เคเซอิ สปันบอนด์ (ประเทศไทย) จำกัด	A,B,E	18,080,181.38	11,878,651.27
38 บริษัท เจนเนอร์รียลกลาส จำกัด	A,B,E,F	10,294.26	546,657.43
39 บริษัท โทเทิลเวย์ อิมเมจ จำกัด	A,E,F	391,879.38	564,226.16
40 บริษัท ไทยทาคายา จำกัด	A,E,F	395,714.16	543,130.89
41 บริษัท ประชาอาภรณ์ จำกัด (มหาชน)	A,B,E,F	37,327.64	691,141.38
42 บริษัท ศรีราชา เอวิเอชั่น จำกัด	A,B,E,F	331,943.81	680,256.25
43 บริษัท ไหมทอง จำกัด	A,B,C,E	28,248.00	619,235.59
44 บริษัท คาร์บอน เมจิก (ประเทศไทย) จำกัด (เดิมชื่อ บริษัท โดม คอมโพสิต (ประเทศไทย) จำกัด)	A,B,E	1,708,482.41	469,192.50
45 บริษัท ไทยซีคอมพิทักซ์กิล จำกัด	A,B,E	900,049.39	30,385.59
46 บริษัท ไทยซิลิเกต เคมีคัล จำกัด	E,F	2,161,099.75	62,228.29
47 บริษัท เกี่ยวข้องอื่น		3,347,635.10	3,748,424.11
รวม		166,070,527.97	218,973,536.53

31.2 เจ้าหนี้การค้าและเจ้าหนี้อื่น

ณ วันที่ 31 ธันวาคม 2558 และ 2557 บริษัทฯ มีเจ้าหนี้การค้าและเจ้าหนี้อื่นจากบริษัทที่เกี่ยวข้องกัน จำนวน 12 รายเป็นจำนวนเงินทั้งสิ้น 231,208,543.44 บาท และจำนวน 15 ราย เป็นจำนวนเงินทั้งสิ้น 173,226,837.52 บาท ตามลำดับ มีรายละเอียด ดังนี้

		งบการเงินที่แสดงเงินลงทุนตามวิธีส่วนได้เสีย งบการเงินเฉพาะกิจการ	
		2558	2557
ลักษณะความสัมพันธ์			
1 บริษัท สหพัฒน์พิบูล จำกัด (มหาชน)	A,B,E,F	221,694.60	292,587.88
2 บริษัท พัทธกิจ จำกัด	A,B,C,E,F	11,869,025.38	964,754.80
3 บริษัท สหโคเจน (ชลบุรี) จำกัด มหาชน	A,B,E	139,838,416.72	156,290,708.88
4 บริษัท อีสเทิร์น ไทยคอนกรีตตั้ง 1992 จำกัด	A,B,E	5,435,805.49	8,481,276.22
5 บริษัท พี ที เค มัลติเซอร์วิส จำกัด	B,E	7,207,350.62	6,276,739.26
6 บริษัท นิวพลัสนิตติ้ง จำกัด (มหาชน)	A,E,F	66,000,000.00	0.00
7 บริษัท เกี่ยวข้องอื่น		636,250.63	920,770.48
รวม		231,208,543.44	173,226,837.52

31. รายการบัญชีกับกิจการที่เกี่ยวข้องกัน (ต่อ)

31.3 เงินรับล่วงหน้าและเงินประกัน

ณ วันที่ 31 ธันวาคม 2558 และ 2557 บริษัทฯ มีเงินรับล่วงหน้าและเงินประกันจากบริษัทและบุคคลที่เกี่ยวข้องกัน จำนวน 47 ราย เป็นจำนวนเงินทั้งสิ้น 63,702,964.36 บาท และ 49 ราย เป็นจำนวนเงินทั้งสิ้น 105,731,141.35 บาท ตามลำดับ มีรายละเอียดดังนี้

		(หน่วย : บาท)	
		งบการเงินที่แสดงเงินลงทุนตามวิธีส่วนได้เสีย	
		งบการเงินเฉพาะกิจการ	
		2558	2557
	ลักษณะความสัมพันธ์		
1 บริษัท บางกอกไนลอน จำกัด (มหาชน)	B	421,200.00	421,200.00
2 บริษัท เอส แอนด์ เจ อินเตอร์เนชั่นแนล เอ็นเตอร์ไพรส์ จำกัด (มหาชน)	A,B,E,F	4,492,120.00	4,492,120.00
3 บริษัท ท็อปเทร็นด์ แมนูแฟคเจอริ่ง จำกัด	A,B,E,F	614,076.84	631,659.51
4 บริษัท ไทย คิวบิค เทคโนโลยี จำกัด	A,B,E,F	1,976,400.00	1,976,400.00
5 บริษัท ไทยซัมซุง อิเลคโทรนิคส์ จำกัด	A,B,E	6,324,509.05	9,336,709.95
6 บริษัท ไทยลอตเต้ จำกัด	A,E	656,100.00	656,100.00
7 บริษัท ไทยอาราอี จำกัด	A,B,E	6,206,960.00	5,760,760.00
8 บริษัท พัทธกิจ จำกัด	A,B,C,E,F	595,500.00	2,558,500.00
9 บริษัท เฟิสท์ยูไนเต็ดอินดัสตรี จำกัด	A,B,E,F	7,198,275.00	2,393,273.88
10 บริษัท ไลออน (ประเทศไทย) จำกัด	A,B,E,F	0.00	729,800.00
11 บริษัท เอส.ที. (ไทยแลนด์) จำกัด (เดิมชื่อ บริษัท แฟมิลีโกลฟ จำกัด)	A,B,C,E,F	1,539,399.00	1,208,196.00
12 บริษัท กบินทร์พัฒนกิจ จำกัด	B,E	1,152,000.00	1,152,000.00
13 บริษัท ไทยโคบาซี จำกัด	A,E,F	1,603,800.00	1,603,800.00
14 บริษัท สหเชวา จำกัด	A,B,E	994,578.30	900,078.30
15 บริษัท ซูรุฮะ (ประเทศไทย) จำกัด	A,B,C,E,F	328,520.00	548,520.00
16 บริษัท ราชากูชิโน จำกัด	A,B,E	509,703.90	516,453.90
17 บริษัท พี ที เค มัลติเซอร์วิส จำกัด	B,E	4,506,000.00	3,154,200.00
18 บริษัท นิเวลล์สินิตติ์ จำกัด (มหาชน)	A,E,F	0.00	42,000,000.00
19 บริษัท บีเอ็นซีแมสซอด จำกัด	A,B,E	510,040.00	510,040.00
20 บริษัท คาร์บอน เมจิก (ประเทศไทย) จำกัด (เดิมชื่อ บริษัท โดม คอมโพสิต (ประเทศไทย) จำกัด)	A,B,E	19,882,343.75	21,517,968.75
21 บริษัท ไทยซีคอมพิทักซ์ จำกัด	A,B,E	930,000.00	60,000.00
22 บริษัทเกี่ยวข้องอื่น		3,261,438.52	3,603,361.06
รวม		63,702,964.36	105,731,141.35

31. รายการบัญชีกับกิจการที่เกี่ยวข้องกัน (ต่อ)

31.4 รายได้

ในปี 2558 บริษัทฯ มีรายได้จากบริษัทและบุคคลที่เกี่ยวข้องกันตามงบการเงินที่แสดงเงินลงทุนตามวิธีส่วนได้เสีย และงบการเงินเฉพาะกิจการ จำนวน 130 ราย เป็นจำนวนเงินทั้งสิ้น 2,257,139,624.76 บาท และ 2,775,203,608.76 บาท ตามลำดับ และในปี 2557 จำนวน 123 ราย เป็นจำนวนเงินทั้งสิ้น 2,497,539,570.53 บาท และ 3,007,573,723.33 บาท ตามลำดับ มีรายละเอียด ดังนี้

(หน่วย : บาท)

		งบการเงินที่แสดงเงินลงทุน ตามวิธีส่วนได้เสีย		งบการเงินเฉพาะกิจการ	
		2558	2557	2558	2557
ลักษณะ ความสัมพันธ์					
1 บริษัท ธนุลักษณ์ จำกัด (มหาชน)	A,B,E,F	43,071,423.45	42,975,600.73	67,059,120.45	69,785,379.73
2 บริษัท ไทยเพรซิเดนท์ฟูดส์ จำกัด (มหาชน)	A,B,E,F	190,166,346.63	248,610,133.33	338,369,421.63	400,370,082.13
3 บริษัท ไทยวาโก้ จำกัด (มหาชน)	A,B,E,F	4,376,760.21	4,561,319.96	65,606,760.21	61,964,444.96
4 บริษัท สหพัฒน์ฟิวด จำกัด (มหาชน)	A,B,E,F	4,018,897.67	4,020,646.56	69,813,362.67	69,717,011.56
5 บริษัท ไอ.ซี.ซี. อินเตอร์เนชั่นแนล จำกัด (มหาชน)	A,B,E,F	44,770,332.42	40,894,485.51	112,213,554.42	117,972,453.51
6 บริษัท ฮิวเวอร์อุตสาหกรรม (ประเทศไทย) จำกัด	A,B,E,F	347,515.00	299,137.00	17,327,215.00	17,278,837.00
7 บริษัท พัทธกิจ จำกัด	A,B,C,E,F	24,225,817.84	11,881,261.50	24,896,217.84	13,222,061.50
8 บริษัท ไหมทอง จำกัด	A,B,C,E	1,935,387.48	2,554,915.01	1,935,387.48	2,554,915.01
9 บริษัท อีสเทิร์นไทยคอนกรีตติ้ง 1992 จำกัด	A,B,E	3,222,124.93	3,489,067.72	4,022,124.93	4,289,067.72
10 บริษัท สหผลผลิต จำกัด	A,B,C,E	10,098,905.83	11,392,927.44	10,098,905.83	11,392,927.44
11 บริษัท เฟสทียูไนเต็ดอินดัสตรี จำกัด	A,B,E,F	37,928,158.68	24,539,891.98	40,742,708.68	27,354,441.98
12 บริษัท โลอ้อน (ประเทศไทย) จำกัด	A,B,E,F	134,337,632.62	137,786,340.23	202,971,632.62	203,439,132.23
13 บริษัท อินเตอร์เนชั่นแนล แลบบอราทอรี จำกัด	A,B,E,F	1,522,500.00	1,523,500.00	31,522,500.00	37,523,500.00
14 บริษัท ชาลด์อง (ประเทศไทย) จำกัด	E	2,288,471.90	2,285,310.07	2,288,471.90	2,285,310.07
15 บริษัท เอส.ที. (ไทยแลนด์) จำกัด (เดิมชื่อ บริษัท แฟมิลีโกลฟ จำกัด)	A,B,C,E,F	14,092,970.83	14,685,180.11	14,598,845.83	15,528,305.11
16 บริษัท แชมป์เอช จำกัด	A,B,E,F	5,485,596.60	6,192,450.33	5,935,596.60	6,192,450.33
17 บริษัท ที ยู ซี อีลาสติก จำกัด	A,B,E,F	266,990.82	270,379.19	21,182,990.82	2,286,379.19
18 บริษัท ท็อปเทรนด์ แมนูแฟคเจอร์ จำกัด	A,B,E,F	64,990,159.36	68,255,744.79	66,670,159.36	69,695,744.79
19 บริษัท สหพัฒน์เรียลเอสเตท จำกัด	A,B,E,F	1,360.50	1,932.00	3,001,360.50	3,001,932.00
20 บริษัท เสน-นอร์ส โลจิสติกส์ จำกัด (เดิมชื่อ บริษัท เค อาร์ เอส โลจิสติกส์ จำกัด)	A,B,E	292,837.39	326,647.75	1,272,837.39	726,647.75
21 บริษัท เอส แอนด์ เจ อินเตอร์เนชั่นแนล เอ็นเตอร์ไพรส์ จำกัด (มหาชน)	A,B,E,F	94,826,827.04	94,351,275.75	94,826,827.04	94,351,275.75
22 บริษัท โอ ซี ซี จำกัด (มหาชน)	A,B,E,F	7,788,019.32	7,927,788.84	7,788,019.32	7,927,788.84
23 บริษัท บางกอกเรียล จำกัด (มหาชน)	A,E	1,891,792.00	1,862,792.00	1,891,792.00	1,862,792.00
24 บริษัท บุตคินิวซีตี้ จำกัด (มหาชน)	A,E,F	8,778,728.22	7,249,446.84	8,778,728.22	7,249,446.84

31. รายการบัญชีกับกิจการที่เกี่ยวข้องกัน (ต่อ)

31.4 รายได้ (ต่อ)

(หน่วย : บาท)

		งบการเงินที่แสดงเงินลงทุน ตามวิธีส่วนได้เสีย		งบการเงินเฉพาะกิจการ	
		2558	2557	2558	2557
ลักษณะความสัมพันธ์					
25 บริษัท แพนเอเชียฟุตแวร์ จำกัด (มหาชน)	A,B,E	264,960.00	1,407,783.46	264,960.00	1,407,783.46
26 บริษัท สหโคเจน (ชลบุรี) จำกัด (มหาชน)	A,B,E	38,716,186.78	39,940,684.42	38,716,186.78	39,940,684.42
27 บริษัท บางกอกแอธเลติก จำกัด	A,E,F	1,708,500.00	1,875,500.00	1,708,500.00	1,875,500.00
28 บริษัท ไทยทาเคตะเลซ จำกัด	A,B,E	5,421,977.83	4,910,991.06	5,421,977.83	4,910,991.06
29 บริษัท เจเนอรัลกลาส จำกัด	A,B,E,F	4,590,662.28	6,000,934.60	4,590,662.28	6,000,934.60
30 บริษัท โทเทิลเวย์ อิมเมจ จำกัด	A,E,F	3,310,733.36	2,782,911.36	3,310,733.36	2,782,911.36
31 บริษัท ไทยมอนสเตอร์ จำกัด	A,E,F	870,350.73	829,572.54	870,350.73	829,572.54
32 บริษัท แกรนด์สตาร์อินดัสตรี จำกัด	A,B,F	0.00	2,549,038.68	0.00	2,549,038.68
33 บริษัท ภัทยาอุตสาหกรรม จำกัด	A,B,E	8,727,241.82	8,617,757.28	8,727,241.82	8,617,757.28
34 บริษัท ไทยซัมซุง อิเลคโทรนิคส์ จำกัด	A,B,E	317,304,009.72	349,163,237.45	317,304,009.72	349,163,237.45
35 บริษัท ไทยซิกิโบ จำกัด	A,B,E	84,583,961.59	90,303,137.29	84,583,961.59	90,303,137.29
36 บริษัท ไทยซีคอมพิทิง จำกัด	A,B,E	9,577,660.30	9,215,511.41	9,577,660.30	9,215,511.41
37 บริษัท เบทเตอร์เวย์ (ประเทศไทย) จำกัด	A,B,E,F	57,472,300.00	28,817,692.00	57,472,300.00	28,817,692.00
38 บริษัท จาโนเม (ประเทศไทย) จำกัด	A,B,E	20,241,371.66	22,740,108.77	20,241,371.66	22,740,108.77
39 บริษัท บางกอกโตเกียวซ็อคส์ จำกัด	A,B,E	26,886,582.26	36,153,685.43	26,886,582.26	36,153,685.43
40 บริษัท ไทยสปอร์ตการ์เมนต์ จำกัด	A,B,E,F	750,000.00	750,000.00	750,000.00	750,000.00
41 บริษัท ราชาอุชิโน จำกัด	A,B,E	43,678,290.67	52,677,423.92	43,678,290.67	52,677,423.92
42 บริษัท ไทยสเตฟลิช จำกัด	A,B,E	6,758,891.10	6,943,998.92	6,758,891.10	6,943,998.92
43 บริษัท ไทยอาราอิ จำกัด	A,B,E	47,000,213.46	50,392,851.07	47,000,213.46	50,392,851.07
44 บริษัท เอสเอสดีซี (ไทเกอร์เท็กซ์) จำกัด	A,B,E	13,319,959.46	11,606,585.40	13,319,959.46	11,606,585.40
45 บริษัท ไทย คิวบิค เทคโนโลยี จำกัด	A,B,E,F	18,355,193.24	20,154,705.48	18,355,193.24	20,154,705.48
46 บริษัท ไทยลอตเต้ จำกัด	A,E	11,740,116.15	12,551,196.60	11,740,116.15	12,551,196.60
47 บริษัท ไทยคามาย่า จำกัด	A,B,E,F	29,971,818.28	37,482,485.10	29,971,818.28	37,482,485.10
48 บริษัท โอสดอินเตอร์แบบราทอรีส์ จำกัด	A,B,C,E	16,479,290.22	17,057,558.99	16,479,290.22	17,057,558.99
49 บริษัท คิวพี (ประเทศไทย) จำกัด	A,B,E,F	4,211,000.00	4,101,500.00	4,211,000.00	4,101,500.00
50 บริษัท ไทยอาซาฮี คาเซอิ สเปนเด็กซ์ จำกัด	A,E	181,936,134.15	198,413,651.15	181,936,134.15	198,413,651.15
51 บริษัท ชิเซโต้ โปรเฟสชั่นแนล (ไทยแลนด์) จำกัด	A,B,E	1,653,750.00	1,813,350.00	1,653,750.00	1,813,350.00
52 บริษัท เอช แอนด์ บี อินเตอร์เท็กซ์ จำกัด	A,B,E,F	7,106,907.78	6,824,922.86	7,106,907.78	6,824,922.86
53 บริษัท เอ็มบีทีเอส โบรกกิ้ง เซอร์วิส จำกัด	A,E,F	2,438,800.00	2,438,800.00	2,438,800.00	2,438,800.00
54 บริษัท สหโคเจน กรีน จำกัด	B,E	12,165,060.42	4,952,904.00	12,165,060.42	4,952,904.00

31. รายการบัญชีกับกิจการที่เกี่ยวข้องกัน (ต่อ)

31.4 รายได้ (ต่อ)

(หน่วย : บาท)

	ลักษณะ ความสัมพันธ์	งบการเงินที่แสดงเงินลงทุน ตามวิธีส่วนได้เสีย		งบการเงินเฉพาะกิจการ	
		2558	2557	2558	2557
55 LION CORPORATION (JAPAN)	A,E	856,800.63	922,188.05	856,800.63	922,188.05
56 บริษัท มอลเทิน เอเชียโพลิเมอร์โปรดักส์ จำกัด	A,E,F	57,197,208.60	59,824,462.41	57,197,208.60	59,824,462.41
57 บริษัท ไทยโอซูก้า จำกัด	A	2,223,760.00	2,884,000.00	2,223,760.00	2,884,000.00
58 บริษัท อินเทอร์เน็ตชั้นนำเนลเลทเธอร์แพชั่น จำกัด	A,E,F	4,506,428.59	4,824,633.77	4,506,428.59	4,824,633.77
59 บริษัท นิวซีดี (กรุงเทพ) จำกัด (มหาชน)	A,B,E,F	2,066,795.20	2,175,982.10	2,066,795.20	2,175,982.10
60 บริษัท ประชาอาภรณ์ จำกัด (มหาชน)	A,B,E,F	16,499,709.74	9,068,764.42	16,499,709.74	9,068,764.42
61 บริษัท เท็กซ์ไทล์เพรสทีจ จำกัด (มหาชน)	A,B,E,F	78,251,696.66	91,167,015.51	78,251,696.66	91,167,015.51
62 บริษัท นิวพลัสนิตติ้ง จำกัด (มหาชน)	A,B,E,F	79,999.80	79,999.80	79,999.80	79,999.80
63 บริษัท เค.คอมเมอร์เชียล แอนด์ คอนสตรัคชั่น จำกัด	A,B,E,F	500,000.00	500,000.00	500,000.00	500,000.00
64 บริษัท ไทยทาคายา จำกัด	A,E,F	6,254,540.67	6,207,040.48	6,254,540.67	6,207,040.48
65 บริษัท มอลเทน (ไทยแลนด์) จำกัด	A,E,F	35,379,750.22	41,278,523.41	35,379,750.22	41,278,523.41
66 บริษัท วีน อินเทอร์เน็ตชั้นนำ จำกัด	A,B,E,F	1,274,300.00	3,301,100.00	1,274,300.00	3,301,100.00
67 บริษัท สหเชวา จำกัด	A,B,E	42,259,956.15	50,633,184.35	42,259,956.15	50,633,184.35
68 บริษัท เคนมินฟูตส์ (ไทยแลนด์) จำกัด	A,E	32,671,354.77	34,950,622.34	32,671,354.77	34,950,622.34
69 บริษัท กบินทร์พัฒนกิจ จำกัด	B,E	15,417,144.89	15,406,398.83	15,417,144.89	15,406,398.83
70 บริษัท อินเทอร์เน็ตชั้นนำเนล คิวริตี้ ฟุตแวร์ จำกัด	B,E	7,370,358.86	9,541,899.06	7,370,358.86	9,541,899.06
71 บริษัท โตโยเท็กซ์ไทล์ไทย จำกัด	A,B,E	11,762,905.72	10,992,482.72	11,762,905.72	10,992,482.72
72 บริษัท ฟาร์อีสท์ ดีตีปี จำกัด (มหาชน)	A,B,E,F	5,278,500.00	7,389,900.00	5,278,500.00	7,389,900.00
73 บริษัท เพรซิเดนซ์ไรซ์ โปรดักส์ จำกัด (มหาชน)	A,E,F	8,640,000.00	8,100,000.00	8,640,000.00	8,100,000.00
74 บริษัท เพรซิเดนซ์ เบเกอร์รี่ จำกัด (มหาชน)	A,B,E,F	17,032,088.00	14,761,560.00	17,032,088.00	14,761,560.00
75 บริษัท คาร์บอน เมจิก (ประเทศไทย) จำกัด (เดิมชื่อ บริษัท โดม คอมโพสิต (ประเทศไทย) จำกัด)	A,B,E	18,055,755.99	7,104,402.75	18,055,755.99	7,104,402.75
76 บริษัท ไทยกุลแซ่ จำกัด	A,B,E	2,006,919.45	2,126,003.23	2,006,919.45	2,126,003.23
77 บริษัท ไทเกอร์ ดิสทริบิวชั่น แอนด์ ลอจิสติกส์ จำกัด	A,B,D,E,F	3,297,832.87	1,350,100.00	3,297,832.87	1,350,100.00
78 บริษัท ไทยโทะมาโด จำกัด	A,E	1,637,878.57	1,213,993.07	1,637,878.57	1,213,993.07
79 บริษัท เอรจาว์นสิ่งทอ จำกัด	A,B,E	820,724.74	76,944,179.77	820,724.74	76,944,179.77
80 บริษัท ไทยโคบาชิ จำกัด	A,E,F	4,384,621.59	4,714,817.80	4,384,621.59	4,714,817.80
81 บริษัท เทรชเชอร์ฮิลล์ จำกัด	A,B,E,F	2,580,000.00	780,000.00	2,580,000.00	780,000.00
82 บริษัท ร่วมประโยชน์ จำกัด	A,B,E,F	3,236,225.00	1,618,380.00	3,236,225.00	1,618,380.00

31. รายการบัญชีกับกิจการที่เกี่ยวข้องกัน (ต่อ)

31.4 รายได้ (ต่อ)

(หน่วย : บาท)

</

31.5 ต้นทุนสาธารณูปโภคและค่าบริการ

ในปี 2558 และ 2557 บริษัทฯ มีต้นทุนสาธารณูปโภคและค่าบริการจากบริษัทและบุคคลที่เกี่ยวข้องกันจำนวน 21 ราย เป็นจำนวนเงินทั้งสิ้น 1,899,046,450.50 บาท และ 32 ราย เป็นจำนวนเงินทั้งสิ้น 2,179,737,648.97 บาท ตามลำดับ มีรายละเอียด ดังนี้

(หน่วย : บาท)

	ลักษณะความสัมพันธ์	งบการเงินที่แสดงเงินลงทุนตามวิธีส่วนได้เสียและงบการเงินเฉพาะกิจการ	
		2558	2557
1 บริษัท ไอ.ซี.ซี. อินเตอร์เนชั่นแนล จำกัด (มหาชน)	A,B,E,F	1,655,703.09	3,530,571.94
2 บริษัท พัทธกิจ จำกัด	A,B,C,E,F	675,127.00	1,609,169.05
3 บริษัท อีสเทิร์นไทยคอนซัลต์ติ้ง 1992 จำกัด	A,B,C,E	72,905,283.27	83,251,241.31
4 บริษัท สหโคเจน (ชลบุรี) จำกัด (มหาชน)	A,B,E	1,744,425,797.99	1,957,825,182.09

31. รายการบัญชีกับกิจการที่เกี่ยวข้องกัน (ต่อ)

31.5 ต้นทุนสาธารณูปโภคและค่าบริการ (ต่อ)

(หน่วย : บาท)

		งบการเงินที่แสดงเงินลงทุนตามวิธี ส่วนได้เสียและงบการเงินเฉพาะกิจการ	
		2558	2557
	ลักษณะความ สัมพันธ์		
5 บริษัท พี ที เค มัลติเซอร์วิส จำกัด	B,E	77,132,144.49	115,800,909.85
6 บริษัท สีนภราดร จำกัด	B,E,F	0.00	780,000.00
7 บริษัท สหพัฒนพิบูล จำกัด	A,B,E,F	0.00	4,562,807.22
8 บริษัท ไอ ดี เอฟ จำกัด	B,E	0.00	700,000.00
9 บริษัท เอ็มบีทีเอส โบรกกิ้ง เซอร์วิส จำกัด	A,E,F	103,016.39	1,742,700.06
10 บริษัท ไทยอรัช จำกัด	B,E,F	74,200.00	660,373.40
11 บริษัท ศรีราชาเอวิชั่น จำกัด	A,B,E,F	0.00	2,568,000.00
12 บริษัท สมโพธิ์ เจแปน นิปปอนโคอะ ประกันภัย (ประเทศไทย) จำกัด	A,E	142,434.12	622,967.91
13 บริษัท กบินทร์พัฒนกิจ จำกัด	B,E	876,543.07	3,038,028.26
14 บริษัท ไทยบุณกะแพชั่น จำกัด	A,F	168,000.00	758,519.52
15 บริษัทเกี่ยวข้องอื่น		888,201.08	2,287,178.36
รวม		1,899,046,450.50	2,179,737,648.97

31.6 รายจ่ายเพื่อการก่อสร้าง

ในปี 2558 และ 2557 บริษัทฯ มีรายจ่ายเพื่อการก่อสร้างจากบริษัทและบุคคลที่เกี่ยวข้องกัน จำนวน 5 ราย เป็นจำนวนเงินทั้งสิ้น 60,514,700.11 บาท และ 4 ราย เป็นจำนวนเงินทั้งสิ้น 125,921,835.47 บาท ตามลำดับ มีรายละเอียด ดังนี้

(หน่วย : บาท)

		งบการเงินที่แสดงเงินลงทุนตามวิธี ส่วนได้เสียและงบการเงินเฉพาะกิจการ	
		2558	2557
	ลักษณะความ สัมพันธ์		
1 บริษัท พัทธกิจ จำกัด	A,B,C,E,F	46,921,103.49	117,293,456.02
2 บริษัท อีสเทิร์นไทยคอนสตรัคตัง 1992 จำกัด	A,B,C,E	4,637,046.60	3,813,968.99
3 บริษัท พี ที เค มัลติเซอร์วิส จำกัด	B,E	945,450.02	4,587,035.46
4 บริษัท สหโคเจน กรีน จำกัด	B,E	8,005,600.00	0.00
5 บริษัทเกี่ยวข้องอื่น		5,500.00	227,375.00
รวม		60,514,700.11	125,921,835.47

31. รายการบัญชีกับกิจการที่เกี่ยวข้องกัน (ต่อ)

31.7 ค่าใช้จ่ายอื่น

ในปี 2558 และ 2557 บริษัทฯ มีค่าใช้จ่ายอื่นจากบริษัทและบุคคลที่เกี่ยวข้องกัน จำนวน 29 ราย เป็นจำนวนเงินทั้งสิ้น 67,129,522.31 บาท และ 27 ราย เป็นจำนวนเงินทั้งสิ้น 67,089,092.83 บาท ตามลำดับ มีรายละเอียด ดังนี้

(หน่วย : บาท)

		งบการเงินที่แสดงเงินลงทุนตามวิธี ส่วนได้เสียและงบการเงินเฉพาะกิจการ	
		2558	2557
ลักษณะความ สัมพันธ์			
1 บริษัท สหพัฒน์ปิปูล จำกัด (มหาชน)	A,B,E,F	3,273,577.53	4,562,807.22
2 บริษัท ไอ.ซี.ซี. อินเทอร์เน็ตชั่นแนล จำกัด (มหาชน)	A,B,E,F	2,641,800.27	2,393,761.49
3 บริษัท พัทธ์กิจ จำกัด	A,B,C,E,F	2,329,440.75	1,538,293.45
4 บริษัท อีสเทิร์นไทยคอนซัลติง 1992 จำกัด	A,B,C,E	10,202,677.68	13,477,174.91
5 บริษัท สนิมราตร จำกัด	B,E,F	800,000.00	780,000.00
6 บริษัท พี ที เค มัลติเซอร์วิส จำกัด	B,E	40,894,084.38	36,568,135.37
7 บริษัท ศรีราชา เอวิเอชั่น จำกัด	A,B,E,F	2,568,000.00	2,568,000.00
8 บริษัท กบินทร์พัฒนกิจ จำกัด	B,E	1,643,977.80	2,197,813.31
9 บริษัท เทรชเซอร์ฮิลล์ จำกัด	A,B,E,F	645,385.00	512,495.00
10 บริษัท ทรพย์สินสหพัฒน์ จำกัด	A,B,E,F	585,000.00	0.00
11 บริษัทเกี่ยวข้องอื่น		1,545,578.90	2,490,612.08
รวม		67,129,522.31	67,089,092.83

31.8 ซื้อสังหาริมทรัพย์

ในปี 2557 บริษัทฯ มีการซื้อทรัพย์สินจากบริษัทและบุคคลที่เกี่ยวข้องกัน จำนวน 2 ราย เป็นจำนวนเงินทั้งสิ้น 5,515,000.00 บาท มีรายละเอียด ดังนี้

(หน่วย : บาท)

		งบการเงินที่แสดงเงินลงทุนตามวิธี ส่วนได้เสียและงบการเงินเฉพาะกิจการ	
		2558	2557
ลักษณะความ สัมพันธ์			
1 บริษัท ไอ.ดี.เอฟ. จำกัด	B	0.00	700,000.00
2 บริษัท อีสเทิร์นไทยคอนซัลติง 1992 จำกัด	A,B,C,E	0.00	4,815,000.00
รวม		0.00	5,515,000.00

31. รายการบัญชีกับกิจการที่เกี่ยวข้องกัน (ต่อ)

31.9 ขายทรัพย์สิน

ในปี 2558 และ 2557 บริษัทฯ มีการขายทรัพย์สินให้บริษัทและบุคคลที่เกี่ยวข้องกัน จำนวน 2 ราย เป็นจำนวนเงินทั้งสิ้น 29,000,000.00 บาท และ 2 ราย เป็นจำนวนเงินทั้งสิ้น 106,855,000.00 บาท ตามลำดับ มีรายละเอียด ดังนี้

(หน่วย : บาท)

		งบการเงินที่แสดงเงินลงทุนตามวิธีส่วนได้เสีย และงบการเงินเฉพาะกิจการ	
		2558	2557
ลักษณะความสัมพันธ์			
1 บริษัท พัทธกิจ จำกัด	A, B, C, E, F	20,000,000.00	7,140,000.00
2 บริษัท สหโคเจนกรีน จำกัด	A,B,E	9,000,000.00	0.00
3 บริษัท อาซาฮี เคเซอิ สเปนบอนด์ (ประเทศไทย) จำกัด	A,B,E	0.00	99,715,000.00
รวม		29,000,000.00	106,855,000.00

หมายเหตุ ลักษณะความสัมพันธ์

A บริษัทถือหุ้น	D บริษัทให้กู้ยืมเงิน
B บริษัทที่มีกรรมกรรร่วมกัน	E บริษัทมีรายการซื้อขายระหว่างกัน
C บริษัทค้าประกัน	F ผู้ถือหุ้นหรือกรรมกรรเป็นญาติสนิทกรรมกรร

32. การเปิดเผยข้อมูลเกี่ยวกับเครื่องมือทางการเงิน

32.1 นโยบายการบัญชี

รายละเอียดของนโยบายการบัญชีที่สำคัญ วิธีการใช้ซึ่งรวมถึงเกณฑ์ในการรับรู้และวัดมูลค่าที่เกี่ยวกับสินทรัพย์ และหนี้สินทางการเงินแต่ละประเภท ได้เปิดเผยไว้แล้วในหมายเหตุข้อ 3

32.2 การบริหารความเสี่ยง

บริษัทฯ ไม่มีนโยบายในการประกอบธุรกรรมทางตราสารทางการเงิน เพื่อเก็งกำไรหรือเพื่อค้า

32.3 ความเสี่ยงเกี่ยวกับอัตราดอกเบี้ย

บริษัทฯ อาจมีความเสี่ยงที่เกิดจากการเปลี่ยนแปลงของอัตราดอกเบี้ยในตลาด ซึ่งมีผลกระทบต่อผลการดำเนินงานและกระแสเงินสด

32.4 ความเสี่ยงด้านสินเชื่อ

บริษัทฯ มีความเสี่ยงด้านการให้สินเชื่อที่เกี่ยวข้องกับลูกหนี้การค้า โดยมีนโยบายการให้สินเชื่ออย่างระมัดระวังซึ่งลูกหนี้การค้าส่วนใหญ่มีการติดต่อกันมาเป็นเวลานาน ยกเว้นลูกหนี้การค้ากิจการที่เกี่ยวข้องกันรายหนึ่ง เป็นลูกหนี้จากการขายสินค้าโดยบริษัทฯ กำหนดระยะเวลาการให้สินเชื่อมากกว่าลูกหนี้การค้ารายอื่น โดยกำหนดไว้จำนวน 180 วัน อย่างไรก็ตาม ฝ่ายบริหารของบริษัทฯ เชื่อว่าไม่มีความเสี่ยงจากการที่ลูกหนี้การค้าจะไม่ชำระหนี้

32.5 ความเสี่ยงจากอัตราแลกเปลี่ยน

บริษัทฯ มีความเสี่ยงเกี่ยวกับอัตราแลกเปลี่ยนเงินตราต่างประเทศในธุรกิจทางการค้า จากค่าลิขสิทธิ์รับและค่าลิขสิทธิ์จ่าย การซื้อสินค้า และเงินลงทุนในต่างประเทศ โดยบริษัทฯ มิได้ทำสัญญาป้องกันความเสี่ยงไว้เป็นการล่วงหน้า เนื่องจากความเสี่ยงอยู่ในระดับต่ำจนไม่มีความสำคัญ

32.6 ราคายุติธรรมของเครื่องมือทางการเงิน

เนื่องจากสินทรัพย์ทางการเงินส่วนใหญ่จัดเป็นระยะสั้นและเงินกู้ยืมมีอัตราดอกเบี้ยอยู่ในเกณฑ์เดียวกับตลาด ราคาตามบัญชีของสินทรัพย์และหนี้สินทางการเงินที่แสดงในงบแสดงฐานะการเงินมีมูลค่าใกล้เคียงกับมูลค่ายุติธรรม นอกจากนี้ ผู้บริหารเชื่อว่าบริษัทฯ ไม่มีความเสี่ยงจากเครื่องมือทางการเงินที่มีนัยสำคัญ

32. การเปิดเผยข้อมูลเกี่ยวกับเครื่องมือทางการเงิน

32.6 วัตถุประสงค์ของเครื่องมือทางการเงิน (ต่อ)

ณ วันที่ 31 ธันวาคม 2558 และ 2557 บริษัทฯ มีสินทรัพย์ทางการเงินและหนี้สินทางการเงินที่มีความเสี่ยงจากอัตราดอกเบี้ย ดังนี้

	2558				2557			
	อัตราดอกเบี้ยลอยตัว		อัตราดอกเบี้ยคงที่		อัตราดอกเบี้ยลอยตัว		อัตราดอกเบี้ยคงที่	
	รวม	ไม่มีอัตราดอกเบี้ย	รวม	ไม่มีอัตราดอกเบี้ย	รวม	ไม่มีอัตราดอกเบี้ย	รวม	ไม่มีอัตราดอกเบี้ย
สินทรัพย์ทางการเงิน								
เงินสดและรายการเทียบเท่าเงินสด	334.72	-	2.80	79.69	-	1.51	81.20	-
หนี้สินทางการเงิน								
เงินเบิกเกินบัญชีและเงินกู้ยืมสถาบันการเงิน	-	-	-	213.40	-	-	213.40	-
ส่วนของหนี้ระยะยาวที่ถึงกำหนดชำระใน 1 ปี	300.00	-	-	366.68	-	-	366.68	-
เงินกู้ยืมระยะยาว	1,500.00	-	-	966.64	-	-	966.64	-

หน่วย : ล้านบาท

อัตราดอกเบี้ยและเงินที่ครบกำหนดของเครื่องมือทางการเงินจากวันที่งบแสดงฐานะการเงิน ณ วันที่ 31 ธันวาคม 2558 และ 2557 ดังนี้

หน่วย : ล้านบาท										
2558					2557					
เมื่อทวงถามภายใน 12 เดือน	ภายใน 12 เดือน	มากกว่า 12 เดือน	รวม	อัตราดอกเบี้ย	เมื่อทวงถามภายใน 12 เดือน	มากกว่า 12 เดือน	รวม	อัตราดอกเบี้ย		
สินทรัพย์ทางการเงิน										
เงินสดและรายการเทียบเท่าเงินสด	334.72	-	-	334.72	0.05% - 0.375%	79.69	-	79.69	0.25%	
หนี้สินทางการเงิน										
เงินเบิกเกินบัญชีและเงินกู้ยืมสถาบันการเงิน	-	-	-	-	-	170.00	43.40	213.40	2.35-3.33%	
ส่วนของหนี้ระยะยาวที่ถึงกำหนดชำระภายใน 1 ปี	-	300.00	-	300.00	BIBOR+1% ถึง 1.25%	-	366.68	366.68	BIBOR+1% ถึง 1.6%, FDR(6m)+2.5%	
เงินกู้ยืมระยะยาว	-	-	1,500.00	1,500.00	BIBOR+1% ถึง 1.25%	-	-	966.64	966.64	BIBOR+1% ถึง 1.6%, FDR(6m)+2.5%

หน่วย : ล้านบาท

33. การวัดมูลค่ายุติธรรม

บริษัท ใช้วิธีราคาตลาดในการวัดมูลค่ายุติธรรมของสินทรัพย์และหนี้สินซึ่งมาตรฐานการรายงานทางการเงินที่เกี่ยวข้องกำหนดให้ต้องวัดมูลค่าด้วยมูลค่ายุติธรรม ยกเว้นในกรณีที่ไม่มีตลาดที่มีสภาพคล่อง หรือไม่สามารถหาราคาเสนอซื้อขายในตลาดที่มีสภาพคล่องได้ บริษัทจะใช้วิธีราคาทุนหรือวิธีรายได้ในการวัดมูลค่ายุติธรรมของสินทรัพย์และหนี้สินดังกล่าวแทน

ลำดับชั้นของมูลค่ายุติธรรม

ในการนำเทคนิคการวัดมูลค่ายุติธรรมข้างต้นมาใช้ กิจการต้องใช้ข้อมูลที่สามารถสังเกตได้ที่เกี่ยวข้องกับสินทรัพย์หรือหนี้สินที่จะวัดมูลค่ายุติธรรมให้มากที่สุด โดยให้ค่านิยามของลำดับชั้นของมูลค่ายุติธรรมที่ต่างกัน ดังนี้

ข้อมูลระดับ 1 เป็นราคาเสนอซื้อขาย (ไม่ต้องปรับปรุง) ในตลาดที่มีสภาพคล่องสำหรับสินทรัพย์หรือหนี้สินอย่างเดียวกัน และกิจการสามารถเข้าถึงตลาดนั้น ณ วันที่วัดมูลค่าได้

ข้อมูลระดับ 2 เป็นข้อมูลอื่นที่สังเกตได้ไม่ว่าโดยทางตรงหรือโดยทางอ้อมสำหรับสินทรัพย์นั้นหรือหนี้สินนั้นนอกเหนือจากราคาเสนอซื้อขายซึ่งรวมอยู่ในข้อมูลระดับ 1

ข้อมูลระดับ 3 เป็นข้อมูลที่ไม่สามารถสังเกตได้สำหรับสินทรัพย์หรือหนี้สินนั้น

ณ วันที่ 31 ธันวาคม 2558 บริษัท มีสินทรัพย์ที่วัดมูลค่าด้วยมูลค่ายุติธรรมแยกแสดงตามลำดับชั้นของมูลค่ายุติธรรม ดังนี้

(หน่วย: บาท)

	ระดับ 1	ระดับ 2	ระดับ 3	รวม
สินทรัพย์ที่วัดมูลค่าด้วยมูลค่ายุติธรรม				
เงินลงทุนในหลักทรัพย์เพื่อขาย :				
เงินลงทุนในกิจการที่เกี่ยวข้องกัน	2,847,600,459.26	0.00	0.00	2,847,600,459.26
เงินลงทุนระยะยาวอื่น	183,651,021.50	0.00	0.00	183,651,021.50

ในระหว่างปี 2558 บริษัท อมตะ วิเอ็น จำกัด (มหาชน) ได้จัดทะเบียนตราสารทุนในตลาดหลักทรัพย์ และมีการซื้อขายอย่างสม่ำเสมอในปัจจุบัน เนื่องจากตราสารทุนดังกล่าวมีราคาเสนอซื้อขายในตลาดที่มีสภาพคล่อง การวัดมูลค่ายุติธรรมจึงโอนจากระดับ 3 ไประดับ 1 ของลำดับชั้นมูลค่ายุติธรรมในระหว่างปี

ณ วันที่ 31 ธันวาคม 2558 บริษัทมีเงินลงทุนในตราสารทุนของบริษัท อมตะ วิเอ็น จำกัด (มหาชน) ซึ่งมีมูลค่ายุติธรรม จำนวน 68.79 ล้านบาท เดิมมูลค่ายุติธรรมของเงินลงทุน ถูกประเมินเป็นระดับ 3 ของลำดับชั้นมูลค่ายุติธรรม ณ วันที่ 31 ธันวาคม 2557 มูลค่ายุติธรรมของเงินลงทุนกำหนดโดยใช้เทคนิคการประเมินมูลค่าที่ไม่สามารถสังเกตได้อย่างเป็นนัยสำคัญเนื่องจากตราสารทุนดังกล่าวไม่ได้จดทะเบียนในตลาดหลักทรัพย์ และไม่มีธุรกรรมหรือรายการที่เป็นอิสระอื่นที่เป็นปัจจุบันและสังเกตได้ของตราสารทุนดังกล่าว

34. เหตุการณ์ภายหลังรอบระยะเวลารายงาน

ตามรายงานการประชุมคณะกรรมการบริษัทครั้งที่ 11 (ชุดที่ 22) เมื่อวันที่ 14 มีนาคม 2559 มีมติเห็นชอบให้เสนอขออนุมัติต่อที่ประชุมผู้ถือหุ้นจ่ายเงินปันผลให้แก่ผู้ถือหุ้น ในอัตราหุ้นละ 0.23 บาท จำนวน 494,034,300 หุ้น จำนวนเงิน รวม 113,627,889.00 บาท

35. การอนุมัติงบการเงิน

งบการเงินนี้ได้รับการอนุมัติให้ออกงบการเงินโดยคณะกรรมการของบริษัทฯ เมื่อวันที่ 14 มีนาคม 2559

ข้อมูลทางการเงินโดยสรุปของบริษัท

ข้อมูลสถิติ และอัตราส่วนต่างๆ 2556 - 2558

ผลการดำเนินงาน	2558	%	2557	%	2556	%
รายได้	4,210,735	100.00	4,209,136	100.00	4,176,691	100.00
รายได้หลัก	4,099,968	97.37	4,102,977	97.48	4,113,529	98.49
รายได้อื่น ๆ	110,766	2.63	106,159	2.52	63,162	1.51
กำไรขั้นต้น	1,832,286	43.51	1,706,422	40.54	1,801,276	43.13
ส่วนแบ่งผลกำไร (ขาดทุน) จากเงินลงทุน	1,186,547	28.18	1,080,519	25.67	1,102,090	26.39
ค่าใช้จ่าย	634,586	15.07	667,858	15.87	546,878	13.09
กำไรก่อนภาษีและดอกเบี้ย	1,355,156	32.18	1,202,388	28.57	1,378,793	33.01
กำไร (ขาดทุน) ก่อนภาษี	1,308,466	31.07	1,144,723	27.20	1,317,560	31.55
กำไร (ขาดทุน) หลังภาษี	1,317,087	31.28	1,150,142	27.32	1,299,971	31.12
* รายได้ต่อจำนวนพนักงาน (บาท/คน)	31,659,660.41		31,647,640.13		32,377,448.41	
* กำไร (ขาดทุน) หลังภาษีต่อจำนวนพนักงาน (บาท/คน)	9,902,912.66		8,647,685.28		10,077,296.79	
* อัตรากำไรก่อนภาษีและดอกเบี้ยต่อดอกเบี้ยจ่าย (เท่า)	29.03		20.85		22.52	
* อัตราของกำไรก่อนภาษีและดอกเบี้ยต่อกำไรก่อนภาษี (เท่า)	1.04		1.05		1.05	
ฐานะการเงิน						
สินทรัพย์หมุนเวียน	534,034	2.31	365,837	1.67	259,262	1.30
เงินลงทุน	17,923,734	77.63	17,260,932	78.98	15,664,382	78.32
อสังหาริมทรัพย์รอการขาย	721,998	3.13	641,140	2.93	631,051	3.16
อสังหาริมทรัพย์ตามสัญญาจะซื้อขาย	59,355	0.26	45,327	0.21	46,486	0.23
อสังหาริมทรัพย์เพื่อการลงทุน	2,365,808	10.25	2,061,649	9.43	1,997,116	9.99
ที่ดิน อาคารและอุปกรณ์	1,178,607	5.10	1,203,534	5.51	1,143,535	5.72
สินทรัพย์ไม่หมุนเวียนอื่น	112,138	0.49	91,270	0.42	83,491	0.42
รวมสินทรัพย์ = หนี้สินและส่วนของผู้ถือหุ้น	23,087,821	100.00	21,854,248	100.00	19,999,817	100.00
หนี้สินหมุนเวียน	635,451	2.75	833,267	3.82	1,423,666	7.12
หนี้สินไม่หมุนเวียนอื่น	2,095,122	9.07	1,667,341	7.62	999,455	5.00
ส่วนของผู้ถือหุ้น	20,357,248	88.17	19,353,640	88.56	17,576,696	87.88
* จำนวนหุ้น	494,034,300		494,034,300		494,034,300	
* ราคาพาร์ตต่อหุ้น	1.00		1.00		1.00	
อัตราส่วนทางการเงิน						
* อัตราส่วนของสินทรัพย์หมุนเวียนต่อหนี้สินหมุนเวียน (เท่า)	0.84		0.44		0.18	
* อัตราส่วนของสินทรัพย์สภาพคล่องต่อหนี้สินหมุนเวียน (เท่า)	0.84		0.40		0.18	
* อัตราส่วนหนี้สินต่อส่วนของผู้ถือหุ้น (เท่า)	0.13		0.13		0.14	
* ระยะเวลาการรับชำระหนี้ (วัน)	31		27		28	
* อัตราส่วนสภาพคล่องกระแสเงินสด	1.16		0.66		0.62	
* อัตรากำไรสุทธิต่อรายได้รวม (%)	31.28		27.32		31.12	
* อัตราตอบแทนต่อส่วนของผู้ถือหุ้น (%)	6.47		5.94		7.40	
* อัตราตอบแทนจากสินทรัพย์รวม (%)	5.82		5.47		6.64	
* กำไรสุทธิต่อหุ้น (บาท)	2.67		2.33		2.63	
* เงินปันผลต่อหุ้น (บาท)	NOT YET DECLARED		0.23		0.23	
* มูลค่าหุ้นตามบัญชีต่อหุ้น (บาท)	41.21		39.17		35.58	

หน่วย : พันบาท ยกเว้นอัตราร้อยละในวงเล็บและรายการใน *

ข้อมูลสำคัญโดยสรุปของกิจการ

ลำดับ	หัวข้อ	คำอธิบาย	หน่วย : 1,000 บาท		การเปลี่ยนแปลง เพิ่ม (ลด) %
			2558	2557	
1.	รายได้	รายได้รวมในปี 2558 จำนวน 4,211 ล้านบาท เพิ่มขึ้น 2 ล้านบาท คิดเป็นร้อยละ 0.04 จากปีก่อน เนื่องมาจาก ในปี 2558 บริษัทฯ มีรายได้จากสายธุรกิจการลงทุนจำนวน 1,508 ล้านบาท เพิ่มขึ้น 184 ล้านบาท คิดเป็นร้อยละ 14 สายธุรกิจให้เช่าและบริการจำนวน 2,410 ล้านบาท ลดลง 201 ล้านบาท คิดเป็นร้อยละ 8 สายธุรกิจสวนอุตสาหกรรมจำนวน 182 ล้านบาท เพิ่มขึ้น 11 ล้านบาท คิดเป็นร้อยละ 6 และรายได้อื่น ๆ จำนวน 110 ล้านบาท เพิ่มขึ้น 6 ล้านบาท คิดเป็นร้อยละ 6	4,210,735	4,209,136	0.04
2.	กำไรสุทธิ หลังภาษี	กำไรสุทธิปี 2558 จำนวน 1,317 ล้านบาท เมื่อเปรียบเทียบกับปี 2557 จำนวน 1,150 ล้านบาทเพิ่มขึ้น 167 ล้านบาท คิดเป็นร้อยละ 15 เนื่องมาจากรายได้ตามรายละเอียดตามข้อ 1 แล้ว ต้นทุนและค่าใช้จ่ายจำนวน 2,902 ล้านบาท ลดลง 162 คิดเป็นร้อยละ 5 โดยส่วนใหญ่มาจากต้นทุนที่ลดลง จำนวน 163 ล้านบาท คิดเป็นร้อยละ 7 และดอกเบี้ยจ่ายลดลง 11 ล้านบาท คิดเป็นร้อยละ 19	1,317,087	1,150,142	15
3.	สินทรัพย์รวม	สินทรัพย์รวมในปี 2558 เพิ่มขึ้นจากปี 2557 จำนวน 1,234 ล้านบาท คิดเป็นร้อยละ 6ส่วนใหญ่มาจากเงินลงทุนตามวิธีส่วนได้เสียเพิ่มขึ้น 760 ล้านบาท คิดเป็นร้อยละ 6 และอสังหาริมทรัพย์เพื่อการลงทุนเพิ่มขึ้น 304 ล้านบาท คิดเป็นร้อยละ 15 จากการที่ซื้อที่ดินเพื่อรองรับการขยายตัวในอนาคต	23,087,821	21,854,248	6
4.	สินทรัพย์ หมุนเวียน	สินทรัพย์หมุนเวียนเพิ่มขึ้น 168 ล้านบาท คิดเป็นร้อยละ 46 ส่วนใหญ่เป็นการเพิ่มขึ้นของเงินสดและรายการเทียบเท่าเงินสดจำนวน 257 ล้านบาท หรือคิดเป็นร้อยละ 317 ในขณะที่ของลูกหนี้การค้าและเงินให้กู้ยืมลดลง 88 ล้านบาท คิดเป็นร้อยละ 31	534,034	365,837	46
5.	หนี้สิน หมุนเวียน	หนี้สินหมุนเวียนลดลง 198 ล้านบาท คิดเป็นร้อยละ 24 ส่วนใหญ่เป็นการลดลงของเงินเบิกเกินบัญชีและเงินกู้ยืมจากสถาบันการเงินจำนวน 213 ล้านบาท คิดเป็นร้อยละ 100 เนื่องจากเปลี่ยนนโยบายการกู้เงินจากระยะสั้นเป็นระยะยาว ในขณะที่เจ้าหนี้การค้าและเจ้าหนี้อื่นเพิ่มขึ้น 82 ล้านบาท คิดเป็นร้อยละ 32	635,451	833,267	(24)
6.	ส่วนของผู้ถือหุ้น	ส่วนของผู้ถือหุ้นเพิ่มขึ้น 1,003 ล้านบาท คิดเป็นร้อยละ 5 เป็นการเพิ่มขึ้นของกำไรสุทธิจำนวน 1,317 ล้านบาทและกำไรจากการประเมินการตามหลักคณิตศาสตร์ประกันภัยบริษัทฯ และบริษัทร่วมเพิ่มขึ้น 51 ล้านบาท ในขณะที่กำไรจากการปรับมูลค่ายุติธรรมหลักทรัพย์ของบริษัทฯ และบริษัทร่วมลดลงรวม 239 ล้านบาท และลดลงจากการจ่ายเงินปันผลจำนวน 114 ล้านบาท	20,357,248	19,353,640	5

ข้อมูลทั่วไป และข้อมูลสำคัญอื่น

1. ข้อมูลทั่วไป

ชื่อ สถานที่ตั้งสำนักงาน

ชื่อ : บริษัท สหพัฒน์อินเทอร์เน็ต จำกัด (มหาชน)
ที่ตั้งสำนักงานใหญ่ : 530 ซอยสาธุประดิษฐ์ 58 แขวงบางโพงพาง เขตยานนาวา กรุงเทพฯ 10120
ประเภทธุรกิจ : ประกอบธุรกิจหลัก 3 ประเภท ได้แก่ ธุรกิจการลงทุนในหุ้นบริษัทต่างๆ
ธุรกิจการให้เช่าและบริการ และธุรกิจสวนอุตสาหกรรม

เลขทะเบียนบริษัท/

เลขประจำตัวผู้เสียภาษีอากร : 0107537001340
โทรศัพท์ : 0-2293-0030
โทรสาร : 0-2293-0040
โฮมเพจ : <http://www.spi.co.th>
อีเมล : เลขานุการบริษัท

darunee@spi.co.th
ผู้จัดการฝ่ายตรวจสอบภายในองค์กร
pirom@spi.co.th
ผู้รับผิดชอบด้านนักลงทุนสัมพันธ์
rattana@spi.co.th
ผู้จัดการฝ่ายการตลาดอสังหาริมทรัพย์
amphol@spi.co.th
ที่ปรึกษางานทรัพยากรบุคคล (งานชุมชนสัมพันธ์)
omsin@spi.co.th

ทุนจดทะเบียน : ทุนจดทะเบียนจำนวน 800,000,000 บาท ประกอบด้วย
หุ้นสามัญ จำนวน 800,000,000 หุ้น มูลค่าที่ตราไว้หุ้นละ 1 บาท
ทุนที่ออกและเรียกชำระแล้ว : จำนวน 494,034,300 บาท ประกอบด้วยหุ้นสามัญ
จำนวน 494,034,300 หุ้น มูลค่าที่ตราไว้หุ้นละ 1 บาท

ที่ตั้งสาขา

สาขาที่ 1 : 999 หมู่ที่ 11 ตำบลหนองขาม อำเภอสรีราชา จังหวัดชลบุรี 20230
โทรศัพท์ : (038) 480-444
โทรสาร : (038) 480-505
สาขาที่ 2 : 1 หมู่ที่ 5 ตำบลนนทรี อำเภอบินทร์บุรี จังหวัดปทุมธานี 25110
โทรศัพท์ : (037) 205-203-7
โทรสาร : (037) 205-202
สาขาที่ 3 : 189 หมู่ที่ 5 ตำบลป่าสัก อำเภอเมืองลำพูน จังหวัดลำพูน 51000
โทรศัพท์ : (053) 584-072-4
โทรสาร : (053) 584-080

ข้อมูลทั่วไป และข้อมูลสำคัญอื่น

สาขาที่ 4	:	196 หมู่ที่ 11 ตำบลวังดาล อำเภอกบินทร์บุรี จังหวัดปราจีนบุรี 25110
โทรศัพท์	:	(037) 290-345
โทรสาร	:	(037) 290-345
สาขาที่ 5	:	269 หมู่ที่ 15 ตำบลแม่กาษา อำเภอแม่สอด จังหวัดตาก 63110
โทรศัพท์	:	(055) 546-634
โทรสาร	:	(055) 546-634
สาขาที่ 6	:	1 หมู่ที่ 6 ตำบลสุรศักดิ์ อำเภอสรีราชา จังหวัดชลบุรี 20230
โทรศัพท์	:	(038) 338-444
โทรสาร	:	(038) 480-505

บุคคลอ้างอิงอื่นๆ

นายทะเบียนหลักทรัพย์	:	บริษัท ศูนย์รับฝากหลักทรัพย์ (ประเทศไทย) จำกัด 93 ถนนรัชดาภิเษก แขวงดินแดง เขตดินแดง กรุงเทพฯ 10400 โทรศัพท์ 0-2009-9000 โทรสาร 0-2009-9991
ผู้สอบบัญชี	:	นางสุวิมล กฤตยาเกียรติ์ ผู้สอบบัญชีรับอนุญาตเลขทะเบียน 2982 และ/หรือ นางวิไลรัตน์ โรจน์นครินทร์ ผู้สอบบัญชีรับอนุญาตเลขทะเบียน 3104 บริษัท สอบบัญชี ดี ไอ เอ อินเตอร์เนชั่นแนล จำกัด 16/32 ซอยสุขุมวิท 22 ถนนสุขุมวิท แขวงคลองเตย เขตคลองเตย กรุงเทพฯ 10110 โทรศัพท์ 0-2259-5300 โทรสาร 0-2260-1553

2. ข้อมูลสำคัญอื่น : -ไม่มี-

การลงทุน

การลงทุนของบริษัท สหพัฒนาอินเตอร์โฮลดิ้ง จำกัด (มหาชน)

ชื่อ สถานที่ตั้งสำนักงาน ประเภทธุรกิจ จำนวนหุ้น ชนิดของหุ้น ที่จำหน่ายได้ทั้งหมดของบริษัทที่บริษัทฯ ถือหุ้นตั้งแต่ร้อยละ 10 ขึ้นไป ของจำนวนหุ้นที่ออกจำหน่ายแล้วมีรายละเอียด ดังนี้

ชื่อบริษัท	สถานที่ตั้ง	ประเภทธุรกิจ	ประเภทหุ้น	จำนวนหุ้นที่ออกจำหน่าย	จำนวนหุ้นที่ SPI ลงทุน	สัดส่วนเงินลงทุน	มูลค่าเงินลงทุน
บริษัทจำหน่าย							
1 บมจ. ไอ.ซี.ซี.อินเตอร์เนชั่นแนล	กรุงเทพฯ	อุปโภคบริโภค	สามัญ	290,633,730	65,353,640	22.49	702,907,481.99
2 บมจ. สหพัฒน์ฟิวส์	กรุงเทพฯ	อุปโภคบริโภค	สามัญ	330,000,000	66,000,065	20.00	319,800,476.00
3 บจ. สห โคคิว คอร์ปอเรชั่น	ชลบุรี	บริการบ้านพักอาศัย	สามัญ	332,000	66,400	20.00	66,400,000.00
4 CANCHANA INTERNATIONAL CO. LTD.	เขมร	ขายสินค้า	สามัญ	1,000	200	20.00	3,236,800.00
5 KYOSHUN CO., LTD.	ญี่ปุ่น	ตัวแทนขาย	สามัญ	600	110	18.33	1,997,600.00
6 บจ. บางกอกแอร์เเลติก	กรุงเทพฯ	ชุดกีฬา	สามัญ	2,000,000	363,155	18.16	69,561,939.58
7 INTERNATIONAL COMMERCIAL CORDINATION LTD. (H.K)	ฮ่องกง	ตัวแทนขาย	สามัญ	26,569	3,600	18.00	2,161,197.26
8 TIGER MK LOGISTICS (MY ANMAR) COMPANY LIMITED	พม่า	ขนส่ง	สามัญ	30,000	5,400	18.00	1,781,720.00
9 บมจ. นิวซีดี (กรุงเทพฯ)	กรุงเทพฯ	อุปโภค	สามัญ	14,951,000	2,317,738	15.50	43,120,478.00
10 บจ. ชูรยะ (ประเทศไทย)	กรุงเทพฯ	ร้านขายยา	สามัญ	200,000	30,000	15.00	30,000,000.00
11 PT. TRINITY LUXTRO	อินโดนีเซีย	ตัวแทนขาย	สามัญ	120,000	18,000	15.00	5,861,700.00
12 บมจ. โอ ซี ซี	กรุงเทพฯ	อุปโภค	สามัญ	60,000,000	7,635,000	12.73	12,215,983.30
13 บจ. มอร์แกน เดอ ทัว (ประเทศไทย)	กรุงเทพฯ	ขายตรง	สามัญ	400,000	48,000	12.00	4,800,000.00
14 บจ. วีน อินเตอร์เนชั่นแนล	กรุงเทพฯ	ขายตรง	สามัญ	300,000	36,000	12.00	3,600,000.00
15 บจ. เบทเตอร์เวย์ (ประเทศไทย)	กรุงเทพฯ	ขายตรง	สามัญ	8,000,000	957,205	11.97	9,572,050.00
16 บจ. ชันร้อยแปด	กรุงเทพฯ	ผู้กระจายสินค้า	สามัญ	10,000,000	1,000,000	10.00	10,000,000.00
รวมบริษัทจำหน่าย							1,287,017,426.13
บริษัทผลิต							
1 บจ. ฮูเวอร์อุตสาหกรรม (ประเทศไทย)	สมุทรปราการ	บรรจุภัณฑ์พลาสติก	สามัญ	600,000	226,396	37.73	22,639,600.00
2 บจ. ไหมทอง	กรุงเทพฯ	เสื้อผ้า	สามัญ	1,400,000	449,500	32.11	58,152,029.69
3 บจ. สหผลผลิต	ชลบุรี	เกษตร	สามัญ	2,000,000	594,664	29.73	77,791,484.00
4 บจ. อินเตอร์เนชั่นแนล แลบบอราทอรีส์	กรุงเทพฯ	เครื่องสำอาง	สามัญ	12,000,000	3,000,000	25.00	165,000,000.00
5 บจ. ไล้อ่อน (ประเทศไทย)	กรุงเทพฯ	ผงซักฟอก	สามัญ	3,000,000	744,000	24.80	74,400,000.00
6 บจ. เอส.ที. (ไทยแลนด์) (เดิมชื่อ แฟมิลีโกลฟ)	ชลบุรี	ถุงมือยาง	สามัญ	1,420,000	337,250	23.75	33,725,000.00
7 บมจ. ธนูลักษณ์	กรุงเทพฯ	เสื้อผ้าและเครื่องหนัง	สามัญ	120,000,000	28,220,820	23.52	28,688,920.22
8 บจ. แชมป์เอช	กรุงเทพฯ	เสื้อผ้า	สามัญ	400,000	90,000	22.50	9,000,000.00
9 บมจ. ไทยเพรซิเดนท์ฟุตส์	กรุงเทพฯ	ปะหมี่กีสำเร็จรูป	สามัญ	180,000,000	39,520,820	21.96	90,310,095.47
10 บมจ. ไทยวาโก้	กรุงเทพฯ	ชุดชั้นใน	สามัญ	120,000,000	25,512,500	21.26	63,545,155.00
11 บจ. ที ยู ซี อีลาสติก	กรุงเทพฯ	ผ้ายืดเพาเวอร์เนท	สามัญ	1,600,000	336,000	21.00	33,600,000.00
12 บจ. ท็อปเทิร์นส์ แมนูแฟคเจอร์	ชลบุรี	บรรจุภัณฑ์พลาสติก	สามัญ	1,200,000	240,000	20.00	47,625,000.00
13 บจ. เอส. แอพพารัล	สมุทรปราการ	เสื้อผ้า	สามัญ	360,000	72,000	20.00	7,200,000.00
14 บจ. เอสเอสดีซี (ไทเกอร์เท็กซ์)	ปราจีนบุรี	ปั่นด้าย	สามัญ	32,400,000	6,385,170	19.71	76,609,202.82

การลงทุน

ชื่อบริษัท	สถานที่ตั้ง	ประเภทธุรกิจ	ประเภทหุ้น	จำนวนหุ้นที่ออกจำหน่าย	จำนวนหุ้นที่ SPI ลงทุน	สัดส่วนเงินลงทุน	มูลค่าเงินลงทุน
15 บจ. บางกอกโดเกียซอคส์	กรุงเทพฯ	ถุงเท้า	สามัญ	1,432,200	280,000	19.55	26,764,312.50
16 บจ. โฮเทลเวย์ อิมเมจ	กรุงเทพฯ	เครื่องหนัง	สามัญ	200,000	38,998	19.50	6,246,583.44
17 บจ. ไทยมอนสเตอร์	กรุงเทพฯ	เสื้อผ้า	สามัญ	200,000	39,000	19.50	5,906,141.75
18 บจ. เอชแอนด์บี อินเตอร์เท็กซ์	กรุงเทพฯ	ตุ๊กตาผ้า	สามัญ	400,000	76,000	19.00	7,600,000.00
19 บจ. สหนาเท็กซ์ไทล์	กรุงเทพฯ	สิ่งทอ	สามัญ	360,000	64,800	18.00	7,747,488.00
20 บจ. บีเอ็นซี เรียวเอสเตท	กรุงเทพฯ	อสังหาริมทรัพย์	สามัญ	2,400,000	400,000	16.67	40,000,000.00
21 บจ. เอร่าวันสิ่งทอ	สมุทรปราการ	สิ่งทอ	สามัญ	6,214,634	996,795	16.04	126,256,111.36
22 บจ. ภัทยาอุตสาหกรรมกิจ	กรุงเทพฯ	ชุดชั้นใน	สามัญ	3,000,000	480,000	16.00	4,922,582.50
23 บจ. มอลเทนเอเชียโพลิเมอร์โปรดักส์	ชลบุรี	ชิ้นส่วนรถยนต์ที่ทำจากยาง	สามัญ	1,200,000	187,200	15.60	18,720,000.00
24 บมจ. สหโคเจน (ชลบุรี)	ชลบุรี	กระแสไฟฟ้า	สามัญ	955,000,000	148,697,030	15.57	264,227,129.37
25 บมจ. เอส แอนด์ เจ อินเตอร์เนชั่นแนล เอนเตอร์ไพรส์	กรุงเทพฯ	เครื่องสำอาง	สามัญ	149,930,828	23,016,071	15.35	130,042,427.82
26 บจ. เจนเนอร์ริคกลาส	ชลบุรี	ผลิตขวดแก้ว	สามัญ	14,500,000	2,175,000	15.00	34,339,805.49
27 บจ. โตโยเท็กซ์ไทล์ไทย	กรุงเทพฯ	ถุงเท้า	สามัญ	300,000	45,000	15.00	4,500,000.00
28 บจ. ไทยโคบาชิ	ชลบุรี	กล่องกระดาษ	สามัญ	1,000,000	150,000	15.00	15,000,000.00
29 บจ. ไทยสปอร์ตการ์เมนต์	กรุงเทพฯ	เสื้อผ้า	สามัญ	100,000	15,000	15.00	1,500,000.00
30 บจ. อีสเทิร์นรับเบอร์	ชลบุรี	พื้นรองเท้า	สามัญ	300,000	45,000	15.00	4,500,000.00
31 บจ. ไทยอาราอิ	ชลบุรี	อะไหล่รถจักรยานยนต์	สามัญ	1,260,000	185,850	14.75	19,202,504.36
32 บจ. อินเตอร์เนชั่นแนลเลทเธอร์แฟชั่น	กรุงเทพฯ	รองเท้าหนัง	สามัญ	500,000	70,000	14.00	7,000,000.00
33 บมจ. ประชาอารมณ์	กรุงเทพฯ	เสื้อผ้า	สามัญ	96,000,000	13,228,666	13.78	56,886,983.49
34 บจ. ไทยคามาย่า	กรุงเทพฯ	บรรจุภัณฑ์	สามัญ	1,000,000	128,000	12.80	14,528,000.00
35 บจ. ราชาอุชิโน	กรุงเทพฯ	ผ้าขนหนู	สามัญ	1,215,000	150,828	12.41	10,080,960.00
36 บมจ. เท็กซ์ไทล์เพรสทีจ	กรุงเทพฯ	ผ้าลูกไม้ปัก	สามัญ	108,000,000	12,993,750	12.03	12,993,750.00
37 บจ. มอลเทน (ไทยแลนด์)	ชลบุรี	อุปกรณ์กีฬาประเภทบอล	สามัญ	1,000,000	120,000	12.00	12,000,000.00
38 บจ. ไทยกุลแซ่	ปราจีนบุรี	ชุดชั้นในชาย	สามัญ	1,800,000	198,000	11.00	19,800,000.00
39 บจ. สหเชาว	ชลบุรี	ผลิตภัณฑ์พลาสติก	สามัญ	14,500,000	1,525,000	10.52	15,250,000.00
40 บจ. คิวพี (ประเทศไทย)	กรุงเทพฯ	ซอส	สามัญ	2,600,000	260,000	10.00	26,000,000.00
41 บจ. ไทยซิกิโบ	ชลบุรี	บันด้ายฝ้าย	สามัญ	2,375,000	237,600	10.00	23,760,000.00
42 บจ. ไทยหาคายา	กรุงเทพฯ	เสื้อผ้า	สามัญ	300,000	30,000	10.00	3,000,000.00
43 บจ. ไทยโหมมาโด	ชลบุรี	กรอบหน้าต่างอลูมิเนียม	สามัญ	200,000	20,000	10.00	2,000,000.00
44 บจ. ไทยสเตฟเล็กซ์	กรุงเทพฯ	ผ้าซับในฉาบขาว	สามัญ	600,000	60,000	10.00	6,000,000.00
45 บจ. ยู.ซี.ซี.โอเอซีมา คอฟฟี่ (ประเทศไทย)	กรุงเทพฯ	ผลิตและจำหน่ายกาแฟกระป๋อง	สามัญ	150,000	15,000	10.00	1,500,000.00
46 THAI PRESIDENT FOODS (Hungary) Kft.	ฮังการี	บะหมี่กึ่งสำเร็จรูป	สามัญ			10.00	32,182,363.55
รวมบริษัทผลิต							1,748,743,630.83

การลงทุน

ชื่อบริษัท	สถานที่ตั้ง	ประเภทธุรกิจ	ประเภทหุ้น	จำนวนหุ้นที่ออกจำหน่าย	จำนวนหุ้นที่ SPI ลงทุน	สัดส่วนเงินลงทุน	มูลค่าเงินลงทุน
บริษัทอื่น							
1 บจ. สหพัฒน์ เรียวเอสเตท	กรุงเทพฯ	ลงทุน	สามัญ	10,000,000	4,000,000	40.00	100,000,000.00
2 บจ. อีสเทิร์นไทยคอนกรีตตั้ง 1992	ชลบุรี	ธุรกิจสิ่งแวดล้อม	สามัญ	200,000	80,000	40.00	10,000,000.00
3 บจ. บุญ แคปปิตอลโฮลดิ้ง	กรุงเทพฯ	ลงทุน	สามัญ	27,000,000	9,719,999	36.00	97,199,990.00
4 บจ. พัทธ์กิจ	ชลบุรี	บริการ	สามัญ	200,000	67,040	33.52	6,704,000.00
5 บจ. กรีน โลฟ แมนเนจเม้นท์	ชลบุรี	เซอร์วิสอพาร์ทเม้นท์	สามัญ	100,000	30,000	30.00	11,049,900.00
6 บจ. เฟิสท์ยูไนเต็ดอินดัสตรี	กรุงเทพฯ	ให้เช่าทรัพย์สิน	สามัญ	400,000	112,582	28.15	11,258,200.00
7 บจ. ทรีพีสันสหพัฒน์	กรุงเทพฯ	ลงทุน	สามัญ	200,000	52,500	26.25	5,250,000.00
8 บจ. เอส-นอร์สท โลจิสติกส์ (เดิมชื่อ บจ.เค.อาร์.เอส.โลจิสติกส์)	ชลบุรี	ระบบขนส่งสินค้า	สามัญ	2,000,000	470,000	23.50	17,285,646.74
9 บจ. เอ็มบีทีเอส โบรกกิ้ง เซอร์วิส	กรุงเทพฯ	ประกันภัย	สามัญ	50,000	9,995	19.99	999,500.00
10 บจ. สหอุบลนคร	กรุงเทพฯ	สวนอุตสาหกรรม	สามัญ	1,250,000	243,750	19.50	6,998,437.50
11 บจ. แพนแลนด์	กรุงเทพฯ	พัฒนาที่ดิน	สามัญ	3,000,000	580,000	19.33	58,000,000.00
12 บจ. ศรีราชาขนส่ง	ชลบุรี	ขนส่ง	สามัญ	100,000	18,000	18.00	2,952,357.50
13 บจ. วิจัยและพัฒนาโอซู้าเอเชีย	กรุงเทพฯ	วิจัย	สามัญ	800,000	130,666	16.33	13,066,600.00
14 บจ. ซีเซโต้โปรเฟสชั่นแนล (ไทยแลนด์)	กรุงเทพฯ	สถานบริการความงาม	สามัญ	7,000,000	1,050,000	15.00	10,500,000.00
15 บจ. ไทเกอร์ ดิสทริบิวชั่น แอนด์ โลจิสติกส์	กรุงเทพฯ	ขนส่ง	สามัญ	2,000,000	300,000	15.00	8,427,000.00
16 บจ. ไทยซีคอมพิท์กิจ	กรุงเทพฯ	ระบบรักษาความปลอดภัย	สามัญ	3,788,572	568,286	15.00	94,680,056.00
17 บจ. ไทยฟลายอิงเม้นทีนแนช	ชลบุรี	ซ่อมและบำรุงรักษาเครื่องบิน	สามัญ	20,000	3,000	15.00	300,000.00
18 บมจ. ฟาร์อีสท์ ดีดีบี	กรุงเทพฯ	โฆษณา	สามัญ	7,500,000	1,055,700	14.08	29,154,287.52
19 บจ. สยามอโต้แบคส์	กรุงเทพฯ	อุปกรณ์รถยนต์	สามัญ	3,990,000	500,000	12.53	5,000,000.00
20 บจ. สหรัตนนคร	ชลบุรี	นิคมอุตสาหกรรม	สามัญ	1,800,000	225,000	12.50	22,500,000.00
21 บจ. เค.คอมเมอร์เชียล แอนด์ คอนสตรัคชั่น	กรุงเทพฯ	ก่อสร้าง	สามัญ	500,000	50,000	10.00	5,150,406.14
22 บจ. ไทย คิวบิก เทคโนโลยี	กรุงเทพฯ	CUBIC PRINTING	สามัญ	400,000	40,000	10.00	4,000,000.00
23 บจ. บุญทวี	กรุงเทพฯ	บริการ	สามัญ	200,000	20,000	10.00	2,000,000.00
รวมบริษัทอื่น							522,476,381.40
ยอดรวมทั้งสิ้น							3,558,237,438.36

คณะกรรมการบริษัท



1. นายบุญยสิทธิ์ ไซค์วัฒนา

- ประธานกรรมการ
- ประธานกรรมการสรรหา
และกำหนดค่าตอบแทน



2. นายบุญปลกรณ ไซค์วัฒนา

- รองประธานกรรมการ

3. นางจันทรา บุรณุกษ์

- กรรมการผู้จัดการใหญ่
- กรรมการธรรมาภิบาลและ
บริหารความเสี่ยง
- กรรมการสรรหาและกำหนด
ค่าตอบแทน

4. นายทอง ศรีจิตร

- กรรมการรองผู้จัดการใหญ่อาวุโส
- กรรมการธรรมาภิบาลและ
บริหารความเสี่ยง
- กรรมการสรรหาและกำหนด
ค่าตอบแทน

5. นายวิชัย กุลสมภพ

- กรรมการรองผู้จัดการใหญ่



6. นายสม จาตุศรีพิทักษ์

- กรรมการอิสระ

7. นายสำเริง มนูญผล

- กรรมการ

8. นายพิพัฒน์ พะเนียงเวทย์

- กรรมการ

9. นายบุญ สีสานวัฒน์

- กรรมการ

คณะกรรมการบริษัท



10. นายบุญชัย โชควัฒนา
- กรรมการ

11. นายบุญเกียรติ โชควัฒนา
- กรรมการ

12. นายถาวร พูนศักดิ์อุบลิน
- กรรมการ

13. นายอะกิระ บุราโคชิ
- กรรมการอิสระ



14. นายสุรชัย ดนัยตั้งตระกูล
- กรรมการอิสระ

15. นายบพพร พงษ์เวช
- กรรมการอิสระ
- ประธานกรรมการตรวจสอบ
- ประธานกรรมการ
ธรรมาภิบาลและบริหาร
ความเสี่ยง

16. นายกฤษ ฟอร์ดเลียด
- กรรมการอิสระ
- กรรมการตรวจสอบ

17. พลตำรวจโทอับรินทร์ เนียบสกุล
- กรรมการอิสระ
- กรรมการตรวจสอบ

คณะกรรมการบริหาร



1. นายบุญยสิทธิ์ โชควัฒนา
- ประธานกรรมการบริหาร



2. นางจันทรา บุรณุกษ์
- กรรมการบริหาร

3 นายสำเริง มบุญผล
- กรรมการบริหาร

4 นายทง ศรีจิตร
- กรรมการบริหาร

5. นายวิชัย กุลสมภพ
- กรรมการบริหาร

รายละเอียดเกี่ยวกับการกรรมการ ผู้บริหาร ผู้มีอำนาจควบคุม และเลขานุการบริษัท มิตังนี่

ชื่อ-สกุล / ตำแหน่ง วันที่ได้รับแต่งตั้ง	อายุ (ปี)	คุณวุฒิทางการศึกษา	*สัดส่วน การถือหุ้น ในบริษัท (%)	ความสัมพันธ์ ทางครอบครัว ผู้บริหาร	ประสบการณ์ทำงานในระยะ 5 ปีย้อนหลัง		
					ช่วงเวลา	ตำแหน่ง	ชื่อหน่วยงาน/บริษัท
1. นายบุญเลิศ ใจดีวัฒนา - ประธานกรรมการ - ประธานกรรมการบริหาร - ประธานกรรมการสรรหา และกำหนดค่าตอบแทน - กรรมการผู้มีอำนาจลงนาม ผูกพันบริษัท - 20 มีนาคม 2516	78	ปริญญาตรีบัณฑิตศึกษาด้านบริหาร - สาขาบริหารธุรกิจ มหาวิทยาลัยบูรพา มหาวิทยาลัยธรรมศาสตร์ สถาบันบัณฑิตพัฒนบริหารศาสตร์ (นิด้า) มหาวิทยาลัยหอการค้าไทย - สาขาวิศวกรรมศาสตร์ มหาวิทยาลัยขอนแก่น - สาขากฎหมาย มหาวิทยาลัยวาเซดะ - สาขาวิทยาศาสตร์ (สิงคโปร์และเครื่องพิมพ์) มหาวิทยาลัยเทคโนโลยีราชมงคลกรุงเทพ - Director Accreditation Program (DAP) รุ่น 3/2003 - Director Certification Program (DCP) รุ่น 68/2005 จากสมาคมส่งเสริมสถาบันกรรมการ บริษัทไทย (IOD)	1.19	2, 5, 11, 12	2553 - ปัจจุบัน 2504 - 2553 2553 - ปัจจุบัน 2518 - 2553 2545 - ปัจจุบัน 2534 - ปัจจุบัน 2515 - ปัจจุบัน 2533 - 2553 2523 - 2553	บริษัทจดทะเบียนอื่น ประธานกรรมการกิตติมศักดิ์ ประธานกรรมการ กรรมการที่ปรึกษา ประธานกรรมการ รองประธานกรรมการ ประธานกรรมการ กรรมการที่ปรึกษา กรรมการที่ปรึกษาคณะกรรมการ กิจการอื่น (ที่ไม่ใช่บริษัทจดทะเบียน) เป็นกิจการที่แข่งขันกับธุรกิจของบริษัท	บริษัท สหพัฒนพิบูล จำกัด (มหาชน) บริษัท สหพัฒนพิบูล จำกัด (มหาชน) บริษัท ธนูลักษณ์ จำกัด (มหาชน) บริษัท ธนูลักษณ์ จำกัด (มหาชน) บริษัท สหโคเจน (ชลบุรี) จำกัด (มหาชน) บริษัท ไอ.ซี.ซี. อินเตอร์เนชั่นแนล จำกัด (มหาชน) บริษัท ไทยเพรซิเดนท์ฟูดส์ จำกัด (มหาชน) บริษัท ไทยวาโก้ จำกัด (มหาชน) บริษัท เท็กซ์ไทล์พรอสส์ จำกัด (มหาชน) จำนวน 31 แห่ง จำนวน 13 แห่ง จาก 31 แห่ง บริษัท สินวราด จำกัด บริษัท สห โคคิว คอร์ปอเรชั่น จำกัด บริษัท ร่วมประโยชน์ จำกัด บริษัท บีเอสทีดี 109 จำกัด บริษัท บี เอส ที อาร์ทิสต์แอนด์ จำกัด บริษัท บี ที เอ็น สิบสองศูนย์เจ็ด จำกัด บริษัท สายพิณวัฒนา จำกัด บริษัท สหพัฒนเรียลเอสเตท จำกัด บริษัท เพนแลนด์ จำกัด บริษัท สหบุญพล จำกัด บริษัท เพรซิเดนท์ โยดิง จำกัด บริษัท วัตตธรรมย์ จำกัด บริษัท โชคดีวัฒนา จำกัด
					2558 - ปัจจุบัน 2557 - ปัจจุบัน 2554 - ปัจจุบัน 2552 - ปัจจุบัน 2551 - ปัจจุบัน 2550 - ปัจจุบัน 2539 - ปัจจุบัน 2538 - ปัจจุบัน 2532 - ปัจจุบัน 2527 - ปัจจุบัน 2524 - ปัจจุบัน 2521 - ปัจจุบัน 2515 - ปัจจุบัน	ประธานกรรมการ ประธานกรรมการ กรรมการ กรรมการ กรรมการ ประธานกรรมการ ประธานกรรมการ ประธานกรรมการ กรรมการ กรรมการผู้จัดการ กรรมการ	

ประวัติกรรมการบริษัทและผู้บริหาร

ชื่อ-สกุล / ตำแหน่ง วันที่ได้รับแต่งตั้ง	อายุ (ปี)	คุณวุฒิทางการศึกษา	สัดส่วน การถือหุ้น ในบริษัท (%)	ความสัมพันธ์ ทางครอบครัว ระหว่าง ผู้บริหาร	ประสบการณ์ทำงานในระยะ 5 ปีย้อนหลัง		
					ช่วงเวลา	ตำแหน่ง	ชื่อหน่วยงาน/บริษัท
2. นายบุญปกรณ์ โชควัฒนา - รองประธานกรรมการ - กรรมการผู้มีอำนาจลงนาม ผู้กพ้นบริษัท - 23 มีนาคม 2515	80	- Assumption Commercial College - ปริญญาตรี เศรษฐศาสตร์ The University of Nottingham สหราชอาณาจักร - Director Accreditation Program (DAP) รุ่น 3/2003 - Director Certification Program (DCP) รุ่น 68/2005 - Role of Compensation Committee (RCC) รุ่น 7/2008 จากสมาคมส่งเสริมสถาบันกรรมการ บริษัทไทย (IOD)	0.32	1, 11, 12	2535 - ปัจจุบัน	ประธานกรรมการ บริษัทจดทะเบียนอื่น กรรมการ รองประธานกรรมการ กรรมการ ประธานกรรมการ ประธานกรรมการสหราชอาณาจักรและ กำหนดค่าตอบแทน กรรมการตรวจสอบและกรรมการอิสระ กิจการอื่น (ที่ไม่ใช่บริษัทจดทะเบียน) เป็นกิจการที่แข่งขันกับธุรกิจของบริษัท	มูลนิธิ ดร. เทียม โชควัฒนา บริษัท ไอที ดีที จำกัด (มหาชน) บริษัท สหพัฒน์ฟิวด จำกัด (มหาชน) บริษัท สหพัฒน์ฟิวด จำกัด (มหาชน) บริษัท นิวิฐิตี (กรุงเทพฯ) จำกัด (มหาชน) บริษัท โรงพยาบาลบำรุงราษฎร์ จำกัด (มหาชน)
					2545 - ปัจจุบัน		
					2537 - ปัจจุบัน		
					2505 - 2536		
					2512 - ปัจจุบัน		
					2551 - 2554		
					2546 - 2554		บริษัท โรงพยาบาลบำรุงราษฎร์ จำกัด (มหาชน) จำนวน 5 แห่ง
							จำนวน 4 แห่ง จาก 5 แห่ง
					2552 - ปัจจุบัน	กรรมการ	บริษัท ร่วมประโยชน์ จำกัด
					2539 - ปัจจุบัน	กรรมการ	บริษัท สายพัฒนา จำกัด
					2533 - ปัจจุบัน	กรรมการ	บริษัท โชคณสิน จำกัด
					2515 - ปัจจุบัน	กรรมการ	บริษัท โชควัฒนา จำกัด

222

ชื่อ-สกุล / ตำแหน่ง วันที่ได้รับแต่งตั้ง	อายุ (ปี)	คุณวุฒิทางการศึกษา	*สัดส่วน การถือหุ้น ในบริษัท (%)	ความสัมพันธ์ กับบริษัท	ประสบการณ์ทำงานในระยะ 5 ปีย้อนหลัง		
					ความสัมพันธ ทางครอบครัว ระหว่าง ผู้บริหาร	ช่วงเวลา	ตำแหน่ง
3. นางจันทรา บุณณักษ์	69	- MA Comparative Economics, University of Kentucky, Lexington - BA (Honors) Political Science, University of California, Berkeley, California - Effective Management Program, University of Southern California - นักบริหารระดับสูงหลักสูตร 1 รุ่นที่ 12 - ดำรงงานฝ่ายบริหารพลเรือน - การป้องกันราชอาณาจักรรัฐร่วมเอกชน วิทยาลัยป้องกันราชอาณาจักร รุ่น 42/12 - การบริหารจัดการด้านความมั่นคงชั้นสูง สมาคมวิทยาลัยป้องกันราชอาณาจักร รุ่นที่ 2 - Director Accreditation Program (DAP) รุ่น 47/2005 จากสมาคมส่งเสริมสถาบันกรรมการ บริษัทไทย (IOD)	-	-	2550 - 2554	เลขาธิการ	สำนักงานคณะกรรมการกำกับและ ส่งเสริมการประกอบธุรกิจประกันภัย (คปภ.) กรมการประกันภัย กระทรวงพาณิชย์ กรมส่งเสริมการส่งออก กระทรวงพาณิชย์ องค์การคลังสินค้า กระทรวงพาณิชย์ สำนักงานปลัดกระทรวง กระทรวงพาณิชย์
คำตอบแทน							บมจ. เมืองไทยประกันชีวิต บริษัท ก้าวร้าวสิ่ง จำกัด (มหาชน) บริษัท จัดมีเน อินเตอร์เนชั่นแนล จำกัด (มหาชน) ธนาคารสิริไทย จำกัด (มหาชน) ธนาคารทหารไทย จำกัด (มหาชน) จำนวน 2 แห่ง -ไม่มี-
- กรรมการผู้ชำนาญการ ผู้พันบริษัท							
- 23 เมษายน 2555							

ประวัติกรรมการบริษัทและผู้บริหาร

ชื่อ-สกุล / ตำแหน่ง วันที่ได้รับแต่งตั้ง		อายุ (ปี)	คุณวุฒิทางการศึกษา	*สัดส่วนการถือหุ้นในบริษัท (%)	ความสัมพันธ์ทางครอบครัว	ประสบการณ์ทำงานในระยะ 5 ปีย้อนหลัง		
					ระหว่างผู้บริหาร	ช่วงเวลา	ตำแหน่ง	ชื่อหน่วยงาน/บริษัท
4. นายทนง ศิริจันทร์ - กรรมการรองผู้จัดการใหญ่อาวุโส - กรรมการบริหาร - กรรมการสรรหาและกำหนดค่าตอบแทน - กรรมการรวมเสียงบริหารความเสียง - กรรมการผู้มีอำนาจลงนามผูกพันบริษัท - 14 มีนาคม 2539		60	-ปริญญาตรี รัฐศาสตร์ จุฬาลงกรณ์มหาวิทยาลัย - Director Accreditation Program (DAP) รุ่น 3/2003 - Finance for Non - Finance Director (FND) รุ่น 9/2004 - Director Certification Program (DCP) รุ่น 7/2006 - Chartered Director Class (CDC) รุ่น 8/2014 จากสมาคมส่งเสริมสถาบันกรรมการบริษัทไทย (IOD)	0.02	-	2555 - ปัจจุบัน 2549 - ปัจจุบัน 2545 - ปัจจุบัน 2558 - ปัจจุบัน 2557 - ปัจจุบัน 2547 - ปัจจุบัน 2545 - ปัจจุบัน 2543 - ปัจจุบัน 2542 - ปัจจุบัน 2531 - ปัจจุบัน	ที่ปรึกษา ที่ปรึกษา บริษัทจดทะเบียนอื่น กรรมการ กิจการอื่น (ที่ไม่ใช่บริษัทจดทะเบียน) เป็นกิจการที่แข่งขันกับธุรกิจของบริษัท กรรมการผู้จัดการ กรรมการ กรรมการ กรรมการผู้จัดการ กรรมการ กรรมการผู้จัดการ กรรมการผู้จัดการ	ดำรงวุฒิจาก 2 ชุมชนบ้านหนองขาม บริษัท สบโคเจน (ชลบุรี) จำกัด (มหาชน) จำนวน 27 แห่ง จำนวน 7 แห่ง จาก 27 แห่ง บริษัท สบพัฒนาเรียลเอสเตท จำกัด บริษัท สบ ไคคิว คอร์ปอเรชั่น จำกัด บริษัท สบนาคร จำกัด บริษัท พรพิสัยสินทรัพย์พัฒนา จำกัด บริษัท เทรซเซอร์ริส จำกัด บริษัท แพนแดนดี จำกัด บริษัท เพ็ชร์ยูไนเต็ดอินดัสตรี จำกัด
		38	-ปริญญาตรี คณะพาณิชยศาสตร์และการบัญชี ภาควิชาบริหารธุรกิจ จุฬาลงกรณ์มหาวิทยาลัย - Master of Advanced Business Practice University of South Australia -ปริญญาโท การตลาด (ภาควิชาอังกฤษ) มหาวิทยาลัยธรรมศาสตร์ -ปริญญาโท ภาควิชาธุรกิจระหว่างประเทศ (Exchange Program) Norwegian School of Economics and Business Administration, Norway - หลักสูตรบริหารระดับสูงด้านการพัฒนาธุรกิจอุตสาหกรรมและการลงทุน (วอช.) รุ่นที่ 1 สถาบันวิทยาการธุรกิจและอุตสาหกรรม	0.062	1	2549 - 2556 2549 - 2554 2558 - ปัจจุบัน 2557 - ปัจจุบัน 2557 - ปัจจุบัน 2557 - ปัจจุบัน 2557 - ปัจจุบัน 2556 - ปัจจุบัน 2556 - ปัจจุบัน 2556 - ปัจจุบัน	บริษัทจดทะเบียนอื่น ผู้ช่วยกรรมการผู้จัดการ กรรมการอิสระและกรรมการตรวจสอบ กรรมการ กิจการอื่น (ที่ไม่ใช่บริษัทจดทะเบียน) เป็นกิจการที่แข่งขันกับธุรกิจของบริษัท กรรมการ กรรมการ กรรมการผู้จัดการ กรรมการ กรรมการ กรรมการ	บริษัท เงินทุน กรุงเทพมหานคร จำกัด (มหาชน) บริษัท คาสเซอรี่ฟีด โยลดิ้งส์ จำกัด (มหาชน) บริษัท สิงคโปร์ประเทศไทย จำกัด (มหาชน) จำนวน 25 แห่ง จำนวน 9 บริษัท จาก 25 แห่ง บริษัท สบ ไคคิว คอร์ปอเรชั่น จำกัด บริษัท ดับเบิ้ลยู บี อาร์ท จำกัด บริษัท บีเอ็มวี เรียลเอสเตท จำกัด บริษัท พรพิสัยสินทรัพย์พัฒนา จำกัด บริษัท ไอ.ดี.เอฟ. จำกัด บริษัท ปาร์ค แคปปิตอล โยลดิ้ง จำกัด บริษัท เอสเอสไอ โยลดิ้ง จำกัด

ประวัติกรรมการบริษัทและผู้บริหาร

ชื่อ-สกุล / ตำแหน่ง วันที่ได้รับแต่งตั้ง	อายุ (ปี)	คุณวุฒิทางการศึกษา	*สัดส่วน การถือหุ้น ในบริษัท (%)	ความสัมพันธ์ ทางครอบครัว ผู้บริหาร	ประสบการณ์ทำงานในระยะ 5 ปีย้อนหลัง		
					ช่วงเวลา	ตำแหน่ง	ชื่อหน่วยงาน/บริษัท
		<ul style="list-style-type: none"> - หลักสูตรวิทยาการประกันภัย ระดับสูง (วป.ส.) รุ่นที่ 1 สถาบันวิทยาการประกันภัยระดับสูง สำนักงานคณะกรรมการกำกับและส่งเสริมการประกอบธุรกิจประกันภัย - Executive Leadership Program รุ่นที่ 2 Wharton Business School, University of Pennsylvania, USA & NIDA, Thailand - หลักสูตรกลยุทธ์ที่การบริหารองค์การสหพันธ์ (RE-CU26) สมาคมผู้บริหารธุรกิจ อสังหาริมทรัพย์ - จุฬาลงกรณ์มหาวิทยาลัย - ประกาศนียบัตรนักวางแผนกลยุทธ์ - จุฬาลงกรณ์มหาวิทยาลัย - ประกาศนียบัตรนักวางแผนกลยุทธ์ - สมาคมบริษัทจัดการลงทุน - หลักสูตรวุฒิפלגללללללללללל 4 สำหรับผู้บริหาร ระดับสูง (กพผ.) - ศูนย์วิชาการแห่งจุฬาลงกรณ์มหาวิทยาลัย - Director Certification Program (DCP) รุ่น 61/2005 - Company Secretary Program (CSP) รุ่น 18/2006 - จากสมาคมส่งเสริมสถาบันกรรมการ บริษัทไทย (IOD) 			2555 - ปัจจุบัน 2552 - ปัจจุบัน	กรรมการผู้จัดการ กรรมการ	บริษัท บุญ แคปปิตอลลิง จำกัด บริษัท แพนแดนซ์ จำกัด

ประวัติกรรมการบริษัทและผู้บริหาร

ชื่อ สกุล / ตำแหน่ง วันที่ได้รับแต่งตั้ง	อายุ (ปี)	คุณวุฒิทางการศึกษา	*สัดส่วน การถือหุ้น ในบริษัท (%)	ความสัมพันธ์ ทางครอบครัว ระหว่าง ผู้บริหาร	ประสบการณ์ทำงานในระยะ 5 ปีย้อนหลัง		
					ช่วงเวลา	ตำแหน่ง	ชื่อหน่วยงาน/บริษัท
6. นายสำเริง มนูญผล - กรรมการ - กรรมการบริหาร - กรรมการผู้อำนวยการ กลุ่มบริษัท - 23 มีนาคม 2515	79	- มัธยมศึกษา โรงเรียนราชบุรี - Director Accreditation Program (DAP) รุ่น 32003 จากสมาคมส่งเสริมสถาบันกรรมการ บริษัทไทย (IOD)	0.30	-	2556 - 2558	ประธานกรรมการ บริษัทจดทะเบียนอื่น ที่ปรึกษา ที่ปรึกษา กิจการอื่น (ที่ไม่ใช่บริษัทจดทะเบียน) เป็นกิจการที่แข่งขันกับธุรกิจของบริษัท	สหกรณ์ออมทรัพย์เพื่อบริษัทพนักงานเครื่องสหพัฒน์ จำกัด บริษัท สหพัฒน์ปิโตร จำกัด (มหาชน) บริษัท ไอ.ซี.ซี. อินเตอร์เนชั่นแนล จำกัด (มหาชน) จำนวน 8 แห่ง
					2551 - ปัจจุบัน 2533 - ปัจจุบัน	รองประธานกรรมการ ประธานกรรมการ รองประธานกรรมการ ประธานกรรมการ ประธานกรรมการ	จำนวน 5 แห่ง จาก 8 แห่ง บริษัท เพ็ชร์ยูไนเต็ดอินเตอร์ จำกัด บริษัท บีเอ็นที เรย์เลสเตอร์ จำกัด บริษัท สหณูปถุส จำกัด บริษัท พรพิสัยอินเตอร์พัฒนา จำกัด บริษัท วัตรธรรม จำกัด
					2558 - ปัจจุบัน 2557 - ปัจจุบัน 2527 - ปัจจุบัน 2526 - ปัจจุบัน 2521 - ปัจจุบัน	รองประธานกรรมการ ประธานกรรมการ รองประธานกรรมการ ประธานกรรมการ ประธานกรรมการ	สหกรณ์ออมทรัพย์เพื่อบริษัทพนักงานเครื่องสหพัฒน์ จำกัด บริษัท สหพัฒน์ปิโตร จำกัด (มหาชน) บริษัท ไอ.ซี.ซี. อินเตอร์เนชั่นแนล จำกัด (มหาชน) จำนวน 8 แห่ง
					2551 - ปัจจุบัน	รองประธานกรรมการ	สหกรณ์ออมทรัพย์เพื่อบริษัทพนักงานเครื่องสหพัฒน์ จำกัด
					2521 - ปัจจุบัน	ประธานกรรมการ	สหกรณ์ออมทรัพย์เพื่อบริษัทพนักงานเครื่องสหพัฒน์ จำกัด
7. *นายสม จาตุศรีพิทักษ์ - กรรมการอิสระ - 14 มีนาคม 2559	76	- ปริญญาตรี สาขาบัญชี คณะพาณิชยศาสตร์ และการบัญชี มหาวิทยาลัยธรรมศาสตร์ - ปริญญาโท (บริหารธุรกิจ) มหาวิทยาลัยแห่งรัฐนิวยอร์ก สหรัฐอเมริกา - ปริญญาเอก (การเงิน) มหาวิทยาลัยแห่งรัฐนิวยอร์ก สหรัฐอเมริกา - Director Accreditation Program (DAP) รุ่น 32003 - Director Certification Program (DCP) รุ่น 68/2005 จากสมาคมส่งเสริมสถาบันกรรมการ บริษัทไทย (IOD)	-	-	ปัจจุบัน	สมาชิกสภาผู้แทนราษฎร กรรมการกิตติมศักดิ์ กรรมการ ที่ปรึกษา สมาชิกวุฒิสภา รัฐมนตรีว่าการกระทรวงพาณิชย์ ที่ปรึกษานายกรัฐมนตรี ที่ปรึกษาประธานรัฐสภา ประธานสมาคมธนาคารไทย ที่ปรึกษาตลาดหลักทรัพย์แห่งประเทศไทย บริษัทจดทะเบียนอื่น ประธานกรรมการ และกรรมการอิสระ กิจการอื่น (ที่ไม่ใช่บริษัทจดทะเบียน) เป็นกิจการที่แข่งขันกับธุรกิจของบริษัท	สมาคมนักบัญชีแห่งประเทศไทย หอการค้าไทย มูลนิธิอริยวิทย์เพื่อเด็กเร่ร่อน (ปอ.เด็กตั้ง) สภาหอการค้าไทย วุฒิสภา กระทรวงพาณิชย์ สำนักงานกฤษฎีกา รัฐสภา สมาคมธนาคารไทย ตลาดหลักทรัพย์แห่งประเทศไทย บริษัท ไอ.ซี.ซี. อินเตอร์เนชั่นแนล จำกัด (มหาชน) จำนวน 2 แห่ง - ไม่มี -
					อดีต	ที่ปรึกษา สมาชิกวุฒิสภา รัฐมนตรีว่าการกระทรวงพาณิชย์ ที่ปรึกษานายกรัฐมนตรี ที่ปรึกษาประธานรัฐสภา ประธานสมาคมธนาคารไทย ที่ปรึกษาตลาดหลักทรัพย์แห่งประเทศไทย บริษัทจดทะเบียนอื่น ประธานกรรมการ และกรรมการอิสระ กิจการอื่น (ที่ไม่ใช่บริษัทจดทะเบียน) เป็นกิจการที่แข่งขันกับธุรกิจของบริษัท	สมาคมนักบัญชีแห่งประเทศไทย หอการค้าไทย มูลนิธิอริยวิทย์เพื่อเด็กเร่ร่อน (ปอ.เด็กตั้ง) สภาหอการค้าไทย วุฒิสภา กระทรวงพาณิชย์ สำนักงานกฤษฎีกา รัฐสภา สมาคมธนาคารไทย ตลาดหลักทรัพย์แห่งประเทศไทย บริษัท ไอ.ซี.ซี. อินเตอร์เนชั่นแนล จำกัด (มหาชน) จำนวน 2 แห่ง - ไม่มี -

ประวัติกรรมการบริษัทและผู้บริหาร

ชื่อ-สกุล / ตำแหน่ง วันที่ได้รับแต่งตั้ง	อายุ (ปี)	คุณวุฒิทางการศึกษา	*สัดส่วน การถือหุ้น ในบริษัท (%)	ความสัมพันธ์ ทางครอบครัว ระหว่าง ผู้บริหาร	ประสบการณ์ทำงานในระยะ 5 ปีย้อนหลัง		
					ช่วงเวลา	ตำแหน่ง	ชื่อหน่วยงานบริษัท
8. นายพิพัฒ พะเนียงเวทย์ - กรรมการ - กรรมการผู้มีอำนาจลงนาม ผูกพันบริษัท - 27 มิถุนายน 2546	76	- Bachelor's Degree in Education Science, Quanzhou Physical Culture Institute, People's Republic of China - ปริญญาโท สาขาบริหารธุรกิจ (Master of Business Administration) มหาวิทยาลัยธรรมศาสตร์ - Stamford Executive Program, Stamford University California, USA - หลักสูตรป้องกันราชอาณาจักร ภาครัฐร่วมเอกชน รุ่น 2 วิทยาลัยป้องกันราชอาณาจักร - Director Accreditation Program (DAP) รุ่น 3/2003 - Director Certification Program (DCP) รุ่น 39/2004 จากสมาคมส่งเสริมสถาบันกรรมการ บริษัทไทย (IOD)	0.002	-	2556 - ปัจจุบัน	กรรมการกิตติมศักดิ์	หอการค้าไทย
					2550 - 2556	รองประธานกรรมการ	หอการค้าไทย
					2552 - ปัจจุบัน	เหรัญญิก	สหพันธ์วายนานาชาติ (FINA)
					2537 - 2552	กรรมการ	สหพันธ์วายนานาชาติ (FINA)
					2550 - ปัจจุบัน	ผู้ทรงคุณวุฒิ	คณะกรรมการโอลิมปิกแห่งประเทศไทย
					บริษัทจดทะเบียนอื่น		
					2553 - ปัจจุบัน	รองประธานกรรมการ และ ประธานเจ้าหน้าที่บริหาร	บริษัท ไทยเพรซิเดนท์ฟูดส์ จำกัด (มหาชน)
					2515 - 2553	กรรมการผู้อำนวยการ	บริษัท ไทยเพรซิเดนท์ฟูดส์ จำกัด (มหาชน)
					2538 - ปัจจุบัน	ประธานกรรมการ	บริษัท โอ.พี.พี. จำกัด (มหาชน)
					2523 - ปัจจุบัน	ประธานกรรมการ	บริษัท เพรซิเดนท์เบเกอรี่ จำกัด (มหาชน)
9. นายณัฐ ลีลาณวัฒน์ - กรรมการ - กรรมการผู้มีอำนาจลงนาม ผูกพันบริษัท - 23 เมษายน 2550	70	- ปริญญาตรี คณะวิศวกรรมศาสตร์ วิชาเอกเครื่องกล Chiba University, Japan - Director Accreditation Program (DAP) รุ่น 3/2003 - Director Certification Program (DCP) รุ่น 68/2005 จากสมาคมส่งเสริมสถาบันกรรมการ บริษัทไทย (IOD)	-	-	2543 - ปัจจุบัน	กรรมการ	จำนวน 10 แห่ง
					2524 - ปัจจุบัน	กรรมการ	จำนวน 2 แห่งจาก 10 แห่ง
					กิจการอื่น (ที่ไม่ใช่บริษัทจดทะเบียน) เป็นกิจการที่แข่งขันกับธุรกิจของบริษัท		
					2547 - ปัจจุบัน	กรรมการ	บริษัท ไอ.ซี.ซี. อินเตอร์เนชั่นแนล จำกัด (มหาชน)
					2533 - ปัจจุบัน	ประธานกรรมการ	บริษัท ไทยวาโก้ จำกัด (มหาชน)
					2530 - ปัจจุบัน	กรรมการ	บริษัท โอ.ซี.ซี. จำกัด (มหาชน)
					2523 - ปัจจุบัน	ประธานกรรมการ	บริษัท เท็กสไทล์เพรสส์ จำกัด (มหาชน)
					2553 - 2556	กรรมการ	บริษัท ธนูลักษณ์ จำกัด (มหาชน)
					2541 - 2553	รองประธานกรรมการ	บริษัท ธนูลักษณ์ จำกัด (มหาชน)
					กิจการอื่น (ที่ไม่ใช่บริษัทจดทะเบียน) เป็นกิจการที่แข่งขันกับธุรกิจของบริษัท		
					2557 - ปัจจุบัน	กรรมการ	จำนวน 1 แห่ง จาก 21 แห่ง
							บริษัท บี.อี.ซี. เรียลเอสเตท จำกัด

ประวัติกรรมการบริษัทและผู้บริหาร

ชื่อ-สกุล / ตำแหน่ง วันที่ได้รับแต่งตั้ง	อายุ (ปี)	คุณวุฒิทางการศึกษา	สัดส่วน การถือหุ้น ในบริษัท (%)	ความสัมพันธ์ ทางครอบครัว ระหว่าง ผู้บริหาร	ประสบการณ์ทำงานในระยะ 5 ปีย้อนหลัง		
					ช่วงเวลา	ตำแหน่ง	ชื่อหน่วยงาน/บริษัท
10. นายภัทร พูนศักดิ์อุดมสิน - กรรมการ - กรรมการผู้อำนวยการ ผู้ถือหุ้นบริษัท - 26 เมษายน 2542	80	- มัธยมศึกษา โรงเรียนผดุง - Director Accreditation Program (DAP) รุ่น 32003 - Director Certification Program (DCP) รุ่น 68/2005 จากสมาคมส่งเสริมสถาบันกรรมการบริษัทไทย (IOD)	0.002	-	2547 - ปัจจุบัน 2538 - ปัจจุบัน 2532 - ปัจจุบัน 2532 - ปัจจุบัน 2532 - ปัจจุบัน 2526 - ปัจจุบัน 2524 - ปัจจุบัน 2523 - ปัจจุบัน	บริษัทจดทะเบียนอื่น กรรมการ รองประธานกรรมการ กิจการอื่น (ที่ไม่ใช่บริษัทจดทะเบียน) เป็นกิจการที่แข่งขันกับธุรกิจของบริษัท ประธานกรรมการ ประธานกรรมการ ประธานกรรมการ ประธานกรรมการ กรรมการ ประธานกรรมการ	บริษัท ไอที ซีที จำกัด (มหาชน) บริษัท ไทยเพรซิเดนท์ฟูดส์ จำกัด (มหาชน) จำนวน 8 แห่ง จำนวน 6 แห่งจาก 8 แห่ง บริษัท ยูนิเวอร์ส จำกัด บริษัท ยูนิทอยส์ จำกัด บริษัท ยูนิเซมปี จำกัด บริษัท ยูนิพันธ์ จำกัด บริษัท เพรซิเดนท์โฮลดิ้ง จำกัด บริษัท ยูนิพันธ์ จำกัด
11. นายบุญเกียรติ โชควัฒนา - กรรมการ - กรรมการผู้อำนวยการ ผู้ถือหุ้นบริษัท - 21 เมษายน 2529	68	- ปริญญาตรี วิศวกรรมศาสตร์ สาขาวิศวกรรมเครื่องกล สถาบันวิศวกรรมโพลีเทคนิค รัฐแมสซาชูเซตส์ ประเทศสหรัฐอเมริกา - ปริญญาบริหารธุรกิจดุษฎีบัณฑิต กิตติมศักดิ์ สาขาวิชาการจัดการ มหาวิทยาลัยศรีปทุม - ปริญญาบริหารธุรกิจดุษฎีบัณฑิต กิตติมศักดิ์ วิทยาลัยพาณิชยศาสตร์ มหาวิทยาลัยบูรพา - ปริญญาบริหารธุรกิจดุษฎีบัณฑิต กิตติมศักดิ์ มหาวิทยาลัยนเรศวร - Director Accreditation Program (DAP) รุ่น 32003 - Director Certification Program (DCP) รุ่น 41/2004	0.996	1, 2, 12	2553 - ปัจจุบัน 2550 - 2552 2548 - 2550 2550 - 2551 2558 - ปัจจุบัน 2551 - 2558 2523 - 2550 2555 - ปัจจุบัน 2554 - 2555 2551 - ปัจจุบัน 2539 - 2550 2537 - ปัจจุบัน 2536 - ปัจจุบัน 2516 - 2553	ที่ปรึกษา ดูเนายก กรรมการ กรรมการ บริษัทจดทะเบียนอื่น กรรมการ และประธานกรรมการบริหาร กรรมการผู้อำนวยการ และ ประธานกรรมการบริหาร กรรมการผู้อำนวยการ ประธานกรรมการ กรรมการและกรรมการบริหาร กรรมการ ประธานกรรมการ กรรมการ ประธานกรรมการ กรรมการ กรรมการ	สมาคมบริษัทจดทะเบียนไทย สมาคมบริษัทจดทะเบียนไทย สมาคมบริษัทจดทะเบียนไทย บริษัท ศูนย์รับฝากหลักทรัพย์ (ประเทศไทย) จำกัด บริษัท ไอ.ซี.ซี. อินเตอร์เนชั่นแนล จำกัด (มหาชน) บริษัท ไอ.ซี.ซี. อินเตอร์เนชั่นแนล จำกัด (มหาชน) บริษัท ไอ.ซี.ซี. อินเตอร์เนชั่นแนล จำกัด (มหาชน) บริษัท เพนเอเชียฟูดแวร์ จำกัด (มหาชน) บริษัท เพนเอเชียฟูดแวร์ จำกัด (มหาชน) บริษัท สหโคเจน (ชลบุรี) จำกัด (มหาชน) บริษัท สหโคเจน (ชลบุรี) จำกัด (มหาชน) บริษัท ประชาภากรณ์ จำกัด (มหาชน) บริษัท เอส แอนด์ เจ อินเตอร์เนชั่นแนล เอมเคอร์รี่เฟรช จำกัด (มหาชน) บริษัท ไอ.ซี.ซี. จำกัด (มหาชน)

ประวัติกรรมการบริษัทและผู้บริหาร

ชื่อ-สกุล / ตำแหน่ง วันที่ได้รับแต่งตั้ง	อายุ (ปี)	คุณวุฒิทางการศึกษา	สัดส่วน การถือหุ้น ในบริษัท (%)	ความสัมพันธ์ ทางครอบครัว ระหว่าง ผู้บริหาร	ประสบการณ์ทำงานในระยะ 5 ปีย้อนหลัง		
					ช่วงเวลา	ตำแหน่ง	ชื่อหน่วยงาน/บริษัท
		จากสมาคมส่งเสริมสถาบันกรรมการ บริษัทไทย (IOD)			2557 - ปัจจุบัน	กิจการอื่น (ที่ไม่ใช่บริษัทจดทะเบียน) เป็นกิจการที่แข่งขันกับธุรกิจของบริษัท	จำนวน 56 แห่ง
					2554 - ปัจจุบัน	ประธานกรรมการ	จำนวน 8 แห่งจาก 56 แห่ง
					2554 - ปัจจุบัน	ประธานกรรมการ และกรรมการผู้จัดการ	บริษัท ดับเบิ้ลยู บี อารี จำกัด
					2543 - ปัจจุบัน	กรรมการ	บริษัท ทอฝัน พร็อพเพอร์ตี้ จำกัด
					2539 - ปัจจุบัน	กรรมการ	บริษัท ร่วมประโยชน์ จำกัด
					2532 - ปัจจุบัน	กรรมการ	บริษัท เทพรทอริลส์ จำกัด
					2522 - ปัจจุบัน	กรรมการ	บริษัท สายพิณวัฒนา จำกัด
					2522 - ปัจจุบัน	กรรมการ	บริษัท เพนแดนซ์ จำกัด
					2515 - ปัจจุบัน	กรรมการ	บริษัท ซัลวดาด จำกัด
					2515 - ปัจจุบัน	กรรมการ	บริษัท โชควัฒนา จำกัด
12. นายบุญชัย โชควัฒนา	68	- ปริญญาตรี วิทยาศาสตร์ สาขาวิทยาศาสตร์ มหาวิทยาลัยนครสวรรค์ สาขาบริหารธุรกิจ มหาวิทยาลัยมหาสารคาม - ปริญญาตรี ศิลปศาสตร (รัฐศาสตร์) มหาวิทยาลัยรามคำแหง - ปริญญาตรี บริหารธุรกิจ Wisconsin State University At Superior, USA - Director Accreditation Program (DAP) รุ่น 32003 - Director Certification Program (DCP) รุ่น 68/2005 จากสมาคมส่งเสริมสถาบันกรรมการ บริษัทไทย (IOD)	-	1, 2, 11	2557 - ปัจจุบัน	สมาชิกสภานิติบัญญัติแห่งชาติ	รัฐสภา
					2551 - 2557	สมาชิกวุฒิสภา	วุฒิสภา
					2554 - ปัจจุบัน	บริษัทจดทะเบียนอื่น	บริษัท ไทยเพรซิเดนทียูไนเต็ด จำกัด (มหาชน)
					2553 - ปัจจุบัน	กรรมการ	บริษัท สหพัฒนพิบูล จำกัด (มหาชน)
						ประธานกรรมการ และ	
						ประธานกรรมการบริหาร	
					2515 - 2553	กรรมการ	บริษัท สหพัฒนพิบูล จำกัด (มหาชน)
					2513 - ปัจจุบัน	ประธานกรรมการ	บริษัท ฟาร์อีสท์ ดีตี้ จำกัด (มหาชน)
					2555 - 2557	กรรมการ	บริษัท เพนเอเชียฟู้ดแวย์ จำกัด (มหาชน)
					2554 - 2555	ประธานกรรมการ	บริษัท เพนเอเชียฟู้ดแวย์ จำกัด (มหาชน)
					2550 - 2557	กรรมการอิสระ และกรรมการตรวจสอบ	บริษัท เกล็ดทรัพย์จัดการกองทุน เอ็มเอฟซี จำกัด (มหาชน)
						กิจการอื่น (ที่ไม่ใช่บริษัทจดทะเบียน)	จำนวน 21 แห่ง
						เป็นกิจการที่แข่งขันกับธุรกิจของบริษัท	จำนวน 8 บริษัท จาก 21 แห่ง
					2554 - ปัจจุบัน	กรรมการ	บริษัท เอกปกรณ์ จำกัด
					2538 - ปัจจุบัน	กรรมการ	บริษัท สหพัฒนเรียลเอสเตท จำกัด
					2535 - ปัจจุบัน	กรรมการ	บริษัท สายพิณวัฒนา จำกัด

ประวัติกรรมการบริษัทและผู้บริหาร

ชื่อ-สกุล / ตำแหน่ง วันที่ได้รับแต่งตั้ง	อายุ (ปี)	คุณวุฒิทางการศึกษา	*สัดส่วน การถือหุ้น ในบริษัท (%)	ความสัมพันธ์ ทางครอบครัว ผู้บริหาร	ประสบการณ์ทำงานในระยะ 5 ปีย้อนหลัง		
					ช่วงเวลา	ตำแหน่ง	ชื่อหน่วยงาน/บริษัท
					2533 - ปัจจุบัน 2532 - ปัจจุบัน 2529 - ปัจจุบัน 2522 - ปัจจุบัน 2515 - ปัจจุบัน	กรรมการ กรรมการ กรรมการ กรรมการ กรรมการผู้จัดการ	บริษัท โซตอสัน จำกัด บริษัท แพนเด็นส์ จำกัด บริษัท ร่วมประโยชน์ จำกัด บริษัท สัตตาดอล จำกัด บริษัท โซตอสัน จำกัด
13. **นายพพร พงษ์เว	68	- ปริญญาตรี สาขาเศรษฐศาสตร์ University of Oregon, USA - ปริญญาโท สาขาเศรษฐศาสตร์ Oregon State University, USA - Director Accreditation Program (DAP) รุ่น 38/2005 - Director Certification Program (DCP) รุ่น 71/2006 - Audit Committee Program (ACP) รุ่น 12/2006 จากสมาคมส่งเสริมสถาบันกรรมการ บริษัทไทย (IOD)	-	-	2548 - ปัจจุบัน 2558 - ปัจจุบัน	บริษัทเจดทะเลเบียนัน กรรมการอิสระ และ ประธานกรรมการตรวจสอบ และ กรรมการสรรหาและกำหนดค่าตอบแทน กรรมการตรวจสอบ และ ประธานกรรมการรวมภิบาล กิจการอื่น (ที่ไม่ใช่บริษัทเจดทะเลเบียนัน) เป็นกิจการที่แข่งขันกับธุรกิจของบริษัท	บริษัท สหโคเจน (ชลบุรี) จำกัด (มหาชน) บริษัท ไอ.ซี.ซี. อินเทอร์เน็ต จำกัด (มหาชน) -ไม่มี - -ไม่มี -
14. **นายฤกษ์ ฟอร์ดเลิศ	66	- ปริญญาตรี เศรษฐศาสตร์บัณฑิต มหาวิทยาลัยธรรมศาสตร์ - ปริญญาโท พหุวิทยาสาส์นบริหารบัณฑิต (บริหารธุรกิจ) มหาวิทยาลัยธรรมศาสตร์ - Director Certification Program (DCP) รุ่น 149/2011 จากสมาคมส่งเสริมสถาบันกรรมการ บริษัทไทย (IOD)	-	-	2551 - 2552 2547 - 2551 2545 - 2547 2555 - ปัจจุบัน	ผู้ช่วยผู้จัดการ สายปฏิบัติการ ผู้อำนวยการอาวุโส ฝ่ายตรวจสอบกิจการภายใน ผู้อำนวยการอาวุโส ฝ่ายตรวจสอบ 1 สายกำกับสถาบันการเงิน 1 บริษัทเจดทะเลเบียนัน กรรมการอิสระ และ ประธานกรรมการตรวจสอบ	ธนาคารแห่งประเทศไทย ธนาคารแห่งประเทศไทย ธนาคารแห่งประเทศไทย บริษัท โทรคมนาคม จำกัด (มหาชน)

ประวัติกรรมการบริษัทและผู้บริหาร

ชื่อ-สกุล / ตำแหน่ง วันที่ได้รับแต่งตั้ง	อายุ (ปี)	คุณวุฒิทางการศึกษา	*สัดส่วน การถือหุ้น ในบริษัท (%)	ความสัมพันธ์ ทางครอบครัว ระหว่าง ผู้บริหาร	ประสบการณ์ทำงานในระยะ 5 ปีย้อนหลัง		
					ช่วงเวลา	ตำแหน่ง	ชื่อหน่วยงาน/บริษัท
15. **พลตำรวจโทธีรวัฒน์ เนียมสกุล - กรรมการอิสระ - กรรมการตรวจสอบ - 24 เมษายน 2549					2555 - ปัจจุบัน	กรรมการอิสระ และ ประธานกรรมการบริหารความเสี่ยง	บริษัท ไทยวาโก้ จำกัด (มหาชน)
					2554 - ปัจจุบัน	กรรมการอิสระ และกรรมการตรวจสอบ	บริษัท ธนัทธภัณฑ์ จำกัด (มหาชน)
					2553 - 2558	กรรมการอิสระ และ ประธานกรรมการตรวจสอบ	บริษัท พร็อพเพอร์ตี้ เพอร์เฟก จำกัด (มหาชน)
						ประธานกรรมการตรวจสอบ กิจการอื่น (ที่ไม่ใช่สหพันธ์ปะปิตน) เป็นกิจการที่แข่งขันกับธุรกิจของบริษัท	- ไม่มี - - ไม่มี -
					2549 - 2550	ผู้ช่วยผู้อำนวยการตำรวจแห่งชาติ (เกษียณอายุราชการ ปี 2550)	
					2548	ผู้บัญชาการสำนักงานนิติวิทยาศาสตร์ตำรวจ บริษัทจดทะเบียนอื่น	
					2556 - ปัจจุบัน	กรรมการอิสระ และกรรมการตรวจสอบ	บริษัท ธนัทธภัณฑ์ จำกัด (มหาชน)
					2553 - ปัจจุบัน	กรรมการอิสระ และ ประธานกรรมการตรวจสอบ	บริษัท ธีระมงคล อุตสาหกรรม จำกัด (มหาชน)
					2554 - 2556	กรรมการอิสระ และกรรมการตรวจสอบ	บริษัท สหพัฒนพิบูล จำกัด (มหาชน)
					2553 - 2554	กรรมการอิสระ และ ประธานกรรมการตรวจสอบ	บริษัท สหพัฒนพิบูล จำกัด (มหาชน)
					2550 - 2553	กรรมการอิสระ และกรรมการตรวจสอบ	บริษัท สหพัฒนพิบูล จำกัด (มหาชน)
					2549 - 2554	กรรมการอิสระ และกรรมการตรวจสอบ กิจการอื่น (ที่ไม่ใช่สหพันธ์ปะปิตน) เป็นกิจการที่แข่งขันกับธุรกิจของบริษัท	บริษัท ไอ.ซี.ซี. อินเตอร์เนชั่นแนล จำกัด (มหาชน) จำนวน 1 แห่ง - ไม่มี -

ประวัติกรรมการบริษัทและผู้บริหาร

ชื่อ-สกุล / ตำแหน่ง วันที่ได้รับแต่งตั้ง	อายุ (ปี)	คุณวุฒิทางการศึกษา	*สัดส่วน การถือหุ้น ในบริษัท (%)	ความสัมพันธ์ ทางครอบครัว ระหว่าง ผู้บริหาร	ช่วงเวลา	ประสบการณ์ทำงานในระยะ 5 ปีซ้อนหลัง	
						ตำแหน่ง	ชื่อหน่วยงาน/บริษัท
16. นายสุรชัย ดนัยตั้งตระกูล - กรรมการอิสระ - 13 มีนาคม 2557	61	-ปริญญาตรี นิติศาสตรบัณฑิต มหาวิทยาลัยธรรมศาสตร์ -ปริญญาโท รัฐศาสตรมหาบัณฑิต มหาวิทยาลัยสุโขทัยธรรมาธิราช -ประกาศนียบัตร หลักสูตรนักบริหารระดับสูง ธรรมศาสตร์เพื่อสังคม (เนธ.) รุ่นที่ 1 มหาวิทยาลัยธรรมศาสตร์ -หลักสูตรประกาศนียบัตรชั้นสูง การเมือง การปกครองในระบบประชาธิปไตย สำหรับนักบริหารระดับสูง (ปปร.) รุ่นที่ 4 วิทยาลัยการเมืองการปกครอง สถาบันพระปกเกล้า -หลักสูตรป้องกันราชอาณาจักรรัฐ เอกชน และการเมือง (วปม.) รุ่นที่ 3/2548 วิทยาลัยป้องกันราชอาณาจักร - Director Accreditation Program (DAP) รุ่น 11/2004 จากสมาคมส่งเสริมสถาบันกรรมการ บริษัทไทย (IOD)	-	-	2558 - ปัจจุบัน 2554 - 2557 2549 2548 2547 - 2549 2543 - 2549	ประธานกรรมการ กรรมการบริหาร ประธานกรรมการวิสาหกิจ การ พัฒนา ประธานกรรมการวิสาหกิจมีงบประมาณ วุฒิสภา ประธานคณะกรรมการการคลัง การ ธนาคาร และสถาบันการเงิน วุฒิสภา สมาชิกวุฒิสภา จังหวัดร้อยเอ็ด บริษัทจดทะเบียนอื่น กิจการอื่น (ที่ไม่ใช่บริษัทจดทะเบียน) เป็นกิจการที่แข่งขันกับธุรกิจของบริษัท	ธนาคารอาคารสงเคราะห์ ธนาคารเพื่อการส่งออกและนำเข้าแห่งประเทศไทย วุฒิสภา วุฒิสภา วุฒิสภา วุฒิสภา วุฒิสภา - ไม่มี - จำนวน 3 แห่ง - ไม่มี -
17. นายอะกิระ มุราโตะ - กรรมการอิสระ - 21 เมษายน 2557	57	- Tokyo University	-	-		บริษัทจดทะเบียนอื่น กิจการอื่น (ที่ไม่ใช่บริษัทจดทะเบียน) เป็นกิจการที่แข่งขันกับธุรกิจของบริษัท	- ไม่มี - จำนวน 13 แห่ง - ไม่มี -

ประวัติกรรมการบริษัทและผู้บริหาร

ชื่อ-สกุล / ตำแหน่ง วันที่ได้รับแต่งตั้ง	อายุ (ปี)	คุณสมบัติทางการศึกษา	สัดส่วน การถือหุ้น ในบริษัท (%)	ความสัมพันธ์ ทางครอบครัว ระหว่าง ผู้บริหาร	ประสบการณ์ทำงานในระยะ 5 ปีย้อนหลัง		
					ช่วงเวลา	ตำแหน่ง	ชื่อหน่วยงาน/บริษัท
18. นางดุจณี สุนทรธำรง - เลขานุการบริษัท - กรรมการกรรมการบริหารและ บริหารความเสี่ยง - ผู้ช่วยกรรมการผู้จัดการใหญ่ - 12 พฤษภาคม 2551	61	- ปริญญาตรี สาขาการเงินการธนาคาร (เกียรตินิยมอันดับ 2) มหาวิทยาลัยรามคำแหง - หลักสูตรกฎหมายและระเบียบปฏิบัติ สำหรับเลขานุการบริษัท จากจุฬาลงกรณ์มหาวิทยาลัย - Corporate Secretary Development Program จากจุฬาลงกรณ์มหาวิทยาลัย จัดโดย สมาคมบริษัทจดทะเบียนไทย - Fundamental Practice for Corporate Secretary (FPCS 19) สมาคมบริษัทจดทะเบียนไทย - Effective Minute Taking รุ่น 14/2009 จากสมาคมส่งเสริมสถาบันกรรมการ บริษัทไทย (IOD)	0.0009	-	2552 - ปัจจุบัน 2545 - ปัจจุบัน 2539 - ปัจจุบัน 2531 - ปัจจุบัน	บริษัทจดทะเบียนอื่น กิจการอื่น (ที่ไม่ใช่บริษัทจดทะเบียน) เป็นกิจการที่แข่งขันกับธุรกิจของบริษัท กรรมการ กรรมการผู้จัดการ กรรมการ กรรมการ	- ไม่มี - จำนวน 5 แห่ง จำนวน 4 แห่งจาก 5 แห่ง บริษัท สหพัฒน์เรียลเอสเตท จำกัด บริษัท สิมารัตน์ จำกัด บริษัท ทริพย์สินสหพัฒน์ จำกัด บริษัท เทสทียูเน็ดอินดัสตรี จำกัด
19. นายฐิติ จิระคุณกร - กรรมการกรรมการบริหารและ บริหารความเสี่ยง - ผู้ช่วยกรรมการผู้จัดการใหญ่ - 1 สิงหาคม 2546	56	- ปริญญาตรี สาขาสถาปัตยกรรมศาสตร์ มหาวิทยาลัยศิลปากร	-	-	2549 - ปัจจุบัน 2547 - ปัจจุบัน 2545 - ปัจจุบัน 2543 - ปัจจุบัน	บริษัทจดทะเบียนอื่น กิจการอื่น (ที่ไม่ใช่บริษัทจดทะเบียน) เป็นกิจการที่แข่งขันกับธุรกิจของบริษัท กรรมการ กรรมการ กรรมการ กรรมการ	- ไม่มี - จำนวน 12 แห่ง จำนวน 4 แห่งจาก 12 แห่ง บริษัท สหรัตนนคร จำกัด บริษัท เทรชเชอริอัล จำกัด บริษัท ทริพย์สินสหพัฒน์ จำกัด บริษัท เทสทียูเน็ดอินดัสตรี จำกัด
20. นางสาวเกษรา สัณกาญจนรักษ์ - ผู้จัดการฝ่ายบัญชี - 1 มกราคม 2557	49	- ปริญญาตรี สาขาการบัญชี มหาวิทยาลัยศรีนครินทรวิโรฒ	-	-	2555 - ปัจจุบัน	กรรมการ บริษัทจดทะเบียนอื่น กิจการอื่น (ที่ไม่ใช่บริษัทจดทะเบียน) เป็นกิจการที่แข่งขันกับธุรกิจของบริษัท	สหกรณ์ออมทรัพย์เพื่อพนักงานเครือสหพัฒน์ จำกัด - ไม่มี - จำนวน 4 แห่ง - ไม่มี -

ประวัติกรรมการบริษัทและผู้บริหาร

ชื่อ-สกุล / ตำแหน่ง วันที่ได้รับแต่งตั้ง	อายุ (ปี)	คุณวุฒิทางการศึกษา	*สัดส่วน การถือหุ้น ในบริษัท (%)	ความสัมพันธ์ ทางครอบครัว ระหว่าง ผู้บริหาร	ประสบการณ์ทำงานในระยะ 5 ปีย้อนหลัง		
					ช่วงเวลา	ตำแหน่ง	ชื่อหน่วยงาน/บริษัท
21. นางยุพดี นาคนิยม - ผู้จัดการฝ่ายการเงิน - 9 เมษายน 2558	59	- ปริญญาตรี สาขาการจัดการทั่วไป มหาวิทยาลัยสุโขทัยธรรมศาสตร์	-	-		บริษัทจดทะเบียนอื่น กิจการอื่น (ที่ไม่ใช่บริษัทจดทะเบียน) เป็นกิจการที่แข่งขันกับธุรกิจของบริษัท	- ไม่มี - - ไม่มี - - ไม่มี -

หมายเหตุ : * รวมการถือหุ้นของคู่สมรสและบุตรที่ยังไม่บรรลุนิติภาวะ

** กรรมการอิสระไม่เคยมีความสัมพันธ์ทางธุรกิจหรือการให้บริการทางวิชาชีพกับบริษัทฯ บริษัทใหญ่ บริษัทย่อย บริษัทร่วม ผู้ถือหุ้นรายใหญ่ หรือผู้มีส่วนได้เสียของบริษัท

กรรมการที่ดำรงตำแหน่งในบริษัท ที่มีรายการระหว่างกัน

รายละเอียดเกี่ยวกับกรรมการที่ดำรงตำแหน่งในบริษัทที่มีรายการระหว่างกัน ตามตารางดังนี้

รายชื่อ บริษัท	บริษัทที่มีรายการระหว่างกัน																
	1	2	3	4	5	6	7	8	9	10	11	12	13	14	15	16	17
1.นายบุญเลิศทิพย์	X, //			/			/	/	/		/		/				/
2.นายบุญประกอบ	/										/						
3.นางจันทรา	//																
4.นายทง	//	X			/											/	
5.นายวิชัย	//																
6.นายสำเริง	//				/										X		
7.นายสม	/								X								
8.นายพิพัฒ	/													X			
9.นายมนู	/								/				X			/	
10.นายกักร	/																X
11.นายบุญเกียรติ	/		X	/					//	X		X			X		/
12.นายบุญชัย	/					/					X						
13.นายณพพร	/								/								/
14.นายฤๅ	/																
15.พลตำรวจโทสมิรินทร์	/																
16.นายสุวัทัย	/																
17.นายอะภิระ	/																

X = ประธานกรรมการ	// = กรรมการบริหาร																
รายชื่อบริษัทที่มีรายการระหว่างกันมูลค่าตั้งแต่ 5 แสนบาทขึ้นไปในปี 2558 มีดังนี้	/ = กรรมการ																
1.บจ. ฮีลติกรีน ไทย คอนสตรัคชั่น 1992	7.บจ. อินเทอร์เน็ต เนชั่น แลบบอราทอรี่ส์																
2.บจ. พัทธการกิจ	8.บจ. ธนบุรีภัณฑ์																
3.บจ. ไหมทอง	9.บจ. โอ.ซี.ซี. อินเทอร์เน็ต เนชั่น																
4.บจ. สหผลผลิตพืช	10.บจ. แชนบีโอ																
5.บจ. เสิร์ทไนต์อินเตอร์เนชั่นแนล	11.บจ. สหพัฒน์ปิโตร																
6.บจ. ไลซอน (ประเทศไทย)	12.บจ. ท็อปทรีเนต แมเนจเม้นท์																
	13.บจ. เอสเอสดีซี (ไทยแอร์แท็ก)																
	14.บจ. บางกอกไดเอทียู ร็อคส์																
	15.บจ. เอช.บี. อินเทอร์เน็ต																
	16.บจ. บีเอ็นซี เซียลเอสเตท																
	17.บจ. วิทยาสานกิจ																
	18.บจ. สหโคเจน (ชลบุรี)																
	19.บจ. นวัตกรรม (กรุงเทพฯ)																
	20.บจ. เอส.เอส. แอนด์ เจ. อินเทอร์เน็ต เนชั่น																
	21.บจ. เจเนอรัลกลาส																
	22.บจ. ไทยแอร์ ดิสทริบิวชั่น แอนด์ โลจิสติกส์																
	23.บจ. ซูริยะ (ประเทศไทย)																
	24.บจ. อินเทอร์เน็ต เนชั่น																

กรรมการที่ดำรงตำแหน่งในบริษัท ที่มีรายการระหว่างกัน

เอกสารแนบ 2 : รายละเอียดเกี่ยวกับกรรมการที่ดำรงตำแหน่งในบริษัทที่มีรายการระหว่างกัน ตามตารางดังนี้ (ต่อ)

รายชื่อ	บริษัท	บริษัทที่มีรายการระหว่างกัน																			
		25	26	27	28	29	30	31	32	33	34	35	36	37	38	39	40	41	42	43	44
1.นายบุญยสิทธิ์	โศควัฒนา				/							X									X
2.นายบุญปกรณ์	โศควัฒนา																				
3.นางจันทรา	บูรณฤกษ์																				
4.นายทอง	ศรีจักร										/	/		X	/				X		/
5.นายวิชัย	กุลสมภพ																				
6.นายสำเริง	มนุญแปล																				
7.นายสม	จากศิริพิทักษ์																				
8.นายพิพัฒ	พะเนียงเวทย์												X								
9.นายมนู	ลีลาณวัฒน์			/	X	X				X						X					
10.นายกำธร	พูนศักดิ์อุดมสิน															X					
11.นายบุญเกียรติ	โศควัฒนา	X							/		/				X		/	X	/		
12.นายบุญชัย	โศควัฒนา																				
13.นายณพพร	พงษ์เวช																				
14.นายฤๅษ	พอลเล็ค																				
15.พลตำรวจโทอินเริ่นทร์	เนียมสกุล																				
16.นายสุรัชย์	คณัฎฐะกุล																				
17.นายอะภิระ	นุราโคติ																				

X = ประธานกรรมการ	// = กรรมการบริหาร	/ = กรรมการ																				
รายชื่อบริษัทที่มีรายการระหว่างกันมูลค่าตั้งแต่ 5 แสนบาทขึ้นไปในปี 2558 มีดังนี้																						
25.บมจ.ประชาอาภากรณ์	30.บจ.ไทยกุลแป้	35.บจ.ศรีราชา เอวิเจชั่น	40.บจ.อินเตอร์เนชั่นแนล คิวริตี้ ฟู้ดแวร์																			
26.บจ.ไทยคามาया	31.บจ.สห ลอว์ลัน	36.บมจ. เพริชเคนท์ เบเกอรี่	41.บจ.โมเดิร์น เทคโนโลยี คอมพิวเตอร์																			
27.บมจ.ไอที ซี	32.บจ.โอสด อิมเมเจอร์ แดบอราทอริส	37.บจ.กบินทร์พัฒนา	42.บจ.ดับเบิลยูแอลพี																			
28.บจ.รากาอุโโม	33.บจ.บีเอ็มซี แม็สซอด	38.บจ.สห โฉเจน กรีน	43.บจ.พี ที เค มัลติเซอร์วิส																			
29.บมจ.เก็ทส์ไทร์เพรตส์จ	34.บจ.เทรทเซอร์ อิลล์	39.บจ.ยูนิเวอร์สัลวีดี	44.บจ.สิมราดร																			



ความรับผิดชอบต่อสังคม

คนดี
สินค้าดี
สังคมดี

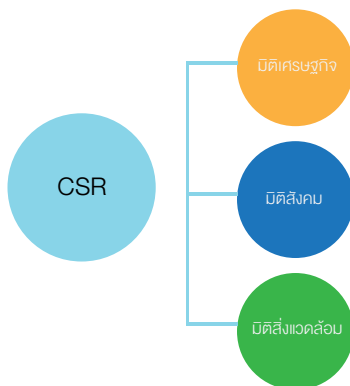
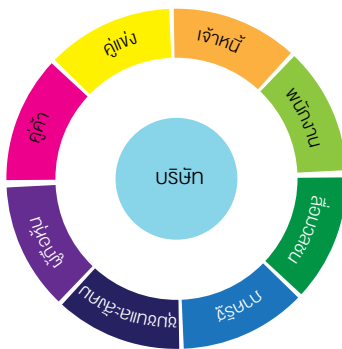

สารบัญ

สารจากกรรมการผู้จัดการใหญ่	239
นโยบายภาพรวมของบริษัท	240
นโยบายด้านความรับผิดชอบต่อสังคม	
• การกำกับดูแลกิจการที่ดีและการต่อต้านการทุจริต คอรัปชั่น	240
• การประกอบธุรกิจด้วยความเป็นธรรม	240
• สิทธิมนุษยชนและการปฏิบัติต่อพนักงาน	241
• ความรับผิดชอบต่อผู้บริโภค	242
• สิ่งแวดล้อมและความปลอดภัย	242
• การมีส่วนร่วมพัฒนาชุมชนและสังคม	243
• การพัฒนาและเผยแพร่วัฒนธรรมจากการดำเนินงานด้านความรับผิดชอบต่อสังคม	243
คณะทำงานด้านความรับผิดชอบต่อสังคม	243
การจัดทำรายงานและการดำเนินงาน	
• กระบวนการจัดทำรายงาน	245
• การดำเนินงาน	251
การดำเนินธุรกิจที่มีผลกระทบต่อความรับผิดชอบต่อสังคมและสิ่งแวดล้อม	268
ความรับผิดชอบต่อสังคมนอกกระบวนการหลักของธุรกิจ (CSR after process)	268
การป้องกันการมีส่วนเกี่ยวข้องกับการคอรัปชั่น	272
การให้ความรู้ด้านความรับผิดชอบต่อสังคม และสิ่งแวดล้อม	272
ความภาคภูมิใจของบริษัท	273

ความรับผิดชอบต่อสังคม

สารจากกรรมการผู้จัดการใหญ่

บริษัทฯ ดำเนินการด้านความรับผิดชอบต่อสังคมในรูปแบบผสมผสานสอดคล้องกับธุรกิจ โดยมีเป้าหมายคือ การมุ่งไปสู่การสร้างที่ยั่งยืนทั้งในระดับองค์กร สังคม สิ่งแวดล้อม ตลอดจนห่วงโซ่อุปทานที่เกี่ยวข้องกับการดำเนินธุรกิจ ที่ครอบคลุมและสร้างความสมดุลใน 3 มิติหลัก ทั้งทางด้านเศรษฐกิจ สังคม และสิ่งแวดล้อม

เพื่อแสดงเจตจำนงที่มุ่งมั่นในดำเนินงานของบริษัทอย่างโปร่งใส และมีการกำกับดูแลกิจการที่ดี (Good Corporate Governance) บริษัทฯ จึงได้ตั้งคณะกรรมการและคณะทำงานในเรื่องนี้หลายชุดเพื่อกำกับดูแลทุกส่วน เช่น คณะกรรมการธรรมาภิบาลและบริหารความเสี่ยง เพื่อสนับสนุนการปฏิบัติหน้าที่และความรับผิดชอบต่อคณะกรรมการบริษัท อีกทั้งคณะกรรมการธรรมาภิบาลและบริหารความเสี่ยง ได้แต่งตั้งคณะทำงานด้านธรรมาภิบาลและต่อต้านการคอร์รัปชัน คณะทำงานด้านการบริหารความเสี่ยง และคณะทำงานด้านความรับผิดชอบต่อสังคม เพื่อดำเนินการในด้านต่างๆ ให้เกิดความโปร่งใส โดยมีหน่วยงานตรวจสอบภายในตรวจทานการปฏิบัติงานดังกล่าวให้บรรลุวัตถุประสงค์ และสร้างความเชื่อมั่นให้กับผู้มีส่วนได้เสียทุกภาคส่วน

ในด้านความรับผิดชอบต่อสิ่งแวดล้อม บริษัทฯ กำหนดยุทธศาสตร์การพัฒนาสวนอุตสาหกรรมในเชิงรุก ใส่ใจในการพัฒนาและส่งเสริมสวนอุตสาหกรรม เพื่อสิ่งแวดล้อมและสังคมให้เจริญเติบโตก้าวหน้าไปพร้อมกันอย่างยั่งยืนและต่อเนื่อง ส่งผลให้บริษัทฯ ก้าวสู่ “อุตสาหกรรมสีเขียว” ระดับ 3 (Green System) คือการบริหารจัดการสิ่งแวดล้อมอย่างเป็นระบบ มีการติดตาม ประเมินผล ทบทวน และรักษาระบบเพื่อการพัฒนาอย่างต่อเนื่องในด้านสิ่งแวดล้อมต่างๆ จนเป็นที่ยอมรับ

นอกจากนี้ บริษัทฯ ได้สร้างการมีส่วนร่วมระหว่างบริษัทฯ ชุมชน และผู้มีส่วนได้เสีย อีกทั้งยังช่วยเหลือสังคมในหลากหลายรูปแบบ ผ่านช่องทางต่างๆ โดยให้ความสำคัญกับความรับผิดชอบต่อสังคม (CSR) ในกระบวนการธุรกิจมากขึ้น ถึงกระนั้นก็ได้ละทิ้งกิจกรรมความรับผิดชอบต่อสังคม (CSR) นอกกระบวนการธุรกิจ เนื่องจากบริบทของสังคมไทยยังต้องการกิจกรรมเหล่านี้อยู่ทั้งนี้บริษัทฯ มุ่งส่งเสริมให้ผู้บริหาร พนักงาน เกิดจิตสำนึกเกี่ยวกับสังคม สิ่งแวดล้อม และบรรษัทภิบาล (Environmental, Social, Governance : ESG) สู่การเติบโตอย่างมีคุณภาพ ร่วมกันสร้างคุณค่า และสร้างที่ยั่งยืนของธุรกิจ ตลอดจนการขยายวงของการดำเนินการด้านความรับผิดชอบต่อสังคมและสิ่งแวดล้อมไปสู่กลุ่มผู้มีส่วนได้เสียตลอดทั้งห่วงโซ่อุปทาน



นางจันทรา บุรณกรษ์
กรรมการผู้จัดการใหญ่

ความรับผิดชอบต่อสังคม

นโยบายภาพรวมของบริษัท

บริษัทฯ มีนโยบายในการดำเนินธุรกิจของบริษัท และบริษัทร่วม โดยให้ความสำคัญด้านความรับผิดชอบต่อสังคมและสิ่งแวดล้อม ทั้งในกระบวนการธุรกิจ (CSR-in-Process) และนอกกระบวนการหลักของธุรกิจ (CSR-after-Process) ส่งผลให้เกิดการบูรณาการ ความรับผิดชอบต่อสังคมและสิ่งแวดล้อม ประกอบกับแนวคิด “คนดี สินค้าดี สังคมดี” ของกลุ่มสหพัฒน์ ที่บริษัทฯ ตระหนักและ ส่งเสริมให้พนักงานปฏิบัติอย่างต่อเนื่องเพื่อการพัฒนาที่ยั่งยืน



นโยบายด้านความรับผิดชอบต่อสังคม

บริษัทฯ ดำเนินธุรกิจโดยยึดมั่นวัฒนธรรมองค์กรที่มุ่งเน้นเรื่องการประกอบธุรกิจควบคู่ไปกับการรักษาสิ่งแวดล้อมและการอยู่ร่วมกับชุมชนอย่างยั่งยืน ส่งเสริมให้ผู้บริหาร พนักงาน รวมถึงบริษัทในกลุ่มดำเนินธุรกิจตามแนวคิด “คนดี สินค้าดี สังคมดี” ของกลุ่มสหพัฒน์มาโดยตลอด

เพื่อให้บริษัทฯ และบริษัทในกลุ่มได้นำแนวปฏิบัติด้านความรับผิดชอบต่อสังคมมาใช้เป็นส่วนหนึ่งในการทำงาน และการบริหารจัดการกระบวนการทางธุรกิจ (CSR-in-Process) บริษัทฯ จึงได้กำหนดนโยบายด้านความรับผิดชอบต่อสังคม และแต่งตั้งคณะทำงานด้านความรับผิดชอบต่อสังคม ดังนี้

- **การกำกับดูแลกิจการที่ดีและการต่อต้านการทุจริตคอร์รัปชัน**

ปฏิบัติตามหลักการกำกับดูแลกิจการที่ดี ดำเนินธุรกิจอย่างมีความชัดเจน โปร่งใส และตรวจสอบได้ รวมถึงดำเนินกระบวนการต่อต้านการทุจริตคอร์รัปชัน วางแผนระบบการควบคุมภายในที่เหมาะสม ซึ่งประกอบด้วย นโยบายและหลักการกำกับดูแลกิจการ จริยธรรมในการดำเนินธุรกิจ และจรรยาบรรณกรรมการบริษัท ผู้บริหาร และพนักงานบริษัททุกคน ตามรายละเอียดที่เปิดเผยไว้ ใน หัวข้อ การกำกับดูแลกิจการที่ดี

- **การประกอบธุรกิจด้วยความเป็นธรรม**

สร้างความเป็นธรรมแก่ผู้มีส่วนได้เสียทุกกลุ่มของบริษัท เพื่อสร้างความเชื่อมั่นอันจะส่งผลดีต่อการดำเนินธุรกิจของบริษัทในระยะยาว โดยไม่เห็นแก่ผลประโยชน์อื่นที่อาจได้มาจากการดำเนินงานที่ไม่ถูกต้องและไม่เป็นธรรมต่อผู้มีส่วนได้เสีย และเพื่อให้แนวทางการดำเนินงานด้านการดำเนินงานอย่างเป็นธรรม เป็นไปในแนวทางเดียวกัน บริษัทฯ จึงได้กำหนดนโยบาย ดังนี้

ความรับผิดชอบต่อสังคม

นโยบายด้านการดำเนินงานอย่างเป็นธรรม

บริษัท สหพัฒนานวัตกรรมโฮลดิ้ง จำกัด (มหาชน)

1. บริษัทฯ มีความเป็นผู้นำ และเป็นแบบอย่างในการต่อต้านคอร์รัปชัน โดยมีความมุ่งมั่นในการส่งเสริม และไม่ละเลยในการดำเนินการตามนโยบายการดำเนินการอย่างเป็นธรรมนี้
2. บริษัทฯ สนับสนุนและส่งเสริมให้มีการกำจัดการติดสินบนและการต่อต้านการคอร์รัปชัน โดยมอบหมายให้ผู้จัดการฝ่ายโครงการ หรือผู้จัดการฝ่าย/แผนกต่างๆ เป็นผู้มีอำนาจในการดำเนินการสอบสวน เมื่อพบเหตุการณ์ที่มีแนวโน้มที่ก่อให้เกิดความไม่เป็นธรรม โดยมีการมอบสิ่งจูงใจในการดำเนินงานตามความเหมาะสม รวมทั้งมีการดำเนินโดยใช้กลไกที่ไม่ก่อให้เกิดผลกระทบต่อผู้รายงาน
3. เมื่อมีการรายงานการเกิดคอร์รัปชัน บริษัทฯ จะดำเนินการให้มีการสอบสวน การกำหนดแนวทางการป้องกันอย่างเหมาะสม โดยจะควบคุมการสอบสวนให้เป็นไปตามแนวทางของกฎหมาย และไม่ก่อให้เกิดการละเมิดสิทธิมนุษยชน
4. บริษัทฯ จะหลีกเลี่ยงการสนับสนุนทางการเมือง ที่พยายามจะควบคุมผู้กำหนดนโยบายให้เป็นไปในแนวทางที่บริษัทฯ ต้องการ

● สิทธิมนุษยชนและการปฏิบัติต่อพนักงาน

ประกอบธุรกิจอย่างมีความรับผิดชอบ ไม่จำกัดความเป็นอิสระและความแตกต่างทางความคิด เพศ เชื้อชาติ ศาสนา สิทธิการเป็นพลเมือง และสิทธิทางการเมือง เคารพต่อสิทธิมนุษยชนของผู้มีส่วนได้เสียทุกภาคส่วน รวมถึงสิทธิขั้นพื้นฐานในการทำงานของพนักงาน โดยยึดหลักการปฏิบัติตามกฎหมายแรงงาน หลักมนุษยธรรม และความเท่าเทียม เพื่อให้แนวทางการดำเนินงานด้านสิทธิมนุษยชนและด้านแรงงานเป็นไปในแนวทางเดียวกัน บริษัทฯ จึงได้กำหนดนโยบาย ดังนี้

นโยบายด้านสิทธิมนุษยชน

บริษัท สหพัฒนานวัตกรรมโฮลดิ้ง จำกัด (มหาชน)

1. บริษัทฯ จะไม่ละเมิดสิทธิมนุษยชนของผู้มีส่วนได้ส่วนเสียทุกกลุ่มที่เกี่ยวข้องกับบริษัทฯ เมื่อเกิดเหตุการณ์ความขัดแย้งหรือขาดเสถียรภาพทางการเมืองอย่างรุนแรง ความล้มเหลวทางระบอบประชาธิปไตยหรือระบอบตุลาการ ขาดสิทธิทางการเมืองและสิทธิทางพลเมือง
2. บริษัทฯ จะไม่จ้างแรงงานเด็ก ไม่สนับสนุนการใช้แรงงานเด็ก และไม่ดำเนินกิจกรรมที่ส่งผลกระทบต่อเด็ก
3. บริษัทฯ จะไม่สนับสนุนการดำเนินงานที่เกี่ยวข้องกับการคอร์รัปชัน ทั้งภายในและภายนอกองค์กร
4. บริษัทฯ จะมีการปฏิบัติต่อแรงงานที่เข้ามาทำงานในบริษัทฯ อย่างไม่เป็นทางการ เช่น แรงงานต่างด้าว อย่างเป็นธรรม โดยไม่ละเมิดสิทธิมนุษยชน
5. บริษัทฯ จะมีการป้องกันการละเมิดสิทธิมนุษยชนต่อผู้มีส่วนได้ส่วนเสียทุกกลุ่มเกี่ยวกับกิจกรรมการรักษาความปลอดภัยของพื้นที่และทรัพย์สินของบริษัทฯ
6. บริษัทฯ จะไม่จัดหาพลัดถิ่น หรือบริการให้กับองค์กรอื่น ที่จะนำไปใช้ในการละเมิดสิทธิมนุษยชน
7. บริษัทฯ จะไม่ร่วมเป็นหุ้นส่วนกับองค์กรที่มีการดำเนินงานละเมิดสิทธิมนุษยชน
8. บริษัทฯ จะไม่มีการเลือกปฏิบัติ และไม่ยินยอมให้มีการเลือกปฏิบัติ ในการจ้างงานของบริษัท
9. บริษัทฯ จะไม่เลือกปฏิบัติ และมีการปฏิบัติที่ไม่ละเมิดต่อสิทธิมนุษยชนของกลุ่มที่ต้องได้รับการดูแลเป็นพิเศษ ได้แก่ สตรี ผู้พิการ เด็ก ชนพื้นเมืองหรือท้องถิ่นผู้อพยพ แรงงานอพยพ และครอบครัวของผู้พลผู้สูงอายุ คนยากจนผู้ไร้หนังสือชนกลุ่มน้อยและกลุ่มทางศาสนา
10. บริษัทฯ จะเคารพและให้สิทธิการเป็นพลเมือง สิทธิทางการเมือง และสิทธิขั้นพื้นฐานในการทำงานของผู้มีส่วนได้ส่วนเสียทุกกลุ่มอย่างเท่าเทียมกัน ได้แก่ สิทธิการดำรงชีวิตขั้นพื้นฐาน เสรีภาพในการแสดงออกทางความคิดเห็น เสรีภาพในการชุมนุมหรือก่อตั้งสมาคมอย่างสงบ เสรีภาพในการแสวงหาข้อมูล และสิทธิที่จะเข้าถึงกระบวนการ ในการรับฟังการชี้แจงก่อนการตัดสินใจโทษทางวินัยภายในองค์กร

ความรับผิดชอบต่อสังคม

นโยบายด้านแรงงาน

บริษัท สหพัฒนานวัตกรรมโฮลดิ้ง จำกัด (มหาชน)

1. กรณีบริษัทฯ มีการเปลี่ยนแปลงการดำเนินการใดๆ ที่มีผลกระทบต่อพนักงาน เช่น การเปลี่ยนเวลาการทำงาน การปิดกิจการที่มีผลต่อการจ้างงาน บริษัทฯ จะจัดให้มีการแจ้งการให้ข้อมูลภายในระยะเวลาที่เหมาะสม และพิจารณาร่วมกับตัวแทนลูกจ้าง เพื่อหาแนวทาง ในการลดผลกระทบที่มีต่อพนักงาน รวมทั้งมีการแจ้งไปยังตัวแทนภาครัฐ เพื่อให้ผู้ที่เกี่ยวข้องมีการตรวจสอบร่วมกัน เพื่อบรรเทาผลกระทบด้านลบเท่าที่เป็นได้มากที่สุด
2. บริษัทฯ จะปกป้องข้อมูลส่วนบุคคลและความเป็นส่วนตัวของลูกจ้าง โดยเจ้าหน้าที่บุคคลมีหน้าที่ดูแลข้อมูลส่วนบุคคลของพนักงาน
3. เมื่อมีการดำเนินงานในต่างประเทศ บริษัทฯ จะพยายามเพิ่มการจ้างงาน การพัฒนาอาชีพ การเลื่อนตำแหน่งและความก้าวหน้าของบุคคลในประเทศนั้น รวมทั้งมีนโยบายในการจัดหาและกระจายงานไปยังกิจการในท้องถิ่นที่ดำเนินการอยู่
4. บริษัทฯ จะหลีกเลี่ยงการกระตุ้นให้ภาครัฐเข้ามาดำเนินการใดๆ ที่เป็นการจำกัดสิทธิเสรีภาพสากลในการสมาคมและการเจรจาต่อรอง หรือการเข้าไปมีส่วนร่วมในการโน้มน้าวเพื่อให้เกิดการจำกัดสิทธิดังกล่าว
5. บริษัทฯ ยอมรับและเคารพสิทธิของพนักงานในการปฏิเสธงานที่ได้พิจารณาอย่างมีเหตุผลว่าอาจจะมอันตรายหรือเกิดอันตรายร้ายแรงต่อชีวิต หรือสุขภาพของตนเอง หรือชีวิต และสุขภาพของผู้อื่นโดยแจ้งให้ผู้บังคับบัญชาตามสายงานของตนเองรับทราบ

● ความรับผิดชอบต่อผู้บริโภค

ดำเนินธุรกิจและปฏิบัติตามสัญญาอย่างเป็นธรรมด้วยความโปร่งใส รวมถึงการรักษาข้อมูลของผู้บริโภค โดยสร้างความพึงพอใจให้กับผู้บริโภค เปิดเผยข้อมูลกับผู้บริโภคอย่างถูกต้อง อีกทั้งยังมุ่งมั่นพัฒนาด้านการลงทุน พัฒนาสินค้าและบริการภายใต้มาตรฐานสากล เพื่อตอบสนองความต้องการของผู้บริโภคอย่างยั่งยืน

● สิ่งแวดล้อมและความปลอดภัย

ปฏิบัติตามกฎหมายเพื่อลดผลกระทบต่อสิ่งแวดล้อม ประเมินผลกระทบต่อผู้มีส่วนได้เสียด้านการใช้ทรัพยากรอย่างยั่งยืน และมุ่งมั่นพัฒนาสินค้าและบริการที่เป็นมิตรต่อสิ่งแวดล้อม รวมถึงถ่ายทอดความรู้ด้านสิ่งแวดล้อมให้ผู้มีส่วนได้เสียอย่างต่อเนื่อง และเพื่อให้แนวทางการดำเนินงานด้านการจัดการสิ่งแวดล้อมและพลังงานเป็นไปในแนวทางเดียวกัน บริษัทฯ จึงได้กำหนดนโยบาย ดังนี้

นโยบายสิ่งแวดล้อม

บริษัท สหพัฒนานวัตกรรมโฮลดิ้ง จำกัด (มหาชน)

1. ปฏิบัติตามกฎหมายและข้อกำหนดต่างๆ ทางด้านสิ่งแวดล้อมที่เกี่ยวข้อง โดยนำเกณฑ์ต่างๆ มาจัดทำเป็นมาตรฐานขั้นต่ำในการดำเนินงานของบริษัท
2. ติดตามและตรวจสอบการอนุรักษ์และใช้ทรัพยากรธรรมชาติ รวมถึงพลังงานต่างๆ อย่างมีประสิทธิภาพ โดยจะมีการนำมาใช้ประโยชน์ให้คุ้มค่า ซึ่งก่อให้เกิดผลกระทบต่อสิ่งแวดล้อมน้อยที่สุด
3. สื่อสาร สร้างจิตสำนึกกับพนักงานทุกระดับ รวมถึงผู้รับเหมาและบริษัทในโครงการสวนอุตสาหกรรมเครือสหพัฒน์ ถึงความสำคัญและหน้าที่ความรับผิดชอบในการดำเนินงานตามนโยบายสิ่งแวดล้อมและระบบการจัดการสิ่งแวดล้อมของบริษัท ตลอดจนเผยแพร่นโยบายสิ่งแวดล้อมของบริษัทต่อสาธารณชน
4. มีการป้องกันมลพิษในด้านน้ำเสีย ให้เกิดผลกระทบต่อสิ่งแวดล้อมน้อยที่สุด โดยจะได้รับการจัดทำเป็นวัตถุประสงค์และเป้าหมายเพื่อนำไปปฏิบัติและทบทวน
5. ดำเนินงานตามระบบการจัดการสิ่งแวดล้อมของบริษัท เพื่อให้เป็นไปตามความมุ่งมั่นและมีการปรับปรุงระบบการจัดการสิ่งแวดล้อมอย่างต่อเนื่อง

ความรับผิดชอบต่อสังคม

นโยบายพลังงาน

บริษัท สหพัฒนานวัตกรรมไฮโดรเจน จำกัด (มหาชน)

1. บริษัทฯ จะดำเนินการและพัฒนาระบบการจัดการพลังงานอย่างเหมาะสม โดยกำหนดให้การอนุรักษ์พลังงานเป็นส่วนหนึ่งของการดำเนินงานของบริษัทฯ สอดคล้องกับกฎหมายและข้อกำหนดอื่นๆ ที่เกี่ยวข้องอย่างเคร่งครัด
2. บริษัทฯ จะดำเนินการปรับปรุงประสิทธิภาพการใช้ทรัพยากรพลังงานขององค์กรอย่างต่อเนื่อง เหมาะสมกับอุตสาหกรรม เทคโนโลยีที่ติดตั้ง และแนวทางการปฏิบัติงานที่ดี (Best Practices)
3. บริษัทฯ จะทำการจัดซื้อ จัดหาเครื่องจักร เครื่องมือ อุปกรณ์การผลิต และบริการอื่นๆ ที่จำเป็น โดยพิจารณาถึงการใช้พลังงานอย่างมีประสิทธิภาพของผลิตภัณฑ์หรือบริการดังกล่าว
4. บริษัทฯ จะกำหนดแผนและเป้าหมายการอนุรักษ์พลังงานในแต่ละปี และสื่อสารให้พนักงานทุกคนเข้าใจและปฏิบัติตามได้อย่างถูกต้อง
5. บริษัทฯ จะวิเคราะห์ ประเมินผล ควบคุม และลดปริมาณการใช้พลังงาน เพื่อปรับปรุงสมรรถนะด้านพลังงานอย่างต่อเนื่อง โดยควบคุมปริมาณการใช้พลังงานไฟฟ้าเฉลี่ยของปี 2558 ไม่เกิน 1.00 เมกกะจูลต่อลูกบาศก์เมตร
6. บริษัทฯ ถือว่าการอนุรักษ์พลังงานเป็นหน้าที่ความรับผิดชอบของผู้บริหารและพนักงานของบริษัททุกระดับ ที่จะให้ความร่วมมือในการปฏิบัติตามมาตรการที่กำหนด ติดตามตรวจสอบ และรายงานต่อคณะกรรมการด้านการจัดการพลังงาน
7. บริษัทฯ จะให้การสนับสนุนที่จำเป็น รวมถึง ทรัพยากรด้านบุคลากร ด้านงบประมาณ เวลาในการทำงาน การฝึกอบรม และการมีส่วนร่วมในการนำเสนอข้อคิดเห็นเพื่อพัฒนางานด้านพลังงาน
8. บริษัทฯ จะให้ความร่วมมือหรือประสานงานกับชุมชน องค์กรของทางราชการ ผู้ร่วมประกอบการทางธุรกิจ และหน่วยงานภายนอกที่เกี่ยวข้อง เพื่อเผยแพร่การดำเนินงานด้านการจัดการพลังงาน
9. บริษัทฯ โดยฝ่ายบริหาร (Steering Committee) และคณะกรรมการด้านการจัดการพลังงานจะทบทวนและปรับปรุงนโยบาย เป้าหมาย และแผนการดำเนินงานด้านพลังงานทุกปี

● การมีส่วนร่วมพัฒนาชุมชนและสังคม

สนับสนุนการพัฒนาชุมชนที่เข้มแข็ง สามารถอยู่ได้อย่างมั่นคงตามวิถีพอเพียง โดยส่งเสริมให้คนในสังคมเป็นคนดี มีความรู้ และมีคุณภาพ โดยการสนับสนุนชุมชนด้านการศึกษา ศาสนา จริยธรรมและคุณภาพ และด้านอื่นๆ เพื่อประโยชน์สูงสุดต่อสังคม

● การพัฒนาและเผยแพร่วัฒนธรรมจากการดำเนินงานด้านความรับผิดชอบต่อสังคม

พัฒนาองค์ความรู้ในการดำเนินธุรกิจ สร้างสรรค์วัฒนธรรมที่มีประโยชน์และคุณค่าแก่ผู้มีส่วนได้เสียอย่างต่อเนื่อง อันเป็นประโยชน์ต่อสังคมและสิ่งแวดล้อมอย่างมีประสิทธิภาพ รวมถึงสร้างความสามารถในการแข่งขันและเพิ่มมูลค่าทางธุรกิจอย่างยั่งยืน และเผยแพร่วัฒนธรรมดังกล่าวด้วยความรับผิดชอบต่อสังคมอย่างเหมาะสม

นโยบายด้านความรับผิดชอบต่อสังคมนี้ ผู้บริหารต้องประพฤติตนเป็นแบบอย่างที่ดี พนักงานต้องเข้าใจและปฏิบัติตาม เพื่อให้บรรลุวัตถุประสงค์และเป้าหมายที่ตั้งไว้

คณะทำงานด้านความรับผิดชอบต่อสังคม

คณะกรรมการธรรมาภิบาลและบริหารความเสี่ยง มีมติให้แต่งตั้งคณะทำงาน 3 คณะทำงาน ประกอบด้วย คณะทำงานด้านธรรมาภิบาล และต่อต้านการคอร์รัปชัน คณะทำงานด้านการบริหารความเสี่ยง และคณะทำงานด้านความรับผิดชอบต่อสังคม เมื่อวันที่ 13 พฤศจิกายน 2558

คณะทำงานด้านความรับผิดชอบต่อสังคมเป็นหนึ่งในคณะทำงานที่แต่งตั้งขึ้น เพื่อทำหน้าที่สนับสนุนการปฏิบัติงานของคณะกรรมการธรรมาภิบาลและบริหารความเสี่ยง ในด้านพัฒนาการดำเนินธุรกิจให้มีประสิทธิภาพ ลดความเสี่ยง และเพิ่มความสามารถในการแข่งขัน รวมถึงการพัฒนาห่วงโซ่มูลค่า โดยนำเรื่องความรับผิดชอบต่อสังคมไปบูรณาการในการบริหารจัดการองค์กรให้เติบโตอย่างมีสมดุล ทั้งทางด้านเศรษฐกิจ สังคม และสิ่งแวดล้อม เพื่อการพัฒนาธุรกิจอย่างต่อเนื่องและยั่งยืน ซึ่งมีขอบข่ายการทำงานครอบคลุม ด้านการประกอบกิจการด้วยความเป็นธรรม ด้านการต่อต้านทุจริตคอร์รัปชัน ด้านสิทธิมนุษยชน ด้านแรงงาน ด้านผู้บริโภค ด้านการดูแลรักษาสิ่งแวดล้อม ด้านการมีส่วนร่วมและการพัฒนาสังคม และด้านนวัตกรรมและการเผยแพร่วัฒนธรรม

ความรับผิดชอบต่อสังคม

ประกาศ

การแต่งตั้งคณะทำงานด้านความรับผิดชอบต่อสังคม

ตามมติคณะกรรมการธรรมาภิบาลและบริหารความเสี่ยง ครั้งที่ 1 (ชุดที่ 1) เมื่อวันที่ 13 พฤศจิกายน 2558
ให้แต่งตั้งคณะทำงานด้านความรับผิดชอบต่อสังคม โดยมีหน้าที่ความรับผิดชอบตามที่กำหนด

จึงขอแต่งตั้งคณะทำงานด้านความรับผิดชอบต่อสังคม โดยมีรายชื่อดังต่อไปนี้

1. คุณจักรชัย	จันทร์นัม	ประธานคณะทำงาน
2. คุณปวร	จระมาศ	รองประธานคณะทำงาน
3. คุณอภิษฎา	เอกองอาจ	เลขานุการคณะทำงาน
4. คุณอมลีน	พันธุ์สิน	
5. คุณลติมา	ปาระมี	
6. คุณวิรัช	ไชยมนตรี	
7. คุณนวัฒน์	สมประเสริฐศรี	
8. คุณรัตนา	ชัยเลิศกมลเดช	
9. คุณเพลินพิศ	บุญศิริ	
10. คุณเดือนสมโภช	เชยเออร์	
11. คุณสุธิดา	จงเจนกิจ	

จึงประกาศมาเพื่อทราบ

ประกาศ ณ วันที่ 13 พฤศจิกายน 2558

ลงชื่อ

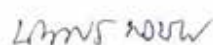

(นายณพพร พงษ์เวช)

ประธานกรรมการธรรมาภิบาลและบริหารความเสี่ยง

ความรับผิดชอบต่อสังคม

คณะกรรมการด้านความรับผิดชอบต่อสังคม มีหน้าที่ความรับผิดชอบ ดังนี้

1. วิเคราะห์ ประเมิน เพื่อกำหนดแผนงานและแนวทางการปฏิบัติให้สอดคล้องกับนโยบายด้านความรับผิดชอบต่อสังคมของบริษัท และนำเสนอต่อคณะกรรมการธรรมาภิบาลและบริหารความเสี่ยง
2. ดำเนินการตามแผนงานและแนวทางการปฏิบัติงานด้านความรับผิดชอบต่อสังคม
3. สื่อสารให้ผู้มีส่วนได้เสียทุกกลุ่ม มีความรู้ ความเข้าใจ และเกิดความตระหนักในด้านความรับผิดชอบต่อสังคม
4. ติดตามให้บริษัท มีการปฏิบัติตามแผนงาน และแนวทางการปฏิบัติงานด้านความรับผิดชอบต่อสังคม
5. ประเมินผล และสรุปผลการปฏิบัติงาน
6. รายงานผลการปฏิบัติงานด้านความรับผิดชอบต่อสังคมต่อคณะกรรมการธรรมาภิบาลและบริหารความเสี่ยง
7. รับข้อเสนอแนะจากคณะกรรมการธรรมาภิบาลและบริหารความเสี่ยง ทบทวนนโยบาย แผนงาน และแนวทางการปฏิบัติงานด้านความรับผิดชอบต่อสังคม เพื่อนำไปปรับปรุงและแก้ไขการปฏิบัติงานอย่างต่อเนื่อง
8. จัดทำรายงานความรับผิดชอบต่อสังคม และเผยแพร่ต่อสาธารณชน
9. จัดให้มีการประชุมคณะกรรมการตามความเหมาะสม
10. ปฏิบัติการอื่นใด ตามที่คณะกรรมการธรรมาภิบาลและบริหารความเสี่ยงมอบหมาย

การดำเนินงานของคณะกรรมการด้านความรับผิดชอบต่อสังคม

คณะกรรมการด้านความรับผิดชอบต่อสังคม ได้มีการประชุมเพื่อกำหนดกรอบการทำงานด้านความรับผิดชอบต่อสังคม โดยมีการประเมินและวิเคราะห์ความเสี่ยง โอกาส ผลกระทบ ของประเด็นด้านความรับผิดชอบต่อสังคมในมุมมองของบริษัทและผู้มีส่วนได้เสีย นำผลการประเมินมาจัดลำดับความสำคัญ และกำหนดรูปแบบการรายงานประเด็นที่สำคัญใน 3 มิติ คือ มิติเศรษฐกิจ สังคม และสิ่งแวดล้อม อีกทั้ง ได้มีการรวบรวมข้อมูล สืบค้นข้อเท็จจริง ติดตามผลการดำเนินงานในกิจกรรมด้านความรับผิดชอบต่อสังคม รวมถึงแลกเปลี่ยน ให้ความรู้ และสร้างความเข้าใจต่อผู้เกี่ยวข้อง นอกจากนี้ มีการจัดทำแผนงานด้านความรับผิดชอบต่อสังคม สำหรับปี 2559 โดยเน้นและให้ความสำคัญด้านการส่งเสริมความรู้ การศึกษา สำหรับโครงการด้านความรับผิดชอบต่อสังคมต่างๆ ที่จะมีขึ้นในอนาคต กำหนดให้ต้องนำเสนอต่อคณะกรรมการด้านความรับผิดชอบต่อสังคมพิจารณาและติดตามอย่างต่อเนื่อง

การดำเนินงานและการจัดทำรายงาน

● กระบวนการจัดทำรายงาน

รายงานความรับผิดชอบต่อสังคมประจำปี 2558 ของบริษัท โดยจัดทำรายงานตามกรอบการดำเนินงานด้านความรับผิดชอบต่อการพัฒนาธุรกิจควบคู่ไปกับความรับผิดชอบต่อสังคมและสิ่งแวดล้อมอย่างยั่งยืน ภายใต้หลักปรัชญาเศรษฐกิจพอเพียง บริษัทฯ ดำเนินการและจัดทำรายงานด้านความรับผิดชอบต่อสังคมและสิ่งแวดล้อมตามหลักการมาตรฐานสากล กฎเกณฑ์เงื่อนไข บรรทัดฐานของกฎหมาย ข้อบังคับของภาครัฐที่ใช้ควบคุมการดำเนินกิจการที่เกี่ยวข้องกับธุรกิจ และมาตรการแนวปฏิบัติอื่นๆ ที่มีกำหนดอยู่และเป็นที่ยอมรับในระดับสากล รวมทั้งหลักการด้านการกำกับดูแลกิจการที่ดี (ฉบับปรับปรุงครั้งที่ 1) ซึ่งได้รับอนุมัติจากที่ประชุมกรรมการบริษัทเรียบร้อยแล้ว ตามหลักการกำกับดูแลกิจการที่ดีสำหรับบริษัทจดทะเบียนปี 2555 ของตลาดหลักทรัพย์แห่งประเทศไทย

ความรับผิดชอบต่อสังคม

ตลอดจนนำแนวทางการจัดการด้านความรับผิดชอบต่อสังคมและสิ่งแวดล้อมของสถาบันไทยพัฒน์ และหลักการ CSR-DIW (Corporate Social Responsibility, Department of Industrial Work: CSR-DIW) ซึ่งกรมโรงงานอุตสาหกรรม ร่วมกับสถาบันรับรองมาตรฐานไอเอสโอจัดขึ้น เพื่อส่งเสริมการดำเนินงานด้านความรับผิดชอบต่อสังคมแก่ผู้ประกอบการอุตสาหกรรม และการพัฒนาอย่างยั่งยืน (Sustainable Development) รวมทั้ง สนับสนุนให้ผู้ประกอบการอุตสาหกรรมสามารถดำเนินการร่วมกับชุมชน และได้รับการยอมรับจากชุมชนรอบข้าง เป็นการเพิ่มพูนขีดความสามารถในการแข่งขัน และสร้างการเติบโตอย่างยั่งยืนให้เกิดขึ้นทั้งภายในประเทศและระดับสากล จากการดำเนินการดังกล่าว สามารถสะท้อนผลการดำเนินงานด้านการรับผิดชอบต่อสังคมและสิ่งแวดล้อม เพิ่มความยอมรับโดยรวมแก่ ผู้ถือหุ้น ลูกค้า คู่ค้า คู่แข่ง เจ้าหนี้ พนักงาน สื่อมวลชน ภาครัฐ ชุมชนและสังคม ตลอดจนผู้มีส่วนได้เสียอื่น

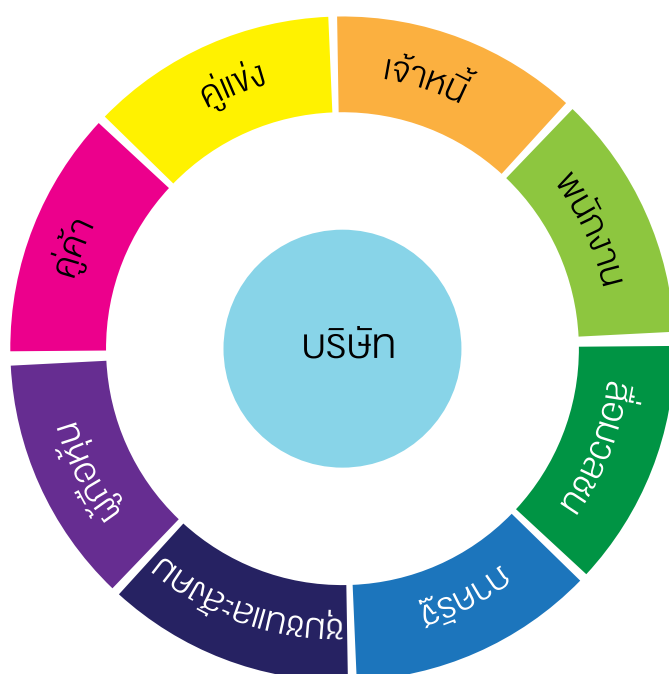

การคัดเลือกเนื้อหาในรายงานฉบับนี้อ้างอิงจากประเด็นสำคัญต่อการดำเนินธุรกิจอย่างยั่งยืนของบริษัท โดยประยุกต์ใช้หลักการกำหนดเนื้อหาประเด็นสำคัญ (Materiality Assessment) เพื่อมุ่งเน้นประเด็นที่มีความสำคัญต่อการดำเนินธุรกิจอย่างยั่งยืนของบริษัท ตลอดจนคำนึงถึงความสำคัญต่อผู้มีส่วนได้เสียของบริษัททุกกลุ่มอย่างถ่วง

การจัดทำรายงานฉบับนี้ได้ผ่านการรวบรวมข้อมูล และทวนสอบความสอดคล้องและความครบถ้วนของข้อมูล โดยคณะทำงานด้านความรับผิดชอบต่อสังคมที่มีหน้าที่ดูแลกิจกรรมด้านความรับผิดชอบต่อสังคมของบริษัท ซึ่งคณะทำงานฯ มีกระบวนการเก็บและตรวจสอบข้อมูลอย่างเป็นระบบ และรายงานผลต่อคณะกรรมการธรรมาภิบาลและบริหารความเสี่ยงของบริษัท เพื่อแสดงความโปร่งใสและตรวจสอบได้ตามนโยบายของบริษัท

ความรับผิดชอบต่อสังคม

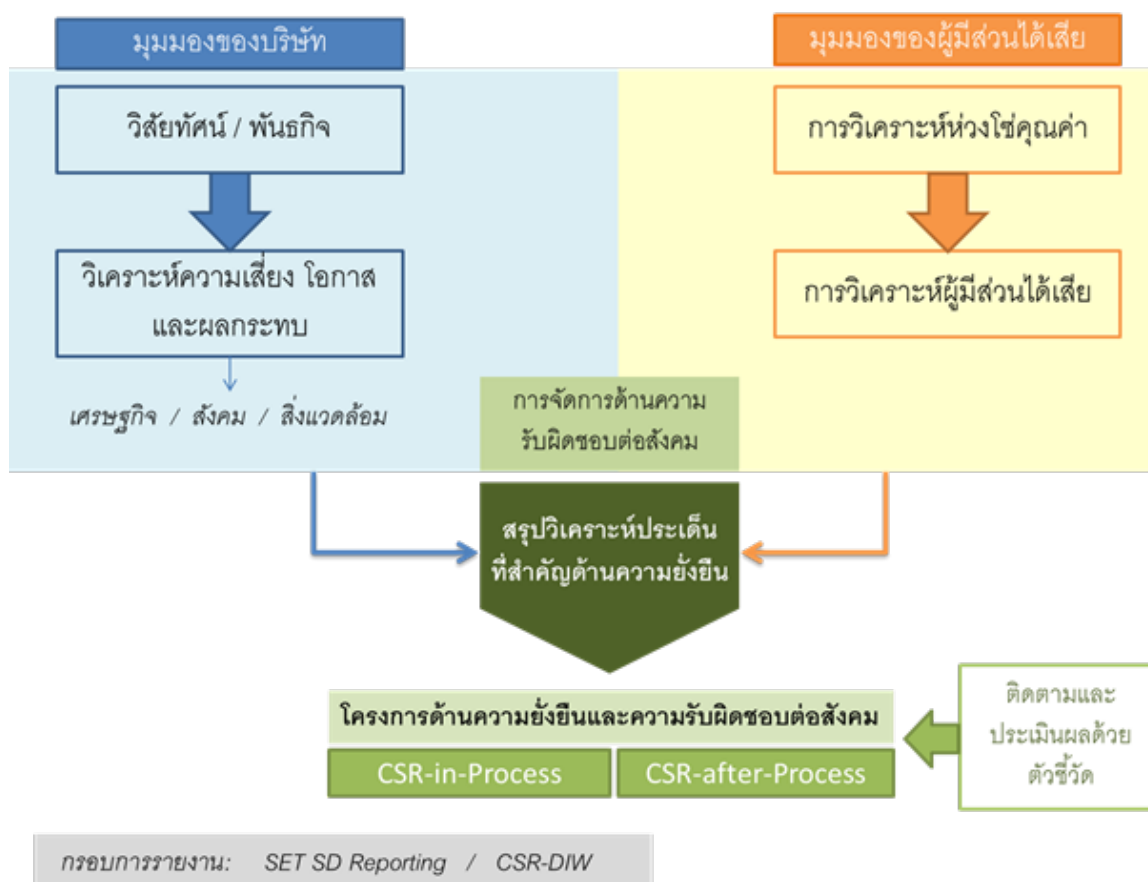

การประเมินประเด็นสำคัญด้านความรับผิดชอบต่อสังคมของบริษัท

บริษัทฯ ดำเนินการประเมินประเด็นที่สำคัญต่อความยั่งยืน (Materiality Assessment) จากการพิจารณาผลกระทบและความเห็นในมุมมองของบริษัทและผู้มีส่วนได้เสียของบริษัท โดยปี 2558 มีขั้นตอนในการประเมินทั้งหมด 5 ขั้นตอน ดังนี้

- **ขั้นตอนที่ 1 การระบุประเด็นสำคัญและการมีส่วนร่วมกับผู้มีส่วนได้เสีย**

การระบุประเด็น (Aspect) ที่มีความเกี่ยวข้องกับบริษัทฯ จากกิจกรรมการดำเนินงานของบริษัทและการสอบถามผู้มีส่วนได้เสียกลุ่มต่างๆ ผ่าน ช่องทางการสื่อสารของบริษัท

ความรับผิดชอบต่อสังคม

● ขั้นตอนที่ 2 การจัดลำดับประเด็นสำคัญ

จัดลำดับความสำคัญของประเด็น โดยพิจารณาความสำคัญในแต่ละประเด็นจากการพิจารณาความสำคัญของประเด็นแต่ละประเด็นที่มีต่อบริษัทด้วยการประเมินโอกาสและผลกระทบที่เกิดขึ้น และพิจารณาความสำคัญของประเด็นต่อผู้มีส่วนได้เสียจากการประเมินระดับของผลกระทบ ดังรายละเอียดต่อไปนี้

เกณฑ์การประเมินความสำคัญของประเด็นในมุมมองของบริษัทและผู้มีส่วนได้เสีย

1. เกณฑ์การประเมินความสำคัญของประเด็นในมุมมองของบริษัท

1.1 เกณฑ์การประเมินโอกาสในการเกิดประเด็นในมุมมองของบริษัท

รหัส	หัวข้อ	ระดับ	ระดับของโอกาส
L1	มาตรการการควบคุม	1	มีเอกสารอ้างอิงเป็นลายลักษณ์อักษรและขั้นตอนการตรวจสอบการปฏิบัติงานที่ครบถ้วน
		2	มีเอกสารอ้างอิงเป็นลายลักษณ์อักษรและขั้นตอนการตรวจสอบการปฏิบัติงานที่ครบถ้วน แต่ปฏิบัติไม่สม่ำเสมอ
		3	ไม่มีเอกสารอ้างอิงเป็นลายลักษณ์อักษรที่ชัดเจน ปฏิบัติงานไม่ครบถ้วน
		4	ไม่มีเอกสารอ้างอิงเป็นลายลักษณ์อักษรและขั้นตอนการตรวจสอบ
L2	การสื่อสาร	1	มีการสื่อสารให้แก่ผู้มีส่วนได้เสียครอบคลุมครบทุกกลุ่มที่เกี่ยวข้อง โดยไม่มีข้อร้องเรียนจากผู้มีส่วนได้เสีย
		2	มีการสื่อสารให้แก่ผู้มีส่วนได้เสียครอบคลุมครบทุกกลุ่มที่เกี่ยวข้อง โดยมีข้อร้องเรียนจากผู้มีส่วนได้เสียในระยะ 1 ปี
		3	มีการสื่อสารให้แก่ผู้มีส่วนได้เสียครอบคลุมไม่ครบทุกกลุ่มที่เกี่ยวข้อง และไม่มีข้อร้องเรียน
		4	มีการสื่อสารให้แก่ผู้มีส่วนได้เสียครอบคลุมไม่ครบทุกกลุ่มที่เกี่ยวข้อง โดยมีข้อร้องเรียนจากผู้มีส่วนได้เสียในระยะ 1 ปี หรือ ไม่มีการสื่อสารให้แก่ผู้มีส่วนได้เสียที่เกี่ยวข้อง
L3	การดำเนินงาน	1	มีขั้นตอนการปฏิบัติงานและปฏิบัติอย่างครบถ้วน
		2	มีขั้นตอนการปฏิบัติงานครบถ้วน แต่ยังไม่ได้ปฏิบัติ หรือปฏิบัติไม่ครบถ้วน
		3	มีขั้นตอนการปฏิบัติงานไม่ครบถ้วน
		4	ไม่มีขั้นตอนการปฏิบัติงาน
L4	การติดตามและสรุปผล	1	มีการติดตามและสรุปผลอย่างครบถ้วน
		2	มีการติดตามและสรุปผลแต่ไม่ครบถ้วน
		3	มีการติดตามแต่ไม่มีการสรุปผล
		4	ไม่มีการติดตามและสรุปผล

ความรับผิดชอบต่อสังคม

1.2 เกณฑ์การประเมินผลกระทบของประเด็นในมุมมองของบริษัท

รหัส	หัวข้อ	ระดับ	ระดับของผลกระทบ
S1	กฎหมายและข้อบังคับ	1	ไม่มีกฎหมายและข้อบังคับควบคุม
		2	มีกฎหมายควบคุมและปฏิบัติตามกฎหมาย
		3	มีกฎหมายควบคุม แต่มีการละเลยกฎหมายบ้าง
		4	มีการละเมิดกฎหมายและข้อบังคับเป็นส่วนใหญ่
S2	ผลกระทบในวงกว้าง	1	ไม่เกิดผลกระทบ
		2	เกิดผลกระทบภายในองค์กร
		3	เกิดผลกระทบภายในท้องถิ่น
		4	เกิดผลกระทบภายในประเทศ
S3	ความสนใจของ สาธารณชน	1	สาธารณชนไม่ให้ความสนใจ
		2	สาธารณชนมีความสนใจบ้างแต่ไม่ต่อเนื่อง
		3	สาธารณชนมีความสนใจบ้างและต่อเนื่อง
		4	สาธารณชนมีความสนใจมาก

2. เกณฑ์การประเมินความสำคัญของประเด็นในมุมมองของผู้มีส่วนได้เสียแต่ละกลุ่ม

ระดับ	ระดับของผลกระทบต่อผู้มีส่วนได้เสีย
1	ไม่มีผลกระทบต่อผู้มีส่วนได้เสีย
2	มีผลกระทบในระดับที่ผู้มีส่วนได้เสียสามารถยอมรับได้ และผู้มีส่วนได้เสียส่วนใหญ่ยอมรับคำชี้แจงได้
3	มีผลกระทบในระดับที่ผู้มีส่วนได้เสียสามารถยอมรับได้ และผู้มีส่วนได้เสียส่วนใหญ่ไม่ยอมรับคำชี้แจง
4	มีผลกระทบมากต่อผู้มีส่วนได้เสีย

นอกจากนี้ บริษัทฯ ได้นำแบบประเมินประเด็นสำคัญด้านความรับผิดชอบต่อสังคมจากสถาบันไทยพัฒน์ (iCSR Report Materiality Determination Form) มาใช้ในการคัดกรองประเด็นที่ต้องการมุ่งเน้นอีกด้วย

MATERIALITY DETERMINATION

เรื่องที่เกี่ยวข้อง	ความเป็นไปได้ที่จะเกิดขึ้น (Likelihood of occurrence)				ขนาดของผลกระทบ (Magnitude of effect)				รวมคะแนน (ใช้=2, อาจจะเป็น1, ไม่ใช่=0)
	คำถาม 1 ประเด็นนี้เคย เกิดขึ้น หรือถูก หยิบยกขึ้นมาให้ ความสำคัญโดย ผู้มีส่วนได้เสีย หรือองค์กร หรือไม่	คำถาม 2 ประเด็นนี้มี ความน่าจะเป็น ที่จะเกิดขึ้นใน อนาคตด้วย หรือไม่	คำถาม 3 ผู้เชี่ยวชาญได้ แสดงความคิดเห็นว่า ประเด็นนี้มี ความน่าจะเป็น ที่จะเกิดขึ้นใน กลุ่ม อุตสาหกรรม/ องค์กร ของท่าน หรือไม่	คำถาม 4 ประเด็นนี้ องค์กรเคย ให้ ความสำคัญ ว่าเป็น โอกาส หรือ ภัยคุกคาม ต่อองค์กรใน อนาคต หรือไม่	คำถาม 5 ประเด็นนี้ ส่งผลต่อ ยุทธศาสตร์ องค์กรหรือไม่	คำถาม 6 ประเด็นนี้ส่งผล ต่อรูปแบบการ ดำเนินธุรกิจ (Business Model) ของ องค์กรหรือไม่	คำถาม 7 ประเด็นนี้ ส่งผลต่อ ต้นทุนการ ดำเนินงาน ขององค์กร อย่างต่อเนื่อง หรือไม่	คำถาม 8 ประเด็นนี้ ส่งผลต่อ ความสามารถ ในการสร้าง คุณค่าของ องค์กรทั้งใน ระยะสั้น ระยะ กลาง และ ระยะยาว หรือไม่	

ความรับผิดชอบต่อสังคม

● ขั้นตอนที่ 3 การสอบทานประเด็น

บริษัทฯ ดำเนินการสอบทานประเด็นร่วมกับผู้มีส่วนเกี่ยวข้อง เพื่อให้มั่นใจได้ว่าผลการประเมินประเด็นที่สำคัญด้านความรับผิดชอบต่อสังคมครบถ้วนและครอบคลุมในทุกด้านที่บริษัทฯ และผู้มีส่วนได้เสียให้ความสำคัญ โดยคณะทำงานด้านความรับผิดชอบต่อสังคม จะเป็นผู้สอบทานและนำเสนอประเด็นดังกล่าวให้กับผู้บริหารของบริษัท รับทราบ

● ขั้นตอนที่ 4 ผลการประเมินประเด็น

นำเสนอผลการประเมินประเด็นที่มีความสำคัญต่อบริษัทและผู้มีส่วนได้เสียในระดับสูงจากแผนภาพแสดงระดับความสำคัญ (Materiality Matrix) ช่างขวามือบน และผลการประเมินจากแบบประเมินประเด็นสำคัญด้านความรับผิดชอบต่อสังคมจากสถาบันไทยพัฒน์ ในรายงานด้านความรับผิดชอบต่อสังคม

● ขั้นตอนที่ 5 การรายงานประเด็น

รายงานประเด็นด้านความยั่งยืนที่สำคัญที่เกี่ยวข้องทางธุรกิจและผลกระทบที่เป็นไปได้จากการดำเนินงาน ตลอดจนผลกระทบต่อผู้มีส่วนได้เสีย ตามหลักการกำกับดูแลกิจการที่ดี (ฉบับปรับปรุงครั้งที่ 1) แนวทางด้านความรับผิดชอบต่อสังคมของสถาบันไทยพัฒน์ และหลักการ CSR-DIW

ผลการประเมินประเด็นด้านความรับผิดชอบต่อสังคม

จากการประเมินประเด็นด้านความรับผิดชอบต่อสังคมตามขั้นตอนข้างต้น บริษัทฯ มีประเด็นที่มีความสำคัญต่อผู้มีส่วนได้เสียและมีความสำคัญต่อบริษัทอย่างมีนัยสำคัญ ซึ่งปรากฏในบริเวณด้านขวามือบนของแผนภาพแสดงระดับความสำคัญ (Materiality Matrix) ทั้งหมด 5 ประเด็น ดังนี้

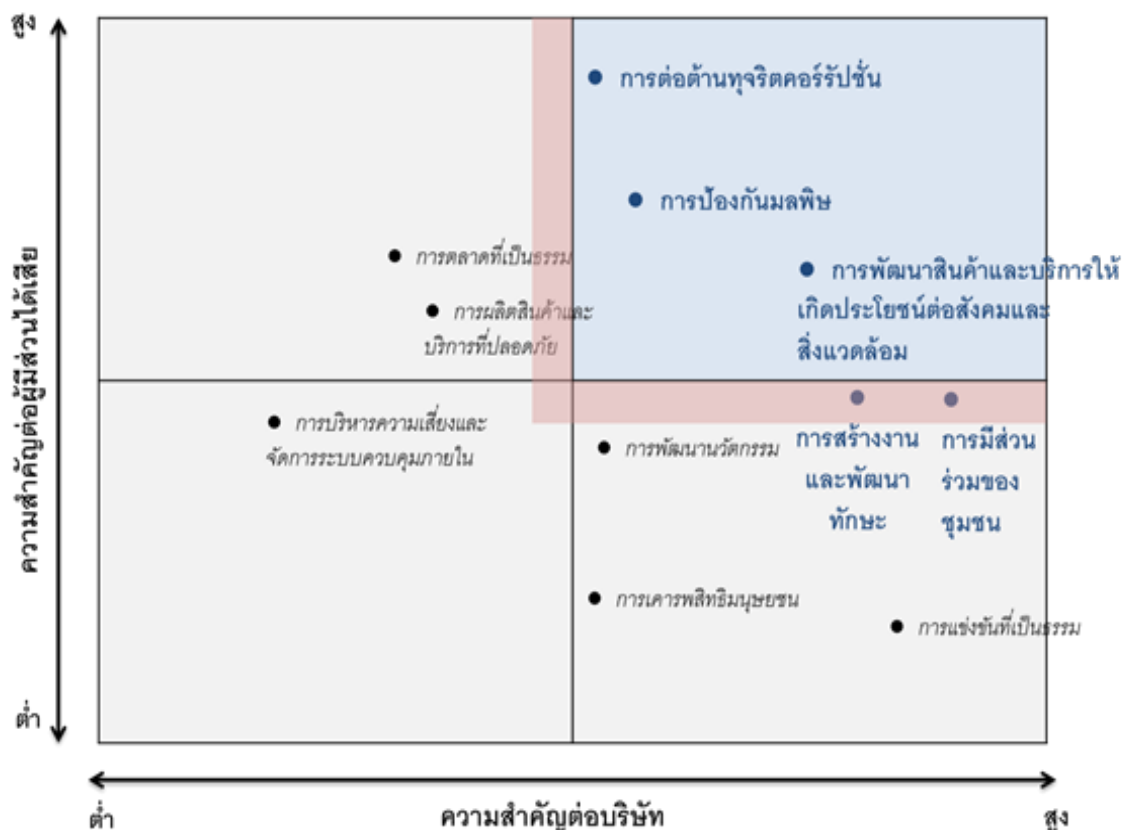

ความรับผิดชอบต่อสังคม

ทั้งนี้ เพื่อความชัดเจนของการวิเคราะห์ประเด็นสำคัญที่ต้องรายงาน บริษัทฯ ได้จำแนกประเด็นสำคัญ 5 ประเด็นในมุมมองของมิติด้านเศรษฐกิจ สังคม และสิ่งแวดล้อม ดังต่อไปนี้

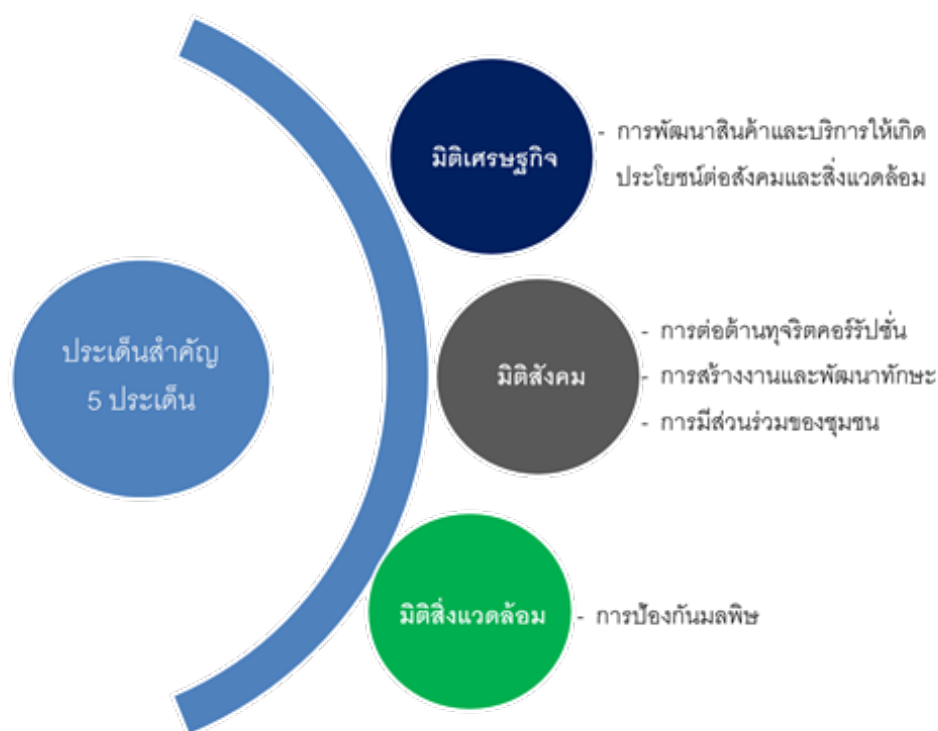

● การดำเนินงาน

มิติด้านเศรษฐกิจ

ประเด็นที่ 1: การพัฒนาสินค้าและบริการให้เกิดประโยชน์ต่อสังคมและสิ่งแวดล้อม

ลำดับ	โครงการ	ความคาดหวัง	ผลการดำเนินงาน	ช่องทางการสื่อสาร
1	โครงการใช้น้ำรีไซเคิล	<ul style="list-style-type: none"> ลดค่าใช้จ่ายในการจัดหา น้ำดิบ มาใช้ในพื้นที่สีเขียวของสวน อุตุสหากรรม ลดการปล่อยน้ำเสียที่ผ่านการ บำบัดแล้ว โดยการนำกลับมา ใช้ใหม่ สร้างระบบการจัดการสิ่งแวดล้อม ควบคู่ไปกับการพัฒนาคุณภาพ สินค้าและบริการ โดยคำนึงถึง ประโยชน์และผลกระทบต่อสังคม 	<ul style="list-style-type: none"> สามารถลดค่าใช้จ่าย ได้กว่า 29.7 ล้านบาท ในปี 2558 	<ul style="list-style-type: none"> ดำเนินการ โดยฝ่าย พัฒนาสาธารณูปโภค รายงานผลการ ดำเนินงานประจำเดือน

ความรับผิดชอบต่อสังคม

รายละเอียด

ด้วยการบริหารจัดการน้ำเสียที่เป็นระบบ สวนอุตสาหกรรมเครือสหพัฒน์ ศรีราชา กบินทร์บุรี และลำพูน สามารถนำน้ำเสียกลับมาใช้ประโยชน์โดยการนำน้ำเสียที่ผ่านการบำบัดแล้วจากระบบบำบัดน้ำเสียมาใช้ในพื้นที่สีเขียวภายในสวนอุตสาหกรรมฯ ทั้ง 3 แห่ง และภายนอกสวนอุตสาหกรรมฯ เช่น สนามกอล์ฟกบินทร์บุรีสปอร์ตคลับ เป็นต้น โดยมีปริมาณน้ำเสียที่ผ่านการบำบัดแล้วของระบบน้ำเสียส่วนกลางที่นำกลับมาใช้เพิ่มขึ้นอย่างต่อเนื่องทุกปี ในปี 2558 พบว่า มีปริมาณการนำน้ำเสียที่นำกลับมาใช้ รวม 2.62 ล้านลูกบาศก์เมตร สามารถประหยัดค่าใช้จ่ายในการจัดหาน้ำดิบ เพื่อนำมาใช้ในพื้นที่สีเขียวได้กว่า 29.7 ล้านบาท ซึ่งลดค่าใช้จ่ายได้เพิ่มขึ้นจากปี 2557 ประมาณ 1.4 ล้านบาท หรือเพิ่มขึ้นร้อยละ 5 เป็นการช่วยพัฒนาขีดความสามารถในการแข่งขันให้สินค้าและบริการของบริษัท ตลอดจนช่วยลดการปล่อยน้ำเสียสู่แหล่งน้ำธรรมชาติ เป็นประโยชน์ต่อสิ่งแวดล้อมและชุมชนโดยรอบสวนอุตสาหกรรมฯ

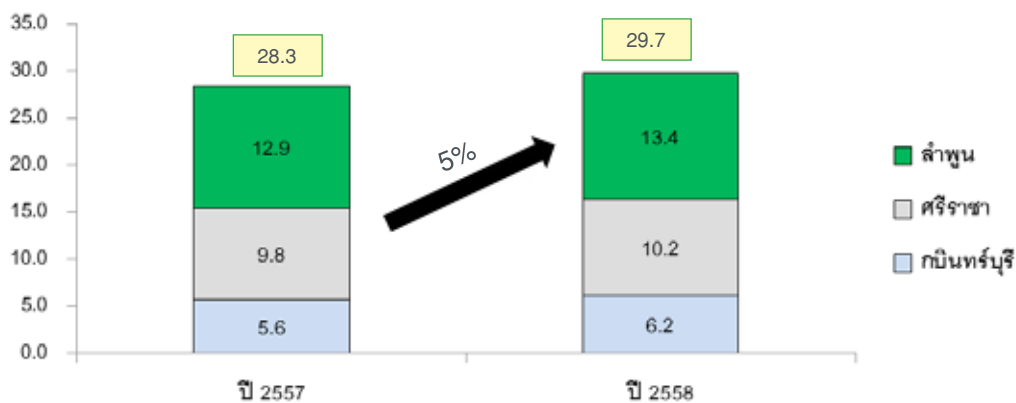

ลำดับ	โครงการ	ความคาดหวัง	ผลการดำเนินงาน	ช่องทางการสื่อสาร
2	โครงการอุตสาหกรรมสีเขียว (Green Industry)	<ul style="list-style-type: none"> - ได้รับการรับรองอุตสาหกรรมสีเขียวระดับที่ 3 ระบบสีเขียว (Green System) - พัฒนาระบบการบริหารจัดการสิ่งแวดล้อม และการติดตามประเมินผลอย่างต่อเนื่อง - มุ่งสู่การพัฒนาสู่อุตสาหกรรมสีเขียวระดับที่ 4 และระดับที่ 5 	<ul style="list-style-type: none"> - ได้รับการรับรองอุตสาหกรรมสีเขียวระดับที่ 3 ระบบสีเขียว (Green System) - ตรวจวัดคุณภาพสิ่งแวดล้อม ผ่านเกณฑ์มาตรฐาน - ตรวจประเมินระบบการจัดการสิ่งแวดล้อม เป็นไปตามข้อกำหนดของกฎหมายที่เกี่ยวข้อง 	<ul style="list-style-type: none"> - ดำเนินการโดยฝ่ายพัฒนาสาธารณูปโภค - หนังสือเชิญจากกรมโรงงานอุตสาหกรรม

รายละเอียด

บริษัทฯ เข้าร่วมโครงการอุตสาหกรรมสีเขียว (Green Industry) ซึ่งเป็นโครงการส่งเสริมภาคอุตสาหกรรมให้มีการประกอบกิจการที่เป็นมิตรกับสิ่งแวดล้อมและสังคม จัดโดยกระทรวงอุตสาหกรรม มีวัตถุประสงค์เพื่อส่งเสริมภาพลักษณ์ที่ดีของภาคอุตสาหกรรมให้เป็นที่น่าเชื่อถือและน่าไว้วางใจของประชาชน เกิดการสร้างเศรษฐกิจสีเขียวและการพัฒนาอุตสาหกรรมควบคู่ไปกับการพัฒนาสิ่งแวดล้อมและชุมชนในระยะยาว

ความรับผิดชอบต่อสังคม

อุตสาหกรรมสีเขียว หมายถึง อุตสาหกรรมที่ยึดมั่นในการประกอบกิจการที่เป็นมิตรต่อสิ่งแวดล้อม เพื่อการพัฒนาอย่างยั่งยืน ด้วยการมุ่งเน้นในเรื่องของการพัฒนาและปรับปรุงกระบวนการผลิตและการบริหารจัดการสิ่งแวดล้อมอย่างต่อเนื่อง รวมถึงความรับผิดชอบต่อสังคมภายในและภายนอกองค์กรตลอดห่วงโซ่อุปทาน โดยจัดแบ่งเป็นระดับการรับรองทั้งหมด 5 ระดับ ดังนี้

ระดับ	คุณสมบัติ	รายละเอียด
ระดับที่ 1	ความมุ่งมั่นสีเขียว (Green Commitment)	ความมุ่งมั่นที่จะลดผลกระทบต่อสิ่งแวดล้อมและมีการสื่อสารภายในองค์กรให้ทราบโดยทั่วกัน
ระดับที่ 2	ปฏิบัติการสีเขียว (Green Activity)	การดำเนินกิจกรรมเพื่อลดผลกระทบต่อสิ่งแวดล้อมได้สำเร็จตามความมุ่งมั่นที่ตั้งไว้
ระดับที่ 3	ระบบสีเขียว (Green System)	การบริหารจัดการสิ่งแวดล้อมอย่างเป็นระบบ มีการติดตามประเมินผลและทบทวนเพื่อการพัฒนาอย่างต่อเนื่อง รวมถึงการได้รับรางวัลด้านสิ่งแวดล้อมที่เป็นที่ยอมรับ และการรับรองมาตรฐานด้านสิ่งแวดล้อมต่างๆ
ระดับที่ 4	วัฒนธรรมสีเขียว (Green Culture)	การที่ทุกคนในองค์กรให้ความร่วมมือร่วมใจดำเนินงานอย่างเป็นมิตรกับสิ่งแวดล้อมในทุกด้านของการประกอบกิจการ จนกลายเป็นส่วนหนึ่งของวัฒนธรรมองค์กร
ระดับที่ 5	เครือข่ายสีเขียว (Green Network)	การแสดงถึงการขยายเครือข่ายตลอดห่วงโซ่อุปทานสีเขียว โดยสนับสนุนให้คู่ค้าและพันธมิตรเข้าสู่กระบวนการรับรองอุตสาหกรรมสีเขียวด้วย

ประโยชน์ที่ได้รับการพัฒนาอุตสาหกรรมสีเขียว

1. ลดผลกระทบต่อสิ่งแวดล้อมและ ชุมชน ลดข้อร้องเรียนด้านผลกระทบจากการประกอบกิจการโรงงาน ลดความเสี่ยงในการรับผิดชอบต่อสังคมที่เกิดขึ้นในอนาคต
2. เกิดภาพลักษณ์และทัศนคติที่ดีต่ออุตสาหกรรมที่เป็นมิตรต่อสิ่งแวดล้อม ส่งผลให้เกิดความเข้าใจที่ดีและการยอมรับระหว่างอุตสาหกรรมและชุมชนที่อยู่โดยรอบ
3. เกิดการสร้างงานและการจ้างงานเกี่ยวกับสิ่งแวดล้อมเพิ่มขึ้น คนงานมีความปลอดภัยและมีความสุขกับการทำงานในสภาพแวดล้อมที่ดี
4. ลดการใช้ทรัพยากรและพลังงาน ประหยัดต้นทุน สร้างโอกาสในการแข่งขัน
5. สร้างโอกาสทางการตลาด โดยเน้นประเด็น “สีเขียว” ของผลิตภัณฑ์ และกระบวนการผลิต

จากการยื่นขอการรับรองอุตสาหกรรมสีเขียว บริษัทฯ ได้รับ การรับรองอุตสาหกรรมสีเขียวระดับที่ 3 ระบบสีเขียว (Green System) จากกระทรวงอุตสาหกรรม เป็นการรับรองว่า บริษัทฯ มีนโยบายด้านสิ่งแวดล้อม แผนงานด้านการจัดการสิ่งแวดล้อม การปฏิบัติงานด้านสิ่งแวดล้อม การติดตามประเมินผล การทบทวน และรักษาระบบการจัดการด้านสิ่งแวดล้อมภายในสวนอุตสาหกรรมเครือสหพัฒน์ที่เป็นระบบ ตรงตามมาตรฐานของกระทรวงอุตสาหกรรม ทั้งนี้ สวนอุตสาหกรรมเครือสหพัฒน์ได้รับประโยชน์จากการพัฒนาอุตสาหกรรมสีเขียวและการบริหารจัดการด้านสิ่งแวดล้อมอย่างเป็นระบบในหลายด้าน อาทิ การลดค่าใช้จ่ายและต้นทุนในการดำเนินงาน การสร้างความพึงพอใจแก่ชุมชนโดยรอบ เป็นต้น

นอกจากประโยชน์ที่บริษัทฯ ได้รับจากการเข้าร่วมโครงการนี้แล้ว การจัดการสิ่งแวดล้อมที่เป็นระบบยังส่งผลดีต่อสิ่งแวดล้อมและชุมชนโดยรอบสวนอุตสาหกรรมทุกแห่งของบริษัท ซึ่งจะเป็นส่วนสนับสนุนการดำเนินธุรกิจอย่างยั่งยืนในอนาคต นอกจากนี้ บริษัทฯ จะมุ่งสู่การเป็นอุตสาหกรรมสีเขียวในระดับ 4 และระดับ 5 เพื่อประโยชน์ต่อสังคมและสิ่งแวดล้อมในเชิงรุกต่อไป

ความรับผิดชอบต่อสังคม

ลำดับ	โครงการ	ความคาดหวัง	ผลการดำเนินงาน	ช่องทางการสื่อสาร
3	โครงการปรับปรุงระบบระบายน้ำฝน	<ul style="list-style-type: none"> - เพิ่มขีดความสามารถในการรองรับปริมาณน้ำฝน - ลดความเสียหายจากน้ำท่วมขังของลูกค้าในสวนอุตสาหกรรมและชุมชนโดยรอบ - พัฒนาคุณภาพสินค้าและบริการ 	<ul style="list-style-type: none"> - จัดปัญหาน้ำท่วมขังภายในพื้นที่สวนอุตสาหกรรม - ระดับความพึงพอใจในสินค้าและบริการเพิ่มขึ้น 	<ul style="list-style-type: none"> - ติดต่อกับลูกค้าและชุมชนโดยตรง โดยฝ่ายพัฒนาพื้นที่และงานชุมชนสัมพันธ์

รายละเอียด

เนื่องด้วยปัญหาน้ำท่วมขังเมื่อมีปริมาณฝนตกมากในบางบริเวณของสวนอุตสาหกรรมเครือสหพัฒน์ ศรีราชา มีลูกค้าของบริษัท และชุมชนได้รับผลกระทบจากปัญหาดังกล่าวจำนวนมาก ทำให้เกิดความเสียหายในทรัพย์สินและคุณภาพชีวิตของพนักงานและคนในชุมชนโดยรอบ อีกทั้ง ยังส่งผลกระทบต่อระดับความพึงพอใจในสินค้าและบริการ ตลอดจนการดำเนินธุรกิจสวนอุตสาหกรรมของบริษัท ในระยะยาว

ฝ่ายพัฒนาพื้นที่ของบริษัท จึงได้คำนึงถึงการพัฒนาคุณภาพของสินค้าและบริการเพื่อความพึงพอใจของลูกค้า โดยได้ออกแบบระบบการระบายน้ำฝนภายในสวนอุตสาหกรรมฯ เพื่อเพิ่มขีดความสามารถในการรองรับปริมาณน้ำฝนที่ท่วมขังภายในพื้นที่ของสวนอุตสาหกรรมฯ ให้สามารถรองรับปริมาณน้ำฝนได้มากขึ้น โดยพัฒนาและขยายขนาดท่อระบายน้ำจากขนาด 60 เซนติเมตร เป็นขนาด 80 เซนติเมตร ขนาด 1 เมตร ขนาด 1.2 เมตร และ ขนาด 1.5 เมตร เป็นระยะทางยาวกว่า 5 กิโลเมตร

จากการดำเนินโครงการดังกล่าว บริษัทฯ พบว่าระบบระบายน้ำที่ได้ปรับปรุงใหม่นี้สามารถช่วยจัดปัญหาน้ำท่วมขังในบริเวณดังกล่าวได้อย่างมีประสิทธิภาพ ส่งผลให้ความเสียหายจากปัญหาน้ำท่วมขังลดลง และระดับความพึงพอใจในสินค้าและบริการเพิ่มขึ้นตามลำดับ ถือเป็นโครงการพัฒนาสินค้าและบริการที่ก่อให้เกิดประโยชน์ต่อผู้มีส่วนได้เสียและชุมชนโดยรอบของบริษัทอย่างมีประสิทธิภาพ เป็นส่วนสนับสนุนให้การดำเนินธุรกิจสวนอุตสาหกรรมของบริษัทยั่งยืนยิ่งขึ้น



ความรับผิดชอบต่อสังคม

ลำดับ	โครงการ	ความคาดหวัง	ผลการดำเนินงาน	ช่องทางการสื่อสาร
4	โครงการผลิตปุ๋ยอินทรีย์จากกากตะกอนบำบัดน้ำเสีย	<ul style="list-style-type: none"> - นำกากตะกอนบำบัดน้ำเสียไปใช้ประโยชน์ - ลดปัญหาการสะสมของตะกอนภายในระบบบำบัดน้ำเสีย ส่วนกลางของสวนอุตสาหกรรมเครือสหพัฒน์ - พัฒนานวัตกรรมที่เป็นประโยชน์ ต่อสังคมและสิ่งแวดล้อม 	<ul style="list-style-type: none"> - ได้นำกากตะกอนบำบัดน้ำเสียไปใช้ในการพัฒนานวัตกรรมใหม่ - สร้างประโยชน์ด้านการศึกษาก่อสถาบันการศึกษา 	<ul style="list-style-type: none"> - ติดต่อกับลูกค้าและชุมชนโดยตรง โดยฝ่ายพัฒนาพื้นที่และงานชุมชนสัมพันธ์

รายละเอียด

เนื่องจากสวนอุตสาหกรรมเครือสหพัฒน์ ศรีราชา ใช้ระบบบำบัดน้ำเสียแบบชีวภาพ ทำให้เกิดกากตะกอนดินจากการบำบัดน้ำเสียสะสมภายในบ่อบำบัด ซึ่งหากปริมาณกากตะกอนในบ่อบำบัดสูงเกินไป อาจส่งผลกระทบต่อคุณภาพของน้ำในบ่อบำบัดได้ บริษัทฯ จึงเล็งเห็นถึงความสำคัญในการศึกษาเกี่ยวกับวิธีการกำจัดกากตะกอนอย่างมีประสิทธิภาพ เพื่อรักษาคุณภาพสินค้าและบริการ และป้องกันการเกิดปัญหาล้างแฉะล้นแบบเชิงรุก

จากการศึกษาวิธีการกำจัดกากตะกอนในรูปแบบต่างๆ สวนอุตสาหกรรมเครือสหพัฒน์ ศรีราชา จึงร่วมกับภาควิชาปฐพีวิทยา คณะเกษตร มหาวิทยาลัยเกษตรศาสตร์ วิทยาเขตกำแพงแสน จัดทำโครงการวิจัยการนำกากตะกอนบำบัดน้ำเสียไปใช้ประโยชน์ในการผลิตปุ๋ยอินทรีย์ เริ่มดำเนินการตั้งแต่เดือนพฤศจิกายน ปี 2558 โดยนำกากตะกอนและวัสดุทางการเกษตรอื่นๆ ไปวิเคราะห์คุณสมบัติทางเคมีและการปนเปื้อน พร้อมทดสอบปุ๋ยอินทรีย์กับผลิตผลทางการเกษตร เช่น ข้าวโพด เป็นต้น ปัจจุบันได้มีการเก็บข้อมูลมวลชีวภาพสดและแห้งบริเวณเหนือดิน ที่ระยะ 1 เดือนหลังทดลองปลูกเรียบร้อยแล้ว โครงการอยู่ระหว่างการดำเนินการวิจัยและทดลองในห้องวิจัย ณ โรงเรือนทดลองของภาควิชาปฐพีวิทยา เพื่อให้ปุ๋ยอินทรีย์ที่ผลิตได้ มีคุณภาพตรงตามมาตรฐานกรมวิชาการเกษตร

บริษัทฯ คาดว่าจะสามารถประหยัดค่าใช้จ่ายในการกำจัดกากตะกอนกว่า 10 ล้านบาท ลดปัญหาการสะสมของกากตะกอนในระบบบำบัดน้ำเสียส่วนกลางได้ในระยะยาว และสร้างสรรค์นวัตกรรมที่ส่งผลดีต่อสิ่งแวดล้อมและสังคมในเชิงบวก นอกจากนี้ ยังมีโครงการนำปุ๋ยอินทรีย์ที่ผลิตได้กลับมาใช้ในพื้นที่สีเขียวของสวนอุตสาหกรรมฯ และสนามกอล์ฟของบริษัทในอนาคต ซึ่งคาดว่าจะสามารถลดค่าใช้จ่ายในบำรุงรักษาพื้นที่สีเขียวและค่าใช้จ่ายของสนามกอล์ฟได้อีกด้วย



ความรับผิดชอบต่อสังคม

ลำดับ	โครงการ	ความคาดหวัง	ผลการดำเนินงาน	ช่องทางการสื่อสาร
5	โครงการ Bike Lane ลำพูน	<ul style="list-style-type: none"> - สร้างมูลค่าเพิ่มให้สินค้าและบริการ - พัฒนาคุณภาพชีวิตของคนในชุมชนรอบสวนอุตสาหกรรม เครือสหพัฒน์ ลำพูน 	- เปิดใช้ Bike Lane ในเดือนมกราคม 2559	- ฝ่ายพัฒนาพื้นที่สวนอุตสาหกรรม เครือสหพัฒน์ และงานสำนักงาน

รายละเอียด

บริษัทฯ ตระหนักถึงความสำคัญของปัญหามลพิษในอากาศจากการประกอบอุตสาหกรรม ประกอบกับปัญหาสุขภาพของพนักงานและคนในชุมชนรอบสวนอุตสาหกรรม สวนอุตสาหกรรมเครือสหพัฒน์ ลำพูน จึงได้ดำเนินโครงการนำร่องจัดทำทางสัญจรสำหรับรถจักรยาน ขนาดความกว้าง 1.5 เมตร รวมระยะทางยาวกว่า 3 กิโลเมตร เริ่มการก่อสร้างตั้งแต่เดือนพฤศจิกายน 2558 และเปิดให้บริการเป็นครั้งแรกในเดือนมกราคม 2559 มีวัตถุประสงค์ เพื่อเป็นทางเลือกให้กับบุคลากรและคนในชุมชนที่รักการออกกำลังกายใช้ช่องทางนี้ในการออกกำลังกาย และสนับสนุนให้สัญจรด้วยจักรยานแทนการใช้รถยนต์

โครงการ Bike Lane ก่อให้เกิดประโยชน์หลัก 3 ด้าน ดังนี้

- ด้านเศรษฐกิจ : เพิ่มระดับความพึงพอใจและสร้างมูลค่าเพิ่มของสินค้าและบริการ
- ด้านสังคม : เสริมสร้างสุขภาพพลานามัยของพนักงานที่ทำงานภายในสวนอุตสาหกรรมฯ และชุมชนโดยรอบ
- ด้านสิ่งแวดล้อม : ลดมลพิษและปริมาณก๊าซคาร์บอนไดออกไซด์ในอากาศ เพิ่มคุณภาพ อากาศภายในสวนอุตสาหกรรมฯ

ปัจจุบัน มีพนักงานที่ทำงานในสวนอุตสาหกรรมฯ และคนในชุมชนท้องถิ่นโดยรอบสวนอุตสาหกรรมฯ จำนวน 6 ชุมชน ใช้เส้นทางสัญจรดังกล่าวเป็นจำนวนมากในการเดินทาง และออกกำลังกายเป็นประจำทุกวัน



ความรับผิดชอบต่อสังคม

มิติด้านสังคม

ประเด็นที่ 2: การต่อต้านทุจริตคอร์รัปชัน

ลำดับ	โครงการ	ความคาดหวัง	ผลการดำเนินงาน	ช่องทางการสื่อสาร
1	โครงการแนวร่วมปฏิบัติของภาคเอกชนไทยในการต่อต้านการทุจริต หรือ Collective Action Coalition (CAC)	ได้รับการรับรองจากคณะกรรมการแนวร่วมปฏิบัติของภาคเอกชนไทยในการต่อต้านการทุจริต (CAC Council) ภายใน ปี 2559	<ul style="list-style-type: none"> - อนุมัติการลงนามในคำประกาศเจตนารมณ์แนวร่วมปฏิบัติของภาคเอกชน ไทยในการต่อต้านการทุจริต - อนุมัตินโยบายต่อต้านการคอร์รัปชัน - จัดตั้งคณะกรรมการธรรมาภิบาลและบริหารความเสี่ยง - แต่งตั้งคณะทำงานด้านธรรมาภิบาลและต่อต้านการคอร์รัปชัน - อนุมัติข้อปฏิบัติตามนโยบาย การต่อต้านการคอร์รัปชัน 	<ul style="list-style-type: none"> - ประกาศเจตนารมณ์แนวร่วมปฏิบัติของภาคเอกชนไทยในการต่อต้านการทุจริตในเว็บไซต์ของบริษัท - ประชาสัมพันธ์และอบรมแนวการต่อต้านการคอร์รัปชันให้กับกรรมการบริษัท ผู้บริหาร และพนักงาน

รายละเอียด

บริษัทฯ ได้เข้าร่วมโครงการแนวร่วมปฏิบัติของภาคเอกชนไทยในการต่อต้านการทุจริต ด้วยตระหนักถึงความสำคัญของการแก้ไขปัญหาทุจริตคอร์รัปชัน ด้วยความร่วมมือกันในบริษัทเอกชนที่ต้องการสร้างแรงกระตุ้นให้เกิดการเปลี่ยนแปลงในภาครัฐ ตามรายละเอียดที่เปิดเผยไว้ในหัวข้อการกำกับดูแลกิจการ การต่อต้านการทุจริต การคอร์รัปชัน



ความรับผิดชอบต่อสังคม

ประเด็นที่ 3: การสร้างงานและพัฒนาทักษะ และ ประเด็นที่ 4: การมีส่วนร่วมของชุมชน

ลำดับ	โครงการ	ความคาดหวัง	ผลการดำเนินงาน	ช่องทางการสื่อสาร
1	โครงการเกษตรพอเพียง ดร. เทียม โชควัฒนา	<ul style="list-style-type: none"> - ตอบสนองการนำน้ำที่ผ่านการบำบัดจากระบบบำบัดน้ำเสียมาใช้ประโยชน์ - สร้างผลผลิต เพิ่มมูลค่าผลิตภัณฑ์ และสร้างรายได้ให้กับชุมชนในพื้นที่ - เผยแพร่และแลกเปลี่ยนความรู้ต่อชุมชนและสังคม - สร้างเครือข่าย กลุ่มอาชีพและขยายกิจการทางเศรษฐกิจที่หลากหลาย 	<ul style="list-style-type: none"> - จัดตั้ง “ร้านพอเพียง” เพื่อจำหน่ายผลิตภัณฑ์โครงการ - สร้างงานและรายได้ให้ชุมชนในพื้นที่ - มีบุคลากรภายนอกเข้ามาดูงานมากกว่า 1,540 คน ในปี 2558 - ร่วมทำโครงการอนุรักษ์โคขาวลำพูน 	<ul style="list-style-type: none"> - สวนอุตสาหกรรม - เครือสหพัฒน์ - ลำพูน - เครือข่ายชุมชน

รายละเอียด

วัตถุประสงค์

โครงการเกษตรพอเพียง ดร.เทียม โชควัฒนา เริ่มดำเนินงานโครงการในปี 2555 เป็นโครงการตามแนวพระราชดำริของพระบาทสมเด็จพระเจ้าอยู่หัว อันเป็นโครงการที่เหมาะสมต่อวิถีชีวิตคนไทย ตั้งอยู่บนเนื้อที่ขนาด 56 ไร่ บริเวณเดียวกับระบบบำบัดน้ำเสียส่วนกลางของสวนอุตสาหกรรมเครือสหพัฒน์ ลำพูน ปัจจุบัน ขยายพื้นที่เป็นประมาณ 70 ไร่ มีการแบ่งพื้นที่ตามหลักปรัชญาเศรษฐกิจพอเพียง เช่น แปลงนา แปลงผลไม้ เรือนเพาะชำ และอาคารกิจกรรม เป็นต้น ในการจัดการด้านที่ดินและแหล่งน้ำลักษณะ 30:30:30:10 ตามหลักเกษตรทฤษฎีใหม่ คือ สัดส่วนของการขุดสระเก็บกักน้ำ ปลูกข้าว ปลูกพืชไร่พืชสวน และสำหรับเป็นที่อยู่อาศัย ปลูกพืชสวนครัวและเลี้ยงสัตว์ ซึ่งบริษัทฯ ได้นำแนวคิดดังกล่าวมาปรับใช้ให้เหมาะสมกับพื้นที่โครงการ เพื่อพัฒนาชุมชนรอบสวนอุตสาหกรรมฯ ให้เป็น “ชุมชนเศรษฐกิจ” และ “หมู่บ้านทำมาค้าขาย” ตามนโยบายของภาครัฐ

วัตถุประสงค์หลักมี 4 ประการ คือ

1. เพื่อตอบสนองการนำน้ำหลังการบำบัดจากระบบบำบัดน้ำเสียมาใช้ประโยชน์
2. เพื่อเป็นการสร้างผลผลิต เพิ่มมูลค่าผลิตภัณฑ์ และสร้างรายได้ให้กับชุมชนในพื้นที่
3. เพื่อเผยแพร่และแลกเปลี่ยนความรู้ต่อชุมชนรอบด้านและสังคม โดยการเรียนรู้ให้อยู่กับวิถีธรรมชาติ รักษาสมดุลการทำมาหากิน โดยไม่เอาเปรียบธรรมชาติ รักษาภูมิปัญญาท้องถิ่น
4. เพื่อสร้างเครือข่าย กลุ่มอาชีพ และขยายกิจการทางเศรษฐกิจที่หลากหลาย โดยประสานความร่วมมือกับภาครัฐ ภาคองค์กรพัฒนาเอกชน และภาคราชการ ในด้านเงินทุน การตลาด การผลิต การจัดการ และข่าวสารข้อมูล

ที่มาและลักษณะของโครงการ

จากปริมาณน้ำทิ้งที่ผ่านการบำบัดและได้ทำการตรวจวัดคุณภาพน้ำตามขั้นตอนและพบว่า มีคุณสมบัติที่จะนำมาใช้ให้เกิดประโยชน์ได้ เพื่อเป็นการลดต้นทุนในการจัดหาแหล่งน้ำที่เขตรน้ำต้นน้ำภายในสวนอุตสาหกรรมฯ จึงได้จัดทำโครงการสิ่งแวดล้อมขึ้น โดยดำเนินการตรวจ ติดตามมาตรฐานการจัดการสิ่งแวดล้อม ISO 14001 อย่างต่อเนื่อง ส่งผลให้สวนอุตสาหกรรมฯ ลดการทิ้งน้ำที่ผ่านการบำบัดได้ทั้งหมด และในระหว่างปี 2554 เกิดวิกฤตการณ์อุทกภัยภายในพื้นที่ภาคกลางของประเทศไทย โรงงานอุตสาหกรรมได้รับผลกระทบอย่างหนัก นักลงทุนที่ได้รับผลกระทบจึงมีแผนงานย้ายโรงงานมายังพื้นที่แหล่งอุตสาหกรรม

ความรับผิดชอบต่อสังคม

ทางภาคเหนือจำนวนมาก โรงงานบางส่วนสนใจซื้อที่ดินของสวนอุตสาหกรรมศรีสุพรรณ ลำพูน เพื่อประกอบกิจการโรงงานจำนวนมาก และโรงงานอุตสาหกรรมที่อยู่ภายในสวนอุตสาหกรรมฯ มีการขยายกำลังการผลิตเพิ่มสูงขึ้น ส่งผลให้มีปริมาณการทิ้งน้ำเสียมากขึ้นเป็น 1,500 ลูกบาศก์เมตรต่อวัน จึงได้มีการเริ่มดำเนินโครงการเกษตรพอเพียง ดร.เทียม โชควัฒนา เพื่อรองรับปริมาณน้ำเสียที่เพิ่มสูงขึ้น และสามารถจัดการน้ำโดยไม่ปล่อยลงในแหล่งน้ำสาธารณะทั้งหมด ลดปัญหาด้านสิ่งแวดล้อมได้อย่างต่อเนื่องและยั่งยืน

บริษัทฯ จึงจัดสรรพื้นที่สวนอุตสาหกรรมฯ จำนวน 56 ไร่ โดยเริ่มต้นจากการทดลองปลูกข้าว ขุดบ่อเพื่อเก็บน้ำ เลี้ยงสัตว์ ทยอยปลูกพืชสวนตามขอบบ่อเพื่อปรับระบบนิเวศน์ ปลูกไม้ยืนต้น เช่น มะพร้าว สะเดา มะรุม แคบ้าน และอื่นๆ ซึ่งปัจจุบันระบบนิเวศน์ได้ปรับสภาพให้อยู่ในสภาวะสมดุลตามธรรมชาติแล้ว

ในปี 2558 บริษัทฯ ได้ขยายพื้นที่ทั้งหมดเป็นประมาณ 70 ไร่ โดยเพิ่มพื้นที่ในส่วนของนาข้าวเนื่องจากมีความต้องการผลผลิตข้าวเพิ่มขึ้น และได้เปิดให้บริการ “ร้านพอเพียง” เพื่อจำหน่ายผลิตภัณฑ์ของโครงการฯ และมีการแปรรูปผลิตภัณฑ์ เช่น ก๋วยเตี๋ยว ซาสมุนไพโร (ซาหญาหวาน ญี่ฮรีเพอร์ ซาใบหม่อน) เป็นต้น อีกทั้ง ยังมีการพัฒนาผลิตภัณฑ์น้ำสมุนไพร ได้แก่ น้ำฝรั่ง น้ำข้าวไรซ์เบอร์รี่ เป็นต้น รวมถึงการนำผลผลิตจากโครงการฯ แปรรูปเป็นขนม เช่น วุ้นสมุนไพโร กระเจี๊ยบ ใบเตย ข้าวไรซ์เบอร์รี่ เป็นต้น นอกจากนี้ มีการนำผลิตภัณฑ์ข้าวจากโครงการฯ มาพัฒนาจัดเป็นชุดของขวัญปีใหม่สำหรับบริษัทฯ หรือบริษัทที่ต้องการส่งชุดกระเช้าข้าวโครงการฯ เป็นของขวัญปีใหม่สำหรับลูกค้า รวมถึงวางจำหน่ายในร้านพอเพียงอีกด้วย โดยมีรายได้การจำหน่ายผลผลิตของโครงการฯ เป็นจำนวน 184,112 บาท เพิ่มขึ้นจากปี 2557 ซึ่งมีจำนวน 46,998 บาท

กราฟแสดงรายได้จากการจำหน่ายสินค้าในร้านพอเพียง

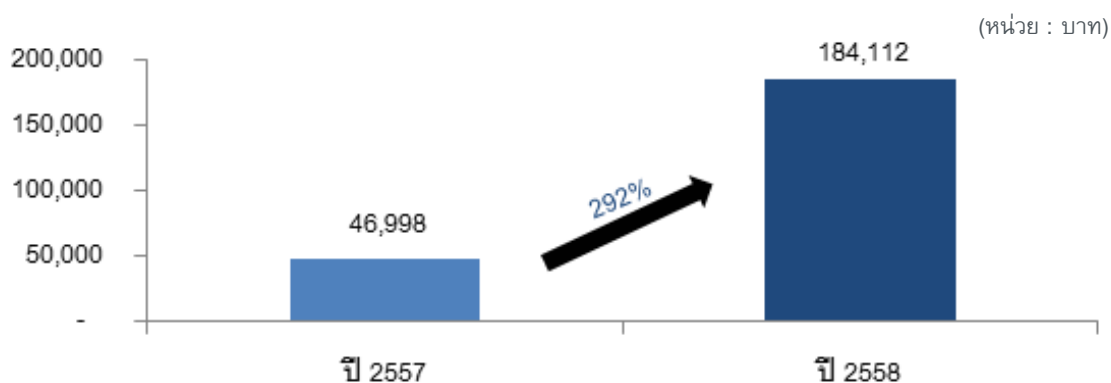

ความรับผิดชอบต่อสังคม

โครงการฯ ได้สร้างงานให้แก่คนในชุมชนรอบสวนอุตสาหกรรม โดยมีการจ้างงานประจำจากชุมชนและพื้นที่ใกล้เคียงจำนวน 12 คน แบ่งเป็นสัดส่วน ดังนี้ บ้านวังไฮ ร้อยละ 33 บ้านหนองปลาขอ ร้อยละ 16 บ้านศรีเมืองยู ร้อยละ 9 และพื้นที่ใกล้เคียงจากอำเภอป่าซาง ร้อยละ 9 และอำเภอแม่ทา ร้อยละ 33 นอกจากนี้ ยังมีการจ้างงานตามฤดูกาลปีละประมาณ 80 คน โดยลุงดวงคำ **คุณปัญญา** ชาวบ้านวังไฮ อายุ 75 ปี ได้เล่าจากประสบการณ์ที่ได้อาศัยอยู่ในพื้นที่ ในอดีตลุงดวงคำมีอาชีพรับจ้างทำนาทั่วไป มีรายได้ไม่แน่นอน ตั้งแต่เริ่มต้นโครงการฯ ในปี 2555 ลุงดวงคำได้เข้ามาทำงานกับโครงการฯ โดยมีหน้าที่ดูแลการทำนาและปลูกข้าว ได้เรียนรู้เกี่ยวกับเกษตรทฤษฎีใหม่จากการทำงานและผู้ที่เข้ามาให้ความรู้ ซึ่งลุงดวงคำได้ทำงานอยู่กับธรรมชาติ จนปัจจุบันลุงดวงคำมีหน้าที่ดูแลงานด้านปศุสัตว์ มีภาคภูมิใจที่ได้เป็นส่วนหนึ่งของโครงการฯ มีความสุขในการทำงาน และต้องการให้โครงการฯ นี้พัฒนาและขยายพื้นที่ต่อไปเพื่อเป็นการสร้างรายได้ให้แก่ชุมชน



ในปีนี้ โครงการฯ ได้ต้อนรับคณะศึกษาดูงานจากหน่วยงานต่างๆ ทั้งภาครัฐ เอกชน ชุมชนรอบข้าง และสถานศึกษา รวม 23 คณะ จำนวน 1,540 คน โดยบริษัทฯ ได้จัดเตรียมเอกสารแนะนำโครงการฯ พร้อมสอดแทรกสาระความรู้ด้านการเกษตรสำหรับเผยแพร่



กราฟแสดงจำนวนผู้เข้ามาศึกษาดูงาน

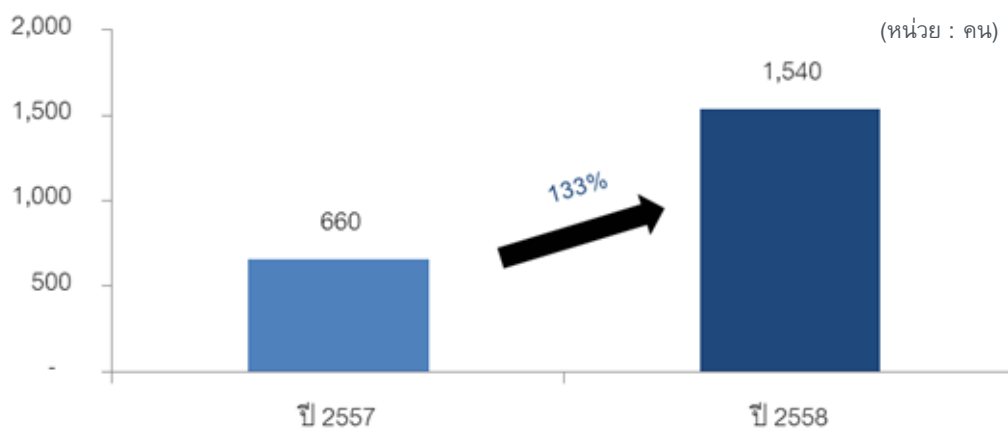

ความรับผิดชอบต่อสังคม

รายชื่อคณะศึกษาดูงานของโครงการเกษตรพอเพียง ดร. เทียม โชควัฒนา ปี 2558

ลำดับ	ชื่อหน่วยงาน	จำนวน ปี 2558 (คน)
1	คณะเครือข่ายศูนย์วิจัยการเผาากของเสีย จังหวัดตรัง มหาวิทยาลัยพระจอมเกล้าพระนครเหนือ	300
2	คณะศึกษาดูงานจากหลักสูตรนักบริหารการยุติธรรมทางการปกครองระดับสูง รุ่นที่ 6	155
3	คณะเกษตรอำเภอและนักวิชาการเกษตร จากจังหวัดเชียงใหม่	150
4	คณะจากเทศบาลนครปากเกร็ด จังหวัดนนทบุรี	150
5	คณะนักศึกษาช่างเทคนิคไฟฟ้า วิทยาลัยเทคนิคลำพูน	110
6	สำนักงานเทศบาลเมืองลำพูน จัดกิจกรรม คาร์ ฟรี เดย์	100
7	คณะจาก โรงเรียนนายร้อยพระจุลจอมเกล้า จังหวัดนครปฐม	80
8	คณะผู้เยี่ยมชมจากการนิคมอุตสาหกรรมแห่งประเทศไทย	73
9	คณะเยี่ยมชมจาก บริษัท ภัทยา จำกัด จังหวัดลำพูน (กลุ่มที่ 1)	60
10	คณะเยี่ยมชมจาก บริษัท ภัทยา จำกัด จังหวัดลำพูน (กลุ่มที่ 2)	60
11	นักศึกษา คณะวิชา พืชไร่นา มหาวิทยาลัยเกษตรศาสตร์ วิทยาเขต กำแพงแสน	56
12	คณะเยี่ยมชมจาก อบจ.ลำพูน	50
13	คณะเยี่ยมชมจาก บริษัท ไทยวาโก้ จำกัด (มหาชน)	50
14	คณะผู้แทนจากสาธารณรัฐประชาชนจีน	50
15	คณะนักศึกษาจากมหาวิทยาลัยเชียงใหม่	27
16	คณะจากสำนักงานอุตสาหกรรม จังหวัดพะเยา	19
17	ชมรมบริหารงานบุคคลเครือข่ายสหพัฒน์ จังหวัดลำพูน	15
18	คณะศึกษาดูงานจากผู้บริหารนิคมอุตสาหกรรมปิ่นทอง จังหวัดระยอง	10
19	หอการค้าจังหวัดลำพูน	7
20	คณะคุณศิรินา ปวโรฬารวิทยา	5
21	คุณหม่อมมงคลและทีมงาน	5
22	บริษัท เอส แอนด์ เจ อินเตอร์เนชั่นแนล เอนเตอร์ไพรส์ จำกัด (มหาชน) ศรีราชา	4
23	รายการเกษตรโลกเกษตรเรา เข้ามาถ่ายทำรายการ	4
รวมทั้งหมด 23 คณะ		1,540

ความรับผิดชอบต่อสังคม

โครงการฯ เป็นสมาชิกของศูนย์อนุรักษ์โคพื้นเมือง ได้ร่วมมือด้านการอนุรักษ์โคพื้นเมืองของภาคเหนือ โดยการแลกเปลี่ยนโคขาวลำพูนพันธุ์แท้ที่มีพันธุ์ประวัติ (Pedigree) กับโคขาวลำพูนลูกผสมของโครงการฯ โดยมีวัตถุประสงค์อนุรักษ์เพื่อการศึกษา เผยแพร่ และขยายพันธุ์ให้แก่เกษตรกรในชุมชนต่อไป ซึ่งโคขาวลำพูนเป็นพันธุ์โคที่มีขนาดใหญ่กว่าโคพื้นเมืองทั่วไป รูปร่างสูงโปร่ง ลำตัวสีขาว พูหางยาวเป็นพวงสีขาว และมีรูปทรงเขาเป็นเชิงเทียนที่สวยงาม เป็นลักษณะเด่นประจำพันธุ์นี้ มีความสง่าและสวยงามมาก



ในอนาคต เพื่อส่งเสริมนโยบายด้านอุตสาหกรรมเชิงนิเวศของสวนอุตสาหกรรมฯ โครงการฯ จึงมีแผนที่จะจัดทำโครงการ Recycle Zone โดยการนำเศษไม้ ใบไม้ กิ่งไม้ที่ตัดแต่งภายในสวนอุตสาหกรรมฯ ตลอดจนมูลสัตว์ มาทำปุ๋ยหมัก เพื่อใช้ในโครงการฯ และปรับปรุงคุณภาพดินให้มีความอุดมสมบูรณ์เพิ่มขึ้นเหมาะแก่การเพาะปลูก นอกจากนี้ โครงการฯ ได้มีการวางแผนศึกษาความเป็นไปได้ในการขยายโครงการฯ ไปยังภาคตะวันออก และในพื้นที่เขตเศรษฐกิจพิเศษอีกด้วย



ลำดับ	โครงการ	ความคาดหวัง	ผลการดำเนินงาน	ช่องทางการสื่อสาร
2	โครงการสนับสนุนพื้นที่ตลาดนัดชุมชนรอบสวนอุตสาหกรรมเครือสหพัฒน์ ศรีราชา	<ul style="list-style-type: none"> - เสริมสร้างความสัมพันธ์อันดีระหว่างชุมชนและสวนอุตสาหกรรมฯ - สนับสนุนการสร้างงานและเพิ่มรายได้ให้กับชุมชน - สวนอุตสาหกรรมฯ อยู่ร่วมกับชุมชนได้อย่างยั่งยืน 	<ul style="list-style-type: none"> - คนในชุมชนใช้พื้นที่ในการขายสินค้าท้องถิ่น 	<ul style="list-style-type: none"> - ฝ่ายพัฒนาอาหารอุปโภคและฝ่ายพัฒนาพื้นที่สวนอุตสาหกรรมเครือสหพัฒน์ ศรีราชา

รายละเอียด

สวนอุตสาหกรรมเครือสหพัฒน์ ศรีราชา ได้สนับสนุนพื้นที่บริเวณประตูทางออกที่ 6 ให้เป็นตลาดสำหรับขายสินค้าท้องถิ่นของชุมชนรอบสวนอุตสาหกรรมฯ เปิดบริการทุกวันตั้งแต่เวลา 16.00 - 20.00 น. โดยคนในชุมชนสามารถติดต่อเพื่อขอเปิดร้านค้าได้โดยไม่เสียค่าใช้จ่าย โครงการฯ นั้นนอกจากจะเป็นการช่วยพัฒนาชุมชน สร้างงานและอาชีพแก่ชุมชนจากการขายผลิตภัณฑ์ท้องถิ่นแล้ว ยังเสริมสร้างความสัมพันธ์อันดีระหว่างสวนอุตสาหกรรมฯ และชุมชนโดยรอบ เพื่อให้ธุรกิจสวนอุตสาหกรรมอยู่ร่วมกับชุมชนได้อย่างยั่งยืน

ความรับผิดชอบต่อสังคม

โครงการฯ ได้ดำเนินโครงการเป็นปีที่ 9 โดยระยะ 5 ปีแรก ชุมชนในพื้นที่ได้เข้ามาใช้พื้นที่บริเวณหัวสนามบิน เพื่อจำหน่ายสินค้า ต่อมาเมื่อสวนอุตสาหกรรมฯ ขยายตัว บริษัทฯ จึงได้จัดสรรพื้นที่จำนวน 2 ไร่ โดยเบื้องต้นมีร้านค้ามาใช้พื้นที่กว่า 100 ร้านค้า และในระยะ 4 ปีหลัง ร้านค้ามีการเติบโต ชุมชนมีรายได้จากการขายรวมถึงการจำหน่ายสินค้าจากผู้จำหน่ายที่มาจากภายนอกพื้นที่ โดยพื้นที่ดังกล่าวเริ่มแออัดและไม่สามารถรองรับการขยายตัวของร้านค้าต่างๆ ได้ จากเดิมกว่า 100 ร้านค้าเป็นกว่า 200 ร้านค้า สวนอุตสาหกรรมฯ จึงปรับปรุงพื้นที่ให้ถูกสุขลักษณะเนื่องจากมีปัญหาทางด้านขยะ การจราจร ความไม่ปลอดภัย ความแออัดของร้านค้าทั้งหมด บริษัทฯ จึงลงทุนปรับพื้นที่ โดยการเทพื้นคอนกรีต จัดสร้างห้องน้ำ แสงสว่างภายในตลาด ลานจอดรถ การรักษาความปลอดภัย และปฏิบัติให้ถูกสุขลักษณะของสาธารณสุข จากการปรับปรุงพื้นที่ดังกล่าว ส่งผลให้มีร้านค้าเพิ่มขึ้นเป็น 450 - 500 ร้านค้า โดยจัดสรรพื้นที่ลานจอดรถกว่า 200 คัน เพื่อรองรับลูกค้า พื้นที่ดังกล่าวได้จัดสรรโดยแบ่งเป็นสัดส่วนให้กับชุมชนท้องถิ่น ร้อยละ 50 พนักงานและครอบครัวที่อยู่ภายในสวนอุตสาหกรรมฯ ร้อยละ 30 และบุคคลภายนอก ร้อยละ 20 โดยมีการจัดสรรพื้นที่แบ่งหมวดหมู่ ของประเภทร้านค้าให้อยู่ในหมวดและกลุ่มเดียวกัน และจากเดิมเปิดให้จำหน่ายสินค้าในวันจันทร์ พุธ ศุกร์ และเสาร์ ปัจจุบันมีการปรับเปลี่ยนวันจำหน่ายเป็นทุกวัน โดยไม่มีวันหยุด



มิติด้านสิ่งแวดล้อม

ประเด็นที่ 5: การป้องกันมลพิษ

บริษัทฯ ให้ความสำคัญและตระหนักถึงผลกระทบที่อาจเกิดขึ้นต่อสิ่งแวดล้อมภายในสวนอุตสาหกรรมเครือสหพัฒน์ ทั้ง 3 แห่ง รวมถึงประชาชนในชุมชนใกล้เคียง จึงมอบหมายให้ บริษัท อีสเทิร์นไทยคอนกรีตติ้ง 1992 จำกัด ซึ่งได้รับอนุญาตให้ประกอบกิจการห้องปฏิบัติการวิเคราะห์เอกชนจากกรมโรงงานอุตสาหกรรม กระทรวงอุตสาหกรรม ทะเบียนเลขที่ ว-003 ดำเนินการติดตามตรวจสอบคุณภาพอากาศในบรรยากาศและตรวจวัดระดับเสียงโดยทั่วไปและเสียงรบกวนภายในสวนอุตสาหกรรมฯ ทั้ง 3 แห่ง เป็นประจำทุกปี เพื่อติดตามเฝ้าระวังและป้องกันไม่ให้เกิดการดำเนินงานของบริษัทฯ ส่งผลกระทบในทางลบต่อสิ่งแวดล้อมและชุมชน

ความรับผิดชอบต่อสังคม

ลำดับ	โครงการ	ความคาดหวัง	ผลการดำเนินงาน	ช่องทางการสื่อสาร
1	การตรวจวัดคุณภาพอากาศในบรรยากาศ	<ul style="list-style-type: none"> - ป้องกันไม่เกิดผลกระทบทางลบด้านสิ่งแวดล้อมด้านมลพิษทางอากาศ - ติดตามผลเพื่อวางแผนการจัดการคุณภาพสิ่งแวดล้อมภายในสวนอุตสาหกรรมฯ 	<ul style="list-style-type: none"> - ผ่านเกณฑ์การตรวจวัดตามมาตรฐาน 	<ul style="list-style-type: none"> - ฝ่ายพัฒนาสาธารณูปโภค - รายงานผลการตรวจวัดคุณภาพอากาศประจำปี

รายละเอียด

ผลการตรวจวัดคุณภาพอากาศในปี 2558 ที่ตรวจวัดตามดัชนีที่กำหนดในประกาศคณะกรรมการสิ่งแวดล้อมแห่งชาติ พบว่าคุณภาพอากาศในบรรยากาศผ่านเกณฑ์การตรวจวัดในทุกดัชนี ทั้งนี้ บริษัทฯ จะดำเนินการติดตามผลและนำข้อมูลที่ได้ไปเป็นแนวทางในการวางแผนจัดการสิ่งแวดล้อม รักษามาตรฐาน และจัดทำแผนพัฒนางานด้านสิ่งแวดล้อมต่อไป

ลำดับ	โครงการ	ความคาดหวัง	ผลการดำเนินงาน	ช่องทางการสื่อสาร
2	การติดตามตรวจวัดระดับเสียงโดยทั่วไปและเสียงรบกวน	<ul style="list-style-type: none"> - ป้องกันไม่เกิดผลกระทบทางลบด้านสิ่งแวดล้อมด้านมลพิษทางเสียง - ติดตามผลเพื่อวางแผนการจัดการคุณภาพสิ่งแวดล้อมภายในสวนอุตสาหกรรมฯ 	<ul style="list-style-type: none"> - ผ่านเกณฑ์การตรวจวัดตามมาตรฐาน 	<ul style="list-style-type: none"> - ฝ่ายพัฒนาสาธารณูปโภค - รายงานผลการตรวจวัดระดับเสียงโดยทั่วไปและเสียงรบกวนประจำปี

รายละเอียด

ผลการตรวจวัดระดับเสียงในบริเวณชุมชนพบว่า มีค่าเป็นไปตามเกณฑ์มาตรฐานประกาศคณะกรรมการสิ่งแวดล้อมแห่งชาติ และประกาศกระทรวงอุตสาหกรรมทุกประการ ทั้งนี้ บริษัทฯ ได้ดำเนินการป้องกันมลพิษทางเสียงในเชิงรุก โดยการปลูกต้นไม้บริเวณรอบรั้วโรงงานเพื่อเป็น Buffer Zone ไม่ให้ระดับเสียงดังออกไปสู่ชุมชนใกล้เคียงอีกด้วย

ลำดับ	โครงการ	ความคาดหวัง	ผลการดำเนินงาน	ช่องทางการสื่อสาร
3	โครงการให้คำปรึกษาโรงงานที่มีสถิติทิ้งน้ำเสียเกินค่ามาตรฐานโครงการ	<ul style="list-style-type: none"> - เพื่อทราบวิธีการจัดการน้ำเสีย การจัดการสิ่งแวดล้อม และปัญหาด้านสิ่งแวดล้อมของโรงงานในสวนอุตสาหกรรมฯ - แลกเปลี่ยนประสบการณ์ ข้อคิดเห็น ข้อเสนอแนะต่างๆ และแนะนำแนวทางปฏิบัติที่เหมาะสม - ให้โรงงานมีการปรับปรุงแก้ไขให้น้ำทิ้งอยู่ในค่ามาตรฐาน 	<ul style="list-style-type: none"> - มีโรงงานจำนวน 4 โรงงาน จาก 7 โรงงานที่สามารถปรับปรุงแก้ไขคุณภาพน้ำเสียให้เป็นไปตามเกณฑ์มาตรฐาน - เกิดเครือข่ายการจัดการด้านสิ่งแวดล้อม 	<ul style="list-style-type: none"> - ฝ่ายพัฒนาสาธารณูปโภค - รายงานสรุปผลการดำเนินงานด้านสิ่งแวดล้อม - รายงานด้านสิ่งแวดล้อมประจำเดือน

ความรับผิดชอบต่อสังคม

รายละเอียด

บริษัทฯ จัดโครงการให้คำปรึกษาโรงงานภายในสวนอุตสาหกรรมเครือสหพัฒน์ ศรีราชา สำหรับโรงงานที่มีสถิติทิ้งน้ำเสียเกินค่ามาตรฐานที่บริษัทฯ กำหนด ตั้งแต่เดือน มกราคม 2558 มีโรงงานที่เข้าร่วมโครงการทั้งหมด 7 โรงงาน โดยบริษัทฯ ได้เข้าไปแลกเปลี่ยนข้อมูลด้านการจัดการน้ำเสีย ให้คำแนะนำในการจัดทำแผนงานเพื่อปรับปรุงและแก้ไขปัญหาที่เกิดขึ้น ตลอดจนติดตามผลการดำเนินงานของแต่ละโรงงานอย่างต่อเนื่อง

ผลการจัดทำโครงการ พบว่า มีโรงงานที่เข้าร่วมโครงการ และบรรลุวัตถุประสงค์ในการแก้ไขปัญหาทิ้งน้ำทิ้งให้มีคุณภาพเป็นไปตามมาตรฐาน ทั้งหมด 4 โรงงาน ซึ่งการทำโครงการในลักษณะนี้ ทำให้บริษัทฯ สามารถจัดการถึงแหล่งกำเนิดมลพิษโดยเฉพาะอย่างยิ่งโรงงานอุตสาหกรรม ได้สร้างความตระหนักให้ผู้ก่อกำเนิดมลพิษใส่ใจดูแลควบคุมระบบบำบัดมลพิษต่างๆ เพื่อให้ส่งผลกระทบต่อคุณภาพสิ่งแวดล้อมน้อยที่สุด นอกจากนี้ โครงการดังกล่าวยังสามารถเชื่อมโยงให้เกิดเครือข่ายการจัดการด้านสิ่งแวดล้อมขึ้น โดยให้ผู้ก่อกำเนิดมลพิษได้มีโอกาสพบปะ ร่วมแลกเปลี่ยนประสบการณ์ และแนวทางการดูแลระบบบำบัดมลพิษ ส่งผลให้การจัดการด้านสิ่งแวดล้อมขยายวงกว้างและลดผลกระทบด้านสิ่งแวดล้อมอย่างมีประสิทธิภาพ



ลำดับ	โครงการ	ความคาดหวัง	ผลการดำเนินงาน	ช่องทางการสื่อสาร
4	โครงการเผยแพร่แนวทางการจัดการด้านสิ่งแวดล้อมของสวนอุตสาหกรรมให้แก่บุคคลภายนอก	<ul style="list-style-type: none"> - เผยแพร่แนวทางการจัดการด้านสิ่งแวดล้อมของสวนอุตสาหกรรมเครือสหพัฒน์ ให้บุคคลภายนอก - แลกเปลี่ยนความรู้และประสบการณ์เพื่อนำมาใช้ปรับปรุงพัฒนางานด้านสิ่งแวดล้อม - สนับสนุนงานด้านสิ่งแวดล้อมในระยะยาวผ่านการให้ความรู้แก่ผู้มีส่วนได้เสียทุกกลุ่ม 	<ul style="list-style-type: none"> - มีหน่วยงานรัฐบาลและเอกชนมาศึกษาดูงานทั้งหมด 10 แห่ง - ได้รับการประเมินความพึงพอใจเฉลี่ยร้อยละ 88 	<ul style="list-style-type: none"> - ฝ่ายพัฒนาสาธารณูปโภค - รายการสรุปผลการดำเนินงานด้านสิ่งแวดล้อม - รายงานด้านสิ่งแวดล้อมประจำเดือน

ความรับผิดชอบต่อสังคม

รายละเอียด

บริษัทฯ ให้ความสำคัญกับการเผยแพร่ความรู้ด้านการจัดการสิ่งแวดล้อมแก่ผู้มีส่วนได้เสียและบุคคลภายนอก จึงได้เปิดโอกาสให้บุคคลภายนอกเข้ามาศึกษาดูงานด้านสิ่งแวดล้อมในสวนอุตสาหกรรมเครือสหพัฒน์ประจำทุกปี ในปี 2558 บริษัทฯ ดำเนินโครงการเผยแพร่แนวทางการจัดการด้านสิ่งแวดล้อมของสวนอุตสาหกรรมเครือสหพัฒน์ ศรีราชา ให้แก่บุคคลภายนอก มีหน่วยงานทั้งหมด 10 หน่วยงาน ประกอบด้วย หน่วยงานภาคเอกชน 4 แห่ง สถานศึกษา 4 แห่ง หน่วยงานราชการ 2 แห่ง และบริษัทฯ ได้รับการประเมินความพึงพอใจจากผู้เข้าร่วมโครงการเฉลี่ยร้อยละ 88 ซึ่งเกินเกณฑ์ที่กำหนดไว้ร้อยละ 70 ทั้งนี้ การให้ความรู้ด้านการจัดการสิ่งแวดล้อมจะช่วยสร้างความเข้าใจ ปลุกจิตสำนึก และป้องกันปัญหามลพิษในชุมชนได้อีกทางหนึ่งด้วย



ลำดับ	โครงการ	ความคาดหวัง	ผลการดำเนินงาน	ช่องทางการสื่อสาร
5	การจัดการน้ำเสียจากโรงงานอุตสาหกรรมที่ผ่านการบำบัด	- ลดการปล่อยน้ำเสียเพื่อคุณภาพสิ่งแวดล้อมที่ดีขึ้น	- นำน้ำเสียที่ผ่านการบำบัดมาใช้ในพื้นที่สีเขียวของสวนอุตสาหกรรม	- ฝ่ายพัฒนา สาธารณูปโภค - รายงานด้านสิ่งแวดล้อม ประจำเดือน

รายละเอียด

บริษัทฯ มีการจัดการนำน้ำเสียจากโรงงานอุตสาหกรรมที่ผ่านการบำบัดแล้วจากระบบบำบัดน้ำเสียส่วนกลางมาใช้ประโยชน์โดยนำมารดน้ำต้นไม้ในพื้นที่สีเขียวของสวนอุตสาหกรรมเครือสหพัฒน์ศรีราชา กบินทร์บุรี และลำพูน โดยกำหนดเป้าหมายการใช้เป็นสัดส่วน >30%, 100% และ >80% ของปริมาณน้ำทิ้งทั้งหมด จะเห็นได้ว่าพื้นที่ในส่วนของสวนอุตสาหกรรมเครือสหพัฒน์ กบินทร์บุรี และลำพูน มีปริมาณการนำน้ำที่ผ่านการบำบัดแล้วกลับมาใช้ประโยชน์ได้สูงสุด เนื่องจากการปรับปรุงพื้นที่ใช้น้ำให้มีประสิทธิภาพมากขึ้นมีการปลูกพืชและการจัดทำโครงการต่างๆ อย่างต่อเนื่อง ส่งผลให้คุณภาพด้านสิ่งแวดล้อมดีขึ้น ลดค่าใช้จ่ายในการจัดสรรหาแหล่งน้ำมาใช้ในพื้นที่สีเขียวได้เป็นอย่างดี

กราฟแสดงปริมาณการใช้น้ำรีไซเคิลเฉลี่ยภายในสวนอุตสาหกรรมเครือสหพัฒน์ ปี 2558

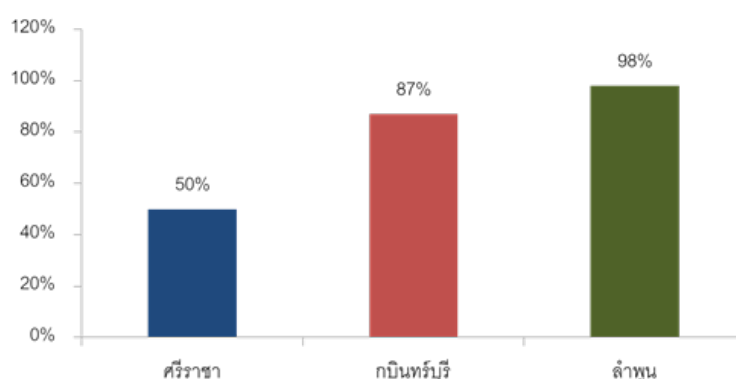

ความรับผิดชอบต่อสังคม

รายงานประเด็นนอกเหนือจาก 5 ประเด็นหลักที่สำคัญ

ประเด็น : ด้านนวัตกรรม

ลำดับ	โครงการ	ความคาดหวัง	ผลการดำเนินงาน	ช่องทางการสื่อสาร
1	โครงการวิจัยและพัฒนา ระบบบำบัดน้ำเสียและ รีไซเคิลน้ำ (MBR & RO Pilot Plant Project)	<ul style="list-style-type: none"> - ทดลองและทดสอบประสิทธิภาพเทคโนโลยีการบำบัดน้ำเสียรูปแบบใหม่ - พัฒน่องค์ความรู้และวิเคราะห์ จุดเด่นจุดด้อย ของระบบรูปแบบใหม่ในการปรับใช้ในอนาคต - บริหารจัดการทรัพยากรน้ำของหน่วยงาน ให้เกิดประโยชน์สูงสุด - วิเคราะห์ความเหมาะสมของคุณภาพน้ำที่ได้ หลังผ่านการบำบัดก่อนนำไปใช้ประโยชน์ - วิเคราะห์หาค่าเดินระบบ และ ความคุ้มค่าในการลงทุน 	<ul style="list-style-type: none"> - อยู่ในระหว่างการดำเนินงาน โดยจะมีการสรุปผลภายในเดือนกรกฎาคม 2559 	<ul style="list-style-type: none"> - ประชุมชี้แจงให้กับผู้ปฏิบัติงาน - ประชุมบริษัทประจำเดือน - รายงานผลการดำเนินงานให้กับผู้มีส่วนได้เสียที่เกี่ยวข้อง

รายละเอียด

บริษัทฯ เริ่มโครงการวิจัยและพัฒนาการบำบัดน้ำเสียและรีไซเคิล ณ สวนอุตสาหกรรมศรีสุพรรณ ศรีราชา เพื่อเป็นโครงการนำร่องสำหรับการพัฒนาการบริหารจัดการทรัพยากรน้ำของบริษัท ให้เกิดประโยชน์สูงสุดในอนาคต โดยระบบบำบัดน้ำเสียดังกล่าวเป็นการปรับปรุงระบบบำบัดน้ำเสียโดยใช้เมมเบรนระดับ Micro Filtration แบบ Flat Sheet เพื่อเพิ่มประสิทธิภาพระบบ และ คุณภาพน้ำทิ้ง ให้อยู่ในระดับดี จากนั้นจึงสูบน้ำเข้าสู่ระบบกรองด้วยเมมเบรน RO (Reverse Osmosis) เพื่อบำบัดขั้นสุดท้าย และฆ่าเชื้อโรคก่อนนำไปใช้ประโยชน์ต่อไป ระบบจะทำการกรองเพื่อเอาเกลือแร่ที่ละลายออกจากน้ำและกำจัดเกลือแร่ทั้งสารวาเลนซีหนึ่งและสองได้มากถึง 97-99%

งบประมาณการลงทุนเบื้องต้น สำหรับระบบบำบัดขนาด 5 ลูกบาศก์เมตรต่อวัน ประมาณ 750,000 บาท โดยมีแผนการดำเนินงาน ดังนี้

- ประกอบและนำเข้าสู่ชุดทดลองพร้อมติดตั้ง 60 วัน
- ติดตั้งและทดลอง 90 วัน
- สรุปผลทดลองและนำเสนอ 30 วัน



ความรับผิดชอบต่อสังคม

การดำเนินธุรกิจที่มีผลกระทบต่อ ความรับผิดชอบต่อสังคมและสิ่งแวดล้อม

- ไม่มี -

ความรับผิดชอบต่อสังคมนอกกระบวนการหลักของธุรกิจ (CSR-after-Process)

ลำดับ	โครงการ	ความคาดหวัง	ผลการดำเนินงาน	ช่องทางการสื่อสาร
1	โครงการสร้างความสุขสู่เยาวชนไทย	<ul style="list-style-type: none"> - ส่งเสริมการดูแลสุขภาพขั้นพื้นฐานที่ดีแก่เด็กและเยาวชน - ส่งเสริมทักษะพื้นฐานด้านการนำเสนอแก่เด็กนักเรียน - ส่งเสริมคุณธรรมจริยธรรมในมิติด้านศาสนา 	<ul style="list-style-type: none"> - จัด Roadshow กิจกรรมให้ความรู้ในโรงเรียนต่างๆ - จัดประกวดการเล่านิทาน - สนับสนุนกิจกรรมแต่งกายชุดขาวในวันธรรมสวนะ 	<ul style="list-style-type: none"> - หนังสือคู่มือดูแลสุขภาพอนามัย - มาสคอตวินนี่และสมาร์ท - งานสัปดาห์แฟร์

รายละเอียด

ตามที่บริษัทฯ เป็นแกนกลางร่วมกับบริษัทกลุ่มสหพัฒน์ ได้ลงนามบันทึกข้อตกลงความร่วมมือด้านการพัฒนาสังคมไทย กับภาครัฐ 3 กระทรวงหลัก ได้แก่ กรมพัฒนาสังคมและสวัสดิการ กระทรวงพัฒนาสังคมและความมั่นคงของมนุษย์ สำนักงานคณะกรรมการการศึกษาขั้นพื้นฐาน กระทรวงศึกษาธิการ และกรมศาสนา กระทรวงวัฒนธรรม ในการดำเนินโครงการสร้างความสุขสู่เยาวชนไทยต่อเนื่องเป็นปีที่ 2 ภายใต้แนวคิด “หัวใจจดจำ เข้าใจจดเย็น : Happy to Grow Up เด็กรุ่นใหม่วัยกำลังโต” โดยมีวัตถุประสงค์เพื่อส่งเสริมการดูแลสุขภาพขั้นพื้นฐานที่ดีในวัยที่กำลังเข้าสู่วัยรุ่น ให้เด็กและเยาวชนในสถานศึกษา สถานสงเคราะห์ต่างๆ ได้มีความรู้ ความเข้าใจในการดูแลสุขภาพอย่างถูกสุขอนามัย ผ่านการเล่านิทานและสอดแทรกคำศัพท์ภาษาอังกฤษที่ใช้ในชีวิตประจำวัน รวมถึงวิธีเลือกใช้ผลิตภัณฑ์อย่างถูกต้อง ปลอดภัย เหมาะสม และสามารถนำความรู้ที่ได้รับถ่ายทอดไปยังสังคมรอบข้างได้



ความรับผิดชอบต่อสังคม

ในปี 2558 ได้จัดกิจกรรมโครงการสร้างความสุขสู่เยาวชนไทยในโรงเรียนในเขตกรุงเทพมหานครและปริมณฑล ตั้งแต่เดือน พฤษภาคม ถึง กรกฎาคม 2558 รวม 33 แห่ง มีนักเรียนเข้าร่วมโครงการทั้งสิ้น 6,295 คน ตลอดจน ยังจัดให้มีกิจกรรมประกวดเล่า นิทานขึ้นภายในงานสัปดาห์ ครั้งที่ 19 ณ ศูนย์ประชุมแห่งชาติสิริกิติ์ เพื่อเพิ่มพูนความรู้ทักษะพื้นฐานด้านการนำเสนอและ ต่อยอดการดูแลสุขภาพให้กับเด็กและเยาวชนที่เข้าร่วมโครงการ สรุปผลการดำเนินโครงการ ดังนี้

กราฟแสดงผลประเมินความพึงพอใจในการจัดกิจกรรม

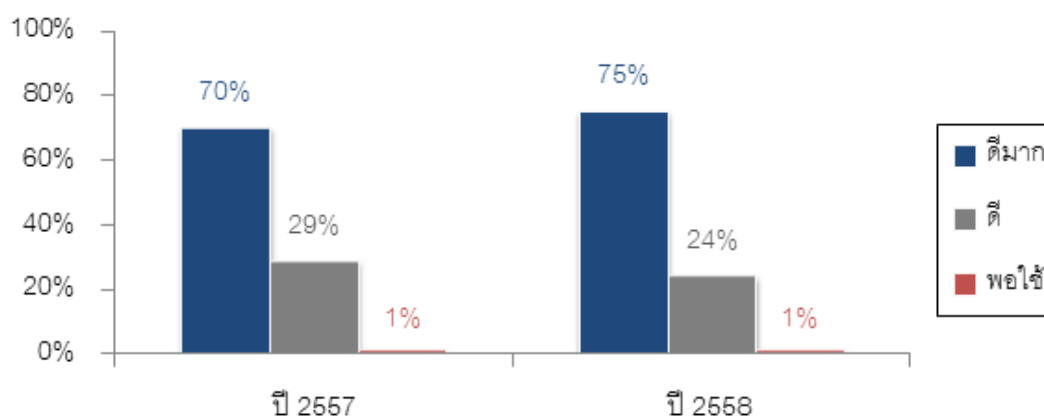

นอกจากนี้ บริษัทฯ และบริษัทกลุ่มสหพัฒน์ได้สนับสนุนการจัดกิจกรรมของโรงเรียนส่งเสริมคุณธรรมจริยธรรมในศาสนาต้นแบบ ของกรมการศาสนา กระทรวงวัฒนธรรม เพื่อร่วมรณรงค์ให้เด็กและเยาวชนประพฤติปฏิบัติตามหลักธรรมทางศาสนาและร่วมสืบทอด วิถีวัฒนธรรมไทย ด้วยการรณรงค์และส่งเสริมการแต่งกายชุดขาว ปฏิบัติธรรมในวันธรรมสวนะหรือวันพระของครูและนักเรียน โดย บริษัทกลุ่มสหพัฒน์ได้ร่วมสนับสนุนผลิตภัณฑ์ซักผ้าขาวให้แก่คณะครูและนักเรียนทุกคนในโรงเรียนส่งเสริมคุณธรรมจริยธรรมในมิต ศาสนาต้นแบบ จำนวน 5 โรงเรียน



ความรับผิดชอบต่อสังคม

ลำดับ	โครงการ	ความคาดหวัง	ผลการดำเนินงาน	ช่องทางการสื่อสาร
2	โครงการปลูกป่าลอยฟ้าร่วมกับชุมชนและบริษัทภายในสวนอุตสาหกรรมเครือสหพัฒน์ ศรีราชา	<ul style="list-style-type: none"> - สร้างจิตสำนึกถึงความรับผิดชอบต่อสังคมและการตอบแทนสังคม - ส่งเสริม สนับสนุนการอนุรักษ์สิ่งแวดล้อม รวมถึงสร้างความสัมพันธ์อันดีระหว่างบริษัทภายในสวนอุตสาหกรรมและชุมชนรอบสวนอุตสาหกรรม - ศึกษาดูงานความเปลี่ยนแปลงของการจัดการธรรมชาติและสิ่งแวดล้อมภายนอกพื้นที่ 	<ul style="list-style-type: none"> - ชักชวนตัวแทนจากบริษัทภายในสวนอุตสาหกรรมเครือสหพัฒน์ ศรีราชา และชุมชนโดยรอบได้ประมาณ 70 คน - ปลูกต้นไม้กว่า 300 ต้น 	<ul style="list-style-type: none"> - รายงานผลการดำเนินงานให้กับผู้มีส่วนได้เสียที่เกี่ยวข้อง

รายละเอียด

ตามที่สวนอุตสาหกรรมเครือสหพัฒน์ ศรีราชา ได้เข้าร่วมโครงการพัฒนาเมืองอุตสาหกรรมเชิงนิเวศประจำปีงบประมาณ 2558 ซึ่งได้มุ่งเน้นการดำเนินงานด้านความรับผิดชอบต่อสังคม จึงได้มีการจัดกิจกรรมการปลูกป่าลอยฟ้าขึ้น เพื่อสร้างความตระหนักและสร้างจิตสำนึกความรับผิดชอบต่อสังคมให้กับบริษัทภายในสวนอุตสาหกรรมเครือสหพัฒน์ ศรีราชา และชุมชนโดยรอบ

ทั้งนี้ พนักงานบริษัท พนักงานของบริษัทภายในสวนอุตสาหกรรมและสมาชิกชุมชนโดยรอบรวมจำนวน 70 คน ได้เดินทางไปปลูกป่าและศึกษาระบบนิเวศ บริเวณเขาบายเที่ยง จังหวัดนครราชสีมา ระหว่างวันที่ 6 - 7 พฤษภาคม 2558



ความรับผิดชอบต่อสังคม

ลำดับ	โครงการ	ความคาดหวัง	ผลการดำเนินงาน	ช่องทางการสื่อสาร
3	โครงการปรับปรุง ตลิ่งห้วยสาธารณะ	<ul style="list-style-type: none"> - เพิ่มประสิทธิภาพในการระบายน้ำฝนของพื้นที่ชุมชนหน้าสวนอุตสาหกรรมเครือสหพัฒน์ ศรีราชา - ลดการกัดเซาะและพังทลายของตลิ่งห้วยสาธารณะ 	<ul style="list-style-type: none"> - ปรับปรุงตาดตลิ่งคอนกรีตใหม่ ระยะทาง 200 เมตร 	<ul style="list-style-type: none"> - ฝ่ายพัฒนาพื้นที่

รายละเอียด

เนื่องจากสวนอุตสาหกรรมเครือสหพัฒน์ ศรีราชา ตั้งอยู่ในพื้นที่ของตำบลหนองขามและตำบลบึง อำเภอสัตร์ราชา จังหวัดชลบุรี ซึ่งจะมีลำห้วยสาธารณะ หรือ ห้วยใหญ่ เป็นแหล่งน้ำกั้นกลางระหว่าง 2 ตำบล บริษัทฯ จึงคำนึงถึงความสำคัญของคุณภาพชีวิตของคนในชุมชนและการรักษาสภาพแวดล้อม รวมถึงต้องการเฝ้าระวังผลกระทบจากน้ำท่วมซึ่งจากปริมาณน้ำฝนมาก ด้วยสภาพของลำห้วยใหญ่มีสภาวะตื้นเขิน และถูกน้ำกัดเซาะเป็นวงกว้างเข้าไปในพื้นที่ชุมชนและพื้นที่สาธารณะประโยชน์ บริษัทฯ จึงได้ออกแบบปรับปรุงตาดตลิ่งห้วยสาธารณะขึ้นใหม่ เป็นตาดตลิ่งแบบคอนกรีต ระยะทางรวมกว่า 200 เมตร เพื่อพัฒนาปรับปรุงให้ลำห้วยใหญ่สามารถระบายน้ำได้อย่างมีประสิทธิภาพ ใช้งบประมาณในการก่อสร้างทั้งสิ้นกว่า 4.3 ล้านบาท ซึ่งคาดว่าจะช่วยลดความเสียหายจากน้ำท่วมซึ่งภายในชุมชนได้ และสร้างความสัมพันธ์อันดีร่วมกับชุมชน ให้บริษัทฯ สามารถประกอบธุรกิจภายในพื้นที่ได้อย่างยั่งยืน



ลำดับ	โครงการ	ความคาดหวัง
4	สนับสนุนโครงการเพื่อสังคม อาทิ	
	1. สนับสนุนการจัดตั้งศูนย์มะเร็งและศูนย์ปลูกถ่ายเซลล์ต้นกำเนิดและอวัยวะของโรงพยาบาลธรรมศาสตร์เฉลิมพระเกียรติ	1. เพื่อช่วยเหลือผู้ป่วยโรคมะเร็งและสนับสนุนด้านสาธารณสุข
	2. สนับสนุนหนังสือ 100 ปี ดร. เทียม โชควัฒนา 100 ปีรัชญาคุณธรรม	2. เพื่อปลูกฝังจิตสำนึกด้านปรัชญา คุณธรรม และจริยธรรม แก่ประชาชนทั่วไป
	3. สนับสนุนการดำเนินงานขององค์กรการต่อต้านคอร์รัปชัน (ประเทศไทย)	3. เพื่อเป็นส่วนหนึ่งในการป้องกันและต่อต้านการทุจริตคอร์รัปชันในประเทศไทย รวมถึงปลูกฝังค่านิยมในกลุ่มเยาวชน และรณรงค์สร้างพลังสังคมในการต่อต้านการทุจริตคอร์รัปชัน
	4. สนับสนุนจัดตั้งกองทุนสัมมาชีพ โดยมูลนิธิสัมมาชีพ	4. เพื่อเสริมสร้างสัมมาชีพทั่วประเทศ นำไปสู่สังคมที่เข้มแข็งและเกิดความสันติสุข
	5. สนับสนุนสร้างห้องปฏิบัติการตรวจสอบหัวใจโรงพยาบาลสมเด็จพระบรมราชเทวี ณ ศรีราชา สภาากาชาดไทย	5. เพื่อสนับสนุนการพัฒนาศักยภาพในการตรวจวินิจฉัยโรคหัวใจเต็มรูปแบบและการรักษาพยาบาลแก่ประชาชน

ความรับผิดชอบต่อสังคม



การป้องกันการมีส่วนเกี่ยวข้องกับการคอร์รัปชัน

บริษัทฯ ได้เปิดเผยรายละเอียดไว้ใน จริยธรรมในการดำเนินธุรกิจ หัวข้อ การต่อต้านการทุจริต การคอร์รัปชัน

การให้ความรู้ด้านความรับผิดชอบต่อสังคมและสิ่งแวดล้อม

บริษัทฯ ได้เล็งเห็นถึงความสำคัญด้านความรับผิดชอบต่อสังคม ซึ่งต้องสร้างความเข้าใจให้กับผู้บริหารและพนักงานทุกระดับ ให้เกิดความเข้าใจในแนวทางเดียวกัน บริษัทฯ จึงได้ให้ความรู้ด้านความรับผิดชอบต่อสังคมและสิ่งแวดล้อม โดยมีหลักสูตรที่จัดการอบรมในปี 2558 ดังนี้

1. หลักสูตร CSR Day Course CSR Report
2. หลักสูตร CSR Coaching (iCSR)
3. หลักสูตรการจัดทำรายงานความรับผิดชอบต่อสังคม CSR Reporting
4. การเข้าสู่งการรับรองการเป็นสมาชิกโครงการแนวร่วมปฏิบัติของภาคเอกชนไทยในการต่อต้านการทุจริต (CAC)
5. ECO Network โครงการพัฒนาเมืองอุตสาหกรรมเชิงนิเวศ
6. การเปลี่ยนแปลงมาตรฐาน ISO 14001:2015 และการพัฒนาเมืองอุตสาหกรรมเชิงนิเวศ
7. การใช้งานโปรแกรม Waste Flow ภายใต้โครงการพัฒนาเมืองอุตสาหกรรมเชิงนิเวศ
8. เปิดนโยบายและเทคนิคการลงทุนพลังงานทดแทนในปี 58
9. การเขียน CSR Report / Sustainability Report
10. การเพิ่มมูลค่าและประโยชน์ของกากอุตสาหกรรม
11. การจัดการด้านพลังงาน Smart Energy 2015
12. หลักสูตรการระงับเหตุฉุกเฉินอัคคีภัยและสารเคมีหกรั่วไหลเบื้องต้น

ความภาคภูมิใจของบริษัท

- ได้รับการรับรองเป็นอุตสาหกรรมสีเขียว (Green Industry) ระดับที่ 3 จากกระทรวงอุตสาหกรรม โดยมุ่งเน้นการพัฒนาและปรับปรุงอย่างต่อเนื่อง และประกอบกิจการด้วยความรับผิดชอบต่อสังคมทั้งภายในและภายนอกสวนอุตสาหกรรม เพื่อการพัฒนาอย่างยั่งยืน
- ได้รับเกียรติบัตรการเป็นสถานประกอบการอุตสาหกรรมที่ดำเนินงานตามหลักเกณฑ์ธรรมาภิบาลสิ่งแวดล้อมประจำปี 2558 เมื่อวันที่ 7 สิงหาคม 2558 โดยมีจิตสำนึกและยึดหลักธรรมาภิบาลเป็นหลักในการดำเนินงาน โดยให้ชุมชนมีส่วนร่วมในการเสนอความเห็นในการแก้ไขปัญหาเพื่อนำไปสู่การสร้างเครือข่ายระหว่างชุมชนกับผู้ประกอบการและภาครัฐในการอยู่ร่วมกันอย่างมีความสุขและยั่งยืน
- สวนอุตสาหกรรมเครือสหพัฒน์ ลำพูน ได้รับรางวัล CSR-DIW Continuous Award 2015 จัดโดยกระทรวงอุตสาหกรรม เมื่อวันที่ 9 กันยายน 2558 ซึ่งแสดงถึงความมุ่งมั่นที่จะพัฒนาองค์กรสู่ความยั่งยืน และให้ความสำคัญกับการดำเนินกิจการที่ถ่ายทอดเทคโนโลยีระบบสีเขียวที่เป็นมิตรกับสิ่งแวดล้อม ชุมชนและบรรษัทภิบาล อีกทั้ง ยังแสดงถึงการส่งเสริมศักยภาพมุ่งสู่การพัฒนาด้านสิ่งแวดล้อมและความรับผิดชอบต่อสังคมอย่างยั่งยืน
- ได้รับใบรับรอง CSR DAY จากการจัดโครงการอบรม Corporate Social Responsibility Course (Report) ให้แก่ผู้บริหารพนักงานบริษัท และบริษัทกลุ่มสหพัฒน์ ประจำปี 2558 จากสถาบันไทยพัฒน์ และ ตลาดหลักทรัพย์แห่งประเทศไทย

หากมีข้อสอบถามหรือข้อเสนอแนะเพิ่มเติม กรุณาติดต่อ:

คณะทำงานด้านความรับผิดชอบต่อสังคม

บริษัท สหพัฒน์อินเตอร์โฮลดิ้ง จำกัด (มหาชน)

530 ซอยสาธุประดิษฐ์ 58

แขวงบางโพงพาง เขตยานนาวา

กรุงเทพมหานคร 10120

โทรศัพท์ 0-2293-0030 ต่อ 400

โทรสาร 0-2293-0040





“คนดี สืบคำดี สักคนดี”

บริษัท สหพัฒนอินเตอร์โฮลดิ้ง จำกัด (มหาชน)
เลขที่ 530 ซอยสาธุประดิษฐ์ 58 แขวงบางโพงพาง เขตยานนาวา
กรุงเทพฯ 10120
โทร : 0 2293 0030 แฟกซ์ : 0 2293 0040
www.spi.co.th