

GOODYEAR

รายงานประจำปี 2562
ANNUAL REPORT 2019





NEW CARGO MAX



สารบัญ

Page

| | |
|--|----|
| สารจากประธานกรรมการ | 2 |
| สารจากกรรมการผู้จัดการ | 3 |
| รายงานคณะกรรมการตรวจสอบ | 4 |
| ส่วนที่ 1 การประกอบธุรกิจ | |
| 1. นโยบายและภาพรวมการประกอบธุรกิจ | 5 |
| 2. ลักษณะการประกอบธุรกิจ | 8 |
| 3. ปัจจัยความเสี่ยง | 12 |
| 4. ทรัพย์สินที่ใช้ในการประกอบธุรกิจ | 14 |
| 5. ข้อพิพาททางกฎหมาย | 14 |
| 6. ข้อมูลทั่วไป | 15 |
| ส่วนที่ 2 การจัดการ และการกำกับดูแลกิจการ | |
| 7. ข้อมูลหลักทรัพย์ และผู้ถือหุ้น | 16 |
| 8. โครงสร้างการจัดการ | 18 |
| 9. การกำกับดูแลกิจการ | 22 |
| 10. ความรับผิดชอบต่อสังคม (Corporate Social Responsibility) | 31 |
| 11. การควบคุมภายในและการบริหารจัดการความเสี่ยง | 35 |
| 12. รายการระหว่างกัน | 36 |
| ส่วนที่ 3 ฐานะการเงิน และผลการดำเนินงาน | |
| 13. ข้อมูลทางการเงินที่สำคัญ | 39 |
| 14. การวิเคราะห์และคำอธิบายของฝ่ายจัดการ | 41 |
| รายงานความรับผิดชอบต่อคณะกรรมการบริษัทต่อรายงานทางการเงิน | 43 |
| รายงานของผู้สอบบัญชีรับอนุญาต | 45 |
| งบการเงินและหมายเหตุประกอบงบการเงิน | 50 |
| เอกสารแนบ 1 รายละเอียดเกี่ยวกับการกรรมการผู้บริหาร ผู้มีอำนาจควบคุม และเลขานุการบริษัท | 86 |
| เอกสารแนบ 2 รายละเอียดเกี่ยวกับการกรรมการของบริษัทย่อย | 88 |
| เอกสารแนบ 3 รายละเอียดเกี่ยวกับหัวหน้างานตรวจสอบภายใน | 89 |
| เอกสารแนบ 4 รายละเอียดเกี่ยวกับการประเมินราคาทรัพย์สิน | 90 |
| เอกสารแนบ 5 อื่น ๆ | 91 |



NEW CARGO MAX



สารจากประธานกรรมการ

เรียน ท่านผู้ถือหุ้นบริษัท กู๊ดเยียร์ (ประเทศไทย) จำกัด (มหาชน) ทุกท่าน



ปี 2019 เป็นปีแห่งความท้าทายอย่างยิ่ง โดยมีปัจจัยภายนอกมากมายที่มีอิทธิพลต่อธุรกิจของเรา ที่ทีมงานของเราประสบความสำเร็จอย่างยิ่งใหญ่ในการช่วยยกระดับธุรกิจ ในฐานะผู้นำในช่วงหลายปีข้างหน้า

มองไปข้างหน้าถึงแนวโน้มของการขนส่งและความคล่องตัวในอนาคต เราจะเห็นได้อย่างชัดเจนขึ้นว่ารถยนต์ไฟฟ้ากำลังได้รับการยอมรับอย่างแพร่หลาย เนื่องจากเทคโนโลยีแบตเตอรี่ได้รับการปรับปรุงให้สามารถขับเคลื่อนให้ไกลยิ่งขึ้น เรากำลังจัดการปรับแผนงานของเราที่จะยอมรับการเปลี่ยนแปลงนี้และเพื่อให้มั่นใจว่า บริษัท จะอยู่ในสถานะที่จะประสบความสำเร็จในอนาคตอันใกล้และในระยะยาว

ดังเช่นที่เป็นมา เรายังคงมั่นใจในอนาคตของการเติบโตและความสำเร็จสำหรับ ลูกค้า ผู้ลงทุนและสำหรับทุกคนที่เป็นส่วนหนึ่งของครอบครัวกู๊ดเยียร์

ขอบคุณสำหรับการสนับสนุนอย่างต่อเนื่องตลอดการเดินทาง 52 ปี

ธีระพร ศรีเฟื่องฟุ้ง

ดร.ธีระพร ศรีเฟื่องฟุ้ง
ประธานคณะกรรมการบริษัท



NEW CARGO MAX



สารจากการจัดการผู้จัดการ

เรียน ท่านผู้ถือหุ้นบริษัท กู๊ดเยียร์ (ประเทศไทย) จำกัด (มหาชน) ทุกท่าน



ในปี 2562 กู๊ดเยียร์ประเทศไทยและอุตสาหกรรมยางรถยนต์ยังคงเผชิญกับภาวะเศรษฐกิจที่ท้าทายอย่างต่อเนื่อง โดยอุปสงค์ทั้งในประเทศและต่างประเทศที่ลดลงและต้นทุนที่สูงขึ้น ธุรกิจการปันผลเผชิญกับผลกระทบจากการถูกระงับการปันของโบอิง 737 แม็กซ์ ซึ่งทำให้การผลิตยางรถยนต์สายใหม่ลดลง

ความท้าทายส่วนใหญ่เกิดจากปัจจัยภายนอกและถึงแม้ว่าผลงานของเราได้รับผลกระทบจากสภาวะดังกล่าว ทีมงานของเรายังได้ต่อสู้กับความท้าทายที่สำคัญซึ่งเสริมความแข็งแกร่งขึ้นให้กับสถานะของเราในตลาด.

ธุรกิจทดแทนผู้บริโภคของเราทำได้ดีกว่าตลาด หลังจากการเปิดตัวรูปแบบธุรกิจที่เชื่อมต่อใหม่ที่เปิดตัวเมื่อปลายปี 2561 การเพิ่มยอดขายในช่วงที่สองของปี 2562 ในช่วงตลาดชะลอตัว เป็นสิ่งที่ส่งเสริมและยืนยันจุดแข็งของความสัมพันธ์อันแน่นแฟ้นกับลูกค้าของเรา และความพึงพอใจต่อสินค้าระดับพรีเมียมของเราโดยผู้บริโภคชาวไทย

รายการระดับผลิตภัณฑ์หลักกลุ่มผู้บริโภคของเราอย่างต่อเนื่อง ด้วยการเปิดตัวผลิตภัณฑ์ใหม่สี่รายการ รวมถึง ยางรถบรรทุกขนาดเบาพรีเมียมคาร์โกแม็กซ์ใหม่ ซึ่งออกแบบมาโดยเฉพาะสำหรับผู้ใช้งานรถกระบะและรถตู้ สื่อการตลาดนวัตกรรมครบวงจร และแคมเปญตำนานมวยไทย โดย บัวขาว บัญชาเมฆ ในฐานะแบรนด์แอมบาสเดอร์กู๊ดเยียร์เริ่มเปิดตัวในเดือน ธันวาคม 2562 ต่อเนื่องต่อไปตลอดปี 2563

ความก้าวหน้าที่สำคัญในการได้รับเสนอซื้อระดับพรีเมียมกับผู้ผลิตโรงงานประกอบรถยนต์เชิงกลยุทธ์จะส่งผลให้การผลิตเพิ่มขึ้นและเพิ่มประสิทธิภาพ และเพิ่มยอดขายที่สูงขึ้นนอกเหนือไปจากความต้องการที่เพิ่มขึ้นจากผู้บริโภคในระหว่างรอบการเปลี่ยนยางรถยนต์

ในขณะที่การระงับการปันของโบอิง 737 ส่งผลกระทบต่อการผลิตสายใหม่ แนวโน้มของอุตสาหกรรมการเปลี่ยนจากยางฟ้าใบเป็นยางเรเดียลจะยังคงดำเนินต่อไปและจะมอบโอกาสเช่นเดียวกับ สัญญาครั้งล่าสุดกับสายการบินไทยโบอิง 777

ความท้าทายและสภาพแวดล้อมของตลาดภายนอกที่มี ความผันผวน เราตัดสินใจที่จะเสริมสร้างความแข็งแกร่งให้ธุรกิจของเราและเพื่อวางตำแหน่งสำหรับความสำเร็จในระยะยาว ผมรอคอยโอกาสในการเติบโตไปยังหน้าโดยใช้ประโยชน์จากพลังของแบรนด์กู๊ดเยียร์ของเราและ หักกะและมุ่งมั่นของ

เพื่อร่วมงานของเรา เราจะพัฒนาผลิตภัณฑ์คุณภาพสูงอย่างต่อเนื่อง และจะปฏิบัติงานเพื่อสร้างอนาคตที่สดใสสำหรับผู้ร่วมงานของเรา ลูกค้าของเราและคุณ นักลงทุนของเรา

ขอขอบคุณสำหรับความไว้วางใจ ความเชื่อมั่นและการสนับสนุนอย่างต่อเนื่อง

Mr. Luca Crepaccioli
Managing Director



รายงานคณะกรรมการตรวจสอบ

บทบาทและความรับผิดชอบของคณะกรรมการตรวจสอบคือการปฏิบัติหน้าที่และบทบาทตามหน้าที่ตามแนวทางปฏิบัติที่ดีสำหรับคณะกรรมการตรวจสอบที่ออกโดยตลาดหลักทรัพย์แห่งประเทศไทย ข้อกำหนดของพระราชบัญญัติบริษัทมหาชนจำกัด พ.ศ. 2535 (พ.ศ. 2535) และพระราชบัญญัติหลักทรัพย์และตลาดหลักทรัพย์ พ.ศ. 2535 (พ.ศ. 2535) คณะกรรมการตรวจสอบของบริษัทประกอบด้วย (ก) นายอรรถพร ข่ายม่าน ประธานกรรมการตรวจสอบ (ข) นายเย็บ ชู ชวน กรรมการตรวจสอบ (ค) นางสาวชนาพรณ จิงรุ่งเรืองกิจ กรรมการตรวจสอบ ในปี 2562 มีการประชุมคณะกรรมการตรวจสอบทั้งสิ้น 4 ครั้ง โดยผู้ตรวจสอบภายในผู้ควบคุมการเงินและผู้อำนวยความสะดวกทางการเงินเข้าร่วมประชุมร่วมกับผู้สอบบัญชีภายนอกของบริษัทฯ คือ บริษัท ไฟร์ชวอเตอร์เฮาส์คูเปอร์ เอบีเอส จำกัด ซึ่งสรุปรายงานผลการตรวจสอบของเราในปี 2562 ต่อคณะกรรมการและผู้ถือหุ้นดังนี้

1. การสอบทานรายงานทางการเงิน คณะกรรมการตรวจสอบได้สอบทานงบการเงินรายไตรมาส และงบการเงินประจำปีร่วมกับฝ่ายบริหาร โดยมีผู้ตรวจสอบภายใน ผู้ควบคุมการเงินและผู้อำนวยความสะดวกทางการเงินเข้าร่วมประชุมร่วมกับผู้สอบบัญชีภายนอกของบริษัทฯ คือ บริษัท ไฟร์ชวอเตอร์เฮาส์คูเปอร์ เอบีเอส จำกัด โดยเห็นว่าการรายงานทางการเงินของบริษัทฯ มีความถูกต้อง เชื่อถือได้ มีการเปิดเผยข้อมูลที่สำคัญ ถูกต้อง ครบถ้วน และเพียงพอ หันต่อเหตุการณ์ และเป็นไปตามมาตรฐานการรายงานทางการเงิน กฎหมาย และกฎระเบียบที่เกี่ยวข้อง

2. การสอบทานระบบการควบคุมภายใน คณะกรรมการตรวจสอบได้สอบทานผลการตรวจสอบจากผู้ตรวจสอบภายในและผู้ตรวจสอบภายนอก ระบบการควบคุมภายในของบริษัทฯ รายงานผู้ตรวจสอบภายในและการประเมินการควบคุมภายในซึ่งพบว่าบริษัทมีระบบการควบคุมภายในที่เหมาะสม และเพียงพอต่อการดำเนินธุรกิจ และรายงานดังกล่าวถูกรายงานตรงต่อคณะกรรมการบริษัท

3. การพิจารณารายการที่เกี่ยวข้องกัน หรือรายการที่อาจจะมีขัดแย้งทางผลประโยชน์ คณะกรรมการตรวจสอบพิจารณาความสมเหตุสมผลของรายการที่เกี่ยวข้องกัน หรือรายการที่อาจจะมีขัดแย้งทางผลประโยชน์ เพื่อพิจารณาถึงความเหมาะสมของรายการ ประโยชน์ต่อบริษัท รวมถึงรักษาสีเขียวของผู้ถือหุ้น ซึ่งการสอบทานรายการที่เกี่ยวข้องกัน คณะกรรมการตรวจสอบเห็นว่าการเปิดเผยข้อมูลอย่างครบถ้วน เพียงพอ มีเงื่อนไขรายการ และราคาที่ยุติธรรมก่อนเสนอเข้าที่ประชุมคณะกรรมการบริษัทพิจารณาอนุมัติก่อนเข้าทำรายการ

4. การกำกับดูแลงานตรวจสอบภายใน คณะกรรมการตรวจสอบสอบทานรายงานผลการตรวจสอบในเรื่องต่าง ๆ ตามแผนงานของหน่วยงานตรวจสอบภายใน ข้อร้องเรียน และการติดตามแก้ไข รวมทั้งแนวทางการปรับปรุงกระบวนการดำเนินงานที่จำเป็น และเกี่ยวข้องกับเรื่องที่ต้องมีการแก้ไข

5. การพิจารณาเสนอแต่งตั้งผู้สอบบัญชีของบริษัท และการประชุมร่วมกับผู้สอบบัญชี คณะกรรมการตรวจสอบได้พิจารณาเสนอแต่งตั้งบริษัท ไฟร์ชวอเตอร์เฮาส์คูเปอร์ เอบีเอส จำกัด ซึ่งมีความเป็นอิสระและมีประสบการณ์ในการตรวจสอบรายงานทางการเงินของบริษัทฯ ให้มีความถูกต้อง เชื่อถือได้ รวมทั้งพิจารณาเสนอคำตอบแทนของผู้สอบบัญชีในปี 2562 นอกจากนี้ คณะกรรมการตรวจสอบยังได้ร่วมประชุมกับผู้สอบบัญชีและหน่วยงานตรวจสอบภายใน โดยไม่มีฝ่ายจัดการเข้าร่วม เพื่อรับทราบแผนงานการตรวจสอบของผู้สอบบัญชี และการนำเสนอเรื่องสำคัญในการตรวจสอบ (Key Audit Matters) ในรายงานผู้สอบบัญชี

6. การกำกับดูแลด้านการป้องกันการเกิดทุจริต คณะกรรมการตรวจสอบได้สอบทานกระบวนการดำเนินงานและระบบการควบคุมภายในที่ครอบคลุมถึงการป้องกันการเกิดทุจริตคอร์รัปชัน รวมถึงสนับสนุนกระบวนการรับเรื่องร้องเรียนและแจ้งเบาะแสการทุจริต (Whistleblowing)

จากการดำเนินการที่กล่าวมาข้างต้น ในปี 2562 คณะกรรมการตรวจสอบได้ปฏิบัติหน้าที่ตามระเบียบว่าด้วยคณะกรรมการตรวจสอบครบถ้วน และรายงานผลการประชุมคณะกรรมการตรวจสอบต่อคณะกรรมการบริษัทเพื่อทราบในการประชุมคณะกรรมการบริษัททุกครั้ง



นาย อรรถพร ข่ายม่าน
ประธานกรรมการตรวจสอบ



NEW CARGO MAX



1. นโยบาย และภาพรวมการประกอบธุรกิจ

บริษัท กู๊ดเยียร์ (ประเทศไทย) จำกัด (มหาชน) เป็นบริษัท ในเครือของเดอะ กู๊ดเยียร์ ไทร์ แอนด์ รีบเบอร์ คอมปะนี ประเทศสหรัฐอเมริกา โดยการเข้าร่วมทุนก่อตั้งบริษัท กับสกุลศรีเฟื่องฟุ้ง และจดทะเบียนจัดตั้งเป็นบริษัทจำกัด ตามประมวลกฎหมายแพ่งและพาณิชย์ เมื่อวันที่ 25 กรกฎาคม 2511 ด้วยทุนจดทะเบียน 60 ล้านบาท เพื่อดำเนินธุรกิจผลิตและจัดจำหน่ายยางรถยนต์ทั้งส่วนบุคคล ยางรถบรรทุกขนาดเล็กและใหญ่ รวมถึงการผลิตรยางเครื่องบิน และล้อดอกยางเครื่องบิน เพื่อตอบสนอง ความต้องการของตลาดภายในประเทศ และการส่งออก ปัจจุบันบริษัทมีทุนจดทะเบียน 74 ล้านบาท สำนักงานใหญ่ และโรงงานตั้งอยู่ที่ 50/9 ถนนพหลโยธิน ก.ม. 36 ตำบลคลองหนึ่ง อำเภอ คลองหลวง จังหวัดปทุมธานี ประเทศไทย

1.1 วิสัยทัศน์ วัตถุประสงค์ เป้าหมาย หรือกลยุทธ์

แผนยุทธศาสตร์ของกู๊ดเยียร์สรุปส่วนสำคัญที่เราจะสนใจผู้บริโภค ลูกค้า คู่ค้า และผู้ถือหุ้นกันอย่างไร โดยมีการกำหนดจุดมุ่งหมายและแยกแยะถึงสิ่งที่พวกเราจะทำด้วยกันทั้งทีมและเป็นรายบุคคลเพื่อร่วมกันบรรลุเป้าหมาย

แผนยุทธศาสตร์ระบุถึงสิ่งที่เราต้องการจะไปต่อในฐานะบริษัท โดยสร้างขึ้นจากสิ่งที่เราทำได้ดี ตอบรับความท้าทายที่เราได้ร่วมกันทำ และนำวิธีการที่เราจะยังคงชนะอย่างต่อเนื่อง ในสภาพแวดล้อมของการแข่งขันที่เข้มข้นและเปลี่ยนแปลงอย่างรวดเร็ว

กู๊ดเยียร์ระบุเป้าหมายอย่างเด่นชัดและตรงตัวกล่าวคือเพื่อ “สร้างรายได้และผลกำไรที่เติบโตอย่างยั่งยืน และเพิ่มคุณค่าในแบรนด์สินค้าของเรา”

แผนยุทธศาสตร์ของกู๊ดเยียร์นิยามด้วยเพียงวลีง่าย ๆ เพียงประโยคหนึ่งที่ว่า “หนึ่งทีมขับเคลื่อนประสิทธิภาพไปด้วยกัน ไม่ว่าจะอยู่บนท้องถนน ในตลาดการค้า และทั่วทั้งองค์กร”



1.2 การเปลี่ยนแปลงและพัฒนาการที่สำคัญ

อำนาจในการควบคุมบริษัท

บริษัทฯ ไม่ได้ลงทะเบียนการเปลี่ยนแปลงใด ๆ ที่เกี่ยวข้องในโครงสร้างการถือหุ้น

ลักษณะการประกอบธุรกิจในปีที่ผ่านมา

ยางรถยนต์สำหรับผู้บริโภค

บริษัทฯ นำเสนอรูปแบบโมเดลธุรกิจที่เชื่อมต่อในประเทศไทยซึ่งมีวัตถุประสงค์หลักเพื่อให้กระบวนการจัดซื้อยางรถยนต์ง่ายขึ้นสำหรับลูกค้าและผู้บริโภคของเรา

การรวมพลังขององค์กรประกอบของรูปแบบธุรกิจที่เชื่อมต่อกันช่วยให้เราได้รับความเชื่อมั่นจากผู้บริโภคและลูกค้า

การเปิดตัวผลิตภัณฑ์ใหม่ในประเทศไทย การแต่งตั้งผู้จัดการจำหน่ายที่สอดคล้องกัน การเปิดสาขา 4 สาขาของ Goodyear Autocare และการเพิ่มขึ้นของคอนแทคของกู๊ดเยียร์ในสื่อสังคมออนไลน์เป็นขั้นตอนแรกของการดำเนินการแบบบูรณาการ เพื่อจะอยู่ใกล้ชิดกับลูกค้าและผู้บริโภคและสร้างคุณค่าให้กับผู้มีส่วนได้เสียโดยรวม



NEW CARGO MAX



บริษัทฯ ได้เปิดตัวยางรถยนต์สำหรับผู้บริโภคใหม่สี่รุ่นดังต่อไปนี้



Assurance Duraplus 2

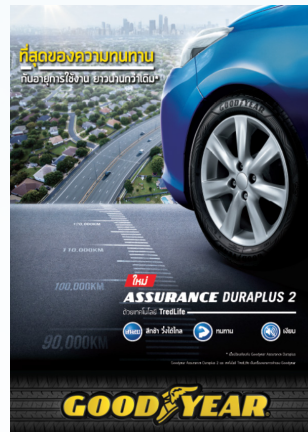

Wrangler AT Silenttrac



Eagle F1 Asymmetric 5



Cargo Max



ศูนย์บริการ “กู๊ดเยียร์ออโต้แคร์”

กู๊ดเยียร์ ออโต้แคร์ เป็นศูนย์บริการยางรถยนต์มาตรฐานสากลที่ให้บริการบำรุงรักษาการยางยนต์ครบวงจรด้วยผลิตภัณฑ์คุณภาพระดับโลก เครื่องมือที่ทันสมัยพร้อมทีมช่างเทคนิคมืออาชีพ ณ สิ้นปี 2562 มีสาขาของกู๊ดเยียร์ออโต้แคร์จำนวน 77 สาขาในประเทศไทย โดยเปิด 4 แห่งในช่วง 12 เดือนที่ผ่านมา

1.3 โครงสร้างการถือหุ้นของบริษัท

กู๊ดเยียร์ ประเทศไทย มีทุนจดทะเบียน 74,000,000 บาท มูลค่าหุ้นที่ตราไว้หุ้นละ 10 บาท รวม 7,400,000 หุ้น เป็นหุ้นสามัญที่มีสิทธิออกเสียงทั้งหมด โดยสิทธิออกเสียง 1 หุ้นเท่ากับ 1 เสียง กู๊ดเยียร์ ประเทศไทยเป็นบริษัท ในเครือของเดอะกู๊ดเยียร์ ไทร์ แอนด์ รีโมบอร์ คอมปะนี ซึ่งถือหุ้นในบริษัท ทั้งสิ้น 4,942,418 หุ้น คิดเป็นร้อยละ 66.79 ของหุ้นทั้งหมดของบริษัท จำนวนหุ้นที่เหลือร้อยละ 33.21 ถือโดยผู้ถือหุ้นรายย่อย

เดอะกู๊ดเยียร์ ไทร์ แอนด์ รีโมบอร์ คอมปะนี กู๊ดเยียร์ เป็นหนึ่งในบริษัทผู้ผลิตยางรถยนต์และยางเครื่องบินที่ใหญ่ที่สุดในโลก มีพนักงานกว่า 64,000 คน โรงงานผลิต 47 แห่ง ใน 21 ประเทศทั่วโลก กู๊ดเยียร์มีศูนย์นวัตกรรม 2 แห่ง ตั้งอยู่ที่เมืองแอครอน รัฐโอไฮโอ สหรัฐอเมริกา และเมืองโคลมาร์ เบิร์ก ในลักเซมเบิร์ก โดยมีนโยบายมุ่งพัฒนาผลิตภัณฑ์ และบริการด้วยเทคโนโลยีและกระบวนการผลิตที่ล้ำสมัยเพื่อเป็นต้นแบบมาตรฐานอุตสาหกรรมยานยนต์





NEW CARGO MAX



การเป็นเจ้าของของกูดเยียร์ประเทศไทย

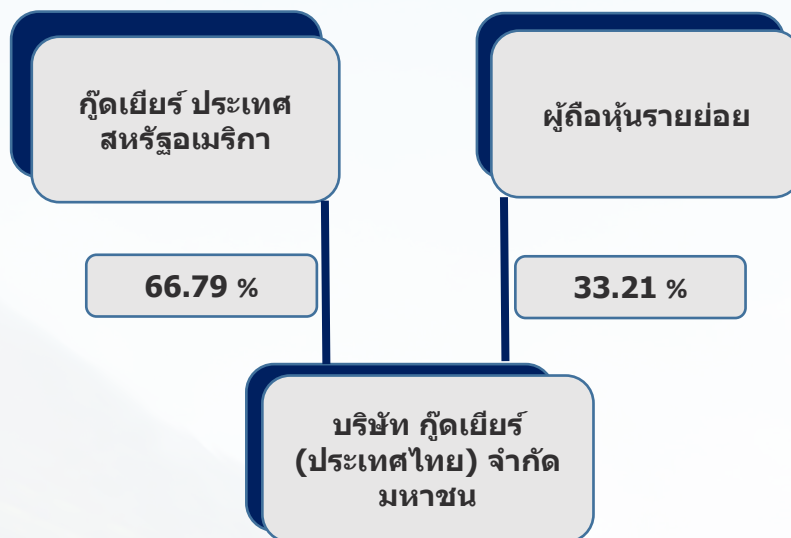

1.4 ความสัมพันธ์กับกลุ่มธุรกิจของผู้ถือหุ้นใหญ่

เดอะกูดเยียร์ ไทร์ แอนด์ รีบเบอร์ คอมปะนี ได้ให้สิทธิในการใช้เครื่องหมายการค้า สิทธิบัตรการผลิต และการให้บริการทางด้านเทคนิค เครื่องจักร วัตถุดิบ เทคโนโลยีสารสนเทศและการบริหารงาน รวมถึงนโยบายการดำเนินงานแก่กูดเยียร์ ประเทศไทย ดังรายละเอียดที่กล่าวไว้ในหัวข้อรายการระหว่างกัน



2. ลักษณะการประกอบธุรกิจ

2.1 โครงสร้างรายได้ของกูดิเยียร์ประเทศไทย

กูดิเยียร์ประเทศไทยดำเนินธุรกิจหลักเกี่ยวกับการผลิต และจัดจำหน่าย ผลิตภัณฑ์ยางรถยนต์ ยางเครื่องบิน หล่อดอกยาง เครื่องบินสำหรับตลาดในประเทศ และการส่งออก

สำหรับยางเครื่องบิน เป็นผลิตภัณฑ์หลักสำหรับการขายส่งออกต่างประเทศ และรายได้จากการขายยางเครื่องบินภายในประเทศเป็นจำนวนที่ไม่มีสาระสำคัญ จึงไม่มีความแตกต่างระหว่างการเสนอรายงานตามส่วนงานธุรกิจหรือส่วนงานทางภูมิศาสตร์ ดังนั้น บริษัทฯ จึงเสนอข้อมูลทางการเงินจำแนกตามส่วนงานทางภูมิศาสตร์ที่ใช้เกณฑ์สถานที่ตั้งของตลาดเพียงรูปแบบเดียว

สำหรับปีสิ้นสุดวันที่ 31 ธันวาคม พ.ศ. 2562 บริษัทฯ จำแนกระหว่างยอดขายในประเทศและต่างประเทศดังนี้

หน่วย (ล้านบาท)

| รายได้จากการขาย | ปี 2562 | ร้อยละ | ปี 2561 | ร้อยละ | ปี 2560 | ร้อยละ |
|--------------------|---------|--------|---------|--------|---------|--------|
| จำหน่ายในประเทศ | 1,440 | 37.00 | 1,373 | 35.58 | 1,734 | 43.35 |
| ส่งออก | 2,452 | 63.00 | 2,486 | 64.42 | 2,266 | 56.65 |
| รวมรายได้จากการขาย | 3,892 | 100.00 | 3,859 | 100.00 | 4,000 | 100.00 |

2.2 ลักษณะผลิตภัณฑ์ หรือบริการ

ผลิตภัณฑ์ของกูดิเยียร์แบ่งออกเป็น 2 กลุ่มหลัก ได้แก่

ผลิตภัณฑ์ยางรถยนต์: บริษัทฯ ผลิตสินค้าอุปโภคบริโภคระดับพรีเมียมคุณภาพสูง นวัตกรรมและความปลอดภัยเป็นคุณค่าที่สำคัญสองประการที่บ่งบอกลักษณะกูดิเยียร์ในฐานะ บริษัท ที่มีวัตถุประสงค์เพื่อตอบสนองความต้องการของลูกค้าในทุกระดับ การถ่ายโอนเทคโนโลยีที่ บริษัทฯ ได้รับอย่างสม่ำเสมอจาก บริษัทฯ เดอะกูดิเยียร์ไทร์แอนด์รีบเบอร์ จำกัด ประเทศสหรัฐอเมริกาและศูนย์ทดสอบของ บริษัทฯ กูดิเยียร์อินเตอร์เนชันแนลคอร์ปอเรชัน ลักซิมเบิร์ก ส่งผลให้มีการพัฒนาผลิตภัณฑ์อย่างต่อเนื่องทั้งในด้านคุณภาพและการออกแบบ ช่วยให้ผู้ใช้ยานยนต์มั่นใจได้ว่ายางที่ใช้มีคุณภาพสูงและให้การขับขี่ที่ปลอดภัย ผลิตภัณฑ์ของ บริษัทฯ ได้รับการยอมรับอย่างดีในด้านคุณภาพและประสิทธิภาพที่เหนือกว่าทั้งในและต่างประเทศ

กลุ่มผลิตภัณฑ์หลักในประเทศไทย คือ



ยางรถยนต์นั่ง



ยางรถยนต์ SUV



ยางรันออนแฟลต



ยางรถบรรทุก



ยางสปอร์ต



ยางรถยนต์เพื่อการพาณิชย์



ผลิตภัณฑ์ยางเครื่องบิน กูดิเยียร์เป็นที่รู้จักกันดีในเรื่องผลิตภัณฑ์ยางเครื่องบินมานานกว่าศตวรรษทั้งในทางเรเดียล และ ยางฟ้าใบ กูดิเยียร์มีโรงงานผลิตยางรถยนต์สำหรับบินในแคนาดา สหรัฐอเมริกา เซาเปาล์ บราซิล และประเทศไทย ประเทศไทยได้รับเลือกให้เป็นฐานการผลิตยางเครื่องบินในภูมิภาคเอเชียแปซิฟิก รวมถึง:



ยางเครื่องบินทั่วไป (General Aviation Tires)



ยางเครื่องบินเพื่อการพาณิชย์ (Commercial Aviation Tires) และ



การหล่อดอกยางเครื่องบิน (Retread)

2.3 การส่งเสริมการลงทุน

บริษัทฯ ได้รับบัตรส่งเสริมการลงทุนจากคณะกรรมการส่งเสริมการลงทุนสำหรับผลิตยางเรเดียลสำหรับเครื่องบิน ในปี 2560 สิทธิประโยชน์ที่สำคัญที่ได้รับได้แก่ การได้รับยกเว้นอากรขาเข้าสำหรับเครื่องจักรตามที่คณะกรรมการพิจารณาอนุมัติ การได้รับยกเว้นภาษีอากรต่าง ๆ รวมทั้งการได้รับยกเว้นภาษีเงินได้ต้นบุคคลสำหรับกำไรสุทธิเป็นระยะเวลา 8 ปี นับแต่วันที่เริ่มมีรายได้จากกิจการที่ได้รับการส่งเสริมนั้น ในปี 2562 บริษัทฯ ยังไม่ได้เริ่มใช้สิทธิประโยชน์ในการได้รับยกเว้นภาษีเงินได้ต้นบุคคล สำหรับปี 2562 เนื่องจากมีผลประกอบการขาดทุน



NEW CARGO MAX



รายได้แยกตามรายได้ที่ได้รับการส่งเสริมและไม่ได้รับการส่งเสริมการลงทุนแสดงได้ดังนี้

| สำหรับปีสิ้นสุด วันที่ 31 ธันวาคม | รายได้ที่ได้รับ การส่งเสริมการลงทุน | | รายได้ที่ไม่ได้รับ การส่งเสริมการลงทุน | | รวมรายได้ | |
|--------------------------------------|--|-------------|---|---------------|---------------|---------------|
| | พ.ศ. 2562 | พ.ศ. 2561 | พ.ศ. 2562 | พ.ศ. 2561 | พ.ศ. 2562 | พ.ศ. 2561 |
| | บาท | บาท | บาท | บาท | บาท | บาท |
| รายได้จากการขายในประเทศ | 3,497,928 | - | 1,436,172,283 | 1,372,857,317 | 1,439,670,211 | 1,372,857,317 |
| รายได้จากการส่งออก | 265,061,715 | 109,071,335 | 2,187,463,643 | 2,376,916,417 | 2,452,525,358 | 2,485,987,752 |
| | 268,559,643 | 109,071,335 | 3,623,635,926 | 3,749,773,734 | 3,892,195,569 | 3,858,845,069 |

2.4 การตลาดและสภาพแวดล้อมทางการแข่งขัน

(1) (1) กิจกรรมทางการตลาดสำหรับผลิตภัณฑ์ยางรถยนต์

กิจกรรมการตลาดหลักเน้นหนักในการขยายตัวของการจัดจำหน่ายและในการนำเสนอเทคโนโลยีขั้นสูงของผลิตภัณฑ์ใหม่:



กิจกรรมการตลาดปี 2562

1. การขยายเครือข่ายศูนย์บริการกู๊ดเยียร์ ออโต้แคร์
2. การขยายช่องทางการจัดจำหน่าย
3. เปิดตัวผลิตภัณฑ์ใหม่ 4 รายการ
4. การสื่อสารตราสินค้า เน้นการสื่อสารผ่านทางช่องทางโซเชียลมีเดียเพื่อให้เข้าถึงผู้บริโภคในเชิงกว้างมากยิ่งขึ้น



การอธิบายเชิงเปรียบเทียบกับคู่แข่งในภาพรวม

- ★ กู๊ดเยียร์ประเทศไทยเป็นผู้ผลิตรายรถยนต์ระดับพรีเมียมสำหรับผู้ผลิตรายรถยนต์ชั้นนำ ผลิตภัณฑ์ยางรถยนต์ต่าง ๆ ได้แก่ ยางรถยนต์นั่ง 4 x 4 และ SUV, ยางรถยนต์สำหรับรถบรรทุกขนาดเล็ก
- ★ กลุ่มลูกค้าและช่องทางการจัดจำหน่ายเป็นไปตามรูปแบบการบริโภค



ตลาดทดแทน (Replacement Market) คือ ตลาดที่ผู้บริโภคซื้อยางเพื่อมาเปลี่ยนกับยางชุดแรกที่ติดมาพร้อมกับรถยนต์ กู๊ดเยียร์จัดจำหน่ายผลิตภัณฑ์ให้กับผู้บริโภคผ่านตัวแทนจำหน่ายยางรถยนต์ในประเทศและผู้จัดจำหน่าย



ตลาดโรงงานประกอบรถยนต์ (Original Equipment Market) เป็นช่องทาง การจัดจำหน่ายสำหรับโรงงานผลิตรถยนต์.



ตลาดส่งออก (Export Market) เป็นการจำหน่ายแก่บริษัทในเครือกู๊ดเยียร์ทุกภูมิภาคทั่วโลก

สัดส่วนยอดขายในประเทศและต่างประเทศแสดงไว้ในโครงสร้างรายได้ในส่วนที่ 2.1 ข้างต้น

สภาพแวดล้อมการแข่งขัน

ผลิตภัณฑ์มวลรวมประชาชาติ ดัชนีความเชื่อมั่นผู้บริโภคมีการเติบโตอย่างต่อเนื่องเมื่อเทียบกับปี 2561 อย่างไรก็ตาม ในปี 2562 ตลาดทดแทนยางรถยนต์ยังคงลดลงอย่างต่อเนื่องเนื่องจากผู้บริโภคมีความไม่แน่นอนเกี่ยวกับอนาคตของเศรษฐกิจและชะลอการเปลี่ยนยางรถยนต์อย่างต่อเนื่อง

ในสภาพแวดล้อมของตลาดที่มีการแข่งขันสูง กู๊ดเยียร์ประสบความสำเร็จในการขยายเครือข่ายกู๊ดเยียร์ออโต้แคร์ เพิ่มการกระจายแบรนด์และเปิดตัวผลิตภัณฑ์ใหม่สี่รายการ

ตลาด โรงงานประกอบรถยนต์ ก็ประสบกับการลดลงของการผลิตรถยนต์พาหนะใหม่ (-7.1%) และยอดขายรถยนต์ใหม่ (-3.3%)

- ★ แนวโน้มภาวะอุตสาหกรรม และสภาพการแข่งขันในอนาคต

ผู้บริโภทยางรถยนต์ในประเทศไทยกว้างขวาง แต่ส่วนที่สำคัญในตลาดคือตัวแทนจากแบรนด์ชั้นนำไม่กี่แห่ง เช่น กู๊ดเยียร์ ก่อตั้งขึ้นในประเทศไทยมาหลายปี มีการเปลี่ยนแปลงเล็กน้อยในโครงสร้างตลาดในปีที่ผ่านมาและมีแนวโน้มที่จะคาดหวังแนวโน้มที่คล้ายกันในอนาคตอันใกล้



(2) ผลิตภัณฑ์ยางเครื่องบิน

✈ การตลาดผลิตภัณฑ์ยางเครื่องบินและสภาพแวดล้อมการแข่งขัน

ปี 2562 แนวโน้มอุตสาหกรรมของการเปลี่ยนจากเทคโนโลยียางฟ้าใบเป็นยางเรเดียลยังคงมีต่อเนื่อง ผู้ผลิตต่างแข่งขันกันเพื่อพัฒนายางเรเดียลรุ่นใหม่เพื่อตอบสนองความต้องการที่เพิ่มขึ้นของลูกค้าสายการบินเกี่ยวกับประสิทธิภาพการลงจอดและความทนทานของยางต่อการสล็อตยางเครื่องบิน สอดคล้องกับการพัฒนาเครื่องบินใหม่ของโรงงานประกอบเครื่องบิน เช่นกันโดยรวมแล้วตลาดยางการบินยังคงมีการแข่งขันสูงและมีเกณฑ์ทางเทคนิคสูง

กิจกรรมของกูดิเยอร์ในปี 2562 มุ่งเน้นไปที่ความพยายามอย่างต่อเนื่องในการให้บริการชั้นนำและผลิตภัณฑ์ที่ดีที่สุดแก่ลูกค้าของเรา

ความท้าทายที่ยิ่งใหญ่ในปีพ. ศ. 2562 คือ กรณีเครื่องบินโบอิง 737 แมกซ์ถูกระงับการบินทั่วโลกตั้งแต่เดือนมีนาคมที่ผ่านมา ส่งผลกระทบต่ออย่างมีนัยสำคัญต่อการวางแผนการผลิตยางเครื่องบินประเภทเรเดียลอย่างมาก ด้วยเทคโนโลยีขั้นสูงของกูดิเยอร์และการให้บริการระดับสูงที่สม่ำเสมอ บริษัทฯ ได้รับสัญญาเพิ่มเติมเช่นเดียวกับเครื่องการบินไทย B777 การมุ่งเน้นไปที่หมวดสายการบินเชิงพาณิชย์ บริษัทฯ ประสบความสำเร็จในการรักษาลูกค้าตามสัญญาเดิมและสัญญาเครื่องใหม่ในประเทศไทย นอกจากนี้ บริษัทฯ ยังคงสืบค้นหาต่อไปในการเติบโตของช่องทางการจัดจำหน่ายของสายการบินทั่วไปและหมวดเครื่องบินธุรกิจในปีนี้

✈ กลุ่มลูกค้า และช่องทางการจำหน่าย

กลุ่มลูกค้าหลัก คือ กลุ่มลูกค้าสายการบินพาณิชย์ทั้งในประเทศไทย ในภูมิภาคเอเชียแปซิฟิก และกลุ่มลูกค้าเครื่องบินส่วนตัว ช่องทางการจำหน่าย คือ ตลาดส่งออกเป็นหลัก และตลาดในประเทศ สำหรับตลาดส่งออกจะจำหน่ายไปยังบริษัทในเครือกูดิเยอร์ ส่วนการจำหน่ายในประเทศไทยจะกระทำโดยกูดิเยอร์ (ประเทศไทย) ซึ่งความต้องการของตลาดจะแปรผันตามภาวะเศรษฐกิจ และการท่องเที่ยวในประเทศที่จะส่งผลโดยตรงต่อปริมาณการเพิ่มขึ้นหรือลดลงของเที่ยวบินของสายการบินต่าง ๆ

✈ สัดส่วนยอดขายในประเทศและส่งออกโปรดยุคโครงสร้างรายได้ในส่วนที่ 2.1 ข้างต้น

2.5 การจัดหาวัตถุดิบ และบริการ

(ก) ลักษณะการจัดหาวัตถุดิบซึ่งผลิตภัณฑ์

กูดิเยอร์มีโรงงาน 1 โรง ตั้งอยู่จังหวัดปทุมธานี สำหรับผลิตยางรถยนต์ ยางเครื่องบิน และล้อดอกยางเครื่องบิน

✈ การจัดหาวัตถุดิบ หรือผลิตภัณฑ์เพื่อจำหน่าย

บริษัทฯ จัดหาวัตถุดิบที่สำคัญที่ใช้ในการผลิตจากหลายแหล่ง วัตถุดิบทุกชนิดที่ใช้ในการผลิตจะต้องผ่านการตรวจสอบและได้รับการอนุมัติจากศูนย์ทดสอบของเดอะ กูดิเยอร์ ไทร์ แอนด์ รีบเบอร์ คอมปะนี ประเทศสหรัฐอเมริกา หรือ กูดิเยอร์ อินโนเวชั่น เซนเตอร์ ประเทศลักเซมเบิร์ก ก่อนที่จะนำมาใช้ในการผลิต วัตถุดิบหลักที่สำคัญในการผลิตได้แก่ ยางธรรมชาติ (Natural Rubber) ยางสังเคราะห์ (Synthetic Rubber) เส้นใยสังเคราะห์ (Nylon Fabric) สารเคมีต่าง ๆ น้ำมันพรมยาง พงคาร์บอนแบล็ค (Carbon Black) เส้นใยเหล็ก (Steel Cord) เส้นลวดขอบยาง (Bead Wire) และวัตถุดิบอื่น ๆ

สัดส่วนการจัดหาวัตถุดิบภายในประเทศ คิดเป็นร้อยละ 43% และจัดหาจากต่างประเทศคิดเป็นร้อยละ 57% ของวัตถุดิบที่จัดหาทั้งหมด

(ข) ผลกระทบต่อสิ่งแวดล้อมจากกระบวนการผลิต หรือการจัดหาวัตถุดิบเหลือใช้

(1) นโยบายการจัดการของเสียที่เกิดจากกระบวนการผลิตยาง

ของเสียที่เกิดจากกระบวนการผลิต ประกอบด้วย ของเสียที่ไม่เป็นอันตราย ได้แก่ พลาสติก และยาง เศษไม้ เหล็ก โลหะ และของเสียที่เป็นอันตราย ได้แก่ ฝาปนเปื้อนน้ำมัน สารเคมีหมดอายุ น้ำมันใช้แล้ว หลอดไฟใช้แล้ว ตลับหมึกเครื่องถ่ายเอกสาร ภาชนะปนเปื้อน กระป๋องสี

กูดิเยอร์จัดการกำจัดของเสียทั้งสองประเภทในโรงงานอย่างมีระบบ โดยมีโรงกำจัดขยะสำหรับแยกขยะแต่ละชนิดเพื่อย้ายไปกำจัดตามกระบวนการและมาตรฐาน และมีการตรวจสอบโดยผู้ตรวจสอบอิสระ อย่างน้อยปีละ 2 ครั้งเพื่อให้เป็นไปตามที่กฎหมายกำหนด และเพื่อให้มั่นใจว่า การผลิตสินค้าของ กูดิเยอร์จะไม่ก่อมลพิษหรือส่งผลกระทบต่อชุมชนใกล้เคียงโรงงาน



NEW CARGO MAX



(2) การตรวจสอบคุณภาพน้ำทิ้งจากกระบวนการผลิต

บริษัทฯ ลงทุนก่อสร้างและเดินระบบในการบำบัดน้ำเสียที่เกิดขึ้นจากกระบวนการผลิต โดยระบบบำบัดน้ำเสียแบบตกตะกอน (Activated sludge) อีกทั้งมีการตรวจวัดคุณภาพน้ำหลังจากทำการบำบัดจากระบบบำบัดน้ำเสียอีกครั้ง เพื่อให้มั่นใจว่าน้ำที่เราได้ปล่อยออกสู่สาธารณะนั้นมีคุณภาพผ่านตามมาตรฐานที่กำหนด พารามิเตอร์ที่ตรวจ ได้แก่ ความเป็นกรดและด่าง (pH), บีโอดี (BOD), ซีโอดี (COD), สารแขวนลอย (SS), ไฮโดรเจนซัลไฟด์ (H₂S), น้ำมันและไขมัน (Oil & Grease) โดยผู้ตรวจสอบภายนอกทุก ๆ 1 เดือน

(3) การตรวจสอบคุณภาพอากาศที่ระบายออกจากโรงงาน

บริษัทฯ ได้มีการตรวจสอบปริมาณการปล่อยอากาศที่ระบายออกจากปล่องระบายอากาศที่ออกจากโรงงาน พารามิเตอร์ที่ตรวจ ได้แก่ ปริมาณฝุ่น (TSP), ก๊าซซัลเฟอร์ไดออกไซด์ (SO₂), ออกไซด์ของไนโตรเจน (NO_x as NO₂), ก๊าซคาร์บอนมอนนอกไซด์ (CO), ปริมาณค่าควันดำ (Opacity), ออกซิเจน (O₂) โดยผู้ตรวจสอบจากภายนอกบริษัท ทุก ๆ 6 เดือน

ข้อพิพาทหรือการถูกฟ้องร้องเกี่ยวกับสิ่งแวดล้อม และแนวทางแก้ไขข้อพิพาทดังกล่าว

บริษัทฯ ไม่มีข้อร้องเรียนในปี 2562 และ 3 ปีก่อนหน้า จากชุมชนทางด้านสิ่งแวดล้อม โดยทางบริษัทฯ ได้ทำหนังสือเพื่อตรวจสอบข้อร้องเรียนที่สำนักงานอุตสาหกรรมจังหวัดปทุมธานีและสำนักงานเทศบาลเมืองคลองหลวงเรียบร้อยแล้ว

2.6 งานที่ยังไม่ส่งมอบ เฉพาะงานที่มีมูลค่าสูงและใช้เวลาในการส่งมอบงาน

- ไม่มี -



3. ปัจจัยความเสี่ยง

3.1 ความเสี่ยงต่อการดำเนินธุรกิจของบริษัท

1. ความเสี่ยงด้านการเงิน

ก) ความเสี่ยงจากอัตราแลกเปลี่ยน

บริษัทฯ ไม่มีนโยบายในการใช้ทุนพันธบัตรทางการเงินเพื่อบริหารความเสี่ยงอันเกิดจากความผันผวนจากอัตราแลกเปลี่ยนเงินตราต่างประเทศ อย่างไรก็ตามผู้บริหารอาจพิจารณาเลือกใช้สัญญาแลกเปลี่ยนเงินตราต่างประเทศล่วงหน้าเพื่อป้องกันความเสี่ยงที่อาจเกิดขึ้นจากความผันผวนของอัตราแลกเปลี่ยนเป็นเฉพาะกรณี

ณ วันที่ 31 ธันวาคม พ.ศ. 2562 บริษัทฯ ไม่มีสัญญาซื้อขายเงินตราต่างประเทศล่วงหน้าที่เปิดสถานะไว้

ข) ความเสี่ยงจากอัตราดอกเบี้ย

บริษัทฯ ได้ดอกเบี้ยรับจากเงินสดและรายการเทียบเท่าเงินสด และเงินลงทุนระยะสั้น บริษัทฯ บริหารความเสี่ยงจากอัตราดอกเบี้ยโดยการฝากเงินสด รายการเทียบเท่าเงินสด และเงินลงทุนโดยให้ระยะเวลาครบกำหนดไต่ต่อนและอัตราดอกเบี้ยที่แตกต่างกัน บริษัทฯ ไม่มีสินทรัพย์ที่ต้องอ้างอิงอัตราดอกเบี้ยอย่างมีสาระสำคัญ

ค) ความเสี่ยงจากสินเชื่อ

บริษัทฯ ไม่มีการกระจุกตัวของความเสี่ยงด้านการให้สินเชื่อที่เกิดจากลูกหนี้การค้า เนื่องจากบริษัท มีลูกค้าจำนวนมาก รายที่ครอบคลุมถึงลูกค้าที่เป็นผู้ผลิต ผู้จัดจำหน่ายและผู้บริโภค ฝ่ายบริหารเชื่อว่าไม่มีความเสี่ยงจากการให้สินเชื่อในลูกหนี้การค้ามากไปกว่าจำนวนที่สำรองไว้เพื่อการเรียกชำระหนี้ไม่ได้

บริษัทฯ ไม่มีความเสี่ยงจากการกระจุกตัวของสินเชื่อที่เกี่ยวข้องกับเงินสดและรายการเทียบเท่าเงินสดบริษัทฯ ฝากเงินไว้กับสถาบันทางการเงินที่น่าเชื่อถือหลายแห่ง โดยนโยบายของบริษัทฯ จะจำกัดความเสี่ยงโดยการกระจายเงินฝากไม่จำกัดเฉพาะสถาบันการเงินแห่งใดแห่งหนึ่ง และสำหรับเงินสดส่วนเกินจะนำไปลงทุนในเงินลงทุนที่มีความเสี่ยงต่ำหรือเงินลงทุนที่มีความน่าเชื่อถือสูงที่ครบกำหนดชำระ 90 วัน บริษัทฯ ไม่เคยประสบผลขาดทุนจากเงินลงทุนดังกล่าว

ง) ความเสี่ยงด้านสภาพคล่อง

บริษัทฯ บริหารจำนวนเงินสดที่มีอย่างเพียงพอและเงินลงทุนในหลักทรัพย์ที่มีตลาดรองรับโดยการหาแหล่งเงินทุนแสดงให้เห็นได้จากการที่มีวงเงินในการกู้ยืมที่ได้มีการตกลงไว้แล้วอย่างเพียงพอ และความสามารถในการปิดสถานะทางการตลาด

2. ความเสี่ยงด้านวัตถุดิบ

บริษัทฯ จัดซื้อวัตถุดิบเพื่อใช้ในการผลิต ทั้งจากผู้ค้าในประเทศและต่างประเทศ ยางธรรมชาติ ยางสังเคราะห์ พงคาร์บอนด์ แบล็ค เส้นใยสังเคราะห์ และเคมีภัณฑ์ต่าง ๆ เป็นวัตถุดิบที่สำคัญในการผลิตยางรถยนต์ ซึ่งวัตถุดิบในแต่ละชนิดสามารถจัดหาได้จากผู้ผลิตทั้งในประเทศและต่างประเทศ อย่างไรก็ตาม บริษัทฯ ได้กำหนดนโยบายการจัดหาวัตถุดิบและติดตาม ประเมินผล การบริหารการใช้วัตถุดิบอย่างเป็นระบบ และจัดทำแผนรองรับกรณีเกิด ภาวะการขาดแคลนวัตถุดิบ หรือความผันผวนของราคาวัตถุดิบ บริษัทฯ ร่วมมือกับบริษัทในเครือผู้ค้าวัตถุดิบในกลุ่ม ประเทศอาเซียน เพื่อป้องกันและบริหารความเสี่ยงที่อาจเกิดจากการขาดแคลนวัตถุดิบและการผันผวนของราคา วัตถุดิบร่วมกัน ซึ่งจากความร่วมมือกันนี้ ทำให้บริษัทฯ มีความมั่นใจในแผนรองรับปัญหาและความเสี่ยง และมั่นใจ ว่าสามารถรับมือกรณีเกิดการขาดแคลนวัตถุดิบได้ ซึ่งจะลดความเสียหายต่อการผลิตของบริษัทฯ

3.2 ความเสี่ยงด้านการตลาด

1. ตลาดโรงงานประกอบรถยนต์ (Original Equipment Market: OEM)

ความเสี่ยงด้านการตลาดของตลาดโรงงานประกอบรถยนต์ คือ การแปรผันตามตลาดรถยนต์ ซึ่งความต้องการใช้ยางรถยนต์ของตลาด OEM ขึ้นอยู่กับปริมาณการผลิตรถยนต์ของผู้ประกอบธุรกิจยานยนต์ที่มีฐานการผลิตในประเทศ ซึ่งผู้ค้ารายใหญ่ได้ประเมินความเสี่ยงในจุดนี้ไว้แล้ว และบริหารจัดการความเสี่ยงด้วยการเพิ่มยอดขายในในตลาดอื่น รวมถึงการหาฐานลูกค้าในนอกของตลาด OEM เพิ่มมากขึ้น



2. ตลาดยางรถยนต์ทดแทน (Replacement Market)

ความต้องการใช้ยางรถยนต์ในตลาดยางรถยนต์ทดแทน (Replacement Market) ขึ้นอยู่กับปริมาณรถในประเทศไทย และจำนวนกิโลเมตรที่ขับเคลื่อน จำนวนรถยนต์ที่จดทะเบียนในประเทศไทยเพิ่มขึ้นอย่างต่อเนื่องในช่วงหลายปีที่ผ่านมา แต่ผู้บริโภคเริ่มชะลอการเปลี่ยนยางรถยนต์

จำนวนแบรนด์ของยางและผู้จัดจำหน่ายยางรถยนต์ในประเทศไทยที่เพิ่มสูงขึ้น ทำให้ตลาดยางรถยนต์ทดแทนมีการแข่งขันที่สูงขึ้นตามไปด้วย โดยเฉพาะการเข้ามาทำตลาดของยางรถยนต์ของแบรนด์อื่นซึ่งใช้กลยุทธ์ราคาทำให้ภาวะการแข่งขันในตลาดสูงมากยิ่งขึ้น อีกปัจจัยหนึ่งคือราคาวัตถุดิบที่เป็นปัจจัยหลักของยุทธศาสตร์ด้านราคา

ความผันผวนของราคาวัตถุดิบก็เป็นองค์ประกอบที่มีผลอย่างมากต่อผลกำไรของ บริษัท ความเสี่ยงที่เกี่ยวข้องนั้นลดลงด้วยกลยุทธ์การกำหนดราคาที่เหมาะสม

ความไม่แน่นอนทางการเมืองยังประเมินว่าเป็นปัจจัยสำคัญที่ส่งผลกระทบต่อตลาดโดยรวม

เนื่องจากสถานะตลาดที่มีความไม่แน่นอน กู๊ดเยียร์ได้ใช้กลยุทธ์เพื่อขยายช่องทางการจัดจำหน่ายและเพิ่มการรับรู้แบรนด์ รักษาความยืดหยุ่นในการดำเนินงาน

3. ตลาดยางเครื่องบิน

ปัจจัยเสี่ยงสำหรับตลาดยางเครื่องบินในส่วนของตลาดส่งออกเกี่ยวข้องกับสถานะเศรษฐกิจในทวีปยุโรปและทวีปอเมริกา ซึ่งอาจส่งผลกระทบต่อปริมาณเที่ยวบิน อย่างไรก็ตาม ในภูมิภาคเอเชียแปซิฟิก ธุรกิจการบินมีการเติบโตอย่างต่อเนื่อง มีปริมาณการเพิ่มขึ้นของจำนวนเครื่องบินในประเทศจีน อินเดีย และอินโดนีเซีย ช่วยชดเชยการส่งออกในตลาดอื่น

ปัจจุบันความต้องการยางเครื่องบินเพิ่มมากขึ้น ซึ่งบริษัทฯ บริหารจัดการความต้องการในส่วนนี้ด้วยการนำเข้ายางประเภทดังกล่าวจากบริษัทในเครือของกู๊ดเยียร์เพื่อตอบสนองความต้องการของลูกค้ากลุ่ม

4. ความเสี่ยงต่อการลงทุนของผู้หลักทรัพย์

บริษัท เดอะ กู๊ดเยียร์ไทร์ แอนด์ รีบเบอร์ คอมปะนี จำกัด ที่จดทะเบียนและตั้งอยู่ในสหรัฐอเมริกา ถือหุ้นของบริษัทจำนวนร้อยละ 66.79 ของจำนวนหุ้นที่ออกจำหน่าย ดังนั้น บริษัทจึงอยู่ภายใต้การควบคุมของ บริษัทเดอะ กู๊ดเยียร์ไทร์ แอนด์ รีบเบอร์ คอมปะนี จำกัด ในการดำเนินกิจการและการบริหารงานของบริษัท บริษัทฯ ต้องอาศัยความร่วมมือกับบริษัท เดอะ กู๊ดเยียร์ไทร์ แอนด์ รีบเบอร์ คอมปะนี จำกัด ในด้านเทคโนโลยีในการผลิต เทคโนโลยีทางด้านวัตถุดิบ การพัฒนาผลิตภัณฑ์ การจำหน่ายผลิตภัณฑ์ เทคโนโลยีสารสนเทศและการบริหารงาน การพึ่งพานับบริษัท มีความเสี่ยงในดำเนินธุรกิจอย่างต่อเนื่องถ้าหากมีการเปลี่ยนแปลงจากผู้ถือหุ้นหลักของบริษัท



4. ทรัพย์สินที่ใช้ในการประกอบธุรกิจ

4.1 ทรัพย์สินถาวรหลัก

มูลค่าสินทรัพย์หลักของบริษัท ณ วันที่ 31 ธันวาคม 2562 มีรายละเอียดของสินทรัพย์ที่สำคัญ ดังนี้

| ประเภทสินทรัพย์ | ลักษณะกรรมสิทธิ์ | มูลค่าตามบัญชี (พันบาท) | ภาระผูกพัน |
|---|-------------------|----------------------------|----------------|
| 1) ที่ดินและอาคาร | บริษัทเป็นเจ้าของ | 999,988.00 | ไม่มีการผูกพัน |
| 2) เครื่องจักรอุปกรณ์และเครื่องมือ | บริษัทเป็นเจ้าของ | 2,444,658.00 | ไม่มีการผูกพัน |
| 3) เครื่องตกแต่งติดตั้งและอุปกรณ์สำนักงาน | บริษัทเป็นเจ้าของ | 19,189.00 | ไม่มีการผูกพัน |
| 4) ยานพาหนะ | บริษัทเป็นเจ้าของ | 8,411.00 | ไม่มีการผูกพัน |
| 5) งานระหว่างก่อสร้างและสินทรัพย์ระหว่างติดตั้ง | บริษัทเป็นเจ้าของ | 566,187.00 | ไม่มีการผูกพัน |
| รวม | | 4,038,433.00 | |

4.2 สินทรัพย์ไม่มีตัวตน (สิทธิบัตร สิμποทาน ลิขสิทธิ์ เครื่องหมายการค้า)

-ไม่มี-



5. ข้อพิพาททางกฎหมาย

5.1 คดีที่อาจมีผลกระทบต่อสินทรัพย์

บริษัทฯ ไม่มีคดีซึ่งอาจมีผลกระทบต่อสินทรัพย์ของบริษัทที่มีจำนวนสูงกว่าร้อยละ 5 ของส่วนของผู้ถือหุ้น ณ วันสิ้นปีบัญชีล่าสุด รวมทั้งไม่มีคดีที่มีจำนวนสูงกว่าร้อยละ 10 ของสินทรัพย์หมุนเวียน ณ วันสิ้นปีบัญชีล่าสุด

5.2 คดีที่กระทบต่อการดำเนินธุรกิจอย่างมีนัยสำคัญ (ไม่สามารถประเมินเป็นตัวเลขได้)

บริษัทฯ ไม่มีคดีที่กระทบต่อการดำเนินธุรกิจของบริษัทอย่างมีนัยสำคัญ

5.3 คดีที่ไม่ได้เกิดจากการประกอบธุรกิจโดยปกติของบริษัท

บริษัทฯ ไม่มีคดีซึ่งเกิดจากการประกอบธุรกิจโดยปกติของบริษัท.



NEW CARGO MAX



6. ข้อมูลทั่วไป และข้อมูลสำคัญอื่น

6.1 ข้อมูลทั่วไป

| | |
|---|--|
| ชื่อบริษัท | บริษัท กู๊ดเยียร์ (ประเทศไทย) จำกัด (มหาชน) |
| ทะเบียนบริษัทเลขที่ | 0107537001188 (เดิมเลขที่ บมจ. 365) |
| ประกอบธุรกิจ | ผลิตและจัดจำหน่ายยางรถยนต์ ยางเครื่องบินสำหรับตลาดในประเทศ และเพื่อการส่งออกและให้บริการหล่อดอกยางเครื่องบิน |
| ที่ตั้งสำนักงานใหญ่ และโรงงาน | เลขที่ 50/9 ถนนพหลโยธิน ก.ม. 36 ตำบลคลองหนึ่ง อ. บางคอง จ. 'วัด' ธานี 12120 |
| จำนวนพนักงาน | 849 คน (ข้อมูล ณ วันที่ 31 ธันวาคม 2562) |
| โทรศัพท์ | 0-2909-8080-8 |
| โทรสาร | 0-2909-8097 |
| โฮมเพจ | www.goodyear.co.th |
| ทุนจดทะเบียน | 74,000,000 บาท (ณ วันที่ 31 ธันวาคม 2558) |
| ทุนเรียกชำระแล้ว | 74,000,000 บาท |
| หุ้นสามัญ | 7,400,000 หุ้น มูลค่าหุ้นที่ตราไว้หุ้นละ 10 บาท |
| รายละเอียดนิติบุคคล ที่บริษัทถือหุ้นตั้งแต่ร้อยละ 10 | -ไม่มี- |

รายละเอียดของบุคคลอ้างอิง

| | |
|----------------------|--|
| นายทะเบียนหลักทรัพย์ | บริษัท ศูนย์รับฝากหลักทรัพย์ (ประเทศไทย) จำกัด 62 อาคารตลาดหลักทรัพย์แห่งประเทศไทย ถนนรัชดาภิเษก แขวงคลองเตย เขตคลองเตย กรุงเทพมหานคร 10110 ประเทศไทย โทรศัพท์ 0-2229-2800 โทรสาร 0-2359-1259 |
| ผู้สอบบัญชี | นายชัยศิริ เรืองฤทธิ์ชัย ผู้สอบบัญชีรับอนุญาตเลขที่ 4526 บริษัท ไพรัชวอเตอร์แอสซูเรอร์ส เอ็มบีเอส จำกัด 179/74-80 ถนนสาทรใต้ หุ้ยมหาเมฆ สาทร กรุงเทพมหานคร 10120 โทรศัพท์ 0-2344-1000 หรือ 0-2286-9999 โทรสาร 0-2286-5050 |
| ที่ปรึกษากฎหมาย | บริษัท ดีลลิกซ์เอนด์ก๊อบบิ้นส์ อินเตอร์เนชั่นแนล จำกัด อาคารศุภาสัยแกรนด์ทาวเวอร์ ชั้น 26 เลขที่ 1101 ถนนพระราม 3 ซอยนันทรี ย่านนาหวา กรุงเทพมหานคร 10120 โทรศัพท์ 0-2653-5555 โทรสาร 0-2653-5678 |

6.2 ข้อมูลสำคัญอื่น

-ไม่มี-



การจัดการ และการกำกับดูแลกิจการ



7. ข้อมูลหลักทรัพย์และผู้ถือหุ้น

7.1 Capital and Paid-up capital

| ชื่อบริษัท | บริษัท กู๊ดเยียร์ (ประเทศไทย) จำกัด (มหาชน) |
|----------------------------|---|
| จำนวนทุนจดทะเบียน | 74,000,000 บาท |
| จำนวนทุนชำระแล้ว | 74,000,000 บาท |
| หุ้นสามัญ | 7,400,000 หุ้น |
| มูลค่าหุ้นละ | 10 บาท |
| ตลาดหลักทรัพย์ที่จดทะเบียน | ตลาดหลักทรัพย์แห่งประเทศไทย |
| ชื่อย่อหลักทรัพย์ของบริษัท | GYT |

หุ้นประเภทอื่นที่มีสิทธิหรือเงื่อนไขแตกต่างจากหุ้นสามัญ
-ไม่มี-

ข้อตกลงระหว่างผู้ถือหุ้น
-ไม่มี-

7.2 ผู้ถือหุ้น

(1) กลุ่มผู้ถือหุ้นสูงสุด 10 รายแรก ณ วันปิดสมุดทะเบียนล่าสุด วันที่ 13 กุมภาพันธ์ 2563

| ผู้ถือหุ้นรายใหญ่ | จำนวนหุ้น | ร้อยละ |
|---|-----------|--------|
| 1. เดอะกู๊ดเยียร์ ไทร์ แอนด์ รีบเบอร์ คอมปะนี | 4,942,418 | 66.79% |
| 2. บริษัท บุญเพิ่มพูน จำกัด | 419,160 | 5.66% |
| 3. BNP Paribas Securities Services, London Branch | 350,600 | 4.74% |
| 4. บริษัท ศรีศรีธเนศวรไฟรส์ จำกัด | 209,864 | 2.84% |
| 5. บริษัท ศรีพี่น้อง จำกัด | 208,240 | 2.81% |
| 6. บริษัท บุญทรง จำกัด | 141,900 | 1.92% |
| 7. กองทุนเปิด อเบอร์ดีน | | |
| (1) Aberdeen Standard Growth | | |
| (2) Aberdeen Standard Smart Capital RMF | 94,100 | 1.27% |
| (3) Aberdeen Standard Small cap | | |
| 8. บริษัท ไทยเอ็นวีดีอาร์ จำกัด | 84,500 | 1.14% |
| 9. บริษัท เชนไฟบูลย์ จำกัด | 73,480 | 0.99% |
| 10. นางดาราวลัย สาลิกชน | 33,200 | 0.45% |

(2) กลุ่มผู้ถือหุ้นรายใหญ่ที่โดยพฤตินัยมีอิทธิพลต่อการกำหนดนโยบายการจัดการหรือการดำเนินงานของบริษัทอย่างมีนัยสำคัญ

| ผู้ถือหุ้นรายใหญ่ | จำนวนหุ้น | ร้อยละ |
|--|-----------|--------|
| เดอะกู๊ดเยียร์ ไทร์ แอนด์ รีบเบอร์ คอมปะนี | 4,942,418 | 66.79% |

(3) ข้อตกลงระหว่างผู้ถือหุ้นรายใหญ่ (Shareholding Agreement) ในเรื่องที่มีผลกระทบต่อการออกและเสนอขายหลักทรัพย์ หรือการบริหารงานของบริษัท

- ไม่มี-



NEW CARGO MAX



7.3 การออกหลักทรัพย์อื่น

-ไม่มี-

7.4 การจ่ายเงินปันผล

บริษัทไม่ได้กำหนดนโยบายการจ่ายเงินปันผล ตามข้อบังคับของบริษัทกำหนดเกี่ยวกับการจ่ายเงินปันผลว่า ห้ามมิให้แบ่งเงินปันผลจากกองทุนประเภทอื่นนอกเหนือจากผลกำไร รวมทั้งกำไรสะสม ในกรณีที่บริษัทยังมียอดขาดทุนสะสมอยู่ ห้ามมิให้แบ่งเงินปันผล

ข้อมูลการจ่ายเงินปันผลย้อนหลัง 3 ปีของบริษัท

| รอบผลประกอบการ | 1/1/2562 - 31/12/2562 | 1/1/2561 - 31/12/2561 | 1/1/2560 - 31/12/2560 |
|---------------------------------------|--------------------------|--------------------------|--------------------------|
| กำไรสุทธิ (ล้านบาท) | -60.60 | 33.80 | 138.04 |
| อัตรากำไรสุทธิต่อหุ้น (บาท) | -8.19 | 4.57 | 18.65 |
| อัตราเงินปันผลต่อหุ้น (บาท) | 0 | 5 | 20 |
| อัตราผลตอบแทนเงินปันผล (%) | 0 | 5.43 | 4.9 |
| อัตราการจ่ายเงินปันผลต่อกำไรสุทธิ (%) | 0 | 109 | 107 |
| เงินปันผลจ่ายรวมทั้งสิ้น (ล้านบาท) | 0 | 37 | 148 |



8. โครงสร้างการจัดการ

8.1. Board of Directors

รายชื่อและตำแหน่งกรรมการ ณ วันที่ 31 ธันวาคม 2562

ข้อมูลเกี่ยวกับประวัติของกรรมการ โปรดดูเอกสารแนบ 1

กรรมการผู้มีอำนาจลงนามผูกพันบริษัท

นายสุภา ทรัพย์โชติ และนายพิพัฒน์ วรพิพัฒน์ ลงลายมือชื่อร่วมกัน และประทับตราสำคัญของบริษัท

| รายชื่อ | ตำแหน่ง | จำนวนครั้ง การประชุม สามัญ ประจำปี ผู้ถือหุ้น ปี 2562 | จำนวนครั้ง ที่เข้าร่วม ประชุม คณะ กรรมการ ปี 2562 | จำนวนครั้ง ที่เข้าร่วม ประชุม คณะ กรรมการ ตรวจสอบ ปี 2562 | จำนวนครั้ง ที่เข้าร่วม ประชุม คณะกรรมการ สรรหาและ ธรรมาภิบาล ปี 2562 |
|--|--------------------------------------|--|--|---|--|
| | | | | | |
| | | รวม 5 ครั้ง | รวม 4 ครั้ง | รวม 4 ครั้ง | |
| 1. ดร.ธีระพร ศรีเฟื่องฟู | ประธานกรรมการ | เข้า | 5/5 | - | 4/4 |
| | กรรมการสรรหาและ ธรรมาภิบาล | | | | |
| 2. นายสุภา ทรัพย์โชติ (Mr. Luca Crepaccioli) | กรรมการบริหาร | เข้า | 5/5 | - | 4/4 |
| | กรรมการสรรหาและ ธรรมาภิบาล | | | | |
| 3. นายพิพัฒน์ วรพิพัฒน์ | กรรมการบริหาร | เข้า | 5/5 | - | - |
| 4. นายแอนดรูว์ ไมเคิล คูเปอร์ (Mr. Andrew Michael Cooper) | กรรมการ | เข้า | 5/5 | - | - |
| 5. นายไมเคิล มาร์เตนส์ (Mr. Michael Martens) | กรรมการ | เข้า | 4/5* | - | - |
| 6. นายวี ฮอง เค็ก (Mr. Wee Hong Kek) | กรรมการ | เข้า | 5/5 | - | - |
| 7. นายอรรถพร ข่ายม่าน | กรรมการอิสระ ประธานกรรมการตรวจสอบ | เข้า | 5/5 | 4/4 | - |
| 8. นายเย็บ ซู ชวน (Mr. Yeap Swee Chuan) | กรรมการอิสระ | เข้า | 3/5* | 3/4* | 3/4* |
| | กรรมการตรวจสอบ | | | | |
| | ประธานกรรมการสรรหา และธรรมาภิบาล | | | | |
| 9. น.ส.ชนาพรรณ จีรุงเรืองกิจ | กรรมการอิสระ | เข้า | 5/5 | 4/4 | 4/4 |
| | กรรมการตรวจสอบ | | | | |
| | กรรมการสรรหาและ ธรรมาภิบาล | | | | |

หมายเหตุ:

*นายไมเคิล มาร์เตนส์ ขาดจากการประชุมคณะกรรมการ บริษัท ครั้งที่ 4/2019 เนื่องจากการเดินทางเพื่อธุรกิจเร่งด่วน

*นายเย็บ ซู ชวน ขาดจากการประชุม เนื่องจากการเดินทางเพื่อธุรกิจเร่งด่วน

- คณะกรรมการ บริษัท ครั้งที่ 4/2019 และ 5/2019,
- คณะกรรมการตรวจสอบ ครั้งที่ 4/2019
- คณะกรรมการสรรหาและธรรมาภิบาล ครั้งที่ 4/2019



8.2 ผู้บริหาร

รายชื่อและตำแหน่งของผู้บริหาร

| รายชื่อผู้บริหาร* | ตำแหน่ง |
|-------------------------|--|
| น.ส.จิตติมา เก็บสกา | ผู้อำนวยการฝ่ายการเงิน |
| นายโอเมอรฺ เตสโกรูกู | ผู้อำนวยการฝ่ายผลิต |
| อยู่ระหว่างสรรหา | ผู้อำนวยการฝ่าย Supply Chain |
| นายภาณุ ราชฤทธิ์เจริญ | ผู้อำนวยการฝ่ายทรัพยากรบุคคล |
| อยู่ระหว่างสรรหา | ผู้อำนวยการฝ่ายขาย |
| น.ส. ลัดดา สีเมือง | หัวหน้าฝ่ายการตลาด |
| น.ส. ณภัทร ธัญญกุลสัจจา | เลขานุการบริษัท และที่ปรึกษากฎหมายประจำประเทศไทย และเวียดนาม |

*ตามนิยามที่ประกาศกำหนด โดย ก.ล.ต.: ผู้บริหาร หมายถึงผู้จัดการ หรือผู้ดำรงตำแหน่งระดับบริหาร 4 รายแรกต่อจากผู้จัดการลงมาและผู้มีตำแหน่งเทียบเท่ารายชื่อที่ 4 ทุกรายชื่อ รวมถึงตำแหน่งในสายงานบัญชีหรือการเงินที่เป็นระดับผู้จัดการฝ่ายขึ้นไปหรือเทียบเท่า

แผนภูมิองค์กร

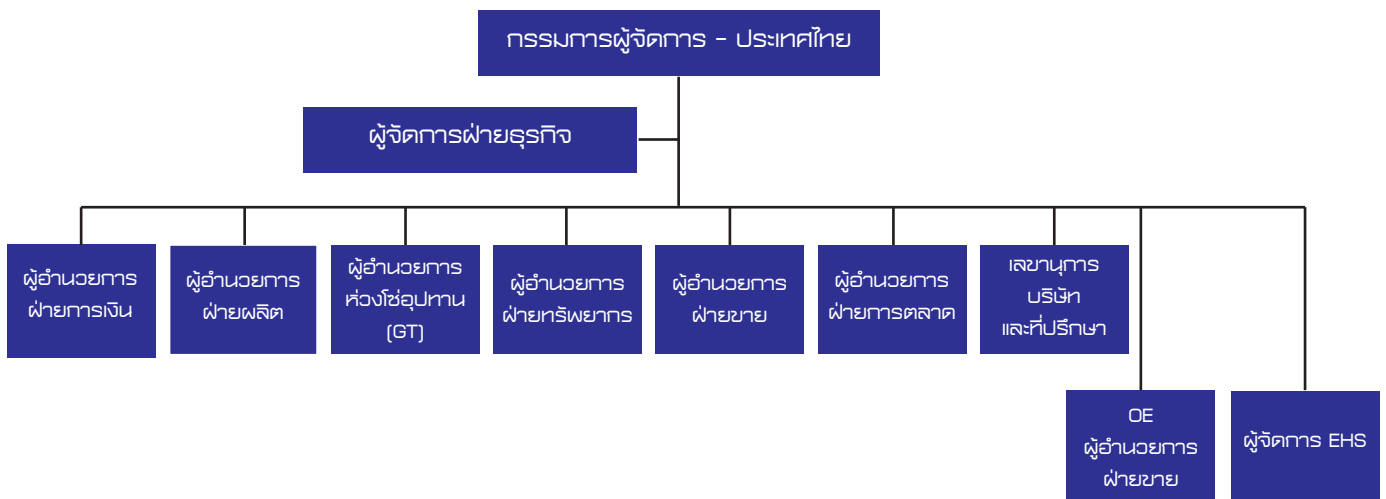

8.3 เลขานุการบริษัท

คณะกรรมการบริษัทได้มีมติแต่งตั้ง (ตั้งแต่วันที่ 11 พฤศจิกายน 2556) ให้นางสาวณภัทร ธัญญกุลสัจจา ดำรงตำแหน่งเลขานุการบริษัท และปฏิบัติหน้าที่เลขานุการคณะกรรมการบริษัท เลขานุการคณะกรรมการตรวจสอบ และเลขานุการคณะกรรมการสรรหาและธรรมาภิบาล โดยคุณสมบัติของผู้ดำรงตำแหน่งเป็นเลขานุการบริษัทปรากฏในเอกสารแนบ 1 โดยมีหน้าที่ตามที่กำหนดในพระราชบัญญัติหลักทรัพย์และตลาดหลักทรัพย์ มีหน้าที่จัดทำและเก็บรักษาเอกสารสำคัญของบริษัท ได้แก่ ทะเบียนกรรมการ หนังสือนัดประชุมผู้ถือหุ้น หนังสือนัดประชุมคณะกรรมการ รายงานการประชุมผู้ถือหุ้น รายงานการประชุมคณะกรรมการ และรายงานประจำปีของบริษัท รวมถึงเก็บรักษารายงานการมีส่วนได้เสียที่รายงานโดยกรรมการหรือผู้บริหาร และจัดส่งสำเนาให้ประธานกรรมการและประธานกรรมการตรวจสอบตามที่กฎหมายกำหนด

นอกจากนี้ เลขานุการบริษัทยังมีหน้าที่อื่นตามที่คณะกรรมการบริษัทมอบหมาย ดังนี้:

- (1) ให้คำแนะนำ ดูแลประสานงาน และติดตามให้คณะกรรมการบริษัทมีการปฏิบัติตามวัตถุประสงค์ ข้อบังคับของบริษัท มติคณะกรรมการและมติผู้ถือหุ้น ข้อกำหนดทางด้านกฎหมายและกฎเกณฑ์ต่าง ๆ ที่เกี่ยวข้อง
- (2) ทำหน้าที่ในการดำเนินการจัดประชุมคณะกรรมการบริษัท คณะกรรมการเฉพาะเรื่องและประชุมผู้ถือหุ้น
- (3) จัดให้มีการปฐมฤกษ์ ให้คำแนะนำแก่กรรมการที่ได้รับการแต่งตั้งใหม่
- (4) เสนอแนะหลักสูตรการฝึกอบรมที่จำเป็นและเหมาะสมให้แก่คณะกรรมการ



NEW CARGO MAX



(5) ติดต่อประสานงานกับหน่วยงานในบริษัทให้ปฏิบัติตามมติคณะกรรมการบริษัทและมติที่ประชุมผู้ถือหุ้น และกับหน่วยงานภายนอกที่ทำกับดูแลบริษัทจดทะเบียน

(6) กำกับดูแลการจัดการบริษัท รวมถึงการจัดทำและการเก็บรักษาเอกสารที่สำคัญของบริษัท

(7) ส่งเสริมให้กรรมการ ผู้บริหาร และพนักงานมีความรู้ความเข้าใจเกี่ยวกับการกำกับดูแลกิจการที่ดีและจริยธรรมธุรกิจของบริษัท และติดตามให้มีการปฏิบัติตามหลักการดังกล่าว รวมทั้งมีการทบทวนการกำกับดูแลกิจการที่ดีและจริยธรรมธุรกิจของบริษัทให้สอดคล้องกับกฎหมาย แนวทางปฏิบัติของสากลและบริษัทชั้นนำต่าง ๆ เป็นประจำ

(8) ดูแลให้บริษัทปฏิบัติตามผู้ถือหุ้นทุกรายอย่างเท่าเทียมกัน เป็นธรรม และเป็นไปตามข้อกำหนด และเสริมสร้างความสัมพันธ์ที่ดีกับผู้ถือหุ้นรายย่อย

(9) เป็นหน่วยงานกลางในการประสานงานเรื่องร้องเรียนกับบุคคลที่เกี่ยวข้องเมื่อมีเรื่องร้องเรียนผ่านเข้ามาในระบบการรับเรื่องร้องเรียนของบริษัท

(10) หน้าที่อื่น ๆ ตามที่ได้รับมอบหมายจากบริษัท

8.4 ค่าตอบแทนกรรมการและผู้บริหาร

คณะกรรมการได้พิจารณาค่าตอบแทนสำหรับกรรมการโดยคำนึงถึงความเหมาะสมเกี่ยวกับประเภท ขนาด และความเกี่ยวข้องกับการดำเนินงานของบริษัทซึ่งสอดคล้องกับสภาวการณ์โดยทั่วไปของตลาด (Market Norm) และอุตสาหกรรมเดียวกัน รวมถึงความเหมาะสมเกี่ยวกับการทำหน้าที่และความรับผิดชอบของคณะกรรมการ ทั้งนี้ เฉพาะประธานกรรมการและกรรมการซึ่งมีถิ่นที่อยู่ในประเทศไทยและไม่ได้รับเงินเดือนจากบริษัทเท่านั้นที่มีสิทธิได้รับค่าตอบแทนกรรมการ

(1) ค่าตอบแทนกรรมการและผู้บริหารที่เป็นตัวเงิน สำหรับปี 2562 มีรายละเอียดดังนี้

| คณะกรรมการ | ค่าตอบแทน | โบนัส | ค่าตอบแทนอื่นที่ไม่ใช่ตัวเงิน |
|------------------------------|-----------|-------|-------------------------------|
| คณะกรรมการบริษัท | | | |
| ประธาน | 500,000 | ไม่มี | ไม่มี |
| คณะกรรมการบริษัท | | | |
| ประธาน | 500,000 | ไม่มี | ไม่มี |
| ประธาน | 350,000 | ไม่มี | ไม่มี |
| กรรมการ | 300,000 | ไม่มี | ไม่มี |
| คณะกรรมการสรรหาและธรรมาภิบาล | | | |
| ประธาน | 100,000 | ไม่มี | ไม่มี |
| กรรมการ | 75,000 | ไม่มี | ไม่มี |

ค่าตอบแทนกรรมการและผู้บริหารข้างต้นรวมเงินเดือน ค่าเบี้ยประชุมและผลตอบแทนอื่นแล้ว โดยได้รับอนุมัติจากการประชุมผู้ถือหุ้นครั้งที่ 51 วันที่ 30 เมษายน 2562

รายละเอียดการจ่ายรายบุคคล ดังนี้

| รายชื่อ | ตำแหน่ง | ค่าตอบแทนกรรมการปี 2562 |
|---|---------------------------------|-------------------------|
| 1. ดร.ธีระพร ศรีเฟื่องฟู | ประธานกรรมการ | 575,000.00 |
| | กรรมการสรรหา และธรรมาภิบาล | |
| 2. นายอรรถพร ปายม่าน | กรรมการอิสระ | 700,000.00 |
| | ประธานกรรมการตรวจสอบ | |
| 3. นายเย็บ ซู ชวน (Mr.Yeap Swee Chuan) | กรรมการอิสระ | 750,000.00 |
| | กรรมการตรวจสอบ | |
| | ประธานกรรมการสรรหาและธรรมาภิบาล | |
| 4. นางสาวชนาพรรณ จีรุงเรืองกิจ | กรรมการอิสระ | 725,000.00 |
| | กรรมการตรวจสอบ | |
| | กรรมการสรรหาและธรรมาภิบาล | |

**(2) ค่าตอบแทนกรรมการและผู้บริหารสำคัญ**

| สำหรับปีสิ้นสุดวันที่ 31 ธันวาคม | พ.ศ. 2562 บาท | พ.ศ. 2561 บาท |
|------------------------------------|------------------|------------------|
| เงินเดือนและผลประโยชน์ระยะสั้นอื่น | 43,554,094 | 45,404,338 |

8.5 บุคลากร

ณ วันที่ 31 ธันวาคม 2562

(1) จำนวนพนักงาน

บริษัทมีจำนวนพนักงานทั้งสิ้น 849 คน

(2) จำนวนพนักงานแต่ละสายงาน

พนักงานประจำสำนักงาน 94 คน
พนักงานประจำฝ่ายผลิต 755 คน

(3) ผลตอบแทนรวมของพนักงาน ในปี 2562 เป็นจำนวน 656 ล้านบาท*

ลักษณะผลตอบแทนที่ให้กับพนักงาน

ก) ผลประโยชน์พนักงานระยะสั้น

ผลประโยชน์พนักงานระยะสั้น คือ ผลประโยชน์ที่คาดว่าจะต้องจ่ายชำระภายใน 12 เดือนหลังจากวันสิ้นรอบระยะเวลาบัญชี เช่น เงินเดือน และโบนัส

ข) โครงการสมทบเงิน

บริษัทจะจ่ายสมทบให้กับกองทุนสะสมตามความสมัครใจ อัตราสมทบ จะผันแปรตามอายุงานของพนักงาน

ค) ผลประโยชน์เมื่อเกษียณอายุ

โครงการผลประโยชน์เมื่อเกษียณอายุกำหนดจำนวนเงินผลประโยชน์ที่พนักงานจะได้รับเมื่อเกษียณอายุ โดยมักขึ้นอยู่กับปัจจัยหลายประการ เช่น อายุ จำนวนปีที่ให้บริการ และค่าตอบแทนเมื่อเกษียณอายุ

(4) นโยบายในการพัฒนาพนักงาน

1. การสรรหาและรักษาบุคลากรที่มีคุณภาพ บริษัทให้ความสำคัญกับการสรรหาพนักงานของบริษัทที่มีศักยภาพสอดคล้องกับเป้าหมาย และกลยุทธ์ในการเติบโตของบริษัท อันเป็นองค์ประกอบสำคัญของการนำมาซึ่งทีมที่ดีที่สุดและมีความสามารถ ซึ่งนำมาสู่การพัฒนาองค์กรอย่างยั่งยืน

2. การพัฒนาบุคลากร

บริษัทจัดให้มีการฝึกอบรมภายใน ผ่านหลักสูตรทั้งระบบออนไลน์ และออฟไลน์ รวมทั้งการวางแผนพัฒนาบุคลากรที่พนักงานมีส่วนร่วมกำหนดแนวทางในการพัฒนาขีดความสามารถของตนร่วมกับหัวหน้างานที่คอยให้คำปรึกษาผ่านโครงการ Individual Development Plan ("IDP")



9. การกำกับดูแลกิจการ

9.1 นโยบายการกำกับดูแลกิจการ

นโยบายกำกับดูแลกิจการของบริษัท ยึดถือการปฏิบัติตามกฎหมายเป็นขั้นพื้นฐาน และครอบคลุมตามแนวทางของหลักการกำกับดูแลกิจการที่ดีสำหรับบริษัทจดทะเบียน ปี 2560 (CG Code) โดยครอบคลุมแนวปฏิบัติ 5 หมวด คือ

1. การปฏิบัติต่อผู้ถือหุ้นอย่างเท่าเทียมกัน
2. การคำนึงถึงบทบาทของผู้มีส่วนได้เสีย
3. การเปิดเผยสารสนเทศและความโปร่งใส
4. คณะกรรมการบริษัท
5. ประมวลจริยธรรมธุรกิจ

รายงานการปฏิบัติตามนโยบายการกำกับดูแลกิจการในปีที่ผ่านมา

1. การปฏิบัติต่อผู้ถือหุ้นอย่างเท่าเทียมกัน

การให้ข้อมูลที่สำคัญและจำเป็นสำหรับผู้ถือหุ้น โดยบริษัทได้จัดสรรเวลาการประชุมและให้โอกาสแก่ผู้ถือหุ้นอย่างเท่าเทียมกันในการแสดงความคิดเห็น ตามคำถามและใช้สิทธิในการเลือกกรรมการ บริษัทเปิดโอกาสให้ผู้ถือหุ้นสามารถส่งคำถามล่วงหน้าถึงเลขานุการบริษัทก่อนวันประชุมสามัญผู้ถือหุ้นได้

ผู้ถือหุ้นมีสิทธิในการมอบอำนาจให้ตัวแทนมาประชุมและใช้สิทธิในการออกเสียงแทนได้ โดยสามารถเลือกมอบอำนาจให้กรรมการอิสระเป็นตัวแทนในการประชุมใหญ่สามัญประจำปีของผู้ถือหุ้น และบริษัทได้แนบประวัติของกรรมการอิสระไปพร้อมกับเอกสารการแจ้งประชุมผู้ถือหุ้นแล้ว ในระหว่างการประชุม บริษัทได้ให้ผู้ถือหุ้นใช้บัตรลงคะแนนเสียงในทุกวาระ ทั้งนี้ เพื่อความโปร่งใสและตรวจสอบได้ในการดำเนินงานทั้งในภายหลัง ในการแต่งตั้งกรรมการของบริษัท บริษัทได้เปิดโอกาสให้ผู้ถือหุ้นได้ใช้สิทธิแต่งตั้งกรรมการเป็นรายบุคคล

ทั้งนี้บริษัทยังจัดให้มีช่องทางติดต่อกับผู้ถือหุ้นได้ผ่านทาง gyth_cosc@goodyear.com

2. การคำนึงถึงบทบาทของผู้มีส่วนได้เสีย

บริษัทกำหนดนโยบายที่สอดคล้องกับการคำนึงถึงบทบาทของผู้มีส่วนได้เสียไว้ในคู่มือจรรยาบรรณในการดำเนินธุรกิจ ผู้มีส่วนได้เสียสามารถเข้าถึงคู่มือจรรยาบรรณในการดำเนินธุรกิจ ผ่านช่องทาง <https://corporate.goodyear.com/documents/bcm/gy-business-conduct-manual.pdf>

แนวทางการปฏิบัติต่อคู่แข่งที่เป็นธรรม โดยบริษัท ต้องปฏิบัติตามกฎหมายแข่งขันทางการค้า รวมถึงการศึกษาวิเคราะห์ข้อมูลเชิงลึกของบริษัคู่แข่ง บริษัทจะต้องดำเนินการให้เป็นไปตามกฎหมาย และมาตรฐานจริยธรรมสูงสุด

3. การเปิดเผยสารสนเทศและความโปร่งใส

บริษัทเปิดเผยข้อมูลสำคัญที่เกี่ยวข้องกับบริษัท ทั้งข้อมูลทางการเงิน และข้อมูลที่มีใช้ข้อมูลทางการเงินอย่างถูกต้อง ครบถ้วน ทันเวลา และโปร่งใส โดยได้เปิดเผยข้อมูลข่าวสารผ่านช่องทางการสื่อสารต่าง ๆ ใ้บนเว็บไซต์ของบริษัท www.goodyear.co.th รวมถึงการเผยแพร่บนเว็บไซต์ของตลาดหลักทรัพย์แห่งประเทศไทยอีกด้วย เช่น แบบ 56-1, รายงานประจำปี และงบการเงิน เพื่อให้ผู้ลงทุนและผู้ที่เกี่ยวข้องได้รับทราบข้อมูลอย่างทั่วถึง

4. ความรับผิดชอบของคณะกรรมการ

คณะกรรมการบริษัทได้ทราบถึงรายการที่มีความขัดแย้งทางผลประโยชน์ และรายการที่เกี่ยวข้องกัน และได้พิจารณาความเหมาะสมอย่างรอบคอบทุกครั้ง รวมทั้งมีการปฏิบัติตามหลักเกณฑ์ของตลาดหลักทรัพย์ โดยราคาและเงื่อนไขเสมือนทำรายการกับบุคคลภายนอก และได้เปิดเผยรายละเอียด มูลค่ารายการ คู่สัญญา เหตุผล / ความจำเป็น ทุกครั้งเมื่อมีรายการเกิดขึ้น

กรณีมีการทำรายการระหว่างกัน หรือการซื้อขายสินทรัพย์ที่มีขนาดรายการเป็นสาระสำคัญตามหลักเกณฑ์ที่ตลาดหลักทรัพย์ และคณะกรรมการกำกับหลักทรัพย์และตลาดหลักทรัพย์กำหนด คณะกรรมการจะต้องพิจารณารายการดังกล่าว รวมถึงเปิดเผยรายการนั้นต่อตลาดหลักทรัพย์ตามเกณฑ์ที่กำหนด



5. ประมวลจริยธรรมธุรกิจ

หนึ่งในพันธกิจซึ่งเป็นรากฐานสำคัญของบริษัทในการดำเนินธุรกิจ คือ “เรามุ่งมั่นในการปฏิบัติตนด้วยความซื่อสัตย์ สุจริต และมีความเคารพต่อกัน” คู่มือจรรยาบรรณในการดำเนินธุรกิจของบริษัท ประกอบไปด้วยรายละเอียดเกี่ยวกับพฤติกรรมที่พนักงานของบริษัทพึงปฏิบัติในฐานะพนักงาน การปฏิบัติต่อลูกค้า พนักงาน ผู้บริหารของบริษัท มีหน้าที่ในการทำความเข้าใจ รวมทั้งปฏิบัติตามแนวปฏิบัติที่กำหนดในคู่มือนี้ พร้อมกับรายงานให้บริษัททราบ ในกรณีที่พบพฤติกรรมที่น่าสงสัยว่าเป็นการกระทำความผิดทางกฎหมาย จรรยาบรรณ หรือเป็นการละเมิดนโยบายเหล่านี้

9.2 คณะกรรมการชด้อย

โครงสร้างกรรมการบริษัท และคณะกรรมการชด้อย

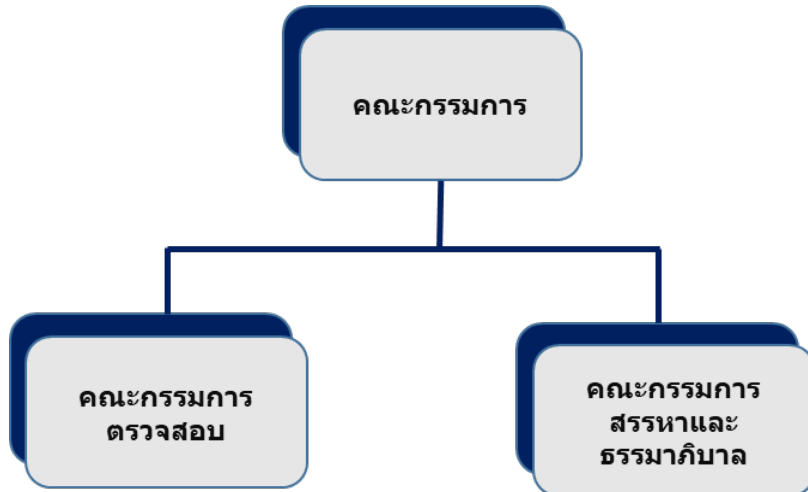

(ก) คณะกรรมการ

รายละเอียดเกี่ยวกับคณะกรรมการบริษัท โปรดดูหัวข้อที่ 8.1

หน้าที่ของคณะกรรมการบริษัท มีดังนี้

1. เป็นผู้นำและบริหารบริษัทตามวิสัยทัศน์งานที่ได้รับมอบหมาย
2. ต้องปฏิบัติหน้าที่ให้เป็นไปตามกฎหมาย วัตถุประสงค์ และข้อบังคับของบริษัท ตลอดจนมติของที่ประชุมผู้ถือหุ้น
3. พิจารณานโยบายที่สำคัญ เช่น โครงการลงทุนใหม่ หรือการซื้อขายทรัพย์สินที่มีสาระสำคัญตามหลักเกณฑ์ของตลาดหลักทรัพย์แห่งประเทศไทย และคณะกรรมการกำกับหลักทรัพย์ และตลาดหลักทรัพย์กำหนด และการดำเนินการใด ๆ ตามที่กฎหมายกำหนด

4. กำกับดูแลกิจการให้มีการปฏิบัติงานอย่างมีจริยธรรม

5. จัดให้มีระบบบัญชี การรายงานทางการเงินและการสอบบัญชีที่เชื่อถือได้ รวมทั้งดูแลให้มีการประเมินความเหมาะสมของการควบคุมภายในและการตรวจสอบภายในอย่างมีประสิทธิภาพ และการติดตามผล

6. คณะกรรมการบริษัท มีอำนาจอนุมัติรายการดังต่อไปนี้

(1) แต่งตั้งและถอดถอนพนักงานของบริษัท

(2) กำหนดจ่ายเงินบำเหน็จรางวัลแก่พนักงาน หรือลูกจ้างของบริษัท หรือบุคคลใดที่ทำกิจการให้กับบริษัท

โดยจะเป็นผู้ทำการประจำหรือไม่ประจำก็ได้

(3) กำหนดเงินปันผลระหว่างกาลให้แก่ผู้ถือหุ้น

ในการปฏิบัติงานตามหน้าที่ คณะกรรมการบริษัทฯ อาจมอบหมายให้กรรมการคนใดคนหนึ่งหรือหลายคนหรือบุคคลอื่นไปปฏิบัติอย่างใดอย่างหนึ่งแทนคณะกรรมการก็ได้

ในการเข้าทำรายการต่อไปนี้ ให้พิจารณานโยบายที่ประชุมผู้ถือหุ้นด้วยคะแนนเสียงไม่น้อยกว่าสามในสี่ของจำนวนเสียงทั้งหมดของผู้ถือหุ้นซึ่งมาประชุมและมีสิทธิออกเสียง

(1) การขายหรือโอนกิจการของบริษัททั้งหมดหรือบางส่วนที่สำคัญให้แก่บุคคลอื่น

(2) การซื้อหรือรับโอนกิจการของบริษัทอื่นหรือบริษัทเอกชนมาเป็นของบริษัท

(3) การทำ แก๊ซ หรือเลิกสัญญาเกี่ยวกับการให้เข้ากิจการของบริษัททั้งหมดหรือบางส่วนที่สำคัญ การมอบหมาย

ให้บุคคลอื่นเข้าจัดการธุรกิจของบริษัท หรือการรวมกิจการกับบุคคลอื่นโดยมีวัตถุประสงค์จะแบ่งกำไรขาดทุนกัน

**NEW CARGO MAX**

การประชุมคณะกรรมการ

คณะกรรมการกำหนดให้มีการประชุมอย่างน้อย 3 เดือนต่อครั้งโดยกำหนดวันประชุมล่วงหน้าไว้ตลอดทั้งปี และอาจมีการประชุมวาระพิเศษเพิ่มตามความจำเป็น ในการจัดประชุมคณะกรรมการ

หน้าที่ของประธานกรรมการ

1. เรียกประชุมและกำหนดวาระการประชุมตามที่กำหนดในข้อบังคับของบริษัทฯ และจัดส่งหนังสือเชิญประชุม วาระการประชุม พร้อมเอกสารประกอบการประชุมไปให้กรรมการล่วงหน้าไม่น้อยกว่า 7 วันเพื่อให้กรรมการได้มีเวลาศึกษามาก่อนล่วงหน้า
2. ประธานกรรมการทำหน้าที่เป็นประธานที่ประชุม มีหน้าที่ดูแลและจัดสรรเวลาแต่ละวาระให้ได้อย่างเพียงพอสำหรับ กรรมการที่จะอภิปราย แสดงความคิดเห็นอย่างเป็นอิสระในประเด็นที่สำคัญโดยคำนึงถึงผลประโยชน์ของผู้ถือหุ้นและผู้มีส่วนได้เสีย อย่างเป็นธรรม องค์ประชุมในการประชุมคณะกรรมการบริษัท องค์ประชุมประกอบด้วยกรรมการไม่น้อยกว่ากึ่งหนึ่งของจำนวน กรรมการทั้งหมด ตัดสินด้วยคะแนนเสียงข้างมากของกรรมการที่มาประชุม กรรมการหนึ่งคนมีหนึ่งเสียง

การรายงานการมีส่วนได้เสีย

บริษัทกำหนดให้กรรมการ กรรมการบริหาร และผู้บริหารตามคำนิยามของคณะกรรมการกำกับหลักทรัพย์ และ ตลาดหลักทรัพย์ รายงานการมีส่วนได้เสียของตนและบุคคลที่เกี่ยวข้อง เมื่อเข้าดำรงตำแหน่ง หรือเมื่อเปลี่ยนแปลง และให้ทบทวน ข้อมูลทุกปีตามหลักเกณฑ์และวิธีการรายงานการมีส่วนได้เสียของกรรมการและผู้บริหารตามที่คณะกรรมการกำกับหลักทรัพย์ และ ตลาดหลักทรัพย์กำหนด

การปฐมนิเทศกรรมการเข้าใหม่

กรรมการที่ได้รับการแต่งตั้งใหม่แต่ละท่านจะได้รับทราบข้อมูลของบริษัท กฎระเบียบ และข้อมูลธุรกิจของบริษัทที่เกี่ยวข้อง อย่างเพียงพอต่อการปฏิบัติหน้าที่กรรมการ นอกจากนี้ คณะกรรมการส่งเสริมให้กรรมการได้พัฒนาความรู้ต่อการทำหน้าที่ โดยเห็นว่าการกรรมการควรได้รับการอบรมหลักสูตรกรรมการจากสมาคมส่งเสริมกรรมการบริษัทไทย (IOD) อย่างน้อย 1 หลักสูตร พื้นฐาน

การอบรม และพัฒนาความรู้กรรมการ

| ชื่อ | หลักสูตร | ผู้อบรม |
|------------------|---|--|
| นายสุภา เคราโซลี | Director Accreditation Program (DAP 158/2019) | สถาบันกรรมการบริษัทไทย (Thai Institute of Directors) |
| นายวิยธ คุ้ม | Director Accreditation Program (DAP 166/2019) | สถาบันกรรมการบริษัทไทย (Thai Institute of Directors) |

การรายงานการถือครองหลักทรัพย์

บริษัทกำหนดให้กรรมการ และผู้บริหารตามคำนิยามของคณะกรรมการกำกับหลักทรัพย์ และตลาดหลักทรัพย์ รายงาน การถือครองหุ้นของตนเอง คู่สมรส/ผู้ที่อยู่กึ่งด้วยกันฉันสามีภรรยา และบุตรที่ยังไม่บรรลุนิติภาวะต่อคณะกรรมการบริษัท ในการประชุมคณะกรรมการรายไตรมาส

รายงานการถือครองหลักทรัพย์ของบริษัทของกรรมการ คู่สมรส/ผู้ที่อยู่กึ่งด้วยกันฉันสามีภรรยา และบุตรที่ยังไม่บรรลุนิติภาวะ ณ วันที่ 31 ธันวาคม 2562

| รายชื่อ | ตำแหน่ง | การถือครองหลักทรัพย์ ของบริษัทของผู้บริหาร คู่สมรส/ผู้ที่อยู่กึ่งด้วยกัน ฉันสามีภรรยา และบุตร ที่ยังไม่บรรลุนิติภาวะ ณ วันที่ 31 ธันวาคม 2562 | การถือครองหลักทรัพย์ ของบริษัทของผู้บริหาร คู่สมรส/ผู้ที่อยู่กึ่งด้วยกัน ฉันสามีภรรยา และบุตร ที่ยังไม่บรรลุนิติภาวะ ณ วันที่ 31 ธันวาคม 2561 | เพิ่ม/ลด ระหว่างปี |
|---|--|---|---|-----------------------|
| 1. ดร.ธีระพร ศรีเพ็ญพุ่ม | ประธานกรรมการ กรรมการสรรหาและ ธรรมาภิบาล | - | - | - |
| คู่สมรส/ผู้ที่อยู่กึ่งด้วยกันฉันสามีภรรยา | | 1,200 | 1,200 | - |



| รายชื่อ | ตำแหน่ง | การถือครองหลักทรัพย์ ของบริษัทของผู้บริหาร คู่สมรส/ผู้ที่อยู่ใกล้เคียงกัน ชั้นสามัญ และบุตร ที่ยังไม่บรรลุนิติภาวะ ณ วันที่ 31 ธันวาคม 2562 | การถือครองหลักทรัพย์ ของบริษัทของผู้บริหาร คู่สมรส/ผู้ที่อยู่ใกล้เคียงกัน ชั้นสามัญ และบุตร ที่ยังไม่บรรลุนิติภาวะ ณ วันที่ 31 ธันวาคม 2561 | เพิ่ม/ลด ระหว่างปี |
|--|---|---|---|-----------------------|
| 2. นายลูก้า เครปาซซี่ (Mr. Luca Crepaccioli) | กรรมการบริหาร กรรมการสรรหาและ ธรรมาภิบาล | - | - | - |
| 3. นายพิพัฒน์ วรพิพัฒน์ | กรรมการบริหาร | - | - | - |
| 4. นายแอนดรูว์ ไมเคิล คูเปอร์ (Mr. Andrew Michael Cooper) | กรรมการ | - | - | - |
| 5. นายไมเคิล มาร์เตนส์ (Mr. Michael Martens) | กรรมการ | - | - | - |
| 6. นายวี ฮอง เค็ก (Mr. Wee Hong Kek) | กรรมการ | - | - | - |
| 7. นายอรรถพร ข่ายม่าน | กรรมการอิสระ ประธานกรรมการตรวจสอบ | - | - | - |
| 8. นายเย็บ ซู ชวน (Mr. Yeap Swee Chuan) | กรรมการอิสระ กรรมการตรวจสอบ ประธานกรรมการสรรหา และธรรมาภิบาล | - | - | - |
| 9. น.ส.ชนาพรรณ จีรุงเรืองกิจ | กรรมการอิสระ กรรมการตรวจสอบ กรรมการสรรหาและ ธรรมาภิบาล | - | - | - |

| รายชื่อ | ตำแหน่ง | การถือครองหลักทรัพย์ ของบริษัทของผู้บริหาร คู่สมรส/ผู้ที่อยู่ใกล้เคียงกัน ชั้นสามัญ และบุตร ที่ยังไม่บรรลุนิติภาวะ ณ วันที่ 31 ธันวาคม 2562 | การถือครองหลักทรัพย์ บริษัทของผู้บริหาร คู่สมรส/ผู้ที่อยู่ใกล้เคียงกัน ชั้นสามัญ และบุตร ที่ยังไม่บรรลุนิติภาวะ ณ วันที่ 31 ธันวาคม 2561 | เพิ่ม/ลด ระหว่างปี |
|------------------------|---|---|--|-----------------------|
| น.ส.จัสตินา เก็บสกา | ผู้อำนวยการฝ่ายการเงิน | - | - | - |
| นายโอเมอร์ เตสโกกู | ผู้อำนวยการฝ่ายผลิต | - | - | - |
| อยู่ระหว่างสรรหา | ผู้อำนวยการฝ่าย Supply Chain | - | - | - |
| นายภานุ ราษฎร์เจริญ | ผู้อำนวยการฝ่ายทรัพยากรบุคคล | - | - | - |
| อยู่ระหว่างสรรหา | ผู้อำนวยการฝ่ายขาย | - | - | - |
| น.ส. ลัดดา สีเมือง | หัวหน้าฝ่ายการตลาด | - | - | - |
| น.ส. ณภัทร วัฒนกุลสังจ | เลขานุการบริษัท และที่ปรึกษา กฎหมายประจำประเทศไทย และเวียดนาม | - | - | - |

การประเมินผลการปฏิบัติงานของคณะกรรมการ

คณะกรรมการ จะทำการประเมินผลการปฏิบัติงานรายบุคคล และทั้งคณะปีละ 1 ครั้ง (Self-Assessment) เพื่อตรวจสอบการปฏิบัติหน้าที่ของคณะกรรมการและปรับปรุงให้สอดคล้องกับนโยบายของบริษัทที่กำหนดไว้ เลขานุการบริษัทเป็นผู้จัดระบบประเมินให้คณะกรรมการ เพื่อประเมินผลและส่งกลับมายังบริษัท โดยบริษัทจะไม่เปิดเผยชื่อกรรมการที่ประเมินผล เพื่อให้กรรมการมีความเป็นอิสระในการประเมินผล และบริษัทมีการนำเสนอผลการประเมินต่อที่ประชุมคณะกรรมการบริษัท



แบบประเมินผลของบริษัท มีหัวข้อในการประเมิน ดังนี้

ส่วนที่ 1 แบบประเมินตนเองของกรรมการ

- (1) คุณสมบัตินิติของกรรมการบริษัท
- (2) การดำรงตำแหน่งกรรมการบริษัท
- (3) ค่าตอบแทนกรรมการบริษัท
- (4) การเข้าร่วมประชุม
- (5) บทบาท หน้าที่ ความรับผิดชอบของกรรมการบริษัท
- (6) การฝึกอบรม และข้อมูลต่าง ๆ

ส่วนที่ 2 แบบประเมินผลการปฏิบัติงานของคณะกรรมการ

- (1) โครงสร้างและคุณสมบัตินิติของคณะกรรมการ
- (2) บทบาท หน้าที่ และความรับผิดชอบของคณะกรรมการ
- (3) การประชุมคณะกรรมการ
- (4) การทำหน้าที่ของกรรมการ
- (5) ความสัมพันธ์กับฝ่ายจัดการ
- (6) การพัฒนาตนเองของกรรมการ
- (7) การตรวจสอบดูแลกระบวนการรายงานทางการเงิน และการควบคุมภายใน
- (8) การปฏิบัติตามจริยธรรมธุรกิจ

ในปี 2562 ผลการประเมินสรุปได้ว่าคณะกรรมการบริษัท และคณะกรรมการชุดย่อยปฏิบัติตามหน้าที่ได้ครบถ้วนและมีประสิทธิภาพ

(ข) คณะกรรมการตรวจสอบ

- | | |
|----------------------------------|---|
| 1. นายอรรถพร ป้ายม่าน | กรรมการอิสระ: (ประธานกรรมการตรวจสอบ และเป็นกรรมการตรวจสอบที่มีความรู้ และประสบการณ์ในการสอบทานงบการเงินของบริษัท) |
| 2. นายยิป ชู ชวน | กรรมการอิสระ: |
| 3. นางสาวชนาพรรณ จิงรุ่งเรืองกิจ | กรรมการอิสระ: |

หน้าที่ของคณะกรรมการตรวจสอบ

1. สอบทานให้บริษัท มีการรายงานทางการเงินอย่างถูกต้องและเพียงพอ
2. สอบทานให้บริษัทมีระบบการควบคุมภายใน (Internal Control) และการตรวจสอบภายใน (Internal Audit) ที่เหมาะสมและมีประสิทธิภาพ และพิจารณาความเป็นอิสระของหน่วยงานตรวจสอบภายใน ตลอดจนให้ความเห็นชอบในการพิจารณาแต่งตั้งโยกย้าย เลิกจ้างงานหัวหน้าหน่วยงานตรวจสอบภายใน หรือหน่วยงานอื่นใดที่ได้รับผิดชอบเกี่ยวกับการตรวจสอบภายใน

หน้าที่และความรับผิดชอบของคณะกรรมการตรวจสอบมีดังนี้

1. ตรวจสอบรายงานทางการเงินของ บริษัท เพื่อให้แน่ใจว่าถูกต้องและเพียงพอ
2. สอบทานระบบการควบคุมภายในของ บริษัท และการตรวจสอบภายในให้เหมาะสมและมีประสิทธิภาพและพิจารณาความเป็นอิสระของหน่วยงานตรวจสอบภายในซึ่งรวมถึงการพิจารณาอนุมัติแต่งตั้งโยกย้ายและเลิกจ้างหัวหน้าหน่วยงานตรวจสอบภายในหรือหน่วยงานอื่นใดที่ได้รับผิดชอบ สำหรับการตรวจสอบภายใน
3. สอบทานให้บริษัทปฏิบัติตามกฎหมายว่าด้วยหลักทรัพย์และตลาดหลักทรัพย์ ข้อกำหนดของตลาดหลักทรัพย์ และกฎหมายที่เกี่ยวข้องกับธุรกิจของบริษัท
4. พิจารณา คัดเลือก เสนอแต่งตั้ง บุคคลซึ่งมีความเป็นอิสระเพื่อทำหน้าที่เป็นผู้สอบบัญชีของบริษัทรวมถึงการเลิกจ้าง และเสนอคำตอบแทนของบุคคลดังกล่าวรวมถึงเข้าร่วมประชุมกับผู้สอบบัญชีโดยไม่มีฝ่ายจัดการเข้าร่วมประชุมด้วยอย่างน้อย ปีละ 1 ครั้ง
5. พิจารณารายการที่เกี่ยวข้องกันหรือรายการที่อาจมีความขัดแย้งทางผลประโยชน์ให้เป็นไปตามกฎหมายและข้อกำหนดของตลาดหลักทรัพย์ ทั้งนี้ เพื่อให้มั่นใจว่ารายการดังกล่าวสมเหตุสมผลและเป็นประโยชน์สูงสุดต่อบริษัท
6. จัดทำรายงานของคณะกรรมการตรวจสอบโดยเปิดเผยไว้ในรายงานประจำปีของบริษัท ซึ่งรายงานดังกล่าวต้องลงนามโดยประธานคณะกรรมการตรวจสอบและต้องประกอบด้วยข้อมูลอย่างน้อยดังต่อไปนี้
 - (ก) ความเห็นเกี่ยวกับความถูกต้อง ครบถ้วน เป็นที่เชื่อถือได้ของรายงานทางการเงินของบริษัท
 - (ข) ความเห็นเกี่ยวกับความเพียงพอของระบบควบคุมภายในของบริษัท
 - (ค) ความเห็นเกี่ยวกับการปฏิบัติตามกฎหมายว่าด้วยหลักทรัพย์และตลาดหลักทรัพย์ ข้อกำหนดของตลาดหลักทรัพย์ หรือกฎหมายที่เกี่ยวข้องกับธุรกิจของบริษัท



NEW CARGO MAX



- (ง) ความเห็นเกี่ยวกับความเหมาะสมของผู้สอบบัญชี
- (จ) ความเห็นเกี่ยวกับรายการที่อาจมีความขัดแย้งทางผลประโยชน์
- (ฉ) จำนวนการประชุมคณะกรรมการตรวจสอบ และการเข้าร่วมประชุมของกรรมการตรวจสอบแต่ละท่าน
- (ช) ความเห็นหรือข้อสังเกตโดยรวมที่คณะกรรมการตรวจสอบได้รับจากการปฏิบัติหน้าที่ตามกฎหมาย (Charter)
- (ซ) รายการอื่นที่เห็นว่าผู้ถือหุ้นและผู้ลงทุนทั่วไปควรทราบภายใต้ขอบเขตหน้าที่และความรับผิดชอบที่ได้รับมอบหมาย

จากคณะกรรมการบริษัท

- 7. ปฏิบัติการอื่นใดตามที่คณะกรรมการของบริษัทมอบหมายด้วยความเห็นชอบจากคณะกรรมการตรวจสอบ

(ค) คณะกรรมการสรรหาและธรรมาภิบาล

- | | |
|-------------------------------|---------------------------------|
| 1. นายยิบ ชู ชวน | ประธานกรรมการสรรหาและธรรมาภิบาล |
| 2. นายสุภา ครุฑาโชติ | กรรมการบริหาร |
| 3. ดร. ชีระพร ศรีเพ็ญ | ประธานกรรมการ |
| 4. นางสาวชนาพรรณ จรุงเรืองกิจ | กรรมการอิสระ |

กรรมการสรรหาและธรรมาภิบาลมีวาระการดำรงตำแหน่งคราวละ 3 ปี กรณีกรรมการขอลาออกก่อนครบวาระการดำรงตำแหน่ง ให้แจ้งต่อบริษัทล่วงหน้า 1 เดือน พร้อมเหตุผล กรรมการที่ได้รับการแต่งตั้งให้ดำรงตำแหน่งแทนให้อยู่ในตำแหน่งเท่าวาระที่เหลือของกรรมการที่ลาออกหรือพ้นจากตำแหน่ง

หน้าที่และความรับผิดชอบของกรรมการสรรหาและธรรมาภิบาลมีดังนี้

1. ประเมินและคัดเลือก หรือแนะนำคณะกรรมการบริษัทเกี่ยวกับการคัดเลือกกรรมการ
2. จัดทำหลักการในการคัดเลือกกรรมการใหม่ และคัดเลือกและจัดหาบุคคลที่มีคุณสมบัติครบถ้วนเป็นกรรมการ
3. พิจารณาการเสนอบุคคลเป็นกรรมการที่อนุมัติโดยผู้ถือหุ้น
4. พิจารณาและให้ความเห็นให้กับคณะกรรมการบริษัท เกี่ยวกับโครงสร้าง ขนาดและองค์ประกอบของคณะกรรมการ รวมถึงทักษะของคณะกรรมการ เพื่อประสิทธิภาพของคณะกรรมการทั้งหมด
5. คัดเลือกกรรมการผู้ต้องสลับเปลี่ยนตัว ในการประชุมผู้ถือหุ้นของบริษัท
6. รายงานผลการประเมินผลของคณะกรรมการ
7. พัฒนาและทบทวน อย่างน้อยปีละครั้ง หลักปฏิบัติงานและให้ความเห็นเกี่ยวกับการเปลี่ยนแปลงคณะกรรมการ
8. พิจารณาและให้ความเห็นเกี่ยวกับธรรมาภิบาลเป็นคราวๆ ไป
9. พิจารณาการเปิดเผยข้อมูลเกี่ยวกับรายงานประจำปี เกี่ยวกับกิจกรรมของคณะกรรมการ
10. ทำหน้าที่อื่น ๆ ตามที่มอบหมายโดยคณะกรรมการเป็นคราวๆ ไป

9.3 การสรรหาและแต่งตั้งกรรมการ และผู้บริหารของบริษัท

(1) กรรมการอิสระ

ตามหลักการกำกับดูแลกิจการที่ดี บริษัทจดทะเบียนต้องจัดให้มีกรรมการอิสระไม่น้อยกว่าหนึ่งในสามของจำนวนกรรมการทั้งหมดเพื่อให้ความเห็นอันเป็นอิสระเกี่ยวกับกิจการที่สำคัญของบริษัท บริษัทมีกรรมการอิสระจำนวนสามท่านจากกรรมการจำนวนเก้าท่าน หรือคิดเป็นจำนวนร้อยละ 33.33 ตามจำนวนขั้นต่ำที่กำหนด กรรมการอิสระของบริษัทมีรายชื่อต่อไปนี้

1. นายอรรถพร ข่ายมาน
2. นายยิบ ชู ชวน
3. นางสาวชนาพรรณ จรุงเรืองกิจ

บริษัทได้กำหนดคุณสมบัติกรรมการอิสระไว้ดังนี้

1. ไม่มีธุรกิจหรือการทำงานที่เกี่ยวข้องกับบริษัทอันอาจมีผลกระทบต่อการตัดสินใจโดยอิสระของตน
2. ไม่ถือหุ้นเกินร้อยละ 0.5 ของทุนชำระแล้วของบริษัท บริษัทในเครือ บริษัทร่วม หรือบริษัทที่เกี่ยวข้อง ทั้งนี้ให้นับรวมถึงหุ้นที่ถืออยู่โดยผู้ที่เกี่ยวข้องด้วย
3. ไม่มีส่วนร่วมในการบริหารงานของบริษัท บริษัทในเครือ บริษัทร่วม บริษัทที่เกี่ยวข้องหรือผู้ถือหุ้นรายใหญ่ของบริษัท รวมทั้งไม่เป็นลูกจ้าง หรือพนักงานที่ได้รับเงินเดือนประจำจากบริษัท บริษัทในเครือ บริษัทร่วม บริษัทที่เกี่ยวข้อง หรือผู้ถือหุ้นรายใหญ่ของบริษัท นอกจากนี้ จะต้องไม่เป็นที่ปรึกษาที่ได้รับเงินเดือนประจำจากบริษัท บริษัทในเครือ บริษัทร่วม หรือผู้ถือหุ้นรายใหญ่ของบริษัท
4. ไม่มีผลประโยชน์หรือส่วนได้เสียไม่ว่าทางตรงหรือทางอ้อม ทั้งในด้านการเงิน และการบริหารงานในบริษัท บริษัทในเครือ บริษัทร่วม หรือผู้ถือหุ้นรายใหญ่ของบริษัท
5. ไม่เป็นผู้เกี่ยวข้องหรือญาติสนิทของผู้บริหารระดับสูงหรือผู้ถือหุ้นรายใหญ่ของบริษัท
6. ต้องเป็นผู้ที่ผ่านกระบวนการสรรหาของคณะกรรมการบริษัท



(2) กระบวนการสรรหากรรมการ

บริษัทคัดเลือกกรรมการโดยวิธีการเสนอชื่อ เมื่อได้รับการพิจารณาและอนุมัติจากคณะกรรมการสรรหาและสรรมาภิบาล และคณะกรรมการบริษัทแล้ว จากนั้นผู้ถือหุ้นจะเป็นผู้พิจารณาและอนุมัติแต่งตั้งกรรมการของบริษัท ผู้ลงทุนรายย่อยสามารถใช้สิทธิของตนในการลงมติในที่ประชุมผู้ถือหุ้นในการแต่งตั้งกรรมการ ปัจจุบันคณะกรรมการบริษัท มีจำนวน 9 ท่าน ประกอบด้วย ผู้มีความรู้ ความสามารถ มีประสบการณ์ในธุรกิจที่เกี่ยวข้องหลาย ๆ ธุรกิจ ซึ่งเป็นตัวแทนของผู้ถือหุ้น จำนวนของคณะกรรมการอิสระเท่ากับหรือไม่น้อยกว่าหนึ่งในสามของคณะกรรมการ

การเลือกและแต่งตั้งคณะกรรมการจะกระทำในการประชุมผู้ถือหุ้นภายใต้หลักเกณฑ์ดังนี้

1. หนึ่งคะแนนเสียงของผู้ถือหุ้นเท่ากับหนึ่งหุ้น

2. การเลือกกรรมการอาจใช้วิธีการออกเสียงลงคะแนนเลือกกรรมการเป็นรายบุคคล หรือคราวละหลาย ๆ คนตามแต่ที่ประชุมผู้ถือหุ้นจะเห็นสมควร การลงมติแต่ละครั้งผู้ถือหุ้นต้องออกเสียงด้วยคะแนนตามจำนวนหุ้นที่ถืออยู่ จะแบ่งคะแนนเสียงแก่คนใดมากน้อยเพียงใดไม่ได้

3. บุคคลที่ได้รับคะแนนเสียงสูงสุดตามลำดับลงมาจะเป็นผู้ได้รับเลือกตั้งเป็นกรรมการเท่ากับจำนวนที่ได้รับเลือกตั้งในครั้งนั้น

ทั้งนี้ บริษัทกำหนดหลักเกณฑ์ที่ชัดเจนและโปร่งใสตามการทำตามคู่มือกิจการที่ดีเกี่ยวกับการปฏิบัติต่อผู้ถือหุ้นอย่างเท่าเทียมกัน ด้วยการให้ผู้ถือหุ้นเสนอระเบียบวาระการประชุมสามัญผู้ถือหุ้นและซื้อกรรมการล่วงหน้า เพื่อให้ผู้ถือหุ้นได้มีส่วนร่วมในการดำเนินกิจการของบริษัท และเพื่อคัดสรรบุคคลที่มีความเหมาะสม เพื่อดำรงตำแหน่งกรรมการของบริษัทโดยได้เผยแพร่ในเว็บไซต์ของบริษัท www.goodyear.co.th/news และเว็บไซต์ของตลาดหลักทรัพย์แห่งประเทศไทย

นโยบายความหลากหลายของคณะกรรมการบริษัท

คณะกรรมการบริษัทคำนึงถึงประโยชน์ความหลากหลายของคณะกรรมการบริษัททั้งในเรื่องเพศ อายุ ประวัติการศึกษา ประสบการณ์ในวิชาชีพ ทักษะ ความรู้ ดังนั้นในการสรรหาและการพิจารณาแต่งตั้งกรรมการของบริษัทจะอยู่บนพื้นฐานของความรู้ความสามารถและใช้หลักเกณฑ์ในการคัดเลือกซึ่งได้คำนึงถึงประโยชน์ด้านความหลากหลายด้วย

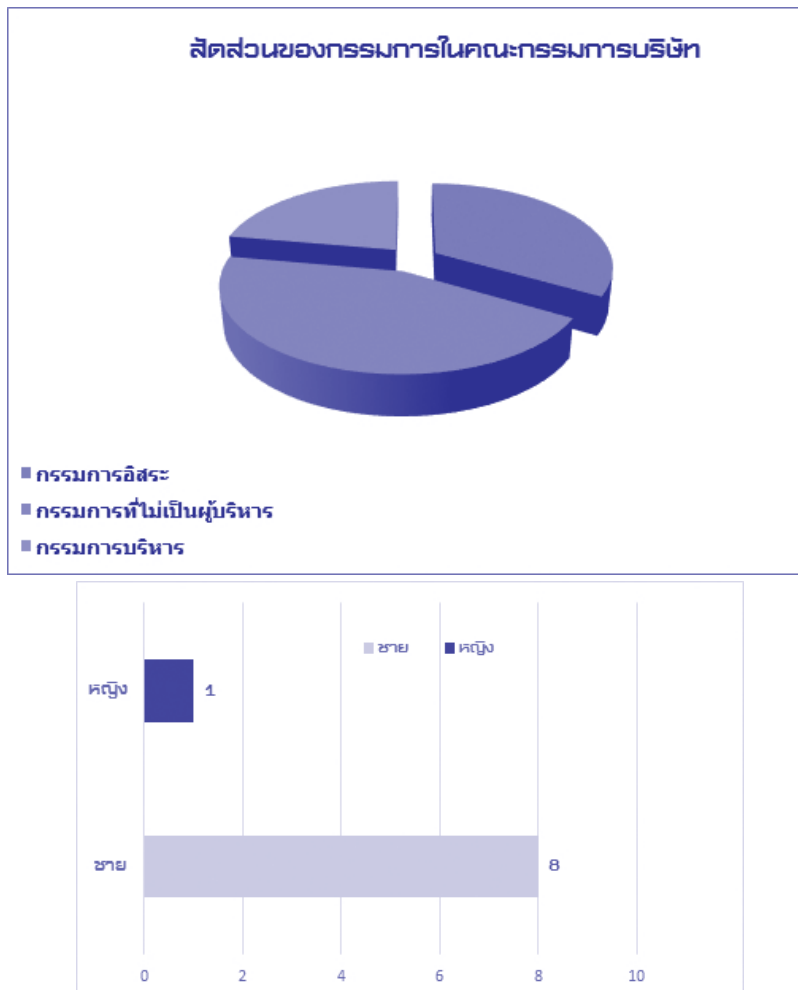



NEW CARGO MAX



การสรรหาผู้บริหาร

ฝ่ายบริหารเป็นผู้สรรหาผู้บริหารเมื่อมีตำแหน่งว่างลง ทั้งนี้เป็นไปตามหลักเกณฑ์ และระเบียบข้อบังคับของบริษัทฯ

9.4 การกำกับดูแลการดำเนินงานของบริษัทย่อยและบริษัทร่วม

บริษัทไม่มีการดำเนินงานของบริษัทย่อยและบริษัทร่วม จึงไม่มีการเปิดเผยข้อมูลในส่วนนี้

9.5 การดูแลเรื่องการใช้ข้อมูลภายใน

บริษัทตระหนักถึงความสำคัญของการป้องกันการรั่วไหลของข้อมูลภายในเป็นอย่างยิ่ง พนักงานทุกระดับของบริษัท จะต้องใช้ข้อมูลภายในของบริษัทอย่างระมัดระวัง จะต้องรักษาข้อมูลและเอกสารของบริษัทไม่ให้เปิดเผยต่อบุคคลภายนอกได้ โดยจะต้องให้อยู่ในกรอบหน้าที่ และความรับผิดชอบที่ได้รับมอบหมายเท่านั้น

ห้ามไม่ให้กรรมการ ผู้บริหาร และพนักงานของบริษัท นำข้อมูลภายในที่มีสาระสำคัญของบริษัท ไปเปิดเผยหรือใช้เพื่อประโยชน์ส่วนตัว ข้อมูลภายในที่เกี่ยวข้องจะเปิดเผยต่อบุคคลที่เกี่ยวข้องเท่านั้น เช่น ผู้ตรวจสอบบัญชี ที่ปรึกษากฎหมาย ข้อมูลที่สำคัญจะได้รับการเปิดเผยข้อมูลให้กับผู้ถือหุ้นซึ่งเป็นไปตามกฎและระเบียบของตลาดหลักทรัพย์แห่งประเทศไทย

บริษัทได้กำหนดนโยบายการหลีกเลี่ยงการซื้อขายหลักทรัพย์โดยใช้ข้อมูลภายในไว้ในคู่มือจรรยาบรรณในการดำเนินธุรกิจของบริษัท สรุปได้ดังนี้

- ห้ามไม่ให้ผู้บริหาร พนักงาน และสมาชิกครอบครัวหรือหน่วยงานที่ได้รับทราบข้อมูลภายใน ไปเปิดเผยข้อมูลภายในอันมีสาระสำคัญเกี่ยวกับกิจการที่ยังไม่ได้เปิดเผยต่อสาธารณะแก่บุคคลภายนอกหรือบุคคลที่มีหน้าที่เกี่ยวข้อง
- ห้ามไม่ให้ผู้บริหาร พนักงาน และสมาชิกในครอบครัว หรือหน่วยงานที่ได้รับทราบข้อมูลภายในใช้ข้อมูลดังกล่าวเพื่อแสวงหาผลประโยชน์ทางการเงินส่วนตัว หรือเปิดเผยข้อมูลดังกล่าวต่อผู้อื่นเพื่อผลประโยชน์ทางการเงินของผู้อื่น และ
- ห้ามไม่ให้ผู้บริหาร พนักงาน และ ผู้อาศัย หรือสมาชิกในครอบครัว หรือหน่วยงานที่ได้รับทราบข้อมูลภายในซื้อขายหลักทรัพย์ของบริษัท, แนะนำให้ผู้อื่นซื้อ ขาย หรือโอนหลักทรัพย์ของกิจการของตนเอง หรือเพื่อผลประโยชน์ของสมาชิกในครอบครัวของตนเอง ในช่วง 1 เดือน ก่อนที่ข้อมูลอันเป็นสาระสำคัญ เช่น ผลประกอบการรายไตรมาส หรือประจำปีเกี่ยวกับกิจการเปิดเผยต่อสาธารณชน

9.6 ค่าตอบแทนของผู้สอบบัญชี

คณะกรรมการตรวจสอบได้พิจารณาอนุมัติผู้สอบบัญชีของบริษัทจำนวน 3 ราย โดยพิจารณาจากผลการปฏิบัติงาน ความเป็นอิสระของผู้สอบบัญชี และค่าตอบแทนของผู้สอบบัญชีในที่ประชุมครั้งที่ 1/2019 และได้รับอนุมัติจากที่ประชุมผู้ถือหุ้น ครั้งที่ 51 เมื่อวันที่ 30 เมษายน 2562 โดยพิจารณาแต่งตั้งผู้สอบบัญชีจากบริษัท ไพร์ชวอเตอร์ฮาสคิวเปอร์ส เอปียเอส จำกัด ตามรายชื่อต่อไปนี้เป็นผู้สอบบัญชีของบริษัทประจำปี 2562 โดยกำหนดให้ผู้สอบบัญชีคนใดคนหนึ่งต่อไปนี้เป็นผู้ทำการตรวจสอบ และแสดงความเห็นต่อการเงินของบริษัท

| รายชื่อผู้สอบบัญชี | ผู้สอบบัญชีรับอนุญาตเลขที่ | จำนวนปีที่ลงลายมือชื่อรับรองงบการเงินของบริษัทในรอบ 5 ปีที่ผ่านมา |
|------------------------------|----------------------------|---|
| 1. นายชัยศิริ เรืองฤทธิ์ชัย | 4526 | 2 ปี (ปี 2561-2562) |
| 2. นายประสิทธิ์ เขื่องศรีกุล | 4174 | - |
| 3. นางสาววรารัตน์ วรธิตกุล | 4474 | - |

| ค่าตอบแทนของผู้สอบบัญชี | ปี 2562 |
|-------------------------|---------------|
| ค่าสอบบัญชี | 1,900,000 บาท |
| ค่าบริการอื่น ๆ | ไม่มี |



9.7 การนำหลักการกำกับดูแลกิจการที่ดีสำหรับบริษัทจดทะเบียนปี 2560 ไปปรับใช้

หลักการกำกับดูแลกิจการที่ดีสำหรับบริษัทจดทะเบียน

คณะกรรมการกำกับหลักทรัพย์และตลาดหลักทรัพย์ (“ก.ล.ต.”) ได้ออกหลักการกำกับดูแลกิจการที่ดีสำหรับบริษัทจดทะเบียนปี 2560 (CG Code) เพื่อให้คณะกรรมการบริษัทนำหลักปฏิบัติไปปรับใช้ตามหลัก Apply or Explain ตามความเหมาะสมกับธุรกิจของบริษัท คณะกรรมการบริษัทกิตติยธรณ์ได้בחוןการนำหลักปฏิบัติตาม CG Code ไปปรับใช้ คณะกรรมการตระหนักถึงบทบาทหน้าที่ในฐานะผู้นำขององค์กรและมีความเข้าใจเป็นอย่างดี ถึงการนำหลักปฏิบัติใน CG Code มาปรับใช้ รวมทั้งได้มอบหมายให้คณะกรรมการสรรหา และกำกับดูแลกิจการ กำกับดูแลให้มีการปฏิบัติตามหลักใน CG Code ซึ่งกิตติยธรณ์มีข้อที่ยังมิได้นำมาปรับใช้ คือ คณะกรรมการควรกำหนดให้กรรมการอิสระมีวาระดำรงตำแหน่งต่อเนื่องไม่เกิน 9 ปี นับจากวันที่ได้รับการแต่งตั้งให้ดำรงตำแหน่งกรรมการอิสระครั้งแรก ในกรณีที่จะแต่งตั้งกรรมการอิสระนั้นให้ดำรงตำแหน่งต่อไป คณะกรรมการควรพิจารณาอย่างสมเหตุสมผลถึงความจำเป็นดังกล่าว

คำชี้แจง

คณะกรรมการของบริษัทมีทั้งสิ้น 9 ท่าน ประกอบด้วยกรรมการอิสระ จำนวน 3 ท่าน ซึ่งแต่ละท่านล้วนเป็นผู้เชี่ยวชาญในด้านการเงิน รวมถึงอุทิศตนอย่างยาวนานซึ่งบริษัทยังไม่สามารถจะสรรหากรรมการอิสระที่มีคุณสมบัติรวมทั้งประสบการณ์ที่เท่าเทียมกันมาทดแทนได้ อย่างไรก็ตาม บริษัทได้เตรียมวางแผนเพื่อหารือเกี่ยวกับการสรรหากรรมการอิสระเพื่อสืบทอดการดำรงตำแหน่งต่อไปในอนาคต

9.8 การปฏิบัติตามหลักการกำกับดูแลกิจการที่ดีในเรื่องอื่น ๆ

ปี 2562 บริษัทได้รับการประเมินคุณภาพการจัดการประชุมผู้ถือหุ้นเต็ม 100 คะแนน โดยสมาคมส่งเสริมผู้ลงทุนไทย ซึ่งบริษัทได้ดำเนินการจัดประชุมผู้ถือหุ้น ดังนี้

โครงการประเมินคุณภาพการจัดการประชุมผู้ถือหุ้น

(1) ก่อนการประชุม

1.1 เปิดให้ผู้ถือหุ้นเสนอระเบียบวาระการประชุมล่วงหน้า และเสนอข้อบุคคลที่มีคุณสมบัติเหมาะสมเพื่อรับการพิจารณาเลือกตั้งเป็นกรรมการก่อนวันประชุม รวมถึงแจ้งเรื่องดังกล่าว พร้อมหลักเกณฑ์การพิจารณาผ่านระบบข่าวของตลาดหลักทรัพย์ และเว็บไซต์ของกิตติยธรณ์

1.2 เผยแพร่หนังสือเชิญประชุมทั้งภาษาไทย และภาษาอังกฤษบนเว็บไซต์ของบริษัท และแจ้งผ่านระบบข่าวของตลาดหลักทรัพย์ล่วงหน้าไม่น้อยกว่า 21 วัน สำหรับภาษาไทย และไม่น้อยกว่า 7 วัน สำหรับภาษาอังกฤษ บริษัทได้ให้ข้อมูลและแจ้งรายละเอียดสถานที่ วัน และเวลา ที่จะจัดประชุม และให้รายละเอียดเกี่ยวกับวาระหรือเรื่องที่จะต้องตัดสินใจในที่ประชุมครบถ้วน โดยบริษัทได้จัดส่งหนังสือนัดประชุมและเอกสารที่เกี่ยวข้องให้ผู้ถือหุ้นทั้งหมดและนายทะเบียน ล่วงหน้าอย่างน้อยก่อนวันประชุม 14 วัน และประกาศหนังสือพิมพ์ท้องถิ่น 3 วันติดต่อกันล่วงหน้าอย่างน้อย 3 วันก่อนวันประชุม

1.3 บริษัทได้เปิดโอกาสให้ผู้ถือหุ้นร่วมเสนอวาระการประชุม และส่งคำตามที่ประสงค์จะให้บริษัทชี้แจงในประเด็นที่เกี่ยวข้องกับระเบียบวาระการประชุม ไปยังบริษัทล่วงหน้าก่อนวันประชุม

1.4 บริษัทเสนอรายชื่อกรรมการอิสระ 3 ท่านในหนังสือมอบฉันทะ และชี้แจงให้ผู้ถือหุ้นทราบว่า กรรมการแต่ละท่านมีส่วนได้เสีย หรือส่วนได้เสียพิเศษในวาระใดบ้าง

(2) การดำเนินการในวันประชุม

2.1 บริษัทนำระบบบาร์โค้ด มาใช้กับการประชุมทั้งการลงคะแนน การนับคะแนน และการแสดงผล เพื่อให้การประชุมดำเนินไปอย่างรวดเร็ว การนับคะแนนเป็นไปอย่างถูกต้อง แม่นยำ

2.2 ในวันประชุมบริษัทกำหนดให้กรรมการบริษัททุกท่าน รวมทั้งกรรมการชุดย่อยเข้าร่วมประชุมเพื่อตอบคำถามต่อที่ประชุมผู้ถือหุ้น และบันทึกข้อคิดเห็น ข้อซักถามไว้ในรายงานการประชุมเพื่อให้ผู้ถือหุ้นที่เข้าประชุมสามารถตรวจสอบได้ง่ายในภายหลัง อีกทั้ง ได้เปิดโอกาสให้ผู้ถือหุ้นใช้สิทธิในการเข้าร่วมประชุม ได้ซักถามข้อสงสัย ซึ่งกรรมการของบริษัทได้ชี้แจงข้อซักถามในวันประชุมตามระเบียบวาระที่กำหนดไว้ และผู้ถือหุ้นได้ออกเสียงเห็นชอบในทุกวาระ

(3) หลังการประชุม

บริษัทส่งและเผยแพร่บันทึกรายงานการประชุมภาษาไทย และภาษาอังกฤษผ่านเว็บไซต์ของบริษัท และเว็บไซต์ของตลาดหลักทรัพย์ภายใน 14 วันนับจากวันประชุม



10. ความรับผิดชอบต่อสังคม: CSR

10.1 นโยบายภาพรวม

บริษัทพัฒนารูปแบบการดำเนินงานอย่างต่อเนื่องเพื่อก้าวสู่ผู้นำของอุตสาหกรรมที่มีคุณประโยชน์ต่อพนักงานของบริษัท ลูกค้า ผู้ถือหุ้น คู่ค้า ชุมชน และสิ่งแวดล้อม โดยบริษัทคำนึงถึงแนวทางความรับผิดชอบต่อสังคม ตามหลักเกณฑ์ที่กำหนดโดยตลาดหลักทรัพย์แห่งประเทศไทย 8 ข้อ คือ

1) การประกอบกิจการด้วยความเป็นธรรม 2) การต่อต้านการทุจริตคอร์รัปชัน 3) การเคารพสิทธิมนุษยชน 4) การปฏิบัติต่อแรงงานอย่างเป็นธรรม 5) ความรับผิดชอบต่อผู้บริโภค 6) การดูแลรักษาสิ่งแวดล้อม 7) การร่วมพัฒนาชุมชนหรือสังคม 8) การมีนวัตกรรมและเผยแพร่นวัตกรรมซึ่งได้จากการดำเนินงานที่มีความรับผิดชอบต่อสังคม สิ่งแวดล้อม และผู้มีส่วนได้เสีย โดยบริษัทได้ดำเนินการในสี่ด้านหลัก คือ

บุคลากร สะท้อนถึงแนวทางการดำเนินงานโดยการประกอบกิจการด้วยความเป็นธรรม การเคารพสิทธิมนุษยชน และการปฏิบัติต่อแรงงานอย่างเป็นธรรม บริษัทให้ความสำคัญสนับสนุนวัฒนธรรมความปลอดภัย และคุณภาพชีวิตที่ดี ทั้งในขณะปฏิบัติงาน และนอกเวลางาน ประสานไปกับการเรียนรู้นโยบายของกฏีเยร์ที่ต้องปฏิบัติตามด้วยความซื่อสัตย์สุจริต และให้ความเคารพต่อกัน

ผลิตภัณฑ์ สะท้อนถึงแนวทางการดำเนินงานโดยการประกอบกิจการด้วยความเป็นธรรมและความรับผิดชอบต่อผู้บริโภค ผลิตภัณฑ์ของบริษัทเป็นผลิตภัณฑ์ที่มีคุณภาพสูง และเปี่ยมไปด้วยนวัตกรรม เพื่อตอบสนองความต้องการของลูกค้า และเป็นผู้นำในตลาดกลุ่มเป้าหมายที่เราเลือก ซึ่งเป็นกลยุทธ์หลักของบริษัท เพื่อสร้างความเติบโตทางเศรษฐกิจอย่างยั่งยืน ซึ่งจะสะท้อนกลับมาสู่การเติบโตอย่างแข็งแกร่งของบริษัท

สิ่งแวดล้อม สะท้อนถึงแนวทางการดำเนินงานโดยการดูแลรักษาสิ่งแวดล้อม และการร่วมพัฒนาชุมชนหรือสังคม บริษัทเป็นส่วนหนึ่งที่กระตุ้นความรับผิดชอบต่อสิ่งแวดล้อมไปยังลูกค้า พนักงาน ผู้ถือหุ้น ชุมชน และคู่ค้าของบริษัท ซึ่งกิจกรรมต่างๆ ของบริษัทสะท้อนถึงความรับผิดชอบต่อสังคมขององค์กรของบริษัทที่มุ่งสู่การเติบโตอย่างยั่งยืน

ชุมชน สะท้อนถึงแนวทางการดำเนินงานโดยการดูแลรักษาสิ่งแวดล้อม และการร่วมพัฒนาชุมชนหรือสังคม กฏีเยร์ให้การสนับสนุน และมุ่งรณรงค์ด้านความปลอดภัย เด็กและครอบครัว การบริการด้านการศึกษา และสุขภาพ ซึ่งสอดคล้องกับคุณค่าที่บริษัทยึดถือ

10.2 การดำเนินงาน

(1) กลุ่มผู้มีส่วนได้เสียที่บริษัทให้ความสำคัญ

- ★ พนักงาน
- ★ ชุมชน
- ★ ตัวแทนจำหน่าย ผู้บริโภค
- ★ ภาครัฐ
- ★ ผู้ถือหุ้น
- ★ ผู้ผลิตวัตถุดิบ
- ★ สื่อสารมวลชน
- ★ NGO

(2) การดำเนินงาน

★ สิ่งแวดล้อม อาชีวอนามัย และความปลอดภัย

พันธกิจของบริษัทที่ยึดถือ คือ การดูแลรักษาสิ่งแวดล้อม และชุมชน การสนับสนุนสุขภาพอนามัยที่ดี และความปลอดภัย ทั้งในและนอกเวลางาน ในฐานะองค์กรที่มีการดำเนินงานทั่วโลก บริษัทจะดำเนินธุรกิจด้วยมาตรฐานจริยธรรม และปฏิบัติตามกฎหมายอย่างเคร่งครัด

ในการดำเนินงาน บริษัทให้ความสำคัญต่อการพัฒนาคุณภาพชีวิตของพนักงาน ครอบครัว ชุมชน และสังคม ควบคู่ไปกับการรักษาสิ่งแวดล้อม เพื่อให้เกิดการพัฒนาเศรษฐกิจอย่างยั่งยืน บริษัทปรารถนาให้พนักงานของบริษัทอยู่ในสภาพแวดล้อมการทำงานที่ปลอดภัย และมั่นคง เราจึง:

★ ปฏิบัติตามข้อบังคับ และกฎหมายเกี่ยวกับความปลอดภัย อาชีวอนามัยและสิ่งแวดล้อม รวมถึงการปฏิบัติตามมาตรฐานข้อบังคับด้านความปลอดภัย อาชีวอนามัย และสิ่งแวดล้อมของกฏีเยร์ที่กำหนดไว้สำหรับการปฏิบัติงานทั่วโลก



★ พัฒนาการดำเนินงาน เพื่อสร้างมาตรฐานด้านความปลอดภัย อาชีวอนามัย และสิ่งแวดล้อม โดยมุ่งลดผลกระทบต่อสิ่งแวดล้อมในขณะที่พัฒนาประสิทธิภาพในการดำเนินงานให้สูงขึ้นเพื่อเพิ่มเสถียรภาพในการผลิต และผลิตภัณฑ์

★ คำนึงถึงผลกระทบต่อสิ่งแวดล้อม ความปลอดภัย อาชีวอนามัยในการตัดสินใจ และการดำเนินธุรกิจอยู่เสมอ

★ ส่งมอบผลิตภัณฑ์ที่ใช้งานได้อย่างปลอดภัย เมื่อเก็บรักษาไว้อย่างถูกต้อง และสร้างความเข้าใจร่วมกับลูกค้าเกี่ยวกับการใช้ผลิตภัณฑ์ตลอดอายุการใช้งานของผลิตภัณฑ์แต่ละชนิด

★ ลดผลกระทบต่อสิ่งแวดล้อม การใช้พลังงาน โดยลดจำนวนการใช้ไฟฟ้า การก่อให้เกิดของเสีย สภาพอากาศ การจำกัดการปล่อยก๊าซ ควบคู่ไปกับกระบวนการนำกลับมาใช้ใหม่ การรีไซเคิล และการประหยัดพลังงานตลอดอายุการใช้งานของยาง

★ สนับสนุน และให้ความรู้แก่พนักงานเกี่ยวกับสำนักรักษาสิ่งแวดล้อม และการเสนอแนวความคิดเกี่ยวกับการอนุรักษ์พลังงาน และการทำให้ที่ทำงานปลอดภัย และมีสุขอนามัยที่ดี

★ จัดพิมพ์รายงานประจำปีเกี่ยวกับเป้าหมายและความสำเร็จด้านความปลอดภัย อนามัย และสิ่งแวดล้อม

★ บรรลุวัตถุประสงค์ร่วมกันด้านความรับผิดชอบต่อสิ่งแวดล้อมของพนักงานกู๊ดเยียร์ทั่วโลก

★ การเคารพสิทธิมนุษยชน

★ การเลือกปฏิบัติ

กู๊ดเยียร์มีนโยบายต่อต้านการใช้ความรุนแรงทุกรูปแบบ และรักษาไว้ซึ่งสถานที่ทำงานที่ปราศจากการล่วงละเมิด และการเลือกปฏิบัติโดยมิชอบ ด้วยกฎหมาย เนื่องจากความแตกต่างทางเชื้อชาติ สีผิว ศาสนา เพศ รวมถึงการตั้งครรภ์ อายุ ความพิการ หรือความแตกต่างด้านอื่น ๆ พนักงานที่ถูกล่วงละเมิด หรือเลือกปฏิบัติโดยมิชอบด้วยกฎหมาย มีสิทธิที่จะรายงานถึงการถูกคุกคามดังกล่าวต่อฝ่ายทรัพยากรบุคคล หรือผู้มีอำนาจหน้าที่ในสถานที่ปฏิบัติงานของตนได้ทันที และการรายงานเหตุการณ์จะต้องถูกสอบสวนพิจารณา

★ การจ้างงาน

พนักงานของบริษัทต้องเข้าทำงานโดยสมัครใจ และห้ามมิให้มีการใช้แรงงาน บังคับ หรือการค้าแรงงานมนุษย์ทุกรูปแบบ

★ การใช้แรงงานเด็ก

กู๊ดเยียร์มีนโยบายไม่ใช้แรงงานที่ผิดกฎหมาย ห้ามมิให้ใช้ การใช้แรงงานเด็ก และห้ามใช้ประโยชน์จากแรงงานเด็กอย่างเอาเปรียบ ยิ่งไปกว่านั้น บริษัทยังสนับสนุนโครงการฝึกงานของนักศึกษา และโครงการอื่นในลักษณะเดียวกันตามที่กฎหมายกำหนด

★ เสรีภาพในการเข้าร่วมองค์กรต่าง ๆ

พนักงานมีสิทธิเลือกที่จะเข้าร่วมในองค์กรใด ๆ (เช่น สหภาพแรงงาน) หรือถอนตัวจากองค์กรที่เข้าร่วมได้ พนักงานทุกคนมีสิทธิที่จะเข้าร่วมเป็นสมาชิกสหภาพแรงงานที่จัดตั้งขึ้นตามกฎหมาย และมีสิทธิในการเข้าร่วมเจรจาต่อรองเกี่ยวกับสภาพการจ้างได้ โดยบริษัทให้การสนับสนุนการสื่อสารอย่างเปิดเผย รวมทั้งการพิจารณาจากทุกฝ่าย ทั้งนี้ พนักงานจะไม่ถูกเลิกจ้าง คุกคาม หรือเลือกปฏิบัติในการเข้าร่วมเป็นสมาชิกสหภาพแรงงานที่ถูกต้องตามกฎหมาย

★ ชั่วโมงการทำงาน และค่าจ้าง

บริษัทปฏิบัติตามกฎหมายและกฎระเบียบที่มีผลบังคับใช้ทั้งหมด เกี่ยวกับค่าจ้างและชั่วโมงการทำงาน

★ ความปลอดภัยในสถานที่ปฏิบัติงาน

บริษัทให้ความสำคัญเกี่ยวกับอาชีวอนามัย และความปลอดภัยของพนักงานอยู่เสมอ ด้วยการลดโอกาสในการเกิดอุบัติเหตุ การบาดเจ็บ หรือความเสี่ยงต่อสุขภาพของพนักงานในสถานที่ทำงานโดยเฉพาะอย่างยิ่งนโยบายงดใช้ความรุนแรงทุกรูปแบบ ซึ่งถือเป็นข้อห้ามอย่างเด็ดขาดของบริษัท

★ ห้องนมแม่

เนื่องจากการเพิ่มขึ้นของจำนวนพนักงานผู้หญิงที่เพิ่งกลับมาจากคลอดบุตร กู๊ดเยียร์ ประเทศไทย ได้เล็งเห็นถึงความสำคัญในความปลอดภัย สุขอนามัย และความเป็นส่วนตัวในการปั๊มนมให้บุตรในที่ทำงานของพนักงานซึ่งเพิ่งเปลี่ยนสถานะเป็นมารดา บริษัทฯ จึงได้จัดหาห้องนมแม่เพื่อให้พนักงานกลุ่มนี้ได้ใช้ห้องในการปั๊มนม และจากการสำรวจความคิดเห็นของพนักงานต่อการมีห้องปั๊มนมนี้พบว่า พนักงานส่วนใหญ่มีความพึงพอใจเป็นอย่างยิ่งที่บริษัทฯ ได้ให้ความสำคัญในเรื่องนี้ ถึงแม้พนักงานที่ให้ความเห็นเรื่องนี้จะไม่ใช่ชายหรือไม่ได้เป็นมารดาที่กลับมาจากการคลอดบุตรก็ตาม

★ คู่ค้าของบริษัท

กู๊ดเยียร์เลือกที่จะดำเนินธุรกิจกับคู่ค้าที่ปฏิบัติตาม มาตรฐานแรงงานในระดับเดียวกันกับมาตรฐานของบริษัท

★ Integrity Commitment

★ นโยบายด้านจริยธรรมของบริษัท

บริษัทมีนโยบายด้านจริยธรรม ซึ่งเชื่อมโยงกับพันธกิจของบริษัทที่จะเป็นผู้นำด้านความซื่อสัตย์ และสื่อสารชัดเจนไปยังพนักงานของบริษัทในทุกระดับงานเพื่อคงไว้ซึ่งมาตรฐานจริยธรรมสูงสุด



★ คู่มือจรรยาบรรณในการดำเนินธุรกิจ

กู๊ดเยียร์จัดทำคู่มือจรรยาบรรณในการดำเนินธุรกิจไว้ 26 ภาษาสำหรับพนักงานกู๊ดเยียร์ทั่วโลก ซึ่งคู่มือนี้รวบรวมมาตรฐานจรรยาบรรณทางธุรกิจ และข้อกฎหมายที่เกี่ยวข้องกับการดำเนินธุรกิจ โดยพนักงานทุกคนของบริษัทจะต้องรู้ เข้าใจและปฏิบัติตามนโยบาย และจรรยาบรรณทางธุรกิจดังกล่าว พนักงานของบริษัทจะได้รับการฝึกอบรมเกี่ยวกับเนื้อหาในคู่มือดังกล่าว ตั้งแต่แรกเริ่มปฏิบัติงาน รวมถึงการเรียนรู้เกี่ยวกับการรายงานข้อกังวลให้บริหารทราบ ทั้งนี้ พนักงานของบริษัทจะต้องผ่านการฝึกอบรมในทุกปี

★ คู่มือจรรยาบรรณของผู้จัดหา

นอกจากบริษัทเองแล้ว กู๊ดเยียร์ยังกำหนดให้ผู้ที่ทำธุรกิจกับกู๊ดเยียร์ ซึ่งหมายถึงผู้จัดหา ผู้รับเหมา องค์กรธุรกิจอื่นจะต้องอ่านและทำความเข้าใจจรรยาบรรณในการดำเนินธุรกิจของกู๊ดเยียร์ และระมัดระวังในการปฏิบัติตามข้อกำหนดดังกล่าว จากเว็บไซต์ของบริษัท โดยเฉพาะผู้จัดหาวัตถุดิบจะต้องให้คำรับรองว่าจะปฏิบัติตามมาตรฐานจรรยาบรรณดังกล่าว ซึ่งครอบคลุมถึงการปกป้องสิ่งแวดล้อม การขัดแย้งทางผลประโยชน์ สุขอนามัย ความปลอดภัย การให้ของขวัญ การใช้แรงงานเด็ก และการค้ามนุษย์

★ การฝึกอบรมจรรยาบรรณธุรกิจของบริษัท

กู๊ดเยียร์จัดให้มีการฝึกอบรมจรรยาบรรณธุรกิจของบริษัทอย่างต่อเนื่องให้กับพนักงานรายเดือนทั่วโลก การฝึกอบรมมุ่งเน้นถึงการปฏิบัติงานที่สอดคล้องกับจรรยาบรรณทางธุรกิจ นโยบายต่อต้านการทุจริตคอร์รัปชัน รวมถึงกระบวนการประเมินความเสี่ยงของบุคคลภายนอกที่บริษัทดำเนินธุรกิจด้วย พนักงานที่พบเหตุการณ์ หรือสงสัยว่าได้พบเหตุการณ์ที่ฝ่าฝืนจรรยาบรรณธุรกิจของบริษัท จะต้องทำการรายงานเหตุการณ์ดังกล่าวไปยังสายด่วนจริยธรรมของบริษัท ซึ่งเป็นเบอร์โทรฟรีตลอด 24 ชั่วโมงตลอด 7 วัน หรือผ่านช่องทางอินเทอร์เน็ต พนักงานสามารถเลือกเปิดเผยตัวตนหรือไม่ก็ได้ ทุกข้อร้องเรียน จะได้รับการตรวจสอบและหากยืนยันว่ามีการกระทำฝ่าฝืนจริง ผู้กระทำผิดจะต้องถูกพิจารณาทางวินัยอย่างเหมาะสม ทั้งนี้ กู๊ดเยียร์ให้ความสำคัญคุ้มครองแก่ผู้ร้องเรียนว่าไม่มีการกระทำโต้ตอบใด ๆ

ข้อมูลด้านการรักษาสิ่งแวดล้อมจากกระบวนการผลิต บริษัทได้รายงานไว้แล้วในหัวข้อที่ 2.3

10.3 การดำเนินธุรกิจที่มีผลกระทบต่อ CSR

กู๊ดเยียร์ไม่มีข้อร้องเรียนช่วง 3 ปีที่ผ่านมา และภายในปี 2562 จากชุมชนทางด้านสิ่งแวดล้อม โดยทางบริษัทได้ทำหนังสือเพื่อตรวจสอบข้อร้องเรียนที่สำนักงานอุตสาหกรรมจังหวัดปทุมธานีและสำนักงานเทศบาลเมืองคลองหลวงเรียบร้อยแล้ว

ข้อเรียกร้องทางด้านอื่นที่เป็นประเด็นข้อพิพาททางกฎหมาย -ไม่มี-

10.4 กิจกรรมเพื่อประโยชน์ต่อสังคมและสิ่งแวดล้อม (After Process)

ในปีพ.ศ. 2562 กู๊ดเยียร์ฯ ยังคงร่วมมือกับสำนักงานคณะกรรมการนโยบายวิทยาศาสตร์ เทคโนโลยีและนวัตกรรมแห่งชาติ (สวทน.) เพื่อดำเนินโครงการบูรณาการเรียนรู้กับการทำงาน (Work-integrated Learning : WIL)

การป้องกันการมีส่วนเกี่ยวข้องกับคอร์รัปชัน

นโยบายและแนวทางปฏิบัติการป้องกันการมีส่วนเกี่ยวข้องกับการคอร์รัปชัน

บริษัทกำหนดนโยบายต่อต้านการติดสินบน ซึ่งนโยบายดังกล่าวกำหนดขึ้นตามกฎหมายว่าด้วยการทุจริตในต่างประเทศ (Foreign Corrupt Practices Act: FCPA) และพระราชบัญญัติการติดสินบน (UK Bribery Act) โดยคณะกรรมการบริษัทมีมติให้ปฏิบัติตามนโยบาย ดังนี้ “ห้ามมิให้ผู้ร่วมค้า ตัวแทน ผู้จัดจำหน่าย ของกู๊ดเยียร์ เสนอให้ หรือให้ หรือยอมจะรับ หรือรับเงินโดยวิธีใด ๆ ที่ไม่เหมาะสม รวมถึงเสนอให้ หรือให้ หรือยอมจะรับ หรือรับสิ่งมีค่าใด ๆ แก่ หรือจากบุคคลใดในสถานใด ๆ ในโลกเพื่อให้ได้มาหรือรักษาไว้ซึ่งธุรกิจ หรือเพื่อแสวงหาผลประโยชน์ใด ๆ ที่ไม่เหมาะสม กู๊ดเยียร์จะยอมเสียโอกาสทางธุรกิจใด ๆ หากโอกาสทางธุรกิจนั้นจะสามารถได้มาก็ได้โดยการให้เงินที่ไม่เหมาะสม หรือผิดกฎหมาย ติดสินบน ให้ของขวัญ ค่าเงินเพื่อเป็นส่วนลด ให้เงินใต้โต๊ะ หรือให้สิ่งจูงใจในทางอื่นใดก็ตาม” นโยบายดังกล่าวมีผลบังคับใช้กับพนักงาน คู่ค้า ตัวแทนจำหน่ายของ กู๊ดเยียร์ซึ่งเป็นบริษัทลูกของ The Goodyear Tire & Rubber Company บริษัทสัญชาติอเมริกา

การดำเนินการ

(1) การประเมินความเสี่ยงของธุรกิจ บริษัทจัดทำ Due Diligence System เพื่อประเมินความเสี่ยงของคู่ค้า ตัวแทนจำหน่าย ที่ปรึกษา หรือบุคคลภายนอกที่ดำเนินการในฐานะตัวแทนของบริษัท ผ่านการสอบถามประวัติ การตอบชุดคำถามประเมินความเสี่ยงว่ามีลักษณะการดำเนินงานที่มีความเสี่ยง หรือควรเฝ้าระวังเกี่ยวกับนโยบายต่อต้านการทุจริต หรือการให้สินบนหรือไม่



NEW CARGO MAX



(2) การกำหนดแนวปฏิบัติ เพื่อควบคุม ป้องกัน และติดตามความเสี่ยงจากการคอร์รัปชัน

★ บริษัทจัดให้มีช่องทางร้องเรียนกลาง ผ่านเบอร์โทรสายด่วน 1-888-494-6854 หรือ www.goodyear.ethicspoint.com เพื่อผู้มีส่วนได้เสียสามารถติดต่อ ร้องเรียนในเรื่องที่สงสัยว่าขัดแย้ง หรือขัดแย้งกับจรรยาบรรณในการดำเนินธุรกิจ ผู้แจ้งข้อมูลจะได้รับความปลอดภัย และข้อมูลตามที่แจ้ง หรือข้อร้องเรียนจะจัดส่งต่อไปให้หน่วยงานที่เกี่ยวข้องเพื่อดำเนินการพิจารณาต่อไป

★ บริษัทกำหนดนโยบายการให้ และรับของขวัญแก่หรือจากเจ้าหน้าที่รัฐ คู่ค้าของบริษัท โดยกำหนดมูลค่าที่ยอมรับได้ไม่เกินรายละ 100 ดอลลาร์สหรัฐ รวมทั้งการห้ามให้หรือรับของขวัญในรูปแบบเงินสด สิ่งอื่นที่เทียบเท่าเงินสด หรือสิ่งของมีมูลค่าสูง

(3) การสื่อสารและฝึกอบรมแก่พนักงาน พนักงาน และผู้บริหารของบริษัทจะต้องผ่านการฝึกอบรมเกี่ยวกับนโยบายต่อต้านการติดสินบน นโยบายการให้ของขวัญตามหลักสูตรออนไลน์ที่บริษัทกำหนดเป็นประจำทุกปี รวมถึงมีการสื่อสารให้พนักงานรับรู้อย่างต่อเนื่องผ่านการประชุมพนักงานประจำเดือน

(4) แนวทางในการติดตามประเมินผลการปฏิบัติตามนโยบายการต่อต้านคอร์รัปชัน คณะกรรมการบริษัทมีหน้าที่ดูแลให้บริษัทปฏิบัติตามนโยบายดังกล่าว และให้เป็นไปตามกฎหมายเกี่ยวกับการห้ามจ่ายสินบน หรือการสนับสนุนการทุจริตคอร์รัปชัน และคณะกรรมการบริษัทได้ติดตามการตรวจสอบภายในของผู้ตรวจสอบภายในการปฏิบัติตามนโยบายต่อต้านการทุจริตของบริษัท ผ่านรายงานของคณะกรรมการตรวจสอบในการประชุมทุกครั้ง

(5) การให้คณะกรรมการตรวจสอบหรือผู้สอบบัญชีสอบทานความครบถ้วนเพียงพอของกระบวนการ คณะกรรมการตรวจสอบดำเนินการสอบทานการควบคุมภายในของบริษัท การสอบทานรายงานของผู้ตรวจสอบภายใน และการสอบทานโดยผู้สอบบัญชีภายนอกของบริษัทที่ได้รับอนุมัติจากที่ประชุมผู้ถือหุ้น โดยผู้ตรวจสอบภายในได้สอบทานในเรื่องของระบบการเบิกจ่ายค่าใช้จ่ายของบริษัท การบันทึกและรับรู้รายได้ ระบบการจ่ายค่าจ้างและค่าตอบแทน การสอบทานระบบควบคุมภายในตามกฎหมาย Sarbanes Oxley Act (SOX) ของสหรัฐอเมริกา (Internal Controls) และการตรวจสอบการปฏิบัติตามกฎหมายและนโยบายของบริษัท

- บริษัทได้ประกาศเจตนารมณ์โครงการแนวร่วมปฏิบัติของภาคเอกชนไทยในการต่อต้านทุจริต (Collective Anti-Corruption: CAC) และอยู่ระหว่างการขอรับรองจากทาง CAC





11. การควบคุมภายใน และการบริหารจัดการความเสี่ยง

11.1 ความเห็นของคณะกรรมการบริษัทเกี่ยวกับระบบการควบคุมภายในของบริษัท

ในปี 2562 คณะกรรมการบริษัทได้ประเมินความเพียงพอของระบบควบคุมภายในตามแบบประเมินความเพียงพอของระบบการควบคุมภายในรวมถึงการบริหารจัดการความเสี่ยงที่จัดไว้บนเว็บไซต์ของสำนักงานคณะกรรมการกำกับหลักทรัพย์ ซึ่งผ่านการสอบทานของคณะกรรมการตรวจสอบ แล้ว คณะกรรมการบริษัทเห็นว่าระบบการควบคุมภายในของบริษัทมีความเพียงพอและเหมาะสมในด้านต่าง ๆ คือ (1) การควบคุมภายในองค์กร (2) การประเมินความเสี่ยง (3) การควบคุมการปฏิบัติงาน (4) ระบบสารสนเทศและการสื่อสารข้อมูล และ (5) ระบบการติดตาม บริษัทได้กำหนดเป้าหมายการดำเนินธุรกิจที่ชัดเจนและวัดผลได้ มีการตั้งเป้าหมายการปฏิบัติงานซึ่งควรจะต้องปฏิบัติได้จริงและมีการวัดผลอยู่สม่ำเสมอ มีการจัดโครงสร้างองค์กรที่เหมาะสมเพื่อให้การบริหารงานมีประสิทธิภาพ บริษัทได้กำหนดนโยบายป้องกันและการกระทำที่อาจขัดแย้งทางผลประโยชน์ระหว่างพนักงานกับบริษัทให้พนักงานยึดถือปฏิบัติ

ความเพียงพอ และความเหมาะสมของระบบการควบคุมภายในของบริษัท

บริษัทให้ความสำคัญเรื่องการสร้างระบบการควบคุมภายในของบริษัท มุ่งเน้นให้มีการควบคุมดูแลการปฏิบัติงานให้มีประสิทธิภาพ คณะกรรมการบริษัทได้มอบหมายให้คณะกรรมการตรวจสอบรับผิดชอบดูแลและสอบทานความเหมาะสมและความมีประสิทธิภาพของระบบการควบคุมภายใน เพื่อให้มั่นใจว่าระบบการควบคุมภายในของบริษัทเหมาะสมและเพียงพอที่จะปกป้องทรัพย์สินของบริษัท และป้องกันการแสวงหาผลประโยชน์โดยมิชอบของผู้บริหาร โดยมีการเปิดเผยข้อมูลอย่างเพียงพอเพื่อให้เกิดความโปร่งใสและสามารถตรวจสอบได้ตามแนวทางการกำกับดูแลกิจการที่ดี ทั้งนี้ เพื่อประโยชน์สูงสุดต่อผู้ถือหุ้น บนพื้นฐานความเป็นธรรมของผลประโยชน์ของผู้มีส่วนได้เสียทุกฝ่าย

บริษัทเชื่อมั่นว่า ระบบควบคุมภายในองค์กรมีความเพียงพอที่จะป้องกันทรัพย์สินของบริษัท ความเสี่ยงอันอาจเกิดจากการนี้ที่ผู้บริหารนำไปใช้โดยมิชอบหรือโดยไม่มีอำนาจเพียงพอ บริษัทไม่พบข้อบกพร่องใด ๆ ที่เกี่ยวกับระบบควบคุมภายใน บริษัทมีระบบควบคุมภายในทั้งในระดับบริษัท และระดับปฏิบัติงานที่มีประสิทธิภาพ ดังนั้น บริษัทจึงกำหนดการระงับที่ อำนาจการดำเนินการของผู้ปฏิบัติงาน ผู้บริหารไว้เป็นลายลักษณ์อักษรอย่างชัดเจน คณะกรรมการบริษัทเป็นผู้รับผิดชอบต่อการเงินของบริษัท งบการเงินดังกล่าวจัดทำขึ้นตามมาตรฐานการบัญชีที่รับรองทั่วไปในประเทศไทย บริษัทปฏิบัติตามนโยบายบัญชีอย่างสม่ำเสมอ บริษัทได้จัดเตรียมงบการเงินของบริษัทด้วยความระมัดระวังรวมทั้งเปิดเผยข้อมูลสำคัญอย่างเพียงพอในหมายเหตุประกอบงบการเงิน บริษัทได้จัดให้มีการดำรงรักษาไว้ซึ่งระบบควบคุมภายในที่มีประสิทธิภาพ เพื่อให้มั่นใจได้อย่างมีเหตุผลว่าการบันทึกข้อมูลทางบัญชีมีความถูกต้อง ครบถ้วน และเพียงพอที่จะดำรงรักษาไว้ซึ่งทรัพย์สิน และเพื่อให้ทราบจุดอ่อนเพื่อป้องกันไม่ให้เกิดการทุจริตหรือการดำเนินการที่ผิดปกติดังกล่าวอย่างมีสาระสำคัญ

ในการนี้ คณะกรรมการบริษัทได้แต่งตั้งคณะกรรมการตรวจสอบ ซึ่งประกอบด้วยกรรมการที่ไม่ใช่กรรมการบริหารเป็นผู้ดูแลรับผิดชอบเกี่ยวกับคุณภาพของรายงานทางการเงินและระบบควบคุมภายใน และความเห็นของคณะกรรมการตรวจสอบ คณะกรรมการบริษัทเห็นว่าระบบการควบคุมภายในของบริษัทโดยรวมอยู่ในระดับที่น่าพอใจ และสามารถสร้างความเชื่อมั่นอย่างมีเหตุผลต่อความเชื่อถือได้ของงบการเงินของบริษัท ณ วันที่ 31 ธันวาคม 2562 บริษัทตระหนักดีว่าข้อมูลของบริษัททั้งที่เกี่ยวกับการเงินและที่ไม่ใช่การเงิน ล้วนมีผลต่อการตัดสินใจของนักลงทุนและผู้ที่มีส่วนได้เสียของบริษัท จึงได้ทำซ้ำให้ฝ่ายบริหารดำเนินการในเรื่องที่เกี่ยวกับการเปิดเผยข้อมูลที่ครบถ้วน ตามความเป็นจริง เชื่อถือได้ และทันเวลา ซึ่งฝ่ายบริหารของบริษัทฯได้ให้ความสำคัญและยึดถือปฏิบัติมาโดยตลอด

ในส่วนของงานด้านผู้ลงทุนสัมพันธ์นั้น บริษัทยังไม่จัดตั้งหน่วยงานขึ้นเฉพาะ เนื่องจากกิจกรรมในเรื่องดังกล่าวยังไม่มากนัก จึงได้มอบหมายให้เลขาบริหารบริษัท ทำหน้าที่ติดต่อสื่อสารกับผู้ถือหุ้นรวมทั้งภาคธุรกิจที่เกี่ยวข้อง ทั้งนี้ ผู้ลงทุนสามารถติดต่อขอข้อมูลได้ที่ โทร. 0-2909-8080 อีเมล GYTH_COSC@goodyear.com หรือที่ http://www.goodyear.co.th/about/investor_relations.asp

11.2 ความเห็นของคณะกรรมการตรวจสอบที่แตกต่างไปจากความเห็นของคณะกรรมการบริษัท

-ไม่มี-

11.3 ข้อมูลหัวหน้างานตรวจสอบภายใน

หัวหน้างานตรวจสอบภายในของบริษัท คือ Ms. Maxine Mae J. Escoto ตำแหน่ง Internal Audit Manager ภูมิภาคเอเชียแปซิฟิก รายละเอียดตามเอกสารแนบ 3

คณะกรรมการตรวจสอบมีความเห็นว่า หัวหน้างานตรวจสอบภายในของบริษัทมีวุฒิการศึกษา ประสบการณ์ การอบรมที่เหมาะสมเพียงพอต่อการปฏิบัติหน้าที่แล้ว ทั้งนี้ในการแต่งตั้ง ถอดถอน และโยกย้ายผู้ดำรงตำแหน่งหัวหน้างานตรวจสอบภายใน บริษัทจะทำการรายงานต่อคณะกรรมการตรวจสอบเมื่อมีการเปลี่ยนแปลง



12. รายการระหว่างกัน

บริษัทฯ กำหนดนโยบาย และ ขั้นตอนการทำรายการระหว่างกัน เพื่อให้รายการระหว่างบุคคลหรือนิติบุคคลที่อาจมีความขัดแย้งเป็นไปอย่างโปร่งใส และ เพื่อเป็นการรักษาผลประโยชน์ของบริษัทฯ โดยบริษัทฯ จะปฏิบัติตามกฎหมายว่าด้วยหลักทรัพย์ และตลาดหลักทรัพย์ และข้อบังคับประกาศคำสั่งหรือข้อกำหนดของคณะกรรมการกำกับตลาดทุนและตลาดหลักทรัพย์แห่งประเทศไทย ที่เกี่ยวข้องกับการเข้าทำรายการระหว่างกัน ทั้งนี้ ผู้บริหาร หรือผู้ที่มีส่วนได้ส่วนเสียจะไม่สามารถเข้ามามีส่วนร่วมในการอนุมัติรายการระหว่างกันดังกล่าวได้ ในกรณีที่กฎหมายกำหนดให้ต้องได้รับอนุมัติจากที่ประชุมคณะกรรมการบริษัทฯ บริษัทฯ จะจัดให้มีการคณะกรรมการตรวจสอบเข้าร่วมประชุมเพื่อพิจารณาและให้ความเห็นเกี่ยวกับความจำเป็นในการทำรายการและความสมเหตุสมผลของรายการนั้น ๆ ทั้งนี้ การทำรายการที่เป็นข้อตกลงทางการค้าที่มีเงื่อนไขการค้าโดยทั่วไป และการทำรายการที่เป็นข้อตกลงทางการค้าที่ไม่เป็นเงื่อนไขการค้าโดยทั่วไป ให้มีหลักการดังนี้

การทำรายการที่เป็นข้อตกลงทางการค้าที่มีเงื่อนไขการค้าโดยทั่วไป

การทำรายการระหว่างกันที่เป็นข้อตกลงทางการค้าที่มีเงื่อนไขการค้าโดยทั่วไป ระหว่างบริษัทฯ และบริษัทฯ ที่เกี่ยวข้องกัน - กิจกรรมที่อยู่ภายใต้การควบคุมเดียวกัน กับกรรมการ ผู้บริหาร หรือบุคคลที่มีความเกี่ยวข้อง ได้รับอนุมัติเป็นหลักเกณฑ์จากคณะกรรมการบริษัทฯ ให้ฝ่ายจัดการ สามารถอนุมัติการทำธุรกรรมดังกล่าวได้หากการรายการดังกล่าวมีข้อตกลงทางการค้าในลักษณะเดียวกับที่วิญญูชนจะพึงกระทำคู่สัญญาทั่วไปในสถานการณ์เดียวกัน ด้วยอำนาจต่อรองทางการค้าที่ปราศจากอิทธิพลในการที่ตนมีสถานะเป็นกรรมการ ผู้บริหาร หรือบุคคลที่มีความเกี่ยวข้อง

การทำรายการที่เป็นข้อตกลงทางการค้าที่ไม่เป็นเงื่อนไขการค้าโดยทั่วไป

การทำรายการที่เป็นข้อตกลงทางการค้าที่ไม่เป็นเงื่อนไขการค้าโดยทั่วไป จะต้องถูกพิจารณาและให้ความเห็นโดยคณะกรรมการตรวจสอบก่อนนำเสนอต่อคณะกรรมการบริษัทฯ และ/หรือที่ประชุมผู้ถือหุ้น เพื่อพิจารณาอนุมัติต่อไป ทั้งนี้ ให้ปฏิบัติตามกฎหมายว่าด้วยหลักทรัพย์และตลาดหลักทรัพย์ และข้อบังคับ ประกาศ คำสั่ง หรือข้อกำหนดของคณะกรรมการกำกับตลาดทุนและตลาดหลักทรัพย์แห่งประเทศไทย รวมถึงการปฏิบัติตามข้อกำหนดเกี่ยวกับการเปิดเผยข้อมูลการทำรายการที่เกี่ยวข้องกัน

ในกรณีที่คณะกรรมการตรวจสอบไม่มีความชำนาญในการพิจารณารายการระหว่างกันที่อาจเกิดขึ้น บริษัทฯ จะแต่งตั้งผู้เชี่ยวชาญอิสระหรือผู้สอบบัญชีของบริษัทฯ เป็นผู้ให้ความเห็นเกี่ยวกับรายการระหว่างกันดังกล่าวเพื่อนำไปใช้ประกอบการตัดสินใจของคณะกรรมการตรวจสอบ และ/หรือ คณะกรรมการบริษัทฯ และ/หรือ ผู้ถือหุ้นตามแต่กรณี เพื่อให้มั่นใจว่าการเข้าทำรายการดังกล่าวมีความจำเป็นและมีความสมเหตุสมผลโดยคำนึงถึงผลประโยชน์ของบริษัทฯ ทั้งนี้ บริษัทฯ จะเปิดเผยรายการระหว่างกันไว้ในแบบแสดงรายการข้อมูลประจำปี และหมายเหตุประกอบงบการเงินที่ได้รับการตรวจสอบจากผู้สอบบัญชีของบริษัทฯ

นโยบายหรือแนวโน้มการทำรายการระหว่างกันในอนาคต

ในกรณีที่บริษัทฯ มีการทำรายการกับบุคคลที่เกี่ยวข้องกันซึ่งเป็นผู้ที่มีความขัดแย้งทางผลประโยชน์กับบริษัทฯ คณะกรรมการตรวจสอบจะเป็นผู้ให้ความเห็นถึงความจำเป็นของบริษัทฯ ในการเข้าทำรายการดังกล่าว โดยคณะกรรมการตรวจสอบจะดำเนินการตรวจสอบให้มั่นใจว่ารายการดังกล่าวมีข้อกำหนดและเงื่อนไขที่สอดคล้องกับแนวปฏิบัติที่มีอยู่ในตลาดและราคาที่ใช้จ่ายสำหรับการทำรายการดังกล่าวมีการประเมินและเปรียบเทียบกับราคาตลาด ในกรณีที่ไม่มีราคาตลาด คณะกรรมการตรวจสอบจะดำเนินการให้มั่นใจว่าราคาที่บริษัทฯ เข้าทำรายการเป็นราคาที่สมเหตุสมผล และเป็นการดำเนินการเพื่อประโยชน์สูงสุดของบริษัทฯ และผู้ถือหุ้น หากคณะกรรมการตรวจสอบไม่สามารถประเมินรายการที่เกี่ยวข้องกันดังกล่าวได้

เนื่องจากไม่มีความเชี่ยวชาญเพียงพอในเรื่องดังกล่าว บริษัทฯ จะดำเนินการจัดหาผู้เชี่ยวชาญเพื่อประเมินรายการดังกล่าว และให้ความเห็นเกี่ยวกับการเข้าทำรายการ ในการนี้ คณะกรรมการบริษัทฯ หรือคณะกรรมการตรวจสอบแล้วแต่กรณี จะนำความเห็นของผู้เชี่ยวชาญที่มีความเห็นอิสระไปพิจารณาประกอบการตัดสินใจในการเข้าทำรายการ โดยกรรมการที่มีส่วนได้เสียเกี่ยวกับการเข้าทำรายการ จะไม่มีสิทธิออกเสียงลงคะแนนในการพิจารณาอนุมัติเข้าทำรายการ นอกจากนี้ บริษัทฯ ต้องดำเนินการเปิดเผยข้อมูลการเข้าทำรายการที่เกี่ยวข้องกันในหมายเหตุประกอบงบการเงินที่ตรวจสอบหรือสอบทานแล้วของบริษัทฯ รายงานประจำปี หรือแบบแสดงรายการข้อมูลประจำปี (แบบ 56-1)

รายการระหว่างกัน

ในการพิจารณาความสัมพันธ์ระหว่างบุคคลหรือ บริษัทฯ ในเครือในการทำธุรกรรมแต่ละครั้ง บริษัทฯ จะคำนึงถึงเนื้อหาของความสัมพันธ์มากกว่ารูปแบบทางกฎหมาย

บริษัทฯ อยู่ภายใต้การควบคุมโดย บริษัทฯ เดอะกูดเยียร์ไทร์เอนเตอร์ไพรส์ จำกัด ซึ่งตั้งอยู่ในสหรัฐอเมริกา บริษัทฯ มีร้อยละ 66.79 ของจำนวนหุ้นที่จำหน่ายได้แล้วทั้งหมดของ บริษัทฯ บุคคลทั่วไปถือหุ้นที่เหลือร้อยละ 33.21



รายการต่อไปนี้เป็นรายการที่มีสาระสำคัญกับกิจการที่เกี่ยวข้องกัน

กิจการและบุคคลที่มีอำนาจควบคุมหรือถูกควบคุมไม่ว่าจะเป็นโดยทางตรงหรือทางอ้อมใน บริษัท หรือภายใต้การควบคุมเดียวกันกับบริษัทฯ รวมถึง บริษัท โฮลดิ้ง บริษัทย่อยและ บริษัทย่อยอื่นเป็นกิจการที่เกี่ยวข้องกันของบริษัทฯ บริษัทร่วมและบุคคลที่เป็นเจ้าของโดยตรงหรือโดยอ้อมมีส่วนได้เสียในอำนาจการออกเสียงของบริษัทที่มีอิทธิพลอย่างมีนัยสำคัญต่อบริษัท ผู้บริหารสำคัญรวมถึงกรรมการและเจ้าหน้าที่ของบริษัทฯ และสมาชิกในครอบครัวของบุคคลและบริษัทฯ เหล่านี้ กับบุคคลเหล่านี้ถือว่าเป็นบุคคลที่เกี่ยวข้องกัน

ในการพิจารณาความสัมพันธ์ระหว่างบุคคลหรือกิจการที่เกี่ยวข้องกันซึ่งอาจมีขึ้นได้ต้องคำนึงถึงรายละเอียดของความสัมพันธ์มากกว่ารูปแบบทางกฎหมาย

บริษัท ถูกควบคุมโดย บริษัท กู๊ดเยียร์ไทร์แอนด์รีบเบอร์ (ซึ่งจดทะเบียนและตั้งอยู่ในสหรัฐอเมริกา) ซึ่งเป็นผู้ถือหุ้นของ บริษัท ที่ออกโดย 66.79% ส่วนที่เหลืออีก 33.21% ถือหุ้นอย่างกว้างขวาง

รายการที่เกี่ยวข้องกัน

รายการที่สำคัญดังต่อไปนี้เกิดขึ้นกับกิจการที่เกี่ยวข้องกัน:

ก) รายได้จากการขาย

| สำหรับปีสิ้นสุดวันที่ 31 ธันวาคม | พ.ศ. 2562 บาท | พ.ศ. 2561 บาท |
|--------------------------------------|----------------------|----------------------|
| รายได้จากการขายสินค้าสำเร็จรูป | | |
| บริษัทใหญ่ | 563,642,957 | 576,778,968 |
| บริษัทที่อยู่ภายใต้การควบคุมเดียวกัน | 1,888,824,765 | 1,909,208,784 |
| | <u>2,452,467,722</u> | <u>2,485,987,752</u> |
| รายได้จากการขายเครื่องจักรและอะไหล่ | | |
| บริษัทใหญ่ | - | 919,843 |
| บริษัทที่อยู่ภายใต้การควบคุมเดียวกัน | 7,078,663 | 3,721,794 |
| | <u>7,078,663</u> | <u>4,641,637</u> |

ข) การซื้อสินค้าและบริการ

| สำหรับปีสิ้นสุดวันที่ 31 ธันวาคม | พ.ศ. 2562 บาท | พ.ศ. 2561 บาท |
|--------------------------------------|--------------------|--------------------|
| ซื้อวัตถุดิบและสินค้าสำเร็จรูป | | |
| บริษัทใหญ่ | 283,603,163 | 121,169,736 |
| บริษัทที่อยู่ภายใต้การควบคุมเดียวกัน | 303,072,480 | 322,597,053 |
| | <u>586,675,643</u> | <u>443,766,789</u> |
| ซื้อเครื่องจักรและอะไหล่เครื่องจักร | | |
| บริษัทใหญ่ | 37,607,745 | 102,506,022 |
| บริษัทที่อยู่ภายใต้การควบคุมเดียวกัน | 87,206,946 | 78,299,360 |
| | <u>124,814,691</u> | <u>180,805,382</u> |
| ค่าสิทธิทางการค้า | | |
| บริษัทใหญ่ | 160,034,596 | 167,245,056 |
| ค่าบริการทางด้านเทคนิคการผลิต | | |
| บริษัทใหญ่ | 38,081,867 | 31,936,616 |
| ค่าบริการจัดการ | | |
| บริษัทที่อยู่ภายใต้การควบคุมเดียวกัน | 164,561,365 | 157,607,558 |



NEW CARGO MAX



ค) ยอดค้างชำระที่เกิดจากการซื้อและขายสินค้าและบริการ

| ณ วันที่ 31 ธันวาคม | พ.ศ. 2562 บาท | พ.ศ. 2561 บาท |
|---|--------------------|--------------------|
| ลูกหนี้การค้า - กิจการที่เกี่ยวข้องกัน | | |
| บริษัทใหญ่ | 58,878,214 | 167,985,625 |
| บริษัทที่อยู่ภายใต้การควบคุมเดียวกัน | 284,516,878 | 230,716,309 |
| | <u>343,395,092</u> | <u>398,701,934</u> |
| ลูกหนี้กิจการที่เกี่ยวข้องกัน | | |
| บริษัทใหญ่ | 38,907,250 | 74,375,503 |
| บริษัทที่อยู่ภายใต้การควบคุมเดียวกัน | 80,627,892 | 28,455,318 |
| | <u>119,535,142</u> | <u>102,830,821</u> |
| เจ้าหนี้การค้า - กิจการที่เกี่ยวข้องกัน | | |
| บริษัทใหญ่ | 54,794,540 | 29,143,243 |
| บริษัทที่อยู่ภายใต้การควบคุมเดียวกัน | 24,409,837 | 89,605,530 |
| | <u>79,204,377</u> | <u>118,748,773</u> |
| เจ้าหนี้กิจการที่เกี่ยวข้องกัน | | |
| บริษัทใหญ่ | 39,325,948 | 34,691,290 |
| บริษัทที่อยู่ภายใต้การควบคุมเดียวกัน | 24,986,995 | 14,011,971 |
| | <u>64,312,943</u> | <u>48,703,261</u> |
| เจ้าหนี้ค่าซื้ออาคารและอุปกรณ์ | | |
| บริษัทใหญ่ | 3,312,011 | 32,028,451 |
| บริษัทที่อยู่ภายใต้การควบคุมเดียวกัน | 7,701,591 | 12,860,429 |
| | <u>11,013,602</u> | <u>44,888,880</u> |

ง) ค่าตอบแทนกรรมการและผู้บริหารสำคัญ

| สำหรับปีสิ้นสุดวันที่ 31 ธันวาคม | พ.ศ. 2562 บาท | พ.ศ. 2561 บาท |
|---|-------------------|-------------------|
| เงินเดือนและผลประโยชน์ระยะสั้นอื่น | 43,554,094 | 45,404,338 |
| เงินทุนสะสมและผลประโยชน์เมื่อเกษียณอายุ | 1,517,793 | 6,555,771 |
| | <u>45,071,887</u> | <u>51,960,109</u> |



NEW CARGO MAX



ฐานะการเงิน และผลการดำเนินงาน



13. ข้อมูลทางการเงินที่สำคัญ

1. ตารางสรุปงบการเงินปี 2562 และข้อมูลเปรียบเทียบในระยะ 3 ปี ที่ผ่านมา

(หน่วย: พันบาท)

| รายการ | ปี 2562 | ปี 2561 | ปี 2560 |
|--|------------------|------------------|------------------|
| เงินสดและรายการเทียบเท่าเงินสด | 354,072 | 198,978 | 192,878 |
| ลูกหนี้การค้าและลูกหนี้อื่น | 691,479 | 707,033 | 915,176 |
| เงินให้กู้ยืมแก่กิจการที่เกี่ยวข้องที่จะครบกำหนดภายใน 1 ปี | - | - | - |
| สินค้าคงเหลือ - สุทธิ | 971,073 | 913,027 | 853,489 |
| ภาษีมูลค่าเพิ่มรอขอคืนภายในหนึ่งปี | 148,009 | 223,711 | 90,278 |
| สินทรัพย์หมุนเวียนอื่น | 5,891 | 3,204 | 5,517 |
| รวมสินทรัพย์หมุนเวียน | 2,170,524 | 2,045,953 | 2,057,338 |
| ที่ดินอาคารและอุปกรณ์สุทธิ | 4,038,433 | 3,873,494 | 3,429,151 |
| โปรแกรมคอมพิวเตอร์สุทธิ | 294 | 424 | 600 |
| สินทรัพย์ทางการเงินได้รอการตัดบัญชี - สุทธิ | 46,887 | 23,075 | 8,076 |
| ภาษีมูลค่าเพิ่มรอขอคืน | 36,613 | 171,839 | 175,883 |
| สินทรัพย์ไม่หมุนเวียนอื่น | 9,560 | 9,381 | 4,944 |
| รวมสินทรัพย์ไม่หมุนเวียน | 4,131,779 | 4,078,213 | 3,618,653 |
| รวมสินทรัพย์ | 6,302,302 | 6,124,166 | 5,675,992 |
| เงินกู้ยืมระยะสั้นจากสถาบันการเงิน | 630,000 | 165,000 | - |
| เจ้าหนี้การค้าและเจ้าหนี้อื่น | 940,953 | 1,132,885 | 1,421,450 |
| ภาษีเงินได้หัก ณ ที่จ่ายค้างจ่าย | 18,674 | 20,393 | 14,123 |
| ภาษีเงินได้ค้างจ่าย | - | 9,081 | 39,259 |
| หนี้สินหมุนเวียนอื่น | 4,734 | 4,988 | 5,317 |
| รวมหนี้สินหมุนเวียน | 1,594,361 | 1,332,347 | 1,480,149 |
| เงินกู้ยืมระยะยาวจากสถาบันการเงิน | 664,379 | 687,671 | - |
| การผูกพันผลประโยชน์พนักงาน | 305,225 | 244,609 | 187,768 |
| รวมหนี้สินไม่หมุนเวียน | 969,604 | 932,280 | 187,768 |
| รวมหนี้สิน | 2,563,965 | 2,264,627 | 1,667,917 |
| ทุนจดทะเบียน ออกจำหน่ายและชำระแล้วเต็มมูลค่า | 74,000 | 74,000 | 74,000 |
| ส่วนเกินมูลค่าหุ้น | 92,000 | 92,000 | 92,000 |
| กำไรสะสม - จัดสรรแล้ว สรรองตามกฎหมาย | 7,400 | 7,400 | 7,400 |
| - ยังไม่ได้จัดสรร | 3,564,937 | 3,686,139 | 3,834,674 |
| รวมส่วนของผู้ที่ถือหุ้น | 3,738,337 | 3,859,539 | 4,008,074 |
| รายได้จากการขาย | 3,892,169 | 3,858,845 | 4,000,311 |
| ต้นทุนการขาย | (3,371,437) | (3,259,162) | (3,227,379) |
| ค่าใช้จ่ายในการขายและบริหาร | (578,123) | (554,424) | (558,716) |
| รายได้อื่น | 28,679 | 1,920 | (36,707) |
| ต้นทุนทางการเงิน | (48,484) | (346) | - |
| ภาษีเงินได้ | 16,574 | (13,028) | (39,464) |
| กำไร (ขาดทุน) สุทธิสำหรับปี | (60,595) | 33,805 | 138,044 |
| กำไรต่อหุ้นขั้นพื้นฐาน | (8.19) | 4.57 | 18.65 |



2. การแสดงอัตราส่วนทางการเงิน

อัตราส่วนสภาพคล่อง (Liquidity Ratio)

| อัตราส่วนทางการเงิน | ปี 2562 | ปี 2561 | ปี 2560 | |
|---|---------|---------|---------|------|
| อัตราส่วนสภาพคล่อง | 1.36 | 1.54 | 1.39 | เท่า |
| อัตราส่วนสภาพคล่องหมุนเร็ว | 0.66 | 0.68 | 0.75 | เท่า |
| อัตราส่วนสภาพคล่องกระแสเงินสด | 0.22 | 0.15 | 0.13 | เท่า |
| อัตราส่วนหมุนเวียนลูกหนี้การค้า/Account Receivable Turnover | 5.57 | 4.76 | 4.58 | วัน |
| ระยะเวลาเก็บหนี้เฉลี่ย | 65.57 | 76.72 | 79.73 | เท่า |
| อัตราส่วนหมุนเวียนสินค้าคงเหลือ / Inventory Turnover | 4.01 | 4.23 | 4.69 | วัน |
| ระยะเวลายาขายสินค้าเฉลี่ย | 101.99 | 98.92 | 90.59 | วัน |
| อัตราส่วนหมุนเวียนเจ้าหนี้ / Accounts Payable Turnover | 3.25 | 2.55 | 2.66 | วัน |
| ระยะเวลารับหนี้ | 101.87 | 126.87 | 160.76 | วัน |
| วงจรการแปลงเงินสด (วัน) | 68.11 | 42.25 | 19.27 | วัน |

อัตราส่วนแสดงความสามารถในการทำกำไร (Profitability Ratio)

| อัตราส่วนการทำกำไร | ปี 2562 | ปี 2561 | ปี 2560 | |
|-------------------------------|---------|---------|---------|--------|
| อัตราส่วนกำไรขั้นต้น | 13.38 | 15.54 | 19.32 | ร้อยละ |
| อัตรากำไร (ขาดทุน) สุทธิ | -1.56 | 0.88 | 3.45 | ร้อยละ |
| อัตราผลตอบแทนผู้ถือหุ้น | -1.67 | 0.90 | 3.59 | ร้อยละ |
| อัตราผลตอบแทนจากสินทรัพย์ | -0.98 | 0.57 | 2.52 | ร้อยละ |
| อัตราผลตอบแทนจากสินทรัพย์ถาวร | 0.96 | 1.00 | 1.17 | ร้อยละ |
| อัตราการหมุนของสินทรัพย์ | 0.62 | 0.63 | 0.70 | เท่า |

อัตราส่วนวิเคราะห์นโยบายทางการเงิน (Financial Policy Ratio)

| อัตราส่วนวิเคราะห์นโยบายทางการเงิน | ปี 2562 | ปี 2561 | ปี 2560 | |
|--------------------------------------|---------|---------|---------|--------|
| อัตราส่วนหนี้สินต่อส่วนของผู้ถือหุ้น | 0.69 | 0.59 | 0.42 | เท่า |
| อัตราดอกเบี้ยเงินปันผล | -61.06 | 437.81 | 107.21 | ร้อยละ |



14. การวิเคราะห์และคำอธิบายของฝ่ายจัดการ

14.1 ภาพรวม

ในปี 2562 เรายังคงเผชิญกับภาวะเศรษฐกิจที่ท้าทายด้วยการเปลี่ยนแปลงของอุตสาหกรรมที่ผันผวน ในขณะที่ยอดขายสุทธิของ บริษัท เพิ่มขึ้น 1% ผลกำไรโดยรวมได้รับผลกระทบจากการเพิ่มต้นทุนและค่าใช้จ่ายทางการเงิน

ตลาดทดแทนผู้บริโภคในประเทศไทยลดลงอีกหนึ่งปีจากการแข่งขันด้านราคาที่สูงขึ้น และการกดขี่ของอัตราดอกเบี้ยเงินกู้ยืม ธุรกิจผู้บริโภคของเรายังได้รับผลกระทบจากสภาพแวดล้อมภายนอก แต่ทำได้ดีกว่าตลาดด้วยยอดขายรวมที่เพิ่มขึ้นเล็กน้อย เมื่อเทียบกับปีที่แล้ว ความต้องการยางล้อโดยรวมที่ลดลงส่งผลกระทบต่อทางลบต่อการส่งออกยางรถยนต์สำหรับผู้บริโภคที่ลดลง 20% เมื่อเทียบกับปีที่แล้ว เป็นผลให้ระดับการผลิตของเราลดลงเมื่อเทียบกับปี 2018 ที่มีผลกระทบต่อผลกำไรของ บริษัท โดยรวม

ธุรกิจการบินได้รับผลกระทบจากการเติบโตของเศรษฐกิจโลกที่ชะลอตัวลงและความเชื่อมั่นทางธุรกิจที่ลดลงท่ามกลางความตึงเครียดทางการค้าระหว่างประเทศ ทั้งอุปสงค์ในประเทศและการส่งออกได้รับผลกระทบจากการห้ามบินทั่วโลกอย่างต่อเนื่องของโบอิง 737Max ตั้งแต่เดือนมีนาคม แม้ว่ายอดขายต่อหน่วยจะลดลง แต่อัตรากำไรขั้นต้นของสายการบินทั้งหมดปรับตัวดีขึ้นเล็กน้อยเมื่อเทียบกับปีที่แล้วโดยได้แรงหนุนจากการผลิตยางเรเดียลและอัตรากำไรจากการส่งออกใหม่

กำไร (ขาดทุน) ก่อนต้นทุนทางการเงินและภาษีเงินได้รวมการบันทึกค่าธรรมเนียมเพียงครั้งเดียว 33 ล้านบาทเพื่อปรับเงินคงค้างเงินบำนาญสำหรับพนักงานตามกฎหมายคุ้มครองแรงงานฉบับใหม่มีผลบังคับใช้วันที่ 5 พฤษภาคม 2563

ต้นทุนทางการเงินเพิ่มขึ้น 48 ล้านบาทเมื่อเทียบกับปีที่แล้วโดยมีวงเงินสินเชื่อใหม่เพื่อสนับสนุนการลงทุนของยางเครื่องบินเรเดียล Aviation Sapphire

ไฮไลท์ของการดำเนินงานปี 2562

1) **รายได้จากการขาย:** บริษัท 4 มียอดขายสุทธิสำหรับปีสิ้นสุดวันที่ 31 ธันวาคม 2562 จำนวน 3,892.2 ล้านบาท เพิ่มขึ้นเมื่อเทียบกับช่วงเดียวกันของปี 2561 จำนวน 3,858.8 ล้านบาทหรือร้อยละ 1

2) **ต้นทุนขาย:** ต้นทุนขายของ บริษัท สำหรับปีสิ้นสุดวันที่ 31 ธันวาคม 2562 คิดเป็น 86.6% ของยอดขายสุทธิ ซึ่งสูงกว่าเมื่อเทียบกับช่วงเดียวกันของปี 2561 ซึ่งอยู่ที่ 84.5% เนื่องจากต้นทุนการผลิตที่สูงขึ้นรวมถึงต้นทุนวัตถุดิบและการปรับปรุงกองทุนนำเหมาตามพระราชบัญญัติคุ้มครองแรงงานฉบับใหม่

3) **ค่าใช้จ่ายในการขายและบริหาร:** ค่าใช้จ่ายในการขายและบริหารของ บริษัท สำหรับปีสิ้นสุดวันที่ 31 ธันวาคม 2562 เท่ากับ 578.2 ล้านบาท

4) **สินทรัพย์:** สินทรัพย์รวมของ บริษัท สำหรับปีสิ้นสุดวันที่ 31 ธันวาคม 2562 เท่ากับ 6,302 ล้านบาทเพิ่มขึ้น 178 ล้านบาทจากปีสิ้นสุดวันที่ 31 ธันวาคม 2561 หรือ 3% เนื่องจาก อุปกรณ์และเครื่องจักรใหม่ที่ใช้ในการยกระดับขีดความสามารถของโรงงานเพื่อส่งมอบกับการเสนอซื้อ OE ใหม่

5) **กำไรสุทธิ:** บริษัทมีผลขาดทุน สำหรับปีสิ้นสุดวันที่ 31 ธันวาคม 2562 จำนวน 61 ล้านบาทเมื่อเปรียบเทียบกับกำไรสุทธิในช่วงเดียวกันของปี 2561 จำนวน 33.8 ล้านบาท



14.2 ผลการดำเนินงานธุรกิจ

(1) สภาพคล่องทางการเงิน

- ก. อัตราส่วนสภาพคล่องลดลงจาก 1.54 เป็น 1.36
- ข. บริษัทปรับปรุงระยะเวลาเก็บหนี้เสียจาก 77 วันในปี 2561 เป็น 66 วันในปี 2562
- ค. ระยะเวลาขายสินค้าเฉลี่ยเพิ่มขึ้นจาก 99 วันในปี 2018 เป็น 102 วันในปี 2019
- ง. วันชำระหนี้ของบัญชีเจ้าหนี้ลดลงจาก 127 วันในปี 2018 เป็น 102 วันในปี 2019

(2) อัตราส่วนความสามารถในการทำกำไร อัตราส่วนกำไรขั้นต้นลดลงจาก 16% ในปี 2561 เป็น 13% ในปี 2562 จากค่าใช้จ่ายคงที่ที่ยังไม่ได้รับการชดเชยและการปรับค่าใช้จ่ายนำบัญชีเพียงครั้งเดียว

(3) ประสิทธิภาพในการดำเนินงาน อัตราส่วนผลตอบแทนต่อสินทรัพย์ (ROA) ลดลงจาก 0.6 ในปี 2018 เป็น -1.0 ในปี 2019

(4) นโยบายทางการเงิน อัตราส่วนหนี้สินต่อส่วนของผู้ถือหุ้นเพิ่มขึ้นจาก 0.59 ในปี 2561 เป็น 0.69 ในปี 2562

14.3 ปัจจัยที่มีผลกระทบต่อผลการดำเนินงานในอนาคต

เราคาดว่าจะประสบกับสภาวะท้าทายระดับโลกในปี 2563 รวมถึงความต้องการของอุตสาหกรรมทั่วโลกที่ลดลงจากโรงงานประกอบรถยนต์

การเติบโตของเศรษฐกิจโลกที่ชะลอตัวคาดว่าจะส่งผลกระทบต่อธุรกิจการบินในระยะสั้นในขณะที่ปัจจัยพื้นฐานการเติบโตระยะยาวยังคงแข็งแกร่ง

การระบาดของโรค โควิด 19 ครั้งล่าสุดทำให้เกิดการปิดกิจการชั่วคราวหลายธุรกิจและจะส่งผลกระทบต่อกิจกรรมและผลกำไรในปี 2563 ซึ่งคงยังไม่สามารถประเมินได้อย่างสมเหตุผลในขณะนี้

ปัจจัยความเสี่ยงอื่น ๆ ที่อาจส่งผลกระทบต่อสภาพเศรษฐกิจและการขยายตัวของตลาด ได้แก่ ความไม่แน่นอนทางการเมืองภายในประเทศ แนวโน้มความไม่แน่นอนของภาวะเศรษฐกิจที่พัฒนาที่สำคัญและการระงับเงินทุนที่ผันผวน ราคาสินทรัพย์และอัตราแลกเปลี่ยน

นักลงทุนสามารถค้นหาข้อมูลเพิ่มเติมของ บริษัท ได้จากแบบฟอร์ม 56-1 ซึ่งจะเผยแพร่ใน www.sec.or.th หรือเว็บไซต์ของ บริษัท http://www.goodyear.co.th/about/investor_relations.asp



NEW CARGO MAX



รายงานความรับผิดชอบต่อคณะกรรมการบริษัท ต่อรายงานทางการเงิน

คณะกรรมการบริษัทเป็นผู้รับผิดชอบต่อการเงินของบริษัท กู๊ดเยียร์ (ประเทศไทย) จำกัด (มหาชน) รวมถึงข้อมูลสารสนเทศทางการเงินที่ปรากฏในรายงานประจำปี งบการเงินดังกล่าวจัดทำขึ้นตามมาตรฐานรายงานทางการเงิน โดยเลือกใช้นโยบายบัญชีที่เหมาะสมและถือปฏิบัติอย่างสม่ำเสมอและใช้ดุลยพินิจอย่างระมัดระวัง และประมาณการที่สมเหตุสมผลที่สุดในการจัดทำ รวมทั้งมีการเปิดเผยข้อมูลที่สำคัญอย่างเพียงพอในหมายเหตุประกอบงบการเงิน เพื่อให้เป็นประโยชน์ต่อผู้ถือหุ้นและนักลงทุนทั่วไปอย่างโปร่งใส

คณะกรรมการบริษัทได้จัดให้มีระบบบริหารความเสี่ยง รวมทั้งจัดให้มีและดำรงรักษาไว้ซึ่งระบบควบคุมภายในที่เพียงพอและมีประสิทธิภาพ เพื่อให้มั่นใจได้อย่างมีเหตุผลว่าข้อมูลทางบัญชีมีความถูกต้อง ครบถ้วน และเพียงพอที่จะดำรงรักษาไว้ซึ่งทรัพย์สินตลอดจนเพื่อป้องกันไม่ให้เกิดการทุจริตหรือการดำเนินการที่ผิดปกติดังมีสาระสำคัญ

ในการนี้ คณะกรรมการบริษัทได้แต่งตั้งคณะกรรมการตรวจสอบเพื่อทำหน้าที่สอบทานนโยบายการบัญชีและรายงานทางการเงิน การบริหารความเสี่ยง สอบทานการควบคุมภายใน การตรวจสอบภายใน ตลอดจนพิจารณาการเปิดเผยข้อมูลรายการระหว่างกัน โดยความเห็นของคณะกรรมการตรวจสอบเกี่ยวกับเรื่องนี้ ปรากฏในรายงานขอคณะกรรมการตรวจสอบประจำปี 2562 ซึ่งแสดงไว้ในรายงานประจำปีแล้ว งบการเงินของบริษัทได้รับการตรวจสอบโดยผู้สอบบัญชีของบริษัท โดยคุณชัยศิริ เรืองฤทธิ์ชัย ผู้สอบบัญชีรับอนุญาตเลขที่ 4526 สังกัดบริษัท ไพรชวอเตอร์แอสซูเรอร์ส เอบีเอเอส จำกัด ในการตรวจสอบนั้น ทางคณะกรรมการบริษัทได้สนับสนุนข้อมูลและเอกสารต่าง ๆ เพื่อให้ผู้สอบบัญชีสามารถตรวจสอบและแสดงความเห็นได้ตามมาตรฐานการสอบบัญชี โดยความเห็นของผู้สอบบัญชีได้ปรากฏในรายงานของผู้สอบบัญชีซึ่งแสดงไว้ในรายงานประจำปีแล้ว

คณะกรรมการบริษัทมีความเห็นว่าระบบการควบคุมภายในของบริษัทโดยรวมอยู่ในระดับที่น่าพอใจและสามารถสร้างความเชื่อมั่นอย่างมีเหตุผลได้ว่างบการเงินของบริษัท สำหรับปีสิ้นสุดวันที่ 31 ธันวาคม 2562 มีความเชื่อถือได้ ตามมาตรฐานการรายงานทางการเงิน กฎหมาย และกฎระเบียบที่เกี่ยวข้อง

ธีระพร ศรีเฟื่องฟู

ดร. ธีระพร ศรีเฟื่องฟู
ประธานคณะกรรมการบริษัท



NEW CARGO MAX



บริษัท กู๊ดเยียร์ (ประเทศไทย) จำกัด (มหาชน)

งบการเงิน

วันที่ 31 ธันวาคม พ.ศ. 2562



NEW CARGO MAX



รายงานของผู้สอบบัญชีรับอนุญาต

เสนอผู้ถือหุ้นของบริษัท กู๊ดเยียร์ (ประเทศไทย) จำกัด (มหาชน)

ความเห็น

ข้าพเจ้าเห็นว่า งบการเงินของบริษัท กู๊ดเยียร์ (ประเทศไทย) จำกัด (มหาชน) (บริษัท) แสดงฐานะการเงินของบริษัท ณ วันที่ 31 ธันวาคม พ.ศ. 2562 และผลการดำเนินงานและกระแสเงินสดสำหรับปีสิ้นสุดวันเดียวกัน โดยถูกต้องตามที่ควรในสาระสำคัญ ตามมาตรฐานการรายงานทางการเงิน

งบการเงินที่ตรวจสอบ

งบการเงินของบริษัทประกอบด้วย

- งบแสดงฐานะการเงิน ณ วันที่ 31 ธันวาคม พ.ศ. 2562
- งบกำไรขาดทุนสำหรับปีสิ้นสุดวันเดียวกัน
- งบกำไรขาดทุนเบ็ดเสร็จสำหรับปีสิ้นสุดวันเดียวกัน
- งบแสดงการเปลี่ยนแปลงส่วนของผู้ถือหุ้นสำหรับปีสิ้นสุดวันเดียวกัน
- งบกระแสเงินสดสำหรับปีสิ้นสุดวันเดียวกัน และ
- หมายเหตุประกอบงบการเงินซึ่งรวมถึงหมายเหตุสรุปนโยบายการบัญชีที่สำคัญ

เกณฑ์ในการแสดงความเห็น

ข้าพเจ้าได้ปฏิบัติงานตรวจสอบตามมาตรฐานการสอบบัญชี ความรับผิดชอบของข้าพเจ้าได้กล่าวไว้ในส่วนของความรับผิดชอบของผู้สอบบัญชีต่อการตรวจสอบงบการเงินในรายงานของข้าพเจ้า ข้าพเจ้ามีความเป็นอิสระจากบริษัทตามข้อกำหนดจรรยาบรรณของผู้ประกอบวิชาชีพบัญชีในส่วนที่เกี่ยวข้องกับการตรวจสอบงบการเงินที่กำหนดโดยสภาวิชาชีพบัญชีในพระบรมราชูปถัมภ์ และข้าพเจ้าได้ปฏิบัติตามความรับผิดชอบด้านจรรยาบรรณอื่น ๆ ซึ่งเป็นไปตามข้อกำหนดเหล่านี้ ข้าพเจ้าเชื่อว่าหลักฐานการสอบบัญชีที่ข้าพเจ้าได้รับเพียงพอและเหมาะสมเพื่อใช้เป็นเกณฑ์ในการแสดงความเห็นของข้าพเจ้า

เรื่องสำคัญในการตรวจสอบ

เรื่องสำคัญในการตรวจสอบคือเรื่องต่าง ๆ ที่มีนัยสำคัญที่สุดตามดุลยพินิจของผู้ประกอบวิชาชีพของข้าพเจ้าในการตรวจสอบงบการเงินสำหรับงวดปัจจุบัน ข้าพเจ้าได้ระบุเรื่องการประเมินการด้อยค่าของที่ดิน อาคารและอุปกรณ์เป็นเรื่องสำคัญในการตรวจสอบ ข้าพเจ้าได้นำเรื่องเหล่านี้มาพิจารณาในบริบทของการตรวจสอบงบการเงินโดยรวมและในการแสดงความเห็นของข้าพเจ้า ทั้งนี้ ข้าพเจ้าไม่ได้แสดงความเห็นแยกต่างหากสำหรับเรื่องนี้



เรื่องสำคัญในการตรวจสอบ

วิธีการตรวจสอบ

การประเมินการด้อยค่าของที่ดิน อาคารและอุปกรณ์

อ้างอิงหมายเหตุประกอบงบการเงินข้อ 4.2 เรื่องการด้อยค่าของที่ดิน อาคารและอุปกรณ์ และข้อ 9 เรื่องที่ดิน อาคารและอุปกรณ์

ณ วันที่ 31 ธันวาคม พ.ศ. 2562 งบแสดงฐานะการเงินของบริษัทมีที่ดิน อาคารและอุปกรณ์จำนวน 4,038 ล้านบาท

ภายใต้มาตรฐานการรายงานทางการเงิน บริษัทจำเป็นต้องทดสอบการด้อยค่าของที่ดิน อาคารและอุปกรณ์เมื่อมีข้อบ่งชี้ของการด้อยค่า รวมถึงการระบุนหน่วยสินทรัพย์ที่ก่อให้เกิดเงินสดที่เกี่ยวข้องกับที่ดิน อาคารและอุปกรณ์ในปัจจุบัน บริษัทพบข้อบ่งชี้ของการด้อยค่าของที่ดิน อาคารและอุปกรณ์ เนื่องจากผลประกอบการขาดทุนในปีปัจจุบัน จึงได้ทดสอบการด้อยค่า ซึ่งจากการทดสอบการด้อยค่าของผู้บริหารพบว่า สินทรัพย์ที่เกี่ยวข้องไม่เกิดการด้อยค่า

การประเมินการด้อยค่าของที่ดิน อาคารและอุปกรณ์ ประเมินโดยใช้วิธีประเมินมูลค่าจากการใช้สินทรัพย์ (Value-in-use) โดยใช้วิธีคิดลดกระแสเงินสด (Discounted Cash Flow Model) ในการประเมินดังกล่าวต้องใช้ดุลพินิจของผู้บริหารอย่างเป็นสาระสำคัญและประมาณการของข้อสมมติฐานที่สำคัญ เช่น การประมาณการกระแสเงินสดในอนาคต อัตราการเติบโตของรายได้ และอัตราคิดลดที่ใช้ในการคำนวณประมาณการกระแสเงินสดในอนาคตให้เป็นมูลค่าปัจจุบัน

ข้าพเจ้าให้ความสำคัญกับการประเมินการด้อยค่าของที่ดิน อาคารและอุปกรณ์ เนื่องจากการประเมินดังกล่าวต้องใช้การประมาณการซึ่งเกี่ยวข้องกับการใช้ดุลพินิจอย่างเป็นสาระสำคัญ และมูลค่าตามบัญชีของสินทรัพย์เหล่านี้เป็นสาระสำคัญต่อการงบการเงิน

วิธีการตรวจสอบของข้าพเจ้ารวมถึง

- ประเมินความเหมาะสมในการระบุนหน่วยสินทรัพย์ที่ก่อให้เกิดเงินสดของผู้บริหาร
- ประเมินความเหมาะสมของการประมาณการกระแสเงินสดของหน่วยสินทรัพย์ที่ก่อให้เกิดเงินสด ซึ่งรวมถึงการประเมินความสมเหตุสมผลของผู้บริหารในการประมาณการข้อมูลต่าง ๆ ที่เกี่ยวข้อง และการประเมินความเป็นไปได้ของแผนธุรกิจในอนาคตโดยพิจารณาสถานการณ์ปัจจุบันและแนวโน้มของธุรกิจในอนาคตว่ามีความสอดคล้องกับแผนธุรกิจหรือไม่
- สอบถามผู้บริหารในเชิงทดสอบถึงความน่าเชื่อถือของประมาณการที่สำคัญ และประเมินความเหมาะสมของข้อสมมติฐานต่าง ๆ โดยเฉพาะการทดสอบข้อสมมติฐานที่เกี่ยวข้องกับการประมาณการอัตราการเติบโตของรายได้ อัตรากำไรขั้นต้นของหน่วยสินทรัพย์ที่ก่อให้เกิดเงินสด และอัตราคิดลดก่อนภาษีเงินได้นิติบุคคลที่ใช้ต้นทุนทางการเงินเฉลี่ย (Weighted Average Cost of Capital: WACC) และข้อมูลต่าง ๆ ที่ใช้ในการประเมินการด้อยค่า โดยการเปรียบเทียบกับข้อมูลภายนอกและข้อมูลในอดีต เช่น การคาดการณ์อัตราการเติบโตของตลาด และ
- วิเคราะห์ความอ่อนไหวของส่วนต่างจากการประเมินมูลค่าของหน่วยสินทรัพย์ที่ก่อให้เกิดเงินสด โดยประเมินว่าหากข้อสมมติฐานที่สำคัญต่อการประเมินมูลค่าเปลี่ยนแปลงไปจากที่กำหนดไว้แล้วจะส่งผลให้มูลค่าที่คาดว่าจะได้รับคืนต่ำกว่ามูลค่าตามบัญชีหรือไม่

จากวิธีการตรวจสอบที่ข้าพเจ้าได้ปฏิบัติ ข้าพเจ้าพิจารณาว่าข้อสมมติฐานต่าง ๆ ที่สำคัญของผู้บริหารที่ใช้ในการประเมินการด้อยค่าอยู่ในขอบเขตที่ยอมรับได้



NEW CARGO MAX



ข้อมูลอื่น

ผู้บริหารเป็นผู้รับผิดชอบต่อข้อมูลอื่น ข้อมูลอื่นประกอบด้วย ข้อมูลซึ่งรวมอยู่ในรายงานประจำปี แต่ไม่รวมถึงงบการเงินและรายงานของผู้สอบบัญชีที่อยู่ในรายงานนั้น ข้าพเจ้าคาดว่าข้าพเจ้าจะได้รับรายงานประจำปีภายหลังวันที่ในรายงานของผู้สอบบัญชีนี้

ความเห็นของข้าพเจ้าต่องบการเงินไม่ครอบคลุมถึงข้อมูลอื่นและข้าพเจ้าไม่ได้ให้ความเชื่อมั่นต่อข้อมูลอื่น

ความรับผิดชอบของข้าพเจ้าที่เกี่ยวข้องกับการตรวจสอบงบการเงินคือ การอ่านและพิจารณาว่าข้อมูลอื่นมีความขัดแย้งที่มีสาระสำคัญกับงบการเงิน หรือกับความรู้ที่ได้รับจากการตรวจสอบของข้าพเจ้า หรือปรากฏว่าข้อมูลอื่นมีการแสดงข้อมูลที่ขัดต่อข้อเท็จจริงอันเป็นสาระสำคัญหรือไม่

เมื่อข้าพเจ้าได้อ่านรายงานประจำปี หากข้าพเจ้าสรุปได้ว่าการแสดงข้อมูลที่ขัดต่อข้อเท็จจริงอันเป็นสาระสำคัญ ข้าพเจ้าต้องสื่อสารเรื่องดังกล่าวกับคณะกรรมการตรวจสอบ

ความรับผิดชอบของผู้บริหารต่องบการเงิน

ผู้บริหารมีหน้าที่รับผิดชอบในการจัดทำและนำเสนองบการเงินเหล่านี้ โดยถูกต้องตามที่ควรตามมาตรฐานการรายงานทางการเงิน และรับผิดชอบเกี่ยวกับการควบคุมภายในที่ผู้บริหารพิจารณาว่าจำเป็น เพื่อให้สามารถจัดทำงบการเงินที่ปราศจากการแสดงข้อมูลที่ขัดต่อข้อเท็จจริงอันเป็นสาระสำคัญไม่ว่าจะเกิดจากการทุจริตหรือข้อผิดพลาด

ในการจัดทำงบการเงิน ผู้บริหารรับผิดชอบในการประเมินความสามารถของบริษัทในการดำเนินงานต่อเนื่อง เปิดเผยเรื่องที่เกี่ยวข้องกับการดำเนินงานต่อเนื่อง (ตามความเหมาะสม) และการใช้เกณฑ์การบัญชีสำหรับการดำเนินงานต่อเนื่อง เว้นแต่ผู้บริหารมีความตั้งใจที่จะเลิกบริษัท หรือหยุดดำเนินงาน หรือไม่สามารถดำเนินงานต่อเนื่องต่อไปได้

คณะกรรมการตรวจสอบมีหน้าที่ช่วยผู้บริหารในการสอดส่องดูแลกระบวนการในการจัดทำรายงานทางการเงินของบริษัท

ความรับผิดชอบของผู้สอบบัญชีต่อการตรวจสอบงบการเงิน

การตรวจสอบของข้าพเจ้ามีวัตถุประสงค์เพื่อให้ได้ความเชื่อมั่นอย่างสมเหตุสมผลว่างบการเงินโดยรวมปราศจากการแสดงข้อมูลที่ขัดต่อข้อเท็จจริงอันเป็นสาระสำคัญหรือไม่ ไม่ว่าจะเกิดจากการทุจริตหรือข้อผิดพลาด และเสนอรายงานของผู้สอบบัญชี ซึ่งรวมความเห็นของข้าพเจ้าอยู่ด้วย ความเชื่อมั่นอย่างสมเหตุสมผลคือความเชื่อมั่นในระดับสูง แต่ไม่ได้เป็นการรับประกันว่าการปฏิบัติงานตรวจสอบตามมาตรฐานการสอบบัญชีจะสามารถตรวจพบข้อมูลที่ขัดต่อข้อเท็จจริงอันเป็นสาระสำคัญที่มีอยู่ได้เสมอไป ข้อมูลที่ขัดต่อข้อเท็จจริงอาจเกิดจากการทุจริตหรือข้อผิดพลาด และถือว่ามีสาระสำคัญเมื่อคาดการณ์อย่างสมเหตุสมผลได้ว่ารายการที่ขัดต่อข้อเท็จจริงแต่ละรายการ หรือทุกรายการรวมกันจะมีผลต่อการตัดสินใจทางเศรษฐกิจของผู้ใช้งบการเงินเหล่านี้



ในการตรวจสอบของข้าพเจ้าตามมาตรฐานการสอบบัญชี ข้าพเจ้าได้ใช้ดุลยพินิจเยี่ยงผู้ประกอบวิชาชีพและการสังเกต และสงสัยเยี่ยงผู้ประกอบวิชาชีพตลอดการตรวจสอบ การปฏิบัติงานของข้าพเจ้ารวมถึง

- ระบุและประเมินความเสี่ยงจากการแสดงข้อมูลที่ขัดต่อข้อเท็จจริงอันเป็นสาระสำคัญในงบการเงิน ไม่ว่าจะเกิดจากการทุจริตหรือข้อผิดพลาด ออกแบบและปฏิบัติงานตามวิธีการตรวจสอบเพื่อตอบสนองต่อความเสี่ยงเหล่านั้น และได้หลักฐานการสอบบัญชีที่เพียงพอและเหมาะสมเพื่อเป็นเกณฑ์ในการแสดงความเห็นของข้าพเจ้า ความเสี่ยงที่ไม่พบข้อมูลที่ขัดต่อข้อเท็จจริงอันเป็นสาระสำคัญซึ่งเป็นผลมาจากการทุจริตจะสูงกว่าความเสี่ยงที่เกิดจากข้อผิดพลาด เนื่องจากการทุจริตอาจเกี่ยวกับการสมรู้ร่วมคิด การปลอมแปลงเอกสารหลักฐาน การตั้งใจละเว้นการแสดงผล การแสดงผลที่ไม่ตรงตามข้อเท็จจริงหรือการแทรกแซงการควบคุมภายใน
- ทำความเข้าใจในระบบการควบคุมภายในที่เกี่ยวข้องกับการตรวจสอบ เพื่อออกแบบวิธีการตรวจสอบที่เหมาะสมกับสถานการณ์ แต่ไม่ใช่เพื่อวัตถุประสงค์ในการแสดงความเห็นต่อความมีประสิทธิภาพของการควบคุมภายในของบริษัท
- ประเมินความเหมาะสมของนโยบายการบัญชีที่ผู้บริหารใช้และความสมเหตุสมผลของประมาณการทางบัญชี และการเปิดเผยข้อมูลที่เกี่ยวข้องซึ่งจัดทำขึ้นโดยผู้บริหาร
- สรุปเกี่ยวกับความเหมาะสมของการใช้เกณฑ์การบัญชีสำหรับการดำเนินงานต่อเนื่องของผู้บริหารจากหลักฐานการสอบบัญชีที่ได้รับ และประเมินว่ามีความไม่แน่นอนที่มีสาระสำคัญเกี่ยวกับเหตุการณ์หรือสถานการณ์ที่อาจเป็นเหตุให้เกิดข้อสงสัยอย่างมีนัยสำคัญต่อความสามารถของบริษัทในการดำเนินงานต่อเนื่องหรือไม่ ถ้าข้าพเจ้าได้ข้อสรุปว่ามีความไม่แน่นอนที่มีสาระสำคัญ ข้าพเจ้าต้องกล่าวไว้ในรายงานของผู้สอบบัญชีของข้าพเจ้าโดยให้ข้อสังเกตถึงการเปิดเผยข้อมูลในงบการเงินที่เกี่ยวข้อง หรือถ้าการเปิดเผยดังกล่าวไม่เพียงพอ ความเห็นของข้าพเจ้าจะเปลี่ยนแปลงไป ข้อสรุปของข้าพเจ้าขึ้นอยู่กับหลักฐานการสอบบัญชีที่ได้รับจนถึงวันที่ในรายงานของผู้สอบบัญชีของข้าพเจ้า อย่างไรก็ตาม เหตุการณ์หรือสถานการณ์ในอนาคตอาจเป็นเหตุให้บริษัทต้องหยุดการดำเนินงานต่อเนื่อง
- ประเมินการนำเสนอ โครงสร้างและเนื้อหาของงบการเงินโดยรวม รวมถึงการเปิดเผยข้อมูลว่างบการเงินแสดงรายการและเหตุการณ์ในรูปแบบที่ทำให้มีการนำเสนอข้อมูลโดยถูกต้องตามที่ควรหรือไม่

ข้าพเจ้าได้สื่อสารกับคณะกรรมการตรวจสอบในเรื่องต่าง ๆ ที่สำคัญซึ่งรวมถึงขอบเขตและช่วงเวลาของการตรวจสอบตามที่ได้วางแผนไว้ ประเด็นที่มีนัยสำคัญที่พบจากการตรวจสอบ และข้อบกพร่องที่มีนัยสำคัญในระบบการควบคุมภายใน หากข้าพเจ้าได้พบในระหว่างการตรวจสอบของข้าพเจ้า

ข้าพเจ้าได้ให้คำรับรองแก่คณะกรรมการตรวจสอบว่า ข้าพเจ้าได้ปฏิบัติตามข้อกำหนดจรรยาบรรณที่เกี่ยวข้องกับความเป็นอิสระ และได้สื่อสารกับคณะกรรมการตรวจสอบเกี่ยวกับความสัมพันธ์ทั้งหมด ตลอดจนเรื่องอื่นซึ่งข้าพเจ้าเชื่อว่ามีเหตุผลที่บุคคลภายนอกอาจพิจารณาว่ากระทบต่อความเป็นอิสระของข้าพเจ้าและมาตรการที่ข้าพเจ้าใช้เพื่อป้องกันไม่ให้ข้าพเจ้าขาดความเป็นอิสระ



NEW CARGO MAX



จากเรื่องที่สื่อสารกับคณะกรรมการตรวจสอบ ข้าพเจ้าได้พิจารณาเรื่องต่าง ๆ ที่มีนัยสำคัญที่สุดในการตรวจสอบงบการเงินในงวดปัจจุบันและกำหนดเป็นเรื่องสำคัญในการตรวจสอบ ข้าพเจ้าได้อธิบายเรื่องเหล่านี้ในรายงานของผู้สอบบัญชีไว้แล้วแต่กฎหมายหรือข้อบังคับไม่ให้เปิดเผยต่อสาธารณะเกี่ยวกับเรื่องดังกล่าว หรือในสถานการณ์ที่ยากที่จะเกิดขึ้น ข้าพเจ้าพิจารณาว่าไม่ควรสื่อสารเรื่องดังกล่าวในรายงานของข้าพเจ้า เพราะการกระทำดังกล่าวสามารถคาดการณ์ได้อย่างสมเหตุสมผลว่าจะมีผลกระทบในทางลบมากกว่าผลประโยชน์ต่อส่วนได้เสียสาธารณะจากการสื่อสารดังกล่าว

บริษัท ไพร์ชวอเตอร์เฮาส์คูเปอร์ส เอบีเอส จำกัด

Sam S. S. S.

ชัยศิริ เรืองฤทธิ์ชัย

ผู้สอบบัญชีรับอนุญาตเลขที่ 4526

กรุงเทพมหานคร

25 กุมภาพันธ์ พ.ศ. 2563

บริษัท กู๊ดเยียร์ (ประเทศไทย) จำกัด (มหาชน)

งบแสดงฐานะการเงิน

ณ วันที่ 31 ธันวาคม พ.ศ. 2562

| | | 31 ธันวาคม พ.ศ. 2562 | 31 ธันวาคม พ.ศ. 2561 |
|---|----------|-------------------------|-------------------------|
| | หมายเหตุ | บาท | บาท |
| สินทรัพย์ | | | |
| สินทรัพย์หมุนเวียน | | | |
| เงินสดและรายการเทียบเท่าเงินสด | 6 | 354,072,056 | 198,977,897 |
| ลูกหนี้การค้าและลูกหนี้อื่น - สุทธิ | 7 | 691,478,952 | 707,033,352 |
| สินค้าคงเหลือ - สุทธิ | 8 | 971,072,682 | 913,026,812 |
| ภาษีมูลค่าเพิ่มรอขอคืนภายในหนึ่งปี | | 148,009,340 | 223,710,580 |
| สินทรัพย์หมุนเวียนอื่น | | 5,890,986 | 3,204,059 |
| รวมสินทรัพย์หมุนเวียน | | 2,170,524,016 | 2,045,952,700 |
| สินทรัพย์ไม่หมุนเวียน | | | |
| ที่ดิน อาคารและอุปกรณ์ - สุทธิ | 9 | 4,038,433,245 | 3,873,494,262 |
| โปรแกรมคอมพิวเตอร์ - สุทธิ | 10 | 294,013 | 424,166 |
| สินทรัพย์ภาษีเงินได้รอการตัดบัญชี - สุทธิ | 14 | 46,877,268 | 23,074,524 |
| ภาษีมูลค่าเพิ่มรอขอคืน | | 36,613,054 | 171,839,209 |
| สินทรัพย์ไม่หมุนเวียนอื่น | | 9,560,221 | 9,381,317 |
| รวมสินทรัพย์ไม่หมุนเวียน | | 4,131,777,801 | 4,078,213,478 |
| รวมสินทรัพย์ | | 6,302,301,817 | 6,124,166,178 |

กรรมการ กรรมการ

หมายเหตุประกอบงบการเงินในหน้า 12 ถึง 40 เป็นส่วนหนึ่งของงบการเงินนี้

บริษัท กู๊ดเยียร์ (ประเทศไทย) จำกัด (มหาชน)

งบแสดงฐานะการเงิน (ต่อ)

ณ วันที่ 31 ธันวาคม พ.ศ. 2562

| | | 31 ธันวาคม พ.ศ. 2562 | 31 ธันวาคม พ.ศ. 2561 |
|--|----------|-------------------------|-------------------------|
| | หมายเหตุ | บาท | บาท |
| หนี้สินและส่วนของผู้ถือหุ้น | | | |
| หนี้สินหมุนเวียน | | | |
| เงินกู้ยืมระยะสั้นจากสถาบันการเงิน | 11 | 630,000,000 | 165,000,000 |
| เจ้าหนี้การค้าและเจ้าหนี้อื่น | 12 | 940,952,648 | 1,132,885,469 |
| ภาษีเงินได้หัก ณ ที่จ่ายค้างจ่าย | | 18,673,687 | 20,392,705 |
| ภาษีเงินได้ค้างจ่าย | | - | 9,081,112 |
| หนี้สินหมุนเวียนอื่น | | 4,734,479 | 4,987,713 |
| รวมหนี้สินหมุนเวียน | | 1,594,360,814 | 1,332,346,999 |
| หนี้สินไม่หมุนเวียน | | | |
| เงินกู้ยืมระยะยาวจากสถาบันการเงิน | 13 | 664,379,260 | 687,670,960 |
| ภาระผูกพันผลประโยชน์พนักงาน | 15 | 305,225,224 | 244,608,761 |
| รวมหนี้สินไม่หมุนเวียน | | 969,604,484 | 932,279,721 |
| รวมหนี้สิน | | 2,563,965,298 | 2,264,626,720 |
| ส่วนของผู้ถือหุ้น | | | |
| ทุนเรือนหุ้น | | | |
| ทุนจดทะเบียน | | | |
| หุ้นสามัญ 7,400,000 หุ้น มูลค่าที่ตราไว้หุ้นละ 10 บาท | | 74,000,000 | 74,000,000 |
| ทุนที่ออกและชำระแล้ว | | | |
| หุ้นสามัญ 7,400,000 หุ้น ได้รับชำระเต็มมูลค่าแล้วหุ้นละ 10 บาท | 16 | 74,000,000 | 74,000,000 |
| ส่วนเกินมูลค่าหุ้น | 16 | 92,000,000 | 92,000,000 |
| กำไรสะสม | | | |
| จัดสรรแล้ว - สรรองตามกฎหมาย | 17 | 7,400,000 | 7,400,000 |
| ยังไม่ได้จัดสรร | | 3,564,936,519 | 3,686,139,458 |
| รวมส่วนของผู้ถือหุ้น | | 3,738,336,519 | 3,859,539,458 |
| รวมหนี้สินและส่วนของผู้ถือหุ้น | | 6,302,301,817 | 6,124,166,178 |

หมายเหตุประกอบงบการเงินในหน้า 12 ถึง 40 เป็นส่วนหนึ่งของงบการเงินนี้

| | | พ.ศ. 2562 | พ.ศ. 2561 |
|---|----------|-----------------|-----------------|
| | หมายเหตุ | บาท | บาท |
| รายได้จากการขาย | 5, 22 | 3,892,195,569 | 3,858,845,069 |
| ต้นทุนขาย | | (3,371,437,380) | (3,259,162,168) |
| กำไรขั้นต้น | | 520,758,189 | 599,682,901 |
| รายได้อื่น | 19 | 17,324,237 | 8,302,712 |
| ค่าใช้จ่ายในการขาย | | (400,952,975) | (382,434,174) |
| ค่าใช้จ่ายในการบริหาร | | (177,170,109) | (171,990,066) |
| กำไร(ขาดทุน)จากอัตราแลกเปลี่ยน - สุทธิ | | 11,355,255 | (6,382,991) |
| กำไร(ขาดทุน)ก่อนหักต้นทุนทางการเงินและภาษีเงินได้ | | (28,685,403) | 47,178,382 |
| ต้นทุนทางการเงิน | 20 | (48,484,418) | (345,566) |
| กำไร(ขาดทุน)ก่อนหักภาษีเงินได้ | | (77,169,821) | 46,832,816 |
| ภาษีเงินได้ | 21 | 16,574,194 | (13,028,095) |
| กำไร(ขาดทุน)สุทธิสำหรับปี | | (60,595,627) | 33,804,721 |
| กำไร(ขาดทุน)ต่อหุ้นขั้นพื้นฐาน (บาท) | 23 | | |
| กำไร(ขาดทุน)สุทธิสำหรับปี | | (8.19) | 4.57 |

หมายเหตุประกอบงบการเงินในหน้า 12 ถึง 40 เป็นส่วนหนึ่งของงบการเงินนี้

บริษัท กู๊ดเยียร์ (ประเทศไทย) จำกัด (มหาชน)

งบกำไรขาดทุนเบ็ดเสร็จ

สำหรับปีสิ้นสุดวันที่ 31 ธันวาคม พ.ศ. 2562

| | หมายเหตุ | พ.ศ. 2562 | พ.ศ. 2561 |
|--|----------|--------------|--------------|
| | | บาท | บาท |
| กำไร(ขาดทุน)สุทธิสำหรับปี | | (60,595,627) | 33,804,721 |
| รายการที่จะไม่จัดประเภทรายการใหม่เข้าไปไว้ในกำไรหรือขาดทุน | | | |
| ขาดทุนจากการวัดมูลค่าใหม่ของสำรองเงินบำนาญ | | | |
| พนักงานที่เกษียณอายุ | 15 | (29,509,140) | (42,924,379) |
| ภาษีเงินได้ของรายการที่จะไม่จัดประเภทรายการใหม่ | | | |
| ไปยังกำไรหรือขาดทุน | 14 | 5,901,828 | 8,584,876 |
| กำไร (ขาดทุน) เบ็ดเสร็จรวมสำหรับปี | | (84,202,939) | (534,782) |

หมายเหตุประกอบงบการเงินในหน้า 12 ถึง 40 เป็นส่วนหนึ่งของงบการเงินนี้

บริษัท กู๊ดเยียร์ (ประเทศไทย) จำกัด (มหาชน)
งบแสดงการเปลี่ยนแปลงส่วนของผู้ถือหุ้น
สำหรับปีสิ้นสุดวันที่ 31 ธันวาคม พ.ศ. 2562

| | กำไรสะสม | | | | |
|--|--------------------------|------------------------|----------------------|-----------------|---------------|
| | จัดสรรแล้ว | | | | |
| | ทุนที่ออก และชำระแล้ว | ส่วนเกิน มูลค่าหุ้น | - สรรองตาม กฎหมาย | ยังไม่ได้จัดสรร | รวม |
| หมายเหตุ | บาท | บาท | บาท | บาท | บาท |
| ยอดคงเหลือต้นปี ณ วันที่ 1 มกราคม พ.ศ. 2561 | 74,000,000 | 92,000,000 | 7,400,000 | 3,834,674,240 | 4,008,074,240 |
| การเปลี่ยนแปลงในส่วนของผู้ถือหุ้นสำหรับปี | | | | | |
| ขาดทุนเบ็ดเสร็จรวมสำหรับปี | - | - | - | (534,782) | (534,782) |
| เงินปันผลจ่าย | - | - | - | (148,000,000) | (148,000,000) |
| 24 | | | | | |
| ยอดคงเหลือปลายปี ณ วันที่ 31 ธันวาคม พ.ศ. 2561 | 74,000,000 | 92,000,000 | 7,400,000 | 3,686,139,458 | 3,859,539,458 |
| ยอดคงเหลือต้นปี ณ วันที่ 1 มกราคม พ.ศ. 2562 | 74,000,000 | 92,000,000 | 7,400,000 | 3,686,139,458 | 3,859,539,458 |
| การเปลี่ยนแปลงในส่วนของผู้ถือหุ้นสำหรับปี | | | | | |
| ขาดทุนเบ็ดเสร็จรวมสำหรับปี | - | - | - | (84,202,939) | (84,202,939) |
| เงินปันผลจ่าย | - | - | - | (37,000,000) | (37,000,000) |
| 24 | | | | | |
| ยอดคงเหลือปลายปี ณ วันที่ 31 ธันวาคม พ.ศ. 2562 | 74,000,000 | 92,000,000 | 7,400,000 | 3,564,936,519 | 3,738,336,519 |

หมายเหตุประกอบงบการเงินในหน้า 12 ถึง 40 เป็นส่วนหนึ่งของการงบการเงินนี้

บริษัท กู๊ดเยียร์ (ประเทศไทย) จำกัด (มหาชน)

งบกระแสเงินสด

สำหรับปีสิ้นสุดวันที่ 31 ธันวาคม พ.ศ. 2562

| | | พ.ศ. 2562 | พ.ศ. 2561 |
|---|----------|-----------------|-----------------|
| | หมายเหตุ | บาท | บาท |
| กระแสเงินสดได้มาจากกิจกรรมดำเนินงาน | 25 | 351,646,299 | 303,759,112 |
| กระแสเงินสดจากกิจกรรมลงทุน | | | |
| เงินสดจ่ายเพื่อซื้ออาคารและอุปกรณ์ | | (577,404,712) | (1,006,894,861) |
| เงินสดรับจากการจำหน่ายอุปกรณ์ | | 2,613,247 | 2,639,965 |
| เงินสดสุทธิใช้ไปในกิจกรรมลงทุน | | (574,791,465) | (1,004,254,896) |
| กระแสเงินสดจากกิจกรรมจัดหาเงิน | | | |
| ดอกเบี้ยจ่าย | | (48,220,544) | - |
| เงินสดรับจากเงินกู้ยืมระยะสั้นจากสถาบันการเงิน | | 8,483,000,000 | 165,000,000 |
| เงินสดจ่ายจากเงินกู้ยืมระยะสั้นจากสถาบันการเงิน | | (8,018,000,000) | - |
| เงินสดรับจากเงินกู้ยืมระยะยาวจากสถาบันการเงิน | 13 | - | 692,113,430 |
| เงินปันผลจ่ายให้แก่ผู้ถือหุ้น | 24 | (37,000,000) | (148,000,000) |
| เงินสดสุทธิได้มาจากกิจกรรมจัดหาเงิน | | 379,779,456 | 709,113,430 |
| เงินสดและรายการเทียบเท่าเงินสดเพิ่มขึ้นสุทธิ | | 156,634,290 | 8,617,646 |
| เงินสดและรายการเทียบเท่าเงินสดต้นปี | | 198,977,897 | 192,878,223 |
| ขาดทุนจากอัตราแลกเปลี่ยนของเงินสดและรายการเทียบเท่าเงินสด | | (1,540,131) | (2,517,972) |
| เงินสดและรายการเทียบเท่าเงินสดปลายปี | 6 | 354,072,056 | 198,977,897 |
| รายการที่ไม่ใช่เงินสด | | | |
| เจ้าหนี้ค่าซื้ออาคารและอุปกรณ์ | 12 | 71,028,395 | 172,513,261 |

หมายเหตุประกอบงบการเงินในหน้า 12 ถึง 40 เป็นส่วนหนึ่งของงบการเงินนี้

1 ข้อมูลทั่วไป

บริษัท กู๊ดเยียร์ (ประเทศไทย) จำกัด (มหาชน) (“บริษัท”) เป็นบริษัทมหาชนจำกัด และเป็นบริษัทจดทะเบียนในตลาดหลักทรัพย์แห่งประเทศไทย ซึ่งจัดตั้งขึ้นในประเทศไทย และมีที่อยู่ตามที่จดทะเบียนไว้ ดังนี้

50/9 หมู่ 3 ถนนพหลโยธิน ก.ม. 36 ตำบลคลองหนึ่ง อำเภอคลองหลวง จังหวัดปทุมธานี 12120

บริษัทดำเนินธุรกิจหลักเกี่ยวกับการผลิตขายและจัดจำหน่ายยางรถยนต์และยางเครื่องบินสำหรับตลาดในประเทศและเพื่อการส่งออก

งบการเงินนี้ได้รับการอนุมัติจากคณะกรรมการบริษัท เมื่อวันที่ 25 กุมภาพันธ์ พ.ศ. 2563

2 นโยบายการบัญชี

นโยบายการบัญชีที่สำคัญซึ่งใช้ในการจัดทำงบการเงิน มีดังต่อไปนี้

2.1 เกณฑ์ในการจัดทำงบการเงิน

งบการเงินของบริษัทจัดทำขึ้นตามมาตรฐานการรายงานทางการเงินของไทยและข้อกำหนดภายใต้พระราชบัญญัติหลักทรัพย์และตลาดหลักทรัพย์

งบการเงินจัดทำขึ้นโดยใช้เกณฑ์ราคาทุนเดิมในการวัดมูลค่าขององค์ประกอบของงบการเงิน

การจัดทำงบการเงินให้สอดคล้องกับหลักการบัญชีที่รับรองทั่วไปในประเทศไทยกำหนดให้ใช้ประมาณการทางบัญชีที่สำคัญและการใช้ดุลยพินิจของผู้บริหารตามกระบวนการในการนำนโยบายการบัญชีของบริษัทไปถือปฏิบัติ บริษัทเปิดเผยเรื่องการใช้ดุลยพินิจของผู้บริหารหรือรายการที่มีความซับซ้อน และรายการเกี่ยวกับข้อสมมติฐานและประมาณการที่มีนัยสำคัญต่อการในหมายเหตุประกอบงบการเงินข้อ 4

งบการเงินฉบับภาษาอังกฤษจัดทำขึ้นจากงบการเงินตามกฎหมายที่เป็นภาษาไทย ในกรณีที่มีความขัดแย้งกันหรือมีการตีความในสองภาษาแตกต่างกันให้ใช้งบการเงินตามกฎหมายฉบับภาษาไทยเป็นหลัก

2.2 มาตรฐานการรายงานทางการเงินฉบับใหม่และฉบับปรับปรุงที่เกี่ยวข้อง

2.2.1 มาตรฐานการรายงานทางการเงินฉบับใหม่และฉบับปรับปรุงมาถือปฏิบัติสำหรับรอบระยะเวลาบัญชีที่เริ่มในหรือหลังวันที่ 1 มกราคม พ.ศ. 2562

มาตรฐานการรายงานทางการเงินฉบับที่ 15 เรื่อง รายได้จากสัญญาที่ทำกับลูกค้า (IFRS 15)

มาตรฐานการรายงานทางการเงินได้กำหนดหลักการ 5 ขั้นตอนในการกำหนดและรับรู้รายได้จากสัญญาที่ทำกับลูกค้า ซึ่งกำหนดให้บริษัทต้องรับรู้รายได้ตามหลักการการโอนการควบคุม คือ รับรู้รายได้เพื่อให้สะท้อนถึงการโอนการควบคุมในสินค้าหรือบริการไปยังลูกค้าด้วยจำนวนเงินที่สะท้อนถึงจำนวนเงินที่บริษัทคาดว่าจะได้รับจากสินค้าและบริการที่ได้โอนไปแทนหลักการรับรู้รายได้ตามหลักการโอนความเสี่ยงและผลตอบแทนในสินค้าและบริการไปยังผู้ซื้อตามมาตรฐานการบัญชีฉบับที่ 11 (TAS 11) เรื่อง รายได้จากสัญญาก่อสร้าง และมาตรฐานการบัญชีฉบับที่ 18 (TAS 18) เรื่อง รายได้ และการตีความมาตรฐานการรายงานทางการเงินที่เกี่ยวข้อง

บริษัทได้นำมาตรฐานการรายงานทางการเงินฉบับที่ 15 (IFRS 15) เรื่อง รายได้จากสัญญาที่ทำกับลูกค้า มาถือปฏิบัติตั้งแต่วันที่ 1 มกราคม พ.ศ. 2562 (วันต้นรอบระยะเวลาบัญชีที่เริ่มใช้มาตรฐาน) โดยใช้วิธีรับรู้ผลกระทบสะสมจากการปรับใช้มาตรฐานการรายงานทางการเงินฉบับนี้เป็นรายการปรับปรุงกับกำไรสะสมต้นงวด (Modified Retrospective Approach) โดยไม่ปรับปรุงข้อมูลเปรียบเทียบ บริษัทไม่ได้ใช้วิธีปฏิบัติที่ผ่อนปรนสำหรับสัญญาที่เสร็จสมบูรณ์แล้วและสัญญาที่มีการเปลี่ยนแปลงภายใต้ IFRS 15

การจัดประเภทรายการใหม่และรายการปรับปรุงที่เกิดจากการเปลี่ยนแปลงนโยบายการบัญชีจะรับรู้ในงบแสดงฐานะการเงิน ณ วันที่ 1 มกราคม พ.ศ. 2562 อย่างไรก็ตาม การนำมาตรฐานการรายงานทางการเงินฉบับที่ 15 มาถือปฏิบัติมิได้มีผลกระทบอย่างเป็นสาระสำคัญต่องบการเงิน ณ วันที่ 31 ธันวาคม พ.ศ. 2561 และ ณ วันที่ 1 มกราคม พ.ศ. 2562

2.2.2 มาตรฐานการรายงานทางการเงินฉบับใหม่และฉบับปรับปรุงที่มีผลบังคับใช้สำหรับรอบระยะเวลาบัญชีในหรือหลังวันที่ 1 มกราคม พ.ศ. 2563

บริษัทประเมินผลกระทบของมาตรฐานการรายงานทางการเงินฉบับใหม่และฉบับปรับปรุง ซึ่งยังไม่มีผลบังคับใช้ในรอบระยะเวลาบัญชีสิ้นสุดวันที่ 31 ธันวาคม พ.ศ. 2562 ดังนี้

ก) เครื่องมือทางการเงิน

มาตรฐานการรายงานทางการเงินใหม่ที่เกี่ยวข้องกับเครื่องมือทางการเงิน ได้แก่

| | |
|---|--|
| มาตรฐานการบัญชีฉบับที่ 32 | เรื่อง การแสดงรายการเครื่องมือทางการเงิน |
| มาตรฐานการรายงานทางการเงินฉบับที่ 7 | เรื่อง การเปิดเผยข้อมูลเครื่องมือทางการเงิน |
| มาตรฐานการรายงานทางการเงินฉบับที่ 9 | เรื่อง เครื่องมือทางการเงิน |
| การตีความมาตรฐานการรายงานทางการเงินฉบับที่ 16 | เรื่อง การป้องกันความเสี่ยงของเงินลงทุนสุทธิใน หน่วยงานต่างประเทศ |
| การตีความมาตรฐานการรายงานทางการเงินฉบับที่ 19 | เรื่อง การชำระหนี้สินทางการเงินด้วยตราสารทุน |

มาตรฐานการรายงานทางการเงินเกี่ยวกับเครื่องมือทางการเงินกลุ่มนี้กล่าวถึงการวัดมูลค่าและการตัดรายการสินทรัพย์ทางการเงินและหนี้สินทางการเงิน การด้อยค่าของสินทรัพย์ทางการเงิน การบัญชีป้องกันความเสี่ยง การแสดงรายการ และการเปิดเผยข้อมูลเกี่ยวกับเครื่องมือทางการเงิน

ณ วันที่ 1 มกราคม พ.ศ. 2563 บริษัทจะปรับใช้มาตรฐานการรายงานทางการเงินกลุ่มเครื่องมือทางการเงิน โดยรับรู้ผลกระทบสะสมโดยการปรับปรุงยอดยกมาของกำไรสะสม (modified retrospective) จากการประเมินผลกระทบเบื้องต้นผู้บริหารคาดว่าบริษัทจะได้รับผลกระทบจากมาตรฐานการรายงานทางการเงินที่ดังนี้

ข้อกำหนดทางบัญชีใหม่เกี่ยวกับการรับรู้รายการขาดทุนจากการด้อยค่า จะทำให้บริษัทต้องพิจารณาและรับรู้ผลขาดทุนด้านเครดิตที่คาดว่าจะเกิดขึ้น ณ วันที่รับรู้เริ่มแรกและในรอบระยะเวลาบัญชีถัดไป ผู้บริหารของบริษัทอยู่ระหว่างการประเมินผลกระทบของมาตรฐานเหล่านี้

ข) มาตรฐานการรายงานทางการเงินฉบับที่ 16 เรื่อง สัญญาเช่า

มาตรฐานการรายงานทางการเงินฉบับที่ 16 เรื่อง สัญญาเช่า ส่งผลให้บริษัทในฐานะผู้เช่ารับรู้สัญญาเช่าเกือบทั้งหมดในงบแสดงฐานะการเงิน โดยไม่ต้องจัดประเภทเป็นสัญญาเช่าดำเนินงานและสัญญาเช่าการเงินอีกต่อไป บริษัทต้องรับรู้สินทรัพย์สิทธิการใช้ และหนี้สินตามสัญญาเช่า เว้นแต่เป็นสัญญาเช่าระยะสั้นและสัญญาเช่าซึ่งสินทรัพย์อ้างอิงมีมูลค่าต่ำ

ณ วันที่ 1 มกราคม พ.ศ. 2563 บริษัทจะปรับใช้มาตรฐานการรายงานทางการเงินฉบับที่ 16 เรื่อง สัญญาเช่า โดยรับรู้ผลกระทบสะสมโดยการปรับปรุงยอดยกมาของกำไรสะสม (modified retrospective) จากการประเมินผลกระทบเบื้องต้น ผู้บริหารคาดว่าบริษัทจะได้รับผลกระทบจากมาตรฐานการรายงานทางการเงินจากการรับรู้หนี้สินตามสัญญาเช่า โดยบริษัทจะรับรู้ผลกระทบที่อาจเกิดขึ้น ณ วันเริ่มใช้มาตรฐาน

ผู้บริหารของบริษัทอยู่ระหว่างการประเมินผลกระทบของการนำมาตรฐานดังกล่าวข้างต้นมาใช้เป็นครั้งแรก

ค) มาตรฐานการรายงานทางการเงินฉบับใหม่และฉบับปรับปรุงใหม่ฉบับอื่น ๆ

มาตรฐานการรายงานทางการเงินฉบับใหม่และฉบับปรับปรุงใหม่ซึ่งจะมีผลกระทบต่อบริษัท ได้แก่

| | |
|--|--|
| มาตรฐานการบัญชีฉบับที่ 12 | เรื่อง ภาษีเงินได้ |
| มาตรฐานการบัญชีฉบับที่ 19 | เรื่อง ผลประโยชน์พนักงาน |
| มาตรฐานการบัญชีฉบับที่ 23 | เรื่อง ต้นทุนการกู้ยืม |
| มาตรฐานการรายงานทางการเงินฉบับที่ 9 | เรื่อง เครื่องมือทางการเงิน |
| การตีความมาตรฐานการรายงานทางการเงิน ฉบับที่ 23 | เรื่อง ความไม่แน่นอนเกี่ยวกับวิธีการทางภาษีเงินได้ |

2.3 การแปลงค่าเงินตราต่างประเทศ

ก) สกุลเงินที่ใช้ในการดำเนินงานและสกุลเงินที่ใช้นำเสนองบการเงิน

งบการเงินแสดงในสกุลเงินบาท ซึ่งเป็นสกุลเงินที่ใช้ในการดำเนินงานของบริษัทและเป็นสกุลเงินที่ใช้นำเสนองบการเงินของบริษัท

ข) รายการและยอดคงเหลือ

รายการที่เป็นสกุลเงินตราต่างประเทศแปลงค่าเป็นสกุลเงินที่ใช้ในการดำเนินงานโดยใช้อัตราแลกเปลี่ยน ณ วันที่เกิดรายการหรือวันที่ตีราคาหารายการนั้นณมูลค่าใหม่

รายการกำไรและรายการขาดทุนที่เกิดจากการรับหรือจ่ายชำระที่เป็นเงินตราต่างประเทศ และที่เกิดจากการแปลงค่าสินทรัพย์และหนี้สินทางการเงินได้บันทึกไว้ในงบกำไรขาดทุน

เมื่อมีการรับรู้รายการกำไรหรือขาดทุนของรายการที่ไม่เป็นตัวเงินไว้ในงบกำไรขาดทุนเบ็ดเสร็จอื่น องค์ประกอบของอัตราแลกเปลี่ยนทั้งหมดของกำไรหรือขาดทุนนั้นจะรับรู้ไว้ในกำไรขาดทุนเบ็ดเสร็จอื่นด้วย ในทางตรงข้ามการรับรู้กำไรหรือขาดทุนของรายการที่ไม่เป็นตัวเงินไว้ในกำไรหรือขาดทุน องค์ประกอบของอัตราแลกเปลี่ยนทั้งหมดของกำไรหรือขาดทุนนั้นจะรับรู้ไว้ในกำไรขาดทุนด้วย

2.4 เงินสดและรายการเทียบเท่าเงินสด

ในงบกระแสเงินสด เงินสดและรายการเทียบเท่าเงินสดรวมถึงเงินสดในมือ เงินฝากธนาคารประเภทจ่ายคืนเมื่อทวงถาม เงินลงทุนระยะสั้นอื่นที่มีสภาพคล่องสูงซึ่งมีอายุไม่เกินสามเดือนนับจากวันที่ได้มา

เงินเบิกเกินบัญชีจะแสดงไว้ในส่วนของหนี้สินหมุนเวียนในงบแสดงฐานะการเงิน

2.5 ลูกหนี้การค้า

ลูกหนี้การค้าแสดงถึงจำนวนเงินที่ลูกค้าจะต้องชำระสำหรับการขายสินค้าและการให้บริการตามปกติธุรกิจ

บริษัทรับรู้ลูกหนี้การค้าเมื่อเริ่มแรกด้วยจำนวนเงินของสิ่งตอบแทนที่ปราศจากเงื่อนไขในการได้รับชำระ ในกรณีที่มีส่วนประกอบด้านการจัดหาเงินที่มีนัยสำคัญจะรับรู้ด้วยมูลค่าปัจจุบันของสิ่งตอบแทน และวัดมูลค่าในภายหลังด้วยราคาทุนหักค่าเผื่อหนี้สงสัยจะสูญ

2.6 สินค้าคงเหลือ

สินค้าคงเหลือแสดงด้วยราคาทุนหรือมูลค่าสุทธิที่จะได้รับแล้วแต่ราคาใดจะต่ำกว่า

ราคาทุนของสินค้าคำนวณโดยวิธีถ่วงเฉลี่ยถ่วงน้ำหนัก ต้นทุนของวัตถุดิบประกอบด้วยราคาซื้อและค่าใช้จ่ายที่เกี่ยวข้องโดยตรงกับการซื้อ หักด้วยส่วนลดที่เกี่ยวข้องทั้งหมด ต้นทุนของสินค้าสำเร็จรูปและงานระหว่างทำประกอบด้วยค่าวัตถุดิบ ค่าแรงทางตรง ค่าใช้จ่ายอื่นทางตรง ค่าสูญเสียในการผลิต และค่าใช้จ่ายที่เกี่ยวข้องโดยตรงเพื่อให้สินค้านั้นอยู่ในสภาพและสถานที่ปัจจุบัน

2.7 ที่ดิน อาคารและอุปกรณ์

ที่ดิน อาคาร และอุปกรณ์ทั้งหมดวัดมูลค่าด้วยราคาทุนหักด้วยค่าเสื่อมราคาสะสมและผลขาดทุนจากการด้อยค่าสะสม ต้นทุนเริ่มแรกจะรวมต้นทุนทางตรงอื่น ๆ ที่เกี่ยวข้องโดยตรงกับการซื้อสินทรัพย์นั้น

ต้นทุนที่เกิดขึ้นภายหลังจะรวมอยู่ในมูลค่าตามบัญชีของสินทรัพย์เมื่อต้นทุนนั้นเกิดขึ้นและคาดว่าจะให้ประโยชน์เชิงเศรษฐกิจในอนาคต มูลค่าตามบัญชีของชิ้นส่วนที่ถูกเปลี่ยนแทนจะถูกตัดรายการออกไป

บริษัทจะรับรู้ต้นทุนค่าซ่อมแซมและบำรุงรักษาอื่น ๆ เป็นค่าใช้จ่ายในกำไรขาดทุนเมื่อเกิดขึ้น

ที่ดินไม่มีการคิดค่าเสื่อมราคา ค่าเสื่อมราคาสำหรับสินทรัพย์อื่นทุกประเภทคำนวณโดยใช้วิธีเส้นตรงเพื่อลดราคาทุนแต่ ละชนิดตลอดอายุการให้ประโยชน์ที่ประมาณไว้ของสินทรัพย์แต่ละประเภทดังต่อไปนี้

| | |
|--|------------|
| ส่วนปรับปรุงที่ดิน | 10 - 44 ปี |
| อาคาร | 10 - 40 ปี |
| เครื่องจักรและอุปกรณ์ | 3 - 30 ปี |
| เครื่องตกแต่ง ติดตั้ง และอุปกรณ์สำนักงาน | 3 - 20 ปี |
| ยานพาหนะ | 4 ปี |

ทุกสิ้นรอบระยะเวลารายงานบริษัทได้มีการทบทวนและปรับปรุงมูลค่าคงเหลือและอายุการให้ประโยชน์ของสินทรัพย์ให้เหมาะสม

ผลกำไรหรือขาดทุนที่เกิดจากการจำหน่ายที่ดิน อาคารและอุปกรณ์ คำนวณโดยเปรียบเทียบจากสิ่งตอบแทนสุทธิที่ได้รับจากการจำหน่ายสินทรัพย์กับมูลค่าตามบัญชีของสินทรัพย์ และจะรับรู้เป็นรายได้อื่นในงบกำไรขาดทุน

2.8 โปรแกรมคอมพิวเตอร์

ต้นทุนที่ใช้ในการบำรุงรักษาโปรแกรมคอมพิวเตอร์ให้บันทึกเป็นค่าใช้จ่ายเมื่อเกิดขึ้น

ต้นทุนโดยตรงที่รับรู้เป็นส่วนหนึ่งของโปรแกรมคอมพิวเตอร์ จะรวมถึงต้นทุนพนักงานที่ทำงานในทีมพัฒนาโปรแกรมคอมพิวเตอร์และค่าใช้จ่ายที่เกี่ยวข้องในจำนวนเงินที่เหมาะสม

ต้นทุนการพัฒนาอื่นที่ไม่เข้าเงื่อนไขเหล่านี้จะรับรู้เป็นค่าใช้จ่ายเมื่อเกิดขึ้น ค่าใช้จ่ายในการพัฒนาหากก่อนหน้านี้รับรู้เป็นค่าใช้จ่ายไปแล้ว จะไม่รับรู้เป็นสินทรัพย์ไม่มีตัวตนในเวลาภายหลัง

โปรแกรมคอมพิวเตอร์จะรับรู้เป็นสินทรัพย์และตัดจำหน่ายโดยใช้วิธีเส้นตรงตลอดอายุการให้ประโยชน์ตามประมาณการ แต่ไม่เกิน 5 ปี

2.9 การด้อยค่าของสินทรัพย์

สินทรัพย์ที่มีการตัดจำหน่ายจะมีการทบทวนการด้อยค่า เมื่อมีเหตุการณ์หรือสถานการณ์บ่งชี้ว่าราคาตามบัญชีอาจสูงกว่ามูลค่าที่คาดว่าจะได้รับคืน รายการขาดทุนจากการด้อยค่าจะรับรู้เมื่อราคาตามบัญชีของสินทรัพย์สูงกว่ามูลค่าสุทธิที่คาดว่าจะได้รับคืน ซึ่งหมายถึงจำนวนที่สูงกว่าระหว่างมูลค่ายุติธรรมหักต้นทุนในการขายเทียบกับมูลค่าจากการใช้สินทรัพย์จะถูกจัดเป็นหน่วยที่เล็กที่สุดที่สามารถแยกออกมาได้ เพื่อวัตถุประสงค์ของการประเมินการด้อยค่า สินทรัพย์ที่ไม่ใช้สินทรัพย์ทางการเงินซึ่งรับรู้รายการขาดทุนจากการด้อยค่าไปแล้ว จะถูกประเมินความเป็นไปได้ที่จะกลับรายการขาดทุนจากการด้อยค่า ณ วันสิ้นรอบระยะเวลารายงาน

2.10 การบัญชีสำหรับสัญญาเช่าระยะยาว - กรณีที่บริษัทเป็นผู้เช่า

เงินที่ต้องจ่ายภายใต้สัญญาเช่าดำเนินงาน (สุทธิจากสิ่งตอบแทนจูงใจที่ได้รับจากผู้ให้เช่า) จะบันทึกในกำไรหรือขาดทุนโดยใช้วิธีเส้นตรงตลอดอายุของสัญญาเช่า

การรับรู้เมื่อเริ่มแรกของสัญญาเช่าทางการเงินจะบันทึกด้วยมูลค่ายุติธรรมของสินทรัพย์ที่เช่าหรือมูลค่าปัจจุบันสุทธิของจำนวนเงินที่ต้องจ่ายตามสัญญาเช่าแล้วแต่มูลค่าใดจะต่ำกว่า จำนวนเงินที่ต้องจ่ายดังกล่าวจะปันส่วนระหว่างหนี้สินและค่าใช้จ่ายทางการเงินเพื่อให้ได้อัตราดอกเบี้ยคงที่ต่อหนี้สินคงค้าง โดยพิจารณาแยกแต่ละสัญญา ภาระผูกพันตามสัญญาเช่าจะบันทึกหักจากค่าใช้จ่ายทางการเงิน ค่าใช้จ่ายทางการเงินจะบันทึกในกำไรหรือขาดทุนตลอดอายุของสัญญาเช่า

2.11 เงินกู้ยืม

เงินกู้ยืมรับรู้เริ่มแรกด้วยมูลค่ายุติธรรมของสิ่งตอบแทนที่ได้รับหักด้วยต้นทุนการจัดทำรายการที่เกิดขึ้น เงินกู้ยืมวัดมูลค่าภายหลังด้วยราคาทุนตัดจำหน่าย

ค่าธรรมเนียมที่จ่ายไปเพื่อให้ได้เงินกู้ยืมมาจะรับรู้เป็นค่าธรรมเนียมรอการรับรู้จนกระทั่งมีการถอนเงิน ซึ่งจะนำไปรวมคำนวณตามวิธีอัตราดอกเบี้ยที่แท้จริง หากมีความเป็นไปได้ที่จะไม่ถอนเงิน ค่าธรรมเนียมนี้จะรับรู้เป็นค่าใช้จ่ายจ่ายล่วงหน้าและตัดจำหน่ายตามระยะเวลาของวงเงินกู้ที่เกี่ยวข้อง

บริษัทจะตัดรายการเงินกู้ยืมออกจากงบแสดงฐานะการเงินเมื่อภาระผูกพันตามสัญญานั้นได้มีการปฏิบัติตามแล้ว หรือได้ถูกยกเลิกไปหรือสิ้นสุดลงผลต่างระหว่างมูลค่าตามบัญชีของหนี้สินทางการเงินที่สิ้นสุดลงหรือที่ได้ออนให้กับบริษัทอื่นและสิ่งตอบแทนที่จ่ายซึ่งรวมถึงสินทรัพย์ที่ไม่ใช่เงินสดที่โอนไปหรือหนี้สินที่รับมาจะรับรู้ในกำไรหรือขาดทุนเป็นส่วนหนึ่งของต้นทุนทางการเงิน

เงินกู้ยืมจัดประเภทเป็นหนี้สินหมุนเวียนเมื่อบริษัทไม่มีสิทธิอันปราศจากเงื่อนไขให้เลื่อนชำระหนี้ออกไปอีกเป็นเวลาไม่น้อยกว่า 12 เดือน นับจากวันสิ้นรอบระยะเวลารายงาน

2.12 ต้นทุนเงินกู้ยืม

ต้นทุนการกู้ยืมของเงินกู้ยืมที่กู้มาโดยทั่วไปและที่กู้มาเป็นการเฉพาะที่เกี่ยวข้องโดยตรงกับการได้มา การก่อสร้าง หรือ การผลิตสินทรัพย์ที่เข้าเงื่อนไข ต้องนำมาเป็นส่วนหนึ่งของราคาทุนของสินทรัพย์ หักด้วยรายได้จากการลงทุนที่เกิดจากการนำเงินกู้ยืมที่กู้มาโดยเฉพาะ การรวมต้นทุนการกู้ยืมเป็นราคาทุนของสินทรัพย์สิ้นสุดลงเมื่อการดำเนินการที่จำเป็นในการเตรียมสินทรัพย์ที่เข้าเงื่อนไขให้อยู่ในสภาพพร้อมที่จะใช้ได้ตามประสงค์หรือพร้อมที่จะขายได้เสร็จสิ้นลง

ต้นทุนการกู้ยืมอื่น ๆ รับรู้เป็นค่าใช้จ่ายในงวดที่เกิดขึ้น

2.13 ภาษีเงินได้ปัจจุบันและภาษีเงินได้รอการตัดบัญชี

ค่าใช้จ่ายภาษีเงินได้สำหรับงวดประกอบด้วยภาษีเงินได้ของงวดปัจจุบันและภาษีเงินได้รอการตัดบัญชี ภาษีเงินได้จะรับรู้ในงบกำไรขาดทุน ยกเว้นส่วนภาษีเงินได้ที่เกี่ยวข้องกับรายการที่รับรู้ในกำไรขาดทุนเบ็ดเสร็จอื่นหรือรายการที่รับรู้โดยตรงไปยังส่วนของเจ้าของ

ภาษีเงินได้ของปีปัจจุบัน

ภาษีเงินได้ของงวดปัจจุบันคำนวณจากอัตราภาษีตามกฎหมายภาษีที่มีผลบังคับใช้อยู่หรือที่คาดได้ค่อนข้างแน่ว่าจะมีผลบังคับใช้ภายในสิ้นรอบระยะเวลาที่รายงาน ผู้บริหารจะประเมินสถานะของการยื่นแบบแสดงรายการภาษีเป็นงวดๆ ในกรณีที่การนำกฎหมายภาษีไปปฏิบัติขึ้นอยู่กับความดีความ บริษัทจะตั้งประมาณการค่าใช้จ่ายภาษีที่เหมาะสมจากจำนวนที่คาดว่าจะต้องจ่ายชำระแก่หน่วยงานจัดเก็บภาษี

ภาษีเงินได้รอการตัดบัญชี

ภาษีเงินได้รอการตัดบัญชีรับรู้เมื่อเกิดผลต่างชั่วคราวระหว่างฐานภาษีของสินทรัพย์และหนี้สิน และราคาตามบัญชีที่แสดงอยู่ในงบการเงิน

ภาษีเงินได้รอการตัดบัญชีคำนวณจากอัตราภาษีที่มีผลบังคับใช้อยู่หรือที่คาดได้ค่อนข้างแน่ว่าจะมีผลบังคับใช้ภายในสิ้นรอบระยะเวลาที่รายงาน และคาดว่าอัตราภาษีดังกล่าวจะนำไปใช้เมื่อสินทรัพย์ภาษีเงินได้รอการตัดบัญชีที่เกี่ยวข้องได้ใช้ประโยชน์ หรือหนี้สินภาษีเงินได้รอการตัดบัญชีได้มีการจ่ายชำระ

สินทรัพย์ภาษีเงินได้รอการตัดบัญชีจะรับรู้หากมีความเป็นไปได้ค่อนข้างแน่ว่าบริษัทจะมีกำไรทางภาษีเพียงพอที่จะนำจำนวนผลต่างชั่วคราวนั้นมาใช้ประโยชน์

สินทรัพย์ภาษีเงินได้รอการตัดบัญชีและหนี้สินภาษีเงินได้รอการตัดบัญชีจะแสดงหักกลบกันก็ต่อเมื่อบริษัทมีสิทธิตามกฎหมายที่จะนำสินทรัพย์ภาษีเงินได้ของงวดปัจจุบันมาหักลบกับหนี้สินภาษีเงินได้ของงวดปัจจุบัน และทั้งสินทรัพย์ภาษีเงินได้รอการตัดบัญชีและหนี้สินภาษีเงินได้รอการตัดบัญชีเกี่ยวข้องกับภาษีเงินได้ที่ประเมินโดยหน่วยงานจัดเก็บภาษีหน่วยงานเดียวกันซึ่งตั้งใจจะจ่ายหนี้สินและสินทรัพย์ภาษีเงินได้ของงวดปัจจุบันด้วยยอดสุทธิ

2.14 ผลประโยชน์พนักงาน

ก) ผลประโยชน์พนักงานระยะสั้น

ผลประโยชน์พนักงานระยะสั้น คือ ผลประโยชน์ที่คาดว่าจะต้องจ่ายชำระภายใน 12 เดือนหลังจากวันสิ้นรอบระยะเวลาบัญชี เช่น ค่าจ้าง เงินเดือน และโบนัส ของพนักงานปัจจุบันรับรู้ตามช่วงเวลาการให้บริการของพนักงานไปจนถึงวันสิ้นสุดรอบระยะเวลารายงาน บริษัทจะบันทึกหนี้สินด้วยจำนวนที่คาดว่าจะต้องจ่าย

ข) โครงการสมทบเงิน

บริษัทจะจ่ายสมทบให้กับกองทุนตามความสมัครใจ บริษัทไม่มีการผูกพันที่ต้องจ่ายชำระเพิ่มเติมเมื่อได้จ่ายเงินสมทบแล้ว เงินสมทบจะถูกรับรู้เป็นค่าใช้จ่ายผลประโยชน์พนักงานเมื่อถึงกำหนดชำระ

ค) ผลประโยชน์เมื่อเกษียณอายุ

โครงการผลประโยชน์เมื่อเกษียณอายุกำหนดจำนวนเงินผลประโยชน์ที่พนักงานจะได้รับเมื่อเกษียณอายุ โดยมักขึ้นอยู่กับปัจจัยหลายประการ เช่น อายุ จำนวนปีที่ให้บริการ และค่าตอบแทนเมื่อเกษียณอายุ

ภาระผูกพันผลประโยชน์นี้คำนวณโดยนักคณิตศาสตร์ประกันภัยอิสระทุกปี ด้วยวิธีคิดลดแต่ละหน่วยที่ประมาณการไว้ ซึ่งมูลค่าปัจจุบันของโครงการผลประโยชน์จะประมาณโดยการคิดลดกระแสเงินสดจ่ายในอนาคตโดยใช้อัตราผลตอบแทนในตลาดของพันธบัตรรัฐบาล ซึ่งเป็นสกุลเงินเดียวกับสกุลเงินประมาณการกระแสเงินสด และวันครบกำหนดของหุ้นกู้ใกล้เคียงกับระยะเวลาที่ต้องชำระภาระผูกพันโครงการผลประโยชน์เมื่อเกษียณอายุ

กำไรและขาดทุนจากการวัดมูลค่าใหม่จะรับรู้ในส่วนของเจ้าของผ่านกำไรขาดทุนเบ็ดเสร็จอื่นในงวดที่เกิดขึ้นและรวมอยู่ในกำไรสะสมในงบแสดงการเปลี่ยนแปลงในส่วนของเจ้าของ

ต้นทุนบริการในอดีตจะถูกรับรู้ทันทีในกำไรหรือขาดทุน

ง) ผลประโยชน์เมื่อเลิกจ้าง

บริษัทจะรับรู้ผลประโยชน์เมื่อเลิกจ้างก่อนถึงกำหนดเมื่อ 1) บริษัทไม่สามารถยกเลิกข้อเสนอให้ผลประโยชน์ และ 2) บริษัทรับรู้ต้นทุนสำหรับการปรับโครงสร้างที่เกี่ยวข้อง โดยผลประโยชน์ที่มีกำหนดชำระเกินกว่า 12 เดือนภายหลังรอบระยะเวลารายงาน ต้องคิดลดเป็นมูลค่าปัจจุบัน

2.15 ประมาณการหนี้สิน

บริษัทมีการผูกพันในปัจจุบันตามกฎหมายหรือตามข้อตกลงที่จัดทำไว้ อันเป็นผลสืบเนื่องมาจากเหตุการณ์ในอดีต ซึ่งการชำระภาระผูกพันนั้นมีความเป็นไปได้ค่อนข้างแน่นอนว่าจะส่งผลให้บริษัทต้องสูญเสียทรัพยากรออกไป และประมาณการจำนวนที่ต้องจ่ายได้

บริษัทจะวัดมูลค่าของจำนวนประมาณการหนี้สินโดยใช้มูลค่าปัจจุบันของรายจ่ายที่คาดว่าจะต้องนำมาจ่ายชำระภาระผูกพัน การเพิ่มขึ้นของประมาณการหนี้สินเนื่องจากมูลค่าของเงินตามเวลาจะรับรู้เป็นดอกเบี้ยจ่าย

2.16 ทุนเรือนหุ้น

หุ้นสามัญที่บริษัทกำหนดการจ่ายเงินปันผลได้อย่างอิสระจะจัดประเภทไว้เป็นส่วนของผู้ถือหุ้น ส่วนเพิ่มที่เกี่ยวข้องกับการออกหุ้นใหม่หรือการออกสิทธิในการซื้อหุ้นซึ่งสุทธิจากภาษีจะถูกแสดงเป็นยอดหักในส่วนของผู้ถือหุ้น

2.17 การรับรู้รายได้

บริษัทรับรู้รายได้จากการขายสินค้า ณ จุดใดจุดหนึ่งของเวลาเมื่อลูกค้าได้รับโอนการควบคุมในสินค้าแล้ว ซึ่งขึ้นอยู่กับเงื่อนไขของการส่งมอบตามเงื่อนไขของการขายที่กำหนดในแต่ละสัญญา ในกรณีที่ลูกค้าได้รับโอนการควบคุมในสินค้า ณ จุดต้นทางก่อนการขนส่งสินค้าไปยังลูกค้า บริษัทจะแยกรายได้ค่าขนส่งเป็นอีกหนึ่งภาระที่ต้องปฏิบัติตามสัญญาและรับรู้เป็นรายได้ตามระยะเวลาการส่งมอบบริการขนส่งแก่ลูกค้า ในกรณีที่ลูกค้าได้รับโอนการควบคุมในสินค้าเมื่อสินค้าได้ส่งมอบ ณ จุดปลายทางที่ลูกค้าระบุตามสัญญา บริษัทจะรับรู้ค่าขนส่งในการนำสินค้าไปยังจุดส่งมอบเป็นต้นทุนที่เกิดขึ้นเพื่อให้บริษัทปฏิบัติตามสัญญาขายสินค้า ซึ่งไม่ใช่ภาระที่ต้องปฏิบัติแยกต่างหาก และรับรู้ต้นทุนดังกล่าวในรอบระยะเวลารายงานที่รายได้จากการขายสินค้านั้นเกิดขึ้น

บริษัทรับรู้รายได้จากการขายสินค้าตามราคาของรายการซึ่งคาดว่าจะมีสิทธิได้รับ สุทธิจากภาษีขาย เงินคืนและส่วนลดสำหรับสัญญาที่มีภาระที่ต้องปฏิบัติตามมากกว่าหนึ่งรายการ ราคาของรายการจะถูกปันส่วนให้แก่แต่ละภาระที่ต้องปฏิบัติที่รวมอยู่ในสัญญาโดยใช้การปันส่วนราคาตามเกณฑ์ราคาขายแบบเอกเทศของสินค้าและภาระที่ต้องปฏิบัติอื่น ๆ

2.18 การจ่ายเงินปันผล

เงินปันผลที่จ่ายไปยังผู้ถือหุ้นของบริษัทจะรับรู้เป็นหนี้สินในงบการเงินเมื่อการจ่ายเงินปันผลระหว่างกาลได้รับการอนุมัติจากที่ประชุมคณะกรรมการบริษัท และการจ่ายเงินปันผลประจำปีได้รับอนุมัติจากที่ประชุมผู้ถือหุ้นของบริษัท

3 การจัดการความเสี่ยงทางการเงิน

3.1 ปัจจัยความเสี่ยงทางการเงิน

ก) ความเสี่ยงจากอัตราแลกเปลี่ยน

บริษัทไม่มีนโยบายในการใช้อนุพันธ์ทางการเงินเพื่อบริหารความเสี่ยงอันเกิดจากความผันผวนจากอัตราแลกเปลี่ยนเงินตราต่างประเทศ อย่างไรก็ตามผู้บริหารอาจพิจารณาเลือกใช้สัญญาแลกเปลี่ยนเงินตราต่างประเทศล่วงหน้าเพื่อป้องกันความเสี่ยงที่อาจเกิดขึ้นจากความผันผวนของอัตราแลกเปลี่ยนเป็นเฉพาะกรณี

ณ วันที่ 31 ธันวาคม พ.ศ. 2562 บริษัทไม่มีสัญญาซื้อขายเงินตราต่างประเทศล่วงหน้าที่เปิดสถานะไว้

ข) ความเสี่ยงจากอัตราดอกเบี้ย

บริษัทได้ดอกเบี้ยรับจากเงินสดและรายการเทียบเท่าเงินสด และเงินลงทุนระยะสั้น บริษัทบริหารความเสี่ยงจากอัตราดอกเบี้ยโดยการฝากเงินสด รายการเทียบเท่าเงินสด และเงินลงทุนโดยให้มีระยะเวลาครบกำหนดใกล้เคียงกัน และอัตราดอกเบี้ยที่แตกต่างกัน บริษัทไม่มีสินทรัพย์ที่ต้องอ้างอิงอัตราดอกเบี้ยอย่างมีสาระสำคัญ

ค) ความเสี่ยงจากสินเชื่อ

บริษัทไม่มีการกระจุกตัวของความเสี่ยงด้านการให้สินเชื่อที่เกิดจากลูกหนี้การค้า เนื่องจากบริษัทมีลูกค้าจำนวนมากกระจายครอบคลุมถึงลูกค้าที่เป็นผู้ผลิต ผู้จัดจำหน่ายและผู้บริโภค ฝ่ายบริหารเชื่อว่าไม่มีความเสี่ยงจากการให้สินเชื่อในลูกหนี้การค้ามากไปกว่าจำนวนที่สำรองไว้เพื่อการเรียกชำระหนี้ไม่ได้

บริษัทไม่มีความเสี่ยงจากการกระจุกตัวของสินเชื่อที่เกี่ยวข้องกับเงินสดและรายการเทียบเท่าเงินสดบริษัทฝากเงินไว้กับสถาบันทางการเงินที่น่าเชื่อถือหลายแห่ง โดยนโยบายของบริษัทจะจำกัดความเสี่ยงโดยการกระจายเงินฝากไม่จำกัดเฉพาะสถาบันการเงินแห่งใดแห่งหนึ่ง และสำหรับเงินสดส่วนเกินจะนำไปลงทุนในเงินลงทุนที่มีความเสี่ยงต่ำหรือเงินลงทุนที่มีความน่าเชื่อถือสูงที่ครบกำหนดชำระ 90 วัน บริษัทไม่เคยประสบผลขาดทุนจากเงินลงทุนดังกล่าว

ง) ความเสี่ยงด้านสภาพคล่อง

บริษัทบริหารจำนวนเงินสดที่มีอย่างเพียงพอและเงินลงทุนในหลักทรัพย์ที่มีตลาดรองรับโดยการหาแหล่งเงินทุนแสดงให้เห็นได้จากการที่มีวงเงินในการกู้ยืมที่ได้มีการตกลงไว้แล้วอย่างเพียงพอ และความสามารถในการปิดสถานะทางการตลาด

3.2 มูลค่ายุติธรรม

ราคาตามบัญชีของสินทรัพย์และหนี้สินทางการเงิน อันได้แก่ เงินสดและเงินฝากธนาคาร ลูกหนี้และเจ้าหนี้การค้า ลูกหนี้และเจ้าหนี้กิจการที่เกี่ยวข้องกัน ลูกหนี้และเจ้าหนี้อื่น ซึ่งเป็นรายการของสินทรัพย์หมุนเวียนและหนี้สินหมุนเวียน จึงมีมูลค่าใกล้เคียงกับมูลค่ายุติธรรม

3.3 การจัดการความเสี่ยงในส่วนของทุน

วัตถุประสงค์ของบริษัทในการบริหารทุนของบริษัทนั้นเพื่อดำรงไว้ซึ่งความสามารถในการดำเนินงานอย่างต่อเนื่องของบริษัทเพื่อสร้างผลตอบแทนต่อผู้ถือหุ้นและเป็นประโยชน์ต่อผู้ที่มีส่วนได้เสียอื่น และเพื่อดำรงไว้ซึ่งโครงสร้างของทุนที่เหมาะสมเพื่อลดต้นทุนทางการเงินของทุน

4 ประเมินการทางบัญชีที่สำคัญ ข้อสมมติฐาน การใช้ดุลยพินิจ

การประมาณการ ข้อสมมติฐาน และการใช้ดุลยพินิจได้มีผลกระทบต่อความน่าเชื่อถือและอยู่บนพื้นฐานของประสบการณ์ในอดีตและปัจจัยอื่น ๆ ซึ่งรวมถึงการคาดการณ์ถึงเหตุการณ์ในอนาคตที่เชื่อว่ามีเหตุผลในสถานการณ์ขณะนั้น

4.1 มูลค่าตามบัญชีของที่ดิน อาคารและอุปกรณ์

อายุการให้ประโยชน์เชิงเศรษฐกิจและมูลค่าคงเหลือของที่ดิน อาคารและอุปกรณ์ถูกประมาณโดยดุลยพินิจและประสบการณ์ของผู้บริหาร เมื่อผู้บริหารคิดว่าอายุการให้ประโยชน์และมูลค่าคงเหลือจริงมีความแตกต่างจากประมาณการที่ใช้ในการคิดค่าเสื่อมราคา ก็จะมีการปรับปรุงโดยใช้วิธีเปลี่ยนทันที เนื่องจากการลงทุนในที่ดิน อาคารและอุปกรณ์ของบริษัทมีสาระสำคัญ ผลแตกต่างจากสิ่งที่เกิดขึ้นจริงและประมาณการของอายุการให้ประโยชน์และมูลค่าคงเหลืออาจจะมีผลกระทบต่อผลการดำเนินงานทั้งในแง่บวกและลบ

สำหรับมูลค่าที่คาดว่าจะได้รับคืนของเครื่องจักรและอุปกรณ์ ฝ่ายบริหารได้มีการพิจารณาโดยประเมินข้อบ่งชี้ของการด้อยค่าจากแหล่งข้อมูลภายในและภายนอก เช่น การเปลี่ยนแปลงอย่างมีนัยสำคัญที่จะส่งผลกระทบต่อบริษัทซึ่งเกิดขึ้นในระหว่างงวดหรือจะเกิดขึ้นในอนาคตอันใกล้ หลักฐานที่แสดงให้เห็นว่าสินทรัพย์ ล้าสมัย หรือชำรุดเสียหายทางกายภาพ ซึ่งปัจจัยเหล่านี้อาจส่งผลต่อมูลค่าที่อาจจะได้รับคืนหรือการด้อยค่า

4.2 การด้อยค่าของที่ดิน อาคารและอุปกรณ์

บริษัททดสอบการด้อยค่าของที่ดิน อาคาร และอุปกรณ์ เมื่อมีเหตุการณ์หรือสถานการณ์บ่งชี้ว่าราคาตามบัญชีอาจสูงกว่ามูลค่าที่คาดว่าจะได้รับคืน มูลค่าที่คาดว่าจะได้รับคืนของหน่วยสินทรัพย์ที่ก่อให้เกิดเงินสดพิจารณาจากการคำนวณมูลค่าจากการใช้ การคำนวณนี้ใช้ประมาณการกระแสเงินสดซึ่งอ้างอิงจากงบประมาณทางการเงินครอบคลุมระยะเวลา 5 ปี ซึ่งได้รับอนุมัติจากผู้บริหาร

4.3 การบันทึกราคาทุนของอาคารโรงงาน เครื่องจักร และอุปกรณ์

การบันทึกราคาทุนของอาคารโรงงาน เครื่องจักร และอุปกรณ์ประกอบด้วยการซื้อเครื่องจักรและอุปกรณ์ใหม่ และค่าใช้จ่ายต่าง ๆ ที่เกี่ยวข้องกับการก่อสร้าง ซึ่งฝ่ายบริหารจำเป็นต้องใช้ดุลยพินิจในการพิจารณาว่าค่าใช้จ่ายเหล่านี้ควรเป็นส่วนหนึ่งของต้นทุนสินทรัพย์ตามที่กำหนดไว้ในมาตรฐานการบัญชี ฉบับที่ 16 เรื่องที่ดิน อาคาร และอุปกรณ์หรือไม่

4.4 ภาระผูกพันผลประโยชน์พนักงาน

มูลค่าปัจจุบันของภาระผูกพันผลประโยชน์พนักงานขึ้นอยู่กับหลายปัจจัยที่ใช้ในการคำนวณตามหลักคณิตศาสตร์ ประกันภัยโดยมีข้อสมมติฐานหลายตัว รวมถึงข้อสมมติฐานเกี่ยวกับอัตราคิดลด การเปลี่ยนแปลงของข้อสมมติฐานเหล่านี้จะส่งผลกระทบต่อมูลค่าของภาระผูกพันผลประโยชน์พนักงาน

บริษัทได้พิจารณาอัตราคิดลดที่เหมาะสมในแต่ละปี ซึ่งได้แก่อัตราดอกเบี้ยที่ควรจะใช้ในการกำหนดมูลค่าปัจจุบันของประมาณการกระแสเงินสดที่คาดว่าจะต้องจ่ายภาระผูกพันบำนาญในอนาคต ในการพิจารณาอัตราคิดลดที่เหมาะสมบริษัทพิจารณาใช้อัตราผลตอบแทนในตลาดของพันธบัตรรัฐบาล ซึ่งเป็นสกุลเงินเดียวกับสกุลเงินที่ต้องจ่ายชำระผลประโยชน์เมื่อเกษียณอายุ และมีอายุครบกำหนดใกล้เคียงกับระยะเวลาที่ต้องจ่ายชำระภาระผูกพันผลประโยชน์พนักงานที่เกี่ยวข้อง

ข้อสมมติฐานหลักอื่น ๆ สำหรับภาระผูกพันผลประโยชน์พนักงานอ้างอิงกับสถานการณ์ปัจจุบันในตลาด ข้อมูลเพิ่มเติมเปิดเผยในหมายเหตุฯ ข้อ 12

5 ข้อมูลทางการเงินจำแนกตามส่วนงานธุรกิจ

ส่วนงานทางธุรกิจของบริษัทประกอบด้วยการผลิตและจำหน่ายยางรถยนต์และยางเครื่องบิน บริษัทมีฐานการผลิตในประเทศไทยโดยแยกส่วนงานธุรกิจตามตลาดการจำหน่ายเป็นแบบตลาดในประเทศและตลาดต่างประเทศ การขายส่งออกต่างประเทศเป็นการขายให้บริษัทที่เกี่ยวข้องกันและการขายภายในประเทศเป็นการขายให้บริษัทที่ไม่เกี่ยวข้องกัน ผู้บริหารเชื่อว่าไม่มีความแตกต่างอย่างมีสาระสำคัญระหว่างการเสนอรายงานตามส่วนงานธุรกิจหรือส่วนงานทางภูมิศาสตร์ในการประเมินผลการดำเนินงานของบริษัทในอดีตและการใช้ดุลยพินิจเกี่ยวกับบริษัท ดังนั้น บริษัทจึงเสนอข้อมูลทางการเงินจำแนกตามส่วนงานทางภูมิศาสตร์ที่ใช้เกณฑ์สถานที่ตั้งของตลาดเพียงรูปแบบเดียว ข้อมูลทางการเงินจำแนกตามส่วนงานนี้ได้ถูกนำเสนอต่อกรรมการผู้จัดการสำหรับการประเมินผลการดำเนินงานของบริษัทโดยพิจารณาจากกำไรก่อนหักภาษีเงินได้

สำหรับปีสิ้นสุดวันที่ 31 ธันวาคม พ.ศ. 2562

รายได้จากการขาย

| การขาย ภายในประเทศ | การขายส่งออก ต่างประเทศ | รวม |
|-----------------------|----------------------------|-----|
| บาท | บาท | บาท |

| | | |
|---------------|---------------|---------------|
| 1,439,670,211 | 2,452,525,358 | 3,892,195,569 |
|---------------|---------------|---------------|

กำไรขั้นต้นตามส่วนงาน

| | | |
|-------------|-------------|-------------|
| 179,336,538 | 341,421,651 | 520,758,189 |
|-------------|-------------|-------------|

(ค่าใช้จ่าย)/รายได้อื่นที่ไม่สามารถปันส่วนได้ - สุทธิ

(597,928,010)

กำไรก่อนหักภาษีเงินได้

(77,169,821)

จังหวะการรับรู้รายได้

เมื่อปฏิบัติตามภาระที่ต้องปฏิบัติเสร็จสิ้น (Point in time)

| | | |
|---------------|---------------|---------------|
| 1,439,670,211 | 2,452,525,358 | 3,892,195,569 |
|---------------|---------------|---------------|

สำหรับปีสิ้นสุดวันที่ 31 ธันวาคม พ.ศ. 2561

รายได้จากการขาย

| | | |
|---------------|---------------|---------------|
| 1,372,857,317 | 2,485,987,752 | 3,858,845,069 |
|---------------|---------------|---------------|

กำไรขั้นต้นตามส่วนงาน

| | | |
|-------------|-------------|-------------|
| 308,887,496 | 290,795,405 | 599,682,901 |
|-------------|-------------|-------------|

ต้นทุนรายได้อื่นที่ไม่สามารถปันส่วนได้ - สุทธิ

(552,850,085)

กำไรก่อนหักภาษีเงินได้

46,832,816

จังหวะการรับรู้รายได้

เมื่อปฏิบัติตามภาระที่ต้องปฏิบัติเสร็จสิ้น (Point in time)

| | | |
|---------------|---------------|---------------|
| 1,372,857,317 | 2,485,987,752 | 3,858,845,069 |
|---------------|---------------|---------------|

ข้อมูลเกี่ยวกับลูกค้ารายใหญ่

สำหรับปีสิ้นสุดวันที่ 31 ธันวาคม พ.ศ. 2562 บริษัทมีรายได้จากลูกค้ารายใหญ่ใหญ่ซึ่งเป็นบริษัทที่เกี่ยวข้องกันจำนวน 2 ราย เป็นจำนวนเงิน 1,501 ล้านบาท คิดเป็นร้อยละ 39 ของรายได้รวม (พ.ศ. 2561 : จำนวน 1,425 ล้านบาท คิดเป็นร้อยละ 37 ของรายได้รวม)

6 เงินสดและรายการเทียบเท่าเงินสด

| | พ.ศ. 2562 | พ.ศ. 2561 |
|-----------------------------|-------------|-------------|
| | บาท | บาท |
| เงินสด | 38,976 | 250,000 |
| เงินฝากธนาคาร - กระแสรายวัน | 33,822,381 | 37,529,690 |
| - ออมทรัพย์ | 320,210,699 | 161,198,207 |
| | 354,072,056 | 198,977,897 |

ณ วันที่ 31 ธันวาคม พ.ศ. 2562 เงินฝากธนาคารประเภทออมทรัพย์มีอัตราดอกเบี้ยถัวเฉลี่ยถ่วงน้ำหนักร้อยละ 0.55 ต่อปี (พ.ศ. 2561 : ร้อยละ 0.23 ต่อปี)

7 ลูกหนี้การค้าและลูกหนี้อื่น - สุทธิ

| | พ.ศ. 2562 | พ.ศ. 2561 |
|---|--------------|-------------|
| | บาท | บาท |
| ลูกหนี้การค้า - กิจการอื่น | 219,919,934 | 195,934,860 |
| <u>หัก</u> ค่าเผื่อหนี้สงสัยจะสูญ | (16,127,018) | (8,389,118) |
| | 203,792,916 | 187,545,742 |
| ลูกหนี้การค้า - กิจการที่เกี่ยวข้องกัน (หมายเหตุฯ ข้อ 27) | 343,395,092 | 398,701,934 |
| ลูกหนี้กิจการที่เกี่ยวข้องกัน (หมายเหตุฯ ข้อ 27) | 119,535,142 | 102,830,821 |
| ค่าใช้จ่ายจ่ายล่วงหน้า | 6,014,572 | 6,841,978 |
| เงินทดรองจ่าย | 5,978,955 | 4,921,086 |
| ลูกหนี้อื่น | 12,762,275 | 6,191,791 |
| รวมลูกหนี้การค้าและลูกหนี้อื่น - สุทธิ | 691,478,952 | 707,033,352 |

ลูกหนี้การค้าแยกตามอายุหนี้ที่ค้างชำระได้ดังนี้

| | พ.ศ. 2562 | พ.ศ. 2561 |
|---|--------------|-------------|
| | บาท | บาท |
| <u>ลูกหนี้การค้า - กิจการอื่น</u> | | |
| ยังไม่ครบกำหนดชำระ | 183,992,275 | 176,694,956 |
| ไม่เกิน 3 เดือน | 17,600,865 | 10,780,678 |
| 3 - 12 เดือน | 4,520,203 | 7,649,803 |
| เกินกว่า 12 เดือน | 13,806,591 | 809,423 |
| | 219,919,934 | 195,934,860 |
| <u>หัก ค่าเผื่อหนี้สงสัยจะสูญ</u> | (16,127,018) | (8,389,118) |
| | 203,792,916 | 187,545,742 |
| <u>ลูกหนี้การค้า - กิจการที่เกี่ยวข้องกัน</u> | | |
| ยังไม่ครบกำหนดชำระ | 321,060,211 | 381,822,072 |
| ไม่เกิน 3 เดือน | 21,813,824 | 16,345,381 |
| 3 - 12 เดือน | 425,669 | 410,663 |
| เกินกว่า 12 เดือน | 95,388 | 123,818 |
| | 343,395,092 | 398,701,934 |

8 สินค้าคงเหลือ - สุทธิ

| | พ.ศ. 2562 | พ.ศ. 2561 |
|---|---------------|--------------|
| | บาท | บาท |
| วัตถุดิบ | 196,250,543 | 237,506,443 |
| อะไหล่ | 221,153,580 | 243,559,339 |
| สินค้าระหว่างผลิต | 71,907,199 | 53,520,637 |
| สินค้าสำเร็จรูป | 404,679,176 | 238,689,186 |
| สินค้าระหว่างทาง | 107,663,332 | 163,812,134 |
| | 1,002,653,830 | 937,087,739 |
| <u>หัก ค่าเผื่อมูลค่าสุทธิที่คาดว่าจะได้รับ - เคลื่อนไหวช้า</u> | (25,008,658) | (17,014,611) |
| - มูลค่าสุทธิที่จะได้รับ | (6,572,490) | (7,046,316) |
| รวมสินค้าคงเหลือ - สุทธิ | 971,072,682 | 913,026,812 |

ต้นทุนของสินค้าที่รับรู้เป็นค่าใช้จ่ายและรวมอยู่ในต้นทุนขายเป็นจำนวน 3,355,271,761 บาท (พ.ศ. 2561 : 3,274,808,022 บาท)

9 ที่ดิน อาคารและอุปกรณ์ - สุทธิ

| | ที่ดิน ส่วนปรับปรุง ที่ดิน และอาคาร | | เครื่องจักร และอุปกรณ์ | | เครื่องตกแต่ง ติดตั้ง และอุปกรณ์สำนักงาน | | ยานพาหนะ | | งานระหว่างก่อสร้าง และระหว่างติดตั้ง | | รวม |
|---|--|-----|---------------------------|-----|---|-----|--------------|-----|---|-----|-----------------|
| | บาท | บาท | บาท | บาท | บาท | บาท | บาท | บาท | บาท | บาท | บาท |
| ณ วันที่ 1 มกราคม พ.ศ. 2561 | | | | | | | | | | | |
| ราคาทุน | 1,184,642,431 | | 5,435,788,398 | | 90,824,647 | | 15,441,540 | | 1,376,544,283 | | 8,103,241,299 |
| หัก ค่าเสื่อมราคาสะสม | (507,329,368) | | (4,073,706,818) | | (59,017,383) | | (9,893,796) | | - | | (4,649,947,365) |
| ค่าเผื่อการด้อยค่า | - | | (24,142,727) | | (30) | | - | | - | | (24,142,757) |
| ราคาตามบัญชี - สุทธิ | 677,313,063 | | 1,337,938,853 | | 31,807,234 | | 5,547,744 | | 1,376,544,283 | | 3,429,151,177 |
| สำหรับปีสิ้นสุดวันที่ 31 ธันวาคม พ.ศ. 2561 | | | | | | | | | | | |
| ราคาตามบัญชีต้นปี - สุทธิ | 677,313,063 | | 1,337,938,853 | | 31,807,234 | | 5,547,744 | | 1,376,544,283 | | 3,429,151,177 |
| ซื้อสินทรัพย์ | - | | - | | 1,373,369 | | - | | 731,416,963 | | 732,790,332 |
| โอนสินทรัพย์ | 359,346,423 | | 1,106,537,452 | | - | | - | | (1,465,883,875) | | - |
| จำหน่ายสินทรัพย์ - สุทธิ | - | | (2,239,330) | | - | | - | | - | | (2,239,330) |
| ตัดจำหน่ายสินทรัพย์ - สุทธิ | - | | (1,377,284) | | - | | - | | - | | (1,377,284) |
| ด้อยค่าสินทรัพย์ | - | | (18,646,709) | | - | | - | | - | | (18,646,709) |
| ค่าเสื่อมราคา (หมายเหตุฯ ข้อ 18) | (35,643,647) | | (218,606,095) | | (11,120,016) | | (814,166) | | - | | (286,183,924) |
| ราคาตามบัญชีปลายปี - สุทธิ | 1,001,015,839 | | 2,203,606,887 | | 22,060,587 | | 4,733,578 | | 642,077,371 | | 3,873,494,262 |
| ณ วันที่ 31 ธันวาคม พ.ศ. 2561 | | | | | | | | | | | |
| ราคาทุน | 1,543,988,854 | | 6,536,224,533 | | 92,198,016 | | 15,441,540 | | 642,077,371 | | 8,829,930,314 |
| หัก ค่าเสื่อมราคาสะสม | (542,973,015) | | (4,289,828,210) | | (70,137,399) | | (10,707,962) | | - | | (4,913,646,586) |
| ค่าเผื่อการด้อยค่า | - | | (42,789,436) | | (30) | | - | | - | | (42,789,466) |
| ราคาตามบัญชี - สุทธิ | 1,001,015,839 | | 2,203,606,887 | | 22,060,587 | | 4,733,578 | | 642,077,371 | | 3,873,494,262 |

บริษัท กู๊ดเยียร์ (ประเทศไทย) จำกัด (มหาชน)
หมายเหตุประกอบงบการเงิน
สำหรับปีสิ้นสุดวันที่ 31 ธันวาคม พ.ศ. 2562

| ที่ดิน ส่วนปรับปรุง ที่ดิน และอาคาร | เครื่องจักร และอุปกรณ์ | เครื่องตกแต่งและติดตั้ง และอุปกรณ์สำนักงาน | ยานพาหนะ | งานระหว่างก่อสร้าง และระหว่างติดตั้ง | รวม |
|--|---------------------------|---|--------------|---|-----------------|
| บาท | บาท | บาท | บาท | บาท | บาท |
| 1,001,015,839 | 2,203,606,887 | 22,060,587 | 4,733,578 | 642,077,371 | 3,873,494,262 |
| - | 3,349,576 | - | 4,491,907 | 468,078,363 | 475,919,846 |
| 39,269,054 | 499,804,771 | 4,895,265 | - | (543,969,090) | - |
| - | (3) | - | - | - | (3) |
| (657,978) | - | - | - | - | (657,978) |
| (39,638,578) | (262,103,308) | (7,766,832) | (814,164) | - | (310,322,882) |
| 999,988,337 | 2,444,657,923 | 19,189,020 | 8,411,321 | 566,186,644 | 4,038,433,245 |
| 1,582,584,497 | 7,023,285,626 | 97,093,281 | 19,933,447 | 566,186,644 | 9,289,083,495 |
| (582,596,160) | (4,535,838,267) | (77,904,231) | (11,522,126) | - | (5,207,860,784) |
| - | (42,789,436) | (30) | - | - | (42,789,466) |
| 999,988,337 | 2,444,657,923 | 19,189,020 | 8,411,321 | 566,186,644 | 4,038,433,245 |

สำหรับปีสิ้นสุดวันที่ 31 ธันวาคม พ.ศ. 2562

ราคาตามบัญชีต้นปี - สุทธิ
ข้อสินทรัพย์
โอนสินทรัพย์
จำหน่ายสินทรัพย์ - สุทธิ
ตัดจำหน่ายสินทรัพย์ - สุทธิ
ค่าเสื่อมราคา (หมายเหตุข้อ 18)
ราคาตามบัญชีปลายปี - สุทธิ

ณ วันที่ 31 ธันวาคม พ.ศ. 2562

ราคาทุน
หัก ค่าเสื่อมราคาสะสม
ค่าเผื่อการด้อยค่า
ราคาตามบัญชี - สุทธิ

ค่าเสื่อมราคาจำนวน 310,322,882 บาท ถูกบันทึกอยู่ในต้นทุนขาย จำนวน 290,928,777 บาท (พ.ศ. 2561 : 246,223,723 บาท) และถูกบันทึกเป็นค่าใช้จ่ายในการขายและบริหารจำนวน 19,394,105 บาท (พ.ศ. 2561 : 19,960,201 บาท)

ในระหว่างปี พ.ศ. 2562 บริษัทพบข้อบ่งชี้เรื่องการด้อยค่าของที่ดิน อาคาร และอุปกรณ์ซึ่งใช้ผลิตรายรถยนต์เป็นส่วนใหญ่ เนื่องจากผลประกอบการขาดทุนในปัจจุบัน สินทรัพย์ดังกล่าวมีมูลค่าคงเหลือตามบัญชีเท่ากับ 1,589 ล้านบาท จากการทดสอบ บริษัทไม่พบการด้อยค่าของสินทรัพย์ดังกล่าว ข้อสมมติฐานที่สำคัญที่ใช้ในการประเมินการด้อยค่ามีดังนี้

| | ร้อยละ |
|-------------------------------|--------|
| อัตราการเติบโตของรายได้เฉลี่ย | 15.00 |
| อัตราคิดลด | 10.50 |

10 โปรแกรมคอมพิวเตอร์ - สุทธิ

| | บาท |
|---|---------------|
| ณ วันที่ 1 มกราคม พ.ศ. 2561 | |
| ราคาทุน | 149,309,483 |
| หัก ค่าตัดจำหน่ายสะสม | (148,709,694) |
| ราคาตามบัญชี - สุทธิ | 599,789 |
| สำหรับปีสิ้นสุดวันที่ 31 ธันวาคม พ.ศ. 2561 | |
| มูลค่าสุทธิตามบัญชียกมา | 599,789 |
| ค่าตัดจำหน่าย (หมายเหตุฯ ข้อ 18) | (175,623) |
| ราคาตามบัญชี - สุทธิ | 424,166 |
| ณ วันที่ 31 ธันวาคม พ.ศ. 2561 | |
| ราคาทุน | 149,309,483 |
| หัก ค่าตัดจำหน่ายสะสม | (148,885,317) |
| ราคาตามบัญชี - สุทธิ | 424,166 |
| สำหรับปีสิ้นสุดวันที่ 31 ธันวาคม พ.ศ. 2562 | |
| มูลค่าสุทธิตามบัญชียกมา | 424,166 |
| ค่าตัดจำหน่าย (หมายเหตุฯ ข้อ 18) | (130,153) |
| ราคาตามบัญชี - สุทธิ | 294,013 |
| ณ วันที่ 31 ธันวาคม พ.ศ. 2562 | |
| ราคาทุน | 149,309,483 |
| หัก ค่าตัดจำหน่ายสะสม | (149,015,470) |
| ราคาตามบัญชี - สุทธิ | 294,013 |

11 เงินกู้ยืมระยะสั้นจากสถาบันการเงิน

ณ วันที่ 31 ธันวาคม พ.ศ. 2562 บริษัทมีเงินกู้ยืมระยะสั้นจากสถาบันการเงินในประเทศไทยจำนวน 630 ล้านบาท โดยมีอัตราดอกเบี้ยร้อยละ 2.58 ต่อปี โดยเงินกู้ยืมดังกล่าวและดอกเบี้ยที่เกี่ยวข้องจะครบกำหนดชำระภายในวันที่ 3 มกราคม พ.ศ. 2563

12 เจ้าหนี้การค้าและเจ้าหนี้อื่น

| | พ.ศ. 2562 | พ.ศ. 2561 |
|--|-------------|---------------|
| | บาท | บาท |
| เจ้าหนี้การค้า - กิจการอื่น | 567,019,750 | 619,336,316 |
| เจ้าหนี้การค้า - กิจการที่เกี่ยวข้องกัน (หมายเหตุฯ ข้อ 27) | 79,204,377 | 118,748,773 |
| เจ้าหนี้กิจการที่เกี่ยวข้องกัน (หมายเหตุฯ ข้อ 27) | 64,312,943 | 48,703,261 |
| เจ้าหนี้ค่าซื้ออาคารและอุปกรณ์ - กิจการอื่น | 60,014,793 | 127,624,381 |
| เจ้าหนี้ค่าซื้ออาคารและอุปกรณ์ - กิจการที่เกี่ยวข้องกัน (หมายเหตุฯ ข้อ 27) | 11,013,602 | 44,888,880 |
| ค่าใช้จ่ายค้างจ่าย | 159,387,183 | 173,583,858 |
| รวมเจ้าหนี้การค้าและเจ้าหนี้อื่น | 940,952,648 | 1,132,885,469 |

13 เงินกู้ยืมระยะยาวจากสถาบันการเงิน - สุทธิ

การเปลี่ยนแปลงของเงินกู้ยืมระยะยาวจากสถาบันการเงินในระหว่างปีสามารถวิเคราะห์ได้ดังนี้

สำหรับปีสิ้นสุดวันที่ 31 ธันวาคม

| | พ.ศ. 2562 | พ.ศ. 2561 |
|---|--------------|-------------|
| | บาท | บาท |
| ราคาตามบัญชีต้นปี | 687,670,960 | - |
| เพิ่มขึ้นระหว่างปี | - | 692,113,430 |
| กำไรจากอัตราแลกเปลี่ยนที่ยังไม่เกิดขึ้นจริง | (23,291,700) | (4,442,470) |
| ราคาตามบัญชีปลายปี | 664,379,260 | 687,670,960 |

ในเดือนพฤษภาคม พ.ศ. 2561 บริษัทได้เข้าทำสัญญากู้ยืมเงินระยะยาวกับสถาบันการเงินในประเทศเป็นจำนวนเงินรวมไม่เกิน 21 ล้านเหรียญสหรัฐ เพื่อนำเงินที่ได้ไปใช้ในการดำเนินงาน และก่อสร้างโรงงาน เงินกู้ยืมระยะยาวดังกล่าวมีกำหนดชำระคืนภายใน 72 เดือนนับจากวันเบิกเงินกู้ครั้งแรก เงินกู้ยืมมีอัตราดอกเบี้ยระหว่างร้อยละ BIBOR บวกอัตราส่วนเพิ่มร้อยละ 2.40 ต่อปี และร้อยละ LIBOR บวกอัตราส่วนเพิ่มร้อยละ 2.80 ต่อปี บริษัทใหญ่ของบริษัทได้ออกหนังสือรับทราบภาระหนี้สินให้แก่สถาบันการเงิน เพื่อยืนยันความตั้งใจที่จะไม่ขายหรือจำหน่ายหุ้นในบริษัทหรือสินทรัพย์ที่สำคัญของบริษัทโดยสมัครใจ หนังสือรับทราบภาระหนี้สินดังกล่าวระบุว่าบริษัทแม้จะไม่รับประกันภาระผูกพันใด ๆ หรือเป็นการให้การรับประกันการปฏิบัติตามสัญญาไม่ว่าจะอยู่ในรูปแบบใดก็ตามที่บริษัทให้ไว้แก่สถาบันการเงิน

อัตราดอกเบี้ยที่แท้จริง ณ วันที่ในงบแสดงฐานะการเงินคือ ร้อยละ 4.85 ต่อปี (พ.ศ. 2562 : ร้อยละ 4.86 ต่อปี)

มูลค่ายุติธรรมของเงินกู้ยืมมีมูลค่าเท่ากับราคาตามบัญชี เนื่องจากผลกระทบของอัตราคิดลดไม่มีสาระสำคัญ

ระยะเวลาครบกำหนดของเงินกู้ยืมระยะยาวมีดังต่อไปนี้

สำหรับปีสิ้นสุดวันที่ 31 ธันวาคม

| | พ.ศ. 2562 | พ.ศ. 2561 |
|------------------------------------|-------------|-------------|
| | บาท | บาท |
| ครบกำหนดภายในไม่เกิน 1 ปี | 124,571,111 | - |
| ครบกำหนดภายใน 1 ปี แต่ไม่เกิน 5 ปี | 539,808,149 | 644,691,525 |
| ครบกำหนดหลังจาก 5 ปี | - | 42,979,435 |
| | 664,379,260 | 687,670,960 |

ณ วันที่ 31 ธันวาคม พ.ศ. 2562 บริษัทมีวงเงินกู้ยืมที่ยังไม่เบิกใช้จำนวน 3.7 ล้านบาท (พ.ศ. 2561 : 3.7 ล้านบาท)

14 ภาษีเงินได้รอการตัดบัญชีและภาษีเงินได้

ภาษีเงินได้รอการตัดบัญชี

สินทรัพย์และหนี้สินภาษีเงินได้รอการตัดบัญชีสามารถวิเคราะห์ได้ดังนี้

| | พ.ศ. 2562 | พ.ศ. 2561 |
|--|--------------|--------------|
| | บาท | บาท |
| สินทรัพย์ภาษีเงินได้รอการตัดบัญชี | | |
| สินทรัพย์ภาษีเงินได้รอการตัดบัญชีที่จะใช้ประโยชน์ภายใน 12 เดือน | 17,082,442 | 11,964,176 |
| สินทรัพย์ภาษีเงินได้รอการตัดบัญชีที่จะใช้ประโยชน์เกินกว่า 12 เดือน | 79,458,946 | 63,317,728 |
| | 96,541,388 | 75,281,904 |
| หนี้สินภาษีเงินได้รอการตัดบัญชี | | |
| หนี้สินภาษีเงินได้รอการตัดบัญชีที่จะจ่ายชำระภายใน 12 เดือน | (2,256,368) | (2,924,498) |
| หนี้สินภาษีเงินได้รอการตัดบัญชีที่จะจ่ายชำระเกินกว่า 12 เดือน | (47,407,752) | (49,282,882) |
| | (49,664,120) | (52,207,380) |
| ภาษีเงินได้รอการตัดบัญชี - สุทธิ | 46,877,268 | 23,074,524 |

รายการเคลื่อนไหวของภาษีเงินได้รอการตัดบัญชีมีดังนี้

| | พ.ศ. 2562 | พ.ศ. 2561 |
|------------------------------------|------------|------------|
| | บาท | บาท |
| ณ วันที่ 1 มกราคม | 23,074,524 | 8,075,515 |
| เพิ่ม(ลด)ในกำไรขาดทุน | 17,900,916 | 6,414,133 |
| เพิ่ม(ลด)ในกำไรขาดทุนเบ็ดเสร็จอื่น | 5,901,828 | 8,584,876 |
| ณ วันที่ 31 ธันวาคม | 46,877,268 | 23,074,524 |

บริษัท กู๊ดเยียร์ (ประเทศไทย) จำกัด (มหาชน)

หมายเหตุประกอบงบการเงิน

สำหรับปีสิ้นสุดวันที่ 31 ธันวาคม พ.ศ. 2562

รายการเคลื่อนไหวของสินทรัพย์และหนี้สินภายใต้การตัดบัญชีมีดังนี้

| | สำรองลูกหนี้และ สินค้างเหลือ | สำรอง หนี้สินอื่น ๆ | ค่าเสื่อมราคา อุปกรณ์ | การด้อยค่า ของสินทรัพย์ | ขาดทุนสะสม | รวม |
|------------------------------------|---------------------------------|------------------------|--------------------------|----------------------------|------------|--------------|
| | บาท | บาท | บาท | บาท | บาท | บาท |
| สินทรัพย์ภายใต้การตัดบัญชี | | | | | | |
| ณ วันที่ 1 มกราคม พ.ศ. 2561 | 9,779,554 | 48,904,006 | - | 4,828,551 | - | 63,512,111 |
| เพิ่ม(ลด)ในกำไรขาดทุน | (3,289,545) | 2,745,120 | - | 3,729,342 | - | 3,184,917 |
| เพิ่ม(ลด)ในกำไรขาดทุนเบ็ดเสร็จอื่น | - | 8,584,876 | - | - | - | 8,584,876 |
| ณ วันที่ 31 ธันวาคม พ.ศ. 2561 | 6,490,009 | 60,234,002 | - | 8,557,893 | - | 75,281,904 |
| เพิ่ม(ลด)ในกำไรขาดทุน | 4,473,086 | 5,944,501 | - | - | 4,940,069 | 15,357,656 |
| เพิ่ม(ลด)ในกำไรขาดทุนเบ็ดเสร็จอื่น | - | 5,901,828 | - | - | - | 5,901,828 |
| ณ วันที่ 31 ธันวาคม พ.ศ. 2562 | 10,963,095 | 72,080,331 | - | 8,557,893 | 4,940,069 | 96,541,388 |
| หนี้สินภายใต้การตัดบัญชี | | | | | | |
| ณ วันที่ 1 มกราคม พ.ศ. 2561 | - | - | (55,436,596) | - | - | (55,436,596) |
| เพิ่ม(ลด)ในกำไรขาดทุน | - | - | 3,229,216 | - | - | 3,229,216 |
| ณ วันที่ 31 ธันวาคม พ.ศ. 2561 | - | - | (52,207,380) | - | - | (52,207,380) |
| เพิ่ม(ลด)ในกำไรขาดทุน | - | - | 2,543,260 | - | - | 2,543,260 |
| ณ วันที่ 31 ธันวาคม พ.ศ. 2562 | - | - | (49,664,120) | - | - | (49,664,120) |
| ภายใต้การตัดบัญชี - สุทธิ | 10,963,095 | 72,080,331 | (49,664,120) | 8,557,893 | 4,940,069 | 46,877,268 |

บริษัท ทรัสต์สินทรัพย์ภายใต้การตัดบัญชีเฉพาะรายการที่ผู้บริหารเห็นว่ามีความเป็นไปได้ค่อนข้างแน่ที่บริษัทจะได้รับประโยชน์ในอนาคตจากกำไรจากการดำเนินงานของบริษัท

15 การผูกพันผลประโยชน์พนักงาน

| | พ.ศ. 2562 | พ.ศ. 2561 |
|--|-------------|-------------|
| | บาท | บาท |
| งบแสดงฐานะการเงิน: | | |
| สำรองเงินทุนสะสม | 107,452,087 | 92,193,493 |
| สำรองเงินบำเหน็จพนักงานที่เกษียณอายุ | 197,773,137 | 152,415,268 |
| | 305,225,224 | 244,608,761 |
| กำไรหรือขาดทุนที่รวมอยู่ในกำไรจากการดำเนินงาน: | | |
| เงินทุนสะสม | 17,423,608 | 18,643,810 |
| เงินบำเหน็จพนักงานที่เกษียณอายุ | 47,761,611 | 12,431,299 |
| | 65,185,219 | 31,075,109 |
| การวัดมูลค่าใหม่สำหรับ: | | |
| เงินทุนสะสม | 11,767,305 | 5,725,157 |
| เงินบำเหน็จพนักงานที่เกษียณอายุ | 17,741,835 | 37,199,222 |
| | 29,509,140 | 42,924,379 |

รายการเคลื่อนไหวของภาระผูกพันผลประโยชน์ที่กำหนดไว้ระหว่างปีมีดังนี้

| | พ.ศ. 2562 | พ.ศ. 2561 |
|---|--------------|--------------|
| | บาท | บาท |
| ณ วันที่ 1 มกราคม | 244,608,761 | 187,768,315 |
| ต้นทุนบริการปัจจุบัน | 27,904,215 | 26,580,563 |
| ต้นทุนบริการในอดีต | 31,300,942 | - |
| ค่าใช้จ่ายดอกเบี้ย | 5,980,062 | 4,494,546 |
| การวัดมูลค่าใหม่ | | |
| ขาดทุนที่เกิดจากการเปลี่ยนแปลงข้อสมมติด้านประชากรศาสตร์ | 1,474,469 | - |
| ขาดทุนที่เกิดจากการเปลี่ยนแปลงข้อสมมติทางการเงิน | 28,929,487 | - |
| (กำไร)ขาดทุนที่เกิดจากประสบการณ์ | (894,816) | 42,924,379 |
| จ่ายผลประโยชน์ | (34,077,896) | (17,159,042) |
| ณ วันที่ 31 ธันวาคม | 305,225,224 | 244,608,761 |

เมื่อวันที่ 5 เมษายน พ.ศ. 2562 พระราชบัญญัติคุ้มครองแรงงานฉบับแก้ไขได้ถูกประกาศในราชกิจจานุเบกษา โดยจะมีผลบังคับใช้เมื่อพ้นกำหนด 30 วันนับแต่วันประกาศในราชกิจจานุเบกษา การเปลี่ยนแปลงที่สำคัญได้แก่ค่าชดเชยสำหรับพนักงานที่เกษียณอายุและมีอายุงานมากกว่าหรือเท่ากับ 20 ปีจะเปลี่ยนจากจำนวน 300 วันของค่าจ้างอัตราสุดท้ายเป็น 400 วันของค่าจ้างอัตราสุดท้าย ผลกระทบของการเปลี่ยนแปลงจำนวน 31.3 ล้านบาทได้บันทึกเป็นต้นทุนบริการในอดีตในระหว่างปี

ข้อสมมติหลักในการประมาณการตามหลักคณิตศาสตร์ประกันภัยที่ใช้ มีดังนี้

| | พ.ศ. 2562 | พ.ศ. 2561 |
|--|-------------|-------------|
| อัตราคิดลด | ร้อยละ 1.50 | ร้อยละ 2.50 |
| อัตราการเพิ่มขึ้นของเงินเดือนที่คาดไว้ | ร้อยละ 3.00 | ร้อยละ 3.00 |

| | ผลกระทบต่อภาระผูกพันผลประโยชน์ที่กำหนดไว้ | | | | | |
|--|---|-------------|-------------------------|------------|--------------------|------------|
| | การเปลี่ยนแปลงในข้อสมมติ | | การเพิ่มขึ้นของข้อสมมติ | | การลดลงของข้อสมมติ | |
| | พ.ศ. 2562 | พ.ศ. 2561 | พ.ศ. 2562 | พ.ศ. 2561 | พ.ศ. 2562 | พ.ศ. 2561 |
| | บาท | บาท | บาท | บาท | บาท | บาท |
| อัตราคิดลด | ร้อยละ 0.50 | ร้อยละ 0.50 | ลดลง | ลดลง | เพิ่มขึ้น | เพิ่มขึ้น |
| | | | 9,595,582 | 11,051,383 | 10,357,547 | 10,444,809 |
| อัตราการเพิ่มขึ้นของเงินเดือนที่คาดไว้ | ร้อยละ 0.50 | ร้อยละ 0.50 | เพิ่มขึ้น | เพิ่มขึ้น | ลดลง | ลดลง |
| | | | 10,150,242 | 8,327,628 | 9,505,829 | 6,648,544 |

การวิเคราะห์ความอ่อนไหวข้างต้นนี้อ้างอิงจากการเปลี่ยนแปลงข้อสมมติใดข้อสมมติหนึ่ง ขณะที่ให้ข้อสมมติอื่นคงที่ในทางปฏิบัติสถานการณ์ดังกล่าวยากที่จะเกิดขึ้น และการเปลี่ยนแปลงในข้อสมมติอาจมีความสัมพันธ์กัน ในการคำนวณการวิเคราะห์ความอ่อนไหวของภาระผูกพันผลประโยชน์ที่กำหนดไว้ที่มีต่อการเปลี่ยนแปลงในข้อสมมติหลักได้ใช้วิธีเดียวกับมูลค่าปัจจุบันของภาระผูกพันผลประโยชน์ที่กำหนดไว้คำนวณด้วยวิธีคิดลดแต่ละหน่วยที่ประมาณการไว้ (Projected Unit Credit Method) ณ วันสิ้นรอบระยะเวลารายงานในการคำนวณหนี้สินที่รับรู้ในงบแสดงฐานะการเงิน

วิธีการและประเภทของข้อสมมติที่ใช้ในการจัดทำกรวิเคราะห์ความอ่อนไหวไม่ได้เปลี่ยนแปลงจากปีก่อน

ระยะเวลาถัวเฉลี่ยถ่วงน้ำหนักของภาระผูกพันตามโครงการผลประโยชน์คือ 10 ปี (พ.ศ. 2561 : 9 ปี)

16 ทุนเรือนหุ้นและส่วนเกินมูลค่าหุ้น

| | จำนวน หุ้นสามัญ | ทุนเรือนหุ้น บาท | ส่วนเกิน มูลค่าหุ้น บาท |
|-------------------------------|--------------------|---------------------|-------------------------------|
| ณ วันที่ 1 มกราคม พ.ศ. 2561 | 7,400,000 | 74,000,000 | 92,000,000 |
| การออกหุ้น | - | - | - |
| ณ วันที่ 31 ธันวาคม พ.ศ. 2561 | 7,400,000 | 74,000,000 | 92,000,000 |
| การออกหุ้น | - | - | - |
| ณ วันที่ 31 ธันวาคม พ.ศ. 2562 | 7,400,000 | 74,000,000 | 92,000,000 |

หุ้นสามัญจดทะเบียนทั้งหมดซึ่งมีราคามูลค่าที่ตราไว้หุ้นละ 10 บาท (พ.ศ. 2561 : 10 บาท) มีจำนวน 7,400,000 หุ้น
หุ้นทั้งหมดได้ออกและชำระเต็มมูลค่าแล้ว

ตามบทบัญญัติแห่งพระราชบัญญัติบริษัทมหาชนจำกัด พ.ศ. 2535 ในกรณีที่บริษัทเสนอขายหุ้นสูงกว่ามูลค่าที่จดทะเบียนไว้
บริษัทต้องนำค่าหุ้นส่วนเกินนี้ตั้งเป็นทุนสำรอง ("ส่วนเกินมูลค่าหุ้น") และส่วนเกินมูลค่าหุ้นนี้จะนำไปจ่ายเงินปันผลไม่ได้

17 สำรองตามกฎหมาย

ตามพระราชบัญญัติบริษัทมหาชนจำกัด พ.ศ. 2535 บริษัทต้องสำรองตามกฎหมายอย่างน้อยร้อยละ 5 ของกำไรสุทธิหลังจาก
หักส่วนของขาดทุนสะสมยกมา (ถ้ามี) จนกว่าสำรองนี้จะมีมูลค่าไม่น้อยกว่าร้อยละ 10 ของทุนจดทะเบียน สำรองนี้ไม่สามารถ
นำไปจ่ายเงินปันผลได้

18 ค่าใช้จ่ายตามลักษณะ

| | พ.ศ. 2562 บาท | พ.ศ. 2561 บาท |
|---|------------------|------------------|
| วัตถุดิบและวัสดุสิ้นเปลืองใช้ไป | 1,389,271,197 | 1,389,137,829 |
| การเปลี่ยนแปลงของสินค้าสำเร็จรูปและงานระหว่างทำ | 124,098,285 | 37,380,825 |
| ค่าใช้จ่ายเกี่ยวกับพนักงาน | 656,008,360 | 624,704,753 |
| ค่าเสื่อมราคา (หมายเหตุฯ ข้อ 9) | 310,322,882 | 266,183,924 |
| ค่าตัดจำหน่าย (หมายเหตุฯ ข้อ 10) | 130,153 | 175,623 |

19 รายได้อื่น

| | พ.ศ. 2562 | พ.ศ. 2561 |
|---------------|------------|-----------|
| | บาท | บาท |
| ดอกเบี้ยรับ | 1,118,671 | 482,241 |
| อื่น ๆ | 16,205,566 | 7,820,471 |
| รวมรายได้อื่น | 17,324,237 | 8,302,712 |

20 ต้นทุนทางการเงิน

| | พ.ศ. 2562 | พ.ศ. 2561 |
|-----------------------------------|------------|-----------|
| | บาท | บาท |
| ตัวสัญญาใช้เงิน | 18,906,337 | 345,566 |
| เงินกู้ยืมระยะยาวจากสถาบันการเงิน | 29,578,081 | - |
| รวมต้นทุนทางการเงิน | 48,484,418 | 345,566 |

21 ภาษีเงินได้

| | พ.ศ. 2562 | พ.ศ. 2561 |
|---|--------------|-------------|
| | บาท | บาท |
| ภาษีเงินได้งวดปัจจุบัน | | |
| ภาษีเงินได้งวดปัจจุบันสำหรับกำไรทางภาษีสำหรับปี | - | 20,754,698 |
| การปรับปรุงจากปีก่อน | 1,326,722 | (1,312,471) |
| รวมภาษีเงินได้ปีปัจจุบัน | 1,326,722 | 19,442,227 |
| ภาษีเงินได้รอการตัดบัญชี | | |
| สินทรัพย์ภาษีเงินได้รอการตัดบัญชีลดลง | (15,357,656) | (3,184,916) |
| หนี้สินภาษีเงินได้รอการตัดบัญชีเพิ่มขึ้น | (2,543,260) | (3,229,216) |
| รวมภาษีเงินได้รอการตัดบัญชี | (17,900,916) | (6,414,132) |
| รวมค่าใช้จ่ายภาษีเงินได้ | (16,574,194) | 13,028,095 |

ผลต่างระหว่างค่าใช้จ่ายภาษีที่คำนวณจากกำไรทางบัญชีในอัตราร้อยละ 20 (พ.ศ. 2561 : ร้อยละ 20) และค่าใช้จ่ายภาษีเงินได้
ที่แสดงไว้ มีรายละเอียดดังนี้

| | พ.ศ. 2562 | พ.ศ. 2561 |
|-------------------------------|--------------|-------------|
| | บาท | บาท |
| กำไร(ขาดทุน)ก่อนภาษีเงินได้ | (77,169,821) | 46,832,816 |
| ภาษีเงินได้จากกำไรทางบัญชี | (15,433,964) | 9,366,563 |
| ผลกระทบ | | |
| รายได้ที่ไม่ต้องเสียภาษี | (3,525,270) | - |
| ค่าใช้จ่ายที่ไม่สามารถหักภาษี | 1,058,318 | 4,974,003 |
| ปรับปรุงภาษีเงินได้ในงวดก่อน | 1,326,722 | (1,312,471) |
| ค่าใช้จ่ายภาษีเงินได้ | (16,574,194) | 13,028,095 |

22 การส่งเสริมการลงทุน

บริษัทได้รับบัตรส่งเสริมการลงทุนจากคณะกรรมการส่งเสริมการลงทุนสำหรับผลิตรถยนต์สำหรับเครื่องบิน สิทธิประโยชน์ที่สำคัญ
ที่ได้รับได้แก่ การได้รับยกเว้นอากรขาเข้าสำหรับเครื่องจักรตามที่คณะกรรมการพิจารณาอนุมัติการได้รับยกเว้นภาษีอากรต่าง
ๆ รวมทั้งการได้รับยกเว้นภาษีเงินได้นิติบุคคลสำหรับกำไรสุทธิเป็นระยะเวลา 8 ปี นับแต่วันที่เริ่มมีรายได้จากกิจการที่ได้รับ
การส่งเสริมนั้น ในฐานะที่เป็นบริษัทที่ได้รับการส่งเสริมการลงทุน บริษัทจะต้องปฏิบัติตามเงื่อนไขและข้อกำหนดต่าง ๆ ตามที่
ระบุไว้ในบัตรส่งเสริมการลงทุน

รายได้แยกตามรายได้ที่ได้รับการส่งเสริมและไม่ได้รับการส่งเสริมการลงทุนแสดงได้ดังนี้

| สำหรับปีสิ้นสุด วันที่ 31 ธันวาคม | รายได้ที่ได้รับ | | รายได้ที่ไม่ได้รับ | | รวมรายได้ | |
|--------------------------------------|---------------------|-------------|---------------------|---------------|---------------|---------------|
| | การส่งเสริมการลงทุน | | การส่งเสริมการลงทุน | | รวมรายได้ | |
| | พ.ศ. 2562 | พ.ศ. 2561 | พ.ศ. 2562 | พ.ศ. 2561 | พ.ศ. 2562 | พ.ศ. 2561 |
| | บาท | บาท | บาท | บาท | บาท | บาท |
| รายได้จากการขายในประเทศ | 3,497,928 | - | 1,436,172,283 | 1,372,857,317 | 1,439,670,211 | 1,372,857,317 |
| รายได้จากการส่งออก | 265,061,715 | 109,071,335 | 2,187,463,643 | 2,376,916,417 | 2,452,525,358 | 2,485,987,752 |
| | 268,559,643 | 109,071,335 | 3,623,635,926 | 3,749,773,734 | 3,892,195,569 | 3,858,845,069 |

23 กำไร(ขาดทุน)ต่อหุ้นขั้นพื้นฐาน

กำไร(ขาดทุน)ต่อหุ้นขั้นพื้นฐานคำนวณโดยการหารกำไรสุทธิที่เป็นของผู้ถือหุ้นสามัญด้วยจำนวนหุ้นสามัญเฉลี่ยถ่วงน้ำหนักที่ถือโดยผู้ถือหุ้นในระหว่างปี

| | พ.ศ. 2562 | พ.ศ. 2561 |
|--|--------------|------------|
| กำไร(ขาดทุน)สุทธิที่เป็นของผู้ถือหุ้นสามัญ (บาท) | (60,595,627) | 33,804,721 |
| จำนวนหุ้นสามัญเฉลี่ยถ่วงน้ำหนักที่ถือโดยผู้ถือหุ้นระหว่างปี (หุ้น) | 7,400,000 | 7,400,000 |
| กำไร(ขาดทุน)ต่อหุ้นขั้นพื้นฐาน (บาท) | (8.19) | 4.57 |

บริษัทไม่มีการออกหุ้นสามัญเทียบเท่าปรับลดในระหว่างปีที่น่าเสนอรายงาน

24 เงินปันผลจ่าย

จากการประชุมผู้ถือหุ้นสามัญเมื่อวันที่ 30 เมษายน พ.ศ. 2562 ได้อนุมัติให้จ่ายเงินปันผลจากผลการดำเนินงานและกำไรสะสมของปี พ.ศ. 2561 จำนวน 5 บาทต่อหุ้น รวมเป็นเงินปันผลจำนวน 37 ล้านบาท บริษัทได้จ่ายเงินปันผลดังกล่าว เมื่อวันที่ 30 พฤษภาคม พ.ศ. 2562

จากการประชุมผู้ถือหุ้นสามัญเมื่อวันที่ 25 เมษายน พ.ศ. 2561 ได้อนุมัติให้จ่ายเงินปันผลจากผลการดำเนินงานและกำไรสะสมของปี พ.ศ. 2560 จำนวน 20 บาทต่อหุ้น รวมเป็นเงินปันผลจำนวน 148 ล้านบาท บริษัทได้จ่ายเงินปันผลดังกล่าว เมื่อวันที่ 24 พฤษภาคม พ.ศ. 2561

25 กระแสเงินสดจากกิจกรรมดำเนินงาน

การกระทบยอดกำไร(ขาดทุน)สุทธิก่อนภาษีเงินได้ให้เป็นกระแสเงินสดจากกิจกรรมดำเนินงานมีดังต่อไปนี้

| | | พ.ศ. 2562 | พ.ศ. 2561 |
|--|----------|--------------|---------------|
| | หมายเหตุ | บาท | บาท |
| กำไร(ขาดทุน)ก่อนหักภาษีเงินได้ | | (77,169,821) | 46,832,816 |
| รายการปรับปรุง | | | |
| ค่าเผื่อนี้สงสัยจะสูญ | | 7,737,900 | (26,856,002) |
| ค่าเผื่อมูลค่าสุทธิที่คาดว่าจะได้รับของสินค้าคงเหลือ | | 7,520,221 | 10,408,278 |
| ค่าเสื่อมราคา | 9 | 310,322,882 | 266,183,924 |
| กำไรจากการจำหน่ายเครื่องจักรและอุปกรณ์ | | (2,613,244) | (400,635) |
| ตัดจำหน่ายอุปกรณ์ | 9 | 657,978 | 1,377,284 |
| การด้อยค่าของสินทรัพย์ | 9 | - | 18,646,709 |
| ค่าตัดจำหน่าย | 10 | 130,153 | 175,623 |
| ภาระผูกพันผลประโยชน์พนักงาน | 15 | 65,185,219 | 31,075,109 |
| รายได้ดอกเบี้ย | 19 | (1,118,671) | (482,241) |
| ต้นทุนทางการเงิน | 20 | 48,484,418 | 345,566 |
| (กำไร)ขาดทุนจากอัตราแลกเปลี่ยนที่ยังไม่เกิดขึ้นจริง | | (14,791,849) | 7,131,294 |
| การเปลี่ยนแปลงของสินทรัพย์และหนี้สินดำเนินงาน | | | |
| - ลูกหนี้การค้าและลูกหนี้อื่น | | 1,134,074 | 220,446,453 |
| - สินค้าคงเหลือ | | (65,566,091) | (69,946,100) |
| - ภาษีมูลค่าเพิ่มรอขอคืน | | 210,927,395 | (129,389,481) |
| - สินทรัพย์หมุนเวียนอื่น | | (1,678,131) | 2,312,933 |
| - สินทรัพย์ไม่หมุนเวียนอื่น | | (178,904) | (4,436,892) |
| - เจ้าหนี้การค้าและเจ้าหนี้อื่น | | (90,989,123) | (9,309,120) |
| - ภาษีเงินได้หัก ณ ที่จ่ายค้างจ่าย | | (1,719,018) | 6,270,082 |
| - หนี้สินหมุนเวียนอื่น | | (253,234) | (329,500) |
| - สำรองภาระผูกพันผลประโยชน์พนักงาน | 15 | (34,077,896) | (17,159,042) |
| เงินสดได้มาจากการดำเนินงาน | | 361,944,258 | 352,897,058 |
| ดอกเบี้ยรับ | | 1,118,671 | 482,241 |
| จ่ายภาษีเงินได้ | | (11,416,630) | (49,620,187) |
| เงินสดสุทธิได้มาจากการดำเนินงาน | | 351,646,299 | 303,759,112 |

26 ภาระผูกพัน

การค้ำประกันกับธนาคาร

ณ วันที่ 31 ธันวาคม พ.ศ. 2562 บริษัทมีการผูกพันจากการค้ำประกันกับธนาคารเป็นจำนวนเงิน 23.9 ล้านบาท และ 10,000 เหรียญสหรัฐ (พ.ศ. 2561 : 19.4 ล้านบาท และ 10,000 เหรียญสหรัฐ)

นอกจากนี้ในระหว่างปีบริษัทได้รับเงินภาษีมูลค่าเพิ่มที่อยู่ระหว่างการตรวจสอบโดยสรรพากรเป็นจำนวนเงิน 139 ล้านบาท เพื่อให้ได้รับเงินคืนภาษีมูลค่าเพิ่มก่อนตรวจสอบแล้วเสร็จ โดยบริษัทแม่ได้ให้ธนาคารพาณิชย์แห่งหนึ่งในประเทศไทยออกหนังสือค้ำประกันให้กรมสรรพากรจำนวน 139 ล้านบาทเพื่อค้ำประกันเงินภาษีมูลค่าเพิ่มก่อนตรวจสอบแล้วเสร็จ

ภาระผูกพันด้านการลงทุน

ณ วันที่ 31 ธันวาคม พ.ศ. 2562 บริษัทมีการผูกพันด้านการลงทุนในเครื่องจักรและอุปกรณ์เป็นจำนวนเงินรวมทั้งสิ้น 102 ล้านบาท (พ.ศ. 2561 : 92 ล้านบาท)

ภาระผูกพันตามสัญญาเช่าดำเนินงาน - กรณีที่บริษัทเป็นผู้เช่า

บริษัทได้ทำสัญญาเช่าดำเนินงานที่เกี่ยวข้องกับอาคาร อุปกรณ์ และยานพาหนะ สัญญาเช่าดังกล่าวมีระยะเวลาระหว่าง 1 ปีถึง 5 ปี และสัญญาเช่าส่วนใหญ่สามารถต่ออายุสัญญาเช่าได้ในอัตราตลาด

จำนวนเงินขั้นต่ำที่ต้องจ่ายในอนาคตตามสัญญาเช่าดำเนินงานมีดังนี้

| | พ.ศ. 2562 | พ.ศ. 2561 |
|------------------------------|------------|------------|
| | บาท | บาท |
| ภายใน 1 ปี | 14,537,765 | 17,380,614 |
| เกินกว่า 1 ปีแต่ไม่เกิน 5 ปี | 6,594,670 | 18,807,150 |
| | 21,132,435 | 36,187,764 |

27 รายการกับกิจการที่เกี่ยวข้องกัน

บุคคลหรือกิจการที่เกี่ยวข้องกันกับบริษัทหมายถึง บุคคลหรือกิจการที่มีอำนาจควบคุมบริษัท ถูกควบคุมโดยบริษัทไม่ว่าจะเป็นโดยตรงหรือทางอ้อม หรืออยู่ภายใต้การควบคุมเดียวกันกับบริษัท รวมถึงบริษัทที่ทำหน้าที่ถือหุ้น บริษัทย่อย และกิจการที่เป็นบริษัทย่อยในเครือเดียวกัน นอกจากนี้ บุคคลหรือกิจการที่เกี่ยวข้องกันยังหมายรวมถึง บริษัทร่วมและบุคคลซึ่งถือหุ้นที่มีสิทธิออกเสียงไม่ว่าทางตรงหรือทางอ้อม และมีอิทธิพลอย่างเป็นสาระสำคัญกับบริษัท ผู้บริหารสำคัญ กรรมการหรือพนักงานของบริษัท ตลอดจนทั้งสมาชิกในครอบครัวที่ใกล้ชิดกับบุคคลดังกล่าว และกิจการที่เกี่ยวข้องกับบุคคลเหล่านั้น

ในการพิจารณาความสัมพันธ์ระหว่างบุคคลหรือกิจการที่เกี่ยวข้องกันกับบริษัทแต่ละรายการ บริษัทคำนึงถึงเนื้อหาของความสัมพันธ์มากกว่ารูปแบบทางกฎหมาย

บริษัทถูกควบคุมโดย The Goodyear Tire & Rubber Company ซึ่งตั้งอยู่ในประเทศสหรัฐอเมริกา บริษัทใหญ่ดังกล่าวถือหุ้นในบริษัทคิดเป็นจำนวนร้อยละ 66.79 ของจำนวนหุ้นของบริษัทที่ออกจำหน่าย

รายการต่อไปนี้เป็นรายการที่มีสาระสำคัญกับกิจการที่เกี่ยวข้องกัน

ก) รายได้จากการขาย

สำหรับปีสิ้นสุดวันที่ 31 ธันวาคม

| | พ.ศ. 2562 | พ.ศ. 2561 |
|--------------------------------------|---------------|---------------|
| | บาท | บาท |
| รายได้จากการขายสินค้าสำเร็จรูป | | |
| บริษัทใหญ่ | 563,642,957 | 576,778,968 |
| บริษัทที่อยู่ภายใต้การควบคุมเดียวกัน | 1,888,824,765 | 1,909,208,784 |
| | 2,452,467,722 | 2,485,987,752 |
| รายได้จากการขายเครื่องจักรและอะไหล่ | | |
| บริษัทใหญ่ | - | 919,843 |
| บริษัทที่อยู่ภายใต้การควบคุมเดียวกัน | 7,078,663 | 3,721,794 |
| | 7,078,663 | 4,641,637 |

ข) การซื้อสินค้าและบริการ

สำหรับปีสิ้นสุดวันที่ 31 ธันวาคม

| | พ.ศ. 2562 | พ.ศ. 2561 |
|--------------------------------------|-------------|-------------|
| | บาท | บาท |
| ซื้อวัตถุดิบและสินค้าสำเร็จรูป | | |
| บริษัทใหญ่ | 283,603,163 | 121,169,736 |
| บริษัทที่อยู่ภายใต้การควบคุมเดียวกัน | 303,072,480 | 322,597,053 |
| | 586,675,643 | 443,766,789 |
| ซื้อเครื่องจักรและอะไหล่เครื่องจักร | | |
| บริษัทใหญ่ | 37,607,745 | 102,506,022 |
| บริษัทที่อยู่ภายใต้การควบคุมเดียวกัน | 87,206,946 | 78,299,360 |
| | 124,814,691 | 180,805,382 |
| ค่าสิทธิทางการค้า | | |
| บริษัทใหญ่ | 160,034,596 | 167,245,056 |
| ค่าบริการทางด้านเทคนิคการผลิต | | |
| บริษัทใหญ่ | 38,081,867 | 31,936,616 |
| ค่าบริการจัดการ | | |
| บริษัทที่อยู่ภายใต้การควบคุมเดียวกัน | 164,561,365 | 157,607,558 |

ค) ยอดค้างชำระที่เกิดจากการซื้อและขายสินค้าและบริการ

ณ วันที่ 31 ธันวาคม

| | พ.ศ. 2562 | พ.ศ. 2561 |
|---|-------------|-------------|
| | บาท | บาท |
| ลูกหนี้การค้า - กิจการที่เกี่ยวข้องกัน | | |
| บริษัทใหญ่ | 58,878,214 | 167,985,625 |
| บริษัทที่อยู่ภายใต้การควบคุมเดียวกัน | 284,516,878 | 230,716,309 |
| | 343,395,092 | 398,701,934 |
| ลูกหนี้กิจการที่เกี่ยวข้องกัน | | |
| บริษัทใหญ่ | 38,907,250 | 74,375,503 |
| บริษัทที่อยู่ภายใต้การควบคุมเดียวกัน | 80,627,892 | 28,455,318 |
| | 119,535,142 | 102,830,821 |
| เจ้าหนี้การค้า - กิจการที่เกี่ยวข้องกัน | | |
| บริษัทใหญ่ | 54,794,540 | 29,143,243 |
| บริษัทที่อยู่ภายใต้การควบคุมเดียวกัน | 24,409,837 | 89,605,530 |
| | 79,204,377 | 118,748,773 |
| เจ้าหนี้กิจการที่เกี่ยวข้องกัน | | |
| บริษัทใหญ่ | 39,325,948 | 34,691,290 |
| บริษัทที่อยู่ภายใต้การควบคุมเดียวกัน | 24,986,995 | 14,011,971 |
| | 64,312,943 | 48,703,261 |
| เจ้าหนี้ค่าซื้ออาคารและอุปกรณ์ | | |
| บริษัทใหญ่ | 3,312,011 | 32,028,451 |
| บริษัทที่อยู่ภายใต้การควบคุมเดียวกัน | 7,701,591 | 12,860,429 |
| | 11,013,602 | 44,888,880 |

ง) ค่าตอบแทนกรรมการและผู้บริหารสำคัญ

สำหรับปีสิ้นสุดวันที่ 31 ธันวาคม

| | พ.ศ. 2562 | พ.ศ. 2561 |
|---|------------|------------|
| | บาท | บาท |
| เงินเดือนและผลประโยชน์ระยะสั้นอื่น | 43,554,094 | 45,404,338 |
| เงินทุนสะสมและผลประโยชน์เมื่อเกษียณอายุ | 1,517,793 | 6,555,771 |
| | 45,071,887 | 51,960,109 |



NEW CARGO MAX



- เอกสารแนบ 1: รายละเอียดเกี่ยวกับผู้อำนวยความสะดวกและเลขานุการ
- เอกสารแนบ 2: รายละเอียดเกี่ยวกับกรรมการของ บริษัทย่อย
- เอกสารแนบ 3: รายละเอียดเกี่ยวกับการตรวจสอบภายในของ บริษัท ฯ
- เอกสารแนบ 4: รายละเอียดเกี่ยวกับการประเมินค่าทรัพย์สิน
- เอกสารแนบ 5: อื่น ๆ



เอกสารแนบ 1 รายละเอียดเกี่ยวกับกรรมการ ผู้บริหาร ผู้มีอำนาจควบคุม และเลขานุการบริษัท

1. ข้อมูลของกรรมการ ผู้บริหาร ผู้มีอำนาจควบคุม และเลขานุการบริษัท

1.1 รายละเอียดของกรรมการ ผู้บริหาร ผู้มีอำนาจควบคุม และเลขานุการบริษัท

| ชื่อ-สกุล/ตำแหน่ง | อายุ (ปี) | การศึกษา | สัดส่วนการ ถือหุ้นในบริษัท (%) | ความสัมพันธ์ ทาง ครอบครัว | ประสบการณ์การทำงานในระยะเวลา 5 ปี ก่อนครั้ง | | |
|---|--------------|--|--------------------------------------|---------------------------------|--|--|--|
| | | | | | ช่วงเวลา | ตำแหน่ง | ชื่อหน่วยงาน/บริษัท |
| 1. ดร. อีระพร ศรีเฟื่องฟู ประธานกรรมการ กรรมการสรรหาและ ธรรมาภิบาล | 72 | ปริญญาเอก (วิศวกรรม โยธา), มหาวิทยาลัยมิสซูรี สหรัฐอเมริกา | - | - | 2556 - ปัจจุบัน 2535 - ปัจจุบัน | ประธานกรรมการ กรรมการบริหาร | บริษัท กู๊ดเยียร์ (ประเทศไทย) จำกัด (มหาชน) บริษัท เกสโซฟิล์ม จำกัด บริษัท กรุงไทยพาณิชย์ประกันภัย จำกัด บริษัท เอกชัยอีเทล จำกัด บริษัท เอกชัย เอ็มคอสต์ อิม พอร์ต จำกัด |
| 2. นายสุก้า เกรปาโซลี กรรมการผู้จัดการ กรรมการสรรหาและ ธรรมาภิบาล | 53 | ปริญญาตรีสาขา เศรษฐศาสตร์ มหาวิทยาลัยแห่งกรุงโรม, La Sapienza | - | - | 2561 - ปัจจุบัน 2559 - 2561 2558-2559 2552-2558 | กรรมการผู้จัดการ กรรมการผู้จัดการกลุ่ม ธุรกิจผู้บริโภคลดราคาเกิด ใหม่ ผู้จัดการทั่วไป - ยุโรปใต้ ผู้จัดการทั่วไปอิตาลีและ กรีซ | บริษัท กู๊ดเยียร์ (ประเทศไทย) จำกัด (มหาชน) บริษัท ยางกู๊ดเยียร์เอนด์รีเบอส์ บริษัท ยางกู๊ดเยียร์เอนด์รีเบอส์ บริษัท ยางกู๊ดเยียร์เอนด์รีเบอส์ |
| 3. นายพิพัฒน์ วรรณพัฒน์* กรรมการ กรรมการสรรหาและ ธรรมาภิบาล | 41 | MSIT and IMBA, มหาวิทยาลัยเคนเนดี สหรัฐอเมริกา บริหารธุรกิจ (BBA) มหาวิทยาลัย เกตวอร์สตัน | - | - | 2559 - ปัจจุบัน 2555 - 2559 2554 - 2555 | ผู้อำนวยการฝ่ายขาย ประเทศไทย ผู้จัดการทั่วไป Aviation Tires - เอเชียแปซิฟิก ผู้อำนวยการทอว์นซ์ อุปทานผลิตภัณฑ์ - อาเซียน | บริษัท กู๊ดเยียร์ (ประเทศไทย) จำกัด (มหาชน) บริษัท กู๊ดเยียร์ (ประเทศไทย) จำกัด (มหาชน) บริษัท กู๊ดเยียร์ (ประเทศไทย) จำกัด (มหาชน) |
| 4. นายแอนดรูว์ ไมเคิล คูเปอร์ กรรมการ | 53 | BTTC / EITB วิศวกรรม มหาวิทยาลัย Hertfordshire การจัดการทั่วไป, Ashridge, UK การจัดการทั่วไป, INSEAD, ฝรั่งเศส / สิงคโปร์ | - | - | 2557 - ปัจจุบัน 2555 - 2557 | กรรมการผู้จัดการ (ASEAN, TWN, Korea, AP Distributor รองประธาน | Goodyear Corporation Kodak Corporation |
| 5. นายไมเคิล มาแตนส์ กรรมการ | 58 | ปริญญาตรีสาขาบัญชี มหาวิทยาลัยอัลลินอยส์ ปริญญาโทสาขาการเงิน มหาวิทยาลัยรัฐเคนตักกี ไอไอโอ | - | - | 2558 - ปัจจุบัน | รองประธาน บริษัท Aviation & QTR ประจำ ภูมิภาคเอเชียแปซิฟิก | บริษัท ยางกู๊ดเยียร์เอนด์รีเบอส์ |
| 6. นายวี ธอง เท็ก กรรมการ | 52 | นิติศาสตรบัณฑิต (Hons) มหาวิทยาลัยแห่งชาติ สิงคโปร์ | - | - | 2556 - ปัจจุบัน | ที่ปรึกษาอาวุโสอาเซียน | Goodyear Orient Company (Private) Limited |
| 7. นายอรรถพร ข่ายม่าน กรรมการอิสระ/ ประธานกรรมการ ตรวจสอบ | 76 | สมาชิกสมทบของสถาบัน นักบัญชีชาร์เตอร์ดใน ออสเตรเลีย ผู้ร่วมงานด้านการบัญชี สถาบันเทคโนโลยีแห่ง เทิร์นออสเตรเลีย (ปัจจุบัน - Curtin University of Technology) หลักสูตรกรรมการ: DCP & DAP Certificate | - | - | 2544 - ปัจจุบัน 2542 - ปัจจุบัน 2535 - 2539 | กรรมการอิสระ/ ประธานกรรมการ ตรวจสอบ กรรมการอิสระ/ ประธานกรรมการ ตรวจสอบ กรรมการผู้จัดการ | บริษัท กู๊ดเยียร์ (ประเทศไทย) จำกัด (มหาชน) บริษัท สยามแม็คโค จำกัด (มหาชน) สำนักงาน ไซเบอร์เวิลด์เฮาส์ กรุงเทพ |



| ชื่อ-สกุล/ตำแหน่ง | อายุ (ปี) | การศึกษา | สัดส่วนการ ถือหุ้นในบริษัท (%) | ความพึงพอใจ ทาง ครอบครัว | ประสบการณ์ทำงานในระยะเวลา 5 ปี ย้อนหลัง | | |
|---|--------------|--|--------------------------------------|--------------------------------|---|--|--|
| | | | | | ช่วงเวลา | ตำแหน่ง | ชื่อหน่วยงาน/บริษัท |
| 8. นายชัย ชู ชวน กรรมการอิสระ ประธานกรรมการสรรหา และธรรมาภิบาล | 72 | ปริญญาตรี (การจัดการ อุตสาหกรรมและ วิศวกรรม), Massey University ประเทศ นิวซีแลนด์ หลักสูตรกรรมการ: DCP Certificate | - | - | 2539 - ปัจจุบัน | ประธาน และ ประธาน เจ้าหน้าที่บริหาร | บริษัท อาบีโก ไทยเคค จำกัด (มหาชน) |
| | | | | | ปัจจุบัน | ประธาน และ ประธาน เจ้าหน้าที่บริหาร | บริษัท นิวเอรา เซลส์ จำกัด บริษัท อาบีโก อมตะ จำกัด บริษัท เอเบิล มอเตอร์ส จำกัด บริษัท อาบีโก เอ็นจิเนียริง จำกัด บริษัท อาบีโก ไทยเคค ฟาร์มส์ จำกัด บริษัท อาบีโก ไทยเคค วูล์ฟ จำกัด บริษัท เอเบิล ไอทีเอส จำกัด บริษัท อาบีโก แจ็คสปีด จำกัด บริษัท อาบีโก มีดซูชิเกะ (ประเทศ ไทย) จำกัด บริษัท คาสียา (ประเทศไทย) จำกัด บริษัท อาบีโก ฟอรัจจิง จำกัด (มหาชน) บริษัท อาบีโก ฟลาสติค จำกัด (มหาชน) บริษัท เอเบิล ซาโน อินดัสตรีส์ (1996) จำกัด บริษัท อาบีโก สตรัคเจอร์ส โปร ติเกิ้ล จำกัด |

* นายพิพัฒน์ วรพิพัฒน์ ลาออกจากกรรมการบริษัท เมื่อ 16 มกราคม 2563.

1.2 หน้าที่ความรับผิดชอบของเลขานุการบริษัท

1. ให้ข้อแนะนำเบื้องต้นแก่กรรมการเกี่ยวกับข้อกฎหมาย ข้อควรปฏิบัติตามหลักเกณฑ์ของทาง การระเบียบและข้อบังคับต่าง ๆ ของธนาคาร ติดตามให้มีการปฏิบัติตามอย่างถูกต้องและสม่ำเสมอ รวมถึงรายงานการเปลี่ยนแปลงที่มีนัยสำคัญแก่กรรมการ
2. จัดเตรียมหนังสือนัดประชุม ระเบียบวาระการประชุม เอกสารประกอบการประชุมผู้ถือหุ้น และการประชุมคณะกรรมการ กรรมการตรวจสอบ กรรมการสรรหาและธรรมาภิบาล
3. จัดการประชุมผู้ถือหุ้น การประชุมคณะกรรมการ กรรมการตรวจสอบ กรรมการสรรหาและธรรมาภิบาล ให้เป็นไปตามกฎหมาย ข้อบังคับของบริษัท กฎหมาย และข้อพึงปฏิบัติ
4. บันทึกรายงานการประชุมผู้ถือหุ้น การประชุมคณะกรรมการ กรรมการตรวจสอบ กรรมการสรรหาและธรรมาภิบาล รวมทั้งติดตามให้มีการปฏิบัติตามมติที่ประชุมผู้ถือหุ้น และที่ประชุมคณะกรรมการ กรรมการตรวจสอบ กรรมการสรรหาและธรรมาภิบาล
5. จัดทำและเก็บรักษาทะเบียนกรรมการ รายงานประจำปีของบริษัท หนังสือนัดประชุมผู้ถือหุ้น หนังสือนัดประชุมคณะกรรมการ รายงานการประชุมผู้ถือหุ้น และรายงานการประชุมคณะกรรมการ
6. ดำเนินการ และเก็บรักษารายงานการมีส่วนได้เสียของกรรมการและผู้บริหาร รวมทั้งผู้ที่เกี่ยวข้อง ตามมาตรา 89/14 ให้ประธานคณะกรรมการ และประธานกรรมการตรวจสอบทราบภายใน 7 วันทำการนับแต่วันที่ได้รับรายงานนั้น
7. จัดเตรียม และดูแลให้มีการเปิดเผยข้อมูล และรายงานสารสนเทศ ตามระเบียบ และตามที่ตลาดหลักทรัพย์ และกรรมการกำกับหลักทรัพย์ และตลาดหลักทรัพย์กำหนด
8. ติดต่อและสื่อสารกับผู้ถือหุ้นเพื่อให้ได้รับทราบสิทธิต่าง ๆ ของผู้ถือหุ้น และข้อมูลของบริษัท และเป็นสื่อกลางระหว่างผู้ถือหุ้น กับคณะกรรมการบริษัท และผู้บริหาร
9. ให้คำแนะนำด้านกฎหมาย และกฎเกณฑ์ต่าง ๆ ที่เกี่ยวข้อง และข้อพึงปฏิบัติด้านการกำกับดูแลในการดำเนินกิจกรรมของคณะกรรมการให้เป็นไปตามกฎหมาย
10. จัดให้มีการปฐมฤกษ์ ให้คำแนะนำแก่กรรมการที่ได้รับการแต่งตั้งใหม่
11. หน้าที่อื่น ๆ ตามที่ได้รับมอบหมายจากบริษัท และดำเนินการอื่น ๆ ตามที่คณะกรรมการกำกับตลาดทุนประกาศกำหนด



NEW CARGO MAX



เอกสารแนบ 2 รายละเอียดเกี่ยวกับการกรรมการของบริษัทย่อย

-ไม่มี-



NEW CARGO MAX



เอกสารแนบ 3 รายละเอียดเกี่ยวกับหัวหน้างานตรวจสอบภายใน

รายละเอียดและประวัติของผู้ตรวจสอบภายในของ บริษัทฯ

| | |
|--|--|
| ชื่อ - สกุล | Ms. Maxine Mae J. Escoto |
| ตำแหน่ง | ผู้จัดการฝ่ายตรวจสอบภายใน, APAC |
| การศึกษา | ปริญญาตรีสาขาบัญชีมหาวิทยาลัย De La Salle - กรุงมะนิลา |
| การฝึกอบรม/วุฒิบัตร | ผู้สอบบัญชีรับอนุญาต (CPA), ผู้สอบบัญชีระบบสารสนเทศที่ได้รับการรับรอง (CISA) |
| ประสบการณ์ทำงาน | 8 ½ ปีในการปฏิบัติงานให้คำปรึกษาของ Ernst & Young Philippines - ประสบการณ์ด้านการประกัน และการให้คำปรึกษาโดยมุ่งเน้นที่การสนับสนุนการตรวจสอบงบการเงินการสนับสนุนการตรวจสอบภายใน SOX การรายงานของบุคคลที่สามการวิเคราะห์กระบวนการทางธุรกิจและการควบคุมแอปพลิเคชันและความปลอดภัย |
| วันที่ได้รับการแต่งตั้ง เป็นผู้ตรวจสอบภายใน ของบริษัทฯ | 1 มีนาคม 2559 |



NEW CARGO MAX



เอกสารแนบ 4 รายละเอียดเกี่ยวกับรายการประเมินราคาทรัพย์สิน

-ไม่มี-



NEW CARGO MAX



เอกสารแนบ 5 อื่น ๆ

-ไม่มี-



บริษัท กู๊ดเยียร์ (ประเทศไทย) จำกัด (มหาชน)

50/9 ถนนพหลโยธิน กม. 36 ต. คลองหนึ่ง อ. คลองหลวง ปทุมธานี 12120 ศูนย์ลูกค้าสัมพันธ์: 0-2305-8585

www.goodyear.co.th, FB : @GoodyearThailand