



รายงานประจำปี 2559



บริษัท อุตสาหกรรมพรมไทย จำกัด (มหาชน)

สารบัญ

2 ข้อมูลทั่วไป/
บุคคลอ้างอิง

สารสนเทศจากประธาน
กรรมการ

5

นโยบายและภาพ
รวมการประกอบ
ธุรกิจ

6

วิสัยทัศน์
พันธกิจ
และค่านิยม
องค์กร

9

11 ลักษณะการ
ประกอบธุรกิจ

14

รายงานของ
คณะกรรมการ
บริหารความเสี่ยง

15

ปัจจัยความเสี่ยง

ทรัพย์สินที่ใช้ใน
การประกอบธุรกิจ

18

ข้อมูล
หลักทรัพย์
และผู้ถือหุ้น

20

โครงสร้าง
การจัดการ

24

ประวัติ
กรรมการ
บริษัท

28

37

ประวัติผู้บริหาร

40

การกำกับดูแลกิจการ

53

ความรับผิดชอบ
ต่อสังคม

รายการ
ระหว่างกัน

59

ข้อมูลสำคัญทางการเงิน

71

รายงานความ
รับผิดชอบของ
คณะกรรมการ
ต่อรายงาน
ทางการเงิน

72

รายงานของ
คณะกรรมการ
ตรวจสอบ

73

วิเคราะห์ฐานะการเงิน
และผลการดำเนินงาน

75

รายงานของผู้สอบ
บัญชีรับอนุญาต

77

81

งบการเงิน

ข้อมูลทั่วไป / บุคคลอ้างอิง

ข้อมูลบริษัท

ชื่อบริษัท	: บริษัท อุตสาหกรรมพรมไทย จำกัด (มหาชน) (“TCMC”)
ที่ตั้งสำนักงาน	: 238 ถนนวิภาวดีรังสิต แขวงสนามบิน เขตดอนเมือง กรุงเทพฯ 10210 โทรศัพท์ 02-533-6393-400 โทรสาร 02-533-6850
ประเภทธุรกิจ	: ผลิตและติดตั้งพรมทั้งในประเทศและต่างประเทศ
เลขทะเบียนบริษัท	: 0107537001021 (เดิมเลขที่ บมจ.349)
ทุนจดทะเบียน	: 564,691,446 บาท
ทุนชำระแล้ว	: 376,474,777 บาท
มูลค่าที่ตราไว้ต่อหุ้น	: 1.10 บาท
โฮมเพจ	: www.royalthai.com

นิติบุคคลที่บริษัทถือหุ้นตั้งแต่ร้อยละ 10 ขึ้นไป

ชื่อบริษัท	: บริษัท ยูไนเต็ด คาร์เปท แมนูแฟคเจอร์ริง จำกัด (“UCM”)
ที่ตั้งสำนักงาน	: 1/4 หมู่ที่ 3 ตำบลลาดสวาย อำเภอลำลูกกา จังหวัดปทุมธานี
ประเภทธุรกิจ	: ผลิตและจำหน่ายพรม
ทุนจดทะเบียน	: 20,000,000 บาท
มูลค่าที่ตราไว้ต่อหุ้น	: 100 บาท
ทุนที่เรียกชำระแล้ว	: 20,000,000 บาท
จำนวนหุ้นที่บริษัทฯ ถือ	: 102,000 หุ้น
ร้อยละการถือหุ้น	: 51%

ชื่อบริษัท	: บริษัท รอยัล ไทย อินเตอร์เนชั่นแนล จำกัด (“RTI”)
ที่ตั้งสำนักงาน	: 238 ถนนวิภาวดีรังสิต แขวงสนามบิน เขตดอนเมือง กรุงเทพฯ 10210
ประเภทธุรกิจ	: จำหน่ายผลิตภัณฑ์พรมและวัสดุปูพื้นต่างๆ
ทุนจดทะเบียน	: 1,000,000 บาท
มูลค่าที่ตราไว้ต่อหุ้น	: 100 บาท
ทุนที่เรียกชำระแล้ว	: 1,000,000 บาท
จำนวนหุ้นที่บริษัทฯ ถือ	: 9,997 หุ้น
ร้อยละการถือหุ้น	: 100%

ข้อมูลทั่วไป / บุคคลอ้างอิง

ชื่อบริษัท	: บริษัท ที.ซี.เอส. ซูมิโนเอะ จำกัด (“TCHS”)
ที่ตั้งสำนักงาน	: 157 หมู่ที่ 16 นิคมอุตสาหกรรมบางปะอิน ตำบล บางกระสัน อำเภอ บางปะอิน จังหวัด พระนครศรีอยุธยา 13160
ประเภทธุรกิจ	: ผลิตและจำหน่ายสิ่งทอและพรมเพื่อใช้เป็นวัสดุหุ้มเบาะที่นั่งและ ตกแต่งภายในสำหรับรถยนต์
ทุนจดทะเบียน	: 250,000,000 บาท
มูลค่าที่ตราไว้ต่อหุ้น	: 10 บาท
ทุนที่เรียกชำระแล้ว	: 250,000,000 บาท
จำนวนหุ้นที่บริษัทฯ ถือ	: 12,475,000 หุ้น
ร้อยละการถือหุ้น	: 49.90 %
ชื่อบริษัท	: TCMC Furniture Limited (“TCMC-F”)
ที่ตั้งสำนักงาน	: 25 Farringdon Street, 6TH Floor, United Kingdom, EC4A 4AB
ประเภทธุรกิจ	: ผลิตและจำหน่ายเฟอร์นิเจอร์
ทุนจดทะเบียน	: 1,000,000 ปอนด์
มูลค่าที่ตราไว้ต่อหุ้น	: 1.00 ปอนด์
ทุนที่เรียกชำระแล้ว	: 1,000,000 ปอนด์
จำนวนหุ้นที่บริษัทฯ ถือ	: 760,000 หุ้น
ร้อยละการถือหุ้น	: 76 %
ชื่อบริษัท**	: Manor(2016) Holdings Limited (“Manor”)
ที่ตั้งสำนักงาน	: 82c East Hill, Colchester Essex, United Kingdom, CO1 2QW
ประเภทธุรกิจ	: ลงทุนในกิจการอื่น
ทุนจดทะเบียน	: 6,250,000 ปอนด์
มูลค่าที่ตราไว้ต่อหุ้น	: 0.10 ปอนด์
ทุนที่เรียกชำระแล้ว	: 6,250,000 ปอนด์
จำนวนหุ้นของบริษัทฯ	: 62,500,000 หุ้น
การถือหุ้น	: 100 %

ข้อมูลทั่วไป / บุคคลอ้างอิง

ชื่อบริษัท**	: DM Midlands Holdings Limited (“DMMH”)
ที่ตั้งสำนักงาน	: Unit 1 Woodside Industrial Estate, Pedmore Road, Dudley, West Midlands, United Kingdom, DY2 0RL
ประเภทธุรกิจ	: ลงทุนในกิจการอื่น
ทุนจดทะเบียน	: 1,000,000 ปอนด์
มูลค่าที่ตราไว้ต่อหุ้น	: 0.10 ปอนด์
ทุนที่เรียกชำระแล้ว	: 1,000,000 ปอนด์
จำนวนหุ้น	: 10,000,000 หุ้น
การถือหุ้น	: 75% (ภายหลังเข้าซื้อหุ้น DM Midlands Limited, Manor ซึ่ง เป็นบริษัทย่อยของบริษัทถือหุ้นใน DMMH ในสัดส่วน 75%)

**บริษัทฯ จัดตั้งบริษัทย่อยอีกสองแห่งคือ Manor และ DMMH เพื่อลงทุนในหุ้นสามัญของ DM Midlands Limited (“DMM”) ซึ่งจดทะเบียนในประเทศอังกฤษและเวลส์ในอัตราร้อยละ 100 ของจำนวนหุ้นที่ออกจำหน่ายแล้วทั้งหมดของ DMM และภายหลังเข้าทำการซื้อหุ้นของ DMM ร่วมกับผู้ถือหุ้นเดิมแล้ว ทำให้ Manor ถือหุ้นใน DMMH ในสัดส่วน 75%

บุคคลอ้างอิง

นายทะเบียนหลักทรัพย์	: บริษัท ศูนย์รับฝากหลักทรัพย์ (ประเทศไทย) จำกัด ชั้น 4 อาคารตลาดหลักทรัพย์แห่งประเทศไทย 62 ถนนรัชดาภิเษก แขวงคลองเตย เขตคลองเตย กรุงเทพ 10110 โทร 02-229-2888
ผู้สอบบัญชี	: นางสาวสุลลิต อาดสว่าง ผู้สอบบัญชีรับอนุญาต เลขทะเบียน 7517 บริษัท สอบบัญชีธรรมนิติ จำกัด 178 อาคารธรรมนิติ ชั้น 6-7 ซอยเพิ่มทรัพย์(ประชาชื่น 20) ถนนประชาชื่น บางซื่อ กรุงเทพมหานคร 10800 โทรศัพท์ 02-555-0651
ระยะรอบบัญชี	: 1 มกราคม – 31 ธันวาคม
ที่ปรึกษาทางกฎหมาย	: บริษัท สำนักงานกฎหมายบรรจงแอนด์วิทยา จำกัด 33/35, 33/39-40 อาคารวอลล์สตรีททาวเวอร์ ชั้น 9 ถนนสุขุมวิท แขวงสุริยวงศ์ เขตบางรัก กรุงเทพมหานคร 10500 โทรศัพท์ 02-233-1666
ที่ปรึกษาทางการเงิน	: ไม่มี

สาส์นจากประธานกรรมการ

เรียน ท่านผู้ถือหุ้น

ในปี 2560 จะเป็นอีกปีที่บริษัทอุตสาหกรรมพรมไทย จำกัด (มหาชน) จะต้องเผชิญความท้าทายกับภาวะเศรษฐกิจโลกที่ไม่นิ่งและยังคงเปราะบางอยู่มาก จากผลของหลายปัจจัย ทั้งนโยบายเศรษฐกิจของสหรัฐอเมริกา การเปลี่ยนแปลงนโยบายเศรษฐกิจและการเมืองของประเทศสมาชิกสหภาพยุโรป โดยเฉพาะผลกระทบของ BREXIT และความเสี่ยงของประเทศอื่นใน EU ที่อาจจะแยกตัวออกจากการรวมกลุ่มทางเศรษฐกิจ การปรับตัวเชิงนโยบายอย่างต่อเนื่องของเศรษฐกิจจีน รวมทั้งการฟื้นตัวอย่างช้าๆของเศรษฐกิจประเทศกำลังพัฒนา เช่นประเทศไทย เป็นต้น

อย่างไรก็ตามในปี 2559 บริษัทฯได้ตัดสินใจเข้าไปซื้อบริษัทผลิตและจำหน่ายโซฟาในประเทศอังกฤษเพิ่มอีกหนึ่งบริษัท คือ DM Midland ทำให้บริษัทฯก้าวขึ้นมาเป็นเบอร์หนึ่งของประเทศอังกฤษในเรื่องของการขายผลิตภัณฑ์โซฟาเมื่อรวมกับ Alstons ที่บริษัทฯได้ซื้อมาในปี 2558 แม้ว่า BREXIT จะมีผลต่อภาพรวมเศรษฐกิจของประเทศอังกฤษ ทั้ง 2 บริษัทยังคงทำผลกำไรได้อย่างต่อเนื่อง ในส่วนของธุรกิจผ้าห่มเบาะและพรมในรถยนต์ TCH Suminoe ได้ทำกำไรสุทธิเพิ่มขึ้นถึงประมาณร้อยละ 19 เมื่อเทียบกับปี พ.ศ. 2558 ทั้งนี้เป็นผลมาจากตลาดรถยนต์ที่เติบโตขึ้น รวมถึงการบริหารจัดการภายในที่มีประสิทธิภาพสำหรับพรมทอมือ และพรมทอเครื่องยังต้องเผชิญกับภาวะตลาดซบเซา และการแข่งขันด้านราคาดังเช่นปีที่ผ่านมา บริษัทฯจึงเน้นให้ความสำคัญเรื่องการหาตลาดใหม่ ๆ การลดต้นทุนการผลิต และการควบคุมค่าใช้จ่ายให้มีประสิทธิภาพมากขึ้น

สุดท้ายนี้ ผมขอขอบคุณคณะกรรมการ ผู้ถือหุ้น พันธมิตรทางธุรกิจ และลูกค้าที่ให้ความไว้วางใจในบริษัทฯ มาโดยตลอด และขอขอบคุณผู้บริหารตลอดจนพนักงานทุกคนที่ต่างให้ความร่วมมือและทุ่มเททำงานอย่างเต็มประสิทธิภาพ เพื่อดำเนินงานที่สมบูรณ์แบบ



พิมล ศรีวิกรม์
ประธานกรรมการบริษัท

นโยบายและภาพรวมการประกอบธุรกิจ

บริษัท อุตสาหกรรมพรมไทย จำกัด (มหาชน) ได้ก่อตั้งขึ้นเมื่อวันที่ 21 กุมภาพันธ์ 2510 โดยการร่วมทุนระหว่าง คุณเฉลิมพันธ์ ศรีวิกรม์ กับ บริษัท อ่องกงคาร์เปท แมนูแฟจเจอร์ส จำกัด และ บริษัท ฟิลิปปินส์ คาร์เปท แมนูแฟจเจอร์ส จำกัด โดยมีทุนจดทะเบียนเริ่มแรก 5 ล้านบาท เพื่อผลิตพรมออกจำหน่ายทั้งในประเทศและต่างประเทศ โรงงานผลิตพรมแห่งแรกในประเทศไทยกำเนิดขึ้นบนพื้นที่ 29 ไร่ ณ กิโลเมตรที่ 27 ถนนวิภาวดีรังสิต ใกล้ท่าอากาศยานดอนเมือง ได้แล้วเสร็จและเริ่มเปิดดำเนินการผลิตพรมภายใต้เครื่องหมาย “ไทป์” สตูดิโอเมื่อวันที่ 10 มีนาคม 2511

ปี พ.ศ. 2515 บริษัทฯ เริ่มส่งพรมไปจำหน่ายยังต่างประเทศ ภายใต้เครื่องหมายการค้า “Royal Thai” เมื่อวันที่ 30 มิถุนายน 2521 บริษัทฯ ได้รับการอนุมัติให้เป็นบริษัทจดทะเบียนในตลาดหลักทรัพย์แห่งประเทศไทย จำหน่ายหุ้นให้แก่ประชาชนโดยทั่วไปได้

ในปี 2527 บริษัทฯ ได้ขยายโรงงานและติดตั้งเครื่องจักรสำหรับผลิตพรมแบบทอสานที่มีลายในตัว(Axminster Woven Pattern Carpets) พร้อมทั้งได้รับบัตรส่งเสริมจากคณะกรรมการส่งเสริมการลงทุน และได้ขยายกำลังการผลิตพรมอย่างต่อเนื่อง

ในเดือนมีนาคม 2537 บริษัทฯ ได้จดทะเบียนแปรสภาพเป็นบริษัท มหาชน จำกัด และขยายการลงทุนไปยังธุรกิจอื่น ได้แก่ ธุรกิจพัฒนาอสังหาริมทรัพย์ ธุรกิจสิ่งทอและพรมสำหรับอุตสาหกรรมยานยนต์

ในปี 2540 ธุรกิจของบริษัทฯ ได้รับผลกระทบจากวิกฤตเศรษฐกิจภายในประเทศและการประกาศลอยตัวค่าเงินบาท เป็นผลให้บริษัทฯ มีผลดำเนินงานขาดทุนจำนวนมากจากการลดค่าเงินบาท และต้องเข้าสู่การปรับโครงสร้างหนี้กับธนาคาร ดีบีเอส ไทยทูล จำกัด (มหาชน) ซึ่งเป็นเจ้าหนี้สถาบันการเงินรายใหญ่ของบริษัทฯ โดยเดือนกุมภาพันธ์ 2542 ลดทุนจดทะเบียนจาก 500 ล้านบาทเป็น 300 ล้านบาท และเพิ่มทุนจดทะเบียนจำนวน 25.56 ล้านหุ้น ในราคาหุ้นละ 10 บาท และขายให้แก่ธนาคาร ดีบีเอส ไทยทูล จำกัด (มหาชน) ในราคาหุ้นละ 6 บาท ซึ่งบริษัทฯ ได้นำเงินค่าหุ้นเพิ่มทุนดังกล่าว ไปชำระหนี้เงินกู้ยืมที่มีต่อธนาคาร ดีบีเอส ไทยทูล จำกัด (มหาชน) ต่อมาในเดือนมีนาคม 2542 บริษัทฯ ได้ทำสัญญาปรับโครงสร้างหนี้กับธนาคาร ดีบีเอส ไทยทูล จำกัด (มหาชน) โดยบริษัทฯ มีกำไรจากการโอนทรัพย์สินเพื่อปรับโครงสร้างหนี้ที่เกิดขึ้นในระหว่างปี 2542 จำนวน 40.93 ล้านบาท และไม่มีกำไรหรือขาดทุนจากการปรับโครงสร้างหนี้ ซึ่งในช่วงปี 2541-2542 บริษัทฯ ได้ยุติการลงทุนในธุรกิจต่างๆ ที่มีใช้ธุรกิจหลักของบริษัทฯ รวมทั้งได้มีการจำหน่ายสินทรัพย์และเงินลงทุนในธุรกิจต่างๆ ที่มีใช้ธุรกิจหลักของบริษัทฯ ซึ่งรวมถึงเงินลงทุนใน TCH เพื่อนำเงินที่ได้รับจากการขายสินทรัพย์มาชำระหนี้ให้แก่ธนาคาร ดีบีเอส ไทยทูล จำกัด (มหาชน) ตามสัญญาปรับโครงสร้างหนี้

กันยายน 2546 บริษัทฯ ได้มีการทำสัญญาเปลี่ยนเจ้าหนี้เงินกู้ยืมจากธนาคารเดิมเป็นธนาคารใหม่ ทำให้ลดภาระค่าใช้จ่ายทางการเงินลง

มีนาคม 2550 บริษัทฯ ได้เพิ่มทุนจดทะเบียนจาก 555.56 ล้านบาท เป็น 714.29 ล้านบาท โดยมีทุนเรียกชำระครบแล้วเป็นจำนวน 684.47 ล้านบาท บริษัทฯ ได้นำมาลงทุนในโครงการขยายกำลังการผลิต ปรับปรุงประสิทธิภาพและสภาพแวดล้อมในการทำงานภายในโรงงาน

เมื่อวันที่ 3 กรกฎาคม 2551 ที่ประชุมคณะกรรมการบริษัทฯ มีมติให้ร่วมลงทุนใน บริษัท ยูไนเต็ด คาร์เปท แมนูแฟจเจอร์ส จำกัด ด้วยสัดส่วนการถือหุ้นร้อยละ 51 ซึ่งเป็นบริษัทที่ประกอบกิจการในลักษณะเดียวกับของบริษัทฯ แต่เน้นในด้านพรมทอมือส่งออกต่างประเทศเป็นส่วนใหญ่ ซึ่งมีข้อกำหนดได้ บริษัทฯ และบริษัทย่อยจะไม่แข่งขันในการเสนอราคาลูกค้ารายเดียวกัน

พฤษภาคม 2552 บริษัทฯ ได้ลดทุนจดทะเบียนจาก 714.29 ล้านบาท เป็น 684.47 ล้านบาทโดยวิธีการตัดหุ้นสามัญจดทะเบียนที่บริษัทยังมีได้ออกจำหน่าย



กันยายน 2552 บริษัทฯ ได้ลดทุนจดทะเบียนจาก 684.47 ล้านบาท เป็น 376.46 ล้านบาท โดยการลดมูลค่าหุ้นของบริษัทลงจากเดิมมูลค่าที่ตราไว้มูลค่าหุ้นละ 10.00 บาท เหลือมูลค่าที่ตราไว้หุ้นละ 5.50 บาท

เมื่อวันที่ 14 กันยายน 2554 บริษัทฯ ได้จดทะเบียนจัดตั้ง บริษัท รอยัล ไทย อินเตอร์เนชั่นแนล จำกัด ด้วยสัดส่วนการถือหุ้น 100% ซึ่งเป็นบริษัทจำหน่ายพรมและวัสดุปูพื้นต่างๆ กำหนดให้จำหน่ายภายในประเทศ โดยบริษัทฯ เป็นผู้จัดสินค้าให้ เพื่อความคล่องตัวในการดำเนินธุรกิจบริษัทฯ เป็นผู้ให้บริการด้านบริหารจัดการและสถานที่ประกอบกิจการ เมื่อเดือนตุลาคม ปี 2554 บริษัทฯ ได้รับผลกระทบจากวิกฤติการณ์น้ำท่วม และสามารถดำเนินกิจการได้ตามปกติในช่วงไตรมาสที่ 2 ของปี 2555 เป็นต้นมา

ต่อมาวันที่ 2 พฤษภาคม 2556 บริษัทฯ ได้จดทะเบียนเปลี่ยนแปลงมูลค่าที่ตราไว้ โดยการแตกหุ้นสามัญจำนวน 1 หุ้น มูลค่าที่ตราไว้หุ้นละ 5.50 บาท ให้เป็นหุ้นสามัญจำนวน 5 หุ้น มูลค่าที่ตราไว้หุ้นละ 1.10 บาท ส่งผลให้บริษัทฯ มีจำนวนหุ้นชำระแล้วทั้งสิ้น 342.24 ล้านหุ้น

เมื่อวันที่ 9 สิงหาคม 2556 ที่ประชุมวิสามัญผู้ถือหุ้นของบริษัทฯ ครั้งที่ 1/2556 ได้มีมติให้บริษัทฯ เพิ่มทุนจดทะเบียนจากทุนจดทะเบียนเดิม 376.46 ล้านบาท เป็นทุนจดทะเบียนอีก 188.23 ล้านบาท โดยการออกหุ้นสามัญใหม่จำนวน 171.12 ล้านหุ้น มูลค่าที่ตราไว้หุ้นละ 1.10 บาท เพื่อรองรับการใช้สิทธิตามใบสำคัญแสดงสิทธิที่ออกและเสนอขายให้แก่ผู้ถือหุ้นเดิมของบริษัทฯ

วันที่ 2 มกราคม 2557 บริษัทฯ ได้เข้าซื้อหุ้นของบริษัท ที.ซี.เอช.ซูมิโนเอะจำกัด โดยการซื้อหุ้นจากผู้ถือหุ้นเดิม (ซึ่งเป็นกรรมการหรือมีกรรมการร่วมกันกับบริษัทฯ) จำนวน 12,475,000 หุ้น คิดเป็นสัดส่วนร้อยละ 49.90 ของหุ้นที่จำหน่ายได้แล้วทั้งหมดของบริษัทดังกล่าว ในราคาหุ้นละ 13 บาท รวมเป็นเงิน 162,175,000 บาท และบริษัทฯ ได้แต่งตั้งคณะกรรมการบริษัทฯ และผู้บริหารเข้าไปบริหารบริษัทดังกล่าว ดังนั้นบริษัท ที.ซี.เอช.ซูมิโนเอะจำกัด จึงมีสถานะเป็นบริษัทย่อยและรวมอยู่ในงบการเงินรวมของกลุ่มบริษัทฯ ทั้งนี้การเข้าซื้อหุ้นดังกล่าวนี้เป็นไปตามมติที่ประชุมวิสามัญผู้ถือหุ้นครั้งที่ 2/2556 ในวันที่ 14 พฤศจิกายน 2556 โดยมีวัตถุประสงค์ของการลงทุนเพื่อเป็นการลงทุนในกิจการที่มีศักยภาพในการแข่งขัน เนื่องจากบริษัท ที.ซี.เอช.ซูมิโนเอะจำกัด เป็นหนึ่งในผู้ผลิตและจำหน่ายสิ่งทอและพรมสำหรับอุตสาหกรรมยานยนต์รายใหญ่ที่มีชื่อเสียงเป็นที่รู้จักในอุตสาหกรรม

เมื่อวันที่ 28 เมษายน 2558 ที่ประชุมคณะกรรมการของบริษัทฯ ครั้งที่ 2/2558 ได้มีมติให้บริษัทฯ จัดตั้งบริษัทย่อย TCMC Furniture Limited ซึ่งจดทะเบียนในประเทศอังกฤษและเวลส์) เข้าลงทุนในหุ้นสามัญของ DM Midlands Limited (“DMM”) ซึ่งจดทะเบียนในประเทศอังกฤษและเวลส์ ในสัดส่วนร้อยละ 100 ในบริษัท 4 แห่ง ได้แก่ (1) โดยบริษัทฯ เข้าถือหุ้นสามัญจำนวน 760,000 หุ้น มูลค่าที่ตราไว้หุ้นละ 1.00 ปอนด์ รวมมูลค่าเงินลงทุน 0.76 ล้านปอนด์ คิดเป็นสัดส่วนร้อยละ 76.00 ของหุ้นทั้งหมดของ TCMC Furniture Limited โดยมีวัตถุประสงค์ของการจัดตั้ง TCMC Furniture Limited เพื่อเข้าลงทุนในกิจการ Alstons Furniture Group Limited (“ALSTONS GROUP”) ซึ่งจดทะเบียนในประเทศอังกฤษ บริษัทฯ และ TCMC Furniture Limited ได้เข้าทำสัญญาซื้อหุ้นกับ Alstons Furniture Group Limited ซึ่งเป็นบริษัทที่ลงทุนในหุ้นสามัญทั้งทางตรงและทางอ้อมในสัดส่วนร้อยละ 100 ของหุ้นสามัญทั้งหมดของ Alstons(Upholstery) Limited, Alstons(Cabinets) Limited, และ Necton Road Developments Limited (รวมกันเรียกว่า “ALSTONS GROUP”) โดยการซื้อหุ้นสามัญของ Alstons Furniture Group Limited จากผู้ถือหุ้นเดิมจำนวน 5,133,000 หุ้น คิดเป็นสัดส่วนร้อยละ 100.00 ของหุ้นที่จำหน่ายได้แล้วทั้งหมดของ Alstons Furniture Group Limited มูลค่าเงินลงทุนรวม 24.50 ล้านปอนด์ โดยมีวัตถุประสงค์ของการลงทุนเพื่อเป็นการลงทุนในกิจการที่มีลักษณะของธุรกิจที่คล้ายคลึงหรือเสริมกันและกันกับธุรกิจของบริษัทฯ ในปัจจุบัน อีกทั้งยังอาจช่วยขยายช่องทางการจำหน่ายสินค้าพรมและวัสดุตกแต่งภายในอาคารของบริษัทฯ ไปยังตลาดส่งออกในประเทศอังกฤษและประเทศไอร์แลนด์ได้มากขึ้นจากฐานลูกค้าและ/หรือ ช่องทางการจำหน่ายของกลุ่ม ALSTONS ที่มีอยู่ในปัจจุบัน เมื่อวันที่ 12 มิถุนายน 2558 ที่ประชุมวิสามัญผู้ถือหุ้นของบริษัทฯ ครั้งที่ 1/2558 ได้มีมติอนุมัติให้ TCMC

Furniture Limited ซึ่งเป็นบริษัทย่อยที่จดทะเบียนในประเทศอังกฤษ เข้าลงทุนในหุ้นสามัญของ Alstons Furniture Group Limited ในสัดส่วนร้อยละ 100.00 ของจำนวนหุ้นสามัญทั้งหมดของ Alstons Furniture Group Limited โดยเมื่อวันที่ 19 มิถุนายน 2558 (วันที่ซื้อ) TCMC Furniture Limited ได้ชำระเงินซื้อธุรกิจของ ALSTONS GROUP ดังกล่าวครบทั้งจำนวนแล้ว ดังนั้น ALSTONS GROUP จึงมีสถานะเป็นบริษัทย่อยทางอ้อมของบริษัทฯ และรวมอยู่ในการจัดทำงบการเงินรวมของกลุ่มบริษัท ตั้งแต่วันที่ 19 มิถุนายน 2558 เป็นต้นไป

เมื่อวันที่ 1 กันยายน 2559 ที่ประชุมคณะกรรมการของบริษัทฯ ครั้งที่ 4/2559 ได้มีมติอนุมัติให้ บริษัทฯ จัดตั้งบริษัทย่อย 2 บริษัท ซึ่งจดทะเบียนในประเทศสหราชอาณาจักรอังกฤษและเวลส์ คือ Manor(2016) Holdings Limited และ DM Midlands Holdings Limited เมื่อวันที่ 25 ตุลาคม 2559 ที่ประชุมวิสามัญผู้ถือหุ้นของบริษัทฯ ครั้งที่ 1/2559 ได้มีมติอนุมัติให้ DM Midlands Holdings Limited (“DMMH”) ซึ่งเป็นบริษัทย่อยทางอ้อมของบริษัทฯ (ในประเทศอังกฤษและเวลส์) เข้าลงทุนในหุ้นสามัญของ DM Midlands Limited (“DMM”) ซึ่งจดทะเบียนในประเทศอังกฤษและเวลส์ ในสัดส่วนร้อยละ 100 ของหุ้นสามัญทั้งหมด DMM ประกอบธุรกิจลงทุนในกิจการอื่น โดยมีการลงทุนด้วยการถือหุ้นในสัดส่วนร้อยละ 100 ในบริษัท 4 แห่ง ได้แก่ (1) Ashley Manor Upholstery Limited, (2) AMX Design Limited, (3) Alexander and James Limited, (4) บริษัท เจมส์ อเล็กซานเดอร์ จำกัด โดยสามบริษัทแรกจดทะเบียนในประเทศอังกฤษและเวลส์ และบริษัทสุดท้ายจดทะเบียนในประเทศไทย (รวมกันเรียกว่า “DMM GROUP”) ทั้งนี้ DMM GROUP ประกอบธุรกิจเป็นผู้ผลิตและจำหน่ายโซฟาให้แก่ลูกค้าในสหราชอาณาจักร การเข้าทำรายการดังกล่าวมีมูลค่าเงินลงทุนรวม 35.00 ล้านปอนด์ หรือเท่ากับ 1,608.11 ล้านบาท โดยซื้อหุ้นจากกลุ่มผู้ถือหุ้นปัจจุบัน ซึ่งไม่เป็นบุคคลที่เกี่ยวข้องกันกับบริษัทฯ โดยในวันที่ทำการซื้อขายเสร็จสมบูรณ์ DMMH ออกหุ้นเพิ่มทุนใหม่จำนวน 2,500,000 หุ้น มูลค่าที่ตราไว้หุ้นละ 0.10 ปอนด์ หลังจากนั้น DMMH ซื้อหุ้น DMM จำนวน 1,900,562 หุ้น คิดเป็นร้อยละ 100 ของจำนวนหุ้นทั้งหมดจากกลุ่มผู้ถือหุ้นปัจจุบัน ในราคารวม 35 ล้านปอนด์ โดยชำระเป็นเงินสดจำนวน 26.25 ล้านปอนด์ และชำระเป็นหุ้น DMMH จำนวน 2,500,000 หุ้น มูลค่าที่ตราไว้หุ้นละ 0.10 ปอนด์ โดยมีส่วนเกินมูลค่าหุ้นจำนวน 8.50 ล้านปอนด์ รวมคิดเป็นมูลค่าทั้งสิ้น 8.75 ล้านปอนด์ หลังจากการเข้าทำรายการแล้วทำให้บริษัทย่อยของบริษัทฯ คือ Manor(2016) Holdings Limited และกลุ่มผู้ถือหุ้นปัจจุบันซึ่งเป็นผู้ขายถือหุ้นสัดส่วนร้อยละ 75:25 ของ DMMH และ DMMH ถือหุ้นสัดส่วนร้อยละ 100 ของ DMM และเมื่อวันที่ 1 พฤศจิกายน 2559 DM Midlands Holdings Limited (“DMMH”) ได้เข้าทำการลงทุนใน DM Midlands Limited (“DMM”) แล้วข้างต้น ดังนั้น DMM GROUP จึงมีสถานะเป็นบริษัทย่อยทางอ้อมของบริษัทฯ และได้นำข้อมูลทางการเงิน ณ วันที่ซื้อธุรกิจมาจัดทำงบการเงินรวมของบริษัทฯ ตั้งแต่วันที่ 1 พฤศจิกายน 2559 เป็นต้นไป

บริษัทฯ จำหน่ายพรมในประเทศ ภายใต้เครื่องหมายการค้า “ไทป์” สำหรับตลาดต่างประเทศ บริษัทฯ ได้สร้างเครื่องหมายการค้าของบริษัทฯ เอง ภายใต้ชื่อ “Royal Thai” ซึ่งเป็นเครื่องหมายการค้าที่มีชื่อเสียงในตลาดต่างประเทศ พรมที่ส่งไปจำหน่ายยังต่างประเทศ ที่สำคัญคือพรมทอมือ ซึ่งบริษัทฯ ผลิตในคุณภาพสำหรับตลาดระดับสูง โดยผลิตตามคำสั่งซื้อของลูกค้า ในรูปแบบลวดลายที่ลูกค้าเป็นผู้ออกแบบ และยังมีหน่วยงานออกแบบที่สามารถออกแบบให้ลูกค้าด้วย เป็นพรมที่มีลวดลายสวยงาม ละเอียดย่นซอ และมีการพัฒนารูปแบบของสินค้าใหม่ๆ สู่ตลาดอย่างสม่ำเสมอ

วิสัยทัศน์ พันธกิจ และค่านิยมองค์กร

วิสัยทัศน์

บริษัทฯ มีความมุ่งมั่นที่จะเป็นผู้นำของโลกทางด้านการผลิตพรม เพื่อให้ลูกค้าพึงพอใจ และมุ่งมั่นที่จะเป็นแหล่งจัดหาผลิตภัณฑ์สำหรับการตกแต่งภายในที่มีคุณภาพตามมาตรฐานสากล

พันธกิจ

บริษัทฯ ดำเนินธุรกิจโดยเน้นการพัฒนาอย่างยั่งยืน เพื่อให้ผู้มีส่วนได้ส่วนเสียทุกฝ่ายได้รับความพึงพอใจสูงสุด โดยแบ่งเป็น 4 ส่วน ดังนี้

(1) ผู้ถือหุ้น

บริษัทฯ เน้นพัฒนาผลงาน และผลกำไรที่ดี เพื่อให้ผู้ถือหุ้นได้รับผลประโยชน์สูงสุด

(2) ลูกค้า

บริษัทฯ เน้นพัฒนาให้เกิดสินค้าที่มีคุณภาพเป็นเลิศ ในราคาที่เป็นธรรม

(3) บุคลากร

บริษัทฯ เน้นพัฒนาบุคลากรให้มีความสามารถรอบด้าน พร้อมทั้งพัฒนาคุณภาพชีวิตให้ดีขึ้น

(4) สังคมแวดล้อม

บริษัทฯ เน้นพัฒนาสังคมด้วยกิจกรรมที่เป็นประโยชน์ ไม่ส่งผลกระทบต่อสิ่งแวดล้อมตามมาตรฐานสากล

ค่านิยมองค์กร

บริษัทฯ มีความเชื่อมั่นว่า ค่านิยมร่วม “TCMC” เป็นสิ่งสำคัญต่อความสำเร็จขององค์กร และเป็นสิ่งที่จะต้องร่วมกันสร้างเป็นวัฒนธรรมขององค์กร โดย “TCMC” มาจาก

T : Team Work

การเป็นผู้มีความสามารถทำงานร่วมกันเป็นทีม สามารถเข้าใจบทบาทและหน้าที่ของตนเอง เปิดใจกว้าง รับฟังปัญหา และเคารพความคิดเห็นของผู้อื่น พร้อมทั้งสามารถที่จะสื่อสารและประสานงานได้อย่างมีประสิทธิภาพ

C : Customer Focus

การให้ความสำคัญกับลูกค้า เพื่อตอบสนองต่อความต้องการของลูกค้า โดยมุ่งเน้นไปที่การสร้าง “ความพึงพอใจ” ให้เกิดขึ้นแก่ลูกค้า ซึ่งก็คือการทำสินค้าคุณภาพที่มีคุณภาพดี ราคาย่อมเยา และมีการส่งมอบตรงเวลา

M : Moral and Integrity

การมีศีลธรรม ปฏิบัติหน้าที่โดยยึดถือความถูกต้องตามกฎหมาย ปฏิบัติตามแนวทางการต่อต้านการทุจริตคอร์รัปชัน ปฏิบัติหน้าที่ด้วยความซื่อสัตย์สุจริต เปิดเผย โปร่งใส และสามารถตรวจสอบได้

C : Commitment to Excellence

การมุ่งมั่นทำงานให้บรรลุผลสำเร็จ สามารถผลักดันให้เกิดผลงานตามเป้าหมายที่กำหนด โดยใส่ใจและตระหนักถึงทุกประเด็นที่เกี่ยวข้องกับคุณภาพงาน แสดงถึงความเป็นมืออาชีพและจริงจังในงานที่ทำ ใส่ใจต่อการพัฒนาตนเองอย่างสม่ำเสมอ เพื่อเพิ่มคุณค่าและสนับสนุนให้องค์กรประสบความสำเร็จตามทิศทางและกลยุทธ์ที่มุ่งหวังอย่างยั่งยืน

เป้าหมาย และ กลยุทธ์

คณะกรรมการบริษัท กำหนดให้มีการทบทวนวิสัยทัศน์ พันธกิจ และค่านิยมองค์กร อย่างน้อยภายใน 5 ปี ผู้บริหาร และพนักงานของบริษัท มีจุดมุ่งหมายไปในทิศทางเดียวกัน มีการติดตามและประเมินผลงานฝ่ายจัดการในการปฏิบัติตามแผนงานให้เป็นไปตามทิศทางและกลยุทธ์อย่างสม่ำเสมอเพื่อการเติบโตอย่างยั่งยืน จึงกำหนดเป้าหมายและกลยุทธ์ดังนี้

1. กลยุทธ์ด้านการขาย

มุ่งเน้นให้มีการเติบโตอย่างต่อเนื่อง ดูแลเอาใจใส่ลูกค้าทั้งในประเทศและต่างประเทศ เพื่อรักษฐานลูกค้าเดิม และขยายฐานลูกค้าใหม่อย่างมั่นคง สร้างสมดุลของผลประโยชน์ของรายได้ที่เห็นชอบร่วมกันอย่างเป็นธรรม รวมทั้งการพัฒนาเพื่อลูกค้าอย่างต่อเนื่อง เพื่อเพิ่มขีดความสามารถด้านการแข่งขัน พร้อมกับการสร้างความเติบโตทางธุรกิจอย่างยั่งยืน

2. กลยุทธ์ด้านการผลิต

มุ่งเน้นให้มีการวางแผนการผลิตอย่างมีประสิทธิภาพ เป็นไปตามแผนงานการขาย ให้การสนับสนุนการขายโดยการจัดหาสินค้าใหม่มาจำหน่ายเพื่อเป็นทางเลือกให้กับลูกค้า เช่น ลามิเนต เ็นจิเนียวูด กระเบื้องยางหรือปรับปรุงสินค้าเดิม ให้มีความหลากหลาย ในเรื่องของลวดลาย สีล้น เพื่อตอบสนองความต้องการของผู้บริโภค และรักษาระดับต้นทุนให้สามารถแข่งขันได้

3. กลยุทธ์ด้านทรัพยากรบุคคล

มุ่งสร้างเสริมความพร้อมของบุคลากรในองค์กร ให้ยึดมั่นความซื่อสัตย์สุจริต และโปร่งใส ดูแลให้มีคุณภาพชีวิตที่ดีและมีความเป็นอยู่อย่างปลอดภัย โดยการพัฒนาความรู้ความสามารถทั้งด้านการผลิตและทักษะการขาย เพื่อให้มีความพร้อมที่จะขับเคลื่อนองค์กรไปสู่ความสำเร็จและความเป็นเลิศรองรับการเติบโตทั้งในประเทศและต่างประเทศอย่างยั่งยืน

ลักษณะการประกอบธุรกิจ

บริษัท อุตสาหกรรมพรมไทย จำกัด (มหาชน) ประกอบธุรกิจผลิตพรมเพื่อออกจำหน่ายทั้งในประเทศ และต่างประเทศ โดยใช้เครื่องหมายการค้า “ไทป์” สำหรับผลิตภัณฑ์ที่จำหน่ายในประเทศ และ “Royal Thai” สำหรับผลิตภัณฑ์ที่ส่งออกไปจำหน่ายต่างประเทศ ในขณะเดียวกันบริษัทมีการนำเข้าพรมจากต่างประเทศในประเภทที่บริษัทไม่สามารถผลิตได้เพื่อจำหน่ายเพิ่มเติมสำหรับตลาดในประเทศ

	2559		2558		2557	
	ล้านบาท	%	ล้านบาท	%	ล้านบาท	%
มูลค่าการจำหน่ายในประเทศ	318.36	59.94	265.49	47.96	301.20	47.42
มูลค่าการจำหน่ายต่างประเทศ	212.74	40.06	288.11	52.04	334.02	52.58
รวม	531.10	100.00	553.60	100.00	635.22	100.00

ลักษณะของผลิตภัณฑ์หรือบริการ

บริษัทได้ทำการแบ่งประเภทผลิตภัณฑ์ดังนี้

1. พรมทอมือ (Hand Tufted Carpet)
2. พรมทอเครื่องแฮคมิสเตอร์ แบบทอสานมีลายในตัว (Axminster Woven Pattern Carpets)
3. วัสดุปูพื้นที่สั่งเข้ามาจำหน่าย
4. วัสดุปูพื้นที่สั่งเข้ามาจำหน่าย
 - 4.1 Roll Import
 - 4.2 Carpet Tile
 - 4.3 Laminate Flooring
 - 4.4 Needle Punch
5. วัสดุรองพรมและอื่นๆ

ความต้องการของตลาดตามฤดูกาล

บริษัทฯได้มีการวางแผนการขายอย่างต่อเนื่องตลอดทั้งปี อย่างไรก็ตามยอดขายในช่วงไตรมาสที่ 4 จะมีแนวโน้มที่สูงกว่าทุก ๆ ไตรมาส สืบเนื่องจากการที่โครงการใหญ่ ๆ เช่น โรงแรม, อาคารพักอาศัย และเซอร์วิสอพาร์ทเมนต์ ซึ่งโดยทั่วไปแล้ว จะมีการปรับปรุง หรือเริ่มเปิดกิจการใหม่ในช่วงปลายปีเข้ามาถึงต้นปีต้อนรับเทศกาลสำคัญ ๆ เช่น เทศกาลปีใหม่, คริสมาสต์ และตรุษจีน ส่งผลกระทบให้ยอดขายของไตรมาสที่ 1 น้อยกว่าไตรมาสอื่น ๆ ส่วนในตลาดต่างประเทศในช่วงเทศกาลสำคัญต่าง ๆ ที่มีผลทำให้ผู้คนหยุดการทำงานยาว ๆ เช่น เทศกาลรามาดอน, คริสต์มาส, ตรุษจีนและพักร้อนใหญ่ของชาวยุโรปในช่วงเดือนสิงหาคมด้วย มีผลกระทบที่จะทำให้ยอดขายลดลงในช่วงนั้น เนื่องจากการหยุดการดำเนินการชั่วคราวของลูกค้า

ผลกระทบต่อสิ่งแวดล้อม

ในฐานะที่บริษัทฯ เป็นโรงงานอุตสาหกรรม มีหน้าที่และความรับผิดชอบที่จะปฏิบัติตามมาตรการของรัฐบาลเพื่อป้องกันและรักษาไว้ซึ่งสภาพแวดล้อมของชุมชน โดยเฉพาะอย่างยิ่งการบำบัดน้ำเสียที่เกิดจากการย้อม ซึ่งต้องใช้น้ำเป็นจำนวนมาก

มากและต้องมีการบำบัดน้ำเสียอย่างต่อเนื่อง บริษัทฯได้มีความมุ่งมั่นที่จะมีการวิเคราะห์และบำบัดน้ำอย่างมีประสิทธิภาพเพื่อให้ตรงกับระเบียบของการประกอบธุรกิจตามกฎหมายของกระทรวงอุตสาหกรรม โดยมีเจ้าหน้าที่ที่รับผิดชอบกำกับดูแลในระบบสิ่งแวดล้อมเป็นพิษ โดยมีการกำจัดส่วนที่เหลือจากการผลิตตามสถานที่ของราชการที่กำหนด

ตลาดและภาวะการแข่งขัน

ตลาดในประเทศ

ในปี 2559 สภาพเศรษฐกิจในประเทศยังคงชะลอตัวต่อเนื่องจากปีที่ผ่านมา กำลังการซื้อวัสดุตกแต่งพื้น ซึ่งถูกมองว่าไม่มีความจำเป็นเร่งด่วนในการเปลี่ยนทดแทน ถูกยืดอายุการใช้งานให้ยาวขึ้น มีการตัดสินใจเปลี่ยนช้าลงหรือลดลง มีผลต่อยอดขายที่คงที่และไม่เพิ่มขึ้นมากนัก ประกอบกับการเข้มงวดในการปล่อยสินเชื่อของสถาบันการเงินต่อลูกค้า มีผลต่อยอดขายในกลุ่มสินค้าที่บริษัทฯ จำหน่าย

อย่างไรก็ตาม ก็ยังมีลูกค้ารายใหญ่ ซึ่งเป็นลูกค้ากลุ่มโรงแรมบางรายที่เลื่อนการสั่งซื้อมานาน ได้ตัดสินใจสั่งซื้อเข้ามา ซึ่งมีผลให้ยอดขายที่ได้ในปีนีใกล้เคียงกับเป้าหมายที่กำหนด

ตลาดต่างประเทศ

ในปี 2559 การส่งออกพรมไปยังตลาดต่างประเทศ ภายใต้แบรนด์ Royal Thai ของ บริษัท อุตสาหกรรมพรมไทย ลดลงจาก ปี 2558 สืบเนื่องมาจาก การชะลอตัวทางเศรษฐกิจของตลาด อเมริกา และ เอเชีย อีกทั้งการแข่งขันในตลาดโลกเพิ่มสูงขึ้น

อย่างไรก็ตาม บริษัทได้พยายามขยายฐานลูกค้าและ เพิ่มช่องทางการขาย เพิ่มขึ้น โดยเฉพาะตลาด อเมริกา และ ตะวันออกกลาง ทำให้ภาพรวมของตลาดต่างประเทศปี 2559 ยอดส่งออกโดยรวมต่ำกว่าเป้าที่ตั้งไว้เล็กน้อย

การจำหน่ายและช่องทางการจำหน่าย

ตลาดในประเทศ : บริษัทฯ ยึดมั่นในการผลิตพรมคุณภาพสูง เพื่อรองรับโครงการใหญ่ๆ เช่น โรงแรม โรงภาพยนตร์ และอาคารที่พักอาศัย ตลอดจนอาคารสำนักงานของหน่วยงานทั้งทางภาครัฐ และเอกชน ซึ่งต้องการเอกลักษณ์เป็นของตัวเอง ด้วยรูปแบบหรือดีไซน์ที่สอดคล้องกับการตกแต่งภายใน

ทีมงานขายมีทั้งหมด 4 กลุ่ม โดย 3 กลุ่มใหญ่ มุ่งเน้นไปในการขายในเขตกรุงเทพฯ และปริมณฑล บริษัทฯ ได้มีทีมงานที่รองรับการจำหน่ายสินค้าตรงไปยังโครงการต่างๆ โดยเฉพาะการพิจารณาถึงสาระสำคัญของสัญญา และหลักประกันต่างๆ ในการชำระเงิน ช่องทางการจำหน่ายอื่นๆ คือ ผ่านผู้จัดจำหน่าย และผ่านโชว์รูมของบริษัทฯ

สัดส่วนการขายในประเทศ

ขายตรง	93 %
ขายผ่านผู้แทนจัดจำหน่าย	7 %

ลักษณะของลูกค้า

บริษัทฯ แบ่งลักษณะของลูกค้าออกเป็น 3 ลักษณะคือ

- ลูกค้ารายใหญ่ เช่น โรงแรม ห้างสรรพสินค้า แหล่งศูนย์รวมความบันเทิง (Entertainment Complex) ผู้รับเหมา และหน่วยงานราชการ
- ลูกค้ารายเล็ก เช่น บ้าน อาคารสำนักงานขนาดเล็ก
- ผู้แทนจัดจำหน่ายทั้งในกรุงเทพฯ และต่างจังหวัด

ตลาดต่างประเทศ : บริษัทฯ ได้ลดสัดส่วนในการขายผ่านตัวแทนจำหน่ายในประเทศต่างๆ ลง เนื่องจากการสื่อสารทางอินเทอร์เน็ต ทำให้ลูกค้ามีความต้องการและสะดวกที่จะติดต่อโดยตรงกับบริษัทฯ การประสานงานด้านการขายก็ได้มีการเพิ่มบุคลากรเพื่อรองรับการขายตัวของตลาดที่เพิ่มขึ้นอย่างต่อเนื่อง โดยที่บริษัทฯ ได้มีการเปิดตลาดทำการค้ากับประเทศที่ยังไม่ค่อยทำการค้าระหว่างกันเพิ่มมากขึ้น

สัดส่วนการขายในตลาดต่างประเทศ

ขายตรง	80 %
ขายผ่านผู้แทนจำหน่าย	20 %

งานที่ยังไม่ส่งมอบ

งานที่ยังไม่ได้ส่งมอบ ซึ่งเป็นโครงการมีมูลค่าตั้งแต่ร้อยละ 10 ขึ้นไปของรายได้รวมตามงบประมาณปีบัญชีล่าสุด (ไม่มี)

สิทธิหรือข้อจำกัดในการประกอบธุรกิจ

- | | |
|------------------------------|---------|
| 1. บัตรส่งเสริมการลงทุน | (ไม่มี) |
| 2. สิทธิอื่น | (ไม่มี) |
| 3. ข้อจำกัดในการประกอบธุรกิจ | (ไม่มี) |

รายงานของคณะกรรมการบริหารความเสี่ยง

คณะกรรมการบริษัทได้แต่งตั้งคณะกรรมการบริหารความเสี่ยงประกอบด้วยผู้บริหารจากทุกหน่วยงานจำนวน 9 คน ให้มีอำนาจหน้าที่พิจารณาปัจจัยเสี่ยงที่อาจเกิดขึ้นกับการดำเนินงานของบริษัทและบริษัทย่อยโดยผู้บริหารและพนักงานในหน่วยงานต่างๆต้องให้ความสำคัญกับการบริหารความเสี่ยง มีความเข้าใจในหน้าที่ความรับผิดชอบที่เกี่ยวข้องกับการบริหารความเสี่ยงต่างๆขององค์กร จัดให้มีกระบวนการบริหารความเสี่ยงที่มีประสิทธิภาพตามหลักการกำกับดูแลกิจการที่ดี เพื่อช่วยลดโอกาสของการเกิดความเสี่ยงและลดผลกระทบจากความเสี่ยงให้ต่ำที่สุด ลดความไม่แน่นอนในผลการดำเนินงานโดยรวม และเพิ่มโอกาสทางความสำเร็จมากขึ้น โดยการบ่งชี้ ประเมิน และจัดการความเสี่ยงในภาพรวมขององค์กรอย่างเหมาะสมและสอดคล้องกับสถานการณ์ที่เปลี่ยนแปลงไป ตลอดจนรายงานผลการปฏิบัติงานให้คณะกรรมการตรวจสอบเพื่อสอบทานและให้คณะกรรมการบริษัท เพื่อบรรเทาเป็นประจำอย่างน้อยไตรมาสละ 1 ครั้ง

ในปี 2559 คณะกรรมการบริหารความเสี่ยงได้จัดให้มีการประชุมรวมทั้งสิ้น 4 ครั้ง เพื่อปฏิบัติหน้าที่ตามความรับผิดชอบที่ได้รับมอบหมายจากคณะกรรมการบริษัทในการพิจารณาและประเมินความเสี่ยงที่อาจมีผลกระทบต่อการดำเนินธุรกิจของบริษัท อย่างมีนัยสำคัญอย่างรอบด้านทั้งปัจจัยภายในและภายนอก เพื่อกำหนดมาตรการในการป้องกันและลดความเสี่ยงในเรื่องนั้นๆ โดยเน้นการบริหารความเสี่ยงให้มีประสิทธิภาพและเหมาะสมสอดคล้องกับสภาพเศรษฐกิจ สังคม และสภาพแวดล้อมในการดำเนินธุรกิจของบริษัทโดยขอรายงานสรุปดังนี้

(1) ได้พิจารณากระบวนการและแผนงานการบริหารความเสี่ยงเพื่อให้มั่นใจว่าการบริหารความเสี่ยงมีประสิทธิภาพเพียงพอกับระดับความเสี่ยงที่ยอมรับได้และสอดคล้องกับการดำเนินงานของบริษัท

(2) ได้พิจารณาปัจจัยเสี่ยงรวมทั้งติดตามดูแลการบริหารความเสี่ยงทั้งบริษัทโดยจัดให้มีการประชุมคณะกรรมการบริหารความเสี่ยงไตรมาสละ 1 ครั้ง เพื่อสนับสนุนกระบวนการบริหารความเสี่ยงให้มีประสิทธิภาพมากยิ่งขึ้น ตลอดจนให้ข้อเสนอแนะที่เป็นประโยชน์ต่อการบริหารความเสี่ยงทั้งในปัจจุบันและอนาคต

(3) มีการสรุปผลการปฏิบัติงานของคณะกรรมการบริหารความเสี่ยงให้คณะกรรมการตรวจสอบและคณะกรรมการบริษัทรับทราบเป็นประจำอย่างน้อยไตรมาสละ 1 ครั้ง

(4) การบริหารความเสี่ยงที่สำคัญของบริษัทได้เปิดเผยรายละเอียดไว้ในรายงานประจำปี 2559 แล้ว การดำเนินงานของคณะกรรมการบริหารความเสี่ยงในปี 2559 ที่ผ่านมาสามารถควบคุมความเสี่ยงต่างๆให้อยู่ในระดับที่ไม่ก่อให้เกิดผลกระทบต่อการดำเนินงานของบริษัทอย่างมีนัยสำคัญโดยได้กำกับดูแลงานบริหารความเสี่ยงและปฏิบัติหน้าที่ด้วยความรับผิดชอบระมัดระวัง เพื่อประโยชน์สูงสุดของบริษัท ผู้ถือหุ้น และผู้มีส่วนได้ทุกฝ่ายที่เกี่ยวข้อง

วันที่ 28 กุมภาพันธ์ 2560

ในนามคณะกรรมการบริหารความเสี่ยง



(ดร.ชาลี จังวิจิตรกุล)

ประธานคณะกรรมการบริหารความเสี่ยง

ปัจจัยความเสี่ยง

คณะกรรมการบริหารความเสี่ยง ได้ดำเนินงานเพื่อบริหารจัดการและลดความเสี่ยง มีการประเมินความเสี่ยงอย่างสม่ำเสมอ และกำกับดูแลความเสี่ยงที่ไม่สามารถยอมรับได้ รวมทั้งมีการติดตามให้มีระบบการบริหารความเสี่ยงอย่างเพียงพอ และเหมาะสม เพื่อป้องกันและลดผลกระทบที่อาจเกิดขึ้นในอนาคต ตามหลักการกำกับดูแลกิจการที่ดี โดยในรอบปี 2559 ได้จัดให้มีการประชุมรวม 4 ครั้ง คณะกรรมการบริหารความเสี่ยง ซึ่งประกอบด้วยผู้บริหารจำนวน 9 คน จากทุกหน่วยงานของบริษัทฯได้เข้าร่วมประชุมเพื่อพิจารณาเรื่องต่างๆสรุปสาระสำคัญ ได้ดังนี้

(3.1) ความเสี่ยงเกี่ยวกับวัตถุดิบในการผลิตพรม

วัตถุดิบหลักในการผลิตพรมของบริษัทฯ โดยเฉพาะไหมพรมขนสัตว์ ที่บริษัทฯมีความเสี่ยงจากการพึ่งพิง Supplier รายใหญ่ อาจจะทำให้เกิดปัญหาในกรณีที่ Supplier ปรับขึ้นราคา จะส่งผลกระทบต่อกระบวนการผลิตและต้นทุนการผลิต เนื่องจากจะทำให้มีอำนาจในการต่อรองน้อยทั้งในด้านราคาและกรณีที่จำเป็นต้องใช้สินค้าอย่างเร่งด่วน จะไม่สามารถขอให้ส่งมอบวัตถุดิบได้ทันความต้องการ ในปัจจุบันมีการจัดหาแหล่ง Supplier ของวัตถุดิบสำคัญไว้มากกว่า 1 ราย โดยการสั่งซื้อจาก Supplier ที่จัดหาทุกรายเพื่อเป็นการถ่วงดุลอำนาจกัน กรณี Supplier รายใดมีการขึ้นราคา บริษัทฯสามารถตรวจสอบราคาจาก Supplier อีกรายได้ในขณะนี้ราคาวัตถุดิบชนิดดังกล่าวในท้องตลาดอยู่ที่เท่าไร แต่อย่างไรก็ตามราคาของวัตถุดิบหลักในการผลิต ได้แก่ ไหมพรม ในเรื่องราคาจะมีการผันแปรไม่ค่อยบ่อยนัก แต่ถ้าจะมีการเปลี่ยนแปลงค่อนข้างมาก บริษัทฯจะทราบล่วงหน้าเป็นระยะเวลาค่อนข้างนาน ซึ่งจะหลีกเลี่ยงไม่ได้ที่ Supplier ทุกแหล่งจะต้องขึ้นพร้อมกัน ซึ่งอยู่ในเกณฑ์ที่พอยอมรับได้ บริษัทฯได้มีการดำเนินการเกี่ยวกับวัตถุดิบหลักโดยการเจรจาทำสัญญาล่วงหน้าไว้อย่างน้อย 6 เดือนหรือถ้าเป็นไปได้ขอทำสัญญาเป็นรายปี โดยกำหนดปริมาณที่จะซื้อและกำหนดส่งให้ Supplier ไว้ล่วงหน้า แต่ถ้างานไม่เข้ามาตามที่คาดการณ์ไว้สามารถเลื่อน Shipment ออกไปได้

(3.2) ความเสี่ยงจากการเกิดสินค้าทดแทน

ในปัจจุบันวัสดุที่ใช้ในการปูพื้นมีอยู่มากมายหลายชนิด ซึ่งแต่ละชนิดก็มีคุณสมบัติแตกต่างกันออกไป ผู้บริโภคมีทางเลือกหลากหลายมากยิ่งขึ้น การตัดสินใจเลือกใช้จะคำนึงถึงความต้องการและประโยชน์ในการใช้สอยเป็นหลัก บริษัทฯจึงได้กำหนดวิธีการสำหรับการจัดการกับความเสี่ยงจากการเกิดสินค้าทดแทน สำหรับการควบคุมความเสี่ยงที่ได้มีการดำเนินการแล้ว ได้แก่ (1)มีการศึกษาเรื่องความต้องการของตลาด และประเภทของสินค้าทดแทน เพื่อพิจารณาในการนำสินค้าเข้ามาจัดจำหน่าย, (2)มีการจัดหา Supplier ที่เหมาะสม, (3)กำหนดแผนการจัดจำหน่าย, (4)มีการอบรมให้ความรู้พนักงานขาย, (5)ติดตามการเปลี่ยนแปลงของสินค้าทดแทน เป็นระยะๆ เพื่อปรับเปลี่ยนสินค้าที่จะนำมาจำหน่าย

(3.3) ความเสี่ยงเรื่องการพัฒนาเทคโนโลยีในการผลิตพรม

ในปัจจุบันโรงงานอุตสาหกรรมต่างๆมีการพัฒนาเทคโนโลยีให้ทันสมัยขึ้นอยู่ตลอดเวลา ดังนั้นบริษัทฯก็ควรจะต้องจัดการความเสี่ยงจากการพัฒนาเทคโนโลยีในการผลิตพรมด้วย ในเบื้องต้นได้มีการสนับสนุนให้พนักงานออกไปอบรม หรือ สัมมนาเพื่อหาความรู้และนำมาประยุกต์ใช้กับงาน นอกจากนี้ยังอยู่ในระหว่างการทำแผนงานเกี่ยวกับการประกวดโครงการ การปรับปรุงการผลิต เพื่อช่วยพัฒนาขีดความสามารถพนักงานและค้นหาเทคโนโลยีใหม่ๆที่เกี่ยวข้องมาช่วยการผลิตให้ดีขึ้น

(3.4) ความเสี่ยงทางด้านกฎหมาย

บริษัทฯได้ตระหนักถึงความเสี่ยงจากการเปลี่ยนแปลงนโยบาย กฎระเบียบ ข้อบังคับที่เกี่ยวข้องกับบริษัทฯว่าการเปลี่ยนแปลง นโยบาย กฎระเบียบ และข้อบังคับ จะเป็นเรื่องที่เกี่ยวข้องกับกฎหมาย ซึ่งส่งผลกระทบต่อโดยตรงกับบริษัทฯ และตัวพนักงาน บริษัทฯจึงได้กำหนดให้จัดการความเสี่ยงดังกล่าวให้อยู่ในระดับที่ยอมรับได้ ซึ่งกำหนดให้มีการควบคุมความเสี่ยงโดยการติดตามการเปลี่ยนแปลงของข้อกฎหมาย ข้อบังคับของทางราชการ โดยการรับข่าวสารที่ถูกต้องและทันเวลา พร้อมทั้งปรับปรุงให้เป็นปัจจุบัน รวมทั้งประชาสัมพันธ์ให้พนักงานทุกคนได้รับทราบกรณีที่มีการเปลี่ยนแปลง

(3.5) ความเสี่ยงจากการขาดแคลนแรงงาน

บริษัทฯ ประกอบธุรกิจผลิตและจำหน่ายพรม โดยเฉพาะผลิตภัณฑ์พรมประเภททอมือซึ่งเป็นรายได้หลักของบริษัทฯ ในการกระบวนการผลิตพรมทอมือจะต้องอาศัยแรงงานฝีมือ การจัดหาแรงงานขึ้นมทดแทนจะต้องใช้เวลาในการพัฒนาฝึกฝนค่อนข้างนาน ดังนั้นบริษัทฯ จึงให้ความสำคัญสำหรับแรงงานด้านนี้เป็นพิเศษเพื่อจูงใจให้พนักงานทำงานอยู่กับบริษัทฯ เป็นเวลานานโดยการกำหนดค่าตอบแทนสูงกว่าแรงงานในส่วนอื่นๆ ในปัจจุบันความเสี่ยงที่มีความสำคัญต่อการผลิต ก็คือ ความเสี่ยงเรื่องการขาดแคลนแรงงาน โดยพบว่าบริษัทมีอัตราการ Turn over สูง บางตำแหน่งหาทดแทนได้ยาก แต่อย่างไรก็ตามบริษัทฯ ได้จัดการความเสี่ยงดังกล่าวให้อยู่ในเกณฑ์ที่ยอมรับได้ โดยบริษัทฯ ได้ดำเนินการให้จัดทำแผนสำรองจัตวากำลังอย่างน้อยปีละหนึ่งครั้ง การคัดเลือกพนักงานจะไม่เน้น Merit System และให้นำระบบที่เสี่ยงเข้ามาใช้ให้มากขึ้น โดยการหาผู้รับผิดชอบหลักและพัฒนาให้ความรู้ สร้างความชำนาญให้พนักงานทั้งนี้เพื่อความก้าวหน้าในสายวิชาชีพ

(3.6) ความเสี่ยงด้านสิ่งแวดล้อม

การผลิตของบริษัทฯ มีส่วนที่เกี่ยวข้องกับความเสี่ยงด้านสิ่งแวดล้อม เนื่องจากบริษัทฯ มีกระบวนการย่อมหมเอง ซึ่งมีน้ำเสียออกมาจากกระบวนการในแต่ละวันเป็นจำนวนมาก จึงต้องมีการควบคุมระบบการจัดการน้ำเสีย เพื่อไม่ให้เกิดเป็นมลภาวะต่อสิ่งแวดล้อมทั้งภายใน และภายนอกโรงงาน ซึ่งบริษัทฯ ได้มีการควบคุมความเสี่ยงดังกล่าวโดยได้มีการกำหนดขั้นตอนการตรวจสอบคุณภาพน้ำเสีย ก่อนส่งน้ำออกสู่ภายนอก และได้จัดทำระบบบำบัดน้ำเสียที่ได้มาตรฐานเป็นที่เรียบร้อยแล้ว รวมทั้งมีระบบการตรวจเช็คอุปกรณ์ และระบบการควบคุมน้ำเสีย เป็นประจำสม่ำเสมอ

(3.7) ความเสี่ยงด้านความปลอดภัยอาชีวอนามัยและสภาพแวดล้อมในการทำงาน

ความเสี่ยงด้านความปลอดภัยอาชีวอนามัยและสภาพแวดล้อมในการทำงาน เป็นความเสี่ยงที่เกี่ยวข้องกับกฎหมายซึ่งส่งผลกระทบต่อโดยตรงกับบริษัทฯ และตัวพนักงาน ดังนั้นบริษัทฯ จึงได้มีการควบคุมความเสี่ยงดังกล่าวโดยให้มีการจัดตั้งคณะกรรมการความปลอดภัย อาชีวอนามัย และสภาพแวดล้อมในการทำงาน และคณะกรรมการความปลอดภัยระดับหัวหน้างาน เพื่อเป็นตัวแทนในการแก้ไข ปรับปรุงสภาพแวดล้อมในการทำงานให้กับพนักงาน

(3.8) การบริหารความเสี่ยงด้านการเงิน

บริษัทฯ และบริษัทย่อยบริหารความเสี่ยงทางการเงินที่อาจเกิดขึ้นในสินทรัพย์ทางการเงินและหนี้สินทางการเงินตามปกติธุรกิจ โดยใช้ระบบการจัดการและการควบคุมภายในองค์กรโดยทั่วไปและไม่ได้ประกอบธุรกรรมตราสารอนุพันธ์ทางการเงินใดๆ เพื่อการค้าหรือการเก็งกำไร

3.8.1 ความเสี่ยงด้านการให้สินเชื่อ

บริษัทฯ ยังคงดำเนินนโยบายการให้สินเชื่อแก่ลูกค้าอย่างเข้มงวดเหมือนดังที่ผ่านมา ซึ่งความเสี่ยงด้านสินเชื่อของบริษัทฯ เกี่ยวเนื่องโดยตรงกับลูกหนี้และตัวเงินรับการค้า จากการที่บริษัทมีฐานของลูกค้าที่หลากหลายและมีจำนวนมากราย ดังนั้น บริษัทฯ คาดว่าจะไม่ได้รับความเสียหายจากการเก็บหนี้จากลูกหนี้เหล่านั้น นอกจากนี้ หนี้ที่มีปัญหาของบริษัทฯ ก็ได้รับการจัดการอย่างมีประสิทธิภาพอย่างต่อเนื่อง ส่งผลให้ลูกหนี้ที่จะเป็นปัญหาลดน้อยลงอย่างต่อเนื่อง

บริษัทฯ มีมาตรการลดความเสี่ยงจากการขายสินค้าไปต่างประเทศ โดยลูกค้าต่างประเทศส่วนใหญ่ มีเงื่อนไขการชำระเงิน 50% ก่อนการผลิต และ 50% ก่อนการส่งของออก ส่วนลูกค้าต่างประเทศที่มีขายสินค้าและติดตั้ง ซึ่งจะเป็นลูกค้าแถบตะวันออกกลาง บริษัทฯ ลดความเสี่ยงจากการเก็บหนี้โดยกำหนดให้ลูกค้าเปิด L/C สำหรับลูกค้าที่บริษัทฯ ให้เครดิตจะต้องเป็นลูกค้าที่มีการซื้ออย่างต่อเนื่องและฐานะการเงินเป็นที่น่าเชื่อถือได้เท่านั้น

ส่วนการขายในประเทศ ส่วนใหญ่จะขายสินค้าและติดตั้ง โดยปกติจะให้เครดิตเทอมกับลูกค้าตามความเหมาะสม ซึ่งจะพิจารณาลูกค้าเป็นรายๆ ไป มีการเรียกเก็บเงินมัดจำล่วงหน้าก่อนการผลิต ส่วนที่เหลือจะได้รับภายหลังจากส่งมอบงานแล้ว ซึ่งจะมีการติดตามเก็บเงินให้ได้ตามกำหนด และมีมาตรการติดตามเร่งรัดหนี้สินที่เกินกำหนดระยะเวลาเป็นเวลานาน สำหรับลูกค้าที่มีปัญหาเคยถูกดำเนินคดีมาแล้ว แต่กลับมาสั่งซื้ออีกจะต้องชำระ 100% ก่อนการผลิต ดังนั้นบริษัทฯ จึงมีความเสี่ยงจากการที่ลูกหนี้จะไม่ชำระหนี้ในระยะเวลาที่กำหนด

3.8.2 ความเสี่ยงด้านอัตราดอกเบี้ย

บริษัทและบริษัทย่อยมีความเสี่ยงจากอัตราดอกเบี้ยเนื่องจากมีเงินฝากสถาบันการเงิน เงินเบิกเกินบัญชี เงินกู้ยืมระยะสั้นและเงินกู้ยืมระยะยาว ทั้งนี้สินทรัพย์และหนี้สินทางการเงินส่วนใหญ่มีอัตราดอกเบี้ยที่ปรับขึ้นลงตามอัตราตลาด หรือมีอัตราดอกเบี้ยคงที่ซึ่งใกล้เคียงกับอัตราตลาดในปัจจุบัน อย่างไรก็ตามกลุ่มบริษัทเชื่อว่าความผันผวนของอัตราดอกเบี้ยในตลาดในอนาคตจะไม่ส่งผลกระทบต่ออย่างเป็นสาระสำคัญต่อผลการดำเนินงานและกระแสเงินสดของกิจการ บริษัทและบริษัทย่อยมิได้ใช้อนุพันธ์ทางการเงินอื่นเพื่อป้องกันความเสี่ยงดังกล่าว

3.8.3 ความเสี่ยงด้านอัตราแลกเปลี่ยน

บริษัทและบริษัทย่อยมีความเสี่ยงจากอัตราแลกเปลี่ยนเงินตราต่างประเทศ เนื่องจากบริษัทและบริษัทย่อย มียอดขายส่งออกเป็นสกุลเงินเหรียญสหรัฐอเมริกาค่อนข้างมาก ดังนั้นการซื้อหรือขายจากการทำธุรกิจของบริษัท บริษัทได้ป้องกัน โดยมีการทำสัญญาซื้อขายเงินตราต่างประเทศล่วงหน้า ซึ่งพิจารณาตามความเหมาะสม เพื่อลดความเสี่ยงจากความผันผวนของอัตราแลกเปลี่ยนที่เกิดจากการส่งออกสินค้าและการนำเข้าวัตถุดิบ, เครื่องจักร, และอุปกรณ์จากต่างประเทศ นอกจากนี้ บริษัทได้ติดตามสถานการณ์ในเรื่องอัตราแลกเปลี่ยนอย่างใกล้ชิด และพิจารณาใช้เครื่องมือต่างๆ ด้านการเงิน ในสถานการณ์ที่มีผลกระทบกับบริษัทในขณะนั้นให้มีประสิทธิภาพมากที่สุด เพื่อลดความเสี่ยงจากการผันผวนของอัตราแลกเปลี่ยน

ในระหว่างปี 2559 เกิดเหตุการณ์ Brexit ในประเทศอังกฤษ ก่อให้เกิดความผันผวนต่อค่าเงินปอนด์ ทำให้เงินปอนด์อ่อนค่าลง ส่งผลให้เงินกู้ยืมระยะยาวที่เป็นเงินปอนด์เกิดผลขาดทุนจากอัตราแลกเปลี่ยน ณ วันสิ้นปี จำนวนเงิน 82.51 ล้านบาท ทั้งนี้จากการกู้ยืมเงินต่างประเทศระหว่างกันกับบริษัทย่อย ซึ่งทำให้เกิดผลขาดทุนจากอัตราแลกเปลี่ยนเป็นจำนวนมากนี้ ทางบริษัทฯอยู่ระหว่างพิจารณาช่องทางที่เหมาะสมเพื่อลดผลขาดทุนจากอัตราแลกเปลี่ยนเมื่อได้รับเงินเข้ามาจริง

3.8.4 ความเสี่ยงด้านสภาพคล่อง

บริษัทและบริษัทย่อยมีการควบคุมความเสี่ยงจากการขาดสภาพคล่อง โดยการรักษาระดับของเงินสดและรายการเทียบเท่าเงินสดให้เพียงพอต่อการดำเนินงานของบริษัทและบริษัทย่อย รวมทั้งจัดหาเงินสินเชื่อระยะสั้นจากสถาบันการเงินต่างๆ เพื่อสำรองในกรณีที่มีความจำเป็นและเพื่อลดผลกระทบจากความผันผวนของกระแสเงินสด

ปัจจัยอื่นที่มีผลกระทบต่อการตัดสินใจลงทุน

นอกจากรายการดังกล่าวข้างต้นแล้วบริษัท และบริษัทย่อยไม่มีพันธะผูกพันใดๆ ตลอดจนไม่มีเหตุการณ์ผิดปกติร้ายแรงหรือเหตุการณ์สำคัญที่อาจจะมีผลกระทบต่อฐานะการเงินและผลการดำเนินงานของบริษัท และบริษัทย่อยในอนาคตอย่างมีนัยสำคัญ

ทรัพย์สินที่ใช้ในการประกอบธุรกิจ

ที่ดิน อาคาร และเครื่องจักร ณ วันที่ 31 ธันวาคม 2559 (ของบริษัทฯ)

(หน่วย : ล้านบาท)

รายการ	ราคาทุน	ส่วนเกินทุนจาก	ค่าเสื่อมราคา การตีราคาทรัพย์สิน	มูลค่าสุทธิ สะสม	การใช้งาน (ปี)
ที่ดิน + ส่วนปรับปรุงที่ดิน	43.62	392.09	14.43	421.28	5-10 *
อาคาร+ส่วนปรับปรุงอาคาร	142.04	-	122.12	19.92	5-30 *

* หมายเหตุ - จัดจ้างให้แก่นาคารเพื่อเป็นหลักประกันวงเงินสินเชื่อในวงเงินรวม 558 ล้านบาท

เครื่องจักรอุปกรณ์	326.86	-	204.49	146.36	3-40
--------------------	--------	---	--------	--------	------

* หมายเหตุ - จัดจ้างให้แก่นาคารเพื่อเป็นหลักประกันวงเงินสินเชื่อในวงเงินรวม 50 ล้านบาท

ที่ดินของบริษัทฯ 29 ไร่ 1 งาน 7 ตารางวา ตั้งอยู่ที่ เลขที่ 238 ถนนวิภาวดีรังสิต แขวงสนามบิน เขตดอนเมือง กรุงเทพฯ

หมายเหตุ

- ทรัพย์สินทุกรายการข้างต้น เป็นกรรมสิทธิ์ของบริษัทฯ ซึ่งจัดจ้างให้แก่นาคารเพื่อเป็นหลักประกันวงเงินสินเชื่อ
- บริษัทฯ ได้ยกเลิกการตีราคาทรัพย์สินถาวร คงไว้เฉพาะการประเมินราคาที่ดิน ตามมติที่ประชุมคณะกรรมการบริษัท ครั้งที่ 1/2554
- เมื่อเดือนพฤษภาคม 2556 บริษัทฯมีการประเมินราคาที่ดินใหม่ตามรอบที่กำหนดไว้ โดยใช้หลักเกณฑ์ราคาตลาด (Market Approach) ราคาที่ดินประเมินใหม่เป็นจำนวนเงิน 410 ล้านบาท ซึ่งมีมูลค่าสูงกว่ามูลค่ายุติธรรมที่เคยตีไว้เดิมเป็นจำนวนเงิน 12 ล้านบาท
- เมื่อเดือนพฤษภาคม 2558 บริษัทฯได้ไถ่ถอนจำนองที่ดินและเครื่องจักรจากธนาคารที่ให้วงเงินสินเชื่อแห่งเดิม แล้วนำไปจัดจ้างต่อให้กับธนาคารที่ให้วงเงินสินเชื่อแห่งใหม่ โดยธนาคารได้ขอให้ดำเนินการประเมินที่ดินและเครื่องจักรใหม่ ซึ่งได้ราคาประเมินใหม่ เป็นดังนี้ ที่ดิน 558 ล้านบาท และเครื่องจักร 50 ล้านบาท รวมทั้งสิ้น 608 ล้านบาท

ที่ดิน อาคาร และเครื่องจักร ณ วันที่ 31 ธันวาคม 2559 (ของบริษัทฯและบริษัทย่อย)

(หน่วย : ล้านบาท)

รายการ	ราคาทุน	ส่วนเกินทุนจาก	ค่าเสื่อมราคา การตีราคาทรัพย์สิน	มูลค่าสุทธิ สะสม	การใช้งาน (ปี)
ที่ดิน + ส่วนปรับปรุงที่ดิน	70.37	406.72	14.43	462.66	5-10
อาคาร+ส่วนปรับปรุงอาคาร	374.10	-	216.11	157.99	5-30
เครื่องจักรอุปกรณ์	1,121.20	-	631.27	489.93	3-40

ที่ดินประกอบด้วย

1. ที่ดินของบริษัท อุตสาหกรรมพรมไทย จำกัด (มหาชน)
เนื้อที่ 29 ไร่ 1 งาน 7 ตารางวา ตั้งอยู่ที่ เลขที่ 238 ถนนวิภาวดีรังสิต แขวงสนามบิน เขตดอนเมือง กรุงเทพฯ

2. ที่ดินของบริษัท ที.ซี.เอส.ซูมิโนเอะ จำกัด
เนื้อที่ 10 ไร่ 36.4 ตารางวา ตั้งอยู่ที่ เลขที่ 157 หมู่ที่ 16 นิคมอุตสาหกรรมบางปะอิน ตำบลบางกระสั้น
อำเภอบางปะอิน จังหวัดพระนครศรีอยุธยา

ทรัพย์สินที่ไม่มีตัวตน ณ 31 ธันวาคม 2559 (ของบริษัทฯ)

(หน่วย : ล้านบาท)

รายการ	ราคาทุน	ส่วนเกินทุนจาก	ค่าเสื่อมราคา การตีราคาทรัพย์สิน	มูลค่าสุทธิ สะสม	การใช้งาน (ปี)
โปรแกรมคอมพิวเตอร์		6.81	5.13	1.68	5
โปรแกรมการจัดทำลายพรหมอิเล็กทรอนิกส์		9.16	9.16	-	

ทรัพย์สินที่ไม่มีตัวตน ณ 31 ธันวาคม 2558(ของบริษัทฯและบริษัทย่อย)

(หน่วย : ล้านบาท)

รายการ	ราคาทุน	ส่วนเกินทุนจาก	ค่าเสื่อมราคา การตีราคาทรัพย์สิน	มูลค่าสุทธิ สะสม	การใช้งาน (ปี)
โปรแกรมคอมพิวเตอร์		34.11	22.62	14.16	5
โปรแกรมการจัดทำลายพรหมอิเล็กทรอนิกส์		9.16	9.16	-	
รายชื่อลูกค้า		393.17	56.38	336.79	7-12
เครื่องหมายการค้า		56.94	8.54	48.40	10
Design		67.68	20.30	47.38	5

รายชื่อลูกค้า

จากการประเมินเพื่อกำหนดมูลค่ายุติธรรมของสินทรัพย์เมื่อบริษัทฯเข้าซื้อธุรกิจ
เป็นของ บริษัท ที.ซี.เอส.ซูมิโนเอะ จำกัด จำนวน 23.84 ล้านบาท และ Alstons Group จำนวน 369.33 ล้านบาท

เครื่องหมายการค้า

จากการประเมินเพื่อกำหนดมูลค่ายุติธรรมของสินทรัพย์เมื่อบริษัทฯเข้าซื้อธุรกิจ
เป็นของ Alstons Group จำนวน 56.94 ล้านบาท

Design

จากการประเมินเพื่อกำหนดมูลค่ายุติธรรมของสินทรัพย์เมื่อบริษัทฯเข้าซื้อธุรกิจ
เป็นของ Alstons Group จำนวน 67.68 ล้านบาท

ข้อมูลหลักทรัพย์ และผู้ถือหุ้น

หลักทรัพย์ของบริษัทฯ

ณ วันที่ 31 ธันวาคม 2559 บริษัทมีทุนจดทะเบียน 564,691,446 บาท แบ่งเป็นหุ้นสามัญ 513,355,860 หุ้น มูลค่าหุ้นละ 1.10 บาท ทุนจดทะเบียนเรียกชำระแล้ว 559,671,915 บาท โดยมีประวัติการเพิ่มทุน/ลดทุน ดังนี้

เดือน/ปี ที่จดทะเบียน ทุนชำระแล้ว	ทุนจดทะเบียน (ล้านบาท)	ทุนชำระแล้ว		เสนอขายให้แก่....เพื่อ
		ทุนที่เพิ่ม (ลด) (ล้านบาท)	หลังเพิ่มหรือลด (ล้านบาท)	
5 กุมภาพันธ์ 2542	300	(200)	300	ตัดหุ้นจดทะเบียนที่ยังมิได้จำหน่ายจำนวน 20 ล้านหุ้น
23 กรกฎาคม 2542	555.56	255.56	555.56	ธนาคาร ดีบีเอส ไทยทุน จำกัด (มหาชน) เพื่อปรับโครงสร้างหนี้
26 มีนาคม 2550	714.29	128.92	684.47	ผู้ถือหุ้น / เพื่อขยายกำลังการผลิต
4 พฤษภาคม 2552	684.47	(29.81)	684.47	ตัดหุ้นสามัญที่ยังมิได้ออกจำหน่าย
21 กันยายน 2552	376.46	(308.01)	376.46	ลดมูลค่าหุ้นที่ตราไว้จากเดิมหุ้นละ 10.00 บาท เป็น หุ้นละ 5.50 บาท
2 พฤษภาคม 2556	376.46	-	376.46	เปลี่ยนแปลงมูลค่าหุ้นที่ตราไว้ จาก 5.50 บาท เป็น 1.10 บาทโดยการแตกหุ้นสามัญจำนวน 1 หุ้นให้เป็นหุ้นสามัญจำนวน 5 หุ้น
22 สิงหาคม 2556	564.69	-	376.46	ออกหุ้นสามัญใหม่จำนวน 171,118,620 หุ้น มูลค่าที่ตราไว้หุ้นละ 1.10 บาทเพื่อรองรับการใช้สิทธิ Warrant
10 เมษายน 2557	376.46	0.01	376.47	จากการใช้สิทธิ Warrant TCMC-W1ครั้งที่ 1 จำนวน 12,557 หุ้น มูลค่าตราไว้หุ้นละ 1.10 บาท
8 เมษายน 2558	376.47	15.54	392.01	จากการใช้สิทธิ Warrant TCMC-W1ครั้งที่ 3 จำนวน 14,128,500 หุ้น มูลค่าตราไว้หุ้นละ 1.10 บาท
5 ตุลาคม 2558	392.01	32.63	424.64	จากการใช้สิทธิ Warrant TCMC-W1ครั้งที่ 4 จำนวน 29,657,714 หุ้น มูลค่าตราไว้หุ้นละ 1.10 บาท
5 เมษายน 2559	424.64	2.69	427.33	จากการใช้สิทธิ Warrant TCMC-W1ครั้งที่ 5 จำนวน 2,450,000 หุ้น มูลค่าตราไว้หุ้นละ 1.10 บาท
5 กันยายน 2559	427.33	132.34	559.67	จากการใช้สิทธิ Warrant TCMC-W1ครั้งที่ 6 จำนวน 120,306,639 หุ้น มูลค่าตราไว้หุ้นละ 1.10 บาท

โครงสร้างการถือหุ้น

รายชื่อผู้ถือหุ้นรายใหญ่ 10 รายแรก ปิดสมุดทะเบียน ณ วันประชุมวิสามัญผู้ถือหุ้นครั้งที่ 1/2559 วันที่ 19 กันยายน 2559 มีดังนี้

ลำดับที่	รายชื่อผู้ถือหุ้นใหญ่	จำนวนหุ้นที่ถือ	สัดส่วนการถือหุ้น
1.	ครอบครัว ศรีวิกรม์		
	นายพิมล ศรีวิกรม์	47,800,000	9.39%
	นายชัยยุทธ ศรีวิกรม์	34,655,743	6.81%
	คุณหญิงศศิมา ศรีวิกรม์	21,289,269	4.18%
	นายวิกร ศรีวิกรม์	17,273,000	3.39%
	รวมครอบครัวศรีวิกรม์	121,018,012	23.79%
2.	นางทยา ทีปสุวรรณ	33,495,293	6.58%
3.	ครอบครัว เขียวสกุล		
	นางสาวพีรญา เขียวสกุล	15,977,600	3.14%
	นายสุชาติ เขียวสกุล	3,655,000	0.72%
	รวมครอบครัวเขียวสกุล	19,632,600	3.86%
4.	นายเกียรติรัตน์ เตนไพศาล	14,564,600	2.86%
5.	บริษัท ไทยเอ็นวีดีอาร์ จำกัด	13,078,200	2.57%
6.	ครอบครัว ชลสายพันธ์		
	นางนิภา ชลสายพันธ์	10,928,400	2.15%
	นายน้ำ ชลสายพันธ์	700,000	0.14%
	นางสาวนนท์ทิพย์ ชลสายพันธ์	323,850	0.06%
	นางสาวนันทิพย์ ชลสายพันธ์	323,850	0.06%
	นายอัศรินทร์ ชลสายพันธ์	314,000	0.06%
	นายอรรถพล ชลสายพันธ์	314,000	0.06%
	รวมครอบครัวชลสายพันธ์	12,904,100	2.54%
7.	CHASE NOMINEES LIMITED	11,700,000	2.30%
8.	ครอบครัว บุญลิขิตชีวะ		
	นายวรกร บุญลิขิตชีวะ	9,000,000	1.77%
	นางสาววิภา บุญลิขิตชีวะ	1,510,000	0.30%
	นางสมจิตร บุญลิขิตชีวะ	500,000	0.10%
	รวมครอบครัวบุญลิขิตชีวะ	11,010,000	2.16%
9.	นายจิรุตติ คุวานันท์	8,300,000	1.63%
10.	นางสาวศศิธร ฟ่องอ่อน	7,128,000	1.40%

การออกหลักทรัพย์อื่น

ตามมติที่ประชุมวิสามัญผู้ถือหุ้นครั้งที่ 1/2556 เมื่อวันที่ 9 สิงหาคม 2556 อนุมัติการออกและเสนอขายใบสำคัญแสดงสิทธิที่จะซื้อหุ้นสามัญของบริษัท ครั้งที่ 1 โดยการจัดสรรให้แก่ผู้ถือหุ้นเดิม ซึ่งมีรายละเอียด ดังนี้

ประเภทของหลักทรัพย์	ใบสำคัญแสดงสิทธิที่จะซื้อหุ้นสามัญของ บริษัทอุตสาหกรรมพรหมไทย จำกัด(มหาชน) ครั้งที่ 1 (“ใบสำคัญแสดงสิทธิ” หรือ “TCMC-W1”)
ชนิด	ระบุชื่อผู้ถือและสามารถโอนเปลี่ยนมือได้
จำนวน	171,118,620 หน่วย
จำนวนหุ้นสามัญที่จัดสรรเพื่อรองรับการใช้สิทธิ	171,118,620 หุ้น มูลค่าที่ตราไว้หุ้นละ 1.10 บาท
ราคาเสนอขาย	0.00 บาท(ศูนย์บาท) ต่อหน่วย
วิธีการจัดสรร	จัดสรรให้แก่ผู้ถือหุ้นเดิมของบริษัทฯ ซึ่งมีรายชื่อ ณ วันกำหนดรายชื่อผู้ถือหุ้นที่มีสิทธิได้รับการจัดสรรและเสนอขายใบสำคัญแสดงสิทธิ(Record Date) ในวันที่ 9 กันยายน 2556 และให้รวบรวมรายชื่อผู้ถือหุ้นตามมาตรา 225 ของพระราชบัญญัติหลักทรัพย์และตลาดหลักทรัพย์ พ.ศ.2535 โดยวิธีปิดสมุดทะเบียนในวันที่ 10 กันยายน 2556 ในอัตราส่วน 1 หุ้นสามัญ ต่อ 1 หน่วยใบสำคัญแสดงสิทธิ(ในกรณีที่มีเศษให้ปัดทิ้ง)
อัตราการใช้สิทธิ	ใบสำคัญแสดงสิทธิ 1 หน่วย มีสิทธิซื้อหุ้นสามัญได้ 1 หุ้น เว้นแต่กรณีมีการปรับอัตราการใช้สิทธิตามเงื่อนไขการปรับสิทธิ
ราคาการใช้สิทธิ	2 บาทต่อหุ้น เว้นแต่กรณีมีการปรับราคาการใช้สิทธิตามเงื่อนไขการปรับสิทธิ
อายุของใบสำคัญแสดงสิทธิ	3 ปีนับจากวันที่ออกและเสนอขายใบสำคัญแสดงสิทธิ
ระยะเวลาการใช้สิทธิ	ผู้ถือใบสำคัญแสดงสิทธิสามารถใช้สิทธิตามใบสำคัญแสดงสิทธิได้ในวันทำการสุดท้ายของทุกๆ เดือนมีนาคม และกันยายนของแต่ละปีปฏิทินตลอดอายุของใบสำคัญแสดงสิทธิ ทั้งนี้ วันกำหนดการใช้สิทธิครั้งแรก คือ วันทำการสุดท้ายของเดือนมีนาคม 2557 และวันกำหนดการใช้สิทธิครั้งสุดท้ายจะตรงกับวันที่ใบสำคัญแสดงสิทธิมีอายุครบ 3 ปีนับจากวันที่ออกและเสนอขายใบสำคัญแสดงสิทธิ ในกรณีที่วันกำหนดการใช้สิทธิตรงกับวันหยุดทำการของบริษัทฯ ให้เลื่อนวันกำหนดการใช้สิทธิดังกล่าวเป็นวันทำการสุดท้ายก่อนวันกำหนดการใช้สิทธิในแต่ละครั้ง

นโยบายการจ่ายเงินปันผล

บริษัทฯ จะดำเนินนโยบายการจ่ายเงินปันผลให้แก่ผู้ถือหุ้นที่มีสิทธิตามสัดส่วน เป็นจำนวนเงิน ไม่เกินร้อยละ 60 ของกำไรสุทธิหลังหักภาษีเงินได้และสำรองตามกฎหมาย เมื่อบริษัทมีกำไร ไม่มีผลขาดทุนสะสม และมีสภาพคล่องทางการเงินที่ดี การจ่ายเงินปันผลที่ผ่านมา

ปี 2552

บริษัทฯ อัตรากำไรสุทธิ 0.49 บาทต่อหุ้น จ่ายเงินปันผล 0.20 บาทต่อหุ้น จากจำนวนหุ้น 68,447,448 หุ้น มูลค่าหุ้นละ 5.50 บาท

ปี 2553

บริษัทฯ มีอัตรากำไรสุทธิ 0.54 บาทต่อหุ้น จากจำนวนหุ้น 68,447,448 หุ้น มูลค่าหุ้นละ 5.50 บาทบริษัทงดจ่ายเงินปันผลสำหรับผลการดำเนินงานประจำปี 2553 เนื่องจากผลการบังคับใช้มาตรฐานการบัญชีฉบับที่ 19 เรื่องผลประโยชน์ของพนักงาน ตั้งแต่วันที่ 1 มกราคม 2554 ซึ่งกำหนดให้มีการปรับปรุงงบการเงิน โดยบริษัทได้ให้นักคณิตศาสตร์ปรึกษากันจากนักคำนวณภาวะผูกพันผลประโยชน์ของพนักงานในระยะยาว ภายหลังการปรับปรุงกำไรสะสมตั้งแต่ต้นงวดปี 2554 จึงทำให้กำไรสะสมที่มีอยู่ไม่เพียงพอสำหรับการจ่ายเงินปันผล

ปี 2554

บริษัทมีอัตราค่าโรสุทธิ 2.35 บาทต่อหุ้น จากจำนวนหุ้น 68,447,448 หุ้น มูลค่าหุ้นละ 5.50 บาท เนื่องจากบริษัทประสบภาวะน้ำท่วมโรงงานเมื่อปลายปี 2554

ปี 2555

บริษัทมีอัตราค่าโรสุทธิ 4.49 บาทต่อหุ้น จ่ายเงินปันผล 0.30 บาทต่อหุ้น จากจำนวนหุ้น 68,447,448 หุ้น มูลค่าหุ้นละ 5.50 บาท สาเหตุที่ค่าโรสุทธิเพิ่มขึ้นสูงมากมาจากการได้รับค่าเคลมประกันภัยจากน้ำท่วม โดยบริษัทฯได้บันทึกเป็นรายได้ ซึ่งเงินจำนวนดังกล่าวบริษัทฯได้ใช้ในการซ่อมแซมเครื่องจักรและซื้อวัตถุดิบเพื่อทดแทนส่วนที่ได้รับความเสียหายจากการถูกน้ำท่วม

ปี 2556

บริษัทมีอัตราค่าโรสุทธิ 0.07 บาทต่อหุ้น จ่ายเงินปันผล 0.04 บาทต่อหุ้น จากจำนวนหุ้น 342,237,240 หุ้น มูลค่าหุ้นละ 1.10 บาท บริษัทฯได้เปลี่ยนแปลงมูลค่าหุ้นที่ตราไว้ จาก 5.50 บาท เป็น 1.10 บาท โดยการแตกหุ้นสามัญจำนวน 1 หุ้นให้เป็นหุ้นสามัญจำนวน 5 หุ้น

ปี 2557

บริษัทฯ มีอัตราค่าโรสุทธิ 0.09 บาทต่อหุ้น จากจำนวนหุ้น 342,249,797 หุ้น มูลค่าหุ้นละ 1.10 บาทบริษัทฯของดจ่ายเงินปันผล เนื่องจากบริษัทมีความจำเป็นต้องสำรองเงินไว้เพื่อการขยายธุรกิจของบริษัทฯ

ปี 2558

บริษัทมีอัตราค่าโรสุทธิ 0.33 บาทต่อหุ้น จะจ่ายเงินปันผล 0.12 บาทต่อหุ้น จากจำนวนหุ้น 386,036,011 หุ้น มูลค่าหุ้นละ 1.10 บาท

ปี 2559

บริษัทมีอัตราค่าโรสุทธิ 0.41 บาทต่อหุ้น จะจ่ายเงินปันผล 0.12 บาทต่อหุ้นจากจำนวนหุ้น 508,792,650 หุ้น มูลค่าหุ้นละ 1.10 บาท

ทั้งนี้บริษัทฯขอแจ้งว่า ผู้ถือหุ้นตามวันกำหนดรายชื่อผู้ถือหุ้นยังมีความเสี่ยงที่จะไม่ได้รับเงินปันผล หากที่ประชุมผู้ถือหุ้นไม่อนุมัติการจ่ายเงินปันผลตามที่เสนอโดยคณะกรรมการบริษัทฯ

โครงสร้างการจัดการ

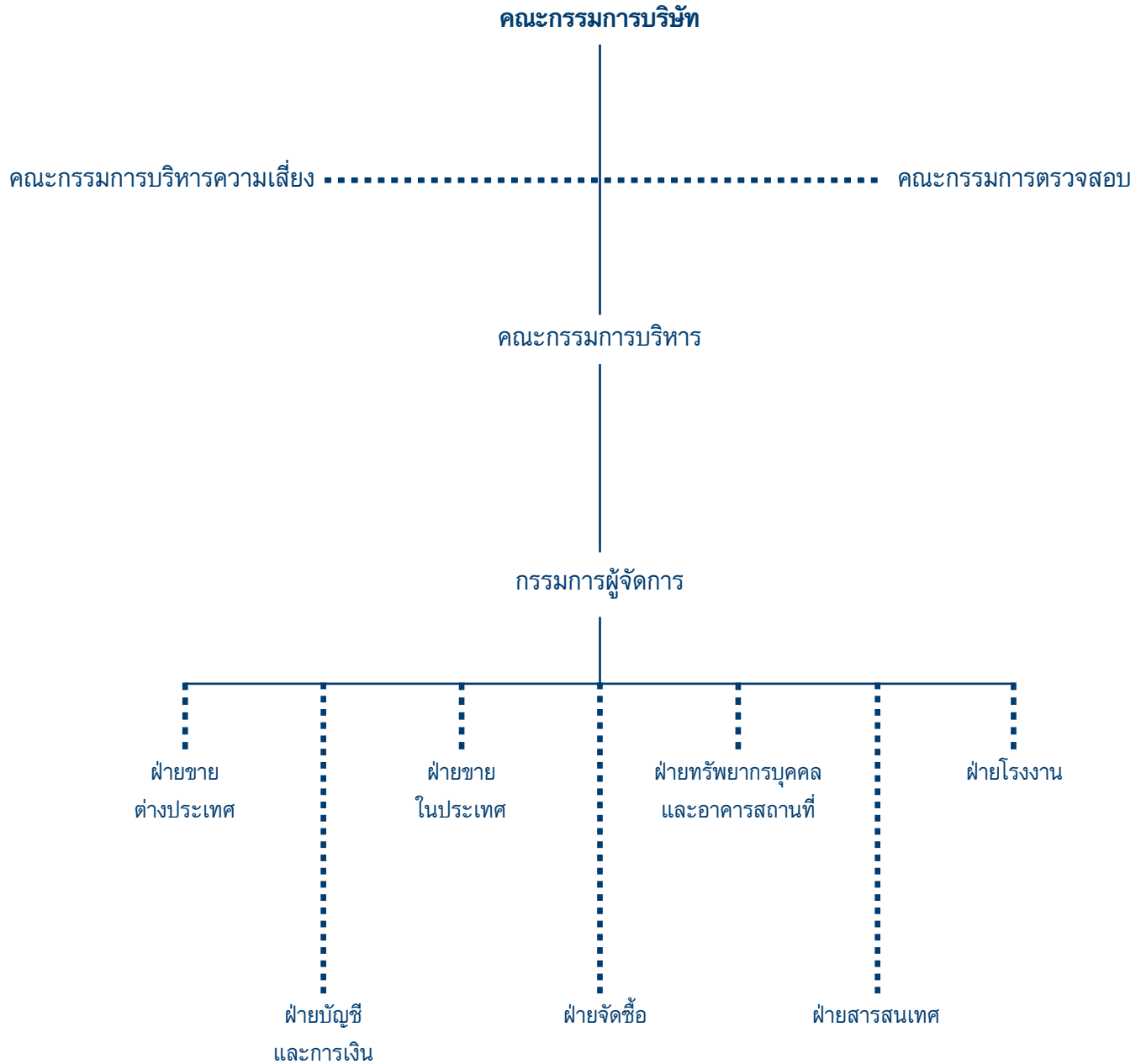

คณะกรรมการบริษัท

คณะกรรมการบริษัทมีอำนาจหน้าที่ปฏิบัติงานให้เป็นไปตามกฎหมายวัตถุประสงค์และข้อบังคับของบริษัทตาม กฎข้อบังคับของบริษัท คณะกรรมการของบริษัทให้มีจำนวนไม่น้อยกว่าห้าคนและไม่มากกว่าสิบสองคน และกรรมการไม่น้อยกว่ากึ่งหนึ่งของจำนวนกรรมการทั้งหมดต้องมีถิ่นที่อยู่ในราชอาณาจักร ในการเลือกตั้งกรรมการผู้ถือหุ้นคนหนึ่งมีคะแนนเสียงเท่ากับหนึ่งหุ้นต่อหนึ่งเสียงและผู้ถือหุ้นแต่ละคนจะต้องใช้คะแนนเสียงของตนที่มีทั้งหมดเลือกตั้งบุคคลคนเดียวหรือหลายคนเป็นกรรมการก็ได้ แต่จะแบ่งคะแนนเสียงให้แก่ผู้ใดมากน้อยเพียงใดไม่ได้ บุคคลซึ่งได้รับคะแนนเสียงสูงสุดตามลำดับลงมาเป็นผู้ได้รับการเลือกตั้งเป็นกรรมการเท่าจำนวนกรรมการที่จะพึงเลือกตั้งในครั้งนั้น ในการประชุมสามัญประจำปีทุกครั้งให้กรรมการคนที่อยู่ในตำแหน่งมากที่สุดเป็นผู้ออกจากตำแหน่งเป็นจำนวน 1 ใน 3 และกรรมการซึ่งพ้นจากตำแหน่งจะเลือกเข้ารับตำแหน่งอีกก็ได้

บริษัทมีกรรมการ จำนวนทั้งสิ้น 9 คน ดังมีรายชื่อต่อไปนี้

1. นายพิมล	ศรีวิกรม์	ประธานกรรมการ
2. นายอนันต์	เล่าหเรณู	ประธานกรรมการตรวจสอบและกรรมการอิสระ
3. นายสรวิศ	ไกรฤกษ์	กรรมการตรวจสอบและกรรมการอิสระ
4. นายสุวิชา	เนติวิวัฒน์	กรรมการตรวจสอบและกรรมการอิสระ
5. นายอุทัยาน	อุทัยานะกะ	กรรมการอิสระ
6. นายอิศเรศ	จิราธิวัฒน์	กรรมการอิสระ
7. หม่อมหลวงวัลลวีวรรณ	วรวรรณ	กรรมการบริหาร
8. ดร.ชาลี	จิงวิจิตรกุล	กรรมการและกรรมการผู้จัดการ
9. นายสุเมธ	สุวรรณวงศ์กิจ	กรรมการบริหาร

วิธีการลงนามผูกพันบริษัท

ชื่อและจำนวนกรรมการซึ่งมีอำนาจลงลายมือชื่อแทนบริษัท คือ นายพิมล ศรีวิกรม์ ลงลายมือชื่อร่วมกับการการอื่นอีก 1 ท่าน และประทับตราสำคัญของบริษัท

คณะกรรมการบริหาร

ในปี 2559 บริษัทมีคณะกรรมการบริหารทั้งสิ้น 4 คน ดังนี้:-

1. นายพิมล	ศรีวิกรม์	ประธานกรรมการบริหาร
2. ม.ล.วัลลวีวรรณ	วรวรรณ	กรรมการบริหาร
3. ดร.ชาลี	จิงวิจิตรกุล	กรรมการผู้จัดการ
4. นายสุเมธ	สุวรรณวงศ์กิจ	กรรมการบริหาร

คณะกรรมการตรวจสอบ มี 3 คน ดังมีรายชื่อต่อไปนี้

1. นายอนันต์	เล่าหเรณู	ประธานกรรมการตรวจสอบ
2. นายสรวิศ	ไกรฤกษ์	กรรมการตรวจสอบ
3. นายสุวิชา	เนติวิวัฒน์	กรรมการตรวจสอบ

กรรมการตรวจสอบลำดับที่ 1 ถึง 2 มีความรู้และประสบการณ์เพียงพอที่จะสามารถทำหน้าที่ในการสอบทานความน่าเชื่อถือของงบการเงิน

คณะกรรมการบริหารความเสี่ยง

คณะกรรมการบริหารความเสี่ยงของบริษัทฯ ทั้งสิ้น 9 คน มีรายชื่อดังนี้:-

1. ดร.ชาลี	จ้งวิจิตรกุล	ประธานกรรมการบริหารความเสี่ยง
2. นายสุเมธ	สุวรรณวงศ์กิจ	กรรมการบริหารความเสี่ยง
3. นายอัครชัย	ธนวุฒิกร	กรรมการบริหารความเสี่ยง
4. นางสาวพินดา	ตันติประสูตร	กรรมการบริหารความเสี่ยง
5. นายจิระศักดิ์	ยังยืน	กรรมการบริหารความเสี่ยง
6. นางสาวมนสิการ	จิตกุล	กรรมการบริหารความเสี่ยง
7. นางนพภาพร	อภิวัฒน์กุล	กรรมการบริหารความเสี่ยง
8. นายสมบุญ	วีระประเสริฐสุข	กรรมการบริหารความเสี่ยง
9. นายสมพงษ์	ปรามชัยเวศม์	กรรมการบริหารความเสี่ยง

โดย นางสาวกิตติกลยา ส้ารวมรัมย์ เป็นเลขานุการคณะกรรมการบริหารความเสี่ยง

ผู้บริหารฝ่ายจัดการ

ณ วันที่ 31 ธันวาคม 2559 มีดังนี้

1. ดร.ชาลี	จ้งวิจิตรกุล	กรรมการผู้จัดการ
2. หม่อมหลวงวัลลวีวรรณ	วรวรรณ	กรรมการบริหารและที่ปรึกษาทางการเงิน
3. นายสุเมธ	สุวรรณวงศ์กิจ	ผู้จัดการฝ่ายขายในประเทศ
4. นายคัชพล	คงสิทธิ์	ฝ่ายพัฒนาธุรกิจต่างประเทศ
5. นางนพภาพร	อภิวัฒน์กุล	ผู้จัดการฝ่ายบัญชีและการเงิน
6. นายอัครชัย	ธนวุฒิกร	ผู้จัดการฝ่ายโรงงาน
7. นายจิระศักดิ์	ยังยืน	ผู้จัดการฝ่ายทรัพยากรบุคคล
8. นางสาวพินดา	ตันติประสูตร	ผู้จัดการฝ่ายจัดซื้อ
9. นายสมบุญ	วีระประเสริฐสุข	ผู้จัดการฝ่ายสนับสนุนผลิตภัณฑ์

เลขานุการบริษัทฯ

คณะกรรมการบริษัทฯ ได้แต่งตั้งนางนพภาพร อภิวัฒน์กุล ผู้จัดการฝ่ายบัญชีและการเงิน เป็นเลขานุการบริษัทฯ เมื่อวันที่ 1 มิถุนายน 2553 โดยกำหนดขอบเขตอำนาจหน้าที่และความรับผิดชอบของเลขานุการบริษัทฯ ไว้ดังต่อไปนี้

1. ให้คำแนะนำเบื้องต้นแก่กรรมการในข้อกฎหมาย ระเบียบและข้อบังคับต่างๆ รวมถึงรายงานการเปลี่ยนแปลงในข้อกำหนดกฎหมายที่มีนัยสำคัญแก่กรรมการ
2. จัดการประชุมผู้ถือหุ้น และประชุมคณะกรรมการให้เป็นไปตามกฎหมาย ข้อบังคับและข้อพึงปฏิบัติต่าง ๆ
3. บันทึกรายงานการประชุมผู้ถือหุ้น และการประชุมคณะกรรมการ และจัดเก็บรายงานการประชุมที่ผ่านการรับรองจากคณะกรรมการ และผู้ที่เกี่ยวข้อง รวมทั้งติดตามให้มีการปฏิบัติตามมติที่ประชุมผู้ถือหุ้น และที่ประชุมคณะกรรมการ
4. ดูแลให้มีการเปิดเผยข้อมูลและรายงานสารสนเทศในส่วนที่รับผิดชอบต่อหน่วยงานที่กำกับดูแล และตามระเบียบและข้อกำหนดของหน่วยงานทางการ
5. ติดต่อและสื่อสารกับผู้ถือหุ้นทั่วไปให้ได้รับทราบสิทธิต่างๆ ของผู้ถือหุ้นและข่าวสารของบริษัทฯ
6. ดูแลกิจกรรมของคณะกรรมการและดำเนินการเรื่องอื่นๆ ตามที่กฎหมายกำหนดหรือตามที่ได้รับมอบหมายจากคณะกรรมการบริษัทฯ

คำตอบแทนกรรมการ และ ผู้บริหารฝ่ายจัดการ

ที่ประชุมสามัญผู้ถือหุ้นประจำปี 2559 ได้อนุมัติกำหนดคำตอบแทนกรรมการบริษัทฯ เพื่อให้สอดคล้องกับอัตราผลตอบแทนในกลุ่มอุตสาหกรรมเดียวกัน โดยในปี 2559 ประธานกรรมการได้รับเบี้ยประชุม 25,000 บาทต่อครั้งการประชุม และกรรมการที่ไม่ได้รับเงินเดือน ได้รับเบี้ยประชุมท่านละ 20,000 บาทต่อครั้งการประชุม ในปี 2559 บริษัทฯ มีการประชุมคณะกรรมการบริษัทฯ และจ่ายค่าเบี้ยประชุม ดังนี้

รายชื่อกรรมการบริษัทฯ	ตำแหน่ง	จำนวนครั้งที่เข้าประชุม	เบี้ยประชุม
1. นายพิมล ศรีวิกรม์	ประธานกรรมการบริษัทฯ	5/5	125,000
2. นายอนันต์ เล้าหระณู	ประธานกรรมการตรวจสอบ และกรรมการอิสระ	5/5	100,000
3. นายสรวิศ ไกรฤกษ์	กรรมการตรวจสอบ และกรรมการอิสระ	4/5	80,000
4. นายสุวิชา เนติวิวัฒน์	กรรมการตรวจสอบ และกรรมการอิสระ	5/5	100,000
5. นายอุทัยาน อุทยานะกะ	กรรมการอิสระ	5/5	100,000
6. นายอิศเรศ จิราธิวัฒน์	กรรมการอิสระ	4/5	80,000
7. ม.ล.วัลลวีวรรณ วรวรรณ	กรรมการบริหาร	5/5	-
8. ดร.ชาลี จังวิจิตรกุล	กรรมการผู้จัดการ	5/5	-
9. นายสุเมธ สุวรรณวงศ์กิจ	กรรมการบริหาร	5/5	-

คำตอบแทนกรรมการตรวจสอบ

เนื่องจากกรรมการตรวจสอบเป็นกรรมการอิสระมาจากภายนอก ซึ่งมีภาระหน้าที่และความรับผิดชอบสูงในการกำกับดูแลตรวจสอบรายงานทางการเงินและสอบทานให้บริษัทปฏิบัติตามกฎหมายและหลักเกณฑ์ที่เกี่ยวข้อง ที่ประชุมสามัญผู้ถือหุ้นประจำปี 2559 จึงมีมติอนุมัติการจ่ายค่าตอบแทนคณะกรรมการตรวจสอบ ตามอัตราต่อไปนี้

ประธานกรรมการตรวจสอบ ได้รับค่าตอบแทนเดือนละ 10,000 บาท

กรรมการตรวจสอบ ได้รับค่าตอบแทนเดือนละ 6,000 บาท

ทั้งนี้ให้มีผลตั้งแต่วันที่ได้รับอนุมัติจากที่ประชุมผู้ถือหุ้นเป็นต้นไปจนกว่าที่ประชุมผู้ถือหุ้นจะมีมติเปลี่ยนแปลงเป็นอย่างอื่น ในปี 2559 มีการประชุมคณะกรรมการตรวจสอบและจ่ายค่าตอบแทนดังนี้

รายชื่อกรรมการตรวจสอบ	ตำแหน่ง	จำนวนครั้งที่เข้าประชุม	ค่าตอบแทน
1. นายอนันต์ เล้าหระณู	ประธานกรรมการตรวจสอบ	5/5	120,000
2. นายสรวิศ ไกรฤกษ์	กรรมการตรวจสอบ	4/5	72,000
3. นายสุวิชา เนติวิวัฒน์	กรรมการตรวจสอบ	5/5	72,000

คำตอบแทนผู้บริหารฝ่ายจัดการ

ณ วันที่ 31 ธันวาคม 2559 บริษัทฯ มีผู้บริหารฝ่ายจัดการจำนวน 9 คน บริษัทฯ ได้จ่ายผลตอบแทน เป็นเงินเดือนและโบนัส สำหรับ ปี 2559 และ ปี 2558 ดังนี้ 17.05 ล้านบาท และ 15.97 ล้านบาท ตามลำดับ และมีรถประจำตำแหน่งสำหรับผู้บริหารจำนวน 3 คน

ประวัติกรรมการบริษัท



Dr. Alan Chan, President of the Chinese Medical Association of Hong Kong, is shown in a professional portrait. He is wearing a dark suit jacket over a white shirt and glasses. The background is a blurred indoor setting with a sign that partially reads 'LAN AND CANTON'.

บริษัทจดทะเบียน		กิจการอื่นที่ไม่ใช่ บริษัทจดทะเบียน	การดำรงตำแหน่งในกิจการที่แข่งขัน/ เกี่ยวเนื่องกับธุรกิจของบริษัทฯ
จำนวน	ประเภทกรรมการ		
1 แห่ง	(1) กรรมการในคณะกรรมการลงทุน บริษัทหลักทรัพย์ ซีมิโก้ จำกัด (มหาชน)	4 แห่ง	ไม่มี

ประสบการณ์การทำงาน

พ.ศ.2558-ปัจจุบัน : ประธานเจ้าหน้าที่บริหาร - บริษัท สโคมาดิ (ประเทศไทย) จำกัด
พ.ศ.2556-ปัจจุบัน : กรรมการในคณะกรรมการลงทุน - บริษัทหลักทรัพย์ ซีเอ็มไอ จำกัด (มหาชน)
พ.ศ.2555-ปัจจุบัน : กรรมการบริษัท - บริษัท ศรีวิกรม์ กรุ๊ป โฮลดิ้ง จำกัด
พ.ศ.2550-ปัจจุบัน : นายกสมาคม - สมาคมเทคโนโลยีแห่งประเทศไทย
พ.ศ.2532-ปัจจุบัน : กรรมการ - บริษัท เพอร์ซิเด็นท์ไฮเต็ล และทาวเวอร์ จำกัด

ประวัติกรรมการบริษัท

ชื่อและชื่อสกุล	: นายอนันต์ เล้าหระณู	
ตำแหน่งในปัจจุบัน	: ประธานกรรมการตรวจสอบ และกรรมการอิสระ	
สัญชาติ	: ไทย	
อายุ	: 63 ปี	
ที่อยู่	: 95/81 หมู่บ้านโกลด์เด็นลานนา ซอยรามคำแหง 92 ถนนรามคำแหง แขวงสะพานสูง เขตสะพานสูง กรุงเทพมหานคร 10240	
วุฒิการศึกษา	: ปริญญาตรี บัญชีบัณฑิต มหาวิทยาลัยธรรมศาสตร์ ปริญญาตรี นิติศาสตรบัณฑิต มหาวิทยาลัยธรรมศาสตร์	
การอบรมหลักสูตรกรรมการ	: Director Accreditation Program (DAP) รุ่นที่ 1/2003 Director Certification Program (DCP) รุ่นที่ 29/2003 Audit Committee Program (ACP) รุ่นที่ 2/2004 DCP Refresh Course รุ่นที่ 2/2006 Improving the Quality of Financial Reporting (QFR) รุ่นที่ 2/2006 Monitoring the Internal Audit Function (MIA) รุ่นที่ 1/2007 Monitoring the System of Internal Control and Risk Management (MIR) รุ่นที่ 1/2007 Role of compensation Committee Program (RCC) 7/2008 R-ACF : Audit Committee Forum -1/2016	
ระยะเวลาที่เป็นกรรมการ	: ดำรงตำแหน่งตั้งแต่ 2555 ถึง 2559 รวมทั้งหมด 5 ปี	
การเข้าร่วมประชุมในรอบปีที่ผ่านมา	: ประชุมคณะกรรมการบริษัท จำนวน 5 ครั้งใน 5 ครั้ง ประชุมคณะกรรมการตรวจสอบ จำนวน 5 ครั้งใน 5 ครั้ง	
สัดส่วนการถือหุ้นในบริษัทฯ	: ณ วันที่ 31 ธันวาคม 2559 - ไม่มี	
สัดส่วนในการถือหุ้นของคู่สมรสและบุตร	: ณ วันที่ 31 ธันวาคม 2559 - ไม่มี	
ความสัมพันธ์ทางครอบครัวระหว่างกรรมการและผู้บริหาร	: ไม่มี	
ส่วนได้เสียทั้งทางตรงและทางอ้อมในกิจการใดๆ ที่บริษัทฯ และบริษัทย่อยเป็นคู่สัญญา	: ไม่มี	
การดำรงตำแหน่งเป็นกรรมการ/ผู้บริหารในกิจการอื่น	:	

บริษัทจดทะเบียน		กิจการอื่นที่ไม่ใช่ บริษัทจดทะเบียน	การดำรงตำแหน่งในกิจการที่แข่งขัน/ เกี่ยวเนื่องกับธุรกิจของบริษัทฯ
จำนวน	ประเภทกรรมการ		
3 แห่ง	(1) กรรมการ บมจ. ลานนา รีซอร์สเซส (2) กรรมการ บมจ.ไทยอะโกรเอ็นเนอร์ยี (3) กรรมการอิสระ กรรมการตรวจสอบและ กรรมการสรรหาและพิจารณาผลตอบแทน บมจ. ผลิตภัณฑ์ตราเพชร	4 แห่ง	ไม่มี

ประสบการณ์การทำงาน

พ.ศ.2559-ปัจจุบัน	: กรรมการ- บริษัท ลานนาพาวเวอร์เอ็นเนอร์เรชั่น จำกัด
พ.ศ.2551-ปัจจุบัน	: กรรมการบริหาร - PT. Singlurus Pratama
พ.ศ.2549-ปัจจุบัน	: กรรมการ - PT.Lanna Mining Services
พ.ศ.2548-ปัจจุบัน	: กรรมการอิสระ กรรมการตรวจสอบและกรรมการสรรหาและพิจารณาผลตอบแทน – บริษัท ผลิตภัณฑ์ตราเพชร จำกัด (มหาชน)
พ.ศ.2546-ปัจจุบัน	: กรรมการ - บริษัท ไทย อะโกร เอ็นเนอร์ยี จำกัด (มหาชน)
พ.ศ.2541-ปัจจุบัน	: กรรมการบริหาร - PT.Lanna Harita Indonesia
พ.ศ.2528-ปัจจุบัน	: กรรมการ - บริษัท ลานนา รีซอร์สเซส จำกัด (มหาชน)

ประวัติกรรมการบริษัท

ชื่อและชื่อสกุล : นายสรวิศ ไกรฤกษ์

ตำแหน่งในปัจจุบัน : กรรมการตรวจสอบ และกรรมการอิสระ

สัญชาติ : ไทย

อายุ : 44 ปี

ที่อยู่ : 11/6 โครงการนาราสิริบังนา หมู่ 14 ถนนบางนา-ตราด
ตำบลบางพลีใหญ่ อำเภอบางพลี จังหวัดสมุทรปราการ

วุฒิการศึกษา : ปริญญาโท สาขาการเงิน London Business School
ปริญญาตรี สาขาเศรษฐศาสตร์ London School of Economics

การอบรมหลักสูตรกรรมการ : Director Accreditation Program (DAP) รุ่นที่ 42/2005

ระยะเวลาที่เป็นกรรมการ : ดำรงตำแหน่งตั้งแต่ 2548 ถึง 2559 รวมทั้งหมด 12 ปี

การเข้าร่วมประชุมในรอบปีที่ผ่านมา : เข้าร่วมประชุมคณะกรรมการบริษัท จำนวน 4 ครั้งใน 5 ครั้ง
เข้าร่วมประชุมคณะกรรมการตรวจสอบ จำนวน 4 ครั้งใน 5 ครั้ง

สัดส่วนการถือหุ้นในบริษัทฯ : ณ วันที่ 31 ธันวาคม 2559 - ไม่มี

สัดส่วนในการถือหุ้นของคู่สมรสและบุตร : ณ วันที่ 31 ธันวาคม 2559 - ไม่มี

ความสัมพันธ์ทางครอบครัวระหว่างกรรมการและผู้บริหาร : ไม่มี

ส่วนได้เสียทั้งทางตรงและทางอ้อมในกิจการใดๆ ที่บริษัทฯ และบริษัทย่อยเป็นคู่สัญญา : ไม่มี

การดำรงตำแหน่งเป็นกรรมการ/ผู้บริหารในกิจการอื่น :



บริษัทจดทะเบียน		กิจการอื่นที่ไม่ใช่ บริษัทจดทะเบียน	การดำรงตำแหน่งในกิจการที่แข่งขัน/ เกี่ยวเนื่องกับธุรกิจของบริษัทฯ
จำนวน	ประเภทกรรมการ		
2 แห่ง	(1) Executive Vice President, Investment Banking Group (2) Deputy Managing Director บริษัทหลักทรัพย์ บัวหลวง จำกัด (มหาชน)	ไม่มี	ไม่มี

ประสบการณ์การทำงาน

พ.ศ.2558-ปัจจุบัน : Deputy Managing Director บริษัทหลักทรัพย์ บัวหลวง จำกัด (มหาชน)

พ.ศ.2555-ปัจจุบัน : Executive Vice President, Investment Banking Group บริษัทหลักทรัพย์ บัวหลวง จำกัด (มหาชน)

พ.ศ.2552-พ.ศ.2554 : Senior Vice President ธนาคาร กรุงเทพ จำกัด (มหาชน)

พ.ศ.2550-พ.ศ.2551 : Senior Vice President บริษัทหลักทรัพย์ บัวหลวง จำกัด (มหาชน)

พ.ศ.2547-พ.ศ.2549 : First Vice President บริษัทหลักทรัพย์ บัวหลวง จำกัด (มหาชน)

ประวัติกรรมการบริษัท

ชื่อและชื่อสกุล	: นายสุวิชา เนติวิวัฒน์
ตำแหน่งในปัจจุบัน	: กรรมการตรวจสอบ และกรรมการอิสระ
สัญชาติ	: ไทย
อายุ	: 35 ปี
ที่อยู่	: 877/105 ซอยรามคำแหง 24 แขวงสวนหลวง เขตสวนหลวง กรุงเทพฯ
วุฒิการศึกษา	: ปริญญาโท สาขานิติศาสตร์ University of Pennsylvania Law School, USA ปริญญาตรีเกิตติมศักดิ์ สาขานิติศาสตร์ University of London, UK ปริญญาตรี สาขานิติศาสตร์ จุฬาลงกรณ์มหาวิทยาลัย ปริญญาตรี สาขาบริหารธุรกิจ มหาวิทยาลัยสุโขทัยธรรมมาธิราช
การอบรมหลักสูตรกรรมการ	: Director Certification Program (DCP) รุ่น 188/2014
ระยะเวลาที่เป็นกรรมการ	: ดำรงตำแหน่งตั้งแต่ 2556 ถึง 2559 รวมทั้งหมด 4 ปี
การเข้าร่วมประชุมในรอบปีที่ผ่านมา	: เข้าร่วมประชุมคณะกรรมการจำนวน 5 ครั้งใน 5 ครั้ง เข้าร่วมประชุมคณะกรรมการตรวจสอบจำนวน 5 ครั้งใน 5 ครั้ง
สัดส่วนการถือหุ้นในบริษัทฯ	: ณ วันที่ 31 ธันวาคม 2559 - ไม่มี
สัดส่วนในการถือหุ้นของคู่สมรสและบุตร	: ณ วันที่ 31 ธันวาคม 2559 - ไม่มี
ความสัมพันธ์ทางครอบครัวระหว่างกรรมการและผู้บริหาร	: ไม่มี
ส่วนได้เสียทั้งทางตรงและทางอ้อมในกิจการใดๆ ที่บริษัทฯ และบริษัทย่อยเป็นคู่สัญญา	: ไม่มี
การดำรงตำแหน่งเป็นกรรมการ/ผู้บริหารในกิจการอื่น	:



บริษัทจดทะเบียน		กิจการอื่นที่ไม่ใช่ บริษัทจดทะเบียน	การดำรงตำแหน่งในกิจการที่แข่งขัน/ เกี่ยวเนื่องกับธุรกิจของบริษัทฯ
จำนวน	ประเภทกรรมการ		
1 แห่ง	กรรมการอิสระ และกรรมการตรวจสอบ บริษัท แมนูลิพย์ ประกันภัย (ประเทศไทย) จำกัด (มหาชน)	4 แห่ง	ไม่มี

ประสบการณ์การทำงาน

พ.ศ.2559-ปัจจุบัน	: กรรมการผู้จัดการ บริษัท ไวตาบูสท์ (ประเทศไทย) จำกัด
พ.ศ.2557-ปัจจุบัน	: กรรมการบริหาร บริษัท เอ็น-เวสต์ เวเนเจอร์ แคปิตอล จำกัด
พ.ศ.2557-ปัจจุบัน	: กรรมการอิสระ และกรรมการตรวจสอบ บริษัท หลักทรัพย์จัดการกองทุน แมนูลิพย์ (ประเทศไทย) จำกัด
พ.ศ.2554-ปัจจุบัน	: Associate บริษัท สำนักงานกฎหมายบรรจงแอนดีวิทยา จำกัด
พ.ศ.2553-พ.ศ.2554	: Senior Associate บริษัท ทีมบริด แอนด์ พาร์ทเนอร์ จำกัด
พ.ศ.2552-ปัจจุบัน	: กรรมการอิสระ และกรรมการตรวจสอบ บริษัท แมนูลิพย์ ประกันภัย (ประเทศไทย) จำกัด (มหาชน)
พ.ศ.2551-พ.ศ.2553	: Associate บริษัทลิงค์เลเทอร์ส (ประเทศไทย) จำกัด

ประวัติกรรมการบริษัท

ชื่อและชื่อสกุล : นายอุทัยาน อุทยานะกะ
ตำแหน่งในปัจจุบัน : กรรมการอิสระ
สัญชาติ : ไทย
อายุ : 81 ปี
ที่อยู่ : 4 ซอยพรีเมียร์ ถ.ศรีนครินทร์ แขวงบางบอน เขตประเวศ กรุงเทพฯ
วุฒิการศึกษา : ปริญญาตรีรัฐศาสตร์ Widener University
การอบรมหลักสูตรกรรมการ : Director Accreditation Program (DAP) รุ่นที่ 42/2005
 Audit Committee Program (ACP) รุ่นที่ 2003
ระยะเวลาที่เป็นกรรมการ : ดำรงตำแหน่งตั้งแต่ 2538 ถึง 2559 รวมทั้งหมด 22 ปี
การเข้าร่วมประชุมในรอบปีที่ผ่านมา : เข้าร่วมประชุมคณะกรรมการบริษัท จำนวน 5 ครั้งใน 5 ครั้ง
สัดส่วนการถือหุ้นในบริษัทฯ : ณ วันที่ 31 ธันวาคม 2559 - ไม่มี
สัดส่วนในการถือหุ้นของคู่สมรสและบุตร : ณ วันที่ 31 ธันวาคม 2559 - ไม่มี
ความสัมพันธ์ทางครอบครัวระหว่างกรรมการและผู้บริหาร : ไม่มี
ส่วนได้เสียทั้งทางตรงและทางอ้อมในกิจการใดๆ ที่บริษัทฯ และบริษัทย่อยเป็นคู่สัญญา : ไม่มี
การดำรงตำแหน่งเป็นกรรมการ/ผู้บริหารในกิจการอื่น:



บริษัทจดทะเบียน		กิจการอื่นที่ไม่ใช่ บริษัทจดทะเบียน	การดำรงตำแหน่งในกิจการที่แข่งขัน/ เกี่ยวเนื่องกับธุรกิจของบริษัทฯ
จำนวน	ประเภทกรรมการ		
-ไม่มี-	-	-ไม่มี-	-ไม่มี-

ประสบการณ์การทำงาน

กรรมการผู้ทรงคุณวุฒิ - สำนักงานข้าราชการพลเรือน

รองประธานกรรมการบริหาร - มูลนิธิสวนหลวง ร.9

ผู้ตรวจราชการ - สำนักนายกรัฐมนตรี

ผู้ช่วยเลขาธิการ - สำนักงานเร่งรัดพัฒนาชนบท

ประวัติกรรมการบริษัท

ชื่อและชื่อสกุล : นายอิสระ จิราธิวัฒน์
ตำแหน่งในปัจจุบัน : กรรมการอิสระ
สัญชาติ : ไทย
อายุ : 38 ปี
ที่อยู่ : 22/5 พหลโยธิน ซอย 23 แขวงจตุจักร เขตจตุจักร กรุงเทพฯ
วุฒิการศึกษา : ปริญญาโท สาขาการตลาด อสังหาริมทรัพย์&ผู้ประกอบการ
 UCLA Anderson School of Management
 ปริญญาตรี สาขาเศรษฐศาสตร์ Boston College



ระยะเวลาที่เป็นกรรมการ : ดำรงตำแหน่งตั้งแต่ 2556 ถึง 2559 รวมทั้งหมด 4 ปี
การเข้าร่วมประชุมในรอบปีที่ผ่านมา : เข้าร่วมประชุมคณะกรรมการบริษัท จำนวน 4 ครั้งใน 5 ครั้ง
สัดส่วนการถือหุ้นในบริษัทฯ : ณ วันที่ 31 ธันวาคม 2559 - ไม่มี
สัดส่วนในการถือหุ้นของคู่สมรสและบุตร : ณ วันที่ 31 ธันวาคม 2559 - ไม่มี
ความสัมพันธ์ทางครอบครัวระหว่างกรรมการและผู้บริหาร : ไม่มี
ส่วนได้เสียทั้งทางตรงและทางอ้อมในกิจการใดๆ ที่บริษัทฯ และบริษัทย่อยเป็นคู่สัญญา : ไม่มี
การดำรงตำแหน่งเป็นกรรมการ/ผู้บริหารในกิจการอื่น

บริษัทจดทะเบียน		กิจการอื่นที่ไม่ใช่ บริษัทจดทะเบียน	การดำรงตำแหน่งในกิจการที่แข่งขัน/ เกี่ยวเนื่องกับธุรกิจของบริษัทฯ
จำนวน	ประเภทกรรมการ		
1 แห่ง	Vice President - บริษัท เซ็นทรัลพัฒนา จำกัด มหาชน	-ไม่มี-	-ไม่มี-

ประสบการณ์การทำงาน

พ.ศ.2557-ปัจจุบัน : Vice President-Property Management - บริษัท เซ็นทรัลพัฒนา จำกัด (มหาชน)
 พ.ศ.2556-พ.ศ.2557 : Business Development Assistant Vice President - บริษัท เซ็นทรัลพัฒนา จำกัด (มหาชน)
 พ.ศ.2553-พ.ศ.2556 : Senior Business Development Manager - บริษัท เซ็นทรัลพัฒนา จำกัด (มหาชน)
 พ.ศ.2548-พ.ศ.2553 : Business Development Manager - บริษัท เซ็นทรัลพัฒนา จำกัด (มหาชน)
 พ.ศ.2545-พ.ศ.2546 : Assistant Brand Manager - บริษัท เซ็นทรัลมาร์เก็ตติ้งกรุ๊ป จำกัด
 พ.ศ.2543-พ.ศ.2545 : Equity Syndicate Analyst – Goldman, Sachs & Co, New York

ประวัติกรรมการบริษัท

ชื่อและชื่อสกุล : ม.ล. วลัยวรรณ วรารณ

ตำแหน่งในปัจจุบัน : กรรมการบริหาร

สัญชาติ : ไทย

อายุ : 59 ปี

ที่อยู่ : 1056/3 ถนนนครไชยศรี แขวงถนนนครไชยศรี เขตดุสิต กรุงเทพฯ 10300

วุฒิการศึกษา : ปริญญาโท มหาวิทยาลัย เอ็ม.ไอ.ที. , สหรัฐอเมริกา

การอบรมหลักสูตรกรรมการ : Director Accreditation Program (DAP) รุ่นที่ 14/2005

ระยะเวลาที่เป็นกรรมการ : ดำรงตำแหน่งตั้งแต่ 2543 ถึง 2559 รวมทั้งหมด 17 ปี

การเข้าร่วมประชุมในรอบปีที่ผ่านมา : เข้าร่วมประชุมคณะกรรมการบริษัท จำนวน 5 ครั้งใน 5 ครั้ง

สัดส่วนการถือหุ้นในบริษัทฯ : ณ วันที่ 31 ธันวาคม 2559 - ไม่มี

สัดส่วนในการถือหุ้นของคู่สมรสและบุตร : ณ วันที่ 31 ธันวาคม 2559 - ไม่มี

ความสัมพันธ์ทางครอบครัวระหว่างกรรมการและผู้บริหาร : ไม่มี

ส่วนได้เสียทั้งทางตรงและทางอ้อมในกิจการใดๆ ที่บริษัทฯ และบริษัทย่อยเป็นคู่สัญญา : ไม่มี

การดำรงตำแหน่งเป็นกรรมการ/ผู้บริหารในกิจการอื่น :



บริษัทจดทะเบียน		กิจการอื่นที่ไม่ใช่ บริษัทจดทะเบียน	การดำรงตำแหน่งในกิจการที่แข่งขัน/ เกี่ยวเนื่องกับธุรกิจของบริษัทฯ
จำนวน	ประเภทกรรมการ		
-ไม่มี-	-	8 แห่ง	-ไม่มี-

ประสบการณ์การทำงาน

พ.ศ.2559-ปัจจุบัน : กรรมการ – DM Midlands Holdings Limited, สหราชอาณาจักร

พ.ศ.2558-ปัจจุบัน : กรรมการ – Manor (2016) Holdings Limited, สหราชอาณาจักร

พ.ศ.2558-ปัจจุบัน : กรรมการ – TCMC Furniture Limited, สหราชอาณาจักร

พ.ศ.2555-ปัจจุบัน : กรรมการบริษัทและกรรมการบริหาร - บจก.เพรลิตันท์โฮเต็ลและทาวเวอร์

พ.ศ.2554-ปัจจุบัน : กรรมการบริษัทและกรรมการบริหาร - บจก. เซเรนิตี้ แอสเซท

พ.ศ.2553-ปัจจุบัน : กรรมการบริษัทและกรรมการบริหาร - บจก.ที.ซี.เอช.ซูมินโนะ

พ.ศ.2546-ปัจจุบัน : กรรมการ - บจก. โกลบอล ยูทิลิตี้ เซอร์วิส

พ.ศ.2544-ปัจจุบัน : ประธานเจ้าหน้าที่บริหารและกรรมการ - บจก. ศรีวิกรม์ กรุ๊ป โฮลดิ้ง

ประวัติกรรมการบริษัท

ชื่อและชื่อสกุล : ดร. ชาลี จังวิจิตรกุล

ตำแหน่งในปัจจุบัน : กรรมการ และกรรมการผู้จัดการ

สัญชาติ : ไทย

อายุ : 57 ปี

ที่อยู่ : 199/207 หมู่ที่ 7 ตำบลบางโหลง อำเภอบางพลี สมุทรปราการ

วุฒิการศึกษา : ปริญญาเอก สาขาบริหารธุรกิจ มหาวิทยาลัยกรุงเทพ
(ร่วมกับ University of Nebraska Lincoln)
ปริญญาโท สาขาการตลาด Indiana University of Pennsylvania
ปริญญาตรี สาขาบริหารธุรกิจ มหาวิทยาลัยเกษตรศาสตร์
ปริญญาตรี สาขานิติศาสตร์ มหาวิทยาลัยรามคำแหง

การอบรมหลักสูตรกรรมการ : Director Accreditation Program (DAP) รุ่นที่ 33/2005
Director Accreditation Program (DAP) รุ่นที่ 66/2005

ระยะเวลาที่เป็นกรรมการ : ดำรงตำแหน่งตั้งแต่ 2545 ถึง 2559 รวมทั้งหมด 15 ปี

การเข้าร่วมประชุมในรอบปีที่ผ่านมา : เข้าร่วมประชุมคณะกรรมการบริษัท จำนวน 5 ครั้งใน 5 ครั้ง
เข้าร่วมประชุมคณะกรรมการตรวจสอบจำนวน 4 ครั้งใน 5 ครั้ง

สัดส่วนการถือหุ้นในบริษัทฯ : ณ วันที่ 31 ธันวาคม 2559 - ไม่มี

สัดส่วนในการถือหุ้นของคู่สมรสและบุตร : ณ วันที่ 31 ธันวาคม 2559 - ไม่มี

ความสัมพันธ์ทางครอบครัวระหว่างกรรมการและผู้บริหาร : ไม่มี

ส่วนได้เสียทั้งทางตรงและทางอ้อมในกิจการใดๆ ที่บริษัทฯ และบริษัทย่อยเป็นคู่สัญญา : ไม่มี

การดำรงตำแหน่งเป็นกรรมการ/ผู้บริหารในกิจการอื่น :



บริษัทจดทะเบียน		กิจการอื่นที่ไม่ใช่ บริษัทจดทะเบียน	การดำรงตำแหน่งในกิจการที่แข่งขัน/ เกี่ยวเนื่องกับธุรกิจของบริษัทฯ
จำนวน	ประเภทกรรมการ		
-ไม่มี-	-	5 แห่ง	-ไม่มี-

ประสบการณ์การทำงาน

พ.ศ.2559-ปัจจุบัน : กรรมการ - DM Midlands Holdings Limited, สหราชอาณาจักร

พ.ศ.2558-ปัจจุบัน : กรรมการ - Manor (2016) Holdings Limited, สหราชอาณาจักร

พ.ศ.2558-ปัจจุบัน : กรรมการ - TCMC Furniture Limited, สหราชอาณาจักร

พ.ศ.2557-ปัจจุบัน : กรรมการ - บริษัท ทีซีเอส ซูมิโนเอะ จำกัด

พ.ศ.2551-ปัจจุบัน : กรรมการบริหาร - บริษัท ยูไนเต็ด คาร์เปท แมนูแฟคเจอร์ จำกัด

พ.ศ.2538-พ.ศ.2544 : ผู้ช่วยกรรมการผู้จัดการ - บริษัท กรุงเทพไพศาลอุตสาหกรรมสิ่งทอ จำกัด

พ.ศ.2537-พ.ศ.2538 : รองกรรมการผู้จัดการ - บริษัท เจแอนด์ดีเอ็นเตอร์ไพรส์ (ประเทศไทย) จำกัด

พ.ศ.2531-พ.ศ.2537 : ที่ปรึกษาด้านการบริหารจัดการ - Alexander Proudfoot PLC (สหรัฐอเมริกา)

พ.ศ.2525-พ.ศ.2528 : เจ้าหน้าที่ฝ่ายสินเชื่อ - ธนาคารกสิกรไทย (สำนักงานใหญ่)

ประวัติกรรมการบริษัท

ชื่อและชื่อสกุล : นายสุเมธ สุวรรณวงศ์กิจ

ตำแหน่งในปัจจุบัน : กรรมการบริหาร

สัญชาติ : ไทย

อายุ : 57 ปี

ที่อยู่ : 88/10 ถนนจักรพงษ์ แขวงตลาดยอด เขตพระนคร กรุงเทพมหานคร

วุฒิการศึกษา : ปริญญาตรี สาขาการตลาด มหาวิทยาลัยกรุงเทพ

ระยะเวลาที่เป็นกรรมการ : ดำรงตำแหน่งตั้งแต่ 2556 ถึง 2559 รวมทั้งหมด 4 ปี

การเข้าร่วมประชุมในรอบปีที่ผ่านมา : เข้าร่วมประชุมคณะกรรมการบริษัท จำนวน 5 ครั้งใน 5 ครั้ง

สัดส่วนการถือหุ้นในบริษัทฯ : ณ วันที่ 31 ธันวาคม 2559 จำนวนหุ้น 270 หุ้น

สัดส่วนในการถือหุ้นของคู่สมรสและบุตร : ณ วันที่ 31 ธันวาคม 2559 - ไม่มี

ความสัมพันธ์ทางครอบครัวระหว่างกรรมการและผู้บริหาร : ไม่มี

ส่วนได้เสียทั้งทางตรงและทางอ้อมในกิจการใดๆ ที่บริษัทฯ และบริษัทย่อยเป็นคู่สัญญา : ไม่มี

การดำรงตำแหน่งเป็นกรรมการ/ผู้บริหารในกิจการอื่น



บริษัทจดทะเบียน		กิจการอื่นที่ไม่ใช่ บริษัทจดทะเบียน	การดำรงตำแหน่งในกิจการที่แข่งขัน/ เกี่ยวเนื่องกับธุรกิจของบริษัทฯ
จำนวน	ประเภทกรรมการ		
-ไม่มี-	-	1 แห่ง	-ไม่มี-

ประสบการณ์การทำงาน

พ.ศ.2555-ปัจจุบัน : กรรมการผู้จัดการ - บริษัท รอยัลไทย อินเตอร์เนชั่นแนล จำกัด

พ.ศ.2526-ปัจจุบัน : ผู้จัดการฝ่ายขายในประเทศ - บริษัท อุตสาหกรรมพรมไทย จำกัด (มหาชน)

ประวัติผู้บริหาร

1. ชื่อ / สกุล	: ดร. ชาลี จังวิจิตรกุล
อายุ	: 57 ปี
สัญชาติ	: ไทย
ตำแหน่ง	: กรรมการผู้จัดการ
วุฒิการศึกษา	: ปริญญาเอก สาขาการบริหารธุรกิจ, มหาวิทยาลัยกรุงเทพ (ร่วมกับ University of Nebraska Lincoln, ประเทศสหรัฐอเมริกา)
ประสบการณ์การทำงาน	: กรรมการ - DM Midlands Holdings Limited, สหราชอาณาจักร กรรมการ - Manor (2016) Holdings Limited, สหราชอาณาจักร กรรมการ - TCMC Furniture Limited, สหราชอาณาจักร กรรมการ - บริษัท ทีซีเอส ซูมิโนเอะ จำกัด กรรมการบริหาร - บริษัท ยูโนเด็ค คาร์เปท แมนูแฟคเจอร์ริง จำกัด ผู้ช่วยกรรมการผู้จัดการ - บริษัท กรุงเทพไพศาลอุตสาหกรรมสิ่งทอ จำกัด รองกรรมการผู้จัดการ - บริษัท เจแอนด์ดีเอ็นเตอร์ไพรส์(ประเทศไทย) จำกัด ที่ปรึกษาด้านการบริหารจัดการ - Alexander Proudfoot PLC(สหรัฐอเมริกา) เจ้าหน้าที่ฝ่ายสินเชื่อ - ธนาคารกสิกรไทย (สำนักงานใหญ่)
สัดส่วนการถือหุ้นในบริษัท	: ณ วันที่ 31 ธันวาคม 2559 - ไม่มี
การถือหุ้นของคู่สมรสและบุตร	: ณ วันที่ 31 ธันวาคม 2559 - ไม่มี
ความสัมพันธ์ทางครอบครัวระหว่างกรรมการและผู้บริหาร	: ไม่มี

2. ชื่อ / สกุล	: ม.ล. วลลิวรรณ วรวรรณ
อายุ	: 59 ปี
สัญชาติ	: ไทย
ตำแหน่ง	: กรรมการบริหาร
วุฒิการศึกษา	: ปริญญาโท มหาวิทยาลัย เอ็ม.ไอ.ที. ประเทศสหรัฐอเมริกา
ประสบการณ์การทำงาน	: กรรมการ - DM Midlands Holdings Limited, สหราชอาณาจักร กรรมการ - Manor (2016) Holdings Limited, สหราชอาณาจักร กรรมการ - TCMC Furniture Limited, สหราชอาณาจักร กรรมการบริษัทและกรรมการบริหาร - บจก.เพรลิตันท์โฮเต็ลและทาวเวอร์ กรรมการบริษัทและกรรมการบริหาร - บจก. เซเรนิตี้ แอสเซท กรรมการบริษัทและกรรมการบริหาร - บจก.ที.ซี.เอส.ซูมิโนเอะ กรรมการ - บจก. โกลบอล ยูทิลิตี้ เซอร์วิส ประธานเจ้าหน้าที่บริหารและกรรมการ - บจก. ศรีวิกรม์ กรุ๊ป โฮลดิ้ง
สัดส่วนการถือหุ้นในบริษัท	: ณ วันที่ 31 ธันวาคม 2559 - ไม่มี
การถือหุ้นของคู่สมรสและบุตร	: ณ วันที่ 31 ธันวาคม 2559 - ไม่มี
ความสัมพันธ์ทางครอบครัวระหว่างกรรมการและผู้บริหาร	: ไม่มี

ประวัติผู้บริหาร

3. ชื่อ / สกุล : นายสุเมธ สุวรรณวงศ์กิจ
อายุ : 57 ปี
สัญชาติ : ไทย
ตำแหน่ง : ผู้จัดการฝ่ายขายในประเทศ
วุฒิการศึกษา : ปริญญาตรี สาขาการตลาด มหาวิทยาลัยกรุงเทพ
ประสบการณ์การทำงาน : กรรมการผู้จัดการ บริษัท รอยัลไทย อินเตอร์เนชั่นแนล จำกัด
ผู้จัดการฝ่ายขาย บริษัท อุตสาหกรรมพรมไทย จำกัด (มหาชน)
สัดส่วนการถือหุ้นในบริษัท : ณ วันที่ 31 ธันวาคม 2558 จำนวนหุ้น 270 หุ้น
การถือหุ้นของคู่สมรสและบุตร : ณ วันที่ 31 ธันวาคม 2559 – ไม่มี
ความสัมพันธ์ทางครอบครัวระหว่างกรรมการและผู้บริหาร : ไม่มี

4. ชื่อ / สกุล : นายคัชพล คงสิทธิ์
อายุ : 45 ปี
สัญชาติ : ไทย
ตำแหน่ง : ผู้จัดการฝ่ายพัฒนาธุรกิจต่างประเทศ
วุฒิการศึกษา : ปริญญาโท บริหารธุรกิจ Oregon State University
ประสบการณ์การทำงาน : ผู้จัดการฝ่ายขายต่างประเทศ บริษัท สิ่งทอชาติน จำกัด
สัดส่วนการถือหุ้นในบริษัท : ณ วันที่ 31 ธันวาคม 2559 - ไม่มี
การถือหุ้นของคู่สมรสและบุตร : ณ วันที่ 31 ธันวาคม 2559 - ไม่มี
ความสัมพันธ์ทางครอบครัวระหว่างกรรมการและผู้บริหาร : ไม่มี

5. ชื่อ / สกุล : นางนพภาพร อภิวัฒนกุล
อายุ : 57 ปี
สัญชาติ : ไทย
ตำแหน่ง : ผู้จัดการฝ่ายบัญชีและการเงิน
วุฒิการศึกษา : ปริญญาโท สาขาบัญชีมหาบัณฑิต มหาวิทยาลัยศรีปทุม
ประสบการณ์การทำงาน : ผู้ช่วยผู้จัดการฝ่ายบัญชีและการเงิน บริษัท อุตสาหกรรมพรมไทย จำกัด (มหาชน)
สัดส่วนการถือหุ้นในบริษัท : ณ วันที่ 31 ธันวาคม 2559 - ไม่มี
การถือหุ้นของคู่สมรสและบุตร : ณ วันที่ 31 ธันวาคม 2559 - ไม่มี
ความสัมพันธ์ทางครอบครัวระหว่างกรรมการและผู้บริหาร : ไม่มี

6. ชื่อ / สกุล : นายธำรงค์ ธนวุฒิกุล
อายุ : 41 ปี
สัญชาติ : ไทย
ตำแหน่ง : ผู้จัดการโรงงาน
วุฒิการศึกษา : ปริญญาโท สาขาบริหารธุรกิจ มหาวิทยาลัยเกษตรศาสตร์
ประสบการณ์การทำงาน : วิศวกรโรงงาน บริษัท จงสถิต จำกัด
สัดส่วนการถือหุ้นในบริษัท : ณ วันที่ 31 ธันวาคม 2559 - ไม่มี
การถือหุ้นของคู่สมรสและบุตร : ณ วันที่ 31 ธันวาคม 2559 - ไม่มี
ความสัมพันธ์ทางครอบครัวระหว่างกรรมการและผู้บริหาร : ไม่มี

ประวัติผู้บริหาร

7. ชื่อ / สกุล : จิระศักดิ์ ยังยืน

อายุ : 51 ปี
สัญชาติ : ไทย
ตำแหน่ง : ผู้จัดการฝ่ายทรัพยากรบุคคล
วุฒิการศึกษา : ปริญญาตรี สาขารัฐศาสตร์ มหาวิทยาลัยรามคำแหง
ประสบการณ์การทำงาน : ผู้จัดการฝ่ายทรัพยากรบุคคล บริษัท กระรัต ฟอเซท จำกัด
สัดส่วนการถือหุ้นในบริษัท : ณ วันที่ 31 ธันวาคม 2559 - ไม่มี
การถือหุ้นของคู่สมรสและบุตร : ณ วันที่ 31 ธันวาคม 2559 - ไม่มี
ความสัมพันธ์ทางครอบครัวระหว่างกรรมการและผู้บริหาร : ไม่มี

8. ชื่อ / สกุล : นางสุพินดา ตันติประสูตร

อายุ : 50 ปี
สัญชาติ : ไทย
ตำแหน่ง : ผู้จัดการฝ่ายจัดซื้อ
วุฒิการศึกษา : ปริญญาตรี บริหารธุรกิจ การตลาด มหาวิทยาลัยอัสสัมชัญ
ประสบการณ์การทำงาน : ผู้จัดการแผนกจัดซื้อและคลังสินค้า บริษัท ส.นภา (ประเทศไทย) จำกัด
สัดส่วนการถือหุ้นในบริษัท : ณ วันที่ 31 ธันวาคม 2559 - ไม่มี
การถือหุ้นของคู่สมรสและบุตร : ณ วันที่ 31 ธันวาคม 2559 - ไม่มี
ความสัมพันธ์ทางครอบครัวระหว่างกรรมการและผู้บริหาร : ไม่มี

9. ชื่อ / สกุล : นายสมบุญ วีระประเสริฐสุข

อายุ : 51 ปี
สัญชาติ : ไทย
ตำแหน่ง : ผู้จัดการฝ่ายสนับสนุนผลิตภัณฑ์
วุฒิการศึกษา : ปวส., เคมีสิ่งทอ, วิทยาเขตเทคนิคกรุงเทพฯ
ประสบการณ์การทำงาน : ผู้จัดการฝ่ายสนับสนุนผลิตภัณฑ์ บริษัท อุตสาหกรรมพรมไทย จำกัด (มหาชน)
สัดส่วนการถือหุ้นในบริษัท : ณ วันที่ 31 ธันวาคม 2559 - ไม่มี
การถือหุ้นของคู่สมรสและบุตร : ณ วันที่ 31 ธันวาคม 2559 - ไม่มี
ความสัมพันธ์ทางครอบครัวระหว่างกรรมการและผู้บริหาร : ไม่มี

การกำกับดูแลกิจการ

นโยบายเกี่ยวกับการกำกับดูแลกิจการ

คณะกรรมการบริษัท อุตสาหกรรมพรมไทย จำกัด (มหาชน) ได้ตระหนักถึงและให้ความสำคัญกับหลักการดูแลกิจการที่ดี อันเป็นข้อสำคัญในการเสริมสร้างให้องค์กรมีระบบที่มีประสิทธิภาพจึงกำหนดนโยบายให้คณะกรรมการบริหารและคณะกรรมการตรวจสอบถือปฏิบัติตามหลักการกำกับดูแลกิจการที่ดีสำหรับบริษัทจดทะเบียน ดังนี้

- กำหนดให้มีการปฏิบัติตามกฎหมายว่าด้วยหลักทรัพย์และตลาดหลักทรัพย์แห่งประเทศไทย ข้อกำหนดของคณะกรรมการกำกับหลักทรัพย์และตลาดหลักทรัพย์ ระเบียบข้อบังคับของบริษัทฯ รวมถึงกฎหมายที่เกี่ยวข้องกับการประกอบธุรกิจ
- ดำเนินการและสนับสนุนให้มีระบบที่ให้ความมั่นใจว่าผู้ถือหุ้นทุกรายจะได้รับการปฏิบัติอย่างเท่าเทียมกัน รวมทั้งเปิดโอกาสให้มีการศึกษาสารสนเทศของบริษัทฯอย่างทั่วถึง
- ดำเนินการบริหารองค์กร โดยคำนึงถึงสิทธิของผู้มีส่วนได้เสียในกลุ่มต่างๆ รวมทั้งเสริมสร้างคุณภาพและความร่วมมือจากทุกกลุ่มเพื่อให้เกิดความมั่นคงแก่กิจการ
- กำหนดให้โครงสร้างและการจัดการขององค์กรมีการกำหนดและแบ่งแยกหน้าที่ขอบเขตอำนาจและความรับผิดชอบของคณะกรรมการต่างๆ และฝ่ายจัดการไว้อย่างชัดเจน
- จัดการกับความขัดแย้งของผลประโยชน์อย่างรอบคอบ ด้วยความซื่อสัตย์สุจริต มีเหตุผลและเป็นอิสระภายใต้กรอบจริยธรรมที่ดี
- สร้างความเชื่อมั่นว่าการบริหารและการปฏิบัติงานของหน่วยงานต่างๆ ภายในองค์กรมีประสิทธิภาพและบรรลุเป้าหมาย โดยมีหลักการถ่วงดุลอำนาจและระบบการตรวจสอบที่เหมาะสม
- สร้างความเชื่อมั่นว่ารายงานทางการเงินและการเปิดเผยข้อมูลในรายงานทางการเงินมีความถูกต้องครบถ้วนเป็นที่เชื่อถือได้ ตลอดจนกำหนดมาตรการและการจัดการความเสี่ยงในการดำเนินธุรกิจที่เหมาะสม
- จัดให้มีรายงานสารสนเทศและการเปิดเผยข้อมูลที่ถูกต้องชัดเจนอย่างสม่ำเสมอและทันกาลแก่ผู้ที่เกี่ยวข้อง
- กำหนดให้การดำเนินการใดๆ ขององค์กรตระหนักถึงความรับผิดชอบต่อสิ่งแวดล้อมชุมชนและสังคม

สิทธิของผู้ถือหุ้นและการปฏิบัติต่อผู้ถือหุ้นอย่างเท่าเทียมกัน

1. บริษัทฯให้ความสำคัญและเคารพสิทธิของผู้ถือหุ้นทุกราย โดยบริษัทกำหนดให้มีการประชุมสามัญผู้ถือหุ้นอย่างน้อยปีละหนึ่งครั้ง ตามหลักเกณฑ์ที่กฎหมายกำหนด โดยในปี 2559 บริษัทฯจัดประชุมสามัญผู้ถือหุ้นประจำปี เมื่อวันที่ 26 เมษายน 2559 ณ ห้องเพรสซิเดนซ์ 1-2 ชั้น 4 โรงแรมอินเตอร์คอนติเนนตัล กรุงเทพฯ ถนนเพลินจิต แขวงลุมพินี เขตปทุมวัน กรุงเทพมหานคร
2. คณะกรรมการบริษัทฯจะพิจารณากำหนดการจัดประชุมสามัญผู้ถือหุ้นประจำปี กำหนดวันปิดสมุดทะเบียนพักการโอนหุ้น ตามที่กฎหมายกำหนด และแจ้งให้ผู้ถือหุ้นทราบทันทีที่คณะกรรมการมีมติอนุมัติ กำหนดการประชุม ผ่านระบบอิเล็กทรอนิกส์ของตลาดหลักทรัพย์แห่งประเทศไทย
3. บริษัทฯไม่มีการรีดถอนสิทธิของผู้ถือหุ้นในการศึกษาข้อมูลของบริษัทฯและการเข้าประชุมผู้ถือหุ้น เช่น ไม่แจกเอกสารที่มีข้อมูลสำคัญเพิ่มเติมในที่ประชุมผู้ถือหุ้นอย่างกะทันหัน ไม่เพิ่มวาระการประชุมหรือเปลี่ยนแปลงข้อมูลสำคัญโดยไม่แจ้งให้ผู้ถือหุ้นทราบล่วงหน้า ไม่จำกัดสิทธิในการเข้าประชุมของผู้ถือหุ้นที่มาสาย
4. บริษัทฯเปิดโอกาสให้ผู้ถือหุ้นส่วนน้อยเสนอเรื่องเพื่อบรรจุเป็นวาระการประชุมผู้ถือหุ้นล่วงหน้าและเสนอชื่อบุคคลที่มีคุณสมบัติเหมาะสมเข้าดำรงตำแหน่งกรรมการของบริษัทฯโดยปฏิบัติตามหลักเกณฑ์ที่ตลาดหลักทรัพย์แห่งประเทศไทยแนะนำ โดยแจ้งให้ผู้ถือหุ้นทราบถึงหลักเกณฑ์ที่กำหนดโดยผ่านช่องทางระบบเผยแพร่ข้อมูลของตลาดหลักทรัพย์แห่งประเทศไทย และผ่านเว็บไซต์ของบริษัทฯโดยเปิดโอกาสให้ผู้ถือหุ้นเสนอเรื่องในช่วงเดือนธันวาคมถึงเดือนมกราคมของปีถัดไป
5. บริษัทฯมอบหมายให้บริษัทศูนย์รับฝากหลักทรัพย์(ประเทศไทย) จำกัด ซึ่งเป็นนายทะเบียนหุ้นของบริษัทฯเป็นผู้จัดส่งหนังสือเชิญประชุมผู้ถือหุ้นพร้อมทั้งเอกสารข้อมูลประกอบการประชุมในแต่ละวาระให้ผู้ถือหุ้นทราบล่วงหน้าก่อนวัน

ประชุมไม่น้อยกว่า 7 วัน (หรือเป็นไปตามที่ สำนักงานคณะกรรมการกำกับหลักทรัพย์และตลาดหลักทรัพย์และตลาดหลักทรัพย์แห่งประเทศไทยกำหนด) รวมทั้งยังมีการเผยแพร่บนเว็บไซต์ของบริษัทฯ เพื่อให้ผู้ถือหุ้นสามารถเข้าถึงข้อมูลได้สะดวกและรวดเร็ว

6. บริษัทฯได้จัดทำหนังสือเชิญประชุม โดยมีรายละเอียดวาระการประชุมพร้อมความเห็นของกรรมการในแต่ละวาระและเอกสารประกอบการประชุม รวมทั้งได้แต่งตั้งกรรมการอิสระ ให้เป็นผู้รับมอบฉันทะดำเนินการแทนผู้ถือหุ้นเพื่อเป็นทางเลือกแก่ผู้ถือหุ้นในการมอบฉันทะให้มาประชุมแทน และได้ส่งหนังสือเชิญประชุมทั้งฉบับภาษาไทยและภาษาอังกฤษที่มีรายละเอียดครบถ้วนและระบุชัดเจนว่าเป็นเรื่องเสนอเพื่อทราบ เพื่ออนุมัติ หรือเพื่อพิจารณาแล้วแต่กรณีพร้อมทั้งความเห็นของคณะกรรมการบริษัทฯในเรื่องดังกล่าว มีข้อมูลของกรรมการที่ครบกำหนดตามวาระและได้รับการเสนอชื่อกลับเข้าดำรงตำแหน่ง ประวัติกรรมการอิสระ ที่ได้รับการแต่งตั้งให้เป็นผู้รับมอบฉันทะดังกล่าวข้างต้น และหนังสือมอบฉันทะตามแบบที่กระทรวงพาณิชย์กำหนด เพื่อให้ผู้ถือหุ้นที่ไม่สามารถเข้าประชุมด้วยตัวเองได้ สามารถมอบฉันทะให้บุคคลใดบุคคลหนึ่งหรือกรรมการอิสระที่บริษัทฯกำหนดไว้ ให้มาประชุมและออกเสียงลงมติแทน โดยหนังสือเชิญประชุมผู้ถือหุ้นจะจัดส่งให้ผู้ถือหุ้นที่มีรายชื่ออยู่ในสมุดทะเบียนผู้ถือหุ้น ณ วันปิดสมุดทะเบียนพักการโอนหุ้นก่อนวันประชุม 14 วัน นอกจากนั้นยังได้ลงประกาศเชิญประชุมผู้ถือหุ้นทางหนังสือพิมพ์รายวันฉบับภาษาไทย 1 ฉบับติดต่อกัน 3 วันและก่อนวันประชุมไม่น้อยกว่า 3 วัน

7. ในวันประชุมสามัญผู้ถือหุ้น บริษัทฯได้จัดการประชุมโดยอำนวยความสะดวกแก่ผู้ถือหุ้นที่เข้าประชุมอย่างเท่าเทียมกันทุกราย โดยมีเวลาในการลงทะเบียนก่อนการประชุม จัดให้มีเจ้าหน้าที่คอยต้อนรับ ให้ความสะดวกอย่างเพียงพอแก่ผู้ถือหุ้น

8. ในการประชุมผู้ถือหุ้น บริษัทฯได้ว่าจ้างศูนย์รับฝากหลักทรัพย์ (ประเทศไทย) จำกัด มาให้บริการและควบคุมดูแลการตรวจนับคะแนนในแต่ละวาระโดยได้แจ้งวิธีการลงคะแนนและการนับคะแนนให้ผู้ถือหุ้นทราบก่อนเริ่มการประชุมโดยแจกบัตรสำหรับการลงคะแนนในแต่ละวาระและการเลือกตั้งกรรมการจะใช้วิธีลงมติเลือกตั้งกรรมการเป็นรายบุคคล ได้บันทึกมติที่ประชุมไว้อย่างชัดเจนพร้อมทั้งคะแนนเสียงที่เห็นด้วย ไม่เห็นด้วย และงดออกเสียงในทุกวาระที่มีการลงคะแนนเสียง

9. คณะกรรมการและผู้บริหารซึ่งประกอบด้วย ประธานกรรมการบริษัทฯ ประธานกรรมการบริหาร ประธานกรรมการตรวจสอบ กรรมการผู้จัดการ เป็นต้น ได้เข้าร่วมประชุมผู้ถือหุ้นเพื่อชี้แจงและตอบข้อซักถามต่อที่ประชุมผู้ถือหุ้น โดยประธานที่ประชุมได้เปิดโอกาสให้ผู้ถือหุ้นมีสิทธิอย่างเท่าเทียมกันในการตรวจสอบการดำเนินงานของบริษัทฯโดยให้ซักถาม แสดงความคิดเห็นและหรือเสนอแนะต่างๆได้อย่างเต็มที่รวมทั้งได้บันทึกประเด็นซักถามและข้อคิดเห็นที่สำคัญไว้ในรายงานการประชุมด้วย

บทบาทของผู้มีส่วนได้เสีย

บริษัทฯดำเนินธุรกิจโดยยึดมั่นในความรับผิดชอบต่อผู้มีส่วนเกี่ยวข้องทุกฝ่ายเพื่อประโยชน์ร่วมกันอย่างยั่งยืน โดยคณะกรรมการบริษัทฯได้กำกับดูแลให้มีระบบการบริหารจัดการที่เชื่อมั่นได้ว่าบริษัทฯรับรู้สิทธิของผู้มีส่วนได้เสียต่างๆ ทั้งที่ได้กำหนดไว้ในกฎหมาย และที่ได้กำหนดแนวทางไว้เป็นลายลักษณ์อักษรอย่างชัดเจนในหลักการกำกับดูแลกิจการที่ดี รวมทั้งรับผิดชอบต่อผู้ถือหุ้นให้มั่นใจได้ว่าสิทธิดังกล่าวได้รับการคุ้มครองและปฏิบัติด้วยความเสมอภาคอย่างเคร่งครัด ทั้งผู้ถือหุ้น พนักงาน ผู้ใช้สินค้าและบริการ และผู้มีความสัมพันธ์ทางธุรกิจ ดังนี้

1. **ผู้ถือหุ้น** บริษัทฯเคารพและตระหนักถึงสิทธิขั้นพื้นฐาน สิทธิที่กำหนดไว้ในกฎหมาย ข้อบังคับบริษัท เช่น สิทธิในการขอตรวจสอบจำนวนหุ้น สิทธิในการได้รับปันหุ้น สิทธิในการเข้าประชุมผู้ถือหุ้นและออกเสียงลงคะแนน สิทธิในการแสดงความคิดเห็นอย่างอิสระในที่ประชุมผู้ถือหุ้น สิทธิในการมีส่วนร่วมในการตัดสินใจเรื่องสำคัญที่เกี่ยวข้องกับการดำเนินธุรกิจของบริษัทฯ ในฐานะเจ้าของบริษัทฯ

2. **พนักงาน** บริษัทฯได้ปฏิบัติกับพนักงานอย่างเท่าเทียมเป็นธรรม และให้ผลตอบแทนที่เหมาะสม

3. **ลูกค้า** บริษัทฯปฏิบัติตามกรอบการแข่งขันทางการค้าที่สุจริต โดยยึดถือการปฏิบัติตามสัญญา และคำมั่นที่ให้ไว้กับลูกค้าอย่างเคร่งครัด และมีนโยบายในการส่งมอบสินค้าตามคุณภาพและตรงตามกำหนดเวลา

4. **ลูกค้า** บริษัทฯมีความมุ่งมั่นที่จะให้ผู้บริโภคและผู้ให้บริการได้รับประโยชน์สูงสุดทั้งคุณภาพและราคา และมุ่งหวังในการรักษาสัมพันธภาพที่ยั่งยืนกับลูกค้าทุกราย รวมทั้งการให้คำปรึกษา ข้อเสนอแนะ และการแก้ปัญหา เพื่อให้ลูกค้าได้รับความพึงพอใจในสินค้าและบริการ

5. **คู่แข่ง** บริษัทฯประพุดิตตามกรอบกติกา การแข่งขันที่ดี โดยยึดมั่นในการดำเนินธุรกิจด้วยความเป็นธรรม ภายใต้กรอบของกฎหมาย หลีกเลี่ยงวิธีการไม่สุจริต เพื่อทำลายคู่แข่ง

6. **ชุมชนและสังคม** บริษัทฯมีความรับผิดชอบ ต่อสภาพแวดล้อมของชุมชนและสังคมทั้งนี้บริษัทฯจะปฏิบัติตามข้อกำหนดของกฎหมายและกฎระเบียบต่าง ๆ ที่เกี่ยวข้องเพื่อให้ผู้เกี่ยวข้อง , ผู้มีส่วนได้เสียทุกฝ่าย ได้รับการดูแลอย่างดี บริษัทฯได้แจ้งให้กรรมการและผู้บริหารเข้าใจถึงภาระหน้าที่ในการรายงานการถือครองหลักทรัพย์ในบริษัทฯ ตลอดจนการเปลี่ยนแปลงการถือหลักทรัพย์ต่อสำนักงานคณะกรรมการกำกับหลักทรัพย์และตลาดหลักทรัพย์ ตามมาตรา 59 และบทลงโทษ ตามมาตรา 275 แห่งพระราชบัญญัติ

การเปิดเผยข้อมูลและความโปร่งใส

1. คณะกรรมการบริษัทตระหนักดีว่าข้อมูลของบริษัทฯทั้งที่เกี่ยวกับการเงินและที่ไม่ใช่การเงินและรายงานอื่น ๆ ล้วนมีผลต่อการตัดสินใจของนักลงทุนและผู้ที่มีส่วนได้เสียของบริษัทฯ จึงได้กำชับให้ฝ่ายบริหารดำเนินการในเรื่องที่เกี่ยวกับการเปิดเผยข้อมูลที่ครบถ้วน ตรงต่อความเป็นจริง เชื่อถือได้ สม่าเสมอ และทันเวลา ซึ่งฝ่ายบริหารของบริษัทฯได้ให้ความสำคัญและจะยึดถือปฏิบัติไปโดยตลอด

2. รายงานของคณะกรรมการบริษัทคณะกรรมการบริษัทเป็นผู้รับผิดชอบต่อการเงินรวมของบริษัทฯและบริษัทย่อย และรายงานทางการเงินที่ปรากฏในแบบแสดงรายการข้อมูลประจำปี(แบบ 56-1) และรายงานประจำปี (แบบ 56-2) ซึ่งจัดทำขึ้นตามมาตรฐานการบัญชีที่รับรองทั่วไปโดยเลือกใช้นโยบายบัญชีที่เหมาะสมกับธุรกิจโดยถือปฏิบัติอย่างสม่ำเสมอและใช้ดุลยพินิจอย่างระมัดระวัง รวมทั้งมีการเปิดเผยข้อมูลที่สำคัญอย่างเพียงพอไว้ในหมายเหตุประกอบงบการเงิน ซึ่งมีผู้สอบบัญชีอิสระเป็นผู้ตรวจสอบและคณะกรรมการตรวจสอบเป็นผู้ดูแลรับผิดชอบเกี่ยวกับคุณภาพของรายงานทางการเงิน

3. บริษัทฯมีการเปิดเผยโครงสร้างผู้ถือหุ้นโดยแจกแจงและแสดงให้เห็นถึงผู้ถือหุ้นรายใหญ่และสัดส่วนของผู้ถือหุ้นส่วนน้อยไว้อย่างครบถ้วนชัดเจนและมีการเปิดเผยข้อมูลการถือหุ้นของกรรมการและผู้บริหารไว้ในแบบแสดงรายการข้อมูลประจำปี(แบบ 56-1) และรายงานประจำปี (แบบ 56-2)

4. ความสัมพันธ์กับผู้ลงทุน คณะกรรมการบริษัทฯ มีการเปิดเผยข้อมูลที่จำเป็นในการตัดสินใจของผู้ใช้งบการเงินอย่างพอเพียง ถูกต้อง ครบถ้วน และเหมาะสม โดยผ่านช่องทางและการเผยแพร่ข้อมูลต่างๆ ที่ผู้ใช้งานสามารถเข้าถึงได้ ทั้งนี้ บริษัทฯได้จัดตั้งหน่วยงานผู้ลงทุนสัมพันธ์ (Investor Relations) เพื่อให้ข้อมูลและข่าวสารต่างๆ ของบริษัทฯ กับผู้ลงทุน ผู้ถือหุ้น นักวิเคราะห์ และประชาชนทั่วไป ทั้งนี้ ผู้ลงทุนสามารถติดต่อหน่วยงานดังกล่าวได้ที่

คุณนภาพพร อภิวัฒนกุล โทร. 0-2533-6393 ถึง 6400

ความรับผิดชอบของคณะกรรมการ

คณะกรรมการบริษัทฯ ประกอบด้วยบุคคลซึ่งมีความรู้ความสามารถ โดยมีบทบาทสำคัญในการกำหนดนโยบายของบริษัทฯทั้งด้านการเงิน การบริหารความเสี่ยง และภาพรวมขององค์กร มีบทบาทสำคัญในการกำกับดูแล ตรวจสอบ และประเมินผลการดำเนินงานของบริษัทฯ และผลการปฏิบัติงานของผู้บริหารระดับสูงให้เป็นไปตามแผนที่วางไว้อย่างเป็นอิสระ ปัจจุบันคณะกรรมการบริษัทฯมีจำนวน 9 คน ประกอบด้วย กรรมการที่เป็นผู้บริหารจำนวน 4 คนคิดเป็นร้อยละ 44.44 ของกรรมการทั้งหมด และ กรรมการที่ไม่เป็นผู้บริหารจำนวน 5 คนคิดเป็นร้อยละ 55.56 ของกรรมการทั้งหมด โดยกรรมการที่ไม่เป็นผู้บริหารจำนวน 3 ใน 5 ท่านดังกล่าวเป็นกรรมการตรวจสอบซึ่งถือเป็นตัวแทนของผู้ถือหุ้นในการทำหน้าที่กำกับดูแลการดำเนินงานของบริษัทฯ ให้มีความถูกต้องและโปร่งใส

นอกจากนี้คณะกรรมการบริษัทฯได้แต่งตั้งคณะกรรมการชุดต่าง ๆ เพื่อให้ผู้ถือหุ้นมั่นใจได้ว่าบริษัทมีการดำเนินงานและกลั่นกรองอย่างรอบคอบ ได้แก่ คณะกรรมการบริหารและคณะกรรมการตรวจสอบ เพื่อปฏิบัติหน้าที่เฉพาะเรื่องและเสนอเรื่องให้คณะกรรมการบริษัทฯพิจารณาหรือรับทราบ

คณะกรรมการบริหาร ประกอบด้วยกรรมการบริษัทฯจำนวน 4 คน ทำหน้าที่ในการบริหารจัดการกิจการต่าง ๆ ของบริษัทฯตามที่คณะกรรมการมอบหมาย โดยให้เป็นไปตามนโยบายและเป้าหมายของบริษัทฯ มีอำนาจดำเนินการภายใต้ขอบเขตของกฎหมาย วัตถุประสงค์ ข้อบังคับบริษัทฯและมติคณะกรรมการบริษัทฯ

คณะกรรมการตรวจสอบ ประกอบด้วยกรรมการบริษัทที่เป็นกรรมการอิสระ จำนวน 3 คน โดยกรรมการตรวจสอบทุกคนมีความรู้ความเข้าใจ และมีประสบการณ์การทำงานด้านบัญชี หรือการเงิน ทำหน้าที่สอบทานการดำเนินงานให้ถูกต้องตามนโยบายและระเบียบข้อบังคับของบริษัท ตลอดจนกฎหมาย ระเบียบปฏิบัติ และข้อกำหนดของหน่วยงานกำกับดูแล ส่งเสริมให้พัฒนาระบบรายงานทางการเงินและบัญชีให้เป็นไปตามมาตรฐานสากล รวมทั้งสอบทานให้บริษัทมีระบบการควบคุมภายใน ระบบตรวจสอบภายใน และระบบบริหารความเสี่ยงที่รัดกุม เหมาะสม ทันสมัย และมีประสิทธิภาพ คณะกรรมการตรวจสอบปฏิบัติหน้าที่และแสดงความคิดเห็นได้อย่างอิสระ รวมทั้งมีการปรึกษาหารือกับผู้สอบบัญชีเป็นประจำ ทั้งนี้ คณะกรรมการตรวจสอบมีขอบเขตหน้าที่ตามที่กำหนดไว้ในข้อบังคับคณะกรรมการตรวจสอบ

คณะกรรมการบริหารความเสี่ยง ประกอบด้วยผู้บริหารจำนวนไม่น้อยกว่า 5 คน โดยคัดเลือกผู้บริหารระดับสูง 1 ท่าน ดำรงตำแหน่งประธานกรรมการบริหารความเสี่ยง โดยมีวัตถุประสงค์ ให้ไปตามกำหนดนโยบายและกฎบัตรการบริหารความเสี่ยง รวมทั้งวางแผนการปฏิบัติงาน ทบทวนและกำกับดูแลประสิทธิภาพของการบริหารความเสี่ยง การรายงานการควบคุมความเสี่ยงต่อคณะกรรมการตรวจสอบ กรรมการบริหารและคณะกรรมการบริษัท รวมทั้งมีการติดตามให้มีระบบการบริหารความเสี่ยงอย่างเพียงพอและเหมาะสม เป็นไปตามหลักการกำกับดูแลกิจการที่ดี โดยมีมติอนุมัติให้ใช้กฎบัตรคณะกรรมการบริหารความเสี่ยง เพื่อให้มีแนวทางการปฏิบัติงานที่รัดกุมและชัดเจนต่อไป

เพื่อให้ผู้มีส่วนได้เสียได้รับผลประโยชน์เต็มที่ บริษัทฯ ได้ยึดถือเป็นแนวทางปฏิบัติโดยกำหนดให้มีสัดส่วนของกรรมการที่ไม่เป็นผู้บริหารไม่น้อยกว่า 50 เปอร์เซ็นต์ ดังนั้นในปี 2559 บริษัทฯ มีกรรมการที่ไม่เป็นผู้บริหารจำนวนที่เป็นกรรมการอิสระจำนวน 5 ท่าน จากจำนวนกรรมการที่มีอยู่ทั้งสิ้น 9 ท่าน โดยที่กรรมการอิสระเป็นกรรมการบุคคลภายนอกจากภาคเอกชนที่มีความรู้ความสามารถ คณะกรรมการของบริษัทฯ ทุกท่านมีความอิสระอย่างเต็มที่ในการแสดงความคิดเห็นต่อการดำเนินงานภายใต้นโยบายที่กำหนดไว้ในแต่ละปี

เพื่อให้การตรวจสอบเป็นไปอย่างมีประสิทธิภาพ บริษัทฯ ได้แบ่งหน้าที่ ความรับผิดชอบของประธานกรรมการบริษัทฯ ประธานกรรมการบริหาร กรรมการผู้จัดการ และ กรรมการบริหาร ไว้อย่างชัดเจน อันก่อให้เกิดการควบคุมดูแล ตรวจสอบ และถ่วงดุลอำนาจ ซึ่งส่งผลให้บริษัทฯ ดำเนินงานได้อย่างสมดุลและมีประสิทธิภาพซึ่งในการประชุมคณะกรรมการของบริษัทฯ แต่ละครั้ง ตลอดระยะเวลาที่ผ่านมาที่กรรมการไม่ได้ถูกรวบอำนาจหรือถูกจำกัดบทบาทโดยประการหนึ่งประการใด กรรมการทุกท่านได้ทำหน้าที่อย่างถูกต้องตามกฎหมาย และทำหน้าที่ดูแลและปกป้องผลประโยชน์ของบริษัทฯ และผู้ถือหุ้นทุกราย

บทบาท หน้าที่ และความรับผิดชอบ

ภาวะผู้นำและวิสัยทัศน์

คณะกรรมการบริษัทฯ ได้กำกับดูแลให้กรรมการบริหารดำเนินนโยบาย และแผนงานที่ได้นำเสนอต่อที่ประชุมคณะกรรมการซึ่งนโยบายและแผนงานดังกล่าวได้คำนึงถึงสถานภาพของบริษัทฯ ในฐานะที่เป็นผู้ผลิตพรมรายใหญ่ของประเทศที่มุ่งจะเป็นผู้ผลิตพรมที่ได้รับการยอมรับจากทั่วโลกทั้งทางด้านคุณภาพการออกแบบและบริการที่ได้มาตรฐานสากล ซึ่งตั้งอยู่บนพื้นฐานของการเป็นบรรษัทภิบาลที่ดี

จริยธรรมธุรกิจ

บริษัทฯ ได้ให้ความสำคัญต่อจรรยาบรรณในการประกอบธุรกิจและชื่อเสียงโดยยึดมั่นในหลักการบริหารที่ถูกต้อง ซื่อตรง โปร่งใส และรับผิดชอบต่อผู้มีส่วนได้เสียของบริษัทฯ ทั้งนี้ คณะกรรมการบริษัทฯ ได้กำหนดให้ผู้บริหารดำเนินนโยบายในการบริหารจัดการไปในแนวทางที่จะก่อให้เกิดการเป็นบรรษัทภิบาลที่ดี โดยที่บริษัทฯ จะต้องรับผิดชอบต่อผู้เกี่ยวข้องกลุ่มต่างๆ และได้รับการปฏิบัติอย่างเสมอภาค โปร่งใสและยุติธรรม รวมทั้งการปลูกจิตสำนึกให้ผู้บริหาร พนักงาน และผู้เกี่ยวข้องเข้าใจและดำเนินงานต่างๆ โดยมีจริยธรรมทางธุรกิจ โดยเฉพาะอย่างยิ่งผู้บริหารที่มีอำนาจตัดสินใจ

ความขัดแย้งทางผลประโยชน์

คณะกรรมการบริษัทฯ ได้เห็นถึงความสำคัญของความขัดแย้งทางผลประโยชน์ จึงได้กำหนดนโยบายและถือเป็นแนวทางปฏิบัติที่ชัดเจนเสมอมาในการดูแลที่กำหนดมิให้ผู้บริหาร ผู้มีส่วนได้เสีย ไม่ว่าทางตรงหรือทางอ้อมที่ได้รับทราบข้อมูลภายในนำไปเปิดเผยต่อบุคคลภายนอก ในการที่จะให้ได้มาถึงผลประโยชน์ที่ไม่ถูกต้อง หรือเกิดการได้เปรียบเสียเปรียบขึ้นอันเนื่องมาจากการดำเนินการธุรกิจของบริษัทฯ ความขัดแย้งทางผลประโยชน์ดังกล่าวยังหมายถึงการที่ผู้บริหารหรือผู้มีส่วนได้เสียกลุ่ม

ต่างๆ ได้กระทำการอย่างหนึ่งอย่างใดในลักษณะที่ก่อให้เกิดความได้เปรียบทางธุรกิจหรือผลประโยชน์แก่ตนเอง หากแต่ก่อให้เกิดโทษและให้ผู้มีส่วนได้เสียหรือเกี่ยวข้อง ซึ่งอาจก่อให้เกิดการเสียผลประโยชน์ขึ้น ในกรณีที่มีการกระทำที่มีส่วนได้เสียในวาระใดๆ กรรมการท่านนั้นต้องเปิดเผยให้ที่ประชุมทราบโดยจะไม่มีสิทธิในการเข้าร่วมประชุมและไม่มีสิทธิออกเสียงในวาระดังกล่าว

ระบบการควบคุมภายใน

บริษัทฯ ได้ให้ความสำคัญต่อระบบการควบคุมภายในที่ดี ทั้งในระดับบริหารและระดับปฏิบัติงานที่มีประสิทธิภาพจึงได้กำหนดภาระหน้าที่ อำนาจการดำเนินงานของผู้บริหารและผู้ปฏิบัติงานไว้เป็นลายลักษณ์อักษรอย่างชัดเจน มีการแบ่งแยกหน้าที่ผู้ปฏิบัติงาน ผู้ติดตามควบคุม และประเมินผลเพื่อให้เกิดการถ่วงดุลและตรวจสอบระหว่างกันอย่างเหมาะสม

นอกจากนี้ คณะกรรมการบริษัทฯ ได้ขอให้จัดตั้งหน่วยงานตรวจสอบภายในขึ้นภายในบริษัทฯ โดยได้ผู้มีความรู้และประสบการณ์ในด้านการตรวจสอบภายในโดยเฉพาะเข้ามาทำหน้าที่ควบคุมดูแลระบบควบคุมภายในของบริษัทฯ

การประชุมคณะกรรมการ

คณะกรรมการบริษัทฯ ได้กำหนดให้มีการประชุมคณะกรรมการบริษัทฯ ทุก 3 เดือน โดยมีหมายกำหนดการ วัน เวลา และวาระอย่างชัดเจน โดยเอกสารประกอบการประชุมจะจัดส่งให้กรรมการทุกท่านไม่น้อยกว่า 7 วันล่วงหน้า เพื่อให้กรรมการได้มีเวลาในการศึกษาพิจารณา และเสนอแนะต่อผู้บริหารในการที่จะทำให้การบริหารจัดการเป็นไปอย่างมีประสิทธิภาพ และได้มีการจัดบันทึกการประชุมเป็นลายลักษณ์อักษรจัดเก็บรายงานการประชุมที่ผ่านการรับรองจากคณะกรรมการ พร้อมให้คณะกรรมการและผู้ที่เกี่ยวข้องตรวจสอบได้

บริษัทฯ มีการบันทึกรายงานการประชุมอย่างถูกต้อง ครบถ้วน เพื่อให้ผู้ถือหุ้นสามารถตรวจสอบได้ โดยเลขานุการบริษัท เป็นผู้จัดเก็บรายงานการประชุมพร้อมให้คณะกรรมการบริษัทฯ และผู้ที่เกี่ยวข้องตรวจสอบได้

คำตอบแทนกรรมการ

คณะกรรมการบริษัทฯ ได้พิจารณาคำตอบแทนกรรมการ โดยให้สอดคล้องกับภาระหน้าที่ ความรับผิดชอบ โดยเปรียบเทียบจากข้อมูลคำตอบแทนกรรมการของบริษัทจดทะเบียนในตลาดหลักทรัพย์แห่งประเทศไทยที่มีรายได้รวม ใกล้เคียงกับบริษัทฯ เพื่อให้บริษัทมีข้อมูลประกอบการพิจารณาการจ่ายคำตอบแทนกรรมการ และได้ขออนุมัติจากที่ประชุมผู้ถือหุ้นแล้ว คำตอบแทนผู้บริหารเป็นไปตามหลักการและนโยบายที่คณะกรรมการบริษัทฯ กำหนด ซึ่งเชื่อมโยงกับผลการดำเนินงานของบริษัทฯ และผลการดำเนินงานของผู้บริหารแต่ละท่าน

ปัจจุบันบริษัทฯ ยังไม่มีคณะกรรมการกำหนดคำตอบแทน แต่มีกระบวนการพิจารณาคำตอบแทนที่เหมาะสมจากคณะกรรมการบริษัทฯ โดยใช้ข้อมูลคำตอบแทนของบริษัทในอุตสาหกรรมเดียวกัน มีขนาดใกล้เคียงกับบริษัทฯ รวมทั้งผลประกอบการของบริษัทฯ ประกอบการพิจารณา

ที่ประชุมสามัญผู้ถือหุ้นประจำปี 2559 ได้อนุมัติให้จ่ายเงินคำตอบแทนให้แก่คณะกรรมการและคณะกรรมการตรวจสอบของบริษัทประจำปี 2559 โดยประธานกรรมการ 25,000 บาท ต่อครั้งการประชุม และกรรมการที่ไม่ได้รับเงินเดือนเป็นจำนวนท่านละ 20,000 บาท ต่อครั้งการเข้าประชุม และคำตอบแทนให้แก่คณะกรรมการตรวจสอบดังนี้ ประธานกรรมการตรวจสอบ 10,000 บาท ต่อเดือน และกรรมการตรวจสอบท่านละ 6,000 ต่อเดือน บริษัทฯ ได้กำหนดคำตอบแทนกรรมการอยู่ในระดับเดียวกับอุตสาหกรรมในประเภทเดียวกัน หรือใกล้เคียงกันและสูงเพียงพอที่จะดูแลรักษากรรมการผู้ทรงคุณวุฒิไว้

การพัฒนากรรมการและผู้บริหาร

คณะกรรมการบริษัทฯ ส่งเสริม และสนับสนุน ให้กรรมการ ผู้บริหาร และเลขานุการบริษัทฯ เข้ารับการอบรมสัมมนาจากหลักสูตรต่างๆ ที่จัดขึ้นโดยสมาคมส่งเสริมกรรมการบริษัทไทย ตลาดหลักทรัพย์แห่งประเทศไทย สำนักงาน คณะกรรมการกำกับหลักทรัพย์และตลาดหลักทรัพย์ หรือองค์กรอิสระต่างๆ เพื่อเสริมสร้างความรู้ ปรับปรุงการปฏิบัติงานและเป็นประโยชน์ต่อการปฏิบัติหน้าที่ให้มีประสิทธิภาพมากยิ่งขึ้น โดยกรรมการใหม่ทุกท่านต้องผ่านการอบรมหลักสูตร Director Accreditation Program (DAP) และสำหรับกรรมการตรวจสอบต้องผ่านการอบรมหลักสูตร Audit Committee Program (ACP) รวมทั้งสนับสนุนกรรมการให้เข้าร่วมอบรมเพิ่มความรู้ที่เกี่ยวข้องกับการกรรมการอย่างสม่ำเสมอ และมีการพัฒนาผู้บริหารอย่างต่อเนื่องเพื่อเตรียมความพร้อมสำหรับการหมุนเวียนตำแหน่งภายในองค์กร และเตรียมความพร้อมสำหรับสืบทอดตำแหน่งประธานเจ้าหน้าที่บริหาร โดยจัดให้มีการประเมินศักยภาพผู้บริหารระดับสูง

แผนการสืบทอดงาน

คณะกรรมการบริษัทต้องดำเนินการเพื่อให้มั่นใจว่าบริษัทมีระบบการคัดสรรพนักงานที่จะเข้ามารับผิดชอบในตำแหน่งบริหารที่สำคัญทุกระดับอย่างเหมาะสม โดยได้วางแผนการสรรหาผู้สืบทอดตำแหน่ง เพื่อป้องกันปัญหาการขาดบุคลากรระดับบริหาร เนื่องจากไม่สามารถหาพนักงานที่มีความรู้ความสามารถมาทดแทนพนักงานคนเก่าได้ ซึ่งจะมีผลกระทบอย่างมากกับการดำเนินธุรกิจ ปัญหาการขาดบุคลากรนั้นอาจเกิดจากการปลดเกษียณ Early Retire หรือการเลื่อนตำแหน่ง ดังนั้นบริษัทจึงได้มีกลยุทธ์ในการสรรหาผู้สืบทอดตำแหน่งที่สำคัญ เพื่อป้องกันไม่ให้เกิดปัญหาดังกล่าวเกิดขึ้น

คณะกรรมการชุดย่อย

โครงสร้างกรรมการบริษัท ประกอบด้วยคณะกรรมการชุดย่อย ดังนี้

คณะกรรมการบริษัท

ปี 2559 บริษัทมีกรรมการจำนวน 9 ท่าน (รายชื่อและตำแหน่งดังปรากฏในหัวข้อโครงสร้างการจัดการ)

อำนาจหน้าที่ของคณะกรรมการบริษัท

1. กำหนดวิสัยทัศน์ พันธกิจ และนโยบายการดำเนินธุรกิจของบริษัท และดูแลส่วนได้เสียอย่างเป็นธรรม
2. กำกับดูแลแผนการดำเนินงาน และพัฒนาขีดความสามารถของบริษัทให้แข่งขันได้ในระดับสากล
3. ประเมินผลการดำเนินงานของบริษัท
4. กำกับดูแล และพัฒนาระบบการบริหารความเสี่ยง รวมทั้งการกำกับดูแล และพัฒนาการกำกับดูแลกิจการของบริษัทให้มีมาตรฐาน
5. อุทิศตน และเวลาเพื่อบริษัท โดยไม่แสวงหาผลประโยชน์แก่ตนเอง หรือผู้หนึ่งผู้ใด และไม่ดำเนินการใด ๆ ที่เป็นการขัดแย้ง หรือแข่งขันกับผลประโยชน์ของบริษัท
6. จัดการบริษัทให้เป็นไปตามกฎหมาย วัตถุประสงค์ ข้อบังคับของบริษัท และมติของที่ประชุมผู้ถือหุ้น ด้วยความซื่อสัตย์สุจริตและระมัดระวังรักษาผลประโยชน์ของบริษัท
7. ปฏิบัติตามหลักการกำกับดูแลกิจการที่ดี และข้อพึงปฏิบัติที่ดี สำหรับกรรมการบริษัทจดทะเบียนและแนวทางของสำนักงาน ก.ล.ต. และตลาดหลักทรัพย์ฯ
8. เป็นผู้กำกับดูแล และติดตามการวัดผลการดำเนินงาน โดยกำหนดให้มีการรายงานผลการดำเนินงานอย่างสม่ำเสมอ รวมทั้งให้นโยบายเพื่อการพัฒนาและปรับปรุงการดำเนินงาน
9. ส่งเสริมให้พนักงานทุกระดับมีจิตสำนึกในจริยธรรม และคุณธรรม โดยตระหนักในความสำคัญของระบบควบคุม และตรวจสอบภายใน เพื่อลดความเสี่ยงด้านการทุจริตและการใช้อำนาจอย่างไม่ถูกต้อง รวมทั้งป้องกันการกระทำผิดกฎหมายด้วย
10. ดูแลรักษาผลประโยชน์ของผู้ถือหุ้น

คณะกรรมการบริหาร

คณะกรรมการบริหารมีอำนาจกระทำใดๆตามที่คณะกรรมการบริษัทเห็นสมควรและรับผิดชอบโดยตรงต่อคณะกรรมการบริษัท ในปี 2559 บริษัทมีคณะกรรมการบริหารทั้งสิ้น 4 ท่าน

อำนาจหน้าที่ของคณะกรรมการบริหาร

1. ควบคุมดูแลการดำเนินงานของบริษัท และกำกับดูแลฝ่ายจัดการ ดำเนินการให้เป็นไปตามนโยบายที่กำหนดอย่างมีประสิทธิภาพและประสิทธิผล
2. ปฏิบัติหน้าที่เป็นไปตามกฎหมาย วัตถุประสงค์ และข้อบังคับของบริษัท ตลอดจนมติที่ประชุมผู้ถือหุ้นด้วยความซื่อสัตย์ สุจริต และระมัดระวังรักษาผลประโยชน์ของบริษัท
3. พิจารณาสอบทานงบแสดงฐานะการเงินและงบกำไรขาดทุนเบ็ดเสร็จ ณ วันสิ้นสุดของรอบบัญชีของบริษัท ให้มีความถูกต้องและแสดงถึงฐานะของบริษัทที่เป็นจริงและถูกต้องได้ปฏิบัติตามมาตรฐานการบัญชีที่รับรองโดยทั่วไป ซึ่งได้มีการตรวจสอบโดยผู้สอบบัญชีของบริษัท เพื่อนำเสนอต่อที่ประชุมคณะกรรมการบริษัท

4. พิจารณาแผนการลงทุนขยายงาน การเพิ่มทุน การออกหุ้นกู้ และการควบและรวมกิจการในขั้นต้นก่อนเสนอ คณะกรรมการบริษัทเพื่อพิจารณานุมัติต่อไป

ทั้งนี้ อำนาจในการดำเนินการดังกล่าวข้างต้น ไม่รวมถึงการมอบอำนาจที่ทำให้คณะกรรมการบริหารสามารถอนุมัติ รายการที่ตนหรือบุคคลที่อาจมีความขัดแย้งมีส่วนได้เสีย หรืออาจมีความขัดแย้งทางผลประโยชน์ในลักษณะอื่นใดกับบริษัทฯ หรือบริษัทย่อย และไม่รวมถึงการดำเนินการเกี่ยวกับรายการที่เกี่ยวข้องกัน และรายการได้มาหรือจำหน่ายไปซึ่งทรัพย์สินที่สำคัญของบริษัทจดทะเบียน ตามกฎเกณฑ์ของตลาดหลักทรัพย์ และบริษัทฯ จะต้องปฏิบัติให้เป็นไปตามกฎ ระเบียบ และ ข้อบังคับของตลาดหลักทรัพย์ที่เกี่ยวข้องกับเรื่องนั้น ๆ นอกจากนี้ อำนาจดังกล่าวข้างต้นไม่รวมถึงเรื่องอื่น ๆ ที่ข้อบังคับของ บริษัทฯ กำหนดให้ต้องขออนุมัติจากมติที่ประชุมผู้ถือหุ้น

คณะกรรมการตรวจสอบ

มี 3 ท่าน

อำนาจหน้าที่ของคณะกรรมการตรวจสอบ

โดยมีขอบเขต หน้าที่ และความรับผิดชอบต่อคณะกรรมการบริษัท ดังนี้ :

1. สอบทานให้บริษัทมีการรายงานทางการเงินอย่างถูกต้องและเพียงพอ
2. สอบทานให้บริษัทมีระบบการควบคุมภายใน (Internal Control) และระบบการตรวจสอบภายใน (Internal Audit) ที่เหมาะสมและมีประสิทธิภาพ และพิจารณาความเป็นอิสระของหน่วยงานตรวจสอบภายใน ตลอดจนให้ความเห็นชอบ ใน การพิจารณาแต่งตั้ง โยกย้าย เลิกจ้าง หัวหน้า หน่วยงานตรวจสอบภายใน หรือหน่วยงานอื่นใดที่รับผิดชอบเกี่ยวกับการ ตรวจสอบภายใน
3. สอบทานให้บริษัทปฏิบัติตามกฎหมายว่าด้วยหลักทรัพย์และตลาดหลักทรัพย์ ข้อกำหนดของตลาดหลักทรัพย์ และกฎหมายที่เกี่ยวข้องกับธุรกิจของบริษัทฯ
4. พิจารณา คัดเลือก เสนอแต่งตั้งบุคคลซึ่งมีความเป็นอิสระเพื่อทำหน้าที่เป็นผู้สอบบัญชีของบริษัทฯและเสนอ คำตอบแทนของบุคคลดังกล่าว รวมทั้งเข้าร่วมประชุมกับผู้สอบบัญชีโดยไม่มีฝ่ายจัดการ เข้าร่วมประชุมด้วยอย่างน้อยปีละ 1 ครั้ง
5. พิจารณารายการที่เกี่ยวข้องกันหรือรายการที่อาจมีความขัดแย้งทางผลประโยชน์ ให้เป็นไปตามกฎหมายและ ข้อกำหนดของตลาดหลักทรัพย์ ทั้งนี้ เพื่อให้มั่นใจว่ารายการดังกล่าวสมเหตุสมผลและเป็นประโยชน์สูงสุดต่อบริษัทฯ
6. จัดทำรายงานของคณะกรรมการตรวจสอบ โดยเปิดเผยไว้ในรายงานประจำปีของบริษัทฯ ซึ่งรายงานดังกล่าว ต้องลงนามโดยประธานคณะกรรมการตรวจสอบและต้องประกอบด้วยข้อมูลอย่างน้อยดังต่อไปนี้
 - 6.1 ความเห็นเกี่ยวกับความถูกต้อง ครบถ้วน เป็นที่เชื่อถือได้ของรายงานทางการเงินของบริษัทฯ
 - 6.2 ความเห็นเกี่ยวกับความเพียงพอของระบบควบคุมภายในของบริษัทฯ
 - 6.3 ความเห็นเกี่ยวกับการปฏิบัติตามกฎหมายว่าด้วยหลักทรัพย์และตลาดหลักทรัพย์ ข้อกำหนดของ ตลาดหลักทรัพย์หรือกฎหมายที่เกี่ยวข้องกับธุรกิจของบริษัทฯ
 - 6.4 ความเห็นเกี่ยวกับความเหมาะสมของผู้สอบบัญชี
 - 6.5 ความเห็นเกี่ยวกับรายงานที่อาจมีความขัดแย้งทางผลประโยชน์
 - 6.6 จำนวนการประชุมคณะกรรมการตรวจสอบ และการเข้าร่วมประชุมของกรรมการตรวจสอบแต่ละท่าน
 - 6.7 ความเห็นหรือข้อสังเกตโดยรวมที่คณะกรรมการตรวจสอบได้รับจากการปฏิบัติหน้าที่ตามกฎหมาย (Charter)
 - 6.8 รายการอื่นที่เห็นว่าผู้ถือหุ้นและผู้ลงทุนทั่วไปควรทราบภายใต้ขอบเขตหน้าที่ และความรับผิดชอบที่ได้รับ มอบหมายจากคณะกรรมการบริษัท
7. ปฏิบัติการอื่นใดตามที่คณะกรรมการของบริษัทฯมอบหมายด้วยความเห็นชอบจากคณะกรรมการตรวจสอบ

คณะกรรมการบริหารความเสี่ยง

มี 9 ท่าน

อำนาจหน้าที่ของคณะกรรมการบริหารความเสี่ยง

- 1) กำหนดนโยบายและแผนงานการบริหารความเสี่ยง เพื่อให้ครอบคลุมความเสี่ยงทั้งหมดที่อาจเกิดขึ้นกับธุรกิจของบริษัทฯ
- 2) กำหนดนโยบายและแผนงานการบริหารความเสี่ยง เพื่อให้ครอบคลุมความเสี่ยงทั้งหมดที่อาจเกิดขึ้นกับธุรกิจของบริษัทฯ
- 3) ควบคุม และติดตามผลการจัดการกับความเสี่ยงที่ไม่สามารถยอมรับได้ ว่ามีการกำหนดแนวทางแก้ไข และการป้องกันความเสี่ยงที่อาจเกิดขึ้น โดยจัดทำรายงานการบริหารความเสี่ยง
- 4) สอบทานนโยบาย ระบบวิเคราะห์ประเมินความเสี่ยง และระบบควบคุมความเสี่ยง รวมทั้งกระบวนการตรวจสอบและการรายงาน เพื่อสร้างความมั่นใจว่าบริษัทฯ มีกรอบการบริหารความเสี่ยงที่เพียงพอ และมีประสิทธิภาพ
- 5) กำกับดูแลให้หน่วยงานต่างๆ ดำเนินการตามนโยบายและแนวทางบริหารความเสี่ยงที่กำหนดไว้ และสอบทานการเปิดเผยข้อมูลความเสี่ยงต่อหน่วยงานกำกับดูแล
- 6) ปฏิบัติงานด้านอื่นๆ ในส่วนที่เกี่ยวข้องกับการบริหารความเสี่ยงของบริษัทฯ ตามที่คณะกรรมการตรวจสอบคณะกรรมการบริหาร หรือ คณะกรรมการบริษัทฯ ได้มอบหมาย

การสรรหาและแต่งตั้งกรรมการและผู้บริหารระดับสูงสุด

1. การสรรหากรรมการอิสระ

พิจารณาโดยที่ประชุมคณะกรรมการบริษัทฯ โดยมีคุณสมบัติตามนิยาม “กรรมการอิสระ” และมีความรู้ความสามารถที่เป็นประโยชน์ต่อการประกอบธุรกิจของบริษัทฯ เมื่อพิจารณาแล้ว จะนำเสนอให้ที่ประชุมผู้ถือหุ้นพิจารณาแต่งตั้งเข้าเป็นกรรมการบริษัทฯ ตามกระบวนการสรรหาที่กล่าวในหัวข้อ การสรรหากรรมการและผู้บริหาร

คุณสมบัติของกรรมการอิสระ

1. ถือหุ้นไม่เกินร้อยละหนึ่งของจำนวนหุ้นที่มีสิทธิออกเสียงทั้งหมดของบริษัทฯ บริษัทใหญ่ บริษัทย่อย บริษัทร่วม หรือบุคคลที่อาจมีความขัดแย้ง ทั้งนี้ ให้นับรวมการถือหุ้นของผู้ที่เกี่ยวข้องของกรรมการอิสระรายนั้น ๆ ด้วย
2. ไม่เป็นหรือเคยเป็นกรรมการที่มีส่วนร่วมบริหารงาน ลูกจ้าง พนักงาน ที่ปรึกษาที่ได้รับเงินเดือนประจำ หรือเป็นผู้มีอำนาจควบคุมของบริษัท บริษัทใหญ่ บริษัทย่อย บริษัทร่วม บริษัทย่อยลำดับเดียวกัน หรือ หรือบุคคลที่อาจมีความขัดแย้ง เว้นแต่จะได้พ้นจากการมีลักษณะดังกล่าวมาแล้วไม่น้อยกว่าสองปีก่อนวันที่ยื่นคำขออนุญาตต่อสำนักงาน ก.ล.ต.
3. ไม่เป็นบุคคลที่มีความสัมพันธ์ทางสายโลหิต หรือโดยการจดทะเบียนตามกฎหมาย ในลักษณะที่เป็น บิดามารดา คู่สมรส พี่น้อง และบุตร รวมทั้งคู่สมรสของบุตร ของผู้บริหาร ผู้ถือหุ้นรายใหญ่ ผู้มีอำนาจควบคุม หรือบุคคลที่จะได้รับการเสนอให้เป็นผู้บริหารหรือผู้มีอำนาจควบคุมของบริษัท หรือบริษัทย่อย
4. ไม่มีหรือเคยมีความสัมพันธ์ทางธุรกิจกับบริษัทฯ บริษัทใหญ่ บริษัทย่อย บริษัทร่วม หรือนิติบุคคลที่อาจมีความขัดแย้ง ในลักษณะที่อาจเป็นการขัดขวางการใช้วิจารณญาณอย่างอิสระของตน รวมทั้งไม่เป็นหรือเคยเป็นผู้ถือหุ้นรายใหญ่ กรรมการซึ่งไม่ใช่กรรมการอิสระ หรือผู้บริหาร ของผู้ที่มีความสัมพันธ์ทางธุรกิจกับบริษัทฯ บริษัทใหญ่ บริษัทย่อย บริษัทร่วม หรือนิติบุคคลที่อาจมีความขัดแย้ง เว้นแต่จะได้พ้นจากการมีลักษณะดังกล่าวมาแล้วไม่น้อยกว่าสองปี

ความสัมพันธ์ทางธุรกิจตามวรรคหนึ่ง รวมถึงการทำรายการทางการค้าที่กระทำเป็นปกติ เพื่อประกอบกิจการ การเช่าหรือให้เช่าอสังหาริมทรัพย์ รายการเกี่ยวกับสินทรัพย์หรือบริการหรือการให้หรือรับความช่วยเหลือทางการเงิน ด้วยการรับหรือให้กู้ยืม ค่าประกัน การให้สินทรัพย์เป็นหลักประกันหนี้สิน รวมถึงพฤติกรรมอื่นทำนองเดียวกัน ซึ่งเป็นผลให้ผู้ขออนุญาต หรือคู่สัญญาามีภาระหนี้ที่ต้องชำระต่ออีกฝ่ายหนึ่ง ดังตัวอย่างสามของสินทรัพย์ที่มีตัวตนสุทธิของผู้ขออนุญาตหรือตั้งแต่ยี่สิบ ล้านบาทขึ้นไปแล้วแต่จำนวนใดจะต่ำกว่า ทั้งนี้ การคำนวณภาระหนี้ดังกล่าวให้เป็นไปตามวิธีการคำนวณมูลค่าของรายการที่เกี่ยวข้องกันตามประกาศคณะกรรมการตลาดหลักทรัพย์แห่งประเทศไทยว่าด้วย การเปิดเผยข้อมูลและการปฏิบัติการของบริษัทจดทะเบียนในรายการที่เกี่ยวข้องกันโดยอนุโลม แต่ในการพิจารณาภาระหนี้ดังกล่าวให้นับรวมภาระหนี้ที่เกิดขึ้นในระหว่างหนึ่ง

ปีก่อนวันที่มีความสัมพันธ์ทางธุรกิจกับบุคคลเดียวกัน

5. ไม่เป็นหรือเคยเป็นผู้สอบบัญชีของบริษัทฯ บริษัทใหญ่ บริษัทย่อย บริษัทร่วมหรือนิติบุคคลที่อาจมีความขัดแย้งและไม่เป็นผู้ถือหุ้นรายใหญ่ กรรมการซึ่งไม่ใช่กรรมการอิสระ ผู้บริหาร หรือหุ้นส่วน ผู้จัดการของสำนักงานสอบบัญชี ซึ่งมีผู้สอบบัญชีของบริษัทฯ บริษัทใหญ่ บริษัทย่อย บริษัทร่วม หรือนิติบุคคลที่อาจมีความขัดแย้งสังกัดอยู่ เว้นแต่จะได้พ้นจากการมีลักษณะดังกล่าวมาแล้วไม่น้อยกว่าสองปี

6. ไม่เป็นหรือเคยเป็นผู้ให้บริการทางวิชาชีพใด ๆ ซึ่งรวมถึงการให้บริการเป็นที่ปรึกษาทางกฎหมายหรือที่ปรึกษาทางการเงิน ซึ่งได้รับค่าบริหารเกินกว่าสองล้านบาทต่อปีจากบริษัทฯ บริษัทใหญ่ บริษัทย่อย บริษัทร่วม หรือนิติบุคคลที่อาจมีความขัดแย้ง ทั้งนี้ ในกรณีที่ผู้ให้บริการทางวิชาชีพเป็นนิติบุคคล ให้รวมถึงการเป็นผู้ถือหุ้นรายใหญ่ กรรมการซึ่งไม่ใช่กรรมการอิสระ ผู้บริหารหรือหุ้นส่วนผู้จัดการ ของผู้ให้บริการทางวิชาชีพนั้นด้วย เว้นแต่จะได้พ้นจากการมีลักษณะดังกล่าวมาแล้วไม่น้อยกว่าสองปี

7. ไม่เป็นกรรมการที่ได้รับการแต่งตั้งขึ้นเพื่อเป็นตัวแทนของกรรมการของบริษัทฯ ผู้ถือหุ้นรายใหญ่ หรือผู้ถือหุ้นซึ่งเป็นผู้ที่เกี่ยวข้องกับผู้ถือหุ้นรายใหญ่ของบริษัทฯ

8. ไม่ประกอบกิจการที่มีสภาพอย่างเดียวกันและเป็นการแข่งขันที่มีนัยกับกิจการของบริษัทฯ หรือ บริษัทย่อย หรือไม่เป็นหุ้นส่วนที่มีนัยในห้างหุ้นส่วน หรือเป็นกรรมการที่มีส่วนร่วมบริหารงาน ลูกจ้าง พนักงาน ที่ปรึกษาที่รับเงินเดือนประจำหรือถือหุ้นเกิน 1% ของจำนวนหุ้นที่มีสิทธิออกเสียงทั้งหมดของบริษัทอื่น ซึ่งประกอบกิจการที่มีสภาพอย่างเดียวกันและเป็นการแข่งขันที่มีนัยกับกิจการของบริษัทฯหรือบริษัทย่อย

9. ไม่มีลักษณะอื่นใดที่ทำให้ไม่สามารถให้ความเห็นอย่างเป็นอิสระเกี่ยวกับการดำเนินงานของบริษัทฯ

2. การสรรหากรรมการและผู้บริหารระดับสูงสุด

การสรรหากรรมการของบริษัทฯ ให้เป็นไปตามข้อบังคับของบริษัทฯ กล่าวคือ ในการลงคะแนนเสียงเลือกตั้งกรรมการ ผู้ถือหุ้นคนหนึ่งจะมีคะแนนเสียงเท่ากับหนึ่งหุ้นต่อหนึ่งเสียง และผู้ถือหุ้นแต่ละคนจะต้องใช้คะแนนเสียงของตนที่มีทั้งหมดเลือกตั้งบุคคลคนเดียวหรือหลายคนเป็นกรรมการก็ได้ แต่จะแบ่งคะแนนเสียงให้แก่ผู้ใดมากน้อยเพียงใดไม่ได้ บุคคลซึ่งได้รับคะแนนเสียงสูงสุดตามลำดับลงมาเป็นผู้ได้รับการเลือกตั้ง เป็นกรรมการเท่าจำนวนกรรมการที่จะพึงเลือกตั้งในครั้งนั้น ในกรณีที่บุคคลซึ่งได้รับการเลือกตั้งในลำดับถัดลงมาจะมีคะแนนเสียงเท่ากันเกินจำนวนกรรมการที่จะพึงเลือกตั้งในครั้งนั้น ให้ผู้เป็นประธานที่ประชุมเป็นผู้ออกเสียงชี้ขาด

ในการประชุมสามัญประจำปีทุกครั้ง ให้กรรมการออกจากตำแหน่งจำนวนหนึ่งในสามเป็นอัตรา ถ้าจำนวนกรรมการที่จะแบ่งออกเป็นสามส่วนไม่ได้ ก็ให้ออกโดยจำนวนใกล้เคียงที่สุดกับส่วนหนึ่งในสาม

กรรมการที่จะต้องออกจากตำแหน่งในปีแรกและปีที่สองภายหลังจดทะเบียนนั้นให้ใช้วิธีจับสลาก ส่วนปีหลังๆ ต่อไปให้กรรมการคนที่ยอยู่ในตำแหน่งนานที่สุดเป็นผู้ออกจากตำแหน่งกรรมการซึ่งพ้นจากตำแหน่งจะเลือกเข้ารับตำแหน่งอีกก็ได้

นอกจากการพ้นจากตำแหน่งตามวาระแล้ว กรรมการพ้นจากตำแหน่งเมื่อ

1. ตาย
2. ลาออก
3. ขาดคุณสมบัติหรือมีลักษณะต้องห้ามตามกฎหมาย
4. ที่ประชุมผู้ถือหุ้นลงมติให้ออกด้วยคะแนนเสียงไม่น้อยกว่า 3 ใน 4 ของจำนวนผู้ถือหุ้นที่เข้าประชุมและมีสิทธิออกเสียง และมีหุ้นนับรวมกันได้ไม่น้อยกว่าครึ่งหนึ่งของจำนวนหุ้นที่ถือโดยผู้ถือหุ้นที่เข้าประชุมและมีสิทธิออกเสียง
5. ศาลมีคำสั่งให้ออก

ในกรณีที่ตำแหน่งกรรมการว่างลงเพราะเหตุอื่นนอกจากถึงคราวออกตามวาระ ให้คณะกรรมการเลือกบุคคลใดบุคคลหนึ่งซึ่งมีคุณสมบัติ และไม่มีลักษณะต้องห้ามตามกฎหมาย เข้าเป็นกรรมการแทนในการประชุมคณะกรรมการคราวถัดไปวันแต่วาระของกรรมการจะเหลือน้อยกว่าสองเดือน บุคคลซึ่งเข้าเป็นกรรมการแทนดังกล่าวจะอยู่ในตำแหน่งกรรมการได้เพียงเท่าวาระที่ยังเหลืออยู่ของกรรมการซึ่งตนแทน

มติของคณะกรรมการตามวรรคหนึ่งต้องประกอบด้วยคะแนนเสียงไม่น้อยกว่าสามในสี่ของจำนวนกรรมการที่ยังเหลืออยู่

การกำกับดูแลการดำเนินงานของบริษัทย่อย

บริษัทฯ มีนโยบายในการลงทุนในบริษัทย่อยที่มีวัตถุประสงค์ในการประกอบกิจการที่มีลักษณะเดียวกันหรือใกล้เคียงกัน หรือกิจการที่สนับสนุนกิจการของบริษัทฯ อันจะทำให้บริษัทฯ มีผลประโยชน์หรือผลกำไรเพิ่มมากขึ้น บริษัทฯ มีบริษัทย่อยอยู่ 3 แห่ง คือ

1. บริษัท ยูโนเต็ด คาร์เปท แมนูแฟกเจอร์ จำกัด ถือหุ้น 51% ประเภทธุรกิจ ผลิตและจำหน่ายพรม
2. บริษัท รอยัล ไทย อินเตอร์เนชั่นแนล จำกัด ถือหุ้น 100% ประเภทธุรกิจ จำหน่ายผลิตภัณฑ์พรมและวัสดุปูพื้นต่างๆ สำหรับตลาดในประเทศ
3. บริษัท ที.ซี.เอส.ซูมิโนเอะ จำกัด ถือหุ้น 49.90% ประกอบธุรกิจ ผลิตและจัดจำหน่ายสิ่งทอและพรมเพื่อใช้เป็นวัสดุหุ้มเบาะที่นั่งและตกแต่งภายในสำหรับรถยนต์
4. บริษัท ที ซี เอ็ม ซี เพอร์นิเจอร์ จำกัด ถือหุ้น 76% ประกอบธุรกิจ ผลิตและจัดจำหน่ายเฟอร์นิเจอร์
5. บริษัท เมเนอร์(2016) โฮลดิ้ง จำกัด ถือหุ้น 100% ประกอบธุรกิจ ลงทุนในกิจการอื่น
6. บริษัท ดีเอ็ม มิดแลนด์ โฮลดิ้ง จำกัด ถือหุ้นโดยบริษัท เมเนอร์(2016) โฮลดิ้ง จำกัด ถือหุ้นในสัดส่วน 100% ประกอบธุรกิจ ลงทุนในกิจการอื่น หลังจากเข้าถือหุ้น บริษัท ดีเอ็ม มิดแลนด์ จำกัดแล้ว จะถือหุ้นร่วมกับผู้ถือหุ้นเดิมในสัดส่วน 75:25 ของจำนวนหุ้นทั้งหมด

คณะกรรมการบริษัทฯ มีกลไกในการกำกับดูแลที่ทำให้สามารถควบคุมดูแลการจัดการและรับผิดชอบการดำเนินงานของบริษัทย่อย เพื่อดูแลรักษาผลประโยชน์ในเงินลงทุนของบริษัทฯ โดย

- (1) กำหนดตัวบุคคลของบริษัทฯ เข้าไปเป็นกรรมการและผู้บริหาร ที่มีอำนาจควบคุมในบริษัทย่อยตามสัดส่วนการถือหุ้นของแต่ละบริษัทฯ โดยมติคณะกรรมการบริษัทฯ
- (2) กรรมการและผู้บริหาร ซึ่งเป็นตัวแทนของบริษัทฯ นั้นสามารถมีส่วนร่วมในการกำหนดนโยบายสำคัญต่อการดำเนินธุรกิจ
- (3) การกำกับดูแลที่มีผลให้การเปิดเผยข้อมูลฐานะการเงินและผลการดำเนินงานการทำรายการระหว่างบริษัทดังกล่าวกับบุคคลที่เกี่ยวข้อง การได้มาหรือจำหน่ายไปซึ่งสินทรัพย์ หรือการทำรายการสำคัญอื่นใดของบริษัทดังกล่าวให้ครบถ้วนถูกต้อง และใช้หลักเกณฑ์ที่เกี่ยวข้องกับการเปิดเผยข้อมูลและการทำรายการในลักษณะดังกล่าวข้างต้นในทำนองเดียวกับหลักเกณฑ์ของบริษัทฯ
- (4) กำหนดระบบการควบคุมภายในที่เหมาะสมและรัดกุมเพียงพอในบริษัทย่อยที่เป็นบริษัทที่ประกอบธุรกิจหลัก และกลไกอื่นในการกำกับดูแลบริษัทย่อยดังกล่าว

การดูแลเรื่องการใช้ข้อมูลภายใน

บริษัทฯ มีนโยบายและวิธีการดูแลกรรมการและผู้บริหารในการนำข้อมูลภายในของบริษัทฯ ซึ่งยังไม่เปิดเผยต่อสาธารณชนไปใช้เพื่อแสวงหาประโยชน์ส่วนตน รวมทั้งการซื้อขายหลักทรัพย์ ดังนี้

- (1) บริษัทฯ ได้แจ้งให้กรรมการและผู้บริหารทราบถึงภาระหน้าที่ในการรายงานการถือครองหลักทรัพย์ในบริษัทฯ ของตนเอง คู่สมรส บุตรที่ยังไม่บรรลุนิติภาวะและบุคคลที่ถือหลักทรัพย์แทนตลอดจนรายงานการเปลี่ยนแปลงการถือครองหลักทรัพย์ต่อสำนักงานคณะกรรมการกำกับหลักทรัพย์และตลาดหลักทรัพย์และแจ้งให้ทราบถึงบทลงโทษตามกฎหมายว่าด้วยหลักทรัพย์และตลาดหลักทรัพย์ ซึ่งเป็นไปตาม มาตรา 59 และบทกำหนดโทษ ตามมาตรา 275 แห่งพระราชบัญญัติหลักทรัพย์และตลาดหลักทรัพย์ พ.ศ. 2535
- (2) บริษัทฯ กำหนดให้กรรมการและผู้บริหารรายงานการเปลี่ยนแปลงการถือครองหลักทรัพย์ต่อสำนักงานคณะกรรมการกำกับหลักทรัพย์และตลาดหลักทรัพย์ ตามมาตรา 59 แห่งพระราชบัญญัติหลักทรัพย์ และตลาดหลักทรัพย์ พ.ศ. 2535 ภายในวันทำการถัดไปจากวันที่เกิดรายการเปลี่ยนแปลง และจัดส่งสำเนารายงานนี้ให้แก่บริษัทฯ ในวันเดียวกับวันที่ส่ง

รายงานต่อสำนักงานคณะกรรมการกำกับหลักทรัพย์และตลาดหลักทรัพย์

(3) บริษัทฯ ห้ามไม่ให้กรรมการ ผู้บริหาร และผู้ปฏิบัติงานที่เกี่ยวข้องที่ได้รับทราบข้อมูลภายในที่เป็นสาระสำคัญ เปิดเผยข้อมูลภายในดังกล่าวแก่บุคคลภายนอกหรือบุคคลที่ไม่มีหน้าที่เกี่ยวข้องและห้ามซื้อขายหลักทรัพย์ของบริษัทฯ ช่วงเดือนก่อนงบการเงินของบริษัทฯ จะเผยแพร่ต่อสาธารณชน

(4) บริษัทฯ กำหนดบทลงโทษทางวินัยหากมีการฝ่าฝืนนำข้อมูลภายในไปใช้หาประโยชน์ส่วนตนซึ่งเริ่มตั้งแต่การตกเดือนเป็นหนังสือ ตัดค่าจ้าง พักงานชั่วคราวโดยไม่ได้รับค่าจ้าง หรือให้ออกจากงาน ทั้งนี้ การลงโทษจะพิจารณาจากเจตนาของการกระทำและความร้ายแรงของความผิดนั้นๆ

คำตอบแทนของผู้สอบบัญชี

(1) บริษัทฯ และบริษัทย่อยได้จ่ายคำตอบแทนจากการสอบบัญชี(Audit Fee) ในรอบปี 2559 เป็นดังนี้

ชื่อบริษัท	สำนักงานผู้สอบบัญชี	จำนวนเงินค่าสอบบัญชี
(1) บริษัท อุตสาหกรรมพรมไทย จำกัด (มหาชน)	บริษัท สอบบัญชีธรรมนิติ จำกัด	2,130,000 บาท
(2) บริษัท ยูไนเต็ด คาร์เปท แมนูแฟคเจอร์ส จำกัด	บริษัท สอบบัญชีธรรมนิติ จำกัด	267,000 บาท
(3) บริษัท รอยัล ไทย อินเทอร์เน็ตเซ็นแนล จำกัด	บริษัท สอบบัญชีธรรมนิติ จำกัด	156,000 บาท
(4) บริษัท ที.ซี.เอส.ซูเปอร์มาร์เก็ต จำกัด	บริษัท สำนักงาน อีวาย จำกัด	980,000 บาท
(5) บริษัท ที ซี เอ็ม ซี เพอร์นิเจอร์ จำกัด	บริษัท บีดีไอ ริชฟิลด์ จำกัด	2,627,250 บาท (GBP 56,500)

ค่าสอบบัญชีดังกล่าวข้างต้นไม่รวมค่าใช้จ่ายที่ผู้สอบบัญชีเบิกตามที่เกิดขึ้นจริง เช่น ค่าพาหนะเดินทาง, ค่าถ่ายเอกสาร และค่าโทรศัพท์ เป็นต้น

(2) บริษัทฯ และบริษัทย่อยไม่มีการว่าจ้างหรือจ่ายคำตอบแทนการบริการอย่างอื่น(Non-Audit Fee) ให้ผู้สอบบัญชีในรอบปี 2559

จริยธรรมและจรรยาบรรณทางธุรกิจของบริษัทฯต่อผู้มีส่วนได้เสีย

(1) ผู้ถือหุ้น

บริษัทฯ เคารพและตระหนักถึงสิทธิขั้นพื้นฐาน สิทธิที่กำหนดไว้ในกฎหมาย ข้อบังคับบริษัทฯ เช่น สิทธิในการขอตรวจสอบจำนวนหุ้น สิทธิในการได้รับใบหุ้น สิทธิในการเข้าประชุมผู้ถือหุ้นและออกเสียงลงคะแนน สิทธิในการแสดงความคิดเห็นอย่างอิสระในที่ประชุมผู้ถือหุ้น สิทธิในการมีส่วนร่วมในการตัดสินใจเรื่องสำคัญที่เกี่ยวข้องกับการดำเนินธุรกิจของบริษัทฯ ในฐานะเจ้าของบริษัทฯ รวมทั้งการปฏิบัติกับผู้ถือหุ้นอย่างเท่าเทียมกัน การดำเนินการเปิดเผยข้อมูลอย่างโปร่งใส และเชื่อถือได้ต่อผู้ถือหุ้น

(2) เจ้าหนี้และคู่ค้า

บริษัทฯ ดำเนินธุรกิจกับเจ้าหนี้และคู่ค้าใดๆ บนพื้นฐานของความเป็นธรรมและซื่อสัตย์สุจริต ต้องไม่นำมาซึ่งความเสี่ยงต่อชื่อเสียงของบริษัทฯ หรือขัดต่อกฎหมายใดๆ มีการคำนึงถึงความเสมอภาคในการดำเนินธุรกิจและผลประโยชน์ร่วมกัน การคัดเลือกคู่ค้าต้องทำอย่างยุติธรรม ทั้งนี้ บริษัทฯ ถือว่าคู่ค้าเป็นปัจจัยสำคัญในการร่วมสร้างมูลค่าให้กับลูกค้า บริษัทฯ ยึดมั่นในสัญญาและถือปฏิบัติตามเงื่อนไขที่มีต่อเจ้าหนี้และคู่ค้าเป็นสำคัญ

(3) ลูกค้า

บริษัทฯ มีความมุ่งมั่นในการสร้างความพึงพอใจและความมั่นใจให้กับลูกค้า ที่จะได้รับสินค้าและบริการที่ดี มีคุณภาพ รวมทั้งรักษาสัมพันธภาพที่ดี โดยมีหลักการดังนี้

(3.1) ผลិតสินค้าที่ได้มาตรฐาน และให้บริการที่มีคุณภาพ โดยมุ่งมั่นที่จะยกระดับมาตรฐานให้สูงขึ้นอย่างต่อเนื่อง เปิดเผย ข่าวสารข้อมูล อย่างครบถ้วน ถูกต้องและไม่บิดเบือนข้อเท็จจริง

(3.2) ไม่เปิดเผยข้อมูลของลูกค้า โดยไม่ได้รับอนุญาตจากลูกค้า เว้นแต่เป็นข้อมูลที่ต้องเปิดเผยต่อบุคคลภายนอกที่เกี่ยวข้องตามบทบังคับของกฎหมาย

(4) พนักงาน

พนักงานเป็นทรัพยากรอันมีค่าสูงสุดและเป็นปัจจัยสำคัญสู่ความสำเร็จของบริษัทฯ ดังนั้นบริษัทฯ จึงได้มุ่งพัฒนาเสริมสร้างวัฒนธรรมและบรรยากาศการทำงานที่ดี ไม่สร้างพฤติกรรมการคุกคามทางอำนาจและคุกคามทางเพศ รวมทั้งส่งเสริมการทำงานเป็นทีม หลักการมีดังนี้

(4.1) ปฏิบัติต่อพนักงานด้วยความสุภาพและให้ความเคารพต่อความเป็นปัจเจกชน

(4.2) การว่าจ้าง แต่งตั้งและโยกย้ายพนักงาน จะพิจารณาบนพื้นฐาน ของคุณธรรม และการใช้ทรัพยากรบุคคลให้เกิดประโยชน์สูงสุดแก่บริษัทฯ

(4.3) ให้การดูแลรักษาสภาพแวดล้อมการทำงาน ให้มีความปลอดภัยต่อชีวิต และทรัพย์สินของ พนักงานอยู่เสมอ และยึดมั่นปฏิบัติตามกฎหมาย ว่าด้วยแรงงานอย่างเคร่งครัด

(5) คู่แข่งทางธุรกิจ

บริษัทฯ มีนโยบายสนับสนุนและส่งเสริมการแข่งขันทางการค้า อย่างเสรี เป็นธรรม และซื่อสัตย์สุจริต บริษัทฯ ไม่มีนโยบายในการแข่งขันทางการค้าโดยใช้วิธีการใดๆ ให้ได้มาซึ่งข้อมูลของคู่แข่ง อย่างผิดกฎหมาย และขัดต่อจริยธรรม

(6) สังคมและสิ่งแวดล้อม

บริษัทฯ ตระหนักถึงการเป็นส่วนหนึ่งของสังคม ซึ่งต้องรับผิดชอบต่อช่วยเหลือสังคม และสนับสนุนกิจกรรมของท้องถิ่นที่บริษัทฯ มีการดำเนินธุรกิจ บริษัทฯ มีนโยบายส่งเสริมกิจกรรมการดูแลรักษาธรรมชาติและอนุรักษ์สิ่งแวดล้อม และมีนโยบายที่จะคัดเลือกและส่งเสริม การใช้ผลิตภัณฑ์ ที่เป็นมิตรกับสิ่งแวดล้อม

(7) การไม่เกี่ยวข้องกับการละเมิดสิทธิมนุษยชน

(7.1) ด้านสิทธิมนุษยชน เคารพในศักดิ์ศรีส่วนบุคคล ความเป็นส่วนตัว และสิทธิของแต่ละบุคคลที่ได้มีปฏิสัมพันธ์ด้วยในระหว่างปฏิบัติหน้าที่ และไม่กระทำการใดๆ หรือส่งเสริมให้มีการละเมิดหรือล่วงเกินสิทธิมนุษยชนใดๆ

(7.2) ด้านสภาพแวดล้อมในการทำงาน

(ก) ส่งเสริมความเท่าเทียมกันในการจ้างแรงงาน ไม่สนับสนุนการเลือกปฏิบัติทั้งทางตรงหรือทางอ้อม ไม่ว่าจะเป็นเชื้อชาติ สีผิว เพศ ความโน้มเอียงทางเพศ อายุ ความทุพพลภาพ ศาสนา การแสดงความคิดเห็นด้านการเมืองที่ไม่ผิดกฎหมาย หรือการแสดงความคิดเห็นใด จัดให้มีสิทธิประโยชน์ และสวัสดิการต่างๆ ที่พนักงานพึงจะได้รับจากบริษัทฯ เช่น วันหยุดพักผ่อน การจ่ายค่าล่วงเวลา ค่ารักษาพยาบาล เงินกู้ยืมประเภทต่างๆ เป็นต้น

(ข) จัดให้มีขั้นตอน วิธีการ และกระบวนการยื่นร้องทุกข์ และพิจารณาอุทธรณ์ข้อร้องทุกข์ที่เหมาะสมและเป็นธรรม

(ค) กรณีมีการกระทำผิดระเบียบหรือวินัยและต้องดำเนินการเพื่อให้มีการพิจารณาสอบสวนเพื่อลงโทษแล้วแต่กรณี บริษัทฯ จะทำการสอบสวนผู้กระทำผิดทางวินัยโดยคณะกรรมการสอบสวนเท่านั้น เพื่อให้เกิดความเป็นธรรม

(7.3) ด้านอาชีวอนามัย และความปลอดภัยของพนักงาน

สนับสนุนด้านสุขอนามัย ความปลอดภัย และความมั่นคงของพนักงาน เพื่อส่งเสริมให้เกิดสุขอนามัยที่ดี และสภาพแวดล้อมการทำงานที่ปลอดภัย มีการควบคุมอันตรายต่างๆ และดำเนินการเพื่อป้องกันมิให้เกิดอุบัติเหตุและโรคจากการทำงานต่างๆ

(8) การไม่ละเมิดทรัพย์สินทางปัญญา

(8.1) ห้ามพนักงานใช้ข้อมูล เอกสาร โปรแกรมคอมพิวเตอร์ ซอฟต์แวร์ หนังสือ บทความ วิธีโอเพน เทป บันทึกเสียง และงานของบุคคลอื่นในทางที่จะเป็นการละเมิดทรัพย์สินทางปัญญาของบุคคลนั้น ไม่ว่างานดังกล่าว บุคคลผู้เป็นเจ้าของหรือมีสิทธิอันชอบด้วยกฎหมายในงานนั้นจะได้แสดงการสงวนสิทธิไว้หรือไม่ก็ตาม

(8.2) พนักงานทุกคนมีหน้าที่ช่วยดูแลรักษางานอันเป็นทรัพย์สินทางปัญญาของบริษัทฯ และไม่นำทรัพย์สินทางปัญญาของบริษัทฯ ไปใช้หรือให้บุคคลอื่นใช้โดยมิได้รับอนุญาต

(8.3) งานใดๆ ที่พนักงานได้สร้างสรรค์หรือที่เกิดขึ้นจากการปฏิบัติงานให้แก่บริษัทฯ ให้ตกเป็นกรรมสิทธิ์และทรัพย์สินทางปัญญาของบริษัทฯ และเมื่อพ้นสภาพจากการเป็นพนักงานของบริษัทฯ แล้ว พนักงานมีหน้าที่ส่งมอบทรัพย์สินทางปัญญา ซึ่งรวมถึงผลงาน สิ่งประดิษฐ์ ฯลฯ คืนให้บริษัทฯ ไม่ว่าจะเก็บไว้ในรูปแบบใดๆ

(8.4) ปฏิบัติตามคำสั่งผู้จัดการว่าด้วยแนวปฏิบัติในการไม่ละเมิดทรัพย์สินทางปัญญา

ความรับผิดชอบต่อสังคม

การประกอบธุรกิจด้วยความเป็นธรรม

บริษัทฯ ประกอบธุรกิจโดยให้พนักงานทุกระดับพึงประพฤติปฏิบัติต่อคู่ค้าและกิจการที่เกี่ยวข้องด้วยความเป็นธรรม พร้อมทั้งส่งเสริมการดำเนินกิจกรรมต่างๆ ในลักษณะที่สอดคล้องกับกฎหมายและข้อบังคับของการแข่งขันไม่ส่งเสริมการรับหรือจ่ายค่าสินจ้างไม่ว่าจะด้วยกรณีใดๆก็ตาม ตลอดจนไม่กระทำการใดๆ ที่ไม่เป็นธรรมหรือพยายามทำลายชื่อเสียงของคู่แข่งทางการค้า ให้พนักงานทุกคนช่วยกันระมัดระวังเรื่องการละเมิดทรัพย์สินทางปัญญา บริษัทฯเชื่อมั่นว่าการประกอบธุรกิจด้วยความเป็นธรรม จะเป็นผลดีต่อบริษัทฯ ดังนี้

1. ทำให้เกิดภาพลักษณ์ที่ดีในสายตาของลูกค้า จะทำให้ลูกค้าไว้วางใจในคุณภาพของสินค้าและบริการ
2. ทำให้ได้รับความไว้วางใจจากเจ้าหนี้ หากกิจการประสบวิกฤติทางการเงิน การเจรจาขอผ่อนผันเงื่อนไขการชำระหนี้ของกิจการที่มีประวัติดีย่อมเป็นไปได้ง่ายกว่า
3. ทำให้พนักงานรู้สึกมีศักดิ์ศรีและความภาคภูมิใจในการเป็นส่วนหนึ่งของกิจการ
4. เมื่อกิจการปฏิบัติต่อทุกฝ่ายด้วยความเป็นธรรมอย่างต่อเนื่อง จะสร้างสมทำให้ให้เกิดอำนาจในการต่อรอง ซึ่งในที่สุดสามารถใช้ในการส่งเสริมกิจการอื่นๆ ที่เกี่ยวข้องปฏิบัติตามไปด้วยได้ หากกิจการใดไม่ประกอบกิจการอย่างเป็นธรรม ก็ย่อมไม่อาจเรียกร้องความเป็นธรรมได้ด้วย

การต่อต้านการทุจริตคอร์รัปชัน

บริษัทฯ ได้เล็งเห็นความสำคัญของการต่อต้านการทุจริตหรือคอร์รัปชัน เนื่องจากในปัจจุบันการทุจริตหรือคอร์รัปชันมีแนวโน้มมากขึ้น และสิ่งที่น่ากลัวเป็นอย่างยิ่งก็คือการที่คนส่วนมากมองว่าการทุจริตหรือคอร์รัปชันนั้นเป็นเรื่องปกติ โดยความจริงแล้วนั้นการทุจริตหรือคอร์รัปชันนั้นเป็นปัญหาหลักอย่างหนึ่งของสังคมและองค์กร บริษัทฯจึงได้มีการรณรงค์การต่อต้านการทุจริตหรือคอร์รัปชันทุกชนิดให้แก่บุคลากรในองค์กรเพื่อให้การดำเนินธุรกิจเป็นไปอย่างโปร่งใสและปฏิบัติตามหลักการกำกับดูแลกิจการที่ดีมาโดยตลอด

ในการประชุมคณะกรรมการบริษัทฯ ครั้งที่ 3/2557 เมื่อวันที่ 27 สิงหาคม 2557 ได้มีมติเห็นชอบให้นำบริษัทฯ เข้าสู่กระบวนการรับรองเป็นสมาชิกโครงการแนวร่วมปฏิบัติของภาคเอกชนไทยในการต่อต้านการทุจริต (“THAILAND’S PRIVATE SECTOR COLLECTIVE ACTION COALITION AGAINST CORRUPTION” หรือ “CAC”) โดยบริษัทฯ ได้ลงนามในคำประกาศเจตนารมณ์ในการต่อต้านการทุจริตแล้วเมื่อวันที่ 1 กันยายน 2557 และได้ผ่านการรับรองฐานะจากคณะกรรมการแนวร่วมปฏิบัติของภาคเอกชนไทยในการต่อต้านการทุจริต ในปี 2559 บริษัทฯ ได้จัดทำแบบประเมินตนเองเกี่ยวกับมาตรการต่อต้านการทุจริตคอร์รัปชัน เพื่อขอรับรองเป็นสมาชิกแนวร่วมปฏิบัติของภาคเอกชนไทยในการต่อต้านการทุจริตคอร์รัปชัน (“CAC”) โดยบริษัทฯ ได้ยื่นเอกสารในไตรมาสที่ 3/2559 ที่ผ่านมาและได้รับการรับรอง เป็นที่เรียบร้อยแล้ว ทั้งนี้ บริษัทฯ ได้เข้ารับใบประกาศ เมื่อวันที่ 18 ตุลาคม 2559 ที่ผ่านมา

บริษัทฯ มีเจตนารมณ์ที่มุ่งมั่นในการต่อต้านการทุจริตคอร์รัปชัน โดยดำเนินการผ่านนโยบายและแนวทางปฏิบัติเกี่ยวกับการต่อต้านการทุจริตคอร์รัปชันที่กำหนดขึ้น ซึ่งมีการบังคับใช้กับกรรมการ ผู้บริหารและพนักงานทุกคน โดยวัตถุประสงค์ของนโยบายและแนวปฏิบัติ คือ บริษัทฯ จะดำเนินธุรกิจด้วยความซื่อสัตย์ มีประสิทธิภาพ และประสิทธิผลเพื่อป้องกันหลีกเลี่ยงหรือลดโอกาส และช่องทางในการทุจริตคอร์รัปชัน นอกจากนี้ บริษัทฯ ยังมีการกำหนดแนวปฏิบัติต่อคู่ค้าหรือผู้มีส่วนเกี่ยวข้องทางธุรกิจ ตลอดจนการกำหนดช่องทางการแจ้งเบาะแสและข้อสงสัย แนวทางในการเปิดเผยต่อบุคคลภายนอกเกี่ยวกับเจตนารมณ์ขององค์กรในการต่อต้านทุจริตคอร์รัปชัน มีการสื่อสารและการอบรมเกี่ยวกับแนวปฏิบัติในเรื่องของการต่อต้านคอร์รัปชันให้พนักงานทุกคนอย่างสม่ำเสมอผ่านช่องทางต่างๆ ที่กำหนด เพื่อสร้างการตระหนักรู้เกี่ยวกับการทุจริตคอร์รัปชันและมาตรการการต่อต้านคอร์รัปชันที่กำหนด

แนวทางในการปฏิบัติ

1. ห้ามกรรมการ ผู้บริหาร และพนักงานของบริษัทฯและบริษัทในเครือดำเนินการหรือยอมรับหรือให้การสนับสนุน การทุจริตหรือคอร์รัปชันในทุกรูปแบบทั้งทางตรงและทางอ้อมโดยครอบคลุมถึงทุกบริษัทในเครือ รวมถึงผู้รับจ้างหรือผู้รับจ้าง ช่างอื่นๆ ที่เกี่ยวข้องและกำหนดให้มีการสอบทานการปฏิบัติตามนโยบายต่อต้านการทุจริตหรือคอร์รัปชันนี้อย่างสม่ำเสมอ ตลอดจนมีการทบทวนแนวทางการปฏิบัติให้สอดคล้องกับนโยบาย ระเบียบปฏิบัติ ข้อกำหนด ข้อบังคับ ประกาศ กฎหมาย และการเปลี่ยนแปลงทางธุรกิจ
2. บุคลากรของบริษัทฯทุกท่าน ไม่พึงละเลยหรือเพิกเฉย เมื่อพบเห็นการกระทำที่เข้าข่ายการทุจริตหรือคอร์รัปชันที่ เกี่ยวข้องกับบริษัทฯซึ่งต้องแจ้งให้ผู้บังคับบัญชาหรือบุคคลที่รับผิดชอบทราบ และให้ความร่วมมือในการตรวจสอบข้อเท็จจริง ต่างๆ หากมีข้อสงสัยหรือข้อขัดแย้งให้ปรึกษากับผู้บังคับบัญชา หรือบุคคลที่กำหนดให้ทำหน้าที่รับผิดชอบเกี่ยวกับการติดตาม ปฏิบัติตามจรรยาบรรณของบริษัทฯ โดยผ่านทางช่องทางต่างๆ ที่กำหนดไว้
3. บริษัทฯจัดให้มีการควบคุมภายในที่เหมาะสม สม่าเสมอ เพื่อป้องกันไม่ให้พนักงานมีการปฏิบัติที่ไม่เหมาะสม โดยเฉพาะแผนกขาย แผนกการตลาด และแผนกจัดซื้อ
4. บริษัทฯไม่กระทำหรือสนับสนุนในสินบนทุกรูปแบบ ทุกกิจกรรมที่อยู่ภายใต้การดูแลรวมถึงการควบคุม การบริจาค ให้แก่พรรคการเมือง มีความโปร่งใสและไม่มีเจตนาเพื่อโน้มน้าวให้เจ้าหน้าที่ภาครัฐหรือเอกชนดำเนินการที่ไม่เหมาะสม
5. บริษัทฯตระหนักถึงความสำคัญในการเผยแพร่ ให้ความรู้และทำความเข้าใจกับบุคคลอื่นที่ต้องปฏิบัติหน้าที่ที่ เกี่ยวข้องกับบริษัทฯ หรืออาจเกิดผลกระทบต่อบริษัทฯ ในเรื่องที่ต้องปฏิบัติให้เป็นไปตามนโยบายต่อต้านการทุจริตหรือคอร์รัปชัน

หน้าที่ความรับผิดชอบในการปฏิบัติตามนโยบายต่อต้านการทุจริตคอร์รัปชัน

1. คณะกรรมการบริษัทฯ มีหน้าที่พิจารณาและอนุมัตินโยบายและสนับสนุนการต่อต้านการทุจริต หรือคอร์รัปชัน ให้เกิดขึ้นในบริษัท เพื่อให้บุคลากรทุกคนในบริษัทได้เข้าใจ และตระหนักถึงความสำคัญของปัญหาการทุจริตหรือคอร์รัปชัน และ ปลุกฝังจนเป็นวัฒนธรรมองค์กร
2. คณะกรรมการตรวจสอบมีหน้าที่และรับผิดชอบในการสอบทานระบบรายงานทางการเงินและบัญชี ระบบการ ควบคุมภายใน ระบบตรวจสอบภายในและระบบบริหารความเสี่ยงให้มั่นใจว่าเป็นไปตามมาตรฐานสากล มีความรัดกุม เหมาะสม ทันสมัย และมีประสิทธิภาพ
3. กรรมการผู้จัดการ คณะจัดการและผู้บริหาร มีหน้าที่และรับผิดชอบในการกำหนดให้มีระบบให้การส่งเสริมและ สนับสนุนนโยบายต่อต้านการทุจริตหรือคอร์รัปชัน เพื่อสื่อสารไปยังพนักงานและผู้เกี่ยวข้องทุกฝ่าย รวมทั้งทบทวนความ เหมาะสมของระบบและมาตรการต่างๆเพื่อให้สอดคล้องกับการเปลี่ยนแปลงของธุรกิจ ระเบียบ ข้อบังคับและข้อกำหนดของ กฎหมาย
4. ฝ่ายตรวจสอบภายใน มีหน้าที่และรับผิดชอบ ปฏิบัติหน้าที่ให้เป็นไปตามแผนการตรวจสอบภายในที่กำหนดไว้ และเสนอรายงานการตรวจสอบ การควบคุมภายในและประเมินความเสี่ยงเกี่ยวกับการทุจริตที่เกิดจากการตรวจสอบระบบการ ควบคุมภายใน ให้คณะกรรมการตรวจสอบได้รับทราบ

ขั้นตอนในการปฏิบัติให้สอดคล้องกับนโยบายต่อต้านการทุจริตและคอร์รัปชัน

1. ไม่รับหรือให้ของขวัญ ของที่ระลึกที่เป็นเงินสด เช็ก พันธบัตร หุ่น ทองคำ หรือสิ่งของในทำนองเดียวกัน แก่ ผู้ที่มีส่วนเกี่ยวข้องที่ได้เข้าไปติดต่อประสานงาน ทั้งในหน่วยงานราชการและเอกชน
2. ไม่ให้ทรัพย์สิน สิ่งของ ของขวัญหรือของกำนัลใดๆ เพื่อจูงใจในการตัดสินใจ หรือมีผลทำให้ ผู้รับไม่ปฏิบัติตาม วิธีทางการค้าเช่นเดียวกับคู่ค้ารายอื่น หากมีความจำเป็นต้องให้สิ่งของตามโอกาสต่างๆ ควรมีมูลค่าไม่มากจนเกินไป และ สามารถตรวจสอบได้ทุกกระบวนการทุกขั้นตอน
3. ไม่เป็นตัวกลางในการเสนอทรัพย์สินที่มีค่า รวมทั้งเป็นเงิน ให้กับผู้ที่เกี่ยวข้องกับธุรกิจหน่วยงานราชการ หรือ องค์กรใดๆ เพื่อแลกกับสิทธิพิเศษ หรือทำให้เจ้าหน้าที่ละเว้นจากการปฏิบัติตามกฎ ระเบียบและข้อบังคับ ตามที่ได้กำหนดไว้
4. ในการจัดซื้อ จัดจ้าง ต้องดำเนินการตามขั้นตอน และทุกขั้นตอนต้องผ่านระเบียบของบริษัทฯ มีความโปร่งใส และ สามารถตรวจสอบได้ตลอดเวลา

5. ในการให้เงินสนับสนุนหรือทรัพย์สินของบริษัทฯ เพื่อสนับสนุนโครงการต่างๆ จะต้องระบุในนามของบริษัทฯ เท่านั้น โดยเงินที่จ่ายไปต้องมีวัตถุประสงค์เพื่อธุรกิจ ภาพลักษณ์ที่ดี และชื่อเสียงของบริษัทฯ และจะต้องระบุเหตุผลในการเบิกจ่ายไว้อย่างชัดเจน และมีหลักฐานในการตรวจสอบ

6. การใช้เงินหรือทรัพย์สินในการบริจาคการกุศล ต้องระบุในนามบริษัทฯ เท่านั้นโดยการบริจachtenั้น ต้องเป็นมูลนิธิ องค์กรต่างๆ วัด โรงพยาบาลที่มีใบรับรองหรือเชื่อถือได้

7. ไม่กระทำการอันใดที่เกี่ยวข้องกับการเมืองไม่สนับสนุนโดยการใช้ทรัพยากรของบริษัทฯ เพื่อดำเนินการสนับสนุน การปฏิบัติตามกฎหมาย พร้อมทั้งไม่มีแนวทางการช่วยเหลือแก่พรรคการเมืองใดๆ ทั้งทางตรง และทางอ้อม

8. บริษัทฯ จะให้เป็นธรรมและคุ้มครองพนักงานที่ปฏิเสธการคอร์รัปชัน พนักงานหรือบุคคลที่แจ้งเรื่องทุจริตที่เกี่ยวข้องกับบริษัทฯ โดยใช้มาตรการคุ้มครอง ตามที่บริษัทฯ กำหนดไว้

9. นโยบายต่อต้านการทุจริตและคอร์รัปชันนี้ให้ครอบคลุมไปถึงการบริหารงานบุคคล ตั้งแต่การสรรหาบุคลากร การเลื่อนตำแหน่ง การประเมินผลการปฏิบัติงานพนักงาน และการให้ผลตอบแทน โดยกำหนดให้คณะกรรมการบริษัทฯ และบุคลากรทุกระดับขององค์กรได้ทำความเข้าใจ เพื่อปฏิบัติให้เป็นไปอย่างมีประสิทธิภาพ

10. คณะกรรมการบริษัทฯ และคณะกรรมการบริหารได้ตระหนักถึงความสำคัญในการเผยแพร่ให้ความรู้คำปรึกษา และทำความเข้าใจกับบุคลากรในองค์กร เพื่อให้บุคลากรได้ปฏิบัติให้เป็นไปตามนโยบาย รวมไปถึงการเป็นแบบอย่างที่ดี

แนวทางการปฏิบัติเกี่ยวกับการแจ้งเบาะแสหรือข้อร้องเรียน

บริษัทฯ ได้กำหนดแนวทางการปฏิบัติเกี่ยวกับการแจ้งเบาะแสหรือข้อร้องเรียน ให้สอดคล้องกับนโยบายต่อต้านการทุจริตคอร์รัปชัน ที่ได้รับอนุมัติจากคณะกรรมการบริษัทฯ เพื่อให้การปฏิบัติงานเป็นไปตามวัตถุประสงค์ ด้วยความเรียบร้อย จึงได้กำหนดแนวทางการปฏิบัติดังต่อไปนี้

วัตถุประสงค์

เพื่อส่งเสริมให้กรรมการ ผู้บริหาร และพนักงานของบริษัทฯ ได้ปฏิบัติงานอย่างถูกต้อง โปร่งใส และสามารถตรวจสอบได้ โดยบริษัทฯ คาดหวังให้กรรมการ ผู้บริหาร และพนักงานทุกคนได้รายงานโดยสุจริตให้บริษัทฯ ทราบถึงการปฏิบัติงานที่ขัดหรือสงสัยว่าไม่สอดคล้องกับหลักการกำกับดูแลกิจการที่ดี จรรยาบรรณในการดำเนินธุรกิจ หรือกฎหมายที่เกี่ยวข้อง เพื่อปรับปรุงแก้ไข หรือดำเนินการให้เกิดความถูกต้องอย่างเหมาะสม

การแจ้งเบาะแส หรือข้อร้องเรียน

เมื่อมีข้อสงสัย หรือพบเห็นการกระทำที่น่าสงสัยว่าจะฝ่าฝืนหลักการปฏิบัติที่ดี ในเรื่องต่อไปนี้

- การฝ่าฝืนการปฏิบัติตามหลักการกำกับดูแลกิจการที่ดีและจรรยาบรรณในการดำเนินธุรกิจ
- การฝ่าฝืนกฎ ระเบียบ ข้อบังคับของบริษัทฯ
- การได้รับความไม่เป็นธรรมในการปฏิบัติงาน
- การกระทำทุจริตคอร์รัปชัน
- การกระทำผิดกฎหมาย

ผู้ร้องเรียนสามารถแจ้งเรื่องร้องเรียน แจ้งเบาะแสดังกล่าวผิด หรือสอบถามข้อสงสัยผ่านช่องทางต่างๆ ตามที่เห็นเหมาะสมได้ดังนี้

- 1) กล้องรับความคิดเห็น
- 2) แจ้งผู้บังคับบัญชาโดยตรง (ตั้งแต่ระดับผู้จัดการขึ้นไป)
- 3) แจ้งผู้จัดการฝ่ายทรัพยากรบุคคล
- 4) ในกรณีแจ้งเบาะแสหรือข้อร้องเรียนเกี่ยวกับการทำทุจริตคอร์รัปชัน แจ้งผ่านคณะกรรมการตรวจสอบ โดย

ที่อยู่ : ประธานกรรมการตรวจสอบ

บริษัท อุดสาหกรรมพรมไทย จำกัด (มหาชน)

238 ถนนวิภาวดีรังสิต แขวงสนามบึง เขตดอนเมือง กรุงเทพฯ 10210

E-mail : auditcom@royalthai.com

ขั้นตอนดำเนินการ

1) รับเรื่องร้องเรียน

• ส่งเรื่องให้กรรมการผู้จัดการได้รับทราบ เพื่อพิจารณาดำเนินการหาข้อเท็จจริง โดยสามารถ ตั้งคณะทำงาน สืบสวนข้อเท็จจริงเป็นกรณีพิเศษได้

• กรณีร้องเรียนคณะกรรมการบริษัทฯ หรือ กรรมการผู้จัดการ ให้ส่งเรื่องให้คณะกรรมการตรวจสอบเพื่อพิจารณาดำเนินการโดยตรง ในการรับเรื่อง สืบหาข้อมูล และตรวจสอบข้อเท็จจริง ตามที่ได้รับแจ้ง เพื่อรายงานต่อคณะกรรมการบริษัทฯ และให้ร่วมกันพิจารณาและกำหนดบทลงโทษตามที่เห็นสมควร

• กรณีพบประเด็นที่ต้องรายงานโดยเร่งด่วน บริษัทฯ กำหนดให้กรรมการผู้จัดการ ต้องรายงานต่อคณะกรรมการบริษัทฯ และคณะกรรมการตรวจสอบ โดยทันทีในกรณีที่เหตุการณ์ทุจริตคอร์รัปชันหรือสงสัยว่ามีเหตุการณ์ทุจริตคอร์รัปชัน หรือมีการปฏิบัติที่ฝ่าฝืนกฎหมาย หรือมีการกระทำที่ผิดปกติดีน ซึ่งกระทบต่อชื่อเสียงและฐานะการเงินของบริษัทฯ อย่างมีนัยสำคัญ อันได้แก่

- รายการที่เกิดความขัดแย้งทางผลประโยชน์
- การทุจริตหรือมีสิ่งผิดปกติหรือมีความบกพร่องที่สำคัญในระบบควบคุมภายใน
- การฝ่าฝืนกฎหมายว่าด้วยหลักทรัพย์และตลาดหลักทรัพย์ ข้อกำหนดของคณะกรรมการกำกับหลักทรัพย์และตลาดหลักทรัพย์ ตลาดหลักทรัพย์แห่งประเทศไทย หรือกฎหมายอื่นที่เกี่ยวข้องกับธุรกิจของบริษัทฯ

โดยกรรมการผู้จัดการประสานงานผ่านเลขานุการบริษัท ดำเนินการแจ้งเรื่องร้องเรียนแก่คณะกรรมการบริษัทฯ และคณะกรรมการตรวจสอบ ภายใน 1 วัน

2) การรวบรวมข้อเท็จจริง

• ผู้ที่ได้รับมอบหมายให้ตรวจสอบเรื่องร้องเรียน มีอำนาจในการหาข้อเท็จจริง และให้ข้อเสนอแนะผู้ที่เกี่ยวข้อง ให้มีการประพฤติดี หรือ ปฏิบัติงานที่เหมาะสมต่อไป หากต้องมีการลงโทษทางวินัยควรปรึกษากับฝ่ายทรัพยากรบุคคล เพื่อให้การลงโทษเป็นไปตามระเบียบของบริษัทฯ

• กรณีผู้ที่ได้รับมอบหมายตรวจสอบเรื่องร้องเรียนไม่มีอำนาจเรียกพนักงานมาสอบถาม หรือ ลงโทษให้เสนอเรื่องไปยังกรรมการผู้จัดการขึ้นไป โดยส่งข้อเท็จจริง เพื่อให้พิจารณาสั่งการลงโทษปรับเปลี่ยนวิธีปฏิบัติ แล้วแต่กรณี

• กรณีเป็นเรื่องร้องเรียนจากผู้ไม่ระบุชื่อ และไม่สามารถหาข้อมูลเพิ่มเติมได้เพียงพอ ให้ผู้ที่ได้รับมอบหมายในการตรวจสอบเรื่องร้องเรียนส่งรายงานผลการตรวจสอบข้อมูล และความเห็นเกี่ยวกับเรื่องร้องเรียนนั้นไปที่กรรมการผู้จัดการ เพื่อขอแนวทางการดำเนินการที่เหมาะสม หากกรรมการผู้จัดการเห็นว่าไม่สามารถดำเนินการตามข้อร้องเรียนได้ ให้ปิดเรื่อง และรายงานต่อคณะกรรมการตรวจสอบต่อไป

• หากตรวจสอบข้อเท็จจริงแล้ว พบว่าผู้ถูกร้องเรียนไม่มีความผิด ปฏิเสธความผิด หรือ เป็นเรื่องที่เกิดจากความเข้าใจผิด หรือ ได้ให้ข้อเสนอแนะแก่ผู้ถูกร้องเรียน หรือ ผู้ที่เกี่ยวข้องให้มีการประพฤติดีหรือปฏิบัติที่เหมาะสมแล้ว และได้พิจารณาเห็นว่าควรให้ปิดเรื่องโดยไม่มีการลงโทษใดๆ ให้เสนอเรื่องดังกล่าวต่อกรรมการผู้จัดการ เพื่อขออนุมัติปิดเรื่อง

3) การสอบสวนข้อเท็จจริง

กรณีที่ผู้ตรวจสอบ หรือ คณะทำงาน และฝ่ายทรัพยากรบุคคลเห็นว่า จะต้องมีการลงโทษทางวินัย ให้ฝ่ายทรัพยากรบุคคลเสนอเรื่องต่อกรรมการผู้จัดการ เพื่อนำข้อเท็จจริงมาพิจารณาขออนุมัติลงโทษทางวินัย และปรับปรุงระเบียบปฏิบัติที่พบข้อบกพร่องในการปฏิบัติงานให้มีความชัดเจนเพิ่มขึ้นต่อไป

มาตรการคุ้มครองผู้แจ้งเบาะแสหรือข้อร้องเรียน

ผู้ร้องเรียน หรือผู้ให้ความร่วมมือในการตรวจสอบจะได้รับความคุ้มครองตามหลักเกณฑ์ ดังนี้

1. ผู้ร้องเรียนหรือผู้ให้ความร่วมมือในการตรวจสอบข้อเท็จจริง สามารถเลือกที่จะไม่เปิดเผยตนเองได้ หากเห็นว่าการเปิดเผยนั้นจะทำให้เกิดความไม่ปลอดภัย หรือเกิดความเสียหายใดๆ แต่หากมีการเปิดเผยตนเองก็จะทำให้องค์กรสามารถรายงานความคืบหน้า ซึ่งแจ้งข้อเท็จจริงให้ทราบ หรือบรรเทาความเสียหายได้สะดวกและรวดเร็วขึ้น

2. ผู้ร้องเรียนหรือผู้ให้ความร่วมมือในการตรวจสอบข้อเท็จจริง องค์กรจะไม่เปิดเผยชื่อ-สกุล ที่อยู่ ภาพ หรือ ข้อมูลอื่นใดที่สามารถระบุตัวผู้แจ้งได้ และจะดำเนินการสืบสวนว่ามีมูลความจริงเพียงใดหรือไม่

3. ผู้รับข้อร้องเรียนต้องเก็บข้อมูลที่เกี่ยวข้องเป็นความลับ และจะเปิดเผยเท่าที่จำเป็นโดยคำนึงถึงความปลอดภัยและความเสียหายของผู้ร้องเรียน หรือผู้ที่ให้ความร่วมมือในการตรวจสอบข้อเท็จจริง แหล่งที่มาของข้อมูล หรือบุคคลที่เกี่ยวข้อง
4. กรณีที่ผู้ร้องเรียน หรือผู้ที่ให้ความร่วมมือในการตรวจสอบข้อเท็จจริงเห็นว่าตนอาจได้รับความไม่ปลอดภัย หรืออาจเกิดความเดือดร้อนเสียหาย ผู้ร้องเรียน หรือผู้ที่ให้ความร่วมมือในการตรวจสอบข้อเท็จจริงสามารถร้องขอให้องค์กรกำหนดมาตรการคุ้มครองที่เหมาะสมได้ หรือองค์กรอาจกำหนดมาตรการคุ้มครองผู้ร้องเรียน หรือผู้ที่ให้ความร่วมมือในการตรวจสอบข้อเท็จจริงโดยไม่ต้องร้องขอก็ได้หากเห็นว่าเป็นเรื่องที่มีแนวโน้มที่จะเกิดความเดือดร้อนเสียหาย หรือความไม่ปลอดภัย
5. ผู้ที่ได้รับความเดือดร้อนเสียหายจะได้รับการบรรเทาความเสียหายด้วยกระบวนการที่มีความเหมาะสม และเป็นธรรม

มาตรการแก้ไขและชดเชยค่าเสียหาย

ในกรณีที่พนักงานหรือผู้มีส่วนได้เสียได้รับความเสียหายจากการละเมิดสิทธิตามกฎหมาย บริษัทฯ ยินดีรับฟังข้อคิดเห็นหรือข้อร้องเรียนโดยจะรีบแก้ไขข้อบกพร่องหรือผลกระทบที่เกิดขึ้น โดยทันที รวมทั้งหามาตรการป้องกันมิให้เกิดเหตุการณ์ดังกล่าวขึ้น อีกและจะพิจารณาชดเชยค่าเสียหายให้ผู้ถูกละเมิดอย่างเหมาะสมตามเหตุและผลของเรื่องเป็นกรณีๆ ไป

แนวทางการสื่อสารและการเปิดเผย

บริษัทฯ ได้จัดทำแนวทางการสื่อสารและเปิดเผย การดำเนินงานเกี่ยวกับการต่อต้านการทุจริตคอร์รัปชัน โดยได้จัดทำช่องทางที่หลากหลายทางการสื่อสาร เพื่อให้กรรมการ ผู้บริหาร และพนักงานทุกระดับ รวมทั้งคู่ค้า และบริษัทย่อยได้ใช้ติดต่อกับบริษัทฯ เมื่อพบเหตุการณ์ หรือพฤติกรรมที่ไม่เหมาะสมที่จะก่อให้เกิดการทุจริตคอร์รัปชัน ทำให้เกิดความเสียหายกับบริษัทฯ สรุปได้ดังนี้

1) การสื่อสารและเผยแพร่ทั่วไป บริษัทฯ จะสื่อสารและเผยแพร่ เอกสารฉบับนี้บนเว็บไซต์ ของบริษัทฯ เพื่อให้กรรมการ ผู้บริหาร และพนักงานทุกระดับของบริษัทฯ ได้นำไปเป็นหลักปฏิบัติในการดำเนินงาน รวมทั้งเผยแพร่ให้ผู้มีส่วนได้เสียทุกฝ่ายทราบถึงแนวทางการดำเนินงานเกี่ยวกับการต่อต้านการทุจริตคอร์รัปชันทุกรูปแบบ ของบริษัทฯ ดังนี้

- สื่อสารบนเว็บไซต์ (Website) ของบริษัทฯ

: <http://www.royalthai.com>

2) การสื่อสารภายในบริษัทฯ เพื่อแสดงถึงความมุ่งมั่นในการต่อต้านการทุจริตคอร์รัปชันให้พนักงานทราบ เช่น

- จัดทำแผ่นพับ (Brochure) อธิบายแนวปฏิบัติอย่างย่อ เพื่อแจกให้กับพนักงาน
- จัดให้มีการอบรมเรื่องการต่อต้านการทุจริตคอร์รัปชันสำหรับพนักงานเก่า และเพิ่มหัวข้อดังกล่าวไว้ในการปฐมนิเทศพนักงานใหม่

- แจ้งข้อมูลผ่านทาง E-mail
- เผยแพร่ข้อมูลผ่านบอร์ดประชาสัมพันธ์

(3) การสื่อสารภายนอกบริษัทฯ เพื่อแสดงความมุ่งมั่นในการต่อต้านการทุจริตคอร์รัปชันทุกรูปแบบ โดยเพิ่มความหลากหลายช่องทางการสื่อสารภายนอกกับผู้มีส่วนได้เสียทุกฝ่าย เช่น

- จัดทำจดหมาย หรือ ส่ง E-mail แจ้ง ลูกค้าและคู่ค้าทุกรายเป็นประจำ อย่างน้อยปีละ 1 ครั้ง

การปฏิบัติต่อแรงงานอย่างเป็นธรรม

บริษัทฯ ยึดถือการปฏิบัติต่อแรงงานอย่างเป็นธรรม แบ่งเป็น 3 ประการ คือ

1. เคารพสิทธิในการทำงานตามหลักสิทธิมนุษยชน และตามปฏิญญาว่าด้วยหลักการและสิทธิขั้นพื้นฐานในการทำงาน โดย

- ไม่เลือกปฏิบัติ ได้แก่ การไม่แบ่งแยก กีดกัน สรรงอคติ หรือลำเอียงในการจ้างงาน
- การไม่ใช้แรงงานบังคับ คือไม่เกี่ยวข้องหรือได้รับผลประโยชน์อันเกิดจากการเกณฑ์แรงงาน โดยวิธีขู่เข็ญว่าจะลงโทษ ซึ่งทำให้บุคคลผู้นั้นขาดความสมัครใจที่จะทำงาน

- การใช้แรงงานเด็ก ข้อบังคับเกี่ยวกับการทำงานของบริษัท กำหนดการรับเข้าทำงาน ต้องมีอายุไม่น้อยกว่า 18 ปีบริบูรณ์ในวันเริ่มทำงาน และต้องจบการศึกษาภาคบังคับแล้ว

2. ให้ความสำคัญครองทางสังคม การคุ้มครองสภาพการทำงานของลูกค้า การจ่ายค่าจ้างและค่าตอบแทนในรูปแบบต่างๆ เวลาทำงาน การหยุดพักผ่อน วันหยุด การลงโทษทางวินัย การให้ออกจากงาน การคุ้มครองแรงงานหญิงตั้งแต่ตั้งครรภ์ไปจนถึงคลอดบุตร ซึ่งกำหนดไว้ในข้อบังคับการทำงานของบริษัทฯ นอกจากนี้ บริษัทฯได้จัดสวัสดิการต่างๆ เช่น น้ำดื่มที่สะอาดปลอดภัย อาชีว-อนามัยในสถานประกอบการ โรงอาหาร บริการทางการแพทย์ประจำสถานประกอบการและการตรวจสอบสุขภาพประจำปี

3. ให้ความสำคัญครองสุขภาพและความปลอดภัยในการทำงาน การส่งเสริมและรักษามาตรฐานความเป็นอยู่ที่ดีของแรงงานทั้งทางด้านร่างกายและจิตใจ การป้องกันไม่ให้เกิดการกระทำที่อาจก่อให้เกิดความไม่ปลอดภัยในการทำงาน ตลอดจนปลอดจากความเสี่ยงด้านสุขภาพ

บริษัทฯได้กำหนดนโยบายการดูแลพนักงาน เพื่อให้พนักงานมีคุณภาพชีวิตที่ดี มีสภาพแวดล้อมการทำงานที่ดี และปลอดภัย กำหนดให้มีคู่มือการปฏิบัติงานด้านต่าง ๆ โดยเฉพาะด้านความปลอดภัย มีคณะกรรมการความปลอดภัย เพื่อดูแลติดตาม ตรวจสอบและวิธีปฏิบัติงาน ให้คำแนะนำ ปรับปรุง สภาพแวดล้อมและวิธีการทำงาน ให้ปลอดภัย เหมาะสม การสร้างจิตสำนึกด้านความปลอดภัยแก่พนักงาน ให้ถือปฏิบัติตามคู่มือการปฏิบัติงานด้านความปลอดภัยอย่างเคร่งครัด จัดให้มีอุปกรณ์ความปลอดภัยส่วนบุคคล เช่น รองเท้านิรภัย อุปกรณ์ป้องกันเสียง ฝุ่น สารเคมี และอื่น ๆ สำหรับการปฏิบัติงานที่มีความเสี่ยงต่อความปลอดภัยต่าง ๆ และบริษัทฯได้จัดให้มีการประกันอุบัติเหตุให้กับพนักงาน

ความรับผิดชอบต่อผู้บริโภค

บริษัทฯ ได้กำหนดให้มีการปฏิบัติต่อผู้บริโภคหรือลูกค้าดังต่อไปนี้

1. ปฏิบัติต่อลูกค้าด้วยความซื่อสัตย์และยุติธรรม รวมทั้งเปิดเผยและให้ข้อมูลเกี่ยวกับสินค้าและบริการที่ถูกต้องครบถ้วนแก่ลูกค้า
2. ปฏิบัติตามเงื่อนไขข้อผูกพันต่างๆ ที่มีต่อลูกค้าอย่างเคร่งครัด
3. คำร้องเรียนของลูกค้าและดำเนินการอย่างเป็นธรรมเพื่อสนองตอบความต้องการของลูกค้าอย่างรวดเร็ว
4. รักษาความลับของลูกค้าและไม่นำไปใช้เพื่อประโยชน์ของตนเองและหรือผู้เกี่ยวข้อง
5. ผลิตสินค้าและบริการที่มีคุณภาพและได้มาตรฐานอย่างสม่ำเสมอทั้งพัฒนาสินค้าและบริการ เพื่อเพิ่มคุณค่าให้แก่สินค้าและบริการอย่างต่อเนื่องเพื่อตอบสนองความต้องการของลูกค้า
6. กำหนดราคาสินค้าและบริการอย่างสมเหตุสมผล ไม่ค้ากำไรเกินควรเมื่อเปรียบเทียบกับคุณภาพของสินค้าและบริการและหลีกเลี่ยงการกำหนดเงื่อนไขทางการค้าที่ไม่เป็นธรรมต่อลูกค้า

การดูแลรักษาสีสิ่งแวดล้อม

บริษัทฯ มีความตระหนักว่า การประกอบกิจการอุตสาหกรรมได้ก่อให้เกิดผลกระทบต่อสิ่งแวดล้อม ในเรื่องใดหรือในส่วนใดบ้าง มากน้อยเพียงใด และยอมรับว่าจะต้องปรับปรุงแก้ไข รวมทั้งพัฒนากระบวนการประกอบกิจการ ให้สามารถลดผลกระทบจนถึงปราศจากผลกระทบ พร้อมกับปกป้องและบูรณะฟื้นฟูสิ่งแวดล้อมให้กลับคืนมาได้ดังเดิมในที่สุด เพื่อเพิ่มมูลค่าและสร้างความยั่งยืนให้กับกิจการเอง รวมทั้งสังคม ชุมชน

สำหรับบริษัทฯ ซึ่งเป็นโรงงานอุตสาหกรรมที่มีขบวนการย้อมไหมพรมหลังจากบริษัทฯถูกน้ำท่วมใหญ่เมื่อปลายปี 2554 ระบบบำบัดน้ำเสียจากการย้อมได้รับความเสียหาย ดังนั้นบริษัทฯจึงได้ดำเนินการปรับปรุงระบบบำบัดน้ำเสียให้ได้มาตรฐานมากขึ้น เพื่อไม่เกิดผลกระทบต่อสภาพแวดล้อม

รายการระหว่างกัน

(ก) การซื้อขายพรม

1. ลักษณะของรายการ

การซื้อขายวัตถุดิบผลิตพรม

คู่สัญญาที่เกี่ยวข้องกัน

ผู้ขาย : บริษัท อุตสาหกรรมพรมไทย จำกัด (มหาชน) (TCMC)

ผู้ซื้อ : บริษัท ยูไนเต็ด คาร์เพท แมนูแฟกเจอริ่ง จำกัด (UCM)

ความสัมพันธ์เกี่ยวข้องกัน

* TCMC ถือหุ้นใน UCM ร้อยละ 51 ของทุนที่ชำระแล้ว และมีกรรมการร่วมกัน 3 คน คือ คุณพิมล ศรีวิกรม์, คุณชาติ จังจิตรกุล และ หม่อมหลวงวัลลภวรรณ วรวรรณ

เหตุผลและความจำเป็น

* เพื่อให้บริษัทย่อยไม่ต้องสั่งซื้อวัตถุดิบเก็บไว้เป็นสต็อก

รายการที่เกิดขึ้นในปี 2559

มูลค่าวัตถุดิบที่ซื้อขาย	3,143,100 บาท
--------------------------	---------------

ยอดคงค้าง ณ 31 ธันวาคม 2559	- บาท
-----------------------------	-------

นโยบายการกำหนดราคา

ใช้ราคาตามเงื่อนไขการค้าโดยทั่วไปและใกล้เคียงกับราคาตลาด

2. ลักษณะของรายการ

การซื้อขายพรมและอุปกรณ์ติดตั้ง

คู่สัญญาที่เกี่ยวข้องกัน

ผู้ขาย : บริษัท อุตสาหกรรมพรมไทย จำกัด (มหาชน) (TCMC)

ผู้ซื้อ : บริษัท รอยัลไทย อินเตอร์เนชั่นแนล จำกัด (RTI)

ความสัมพันธ์เกี่ยวข้องกัน

* TCMC ถือหุ้นใน RTI ร้อยละ 99.99 ของทุนที่ชำระแล้ว ละมีกรรมการร่วมกัน 4 คน คือ คุณพิมล ศรีวิกรม์, คุณชาติ จังจิตรกุล, หม่อมหลวงวัลลภวรรณ วรวรรณ และ คุณสุเมธ สุวรรณวงศ์กิจ

เหตุผลและความจำเป็น

* เป็นการดำเนินงานธุรกิจตามปกติและตามเงื่อนไขการค้าโดยทั่วไป

รายการที่เกิดขึ้นในปี 2559

มูลค่าพรมและอุปกรณ์ติดตั้งที่ซื้อขาย	290,147,691 บาท
--------------------------------------	-----------------

ยอดคงค้าง ณ 31 ธันวาคม 2559	110,832,008 บาท
-----------------------------	-----------------

นโยบายการกำหนดราคา

ใช้ราคาตามเงื่อนไขการค้าโดยทั่วไปและใกล้เคียงกับราคาตลาด

3. ลักษณะของรายการ

การซื้อขายพรม และ Fabric

คู่สัญญาที่เกี่ยวข้องกัน

ผู้ขาย : บริษัท ที.ซี.เอช.ซูมิโนเอ จำกัด(TCH)

ผู้ซื้อ : Suminoe Textile Japan(STJ)

ความสัมพันธ์เกี่ยวข้องกัน

* STJ ถือหุ้นใน TCH ร้อยละ 50.10 ของทุนที่ชำระแล้ว และมีกรรมกรร่วมกัน

เหตุผลและความจำเป็น

* เป็นการดำเนินการธุรกิจตามปกติและตามเงื่อนไขการค้าโดยทั่วไป

<u>รายการที่เกิดขึ้นในปี 2559</u>		
มูลค่าสินค้าที่ซื้อขาย	8,092,237	บาท
ยอดคงค้าง ณ 31 ธันวาคม 2559	7,580,568	บาท
นโยบายการกำหนดราคา		
ใช้ราคาตามเงื่อนไขการค้าโดยทั่วไปและใกล้เคียงกับราคาตลาด		

4. ลักษณะของรายการ

การซื้อขายพรม และ Fabric

คู่สัญญาที่เกี่ยวข้องกัน

ผู้ขาย : Suminoe Textile of America(STA)

ผู้ซื้อ : บริษัท ที.ซี.เอช.ซูมิโนเอ จำกัด(TCH)

ความสัมพันธ์เกี่ยวข้องกัน

* เป็นบริษัทย่อยของ STJ เช่นเดียวกับ TCH

เหตุผลและความจำเป็น

* เป็นการดำเนินการธุรกิจตามปกติและตามเงื่อนไขการค้าโดยทั่วไป

<u>รายการที่เกิดขึ้นในปี 2559</u>		
มูลค่าสินค้าที่ซื้อขาย	48,567	บาท
ยอดคงค้าง ณ 31 ธันวาคม 2559	-	บาท
นโยบายการกำหนดราคา		
ใช้ราคาตามเงื่อนไขการค้าโดยทั่วไปและใกล้เคียงกับราคาตลาด		

5. ลักษณะของรายการ

การซื้อขายพรม และ Fabric

คู่สัญญาที่เกี่ยวข้องกัน

ผู้ขาย : Suminoe Textile Shanghai(STS)

ผู้ซื้อ : บริษัท ที.ซี.เอช.ซูมิโนเอ จำกัด(TCH)

ความสัมพันธ์เกี่ยวข้องกัน

* เป็นบริษัทย่อยของ STJ เช่นเดียวกับ TCH

เหตุผลและความจำเป็น

* เป็นการดำเนินงานธุรกิจตามปกติและตามเงื่อนไขการค้าโดยทั่วไป

<u>รายการที่เกิดขึ้นในปี 2559</u>		
มูลค่าสินค้าที่ซื้อขาย	13,185,111	บาท
ยอดคงค้าง ณ 31 ธันวาคม 2559	5,466,266	บาท
นโยบายการกำหนดราคา		
ใช้ราคาตามเงื่อนไขการค้าโดยทั่วไปและใกล้เคียงกับราคาตลาด		

6. ลักษณะของรายการ

การซื้อขายพรม และ Fabric

คู่สัญญาที่เกี่ยวข้องกัน

ผู้ขาย : SPM Automotive Textile(SPM)

ผู้ซื้อ : บริษัท ที.ซี.เอช.ซูมิโนเอ จำกัด(TCH)

ความสัมพันธ์เกี่ยวข้องกัน

* เป็นบริษัทย่อยของ STJ เช่นเดียวกับ TCH

เหตุผลและความจำเป็น

* เป็นการดำเนินงานธุรกิจตามปกติและตามเงื่อนไขการค้าโดยทั่วไป

<u>รายการที่เกิดขึ้นในปี 2559</u>		
มูลค่าสินค้าที่ซื้อขาย	27,479,215	บาท
ยอดคงค้าง ณ 31 ธันวาคม 2559	6,273,806	บาท
นโยบายการกำหนดราคา		
ใช้ราคาตามเงื่อนไขการค้าโดยทั่วไปและใกล้เคียงกับราคาตลาด		

7. ลักษณะของรายการ

การซื้อขายพรม และ Fabric

คู่สัญญาที่เกี่ยวข้องกัน

ผู้ขาย : PT.Suminoe Surya Techno Com.

ผู้ซื้อ : บริษัท ที.ซี.เอช.ซูมิโนอะ จำกัด(TCH)

ความสัมพันธ์เกี่ยวข้องกัน

* เป็นบริษัทย่อยของ STJ เช่นเดียวกับ TCH

เหตุผลและความจำเป็น

* เป็นการดำเนินการธุรกิจตามปกติและตามเงื่อนไขการค้าโดยทั่วไป

รายการที่เกิดขึ้นในปี 2559		
มูลค่าสินค้าที่ซื้อขาย	4,210,993	บาท
ยอดคงค้าง ณ 31 ธันวาคม 2559	1,446,069	บาท
นโยบายการกำหนดราคา		
ใช้ราคาตามเงื่อนไขการค้าโดยทั่วไปและใกล้เคียงกับราคาตลาด		

8. ลักษณะของรายการ

การซื้อขายพรม

คู่สัญญาที่เกี่ยวข้องกัน

ผู้ขาย : บริษัท ยู.ไนเต็ด คาร์เพท แมนูแฟคเจอร์ จำกัด (UCM)

ผู้ซื้อ : Decorative Carpet

ความสัมพันธ์เกี่ยวข้องกัน

* Decorative Carpet ถือหุ้นใน TCH ร้อยละ 19 ของทุนที่ชำระแล้ว

เหตุผลและความจำเป็น

* เป็นการดำเนินการธุรกิจตามปกติและตามเงื่อนไขการค้าโดยทั่วไป

รายการที่เกิดขึ้นในปี 2559		
มูลค่าสินค้าที่ซื้อขาย	15,943,338	บาท
ยอดคงค้าง ณ 31 ธันวาคม 2559	2,055,002	บาท
นโยบายการกำหนดราคา		
ใช้ราคาตามเงื่อนไขการค้าโดยทั่วไปและใกล้เคียงกับราคาตลาด		

(ข) การให้บริการรับจ้างทำของ

1. ลักษณะของรายการ

การรับจ้างทอพรหม

คู่สัญญาที่เกี่ยวข้องกัน

ผู้ว่าจ้าง: บริษัท อุตสาหกรรมพรหมไทย จำกัด(มหาชน) (TCMC)

ผู้รับจ้าง: บริษัท ยูไนเต็ด คาร์เปท แมนูแฟกเจอร์ส จำกัด (UCM)

ความสัมพันธ์เกี่ยวข้องกัน

* TCMC ถือหุ้นใน UCM ร้อยละ 51 ของทุนที่ชำระแล้ว และมีกรรมการร่วมกัน 3 คน คือ คุณพิมล ศรีวิกรม์
คุณชาติ จังจิตรกุล และ หม่อมหลวงวัลลภวรรณ วรวรรณ

เหตุผลและความจำเป็น

* เพื่อส่งมอบสินค้าให้กับลูกค้าได้ทันกำหนด

รายการที่เกิดขึ้นในปี 2559

มูลค่าการจ้างทอ	8,178,221 บาท
ยอดคงค้าง ณ 31 ธันวาคม 2559	84,351 บาท

นโยบายการกำหนดราคา

ใช้ราคาตามเงื่อนไขการค้าโดยทั่วไปและใกล้เคียงกับราคาตลาด

2. ลักษณะของรายการ

การรับจ้างย้อมไหมพรหม

คู่สัญญาที่เกี่ยวข้องกัน

ผู้ว่าจ้าง: บริษัท ยูไนเต็ด คาร์เปท แมนูแฟกเจอร์ส จำกัด (UCM)

ผู้รับจ้าง: บริษัท อุตสาหกรรมพรหมไทย จำกัด(มหาชน) (TCMC)

ความสัมพันธ์เกี่ยวข้องกัน

* TCMC ถือหุ้นใน UCM ร้อยละ 51 ของทุนที่ชำระแล้ว และมีกรรมการร่วมกัน 3 คน คือ คุณพิมล ศรีวิกรม์
คุณชาติ จังจิตรกุล และ หม่อมหลวงวัลลภวรรณ วรวรรณ

เหตุผลและความจำเป็น

* เพื่อบริการย้อมไหมพรหมสำหรับการผลิตให้กับบริษัทย่อย

รายการที่เกิดขึ้นในปี 2559

มูลค่าการจ้างย้อมไหมพรหม	4,146,577 บาท
ยอดคงค้าง ณ 31 ธันวาคม 2559	1,774,976 บาท

นโยบายการกำหนดราคา

ใช้ราคาตามเงื่อนไขการค้าโดยทั่วไปและใกล้เคียงกับราคาตลาด

(ค) การให้บริการเช่าสำนักงาน

1. ลักษณะของรายการ

การบริการให้เช่าสำนักงาน

คู่สัญญาที่เกี่ยวข้องกัน

ผู้ให้บริการ : บริษัท อุตสาหกรรมพรมไทย จำกัด (มหาชน) (TCMC)

ผู้รับบริการ : บริษัท รอยัลไทย อินเตอร์เนชั่นแนล จำกัด (RTI)

ความสัมพันธ์ที่เกี่ยวข้องกัน

* TCMC ถือหุ้นใน RTI ร้อยละ 99.99 ของทุนที่ชำระแล้ว ละมีกรรมการร่วมกัน 4 คน คือ คุณพิมล ศรีวิกรม์, คุณชาติ จังจิตรกุล, หม่อมหลวงวลิตีวรรณ วรวรรณ และ คุณสุเมธ สุวรรณวงศ์กิจ

เหตุผลและความจำเป็น

* เป็นการดำเนินธุรกิจตามปกติ

รายการที่เกิดขึ้นในปี 2559		
มูลค่าการบริการ	1,170,000	บาท
ยอดคงค้าง ณ 31 ธันวาคม 2559	-	บาท
นโยบายการกำหนดราคา		
ใช้ราคาตามเงื่อนไขการค้าโดยทั่วไปและใกล้เคียงกับราคาตลาด		

(ง) การให้บริการด้านขนส่งพรม

1. ลักษณะของรายการ

การบริการด้านขนส่งพรม

คู่สัญญาที่เกี่ยวข้องกัน

ผู้ให้บริการ : Decorative Carpet

ผู้รับบริการ : บริษัท ยูไนเต็ด คาร์เพท แมนูแฟเจอริง จำกัด (UCM)

ความสัมพันธ์ที่เกี่ยวข้องกัน

* Decorative Carpet ถือหุ้นใน TCH ร้อยละ 19 ของทุนที่ชำระแล้ว

เหตุผลและความจำเป็น

* เป็นการดำเนินธุรกิจตามปกติ

รายการที่เกิดขึ้นในปี 2559		
มูลค่าการบริการ	3,704,664	บาท
ยอดคงค้าง ณ 31 ธันวาคม 2559	402,508	บาท
นโยบายการกำหนดราคา		
ใช้ราคาตามเงื่อนไขการค้าโดยทั่วไปและใกล้เคียงกับราคาตลาด		

2. ลักษณะของรายการ

การบริการด้านขนส่งสินค้า

คู่สัญญาที่เกี่ยวข้องกัน

ผู้ให้บริการ : บริษัท ไทยลีสซิง เทรดดิ้ง จำกัด

ผู้รับบริการ : บริษัท ยูไนเต็ด คาร์เพท แมนูแฟคเจอร์ริง จำกัด (UCM)

ความสัมพันธ์เกี่ยวข้องกัน

* มีกรรมการเป็นที่ปรึกษาของบริษัทย่อย

เหตุผลและความจำเป็น

* เป็นการดำเนินงานธุรกิจตามปกติ

รายการที่เกิดขึ้นในปี 2559

มูลค่าสินค้าที่ซื้อขาย 998,480 บาท

ยอดคงค้าง ณ 31 ธันวาคม 2559 - บาท

นโยบายการกำหนดราคา

ใช้ราคาตามเงื่อนไขการค้าโดยทั่วไปและใกล้เคียงกับราคาตลาด

(จ) การช่วยเหลือด้านการบริหารและการขาย

1. ลักษณะของรายการ

การช่วยเหลือด้านการดำเนินงานกิจการ

คู่สัญญาที่เกี่ยวข้องกัน

ผู้ให้บริการ : บริษัท อุตสาหกรรมพรมไทย จำกัด (มหาชน) (TCMC)

ผู้รับบริการ : บริษัท รอยัลไทย อินเตอร์เนชั่นแนล จำกัด (RTI)

ความสัมพันธ์เกี่ยวข้องกัน

* TCMC ถือหุ้นใน RTI ร้อยละ 99.99 ของทุนที่ชำระแล้ว ละมีกรรมการร่วมกัน 4 คน คือ คุณพิมล ศรีวิกรม์, คุณชาติ จังจิตรกุล, หม่อมหลวงวัลลภวรรณ วรวรรณ และ คุณสุเมธ สุวรรณวงศ์กิจ

เหตุผลและความจำเป็น

* เป็นการดำเนินงานธุรกิจตามปกติ

รายการที่เกิดขึ้นในปี 2559

มูลค่าการบริการ 9,190,794 บาท

นโยบายการกำหนดราคา

ค่าบริการตามอัตราการค้าปกติ

2. ลักษณะของรายการ

การช่วยเหลือด้านการขาย

คู่สัญญาที่เกี่ยวข้องกัน

ผู้ให้บริการ : Royal Thai LLC.

ผู้รับบริการ : บริษัท อุตสาหกรรมพรมไทย จำกัด (มหาชน) (TCMC)

ความสัมพันธ์เกี่ยวข้องกัน

* ผู้ถือหุ้นของ Royal Thai-คุณณัฏฐพล ทีปสุวรรณ เป็นคู่สมรสของ คุณทยา ทีปสุวรรณ ผู้ถือหุ้นของ TCMC

เหตุผลและความจำเป็น

* เพื่อช่วยดูแลลูกค้าในต่างประเทศแทนบริษัทฯ

รายการที่เกิดขึ้นในปี 2559	
มูลค่าการบริการ	13,466,812 บาท
นโยบายการกำหนดราคา	
ค่าบริการตามอัตราที่ตกลงร่วมกัน	

3. ลักษณะของรายการ

การช่วยเหลือด้านช่างเทคนิค

คู่สัญญาที่เกี่ยวข้องกัน

ผู้ให้บริการ : Suminoe Textile Japan

ผู้รับบริการ : บริษัท ที.ซี.เอช.ซูมิโนเอ จำกัด(TCH)

ความสัมพันธ์เกี่ยวข้องกัน

* STJ ถือหุ้นในTCH ร้อยละ 50.10 ของทุนที่ชำระแล้ว และมีกรรมกรร่วมกัน

เหตุผลและความจำเป็น

* เพื่อช่วยเหลืองานด้านเทคนิค

รายการที่เกิดขึ้นในปี 2559	
มูลค่าการบริการ	37,879,386 บาท
ยอดคงค้าง ณ 31 ธันวาคม 2559	- บาท
นโยบายการกำหนดราคา	
ค่าบริการตามอัตราที่ตกลงร่วมกัน	

(จ) การให้ความช่วยเหลือด้านการเงิน

1. ลักษณะของรายการ

การช่วยเหลือด้านการเงิน

ผู้ให้กู้: บริษัท อุตสาหกรรมพรหมไทย จำกัด (มหาชน) (TCMC)

ผู้กู้: บริษัท ยูไนเต็ด คาร์เปท แมนูแฟคเจอร์ส จำกัด (UCM)

ความสัมพันธ์เกี่ยวข้องกัน

* TCMC ถือหุ้นใน UCM ร้อยละ 51 ของทุนที่ชำระแล้ว และมีกรรมการร่วมกัน 3 คน คือ คุณพิมล ศรีวิกรม์, คุณชาติ จังจิตรกุล และ หม่อมหลวงวลีศวีวรรณ วรวรรณ

เหตุผลและความจำเป็น

* เพื่อใช้ในการดำเนินงาน

รายการที่เกิดขึ้นในปี 2559		
จำนวนเงินกู้ยืม	2,550,000	บาท
ดอกเบี้ยจ่าย	29,325	บาท
อัตราดอกเบี้ย		
ตามอัตราดอกเบี้ยเงินฝากธนาคาร		
บริษัทยืมเงินกู้ยืมระยะสั้นจากผู้ถือหุ้นในรูปตัวสัญญาใช้เงิน ครอบคลุมแล้ววันที่ 15 กันยายน 2559		
มีอัตราดอกเบี้ยร้อยละ 1.15 ต่อปีและทำการเปลี่ยนตัวสัญญาใช้เงินฉบับใหม่ครอบคลุมแล้ววันที่ 15 กันยายน 2560 โดยมีอัตราดอกเบี้ยร้อยละ 1.15 ต่อปี(อ้างอิงอัตราดอกเบี้ยเงินฝากธนาคารประจำประเภท 6 เดือน)		

2. ลักษณะของรายการ

การช่วยเหลือด้านการเงิน

คู่สัญญาที่เกี่ยวข้องกัน

ผู้ให้กู้: Decorative Carpet

ผู้กู้: บริษัท ยูไนเต็ด คาร์เปท แมนูแฟคเจอร์ส จำกัด (UCM)

ความสัมพันธ์เกี่ยวข้องกัน

* Decorative Carpet ถือหุ้นใน UCM ร้อยละ 19 ของทุนที่ชำระแล้ว

เหตุผลและความจำเป็น

* เพื่อใช้ในการดำเนินงาน

รายการที่เกิดขึ้นในปี 2559		
จำนวนเงินกู้ยืม	950,000	บาท
ดอกเบี้ยจ่าย	8,179	บาท
อัตราดอกเบี้ย		
ตามอัตราดอกเบี้ยเงินฝากธนาคาร(รายละเอียดเช่นเดียวกับข้อ 1)		

3. ลักษณะของรายการ

การช่วยเหลือด้านการเงิน

คู่สัญญาที่เกี่ยวข้องกัน

ผู้ให้กู้: ผู้ถือหุ้นรายอื่น

ผู้กู้: บริษัท ยูไนเต็ด คาร์เปท แมนูแฟกเจอร์ส จำกัด (UCM)

ความสัมพันธ์เกี่ยวข้องกัน

* ผู้ถือหุ้นรายอื่น 3 คน ถือหุ้นใน UCM รวมกันร้อยละ 30 ของทุนที่ชำระแล้ว

เหตุผลและความจำเป็น

* เพื่อใช้ในการดำเนินงานกิจการ

รายการที่เกิดขึ้นในปี 2559		
จำนวนเงินกู้ยืม (รายละเอียด 500,000 บาท)	1,500,000	บาท
ดอกเบี้ยจ่าย	17,250	บาท
อัตราดอกเบี้ย		
ตามอัตราดอกเบี้ยเงินฝากธนาคาร(รายละเอียดเช่นเดียวกับข้อ 1)		

4. ลักษณะของรายการ

การช่วยเหลือด้านการเงิน

ผู้ให้กู้: บริษัท อุตสาหกรรมพรมไทย จำกัด (มหาชน) (TCMC)

ผู้กู้: TCMC Furniture (TCMC-F)

ความสัมพันธ์เกี่ยวข้องกัน

* TCMC ถือหุ้นใน TCMC-F ร้อยละ 76 ของทุนที่ชำระแล้ว และมีกรรมการร่วมกัน 3 คน คือ คุณพิมล ศรีวิกรม์, คุณชาติ จังจิตรกุล และ หม่อมหลวงวัลลภวรรณ วรวรรณ

เหตุผลและความจำเป็น

* เพื่อใช้ในการลงทุน

รายการที่เกิดขึ้นในปี 2559		
จำนวนเงินกู้ยืม	-	บาท
ยอดคงค้าง ณ 31 ธันวาคม 2559	364,443,332	บาท
ดอกเบี้ยรับ	9,485,320	บาท
ตามอัตราดอกเบี้ยตลาด		

5. ลักษณะของรายการ

การค้าประกันการไฉ่งเงินกู้ยืมของ TCH

คู่สัญญาที่เกี่ยวข้องกัน

ผู้ค้ำประกัน : Suminoe Textile Japan

ผู้กู้ค้ำประกัน : บริษัท ที.ซี.เอช.ซูมิโนเอะ จำกัด(TCH)

ความสัมพันธ์เกี่ยวข้องกัน

* STJ ถือหุ้นในTCH ร้อยละ 50.10 ของทุนที่ชำระแล้ว และมีกรรมกรร่วมกัน

เหตุผลและความจำเป็น

* เพื่อค้ำประกันการไฉ่งเงินกับธนาคารโดยไม่ต้องใช้หลักทรัพย์ค้ำประกัน

รายการที่เกิดขึ้นในปี 2559

ค่าธรรมเนียมการค้าประกัน

274,315 บาท

6. ลักษณะของรายการ

เบิกค่าใช้จ่ายล่วงหน้าสำหรับการดำเนินกิจการที่ Dubai

คู่สัญญาที่เกี่ยวข้องกัน

ผู้ให้ : Royal Thai LLC.

ผู้รับ : บริษัท อุตสาหกรรมพรมไทย จำกัด (มหาชน) (TCMC)

ความสัมพันธ์เกี่ยวข้องกัน

* ผู้ถือหุ้นของ Royal Thai-คุณณัฐพล ทีปสุวรรณ เป็นคู่สมรสของ คุณทยา ทีปสุวรรณ ผู้ถือหุ้นของ TCMC

เหตุผลและความจำเป็น

* เพื่อช่วยดูแลลูกค้าในต่างประเทศแทนบริษัทฯ

รายการที่เกิดขึ้นในปี 2559

ค่าใช้จ่ายเบิกล่วงหน้า

8,401,815 บาท

-ค่าใช้จ่ายสำหรับติดตั้งพรม, ค่าเช่าสำนักงาน, อพาร์ทเมนต์, หนังสือค้ำประกัน

7. ลักษณะของรายการ

สำรองค่าใช้จ่ายแทนบริษัทย่อย

คู่สัญญาที่เกี่ยวข้องกัน

ผู้ให้ : บริษัท อุตสาหกรรมพรมไทย จำกัด (มหาชน) (TCMC)

ผู้รับ : Manor(2016) Holding Limited

ความสัมพันธ์เกี่ยวข้องกัน

* บริษัท อุตสาหกรรมพรมไทย จำกัด(มหาชน) ถือหุ้นใน Manor(2016) Holding Limited 100%

เหตุผลและความจำเป็น

* สำรองค่าใช้จ่ายให้บริษัทย่อยในช่วงเริ่มจัดตั้งบริษัท

รายการที่เกิดขึ้นในระหว่างปี 2559 มีดังนี้

สำรองค่าใช้จ่าย	6,323,997 บาท
-เพื่อใช้ในการกิจการช่วงเริ่มจัดตั้งบริษัท	

8. ลักษณะของรายการ

สำรองค่าใช้จ่ายแทนบริษัทย่อย

คู่สัญญาที่เกี่ยวข้องกัน

ผู้ให้ : บริษัท อุตสาหกรรมพรมไทย จำกัด (มหาชน) (TCMC)

ผู้รับ : DM Midlands Holding Limited

ความสัมพันธ์เกี่ยวข้องกัน

* บริษัท อุตสาหกรรมพรมไทย จำกัด(มหาชน) ถือหุ้นใน Manor(2016) Holding Limited 100% และ Manor(2016) Holding Limited ถือหุ้นใน DM Midlands Holding Limited 75%

เหตุผลและความจำเป็น

* สำรองค่าใช้จ่ายให้ในช่วงเริ่มจัดตั้งบริษัท

รายการที่เกิดขึ้นในระหว่างปี 2559 มีดังนี้

สำรองค่าใช้จ่าย	480,320 บาท
-เพื่อใช้ในการกิจการช่วงเริ่มจัดตั้งบริษัท	

ข้อมูลสำคัญทางการเงิน

ฐานะทางการเงิน ณ วันสิ้นปี

(หน่วย : พันบาท)

	2559	2558	2557
รายได้รวม	3,911,652	2,396,738	1,704,546
รายได้จากการขาย	3,872,073	2,366,047	1,660,943
กำไรขั้นต้น	1,011,244	639,428	383,656
กำไร (ขาดทุน) สุทธิ	271,644	180,555	128,511
กำไร (ขาดทุน) สุทธิ (บริษัทใหญ่)	175,410	112,212	87,055
สินทรัพย์รวม	4,817,794	3,368,105	1,870,493
หนี้สินรวม	3,096,035	1,944,579	723,735
ส่วนของผู้ถือหุ้น	1,721,759	1,423,526	1,146,758
ส่วนของผู้ถือหุ้น(บริษัทใหญ่)	1,393,884	1,156,377	923,636
อัตราส่วนทางการเงิน			
กำไร (ขาดทุน) ต่อหุ้น (บาท)	0.41	0.31	0.25
มูลค่าตามบัญชี (บาท)	3.38	3.70	3.35
อัตราส่วนสภาพคล่อง			
อัตราส่วนสภาพคล่อง (เท่า)	1.35	1.67	1.44
อัตราส่วนสภาพคล่องหมุนเร็ว (เท่า)	1.00	1.15	0.87
อัตราหมุนเวียนลูกหนี้การค้า (เท่า)	5.82	5.04	7.13
ระยะเวลาเก็บหนี้เฉลี่ย (วัน)	62.71	72.42	51.19
อัตราหมุนเวียนสินค้าคงคลัง (เท่า)	7.27	5.56	5.15
ระยะเวลาขายสินค้าเฉลี่ย (วัน)	50.21	65.65	70.87
อัตราหมุนเวียนเจ้าหนี้ (เท่า)	4.68	6.28	7.88
ระยะเวลาชำระหนี้ (วัน)	77.99	58.12	46.32
อัตราส่วนแสดงความสามารถในการหากำไร			
อัตรากำไรขั้นต้น (%)	26.12	26.94	23.10
อัตรากำไรสุทธิ (%)	7.02	7.63	7.74
อัตราผลตอบแทนผู้ถือหุ้น (%)	12.58	9.70	9.43
อัตราส่วนแสดงประสิทธิภาพในการดำเนินงาน			
อัตราผลตอบแทนจากสินทรัพย์ (%)	5.64	5.36	6.87
อัตราหมุนเวียนของสินทรัพย์ (เท่า)	0.80	0.70	0.89
อัตราส่วนวิเคราะห์นโยบายทางการเงิน			
อัตราส่วนหนี้สินต่อผู้ถือหุ้น (เท่า)	1.80	1.37	0.63

รายงานความรับผิดชอบของคณะกรรมการต่อรายงานทางการเงิน

งบการเงินของบริษัท อุตสาหกรรมพรมไทย จำกัด (มหาชน) และบริษัทย่อยที่นำมาจัดทำงบการเงินรวมประจำปี 2559 นั้นได้จัดทำขึ้นตามข้อกำหนดในประกาศกรมพัฒนาธุรกิจการค้าเรื่องกำหนดรายการย่อที่ต้องมีในงบการเงิน ซึ่งใช้บังคับตามพระราชบัญญัติการบัญชี พ.ศ. 2543 และได้ปฏิบัติตามมาตรฐานบัญชีที่กำหนดในพระราชบัญญัติวิชาชีพบัญชี พ.ศ. 2547

คณะกรรมการรับผิดชอบต่อรายงานทางการเงินของบริษัท อุตสาหกรรมพรมไทย จำกัด (มหาชน) และบริษัทย่อยที่จัดทำขึ้นเพื่อให้เกิดความมั่นใจว่าได้แสดงฐานะการเงิน ผลการดำเนินงานและกระแสเงินสดรวมที่เป็นจริงและสมเหตุสมผล โดยได้จัดให้มีการบันทึกข้อมูลทางบัญชีที่ถูกต้องครบถ้วนเพียงพอ และรายงานทางการเงินนี้ได้จัดทำขึ้นตามมาตรฐานการบัญชีที่รับรองทั่วไปโดยพิจารณาเลือกใช้นโยบายบัญชีที่เหมาะสมและสอดคล้องกับกิจการซึ่งถือปฏิบัติโดยสม่ำเสมอ ตลอดจนได้พิจารณาถึงความพอเพียงในการตั้งสำรองสำหรับรายการที่มีความไม่แน่นอน หรืออาจจะมีผลกระทบอย่างมีนัยสำคัญต่อกิจการในอนาคต โดยได้เปิดเผยข้อมูลที่สำคัญไว้ในหมายเหตุประกอบงบการเงินและผู้สอบบัญชีได้แสดงความเห็นไว้ในรายงานของผู้สอบบัญชีแล้ว

ในการนี้คณะกรรมการได้แต่งตั้งคณะกรรมการตรวจสอบซึ่งประกอบด้วยกรรมการที่มีความอิสระและไม่ได้เป็นผู้บริหารซึ่งมีคุณสมบัติครบถ้วนตามข้อกำหนดของสำนักงานคณะกรรมการกำกับหลักทรัพย์และตลาดหลักทรัพย์ (ก.ล.ต.) ให้เข้ามาทำหน้าที่สอบทานงบการเงิน ดูแลให้มีการปฏิบัติตามมาตรฐานการบัญชี สอบทานระบบการควบคุมภายใน ระบบการตรวจสอบภายในให้มีความเหมาะสมและมีประสิทธิภาพ มีการปฏิบัติงานที่โปร่งใสเป็นไปตามระเบียบของบริษัทฯ และเป็นไปตามบทบัญญัติของกฎหมายต่างๆ ที่เกี่ยวข้องรวมทั้งดูแลไม่ให้เกิดความขัดแย้งทางผลประโยชน์ตลอดจนพิจารณาและเสนอแต่งตั้งผู้สอบบัญชีของบริษัทฯ โดยคณะกรรมการตรวจสอบได้แสดงความเห็นไว้ในรายงานของคณะกรรมการตรวจสอบซึ่งแสดงไว้ในรายงานประจำปี 2559 แล้ว

วันที่ 28 กุมภาพันธ์ 2560

ในนามคณะกรรมการบริษัท อุตสาหกรรมพรมไทย จำกัด (มหาชน)



(นายพิมล ศรีวิกรม์)
ประธานกรรมการ



(ดร.ชาลี จังวิจิตรกุล)
กรรมการผู้จัดการ

รายงานของคณะกรรมการตรวจสอบ

คณะกรรมการตรวจสอบบริษัท อุตสาหกรรมพรมไทย จำกัด (มหาชน) ได้รับการแต่งตั้งจากคณะกรรมการบริษัทฯ ซึ่งประกอบด้วยกรรมการอิสระจำนวน 3 ท่าน โดยมี นายอนันต์ เล้าหเรณู เป็นประธานกรรมการตรวจสอบ นายสรวิต ไกรฤกษ์ และนายสุวิชา เนติวิวัฒน์ เป็นกรรมการตรวจสอบ

คณะกรรมการตรวจสอบได้ปฏิบัติงานตามหน้าที่และความรับผิดชอบที่ได้รับมอบหมาย โดยได้ประชุมร่วมกับผู้บริหารและผู้สอบบัญชี รวมทั้งได้รายงานการปฏิบัติงานให้คณะกรรมการบริษัทฯ รับทราบและพิจารณา ไตรมาส ละ 1 ครั้ง โดยขอรายงานผลการปฏิบัติงานในรอบปี 2558 ซึ่งมีสาระสำคัญสรุปได้ดังนี้

(1) สอบทานงบการเงินรายไตรมาสและงบการเงิน ประจำปี 2559 โดยได้ประชุมร่วมกับผู้สอบบัญชีและผู้บริหาร เพื่อสอบทานความถูกต้องของงบการเงินและความเพียงพอของการเปิดเผยข้อมูล รวมทั้งรับทราบข้อสังเกตและข้อเสนอแนะของผู้สอบบัญชี ซึ่งคณะกรรมการตรวจสอบเห็นว่า งบการเงินดังกล่าวมีความถูกต้องตามที่ควรในสาระสำคัญตามมาตรฐานการบัญชีที่รับรองทั่วไป

(2) สอบทานความเพียงพอของระบบควบคุมภายใน ในรอบปี 2559 โดยบริษัทฯ ได้ว่าจ้างบริษัท พี แอนด์ แอล อินเทอร์เน็ต ออดิท จำกัด เข้ามาตรวจสอบระบบงานที่สำคัญและระบบควบคุมภายในของบริษัทฯ ซึ่งยังไม่พบข้อบกพร่องที่มีนัยสำคัญ โดยได้แนะนำให้ฝ่ายบริหารปรับปรุงแก้ไขระบบงานต่างๆ ให้มีความรัดกุมและเหมาะสมยิ่งขึ้น

(3) สอบทานการปฏิบัติตามกฎหมายว่าด้วยหลักทรัพย์และตลาดหลักทรัพย์ ข้อกำหนดของตลาดหลักทรัพย์แห่งประเทศไทยและกฎหมายที่เกี่ยวข้องกับธุรกิจของบริษัทฯ ในรอบ ปี 2559 โดยได้แนะนำให้ฝ่ายบริหารปฏิบัติให้ถูกต้องครบถ้วนตามที่กฎหมายกำหนดดังกล่าว

(4) สอบทานรายการที่เกี่ยวข้องกันและรายการได้มาและจำหน่ายไปซึ่งสินทรัพย์ ในรอบปี 2559 รวมถึงการเปิดเผยข้อมูลการทำรายการดังกล่าว ตามข้อกำหนดของตลาดหลักทรัพย์แห่งประเทศไทย และสำนักงานคณะกรรมการกำกับหลักทรัพย์และตลาดหลักทรัพย์ ซึ่งคณะกรรมการตรวจสอบเห็นว่ารายการที่มีสาระสำคัญได้เปิดเผยและแสดงรายการไว้ในงบการเงินและหมายเหตุประกอบงบการเงิน ประจำปี 2559 แล้ว

(5) สอบทานการบริหารงานตามหลักการกำกับดูแลกิจการที่ดี โดยได้แนะนำให้ฝ่ายบริหารให้ความสำคัญกับการบริหารงานตามหลักการกำกับดูแลกิจการที่ดีอย่างจริงจังและต่อเนื่อง ส่งเสริมให้ผู้บริหารและพนักงานทุกคนทุกระดับ ถือปฏิบัติตามระเบียบ ข้อบังคับและจริยธรรมธุรกิจให้มีความโปร่งใสเพื่อให้เป็นที่ยอมรับและเพิ่มความเชื่อมั่นต่อผู้ถือหุ้น คู่ค้า ลูกค้าและผู้เกี่ยวข้องทุกฝ่าย

(6) สอบทานแบบประเมินตนเองเกี่ยวกับมาตรการต่อต้านการทุจริตคอร์รัปชันเพื่อขอรับรองเป็นสมาชิกแนวร่วมปฏิบัติของภาคเอกชนไทยในการต่อต้านการทุจริตคอร์รัปชัน โดยบริษัทฯ ได้รับการรับรองเป็นที่เรียบร้อยแล้วในปี 2559 ที่ผ่านมา

(7) พิจารณาคัดเลือก รวมทั้งเสนอแต่งตั้ง และกำหนดค่าตอบแทนผู้สอบบัญชี ประจำปี 2560 เพื่อเสนอคณะกรรมการบริษัทฯ พิจารณาขออนุมัติจากที่ประชุมใหญ่สามัญผู้ถือหุ้นประจำปี 2560 โดยได้พิจารณาผลการปฏิบัติงาน ความเป็นอิสระ และความเหมาะสมของค่าตอบแทนแล้ว เห็นสมควรเสนอแต่งตั้ง

นางสาวสุลลิต อาดสว่าง ผู้สอบบัญชีรับอนุญาตทะเบียนเลขที่ 7517

นายพจน์ อัครสันติชัย ผู้สอบบัญชีรับอนุญาตทะเบียนเลขที่ 4891

นางสาวธัญพร ตั้งธโนปัจจัย ผู้สอบบัญชีรับอนุญาตทะเบียนเลขที่ 9169

แห่งบริษัทสอบบัญชี ธรรมนิติ จำกัด คนใดคนหนึ่งเป็นผู้สอบบัญชีของบริษัทฯ ประจำปี 2560 และกำหนดค่าตอบแทนผู้สอบบัญชีภายในวงเงินไม่เกิน 2,500,000.- บาท เพิ่มขึ้นจากปีก่อน 370,000.- บาท คิดเป็นร้อยละ 17.37 ตามปริมาณงานที่เพิ่มขึ้น เนื่องจากบริษัทฯ มีการลงทุนซื้อกิจการผลิตและจำหน่ายโซฟาในประเทศอังกฤษเพิ่มเติม ซึ่งเห็นว่าเป็นค่าตอบแทนที่เหมาะสมแล้ว

(8) คณะกรรมการตรวจสอบได้กำหนดหลักเกณฑ์และจัดให้มีการประเมินผลการปฏิบัติงานตนเองของคณะกรรมการตรวจสอบทั้งแบบรายคณะและรายบุคคลในรอบปี 2559 โดยให้ผู้ทำการประเมินระบุจุดแข็ง จุดอ่อน และเรื่องที่ต้องปรับปรุงแก้ไขไว้ด้วย ซึ่งคณะกรรมการตรวจสอบจะได้ร่วมกันพิจารณาผลประเมินและกำหนดแนวทางปรับปรุงแก้ไขการทำงานให้มีประสิทธิภาพประสิทธิผลมากยิ่งขึ้นในปีต่อไป

(9) คณะกรรมการตรวจสอบมีการประชุม ในรอบ ปี 2559 รวมทั้งสิ้น 5 ครั้ง โดยมีผู้เข้าร่วมประชุมดังนี้

รายชื่อคณะกรรมการตรวจสอบ	ตำแหน่ง	จำนวนครั้งที่เข้าประชุมในรอบปี 2559
(1) นายอนันต์ เล้าหเรณู	ประธานกรรมการตรวจสอบ	5 ใน 5 ครั้ง
(2) นายสรวิศ ไกรฤกษ์	กรรมการตรวจสอบ	4 ใน 5 ครั้ง
(3) นายสุวิชา เนติวิวัฒน์	กรรมการตรวจสอบ	5 ใน 5 ครั้ง

คณะกรรมการตรวจสอบมีความเป็นอิสระในการปฏิบัติงานที่ได้รับมอบหมายจากคณะกรรมการบริษัทฯ โดยมีการประชุมร่วมกับผู้บริหารที่เกี่ยวข้องเป็นระยะๆ และประชุมร่วมกับผู้สอบบัญชีเป็นประจำทุกไตรมาส เพื่อสอบถามและรับทราบข้อสังเกตเกี่ยวกับงบการเงินและระบบควบคุมภายในด้านบัญชีการเงิน ซึ่งไม่พบประเด็นที่ผิดปกติอย่างมีนัยสำคัญแต่อย่างใดในรอบปี 2559 ที่ ผ่านมา

วันที่ 22 กุมภาพันธ์ 2560
ในนามคณะกรรมการตรวจสอบ

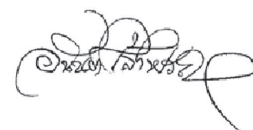

(นายอนันต์ เล้าหเรณู)
ประธานกรรมการตรวจสอบ

การวิเคราะห์ฐานะการเงินและผลการดำเนินงาน

ภาพรวมผลการดำเนินงาน

ที่ประชุมคณะกรรมการของบริษัทฯ ครั้งที่ 4/2559 เมื่อวันที่ 1 กันยายน 2559 ได้มีมติเห็นชอบให้จัดตั้ง Manor(2016) Holding Limited (“Manor”) ซึ่งจดทะเบียนในประเทศไทยและเวลส์ เป็นบริษัทย่อยของบริษัทฯ โดยบริษัทฯ ถือหุ้นของบริษัทย่อยดังกล่าวจำนวนร้อยละ 100.00 ของจำนวนหุ้นที่ออกจำหน่ายแล้วทั้งหมดของบริษัทย่อย และจัดตั้ง DM Midlands Holding Limited (“DMMH”) ซึ่งจดทะเบียนในประเทศไทยและเวลส์ โดย Manor ซึ่งเป็นบริษัทย่อยของบริษัทฯ ถือหุ้นในสัดส่วนร้อยละ 100.00 ทั้งนี้หลังจากการเข้าทำรายการใน DM Midlands Limited (“DMM”) บริษัทย่อยของบริษัทฯ คือ Manor และกลุ่มผู้ถือหุ้นปัจจุบันซึ่งเป็นผู้ขายถือหุ้นสัดส่วนร้อยละ 75:25 ของ DMMH และ DMMH ถือหุ้นในสัดส่วนร้อยละ 100 ของ DMM และเมื่อวันที่ 25 ตุลาคม 2559 ที่ประชุมวิสามัญผู้ถือหุ้นของบริษัทฯ ครั้งที่ 1/2559 ได้มีมติอนุมัติให้ DMMH เข้าลงทุนในหุ้นสามัญของ DMM ในสัดส่วนร้อยละ 100.00 ของจำนวนหุ้นสามัญทั้งหมดของ DMM โดยมีวัตถุประสงค์ของการลงทุนเพื่อเป็นการลงทุนในกิจการที่มีศักยภาพในการดำเนินธุรกิจ และมีโอกาสได้รับผลตอบแทนที่ดีจากการลงทุนในอนาคต รวมทั้งจะได้รับประโยชน์จากการประสานความร่วมมือทางธุรกิจ โดยเมื่อวันที่ 1 พฤศจิกายน 2559 (วันที่ชื่อ) DM Midlands Holding Limited ได้ชำระเงินซื้อธุรกิจของ DM Midlands Limited ดังกล่าวครบทั้งจำนวนแล้ว บริษัทฯ ได้รวมงบการเงินของกลุ่มบริษัทย่อยดังกล่าวในการจัดทำงบการเงินรวมของกลุ่มบริษัทตั้งแต่วันที่ 1 พฤศจิกายน 2559 เป็นต้นไป

สำหรับปีสิ้นสุดวันที่ 31 ธันวาคม 2559 บริษัทฯ มีผลขาดทุนจำนวน 13.44 ล้านบาท เปรียบเทียบกับปีสิ้นสุดวันที่ 31 ธันวาคม 2558 ซึ่งมีผลกำไรจำนวน 73.21 ล้านบาท งบการเงินรวมสำหรับปีสิ้นสุดวันที่ 31 ธันวาคม 2559 มีผลกำไรจำนวน 175.41 ล้านบาท เปรียบเทียบกับปีสิ้นสุดวันที่ 31 ธันวาคม 2558 ที่มีผลกำไรจำนวน 112.21 ล้านบาท (ปรับปรุงใหม่) ซึ่งเปลี่ยนแปลงเกินร้อยละ 20 ด้วยเหตุผลดังต่อไปนี้

1. รายได้

ในปี 2559 บริษัทฯ มีรายได้จากการขายและบริการจำนวน 531.11 ล้านบาท ต่ำกว่าปี 2558 จำนวน 22.49 ล้านบาท คิดเป็นร้อยละ 4.06 สำหรับงบการเงินรวมปี 2559 มีรายได้จากการขายและบริการ จำนวน 3,872.07 ล้านบาท โดยมียอดขายของบริษัทฯ (“TCMC”) จำนวน 531.11 ล้านบาท, บริษัท รอยัล ไทย อินเตอร์เนชั่นแนล จำกัด (“RTI”) จำนวน 305.60 ล้านบาท, บริษัท ยูไนเต็ด คาร์เพท แมนูแฟคเจอร์ จำกัด (“UCM”) จำนวน 52.91 ล้านบาท, บริษัท ที.ซี.เอช.ซูมิโนเอ จำกัด (“TCH”) จำนวน 1,201.94 ล้านบาท, TCMC Furniture Limited (“TCMF”) จำนวน 1,365.05 ล้านบาท และ Manor(2016) Holding Limited (“Manor”) จำนวน 721.06 ล้านบาท ดังนั้นจึงทำให้ยอดขายปี 2559 สูงกว่าปี 2558 ที่มีจำนวน 2,366.05 ล้านบาท คิดเป็นร้อยละ 63.65 เนื่องจากการเข้าลงทุนใน DM Midlands Limited

2. ต้นทุนขายและบริการ

ในปี 2559 บริษัทฯ มีต้นทุนขายและบริการจำนวน 419.19 ล้านบาท คิดเป็นร้อยละ 78.92 ของรายได้ เมื่อเปรียบเทียบกับปี 2558 บริษัทฯ มีต้นทุนขายและบริการจำนวน 427.83 ล้านบาท คิดเป็นร้อยละ 77.28 ของรายได้ สำหรับงบการเงินรวมปี 2559 มีต้นทุนขายและบริการ จำนวน 2,860.83 ล้านบาท คิดเป็นร้อยละ 73.88 ของรายได้ เมื่อเปรียบเทียบกับปี 2558 ที่มีจำนวน 1,726.62 ล้านบาท คิดเป็นร้อยละ 72.97 ของรายได้

3. รายได้อื่น

ในปี 2559 บริษัทฯ ได้รับเงินปันผลจาก TCH จำนวน 51.50 ล้านบาท เมื่อเปรียบเทียบกับปี 2558 ที่ได้รับเงินปันผลจำนวน 37.01 ล้านบาท เพิ่มขึ้นจำนวน 14.49 ล้านบาท บริษัทฯ ได้รับรายได้จากการยกเลิกสัญญาเช่าซื้อเครื่องจักรจาก Couristan จำนวน 15.23 ล้านบาท เนื่องจากได้รับคำสั่งซื้อต่ำกว่าที่กำหนดไว้ในสัญญาอย่างต่อเนื่อง ในปี 2559 บริษัทฯ มีรายได้อื่นจำนวน 21.78 ล้านบาท เมื่อเปรียบเทียบกับปี 2558 ที่มีจำนวน 26.16 ล้านบาท ลดลงจำนวน 4.38 ล้านบาท

4. ค่าใช้จ่ายในการขายและบริหาร และอื่นๆ

ในปี 2559 บริษัทฯ มีค่าใช้จ่ายในการขายและบริหาร จำนวน 124.19 ล้านบาท เมื่อเปรียบเทียบกับปี 2558 ที่มีจำนวน 120.14 ล้านบาท เพิ่มขึ้นจำนวน 4.05 ล้านบาท คิดเป็นร้อยละ 3.37 สำหรับงบการเงินรวมในปี 2559 มี

ค่าใช้จ่ายในการขายและบริหาร จำนวน 695.90 ล้านบาท เมื่อเปรียบเทียบกับปี 2558 ที่มีจำนวน 432.88 ล้านบาท เพิ่มขึ้นจำนวน 263.02 ล้านบาท คิดเป็นร้อยละ 60.76 เนื่องจากการเข้าลงทุนใน DM Midlands Limited ในปี 2559 และ การเข้าลงทุนใน Alstons Group ในปี 2558

ในปี 2559 บริษัทฯ มีผลขาดทุนจากอัตราแลกเปลี่ยน จำนวน 83.31 ล้านบาท เนื่องมาจากมีผลขาดทุนจากอัตราแลกเปลี่ยนของเงินกู้ยืมที่บริษัทฯ กู้ยืมให้ TCMF ซึ่งอยู่ในประเทศอังกฤษเข้าซื้อหุ้น ALSTONS GROUP จำนวน 82.51 ล้านบาท ซึ่งมาจากเงินปอนด์อ่อนค่าลงจากเหตุการณ์ Brexit ขณะที่ ปี 2558 มีผลกำไรจากอัตราแลกเปลี่ยนจำนวน 32.93 ล้านบาท สำหรับงบการเงินรวมในปี 2559 มีผลกำไรจากอัตราแลกเปลี่ยนจำนวน 1.24 ล้านบาท ในขณะที่ปี 2558 มีผลกำไรจากอัตราแลกเปลี่ยนจำนวน 7.01 ล้านบาท

5. ต้นทุนทางการเงิน

ในปี 2559 บริษัทฯ มีต้นทุนทางการเงินจำนวน 20.37 ล้านบาท เมื่อเปรียบเทียบกับปี 2558 ที่มีจำนวน 17.13 ล้านบาท เพิ่มขึ้นจำนวน 3.24 ล้านบาท สำหรับงบการเงินรวมปี 2559 มีต้นทุนทางการเงินจำนวน 50.69 ล้านบาท เมื่อเปรียบเทียบกับปี 2558 ที่มีจำนวน 37.70 ล้านบาท เพิ่มขึ้นจำนวน 12.99 ล้านบาท

ฐานะการเงิน

สินทรัพย์

ณ วันที่ 31 ธันวาคม 2559 บริษัทฯ มีสินทรัพย์รวม 1,874.62 ล้านบาท เพิ่มขึ้นจากงบแสดงฐานะการเงิน ณ วันที่ 31 ธันวาคม 2558 ที่มียอดรวม 1,692.27 ล้านบาท สำหรับงบการเงินรวม ณ วันที่ 31 ธันวาคม 2559 มีสินทรัพย์รวม 4,817.79 ล้านบาท เปรียบเทียบกับ ณ วันที่ 31 ธันวาคม 2558 มีสินทรัพย์รวม 3,368.10 ล้านบาท เพิ่มขึ้นจำนวน 1,449.69 ล้านบาท เนื่องจากการเข้าลงทุนใน DM Midlands Limited

หนี้สิน

ณ วันที่ 31 ธันวาคม 2559 บริษัทฯ มีหนี้สินรวม เท่ากับ 652.86 ล้านบาท ลดลงจากวันที่ 31 ธันวาคม 2558 ที่มีจำนวน 659.93 ล้านบาท สำหรับงบการเงินรวม ณ วันที่ 31 ธันวาคม 2559 มีหนี้สินรวมเท่ากับ 3,096.04 ล้านบาท เปรียบเทียบกับ ณ วันที่ 31 ธันวาคม 2558 ที่มีจำนวน 1,944.58 ล้านบาท เพิ่มขึ้นจำนวน 1,151.46 ล้านบาท เนื่องจากการเข้าลงทุนใน DM Midlands Limited

ส่วนของผู้ถือหุ้น

ณ วันที่ 31 ธันวาคม 2559 บริษัทฯ มีส่วนของผู้ถือหุ้น เท่ากับ 1,221.76 ล้านบาท เมื่อเปรียบเทียบกับ ณ วันที่ 31 ธันวาคม 2558 ที่มีจำนวน 1,032.34 ล้านบาท เพิ่มขึ้นจำนวน 189.42 ล้านบาท เนื่องมาจากบริษัทฯ มีทุนเรียกชำระแล้วเพิ่มขึ้นจากการแปลงสภาพใบสำคัญแสดงสิทธิเป็นหุ้นสามัญจำนวน 122.75 ล้านหุ้น คิดเป็นเงินเท่ากับ 245.50 ล้านบาท และมีการจ่ายเงินปันผลในปี 2559 จำนวน 46.32 ล้านบาท สำหรับงบการเงินรวม ณ วันที่ 31 ธันวาคม 2559 มีส่วนของผู้ถือหุ้นเท่ากับ 1,721.76 ล้านบาท เพิ่มขึ้นจากวันที่ 31 ธันวาคม 2558 ที่มีจำนวน 1,423.53 ล้านบาท

รายงานของผู้สอบบัญชีรับอนุญาต

เสนอ ผู้ถือหุ้นและคณะกรรมการ
บริษัท อุตสาหกรรมพรมไทย จำกัด (มหาชน)

ข้าพเจ้าได้ตรวจสอบงบการเงินรวมของ บริษัท อุตสาหกรรมพรมไทย จำกัด (มหาชน) และบริษัทย่อย (กลุ่มบริษัท) ซึ่งประกอบด้วย งบแสดงฐานะการเงินรวม ณ วันที่ 31 ธันวาคม 2559 งบกำไรขาดทุนเบ็ดเสร็จรวม งบแสดงการเปลี่ยนแปลง ส่วนของผู้ถือหุ้นรวมและงบกระแสเงินสดรวมสำหรับปีสิ้นสุดวันเดียวกันและหมายเหตุประกอบงบการเงินรวมรวมถึงหมายเหตุสรุปนโยบายการบัญชีที่สำคัญ และข้าพเจ้าได้ตรวจสอบงบการเงินเฉพาะกิจการของบริษัท อุตสาหกรรมพรมไทย จำกัด (มหาชน) (บริษัท) ซึ่งประกอบด้วยงบแสดงฐานะการเงิน ณ วันที่ 31 ธันวาคม 2559 งบกำไรขาดทุนเบ็ดเสร็จ งบแสดงการเปลี่ยนแปลง ส่วนของผู้ถือหุ้นและงบกระแสเงินสดสำหรับปีสิ้นสุดวันเดียวกันและหมายเหตุประกอบงบการเงินรวมถึงหมายเหตุสรุปนโยบายการบัญชีที่สำคัญ

ข้าพเจ้าเห็นว่า งบการเงินข้างต้นนี้แสดงฐานะการเงินรวมของบริษัท อุตสาหกรรมพรมไทย จำกัด (มหาชน) และบริษัทย่อย ณ วันที่ 31 ธันวาคม 2559 ผลการดำเนินงานรวมและกระแสเงินสดรวมสำหรับปีสิ้นสุดวันเดียวกัน และแสดงฐานะการเงินเฉพาะกิจการของบริษัท อุตสาหกรรมพรมไทย จำกัด (มหาชน) ณ วันที่ 31 ธันวาคม 2559 ผลการดำเนินงานและกระแสเงินสดสำหรับปีสิ้นสุดวันเดียวกัน โดยถูกต้องตามที่ควรในสาระสำคัญตามมาตรฐานการรายงานทางการเงิน

เกณฑ์ในการแสดงความเห็น

ข้าพเจ้าได้ปฏิบัติงานตรวจสอบตามมาตรฐานการสอบบัญชี ความรับผิดชอบของข้าพเจ้าได้กล่าวไว้ในส่วนของความรับผิดชอบของผู้สอบบัญชีต่อการตรวจสอบงบการเงินในรายงานของข้าพเจ้า ข้าพเจ้ามีความเป็นอิสระจากกลุ่มบริษัทและบริษัทตามข้อกำหนดจรรยาบรรณของผู้ประกอบวิชาชีพบัญชีที่กำหนดโดยสภาวิชาชีพบัญชี ในพระบรมราชูปถัมภ์ ในส่วนที่เกี่ยวข้องกับการตรวจสอบงบการเงิน และข้าพเจ้าได้ปฏิบัติตามความรับผิดชอบด้านจรรยาบรรณอื่นๆ ซึ่งเป็นไปตามข้อกำหนดเหล่านี้ ข้าพเจ้าเชื่อว่าหลักฐานการสอบบัญชีที่ ข้าพเจ้าได้รับเพียงพอและเหมาะสมเพื่อใช้เป็นเกณฑ์ในการแสดงความเห็นของข้าพเจ้า

ข้อมูลและเหตุการณ์ที่เน้น

ข้าพเจ้าขอให้สังเกตหมายเหตุประกอบงบการเงินข้อ 9.3 เมื่อวันที่ 1 พฤศจิกายน 2559 Manor (2016) Holdings Limited บริษัทย่อยในต่างประเทศ ได้ลงทุนใน DM Midlands Holdings Limited (“DMMH”) ในสัดส่วนร้อยละ 75 ของหุ้นสามัญทั้งหมดของ DMMH และ DMMH ได้เข้าซื้อหุ้นสามัญของ DM Midland Limited (“DMM”) ซึ่งจดทะเบียนในอังกฤษและเวลส์ จากกลุ่มผู้ถือหุ้นเดิมในสัดส่วนร้อยละ 100 ของหุ้นสามัญทั้งหมดของ DMM โดยการซื้อหุ้นสามัญจากผู้ถือหุ้นเดิมของบริษัทดังกล่าว ณ ปัจจุบันบริษัทย่อยในต่างประเทศได้ดำเนินการให้มีการวัดมูลค่ายุติธรรมของสินทรัพย์ที่ระบุได้ที่ได้มาและหนี้สินที่ได้มา ณ วันที่ซื้อ ธุรกิจ โดยการวัดมูลค่านี้กำลัง อยู่ในระหว่างกระบวนการจัดทำและกระบวนการวัดมูลค่านี้นี้จะถูกดำเนินการให้แล้วเสร็จภายในระยะเวลาไม่เกินกว่าหนึ่งปีนับจากวันที่ซื้อธุรกิจตามที่กำหนดไว้ในมาตรฐานการรายงานทางการเงิน ฉบับที่ 3 (ปรับปรุง 2558) เรื่อง การรวมธุรกิจ โดยในระหว่างช่วงระยะเวลาในการวัดมูลค่านี้นี้ บริษัทจะปรับย้อนหลังประมาณการที่เคยรับรู้ไว้ ณ วันที่ซื้อ เพื่อสะท้อนผลของข้อมูลเพิ่มเติมที่ได้รับที่เกี่ยวกับข้อเท็จจริง และสถานการณ์แวดล้อมที่มีอยู่ ณ วันที่ซื้อธุรกิจ

ทั้งนี้การแสดงความเห็นของข้าพเจ้าต่อการเงินมิได้มีเงื่อนไขเกี่ยวกับเรื่องดังกล่าว

เรื่องสำคัญในการตรวจสอบ

เรื่องสำคัญในการตรวจสอบคือเรื่องต่างๆ ที่มีนัยสำคัญที่สุดตามดุลยพินิจของผู้ประกอบวิชาชีพของข้าพเจ้าในการตรวจสอบงบการเงินรวมและงบการเงินเฉพาะกิจการสำหรับงวดปัจจุบัน ข้าพเจ้าได้นำเรื่องเหล่านี้มาพิจารณาในบริบทของการตรวจสอบงบการเงินรวมและงบการเงินเฉพาะกิจการโดยรวมและในการแสดงความเห็นของข้าพเจ้า ทั้งนี้ข้าพเจ้าไม่ได้แสดงความเห็นแยกต่างหากสำหรับเรื่องเหล่านี้

การรวมธุรกิจ

ตามที่กล่าวไว้ในหมายเหตุประกอบงบการเงินข้อ 32 เมื่อวันที่ 19 มิถุนายน 2558 บริษัทได้ซื้อหุ้นสามัญใน TCMC Furniture Limited (ประเทศอังกฤษ) ในอัตราร้อยละ 76 ของหุ้นที่ชำระแล้วของบริษัทดังกล่าว กลุ่มบริษัทถือรายการดังกล่าวเป็นการรวมธุรกิจ โดยได้ดำเนินการให้มีการวัดมูลค่ายุติธรรมของสินทรัพย์สุทธิที่ระบุได้ ณ วันที่ซื้อธุรกิจโดยผู้ประเมินราคาอิสระ ผลการประเมินแล้วเสร็จในระหว่างปี 2559 ดังนั้น กลุ่มบริษัทได้ปรับปรุงงบการเงินย้อนหลังเกี่ยวกับการวัดมูลค่ายุติธรรมของสินทรัพย์สุทธิที่ระบุได้รวมทั้งค่าความนิยม ณ วันที่ซื้อธุรกิจจากที่เคยบันทึกไว้เดิม ข้าพเจ้าได้ให้ความสำคัญเป็นพิเศษกับรายการซื้อธุรกิจนี้ เนื่องจากเป็นรายการที่มีสาระสำคัญต่องบการเงินโดยรวม และนอกจากนี้การบันทึกบัญชีซื้อธุรกิจเริ่มแรกและการกำหนดอายุการให้ประโยชน์ของสินทรัพย์ไม่มีตัวตนที่ได้มานั้นเป็นเรื่องที่ต้องใช้ดุลยพินิจที่มีนัยสำคัญของผู้บริหารอื่นเนื่องมาจากลักษณะของธุรกิจ

ข้าพเจ้าได้ตรวจสอบมูลค่าการซื้อธุรกิจกับเอกสารประกอบการซื้อธุรกิจและการจ่ายเงินเพื่อประเมินว่ามูลค่าดังกล่าวสะท้อนมูลค่ายุติธรรมของสิ่งตอบแทนที่โอนให้และไม่รวมถึงต้นทุนที่เกี่ยวข้องกับการซื้อธุรกิจและการประเมินมูลค่ายุติธรรมของสินทรัพย์ที่ระบุได้ที่ได้มาและหนี้สินที่รับมา ที่ระบุในเอกสารการวัดมูลค่าตามวิธีซื้อซึ่งจัดทำโดยผู้ประเมินราคาอิสระ โดยพิจารณาวิธีการและข้อสมมติต่างๆ ที่สำคัญที่ผู้ประเมินราคาอิสระใช้ในการคำนวณหามูลค่ายุติธรรมของสินทรัพย์และหนี้สิน รวมถึงพิจารณาความรู้ ความสามารถและความเที่ยงธรรมของผู้ประเมินราคาอิสระ และพิจารณาเหตุผลสนับสนุนค่าความนิยม ที่กลุ่มบริษัทบันทึกไว้ตลอดจนตรวจสอบการเปิดเผยข้อมูลเกี่ยวกับรายการซื้อธุรกิจดังกล่าวในหมายเหตุประกอบงบการเงิน

การด้อยค่าของค่าความนิยมและสินทรัพย์ไม่มีตัวตน

ตามที่กล่าวไว้ในหมายเหตุประกอบงบการเงินข้อ 9.4 และข้อ 11 ค่าความนิยมและสินทรัพย์ไม่มีตัวตน ณ วันที่ 31 ธันวาคม 2559 จำนวนเงิน 703.69 ล้านบาท คิดเป็นร้อยละ 14.60 ของสินทรัพย์รวม กลุ่มบริษัทต้องทำการทดสอบการด้อยค่าของค่าความนิยมและสินทรัพย์ไม่มีตัวตนที่ได้จากการซื้อธุรกิจเป็นประจำทุกปีหรือหากมีข้อบ่งชี้ของการด้อยค่า ซึ่งเรื่องดังกล่าวใช้ดุลยพินิจและการประมาณการของผู้บริหารในการวัดมูลค่าที่คาดว่าจะได้รับคืนของหน่วยสินทรัพย์ที่ก่อให้เกิดเงินสด อีกทั้งกระบวนการประเมินของผู้บริหารมีความซับซ้อนและต้องใช้ดุลยพินิจค่อนข้างมากและขึ้นอยู่กับข้อสมมติฐาน โดยเฉพาะอย่างยิ่งข้อสมมติฐานที่ใช้ในการประเมินการด้อยค่าที่ถูกกระทบโดยสภาพเศรษฐกิจและภาวะตลาดในอนาคตโดยเฉพาะประเทศอังกฤษที่บริษัทลงทุน และการประมาณการกระแสเงินสดในอนาคตตามแผนธุรกิจพร้อมกับอัตราการเติบโตที่คาดการณ์ไว้ ข้าพเจ้าจึงเห็นว่าเรื่องดังกล่าวเป็นเรื่องที่สำคัญ

ข้าพเจ้าตรวจสอบหลักฐานประกอบการพิจารณาของผู้บริหารเกี่ยวกับข้อบ่งชี้ของการด้อยค่า และประเมินความเหมาะสมของวิธีการประเมินมูลค่าและข้อสมมติฐานที่สำคัญที่ผู้บริหารของบริษัทนำมาใช้ในการประมาณค่าเพื่อการด้อยค่าของค่าความนิยมและสินทรัพย์ไม่มีตัวตน โดยอ้างอิงถึงสภาพการณ์ของตลาด สภาพแวดล้อมการดำเนินงาน ความรู้เกี่ยวกับอุตสาหกรรมและข้อมูลอื่นที่ได้รับระหว่างการตรวจสอบข้าพเจ้าได้พิจารณาถึงความเพียงพอของการเปิดเผยข้อมูลตามมาตรฐานการรายงานทางการเงินที่กลุ่มบริษัทได้เปิดเผยไว้ในหมายเหตุประกอบงบการเงิน

ข้อมูลอื่น

ผู้บริหารเป็นผู้รับผิดชอบต่อข้อมูลอื่น ข้อมูลอื่นประกอบด้วยข้อมูลซึ่งรวมอยู่ในรายงานประจำปีแต่ไม่รวมถึงงบการเงินและรายงานของผู้สอบบัญชีที่อยู่ในรายงานนั้น ซึ่งคาดว่ารายงานประจำปีจะถูกจัดเตรียมให้ข้าพเจ้าภายหลังวันที่ในรายงานของผู้สอบบัญชีนี้

ความเห็นของข้าพเจ้าต้องบ่งการเงินไม่ครอบคลุมถึงข้อมูลอื่นและข้าพเจ้าไม่ได้ให้ความเชื่อมั่นต่อข้อมูลอื่น

ความรับผิดชอบของข้าพเจ้าที่เกี่ยวข้องกับการตรวจสอบงบการเงิน คือ การอ่านและพิจารณาว่าข้อมูลอื่นมีความขัดแย้งที่มีสาระสำคัญกับงบการเงินหรือกับความรู้ที่ได้รับจากการตรวจสอบของข้าพเจ้า หรือปรากฏว่าข้อมูลอื่นมีการแสดงข้อมูลที่ขัดต่อข้อเท็จจริงอันเป็นสาระสำคัญหรือไม่

เมื่อข้าพเจ้าได้อ่านรายงานประจำปี หากข้าพเจ้าสรุปได้ว่าการแสดงข้อมูลที่ขัดต่อข้อเท็จจริงอันเป็นสาระสำคัญ ข้าพเจ้าต้องสื่อสารเรื่องดังกล่าวกับผู้มีหน้าที่ในการกำกับดูแล เพื่อให้ผู้มีหน้าที่ในการกำกับดูแลดำเนินการแก้ไขข้อมูลที่แสดงขัดต่อข้อเท็จจริง

ความรับผิดชอบของผู้บริหารและผู้มีหน้าที่ในการกำกับดูแลต้องบ่งการเงิน

ผู้บริหารมีหน้าที่รับผิดชอบในการจัดทำและนำเสนอของงบการเงินรวมและงบการเงินเฉพาะกิจการเหล่านี้โดยถูกต้องตามที่ควรตามมาตรฐานการรายงานทางการเงิน และรับผิดชอบเกี่ยวกับการควบคุมภายในที่ผู้บริหารพิจารณาว่าจำเป็นเพื่อให้สามารถจัดทำงบการเงินที่ปราศจากการแสดงข้อมูลที่ขัดต่อข้อเท็จจริงอันเป็นสาระสำคัญไม่ว่าจะเกิดจากการทุจริตหรือข้อผิดพลาด

ในการจัดทำงบการเงินรวมและงบการเงินเฉพาะกิจการ ผู้บริหารรับผิดชอบในการประเมินความสามารถของกลุ่มบริษัทและบริษัทในการดำเนินงานต่อเนื่อง เปิดเผยเรื่องที่เกี่ยวข้องกับการดำเนินงานต่อเนื่อง และการใช้เกณฑ์การบัญชีสำหรับการดำเนินงานต่อเนื่องเว้นแต่ผู้บริหารมีความตั้งใจที่จะเลิกกลุ่มบริษัทและบริษัทหรือหยุดดำเนินงานหรือไม่สามารถดำเนินงานต่อเนื่องต่อไปได้

ผู้มีหน้าที่ในการกำกับดูแลมีหน้าที่ในการสอดส่องดูแลกระบวนการในการจัดทำรายงานทางการเงินของกลุ่มบริษัทและบริษัท

ความรับผิดชอบของผู้สอบบัญชีต่อการตรวจสอบงบการเงิน

การตรวจสอบของข้าพเจ้ามีวัตถุประสงค์เพื่อให้ได้ความเชื่อมั่นอย่างสมเหตุสมผลว่างบการเงินรวมและงบการเงินเฉพาะกิจการโดยรวมปราศจากการแสดงข้อมูลที่ขัดต่อข้อเท็จจริงอันเป็นสาระสำคัญหรือไม่ ไม่ว่าจะเกิดจากการทุจริตหรือข้อผิดพลาด และเสนอรายงานของผู้สอบบัญชีซึ่งรวมความเห็นของข้าพเจ้าอยู่ด้วย ความเชื่อมั่นอย่างสมเหตุสมผลคือความเชื่อมั่นในระดับสูงแต่ไม่ได้เป็นการรับประกันว่าการปฏิบัติตามตรวจสอบตาม มาตรฐานการสอบบัญชีจะสามารถตรวจพบข้อมูลที่ขัดต่อข้อเท็จจริงอันเป็นสาระสำคัญที่มีอยู่ได้เสมอไป ข้อมูลที่ขัดต่อข้อเท็จจริงอาจเกิดจากการทุจริตหรือข้อผิดพลาดและถือว่ามีความสำคัญเมื่อคาดการณ์ได้อย่างสมเหตุสมผลว่ารายการที่ขัดต่อข้อเท็จจริงแต่ละรายการหรือทุกรายการรวมกันจะมีผลต่อการตัดสินใจทางเศรษฐกิจของผู้ใช้งบการเงินจากการใช้งบการเงินรวมและงบการเงินเฉพาะกิจการเหล่านี้

ในการตรวจสอบของข้าพเจ้าตามมาตรฐานการสอบบัญชี ข้าพเจ้าได้ใช้ดุลยพินิจและการสังเกตและสงสัยเยี่ยงผู้ประกอบวิชาชีพตลอดการตรวจสอบ การปฏิบัติงานของข้าพเจ้ารวมถึง

- ระบุและประเมินความเสี่ยงจากการแสดงข้อมูลที่ขัดต่อข้อเท็จจริงอันเป็นสาระสำคัญในงบการเงินรวมและงบการเงินเฉพาะกิจการ ไม่ว่าจะเกิดจากการทุจริตหรือข้อผิดพลาด ออกแบบและปฏิบัติตามวิธีการตรวจสอบเพื่อตอบสนองต่อความเสี่ยงเหล่านั้น และได้หลักฐานการสอบบัญชีที่เพียงพอและเหมาะสมเพื่อเป็นเกณฑ์ในการแสดงความเห็นของข้าพเจ้า ความเสี่ยงที่ไม่พบข้อมูลที่ขัดต่อข้อเท็จจริงอันเป็นสาระสำคัญซึ่งเป็นผลมาจากการทุจริตจะสูงกว่าความเสี่ยงที่เกิดจากข้อผิดพลาด เนื่องจากการทุจริตอาจเกี่ยวกับการสมรู้ร่วมคิด การปลอมแปลงเอกสารหลักฐาน การตั้งใจละเว้นการแสดงผลข้อมูล การแสดงข้อมูลที่ไม่ตรงตามข้อเท็จจริงหรือการแทรกแซงการควบคุมภายใน

ทำความเข้าใจในระบบการควบคุมภายในที่เกี่ยวข้องกับการตรวจสอบ เพื่อออกแบบวิธีการตรวจสอบที่เหมาะสมกับสถานการณ์ แต่ไม่ใช่เพื่อวัตถุประสงค์ในการแสดงความเห็นต่อความมีประสิทธิภาพของการควบคุมภายในของกลุ่มบริษัทและบริษัท

- ประเมินความเหมาะสมของนโยบายการบัญชีที่ผู้บริหารใช้และความสมเหตุสมผลของประมาณการทางบัญชีและการเปิดเผยข้อมูลที่เกี่ยวข้องซึ่งจัดทำขึ้นโดยผู้บริหาร

- สรุปเกี่ยวกับความเหมาะสมของการใช้เกณฑ์การบัญชีสำหรับการดำเนินงานต่อเนื่องของผู้บริหารและจากหลักฐานการสอบบัญชีที่ได้รับ สรุปว่ามีความไม่แน่นอนที่มีสาระสำคัญเกี่ยวกับเหตุการณ์ หรือสถานการณ์ที่อาจเป็นเหตุให้เกิดข้อสงสัยอย่างมีนัยสำคัญต่อความสามารถของกลุ่มบริษัทและบริษัทในการดำเนินงานต่อเนื่องหรือไม่ ถ้าข้าพเจ้าได้ข้อสรุปว่ามีความไม่แน่นอนที่มีสาระสำคัญ ข้าพเจ้าต้องกล่าวไว้ในรายงานของผู้สอบบัญชีของข้าพเจ้าถึงการเปิดเผยที่เกี่ยวข้องในงบการเงินรวมและงบการเงินเฉพาะกิจการ หรือถ้าการเปิดเผยดังกล่าวไม่เพียงพอ ความเห็นของข้าพเจ้าจะเปลี่ยนแปลงไป ข้อสรุปของข้าพเจ้าขึ้นอยู่กับหลักฐานการสอบบัญชีที่ได้รับจนถึงวันที่ในรายงานของผู้สอบบัญชีของข้าพเจ้า อย่างไรก็ตาม เหตุการณ์หรือสถานการณ์ในอนาคตอาจเป็นเหตุให้กลุ่มบริษัทและบริษัทต้องหยุดการดำเนินงานต่อเนื่อง

- ประเมินการนำเสนอ โครงสร้างและเนื้อหาของงบการเงินรวมและงบการเงินเฉพาะกิจการโดยรวม รวมถึงการเปิดเผยว่างบการเงินรวมและงบการเงินเฉพาะกิจการแสดงรายการและเหตุการณ์ในรูปแบบที่ทำให้มีการนำเสนอข้อมูลโดยถูกต้องตามที่ควร

- ได้รับหลักฐานการสอบบัญชีที่เหมาะสมอย่างเพียงพอเกี่ยวกับข้อมูลทางการเงินของกิจการภายในกลุ่มหรือกิจกรรมทางธุรกิจภายในกลุ่มบริษัทเพื่อแสดงความเห็นต่องบการเงินรวม ข้าพเจ้ารับผิดชอบต่อการกำหนดแนวทาง การควบคุมดูแล และการปฏิบัติงานตรวจสอบกลุ่มบริษัท ข้าพเจ้าเป็นผู้รับผิดชอบแต่เพียงผู้เดียวต่อความเห็นของข้าพเจ้า

ข้าพเจ้าได้สื่อสารกับผู้มีหน้าที่ในการกำกับดูแลเกี่ยวกับขอบเขตและช่วงเวลาของการตรวจสอบตามที่ได้วางแผนไว้ ประเด็นที่มีนัยสำคัญที่พบจากการตรวจสอบรวมถึงข้อบกพร่องที่มีนัยสำคัญในระบบการควบคุมภายในซึ่งข้าพเจ้าได้พบในระหว่างการตรวจสอบของข้าพเจ้า

ข้าพเจ้าได้ให้คำรับรองแก่ผู้มีหน้าที่ในการกำกับดูแลว่าข้าพเจ้าได้ปฏิบัติตามข้อกำหนดจรรยาบรรณที่เกี่ยวข้องกับความเป็นอิสระและได้สื่อสารกับผู้มีหน้าที่ในการกำกับดูแลเกี่ยวกับความสัมพันธ์ทั้งหมดตลอดจนเรื่องอื่นซึ่งข้าพเจ้าเชื่อว่ามีเหตุผลที่บุคคลภายนอกอาจพิจารณาว่ากระทบต่อความเป็นอิสระของข้าพเจ้าและมาตรการที่ข้าพเจ้าใช้เพื่อป้องกันไม่ให้ข้าพเจ้าขาดความเป็นอิสระ

จากเรื่องที่สื่อสารกับผู้มีหน้าที่ในการกำกับดูแล ข้าพเจ้าได้พิจารณาเรื่องต่าง ๆ ที่มีนัยสำคัญมากที่สุดในการตรวจสอบงบการเงินรวมและงบการเงินเฉพาะกิจการในงวดปัจจุบันและกำหนดเป็นเรื่องสำคัญในการตรวจสอบ ข้าพเจ้าได้อธิบายเรื่องเหล่านี้ในรายงานของผู้สอบบัญชีไว้แต่กฎหมายหรือข้อบังคับไม่ให้เปิดเผยต่อสาธารณะเกี่ยวกับ เรื่องดังกล่าว หรือในสถานการณ์ที่ยากที่จะเกิดขึ้น ข้าพเจ้าพิจารณาว่าไม่ควรสื่อสารเรื่องดังกล่าวในรายงานของข้าพเจ้าเพราะการกระทำดังกล่าวสามารถคาดการณ์ได้อย่างสมเหตุสมผลว่าจะมีผลกระทบในทางลบมากกว่าผลประโยชน์ต่อส่วนได้เสียสาธารณะจากการสื่อสารดังกล่าว



(นางสาวสุลลิต อาดสว่าง)

ผู้สอบบัญชีรับอนุญาต ทะเบียนเลขที่ 7517

บริษัท สอบบัญชีธรรมนิติ จำกัด

กรุงเทพมหานคร

วันที่ 28 กุมภาพันธ์ 2560

บริษัทอุตสาหกรรมพรหมไทย จำกัด (มหาชน) และบริษัทย่อย

งบแสดงฐานะการเงิน

ณ วันที่ 31 ธันวาคม 2559

สินทรัพย์

		บาท			
		งบการเงินรวม		งบการเงินเฉพาะกิจการ	
		2559	2558	2559	2558
หมายเหตุ		(ปรับปรุงใหม่)			
สินทรัพย์หมุนเวียน					
เงินสดและรายการเทียบเท่าเงินสด	4	371,838,122.71	199,011,741.27	20,833,453.95	7,464,793.36
ลูกหนี้การค้าและลูกหนี้อื่น	5				
กิจการที่เกี่ยวข้องกัน	24	10,493,562.89	10,298,677.11	128,072,720.06	85,484,922.07
บริษัทอื่น		901,649,877.48	538,894,571.24	103,411,608.97	125,898,352.64
		912,143,440.37	549,193,248.35	231,484,329.03	211,383,274.71
เงินให้กู้ยืมระยะยาวแก่บริษัทย่อยที่ถึงกำหนดชำระ					
ภายในหนึ่งปี	24	-	-	39,960,949.79	49,888,244.00
เงินให้กู้ยืมระยะสั้นแก่บริษัทย่อย	7, 24	-	-	2,550,000.00	2,550,000.00
สินค้าคงเหลือ	6	446,753,285.52	339,961,431.77	119,178,252.99	132,622,182.67
สินทรัพย์หมุนเวียนอื่น	8	16,612,502.33	7,412,799.68	11,292,948.57	5,541,539.92
รวมสินทรัพย์หมุนเวียน		1,747,347,350.93	1,095,579,221.07	425,299,934.33	409,450,034.66
สินทรัพย์ไม่หมุนเวียน					
เงินฝากธนาคารคิดการะค้ำประกัน	13	2,253,525.79	4,773,752.08	613,525.79	3,133,752.08
เงินให้กู้ยืมระยะยาวแก่บริษัทย่อย	24	-	-	324,482,382.21	443,686,936.00
เงินลงทุนในบริษัทย่อย	9.1	-	-	515,560,850.00	210,132,850.00
เงินลงทุนระยะยาวอื่น		2,891,157.32	-	-	-
อสังหาริมทรัพย์เพื่อการลงทุน		6,332,539.46	-	-	-
ที่ดิน อาคารและอุปกรณ์	10	1,205,048,166.65	1,300,798,096.14	606,070,716.76	622,723,969.38
ค่าความนิยม	9.4	1,381,270,433.87	330,267,691.15	-	-
สินทรัพย์ไม่มีตัวตน	11	444,048,275.67	601,475,157.57	1,682,847.78	2,236,623.65
สินทรัพย์ภายใต้เงิน ใต้รอการคัดบัญชี	12	19,094,651.62	22,964,891.50	-	-
สินทรัพย์ไม่หมุนเวียนอื่น	14	9,507,843.10	12,246,044.24	907,827.10	907,827.10
รวมสินทรัพย์ไม่หมุนเวียน		3,070,446,593.48	2,272,525,632.68	1,449,318,149.64	1,282,821,958.21
รวมสินทรัพย์		4,817,793,944.41	3,368,104,853.75	1,874,618,083.97	1,692,271,992.87

หมายเหตุประกอบงบการเงินเป็นส่วนหนึ่งของงบการเงินนี้

บริษัทอุตสาหกรรมพรมไทย จำกัด (มหาชน) และบริษัทย่อย

งบแสดงฐานะการเงิน (ต่อ)

ณ วันที่ 31 ธันวาคม 2559

หนี้สินและส่วนของผู้ถือหุ้น

		บาท			
		งบการเงินรวม		งบการเงินเฉพาะกิจการ	
		2559	2558	2559	2558
	หมายเหตุ		(ปรับปรุงใหม่)		
หนี้สินหมุนเวียน					
เงินเบิกเกินบัญชีและเงินกู้ยืมระยะสั้นจาก					
สถาบันการเงิน	15	112,417,769.38	115,500,636.00	60,000,000.00	21,557,587.22
เจ้าหนี้การค้าและเจ้าหนี้อื่น	16				
กิจการที่เกี่ยวข้องกัน	24	21,202,856.83	8,464,907.27	4,066,045.47	9,202,106.67
บริษัทอื่น		872,311,461.10	320,172,108.12	79,007,880.39	63,634,398.24
		893,514,317.93	328,637,015.39	83,073,925.86	72,836,504.91
ส่วนของหนี้สินระยะยาวที่ถึงกำหนดชำระภายในหนึ่งปี					
เงินกู้ยืมระยะยาวจากสถาบันการเงิน	17	184,119,250.14	111,653,168.66	64,894,953.95	19,894,666.16
หนี้สินตามสัญญาเช่าการเงิน	18	13,911,384.53	30,497,751.49	3,043,854.53	7,337,740.49
เงินกู้ยืมระยะสั้นจากบุคคลหรือกิจการที่เกี่ยวข้องกัน	24	2,450,000.00	2,450,000.00	-	-
ภาษีเงินได้ค้างจ่าย		42,905,309.26	22,864,049.15	-	3,176,237.86
หนี้สินหมุนเวียนอื่น		49,651,595.27	44,870,502.19	4,151,980.97	-
รวมหนี้สินหมุนเวียน		1,298,969,626.51	656,473,122.88	215,164,715.31	124,802,736.64
หนี้สินไม่หมุนเวียน					
เงินกู้ยืมระยะยาวจากสถาบันการเงิน	17	1,531,793,017.93	942,271,438.14	335,293,254.36	400,188,208.07
เงินกู้ยืมระยะยาวจากบุคคลที่เกี่ยวข้องกัน	24	34,920,230.80	45,231,216.86	-	-
หนี้สินตามสัญญาเช่าการเงิน	18	5,628,344.27	34,244,528.60	2,682,374.27	20,960,979.60
หนี้สินภาษีเงินได้รอการตัดบัญชี	12	157,624,065.03	202,083,296.64	53,326,967.93	66,398,199.69
ภาระผูกพันผลประโยชน์พนักงาน	19	67,099,884.55	64,275,257.77	46,394,726.75	47,580,214.77
รวมหนี้สินไม่หมุนเวียน		1,797,065,542.58	1,288,105,738.01	437,697,323.31	535,127,602.13
รวมหนี้สิน		3,096,035,169.09	1,944,578,860.89	652,862,038.62	659,930,338.77

หมายเหตุประกอบงบการเงินเป็นส่วนหนึ่งของงบการเงินนี้



บริษัทอุตสาหกรรมพรหมไทย จำกัด (มหาชน) และบริษัทย่อย

งบแสดงฐานะการเงิน (ต่อ)

ณ วันที่ 31 ธันวาคม 2559

หนี้สินและส่วนของผู้ถือหุ้น (ต่อ)

		บาท			
		งบการเงินรวม		งบการเงินเฉพาะกิจการ	
		2559	2558	2559	2558
		(ปรับปรุงใหม่)			
หมายเหตุ					
ส่วนของผู้ถือหุ้น					
ทุนเรือนหุ้น	21				
ทุนจดทะเบียน					
หุ้นสามัญ 513,355,860 หุ้น มูลค่าหุ้นละ 1.10 บาท		564,691,446.00	564,691,446.00	564,691,446.00	564,691,446.00
ทุนที่ออกจำหน่ายและเรียกชำระแล้ว					
หุ้นสามัญ 508,792,650 หุ้น มูลค่าหุ้นละ 1.10 บาท		559,671,915.00		559,671,915.00	
หุ้นสามัญ 386,036,011 หุ้น มูลค่าหุ้นละ 1.10 บาท			424,639,612.10		424,639,612.10
ส่วนเกินมูลค่าหุ้น		149,899,869.00	39,418,893.90	149,899,869.00	39,418,893.90
กำไรสะสม					
จัดสรรแล้ว					
ทุนสำรองตามกฎหมาย	22	16,778,369.22	13,117,709.22	16,778,369.22	13,117,709.22
ยังไม่ได้จัดสรร		461,851,700.07	332,939,155.53	181,731,769.73	241,491,316.48
องค์ประกอบอื่นของส่วนของผู้ถือหุ้น		205,682,404.92	346,261,311.86	313,674,122.40	313,674,122.40
รวมส่วนของผู้ถือหุ้นบริษัทใหญ่		1,393,884,258.21	1,156,376,682.61	1,221,756,045.35	1,032,341,654.10
ส่วนของส่วนได้เสียที่ไม่มีอำนาจควบคุม		327,874,517.11	267,149,310.25	-	-
รวมส่วนของผู้ถือหุ้น		1,721,758,775.32	1,423,525,992.86	1,221,756,045.35	1,032,341,654.10
รวมหนี้สินและส่วนของผู้ถือหุ้น		4,817,793,944.41	3,368,104,853.75	1,874,618,083.97	1,692,271,992.87

หมายเหตุประกอบงบการเงินเป็นส่วนหนึ่งของงบการเงินนี้

บริษัทอุตสาหกรรมพรมไทย จำกัด (มหาชน) และบริษัทย่อย

งบกำไรขาดทุนเบ็ดเสร็จ

สำหรับปีสิ้นสุด วันที่ 31 ธันวาคม 2559

หมายเหตุ	บาท			
	งบการเงินรวม		งบการเงินเฉพาะกิจการ	
	2559	2558 (ปรับปรุงใหม่)	2559	2558
รายได้				
รายได้จากการขาย	23, 24	3,858,554,863.23	2,366,046,944.81	514,192,886.45
รายได้จากการรับจ้าง	23, 24	13,517,864.77	-	16,913,873.62
กำไรจากอัตราแลกเปลี่ยน		1,242,170.19	7,011,087.16	-
รายได้เงินปันผล		-	-	51,504,433.00
กำไรจากการยกเลิกสัญญาเช่าการเงิน	18.1	15,234,929.78	-	15,234,929.78
รายได้อื่น	24	23,102,252.05	23,680,235.59	21,778,934.08
รวมรายได้		3,911,652,080.02	2,396,738,267.56	619,625,056.93
ค่าใช้จ่าย				
ต้นทุนขาย	24	2,851,226,365.90	1,726,618,762.01	407,186,253.93
ต้นทุนรับจ้าง	24	9,602,849.98	-	12,005,798.68
ค่าใช้จ่ายในการขาย	24	347,754,518.81	203,171,679.86	72,882,768.67
ค่าใช้จ่ายในการบริหาร	24	348,146,996.48	229,704,994.08	51,307,955.36
ขาดทุนจากอัตราแลกเปลี่ยน		-	-	83,309,539.17
ต้นทุนทางการเงิน	24	50,694,582.52	37,704,210.40	20,365,098.08
รวมค่าใช้จ่าย		3,607,425,313.69	2,197,199,646.35	647,057,413.89
กำไร (ขาดทุน) ก่อนค่าใช้จ่ายภาษีเงินได้		304,226,766.33	199,538,621.21	(27,432,356.96)
ค่าใช้จ่าย (รายได้) ภาษีเงินได้	26	32,582,732.34	18,983,220.88	(13,988,543.71)
กำไร (ขาดทุน) สำหรับปี		271,644,033.99	180,555,400.33	(13,443,813.25)
กำไร (ขาดทุน) เบ็ดเสร็จอื่น				
รายการที่อาจถูกจัดประเภทรายการใหม่ในภายหลังเข้า				
ไปไว้ในกำไรหรือขาดทุน				
ผลต่างจากการแปลงค่างบการเงิน		(146,825,365.19)	33,464,677.68	-
		(146,825,365.19)	33,464,677.68	-
รายการที่ไม่ถูกจัดประเภทรายการใหม่ในภายหลังเข้า				
ไปไว้ในกำไรหรือขาดทุน				
กำไรจากการประมาณการตามหลักคณิตศาสตร์ประกันภัย	19	4,108,928.77	905,457.27	4,586,559.77
ภาษีเงินได้เกี่ยวกับรายการที่ไม่ถูกจัดประเภทรายการใหม่	26	(821,785.55)	(181,091.45)	(917,311.95)
		3,287,143.22	724,365.82	3,669,247.82
กำไร (ขาดทุน) เบ็ดเสร็จอื่นสำหรับปี-สุทธิจากภาษีเงินได้		(143,538,221.97)	34,189,043.50	3,669,247.82
กำไร (ขาดทุน) เบ็ดเสร็จรวมสำหรับปี		128,105,812.02	214,744,443.83	(9,774,565.43)

หมายเหตุประกอบงบการเงินเป็นส่วนหนึ่งของงบการเงินนี้

บริษัทอุตสาหกรรมพรมไทย จำกัด (มหาชน) และบริษัทย่อย
งบกำไรขาดทุนเบ็ดเสร็จ
สำหรับปีสิ้นสุด วันที่ 31 ธันวาคม 2559

ส่วนที่เป็นของส่วนได้เสียที่ไม่มีอำนาจควบคุม		96,234,166.69	68,343,809.90	-	-
		<u>271,644,033.99</u>	<u>180,555,400.33</u>	<u>(13,443,813.25)</u>	<u>73,213,200.69</u>
การแบ่งปันกำไร(ขาดทุน)เบ็ดเสร็จรวม					
ส่วนที่เป็นของผู้ถือหุ้นบริษัทใหญ่		38,318,618.92	145,168,206.46	(9,774,565.43)	73,213,200.69
ส่วนที่เป็นของส่วนได้เสียที่ไม่มีอำนาจควบคุม		89,787,193.10	69,576,237.37	-	-
		<u>128,105,812.02</u>	<u>214,744,443.83</u>	<u>(9,774,565.43)</u>	<u>73,213,200.69</u>
กำไร(ขาดทุน)ต่อหุ้นขั้นพื้นฐาน	27				
กำไร(ขาดทุน)สำหรับปีส่วนที่เป็นของบริษัทใหญ่		<u>0.4080</u>	<u>0.3113</u>	<u>(0.0313)</u>	<u>0.2031</u>
กำไร(ขาดทุน)ต่อหุ้นปรับลด	27				
กำไร(ขาดทุน)สำหรับปีส่วนที่เป็นของบริษัทใหญ่		<u>0.4080</u>	<u>0.2636</u>	<u>(0.0313)</u>	<u>0.1720</u>

หมายเหตุประกอบงบการเงินเป็นส่วนหนึ่งของงบการเงินนี้

บริษัทอุตสาหกรรมพรมไทย จำกัด (มหาชน) และบริษัทย่อย

งบแสดงการเปลี่ยนแปลงส่วนตนของผู้อุปถัมภ์

สำหรับปีสิ้นสุด วันที่ 31 ธันวาคม 2559

	บาท									
	งบการเงินรวม									
	ส่วนของผู้ถือหุ้นบริษัทใหญ่					ส่วนของผู้ถือหุ้น				
	ทุนเรือนหุ้นที่ออกและชำระแล้ว	ส่วนเกินมูลค่าหุ้น	กำไรสะสม	กำไรสะสมที่จัดสรรแล้ว	กำไรสะสมที่ยังไม่ได้จัดสรร	อสังหาริมทรัพย์ของส่วนของผู้ถือหุ้น	รวมของส่วนของผู้ถือหุ้น	ส่วนของผู้ถือหุ้น	ส่วนของผู้ถือหุ้น	รวมส่วนของผู้ถือหุ้น
หมายเหตุ						ส่วนเกินมูลค่าหุ้นจากกำไรสุทธิ	ส่วนเกินมูลค่าหุ้นจากกำไรสุทธิ	ส่วนของผู้ถือหุ้น	ส่วนของผู้ถือหุ้น	รวมส่วนของผู้ถือหุ้น
ยอดคงเหลือยกมาต้นปี ณ วันที่ 1 มกราคม 2558	376,474,776.70	11,301.30	11,611,291.75	221,864,556.00	313,674,122.40	-	313,674,122.40	923,636,048.15	223,121,979.44	1,146,758,027.59
	-	-	-	-	-	-	-	-	11,607,840.00	11,607,840.00
	48,164,835.40	39,407,592.60	-	-	-	-	-	87,572,428.00	-	87,572,428.00
	-	-	1,506,417.47	(1,506,417.47)	-	-	-	-	-	-
	-	-	-	-	-	-	-	-	(37,156,746.56)	(37,156,746.56)
กำไรสุทธิรวมสำหรับปี	-	-	-	112,211,590.43	-	-	-	112,211,590.43	68,343,809.90	180,555,400.33
	-	-	-	-	-	-	-	-	877,488.22	877,488.22
	-	-	-	-	-	-	-	32,587,189.46	354,939.25	33,464,677.68
	-	-	-	369,426.57	-	-	-	369,426.57	-	724,365.82
	-	-	-	332,939,155.53	313,674,122.40	32,587,189.46	346,261,311.86	1,156,376,682.61	267,149,310.25	1,423,525,992.86
ยอดคงเหลือปลายปี ณ วันที่ 31 ธันวาคม 2558 หลังปรับปรุงใหม่	424,639,612.10	39,418,893.90	13,117,709.22	332,939,155.53	-	-	-	-	22,649,137.76	22,649,137.76
	-	-	-	-	-	-	-	-	-	-
	-	-	-	-	-	-	-	-	-	-
	-	-	-	-	-	-	-	-	-	-
	-	-	-	-	-	-	-	-	-	-
ส่วนของผู้ถือหุ้น	135,032,302.90	110,480,975.10	-	-	-	-	-	-	-	-
	-	-	-	-	-	-	-	-	-	-
	-	-	-	-	-	-	-	-	-	-
	-	-	-	-	-	-	-	-	-	-
	-	-	-	-	-	-	-	-	-	-
กำไรสุทธิรวมสำหรับปี	-	-	-	175,409,867.30	-	-	-	175,409,867.30	96,234,166.69	271,644,033.99
	-	-	-	-	-	-	-	-	-	-
	-	-	-	-	-	-	-	-	-	-
	-	-	-	-	-	-	-	-	-	-
	-	-	-	-	-	-	-	-	-	-
ยอดคงเหลือปลายปี ณ วันที่ 31 ธันวาคม 2559	559,671,915.00	149,899,869.00	16,778,569.22	461,851,700.07	313,674,122.40	(140,578,906.94)	205,682,404.92	1,393,884,258.21	327,874,517.11	1,721,758,775.32
	-	-	-	-	-	-	-	-	-	-
	-	-	-	-	-	-	-	-	-	-
	-	-	-	-	-	-	-	-	-	-
	-	-	-	-	-	-	-	-	-	-

หมายเหตุประกอบงบการเงินเป็นส่วนหนึ่งของงบการเงินนี้

บทแสดงการเปลี่ยนแปลงสัปดาห์ของผู้ลงทุน

สำหรับปีสิ้นสุด วันที่ 31 ธันวาคม 2559

หมายเหตุประกอบการเงินเป็นส่วนหนึ่งของการเงิน

บริษัทอุตสาหกรรมพรมไทย จำกัด (มหาชน) และบริษัทย่อย

งบกระแสเงินสด

สำหรับปีสิ้นสุด วันที่ 31 ธันวาคม 2559

	บาท			
	งบการเงินรวม		งบการเงินเฉพาะกิจการ	
	2559	2558 (ปรับปรุงใหม่)	2559	2558
<u>กระแสเงินสดจากกิจกรรมดำเนินงาน</u>				
กำไร (ขาดทุน) สำหรับปี	271,644,033.99	180,555,400.33	(13,443,813.25)	73,213,200.69
รายการปรับกระทบกำไร (ขาดทุน) สำหรับปีเป็นเงินสดรับ (จ่าย)				
จากกิจกรรมดำเนินงาน				
ค่าเผื่อนี้สงสยจะสูญเพิ่มขึ้น(ลดลง)	2,679,011.21	(2,147,328.81)	561,566.45	(1,649,288.22)
ค่าเผื่อการลดมูลค่าสินค้าเสื่อมเพิ่มขึ้น(ลดลง)	569,908.84	(3,836,681.25)	(2,005,046.58)	(1,402,117.83)
ค่าเผื่อการด้อยค่าเงินลงทุนในบริษัทย่อย	-	-	5,100,000.00	-
ค่าเสื่อมราคา	111,434,423.80	94,669,479.58	25,953,237.50	27,625,269.26
ค่าตัดจำหน่ายสินทรัพย์ไม่มีตัวตน	60,943,312.30	37,739,136.77	553,775.87	733,778.00
ขาดทุนจากการถูกเรียกร้องการชดเชยค่าเสียหาย	-	4,175,331.00	-	-
ค่าเผื่อการด้อยค่าความนิยม	845,505.77	-	-	-
ค่าตัดจำหน่ายค่าธรรมเนียมนิยมเงินกู้	5,392,305.20	-	105,334.08	-
(กำไร) ขาดทุนจากการจำหน่ายสินทรัพย์ถาวร	6,764,893.54	(974,086.36)	(70,092.46)	(151,147.58)
(กำไร) ขาดทุนจากอัตราแลกเปลี่ยนที่ยังไม่เกิดขึ้นจริง	(392,565.64)	(802,757.81)	79,222,461.15	(23,201,827.65)
(กำไร) ขาดทุนจากอัตราแลกเปลี่ยนจากการรับชำระคืนเงินให้กู้ยืม				
แก่บริษัทย่อย	-	-	3,261,582.71	(3,620,129.09)
กำไรจากอัตราแลกเปลี่ยนจากการจ่ายชำระหนี้สิน				
ตามสัญญาเช่าการเงิน	(222,475.61)	(76,850.44)	(222,475.61)	(76,850.44)
ขาดทุนจากอัตราแลกเปลี่ยนที่เกิดขึ้นจากการรับดอกเบี้ยรับ	-	-	903,213.65	-
เงินปันผลรับ	-	-	(51,504,683.00)	(37,008,410.44)
ดอกเบี้ยรับ	(1,022,808.54)	(482,613.60)	(10,012,397.18)	(9,242,527.89)
กำไรจากการยกเลิกสัญญาเช่าการเงิน	(15,234,929.78)	-	(15,234,929.78)	-
ค่าใช้จ่ายผลประโยชน์พนักงาน	10,464,636.66	9,249,074.31	6,407,946.00	7,164,592.00
ต้นทุนทางการเงิน	50,694,582.52	37,704,210.40	20,365,098.08	17,125,199.84
ค่าใช้จ่าย (รายได้) ภาษีเงินได้	32,582,732.34	18,983,220.88	(13,988,543.71)	11,386,573.78
กำไรจากการดำเนินงานก่อนการเปลี่ยนแปลงในสินทรัพย์				
และหนี้สินดำเนินงาน	537,142,566.60	374,755,535.00	35,952,233.92	60,896,314.43
สินทรัพย์ดำเนินงาน (เพิ่มขึ้น) ลดลง				
ลูกหนี้การค้าและลูกหนี้อื่น	(95,504,463.59)	62,730,823.75	(25,063,324.65)	(40,099,665.41)
สินค้าคงเหลือ	(26,990,694.44)	27,645,820.55	15,448,976.26	50,823,849.62
สินทรัพย์หมุนเวียนอื่น	(1,537,404.58)	7,277,812.20	(1,068,882.04)	6,677,300.58
สินทรัพย์ไม่หมุนเวียนอื่น	(190,651.94)	1,295,835.01	-	63,557.99

หมายเหตุประกอบงบการเงินเป็นส่วนหนึ่งของงบการเงินนี้

บริษัทอุตสาหกรรมพรหมไทย จำกัด (มหาชน) และบริษัทย่อย

งบกระแสเงินสด (ต่อ)

สำหรับปีสิ้นสุด วันที่ 31 ธันวาคม 2559

	บาท			
	งบการเงินรวม		งบการเงินเฉพาะกิจการ	
	2559	2558	2559	2558
	(ปรับปรุงใหม่)			
หนี้สินดำเนินงานเพิ่มขึ้น (ลดลง)				
เจ้าหนี้การค้าและเจ้าหนี้อื่น	(191,199,165.10)	(14,150,342.17)	10,334,263.03	(28,153,138.41)
หนี้สินหมุนเวียนอื่น	(18,491,307.74)	(1,740,044.81)	4,151,980.97	-
ภาระผูกพันผลประโยชน์พนักงาน	(4,950,964.25)	(17,732,483.95)	(3,006,874.25)	(17,732,483.95)
เงินสดรับจากการดำเนินงาน	198,277,914.96	440,082,955.58	36,748,373.24	32,475,734.85
รับดอกเบี้ยรับ	458,699.00	-	-	-
จ่ายภาษีเงินได้	(58,776,303.41)	(32,973,295.23)	(7,858,764.46)	(10,804,168.76)
เงินสดสุทธิได้มาจากกิจกรรมดำเนินงาน	139,960,310.55	407,109,660.35	28,889,608.78	21,671,566.09
กระแสเงินสดจากกิจกรรมลงทุน				
เงินฝากธนาคารคิดการเข้าประกัน (เพิ่มขึ้น) ลดลง	2,520,226.29	(3,133,752.08)	2,520,226.29	(3,133,752.08)
เงินรับคืนจากการให้กู้ยืมระยะยาวแก่บริษัทย่อย	-	-	46,626,661.29	51,263,013.81
เงินจ่ายให้กู้ยืมระยะยาวแก่บริษัทย่อย	-	-	-	(519,003,340.00)
เงินจ่ายลงทุนในบริษัทย่อย (สุทธิจากเงินสดที่จ่ายซื้อ)	(667,631,188.56)	(1,198,792,509.00)	(310,528,000.00)	(36,758,160.00)
เงินรับจากการจำหน่ายอสังหาริมทรัพย์เพื่อการลงทุน	2,140,985.00	6,681,150.00	-	-
เงินจ่ายซื้อสินทรัพย์ถาวร	(54,484,158.55)	(40,222,428.05)	(9,299,985.88)	(3,829,277.50)
เงินรับจากการจำหน่ายสินทรัพย์ถาวร	3,417,940.33	1,807,147.93	70,093.46	187,058.63
เงินจ่ายซื้อสินทรัพย์ไม่มีตัวตน	(64,500.00)	(929,423.00)	-	-
เงินรับเงินปันผล	-	-	51,504,683.00	40,008,410.44
เงินรับดอกเบี้ยรับ	567,725.18	2,896,116.20	13,726,930.51	4,338,181.71
เงินสดสุทธิใช้ไปในกิจกรรมลงทุน	(713,532,970.31)	(1,231,693,698.00)	(205,379,391.33)	(466,927,864.99)
กระแสเงินสดจากกิจกรรมจัดหาเงิน				
เงินเบิกเกินบัญชีและเงินกู้ยืมระยะสั้นจากสถาบันการเงิน				
เพิ่มขึ้น (ลดลง)	(3,082,866.62)	(97,627,762.56)	38,442,412.78	(14,358,647.35)
เงินรับจากการกู้ยืมระยะยาวจากบุคคลที่เกี่ยวข้องกัน	-	52,794,074.00	-	-
เงินจ่ายชำระคืนเงินกู้ยืมระยะยาวจากบุคคลที่เกี่ยวข้องกัน	(2,685,639.39)	(7,865,331.21)	-	-
เงินรับจากเงินกู้ยืมระยะยาวจากสถาบันการเงิน	856,394,000.00	1,248,142,800.00	-	555,761,500.00
เงินจ่ายชำระคืนเงินกู้ยืมระยะยาวจากสถาบันการเงิน	(106,975,235.00)	(213,708,313.02)	(20,000,000.00)	(164,399,923.02)

หมายเหตุประกอบงบการเงินเป็นส่วนหนึ่งของงบการเงินนี้

บริษัทอุตสาหกรรมพรมไทย จำกัด (มหาชน) และบริษัทย่อย

งบกระแสเงินสด (ต่อ)

สำหรับปีสิ้นสุด วันที่ 31 ธันวาคม 2559

	บาท			
	งบการเงินรวม		งบการเงินเฉพาะกิจการ	
	2559	2558 (ปรับปรุงใหม่)	2559	2558
เงินจ่ายชำระหนี้สินตามสัญญาเช่าการเงิน	(29,745,146.90)	(28,795,338.52)	(7,115,085.90)	(6,823,820.47)
เงินรับค่าหุ้น	245,513,278.00	99,180,268.00	245,513,278.00	87,572,428.00
เงินจ่ายเงินปันผล	(98,035,445.32)	(37,156,746.56)	(46,324,321.32)	-
เงินจ่ายดอกเบี้ยจ่าย	(62,936,830.65)	(61,659,771.57)	(20,657,840.42)	(17,928,041.80)
เงินสดสุทธิได้มาจากกิจกรรมจัดหาเงิน	798,446,114.12	953,303,878.56	189,858,443.14	439,823,495.36
เงินสดและรายการเทียบเท่าเงินสดเพิ่มขึ้น (ลดลง) - สุทธิ	224,873,454.36	128,719,840.91	13,368,660.59	(5,432,803.54)
เงินสดและรายการเทียบเท่าเงินสด ณ วันต้นปี	199,011,741.27	33,578,658.27	7,464,793.36	12,897,596.90
ผลต่างจากการแปลงค่างบการเงิน	(52,047,072.92)	36,713,242.09	-	-
ผลต่างของอัตราแลกเปลี่ยนจากการแปลงค่างบการเงินในต่างประเทศ	371,838,122.71	199,011,741.27	20,833,453.95	7,464,793.36
ข้อมูลงบกระแสเงินสดเปิดเผยเพิ่มเติม				
รายการที่ไม่ใช่เงินสด				
ในระหว่างปีมีการซื้อสินทรัพย์ถาวร โดยการก่อหนี้สินตาม				
สัญญาเช่าการเงิน	778,504.67	4,223,410.95	-	1,716,896.16

หมายเหตุประกอบงบการเงินเป็นส่วนหนึ่งของงบการเงินนี้

บริษัท อุตสาหกรรมพรมไทย จำกัด (มหาชน) และบริษัทย่อย

หมายเหตุประกอบงบการเงิน

วันที่ 31 ธันวาคม 2559

1. ข้อมูลทั่วไป

(ก) ภูมิสำเนาและสถานะทางกฎหมายของบริษัท

บริษัทได้จดทะเบียนเป็นนิติบุคคลประเภทบริษัทจำกัดกับกระทรวงพาณิชย์เมื่อวันที่ 10 เมษายน 2510 และได้แปรสภาพเป็นบริษัทมหาชนจำกัด และ จดทะเบียนกับกระทรวงพาณิชย์แล้ว เมื่อวันที่ 31 มีนาคม 2537

บริษัทมีที่อยู่ตามที่ได้จดทะเบียนไว้ดังนี้

238 ถนนวิภาวดีรังสิต แขวงสนามบิน เขตดอนเมือง กรุงเทพมหานคร 10210 ประเทศไทย

(ข) ลักษณะการดำเนินงานและกิจกรรมหลัก

บริษัทและบริษัทย่อย 2 แห่งในประเทศ ประกอบธุรกิจผลิตและ/หรือจัดจำหน่ายและติดตั้งพรมซึ่งประกอบด้วย พรมทอด้วยเครื่องจักรและทอด้วยมือรวมถึงพรมขนาดเล็ก เพื่อใช้ประดับตกแต่ง โรงแรม โรงภาพยนตร์ สนามบิน พระราชวังและบ้านรวมทั้งจำหน่ายวัสดุปูพื้นต่างๆ เป็นต้น

บริษัทย่อย 1 แห่งในประเทศ ประกอบธุรกิจผลิตและจำหน่ายพรมสำหรับปูพื้นภายในยานพาหนะและผ้าหุ้มเบาะยานพาหนะ ผลิตผ้าและพรมสำหรับอุตสาหกรรมเฟอร์นิเจอร์และการตกแต่งภายในอาคาร

กลุ่มบริษัทย่อยในต่างประเทศ 2 แห่ง ได้แก่ กลุ่ม **ALSTONS** และกลุ่ม **DM MIDLAND** ประกอบธุรกิจผลิตและจำหน่ายเก้าอี้ไฟฟ้า

2. หลักเกณฑ์ในการจัดทำงบการเงิน

2.1 หลักเกณฑ์ในการจัดทำงบการเงิน

งบการเงินนี้จัดทำขึ้นตามมาตรฐานการบัญชีที่กฎหมายกำหนดตามพระราชบัญญัติวิชาชีพบัญชี พ.ศ. 2547 โดยได้ถือปฏิบัติตามมาตรฐานการรายงานทางการเงินและการแสดงรายการได้ทำขึ้นตามแบบกำหนดรายการที่ต้องมีในงบการเงินสำหรับบริษัทมหาชนจำกัด ที่กำหนดโดยประกาศกรมพัฒนาธุรกิจการค้า กระทรวงพาณิชย์ ออกตามความในพระราชบัญญัติการบัญชี พ.ศ. 2543

งบการเงินนี้ได้จัดทำขึ้นโดยใช้เกณฑ์ราคาทุนเดิมเว้นแต่จะได้เปิดเผยเป็นอย่างอื่นในนโยบายการบัญชี

งบการเงินฉบับภาษาไทยเป็นงบการเงินฉบับที่บริษัทใช้เป็นทางการตามกฎหมายงบการเงินฉบับภาษาอังกฤษแปลมาจากงบการเงินฉบับภาษาไทยดังกล่าว

2.2 หลักเกณฑ์ในการจัดทำงานการเงินรวม

2.2.1 งบการเงินรวมได้จัดทำขึ้นโดยรวมงบการเงินของบริษัท อุตสาหกรรมพรมไทย จำกัด (มหาชน) และบริษัท ย่อย ดังนี้

อัตราส่วนของการถือหุ้น (ร้อยละของจำนวนหุ้นจดทะเบียน)				
ชื่อบริษัท	ประเภทธุรกิจ	ณ วันที่ 31	ณ วันที่ 31 ธันวาคม 2558	ที่ตั้งสำนักงานใหญ่ ธันวาคม 2557
• บริษัทย่อยที่บริษัทถือหุ้นทางตรง				
บริษัท ยูโนเด็ค คาร์เพท แมนูแฟคเจอร์ริง จำกัด	ผลิตและจำหน่ายพรม	51.00	51.00	ประเทศไทย
บริษัท รอยัลไทย อินเตอร์เนชั่นแนล จำกัด	จำหน่ายพรม	99.99	99.99	ประเทศไทย
บริษัท ที.ซี.เอช. ซูมิโนเอะ จำกัด	ผลิตและจำหน่ายพรม	49.90	49.90	ประเทศไทย
TCMC Furniture Limited	ลงทุนในบริษัทย่อย	76.00	-	ประเทศอังกฤษ
Manor (2016) Holdings Limited	ลงทุนในบริษัทย่อย	100.00	-	ประเทศอังกฤษ
• บริษัทย่อยที่บริษัทถือหุ้นทางอ้อมโดย TCMC Furniture Limited				
Alstons Furniture Group Limited	ลงทุนในบริษัทย่อย	-	76.00	ประเทศอังกฤษ
Alstons (Upholstery) Limited	ผลิตและจำหน่ายเก้าอี้โซฟา	76.00	76.00	ประเทศอังกฤษ
Alstons (Cabinet) Limited	ผลิตโครงไม้เก้าอี้โซฟา	76.00	76.00	ประเทศอังกฤษ
Nacton Road Development Limited	หยุดดำเนินการธุรกิจ	-	76.00	ประเทศอังกฤษ
• บริษัทย่อยที่บริษัทถือหุ้นทางอ้อมโดย				
Manor (2016) Holdings Limited				
DM Midlands Holdings Limited	ลงทุนในบริษัทย่อย	75.00	-	ประเทศอังกฤษ
DM Midlands Limited	ลงทุนในบริษัทย่อย	75.00	-	ประเทศอังกฤษ
Ashley Manor Upholstery Limited	ผลิตและจำหน่ายเก้าอี้โซฟา	75.00	-	ประเทศอังกฤษ
AMX Design Limited	จำหน่ายเก้าอี้โซฟา	75.00	-	ประเทศอังกฤษ
Alexander and James Limited	จำหน่ายเก้าอี้โซฟา	75.00	-	ประเทศอังกฤษ
บริษัท เจมส์ อเล็กซานเดอร์ จำกัด	วิจัยและพัฒนาผลิตภัณฑ์ สินค้าต้นแบบ	75.00	-	ประเทศไทย

บริษัทได้จัดตั้งบริษัทย่อย TCMC Furniture Limited (โดยบริษัทถือหุ้นของบริษัทย่อยดังกล่าวจำนวนร้อยละ 76 ของจำนวนหุ้นที่ออกจำหน่ายแล้วทั้งหมดของบริษัทย่อย) เพื่อเข้าลงทุนใน Alstons Furniture Group Limited จำนวน ร้อยละ 100 ของจำนวนหุ้นที่ออกจำหน่ายแล้วทั้งหมดของ Alstons Furniture Group Limited และบริษัทได้รวมงบการเงินของกลุ่มบริษัทย่อยดังกล่าวในการจัดทำงานการเงินรวมของกลุ่มบริษัทตั้งแต่วันที่ 19 มิถุนายน 2558 เป็นต้นไป

* ในปี 2559 Alstons Furniture Group Limited ได้จดทะเบียนเลิกกิจการแล้ว ทำให้ เจ้าของโดยตรง Alstons (Upholstery) Limited เป็น TCMC Furniture Limited รวมทั้ง Nacton Road Development Limited ก็ได้จดทะเบียนเลิกกิจการด้วยเช่นกัน

เมื่อวันที่ 1 กันยายน 2559 ที่ประชุมคณะกรรมการของบริษัท ครั้งที่ 4/2559 ได้มีมติอนุมัติให้บริษัทจัดตั้งบริษัท ย่อย 2 บริษัท ซึ่งจดทะเบียนในประเทศอังกฤษและเวลส์ โดยมีรายละเอียดดังนี้

- (1) ชื่อบริษัทย่อยแห่งที่ 1 : Manor (2016) Holdings Limited (“Manor”)
ทุนจดทะเบียน : 6,250,000 ปอนด์ (หรือเท่ากับ 287,161,875 บาท) แบ่ง
ออกเป็น 62,500,000 หุ้น มูลค่าที่ตราไว้หุ้นละ 0.10 ปอนด์

สัดส่วนการถือหุ้น :	บริษัทจะถือหุ้นในสัดส่วนร้อยละ 100
ประเภทธุรกิจ :	ลงทุนในกิจการอื่น
(2) ชื่อบริษัทย่อยแห่งที่ 2 :	DM Midlands Holdings Limited (“DMMH”)
ทุนจดทะเบียน :	750,000 ปอนด์ (หรือเท่ากับ 34,459,425 บาท) แบ่งออกเป็น 7,500,000 หุ้น มูลค่าที่ตราไว้หุ้นละ 0.10 ปอนด์
สัดส่วนการถือหุ้น :	Manor (2016) Holdings Limited ซึ่งเป็นบริษัทย่อยของบริษัทจะถือหุ้นในสัดส่วนร้อยละ 100
ประเภทธุรกิจ :	ลงทุนในกิจการอื่น

บริษัทจัดตั้งบริษัทย่อยทั้งสองเพื่อลงทุนในหุ้นสามัญของบริษัท DM Midland Limited ซึ่งจดทะเบียนในประเทศอังกฤษและเวลส์ ในอัตราร้อยละ 75 ของจำนวนหุ้นที่ออกจำหน่ายแล้วทั้งหมดของ DM Midlands Limited และบริษัทได้รับรวมงบการเงินของกลุ่มบริษัทย่อยดังกล่าวในการจัดทำงบการเงินรวมของกลุ่มบริษัทตั้งแต่วันที่ 1 พฤศจิกายน 2559 เป็นต้นไป

2.2.2 งบการเงินรวมจัดทำขึ้นโดยใช้นโยบายการบัญชีเดียวกันสำหรับรายการบัญชีที่เหมือนกันหรือเหตุการณ์ทางบัญชีที่คล้ายคลึงกัน

2.2.3 งบการเงินของบริษัทย่อยซึ่งจัดตั้งในต่างประเทศได้แปลงค่าเป็นเงินบาทโดยใช้อัตราแลกเปลี่ยนถัวเฉลี่ย ณ วันที่ในงบแสดงฐานะการเงินสำหรับรายการสินทรัพย์และหนี้สิน หรืออัตราแลกเปลี่ยนถัวเฉลี่ยรายเดือนสำหรับรายการที่เป็นรายได้และค่าใช้จ่าย ผลต่างซึ่งเกิดขึ้นจากการแปลงค่าดังกล่าวได้แสดงไว้เป็นรายการ “ผลต่างจากการแปลงค่า งบการเงิน” ในส่วนของผู้ถือหุ้น

ในระหว่างปี 2559 เกิดเหตุการณ์ BREXIT ในประเทศอังกฤษ ก่อให้เกิดความผันผวนต่อค่าเงินปอนด์ ทำให้เงินปอนด์อ่อนค่าลง ส่งผลกระทบต่อการแปลงค่างบการเงินของบริษัทย่อยในประเทศอังกฤษในเชิงลบต่องบการเงินรวม

2.2.4 ยอดคงค้างระหว่างบริษัทและบริษัทย่อย รายการค้าระหว่างกันที่มีสาระสำคัญได้ถูกตัดออกจากงบการเงินรวมนี้แล้ว

2.2.5 ส่วนได้เสียที่ไม่มีอำนาจควบคุม คือ จำนวนกำไรหรือขาดทุนและสินทรัพย์สุทธิของบริษัทย่อยส่วนที่ไม่ได้เป็นของบริษัท และแสดงเป็นรายการแยกต่างหากในส่วนของกำไรหรือขาดทุนรวมและส่วนของผู้ถือหุ้นในงบแสดงฐานะการเงินรวม

2.3 มาตรฐานการบัญชีที่มีผลบังคับใช้ในปัจจุบัน

สภาวิชาชีพบัญชีได้ออกและปรับปรุงใหม่มาตรฐานการบัญชี มาตรฐานการรายงานทางการเงิน การตีความมาตรฐานการบัญชีและมาตรฐานการรายงานทางการเงิน ซึ่งมีผลบังคับใช้ตั้งแต่วันที่ 1 มกราคม 2559 ดังต่อไปนี้

กรอบแนวคิดสำหรับการรายงานทางการเงิน (ปรับปรุง 2558)

มาตรฐานการบัญชีฉบับที่ 1 (ปรับปรุง 2558)

เรื่อง การนำเสนอของงบการเงิน

มาตรฐานการบัญชีฉบับที่ 2 (ปรับปรุง 2558)

เรื่อง สินค้าคงเหลือ

มาตรฐานการบัญชีฉบับที่ 7 (ปรับปรุง 2558)

เรื่อง งบกระแสเงินสด

มาตรฐานการบัญชีฉบับที่ 8 (ปรับปรุง 2558)

เรื่อง นโยบายการบัญชี การเปลี่ยนแปลงประมาณการทางบัญชีและข้อผิดพลาด

มาตรฐานการบัญชีฉบับที่ 10 (ปรับปรุง 2558)

เรื่อง เหตุการณ์ภายหลังรอบระยะเวลารายงาน

มาตรฐานการบัญชีฉบับที่ 11 (ปรับปรุง 2558)

เรื่อง สัญญาก่อสร้าง

มาตรฐานการบัญชีฉบับที่ 12 (ปรับปรุง 2558)

เรื่อง ภาษีเงินได้

มาตรฐานการบัญชีฉบับที่ 16 (ปรับปรุง 2558)

เรื่อง ที่ดิน อาคารและอุปกรณ์

มาตรฐานการบัญชีฉบับที่ 17 (ปรับปรุง 2558)
มาตรฐานการบัญชีฉบับที่ 18 (ปรับปรุง 2558)
มาตรฐานการบัญชีฉบับที่ 19 (ปรับปรุง 2558)
มาตรฐานการบัญชีฉบับที่ 20 (ปรับปรุง 2558)

มาตรฐานการบัญชีฉบับที่ 21 (ปรับปรุง 2558)

มาตรฐานการบัญชีฉบับที่ 23 (ปรับปรุง 2558)
มาตรฐานการบัญชีฉบับที่ 24 (ปรับปรุง 2558)

มาตรฐานการบัญชีฉบับที่ 26 (ปรับปรุง 2558)

มาตรฐานการบัญชีฉบับที่ 27 (ปรับปรุง 2558)
มาตรฐานการบัญชีฉบับที่ 28 (ปรับปรุง 2558)
มาตรฐานการบัญชีฉบับที่ 29 (ปรับปรุง 2558)

มาตรฐานการบัญชีฉบับที่ 33 (ปรับปรุง 2558)
มาตรฐานการบัญชีฉบับที่ 34 (ปรับปรุง 2558)
มาตรฐานการบัญชีฉบับที่ 36 (ปรับปรุง 2558)
มาตรฐานการบัญชีฉบับที่ 37 (ปรับปรุง 2558)

มาตรฐานการบัญชีฉบับที่ 38 (ปรับปรุง 2558)
มาตรฐานการบัญชีฉบับที่ 40 (ปรับปรุง 2558)
มาตรฐานการบัญชีฉบับที่ 41

มาตรฐานการรายงานทางการเงินฉบับที่ 2 (ปรับปรุง 2558)
มาตรฐานการรายงานทางการเงินฉบับที่ 3 (ปรับปรุง 2558)
มาตรฐานการรายงานทางการเงินฉบับที่ 4 (ปรับปรุง 2558)
มาตรฐานการรายงานทางการเงินฉบับที่ 5 (ปรับปรุง 2558)

มาตรฐานการรายงานทางการเงินฉบับที่ 6 (ปรับปรุง 2558)
มาตรฐานการรายงานทางการเงินฉบับที่ 8 (ปรับปรุง 2558)
มาตรฐานการรายงานทางการเงินฉบับที่ 10 (ปรับปรุง 2558)
มาตรฐานการรายงานทางการเงินฉบับที่ 11 (ปรับปรุง 2558)
มาตรฐานการรายงานทางการเงินฉบับที่ 12 (ปรับปรุง 2558)

มาตรฐานการรายงานทางการเงินฉบับที่ 13 (ปรับปรุง 2558)
การตีความมาตรฐานการบัญชีฉบับที่ 10 (ปรับปรุง 2558)

การตีความมาตรฐานการบัญชีฉบับที่ 15 (ปรับปรุง 2558)
การตีความมาตรฐานการบัญชีฉบับที่ 25 (ปรับปรุง 2558)

เรื่อง สัญญาเช่า
เรื่อง รายได้
เรื่อง ผลประโยชน์ของพนักงาน
เรื่อง การบัญชีสำหรับเงินอุดหนุนจากรัฐบาลและ
เปิดเผยข้อมูลเกี่ยวกับความช่วยเหลือจากรัฐบาล
เรื่อง ผลกระทบจากการเปลี่ยนแปลงของอัตราแลกเปลี่ยนเงินตราต่างประเทศ
เรื่อง ต้นทุนการกู้ยืม
เรื่อง การเปิดเผยข้อมูลเกี่ยวกับบุคคลหรือกิจการที่เกี่ยวข้องกัน
เรื่อง การบัญชีและการรายงานโครงการผลประโยชน์เมื่อออกจากงาน
เรื่อง งบการเงินเฉพาะกิจการ
เรื่อง เงินลงทุนในบริษัทร่วมและการร่วมค้า
เรื่อง การรายงานทางการเงินในสภาพเศรษฐกิจที่เงินเฟ้อรุนแรง
เรื่อง กำไรต่อหุ้น
เรื่อง งบการเงินระหว่างกาล
เรื่อง การด้อยค่าของสินทรัพย์
เรื่อง การประมาณการหนี้สิน หนี้สินที่อาจเกิดขึ้นและสินทรัพย์ที่อาจเกิดขึ้น
เรื่อง สินทรัพย์ไม่มีตัวตน
เรื่อง อสังหาริมทรัพย์เพื่อการลงทุน
เรื่อง เกษตรกรรม
เรื่อง การจ่ายโดยใช้หุ้นเป็นเกณฑ์
เรื่อง การรวมธุรกิจ
เรื่อง สัญญาประกันภัย
เรื่อง สินทรัพย์ไม่หมุนเวียนที่ถือไว้เพื่อขายและการดำเนินงานที่ยกเลิก
เรื่อง การสำรวจและประเมินค่าแหล่งทรัพยากรแร่
เรื่อง ส่วนงานดำเนินงาน
เรื่อง งบการเงินรวม
เรื่อง การร่วมกิจการ
เรื่อง การเปิดเผยข้อมูลเกี่ยวกับส่วนได้เสียในกิจการอื่น
เรื่อง การวัดมูลค่ายุติธรรม
เรื่อง ความช่วยเหลือจากรัฐบาล-กรณีที่ไม่มีความเกี่ยวข้องอย่างเฉพาะเจาะจงกับกิจกรรมดำเนินงาน
เรื่อง สัญญาเช่าดำเนินงาน-สิ่งจูงใจที่ให้แก่ ผู้เช่า
เรื่อง ภาษีเงินได้-การเปลี่ยนแปลงสภาพภาพ ทางภาษีของกิจการหรือของผู้ถือหุ้น

การตีความมาตรฐานการบัญชีฉบับที่ 27 (ปรับปรุง 2558)	เรื่อง การประเมินเนื้อหาสัญญาเช่าที่สร้างขึ้นตามรูปแบบกฎหมาย
การตีความมาตรฐานการบัญชีฉบับที่ 29 (ปรับปรุง 2558)	เรื่อง การเปิดเผยข้อมูลของข้อตกลงสัมปทานบริการ
การตีความมาตรฐานการบัญชีฉบับที่ 31 (ปรับปรุง 2558)	เรื่อง รายได้-รายการแลกเปลี่ยนเกี่ยวกับบริการโฆษณา
การตีความมาตรฐานการบัญชีฉบับที่ 32 (ปรับปรุง 2558)	เรื่อง สินทรัพย์ไม่มีตัวตน-ต้นทุนเว็บไซต์
การตีความมาตรฐานการรายงานทางการเงินฉบับที่ 1 (ปรับปรุง 2558)	เรื่อง การเปลี่ยนแปลงในหนี้สินที่เกิดขึ้นจากการรื้อถอน การบูรณะและหนี้สินที่มีลักษณะคล้ายคลึงกัน
การตีความมาตรฐานการรายงานทางการเงินฉบับที่ 4 (ปรับปรุง 2558)	เรื่อง การประเมินว่าข้อตกลงประกอบด้วยสัญญาเช่าหรือไม่
การตีความมาตรฐานการรายงานทางการเงินฉบับที่ 5 (ปรับปรุง 2558)	เรื่อง สิทธิในส่วนได้เสียจากกองทุนการรื้อถอน การบูรณะและการปรับปรุงสภาพแวดล้อม
การตีความมาตรฐานการรายงานทางการเงินฉบับที่ 7 (ปรับปรุง 2558)	เรื่อง การปรับปรุงย้อนหลังภายใต้มาตรฐานการบัญชี ฉบับที่ 29 (ปรับปรุง 2558) เรื่องการรายงานทางการเงินในสภาพเศรษฐกิจที่เงินเฟ้อรุนแรง
การตีความมาตรฐานการรายงานทางการเงินฉบับที่ 10 (ปรับปรุง 2558)	เรื่อง งบการเงินระหว่างกาลและการด้อยค่า
การตีความมาตรฐานการรายงานทางการเงินฉบับที่ 12 (ปรับปรุง 2558)	เรื่อง ข้อตกลงสัมปทานบริการ
การตีความมาตรฐานการรายงานทางการเงินฉบับที่ 13 (ปรับปรุง 2558)	เรื่อง โปรแกรมสิทธิพิเศษแก่ลูกค้า
การตีความมาตรฐานการรายงานทางการเงินฉบับที่ 14 (ปรับปรุง 2558)	เรื่อง ข้อจำกัดสินทรัพย์ตามโครงการผลประโยชน์ที่กำหนดเงินทุนขั้นต่ำและปฏิสัมพันธ์ของรายการเหล่านี้ สำหรับมาตรฐานการบัญชี ฉบับที่ 19 (ปรับปรุง 2558) เรื่อง ผลประโยชน์ของพนักงาน
การตีความมาตรฐานการรายงานทางการเงินฉบับที่ 15 (ปรับปรุง 2558)	เรื่อง สัญญาสำหรับการก่อสร้างอสังหาริมทรัพย์
การตีความมาตรฐานการรายงานทางการเงินฉบับที่ 17 (ปรับปรุง 2558)	เรื่อง การจ่ายสินทรัพย์ที่ไม่ใช่เงินสดให้เจ้าของ
การตีความมาตรฐานการรายงานทางการเงินฉบับที่ 18 (ปรับปรุง 2558)	เรื่อง การโอนสินทรัพย์จากลูกค้า
การตีความมาตรฐานการรายงานทางการเงินฉบับที่ 20 (ปรับปรุง 2558)	เรื่อง ต้นทุนการเปิดหน้าดินในช่วงการผลิตสำหรับเหมืองผิวดิน
การตีความมาตรฐานการรายงานทางการเงินฉบับที่ 21	เรื่อง เงินที่นำส่งรัฐ

ฝ่ายบริหารของบริษัทและบริษัทย่อยได้ประเมินแล้วเห็นว่ามาตรฐานการบัญชี มาตรฐานการรายงานทางการเงิน การตีความมาตรฐานการบัญชีและการตีความมาตรฐานการรายงานทางการเงินที่ออกและปรับปรุงใหม่ข้างต้นไม่มีผลกระทบอย่างเป็นสาระสำคัญต่องบการเงินสำหรับปีปัจจุบัน

3. นโยบายการบัญชีที่สำคัญ

3.1 การรับรู้รายได้และค่าใช้จ่าย

บริษัทและบริษัทย่อยรับรู้รายได้จากการขายสินค้าเมื่อได้โอนความเสี่ยงและผลตอบแทนที่เป็นสาระสำคัญของความเป็นเจ้าของสินค้าให้กับผู้ซื้อแล้ว รายได้จากการขายแสดงมูลค่าตามราคาใบกำกับสินค้าไม่รวมภาษีมูลค่าเพิ่มและแสดงสุทธิจากสินค้ารับคืนและส่วนลดแล้ว

บริษัทรับรู้รายได้จากการรับจ้างเมื่อได้ให้บริการแก่ลูกค้าแล้วเสร็จ

บริษัทและบริษัทย่อยรับรู้รายได้ดอกเบี้ยรับตามระยะเวลาและเกณฑ์คงค้าง

บริษัทและบริษัทย่อยบันทึกค่าใช้จ่ายได้อื่นและค่าใช้จ่ายตามเกณฑ์คงค้าง

3.2 เงินสดและรายการเทียบเท่าเงินสด

เงินสดและรายการเทียบเท่าเงินสด ประกอบด้วย เงินสดในมือและเงินฝากสถาบันการเงิน และเงินลงทุนระยะสั้นที่มีสภาพคล่องสูง ซึ่งถึงกำหนดจ่ายคืนภายในระยะเวลาไม่เกิน 3 เดือน นับจากวันที่ได้มาและไม่มีข้อจำกัดในการเบิกใช้

3.3 ลูกหนี้การค้าและลูกหนี้อื่น

ลูกหนี้การค้าและลูกหนี้อื่น (รวมยอดคงเหลือกับบุคคลหรือกิจการที่เกี่ยวข้องกัน) รับรู้มูลค่าเริ่มแรกด้วยมูลค่าตามใบแจ้งหนี้ และจะวัดมูลค่าต่อมาด้วยจำนวนเงินที่เหลืออยู่หักด้วยค่าเผ่อนหนี้สงสัยจะสูญ (ถ้ามี) ซึ่งประมาณจากการสอบทานยอดคงเหลือ ณ วันสิ้นปี ค่าเผ่อนหนี้สงสัยจะสูญคือ ผลต่างระหว่างราคาตามบัญชีของลูกหนี้การค้าเปรียบเทียบกับมูลค่าที่จะได้รับจากลูกหนี้การค้า หนี้สูญที่เกิดขึ้นจะรับรู้ไว้ในงบกำไรขาดทุนทันทีโดยถือเป็นส่วนหนึ่งของค่าใช้จ่ายบริหาร

ค่าเผ่อนหนี้สงสัยจะสูญประเมินโดยการวิเคราะห์ประวัติการชำระหนี้ และการคาดการณ์เกี่ยวกับการชำระหนี้ในอนาคตของลูกหนี้ จำนวนค่าเผ่อนหนี้สงสัยจะสูญพิจารณาจากประวัติการตัดจำหน่ายหนี้สูญและอายุหนี้ของลูกหนี้ ลูกหนี้จะถูกตัดจำหน่ายบัญชีเมื่อทราบว่าเป็นหนี้สูญ โดยมีอัตราค่าเผ่อนหนี้สงสัยจะสูญดังต่อไปนี้

อายุหนี้	อัตราค่าเผ่อนหนี้สงสัยจะสูญ
เกินกำหนดชำระช่วงระยะเวลา 61 - 90 วัน	5%
เกินกำหนดชำระช่วงระยะเวลา 91 - 180 วัน	20%
เกินกำหนดชำระช่วงระยะเวลา 181 - 365 วัน	70%
เกินกำหนดชำระช่วงระยะเวลา 366 - 730 วัน	100%
เกินกำหนดชำระช่วงระยะเวลา 731 วันขึ้นไป	100%

3.4 สินค้าคงเหลือ

สินค้าคงเหลือแสดงในราคาทุนหรือมูลค่าสุทธิที่จะได้รับแล้วแต่ราคาใดจะต่ำกว่า ราคาทุนของสินค้าคงเหลือโดยวิธีดังนี้

สินค้าสำเร็จรูปที่จ้างผลิต	เข้าก่อนออกก่อน
สินค้าสำเร็จรูปที่ผลิตเอง	ต้นทุนถัวเฉลี่ย
งานระหว่างผลิต	ต้นทุนถัวเฉลี่ย
วัตถุดิบ	ต้นทุนถัวเฉลี่ย

ต้นทุนสินค้าคงเหลือ ประกอบด้วย ต้นทุนทั้งหมดในการซื้อ ต้นทุนแปลงสภาพและต้นทุนอื่นๆ ที่เกิดขึ้นเพื่อให้สินค้าคงเหลือนั้นอยู่ในสถานที่และอยู่ในสภาพที่เป็นอยู่ในปัจจุบัน ต้นทุนแปลงสภาพดังกล่าวรวมการปันส่วนของค่าใช้จ่ายการผลิตที่อย่างเหมาะสม โดยคำนึงถึงระดับกำลังการผลิตตามปกติ

ต้นทุนในการซื้อ ประกอบด้วย ราคาซื้อและค่าใช้จ่ายที่เกี่ยวข้องกับการซื้อสินค้านั้น เช่น อกรขาเข้า ค่าขนส่ง และต้นทุนอื่นๆที่เกี่ยวข้องโดยตรงกับการได้มาซึ่งสินค้า และหักด้วยส่วนลดการค้าและเงินที่ได้รับคืนจากการซื้อสินค้า

มูลค่าสุทธิที่จะได้รับเป็นการประมาณราคาที่เราคาดว่าจะขายได้ตามปกติธุรกิจ หักด้วยประมาณการต้นทุนในการผลิตสินค้าให้เสร็จและต้นทุนที่จำเป็นต้องจ่ายไปเพื่อให้ขายสินค้าได้

บริษัทและบริษัทย่อยตั้งค่าเผ่อนลดมูลค่าสินค้าจากยอดสินค้าคงเหลือ ณ วันสิ้นงวดที่ประมาณจากการพิจารณาสภาพและคุณภาพของสินค้าคงเหลือโดยฝ่ายบริหาร

3.5 เงินลงทุนระยะยาวในบริษัทย่อยและค่าความนิยม

บริษัทย่อย หมายถึงกิจการที่บริษัทมีอำนาจในการควบคุมนโยบายการเงินและการดำเนินงาน ซึ่งโดยทั่วไปแล้วบริษัทจะถือหุ้นที่มีสิทธิออกเสียงมากกว่ากึ่งหนึ่ง บริษัทได้รวมงบการเงินของบริษัทย่อยไว้ในงบการเงินรวมตั้งแต่วันที่บริษัทควบคุมบริษัทย่อยจนกระทั่งอำนาจควบคุมหมดไป

เงินลงทุนในบริษัทย่อยในการเงินเฉพาะกิจการ

เงินลงทุนระยะยาวในบริษัทย่อยในการเงินเฉพาะกิจการแสดงตามวิธีราคาทุนสุทธิจากค่าเพื่อการด้อยค่า (ถ้ามี) บริษัทจะรับรู้ขาดทุนจากการด้อยค่า (ถ้ามี) ของเงินลงทุนในงบกำไรขาดทุนเบ็ดเสร็จ

ค่าความนิยมในการเงินรวม

ค่าความนิยม คือต้นทุนของเงินลงทุนที่สูงกว่ามูลค่ายุติธรรมของเงินลงทุนที่บริษัทมีส่วนแบ่งในสินทรัพย์สุทธิที่ระบุได้ของบริษัทย่อย ณ วันที่ได้มาซึ่งบริษัทนั้น ค่าความนิยมที่เกิดจากการได้มาซึ่งบริษัทย่อยถูกแสดงแยกบรรทัดไว้ในงบการเงินรวม

ค่าความนิยมที่รับรู้จะต้องถูกทดสอบการด้อยค่าทุกปี และแสดงด้วยราคาทุนหักค่าเพื่อการด้อยค่าสะสม ในแต่ละปี บริษัทจะมีการทดสอบค่าความนิยมว่าเกิดการด้อยค่าหรือไม่ โดยคำนวณมูลค่าที่คาดว่าจะได้รับคืนจากการคำนวณมูลค่าจากการใช้ การคำนวณดังกล่าวอาศัยการประมาณการโดยผู้บริหาร และค่าเพื่อการด้อยค่าของค่าความนิยมที่รับรู้แล้วจะไม่มีโอกาสกลับรายการ

ต้นทุนของการได้มาของเงินลงทุนที่ต่ำกว่ามูลค่ายุติธรรมของส่วนแบ่งของสินทรัพย์สุทธิของบริษัทย่อย ผลต่างจะถูกพิจารณาเป็นค่าความนิยมติดลบและจะถูกรับรู้ในงบกำไรขาดทุนเบ็ดเสร็จทันที

3.6 อสังหาริมทรัพย์เพื่อการลงทุน

อสังหาริมทรัพย์เพื่อการลงทุนได้แก่ อสังหาริมทรัพย์ที่ถือครองเพื่อหาประโยชน์จากรายได้ค่าเช่า หรือจากมูลค่าที่เพิ่มขึ้นหรือทั้งสองอย่าง ทั้งนี้ไม่ได้มีไว้เพื่อขายตามปกติธุรกิจ หรือใช้ในการผลิตหรือจัดหาสินค้าหรือให้บริการหรือใช้ในการบริหารงาน

อสังหาริมทรัพย์เพื่อการลงทุน แสดงในราคาทุนหักค่าเสื่อมราคาสะสมและค่าเพื่อการด้อยค่า (ถ้ามี)

3.7 ที่ดิน อาคารและอุปกรณ์และค่าเสื่อมราคา

ที่ดินแสดงในราคาทุนและปรับปรุงด้วยมูลค่าจากการตีราคาทรัพย์สิน

อาคารและอุปกรณ์แสดงในราคาทุนหักค่าเสื่อมราคาสะสมและค่าเพื่อการด้อยค่า (ถ้ามี)

ราคาทุนรับรู้เมื่อเริ่มแรกที่ได้สินทรัพย์มารวมถึงต้นทุนทางตรงอื่นๆ ที่เกี่ยวกับการจัดหาสินทรัพย์เพื่อให้สินทรัพย์อยู่ในสภาพพร้อมที่จะใช้ได้ตามวัตถุประสงค์รวมทั้งต้นทุนในการรื้อถอน ขนย้าย และการบูรณะสถานที่ตั้งของสินทรัพย์ซึ่งเป็นภาระผูกพันของกิจการ (ถ้ามี)

บริษัทและบริษัทย่อยจะบันทึกค่าเพื่อการด้อยค่าของสินทรัพย์หากมีข้อบ่งชี้ว่ามูลค่าที่คาดว่าจะได้รับคืนอาจต่ำกว่ามูลค่าสุทธิตามบัญชี

รายจ่ายเกี่ยวกับการต่อเติม การต่ออายุ หรือการปรับปรุงสินทรัพย์ให้ดีขึ้นในภายหลัง จะถูกบันทึกเพิ่มในบัญชีของสินทรัพย์ที่เกี่ยวข้อง หากมีความเป็นไปได้ค่อนข้างแน่นอนว่าจะก่อให้เกิดประโยชน์เชิงเศรษฐกิจเพิ่มเติมในอนาคตเกินกว่าที่ได้เคยประเมินได้จากสินทรัพย์นั้น ส่วนค่าซ่อมแซมและค่าบำรุงรักษาอื่นในภายหลังและจะบันทึกเป็นค่าใช้จ่ายในรอบระยะเวลาบัญชีที่เกิดขึ้น

ในการตีราคาที่ดิน ราคาที่ตีใหม่จะเป็นราคาตลาดยุติธรรม (Fair market value) โดยผู้เชี่ยวชาญอิสระโดยใช้เกณฑ์ราคาตลาด (Market approach) บริษัทมีนโยบายที่จะให้ผู้เชี่ยวชาญอิสระประเมินราคาที่ดินดังกล่าวทุก ๆ 5 ปี เพื่อมิให้ราคาตามบัญชี ณ วันที่ในงบแสดงฐานะการเงินแตกต่างจากมูลค่ายุติธรรมอย่างมีสาระสำคัญส่วนที่เพิ่มขึ้นของราคาที่ดินประเมินใหม่ที่ดินจะบันทึกเป็น “ส่วนเกินทุนจากการตีราคาสินทรัพย์ถาวร” ภายใต้หัวข้อ “องค์ประกอบอื่นของส่วนของผู้ถือหุ้น” ในงบแสดงฐานะการเงิน

ในการประเมินมูลค่าที่ดินใหม่หากที่ดินสินมีมูลค่าเพิ่มขึ้นจะบันทึกมูลค่าส่วนที่เพิ่มขึ้นเป็นส่วนเกินทุนจากการตีราคาสินทรัพย์ถาวร โดยสุทธิจากมูลค่าที่เคยประเมินลดลงและเคยรับรู้ในงบกำไรขาดทุนเบ็ดเสร็จแล้วเสียก่อนและหากเป็นกรณีที่มูลค่าของทรัพย์สินลดลงจากการประเมิน จะบันทึกในงบกำไรขาดทุนเบ็ดเสร็จสำหรับมูลค่าที่ลดลงเฉพาะจำนวนที่มากกว่าส่วน

เกินทุนจากการตีราคาสินทรัพย์ถาวรที่เคยประเมินไว้ครั้งก่อน ในกรณีที่มีการจำหน่ายที่ดินที่เคยประเมินมูลค่า ส่วนเกินทุนจากการตีราคาสินทรัพย์ถาวรจะถูกโอนไปยังงบกำไรสะสมโดยตรง ไม่ทำผ่านไปยังงบกำไรขาดทุนเบ็ดเสร็จเพื่อโอนปิดบัญชี ส่วนเกินทุนของสินทรัพย์ถาวรที่จำหน่ายนั้นๆ

ค่าเสื่อมราคาคำนวณจากราคาทุนหักมูลค่าคงเหลือของสินทรัพย์โดยวิธีเส้นตรงตามอายุการให้ประโยชน์โดยประมาณของสินทรัพย์ดังต่อไปนี้

ส่วนปรับปรุงที่ดิน	5 - 10	ปี
ส่วนปรับปรุงอาคาร	10 - 20	ปี
อาคาร	5 - 30	ปี
เครื่องจักรและอุปกรณ์	3 - 40	ปี
เครื่องตกแต่ง เครื่องติดตั้งและเครื่องใช้สำนักงาน	3 - 10	ปี
ยานพาหนะ	3 - 10	ปี

บริษัทและบริษัทย่อยมีการทบทวนมูลค่าคงเหลือและอายุการให้ประโยชน์ทุกปี

บริษัทและบริษัทย่อยคิดค่าเสื่อมราคาสำหรับส่วนประกอบของรายการสินทรัพย์แต่ละส่วนแยกต่างหากจากกันเมื่อส่วนประกอบแต่ละส่วนนั้นมีต้นทุนที่มีนัยสำคัญเมื่อเทียบกับต้นทุนทั้งหมดของสินทรัพย์นั้น

ค่าเสื่อมราคารวมอยู่ในการคำนวณผลการดำเนินงาน

ไม่มีการคิดค่าเสื่อมราคาสำหรับที่ดิน สินทรัพย์ระหว่างก่อสร้างและอุปกรณ์ระหว่างติดตั้ง

บริษัทและบริษัทย่อยตัดรายการที่ดิน อาคารและอุปกรณ์ ออกจากบัญชีเมื่อจำหน่ายสินทรัพย์ รายการผลกำไรหรือขาดทุนจากการจำหน่ายหรือตัดจำหน่ายสินทรัพย์ จะรับรู้ในงบกำไรขาดทุนเบ็ดเสร็จ

3.8 ต้นทุนการกู้ยืม

ต้นทุนการกู้ยืมของเงินกู้ที่ใช้ในการจัดหาหรือก่อสร้างสินทรัพย์ที่ต้องใช้ระยะเวลาในการทำให้อยู่ในสภาพพร้อมใช้หรือขาย ได้ถูกนำไปรวมเป็นราคาทุนของสินทรัพย์จนกว่าสินทรัพย์นั้นจะอยู่ในสภาพพร้อมที่จะใช้ได้ตามประสงค์ ส่วนต้นทุนการกู้ยืมอื่นถือเป็นค่าใช้จ่ายในงวดที่เกิดรายการ ต้นทุนการกู้ยืม ประกอบด้วย ดอกเบี้ยและต้นทุนอื่นที่เกิดขึ้นจากการกู้ยืมนั้น

3.9 สินทรัพย์ไม่มีตัวตน

สินทรัพย์ไม่มีตัวตนแสดงตามราคาทุนหักค่าตัดจำหน่ายสะสมและค่าเผื่อการด้อยค่า (ถ้ามี) ค่าตัดจำหน่ายคำนวณจากราคาทุนของสินทรัพย์ โดยวิธีเส้นตรงตามระยะเวลาที่คาดว่าจะได้รับประโยชน์เชิงเศรษฐกิจโดยประมาณดังต่อไปนี้

โปรแกรมคอมพิวเตอร์	5 - 10	ปี
โปรแกรมการจัดทำลายพรหมอิเล็กทรอนิกส์	10	ปี
ฐานลูกค้า	7 - 12	ปี
ชื่อทางการค้า	10	ปี
Desing	5	ปี

3.10 การด้อยค่าของสินทรัพย์

ณ วันที่ในงบแสดงฐานะการเงิน บริษัทและบริษัทย่อยจะประเมินว่ามีข้อบ่งชี้ของสินทรัพย์ว่ามี การด้อยค่าหรือไม่ หากสินทรัพย์นั้นมีข้อบ่งชี้ของการด้อยค่า บริษัทและบริษัทย่อยจะประมาณมูลค่าที่คาดว่าจะได้รับคืนของสินทรัพย์ หากมูลค่าตามบัญชีของสินทรัพย์สูงกว่ามูลค่าที่คาดว่าจะได้รับคืน บริษัทและบริษัทย่อยจะรับรู้ผลขาดทุนจากการด้อยค่าของสินทรัพย์ในงบกำไรขาดทุนเบ็ดเสร็จ ผลขาดทุนจากการด้อยค่าของสินทรัพย์จะถูกกลับรายการเมื่อมูลค่าที่คาดว่าจะได้รับคืนเพิ่มขึ้นในภายหลังและจะกลับรายการได้ไม่เกินกว่ามูลค่าตามบัญชีภายหลังหักค่าเสื่อมราคาสะสมหรือค่าตัดจำหน่าย มูลค่าที่จะได้รับคืนของสินทรัพย์ หมายถึง มูลค่าจากการใช้ของสินทรัพย์ หรือมูลค่ายุติธรรมของสินทรัพย์หักต้นทุนในการขาย

3.11 เจ้าหนี้การค้าและเจ้าหนี้อื่น

เจ้าหนี้การค้าและเจ้าหนี้อื่น (รวมยอดคงเหลือกับบุคคลหรือกิจการที่เกี่ยวข้องกัน) แสดงในราคาทุน

3.12 สัญญาเช่าการเงิน

สัญญาเช่าทรัพย์สินที่มีความเสี่ยงและผลตอบแทนของความเป็นเจ้าของส่วนใหญ่ได้โอนให้ผู้เช่าทรัพย์สิน จะถูกจัดเป็นสัญญาเช่าการเงิน สัญญาเช่าการเงินถูกบันทึกเป็นรายจ่ายฝ่ายทุนด้วยมูลค่ายุติธรรมของทรัพย์สินที่เช่า หรือมูลค่าปัจจุบันของจำนวนเงินขั้นต่ำที่ต้องจ่ายตามสัญญาเช่า แล้วแต่จำนวนใดจะต่ำกว่า โดยจำนวนเงินที่ต้องจ่ายแต่ละครั้งจะแบ่งเป็นเงินส่วนของหนี้สินและค่าใช้จ่ายทางการเงินเพื่อให้อัตราดอกเบี้ยคงที่ต่อหนี้สินคงค้าง ยอดคงเหลือของภาระผูกพันตามสัญญาเช่าการเงินจะถูกบันทึกเป็นหนี้สินระยะยาว ดอกเบี้ยจ่ายจะบันทึกในงบกำไรขาดทุนตลอดอายุของสัญญาเช่า

3.13 ประมาณการหนี้สิน

การประมาณการหนี้สินจะรับรู้ในงบแสดงฐานะการเงินก็ต่อเมื่อบริษัทมีภาระหนี้สินเกิดขึ้นตามกฎหมายหรือภาระผูกพันซึ่งเป็นผลมาจากเหตุการณ์ในอดีต และมีความเป็นไปได้ค่อนข้างแน่นอนว่าประโยชน์เชิงเศรษฐกิจจะต้องถูกจ่ายไปเพื่อชำระภาระหนี้สินดังกล่าว โดยจำนวนภาระหนี้สินดังกล่าวสามารถประมาณจำนวนเงินได้อย่างน่าเชื่อถือถ้าผลกระทบดังกล่าวเป็นนัยสำคัญ ประมาณการกระแสเงินสดที่จะจ่ายในอนาคตจะคิดลดเป็นมูลค่าปัจจุบันโดยใช้อัตราคิดลดในตลาดปัจจุบันก่อนคำนวณภาษีเงินได้ เพื่อให้สะท้อนมูลค่าที่อาจประเมินได้ในตลาดปัจจุบันซึ่งแปรไปตามเวลาและความเสี่ยงที่มีต่อหนี้สิน

3.14 เครื่องมือทางการเงิน

บริษัทและบริษัทย่อยไม่มีนโยบายที่จะประกอบธุรกรรมตราสารทางการเงินนอกงบแสดงฐานะการเงินที่เป็นตราสารอนุพันธ์เพื่อการเก็งกำไรหรือเพื่อการค้า

รายละเอียดของนโยบายการบัญชีที่สำคัญ วิธีการที่ใช้ ซึ่งรวมถึงเกณฑ์ในการรับรู้รายได้และค่าใช้จ่ายที่เกี่ยวข้องกับสินทรัพย์และหนี้สินทางการเงินแต่ละประเภทได้เปิดเผยไว้แล้วในหมายเหตุประกอบงบการเงินข้อ 28

3.15 บุคคลหรือกิจการที่เกี่ยวข้องกัน

บุคคลหรือกิจการที่เกี่ยวข้องกันหมายถึง บุคคลหรือกิจการที่มีอำนาจควบคุมบริษัท ถูกควบคุมโดยบริษัทไม่ว่าจะเป็นทางตรงหรือทางอ้อม หรืออยู่ภายใต้การควบคุมเดียวกันกับบริษัท รวมถึงบริษัทที่ทำหน้าที่ถือหุ้น บริษัทย่อย และกิจการที่เป็นบริษัทย่อยในเครือเดียวกัน นอกจากนี้บุคคลหรือกิจการที่เกี่ยวข้องกันยังหมายรวมถึงบริษัทร่วมและบุคคลซึ่งถือหุ้นที่มีสิทธิออกเสียงไม่ว่าทางตรงหรือทางอ้อมและมีอิทธิพลอย่างเป็นสาระสำคัญกับบริษัท ผู้บริหารสำคัญ กรรมการหรือพนักงานของบริษัท ตลอดจนทั้งสมาชิกในครอบครัวที่ใกล้ชิดกับบุคคลดังกล่าว และกิจการที่เกี่ยวข้องกับบุคคลเหล่านั้น

ในการพิจารณาความสัมพันธ์ระหว่างบุคคลหรือกิจการที่เกี่ยวข้องกันกับบริษัทแต่ละรายการ บริษัทคำนึงถึงเนื้อหาของความสัมพันธ์มากกว่ารูปแบบทางกฎหมาย

3.16 การแปลงค่าเงินตราต่างประเทศ

รายการที่เป็นเงินตราต่างประเทศได้บันทึกไว้เป็นเงินบาท โดยใช้อัตราแลกเปลี่ยน ณ วันที่เกิดรายการ สินทรัพย์และหนี้สินที่เป็นเงินตราต่างประเทศที่มียอดคงเหลือ ณ วันที่ในงบแสดงฐานะการเงินได้บันทึกไว้เป็นเงินบาทโดยใช้อัตราแลกเปลี่ยน ณ วันที่ในงบแสดงฐานะการเงิน กำไรหรือขาดทุนจากการแปลงค่าได้บันทึกเป็นรายได้หรือค่าใช้จ่ายในงวดปัจจุบัน

3.17 ผลประโยชน์พนักงาน

ผลประโยชน์ระยะสั้น

บริษัทและบริษัทย่อยรับรู้เงินเดือน ค่าจ้าง โบนัส และเงินสมทบกองทุนประกันสังคมเป็นค่าใช้จ่ายเมื่อเกิดรายการผลประโยชน์หลังจากออกจากงานของพนักงาน (โครงการผลประโยชน์)

บริษัทและบริษัทย่อยมีการสำหรับเงินชดเชยที่ต้องจ่ายให้แก่พนักงานเมื่อออกจากงานตามข้อบังคับของบริษัทและบริษัทย่อยกฎหมายแรงงาน และตามโครงการผลตอบแทนพนักงานอื่นๆ ซึ่งบริษัทและบริษัทย่อยถือว่าเงินชดเชยดังกล่าวเป็นโครงการผลประโยชน์หลังออกจากงานสำหรับพนักงาน

บริษัทและบริษัทย่อยคำนวณหนี้สินตามโครงการผลประโยชน์หลังออกจากงานของพนักงานโดยใช้วิธีคิดลดแต่ละหน่วยที่ประมาณการไว้ (Projected Unit Credit Method) โดยผู้เชี่ยวชาญอิสระได้ทำการประเมินการผูกพันดังกล่าวตามหลักคณิตศาสตร์ประกันภัย ซึ่งหลักการประมาณการดังกล่าวต้องใช้ข้อสมมติที่หลากหลาย รวมถึงข้อสมมติเกี่ยวกับอัตราคิดลด อัตราการขึ้นเงินเดือนในอนาคต อัตราการเปลี่ยนแปลงในจำนวนพนักงาน อัตราการมรณะและอัตราเงินเฟ้อ

ผลกำไรหรือขาดทุนจากการประมาณการตามหลักคณิตศาสตร์ประกันภัย (Actuarial gains and losses) จะรับรู้ทันทีในกำไรขาดทุนเบ็ดเสร็จอื่น โดยถือเป็นส่วนหนึ่งของกำไรสะสม

3.18 สัญญาเช่าดำเนินงาน

สัญญาเช่าทรัพย์สินที่ความเสี่ยงและผลตอบแทนแก่เจ้าของทรัพย์สินยังเป็นของผู้ให้เช่าจะถูกจัดเป็นสัญญาเช่าดำเนินงาน โดยบริษัทและบริษัทย่อยจะบันทึกการจ่ายชำระค่าเช่าภายใต้สัญญาเช่าดำเนินงานเป็นค่าใช้จ่ายโดยวิธีเส้นตรงตลอดระยะเวลาของการเช่า

3.19 ภาษีเงินได้

ภาษีเงินได้ ประกอบด้วยภาษีเงินได้ปัจจุบันและภาษีเงินได้รอการตัดบัญชี

ภาษีเงินได้ปัจจุบัน

บริษัทและบริษัทย่อยบันทึกภาษีเงินได้ (ถ้ามี) ตามจำนวนที่จะต้องจ่าย จำนวนตามหลักเกณฑ์แห่งประมวลรัษฎากร ในอัตราภาษีเงินได้ร้อยละ 20 ของกำไรสุทธิก่อนภาษีเงินได้ หลังจากปรับปรุงบวกกลับด้วยค่าใช้จ่ายต่างๆ ซึ่งไม่สามารถถือเป็นรายจ่ายในการคำนวณภาษีและหักออกด้วยรายการที่ได้รับยกเว้นหรือไม่ถือเป็นรายได้ในการคำนวณภาษี

ภาษีเงินได้รอการตัดบัญชี

สินทรัพย์และหนี้สินภาษีเงินได้รอการตัดบัญชีจะคำนวณขึ้นจากผลแตกต่างชั่วคราวระหว่างมูลค่าตามบัญชีกับฐานภาษีของสินทรัพย์หรือหนี้สินนั้น ณ วันสิ้นรอบระยะเวลารายงาน รายการเปลี่ยนแปลงของสินทรัพย์และหนี้สินภาษีเงินได้รอการตัดบัญชีจะถูกรับรู้เป็นรายได้ภาษีเงินได้รอการตัดบัญชีหรือค่าใช้จ่ายภาษีเงินได้รอการตัดบัญชีโดยจะรับรู้ในกำไรขาดทุนเว้นแต่ในส่วนที่เกี่ยวกับรายการที่รับรู้โดยตรงในส่วนของผู้ถือหุ้นหรือกำไรขาดทุนเบ็ดเสร็จอื่น

ผลแตกต่างชั่วคราวที่ใช้หักภาษีจะถูกรับรู้เป็นสินทรัพย์ภาษีเงินได้รอการตัดบัญชีเมื่อมีความเป็นไปได้ค่อนข้างแน่นอนว่าบริษัทและบริษัทย่อยจะมีกำไรทางภาษีจากการดำเนินงานในอนาคตเพียงพอที่จะนำสินทรัพย์ภาษีเงินได้รอการตัดบัญชีมาใช้ประโยชน์ได้ และผลแตกต่างชั่วคราวที่ต้องเสียภาษีทุกรายการจะถูกรับรู้เป็นหนี้สินภาษีเงินได้รอการตัดบัญชี ภาษีเงินได้รอการตัดบัญชีจะไม่ถูกรับรู้เมื่อเกิดจากผลแตกต่างชั่วคราวต่อไปนี้ การรับรู้ค่าความนิยมในครั้งแรก การรับรู้สินทรัพย์หรือหนี้สินในครั้งแรกซึ่งเป็นรายการที่ไม่ใช่การรวมธุรกิจและรายการนั้นไม่มีผลกระทบต่อกำไรขาดทุนทางบัญชีหรือทางภาษี และผลแตกต่างที่เกี่ยวข้องกับเงินลงทุนในบริษัทย่อยและกิจการร่วมค้าหากเป็นไปได้ว่าจะไม่มีการกลับรายการในอนาคตอันใกล้

สินทรัพย์และหนี้สินภาษีเงินได้รอการตัดบัญชีถูกวัดมูลค่าโดยใช้อัตราภาษีเงินได้สำหรับงวดที่บริษัทและบริษัทย่อยคาดว่าจะได้รับประโยชน์จากสินทรัพย์ภาษีเงินได้รอการตัดบัญชีหรือจะจ่ายชำระหนี้สินภาษีเงินได้ โดยใช้อัตราภาษีและกฎหมายภาษีอากรที่มีผลบังคับใช้อยู่หรือที่คาดว่าจะมีผลบังคับใช้ภายในสิ้นรอบระยะเวลาที่รายงาน

ณ วันสิ้นรอบระยะเวลารายงาน มูลค่าตามบัญชีของสินทรัพย์ภาษีเงินได้รอการตัดบัญชีจะถูกทบทวนและปรับลดมูลค่า เมื่อมีความเป็นไปได้ค่อนข้างแน่นอนว่าบริษัทและบริษัทย่อยจะไม่มีการกำไรในอนาคตเพียงพอต่อการนำสินทรัพย์ภาษีเงินได้รอการตัดบัญชีทั้งหมดหรือบางส่วนมาใช้ประโยชน์ได้

สินทรัพย์ภาษีเงินได้รอการตัดบัญชีและหนี้สินภาษีเงินได้รอการตัดบัญชีจะหักกลบกันได้ที่ต่อเมื่อกิจการมีสิทธิตามกฎหมายและภาษีเงินได้นี้ประเมินโดยหน่วยงานจัดเก็บภาษีหน่วยงานเดียวกัน

3.20 การวัดมูลค่ายุติธรรมของเครื่องมือทางการเงิน

บริษัทและบริษัทย่อยใช้วิธีตลาดในการวัดมูลค่ายุติธรรมของสินทรัพย์และหนี้สินซึ่งมาตรฐานการรายงานทางการเงินที่เกี่ยวข้องกำหนดให้ต้องวัดมูลค่าด้วยมูลค่ายุติธรรม ยกเว้นในกรณีที่ไม่มีตลาดที่มีสภาพคล่อง หรือไม่สามารถหาราคาเสนอซื้อขายในตลาดที่มีสภาพคล่องได้ บริษัทและบริษัทย่อยจะใช้วิธีราคาทุนหรือวิธีรายได้ในการวัดมูลค่ายุติธรรมของสินทรัพย์และหนี้สินดังกล่าวแทน

ลำดับชั้นของมูลค่ายุติธรรม

- ระดับที่ 1 ใช้ข้อมูลราคาเสนอซื้อขาย (ไม่ต้องปรับปรุง) ในตลาดที่มีสภาพคล่องสำหรับสินทรัพย์หรือหนี้สินอย่างเดียวกัน
- ระดับที่ 2 ใช้ข้อมูลอื่นนอกเหนือจากราคาเสนอซื้อขายซึ่งรวมอยู่ในระดับ 1 ที่สามารถสังเกตได้โดยตรง (ได้แก่ ข้อมูลราคาตลาด) หรือโดยอ้อม (ได้แก่ ข้อมูลที่คำนวณมาจากราคาตลาด) สำหรับสินทรัพย์นั้นหรือหนี้สินนั้น
- ระดับที่ 3 ใช้ข้อมูลที่ไม่สามารถสังเกตได้ เช่น ข้อมูลเกี่ยวกับกระแสเงินในอนาคตที่กิจการประมาณขึ้น

3.21 การใช้ดุลยพินิจและประมาณการทางบัญชีที่สำคัญ

ในการจัดทำงบการเงินตามมาตรฐานการรายงานทางการเงิน ฝ่ายบริหารจำเป็นต้องใช้ดุลยพินิจและการประมาณการในเรื่องที่มีความไม่แน่นอนเสมอ การใช้ดุลยพินิจและการประมาณการดังกล่าวนี้จะส่งผลกระทบต่อจำนวนเงินที่แสดงในงบการเงิน หนี้สิน และต่อข้อมูลที่แสดงในหมายเหตุประกอบงบการเงิน ผลที่เกิดขึ้นจริงอาจแตกต่างไปจากจำนวนที่ประมาณการไว้ การใช้ดุลยพินิจและการประมาณการที่สำคัญมีดังนี้

3.21.1 ค่าเพื่อหนี้สงสัยจะสูญของลูกหนี้

ในการประมาณค่าเพื่อหนี้สงสัยจะสูญของลูกหนี้ ฝ่ายบริหารจำเป็นต้องใช้ดุลยพินิจในการประมาณการผลขาดทุนที่คาดว่าจะเกิดขึ้นจากลูกหนี้แต่ละราย โดยคำนึงถึงประสบการณ์การเก็บเงินในอดีต อายุของหนี้ที่ค้างค้างและสถานะเศรษฐกิจที่เป็นอยู่ในขณะนั้น เป็นต้น

3.21.2 ค่าเพื่อการลดลงของมูลค่าสินค้าคงเหลือ

ในการประมาณค่าเพื่อการลดลงของมูลค่าสินค้าคงเหลือ ฝ่ายบริหารได้ใช้ดุลยพินิจในการประมาณการผลขาดทุนที่คาดว่าจะเกิดขึ้นจากสินค้าคงเหลือนั้น โดยค่าเพื่อการลดลงของมูลค่าสุทธิที่จะได้รับพิจารณาจากราคาที่คาดว่าจะขายได้ตามปกติของธุรกิจหักด้วยค่าใช้จ่ายในการขายสินค้านั้น และค่าเพื่อสำหรับสินค้าเก่าล้าสมัย เคลื่อนไหวช้าหรือเสื่อมคุณภาพพิจารณาจากอายุโดยประมาณของสินค้าแต่ละชนิด จำนวนค่าเพื่อการลดลงของมูลค่าสินค้าคงเหลือที่ประมาณได้ เมื่อนำมาเปรียบเทียบกับจำนวนเดิมที่มีในบัญชี ค่าเพื่อการลดลงของมูลค่าสินค้าคงเหลือทั้งที่ลดลงและเพิ่มขึ้นจะแสดงเป็นค่าใช้จ่ายภายใต้หัวข้อต้นทุนขายในส่วนของกำไรหรือขาดทุน

3.21.3 ค่าเพื่อการด้อยค่าของเงินลงทุน

บริษัทพิจารณาค่าเพื่อการด้อยค่าของเงินลงทุนในบริษัทย่อย โดยฝ่ายบริหารจำเป็นต้องประมาณการกระแสเงินสดที่คาดว่าจะได้รับในอนาคตจากเงินลงทุนนั้น รวมทั้งการเลือกอัตราคิดลดที่เหมาะสมในการคำนวณหามูลค่าปัจจุบันของกระแสเงินสดนั้นๆ

3.21.4 สัญญาเช่า

ในการพิจารณาประเภทของสัญญาเช่าว่าเป็นสัญญาเช่าดำเนินงานหรือสัญญาเช่าทางการเงิน ฝ่ายบริหารได้ใช้ดุลยพินิจในการประเมินเงื่อนไขและรายละเอียดของสัญญาเพื่อพิจารณาว่าบริษัทได้โอนหรือรับโอนความเสี่ยงและผลประโยชน์ในสินทรัพย์ที่เช่าดังกล่าวแล้วหรือไม่

3.21.5 ที่ดิน อาคารและอุปกรณ์และค่าเสื่อมราคา

ในการคำนวณค่าเสื่อมราคาของอาคารและอุปกรณ์ ฝ่ายบริหารจำเป็นต้องทำการประมาณอายุการให้ประโยชน์และมูลค่าคงเหลือเมื่อเลิกใช้งานของอาคารและอุปกรณ์ และต้องทบทวนอายุการใช้งานและมูลค่าคงเหลือใหม่หากมีการเปลี่ยนแปลงเช่นนั้นเกิดขึ้น

นอกจากนี้ ฝ่ายบริหารจำเป็นต้องสอบทานการด้อยค่าของที่ดิน อาคาร และอุปกรณ์ในแต่ละช่วงเวลาและบันทึกขาดทุนจากการด้อยค่าหากคาดว่ามูลค่าที่คาดว่าจะได้รับคืนต่ำกว่ามูลค่าตามบัญชีของสินทรัพย์นั้น ในการนี้ฝ่ายบริหารจำเป็นต้องใช้ดุลยพินิจที่เกี่ยวข้องกับการคาดการณ์รายได้และค่าใช้จ่ายในอนาคตซึ่งเกี่ยวเนื่องกับสินทรัพย์นั้น

3.21.6 ค่าความนิยมและสินทรัพย์ไม่มีตัวตน

ในการบันทึกและวัดมูลค่าของสินทรัพย์ไม่มีตัวตน ณ วันที่ได้มา ตลอดจนการทดสอบการด้อยค่าในภายหลัง ฝ่ายบริหารจำเป็นต้องประมาณการกระแสเงินสดที่คาดว่าจะได้รับในอนาคตจากสินทรัพย์หรือหน่วยของสินทรัพย์ที่ก่อให้เกิดเงินสด รวมทั้งการเลือกอัตราคิดลดที่เหมาะสมในการคำนวณหามูลค่าปัจจุบันของกระแสเงินสดนั้นๆ

3.21.7 สินทรัพย์ภาษีเงินได้รอการตัดบัญชี

บริษัทจะรับรู้สินทรัพย์ภาษีเงินได้รอการตัดบัญชีสำหรับผลแตกต่างชั่วคราวที่ใช้หักภาษีและขาดทุนทางภาษีที่ไม่ได้ใช้เมื่อมีความเป็นไปได้ค่อนข้างแน่ที่จะมีกำไรทางภาษีในอนาคตเพียงพอที่จะใช้ประโยชน์จากผลแตกต่างชั่วคราวและขาดทุนนั้น ในการนี้ฝ่ายบริหารจำเป็นต้องประมาณการว่าควรรับรู้จำนวนสินทรัพย์ภาษีเงินได้รอการตัดบัญชีเป็นจำนวนเท่าใดโดยพิจารณาถึงจำนวนกำไรทางภาษีที่คาดว่าจะเกิดในอนาคตในแต่ละช่วงเวลา

3.21.8 ผลประโยชน์หลังออกจากรางงานของพนักงานตามโครงการผลประโยชน์

หนี้สินตามโครงการผลประโยชน์หลังออกจากรางงานของพนักงานประมาณขึ้นตามหลักคณิตศาสตร์ประกันภัย ซึ่งต้องอาศัยข้อสมมติฐานต่าง ๆ ในการประมาณการนั้น เช่น อัตราคิดลด อัตราการขึ้นเงินเดือนในอนาคต อัตราการเกษียณ และอัตราการเปลี่ยนแปลงในจำนวนพนักงาน เป็นต้น

4. เงินสดและรายการเทียบเท่าเงินสด

เงินสดและรายการเทียบเท่าเงินสด ประกอบด้วย

	บาท			
	งบการเงินรวม		งบการเงินเฉพาะกิจการ	
	2559	2558	2559	2558
เงินสดและเงินฝากสถาบันการเงิน				
เงินสดในมือ	1,022,928.33	1,470,322.50	519,130.31	412,079.54
เงินฝากสถาบันการเงิน - บัญชีกระแสรายวัน	309,024,517.15	166,266,148.86	1,772,391.09	1,877,098.34
- บัญชีเงินฝากออมทรัพย์	61,790,677.23	31,275,269.91	18,541,932.55	5,175,615.48
รวม	<u>371,838,122.71</u>	<u>199,011,741.27</u>	<u>20,833,453.95</u>	<u>7,464,793.36</u>

5. ลูกหนี้การค้าและลูกหนี้อื่น

ลูกหนี้การค้าและลูกหนี้อื่น ประกอบด้วย

	บาท			
	งบการเงินรวม		งบการเงินเฉพาะกิจการ	
	2559	2558	2559	2558
เช็ครับลงวันที่ล่วงหน้า	7,085,690.30	2,848,487.83	-	-
ลูกหนี้การค้า (หมายเหตุข้อ 5.1)	832,254,922.15	497,761,282.35	202,079,902.75	172,026,411.34
ลูกหนี้อื่น (หมายเหตุข้อ 5.2)	78,604,952.44	51,865,012.15	31,244,990.42	40,635,861.06
หัก ค่าเผื่อหนี้สงสัยจะสูญ	<u>(5,802,124.52)</u>	<u>(3,281,533.98)</u>	<u>(1,840,564.14)</u>	<u>(1,278,997.69)</u>
สุทธิ	<u>912,143,440.37</u>	<u>549,193,248.35</u>	<u>231,484,329.03</u>	<u>211,383,274.71</u>

รายการเปลี่ยนแปลงของค่าเผื่อนี้สงสัยจะสูญสำหรับปี 2559 และ 2558 ดังนี้

	บาท			
	งบการเงินรวม		งบการเงินเฉพาะกิจการ	
	2559	2558	2559	2558
ยอดคงเหลือยกมาต้นปี	3,281,533.98	4,497,464.13	1,278,997.69	2,928,285.91
ค่าเผื่อนี้สงสัยจะสูญจากการซื้อกิจการ	-	921,227.00	-	-
ยอดเพิ่มขึ้นในระหว่างปี	2,802,580.77	235,828.35	561,566.45	-
ยอดลดลงในระหว่างปี	(123,569.56)	(2,383,157.16)	-	(1,649,288.22)
ผลต่างของอัตราแลกเปลี่ยนจากการแปลงค่างบการเงิน	(158,420.67)	10,171.66	-	-
ยอดคงเหลือยกไปปลายปี	<u>5,802,124.52</u>	<u>3,281,533.98</u>	<u>1,840,564.14</u>	<u>1,278,997.69</u>

5.1 ลูกหนี้การค้า

ลูกหนี้การค้าแยกตามประเภทสกุลเงินต่าง ๆ ประกอบด้วย

	งบการเงินรวม			
	เงินตราต่างประเทศ		บาท	
	2559	2558	2559	2558
ลูกหนี้การค้าในประเทศ				
เงินบาท			276,204,517.44	247,405,449.65
ลูกหนี้การค้าต่างประเทศ				
เงินบาท			421,257.76	1,099,383.00
เงินดอลลาร์สหรัฐอเมริกา	3,758,111.25	3,515,190.60	134,009,738.49	126,750,980.43
เงินยูโร	62,770.35	137,342.98	2,346,299.18	5,367,088.97
เงินปอนด์	9,521,133.93	2,180,897.76	419,268,845.28	116,685,663.30
เงินเยน	<u>14,000.00</u>	<u>1,527,120.00</u>	<u>4,264.00</u>	<u>452,717.00</u>
รวม			<u>832,254,922.15</u>	<u>497,761,282.35</u>

	งบการเงินเฉพาะกิจการ			
	เงินตราต่างประเทศ		บาท	
	2559	2558	2559	2558
ลูกหนี้การค้าในประเทศ				
เงินบาท	-	-	125,389,328.78	76,258,525.78
ลูกหนี้การค้าต่างประเทศ				
เงินดอลลาร์สหรัฐอเมริกา	2,084,878.75	2,516,494.70	74,344,274.78	90,400,796.59
เงินยูโร	62,770.35	137,342.98	<u>2,346,299.19</u>	<u>5,367,088.97</u>
รวม			<u>202,079,902.75</u>	<u>172,026,411.34</u>

ลูกหนี้การค้าแยกตามอายุหนี้ที่ค้างชำระได้ดังนี้

	บาท			
	งบการเงินรวม		งบการเงินเฉพาะกิจการ	
	2559	2558	2559	2558
ยังไม่ถึงกำหนดชำระ	686,806,567.26	349,484,620.46	165,069,943.74	122,043,162.21
เกินกำหนดชำระไม่เกิน 1 เดือน	96,578,602.07	118,831,381.66	19,921,031.38	39,739,230.08
เกินกำหนดชำระ 1 เดือน ถึง 2 เดือน	21,082,208.29	24,800,191.55	15,248,363.49	8,818,739.46
เกินกำหนดชำระ 2 เดือน ถึง 3 เดือน	7,041,650.65	1,487,593.21	-	-
เกินกำหนดชำระ 3 เดือนถึง 6 เดือน	5,057,840.12	1,063,885.33	-	153,285.90
เกินกำหนดชำระ 6 เดือนถึง 12 เดือน	12,175,977.31	815,517.02	-	893,808.35
เกินกำหนดชำระ 12 เดือนถึง 24 เดือน	273,984.23	820,204.12	-	-
เกินกำหนดชำระ 24 เดือนขึ้นไป	3,238,092.22	457,889.00	1,840,564.14	378,185.34
รวม	832,254,922.15	497,761,282.35	202,079,902.75	172,026,411.34

5.2 ลูกหนี้อื่น

ลูกหนี้อื่น ประกอบด้วย

	บาท			
	งบการเงินรวม		งบการเงินเฉพาะกิจการ	
	2559	2558	2559	2558
เงินจ่ายล่วงหน้าค่าติดตั้ง	1,653,692.54	4,284,736.84	1,653,692.54	4,284,736.84
Pom Box	9,770,400.00	10,549,200.00	9,770,400.00	10,549,200.00
ค่าใช้จ่ายล่วงหน้า	47,728,536.48	21,518,878.63	3,311,181.91	4,577,239.71
ดอกเบี้ยค้างรับ	21,312.27	-	268,200.24	4,915,901.52
เงินทดรองจ่าย	513,813.75	678,411.93	349,751.75	3,336,769.71
อื่นๆ	18,917,197.40	14,833,784.75	15,891,763.98	12,972,013.28
รวม	78,604,952.44	51,865,012.15	31,244,990.42	40,635,861.06

เมื่อวันที่ 26 มิถุนายน 2558 บริษัทจ่ายเงินให้แก่บริษัทที่เกี่ยวข้องกันในต่างประเทศจำนวนเงิน 51,700.68 ดอลลาร์สหรัฐอเมริกา หรือประมาณ 1.86 ล้านบาท เพื่อให้บริษัทที่เกี่ยวข้องกันดังกล่าวนำไปออกเช็คเพื่อวางเป็นหลักประกัน หนังสือค้าประกันจากธนาคารในการขายสินค้าของบริษัทให้แก่ลูกค้าในต่างประเทศโดยจะได้รับคืนเมื่อมีการส่งมอบสินค้าเรียบร้อยแล้ว

6. สินค้ำคงเหลือ

สินค้ำคงเหลือ ประกอบด้วย

	บาท			
	งบการเงินรวม		งบการเงินเฉพาะกิจการ	
	2559	2558	2559	2558
สินค้าสำเร็จรูป	127,119,323.45	116,437,186.33	34,157,602.61	56,900,983.25
วัตถุดิบ	255,756,623.87	168,579,860.20	70,267,827.58	62,911,512.85
สินค้าระหว่างผลิต	33,170,742.32	44,001,821.67	6,380,993.35	6,584,860.48
วัสดุโรงงานและซ่อมแซม	31,972,438.62	28,403,157.03	15,432,955.04	12,803,439.07
สินค้าระหว่างทาง	<u>28,480,003.19</u>	<u>12,428,226.43</u>	<u>997,663.62</u>	<u>3,485,222.81</u>
	476,499,131.45	369,850,251.66	127,237,042.20	142,686,018.46
หัก ค่าเพื่อการลดมูลค่าสินค้าล้าสมัย	<u>(29,745,845.93)</u>	<u>(29,888,819.89)</u>	<u>(8,058,789.21)</u>	<u>(10,063,835.79)</u>
สุทธิ	<u>446,753,285.52</u>	<u>339,961,431.77</u>	<u>119,178,252.99</u>	<u>132,622,182.67</u>

รายการเปลี่ยนแปลงของค่าเพื่อการลดมูลค่าสินค้าล้าสมัย สำหรับปี 2559 และ 2558 ดังนี้

	บาท			
	งบการเงินรวม		งบการเงินเฉพาะกิจการ	
	2559	2558	2559	2558
ยอดคงเหลือยกมาต้นปี	29,888,819.89	29,477,403.57	10,063,835.79	11,465,953.62
ค่าเพื่อการลดมูลค่าสินค้าล้าสมัยจากการซื้อกิจการ	-	4,230,091.02	-	-
ยอดเพิ่มขึ้นในระหว่างปี	8,826,526.72	205,081.93	5,199,760.30	-
ยอดลดลงในระหว่างปี	(8,256,617.88)	(4,041,763.18)	(7,204,806.88)	(1,402,117.83)
ผลต่างจากอัตราแลกเปลี่ยนจากการแปลงค่าทางการเงิน	<u>(712,882.80)</u>	<u>18,006.55</u>	<u>-</u>	<u>-</u>
ยอดคงเหลือยกไปปลายปี	<u>29,745,845.93</u>	<u>29,888,819.89</u>	<u>8,058,789.21</u>	<u>10,063,835.79</u>

	บาท			
	งบการเงินรวม		งบการเงินเฉพาะกิจการ	
	2559	2558	2559	2558
มูลค่าสินค้ำคงเหลือที่ปรับลดลงและ รับรู้เป็นต้นทุนขายสำหรับปี	8,826,526.72	205,081.93	5,199,760.30	-
มูลค่าการกลับรายการมูลค่า สินค้ำคงเหลือที่ปรับลดลงสำหรับปี	(8,256,617.88)	(4,041,763.18)	(7,204,806.88)	(1,402,117.83)

7. เงินให้กู้ยืมระยะสั้นแก่บริษัทย่อย

เงินให้กู้ยืมระยะสั้นแก่บริษัทย่อยมีการเปลี่ยนแปลงในระหว่างปี ดังนี้

	บาท			
	งบการเงินรวม		งบการเงินเฉพาะกิจการ	
	2559	2558	2559	2558
ยอดคงเหลือยกมาต้นปี	-	-	2,550,000.00	2,550,000.00
บวก ให้กู้ยืมเพิ่มระหว่างปี	-	-	-	-
หัก เงินกู้ยืมรับคืนระหว่างปี	-	-	-	-
ยอดคงเหลือปลายปี	-	-	2,550,000.00	2,550,000.00

ณ วันที่ 31 ธันวาคม 2559 และ 2558 เงินให้กู้ยืมระยะสั้นแก่บริษัทย่อยเป็นเงินกู้ยืมในรูปตัวสัญญาใช้เงินครบกำหนดชำระแล้ววันที่ 15 กันยายน 2559 มีอัตราดอกเบี้ยร้อยละ 1.15 ต่อปี และทำการเปลี่ยนตัวสัญญาใช้เงินฉบับใหม่ครบกำหนดวันที่ 15 กันยายน 2560 โดยมีอัตราดอกเบี้ยร้อยละ 1.15 ต่อปี (อ้างอิงอัตราดอกเบี้ยเงินฝากธนาคารประจำประเภท 6 เดือน)

8. สินทรัพย์หมุนเวียนอื่น

สินทรัพย์หมุนเวียนอื่น ประกอบด้วย

	บาท			
	งบการเงินรวม		งบการเงินเฉพาะกิจการ	
	2559	2558	2559	2558
ภาษีมูลค่าเพิ่มขอคืนเป็นเงินสด	9,525,585.09	4,873,263.15	6,127,286.98	4,792,467.81
ภาษีเงินได้ถูกหัก ณ ที่จ่ายและภาษีจ่ายล่วงหน้า	6,517,503.98	1,316,139.86	4,682,526.60	-
อื่น ๆ	569,413.26	1,223,396.67	483,134.99	749,072.11
รวม	16,612,502.33	7,412,799.68	11,292,948.57	5,541,539.92

9. เงินลงทุนในบริษัทย่อย

9.1 เงินลงทุนในบริษัทย่อย ประกอบด้วย

		งบการเงินเฉพาะกิจการ							
		ถือหุ้นร้อยละ (%)				(พันบาท)			
				ทุนชำระแล้ว		จำนวนเงิน - ราคาทุน		เงินปันผลรับ	
	ประเภทของธุรกิจ	2559	2558	2559	2558	2559	2558	2559	2558
บริษัทย่อยในประเทศ									
บริษัท ยูโนเต็ด คาร์เปท แมนู แฟคเจอร์ริง จำกัด	ผลิตและจำหน่ายพรม	51.00	51.00	20,000	20,000	10,200	10,200	-	-
หัก ค่าเผื่อการด้อยค่าเงินลงทุน						(5,100)	-	-	-
						5,100	10,200		
บริษัท รอยัลไทยอินเตอร์เนชั่นแนล จำกัด	จำหน่ายพรม	100.00	100.00	1,000	1,000	1,000	1,000	-	-
บริษัท ที.ซี.เอช. ซูมิโนเอะ จำกัด	ผลิตและจำหน่ายพรม	49.90	49.90	250,000	250,000	162,175	162,175	51,504	37,008
บริษัทย่อยในต่างประเทศ									
TCMC Furniture Limited	ลงทุนในบริษัทย่อย	76.00	76.00	48,366	48,366	36,758	36,758	-	-
	(กลุ่มกิจการ Alstons ร้อยละ 76)	100.00	-	(1 ล้านปอนด์) 310,528	(1 ล้านปอนด์) -	310,528	-	-	-
Manor (2016) Holdings Limited	ลงทุนในบริษัทย่อย			(6.25 ล้านปอนด์)					
	(กลุ่มกิจการ DM Midlands ร้อยละ 75)								
รวม						515,561	210,133	51,504	37,008

ในระหว่างปี 2559 บริษัทได้พิจารณาการด้อยค่าของเงินลงทุนในบริษัท ยูโนเต็ด คาร์เปท แมนู แฟคเจอร์ริง จำกัด (บริษัทย่อย) ในอัตราร้อยละ 50 ของเงินลงทุนดังกล่าวจำนวนเงิน 5.10 ล้านบาท โดยพิจารณาจากการประมาณการกระแสเงินสดที่คาดว่าจะได้รับในอนาคตและคิดลดเป็นมูลค่าปัจจุบันของผู้บริหาร

9.2 บริษัทย่อยที่มีส่วนได้เสียที่ไม่มีอำนาจควบคุมที่มีสาระสำคัญ

บริษัทได้รวมบริษัทย่อยสองแห่งคือ บริษัท ที. ซี. เอช. ซูมิโนเอะ จำกัด และ TCMC Furniture Limited ซึ่งมีส่วนได้เสียที่ไม่มีอำนาจควบคุมที่มีสาระสำคัญ

ชื่อบริษัท	ประเทศที่จัดตั้งและสถานที่หลักของธุรกิจ	สัดส่วนของความเป็นเจ้าของและสิทธิในการออกเสียงที่ถือโดยส่วนได้เสียที่ไม่มีอำนาจควบคุม (ร้อยละ)		กำไรขาดทุนเบ็ดเสร็จจัดสรรสำหรับส่วนได้เสียที่ไม่มีอำนาจควบคุม		ส่วนได้เสียที่ไม่มีอำนาจควบคุมสะสม	
		2559	2558	2559	2558	2559	2558
บริษัท ที. ซี. เอช. ซูมิโนเอะ จำกัด	ไทย	51.10	51.10	65,724,340.00	54,180,293.00	250,883,899.16	236,870,679.00
TCMC Furniture Limited	อังกฤษ	24.00	24.00	12,123,148.11	16,899,821.15	39,242,566.12	27,119,418.00
Manor (2016) Holdings Limited	อังกฤษ	25.00	-	12,389,968.10	-	35,039,105.86	-
อื่น ๆ			-	(450,263.11)	(115,633.64)	2,708,945.97	3,159,213.25
รวม				89,787,193.10	70,964,480.51	327,874,517.11	267,149,310.25

ข้อมูลทางการเงินของบริษัท ที. ซี. เอช. ซูมิโนะ จำกัด ก่อนตัดรายการระหว่างกัน มีดังนี้

	บาท	
	2559	2558
สินทรัพย์หมุนเวียน	368,537,033.00	323,872,313.00
สินทรัพย์ไม่หมุนเวียน	405,218,745.00	451,249,741.00
หนี้สินหมุนเวียน	230,124,581.00	254,334,144.00
หนี้สินไม่หมุนเวียน	42,895,516.00	47,992,144.00
ส่วนได้เสียที่ไม่มีอำนาจควบคุม	250,883,899.16	236,870,679.00
รายได้	1,214,119,930.00	1,017,929,382.00
กำไรสำหรับปีส่วนของส่วนได้เสียที่ไม่มีอำนาจควบคุม	66,433,649.00	54,180,293.00
กำไร (ขาดทุน) เบ็ดเสร็จอื่นสำหรับปีส่วนของส่วนได้เสียที่ไม่มีอำนาจควบคุม	(709,309.00)	-
เงินปันผลจ่ายแก่ส่วนได้เสียที่ไม่มีอำนาจควบคุม	37,156,747.00	37,008,410.00
เงินสดสุทธิได้มาจากกิจกรรมดำเนินงาน	178,364,415.00	198,355,775.00
เงินสดสุทธิใช้ไปในกิจกรรมลงทุน	(17,451,526.00)	(11,787,763.00)
เงินสดสุทธิใช้ไปในกิจกรรมจัดหาเงิน	(164,349,524.00)	(181,619,662.00)
กระแสเงินสดเพิ่มขึ้น(ลดลง)สุทธิ	(3,436,635.00)	4,948,349.00

ข้อมูลทางการเงินของบริษัท TCMC Furniture Limited ก่อนตัดรายการระหว่างกัน มีดังนี้

	บาท	
	2559	2558
สินทรัพย์หมุนเวียน	306,370,457.23	377,313,448.05
สินทรัพย์ไม่หมุนเวียน	910,393,343.22	1,179,574,021.72
หนี้สินหมุนเวียน	201,227,030.73	295,882,469.87
หนี้สินไม่หมุนเวียน	852,026,077.75	1,148,007,424.88
ส่วนได้เสียที่ไม่มีอำนาจควบคุม	39,242,566.12	27,119,418.00
รายได้	1,365,440,604.31	749,008,336.34
กำไรสำหรับปีส่วนของส่วนได้เสียที่ไม่มีอำนาจควบคุม	18,369,606.36	14,634,089.79
กำไร (ขาดทุน) เบ็ดเสร็จอื่นสำหรับปีส่วนของส่วนได้เสียที่ไม่มีอำนาจควบคุม	(6,246,458.25)	877,488.22
เงินสดสุทธิได้มาจากกิจกรรมดำเนินงาน	175,730,355.68	173,047,787.27
เงินสดสุทธิใช้ไปในกิจกรรมลงทุน	(19,469,019.92)	(1,323,059,273.63)
เงินสดสุทธิได้มาจาก(ใช้ไปใน)กิจกรรมจัดหาเงิน	(172,210,328.43)	1,165,244,353.20
กระแสเงินสดเพิ่มขึ้น(ลดลง)สุทธิ	(15,948,992.67)	15,232,866.84
ผลต่างจากการแปลงค่างบการเงิน	(22,417,948.37)	36,190,742.64

ข้อมูลทางการเงินของบริษัท Manor (2016) Holdings Limited ก่อนตัดรายการระหว่างกัน มีดังนี้

	บาท	
	2559	2558
สินทรัพย์หมุนเวียน	669,153,924.65	-
สินทรัพย์ไม่หมุนเวียน	1,134,159,556.34	-
หนี้สินหมุนเวียน	635,368,138.12	-
หนี้สินไม่หมุนเวียน	828,874,437.48	-
ส่วนได้เสียที่ไม่มีอำนาจควบคุม	35,039,105.86	-
รายได้	724,874,569.11	-
กำไรสำหรับปีส่วนของส่วนได้เสียที่ไม่มีอำนาจควบคุม	12,389,968.10	-
เงินสดสุทธิใช้ไปในกิจกรรมดำเนินงาน	(251,549,724.27)	-
เงินสดสุทธิใช้ไปในกิจกรรมลงทุน	(667,457,361.88)	-
เงินสดสุทธิได้มาจากกิจกรรมจัดหาเงิน	1,150,730,867.03	-
กระแสเงินสดเพิ่มขึ้นสุทธิ	<u>231,723,780.88</u>	<u>-</u>
ผลต่างจากการแปลงค่าบการเงิน	<u>(33,021,150.36)</u>	<u>-</u>

9.3 การซื้อธุรกิจ

เมื่อวันที่ 1 กันยายน 2559 ที่ประชุมคณะกรรมการของบริษัท ครั้งที่ 4/2559 ได้มีมติอนุมัติให้บริษัทจัดตั้งบริษัทย่อย 2 บริษัท ซึ่งจดทะเบียนในประเทศไทยและเวลส์ (ดูหมายเหตุข้อ 2.2.1)

เมื่อวันที่ 25 ตุลาคม 2559 ที่ประชุมวิสามัญผู้ถือหุ้นของบริษัท ครั้งที่ 1/2559 ได้มีมติอนุมัติให้ DM Midlands Holdings Limited (“DMMH”) ซึ่งเป็นบริษัทย่อยทางอ้อมของบริษัท (ในประเทศไทยและเวลส์) เข้าลงทุนในหุ้นสามัญของ DM Midland Limited (“DMM”) ซึ่งจดทะเบียนในประเทศไทยและเวลส์ ในสัดส่วนร้อยละ 100 ของหุ้นสามัญทั้งหมด DMM ประกอบธุรกิจลงทุนในกิจการอื่น โดยมีการลงทุนด้วยการถือหุ้นในสัดส่วนร้อยละ 100 ในบริษัท 4 แห่ง ได้แก่ (1) Ashley Manor Upholstery Limited, (2) AMX Design Limited, (3) Alexander and James Limited, (4) บริษัท เจมส์ อเล็กซานเดอร์ จำกัด โดยสามบริษัทแรกจดทะเบียนในประเทศไทยและเวลส์ และบริษัทสุดท้ายจดทะเบียนในประเทศไทย (รวมกันเรียกว่า “DMM GROUP”) ทั้งนี้ DMM GROUP ประกอบธุรกิจเป็นผู้ผลิตและจำหน่ายโซฟาให้แก่ลูกค้าในสหราชอาณาจักร การเข้าทำรายการดังกล่าวมีมูลค่าเงินลงทุนรวม 35.00 ล้านปอนด์ หรือเท่ากับ 1,608.11 ล้านบาท โดยซื้อหุ้น จากกลุ่มผู้ถือหุ้นปัจจุบัน ซึ่งไม่เป็นบุคคลที่เกี่ยวข้องกันกับบริษัท โดยในวันที่ทำรายการซื้อขายเสร็จสมบูรณ์ DMMH ออกหุ้นเพิ่มทุนใหม่จำนวน 2,500,000 หุ้น มูลค่าที่ตราไว้หุ้นละ 0.10 ปอนด์ หลังจากนั้น DMMH ซื้อหุ้น DMM จำนวน 1,900,562 หุ้น คิดเป็นร้อยละ 100 ของจำนวนหุ้นทั้งหมดจากกลุ่มผู้ถือหุ้นปัจจุบัน ในราคารวม 35.00 ล้านปอนด์ โดยชำระเป็นเงินสดจำนวน 26.25 ล้านปอนด์และชำระเป็นหุ้น DMMH จำนวน 2,500,000 หุ้น มูลค่าที่ตราไว้หุ้นละ 0.10 ปอนด์ โดยมีส่วนเกินมูลค่าหุ้นจำนวน 8.50 ล้านปอนด์ รวมคิดเป็นมูลค่าทั้งสิ้น 8.75 ล้านปอนด์

หลังจากการเข้าทำรายการแล้วทำให้บริษัทย่อยของบริษัท คือ Manor (2016) Holdings Limited และกลุ่มผู้ถือหุ้นปัจจุบันซึ่งเป็นผู้ขายถือหุ้นสัดส่วนร้อยละ 75:25 ของ DMMH และ DMMH ถือหุ้นสัดส่วนร้อยละ 100 ของ DMM

และเมื่อวันที่ 1 พฤศจิกายน 2559 DM Midlands Holdings Limited (“DMMH”) ได้เข้าทำการลงทุนใน DM Midland Limited (“DMM”) แล้วข้างต้น ซึ่ง ณ ปัจจุบันบริษัทอยู่ระหว่างการจัดทำข้อมูลทางการเงิน ณ วันที่ซื้อธุรกิจและคำนวณหามูลค่ายุติธรรมของสินทรัพย์และหนี้สินที่ได้รับมาและการปันส่วนต้นทุนการรวมธุรกิจยังไม่เป็นที่สิ้นสุด ดังนั้นทาง

บริษัทจึงยังไม่สามารถแสดงรายการที่จำเป็นต้องปรับปรุงให้ถูกต้องตามมูลค่ายุติธรรมและผลการปันส่วนต้นทุนการรวมธุรกิจได้ ซึ่งคาดว่าจะแล้วเสร็จภายใน 12 เดือน

ดังนั้น DMM GROUP จึงมีสถานะเป็นบริษัทย่อยทางอ้อมของบริษัทและได้นำข้อมูลทางการเงิน ณ วันที่ซื้อธุรกิจมาจัดทำงบการเงินรวมของบริษัทตั้งแต่วันที่ 1 พฤศจิกายน 2559 เป็นต้นไป

มูลค่าของสินทรัพย์ที่ได้มาและหนี้สินที่รับมาของ DMM GROUP ณ วันที่ 30 ตุลาคม 2559 (มูลค่าตามบัญชี) ซึ่งเป็นวันที่ใกล้เคียงที่สุดกับวันซื้อธุรกิจ ซึ่งได้รวมอยู่ในงบการเงินรวมของกลุ่มบริษัทมีดังนี้

	ปอนด์	บาท
สินทรัพย์		
เงินสดและรายการเทียบเท่าเงินสด	10,658,317	456,385,936.44
ลูกหนี้การค้าและลูกหนี้อื่น	6,916,422	296,159,115.11
สินค้าคงเหลือ	2,173,361	93,062,666.01
สินทรัพย์หมุนเวียนอื่น	60,875	2,606,649.24
เงินลงทุนระยะยาวอื่น	65,655	2,811,327.40
อสังหาริมทรัพย์เพื่อการลงทุน	143,805	6,157,686.96
ที่ดิน อาคารและอุปกรณ์	319,536	13,682,435.66
ค่าความนิยม	546,937	23,419,678.26
หนี้สิน		
เจ้าหนี้การค้าและเจ้าหนี้อื่น	17,690,976	757,522,285.02
ภาษีเงินได้นิติบุคคลค้างจ่าย	342,026	14,645,450.71
หนี้สินหมุนเวียนอื่น	703,840	30,138,217.65
ภาระผูกพันผลประโยชน์พนักงาน	32,297	1,382,947.85
สินทรัพย์สุทธิ	2,115,769	90,596,593.85
หัก ส่วนของส่วนได้เสียที่ไม่มีอำนาจควบคุม	(528,942)	(22,649,137.76)
ส่วนของสินทรัพย์สุทธิจากการซื้อ	1,586,827	67,947,456.09
สิ่งตอบแทนในการซื้อ - เงินสดจ่าย	26,250,000	1,124,017,125.00
ค่าความนิยม	24,663,173	1,056,069,668.91
บวก ค่าความนิยมในบริษัทย่อย	546,937	23,419,678.26
รวมค่าความนิยม	25,210,110	1,079,489,347.17
สิ่งตอบแทนในการซื้อ - เงินสดจ่าย	26,250,000	1,124,017,125.00
หัก เงินสดและรายการเทียบเท่าเงินสดของบริษัทที่ซื้อ	(10,658,317)	(456,385,936.44)
กระแสเงินสดจ่ายในการซื้อกิจการ - สุทธิ		
จากเงินสดและรายการเทียบเท่าเงินสดที่ได้รับ	15,591,683	667,631,188.56

ณ ปัจจุบัน บริษัทได้ดำเนินการให้มีการวัดมูลค่ายุติธรรมของสินทรัพย์ที่ระบุได้ที่ได้มาและหนี้สินที่รับมา ณ วันที่ซื้อธุรกิจ โดยการวัดมูลค่านี้กำลังอยู่ในระหว่างกระบวนการจัดทำ กระบวนการวัดมูลค่านี้นี้จะถูกระบุให้แล้วเสร็จภายในระยะเวลาในการวัดมูลค่าไม่เกินกว่าหนึ่งปีนับจากวันที่ซื้อธุรกิจตามที่กำหนดไว้ในมาตรฐานการรายงานทางการเงิน ฉบับที่ 3 (ปรับปรุง 2558) เรื่อง การรวมธุรกิจ โดยการวัดมูลค่านี้นี้บริษัทจะปรับย้อนหลังประมาณการที่เคยรับรู้ไว้ ณ วันที่ซื้อ เพื่อให้สะท้อนผลของข้อมูลเพิ่มเติมที่ได้รับเกี่ยวกับข้อเท็จจริงและสถานการณ์แวดล้อมที่มีอยู่ ณ วันที่ซื้อธุรกิจ

ต้นทุนที่เกี่ยวข้องกับการซื้อธุรกิจจำนวน 6.32 ล้านบาท ได้เกิดขึ้นและบันทึกเป็นค่าใช้จ่ายไว้ในงบกำไรขาดทุนเบ็ดเสร็จในงบการเงินรวม

9.4 ค่าความนิยม

ค่าความนิยมประกอบด้วย

	บาท	
	งบการเงินรวม	
	2559	2558
บริษัท ยูโนเด็ค คาร์เพทแมนูแฟคเจอร์ จำกัด	-	845,505.77
TCMC Furniture Limited	271,128,113.95	329,422,185.38
Manor (2016) Holding Limited	1,110,142,319.92	-
รวม	1,381,270,433.87	330,267,691.15

ค่าความนิยม มีการเปลี่ยนแปลงดังนี้

	บาท	
	งบการเงินรวม	
	2559	2558
ค่าความนิยม	845,505.77	845,505.77
หัก ค่าเพื่อการด้อยค่าค่าความนิยม	(845,505.77)	-
	-	845,505.77
รวม	1,381,270,433.87	330,267,691.15

TCMC Furniture Limited

	งบการเงินรวม			
	เงินตราต่างประเทศ (ปอนด์)		บาท	
	2559	2558	2559	2558
ยอดคงเหลือต้นปี	-	-	-	-
ค่าความนิยมจากการซื้อธุรกิจ	25,210,110.00	-	1,079,489,347.17	-
ผลต่างจากการแปลงค่าเงิน	-	-	30,652,972.75	-
ยอดคงเหลือยกไปปลายปี	25,210,110.00	-	1,110,142,319.92	-

9.5 เงินปันผลรับในระหว่างปี

ตามมติที่ประชุมคณะกรรมการของบริษัท ที.ซี.เอส ซูมิโนเอะ จำกัด ครั้งที่ 1/2559 เมื่อวันที่ 15 มีนาคม 2559 ครั้งที่ 2/2559 เมื่อวันที่ 16 กันยายน 2559 คณะกรรมการมีมติให้จ่ายเงินปันผลระหว่างกาล จากผลการดำเนินงานประจำปี 2558 และจากกำไรสะสม ณ วันที่ 30 มิถุนายน 2559 ให้แก่ผู้ถือหุ้นจำนวนเงิน 51.26 ล้านบาท และ 51.95 ล้านบาท ตามลำดับ รวมเงินปันผลรับทั้งหมด 103.21 ล้านบาท ซึ่งเป็นเงินปันผลส่วนที่บริษัทได้รับจำนวน 51.50 ล้านบาท และส่วนของส่วนได้เสียที่ไม่มีอำนาจควบคุม จำนวน 51.71 ล้านบาท

9.6 การค้าประกัน

บริษัทได้นำใบหุ้นของบริษัทยูโนเด็ค คาร์เพท แมนูแฟคเจอร์ จำกัด จำนวน 76,500 หุ้น ไปค้าประกันวงเงินสินเชื่อของบริษัทย่อยตามที่กล่าวไว้ในหมายเหตุประกอบงบการเงินข้อ 15

10. ที่ดิน อาคารและอุปกรณ์

ที่ดิน อาคารและอุปกรณ์ ประกอบด้วย

บาท							
งบการเงินรวม							
2558							
	ยอดตามบัญชี ณ 31 ธ.ค. 58	ที่ดิน อาคารและ อุปกรณ์จากการ ซื้อธุรกิจ (หมายเหตุข้อ 9.3)	การเปลี่ยนแปลงในระหว่างปี			กำไร (ขาดทุน) ของอัตราแลกเปลี่ยน จากการแปลงค่า งบการเงิน	ยอดตามบัญชี ณ 31 ธ.ค. 59
			จำนวนที่เพิ่มขึ้น	จำนวนที่ลดลง	รับโอน (โอนออก)		
ราคาทุน / ราคาที่ตีใหม่							
ที่ดิน (ในราคาตีใหม่)	451,373,100.00	-	-	-	-	-	451,373,100.00
ส่วนปรับปรุงที่ดิน	25,717,090.09	-	-	-	-	-	25,717,090.09
อาคาร	334,329,553.69	-	241,229.18	-	3,693,300.00	(19,882,590.00)	318,381,492.87
ส่วนปรับปรุงอาคาร	54,418,360.51	-	324,340.00	-	2,871,630.00	(1,893,580.00)	55,720,750.51
เครื่องจักรและอุปกรณ์							
เครื่องมือเครื่องใช้	1,083,670,097.27	25,497,975.22	6,189,472.11	(15,439,950.68)	32,923,337.71	(11,640,848.60)	1,121,200,083.03
เครื่องตกแต่งเครื่องติดตั้งและ							
เครื่องใช้สำนักงาน	69,329,539.61	32,412,072.18	3,279,607.73	(54,380.00)	7,046,061.00	920,367.07	112,933,267.59
ยานพาหนะ	104,730,873.85	22,204,369.53	20,296,962.41	(10,754,040.11)	-	(12,392,719.39)	124,085,446.29
งานระหว่างก่อสร้าง	26,404,361.69	-	22,929,651.00	-	(46,534,328.71)	-	2,799,683.98
รวม	2,149,972,976.71	80,114,416.93	53,261,262.43	(26,248,370.79)	-	(44,889,370.92)	2,212,210,914.36
ค่าเสื่อมราคาสะสม							
ส่วนปรับปรุงที่ดิน	(13,623,014.48)	-	(804,744.99)	-	-	-	(14,427,759.47)
อาคาร	(173,862,471.83)	-	(9,568,937.43)	-	-	265,262.13	(183,166,147.13)
ส่วนปรับปรุงอาคาร	(27,361,491.94)	-	(5,893,102.57)	-	-	314,464.07	(32,940,130.44)
เครื่องจักรและอุปกรณ์							
เครื่องมือเครื่องใช้	(549,813,642.13)	(23,161,603.93)	(65,968,665.66)	6,530,659.53	-	1,144,902.04	(631,268,350.15)
เครื่องตกแต่งเครื่องติดตั้งและ							
เครื่องใช้สำนักงาน	(59,773,957.98)	(27,854,257.67)	(5,408,672.43)	54,369.00	-	(788,108.85)	(93,770,627.93)
ยานพาหนะ	(24,740,302.21)	(15,416,119.67)	(23,790,300.72)	9,584,859.46	-	2,772,130.55	(51,589,732.59)
รวม	(849,174,880.57)	(66,431,981.27)	(111,434,423.80)	16,169,887.99	-	3,708,649.94	(1,007,162,747.71)
ที่ดิน อาคารและอุปกรณ์ - สุทธิ	1,300,798,096.14	13,682,435.66				(41,180,720.98)	1,205,048,166.65

บาท							
งบการเงินรวม							
2557							
	ยอดตามบัญชี ณ 31 ธ.ค. 57	การเปลี่ยนแปลงในระหว่างปี					ยอดตามบัญชี ณ 31 ธ.ค. 58
		เพิ่มขึ้นจากการ ซื้อธุรกิจ	จำนวนที่เพิ่มขึ้น	จำนวนที่ลดลง	รับโอน (โอนออก)	ผลต่างจากการ แปลง ค่างบการเงิน	
ราคาทุน / ราคาที่ตีใหม่							
ที่ดิน (ในราคาที่ดินใหม่)	451,373,100.00	-	-	-	-	-	451,373,100.00
ส่วนปรับปรุงที่ดิน	15,087,664.39	-	-	-	10,629,425.70	-	25,717,090.09
อาคาร	221,502,203.69	112,243,320.00	470,000.00	-	-	114,030.00	334,329,553.69
ส่วนปรับปรุงอาคาร	40,105,315.51	10,689,840.00	1,616,950.00	(46,800.00)	2,042,195.00	10,860.00	54,418,360.51
เครื่องจักรและอุปกรณ์							
เครื่องมือเครื่องใช้	1,001,524,547.68	86,395,567.49	9,742,202.01	(19,017,372.50)	4,937,395.18	87,757.41	1,083,670,097.27
เครื่องตกแต่งเครื่องติดตั้งและ							
เครื่องใช้สำนักงาน	67,930,793.47	-	1,591,833.14	(193,087.00)	-	-	69,329,539.61
ยานพาหนะ	28,878,961.81	60,771,740.93	24,441,327.76	(9,422,895.75)	-	61,739.10	104,730,873.85
เครื่องจักรระหว่างติดตั้ง	38,928,215.22	-	5,483,412.35	-	(18,007,265.88)	-	26,404,361.69
รวม	1,865,330,801.77	270,100,468.42	43,345,725.26	(28,680,155.25)	(398,250.00)	274,386.51	2,149,972,976.71
ค่าเสื่อมราคาสะสม							
ส่วนปรับปรุงที่ดิน	(12,925,956.66)	-	(697,057.82)	-	-	-	(13,623,014.48)
อาคาร	(164,884,111.00)	-	(9,024,370.68)	33,475.00	-	12,534.85	(173,862,471.83)
ส่วนปรับปรุงอาคาร	(21,767,215.64)	-	(5,616,042.17)	-	-	21,765.87	(27,361,491.94)
เครื่องจักรและอุปกรณ์							
เครื่องมือเครื่องใช้	(489,562,806.69)	(18,422,902.34)	(60,705,489.27)	19,134,139.55	-	(256,583.38)	(549,813,642.13)
เครื่องตกแต่งเครื่องติดตั้งและ							
เครื่องใช้สำนักงาน	(55,074,210.17)	-	(4,851,031.81)	151,284.00	-	-	(59,773,957.98)
ยานพาหนะ	(14,415,460.58)	(5,609,569.97)	(13,775,487.83)	8,994,069.96	-	66,146.21	(24,740,302.21)
รวม	(758,629,760.74)	(24,032,472.31)	(94,669,479.58)	28,312,968.51	-	(156,136.45)	(849,174,880.57)
ที่ดิน อาคารและอุปกรณ์ - สุทธิ	1,106,701,041.03	246,067,996.11				118,250.06	1,300,798,096.14

บาท					
งบการเงินเฉพาะกิจการ					
		การเปลี่ยนแปลงในระหว่างปี			
	ยอดตามบัญชี ณ 31 ธ.ค. 58	จำนวนที่เพิ่มขึ้น	จำนวนที่ลดลง	รับโอน (โอนออก)	ยอดตามบัญชี ณ 31 ธ.ค. 59
ราคาทุน / ราคาที่ตีใหม่					
ที่ดิน (ในราคาตีใหม่)	410,000,000.00	-	-	-	410,000,000.00
ส่วนปรับปรุงที่ดิน	25,717,090.09	-	-	-	25,717,090.09
อาคาร	136,165,503.69	241,229.18	-	-	136,406,732.87
ส่วนปรับปรุงอาคาร	5,634,306.11	-	-	-	5,634,306.11
เครื่องจักรและอุปกรณ์เครื่องมือเครื่องใช้	326,858,116.63	1,250,600.00	-	22,738,720.71	350,847,437.34
เครื่องตกแต่งเครื่องติดตั้งและเครื่องใช้สำนักงาน	50,414,137.51	172,095.70	-	6,846,061.00	57,432,294.21
ยานพาหนะ	17,759,569.40	-	(137,000.00)	-	17,622,569.40
งานระหว่างก่อสร้าง	22,738,720.69	7,636,061.00	-	(29,584,781.71)	789,999.98
รวม	995,287,444.12	9,299,985.88	(137,000.00)	-	1,004,450,430.00
ค่าเสื่อมราคาสะสม					
ส่วนปรับปรุงที่ดิน	(13,623,014.48)	(804,744.99)	-	-	(14,427,759.47)
อาคาร	(112,015,054.24)	(4,547,046.32)	-	-	(116,562,100.56)
ส่วนปรับปรุงอาคาร	(5,435,125.64)	(128,491.41)	-	-	(5,563,617.05)
เครื่องจักรและอุปกรณ์เครื่องมือเครื่องใช้	(188,669,108.02)	(15,821,875.00)	-	-	(204,490,983.02)
เครื่องตกแต่งเครื่องติดตั้งและเครื่องใช้สำนักงาน	(45,270,022.14)	(2,672,574.49)	-	-	(47,942,596.63)
ยานพาหนะ	(7,551,150.22)	(1,978,505.29)	136,999.00	-	(9,392,656.51)
รวม	(372,563,474.74)	(25,953,237.50)	136,999.00	-	(398,379,713.24)
ที่ดิน อาคารและอุปกรณ์ - สุทธิ	622,723,969.38				606,070,716.76

บาท					
งบการเงินเฉพาะกิจการ					
		การเปลี่ยนแปลงในระหว่างปี			
	ยอดตามบัญชี ณ 31 ธ.ค. 57	จำนวนที่เพิ่มขึ้น	จำนวนที่ลดลง	รับโอน (โอนออก)	ยอดตามบัญชี ณ 31 ธ.ค. 58
ราคาทุน / ราคาที่ตีใหม่					
ที่ดิน (ในราคาตีใหม่)	410,000,000.00	-	-	-	410,000,000.00
ส่วนปรับปรุงที่ดิน	15,087,664.39	-	-	10,629,425.70	25,717,090.09
อาคาร	135,695,503.69	470,000.00	-	-	136,165,503.69
ส่วนปรับปรุงอาคาร	5,634,306.11	-	-	-	5,634,306.11
เครื่องจักรและอุปกรณ์เครื่องมือเครื่องใช้	322,101,470.02	780,232.79	(285,681.36)	4,262,095.18	326,858,116.63
เครื่องตกแต่งเครื่องติดตั้งและเครื่องใช้สำนักงาน	49,742,564.15	671,573.36	-	-	50,414,137.51
ยานพาหนะ	15,971,818.68	2,068,330.16	(280,579.44)	-	17,759,569.40
งานระหว่างก่อสร้าง	36,074,231.22	1,556,010.35	-	(14,891,520.88)	22,738,720.69
รวม	990,307,558.26	5,546,146.66	(566,260.80)	-	995,287,444.12
ค่าเสื่อมราคาสะสม					
ส่วนปรับปรุงที่ดิน	(12,925,956.66)	(697,057.82)	-	-	(13,623,014.48)
อาคาร	(106,743,935.00)	(5,271,119.24)	-	-	(112,015,054.24)
ส่วนปรับปรุงอาคาร	(5,295,019.14)	(140,106.50)	-	-	(5,435,125.64)
เครื่องจักรและอุปกรณ์เครื่องมือเครื่องใช้	(172,282,775.98)	(16,641,101.40)	254,769.36	-	(188,669,108.02)
เครื่องตกแต่งเครื่องติดตั้งและเครื่องใช้สำนักงาน	(42,533,162.55)	(2,736,859.59)	-	-	(45,270,022.14)
ยานพาหนะ	(5,687,705.90)	(2,139,024.71)	275,580.39	-	(7,551,150.22)
รวม	(345,468,555.23)	(27,625,269.26)	530,349.75	-	(372,563,474.74)
ที่ดิน อาคารและอุปกรณ์ - สุทธิ	644,839,003.03				622,723,969.38

ณ วันที่ 31 ธันวาคม 2559 และ 2558 บริษัทและบริษัทย่อยมีเครื่องจักรและอุปกรณ์เครื่องตกแต่ง เครื่องติดตั้ง และเครื่องใช้สำนักงานและยานพาหนะที่คิดค่าเสื่อมราคาหมดแล้ว แต่ยังใช้งานอยู่มีราคาทุนรวมเป็นจำนวน 467.63 ล้านบาท และ 399.90 ล้านบาท ตามลำดับ (เฉพาะกิจการเป็นจำนวนเงิน 172.92 ล้านบาท และ 161.64 ล้านบาท ตามลำดับ)

ณ วันที่ 31 ธันวาคม 2559 และ 2558 เครื่องจักรและยานพาหนะของบริษัทและบริษัทย่อย ซึ่งได้มาภายใต้สัญญาเช่าการเงินมีมูลค่าตามบัญชีจำนวน 66.96 ล้านบาท และ 119.36 ล้านบาท ตามลำดับ (เฉพาะกิจการเป็นจำนวน 7.15 ล้านบาท และ 48.73 ล้านบาท ตามลำดับ)

บริษัทได้จัดจ้างที่ดินพร้อมสิ่งปลูกสร้างและเครื่องจักรบางส่วนรวมมูลค่าตามบัญชีเป็นจำนวนเงิน 487.38 ล้านบาท เพื่อเป็นหลักประกันวงเงินสินเชื่อตามที่กล่าวไว้ในหมายเหตุประกอบงบการเงินข้อ 15 และ 17

เมื่อวันที่ 27 พฤษภาคม 2556 บริษัทได้ให้บริษัท อเมริกัน แอ็พเพรซัล (ประเทศไทย) จำกัด ซึ่งเป็นผู้ประเมินราคาอิสระจากในประเทศทำการประเมินราคาที่ดินใหม่ตามราคาตลาด (มูลค่ายุติธรรม) (Fair Market Value) โดยใช้หลักเกณฑ์ราคาตลาด (Market Approach) ที่ดินดังกล่าวมีราคาทุนตามบัญชีจำนวน 17.91 ล้านบาท มีราคาประเมินใหม่เป็นจำนวนเงินรวม 410.00 ล้านบาท การประเมินราคาที่ดินดังกล่าวถือเป็นการจัดลำดับขั้นของการวัดมูลค่ายุติธรรม อยู่ในระดับที่ 2

11. สินทรัพย์ไม่มีตัวตน

สินทรัพย์ไม่มีตัวตน ประกอบด้วย

	บาท					
	งบการเงินรวม					
	ยอดตามบัญชี	การเปลี่ยนแปลงในระหว่างปี				ยอดตามบัญชี
	ณ 31 ธ.ค. 58 (ปรับปรุงใหม่)	จำนวนที่เพิ่มขึ้น	จำนวนที่ลดลง	รับโอน (โอนออก)	ผลต่างจากการแปลง ค่างบการเงิน	ณ 31 ธ.ค. 59
ราคาทุน						
โปรแกรมคอมพิวเตอร์	33,530,092.60	-	-	582,500.00	-	34,112,592.60
โปรแกรมการจัดทำลวดลายพิมพ์						
อิเล็กทรอนิกส์	9,155,961.36	-	-	-	-	9,155,961.36
โปรแกรมคอมพิวเตอร์ระหว่างติดตั้ง	518,000.00	64,500.00	-	(582,500.00)	-	-
ฐานลูกค้า	472,574,877.50	-	-	-	(79,407,277.30)	393,167,600.20
เครื่องหมายทางการค้า	69,180,025.50	-	-	-	(12,241,994.70)	56,938,030.80
Design	82,234,879.50	-	-	-	(14,552,162.30)	67,682,717.20
รวม	667,193,836.46	64,500.00	-	-	(106,201,434.30)	561,056,902.16
ค่าตัดจำหน่ายสะสม						
โปรแกรมคอมพิวเตอร์	(19,371,282.20)	(3,252,457.04)	-	-	-	(22,623,739.24)
โปรแกรมการจัดทำลวดลายพิมพ์						
อิเล็กทรอนิกส์	(915,596.16)	-	-	-	-	(915,596.16)
ฐานลูกค้า	(25,508,946.10)	(36,815,632.61)	-	-	5,941,174.36	(56,383,404.35)
เครื่องหมายทางการค้า	(3,459,001.28)	(6,180,824.46)	-	-	1,099,121.12	(8,540,704.62)
Design	(8,223,487.95)	(14,694,398.19)	-	-	2,613,069.22	(20,304,816.92)
รวม	(57,478,313.69)	(60,943,312.30)	-	-	9,653,364.70	(108,768,261.29)
สินทรัพย์ไม่มีตัวตน	609,715,522.77				(96,548,069.60)	452,288,640.87
หัก ค่าเผื่อการด้อยค่าของสินทรัพย์						
ไม่มีตัวตน	(8,240,365.20)				-	(8,240,365.20)
สินทรัพย์ไม่มีตัวตน - สุทธิ	601,475,157.57				(96,548,069.60)	444,048,275.67

บาท

งบการเงินรวม

	ยอดตามบัญชี ณ 31 ธ.ค. 57	การเปลี่ยนแปลงในระหว่างปี					ยอดตามบัญชี ณ 31 ธ.ค. 58
		เพิ่มขึ้นจากการ ซื้อธุรกิจ	จำนวนที่เพิ่มขึ้น	จำนวนที่ลดลง	รับโอน (โอนออก)	ผลต่างจากการ แปลง ค่างบการเงิน	
ราคาทุน							
โปรแกรมคอมพิวเตอร์	32,720,419.60	-	353,923.00	-	455,750.00	-	33,530,092.60
โปรแกรมการจัดทำลวดลายพิมพ์							
อิเล็กทรอนิกส์	9,155,961.36	-	-	-	-	-	9,155,961.36
โปรแกรมคอมพิวเตอร์ระหว่างติดตั้ง	-	-	575,500.00	-	(57,500.00)	-	518,000.00
ฐานลูกค้า		448,278,440.40	-	-	-	455,414.10	472,574,877.50
เครื่องหมายทางการค้า	23,841,023.00	69,109,815.60	-	-	-	70,209.90	69,180,025.50
Design	-	82,151,420.40	-	-	-	83,459.10	82,234,879.50
รวม	-	599,539,676.40	929,423.00	-	398,250.00	609,083.10	667,193,836.46
ค่าตัดจำหน่ายสะสม	65,717,403.96						
โปรแกรมคอมพิวเตอร์	(15,982,065.13)	-	(3,389,217.07)	-	-	-	(19,371,282.20)
โปรแกรมการจัดทำลวดลายพิมพ์							
อิเล็กทรอนิกส์	(915,596.16)	-	-	-	-	-	(915,596.16)
ฐานลูกค้า	(3,405,860.00)	-	(22,450,412.41)	-	-	347,326.31	(25,508,946.10)
เครื่องหมายทางการค้า	-	-	(3,523,256.91)	-	-	64,255.63	(3,459,001.28)
Design	-	-	(8,376,250.38)	-	-	152,762.43	(8,223,487.95)
รวม	(20,303,521.29)	-	(37,739,136.77)	-	-	564,344.37	(57,478,313.69)
สินทรัพย์ไม่มีตัวตน	45,413,882.67	599,539,676.40				1,173,427.47	609,715,522.77
หัก ค่าเผื่อการด้อยค่าของสินทรัพย์							
ไม่มีตัวตน	(8,240,365.20)	-				-	(8,240,365.20)
สินทรัพย์ไม่มีตัวตน - สุทธิ	37,173,517.47	599,539,676.40				1,173,427.47	601,475,157.57

บาท				
งบการเงินเฉพาะกิจการ				
	การเปลี่ยนแปลงในระหว่างปี			ยอดตามบัญชี ณ 31 ธ.ค. 59
	ยอดตามบัญชี ณ 31 ธ.ค. 58	จำนวนที่เพิ่มขึ้น	จำนวนที่ลดลง	
ราคาทุน				
โปรแกรมคอมพิวเตอร์	6,808,283.80	-	-	6,808,283.80
โปรแกรมการจัดทำตลาดลายพรหมอิเล็กทรอนิกส์	9,155,961.36	-	-	9,155,961.36
รวม	15,964,245.16	-	-	15,964,245.16
ค่าตัดจำหน่ายสะสม				
โปรแกรมคอมพิวเตอร์	(4,571,660.15)	(553,775.87)	-	(5,125,436.02)
โปรแกรมการจัดทำตลาดลายพรหมอิเล็กทรอนิกส์	(915,596.16)	-	-	(915,596.16)
รวม	(5,487,256.31)	(553,775.87)	-	(6,041,032.18)
สินทรัพย์ไม่มีตัวตน	10,476,988.85			9,923,212.98
หัก ค่าเพื่อการด้อยค่าของสินทรัพย์ไม่มีตัวตน	(8,240,365.20)			(8,240,365.20)
สินทรัพย์ไม่มีตัวตน - สุทธิ	2,236,623.65			1,682,847.78

บาท				
งบการเงินเฉพาะกิจการ				
	การเปลี่ยนแปลงในระหว่างปี			ยอดตามบัญชี ณ 31 ธ.ค. 58
	ยอดตามบัญชี ณ 31 ธ.ค. 57	จำนวนที่เพิ่มขึ้น	จำนวนที่ลดลง	
ราคาทุน				
โปรแกรมคอมพิวเตอร์	6,808,283.80	-	-	6,808,283.80
โปรแกรมการจัดทำตลาดลายพรหมอิเล็กทรอนิกส์	9,155,961.36	-	-	9,155,961.36
รวม	15,964,245.16	-	-	15,964,245.16
ค่าตัดจำหน่ายสะสม				
โปรแกรมคอมพิวเตอร์	(3,837,882.15)	(733,778.00)	-	(4,571,660.15)
โปรแกรมการจัดทำตลาดลายพรหมอิเล็กทรอนิกส์	(915,596.16)	-	-	(915,596.16)
รวม	(4,753,478.31)	(733,778.00)	-	(5,487,256.31)
สินทรัพย์ไม่มีตัวตน	11,210,766.85			10,476,988.85
หัก ค่าเพื่อการด้อยค่าของสินทรัพย์ไม่มีตัวตน	(8,240,365.20)			(8,240,365.20)
สินทรัพย์ไม่มีตัวตน - สุทธิ	2,970,401.65			2,236,623.65

12. สินทรัพย์ภาษีเงินได้รอการตัดบัญชีและหนี้สินภาษีเงินได้รอการตัดบัญชี

สินทรัพย์ภาษีเงินได้รอการตัดบัญชีและหนี้สินภาษีเงินได้รอการตัดบัญชี มีดังนี้

	บาท			
	งบการเงินรวม		งบการเงินเฉพาะกิจการ	
	2559	2558	2559	2558
สินทรัพย์ภาษีเงินได้รอการตัดบัญชี	19,094,651.62	22,964,891.50	25,237,516.14	12,106,310.91
หนี้สินภาษีเงินได้รอการตัดบัญชี	(157,624,065.03)	(202,083,296.64)	(78,564,484.07)	(78,504,510.60)
	(138,529,413.41)	(179,118,405.14)	(53,326,967.93)	(66,398,199.69)

การเปลี่ยนแปลงของสินทรัพย์ภาษีเงินได้รอการตัดบัญชีและหนี้สินภาษีเงินได้รอการตัดบัญชีสำหรับปี 2559 และ 2558 มีดังนี้

	บาท				
	งบการเงินรวม				
	ยอดตามบัญชี ณ 31 ธ.ค. 58	การเปลี่ยนแปลงในระหว่างปี		ผลต่างของการเปลี่ยนแปลงค่า งบการเงิน	ยอดตามบัญชี ณ 31 ธ.ค. 59
		ในกำไรขาดทุน	ในกำไรขาดทุน เบ็ดเสร็จอื่น		
สินทรัพย์ภาษีเงินได้รอการตัดบัญชี ;					
ค่าเพื่อหนี้สงสัยจะสูญ	30,602.12	92,536.36	-	-	123,138.48
ค่าเพื่อการลดมูลค่าสินค้าล้าสมัย	5,278,483.94	(125,029.44)	-	-	5,153,454.50
ค่าใช้จ่ายค้างจ่าย	577,500.80	235,939.76	-	-	813,440.56
ภาระผูกพันผลประโยชน์พนักงาน	12,821,993.75	1,011,408.35	(821,785.55)	-	13,011,616.55
ประมาณการหนี้สินอื่นๆ	1,072,653.00	(497,698.00)	-	-	574,955.00
ขาดทุนทางภาษีอากร	21,872,230.80	13,533,372.38	-	(3,870,477.52)	31,535,125.66
รวม	41,653,464.41	14,250,529.41	(821,785.55)	(3,870,477.52)	51,211,730.75
หนี้สินภาษีเงินได้รอการตัดบัญชี :					
สัญญาเช่าการเงิน	6,923,292.00	(2,386,694.47)	-	-	9,309,986.47
ส่วนเกินทุนจากการตีราคาสินทรัพย์ถาวร	78,418,530.60	-	-	-	78,418,530.60
ผลต่างจากการปรับมูลค่าธุรกรรมของสินทรัพย์					
จากการซื้อธุรกิจ	117,885,246.35	13,529,357.87	-	(17,877,032.91)	86,478,855.57
ค่าเสื่อมราคาสะสม	9,999,309.00	(3,192,269.28)	-	-	13,191,578.28
อื่นๆ	7,545,491.60	4,198,915.13	-	(1,004,383.23)	2,342,193.24
รวม	220,771,869.55	12,149,309.25	-	(18,881,416.14)	189,741,144.16

	บาท					
	งบการเงินรวม					
	รายการ		รายได้ (ค่าใช้จ่าย) ในระหว่างปี		ผลต่างจากการแปลง	ยอดตามบัญชี
	ยอดตามบัญชี ณ 31 ธ.ค. 57	เพิ่มขึ้นจากการ ซื้อธุรกิจ	ในกำไรขาดทุน (ปรับปรุงใหม่)	ในกำไรขาดทุน เบ็ดเสร็จอื่น	ค่างบการเงิน	ณ 31 ธ.ค. 58 (ปรับปรุงใหม่)
สินทรัพย์ภาษีเงินได้รอการตัดบัญชี ;						
ค่าเพื่อหนี้สงสัยจะสูญ	122,447.08	-	(91,844.96)	-	-	30,602.12
ค่าเพื่อการลดมูลค่าสินค้าล้าสมัย	5,895,481.12	-	(616,997.18)	-	-	5,278,483.94
ค่าเพื่อการด้อยค่าของสินทรัพย์ไม่มีตัวตน	1,648,073.04	-	(1,648,073.04)	-	-	-
ค่าใช้จ่ายค้างจ่าย	451,422.08	-	126,078.72	-	-	577,500.80
ภาระผูกพันผลประโยชน์พนักงาน	14,699,766.93	-	(1,696,681.73)	(181,091.45)	-	12,821,993.75
ประมาณการหนี้สินอื่นๆ	-	-	1,072,653.00	-	-	1,072,653.00
ขาดทุนทางภาษีอากร	-	17,039,605.00	4,904,766.00	-	(72,140.20)	21,872,230.80
รวม	22,817,190.25	17,039,605.00	2,049,900.81	(181,091.45)	(72,140.20)	41,653,464.41
หนี้สินภาษีเงินได้รอการตัดบัญชี :						
สัญญาเช่าการเงิน	4,786,439.50	-	(2,136,852.50)	-	-	6,923,292.00
ส่วนเกินทุนจากการตีราคาสินทรัพย์ถาวร	78,418,530.60	-	-	-	-	78,418,530.60
ผลต่างจากการปรับมูลค่าธุรกรรมของ						
สินทรัพย์จากการซื้อธุรกิจ	13,784,687.00	119,886,555.10	16,170,648.88	-	384,653.13	117,885,246.35
ค่าเสื่อมราคาสะสม	6,420,358.00	-	(3,578,951.00)	-	-	9,999,309.00
อื่นๆ	-	6,867,902.00	(683,070.41)	-	(5,480.81)	7,545,491.60
รวม	103,410,015.10	126,754,457.10	9,771,774.97	-	379,172.32	220,771,869.55

บาท				
งบการเงินเฉพาะกิจการ				
	รายได้(ค่าใช้จ่าย)ในระหว่างปี			
	ยอดตามบัญชี ณ 31 ธ.ค. 58	ในกำไรขาดทุน	ในกำไรขาดทุนเบ็ดเสร็จอื่น	ยอดตามบัญชี ณ 31 ธ.ค. 59
สินทรัพย์ภาษีเงินได้รอการตัดบัญชี :				
ค่าเพื่อการลดมูลค่าสินค้า	2,012,767.17	(401,009.32)	-	1,611,757.85
ค่าใช้จ่ายค้างจ่าย	577,500.79	235,939.76	-	813,440.55
ภาระผูกพันผลประโยชน์พนักงาน	9,516,042.95	680,214.35	(917,311.95)	9,278,945.35
ขาดทุนทางภาษีอากร	-	13,533,372.39	-	13,533,372.39
รวม	12,106,310.91	14,048,517.18	(917,311.95)	25,237,516.14
หนี้สินภาษีเงินได้รอการตัดบัญชี :				
สัญญาเช่าการเงิน	85,980.00	(59,973.47)	-	145,953.47
ส่วนเกินทุนจากการตีราคาสินทรัพย์ถาวร	78,418,530.60	-	-	78,418,530.60
รวม	78,504,510.60	(59,973.47)	-	78,564,484.07

บาท				
งบการเงินเฉพาะกิจการ				
	รายได้(ค่าใช้จ่าย)ในระหว่างปี			
	ยอดตามบัญชี ณ 31 ธ.ค. 57	ในกำไรขาดทุน	ในกำไรขาดทุนเบ็ดเสร็จอื่น	ยอดตามบัญชี ณ 31 ธ.ค. 58
สินทรัพย์ภาษีเงินได้รอการตัดบัญชี :				
ค่าเพื่อการลดมูลค่าสินค้า	2,293,190.73	(280,423.56)	-	2,012,767.17
ค่าเพื่อการด้อยค่าของสินทรัพย์ไม่มีตัวตน	1,648,073.04	(1,648,073.04)	-	-
ค่าใช้จ่ายค้างจ่าย	434,757.48	142,743.31	-	577,500.79
ภาระผูกพันผลประโยชน์พนักงาน	11,629,621.34	(2,113,578.39)	-	9,516,042.95
รวม	16,005,642.59	(3,899,331.68)	-	12,106,310.91
หนี้สินภาษีเงินได้รอการตัดบัญชี :				
สัญญาเช่าการเงิน	53,046.50	(32,933.50)	-	85,980.00
ส่วนเกินทุนจากการตีราคาสินทรัพย์ถาวร	78,418,530.60	-	-	78,418,530.60
รวม	78,471,577.10	(32,933.50)	-	78,504,510.60

13. เงินฝากธนาคารติดการะกำประกัน

ณ วันที่ 31 ธันวาคม 2559 และ 2558 เงินฝากบัญชีออมทรัพย์ของบริษัท และ เงินฝากประจำประเภท 1 ปีของบริษัทย่อยในสถาบันการเงินแห่งหนึ่ง ติดการะกำประกันวงเงินสินเชื่อ ตามหมายเหตุข้อ 15

14. สินทรัพย์ไม่หมุนเวียนอื่น

สินทรัพย์ไม่หมุนเวียนอื่น ประกอบด้วย

บาท				
	งบการเงินรวม		งบการเงินเฉพาะกิจการ	
	2559	2558	2559	2558
เงินมัดจำ	2,894,796.11	2,723,982.10	907,827.10	907,827.10
เงินมัดจำค่าเช่าและสาธารณูปโภค	553,000.00	553,000.00	-	-
ภาษีถูกหัก ณ ที่จ่ายรอขอคืน	13,158.96	21,511.32	-	-
อื่นๆ	6,046,888.03	8,947,550.82	-	-
รวม	9,507,843.10	12,246,044.24	907,827.10	907,827.10

15. เงินเบิกเกินบัญชีและเงินกู้ยืมระยะสั้นจากสถาบันการเงิน

เงินเบิกเกินบัญชีและเงินกู้ยืมระยะสั้นจากสถาบันการเงิน ประกอบด้วย

	บาท			
	งบการเงินรวม		งบการเงินเฉพาะกิจการ	
	2559	2558	2559	2558
เงินเบิกเกินบัญชี	-	2,557,587.22	-	2,557,587.22
แพคกิ้งเครดิต	3,300,000.00	11,200,000.00	-	-
ทรัสต์รีซีท	4,117,769.38	2,743,048.78	-	-
ตัวสัญญาใช้เงิน	60,000,000.00	59,000,000.00	15,000,000.00	19,000,000.00
ตัวแลกเงิน	-	40,000,000.00	-	-
เงินกู้ยืมระยะสั้น	45,000,000.00	-	45,000,000.00	-
รวม	112,417,769.38	115,500,636.00	60,000,000.00	21,557,587.22

ทรัสต์รีซีท แยกตามประเภทสกุลเงินต่างๆ ประกอบด้วย

	บาท			
	งบการเงินรวม		งบการเงินเฉพาะกิจการ	
	2559	2558	2559	2558
เงินดอลลาร์สหรัฐอเมริกา	114,374.54	75,662.38	4,117,769.38	2,743,048.78
			4,117,769.38	2,743,048.78

เมื่อวันที่ 3 ตุลาคม 2559 บริษัทได้ลงนามในสัญญาวงเงินสินเชื่อระยะสั้นกับธนาคารพาณิชย์แห่งหนึ่งในประเทศ วงเงินรวม 322.50 ล้านบาท เพื่อใช้เป็นเงินทุนหมุนเวียน การลงทุน การขยายธุรกิจ และการดำเนินธุรกิจ ทางการค้าปกติ อัตราดอกเบี้ยร้อยละ MLR ลบ 1.75 ต่อปี ณ วันที่ 31 ธันวาคม 2559 บริษัทได้เบิกใช้แล้วจำนวน 45 ล้านบาท

เมื่อวันที่ 28 เมษายน 2558 บริษัทได้ลงนามในสัญญาวงเงินสินเชื่อระยะสั้นและเงินเบิกบัญชีกับธนาคารพาณิชย์แห่งหนึ่งในประเทศ วงเงินรวม 310 ล้านบาท เพื่อใช้เป็นเงินทุนหมุนเวียนการลงทุน การขยายธุรกิจ และการดำเนินธุรกิจ ทางการค้าปกติ วงเงินสินเชื่อระยะสั้นดังกล่าวประกอบด้วย

ประเภทวงเงินสินเชื่อระยะสั้น	อัตราดอกเบี้ย (ร้อยละต่อปี)	วงเงิน (ล้านบาท)
(1) เงินเบิกเกินบัญชี	MOR	20
(2) เลตเตอร์ออฟเครดิต / ทรัสต์รีซีท / ขายตัวสัญญาใช้เงิน (เพื่อ Import Open Account)	อัตราตลาด	50
(3) หนังสือค้ำประกัน	1.00	60
(4) ซื้อขายเงินตราต่างประเทศล่วงหน้า	อัตราตลาด	100
(5) ขายตัวสัญญาใช้เงิน	อัตราตลาด	30
(6) แพคกิ้งเครดิต และขายตัวสัญญาใช้เงินส่งออก (เพื่อ Export Open Account)	อัตราตลาด	50

เมื่อวันที่ 21 พฤษภาคม 2558 บริษัทได้ชำระหนี้เงินเบิกเกินบัญชีและเงินกู้ยืมระยะสั้นพร้อมทั้งยกเลิกการใช้วงเงินสินเชื่อระยะสั้นทุกวงเงินกับธนาคารพาณิชย์อีกแห่งหนึ่ง วงเงินรวม 210 ล้านบาท และ 3 ล้านดอลลาร์สหรัฐอเมริกา และได้ถอนหลักประกันที่มีต่อวงเงินสินเชื่อดังกล่าวแล้ว

ณ วันที่ 31 ธันวาคม 2559 บริษัทและบริษัทย่อยมีวงเงินสินเชื่อระยะสั้นในวงเงินรวม 1,001 ล้านบาท และ 15.75 ล้านดอลลาร์สหรัฐอเมริกา (เฉพาะกิจการ ในวงเงินรวม 665.50 ล้านบาท) ดังนี้

- บริษัท

วงเงินสินเชื่อจำนวน 310 ล้านบาท และ 322.50 ล้านบาท ค้ำประกันโดยที่ดินพร้อมสิ่งปลูกสร้าง เครื่องจักร กรรมสิทธิ์ของบริษัทและประกันภัยยกประโยชน์ให้ธนาคาร วงเงินสินเชื่อจำนวน 33 ล้านบาท ไม่มีภาระค้ำประกันใดๆ

- บริษัทย่อยแห่งหนึ่ง

บริษัทย่อยมีวงเงินสินเชื่อระยะสั้นจากธนาคารพาณิชย์แห่งหนึ่งในประเทศในวงเงินรวมทั้งหมด 37 ล้านบาท และ 0.75 ล้านดอลลาร์สหรัฐอเมริกา ประกอบด้วย

ประเภทวงเงินสินเชื่อระยะสั้น	อัตราดอกเบี้ย (ร้อยละต่อปี)	วงเงิน (ล้านบาท)
(1) เงินเบิกเกินบัญชี	MOR	2
(2) เลตเตอร์ออฟเครดิต / ทราสเตอร์ชีต / แพคกิ้งเครดิต / ขายลดตัวส่งออก	LIBOR+2.00 และ MOR	25
(3) หนังสือค้ำประกัน	1.75	10 (ล้าน USD)
(4) ซื้อขายเงินตราต่างประเทศล่วงหน้า		0.75

วงเงินสินเชื่อจำนวน 37 ล้านบาท และ 0.75 ล้านดอลลาร์สหรัฐอเมริกา ค้ำประกันโดยจดจำนองเครื่องจักรของ บริษัทย่อยและค้ำประกันโดยผู้ถือหุ้นของบริษัทย่อย และใบหุ้นของบริษัทย่อย จำนวน 76,500 หุ้น ตามหมายเหตุ 6 ซึ่งตลอด อายุสัญญาบริษัท อุตสาหกรรมพรหมไทย จำกัด (มหาชน) และบริษัท เฮอร์วีน โฮลดิ้ง แอลแอลซี จำกัด ต้องรักษาสัดส่วน ในการถือหุ้นในบริษัทย่อยไม่น้อยกว่าร้อยละ 51 และร้อยละ 19 ตามลำดับ และค้ำประกันโดยเงินฝากประจำ 1 ปี

- บริษัทย่อยอีกแห่งหนึ่ง

บริษัทย่อยมีวงเงินสินเชื่อระยะสั้นจากธนาคารพาณิชย์หลายแห่งในประเทศในวงเงินรวมทั้งหมด 621 ล้านบาท และ 15 ล้านดอลลาร์สหรัฐอเมริกา ประกอบด้วย

ประเภทวงเงินสินเชื่อระยะสั้น	วงเงิน (ล้านบาท)
(1) เงินเบิกเกินบัญชี	46.00
(2) เงินกู้ยืมระยะสั้น	433.00
(3) เลตเตอร์ออฟเครดิต / ทราสเตอร์ชีต / แพคกิ้งเครดิต / ขายลดตัวส่งออก	103.00
(4) หนังสือค้ำประกัน	18.00
(5) ซื้อขายเงินตราต่างประเทศล่วงหน้า	6.00 (ล้าน USD)
(6) ซื้อขายเงินตราต่างประเทศล่วงหน้า	15.00

วงเงินสินเชื่อจำนวน 621 ล้านบาท และ 15 ล้านดอลลาร์สหรัฐอเมริกา กำหนดเงื่อนไขว่าตลอดอายุสัญญาบริษัท จะไม่นำทรัพย์สินที่ดิน อาคาร และ เครื่องจักร ที่มีอยู่ในปัจจุบันและอนาคตไปจดจำนองเป็นประกันกับเจ้าหนี้รายอื่นก่อนได้

รับคำยินยอมจากสถาบันการเงิน และมีเงื่อนไขให้ดำรงผู้ถือหุ้นของบริษัทย่อย ถ้ามีการเปลี่ยนแปลงผู้ถือหุ้น และโครงสร้างของการดำเนินงานของบริษัทย่อย บริษัทย่อย ต้องแจ้งให้ทางธนาคารทราบและต้องได้รับคำยินยอมจากธนาคารก่อน

- บริษัทย่อยอีกแห่งหนึ่ง

เมื่อวันที่ 11 มกราคม 2559 บริษัทย่อยอีกแห่งหนึ่ง ได้ทำสัญญาวงเงินสินเชื่อเพื่อออกหนังสือค้ำประกันกับธนาคารพาณิชย์ แห่งหนึ่ง ในประเทศสวีเดนรวม 30 ล้านบาท ค้ำประกันโดยบริษัท

16. เจ้าหนี้การค้าและเจ้าหนี้อื่น

เจ้าหนี้การค้าและเจ้าหนี้อื่น ประกอบด้วย

	บาท			
	งบการเงินรวม		งบการเงินเฉพาะกิจการ	
	2559	2558	2559	2558
เจ้าหนี้การค้า	492,801,598.59	199,675,387.19	36,908,939.44	27,511,909.95
เจ้าหนี้อื่น (หมายเหตุข้อ 16.2)	372,740,153.37	94,671,620.65	27,828,616.53	27,355,396.18
เงินรับล่วงหน้าค่าสินค้า (หมายเหตุข้อ 16.3)	27,972,565.97	34,290,007.55	18,336,369.89	17,969,198.78
รวม	<u>893,514,317.93</u>	<u>328,637,015.39</u>	<u>83,073,925.86</u>	<u>72,836,504.91</u>

16.1 เจ้าหนี้การค้าและเจ้าหนี้อื่น

เจ้าหนี้การค้าและเจ้าหนี้อื่น แยกตามประเภทสกุลเงินต่างๆ ประกอบด้วย

	บาท			
	งบการเงินรวม		งบการเงินเฉพาะกิจการ	
	2559	2558	2559	2558
เจ้าหนี้การค้าและเจ้าหนี้อื่นในประเทศ				
เงินบาท			501,865,765.96	192,103,051.04
เจ้าหนี้การค้าและเจ้าหนี้อื่นต่างประเทศ				
เงินดอลลาร์สหรัฐอเมริกา	1,674,989.00	853,421.15	60,059,660.70	30,939,760.51
เงินยูโร	12,890.00	11,587.50	491,575.63	461,200.59
เงินปอนด์สเตอร์ลิง	7,528,584.04	1,909,224.16	324,657,450.64	102,156,562.25
เงินเยน	<u>20,684,680.63</u>	<u>9,831,156.00</u>	<u>6,439,865.00</u>	<u>2,976,441.00</u>
			<u>893,514,317.93</u>	<u>328,637,015.39</u>

	บาท			
	งบการเงินรวม		งบการเงินเฉพาะกิจการ	
	2559	2558	2559	2558
เจ้าหนี้การค้าและเจ้าหนี้อื่นในประเทศ				
เงินบาท			46,414,667.05	49,185,060.67
เจ้าหนี้การค้าและเจ้าหนี้อื่นต่างประเทศ				
เงินดอลลาร์สหรัฐอเมริกา	996,707.92	617,605.95	35,661,782.75	22,390,563.06
เงินยูโร	12,890.00	11,587.50	491,575.63	461,200.59
เงินปอนด์สเตอร์ลิง	<u>11,374.30</u>	<u>14,826.94</u>	<u>505,900.43</u>	<u>799,680.59</u>
			<u>83,073,925.86</u>	<u>72,836,504.91</u>

16.2 เจ้าหนี้อื่น

เจ้าหนี้อื่น ประกอบด้วย

	บาท			
	งบการเงินรวม		งบการเงินเฉพาะกิจการ	
	2559	2558	2559	2558
ค่าใช้จ่ายค้างจ่าย	83,660,965.81	78,743,691.91	13,771,914.35	11,276,267.62
เจ้าหนี้อื่น	289,079,187.56	15,927,928.74	14,056,702.18	16,079,128.56
รวม	<u>372,740,153.37</u>	<u>94,671,620.65</u>	<u>27,828,616.53</u>	<u>27,355,396.18</u>

16.3 เงินรับล่วงหน้าค่าสินค้า

เงินรับล่วงหน้าค่าสินค้า ประกอบด้วย

	บาท			
	งบการเงินรวม		งบการเงินเฉพาะกิจการ	
	2559	2558	2559	2558
เงินรับล่วงหน้าค่าสินค้า				
ในประเทศ	12,480,456.01	22,607,138.89	4,014,337.76	6,477,332.32
ต่างประเทศ	15,492,109.96	11,682,868.66	14,322,032.13	11,491,866.46
รวม	<u>27,972,565.97</u>	<u>34,290,007.55</u>	<u>18,336,369.89</u>	<u>17,969,198.78</u>

17. เงินกู้ยืมระยะยาวจากสถาบันการเงิน

เงินกู้ยืมระยะยาวจากสถาบันการเงิน ประกอบด้วย

	บาท			
	งบการเงินรวม		งบการเงินเฉพาะกิจการ	
	2559	2558	2559	2558
ยอดคงเหลือปลายปี	1,735,040,180.00	1,068,153,850.00	400,761,500.00	420,761,500.00
หัก ต้นทุนทางการเงินรอตัดบัญชี	(19,127,911.93)	(14,229,243.20)	(573,291.69)	(678,625.77)
	1,715,912,268.07	1,053,924,606.80	400,188,208.31	420,082,874.23
หัก ส่วนที่ถึงกำหนดชำระภายใน 1 ปี	(184,119,250.14)	(111,653,168.66)	(64,894,953.95)	(19,894,666.16)
เงินกู้ยืมระยะยาว - สุทธิ	<u>1,531,793,017.93</u>	<u>942,271,438.14</u>	<u>335,293,254.36</u>	<u>400,188,208.07</u>

รายการเปลี่ยนแปลงของเงินกู้ยืมระยะยาวจากสถาบันการเงินสำหรับปีสิ้นสุดวันที่ 31 ธันวาคม 2559 สรุปได้ดังนี้

	งบการเงินรวม		งบการเงินเฉพาะกิจการ
	เงินตราต่างประเทศ	บาท	บาท
ยอดคงเหลือต้นปี	12,100,000.00	1,068,153,850.00	420,761,500.00
บวก กู้ยืมเพิ่มระหว่างปี - บาท			
- ปอนด์	20,000,000.00	856,394,000.00	-
(หัก) จ่ายชำระคืนระหว่างปี - บาท		(20,000,000.00)	(20,000,000.00)
- ปอนด์	(1,800,000.00)	(86,975,235.00)	-
ผลต่างจากการแปลงค่าทางการเงิน		(82,532,435.00)	-
ยอดคงเหลือยกไปปลายปี	<u>30,300,000.00</u>	<u>1,735,040,180.00</u>	<u>400,761,500.00</u>

ณ วันที่ 31 ธันวาคม 2559 บริษัทและบริษัทย่อยมีวงเงินกู้ยืมระยะยาวกับธนาคารพาณิชย์แห่งหนึ่งในประเทศ และสาขาในต่างประเทศ จำนวน 6 วงเงิน จำนวน 600 ล้านบาท และ 33 ล้านปอนด์ (เฉพาะบริษัท มีจำนวน 600 ล้านบาท) ซึ่งเบิกวงเงินแล้ว จำนวน 556 ล้านบาท และ 33 ล้านปอนด์ วงเงินกู้ยืมระยะยาวดังกล่าวข้างต้นค้ำประกันโดยที่ดินพร้อมสิ่งปลูกสร้างและเครื่องจักรของบริษัท และกรณีเงินกู้ยืมของบริษัทย่อยในต่างประเทศค้ำประกันโดยบริษัท

รายการกู้ยืมเพิ่มระยะยาวคงเหลือ ณ วันสิ้นปี มีรายละเอียดดังนี้

บริษัท

เมื่อวันที่ 28 เมษายน 2558 บริษัทได้ทำสัญญาวงเงินกู้ยืมระยะยาวกับธนาคารพาณิชย์แห่งหนึ่งในประเทศ ในวงเงินรวม 600 ล้านบาท เพื่อซื้อกิจการ Alstons Furniture Group Limited เงินกู้ยืมดังกล่าวมีอายุสัญญา 7 ปี มีอัตราดอกเบี้ยเท่ากับร้อยละ MLR - 1.75 ต่อปี ดอกเบี้ยจะมีการชำระเมื่อครบกำหนดระยะเวลาทุกๆ 1 เดือน โดยชำระงวดแรกในวันสุดท้ายของเดือนที่เบิกเงินกู้ครั้งแรก ส่วนการจ่ายชำระคืนเงินต้นมีกำหนดระยะเวลาทุกๆ 6 เดือน รวม 14 งวด โดยจะชำระเงินต้นงวดแรกในวันสุดท้ายของเดือนที่ 6 นับจากเดือนที่เบิกเงินกู้ครั้งแรก และงวดต่อไป เมื่อครบกำหนดระยะเวลาทุกๆ 6 เดือน มีจำนวนเงิน ดังนี้

งวดที่	จำนวนเงินต่องวด (บาท)
1 - 2	5,000,000.00
3 - 4	15,000,000.00
5 - 12	50,000,000.00
13	80,000,000.00
14 (งวดสุดท้าย)	ส่วนที่เหลือทั้งหมด

ณ วันที่ 31 ธันวาคม 2559 ส่วนของเงินต้นที่มีการเบิกแล้วมีจำนวนเงินรวม 555.76 ล้านบาท

บริษัทจะต้องปฏิบัติตามเงื่อนไขที่กำหนดไว้ในข้อตกลงเพิ่มเติมสัญญาเงินกู้ ดังนี้

1) บริษัทต้องดำเนินการให้บุคคลในครอบครัววิกรม ดำรงสัดส่วนการถือหุ้นในผู้ถือหุ้นกันไม่น้อยกว่าร้อยละ 30 ของทุนจดทะเบียนที่ออกและเรียกชำระค่าหุ้นทั้งหมดแล้ว

2) บริษัทต้องดำรงสัดส่วนหนี้สินต่อส่วนของผู้ถือหุ้น (Debt to Equity Ratio) ไม่เกิน 1.75 เท่า

ในเดือนตุลาคมและธันวาคม 2558 บริษัทได้จ่ายชำระคืนเงินกู้ยืมธนาคารวงเงินดังกล่าวก่อนถึงกำหนดตามสัญญาเป็นจำนวนเงินรวม 130 ล้านบาท

วงเงินกู้ยืมดังกล่าวข้างต้นนี้ ค้ำประกันโดยที่ดินพร้อมสิ่งปลูกสร้าง เครื่องจักร ทรัพย์สินของบริษัท

• บริษัทย่อยในต่างประเทศแห่งที่ 1

เมื่อวันที่ 28 เมษายน 2558 บริษัทย่อย TCMC Furniture Limited ได้ทำสัญญาวงเงินกู้ยืมระยะยาวกับธนาคารพาณิชย์แห่งหนึ่งของไทยสาขาต่างประเทศ ในวงเงินรวม 13 ล้านปอนด์ เพื่อซื้อกิจการ Alstons Furniture Group Limited เงินกู้ยืมดังกล่าวมีอายุสัญญา 5 ปี มีอัตราดอกเบี้ยเท่ากับร้อยละ LIBOR+Margin ต่อปี โดยดอกเบี้ยงวดแรกจะเริ่มต้นจากวันที่มีการเบิกเงินกู้จนสิ้นสุดวันที่จ่ายดอกเบี้ยครั้งแรก โดยดอกเบี้ยจะมีการชำระเมื่อครบกำหนดระยะเวลาทุกๆ ไตรมาส นับจากวันที่มีการเบิกเงินกู้ครั้งแรก ส่วนการจ่ายชำระคืนเงินต้นมีกำหนดระยะเวลาทุกๆ ไตรมาส รวม 21 งวด โดยจะชำระเงินต้นงวดแรกในวันสุดท้ายของเดือนที่ 3 นับจากเดือนที่เบิกเงินกู้ครั้งแรก และงวดต่อไป เมื่อครบกำหนดระยะเวลาทุกๆ 3 เดือน มีจำนวนเงิน ดังนี้

งวดที่	จำนวนเงินต่องวด (ปอนด์)
1 - 20	450,000.00
21 (งวดสุดท้าย)	4,000,000.00

บริษัทย่อยได้มีการเบิกใช้เงินต้นแล้วเต็มวงเงิน

บริษัทย่อยต้องดำรงสัดส่วนหนี้สินต่อส่วนของผู้ถือหุ้น (Debt to Equity Ratio) ไม่เกิน 2.00 เท่า วงเงินกู้ยืมดังกล่าวข้างต้นนี้ ค้ำประกันโดยบริษัทใหญ่

• บริษัทย่อยในต่างประเทศแห่งที่ 2

เมื่อวันที่ 4 ตุลาคม 2559 บริษัทย่อย Manor (2016) Holding Limited ได้ทำสัญญาวงเงินกู้ยืมระยะยาวกับ ธนาคารพาณิชย์แห่งหนึ่งของไทยสาขาต่างประเทศ ในวงเงินรวม 20 ล้านปอนด์ เพื่อซื้อกิจการ DM Midland Limited เงินกู้ยืมดังกล่าวมีอายุสัญญา 7 ปี มีอัตราดอกเบี้ยเท่ากับร้อยละ LIBOR+Margin ต่อปี โดยดอกเบี้ยงวดแรกจะเริ่มต้นจาก วันที่มีการเบิกเงินกู้จนสิ้นสุดวันที่จ่ายดอกเบี้ยครั้งแรก โดยดอกเบี้ยจะมีการชำระเมื่อครบกำหนดระยะเวลาทุกๆ ไตรมาส นับ จากวันที่มีการเบิกเงินกู้ครั้งแรก ส่วนการจ่ายชำระคืนเงินต้นมีกำหนดระยะเวลาทุกๆ ไตรมาส รวม 26 งวด โดยจะชำระเงิน ต้นงวดแรกในวันสุดท้ายของเดือนที่ 3 นับจากเดือนที่เบิกเงินกู้ครั้งแรก และงวดต่อไป เมื่อครบกำหนดระยะเวลาทุกๆ 3 เดือน มีจำนวนเงิน ดังนี้

งวดที่	จำนวนเงินต่องวด (ปอนด์)
1 - 13	500,000.00
14 - 26	600,000.00
27 (งวดสุดท้าย)	5,700,000.00

บริษัทย่อยได้มีการเบิกใช้เงินต้นแล้วเต็มวงเงิน

บริษัทย่อยต้องดำรงสัดส่วนหนี้สินต่อส่วนของผู้ถือหุ้น (Debt to Equity Ratio) ดังนี้

ก่อนครบกำหนดปีแรกของการเบิกเงิน	ไม่เกิน	3.45	เท่า
ก่อนครบกำหนดปีที่สองของการเบิกเงิน	ไม่เกิน	2.80	เท่า
ก่อนครบกำหนดปีที่สามของการเบิกเงิน	ไม่เกิน	2.20	เท่า
ก่อนครบกำหนดปีที่สี่ของการเบิกเงิน	ไม่เกิน	1.70	เท่า
หลังครบกำหนดปีที่สี่ของการเบิกเงิน	ไม่เกิน	1.40	เท่า

วงเงินกู้ยืมดังกล่าวข้างต้นนี้ ค้ำประกันโดยบริษัทใหญ่

18. หนี้สินตามสัญญาเช่าการเงิน

หนี้สินตามสัญญาเช่าการเงิน ประกอบด้วย

	บาท			
	งบการเงินรวม		งบการเงินเฉพาะกิจการ	
	2559	2558	2559	2558
หนี้สินตามสัญญาเช่าการเงิน				
- เครื่องจักร Axminster และ Latex Shearing (หมายเหตุ 18.1)	-	20,926,508.38	-	20,926,508.38
- เครื่องจักรอื่นๆ (หมายเหตุ 18.2)	9,622,245.00	32,706,033.00	-	-
- ยานพาหนะ (หมายเหตุ 18.3)	10,903,462.43	14,644,578.45	6,148,950.43	9,019,212.45
รวม	20,525,707.43	68,277,119.83	6,148,950.43	29,945,720.83
หัก ดอกเบี้ยรูดัดบัญชี	(804,285.30)	(3,235,990.05)	(241,028.30)	(1,348,151.05)
ภาษีซื้อที่ยังไม่ถึงกำหนดชำระ	(181,693.33)	(298,849.69)	(181,693.33)	(298,849.69)
	19,539,728.80	64,742,280.09	5,726,228.80	28,298,720.09
หัก ส่วนที่ถึงกำหนดชำระภายในหนึ่งปี	(13,911,384.53)	(30,497,751.49)	(3,043,854.53)	(7,337,740.49)
หนี้สินตามสัญญาเช่าการเงิน - สุทธิ	<u>5,628,344.27</u>	<u>34,244,528.60</u>	<u>2,682,374.27</u>	<u>20,960,979.60</u>

	บาท							
	งบการเงินรวม							
	2559				2558			
	เงินต้น	ดอกเบี้ยรูดัด	ภาษีซื้อที่ยังไม่ถึงกำหนดชำระ	ยอดค้างชำระ	เงินต้น	ดอกเบี้ยรูดัด	ภาษีซื้อที่ยังไม่ถึงกำหนดชำระ	ยอดค้างชำระ
ถึงกำหนดการจ่ายชำระภายในหนึ่งปี	13,911,384.53	544,452.05	153,957.30	14,609,793.88	30,497,750.49	2,027,221.23	117,153.36	32,642,125.08
ถึงกำหนดการจ่ายชำระหลังจากหนึ่งปีแต่ไม่เกินห้าปี	5,628,344.27	259,833.25	27,736.03	5,915,913.55	34,244,529.60	1,208,768.82	181,696.33	35,634,994.75
รวม	19,539,728.80	804,285.30	181,693.33	20,525,707.43	64,742,280.09	3,235,990.05	298,849.69	68,277,119.83

	บาท							
	งบการเงินรวม							
	2559				2558			
	เงินต้น	ดอกเบี้ยรูดัด	ภาษีซื้อที่ยังไม่ถึงกำหนดชำระ	ยอดค้างชำระ	เงินต้น	ดอกเบี้ยรูดัด	ภาษีซื้อที่ยังไม่ถึงกำหนดชำระ	ยอดค้างชำระ
ถึงกำหนดการจ่ายภายในหนึ่งปี	3,043,854.53	169,905.05	153,957.30	13,367,716.88	7,337,740.49	647,025.23	117,153.36	8,101,919.08
ถึงกำหนดการจ่ายชำระหลังจากหนึ่งปีแต่ไม่เกินห้าปี	2,682,374.27	71,123.25	27,736.03	2,781,233.55	20,960,979.60	701,125.82	181,696.33	21,843,801.75
รวม	5,726,228.80	241,028.30	181,693.33	6,148,950.43	28,298,720.09	1,348,151.05	298,849.69	29,945,720.83

บริษัทและบริษัทย่อยมีหนี้สินตามสัญญาเช่าการเงิน ซึ่งประกอบด้วยสัญญาเช่าหลายสัญญาเพื่อจัดหาเครื่องจักรและยานพาหนะสำหรับการดำเนินธุรกิจ ดังนี้

18.1 สัญญาเช่าเครื่องจักร

ตามรายงานการประชุมคณะกรรมการครั้งที่ 1/2559 วันที่ 25 กุมภาพันธ์ 2559 มีมติอนุมัติให้ปรับรายการเจ้าหนี้ค่าเครื่องจักรจากการยกเลิกสัญญาเช่าเครื่องจักรกับบริษัทคู่สัญญาในต่างประเทศ เนื่องจากบริษัทดังกล่าวมีปริมาณคำสั่งซื้อต่ำกว่าปริมาณขั้นต่ำที่กำหนดไว้ในสัญญาเป็นเวลาหลายปีแล้ว (ตามสัญญาระบุเกี่ยวกับการสั่งซื้อต่ำกว่าปริมาณขั้นต่ำเกิน 2 ปี บริษัทสามารถยกเลิกสัญญาและยึดเครื่องจักรได้) บริษัทได้จัดทำเอกสารขอยกเลิกสัญญาดังกล่าว โดยการส่ง Termination Letter ลงวันที่

11 ธันวาคม 2558 รวมทั้งบริษัทได้มีการเจรจาและจัดทำหนังสือยินยอม ลงวันที่ 15 มีนาคม 2559 ให้แก่บริษัทคู่สัญญาในต่างประเทศลงนามยอมรับการยกเลิกสัญญา และยึดเครื่องจักรได้โดยไม่มีข้อเรียกร้องใดๆ ซึ่งการยกเลิกสัญญาดังกล่าวทำให้บริษัทบันทึกปรับปรุงตัดจำหน่ายเจ้าหนี้ค่าเครื่องจักรสุทธิดอกเบี้ยรอตัดบัญชีจำนวน 282,472 ปอนด์ หรือเท่ากับ 15.23 ล้านบาท เป็นกำไรจากการยกเลิกสัญญาเข้าการเงินในงบกำไรขาดทุนเบ็ดเสร็จสำหรับปีสิ้นสุดวันที่ 31 ธันวาคม 2559

18.2 สัญญาเช่าเครื่องจักรอื่น

ณ วันที่ 31 ธันวาคม 2559 และ 2558 บริษัทย่อยแห่งหนึ่งมีสัญญาเช่าเครื่องจักรในลักษณะสัญญาเช่าการเงินกับบริษัทอิสระซึ่งในประเทศหลายแห่งจำนวน 4 สัญญา และมีกำหนดชำระค่าเช่าเป็นรายเดือนรวม 60 งวด เป็นจำนวนเงินรวมงวดละ 1.92 ล้านบาท บริษัทจะต้องปฏิบัติตามเงื่อนไขและข้อกำหนดต่างๆที่กำหนดไว้ในสัญญา

18.3 สัญญาเช่ายานพาหนะ

ณ วันที่ 31 ธันวาคม 2559 และ 2558 บริษัทและบริษัทย่อยมีสัญญาเช่ายานพาหนะในลักษณะสัญญาเช่าการเงินกับบริษัทอิสระซึ่งในประเทศหลายแห่งจำนวน 11 สัญญาและ 10 สัญญา ตามลำดับ (เฉพาะกิจการมีจำนวน 6 สัญญา) และมีกำหนดชำระค่าเช่าเป็นรายเดือนรวม 48 งวด เป็นจำนวนเงินรวมงวดละ 0.37 ล้านบาท และ 0.36 ล้านบาท (รวมภาษีมูลค่าเพิ่ม) ตามลำดับ (เฉพาะกิจการ 0.24 ล้านบาท) บริษัทและบริษัทย่อยจะต้องปฏิบัติตามเงื่อนไขและข้อกำหนดต่างๆที่กำหนดไว้ในสัญญา

19. การผูกพันผลประโยชน์พนักงาน

งบแสดงฐานะการเงิน

	บาท			
	งบการเงินรวม		งบการเงินเฉพาะกิจการ	
	2559	2558	2559	2558
ภาระผูกพันของโครงการผลประโยชน์ ณ วันต้นปี	64,275,257.77	73,664,124.68	47,580,214.77	58,148,106.72
ภาระผูกพันของโครงการผลประโยชน์จากการซื้อธุรกิจ	1,382,948.00	-	-	-
ผลประโยชน์จ่ายโดยโครงการระหว่างปี	(4,950,964.25)	(17,732,483.95)	(3,006,874.25)	(17,732,483.95)
ต้นทุนบริการปัจจุบัน และดอกเบี้ยระหว่างปี	10,464,636.66	9,249,074.31	6,407,946.00	7,164,592.00
ผลกำไรจากการประมาณการตามหลักคณิตศาสตร์ประกันภัย	(4,108,928.77)	(905,457.27)	(4,586,559.77)	-
ผลต่างจากการแปลงค่าทางการเงิน	36,935.14	-	-	-
ภาระผูกพันของโครงการผลประโยชน์ ณ วันสิ้นปี	<u>67,099,884.55</u>	<u>64,275,257.77</u>	<u>46,394,726.75</u>	<u>47,580,214.77</u>

ค่าใช้จ่ายที่รับรู้ในกำไรขาดทุนเบ็ดเสร็จ

	บาท			
	งบการเงินรวม		งบการเงินเฉพาะกิจการ	
	2559	2558	2559	2558
ต้นทุนบริการปัจจุบัน				
ต้นทุนขาย	5,799,528.70	5,487,156.09	3,690,811.00	4,356,480.00
ค่าใช้จ่ายในการบริหาร	3,637,783.96	2,626,787.08	1,738,269.00	1,762,363.00
ค่าตอบแทนผู้บริหารและกรรมการ	1,027,324.00	1,135,131.14	978,866.00	1,045,749.00
รวม	<u>10,464,636.66</u>	<u>9,249,074.31</u>	<u>6,407,946.00</u>	<u>7,164,592.00</u>

ข้อสมมุติหลักในการประมาณการตามหลักการคณิตศาสตร์ประกันภัย

	บาท			
	งบการเงินรวม		งบการเงินเฉพาะกิจการ	
	2559	2558	2559	2558
อัตราคิดลด	2.46 - 3.61	3.25 - 3.61	2.46	3.43
อัตราการเพิ่มขึ้นของเงินเดือน	2.00 - 5.00	3.00 - 5.00	4.00	4.00
อัตราการหมุนเวียนพนักงาน	0.00 - 80.00	0.00 - 80.00	0.00 - 38.00	0.00 - 36.00
อัตราการสูญผลภาพ	4.00 - 5.00	5.00	5.00	5.00

การวิเคราะห์ความอ่อนไหว

การเปลี่ยนแปลงในแต่ละข้อสมมุติฐานที่เกี่ยวข้องในการประมาณการตามหลักคณิตศาสตร์ประกันภัยที่อาจเป็นไปได้ อย่างสมเหตุสมผล ณ วันที่รายงาน โดยถือว่าข้อสมมุติฐานอื่นๆ คงที่ จะมีผลกระทบต่อภาระผูกพันผลประโยชน์ที่กำหนดไว้ ณ วันที่ 31 ธันวาคม 2559 เป็นจำนวนเงินดังต่อไปนี้

	บาท			
	งบการเงินรวม		งบการเงินเฉพาะกิจการ	
	เพิ่มขึ้น	ลดลง	เพิ่มขึ้น	ลดลง
อัตราคิดลด (เปลี่ยนแปลงร้อยละ 1)	(3,795,217.00)	4,200,257.00	(2,624,517.00)	2,893,495.00
การเพิ่มขึ้นของเงินเดือนในอนาคต (เปลี่ยนแปลงร้อยละ 1)	3,040,315.00	(2,802,360.00)	1,752,854.00	(1,626,155.00)
อัตราการหมุนเวียนพนักงาน (เปลี่ยนแปลงร้อยละ 1)	(2,528,899.00)	1,350,898.00	(1,417,840.00)	701,154.00

20. การบริหารจัดการทุน

วัตถุประสงค์ในการบริหารจัดการทุนที่สำคัญของบริษัทและบริษัทย่อย คือการจัดให้มีซึ่งโครงสร้างทางการเงินที่เหมาะสมและการดำรงไว้ซึ่งความสามารถในการดำเนินธุรกิจอย่างต่อเนื่องตามงบแสดงฐานะการเงิน ณ วันที่ 31 ธันวาคม 2559 กลุ่มบริษัทมีอัตราส่วนหนี้สินต่อทุนเท่ากับ 1.80 : 1 (ณ วันที่ 31 ธันวาคม 2558 เท่ากับ 1.36 : 1) และบริษัทมีอัตราส่วนหนี้สินต่อทุนเท่ากับ 0.54 : 1 (ณ วันที่ 31 ธันวาคม 2558 เท่ากับ 0.64 : 1)

21. ทุนเรือนหุ้น

ตามมติที่ประชุมวิสามัญผู้ถือหุ้นของบริษัทครั้งที่ 1/2556 เมื่อวันที่ 9 สิงหาคม 2556 มีมติให้ออกใบสำคัญแสดงสิทธิที่จะซื้อหุ้นสามัญของบริษัทครั้งที่ 1 ที่จัดสรรให้แก่ผู้ถือหุ้นเดิม (TCMC-W1) ประเภทระบุชื่อผู้ถือและโอนเปลี่ยนมือได้ โดยไม่คิดค่าตอบแทนในอัตราส่วนหุ้นสามัญเดิม 2 หุ้นต่อ 1 หน่วยใบสำคัญแสดงสิทธิ รายละเอียดของใบสำคัญแสดงสิทธิมีดังนี้

วันที่ให้สิทธิ	วันที่ 26 สิงหาคม 2556
วันที่เป็นหลักทรัพยจดทะเบียน	วันที่ 17 กันยายน 2556
จำนวนหน่วย	171,110,775 หน่วย
อายุของใบสำคัญแสดงสิทธิ	3 ปีนับจากวันที่ออกและเสนอขายใบสำคัญแสดงสิทธิ
ระยะเวลาการใช้สิทธิ	วันทำการสุดท้ายของเดือนมีนาคม และเดือนกันยายนของแต่ละปี ทั้งนี้วันกำหนดการใช้สิทธิครั้งแรกคือ วันทำการสุดท้ายของเดือนมีนาคม 2557 ซึ่งตรงกับวันที่ 31 มีนาคม 2557 และวันกำหนดการใช้สิทธิครั้งสุดท้ายจะตรงกับวันที่ ใบสำคัญแสดงสิทธิมีอายุครบ 3 ปี นับจากวันที่ออกและเสนอขายใบสำคัญแสดงสิทธิ ซึ่งตรงกับวันที่ 26 สิงหาคม 2559
ราคาการใช้สิทธิ	2 บาทต่อหุ้น
อัตราการใช้สิทธิ	1:1

ทั้งนี้จำนวนใบสำคัญแสดงสิทธิที่เสนอขายเดิมมีจำนวน 171,118,620 หน่วย ต่อมาได้มีการถูกยกเลิกจำนวน 7,845 หน่วย ดังนั้นจึงคงเหลือใบสำคัญแสดงสิทธิที่จัดสรรให้แก่ผู้ถือหุ้นเดิมรวมจำนวน 171,110,775 หน่วย

รายการเปลี่ยนแปลงของใบสำคัญแสดงสิทธิที่จะซื้อหุ้นสามัญสำหรับปีสิ้นสุดวันที่ 31 ธันวาคม 2559 และ 2558 สรุปได้ดังนี้

หน่วย				
ประเภท ใบสำคัญแสดงสิทธิ	จำนวนใบสำคัญ แสดงสิทธิ คงเหลือ ณ วันที่ 31 ธันวาคม 2558	จำนวนใบสำคัญ แสดงสิทธิ ที่มีการใช้สิทธิ ในระหว่างปี	จำนวนใบสำคัญ แสดงสิทธิ ที่หมดอายุใน ระหว่างปี	จำนวนใบสำคัญ แสดงสิทธิ คงเหลือ ณ วันที่ 31 ธันวาคม 2559
TCMC-W1	127,312,004	(122,756,639)	(4,555,365.00)	-
	127,312,004	(122,756,639)	(4,555,365.00)	-

หน่วย				
ประเภท ใบสำคัญแสดงสิทธิ	จำนวนใบสำคัญ แสดงสิทธิ คงเหลือ ณ วันที่ 31 ธันวาคม 2557	จำนวนใบสำคัญ แสดงสิทธิ ที่มีการใช้สิทธิ ในระหว่างปี	จำนวนใบสำคัญ แสดงสิทธิ ที่หมดอายุใน ระหว่างปี	จำนวนใบสำคัญ แสดงสิทธิ คงเหลือ ณ วันที่ 31 ธันวาคม 2557
TCMC-W1	171,098,218	43,786,214	-	127,312,004
	171,098,218	43,786,214	-	127,312,004

จำนวนใบสำคัญแสดงสิทธิที่มีการใช้สิทธิสำหรับปีสิ้นสุดวันที่ 31 ธันวาคม 2559 และ 2558 และการจดทะเบียนการเพิ่มทุนสำหรับการใช้สิทธิในการซื้อหุ้น สรุปได้ดังนี้

บาท					
2559					
วันที่ใช้สิทธิ	วันที่จดทะเบียน เพิ่มทุน	จำนวนหน่วยที่ ใช้สิทธิซื้อหุ้น	ทุนเรือนหุ้นที่เพิ่มขึ้น	ส่วนเกิน มูลค่าหุ้น	จำนวนเงิน
วันที่ 31 มีนาคม 2559	วันที่ 8 เมษายน 2559	2,450,000	2,695,000.00	2,205,000.00	4,900,000.00
วันที่ 26 สิงหาคม 2559	วันที่ 5 กันยายน 2559	120,306,639	132,337,302.90	108,275,975.10	240,613,278.00
รวม		122,756,639	135,032,302.90	110,480,975.10	245,513,278.00

บาท					
2558					
วันที่ใช้สิทธิ	วันที่จดทะเบียน เพิ่มทุน	จำนวนหน่วยที่ ใช้สิทธิซื้อหุ้น	ทุนเรือนหุ้นที่เพิ่มขึ้น	ส่วนเกิน มูลค่าหุ้น	จำนวนเงิน
วันที่ 31 มีนาคม 2558	วันที่ 8 เมษายน 2558	14,128,500	15,541,350.00	12,715,650.00	28,257,000.00
วันที่ 30 กันยายน 2558	วันที่ 5 ตุลาคม 2558	29,657,714	32,623,485.40	26,691,942.60	59,315,428.00
รวม		43,786,214	48,164,835.40	39,407,592.60	87,572,428.00

ใบสำคัญแสดงสิทธิที่จะซื้อหุ้นสามัญครบกำหนดวันที่ใช้สิทธิครั้งสุดท้ายในวันที่ 26 สิงหาคม 2559

22. สำรองตามกฎหมาย

ตามบทบัญญัติแห่งพระราชบัญญัติบริษัทมหาชนจำกัด ซึ่งกำหนดให้บริษัทต้องจัดสรรสำรองตามกฎหมายด้วยจำนวนไม่น้อยกว่าร้อยละ 5 ของกำไรสุทธิประจำปีหักด้วยยอดขาดทุนสะสมยกมา (ถ้ามี) จนกว่าสำรองนี้จะมียอดเท่ากับร้อยละ 10 ของทุนจดทะเบียนสำรองดังกล่าวจะนำไปจ่ายเป็นเงินปันผลไม่ได้

ตามมติที่ประชุมสามัญผู้ถือหุ้นประจำปีของบริษัทครั้งที่ 1/2559 เมื่อวันที่ 26 เมษายน 2559 มีมติให้จ่ายเงินปันผลให้แก่ผู้ถือหุ้นสำหรับผลการดำเนินงานประจำปี 2558 ในอัตราหุ้นละ 0.12 บาท รวมเป็นเงินปันผลทั้งสิ้น 46,324,321.32 บาท และจัดสรรกำไรเป็นทุนสำรองตามกฎหมายจำนวน 3,660,660.00 บาท โดยบริษัทกำหนดรายชื่อผู้ถือหุ้นที่มีสิทธิได้รับเงินปันผลตามรายชื่อที่ปรากฏอยู่ในสมุดทะเบียนผู้ถือหุ้น ณ วันที่ 15 มีนาคม 2559 ซึ่งบริษัทจ่ายเงินปันผลในวันที่ 25 พฤษภาคม 2559

ตามมติที่ประชุมสามัญผู้ถือหุ้นประจำปีของบริษัทครั้งที่ 1/2558 เมื่อวันที่ 22 เมษายน 2558 ผู้ถือหุ้นมีมติให้จัดสรรกำไรเป็นทุนสำรองตามกฎหมายจำนวน 1.51 ล้านบาท

23. ส่วนงานดำเนินงาน

บริษัทและบริษัทย่อยดำเนินธุรกิจหลักใน 3 ส่วนงานดำเนินงานที่รายงานตามชนิดของผลิตภัณฑ์ โดยมีเขตภูมิศาสตร์ตั้งอยู่ 2 แห่งคือประเทศไทยและประเทศอังกฤษ ดังต่อไปนี้

ประเภทส่วนงาน	ลักษณะของผลิตภัณฑ์ตามส่วนงาน
- ส่วนงานผลิตพรมทอมือและทอด้วยเครื่องจักร	- พรมทอมือและพรมทอด้วยเครื่องจักรที่ใช้ประดับตกแต่งภายในอาคาร รวมทั้งวัสดุรองพรม โดยมีเขตภูมิศาสตร์ตั้งอยู่ในประเทศไทย
- ส่วนงานผลิตพรมและผ้าหุ้มเบาะ	- พรมสำหรับปูพื้นภายในยานพาหนะ ผ้าหุ้มเบาะยานพาหนะ ผ้าและพรมที่ใช้ในการทำเฟอร์นิเจอร์และการตกแต่ง โดยมีเขตภูมิศาสตร์ตั้งอยู่ในประเทศไทย
- ส่วนงานผลิตเก้าอี้โซฟา	- เก้าอี้โซฟาที่ใช้สำหรับตกแต่งภายในอาคาร โดยมีเขตภูมิศาสตร์ตั้งอยู่ในประเทศอังกฤษ

ผลการดำเนินงานได้รับการสอบทานอย่างสม่าเสมอโดยผู้มีอำนาจตัดสินใจสูงสุดด้านการดำเนินงานซึ่งก็คือกรรมการผู้จัดการ เพื่อใช้ในการตัดสินใจในการจัดสรรทรัพยากรให้กับส่วนงานและประเมินผลการปฏิบัติงาน บริษัทและบริษัทย่อยประเมินผลการปฏิบัติงานของส่วนงานดำเนินงานซึ่งวัดมูลค่าโดยใช้เกณฑ์ผลกำไรหรือขาดทุนของส่วนงานดำเนินงานซึ่งเป็นเกณฑ์เดียวกับที่ใช้ในการวัดกำไรหรือขาดทุนจากการดำเนินงานในงบการเงิน

รายละเอียดข้อมูลทางการเงินจำแนกตามส่วนงานดำเนินงานสำหรับปีสิ้นสุดวันที่ 31 ธันวาคม 2559 และ 2558 มีดังนี้

	บาท							
	งบการเงินรวม							
	พรมทอมือและพรมทอจักร		พรมและผ้าหุ้มเบาะ		เก้าอี้โซฟา		รวม	
	2559	2558	2559	2558	2559	2558	2559	2558
รายได้จากการขายและบริการ	584,019,604.22	611,092,084.50	1,201,936,396.00	1,006,337,751.00	2,086,116,727.78	748,617,109.31	3,872,072,728.00	2,366,046,944.81
ต้นทุนขายและบริการ	440,618,194.28	453,071,789.57	927,125,148.00	770,594,317.00	1,493,085,873.60	502,952,655.44	2,860,829,215.88	1,726,618,762.01
กำไรขั้นต้น	143,401,409.94	158,020,294.93	274,811,248.00	235,743,434.00	593,030,854.18	245,664,453.87	1,011,243,512.12	639,428,182.80
รายได้อื่น	23,197,372.38	18,708,464.72	12,183,534.00	11,591,631.00	4,198,445.64	391,227.03	39,579,352.02	30,691,322.75
ค่าใช้จ่ายในการขาย	81,029,197.14	87,545,601.99	39,043,624.00	33,215,260.00	227,681,697.67	82,410,817.87	347,754,518.81	203,171,679.86
ค่าใช้จ่ายในการบริหาร	65,819,820.28	56,899,900.98	79,990,330.00	73,378,258.00	202,336,846.20	99,426,835.10	348,146,996.48	229,704,994.08
ต้นทุนทางการเงิน	21,140,113.75	18,291,847.13	3,207,453.00	5,433,423.00	26,347,015.77	13,978,940.27	50,694,582.52	37,704,210.40
(ค่าใช้จ่าย) รายได้ภาษีเงินได้	13,626,305.18	(11,704,079.21)	(32,151,281.22)	(27,163,826.00)	(14,057,756.30)	19,884,684.33	(32,582,732.34)	(18,983,220.88)
กำไรสำหรับปี	12,235,956.33	2,287,330.34	132,602,093.78	108,144,298.00	126,805,983.88	70,123,771.99	271,644,033.99	180,555,400.33

ข้อมูลเกี่ยวกับเขตภูมิศาสตร์

รายได้จากการขายและบริการของบริษัทและบริษัทย่อยแยกตามเขตภูมิศาสตร์ สำหรับปีสิ้นสุดวันที่ 31 ธันวาคม 2559 และ 2558 สรุปได้ดังนี้

	บาท	
	งบการเงินรวม	
	2559	2558
ประเทศไทย	1,252,834,462.40	1,103,567,670.74
สหราชอาณาจักร	2,089,342,424.70	808,158,734.39
อื่นๆ	529,895,840.90	454,320,539.68
รวม	3,872,072,728.00	2,366,046,944.81

สินทรัพย์ไม่หมุนเวียนของบริษัทและบริษัทย่อยแยกตามเขตภูมิศาสตร์ ณ วันที่ 31 ธันวาคม 2559 และ 2558 ได้ดังนี้

	บาท					
	งบการเงินรวม					
	พรมและผ้าหุ้มเบาะ				ต่างประเทศ	
	พรมทอมือและพรมทอจักร		พรมและผ้าหุ้มเบาะ		เก้าอี้โซฟา	
	2559	2558	2559	2558	2559	2558
ที่ดิน อาคารและอุปกรณ์	613,978,926.07	631,108,648.59	379,966,902.00	420,126,437.00	211,102,338.58	249,563,010.55
สินทรัพย์ไม่มีตัวตน	1,693,420.36	2,297,962.40	23,418,876.00	29,408,151.00	418,935,979.31	569,769,044.17
รวม	615,672,346.43	633,406,610.99	403,385,778.00	449,534,588.00	630,038,317.89	819,332,054.72

ข้อมูลเกี่ยวกับลูกค้ารายใหญ่

บริษัทและบริษัทย่อยมีรายได้จากการขายและบริการจากลูกค้ารายใหญ่ที่มีมูลค่าตั้งแต่ร้อยละ 10 ของรายได้จากการขายและบริการของกลุ่มบริษัท สำหรับปีสิ้นสุดวันที่ 31 ธันวาคม 2559 และ 2558 สรุปได้ดังนี้

	บาท	
	งบการเงินรวม	
ประเภทของลูกค้า	2559	2558
พรมและผ้าห่มเบาะ		
- ผลิตภัณฑ์	129,267,711.00	118,754,476.00
เก้าอี้โซฟา		
- ศูนย์จำหน่ายเฟอร์นิเจอร์	419,592,177.44	213,176,662.12

24. รายการบัญชีกับบุคคลหรือกิจการที่เกี่ยวข้องกัน

บริษัทและบริษัทย่อยมีรายการธุรกิจกับบุคคลหรือกิจการที่เกี่ยวข้องกัน รายการธุรกิจดังกล่าวเป็นไปตามเงื่อนไขทางการค้าและเกณฑ์ตามที่ตกลงร่วมกันระหว่างบริษัทกับบุคคลหรือกิจการที่เกี่ยวข้องกัน ซึ่งเป็นไปตามปกติธุรกิจ

ลักษณะความสัมพันธ์กับบุคคลหรือกิจการที่เกี่ยวข้องกัน สรุปได้ดังนี้

ชื่อบุคคลหรือกิจการที่เกี่ยวข้องกัน	ประเภทธุรกิจ	ลักษณะความสัมพันธ์
บริษัทย่อยทางตรง		
บริษัท ยูโนเต็ด คาร์เปท แมนูแฟคเจอริง จำกัด	ผลิตและจำหน่ายพรม	กรรมการกลุ่มเดียวกัน
บริษัท รอยัลไทยอินเตอร์เนชั่นแนล จำกัด	จำหน่ายพรม	กรรมการกลุ่มเดียวกัน
บริษัท ที.ซี.เอช. ซูมิโนเอะ จำกัด	ผลิตและจำหน่ายสิ่งทอยานยนต์	กรรมการกลุ่มเดียวกัน
TCMC Furniture Limited	ลงทุนในบริษัทย่อย	กรรมการกลุ่มเดียวกัน
Manor (2016) Holdings Limited	ลงทุนในบริษัทย่อย	กรรมการกลุ่มเดียวกัน
บริษัทย่อยทางอ้อม		
Alstons Furnitture Group Limited	ลงทุนในบริษัทย่อย (ปี 2559	
ได้เลิกกิจการ)	กรรมการกลุ่มเดียวกัน	
Alstons (Upholstery) Limited	ผลิตและจำหน่ายเก้าอี้โซฟา	กรรมการกลุ่มเดียวกัน
Alstons (Cabinets) Limited	ผลิตโครงไม้เก้าอี้โซฟา	กรรมการกลุ่มเดียวกัน
Nacton Road Developments Limited	หยุดดำเนินธุรกิจ (ปี 2559 ได้เลิกกิจการ)	กรรมการกลุ่มเดียวกัน
DM Midlands Holdings Limited	ลงทุนในบริษัทย่อย	กรรมการกลุ่มเดียวกัน
DM Midlands Limited	ลงทุนในบริษัทย่อย	กรรมการกลุ่มเดียวกัน
Ashley Manor Upholstery Limited	ผลิตและจำหน่ายเก้าอี้โซฟา	กรรมการกลุ่มเดียวกัน
AMX Design Limited	จำหน่ายเก้าอี้โซฟา	กรรมการกลุ่มเดียวกัน
Alexander and James Limited	จำหน่ายเก้าอี้โซฟา	กรรมการกลุ่มเดียวกัน
บริษัท เจมส์อเล็กซานเดอร์ จำกัด	วิจัยและพัฒนาสินค้าต้นแบบ	กรรมการกลุ่มเดียวกัน
กิจการที่เกี่ยวข้องกัน		
บริษัท เพอร์สซิเด็นท์โฮเต็ลและทาวเวอร์ จำกัด	โรงแรม	ผู้ถือหุ้นของบริษัทและกรรมการร่วม
Philippines Carpet Manufacturing Corp.,	ผลิตและจำหน่ายพรม	ผู้ถือหุ้นของบริษัท
Royal Thai L.L.C. (ประเทศอาหรับอิมิเรตส์)	จำหน่ายสินค้าประเภทพรม	ผู้ถือหุ้นของบริษัท
Decorative Carpet, Inc. (ประเทศสหรัฐอเมริกา)	รับตกแต่งภายใน	มีผู้ถือหุ้นรายเดียวกันกับบริษัทย่อย
Erawan Holding L.L.C. (ประเทศสหรัฐอเมริกา)	รับตกแต่งภายใน	เป็นผู้ถือหุ้นในบริษัทย่อย

ชื่อบุคคลหรือกิจการที่เกี่ยวข้องกัน	ประเภทธุรกิจ	ลักษณะความสัมพันธ์
Suminoe Textile Co., Ltd. (ประเทศญี่ปุ่น)	ผลิตและจำหน่ายสิ่งทอยานยนต์และการตกแต่งภายในรถไฟ รถบัส เรือ และเครื่องบิน	เป็นผู้ถือหุ้นในบริษัทย่อย
บริษัท ไทยลีสอง เทคดิง จำกัด	ซื้อมา - ขายไป	มีกรรมความเป็นที่ปรึกษาของบริษัทย่อย
Suminoe Textile Shanghai Co., Ltd. (ประเทศจีน)	ผลิตและจำหน่ายสิ่งทอยานยนต์	มีผู้ถือหุ้นรายเดียวกับบริษัทย่อย
SPM Automotive Textile Co., Ltd. (ประเทศจีน)	ผลิตและจำหน่ายสิ่งทอยานยนต์	มีผู้ถือหุ้นรายเดียวกับบริษัทย่อย
Suminoe Textile of America Corporation (ประเทศสหรัฐอเมริกา)	ผลิตและจำหน่ายสิ่งทอยานยนต์	มีผู้ถือหุ้นรายเดียวกับบริษัทย่อย
PT. Suminoe Surya Techno (ประเทศอินโดนีเซีย)	ผลิตและจำหน่ายสิ่งทอยานยนต์	มีผู้ถือหุ้นรายเดียวกับบริษัทย่อย
Suminoe Teijin Techno Krisha India Pvt. Ltd. (ประเทศอินโดนีเซีย)	ผลิตและจำหน่ายสิ่งทอยานยนต์	มีผู้ถือหุ้นรายเดียวกับบริษัทย่อย
บุคคลที่เกี่ยวข้องกัน ผู้บริหารสำคัญ		บุคคลที่มีอำนาจและความรับผิดชอบในการบริหารงาน ผู้ถือหุ้นของบริษัทและบริษัทย่อย
ผู้ถือหุ้น		

บริษัทและบริษัทย่อยมีนโยบายการกำหนดราคาสำหรับรายการกับบุคคลหรือกิจการที่เกี่ยวข้องกันดังนี้

รายการ	นโยบายการกำหนดราคา
รายได้จากการขายสินค้า	ตามเงื่อนไขการค้าทั่วไปและใกล้เคียงกับราคาตลาด
รายได้จากการรับจ้างและค่าบริการ	ตามอัตราที่ตกลงร่วมกัน
ค่าซื้อสินค้า	ตามเงื่อนไขการค้าทั่วไปและใกล้เคียงกับราคาตลาด
ต้นทุนบริการ	ตามอัตราที่ตกลงร่วมกัน
ค่าใช้จ่ายการตลาด	ตามอัตราที่ตกลงร่วมกัน
ค่าช่วยเหลือทางเทคนิค	ตามอัตราที่ตกลงร่วมกัน
ดอกเบี้ยจ่าย	ตามอัตราดอกเบี้ยตลาด
ค่าตอบแทนผู้บริหาร	ตามที่ได้รับอนุมัติโดยกรรมการและหรือผู้ถือหุ้น

ยอดคงเหลือกับบุคคลหรือกิจการที่เกี่ยวข้องกัน ณ วันที่ 31 ธันวาคม 2559 และ 2558 ประกอบด้วย

	บาท			
	งบการเงินรวม		งบการเงินเฉพาะกิจการ	
	2559	2558	2559	2558
สินทรัพย์				
ลูกหนี้การค้าและลูกหนี้อื่น				
บริษัทย่อย				
บริษัท ยูไนเต็ด คาร์เปท แมนูแฟคเจอร์ จำกัด	-	-	1,774,976.21	3,430,995.94
บริษัท รอยัลไทย อินเตอร์เนชั่นแนล จำกัด	-	-	110,832,008.42	73,551,217.12
TCMC Furniture Limited	-	-	259,603.42	4,907,223.15
Manor (2016) Holding Limited	-	-	6,323,997.27	-
DM Midlands Limited	-	-	480,319.84	-
	<u>-</u>	<u>-</u>	<u>119,670,905.16</u>	<u>81,889,436.21</u>

	บาท			
	งบการเงินรวม		งบการเงินเฉพาะกิจการ	
	2559	2558	2559	2558
กิจการที่เกี่ยวข้องกัน				
Decorative Carpet Inc.	2,055,001.99	5,074,567.25	-	-
Suminoe Textile Co., Ltd.	6,603.00	1,468,345.00	-	-
Royal Thai L.L.C.	8,401,814.90	3,595,485.86	8,401,814.90	3,595,485.86
PT. Sumione Surya Techno	30,143.00	81,618.00	-	-
Suminoe Teijin Techno Krishna India Pvt., Ltd.	-	78,661.00	-	-
	<u>10,493,562.89</u>	<u>10,298,677.11</u>	<u>8,401,814.90</u>	<u>3,595,485.86</u>
	<u>10,493,562.89</u>	<u>10,298,677.11</u>	<u>128,072,720.06</u>	<u>85,484,922.07</u>
เงินให้กู้ยืมระยะสั้น				
บริษัทย่อย				
บริษัท ยูไนเต็ด คาร์เปท แมนูแฟคเจอร์ริง จำกัด	-	-	2,550,000.00	2,550,000.00

ณ วันที่ 31 ธันวาคม 2559 เงินให้กู้ยืมแก่บริษัทย่อยเป็นเงินกู้ในรูปตัวสัญญาใช้เงินครบกำหนดวันที่ 15 กันยายน 2560 มีอัตราดอกเบี้ยร้อยละ 1.15 ต่อปี (อ้างอิงอัตราดอกเบี้ยเงินฝากธนาคารประจำประเภท 6 เดือน)

	บาท			
	งบการเงินรวม		งบการเงินเฉพาะกิจการ	
	2559	2558	2559	2558
เงินให้กู้ยืมระยะยาว				
บริษัทย่อย				
TCMC Furniture Limited				
ยอดคงเหลือยกมาต้นปี	-	-	493,575,180.00	-
บวก กู้ยืมเพิ่มระหว่างปี	-	-	-	519,003,340.00
(หัก) จ่ายชำระคืนระหว่างปี	-	-	(46,626,661.29)	(47,642,884.73)
ผลต่างของอัตราแลกเปลี่ยน *	-	-	(82,505,186.71)	22,214,724.73
ยอดคงเหลือยกไปปลายปี	-	-	364,443,332.00	493,575,180.00
หัก : ส่วนที่ถึงกำหนดชำระภายใน 1 ปี	-	-	(39,960,949.79)	(49,888,244.00)
เงินให้กู้ยืมระยะยาวสุทธิ	-	-	<u>324,482,382.21</u>	<u>443,686,936.00</u>

ในระหว่างปี 2559 เกิดเหตุการณ์ BREXIT ในประเทศอังกฤษ ก่อให้เกิดความผันผวนต่อค่าเงินปอนด์ ทำให้เงินปอนด์อ่อนค่าลง ส่งผลให้เงินกู้ยืมระยะยาวที่เป็นเงินปอนด์เกิดผลขาดทุนจากอัตราแลกเปลี่ยน ณ วันสิ้นปี จำนวนเงิน 82.51 ล้านบาท

เมื่อวันที่ 19 มิถุนายน 2558 บริษัทได้ทำสัญญาให้กู้เงินกู้ยืมระยะยาวแก่บริษัทย่อยเพื่อซื้อกิจการ Alstons Furniture Group Limited จำนวน 2 สัญญา ในวงเงินรวม 10.24 ล้านบาท ดังนี้

1) วงเงิน 1.88 ล้านบาท มีอัตราดอกเบี้ยคงที่ร้อยละ 8 ต่อปี ดอกเบี้ยมีกำหนดจ่ายชำระเป็นรายปีในทุกๆ วันที่ 30 มิถุนายน ของทุกปี โดยจะจ่ายชำระคืนเงินต้นเป็นรายไตรมาส ณ วันที่ 31 ธันวาคม 2559 บริษัทจ่ายชำระคืนเงินต้นวงเงิน 1.88 ล้านบาท ครบถ้วนแล้ว

2) วงเงิน 8.36 ล้านบาท มีอัตราดอกเบี้ยคงที่ร้อยละ 2 ต่อปี ดอกเบี้ยมีกำหนดจ่ายชำระเป็นรายปีในทุกๆ วันที่ 30 มิถุนายน ของทุกปี สำหรับการจ่ายชำระคืนเงินต้นจะเริ่มชำระคืนเงินต้นหลังจากชำระคืนเงินต้นวงเงิน 1.88 ล้านบาท ครบถ้วนแล้ว ซึ่งจำนวนเงินต้นที่จะชำระในแต่ละงวดนั้นไม่มีระบุที่แน่นอนตามสัญญา แต่จะมีการตกลงกันเป็นปีต่อปี โดยขึ้นอยู่กับประมาณการกระแสเงินสดของบริษัทย่อย

	บาท			
	งบการเงินรวม		งบการเงินเฉพาะกิจการ	
	2559	2558	2559	2558
หนี้สิน				
เจ้าหนี้การค้าและเจ้าหนี้อื่น				
บริษัทย่อย				
บริษัท ยูโนเต็ด คาร์เปท แมนูแฟคเจอร์ริง จำกัด	-	-	84,350.75	3,125,402.93
บริษัท รอยัลไทย อินเตอร์เนชั่นแนล จำกัด	-	-	3,981,694.72	6,076,703.74
	-	-	4,066,045.47	9,202,106.67
บุคคลและกิจการที่เกี่ยวข้องกัน				
Decorative Carpet Inc.	402,508.31	-	-	-
Suminoe Textile Co., Ltd.	7,580,568.00	6,146,959.00	-	-
Suminoe Textile Shanghai Co., Ltd.	5,466,266.00	981,120.00	-	-
SPM Automotive Textile Co., Ltd.	6,273,806.00	578,707.00	-	-
PT. Sumione Surya Techno	1,446,069.00	735,137.00	-	-
Erawan Holding L.L.C.	28,582.66	17,927.26	-	-
ผู้ถือหุ้นรายอื่น	5,056.86	5,057.01	-	-
	21,202,856.83	8,464,907.27	-	-
	21,202,856.83	8,464,907.27	4,066,045.47	9,202,106.67
เงินกู้ยืมระยะสั้น *				
บุคคลและกิจการที่เกี่ยวข้องกัน				
Erawan Holding L.L.C.	950,000.00	950,000.00	-	-
ผู้ถือหุ้นรายอื่น	1,500,000.00	1,500,000.00	-	-
	2,450,000.00	2,450,000.00	-	-
เงินกู้ยืมระยะยาว **				
บุคคลที่เกี่ยวข้องกัน				
ยอดคงเหลือยกมาต้นปี	45,231,216.86	-	-	-
บวก กู้ยืมเพิ่มระหว่างปี	-	52,794,074.13	-	-
(หัก) จ่ายชำระคืนระหว่างปี	(2,685,639.39)	(7,865,331.21)	-	-
ผลต่างจากการแปลงค่าบการเงิน	(7,625,346.67)	302,473.94	-	-
ยอดคงเหลือยกไปปลายปี	34,920,230.80	45,231,216.86	-	-

* ณ วันที่ 31 ธันวาคม 2559 เงินกู้ยืมระยะสั้นจากผู้ถือหุ้นเป็นเงินกู้ในรูปตัวสัญญาใช้เงิน ครอบคลุมวันที่ 15 กันยายน 2560 โดยมีอัตราดอกเบี้ยร้อยละ 1.15 ต่อปี (อ้างอิงอัตราดอกเบี้ยเงินฝากธนาคารประจำประเภท 6 เดือน)

** เมื่อวันที่ 19 มิถุนายน 2558 บริษัทย่อย TCMC Furniture Limited ได้ทำสัญญาเงินกู้ยืมระยะยาวจากบุคคลที่เกี่ยวข้องกันซึ่งเป็นผู้ถือหุ้นของบริษัทย่อยดังกล่าว เพื่อซื้อกิจการ Alstons Furniture Group Limited ในวงเงินรวม 0.76 ล้านดอลลาร์ เงินกู้ยืมมีอัตราดอกเบี้ยคงที่ร้อยละ 2 ต่อปี ดอกเบี้ยมีกำหนดจ่ายชำระเป็นรายปีในทุกๆ วันที่ 30 มิถุนายน ของทุกปี สำหรับการจ่ายชำระคืนเงินต้นจะเริ่มชำระคืนเงินต้นภายหลังจากชำระคืนเงินต้นวงเงิน 1.88 ล้านดอลลาร์ ให้บริษัทครบถ้วนแล้ว ซึ่งจำนวนเงินต้นที่จะชำระในแต่ละงวดนั้นไม่มีระบุที่แน่นอน แต่จะมีการตกลงกันเป็นปีต่อปี โดยขึ้นอยู่กับกระแสเงินสดของบริษัทย่อย

ณ วันที่ 31 ธันวาคม 2559 บริษัทย่อย TCMC Furniture Limited มีเงินกู้ยืมจากบุคคลที่เกี่ยวข้องกันซึ่งเป็นผู้ถือหุ้นของบริษัทย่อยรายดังกล่าวข้างต้น จำนวนเงิน 0.23 ล้านดอลลาร์ เงินกู้ยืมดังกล่าวไม่มีการคิดดอกเบี้ยระหว่างกัน

เงินกู้ยืมดังกล่าวไม่มีหลักทรัพย์ค้ำประกัน

รายได้และค่าใช้จ่ายที่เกิดขึ้นกับบุคคลและกิจการที่เกี่ยวข้องกันสำหรับปีสิ้นสุดวันที่ 31 ธันวาคม 2559 และ 2558 ประกอบด้วย

	บาท			
	งบการเงินรวม		งบการเงินเฉพาะกิจการ	
	2559	2558	2559	2558
ขายสินค้า				
บริษัทย่อย				
บริษัท ยูโนเต็ด คาร์เปท แมนูแฟคเจอร์ริง จำกัด	-	-	3,143,100.13	10,433,605.73
บริษัท รอยัล ไทย อินเตอร์เนชั่นแนล จำกัด	-	-	290,147,690.55	233,146,676.29
	-	-	293,290,790.68	243,580,282.02
กิจการที่เกี่ยวข้องกัน				
Decorative carpet Inc.	15,943,337.77	13,722,435.51	-	-
Suminoe Teijin Techno Krishna India Pvt., Ltd.	-	77,863.00	-	-
Suminoe Textile Co.,Ltd.	981,956.00	3,912,065.00	-	-
SPM Automotive Textile Co.,Ltd.	3,189.00	15,995.00	-	-
	16,928,482.77	17,728,358.51	-	-
	16,928,482.77	17,728,358.51	293,290,790.68	243,580,282.02
รายได้จากการรับจ้าง				
บริษัทย่อย				
บริษัท ยูโนเต็ด คาร์เปท แมนูแฟคเจอร์ริง จำกัด	-	-	4,146,577.35	4,605,190.00
รายได้อื่น				
บริษัทย่อย				
บริษัท ยูโนเต็ด คาร์เปท แมนูแฟคเจอร์ริง จำกัด	-	-	29,325.13	525,452.88
บริษัท รอยัลไทย อินเตอร์เนชั่นแนล จำกัด	-	-	9,190,794.33	9,872,218.22
บริษัท ที.ซี.เอส. ซูมิโนเอ จำกัด	-	-	51,504,683.00	37,008,410.44
TCMC Furniture Limited	-	-	9,485,320.13	9,074,808.75
	-	-	70,210,122.59	56,480,890.29
กิจการที่เกี่ยวข้องกัน				
Decorative carpet Inc.	3,704,664.40	3,422,486.53	-	-
	3,704,664.40	3,422,486.53	70,210,122.59	56,480,890.29

	บาท			
	งบการเงินรวม		งบการเงินเฉพาะกิจการ	
	2559	2558	2559	2558
ต้นทุนขาย (ค่าซื้อสินค้า)				
บริษัทย่อย				
บริษัท ยูโนเต็ด คาร์เปท แมนูแฟคเจอร์ริง จำกัด	-	-	8,178,221.32	9,004,505.47
กิจการที่เกี่ยวข้องกัน				
บริษัท ไทยลีสซิง เทรดดิ้ง จำกัด	998,480.00	1,341,070.00	-	-
Suminoe Textile Co.,Ltd.	8,092,237.00	392,053.00	-	-
Suminoe Textile Shanghai Co.,Ltd.	13,185,111.00	1,892,424.00	-	-
SPM Automotive Textile Co.,Ltd.	27,479,215.00	1,404,129.00	-	-
Suminoe Textile of America Corporation	48,567.00	278,381.00	-	-
PT. Suminoe Surya Techno	4,210,993.00	734,690.00	-	-
	54,014,603.00	6,042,747.00	-	-
	54,014,603.00	6,042,747.00	8,178,221.32	9,004,505.47
ค่าใช้จ่ายในการขายและบริหาร				
กิจการที่เกี่ยวข้องกัน				
Royal Thai L.L.C.	13,466,812.24	15,999,086.43	13,466,812.24	15,999,086.43
Suminoe Textile Co.,Ltd.	37,879,386.00	30,742,116.00	-	-
	51,346,198.24	46,741,202.43	13,466,812.24	15,999,086.43

	บาท			
	งบการเงินรวม		งบการเงินเฉพาะกิจการ	
	2559	2558	2559	2558
ค่าตอบแทนผู้บริหาร ***				
ผลประโยชน์ระยะสั้น	29,383,905.53	26,365,302.73	20,199,113.25	20,108,703.38
ผลประโยชน์หลังออกจากงาน	653,152.00	712,615.14	604,694.00	623,233.00
ผลประโยชน์ระยะยาวอื่น	374,172.00	422,516.00	374,172.00	422,516.00
	<u>30,411,229.53</u>	<u>27,500,433.87</u>	<u>21,177,979.25</u>	<u>21,154,452.38</u>
ดอกเบี้ยจ่าย				
บุคคลและกิจการที่เกี่ยวข้องกัน				
Erawan Holding L.L.C.	8,178.82	13,611.04	-	-
Suminoe Textile Co.,Ltd.	274,315.00	472,093.00	-	-
ผู้ถือหุ้นรายอื่น	17,250.00	24,491.13	-	-
	<u>299,743.82</u>	<u>510,195.17</u>	<u>-</u>	<u>-</u>

ค่าตอบแทนผู้บริหาร

ค่าตอบแทนผู้บริหารนี้เป็นผลประโยชน์ที่จ่ายให้แก่ผู้บริหารของบริษัท ประกอบด้วยค่าตอบแทนที่เป็นตัวเงิน ได้แก่ เงินเดือน และผลประโยชน์ที่เกี่ยวข้อง รวมไปถึงผลประโยชน์ตอบแทนในรูปแบบอื่น ทั้งนี้ผู้บริหารของบริษัทหมายถึงบุคคลที่กำหนดตามกฎหมายว่าด้วยหลักทรัพย์และตลาดหลักทรัพย์ ได้แก่ กรรมการผู้จัดการ ผู้ดำรงตำแหน่งระดับบริหารสี่รายแรกนับต่อจากกรรมการผู้จัดการลงมา

25. ค่าใช้จ่ายตามลักษณะ

รายละเอียดของข้อมูลเพิ่มเติมค่าใช้จ่ายตามลักษณะสำหรับปีสิ้นสุดวันที่ 31 ธันวาคม 2559 และ 2558 มีดังนี้

	บาท			
	งบการเงินรวม		งบการเงินเฉพาะกิจการ	
	2559	2558	2559	2558
การเปลี่ยนแปลงในสินค้าสำเร็จรูป				
และงานระหว่างทำ	55,395,600.17	17,794,650.37	21,250,275.03	14,549,708.58
วัตถุดิบและวัสดุสิ้นเปลืองใช้ไป	2,160,622,393.49	1,228,269,907.73	148,347,004.89	169,186,547.47
ซื้อสินค้าสำเร็จรูป	79,205,032.92	56,506,716.30	68,235,240.66	60,810,146.84
ค่าเสื่อมราคาและค่าตัดจำหน่าย	172,377,736.10	132,408,616.35	26,507,013.37	28,359,047.26
ค่าใช้จ่ายเกี่ยวกับพนักงาน	438,131,406.65	315,574,247.47	114,071,694.13	112,970,516.08
ค่าตอบแทนผู้บริหาร	30,411,229.53	27,500,433.87	21,177,979.25	21,154,452.38

26. ค่าใช้จ่าย (รายได้) ภาษีเงินได้

26.1 ส่วนประกอบหลักของค่าใช้จ่าย (รายได้) ภาษีเงินได้สำหรับปีสิ้นสุดวันที่ 31 ธันวาคม 2559 และ 2558 ประกอบด้วย

	บาท			
	งบการเงินรวม		งบการเงินเฉพาะกิจการ	
	2559	2558	2559	2558
ค่าใช้จ่าย(รายได้)ภาษีเงินได้ที่แสดงอยู่ในกำไรขาดทุน :				
ค่าใช้จ่ายภาษีเงินได้ของงวดปัจจุบัน :				
ภาษีเงินได้นิติบุคคลสำหรับปี	58,982,571.00	30,804,896.66	-	7,454,308.60
ค่าใช้จ่าย (รายได้) ภาษีเงินได้รอการตัดบัญชี :				
การเปลี่ยนแปลงของผลต่างชั่วคราว				
ที่รับรู้เมื่อเริ่มแรกและที่กลับรายการ	(26,399,838.66)	(11,821,675.78)	(13,988,543.71)	3,932,265.18
รวม	<u>32,582,732.34</u>	<u>18,983,220.88</u>	<u>(13,988,543.71)</u>	<u>11,386,573.78</u>

	บาท			
	งบการเงินรวม		งบการเงินเฉพาะกิจการ	
	2559	2558	2559	2558
ภาษีเงินได้ที่เกี่ยวข้องกับส่วนประกอบของกำไรขาดทุนเบ็ดเสร็จอื่น :				
กำไรจากการประมาณการตามหลักคณิตศาสตร์				
ประกกันภัย	(821,785.55)	(181,091.45)	(917,311.95)	-
รวม	(821,785.55)	(181,091.45)	(917,311.95)	-

26.2 การกระทบยอดระหว่างจำนวนค่าใช้จ่าย (รายได้) ภาษีเงินได้และผลคูณของกำไรทางบัญชีกับอัตราภาษีที่ใช้ สำหรับปีสิ้นสุดวันที่ 31 ธันวาคม 2559 และ 2558 สรุปได้ดังนี้

	บาท			
	งบการเงินรวม		งบการเงินเฉพาะกิจการ	
	2559	2558	2559	2558
กำไร (ขาดทุน) ทางบัญชีสำหรับปี	304,226,766.33	199,538,621.21	(27,432,356.96)	84,599,774.47
อัตราภาษีที่ใช้ (%)	20	20	20	20
ค่าใช้จ่าย (รายได้) ภาษีเงินได้คำนวณตามอัตราภาษีที่ใช้	60,845,353.27	39,907,724.24	(5,486,471.39)	16,919,954.89
รายการกระทบยอด				
ผลกระทบทางภาษีของค่าใช้จ่ายที่ไม่สามารถนำมาหักในการคำนวณกำไรทางภาษี				
- ค่าใช้จ่ายที่ไม่อนุญาตให้ถือเป็นรายจ่ายในการคำนวณกำไรทางภาษี	2,391,507.32	295,170.51	2,070,814.28	220,227.94
ผลกระทบทางภาษีของรายได้ที่ไม่ต้องนำมาคำนวณกำไรทางภาษี				
- รายได้เงินปันผลที่ได้รับยกเว้นขาดทุนทางภาษีอากรที่ยังไม่ได้บันทึกในงวดก่อนแต่นำมาใช้ลดค่าใช้จ่ายภาษีเงินได้ปัจจุบัน	-	(8,959.72)	-	-
ขาดทุนทางภาษีที่ยังไม่ได้บันทึกสินทรัพย์				
ภาษีเงินได้รอตัดบัญชี	206,670.59	-	-	-
อื่นๆ	(30,860,798.84)	(21,210,714.15)	(272,000.00)	1,648,072.95
รวมรายการกระทบยอด	(28,262,620.93)	(20,924,503.36)	(8,502,072.32)	(5,533,381.11)
รวมค่าใช้จ่าย (รายได้) ภาษีเงินได้	32,582,732.34	18,983,220.88	(13,988,543.71)	11,386,573.78

26.3 การกระทบยอดระหว่างอัตราภาษีแท้จริงถ่วงเฉลี่ยและอัตราภาษีที่ใช้ สำหรับปีสิ้นสุดวันที่ 31 ธันวาคม 2559 และ 2558 สรุปได้ดังนี้

	บาท			
	2559		2558 (ปรับปรุงใหม่)	
	จำนวนภาษี (บาท)	อัตราภาษี (%)	จำนวนภาษี (บาท)	อัตราภาษี (%)
กำไรทางบัญชีก่อนค่าใช้จ่ายภาษีเงินได้สำหรับปี	304,226,766.23		199,538,621.22	
ค่าใช้จ่ายภาษีเงินได้ตามอัตราภาษีที่ใช้	60,845,353.27	20.00	39,907,724.24	20.00
รายการกระทบยอด	(28,262,620.93)	(9.29)	(20,924,503.36)	(10.49)
ค่าใช้จ่ายภาษีเงินได้ตามอัตราภาษีที่แท้จริงถ่วงเฉลี่ย	32,582,732.34	10.71	18,983,220.88	9.51

	บาท			
	2559		2558 (ปรับปรุงใหม่)	
	จำนวนภาษี (บาท)	อัตราภาษี (%)	จำนวนภาษี (บาท)	อัตราภาษี (%)
กำไร (ขาดทุน) ทางบัญชีก่อนค่าใช้จ่ายภาษีเงินได้สำหรับปี	(27,432,356.96)		84,599,774.47	
ค่าใช้จ่าย (รายได้) ภาษีเงินได้ตามอัตราภาษีที่ใช้	(5,486,471.39)	(20.00)	16,919,954.89	20.00
รายการกระทบยอด	(8,502,072.32)	(30.99)	(5,533,381.11)	(6.54)
ค่าใช้จ่าย (รายได้) ภาษีเงินได้ตามอัตราภาษีที่แท้จริง				
ถัวเฉลี่ย	(13,988,543.71)	(50.99)	11,386,573.78	13.46

27. กำไรต่อหุ้น

กำไรต่อหุ้นขั้นพื้นฐาน คำนวณโดยการหารกำไรสำหรับปีส่วนที่เป็นของผู้ถือหุ้นบริษัทใหญ่สำหรับปีด้วยจำนวนหุ้นสามัญถัวเฉลี่ยถ่วงน้ำหนักของหุ้นสามัญที่ถือโดยบุคคลภายนอกที่ออกอยู่ในระหว่างปี

กำไรต่อหุ้นปรับลดคำนวณโดยการหารกำไรสำหรับปีด้วยผลรวมของจำนวนหุ้นสามัญถัวเฉลี่ยถ่วงน้ำหนักที่ออกอยู่ในระหว่างปีกับจำนวนถัวเฉลี่ยถ่วงน้ำหนักของหุ้นสามัญที่บริษัทอาจต้องออกเพื่อแปลงใบสำคัญแสดงสิทธิทั้งสิ้นให้เป็นหุ้นสามัญเทียบเท่าปรับลดสำหรับปีสิ้นสุดวันที่ 31 ธันวาคม 2559 และ 2558 ดังนี้

	บาท			
	งบการเงินรวม		งบการเงินเฉพาะกิจการ	
	2559	2558 (ปรับปรุงใหม่)	2559	2558
กำไร (ขาดทุน) สำหรับปีที่เป็นของผู้ถือหุ้นสามัญ (บาท)				
กำไร (ขาดทุน) สำหรับปีส่วนที่เป็นของผู้ถือหุ้นบริษัทใหญ่	175,409,867.30	112,211,590.43	(13,443,813.25)	73,213,200.69
จำนวนหุ้นสามัญถัวเฉลี่ยถ่วงน้ำหนัก (หุ้น)	429,958,005	360,489,889	429,958,005	360,489,889
จำนวนหุ้นสามัญถัวเฉลี่ยถ่วงน้ำหนักที่กิจการต้องออกให้ตามสิทธิ (หุ้น)				
- TCMC-W1	-	152,858,126	-	152,858,126
จำนวนหุ้นสามัญที่สมมติว่าออกในมูลค่ายุติธรรม (หุ้น)				
- TCMC-W1	-	(87,718,487)	-	(87,718,487)
จำนวนหุ้นสามัญถัวเฉลี่ยถ่วงน้ำหนักรวมหุ้นสามัญเทียบเท่าปรับลด (หุ้น)	429,958,005	425,629,528	429,958,005	425,629,528
กำไร (ขาดทุน) ต่อหุ้นขั้นของผู้ถือหุ้นบริษัทใหญ่				
กำไร (ขาดทุน) สำหรับปี (บาทต่อหุ้น)	0.4080	0.3113	(0.0313)	0.2031
กำไร (ขาดทุน) ต่อหุ้นปรับลดของผู้ถือหุ้นบริษัทใหญ่				
กำไร (ขาดทุน) สำหรับปี (บาทต่อหุ้น)	0.4080	0.2636	(0.0313)	0.1720

28. เครื่องมือทางการเงิน

28.1 การบริหารความเสี่ยง

บริษัทและบริษัทย่อยบริหารความเสี่ยงทางการเงินที่อาจเกิดขึ้นในสินทรัพย์ทางการเงินและหนี้สินทางการเงินตามปกติธุรกิจ โดยใช้ระบบการจัดการและการควบคุมภายในองค์กรโดยทั่วไป และไม่ได้ประกอบธุรกรรมตราสารอนุพันธ์ทางการเงินใด ๆ เพื่อการค้าหรือการเก็งกำไร

28.2 ความเสี่ยงจากอัตราดอกเบี้ย

บริษัทและบริษัทย่อยมีความเสี่ยงจากอัตราดอกเบี้ยเนื่องจากมีเงินฝากสถาบันการเงิน เงินเบิกเกินบัญชี เงินกู้ยืมระยะสั้นและเงินกู้ยืมระยะยาว ทั้งนี้สินทรัพย์และหนี้สินทางการเงินส่วนใหญ่มีอัตราดอกเบี้ยที่ปรับขึ้นลงตามอัตราตลาดหรือมีอัตราดอกเบี้ยคงที่ซึ่งใกล้เคียงกับอัตราตลาดในปัจจุบัน อย่างไรก็ตามกลุ่มบริษัทเชื่อว่าความผันผวนของอัตราดอกเบี้ยในตลาดในอนาคตจะไม่ส่งผลกระทบต่อผลประกอบการดำเนินงานและกระแสเงินสดของกิจการ บริษัทและบริษัทย่อยมิได้ใช้ตราสารอนุพันธ์ทางการเงินอื่นเพื่อป้องกันความเสี่ยงดังกล่าว

ณ วันที่ 31 ธันวาคม 2558 สินทรัพย์และหนี้สินทางการเงินที่สำคัญสามารถจัดตามประเภทอัตราดอกเบี้ยได้ดังนี้

	บาท			
	งบการเงินรวม			
	อัตราดอกเบี้ย ปรับขึ้นลง ตามอัตราตลาด	อัตราดอกเบี้ย คงที่	ไม่มี อัตราดอกเบี้ย	รวม
สินทรัพย์ทางการเงิน				
เงินสดและรายการเทียบเท่าเงินสด	61,790,677.23	-	310,047,445.48	371,838,122.71
ลูกหนี้การค้าและลูกหนี้อื่น	-	-	912,143,440.37	912,143,440.37
เงินฝากธนาคารที่มีภาระค้ำประกัน	2,253,525.79	-	-	2,253,525.79
หนี้สินทางการเงิน				
เงินเบิกเกินบัญชีและเงินกู้ยืมระยะสั้น				
จากสถาบันการเงิน	45,000,000.00	67,417,769.38	-	112,417,769.38
เจ้าหนี้การค้าและเจ้าหนี้อื่น	-	-	893,514,317.93	893,514,317.93
เงินกู้ยืมระยะยาวจากสถาบันการเงิน	1,715,912,268.07	-	-	1,715,912,268.07
เงินกู้ยืมระยะยาวจากบุคคลที่เกี่ยวข้องกัน	-	34,920,230.80	-	34,920,230.80
หนี้สินตามสัญญาเช่าการเงิน	-	19,539,728.80	-	19,539,728.80

	บาท			
	งบการเงินรวม			
	อัตราดอกเบี้ย ปรับขึ้นลง ตามอัตราตลาด	อัตราดอกเบี้ย คงที่	ไม่มี อัตราดอกเบี้ย	รวม
สินทรัพย์ทางการเงิน				
เงินสดและรายการเทียบเท่าเงินสด	18,541,932.55	-	2,291,521.40	20,833,453.95
ลูกหนี้การค้าและลูกหนี้อื่น	-	-	231,484,329.03	231,484,329.03
เงินให้กู้ยืมระยะสั้นบริษัทย่อย	-	2,550,000.00	-	2,550,000.00
เงินให้กู้ยืมระยะยาวแก่บริษัทย่อย	-	364,443,332.00	-	364,443,332.00
เงินฝากธนาคารที่มีภาระค้ำประกัน	613,525.79	-	-	613,525.79
หนี้สินทางการเงิน				
เงินเบิกเกินบัญชีและเงินกู้ยืมระยะสั้นจากสถาบันการเงิน	45,000,000.00	15,000,000.00	-	60,000,000.00
เจ้าหนี้การค้าและเจ้าหนี้อื่น	-	-	83,073,925.86	83,073,925.86
เงินกู้ยืมระยะยาวจากสถาบันการเงิน	400,188,208.31	-	-	400,188,208.31
หนี้สินตามสัญญาเช่าการเงิน	-	5,726,228.80	-	5,726,228.80

28.3 ความเสี่ยงจากการให้สินเชื่อ

บริษัทและบริษัทย่อยมีความเสี่ยงด้านการให้สินเชื่อที่เกี่ยวข้องกับลูกหนี้การค้า ฝ่ายบริหารควบคุมความเสี่ยงนี้โดยการกำหนดให้มันโยบายและวิธีการในการควบคุมสินเชื่อที่เหมาะสม ดังนั้น บริษัทและบริษัทย่อยไม่คาดว่าจะได้รับความเสียหายที่เป็นสาระสำคัญจากการเก็บเงินจากลูกหนี้ดังกล่าว นอกเหนือไปจากที่ได้ตั้งค่าเผื่อหนี้สงสัยจะสูญไว้แล้ว

28.4 ความเสี่ยงด้านอัตราแลกเปลี่ยน

บริษัทและบริษัทย่อยมีความเสี่ยงจากอัตราแลกเปลี่ยนเงินตราต่างประเทศ เนื่องจากบริษัทและบริษัทย่อยมียอดขายส่งออกเป็นสกุลเงินเหรียญสหรัฐ ในระหว่างปีบริษัทย่อยได้เข้าทำสัญญาซื้อเงินตราต่างประเทศล่วงหน้าเพื่อลดความเสี่ยงทางด้านอัตราแลกเปลี่ยนที่อาจเกิดขึ้นจากการรับชำระหนี้จากลูกหนี้ขายส่งออก

ณ วันที่ 31 ธันวาคม 2559 บริษัทย่อยสองแห่งมีสัญญาซื้อขายเงินตราต่างประเทศล่วงหน้าและสิทธิที่จะซื้อหรือขายเงินตราต่างประเทศดังนี้

วันที่สัญญาครบกำหนด	จำนวนเงินตราต่างประเทศ	อัตราแลกเปลี่ยนตามสัญญา	จำนวนเงิน
วันที่ 17 เมษายน 2560	5,815.26 ดอลลาร์	35.5185 บาท	206,549.31 บาท
วันที่ 21 มิถุนายน 2560	75,000.00 ดอลลาร์	35.8200 บาท	2,686,500.00 บาท
วันที่ 31 มกราคม 2560 - วันที่ 29 พฤศจิกายน 2560	8,900,000.00 ยูโร	1.12 - 1.30 ปอนด์	7,545,645.24 ปอนด์

ณ วันที่ 31 ธันวาคม 2558 บริษัทย่อยแห่งหนึ่งในต่างประเทศมีสัญญาซื้อขายเงินตราต่างประเทศล่วงหน้าและสิทธิที่จะซื้อหรือขายเงินตราต่างประเทศ ดังนี้

วันที่สัญญาครบกำหนด	จำนวนเงินตราต่างประเทศ	อัตราแลกเปลี่ยนตามสัญญา	จำนวนเงิน
วันที่ 4 มกราคม 2560 - วันที่ 30 พฤษภาคม 2559	2,025,000.00 ยูโร	1.3800 ปอนด์	1,467,391.36 ปอนด์

28.5 ความเสี่ยงด้านสภาพคล่อง

บริษัทและบริษัทย่อยมีการควบคุมความเสี่ยงจากการขาดสภาพคล่อง โดยการรักษาระดับของเงินสดและรายการเทียบเท่าเงินสดให้เพียงพอต่อการดำเนินงานของบริษัทและบริษัทย่อย รวมทั้งจัดหาวงเงินสินเชื่อระยะสั้นจากสถาบันการเงินต่าง ๆ เพื่อสำรองในกรณีที่มีความจำเป็นและเพื่อลดผลกระทบจากความผันผวนของกระแสเงินสด

28.6 มูลค่ายุติธรรม

ราคาตามบัญชีของสินทรัพย์และหนี้สินทางการเงินที่แสดงไว้ในงบการเงินมีอัตราดอกเบี้ยปรับขึ้นลงตามอัตราตลาดหรือมีอัตราดอกเบี้ยคงที่ใกล้เคียงกับอัตราดอกเบี้ยในตลาด ฝ่ายบริหารของบริษัทเชื่อว่ามูลค่ายุติธรรมของสินทรัพย์และหนี้สินทางการเงินดังกล่าวจะไม่แตกต่างอย่างมีนัยสำคัญกับมูลค่าตามบัญชี

29. การผูกพัน

29.1 ณ วันที่ 31 ธันวาคม 2559 บริษัทและบริษัทย่อยมีการผูกพันเกี่ยวกับสัญญาให้บริการระยะยาว

29.1.1 บริษัทได้ทำสัญญารับบริการกับบริษัทที่เกี่ยวข้องกันแห่งหนึ่งในต่างประเทศ โดยบริษัทที่เกี่ยวข้องกันดังกล่าว จะต้องให้บริการในด้านการบริหารการตลาดในเขตตะวันออกกลางได้แก่ (1) รายงานศักยภาพการลงทุน (2) การรายงานศักยภาพของโอกาสและช่องทางของการขาย (3) การนัดหมายและจัดการประชุมกับพนักงานในฐานะตัวแทนของบริษัทเกี่ยวกับศักยภาพของโอกาสและช่องทางของการขาย และ (4) การพบปะและเยี่ยมเยียนลูกค้าที่จำเป็น

ในสัญญากำหนดให้บริษัทต้องจ่ายค่าธรรมเนียมการบริการเป็นรายเดือน เดือนละ 25,000.00 ดอลลาร์สหรัฐอเมริกา สัญญามีระยะเวลาตั้งแต่วันที่ 1 มกราคม 2558 สิ้นสุดสัญญาในวันที่ 31 ธันวาคม 2558 และต่อสัญญาอัตโนมัติครั้งละ 1 ปี

ในปี 2559 มีการทำสัญญาโดยกำหนดให้บริษัทต้องจ่ายค่าธรรมเนียมการบริการเป็นรายเดือนเดือนละ 20,000.00 ดอลลาร์สหรัฐอเมริกา ตั้งแต่วันที่ 1 มิถุนายน 2559 เป็นต้นไป

29.1.2 เมื่อวันที่ 25 เมษายน 2551 บริษัทย่อยแห่งหนึ่งได้ทำสัญญารับบริการด้านความช่วยเหลือทางเทคนิคกับบริษัทที่เกี่ยวข้องกันแห่งหนึ่งในต่างประเทศ โดยบริษัทย่อยดังกล่าวจะต้องจ่ายชำระค่าความช่วยเหลือทางเทคนิคทุก 3 เดือน ในอัตราร้อยละที่ตกลงร่วมกันของยอดขายผลิตภัณฑ์ผ้าทอสุทธิและผลิตภัณฑ์พรมสุทธิโดยเริ่มคำนวณจากยอดขายตั้งแต่วันที่ 1 มิถุนายน 2551 และสัญญาจะสิ้นสุดในวันที่ 31 พฤษภาคม 2552 โดยสามารถต่ออายุสัญญาได้อีกทุกๆ 1 ปี โดยอัตโนมัติจนกว่าจะมีการบอกเลิกสัญญา

29.2 ณ วันที่ 31 ธันวาคม 2559 และ 2558 บริษัทและบริษัทย่อยมีการผูกพันเกี่ยวกับรายจ่าย ฝ้ายทุนคงเหลือดังนี้

	บาท			
	งบการเงินรวม		งบการเงินเฉพาะกิจการ	
	2559	2558	2559	2558
การปรับปรุงระบบบำบัดน้ำเสีย	-	519,034.46	-	-
การซื้อเครื่องจักรและอุปกรณ์	1,253,391.00	1,131,990.00	-	-
การก่อสร้างอาคาร	1,180,000.00	86,598.00	-	-
อื่นๆ (ซอฟต์แวร์)	22,360.00	307,500.00	-	-
รวม	2,455,751.00	2,045,122.46	-	-

29.3 ณ วันที่ 31 ธันวาคม 2559 และ 2558 บริษัทและบริษัทย่อยมีการผูกพันเกี่ยวกับสัญญาเช่าดำเนินงาน - ในฐานะที่เป็นบริษัทผู้เช่า และมีจำนวนเงินขั้นต่ำที่ต้องจ่ายในอนาคตทั้งสิ้นภายใต้สัญญาเช่าและสัญญาบริการ ดังนี้

	บาท			
	งบการเงินรวม		งบการเงินเฉพาะกิจการ	
	2559	2558	2559	2558
ภายใน 1 ปี	24,361,708.00	25,488,712.87	-	229,772.87
มากกว่า 1 ปี แต่ไม่เกิน 5 ปี	13,991,756.00	24,102,203.00	-	-
มากกว่า 5 ปีขึ้นไป	-	-	-	-
รวม	38,353,464.00	49,590,915.87	-	229,772.87

29.3.1 บริษัทย่อยแห่งหนึ่งได้ทำสัญญาเช่าอาคารโรงงานกับบริษัทแห่งหนึ่ง โดยสัญญามีระยะเวลา 3 ปี ตั้งแต่วันที่ 1 มิถุนายน 2558 ถึงวันที่ 31 พฤษภาคม 2561 บริษัทย่อยต้องชำระค่าเช่าในอัตรา 488,750.00 บาทต่อเดือน

29.3.2 บริษัทย่อยอีกแห่งหนึ่งได้ทำสัญญาเช่าดำเนินงานที่เกี่ยวข้องกับการเช่าที่ดิน พื้นที่ในอาคาร รถยนต์ และอุปกรณ์ อายุของสัญญามีระยะเวลาดังตั้ง 1 ถึง 4 ปี

29.3.3 เมื่อวันที่ 1 สิงหาคม 2558 บริษัทย่อยแห่งหนึ่งได้ทำสัญญาเช่าอาคารสำนักงานเพื่อเป็นโซว์รูมกับ บุคคลธรรมดา สัญญามีระยะเวลา 3 ปี ตั้งแต่วันที่ 1 ตุลาคม 2558 สิ้นสุดสัญญาในวันที่ 1 ตุลาคม 2561 บริษัทต้องจ่าย ค่าเช่าอัตรา 80,000.00 บาท ต่อเดือน

30. หนี้สินที่อาจเกิดขึ้นในภายหน้า

30.1 ณ วันที่ 31 ธันวาคม 2559 บริษัทและบริษัทย่อยมีหนี้สินที่อาจเกิดขึ้นจากหนังสือค้ำประกันที่ออกโดย ธนาคารพาณิชย์หลายแห่งเพื่อค้ำประกันการขายสินค้าและค้ำประกันสัญญาเช่า เป็นจำนวนเงิน 19.77 ล้านบาท (เฉพาะ กิจการเป็นจำนวนเงิน 4.89 ล้านบาท)

30.2 ณ วันที่ 31 ธันวาคม 2559 บริษัทมีเลตเตอร์เครดิตที่ยังไม่ได้ใช้วงเงิน 43,150 ดอลลาร์สหรัฐอเมริกาหรือ ประมาณ 1.54 ล้านบาท

31. การส่งเสริมการลงทุน

บริษัทย่อยแห่งหนึ่งได้รับสิทธิพิเศษทางภาษีภายใต้พระราชบัญญัติส่งเสริมการลงทุน พ.ศ. 2520 ซึ่งออกให้โดยคณะกรรมการส่งเสริมการลงทุนดังนี้

- บัตรส่งเสริมเลขที่ 1759/2544 ให้ไว้ ณ วันที่ 6 ธันวาคม 2544 สำหรับกิจการผลิตผ้าห่มเบาะรถยนต์ โดย บริษัทย่อย ได้รับสิทธิและประโยชน์จากการได้รับยกเว้นภาษีอากรต่างๆ หลายประการ นับแต่วันที่เริ่มมีรายได้จากการประกอบ กิจการนั้น

• บัตรส่งเสริมเลขที่ 1728(2)/2548 ให้ไว้ ณ วันที่ 16 สิงหาคม 2548 สำหรับกิจการผลิตพรมโดยบริษัทย่อย ได้รับสิทธิประโยชน์จากการได้รับยกเว้นภาษีอากรต่างๆหลายประการรวมทั้งการได้รับยกเว้นภาษีเงินได้นิติบุคคลสำหรับกำไรสุทธิ เป็นระยะเวลา 7 ปี นับแต่วันที่เริ่มมีรายได้จากการประกอบกิจการนั้น

ในฐานะที่เป็นบริษัทย่อยได้รับการส่งเสริมการลงทุน บริษัทย่อยจะต้องปฏิบัติตามเงื่อนไขและข้อกำหนดต่างๆ ตามที่ระบุไว้ในบัตรส่งเสริมการลงทุน

32. การปรับปรุงงบการเงินปีก่อนเกี่ยวกับการซื้อธุรกิจ

ในวันที่ 19 มิถุนายน 2558 บริษัทได้ซื้อหุ้นสามัญใน TCMC Furniture Limited ซึ่งจดทะเบียนในประเทศไทย จำนวน 760,000 หุ้น คิดเป็นร้อยละ 76 ของทุนที่ชำระแล้วของบริษัทดังกล่าว บริษัทและบริษัทย่อยถือรายการดังกล่าวเป็นการรวมธุรกิจ และบริษัทได้ดำเนินการวัดมูลค่าดีธรรมของสินทรัพย์สุทธิที่ระบุได้ ณ วันที่ซื้อธุรกิจแล้วเสร็จในระหว่างปี 2559 ซึ่งอยู่ภายในระยะเวลาในการวัดมูลค่าไม่เกินกว่าหนึ่งปีนับจากวันที่ซื้อกิจการ ตามที่กำหนดไว้ในมาตรฐานการรายงานทางการเงิน ฉบับที่ 3 (ปรับปรุง 2558) เรื่อง การรวมธุรกิจ ดังนั้นบริษัทและบริษัทย่อยได้ปรับปรุงงบการเงินย้อนหลังเกี่ยวกับการวัดมูลค่าดีธรรมของสินทรัพย์สุทธิที่ระบุได้รวมทั้งค่านิยม ณ วันที่ซื้อธุรกิจ จากที่เคยบันทึกไว้เดิม โดยมีผลกระทบต่องบการเงินรวม สรุปได้ดังนี้

	บาท		
	บาท		
	ตามที่เคยเสนอรายงานไว้เดิม	ปรับปรุงเพิ่ม (ลด)	ปรับปรุงใหม่
งบแสดงฐานะการเงิน			
ณ วันที่ 31 ธันวาคม 2558			
ที่ดิน อาคารและอุปกรณ์	1,255,616,370.02	45,181,726.12	1,300,798,096.14
ค่าความนิยม	845,144,581.53	(514,876,890.38)	330,267,691.15
สินทรัพย์ไม่มีตัวตน	31,706,113.40	569,769,044.17	601,475,157.57
หนี้สินภาษีเงินได้รอตัดบัญชี	96,225,070.29	105,858,226.35	202,083,296.64
กำไรสะสม - ยังไม่ได้จัดสรร	338,082,984.18	(5,143,828.65)	332,939,155.53
องค์ประกอบอื่นของส่วนของผู้ถือหุ้น	345,513,586.51	747,725.35	346,261,311.86
ส่วนได้เสียที่ไม่มีอำนาจควบคุม	268,537,553.39	(1,388,243.14)	267,149,310.25
งบกำไรขาดทุนเบ็ดเสร็จ			
สำหรับปีสิ้นสุดวันที่ 31 ธันวาคม 2558			
ต้นทุนขาย	1,728,545,354.10	(1,926,592.09)	1,726,618,762.01
ค่าใช้จ่ายในการบริหาร	206,597,224.52	23,107,769.56	229,704,994.08
ค่าใช้จ่ายภาษีเงินได้	33,396,202.76	(14,412,981.88)	18,983,220.88
กำไรสำหรับปี	187,323,595.92	(6,768,195.59)	180,555,400.33
ผลต่างจากการแปลงค่างบการเงิน	32,480,828.53	983,849.15	33,464,677.68
กำไรต่อหุ้นขั้นพื้นฐาน	0.3255	(0.0142)	0.3113
กำไรต่อหุ้นปรับลด	0.2757	(0.0121)	0.2636

33. มาตรฐานการบัญชีปรับปรุงใหม่ที่ยังไม่มีผลบังคับใช้ในปัจจุบัน

สภาวิชาชีพบัญชีได้ออกประกาศสภาวิชาชีพบัญชี ซึ่งลงประกาศในราชกิจจานุเบกษาแล้ว ให้ใช้ มาตรฐานการบัญชี มาตรฐานการรายงานทางการเงิน การตีความมาตรฐานการบัญชีและการตีความมาตรฐานการรายงานทางการเงินที่ปรับปรุงใหม่ โดยมีผลบังคับใช้ถือปฏิบัติกับงบการเงินสำหรับรอบระยะเวลาบัญชีที่เริ่มต้นในหรือหลังวันที่ 1 มกราคม 2560 เป็นต้นไป มีดังต่อไปนี้

มาตรฐานการบัญชีฉบับที่ 1 (ปรับปรุง 2559)

เรื่อง การนำเสนองบการเงิน

มาตรฐานการบัญชีฉบับที่ 2 (ปรับปรุง 2559)

เรื่อง สินค้าคงเหลือ

มาตรฐานการบัญชีฉบับที่ 7 (ปรับปรุง 2559)

เรื่อง งบกระแสเงินสด

มาตรฐานการบัญชีฉบับที่ 8 (ปรับปรุง 2559)

มาตรฐานการบัญชีฉบับที่ 10 (ปรับปรุง 2559)

มาตรฐานการบัญชีฉบับที่ 11 (ปรับปรุง 2559)

มาตรฐานการบัญชีฉบับที่ 12 (ปรับปรุง 2559)

มาตรฐานการบัญชีฉบับที่ 16 (ปรับปรุง 2559)

มาตรฐานการบัญชีฉบับที่ 17 (ปรับปรุง 2559)

มาตรฐานการบัญชีฉบับที่ 18 (ปรับปรุง 2559)

มาตรฐานการบัญชีฉบับที่ 19 (ปรับปรุง 2559)

มาตรฐานการบัญชีฉบับที่ 20 (ปรับปรุง 2559)

มาตรฐานการบัญชีฉบับที่ 21 (ปรับปรุง 2559)

มาตรฐานการบัญชีฉบับที่ 23 (ปรับปรุง 2559)

มาตรฐานการบัญชีฉบับที่ 24 (ปรับปรุง 2559)

มาตรฐานการบัญชีฉบับที่ 26 (ปรับปรุง 2559)

มาตรฐานการบัญชีฉบับที่ 27 (ปรับปรุง 2559)

มาตรฐานการบัญชีฉบับที่ 28 (ปรับปรุง 2559)

มาตรฐานการบัญชีฉบับที่ 29 (ปรับปรุง 2559)

มาตรฐานการบัญชีฉบับที่ 33 (ปรับปรุง 2559)

มาตรฐานการบัญชีฉบับที่ 34 (ปรับปรุง 2559)

มาตรฐานการบัญชีฉบับที่ 36 (ปรับปรุง 2559)

มาตรฐานการบัญชีฉบับที่ 37 (ปรับปรุง 2559)

มาตรฐานการบัญชีฉบับที่ 38 (ปรับปรุง 2559)

มาตรฐานการบัญชีฉบับที่ 40 (ปรับปรุง 2559)

มาตรฐานการบัญชีฉบับที่ 41 (ปรับปรุง 2559)

มาตรฐานการบัญชีฉบับที่ 104 (ปรับปรุง 2559)

มาตรฐานการบัญชีฉบับที่ 105 (ปรับปรุง 2559)

มาตรฐานการบัญชีฉบับที่ 107 (ปรับปรุง 2559)

มาตรฐานการรายงานทางการเงินฉบับที่ 2 (ปรับปรุง 2559)

มาตรฐานการรายงานทางการเงินฉบับที่ 3 (ปรับปรุง 2559)

มาตรฐานการรายงานทางการเงินฉบับที่ 4 (ปรับปรุง 2559)

มาตรฐานการรายงานทางการเงินฉบับที่ 5 (ปรับปรุง 2559)

มาตรฐานการรายงานทางการเงินฉบับที่ 6 (ปรับปรุง 2559)

มาตรฐานการรายงานทางการเงินฉบับที่ 8 (ปรับปรุง 2559)

มาตรฐานการรายงานทางการเงินฉบับที่ 10 (ปรับปรุง 2559)

เรื่อง นโยบายการบัญชี การเปลี่ยนแปลงประมาณการทางบัญชีและข้อผิดพลาด

เรื่อง เหตุการณ์ภายหลังรอบระยะเวลารายงาน

เรื่อง สัญญาก่อสร้าง

เรื่อง ภาษีเงินได้

เรื่อง ที่ดิน อาคารและอุปกรณ์

เรื่อง สัญญาเช่า

เรื่อง รายได้

เรื่อง ผลประโยชน์ของพนักงาน

เรื่อง การบัญชีสำหรับเงินอุดหนุนจากรัฐบาลและเปิดเผยข้อมูลเกี่ยวกับความช่วยเหลือจากรัฐบาล

เรื่อง ผลกระทบจากการเปลี่ยนแปลงของอัตราแลกเปลี่ยนเงินตราต่างประเทศ

เรื่อง ต้นทุนการกู้ยืม

เรื่อง การเปิดเผยข้อมูลเกี่ยวกับบุคคลหรือกิจการที่เกี่ยวข้องกัน

เรื่อง การบัญชีและการรายงานโครงการผลประโยชน์เมื่อออกจากงาน

เรื่อง งบการเงินเฉพาะกิจการ

เรื่อง เงินลงทุนในบริษัทร่วมและการร่วมค้า

เรื่อง การรายงานทางการเงินในสภาพเศรษฐกิจที่เงินเฟ้อรุนแรง

เรื่อง กำไรต่อหุ้น

เรื่อง การรายงานทางการเงินระหว่างกาล

เรื่อง การด้อยค่าของสินทรัพย์

เรื่อง การประมาณการหนี้สิน หนี้สินที่อาจเกิดขึ้นและสินทรัพย์ที่อาจเกิดขึ้น

เรื่อง สินทรัพย์ไม่มีตัวตน

เรื่อง อสังหาริมทรัพย์เพื่อการลงทุน

เรื่อง เกษตรกรรม

เรื่อง การบัญชีสำหรับการปรับโครงสร้างหนี้ที่มีปัญหา

เรื่อง การบัญชีสำหรับเงินลงทุนในตราสารหนี้และตราสารทุน

เรื่อง การแสดงรายการและการเปิดเผยข้อมูลสำหรับเครื่องมือทางการเงิน

เรื่อง การจ่ายโดยใช้หุ้นเป็นเกณฑ์

เรื่อง การรวมธุรกิจ

เรื่อง สัญญาประกันภัย

เรื่อง สินทรัพย์ไม่หมุนเวียนที่ถือไว้เพื่อขายและการดำเนินงานที่ยกเลิก

เรื่อง การสำรวจและประเมินค่าแหล่งทรัพยากรแร่

เรื่อง ส่วนงานดำเนินงาน

เรื่อง งบการเงินรวม

มาตรฐานการรายงานทางการเงินฉบับที่ 11 (ปรับปรุง 2559)	เรื่อง การร่วมการงาน
มาตรฐานการรายงานทางการเงินฉบับที่ 12 (ปรับปรุง 2559)	เรื่อง การเปิดเผยข้อมูลเกี่ยวกับส่วนได้เสียในกิจการอื่น
มาตรฐานการรายงานทางการเงินฉบับที่ 13 (ปรับปรุง 2559)	เรื่อง การวัดมูลค่ายุติธรรม
การตีความมาตรฐานการบัญชีฉบับที่ 10 (ปรับปรุง 2559)	เรื่อง ความช่วยเหลือจากรัฐบาล-กรณีที่ไม่มีความเกี่ยวข้องอย่างเฉพาะเจาะจงกับกิจกรรมดำเนินงาน
การตีความมาตรฐานการบัญชีฉบับที่ 15 (ปรับปรุง 2559)	เรื่อง สัญญาเช่าดำเนินงาน-สิ่งจูงใจที่ให้แก่ผู้เช่า
การตีความมาตรฐานการบัญชีฉบับที่ 25 (ปรับปรุง 2559)	เรื่อง ภาษีเงินได้-การเปลี่ยนแปลงสถานภาพทางภาษีของกิจการหรือของผู้ถือหุ้น
การตีความมาตรฐานการบัญชีฉบับที่ 27 (ปรับปรุง 2559)	เรื่อง การประเมินเนื้อหาสัญญาเช่าที่ทำขึ้นตามรูปแบบกฎหมาย
การตีความมาตรฐานการบัญชีฉบับที่ 29 (ปรับปรุง 2559)	เรื่อง การเปิดเผยข้อมูลของข้อตกลงสัมปทานบริการ
การตีความมาตรฐานการบัญชีฉบับที่ 31 (ปรับปรุง 2559)	เรื่อง รายได้-รายการแลกเปลี่ยนเกี่ยวกับบริการโฆษณา
การตีความมาตรฐานการบัญชีฉบับที่ 32 (ปรับปรุง 2559)	เรื่อง สินทรัพย์ไม่มีตัวตน-ต้นทุนเว็บไซต์
การตีความมาตรฐานการรายงานทางการเงินฉบับที่ 1 (ปรับปรุง 2559)	เรื่อง การเปลี่ยนแปลงในหนี้สินที่เกิดขึ้นจากการรื้อถอนการบูรณะและหนี้สินที่มีลักษณะคล้ายคลึงกัน
การตีความมาตรฐานการรายงานทางการเงินฉบับที่ 4 (ปรับปรุง 2559)	เรื่อง การประเมินว่าข้อตกลงประกอบด้วยสัญญาเช่าหรือไม่
การตีความมาตรฐานการรายงานทางการเงินฉบับที่ 5 (ปรับปรุง 2559)	เรื่อง สิทธิในส่วนได้เสียจากกองทุนการรื้อถอน การบูรณะและการปรับปรุงสภาพแวดล้อม
การตีความมาตรฐานการรายงานทางการเงินฉบับที่ 7 (ปรับปรุง 2559)	เรื่อง การปรับปรุงย้อนหลังภายใต้มาตรฐานการบัญชีฉบับที่ 29 (ปรับปรุง 2559) เรื่องการรายงานทางการเงินในสภาพเศรษฐกิจที่เงินเฟ้อรุนแรง
การตีความมาตรฐานการรายงานทางการเงินฉบับที่ 10 (ปรับปรุง 2559)	เรื่อง การรายงานทางการเงินระหว่างกาลและการด้อยค่า
การตีความมาตรฐานการรายงานทางการเงินฉบับที่ 12 (ปรับปรุง 2559)	เรื่อง ข้อตกลงสัมปทานบริการ
การตีความมาตรฐานการรายงานทางการเงินฉบับที่ 13 (ปรับปรุง 2559)	เรื่อง โปรแกรมสิทธิพิเศษแก่ลูกค้า
การตีความมาตรฐานการรายงานทางการเงินฉบับที่ 14 (ปรับปรุง 2559)	เรื่อง ข้อจำกัดสินทรัพย์ตามโครงการผลประโยชน์ ข้อกำหนดเงินทุนขั้นต่ำและปฏิสัมพันธ์ของรายการเหล่านี้สำหรับมาตรฐานการบัญชี ฉบับที่ 19 (ปรับปรุง 2559) เรื่อง ผลประโยชน์ของพนักงาน
การตีความมาตรฐานการรายงานทางการเงินฉบับที่ 15 (ปรับปรุง 2559)	เรื่อง สัญญาสำหรับการก่อสร้างอสังหาริมทรัพย์
การตีความมาตรฐานการรายงานทางการเงินฉบับที่ 17 (ปรับปรุง 2559)	เรื่อง การจ่ายสินทรัพย์ที่ไม่ใช่เงินสดให้แก่เจ้าของ
การตีความมาตรฐานการรายงานทางการเงินฉบับที่ 18 (ปรับปรุง 2559)	เรื่อง การโอนสินทรัพย์จากลูกค้า
การตีความมาตรฐานการรายงานทางการเงินฉบับที่ 20 (ปรับปรุง 2559)	เรื่อง ต้นทุนการเปิดหน้าดินในช่วงการผลิตสำหรับเหมืองผิวดิน
การตีความมาตรฐานการรายงานทางการเงินฉบับที่ 21 (ปรับปรุง 2559)	เรื่อง เงินที่นำส่งรัฐ

ฝ่ายบริหารของบริษัทและบริษัทย่อยเชื่อว่ามาตรฐานการบัญชี มาตรฐานการรายงานทางการเงิน การตีความมาตรฐานการบัญชีและการตีความมาตรฐานการรายงานทางการเงินที่ปรับปรุงใหม่ข้างต้นจะไม่มีผลกระทบอย่างเป็นสาระสำคัญต่อการเงินเมื่อนำมาถือปฏิบัติ

34. การอนุมัติงบการเงิน

งบการเงินนี้ได้รับอนุมัติให้ออกโดยกรรมการของบริษัท เมื่อวันที่ 28 กุมภาพันธ์ 2560



บริษัท อุตสาหกรรมพรมไทย จำกัด (มหาชน)

238 ถนนวิภาวดีรังสิต แขวงสนามบึง เขตดอนเมือง กรุงเทพฯ 10210

โทรศัพท์ 02-533-6393-400 โทรสาร 02-533-6850

www.royalthai.com