



รายงานประจำปี 2559  
**ANNUAL REPORT**  
**2016**



บริษัทเงินทุน กรุงเทพธนการ จำกัด (มหาชน)  
Bangkok First Investment & Trust Public Company Limited





ปวงข้าพระพุทธเจ้า ขอน้อมเกล้าขอน้อมกระหม่อมรำลึกในพระมหากรุณาธิคุณหาที่สุดมิได้  
ด้วยเกล้าด้วยกระหม่อมขอเดชะ  
ข้าพระพุทธเจ้า คณะกรรมการ ผู้บริหารและพนักงาน บริษัทเงินทุน กรุงเทพมหานคร จำกัด (มหาชน)

## สารบัญ

ข้อมูลทางการเงินที่สำคัญ	1
สารจากประธานกรรมการ	2
คณะกรรมการบริษัท	3
รายงานคณะกรรมการตรวจสอบ	4
นโยบายและภาพรวมการประกอบธุรกิจ	6
ลักษณะการประกอบธุรกิจ	8
ปัจจัยความเสี่ยง	14
ข้อมูลทั่วไปและข้อมูลสำคัญอื่น	22
ผู้ถือหุ้น	23
นโยบายการจ่ายเงินปันผล	24
โครงสร้างการจัดการ	25
การกำกับดูแลกิจการ	43
ความรับผิดชอบต่อสังคมและสิ่งแวดล้อม	60
การควบคุมภายในและการบริหารจัดการความเสี่ยง	68
รายการระหว่างกัน	69
การวิเคราะห์และคำอธิบายของฝ่ายจัดการ	75
รายงานความรับผิดชอบต่อคณะกรรมการบริษัทในการจัดทำรายงานทางการเงินประจำปี 2559	88
รายงานของผู้สอบบัญชีและงบการเงิน	89

หมายเหตุ : ผู้ลงทุนสามารถศึกษาข้อมูลของบริษัทเพิ่มเติมได้จากแบบแสดงรายการข้อมูลประจำปี (แบบ 56-1) ของบริษัทที่แสดงไว้ใน [www.sec.or.th](http://www.sec.or.th) หรือ เว็บไซต์ของบริษัท ([www.bfit.co.th](http://www.bfit.co.th))



## ข้อมูลทางการเงินที่สำคัญ

หน่วย : พันบาท	2559	2558	2557
<b>ฐานะการเงิน</b>			
เงินลงทุนสุทธิ	2,435,476	2,540,663	2,699,493
เงินให้สินเชื่อแก่ลูกหนี้ และดอกเบี้ยค้างรับสุทธิ	1,401,001	1,385,109	1,496,397
เงินรับฝากและเงินกู้ยืม	3,387,358	3,184,330	2,552,633
สินทรัพย์รวม	5,594,532	5,315,580	4,622,689
หนี้สินรวม	3,514,820	3,327,412	2,681,970
ส่วนของผู้ถือหุ้น	2,079,712	1,988,168	1,940,719
ทุนที่ออกและเรียกชำระ	1,000,000	1,000,000	1,000,000
จำนวนหุ้น (พันหุ้น)	200,000	200,000	200,000
<b>ผลการดำเนินงาน</b>			
รายได้ดอกเบี้ย	243,838	261,157	301,098
รายได้เงินปันผล	38,344	34,590	29,271
รายได้ค่าธรรมเนียมและบริการ	7,474	6,991	6,808
กำไรสุทธิจากเงินลงทุน	(2,730)	17,441	17,595
รายได้อื่น	20,655	971	1,128
รายได้รวม	307,581	321,150	355,900
รายได้สุทธิ	238,773	217,368	250,344
กำไรสุทธิ	129,816	98,455	96,165
<b>อัตราส่วนทางการเงิน</b>			
อัตรากำไรสุทธิต่อรายได้รวม (%)	42.21	30.66	27.02
อัตราผลตอบแทนผู้ถือหุ้น (%)	6.38	5.01	5.01
อัตราผลตอบแทนจากสินทรัพย์ (%)	2.38	1.98	1.89
มูลค่าที่ตราไว้ต่อหุ้น (บาทต่อหุ้น)	5.00	5.00	5.00
กำไรสุทธิต่อหุ้น (บาทต่อหุ้น)	0.65	0.49	0.48
เงินปันผลต่อหุ้น (บาทต่อหุ้น)	0.28	0.35	0.35
มูลค่าตามบัญชีต่อหุ้น (บาทต่อหุ้น)	10.40	9.94	9.70
เงินกองทุนต่อสินทรัพย์เสี่ยง (%)	46.41	44.93	48.21

## สารจากประธานกรรมการ



### ภาพรวมเศรษฐกิจไทยปี 2559

เศรษฐกิจไทยในปี 2559 เติบโตร้อยละ 3.2 จากปีก่อนหน้า โดยมีการขยายตัวสูงกว่าปี 2558 ซึ่งเติบโตร้อยละ 2.8 อันเป็นผลจากการบริโภคภาคเอกชน และการส่งออกสินค้าและบริการที่ขยายตัวได้มากขึ้น จึงช่วยชดเชยการลงทุนจากภาครัฐที่ขยายตัวได้ต่ำ และการลงทุนภาคเอกชนที่หดตัว ในส่วนอัตราเงินเฟ้อทั่วไปของปี 2559 ได้ปรับเพิ่มจากร้อยละ -0.85 ในเดือนธันวาคม 2558 เป็นร้อยละ 1.13 ในเดือนธันวาคม 2559 จากราคาพลังงานที่ปรับสูงขึ้นในรอบปีที่ผ่านมา ทางด้านการพิจารณาอัตราดอกเบี้ยนโยบายของคณะกรรมการนโยบายการเงินของธนาคารแห่งประเทศไทย ได้คงอัตราดอกเบี้ยนโยบายที่ร้อยละ 1.50 ตลอดทั้งปี ซึ่งเป็นระดับดอกเบี้ยที่ผ่อนคลายและเอื้อต่อการฟื้นตัวของเศรษฐกิจ

### ฐานะการเงินและผลประกอบการโดยสรุป

ณ 31 ธันวาคม 2559 บริษัทมีสินทรัพย์รวม 5,594.53 ล้านบาท เพิ่มขึ้นจากปีก่อนร้อยละ 5.25 โดยมีสินทรัพย์ประเภทรายการระหว่างธนาคารและตลาดเงินและเงินให้สินเชื่อเพิ่มขึ้น ส่วนสินทรัพย์ประเภทเงินลงทุนมีจำนวนลดลง ในขณะเดียวกันบริษัทมีเงินรับฝากเพิ่มขึ้นร้อยละ 6.40 ทั้งนี้ บริษัทมีรายได้ดอกเบี้ยสุทธิ 175.03 ล้านบาท เพิ่มขึ้นร้อยละ 11.22 จากปีก่อน โดยรายได้ดอกเบี้ยรวมลดลงร้อยละ 6.63 แต่ต้นทุนเงินรับฝากลดลงร้อยละ 33.70 ตามภาวะอัตราดอกเบี้ยตลาดที่อยู่ในระดับต่ำทั้งปี และเมื่อรวมเงินปันผลต่างๆ ของปี 2559 ทำให้บริษัทมีกำไรสุทธิ 129.82 ล้านบาท เพิ่มขึ้นร้อยละ 31.85 จากปี 2558

### แนวโน้มธุรกิจในปี 2560

ภาวะเศรษฐกิจในปี 2560 มีแนวโน้มขยายตัวจากปี 2559 โดยได้รับปัจจัยบวกจากนโยบายการลงทุนของภาครัฐ การบริโภคภาคเอกชน และการท่องเที่ยวที่ฟื้นตัว ถึงแม้การลงทุนภาคเอกชนยังคงอยู่ในระดับต่ำ ประกอบกับสภาพเศรษฐกิจของประเทศคู่ค้าที่ฟื้นตัวอย่างช้าๆ จะทำให้มูลค่าการส่งออกของไทยมีแนวโน้มเติบโตเล็กน้อยจากปี 2559 ก็ตาม ขณะที่ความเสี่ยงด้านหนี้สูญของบริษัทยังอยู่ในระดับต่ำอย่างต่อเนื่อง และบริษัทยังคงให้ความสำคัญกับคุณภาพของสินทรัพย์ ซึ่งให้ผลตอบแทนในระดับที่เหมาะสมกับความเสี่ยง ตลอดจนมีการรักษาสภาพคล่องในระดับที่เพียงพอ จึงเชื่อมั่นว่าในปี 2560 บริษัทจะสามารถดำเนินธุรกิจได้อย่างมั่นคงต่อไป

ในนามคณะกรรมการบริษัท ขอแสดงความขอบคุณอย่างสูงต่อผู้ถือหุ้น ลูกค้า และผู้เกี่ยวข้องทุกท่าน ที่เชื่อมั่นและให้การสนับสนุนบริษัทด้วยดีเสมอมา

นางกิติยา บางอ้อ  
ตัวแทนคณะกรรมการบริษัท

## คณะกรรมการบริษัท



**นายธีระ วิฑูรย์**  
ประธานกรรมการตรวจสอบ



**นางกัญเทียน บางอ้อ**  
กรรมการ  
และรักษาการกรรมการผู้จัดการ



**รศ.ดร.สิริวุฒิ บุญไพร**  
กรรมการตรวจสอบ



**นางรัญญอร ชลวร**  
กรรมการ



**นายวรกิจ สร้างศรีวงศ์**  
กรรมการ



**นายอวยชัย สมกลิ่น**  
กรรมการ  
และรองกรรมการผู้จัดการ



**นายอมร เจตจำนงนุช**  
กรรมการ

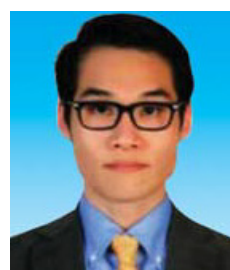

**นายธิติธรรม โรจนพฤษ**  
กรรมการ  
และรองกรรมการผู้จัดการ

## รายงานคณะกรรมการตรวจสอบ

คณะกรรมการตรวจสอบของบริษัทเงินทุน กรุงเทพมหานคร จำกัด (มหาชน) ประกอบด้วยกรรมการอิสระจำนวน 2 ท่าน ได้แก่

นายธีระ วิภูชนิน ประธานกรรมการตรวจสอบ

รศ.ดร.สิริวุฒิ บุณนพิต กรรมการตรวจสอบ

หมายเหตุ นายธนพล ศิริธนชัย กรรมการตรวจสอบ ลาออกเมื่อวันที่ 13 ธันวาคม 2559  
นายภูมิต สุกุมาพันธ์ กรรมการตรวจสอบ แต่งตั้งเมื่อวันที่ 27 กุมภาพันธ์ 2560

คณะกรรมการตรวจสอบได้ปฏิบัติหน้าที่ตามขอบเขตความรับผิดชอบในการกิจที่ได้รับมอบหมายจากคณะกรรมการบริษัทในการกำกับดูแลการดำเนินงานของบริษัทฯ ให้เกิดความชัดเจนในการบริหารงานด้วยความซื่อสัตย์ และความรับผิดชอบต่อกรรมการบริหารหรือผู้บริหาร อันจะพึงมีต่อผู้ถือหุ้นของบริษัทฯ ตลอดจนดำเนินการให้มั่นใจว่ากรรมการบริหารและผู้บริหารได้บริหารกิจการตามนโยบายของบริษัทฯ อย่างถูกต้อง ครบถ้วน และมีมาตรฐาน โดยในรอบปี 2559 ได้จัดประชุมทั้งสิ้น 6 ครั้ง ทั้งนี้ได้ร่วมประชุมกับผู้บริหาร ผู้ตรวจสอบภายใน และผู้สอบบัญชี เพื่อร่วมเสนอข้อมูล ทารื้อ และแลกเปลี่ยนข้อคิดเห็น ในวาระที่เกี่ยวข้อง สรุปสาระสำคัญได้ดังนี้

1. ให้ความเห็นงบการเงินรายไตรมาสและงบการเงินประจำปี 2559 ที่ผ่านการสอบทานและตรวจสอบจากผู้สอบบัญชีก่อนนำเสนอให้คณะกรรมการบริษัทพิจารณาอนุมัติ โดยได้สอบถามผู้สอบบัญชีและผู้บริหารในเรื่องความถูกต้อง ครบถ้วนของงบการเงินและความเพียงพอในการเปิดเผยข้อมูล นอกจากนี้ยังได้พิจารณาข้อเสนอแนะต่อระบบการควบคุมภายในของผู้สอบบัญชีและรับทราบแผนการสอบบัญชีประจำปี 2560 คณะกรรมการตรวจสอบ มีความเห็นว่า กระบวนการรายงานทางบัญชีและการเงินของบริษัทฯ มีการควบคุมที่เพียงพอให้รายงานทางการเงิน แสดงฐานะทางการเงินและผลการดำเนินงานของบริษัทฯ อย่างถูกต้องตามที่ควรตามมาตรฐานการบัญชีที่กฎหมายกำหนด และมีการเปิดเผยข้อมูลในงบการเงินอย่างเพียงพอและทันเวลา เพื่อเป็นประโยชน์กับนักลงทุนหรือผู้ใช้งบการเงินในการตัดสินใจลงทุน

ในปี 2559 บริษัทฯ พบว่ามีการทุจริตในลักษณะยักยอกทรัพย์สินโดยพนักงานของบริษัทเป็นจำนวนเงินประมาณ 34.0 ล้านบาท ซึ่งพนักงานดังกล่าวได้ทำหนังสือรับสภาพหนี้และได้มีการจ่ายคืนแล้วบางส่วนจำนวน 1.6 ล้านบาท โดยบริษัทได้ดำเนินการแจ้งความร้องทุกข์ต่อเจ้าพนักงานตำรวจเพื่อสอบสวนดำเนินคดีต่อไปแล้ว ตั้งแต่วันที่ 5 เมษายน 2559 ซึ่งพนักงานผู้ทุจริตได้นำโฉนดที่ดินซึ่งมีราคาประเมินรวม 30.8 ล้านบาท ให้ไว้เป็นประกันและมีการลงบันทึกประจำวันไว้เป็นหลักฐานด้วยแล้ว อย่างไรก็ตามบริษัทได้ดำเนินการปรับปรุงขั้นตอนการทำงานให้รัดกุมยิ่งขึ้นเพื่อไม่ให้เกิดกรณีดังกล่าวขึ้นอีก นอกจากนี้ บริษัทมีสำรองทั่วไปจำนวนหนึ่ง ซึ่งสามารถรองรับความเสียหายจากเหตุการณ์ดังกล่าวได้โดยไม่กระทบต่อผลการประกอบการตามปกติของบริษัทแต่อย่างใด

2. สอบทานระบบการควบคุมภายใน เพื่อประเมินความเพียงพอและประสิทธิผลของระบบการควบคุมภายในที่ช่วยส่งเสริมให้การดำเนินงานบรรลุตามเป้าหมายที่กำหนดไว้ โดยพิจารณาจากรายงานผลการตรวจสอบภายในประจำปี 2559 ตามแผนงานที่ได้รับอนุมัติ ซึ่งครอบคลุมระบบงานที่สำคัญของบริษัทฯ ทั้งนี้ไม่พบข้อบกพร่องที่เป็นสาระสำคัญ นอกจากนี้ได้ ประเมินระบบการควบคุมภายในตามแนวทางที่กำหนดโดยสำนักงานคณะกรรมการกำกับหลักทรัพย์และตลาดหลักทรัพย์ และธนาคารแห่งประเทศไทย ในด้านการควบคุมด้านการบริหาร การเงิน และการปฏิบัติตามกฎหมาย คณะกรรมการตรวจสอบมีความเห็นว่า บริษัทฯ มีระบบการควบคุมภายในที่เหมาะสม เพียงพอและมีประสิทธิผล ซึ่งประกอบด้วยสภาพแวดล้อมภายใน การประเมินความเสี่ยง กิจกรรมการควบคุม ระบบสารสนเทศและการสื่อสารข้อมูลที่ดี และระบบการติดตามผลการดำเนินงานที่ชัดเจน



## รายงานคณะกรรมการตรวจสอบ

3. สอบทานการปฏิบัติงานให้เป็นไปตามกฎหมายว่าด้วยหลักทรัพย์และตลาดหลักทรัพย์ ข้อกำหนดของตลาดหลักทรัพย์แห่งประเทศไทย หรือกฎหมายที่เกี่ยวข้องกับการดำเนินธุรกิจของบริษัท เช่น พระราชบัญญัติหลักทรัพย์และตลาดหลักทรัพย์ ข้อกำหนดของสำนักงานคณะกรรมการกำกับหลักทรัพย์และตลาดหลักทรัพย์ กรรมการกำกับตลาดทุน ธนาคารแห่งประเทศไทย สำนักงานป้องกันและปราบปรามการฟอกเงิน และ สถาบันคุ้มครองเงินฝาก รวมถึงข้อกำหนดการผูกพันที่อาจจะเกิดขึ้นจากสัญญาที่กระทำกับบุคคลภายนอก และข้อเรียกร้องอื่น ๆ คณะกรรมการตรวจสอบ มีความเห็นว่า บริษัทฯ ได้ปฏิบัติตามกฎหมาย และข้อกำหนดต่าง ๆ ที่เกี่ยวข้องอย่างเหมาะสม

4. พิจารณาคัดเลือก เสนอแต่งตั้ง และเสนอค่าตอบแทนของผู้สอบบัญชีประจำปี 2560 เพื่อนำเสนอต่อคณะกรรมการบริษัทให้ขออนุมัติจากที่ประชุมผู้ถือหุ้นประจำปี 2560 คณะกรรมการตรวจสอบได้พิจารณาความเป็นอิสระ ผลการปฏิบัติงาน และบริการของผู้สอบบัญชี รวมถึงความเหมาะสมของค่าตอบแทนแล้ว เห็นว่า ผู้สอบบัญชีได้แสดงความเห็นและข้อเสนอแนะที่เป็นประโยชน์ในการจัดทำรายงานทางการเงินและการควบคุมภายใน จึงเห็นควรเสนอต่อคณะกรรมการบริษัทเพื่อขออนุมัติที่ประชุมผู้ถือหุ้นแต่งตั้งบริษัทไพรซ์วอเตอร์เฮาส์คูเปอร์ส เอพีเอส จำกัด (PwC) เป็นผู้สอบบัญชีประจำปี 2560

5. สอบทานและให้ความเห็นต่อการเข้าทำรายการที่เกี่ยวข้องกัน หรือรายการที่อาจมีความขัดแย้งทางผลประโยชน์ รวมถึงสอบทานการเปิดเผยข้อมูลดังกล่าวให้ถูกต้อง ครบถ้วน เป็นไปตามประกาศ ข้อกำหนด และแนวทางปฏิบัติที่เกี่ยวข้องของตลาดหลักทรัพย์แห่งประเทศไทย และธนาคารแห่งประเทศไทย คณะกรรมการตรวจสอบมีความเห็นว่า ฝ่ายจัดการได้ทำรายการดังกล่าวด้วยความเป็นธรรม และเป็นการดำเนินการเพื่อผลประโยชน์ของบริษัทฯ เป็นสำคัญ ดังเช่นที่กระทำกับบุคคลภายนอกทั่วไป ด้วยราคาที่เหมาะสม ผลรวมถึงการเปิดเผยข้อมูลอย่างเพียงพอ ถูกต้องและครบถ้วน

6. กำกับดูแลงานตรวจสอบภายใน ได้พิจารณาขอบเขตการปฏิบัติ ภาระหน้าที่และความรับผิดชอบ ความเป็นอิสระ และสิทธิในการปฏิบัติงานตรวจสอบ รวมถึงการจัดองค์กร และอัตรากำลังคน ของหน่วยงานตรวจสอบภายใน ได้สอบทานรายงานผลการตรวจสอบทุกไตรมาส และได้สอบทานผลการปฏิบัติงานภาพรวมของหน่วยงานตรวจสอบภายใน รวมถึงได้อนุมัติแผนงานตรวจสอบภายในประจำปี 2560 คณะกรรมการตรวจสอบมีความเห็นว่า ระบบการตรวจสอบภายในของบริษัทฯ เป็นไปอย่างอิสระเพียงพอ และมีประสิทธิผล สอดคล้องกับเป้าหมายที่ได้ตั้งไว้ รวมทั้งมีการพัฒนาคุณภาพการตรวจสอบทั้งในด้านบุคลากร และการปฏิบัติงานตรวจสอบให้สอดคล้องกับมาตรฐานวิชาชีพสากลอย่างต่อเนื่อง

ในรอบปี 2559 คณะกรรมการตรวจสอบยังได้มีการประชุมกับผู้สอบบัญชีภายนอก โดยไม่มีผู้บริหารเข้าร่วมประชุมด้วย 1 ครั้ง คณะกรรมการตรวจสอบได้ปฏิบัติงานตามหน้าที่และความรับผิดชอบที่ได้รับมอบหมาย โดยใช้ความรู้ความสามารถ ประกอบกับความรอบคอบ และมีความเป็นอิสระอย่างเพียงพอ โดยไม่มีข้อจำกัดในการได้รับข้อมูลทั้งจากผู้บริหาร พนักงาน และผู้เกี่ยวข้อง ตลอดจนได้ให้ความเห็นและข้อเสนอแนะต่าง ๆ เพื่อประโยชน์ต่อผู้มีส่วนได้เสียทุกฝ่ายอย่างเท่าเทียมกัน

โดยสรุปในภาพรวมแล้วคณะกรรมการตรวจสอบเห็นว่า คณะกรรมการบริษัทตลอดจนผู้บริหารของบริษัทฯ มีจริยธรรม และความมุ่งมั่นในการปฏิบัติหน้าที่เพื่อให้บรรลุเป้าหมายของบริษัทฯ อย่างมีคุณภาพเยี่ยงมืออาชีพ ได้ให้ความสำคัญอย่างยิ่งต่อการดำเนินงานภายใต้ระบบควบคุมภายในที่มีประสิทธิผล ภายใต้การบริหารความเสี่ยงที่รัดกุมเหมาะสมและต่อเนื่อง มีการกำกับดูแลกิจการที่ดีอย่างเพียงพอ โปร่งใสและเชื่อถือได้ รวมทั้งมีการพัฒนาปรับปรุงระบบการปฏิบัติงานให้มีคุณภาพดีขึ้นอย่างต่อเนื่อง



(นายธีระ วิภูชนิน)

ประธานคณะกรรมการตรวจสอบ

## นโยบายและภาพรวมการประกอบธุรกิจ

บริษัทเงินทุน กรุงเทพมหานคร จำกัด (มหาชน) ก่อตั้งในปี พ.ศ. 2515 เป็นบริษัทเงินทุนที่จดทะเบียนในตลาดหลักทรัพย์แห่งประเทศไทย ให้บริการทางการเงินภายใต้ขอบเขตที่ได้รับอนุญาตจากธนาคารแห่งประเทศไทย กระทรวงการคลัง และหน่วยงานอื่นที่เกี่ยวข้อง โดยการดำเนินธุรกิจที่ผ่านมามีหลักความระมัดระวังในการประกอบธุรกิจทำให้มีผลกำไรจากการดำเนินงานอย่างต่อเนื่อง ไม่มีความเสียหายจากสินทรัพย์ที่ลงทุนอย่างมีนัยสำคัญ ตลอดจนมีฐานะการเงินกองทุนที่มั่นคง

### การประกอบธุรกิจ

บริษัทประกอบธุรกิจหลักประเภทธุรกิจเงินทุนโดยได้รับอนุญาตจากกระทรวงการคลังตามใบอนุญาตเลขที่ 8/2516 ให้ประกอบธุรกิจเงินทุน 4 ประเภท คือ

1. กิจการเงินทุนเพื่อการพาณิชย์
2. กิจการเงินทุนเพื่อการพัฒนา
3. กิจการเงินทุนเพื่อการจำหน่ายและการบริโภค
4. กิจการเงินทุนเพื่อการเคหะ

บริษัทยังได้รับอนุญาตให้ประกอบธุรกิจเป็นผู้แทนผู้ถือหุ้นกู้ และ/หรือ ผู้ดูแลผลประโยชน์ของกองทุนรวมอีกด้วย

### เป้าหมายการดำเนินธุรกิจ

บริษัทยังคงเป้าหมายที่จะดำเนินธุรกิจในฐานะสถาบันการเงินประเภทบริษัทเงินทุนที่จดทะเบียนในตลาดหลักทรัพย์แห่งประเทศไทยต่อไป โดยยังคงยึดหลักอนุรักษ์นิยม (Conservative) ซึ่งเป็นหลักที่บริษัทยึดถือในการทำธุรกิจอย่างต่อเนื่อง โดยให้ความสำคัญกับคุณภาพของสินทรัพย์และสภาพคล่องของสินทรัพย์มากกว่าการขยายตัวของสินทรัพย์ มุ่งที่จะเสนอบริการที่สามารถตอบสนองความต้องการได้ครบถ้วนในฐานะบริษัทเงินทุนให้กับฐานลูกค้าเดิมที่มีความสัมพันธ์อันดีมายาวนาน และพร้อมทั้งเสนอตัวเพื่อเป็นทางเลือกให้กับลูกค้าใหม่ที่ยังคงความพอใจในการติดต่อและทำธุรกิจกับบริษัทเงินทุนมากกว่าธนาคารพาณิชย์ทั่วไป ด้านสินเชื่อยังคงเน้นลูกค้าที่มีฐานะการเงินดี มีศักยภาพ และมีหลักประกัน นอกจากนี้ บริษัทมีนโยบายที่จะขยายตัวไปในส่วนของสินเชื่อรายย่อยส่วนบุคคลที่ผู้กู้เป็นสมาชิกกองทุนสำรองเลี้ยงชีพของบริษัทต่างๆที่มีฐานะการเงินที่มั่นคง ที่มีผลประกอบการดี หรือมีชื่อเสียงเป็นที่รู้จัก เพื่อที่บริษัทจะได้มีฐานรายได้เพิ่มมากขึ้น มีการดำเนินงานที่มั่นคง และมีเสถียรภาพ มีผลตอบแทนในอัตราที่เหมาะสม และเป็นประโยชน์ต่อผู้ถือหุ้นในระยะยาว

### การเปลี่ยนแปลงและพัฒนาการที่สำคัญในช่วง 3 ปีที่ผ่านมา

- ปี 2557 • ศ.ดร.วิษณุ เครืองาม ประธานกรรมการ ได้ลาออกจากการเป็นกรรมการบริษัท
- ปี 2558 • ที่ประชุมคณะกรรมการบริษัทแต่งตั้ง ศ.(พิเศษ) ดร.สาคร สุขศรีวงศ์ รองประธานกรรมการและประธานเจ้าหน้าที่บริหาร ให้ดำรงตำแหน่งประธานกรรมการ
- ปี 2559 • ศ.(พิเศษ) ดร.สาคร สุขศรีวงศ์ ได้ลาออกจากการเป็นประธานกรรมการ กรรมการ และประธานเจ้าหน้าที่บริหารของบริษัท
  - ที่ประชุมคณะกรรมการบริษัทแต่งตั้งนายอวยชัย สมกลิ่น เป็นกรรมการ (มีอำนาจจัดการ)
  - ที่ประชุมคณะกรรมการบริษัทแต่งตั้งนายอิทธิธรรม โรจนพฤกษ์ ซึ่งดำรงตำแหน่งกรรมการเป็นกรรมการ (มีอำนาจจัดการ)
  - ที่ประชุมคณะกรรมการบริษัทแต่งตั้งนายอวยชัย สมกลิ่น และนายอิทธิธรรม โรจนพฤกษ์ เป็นรองกรรมการผู้จัดการ
  - นายธนพล ศิริธนะชัย ได้ลาออกจากการเป็นกรรมการ กรรมการอิสระและกรรมการตรวจสอบของบริษัท
  - บริษัทได้รับแจ้งความประสงค์ที่จะทำข้อเสนอซื้อหุ้นทั้งหมดของบริษัท (Voluntary Tender Offer)

## นโยบายและภาพรวมการประกอบธุรกิจ

จาก บริษัท ศรีสวัสดิ์ พาวเวอร์ 1979 จำกัด (มหาชน) (SAWAD) ผู้ถือหุ้นรายใหญ่ที่ถือหุ้นของบริษัท จำนวน 19,680,000 หุ้น คิดเป็นร้อยละ 9.84 ของจำนวนหุ้นที่จำหน่ายแล้วทั้งหมดของบริษัท โดยจะทำการขายหุ้นจากกลุ่มผู้ถือหุ้นเดิมของบริษัทในจำนวน 53,011,000 หุ้น คิดเป็นร้อยละ 26.51 ของจำนวนหุ้นที่จำหน่ายแล้วทั้งหมดของบริษัท ในราคาหุ้นละไม่เกิน 10.50 บาท และจะทำคำเสนอซื้อหุ้นของบริษัทในส่วนที่เหลือทั้งหมดจำนวน 127,309,000 หุ้น หรือคิดเป็นร้อยละ 63.65 ของจำนวนหุ้นที่จำหน่ายแล้วทั้งหมดของบริษัท ในราคาหุ้นละไม่เกิน 11.42 บาท ซึ่งการทำคำเสนอซื้อหุ้นทั้งหมดนี้อยู่ภายใต้เงื่อนไขว่า บริษัท ศรีสวัสดิ์ พาวเวอร์ 1979 จำกัด (มหาชน) จะต้องได้รับการอนุมัติการทำรายการซื้อหุ้นทั้งหมดของบริษัทจากที่ประชุม ผู้ถือหุ้นของ SAWAD ก่อน

- ปี 2560 • ที่ประชุมคณะกรรมการบริษัทแต่งตั้งนายภูธร สุขุมานนท์ เป็นกรรมการ กรรมการอิสระและกรรมการตรวจสอบของบริษัท

## ลักษณะการประกอบธุรกิจ

### โครงสร้างรายได้

โครงสร้างรายได้	2559		2558		2557	
	ล้านบาท	%	ล้านบาท	%	ล้านบาท	%
รายได้ดอกเบี้ย						
รายการระหว่างธนาคารและตลาดเงิน	19.09	6.21	23.13	7.20	13.46	3.78
เงินลงทุนในตราสารหนี้	93.38	30.36	97.56	30.38	112.62	31.64
เงินให้สินเชื่อ	131.37	42.71	140.47	43.75	175.02	49.18
รวมรายได้ดอกเบี้ย (1)	243.84	79.28	261.16	81.33	301.10	84.60
ค่าใช้จ่ายดอกเบี้ย						
เงินรับฝาก	53.67	17.45	86.96	27.07	89.72	25.21
รายการระหว่างธนาคารและตลาดเงิน	-	-	0.01	0.01	-	-
เงินนำส่งกองทุนฟื้นฟูและพัฒนาระบบสถาบันการเงิน และสถาบันคุ้มครองเงินฝาก	15.03	4.88	16.66	5.19	15.52	4.36
ตราสารหนี้ที่ออกและเงินกู้ยืม	0.10	0.03	0.14	0.04	0.31	0.08
ค่าธรรมเนียมในการกู้ยืมเงิน	0.01	0.01	0.01	0.01	0.01	0.01
รวมค่าใช้จ่ายดอกเบี้ย	68.81	22.37	103.78	32.32	105.56	29.66
รายได้ดอกเบี้ยสุทธิ	175.03	56.91	157.38	49.01	195.54	54.94
รายได้ค่าธรรมเนียมและบริการ						
การรับรอง รับอาวัลและค้ำประกัน	0.57	0.19	0.56	0.17	0.57	0.16
อื่นๆ	6.90	2.24	6.43	2.00	6.24	1.75
รวมรายได้ค่าธรรมเนียมและบริการ (2)	7.47	2.43	6.99	2.17	6.81	1.91
กำไร (ขาดทุน) สุทธิจากเงินลงทุน						
กำไร (ขาดทุน) จากการขายเงินลงทุน	1.37	0.44	19.32	6.02	19.18	5.39
ขาดทุนจากการด้อยค่าของเงินลงทุน	(4.10)	(1.33)	(1.88)	(0.59)	(1.59)	(0.44)
กำไร (ขาดทุน) สุทธิจากเงินลงทุน (3)	(2.73)	(0.89)	17.44	5.43	17.59	4.95
รายได้จากการดำเนินงานอื่นๆ						
รายได้เงินปันผล	38.34	12.47	34.59	10.77	29.27	8.22
รายได้อื่น	20.66	6.71	0.97	0.30	1.13	0.32
รวมรายได้จากการดำเนินงานอื่นๆ (4)	59.00	19.18	35.56	11.07	30.40	8.54
รายได้รวม (1) + (2) + (3) + (4)	307.58	100.00	321.15	100.00	355.90	100.00



## ลักษณะการประกอบธุรกิจ

### ลักษณะผลิตภัณฑ์หรือบริการ

ลักษณะการบริการของบริษัท ตามที่ได้รับอนุญาต สามารถแบ่งออกตามประเภทธุรกิจได้ดังนี้

- ธุรกิจเงินทุน
- ธุรกิจบริการทางการเงิน อื่นๆตามที่บริษัทได้รับอนุญาต

โดยประเภทธุรกิจทั้ง 2 ประเภทข้างต้น สามารถแบ่งออกเป็นการบริการต่างๆดังนี้

- การบริการรับฝากเงิน
- การให้บริการด้านสินเชื่อ
- การให้บริการเป็นผู้แทนผู้ถือหุ้นกู้
- การลงทุนในหลักทรัพย์เพื่อบัญชีของบริษัท

### การบริการรับฝากเงิน

บริษัทระดมเงินทุนโดยการให้บริการรับฝากเงินในรูปของใบรับฝากเงิน และตัวสัญญาใช้เงินกับบุคคลทั่วไป นิติบุคคล มูลนิธิ สมาคม โดยมีกำหนดเวลาชำระคืนที่สอดคล้องกับความต้องการของผู้ฝากเงิน ตั้งแต่การรับฝากเงินที่มีกำหนดชำระคืนเมื่อทวงถามหรือเมื่อสิ้นระยะเวลาตามที่กำหนดไว้ เช่น 1 เดือน 3 เดือน 5 เดือน 6 เดือน 9 เดือน 12 เดือน 18 เดือน 24 เดือน 36 เดือน เป็นต้น ด้วยอัตราดอกเบี้ยที่เหมาะสม และสอดคล้องกับภาวะเศรษฐกิจของประเทศ ปัจจัยด้านสภาพคล่องของบริษัท อัตราผลตอบแทน และอัตราดอกเบี้ยโดยรวมของตลาดเงิน

แหล่งที่มาของเงินทุน ณ วันสิ้นงวด จำแนกตามระยะเวลาที่เหลือของใบรับฝากเงิน และตัวสัญญาใช้เงิน ในระยะ 3 ปีที่ผ่านมา ของงบการเงินเฉพาะของบริษัท มีดังนี้

ระยะเวลาชำระคืน	ปี 2559 31 ธันวาคม		ปี 2558 31 ธันวาคม		ปี 2557 31 ธันวาคม	
	ล้านบาท	%	ล้านบาท	%	ล้านบาท	%
เมื่อทวงถาม	74.34	2.20	161.22	5.06	109.08	4.27
ไม่เกิน 1 ปี	3,301.48	97.46	3,019.19	94.82	2,370.27	92.86
เกิน 1 ปี	11.54	0.34	3.92	0.12	73.29	2.87
รวม	3,387.36	100.00	3,184.33	100.00	2,552.63	100.00

### การให้บริการด้านสินเชื่อ

#### การให้กู้ยืมเพื่อการพาณิชย์

บริษัทเงินทุน กรุงเทพมหานคร จำกัด (มหาชน) มีบริการให้สินเชื่อเพื่อการพาณิชย์แก่นิติบุคคลและบุคคลทั่วไปที่ทำธุรกิจ โดยจะพิจารณาถึงความเหมาะสมในรูปแบบของการให้กู้ยืมเพื่อให้สอดคล้องกับความเป็นจริงของแต่ละกิจการ ตลอดจนจนถึงอัตราดอกเบี้ยที่เป็นธรรมแก่ทั้งสองฝ่าย เช่น บริการการให้กู้ยืมประเภทเมื่อทวงถามหรือเงินกู้ระยะสั้นที่มีกำหนดชำระคืนที่แน่นอน เพื่อใช้เป็นทุนหมุนเวียนของกิจการ เพื่อการชำระราคาของสินค้าที่สั่งซื้อ หรือเพื่อการขยายวงเงินการให้เครดิตกับลูกค้าของกิจการ บริการให้สินเชื่อระยะยาวเพื่อการขยายและลงทุนของกิจการ ทั้งนี้ บริษัทอาจให้กู้ยืมทั้งหมดโดยบริษัท

## ลักษณะการประกอบธุรกิจ

เองหรือให้เงินกู้ยืมร่วมกับสถาบันการเงินอื่นๆ เป็นต้น อัตราดอกเบี้ยของการให้กู้ยืมเพื่อการพาณิชย์ไม่ว่าจะเป็นเงินกู้ประเภทเมื่อทวงถาม เงินกู้ระยะสั้นและเงินกู้ระยะยาว เพื่อให้สอดคล้องกับแต่ละประเภทของธุรกิจ บริษัทสามารถให้บริการในรูปแบบอัตราดอกเบี้ยแบบคงที่หรืออัตราดอกเบี้ยแบบลอยตัว หรือแบบผสม (อัตราดอกเบี้ยคงที่บางระยะเวลา และอัตราดอกเบี้ยลอยตัวบางระยะเวลา) ตลอดจนอายุเงินกู้ นอกจากนี้ บริษัทยังมีบริการรับอวัลต์เงิน และ ออกหนังสือค้ำประกันให้แก่ลูกค้าเพื่อนำไปใช้ในกรณีต่างๆ อีกด้วย

### การให้กู้ยืมเพื่อโครงการ

เป็นการให้กู้ยืมเพื่อขยายกิจการ ขยายโรงงาน หรือเพื่อการก่อสร้างโครงการใหม่ อันเป็นประโยชน์แก่เศรษฐกิจของประเทศ ทั้งนี้ การให้กู้ยืมเพื่อโครงการอาจเป็นการที่บริษัทให้กู้ยืมโดยตรง หรือเป็นผู้ให้กู้ยืมร่วมกับสถาบันการเงินอื่น โดยจะมีทั้งเงินกู้ระยะสั้น ร่วมกับเงินกู้ระยะปานกลาง หรือเงินกู้ระยะยาว เพื่อให้สอดคล้องกับความต้องการของโครงการ และเหมาะสมกับประเภทของธุรกิจ ทั้งนี้ การให้กู้ยืมเพื่อโครงการนี้ยังหมายรวมถึงธุรกิจประเภท SME เพื่อสนองนโยบายของรัฐบาลในการสนับสนุนธุรกิจดังกล่าว

### การให้บริการสินเชื่อส่วนบุคคลรายย่อย

บริษัทเงินทุน กรุงเทพมหานคร จำกัด (มหาชน) มีบริการให้สินเชื่อส่วนบุคคลรายย่อยในลักษณะที่ใกล้เคียงกับสินเชื่อสวัสดิการของบริษัท โดยสินเชื่อประเภทนี้จะให้บริการแก่พนักงานในทุกระดับที่ทำงานมาเป็นระยะเวลาหนึ่งกับบริษัทต่างๆ ที่มีการจัดตั้งกองทุนสำรองเลี้ยงชีพ และบริษัทเหล่านี้มีความประสงค์จะจัดหาสวัสดิการประเภทเงินกู้ซึ่งมีอัตราดอกเบี้ยต่ำเป็นพิเศษสำหรับพนักงานของตน เพื่อให้พนักงานที่มีความจำเป็นทางการเงินสามารถกู้เงินได้ สินเชื่อส่วนบุคคลรายย่อยประเภทนี้ บริษัทมีบริการให้กู้ทั้งประเภทระยะสั้น ระยะปานกลาง และระยะยาว ทั้งนี้ขึ้นอยู่กับความจำเป็น และความสามารถในการชำระคืนเงินกู้ของผู้กู้

### การให้บริการเป็นผู้แทนผู้ถือหุ้นกู้

บริษัทได้รับอนุญาตให้ประกอบกิจการและให้บริการเป็นผู้แทนผู้ถือหุ้นกู้ ดูแลผู้ออกหุ้นกู้ให้ปฏิบัติตามข้อกำหนดด้วยสิทธิและหน้าที่ของผู้ถือหุ้นและผู้ถือหุ้นกู้ ทั้งนี้เป็นการกระทำเพื่อประโยชน์ของ ผู้ถือหุ้นกู้ทั้งปวง

### การบริหารเงินและการลงทุนในหลักทรัพย์

นอกจากการให้บริการต่างๆ ข้างต้น บริษัทยังลงทุนเพื่อบัญชีบริษัทเองในหลักทรัพย์ประเภทต่างๆ ทั้งในตลาดแรกและ ตลาดรอง โดยหลักทรัพย์ที่บริษัทเลือกลงทุนจะเป็นหลักทรัพย์ที่มีปัจจัยพื้นฐานดี มีสภาพคล่อง และมีการวิเคราะห์ความเสี่ยงอย่างรอบคอบ สำหรับบริษัทที่ออกหลักทรัพย์สามารถเป็นได้ทั้งบริษัทที่จดทะเบียนในตลาดหลักทรัพย์ และบริษัทที่ไม่ได้จดทะเบียนในตลาดหลักทรัพย์ ส่วนประเภทของหลักทรัพย์ที่ลงทุน ได้แก่ พันธบัตรรัฐบาล พันธบัตรรัฐวิสาหกิจ ตั๋วแลกเงิน หุ้นกู้เอกชน กองทุนรวมอสังหาริมทรัพย์ หุ้่นสามัญ เป็นต้น และยังมีการนำสภาพคล่องส่วนเกินไปลงทุนในตลาดซื้อคืนทั้งที่ดำเนินการโดยธนาคารแห่งประเทศไทย และที่มีคู่ธุรกรรมเป็นธนาคารพาณิชย์ อีกด้วย

## ตลาดและภาวะการแข่งขัน

### ภาวะธุรกิจเงินทุน ปี 2559

บริษัทเงินทุน ณ วันที่ 31 ธันวาคม 2559 มีจำนวน 2 แห่งคือ บริษัทเงินทุน กรุงเทพมหานคร จำกัด(มหาชน) และ บริษัทเงินทุน แอ็ดวานซ์ จำกัด(มหาชน) มีขนาดสินทรัพย์รวมกันเท่ากับ 14,989 ล้านบาท คิดเป็นสินทรัพย์เฉลี่ยต่อรายเท่ากับ

## ลักษณะการประกอบธุรกิจ

7,495 ล้านบาท โดยมียอดเงินให้สินเชื่อสุทธิรวมกัน 8,040 ล้านบาท หรือ 4,020 ล้านบาทต่อบริษัท และยอดเงินลงทุนสุทธิรวมกัน 4,069 ล้านบาท หรือ 2,035 ล้านบาทต่อบริษัท

### แนวโน้มธุรกิจเงินทุนในปี 2560

ในช่วงทศวรรษที่ผ่านมา บริษัทเงินทุนมีการควบรวมกันและยกระดับขึ้นเป็นธนาคารพาณิชย์เต็มรูปแบบ และ ธนาคารพาณิชย์เพื่อรายย่อย จนปัจจุบันเหลือบริษัทเงินทุนเพียง 2 แห่ง โดยธุรกิจหลักของบริษัทเงินทุน ตามยอดสุทธิที่แสดงในงบการเงิน เน้นที่การให้สินเชื่อควบคู่ไปกับการลงทุนในหลักทรัพย์ โดยที่สินเชื่อธุรกิจทั่วไป ยังคงเน้นลูกค้ารายย่อย และธุรกิจขนาดกลางและขนาดย่อมเป็นกลุ่มลูกค้าที่สำคัญ ทางด้านการระดมเงินฝาก บริษัทเงินทุนจะมีการแข่งขันอย่างต่อเนื่องกับบริษัทหลักทรัพย์จัดการกองทุนรวมที่สามารถเสนอข้อได้เปรียบทางภาษีให้กับนักลงทุนที่ลงทุนในกองทุนรวมตลาดเงิน รวมถึงการแข่งขันกับธนาคารพาณิชย์ขนาดกลาง

### ภาวะอัตราดอกเบี้ยในปี 2559

ในปี 2559 อัตราดอกเบี้ยนโยบายได้ถูกกำหนดให้อยู่ที่ระดับร้อยละ 1.50 ต่อปี โดยครั้งสุดท้ายที่อัตราดอกเบี้ยนโยบายมีการเปลี่ยนแปลง คือ วันที่ 29 เมษายน 2558 ซึ่งคณะกรรมการนโยบายการเงินมีมติลดอัตราดอกเบี้ยนโยบาย จากร้อยละ 1.75 ต่อปี เป็นร้อยละ 1.50 ต่อปี

อัตราผลตอบแทนตราสารหนี้ภาครัฐซึ่งเป็นพื้นฐานในการกำหนดอัตราผลตอบแทนตราสารหนี้ภาคเอกชน ในปี 2559 มีการเคลื่อนไหวในทิศทางที่ผันผวนตลอดทั้งปี โดยอัตราผลตอบแทนพันธบัตรรัฐบาลอายุ 2 ปี ลดลงจนมีจุดต่ำสุดที่ระดับร้อยละ 1.36 ต่อปี ในเดือนเมษายน จากนั้นได้ทยอยปรับตัวเพิ่มขึ้นมาอยู่ที่ระดับร้อยละ 1.75 ต่อปี ในเดือนธันวาคม ส่วนอัตราผลตอบแทนพันธบัตรรัฐบาลอายุ 10 ปี มีการเคลื่อนไหวที่ผันผวนในทิศทางเดียวกัน โดยอัตราผลตอบแทนได้ลดลงมาอยู่ในระดับต่ำสุดที่ร้อยละ 1.54 ต่อปี ในเดือนเมษายน จากนั้นได้ปรับตัวเพิ่มขึ้นสู่ร้อยละ 2.90 ต่อปี ในเดือนธันวาคม ซึ่งเป็นจุดที่สูงที่สุดในรอบปี 2559

ทั้งนี้ ความผันผวนของอัตราผลตอบแทนในปี 2559 ล้วนมาจากปัจจัยภายนอกประเทศเป็นหลัก เช่น ผลกระทบจากการคาดการณ์ว่าธนาคารกลางสหรัฐอเมริกาจะปรับขึ้นอัตราดอกเบี้ยนโยบาย

### แนวโน้มอัตราดอกเบี้ยปี 2560

คณะกรรมการนโยบายการเงินของธนาคารแห่งประเทศไทยได้ประเมินว่าเศรษฐกิจของไทยในปี 2559 มีการขยายตัวได้ดีขึ้นจากการใช้จ่ายภาครัฐ ประกอบกับการบริโภคของภาคเอกชนที่เพิ่มมีการขยายตัวตามรายได้ที่ดีขึ้น รวมทั้งการส่งออกสินค้าที่ฟื้นตัวได้ดี ซึ่งได้ช่วยชดเชยภาคการส่งออกบริการและการลงทุนของเอกชนที่อยู่ในระดับต่ำ สำหรับเศรษฐกิจในปี 2560 จะยังอยู่ในแนวโน้มของการใช้จ่ายภาครัฐ การบริโภคของภาคเอกชนที่ขยายตัวต่อเนื่องจากปี 2559 ในขณะที่การส่งออกสินค้าจะฟื้นตัวตามเศรษฐกิจของประเทศคู่ค้า ซึ่งแนวโน้มของอัตราดอกเบี้ยในปี 2560 ที่ยังอยู่ในระดับต่ำจะช่วยสนับสนุนการฟื้นตัวของเศรษฐกิจไทยต่อไป

อัตราผลตอบแทนตราสารหนี้ภาครัฐและเอกชนระยะสั้นมีแนวโน้มเคลื่อนไหวตามทิศทางของอัตราดอกเบี้ยนโยบาย ในส่วนของอัตราผลตอบแทนตราสารหนี้ภาครัฐและภาคเอกชนในระยะยาว จะมีโอกาสเคลื่อนไหวในกรอบที่กว้างกว่า หากปัจจัยทางเศรษฐกิจทั้งในประเทศและต่างประเทศมีการเปลี่ยนแปลงไปอย่างมีนัยสำคัญ

## ลักษณะการประกอบธุรกิจ

### การจัดการแหล่งเงินทุน

การจัดการแหล่งเงินทุนของบริษัทนอกจากเงินกองทุนของบริษัทแล้ว แหล่งที่มาของเงินทุนส่วนใหญ่จะอยู่ในรูปของการระดมเงินฝาก โดยการออกใบรับฝากเงินเพื่อรับฝากเงินจากประชาชนซึ่งมีทั้งแบบเพื่อเรียกไม่กำหนดระยะเวลา และแบบฝากประจำอันมีระยะเวลากำหนดไว้ ด้วยอัตราดอกเบี้ยซึ่งแตกต่างกันไปตามอายุของใบรับฝากเงิน (บริษัทเริ่มมีการออกใบรับฝากเงินให้แก่ประชาชนทั่วไป ในเดือนสิงหาคม 2551)

### ตารางแสดงแหล่งที่มาของเงินทุน

(หน่วย : ล้านบาท)

แหล่งเงินทุน	2557	2558	2559
<b>เงินกู้ยืมและเงินรับฝาก</b>			
จากประชาชน (บุคคลธรรมดาและนิติบุคคล)	2,552.58	3,184.27	3,387.30
จากสถาบันการเงินในประเทศ	-0-	-0-	-0-
จากต่างประเทศ	0.06	0.06	0.06
<b>รวมเงินกู้ยืม และเงินรับฝาก</b>	<b>2,552.64</b>	<b>3,184.33</b>	<b>3,387.36</b>
<b>หนี้สินอื่น</b>	<b>129.33</b>	<b>143.08</b>	<b>127.46</b>
<b>รวมแหล่งเงินทุนจากหนี้สิน</b>	<b>2,681.97</b>	<b>3,327.41</b>	<b>3,514.82</b>
เงินกองทุน – ส่วนของผู้ถือหุ้น	1,940.72	1,988.17	2,079.71
<b>รวมแหล่งเงินทุน</b>	<b>4,622.69</b>	<b>5,315.58</b>	<b>5,594.53</b>

ทั้งนี้ ณ วันที่ 31 ธันวาคม 2559 บริษัทมีแหล่งเงินทุนจากการกู้ยืมและรับฝาก จำนวน 3,387.36 ล้านบาท โดยมีสัดส่วนเป็นใบรับฝากเงินจากประชาชนทั้งบุคคลธรรมดาและนิติบุคคลจำนวน 3,380.95 ล้านบาท คิดเป็นร้อยละ 99.81 เงินกู้ยืมจากตัวสัญญาใช้เงิน 6.41 ล้านบาท คิดเป็นร้อยละ 0.19 โดยรวมเงินกู้ยืมและเงิน รับฝากคิดเป็นสัดส่วนร้อยละ 60.55 ของแหล่งเงินทุนของบริษัท

สำหรับนโยบายการจัดการแหล่งเงินทุนในอนาคต บริษัทมีนโยบายในการจัดหาเงินทุนให้สอดคล้องกับวัตถุประสงค์และความจำเป็นในการใช้เงิน โดยคำนึงถึงความเหมาะสมของเงินกองทุนสภาพคล่องสุทธิ

การจัดการเงินทุน หรือให้กู้ยืมผ่านบุคคลที่เกี่ยวข้องกับผู้บริหารหรือผู้ถือหุ้นรายใหญ่

บริษัทมีการจัดหาเงินทุน หรือให้กู้ยืมผ่านบุคคลที่เกี่ยวข้องกับบริษัท ผู้บริหาร หรือผู้ถือหุ้นรายใหญ่ ในปี 2559 โดยเป็นไปตามลักษณะปกติธุรกิจของบริษัท โดยรายการดังกล่าวเป็นไปตามเงื่อนไขทางการค้า และเกณฑ์ตามสัญญาาระหว่างบริษัทกับบุคคลหรือนิติบุคคลเหล่านั้น ซึ่งเป็นไปตามเงื่อนไขปกติโดยทั่วไปในการทำธุรกิจของบริษัท (โปรดดูข้อ 12 รายการระหว่างกัน ในแบบ 56-1 นี้ และหมายเหตุประกอบงบการเงินข้อ 6 ของงบการเงินประกอบ)

ทั้งนี้ รายการคงค้าง ณ วันที่ 31 ธันวาคม 2559 รวมทั้งสิ้น 1,975.64 ล้านบาท ของการจัดการเงินทุน และให้กู้ยืมผ่านบุคคลที่เกี่ยวข้องกับบริษัท ผู้บริหาร หรือผู้ถือหุ้นรายใหญ่



## ลักษณะการประกอบธุรกิจ

### ความสามารถในการดำรงเงินกองทุน

บริษัทจะดำรงเงินกองทุนต่อสินทรัพย์เสี่ยงให้เป็นไปตามอัตราส่วนที่ธนาคารแห่งประเทศไทยกำหนด คือ ไม่ต่ำกว่าร้อยละ 8.0 โดยจะมีการดำเนินธุรกิจอย่างระมัดระวังโดยการเน้นฐานลูกค้าที่มีคุณภาพดี เพื่อลดความเสี่ยงจากความเสียหายที่อาจเกิดขึ้นต่อบริษัทในอนาคตให้น้อยที่สุด ซึ่งในระยะเวลาที่ผ่านมา บริษัทมีอัตราส่วนเงินกองทุนต่อสินทรัพย์เสี่ยงอยู่ในระดับที่สูงกว่าอัตราส่วนที่ธนาคารแห่งประเทศไทยกำหนดอย่างมากมาโดยตลอด โดย ณ 31 ธันวาคม 2559 บริษัทมีอัตราส่วนเงินกองทุนต่อสินทรัพย์เสี่ยง ร้อยละ 46.41

### นโยบายบริหารสภาพคล่อง

นโยบายการบริหารสภาพคล่องของบริษัทมีนโยบายสำรองสภาพคล่องไว้อย่างเพียงพอต่อระดับความเสี่ยงด้านสภาพคล่องในปัจจุบัน โดยส่วนใหญ่จะนำสภาพคล่องไปลงทุนในหลักทรัพย์ซื้อโดยมีสัญญาขายคืนภาคเอกชนซึ่งเป็นการให้กู้ยืมระหว่างสถาบันการเงินที่มีตราสารหนี้ภาครัฐเป็นหลักประกันเต็มจำนวนทั้งนี้ ณ วันที่ 31 ธันวาคม 2559 บริษัทมีการดำรงสินทรัพย์สภาพคล่องในอัตราร้อยละ 64.71 ของยอดเงินกู้ยืมและเงินรับฝากตามงบการเงินของบริษัท

การบริหารสภาพคล่องในแต่ละวัน อยู่ในความดูแลของฝ่ายจัดการเงิน ซึ่งจะดูแลแหล่งเงินทุนและการลงทุน ตามประมาณการกระแสเงินสดในแต่ละวันของบริษัท ฝ่ายจัดการเงินจะรับผิดชอบดูแลให้สภาพคล่องของบริษัทเป็นไปตามนโยบายและหลักเกณฑ์การบริหารความเสี่ยงของบริษัท และให้สอดคล้องกับประกาศธนาคารแห่งประเทศไทย เรื่องการกำหนดให้บริษัทเงินทุนดำรงสินทรัพย์สภาพคล่อง โดยสามารถสรุปได้ดังนี้

- ให้บริษัทเงินทุนดำรงสินทรัพย์สภาพคล่องไม่ต่ำกว่าร้อยละ 6 ของ ยอดรวมเงินรับฝาก และเงินที่ได้จากการกู้ยืมหรือเงินที่ได้รับจากประชาชนทุกประเภท
- สินทรัพย์สภาพคล่องประกอบด้วย เงินฝากกระแสรายวันที่ธนาคารแห่งประเทศไทยไม่ต่ำกว่าร้อยละ 0.5 เงินฝากประจำที่ธนาคารแห่งประเทศไทย หลักทรัพย์ หรือตราสารตามที่ธนาคารแห่งประเทศไทยกำหนดซึ่งปราศจากภาระผูกพัน และเงินฝาก เงินให้กู้ยืมเมื่อเรียก หรือบัตรเงินฝากกับธนาคารที่ตั้งอยู่ในประเทศไทย ซึ่งปราศจากภาระผูกพันไม่เกินร้อยละ 1

นอกจากนี้บริษัทยังได้จัดทำแผนฉุกเฉินเพื่อการบริหารสภาพคล่องในยามวิกฤติ (Contingency Plan) ซึ่งรวมถึงแนววิธีปฏิบัติงานตามแผนฉุกเฉินดังกล่าว โดยจะมีการทบทวนแผนฉุกเฉินเป็นประจำทุกปีเพื่อเตรียมความพร้อมและสภาพคล่องให้เพียงพอหากเกิดภาวะวิกฤติด้านสภาพคล่อง

## ปัจจัยความเสี่ยง

### 1. ความเสี่ยงด้านกลยุทธ์

ความเสี่ยงด้านกลยุทธ์ หมายความว่า ความเสี่ยงอันเกิดจากการกำหนดแผนกลยุทธ์ และการปฏิบัติตามแผนกลยุทธ์อย่างไม่เหมาะสม หรือไม่สอดคล้องกับปัจจัยภายในและสภาพแวดล้อมภายนอก ซึ่งอาจส่งผลกระทบในทางลบต่อรายได้และ/หรือเงินกองทุนของบริษัท

ทั้งนี้ บริษัทได้ให้ความสำคัญในเรื่องของการบริหารความเสี่ยง จึงดำเนินการบริหารความเสี่ยงด้านกลยุทธ์ด้วยความระมัดระวัง เพื่อลดหรือพยายามควบคุมความเสี่ยงดังกล่าวให้อยู่ในระดับที่ยอมรับได้ โดยสามารถสรุปออกเป็นประเด็นสำคัญได้ ดังนี้

#### 1.1 คุณสมบัติของคณะกรรมการและผู้บริหารระดับสูง

บริษัทมีคณะกรรมการบริษัทและผู้บริหารระดับสูงที่มีความเข้าใจในภาพรวมของเศรษฐกิจและสภาพการแข่งขันของตลาดในปัจจุบัน เป็นผู้กำหนดเป้าหมายและทิศทางการดำเนินธุรกิจ รวมถึงวางแผน กลยุทธ์และบริหารจัดการองค์กร ซึ่งคณะกรรมการบริษัทและผู้บริหารระดับสูงของบริษัทในชุดปัจจุบัน ถือได้ว่าเป็นผู้มีคุณสมบัติครบถ้วน เป็นมืออาชีพ มีความรู้ความสามารถ ประสบการณ์การทำงานที่หลากหลาย อีกทั้งมีโครงสร้างคณะกรรมการชุดย่อยต่างๆ อันเป็นไปตามหลักการกำกับดูแลกิจการที่ดี

#### 1.2 การวางแผนกลยุทธ์และการดำเนินงาน

บริษัทกำหนดให้มีการกำหนดแผนกลยุทธ์ และวางแผนการดำเนินงานอย่างชัดเจนโดยผู้บริหารแต่ละฝ่าย มีการระบุปัจจัยที่ก่อให้เกิดความเสี่ยงทั้งภายในและภายนอก และประเมินผลกระทบที่จะเกิดขึ้น รวมทั้งจัดให้มีแผนกลยุทธ์และแผนธุรกิจในช่วงระยะเวลา 3 ปี และดำเนินการทบทวนแผนอย่างสม่ำเสมออย่างน้อยปีละหนึ่งครั้ง เพื่อให้สอดคล้องกับภาวะเศรษฐกิจและปัจจัยภายนอกอื่นๆ ที่เปลี่ยนแปลง นอกจากนี้ บริษัทมีการจัดทำแผนฉุกเฉินต่างๆรองรับภาวะวิกฤตต่างๆ เพื่อให้การดำเนินธุรกิจของบริษัทเป็นไปอย่างต่อเนื่องและรับมือกับภาวะวิกฤตได้เป็นอย่างดี เช่น แผนดำเนินธุรกิจต่อเนื่อง (Business Continuity Plan) แผนฉุกเฉินด้านเทคโนโลยีสารสนเทศ (IT Contingency Plan) และแผนฉุกเฉินสภาพคล่อง (Liquidity Contingency Plan)

#### 1.3 ความเสี่ยงเรื่องความพอเพียงของเงินกองทุน

บริษัทมีการบริหารเงินกองทุนโดยการให้สินเชื่อและการลงทุนอย่างเหมาะสมและมีประสิทธิภาพเพื่อให้ความเสี่ยงด้านความพอเพียงของการดำรงเงินกองทุนอยู่ในระดับต่ำ ซึ่งที่ผ่านมา บริษัทดำรงอัตราส่วนของเงินกองทุนต่อสินทรัพย์เสี่ยงสูงกว่าเกณฑ์ที่ธนาคารแห่งประเทศไทยกำหนดมาโดยตลอด ซึ่ง ณ วันที่ 31 ธันวาคม 2559 บริษัทมีเงินกองทุนตามกฎหมาย 1,715.60 ล้านบาท เท่ากับร้อยละ 46.41 ของสินทรัพย์เสี่ยงและภาระผูกพัน (Risk Weighted Assets) ที่มีจำนวน 3,696.89 ล้านบาท ซึ่งเมื่อเปรียบเทียบกับอัตราขั้นต่ำซึ่งกำหนดไว้โดยธนาคารแห่งประเทศไทยที่ร้อยละ 8 พบว่าบริษัทมีปัจจัยเสี่ยงในเรื่องของการดำรงเงินกองทุนน้อยมาก และยังมีศักยภาพเพียงพอในการขยายสินเชื่อและการลงทุนที่อาจมีขึ้นในอนาคตได้อีกมาก

#### 1.4 ความเสี่ยงจากการประกอบธุรกิจภายใต้การควบคุมของหน่วยงานที่กำกับดูแล

บริษัทดำเนินธุรกิจประเภทบริษัทเงินทุนและมีสถานะเป็นสถาบันการเงิน โดยประกอบธุรกิจภายใต้การควบคุมดูแลของธนาคารแห่งประเทศไทย ขณะเดียวกันบริษัทเป็นบริษัทจดทะเบียนในตลาดหลักทรัพย์แห่งประเทศไทย จึงต้องปฏิบัติตามกฎเกณฑ์ของตลาดหลักทรัพย์แห่งประเทศไทย และสำนักงานคณะกรรมการกำกับหลักทรัพย์และตลาดหลักทรัพย์

## ปัจจัยความเสี่ยง

ดังนั้น การเปลี่ยนแปลงในข้อบังคับและหลักเกณฑ์ในการกำกับดูแลต่างๆ ของหน่วยงานดังกล่าว อาจมีผลกระทบต่อเป้าหมายความสามารถในการประกอบธุรกิจ และความสามารถในการแข่งขันของบริษัท

### 1.5 ความเสี่ยงจากภาวะการแข่งขัน

สำหรับภาวะการแข่งขันในปี 2560 ธนาคารพาณิชย์แต่ละแห่งมีเป้าหมายในการให้บริการแก่กลุ่มลูกค้าขนาดกลางและขนาดย่อม (SME) รวมถึงประชาชนทั่วไปเพิ่มมากขึ้น ซึ่งเป็นกลุ่มเป้าหมายเดียวกับบริษัท โดยธนาคารพาณิชย์เมื่อเทียบกับบริษัทแล้ว มีข้อได้เปรียบจากขนาดและเครือข่ายสาขาที่มีการบริการอย่างครอบคลุมทั่วถึง ผลิตภัณฑ์และบริการที่มีความหลากหลายและการใช้สื่อประชาสัมพันธ์ที่เข้าถึงกลุ่มลูกค้ามากกว่า รวมถึงมีการใช้เทคโนโลยีเพื่อบริการทางการเงินเพิ่มมากขึ้น อีกทั้งในการระดมเงินฝากนอกเหนือจากการแข่งขันกับธนาคารพาณิชย์แล้ว ยังมีคู่แข่งทั้งจากธนาคารเฉพาะกิจของรัฐ และบริษัทจัดการกองทุน ที่ได้เสนอผลิตภัณฑ์ทางการเงินหลากหลายรูปแบบ ทำให้บริษัทต้องเผชิญกับภาวะการแข่งขันที่รุนแรง

อย่างไรก็ตาม สินเชื่อส่วนบุคคลรายย่อยที่ให้แก่พนักงานของบริษัทที่มีการจัดตั้งกองทุนสำรองเลี้ยงชีพ บริษัทยังสามารถแข่งขันได้ และประสบความสำเร็จด้วยดีจากประสบการณ์ของบริษัทที่อยู่ในธุรกิจนี้มายาวนาน มีความสัมพันธ์อันดีกับลูกค้าและพันธมิตรทางธุรกิจ

อนึ่ง เมื่อวันที่ 28 ธันวาคม 2559 บริษัทได้รับแจ้งความประสงค์ที่จะทำข้อเสนอซื้อหุ้นทั้งหมดของบริษัท (Voluntary Tender Offer) จาก บริษัท ศรีสวัสดิ์ พาวเวอร์ 1979 จำกัด (มหาชน) (SAWAD) ผู้ถือหุ้นรายใหญ่รายหนึ่งของบริษัท ซึ่งปัจจุบัน กลุ่ม SAWAD ถือหุ้นรวมกันจำนวน 39,300,000 หุ้น คิดเป็นร้อยละ 19.65 ของจำนวนหุ้นที่จำหน่ายแล้วทั้งหมดของบริษัท ซึ่งการทำข้อเสนอซื้อหุ้นทั้งหมดนี้อยู่ภายใต้เงื่อนไขว่า บริษัท ศรีสวัสดิ์ พาวเวอร์ 1979 จำกัด (มหาชน) จะต้องได้รับการอนุมัติการทำรายการซื้อหุ้นทั้งหมดของบริษัทจากที่ประชุมผู้ถือหุ้นของ SAWAD ก่อน ซึ่งหากที่ประชุมผู้ถือหุ้นของ SAWAD อนุมัติการทำข้อเสนอซื้อหุ้น และภายหลังการทำข้อเสนอซื้อหุ้นดังกล่าวแล้ว กลุ่ม SAWAD ถือหุ้นของบริษัทมากกว่ากึ่งหนึ่ง กลยุทธ์และการดำเนินธุรกิจของบริษัทอาจมีการเปลี่ยนแปลงไปจากเดิม

## 2. ความเสี่ยงด้านเครดิต

ความเสี่ยงด้านเครดิต หมายความว่าโอกาสที่คู่สัญญาไม่สามารถปฏิบัติตามภาระผูกพันที่ให้ไว้กับบริษัทได้ ซึ่งอาจส่งผลกระทบในทางลบต่อรายได้หรือเงินกองทุนในการบริหารความเสี่ยงดังกล่าวของบริษัท เริ่มตั้งแต่การกำหนดนโยบายดำเนินธุรกิจอย่างระมัดระวัง ให้ความสำคัญกับคุณภาพของสินเชื่อกว่าการขยายตัว รวมถึงการกระจายตัวไปในภาคอุตสาหกรรมต่างๆ บริษัทมีการประเมินและวิเคราะห์ลูกค้าแต่ละรายอย่างรอบคอบและถี่ถ้วน โดยจะประเมินความเสี่ยงจากข้อมูลต่างๆ เช่น วัตถุประสงค์ในการขอสินเชื่อ ลักษณะธุรกิจ ภาวะอุตสาหกรรม จุดแข็ง/จุดอ่อนของลูกค้า ผลการดำเนินงาน ความมั่นคงของฐานะการเงิน คุณภาพของสินทรัพย์ กระแสเงินสด และประเภทและมูลค่าหลักประกัน โดยจะมีการประเมินสถานะลูกค้าอย่างต่อเนื่อง

### 2.1 ความเสี่ยงจากการระงับตัวของเงินให้สินเชื่อ

บริษัทให้สินเชื่อในภาคธุรกิจต่างๆ ที่หลากหลาย และมีการกำหนดสัดส่วนการระงับตัวของสินเชื่อ เพื่อไม่ให้เกิดการระงับตัวของสินเชื่อในธุรกิจประเภทใดประเภทหนึ่งมากเกินไป ซึ่งทำให้ลดความเสี่ยงในกรณีที่บริษัทในธุรกิจประเภทนั้นประสบปัญหาในการดำเนินธุรกิจพร้อมๆ กัน โดย ณ สิ้นปี 2559 บริษัทมีสัดส่วนเงินให้สินเชื่อจำแนกตามประเภทธุรกิจ ดังนี้

## ปัจจัยความเสี่ยง

ประเภทธุรกิจ	ล้านบาท	สัดส่วน (%)
• อุตสาหกรรมการผลิตและการพาณิชย์	109.27	5.74
• ธุรกิจอสังหาริมทรัพย์และการก่อสร้าง	40.29	2.12
• การสาธารณสุขโภชนาการและบริการ	135.53	7.12
• สินเชื่อส่วนบุคคลรายย่อย	1,501.94	78.92
• อื่นๆ	116.07	6.10
รวม	1,903.10*	100.00

\* ไม่รวมเงินให้กู้ยืมแก่สถาบันการเงิน และ ดอกเบี้ยค้างรับ

นอกจากนี้ เงินให้สินเชื่อแก่สินเชื่อบริษัทแต่ละรายมีจำนวนไม่สูงนัก โดยเงินให้สินเชื่อธุรกิจสูงสุด 10 รายแรก จำนวน 357.32 ล้านบาท มีสัดส่วนรวมกันประมาณร้อยละ 18.78 ของเงินให้สินเชื่อทั้งหมด 1,903.10 ล้านบาท โดยมีสินเชื่อเพียงหนึ่งรายที่มีสัดส่วนเกินกว่าร้อยละ 5 ของเงินให้สินเชื่อทั้งหมด (ร้อยละ 5.28) ในขณะเดียวกัน สินเชื่อส่วนบุคคลรายย่อยเป็นสินเชื่อที่ให้แก่งานของ บริษัทที่มีการจัดตั้งกองทุนสำรองเลี้ยงชีพ มีมูลค่าต่อสัญญาไม่สูง มีจำนวนลูกค้ามาก และเป็นพนักงานของบริษัทที่ร้อยละหนึ่งอยู่ในอุตสาหกรรมต่างๆ ทำให้เป็นการกระจายความเสี่ยงที่ดี

### 2.2 ความเสี่ยงจากเงินให้กู้ยืมและสินเชื่อด้วยคุณภาพ

สินเชื่อด้วยคุณภาพหรือหนี้ที่ไม่ก่อให้เกิดรายได้ ได้แก่ สินเชื่อจัดชั้นต่ำกว่ามาตรฐาน สงสัย และสงสัยจะสูญ ซึ่งการเพิ่มขึ้นของสินเชื่อด้วยคุณภาพเหล่านี้จะมีผลกระทบต่อรายได้และต่อเงินกองทุนของบริษัท บริษัทให้ความสำคัญในการควบคุมคุณภาพของสินเชื่อด้วยการให้สินเชื่ออย่างระมัดระวังโดยให้ความสำคัญกับคุณภาพของสินเชื่อมากกว่าปริมาณสินเชื่อ และในกรณีที่เงินไปได้จะทำการขอหลักประกันจากลูกค้า เพื่อรองรับความเสียหายจากสินเชื่อด้วยคุณภาพที่อาจจะเกิดขึ้นในอนาคต

แม้ว่าบริษัทจะใช้ความระมัดระวังในการปล่อยสินเชื่ออย่างเต็มที่แล้ว แต่ก็ยังคงมีความเสี่ยงจากเงินให้กู้ยืมอยู่ในระดับหนึ่ง ซึ่งส่วนใหญ่ลูกค้าได้รับผลกระทบจากปัจจัยภายนอก เป็นผลทำให้ลูกค้าไม่สามารถชำระหนี้ได้ตามกำหนด บริษัทได้พยายามแก้ไขปัญหาร่วมกับลูกค้าโดยทำการปรับโครงสร้างหนี้อย่างต่อเนื่องในรูปแบบต่างๆ ที่จะทำให้อัตราการผิดนัดลดลง และลูกค้ายังคงดำเนินธุรกิจต่อไปได้ โดย ณ วันที่ 31 ธันวาคม 2559 บริษัทมีหนี้ด้วยคุณภาพจำนวน 338.77 ล้านบาท คิดเป็นร้อยละ 9.81 ของเงินให้กู้ยืมและเงินให้กู้ยืมแก่สถาบันการเงินจำนวนรวม 3,453.10 ล้านบาท (เทียบกับสิ้นปี 2558 มีจำนวน 337.38 ล้านบาท คิดเป็นร้อยละ 10.91)

สินเชื่อจัดชั้น	ล้านบาท
• จัดชั้นปกติ	1,531.44
• จัดชั้นกล่าวถึงเป็นพิเศษ	32.89
• จัดชั้นต่ำกว่ามาตรฐาน	28.35
• จัดชั้นสงสัย	15.80
• จัดชั้นสงสัยจะสูญ	294.62
รวมสินเชื่อจัดชั้น*	1,903.10

\* ไม่รวมเงินให้กู้ยืมแก่สถาบันการเงิน และ ดอกเบี้ยค้างรับ



## ปัจจัยความเสี่ยง

สำหรับจำนวนเงินสำรองเพื่อรองรับสินเชื่อด้อยคุณภาพ ณ สิ้นปี 2559 บริษัทได้มีการกันสำรองสำหรับสินเชื่อด้อยคุณภาพจำนวน 501.09 ล้านบาท สูงกว่าสำรองตามเกณฑ์ขั้นต่ำของธนาคารแห่งประเทศไทยที่มีจำนวน 296.97 ล้านบาท อยู่จำนวน 204.12 ล้านบาท หรือ มีการกันสำรองจำนวน 1.69 เท่าของสำรองตามเกณฑ์ขั้นต่ำ จึงคาดว่า จะมีสำรองเพียงพอในการรองรับความเสียหายที่อาจเกิดขึ้นในอนาคต

### 2.3 ความเสี่ยงจากการด้อยค่าของหลักประกัน

ปัจจุบันบริษัทมีหลักประกันทั้งประเภทสังหาริมทรัพย์และสังหาริมทรัพย์ ซึ่งมูลค่าของหลักประกันเหล่านี้จะขึ้นอยู่กับสภาพการณ์ทางเศรษฐกิจ ทั้งนี้หากเศรษฐกิจตกต่ำหรืออยู่ในช่วงภาวะถดถอย มูลค่าของหลักประกันอาจจะปรับลดลงและเป็นผลทำให้บริษัทต้องปรับเพิ่มเงินสำรองค่าเผื่อนี้ซึ่งจะส่งผลสำหรับสินเชื่อด้อยคุณภาพ รวมถึงจำนวนเงินที่บริษัทควรได้รับจากการจำหน่ายทรัพย์สินรอการขายซึ่งได้จากการรับชำระหนี้ลดลง อันจะกระทบต่อการดำเนินงานและเงินกองทุนของบริษัทได้ อย่างไรก็ตาม บริษัทได้มีการประเมินราคาของหลักประกันดังกล่าวให้เป็นปัจจุบันอย่างสม่ำเสมอ เพื่อให้ทราบมูลค่าที่แท้จริงของหลักประกัน รวมถึงสามารถนำไปกำหนดกลยุทธ์ให้การดำเนินงานสอดคล้องกับความเสี่ยงด้านสินเชื่อที่เปลี่ยนแปลงไป

### 2.4 ความเสี่ยงด้านเครดิตของเงินลงทุน

บริษัทมีเงินลงทุนในตราสารหนี้ทั้งสิ้น 1,898.44 ล้านบาท ลดลงจากช่วงเวลาเดียวกันของปีก่อนหน้า 137.96 ล้านบาท ประกอบด้วยตราสารหนี้ภาครัฐ 407.67 ล้านบาท และตราสารหนี้ภาคเอกชน 1,490.77 ล้านบาท เงินลงทุนในตราสารหนี้ทั้งหมดของบริษัทเป็นเงินลงทุนเพื่อขาย ถือได้ว่ามีอันดับความน่าเชื่อถือในเกณฑ์สูง อันดับเครดิตเฉลี่ยอยู่ที่ “A” ซึ่งเป็นระดับสูงกว่าระดับขั้นต่ำที่ลงทุนได้ (Investment Grade : BBB-) และมีสภาพคล่องในการซื้อขายมากพอสมควร นอกจากนี้ยังมีการกระจายตัวในภาคธุรกิจและวันครบกำหนดด้วย สำหรับหุ้นกู้ด้อยคุณภาพบริษัทได้กันเงินสำรองหรือตัดผลขาดทุนจากการด้อยค่าเต็มจำนวนแล้ว ปัจจุบันพอร์ตเงินลงทุนของบริษัทยังไม่มีแนวโน้มที่จะกลายเป็นสินทรัพย์ด้อยคุณภาพเพิ่มขึ้นในอนาคตอันใกล้

บริษัทมีกรอบการลงทุน คือ เป็นไปตามระดับอำนาจอนุมัติของบริษัท และกฎเกณฑ์ของธนาคารแห่งประเทศไทย โดยกำหนดอำนาจอนุมัติวงเงินลงทุนในตราสารหนี้ให้สอดคล้องกับระดับความเสี่ยง และในกรณีที่มีการลงทุนเพิ่มเติมในตราสารหนี้ที่ได้รับอนุมัติวงเงินแล้ว จะมีการพิจารณาสถานะล่าสุด ณ ขณะนั้นของผู้ออกตราสารหนี้ทุกครั้ง ทั้งในด้านการเงินและอันดับเครดิต ถึงแม้จะยังอยู่ในช่วงเวลาที่ยังเงินได้รับอนุมัติให้ลงทุนได้อยู่ก็ตาม รวมถึงมีการทบทวนวงเงินลงทุนในตราสารหนี้เป็นประจำทุกปี

## 3. ความเสี่ยงด้านตลาด

ความเสี่ยงด้านตลาด คือ ความเสี่ยงที่เกิดจากการเคลื่อนไหวของอัตราดอกเบี้ย ราคาของตราสาร และอัตราแลกเปลี่ยนเงินสกุลต่างประเทศ ซึ่งอาจส่งผลกระทบต่อรายได้หรือเงินกองทุนของบริษัท

### 3.1 ความเสี่ยงจากอัตราดอกเบี้ย

การเปลี่ยนแปลงของอัตราดอกเบี้ยในตลาดมีผลกระทบโดยตรงต่อรายได้ดอกเบี้ยสุทธิและมูลค่าทางเศรษฐกิจของบริษัท เนื่องจากสินทรัพย์และหนี้สินส่วนใหญ่ของบริษัทซึ่งเป็นสถาบันการเงินเป็นสินทรัพย์และหนี้สินประเภทที่อ่อนไหวต่ออัตราดอกเบี้ย บริษัทได้มีการติดตามแนวโน้มและภาวะการเคลื่อนไหวของอัตราดอกเบี้ยอย่างใกล้ชิด โดยการประเมินผลกระทบจากความอ่อนไหวและความผันผวนของอัตราดอกเบี้ย เพื่อบริหารระดับอัตราดอกเบี้ยทั้งเงินกู้ยืมและเงินรับฝาก

## ปัจจัยความเสี่ยง

รวมถึงโครงสร้างของสินทรัพย์และหนี้สินให้เหมาะสมกับภาวะการณ์ในขณะนั้น อย่างไรก็ตาม บริษัทได้ลดความเสี่ยงจากการเปลี่ยนแปลงของอัตราดอกเบี้ย ด้วยการกำหนดอัตราดอกเบี้ยเงินให้กู้ยืมส่วนใหญ่เป็นแบบลอยตัว

### 3.2 ความเสี่ยงด้านราคา

ความเสี่ยงจากการเปลี่ยนแปลงของราคา คือ ความเสี่ยงจากการเปลี่ยนแปลงของราคาของทั้งตราสารหนี้และตราสารทุน ซึ่งมีผลทำให้เกิดความผันผวนต่อผลประกอบการและเงินกองทุนของบริษัท บริษัทได้มีการกระจายการลงทุนในหลักทรัพย์ประเภทต่างๆ และเลือกลงทุนในหลักทรัพย์ที่มีพื้นฐานดี

บริษัทมีการควบคุม Duration ของตราสารหนี้ เพื่อให้เกิดสมดุลระหว่างอัตราผลตอบแทนของบริษัทและความเสี่ยงด้านราคา ทำให้บริษัทสามารถปรับเงินลงทุนให้สอดคล้องกับระดับอัตราผลตอบแทนในตลาดที่เปลี่ยนแปลงไปได้อย่างดี สำหรับตราสารทุน บริษัทยังคงยึดมั่นในการลงทุนอย่างระมัดระวัง ส่วนใหญ่เป็นการลงทุนในตราสารทุนประเภทกองทุนรวมอสังหาริมทรัพย์ที่มีการจ่ายเงินปันผลอย่างสม่ำเสมอเป็นรายไตรมาส และราคาตลาดมีความผันผวนต่ำ นอกจากนี้ บริษัทมีการติดตามระดับราคาและปัจจัยพื้นฐานของเงินลงทุนแต่ละรายการโดยสม่ำเสมอ

บริษัทมีมาตรการในการบริหารความเสี่ยงด้านตลาด โดยใช้เครื่องมือทางสถิติที่เรียกว่า Value at Risk (VaR) ในการประเมินความเสี่ยงด้านตลาด โดย VaR คือ มูลค่าสูงสุดที่บริษัทมีโอกาสจะได้รับความเสียหาย เมื่อมีการเปลี่ยนแปลงของปัจจัยตลาด ภายใต้ระดับความเชื่อมั่นที่ร้อยละ 99 ในช่วงระยะเวลาถือครอง 1 วัน รวมถึงมีการทดสอบระดับความเชื่อมั่นของแบบจำลอง (Back Testing) และการทำแบบจำลองผลกระทบภายใต้ภาวะวิกฤต (Stress Testing) ตามแนวทางที่ธนาคารแห่งประเทศไทยกำหนด และมีการนำเสนอต่อที่ประชุมคณะกรรมการบริหารความเสี่ยงเป็นประจำทุกเดือน

อนึ่ง แม้ว่าบริษัทยังไม่มีนโยบายที่จะเปลี่ยนแปลงโครงสร้างของสินทรัพย์และหนี้สินอย่างมีนัยสำคัญ และยังยึดหลักระมัดระวังในการประกอบธุรกิจ ไม่แข่งขันในเรื่องอัตราดอกเบี้ย แต่ด้วยปัจจัยภายนอกที่นอกเหนือจากการบริหารและการคาดการณ์ เช่น ภาวะเศรษฐกิจภายในประเทศ และภาวะเศรษฐกิจโลกที่มีความผันผวน ไม่แน่นอน รวมทั้งความผันผวนของตลาดการเงินโลก อาจทำให้บริษัทยังมีแนวโน้มความเสี่ยงด้านตลาดอยู่

## 4. ความเสี่ยงด้านสภาพคล่อง

ความเสี่ยงด้านสภาพคล่อง คือ ความเสี่ยงที่บริษัทอาจไม่สามารถชำระหนี้สิน และภาระผูกพันได้เมื่อครบกำหนด เนื่องจากไม่สามารถเปลี่ยนสินทรัพย์ให้เป็นเงินสด หรือไม่สามารถจัดหาเงินทุนได้เพียงพอภายในระยะเวลาที่กำหนดและมีต้นทุนที่ไม่เหมาะสม ซึ่งอาจจะทำให้เกิดความเสียหายต่อบริษัทได้

บริษัททำการบริหารความเสี่ยงด้านสภาพคล่องอย่างสม่ำเสมอ โดยการทบทวน ติดตามและประเมินวิเคราะห์สถานการณ์สภาพคล่องอย่างใกล้ชิดผ่านเครื่องมือต่างๆ ในการจัดสรรเงิน และรายงานฐานะทางการเงินประจำวัน และนำเสนอต่อกรรมการผู้จัดการทุกวัน และมีคณะกรรมการบริหารทรัพย์สินและหนี้สินซึ่งมีการประชุมทุกเดือนเพื่อพิจารณาถึงสภาพคล่องของบริษัท และกรณีหากเกิดสถานการณ์ฉุกเฉิน บริษัทได้จัดเตรียมแผนฉุกเฉินสภาพคล่องและแนววิธีปฏิบัติงานเพื่อรองรับสถานการณ์ฉุกเฉินดังกล่าว รวมถึงทำการทดสอบกรณีมีผู้ฝากเงินมาถอนเงินฝากจำนวนมาก

บริษัทมีสถานะสภาพคล่องซึ่งพิจารณาจากสินทรัพย์และหนี้สินทางการเงินตามงบการเงินเฉพาะของบริษัท ณ วันที่ 31 ธันวาคม 2559 แบ่งตามระยะเวลาครบกำหนดตามสัญญา เป็นดังนี้

## ปัจจัยความเสี่ยง

	ไม่เกิน 1 ปี	เกินกว่า 1 ปี
<b>สินทรัพย์ทางการเงิน</b>		
• รายการระหว่างธนาคารและตลาดเงินสุทธิ	1,720.6	-
• เงินลงทุนสุทธิ	854.8	1,580.7
• เงินให้สินเชื่อแก่ลูกหนี้	152.8	1,462.3
<b>รวมสินทรัพย์ทางการเงิน</b>	<b>2,728.2</b>	<b>3,043.0</b>
<b>หนี้สินทางการเงิน</b>		
• เงินรับฝาก	3,369.4	11.5
• ตราสารหนี้ที่ออกและเงินกู้ยืม	6.4	-
<b>รวมหนี้สินทางการเงิน</b>	<b>3,375.8</b>	<b>11.5</b>

หมายเหตุ : ไม่รวมหนี้ไม่ก่อให้เกิดรายได้

ข้อมูลข้างต้นแสดงให้เห็นว่า บริษัทมีความเสี่ยงจากการไม่สอดคล้องกันของสินทรัพย์และหนี้สินระยะสั้นทางการเงินตามอายุสัญญา (Maturity Mismatch) โดยแหล่งเงินทุนส่วนใหญ่เป็นเงินกู้ยืมและเงินรับฝากอายุไม่เกิน 1 ปี ซึ่งเป็นลักษณะปกติของการรับฝากเงิน อย่างไรก็ตาม ผู้ฝากเงินส่วนใหญ่ของบริษัทเมื่อครบกำหนดจะมีการฝากต่อไป (Rollover) ทำให้ความเสี่ยงด้านสภาพคล่องที่เกิดจากอายุของสัญญาด้านสินทรัพย์และหนี้สินไม่สอดคล้องกันจึงอยู่ในระดับที่บริหารได้ นอกจากนี้เงินลงทุนส่วนใหญ่เป็นหลักทรัพย์ที่อยู่ในความต้องการของตลาดซึ่งมีตลาดรองในการซื้อขาย อีกทั้งสามารถใช้วงเงินสินเชื่อจากสถาบันการเงินอื่นเมื่อบริษัทเกิดความต้องการใช้เงินอย่างฉุกเฉิน ทำให้พร้อมรองรับปัญหาวิกฤตด้านสภาพคล่องได้เป็นอย่างดี

ระหว่างปี 2559 บริษัทยังคงดำรงสินทรัพย์สภาพคล่องจำนวนมาก ตามนโยบายของบริษัทที่ให้ความสำคัญกับสภาพคล่องและคุณภาพของบริษัทมากกว่าการขยายตัว โดยตลอดทั้งปี บริษัทมีอัตราส่วนสินทรัพย์สภาพคล่องสูงกว่าอัตราขั้นต่ำตามเกณฑ์ของธนาคารแห่งประเทศไทยที่กำหนดไว้ที่ร้อยละ 6 ของเงินรับฝากและเงินกู้ยืม โดยมีอัตราส่วนระหว่าง 48.92 ถึง 64.07 หรือ โดยเฉลี่ยทั้งปีอยู่ที่ร้อยละ 55.34

โดยในช่วงที่ผ่านมา บริษัทให้ความสำคัญกับสภาพคล่องเป็นอย่างมาก โดยบริษัทคงระดับจำนวนสินทรัพย์สภาพคล่องในระดับสูงมาโดยตลอด รวมถึงสภาพคล่องส่วนเกิน บริษัทก็ได้นำไปลงทุนในเงินลงทุนที่มีคุณภาพดีและมีตลาดรองในการซื้อขาย สามารถเปลี่ยนเป็นเงินสดได้ทันที รวมถึงการมีวงเงินสำรองกับสถาบันการเงินอื่น เพื่อเป็นแหล่งเงินทุนเสริมในการรองรับปัญหาสภาพคล่องที่อาจเกิดขึ้นจากผลกระทบการลดวงเงินคุ้มครองเงินฝาก

ในระยะเวลา 4-5 ปีที่ผ่านมา บริษัทมีการจัดทำแบบจำลองเหตุการณ์ผลกระทบของการลดวงเงินคุ้มครองเงินฝากผ่าน DPA Stress Test อยู่เป็นระยะ ซึ่งการทดสอบในปี 2559 ก็ได้ผลออกมาเป็นที่น่าพอใจ คือ บริษัทมีสภาพคล่องเพียงพอที่จะรองรับผลกระทบจากการถอนเงินฝากส่วนที่เกินกว่า 15 ล้านบาท และ 1 ล้านบาท ของผู้ฝากแต่ละราย ซึ่งหมายถึงบริษัทมีความสามารถที่จะดำเนินการเสริมสภาพคล่องเพียงพอที่จะรองรับการถอนเงินฝากได้ในแทบทุกกรณี

### 5. ความเสี่ยงด้านปฏิบัติการ

ความเสี่ยงด้านปฏิบัติการ คือ โอกาสที่จะเกิดความเสียหายอันเนื่องมาจากความไม่มีประสิทธิภาพเพียงพอของกระบวนการดำเนินงานภายใน บุคลากร ระบบงาน เหตุการณ์ภายนอกที่ไม่คาดคิด และความเสี่ยงด้านคดีความกฎหมาย ที่อาจส่งผลเสียหายต่อรายได้และเงินกองทุนของบริษัท

## ปัจจัยความเสี่ยง

บริษัทให้ความสำคัญกับการบริหารความเสี่ยงด้านปฏิบัติการอย่างมาก นโยบายการดำเนินธุรกิจของบริษัทยึดหลัก 6 ประการของ บริษัทไม่ซับซ้อน บุคลากรมีการแบ่งแยกอำนาจหน้าที่ในการปฏิบัติงานและสายการบังคับบัญชาที่ชัดเจน บริษัทมีการควบคุมภายในที่รัดกุม มีการแบ่งแยกหน้าที่เพื่อสอบยันการปฏิบัติงาน ระบบข้อมูลและการรายงานมีความถูกต้องเชื่อถือได้ บริษัทยังคงให้ความสำคัญกับการปฏิบัติงานที่มีประสิทธิภาพ เพื่อลดความสูญเสียจากการปฏิบัติงานและปรับปรุงกระบวนการวิธีการปฏิบัติงานอยู่เสมอ ตลอดจนปรับปรุงคู่มือการปฏิบัติงานในฝ่ายต่างๆ ให้สอดคล้องกับกฎระเบียบที่เปลี่ยนแปลง และคำนึงถึงโอกาสที่จะเกิดข้อผิดพลาดในการทำงาน โดยมีระบบการเก็บข้อมูลความเสียหายที่เกิดขึ้น (Loss Data) และข้อผิดพลาดที่เกิดขึ้นแต่ยังไม่เกิดความเสียหาย อันเนื่องมาจากสามารถป้องกันได้ทันเหตุการณ์ (Near-misses) โดยให้แต่ละส่วนงานบันทึกข้อมูล เป็นรายเดือน รวมถึงมีแผนรองรับในกรณีที่เหตุการณ์ฉุกเฉิน โดยจัดทำแผนดำเนินธุรกิจต่อเนื่อง (Business Continuity Plan) เพื่อควบคุมมิให้การดำเนินธุรกิจหยุดชะงัก สามารถดำเนินงานได้อย่างราบรื่นต่อเนื่อง

ในระหว่างปี 2559 บริษัทพบว่า มีการทุจริตในลักษณะยกยอกทรัพย์โดยพนักงานของบริษัทเป็นจำนวนเงินประมาณ 34.0 ล้านบาท ซึ่งพนักงานดังกล่าวได้ทำหนังสือรับสภาพหนี้และได้มีการจ่ายเงินแล้วบางส่วนจำนวน 1.6 ล้านบาท โดยบริษัทได้ดำเนินการแจ้งความร้องทุกข์ต่อเจ้าพนักงานตำรวจเพื่อสอบสวนดำเนินคดีต่อไปแล้ว ซึ่งพนักงานผู้ทุจริตได้นำโฉนดที่ดินซึ่งมีราคาประเมินรวม 30.8 ล้านบาท ให้ไว้เป็นประกันและมีการลงบันทึกประจำวันไว้เป็นหลักฐานด้วยแล้ว อย่างไรก็ตาม บริษัทได้ดำเนินการปรับปรุงระบบการทำงานให้รัดกุมยิ่งขึ้นเพื่อไม่ให้เกิดกรณีดังกล่าวขึ้นอีก นอกจากนี้ บริษัทมีสำรองทั่วไปจำนวนหนึ่ง ซึ่งสามารถรองรับความเสียหายจากเหตุการณ์ดังกล่าวได้โดยไม่กระทบต่อผลการประกอบการตามปกติของบริษัทแต่อย่างใด

### ด้านการบริหารจัดการ

บริษัทมีผู้บริหารที่มีความรู้ความสามารถและประสบการณ์สูง มีความเข้าใจในการดำเนินธุรกิจ การทำธุรกรรม และการปฏิบัติงานเป็นอย่างดี บุคลากรส่วนใหญ่เป็นพนักงานที่ทำงานกับบริษัทมาเป็นเวลานาน มีประสบการณ์และคุ้นเคยกับงานในความรับผิดชอบเป็นอย่างดี และมีนโยบายที่จะถ่ายทอดความรู้และประสบการณ์รวมถึงการกระจายอำนาจในการบริหารจัดการให้ผู้บริหารระดับกลางมากขึ้น เพื่อลดความเสี่ยงจากการที่ไม่สามารถบริหารจัดการได้อย่างต่อเนื่อง บริษัทมีการแบ่งแยกอำนาจหน้าที่ในการปฏิบัติงานและสายการบังคับบัญชาที่ชัดเจน กำหนดให้มีระบบกำกับดูแลที่เข้มงวด ฝ่ายตรวจสอบมีอิสระในการตรวจสอบโดยขึ้นตรงต่อคณะกรรมการตรวจสอบ (Audit Committee) ซึ่งเป็นกรรมการอิสระและเป็นผู้ทรงคุณวุฒิในด้านการควบคุมภายในและด้านการเงินโดยตรง จึงทำให้การดำเนินงานด้านการกำกับดูแลกิจการโดยรวม ทั้งในด้านความเสี่ยงและด้านการดำเนินงานภายในองค์กร เป็นไปอย่างอิสระและโปร่งใสตามหลักธรรมาภิบาลและการกำกับดูแลกิจการที่ดี (Good Corporate Governance)

### ด้านบุคลากร

บริษัทเป็นองค์กรสถาบันการเงินขนาดเล็ก มีพนักงานจำนวนไม่มาก การจัดการบุคลากรไม่ยุ่งยากซับซ้อน มีระเบียบและวิธีปฏิบัติงานไว้ชัดเจน ทำให้ประเมินได้ว่าไม่มีปัจจัยเสี่ยงจากภายในองค์กรเองที่เป็นสาระสำคัญ การจัดการฝึกอบรมให้แก่บุคลากรเป็นสิ่งสำคัญ เพื่อให้พนักงานได้พัฒนาศักยภาพในการรองรับการแข่งขันและรับมือกับสภาพแวดล้อมของธุรกิจที่เปลี่ยนแปลงไป นอกจากนี้ ต้องจัดให้มีการจัดเตรียมบุคลากรเพื่อรองรับการเกษียณอายุของบุคลากร เพื่อให้บริษัทสามารถดำเนินธุรกิจต่อเนื่องไปได้อย่างราบรื่น

## ปัจจัยความเสี่ยง

### ด้านเทคโนโลยีสารสนเทศ

เทคโนโลยีสารสนเทศมีความสำคัญในการดำเนินงานของบริษัท และถือเป็นปัจจัยสำคัญที่ช่วยเพิ่มประสิทธิภาพในการทำงานของพนักงาน ซึ่งทางฝ่ายเทคโนโลยีสารสนเทศได้ตระหนักถึงความเสี่ยงที่อาจเกิดขึ้นและอาจมีผลกระทบต่อการดำเนินงานของพนักงานโดยตรง จึงได้มีการดูแลและพัฒนากระบวนการอย่างสม่ำเสมอ การป้องกันความเสี่ยงที่จะเกิดจากเครื่องคอมพิวเตอร์และอุปกรณ์ต่างๆ รวมถึงการจัดทำแผนฉุกเฉินด้านเทคโนโลยีและสารสนเทศ รวมทั้งการจัดเตรียมข้อมูลสำรองและเครื่องคอมพิวเตอร์สำรอง ในกรณีเมื่อเกิดสถานการณ์ฉุกเฉิน บริษัทสามารถติดตั้งเครื่องคอมพิวเตอร์สำรองพร้อมระบบงาน เพื่อบริษัทสามารถดำเนินงานได้อย่างต่อเนื่อง ณ ที่ตั้งศูนย์สำรองการปฏิบัติงาน

### 6. ความเสี่ยงที่มีผลกระทบต่อสิทธิหรือการลงคะแนนของผู้ถือหุ้นหลักทรัพย์

จากข้อมูลการปิดสมุดทะเบียนผู้ถือหุ้นล่าสุดของบริษัทเมื่อวันที่ 31 มกราคม 2560 พบว่าบริษัทมีกลุ่มผู้ถือหุ้นรายใหญ่ที่ถือหุ้นบริษัทสูงสุด คือ กลุ่มบริษัท ศรีสวัสดิ์ พาวเวอร์ 1979 จำกัด (มหาชน) (กลุ่ม SAWAD) ที่ถือหุ้นรวมกันจำนวน 39.30 ล้านหุ้น หรือคิดเป็นร้อยละ 19.65 ของจำนวนหุ้นที่จำหน่ายได้แล้วทั้งหมดของบริษัท

ทั้งนี้ กลุ่ม SAWAD อยู่ระหว่างการขออนุมัติจากที่ประชุมผู้ถือหุ้นของ SAWAD ที่จะทำข้อเสนอซื้อหุ้นทั้งหมดของ BFIT ซึ่งหาก SAWAD ได้รับอนุมัติจากที่ประชุมผู้ถือหุ้นในการทำข้อเสนอซื้อดังกล่าวและ ภายหลังจากทำข้อเสนอซื้อ กลุ่ม SAWAD ถือหุ้นของบริษัทมากกว่ากึ่งหนึ่ง ก็จะสามารถแต่งตั้งกรรมการบริษัทส่วนใหญ่และมีอิทธิพลในการบริหารจัดการบริษัท รวมถึงพิจารณาหรือผลักดันเรื่องต่างๆ ที่ต้องได้รับความเห็นชอบจากผู้ถือหุ้นของบริษัท

## ข้อมูลทั่วไปและข้อมูลสำคัญอื่น

### ข้อมูลบริษัท

บริษัทเงินทุน กรุงเทพมหานคร จำกัด (มหาชน) (“BFIT”) ประกอบธุรกิจเงินทุน โดยมีที่ตั้งสำนักงานใหญ่ ชั้นที่ 23 เลขที่ 25 อาคารกรุงเทพประกันภัย ถนนสาทรใต้ แขวงทุ่งมหาเมฆ เขตสาทร กรุงเทพมหานคร 10120 ปัจจุบันบริษัทมีทุนจดทะเบียน 1,500 ล้านบาท และมีทุนเรียกชำระแล้ว 1,000 ล้านบาท แบ่งออกเป็นหุ้นสามัญ 200 ล้านหุ้น มูลค่าที่ตราไว้หุ้นละ 5 บาท โดยบริษัทไม่มีสาขาแต่อย่างใด

เลขทะเบียนบริษัท : 0107536000722  
โทรศัพท์ : 0-2677-4300  
โทรสาร : 0-2677-4301  
Home Page : [www.bfit.co.th](http://www.bfit.co.th)

### ข้อมูลบุคคลอ้างอิงอื่นๆ

#### นายทะเบียนหลักทรัพย์

บริษัท ศูนย์รับฝากหลักทรัพย์ (ประเทศไทย) จำกัด  
อาคารตลาดหลักทรัพย์แห่งประเทศไทย  
เลขที่ 93 ถนนรัชดาภิเษก  
แขวงดินแดง เขตดินแดง กรุงเทพฯ 10400  
โทรศัพท์ 0-2009-9000

### ผู้สอบบัญชี

ผู้สอบบัญชีสำหรับรอบระยะเวลาบัญชีปี 2559  
นางวิไลรัตน์ ไรจน์นครินทร์ เลขทะเบียน 3104 และ/หรือ  
นางสาวสมจินตนา พลศิริรัตน์ เลขทะเบียน 5599 และ/หรือ  
นางสาวสุภาภรณ์ มั่งจิตร เลขทะเบียน 8125

บริษัท สอบบัญชี ดี ไอ เอ อินเตอร์เนชั่นแนล จำกัด  
เลขที่ 32/316 ซอยสุขุมวิท 22 ถนนสุขุมวิท  
แขวงคลองเตย เขตคลองเตย กรุงเทพฯ 10110  
โทรศัพท์ 0-2259-5300

### ค่าตอบแทนจากการสอบบัญชี (Audit Fee)

ค่าตอบแทนการสอบบัญชีของบริษัทในปี 2559 จำนวน 1,560,000 บาท

### ค่าบริการอื่น (Non-Audit Fee)

- ไม่มี -

### ที่ปรึกษากฎหมาย

- ไม่มี -



## ผู้ถือหุ้น

### ผู้ถือหุ้น

#### ทุนจดทะเบียนและเรียกชำระแล้ว

ทุนจดทะเบียน	1,500 ล้านบาท	ประกอบด้วยหุ้นสามัญจำนวน 300 ล้านหุ้น มูลค่าที่ตราไว้หุ้นละ 5 บาท
ทุนที่ออกและเรียกชำระแล้ว	1,000 ล้านบาท	ประกอบด้วยหุ้นสามัญจำนวน 200 ล้านหุ้น มูลค่าที่ตราไว้หุ้นละ 5 บาท

#### ผู้ถือหุ้นรายใหญ่

รายชื่อและสัดส่วนการถือหุ้นของผู้ถือหุ้น 10 รายแรก ณ วันที่ 31 มกราคม 2560 ซึ่งเป็นข้อมูลการปิดสมุดทะเบียนผู้ถือหุ้นล่าสุด เป็นดังนี้

ลำดับที่	ชื่อบุคคล/นิติบุคคล	จำนวนหุ้นที่ถือ	ร้อยละ
1.	• บริษัท ศรีสวัสดิ์ พาวเวอร์ 1979 จำกัด (มหาชน)	19,680,000	9.84
	• น.ส.นริศรา กิจพิพิธ	19,620,000	9.81
	กลุ่มบริษัท ศรีสวัสดิ์ พาวเวอร์ 1979 จำกัด (มหาชน)	39,300,000	19.65
2.	นายศิริรัช โรจนพฤษ	19,915,500	9.96
3.	น.ส.กนกนุช ชลวานิช	9,970,000	4.99
4.	นายสมยศ วินิจชัยกุล	9,901,000	4.95
5.	นายลูชัย ภูชนอนันต์	9,820,000	4.91
6.	นางพิรดา อินทามระ	9,734,000	4.87
7.	นายปรัชญา เสริมสุขสกุลชัย	9,040,000	4.52
8.	น.ส.สุภาภรณ์ อาหุณย	7,000,000	3.50
9.	MISSMEI LEE	4,250,000	2.13
10.	นายวชิระ ทยานารามพร	4,000,000	2.00

ที่มา : บริษัทศูนย์รับฝากหลักทรัพย์ (ประเทศไทย) จำกัด

## นโยบายการจ่ายเงินปันผล

บริษัทมีนโยบายการจ่ายเงินปันผลในอัตราไม่ต่ำกว่าร้อยละ 40 ของกำไรสุทธิ โดยคำนึงถึงความเพียงพอของเงินกองทุนสำหรับรองรับการดำเนินธุรกิจของบริษัท รวมทั้งความจำเป็นด้านเศรษฐกิจและฐานะการเงินของบริษัทประกอบด้วย

### ข้อมูลการจ่ายเงินปันผลย้อนหลัง

ปี	2559	2558	2557
อัตรากำไรสุทธิต่อหุ้น	0.65	0.49	0.48
อัตราเงินปันผลต่อหุ้น	0.28	0.35	0.35
อัตราการจ่ายเงินปันผลต่อกำไรสุทธิ (%)	43.14%	71.10%	72.79%

# โครงสร้างการจัดการ

## โครงสร้างองค์กร

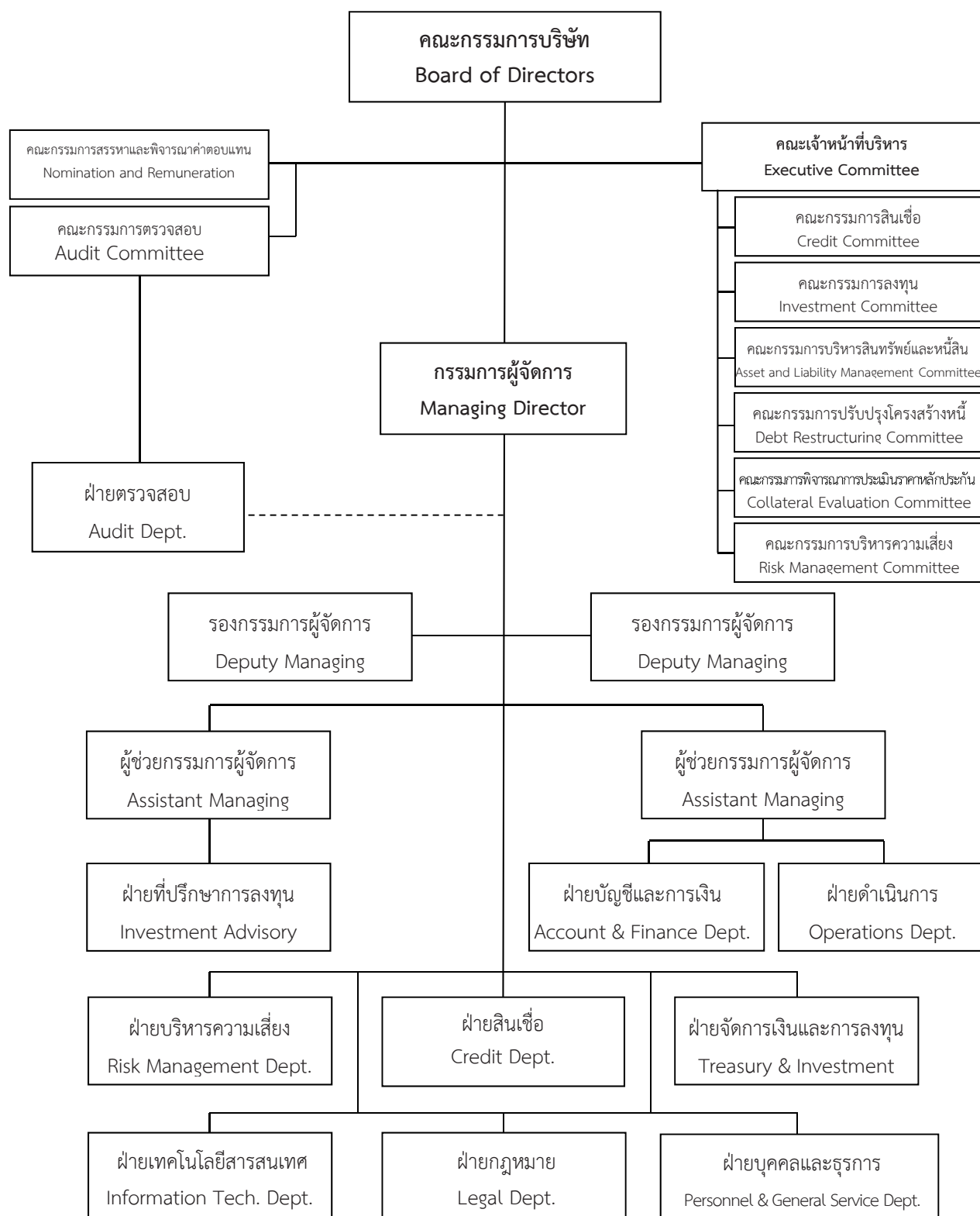

## โครงสร้างการจัดการ

### 1. คณะกรรมการบริษัท

ณ วันที่ 31 ธันวาคม 2559 คณะกรรมการบริษัท ประกอบด้วยกรรมการจำนวน 8 ท่าน ซึ่งทุกท่านมีถิ่นที่อยู่ในประเทศไทย มีสัญชาติไทย และไม่มีความสัมพันธ์ทางครอบครัวกันเลย ดังนี้

1. นางกิ่งเทียน บางอ้อ	กรรมการ
2. นางธัญญธร ชลวร	กรรมการ
3. นายวรกิจ สร้างศรีวงศ์	กรรมการ และกรรมการสรรหาและพิจารณาคำตอบแทน
4. นายอิทธิธรรม โรจนพฤกษ์	กรรมการ
5. นายอมร เจตจำนงนุช	กรรมการ
6. นายอวยชัย สมกลิ่น <sup>1</sup>	กรรมการ
7. นายธีระ วิภูชนิน	กรรมการอิสระ ประธานคณะกรรมการตรวจสอบ และกรรมการสรรหาและพิจารณาคำตอบแทน
8. รศ.ดร.สิริวุฒิ บุณนพิต	กรรมการอิสระ ประธานคณะกรรมการสรรหาและพิจารณาคำตอบแทน และกรรมการตรวจสอบ

หมายเหตุ :

1. นายอวยชัย สมกลิ่น ได้รับการแต่งตั้งเข้าเป็นกรรมการบริษัท โดยมติที่ประชุมคณะกรรมการบริษัท ครั้งที่ 4/2559 เมื่อวันที่ 24 สิงหาคม 2559 แทน ศ.(พิเศษ) ดร.สาคร สุขศรีวงศ์ ประธานกรรมการและประธานเจ้าหน้าที่บริหาร ซึ่งลาออกเมื่อวันที่ 8 ก.ค. 2559
- นายกุดั่น สุขุมานนท์ ได้รับการแต่งตั้งเข้าเป็นกรรมการอิสระและกรรมการตรวจสอบ โดยมติที่ประชุมคณะกรรมการบริษัท ครั้งที่ 1/2560 เมื่อวันที่ 27 ก.พ. 2560 แทนนายธนพล ศิริธนชัย กรรมการอิสระและกรรมการตรวจสอบ ซึ่งลาออกเมื่อวันที่ 13 ธ.ค. 2559

(รายละเอียดกรรมการของบริษัท ตามเอกสารแนบ)

### การจัดประชุมคณะกรรมการบริษัทและการเข้าร่วมประชุม

ในปี 2559 บริษัทมีการประชุมคณะกรรมการบริษัท 5 ครั้ง คณะกรรมการตรวจสอบ 6 ครั้ง คณะกรรมการสรรหาและพิจารณาคำตอบแทน 4 ครั้ง และคณะเจ้าหน้าที่บริหาร 6 ครั้ง การเข้าประชุมของกรรมการแต่ละท่านสรุปได้ดังนี้

ชื่อกรรมการ	จำนวนครั้งที่เข้าร่วมประชุม / สิทธิการประชุม			
	คณะกรรมการบริษัท	คณะกรรมการตรวจสอบ	คณะกรรมการสรรหาและพิจารณาคำตอบแทน	คณะเจ้าหน้าที่บริหาร
1. ศ.(พิเศษ) ดร.สาคร สุขศรีวงศ์	3 / 5	-	-	3 / 6
2. นางกิ่งเทียน บางอ้อ	5 / 5	-	-	6 / 6
3. นางธัญญธร ชลวร	5 / 5	-	-	-
4. นายอิทธิธรรม โรจนพฤกษ์	5 / 5	-	-	2 / 6
5. นายอวยชัย สมกลิ่น	1 / 5	-	-	-
6. นายอมร เจตจำนงนุช	5 / 5	-	-	-
7. นายวรกิจ สร้างศรีวงศ์	5 / 5	-	4 / 4	-
8. นายธีระ วิภูชนิน	5 / 5	6 / 6	4 / 4	-

## โครงสร้างการจัดการ

ชื่อกรรมการ	คณะกรรมการบริษัท	จำนวนครั้งที่เข้าร่วมประชุม / สิทธิการประชุม		
		คณะกรรมการตรวจสอบ	คณะกรรมการสรรหาและพิจารณาค่าตอบแทน	คณะกรรมการเจ้าหน้าทีบริหาร
9. รศ.ดร.สิริวุฒิ บุณศิริ	5 / 5	6 / 6	4 / 4	-
10. นายธนพล ศิริธนะชัย	5 / 5	6 / 6	-	-
11. นายมานพ หิมกร	-	-	-	6 / 6

บุคคลที่ 1 ลาออกจากประธานกรรมการ และประธานเจ้าหน้าที่บริหาร เมื่อวันที่ 8 ก.ค.59

บุคคลที่ 4 ได้รับการแต่งตั้งเป็นสมาชิกในคณะกรรมการบริษัท เมื่อวันที่ 8 พ.ย.59

บุคคลที่ 5 ได้รับการแต่งตั้งเป็นกรรมการบริษัท เมื่อวันที่ 23 ก.ย.59

และได้รับการแต่งตั้งเป็นสมาชิกในคณะกรรมการบริษัท เมื่อวันที่ 8 พ.ย.59

บุคคลที่ 10 ลาออกจากกรรมการอิสระ และกรรมการตรวจสอบ เมื่อวันที่ 13 ธ.ค.59

บุคคลที่ 11 ดำรงตำแหน่งผู้ช่วยกรรมการผู้จัดการ ไม่ได้เป็นกรรมการบริษัท

และได้ลาออกจากบริษัทในวันที่ 1 ม.ค.2560

## 2. ผู้บริหาร

ณ วันที่ 31 ธันวาคม 2559 บริษัทมีกรรมการที่เป็นผู้บริหาร และผู้บริหารสายแรกนับต่อจากผู้จัดการลงมา รวมจำนวน 13 ท่าน ดังมีรายชื่อต่อไปนี้

- |  |                                     |                       |
|--|-------------------------------------|-----------------------|
| 1. นางกิ่งเทียน บางอ้อ                 | กรรมการ และรักษาการกรรมการผู้จัดการ |                       |
| 2. นายอิทธิธรรม โรจนพฤกษ์ <sup>1</sup> | กรรมการและรองกรรมการผู้จัดการ       |                       |
| 3. นายอวยชัย สมกลิ่น <sup>2</sup>      | กรรมการและรองกรรมการผู้จัดการ       |                       |
| 4. นายมานพ หิมกร <sup>3</sup>          | ผู้ช่วยกรรมการผู้จัดการ             |                       |
| 5. นางชูจิตต์ เตยะธิดี <sup>4</sup>    | ผู้อำนวยการ / ผู้จัดการฝ่าย         | ฝ่ายสินเชื่อ          |
| 6. นายวิเชียร ประพาศนิช                | ผู้อำนวยการ / ผู้จัดการฝ่าย         | ฝ่ายบริหารความเสี่ยง  |
| 7. น.ส.วิมล จิรมงคลการ                 | ผู้อำนวยการ / ผู้จัดการฝ่าย         | ฝ่ายเทคโนโลยีสารสนเทศ |
| 8. น.ส.กนกนุช ชลวานิช                  | ผู้อำนวยการ / ผู้จัดการฝ่าย         | ฝ่ายที่ปรึกษาการลงทุน |
| 9. นายกนกพร หลิวสุวรรณ <sup>5</sup>    | ผู้ช่วยผู้อำนวยการ / ผู้จัดการฝ่าย  | ฝ่ายกฎหมาย            |
| 10. นายศรพล บุพนมิตร                   | ผู้ช่วยผู้อำนวยการ / ผู้จัดการฝ่าย  | ฝ่ายตรวจสอบ           |
| 11. นางกานดา โกวิทยามงคล               | ผู้ช่วยผู้อำนวยการ / ผู้จัดการฝ่าย  | ฝ่ายดำเนินการ         |
| 12. นางชไมพร เดชอาคม                   | ผู้ช่วยผู้อำนวยการ / ผู้จัดการฝ่าย  | ฝ่ายบัญชีและการเงิน   |
| 13. นายอดิสรณ์ วิชัยดิษฐ               | ผู้ช่วยผู้อำนวยการ / ผู้จัดการฝ่าย  | ฝ่ายบุคคลและธุรการ    |

หมายเหตุ :

- นายอิทธิธรรม โรจนพฤกษ์ กรรมการบริษัท ได้รับการแต่งตั้งเข้าดำรงตำแหน่งรองกรรมการผู้จัดการ ตามมติที่ประชุมคณะกรรมการบริษัท ครั้งที่ 4/2559 เมื่อวันที่ 24 ส.ค.59
- นายอวยชัย สมกลิ่น กรรมการบริษัท ได้รับการแต่งตั้งเข้าดำรงตำแหน่งรองกรรมการผู้จัดการ ตามมติที่ประชุมคณะกรรมการบริษัท ครั้งที่ 4/2559 เมื่อวันที่ 24 ส.ค.59
- นายมานพ หิมกร ลาออกจากบริษัทโดยมีผลตั้งแต่วันที่ 1 ม.ค.60 เป็นต้นไป
- นางชูจิตต์ เตยะธิดี ลาออกจากบริษัทโดยมีผลตั้งแต่วันที่ 1 มี.ค.60 เป็นต้นไป
- นายกนกพร หลิวสุวรรณ ลาออกจากบริษัทโดยมีผลตั้งแต่วันที่ 1 ม.ค.60 เป็นต้นไป (รายละเอียดผู้บริหารของบริษัท ตามเอกสารแนบ)

## โครงสร้างการจัดการ

### 3. เลขาธิการบริษัท

ณ วันที่ 31 ธันวาคม 2559 เลขานุการบริษัท และเลขานุการคณะกรรมการบริษัท ได้แก่ นางชไมพร เดชอาคม

### 4. ค่าตอบแทนกรรมการและผู้บริหาร

#### (1) ค่าตอบแทนที่เป็นตัวเงิน

#### (ก) ค่าตอบแทนของกรรมการ

ค่าตอบแทนกรรมการ ปี 2559 ที่ได้รับอนุมัติจากที่ประชุมสามัญผู้ถือหุ้น ดังนี้

	คณะกรรมการบริษัท	
	อัตราค่าตอบแทนต่อปี (บาท)	เบี้ยประชุมครั้งละ (บาท)
ประธานกรรมการ	1,440,000	50,000
กรรมการ	280,000	25,000

	คณะกรรมการตรวจสอบ	
	อัตราค่าตอบแทนต่อปี (บาท)	เบี้ยประชุมครั้งละ (บาท)
ประธานกรรมการตรวจสอบ	100,000	25,000
กรรมการตรวจสอบ	50,000	25,000

	คณะกรรมการสรรหาและพิจารณาค่าตอบแทน	
	อัตราค่าตอบแทนต่อปี (บาท)	เบี้ยประชุมครั้งละ (บาท)
ประธานกรรมการสรรหาและพิจารณาค่าตอบแทน	50,000	-
กรรมการสรรหาและพิจารณาค่าตอบแทน	50,000	-

ปี 2559 บริษัทจ่ายค่าตอบแทนแก่กรรมการ รวม 10 ราย เป็นเงิน 5,062,918.00 บาท เมื่อเทียบกับปี 2558 รวม เป็นเงิน 5,004,999.00 บาท ตามรายละเอียด ดังนี้

ชื่อกรรมการ	ค่าตอบแทนกรรมการ ปี 2559 (บาท)					
	คณะกรรมการบริษัท		คณะกรรมการตรวจสอบ		คณะกรรมการสรรหา	
	ค่าตอบแทนต่อปี	เบี้ยประชุม	ค่าตอบแทนต่อปี	เบี้ยประชุม	ค่าตอบแทนต่อปี	เบี้ยประชุม
1. ศ.(พิเศษ) ดร.สาคร สุขศรีวงศ์	780,000.00	150,000.00	-	-	-	930,000.00
2. นางกิ่งเทียน บางอ้อ	280,000.00	125,000.00	-	-	-	405,000.00
3. นางธัญญธร ชลวร	280,000.00	125,000.00	-	-	-	405,000.00
4. นายวรกิจ สร้างศรีวงศ์	280,000.00	125,000.00	-	-	50,000.00	455,000.00
5. นายธิตธรรม โรจนพฤกษ์	280,000.00	125,000.00	-	-	-	405,000.00
6. นายอมร เจตจำนงนุช	280,000.00	125,000.00	-	-	-	405,000.00
7. นายอวยชัย สมกลิ่น	81,667.00	25,000.00	-	-	-	106,667.00
8. นายธีระ วิภูชนิน	280,000.00	125,000.00	100,000.00	150,000.00	50,000.00	705,000.00



## โครงสร้างการจัดการ

### ค่าตอบแทนกรรมการ ปี 2559 (บาท)

ชื่อกรรมการ	คณะกรรมการบริษัท		คณะกรรมการตรวจสอบ		คณะกรรมการสรรหาฯ	
	ค่าตอบแทน ต่อปี	เบี้ยประชุม	ค่าตอบแทน ต่อปี	เบี้ยประชุม	ค่าตอบแทน ต่อปี	เบี้ยประชุม
9. รศ.ดร.สิริวุฒิ บุรณพิร	280,000.00	125,000.00	50,000.00	150,000.00	50,000.00	655,000.00
10. นายธนพล ศิริธินชัย	268,334.00	125,000.00	47,917.00	150,000.00	-	591,251.00
<b>รวม</b>	<b>3,090,001.00</b>	<b>1,175,000.00</b>	<b>197,917.00</b>	<b>450,000.00</b>	<b>150,000.00</b>	<b>5,062,918.00</b>

บุคคลที่ 1 ลาออกจากประธานกรรมการ และประธานเจ้าหน้าที่บริหาร เมื่อวันที่ 8 ก.ค.59

บุคคลที่ 7 ได้รับการแต่งตั้งเป็นกรรมการบริษัท เมื่อวันที่ 23 ก.ย.59

บุคคลที่ 10 ลาออกจากกรรมการอิสระ และกรรมการตรวจสอบ เมื่อวันที่ 13 ธ.ค.59

### ค่าตอบแทนกรรมการ ปี 2558 (บาท)

ชื่อกรรมการ	คณะกรรมการบริษัท		คณะกรรมการตรวจสอบ		คณะกรรมการสรรหาฯ	
	ค่าตอบแทน ต่อปี	เบี้ยประชุม	ค่าตอบแทน ต่อปี	เบี้ยประชุม	ค่าตอบแทน ต่อปี	เบี้ยประชุม
1. ศ.(พิเศษ) ดร.สาคร สุขศรีวงศ์	1,246,666.00	175,000.00	-	-	-	1,421,666.00
2. นางกิ่งเทียน บำอ้อ	280,000.00	100,000.00	-	-	-	380,000.00
3. นางธัญญธร ชลวร	280,000.00	100,000.00	-	-	-	380,000.00
4. นายวรวิจิตร สร้างศรีวงศ์	280,000.00	100,000.00	-	-	50,000.00	430,000.00
5. นายอิทธิธรรม โรจนพลฤกษ์	280,000.00	100,000.00	-	-	-	380,000.00
6. นายอมร เจตจำนงนุช	198,333.00	75,000.00	-	-	-	273,333.00
7. นายธีระ วิภูชนิน	280,000.00	100,000.00	100,000.00	100,000.00	50,000.00	630,000.00
8. รศ.ดร.สิริวุฒิ บุรณพิร	280,000.00	100,000.00	50,000.00	100,000.00	50,000.00	580,000.00
9. นายธนพล ศิริธินชัย	280,000.00	100,000.00	50,000.00	100,000.00	-	530,000.00
<b>รวม</b>	<b>3,404,999.00</b>	<b>950,000.00</b>	<b>200,000.00</b>	<b>300,000.00</b>	<b>150,000.00</b>	<b>5,004,999.00</b>

บุคคลที่ 1 ได้รับการแต่งตั้งเป็นประธานกรรมการ โดยมติที่ประชุมคณะกรรมการบริษัท ครั้งที่ 1/2558 เมื่อวันที่ 25 ก.พ.2558

บุคคลที่ 6 ได้รับการแต่งตั้งเข้าเป็นกรรมการบริษัท โดยมติที่ประชุมสามัญผู้ถือหุ้นประจำปีครั้งที่ 50 เมื่อวันที่ 27 เม.ย.2558

### (v) ค่าตอบแทนผู้บริหาร

ปี 2559 บริษัทจ่ายค่าตอบแทนรวม ประกอบด้วย เงินเดือน โบนัส เงินสมทบกองทุนสำรองเลี้ยงชีพ ค่าเบี้ยประกันภัยกลุ่ม ค่ารักษาพยาบาล และผลประโยชน์อื่น (ไม่รวมค่าตอบแทนในฐานะกรรมการ) แก่กรรมการที่เป็นผู้บริหาร และผู้บริหารที่สายแรกนับต่อจากผู้จัดการลงมา รวม 12 ราย เป็นเงิน 28,892,925.62 บาท

### (2) ค่าตอบแทนอื่น

- ไม่มี -

## โครงสร้างการจัดการ

### รายละเอียดคณะกรรมการบริษัท

ชื่อ-ชื่อสกุล/ ตำแหน่งในบริษัท/ ระยะเวลาดำรงตำแหน่งกรรมการ	อายุ (ปี)	คุณวุฒิการศึกษา	สัดส่วนการถือหุ้น ในบริษัท (%)	ความสัมพันธ์ทาง ครอบครัวระหว่าง กรรมการ/ ผู้บริหาร
1. นางกิ่งเทียน บางอ้อ (ชื่อสกุลเดิม - ชัยสิทธิเวช) กรรมการผู้มีอำนาจลงนาม รักษาการกรรมการผู้จัดการ  ดำรงตำแหน่ง กรรมการ 11 ปี 7 เดือน	72	<ul style="list-style-type: none"> <li>Director Certification Program</li> <li>Director Accreditation Program สมาคมส่งเสริมสถาบันกรรมการบริษัทไทย</li> <li>ปริญญาโท บริหารธุรกิจ มหาวิทยาลัยธรรมศาสตร์</li> <li>ปริญญาตรี บัญชี มหาวิทยาลัยธรรมศาสตร์</li> </ul>	ไม่มี	ไม่มี
2. นางฉัญญธร ชลวร (ชื่อเดิม: ธิตา, ชื่อสกุลเดิม: มาร์ติน) กรรมการผู้มีอำนาจลงนาม  ดำรงตำแหน่ง กรรมการ 10 ปี 2 เดือน	68	<ul style="list-style-type: none"> <li>Director Certification Program</li> <li>Director Accreditation Program สมาคมส่งเสริมสถาบันกรรมการบริษัทไทย</li> <li>ปริญญาตรี นิติศาสตร์ (เกียรตินิยมอันดับ 2) จุฬาลงกรณ์มหาวิทยาลัย</li> <li>ปริญญาโท MBA (Management) Roosevelt University ประเทศสหรัฐอเมริกา</li> <li>ปริญญาตรี เศรษฐศาสตร์ (สาขาบัญชี) มหาวิทยาลัยธรรมศาสตร์</li> </ul>	ไม่มี	ไม่มี

## โครงสร้างการจัดการ

ประสบการณ์ทำงานในระยะ 5 ปี ย้อนหลัง		
ช่วงเวลา	ตำแหน่ง	ชื่อหน่วยงาน/บริษัท/ประเภทธุรกิจ
พ.ศ. 2550 - ปัจจุบัน	• รักษาการกรรมการผู้จัดการ	บมจ.เงินทุน กรุงเทพมหานคร
ก.ย. 2548 - ปัจจุบัน	• กรรมการ*	บมจ.เงินทุน กรุงเทพมหานคร
2548 - ปัจจุบัน	• ที่ปรึกษา	บจก.คอม-ลิงค์
2547 - 2548	• ผู้ช่วยกรรมการผู้จัดการ	บจก.คอม-ลิงค์
2547 - ปัจจุบัน	• กรรมการตรวจสอบ	บมจ.ไทยไวร์โปรดักส์
2547 - ปัจจุบัน	• ประธานกรรมการตรวจสอบ	บมจ.ไทยฟิล์มอินดัสตรีส์
2547 - ปัจจุบัน	• กรรมการ*	บจก.ไฮ-เทค เน็ตเวิร์ค
2547 - ปัจจุบัน	• กรรมการ*	บจก.ปัญญาณี
2547 - ปัจจุบัน	• กรรมการ*	บจก.พีวี ไฮเทค
2547 - ปัจจุบัน	• กรรมการ*	บจก.บิสแอนด์ฟัน
2547 - ปัจจุบัน	• กรรมการ*	บจก.เทคโนโลยีบริหารธุรกิจรักไทย
2547 - ปัจจุบัน	• กรรมการ*	บจก.เทียร์ วัน เนทเวิร์ค
2547 - ปัจจุบัน	• กรรมการ*	บมจ.เซลลูลาร์ วิชั่น (ไทยแลนด์)
2547 - ปัจจุบัน	• กรรมการ*	บจก.จีโรลา (ประเทศไทย)
2547 - ปัจจุบัน	• กรรมการ*	บจก.ไอทาวเวอร์
2547 - ปัจจุบัน	• กรรมการ*	บจก.เอนกบุญ
เม.ย. 2558 - ปัจจุบัน	• กรรมการอิสระและกรรมการตรวจสอบ	บมจ.สทกล อีคิวเมนท์
2547 - เม.ย. 2558	• กรรมการ*	บจก.สทกล อีคิวเมนท์
2547 - ต.ค. 2555	• กรรมการ*	Beijing Huamao Surapan Hotel Development Co.,Ltd.
2546 - ต.ค. 2555	• กรรมการ*	บจก.สุรพันธุ์พาณิชย์
*กรรมการผู้มีอำนาจลงนาม		
2550 - ปัจจุบัน	• กรรมการ*	บมจ. เงินทุน กรุงเทพมหานคร
2550 - ปัจจุบัน	• ผู้อำนวยการฝ่ายทรัพยากรบุคคลและเลขานุการบริษัท	บมจ. อีเทอเนล เอนเนอจี
2543 - 2553	• ผู้พิพากษาสมทบ	ศาลทรัพย์สินทางปัญญาและการค้าระหว่างประเทศกลาง
2543 - ธ.ค. 2549	• ผู้จัดการแผนกทรัพยากรบุคคล	บจก.คอม-ลิงค์
*กรรมการผู้มีอำนาจลงนาม		

## โครงสร้างการจัดการ

### รายละเอียดคณะกรรมการบริษัท

ชื่อ-ชื่อสกุล/ ตำแหน่งในบริษัท/ ระยะเวลาดำรงตำแหน่งกรรมการ	อายุ (ปี)	คุณวุฒิการศึกษา	สัดส่วนการถือหุ้น ในบริษัท (%)	ความสัมพันธ์ทาง ครอบครัวระหว่าง กรรมการ/ ผู้บริหาร
3. นายวรกิจ สร้างศรีวงศ์ กรรมการผู้มีอำนาจลงนาม กรรมการสรรหาและ พิจารณา- ค่าตอบแทน  ดำรงตำแหน่ง กรรมการ 9 ปี 1 เดือน	72	<ul style="list-style-type: none"> <li>Director Accreditation Program</li> <li>Audit Committee Program</li> <li>Financial Statement for Director สมาคมส่งเสริมสถาบันกรรมการบริษัทไทย</li> <li>ปริญญาโท M.A.(Instructional Media) California State University (Long Beach) ประเทศสหรัฐอเมริกา</li> <li>ปริญญาตรี วิทยาศาสตร์ (เกษตรศาสตร์) มหาวิทยาลัยเกษตรศาสตร์</li> </ul>	ไม่มี	ไม่มี
4. นายจิตรธรรม โรจนพฤษ์ กรรมการผู้มีอำนาจลงนาม รองกรรมการผู้จัดการ  ดำรงตำแหน่ง กรรมการ 5 ปี	34	<ul style="list-style-type: none"> <li>Director Certification Program สมาคมส่งเสริมสถาบันกรรมการบริษัทไทย</li> <li>TLCA Executive Development Program รุ่นที่ 12 สมาคมบริษัทจดทะเบียนไทย</li> <li>หลักสูตรผู้นำยุคใหม่ในระบอบ ประชาธิปไตย รุ่นที่ 2 สถาบันพระปกเกล้า</li> <li>Mini MBA คณะพาณิชยศาสตร์และการ บัญชี มหาวิทยาลัยธรรมศาสตร์</li> <li>ปริญญาโท (สาขาการเงิน) สถาบันบัณฑิตบริหารธุรกิจศศินทร์ แห่งจุฬาลงกรณ์มหาวิทยาลัย</li> <li>ปริญญาตรี (Bachelor of Business Administration) Holmes Institute, Melbourne, Australia</li> </ul>	0.19	ไม่มี

## โครงสร้างการจัดการ

ประสบการณ์ทำงานในระยะ 5 ปี ย้อนหลัง		
ช่วงเวลา	ตำแหน่ง	ชื่อหน่วยงาน/บริษัท/ประเภทธุรกิจ
2555 - ปัจจุบัน	• กรรมการ*	บจก.สหสามัคคีบริการ
2555 - ปัจจุบัน	• กรรมการ*	บจก. พรพินพลัง
2552 - ปัจจุบัน	• กรรมการ*	บมจ. อีเทอเนล เอนเนอยี
2552 - ปัจจุบัน	• กรรมการ*	บจก. เจริญพรพลังงาน
2552 - ปัจจุบัน	• กรรมการ*	บจก. บุญเอนก
2552 - ปัจจุบัน	• กรรมการ*	บจก. อีเทอเนล เอนเนอยี แอนด์ อีเลคทริซิตี
มิ.ย.2552 - ปัจจุบัน	• กรรมการ*	บมจ. เงินทุน กรุงเทพมหานคร
เม.ย.2551 - ปัจจุบัน	• กรรมการสรรหาและ พิจารณาค่าตอบแทน	บมจ. เงินทุน กรุงเทพมหานคร
มี.ค.2551 - มิ.ย.2552	• กรรมการอิสระ และ กรรมการตรวจสอบ	บมจ. เงินทุน กรุงเทพมหานคร
*กรรมการผู้มีอำนาจลงนาม		
เม.ย.2555 - ปัจจุบัน	• กรรมการ*	บมจ.เงินทุน กรุงเทพมหานคร
ต.ค.2559 - ปัจจุบัน	• รองกรรมการผู้จัดการ	บมจ.เงินทุน กรุงเทพมหานคร
2555 - ปัจจุบัน	• กรรมการ*	บจก. พลังรุ่งเรือง
2549 - ปัจจุบัน	• กรรมการ*	บจก. บุญเอนกอนันต์
2554 - 2555	• กรรมการผู้จัดการ	บจก. สหสามัคคีบริการ
2551 - 2559	• ผู้อำนวยการฝ่ายพัฒนาธุรกิจ	บจก. ไฮ-เทค เน็ตเวิร์ค
*กรรมการผู้มีอำนาจลงนาม		

## โครงสร้างการจัดการ

### รายละเอียดคณะกรรมการบริษัท

ชื่อ-ชื่อสกุล/ ตำแหน่งในบริษัท/ ระยะเวลาดำรงตำแหน่งกรรมการ	อายุ (ปี)	คุณวุฒิการศึกษา	สัดส่วนการถือหุ้น ในบริษัท (%)	ความสัมพันธ์ทาง ครอบครัวระหว่าง กรรมการ/ ผู้บริหาร
5. นายอวยชัย สมกลิ่น กรรมการผู้มีอำนาจลงนาม รองกรรมการผู้จัดการ  ดำรงตำแหน่ง กรรมการ 7 เดือน	53	<ul style="list-style-type: none"> <li>Director Accreditation Program สมาคมส่งเสริมสถาบันกรรมการบริษัทไทย</li> <li>ปริญญาโท (สาขาการจัดการเชิงกลยุทธ์) มหาวิทยาลัยธรรมศาสตร์</li> <li>ปริญญาตรี (สาขาการจัดการทั่วไป) มหาวิทยาลัยราชภัฏวไลยอลงกรณ์</li> </ul>	ไม่มี	ไม่มี
6. นายอมร เจตจำนงนุช กรรมการ  ดำรงตำแหน่ง กรรมการ 2 ปี	49	<ul style="list-style-type: none"> <li>ปริญญาตรี บริหารธุรกิจ (สาขาการจัดการเชิงปริมาณ) จุฬาลงกรณ์มหาวิทยาลัย</li> </ul>	ไม่มี	ไม่มี
7. นายธีระ วิภูชนิน กรรมการอิสระ ประธานกรรมการตรวจสอบ กรรมการสรรหาและพิจารณา ค่าตอบแทน  ดำรงตำแหน่ง กรรมการ 12 ปี 3 เดือน	67	<ul style="list-style-type: none"> <li>Director Certification Program</li> <li>Audit Committee Program สมาคมส่งเสริมสถาบันกรรมการบริษัทไทย</li> <li>ปริญญาตรี B.Sc. In Economics and Business Administration University of Wisconsin Steven Point ประเทศสหรัฐอเมริกา</li> </ul>	ไม่มี	ไม่มี



## โครงสร้างการจัดการ

ประสบการณ์ทำงานในระยะ 5 ปี ย้อนหลัง		
ช่วงเวลา	ตำแหน่ง	ชื่อหน่วยงาน/บริษัท/ประเภทธุรกิจ
ก.ย.2559 - ปัจจุบัน	<ul style="list-style-type: none"> <li>กรรมการ*</li> <li>รองกรรมการผู้จัดการ</li> </ul>	บมจ.เงินทุน กรุงเทพมหานคร บมจ.เงินทุน กรุงเทพมหานคร
2551 - ส.ค.2559	<ul style="list-style-type: none"> <li>กรรมการ*</li> <li>ผู้ช่วยกรรมการผู้จัดการ</li> </ul>	บมจ.ศรีสวัสดิ์ พาวเวอร์ 1979 บมจ.ศรีสวัสดิ์ พาวเวอร์ 1979
2549 - 2550	<ul style="list-style-type: none"> <li>การตลาดอาวุโส</li> </ul>	บมจ.เอเชียเสริมกิจ ลีสซิง
*กรรมการผู้มีอำนาจลงนาม		
เม.ย.2558 - ปัจจุบัน	<ul style="list-style-type: none"> <li>กรรมการ</li> </ul>	บมจ.เงินทุน กรุงเทพมหานคร
2250 - ปัจจุบัน	<ul style="list-style-type: none"> <li>รองประธานกรรมการ</li> </ul>	บจก.ไทย-จีน สรรพกิจ (คอปเปอร์)
2551 - ปัจจุบัน	<ul style="list-style-type: none"> <li>กรรมการ*</li> </ul>	บจก.เอส เอ บี เอส โฮลดิ้ง
2546 - ปัจจุบัน	<ul style="list-style-type: none"> <li>กรรมการ*</li> <li>ที่ปรึกษากรรมการผู้จัดการ</li> </ul>	บจก.แอทเซพส์ แอนด์ แลนด์
*กรรมการผู้มีอำนาจลงนาม		
2550 - ปัจจุบัน	<ul style="list-style-type: none"> <li>กรรมการ</li> </ul>	บจก.เค.แอล. ห้องเย็น
ม.ค.2548 - ปัจจุบัน	<ul style="list-style-type: none"> <li>กรรมการอิสระ และ</li> <li>ประธานกรรมการตรวจสอบ</li> </ul>	บมจ. เงินทุน กรุงเทพมหานคร
ก.พ.2549 - ปัจจุบัน	<ul style="list-style-type: none"> <li>กรรมการสรรหาและพิจารณา</li> </ul>	บมจ. เงินทุน กรุงเทพมหานคร
2546 - ปัจจุบัน	<ul style="list-style-type: none"> <li>กรรมการอิสระ และ</li> <li>กรรมการตรวจสอบ</li> </ul>	บมจ.สยามแมคโคร
2546 - ปัจจุบัน	<ul style="list-style-type: none"> <li>ประธานกรรมการ และ</li> <li>กรรมการอิสระ</li> </ul>	บมจ.ฟรีเซียสชิปปิง
2538 - ปัจจุบัน	<ul style="list-style-type: none"> <li>ประธานกรรมการ และ</li> <li>กรรมการอิสระ</li> </ul>	บมจ.สหอุตสาหกรรมน้ำมันปาล์ม

## โครงสร้างการจัดการ

### รายละเอียดคณะกรรมการบริษัท

ชื่อ-ชื่อสกุล/ ตำแหน่งในบริษัท/ ระยะเวลาดำรงตำแหน่งกรรมการ	อายุ (ปี)	คุณวุฒิการศึกษา	สัดส่วนการถือหุ้น ในบริษัท (%)	ความสัมพันธ์ทาง ครอบครัวระหว่าง กรรมการ/ ผู้บริหาร
8. รศ.ดร.สิริวัณณิ บูรณพิร กรรมการอิสระ กรรมการตรวจสอบ ประธานกรรมการสรรหาและ พิจารณาค่าตอบแทน  ดำรงตำแหน่ง กรรมการ 7 ปี 7 เดือน	49	<ul style="list-style-type: none"> <li>Chartered Director Class (CDC)</li> <li>Director Certification Program</li> <li>Audit Committee Program</li> <li>Monitoring the Internal Audit Function</li> <li>Monitoring the Quality of Financial Reporting</li> <li>Monitoring the System of Internal Control and Risk Management</li> <li>Monitoring Fraud Risk Management</li> <li>Financial Institutions Governance Program</li> <li>Role of the Nomination and Governance Committee</li> <li>Role of The Compensation Committee</li> <li>สมาคมส่งเสริมสถาบันกรรมการบริษัทไทย</li> <li>ปริญญาเอก DBA Boston University ประเทศสหรัฐอเมริกา</li> <li>ปริญญาโท MS in Management Massachusetts Institute of Technology ประเทศสหรัฐอเมริกา</li> <li>ปริญญาโท MIBA United States International University ประเทศสหรัฐอเมริกา</li> <li>ปริญญาโท Master of Art with Advanced Designation Certificate in International Trade University of California, Los Angeles ประเทศสหรัฐอเมริกา</li> <li>ปริญญาตรี บริหารธุรกิจ (หลักสูตรภาษาอังกฤษ สาขาการตลาด) มหาวิทยาลัยกรุงเทพ</li> </ul>	ไม่มี	ไม่มี

## โครงสร้างการจัดการ

ช่วงเวลา	ประสบการณ์ทำงานในระยะ 5 ปี ย้อนหลัง	
	ตำแหน่ง	ชื่อหน่วยงาน/บริษัท/ประเภทธุรกิจ
พ.ค.2555 - ปัจจุบัน	ประธานกรรมการสรรหาและพิจารณาค่าตอบแทน	บมจ. เงินทุน กรุงเทพมหานคร
ส.ค.2552 - ปัจจุบัน	กรรมการอิสระ และ กรรมการตรวจสอบ	บมจ. เงินทุน กรุงเทพมหานคร
2555 - ปัจจุบัน	• คณบดี	คณะบริหารธุรกิจ มหาวิทยาลัยเชียงใหม่
2552 - 2555	• หัวหน้าภาควิชาการจัดการ	
2550 - 2551	• รองคณบดี ฝ่ายวิชาการ	
2548 - 2550	• รองคณบดี ฝ่ายวิจัย และ วิเทศสัมพันธ์และกายภาพ	

## โครงสร้างการจัดการ

### รายละเอียดผู้บริหาร

ชื่อ-ชื่อสกุล / ตำแหน่ง	อายุ (ปี)	คุณวุฒิทางการศึกษา	สัดส่วนการถือหุ้นในบริษัท %	ความสัมพันธ์ทางครอบครัวระหว่างกรรมการ/ผู้บริหาร
1. นายจิตรธรรม โรจนพฤษ์ กรรมการผู้มีอำนาจลงนาม รองกรรมการผู้จัดการ  ดำรงตำแหน่ง กรรมการ 5 ปี	34	<ul style="list-style-type: none"> <li>Director Certification Program สมาคมส่งเสริมสถาบันกรรมการบริษัทไทย</li> <li>TLCA Executive Development Program รุ่นที่ 12 สมาคมบริษัทจดทะเบียนไทย</li> <li>หลักสูตรผู้นำยุคใหม่ในระบอบประชาธิปไตย รุ่นที่ 2 สถาบันพระปกเกล้า</li> <li>Mini MBA คณะพาณิชยศาสตร์และการบัญชี มหาวิทยาลัยธรรมศาสตร์</li> <li>ปริญญาโท (สาขาการเงิน) สถาบันบัณฑิตบริหารธุรกิจศศินทร์ แห่งจุฬาลงกรณ์มหาวิทยาลัย</li> <li>ปริญญาตรี (Bachelor of Business Administration) Holmes Institute, Melbourne, Australia</li> </ul>	0.19	ไม่มี
2. นายอวยชัย สมกลิ่น กรรมการผู้มีอำนาจลงนาม รองกรรมการผู้จัดการ  ดำรงตำแหน่ง กรรมการ 7 เดือน	53	<ul style="list-style-type: none"> <li>Director Accreditation Program สมาคมส่งเสริมสถาบันกรรมการบริษัทไทย</li> <li>ปริญญาโท (สาขาการจัดการเชิงกลยุทธ์) มหาวิทยาลัยธรรมศาสตร์</li> <li>ปริญญาตรี (สาขาการจัดการทั่วไป) มหาวิทยาลัยราชภัฏวไลยอลงกรณ์</li> </ul>	ไม่มี	ไม่มี
3. นายวิเชียร ปรงพาณิชย์ ผู้อำนวยการ/ผู้จัดการฝ่าย ฝ่ายบริหารความเสี่ยง	50	<ul style="list-style-type: none"> <li>ปริญญาโท บริหารธุรกิจ</li> <li>ปริญญาตรี บัญชี มหาวิทยาลัยธรรมศาสตร์</li> </ul>	ไม่มี	ไม่มี
4. น.ส.วิมล จิรมงคลการ ผู้อำนวยการ/ผู้จัดการฝ่าย ฝ่ายเทคโนโลยีสารสนเทศ	55	<ul style="list-style-type: none"> <li>ปริญญาโท M.S. (CIS) มหาวิทยาลัยอัสสัมชัญ</li> <li>ปริญญาตรี ศิลปศาสตร์ (สถิติ) มหาวิทยาลัยธรรมศาสตร์</li> </ul>	ไม่มี	ไม่มี

## โครงสร้างการจัดการ

ประสบการณ์ทำงานในระยะ 5 ปีย้อนหลัง		
ช่วงเวลา	ตำแหน่ง ประเภทธุรกิจ	ชื่อหน่วยงาน / บริษัท /
เม.ย.2555 - ปัจจุบัน	• กรรมการ*	บมจ.เงินทุน กรุงเทพมหานคร
ต.ค.2559 - ปัจจุบัน	• รองกรรมการผู้จัดการ	บมจ.เงินทุน กรุงเทพมหานคร
2555 - ปัจจุบัน	• กรรมการ*	บจก. พลังรุ่งเรือง
2549 - ปัจจุบัน	• กรรมการ*	บจก. บุญเอนกอนันต์
2554 - 2555	• กรรมการผู้จัดการ	บจก. สหสามัคคีบริการ
2551 - 2559	• ผู้อำนวยการฝ่ายพัฒนาธุรกิจ	บจก. ไฮ-เทค เน็ตเวิร์ค
*กรรมการผู้มีอำนาจลงนาม		
ก.ย.2559 - ปัจจุบัน	• กรรมการ*	บมจ.เงินทุน กรุงเทพมหานคร
	• รองกรรมการผู้จัดการ	บมจ.เงินทุน กรุงเทพมหานคร
2551 - ส.ค.2559	• กรรมการ*	บมจ.ศรีสวัสดิ์ พาวเวอร์ 1979
2559	• ผู้ช่วยกรรมการผู้จัดการ	บมจ.ศรีสวัสดิ์ พาวเวอร์ 1979
2549 - 2550	• การตลาดอาวุโส	บมจ.เอเชียเสริมกิจ ลีสซิ่ง
*กรรมการผู้มีอำนาจลงนาม		
ก.พ.2554 - ปัจจุบัน	• ผู้อำนวยการ/ผู้จัดการฝ่าย ฝ่ายบริหารความเสี่ยง	บมจ.เงินทุน กรุงเทพมหานคร
2548 - ม.ค.2554	• ผู้อำนวยการ/ผู้จัดการฝ่าย ฝ่ายวานิชธนกิจ	บมจ.เงินทุน กรุงเทพมหานคร
2547 - 2548	• ผู้อำนวยการ ฝ่ายพัฒนาธุรกิจ	บลจ.กรุงเทพมหานคร (บลจ.ฟินันซ่า)
2545 - 2547	• ผู้อำนวยการ ฝ่ายวานิชธนกิจ	บมจ.หลักทรัพย์ บีพีท
2528 - ปัจจุบัน	• ผู้อำนวยการ/ผู้จัดการฝ่าย • ผู้ช่วยผู้อำนวยการ/ผู้จัดการฝ่าย • หัวหน้าส่วน • โปรแกรมเมอร์ ฝ่ายเทคโนโลยีสารสนเทศ	บมจ.เงินทุน กรุงเทพมหานคร

## โครงสร้างการจัดการ

### รายละเอียดผู้บริหาร

ชื่อ-ชื่อสกุล / ตำแหน่ง	อายุ (ปี)	คุณวุฒิทางการศึกษา	สัดส่วนการถือหุ้นในบริษัท %	ความสัมพันธ์ทางครอบครัวระหว่างกรรมการ/ผู้บริหาร
5. น.ส. กนกนุช ชลวานิช ผู้อำนวยการ/ผู้จัดการฝ่าย ฝ่ายที่ปรึกษาการลงทุน	48	<ul style="list-style-type: none"> <li>ปริญญาโท (การเงินการธนาคารและการตลาด) มหาวิทยาลัยศรีปทุม</li> <li>ปริญญาตรี บริหารธุรกิจ (การเงินการธนาคาร) มหาวิทยาลัยอัสสัมชัญ</li> </ul>	4.99	ไม่มี
6. นายศรพล บุพนมิตร ผู้ช่วยผู้อำนวยการ/ผู้จัดการฝ่าย ฝ่ายตรวจสอบ	54	<ul style="list-style-type: none"> <li>ปริญญาโท บริหารธุรกิจ</li> <li>ปริญญาตรี รัฐศาสตร์ มหาวิทยาลัยรามคำแหง</li> </ul> <p><u>ได้เข้ารับการอบรม</u></p> <ul style="list-style-type: none"> <li>Professional Internal Auditor of Thailand (CPIAT) สมาคมผู้ตรวจสอบภายในแห่งประเทศไทย ปี 2552</li> </ul>	ไม่มี	ไม่มี
7. นางกานดา โกวิทยามงคล ผู้ช่วยผู้อำนวยการ/ผู้จัดการฝ่าย ฝ่ายดำเนินการ	62	<ul style="list-style-type: none"> <li>ปริญญาตรี บัญชี</li> <li>ปริญญาตรี นิติศาสตร์ มหาวิทยาลัยรามคำแหง</li> </ul>	0.00005	ไม่มี
8. นางชไมพร เดชอาคม ผู้ช่วยผู้อำนวยการ/ผู้จัดการฝ่าย ฝ่ายบัญชีและการเงิน	45	<ul style="list-style-type: none"> <li>พื้นฐานเลขานุการบริษัท สมาคมบริษัทจดทะเบียนไทย</li> <li>ปริญญาตรี บัญชี มหาวิทยาลัยกรุงเทพ</li> </ul> <p>เลขานุการบริษัท</p>	ไม่มี	ไม่มี
9. นายอดิสรณ์ วิชัยดิษฐ์ ผู้ช่วยผู้อำนวยการ/ผู้จัดการฝ่าย ฝ่ายบุคคลและธุรการ	48	<ul style="list-style-type: none"> <li>ปริญญาตรี ศึกษาศาสตร์ (สังคมศึกษา) มหาวิทยาลัยศรีนครินทรวิโรฒ</li> </ul>	ไม่มี	ไม่มี



## โครงสร้างการจัดการ

ประสบการณ์ทำงานในระยะ 5 ปีย้อนหลัง		
ช่วงเวลา	ตำแหน่ง ประเภทธุรกิจ	ชื่อหน่วยงาน / บริษัท /
ส.ค. 2558 - ปัจจุบัน	• ผู้อำนวยการ/ผู้จัดการฝ่าย ฝ่ายที่ปรึกษาการลงทุน	บมจ.เงินทุน กรุงเทพมหานคร
ม.ค. 2557 - ส.ค.2558	• ผู้ช่วยผู้อำนวยการ/ผู้จัดการฝ่าย ฝ่ายบุคคลและธุรการ	บมจ.เงินทุน กรุงเทพมหานคร
ต.ค. 2549 - ธ.ค. 2556	• ผู้จัดการสำนักงาน	บมจ. อีเทอเนล เอนเนอยี
ก.ย.2551 - ปัจจุบัน	• ผู้ช่วยผู้อำนวยการ/ผู้จัดการฝ่าย ฝ่ายตรวจสอบ	บมจ.เงินทุน กรุงเทพมหานคร
2526 - ส.ค.2551	• หัวหน้าส่วน • ผู้ช่วยหัวหน้าส่วน • พนักงานชั้นกลาง • พนักงานชั้นต้น ฝ่ายตรวจสอบภายใน	ธนาคารกสิกรไทย
2522 - ปัจจุบัน	• ผู้ช่วยผู้อำนวยการ/ผู้จัดการฝ่าย • ผู้ช่วยผู้จัดการฝ่าย • หัวหน้าส่วนสินเชื่อและตัวเงิน • ผู้ช่วยหัวหน้าส่วนสินเชื่อและตัวเงิน • พนักงานบัญชี ฝ่ายดำเนินการ	บมจ.เงินทุน กรุงเทพมหานคร
2548 - ปัจจุบัน	• ผู้ช่วยผู้อำนวยการ/ผู้จัดการฝ่าย ฝ่ายบัญชีและการเงิน • ผู้ช่วยผู้จัดการฝ่าย • หัวหน้าส่วนบัญชีและรายงาน ฝ่ายดำเนินการ	บมจ.เงินทุน กรุงเทพมหานคร
2541 - ปัจจุบัน	• ผู้ช่วยผู้อำนวยการ/ผู้จัดการฝ่าย • ผู้ช่วยผู้จัดการฝ่าย • หัวหน้าส่วนธุรการ ฝ่ายบุคคลและธุรการ	บมจ.เงินทุน กรุงเทพมหานคร

## โครงสร้างการจัดการ

### การถือครองหุ้นในบริษัทของกรรมการ ณ 31 ธันวาคม 2559

ชื่อกรรมการ	จำนวนการถือหุ้น	
	ณ 31 ธ.ค. 2559	เพิ่มขึ้น (ลดลง) ระหว่างปี
1. นางกิ่งเทียน บางอ้อ	-	-
2. นางธัญญธร ชลวร	-	-
3. นายวรกิจ สร้างศรีวงศ์	-	-
4. นายอิทธิธรรม โรจนพฤกษ์	-	-
5. นายอมร เจตจำนงนุช	-	-
6. นายอวยชัย สมกลิ่น	-	-
7. นายธีระ วิภูชนิน	-	-
8. รศ.ดร.สิริวุฒิ บุรณพิร	-	-
บุคคลที่ 4 นายอิทธิธรรม โรจนพฤกษ์ ได้รับโอนหุ้น จำนวน 380,000 หุ้น มีผลวันที่ 27 ก.พ. 2560 และภรรยาของนายอิทธิธรรม โรจนพฤกษ์ซึ่งจดทะเบียนสมรสเมื่อเดือน ก.พ.2560 ได้ถือหุ้นของบริษัทอยู่ก่อน จำนวน 381,700 หุ้น		

### การถือครองหุ้นในบริษัทของผู้บริหาร ณ 31 ธันวาคม 2559

ชื่อผู้บริหาร	จำนวนการถือหุ้น	
	ณ 31 ธ.ค. 2559	เพิ่มขึ้น (ลดลง) ระหว่างปี
1. นายมานพ หิมกร	-	-
2. นางชูจิตต์ เตยะธิติ	-	-
3. นายวิเชียร ปรงพาณิชย์	-	-
4. น.ส.วิมล จิรมงคลการ	2,000	-
5. น.ส.กนกนุช ชลวานิช	9,970,000	-
6. นายกนกพร หลัวสุวรรณ	-	-
7. นายศรพล บุพนมิตร	-	-
8. นางกานดา โกวิทยามงคล	100	-
9. นางชไมพร เดชอาคม	-	-
10. นายอดิสรณ์ วิชัยดิษฐ	-	-

บุคคลที่ 1,6 และ 2 ได้ลาออกจากบริษัทเมื่อวันที่ 1 ม.ค.60 และ 1 มี.ค.60  
 บุคคลที่ 4 ได้ขายหุ้นทั้งหมด 2,000 หุ้นในวันที่ 24 ก.พ.2560

## การกำกับดูแลกิจการ

คณะกรรมการบริษัทตระหนักและให้ความสำคัญต่อการดำเนินธุรกิจ และบริหารงานตามแนวทางการกำกับดูแลกิจการที่ดี เพื่อประสิทธิภาพและประสิทธิผลของการประกอบกิจการ มีการดำเนินงานที่โปร่งใส ตรวจสอบได้ และเป็นธรรมต่อผู้มีส่วนเกี่ยวข้องทุกฝ่าย

บริษัทมีนโยบายการกำกับดูแลกิจการที่ดีไว้เป็นลายลักษณ์อักษร โดยระบุถึงการบริหารความเสี่ยง หน้าที่และองค์ประกอบของคณะกรรมการ หลักปฏิบัติของคณะกรรมการ ความสัมพันธ์กับผู้ที่เกี่ยวข้องและจรรยาบรรณในการประกอบธุรกิจ ทั้งนี้ เพื่อสร้างความเชื่อมั่นแก่ผู้ถือหุ้น ลูกค้า นักลงทุน พนักงานบริษัท และผู้มีส่วนได้ส่วนเสียทุกฝ่ายว่าบริษัทมีการบริหารงานและดำเนินการอย่างโปร่งใส เป็นธรรมและตรวจสอบได้

นโยบายการกำกับดูแลกิจการมีรายละเอียดดังต่อไปนี้

- หมวดที่ 1 สิทธิของผู้ถือหุ้น
- หมวดที่ 2 การปฏิบัติต่อผู้ถือหุ้นอย่างเท่าเทียมกัน
- หมวดที่ 3 บทบาทของผู้มีส่วนได้เสีย
- หมวดที่ 4 การเปิดเผยข้อมูลและความโปร่งใส
- หมวดที่ 5 ความรับผิดชอบของคณะกรรมการ

### หมวดที่ 1 สิทธิของผู้ถือหุ้น

ผู้ถือหุ้นมีสิทธิในความเป็นเจ้าของโดยควบคุมบริษัทผ่านการแต่งตั้งคณะกรรมการให้ทำหน้าที่แทนตนและมีสิทธิในการตัดสินใจเกี่ยวกับการเปลี่ยนแปลงที่สำคัญของบริษัท ผู้ถือหุ้นนอกจากจะสามารถใช้สิทธิของตนในที่ประชุมผู้ถือหุ้นแล้วยังสามารถรับทราบผลการดำเนินงาน นโยบายบริหารงาน การเข้าทำรายการขนาดใหญ่ที่มีสาระสำคัญ และการเข้าทำรายการที่เกี่ยวข้องกันอย่างถูกต้องครบถ้วนตามความเป็นจริงผ่านช่องทางเว็บไซต์ของบริษัทคือ [www.bfit.co.th](http://www.bfit.co.th) หรือเว็บไซต์ของตลาดหลักทรัพย์แห่งประเทศไทยคือ [www.set.or.th](http://www.set.or.th) เพื่ออำนวยความสะดวกให้กับผู้ถือหุ้นในการดำเนินงานเกี่ยวกับงานทะเบียนหลักทรัพย์ของบริษัท บริษัทได้แต่งตั้งให้บริษัทศูนย์รับฝากหลักทรัพย์ (ประเทศไทย) จำกัด ทำหน้าที่เป็นนายทะเบียนหลักทรัพย์ของบริษัท

สิทธิขั้นพื้นฐานของผู้ถือหุ้น ได้แก่

- การซื้อขายหรือโอนหุ้น
- การมีส่วนแบ่งในผลกำไรของบริษัท
- การได้รับข่าวสารข้อมูลของบริษัทอย่างรวดเร็ว ถูกต้อง และเพียงพอ
- การเข้าร่วมประชุมเพื่อใช้สิทธิออกเสียงในที่ประชุมผู้ถือหุ้นเพื่อลงมติในเรื่องดังต่อไปนี้
  - เสนอชื่อ แต่งตั้ง หรือถอดถอนกรรมการ
  - แต่งตั้งผู้สอบบัญชี
  - การจัดสรรเงินปันผล
  - การกำหนดหรือแก้ไขข้อบังคับและหนังสือบริคณห์สนธิ
  - การเพิ่มทุนหรือลดทุน
  - การอนุมัติรายการพิเศษ
  - เรื่องอื่นๆ ที่มีผลกระทบต่อบริษัทตามที่กฎหมายกำหนด

## การกำกับดูแลกิจการ

### 1. การส่งเสริมหรืออำนวยความสะดวกแก่ผู้ถือหุ้นในการเข้าร่วมประชุมผู้ถือหุ้น

1.1 บริษัทกำหนดให้มีการประชุมสามัญผู้ถือหุ้นปีละ 1 ครั้ง ภายในเวลา 4 เดือน นับตั้งแต่วันที่สิ้นสุดของรอบปีบัญชีของบริษัท และอาจจัดให้มีการประชุมวิสามัญผู้ถือหุ้นตามความจำเป็นตามข้อบังคับของบริษัท

1.2 บริษัทจะจัดประชุมผู้ถือหุ้น ในวัน เวลา และสถานที่ที่เหมาะสมและสะดวกต่อผู้ถือหุ้น โดยจัดส่งหนังสือนัดประชุม พร้อมเอกสารข้อมูลประกอบการประชุมที่มีรายละเอียดเพียงพอ ครบถ้วน แสดงรายละเอียดความเป็นมาและ ความเห็นของคณะกรรมการบริษัทในทุกวาระ รวมถึงรายละเอียดในเรื่องดังต่อไปนี้

- ข้อบังคับของบริษัทเฉพาะที่เกี่ยวกับการประชุมผู้ถือหุ้น
- ข้อมูลของบุคคลที่เสนอชื่อให้เข้าดำรงตำแหน่งกรรมการ
- เอกสารและหลักฐานที่ผู้เข้าร่วมประชุมต้องแสดงก่อนเข้าร่วมประชุม
- หนังสือมอบฉันทะแบบ ข. (แบบที่กำหนดรายการต่างๆ ที่จะมอบฉันทะที่ละเอียดชัดเจน) ทั้งนี้บริษัทได้จัดทำหนังสือมอบฉันทะแบบ ข. ตามแบบประกาศของกระทรวงพาณิชย์ ซึ่งผู้ถือหุ้นสามารถดาวน์โหลดหนังสือมอบฉันทะจากเว็บไซต์ของบริษัท
- แผนที่สถานที่จัดการประชุมผู้ถือหุ้น

1.3 บริษัทมอบหมายให้บริษัทศูนย์รับฝากหลักทรัพย์ (ประเทศไทย) จำกัด ซึ่งเป็นนายทะเบียนหุ้นของบริษัทเป็นผู้จัดส่งหนังสือนัดประชุมผู้ถือหุ้นล่วงหน้าก่อนวันประชุมไม่น้อยกว่า 14 วัน

1.4 บริษัทกำหนดลงประกาศโฆษณาในหนังสือพิมพ์เป็นเวลาติดต่อกัน 3 วัน และลงประกาศล่วงหน้าก่อนวันประชุมไม่น้อยกว่า 3 วัน

1.5 บริษัทได้เพิ่มช่องทางการเผยแพร่หนังสือนัดประชุมผู้ถือหุ้นและเอกสารประกอบการประชุม ผ่านทางเว็บไซต์ของบริษัท ทั้งภาษาไทยและภาษาอังกฤษเป็นการล่วงหน้าก่อนวันประชุมอย่างน้อย 30 วัน เพื่อให้ผู้ถือหุ้นมีเวลา พิจารณาวาระที่สำคัญต่างๆ อย่างพอเพียง

1.6 บริษัทเปิดโอกาสให้ผู้ถือหุ้นสามารถส่งรายชื่อผู้ที่เห็นว่าสมควรเสนอชื่อให้เข้าดำรงตำแหน่งกรรมการ รวมทั้งเสนอวาระการประชุมผ่านเว็บไซต์ของบริษัท รวมถึงประกาศการให้สิทธิดังกล่าวผ่านระบบของตลาดหลักทรัพย์แห่งประเทศไทย

1.7 บริษัทเปิดเผยรายชื่อผู้ถือหุ้น 10 อันดับแรกของบริษัท ณ วันปิดสมุดทะเบียนพักการโอนหุ้นก่อนการประชุมสามัญผู้ถือหุ้นประจำปีให้ผู้ถือหุ้นทราบผ่านทางเว็บไซต์ของบริษัท

### 2. การดำเนินการในวันประชุมผู้ถือหุ้น

2.1 บริษัทกำหนดให้มีขั้นตอนในการประชุมอย่างถูกต้องตามกฎหมายและคำนึงถึงความสะดวก สิทธิ และความเท่าเทียมกันของผู้ถือหุ้นเป็นหลัก ในการลงทะเบียนเพื่อเข้าร่วมประชุม บริษัทได้จัดให้มีเจ้าหน้าที่และอุปกรณ์ด้านเทคโนโลยีที่เหมาะสม เพียงพอ เพื่ออำนวยความสะดวกในการตรวจสอบเอกสารของผู้ถือหุ้นล่วงหน้าก่อนการประชุมไม่น้อยกว่า 1 ชั่วโมง

2.2 ก่อนเริ่มการประชุมตามวาระ เลขานุการบริษัทจะกล่าวแนะนำคณะกรรมการบริษัท ผู้สอบบัญชีของบริษัท และผู้บริหารระดับสูงที่เข้าร่วมประชุมต่อ ผู้ถือหุ้น พร้อมทั้งชี้แจงให้ผู้ถือหุ้นทราบถึงวิธีการในการลงคะแนนเสียงและสิทธิของผู้ถือหุ้น โดยประธานที่ประชุมจะทำหน้าที่ควบคุมการประชุมให้เป็นไปตามลำดับวาระที่แจ้งในหนังสือนัดประชุมผู้ถือหุ้น จัดสรรเวลาให้เหมาะสมเพียงพอสำหรับการนำเสนอประเด็นต่างๆ ของแต่ละวาระ โดยไม่มีการเพิ่มวาระอื่นนอกเหนือจากที่ระบุไว้ในหนังสือนัดประชุม นอกจากนั้น บริษัทยังจัดให้มีบัตรลงคะแนนเสียงสำหรับผู้ถือหุ้นใช้ในการลงคะแนนเสียงในแต่ละวาระด้วยระบบบาร์โค้ด และตรวจนับคะแนนเสียง พร้อมทั้งเปิดเผยคะแนนเสียงในทุกวาระ ทั้งเห็นด้วยไม่เห็นด้วย และงดออกเสียงด้วยความโปร่งใสและเป็นธรรม โดยมีผู้จัดการฝ่ายกฎหมายของบริษัททำหน้าที่ประธานในการตรวจนับคะแนนเสียง

2.3 ในระหว่างการประชุม คณะกรรมการบริษัทได้เปิดโอกาสให้ผู้ถือหุ้นแสดงความคิดเห็น ข้อเสนอแนะ หรือตั้งคำถามในวาระต่างๆ อย่างอิสระก่อนลงมติ

## การกำกับดูแลกิจการ

2.4 ให้สิทธิผู้ถือหุ้นที่เข้าร่วมประชุมในภายหลังที่ได้เริ่มการประชุมแล้วในการออกเสียงลงคะแนนสำหรับวาระที่อยู่ในระหว่างการพิจารณาและยังไม่มีมติลงมติ โดยนับเป็นองค์ประชุมตั้งแต่วาระที่ได้เข้าร่วมประชุมและออกเสียงเป็นต้นไป

2.5 การประชุมสามัญผู้ถือหุ้นประจำปีทุกครั้งที่ ในวาระเลือกตั้งกรรมการแทนกรรมการที่ออกตามวาระ บริษัทได้เปิดโอกาสให้ผู้ถือหุ้นลงคะแนนเสียงเลือกตั้งกรรมการเป็นรายบุคคล ด้วยบัตรลงคะแนน ทั้งนี้เพื่อเปิดโอกาสให้ผู้ถือหุ้นมีสิทธิเลือกกรรมการที่ต้องการได้อย่างแท้จริง โดยบริษัทได้แนบรายละเอียดและข้อมูลที่เพียงพอเกี่ยวกับผู้ที่ได้รับการเสนอชื่อให้เข้ารับการเลือกตั้งเพื่อให้ผู้ถือหุ้นใช้ประกอบการพิจารณา

2.6 ในการประชุมสามัญผู้ถือหุ้นประจำปีทุกครั้งที่ บริษัทยังได้ให้สิทธิผู้ถือหุ้นในการพิจารณาอนุมัติค่าตอบแทนของกรรมการบริษัท โดยบริษัทได้แนบรายละเอียดเกี่ยวกับค่าตอบแทนของกรรมการบริษัทที่มีข้อมูลที่เพียงพอให้ผู้ถือหุ้นสามารถใช้ประกอบการพิจารณา

2.7 ในการประชุมสามัญผู้ถือหุ้นประจำปีทุกครั้งที่ บริษัทได้กำหนดให้มีวาระการแต่งตั้งผู้สอบบัญชีและการกำหนดค่าตอบแทนของผู้สอบบัญชี โดยเสนอให้ผู้ถือหุ้นพิจารณาอนุมัติ ซึ่งบริษัทได้แนบรายละเอียดเกี่ยวกับผู้สอบบัญชีที่เสนอเข้ารับการแต่งตั้ง รวมทั้งรายละเอียดเกี่ยวกับค่าตอบแทนของผู้สอบบัญชีที่มีข้อมูลเพียงพอให้ผู้ถือหุ้นสามารถใช้พิจารณา

2.8 ในกรณีที่วาระการประชุมมีหลายรายการ บริษัทจะจัดให้การลงมติเป็นแต่ละรายการ

2.9 บริษัทกำหนดให้กรรมการและผู้บริหารระดับสูงเข้าร่วมประชุมเพื่อฟังความคิดเห็นตลอดจนตอบข้อซักถามของผู้ถือหุ้น

### 3. การจัดทำรายงานการประชุม และการเปิดเผยผลการประชุมผู้ถือหุ้น

3.1 บริษัทจะดำเนินการจัดทำรายงานการประชุมผู้ถือหุ้นภายหลังที่ประชุมผู้ถือหุ้นสิ้นสุดลงอย่างละเอียดครบถ้วนตามข้อเท็จจริงที่ปรากฏในการประชุมผู้ถือหุ้น โดยจัดส่งให้แก่ตลาดหลักทรัพย์แห่งประเทศไทย กระทรวงพาณิชย์ และสำนักงาน ก.ล.ต. ภายใน 14 วันหลังการประชุมพร้อมทั้งเผยแพร่ผ่านทางเว็บไซต์ของบริษัททั้งภาษาไทยและภาษาอังกฤษ

3.2 บริษัทจะแจ้งผู้ถือหุ้นให้รับทราบข้อมูล ข่าวสาร ผลการดำเนินงานและนโยบายในการบริหารงานอย่างสม่ำเสมอ และทันเวลา โดยนอกจากการเปิดเผยข้อมูลผ่านระบบข่าวของตลาดหลักทรัพย์แห่งประเทศไทยแล้ว บริษัทยังได้นำข้อมูลที่สำคัญ รวมทั้งข่าวสารต่างๆ ที่เป็นปัจจุบันแสดงไว้บนเว็บไซต์ของบริษัท

### หมวดที่ 2 การปฏิบัติต่อผู้ถือหุ้นอย่างเท่าเทียมกัน

ผู้ถือหุ้นทุกราย ทั้งผู้ถือหุ้นที่เป็นผู้บริหารและผู้ถือหุ้นที่ไม่เป็นผู้บริหาร ผู้ถือหุ้นรายใหญ่ และผู้ถือหุ้นรายย่อย รวมทั้งผู้ถือหุ้นต่างชาติ จะได้รับการปฏิบัติและปกป้องสิทธิอย่างเท่าเทียมกันและเป็นธรรม บริษัทจะสื่อสารกับผู้ถือหุ้นและเผยแพร่ข้อมูลต่างๆ ของบริษัทผ่านช่องทางต่างๆ ของตลาดหลักทรัพย์แห่งประเทศไทย และทางเว็บไซต์ของบริษัทรวมถึงสื่ออื่นๆ ตามความเหมาะสม เพื่อให้ผู้ถือหุ้นทุกคนได้รับข้อมูลข่าวสารต่างๆ ของบริษัทโดยเท่าเทียมกัน

#### 1. การให้ข้อมูลก่อนการประชุมผู้ถือหุ้น

1.1 บริษัทจะจัดส่งหนังสือนัดประชุมผู้ถือหุ้นพร้อมเอกสารข้อมูลประกอบการประชุมโดยมีรายละเอียดที่ถูกต้อง ครบถ้วน รวมทั้งความเห็นของคณะกรรมการในแต่ละวาระอย่างเพียงพอ และมอบหมายให้บริษัทศูนย์รับฝากหลักทรัพย์ (ประเทศไทย) จำกัด ซึ่งเป็นนายทะเบียนหุ้นของบริษัทเป็นผู้จัดส่งให้ผู้ถือหุ้นล่วงหน้าก่อนวันประชุมไม่น้อยกว่า 14 วัน เอกสารดังกล่าวจะมีทั้งภาษาไทยและภาษาอังกฤษ นอกจากนี้บริษัทจะเผยแพร่หนังสือนัดประชุมผู้ถือหุ้นพร้อมเอกสารข้อมูลประกอบการประชุมผ่านทางเว็บไซต์ของบริษัททั้งภาษาไทยและภาษาอังกฤษเป็นการล่วงหน้าก่อนวันประชุมอย่างน้อย 30 วัน เพื่อให้ ผู้ถือหุ้นมีเวลาเพียงพอในการพิจารณาวาระที่สำคัญต่างๆ

## การกำกับดูแลกิจการ

1.2 บริษัทจะจัดการประชุมผู้ถือหุ้นตามลำดับวาระที่แจ้งไว้ในหนังสือนัดประชุมผู้ถือหุ้น โดยบริษัทจะไม่เพิ่มวาระที่ไม่ได้แจ้งให้ผู้ถือหุ้นทราบล่วงหน้า โดยเฉพาะวาระสำคัญที่ผู้ถือหุ้นต้องใช้เวลาในการศึกษาข้อมูลก่อนตัดสินใจ

1.3 บริษัทเปิดโอกาสให้ผู้ถือหุ้นที่ไม่สามารถเข้าประชุมด้วยตนเองสามารถใช้สิทธิออกเสียงโดยมอบฉันทะให้ผู้อื่นมาประชุมและออกเสียงลงมติแทน

### 2. การคุ้มครองสิทธิของผู้ถือหุ้นส่วนน้อย

2.1 บริษัทกำหนดให้สิทธิออกเสียงในที่ประชุมผู้ถือหุ้นตามจำนวนหุ้นที่ผู้ถือหุ้นถืออยู่ โดยหนึ่งหุ้นมีสิทธิเท่ากับหนึ่งเสียง

2.2 บริษัทเปิดโอกาสให้ผู้ถือหุ้นส่วนน้อยส่งรายชื่อผู้ที่เห็นว่าควรเสนอชื่อให้เข้าดำรงตำแหน่งกรรมการ ให้คณะกรรมการพิจารณาตามหลักปฏิบัติและวิธีการที่บริษัทกำหนดไว้ผ่านเว็บไซต์ของบริษัทรวมถึงประกาศการใช้สิทธิดังกล่าวผ่านระบบของตลาดหลักทรัพย์แห่งประเทศไทย

2.3 บริษัทเปิดโอกาสให้ผู้ถือหุ้นส่วนน้อยสามารถเสนอเพิ่มวาระการประชุมผู้ถือหุ้น โดยวาระการประชุมที่เสนอต้องไม่มีลักษณะเข้าข่ายดังรายละเอียดต่อไปนี้

- เรื่องที่อยู่นอกเหนืออำนาจการดำเนินการของบริษัท
- เรื่องที่ขัดกับกฎหมาย ประกาศ ข้อบังคับ กฎ และระเบียบต่างๆ ของหน่วยงานราชการหรือ หน่วยงานที่กำกับดูแลบริษัท หรือไม่ปฏิบัติตามวัตถุประสงค์ ข้อบังคับ มติที่ประชุมผู้ถือหุ้น การกำกับดูแลกิจการที่ดีของบริษัท
- เรื่องที่อาจก่อให้เกิดความเสียหายอย่างมีนัยสำคัญต่อผู้ถือหุ้นโดยรวม
- เรื่องที่บริษัทได้ดำเนินการแล้ว
- เรื่องที่เป็นไปเพื่อผลประโยชน์ของบุคคลหรือกลุ่มบุคคลโดยเฉพาะ
- เรื่องที่เกี่ยวกับการดำเนินธุรกิจปกติและข้อกล่าวอ้างของผู้เสนอเพิ่มวาระการประชุมไม่ได้ แสดงให้เห็นถึงเหตุอันควรสงสัยเกี่ยวกับความไม่ปกติของเรื่องดังกล่าว
- เรื่องที่คณะกรรมการพิจารณาแล้วเห็นว่าไม่มีความจำเป็นที่จะต้องบรรจุเป็นวาระ ซึ่ง คณะกรรมการต้องมีเหตุผลสมควรและสามารถอธิบายให้ผู้ถือหุ้นเข้าใจได้

2.4 บริษัทกำหนดให้มีกรรมการอิสระไม่น้อยกว่าหนึ่งในสามของทั้งคณะ แต่ไม่น้อยกว่า 3 คน เพื่อช่วยคุ้มครองสิทธิของผู้ถือหุ้นใดๆ

### 3. การป้องกันการใช้อำนาจภายในในการหาผลประโยชน์ในทางมิชอบ

3.1 บริษัทมีนโยบายห้ามกรรมการและผู้บริหาร รวมถึงพนักงานที่เกี่ยวข้องกับการจัดทำข้อมูลภายใน เปิดเผยข้อมูลดังกล่าวแก่บุคคลภายนอกหรือบุคคลที่ไม่มีหน้าที่เกี่ยวข้อง รวมทั้งห้ามบุคคลข้างต้นทำการซื้อหรือขายหลักทรัพย์ของบริษัท ก่อนเปิดเผยงบการเงินต่อสาธารณชน 14 วัน

3.2 บริษัทกำหนดให้กรรมการและผู้บริหารของบริษัท รายงานการเปลี่ยนแปลงการถือครองหลักทรัพย์ของบริษัทให้เลขาธิการบริษัททราบเพื่อดำเนินการรายงานให้สำนักงานคณะกรรมการกำกับหลักทรัพย์และตลาดหลักทรัพย์ตามกฏหมายกำหนด

3.3 บริษัทกำหนดให้รายงานการเปลี่ยนแปลงการถือครองหลักทรัพย์ของบริษัทที่ถือครองโดยกรรมการและผู้บริหารเปิดเผยในรายงานประจำปี

## การกำกับดูแลกิจการ

### 4. การมีส่วนได้เสียในธุรกรรมของกรรมการและผู้บริหาร

4.1 บริษัทกำหนดให้กรรมการและผู้บริหารที่มีส่วนได้เสียในธุรกรรมที่ต้องพิจารณาในวาระใดแจ้งการมีส่วนได้เสียของตนและผู้เกี่ยวข้องให้ที่ประชุมทราบก่อนการพิจารณาในวาระนั้นๆ พร้อมทั้งให้บันทึกรายละเอียดไว้ในรายงานการประชุม ในกรณีที่การมีส่วนได้เสียหรือขัดแย้งทางผลประโยชน์มีนัยสำคัญในลักษณะที่อาจทำให้กรรมการหรือผู้บริหารดังกล่าวไม่สามารถให้ความเห็นได้อย่างอิสระ ให้กรรมการหรือผู้บริหารท่านนั้นงดเว้นจากการเข้าร่วมประชุมพิจารณาในวาระนั้น

4.2 บริษัทกำหนดให้คณะกรรมการตรวจสอบพิจารณารายการที่เกี่ยวข้องกันหรือรายการที่อาจมีความขัดแย้งทางผลประโยชน์ ซึ่งรวมรายการที่กรรมการมีส่วนได้เสียให้มีความถูกต้องและครบถ้วนให้เป็นไปตามกฎหมายและข้อกำหนดของตลาดหลักทรัพย์ฯ รวมทั้งเปิดเผยข้อมูลในการเข้าทำรายการดังกล่าวอย่างถูกต้องครบถ้วน ทั้งนี้เพื่อให้มั่นใจว่ารายการดังกล่าวสมเหตุสมผลและเป็นประโยชน์สูงสุดต่อบริษัท

### หมวดที่ 3 บทบาทของผู้มีส่วนได้เสีย

บริษัทให้ความสำคัญและคำนึงถึงสิทธิของผู้มีส่วนได้เสียรวมถึงผลประโยชน์ร่วมกันของผู้มีส่วนได้เสียกลุ่มต่างๆ เช่น ผู้ถือหุ้น พนักงาน ลูกค้า คู่ค้า เจ้าหนี้ คู่แข่งทางการค้า ผู้สอบบัญชีอิสระ ตลอดจนชุมชน สิ่งแวดล้อม และสังคมโดยรวม ซึ่งรวมถึงการคำนึงถึงสิทธิมนุษยชน และการต่อต้านการทุจริตคอร์รัปชันด้วย เพราะเชื่อว่าการดูแลสิทธิและผลประโยชน์ร่วมกันของผู้มีส่วนได้เสียที่เหมาะสมและเป็นธรรม จะช่วยให้บริษัทสามารถเติบโตได้อย่างมั่นคงและยั่งยืน บริษัทจะพิจารณาและทบทวนอย่างต่อเนื่องและสม่ำเสมอเพื่อส่งเสริมความร่วมมือระหว่างบริษัทกับผู้มีส่วนได้เสียกลุ่มต่างๆ ในการสร้างความมั่งคั่ง ความมั่นคงทางการเงิน และความยั่งยืนของกิจการ บริษัทได้จัดทำนโยบายการปฏิบัติต่อผู้มีส่วนได้เสียเพื่อให้กรรมการ ผู้บริหาร และพนักงานได้ยึดถือปฏิบัติดังรายละเอียดต่อไปนี้

1. **การกำหนดนโยบายการปฏิบัติต่อผู้มีส่วนได้เสีย** บริษัทได้จัดทำ “คู่มือจรรยาบรรณในการประกอบธุรกิจ” ซึ่งเป็นนโยบายการปฏิบัติต่อผู้มีส่วนได้เสีย และได้แนบรายละเอียดต่างๆ ในคู่มือนี้เผยแพร่บนเว็บไซต์ของบริษัท [www.bfit.co.th](http://www.bfit.co.th) เพื่อให้ผู้มีส่วนได้เสียหรือผู้ที่สนใจอื่นๆ สามารถอ่านและศึกษาได้สะดวก

### 2. การเปิดเผยการปฏิบัติตามนโยบายการปฏิบัติต่อผู้มีส่วนได้เสีย

2.1 ผู้มีส่วนได้เสียหรือผู้สนใจอื่นๆ นอกจากจะอ่านและศึกษารายละเอียดนโยบายการปฏิบัติต่อผู้มีส่วนได้เสียในคู่มือจรรยาบรรณในการประกอบธุรกิจของบริษัทแล้ว ยังสามารถอ่านและศึกษาการเปิดเผยการปฏิบัติตามนโยบายดังกล่าวบนเว็บไซต์หรือในรายงานประจำปีของบริษัท กรณีที่ผู้มีส่วนได้เสียพบประเด็นที่เกี่ยวข้องกับการทำผิดกฎหมาย ความไม่ถูกต้องของรายงานทางการเงิน ระบบควบคุมภายในที่บกพร่อง หรือการผิดจรรยาบรรณธุรกิจ ให้แจ้งเบาะแสข้อมูลหรือข้อร้องเรียนตามที่กำหนดไว้ใน “แนวปฏิบัติการต่อต้านทุจริตคอร์รัปชัน”

2.2 ผู้มีส่วนได้เสียสามารถส่งความคิดเห็นหรือข้อเสนอแนะที่เป็นประโยชน์เพื่อให้บริษัทปรับปรุงแก้ไขได้ทันเลขานุการบริษัทตามที่อยู่ที่ปรากฏบนเว็บไซต์หรือในรายงานประจำปีของบริษัทเพื่อรวบรวมและรายงานให้คณะกรรมการบริษัทพิจารณาต่อไป

### 3. นโยบายอื่นที่เกี่ยวข้องกับผู้มีส่วนได้เสีย

#### 3.1 นโยบายการดูแลการใช้ข้อมูลภายใน

บริษัทได้กำหนดแนวทางในการรักษาและป้องกันการใช้ข้อมูลภายในโดยได้ระบุไว้ใน “ระเบียบข้อบังคับเกี่ยวกับการทำงานของพนักงาน” เพื่อให้พนักงานสามารถใช้ยึดถือปฏิบัติและกำหนดให้ผู้บังคับบัญชาระดับต่างๆ ติดตามดูแลการใช้ข้อมูลดังกล่าวของพนักงานในเบื้องต้น สำหรับข้อมูลด้านสารสนเทศ บริษัทมี “ระเบียบว่าด้วยการใช้งานระบบเครือข่าย



## การกำกับดูแลกิจการ

ขายคอมพิวเตอร์อย่างปลอดภัย” เพื่อใช้ควบคุมและติดตามการใช้ข้อมูลสารสนเทศของบริษัทอย่างเป็นระบบ โดยกำหนดมาตรฐานการป้องกันการนำเข้าสู่ข้อมูลภายในไปใช้เพื่อประโยชน์ส่วนตัว โดยการจำกัดจำนวนบุคคลที่จะทราบข้อมูล เพื่อป้องกันการเข้าถึงข้อมูลจากบุคคลภายนอก พร้อมทั้งมีการกำหนดสิทธิในการรับทราบข้อมูลสำหรับพนักงานในแต่ละระดับ ให้เหมาะสมกับความรับผิดชอบ นอกจากนี้ยังได้กำหนดขอบเขตการเปิดเผยข้อมูลของกรรมการและผู้บริหารต่อบุคคลภายนอกไว้ใน “คู่มือ จรรยาบรรณในการประกอบธุรกิจ” ของบริษัท และกำหนดให้กรรมการและผู้บริหารแจ้งเรื่องเปลี่ยนแปลงการถือครองหลักทรัพย์ของตนให้เลขาธิการบริษัททราบทันทีเพื่อทำรายงานส่งให้สำนักงาน ก.ล.ต. ตามข้อกำหนดภายใน 3 วันหลังการทำธุรกรรม

### 3.2 นโยบายการต่อต้านการทุจริตคอร์รัปชัน

บริษัทมีนโยบายต่อต้านการทุจริตคอร์รัปชันโดยห้ามกรรมการและพนักงาน แสวงผลประโยชน์ที่ไม่ชอบจากธุรกรรมของบริษัท ห้ามกรรมการและพนักงานรับหรือเรียกร้องผลประโยชน์ใดๆ ที่ไม่สุจริตจากคู่ค้า รวมทั้งห้ามกรรมการและพนักงานเสนอหรือจ่ายผลประโยชน์ใดๆ ที่ไม่สุจริตแก่คู่ค้า บริษัทกำหนดให้การดำเนินงานต่างๆ ของบริษัทอยู่ในกรอบของกฎหมายอย่างเคร่งครัด รวมทั้งไม่ทำธุรกรรมอำพรางที่ไม่ชอบด้วยกฎหมาย และไม่เสนอหรือจ่ายผลประโยชน์ใดๆ ที่ไม่ชอบด้วยกฎหมาย (อ้างอิง “นโยบายและแนวปฏิบัติการต่อต้านการทุจริตคอร์รัปชัน” ในหัวข้อความรับผิดชอบต่อสังคม)

### 3.3 นโยบายด้านทรัพย์สินทางปัญญา

บริษัทมีนโยบายไม่กระทำการใดๆ ที่จะเป็นการละเมิดทรัพย์สินทางปัญญาของผู้อื่นไม่ว่าจะเป็นลิขสิทธิ์ สิทธิบัตร หรือเครื่องหมายการค้ารวมทั้งห้ามพนักงานนำโปรแกรมซอฟต์แวร์ที่ไม่ชอบด้วยกฎหมายมาใช้งานของบริษัท

### 3.4 นโยบายสิทธิมนุษยชน

บริษัทมีนโยบายดำเนินธุรกิจโดยคำนึงถึงหลักสิทธิมนุษยชนเพราะเชื่อว่ามนุษย์ทุกคนแม้ว่าอาจเกิดมามีฐานะไม่เท่ากัน แต่ศักดิ์ศรีของความเป็นมนุษย์เท่าเทียมกัน จึงควรปฏิบัติต่อเพื่อนมนุษย์ทุกคนด้วยความเคารพและสุภาพโดยไม่คำนึงถึง เชื้อชาติ ศาสนา เพศ และอายุ

## หมวดที่ 4 การเปิดเผยข้อมูลและความโปร่งใส

### 1. นโยบายและการปฏิบัติเกี่ยวกับการเปิดเผยข้อมูล

บริษัทได้กำหนดนโยบายและแนวทางปฏิบัติเกี่ยวกับการเปิดเผยข้อมูลต่อนักลงทุนและผู้มีส่วนได้เสียของบริษัทไว้ในนโยบายการกำกับดูแลกิจการของบริษัท โดยมีหน่วยงานนักลงทุนสัมพันธ์ทำหน้าที่รับผิดชอบในการเปิดเผยข้อมูลของบริษัทให้สอดคล้องกับหลักการสำคัญในเรื่องต่างๆ ดังนี้

- 1) ข้อมูลข่าวสารที่เปิดเผยจะต้องมีความถูกต้อง เพียงพอ ชัดเจน และทันเวลา
- 2) การปฏิบัติตามกฎข้อบังคับที่เกี่ยวกับการเปิดเผยข้อมูลข่าวสารจะกระทำอย่างถูกต้องและครบถ้วน
- 3) ผู้มีส่วนได้เสีย ซึ่งรวมถึงลูกค้า คู่ค้า เจ้าหนี้ ผู้ถือหุ้น นักลงทุน นักวิเคราะห์หลักทรัพย์และผู้ที่มีความสนใจอื่นๆ มีสิทธิที่เท่าเทียมกันในการรับทราบข้อมูลข่าวสารที่เผยแพร่ของบริษัท
- 4) ข้อมูลข่าวสารใดที่จะมีผลต่อราคาซื้อขายหลักทรัพย์ของบริษัทหรือถือได้ว่าสำคัญต่อผู้ลงทุนในการตัดสินใจลงทุน หรือจะมีผลกระทบต่อสิทธิของผู้ถือหุ้น บริษัทจะดำเนินการเปิดเผยต่อสาธารณะโดยทันที ผ่านทางตลาดหลักทรัพย์แห่งประเทศไทย

บริษัทได้กำหนดตัวบุคคล และหน่วยงานนักลงทุนสัมพันธ์รับผิดชอบเกี่ยวกับการเปิดเผยข้อมูล รวมถึงกำหนดเวลาของการเปิดเผยผลประกอบการของบริษัท ตามที่ระบุในนโยบายการกำกับดูแลกิจการบริษัท ทั้งนี้ บริษัทเปิดเผยงบการเงินงวดเดือนและงบการเงินประจำปีที่ได้รับการตรวจสอบจากผู้สอบบัญชี ภายใน 60 วัน นับจากวันสิ้นสุดและวันสิ้นรอบบัญชีของบริษัท งบการเงินรายไตรมาสที่ได้รับการสอบทานจากผู้สอบบัญชี ภายใน 45 วัน นับจากวันสิ้นสุด และในการ

## การกำกับดูแลกิจการ

เปิดเผยงบการเงินแต่ละไตรมาส บริษัทได้จัดทำคำอธิบายและวิเคราะห์ของฝ่ายจัดการ (Management Discussion and Analysis : MD&A) เพื่อให้นักลงทุนได้รับทราบข้อมูลและเข้าใจผลประกอบการได้ดียิ่งขึ้น

นอกจากนี้ นโยบายการกำกับดูแลกิจการของบริษัทกำหนดให้มีการเปิดเผยข้อมูลการถือครองหลักทรัพย์ของบริษัท โดยกรรมการและผู้บริหาร โดยข้อมูลสรุปการเปลี่ยนแปลงในการถือครองหลักทรัพย์ของบริษัทโดยกรรมการและผู้บริหารในปี 2559 นั้นแสดงจำนวนหุ้นที่ถือ ณ วันต้น วันสิ้นปี และการซื้อขายระหว่างปีไว้ใน “รายงานการถือครองหุ้นของกรรมการและผู้บริหาร” ของรายงานประจำปีฉบับนี้

### 2. นักลงทุนสัมพันธ์

หน่วยงานนักลงทุนสัมพันธ์เป็นหน่วยงานที่บริษัทจัดตั้งขึ้นเพื่อทำหน้าที่ในการเปิดเผยข้อมูลข่าวสารของบริษัทต่อนักลงทุนให้มีความถูกต้อง เพียงพอ ชัดเจน และทันเวลา รวมทั้งสอดคล้องกับหลักการการเปิดเผยข้อมูลของบริษัทและกฎหมายที่เกี่ยวข้อง

### 3. ผู้สอบบัญชี

บริษัทโดยคณะกรรมการตรวจสอบได้พิจารณาคุณสมบัติของผู้สอบบัญชีโดยคำนึงถึงความเป็นอิสระ ความเหมาะสม การปฏิบัติหน้าที่ด้วยความรับผิดชอบ และการไม่มีความสัมพันธ์หรือมีส่วนได้เสียหรือรายการที่อาจก่อให้เกิดความขัดแย้งทางผลประโยชน์กับบริษัท ผู้บริหาร ผู้ถือหุ้นรายใหญ่ หรือผู้ที่เกี่ยวข้องกับบุคคลดังกล่าว นอกจากนี้ คณะกรรมการตรวจสอบยังได้พิจารณากำหนดจำนวนเงินค่าสอบบัญชีในแต่ละปีให้มีความเหมาะสมกับขอบเขตของการสอบบัญชี โดยคณะกรรมการตรวจสอบจะนำเสนอผู้สอบบัญชีที่มีคุณสมบัติเหมาะสม พร้อมทั้งจำนวนเงินค่าสอบบัญชี ให้คณะกรรมการบริษัทพิจารณานำเสนอที่ประชุมผู้ถือหุ้นพิจารณาแต่งตั้งผู้สอบบัญชีและกำหนดจำนวนค่าสอบบัญชีในการประชุมสามัญผู้ถือหุ้นประจำปี

ทั้งนี้ รายละเอียดเกี่ยวกับจำนวนเงินค่าสอบบัญชี และค่าบริการอื่นที่บริษัทชำระให้แก่ผู้สอบบัญชี รวมทั้งรายงานของผู้สอบบัญชีสำหรับปี 2559 ได้แสดงไว้ในหัวข้อ “คำตอบแทนจากการสอบบัญชี” และ “รายงานของผู้สอบบัญชีรับอนุญาต” ของรายงานประจำปีฉบับนี้ตามลำดับ

## หมวดที่ 5 ความรับผิดชอบต่อคณะกรรมการ

**1. โครงสร้างการจัดการของบริษัท** ประกอบด้วยคณะกรรมการบริษัท คณะกรรมการตรวจสอบ คณะกรรมการสรรหาและพิจารณาค่าตอบแทน และคณะเจ้าหน้าที่บริหาร

### ก. คณะกรรมการบริษัท

คณะกรรมการบริษัทมีอำนาจหน้าที่กำหนดนโยบาย และกำกับดูแลการดำเนินงานของบริษัทให้เป็นไปตามกฎหมาย หลักเกณฑ์และข้อบังคับของหน่วยงานที่กำกับดูแล ได้แก่ ธนาคารแห่งประเทศไทย สำนักงานคณะกรรมการกำกับหลักทรัพย์และตลาดหลักทรัพย์ และตลาดหลักทรัพย์แห่งประเทศไทย วัตถุประสงค์และข้อบังคับของบริษัท จริยธรรมทางธุรกิจ ซึ่งทบทวนเป็นประจำ และการปฏิบัติตามมติที่ประชุมผู้ถือหุ้น ตลอดจนเป็นผู้จัดให้มีการประชุมผู้ถือหุ้นทั้งการประชุมสามัญ และการประชุมวิสามัญของบริษัท โดยปฏิบัติหน้าที่ด้วยความซื่อสัตย์สุจริต ระวังระมัดระวัง รอบคอบ และคำนึงถึงผลประโยชน์สูงสุดของบริษัทและเป็นธรรมต่อผู้ถือหุ้นทุกคน

บริษัทกำหนดให้คณะกรรมการประกอบด้วยบุคคลที่มีความรู้ ความสามารถ มีประสบการณ์ที่เป็นประโยชน์ต่อธุรกิจของบริษัท และพร้อมที่จะอุทิศเวลาในการปฏิบัติหน้าที่เพื่อเสริมสร้างให้บริษัทมีคณะกรรมการที่แข็งแกร่ง รวมทั้งได้ผ่านการอบรมหลักสูตรกรรมการจากสมาคมสถาบันกรรมการบริษัทไทย (IOD) เพื่อให้เข้าใจบทบาทสำคัญในการกำกับ ตรวจสอบ และประเมินงานของบริษัท

## การกำกับดูแลกิจการ

ข้อบังคับบริษัทกำหนดให้คณะกรรมการบริษัทประกอบด้วยกรรมการไม่เกิน 9 คน ณ วันที่ 31 ธันวาคม 2559 คณะกรรมการบริษัทประกอบด้วยกรรมการจำนวน 8 คน องค์ประกอบคณะกรรมการสอดคล้องตามหลักการกำกับดูแลกิจการที่ดีของตลาดหลักทรัพย์แห่งประเทศไทย และข้อกำหนดของธนาคารแห่งประเทศไทย ดังนี้

- 1) กรรมการอิสระจำนวน 2 คน ได้แก่ นายธีระ วิภูชนิน และ รศ.ดร.สิริวุฒิ บุณยพิร
- 2) กรรมการที่เป็นผู้บริหาร หรือมีส่วนร่วมในการบริหารงาน จำนวน 3 คน ได้แก่ นางกิ่งเทียน บางอ้อ นายอิทธิธรรม โรจนพฤกษ์ และนายอวยชัย สมกลิ่น
- 3) กรรมการที่ไม่เป็นผู้บริหาร จำนวน 3 คน ได้แก่ นางธัญญธร ชลวร นายวรกิจ สร้างศรีวงศ์ และนายอมร เจตจำนงนุช

หมายเหตุ : นายกุดั่น สุขมานนท์ ได้รับการแต่งตั้งโดยมติที่ประชุมคณะกรรมการบริษัท ครั้งที่ 1/2560 เมื่อวันที่ 27 ก.พ.60 เข้าเป็นกรรมการตรวจสอบ แทนนายธนพล ศิริธนชัย กรรมการตรวจสอบ ซึ่งลาออกเมื่อวันที่ 13 ธ.ค.59

บริษัทมีกรรมการอิสระจำนวน 3 คน ไม่น้อยกว่า 1 ใน 3 ของจำนวนกรรมการทั้งหมด จึงเป็นที่เชื่อมั่นได้ว่าการถ่วงดุล โดยกรรมการที่เป็นอิสระอย่างเหมาะสม และเพียงพอ อย่างไรก็ตาม ณ วันที่ 31 ธันวาคม 2559 เหลือกรรมการอิสระเพียง 2 ท่าน เนื่องจากมีกรรมการอิสระลาออก 1 ท่าน ในเดือนธันวาคม 2559 ซึ่งบริษัทได้แต่งตั้งกรรมการอิสระเพิ่มเติมเป็นที่เรียบร้อยแล้วเมื่อวันที่ 9 มีนาคม 2560

ทั้งนี้ กรรมการแต่ละท่านข้างต้น มีความรู้ ความสามารถ และประสบการณ์ในธุรกิจต่างๆ รวมถึงมีผู้เชี่ยวชาญด้านกฎหมาย และนักวิชาการด้านธุรกิจ ด้วยความหลากหลายของคณะกรรมการบริษัท บริษัทเชื่อว่าจะเป็นประโยชน์อย่างยิ่งต่อธุรกิจของบริษัท

### องค์ประกอบของคณะกรรมการบริษัท

- คณะกรรมการมีเลขานุการบริษัททำหน้าที่เลขานุการของคณะกรรมการ ซึ่งทำหน้าที่ให้คำแนะนำด้านกฎหมาย และกฎเกณฑ์ต่างๆ ที่คณะกรรมการต้องทราบและปฏิบัติ ทำหน้าที่ดูแลกิจกรรมของคณะกรรมการรวมทั้งประสานงานให้มีการปฏิบัติตามมติของคณะกรรมการ
- กรรมการที่พ้นจากตำแหน่งตามวาระอาจได้รับการแต่งตั้งกลับเข้าเป็นกรรมการใหม่ได้ และการเป็นกรรมการจะเป็นที่วาระก็ได้โดยความเห็นชอบของที่ประชุมผู้ถือหุ้น
- กรรมการบริษัทต้องไม่เป็นกรรมการในบริษัทมหาชนอื่นเกิน 5 แห่ง และการดำรงตำแหน่งกรรมการในบริษัทอื่นดังกล่าวต้องแจ้งให้คณะกรรมการรับทราบและเห็นชอบ
- ห้ามมิให้กรรมการประกอบกิจการเข้าเป็นหุ้นส่วนหรือเข้าเป็นกรรมการในนิติบุคคลอื่นที่มีสภาพธุรกิจอย่างเดียวกันและดำเนินธุรกิจอันเป็นการแข่งขันกับกิจการของบริษัท เว้นแต่จะแจ้งให้ที่ประชุมผู้ถือหุ้นทราบก่อนที่ จะมีมติแต่งตั้ง และได้รับความเห็นชอบจากธนาคารแห่งประเทศไทย
- กรรมการทุกคนควรเข้าใจเป็นอย่างดีถึงหน้าที่ความรับผิดชอบของคณะกรรมการและลักษณะการดำเนินธุรกิจของบริษัท พร้อมทั้งจะแสดงความคิดเห็นของตนอย่างเป็นอิสระ รวมทั้งอุทิศเวลาและความพยายามในการปฏิบัติหน้าที่เพื่อเสริมสร้างให้บริษัทมีคณะกรรมการที่เข้มแข็ง
- กรรมการบริษัทต้องมีคุณสมบัติและประสบการณ์ตามที่บริษัทต้องการและไม่มีลักษณะต้องห้ามตามกฎหมาย หรือข้อกำหนดของธนาคารแห่งประเทศไทย สำนักงาน ก.ล.ต. และตลาดหลักทรัพย์แห่งประเทศไทย

### V. คณะกรรมการตรวจสอบ

คณะกรรมการตรวจสอบแต่งตั้งโดยคณะกรรมการบริษัทมีวาระการดำรงตำแหน่ง 3 ปี โดยอาจได้รับการแต่งตั้งใหม่ได้ไม่จำกัดจำนวนวาระ

## การกำกับดูแลกิจการ

คณะกรรมการตรวจสอบ มีอำนาจหน้าที่ดังนี้

1. สอบทานให้บริษัทมีการรายงานทางการเงินอย่างถูกต้องและเพียงพอ
2. สอบทานและประเมินผลให้บริษัทมีระบบควบคุมภายใน (Internal Control) และการตรวจสอบภายใน (Internal Audit) ที่เหมาะสมมีประสิทธิภาพและประสิทธิผล พิจารณาความเป็นอิสระของหน่วยงานตรวจสอบ และให้ความเห็นชอบในการแต่งตั้งโยกย้าย/เลิกจ้าง หัวหน้าหน่วยงานตรวจสอบภายใน
3. สอบทานให้บริษัทปฏิบัติตามกฎหมายว่าด้วยหลักทรัพย์และตลาดหลักทรัพย์ ข้อกำหนดของ ตลาดหลักทรัพย์ และ/หรือกฎหมายที่เกี่ยวข้องกับธุรกิจของสถาบันการเงิน
4. พิจารณา คัดเลือก เสนอแต่งตั้งและเสนอค่าตอบแทนผู้สอบบัญชีของบริษัท ต่อคณะกรรมการบริษัทเพื่อพิจารณาก่อนนำเสนอต่อที่ประชุมผู้ถือหุ้น พิจารณาความเป็นอิสระของผู้สอบบัญชี รวมทั้งประชุมร่วมกับผู้สอบบัญชีโดยไม่มีฝ่ายจัดการเข้าร่วมประชุมด้วย อย่างน้อยปีละ 1 ครั้ง
5. พิจารณารายการที่เกี่ยวข้องกันหรือรายการที่อาจมีความขัดแย้งทางผลประโยชน์ให้เป็นไปตามกฎหมาย และข้อกำหนดของตลาดหลักทรัพย์ ทั้งนี้ เพื่อให้มั่นใจว่ารายการดังกล่าวสมเหตุสมผลและเป็นประโยชน์สูงสุดต่อบริษัท
6. จัดทำรายงานการกำกับดูแลกิจการของคณะกรรมการตรวจสอบโดยเปิดเผยไว้ในรายงานประจำปีของบริษัท ซึ่งรายงานดังกล่าวต้องลงนามโดยประธานคณะกรรมการตรวจสอบและต้องประกอบด้วยข้อมูลอย่างน้อยดังต่อไปนี้
  - ความเห็นเกี่ยวกับความถูกต้อง ครบถ้วน เป็นที่เชื่อถือได้ของรายงานทางการเงินของบริษัท
  - ความเห็นเกี่ยวกับความเพียงพอของระบบควบคุมภายในของบริษัท
  - ความเห็นเกี่ยวกับการปฏิบัติตามกฎหมายว่าด้วยหลักทรัพย์และตลาดหลักทรัพย์ ข้อกำหนดของ ตลาดหลักทรัพย์ และ/หรือกฎหมายที่เกี่ยวข้องกับธุรกิจของบริษัท
  - ความเห็นเกี่ยวกับความเหมาะสมของผู้สอบบัญชี
  - ความเห็นเกี่ยวกับรายการที่อาจมีความขัดแย้งทางผลประโยชน์
  - จำนวนครั้งของการประชุมคณะกรรมการตรวจสอบ และการเข้าประชุมของกรรมการตรวจสอบแต่ละท่าน
  - ความเห็นหรือข้อสังเกตโดยรวมที่คณะกรรมการตรวจสอบได้รับจากการปฏิบัติหน้าที่ตามกฎหมายบัตร (Charter)
  - รายการอื่นที่เห็นว่าผู้ถือหุ้นและผู้ลงทุนทั่วไปควรทราบ ภายใต้ขอบเขตหน้าที่และความรับผิดชอบที่ได้รับมอบหมายจากคณะกรรมการบริษัท
7. กำหนดหน้าที่ของคณะกรรมการตรวจสอบตลอดจนการเปลี่ยนแปลงในองค์ประกอบ รวมทั้งการเปลี่ยนแปลงที่มีนัยสำคัญต่อการปฏิบัติงานของคณะกรรมการตรวจสอบไว้อย่างชัดเจนเป็นลายลักษณ์อักษร ตามที่ได้รับอนุมัติจากคณะกรรมการและต้องเปิดเผยให้ผู้ถือหุ้นทราบในรายงานประจำปีของบริษัท
8. รายงานต่อคณะกรรมการบริษัทเพื่อดำเนินการปรับปรุงแก้ไขภายในเวลาที่คณะกรรมการตรวจสอบเห็นสมควรในกรณีที่คณะกรรมการตรวจสอบพบ หรือมีข้อสงสัยว่ามีรายการหรือการกระทำ ดังต่อไปนี้
  - รายการที่เกิดความขัดแย้งทางผลประโยชน์
  - การทุจริต หรือมีสิ่งผิดปกติหรือมีความบกพร่องที่สำคัญในระบบควบคุมภายใน
  - การฝ่าฝืนกฎหมายว่าด้วยธุรกิจสถาบันการเงิน กฎหมายว่าด้วยหลักทรัพย์ ข้อกำหนดตลาดหลักทรัพย์ ข้อกำหนดของธนาคารแห่งประเทศไทย หรือกฎหมายอื่นที่เกี่ยวข้องกับธุรกิจของสถาบันการเงิน หากคณะกรรมการหรือผู้บริหารไม่ดำเนินการให้มีการปรับปรุงแก้ไขภายในเวลาที่คณะกรรมการตรวจสอบกำหนด คณะกรรมการตรวจสอบจะต้องเปิดเผยการทำรายการดังกล่าวไว้ในรายงานประจำปี และรายงานต่อธนาคารแห่งประเทศไทย และตลาดหลักทรัพย์แห่งประเทศไทย

## การกำกับดูแลกิจการ

### 9. ปฏิบัติการอื่นใดตามที่คณะกรรมการบริษัทมอบหมายด้วยความเห็นชอบของคณะกรรมการตรวจสอบ

ณ วันที่ 31 ธันวาคม 2559 บริษัทมีคณะกรรมการตรวจสอบ ประกอบด้วยกรรมการอิสระ จำนวน 2 ท่าน ดังมีรายชื่อต่อไปนี้

- |                           |                      |
|---------------------------|----------------------|
| 1. นายธีระ วิภูชนิน       | ประธานกรรมการตรวจสอบ |
| 2. รศ.ดร.สิริวิภา บุรณพิต | กรรมการตรวจสอบ       |

หมายเหตุ : นายธนพล ศิริธนะชัย ลาออกเมื่อวันที่ 13 ธันวาคม 2559

กรรมการตรวจสอบที่มีความรู้และประสบการณ์เพียงพอที่จะทำหน้าที่สอบทานความน่าเชื่อถือของงบการเงิน คือ นายธีระ วิภูชนิน ซึ่งดำรงตำแหน่งเป็นกรรมการตรวจสอบของบริษัทมาเป็นระยะเวลา 11 ปี อีกทั้งยังดำรงตำแหน่งกรรมการตรวจสอบในบริษัทจดทะเบียนอื่น และได้ผ่านการอบรมหลักสูตร Audit Committee Program ของสมาคมส่งเสริมสถาบันกรรมการบริษัทไทย

#### ก. คณะกรรมการสรรหาและพิจารณาค่าตอบแทน

คณะกรรมการสรรหาและพิจารณาค่าตอบแทน แต่งตั้งโดยคณะกรรมการบริษัท มีวาระการดำรงตำแหน่ง 3 ปี โดยอาจได้รับการแต่งตั้งใหม่ได้ไม่จำกัดจำนวนวาระ ประธานกรรมการสรรหาและพิจารณาค่าตอบแทนต้องเป็นกรรมการบริษัท คณะกรรมการสรรหาและพิจารณาค่าตอบแทน สามารถใช้ดุลยพินิจของตนอย่างเป็นอิสระ มีอำนาจหน้าที่ดังนี้

1. กำหนดนโยบาย หลักเกณฑ์ และวิธีการในการสรรหากรรมการ และผู้บริหารระดับสูงตั้งแต่ผู้ช่วยกรรมการผู้จัดการขึ้นไป เพื่อเสนอให้คณะกรรมการบริษัทพิจารณาอนุมัติ
2. คัดเลือก และเสนอชื่อบุคคลที่มีคุณสมบัติเหมาะสม เพื่อดำรงตำแหน่งต่างๆ ดังต่อไปนี้ เพื่อเสนอต่อคณะกรรมการบริษัท
  - (1) กรรมการบริษัท
  - (2) ผู้บริหารระดับสูงตั้งแต่ผู้ช่วยกรรมการผู้จัดการขึ้นไป
3. ดูแลให้คณะกรรมการบริษัทมีขนาด และองค์ประกอบที่เหมาะสมกับองค์กร รวมถึงมีการปรับเปลี่ยนให้สอดคล้องกับสภาพแวดล้อมที่เปลี่ยนแปลงไป โดยคณะกรรมการบริษัทประกอบด้วยบุคคลที่มีความรู้ ความสามารถ และประสบการณ์ในด้านต่างๆที่หลากหลาย
4. กำหนดนโยบายการจ่ายค่าตอบแทนและผลประโยชน์อื่น รวมถึงจำนวนค่าตอบแทนและผลประโยชน์อื่นที่ให้แก่กรรมการและผู้บริหารระดับสูงตั้งแต่ผู้ช่วยกรรมการผู้จัดการขึ้นไป ทั้งนี้เพื่อเสนอให้คณะกรรมการบริษัทพิจารณาอนุมัติ
5. ดูแลให้กรรมการและผู้บริหารระดับสูงตั้งแต่ผู้ช่วยกรรมการผู้จัดการขึ้นไปของบริษัท ได้รับผลตอบแทนที่เหมาะสมกับหน้าที่ และความรับผิดชอบที่ตนมีต่อบริษัท
6. กำหนดแนวทางการประเมินผลงานของกรรมการ และผู้บริหารระดับสูงตั้งแต่ผู้ช่วยกรรมการผู้จัดการขึ้นไป เพื่อพิจารณาปรับผลตอบแทนประจำปี โดยได้คำนึงถึงหน้าที่ความรับผิดชอบและความเสี่ยงที่เกี่ยวข้อง รวมถึงให้ความสำคัญกับการเพิ่มมูลค่าของส่วนของผู้ถือหุ้นในระยะยาวประกอบการพิจารณาประเมินผลด้วย

ณ วันที่ 31 ธันวาคม 2559 บริษัทมีคณะกรรมการสรรหาและพิจารณาค่าตอบแทน ประกอบด้วยกรรมการบริษัท จำนวน 3 ท่าน โดยเป็นกรรมการอิสระ 2 ท่าน และประธานกรรมการสรรหาและพิจารณาค่าตอบแทนเป็นกรรมการอิสระ ดังมีรายชื่อต่อไปนี้

## การกำกับดูแลกิจการ

- |                           |  |
|---------------------------|--|
| 1. รศ.ดร.สิริวุฒิ บุรณพิร | ประธานกรรมการสรรหาและพิจารณาคำตอบแทน<br>(กรรมการอิสระ)     |
| 2. นายธีระ วิภูชนิน       | กรรมการสรรหาและพิจารณาคำตอบแทน<br>(กรรมการอิสระ)           |
| 3. นายวรกิจ สร้างศรีวงศ์  | กรรมการสรรหาและพิจารณาคำตอบแทน<br>(กรรมการผู้มีอำนาจลงนาม) |

### จ. คณะเจ้าหน้าที่บริหาร

คณะเจ้าหน้าที่บริหาร แต่งตั้งโดยคณะกรรมการบริษัท ประกอบด้วยกรรมการ และ/หรือ ผู้บริหารระดับสูงตั้งแต่ผู้ช่วยกรรมการผู้จัดการขึ้นไป โดยคณะเจ้าหน้าที่บริหารสามารถแต่งตั้งบุคคลอื่นเข้าร่วมเป็นคณะเจ้าหน้าที่บริหารได้ คณะเจ้าหน้าที่บริหาร มีอำนาจหน้าที่ดังนี้

1. จัดการกิจการและการดำเนินงานของบริษัทโดยทั่วไป ยกเว้นเรื่องที่ข้อบังคับบริษัทกำหนดไว้ให้คณะกรรมการบริษัทพิจารณาอนุมัติ และเรื่องที่คณะกรรมการบริษัทได้กำหนดอำนาจหน้าที่ไว้เป็นการเฉพาะ อาทิ การพิจารณาอนุมัติสินเชื่อและการพิจารณาอนุมัติการลงทุน เป็นต้น
2. พิจารณาเปลี่ยนแปลงผู้รับมอบอำนาจ และเงื่อนไขการลงลายมือชื่อแทนบริษัทของเจ้าหน้าที่ผู้รับมอบอำนาจ
3. พิจารณาแต่งตั้งสมาชิกคณะกรรมการบริหารสินทรัพย์และหนี้สิน คณะกรรมการบริหารความเสี่ยง คณะกรรมการลงทุน และคณะกรรมการสินเชื่อ กรณีสมาชิกเดิมพ้นจากตำแหน่ง แล้วรายงานให้คณะกรรมการบริษัทเพื่อทราบ
4. พิจารณากำหนดและทบทวนสัดส่วนการถือครองสินทรัพย์สภาพคล่องของบริษัท
5. พิจารณาอนุมัติให้กู้ยืมในวงเงินไม่เกิน 150 ล้านบาทต่อราย
6. อนุมัติการลงทุนในตราสารหนี้ที่มีอันดับความน่าเชื่อถือต่ำกว่าระดับที่ลงทุนได้ (Non-Investment Grade) และที่ไม่มีการจัดอันดับความน่าเชื่อถือ วงเงินไม่เกิน 150 ล้านบาทต่อราย โดยให้อนุมัติได้ไม่เกิน %10 ของมูลค่าการลงทุนในตราสารหนี้ทั้งหมดของบริษัท
7. อนุมัติการลงทุนในตราสารทุน ใบสำคัญแสดงสิทธิ สัญญาซื้อขายล่วงหน้า รวมทั้งหน่วยลงทุน ที่มีการซื้อขายในตลาดรอง หรือ ที่คาดว่าจะซื้อขายในตลาดรอง วงเงินไม่เกิน 150 ล้านบาทต่อราย
8. อนุมัติการลงทุนในตราสารทุน ใบสำคัญแสดงสิทธิ สัญญาซื้อขายล่วงหน้า รวมทั้งหน่วยลงทุนที่มีการซื้อขายนอกตลาดรอง หรือ ที่ไม่คาดว่าจะซื้อขายในตลาดรอง วงเงินไม่เกิน 100 ล้านบาทต่อราย

ณ วันที่ 31 ธันวาคม 2559 บริษัทมีคณะเจ้าหน้าที่บริหาร ประกอบด้วยกรรมการบริษัท และผู้บริหารระดับสูงรวมจำนวน 4 ท่าน ดังมีรายชื่อต่อไปนี้

1. นางกิ่งเทียน บางอ้อ (กรรมการ และรักษาการกรรมการผู้จัดการ) เจ้าหน้าที่บริหาร
2. นายอิทธิธรรม โรจนพฤกษ์ (กรรมการ และรองกรรมการผู้จัดการ) เจ้าหน้าที่บริหาร
3. นายอวยชัย สมกลิ่น (กรรมการ และรองกรรมการผู้จัดการ) เจ้าหน้าที่บริหาร
4. นายมนตรี ชาญสูงเนิน สมาชิกคณะเจ้าหน้าที่บริหาร

หมายเหตุ :

- บุคคลที่ 2 และ 3 ได้รับการแต่งตั้งเป็นสมาชิกคณะเจ้าหน้าที่บริหาร ตามมติที่ประชุมคณะกรรมการบริษัท ครั้งที่ 4/2559 เมื่อวันที่ 8 พ.ย.2559
- บุคคลที่ 4 ได้รับการแต่งตั้งเป็นสมาชิกคณะเจ้าหน้าที่บริหาร ตามมติที่ประชุมคณะกรรมการบริษัท ครั้งที่ 4/2559 เมื่อวันที่ 8 พ.ย.2559 โดยได้รับความเห็นชอบจากธปท.เมื่อวันที่ 24 ธ.ค.2559
- ศ.(พิเศษ) ดร.สาคร สุขศรีวงศ์ ประธานเจ้าหน้าที่บริหาร ได้ลาออกจากบริษัทเมื่อวันที่ 8 ก.ค.2559
- นายมานพ หิมกร เจ้าหน้าที่บริหาร ได้ลาออกจากบริษัทเมื่อวันที่ 1 ม.ค.2560



## การกำกับดูแลกิจการ

นอกจากคณะกรรมการย่อย 3 ชุดข้างต้น คณะกรรมการบริษัทได้อนุมัติจัดตั้งคณะกรรมการชุดย่อยอื่นอีก 6 ชุดรับผิดชอบดำเนินการในแต่ละธุรกิจหรือแต่ละงานที่สำคัญ ได้แก่ คณะกรรมการสินเชื่อ คณะกรรมการลงทุน คณะกรรมการบริหารสินทรัพย์และหนี้สิน คณะกรรมการปรับปรุงโครงสร้างหนี้ คณะกรรมการพิจารณาการประเมินราคาหลักประกัน และ คณะกรรมการบริหารความเสี่ยง คณะกรรมการดังกล่าวมีอำนาจหน้าที่ดำเนินการภายในกรอบอำนาจซึ่งกำหนดโดยคณะกรรมการบริษัท รวมทั้งมีกรรมการ และ/หรือผู้บริหารที่เกี่ยวข้องกับงานของคณะกรรมการชุดนั้นๆ รับผิดชอบควบคุมดูแลให้การปฏิบัติในแต่ละธุรกิจ หรือแต่ละงานของบริษัทเป็นไปด้วยความเรียบร้อยถูกต้องตามกฎหมาย ข้อบังคับ และกฎหมายที่เกี่ยวข้อง และให้สอดคล้องกับนโยบายและแผนที่อนุมัติโดยคณะกรรมการบริษัท

### 2. การสรรหาและแต่งตั้งกรรมการและผู้บริหาร

#### (1) กรรมการอิสระ

##### คุณสมบัติของกรรมการอิสระ

เพื่อให้กรรมการอิสระของบริษัทมีความเป็นอิสระอย่างแท้จริง บริษัทได้กำหนดนิยาม “กรรมการอิสระ” หมายความว่า กรรมการที่ไม่มีธุรกิจหรือส่วนร่วมในการบริหารงาน หรือมีผลประโยชน์เกี่ยวข้องกับบริษัท บริษัทใหญ่ บริษัทย่อย บริษัทร่วม ผู้ถือหุ้นรายใหญ่ หรือผู้มีอำนาจควบคุมของบริษัท อันอาจมีผลกระทบต่อการตัดสินใจโดยอิสระของตน และได้กำหนดคุณสมบัติของกรรมการอิสระของบริษัท ที่เข้มกว่าข้อกำหนดตามประกาศคณะกรรมการกำกับตลาดทุน เรื่อง การขออนุญาตและการอนุญาตให้เสนอขายหุ้นที่ออกใหม่ ดังนี้

1) ถือหุ้นไม่เกินร้อยละ 0.5 ของจำนวนหุ้นที่มีสิทธิออกเสียงทั้งหมดของบริษัท บริษัทใหญ่ บริษัทย่อย บริษัทร่วม ผู้ถือหุ้นรายใหญ่ หรือผู้มีอำนาจควบคุมของบริษัท ทั้งนี้ ให้นับรวมการถือหุ้นของผู้ที่เกี่ยวข้องของกรรมการอิสระรายนั้นๆ ด้วย

2) ไม่เป็นหรือเคยเป็นกรรมการที่มีส่วนร่วมบริหารงาน ลูกจ้าง พนักงาน ที่ปรึกษา ที่ได้เงินเดือนประจำ หรือผู้มีอำนาจควบคุมของบริษัท บริษัทใหญ่ บริษัทย่อย บริษัทร่วม บริษัทย่อยลำดับเดียวกัน ผู้ถือหุ้นรายใหญ่ หรือผู้มีอำนาจควบคุมของบริษัท เว้นแต่จะได้พ้นจากการมีลักษณะดังกล่าวมาแล้วไม่น้อยกว่าสองปีก่อนวันที่ได้รับการแต่งตั้งเป็นกรรมการอิสระ ทั้งนี้ ลักษณะต้องห้ามดังกล่าวไม่รวมถึงกรณีที่กรรมการอิสระเคยเป็นข้าราชการ หรือที่ปรึกษาของส่วนราชการ ซึ่งเป็นผู้ถือหุ้นรายใหญ่ หรือผู้มีอำนาจควบคุมของบริษัท

3) ไม่เป็นบุคคลที่มีความสัมพันธ์ทางสายโลหิต หรือโดยการจดทะเบียนตามกฎหมาย ในลักษณะที่เป็นบิดามารดา คู่สมรส พี่น้อง และบุตร รวมทั้งคู่สมรสของบุตร ของกรรมการรายอื่น ผู้บริหาร ผู้ถือหุ้นรายใหญ่ ผู้มีอำนาจควบคุม หรือบุคคลที่จะได้รับการเสนอให้เป็นผู้บริหารหรือผู้มีอำนาจควบคุมของบริษัท หรือบริษัทย่อย

4) ไม่มี หรือเคยมีความสัมพันธ์ทางธุรกิจกับบริษัท บริษัทใหญ่ บริษัทย่อย บริษัทร่วม ผู้ถือหุ้นรายใหญ่ หรือผู้มีอำนาจควบคุมของบริษัท ในลักษณะที่อาจเป็นการขัดขวางการใช้วิจารณญาณอย่างอิสระของตน รวมทั้งไม่เป็นหรือเคยเป็นผู้ถือหุ้นที่มีนัย หรือผู้มีอำนาจควบคุมของผู้ที่มีความสัมพันธ์ทางธุรกิจกับบริษัท บริษัทใหญ่ บริษัทย่อย บริษัทร่วม ผู้ถือหุ้นรายใหญ่ หรือผู้มีอำนาจควบคุมของบริษัท เว้นแต่จะได้พ้นจากการมีลักษณะดังกล่าวมาแล้วไม่น้อยกว่าสองปีก่อนวันที่ได้รับการแต่งตั้งเป็นกรรมการอิสระ

ความสัมพันธ์ทางธุรกิจตามวรรคหนึ่ง รวมถึงการทำรายการทางการเงินที่กระทำเป็นประจำเพื่อประกอบกิจการ การเช่าหรือให้เช่าอสังหาริมทรัพย์ รายการเกี่ยวกับสินทรัพย์หรือบริการ หรือการให้หรือรับความช่วยเหลือทางการเงิน ด้วยการรับหรือให้กู้ยืม ค่าประกัน การให้สินทรัพย์เป็นหลักประกันหนี้สิน รวมถึงพฤติกรรมอื่นที่เหมือนกัน ซึ่งเป็นผลให้บริษัทหรือคู่สัญญา มีภาระหนี้ที่ต้องชำระต่ออีกฝ่ายหนึ่ง ตั้งแต่ร้อยละสามของสินทรัพย์ที่มีตัวตนสุทธิของบริษัทหรือตั้งแต่ยี่สิบล้านบาทขึ้นไปแล้วแต่จำนวนใดจะต่ำกว่า ทั้งนี้ การคำนวณภาระหนี้ดังกล่าวให้เป็นไปตามวิธีการคำนวณมูลค่าของรายการที่เกี่ยวข้องกันตาม



## การกำกับดูแลกิจการ

ประกาศคณะกรรมการกำกับตลาดทุนว่าด้วยหลักเกณฑ์ในการทำรายการที่เกี่ยวข้องกันโดยอนุโลม แต่ในการพิจารณาภาระหนี้ดังกล่าว ให้นับรวมภาระหนี้ที่เกิดขึ้นในระหว่างหนึ่งปีก่อนวันที่มีความสัมพันธ์ทางธุรกิจกับบุคคลเดียวกัน

5) ไม่เป็นหรือเคยเป็นผู้สอบบัญชีของบริษัท บริษัทใหญ่ บริษัทย่อย บริษัทร่วม ผู้ถือหุ้นรายใหญ่ หรือผู้มีอำนาจควบคุมของบริษัท และไม่เป็นผู้ถือหุ้นที่มีนัย ผู้มีอำนาจควบคุม หรือหุ้นส่วนของสำนักงานสอบบัญชี ซึ่งมีผู้สอบบัญชีของบริษัท บริษัทใหญ่ บริษัทย่อย บริษัทร่วม ผู้ถือหุ้นรายใหญ่ หรือผู้มีอำนาจควบคุมของบริษัทที่สังกัดอยู่ เว้นแต่จะได้พ้นจากการมีลักษณะดังกล่าวมาแล้วไม่น้อยกว่าสองปีก่อนวันที่ได้รับการแต่งตั้งเป็นกรรมการอิสระ

6) ไม่เป็นหรือเคยเป็นผู้ให้บริการทางวิชาชีพใดๆ ซึ่งรวมถึงการให้บริการเป็นที่ปรึกษากฎหมายหรือที่ปรึกษาทางการเงิน ซึ่งได้รับค่าบริการเกินกว่าสองล้านบาทต่อปีจากบริษัท บริษัทใหญ่ บริษัทย่อย บริษัทร่วม ผู้ถือหุ้นรายใหญ่ หรือผู้มีอำนาจควบคุมของบริษัท และไม่เป็นผู้ถือหุ้นที่มีนัย ผู้มีอำนาจควบคุม หรือหุ้นส่วนของผู้ให้บริการทางวิชาชีพนั้นด้วย เว้นแต่จะได้พ้นจากการมีลักษณะดังกล่าวมาแล้วไม่น้อยกว่าสองปีก่อนวันที่ได้รับการแต่งตั้งเป็นกรรมการอิสระ

7) ไม่เป็นกรรมการที่ได้รับการแต่งตั้งขึ้นเพื่อเป็นตัวแทนของกรรมการของบริษัท ผู้ถือหุ้นรายใหญ่ หรือผู้ถือหุ้นซึ่งเป็นผู้ที่เกี่ยวข้องกับผู้ถือหุ้นรายใหญ่

8) ไม่ประกอบกิจการที่มีสภาพอย่างเดียวกันและเป็นการแข่งขันที่มีนัยกับกิจการของบริษัท หรือบริษัทย่อย หรือไม่เป็นหุ้นส่วนที่มีนัยในห้างหุ้นส่วน หรือเป็นกรรมการที่มีส่วนร่วมบริหารงาน ลูกจ้าง พนักงาน ที่ปรึกษาที่รับเงินเดือนประจำ หรือถือหุ้นเกินร้อยละหนึ่งของจำนวนหุ้นที่มีสิทธิออกเสียงทั้งหมดของบริษัทอื่น ซึ่งประกอบกิจการที่มีสภาพอย่างเดียวกันและเป็นการแข่งขันที่มีนัยกับกิจการของบริษัท หรือบริษัทย่อย

9) ไม่มีลักษณะอื่นใดที่ทำให้ไม่สามารถให้ความเห็นอย่างเป็นอิสระเกี่ยวกับการดำเนินงานของบริษัท

กรณีได้รับการเสนอชื่อเป็นกรรมการตรวจสอบ ต้องมีคุณสมบัติเพิ่มเติม ดังนี้

1) ไม่เป็นกรรมการที่ได้รับมอบหมายจากคณะกรรมการบริษัท ให้ตัดสินใจในการดำเนินการของบริษัท บริษัทใหญ่ บริษัทย่อย บริษัทร่วม บริษัทย่อยลำดับเดียวกัน ผู้ถือหุ้นรายใหญ่ หรือผู้มีอำนาจควบคุมของบริษัท และ

2) ไม่เป็นกรรมการของบริษัทใหญ่ บริษัทย่อย และบริษัทย่อยลำดับเดียวกัน เฉพาะที่เป็นบริษัทจดทะเบียน ทั้งนี้ กรรมการอิสระและกรรมการตรวจสอบของบริษัททุกคน มีคุณสมบัติความเป็นอิสระครบถ้วนตามที่บริษัทกำหนดข้างต้น

## (2) การสรรหากรรมการและผู้บริหาร

### 2.1 การสรรหาและแต่งตั้งกรรมการ

คณะกรรมการสรรหาและพิจารณาคำตอบแทน เป็นผู้คัดเลือกบุคคลที่จะมาดำรงตำแหน่งกรรมการรวมถึงกรรมการอิสระของบริษัท เพื่อให้ได้บุคคลที่มีคุณสมบัติเหมาะสมไม่มีลักษณะต้องห้ามตามกฎหมายว่าด้วยบริษัทมหาชนจำกัด และกฎหมายอื่นที่เกี่ยวข้อง มีทักษะความรู้ ความสามารถ และประสบการณ์ในด้านต่างๆ โดยพิจารณาให้เหมาะสมกับขนาดและองค์ประกอบขององค์กร เสนอต่อคณะกรรมการบริษัทเพื่อพิจารณาแต่งตั้ง ในกรณีที่ตำแหน่งกรรมการว่างลงด้วยเหตุอื่นนอกจากถึงคราวออกตามวาระ เช่น ตาย ลาออก ขาดคุณสมบัติ หรือศาลมีคำสั่งให้ออก เป็นต้น หรือเพื่อพิจารณากลับกรองก่อนนำเสนอให้ที่ประชุมผู้ถือหุ้นพิจารณาเลือกตั้ง ในกรณีแทนกรรมการที่ออกจากตำแหน่งตามวาระ หรือกรณีแต่งตั้งกรรมการใหม่เพิ่มเติม ซึ่งตามข้อบังคับบริษัทกำหนดให้บริษัทมีกรรมการได้ไม่เกิน 9 คน โดยกรรมการไม่น้อยกว่าครึ่งหนึ่งของจำนวนกรรมการทั้งหมดต้องมีถิ่นที่อยู่ในประเทศไทย และในการประชุมสามัญผู้ถือหุ้นประจำปีทุกครั้ง กรรมการจะต้องออกจากตำแหน่งอย่างน้อย 1 ใน 3 โดยอัตราหรือออกโดยจำนวนใกล้เคียงกับอัตราส่วน 1 ใน 3 กรรมการที่ออกจากตำแหน่งนั้นอาจจะเลือกตั้งเข้ารับตำแหน่งอีกก็ได้

## การกำกับดูแลกิจการ

มติคณะกรรมการในการแต่งตั้งกรรมการ กรณีตำแหน่งกรรมการว่างลงเพราะเหตุอื่นนอกจากถึงคราวออกตามวาระต้องประกอบด้วยคะแนนเสียงไม่น้อยกว่า 3 ใน 4 ของจำนวนกรรมการที่ยังเหลืออยู่ ทั้งนี้ บุคคลที่ได้รับการแต่งตั้งเป็นกรรมการในกรณีนี้ จะมีวาระการดำรงตำแหน่งเพียงเท่าวาระที่เหลืออยู่ของกรรมการที่ตนแทน

ส่วนการแต่งตั้งกรรมการบริษัทที่เสนอต่อที่ประชุมผู้ถือหุ้นนั้น ให้ที่ประชุมผู้ถือหุ้นลงคะแนนเสียงเลือกตั้งกรรมการตามหลักเกณฑ์ ดังนี้

- 1) ผู้ถือหุ้นแต่ละรายมีคะแนนเสียงเท่ากับจำนวนหุ้นที่ถืออยู่ โดยหนึ่งหุ้นมีหนึ่งเสียง
- 2) ผู้ถือหุ้นแต่ละคนจะใช้คะแนนเสียงของตนที่มีทั้งหมด เลือกตั้งบุคคลคนเดียวหรือหลายคนเป็นกรรมการก็ได้ แต่จะแบ่งคะแนนเสียงให้แก่ผู้ใดมากน้อยเพียงใดไม่ได้
- 3) บุคคลซึ่งได้รับคะแนนเสียงเห็นชอบสูงสุดตามลำดับลงมาเป็นผู้ได้รับการเลือกตั้งเป็นกรรมการเท่ากับจำนวนกรรมการที่จะพึงเลือกตั้งในครั้งนั้น

4) ในกรณีที่บุคคลซึ่งได้รับการเลือกตั้งในลำดับถัดลงมา มีคะแนนเสียงเท่ากันเกินจำนวนกรรมการที่จะพึงมีหรือพึงจะเลือกตั้งในครั้งนั้น ให้ผู้เป็นประธานในที่ประชุมเป็นผู้ออกเสียงชี้ขาด

ทั้งนี้ บริษัทได้เปิดโอกาสให้ผู้ถือหุ้นรายย่อยสามารถเสนอชื่อบุคคล เข้ารับการพิจารณาคัดเลือกเพื่อเสนอแต่งตั้งเป็นกรรมการในการประชุมสามัญผู้ถือหุ้นได้ ตามหลักเกณฑ์ที่บริษัทกำหนด

สำหรับผู้ที่ได้รับการคัดเลือกเป็นกรรมการอิสระของบริษัทนั้น จะต้องมีความสมัครใจเป็นอิสระตามที่บริษัทกำหนด (รายละเอียดคุณสมบัติกรรมการอิสระของบริษัท ระบุไว้ในข้อ 2 (1))

### 2.2 การสรรหาและแต่งตั้งผู้บริหาร

คณะกรรมการสรรหาและพิจารณาค่าตอบแทนจะพิจารณากันกรองบุคคลที่มีคุณสมบัติเหมาะสมที่จะได้รับการแต่งตั้งให้ดำรงตำแหน่งผู้บริหารในตำแหน่งตั้งแต่ผู้ช่วยกรรมการผู้จัดการขึ้นไปเสนอต่อคณะกรรมการบริษัทเพื่อพิจารณาแต่งตั้ง

### 3. บทบาทหน้าที่ และความรับผิดชอบของคณะกรรมการ

คณะกรรมการมีหน้าที่ปฏิบัติงานให้เป็นไปตามกฎหมาย ตามหลักเกณฑ์และข้อบังคับของสำนักงาน ก.ล.ต. และของตลาดหลักทรัพย์ฯ ตามข้อบังคับของบริษัท ตลอดจนตามมติของที่ประชุมผู้ถือหุ้น โดยปฏิบัติหน้าที่ด้วยความซื่อสัตย์สุจริต ระวังรอบคอบ และคำนึงถึงผลประโยชน์สูงสุดของบริษัทและเป็นธรรมต่อผู้ถือหุ้นทุกคน บทบาทและหน้าที่ความรับผิดชอบของคณะกรรมการครอบคลุมในเรื่องต่อไปนี้

- พิจารณาและให้ความเห็นชอบในเรื่องที่สำคัญเกี่ยวกับการดำเนินงานของบริษัท เช่น วิสัยทัศน์ พันธกิจ กลยุทธ์ แผนธุรกิจ เป้าหมายทางการเงิน งบประมาณ และการบริหารความเสี่ยง เป็นต้น
- ติดตามและดูแลให้ฝ่ายบริหารดำเนินงานตามนโยบาย ทิศทางธุรกิจ และแผนงานที่กำหนดไว้อย่างมีประสิทธิภาพ
- ติดตามและดูแลให้บริษัทมีระบบควบคุมภายใน และระบบบริหารความเสี่ยงที่เพียงพอ และมีประสิทธิภาพ รวมทั้งมอบหมายให้คณะกรรมการตรวจสอบช่วยสอบทานเรื่องดังกล่าว และรายงานเรื่องนี้ในรายงานประจำปี
- ติดตามและดูแลให้บริษัทมีระบบควบคุมด้านการดำเนินงาน ด้านรายงานทางการเงิน และด้านการปฏิบัติตามกฎ ระเบียบ และนโยบายรวมทั้งมอบหมายให้คณะกรรมการตรวจสอบช่วยสอบทานเรื่องดังกล่าวโดยมีฝ่ายตรวจสอบภายในช่วยตรวจสอบและติดตามอย่างใกล้ชิด พร้อมทั้งให้คณะกรรมการตรวจสอบรายงานเรื่องนี้ในรายงานประจำปี

## การกำกับดูแลกิจการ

- พิจารณารายการที่อาจมีความขัดแย้งทางผลประโยชน์อย่างรอบคอบ โดยที่ผู้มีส่วนได้เสียไม่มีส่วนร่วมในการพิจารณา รวมทั้งเปิดเผยข้อมูลของรายการดังกล่าวอย่างถูกต้องและครบถ้วน
- ติดตามและดูแลให้บริษัทจัดทำนโยบายการกำกับดูแลกิจการเป็นลายลักษณ์อักษรพร้อมทั้งให้ความเห็นชอบในนโยบายดังกล่าว
- ติดตามและดูแลให้บริษัทจัดทำ “จรรยาบรรณในการประกอบธุรกิจ” เป็นลายลักษณ์อักษร เพื่อให้กรรมการ ผู้บริหาร และพนักงาน ใช้ยึดถือในการปฏิบัติ
- ติดตามและดูแลให้บริษัทมีแผนการดำเนินธุรกิจที่ต่อเนื่องในระยะยาวซึ่งครอบคลุมถึงความต่อเนื่องของผู้บริหารและแผนการพัฒนาพนักงาน
- คณะกรรมการกำหนดให้เลขานุการบริษัทเป็นผู้รวบรวมความคิดเห็นหรือข้อเสนอแนะที่เป็นประโยชน์จากผู้มีส่วนได้เสียและรายงานให้ที่ประชุมคณะกรรมการเพื่อพิจารณา กรณีที่ผู้มีส่วนได้เสียพบประเด็นที่เกี่ยวข้องกับการทำผิดกฎหมาย ความไม่ถูกต้องของรายงานทางการเงิน ระบบควบคุมภายในที่บกพร่อง หรือการผิดจรรยาบรรณธุรกิจ ให้แจ้งเบาะแสข้อมูลหรือข้อร้องเรียนตามที่กำหนดไว้ใน “แนวปฏิบัติการต่อต้านทุจริตคอร์รัปชัน”

### 4. การประชุมคณะกรรมการ

บริษัทกำหนดให้จัดประชุมคณะกรรมการบริษัทอย่างน้อยปีละ 4 ครั้งเพื่อพิจารณาและรับทราบผลการดำเนินงาน รวมทั้งตัดสินใจเรื่องการดำเนินธุรกิจของบริษัทซึ่งผ่านการพิจารณาและกลั่นกรองจากคณะกรรมการชุดย่อยแล้ว คณะเจ้าหน้าที่บริหารจะจัดประชุมอย่างน้อยปีละ 6 ครั้ง เพื่อพิจารณาผลการดำเนินงานของบริษัท คณะกรรมการตรวจสอบจะจัดประชุมอย่างน้อยปีละ 4 ครั้งเพื่อพิจารณาเรื่องต่างๆ ตามที่กำหนดไว้ในกฎบัตรของคณะกรรมการการตรวจสอบและคณะกรรมการสรรหาและพิจารณาคำตอบแทนจะจัดประชุมอย่างน้อยปีละ 2 ครั้งเพื่อพิจารณาเรื่องต่างๆ ตามที่กำหนดไว้ในอำนาจหน้าที่ของคณะกรรมการสรรหาและพิจารณาคำตอบแทน กรณีที่มีเรื่องเร่งด่วนหรือมีความจำเป็น คณะกรรมการและคณะกรรมการชุดย่อยจะจัดประชุมเพิ่มเติมตามความจำเป็น บริษัทกำหนดวันและเวลาการประชุมล่วงหน้าตลอดทั้งปีเพื่อให้กรรมการทุกท่านสามารถจัดเวลาและเข้าร่วมประชุมได้ ในการประชุมคณะกรรมการ จำนวนองค์ประชุมขั้นต่ำในขณะที่คณะกรรมการจะลงมติในที่ประชุมคณะกรรมการจะต้องมีกรรมการอยู่ไม่น้อยกว่า 2 ใน 3 ของจำนวนกรรมการทั้งหมด ในการประชุมคณะกรรมการทุกครั้งบริษัทกำหนดให้ดำเนินการดังต่อไปนี้

- ส่งเอกสารประกอบการประชุมให้คณะกรรมการล่วงหน้าอย่างน้อย 7 วัน เพื่อให้มีเวลาในการศึกษาข้อมูลได้อย่างเพียงพอ
- บริษัทกำหนดให้กรรมการทุกท่านเข้าร่วมประชุมคณะกรรมการบริษัททุกครั้ง หากกรรมการท่านใดไม่สามารถเข้าร่วมประชุมได้ในครั้งใด ให้แจ้งเลขานุการบริษัททราบ
- ประธานกรรมการจะจัดสรรเวลาที่เพียงพอเพื่อให้คณะกรรมการสามารถพิจารณาวาระต่างๆ ได้อย่างอิสระและรอบคอบ
- กรรมการที่มีส่วนได้เสียในวาระใด ต้องแจ้งการมีส่วนได้เสียให้ที่ประชุมทราบก่อนการพิจารณาในวาระนั้น และให้กรรมการท่านนั้นงดออกเสียงในวาระดังกล่าว ในกรณีที่การมีส่วนได้เสียมีนัยสำคัญในลักษณะที่อาจทำให้กรรมการดังกล่าวไม่สามารถให้ความเห็นได้อย่างอิสระ ให้กรรมการท่านนั้นงดเว้นจากการเข้าร่วมประชุมพิจารณาในวาระนั้น
- การลงมติในที่ประชุมให้ถือเสียงข้างมาก โดยกรรมการหนึ่งคนมีหนึ่งเสียง หากมีกรรมการคัดค้านในมติใดให้บันทึกคำคัดค้านค้านั้นในรายงานการประชุม
- บริษัทกำหนดให้กรรมการที่ไม่เป็นผู้บริหารมีโอกาสที่จะประชุมระหว่างกันเองอย่างน้อยปีละ 1 ครั้งเพื่ออภิปรายปัญหาต่างๆ เกี่ยวกับการบริหารจัดการที่อยู่ในความสนใจโดยไม่มีฝ่ายบริหารร่วมด้วย

## การกำกับดูแลกิจการ

- คณะกรรมการสามารถขอข้อมูลหรือสารสนเทศที่จำเป็นเพิ่มเติมเพื่อใช้ประกอบในการพิจารณาตรวจสอบได้ โดยติดต่อผ่านเลขานุการบริษัท รวมทั้งสามารถขอให้ฝ่ายบริหารเชิญพนักงานที่เกี่ยวข้องกับปัญหามาชี้แจงเพื่อประกอบการพิจารณา
- คณะกรรมการอาจขอให้ฝ่ายบริหารเชิญที่ปรึกษาหรือผู้ประกอบวิชาชีพภายนอกมาให้ความเห็นเพื่อประกอบการพิจารณาปัญหาที่เกี่ยวข้องกับบริษัท
- เลขานุการบริษัททำหน้าที่เป็นเลขานุการของคณะกรรมการและทำหน้าที่ให้การสนับสนุนการจัดเตรียมระเบียบวาระการประชุม ทำหนังสือเชิญประชุม ดูแลและจัดการประชุม จัดเก็บเอกสารเกี่ยวกับการประชุม และให้คำปรึกษาเกี่ยวกับการปฏิบัติของคณะกรรมการให้เป็นไปตามกฎหมาย ข้อบังคับ และระเบียบต่างๆ ที่เกี่ยวข้อง

### 5. การประเมินตนเองของคณะกรรมการ

บริษัทเชื่อว่าการมีกลไกที่ดีในการประเมินการปฏิบัติงานของคณะกรรมการ และคณะกรรมการชุดย่อยจะช่วยให้คณะกรรมการ และคณะกรรมการชุดย่อยสามารถปรับปรุงการปฏิบัติงานได้ดีและมีประสิทธิภาพยิ่งขึ้น จึงได้กำหนดให้คณะกรรมการและกรรมการชุดย่อยมีการประเมินตนเองดังรายละเอียดต่อไปนี้

- ให้คณะกรรมการและคณะกรรมการชุดย่อย คือ คณะกรรมการตรวจสอบ คณะกรรมการสรรหาและพิจารณาค่าตอบแทน ประเมินตนเองในการปฏิบัติงานของแต่ละคณะอย่างน้อยปีละ 1 ครั้ง พร้อมทั้งให้เปิดเผยในรายงานประจำปี
- ให้คณะกรรมการสรรหาและพิจารณาค่าตอบแทนปรับปรุงแบบการประเมินตนเองของคณะกรรมการและคณะกรรมการชุดย่อยอย่างสม่ำเสมอเพื่อให้สอดคล้องกับเวลาและสถานการณ์ที่เปลี่ยนแปลง
- ให้เลขานุการบริษัททำหน้าที่จัดส่งแบบประเมินให้กรรมการแต่ละคนประเมินด้วยตนเองอย่างอิสระ พร้อมทั้งนำเสนอผลการประเมินต่อที่ประชุมคณะกรรมการ

### 6. ค่าตอบแทนกรรมการและผู้บริหาร

บริษัทกำหนดค่าตอบแทนกรรมการเป็นรายปี ในอัตราที่เหมาะสมโดยเปรียบเทียบกับค่าตอบแทนของบริษัทอื่นที่จดทะเบียนในตลาดหลักทรัพย์ฯ ที่มีลักษณะธุรกิจและขนาดธุรกิจใกล้เคียงกัน

- คณะกรรมการเป็นผู้พิจารณาค่าตอบแทนกรรมการจากการเสนอของคณะกรรมการสรรหาและพิจารณาค่าตอบแทน โดยพิจารณาจากผลประกอบการของของบริษัท และเปรียบเทียบกับค่าตอบแทนกรรมการของบริษัทอื่นที่มีลักษณะธุรกิจและขนาดธุรกิจใกล้เคียงกันและนำเสนอให้ที่ประชุมผู้ถือหุ้นอนุมัติ
- คณะกรรมการสรรหาและพิจารณาค่าตอบแทน กำหนดแนวทางการประเมินผลงานของกรรมการ และผู้บริหารระดับสูงตั้งแต่ผู้ช่วยกรรมการผู้จัดการขึ้นไป เพื่อพิจารณาปรับผลตอบแทนประจำปี โดยได้คำนึงถึงหน้าที่ความรับผิดชอบและความเสี่ยงที่เกี่ยวข้อง รวมถึงให้ความสำคัญกับการเพิ่มมูลค่าของส่วนของผู้ถือหุ้นในระยะยาวประกอบการพิจารณาประเมินผลด้วย

### 7. การพัฒนากรรมการและผู้บริหาร

บริษัทมีนโยบายส่งเสริมให้กรรมการและผู้บริหารศึกษาหาความรู้ที่เป็นประโยชน์ต่อธุรกิจของบริษัทอย่างต่อเนื่องและสม่ำเสมอ เพื่อให้บริษัทมีคณะกรรมการและฝ่ายบริหารที่แข็งแกร่งสามารถนำพาบริษัทให้เจริญเติบโตได้อย่างต่อเนื่องและยั่งยืน ท่ามกลางสภาพสังคม เศรษฐกิจและภาวะการแข่งขันที่เปลี่ยนแปลงอยู่ตลอดเวลา

## การกำกับดูแลกิจการ

- ส่งเสริมให้กรรมการทุกท่านได้รับการอบรมหลักสูตรกรรมการของสมาคมสถาบันกรรมการบริษัทไทย เพื่อให้เข้าใจบทบาท หน้าที่และความรับผิดชอบของกรรมการ
- ส่งเสริมให้กรรมการ เลขานุการบริษัท และผู้บริหาร ได้รับการอบรมหรือเข้าร่วมประชุมสัมมนาในเรื่องที่เป็นประโยชน์ต่อธุรกิจของบริษัทอย่างสม่ำเสมอ
- กรณีที่มีกรรมการและผู้บริหารเข้ามาใหม่ บริษัทจะจัดให้มีการแนะนำผู้เข้ามาใหม่ให้ทราบและเข้าใจลักษณะธุรกิจและแนวทางการดำเนินธุรกิจของบริษัท ตลอดจนจัดมอบเอกสารและข้อมูลที่เป็นประโยชน์ต่อการปฏิบัติงาน
- ส่งเสริมให้ฝ่ายบริหารจัดทำแผนพัฒนาผู้บริหาร และแผนสืบทอดตำแหน่งงาน เพื่อให้งานของบริษัทสามารถดำเนินไปได้อย่างต่อเนื่องและมีประสิทธิภาพ

### 8. การแต่งตั้งผู้บริหารระดับสูงและแผนการสืบทอดตำแหน่งผู้บริหารระดับสูง

บริษัทมีแผนการคัดเลือกบุคลากรที่จะเข้ามารับผิดชอบในตำแหน่งงานบริหารที่สำคัญทุกระดับให้เป็นไปอย่างเหมาะสม และโปร่งใส เพื่อให้มั่นใจว่าบริษัทได้ผู้บริหารที่มีความเป็นมืออาชีพและบริหารได้โดยเป็นอิสระจากผู้ถือหุ้นรายใหญ่หรือบุคคลอื่นใด โดยมีคณะกรรมการบริษัทเป็นผู้พิจารณาและมีการทบทวนแผนดังกล่าวเป็นประจำ ทั้งนี้ ผู้บริหารที่ได้รับการกำหนดให้เป็นบุคคลที่จะสืบทอดตำแหน่งนั้นจะได้รับการพัฒนาตามแผนการพัฒนารายบุคคล เพื่อเตรียมความพร้อมสำหรับการเลื่อนตำแหน่งต่อไปในอนาคต

## ความรับผิดชอบต่อสังคมและสิ่งแวดล้อม

### 1. การประกอบกิจการด้วยความเป็นธรรม

เพื่อให้เกิดความเป็นธรรมในการดำเนินธุรกิจ บริษัทได้มีการกำหนดเป็นนโยบายของบริษัท โดยให้ความสำคัญต่อสิทธิของผู้มีส่วนได้ส่วนเสียทุกกลุ่ม ไม่ว่าจะเป็นผู้มีส่วนได้ส่วนเสียภายใน ได้แก่ พนักงานและผู้บริหารของบริษัท หรือผู้มีส่วนได้เสียภายนอก ได้แก่ ลูกค้า เจ้าหนี้ และหน่วยงานอื่นๆ ที่เกี่ยวข้อง รวมถึงชุมชน สังคมและสิ่งแวดล้อม ซึ่งไม่เพียงแต่เฉพาะตามที่กฎหมายกำหนดเท่านั้น แต่ยังรวมถึงการไม่กระทำการใดๆ ที่เป็นการละเมิด / รีดถอนสิทธิของผู้มีส่วนได้ส่วนเสีย เหล่านั้นด้วย โดยกำหนดแนวทางด้านจริยธรรมทางธุรกิจ ดังนี้

#### นโยบายและความรับผิดชอบต่อผู้ถือหุ้น

1. บริษัทได้กำหนดนโยบายเกี่ยวกับการกำกับดูแลกิจการ เพื่อเพิ่มความโปร่งใสและเพิ่มความเชื่อมั่นให้แก่ผู้ถือหุ้น ผู้ลงทุนและผู้เกี่ยวข้องทุกฝ่าย โดยได้กำหนดนโยบายและทิศทางการดำเนินงานของบริษัทพร้อมทั้งให้ความสำคัญต่อระบบการควบคุมและการตรวจสอบภายในกำกับดูแลฝ่ายบริหารให้ดำเนินการตามนโยบายอย่างมีประสิทธิภาพ เพื่อประโยชน์ของผู้ถือหุ้น
2. เคารพสิทธิของผู้ถือหุ้นในการรับข้อมูลที่จำเป็นเพื่อประเมินบริษัทโดยเท่าเทียมกัน และจะเปิดเผยผลประกอบการ ฐานะการเงิน พร้อมข้อมูลสนับสนุนที่ถูกต้องตามความจริง ตามที่ธนาคารแห่งประเทศไทย ตลาดหลักทรัพย์แห่งประเทศไทย และสำนักงานคณะกรรมการกำกับหลักทรัพย์และตลาดหลักทรัพย์กำหนด
3. จัดให้มีระบบ ซึ่งให้ความมั่นใจว่าผู้ถือหุ้น ทุกราย จะได้รับการปฏิบัติอย่างเท่าเทียมกันในการประชุมผู้ถือหุ้น

#### แนวทางเกี่ยวกับความขัดแย้งทางผลประโยชน์

1. พนักงานต้องหลีกเลี่ยงการขัดแย้งระหว่างผลประโยชน์ส่วนตัวและผลประโยชน์ของบริษัทในการติดต่อกับลูกค้าและบุคคลอื่นใด
2. พนักงานต้องอุทิศตนและเวลาให้แก่กิจการของบริษัทอย่างเต็มที่ ในกรณีที่มีความจำเป็นต้องทำงานอื่น เพื่อเพิ่มพูนรายได้หรือเพื่อวัตถุประสงค์อื่นนอกเวลาทำงาน งานนั้นต้องอยู่ในลักษณะดังต่อไปนี้
  - ไม่เป็นการกระทบกระเทือนต่องานในหน้าที่ของตน
  - ไม่ฝ่าฝืนกฎหมายหรือขัดต่อความสงบเรียบร้อย และศีลธรรมอันดีของประชาชน
  - ไม่มีผลเสียถึงชื่อเสียงและกิจการของบริษัท
  - ไม่ขัดต่อผลประโยชน์ของบริษัท
  - ไม่เป็นการนำความลับของบริษัทไปใช้

### 2. การเคารพสิทธิมนุษยชน

สิทธิมนุษยชนเป็นสิทธิที่มนุษย์ทุกคนสมควรได้รับ ในการที่จะมีศักดิ์ศรี และความสุขในฐานะที่เป็นมนุษย์และเป็นส่วนหนึ่งของสังคม การเคารพสิทธิมนุษยชนเป็นสิ่งสำคัญต่อความมั่นคงและความสงบสุขของสังคม

บริษัทให้ความสำคัญต่อการเคารพสิทธิมนุษยชน และได้ตระหนักในคุณค่าของทรัพยากรมนุษย์และประสงค์ที่จะให้พนักงานมีความภูมิใจในองค์กร จึงได้ส่งเสริมบรรยากาศการทำงานอย่างมีส่วนร่วมและมอบโอกาสความก้าวหน้าในสายอาชีพอย่างเท่าเทียมกัน โดยพนักงานจะได้รับการพัฒนาส่งเสริมให้มีความรู้ ความสามารถอย่างทั่วถึงและต่อเนื่อง ภายใต้แนวทางการบริหารงานบุคคล ดังนี้



## ความรับผิดชอบต่อสังคมและสิ่งแวดล้อม

### ด้านความเสมอภาคและโอกาสที่เท่าเทียมกัน

1. การปฏิบัติต่อพนักงานทุกคนด้วยความเคารพศักดิ์ศรีและคุณค่าแห่งความเป็นมนุษย์ของคนทุกคนอย่างเท่าเทียมกัน
2. การสรรหาและคัดเลือกบุคลากรดำเนินการโดยยึดถือประโยชน์และผลสำเร็จของบริษัท ด้วยหลักคุณธรรม หลักความเสมอภาค หลักความสามารถและความจำเป็นในการประกอบธุรกิจ เพื่อให้ได้บุคลากรที่เหมาะสม โดยคำนึงถึงคุณสมบัติของแต่ละตำแหน่ง คุณวุฒิทางการศึกษาประสบการณ์และข้อกำหนดอื่น ๆ ที่จำเป็นแก่งาน และไม่มีข้อกีดกันเรื่องเพศ อายุ เชื้อชาติ ศาสนา หรือความสัมพันธ์ส่วนบุคคล
3. กำหนดระบบการจ่ายค่าตอบแทนตามความสามารถของพนักงาน รวมทั้งจัดสิทธิประโยชน์และสวัสดิการแก่พนักงาน โดยจะคำนึงถึงโครงสร้างเงินเดือนที่สอดคล้องกับภาวะทางด้านการเศรษฐกิจ และการปรับขึ้นค่าจ้างพิจารณาจากความสำเร็จของธุรกิจและผลการปฏิบัติงานความอดสาหะของพนักงานในปีที่ผ่านมา
4. สนับสนุนส่งเสริมให้พนักงานได้รับการพัฒนาอย่างต่อเนื่องทั้งทางด้านความรู้ ความสามารถของธุรกิจ ความสามารถในการบริหารจัดการ และความสามารถในการปฏิบัติงาน โดยสนับสนุนทั้งทางด้านงบประมาณและเวลาในการพัฒนาอย่างสม่ำเสมอต่อเนื่อง เพื่อพัฒนาความสามารถในการทำงาน เปิดโอกาสให้พนักงานก้าวหน้าในอาชีพการงาน ตลอดจนพัฒนาบุคลากรให้เป็นคนมีคุณภาพ มีทัศนคติที่ดี และมีความรู้ในการทำงาน โดยจำนวนชั่วโมงของการฝึกอบรมนอกสถานที่ของพนักงานประมาณ 450 ชั่วโมงต่อปี
5. เสริมสร้างบรรยากาศในการสื่อสารที่ดี ที่จะนำมาซึ่งความสัมพันธ์อันดี และประสิทธิภาพในการทำงานร่วมกัน
6. ส่งเสริมและเปิดโอกาสให้พนักงานมีช่องทางสื่อสารในการเสนอแนะและร้องทุกข์ในเรื่องข้อข้องใจ เกี่ยวกับการทำงาน ความเป็นอยู่ และสิทธิสวัสดิการผ่านคณะกรรมการสวัสดิการในสถานประกอบกิจการ โดยข้อเสนอแนะต่างๆ จะได้รับการพิจารณาอย่างจริงจังและกำหนดวิธีการแก้ไขเพื่อให้เกิดประโยชน์แก่ทุกฝ่าย และสร้างความสัมพันธ์อันดีในการทำงานร่วมกัน

### ด้านการส่งเสริมสิทธิมนุษยชน

1. ผู้บังคับบัญชาพึงปฏิบัติตนให้เป็นพี่เลี้ยงที่เคารพสิทธิของพนักงาน และพนักงานไม่กระทำใดๆ อันเป็นการไม่เคารพสิทธิผู้บังคับบัญชา
2. พนักงานทุกคนต้องไม่กระทำการใดๆ ที่เป็นการละเมิดหรือคุกคาม ไม่ว่าจะเป็นทางวาจา หรือการกระทำต่อผู้อื่นบนพื้นฐานของเชื้อชาติ ศาสนา ความพิการทางร่างกายและจิตใจ

### 3. การต่อต้านการทุจริตคอร์รัปชัน

บริษัทได้ร่วมลงนามในคำประกาศเจตนารมณ์แนวร่วมปฏิบัติของภาคเอกชนไทยในการต่อต้านการทุจริต ได้กำหนดเป็นนโยบายและแนวปฏิบัติการต่อต้านการทุจริตคอร์รัปชันในปี 2558 ตลอดจนมีแผนที่จะเข้าสู่กระบวนการประเมินตนเองเกี่ยวกับมาตรการต่อต้านการคอร์รัปชันในปี 2559

บริษัทมีการเปิดเผยเจตนารมณ์ต่อต้านการทุจริตคอร์รัปชันต่อสาธารณะ โดยได้ประกาศไว้บนเว็บไซต์ของบริษัท ติดประกาศในสถานที่ทำการ รวมถึงนำขึ้นเผยแพร่บนระบบ Intranet ของบริษัท เพื่อเป็นการสื่อสารกับผู้มีส่วนได้เสียทุกด้าน รวมถึงพนักงานให้ทราบนโยบายและแนวปฏิบัติการต่อต้านการทุจริตคอร์รัปชัน ซึ่งยังได้กำหนดไว้ในจรรยาบรรณในการประกอบธุรกิจสำหรับคณะกรรมการบริษัทและจรรยาบรรณสำหรับพนักงาน ให้สอดคล้องกับขนาดและลักษณะขององค์กรมากที่สุด

## ความรับผิดชอบต่อสังคมและสิ่งแวดล้อม

การปฏิบัติงานในกรณีที่มีความเสี่ยงในการเกิดทุจริตคอร์รัปชันสูงตามนโยบายต่อต้านการทุจริตคอร์รัปชันของบริษัทได้กำหนดให้ห้ามกรรมการ ผู้บริหาร และพนักงานทุกระดับชั้นกระทำการใดๆ หรือเข้าไปมีส่วนเกี่ยวข้องกับการทุจริตคอร์รัปชัน พนักงานทุกคนต้องถือปฏิบัติตามนโยบายดังกล่าวอย่างเคร่งครัด โดยจะต้องปฏิบัติงานด้วยความซื่อสัตย์ สุจริต และไม่ทำการทุจริตคอร์รัปชัน โดยให้ครอบคลุมถึง แต่ไม่จำกัดเฉพาะเพียงกรณีหรือรูปแบบที่มีความเสี่ยงสูงดังต่อไปนี้

- การยกยอกหรือเปื้อนบังซึ่งทรัพย์สินของบริษัทเป็นของตนเองหรือพวกพ้อง
- การติดสินบนไม่ว่าในรูปแบบใดๆ ซึ่งหมายรวมถึงการรับหรือให้ของขวัญ ค่าอำนวยความสะดวก ทั้งในรูปเงินสด สิ่งของ หรือผลประโยชน์ในลักษณะอื่น
- การบริจาคเพื่อการกุศล หรือการให้เงินสนับสนุน จะต้องกระทำในนามของบริษัทเท่านั้น และจำนวนเงินต้องเหมาะสมไม่เกินความจำเป็นตามแต่กรณี
- การช่วยเหลือทางการเงิน หมายถึงการให้ความช่วยเหลือด้านการเงิน ทรัพย์สิน หรือรูปแบบอื่น ทั้งทางตรง และทางอ้อม เพื่อสนับสนุนกิจกรรมทางการเมืองเพื่อให้ได้มาซึ่งผลประโยชน์ในการดำเนินธุรกิจของบริษัทโดยมิชอบ โดยที่บริษัทเป็นองค์กรที่ยึดมั่นในความเป็นกลาง และสนับสนุนการปกครองในระบอบประชาธิปไตย ดังนั้น จึงไม่อนุญาตให้มีการใช้ทรัพยากรของบริษัทช่วยเหลือ หรือสนับสนุนแก่นักการเมือง พรรคการเมือง หรือการดำเนินการใดๆ ที่เกี่ยวข้องกับการเมืองทั้งสิ้น
- การจัดซื้อจัดจ้าง เนื่องจากเป็นธุรกรรมที่มีโอกาสเกิดการทุจริตคอร์รัปชันได้ง่ายประเภทหนึ่ง ดังนั้น จึงจำเป็นต้องดำเนินการด้วยความรอบคอบ โปร่งใส สามารถตรวจสอบได้ และเป็นไปตามระเบียบข้อบังคับของบริษัท
- การบริหารทรัพยากรบุคคล ซึ่งหมายรวมถึงการคัดเลือก การอบรม การประเมินผลการปฏิบัติงาน การพิจารณา ค่าตอบแทน ตลอดจนการพิจารณาเลื่อนตำแหน่ง หรือการพิจารณาโทษพนักงาน เป็นต้น จะต้องดำเนินการด้วยความโปร่งใส เป็นกลาง ไม่มีความลำเอียง หรืออคติต่อบุคคลใดบุคคลหนึ่ง โดยไม่เห็นแก่ประโยชน์ส่วนตนหรือพวกพ้อง เพื่อให้สอดคล้องกับมาตรการการป้องกันและต่อต้านการทุจริตคอร์รัปชัน
- การมีผลประโยชน์ทับซ้อน (Conflict of interest) หมายถึงกรณีที่เกิดมีความขัดแย้งกันระหว่างผลประโยชน์ส่วนตนกับผลประโยชน์โดยรวมของบริษัท ซึ่งมีอิทธิพลต่อการทำงาน หรือการตัดสินใจในการทำธุรกรรมต่างๆ ทั้งนี้ รวมถึงกรณีที่เกิดจากการแบ่งแยกหน้าที่ที่ไม่เหมาะสม หรือมีบทบาทหน้าที่ทับซ้อนกันด้วย เช่น ผู้ทำหน้าที่เป็นกรรมการกำหนดระเบียบวินัยประจำหน่วยงานหนึ่ง แต่ในขณะเดียวกันก็ทำงานในฐานะผู้ปฏิบัติในหน่วยงานนั้นด้วย หรือเกิดจากการทำหน้าที่ในหน่วยงานหนึ่งซึ่งทำให้ได้ข้อมูลภายในบางอย่างซึ่งโดยปกติแล้วไม่สามารถนำไปเปิดเผยแก่บุคคลภายนอกได้ แต่ก็ถูกนำไปใช้ในการเอื้อประโยชน์ให้ตนเอง หรือพวกพ้อง เป็นต้น

ดังนั้น เพื่อประโยชน์ในการจัดการกับปัญหาที่เกิดจากการมีผลประโยชน์ทับซ้อนดังกล่าว นอกจากการกำหนดแบ่งแยกหน้าที่แต่ละตำแหน่งงานในบริษัทให้เหมาะสมและชัดเจนแล้ว หากปรากฏว่าธุรกรรมใดที่พนักงานมีผลประโยชน์ทับซ้อนอยู่ด้วย พนักงานผู้นั้นควรจะต้องพยายามหลีกเลี่ยงการใช้อำนาจการตัดสินใจในธุรกรรมนั้นๆ แต่ถ้าหากมีความจำเป็นที่หลีกเลี่ยงไม่ได้ ก็ควรจะต้องดำเนินการด้วยความรอบคอบ เป็นกลาง และโปร่งใส รวมทั้งต้องทำการเปิดเผยการมีผลประโยชน์ทับซ้อนให้ผู้มีส่วนได้เสีย หรือบุคคลอื่นๆ ที่เกี่ยวข้องได้รับทราบด้วย

- พนักงานที่ปฏิเสธการทุจริตคอร์รัปชันที่เกี่ยวข้องกับการดำเนินธุรกิจของบริษัท จะไม่ถือว่าเป็นความผิด และบริษัทขอยืนยันว่าจะไม่มีการลดตำแหน่ง หรือพิจารณาโทษใดๆ แก่พนักงานที่ปฏิเสธการทุจริตคอร์รัปชัน ถึงแม้ว่าบริษัทอาจสูญเสียโอกาสทางธุรกิจจากการปฏิเสธดังกล่าวก็ตาม รวมทั้งพนักงานจะได้รับการชมเชย และได้รับการคุ้มครองเช่นเดียวกันกับกรณีการแจ้งเบาะแสหรือร้องเรียนการทุจริตคอร์รัปชันอีกด้วย



## ความรับผิดชอบต่อสังคมและสิ่งแวดล้อม

บริษัทกำหนดแนวทางในการรับแจ้งเบาะแส หรือร้องเรียน ต้องเป็นเรื่อง หรือการกระทำที่เข้าข่ายการทุจริต หรือส่อไปในทางทุจริตที่มีผลกระทบต่อผลประโยชน์ หรือชื่อเสียงของบริษัททั้งทางตรง หรือทางอ้อมและจะต้องเป็นเรื่องจริงที่มีมูลเหตุเกิดจากการทุจริตคอร์รัปชัน โดยไม่ใช่เรื่องที่สร้างขึ้นด้วยเจตนาที่ไม่สุจริตเพื่อเป็นการใส่ร้ายหรือกลั่นแกล้งผู้อื่น ผู้แจ้งเบาะแส หรือร้องเรียน ผู้ที่สามารถจะแจ้งเบาะแส หรือร้องเรียนได้นั้น คือ

- พนักงานทุกคนของบริษัท โดยที่การแจ้งเบาะแส หรือร้องเรียนการทุจริตเป็นเรื่องที่มีความสำคัญต่อมาตรการต่อต้านการทุจริตคอร์รัปชัน ดังนั้น จึงให้ถือเป็นหน้าที่ของพนักงานทุกคนเมื่อพบเห็นการกระทำที่เข้าข่ายเป็นการทุจริตหรือส่อไปในทางทุจริตที่มีผลกระทบต่อบริษัทจะต้องไม่เพิกเฉย หรือละเลย แต่ต้องรายงานหรือแจ้งให้บริษัท หรือผู้บังคับบัญชาของตนทราบโดยไม่ชักช้า
- บุคคลภายนอกที่ไม่ใช่พนักงานของบริษัท เช่น ผู้ถือหุ้น ลูกค้าของบริษัท บุคคลทั่วไป เป็นต้น ก็สามารถแจ้งเบาะแส หรือร้องเรียนได้

บริษัทได้จัดให้มีช่องทางสำหรับผู้มีส่วนได้เสียในการติดต่อสื่อสารกับบริษัทผ่านช่องทางที่สามารถติดต่อถึงคณะกรรมการบริษัทและฝ่ายบริหารเพื่อเป็นศูนย์กลางในการรับและบริหารจัดการเรื่องร้องเรียนต่างๆ สำหรับลูกค้าบุคคลและลูกค้าธุรกิจ นอกจากนี้บริษัทได้จัดให้มีช่องทางในการติดต่อสื่อสารเสนอแนะ ให้ข้อมูลที่เป็นประโยชน์ในการดำเนินธุรกิจของบริษัทหรือข้อร้องเรียนในกรณีที่เป็นการกระทำที่ไม่ถูกต้อง ต่อคณะกรรมการบริษัทโดยตรง เพื่อให้เกิดความโปร่งใสในการดำเนินงาน

บริษัทได้กำหนดช่องทางการแจ้งเบาะแสหรือร้องเรียนผ่านช่องทางต่างๆ ดังนี้

- แจ้ง หรือร้องเรียนด้วยตนเอง หรือส่งจดหมายทางไปรษณีย์มายังที่ทำการของบริษัท ชั้น 23 อาคารกรุงเทพประกันภัย เลขที่ 25 ถนนสาทรใต้ แขวงทุ่งมหาเมฆ เขตสาทร กรุงเทพมหานคร 10120
- แจ้ง หรือร้องเรียนผ่าน Website ของบริษัท ที่ <http://www.bfit.co.th> (หัวข้อ “รับเรื่องร้องเรียน”)
- แจ้ง หรือร้องเรียนผ่านทาง E-mail ของบริษัท ดังต่อไปนี้
  - ประธานคณะกรรมการตรวจสอบ ผ่านเลขานุการ ที่ [sornpol@bfit.co.th](mailto:sornpol@bfit.co.th)
  - กรรมการผู้จัดการ ที่ [kingthien@bfit.co.th](mailto:kingthien@bfit.co.th)
  - ผู้จัดการฝ่ายตรวจสอบ ที่ [sornpol@bfit.co.th](mailto:sornpol@bfit.co.th)
- แจ้ง หรือร้องเรียนผ่านทางโทรศัพท์ของบริษัท ดังต่อไปนี้
  - ประธานกรรมการตรวจสอบ ผ่านเลขานุการ ที่หมายเลข 0-2677-4300 ต่อ 346
  - กรรมการผู้จัดการ ที่หมายเลข 0-2677-4334
  - ผู้จัดการฝ่ายตรวจสอบ ที่หมายเลข 0-2677-4300 ต่อ 346
- แจ้ง หรือร้องเรียนผ่านทางโทรสารของบริษัท ที่หมายเลข 0-2677-4301

เพื่อเป็นการคุ้มครองสิทธิของผู้ให้ข้อมูล บริษัทได้กำหนดนโยบายการรับแจ้งข้อมูลหรือข้อร้องเรียน (Whistle-blowing Policy) โดยกำหนดช่องทางการรับแจ้งข้อมูลหรือข้อร้องเรียน กระบวนการจัดการเกี่ยวกับข้อมูลหรือข้อร้องเรียน มาตรการคุ้มครองสิทธิของผู้ให้ข้อมูล การรักษาข้อมูลของผู้ร้องเรียนไว้เป็นความลับ ให้จำกัดเฉพาะผู้ที่รับผิดชอบที่มีหน้าที่ตรวจสอบ ประเด็นที่ร้องเรียนเท่านั้นที่จะเข้าถึงข้อมูลได้ และกรรมการอิสระจะเป็นผู้พิจารณาสั่งการและรายงานต่อคณะกรรมการบริษัท และในกรณีที่มีส่วนได้เสียได้รับความเสียหายจากการถูกละเมิดสิทธิตามกฎหมาย บริษัทได้กำหนดมาตรการที่เป็นธรรมแก่ผู้มีส่วนได้เสียด้วย

## ความรับผิดชอบต่อสังคมและสิ่งแวดล้อม

การคุ้มครองผู้แจ้งเบาะแส หรือร้องเรียน เพื่อเป็นการคุ้มครองสิทธิผู้แจ้งเบาะแส ผู้ร้องเรียน และผู้ให้ข้อมูลที่กระทำด้วยความสุจริตใจ บริษัทจะปกปิดชื่อ ที่อยู่ หรือข้อมูลใดๆ ที่สามารถระบุถึงตัวผู้แจ้งเบาะแส ผู้ร้องเรียน หรือผู้ให้ข้อมูลได้ โดยการกำหนดให้พนักงานที่เกี่ยวข้องถือปฏิบัติดังนี้

- ให้พนักงานที่ได้รับข้อมูลจากการปฏิบัติหน้าที่ที่เกี่ยวข้องกับเรื่องการแจ้งเบาะแส หรือร้องเรียนการทุจริตคอร์รัปชัน มีหน้าที่เก็บรักษาข้อมูล และเอกสารหลักฐานของผู้แจ้งเบาะแส ผู้ร้องเรียน และผู้ให้ข้อมูล รวมทั้งของพยานทั้งหมดไว้เป็นความลับ ห้ามเปิดเผยแก่บุคคลอื่นที่ไม่มีหน้าที่เกี่ยวข้อง เว้นแต่ เป็นการเปิดเผยตามหน้าที่ที่กฎหมายกำหนด
- พนักงานที่แจ้งเบาะแส หรือร้องเรียนด้วยเจตนาบริสุทธิ์ ถือว่าเป็นการปฏิบัติหน้าที่โดยชอบตามปกติ และจะได้รับการคุ้มครองที่เหมาะสมจากบริษัท โดยไม่มีการพิจารณาลดตำแหน่ง หรือการปฏิบัติอื่นใดที่มีลักษณะไม่เป็นธรรมหรือในทางลบต่อพนักงานนั้นๆ ทั้งสิ้น

### 4. การปฏิบัติต่อพนักงานอย่างเป็นธรรม

บริษัทเชื่อในพลังของบุคลากรทุกคนในองค์กรว่าเป็นกำลังสำคัญในการร่วมผลักดันองค์กรให้ไปสู่วิสัยทัศน์และพันธกิจได้อย่างมีประสิทธิภาพ เหมาะสมและสอดคล้องกับกลยุทธ์การดำเนินธุรกิจ ดังนั้นบริษัท จึงมีการสรรหาและคัดเลือกบุคลากรใหม่ๆ ที่มีความรู้ ความสามารถ ทักษะ ทศณคติที่ดี และมีความพร้อมที่จะเข้ามาร่วมงานกับบริษัท ควบคู่ไปกับการรักษาบุคลากรที่มีอยู่แล้ว ให้มีความรู้ ความสามารถและทักษะต่างๆ เพิ่มขึ้น สามารถทำงานร่วมกันเป็นทีม ช่วยเหลือซึ่งกันและกัน มีความรักความผูกพัน อันจะบรรลุไปสู่เป้าหมายของบริษัทได้อย่างมีประสิทธิภาพและประสิทธิผล และที่สำคัญเหนือสิ่งอื่นใดที่บริษัทมุ่งเน้นมาโดยตลอด คือการให้พนักงานทำงานอย่างมีความสุขมีความรักและความภูมิใจที่ได้เป็นส่วนหนึ่งขององค์กร

#### ด้านการบริหารค่าจ้าง ผลตอบแทน และสวัสดิการต่างๆ

บริษัทยึดหลักการบริหารค่าจ้างด้วยความเป็นธรรม มีความเหมาะสมต่อการครองชีพอย่างเหมาะสม มีการสนับสนุนเงินในรูปแบบของเงินช่วยเหลือและเงินกู้สวัสดิการต่างๆ รวมถึงสวัสดิการด้านอื่น อีกมากมาย เพื่อให้พนักงานมีหลักประกันที่มั่นคงเพียงพอต่อการดำรงชีพ และสามารถดำเนินชีวิตได้อย่างมีความสุข เช่น สวัสดิการกองทุนสำรองเลี้ยงชีพ สวัสดิการประกันชีวิต อุบัติเหตุและทุพพลภาพ สวัสดิการรักษาพยาบาล สวัสดิการเงินกู้ เครื่องแบบพนักงาน การตรวจสอบสุขภาพประจำปี การท่องเที่ยวประจำปี การจัดให้มีการซ่อมหนี้ไฟและระบบป้องกันภัย เป็นต้น ควบคู่กับการส่งเสริมให้พนักงานมีคุณภาพในการดำเนินชีวิตการทำงานและชีวิตส่วนตัว ตามแนวทางปรัชญาของเศรษฐกิจพอเพียง

#### สิทธิและเสรีภาพของบุคคล

บริษัทให้ความสำคัญกับการคุ้มครองศักดิ์ศรีความเป็นมนุษย์ สิทธิและเสรีภาพของบุคคล โดยได้มีการดูแลการดำเนินงานของบริษัทไม่ให้มีส่วนเกี่ยวข้องกับการละเมิดสิทธิมนุษยชน รวมทั้งปฏิบัติต่อพนักงานทุกคนด้วยความเท่าเทียมกัน เปิดโอกาสให้พนักงานสามารถร้องทุกข์เป็นลายลักษณ์อักษรเสนอต่อผู้บังคับบัญชา บริษัทยังได้จัดเตรียมตู้หรือกล่องรับข้อคิดเห็นและข้อเสนอแนะตลอดจนข้อร้องเรียนอื่นๆ ไว้ภายในบริษัท เพื่อเปิดโอกาสให้พนักงานได้แสดงความคิดเห็นและข้อร้องเรียน โดยจะมีคณะกรรมการสวัสดิการพนักงานในสถานประกอบกิจการนำข้อคิดเห็นและข้อเสนอแนะตลอดจนข้อร้องเรียนอื่นๆ ที่มีพนักงานแสดงความคิดเห็นข้อร้องเรียนไว้นำเสนอผู้บริหาร

## ความรับผิดชอบต่อสังคมและสิ่งแวดล้อม

### ด้านพัฒนาศักยภาพพนักงาน

บริษัทมีกระบวนการพัฒนาบุคลากรอย่างเป็นระบบ สำหรับพนักงานทุกระดับ ทั้งการพัฒนาศักยภาพ และมีการจัดกระบวนการพัฒนาพนักงานให้มีประสิทธิภาพมากขึ้น เช่น การสอนงาน การพัฒนาในงาน การเป็นพี่เลี้ยง และเป็นส่วนหนึ่งขององค์กร

### ด้านการมีส่วนร่วมต่อการสร้างสรรค์สังคมและชุมชน

บริษัทให้การสนับสนุนและส่งเสริมให้พนักงานทุกคนมีส่วนร่วมในกิจกรรมต่างๆ เพื่อสังคมและสิ่งแวดล้อม (CSR)

## 5. ความรับผิดชอบต่อลูกค้า คู่ค้าและอื่นๆ

นอกเหนือจากการปฏิบัติตามกฎหมายแล้ว บริษัทยังมีนโยบายให้พนักงานทุกคนปฏิบัติตามหน้าที่ตามหลักจริยธรรมทางธุรกิจที่เกี่ยวข้องกับลูกค้าหรือคู่ค้า ดังนี้

**ลูกค้า :** บริษัทมีนโยบายดำเนินธุรกิจด้วยความซื่อสัตย์ มุ่งมั่นให้ลูกค้ามีความพึงพอใจด้วยการนำเสนอผลิตภัณฑ์ทางการเงินที่มีคุณภาพและบริการที่เป็นเลิศแก่ลูกค้า และพร้อมให้การตอบสนองต่อความต้องการของลูกค้า โดยมีความเอาใจใส่ ความรับผิดชอบต่อลูกค้า และให้ความสำคัญในการรักษาความลับของลูกค้า บริษัทได้อธิบายให้ลูกค้าเข้าใจถึงความเสี่ยงที่เกี่ยวข้องในการใช้บริการทางการเงินต่างๆ และเปิดโอกาสให้ลูกค้าแสดงความคิดเห็น โดยจัดให้มีการรับผิดชอบในการรับซื้อรถยนต์ของลูกค้า พัฒนาธุรกิจและบริการให้ตรงตามความต้องการของลูกค้า

**คู่ค้า :** บริษัทเล็งเห็นความสำคัญของการปฏิบัติต่อคู่ค้าตามเงื่อนไขทางการค้าและปฏิบัติตามสัญญา มีการประพฤติตามกรอบกติกาการแข่งขันที่ดี และไม่ใช้วิธีการไม่สุจริต โดยในการคัดเลือกคู่ค้าบริษัทจะไม่ทำธุรกิจกับคู่ค้าที่ทำธุรกิจผิดกฎหมาย และคู่ค้าต้องมีความเกี่ยวข้องกับความปลอดภัยและสังคม ไม่เป็นองค์กรที่สร้างมลพิษต่อสิ่งแวดล้อม

**คู่แข่ง :** บริษัทประพฤติตามกรอบกติกาการแข่งขันที่ดี และไม่ใช้วิธีการที่ไม่สุจริต เพื่อทำลายคู่แข่งทางการค้า

**เจ้าหนี้ :** บริษัทได้ปฏิบัติตามสัญญา หรือเงื่อนไขต่างๆ ตามข้อตกลง และหน้าที่ที่พึงมีต่อเจ้าหนี้ ทั้งเจ้าหนี้ทางธุรกิจ และผู้ฝากเงิน

นอกจากนั้น บริษัทได้กำหนดแนวทางการปฏิบัติอื่นๆ ดังนี้

**ความยุติธรรม :** บริษัทเชื่อมั่นในการให้ความยุติธรรมต่อทุกฝ่ายที่มีความสัมพันธ์ทางธุรกิจกับบริษัท และพยายามอย่างยิ่งในการหลีกเลี่ยงความลำเอียงหรือสถานการณ์ที่ทำให้เกิดความขัดแย้งทางผลประโยชน์

**คุณธรรม :** บริษัทยึดมั่นในจรรยาบรรณในการดำเนินธุรกิจด้วยความซื่อสัตย์สุจริตอย่างแน่วแน่ในทุกๆ ด้าน

**ความสามารถและเชี่ยวชาญในการประกอบการ :** บริษัทดำเนินงานด้วยความรับผิดชอบต่อผู้เกี่ยวข้องในวิชาชีพ และมุ่งมั่นที่จะบรรลุผลการดำเนินงานที่เป็นเลิศโดยการผสมผสานวิธีการและเทคโนโลยีใหม่ๆ

**ความพร้อมในการตอบสนอง :** บริษัทพร้อมให้การตอบสนองต่อความต้องการของลูกค้า ต่อสังคม ต่อการเปลี่ยนแปลงทางเทคนิคและเศรษฐกิจ และปรับเปลี่ยนตามความต้องการของลูกค้าทั้งในปัจจุบันและในอนาคต

## ความรับผิดชอบต่อสังคมและสิ่งแวดล้อม

วินัยและการปฏิบัติตามกฎข้อบังคับ : บริษัทยึดมั่นในการดำเนินธุรกิจอย่างมีหลักการวินัย และรับรองว่าการตัดสินใจทางธุรกิจและการดำเนินกิจการเป็นไปตามกฎหมายและระเบียบข้อบังคับที่เกี่ยวข้อง โดยปฏิบัติตามมาตรฐานจรรยาบรรณที่ดีของบริษัทและข้อพึงปฏิบัติที่ดีของพนักงาน เช่น การไม่ล่วงละเมิดทรัพย์สินทางปัญญาหรือลิขสิทธิ์ โดยกำหนดนโยบายว่าด้วยการปฏิบัติตามกฎหมายด้านซอฟต์แวร์ ให้ซอฟต์แวร์ใดๆ ที่นำมาใช้ในระบบสารสนเทศของบริษัท ต้องได้รับอนุญาตและมีลิขสิทธิ์ถูกต้องตามกฎหมายเท่านั้น การห้ามรับหรือจ่ายสินบนเพื่อผลประโยชน์ทางธุรกิจ นอกจากนี้ บริษัทสนับสนุนและเคารพในการป้องกันสิทธิมนุษยชน ด้วยการไม่เข้าไปมีส่วนเกี่ยวข้องกับการล่วงละเมิดสิทธิมนุษยชน รวมทั้งให้ความรู้ความเข้าใจแก่พนักงาน เพื่อนำไปใช้ประกอบการปฏิบัติงาน

### 6. การร่วมพัฒนาชุมชนและสังคม

บริษัทมีนโยบายในการดำเนินธุรกิจอย่างมีความรับผิดชอบต่อสังคม และมัตระวังในการพิจารณาดำเนินการใดๆ ในเรื่องที่จะกระทบต่อความรู้สึกของสาธารณชน (Public Interest) บริษัทได้ตระหนักถึงความสำคัญในการดำเนินธุรกิจบนพื้นฐานของความมีจริยธรรมและคุณธรรมที่ดี ควบคู่ไปกับการดูแล ช่วยเหลือและร่วมสร้างสรรค์สังคมไทยอย่างยั่งยืนเป็นสำคัญ บริษัททำหน้าที่ในฐานะพลเมืองที่ดี วางตัวเป็นกลาง โดยไม่กระทำการฝักใฝ่ในพรรคการเมืองหนึ่งพรรคการเมืองใด บริษัทตระหนักในความเป็นส่วนหนึ่งของสังคมซึ่งมีหน้าที่รับผิดชอบต่อในการช่วยเหลือสังคม สนับสนุนกิจกรรมสาธารณประโยชน์แก่ชุมชน ตลอดจนพัฒนาสภาพแวดล้อมของชุมชนและสังคม เพื่อชีวิตความเป็นอยู่ที่ดีขึ้น

### 7. การจัดการสิ่งแวดล้อม

บริษัทตระหนักถึงความสำคัญของการประหยัดพลังงาน การรักษาสิ่งแวดล้อม และได้มีการรณรงค์ให้มีการใช้อุปกรณ์ไฟฟ้าที่มีประสิทธิภาพสูงสุด ซึ่งถือเป็นความรับผิดชอบต่อสังคมอย่างหนึ่ง

บริษัทมีการรณรงค์ให้พนักงาน นำกระดาษที่ใช้แล้วนำมา Reused ใช้อีกด้านหนึ่ง รวมถึงให้มีการคัดแยกขยะและการนำกล่องกระดาษบรรจุภัณฑ์มาใช้ใหม่ กำจัดขยะหรือสิ่งของเหลือใช้ให้ถูกสุขลักษณะ เพื่อไม่ให้มีผลกระทบใดๆ กับชุมชนใกล้เคียง รวมทั้งส่งเสริมพนักงานให้มีจิตสำนึกและความรับผิดชอบต่อการดูแลและรักษาสิ่งแวดล้อม โดยจัดให้มีการอบรมให้ความรู้และส่งเสริมให้พนักงานมีส่วนร่วมในการเสนอข้อคิดเห็น และเข้าร่วมกิจกรรมที่เกี่ยวข้องกับการพัฒนาชุมชนและสิ่งแวดล้อม

ในปี 2559 บริษัทมีส่วนในการรับผิดชอบต่อสังคมและสิ่งแวดล้อม ผ่านกิจกรรมทางด้านสังคม การศึกษา ศาสนาและร่วมแสดงความจงรักภักดีต่อสถาบันพระมหากษัตริย์ ดังนี้

- ด้านสังคมและการศึกษา ร่วมสนับสนุนกิจกรรมต่างๆ โดยการร่วมบริจาคแก่ มหาวิทยาลัยราชภัฏเชียงราย ชมรมภูมิพลแผ่นดิน และ สมาคมครุศาสตร์สัมพันธ์ คณะครุศาสตร์ จุฬาลงกรณ์มหาวิทยาลัย และสนับสนุนโครงการเสริมสร้างคุณภาพชีวิตของนักเรียนด้อยโอกาส เพื่อพัฒนาโครงสร้างพื้นฐานของโรงเรียนให้มีความเหมาะสม เสริมสร้างสุขภาพอนามัย พัฒนาด้านอิเล็กทรอนิกส์เพื่อการศึกษา รวมทั้งมุ่งเน้นให้เกิดบรรยากาศที่ดีต่อการใช้ชีวิตของนักเรียนในโรงเรียน
- ด้านศาสนา ร่วมสนับสนุนค่าอาหารสำหรับเยาวชนที่เข้ารับการอบรมพัฒนาจิต ณ วัดวะภูแก้ว
- ด้านสถาบันพระมหากษัตริย์ ได้ร่วมแสดงความอาลัยต่อการเสด็จสวรรคตของสมเด็จพระปรมินทรมหาภูมิพลอดุลยเดช รัชกาลที่ 9 ทั้งการร่วมกิจกรรมของอาคารและการเผยแพร่บนหน้าเว็บไซต์ของบริษัท

## ความรับผิดชอบต่อสังคมและสิ่งแวดล้อม

### การเปิดเผยข้อมูลและความโปร่งใส

บริษัทให้ความสำคัญต่อการเปิดเผยข้อมูลข่าวสารของบริษัท โดยมีวัตถุประสงค์เพื่อให้การเปิดเผยข้อมูล ทั้งข้อมูลทางการเงินและข้อมูลที่มีใช้ข้อมูลทางการเงินของบริษัทต่อผู้ถือหุ้น นักลงทุน นักวิเคราะห์หลักทรัพย์ และภาครัฐที่เกี่ยวข้อง รวมถึงสาธารณชนทั่วไป เป็นไปอย่างถูกต้อง ครบถ้วน ทัวถึง เท่าเทียม โปร่งใส ทันการณ์ และเป็นไปในทิศทางเดียวกัน รวมทั้งสอดคล้องกับกฎหมายข้อกำหนดของทางการ และระเบียบต่างๆ ที่เกี่ยวข้อง

ในปี 2559 บริษัทมีการเปิดเผยข้อมูลทางการเงินที่สำคัญอย่างเพียงพอในงบการเงินโดยการเปิดเผยเป็นไปตามหลักเกณฑ์ของธนาคารแห่งประเทศไทย สำนักงานคณะกรรมการกำกับหลักทรัพย์และตลาดหลักทรัพย์ ตลาดหลักทรัพย์แห่งประเทศไทย และมาตรฐานการรายงานทางการเงิน และเผยแพร่ผ่านระบบเผยแพร่ข้อมูลของตลาดหลักทรัพย์แห่งประเทศไทยและเว็บไซต์ของบริษัท ซึ่งงบการเงินดังกล่าวได้ผ่านการสอบทาน/ตรวจสอบจากผู้สอบบัญชีรับอนุญาตและผ่านความเห็นชอบจากคณะกรรมการตรวจสอบก่อนเปิดเผยต่อผู้ถือหุ้น โดยได้เปิดเผยรายงานความรับผิดชอบต่อสังคมของกรรมการต่อรายงานทางการเงินในรายงานประจำปีด้วย นอกจากนี้บริษัทได้เปิดเผยงบการเงินรายไตรมาสก่อนการสอบทาน/ตรวจสอบ งบการเงินผ่านการสอบทาน/ตรวจสอบ รวมถึงข้อมูลที่มีใช้ข้อมูลทางการเงินอื่น ได้แก่ คำอธิบายและการวิเคราะห์ของฝ่ายจัดการ มติคณะกรรมการและ/หรือ ผู้ถือหุ้นที่สำคัญ การกำกับดูแลกิจการซึ่งเป็นประโยชน์ต่อผู้ถือหุ้น นักลงทุน และนักวิเคราะห์หลักทรัพย์และได้มีการประเมินประสิทธิภาพของกระบวนการเปิดเผยข้อมูลอย่างสม่ำเสมอ

สำหรับการเปิดเผยข้อมูลข่าวสารบริษัทที่สำคัญ บริษัทได้ดำเนินการผ่านช่องทางต่างๆ เพื่อให้ผู้ถือหุ้นและผู้มีส่วนเกี่ยวข้องได้รับทราบข้อมูลข่าวสารอย่างทั่วถึงโดยมีการเผยแพร่ผ่านช่องทางต่างๆ ดังนี้

1. ตลาดหลักทรัพย์แห่งประเทศไทย
  - 1) รายงานประจำปี
  - 2) งบการเงินของบริษัท
  - 3) เอกสารแจ้งมติคณะกรรมการบริษัท มติที่ประชุมผู้ถือหุ้น และอื่นๆ
2. สำนักงานคณะกรรมการกำกับหลักทรัพย์และตลาดหลักทรัพย์
3. กระทรวงพาณิชย์
4. หนังสือพิมพ์
5. เว็บไซต์บริษัท ซึ่งจัดทำเป็นสองภาษา คือภาษาไทยและภาษาอังกฤษ

## การควบคุมภายในและการบริหารจัดการความเสี่ยง

คณะกรรมการบริษัท และผู้บริหารของบริษัทให้ความสำคัญต่อการควบคุมภายในที่ดี และผูกพันในการดำรงไว้ซึ่งวัฒนธรรมที่ตระหนักถึงความสำคัญของการจัดการความเสี่ยง และความเพียงพอของการควบคุมภายในสำหรับการดำเนินงานทุกด้านของบริษัท โดยบริษัทกำหนดให้ทุกหน่วยงานของบริษัทยึดถือแนวปฏิบัติที่ดีเกี่ยวกับการควบคุมภายในเพื่อเป็นหลักในการดำเนินธุรกิจของบริษัท และเพื่อเป็นหลักปฏิบัติของพนักงาน นอกจากนี้ยังกำหนดให้มีการสอบทานประสิทธิภาพ และความเพียงพอของกระบวนการบริหารความเสี่ยง และระบบการควบคุมภายในโดยคณะกรรมการตรวจสอบผ่านการหารือ และประเมินผลการปฏิบัติงานของผู้ตรวจสอบภายใน ซึ่งสาระสำคัญประกอบด้วยการพิจารณาความเหมาะสมของขอบเขต ภาระความรับผิดชอบ แผนการปฏิบัติงาน รวมถึงผลการประเมินความเพียงพอ และคุณภาพของระบบการควบคุมภายใน และรายงานต่อคณะกรรมการบริษัทในกรณีที่มีข้อเสนอนะ หรือพบข้อบกพร่องที่เป็นสาระสำคัญ เพื่อให้มีการปรับปรุงแก้ไขต่อไป

บริษัทให้ความสำคัญกับการกำกับดูแลและการกำหนดวัฒนธรรมของการควบคุม และจัดทำนโยบายและระเบียบวิธีปฏิบัติงานไว้เป็นลายลักษณ์อักษร ทั้งยังจัดให้มีคู่มือพนักงานกำหนดระเบียบวินัยของพนักงาน จรรยาบรรณในวิชาชีพ รวมถึงกำหนดบทลงโทษการกระทำความผิดระเบียบวินัย ทั้งนี้ เพื่อให้การปฏิบัติงานของพนักงานมีประสิทธิภาพ โปร่งใส และเป็นธรรมต่อผู้มีส่วนได้เสีย

นอกจากนี้ ยังได้จัดให้มีการสอบทานการปฏิบัติงานและการควบคุมภายในโดยผู้ปฏิบัติงานเป็นประจำ เพื่อเสริมสร้างให้ผู้ปฏิบัติงานเกิดความรอบคอบระมัดระวังในการปฏิบัติงานบริษัทกำหนดให้กิจกรรมการควบคุมเป็นส่วนหนึ่งของกระบวนการปฏิบัติงานและจัดโครงสร้างการควบคุมที่เหมาะสมในทุกส่วนงาน กระบวนการปฏิบัติงานจะถูกกำหนดให้มีการแบ่งแยกหน้าที่ ผู้ปฏิบัติงาน ผู้ติดตามควบคุม และประเมินผลออกจากกัน เพื่อให้เกิดการถ่วงดุลและการตรวจสอบระหว่างกันอย่างเหมาะสม สำหรับกิจกรรมที่อาจก่อให้เกิดความขัดแย้งทางผลประโยชน์ จะได้รับการระบุและดำเนินการให้เป็นไปตามระเบียบและข้อบังคับต่างๆ ที่เกี่ยวข้องของบริษัท

การตรวจสอบและการติดตามดูแลการดำเนินงานของบริษัทใช้เกณฑ์ความเสี่ยงซึ่งครอบคลุมการปฏิบัติตามกฎหมายและระเบียบข้อบังคับของทางราชการ นโยบายระเบียบปฏิบัติและจรรยาบรรณในการปฏิบัติงานของบริษัท การประเมินความเพียงพอของระบบการควบคุมภายใน และการจัดการความเสี่ยงอย่างเหมาะสม ทั้งนี้ บริษัทตระหนักเสมอว่า การควบคุมภายในถือเป็นกระบวนการที่สำคัญของการดำเนินธุรกิจของบริษัททำให้การปฏิบัติงานมีประสิทธิภาพ และเกิดความมั่นใจอย่างสมเหตุสมผลว่า การดำเนินงานของบริษัทสามารถบรรลุวัตถุประสงค์ สร้างผลประโยชน์ตอบแทนในระยะยาว การรายงานข้อมูลทางการเงินและการดำเนินงานน่าเชื่อถือการปฏิบัติงานเป็นไปตามกฎหมาย ระเบียบ และข้อบังคับต่างๆ และป้องกันมิให้เกิดการกระทำอันอาจก่อความเสียหายต่อทรัพย์สินและชื่อเสียงของบริษัท

บริษัทมอบหมายให้นายศรพล บุพนมิตร ผู้จัดการฝ่ายตรวจสอบ มีหน้าที่ในการกำกับดูแลการปฏิบัติงานฝ่ายตรวจสอบ และรับผิดชอบในการกำกับดูแลการปฏิบัติตามกฎหมาย เป็นศูนย์กลางการกำกับการดำเนินธุรกิจของบริษัทให้เป็นไปตามกฎหมาย กฎระเบียบ ข้อบังคับ นโยบาย และข้อกำหนดของหน่วยงานราชการที่เกี่ยวข้อง ได้แก่ ธนาคารแห่งประเทศไทย สำนักงานป้องกันและปราบปรามการฟอกเงิน สถาบันคุ้มครองเงินฝาก สำนักงานคณะกรรมการ ก.ล.ต. และตลาดหลักทรัพย์แห่งประเทศไทย ทั้งนี้คณะกรรมการบริษัทได้อนุมัตินโยบายด้านการปฏิบัติตามกฎหมาย (Compliance Policy) โดยกำหนดให้คณะกรรมการบริษัท คณะกรรมการตรวจสอบ ผู้บริหารระดับสูง ฝ่ายงานหรือหน่วยงาน และพนักงานต้องปฏิบัติตามกฎหมาย รวมถึงการสื่อสารกับพนักงานได้ตระหนักว่า พนักงานทุกคนมีหน้าที่และความรับผิดชอบในการศึกษาและทำความเข้าใจในกฎหมายรวมถึงกฎระเบียบที่เกี่ยวข้องในงานที่ได้รับมอบหมาย และปฏิบัติให้ถูกต้องครบถ้วน เป็นไปตามกฎหมายอย่างเคร่งครัด โดยการพิจารณาและอนุมัติ แต่งตั้ง ถอดถอน โยกย้ายผู้ดำรงตำแหน่งหัวหน้าหน่วยงานตรวจสอบภายในของบริษัทจะต้องผ่านการอนุมัติจากคณะกรรมการตรวจสอบ คุณสมบัติของผู้ดำรงตำแหน่งหัวหน้างานตรวจสอบภายใน ตามรายละเอียดผู้บริหารลำดับที่ 6



## รายการระหว่างกัน

ในปี 2559 บริษัทมีการทำรายการระหว่างกันกับบุคคลที่เกี่ยวข้องหรือบุคคลที่เกี่ยวข้องกัน ซึ่งเป็นไปเพื่อการดำเนินธุรกิจของบริษัท รายการดังกล่าวเป็นไปตามเงื่อนไขทางการค้า และเกณฑ์ตามสัญญาระหว่างบริษัทและบริษัทเหล่านั้น ซึ่งเป็นไปตามเงื่อนไขปกติโดยทั่วไปในการทำธุรกิจของบริษัทที่ไม่แตกต่างจากบุคคลภายนอก ยกเว้นการให้กู้ยืมแก่พนักงาน ซึ่งเป็นไปตามระเบียบสวัสดิการพนักงานของบริษัท (โปรดดูหมายเหตุประกอบงบการเงินข้อ 6 ของงบการเงินประกอบ)

สรุปรายการธุรกิจที่สำคัญกับบุคคลที่เกี่ยวข้องหรือบุคคลที่เกี่ยวข้องกันในระหว่างปี 2559 ดังนี้

บุคคลที่มีผลประโยชน์ร่วม	ลักษณะความสัมพันธ์	ลักษณะรายการ	มูลค่า (ล้านบาท)	ราคา / อัตราค่าธรรมเนียม
1. บจ.ปริดาปราโมทย์	• มีญาติสนิทของกรรมการบริษัท คือ นายฉัตรธรรม โจนพฤกษ์ เป็นกรรมการในบริษัทดังกล่าว	• ดอกเบี้ยจ่ายเงินรับฝาก	3.18	คิดดอกเบี้ยในอัตราปกติที่คิดกับลูกค้าทั่วไป
2. บจ.บุญเอนก	• มีกรรมการร่วมกัน คือ นายวรกิจ สว่างศรีวงศ์ • มีญาติสนิทของกรรมการบริษัท คือ นายฉัตรธรรม โจนพฤกษ์ เป็นกรรมการในบริษัทดังกล่าว	• ดอกเบี้ยจ่ายเงินรับฝาก	0.10	คิดดอกเบี้ยในอัตราปกติที่คิดกับลูกค้าทั่วไป
3. บมจ.อีเทอเนล เอนเนอยี	• มีกรรมการร่วมกันคือ นายวรกิจ สว่างศรีวงศ์ • มีญาติสนิทของกรรมการบริษัท คือ นายฉัตรธรรม โจนพฤกษ์ เป็นกรรมการในบริษัทดังกล่าว	• ดอกเบี้ยจ่ายเงินรับฝาก	0.35	คิดดอกเบี้ยในอัตราปกติที่คิดกับลูกค้าทั่วไป
4. บจ.เอนกบุญ	• มีกรรมการร่วมกัน คือ นางกิ่งเทียน บางอ้อ	• ดอกเบี้ยจ่ายเงินรับฝาก	0.13	คิดดอกเบี้ยในอัตราปกติที่คิดกับลูกค้าทั่วไป
5. บจ.เทียร์ วัน เนทเวิร์ค	• มีกรรมการร่วมกัน คือ นางกิ่งเทียน บางอ้อ	• ดอกเบี้ยจ่ายเงินรับฝาก	0.15	คิดดอกเบี้ยในอัตราปกติที่คิดกับลูกค้าทั่วไป
6. บจ.จิโรลา (ประเทศไทย)	• มีกรรมการร่วมกัน คือ นางกิ่งเทียน บางอ้อ • มีญาติสนิทของกรรมการบริษัท คือ นายฉัตรธรรม โจนพฤกษ์ เป็นกรรมการและเป็นผู้ถือหุ้นในบริษัทดังกล่าว	• ดอกเบี้ยจ่ายเงินรับฝาก	0.07	คิดดอกเบี้ยในอัตราปกติที่คิดกับลูกค้าทั่วไป
7. บจ. บิสแอนด์ฟัน	• มีกรรมการร่วมกัน คือ นางกิ่งเทียน บางอ้อ	• ดอกเบี้ยจ่ายเงินรับฝาก	0.02	คิดดอกเบี้ยในอัตราปกติที่คิดกับลูกค้าทั่วไป
8. บจ.เอ็กซ์เซล ลิงค์	• มีญาติสนิทของกรรมการบริษัท คือ นายฉัตรธรรม โจนพฤกษ์ เป็นกรรมการในบริษัทดังกล่าว	• ดอกเบี้ยจ่ายเงินรับฝาก	0.15	คิดดอกเบี้ยในอัตราปกติที่คิดกับลูกค้าทั่วไป

## รายการระหว่างกับ

บุคคลที่มีผลประโยชน์ร่วม	ลักษณะความสัมพันธ์	ลักษณะรายการ	มูลค่า (ล้านบาท)	ราคา / อัตราค่าธรรมเนียม
9. บจ. ไอ ทาวเวอร์	<ul style="list-style-type: none"> <li>• มีกรรมการร่วมกัน คือ นางกิ่งเทียน บางอ้อ</li> <li>• มีญาติสนิทของกรรมการบริษัท คือ นายอิทธิธรรม โรจนพฤกษ์ เป็นกรรมการในบริษัทดังกล่าว</li> </ul>	• ดอกเบี้ยจ่ายเงินรับฝาก	2.81	คิดดอกเบี้ยในอัตราปกติที่คิดกับลูกค้าทั่วไป
10. บจ. เทคโนโลยีบริหารธุรกิจรักไทย	<ul style="list-style-type: none"> <li>• มีกรรมการร่วมกันคือ นางกิ่งเทียน บางอ้อ</li> <li>• มีญาติสนิทของกรรมการบริษัท คือ นายอิทธิธรรม โรจนพฤกษ์ เป็นกรรมการในบริษัทดังกล่าว</li> </ul>	• ดอกเบี้ยจ่ายเงินรับฝาก	2.51	คิดดอกเบี้ยในอัตราปกติที่คิดกับลูกค้าทั่วไป
11. บจ.ไฮ-เทค เน็ทเวิร์ค	<ul style="list-style-type: none"> <li>• มีกรรมการร่วมกัน คือ นางกิ่งเทียน บางอ้อ</li> <li>• มีญาติสนิทของกรรมการบริษัท คือ นายอิทธิธรรม โรจนพฤกษ์ เป็นกรรมการและเป็นผู้ถือหุ้นในบริษัทดังกล่าว</li> </ul>	• ดอกเบี้ยจ่ายเงินรับฝาก	0.70	คิดดอกเบี้ยในอัตราปกติที่คิดกับลูกค้าทั่วไป
12. บมจ. ประชาอาภรณ์	<ul style="list-style-type: none"> <li>• มีญาติสนิทของกรรมการบริษัท คือ นางกิ่งเทียน บางอ้อ เป็นกรรมการในบริษัทดังกล่าว</li> </ul>	• ดอกเบี้ยจ่ายเงินรับฝาก	0.41	คิดดอกเบี้ยในอัตราปกติที่คิดกับลูกค้าทั่วไป
13. บจ.อีเทอเนล เอนเนอยี แอนด์ อีเลคทริซิตี	<ul style="list-style-type: none"> <li>• มีกรรมการร่วมกันคือ นายวรกิจ สว่างศรีวงศ์</li> <li>• มีญาติสนิทของกรรมการบริษัท คือ นายอิทธิธรรม โรจนพฤกษ์ เป็นกรรมการในบริษัทดังกล่าว</li> </ul>	• ดอกเบี้ยจ่ายเงินรับฝาก	0.07	คิดดอกเบี้ยในอัตราปกติที่คิดกับลูกค้าทั่วไป
14. บจ.พลังเกษตรอุตสาหกรรม	<ul style="list-style-type: none"> <li>• มีกรรมการร่วมกันคือ นายวรกิจ สว่างศรีวงศ์</li> <li>• มีญาติสนิทของกรรมการบริษัท คือ นายอิทธิธรรม โรจนพฤกษ์ เป็นกรรมการและเป็นผู้ถือหุ้นในบริษัทดังกล่าว</li> </ul>	• ดอกเบี้ยจ่ายเงินรับฝาก	0.09	คิดดอกเบี้ยในอัตราปกติที่คิดกับลูกค้าทั่วไป
15. บจ. แอล.เอ็ม.เทค.	<ul style="list-style-type: none"> <li>• มีญาติสนิทของกรรมการบริษัท คือ นายอิทธิธรรม โรจนพฤกษ์ เป็นกรรมการและเป็นผู้ถือหุ้นในบริษัทดังกล่าว</li> </ul>	• ดอกเบี้ยจ่ายเงินรับฝาก	0.01	คิดดอกเบี้ยในอัตราปกติที่คิดกับลูกค้าทั่วไป
16. บจ.เอเอเอ โฮลดิ้ง	<ul style="list-style-type: none"> <li>• มีญาติสนิทของกรรมการบริษัท คือ นายอิทธิธรรม โรจนพฤกษ์ เป็นกรรมการและเป็นผู้ถือหุ้นในบริษัทดังกล่าว</li> </ul>	• ดอกเบี้ยจ่ายเงินรับฝาก	0.02	คิดดอกเบี้ยในอัตราปกติที่คิดกับลูกค้าทั่วไป



## รายการระหว่างกับ

บุคคลที่มีผลประโยชน์ร่วม	ลักษณะความสัมพันธ์	ลักษณะรายการ	มูลค่า (ล้านบาท)	ราคา / อัตราค่าธรรมเนียม
17. บจ.รักษาวารี	• มีญาติสนิทของกรรมการบริษัท คือ นายอิทธิธรรม โจนนพฤกษ์ เป็นกรรมการและเป็นผู้ถือหุ้นในบริษัทดังกล่าว	• ดอกเบี้ยจ่ายเงินรับฝาก	0.31	คิดดอกเบี้ยในอัตราปกติที่คิดกับลูกค้าทั่วไป
18. บจ. เจริญพรพลังงาน	• มีกรรมการร่วมกัน คือ นายวรวิทย์ สร้างศรีวงศ์ • มีญาติสนิทของกรรมการบริษัท คือ นายอิทธิธรรม โจนนพฤกษ์ เป็นกรรมการในบริษัทดังกล่าว	• ดอกเบี้ยจ่ายเงินรับฝาก	0.04	คิดดอกเบี้ยในอัตราปกติที่คิดกับลูกค้าทั่วไป
19. บจ. ทศน์ศิริ	• มีญาติสนิทของกรรมการบริษัท คือ นายอิทธิธรรม โจนนพฤกษ์ เป็นกรรมการในบริษัทดังกล่าว	• ดอกเบี้ยจ่ายเงินรับฝาก	0.05	คิดดอกเบี้ยในอัตราปกติที่คิดกับลูกค้าทั่วไป
20. บจ. ดีเอส เซอร์วิส	• มีญาติสนิทของกรรมการบริษัท คือ นายอิทธิธรรม โจนนพฤกษ์ เป็นกรรมการและเป็นผู้ถือหุ้นในบริษัทดังกล่าว	• ดอกเบี้ยจ่ายเงินรับฝาก	0.11	คิดดอกเบี้ยในอัตราปกติที่คิดกับลูกค้าทั่วไป
21. บจ. แอคทีฟ คอมมิวนิเคชั่น	• มีญาติสนิทของกรรมการบริษัท คือ นายอิทธิธรรม โจนนพฤกษ์ เป็นกรรมการในบริษัทดังกล่าว	• ดอกเบี้ยจ่ายเงินรับฝาก	0.09	คิดดอกเบี้ยในอัตราปกติที่คิดกับลูกค้าทั่วไป
22. บจ. ธรรมวงศ์	• มีญาติสนิทของกรรมการบริษัท คือ นายอิทธิธรรม โจนนพฤกษ์ เป็นกรรมการและเป็นผู้ถือหุ้นในบริษัทดังกล่าว	• ดอกเบี้ยจ่ายเงินรับฝาก	0.03	คิดดอกเบี้ยในอัตราปกติที่คิดกับลูกค้าทั่วไป
23. บจ. บุญเอนกอนันต์	• มีกรรมการร่วมกัน คือ นายอิทธิธรรม โจนนพฤกษ์ • มีกรรมการและญาติสนิทของกรรมการบริษัทคือ นายอิทธิธรรม โจนนพฤกษ์ เป็นผู้ถือหุ้นในบริษัทดังกล่าว	• ดอกเบี้ยจ่ายเงินรับฝาก	0.21	คิดดอกเบี้ยในอัตราปกติที่คิดกับลูกค้าทั่วไป
24. บจ. คอม-ลิงค์	• มีญาติสนิทของกรรมการบริษัท คือ นายอิทธิธรรม โจนนพฤกษ์ เป็นกรรมการในบริษัทดังกล่าว	• ดอกเบี้ยจ่ายเงินรับฝาก	9.82	คิดดอกเบี้ยในอัตราปกติที่คิดกับลูกค้าทั่วไป
25. บจ. ศัสสวา แลนด์	• มีญาติสนิทของกรรมการบริษัท คือ นายอิทธิธรรม โจนนพฤกษ์ • เป็นผู้ถือหุ้นในบริษัทดังกล่าว	• ดอกเบี้ยจ่ายเงินรับฝาก	0.01	คิดดอกเบี้ยในอัตราปกติที่คิดกับลูกค้าทั่วไป

## รายการระหว่างกัน

สำหรับ ยอดคงค้างระหว่างบริษัทและบริษัทที่เกี่ยวข้องกัน ณ 31 ธันวาคม 2559 มีรายละเอียดดังนี้

บุคคลที่มีผลประโยชน์ร่วม	ลักษณะความสัมพันธ์	ลักษณะรายการ	มูลค่า (ล้านบาท)
1. บจ. ปรีดาปราโมทย์	• มีญาติสนิทของกรรมการบริษัท คือ นายอิทธิธรรม โรจนพฤกษ์ เป็นกรรมการในบริษัทดังกล่าว	• เงินรับฝาก	430.00
2. บจ.บุญเอนก	• มีกรรมการร่วมกัน คือ นายวรกิจ สร้างศรีวงศ์ • มีญาติสนิทของกรรมการบริษัท คือ นายอิทธิธรรม โรจนพฤกษ์ เป็นกรรมการในบริษัทดังกล่าว	• เงินรับฝาก	4.20
3. บมจ.อีเทอเนล เอนเนอยี	• มีกรรมการร่วมกันคือ นายวรกิจ สร้างศรีวงศ์ • มีญาติสนิทของกรรมการบริษัท คือ นายอิทธิธรรม โรจนพฤกษ์ เป็นกรรมการในบริษัทดังกล่าว	• เงินรับฝาก	11.00
4. บจ.เอนกบุญ	• มีกรรมการร่วมกัน คือ นางกิ่งเทียน บางอ้อ	• เงินรับฝาก	5.25
5. บจ.เทียร์ วัน เนทเวิร์ค	• มีกรรมการร่วมกัน คือ นางกิ่งเทียน บางอ้อ	• เงินรับฝาก	5.75
6. บจ.จิโรลา (ประเทศไทย)	• มีกรรมการร่วมกัน คือ นางกิ่งเทียน บางอ้อ • มีญาติสนิทของกรรมการบริษัท คือ นายอิทธิธรรม โรจนพฤกษ์ เป็นกรรมการและเป็นผู้ถือหุ้นในบริษัทดังกล่าว	• เงินรับฝาก	3.40
7. บจ.บิสแอนด์ฟัน	• มีกรรมการร่วมกัน คือ นางกิ่งเทียน บางอ้อ	• เงินรับฝาก	2.56
8. บจ.เอ็กซ์เซล ลิงค์	• มีญาติสนิทของกรรมการบริษัท คือ นายอิทธิธรรม โรจนพฤกษ์ เป็นกรรมการในบริษัทดังกล่าว	• เงินรับฝาก	14.02
9. บจ.ไอ ทาวเวอร์	• มีกรรมการร่วมกัน คือ นางกิ่งเทียน บางอ้อ • มีญาติสนิทของกรรมการบริษัท คือ นายอิทธิธรรม โรจนพฤกษ์ เป็นกรรมการในบริษัทดังกล่าว	• เงินรับฝาก	204.21
10. บจ.เทคโนโลยีบริหารธุรกิจรักไทย	• มีกรรมการร่วมกันคือ นางกิ่งเทียน บางอ้อ • มีญาติสนิทของกรรมการบริษัท คือ นายอิทธิธรรม โรจนพฤกษ์ เป็นกรรมการในบริษัทดังกล่าว	• เงินรับฝาก	174.71
11. บจ.ไฮ-เทค เน็ตเวิร์ค	• มีกรรมการร่วมกัน คือ นางกิ่งเทียน บางอ้อ • มีญาติสนิทของกรรมการบริษัท คือ นายอิทธิธรรม โรจนพฤกษ์ เป็นกรรมการและเป็นผู้ถือหุ้นในบริษัทดังกล่าว	• เงินรับฝาก	31.52
12. บจ.อีเทอเนล เอนเนอยี แอนด์ อีเลคทริซิตี	• มีกรรมการร่วมกัน คือ นายวรกิจ สร้างศรีวงศ์ • มีญาติสนิทของกรรมการบริษัท คือ นายอิทธิธรรม โรจนพฤกษ์ เป็นกรรมการในบริษัทดังกล่าว	• เงินรับฝาก	4.35

## รายการระหว่างกัน

บุคคลที่มีผลประโยชน์ร่วม	ลักษณะความสัมพันธ์	ลักษณะรายการ	มูลค่า (ล้านบาท)
13. บจ.พลังเกษตรอุตสาหกรรม	<ul style="list-style-type: none"> <li>• มีกรรมกรรร่วมกัน คือ นายวรกิจ สร้างศรีวงศ์</li> <li>• มีญาติสนิทของกรรมการบริษัท คือ นายอิทธิธรรม โรจนพฤษ์ เป็นกรรมการและเป็นผู้ถือหุ้นในบริษัทดังกล่าว</li> </ul>	• เงินรับฝาก	0.38
14. บจ.แอล.เอ็ม.เทค	<ul style="list-style-type: none"> <li>• มีญาติสนิทของกรรมการบริษัท คือ นายอิทธิธรรม โรจนพฤษ์ เป็นกรรมการและเป็นผู้ถือหุ้นในบริษัทดังกล่าว</li> </ul>	• เงินรับฝาก	0.73
15. บจ.เอเอเอ โฮลดิ้ง	<ul style="list-style-type: none"> <li>• มีญาติสนิทของกรรมการบริษัท คือ นายอิทธิธรรม โรจนพฤษ์ เป็นกรรมการและเป็นผู้ถือหุ้นในบริษัทดังกล่าว</li> </ul>	• เงินรับฝาก	2.87
16. บจ.รักษาวารี	<ul style="list-style-type: none"> <li>• มีญาติสนิทของกรรมการบริษัท คือ นายอิทธิธรรม โรจนพฤษ์ เป็นกรรมการและเป็นผู้ถือหุ้นในบริษัทดังกล่าว</li> </ul>	• เงินรับฝาก	0.90
17. บจ.เจริญพรพลังงาน	<ul style="list-style-type: none"> <li>• มีกรรมกรรร่วมกัน คือ นายวรกิจ สร้างศรีวงศ์</li> <li>• มีญาติสนิทของกรรมการบริษัท คือ นายอิทธิธรรม โรจนพฤษ์ เป็นกรรมการในบริษัทดังกล่าว</li> </ul>	• เงินรับฝาก	3.40
18. บจ.ทัศน์ศิริ	<ul style="list-style-type: none"> <li>• มีญาติสนิทของกรรมการบริษัท คือ นายอิทธิธรรม โรจนพฤษ์ เป็นกรรมการในบริษัทดังกล่าว</li> </ul>	• เงินรับฝาก	6.21
19. บจ.ดีเอเอส เซอร์วิส	<ul style="list-style-type: none"> <li>• มีญาติสนิทของกรรมการบริษัท คือ นายอิทธิธรรม โรจนพฤษ์ เป็นกรรมการและเป็นผู้ถือหุ้นในบริษัทดังกล่าว</li> </ul>	• เงินรับฝาก	5.79
20. บจ.แอคทีฟ คอมมิวนิเคชั่น	<ul style="list-style-type: none"> <li>• มีญาติสนิทของกรรมการบริษัท คือ นายอิทธิธรรม โรจนพฤษ์ เป็นกรรมการในบริษัทดังกล่าว</li> </ul>	• - เงินรับฝาก	7.55
21. บจ.ธรรมวงศ์	<ul style="list-style-type: none"> <li>• มีญาติสนิทของกรรมการบริษัท คือ นายอิทธิธรรม โรจนพฤษ์ เป็นกรรมการและเป็นผู้ถือหุ้นในบริษัทดังกล่าว</li> </ul>	• เงินรับฝาก	1.74
22. บจ.บุญเอนกอนันต์	<ul style="list-style-type: none"> <li>• มีกรรมกรรร่วมกัน คือ นายอิทธิธรรม โรจนพฤษ์</li> <li>• มีกรรมกรรและญาติสนิทของกรรมการบริษัท คือ นายอิทธิธรรม โรจนพฤษ์ เป็นผู้ถือหุ้นในบริษัทดังกล่าว</li> </ul>	• เงินรับฝาก	6.00
23. บจ.คอม-ลิงค์	<ul style="list-style-type: none"> <li>• มีญาติสนิทของกรรมการบริษัท คือ นายอิทธิธรรม โรจนพฤษ์ เป็นกรรมการในบริษัทดังกล่าว</li> </ul>	• เงินรับฝาก	1,041.76

## รายการระหว่างกัน

บุคคลที่มีผลประโยชน์ร่วม	ลักษณะความสัมพันธ์	ลักษณะรายการ	มูลค่า (ล้านบาท)
24. บจ.เอส.เอ.วี.(ไทยแลนด์)	• มีญาติสนิทของกรรมการบริษัท คือ นายอิทธิธรรม โรจนพฤษก์ เป็นกรรมการในบริษัทดังกล่าว	• เงินรับฝาก	4.95
25. บจ.คัสสวา แลนด์	• มีญาติสนิทของกรรมการบริษัท คือ นายอิทธิธรรม โรจนพฤษก์ เป็นผู้ถือหุ้นในบริษัทดังกล่าว	• เงินรับฝาก	1.24
26. บจ.พลังรุ่งเรือง	• มีกรรมการและญาติสนิทของกรรมการบริษัท คือ นายอิทธิธรรม โรจนพฤษก์ เป็นกรรมการและผู้ถือหุ้นในบริษัทดังกล่าว	• เงินรับฝาก	0.57
27. บจ.ประเสริฐดีแท้	• มีญาติสนิทของกรรมการบริษัท คือ นายอิทธิธรรม โรจนพฤษก์ เป็นกรรมการในบริษัทดังกล่าว	• เงินรับฝาก	0.57

### นโยบายการกำรายการระหว่างกัน

บริษัทได้ให้ความสำคัญต่อการบริหารงานภายใต้การกำกับดูแลกิจการที่ดี โดยบริษัทมีระเบียบวิธีปฏิบัติงาน เรื่อง การทำรายการระหว่างกันกับบุคคลที่เกี่ยวข้องหรือบุคคลหรือกิจการที่เกี่ยวข้อง โดยนโยบายในการทำรายการระหว่างกันจะเป็นไปตามปกติของธุรกิจซึ่งเป็นไปในราคาหรือเงื่อนไขที่ไม่แตกต่างจากบุคคลภายนอก ยกเว้นการให้กู้ยืมแก่พนักงาน ซึ่งจะเป็นไปตามระเบียบสวัสดิการของพนักงาน

### มาตรการหรือขั้นตอนการอนุมัติการทำรายการระหว่างกัน

บริษัทพิจารณารายการโดยถือเสมือนเป็นการทำรายการที่กระทำกับบุคคลภายนอก การอนุมัติการทำรายการระหว่างกัน สามารถสรุปได้ดังนี้

1. รายการระหว่างกันที่เป็นไปตามราคาและเงื่อนไขที่ใช้กับกรณีลูกค้าทั่วไป การอนุมัติรายการให้เป็นไปตามวงเงินและอำนาจการอนุมัติปกติทั่วไปที่กำหนดในแต่ละเรื่อง
2. รายการระหว่างกันนอกเหนือจากที่กล่าวในข้อ 1 ให้นำเสนอรายละเอียด รายการ ความสัมพันธ์ ความเหมาะสมของการทำรายการ และความเห็นของผู้เชี่ยวชาญอิสระที่เป็นบุคคลที่ 3 (ผู้สอบบัญชี/ผู้ประเมินราคาทรัพย์สิน/วิศวกรอิสระ/สำนักงานกฎหมาย) (ถ้ามี) ต่อคณะกรรมการตรวจสอบเพื่อพิจารณาให้ความเห็นชอบ และนำเสนอคณะกรรมการบริษัทเพื่อพิจารณาอนุมัติข้อเสนอของการทำรายการดังกล่าว และนำเสนอการตกลงเข้าทำรายการดังกล่าวต่อที่ประชุมผู้ถือหุ้นเพื่ออนุมัติก่อน เว้นแต่เรื่องที่ได้รับยกเว้นตามกฎหมาย
3. ข้อบังคับของบริษัทได้กำหนดให้บริษัทปฏิบัติตามประกาศหรือข้อกำหนดที่เกี่ยวข้องสำหรับรายการระหว่างกันที่เข้าข่ายต้องได้รับอนุมัติจากคณะกรรมการบริษัทและที่ประชุมผู้ถือหุ้น

นอกจากนี้ บริษัทได้จัดทำสรุปรายการระหว่างกันที่เกิดขึ้น และเปิดเผยรายการระหว่างกันไว้ในหมายเหตุประกอบงบการเงินตามมาตรฐานการบัญชีที่กำหนด ทั้งนี้ บริษัทได้ปฏิบัติตามกฎหมาย ประกาศของสำนักงานคณะกรรมการกำกับหลักทรัพย์และตลาดหลักทรัพย์ และข้อกำหนดของตลาดหลักทรัพย์แห่งประเทศไทยที่เกี่ยวข้อง เพื่อให้สอดคล้องกับหลักการกำกับดูแลกิจการที่ดี

## การวิเคราะห์และคำอธิบายของฝ่ายจัดการ

### ภาพรวมของผลการดำเนินงาน

(หน่วย : พันบาท)

	สำหรับปี		เปลี่ยนแปลง	
	2559	2558	เพิ่ม(ลด)	ร้อยละ
รายได้ดอกเบี้ย	243,838	261,157	(17,319)	(6.63)
ค่าใช้จ่ายดอกเบี้ย	68,808	103,782	(34,974)	(33.70)
รายได้ดอกเบี้ยสุทธิ	175,030	157,375	17,655	11.22
รายได้ค่าธรรมเนียมและบริการ	7,474	6,991	483	6.91
กำไร (ขาดทุน) สุทธิจากเงินลงทุน	(2,730)	17,441	(20,171)	(115.65)
รายได้จากการดำเนินงานอื่นๆ	58,999	35,561	23,438	65.91
ค่าใช้จ่ายจากการดำเนินงานอื่นๆ	95,958	97,382	(1,424)	(1.46)
กำไรจากการดำเนินงานก่อนภาษีเงินได้	142,815	119,986	22,829	19.03
ภาษีเงินได้	12,999	21,531	(8,532)	(39.62)
กำไรสุทธิสำหรับปี	129,816	98,455	31,361	31.85

ผลการดำเนินงานของบริษัทสำหรับรอบระยะเวลาหนึ่งปีสิ้นสุดวันที่ 31 ธันวาคม 2559 ซึ่งผ่านการตรวจสอบจากผู้สอบบัญชีแล้ว มีกำไรสุทธิ 129.81 ล้านบาท เพิ่มขึ้น 31.36 ล้านบาทหรือเพิ่มขึ้นร้อยละ 31.85 เมื่อเปรียบเทียบกับกำไรสุทธิของปี 2558 จำนวน 98.45 ล้านบาท โดยมีรายละเอียดสรุปได้ดังนี้

บริษัทมีกำไรสุทธิ 129.81 ล้านบาท เพิ่มขึ้น 31.36 ล้านบาทหรือเพิ่มขึ้นร้อยละ 31.85 เมื่อเปรียบเทียบกับกำไรสุทธิจำนวน 98.45 ล้านบาทในปี 2558 สาเหตุหลักส่วนใหญ่เนื่องมาจากการเพิ่มขึ้นของรายได้ดอกเบี้ยสุทธิจำนวน 17.66 ล้านบาท การเพิ่มขึ้นของรายได้จากการดำเนินงานอื่นๆจำนวน 23.44 ล้านบาท การลดลงของภาษีเงินได้จำนวน 8.53 ล้านบาท นอกจากนี้มีการลดลงของค่าใช้จ่ายจากการดำเนินงานอื่นๆ จำนวน 1.42 ล้านบาท และการเพิ่มขึ้นของรายได้ค่าธรรมเนียมและบริการจำนวน 0.48 ล้านบาท ในขณะเดียวกันบริษัทมีรายการที่ทำให้กำไรสุทธิลดลงคือการลดลงของกำไร (ขาดทุน) สุทธิจากเงินลงทุนจำนวน 20.17 ล้านบาท โดยมีรายละเอียดดังนี้

- รายได้ดอกเบี้ยสุทธิเพิ่มขึ้น 17.66 ล้านบาท หรือร้อยละ 11.22 จากจำนวน 157.37 ล้านบาทในปี 2558 เป็นจำนวน 175.03 ล้านบาทในปี 2559 โดยรายได้ดอกเบี้ยลดลงเป็นจำนวน 17.32 ล้านบาท ซึ่งส่วนใหญ่เกิดจากการลดลงในส่วนของรายได้ดอกเบี้ยจากเงินให้สินเชื่อเป็นจำนวน 9.11 ล้านบาท การลดลงของรายได้ดอกเบี้ยจากเงินลงทุนในตราสารหนี้จำนวน 4.18 ล้านบาท และการลดลงของรายได้ดอกเบี้ยจากรายการระหว่างธนาคารและตลาดเงินจำนวน 4.03 ล้านบาท แต่ในขณะเดียวกันค่าใช้จ่ายดอกเบี้ยลดลงจำนวน 34.97 ล้านบาท โดยสาเหตุหลักเกิดจากการลดลงของค่าใช้จ่ายดอกเบี้ยของเงินรับฝากและเงินกู้ยืมจำนวน 33.33 ล้านบาท ซึ่งแปรผันตามปริมาณเงินรับฝากถัวเฉลี่ยที่ลดลงและอัตราดอกเบี้ยถัวเฉลี่ยที่ต่ำกว่าเมื่อเปรียบเทียบกับของปี 2558 การลดลงของเงินนำส่งกองทุนฟื้นฟูและพัฒนาาระบบสถาบันการเงินและสถาบันคุ้มครองเงินฝากจำนวน 1.64 ล้านบาทซึ่งแปรผันตามสัดส่วนของเงินรับฝากจากประชาชนที่ลดลงจากปีก่อน

## การวิเคราะห์และคำอธิบายของฝ่ายจัดการ

- รายได้ค่าธรรมเนียมและบริการเพิ่มขึ้นจำนวน 0.48 ล้านบาท หรือเพิ่มขึ้นร้อยละ 6.91 จากจำนวน 6.99 ล้านบาท ในปี 2558 เป็นจำนวน 7.47 ล้านบาทในปี 2559 โดยส่วนใหญ่เพิ่มขึ้นจากรายได้ค่าธรรมเนียมสินเชื่อ
- กำไร (ขาดทุน) สุทธิจากเงินลงทุนลดลงจำนวน 20.17 ล้านบาท หรือลดจ้อยละ 115.65 จากกำไรจำนวน 17.44 ล้านบาทในปี 2558 เป็นขาดทุนจำนวน 2.73 ล้านบาทในปี 2559 โดยเป็นการลดลงของรายการกำไรจากการขายเงินลงทุนจำนวน 17.95 ล้านบาท และมีการเพิ่มขึ้นของรายการขาดทุนจากการด้อยค่าของเงินลงทุนจำนวน 2.22 ล้านบาท
- รายได้จากการดำเนินงานอื่นๆ เพิ่มขึ้นจำนวน 23.44 ล้านบาท หรือเพิ่มขึ้นร้อยละ 65.91 โดยส่วนใหญ่เป็นการเพิ่มขึ้นของกำไรจากการขายทรัพย์สินรายการขายจำนวน 15.78 ล้านบาท การเพิ่มขึ้นของรายการหนี้สูญได้รับคืนจำนวน 4.98 ล้านบาท และการเพิ่มขึ้นของรายได้จากเงินปันผลจำนวน 3.75 ล้านบาท
- ค่าใช้จ่ายจากการดำเนินงานอื่นๆ ลดลงจำนวน 1.42 ล้านบาท หรือลดจ้อยละ 1.46 จากจำนวน 97.38 ล้านบาท ในปี 2558 เป็นจำนวน 95.96 ล้านบาทในปี 2559 โดยสาเหตุหลักเป็นการลดลงของค่าใช้จ่ายอื่นจำนวน 0.67 ล้านบาท การลดลงของค่าใช้จ่ายเกี่ยวกับพนักงานจำนวน 0.58 ล้านบาท การลดลงของค่าภาษีอากรจำนวน 0.26 ล้านบาท ในขณะที่มีการเพิ่มขึ้นของค่าตอบแทนกรรมการจำนวน 0.06 ล้านบาท และการเพิ่มขึ้นของค่าใช้จ่ายเกี่ยวกับอาคารสถานที่และอุปกรณ์จำนวน 0.03 ล้านบาท
- การลดลงของภาษีเงินได้จำนวน 8.53 ล้านบาท หรือลดจ้อยละ 39.62 จากจำนวน 21.53 ล้านบาท ในปี 2558 เป็นจำนวน 13 ล้านบาท ในปี 2559 ซึ่งเกิดจากการลดลงของภาษีเงินได้นิติบุคคลจำนวน 21.82 ล้านบาท เนื่องจากบริษัทมีรายการที่ได้รับยกเว้นภาษีเป็นจำนวนมากกว่ารายได้ที่ต้องเสียภาษีจึงทำให้บริษัทไม่มีการชำระภาษีเงินได้นิติบุคคล ในขณะที่มีการเพิ่มขึ้นของค่าใช้จ่ายภาษีเงินได้รายการตัดบัญชีจำนวน 13.29 ล้านบาท

### รายได้ของบริษัท

(หน่วย : ล้านบาท)

	สำหรับปี		เปลี่ยนแปลง	
	2559	2558	เพิ่ม(ลด)	ร้อยละ
รายได้ดอกเบี้ยสุทธิ	175,030	157,375	17,655	11.22
รายได้ค่าธรรมเนียมและบริการ	7,474	6,991	483	6.91
กำไร (ขาดทุน) สุทธิจากเงินลงทุน	(2,730)	17,441	(20,171)	(115.65)
รายได้จากการดำเนินงานอื่นๆ	58,999	35,561	23,438	65.91
<b>รวมรายได้</b>	<b>238,773</b>	<b>217,368</b>	<b>21,405</b>	<b>9.85</b>

รายได้หลักของบริษัทประกอบด้วยรายได้ดอกเบี้ยสุทธิ รายได้ค่าธรรมเนียมและบริการ กำไร (ขาดทุน) สุทธิจากเงินลงทุน และรายได้จากการดำเนินงานอื่นๆ ในปี 2559 บริษัทมีรายได้จากทั้งสี่ส่วนรวมจำนวน 238.77 ล้านบาท เพิ่มขึ้นจำนวน 21.41 ล้านบาท คิดเป็นร้อยละ 9.85 เมื่อเทียบกับปี 2558 โดยเป็นการเพิ่มขึ้นของรายได้ดอกเบี้ยสุทธิจำนวน 17.66 ล้านบาท หรือร้อยละ 11.22 การเพิ่มขึ้นของรายได้จากการดำเนินงานอื่นๆ จำนวน 23.44 ล้านบาท หรือร้อยละ 65.91 และการเพิ่มขึ้นของรายได้ค่าธรรมเนียมและบริการจำนวน 0.48 ล้านบาท หรือร้อยละ 6.91 ในขณะที่มีการการลดลงของกำไร (ขาดทุน) สุทธิจากเงินลงทุนจำนวน 20.17 ล้านบาท หรือร้อยละ 115.65 โดยมีรายละเอียดของรายได้ดังนี้

## การวิเคราะห์และคำอธิบายของฝ่ายจัดการ

### รายได้ดอกเบี้ยสุทธิ

(หน่วย : พันบาท)

	สำหรับปี		เปลี่ยนแปลง	
	2559	2558	เพิ่ม(ลด)	ร้อยละ
รายได้ดอกเบี้ย				
รายการระหว่างธนาคารและตลาดเงิน	19,094	23,128	(4,034)	(17.44)
เงินลงทุนในตราสารหนี้	93,380	97,562	(4,182)	(4.29)
เงินให้สินเชื่อ	<u>131,364</u>	<u>140,467</u>	<u>(9,103)</u>	<u>(6.48)</u>
รวมรายได้ดอกเบี้ย	243,838	261,157	(17,319)	(6.63)
ค่าใช้จ่ายดอกเบี้ย				
เงินรับฝาก	53,667	86,966	(33,299)	(38.29)
รายการระหว่างธนาคารและตลาดเงิน	-	3	(3)	(100.00)
เงินนำส่งกองทุนฟื้นฟูและพัฒนาสถาบัน	15,032	16,669	(1,637)	(9.82)
การเงิน และสถาบันคุ้มครองเงินฝาก				
ตราสารหนี้ที่ออกและเงินกู้ยืม	108	141	(33)	(23.45)
ค่าธรรมเนียมในการกู้ยืมเงิน	<u>1</u>	<u>3</u>	<u>(2)</u>	<u>(74.84)</u>
รวมค่าใช้จ่ายดอกเบี้ย	<u>68,808</u>	<u>103,782</u>	<u>(34,974)</u>	<u>(33.70)</u>
รายได้ดอกเบี้ยสุทธิ	<u>175,030</u>	<u>157,375</u>	<u>17,655</u>	<u>11.22</u>

ในปี 2559 บริษัทมีรายได้ดอกเบี้ยสุทธิจำนวน 175.03 ล้านบาท ลดลงจำนวน 17.66 ล้านบาท หรือร้อยละ 11.22 เมื่อเทียบกับจำนวน 157.37 ล้านบาทในปี 2558 โดยเป็นการลดลงของรายได้ดอกเบี้ยจำนวน 17.31 ล้านบาท หรือร้อยละ 6.63 โดยส่วนใหญ่เป็นผลจากการลดลงของรายได้ดอกเบี้ยจากเงินให้สินเชื่อ และการลดลงของรายได้ดอกเบี้ยจากเงินลงทุนในตราสารหนี้ และเป็นการลดลงของค่าใช้จ่ายดอกเบี้ยจำนวน 34.97 ล้านบาท หรือร้อยละ 33.70 โดยส่วนใหญ่เป็นผลจากปริมาณเงินรับฝากที่ลดลงและอัตราดอกเบี้ยถัวเฉลี่ยต่ำกว่าเมื่อเปรียบเทียบกับของปี 2558 โดยมีรายละเอียด ดังนี้

#### รายได้ดอกเบี้ย

รายได้ดอกเบี้ยจากรายการระหว่างธนาคารและตลาดเงิน ลดลงจำนวน 4.03 ล้านบาท หรือร้อยละ 17.44 เป็นผลจากขนาดของธุรกรรมการซื้อขายตราสารหนี้เอกชน (Private Repo) ลดลงจากปีก่อน

รายได้ดอกเบี้ยจากเงินลงทุนในตราสารหนี้ ลดลงจำนวน 4.18 ล้านบาท หรือร้อยละ 4.29 ซึ่งเป็นผลจากเงินลงทุนที่ครบกำหนดไถ่ถอนในระหว่างปี และมีการลงทุนลดลงจากปีก่อน

รายได้ดอกเบี้ยจากเงินให้สินเชื่อลดลงจำนวน 9.10 ล้านบาท หรือร้อยละ 6.48 เป็นผลจากอัตราดอกเบี้ยถัวเฉลี่ยต่ำกว่าเมื่อเปรียบเทียบกับของปี 2558 ประกอบกับมีปริมาณการปล่อยสินเชื่อลดลง



## การวิเคราะห์และคำอธิบายของฝ่ายจัดการ

### ค่าใช้จ่ายดอกเบี้ย

ค่าใช้จ่ายดอกเบี้ยลดลงจำนวน 34.97 ล้านบาท หรือร้อยละ 33.70 ซึ่งส่วนใหญ่เป็นการลดลงของค่าใช้จ่ายดอกเบี้ยเงินรับฝากซึ่งลดลงจำนวน 33.30 ล้านบาท หรือร้อยละ 38.29 เนื่องจากการลดลงของปริมาณเงินรับฝากและอัตราดอกเบี้ยเฉลี่ยของเงินรับฝากลดลงเมื่อเทียบกับปี 2558 ทั้งนี้ อัตราดอกเบี้ยเฉลี่ยของปี 2559 เท่ากับร้อยละ 1.68 ซึ่งต่ำกว่าอัตราดอกเบี้ยเฉลี่ยร้อยละ 2.52 ในปี 2559 ค่าใช้จ่ายเงินนำส่งกองทุนฟื้นฟูและพัฒนาระบบสถาบันการเงิน และสถาบันคุ้มครองเงินฝากลดลงจำนวน 1.64 ล้านบาท หรือร้อยละ 9.82 ซึ่งแปรผันตามสัดส่วนของเงินรับฝากจากประชาชนที่ลดลงจากปีก่อน ค่าใช้จ่ายดอกเบี้ยตราสารหนี้ที่ออกและเงินกู้ยืมลดลงจำนวน 0.03 ล้านบาท หรือร้อยละ 23.45 ซึ่งเป็นผลจากการออกตั๋วสัญญาใช้เงินที่ลดลงจากปีก่อน และอัตราดอกเบี้ยที่ลดลง

### รายได้ที่มีใช้ดอกเบี้ย

(หน่วย : พันบาท)

	สำหรับปี		เปลี่ยนแปลง	
	2559	2558	เพิ่ม(ลด)	ร้อยละ
รายได้ค่าธรรมเนียมและบริการ				
การรับรอง รับอาวัลและค้ำประกัน	568	566	(2)	0.27
อื่นๆ	6,906	6,425	481	7.48
รวมรายได้ค่าธรรมเนียมและบริการ	7,474	6,991	483	6.90
กำไร (ขาดทุน) สุทธิจากเงินลงทุน				
กำไร (ขาดทุน) จากการขายเงินลงทุน	1,370	19,321	(17,951)	(92.91)
ขาดทุนจากการด้อยค่าของเงินลงทุน	(4,100)	(1,880)	(2,220)	(118.09)
กำไร (ขาดทุน) สุทธิจากเงินลงทุน	(2,730)	17,441	(20,171)	115.65
รายได้จากการดำเนินงานอื่นๆ				
รายได้เงินปันผล	38,344	34,590	3,754	10.85
รายได้อื่น	20,655	971	19,684	2,027.19
รวมรายได้จากการดำเนินงานอื่นๆ	58,999	35,561	23,438	65.91
รวมรายได้ที่มีใช้ดอกเบี้ย	63,743	59,993	3,750	6.25

### รายได้ค่าธรรมเนียมและบริการ

ในปี 2559 บริษัทมีรายได้ค่าธรรมเนียมและบริการจำนวน 7.47 ล้านบาท เพิ่มขึ้นเป็นจำนวน 0.48 ล้านบาท หรือเพิ่มขึ้นร้อยละ 6.90 ซึ่งเป็นการเพิ่มขึ้นของรายได้จากค่าธรรมเนียมสินเชื่อ

### กำไร (ขาดทุน) สุทธิจากเงินลงทุน

ในปี 2559 บริษัทมีขาดทุนสุทธิจากเงินลงทุนรวมทั้งสิ้น 2.73 ล้านบาท ลดลงเป็นจำนวน 20.17 ล้านบาท หรือร้อยละ 115.65 โดยสาเหตุหลักเกิดจากการลดลงของรายการกำไรจากการขายเงินลงทุนจำนวน 17.95 ล้านบาท และมีการเพิ่มขึ้นของรายการขาดทุนจากการด้อยค่าของเงินลงทุนจำนวน 2.22 ล้านบาท

## การวิเคราะห์และคำอธิบายของฝ่ายจัดการ

### รายได้จากการดำเนินงานอื่นๆ

ในปี 2559 บริษัทมีรายได้จากการดำเนินงานอื่นๆ รวมทั้งสิ้น 59 ล้านบาท เพิ่มขึ้นจำนวน 23.44 ล้านบาท หรือร้อยละ 65.91 โดยส่วนใหญ่เป็นการเพิ่มขึ้นของกำไรจากการขายทรัพย์สินรอการขายจำนวน 15.78 ล้านบาท เกิดจากการเพิ่มขึ้นของรายการหนี้สูญได้รับคืนจำนวน 4.98 ล้านบาท และเกิดจากการเพิ่มขึ้นของรายได้จากเงินปันผลจำนวน 3.75 ล้านบาท

### ค่าใช้จ่ายจากการดำเนินงานอื่นๆ

(หน่วย : พันบาท)

	สำหรับปี		เปลี่ยนแปลง	
	2559	2558	เพิ่ม(ลด)	ร้อยละ
ค่าใช้จ่ายจากการดำเนินงานอื่นๆ				
ค่าใช้จ่ายเกี่ยวกับพนักงาน	63,193	63,770	(577)	(0.90)
ค่าตอบแทนกรรมการ	5,063	5,005	58	1.16
ค่าใช้จ่ายเกี่ยวกับอาคารสถานที่และอุปกรณ์	13,582	13,560	22	0.16
ค่าภาษีอากร	4,613	4,869	(256)	(5.27)
ค่าใช้จ่ายอื่น	9,507	10,178	(671)	(6.59)
<b>รวมค่าใช้จ่ายจากการดำเนินงานอื่นๆ</b>	<b>95,958</b>	<b>97,382</b>	<b>(1,424)</b>	<b>(1.46)</b>

ค่าใช้จ่ายจากการดำเนินงานอื่นๆ ตามงบการเงินของบริษัทสำหรับปี 2559 มีจำนวน 95.96 ล้านบาท ลดลงจำนวน 1.42 ล้านบาท เมื่อเทียบกับจำนวน 97.38 ล้านบาทในปี 2558 หรือลดลงร้อยละ 1.46 ซึ่งส่วนใหญ่เกิดจากการลดลงของค่าใช้จ่ายอื่นจำนวน 0.67 ล้านบาท การลดลงของค่าใช้จ่ายเกี่ยวกับพนักงานจำนวน 0.58 ล้านบาท การลดลงของค่าภาษีอากรจำนวน 0.26 ล้านบาท ในขณะที่มีการเพิ่มขึ้นของค่าตอบแทนกรรมการจำนวน 0.06 ล้านบาท และการเพิ่มขึ้นของค่าใช้จ่ายเกี่ยวกับอาคารสถานที่และอุปกรณ์จำนวน 0.03 ล้านบาท

### ฐานะทางการเงิน

#### สินทรัพย์

บริษัทมีสินทรัพย์รวมตามงบการเงินของบริษัทสิ้นสุด ณ วันที่ 31 ธันวาคม 2559 จำนวน 5,594.53 ล้านบาท เพิ่มขึ้นจำนวน 278.95 ล้านบาท หรือร้อยละ 5.25 เมื่อเทียบกับสินทรัพย์รวมจำนวน 5,315.58 ล้านบาท ณ สิ้นปี 2558

สินทรัพย์หลักของบริษัทประกอบด้วยสินทรัพย์ทางการเงินอันได้แก่รายการระหว่างธนาคารและตลาดเงินสุทธิ เงินลงทุนสุทธิ เงินให้สินเชื่อแก่ลูกหนี้และดอกเบี้ยค้างรับสุทธิ และสินทรัพย์อื่นๆ โดยมีรายละเอียดสำหรับสินทรัพย์หลักดังนี้

## การวิเคราะห์และคำอธิบายของฝ่ายจัดการ

(หน่วย : ล้านบาท)

	31 ธันวาคม 2559		31 ธันวาคม 2558		เปลี่ยนแปลง	
	จำนวนเงิน	ร้อยละ	จำนวนเงิน	ร้อยละ	เพิ่ม(ลด)	ร้อยละ
เงินสด	0.02	0.01	0.02	0.01	-	-
รายการระหว่างธนาคารและตลาดเงินสุทธิ	1,720.61	30.76	1,349.48	25.39	371.13	27.50
เงินลงทุนสุทธิ	2,435.48	43.53	2,540.66	47.80	(105.18)	(4.14)
เงินให้สินเชื่อแก่ลูกหนี้และดอกเบี้ยค้างรับสุทธิ	1,401.00	25.04	1,385.11	26.06	15.89	1.15
ที่ดิน อาคารและอุปกรณ์สุทธิ	10.86	0.19	12.80	0.24	(1.94)	(15.16)
สินทรัพย์ไม่มีตัวตนสุทธิ	0.57	0.01	0.68	0.01	(0.11)	(16.18)
สินทรัพย์ภาษีเงินได้รอการตัดบัญชี	1.73	0.03	1.43	0.03	0.30	20.98
สินทรัพย์อื่นๆ	24.26	0.43	25.40	0.46	(1.14)	(4.48)
<b>รวมสินทรัพย์</b>	<b>5,594.53</b>	<b>100.00</b>	<b>5,315.58</b>	<b>100.00</b>	<b>278.95</b>	<b>5.25</b>

ณ สิ้นปี 2559 บริษัทมียอดสัญญาซื้อคืนภาคเอกชนเป็นจำนวน 1,550 ล้านบาท (รวมอยู่ในรายการระหว่างธนาคารและตลาดเงิน) หรือประมาณร้อยละ 27.71 ของสินทรัพย์รวม

## เงินลงทุนสุทธิ

เงินลงทุนในหลักทรัพย์ (สุทธิ) ณ สิ้นปี 2559 มีจำนวน 2,435.48 ล้านบาท ลดลงจากสิ้นปี 2558 จำนวน 105.18 ล้านบาท โดยมีราคาทุนหรือมูลค่ายุติธรรม แบ่งตามประเภทของการลงทุน ได้ดังต่อไปนี้

(หน่วย : ล้านบาท)

	31 ธันวาคม 2559		31 ธันวาคม 2558		เปลี่ยนแปลง	
	จำนวนเงิน	ร้อยละ	จำนวนเงิน	ร้อยละ	เพิ่ม(ลด)	ร้อยละ
<b>เงินลงทุนเพื่อขาย</b>						
หลักทรัพย์รัฐบาลและรัฐวิสาหกิจ	407.67	16.74	404.78	15.93	2.89	0.71
ตราสารหนี้ภาคเอกชน	1,490.77	61.21	1,631.61	64.22	(140.84)	(8.63)
ตราสารทุนและหน่วยลงทุนในความต้องการของตลาดในประเทศ	524.36	21.53	487.49	19.19	36.87	7.56
หัก ค่าเผื่อการด้อยค่าตราสารหนี้ภาคเอกชน	(4.10)	(0.17)	-	-	(4.10)	(100.00)
<b>รวมเงินลงทุนเพื่อขาย</b>	<b>2,418.70</b>	<b>99.31</b>	<b>2,523.88</b>	<b>99.34</b>	<b>(105.18)</b>	<b>(4.17)</b>
<b>ตราสารหนี้ที่จะถือจนครบกำหนด</b>						
ตราสารหนี้ภาคเอกชน	1.27	0.05	1.27	0.05	-	-
หัก ค่าเผื่อการด้อยค่า	(1.27)	(0.05)	(1.27)	(0.05)	-	-
<b>รวมตราสารหนี้ที่จะถือจนครบกำหนด</b>	<b>-</b>	<b>-</b>	<b>-</b>	<b>-</b>	<b>-</b>	<b>-</b>
<b>เงินลงทุนทั่วไป</b>						
ตราสารทุนที่ไม่อยู่ในความต้องการของตลาดในประเทศ	70.53	2.90	70.53	2.78	-	-
หัก ค่าเผื่อการด้อยค่า	(53.75)	(2.21)	(53.75)	(2.12)	-	-
<b>รวมเงินลงทุนทั่วไป</b>	<b>16.78</b>	<b>0.69</b>	<b>16.78</b>	<b>0.66</b>	<b>-</b>	<b>-</b>
<b>รวมเงินลงทุนสุทธิ</b>	<b>2,435.48</b>	<b>100.00</b>	<b>2,540.66</b>	<b>100.00</b>	<b>(105.18)</b>	<b>(4.14)</b>

## การวิเคราะห์และคำอธิบายของฝ่ายจัดการ

(หน่วย : ล้านบาท)

รายการเคลื่อนไหวเงินลงทุน	31 ธันวาคม 2559	31 ธันวาคม 2558
ยอดคงเหลือต้นปี	2,540.66	2,699.49
บวก : ซื้อเพิ่ม	248.81	1,083.92
หัก : จำหน่ายและครบกำหนดไถ่ถอน	(393.65)	(1,264.69)
รวม	2,395.82	2,518.72
บวก(หัก) : มูลค่าหลักทรัพย์เปลี่ยนแปลงเพิ่มขึ้น(ลดลง) ระหว่างปี	39.66	21.94
ยอดคงเหลือปลายปี	2,435.48	2,540.66

ในภาพรวม บริษัทมีเงินลงทุนสุทธิทั้งสิ้น 2,435.48 ล้านบาท ลดลงร้อยละ 4.14 ซึ่งมีสาเหตุหลักมาจากภาวะอัตราผลตอบแทนของตราสารหนี้ที่อยู่ในระดับต่ำ ทำให้บริษัทไม่ได้นำเงินลงทุนในตราสารหนี้ที่ครบกำหนดไปลงทุนเพิ่มเติม ทั้งนี้ การเปลี่ยนแปลงของเงินลงทุนมีรายละเอียด ดังนี้

(1) เงินลงทุนในหลักทรัพย์รัฐบาลและรัฐวิสาหกิจ จำนวน 407.67 ล้านบาท คิดเป็นสัดส่วนร้อยละ 16.74 ของเงินลงทุนทั้งหมด เพิ่มขึ้นจากปี 2558 จำนวน 2.89 ล้านบาท หรือคิดเป็นร้อยละ 0.71

(2) ตราสารหนี้ภาคเอกชน 1,490.77 ล้านบาท คิดเป็นสัดส่วนร้อยละ 61.21 ของเงินลงทุนทั้งหมด ลดลงจากปี 2558 จำนวน 140.84 ล้านบาท หรือคิดเป็นร้อยละ 8.63

(3) ตราสารทุนและหน่วยลงทุนในความต้องการของตลาดในประเทศ จำนวน 524.36 ล้านบาท คิดเป็นสัดส่วนร้อยละ 21.53 ของเงินลงทุนทั้งหมด เพิ่มขึ้นจากปี 2558 จำนวน 36.87 ล้านบาท หรือคิดเป็นร้อยละ 7.56

(4) มูลค่าเงินลงทุนเปลี่ยนแปลงเพิ่มขึ้นจากปี 2558 จำนวน 39.66 ล้านบาท ซึ่งเกิดจากมูลค่าตลาดของเงินลงทุนมีการปรับตัวเพิ่มขึ้น

### เงินให้สินเชื่อแก่ลูกหนี้และดอกเบี้ยค้างรับสุทธิ

เงินให้สินเชื่อแก่ลูกหนี้และดอกเบี้ยค้างรับสุทธิ ตามงบการเงินของบริษัท ณ สิ้นปี 2559 มีจำนวนรวมทั้งสิ้น 1,401.00 ล้านบาท เพิ่มขึ้นจากยอด 1,385.11 ล้านบาท ณ สิ้นปี 2558 หรือเพิ่มขึ้นจำนวน 15.89 ล้านบาท โดยมีรายละเอียดดังนี้

(หน่วย : ล้านบาท)

	31 ธันวาคม 2559	31 ธันวาคม 2558	เปลี่ยนแปลง	ร้อยละ
เงินให้สินเชื่อแก่ลูกหนี้	1,903.10	1,941.51	(38.41)	(1.98)
ดอกเบี้ยค้างรับ	1.19	6.42	(5.23)	(81.41)
รวมเงินให้สินเชื่อแก่ลูกหนี้และดอกเบี้ยค้างรับ	1,904.29	1,947.93	(43.64)	(2.24)
หัก ค่าเผื่อหนี้สงสัยจะสูญ	(501.09)	(559.45)	(58.36)	(10.43)
หัก ค่าเผื่อการปรับมูลค่าจากการปรับโครงสร้างหนี้	(2.20)	(3.37)	(1.17)	(34.72)
เงินให้สินเชื่อแก่ลูกหนี้และดอกเบี้ยค้างรับสุทธิ	1,401.00	1,385.11	15.89	1.15

## การวิเคราะห์และคำอธิบายของฝ่ายจัดการ

การเพิ่มขึ้นของเงินให้สินเชื่อแก่ลูกหนี้และดอกเบี้ยค้างรับสุทธิจำนวน 15.89 ล้านบาทนั้น สาเหตุสำคัญเกิดจากการลดลงของค่าเผื่อหนี้สงสัยจะสูญจำนวน 58.36 ล้านบาท จากจำนวน 559.45 ล้านบาท ณ สิ้นปี 2558 มาเป็น 501.09 ล้านบาท ณ สิ้นปี 2559 เนื่องจากการตัดบัญชีหนี้สูญของลูกหนี้บางราย การลดลงของค่าเผื่อการปรับมูลค่าจากการปรับโครงสร้างหนี้จำนวน 1.17 ล้านบาท ในขณะที่มีการลดลงของเงินให้สินเชื่อแก่ลูกหนี้จำนวน 38.41 ล้านบาท จาก 1,941.51 ล้านบาท ณ สิ้นปี 2558 มาเป็น 1,903.10 ล้านบาท ณ สิ้นปี 2559 เนื่องจากบริษัทไม่ได้มีการอนุมัติสินเชื่อใหม่ในปี 2559 ในขณะที่มีลูกหนี้สินเชื่อธุรกิจหลายรายขอปิดบัญชีเงินกู้ก่อนกำหนด และยังมีลูกหนี้บางส่วนที่ต้องทยอยลดหนี้ โดยการผ่อนชำระคืนตามข้อตกลง ทั้งนี้ยอดรวมของลูกหนี้ทั้งสองส่วนเมื่อรวมกันแล้วมีจำนวนต่ำกว่าการขยายตัวในส่วนของสินเชื่อส่วนบุคคลรายย่อย และมีการลดลงของดอกเบี้ยค้างรับจำนวน 5.23 ล้านบาท จาก 6.42 ล้านบาท ณ สิ้นปี 2558 มาเป็น 1.19 ล้านบาท ณ สิ้นปี 2559 ซึ่งลดลงตามปริมาณเงินให้สินเชื่อ

### หนี้สิน

(หน่วย : ล้านบาท)

	31 ธันวาคม 2559		31 ธันวาคม 2558		เปลี่ยนแปลง	
	จำนวนเงิน	ร้อยละ	จำนวนเงิน	ร้อยละ	เพิ่ม(ลด)	ร้อยละ
เงินรับฝาก						
จากประชาชน	3,380.89	96.19	3,177.47	95.50	203.42	6.40
จากต่างประเทศ	0.06	-	0.06	-	-	-
รวมเงินรับฝาก	3,380.95	96.19	3,177.53	95.50	203.42	6.40
ตราสารหนี้ที่ออกและเงินกู้ยืม	6.41	0.18	6.80	0.20	(0.39)	(5.74)
ประมาณการหนี้สิน	35.56	1.01	34.90	1.05	0.66	1.89
หนี้สินภาษีเงินได้รอการตัดบัญชี	61.92	1.76	40.69	1.22	21.23	52.16
ดอกเบี้ยเงินกู้ยืมค้างจ่าย	15.85	0.45	25.21	0.76	(9.36)	(37.13)
ภาษีเงินได้หัก ณ ที่จ่ายรอนำส่ง	2.00	0.06	2.19	0.07	(0.19)	(8.64)
ภาษีเงินได้นิติบุคคลค้างจ่าย	-	-	25.72	0.77	(25.72)	(100.00)
หนี้สินอื่น	12.13	0.35	14.37	0.43	(2.24)	(15.54)
หนี้สินรวม	3,514.82	100.00	3,327.41	100.00	187.41	5.63

ตามงบการเงินของบริษัท ณ สิ้นปี 2559 บริษัทมีหนี้สินรวมทั้งสิ้น 3,514.82 ล้านบาท เพิ่มขึ้นจากจำนวน 3,327.41 ล้านบาท ณ สิ้นปี 2558 หรือเพิ่มขึ้น 187.41 ล้านบาท หรือร้อยละ 5.63 โดยส่วนใหญ่เกิดจากการเพิ่มขึ้นของเงินรับฝาก หนี้สินภาษีเงินได้รอการตัดบัญชี และประมาณการหนี้สิน ในขณะที่มีการลดลงของภาษีเงินได้นิติบุคคลค้างจ่าย ดอกเบี้ยเงินกู้ยืมค้างจ่าย หนี้สินอื่น ตราสารหนี้ที่ออกและเงินกู้ยืม และภาษีเงินได้หัก ณ ที่จ่ายรอนำส่ง โดยรายการที่มีการเปลี่ยนแปลงอย่างมีนัยสำคัญ มีดังนี้

- เงินรับฝาก ณ สิ้นปี 2559 มีจำนวน 3,380.95 ล้านบาท เพิ่มขึ้นจาก ณ สิ้นปี 2558 จำนวน 203.42 ล้านบาท หรือร้อยละ 6.40 เนื่องจากมีเงินรับฝากจากนิติบุคคลเพิ่มขึ้นในช่วงไตรมาสสุดท้าย ในขณะที่เงินรับฝากถัวเฉลี่ยมีปริมาณที่ลดลงเมื่อเปรียบเทียบกับปี 2558
- หนี้สินภาษีเงินได้รอการตัดบัญชี ณ สิ้นปี 2559 มีจำนวน 61.92 ล้านบาท เพิ่มขึ้นจาก ณ สิ้นปี 2558 จำนวน 21.23 ล้านบาท หรือร้อยละ 52.16 เนื่องจากมีการตั้งสำรองค่าเผื่อหนี้สงสัยจะสูญรายตัวที่มีแนวโน้มจะได้รับชำระหนี้ในอนาคต และมีรายการกำไรจากการวัดมูลค่าเงินลงทุนเพื่อขายเพิ่มขึ้น

## การวิเคราะห์และคำอธิบายของฝ่ายจัดการ

- ภาษีเงินได้นิติบุคคลค้างจ่ายลดลงจำนวน 25.72 ล้านบาท หรือร้อยละ 100.00 เนื่องจากบริษัทมีรายการที่ได้รับยกเว้นภาษีเป็นจำนวนมากกว่ารายได้ที่ต้องเสียภาษีจึงทำให้บริษัทไม่มีการชำระภาษีเงินได้นิติบุคคล
- ดอกเบี้ยเงินกู้ยืมค้างจ่าย ณ สิ้นปี 2559 มีจำนวน 15.85 ล้านบาท ลดลงจาก ณ สิ้นปี 2558 จำนวน 9.36 ล้านบาท หรือร้อยละ 37.13 เนื่องจากแปรผันตามค่าใช้จ่ายดอกเบี้ยของเงินรับฝากที่ลดลง
- การเพิ่มขึ้นของประมาณการหนี้สินจำนวน 0.66 ล้านบาท หรือร้อยละ 1.89 การลดลงของหนี้สินอื่นจำนวน 2.24 ล้านบาท หรือร้อยละ 15.54 การลดลงของภาษีเงินได้หัก ณ ที่จ่ายรอนำส่งจำนวน 0.19 ล้านบาท หรือร้อยละ 8.64 นอกจากนี้ยังมีการลดลงของตราสารหนี้ที่ออกและเงินกู้ยืม จำนวน 0.39 ล้านบาท หรือร้อยละ 5.74 โดยเป็นการลดลงของตัวสัญญาใช้เงินที่ครบกำหนดและไม่ได้มีการต่ออายุ

### ส่วนของเจ้าของ

ตามงบการเงินของบริษัท ส่วนของเจ้าของ ณ 31 ธันวาคม 2559 มีจำนวนรวมทั้งสิ้น 2,079.71 ล้านบาท สูงกว่า ยอด ณ 31 ธันวาคม 2558 อยู่ 91.54 ล้านบาท โดยบริษัทมีกำไรสุทธิปี 2559 จำนวน 129.82 ล้านบาท ซึ่งเพิ่มขึ้นจากกำไรสุทธิปี 2558 เป็นจำนวน 31.36 ล้านบาท อย่างไรก็ตาม บริษัทจ่ายเงินปันผลไปจำนวน 70 ล้านบาท และองค์ประกอบอื่นของ ส่วนของเจ้าของเพิ่มขึ้นจำนวน 31.72 ล้านบาท อันเนื่องจากการเพิ่มขึ้นในมูลค่าของหลักทรัพย์เพื่อขาย และการเพิ่มขึ้นของ ภาษีเงินได้เกี่ยวกับองค์ประกอบของกำไร (ขาดทุน) เบ็ดเสร็จอื่น สำหรับรายละเอียดในบัญชีส่วนของเจ้าของ ประกอบด้วยทุน ที่ออกและชำระแล้วจำนวน 1,000.00 ล้านบาท องค์ประกอบอื่นของส่วนของเจ้าของจำนวน 165.82 ล้านบาท สรรองตาม กฎหมายจำนวน 123.00 ล้านบาท และกำไรสะสมที่ยังไม่ได้จัดสรรจำนวน 790.89 ล้านบาท ยอดคงเหลือของกำไรสะสมที่ยัง ไม่ได้จัดสรร ณ สิ้นปี 2559 จำนวน 790.89 ล้านบาท มาจากกำไรสุทธิประจำปีจำนวน 129.82 ล้านบาท รวมกับกำไรสะสม ณ สิ้นปี 2558 จำนวน 738.07 ล้านบาท หักสำรองตามกฎหมาย จำนวน 7 ล้านบาท เงินปันผลจ่ายจำนวน 70 ล้านบาท สำหรับ องค์ประกอบอื่นของส่วนของเจ้าของจำนวน 165.82 ล้านบาท ณ สิ้นปี 2559 ประกอบด้วยกำไร(ขาดทุน)จากการวัดมูลค่าเงิน ลงทุนเพื่อขายจำนวน 207.28 ล้านบาท (เกิดจากผลต่างของราคาตลาดของหลักทรัพย์เพื่อขาย ณ สิ้นปี 2559 กับราคาทุนของ หลักทรัพย์) หักด้วยรายการภาษีเงินได้เกี่ยวกับองค์ประกอบของกำไร(ขาดทุน)เบ็ดเสร็จอื่นจำนวน 41.46 ล้านบาท โดยมีรายละเอียดดังนี้

### องค์ประกอบอื่นของส่วนของเจ้าของ

(หน่วย : ล้านบาท)

	31 ธันวาคม 2559
ส่วนเกิน (ต่ำกว่า) ทุนจากตราสารทุน	150.83
ส่วนเกิน (ต่ำกว่า) ทุนจากตราสารหนี้	56.45
รวมส่วนเกิน (ต่ำกว่า) ทุนจากการเปลี่ยนแปลงมูลค่าเงินลงทุน	207.28
หัก : ภาษีเงินได้เกี่ยวกับองค์ประกอบของกำไร (ขาดทุน) เบ็ดเสร็จอื่น	(41.46)
<b>รวมองค์ประกอบอื่นของส่วนของเจ้าของ</b>	<b>165.82</b>

## การวิเคราะห์และคำอธิบายของฝ่ายจัดการ

คุณภาพของสินทรัพย์ สภาพคล่องและการดำรงอัตราส่วนต่างๆ

เงินให้สินเชื่อ

1) ส่วนประกอบของเงินให้สินเชื่อจำแนกตามประเภทธุรกิจ

(หน่วย : ล้านบาท)

เงินให้สินเชื่อแยกตามประเภทธุรกิจ	31 ธันวาคม 2559		31 ธันวาคม 2558		เปลี่ยนแปลง	
	จำนวนเงิน	ร้อยละ	จำนวนเงิน	ร้อยละ	เพิ่ม(ลด)	ร้อยละ
อุตสาหกรรมการผลิตและการพาณิชย์	109.27	5.74	154.84	7.98	(45.57)	(29.43)
ธุรกิจอสังหาริมทรัพย์และการก่อสร้าง	40.29	2.12	48.40	2.49	(8.11)	(16.76)
การสาธาณูปโภคและบริการ	135.53	7.12	163.12	8.40	(27.59)	(16.91)
อื่นๆ	<u>1,618.01</u>	<u>85.02</u>	<u>1,575.15</u>	<u>81.13</u>	<u>42.86</u>	<u>2.72</u>
รวมเงินให้สินเชื่อสุทธิจากรายได้รอดัดบัญชี	<u>1,903.10</u>	<u>100.00</u>	<u>1,941.51</u>	<u>100.00</u>	<u>(38.41)</u>	<u>(1.98)</u>

เงินให้สินเชื่อสุทธิจากรายได้รอดัดบัญชีตามงบการเงินของบริษัท ณ วันที่ 31 ธันวาคม 2559 ลดจากยอดเงิน 1,941.51 ล้านบาท ณ สิ้นปี 2558 เป็น 1,903.10 ล้านบาท ณ สิ้นปี 2559 หรือลดลง 38.41 ล้านบาท เกิดจากการลดลงของสินเชื่อในภาคอุตสาหกรรมการผลิตและการพาณิชย์จำนวน 45.57 ล้านบาท จากยอด 154.84 ล้านบาท ณ สิ้นปี 2558 เป็น 109.27 ล้านบาท ณ สิ้นปี 2559 การลดลงของสินเชื่อในภาคธุรกิจอสังหาริมทรัพย์และการก่อสร้างจำนวน 8.11 ล้านบาท จากยอด 48.40 ล้านบาท ณ สิ้นปี 2558 มาเป็น 40.29 ล้านบาท ณ สิ้นปี 2559 การลดลงของสินเชื่อในภาคสาธาณูปโภคและบริการจำนวน 27.59 ล้านบาท จากยอด 163.12 ล้านบาท ณ สิ้นปี 2558 มาเป็น 135.53 ล้านบาท ในขณะที่มีการเพิ่มขึ้นของสินเชื่ออื่นๆจำนวน 42.86 ล้านบาท จากยอด 1,575.15 ล้านบาท ณ สิ้นปี 2558 เป็น 1,618.01 ล้านบาท ณ สิ้นปี 2559 สำหรับการกระจุกตัวของสินเชื่อตามภาคธุรกิจต่างๆ สินเชื่ออื่นๆ ครองสัดส่วนสูงสุดที่ร้อยละ 85.02 ภาคธุรกิจการสาธาณูปโภคและบริการที่ร้อยละ 7.12 ภาคอุตสาหกรรมการผลิตและการพาณิชย์ครองสัดส่วนที่ร้อยละ 5.74 และภาคธุรกิจอสังหาริมทรัพย์และการก่อสร้างที่ร้อยละ 2.12

### 2) การจัดชั้นเงินให้สินเชื่อและค่าเผื่อนี้สงสัยจะสูญ

ตามข้อกำหนดของธนาคารแห่งประเทศไทย (ธปท.) ธุรกิจเงินทุนได้จัดชั้นลูกหนี้ออกเป็น 6 ประเภท และได้ตั้งค่าเผื่อนี้สงสัยจะสูญขึ้นต่ำตามประเภทการจัดชั้นเหล่านี้ โดยค่าเผื่อนี้สงสัยจะสูญตามเกณฑ์ของ ธปท.จะคำนวณจากราคาตามบัญชีของลูกหนี้ภายหลังหักมูลค่าหลักประกันแล้ว ซึ่งตามงบการเงินของบริษัท ณ วันที่ 31 ธันวาคม 2559 การจัดชั้นของสินเชื่อและค่าเผื่อนี้สงสัยจะสูญตามการจัดชั้นมีดังนี้



## การวิเคราะห์และคำอธิบายของฝ่ายจัดการ

(หน่วย : พันบาท)

	2559				
	อัตราที่ใช้ใน		ค่าเผ่อนี้สงสัยจะสูญ		
	ยอดสุทธิที่ใช้ใน	การตั้งค่าเผ่อนี้	มูลค่าที่ต้องตั้ง	มูลค่าตาม	มูลค่าตาม
	เงินให้สินเชื่อและ	การตั้งค่าเผ่อนี้	หนี้สงสัยจะสูญ	ตามเกณฑ์ขั้นต่ำ	บริษัทตั้ง
	ดอกเบี้ยค้างรับ	สงสัยจะสูญ <sup>(1)</sup>	(ร้อยละ)	ของรพท.	บริษัทตั้ง
จัดชั้นปกติ	1,532,533	1,531,444	1	15,314	33,606
จัดชั้นกล่าวถึงเป็นพิเศษ	32,991	32,886	2	658	27,202
จัดชั้นต่ำกว่ามาตรฐาน	28,352	28,352	100	28,352	28,352
จัดชั้นสงสัย	15,800	15,800	100	15,800	15,800
จัดชั้นสงสัยจะสูญ	294,617	236,845	100	236,845	240,345
เงินสำรองส่วนเกินเผ่อนี้ที่อาจเรียกเก็บไม่ได้	-	-	-	-	155,787
รวม <sup>(2)</sup>	1,904,293	1,845,327		296,969	501,092

(1) ยอดสุทธิที่ใช้ในการตั้งค่าเผ่อนี้สงสัยจะสูญของลูกหนี้จัดชั้นปกติและกล่าวถึงเป็นพิเศษ หมายถึง ยอดเงินต้นคงค้างสุทธิจากรายได้รอตัดบัญชีที่ไม่รวมดอกเบี้ยค้างรับและไม่หักมูลค่าหลักประกัน สำหรับลูกหนี้จัดชั้นต่ำกว่ามาตรฐาน สงสัยและสงสัยจะสูญ หมายถึง เงินต้นคงค้างสุทธิจากรายได้รอตัดบัญชีบวกดอกเบี้ยค้างรับหักมูลค่าปัจจุบันของกระแสเงินสดที่คาดว่าจะได้รับจากลูกหนี้ หรือมูลค่าปัจจุบันของกระแสเงินสด ที่คาดว่าจะได้รับจากการจำหน่ายหลักประกันแล้วแต่กรณี

(2) ยอดรวมเงินให้สินเชื่อสุทธิจากรายได้รอตัดบัญชีบวกดอกเบี้ยค้างรับ

สำหรับมูลหนี้หลังหักหลักประกันที่นำมาคำนวณมูลค่าสำรองค่าเผ่อนี้สงสัยจะสูญที่ต้องตั้งตามเกณฑ์ธนาคารแห่งประเทศไทย ถือตามมูลหนี้จัดชั้นตามรายงานสินทรัพย์จัดชั้นที่บริษัทได้จัดชั้นและเสนอข้อมูลต่อธนาคารแห่งประเทศไทย ซึ่งได้รวมเงินให้กู้ยืมแก่พนักงานแต่ไม่รวมดอกเบี้ยค้างรับสำหรับลูกหนี้จัดชั้นปกติ

### สินเชื่อและลูกหนี้ด้วยคุณภาพ

บริษัทมีสินเชื่อด้วยคุณภาพ ณ สิ้นปี 2559 และ 2558 จำนวน 338.77 ล้านบาท และ 337.38 ล้านบาท ตามลำดับ เพิ่มขึ้นเป็นจำนวน 1.39 ล้านบาท สัดส่วนของสินเชื่อด้วยคุณภาพ ต่อเงินให้สินเชื่อแก่ลูกหนี้รวมอยู่ที่ร้อยละ 9.81 ณ สิ้นปี 2559 และร้อยละ 10.91 ณ สิ้นปี 2558

### คุณภาพของเงินลงทุนในหลักทรัพย์

ในปี 2559 บริษัทมีรายได้จากเงินลงทุนรวมกันทั้งสิ้น 128.99 ล้านบาท ลดลงจาก 149.59 ล้านบาทในปี 2558 หรือลดลงร้อยละ 13.77 โดยรายได้ในปี 2559 ประกอบด้วย รายได้ดอกเบี้ยจากเงินลงทุนในตราสารหนี้ 93.38 ล้านบาท ขาดทุนสุทธิจากเงินลงทุน 2.73 ล้านบาท และรายได้เงินปันผล 38.34 ล้านบาท มีรายละเอียด ดังนี้

## การวิเคราะห์และคำอธิบายของฝ่ายจัดการ

1. รายได้ดอกเบี้ยจากเงินลงทุนในตราสารหนี้ 93.38 ล้านบาท ลดลงจาก 97.56 ล้านบาทในปี 2558 หรือลดลงร้อยละ 4.29 เนื่องจากภาวะอัตราผลตอบแทนของตลาดอยู่ในระดับต่ำ
  2. ขาดทุนสุทธิจากเงินลงทุน 2.73 ล้านบาท ลดลงจากปี 2558 ร้อยละ 115.65 ซึ่งส่วนใหญ่เป็นการบันทึกค่าเพื่อการด้อยค่าของตราสารหนี้ภาคเอกชน
  3. รายได้เงินปันผล 38.34 ล้านบาท เพิ่มขึ้นจาก 34.59 ล้านบาทในปี 2558 หรือเพิ่มขึ้นร้อยละ 10.84 เนื่องจากตราสารหนี้ที่บริษัทถือครองได้จ่ายเงินปันผลในอัตราที่สูงกว่าปีที่ผ่านมา
- ทั้งนี้ ธุรกิจการลงทุนในตราสารหนี้จะผ่านการพิจารณาสถานะทางการเงินและอันดับเครดิตของผู้ออกตราสารทุกครั้ง และมีการกระจายการลงทุนในตราสารหนี้ทั้งภาครัฐบาล รัฐวิสาหกิจและเอกชนในสัดส่วนที่เหมาะสมกับความเสี่ยง ทำให้ในปี 2559 บริษัทไม่มีปัญหาด้านการรับชำระดอกเบี้ยและเงินต้นจากตราสารหนี้แต่อย่างใด ในส่วนของธุรกิจการลงทุนในหน่วยลงทุนที่อยู่ในความต้องการของตลาดจะต้องผ่านการพิจารณาสถานะทางการเงิน อัตราผลตอบแทนต่างๆ และสภาพคล่องในการซื้อขาย อย่างเพียงพอทุกครั้งเช่นกัน

### สภาพคล่องของบริษัท

ณ สิ้นปี 2559 บริษัทมีสินทรัพย์สภาพคล่องตามคำจำกัดความของธนาคารแห่งประเทศไทยรวมทั้งสิ้น 2,128.00 ล้านบาท หรือคิดเป็นร้อยละ 64.71 ของเงินรับฝากและเงินกู้ยืมทั้งสิ้นจำนวน 3,288.67 ล้านบาท ซึ่งสูงกว่าอัตราขั้นต่ำร้อยละ 6.00 ที่กำหนดโดยธนาคารแห่งประเทศไทย สินทรัพย์สภาพคล่องดังกล่าวประกอบด้วยเงินฝากที่ธนาคารแห่งประเทศไทยจำนวน 151.21 ล้านบาท เงินฝากธนาคารที่ปราศจากภาระผูกพันจำนวน 19.12 ล้านบาท พันกู้ พันบัตร หรือตราสารแสดงสิทธิในหนี้ที่ออกโดยรัฐวิสาหกิจที่เป็นบริษัทมหาชนจำกัด ซึ่งปราศจากภาระผูกพันและสามารถโอนเปลี่ยนมือได้จำนวน 407.67 ล้านบาท และหลักทรัพย์หรือตราสารแสดงสิทธิในหนี้ที่ออกโดยธนาคารแห่งประเทศไทยซึ่งปราศจากภาระผูกพันจำนวน 1,550.00 ล้านบาท ซึ่งได้รวมหลักทรัพย์ที่บริษัทได้รับเป็นหลักประกันอันเนื่องมาจากธุรกรรมซื้อคืน ตามสัญญาซื้อคืนภาคเอกชนที่ต้องคืนแก่คู่สัญญาในอนาคตจำนวน 1,550.00 ล้านบาท

### ความสัมพันธ์ของแหล่งที่มาของเงินกู้กับแหล่งที่ใช้ไปของเงินกู้

บริษัทมีแหล่งที่มาของเงินทุนหลักมาจากเงินรับฝากและเงินกู้ยืมจากประชาชนทั่วไปนอกเหนือไปจากทุนของบริษัท ในขณะที่แหล่งที่ใช้ไปของเงินทุนส่วนใหญ่เป็นเงินลงทุนในหลักทรัพย์ และเงินให้สินเชื่อ โดย ณ สิ้นปี 2559 สามารถแบ่งตามระยะเวลาที่เหลือของสัญญาเงินฝาก ระยะเวลาที่เหลือของตราสารหนี้ และระยะเวลาที่เหลือของเงินให้สินเชื่อตามงบการเงินของบริษัทดังนี้

(หน่วย : ล้านบาท)

ระยะเวลา	เงินรับฝาก และเงินกู้ยืม	สัดส่วน (ร้อยละ)	เงินให้ สินเชื่อ	เงินลงทุน <sup>(1)</sup> ในตราสารหนี้	ธุรกรรมสัญญา ซื้อคืนภาค เอกชน <sup>(2)</sup>	ส่วนต่าง
เมื่อทวงถาม	74.34	2.20	355.67	-	1,550.00	1,831.33
ไม่เกิน 1 ปี	3,301.48	97.46	85.16	327.82	-	(2,888.50)
เกิน 1 ปี	11.54	0.34	1,462.27	1,515.43	-	2,966.16
รวม	3,387.36	100.00	1,903.10	1,843.25	1,550.00	1,908.99

<sup>(1)</sup> เฉพาะต้นทุนเงินลงทุนไม่รวมรายการบวกค่าเพื่อการปรับมูลค่าจำนวน 56.45 ล้านบาท

<sup>(2)</sup> เนื่องจากการทำธุรกรรมสัญญาซื้อคืนภาคเอกชนจำนวน 1,550 ล้านบาท มีระยะเวลาไม่เกิน 14 วัน ตามงบการเงินเมื่อสิ้นสุด 31 ธันวาคม 2559 จึงอนุโลมจัดอยู่ประเภทเมื่อทวงถาม

## การวิเคราะห์และคำอธิบายของฝ่ายจัดการ

แหล่งเงินรับฝากและเงินกู้ยืม ณ สิ้นปี 2559 มีจำนวนรวมทั้งสิ้น 3,387.36 ล้านบาท โดยจำนวน 74.34 ล้านบาท หรือร้อยละ 2.20 เป็นประเภทเมื่อทวงถาม จำนวน 3,301.48 ล้านบาท หรือร้อยละ 97.46 มีระยะเวลาครบกำหนดไม่เกิน 1 ปี และจำนวน 11.54 ล้านบาท หรือร้อยละ 0.34 มีระยะเวลาครบกำหนดเกินกว่า 1 ปี เมื่อพิจารณาจากสัดส่วนเงินรับฝากและเงินกู้ยืมตามระยะเวลาที่เหลือของสัญญา ณ สิ้นปี 2559 ซึ่งมีอัตราส่วนเงินฝากเมื่อทวงถาม : ไม่เกิน 1 ปี : เกิน 1 ปี ที่ 2.20 : 97.46 : 0.34 จะเห็นว่าการฝากเงินในระยะสั้นสูง ส่วนการใช้เงินในรูปแบบเงินให้สินเชื่อ เงินลงทุนในตราสารหนี้ และการทำธุรกรรมซื้อคืนภาคเอกชนนั้น แหล่งเงินที่ใช้ไปยังไม่สัมพันธ์กับแหล่งทุนที่ได้มา โดยมีการให้สินเชื่อหรือลงทุนในระยะสั้นเมื่อทวงถาม และประเภทไม่เกิน 1 ปี ค่อนข้างต่ำ ในขณะที่การให้สินเชื่อหรือเงินลงทุนระยะยาวเกินกว่า 1 ปี มีสัดส่วนที่สูง เมื่อเทียบกับระยะเวลาแหล่งที่มาของทุน ซึ่งเป็นปกติของธุรกิจเงินทุนโดยทั่วไป ทั้งนี้ ถ้าคำนึงถึงสภาพคล่องของบริษัท ตามคำจำกัดความของธนาคารแห่งประเทศไทย ณ สิ้นปี 2559 บริษัทมีสินทรัพย์สภาพคล่องรวมทั้งสิ้น 2,128.00 ล้านบาท หรือคิดเป็นร้อยละ 64.71 ของเงินรับฝากและเงินกู้ยืมทั้งสิ้น และเงินลงทุนในตราสารหนี้ของบริษัทส่วนใหญ่เป็นตราสารหนี้ที่มีตลาดรองในการซื้อขาย ดังนั้น บริษัทจึงไม่มีปัญหาสภาพคล่องอันเนื่องมาจากความไม่สัมพันธ์ระหว่างแหล่งที่มาของเงินทุนและการใช้ไปของเงินทุน เนื่องจากสินทรัพย์สภาพคล่องอยู่ในเกณฑ์ที่สูง

### การดำรงอัตราส่วนต่างๆ

การดำรงอัตราส่วนเงินกองทุนต่อสินทรัพย์เสี่ยง

บริษัทฯ มีอัตราส่วนเงินกองทุนต่อสินทรัพย์เสี่ยงตามงบการเงินของบริษัท ณ สิ้นปี 2559 เท่ากับร้อยละ 46.41 ซึ่งสูงกว่าอัตราขั้นต่ำร้อยละ 8 ที่ธนาคารแห่งประเทศไทยกำหนด

## รายงานความรับผิดชอบของคณะกรรมการบริษัท ในการจัดทำรายงานทางการเงินประจำปี 2559

คณะกรรมการบริษัทมีหน้าที่และความรับผิดชอบในฐานะกรรมการของบริษัทจดทะเบียนในตลาดหลักทรัพย์แห่งประเทศไทย ในการกำกับดูแลรายงานทางการเงินประจำปี 2559 ของบริษัทที่ได้จัดทำขึ้นให้มีข้อมูลที่ถูกต้องครบถ้วน ใช้นโยบายที่เหมาะสมและถือปฏิบัติตามมาตรฐานการบัญชีที่เป็นที่รับรองโดยทั่วไป

คณะกรรมการบริษัทได้แต่งตั้งคณะกรรมการตรวจสอบซึ่งประกอบด้วยกรรมการอิสระจำนวน 2 ท่าน จาก 3 ท่าน (กรรมการอิสระ 1 ท่านได้ลาออกไปเมื่อวันที่ 13 ธันวาคม 2559) ซึ่งมีความรู้ความสามารถ ประสบการณ์ และมีคุณสมบัติครบถ้วนตามข้อกำหนดของตลาดหลักทรัพย์แห่งประเทศไทย ทำหน้าที่ดูแลรับผิดชอบและสอบทานให้บริษัทมีรายงานและงบการเงินที่ถูกต้อง มีการเปิดเผยข้อมูลทางบัญชีที่ครบถ้วนรวมถึงเปิดเผยรายการที่เกี่ยวข้องหรือเกี่ยวข้อกันและรายการที่อาจทำให้เกิดความขัดแย้งทางผลประโยชน์ นอกจากนี้คณะกรรมการตรวจสอบยังทำหน้าที่ดูแลให้บริษัทมีระบบการควบคุมภายในที่เหมาะสมมีประสิทธิภาพ การปฏิบัติงานเป็นไปตามกฎหมาย ข้อบังคับและระเบียบปฏิบัติของหน่วยงานต่าง ๆ ที่กำกับดูแลบริษัท

คณะกรรมการบริษัทมีความเห็นว่ารายงานและงบการเงินของบริษัทประจำปี 2559 สิ้นสุด ณ วันที่ 31 ธันวาคม 2559 ที่คณะกรรมการตรวจสอบได้พิจารณาร่วมกับฝ่ายบริหารและผู้สอบบัญชีอิสระได้ถูกจัดทำขึ้นโดยแสดงฐานะการเงิน ผลการดำเนินงานที่ถูกต้องครบถ้วนถือปฏิบัติตามมาตรฐานการบัญชีที่เป็นที่รับรองโดยทั่วไปและเป็นไปตามกฎหมาย ข้อบังคับและระเบียบต่าง ๆ ที่เกี่ยวข้อง

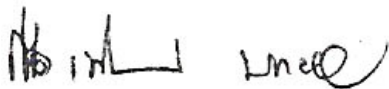

(นางกิติยน บางอ้อ)  
รักษาการกรรมการผู้จัดการ



(นายอิทธิธรรม โรจนพุก)  
รองกรรมการผู้จัดการ

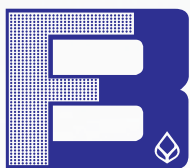

บริษัทเงินทุน กรุงเทพมหานคร จำกัด (มหาชน)

## รายงานของผู้สอบบัญชีและงบการเงิน

สำหรับปี สิ้นสุดวันที่ 31 ธันวาคม 2559



## รายงานของผู้สอบบัญชีและงบการเงิน

### รายงานของผู้สอบบัญชีรับอนุญาต

เสนอ ผู้ถือหุ้นบริษัทเงินทุน กรุงเทพมหานคร จำกัด (มหาชน)

#### ความเห็น

ข้าพเจ้าได้ตรวจสอบงบการเงินของบริษัทเงินทุน กรุงเทพมหานคร จำกัด (มหาชน) ซึ่งประกอบด้วยงบแสดงฐานะการเงิน ณ วันที่ 31 ธันวาคม พ. ศ. 2559 และงบกำไรขาดทุนเบ็ดเสร็จ งบแสดงการเปลี่ยนแปลงส่วนของผู้ถือหุ้นและงบกระแสเงินสด สำหรับปีสิ้นสุดวันเดียวกันและหมายเหตุประกอบงบการเงิน รวมถึงหมายเหตุสรุปนโยบายการบัญชีที่สำคัญ

ข้าพเจ้าเห็นว่า งบการเงินข้างต้นนี้แสดงฐานะการเงินของบริษัทเงินทุน กรุงเทพมหานคร จำกัด (มหาชน) ณ วันที่ 31 ธันวาคม พ.ศ. 2559 และผลการดำเนินงานและกระแสเงินสดสำหรับปีสิ้นสุดวันเดียวกัน โดยถูกต้องตามที่ควรในสาระสำคัญ ตามมาตรฐานการรายงานทางการเงิน

#### เกณฑ์ในการแสดงความเห็น

ข้าพเจ้าได้ปฏิบัติตามตรวจสอบตามมาตรฐานการสอบบัญชี ความรับผิดชอบของข้าพเจ้าได้กล่าวไว้ในส่วนของความรับผิดชอบของผู้สอบบัญชีต่อการตรวจสอบงบการเงินในรายงานของข้าพเจ้า ข้าพเจ้ามีความเป็นอิสระจากบริษัทตามข้อกำหนดจรรยาบรรณของผู้ประกอบวิชาชีพบัญชีที่กำหนดโดยสภาวิชาชีพบัญชีในพระบรมราชูปถัมภ์ ในส่วนที่เกี่ยวข้องกับการตรวจสอบงบการเงิน และข้าพเจ้าได้ปฏิบัติตามความรับผิดชอบด้านจรรยาบรรณอื่น ๆ ซึ่งเป็นไปตามข้อกำหนดเหล่านี้ ข้าพเจ้าเชื่อว่า หลักฐานการสอบบัญชีที่ข้าพเจ้าได้รับเพียงพอและเหมาะสมเพื่อใช้เป็นเกณฑ์ในการแสดงความเห็นของข้าพเจ้า

#### เรื่องสำคัญในการตรวจสอบ

เรื่องสำคัญในการตรวจสอบคือเรื่องต่างๆ ที่มีนัยสำคัญที่สุด ตามดุลยพินิจของผู้ประกอบวิชาชีพของข้าพเจ้าในการตรวจสอบงบการเงินสำหรับงวดปัจจุบัน ข้าพเจ้าได้นำเรื่องเหล่านี้มาพิจารณาในบริบทของการตรวจสอบงบการเงินโดยรวมและในการแสดงความเห็นของข้าพเจ้า ทั้งนี้ ข้าพเจ้าไม่ได้แสดงความเห็นแยกต่างหากสำหรับเรื่องเหล่านี้

#### ความมีอยู่จริงของเงินให้สินเชื่อแก่ลูกหนี้รายย่อย

##### ความเสี่ยง

ตามที่กล่าวไว้ในหมายเหตุประกอบงบการเงิน ข้อ 3.7 และข้อ 9 บริษัทมีเงินให้สินเชื่อแก่ลูกหนี้ทั้งหมด จำนวน 1,903.10 ล้านบาท ซึ่งบางส่วนเป็นเงินให้สินเชื่อแก่ลูกหนี้รายย่อย จำนวนประมาณ 17,000 ราย (จำนวน ประมาณ 160 นายจ้าง) คิดเป็นจำนวนเงิน 1,501.94 ล้านบาท โดยมีเงื่อนไขต้องเป็นสมาชิกกองทุนสำรองเลี้ยงชีพของบริษัทนายจ้าง บริษัทเงินทุนกำหนดวงเงินการให้สินเชื่อ เป็นแต่ละกลุ่มบริษัทนายจ้าง และให้บริษัทนายจ้างเป็นผู้คัดเลือกพนักงานที่มีคุณสมบัติเข้ามาทำสัญญา ขอสินเชื่อที่บริษัทเงินทุน ทั้งนี้บริษัทนายจ้างกับบริษัทเงินทุนมีข้อตกลงในการปฏิบัติงานร่วมกันในการให้สินเชื่อดังกล่าว การตรวจสอบจึงมีความเสี่ยงเรื่องความมีตัวตนอยู่จริงของลูกหนี้รายย่อย ว่าเป็นพนักงานของบริษัทจริงหรือไม่ เนื่องจากทางบริษัทเงินทุนไม่ได้เป็นผู้พิจารณาผู้ขอสินเชื่อโดยตรงตั้งแต่แรก

#### การตอบสนองความเสี่ยงของผู้สอบบัญชี

ข้าพเจ้าได้รับความเชื่อมั่นเกี่ยวกับความมีตัวตนอยู่จริงของเงินให้สินเชื่อแก่ลูกหนี้รายย่อย โดยข้าพเจ้าได้ทำการประเมินและทดสอบระบบและประสิทธิภาพของการควบคุมต่าง ๆ ดังนี้

- การพิจารณา และอนุมัติ วงเงินสินเชื่อ ของบริษัทนายจ้าง ซึ่งเป็นไปตามระเบียบข้อบังคับของบริษัทเงินทุน



## รายงานของผู้สอบบัญชีและงบการเงิน

- บริษัทเงินทุนจะส่งจ่ายเช็ค A/C PAYEE ONLY ในนามของพนักงานผู้ทำสัญญาขอสินเชื่อ หรือโอนเงินเข้าบัญชีที่เป็นชื่อของพนักงานผู้ทำสัญญาขอสินเชื่อเท่านั้น
- สุ่มตรวจสอบเอกสารการขอสินเชื่อ เช่น สำเนาบัตรประชาชน สำเนาทะเบียนบ้าน
- ขั้นตอนการรับชำระหนี้ และการบันทึกบัญชี การตัดรายการลูกหนี้รายตัว
- สุ่มตรวจสอบสัญญาเงินให้สินเชื่อ

การตรวจสอบ สิ้นปี ข้าพเจ้าได้วางแผนการตรวจสอบเนื้อหาสาระดังนี้

- ข้าพเจ้าได้ทำการส่งคำยืนยันยอดโดยเพิ่มความระมัดระวังเพื่อให้เกิดความเชื่อมั่นว่า หนังสือยืนยันยอดได้ถึงลูกหนี้โดยตรง

ในกรณีที่ลูกหนี้รายย่อย ไม่ได้ตอบหนังสือยืนยันยอด ข้าพเจ้าได้ทำการตรวจสอบดังนี้ทดแทน

- ตรวจสอบการจ่ายชำระภายหลังวันที่ในงบการเงิน
- ตรวจสอบสัญญาเงินให้สินเชื่อ
- ตรวจสอบการตัดลูกหนี้รายตัว

### ข้อมูลอื่น

ผู้บริหารเป็นผู้รับผิดชอบต่อข้อมูลอื่น ข้อมูลอื่นประกอบด้วยข้อมูลซึ่งรวมอยู่ในรายงานประจำปี แต่ไม่รวมถึง งบการเงิน และรายงานของผู้สอบบัญชี ที่อยู่ในรายงานนั้น ซึ่งข้าพเจ้าได้รับก่อนวันที่ในรายงานของผู้สอบบัญชี และข้อมูลอื่นในรายงานประจำปีส่วนที่เหลือ ซึ่งคาดว่าจะถูกเตรียมให้ข้าพเจ้าภายหลังวันที่ในรายงานของผู้สอบบัญชี

ความเห็นของข้าพเจ้าต่องบการเงินไม่ครอบคลุมถึงข้อมูลอื่นและข้าพเจ้าไม่ได้ให้ความเชื่อมั่นต่อข้อมูลอื่น

ในการตรวจสอบงบการเงินของข้าพเจ้า ความรับผิดชอบของข้าพเจ้าคือ การอ่านข้อมูลอื่นตามที่ระบุไว้ข้างต้นเมื่อได้รับรายงานดังกล่าว และพิจารณาว่าข้อมูลอื่น มีความขัดแย้งที่มีสาระสำคัญกับงบการเงินหรือกับความรู้ที่ได้รับจากการตรวจสอบของข้าพเจ้า หรือปรากฏว่ามีการแสดงข้อมูลที่ขัดต่อข้อเท็จจริงอันเป็นสาระสำคัญหรือไม่

เมื่อข้าพเจ้าได้อ่านรายงานประจำปี หากข้าพเจ้าสรุปได้ว่าการแสดงข้อมูลที่ขัดต่อข้อเท็จจริงอันเป็นสาระสำคัญ ข้าพเจ้าต้องสื่อสารเรื่องดังกล่าวกับผู้มีส่วนที่ในการกำกับดูแลฝ่ายบริหารของบริษัท

### ความรับผิดชอบของผู้บริหารและผู้มีหน้าที่ในการกำกับดูแลต่องบการเงิน

ผู้บริหารมีหน้าที่รับผิดชอบในการจัดทำและการนำเสนองบการเงินเหล่านี้โดยถูกต้องตามที่ควรตามมาตรฐานการรายงานทางการเงิน และรับผิดชอบเกี่ยวกับการควบคุมภายในที่ผู้บริหารพิจารณาว่าจำเป็นเพื่อให้สามารถจัดทำงบการเงินที่ปราศจากการแสดงข้อมูลที่ขัดต่อข้อเท็จจริงอันเป็นสาระสำคัญไม่ว่าจะเกิดจากการทุจริตหรือข้อผิดพลาด

ในการจัดทำงบการเงิน ผู้บริหารรับผิดชอบในการประเมินความสามารถของบริษัทในการดำเนินงานต่อเนื่อง เปิดเผยเรื่องที่เกี่ยวข้องกับการดำเนินงานต่อเนื่องตามความเหมาะสม และการใช้เกณฑ์การบัญชีสำหรับการดำเนินงานต่อเนื่องเว้นแต่ผู้บริหารมีความตั้งใจที่จะเลิกบริษัทหรือหยุดดำเนินงานหรือไม่ สามารถดำเนินงานต่อเนื่องต่อไปได้

ผู้มีหน้าที่ในการกำกับดูแลมีหน้าที่ในการสอดส่องดูแลกระบวนการในการจัดทำรายงานทางการเงินของบริษัท

### ความรับผิดชอบของผู้สอบบัญชีต่อการตรวจสอบงบการเงิน

การตรวจสอบของข้าพเจ้ามีวัตถุประสงค์เพื่อให้ได้ความเชื่อมั่นอย่างสมเหตุสมผลว่างบการเงินโดยรวมปราศจากการแสดงข้อมูลที่ขัดต่อข้อเท็จจริงอันเป็นสาระสำคัญหรือไม่ ไม่ว่าจะเกิดจากการทุจริตหรือ ข้อผิดพลาด และเสนอรายงานของ



## รายงานของผู้สอบบัญชีและงบการเงิน

ผู้สอบบัญชีซึ่งรวมความเห็นของข้าพเจ้าอยู่ด้วย ความเชื่อมั่นอย่างสมเหตุสมผลคือความเชื่อมั่นในระดับสูงแต่ไม่ได้เป็นการรับประกันว่าการปฏิบัติงานตรวจสอบตามมาตรฐานการสอบบัญชีจะสามารถตรวจพบข้อมูลที่ขัดต่อข้อเท็จจริงอันเป็นสาระสำคัญที่มีอยู่ได้เสมอไป ข้อมูลที่ขัดต่อข้อเท็จจริงอาจเกิดจากการทุจริตหรือข้อผิดพลาด และถือว่ามีความสำคัญเมื่อการดำเนินการได้อย่างสมเหตุสมผลว่ารายการที่ขัดต่อข้อเท็จจริงแต่ละรายการหรือทุกรายการรวมกันจะมีผลต่อการตัดสินใจทางเศรษฐกิจของผู้ใช้งบการเงินจากการใช้งบการเงินเหล่านี้

การตรวจสอบของข้าพเจ้าตามมาตรฐานการสอบบัญชีรวมถึงการที่ข้าพเจ้าใช้ดุลยพินิจเกี่ยวกับผู้ประกอบวิชาชีพ และการสังเกตและสงสัยเกี่ยวกับผู้ประกอบวิชาชีพตลอดการตรวจสอบ การปฏิบัติงานของข้าพเจ้ารวมถึงการใช้วิธีการดังต่อไปนี้

- ระบุและประเมินความเสี่ยงจากการแสดงข้อมูลที่ขัดต่อข้อเท็จจริงอันเป็นสาระสำคัญในงบการเงิน ไม่ว่าจะเกิดจากการทุจริตหรือข้อผิดพลาด ออกแบบและปฏิบัติงานตามวิธีการตรวจสอบเพื่อตอบสนองต่อความเสี่ยงเหล่านั้น และได้หลักฐานการสอบบัญชีที่เพียงพอและเหมาะสมเพื่อเป็นเกณฑ์ในการแสดงความเห็นของข้าพเจ้า ความเสี่ยงที่ไม่พบข้อมูลที่ขัดต่อข้อเท็จจริงอันเป็น สาระสำคัญซึ่งเป็นผลมาจากการทุจริตจะสูงกว่าความเสี่ยงที่เกิดจากข้อผิดพลาด เนื่องจากการทุจริต อาจเกี่ยวกับการสมรู้ร่วมคิด การปลอมแปลงเอกสารหลักฐาน การตั้งใจละเว้นการแสดงผล การแสดงข้อมูลที่ไม่ตรงตามข้อเท็จจริงหรือการแทรกแซงการควบคุมภายใน
- ทำความเข้าใจในระบบการควบคุมภายในซึ่งมีผลกระทบต่อการสอบบัญชี เพื่อออกแบบวิธีการตรวจสอบให้เหมาะสมกับสถานการณ์ แต่ไม่ใช่เพื่อวัตถุประสงค์ในการแสดงความเห็นต่อความมี ประสิทธิภาพของการควบคุมภายในของบริษัท
- ประเมินความเหมาะสมของนโยบายการบัญชีที่ใช้และความสมเหตุสมผลของประมาณการทางบัญชี และการเปิดเผยข้อมูลที่เกี่ยวข้องซึ่งจัดทำโดยผู้บริหาร
- สรุปร่วมกับความเหมาะสมของการใช้เกณฑ์การบัญชีสำหรับการดำเนินงานต่อเนื่องของผู้บริหาร และจากหลักฐานการสอบบัญชีที่รับรู้ว่ามีแนวโน้มที่มีความไม่แน่นอนที่มีสาระสำคัญเกี่ยวกับเหตุการณ์ หรือสถานการณ์ที่อาจเป็นเหตุให้เกิดข้อสงสัยอย่างมีนัยสำคัญต่อความสามารถของบริษัทในการดำเนินงานต่อเนื่องหรือไม่ ถ้าข้าพเจ้าได้ข้อสรุปว่ามีความไม่แน่นอนที่มีสาระสำคัญ ข้าพเจ้าต้องกล่าวไว้ในรายงานของผู้สอบบัญชีของข้าพเจ้า ถึงการเปิดเผยที่เกี่ยวข้องในงบการเงิน หรือถ้า การเปิดเผยดังกล่าวไม่เพียงพอ ความเห็นของข้าพเจ้าจะเปลี่ยนแปลงไป ข้อสรุปของข้าพเจ้าขึ้นอยู่กับหลักฐานการสอบบัญชีที่ได้รับจนถึงวันที่ในรายงานของผู้สอบบัญชีของข้าพเจ้า อย่างไรก็ตาม เหตุการณ์หรือสถานการณ์ในอนาคตอาจเป็นเหตุให้บริษัทต้องหยุดการดำเนินงานต่อเนื่อง
- ประเมินการนำเสนอ โครงสร้างและเนื้อหาของงบการเงินโดยรวม รวมถึงการเปิดเผยว่างการเงินแสดงรายการและเหตุการณ์ในรูปแบบ ที่ทำให้มีการนำเสนอข้อมูลโดยถูกต้องตามที่ควร

ข้าพเจ้าได้สื่อสารกับผู้มีส่วนได้ส่วนเสียในการกำกับดูแลเกี่ยวกับขอบเขตและช่วงเวลาของการตรวจสอบที่ได้วางแผนไว้ ประเด็นที่มีนัยสำคัญที่พบจากการตรวจสอบรวมถึงข้อบกพร่องที่มีนัยสำคัญในระบบ การควบคุมภายในซึ่งข้าพเจ้าพบในระหว่างการตรวจสอบของข้าพเจ้า

ข้าพเจ้าได้ให้คำรับรองแก่ผู้มีส่วนได้ส่วนเสียในการกำกับดูแลแล้วข้าพเจ้าได้ปฏิบัติตามข้อกำหนดจรรยาบรรณที่เกี่ยวข้องกับความเป็นอิสระและได้สื่อสารกับผู้มีส่วนได้ส่วนเสียในการกำกับดูแลเกี่ยวกับความสัมพันธ์ทั้งหมดตลอดจนเรื่องอื่นซึ่งข้าพเจ้าเชื่อว่ามีเหตุผลที่บุคคลภายนอกอาจพิจารณาว่ากระทบต่อความเป็นอิสระของข้าพเจ้าและมาตรการที่ข้าพเจ้าใช้เพื่อป้องกันไม่ให้ข้าพเจ้าขาดความเป็นอิสระ

## รายงานของผู้สอบบัญชีและงบการเงิน

จากเรื่องที่สื่อสารกับผู้มีส่วนที่ในการกำกับดูแล ข้าพเจ้าได้พิจารณาเรื่องต่าง ๆ ที่มีนัยสำคัญที่สุดในการตรวจสอบงบการเงินในงวดปัจจุบันและกำหนดเป็นเรื่องสำคัญในการตรวจสอบ ข้าพเจ้าได้อธิบายเรื่องเหล่านี้ในรายงานของผู้สอบบัญชี เว้นแต่กฎหมายหรือข้อบังคับไม่ให้เปิดเผยต่อสาธารณะเกี่ยวกับเรื่องดังกล่าว หรือในสถานการณ์ที่ยากที่จะเกิดขึ้น ข้าพเจ้าพิจารณาว่าไม่ควรสื่อสารเรื่องดังกล่าวในรายงานของข้าพเจ้าเพราะการกระทำดังกล่าวสามารถคาดการณ์ได้อย่างสมเหตุสมผลว่าจะมีผลกระทบในทางลบมากกว่าผลประโยชน์ต่อส่วนได้เสียสาธารณะจากการสื่อสารดังกล่าว

บริษัท สอบบัญชี ดี ไอ เอ อินเตอร์เนชั่นแนล จำกัด



(นางวิไลรัตน์ ไรจน์นครินทร์)

เลขทะเบียนของผู้สอบบัญชีรับอนุญาต 3104

วันที่ 27 กุมภาพันธ์ พ.ศ. 2560

## รายงานของผู้สอบบัญชีและงบการเงิน

บริษัทเงินทุน กรุงเทพมหานคร จำกัด (มหาชน)

งบแสดงฐานะการเงิน

ณ วันที่ 31 ธันวาคม 2559

(หน่วย:บาท)

สินทรัพย์	หมายเหตุ	2559	2558
เงินสด		20,000	20,000
รายการระหว่างธนาคารและตลาดเงินสุทธิ	7	1,720,613,192	1,349,468,682
เงินลงทุนสุทธิ	8	2,435,475,563	2,540,663,109
เงินให้สินเชื่อแก่ลูกหนี้และดอกเบี้ยค้างรับสุทธิ	9		
เงินให้สินเชื่อแก่ลูกหนี้		1,903,099,683	1,941,514,419
ดอกเบี้ยค้างรับ		1,193,498	6,419,030
รวมเงินให้สินเชื่อแก่ลูกหนี้และดอกเบี้ยค้างรับ		1,904,293,181	1,947,933,449
หัก: ค่าเผื่อหนี้สงสัยจะสูญ	11	(501,091,813)	(559,451,557)
หัก: ค่าเผื่อการปรับมูลค่าจากการปรับโครงสร้างหนี้	12	(2,200,846)	(3,373,260)
รวมเงินให้สินเชื่อแก่ลูกหนี้และดอกเบี้ย			
ค้างรับสุทธิ		1,401,000,522	1,385,108,632
ทรัพย์สินรอการขายสุทธิ	14	5	6
ที่ดิน อาคารและอุปกรณ์สุทธิ	15	10,858,810	12,802,103
สินทรัพย์ไม่มีตัวตนอื่นสุทธิ	16	570,085	679,410
สินทรัพย์ภาษีเงินได้รอการตัดบัญชี	17	1,727,492	1,434,283
สินทรัพย์อื่นสุทธิ	18	24,266,406	25,404,043
รวมสินทรัพย์		5,594,532,075	5,315,580,268

หมายเหตุประกอบงบการเงินเป็นส่วนหนึ่งของงบการเงินนี้

# รายงานของผู้สอบบัญชีและงบการเงิน

บริษัทเงินทุน กรุงเทพมหานคร จำกัด (มหาชน)

งบแสดงฐานะการเงิน (ต่อ)

ณ วันที่ 31 ธันวาคม 2559

(หน่วย:บาท)

	หมายเหตุ	2559	2558
<b>หนี้สินและส่วนของผู้ถือหุ้น</b>			
<b>เงินรับฝาก</b>			
จากประชาชน		3,380,892,034	3,177,474,314
จากต่างประเทศ		56,256	56,017
รวมเงินรับฝาก	19.1	3,380,948,290	3,177,530,331
ตราสารหนี้ที่ออกและเงินกู้ยืม	19.2	6,410,000	6,800,000
ประมาณการหนี้สิน	20	35,560,284	34,899,541
หนี้สินภาษีเงินได้รอการตัดบัญชี	17	61,916,870	40,692,137
<b>หนี้สินอื่น</b>			
ดอกเบี้ยเงินกู้ยืมค้างจ่าย		15,853,377	25,215,024
ภาษีเงินได้หัก ณ ที่จ่ายรอนำส่ง		1,996,594	2,185,364
ภาษีเงินได้นิติบุคคลค้างจ่าย		-	25,721,163
อื่น ๆ		12,134,813	14,368,115
รวมหนี้สินอื่น		29,984,784	67,489,666
<b>รวมหนี้สิน</b>		<b>3,514,820,228</b>	<b>3,327,411,675</b>

หมายเหตุประกอบงบการเงินเป็นส่วนหนึ่งของงบการเงินนี้

## รายงานของผู้สอบบัญชีและงบการเงิน

บริษัทเงินทุน กรุงเทพมหานคร จำกัด (มหาชน)

งบแสดงฐานะการเงิน (ต่อ)

ณ วันที่ 31 ธันวาคม 2559

(หน่วย:บาท)

	หมายเหตุ	2559	2558
<b>หนี้สินและส่วนของผู้ถือหุ้น (ต่อ)</b>			
ทุนเรือนหุ้น			
ทุนจดทะเบียน			
หุ้นสามัญ 300,000,000 หุ้น มูลค่าหุ้นละ 5 บาท		1,500,000,000	1,500,000,000
ทุนที่ออกและชำระแล้ว			
หุ้นสามัญ 200,000,000 หุ้น มูลค่าหุ้นละ 5 บาท		1,000,000,000	1,000,000,000
องค์ประกอบอื่นของผู้ถือหุ้น	21	165,825,950	134,098,220
กำไรสะสม			
จัดสรรแล้ว - สำรองตามกฎหมาย	22	123,000,000	116,000,000
ยังไม่ได้จัดสรร		790,885,897	738,070,373
<b>รวมส่วนของผู้ถือหุ้น</b>		<b>2,079,711,847</b>	<b>1,988,168,593</b>
<b>รวมหนี้สินและส่วนของผู้ถือหุ้น</b>		<b>5,594,532,075</b>	<b>5,315,580,268</b>

หมายเหตุประกอบงบการเงินเป็นส่วนหนึ่งของงบการเงินนี้

# รายงานของผู้สอบบัญชีและงบการเงิน

บริษัทเงินทุน กรุงเทพมหานคร จำกัด (มหาชน)

งบกำไรขาดทุนเบ็ดเสร็จ

สำหรับปี สิ้นสุดวันที่ 31 ธันวาคม 2559

(หน่วย: บาท)

	หมายเหตุ	2559	2558
<b>รายได้ดอกเบี้ย</b>			
รายการระหว่างธนาคารและตลาดเงิน		19,094,315	23,127,710
เงินลงทุนในตราสารหนี้		93,380,234	97,561,953
เงินให้สินเชื่อ		131,363,761	140,467,161
รวมรายได้ดอกเบี้ย		243,838,310	261,156,824
<b>ค่าใช้จ่ายดอกเบี้ย</b>			
เงินรับฝาก		53,667,179	86,966,161
รายการระหว่างธนาคารและตลาดเงิน		-	2,753
เงินนำส่งกองทุนฟื้นฟูและพัฒนาสถาบันการเงิน			
และสถาบันคุ้มครองเงินฝาก		15,032,270	16,668,950
ตราสารหนี้ที่ออกและเงินกู้ยืม		107,623	140,586
ค่าธรรมเนียมในการกู้ยืมเงิน		766	3,045
รวมค่าใช้จ่ายดอกเบี้ย		68,807,838	103,781,495
รายได้ดอกเบี้ยสุทธิ		175,030,472	157,375,329
<b>รายได้ค่าธรรมเนียมและบริการ</b>			
การรับรอง รับอาวัลและการค้ำประกัน		567,795	566,244
อื่น ๆ		6,905,720	6,424,838
รวมรายได้ค่าธรรมเนียมและบริการ		7,473,515	6,991,082
กำไร(ขาดทุน)สุทธิจากเงินลงทุน	25	(2,730,033)	17,440,906
<b>รายได้จากการดำเนินงานอื่น ๆ</b>			
รายได้เงินปันผล		38,343,955	34,589,602
รายได้อื่น		20,655,480	971,698
รวมรายได้จากการดำเนินงานอื่น ๆ		58,999,435	35,561,300

หมายเหตุประกอบงบการเงินเป็นส่วนหนึ่งของงบการเงินนี้

## รายงานของผู้สอบบัญชีและงบการเงิน

บริษัทเงินทุน กรุงเทพธนาทร จำกัด (มหาชน)

งบกำไรขาดทุนเบ็ดเสร็จ (ต่อ)

สำหรับปี สิ้นสุดวันที่ 31 ธันวาคม 2559

(หน่วย: บาท)

	หมายเหตุ	2559	2558
<b>ค่าใช้จ่ายจากการดำเนินงานอื่น ๆ</b>			
ค่าใช้จ่ายเกี่ยวกับพนักงาน		63,193,408	63,770,196
ค่าตอบแทนกรรมการ		5,062,918	5,004,999
ค่าใช้จ่ายเกี่ยวกับอาคารสถานที่และอุปกรณ์		13,582,377	13,560,320
ค่าภาษีอากร		4,612,550	4,869,006
ค่าใช้จ่ายอื่น		9,507,021	10,177,859
รวมค่าใช้จ่ายจากการดำเนินงานอื่น ๆ		95,958,274	97,382,380
กำไร(ขาดทุน)จากการดำเนินงานก่อนภาษีเงินได้		142,815,115	119,986,237
ภาษีเงินได้	28	(12,999,591)	(21,531,214)
กำไร(ขาดทุน)สำหรับปี		129,815,524	98,455,023
<b>กำไร(ขาดทุน)เบ็ดเสร็จอื่น</b>			
รายการที่อาจถูกจัดประเภทใหม่เข้าไปไว้ในกำไรขาดทุนในภายหลัง			
กำไร(ขาดทุน)จากการวัดมูลค่าเงินลงทุนเพื่อขาย		39,659,663	21,944,771
ภาษีเงินได้เกี่ยวกับกำไร(ขาดทุน)จากการวัดมูลค่าเงินลงทุนเพื่อขาย		(7,931,933)	(4,388,954)
รายการที่จะไม่ถูกจัดประเภทใหม่เข้าไปไว้ในกำไรขาดทุนในภายหลัง			
กำไร(ขาดทุน)จากการประมาณการตามหลักคณิตศาสตร์ประกันภัย			
สำหรับโครงการผลประโยชน์ของพนักงาน		-	1,797,791
ภาษีเงินได้เกี่ยวกับกำไร(ขาดทุน)จากการประมาณการตามหลักคณิตศาสตร์ประกันภัย			
สำหรับโครงการผลประโยชน์ของพนักงาน		-	(359,558)
รวมกำไร(ขาดทุน)เบ็ดเสร็จอื่น-สุทธิจากภาษี		31,727,730	18,994,050
กำไร(ขาดทุน)เบ็ดเสร็จรวม		161,543,254	117,449,073
<b>กำไร(ขาดทุน)ต่อหุ้นขั้นพื้นฐาน</b>			
		0.65	0.49

หมายเหตุประกอบงบการเงินเป็นส่วนหนึ่งของงบการเงินนี้



# รายงานของผู้สอบบัญชีและงบการเงิน

บริษัทเงินทุน กรุงเทพมหานคร จำกัด (มหาชน)

งบแสดงการเปลี่ยนแปลงส่วนของผู้ถือหุ้น

สำหรับปี สิ้นสุดวันที่ 31 ธันวาคม 2559

(หน่วย: บาท)

หมายเหตุ	องค์ประกอบอื่น				
	ทุนที่ออก และชำระแล้ว	ของส่วนของผู้ ถือหุ้น	กำไรสะสม		รวม
			จัดสรรแล้ว	ยังไม่ได้จัดสรร	
<b>ยอดคงเหลือ ณ วันที่ 1 มกราคม 2558</b>	1,000,000,000	116,542,403	111,000,000	713,177,117	1,940,719,520
กำไร(ขาดทุน)เบ็ดเสร็จรวม	-	17,555,817	-	99,893,256	117,449,073
เงินปันผลจ่าย	23	-	-	(70,000,000)	(70,000,000)
จัดสรรเป็นสำรองตามกฎหมาย	-	-	5,000,000	(5,000,000)	-
<b>ยอดคงเหลือ ณ วันที่ 31 ธันวาคม 2558</b>	1,000,000,000	134,098,220	116,000,000	738,070,373	1,988,168,593
กำไร(ขาดทุน)เบ็ดเสร็จรวม	-	31,727,730	-	129,815,524	161,543,254
เงินปันผลจ่าย	23	-	-	(70,000,000)	(70,000,000)
จัดสรรเป็นสำรองตามกฎหมาย	-	-	7,000,000	(7,000,000)	-
<b>ยอดคงเหลือ ณ วันที่ 31 ธันวาคม 2559</b>	1,000,000,000	165,825,950	123,000,000	790,885,897	2,079,711,847

หมายเหตุประกอบงบการเงินเป็นส่วนหนึ่งของงบการเงินนี้

## รายงานของผู้สอบบัญชีและงบการเงิน

บริษัทเงินทุน กรุงเทพมหานคร จำกัด (มหาชน)

งบกระแสเงินสด

สำหรับปี สิ้นสุดวันที่ 31 ธันวาคม 2559

(หน่วย: บาท)

	หมายเหตุ	2559	2558
<b>กระแสเงินสดจากกิจกรรมดำเนินงาน</b>			
กำไร(ขาดทุน)จากการดำเนินงานก่อนภาษีเงินได้		142,815,115	119,986,237
รายการปรับกระทบกำไร(ขาดทุน) จากการดำเนินงาน			
ก่อนภาษีเงินได้เป็นเงินสดรับ (จ่าย) จาก			
กิจกรรมดำเนินงาน:			
ค่าเสื่อมราคาและรายการจ่ายตัดบัญชี		2,324,423	1,321,178
หนี้สงสัยจะสูญ (โอนกลับ)		(25,736,721)	(3,297,685)
หนี้สูญตัดบัญชี		25,736,721	3,297,685
ค่าใช้จ่ายดอกเบี้ย		68,807,838	103,781,495
ขาดทุน(กำไร)จากการจำหน่ายสินทรัพย์		450,637	-
ขาดทุน(กำไร)จากการจำหน่ายทรัพย์สินรอการขาย		(15,776,483)	-
(กำไร)ขาดทุนจากการจำหน่ายเงินลงทุน	25	(1,369,967)	(19,320,566)
ขาดทุนจากการด้อยค่าเงินลงทุน	25	4,100,000	1,879,660
ค่าตัดจำหน่ายส่วนเกิน(ส่วนต่ำ)มูลค่าเงินลงทุนในหุ้นกู้		(1,350,709)	(1,810,808)
สำรองผลประโยชน์ของพนักงาน		1,466,043	1,459,353
รายได้ดอกเบี้ย		(243,838,310)	(261,156,824)
รายได้เงินปันผล		(38,343,955)	(34,589,602)
เงินสดรับดอกเบี้ย		252,866,058	258,249,929
เงินสดรับเงินปันผล		38,343,955	34,589,602
เงินสดจ่ายดอกเบี้ย		(78,169,485)	(93,681,788)
เงินสดจ่ายภาษีเงินได้นิติบุคคล		(25,721,163)	(6,548,295)
กำไร(ขาดทุน)จากการดำเนินงานก่อนการเปลี่ยนแปลง			
ในสินทรัพย์และหนี้สินดำเนินงาน		106,603,997	104,159,571

หมายเหตุประกอบงบการเงินเป็นส่วนหนึ่งของงบการเงินนี้

# รายงานของผู้สอบบัญชีและงบการเงิน

บริษัทเงินทุน กรุงเทพมหานคร จำกัด (มหาชน)

งบกระแสเงินสด (ต่อ)

สำหรับปี สิ้นสุดวันที่ 31 ธันวาคม 2559

(หน่วย: บาท)

	หมายเหตุ	2559	2558
<b>สินทรัพย์ดำเนินงาน(เพิ่มขึ้น)ลดลง</b>			
รายการระหว่างธนาคารและตลาดเงิน		(400,000,000)	(900,000,000)
เงินให้สินเชื่อแก่ลูกหนี้		(21,117,422)	111,114,772
สินทรัพย์อื่น		(2,678,318)	886,408
<b>หนี้สินดำเนินงานเพิ่มขึ้น(ลดลง)</b>			
เงินรับฝาก		203,417,959	632,264,085
ตราสารหนี้ที่ออกและเงินกู้ยืม		(390,000)	(567,000)
ประมาณการหนี้สิน		(805,300)	(1,537,000)
หนี้สินอื่น		(2,422,072)	(14,143,580)
เงินสดสุทธิได้มาจาก(ใช้ไปใน)กิจกรรมดำเนินงาน		(117,391,156)	(67,822,744)
<b>กระแสเงินสดจากกิจกรรมลงทุน</b>			
เงินสดจ่ายซื้ออุปกรณ์		(1,105,620)	(4,411,923)
เงินสดรับจากการขายทรัพย์สิน		383,178	-
เงินสดรับจากการขายทรัพย์สินรอการขาย		15,776,484	-
เงินสดจ่ายซื้อเงินลงทุน		(248,810,662)	(1,083,917,695)
เงินสดรับจากการขายและไถ่ถอนเงินลงทุน		392,278,547	1,283,944,247
เงินสดสุทธิได้มาจาก(ใช้ไปใน)กิจกรรมลงทุน		158,521,927	195,614,629
<b>กระแสเงินสดจากกิจกรรมจัดหาเงิน</b>			
เงินปันผลจ่าย		(70,000,000)	(70,000,000)
เงินสดสุทธิได้มาจาก(ใช้ไปใน)กิจกรรมจัดหาเงิน		(70,000,000)	(70,000,000)
เงินสดและรายการเทียบเท่าเงินสดเพิ่มขึ้น(ลดลง)สุทธิ		(28,869,229)	57,791,885
เงินสดและรายการเทียบเท่าเงินสด ณ วันที่ 1 มกราคม		199,223,586	141,431,701
เงินสดและรายการเทียบเท่าเงินสด ณ วันที่ 31 ธันวาคม	4	170,354,357	199,223,586

หมายเหตุประกอบงบการเงินเป็นส่วนหนึ่งของงบการเงินนี้

## หมายเหตุประกอบงบการเงิน บริษัทเงินทุน กรุงเทพมหานคร จำกัด (มหาชน) สำหรับปีสิ้นสุด วันที่ 31 ธันวาคม 2559

### 1. ข้อมูลทั่วไป

บริษัทเงินทุน กรุงเทพมหานคร จำกัด (มหาชน) (“บริษัทฯ”) จัดตั้งขึ้นเป็นบริษัทมหาชน มีภูมิลำเนาและประกอบกิจการในประเทศไทย บริษัทฯ ประกอบธุรกิจหลัก คือ ธุรกิจเงินทุน ที่อยู่ตามที่ตั้งทะเบียนตั้งอยู่เลขที่ 25 อาคารกรุงเทพ ประกันภัย / ไร่ ดับยู. ซี. เอ ชั้นที่ 23 ถนนสาทรใต้ แขวงทุ่งมหาเมฆ เขตสาทร กรุงเทพมหานคร

### 2. เกณฑ์ในการจัดทำงบการเงิน

#### 2.1 เกณฑ์ในการจัดทำงบการเงิน

งบการเงินนี้นำเสนอเพื่อวัตถุประสงค์ของการรายงานเพื่อใช้ในประเทศไทย งบการเงินฉบับที่เป็นภาษาอังกฤษจัดทำขึ้นเพื่อความสะดวกของผู้อ่านงบการเงินที่ไม่คุ้นเคยกับภาษาไทย

งบการเงินนี้จัดทำขึ้นตามมาตรฐานการบัญชี ฉบับที่ 1 (ปรับปรุง 2558) เรื่องการนำเสนองบการเงิน ภายใต้ข้อกำหนดของมาตรฐานการบัญชีที่ปรับปรุงใหม่

งบการเงินนี้แสดงรายการและตีความตามแนวปฏิบัติทางการบัญชีที่ประกาศใช้โดยสภาวิชาชีพบัญชี ข้อบังคับของตลาดหลักทรัพย์แห่งประเทศไทย ลงวันที่ 22 มกราคม 2544 เรื่องการจัดทำและส่งงบการเงินและรายงานเกี่ยวกับฐานะการเงินและผลการดำเนินงานของบริษัทจดทะเบียน พ.ศ. 2544 และแสดงรายการตามข้อกำหนดของประกาศธนาคารแห่งประเทศไทยที่ สนส. 12/2553 เรื่องการจัดทำและการประกาศงบการเงินของบริษัทเงินทุน และบริษัทเครดิตฟองซิเอร์ลงวันที่ 3 ธันวาคม 2553

#### 2.2 เกณฑ์การวัดมูลค่า

งบการเงินนี้จัดทำขึ้นโดยใช้เกณฑ์ราคาทุนเดิมในการวัดมูลค่าขององค์ประกอบของรายการในงบการเงินวันแต่จะได้เปิดเผยเป็นอย่างอื่นในนโยบายการบัญชีที่เกี่ยวข้อง

งบการเงินนี้จัดทำและแสดงหน่วยเงินตราเป็นเงินบาท ข้อมูลทางการเงินทั้งหมดมีการปิดเศษในหมายเหตุประกอบงบการเงิน

#### 2.3 มาตรฐานการรายงานทางการเงินที่ออกและปรับปรุงใหม่ที่ได้ใช้ในช่วงปี

สภาวิชาชีพบัญชีได้ออกมาตรฐานการบัญชี มาตรฐานการรายงานทางการเงิน การตีความมาตรฐานการบัญชี และการตีความมาตรฐานการรายงานทางการเงินซึ่งมีผลบังคับสำหรับงบการเงินที่เริ่มในหรือหลังวันที่ 1 มกราคม 2559 ตามรายละเอียดข้างล่างนี้

##### มาตรฐานการบัญชี

ฉบับที่ 1 (ปรับปรุง 2558)	การนำเสนองบการเงิน
ฉบับที่ 2 (ปรับปรุง 2558)	สินค้าคงเหลือ
ฉบับที่ 7 (ปรับปรุง 2558)	งบกระแสเงินสด
ฉบับที่ 8 (ปรับปรุง 2558)	นโยบายการบัญชี การเปลี่ยนแปลงประมาณการทางบัญชี และข้อผิดพลาด
ฉบับที่ 10 (ปรับปรุง 2558)	เหตุการณ์ภายหลังรอบระยะเวลารายงาน
ฉบับที่ 11 (ปรับปรุง 2558)	สัญญาก่อสร้าง
ฉบับที่ 12 (ปรับปรุง 2558)	ภาษีเงินได้
ฉบับที่ 16 (ปรับปรุง 2558)	ที่ดิน อาคารและอุปกรณ์
ฉบับที่ 17 (ปรับปรุง 2558)	สัญญาเช่า
ฉบับที่ 18 (ปรับปรุง 2558)	รายได้

## หมายเหตุประกอบงบการเงิน บริษัทเงินทุน กรุงเกษม จำกัด (มหาชน) สำหรับปีสิ้นสุด วันที่ 31 ธันวาคม 2559

### มาตรฐานการบัญชี

ฉบับที่ 19 (ปรับปรุง 2558)

ฉบับที่ 20 (ปรับปรุง 2558)

ผลประโยชน์ของพนักงาน

การบัญชีสำหรับเงินอุดหนุนจากรัฐบาลและการเปิดเผยข้อมูลเกี่ยวกับ  
ความช่วยเหลือจากรัฐบาล

ฉบับที่ 21 (ปรับปรุง 2558)

ฉบับที่ 23 (ปรับปรุง 2558)

ฉบับที่ 24 (ปรับปรุง 2558)

ฉบับที่ 26 (ปรับปรุง 2558)

ฉบับที่ 27 (ปรับปรุง 2558)

ฉบับที่ 28 (ปรับปรุง 2558)

ฉบับที่ 29 (ปรับปรุง 2558)

ฉบับที่ 33 (ปรับปรุง 2558)

ฉบับที่ 34 (ปรับปรุง 2558)

ฉบับที่ 36 (ปรับปรุง 2558)

ฉบับที่ 37 (ปรับปรุง 2558)

ฉบับที่ 38 (ปรับปรุง 2558)

ฉบับที่ 40 (ปรับปรุง 2558)

ฉบับที่ 41

ผลกระทบจากการเปลี่ยนแปลงของอัตราแลกเปลี่ยนเงินตราต่างประเทศ  
ต้นทุนการกู้ยืม

การเปิดเผยข้อมูลเกี่ยวกับบุคคลหรือกิจการที่เกี่ยวข้องกัน

การบัญชีและการรายงานโครงการผลประโยชน์เมื่อออกจากงาน

งบการเงินเฉพาะกิจการ

เงินลงทุนในบริษัทร่วมและการร่วมค้า

การรายงานทางการเงินในสภาพเศรษฐกิจที่เงินเฟ้อรุนแรง

กำไรต่อหุ้น

งบการเงินระหว่างกาล

การด้อยค่าของสินทรัพย์

ประมาณการหนี้สิน หนี้สินที่อาจเกิดขึ้น และสินทรัพย์ที่อาจเกิดขึ้น

สินทรัพย์ไม่มีตัวตน

อสังหาริมทรัพย์เพื่อการลงทุน

เกษตรกรรม

### มาตรฐานการรายงานทางการเงิน

ฉบับที่ 2 (ปรับปรุง 2558)

ฉบับที่ 3 (ปรับปรุง 2558)

ฉบับที่ 4 (ปรับปรุง 2558)

ฉบับที่ 5 (ปรับปรุง 2558)

ฉบับที่ 6 (ปรับปรุง 2558)

ฉบับที่ 8 (ปรับปรุง 2558)

ฉบับที่ 10 (ปรับปรุง 2558)

ฉบับที่ 11 (ปรับปรุง 2558)

ฉบับที่ 12 (ปรับปรุง 2558)

ฉบับที่ 13 (ปรับปรุง 2558)

การจ่ายโดยใช้หุ้นเป็นเกณฑ์

การรวมธุรกิจ

สัญญาประกันภัย

สินทรัพย์ไม่หมุนเวียนที่ถือไว้เพื่อขายและการดำเนินงานที่ยกเลิก

การสำรวจและประเมินค่าแหล่งทรัพยากรแร่

ส่วนงานดำเนินงาน

งบการเงินรวม

การร่วมการงาน

การเปิดเผยข้อมูลเกี่ยวกับส่วนได้เสียในกิจการอื่น

การวัดมูลค่ายุติธรรม

### การตีความมาตรฐานการบัญชี

ฉบับที่ 10 (ปรับปรุง 2558)

ฉบับที่ 15 (ปรับปรุง 2558)

ฉบับที่ 25 (ปรับปรุง 2558)

ฉบับที่ 27 (ปรับปรุง 2558)

ฉบับที่ 29 (ปรับปรุง 2558)

ฉบับที่ 31 (ปรับปรุง 2558)

ฉบับที่ 32 (ปรับปรุง 2558)

ความช่วยเหลือจากรัฐบาล-กรณีที่ไม่มีความเกี่ยวข้องอย่างเฉพาะเจาะจง  
กับกิจกรรมดำเนินงาน

สัญญาเช่าดำเนินงาน-สิ่งของที่ให้แก่ผู้เช่า

ภาษีเงินได้ - การเปลี่ยนแปลงสถานภาพทางภาษีของกิจการหรือของผู้ถือหุ้น

การประเมินเนื้อหาสัญญาเช่าที่สร้างขึ้นตามรูปแบบกฎหมาย

การเปิดเผยข้อมูลของข้อตกลงสัมปทานบริการ

รายได้-รายการแลกเปลี่ยนเกี่ยวกับบริการโฆษณา

สินทรัพย์ไม่มีตัวตน-ต้นทุนเว็บไซต์

## หมายเหตุประกอบงบการเงิน บริษัทเงินทุน กรุงเทพมหานคร จำกัด (มหาชน) สำหรับปีสิ้นสุด วันที่ 31 ธันวาคม 2559

### การตีความมาตรฐานการรายงานทางการเงิน

ฉบับที่ 1 (ปรับปรุง 2558)	การเปลี่ยนแปลงในหนี้สินที่เกิดขึ้นจากการรื้อถอน การบูรณะและหนี้สินที่มีลักษณะคล้ายคลึงกัน
ฉบับที่ 4 (ปรับปรุง 2558)	การประเมินว่าข้อตกลงประกอบด้วยสัญญาเช่าหรือไม่
ฉบับที่ 5 (ปรับปรุง 2558)	สิทธิในส่วนได้เสียจากกองทุนการรื้อถอน การบูรณะและการปรับปรุงสภาพแวดล้อม
ฉบับที่ 7 (ปรับปรุง 2558)	การปรับปรุงย้อนหลังภายใต้มาตรฐานการบัญชี ฉบับที่ 29 (ปรับปรุง 2558) เรื่อง การรายงานทางการเงินในสภาพเศรษฐกิจที่มีเงินเฟ้อรุนแรง
ฉบับที่ 10 (ปรับปรุง 2558)	งบการเงินระหว่างกาลและการด้อยค่า
ฉบับที่ 12 (ปรับปรุง 2558)	ข้อตกลงสัมปทานบริการ
ฉบับที่ 13 (ปรับปรุง 2558)	โปรแกรมสิทธิพิเศษแก่ลูกค้า
ฉบับที่ 14 (ปรับปรุง 2558)	ข้อจำกัดสินทรัพย์ตามโครงการผลประโยชน์ ข้อกำหนดเงินทุนขั้นต่ำและปฏิสัมพันธ์ของรายการเหล่านี้ สำหรับมาตรฐานการบัญชี ฉบับที่ 19 (ปรับปรุง 2558) เรื่อง ผลประโยชน์ของพนักงาน
ฉบับที่ 15 (ปรับปรุง 2558)	สัญญาสำหรับการก่อสร้างอสังหาริมทรัพย์
ฉบับที่ 17 (ปรับปรุง 2558)	การจ่ายสินทรัพย์ที่ไม่ใช่เงินสดให้เจ้าของ
ฉบับที่ 18 (ปรับปรุง 2558)	การโอนสินทรัพย์จากลูกค้า
ฉบับที่ 20 (ปรับปรุง 2558)	ต้นทุนการเปิดหน้าดินในช่วงการผลิตสำหรับเหมืองผิวดิน
ฉบับที่ 21	เงินที่นำส่งรัฐ

ในระหว่างปี บริษัท ได้นำมาตรฐานการรายงานทางการเงินฉบับปรับปรุงและฉบับใหม่รวมถึงแนวปฏิบัติทางบัญชีที่ออกโดยสภาวิชาชีพ ตามที่กล่าวข้างต้นมาถือปฏิบัติ มาตรฐานการรายงานทางการเงินดังกล่าวได้รับการปรับปรุงหรือจัดให้มีขึ้นเพื่อให้มีเนื้อหาเท่าเทียมกับมาตรฐานการรายงานทางการเงินระหว่างประเทศ โดยส่วนใหญ่เป็นการปรับปรุงถ้อยคำ และคำศัพท์การตีความและการให้แนวปฏิบัติทางบัญชีกับผู้ใช้มาตรฐาน การนำมาตรฐานการรายงานทางการเงินดังกล่าวมาถือปฏิบัตินี้ไม่มีผลกระทบอย่างเป็นสาระสำคัญต่องบการเงินของบริษัท

## 2.4 มาตรฐานการรายงานทางการเงินที่ออกและปรับปรุงใหม่ซึ่งมีผลบังคับใช้ในอนาคต

มาตรฐานการรายงานทางการเงินซึ่งได้ประกาศในราชกิจจานุเบกษาแล้ว แต่ยังไม่จะมีผลบังคับใช้ สภาวิชาชีพบัญชีได้ออกประกาศที่เกี่ยวกับมาตรฐานการรายงานทางการเงินที่มีผลบังคับใช้สำหรับการเงินที่มีรอบระยะเวลาบัญชีที่เริ่มในหรือหลังวันที่ 1 มกราคม 2560 เป็นต้นไป ดังต่อไปนี้

### มาตรฐานการบัญชี

ฉบับที่ 1 (ปรับปรุง 2559)	การนำเสนองบการเงิน
ฉบับที่ 2 (ปรับปรุง 2559)	สินค้าคงเหลือ
ฉบับที่ 7 (ปรับปรุง 2559)	งบกระแสเงินสด
ฉบับที่ 8 (ปรับปรุง 2559)	นโยบายการบัญชี การเปลี่ยนแปลงประมาณการทางบัญชีและข้อผิดพลาด
ฉบับที่ 10 (ปรับปรุง 2559)	เหตุการณ์ภายหลังรอบระยะเวลารายงาน
ฉบับที่ 11 (ปรับปรุง 2559)	สัญญาก่อสร้าง
ฉบับที่ 12 (ปรับปรุง 2559)	ภาษีเงินได้
ฉบับที่ 16 (ปรับปรุง 2559)	ที่ดิน อาคารและอุปกรณ์
ฉบับที่ 17 (ปรับปรุง 2559)	สัญญาเช่า
ฉบับที่ 18 (ปรับปรุง 2559)	รายได้

## หมายเหตุประกอบงบการเงิน บริษัทเงินทุน กรุงทพธนากร จำกัด (มหาชน) สำหรับปีสิ้นสุด วันที่ 31 ธันวาคม 2559

### มาตรฐานการบัญชี

ฉบับที่ 19 (ปรับปรุง 2559)

ฉบับที่ 20 (ปรับปรุง 2559)

ฉบับที่ 21 (ปรับปรุง 2559)

ฉบับที่ 23 (ปรับปรุง 2559)

ฉบับที่ 24 (ปรับปรุง 2559)

ฉบับที่ 26 (ปรับปรุง 2559)

ฉบับที่ 27 (ปรับปรุง 2559)

ฉบับที่ 28 (ปรับปรุง 2559)

ฉบับที่ 29 (ปรับปรุง 2559)

ฉบับที่ 33 (ปรับปรุง 2559)

ฉบับที่ 34 (ปรับปรุง 2559)

ฉบับที่ 36 (ปรับปรุง 2559)

ฉบับที่ 37 (ปรับปรุง 2559)

ฉบับที่ 38 (ปรับปรุง 2559)

ฉบับที่ 40 (ปรับปรุง 2559)

ฉบับที่ 41 (ปรับปรุง 2559)

ฉบับที่ 104 (ปรับปรุง 2559)

ฉบับที่ 105 (ปรับปรุง 2559)

ฉบับที่ 107 (ปรับปรุง 2559)

ผลประโยชน์ของพนักงาน

การบัญชีสำหรับเงินอุดหนุนจากรัฐบาลและการเปิดเผยข้อมูล

เกี่ยวกับความช่วยเหลือจากรัฐบาล

ผลกระทบจากการเปลี่ยนแปลงของอัตราแลกเปลี่ยนเงินตราต่างประเทศ

ต้นทุนการกู้ยืม

การเปิดเผยข้อมูลเกี่ยวกับบุคคลหรือกิจการที่เกี่ยวข้องกัน

การบัญชีและการรายงานโครงการผลประโยชน์เมื่อออกจากงาน

งบการเงินเฉพาะกิจการ

เงินลงทุนในบริษัทร่วมและการร่วมค้า

การรายงานทางการเงินในสภาพเศรษฐกิจที่เงินเฟ้อรุนแรง

กำไรต่อหุ้น

การรายงานทางการเงินระหว่างกาล

การด้อยค่าของสินทรัพย์

ประมาณการหนี้สิน หนี้สินที่อาจเกิดขึ้น และสินทรัพย์ที่อาจเกิดขึ้น

สินทรัพย์ไม่มีตัวตน

อสังหาริมทรัพย์เพื่อการลงทุน

เกษตรกรรม

การบัญชีสำหรับการปรับโครงสร้างหนี้ที่มีปัญหา

การบัญชีสำหรับเงินลงทุนในตราสารหนี้และตราสารทุน

การแสดงรายการและการเปิดเผยข้อมูลสำหรับเครื่องมือทางการเงิน

### มาตรฐานการรายงานทางการเงิน

ฉบับที่ 2 (ปรับปรุง 2559)

ฉบับที่ 3 (ปรับปรุง 2559)

ฉบับที่ 4 (ปรับปรุง 2559)

ฉบับที่ 5 (ปรับปรุง 2559)

ฉบับที่ 6 (ปรับปรุง 2559)

ฉบับที่ 8 (ปรับปรุง 2559)

ฉบับที่ 10 (ปรับปรุง 2559)

ฉบับที่ 11 (ปรับปรุง 2559)

ฉบับที่ 12 (ปรับปรุง 2559)

ฉบับที่ 13 (ปรับปรุง 2559)

การจ่ายโดยใช้หุ้นเป็นเกณฑ์

การรวมธุรกิจ

สัญญาประกันภัย

สินทรัพย์ไม่หมุนเวียนที่ถือไว้เพื่อขายและการดำเนินงานที่ยกเลิก

การสำรวจและประเมินค่าแหล่งทรัพยากรแร่

ส่วนงานดำเนินงาน

งบการเงินรวม

การร่วมกิจการงาน

การเปิดเผยข้อมูลเกี่ยวกับส่วนได้เสียในกิจการอื่น

การวัดมูลค่ายุติธรรม

### การตีความมาตรฐานการบัญชี

ฉบับที่ 10 (ปรับปรุง 2559)

ฉบับที่ 15 (ปรับปรุง 2559)

ฉบับที่ 25 (ปรับปรุง 2559)

ฉบับที่ 27 (ปรับปรุง 2559)

ฉบับที่ 29 (ปรับปรุง 2559)

ฉบับที่ 31 (ปรับปรุง 2559)

ฉบับที่ 32 (ปรับปรุง 2559)

ความช่วยเหลือจากรัฐบาล-กรณีที่ไม่มีความเกี่ยวข้องอย่างเฉพาะเจาะจง

กับกิจกรรมดำเนินงาน

สัญญาเช่าดำเนินงาน-สิ่งของที่ให้แก่ผู้เช่า

ภาษีเงินได้ - การเปลี่ยนแปลงสถานภาพทางภาษีของกิจการหรือของผู้ถือหุ้น

การประเมินเนื้อหาสัญญาเช่าที่สร้างขึ้นตามรูปแบบกฎหมาย

การเปิดเผยข้อมูลของข้อตกลงสัมปทานบริการ

รายได้-รายการแลกเปลี่ยนเกี่ยวกับบริการโฆษณา

สินทรัพย์ไม่มีตัวตน-ต้นทุนเว็บไซต์



## หมายเหตุประกอบงบการเงิน บริษัทเงินทุน กรุงเทพมหานคร จำกัด (มหาชน) สำหรับปีสิ้นสุด วันที่ 31 ธันวาคม 2559

### การตีความมาตรฐานการรายงานทางการเงิน

ฉบับที่ 1 (ปรับปรุง 2559)	การเปลี่ยนแปลงในหนี้สินที่เกิดขึ้นจากการรื้อถอน การบูรณะและหนี้สินที่มีลักษณะคล้ายคลึงกัน
ฉบับที่ 4 (ปรับปรุง 2559)	การประเมินว่าข้อตกลงประกอบด้วยสัญญาเช่าหรือไม่
ฉบับที่ 5 (ปรับปรุง 2559)	สิทธิในส่วนได้เสียจากกองทุนการรื้อถอน การบูรณะและการปรับปรุงสภาพแวดล้อม
ฉบับที่ 7 (ปรับปรุง 2559)	การปรับปรุงย้อนหลังภายใต้มาตรฐานการบัญชี ฉบับที่ 29 (ปรับปรุง 2559) เรื่อง การรายงานทางการเงินในสภาพเศรษฐกิจที่มีเงินเฟ้อรุนแรง
ฉบับที่ 10 (ปรับปรุง 2559)	การรายงานทางการเงินระหว่างกาลและการด้อยค่า
ฉบับที่ 12 (ปรับปรุง 2559)	ข้อตกลงสัมปทานบริการ
ฉบับที่ 13 (ปรับปรุง 2559)	โปรแกรมสิทธิพิเศษแก่ลูกค้า
ฉบับที่ 14 (ปรับปรุง 2559)	ข้อจำกัดสินทรัพย์ตามโครงการผลประโยชน์ ข้อกำหนดเงินทุนขั้นต่ำและปฏิสัมพันธ์ของรายการเหล่านี้ สำหรับมาตรฐานการบัญชี ฉบับที่ 19 (ปรับปรุง 2559) เรื่อง ผลประโยชน์ของพนักงาน
ฉบับที่ 15 (ปรับปรุง 2559)	สัญญาสำหรับการก่อสร้างอสังหาริมทรัพย์
ฉบับที่ 17 (ปรับปรุง 2559)	การจ่ายสินทรัพย์ที่ไม่ใช่เงินสดให้เจ้าของ
ฉบับที่ 18 (ปรับปรุง 2559)	การโอนสินทรัพย์จากลูกค้า
ฉบับที่ 20 (ปรับปรุง 2559)	ต้นทุนการเปิดหน้าดินในช่วงการผลิตสำหรับเหมืองผิวดิน
ฉบับที่ 21 (ปรับปรุง 2559)	เงินที่นำส่งรัฐ

บริษัท ไม่มีแผนที่จะนำมาตรฐานรายงานทางการเงินดังกล่าวมาใช้ก่อนวันถือปฏิบัติ และคาดว่าจะไม่มีผลกระทบที่มีสาระสำคัญต่อบการเงินในงวดที่ถือปฏิบัติ

### 3. นโยบายการบัญชีที่สำคัญ

นโยบายการบัญชีที่สำคัญของบริษัทฯโดยสรุปมีดังต่อไปนี้

#### 3.1 การรับรู้รายได้และค่าใช้จ่าย

##### ก) ดอกเบี้ยและส่วนลดรับจากเงินให้สินเชื่อ

ดอกเบี้ยจากเงินให้สินเชื่อถือเป็นรายได้ตามระยะเวลาของเงินให้สินเชื่อโดยคำนวณจากยอดเงินต้นที่คงค้าง บริษัทฯ หยุดรับรู้รายได้ดอกเบี้ยตามเกณฑ์คงค้างสำหรับเงินให้สินเชื่อที่ผิดนัดชำระเงินต้นหรือดอกเบี้ยเกินกำหนดสามเดือนนับจากวันครบกำหนดชำระ และจะโอนกลับรายการดอกเบี้ยค้างรับที่เคยบันทึกบัญชีเป็นรายได้แล้วนั้นออกจากบัญชีการบันทึกรายได้ดอกเบี้ยรับ หลังจากนั้นจะบันทึกตามเกณฑ์เงินสด ซึ่งเป็นไปตามข้อกำหนดของธนาคารแห่งประเทศไทย

บริษัทฯ รับรู้รายได้สำหรับลูกหนี้ภายหลังการปรับโครงสร้างหนี้ใหม่ตามเกณฑ์คงค้าง เช่นเดียวกับเงินให้สินเชื่อที่กล่าวข้างต้น ยกเว้นหนี้ตามสัญญาปรับโครงสร้างหนี้ที่อยู่ระหว่างการติดตามผลการปฏิบัติตามเงื่อนไขการปรับโครงสร้างหนี้ใหม่ซึ่งจะรับรู้รายได้ตามเกณฑ์เงินสดจนกว่าลูกหนี้จะปฏิบัติตามเงื่อนไขการปรับโครงสร้างหนี้ติดต่อกันไม่น้อยกว่าสามเดือน หรือสามงวดการชำระเงินแล้วแต่ระยะเวลาใดจะนานกว่า

ในกรณีที่ดอกเบี้ยหรือส่วนลดได้คิดรวมอยู่ในตัวเงินหรือเงินให้สินเชื่อแล้ว ดอกเบี้ยหรือส่วนลดดังกล่าวจะตั้งพักไว้และตัดจำหน่ายเป็นรายได้เฉลี่ยเท่า ๆ กันตลอดอายุของตัวเงิน หรือระยะเวลาของเงินให้สินเชื่อ

## หมายเหตุประกอบงบการเงิน บริษัทเงินทุน กรุงเกษม จำกัด (มหาชน) สำหรับปีสิ้นสุด วันที่ 31 ธันวาคม 2559

ดอกเบี้ยจากการให้เชาซื้อ บริษัทฯ รับรู้รายได้จากสัญญาเช่าซื้อโดยการปันส่วนดอกผลเช่าซื้อไปตลอดระยะเวลาการผ่อนชำระตามวิธีอัตราดอกเบี้ยที่แท้จริง โดยจะรับรู้ในวันที่ถึงกำหนดชำระค่างวด บริษัทฯ หยุดรับรู้รายได้จากสัญญาเช่าซื้อ เมื่อค้างชำระเกินกว่าสามงวด

### ข) ดอกเบี้ยและเงินปันผลจากเงินลงทุนในหลักทรัพย์

ดอกเบี้ยจากเงินลงทุนถือเป็นรายได้ตามเกณฑ์คงค้างโดยคำนึงถึงอัตราผลตอบแทนที่แท้จริง ส่วนเงินปันผลจากเงินลงทุนถือเป็นรายได้เมื่อมีสิทธิในการรับเงินปันผล

### ค) กำไร (ขาดทุน) จากการซื้อขายเงินลงทุน

กำไร (ขาดทุน) จากการซื้อขายเงินลงทุนถือเป็นรายได้หรือค่าใช้จ่าย ณ วันที่ที่เกิดรายการ

### ง) ค่าธรรมเนียมและบริการ

ค่าธรรมเนียมถือเป็นรายได้ตามเกณฑ์คงค้าง รายได้ค่าบริการรับรู้เมื่อได้ให้บริการแล้วโดยพิจารณาถึงขั้นความสำเร็จของงาน

### จ) ค่าใช้จ่าย

ค่าใช้จ่ายบันทึกตามเกณฑ์คงค้าง

## 3.2 ดอกเบี้ยจ่าย

ดอกเบี้ยจ่ายถือเป็นค่าใช้จ่ายตามเกณฑ์คงค้าง ในกรณีที่ดอกเบี้ยได้คิดรวมอยู่ในใบรับฝากเงินหรือตัวเงินจ่ายแล้ว ดอกเบี้ยนั้นจะตั้งพักไว้และตัดจำหน่ายเป็นค่าใช้จ่ายเฉลี่ยเท่า ๆ กันตลอดอายุของใบรับฝากเงินหรือตัวเงินจ่ายนั้น

## 3.3 กำไรต่อหุ้นขั้นพื้นฐาน

กำไรต่อหุ้นขั้นพื้นฐานที่แสดงไว้ในงบกำไรขาดทุนเบ็ดเสร็จเป็นกำไรต่อหุ้นขั้นพื้นฐานซึ่งคำนวณโดยการหารกำไรสุทธิสำหรับปี/ปีด้วยจำนวนถัวเฉลี่ยถ่วงน้ำหนักของหุ้นสามัญที่ออกจำหน่ายและถือโดยบุคคลภายนอกในระหว่างปี

## 3.4 เงินสดและรายการเทียบเท่าเงินสด

เพื่อวัตถุประสงค์ในการจัดทำกระแสเงินสด เงินสดและรายการเทียบเท่าเงินสด หมายความว่ารวมถึงเงินสดในมือและเงินฝากธนาคารทุกประเภท แต่ไม่รวมบัตรเงินฝาก และเงินฝากสถาบันการเงินที่มีสัญญาขายคืนภาคเอกชน

## 3.5 หลักทรัพย์ซื้อโดยมีสัญญาขายคืน

บริษัทฯ มีการทำสัญญาซื้อหลักทรัพย์โดยมีสัญญาขายคืนภาคเอกชน โดยมีการกำหนดวันเวลาและราคาที่จะแน่นอนในอนาคต โดยจำนวนเงินที่จ่ายสำหรับหลักทรัพย์ซื้อโดยมีสัญญาขายคืนในอนาคตแสดงเป็นส่วนหนึ่งของรายการระหว่างธนาคารและตลาดเงินหรือเงินให้สินเชื่อแล้วแต่คู่สัญญา โดยหลักทรัพย์ภายใต้สัญญาขายคืนถือเป็นหลักประกันการกู้ยืม

## 3.6 เงินลงทุน

ก) เงินลงทุนในหลักทรัพย์เพื่อค้าแสดงตามมูลค่ายุติธรรม บริษัทฯ บันทึกการเปลี่ยนแปลงมูลค่าของหลักทรัพย์เพื่อค้าเป็นรายการกำไรหรือขาดทุนในงบกำไรขาดทุนเบ็ดเสร็จ

## หมายเหตุประกอบงบการเงิน บริษัทเงินทุน กรุงเทพมหานคร จำกัด (มหาชน) สำหรับปีสิ้นสุด วันที่ 31 ธันวาคม 2559

- ข) เงินลงทุนในหลักทรัพย์เพื่อขายแสดงตามมูลค่ายุติธรรม บริษัทฯบันทึกการเปลี่ยนแปลงมูลค่าหลักทรัพย์ดังกล่าวเป็นรายการแยกต่างหากในส่วนของผู้ถือหุ้นส่วนน้อยของเจ้าของส่วนกำไรขาดทุนเบ็ดเสร็จอื่นจนกระทั่งจำหน่ายหลักทรัพย์ดังกล่าวออกไป จึงบันทึกการเปลี่ยนแปลงมูลค่านั้นในงบกำไรขาดทุนเบ็ดเสร็จ
- ค) เงินลงทุนในตราสารหนี้ที่จะครบกำหนดชำระภายใน 1 ปี และที่จะถือจนครบกำหนดแสดงมูลค่าตามวิธีราคาทุนตัดจำหน่าย บัญชีส่วนเกิน/ส่วนต่ำกว่ามูลค่าตราสารหนี้จะถูกตัดจำหน่ายตามอัตราดอกเบี้ยที่แท้จริง ซึ่งจำนวนที่ตัดจำหน่ายนี้จะแสดงเป็นรายการปรับกับรายได้ดอกเบี้ยรับ
- ง) เงินลงทุนในตราสารหนี้ที่ไม่อยู่ในความต้องการของตลาดถือเป็นเงินลงทุนทั่วไปซึ่งแสดงในราคาทุนสุทธิจากค่าเผื่อการด้อยค่า (ถ้ามี)

มูลค่ายุติธรรมของหลักทรัพย์และหน่วยลงทุนในความต้องการของตลาดคำนวณจากราคาเสนอซื้อครั้งล่าสุด ณ สิ้นวันทำการสุดท้ายของปีของตลาดหลักทรัพย์แห่งประเทศไทย

มูลค่ายุติธรรมของตราสารหนี้ที่ขึ้นทะเบียนกับสมาคมตลาดตราสารหนี้ไทย คำนวณจากอัตราผลตอบแทนเสนอซื้อเฉลี่ย (Average bid yield) ของวันทำการสุดท้ายของปี หากไม่มีอัตราผลตอบแทนเสนอซื้อเฉลี่ยจะใช้อัตราผลตอบแทนของการซื้อขายครั้งสุดท้ายไม่เกิน 1 เดือน ทั้งนี้ภายใต้สถานการณ์ทางเศรษฐกิจที่ไม่เปลี่ยนแปลงอย่างมีสาระสำคัญระหว่างวันที่มีการซื้อขายครั้งสุดท้ายกับวันที่วัดมูลค่า และนำมาคำนวณตามสูตรที่สมาคมตลาดตราสารหนี้ไทยกำหนด

มูลค่ายุติธรรมของตราสารหนี้ที่ไม่ได้ขึ้นทะเบียนกับสมาคมตลาดตราสารหนี้ไทย หรือขึ้นทะเบียนแต่ไม่มีสภาพคล่อง คำนวณโดยใช้เส้นอัตราผลตอบแทนของพันธบัตรรัฐบาล ณ วันทำการสุดท้ายของปีโดยสมาคมตลาดตราสารหนี้ไทย เป็นฐานในการคำนวณและปรับด้วยค่าความเสี่ยงที่เหมาะสม

มูลค่ายุติธรรมของหน่วยลงทุนคำนวณจากมูลค่าสินทรัพย์สุทธิ (Net Asset Value) ณ วันสิ้นปี

บริษัทฯ ใช้วิธีถัวเฉลี่ยถ่วงน้ำหนักในการคำนวณต้นทุนของเงินลงทุน

ในกรณีที่มีการโอนเปลี่ยนประเภทเงินลงทุน บริษัทฯจะปรับเปลี่ยนราคาของเงินลงทุนใหม่โดยใช้มูลค่ายุติธรรม ณ วันที่โอนเปลี่ยนประเภทเงินลงทุน ผลแตกต่างระหว่างราคาตามบัญชีและมูลค่ายุติธรรม ณ วันที่โอนได้บันทึกเป็นรายการกำไร (ขาดทุน) ในงบกำไรขาดทุนเบ็ดเสร็จ

### 3.7 เงินให้สินเชื่อแก่ลูกหนี้

เงินให้สินเชื่อแก่ลูกหนี้แสดงเฉพาะยอดเงินต้นไม่รวมดอกเบี้ยค้างรับ รายได้รอตัดบัญชี/ส่วนลดรับล่วงหน้าของเงินให้สินเชื่อแก่ลูกหนี้ที่ยังไม่รับรู้เป็นรายได้แสดงเป็นรายการหักจากเงินให้สินเชื่อแก่ลูกหนี้

### 3.8 ค่าเผื่อนี้สงสัยจะสูญและค่าเผื่อการปรับมูลค่าจากการปรับโครงสร้างหนี้

บริษัทฯ ตั้งค่าเผื่อนี้สงสัยจะสูญของเงินให้สินเชื่อและส่วนสูญเสียจากการปรับโครงสร้างหนี้ตามหลักเกณฑ์ที่กำหนดโดยธนาคารแห่งประเทศไทย (“ธพท.”) โดยการวิเคราะห์และประเมินฐานะของลูกหนี้จากประสบการณ์ในการพิจารณาความเสี่ยงและมูลค่าหลักประกันประกอบ

บริษัทฯ มีนโยบายที่จะไม่โอนกลับค่าเผื่อนี้สงสัยจะสูญสำหรับลูกหนี้ที่สามารถชำระหนี้ได้หรือลูกหนี้ทำสัญญาปรับโครงสร้างหนี้กับบริษัท

เมื่อวันที่ 3 สิงหาคม 2551 ธพท. ได้ออกประกาศที่ สนส. 31/2551 เรื่องหลักเกณฑ์การจัดชั้นและการกันเงินสำรองของสถาบันการเงิน ซึ่ง ณ วันที่ 31 ธันวาคม 2559 บริษัทฯ ได้กันสำรองตามเกณฑ์ที่ ธพท. กำหนดแล้ว

## หมายเหตุประกอบงบการเงิน บริษัทเงินทุน กรุงทพธนกร จำกัด (มหาชน) สำหรับปีสิ้นสุด วันที่ 31 ธันวาคม 2559

### 3.9 การปรับโครงสร้างหนี้ที่มีปัญหา

บริษัทฯถือปฏิบัตินโยบายการบัญชีสำหรับการปรับโครงสร้างหนี้ที่มีปัญหา โดยในกรณีที่รับชำระหนี้โดยการรับโอนสินทรัพย์ トラสารการเงินหรือรับหุ้นของลูกหนี้ที่เกิดจากการแปลงหนี้เป็นทุน บริษัทฯจะบันทึกสินทรัพย์ที่ได้รับโอนมาด้วยราคายุติธรรมของสินทรัพย์นั้น ส่วนสูญเสียที่เกิดขึ้นจากผลต่างระหว่างราคาตามบัญชีของหนี้ที่เกินกว่ามูลค่ายุติธรรมของสินทรัพย์จะบันทึกในงบกำไรขาดทุนเบ็ดเสร็จ โดยคำนึงถึงค่าเผื่อหนี้สงสัยจะสูญที่ตั้งไว้เดิมด้วย

ในกรณีของการปรับโครงสร้างหนี้โดยการผ่อนปรนเงื่อนไขการชำระหนี้ให้แก่ลูกหนี้ บริษัทฯ จะบันทึกส่วนสูญเสียที่เกิดขึ้นจากการคำนวณราคาตามบัญชีใหม่ของลูกหนี้โดยการคำนวณมูลค่าปัจจุบันของกระแสเงินสดรับตามเงื่อนไขใหม่ โดยใช้อัตราดอกเบี้ยขั้นต่ำสำหรับเงินกู้ (MLR) ของธนาคารกรุงเทพ จำกัด (มหาชน) ในการคิดลด ผลต่างระหว่างราคาตามบัญชีใหม่ที่คำนวณได้ที่ต่ำกว่าราคาตามบัญชีเดิมรวมดอกเบี้ยค้างรับของลูกหนี้จะบันทึกเป็นส่วนสูญเสียจากการปรับโครงสร้างหนี้ในงบกำไรขาดทุนเบ็ดเสร็จ

ขาดทุนจากการปรับโครงสร้างหนี้ที่มีปัญหาซึ่งเกิดจากการลดเงินต้นและดอกเบี้ยรับรู้เป็น ค่าใช้จ่ายในงบกำไรขาดทุนเบ็ดเสร็จ

### 3.10 ทรัพย์สินรอการขาย

ทรัพย์สินรอการขายแสดงตามราคาทุนหรือราคาขายที่คาดว่าจะได้รับซึ่งถือตามราคาประเมินล่าสุดหักด้วยประมาณการค่าใช้จ่ายในการขาย (ถ้ามี) แล้วแต่ราคาใดจะต่ำกว่า

บริษัทฯบันทึกต้นทุนของทรัพย์สินรอการขายที่รับโอนมาจากการปรับโครงสร้างหนี้ด้วยมูลค่ายุติธรรมของทรัพย์สินหักด้วยประมาณการค่าใช้จ่ายในการขายแต่ไม่เกินยอดเงินต้นและดอกเบี้ยค้างรับที่มีสิทธิเรียกร้องตามกฎหมาย

กำไร (ขาดทุน) จากการจำหน่ายทรัพย์สินรอการขายจะรับรู้เป็นรายได้หรือค่าใช้จ่ายในงบกำไรขาดทุนเบ็ดเสร็จเมื่อมีการจำหน่าย และขาดทุนจากการด้อยค่าจะรับรู้เป็นค่าใช้จ่ายในงบกำไรขาดทุนเบ็ดเสร็จ

### 3.11 ที่ดิน อาคารและอุปกรณ์ และค่าเสื่อมราคา

ที่ดินแสดงมูลค่าตามราคาทุน อาคารและอุปกรณ์แสดงมูลค่าตามราคาทุนหักค่าเสื่อมราคาสะสมและค่าเผื่อการด้อยค่าของสินทรัพย์ (ถ้ามี)

ค่าเสื่อมราคาของอาคารและอุปกรณ์ คำนวณจากราคาทุนของสินทรัพย์โดยวิธีเส้นตรงตามอายุการใช้งานโดยประมาณดังนี้

อาคาร	20	ปี
เครื่องคอมพิวเตอร์และอุปกรณ์	3 - 5	ปี
เครื่องตกแต่งและติดตั้ง	5	ปี
ยานพาหนะ	5	ปี

ค่าเสื่อมราคารวมอยู่ในการคำนวณผลการดำเนินงาน

ไม่มีการคิดค่าเสื่อมราคาสำหรับที่ดินและสินทรัพย์ระหว่างติดตั้ง

## หมายเหตุประกอบงบการเงิน บริษัทเงินทุน กรุงเทพมหานคร จำกัด (มหาชน) สำหรับปีสิ้นสุด วันที่ 31 ธันวาคม 2559

### 3.12 สัญญาเช่าระยะยาว

สัญญาเช่าที่ความเสี่ยงและผลตอบแทนของความเป็นเจ้าของส่วนใหญ่ได้โอนไปให้กับผู้เช่าถือเป็นสัญญาเช่าการเงิน สัญญาเช่าการเงินจะบันทึกเป็นรายจ่ายฝ่ายทุนด้วยมูลค่ายุติธรรมของสินทรัพย์ที่เช่าหรือมูลค่าปัจจุบันสุทธิของจำนวนเงินที่ต้องจ่ายตามสัญญาเช่าแล้วแต่มูลค่าใดจะต่ำกว่า ภาระผูกพันตามสัญญาเช่าหักค่าใช้จ่ายทางการเงินจะบันทึกเป็นหนี้สินระยะยาว ส่วนดอกเบี้ยจ่ายจะบันทึกในส่วนของกำไรหรือขาดทุนตลอดอายุของสัญญาเช่า สินทรัพย์ที่ได้มาตามสัญญาเช่าการเงินจะคิดค่าเสื่อมราคาตลอดอายุการใช้งานของสินทรัพย์ที่เช่า หรืออายุของสัญญาเช่า แล้วแต่ระยะเวลาใดจะต่ำกว่า

จำนวนเงินที่จ่ายตามสัญญาเช่าดำเนินงานรับรู้เป็นค่าใช้จ่ายในส่วนของกำไรหรือขาดทุนตามวิธีเส้นตรงตลอดอายุสัญญาเช่า

### 3.13 สินทรัพย์ไม่มีตัวตน

สินทรัพย์ไม่มีตัวตนแสดงตามราคาทุนหลังหักค่าตัดจำหน่ายสะสมและค่าเผื่อการด้อยค่า (ถ้ามี) ค่าตัดจำหน่ายของสินทรัพย์ไม่มีตัวตนคำนวณจากราคาทุนของสินทรัพย์โดยใช้วิธีเส้นตรงตามอายุการให้ประโยชน์โดยประมาณของสินทรัพย์ไม่มีตัวตนดังต่อไปนี้

ซอฟต์แวร์

5 ปี

ค่าตัดจำหน่ายรวมอยู่ในการคำนวณผลการดำเนินงาน

### 3.14 การขายลูกหนี้ตัวเงิน

บริษัทฯ บันทึกการขายลดตัวเงินประเภทผู้ซื้อไม่มีสิทธิไล่เบี้ยซึ่งไม่มีธนาคารพาณิชย์หรือบริษัทเงินทุนรับรองหรือรับอาวัลเป็นหนี้สินภายใต้บัญชี “ภาระจากการขายลูกหนี้ตัวเงิน” บริษัทฯ จะโอนบัญชีเงินให้สินเชื่อตามตัวเงินไปหักออกจากบัญชี “ภาระจากการขายลูกหนี้ตัวเงิน” เมื่อตัวเงินนั้นถึงกำหนดชำระและผู้จ่ายเงินได้จ่ายเงินตามตัวเงินแล้ว

### 3.15 รายการธุรกิจกับบุคคลหรือกิจการที่เกี่ยวข้องกัน

บุคคลหรือกิจการที่เกี่ยวข้องกันกับบริษัทฯ หมายถึง บุคคลหรือกิจการที่มีอำนาจควบคุมบริษัทฯ หรือถูกควบคุมโดยบริษัทฯ ไม่ว่าจะเป็นโดยตรงหรือทางอ้อม หรืออยู่ภายใต้การควบคุมเดียวกันกับบริษัทฯ

นอกจากนี้บุคคลหรือกิจการที่เกี่ยวข้องกันยังหมายรวมถึงบริษัทร่วมและบุคคลซึ่งมีอิทธิพลอย่างเป็นสาระสำคัญกับบริษัทฯ ผู้บริหารสำคัญ กรรมการหรือพนักงานของบริษัทฯ ที่มีอำนาจในการวางแผนและควบคุมการดำเนินงานของบริษัทฯ

### 3.16 การด้อยค่าของสินทรัพย์

ณ วันที่ในงบแสดงฐานะการเงิน บริษัทฯจะประเมินว่ามีข้อบ่งชี้ซึ่งแสดงว่าสินทรัพย์มีการด้อยค่าหรือไม่ หากสินทรัพย์นั้นมีข้อบ่งชี้ของการด้อยค่า บริษัทฯจะประมาณมูลค่าที่คาดว่าจะได้รับคืนของสินทรัพย์ หากราคาตามบัญชีของสินทรัพย์สูงกว่ามูลค่าที่คาดว่าจะได้รับคืน บริษัทฯจะลดมูลค่าของสินทรัพย์นั้นลงให้เท่ากับมูลค่าที่คาดว่าจะได้รับคืน และรับรู้ผลขาดทุนจากการด้อยค่าของสินทรัพย์ในงบกำไรขาดทุนเบ็ดเสร็จ มูลค่าที่คาดว่าจะได้รับคืนของสินทรัพย์หมายถึงราคาขายสุทธิหรือมูลค่าจากการใช้ของสินทรัพย์นั้นแล้วแต่จำนวนใดจะสูงกว่า

## หมายเหตุประกอบงบการเงิน บริษัทเงินทุน กรุงเทพนคร จำกัด (มหาชน) สำหรับปีสิ้นสุด วันที่ 31 ธันวาคม 2559

### 3.17 ผลประโยชน์พนักงาน

#### กองทุนสำรองเลี้ยงชีพพนักงาน

บริษัทฯ จัดให้มีกองทุนสำรองเลี้ยงชีพ ซึ่งเป็นลักษณะของแผนการจ่ายสมทบตามที่ได้กำหนดการจ่ายสมทบไว้แล้ว สิทธิประโยชน์ของกองทุนสำรองเลี้ยงชีพ ได้แยกออกไปจากสินทรัพย์ของบริษัท และได้รับการบริหารโดยผู้จัดการกองทุนภายนอก กองทุนสำรองเลี้ยงชีพดังกล่าวได้รับเงินสะสมเข้ากองทุนจากพนักงานและเงินสมทบจากบริษัทฯ เงินจ่ายสมทบกองทุนสำรองเลี้ยงชีพบันทึกเป็นค่าใช้จ่ายในงบกำไรขาดทุนเบ็ดเสร็จสำหรับรอบระยะเวลาบัญชีที่เกิดรายการนั้น

#### เงินชดเชยพนักงานเกษียณอายุ (โครงการผลประโยชน์หลังออกจากงาน)

บริษัทฯ คำนวณหนี้สินตามโครงการผลประโยชน์หลังออกจากงานของพนักงาน โดยใช้วิธีคิดลดแต่ละหน่วยที่ประมาณการไว้โดยผู้เชี่ยวชาญอิสระได้ทำการประเมินภาระผูกพันดังกล่าวตามหลักคณิตศาสตร์ประกันภัย ซึ่งหลักการประมาณการดังกล่าวต้องใช้ข้อสมมติที่หลากหลาย รวมถึงข้อสมมติเกี่ยวกับอัตราคิดลด อัตราการขึ้นเงินเดือนในอนาคต อัตราการเปลี่ยนแปลงในจำนวนพนักงาน อัตราการมรณะ และอัตราการเงินเฟ้อ ผลกำไรหรือขาดทุนจากการประมาณการตามหลักคณิตศาสตร์ประกันภัย (Actuarial gains or losses) สำหรับโครงการผลประโยชน์หลังออกจากงานของพนักงานจะรับรู้ทันทีในงบกำไรขาดทุนเบ็ดเสร็จ

### 3.18 ประมาณการหนี้สิน

บริษัทฯ จะบันทึกประมาณการหนี้สินเมื่อมีความเป็นไปได้ค่อนข้างแน่ของการเกิดภาระผูกพันในปัจจุบันตามกฎหมายหรือจากการอนุมานอันเป็นผลสืบเนื่องมาจากเหตุการณ์ในอดีต ภาระผูกพันดังกล่าวคาดว่าจะส่งผลให้สูญเสียทรัพยากรที่มีประโยชน์เชิงเศรษฐกิจ เพื่อจ่ายชำระภาระผูกพันและจำนวนที่ต้องจ่ายสามารถประมาณการได้อย่างน่าเชื่อถือ หากบริษัทฯ คาดว่าจะได้รับคืนรายจ่ายที่จ่ายชำระไปตามประมาณการหนี้สินทั้งหมดหรือบางส่วนอย่างแน่นอน บริษัทฯ จะรับรู้รายจ่ายที่ได้รับคืนเป็นสินทรัพย์แยกต่างหากแต่ต้องไม่เกินจำนวนประมาณการหนี้สินที่เกี่ยวข้อง

### 3.19 เครื่องมือทางการเงิน

เครื่องมือทางการเงินที่แสดงในงบแสดงฐานะการเงินประกอบด้วยเงินสด รายการระหว่างธนาคารและตลาดเงิน เงินลงทุน เงินให้สินเชื่อแก่ลูกหนี้ ตราสารหนี้ที่ออกและเงินกู้ยืม และเงินรับฝาก ซึ่งนโยบายการบัญชีเฉพาะสำหรับรายการแต่ละรายการได้เปิดเผยแยกไว้ในแต่ละหัวข้อที่เกี่ยวข้อง

บริษัทฯ ไม่มีนโยบายที่จะประกอบธุรกรรมตราสารทางการเงินนอกงบแสดงฐานะการเงินที่เป็นตราสารอนุพันธ์เพื่อการเก็งกำไรหรือเพื่อการค้า

### 3.20 ภาษีเงินได้

ภาษีเงินได้ของปีปัจจุบันได้แก่ภาษีที่คาดว่าจะจ่ายชำระหรือได้รับชำระ โดยคำนวณจากกำไรหรือขาดทุนประจำปีที่ต้องเสียภาษี

ภาษีเงินได้รอการตัดบัญชีบันทึกโดยคำนวณจากผลแตกต่างชั่วคราวที่เกิดขึ้นระหว่างมูลค่าตามบัญชีของสินทรัพย์และหนี้สินกับฐานภาษีของสินทรัพย์และหนี้สินนั้น



## หมายเหตุประกอบงบการเงิน บริษัทเงินทุน กรุงเทพมหานคร จำกัด (มหาชน) สำหรับปีสิ้นสุด วันที่ 31 ธันวาคม 2559

ภาษีเงินได้รอการตัดบัญชีวัดมูลค่าโดยใช้อัตราภาษีที่คาดว่าจะใช้กับผลแตกต่างชั่วคราวเมื่อมีการปรับปรุงโดยใช้อัตราภาษีที่ประกาศใช้หรือที่คาดว่าจะมีผลบังคับใช้ ณ วันที่รายงาน

ในการกำหนดมูลค่าของภาษีเงินได้ของปีปัจจุบันและภาษีเงินได้รอการตัดบัญชี บริษัทฯ คำนึงถึงผลกระทบของสถานการณ์ทางภาษีที่ไม่แน่นอน บริษัทฯ เชื่อว่าได้ตั้งภาษีเงินได้ค้างจ่ายเพียงพอสำหรับภาษีเงินได้ที่จะจ่ายในอนาคต ซึ่งเกิดจากการประเมินผลกระทบจากหลายปัจจัย รวมถึง การตีความทางกฎหมายภาษี และจากประสบการณ์ในอดีต การประเมินนี้อยู่บนพื้นฐานการประมาณการและข้อสมมติฐาน และอาจจะเกี่ยวข้องกับการตัดสินใจเกี่ยวกับเหตุการณ์ในอนาคต ข้อมูลใหม่ๆ อาจจะทำให้บริษัทฯ เปลี่ยนการตัดสินใจโดยขึ้นอยู่กับความเพียงพอของภาษีเงินได้ค้างจ่ายที่มีอยู่ การเปลี่ยนแปลงในภาษีเงินได้ค้างจ่ายจะกระทบต่อค่าใช้จ่ายภาษีเงินได้ในปีที่เกิดการเปลี่ยนแปลง

สินทรัพย์ภาษีเงินได้รอการตัดบัญชีจะบันทึกต่อเมื่อมีความเป็นไปได้ค่อนข้างแน่นอนว่ากำไรเพื่อเสียภาษีในอนาคตจะมีจำนวนเพียงพอกับการใช้ประโยชน์จากผลแตกต่างชั่วคราวดังกล่าว สินทรัพย์ภาษีเงินได้รอการตัดบัญชีจะถูกทบทวน ณ ทุกสิ้นรอบระยะเวลาที่รายงานและปรับลดลงเท่าที่ประโยชน์ทางภาษีจะมีโอกาสถูกใช้จริง

### 3.21 การวัดมูลค่ายุติธรรม

มูลค่ายุติธรรมเป็นราคาที่จะได้รับจากการขายสินทรัพย์ หรือจะจ่ายเพื่อโอนหนี้สินในรายการที่เกิดขึ้นในสภาพปกติระหว่างผู้ร่วมตลาด ณ วันที่วัดมูลค่า ไม่ว่าราคานั้นจะสามารถสังเกตได้โดยตรงหรือประมาณมาจากเทคนิคการประเมินมูลค่า ในการประมาณมูลค่ายุติธรรมของรายการสินทรัพย์หรือหนี้สินรายการใดรายการหนึ่ง บริษัทฯ พิจารณาถึงลักษณะของสินทรัพย์หรือหนี้สินนั้นซึ่งผู้ร่วมตลาดจะนำมาพิจารณาในการกำหนดราคาของสินทรัพย์หรือหนี้สิน ณ วันที่วัดมูลค่า โดยการวัดมูลค่ายุติธรรมและ/หรือการเปิดเผยข้อมูลในงบการเงินนี้ใช้ตามเกณฑ์ตามที่กล่าว

นอกจากนี้ การวัดมูลค่ายุติธรรมได้จัดระดับขึ้นเป็นระดับที่ 1 ระดับที่ 2 และระดับที่ 3 โดยแบ่งตามลำดับขั้นของข้อมูลที่สามารถสังเกตได้ และตามระดับความสำคัญของข้อมูลที่วัดมูลค่ายุติธรรม ซึ่งมีดังต่อไปนี้

- ระดับที่ 1 เป็นราคาเสนอซื้อขาย (ไม่ต้องปรับปรุง) ในตลาดที่มีสภาพคล่องสำหรับสินทรัพย์ หรือหนี้สินอย่างเดียวกันและกิจการสามารถเข้าถึงตลาดนั้น ณ วันที่วัดมูลค่า
- ระดับที่ 2 เป็นข้อมูลอื่นที่สังเกตได้ไม่ว่าโดยทางตรงหรือโดยทางอ้อมสำหรับสินทรัพย์นั้น หรือหนี้สินนั้นนอกเหนือจากราคาเสนอซื้อขายซึ่งรวมอยู่ในข้อมูลระดับ 1
- ระดับที่ 3 เป็นข้อมูลที่ไม่สามารถสังเกตได้สำหรับสินทรัพย์นั้นหรือหนี้สินนั้น

### 3.22 การใช้ดุลยพินิจและประมาณการทางบัญชีที่สำคัญ

ในการจัดทำงบการเงินตามมาตรฐานการรายงานทางการเงิน ฝ่ายบริหารจำเป็นต้องใช้ดุลยพินิจและ การประมาณการในเรื่องที่มีความไม่แน่นอนเสมอ การใช้ดุลยพินิจและการประมาณการดังกล่าวนี้ ส่งผลกระทบต่อจำนวนเงินที่แสดงในงบการเงินและต่อข้อมูลที่แสดงในหมายเหตุประกอบงบการเงิน ผลที่เกิดขึ้นจริงอาจแตกต่างไปจากจำนวนที่ประมาณการไว้ การใช้ดุลยพินิจและการประมาณการที่สำคัญมีดังนี้

#### สัญญาเช่า

ในการพิจารณาประเภทของสัญญาเช่าว่าเป็นสัญญาเช่าดำเนินงานหรือสัญญาเช่าทางการเงิน ฝ่ายบริหารได้ใช้ดุลยพินิจในการประเมินเงื่อนไขและรายละเอียดของสัญญาเพื่อพิจารณาว่าบริษัทฯ ได้โอนหรือรับโอนความเสี่ยงและผลประโยชน์ในสินทรัพย์ที่เช่าดังกล่าวแล้วหรือไม่



## หมายเหตุประกอบงบการเงิน บริษัทเงินทุน กรุงเทพนคร จำกัด (มหาชน) สำหรับปีสิ้นสุด วันที่ 31 ธันวาคม 2559

### ค่าเผื่อนี้สงสัยจะสูญของลูกหนี้

ในการประมาณค่าเผื่อนี้สงสัยจะสูญของลูกหนี้ ฝ่ายบริหารจำเป็นต้องใช้ดุลยพินิจในการประมาณการ ผลขาดทุนที่คาดว่าจะเกิดขึ้นจากลูกหนี้แต่ละราย โดยคำนึงถึงประสบการณ์การเก็บเงินในอดีต อายุของหนี้ที่ค้าง และสถานะเศรษฐกิจที่เป็นอยู่ในขณะนั้น

### มูลค่ายุติธรรมของเครื่องมือทางการเงิน

ในการประเมินมูลค่ายุติธรรมของเครื่องมือทางการเงินที่บันทึกในงบแสดงฐานะการเงิน ที่ไม่มีการซื้อขายในตลาดและไม่สามารถหาราคาได้ในตลาดซื้อขายคล่อง ฝ่ายบริหารต้องใช้ดุลยพินิจในการประเมินมูลค่ายุติธรรมของเครื่องมือทางการเงินดังกล่าว โดยใช้เทคนิคและแบบจำลองการประเมินมูลค่า ซึ่งตัวแปรที่ใช้ในแบบจำลองได้มาจากการเทียบเคียงกับตัวแปรที่มีอยู่ในตลาด โดยคำนึงถึงความเสี่ยงทางด้านเครดิต (ทั้งของธนาคารฯ และคู่สัญญา) สภาพคล่อง ข้อมูลความสัมพันธ์ และการเปลี่ยนแปลงของมูลค่าของเครื่องมือทางการเงินในระยะยาว การเปลี่ยนแปลงของสมมติฐานที่เกี่ยวข้องกับตัวแปรที่ใช้ในการคำนวณ อาจมีผลกระทบต่อมูลค่ายุติธรรมที่แสดงอยู่ในงบแสดงฐานะการเงิน และการเปิดเผยลำดับชั้นของมูลค่ายุติธรรม

### อุปกรณ์และค่าเสื่อมราคา

ในการคำนวณค่าเสื่อมราคาของอุปกรณ์ ฝ่ายบริหารจำเป็นต้องทำการประมาณอายุการให้ประโยชน์และมูลค่าคงเหลือเมื่อเลิกใช้งานของอุปกรณ์ และต้องทบทวนอายุการให้ประโยชน์และมูลค่าคงเหลือใหม่หากมีการเปลี่ยนแปลงเกิดขึ้น

นอกจากนี้ ฝ่ายบริหารจำเป็นต้องสอบทานการด้อยค่าของอุปกรณ์ในแต่ละช่วงเวลาและบันทึกขาดทุนจากการด้อยค่าหากคาดว่าจะได้รับคืนต่ำกว่ามูลค่าตามบัญชีของสินทรัพย์นั้น ในการนี้ฝ่ายบริหารจำเป็นต้องใช้ดุลยพินิจที่เกี่ยวข้องกับการคาดการณ์รายได้และค่าใช้จ่ายในอนาคตซึ่งเกี่ยวเนื่องกับสินทรัพย์นั้น

### สินทรัพย์ไม่มีตัวตน

ในการบันทึกและวัดมูลค่าของสินทรัพย์ไม่มีตัวตน ณ วันที่ได้มา ตลอดจนการทดสอบการด้อยค่า ในภายหลัง ฝ่ายบริหารจำเป็นต้องประมาณการกระแสเงินสดที่คาดว่าจะได้รับในอนาคตจากสินทรัพย์ หรือหน่วยของสินทรัพย์ที่ก่อให้เกิดเงินสด รวมทั้งการเลือกอัตราคิดลดที่เหมาะสมในการคำนวณหามูลค่าปัจจุบันของกระแสเงินสดนั้นๆ

### สินทรัพย์ภาษีเงินได้รอการตัดบัญชี

บริษัทฯ จะรับรู้สินทรัพย์ภาษีเงินได้รอการตัดบัญชีสำหรับผลแตกต่างชั่วคราวที่ใช้หักภาษีและขาดทุนทางภาษีที่ไม่ได้ใช้เมื่อมีความเป็นไปได้ค่อนข้างแน่นอนว่าบริษัทฯ จะมีกำไรทางภาษีในอนาคตเพียงพอที่จะใช้ประโยชน์จากผลแตกต่างชั่วคราวและขาดทุนนั้น ในการนี้ฝ่ายบริหารจำเป็นต้องประมาณการว่าบริษัทฯ ควรรับรู้จำนวนสินทรัพย์ภาษีเงินได้รอการตัดบัญชีเป็นจำนวนเท่าใด โดยพิจารณาถึงจำนวนกำไรทางภาษีที่คาดว่าจะเกิดในอนาคตในแต่ละช่วงเวลา

### ผลประโยชน์หลังจากออกจากงานของพนักงานตามโครงการผลประโยชน์

หนี้สินตามโครงการผลประโยชน์หลังจากออกจากงานของพนักงานของพนักงานประมาณขึ้นตามหลักคณิตศาสตร์ประกันภัย ซึ่งต้องอาศัยข้อสมมติฐานต่างๆในการประมาณการนั้น เช่น อัตราคิดลด อัตราการขึ้นเงินเดือนในอนาคต อัตราการเปลี่ยนแปลงในจำนวนพนักงาน เป็นต้น

## หมายเหตุประกอบงบการเงิน บริษัทเงินทุน กรุงเทพมหานคร จำกัด (มหาชน) สำหรับปีสิ้นสุด วันที่ 31 ธันวาคม 2559

### 4. เงินสดและรายการเทียบเท่าเงินสด

(หน่วย: บาท)

	ณ วันที่ 31 ธันวาคม	
	2559	2558
เงินสด	20,000	20,000
เงินฝากสถาบันการเงิน	170,334,357	199,203,586
รวมเงินสดและรายการเทียบเท่าเงินสด	170,354,357	199,223,586

### 5. พระราชบัญญัติสถาบันคุ้มครองเงินฝาก พ.ศ. 2551

เมื่อวันที่ 13 กุมภาพันธ์ 2551 ได้มีการประกาศใช้พระราชบัญญัติสถาบันคุ้มครองเงินฝาก พ.ศ.2551 ในราชกิจจานุเบกษา พ.ร.บ.ฉบับนี้มีสาระสำคัญเกี่ยวกับการยกเลิกการประกันการชำระคืนเงินฝากและดอกเบี้ยตามข้อบังคับกองทุนเพื่อการฟื้นฟูและพัฒนาสถาบันการเงิน โดยจะดำเนินการทยอยลดวงเงินการคุ้มครองภายในระยะเวลา 4 ปี ทั้งนี้วงเงินคุ้มครองเงินฝากจะเหลือเพียงจำนวน 1 ล้านบาท ต่อสถาบันการเงินในปีที่ 5 ของการบังคับใช้พระราชบัญญัตินี้ดังกล่าว ต่อมาได้มีการประกาศเป็นพระราชกฤษฎีกาเพื่อขยายระยะเวลาการคุ้มครองเงินฝากที่จะครบกำหนดอย่างต่อเนื่อง ปัจจุบันได้มีการประกาศเป็นพระราชกฤษฎีกากำหนดจำนวนเงินฝากที่ได้รับการคุ้มครองเป็นการทั่วไป พ.ศ. 2559 เมื่อวันที่ 7 กรกฎาคม 2559 โดยมีผลบังคับใช้ตั้งแต่วันที่ 11 สิงหาคม 2559 เป็นต้นไป โดยมีการทยอยปรับวงเงินคุ้มครองเป็นลำดับขั้นดังนี้

ระยะเวลาที่สถาบันการเงินถูกเพิกถอนใบอนุญาต	กำหนดวงเงินความคุ้มครองเงินฝาก
11 สิงหาคม 2559 - 10 สิงหาคม 2560	15 ล้านบาท
11 สิงหาคม 2560 - 10 สิงหาคม 2561	15 ล้านบาท
11 สิงหาคม 2561 - 10 สิงหาคม 2562	10 ล้านบาท
11 สิงหาคม 2562 - 10 สิงหาคม 2563	5 ล้านบาท

### 6. รายการธุรกิจกับกิจการที่เกี่ยวข้องกัน

ในระหว่างปี บริษัทฯมีรายการธุรกิจที่สำคัญกับบุคคลหรือกิจการที่เกี่ยวข้องกัน รายการธุรกิจดังกล่าวเป็นไปตามเงื่อนไขทางการค้าและเกณฑ์ตามสัญญาที่ตกลงกันระหว่างบริษัทฯ และบริษัทเหล่านั้น ซึ่งเป็นไปตามปกติธุรกิจ โดยสามารถสรุปรายการ (นอกเหนือจากที่เปิดเผยไว้แล้วในหมายเหตุประกอบงบการเงินข้ออื่น) ได้ดังนี้

(หน่วย: ล้านบาท)

	2559	2558	นโยบายกำหนดราคา
รายการธุรกิจกับกิจการที่เกี่ยวข้องกัน			
ดอกเบี้ยจ่าย	21.4	24.6	อัตราดอกเบี้ยปกติที่คิดกับลูกค้าทั่วไป

## หมายเหตุประกอบงบการเงิน บริษัทเงินทุน กรุงเทพมหานคร จำกัด (มหาชน) สำหรับปีสิ้นสุด วันที่ 31 ธันวาคม 2559

ยอดคงค้างระหว่างบริษัทฯ และบริษัทที่เกี่ยวข้องกันมีรายละเอียดดังนี้

(หน่วย: ล้านบาท)

	ลักษณะความสัมพันธ์	2559	2558
<b>เงินลงทุน - ตราสารหนี้ (ราคาทุน)</b>			
บริษัท ศรีสวัสดิ์ พาวเวอร์ 1979 จำกัด (มหาชน)	ผู้ถือหุ้น (สัดส่วนร้อยละ 9.84)	50.0	-
<b>ดอกเบี้ยค้างรับ</b>			
บริษัท ศรีสวัสดิ์ พาวเวอร์ 1979 จำกัด (มหาชน)	ผู้ถือหุ้น (สัดส่วนร้อยละ 9.84)	0.3	-
<b>ดอกเบี้ยรับ</b>			
บริษัท ศรีสวัสดิ์ พาวเวอร์ 1979 จำกัด (มหาชน)	ผู้ถือหุ้น (สัดส่วนร้อยละ 9.84)	1.3	-
<b>เงินกู้ยืมและเงินรับฝากจากบริษัทที่เกี่ยวข้องกัน</b>			
บริษัท ปรีดาปราโมทย์ จำกัด	ญาติสนิทของกรรมการบริษัทเป็นกรรมการในบริษัทดังกล่าว	430.0	104.0
บริษัท บุญเอนก จำกัด	ญาติสนิทของกรรมการบริษัทเป็นกรรมการในบริษัทดังกล่าว และมีกรรมการร่วมกัน	4.2	9.6
บริษัท อีเทอเนล เอนเนอยี จำกัด (มหาชน)	ญาติสนิทของกรรมการบริษัทเป็นกรรมการในบริษัทดังกล่าว และมีกรรมการร่วมกัน	11.0	28.0
บริษัท เอนกบุญ จำกัด	มีกรรมการร่วมกัน	5.3	5.1
บริษัท เทียร์ วัน เนทเวิร์ค จำกัด	มีกรรมการร่วมกัน	5.8	5.6
บริษัท จิโรลา (ประเทศไทย) จำกัด	ญาติสนิทของกรรมการบริษัทเป็นกรรมการและเป็นผู้ถือหุ้นในบริษัทดังกล่าว และมีกรรมการร่วมกัน	3.4	3.4
บริษัท บิสแอนด์ฟัน จำกัด	มีกรรมการร่วมกัน	2.6	2.5
บริษัท ประชาอาภรณ์ จำกัด (มหาชน)	ญาติสนิทของกรรมการบริษัทเป็นกรรมการในบริษัทดังกล่าว	-	44.0

## หมายเหตุประกอบงบการเงิน บริษัทเงินทุน กรุงเทพมหานคร จำกัด (มหาชน) สำหรับปีสิ้นสุด วันที่ 31 ธันวาคม 2559

(หน่วย: ล้านบาท)

	ลักษณะความสัมพันธ์	2559	2558
<b>เงินกู้ยืมและเงินรับฝากจากบริษัทที่เกี่ยวข้องกัน</b>			
บริษัท เอ็กซ์เซล-ลิงค์ จำกัด	ญาติสนิทของกรรมการบริษัทเป็นกรรมการในบริษัทดังกล่าว	14.0	15.3
บริษัท ไอ ทาวเวอร์ จำกัด	ญาติสนิทของกรรมการบริษัทเป็นกรรมการในบริษัทดังกล่าว และมีกรรมการร่วมกัน	204.2	127.4
บริษัท เทคโนโลยีบริหารธุรกิจรักไทย จำกัด	ญาติสนิทของกรรมการบริษัทเป็นกรรมการในบริษัทดังกล่าว และมีกรรมการร่วมกัน	174.7	155.0
บริษัท ไฮ-เทค เน็ตเวิร์ค จำกัด	ญาติสนิทของกรรมการบริษัทเป็นกรรมการและเป็นผู้ถือหุ้นในบริษัทดังกล่าว และมีกรรมการร่วมกัน	31.5	52.5
บริษัท อีเทอเนล เอนเนอยี แอนด์ อีเลคทริซิตี จำกัด	ญาติสนิทของกรรมการบริษัทเป็นกรรมการในบริษัทดังกล่าว และมีกรรมการร่วมกัน	4.3	4.5
บริษัท พลังเกษตรอุตสาหกรรม จำกัด	ญาติสนิทของกรรมการบริษัทเป็นกรรมการและเป็นผู้ถือหุ้นในบริษัทดังกล่าว และมีกรรมการร่วมกัน	0.4	5.6
บริษัท แอล.เอ็ม.เทค จำกัด	ญาติสนิทของกรรมการบริษัทเป็นกรรมการและเป็นผู้ถือหุ้นในบริษัทดังกล่าว	0.7	0.7
บริษัท เอเอเอ โฮลดิ้ง จำกัด	ญาติสนิทของกรรมการบริษัทเป็นกรรมการและเป็นผู้ถือหุ้นในบริษัทดังกล่าว	2.9	2.9
บริษัท รักษ์วารี จำกัด	ญาติสนิทของกรรมการบริษัทเป็นกรรมการและเป็นผู้ถือหุ้นในบริษัทดังกล่าว	0.9	8.5
บริษัท เจริญพรพลังงาน จำกัด	ญาติสนิทของกรรมการบริษัทเป็นกรรมการในบริษัทดังกล่าวและมีกรรมการร่วมกัน	3.4	4.2
บริษัท ทัศนศิริ จำกัด	ญาติสนิทของกรรมการบริษัทเป็นกรรมการในบริษัทดังกล่าว	6.2	6.2
บริษัท ดีเอส เซอร์วิส จำกัด	ญาติสนิทของกรรมการบริษัทเป็นกรรมการและเป็นผู้ถือหุ้นในบริษัทดังกล่าว	5.8	5.8
บริษัท แอคทีฟ คอมมิวนิเคชั่น จำกัด	ญาติสนิทของกรรมการบริษัทเป็นกรรมการในบริษัทดังกล่าว	7.5	7.5
บริษัท คอม-ลิงค์ จำกัด	ญาติสนิทของกรรมการบริษัทเป็นกรรมการในบริษัทดังกล่าว	1,041.8	579.1

## หมายเหตุประกอบงบการเงิน บริษัทเงินทุน กรุงทพธนกร จำกัด (มหาชน) สำหรับปีสิ้นสุด วันที่ 31 ธันวาคม 2559

(หน่วย: ล้านบาท)

	ลักษณะความสัมพันธ์	2559	2558
เงินกู้ยืมและเงินรับฝากจากบริษัทที่เกี่ยวข้องกัน			
บริษัท ธรรมวงศ์ จำกัด	ญาติสนิทของกรรมการบริษัทเป็นกรรมการ และเป็นผู้ถือหุ้นในบริษัทดังกล่าว	1.7	1.7
บริษัท บุญเอนกอนันต์ จำกัด	กรรมการและญาติสนิทของกรรมการบริษัท เป็นผู้ถือหุ้นในบริษัทดังกล่าว และมี กรรมการ ร่วมกัน	6.0	6.0
บริษัท ศัสสาวาแลนด์ จำกัด	ญาติสนิทของกรรมการบริษัทเป็นผู้ถือหุ้น ใน บริษัทดังกล่าว	1.2	1.2
บริษัท เอส.เอ.วี.(ไทยแลนด์) จำกัด	ญาติสนิทของกรรมการบริษัทเป็นกรรมการ ใน บริษัทดังกล่าว	4.9	-
บริษัท ประเสริฐดีแท้ จำกัด	ญาติสนิทของกรรมการบริษัทเป็นกรรมการ ใน บริษัทดังกล่าว	0.6	-
บริษัท พลังรุ่งเรือง จำกัด	กรรมการและญาติสนิทของกรรมการบริษัท เป็นกรรมการ และเป็นผู้ถือหุ้นในบริษัทดังกล่าว	0.6	-

ในระหว่างปี เงินให้สินเชื่อ เงินกู้ยืมและเงินรับฝากจากกิจการที่เกี่ยวข้องกันมีการเคลื่อนไหวดังต่อไปนี้

(หน่วย: ล้านบาท)

	ยอดคงเหลือ ณ วันที่ 1 มกราคม 2559	เพิ่มขึ้น ในระหว่างปี	ลดลง ในระหว่างปี	ยอดคงเหลือ ณ วันที่ 31 ธันวาคม 2559
<b>เงินลงทุน – ตราสารหนี้ (ราคาทุน)</b>				
บริษัท ศรีสวัสดิ์ พาวเวอร์ 1979 จำกัด (มหาชน)	-	50.0	-	50.0
<b>ดอกเบียค้างรับ</b>				
บริษัท ศรีสวัสดิ์ พาวเวอร์ 1979 จำกัด (มหาชน)	-	0.3	-	0.3
<b>ดอกเบียรับ</b>				
บริษัท ศรีสวัสดิ์ พาวเวอร์ 1979 จำกัด (มหาชน)	-	1.3	-	1.3
<b>เงินกู้ยืมและเงินรับฝากจากบริษัทที่เกี่ยวข้องกัน</b>				
บริษัท ปรีดาปารโมทย์ จำกัด	104.0	484.3	158.3	430.0
บริษัท บุญเอนก จำกัด	9.6	1.0	6.4	4.2
บริษัท อีเทอเนล เอนเนอยี จำกัด (มหาชน)	28.0	8.0	25.0	11.0
บริษัท เอนกบุญ จำกัด	5.1	0.2	-	5.3
บริษัท เทียร์ วัน เนทเวิร์ค จำกัด	5.6	0.2	-	5.8

## หมายเหตุประกอบงบการเงิน บริษัทเงินทุน กรุงเทพมหานคร จำกัด (มหาชน) สำหรับปีสิ้นสุด วันที่ 31 ธันวาคม 2559

(หน่วย: ล้านบาท)

	ยอดคงเหลือ ณ วันที่ 1 มกราคม 2559	เพิ่มขึ้น ในระหว่างปี	ลดลง ในระหว่างปี	ยอดคงเหลือ ณ วันที่ 31 ธันวาคม 2559
<b>เงินกู้ยืมและเงินรับฝากจากบริษัทที่เกี่ยวข้องกัน</b>				
บริษัท จิโรลา (ประเทศไทย) จำกัด	3.4	-	-	3.4
บริษัท บิสแอนด์ฟัน จำกัด	2.5	0.1	-	2.6
บริษัท ประชาอาภรณ์ จำกัด (มหาชน)	44.0	75.0	119.0	-
บริษัท เอ็กซ์เซล-ลิงค์ จำกัด	15.3	13.1	14.4	14.0
บริษัท ไอ ทาวเวอร์ จำกัด	127.4	76.8	-	204.2
บริษัท เทคโนโลยีบริหารธุรกิจรักไทย จำกัด	155.0	19.7	-	174.7
บริษัท ไฮ-เทค เน็ทเวิร์ค จำกัด	52.5	2.1	23.1	31.5
บริษัท อีเทอเนล เอนเนอยี แอนด์ อิเล็กทริซิตี จำกัด	4.5	-	0.2	4.3
บริษัท พลังเกษตรอุตสาหกรรม จำกัด	5.6	0.1	5.3	0.4
บริษัท แอล.เอ็ม.เทค จำกัด	0.7	-	-	0.7
บริษัท เอเอเอ โฮลดิ้ง จำกัด	2.9	-	-	2.9
บริษัท รักษ์วารี จำกัด	8.5	-	7.6	0.9
บริษัท เจริญพรพลังงาน จำกัด	4.2	1.6	2.4	3.4
บริษัท ทศน์ศิริ จำกัด	6.2	-	-	6.2
บริษัท ดีเอเอส เซอร์วิส จำกัด	5.8	-	-	5.8
บริษัท แอคทีฟ คอมมิวนิเคชั่น จำกัด	7.5	-	-	7.5
บริษัท คอม-ลิงค์ จำกัด	579.1	462.7	-	1,041.8
บริษัท ธรรมวงศ์ จำกัด	1.7	-	-	1.7
บริษัท บุญเอนกอนันต์ จำกัด	6.0	-	-	6.0
บริษัท คัสสวาแลนด์ จำกัด	1.2	-	-	1.2
บริษัท เอส.เอ.วี.(ไทยแลนด์) จำกัด	-	4.9	-	4.9
บริษัท ประเสริฐดีแท้ จำกัด	-	0.6	-	0.6
บริษัท พลังรุ่งเรือง จำกัด	-	0.6	-	0.6

## หมายเหตุประกอบงบการเงิน บริษัทเงินทุน กรุงเทพนคร จำกัด (มหาชน) สำหรับปีสิ้นสุด วันที่ 31 ธันวาคม 2559

รายการที่บริษัทฯ มีกับพนักงานระดับชั้นบริหารตั้งแต่ผู้จัดการฝ่ายขึ้นไปและบุคคลที่เกี่ยวข้องและ/หรือเกี่ยวข้องกับบุคคลดังกล่าวมีดังต่อไปนี้

(หน่วย: ล้านบาท)

	2559	2558	นโยบายกำหนดราคา
<b>พนักงานระดับชั้นบริหาร ตั้งแต่ผู้จัดการฝ่ายขึ้นไป</b>			
เงินกู้ยืมและเงินรับฝาก	3.0	3.2	คิดดอกเบี้ยในอัตรากำหนดที่คิดกับลูกค้าทั่วไปตามประกาศของบริษัทฯ
เงินให้กู้ยืม	0.3	0.9	คิดดอกเบี้ยในอัตรากำหนดที่คิดกับลูกค้าทั่วไปตามประกาศของบริษัทฯ ระยะเวลา 12 เดือน ณ วันที่ 1 มกราคมของทุกปีและ ไม่มีการคิด ดอกเบี้ยสำหรับสินเชื่อเพื่อการซื้อรถยนต์
<b>บุคคลที่เกี่ยวข้องและ/หรือเกี่ยวโยง กับพนักงานระดับชั้นบริหาร ตั้งแต่ผู้จัดการฝ่ายขึ้นไป</b>			
เงินกู้ยืมและเงินรับฝาก	9.0	14.0	คิดดอกเบี้ยในอัตรากำหนดที่คิดกับลูกค้าทั่วไปตามประกาศของบริษัทฯ
<b>ดอกเบี้ยจ่าย - เงินกู้ยืม และเงินรับฝาก</b>			
พนักงานระดับชั้นบริหารตั้งแต่ผู้จัดการ ฝ่ายขึ้นไป	0.1	0.1	คิดดอกเบี้ยในอัตรากำหนดที่คิดกับลูกค้าทั่วไปตามประกาศของบริษัทฯ
บุคคลที่เกี่ยวข้องและ/หรือเกี่ยวโยง กับพนักงานระดับชั้นบริหารตั้งแต่ผู้ จัดการฝ่ายขึ้นไป	0.2	0.5	คิดดอกเบี้ยในอัตรากำหนดที่คิดกับลูกค้าทั่วไปตามประกาศของบริษัทฯ
<b>ดอกเบี้ยรับ - เงินให้กู้ยืม</b>	-	0.1	คิดดอกเบี้ยในอัตรากำหนดที่คิดกับลูกค้าทั่วไปตามประกาศของบริษัทฯ ระยะเวลา 12 เดือน ณ วันที่ 1 มกราคมของทุกปี และไม่มีการคิดดอกเบี้ยสำหรับสินเชื่อเพื่อการซื้อรถยนต์



## หมายเหตุประกอบงบการเงิน บริษัทเงินทุน กรุงเทพมหานคร จำกัด (มหาชน) สำหรับปีสิ้นสุด วันที่ 31 ธันวาคม 2559

ในระหว่างปี เงินให้สินเชื่อ, เงินกู้ยืมและเงินรับฝากจากพนักงานระดับชั้นบริหารตั้งแต่ผู้จัดการฝ่ายขึ้นไปและบุคคลที่เกี่ยวข้องและ/หรือเกี่ยวข้องกับบุคคลดังกล่าว มีการเคลื่อนไหวดังต่อไปนี้

(หน่วย: ล้านบาท)

	ยอดคงเหลือ ณ วันที่ 1 มกราคม 2559	เพิ่มขึ้น ในระหว่างปี	ลดลง ในระหว่างปี	ยอดคงเหลือ ณ วันที่ 31 ธันวาคม 2559
<b>พนักงานระดับชั้นบริหารตั้งแต่ผู้จัดการฝ่ายขึ้นไป</b>				
เงินกู้ยืมและเงินรับฝาก	3.2	1.3	1.5	3.0
เงินให้กู้ยืม	0.9	-	0.6	0.3
<b>บุคคลที่เกี่ยวข้องและ/หรือเกี่ยวข้องกับพนักงาน ระดับชั้นบริหารตั้งแต่ผู้จัดการฝ่ายขึ้นไป</b>				
เงินกู้ยืมและเงินรับฝาก	14.0	1.0	6.0	9.0

### 7. รายการระหว่างธนาคารและตลาดเงินสุทธิ (สินทรัพย์)

(หน่วย: บาท)

	2559	2558
ในประเทศ		
ธนาคารแห่งประเทศไทย	151,217,345	93,008,100
ธนาคารพาณิชย์	19,117,012	106,195,486
สถาบันการเงินเฉพาะกิจ	1,550,000,000	1,150,000,000
รวม	1,720,334,357	1,349,203,586
บวก ดอกเบี้ยค้างรับ	278,835	265,096
รวมในประเทศ	1,720,613,192	1,349,468,682

### 8. เงินลงทุนสุทธิ

#### 8.1 เงินลงทุนเพื่อขาย

(หน่วย: บาท)

	มูลค่ายุติธรรม	
	2559	2558
หลักทรัพย์รัฐบาลและรัฐวิสาหกิจ	407,670,447	404,782,327
ตราสารหนี้ภาคเอกชน	1,490,766,562	1,631,614,583
ตราสารทุนและหน่วยลงทุนในความต้องการ ของตลาดในประเทศ	524,357,440	487,485,085
อื่น ๆ	1	1
หัก ค่าเผื่อการด้อยค่าตราสารหนี้ภาคเอกชน	(4,100,000)	-
รวม	2,418,694,450	2,523,881,996

## หมายเหตุประกอบงบการเงิน บริษัทเงินทุน กรุงเทพมหานคร จำกัด (มหาชน) สำหรับปีสิ้นสุด วันที่ 31 ธันวาคม 2559

### 8.2 ตราสารหนี้ที่จะถือจนครบกำหนด

(หน่วย: บาท)

	ราคาทุน / ราคาทุนตัดจำหน่าย	
	2559	2558
ตราสารหนี้ภาคเอกชน	1,274,559	1,274,559
หัก ค่าเผื่อการด้อยค่า	(1,274,559)	(1,274,559)
รวม	-	-

### 8.3 เงินลงทุนทั่วไป

(หน่วย: บาท)

	ราคาทุน	
	2559	2558
ตราสารทุนที่ไม่อยู่ในความต้องการ		
ของตลาดในประเทศ	70,533,054	70,533,054
หัก ค่าเผื่อการด้อยค่า	(53,751,941)	(53,751,941)
รวม	16,781,113	16,781,113
รวมเงินลงทุนสุทธิ	2,435,475,563	2,540,663,109

### 8.4 รายการเคลื่อนไหวของเงินลงทุน

บริษัท มีรายการเคลื่อนไหวของเงินลงทุนดังนี้

(หน่วย: บาท)

	2559	2558
ยอดคงเหลือต้นปี	2,540,663,109	2,699,493,176
บวก : ซื้อเพิ่ม	248,810,662	1,083,917,695
หัก : จำหน่ายและครบกำหนดไถ่ถอน	(393,657,871)	(1,264,692,533)
รวม	2,395,815,900	2,518,718,338
บวก(หัก) : มูลค่าหลักทรัพย์เปลี่ยนแปลงเพิ่มขึ้น(ลดลง)		
ระหว่างปี (หมายเหตุข้อ 21.1)	39,659,663	21,944,771
ยอดคงเหลือปลายปี	2,435,475,563	2,540,663,109

## หมายเหตุประกอบงบการเงิน บริษัทเงินทุน กรุงเทพมหานคร จำกัด (มหาชน) สำหรับปีสิ้นสุด วันที่ 31 ธันวาคม 2559

### 9. เงินให้สินเชื่อแก่ลูกหนี้และดอกเบี้ยค้างรับสุทธิ

#### 9.1 จำแนกตามประเภทสินเชื่อ

	(หน่วย : บาท)	
	2559	2558
เงินให้สินเชื่อแก่ลูกหนี้		
เงินให้สินเชื่อ	1,903,099,683	1,939,003,199
ลูกหนี้ตามสัญญาเช่าซื้อ	-	2,511,220
รวมเงินให้สินเชื่อแก่ลูกหนี้	1,903,099,683	1,941,514,419
บวก: ดอกเบี้ยค้างรับ	1,193,498	6,419,030
รวมเงินให้สินเชื่อแก่ลูกหนี้บวกดอกเบี้ยค้างรับ	1,904,293,181	1,947,933,449
หัก: ค่าเผื่อหนี้สงสัยจะสูญ		
1. เงินสำรองขั้นต่ำตามเกณฑ์ ธปท.		
- รายสินเชื่อ (Individual Approach)	(296,968,596)	(214,310,905)
2. เงินสำรองส่วนเกิน	(204,123,217)	(345,140,652)
หัก: ค่าเผื่อการปรับมูลค่าจากการปรับโครงสร้างหนี้	(2,200,846)	(3,373,260)
เงินให้สินเชื่อแก่ลูกหนี้และดอกเบี้ยค้างรับสุทธิ	1,401,000,522	1,385,108,632

#### 9.2 จำแนกตามระยะเวลาที่เหลือของสัญญา

เงินให้สินเชื่อแก่ลูกหนี้ (เฉพาะเงินต้น) จำแนกตามระยะเวลาที่เหลือของสัญญาได้ดังนี้

	(หน่วย: บาท)	
	2559	2558
เมื่อทวงถาม	355,668,078	401,027,664
ไม่เกิน 1 ปี	85,163,096	87,442,348
เกิน 1 ปี	1,462,268,509	1,453,044,407
รวมเงินให้สินเชื่อแก่ลูกหนี้	1,903,099,683	1,941,514,419

## หมายเหตุประกอบงบการเงิน บริษัทเงินทุน กรุงเทพมหานคร จำกัด (มหาชน) สำหรับปีสิ้นสุด วันที่ 31 ธันวาคม 2559

### 9.3 จำแนกตามประเภทธุรกิจและการจัดชั้น

(หน่วย: บาท)

	2559					รวม
	ปกติ	กล่าวถึง เป็นพิเศษ	ต่ำกว่า มาตรฐาน	สงสัย	สงสัยจะสูญ	
อุตสาหกรรมการผลิตและ การพาณิชย์	18,476,317	32,636,976	-	-	58,152,598	109,265,891
ธุรกิจอสังหาริมทรัพย์และ การก่อสร้าง	4,515,101	-	-	15,777,342	20,000,000	40,292,443
การสาธารณสุขโรคและ บริการ	-	-	-	-	135,529,287	135,529,287
อื่น ๆ	1,508,452,735	249,658	28,351,666	22,807	80,935,196	1,618,012,062
รวมเงินให้สินเชื่อสุทธิจาก รายได้รอตัดบัญชี	1,531,444,153	32,886,634	28,351,666	15,800,149	294,617,081	1,903,099,683

(หน่วย: บาท)

	2558					รวม
	ปกติ	กล่าวถึง เป็นพิเศษ	ต่ำกว่า มาตรฐาน	สงสัย	สงสัยจะสูญ	
อุตสาหกรรมการผลิตและ การพาณิชย์	20,475,029	52,421,977	-	-	81,942,838	154,839,844
ธุรกิจอสังหาริมทรัพย์และ การก่อสร้าง	4,622,101	-	-	23,777,342	20,000,000	48,399,443
การสาธารณสุขโรคและ บริการ	-	35,000,000	-	-	128,121,996	163,121,996
อื่น ๆ	1,461,723,187	29,890,268	29,096	8,401	83,502,184	1,575,153,136
รวมเงินให้สินเชื่อสุทธิจาก รายได้รอตัดบัญชี	1,486,820,31	117,312,245	29,096	23,785,743	313,567,018	1,941,514,41

## หมายเหตุประกอบงบการเงิน บริษัทเงินทุน กรุงเทพนคร จำกัด (มหาชน) สำหรับปีสิ้นสุด วันที่ 31 ธันวาคม 2559

### 9.4 จำแนกตามประเภทการจัดชั้นตามเกณฑ์ธนาคารแห่งประเทศไทย

(หน่วย: พันบาท)

	2559				
			ค่าเผื่อนี้สงสัยจะสูญ		
	เงินให้สินเชื่อ และ ดอกเบี้ยค้างรับ	ยอดสุทธิที่ใช้ ในการ ตั้งค่าเผื่อนี้ สงสัยจะสูญ <sup>(1)</sup>	อัตราที่ใช้ใน การตั้งค่าเผื่อ หนี้สงสัยจะสูญ (ร้อยละ)	มูลค่าที่ต้อง ตั้งตามเกณฑ์ ขั้นต่ำของรพท.	มูลค่าตามที่ บริษัทตั้ง
จัดชั้นปกติ	1,532,533	1,531,444	1	15,314	33,606
จัดชั้นกล่าวถึงเป็นพิเศษ	32,991	32,886	2	658	27,202
จัดชั้นต่ำกว่ามาตรฐาน	28,352	28,352	100	28,352	28,352
จัดชั้นสงสัย	15,800	15,800	100	15,800	15,800
จัดชั้นสงสัยจะสูญ	294,617	236,845	100	236,845	240,345
เงินสำรองส่วนเกินเผื่อนี้ที่อาจเรียกเก็บไม่ได้	-	-	-	-	155,787
รวม <sup>(2)</sup>	1,904,293	1,845,327		296,969	501,092

(1) ยอดสุทธิที่ใช้ในการตั้งค่าเผื่อนี้สงสัยจะสูญของลูกหนี้จัดชั้นปกติและกล่าวถึงเป็นพิเศษ หมายถึง ยอดเงินต้นคงค้างสุทธิจากรายได้รอตัดบัญชีที่ไม่รวมดอกเบี้ยค้างรับและไม่หักมูลค่าหลักประกัน และสำหรับลูกหนี้จัดชั้นต่ำกว่ามาตรฐาน สงสัยและสงสัยจะสูญ หมายถึง เงินต้นคงค้างสุทธิจากรายได้รอตัดบัญชีบวกดอกเบี้ยค้างรับหลังหักมูลค่าปัจจุบันของกระแสเงินสดที่คาดว่าจะได้รับจากลูกหนี้ หรือมูลค่าปัจจุบันของกระแสเงินสด ที่คาดว่าจะได้รับจากการจำหน่ายหลักประกันแล้วแต่กรณี

(2) ยอดรวมเงินให้สินเชื่อสุทธิจากรายได้รอตัดบัญชีบวกดอกเบี้ยค้างรับ

(หน่วย: พันบาท)

	2558				
			ค่าเผื่อนี้สงสัยจะสูญ		
	เงินให้สินเชื่อ และ ดอกเบี้ยค้างรับ	ยอดสุทธิที่ใช้ ในการ ตั้งค่าเผื่อนี้ สงสัยจะสูญ <sup>(1)</sup>	อัตราที่ใช้ใน การตั้งค่าเผื่อ หนี้สงสัยจะสูญ (ร้อยละ)	มูลค่าที่ต้อง ตั้งตามเกณฑ์ ขั้นต่ำของรพท.	มูลค่าตามที่ บริษัทตั้ง
จัดชั้นปกติ	1,492,917	1,486,820	1	14,868	35,138
จัดชั้นกล่าวถึงเป็นพิเศษ	117,634	117,312	2	2,346	70,366
จัดชั้นต่ำกว่ามาตรฐาน	29	29	100	29	29
จัดชั้นสงสัย	23,786	8	100	8	8
จัดชั้นสงสัยจะสูญ	313,567	197,059	100	197,059	200,559
เงินสำรองส่วนเกินเผื่อนี้ที่อาจเรียกเก็บไม่ได้	-	-	-	-	253,351
รวม <sup>(2)</sup>	1,947,933	1,801,228		214,310	559,451

(1) ยอดสุทธิที่ใช้ในการตั้งค่าเผื่อนี้สงสัยจะสูญของลูกหนี้จัดชั้นปกติและกล่าวถึงเป็นพิเศษ หมายถึง ยอดเงินต้นคงค้างสุทธิจากรายได้รอตัดบัญชีที่ไม่รวมดอกเบี้ยค้างรับและไม่หักมูลค่าหลักประกัน และสำหรับลูกหนี้จัดชั้นต่ำกว่ามาตรฐาน สงสัยและสงสัยจะสูญ หมายถึง เงินต้นคงค้างสุทธิจากรายได้รอตัดบัญชีบวกดอกเบี้ยค้างรับหลังหักมูลค่าปัจจุบันของกระแสเงินสดที่คาดว่าจะได้รับจากลูกหนี้ หรือมูลค่าปัจจุบันของกระแสเงินสด ที่คาดว่าจะได้รับจากการจำหน่ายหลักประกันแล้วแต่กรณี

(2) ยอดรวมเงินให้สินเชื่อสุทธิจากรายได้รอตัดบัญชีบวกดอกเบี้ยค้างรับ

## หมายเหตุประกอบงบการเงิน บริษัทเงินทุน กรุงเทพมหานคร จำกัด (มหาชน) สำหรับปีสิ้นสุด วันที่ 31 ธันวาคม 2559

ณ วันที่ 31 ธันวาคม 2559 บริษัทฯได้กันสำรองสำหรับลูกหนี้ด้วยคุณภาพทุกประเภทตามเกณฑ์ของธนาคารแห่งประเทศไทยแล้ว

### 9.5 เงินให้สินเชื่อและลูกหนี้ด้วยคุณภาพและที่บริษัทฯ ระบุรับรู้รายได้

#### 9.5.1 เงินให้สินเชื่อและลูกหนี้ด้วยคุณภาพ

เงินให้สินเชื่อและลูกหนี้ด้วยคุณภาพมีดังนี้

(หน่วย: พันบาท)

	2559	2558
เงินให้สินเชื่อแก่ลูกหนี้	338,769	337,382

เงินให้สินเชื่อและลูกหนี้ด้วยคุณภาพดังกล่าวถือตามรายงานเงินให้สินเชื่อและลูกหนี้ค้างชำระที่บริษัทฯ ได้จัดทำเสนอต่อธนาคารแห่งประเทศไทย

ณ วันที่ 31 ธันวาคม 2559 เงินให้สินเชื่อและลูกหนี้ด้วยคุณภาพในงบการเงินมีอัตราร้อยละ 9.81 ของเงินให้สินเชื่อ (31 ธันวาคม 2558 : อัตราร้อยละ 10.91)

#### 9.5.2 เงินให้สินเชื่อที่บริษัทฯ ระบุการรับรู้รายได้

ณ วันที่ 31 ธันวาคม 2559 เงินให้สินเชื่อและลูกหนี้ที่บริษัทฯ ระบุการรับรู้รายได้มีจำนวนทั้งสิ้น 338.8 ล้านบาท (31 ธันวาคม 2558: 337.4 ล้านบาท)

### 9.6 บริษัทฯ มีเงินให้สินเชื่อ ลูกหนี้ และดอกเบี้ยค้างรับกับบริษัทที่มีปัญหาเกี่ยวกับฐานะการเงินและผลการดำเนินงาน ซึ่งได้ตั้งค่าเผื่อหนี้สงสัยจะสูญไว้แล้วดังนี้

(หน่วย: ล้านบาท)

	จำนวนราย		มูลหนี้		ค่าเผื่อหนี้สงสัยจะสูญ	
	2559	2558	2559	2558	2559	2558
บริษัทจดทะเบียนที่อยู่ระหว่างการฟื้นฟูการดำเนินงาน	1	2	10.55	111.08	10.55	111.08

**9.6.1 ณ วันที่ 29 กุมภาพันธ์ 2559** ศาลล้มละลายกลางมีคำสั่งไม่เห็นชอบด้วยข้อเสนอขอแก้ไขแผนฟื้นฟูกิจการ ซึ่งผู้บริหารแผนฟื้นฟูกิจการไม่เห็นด้วยกับคำสั่งของศาลล้มละลายกลางดังกล่าว จึงได้ยื่นอุทธรณ์ต่อศาลล้มละลายกลาง เมื่อวันที่ 11 พฤษภาคม 2559 ปัจจุบันอยู่ระหว่างการพิจารณาของศาลฎีกา อย่างไรก็ตาม แผนฟื้นฟูกิจการดังกล่าวยังคงมีผลบังคับใช้อยู่

**9.6.2 ณ วันที่ 15 มีนาคม 2559** ศาลล้มละลายกลางมีคำสั่งพิทักษ์ทรัพย์ 1 บริษัท

## หมายเหตุประกอบงบการเงิน บริษัทเงินทุน กรุงเทพนคร จำกัด (มหาชน) สำหรับปีสิ้นสุด วันที่ 31 ธันวาคม 2559

### 9.7 ลูกหนี้ตามสัญญาเช่าซื้อ

ณ วันที่ 31 ธันวาคม 2559 บริษัทฯ ตัดหนี้สูญลูกหนี้ภายใต้สัญญาเช่าซื้อทั้งจำนวน

(หน่วย: บาท)

	2558			
	จำนวนเงินที่ถึงกำหนดชำระจ่ายตามสัญญา			
	ไม่เกิน 1 ปี	1 – 5 ปี	มากกว่า 5 ปี	รวม
ผลรวมของลูกหนี้ตามสัญญา	2,511,220	-	-	2,511,220
มูลค่าปัจจุบันของจำนวนเงินขั้นต่ำ ที่ลูกหนี้ต้องจ่ายตามสัญญาเช่า	2,511,220	-	-	2,511,220
ค่าเผื่อนี้สงสัยจะสูญ	(2,511,220)	-	-	(2,511,220)
ลูกหนี้ตามสัญญาเช่า-สุทธิ				-

## 10. การจัดชั้นคุณภาพสินทรัพย์

### สินทรัพย์จัดชั้นตามประกาศของธนาคารแห่งประเทศไทย

ณ วันที่ 31 ธันวาคม 2559 บริษัทฯ มีสินทรัพย์จัดชั้นและเงินสำรองที่เกี่ยวข้องตามเกณฑ์ในประกาศของธนาคารแห่งประเทศไทยดังนี้

(หน่วย: ล้านบาท)

				ค่าเผื่อนี้สงสัยจะสูญ			
				อัตราที่ใช้ ในการตั้ง		มูลค่าที่ต้องตั้ง	
				สำรอง	ตามเกณฑ์ของ ธปท.	มูลค่าที่ตั้งแล้ว	
มูลค่า							
				2559	2558	2559	2558
ลูกหนี้และเงินให้สินเชื่อ <sup>(1)</sup>							
มูลค่าจัดชั้นปกติ (รวมเงินให้สินเชื่อ							
แก่สถาบันการเงิน เงินให้สินเชื่อ							
แก่พนักงานและสินทรัพย์อื่น)							
	1,531.4	1,486.8	1%	15.3	14.9	33.6	35.1
มูลค่าจัดชั้นกล่าวถึงเป็นพิเศษ	32.9	117.3	2%	0.7	2.3	27.2	70.4
มูลค่าจัดชั้นต่ำกว่ามาตรฐาน	28.4	-	100%	28.4	-	28.4	-
มูลค่าจัดชั้นสงสัย	15.8	23.8	100%	15.8	-	15.8	-
มูลค่าจัดชั้นสงสัยจะสูญ	294.6	313.6	100%	236.8	197.1	240.3	200.6
มูลค่าสำรองส่วนที่เกินกว่าเกณฑ์ชั้น	-	-		-	-	155.8	253.4
ต่ำ ธปท.							
รวม	1,903.1	1,941.5		297.0	214.3	501.1	559.5

(1) มูลค่า/มูลค่าตามบัญชีของลูกหนี้จัดชั้นปกติและลูกหนี้จัดชั้นกล่าวถึงเป็นพิเศษไม่รวมดอกเบี้ยค้างรับ

ณ วันที่ 31 ธันวาคม 2559 บริษัทฯ ได้กันสำรองสำหรับลูกหนี้ด้วยคุณภาพทุกประเภทตามเกณฑ์ของธนาคารแห่งประเทศไทยแล้ว (ตามหมายเหตุ 9.4)



## หมายเหตุประกอบงบการเงิน บริษัทเงินทุน กรุงเทพมหานคร จำกัด (มหาชน) สำหรับปีสิ้นสุด วันที่ 31 ธันวาคม 2559

### 11. ค่าเผื่อนี้สงสัยจะสูญ

(หน่วย: บาท)

	2559					
	ปกติ	กล่าวถึงเป็นพิเศษ	ต่ำกว่ามาตรฐาน	สงสัย	สงสัยจะสูญ	รวม
ยอดต้นปี	35,138,482	70,365,912	29,096	8,401	453,909,666	559,451,557
หนี้สูญตัดบัญชี	-	-	-	-	(25,736,721)	(25,736,721)
อื่น ๆ	(1,532,487)	(43,163,942)	28,322,570	15,791,748	(32,040,912)	(32,623,023)
ยอดปลายปี	33,605,995	27,201,970	28,351,666	15,800,149	396,132,033	501,091,813

(หน่วย: บาท)

	2558					
	ปกติ	กล่าวถึงเป็นพิเศษ	ต่ำกว่ามาตรฐาน	สงสัย	สงสัยจะสูญ	รวม
ยอดต้นปี	37,831,001	84,578,248	75,401,435	-	364,915,858	562,726,542
หนี้สูญตัดบัญชี	-	-	-	-	(3,297,685)	(3,297,685)
อื่น ๆ	(2,692,519)	(14,212,336)	(75,372,339)	8,401	92,291,493	22,700
ยอดปลายปี	35,138,482	70,365,912	29,096	8,401	453,909,666	559,451,557

### 12. ค่าเผื่อการปรับมูลค่าจากการปรับโครงสร้างหนี้

บริษัทฯ มีค่าเผื่อการปรับมูลค่าจากการปรับโครงสร้างหนี้ดังนี้

(หน่วย: บาท)

	2559	2558
ยอดคงเหลือต้น ปี	3,373,260	4,690,876
เพิ่มขึ้น (ลดลง) ระหว่าง ปี	(1,172,414)	(1,317,616)
ยอดคงเหลือปลายปี	2,200,846	3,373,260

### 13. การปรับโครงสร้างหนี้

ในระหว่างปี สิ้นสุดวันที่ 31 ธันวาคม 2559 บริษัทฯ ไม่มีการทำสัญญาปรับโครงสร้างหนี้กับลูกหนี้เพิ่มเติม สำหรับปี สิ้นสุดวันที่ 31 ธันวาคม 2559 บริษัทฯ ไม่มีการรับรู้รายได้ดอกเบี้ยจากลูกหนี้ที่ปรับโครงสร้างหนี้แล้ว และได้รับชำระเงินต้นและดอกเบี้ยเป็นจำนวนเงิน 2.01 ล้านบาท (สำหรับปีสิ้นสุดวันที่ 31 ธันวาคม 2558 : 6.99 ล้านบาท ณ วันที่ 31 ธันวาคม 2559 บริษัทฯ มียอดคงค้างของเงินให้สินเชื่อแก่ลูกหนี้โดยสรุปได้ดังนี้

## หมายเหตุประกอบงบการเงิน บริษัทเงินทุน กรุงเทพนคร จำกัด (มหาชน) สำหรับปีสิ้นสุด วันที่ 31 ธันวาคม 2559

(หน่วย: บาท)

	2559		2558	
	จำนวนราย	ล้านบาท	จำนวนราย	ล้านบาท
เงินให้สินเชื่อที่มีการปรับโครงสร้างหนี้และจัดชั้นเป็นชั้นปกติ	1	18.48	1	20.48
เงินให้สินเชื่อที่มีการปรับโครงสร้างหนี้และจัดชั้นเป็นชั้นกล่าวถึงพิเศษ	-	-	-	-
เงินให้สินเชื่อที่มีการปรับโครงสร้างหนี้และจัดชั้นเป็นชั้นต่ำกว่ามาตรฐาน	-	-	-	-
เงินให้สินเชื่อที่มีการปรับโครงสร้างหนี้และจัดชั้นเป็นชั้นสงสัย	-	-	-	-
เงินให้สินเชื่อที่มีการปรับโครงสร้างหนี้และจัดชั้นเป็นชั้นสงสัยจะสูญ	2	14.07	3	114.60
เงินให้สินเชื่อแก่ลูกหนี้ปกติ	17,453	1,870.55	16,780	1,806.43
รวมเงินให้สินเชื่อแก่ลูกหนี้	17,456	1,903.10	16,784	1,941.51

บริษัทฯ ไม่สามารถประมาณการผลขาดทุนในอนาคตที่อาจเกิดขึ้นจากการปรับโครงสร้างหนี้ของเงินให้สินเชื่อ ที่อยู่ระหว่างการปรับโครงสร้างหนี้ได้ในขณะนี้

### 14. ทรัพย์สินรอการขาย

ทรัพย์สินรอการขายเป็นที่ดิน ที่ได้มาจากการไถ่ถอนตราสารหนี้ที่ผิดนัดชำระดอกเบี้ยและการจ่ายชำระของลูกค้าหนี้ตามสัญญาเงินกู้ยืม มูลค่าของทรัพย์สินดังกล่าวแสดงตามมูลค่ายุติธรรมของทรัพย์สินหักด้วยประมาณการค่าใช้จ่ายในการขายแต่ไม่เกินยอดเงินต้นและดอกเบี้ยค้างรับซึ่งมีสิทธิเรียกร้องตามกฎหมาย

ณ วันที่ 31 ธันวาคม 2559 รายละเอียดของทรัพย์สินรอการขายประกอบด้วยรายการดังต่อไปนี้

(หน่วย: บาท)

ประเภททรัพย์สินรอการขาย	2559				2558			
	ยอดต้นงวด	เพิ่มขึ้น	ลดลง	ยอดปลายงวด	ยอดต้นปี	เพิ่มขึ้น	ลดลง	ยอดปลายปี
อสังหาริมทรัพย์								
- ประเมินราคาโดยผู้ประเมินภายนอก	66,484,500	-	(15,660,000)	50,824,500	66,484,500	-	-	66,484,500
หัก: ค่าเผื่อการด้อยค่า	(66,484,494)	-	15,659,999	(50,824,495)	(66,484,494)	-	-	(66,484,494)
รวมทรัพย์สินรอการขายสุทธิ	6	-	(1)	5	6	-	-	6

มูลค่ายุติธรรมของทรัพย์สินรอการขายจำนวน 45.68 ล้านบาท (ราคาบังคับขาย) ประเมินโดยผู้ประเมินอิสระซึ่งมีคุณสมบัติของผู้เชี่ยวชาญในวิชาชีพ ในขณะที่เดียวกันบริษัทใช้หลักความระมัดระวังในการดำเนินธุรกิจ ดังนั้น บริษัทได้กันสำรองเผื่อการด้อยค่าทรัพย์สินรอการขายเต็มมูลค่า เนื่องจากทรัพย์สินดังกล่าวมีสภาพคล่องต่ำ มีอายุการถือครองจำกัด ตามนโยบายของ ธปท. เนื่องจากไม่ใช่ทรัพย์สินทางการเงินในการทำธุรกิจของบริษัท

## หมายเหตุประกอบงบการเงิน บริษัทเงินทุน กรุงเทพมหานคร จำกัด (มหาชน) สำหรับปีสิ้นสุด วันที่ 31 ธันวาคม 2559

### 15. ที่ดิน อาคารและอุปกรณ์

(หน่วย: บาท)

	ที่ดิน	อาคาร	เครื่อง คอมพิวเตอร์ และอุปกรณ์	เครื่องตกแต่ง	เครื่องติดตั้ง	ยานพาหนะ	รวม
<b>ราคาทุน</b>							
1 มกราคม 2558	1,548,000	2,231,040	5,912,046	5,950,832	11,491,499	10,623,490	37,756,907
ซื้อเพิ่ม	-	-	402,758	-	-	3,250,000	3,652,758
31 ธันวาคม 2558	1,548,000	2,231,040	6,314,804	5,950,832	11,491,499	13,873,490	41,409,665
ซื้อเพิ่ม	-	-	193,592	6,160	-	12,400	212,152
ตัดจำหน่าย	-	-	(806,562)	(20,718)	-	(1,712,000)	(2,539,280)
31 ธันวาคม 2559	1,548,000	2,231,040	5,701,834	5,936,274	11,491,499	12,173,890	39,082,537
<b>ค่าเสื่อมราคาสะสม</b>							
1 มกราคม 2558	-	(2,126,195)	(5,502,165)	(5,946,317)	(11,491,477)	(2,350,352)	(27,416,506)
ค่าเสื่อมราคาสำหรับปี	-	(104,844)	(169,165)	(849)	-	(916,198)	(1,191,056)
31 ธันวาคม 2558	-	(2,231,039)	(5,671,330)	(5,947,166)	(11,491,477)	(3,266,550)	(28,607,562)
ค่าเสื่อมราคาสำหรับปี	-	-	(185,430)	(858)	-	(1,135,297)	(1,321,585)
ตัดจำหน่าย	-	-	806,526	20,709	-	878,185	1,705,420
31 ธันวาคม 2559	-	(2,231,039)	(5,050,234)	(5,927,315)	(11,491,477)	(3,523,662)	(28,223,727)
<b>มูลค่าสุทธิตามบัญชี</b>							
31 ธันวาคม 2558	1,548,000	1	643,474	3,666	22	10,606,940	12,802,103
31 ธันวาคม 2559	1,548,000	1	651,600	8,959	22	8,650,228	10,858,810
<b>ค่าเสื่อมราคาสำหรับปี สิ้นสุดวันที่</b>							
31 ธันวาคม 2558							1,191,056
31 ธันวาคม 2559							1,321,585

ณ วันที่ 31 ธันวาคม 2559 บริษัทฯ มีอุปกรณ์จำนวนหนึ่งซึ่งตัดค่าเสื่อมราคาหมดแล้วแต่ยังใช้งานอยู่ ราคาทุนก่อนหักค่าเสื่อมราคาสะสมของสินทรัพย์ดังกล่าวมีจำนวนเงินประมาณ 23.1 ล้านบาท (31 ธันวาคม 2558 : 23.9 ล้านบาท)

### 16. สินทรัพย์ไม่มีตัวตนอื่นสุทธิ

(หน่วย: บาท)

	2559			
	อายุการตัด จำหน่ายคงเหลือ	ยอดยกมา ต้นปี	เพิ่มขึ้น	ยอดคงเหลือ ปลายปี
ซอฟต์แวร์สุทธิ	1-5 ปี	679,410	59,653	(168,978)
รวม		679,410	59,653	(168,978)

## หมายเหตุประกอบงบการเงิน บริษัทเงินทุน กรุงเทพมหานคร จำกัด (มหาชน) สำหรับปีสิ้นสุด วันที่ 31 ธันวาคม 2559

(หน่วย: บาท)

	2558				
	อายุการตัดจำหน่ายคงเหลือ	ยอดยกมาต้นปี	เพิ่มขึ้น	ค่าตัดจำหน่าย	ยอดคงเหลือปลายปี
ซอฟต์แวร์สิทธิ	1-5 ปี	50,367	759,165	(130,122)	679,410
รวม		50,367	759,165	(130,122)	679,410

ณ วันที่ 31 ธันวาคม 2559 บริษัทฯ มีซอฟต์แวร์จำนวนหนึ่งซึ่งตัดค่าตัดจำหน่ายหมดแล้ว แต่ยังใช้งานอยู่ ราคาคงเหลือของสินทรัพย์ดังกล่าวก่อนหักค่าตัดจำหน่ายสะสมมีจำนวนเงินประมาณ 1.4 ล้านบาท (31 ธันวาคม 2558 : 1.4 ล้านบาท)

### 17. สินทรัพย์ภาษีเงินได้รอการตัดบัญชี และหนี้สินภาษีเงินได้รอการตัดบัญชี

#### 17.1 ณ วันที่ 31 ธันวาคม 2559 บริษัทฯ มีสินทรัพย์และหนี้สินภาษีเงินได้รอการตัดบัญชี มีดังนี้

(หน่วย: บาท)

	2559	2558
สินทรัพย์ภาษีเงินได้รอการตัดบัญชี	1,727,492	1,434,283
หนี้สินภาษีเงินได้รอการตัดบัญชี	(61,916,870)	(40,692,137)
สุทธิ	(60,189,378)	(39,257,854)

#### 17.2 รายการเคลื่อนไหวของสินทรัพย์และหนี้สินภาษีเงินได้รอการตัดบัญชี ที่เกิดขึ้นในระหว่างปี มีดังนี้

(หน่วย: บาท)

	บันทึกเป็นรายจ่าย / รายได้ใน			ณ วันที่ 31 ธันวาคม 2559
	ณ วันที่ 1 มกราคม 2559	กำไรหรือขาดทุน	กำไรขาดทุนเบ็ดเสร็จอื่น	
สินทรัพย์ภาษีเงินได้รอการตัดบัญชี				
- ประมาณการหนี้สิน	1,434,283	293,209	-	1,727,492
รวม	1,434,283	293,209	-	1,727,492
หนี้สินภาษีเงินได้รอการตัดบัญชี				
- กำไร(ขาดทุน)จากการวัดมูลค่า				
เงินลงทุนเพื่อขาย	(33,524,554)	-	(7,931,933)	(41,456,487)
- ค่าเผื่อหนี้สงสัยจะสูญ	(7,167,583)	(13,292,800)	-	(20,460,383)
รวม	(40,692,137)	(13,292,800)	(7,931,933)	(61,916,870)
สุทธิ	(39,257,854)	(12,999,591)	(7,931,933)	(60,189,378)

## หมายเหตุประกอบงบการเงิน บริษัทเงินทุน กรุงเทพมหานคร จำกัด (มหาชน) สำหรับปีสิ้นสุด วันที่ 31 ธันวาคม 2559

### 18. สินทรัพย์อื่นสุทธิ

(หน่วย: บาท)

	2559	2558
ดอกเบี้ยเงินลงทุนค้างรับ	17,127,188	20,943,144
เงินมัดจำ	2,571,426	2,572,226
ค่าใช้จ่ายล่วงหน้า	440,875	481,338
ลูกหนี้อื่น	-	1,667,524
ลูกหนี้พนักงาน	32,643,023	-
อื่น ๆ	4,126,917	1,407,335
รวมสินทรัพย์อื่น	56,909,429	27,071,567
หัก ค่าเผื่อหนี้สงสัยจะสูญ	(32,643,023)	(1,667,524)
รวมสินทรัพย์อื่นสุทธิ	24,266,406	25,404,043

### 19. เงินรับฝากและตราสารหนี้ที่ออกและเงินกู้ยืม

#### 19.1 เงินรับฝาก

จำแนกตามประเภทเงินรับฝาก

(หน่วย: บาท)

	2559	2558
จ่ายคืนเมื่อทวงถาม	74,339,376	161,219,653
จ่ายคืนเมื่อสิ้นระยะเวลา	3,306,608,914	3,016,310,678
รวมเงินรับฝาก	3,380,948,290	3,177,530,331

#### 19.2 ตราสารหนี้ที่ออกและเงินกู้ยืม

จำแนกตามประเภทตราสารหนี้ที่ออกและเงินกู้ยืม

(หน่วย: บาท)

	2559	2558
จ่ายคืนเมื่อสิ้นระยะเวลา	6,410,000	6,800,000
รวมตราสารหนี้ที่ออกและเงินกู้ยืม	6,410,000	6,800,000

## หมายเหตุประกอบงบการเงิน บริษัทเงินทุน กรุงเทพมหานคร จำกัด (มหาชน) สำหรับปีสิ้นสุด วันที่ 31 ธันวาคม 2559

### 20. ประมาณการหนี้สิน

#### 20.1 ณ วันที่ 31 ธันวาคม 2559 บริษัทฯ มีประมาณการหนี้สิน ดังนี้

	(หน่วย: บาท)	
	2559	2558
ประมาณการหนี้สินจากโครงการผลประโยชน์พนักงาน	13,248,084	12,587,341
ประมาณการหนี้สินจากภาระผูกพันนอกงบแสดงฐานะการเงิน	22,312,200	22,312,200
รวมประมาณการหนี้สิน	35,560,284	34,899,541

#### 20.2 การผูกพันผลประโยชน์พนักงาน

ณ วันที่ 31 ธันวาคม 2559 บริษัทฯ มีภาระผูกพันที่จะต้องจ่ายค่าชดเชยผลประโยชน์หลังจากออกจากงานและบำเหน็จตามข้อกำหนดของพระราชบัญญัติคุ้มครองแรงงาน พ.ศ. 2541 ในการให้ผลประโยชน์เมื่อเกษียณ และผลประโยชน์ระยะยาวอื่นแก่พนักงานตามสิทธิและอายุงานดังนี้

#### หนี้สินผลประโยชน์พนักงานในงบแสดงฐานะการเงิน

	(หน่วย: บาท)	
	2559	2558
ผลประโยชน์หลังจากออกจากงาน - เงินชดเชย		
ตามกฎหมายแรงงาน	13,248,084	12,587,341
รวม	13,248,084	12,587,341

#### รายการกระทบยอดมูลค่าปัจจุบันของการผูกพันผลประโยชน์พนักงาน

	(หน่วย: บาท)	
	2559	2558
ภาระผูกพันผลประโยชน์พนักงาน ณ วันที่ 1 มกราคม	12,587,341	14,462,779
ต้นทุนบริการปัจจุบันและดอกเบี้ย	1,466,043	1,459,353
ผลประโยชน์ที่จ่าย	(805,300)	(1,537,000)
(กำไร)ขาดทุนจากการประมาณการตามหลัก		
คณิตศาสตร์ประกันภัย	-	(1,797,791)
ภาระผูกพันผลประโยชน์พนักงาน ณ วันที่ 31 ธันวาคม	13,248,084	12,587,341

#### ค่าใช้จ่ายที่รับรู้ในกำไรหรือขาดทุน

	(หน่วย: บาท)	
	2559	2558
ต้นทุนบริการปัจจุบัน	1,095,051	1,085,925
ดอกเบี้ยจากภาระผูกพัน	370,992	373,428
รวม	1,466,043	1,459,353

## หมายเหตุประกอบงบการเงิน บริษัทเงินทุน กรุงเทพมหานคร จำกัด (มหาชน) สำหรับปีสิ้นสุด วันที่ 31 ธันวาคม 2559

### รายการที่รับรู้ในกำไรขาดทุนเบ็ดเสร็จอื่น

(หน่วย: บาท)

	2559	2558
(กำไร)ขาดทุนจากการประมาณการตามหลัก		
คณิตศาสตร์ประกันภัย	-	(1,797,791)
รวม	-	(1,797,791)

ข้อสมมติฐานหลักในการประมาณการตามหลักการคณิตศาสตร์ประกันภัย ซึ่งใช้ในการคำนวณหาภาระผูกพันผลประโยชน์พนักงาน ณ วันที่ 31 ธันวาคม 2559 และ 2558 มีดังนี้

อัตราร้อยละ

	2559	2558
อัตราคิดลด	2.06 - 4.28	2.24 - 4.34
อัตราการเพิ่มขึ้นของเงินเดือน	4.00	4.00
อัตราการลาออกถั่วเฉลี่ย	5.00	5.00

### การวิเคราะห์ความอ่อนไหว

การเปลี่ยนแปลงในแต่ละข้อสมมติฐานที่เกี่ยวข้องในการประมาณการตามหลักคณิตศาสตร์ประกันภัยที่อาจเป็นไปได้อย่างสมเหตุสมผล ณ วันที่รายงาน โดยถือว่าข้อสมมติอื่น ๆ คงที่ จะมีผลกระทบต่อภาระผูกพันผลประโยชน์ที่กำหนดไว้เป็นจำนวนเงินดังต่อไปนี้

(หน่วย: บาท)

	2559	2558
ผลกระทบต่อภาระผูกพันของโครงการผลประโยชน์ ณ วันที่ 31 ธันวาคม		
อัตราคิดลด		
เพิ่มขึ้นร้อยละ 1.00	(1,211,927.00)	(1,180,986.00)
ลดลงร้อยละ 1.00	1,386,893.00	1,358,724.00
อัตราการเพิ่มขึ้นเงินเดือน		
เพิ่มขึ้นร้อยละ 1.00	1,714,218.00	1,517,212.00
ลดลงร้อยละ 1.00	(1,503,491.00)	(1,332,517.00)
อัตราการลาออกถั่วเฉลี่ย		
เพิ่มขึ้นร้อยละ 1.00	108,485.00	104,625.00
ลดลงร้อยละ 1.00	(107,536.00)	(103,682.00)

แม้ว่าการวิเคราะห์นี้ไม่ได้คำนึงการกระจายตัวแบบเต็มรูปแบบของกระแสเงินสดที่คาดหวัง ภายใต้โครงการดังกล่าวแต่ได้ประมาณการความอ่อนไหวของข้อสมมติต่าง ๆ



## หมายเหตุประกอบงบการเงิน บริษัทเงินทุน กรุงเทพมหานคร จำกัด (มหาชน) สำหรับปีสิ้นสุด วันที่ 31 ธันวาคม 2559

### 21. องค์ประกอบอื่นของส่วนของผู้ถือหุ้น

#### 21.1 ส่วนเกิน (ต่ำกว่า) ทุนจากการเปลี่ยนแปลงมูลค่าเงินลงทุน

ณ วันที่ 31 ธันวาคม 2559 บริษัทฯ มีส่วนเกิน (ต่ำกว่า) ทุนจากการเปลี่ยนแปลงมูลค่าเงินลงทุนดังนี้

(หน่วย: บาท)

	2559	2558
ยอดคงเหลือต้นปี	167,622,774	145,678,003
มูลค่าหลักทรัพย์เปลี่ยนแปลงเพิ่มขึ้น(ลดลง)ระหว่างปี	39,659,663	21,944,771
ยอดคงเหลือปลายปี	207,282,437	167,622,774

#### 21.2 ภาษีเงินได้เกี่ยวกับองค์ประกอบของกำไร(ขาดทุน)เบ็ดเสร็จอื่น

ณ วันที่ 31 ธันวาคม 2559 บริษัทฯ มีภาษีเงินได้เกี่ยวกับองค์ประกอบของกำไร(ขาดทุน)เบ็ดเสร็จอื่นดังนี้

(หน่วย: บาท)

	2559	2558
ยอดคงเหลือต้นปี	(33,524,554)	(29,135,600)
ภาษีเงินได้เกี่ยวกับองค์ประกอบของกำไร(ขาดทุน)เบ็ดเสร็จอื่น		
เปลี่ยนแปลงเพิ่มขึ้น(ลดลง)ระหว่างปี	(7,931,933)	(4,388,954)
ยอดคงเหลือปลายปี	(41,456,487)	(33,524,554)
รวมองค์ประกอบอื่นของส่วนของผู้ถือหุ้น	165,825,950	134,098,220

### 22. สำรองตามกฎหมาย

เพื่อให้เป็นไปตามมาตรา 116 แห่งพระราชบัญญัติบริษัทมหาชนจำกัด พ.ศ. 2535 บริษัทฯ ต้องจัดสรรกำไรสุทธิประจำปีส่วนหนึ่งไว้เป็นทุนสำรองไม่น้อยกว่าร้อยละ 5 ของกำไรสุทธิประจำปีหักด้วยยอดขาดทุนสะสมยกมา (ถ้ามี) จนกว่าทุนสำรองนี้จะมีจำนวนไม่น้อยกว่าร้อยละ 10 ของทุนจดทะเบียน สำรองตามกฎหมายดังกล่าวไม่สามารถนำไปจ่ายเงินปันผลได้

### 23. เงินปันผล

ในระหว่างปี 2559 และ 2558 ที่ประชุมสามัญผู้ถือหุ้นของบริษัทฯ ได้มีมติอนุมัติการจ่ายเงินปันผลดังนี้

(หน่วย: บาท)

เงินปันผล	อนุมัติโดย	เงินปันผลจ่าย	เงินปันผลจ่ายต่อหุ้น
เงินปันผลประจำปี สำหรับปี 2557	ที่ประชุมสามัญผู้ถือหุ้นเมื่อวันที่		
	27 เมษายน 2558	70,000,000	0.35
รวมเงินปันผลจ่ายในปี 2558		70,000,000	0.35

## หมายเหตุประกอบงบการเงิน บริษัทเงินทุน กรุงเกษม จำกัด (มหาชน) สำหรับปีสิ้นสุด วันที่ 31 ธันวาคม 2559

(หน่วย: บาท)

เงินปันผล	อนุมัติโดย	เงินปันผลจ่าย	เงินปันผลจ่ายต่อหุ้น
เงินปันผลประจำปี สำหรับปี 2558	ที่ประชุมสามัญผู้ถือหุ้นเมื่อวันที่ 26 เมษายน 2559	70,000,000	0.35
รวมเงินปันผลจ่ายในปี 2559		70,000,000	0.35

### 24. เงินกองทุนตามกฎหมาย

ณ วันที่ 31 ธันวาคม 2559 บริษัทฯ ดำรงเงินกองทุนตาม มาตรา 30 แห่งพระราชบัญญัติธุรกิจสถาบันการเงิน ดังนี้

(หน่วย: บาท)

	2559	2558
<u>เงินกองทุนชั้นที่ 1</u>		
ทุนที่ออกจำหน่ายและเรียกชำระเต็มมูลค่าแล้ว	1,000,000,000	1,000,000,000
เงินสำรองตามกฎหมาย	123,000,000	116,000,000
กำไรสะสมที่ยังไม่ได้จัดสรร	668,070,370	644,615,347
รายการหัก :		
ส่วนที่ให้หักออกจากเงินกองทุนชั้นที่ 1 และเงินกองทุนชั้นที่ 2 อย่างละ ร้อยละ 50	(79,236,709)	(77,131,436)
ส่วนที่ให้หักออกจากเงินกองทุนชั้นที่ 2 และที่เกินกว่าเงินกองทุนชั้นที่ 2	-	(13,591,088)
รวมเงินกองทุนชั้นที่ 1	1,711,833,661	1,669,892,823
<u>เงินกองทุนชั้นที่ 2</u>		
เงินสำรองสำหรับสินทรัพย์จัดชั้นปกติ	15,129,678	14,663,453
ส่วนเกินทุนจากการเปลี่ยนแปลงมูลค่าเงินลงทุน	67,872,361	48,876,895
รายการหัก : ส่วนที่ให้หักออกจากเงินกองทุนชั้นที่ 1 และเงินกองทุนชั้นที่ 2 อย่างละ ร้อยละ 50 เฉพาะส่วนที่ไม่เกินเงินกองทุนชั้นที่ 2	(79,236,709)	(63,540,348)
รวมเงินกองทุนชั้นที่ 2	3,765,330	-
รวมเงินกองทุนตามกฎหมาย	1,715,598,991	1,669,892,823
อัตราเงินกองทุนชั้นที่ 1	46.31	44.93
ร้อยละ		
อัตราเงินกองทุนตามกฎหมาย	46.41	44.93
ร้อยละ		
อัตราขั้นต่ำของเงินกองทุนชั้นที่ 1	4.00	4.00
ร้อยละ		
อัตราขั้นต่ำของเงินกองทุนตามกฎหมาย	8.00	8.00
ร้อยละ		

## หมายเหตุประกอบงบการเงิน บริษัทเงินทุน กรุงเทพมหานคร จำกัด (มหาชน) สำหรับปีสิ้นสุด วันที่ 31 ธันวาคม 2559

### 25. กำไร (ขาดทุน) สุทธิจากเงินลงทุน

	(หน่วย: บาท)	
	2559	2558
1. กำไร (ขาดทุน) จากการขาย เงินลงทุนเพื่อขาย	1,369,967	19,320,566
รวม	1,369,967	19,320,566
2. โอนกลับ (ขาดทุน) จากการด้อยค่า เงินลงทุนเพื่อขาย	(4,100,000)	-
เงินลงทุนทั่วไป	-	(1,879,660)
รวม	(4,100,000)	(1,879,660)
รวมทั้งสิ้น	(2,730,033)	17,440,906

### 26. ค่าตอบแทนกรรมการและผู้บริหาร

ค่าตอบแทนกรรมการนี้เป็นผลประโยชน์ที่จ่ายให้แก่กรรมการของบริษัทฯ ตามมาตรา 90 ของพระราชบัญญัติบริษัทมหาชนจำกัด โดยไม่รวมเงินเดือนและผลประโยชน์ที่เกี่ยวข้องที่จ่ายให้กับกรรมการและผู้บริหาร

นอกจากนี้ในระหว่างปี สิ้นสุดวันที่ 31 ธันวาคม 2559 บริษัทฯ ได้บันทึกค่าใช้จ่ายเกี่ยวกับเงินเดือน ค่าตอบแทน และผลประโยชน์อื่นให้แก่กรรมการและผู้บริหารตามนิยามในประกาศของสำนักงานคณะกรรมการกำกับหลักทรัพย์และตลาดหลักทรัพย์ อันได้แก่ ผู้จัดการ หรือผู้ดำรงตำแหน่งระดับบริหารสัปดาห์แรกต่อจากผู้จัดการลงมา ผู้ซึ่งดำรงตำแหน่งเทียบเท่าผู้ดำรงตำแหน่งระดับบริหารรายที่สี่ทุกรายในงบการเงินดังนี้

	(หน่วย: บาท)	
	2559	2558
ค่าตอบแทนที่จ่ายให้ผู้บริหารสำคัญ		
ผลประโยชน์ระยะสั้น	27.93	31.12
ผลประโยชน์หลังออกจากงาน	0.96	1.13

### 27. กองทุนสำรองเลี้ยงชีพ

บริษัทฯ และพนักงาน ได้ร่วมกันจัดตั้งกองทุนสำรองเลี้ยงชีพตามพระราชบัญญัติกองทุนสำรองเลี้ยงชีพ พ.ศ. 2530 ซึ่งประกอบด้วยเงินที่พนักงานจ่ายสะสมและเงินที่บริษัทฯ จ่ายสมทบให้อัตราร้อยละ 6 ของเงินเดือน กองทุนสำรองเลี้ยงชีพนี้บริหารโดยบริษัทหลักทรัพย์จัดการกองทุนในประเทศแห่งหนึ่งและจะถูกจ่ายให้แก่พนักงานในกรณีที่ออกจากงานตามระเบียบว่าด้วยกองทุนของบริษัทฯ

ในระหว่างปี สิ้นสุดวันที่ 31 ธันวาคม 2559 บริษัทฯ ได้จ่ายเงินสมทบกองทุนสำรองเลี้ยงชีพ เป็นจำนวน 1.55 ล้านบาท (31 ธันวาคม 2558 : 1.64 ล้านบาท)

### 28. ภาษีเงินได้

บริษัทฯ ต้องวัดมูลค่าสินทรัพย์ภาษีเงินได้รอการตัดบัญชีและหนี้สินภาษีเงินได้รอการตัดบัญชีด้วยอัตราสำหรับปีที่คาดว่าจะได้รับประโยชน์หรือในปีที่คาดว่าจะจ่ายชำระหนี้สินตามที่มาตรฐานการบัญชีกำหนด

## หมายเหตุประกอบงบการเงิน บริษัทเงินทุน กรุงเทพมหานคร จำกัด (มหาชน) สำหรับปีสิ้นสุด วันที่ 31 ธันวาคม 2559

### 28.1 ภาษีเงินได้ที่รับรู้ในกำไรหรือขาดทุน สำหรับปี สิ้นสุดวันที่ 31 ธันวาคม 2559 ประกอบด้วย

(หน่วย: บาท)

	2559	2558
ภาษีเงินได้ปัจจุบัน		
สำหรับงวดปัจจุบัน	-	21,823,085
ภาษีเงินได้รอการตัดบัญชี		
การเปลี่ยนแปลงของผลต่างชั่วคราว	12,999,591	(291,871)
รวมภาษีเงินได้	12,999,591	21,531,214

### 28.2 ภาษีเงินได้ที่รับรู้ในกำไรขาดทุนเบ็ดเสร็จอื่น สำหรับปี สิ้นสุดวันที่ 31 ธันวาคม 2559 ประกอบด้วย

(หน่วย: บาท)

	2559	2558
ภาษีเงินได้เกี่ยวกับกำไร (ขาดทุน) จากการวัดมูลค่า		
เงินลงทุนเพื่อขาย	7,931,933	4,388,954
ภาษีเงินได้เกี่ยวกับกำไร (ขาดทุน) จากการประมาณการ		
ตามหลักคณิตศาสตร์ประกันภัยสำหรับโครงการ		
ผลประโยชน์ของพนักงาน	-	359,558
รวม	7,931,933	4,748,512

### 28.3 การกระทบยอดเพื่อหาอัตราภาษีที่แท้จริง สำหรับปี สิ้นสุดวันที่ 31 ธันวาคม 2559 ประกอบด้วย

(หน่วย: บาท)

	2559		2558	
	อัตราภาษี (ร้อยละ)	จำนวน (บาท)	อัตราภาษี (ร้อยละ)	จำนวน (บาท)
กำไรก่อนภาษีเงินได้		142,815,115		119,986,237
จำนวนภาษีตามอัตราภาษีเงินได้	20.00%	28,563,023	20.00%	23,997,247
ผลกระทบทางภาษีของรายได้และค่าใช้จ่าย				
ที่ไม่ถือเป็นรายได้หรือค่าใช้จ่ายทางภาษี				
รายได้เงินปันผลที่ไม่ต้องเสียภาษี		(7,577,356)		(6,398,526)
รายได้และค่าใช้จ่ายที่ไม่ถือเป็นรายได้				
หรือค่าใช้จ่ายทางภาษี		(20,985,667)		4,224,364
รวมภาษีเงินได้งวดปัจจุบัน	-	-	18.18%	21,823,085
ภาษีเงินได้รอตัดบัญชี	9.10%	12,999,591	(0.24%)	(291,871)
รวมภาษีเงินได้	9.10%	12,999,591	17.94%	21,531,214

## หมายเหตุประกอบงบการเงิน บริษัทเงินทุน กรุงเทพมหานคร จำกัด (มหาชน) สำหรับปีสิ้นสุด วันที่ 31 ธันวาคม 2559

### 29. การระผูกพันและหนี้สินที่อาจเกิดขึ้น

#### 29.1 การระผูกพันเกี่ยวกับสัญญาเช่าและบริการ

ณ วันที่ 31 ธันวาคม 2559 บริษัทฯ มีภาระผูกพันในการจ่ายค่าเช่าและค่าบริการตามสัญญาเช่าและบริการ ดังนี้

	(หน่วย: ล้านบาท)	
	2559	2558
จ่ายชำระภายใน		
1 ปี	9.6	10.3
1 - 3 ปี	-	7.7

#### 29.2 หนี้สินที่อาจเกิดขึ้นในภายหลัง

	(หน่วย: ล้านบาท)	
	2559	2558
หนังสือค้ำประกันการปฏิบัติงานตามสัญญาและการค้ำประกัน		
การยื่นขอประกันราคาให้แก่ลูกค้า	28.31	28.31
รวมภาระผูกพันทั้งสิ้น	28.31	28.31

ณ วันที่ 31 ธันวาคม 2559 บริษัทฯ ได้ตั้งประมาณการหนี้สิน จำนวน 22.31 ล้านบาท (หมายเหตุ 20)

### 30. การเสนอข้อมูลทางการเงินจำแนกตามส่วนงาน

บริษัทฯ มีได้แสดงข้อมูลทางการเงินจำแนกตามส่วนงาน เนื่องจากบริษัทฯ ประกอบธุรกิจหลักคือ ธุรกิจเงินทุน เพียงประเภทเดียว ดังนั้นรายได้กำไรและสินทรัพย์ทั้งหมดที่แสดงในงบการเงินจึงเกี่ยวข้องกับส่วนงานดังกล่าว

### 31. เครื่องมือทางการเงิน

บริษัทฯ มีความเสี่ยงจากความผันผวนของอัตราดอกเบี้ย ความเสี่ยงจากการให้สินเชื่อจากการที่คู่สัญญาจะไม่ปฏิบัติตามสัญญา และความเสี่ยงด้านสภาพคล่อง บริษัทฯ ไม่มีนโยบายในการใช้ตราสารอนุพันธ์เป็นเครื่องมือในการบริหารความเสี่ยง และไม่มีนโยบายประกอบธุรกรรมตราสารอนุพันธ์เพื่อการค้าหรือเก็งกำไร

#### 31.1 ความเสี่ยงด้านการให้สินเชื่อและการค้ำประกัน

ความเสี่ยงด้านการให้สินเชื่อ คือ ความเสี่ยงที่บริษัทฯ อาจได้รับความเสียหายอันสืบเนื่องมาจากการที่คู่สัญญาของบริษัทฯ จะไม่สามารถปฏิบัติตามภาระผูกพันที่ระบุไว้ในเครื่องมือทางการเงินได้ ซึ่งบริษัทฯ ได้เปิดเผยการกระจุกตัวของความเสี่ยงดังกล่าวไว้ในหมายเหตุประกอบงบการเงินข้อ 9 และมูลค่าสูงสุดของความเสี่ยงคือ มูลค่าตามบัญชีของเครื่องมือทางการเงินหักด้วยสำรองเผื่อขาดทุนตามที่แสดงไว้ในงบแสดงฐานะการเงิน

ณ วันที่ 31 ธันวาคม 2559 บริษัทฯ มีความเสี่ยงจากการออกหนังสือค้ำประกันให้แก่ลูกค้า เป็นจำนวนรวมทั้งสิ้น 28.31 ล้านบาท ตามหมายเหตุ 29.2 ซึ่งรายการดังกล่าวบริษัทฯ ไม่ได้บันทึกไว้ในงบการเงิน แต่มีการตั้งประมาณการหนี้สินจำนวน 22.31 ล้านบาทแล้ว

## หมายเหตุประกอบงบการเงิน บริษัทเงินทุน กรุงเทพมหานคร จำกัด (มหาชน) สำหรับปีสิ้นสุด วันที่ 31 ธันวาคม 2559

### 31.2 ความเสี่ยงด้านอัตราดอกเบี้ย

ความเสี่ยงด้านอัตราดอกเบี้ย คือ ความเสี่ยงที่มูลค่าของเครื่องมือทางการเงินจะเปลี่ยนแปลงไป เนื่องจากการเปลี่ยนแปลงอัตราดอกเบี้ยในตลาด ซึ่งมีผลกระทบต่อผลการดำเนินงานและกระแสเงินสดของบริษัทฯ

ณ วันที่ 31 ธันวาคม 2559 สินทรัพย์และหนี้สินทางการเงินสามารถจัดตามลักษณะอัตราดอกเบี้ยได้ดังนี้

(หน่วย: ล้านบาท)

	2559			
	ยอดคงเหลือของเครื่องมือทางการเงินสุทธิ			
	มีอัตราดอกเบี้ย ปรับขึ้นลงตาม อัตราตลาด	มีอัตรา ดอกเบี้ยคงที่	ไม่มีดอกเบี้ย	รวม
<b>สินทรัพย์ทางการเงิน</b>				
รายการระหว่างธนาคารและตลาดเงินสุทธิ	151.0	1,550.0	19.6	1,720.6
เงินลงทุนสุทธิ	156.0	1,738.3	541.2	2,435.5
เงินให้สินเชื่อแก่ลูกหนี้	1,564.0	50.3	288.8	1,903.1
<b>หนี้สินทางการเงิน</b>				
เงินรับฝาก	-	3,380.9	-	3,380.9
ตราสารหนี้ที่ออกและเงินกู้ยืม	-	6.4	-	6.4

(หน่วย: ล้านบาท)

	2558			
	ยอดคงเหลือของเครื่องมือทางการเงินสุทธิ			
	มีอัตราดอกเบี้ย ปรับขึ้นลงตาม อัตราตลาด	มีอัตรา ดอกเบี้ยคงที่	ไม่มีดอกเบี้ย	รวม
<b>สินทรัพย์ทางการเงิน</b>				
รายการระหว่างธนาคารและตลาดเงินสุทธิ	82.0	1,150.0	117.5	1,349.5
เงินลงทุนสุทธิ	150.9	1,885.5	504.3	2,540.7
เงินให้สินเชื่อแก่ลูกหนี้	1,560.4	67.2	313.9	1,941.5
<b>หนี้สินทางการเงิน</b>				
เงินรับฝาก	-	3,177.5	-	3,177.5
ตราสารหนี้ที่ออกและเงินกู้ยืม	-	6.8	-	6.8

## หมายเหตุประกอบงบการเงิน บริษัทเงินทุน กรุงเทพมหานคร จำกัด (มหาชน) สำหรับปีสิ้นสุด วันที่ 31 ธันวาคม 2559

ณวันที่31ธันวาคม2559สินทรัพย์และหนี้สินทางการเงินที่มีอัตราดอกเบี้ยคงที่สามารถแยกตามวันที่ครบกำหนด นับจากวันที่ในงบแสดงฐานะการเงินถึงวันที่มีการกำหนดอัตราดอกเบี้ยใหม่หรือวันที่ครบกำหนด (แล้วแต่วันใดจะถึงก่อน) ดังนี้

(หน่วย: ล้านบาท)

2559								
ระยะเวลาการกำหนดอัตราดอกเบี้ยใหม่หรือวันครบกำหนด								
	0-3	3-12	1 - 5		ไม่มี			
เมื่อทวงถาม	เดือน	เดือน	ปี	เกิน 5 ปี	กำหนด	รวม	อัตราดอกเบี้ย	
							(ร้อยละ)	
สินทรัพย์ทางการเงิน								
รายการระหว่างธนาคารและตลาดเงินสุทธิ	-	1,550.0	-	-	-	-	1,550.0	1.46-1.49
เงินลงทุนสุทธิ	-	100.1	230.3	824.1	583.8	-	1,738.3	3.10-5.75
เงินให้สินเชื่อแก่ลูกหนี้	25.8	-	0.6	20.4	3.5	-	50.3	0.01-4.50
หนี้สินทางการเงิน								
เงินรับฝาก	117.5	2,108.1	1,143.8	11.5	-	-	3,380.9	0.50-3.10
ตราสารหนี้ที่ออกและเงินกู้ยืม	-	6.0	0.4	-	-	-	6.4	1.40-1.65

(หน่วย: ล้านบาท)

2558								
ระยะเวลาการกำหนดอัตราดอกเบี้ยใหม่หรือวันครบกำหนด								
เมื่อ	0-3	3-12	1 - 5	ไม่มี		รวม	อัตราดอกเบี้ย (ร้อยละ)	
ทวงถาม	เดือน	เดือน	ปี	เกิน 5 ปี	กำหนด			
สินทรัพย์ทางการเงิน								
รายการระหว่างธนาคารและตลาดเงินสุทธิ	-	1,150.0	-	-	-	-	1,150.0	1.46-1.49
เงินลงทุนสุทธิ	-	11.2	190.1	568.2	1,116.0	-	1,885.5	4.10-6.75
เงินให้สินเชื่อแก่ลูกหนี้	37.2	4.7	1.1	1.8	22.4	-	67.2	0.01-6.50
หนี้สินทางการเงิน								
เงินรับฝาก	161.2	2,221.1	791.3	3.9	-	-	3,177.5	0.50-3.25
ตราสารหนี้ที่ออกและเงินกู้ยืม	-	6.0	0.8	-	-	-	6.8	1.75-2.05

### 31.3 ความเสี่ยงด้านสภาพคล่อง

ความเสี่ยงด้านสภาพคล่อง คือ ความเสี่ยงที่บริษัทฯ จะไม่สามารถปฏิบัติตามภาระผูกพันได้เมื่อครบกำหนด เนื่องจากไม่สามารถเปลี่ยนสินทรัพย์เป็นเงินสดได้ หรือไม่สามารถจัดหาเงินได้เพียงพอตามความต้องการในเวลาที่เหมาะสม ซึ่งอาจทำให้เกิดความเสียหายได้



## หมายเหตุประกอบงบการเงิน บริษัทเงินทุน กรุงเกษม จำกัด (มหาชน) สำหรับปีสิ้นสุด วันที่ 31 ธันวาคม 2559

วันที่ที่ครบกำหนดของเครื่องมือทางการเงินนับจากวันที่ในงบแสดงฐานะการเงิน ณ วันที่ 31 ธันวาคม 2559 มีดังนี้

(หน่วย: ล้านบาท)

	2559							
	เมื่อทวงถาม	0-3 เดือน	3-12 เดือน	1 - 5 ปี	เกิน 5 ปี	ไม่มี กำหนด	หนี้ที่ไม่ก่อ ให้เกิดรายได้	รวม
สินทรัพย์ทางการเงิน								
รายการระหว่างธนาคารและ ตลาดเงินสุทธิ	19.6	1,701.0	-	-	-	-	-	1,720.6
เงินลงทุนสุทธิ	524.4	100.1	230.3	824.1	583.8	172.8	-	2,435.5
เงินให้สินเชื่อแก่ลูกหนี้	67.7	9.4	75.7	1,458.8	3.5	-	288.0	1,903.1
หนี้สินทางการเงิน								
เงินรับฝาก	117.5	2,108.1	1,143.8	11.5	-	-	-	3,380.9
ตราสารหนี้ที่ออกและเงินกู้ยืม	-	6.0	0.4	-	-	-	-	6.4

(หน่วย: ล้านบาท)

	2558							
	เมื่อทวงถาม	0-3 เดือน	3-12 เดือน	1 - 5 ปี	เกิน 5 ปี	ไม่มี กำหนด	หนี้ที่ไม่ก่อ ให้เกิดรายได้	รวม
สินทรัพย์ทางการเงิน								
รายการระหว่างธนาคารและ ตลาดเงินสุทธิ	117.5	1,232.0	-	-	-	-	-	1,349.5
เงินลงทุนสุทธิ	487.5	11.2	190.1	568.2	1,116.0	167.7	-	2,540.7
เงินให้สินเชื่อแก่ลูกหนี้	87.4	11.8	75.6	1,401.3	51.8	-	313.6	1,941.5
หนี้สินทางการเงิน								
เงินรับฝาก	161.2	2,221.1	791.3	3.9	-	-	-	3,177.5
ตราสารหนี้ที่ออกและเงินกู้ยืม	-	6.0	0.8	-	-	-	-	6.8

### 31.4 ความเสี่ยงด้านอัตราแลกเปลี่ยน

ความเสี่ยงจากอัตราแลกเปลี่ยน คือ ความเสี่ยงที่มูลค่าของเครื่องมือทางการเงินจะเปลี่ยนแปลงไปเนื่องจากการเปลี่ยนแปลงของอัตราแลกเปลี่ยนเงินตราต่างประเทศ

ณ วันที่ 31 ธันวาคม 2559 บริษัทฯ ไม่มีเครื่องมือทางการเงินที่เป็นเงินตราต่างประเทศที่มีสาระสำคัญ

### 31.5 มูลค่ายุติธรรม

มูลค่ายุติธรรม หมายถึง จำนวนเงินที่ผู้ซื้อและผู้ขายตกลงแลกเปลี่ยนสินทรัพย์กันในขณะที่ทั้งสองฝ่ายมีความรอบรู้และเต็มใจในการแลกเปลี่ยนและสามารถต่อรองราคากันได้อย่างเป็นอิสระ บริษัทฯ ได้มีการประมาณการมูลค่ายุติธรรมของเครื่องมือทางการเงินตามหลักเกณฑ์ดังนี้

## หมายเหตุประกอบงบการเงิน บริษัทเงินทุน กรุงเทพนคร จำกัด (มหาชน) สำหรับปีสิ้นสุด วันที่ 31 ธันวาคม 2559

### ก) สินทรัพย์ทางการเงิน

ในการกำหนดราคายุติธรรมขึ้นอยู่กับลักษณะของตราสารทางการเงิน ราคายุติธรรมของ สินทรัพย์ทางการเงินส่วนใหญ่ถือตามจำนวนเงินที่แสดงในงบแสดงฐานะการเงิน รวมถึง เงินสด เงินฝากธนาคาร และเงินให้สินเชื่อและลูกหนี้ซึ่งจะมีราคาใกล้เคียงกับราคาตามบัญชีเนื่องจากตราสารทางการเงินส่วนใหญ่มีอัตราดอกเบี้ยใกล้เคียงกับอัตราดอกเบี้ยในตลาด ส่วนตราสารทางการเงินที่มีเงื่อนไขและระยะเวลาที่เป็นมาตรฐานซึ่งซื้อขายในตลาดที่มีสภาพคล่องจะใช้ราคาตลาดเป็นราคายุติธรรม เช่น เงินลงทุนในหลักทรัพย์ เป็นต้น

### ข) หนี้สินทางการเงิน

หนี้สินทางการเงินรวมถึงเงินกู้ยืมและเงินรับฝากซึ่งมีราคายุติธรรมใกล้เคียงกับราคาตามบัญชี เนื่องจากเหตุผลเดียวกับที่ระบุไว้สำหรับสินทรัพย์ทางการเงินข้างต้น

ณ วันที่ 31 ธันวาคม 2559 ตามบัญชีของเครื่องมือทางการเงินของบริษัทฯ ไม่แตกต่างไปจากราคายุติธรรมอย่างมีสาระสำคัญ

### 31.6 มูลค่ายุติธรรมของตราสารทางการเงิน

(หน่วย: บาท)

	2559		2558	
	ราคาทุน / ราคาตามบัญชี	มูลค่ายุติธรรม / ราคาตลาด	ราคาทุน / ราคาตามบัญชี	มูลค่ายุติธรรม / ราคาตลาด
<b>สินทรัพย์ทางการเงิน</b>				
เงินสด	20,000	20,000	20,000	20,000
รายการระหว่างธนาคารและตลาดเงินสุทธิ	1,720,613,192	1,720,613,192	1,349,468,682	1,349,468,682
เงินลงทุนสุทธิ	2,435,475,563	2,435,475,563	2,540,663,109	2,540,663,109
เงินให้สินเชื่อแก่ลูกหนี้และดอกเบี้ยค้างรับสุทธิ	1,401,000,522	1,401,000,522	1,385,108,632	1,385,108,632
รวม	5,557,109,277	5,557,109,277	5,275,260,423	5,275,260,423
<b>หนี้สินทางการเงิน</b>				
เงินรับฝาก	3,380,948,290	3,380,948,290	3,177,530,331	3,177,530,331
ตราสารหนี้ที่ออกและเงินกู้ยืม	6,410,000	6,410,000	6,800,000	6,800,000
รวม	3,387,358,290	3,387,358,290	3,184,330,331	3,184,330,331

### 32. เหตุการณ์ภายหลังระยะเวลารายงาน

ตามมติที่ประชุมคณะกรรมการเมื่อวันที่ 27 กุมภาพันธ์ 2560 มีมติเห็นชอบในการพิจารณาจ่ายปันผลประจำปี 2559 ให้แก่ผู้ถือหุ้น ดังนี้

- จ่ายปันผลเป็นหุ้นสามัญของบริษัทในอัตราส่วน 20 หุ้นเดิมได้รับ 1 หุ้นปันผล ในกรณีที่ไม่ครบ 20 หุ้นจะจ่ายเป็นเงินสดในอัตราหุ้นละ 0.25 บาท
  - จ่ายปันผลเป็นเงินสดในอัตราหุ้นละ 0.03 บาท คิดเป็นจำนวนเงิน 6 ล้านบาท
- ทั้งนี้บริษัทฯ จะต้องได้รับการอนุมัติจ่ายปันผลดังกล่าวจากที่ประชุมสามัญผู้ถือหุ้นต่อไป

### 33. การอนุมัติงบการเงิน

งบการเงินนี้ได้รับอนุมัติให้ออกโดยคณะกรรมการบริษัทฯ เมื่อวันที่ 27 กุมภาพันธ์ 2560





บริษัทเงินทุน กรุงเทพนาร จำกัด (มหาชน)

Bangkok First Investment & Trust Public Company Limited

ชั้น 23 อาคารกรุงเทพประกันภัย 25 ถนนสาทรใต้ กรุงเทพมหานคร 10120 โทรศัพท์ 0-2677-4300  
23<sup>rd</sup> Fl., Bangkok Insurance Building, 25 Sathon Tai Road, Thung Mahamek, Sathon, Bangkok 10120 Tel. 0-2677-4300