



รายงานประจำปี 2560
ANNUAL REPORT
2017



สารบัญ

ข้อมูลทางการเงินที่สำคัญ	2
สารจากประธานกรรมการ	3
คณะกรรมการบริษัท	4
รายงานคณะกรรมการตรวจสอบ	5
นโยบายและภาพรวมการประกอบธุรกิจ	7
ลักษณะการประกอบธุรกิจ	9
ปัจจัยความเสี่ยง	14
ข้อมูลทั่วไปและข้อมูลสำคัญอื่น	23
ผู้ถือหุ้น	24
นโยบายการจ่ายเงินปันผล	25
โครงสร้างการจัดการ	26
การกำกับดูแลกิจการ	45
ความรับผิดชอบต่อสังคมและสิ่งแวดล้อม	63
การควบคุมภายในและการบริหารจัดการความเสี่ยง	71
รายการระหว่างกัน	72
การวิเคราะห์และคำอธิบายของฝ่ายจัดการ	82
รายงานความรับผิดชอบต่อคณะกรรมการบริษัทในการจัดทำรายงานทางการเงินประจำปี 2560	96
รายงานของผู้สอบบัญชีและงบการเงิน	97

หมายเหตุ : ผู้ลงทุนสามารถศึกษาข้อมูลของบริษัทเพิ่มเติมได้จากแบบแสดงรายการข้อมูลประจำปี (แบบ 56-1) ของบริษัทที่แสดงไว้ใน www.sec.or.th หรือ เว็บไซต์ของบริษัท (www.bfit.co.th)

ข้อมูลทางการเงินที่สำคัญ

หน่วย : พันบาท	2560	2559	2558
ฐานะการเงิน			
เงินลงทุนสุทธิ	347,522	2,435,476	2,540,663
เงินให้สินเชื่อแก่ลูกหนี้ และดอกเบี้ยค้างรับสุทธิ	8,710,300	1,401,001	1,385,109
เงินรับฝากและเงินกู้ยืม	8,573,775	3,387,358	3,184,330
สินทรัพย์รวม	11,293,832	5,592,803	5,315,580
หนี้สินรวม	9,144,204	3,517,789	3,327,412
ส่วนของผู้ถือหุ้น	2,149,628	2,075,014	1,988,168
ทุนที่ออกและเรียกชำระ	1,049,998	1,000,000	1,000,000
จำนวนหุ้น (พันหุ้น)	209,999	200,000	200,000
ผลการดำเนินงาน			
รายได้ดอกเบี้ย	612,700	243,838	261,157
รายได้เงินปันผล	55,816	38,344	34,590
รายได้ค่าธรรมเนียมและบริการ	12,131	7,474	6,991
กำไร (ขาดทุน) สุทธิจากเงินลงทุน	171,624	(2,730)	17,441
รายได้อื่น	8,894	20,655	971
รายได้รวม	861,165	307,581	321,150
รายได้สุทธิ	744,118	238,773	217,368
กำไรสุทธิ	234,809	128,662	98,455
อัตราส่วนทางการเงิน			
อัตรากำไรสุทธิต่อรายได้รวม (%)	27.27	42.21	30.66
อัตราผลตอบแทนผู้ถือหุ้น (%)	11.12	6.38	5.01
อัตราผลตอบแทนจากสินทรัพย์ (%)	2.78	2.38	1.98
มูลค่าที่ตราไว้ต่อหุ้น (บาทต่อหุ้น)	5.00	5.00	5.00
กำไรสุทธิต่อหุ้น (บาทต่อหุ้น)	1.12	0.65	0.49
เงินปันผลต่อหุ้น (บาทต่อหุ้น)	0.28	0.28	0.35
มูลค่าตามบัญชีต่อหุ้น (บาทต่อหุ้น)	10.24	10.40	9.94
เงินกองทุนต่อสินทรัพย์เสี่ยง (%)	22.8	46.41	44.93

สารจากประธานกรรมการ

ภาพรวมเศรษฐกิจไทยปี 2560

เศรษฐกิจไทยในปี 2560 เติบโตอย่างต่อเนื่อง ร้อยละ 3.9 มีการขยายตัวจากปีก่อนหน้า เนื่องจากทิศทางดีขึ้นเมื่อเทียบกับปี 2559 ที่มีการขยายตัว ร้อยละ 3.2 เท่านั้น โดยเฉพาะธุรกิจส่งออกและการท่องเที่ยวที่ประสบความสำเร็จอย่างต่อเนื่องตามเศรษฐกิจคู่ค้าที่ขยายตัวชัดเจน ในส่วนของภาคเอกชน มีการขยายตัว อย่างค่อยเป็นค่อยไปและเริ่มกระจายตัวมากขึ้น รวมทั้งแรงกระตุ้นจากภาครัฐที่ยังมีอยู่ต่อเนื่อง ทั้งนี้เมื่อมองในส่วนอัตราเงินเฟ้อทั่วไปของปี 2560 มีการปรับตัวดีขึ้นจากร้อยละ 0.2 เป็นร้อยละ 0.7 เป็นผลมาจากราคาระดับพลังงานที่ปรับสูงขึ้นในรอบปีที่ผ่านมา ทางด้านการพิจารณาอัตราดอกเบี้ยนโยบายของคณะกรรมการนโยบายการเงินของธนาคารแห่งประเทศไทย ได้คงอัตราดอกเบี้ยนโยบายที่ร้อยละ 1.50 ตลอดทั้งปี ซึ่งเป็นระดับดอกเบี้ยที่ผ่อนคลายเป็นเอื้อต่อการฟื้นตัวของเศรษฐกิจ

ฐานะการเงินและผลประกอบการโดยสรุป

ณ 31 ธันวาคม 2560 บริษัทมีสินทรัพย์รวม 11,294 ล้านบาท เพิ่มขึ้นจากปีก่อนร้อยละ 101.94 โดยมีสินทรัพย์ประเภทรายการระหว่างธนาคารและตลาดเงินและเงินให้สินเชื่อเพิ่มขึ้น ส่วนสินทรัพย์ประเภทเงินลงทุนมีจำนวนลดลง ในขณะเดียวกันบริษัทมีเงินรับฝากเพิ่มขึ้นร้อยละ 79.47 ทั้งนี้ บริษัทมีรายได้ดอกเบี้ยสุทธิ 495.65 ล้านบาท เพิ่มขึ้นร้อยละ 183.18 จากปีก่อน โดยรายได้ดอกเบี้ยรวมเพิ่มขึ้นร้อยละ 151.27 จากการขยายสินเชื่อที่เพิ่มขึ้น ขณะที่ต้นทุนทางการเงินเพิ่มขึ้นร้อยละ 70.11 เช่นกัน ทั้งนี้ เมื่อรวมกำไรจากการขายเงินลงทุนและเงินปันผลแล้ว ทำให้ปี 2560 บริษัทมีกำไรสุทธิ 234.81 ล้านบาท เพิ่มขึ้นจากปี 2559 ร้อยละ 82.50

แนวโน้มธุรกิจในปี 2561

การขยายตัวของเศรษฐกิจไทย ในปี 2561 มีแนวโน้มขยายตัวจากปี 2560 โดยได้รับปัจจัยบวกการส่งออกสินค้าและการท่องเที่ยวที่ขยายตัวต่อเนื่องตามเศรษฐกิจคู่ค้า อย่างไรก็ตามการบริโภคในภาคเอกชนแนวโน้มที่ขยายตัวอย่างค่อยเป็นค่อยไปและกระจายตัวมากขึ้น ประกอบกับแรงกระตุ้นภาครัฐที่ยังมีอยู่ต่อเนื่องแม้ว่าโครงการลงทุนบางส่วนจะล่าช้ากว่าที่ประเมินขณะที่อัตราเงินเฟ้อยังอยู่ในระดับต่ำ แต่ก็มีแนวโน้มทยอยปรับสูงขึ้น ขณะที่ความเสี่ยงด้านหนี้สูญของบริษัทยังอยู่ในระดับต่ำอย่างต่อเนื่อง และบริษัทยังคงให้ความสำคัญกับคุณภาพของสินทรัพย์ พร้อมทั้งการขยายตัวการปล่อยสินเชื่ออย่างต่อเนื่องซึ่งทำให้บริษัทมีความสามารถในการทำกำไรเพิ่มขึ้น ตลอดจนมีการรักษาสภาพคล่องในระดับที่เพียงพอ จึงเชื่อมั่นว่าในปี 2561 บริษัทจะสามารถดำเนินธุรกิจได้อย่างมั่นคงต่อไป

ในนามคณะกรรมการบริษัท ขอแสดงความขอบคุณอย่างสูงต่อผู้ถือหุ้น ลูกค้า และผู้เกี่ยวข้องทุกท่าน ที่เชื่อมั่นและให้การสนับสนุนบริษัทด้วยดีเสมอมา



นายสุคนธ์ กาญจนหัตถกิจ
ประธานกรรมการ

คณะกรรมการบริษัท



นายสุคนธ์ กาญจนหัตถกิจ
ประธานกรรมการ



นายสุชาติ เหลืองสุรสวัสดิ์
ประธานกรรมการตรวจสอบ



นางสาวดวงใจ แก้วบุตตา
กรรมการและกรรมการผู้จัดการ



รศ.ดร. สิริวุฒิ บุณพิร
กรรมการตรวจสอบ



นายกุดั่น สุขุมานนท์
กรรมการตรวจสอบ



นายธิติธรรม โรจนพอกษ์
กรรมการและรองกรรมการผู้จัดการ



นายเวทย์ นุชเจริญ
กรรมการ



นายประวัตี ภัทรประสิทธิ์
กรรมการ



นายพินิจ พัวพันธ์
กรรมการ



นายประยงค์ แสนนวล
กรรมการ

รายงานคณะกรรมการตรวจสอบ

คณะกรรมการบริษัทเงินทุน ศรีสวัสดิ์ จำกัด (มหาชน) ได้แต่งตั้งกรรมการอิสระจำนวน 3 ท่าน เป็นคณะกรรมการตรวจสอบ ซึ่งมีประสบการณ์ด้านการบัญชีการเงิน การบริหารจัดการ และกฎหมาย ประกอบด้วย (1) นายสุชาติ เหลืองสุรสวัสดิ์ เป็นประธานกรรมการตรวจสอบ (2) รศ.ดร.สิริวุฒิ บุรณพิริ และ (3) นายกุดั่น สุขุมานนท์ เป็นกรรมการตรวจสอบ

คณะกรรมการตรวจสอบได้ปฏิบัติหน้าที่อย่างเป็นอิสระ ตามขอบเขตอำนาจ หน้าที่ และความรับผิดชอบที่ได้รับมอบหมายจากคณะกรรมการบริษัท โดยในรอบปี 2560 ได้จัดประชุมทั้งสิ้น 5 ครั้ง ได้ร่วมประชุมกับผู้บริหาร ผู้ตรวจสอบภายใน และผู้สอบบัญชี เพื่อร่วมเสนอข้อมูลหารือ และแลกเปลี่ยนข้อคิดเห็นในวาระที่เกี่ยวข้อง ซึ่งสรุปสาระสำคัญในการปฏิบัติหน้าที่ได้ดังนี้

1. การสอบทานรายงานทางการเงิน

คณะกรรมการตรวจสอบได้สอบทานงบการเงินรายไตรมาสและงบประจำปีของบริษัทที่ผ่านการสอบทานและตรวจสอบโดยผู้สอบบัญชีก่อนนำเสนอคณะกรรมการบริษัทพิจารณารับทราบและเห็นชอบ ซึ่งได้สอบถามผู้สอบบัญชีในปัญหาต่างๆ ที่พบ ระหว่างการสอบทานและตรวจสอบงบการเงิน การเสนอแนะให้ปรับปรุงรายการบัญชีต่างๆ รวมถึงข้อเสนอแนะให้มีการเปิดเผยข้อมูลต่างๆ ตามมาตรฐานการรายงานทางการเงิน ตลอดจนความมีอิสระของผู้สอบบัญชี เพื่อให้มั่นใจว่างบการเงินที่ได้ผ่านการสอบทานและตรวจสอบนั้นเป็นไปตามมาตรฐานการรายงานทางการเงินและข้อกำหนดของกฎหมายที่เกี่ยวข้อง รวมทั้งพิจารณาขอเสนอแนะต่อระบบการควบคุมภายในของผู้สอบบัญชี ซึ่งคณะกรรมการตรวจสอบมีความเห็นว่าการสอบทานทางการเงินของบริษัทฯ ได้กระทำตามขั้นตอนอย่างเหมาะสมและทันต่อเวลา เพื่อเป็นประโยชน์กับนักลงทุนหรือผู้ใช้งบการเงินในการตัดสินใจลงทุน

2. การสอบทานระบบการควบคุมภายในและการตรวจสอบภายใน

คณะกรรมการตรวจสอบได้สอบทานการกำกับดูแลระบบการควบคุมภายในผ่านผู้ตรวจสอบภายในทุกไตรมาส และผ่านผู้สอบบัญชี เพื่อประเมินความเหมาะสมของระบบ การควบคุมภายในที่ช่วยส่งเสริมให้มีการปฏิบัติงานอย่างรัดกุมและลดการผิดพลาดที่จะเกิดขึ้น โดยพิจารณาจากรายงานผล การตรวจสอบภายในและข้อเสนอแนะจากผู้สอบบัญชีประจำปี 2560 นอกจากนี้ได้พิจารณาขอบเขตการปฏิบัติ ภาระหน้าที่และความรับผิดชอบ ความเป็นอิสระ สิทธิในการปฏิบัติงานตรวจสอบ การจัดการและอัตราค่าจ้างคนของหน่วยงานตรวจสอบภายใน รวมถึงแผนงานของผู้ตรวจสอบภายในที่ได้รับอนุมัติ ได้มีการครอบคลุมระบบงานที่สำคัญของบริษัทฯ โดยคำนึงถึงระบบการควบคุมภายในตามแนวทางที่กำหนดโดยสำนักงานคณะกรรมการกำกับหลักทรัพย์และตลาดหลักทรัพย์ และธนาคารแห่งประเทศไทย ในด้านการควบคุมด้านการบริหาร การเงิน และการปฏิบัติตามกฎหมาย คณะกรรมการตรวจสอบมีความเห็นว่า บริษัทฯ มีระบบการควบคุมภายในที่เหมาะสม เพียงพอและมีประสิทธิภาพ ระบบการตรวจสอบภายในของบริษัทฯ เป็นไปอย่างอิสระเพียงพอ และมีประสิทธิภาพ สอดคล้องกับเป้าหมายที่ได้ตั้งไว้ รวมทั้งมีการพัฒนาคุณภาพการตรวจสอบทั้งในด้านบุคลากร และการปฏิบัติงานตรวจสอบอย่างต่อเนื่อง

3. การสอบทานการกำกับดูแลกิจการให้ปฏิบัติตามกฎระเบียบ

คณะกรรมการตรวจสอบเน้นนโยบายการบริหารจัดการที่โปร่งใส มีการกำกับดูแลกิจการที่ดีอย่างเป็นระบบ เพื่อป้องกันไม่ให้เกิดการดำเนินงานที่ไม่เป็นไปตามกฎหมายหรือระเบียบของบริษัทฯ โดยได้สอบถามผู้ตรวจสอบภายในและผู้บริหารที่เกี่ยวข้องกับการปฏิบัติงานตามกฎหมายว่าด้วยหลักทรัพย์และตลาดหลักทรัพย์ ข้อกำหนดของตลาดหลักทรัพย์แห่งประเทศไทย หรือกฎหมายที่เกี่ยวข้องกับการดำเนินธุรกิจของบริษัทฯ เช่น พระราชบัญญัติหลักทรัพย์และตลาดหลักทรัพย์ ข้อกำหนดของสำนักงานคณะกรรมการกำกับหลักทรัพย์และตลาดหลักทรัพย์ กรรมการกำกับตลาดทุน ธนาคารแห่งประเทศไทย สำนักงานป้องกันและปราบปรามการฟอกเงิน และ สถาบันคุ้มครองเงินฝาก รวมถึงการระงับข้อพิพาทหรือหนี้สินที่อาจเกิดขึ้นจากการไม่ปฏิบัติตามกฎหมายหรือสัญญา ซึ่งจากการสอบถามดังกล่าวได้รับคำตอบเป็นที่น่าพอใจ คณะกรรมการตรวจสอบมีความเห็นว่า บริษัทฯ ได้ปฏิบัติตามกฎหมายและกฎระเบียบต่างๆ ที่เกี่ยวข้องอย่างเหมาะสม

รายงานคณะกรรมการตรวจสอบ

4. การพิจารณาคัดเลือก เสนอแต่งตั้ง และเสนอค่าตอบแทนของผู้สอบบัญชีประจำปี 2561

คณะกรรมการตรวจสอบ ได้พิจารณาความเป็นอิสระ ขอบเขต แนวทางและผลการปฏิบัติงาน ตลอดจนแผนการสอบบัญชีประจำปีที่น่าเสนอก่อนการตรวจสอบ นอกจากนี้ได้พิจารณาคุณสมบัติ ประสบการณ์ และประสิทธิภาพของผู้สอบบัญชีและผู้ช่วย รวมทั้งคุณภาพของการให้บริการของผู้สอบบัญชีในปีที่ผ่านมา ซึ่งมีผลเป็นที่น่าพอใจและค่าสอบบัญชีที่เสนอมีความเหมาะสม จึงเห็นควรเสนอต่อคณะกรรมการบริษัทเพื่อขออนุมัติที่ประชุมผู้ถือหุ้นแต่งตั้งบริษัทไพร์ซวอเตอร์เฮาส์คูเปอร์ส เอพีแอส จำกัด (PwC) เป็นผู้สอบบัญชีประจำปี 2561

5. การพิจารณารายการที่เกี่ยวข้องกัน หรือรายการที่อาจมีความขัดแย้งทางผลประโยชน์

คณะกรรมการตรวจสอบได้พิจารณาทบทวนและให้คำแนะนำ การเปิดเผยข้อมูลรายการที่เกี่ยวข้องกันหรือรายการที่อาจมีความขัดแย้งทางผลประโยชน์ เพื่อให้มั่นใจว่ารายการดังกล่าวสมเหตุสมผล ครบถ้วน เหมาะสมเป็นไปตามประกาศข้อกำหนด และแนวทางปฏิบัติที่เกี่ยวข้องของตลาดหลักทรัพย์แห่งประเทศไทย และธนาคารแห่งประเทศไทย เมื่อพิจารณาประกอบกับความเห็นของที่ปรึกษาทางการเงินอิสระแล้ว คณะกรรมการตรวจสอบ มีความเห็นว่า ฝ่ายจัดการได้ทำรายการดังกล่าวด้วยความเป็นธรรม และเป็นการดำเนินการเพื่อผลประโยชน์ของบริษัทฯ เป็นสำคัญ ดังเช่นที่กำกับบุคคลภายนอกทั่วไปด้วยราคาที่สมเหตุสมผล รวมถึงมีการเปิดเผยข้อมูลอย่างเพียงพอและครบถ้วน

โดยสรุป คณะกรรมการตรวจสอบได้ปฏิบัติตามหน้าที่และความรับผิดชอบที่ได้รับมอบหมายจากคณะกรรมการบริษัท โดยใช้ความรู้ความสามารถ ความระมัดระวัง ความรอบคอบ และมีความเป็นอิสระอย่างเพียงพอ ตลอดจนได้ให้ความเห็นและข้อเสนอแนะต่างๆ เพื่อประโยชน์ต่อผู้มีส่วนได้เสียอย่างเท่าเทียมกัน คณะกรรมการตรวจสอบมีความเห็นว่า รายงานข้อมูลทางการเงินของบริษัทฯ มีความเหมาะสม เชื่อถือได้ สอดคล้องตามมาตรฐานการรายงานทางการเงิน บริษัทฯ มีการปฏิบัติงานที่สอดคล้องตามกฎหมายที่เกี่ยวข้องกับการดำเนินธุรกิจ รวมถึงระบบการกำกับดูแลกิจการที่ดี มีการบริหารจัดการความเสี่ยง ระบบการควบคุมภายในและการตรวจสอบภายในที่เหมาะสม รวมทั้งมีการพัฒนาปรับปรุงระบบการปฏิบัติงานดังกล่าวให้มีคุณภาพดีขึ้นอย่างต่อเนื่อง



(นายสุชาติ เหลืองสุรสวัสดิ์)

ประธานคณะกรรมการตรวจสอบ

นโยบายและภาพรวมการประกอบธุรกิจ

นโยบายและภาพรวมการประกอบธุรกิจ

บริษัท เงินทุน ศรีสวัสดิ์ จำกัด (มหาชน) (เดิมชื่อ : บริษัทเงินทุน กรุงเทพมหานคร จำกัด (มหาชน)) ก่อตั้งในปี พ.ศ. 2515 เป็นบริษัทเงินทุนที่จดทะเบียนในตลาดหลักทรัพย์แห่งประเทศไทย ให้บริการทางการเงินภายใต้ขอบเขตที่ได้รับอนุญาตจากธนาคารแห่งประเทศไทย กระทรวงการคลัง และหน่วยราชการอื่นที่เกี่ยวข้อง โดยการดำเนินธุรกิจที่ผ่านมายึดหลักความระมัดระวังในการประกอบธุรกิจทำให้มีผลกำไรจากการดำเนินงานอย่างต่อเนื่อง ไม่มีความเสียหายจากสินทรัพย์ที่ลงทุนอย่างมีนัยสำคัญ ตลอดจนมีฐานะเงินกองทุนที่มั่นคง

การประกอบธุรกิจ

บริษัทประกอบธุรกิจหลักประเภทธุรกิจเงินทุนโดยได้รับอนุญาตจากกระทรวงการคลังตามใบอนุญาตเลขที่ 8/2516 ให้ประกอบธุรกิจเงินทุน 4 ประเภท คือ

1. กิจการเงินทุนเพื่อการพาณิชย์
2. กิจการเงินทุนเพื่อการพัฒนา
3. กิจการเงินทุนเพื่อการจำหน่ายและการบริโภค
4. กิจการเงินทุนเพื่อการเคหะ

บริษัทยังได้รับอนุญาตให้ประกอบธุรกิจเป็นผู้แทนผู้ถือหุ้นกู้ และ/หรือ ผู้ดูแลผลประโยชน์ของกองทุนรวมอีกด้วย

เป้าหมายการดำเนินธุรกิจ

บริษัทยังคงเป้าหมายที่จะดำเนินธุรกิจในฐานะสถาบันการเงินประเภทบริษัทเงินทุนที่จดทะเบียนในตลาดหลักทรัพย์แห่งประเทศไทยต่อไป โดยให้ความสำคัญกับคุณภาพของสินทรัพย์และสภาพคล่องของสินทรัพย์ พร้อมกับการขยายตัวของสินทรัพย์อย่างต่อเนื่อง บริษัทมุ่งที่จะ ดำเนินธุรกิจสินเชื่อซึ่งเป็นธุรกิจหลักของบริษัทอย่างต่อเนื่อง และขยายธุรกิจจากกลุ่มลูกค้าเดิม และให้บริการเพิ่มเติมเป็นสินเชื่อส่วนบุคคลรายย่อย และบุคคลทั่วไปที่มีข้อจำกัดในการเข้าถึงแหล่งเงินทุน โดยให้บริการสินเชื่อทั้งแบบมีหลักประกันและไม่มีหลักประกัน การขยายฐานลูกค้าดังกล่าวเป็นการช่วยเสริมสร้างรากฐานทางธุรกิจของบริษัทให้มีความมั่นคงและความพร้อมที่จะรองรับการเติบโตของธุรกิจสินเชื่อในอนาคต ช่วยกระจายความเสี่ยงทางธุรกิจให้กับบริษัท และจะนำมาซึ่งโอกาสในการสร้างรายได้และผลตอบแทนที่ดี ซึ่งจะส่งผลดีต่อการดำเนินธุรกิจของบริษัทและผู้ถือหุ้นในระยะยาว

การเปลี่ยนแปลงและพัฒนาการที่สำคัญในช่วง 3 ปีที่ผ่านมา

ปี 2558

- ที่ประชุมคณะกรรมการบริษัทแต่งตั้ง ศ.(พิเศษ) ดร.สาคร สุขศรีวงศ์ รองประธานกรรมการและประธานเจ้าหน้าที่บริหาร ให้ดำรงตำแหน่งประธานกรรมการ

ปี 2559

- ศ.(พิเศษ) ดร.สาคร สุขศรีวงศ์ ได้ลาออกจากการเป็นประธานกรรมการ กรรมการ และประธานเจ้าหน้าที่บริหารของบริษัท
- ที่ประชุมคณะกรรมการบริษัทแต่งตั้งนายอวยชัย สมกลิ่น เป็นกรรมการ และรองกรรมการผู้จัดการของบริษัท
- ที่ประชุมคณะกรรมการบริษัทแต่งตั้งนายอิทธิธรรม โรจนพลฤกษ์ ซึ่งดำรงตำแหน่งกรรมการเป็นกรรมการ และรองกรรมการผู้จัดการของบริษัท
- นายธนพล ศิริธชัย ได้ลาออกจากการเป็นกรรมการ กรรมการอิสระและกรรมการตรวจสอบของบริษัท

นโยบายและภาพรวมการประกอบธุรกิจ

- บริษัทได้รับแจ้งความประสงค์ที่จะทำคำเสนอซื้อหุ้นทั้งหมดของบริษัท (Voluntary Tender Offer) จาก บริษัท ศรีสวัสดิ์ พาวเวอร์ 1979 จำกัด (มหาชน) (SAWAD) ผู้ถือหุ้นรายใหญ่ที่ถือหุ้นของบริษัทจำนวน 19,680,000 หุ้น คิดเป็นร้อยละ 9.84 ของจำนวนหุ้นที่จำหน่ายแล้วทั้งหมดของบริษัท โดยจะทำรายการจะซื้อจะขายหุ้นจากกลุ่มผู้ถือหุ้นเดิมของบริษัทในจำนวน 53,011,000 หุ้น คิดเป็นร้อยละ 26.51 ของจำนวนหุ้นที่จำหน่ายแล้วทั้งหมดของบริษัท ในราคาหุ้นละไม่เกิน 10.50 บาท และจะทำคำเสนอซื้อหุ้นของบริษัทในส่วนที่เหลือทั้งหมดจำนวน 127,309,000 หุ้น หรือคิดเป็นร้อยละ 63.65 ของจำนวนหุ้นที่จำหน่ายแล้วทั้งหมดของบริษัท ในราคาหุ้นละไม่เกิน 11.42 บาท ซึ่งการทำคำเสนอซื้อหุ้นทั้งหมดนี้อยู่ภายใต้เงื่อนไขว่า บริษัท ศรีสวัสดิ์ พาวเวอร์ 1979 จำกัด (มหาชน) จะต้องได้รับการอนุมัติการทำรายการซื้อหุ้นทั้งหมดของบริษัทจากที่ประชุม ผู้ถือหุ้นของ SAWAD ก่อน

ปี 2560

- ที่ประชุมคณะกรรมการบริษัทแต่งตั้งนายภูธร สุขุมานนท์ เป็นกรรมการ กรรมการอิสระและกรรมการตรวจสอบของบริษัท
- นางกิ่งเทียน บางอ้อ ได้ลาออกจากการเป็น กรรมการ และรักษาการกรรมการผู้จัดการของบริษัท
- ที่ประชุมคณะกรรมการบริษัทแต่งตั้งนางสาวดวงใจ แก้วบุตตา เป็นกรรมการ และกรรมการผู้จัดการของบริษัท
- มีการปรับโครงสร้างผู้ถือหุ้น โดย บริษัท ศรีสวัสดิ์ คอร์ปอเรชั่น จำกัด (มหาชน) เข้าถือหุ้นของบริษัทในสัดส่วนร้อยละ 36.35 ของทุนจดทะเบียนชำระแล้ว
- ที่ประชุมสามัญผู้ถือหุ้นมีมติเปลี่ยนชื่อบริษัทเป็น “บริษัทเงินทุน ศรีสวัสดิ์ จำกัด (มหาชน)” และแก้ไขตราประทับของบริษัท พร้อมทั้งแก้ไขหนังสือบริคณห์ของบริษัท และข้อบังคับของบริษัทเพื่อให้สอดคล้องกับการเปลี่ยนชื่อบริษัท
- นายธีระ วิภูชนินได้ลาออกจากการเป็น กรรมการอิสระ, กรรมการตรวจสอบ และประธานกรรมการตรวจสอบของบริษัท
- นายอมร เจตจำนงสุข ได้ลาออกจากการเป็นกรรมการของบริษัท
- นายวรภักดิ์ สว่างศรีวงศ์ ได้ลาออกจากการเป็นกรรมการของบริษัท
- นางธัญญธร ชลวร ได้ลาออกจากการเป็นกรรมการของบริษัท
- ที่ประชุมคณะกรรมการบริษัทแต่งตั้งนายสุคนธ์ กาญจนหัตถกิจ เป็นกรรมการ และประธานกรรมการของบริษัท
- ที่ประชุมคณะกรรมการบริษัทแต่งตั้งนายสุชาติ เหลืองสุรสวัสดิ์ เป็นกรรมการอิสระ, กรรมการตรวจสอบ และประธานกรรมการตรวจสอบของบริษัท
- ที่ประชุมคณะกรรมการบริษัทแต่งตั้งนายพินิจ พัวพันธ์ เป็นกรรมการของบริษัท
- ที่ประชุมคณะกรรมการบริษัทแต่งตั้งนายประยงค์ แสนนวล เป็นกรรมการของบริษัท
- นายอวยชัย สมกลิ่น ได้ลาออกจากการเป็นกรรมการ และรองกรรมการผู้จัดการของบริษัท
- บริษัทออกผลิตภัณฑ์ใหม่ด้านสินเชื่อ ได้แก่ สินเชื่อรถแลกเงิน, สินเชื่อบ้านแลกเงิน

ลักษณะการประกอบธุรกิจ

1 โครงสร้างรายได้

	2560		2559		2558	
	ล้านบาท	%	ล้านบาท	%	ล้านบาท	%
รายได้ดอกเบี้ย						
รายการระหว่างธนาคารและตลาดเงิน	27.53	3.20	19.09	6.21	23.13	7.20
เงินลงทุนในตราสารหนี้	56.73	6.59	93.38	30.36	97.56	30.38
เงินให้สินเชื่อ	528.44	61.36	131.37	42.71	140.47	43.75
รวมรายได้ดอกเบี้ย (1)	612.70	71.15	243.84	79.28	261.16	81.3
รายได้ค่าธรรมเนียมและบริการ						
การรับรอง รับอาวัล และค้ำประกัน	0.63	0.07	0.57	0.19	0.56	0.17
อื่น ๆ	11.5	1.34	6.90	2.24	6.43	2.00
รวมรายได้ค่าธรรมเนียมและบริการ (2)	12.13	1.41	7.47	2.43	6.99	2.17
กำไร (ขาดทุน) สุทธิจากเงินลงทุน						
กำไร (ขาดทุน) จากการขายเงินลงทุน	167.52	19.45	1.37	0.44	19.32	6.02
ขาดทุนจากการด้อยค่าของตราสารทุนและตราสารหนี้	4.1	0.48	(4.10)	(1.33)	(1.88)	(0.59)
กำไร (ขาดทุน) สุทธิจากเงินลงทุน (3)	171.62	19.93	(2.73)	(0.89)	17.44	5.43
รายได้จากการดำเนินงานอื่น ๆ						
รายได้เงินปันผล	55.82	6.48	38.34	12.47	34.59	10.77
รายได้อื่น	8.89	1.03	20.66	6.71	0.97	0.30
รายได้จากการดำเนินงานอื่น ๆ (4)	64.71	7.51	59.00	19.18	35.56	11.07
รายได้รวม (1) + (2) + (3) + (4)	861.16	100.00	307.58	100.00	321.15	100.00

2 ลักษณะผลิตภัณฑ์หรือบริการ

ลักษณะการบริการของบริษัท ตามที่ได้รับอนุญาต สามารถแบ่งออกตามประเภทธุรกิจได้ดังนี้

- ธุรกิจเงินทุน
- ธุรกิจบริการทางการเงิน อื่นๆตามที่ได้รับอนุญาต

โดยประเภทธุรกิจทั้ง 2 ประเภทข้างต้น สามารถแบ่งออกเป็นการบริการต่างๆดังนี้

- การบริการรับฝากเงิน
- การให้บริการด้านสินเชื่อ
- การให้บริการเป็นผู้แทนผู้ถือหุ้นกู้
- การลงทุนในหลักทรัพย์เพื่อบัญชีของบริษัท

ลักษณะการประกอบธุรกิจ

การบริการรับฝากเงิน

บริษัทระดมเงินทุนโดยการให้บริการรับฝากเงินในรูปของใบรับฝากเงิน และตัวสัญญาใช้เงินกับบุคคลทั่วไป นิติบุคคล มูลนิธิ สมาคม โดยมีกำหนดเวลาชำระคืนที่สอดคล้องกับความต้องการของผู้ฝากเงิน ตั้งแต่การรับฝากเงินที่มีกำหนดชำระคืนเมื่อทวงถามหรือเมื่อสิ้นระยะเวลาตามที่กำหนดไว้ เช่น 1 เดือน 3 เดือน 6 เดือน 9 เดือน 12 เดือน 18 เดือน 24 เดือน 36 เดือน เป็นต้น ด้วยอัตราดอกเบี้ยที่เหมาะสม และสอดคล้องกับภาวะเศรษฐกิจของประเทศ ปัจจัยด้านสภาพคล่องของบริษัท อัตราผลตอบแทน และอัตราดอกเบี้ยโดยรวมของตลาดเงิน

แหล่งที่มาของเงินทุน ณ วันสิ้นงวด จำแนกตามระยะเวลาที่เหลือของใบรับฝากเงิน และตัวสัญญาใช้เงิน ในระยะ 3 ปี ที่ผ่านมา ของงบการเงินของบริษัท มีดังนี้

ระยะเวลาชำระคืน	ปี 2560		ปี 2559		ปี 2558	
	31 ธันวาคม		31 ธันวาคม		31 ธันวาคม	
	ล้านบาท	%	ล้านบาท	%	ล้านบาท	%
เมื่อทวงถาม	107.69	1.77	74.34	2.20	161.22	5.06
ไม่เกิน 1 ปี	2,604.14	42.87	3,301.48	97.46	3,019.19	94.82
เกิน 1 ปี	3,361.87	55.36	11.54	0.34	3.92	0.12
รวม	6,073.70	100.00	3,387.36	100.00	3,184.33	100.00

การให้บริการด้านสินเชื่อ

บริษัทมีบริการให้กู้ยืมเพื่อวัตถุประสงค์ต่างๆดังนี้

1. การให้กู้ยืมเพื่อการพาณิชย์ เป็นการให้กู้ยืมเงินแก่ธุรกิจประเภทต่างๆเพื่อใช้เป็นเงินทุนหมุนเวียนของกิจการในระยะสั้น เพื่อชำระราคาของสินค้าที่สั่งซื้อ หรือเพื่อการขยายวงเงินการให้เครดิตกับลูกค้าของกิจการ โดยจัดหาสินเชื่อลักษณะต่างๆให้เหมาะสมกับความต้องการ และสอดคล้องกับความเสี่ยงด้านหลักประกัน

2. การให้กู้ยืมเพื่อโครงการ เป็นการให้กู้ยืมเพื่อขยายกิจการ ขยายโรงงาน หรือเพื่อการก่อสร้างโครงการใหม่อันเป็นประโยชน์แก่เศรษฐกิจของประเทศ ซึ่งอาจเป็นทั้งเงินกู้ระยะสั้นร่วมกับเงินกู้ระยะปานกลาง หรือเงินกู้ระยะยาว เพื่อให้สอดคล้องกับความต้องการของโครงการ โดยหมายรวมถึงธุรกิจ SME เพื่อสนองนโยบายของรัฐบาลในการสนับสนุนธุรกิจดังกล่าว

3. การให้กู้ยืมเพื่อการอุปโภค บริโภค เป็นการให้สินเชื่อแบบมีหลักประกันและไม่มีหลักประกัน แก่บุคคลทั่วไป เพื่อใช้ในการอุปโภค บริโภค โดยจะมีทั้งเงินกู้ระยะสั้น ระยะปานกลาง และระยะยาว

การตลาดและการแข่งขัน

ภาวะธุรกิจเงินทุน ปี 2560

บริษัทเงินทุน ณ วันที่ 31 ธันวาคม 2560 มีจำนวน 2 แห่งคือ บริษัท เงินทุน ศรีสวัสดิ์ จำกัด (มหาชน) (เดิมชื่อ : บริษัทเงินทุน กรุงเทพมหานคร จำกัด (มหาชน)) และ บริษัทเงินทุน แอ็ดวานซ์ จำกัด (มหาชน) มีขนาดสินทรัพย์รวมกันเท่ากับ 20,209 ล้านบาท คิดเป็นสินทรัพย์เฉลี่ยต่อรายเท่ากับ 10,105 ล้านบาท โดยมียอดเงินให้สินเชื่อสุทธิรวมกัน 14,219 ล้านบาท หรือ 7,109 ล้านบาทต่อบริษัท และยอดเงินลงทุนสุทธิรวมกัน 2,478 ล้านบาท หรือ 1,239 ล้านบาทต่อบริษัท

ลักษณะการประกอบธุรกิจ

แนวโน้มธุรกิจเงินทุนในปี 2561

ในช่วงทศวรรษที่ผ่านมา บริษัทเงินทุนมีการควบรวมกันและยกระดับขึ้นเป็นธนาคารพาณิชย์เต็มรูปแบบ และธนาคารพาณิชย์เพื่อรายย่อย จนปัจจุบันเหลือบริษัทเงินทุนเพียง 2 แห่ง โดยธุรกิจหลักของบริษัทเงินทุน ตามยอดสุทธิที่แสดงในงบการเงิน เน้นที่การให้สินเชื่อควบคู่ไปกับการลงทุนในหลักทรัพย์ โดยที่สินเชื่อธุรกิจทั่วไป ยังคงเน้นลูกค้ารายย่อย และธุรกิจขนาดกลางและขนาดย่อมเป็นกลุ่มลูกค้าที่สำคัญ ทางด้านการระดมเงินฝาก บริษัทเงินทุนจะมีการแข่งขันอย่างต่อเนื่องกับบริษัทหลักทรัพย์จัดการกองทุนรวมที่สามารถเสนอข้อได้เปรียบทางภาษีให้กับนักลงทุนที่ลงทุนในกองทุนรวมตลาดเงิน รวมถึงการแข่งขันกับธนาคารพาณิชย์ขนาดกลาง

ภาวะอัตราดอกเบี้ยในปี 2560

ในปี 2560 อัตราดอกเบี้ยนโยบายได้ถูกกำหนดให้อยู่ที่ระดับร้อยละ 1.50 ต่อปี โดยครั้งสุดท้ายที่อัตราดอกเบี้ยนโยบายมีการเปลี่ยนแปลง คือ วันที่ 29 เมษายน 2558 ซึ่งคณะกรรมการนโยบายการเงินมีมติลดอัตราดอกเบี้ยนโยบายจากร้อยละ 1.75 ต่อปี เป็นร้อยละ 1.50 ต่อปี

อัตราผลตอบแทนตราสารหนี้ภาครัฐซึ่งเป็นพื้นฐานในการกำหนดอัตราผลตอบแทนตราสารหนี้ภาคเอกชนในปี 2560 มีการเคลื่อนไหวในทิศทางที่ผันผวนตลอดทั้งปี โดยอัตราผลตอบแทนพันธบัตรรัฐบาลอายุ 1 ปี ลดลงจนมีจุดต่ำสุดที่ระดับร้อยละ 1.37 ต่อปี ในเดือนสิงหาคม จากนั้นได้ปรับตัวขึ้นเล็กน้อยมาอยู่ที่ระดับร้อยละ 1.42 ต่อปี ในเดือนธันวาคม ส่วนอัตราผลตอบแทนพันธบัตรรัฐบาลอายุ 10 ปี มีการเคลื่อนไหวที่ผันผวนในทิศทางเดียวกัน โดยอัตราผลตอบแทนได้ลดลงมาอยู่ในระดับต่ำสุดที่ร้อยละ 2.35 ต่อปี ในเดือนกันยายน จากนั้นได้ปรับตัวเพิ่มขึ้นสู่ร้อยละ 2.54 ต่อปี ในเดือนธันวาคม ซึ่งเป็นจุดที่สูงที่สุดในรอบปี 2560

ทั้งนี้ ความผันผวนของอัตราผลตอบแทนในปี 2560 ล้วนมาจากปัจจัยภายนอกประเทศเป็นหลัก เช่น ผลกระทบจากการคาดการณ์ว่าธนาคารกลางสหรัฐอเมริกาจะปรับขึ้นอัตราดอกเบี้ยนโยบาย

แนวโน้มอัตราดอกเบี้ยปี 2561

คณะกรรมการนโยบายการเงินของธนาคารแห่งประเทศไทยได้ประเมินว่าเศรษฐกิจของไทยในปี 2560 มีการขยายตัวได้ดีขึ้นจากการใช้จ่ายภาครัฐ ประกอบกับการบริโภคของภาคเอกชนที่ขยายตัวตามรายได้ที่ดีขึ้น รวมทั้งการส่งออกสินค้าที่ฟื้นตัวได้ดีเช่นเดียวกัน ในส่วนการลงทุนของเอกชนมีแนวโน้มการฟื้นตัวจากการขยายตัวที่ไม่มากนัก สำหรับเศรษฐกิจในปี 2561 จะยังอยู่ในแนวโน้มของการใช้จ่ายภาครัฐ การบริโภคของภาคเอกชนที่ขยายตัวต่อเนื่องจากปี 2560 ในขณะที่การส่งออกสินค้าจะฟื้นตัวตามเศรษฐกิจของประเทศคู่ค้า ซึ่งแนวโน้มของอัตราดอกเบี้ยในปี 2561 จะยังอยู่ในระดับต่ำซึ่งช่วยสนับสนุนให้เศรษฐกิจไทยขยายตัวได้อย่างเข้มแข็ง

อัตราผลตอบแทนตราสารหนี้ภาครัฐและเอกชนระยะสั้นมีแนวโน้มเคลื่อนไหวตามทิศทางของอัตราดอกเบี้ยนโยบาย ในส่วนของอัตราผลตอบแทนตราสารหนี้ภาครัฐและภาคเอกชนในระยะยาว จะมีโอกาสเคลื่อนไหวในกรอบที่กว้างกว่า หากปัจจัยทางเศรษฐกิจทั้งในประเทศและต่างประเทศมีการเปลี่ยนแปลงไปอย่างมีนัยสำคัญ

การจัดหาแหล่งเงินทุน

การจัดหาแหล่งเงินทุนของบริษัทนอกจากเงินกองทุนของบริษัทแล้ว แหล่งที่มาของเงินทุนส่วนใหญ่จะอยู่ในรูปของการระดมเงินฝาก โดยการออกใบรับฝากเงินเพื่อรับฝากเงินจากประชาชนซึ่งมีทั้งแบบเพื่อเรียกไม่กำหนดระยะเวลา และแบบฝากประจำอันมีระยะเวลากำหนดไว้ ด้วยอัตราดอกเบี้ยซึ่งแตกต่างกันไปตามอายุของใบรับฝากเงิน (บริษัทเริ่มมีการออกใบรับฝากเงินให้แก่ประชาชนทั่วไป ในเดือนสิงหาคม 2551) และการกู้ยืมเงินจากบริษัทแม่

ลักษณะการประกอบธุรกิจ

ตารางแสดงแหล่งที่มาของเงินทุน

(หน่วย : ล้านบาท)

แหล่งเงินทุน	2558	2559	2560
เงินรับฝากและตราสารหนี้ที่ออก			
จากประชาชน (บุคคลธรรมดาและนิติบุคคล)	3,184.27	3,387.30	6,073.72
จากสถาบันการเงินในประเทศ	-0-	-0-	-0-
จากต่างประเทศ	0.06	0.06	0.06
รวมเงินรับฝากและตราสารหนี้ที่ออก	3,184.33	3,387.36	6,073.78
เงินกู้ยืม	-	-	2,500.00
หนี้สินอื่น	143.08	127.46	570.50
รวมแหล่งเงินทุนจากหนี้สิน	3,327.41	3,514.82	9,144.20
เงินกองทุน – ส่วนของผู้ถือหุ้น	1,988.17	2,079.71	2,149.63
รวมแหล่งเงินทุน	5,315.58	5,594.53	11,293.83

ทั้งนี้ ณ วันที่ 31 ธันวาคม 2560 บริษัทมีแหล่งเงินทุนจากเงินรับฝากและตราสารหนี้ที่ออก จำนวน 6,073.78 ล้านบาท โดยมีสัดส่วนเป็นใบรับฝากเงินจากประชาชนทั้งบุคคลธรรมดาและนิติบุคคลจำนวน 6,067.78 ล้านบาท คิดเป็นร้อยละ 99.90 เงินกู้ยืมจากตัวสัญญาใช้เงิน 6 ล้านบาท คิดเป็นร้อยละ 0.10 โดยรวมเงินรับฝากและตราสารหนี้ที่ออก คิดเป็นสัดส่วนร้อยละ 53.78 ของแหล่งเงินทุนของบริษัท ขณะที่แหล่งเงินทุนจากเงินกู้ยืมคิดเป็นสัดส่วนร้อยละ 22.14 ของแหล่งเงินทุนของบริษัท

สำหรับนโยบายการจัดการแหล่งเงินทุนในอนาคต บริษัทมีนโยบายในการจัดหาเงินทุนให้สอดคล้องกับวัตถุประสงค์และความจำเป็นในการใช้เงิน โดยคำนึงถึงความเหมาะสมของเงินกองทุนสภาพคล่องสุทธิ

การจัดหาเงินทุน ผ่านบุคคลหรือกิจการที่เกี่ยวข้องกัน

บริษัทมีการจัดหาเงินทุน ผ่านบุคคลหรือกิจการที่เกี่ยวข้องกันในปี 2560 โดยเป็นไปตามลักษณะปกติธุรกิจของบริษัท โดยรายการดังกล่าวเป็นไปตามเงื่อนไขทางการค้า และเกณฑ์ตามสัญญาระหว่างบริษัทกับบุคคลหรือนิติบุคคลเหล่านั้น ซึ่งเป็นไปตามเงื่อนไขปกติโดยทั่วไปในการทำธุรกิจของบริษัท (โปรดดูข้อ 12 รายการระหว่างกัน ในแบบ 56-1 นี้ และหมายเหตุประกอบงบการเงินข้อ 38 ของงบการเงินประกอบ)

ทั้งนี้ รายการคงค้าง ณ วันที่ 31 ธันวาคม 2560 รวมทั้งสิ้น 5,507.25 ล้านบาท เป็นการจัดหาเงินทุน และให้กู้ยืมผ่านบุคคลและกิจการที่เกี่ยวข้องกัน

ความสามารถในการดำรงเงินกองทุน

บริษัทจะดำรงเงินกองทุนต่อสินทรัพย์เสี่ยงให้เป็นไปตามอัตราส่วนที่ธนาคารแห่งประเทศไทยกำหนด คือ ไม่ต่ำกว่าร้อยละ 8.5 โดยจะมีการดำเนินธุรกิจอย่างระมัดระวังโดยการเน้นฐานลูกค้าที่มีคุณภาพดี เพื่อลดความเสี่ยงจากความเสียหายที่

ลักษณะการประกอบธุรกิจ

อาจจะเกิดขึ้นต่อบริษัทในอนาคตให้น้อยที่สุด ซึ่งในระยะเวลาที่ผ่านมา บริษัทมีอัตราส่วนเงินกองทุนต่อสินทรัพย์เสี่ยงจะอยู่ในระดับที่สูงกว่าอัตราส่วนที่ธนาคารแห่งประเทศไทยกำหนดอย่างมากมายโดยตลอด โดย ณ 31 ธันวาคม 2560 บริษัทมีอัตราส่วนเงินกองทุนต่อสินทรัพย์เสี่ยง ร้อยละ 22.80

นโยบายบริหารสภาพคล่อง

นโยบายการบริหารสภาพคล่องของบริษัทมีนโยบายสำรองสภาพคล่องไว้อย่างเพียงพอต่อระดับความเสี่ยงด้านสภาพคล่องในปัจจุบัน โดยส่วนใหญ่จะนำสภาพคล่องไปลงทุนในหลักทรัพย์ซื้อโดยมีสัญญาขายคืนภาคเอกชนซึ่งเป็นการให้กู้ยืมระหว่างสถาบันการเงินที่มีตราสารหนี้ภาครัฐเป็นหลักประกันเต็มจำนวนทั้งนี้ ณ วันที่ 31 ธันวาคม 2560 บริษัทมีอัตราส่วนการดำรงสินทรัพย์สภาพคล่องเพื่อรองรับสถานการณ์ด้านสภาพคล่องที่มีความรุนแรง (Liquidity Coverage Ratio : LCR) ที่อัตราร้อยละ 253.73

การบริหารสภาพคล่องในแต่ละวัน อยู่ในความดูแลของฝ่ายจัดการเงิน ซึ่งจะดูแลแหล่งเงินทุนและการลงทุน ตามประมาณการกระแสเงินสดในแต่ละวันของบริษัท ฝ่ายจัดการเงินจะรับผิดชอบดูแลให้สภาพคล่องของบริษัทเป็นไปตามนโยบายและหลักเกณฑ์การบริหารความเสี่ยงของบริษัท และให้สอดคล้องกับประกาศของธนาคารแห่งประเทศไทยว่าด้วยหลักเกณฑ์การดำรงสินทรัพย์สภาพคล่องเพื่อรองรับสถานการณ์ด้านสภาพคล่องที่มีความรุนแรง (Liquidity Coverage Ratio : LCR) และหลักเกณฑ์ที่กำหนดให้บริษัทต้องดำรงเงินฝากเฉลี่ยแล้วไม่ต่ำกว่าร้อยละ 1 ของยอดเงินรับฝากและเงินกู้ยืมเฉลี่ย

นอกจากนี้บริษัทยังได้จัดทำแผนฉุกเฉินเพื่อการบริหารสภาพคล่องในยามวิกฤติ (Contingency Plan) ซึ่งรวมถึงแนวปฏิบัติปฏิบัติงานตามแผนฉุกเฉินดังกล่าว โดยจะมีการทบทวนแผนฉุกเฉินเป็นประจำทุกปีเพื่อเตรียมความพร้อมและสภาพคล่องให้เพียงพอหากเกิดภาวะวิกฤติด้านสภาพคล่อง

ปัจจัยความเสี่ยง

ความเสี่ยงด้านกลยุทธ์

บริษัทตระหนักถึงความสำคัญในการบริหารความเสี่ยง และควบคุมความเสี่ยงอย่างเป็นระบบ และมีประสิทธิภาพ โดยกำหนดโครงสร้างจัดวางความเสี่ยง เป็นลายลักษณ์อักษรอย่างชัดเจนเพื่อวัตถุประสงค์หลักในการป้องกัน และบริหารจัดการความเสี่ยง รวมถึงกำหนดแนวปฏิบัติตามกฎหมายเกณฑ์ภายใต้การกำกับของธนาคารแห่งประเทศไทย สอดคล้องกับการกำกับตามหลักบรรษัทภิบาลที่ดี มีความโปร่งใส เป็นธรรม

ทั้งนี้บริษัทได้มีการประเมิน ควบคุม ติดตาม และรายงานความเสี่ยง เพื่อสร้างกระบวนการบริหารความเสี่ยงแบบมีแบบแผน โดยมีคณะกรรมการบริษัท คณะกรรมการตรวจสอบ และคณะกรรมการบริหารความเสี่ยง ควบคุม ติดตาม บริหารความเสี่ยง

ความเสี่ยงจากการแข่งขันในอุตสาหกรรมสินเชื่อทะเบียนรถ และสินเชื่อเช่าซื้อ

ธุรกิจให้สินเชื่อทะเบียนรถ และสินเชื่อเช่าซื้อ เข้าสู่ช่วงฟื้นตัวอย่างต่อเนื่อง โดยมีปัจจัยสนับสนุนที่สำคัญจากความต้องการรถยนต์ในโครงการรถยนต์คันแรก หลังรถยนต์มีอายุครบ 5 ปีภาวะเศรษฐกิจที่มีแนวโน้มฟื้นตัว จึงทำให้มีการแข่งขันที่รุนแรงจากทั้งผู้ประกอบการรายเก่าซึ่งส่วนใหญ่เป็นบริษัทในกลุ่มสถาบันการเงินที่มีความได้เปรียบจากต้นทุนทางการเงินที่ต่ำ และฐานทุนขนาดใหญ่ ที่ต้องการเข้ามาในอุตสาหกรรมเนื่องจากมองเห็นอัตราผลตอบแทนที่สูง เช่น ธนาคารพาณิชย์หรือบริษัทในเครือธนาคาร ทำให้ผู้ให้บริการกลุ่มนี้มีต้นทุนการเงินต่ำกว่าผู้ให้บริการประเภทอื่นๆ ในส่วนบริษัทเช่าซื้อหรือลิสซิ่งอาศัยความได้เปรียบจากการสนับสนุนทางการเงิน จากบริษัทแม่ซึ่งเป็นค่ายรถยนต์และมีความได้เปรียบเชิงกลยุทธ์จากการเป็นพันธมิตรทางธุรกิจและทำการตลาดร่วมกับตัวแทนจำหน่ายรถยนต์ในประเทศ

ประกอบกับธุรกิจสินเชื่อทะเบียนรถ และธุรกิจสินเชื่อเช่าซื้อ เป็นธุรกิจที่ไม่ต้องมีการลงทุนในเครื่องมือ และอุปกรณ์สำหรับการดำเนินงานเป็นจำนวนมาก และไม่จำเป็นต้องได้รับอนุญาตจากหน่วยงานใด ทำให้ผู้ประกอบการรายใหม่สามารถเข้ามาแข่งขันได้โดยไม่มีข้อจำกัด เพียงมีแหล่งเงินทุนสำหรับการปล่อยสินเชื่อเท่านั้น ทำให้มีคู่แข่งรายใหม่เข้ามาในอุตสาหกรรมมากขึ้น นอกจากการแข่งขันจากผู้ประกอบการรายใหม่แล้วยังมีการแข่งขันจากผู้ประกอบการเดิมในอุตสาหกรรมที่ต่างใช้กลยุทธ์ทางการตลาด เช่น การให้วงเงินสินเชื่อที่สูงขึ้น ขยายระยะเวลาผ่อนชำระ และอัตราดอกเบี้ยที่ต่ำเพื่อดึงดูดลูกค้าให้มาใช้บริการ

อย่างไรก็ดี ปัจจัยความสำเร็จในการดำเนินธุรกิจให้สินเชื่อไม่ได้ขึ้นอยู่กับว่ามีแหล่งเงินทุนที่เพียงพอเพียงอย่างเดียว การที่กลุ่มบริษัทฯ มีประสบการณ์ในธุรกิจนี้มานานกว่า 34 ปี ทำให้รู้จักกลุ่มลูกค้าเป้าหมายเป็นอย่างดี มีบริการที่เข้าถึงความต้องการของลูกค้า เพิ่มความหลากหลายของประเภทสินเชื่อมากขึ้น โดยเฉพาะสินเชื่อ SME และสินเชื่อส่วนบุคคล นอกจากนี้ บริษัทยังได้ทำข้อตกลงใช้บริการกับบริษัทที่อยู่ในกลุ่มเดียวกันซึ่งมีสาขาและการให้บริการที่ครอบคลุมพื้นที่ทั่วทุกภูมิภาค โดยข้อมูล ณ วันที่ 31 ธันวาคม 2560 กลุ่มบริษัทฯ มีสาขาเปิดให้บริการจำนวน 2,490 สาขา มีการให้บริการรวดเร็วและมีประสิทธิภาพ รวมทั้งมีระบบฐานข้อมูลลูกค้าขนาดใหญ่และความเชี่ยวชาญในการพิจารณาสินเชื่อและการติดตามชำระค่างวด ทำให้กลุ่มบริษัทฯ มีความได้เปรียบผู้ประกอบการรายอื่นและสามารถพิจารณาสินเชื่อได้อย่างมีประสิทธิภาพ นอกจากนี้ ธนาคารพาณิชย์หรือบริษัทในเครือธนาคาร จะเน้นการปล่อยสินเชื่อสำหรับตลาดรถยนต์ใหม่ หรือกลุ่มลูกค้าเกรดเอ ส่วนบริษัทเช่าซื้อหรือลิสซิ่ง เน้นการให้บริการแก่ผู้ต้องการซื้อรถใหม่ หรือรถมือสอง สำหรับลูกค้าตลาดบนหรือกลาง ในขณะที่กลุ่มบริษัทฯ เน้นธุรกิจการให้บริการสินเชื่อทะเบียนรถ บ้านและโฉนดที่ดิน กับผู้ที่มีความต้องการใช้เงินซึ่งอาจไม่สามารถเข้าถึงบริการของธนาคารพาณิชย์หรือบริษัทในเครือธนาคาร แต่มีกรรมสิทธิ์ในทรัพย์สิน รถ ที่ดิน เพื่อส่งเสริมและยกระดับคุณภาพชีวิตของผู้คน ถือเป็นสถาบันการเงินทางเลือกกับคนไทย สอดคล้องกับนโยบายภาครัฐที่กำลังเดินหน้านำจัดหนี้ในระบบให้เป็นศูนย์ มีความหลากหลายในสินเชื่อ และครบวงจรมากขึ้น กลุ่มบริษัทยังมุ่งมั่นพร้อมจะเติบโตในทุกกลุ่มธุรกิจ ทั้งลูกค้ากลุ่มเดิม ที่เป็นการปล่อยสินเชื่อที่มีหลักประกัน อาทิ บ้าน ที่ดิน สินเชื่อส่วนบุคคล

ปัจจัยความเสี่ยง

ความเสี่ยงจากการแข่งขันในอุตสาหกรรมสินเชื่อส่วนบุคคล

ที่ผ่านมา ธุรกิจสินเชื่อส่วนบุคคลมีการแข่งขันที่สูงขึ้น เนื่องจากอัตราดอกเบี้ยและค่าธรรมเนียมที่ได้รับสูงกว่าการปล่อยสินเชื่อบัตรเครดิต ทำให้มีผู้ประกอบการทั้งที่เป็นสถาบันการเงินและผู้ประกอบการที่ไม่ใช่สถาบันการเงินเข้ามาแข่งขันในธุรกิจดังกล่าวเพิ่มมากขึ้น อีกทั้งความได้เปรียบของสถาบันการเงิน ทั้งในเรื่องของช่องทางการขาย ที่มีสาขากระจายทั่วประเทศ ฐานลูกค้าบัญชีเงินฝากมีจำนวนมาก เนื่องจากธุรกิจสินเชื่อส่วนบุคคล เป็นสินเชื่อที่มีความหลากหลาย ทั้งในแง่ของวัตถุประสงค์และเงื่อนไขการให้บริการจึงทำให้เกิดการแข่งขันในตลาดนี้มากยิ่งขึ้น อย่างไรก็ตาม กลุ่มบริษัทฯ ตระหนักถึงความเสี่ยงดังกล่าว แต่คาดว่าความเสี่ยงดังกล่าวไม่ส่งผลกระทบต่ออย่างเป็นสาระสำคัญ เนื่องจากผู้ประกอบการที่เป็นสถาบันการเงินจะเน้นกลุ่มลูกค้าระดับเกรดเอ ในขณะที่บริษัทฯ จะเน้นกลุ่มลูกค้าที่เป็นพนักงานบริษัท โดยบริษัทฯ จะมีการประเมินสภาพธุรกิจของบริษัทต้นสังกัดของพนักงาน เพื่อให้มั่นใจว่า บริษัทยังมีความแข็งแกร่ง สามารถจ้างงานพนักงานได้อย่างต่อเนื่อง

ความเสี่ยงจากการประกอบธุรกิจภายใต้การควบคุมของหน่วยงานที่กำกับดูแล

บริษัทดำเนินธุรกิจประเภทบริษัทเงินทุนและมีสถานะเป็นสถาบันการเงิน โดยประกอบธุรกิจภายใต้การควบคุมดูแลของธนาคารแห่งประเทศไทย ขณะเดียวกันบริษัทเป็นบริษัทจดทะเบียนในตลาดหลักทรัพย์แห่งประเทศไทย จึงต้องปฏิบัติตามกฎเกณฑ์ของตลาดหลักทรัพย์แห่งประเทศไทย และสำนักงานคณะกรรมการกำกับหลักทรัพย์และตลาดหลักทรัพย์ ดังนั้น การเปลี่ยนแปลงในข้อบังคับและหลักเกณฑ์ในการกำกับดูแลต่างๆ ของหน่วยงานดังกล่าว อาจมีผลกระทบต่อเป้าหมาย ความสามารถในการประกอบธุรกิจ และความสามารถในการแข่งขันของบริษัท

ความเสี่ยงด้านการตลาด

ความเสี่ยงจากความผันผวนของอัตราดอกเบี้ย

การเปลี่ยนแปลงของอัตราดอกเบี้ยในตลาดมีผลกระทบโดยตรงต่อรายได้ดอกเบี้ยสุทธิและมูลค่าทางเศรษฐกิจของบริษัท เนื่องจากสินทรัพย์และหนี้สินส่วนใหญ่ของบริษัทซึ่งเป็นสถาบันการเงินเป็นสินทรัพย์และหนี้สินประเภทที่อ่อนไหวต่ออัตราดอกเบี้ย บริษัทได้มีการติดตามแนวโน้มและภาวะการเคลื่อนไหวของอัตราดอกเบี้ยอย่างใกล้ชิด โดยการประเมินผลกระทบจากความอ่อนไหวและความผันผวนของอัตราดอกเบี้ย เพื่อบริหารระดับอัตราดอกเบี้ยทั้งเงินกู้ยืมและเงินรับฝาก รวมถึงโครงสร้างของสินทรัพย์และหนี้สินให้เหมาะสมกับภาวะการณ์ในขณะนั้น อย่างไรก็ตาม บริษัทได้ลดความเสี่ยงจากการเปลี่ยนแปลงของอัตราดอกเบี้ย ด้วยการกำหนดอัตราดอกเบี้ยเงินให้กู้ยืมส่วนใหญ่เป็นแบบลอยตัว กลุ่มบริษัทมีการดำเนินงานภายใต้ระบบบริหารความเสี่ยงด้านอัตราดอกเบี้ยที่มีประสิทธิภาพระยะยาว คือ สามารถรักษาระดับความสัมพันธ์ของสัดส่วนโครงสร้างของสินทรัพย์และหนี้สินที่อ่อนไหวต่ออัตราดอกเบี้ยในช่วงระยะเวลาต่าง ๆ ให้อยู่ในระดับที่เหมาะสมสำหรับการดำเนินงาน และให้เกิดประโยชน์สูงสุดต่อบริษัทฯ กลุ่มบริษัทพัฒนาเครื่องมือที่ใช้วัดความเสี่ยงด้านอัตราดอกเบี้ย เพื่อสามารถวิเคราะห์ผลกระทบที่อาจเกิดขึ้น จากความเหลื่อมล้ำระหว่างระยะเวลาของการปรับอัตราดอกเบี้ย ในสินทรัพย์ หนี้สิน และภาระผูกพันในแต่ละช่วงเวลา ซึ่งจะมีการวัดความเสี่ยงเป็นประจำ ทุกเดือน เพื่อให้การดำเนินงานของบริษัทฯ อยู่ในขอบเขตที่สามารถยอมรับได้

ทั้งนี้ รายได้ดอกเบี้ยรับจากการให้บริการสินเชื่อรถแลกเงิน สินเชื่อบ้าน/ที่ดินแลกเงิน ซึ่งเป็นอัตราคงที่ตลอดระยะเวลาที่กำหนดในสัญญา ในขณะที่มีค่าใช้จ่ายสำคัญได้แก่ต้นทุนเงินกู้ยืมจากเจ้าหนี้และสถาบันการเงิน ซึ่งกำหนดเป็นอัตราดอกเบี้ยลอยตัว หากมีการเปลี่ยนแปลงของอัตราดอกเบี้ย ก็จะส่งผลกระทบต่อส่วนต่างอัตราดอกเบี้ยรับและดอกเบี้ยจ่าย โดยเฉพาะในกรณีที่อัตราดอกเบี้ยเพิ่มสูงขึ้นจะส่งผลต่อต้นทุนเงินกู้ยืมที่สูงขึ้น ทำให้ส่วนต่างอัตราดอกเบี้ยลดลง ย่อมจะมีผลกระทบโดยตรงกับผลการดำเนินงานและความสามารถในการทำกำไรของบริษัทฯ

ปัจจัยความเสี่ยง

อย่างไรก็ดี ปัจจุบัน อัตราดอกเบี้ยรับและจ่ายของบริษัทฯ ยังมีส่วนต่างอยู่พอสมควร หากอัตราดอกเบี้ยปรับเปลี่ยนขึ้นบริษัทฯ เชื่อว่ารายได้ของกลุ่มก็ยังคงเพียงพอและครอบคลุมต้นทุนและค่าใช้จ่ายอื่นๆ อีกทั้ง บริษัทฯ ยังลดความเสี่ยงได้จากสัญญาให้สินเชื่อใหม่ ซึ่งสามารถกำหนดอัตราดอกเบี้ยและค่าธรรมเนียมให้สอดคล้องกับต้นทุนการเงินของบริษัทฯ ได้ นอกจากนี้ อัตราดอกเบี้ยมีแนวโน้มที่จะคงที่ในระยะเวลานับถึงปานกลาง

ความเสี่ยงด้านราคา

ความเสี่ยงจากการเปลี่ยนแปลงของราคา คือ ความเสี่ยงจากการเปลี่ยนแปลงของราคาของทั้งตราสารหนี้และตราสารทุน ซึ่งมีผลทำให้เกิดความผันผวนต่อผลประกอบการและเงินกองทุนของบริษัท บริษัทได้มีการกระจายการลงทุนในหลักทรัพย์ประเภทต่างๆ และเลือกลงทุนในหลักทรัพย์ที่มีพื้นฐานดี

บริษัทมีการควบคุม Duration ของตราสารหนี้ เพื่อให้เกิดสมดุลระหว่างอัตราผลตอบแทนของบริษัทและความเสี่ยงด้านราคา ทำให้บริษัทสามารถปรับเงินลงทุนให้สอดคล้องกับระดับอัตราผลตอบแทนในตลาดที่เปลี่ยนแปลงไปได้เป็นอย่างดีสำหรับตราสารทุน บริษัทยังคงยึดมั่นในการลงทุนอย่างระมัดระวัง ส่วนใหญ่เป็นการลงทุนในตราสารทุนประเภทกองทุนรวม อสังหาริมทรัพย์ที่มีการจ่ายเงินปันผลอย่างสม่ำเสมอเป็นรายไตรมาส และราคาตลาดมีความผันผวนต่ำ นอกจากนี้ บริษัทมีการติดตามระดับราคาและปัจจัยพื้นฐานของเงินลงทุนแต่ละรายการโดยสม่ำเสมอ

บริษัทมีมาตรการในการบริหารความเสี่ยงด้านตลาด โดยใช้เครื่องมือทางสถิติที่เรียกว่า Value at Risk (VaR) ในการประเมินความเสี่ยงด้านตลาด โดย VaR คือ มูลค่าสูงสุดที่บริษัทมีโอกาสจะได้รับความเสียหาย เมื่อมีการเปลี่ยนแปลงของปัจจัยตลาด ภายใต้ระดับความเชื่อมั่นที่ร้อยละ 99 ในช่วงระยะเวลาถือครอง 1 วัน รวมถึงมีการทดสอบระดับความเชื่อมั่นของแบบจำลอง (Back Testing) และการทำแบบจำลองผลกระทบภายใต้ภาวะวิกฤต (Stress Testing) ตามแนวทางที่ธนาคารแห่งประเทศไทยกำหนด

อย่างไรก็ตาม บริษัทได้ลดสัดส่วนในการลงทุนทั้งในตราสารทุนและตราสารหนี้แล้ว

ความเสี่ยงด้านเครดิต

ความเสี่ยงจากการด้อยค่าของหลักประกัน

ปัจจุบันบริษัทมีหลักประกันทั้งประเภทอสังหาริมทรัพย์และสังหาริมทรัพย์ ซึ่งมูลค่าของหลักประกันเหล่านี้จะขึ้นอยู่กับสภาพการณ์ทางเศรษฐกิจ กฎหมาย กฎระเบียบข้อบังคับต่างๆ ทั้งนี้หากเศรษฐกิจตกต่ำหรืออยู่ในช่วงภาวะถดถอย มูลค่าของหลักประกันอาจจะปรับลดลงและเป็นผลทำให้บริษัทต้องปรับเพิ่มเงินสำรองค่าเผื่อหนี้สงสัยจะสูญสำหรับสินเชื่อด้วยคุณภาพ รวมถึงจำนวนเงินที่บริษัทควรได้รับจากการจำหน่ายทรัพย์สินรอการขายซึ่งได้จากการรับชำระหนี้ลดลง อันจะกระทบต่อการดำเนินงานและเงินกองทุนของบริษัทได้ อย่างไรก็ตามบริษัทได้มีการประเมินราคาของหลักประกันดังกล่าวให้เป็นปัจจุบันอย่างสม่ำเสมอ เพื่อให้ทราบมูลค่าที่แท้จริงของหลักประกัน รวมถึงสามารถนำไปกำหนดกลยุทธ์ให้การดำเนินงานสอดคล้องกับความเสี่ยงด้านสินเชื่อที่เปลี่ยนแปลงไป

ภายใต้นโยบายและแนวทางการบริหารความเสี่ยงด้านเครดิต กลุ่มบริษัทได้สร้างวัฒนธรรมด้านเครดิต โดยจัดการประเมินความเสี่ยงด้านเครดิต แก่ผู้กู้โดยใช้แบบวิเคราะห์ความเสี่ยงที่พัฒนาขึ้นตามความเหมาะสมของประเภทผู้ โดยมิหนว่นงานวิเคราะห์สินเชื่อช่วยประเมิน พิจารณานอมนั้ระดับความเสี่ยง ด้านเครดิตผู้กู้ อนุมัติวงเงินที่เหมาะสม ควบคุมความเสี่ยงภายใต้เพดานความเสี่ยงที่กำหนดไว้ ตลอดจนติดตามดูแลคุณภาพสินเชื่อให้มีการจัดการอย่างเหมาะสม ดำเนินการอย่างรอบคอบ ระมัดระวัง เน้นพิจารณาศักยภาพการชำระหนี้คืนเป็นปัจจัยสำคัญ พร้อมมุ่งเน้นขยายตลาดไปยังกลุ่มลูกค้าที่มีความมั่นคงทางการเงิน และมีความสามารถในการชำระหนี้ที่แข็งแกร่ง

ปัจจัยความเสี่ยง

สำหรับสินเชื่อบริษัทและสินเชื่อบ้าน/ที่ดินแลกเงิน บริษัทฯ มีการปรับปรุง rate book อย่างสม่ำเสมอ หากพิจารณาแล้วมีความเสี่ยงก็จะพิจารณาเพิ่มอัตราคิดลดหลักประกัน

ความเสี่ยงจากการไม่สามารถติดตามหลักประกันได้

เนื่องจากหลักประกันสินเชื่อโดยส่วนใหญ่ของกลุ่มบริษัทฯ เป็นสังหาริมทรัพย์ ได้แก่ รถยนต์ รถจักรยานยนต์ ซึ่งมีความยากในการติดตามหลักประกันหากลูกค้าค้างชำระค่างวด มากกว่าหลักประกันประเภทอสังหาริมทรัพย์อื่นๆ เช่น บ้าน ที่ดิน เป็นต้น หากกลุ่มบริษัทฯ ไม่สามารถติดตามหลักประกันเพื่อนำมาขายและชำระหนี้ได้ ก็จะส่งผลกระทบต่อธุรกิจฐานะการเงินและผลการดำเนินงานของกลุ่มบริษัทฯ โดยตรง

เพื่อลดความเสี่ยงดังกล่าว บริษัทฯ จึงมีนโยบายการปล่อยสินเชื่อให้กับบุคคล และ/หรือหลักประกัน และ/หรือผู้ค้ำประกันที่มีที่อยู่หรือภูมิลำเนาในพื้นที่/เขตที่สาขาของกลุ่มบริษัทฯ ตั้งอยู่และยังกำหนดให้พนักงานสาขาที่ประจำในเขตตรวจสอบข้อมูล ณ สถานที่จริงเพื่อยืนยันที่อยู่ของหลักประกันว่าตรงกับที่ลูกค้าแจ้งหรือไม่ ในกรณีที่ลูกค้าค้างชำระค่างวด กลุ่มบริษัทฯ กำหนดให้เจ้าหน้าที่ประจำสาขาออกสำรวจและติดตามหลักประกันโดยไม่ชักช้าเพื่อลดโอกาสที่ลูกค้าจะนำหลักประกันออกนอกพื้นที่ อีกทั้งการมีเครือข่ายสาขาจำนวนมากถึง 2,490 สาขา ครอบคลุมทุกภูมิภาค ทำให้สามารถช่วยติดตามหลักประกันได้อีกทางหนึ่งนอกจากนี้บริษัทยังได้พัฒนาระบบการเตือนลูกค้าเมื่อใกล้ถึงเวลาชำระค่างวดเพื่อที่จะให้เจ้าหน้าที่ของกลุ่มบริษัททุกรายสามารถติดตามทวงถาม และบันทึกหมายเหตุได้อย่างต่อเนื่อง

ความเสี่ยงจากการไม่สามารถจำหน่ายทรัพย์สินรอการขาย

สำหรับธุรกิจสินเชื่อแลกเงิน เมื่อลูกค้าค้างชำระค่างวดตั้งแต่ 3 งวดติดต่อกัน บริษัทฯ จะดำเนินการส่งหนังสือแจ้งยกเลิกสัญญาหากลูกค้าไม่มาเจรจาชำระหนี้ภายใน 7 วัน ในกรณีสัญญากู้เงิน บริษัทฯ สามารถยึดหลักประกันได้ทันที หลังจากนั้น กลุ่มบริษัทฯ จะส่งหนังสือแจ้งให้ลูกค้ามาไถ่ถอนหลักประกันภายใน 30 วัน หากพ้นช่วงเวลาดังกล่าวและลูกค้าไม่มาติดต่อไถ่ถอน กลุ่มบริษัทฯ สามารถจำหน่ายหลักประกันได้ทันที โดยปัจจุบันกลุ่มบริษัทฯ จำหน่ายทรัพย์สินรอการขายผ่านช่องทางต่างๆ เช่น สาขาของกลุ่มบริษัทฯ และผ่านการประมูล โดย บริษัท สหการประมูล จำกัด (มหาชน) เพื่อนำเงินที่ได้รับมาชำระหนี้ค้างค้างของลูกค้า ในกรณีที่ไม่สามารถจำหน่ายหลักประกันที่ยึดมาได้ก็จะส่งผลกระทบต่อฐานะการเงินและผลการดำเนินงานของกลุ่มบริษัทฯ

อนึ่ง บริษัทฯ กำหนดนโยบายการปล่อยสินเชื่อโดยพิจารณาจากที่อยู่ในความนิยมของตลาด หรือที่ดินที่ตั้งอยู่ในเมืองใหญ่ เพื่อลดผลกระทบจากการขาดสภาพคล่องในการจำหน่ายหลักประกัน ทั้งนี้ เมื่อยึดหลักประกันแล้ว เจ้าหน้าที่จะจัดเก็บและดำเนินการจำหน่ายผ่านบริษัทผู้ค้ำของ บริษัท

ทั้งนี้ สำหรับราคาขายหลักประกัน กลุ่มบริษัทฯ กำหนดโดยอ้างอิงจากมูลหนี้คงค้างซึ่งโดยปกติจะต่ำกว่าราคาตลาดโดยทั่วไป ดังนั้นราคาจำหน่ายหลักประกันที่ยึดมาจึงมีราคาต่ำกว่าราคาตลาดทำให้มีสภาพคล่องในการจำหน่ายเพิ่มมากขึ้น

ความเสี่ยงด้านสภาพคล่อง

บริษัทฯ ทำการบริหารความเสี่ยงด้านสภาพคล่องอย่างสม่ำเสมอ โดยการทบทวน ติดตามและประเมินวิเคราะห์สถานการณ์สภาพคล่องอย่างใกล้ชิดผ่านเครื่องมือต่างๆ ในการจัดสรรเงิน และรายงานฐานะทางการเงินประจำวัน และนำเสนอต่อกรรมการผู้จัดการทุกวัน และมีคณะกรรมการบริหารทรัพย์สินและหนี้สินซึ่งมีการประชุมทุกเดือนเพื่อพิจารณาถึงสภาพคล่องของบริษัท และกรณีหากเกิดสถานการณ์ฉุกเฉิน บริษัทฯ ได้จัดเตรียมแผนฉุกเฉินสภาพคล่องและแนววิธีปฏิบัติงานเพื่อรองรับสถานการณ์ฉุกเฉินดังกล่าว รวมถึงทำการทดสอบกรณีมีผู้ฝากเงินมาถอนเงินฝากจำนวนมาก

ปัจจัยความเสี่ยง

บริษัทมีสถานะสภาพคล่องซึ่งพิจารณาจากสินทรัพย์และหนี้สินทางการเงินตามงบการเงินเฉพาะของบริษัท ณ วันที่ 31 ธันวาคม 2560 แบ่งตามระยะเวลาครบกำหนดตามสัญญา เป็นดังนี้

	ไม่เกิน 1 ปี	เกินกว่า 1 ปี
รวมสินทรัพย์ทางการเงิน	9,070.8	2,746.5
<u>หนี้สินทางการเงิน</u>		
- เงินรับฝาก	4,842.6	1,225.2
- ตราสารหนี้ที่ออกและเงินกู้ยืม	6.0	2,500.0
รวมหนี้สินทางการเงิน	4,848.6	3,725.2

หมายเหตุ : ไม่รวมหนี้ไม่ก่อให้เกิดรายได้

ข้อมูลข้างต้นแสดงให้เห็นว่า บริษัทมีความเสี่ยงจากการไม่สอดคล้องกันของสินทรัพย์และหนี้สินระยะสั้นทางการเงินตามอายุสัญญา (Maturity Mismatch) โดยแหล่งเงินทุนส่วนใหญ่เป็นเงินกู้ยืมและเงินรับฝากอายุไม่เกิน 1 ปี ซึ่งเป็นลักษณะปกติของการรับฝากเงิน อย่างไรก็ตาม ผู้ฝากเงินส่วนใหญ่ของบริษัทเมื่อครบกำหนดจะมีการฝากต่อไป (Rollover) ทำให้ความเสี่ยงด้านสภาพคล่องที่เกิดจากอายุของสัญญาด้านสินทรัพย์และหนี้สินไม่สอดคล้องกันจึงอยู่ในระดับที่บริหารได้ นอกจากนี้ เงินลงทุนส่วนใหญ่เป็นหลักทรัพย์ที่อยู่ในความต้องการของตลาดซึ่งมีตลาดรองในการซื้อขาย อีกทั้งสามารถใช้วงเงินสินเชื่อจากสถาบันการเงินอื่นเมื่อบริษัทเกิดความต้องการใช้เงินอย่างฉุกเฉิน ทำให้พร้อมรองรับปัญหาวิกฤตด้านสภาพคล่องได้เป็นอย่างดี

ในปี 2560 ธนาคารแห่งประเทศไทยได้ประกาศให้บริษัทเงินทุนใช้หลักเกณฑ์การดำรงสินทรัพย์คล่องเพื่อรองรับสถานการณ์ด้านสภาพคล่องที่มีความรุนแรง (Liquidity Coverage Ratio : LCR) ตั้งแต่วันที่ 2 กรกฎาคม 2560 เพื่อให้บริษัทเงินทุนมีสินทรัพย์สภาพคล่องที่สามารถเปลี่ยนเป็นเงินสดได้รวดเร็ว และเพียงพอต่อการรองรับการไหลออกของแหล่งเงินและภาระผูกพันต่างๆ โดยนับแต่ประกาศใช้หลักเกณฑ์ บริษัทมีอัตราส่วน LCR สูงกว่าอัตราขั้นต่ำตามเกณฑ์ของธนาคารแห่งประเทศไทยที่กำหนดไว้ที่ร้อยละ 70 ของประมาณการกระแสเงินไหลออกสุทธิใน 30 วัน โดยมีอัตราส่วนระหว่างร้อยละ 102.12 ถึง 666.39 หรือ โดยเฉลี่ยอยู่ที่ร้อยละ 286.99

โดยในช่วงที่ผ่านมา บริษัทให้ความสำคัญกับสภาพคล่องเป็นอย่างมาก โดยบริษัทคงระดับจำนวนสินทรัพย์สภาพคล่องในระดับสูงมาโดยตลอด รวมถึงสภาพคล่องส่วนเกิน บริษัทก็ได้นำไปลงทุนในเงินลงทุนที่มีคุณภาพดีและมีตลาดรองในการซื้อขาย สามารถเปลี่ยนเป็นเงินสดได้ทันที รวมถึงการมีวงเงินสำรองกับสถาบันการเงินอื่น เพื่อเป็นแหล่งเงินทุนเสริมในการรองรับปัญหาสภาพคล่องที่อาจเกิดขึ้นจากผลกระทบการลดวงเงินคุ้มครองเงินฝาก

ในระยะเวลา 4-5 ปีที่ผ่านมา บริษัทมีการจัดทำแบบจำลองเหตุการณ์ผลกระทบของการลดวงเงินคุ้มครองเงินฝากผ่าน DPA Stress Test อยู่เป็นระยะ ซึ่งการทดสอบในปี 2559 ก็ให้ผลออกมาเป็นที่น่าพอใจ คือ บริษัทมีสภาพคล่องเพียงพอที่จะรองรับผลกระทบจากการถอนเงินฝากส่วนที่เกินกว่า 15 ล้านบาท และ 1 ล้านบาท ของผู้ฝากแต่ละราย ซึ่งหมายถึงบริษัทมีความสามารถที่จะดำเนินการเสริมสภาพคล่องเพียงพอที่จะรองรับการถอนเงินฝากได้ในแทบทุกกรณี

ความเสี่ยงด้านปฏิบัติการ

บริษัทได้มีการกำหนดกรอบนโยบายบริหารความเสี่ยงด้านการปฏิบัติงานอย่างชัดเจน รวมทั้งมีระบบควบคุมภายในที่ดี และมีการจัดทำคู่มือปฏิบัติงาน มีการอบรมเพื่อให้เข้าใจขั้นตอนการทำงานอย่างมีประสิทธิภาพ ตลอดจนใช้เครื่องมือเพื่อเข้ามาช่วยบริหารความเสี่ยงด้านการปฏิบัติ ได้แก่ จัดเก็บข้อมูลความเสี่ยง ทั้งที่เป็นตัวเงินและไม่เป็นตัวเงิน รวมถึงความเสียหาย

ปัจจัยความเสี่ยง

ที่สามารถป้องกันได้ ตลอดจนข้อมูลเหตุการณ์ผิดปกติอื่นๆ พร้อมนำมาปรับปรุงกระบวนการปฏิบัติงาน และกำหนดการควบคุมเพื่อลดความเสี่ยงที่จะเกิดความเสียหายอีก นอกจากนี้ทางกลุ่มบริษัทฯ ได้มีการกำหนดนโยบายการใช้บริการบุคคลภายนอก และนโยบายการออกผลิตภัณฑ์ใหม่ๆ โดยมีการศึกษาวิเคราะห์และประเมินความเสี่ยง โดยมีฝ่ายบริหารความเสี่ยงช่วยพิจารณาและให้ความเห็นประกอบก่อนใช้บริการจากบุคคลภายนอกหรือการออกแบบผลิตภัณฑ์ใหม่

กลุ่มบริษัท ยังมีแผนรองรับการดำเนินธุรกิจอย่างต่อเนื่อง อาทิกรณีฉุกเฉิน เกิดวินาศภัย และภัยพิบัติต่างๆ ที่อาจเกิดขึ้น เพื่อให้กลุ่มบริษัท สามารถให้บริการได้อย่างต่อเนื่อง ลดการหยุดชะงัก รวมถึงยังซ่อมแซมฟื้นฟูระบบคอมพิวเตอร์หลัก มีทีมเฉพาะทางตรวจสอบสภาพรถยนต์ให้พร้อมใช้งาน เพื่อชื่อเสียงและความน่าเชื่อถือสืบเนื่องต่อไป อีกทั้งยังส่งเสริมพัฒนาบุคลากรอย่างต่อเนื่อง เพื่อประสิทธิภาพในการทำงาน จัดพนักงานอบรมสัมมนา ทั้งภายในและภายนอกเพื่อเพิ่มพูนทักษะในการปฏิบัติงาน และให้ความรู้เกี่ยวกับการบริหารความเสี่ยงด้านปฏิบัติการในรูปแบบการเรียนรู้ด้วยตนเอง ผ่านสื่อสารออนไลน์ ทั้งนี้ได้ตระหนักเกี่ยวกับความเสี่ยงด้านปฏิบัติการมาโดยตลอด

ความเสี่ยงจากแนวโน้มการเกิดความขัดแย้งทางผลประโยชน์

จากการที่บริษัท ศรีสวัสดิ์ คอร์ปอเรชั่น จำกัด (มหาชน) (SAWAD) ได้เข้าซื้อหุ้นและทำข้อเสนอซื้อหลักทรัพย์ทั้งหมดของบริษัทเงินทุน ศรีสวัสดิ์ จำกัด (มหาชน) (“บริษัท” หรือ “BFIT”) แล้วเสร็จในช่วงเดือนเมษายน 2560 ที่ผ่านมา บริษัทและ SAWAD ในฐานะผู้ถือหุ้นใหญ่ในสัดส่วนร้อยละ 36.35 ของทุนที่ชำระแล้วทั้งหมด ได้ร่วมกันปรับโครงสร้างการประกอบธุรกิจภายในกลุ่มบริษัทเพื่อสร้างโอกาสในการขยายธุรกิจสินเชื่อในอนาคต โดยบริษัทได้เริ่มขยายธุรกิจสินเชื่อจากเดิมที่ให้บริการสินเชื่อส่วนบุคคลแก่กลุ่มพนักงานบริษัทเป็นหลัก สู่การให้บริการสินเชื่อแบบมีหลักประกันแก่ผู้ประกอบการขนาดเล็ก (Small SME) และบุคคลรายย่อยในประเภทที่ไม่ทับซ้อนกับธุรกิจที่บริษัท ศรีสวัสดิ์ พาวเวอร์ 2014 จำกัด (“ศรีสวัสดิ์ 2014” หรือ “S2014”) ซึ่งเป็นบริษัทย่อยของ SAWAD ดำเนินการอยู่ เพื่อให้โครงสร้างการดำเนินงานของกลุ่มบริษัทเกิดความชัดเจนและไม่ก่อให้เกิดความขัดแย้งทางผลประโยชน์ ตามที่ได้เปิดเผยไว้ในคำเสนอซื้อหลักทรัพย์ภายหลังเสร็จสิ้นการทำข้อเสนอซื้อหลักทรัพย์ ในกรณีที่ SAWAD มีสัดส่วนการถือหุ้นใน BFIT ภายหลังการทำข้อเสนอซื้อตั้งแต่ร้อยละ 36.35 – ร้อยละ 60 ศรีสวัสดิ์ 2014 และ BFIT จะให้บริการสินเชื่อแบบมีหลักประกันในประเภทที่ไม่ทับซ้อนกันซึ่งจะแตกต่างกันที่ประเภทหลักประกัน โดย BFIT จะให้บริการสินเชื่อแบบมีหลักประกันประเภทบ้านและที่ดิน และรถยนต์ 4 ล้อ ขณะที่ศรีสวัสดิ์ 2014 จะให้บริการสินเชื่อแบบมีหลักประกันประเภทรถจักรยานยนต์ รถบรรทุก และรถเพื่อการเกษตร

การแบ่งแยกธุรกิจสินเชื่อระหว่าง BFIT และ S2014 ตามแผนใหม่จะมีผลต่อการเปลี่ยนแปลงการให้บริการสินเชื่อของ BFIT สำหรับผลิตภัณฑ์สินเชื่อ 2 ประเภท ได้แก่ สินเชื่อรถแลกเงินและสินเชื่อบ้านแลกเงิน โดยในส่วนของสินเชื่อรถแลกเงิน กลุ่มบริษัทจะใช้ประเภทสัญญา (สัญญาเช่าซื้อ/สัญญากู้ยืม) เป็นเกณฑ์ในการแบ่งแยกธุรกิจสินเชื่อ ขณะที่สินเชื่อบ้านแลกเงินจะใช้ประเภทธุรกรรม (จำนอง/ขายฝาก) และมูลค่าการกู้ยืม (เกิน/ไม่เกิน 10 ล้านบาท) เป็นเกณฑ์ในการแบ่งแยกสินเชื่อระหว่าง BFIT และ S2014 ซึ่งจะมีผลทำให้การดำเนินธุรกิจสินเชื่อของ BFIT แตกต่างไปจากที่เคยเปิดเผยไว้ในคำเสนอซื้อหลักทรัพย์

อย่างไรก็ดีกลุ่มบริษัทฯ เชื่อมั่นว่า การแบ่งแยกการประกอบธุรกิจตามแผนใหม่ดังกล่าว จะไม่ทำให้เกิดความขัดแย้งทางผลประโยชน์ เนื่องจากกลุ่มบริษัทได้กำหนดเกณฑ์ในการแบ่งแยกธุรกิจระหว่างสองบริษัทไว้อย่างชัดเจน รวมทั้งได้จัดวางมาตรการเพื่อขจัดความขัดแย้งทางผลประโยชน์ไว้อย่างรัดกุมและเพียงพอ ดังนี้

ปัจจัยความเสี่ยง

1. มีการจัดทำคู่มือ นโยบาย และกำหนดเกณฑ์การแบ่งแยกธุรกิจไว้เป็นลายลักษณ์อักษรอย่างชัดเจน

กลุ่มบริษัทได้กำหนดนโยบายและคู่มือการปฏิบัติงานสำหรับใช้ในการแบ่งแยกธุรกิจสินเชื่อระหว่าง BFIT และ S2014 ไว้อย่างชัดเจน ดังนี้

สินเชื่อรถแลกเงิน - ใช้ Rate Book เป็นตัวกำหนดประเภทสัญญา

- S2014 จะให้บริการสินเชื่อรถแลกเงินประเภทสัญญาเช่าซื้อ ซึ่งเป็นสินเชื่อที่มีวงเงินอนุมัติเท่ากับหรือสูงกว่า Rate Book โดยลูกค้าต้องจดทะเบียนโอนกรรมสิทธิ์ในหลักประกันให้แก่ S2014
- BFIT จะให้บริการสินเชื่อรถแลกเงินประเภทสัญญาเงินกู้ยืม ซึ่งเป็นสินเชื่อที่มีวงเงินอนุมัติต่ำกว่า Rate Book โดยลูกค้าไม่ต้องจดทะเบียนโอนกรรมสิทธิ์ในหลักประกัน
- ลูกค้าผู้มาขอกู้จะเป็นผู้ระบุความต้องการทางการเงินของตนเอง และต้องเข้าทำสัญญาประเภทที่ตรงกับวงเงินที่ต้องการ หากลูกค้าต้องการวงเงินอนุมัติสูง ลูกค้าจะต้องเข้าทำสัญญาเช่าซื้อโดยต้องยินยอมจดทะเบียนโอนหลักประกันให้ S2014 แต่หากลูกค้าต้องการวงเงินในระดับต่ำ ลูกค้าจะเข้าทำสัญญาเงินกู้ยืมกับ BFIT โดยไม่มีการจดทะเบียนโอนหลักประกันใดๆ

ดังนั้น ในการแบ่งแยกสินเชื่อรถแลกเงินระหว่าง BFIT และ S2014 เจ้าหน้าที่สาขาซึ่งเป็นผู้จัดหาและติดต่อกับลูกค้า จะอ้างอิงจากข้อมูลยอดจัดมาตรฐานตาม Rate Book ที่มีผลบังคับใช้ในช่วงเวลานั้นๆ ซึ่ง Rate Book จะแสดงยอดจัดสินเชื่อตามยี่ห้อ รุ่น และปีของหลักประกัน โดยวงเงินอนุมัติสินเชื่อในเบื้องต้นจะไม่เกินอัตราที่ Rate Book กำหนด

จากนั้น เจ้าหน้าที่สาขาจะนำยอดจัดมาตรฐานตาม Rate Book มาเปรียบเทียบกับวงเงินที่ลูกค้าขอกู้ โดยหากจำนวนเงินที่ลูกค้าขอกู้ต่ำกว่า Rate Book ลูกค้าจะเข้าทำสัญญาเงินกู้ยืมกับ BFIT แต่หากจำนวนเงินที่ลูกค้าขอกู้เท่ากับหรือสูงกว่า Rate Book ลูกค้าจะต้องเข้าทำสัญญาเช่าซื้อและจดทะเบียนโอนหลักประกันให้กับ S2014 เท่านั้น โดยวงเงินอนุมัติสูงสุดของ S2014 จะขึ้นอยู่กับผลการประเมินความเสี่ยงของผู้กู้ ซึ่งขึ้นอยู่กับคุณสมบัติของผู้กู้ สภาพหลักประกัน คุณสมบัติของผู้ค้ำประกัน และปัจจัยอื่นๆ

สินเชื่อบ้านแลกเงิน - ใช้ประเภทธุรกรรมและมูลค่าการกู้ยืม 10 ล้านบาทเป็นเกณฑ์ในการแบ่งแยกธุรกิจ

สินเชื่อบ้านแลกเงิน หรือสินเชื่อที่มีหลักประกันเป็นบ้านและที่ดิน (House and Land) ของกลุ่มบริษัทจะใช้ประเภทธุรกรรมและมูลค่าสินเชื่อที่ 10 ล้านบาท เป็นเกณฑ์ในการแบ่งแยกธุรกิจระหว่าง SAWAD และ BFIT ซึ่งอ้างอิงตามเกณฑ์การกำกับดูแลสินเชื่อเพื่อที่อยู่อาศัยของธนาคารพาณิชย์ที่ประกาศโดยธนาคารแห่งประเทศไทย ซึ่งได้แบ่งการกำกับดูแลสินเชื่อเพื่อที่อยู่อาศัยที่ต่ำกว่า 10 ล้านบาท และเกินกว่า 10 ล้านบาท แยกจากกันตามความเสี่ยงที่แตกต่างกัน

ในการแบ่งแยกสินเชื่อประเภทบ้านแลกเงินระหว่าง BFIT และ S2014 กลุ่มบริษัทได้กำหนดให้เจ้าหน้าที่สาขาพิจารณาราคาประเมินที่ดินและสิ่งปลูกสร้างที่ประเมินโดยเจ้าหน้าที่ของกลุ่มบริษัท ร่วมกับราคาประเมินของกรมที่ดิน โดยในการปล่อยกู้ทุกครั้ง เจ้าหน้าที่สาขานำราคาประเมินจากทั้ง 2 แหล่งมาเปรียบเทียบกันเพื่อหาราคาประเมินกลางที่เหมาะสมก่อนปรับลดตามนโยบายการกำกับดูแลอัตราส่วนเงินให้สินเชื่อต่อมูลค่าหลักประกัน (LTV) ของบริษัทเพื่อให้ได้วงเงินอนุมัติสินเชื่อในเบื้องต้น โดยหากมูลค่าการกู้ยืมที่ลูกค้าต้องการไม่เกิน 10 ล้านบาท ลูกค้าจะเข้าทำสัญญาเงินกู้ยืมกับ BFIT แต่หากลูกค้าต้องการกู้ยืมมากกว่า 10 ล้านบาท ลูกค้าจะเข้าทำสัญญาเงินกู้ยืมกับ S2014 ทั้งนี้ จำนวนเงินที่ลูกค้าจะได้รับจะไม่เกินวงเงินอนุมัติสินเชื่อข้างต้น

ปัจจัยความเสี่ยง

2. กำหนดให้มีการทบทวนเกณฑ์การแบ่งแยกธุรกิจสินเชื่ออย่างสม่ำเสมอ โดยเกณฑ์ดังกล่าวจะต้องได้รับความเห็นชอบจากคณะกรรมการตรวจสอบทั้งสองฝ่ายก่อนมีผลบังคับใช้

การประกาศใช้ Rate Book สำหรับสินเชื่อรถแลกเงิน และเกณฑ์มูลค่า 10 ล้านบาทสำหรับสินเชื่อบ้านแลกเงิน อยู่ภายใต้การกำกับดูแลของคณะกรรมการประเมินราคาหลักประกัน ซึ่งเป็นส่วนงานที่แยกเป็นอิสระจากฝ่ายอำนวยการสินเชื่อของบริษัท ซึ่งจะทำหน้าที่รับผิดชอบและพิจารณาความเหมาะสมของข้อมูลใน Rate Book ที่มีผลบังคับใช้ในแต่ละช่วงเวลา โดย Rate Book จะมีการสอบทานและปรับปรุงข้อมูลเป็นประจำทุกไตรมาสเพื่อให้สอดคล้องกับภาวะตลาดรถมือสองที่เปลี่ยนแปลงไป

ทั้งนี้ กลุ่มบริษัทได้กำหนดนโยบายการทบทวนเกณฑ์การแบ่งแยกธุรกิจที่สำคัญไว้ ดังนี้

- Rate Book จะต้องมีการทบทวนเป็นประจำอย่างน้อยทุกไตรมาส เพื่อปรับปรุงให้เหมาะสมกับสถานการณ์และสภาพเศรษฐกิจที่เปลี่ยนไป
- Rate Book ที่มีการตกลงร่วมกันทั้งสองฝ่ายจะถูกนำเสนอต่อคณะกรรมการตรวจสอบของแต่ละบริษัท โดยในส่วนของ BFIT จะมีฝ่ายตรวจสอบภายในทำหน้าที่สุ่มสอบทานข้อมูลของ Rate Book ที่มีการแก้ไข เปรียบเทียบกับราคาตลาดรถมือสอง ณ ขณะนั้น เพื่อประเมินความสมเหตุสมผลของการแก้ไข Rate Book อีกครั้งหนึ่งและรายงานผลการตรวจสอบให้คณะกรรมการตรวจสอบได้รับทราบ ก่อนที่คณะกรรมการตรวจสอบจะให้ความเห็นชอบต่อการแก้ไขปรับปรุง Rate Book ก่อนการประกาศใช้ต่อไป
- หากคณะกรรมการตรวจสอบของฝ่ายใดฝ่ายหนึ่งไม่เห็นชอบจะไม่สามารถนำ Rate Book นั้นออกบังคับใช้ได้ ทั้งสองฝ่ายจะต้องหารือร่วมกันเพื่อให้ได้อัตรา Rate Book ที่เป็นธรรมและเหมาะสมสำหรับการประกาศใช้ร่วมกันต่อไป

3. กำหนดให้ใช้แบบฟอร์ม Conflict Checklist เพื่อป้องกันความผิดพลาดของการแบ่งแยกธุรกิจสินเชื่อ

กลุ่มบริษัทได้กำหนดให้เจ้าหน้าที่สาขาใช้แบบฟอร์ม Conflict Check List ในการกำหนดประเภทสัญญาของสินเชื่อที่เหมาะสมกับความต้องการของลูกค้าตามนโยบายสินเชื่อของแต่ละบริษัท โดยเจ้าหน้าที่สาขาจะต้องแนบแบบฟอร์มดังกล่าวกับ Rate Book ที่ใช้อ้างอิงทุกครั้ง ก่อนส่งเอกสารทั้งหมดให้ฝ่ายอำนวยการสินเชื่อของแต่ละบริษัทพิจารณาอนุมัติสินเชื่อแก่ลูกค้ารายนั้นๆ

4. กำหนดให้มีการสอบทานข้อมูลสินเชื่อโดยฝ่ายอำนวยการสินเชื่อของบริษัท

บริษัทได้กำหนดให้ฝ่ายอำนวยการสินเชื่อทำหน้าที่ตรวจสอบความถูกต้องและความเหมาะสมของการพิจารณาสินเชื่อของเจ้าหน้าที่สาขาก่อนดำเนินการอนุมัติสินเชื่อ ดังนี้

- เมื่อลูกค้าเข้ามาติดต่อขอสินเชื่อ เจ้าหน้าที่สาขาจะทำหน้าที่ตรวจสอบความถูกต้องของเอกสาร และข้อมูลของลูกค้าผู้ขอสินเชื่อในเบื้องต้น รวมถึงตรวจสอบสภาพหลักประกัน และพิจารณาวงเงินอนุมัติสินเชื่อในเบื้องต้นตามที่กำหนดใน Rate Book และเปรียบเทียบกับจำนวนเงินที่ลูกค้าต้องการกู้ เพื่อกำหนดประเภทสัญญาสินเชื่อที่เหมาะสม (สัญญาเงินกู้ยืม/สัญญาเช่าซื้อ)
- ในกรณีที่ลูกค้าอยู่ในเกณฑ์การเข้าทำสัญญากับ BFIT เอกสารประกอบการพิจารณาสินเชื่อทั้งหมดจะถูกส่งผ่านระบบเพื่อส่งมายังเจ้าหน้าที่ฝ่ายอำนวยการสินเชื่อของ BFIT ซึ่งจะทำการตรวจสอบความถูกต้องของเอกสารและข้อมูลดังกล่าวอีกครั้งหนึ่ง รวมถึงตรวจสอบจำนวนเงินที่ลูกค้าต้องการกู้ เปรียบเทียบกับวงเงินอนุมัติสินเชื่อและยอดจัดมาตรฐานตาม Rate Book ว่าข้อมูลมีความถูกต้อง สมเหตุสมผล และเป็นไปตามเกณฑ์การอนุมัติสินเชื่อของบริษัทหรือไม่ ก่อนลงนามอนุมัติสินเชื่อและแจ้งผลกลับไปยังเจ้าหน้าที่สาขา

ปัจจัยความเสี่ยง

5. กำหนดให้มีการจัดทำรายงานผลการอนุมัติสินเชื่อประจำเดือน

บริษัทได้กำหนดมาตรการรายงานผลและตรวจสอบความผิดพลาดของการแบ่งแยกประเภทสัญญาสินเชื่อ โดยให้เจ้าหน้าที่ฝ่ายอำนวยการสินเชื่อจัดทำรายการผลการอนุมัติสินเชื่อ เปรียบเทียบกับวงเงินอนุมัติ และยอดจัดตาม Rate Book เพื่อรายงานต่อผู้บริหารของบริษัทเป็นประจำทุกเดือน

6. กำหนดให้มีการสุ่มตรวจสอบระบบการควบคุมภายในที่สาขาเป็นประจำทุกปี

บริษัทได้กำหนดให้เจ้าหน้าที่ฝ่ายตรวจสอบภายในทำการสุ่มตรวจโดยการเปรียบเทียบจำนวนเงินกู้กับวงเงินอนุมัติ และ Rate Book ตามแต่ละสาขาหมุนเวียนไป เพื่อรายงานและประเมินความผิดพลาดของการแบ่งแยกธุรกิจระหว่าง S2014 และ BFIT ให้คณะกรรมการตรวจสอบได้รับทราบ โดยแผนดังกล่าวเป็นส่วนหนึ่งของแผนงานตรวจสอบการควบคุมภายในประจำปีของบริษัท

7. กำหนดให้คณะกรรมการตรวจสอบให้ความเห็นชอบต่อการปรับปรุงแก้ไข Rate Book ก่อนการประกาศใช้

นอกจากมาตรการที่ได้ระบุข้างต้น บริษัทได้กำหนดให้คณะกรรมการตรวจสอบเป็นผู้พิจารณาและให้ความเห็นชอบต่อการแก้ไข Rate Book ก่อนการประกาศใช้ รวมถึงพิจารณารายการที่อาจมีความขัดแย้งทางผลประโยชน์อื่นๆ ให้เป็นไปตามข้อกำหนดของตลาดหลักทรัพย์ฯ และกฎระเบียบที่เกี่ยวข้อง รวมทั้งดูแลให้มีการเปิดเผยข้อมูลในการเข้าทำรายการดังกล่าวอย่างถูกต้องและครบถ้วน เพื่อให้มั่นใจว่ารายการดังกล่าวสมเหตุสมผลและเป็นประโยชน์สูงสุดต่อบริษัท

8. พัฒนาระบบเทคโนโลยีสารสนเทศเพื่อช่วยลดความเสี่ยงของความผิดพลาดในการแบ่งแยกธุรกิจ

กลุ่มบริษัทได้วางระบบการทำงานใหม่เพื่อรองรับการแบ่งแยกธุรกิจระหว่าง SAWAD และ BFIT โดยเฉพาะในส่วน of ขั้นตอนการอนุมัติและกระบวนการปล่อยสินเชื่อ ซึ่งบริษัทวางแผนจะนำระบบสารสนเทศเข้ามาช่วยลดขั้นตอนและบทบาทของพนักงานสาขา ซึ่งเป็นจุดที่อาจเกิดความเสี่ยงของความขัดแย้งทางผลประโยชน์ โดยระบบสารสนเทศจะช่วยลดความผิดพลาดและทำให้การแบ่งแยกธุรกิจมีความชัดเจนมากยิ่งขึ้น โดยแผนดังกล่าวเป็นส่วนหนึ่งของมาตรการขจัดความขัดแย้งทางผลประโยชน์ระหว่างสองบริษัท ที่กลุ่มบริษัทได้นำเสนอในแผนการจัดตั้งกลุ่มธุรกิจทางการเงินต่อธนาคารแห่งประเทศไทย ในปัจจุบันบริษัทอยู่ระหว่างดำเนินการพัฒนาระบบสารสนเทศดังกล่าว อย่างไรก็ตาม บริษัทยังต้องใช้เวลาในการพัฒนาและทดสอบระบบอย่างน้อยอีก 3-5 เดือน เพื่อให้มั่นใจว่าระบบดังกล่าวสามารถใช้งานได้ตามวัตถุประสงค์และเป็นไปอย่างมีประสิทธิภาพ ทั้งนี้ บริษัทคาดว่าระบบสารสนเทศใหม่จะสามารถนำมาใช้แทนระบบสารสนเทศเดิมได้ตั้งแต่เดือนกรกฎาคม 2561 เป็นต้นไป

ข้อมูลทั่วไปและข้อมูลสำคัญอื่น

บริษัท เงินทุน ศรีสวัสดิ์ จำกัด (มหาชน) (“BFIT”) ประกอบธุรกิจเงินทุน โดยมีที่ตั้งสำนักงานใหญ่ ชั้นที่ 23 เลขที่ 25 อาคารกรุงเทพประกันภัย ถนนสาทรใต้ แขวงทุ่งมหาเมฆ เขตสาทร กรุงเทพมหานคร 10120 ปัจจุบันบริษัทมีทุนจดทะเบียน 1,050,000,000 บาท และมีทุนเรียกชำระแล้ว 1,049,997,825 บาท แบ่งออกเป็นหุ้นสามัญ 209,999,565 หุ้น มูลค่าที่ตราไว้หุ้นละ 5 บาท โดยบริษัทไม่มีสาขาแต่อย่างใด

เลขทะเบียนบริษัท : 0107536000722
โทรศัพท์ : 0-2677-4300
โทรสาร : 0-2677-4301
Home Page : www.srisawadfinance.com

ข้อมูลบุคคลอ้างอิงอื่นๆ

นายกะเบียบหลักทรัพย์

บริษัท ศูนย์รับฝากหลักทรัพย์ (ประเทศไทย) จำกัด
อาคารตลาดหลักทรัพย์แห่งประเทศไทย
410/93 ถนนรัชดาภิเษก แขวง สามเสนนอก
เขต ห้วยขวาง กรุงเทพมหานคร 10310
โทรศัพท์ 0-2009-9000

ผู้สอบบัญชี

ผู้สอบบัญชีสำหรับรอบระยะเวลาบัญชีปี 2560
นายบุญเลิศ กมลชนกกุล เลขทะเบียน 5339 และ/หรือ
นางอโนทัย ลีกิจวัฒน์ เลขทะเบียน 3442 และ/หรือ
นางสาวสกุณา แยมสกุล เลขทะเบียน 4906

บริษัท ไพร์ซวอเตอร์เฮาส์คูเปอร์ส เอพีแอส จำกัด
อาคารบางกอกซิตีทาวเวอร์ ชั้น 15
เลขที่ 179/74-80 ถนนสาทรใต้
แขวงทุ่งมหาเมฆ เขตสาทร กรุงเทพฯ 10120
โทรศัพท์ 02-844-1000

ค่าตอบแทนจากการสอบบัญชี (Audit Fee)

ค่าตอบแทนการสอบบัญชีของบริษัทในปี 2560 จำนวน 3,200,000 บาท

ค่าบริการอื่น (Non-Audit Fee)

ไม่มี

ที่ปรึกษากฎหมาย

- ไม่มี -

ผู้ถือหุ้น

ผู้ถือหุ้น

ทุนจดทะเบียนและทุนชำระแล้ว

หุ้นสามัญ

บริษัทมีทุนจดทะเบียน 1,050,000,000 บาท โดยมีทุนเรียกชำระแล้ว 1,049,997,825 บาทแบ่งเป็นหุ้นสามัญ 209,999,565 หุ้น มูลค่าที่ตราไว้หุ้นละ 5 บาท

หุ้นประเภทอื่นที่มีสิทธิหรือเงื่อนไขแตกต่างจากหุ้นสามัญ

- ไม่มี -

ผู้ถือหุ้นรายใหญ่

รายชื่อและสัดส่วนการถือหุ้นของผู้ถือหุ้น 10 รายแรก ณ วันที่ 29 มกราคม 2561 ซึ่งเป็นข้อมูลการปิดสมุดทะเบียนผู้ถือหุ้นล่าสุด เป็นดังนี้

ลำดับที่	ชื่อบุคคล/นิติบุคคล	จำนวนหุ้นที่ถือ	ร้อยละ
1.	บริษัท ศรีสวัสดิ์ คอร์ปอเรชั่น จำกัด (มหาชน)	76,325,640	36.35
2.	นายศิริรัช โรจนพฤษ์	20,481,275	9.75
3.	นายลูชัย ภูขันอนันต์	10,227,400	4.87
4.	นายปรัชญา เสริมสุขสกุลชัย	9,492,000	4.52
5.	น.ส.สุภาภรณ์ อาหุณย์	7,350,000	3.50
6.	นางจารุวรรณ เจียมพิทยานุวัฒน์	6,978,400	3.32
7.	บริษัท ไทยเอ็นวีดีอาร์ จำกัด	5,135,055	2.45
8.	UOB KAY HIAN (HONG KONG) LIMITED - Client Account	4,421,000	2.11
9.	น.ส.สิริยา อินทรประสิทธิ์	4,200,000	2.00
10.	นายธนา คุณารักษ์วงศ์	2,992,200	1.42

ที่มา : บริษัทศูนย์รับฝากหลักทรัพย์ (ประเทศไทย) จำกัด

นโยบายการจ่ายเงินปันผล

บริษัทมีนโยบายการจ่ายเงินปันผลในอัตราไม่ต่ำกว่าร้อยละ 40 ของกำไรสุทธิ โดยคำนึงถึงสภาพทางการเงิน กองทุนสำหรับรองรับการดำเนินธุรกิจของบริษัท รวมทั้งความจำเป็นด้านเศรษฐกิจและฐานะการเงินของบริษัทประกอบด้วย

ข้อมูลการจ่ายเงินปันผลย้อนหลัง

ปี	2560	2559	2558
อัตรากำไรสุทธิต่อหุ้น	1.12	0.65	0.49
อัตราเงินปันผลต่อหุ้น	0.28	0.28	0.35
อัตราการจ่ายเงินปันผลต่อกำไรสุทธิ (%)	25.04%	43.14%	71.10%

โครงสร้างการจัดการ

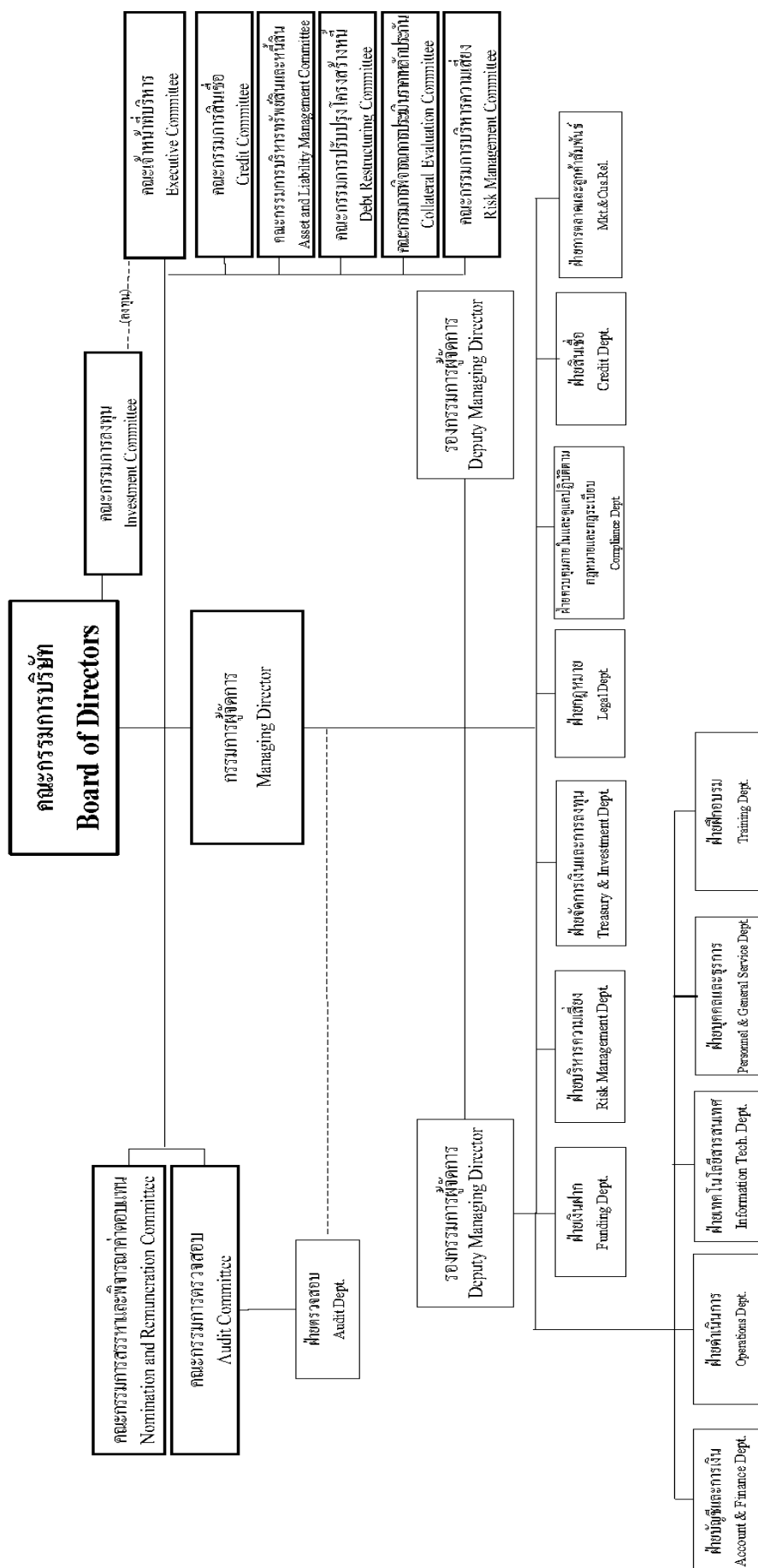

โครงสร้างการจัดการ

1 คณะกรรมการบริษัท

ณ วันที่ 31 ธันวาคม 2560 คณะกรรมการบริษัท ประกอบด้วยกรรมการจำนวน 10 ท่าน ซึ่งทุกท่านมีถิ่นที่อยู่ในประเทศไทย มีสัญชาติไทย และไม่มีความสัมพันธ์กันทางครอบครัวกัน ดังนี้

1. นายสุคนธ์ กาญจนหัตถกิจ *	ประธานกรรมการ
2. นางสาวดวงใจ แก้วบุตตา *	กรรมการผู้จัดการ
3. นายสุชาติ เหลืองสุรสวัสดิ์ *	กรรมการอิสระ, ประธานกรรมการตรวจสอบ, กรรมการสรรหาและพิจารณาค่าตอบแทน
4. รศ.ดร.สิริวุฒิ บุรณพิร	กรรมการอิสระ, ประธานกรรมการสรรหาและพิจารณาค่าตอบแทน, กรรมการตรวจสอบ
5. นายกุดั่น สุขุมานนท์ *	กรรมการอิสระ, กรรมการตรวจสอบ
6. นายประวัติ ภัทรประสิทธิ์ *	กรรมการอิสระ, กรรมการสรรหาและพิจารณาค่าตอบแทน
7. นายอิทธิธรรม โรจนพฤกษ์	กรรมการ
8. นายพินิจ พัวพันธ์ *	กรรมการ
9. นายเวทย์ นุชเจริญ *	กรรมการ
10. นายประยงค์ แสนนวล *	กรรมการ

หมายเหตุ * : กรรมการใหม่ที่ได้รับการแต่งตั้งระหว่างปี 2560

ลำดับที่ 1 นายสุคนธ์ กาญจนหัตถกิจ	ได้รับการแต่งตั้งเมื่อวันที่ 13 มิถุนายน 2560
ลำดับที่ 2 นางสาวดวงใจ แก้วบุตตา	ได้รับการแต่งตั้งเมื่อวันที่ 1 เมษายน 2560
ลำดับที่ 3 นายสุชาติ เหลืองสุรสวัสดิ์	ได้รับการแต่งตั้งเมื่อวันที่ 13 มิถุนายน 2560
ลำดับที่ 5 นายกุดั่น สุขุมานนท์	ได้รับการแต่งตั้งเมื่อวันที่ 9 มีนาคม 2560
ลำดับที่ 6 นายประวัติ ภัทรประสิทธิ์	ได้รับการแต่งตั้งเมื่อวันที่ 21 เมษายน 2560
ลำดับที่ 8 นายพินิจ พัวพันธ์	ได้รับการแต่งตั้งเมื่อวันที่ 13 มิถุนายน 2560
ลำดับที่ 9 นายเวทย์ นุชเจริญ	ได้รับการแต่งตั้งเมื่อวันที่ 21 เมษายน 2560
ลำดับที่ 10 นายประยงค์ แสนนวล	ได้รับการแต่งตั้งเมื่อวันที่ 13 มิถุนายน 2560

กรรมการผู้มีอำนาจลงนามผูกพันบริษัท มีจำนวน 3 ท่าน โดยมีเงื่อนไขการลงนาม ดังนี้

นางสาวดวงใจ แก้วบุตตา นายอิทธิธรรม โรจนพฤกษ์ และ นายประยงค์ แสนนวล สองในสามคนนี้ลงลายมือชื่อร่วมกัน และประทับตราสำคัญของบริษัท

โครงสร้างการจัดการ

การจัดประชุมคณะกรรมการบริษัทและการเข้าร่วมประชุม

ในปี 2560 บริษัทมีการประชุมคณะกรรมการบริษัท 12 ครั้ง คณะกรรมการตรวจสอบ 5 ครั้ง คณะกรรมการสรรหาและพิจารณาค่าตอบแทน 4 ครั้ง และคณะเจ้าหน้าที่บริหาร 3 ครั้ง การเข้าประชุมของกรรมการแต่ละท่านสรุปได้ดังนี้

ชื่อกรรมการ	จำนวนครั้งที่เข้าร่วมประชุม / สิทธิการประชุม			
	คณะกรรมการบริษัท	คณะกรรมการตรวจสอบ	คณะกรรมการสรรหาและพิจารณาค่าตอบแทน	คณะเจ้าหน้าที่บริหาร
1. นายสุคนธ์ กาญจนหัตถกิจ	7/7	-	-	-
2. นางสาวดวงใจ แก้วบุตตา	9/9	-	-	2/2
3. นายสุชาติ เหลืองสุรสวัสดิ์	5/7	3/3	1/1	-
4. รศ.ดร.สิริวุฒิ บุรณพิร	8/12	5/5	4/4	-
5. นายกุดั่น สุขมานนท์	11/11	4/4	-	-
6. นายประวิติ ภัทรประสิทธิ์	9/9	-	1/1	-
7. นายจิตรธรรม โรจนพลกษ์	11/12	-	-	3/3
8. นายพินิจ พัวพันธ์	6/7	-	-	-
9. นายเวทย์ นุชเจริญ	8/9	-	-	-
10. นายประยงค์ แสนนวล	6/7	-	-	2/2
11.นางกิ่งเทียน บางอ้อ *	2/2	-	-	1/1
12 นายธีระ วิภูชนิน *	4/4	2/2	3/3	-
13 นายวรกิจ สร้างศรีวงศ์ *	4/4	-	3/3	-
14 นางธัญญธร ชลวร *	4/4	-	-	-
15 นายอมร เจตจำนงนุช *	4/4	-	-	-
16 นายอวยชัย สมกลิ่น *	3/6	-	-	1/2

หมายเหตุ * : กรรมการที่ลาออกระหว่างปี 2560

ลำดับที่ 11.นางกิ่งเทียน บางอ้อ	ลาออกตั้งแต่วันที่ 1 เมษายน 2560
ลำดับที่ 12 นายธีระ วิภูชนิน	ลาออกตั้งแต่วันที่ 13 มิถุนายน 2560
ลำดับที่ 13 นายวรกิจ สร้างศรีวงศ์	ลาออกตั้งแต่วันที่ 13 มิถุนายน 2560
ลำดับที่ 14 นางธัญญธร ชลวร	ลาออกตั้งแต่วันที่ 13 มิถุนายน 2560
ลำดับที่ 15 นายอมร เจตจำนงนุช	ลาออกตั้งแต่วันที่ 13 มิถุนายน 2560
ลำดับที่ 16 นายอวยชัย สมกลิ่น	ลาออกตั้งแต่วันที่ 1 สิงหาคม 2560

โครงสร้างการจัดการ

2 ผู้บริหาร

ณ วันที่ 31 ธันวาคม 2560 บริษัทมีกรรมการที่เป็นผู้บริหาร และผู้บริหารสายแรกนับต่อจากผู้จัดการลงมา รวมจำนวน 7 ท่าน ดังมีรายชื่อต่อไปนี้

1. นางสาวดวงใจ แก้วบุตตา	กรรมการผู้จัดการ	
2. นายอิทธิธรรม โรจนพฤกษ์	รองกรรมการผู้จัดการ	
3. นายวิเชียร ประพาศนิช	ผู้อำนวยการ / ผู้จัดการฝ่าย	ฝ่ายบริหารความเสี่ยง
4. น.ส.กนกนุช ชลวานิช	ผู้อำนวยการ / ผู้จัดการฝ่าย	ฝ่ายที่ปรึกษาการลงทุน
5. น.ส.ทิวา สุวรรณแสง	ผู้อำนวยการ / ผู้จัดการฝ่าย	ฝ่ายควบคุมภายในและดูแลการปฏิบัติตาม ดูแลการปฏิบัติตามกฎหมายและกฎระเบียบ
6. นายอดิสรณ์ วิชัยดิษฐ์	ผู้ช่วยผู้อำนวยการ / ผู้จัดการฝ่าย	ฝ่ายบุคคลและธุรการ
7. น.ส.ชลลดา ทวีปัญญาส	ผู้ช่วยผู้อำนวยการ / ผู้จัดการฝ่าย	ฝ่ายบัญชีและการเงิน

หมายเหตุ :

ลำดับที่ 3 นายวิเชียร ประพาศนิช

ลาออกตั้งแต่วันที่ 1 มกราคม 2561

ลำดับที่ 5 น.ส.ทิวา สุวรรณแสง

ได้รับการแต่งตั้ง ตั้งแต่วันที่ 1 กันยายน 2560

ลำดับที่ 7 น.ส.ชลลดา ทวีปัญญาส

ได้รับการแต่งตั้ง ตั้งแต่วันที่ 21 เมษายน 2560

3 เลขาธิการบริษัท

ณ วันที่ 31 ธันวาคม 2560 เลขาธิการบริษัท และเลขานุการคณะกรรมการบริษัท ได้แก่ นางสาวดวงใจ แก้วบุตตา

4 คำตอบแบบสอบถามและผู้บริหาร

(1) คำตอบแทนที่เป็นตัวเงิน

(ก) คำตอบแทนของกรรมการ

คำตอบแทนกรรมการ ปี 2560 ที่ได้รับอนุมัติจากที่ประชุมสามัญผู้ถือหุ้น ดังนี้

คณะกรรมการบริษัท

อัตราค่าตอบแทนต่อเดือน (บาท)

ประธานกรรมการ	120,000
รองประธานกรรมการ	75,000
กรรมการที่ไม่เป็นผู้บริหาร	50,000
กรรมการที่เป็นผู้บริหาร	ไม่มีค่าตอบแทน
	คำตอบแทนรายครั้ง
	- ไม่มี -

โครงสร้างการจัดการ

คณะกรรมการชุดย่อย

อัตราค่าตอบแทนต่อเดือน (บาท)

ประธานกรรมการตรวจสอบ	25,000
ประธานกรรมการสรรหาและพิจารณาค่าตอบแทน	25,000
ประธานกรรมการบริหารความเสี่ยง	25,000

ค่าตอบแทนรายครั้ง

- ไม่มี -

ปี 2560 บริษัทจ่ายค่าตอบแทนแก่กรรมการ รวม 16 ราย เป็นเงิน 5,968,080 บาท เมื่อเทียบกับปี 2559 รวม เป็นเงิน 5,062,918.00 บาท ตามรายละเอียด ดังนี้

ค่าตอบแทนกรรมการ ปี 2560 (บาท)							
ชื่อกรรมการ	คณะกรรมการบริษัท		คณะกรรมการตรวจสอบ		คณะกรรมการ สรรหา	คณะกรรมการ บริหารความเสี่ยง	รวม
	ค่าตอบแทนต่อปี	เบี้ยประชุม	ค่าตอบแทนต่อปี	เบี้ยประชุม	ค่าตอบแทนต่อปี	ค่าตอบแทนต่อปี	
1. นายสุคนธ์ กาญจนหัตถกิจ	768,065.00	-	-	-	-	175,000.00	943,065.00
2. นางสาวดวงใจ แก้วบุตตา	-	-	-	-	-	-	0.00
3. นายสุชาติ เหลืองสุรสวัสดิ์	350,000.00	-	175,000.00	-	-	-	525,000.00
4. รศ.ดร.สิริวัณณิ บุรณิพร	519,997.00	50,000.00	12,500.00	25,000.00	237,500.00	-	844,997.00
5. นายกุดั่น สุขมานนท์	477,500.00	50,000.00	-	-	-	-	527,500.00
6. นายประวิติ ภัทรประสิทธิ์	425,000.00	-	-	-	-	-	425,000.00
7. นายธิตติธรรม โรจนพุกกะ	70,003.00	75,000.00	-	-	-	-	145,003.00
8. นายพินิจ พัวพันธ์	350,000.00	-	-	-	-	-	350,000.00
9. นายเวทย์ นุชเจริญ	425,000.00	-	-	-	-	-	425,000.00
10. นายประยงค์ แสนนวล	350,000.00	-	-	-	-	-	350,000.00
11. นางกิ่งเทียน บางอ้อ	70,003.00	50,000.00	-	-	-	-	120,003.00
12. นายธีระ วิภูชนิน	257,503.00	75,000.00	25,000.00	25,000.00	12,500.00	-	395,003.00
13. นายวรกิจ สร้างศรีวงศ์	220,000.00	50,000.00	-	-	12,500.00	-	282,500.00
14. นางธัญญธร ชลวร	195,003.00	75,000.00	-	-	-	-	270,003.00
15. นายอมร เจตจำนงนุช	195,003.00	75,000.00	-	-	-	-	270,003.00
16. นายอวยชัย สมกลิ่น	70,003.00	25,000.00	-	-	-	-	95,003.00
รวม	4,743,080.00	525,000.00	212,500.00	50,000.00	262,500.00	175,000.00	5,968,080.00

โครงสร้างการจัดการ

ค่าตอบแทนกรรมการ ปี 2559 (บาท)						
ชื่อกรรมการ	คณะกรรมการบริษัท		คณะกรรมการตรวจสอบ		คณะกรรมการสรรหา	
	ค่าตอบแทนต่อปี	เบี้ยประชุม	ค่าตอบแทนต่อปี	เบี้ยประชุม	ค่าตอบแทนต่อปี	เบี้ยประชุม
1. ศ.(พิเศษ) ดร.สาคร สุขศรีวงศ์	780,000.00	150,000.00	-	-	-	930,000.00
2. นางกิ่งเทียน บางอ้อ	280,000.00	125,000.00	-	-	-	405,000.00
3. นางธัญญธร ชลวร	280,000.00	125,000.00	-	-	-	405,000.00
4. นายวรกิจ สร้างศรีวงศ์	280,000.00	125,000.00	-	-	50,000.00	455,000.00
5. นายธิตธรรม โรจนพฤกษ์	280,000.00	125,000.00	-	-	-	405,000.00
6. นายอมร เจตจำนงนุช	280,000.00	125,000.00	-	-	-	405,000.00
7. นายอวยชัย สมกลิ่น	81,667.00	25,000.00				106,667.00
8. นายธีระ วิภูชนิน	280,000.00	125,000.00	100,000.00	150,000.00	50,000.00	705,000.00
9. รศ.ดร.สิริวิทย์ บุรณพิร	280,000.00	125,000.00	50,000.00	150,000.00	50,000.00	655,000.00
10. นายธนพล ศิริธนชัย	268,334.00	125,000.00	47,917.00	150,000.00	-	591,251.00
รวม	3,090,001.00	1,175,000.00	197,917.00	450,000.00	150,000.00	5,062,918.00

(ข) ค่าตอบแทนผู้บริหาร

ปี 2560 บริษัทจ่ายค่าตอบแทนรวม ประกอบด้วย เงินเดือน โบนัส เงินสมทบกองทุนสำรองเลี้ยงชีพ ค่าเบี้ยประกันภัยกลุ่ม ค่ารักษาพยาบาล และผลประโยชน์อื่น (ไม่รวมค่าตอบแทนในฐานะกรรมการ) แก่กรรมการที่เป็นผู้บริหาร และผู้บริหารที่รายแรกนับต่อจากผู้จัดการลงมา รวม 12 ราย เป็นเงิน 29,907,188 บาท

(2) ค่าตอบแทนอื่น

- ไม่มี -

โครงสร้างการจัดการ

ชื่อ-ชื่อสกุล/ ตำแหน่งในบริษัท/ ระยะเวลาดำรงตำแหน่งกรรมการ	อายุ (ปี)	คุณวุฒิการศึกษา	สัดส่วนการ ถือหุ้นใน บริษัท (%)	ความสัมพันธ์ทาง ครอบครัวระหว่าง กรรมการ/ผู้บริหาร
1. นายสุคนธ์ กาญจนหัตถกิจ ประธานกรรมการ ดำรงตำแหน่ง กรรมการ 7 เดือน	72	<ul style="list-style-type: none"> Director Certification Program Audit Committee Program สมาคมส่งเสริมสถาบันกรรมการบริษัทไทย ปริญญาโท การบัญชี Virginia Polytechnic and State University ปริญญาตรี การบัญชี Virginia Polytechnic and State University 	ไม่มี	ไม่มี
2. นางสาวดวงใจ แก้วบุตตา กรรมการผู้มีอำนาจลงนาม กรรมการผู้จัดการ ดำรงตำแหน่ง กรรมการ 9 เดือน	39	<ul style="list-style-type: none"> Director Certification Program สมาคมส่งเสริมสถาบันกรรมการบริษัทไทย ปริญญาโท Computer Science De Paul, Chicago ประเทศสหรัฐอเมริกา ปริญญาตรี รัฐศาสตร์ มหาวิทยาลัยเกษตรศาสตร์ 	ไม่มี	ไม่มี
3. นายสุชาติ เหลืองสุรสวัสดิ์ ประธานกรรมการตรวจสอบ และกรรมการอิสระ ดำรงตำแหน่ง กรรมการ 7 เดือน	70	<ul style="list-style-type: none"> Director Certification Program Audit Committee Program สมาคมส่งเสริมสถาบันกรรมการบริษัทไทย ปริญญาโท การบัญชี จุฬาลงกรณ์มหาวิทยาลัย ปริญญาตรี การบัญชี จุฬาลงกรณ์มหาวิทยาลัย ปริญญาตรี คณนิติศาสตร์ มหาวิทยาลัยธรรมศาสตร์ 	ไม่มี	ไม่มี

โครงสร้างการจัดการ

ประสบการณ์ทำงานในระยะ 5 ปี ย้อนหลัง		
ช่วงเวลา	ตำแหน่ง	ชื่อหน่วยงาน/บริษัท/ ประเภทธุรกิจ
2555 - ปัจจุบัน	• ประธานคณะกรรมการ	บมจ.ศรีสวัสดิ์ คอร์ปอเรชั่น
2560 - ปัจจุบัน	• ประธานคณะกรรมการ	บมจ.เงินทุน ศรีสวัสดิ์
2557 - ปัจจุบัน	• ประธานกรรมการตรวจสอบ	บมจ.เวิลด์ คอร์ปอเรชั่น
2552 - 2560	• รองประธาน/ประธาน กก.ตรวจสอบ	ธนาคารซีไอเอ็มบีไทย
2556 - 2558	• รองประธาน/ประธาน กก.ตรวจสอบ	บมจ.ไทยศรีประกันภัย
2553 - ปัจจุบัน	• กรรมการ*	บมจ.ศรีสวัสดิ์ คอร์ปอเรชั่น
2560 - ปัจจุบัน	• กรรมการผู้จัดการ*	บมจ.เงินทุน ศรีสวัสดิ์
2551 - ปัจจุบัน	• กรรมการ*	บจก.ศรีสวัสดิ์ พาวเวอร์ 2014
	• กรรมการ*	บจก.บริหารสินทรัพย์ เอสดับบลิวพี
	• กรรมการ*	บจก.เงินสดทันใจ
	• กรรมการ*	บจก.ศรีสวัสดิ์ อินเตอร์เนชั่นแนล โฮลดิ้ง
	• กรรมการ*	บจก.ยูไนเต็ด โคสทอล
	• กรรมการ*	บจก.เอส ดับบลิว พี เซอร์วิส
	*กรรมการผู้มีอำนาจลงนาม	
2560 - ปัจจุบัน	• กรรมการ	บมจ.เงินทุน ศรีสวัสดิ์
2514 - 2552	• หุ้นส่วน	บจก. ไพร์ชวอเตอร์เฮาส์คูเปอร์ส (pwc)

โครงสร้างการจัดการ

ชื่อ-ชื่อสกุล/ ตำแหน่งในบริษัท/ ระยะเวลาดำรงตำแหน่งกรรมการ	อายุ (ปี)	คุณวุฒิการศึกษา	สัดส่วนการ ถือหุ้นใน บริษัท (%)	ความสัมพันธ์ทาง ครอบครัวระหว่าง กรรมการ/ผู้บริหาร
4. รศ.ดร.สิริวุฒิ บุณพิริ กรรมการอิสระ กรรมการตรวจสอบ ประธานกรรมการสรรหาและ พิจารณาค่าตอบแทน ดำรงตำแหน่ง กรรมการ 8 ปี 7 เดือน	51	<ul style="list-style-type: none"> Chartered Director Class (CDC) Director Certification Program Audit Committee Program Monitoring the Internal Audit Function Monitoring the Quality of Financial Reporting Monitoring the System of Internal Control and Risk Management Monitoring Fraud Risk Management Financial Institutions Governance Program Role of the Nomination and Governance Committee Role of The Compensation Committee สมาคมส่งเสริมสถาบันกรรมการบริษัทไทย ปริญญาเอก DBA Boston University ประเทศสหรัฐอเมริกา ปริญญาโท MS in Management Massachusetts Institute of Technology ประเทศสหรัฐอเมริกา ปริญญาโท MBA United States International University ประเทศสหรัฐอเมริกา ปริญญาโท Master of Art with Advanced Designation Certificate in International Trade University of California, Los Angeles ประเทศสหรัฐอเมริกา ปริญญาตรี บริหารธุรกิจ (หลักสูตรภาษาอังกฤษ สาขาการตลาด) มหาวิทยาลัยกรุงเทพ 	ไม่มี	ไม่มี
5. นายกุดั่น สุขมานนท์ กรรมการอิสระ กรรมการตรวจสอบ ดำรงตำแหน่ง กรรมการ 10 เดือน	43	<ul style="list-style-type: none"> ปริญญาโท คณะนิติศาสตร์ Columbia University ประเทศสหรัฐอเมริกา ปริญญาตรี คณะนิติศาสตร์ จุฬาลงกรณ์มหาวิทยาลัย 	ไม่มี	ไม่มี

โครงสร้างการจัดการ

ประสบการณ์ทำงานในระยะ 5 ปี ย้อนหลัง			
ช่วงเวลา		ตำแหน่ง	ชื่อหน่วยงาน/บริษัท/ ประเภทธุรกิจ
พ.ค.2555	- ปัจจุบัน	<ul style="list-style-type: none">ประธานกรรมการสรรหาและพิจารณาค่าตอบแทน	บมจ.เงินทุน ศรีสวัสดิ์
ส.ค.2552	- ปัจจุบัน	<ul style="list-style-type: none">กรรมการอิสระ และกรรมการตรวจสอบ	บมจ.เงินทุน ศรีสวัสดิ์
2537	- ปัจจุบัน	<ul style="list-style-type: none">คณบดีหัวหน้าภาควิชาการจัดการรองคณบดี ฝ่ายวิชาการรองคณบดี ฝ่ายวิจัย และวิเทศสัมพันธ์และกายภาพ	คณะบริหารธุรกิจ มหาวิทยาลัยเชียงใหม่

โครงสร้างการจัดการ

ชื่อ-ชื่อสกุล/ ตำแหน่งในบริษัท/ ระยะเวลาดำรงตำแหน่งกรรมการ	อายุ (ปี)	คุณวุฒิการศึกษา	สัดส่วนการ ถือหุ้นใน บริษัท (%)	ความสัมพันธ์ทาง ครอบครัวระหว่าง กรรมการ/ผู้บริหาร
6. นายประวิติ ภัทรประสิทธิ์ กรรมการอิสระ ดำรงตำแหน่ง กรรมการ 9 เดือน	69	<ul style="list-style-type: none"> ปริญญาตรีด้านบริหารธุรกิจ (การตลาด) มหาวิทยาลัย นอร์ทฟิล ประเทศอังกฤษ 	ไม่มี	ไม่มี
7. นายอิทธิธรรม โจนพฤกษ์ กรรมการผู้มีอำนาจลงนาม รองกรรมการผู้จัดการ ดำรงตำแหน่ง กรรมการ 6 ปี	35	<ul style="list-style-type: none"> หลักสูตรด้านวิทยาการพลังงานสำหรับนักบริหาร รุ่นใหม่ (วพม.) รุ่นที่ 5 Director Certification Program สมาคมส่งเสริมสถาบันกรรมการบริษัทไทย Academy of Business Creativity ABC รุ่น 4 มหาวิทยาลัยศรีปทุม TLCA Executive Development Program รุ่นที่ 12 สมาคมบริษัทจดทะเบียนไทย หลักสูตรผู้นำยุคใหม่ในระบอบประชาธิปไตย รุ่นที่ 2 สถาบันพระปกเกล้า Mini MBA คณะพาณิชยศาสตร์และการบัญชี มหาวิทยาลัยธรรมศาสตร์ ปริญญาโท (สาขาการเงิน) สถาบันบัณฑิตบริหารธุรกิจศศินทร์ แห่งจุฬาลงกรณ์มหาวิทยาลัย ปริญญาตรี (Bachelor of Business Administration) Holmes Institute, Melbourne, Australia 	0.17	ไม่มี

โครงสร้างการจัดการ

	ประสบการณ์ทำงานในระยะ 5 ปี ย้อนหลัง		
	ช่วงเวลา	ตำแหน่ง	ชื่อหน่วยงาน/บริษัท/ ประเภทธุรกิจ
	2560 - ปัจจุบัน	• กรรมการอิสระ	บมจ.เงินทุน ศรีสวัสดิ์
	2532 - ปัจจุบัน	• กรรมการ*	บจก.พงษ์ระวี
	2544 - ปัจจุบัน	• กรรมการ*	บจก.กรีนโรด
	2555 - ปัจจุบัน	• กรรมการ*	บจก.วิล ออน วิล
	2551 - ปัจจุบัน	• กรรมการ*	บจก.วี.พี.การ์เดินโฮม
	2555 - ปัจจุบัน	• กรรมการ*	บจก.วี.พี.ร่วมทุน
	2537 - ปัจจุบัน	• กรรมการ*	บจก.ภัทรโชคชัย
	2551 - ปัจจุบัน	• ที่ปรึกษา	บจก.ภิรมย์สุรางค์
	*กรรมการผู้มีอำนาจลงนาม		
	ต.ค.2559 - ปัจจุบัน	• กรรมการ*	บมจ.เงินทุน ศรีสวัสดิ์
	ต.ค.2559 - ปัจจุบัน	• รองกรรมการผู้จัดการ	บมจ.เงินทุน ศรีสวัสดิ์
	2555 - ก.ย.2559	• กรรมการ	บมจ.เงินทุน ศรีสวัสดิ์
	2555 - ปัจจุบัน	• กรรมการ*	บจก. พลังรุ่งเรือง
	2549 - ปัจจุบัน	• กรรมการ*	บจก. บุญเอนกอนันต์
	- ปัจจุบัน	• กรรมการ*	บจก. สินทรัพย์ธรรมชาติ
	- ปัจจุบัน	• กรรมการ*	บจก. พีพีจีอาร์
	2554 - 2555	• กรรมการผู้จัดการ	บจก. สหสามัคคีบริการ
	2554 - 2555	• กรรมการ*	บจก. ฐานการพิมพ์
	2551 - 2559	• ผู้อำนวยการฝ่ายพัฒนาธุรกิจ	บจก.ไฮ-เทค เน็ตเวิร์ค
	2551 - ก.พ.2555	• กรรมการ*	บจก. พลังเกษตรอุตสาหกรรม
	*กรรมการผู้มีอำนาจลงนาม		

โครงสร้างการจัดการ

ชื่อ-ชื่อสกุล/ ตำแหน่งในบริษัท/ ระยะเวลาดำรงตำแหน่งกรรมการ	อายุ (ปี)	คุณวุฒิการศึกษา	สัดส่วนการ ถือหุ้นใน บริษัท (%)	ความสัมพันธ์ทาง ครอบครัวระหว่าง กรรมการ/ผู้บริหาร
8. นายพินิจ พัวพันธ์ กรรมการ ดำรงตำแหน่ง กรรมการ 7 เดือน	51	<ul style="list-style-type: none"> Director Accreditation Program Audit Committee Program Corporate Governance for Capital Market Intermediaries สมาคมส่งเสริมสถาบันกรรมการบริษัทไทย ประกาศนียบัตร Advanced Management Harvard Business School ประเทศสหรัฐอเมริกา ปริญญาโท เศรษฐศาสตร์ The London School of Economics and Political Science ปริญญาตรี เศรษฐศาสตร์และรัฐศาสตร์ Tufts University ประเทศสหรัฐอเมริกา 	ไม่มี	ไม่มี
9. นายเวทย์ นุชเจริญ กรรมการ ดำรงตำแหน่ง กรรมการ 7 เดือน	65	<ul style="list-style-type: none"> Director Accreditation Program Role of the Chairman Program สมาคมส่งเสริมสถาบันกรรมการบริษัทไทย ปริญญาโท พาณิชยศาสตร์ มหาวิทยาลัยธรรมศาสตร์ ปริญญาตรี วิทยาศาสตร์ มหาวิทยาลัยเกษตรศาสตร์ 	ไม่มี	ไม่มี
10. นายประยงค์ แสนนวล กรรมการผู้มีอำนาจลงนาม ดำรงตำแหน่ง กรรมการ 7 เดือน	52	<ul style="list-style-type: none"> ปริญญาตรี รัฐศาสตร์ มหาวิทยาลัยรามคำแหง 	ไม่มี	ไม่มี

โครงสร้างการจัดการ

ประสบการณ์ทำงานในระยะ 5 ปี ย้อนหลัง			
ช่วงเวลา	ตำแหน่ง	ชื่อหน่วยงาน/บริษัท/ ประเภทธุรกิจ	
2560 - ปัจจุบัน	• กรรมการ	บมจ.เงินทุน ศรีสวัสดิ์	
2558 - ปัจจุบัน	• กรรมการ	บมจ.ศรีสวัสดิ์ คอร์ปอเรชั่น	
2545 - ปัจจุบัน	• กรรมการตรวจสอบ	บมจ.ชาญอิสระ ดีเวลล็อปเม้นท์	
2558 - ปัจจุบัน	• กรรมการ	บมจ.กสท.โทรคมนาคม	
2557 - ปัจจุบัน	• กรรมการ*	บจก.มะลิกรุป 1962	
2551 - 2557	• กรรมการผู้จัดการ	บล.เคที ซีมิโก้	
2551 - ปัจจุบัน	• กรรมการ*	บมจ.หลักทรัพย์ ซีมิโก้	
2558 - ปัจจุบัน	• กรรมการ*	บลจ.โซลาริส	
*กรรมการผู้มีอำนาจลงนาม			
2560 - ปัจจุบัน	• กรรมการ	บมจ.เงินทุน ศรีสวัสดิ์	
2558 - ปัจจุบัน	• กรรมการ / กรรมการสินเชื่อ	บมจ.ศรีสวัสดิ์ คอร์ปอเรชั่น	
2557 - ปัจจุบัน	• กรรมการอิสระ / ประธานกรรมการตรวจสอบ	บมจ.ไทยฟู้ดส์ กรุป	
2559 - ปัจจุบัน	• กรรมการ	บจก.เอส ดับบลิว พี เซอร์วิส	
2559 - ปัจจุบัน	• กรรมการ	บจก.ยูไนเต็ดโคสทอล	
2558 - ปัจจุบัน	• กรรมการ	บมจ.ทิพย์ประกันภัย	
2559 - ปัจจุบัน	• กรรมการ*	บจก.สยามเทคนิคคอนกรีต	
2559 - ปัจจุบัน	• กรรมการอิสระ / ประธานกรรมการตรวจสอบ	บมจ.ดับบลิวเอสเอยูทิลิตี้ส์	
2552 - 2557	• กรรมการ	ธนาคารกรุงไทย จำกัด (มหาชน)	
	• รองกรรมการผู้จัดการใหญ่		
*กรรมการผู้มีอำนาจลงนาม			
2555 - ปัจจุบัน	• กรรมการ*/ผอ.ฝ่ายทรัพยากรบุคคล	บมจ.ศรีสวัสดิ์ คอร์ปอเรชั่น	
2560 - ปัจจุบัน	• กรรมการ*	บมจ.เงินทุน ศรีสวัสดิ์	
2559 - ปัจจุบัน	• กรรมการ*	บจก.ศรีสวัสดิ์ พาวเวอร์ 2014	
2559 - ปัจจุบัน	• กรรมการ*	บจก.บริหารสินทรัพย์ เอสดับบลิวพี	
2559 - ปัจจุบัน	• กรรมการ*	บจก.เงินสดทันใจ	
*กรรมการผู้มีอำนาจลงนาม			

โครงสร้างการจัดการ

ชื่อ-ชื่อสกุล/ ตำแหน่งในบริษัท/ ระยะเวลาดำรงตำแหน่งกรรมการ	อายุ (ปี)	คุณวุฒิการศึกษา	สัดส่วนการ ถือหุ้นใน บริษัท (%)	ความสัมพันธ์ทาง ครอบครัวระหว่าง กรรมการ/ผู้บริหาร
1. นางสาวดวงใจ แก้วบุตตา กรรมการผู้จัดการ	39	<ul style="list-style-type: none"> Director Certification Program สมาคมส่งเสริมสถาบันกรรมการบริษัทไทย ปริญญาโท Computer Science De Paul, Chicago ประเทศสหรัฐอเมริกา ปริญญาตรี รัฐศาสตร์ มหาวิทยาลัยเกษตรศาสตร์ 	ไม่มี	ไม่มี
2. นายอิทธิธรรม โรจนพฤกษ์ รองกรรมการผู้จัดการ	35	<ul style="list-style-type: none"> หลักสูตรด้านวิทยาการพลังงานสำหรับนัก บริหาร รุ่นที่ 5 รุ่นใหม่ (วพม.) Director Certification Program สมาคมส่งเสริมสถาบันกรรมการบริษัทไทย Academy of Business Creativity ABC รุ่น 4 มหาวิทยาลัยศรีปทุม TLCA Executive Development Program รุ่นที่ 12 สมาคมบริษัทจดทะเบียนไทย หลักสูตรผู้นำยุคใหม่ในระบอบประชาธิปไตย รุ่นที่ 2 สถาบันพระปกเกล้า Mini MBA คณะพาณิชยศาสตร์และการบัญชี มหาวิทยาลัยธรรมศาสตร์ ปริญญาโท (สาขาการเงิน) สถาบันบัณฑิตบริหารธุรกิจศศินทร์ แห่งจุฬาลงกรณ์มหาวิทยาลัย ปริญญาตรี (Bachelor of Business Administration) Holmes Institute, Melbourne, Australia 	0.17	ไม่มี

โครงสร้างการจัดการ

ประสบการณ์ทำงานในระยะ 5 ปี ย้อนหลัง		
ช่วงเวลา	ตำแหน่ง	ชื่อหน่วยงาน/บริษัท/ ประเภทธุรกิจ
2553 - ปัจจุบัน	• กรรมการ*	บมจ.ศรีสวัสดิ์ คอร์ปอเรชั่น
2560 - ปัจจุบัน	• กรรมการผู้จัดการ*	บมจ.เงินทุน ศรีสวัสดิ์
2551 - ปัจจุบัน	• กรรมการ*	บจก.ศรีสวัสดิ์ พาวเวอร์ 2014
	• กรรมการ*	บจก.บริหารสินทรัพย์ เอสดับบลิวพี
	• กรรมการ*	บจก.เงินสดทันใจ
	• กรรมการ*	บจก.ศรีสวัสดิ์ อินเตอร์เนชั่นแนล โฮลดิ้ง
	• กรรมการ*	บจก.ยูไนเต็ด โคสทอล
	• กรรมการ*	บจก.เอส ดับพลิว พี เซอร์วิสเชส
*กรรมการผู้มีอำนาจลงนาม		
2555 - ปัจจุบัน	• กรรมการ*	บมจ.เงินทุน ศรีสวัสดิ์
ต.ค.2559 - ปัจจุบัน	• รองกรรมการผู้จัดการ	บมจ.เงินทุน ศรีสวัสดิ์
2555 - ก.ย.2559	• กรรมการ	บมจ.เงินทุน ศรีสวัสดิ์
2555 - ปัจจุบัน	• กรรมการ*	บจก. พลังรุ่งเรือง
2549 - ปัจจุบัน	• กรรมการ*	บจก. บุญเอนกอนันต์
- ปัจจุบัน	• กรรมการ*	บจก. สินทรัพย์ธรรมชาติ
- ปัจจุบัน	• กรรมการ*	บจก. พีพีจีอาร์
2554 - 2555	• กรรมการผู้จัดการ	บจก. สหสามัคคีบริการ
2554 - 2555	• กรรมการ*	บจก. ฐานการพิมพ์
2551 - 2559	• ผู้อำนวยการฝ่ายพัฒนาธุรกิจ	บจก.ไฮ-เทค เน็ตเวิร์ค
2551 - ก.พ.2555	• กรรมการ*	บจก. พลังเกษตรอุตสาหกรรม
*กรรมการผู้มีอำนาจลงนาม		

โครงสร้างการจัดการ

ชื่อ-ชื่อสกุล/ ตำแหน่งในบริษัท/ ระยะเวลาดำรงตำแหน่งกรรมการ	อายุ (ปี)	คุณวุฒิการศึกษา	สัดส่วนการ ถือหุ้นใน บริษัท (%)	ความสัมพันธ์ทาง ครอบครัวระหว่าง กรรมการ/ผู้บริหาร
3. น.ส. กนกนุช ชลวานิช ผู้อำนวยการ/ผู้จัดการฝ่าย ฝ่ายที่ปรึกษาการลงทุน	49	<ul style="list-style-type: none"> ปริญญาโท (การเงินการธนาคารและการตลาด) มหาวิทยาลัยศรีปทุม ปริญญาตรี บริหารธุรกิจ (การเงินการธนาคาร) มหาวิทยาลัยอัสสัมชัญ 	ไม่มี	ไม่มี
4. น.ส. ทิชา สุวรรณแสง ผู้อำนวยการ/ผู้จัดการฝ่าย ฝ่ายควบคุมภายในและดูแลการ ปฏิบัติตามกฎหมายและกฎระเบียบ	37	<ul style="list-style-type: none"> ปริญญาโท Management Information Technology University of Nottingham ปริญญาตรี พาณิชยศาสตร์และการบัญชี จุฬาลงกรณ์มหาวิทยาลัย 	ไม่มี	ไม่มี
5. นายอดิสรณ์ วิชัยดิษฐ์ ผู้ช่วยผู้อำนวยการ/ผู้จัดการฝ่าย ฝ่ายบุคคลและธุรการ	50	<ul style="list-style-type: none"> ปริญญาตรี ศึกษาศาสตร์ (สังคมศึกษา) มหาวิทยาลัยศรีนครินทรวิโรฒ 	ไม่มี	ไม่มี
6. นางสาวชลลดา ทวีปัญญาภาส ผู้ช่วยผู้อำนวยการ/ผู้จัดการฝ่าย ฝ่ายบัญชีและการเงิน	29	<ul style="list-style-type: none"> ปริญญาตรี การบัญชี มหาวิทยาลัยธรรมศาสตร์ 	ไม่มี	ไม่มี

โครงสร้างการจัดการ

ประสบการณ์ทำงานในระยะ 5 ปี ย้อนหลัง			
ช่วงเวลา	ตำแหน่ง	ชื่อหน่วยงาน/บริษัท/ ประเภทธุรกิจ	
ส.ค. 2558 - ปัจจุบัน	<ul style="list-style-type: none"> ผู้อำนวยการ/ผู้จัดการฝ่าย ฝ่ายที่ปรึกษาการลงทุน 	บมจ.เงินทุน ศรีสวัสดิ์	
ม.ค. 2557 - ส.ค.2558	<ul style="list-style-type: none"> ผู้ช่วยผู้อำนวยการ/ผู้จัดการฝ่าย ฝ่ายบุคคลและธุรการ 		
ก.ย.2560 - ปัจจุบัน	<ul style="list-style-type: none"> รักษาการผู้อำนวยการ/ ผู้จัดการฝ่ายตรวจสอบ 	บมจ.เงินทุน ศรีสวัสดิ์	
ก.พ.2556 - ส.ค.2560	<ul style="list-style-type: none"> ผู้จัดการอาวุโส 	บจก.ดีลอยท์ ทูช โทมัสสุ ไซยยศ ที่ปรึกษา	
ม.ค.2555 - ม.ค.2556	<ul style="list-style-type: none"> ผู้จัดการ 	บจก.สำนักงาน อีวาย	
2541 - ปัจจุบัน	<ul style="list-style-type: none"> ผู้ช่วยผู้อำนวยการ/ผู้จัดการฝ่าย ผู้ช่วยผู้จัดการฝ่าย หัวหน้าส่วนธุรการ ฝ่ายบุคคลและธุรการ 	บมจ.เงินทุน ศรีสวัสดิ์	
2560 - ปัจจุบัน	<ul style="list-style-type: none"> ผู้ช่วยผู้อำนวยการ/ผู้จัดการฝ่าย 	บมจ.เงินทุน ศรีสวัสดิ์	
2557 - 2560	<ul style="list-style-type: none"> ผู้ช่วยผู้อำนวยการฝ่ายบัญชี 	บมจ.ศรีสวัสดิ์ คอร์ปอเรชั่น	
2554 - 2557	<ul style="list-style-type: none"> ผู้ช่วยอาวุโส 	บจก.ไพรัชวอเตอร์เฮาส์คูเปอร์ส เอเปเอส	

โครงสร้างการจัดการ

การถือครองหุ้นในบริษัทของกรรมการ ณ 31 ธันวาคม 2560

ชื่อกรรมการ	จำนวนการถือหุ้น	
	ณ 31 ธ.ค. 2560	เพิ่มขึ้น (ลดลง) ระหว่างปี
1. นายสุคนธ์ กาญจนหัตถกิจ	-	-
2. นางสาวดวงใจ แก้วบุตตา	-	-
3. นายสุชาติ เหลืองสุรสวัสดิ์	-	-
4. รศ.ดร.สิริวุฒิ บุรณพิร	-	-
5. นายकुตัน สุขุมานนท์	-	-
6. นายประวัติ ภัทรประสิทธิ์	-	-
7. นายอิทธิธรรม โจนพฤกษ์	359,195	359,195
8. นายพินิจ พัวพันธ์	-	-
9. นายเวทย์ นุชเจริญ	-	-
10. นายประยงค์ แสนนวล	-	-

การถือครองหุ้นในบริษัทของผู้บริหาร ณ 31 ธันวาคม 2560

ชื่อผู้บริหาร	จำนวนการถือหุ้น	
	ณ 31 ธ.ค. 2560	เพิ่มขึ้น (ลดลง) ระหว่างปี
1. นางสาวดวงใจ แก้วบุตตา	-	-
2. นายอิทธิธรรม โจนพฤกษ์	359,195	359,195
3. นายวิเชียร ปรงพาณิช	-	-
4. น.ส.กนกนุช ชลวานิช	-	(9,970,000)
5. น.ส.ทิชา สุวรรณแสง	-	-
6. นายอดิสรณ์ วิชัยดิษฐ์	-	-
7. น.ส.ชลลดา ทวีปัญญาภาส	-	-

การกำกับดูแลกิจการ

คณะกรรมการบริษัทตระหนักและให้ความสำคัญต่อการดำเนินธุรกิจ และบริหารงานตามแนวทางการกำกับดูแลกิจการที่ดี เพื่อประสิทธิภาพและประสิทธิผลของการประกอบกิจการ มีการดำเนินงานที่โปร่งใส ตรวจสอบได้ และเป็นธรรมต่อผู้มีส่วนเกี่ยวข้องทุกฝ่าย

บริษัทมีนโยบายการกำกับดูแลกิจการที่ดีไว้เป็นลายลักษณ์อักษร โดยระบุถึงการบริหารความเสี่ยง หน้าที่และองค์ประกอบของคณะกรรมการ หลักปฏิบัติของคณะกรรมการ ความสัมพันธ์กับผู้เกี่ยวข้องและจรรยาบรรณในการประกอบธุรกิจ ทั้งนี้ เพื่อสร้างความเชื่อมั่นแก่ผู้ถือหุ้น ลูกค้า นักลงทุน พนักงานบริษัท และผู้มีส่วนได้ส่วนเสียทุกฝ่ายว่าบริษัทมีการบริหารงานและดำเนินการอย่างโปร่งใส เป็นธรรมและตรวจสอบได้

นโยบายการกำกับดูแลกิจการมีรายละเอียดดังต่อไปนี้

- | | |
|-----------|--|
| หมวดที่ 1 | สิทธิของผู้ถือหุ้น |
| หมวดที่ 2 | การปฏิบัติต่อผู้ถือหุ้นอย่างเท่าเทียมกัน |
| หมวดที่ 3 | บทบาทของผู้มีส่วนได้เสีย |
| หมวดที่ 4 | การเปิดเผยข้อมูลและความโปร่งใส |
| หมวดที่ 5 | ความรับผิดชอบของคณะกรรมการ |

หมวดที่ 1 สิทธิของผู้ถือหุ้น

ผู้ถือหุ้นมีสิทธิในความเป็นเจ้าของโดยควบคุมบริษัทผ่านการแต่งตั้งคณะกรรมการให้ทำหน้าที่แทนตนและมีสิทธิในการตัดสินใจเกี่ยวกับการเปลี่ยนแปลงที่สำคัญของบริษัท ผู้ถือหุ้นนอกจากจะสามารถใช้สิทธิของตนในที่ประชุมผู้ถือหุ้นแล้ว ยังสามารถรับทราบผลการดำเนินงาน นโยบายบริหารงาน การเข้าทำรายการขนาดใหญ่ที่มีสาระสำคัญ และการเข้าทำรายการที่เกี่ยวข้องกันอย่างถูกต้องครบถ้วนตามความเป็นจริงผ่านช่องทางเว็บไซต์ของบริษัทคือ www.srisawadfinance.com หรือเว็บไซต์ของตลาดหลักทรัพย์แห่งประเทศไทยคือ www.set.or.th เพื่ออำนวยความสะดวกให้กับผู้ถือหุ้นในการดำเนินงานเกี่ยวกับงานทะเบียนหลักทรัพย์ของบริษัท บริษัทได้แต่งตั้งให้บริษัทศูนย์รับฝากหลักทรัพย์ (ประเทศไทย) จำกัด ทำหน้าที่เป็นนายทะเบียนหลักทรัพย์ของบริษัท

สิทธิขั้นพื้นฐานของผู้ถือหุ้น ได้แก่

- การซื้อขายหรือโอนหุ้น
- การมีส่วนแบ่งในผลกำไรของบริษัท
- การได้รับข่าวสารข้อมูลของบริษัทอย่างรวดเร็ว ถูกต้อง และเพียงพอ
- การเข้าร่วมประชุมเพื่อใช้สิทธิออกเสียงในที่ประชุมผู้ถือหุ้นเพื่อลงมติในเรื่องดังต่อไปนี้
 - เสนอชื่อ แต่งตั้ง หรือถอดถอนกรรมการ
 - แต่งตั้งผู้สอบบัญชี
 - การจัดสรรเงินปันผล
 - การกำหนดหรือแก้ไขข้อบังคับและหนังสือบริคณห์สนธิ
 - การเพิ่มทุนหรือลดทุน
 - การอนุมัติรายการพิเศษ
 - เรื่องอื่นๆ ที่มีผลกระทบต่อบริษัทตามที่กฎหมายกำหนด

การกำกับดูแลกิจการ

1. การส่งเสริมหรืออำนวยความสะดวกแก่ผู้ถือหุ้นในการเข้าร่วมประชุมผู้ถือหุ้น

1.1 บริษัทกำหนดให้มีการประชุมสามัญผู้ถือหุ้นปีละ 1 ครั้ง ภายในเวลา 4 เดือน นับตั้งแต่วันที่สิ้นสุดของรอบปีบัญชีของบริษัท และอาจจัดให้มีการประชุมวิสามัญผู้ถือหุ้นตามความจำเป็นตามข้อบังคับของบริษัท

1.2 บริษัทจะจัดประชุมผู้ถือหุ้น ในวัน เวลา และสถานที่ที่เหมาะสมและสะดวกต่อผู้ถือหุ้น โดยจัดส่งหนังสือนัดประชุม พร้อมเอกสารข้อมูลประกอบการประชุมที่มีรายละเอียดเพียงพอ ครบถ้วน แสดงรายละเอียดความเป็นมาและ ความเห็นของคณะกรรมการบริษัทในทุกวาระ รวมถึงรายละเอียดในเรื่องดังต่อไปนี้

- ข้อบังคับของบริษัทเฉพาะที่เกี่ยวกับการประชุมผู้ถือหุ้น
- ข้อมูลของบุคคลที่เสนอชื่อให้เข้าดำรงตำแหน่งกรรมการ
- เอกสารและหลักฐานที่ผู้เข้าร่วมประชุมต้องแสดงก่อนเข้าร่วมประชุม
- หนังสือมอบฉันทะแบบ ข. (แบบที่กำหนดรายการต่างๆ ที่จะมอบฉันทะที่ละเอียด ชัดเจน) ทั้งนี้บริษัทได้จัดทำ หนังสือมอบฉันทะแบบ ข. ตามแบบประกาศของกระทรวงพาณิชย์ ซึ่งผู้ถือหุ้นสามารถดาวน์โหลดหนังสือมอบฉันทะจากเว็บไซต์ของบริษัท
- แผนที่สถานที่จัดการประชุมผู้ถือหุ้น

1.3 บริษัทมอบหมายให้บริษัทศูนย์รับฝากหลักทรัพย์ (ประเทศไทย) จำกัด ซึ่งเป็นนายทะเบียนหุ้นของบริษัทเป็นผู้จัดส่งหนังสือนัดประชุมผู้ถือหุ้นล่วงหน้าก่อนวันประชุมไม่น้อยกว่า 14 วัน

1.4 บริษัทกำหนดลงประกาศโฆษณาในหนังสือพิมพ์เป็นเวลาติดต่อกัน 3 วัน และลงประกาศล่วงหน้าก่อนวันประชุมไม่น้อยกว่า 3 วัน

1.5 บริษัทได้เพิ่มช่องทางการเผยแพร่หนังสือนัดประชุมผู้ถือหุ้นและเอกสารประกอบการประชุม ผ่านทางเว็บไซต์ของบริษัท ทั้งภาษาไทยและภาษาอังกฤษเป็นการล่วงหน้าก่อนวันประชุมอย่างน้อย 30 วัน เพื่อให้ผู้ถือหุ้นมีเวลา พิจารณาวาระที่สำคัญต่างๆ อย่างพอเพียง

1.6 บริษัทเปิดโอกาสให้ผู้ถือหุ้นสามารถส่งรายชื่อผู้ที่เห็นว่าสมควรเสนอชื่อให้เข้าดำรงตำแหน่งกรรมการ รวมทั้งเสนอวาระการประชุมผ่านเว็บไซต์ของบริษัท รวมถึงประกาศการให้สิทธิดังกล่าวผ่านระบบของตลาดหลักทรัพย์แห่งประเทศไทย

1.7 บริษัทเปิดเผยรายชื่อผู้ถือหุ้น 10 อันดับแรกของบริษัท ณ วันปิดสมุดทะเบียนพักการโอนหุ้นก่อนการประชุมสามัญผู้ถือหุ้นประจำปีให้ผู้ถือหุ้นทราบผ่านทางเว็บไซต์ของบริษัท

2. การดำเนินการในวันประชุมผู้ถือหุ้น

2.1 บริษัทกำหนดให้มีขั้นตอนในการประชุมอย่างถูกต้องตามกฎหมายและคำนึงถึงความสะดวก สิทธิ และความเท่าเทียมกันของผู้ถือหุ้นเป็นหลัก ในการลงทะเบียนเพื่อเข้าร่วมประชุม บริษัทได้จัดให้มีเจ้าหน้าที่และอุปกรณ์ด้านเทคโนโลยีที่เหมาะสม เพียงพอ เพื่ออำนวยความสะดวกในการตรวจสอบเอกสารของผู้ถือหุ้นล่วงหน้าก่อนการประชุมไม่น้อยกว่า 1 ชั่วโมง

2.2 ก่อนเริ่มการประชุมตามวาระ เลขานุการบริษัทจะกล่าวแนะนำคณะกรรมการบริษัท ผู้สอบบัญชีของบริษัท และผู้บริหารระดับสูงที่เข้าร่วมประชุมต่อ ผู้ถือหุ้น พร้อมทั้งชี้แจงให้ผู้ถือหุ้นทราบถึงวิธีการในการลงคะแนนเสียงและสิทธิของผู้ถือหุ้น โดยประธานที่ประชุมจะทำหน้าที่ควบคุมการประชุมให้เป็นไปตามลำดับวาระที่แจ้งในหนังสือนัดประชุมผู้ถือหุ้น จัดสรรเวลาให้เหมาะสมเพียงพอสำหรับการนำเสนอประเด็นต่างๆ ของแต่ละวาระ โดยไม่มีการเพิ่มวาระอื่นนอกเหนือจากที่ระบุไว้ในหนังสือนัดประชุม นอกจากนั้น บริษัทยังจัดให้มีบัตรลงคะแนนเสียงสำหรับผู้ถือหุ้นใช้ในการลงคะแนนเสียงในแต่ละ

การกำกับดูแลกิจการ

วาระด้วยระบบบาร์โค้ด และตรวจนับคะแนนเสียง พร้อมทั้งเปิดเผยคะแนนเสียงในทุกวาระ ทั้งเห็นด้วยไม่เห็นด้วย และงดออกเสียงด้วยความโปร่งใสและเป็นธรรม โดยมีผู้จัดการฝ่ายกฎหมายของบริษัททำหน้าที่ประธานในการตรวจนับคะแนนเสียง

2.3 ในระหว่างการประชุม คณะกรรมการบริษัทได้เปิดโอกาสให้ผู้ถือหุ้นแสดงความคิดเห็น ข้อเสนอแนะ หรือตั้งคำถามในวาระต่างๆ อย่างอิสระก่อนลงมติ

2.4 ให้สิทธิผู้ถือหุ้นที่เข้าร่วมประชุมในภายหลังที่ได้เริ่มการประชุมแล้วในการออกเสียงลงคะแนนสำหรับวาระที่อยู่ในระหว่างการพิจารณาและยังไม่มีมติลงมติ โดยนับเป็นองค์ประชุมตั้งแต่วาระที่ได้เข้าร่วมประชุมและออกเสียงเป็นต้นไป

2.5 การประชุมสามัญผู้ถือหุ้นประจำปีทุกครั้งที่ ในวาระเลือกตั้งกรรมการแทนกรรมการที่ออกตามวาระ บริษัทได้เปิดโอกาสให้ ผู้ถือหุ้นลงคะแนนเสียงเลือกตั้งกรรมการเป็นรายบุคคล ด้วยบัตรลงคะแนน ทั้งนี้เพื่อเปิดโอกาสให้ผู้ถือหุ้นมีสิทธิเลือกกรรมการที่ต้องการได้อย่างแท้จริง โดยบริษัทได้แนบรายละเอียดและข้อมูลที่เพียงพอเกี่ยวกับผู้ที่ได้รับการเสนอชื่อให้เข้ารับการเลือกตั้งเพื่อให้ผู้ถือหุ้นใช้ประกอบการพิจารณา

2.6 ในการประชุมสามัญผู้ถือหุ้นประจำปีทุกครั้งที่ บริษัทยังได้ให้สิทธิผู้ถือหุ้นในการพิจารณาอนุมัติคำตอบแทนของกรรมการบริษัท โดยบริษัทได้แนบรายละเอียดเกี่ยวกับคำตอบแทนของกรรมการบริษัทที่มีข้อมูลที่เพียงพอที่ผู้ถือหุ้นสามารถใช้ประกอบการพิจารณา

2.7 ในการประชุมสามัญผู้ถือหุ้นประจำปีทุกครั้งที่ บริษัทได้กำหนดให้มีวาระการแต่งตั้งผู้สอบบัญชีและการกำหนดคำตอบแทนของผู้สอบบัญชี โดยเสนอให้ผู้ถือหุ้นพิจารณาอนุมัติ ซึ่งบริษัทได้แนบรายละเอียดเกี่ยวกับผู้สอบบัญชีที่เสนอเข้ารับการแต่งตั้ง รวมทั้งรายละเอียดเกี่ยวกับคำตอบแทนของผู้สอบบัญชีที่มีข้อมูลที่เพียงพอที่ผู้ถือหุ้นสามารถใช้พิจารณา

2.8 ในกรณีที่วาระการประชุมมีหลายรายการ บริษัทจะจัดให้มีการลงมติเป็นแต่ละรายการ

2.9 บริษัทกำหนดให้กรรมการและผู้บริหารระดับสูงเข้าร่วมประชุมเพื่อฟังความคิดเห็นตลอดจนตอบข้อซักถามของผู้ถือหุ้น

3. การจัดทำรายงานการประชุม และการเปิดเผยผลการประชุมผู้ถือหุ้น

3.1 บริษัทจะดำเนินการจัดทำรายงานการประชุมผู้ถือหุ้นภายหลังที่ประชุมผู้ถือหุ้นสิ้นสุดลงอย่างละเอียดครบถ้วนตามข้อเท็จจริงที่ปรากฏในการประชุมผู้ถือหุ้น โดยจัดส่งให้แก่ตลาดหลักทรัพย์แห่งประเทศไทย กระทรวงพาณิชย์ และสำนักงาน ก.ล.ต. ภายใน 14 วันหลังการประชุมพร้อมทั้งเผยแพร่ผ่านทางเว็บไซต์ของบริษัททั้งภาษาไทยและภาษาอังกฤษ

3.2 บริษัทจะแจ้งผู้ถือหุ้นให้รับทราบข้อมูล ข่าวสาร ผลการดำเนินงานและนโยบายในการบริหารงานอย่างสม่ำเสมอ และทันเวลา โดยนอกจากการเปิดเผยข้อมูลผ่านระบบข่าวของตลาดหลักทรัพย์แห่งประเทศไทยแล้ว บริษัทยังได้นำข้อมูลที่สำคัญ รวมทั้งข่าวสารต่างๆ ที่เป็นปัจจุบันแสดงไว้บนเว็บไซต์ของบริษัท

หมวดที่ 2 การปฏิบัติต่อผู้ถือหุ้นอย่างเท่าเทียมกัน

ผู้ถือหุ้นทุกราย ทั้งผู้ถือหุ้นที่เป็นผู้บริหารและผู้ถือหุ้นที่ไม่เป็นผู้บริหาร ผู้ถือหุ้นรายใหญ่ และผู้ถือหุ้นรายย่อย รวมทั้งผู้ถือหุ้นต่างชาติ จะได้รับการปฏิบัติและปกป้องสิทธิอย่างเท่าเทียมกันและเป็นธรรม บริษัทจะสื่อสารกับผู้ถือหุ้นและเผยแพร่ข้อมูลต่างๆ ของบริษัทผ่านช่องทางต่างๆ ของตลาดหลักทรัพย์แห่งประเทศไทย และทางเว็บไซต์ของบริษัทรวมถึงสื่ออื่นๆ ตามความเหมาะสม เพื่อให้ผู้ถือหุ้นทุกคนได้รับข้อมูลข่าวสารต่างๆ ของบริษัทโดยเท่าเทียมกัน

การกำกับดูแลกิจการ

1. การให้ข้อมูลก่อนการประชุมผู้ถือหุ้น

1.1 บริษัทจะจัดส่งหนังสือนัดประชุมผู้ถือหุ้นพร้อมเอกสารข้อมูลประกอบการประชุมโดยมีรายละเอียดที่ถูกต้อง ครบถ้วน รวมทั้งความเห็นของคณะกรรมการในแต่ละวาระอย่างเพียงพอ และมอบหมายให้บริษัทศูนย์รับฝากหลักทรัพย์ (ประเทศไทย) จำกัด ซึ่งเป็นนายทะเบียนหุ้นของบริษัทเป็นผู้จัดส่งให้ผู้ถือหุ้นล่วงหน้าก่อนวันประชุมไม่น้อยกว่า 14 วัน เอกสารดังกล่าวจะมีทั้งภาษาไทยและภาษาอังกฤษ นอกจากนี้บริษัทจะเผยแพร่หนังสือนัดประชุมผู้ถือหุ้นพร้อมเอกสารข้อมูลประกอบการประชุมผ่านทางเว็บไซต์ของบริษัททั้งภาษาไทยและภาษาอังกฤษเป็นการล่วงหน้าก่อนวันประชุมอย่างน้อย 30 วัน เพื่อให้ ผู้ถือหุ้นมีเวลาเพียงพอในการพิจารณาวาระที่สำคัญต่างๆ

1.2 บริษัทจะจัดการประชุมผู้ถือหุ้นตามลำดับวาระที่แจ้งไว้ในหนังสือนัดประชุมผู้ถือหุ้น โดยบริษัทจะไม่เพิ่มวาระที่ไม่ได้แจ้งให้ผู้ถือหุ้นทราบล่วงหน้า โดยเฉพาะวาระสำคัญที่ผู้ถือหุ้นต้องใช้เวลาในการศึกษาข้อมูลก่อนตัดสินใจ

1.3 บริษัทเปิดโอกาสให้ผู้ถือหุ้นที่ไม่สามารถเข้าประชุมด้วยตนเองสามารถใช้สิทธิออกเสียงโดยมอบฉันทะให้ผู้อื่นมาประชุมและออกเสียงลงมติแทน

2. การคุ้มครองสิทธิของผู้ถือหุ้นส่วนน้อย

2.1 บริษัทกำหนดให้สิทธิออกเสียงในที่ประชุมผู้ถือหุ้นตามจำนวนหุ้นที่ผู้ถือหุ้นถืออยู่ โดยหนึ่งหุ้นมีสิทธิเท่ากับหนึ่งเสียง

2.2 บริษัทเปิดโอกาสให้ผู้ถือหุ้นส่วนน้อยส่งรายชื่อผู้ที่เห็นว่าควรเสนอชื่อให้เข้าดำรงตำแหน่งกรรมการ ให้คณะกรรมการพิจารณาตามหลักปฏิบัติและวิธีการที่บริษัทกำหนดไว้ผ่านเว็บไซต์ของบริษัทรวมถึงประกาศการใช้สิทธิดังกล่าวผ่านระบบของตลาดหลักทรัพย์แห่งประเทศไทย

2.3 บริษัทเปิดโอกาสให้ผู้ถือหุ้นส่วนน้อยสามารถเสนอเพิ่มวาระการประชุมผู้ถือหุ้น โดยวาระการประชุมที่เสนอต้องไม่มีลักษณะเข้าข่ายดังรายละเอียดต่อไปนี้

- เรื่องที่อยู่นอกเหนืออำนาจการดำเนินการของบริษัท
- เรื่องที่ขัดกับกฎหมาย ประกาศ ข้อบังคับ กฎ และระเบียบต่างๆ ของหน่วยงานราชการหรือ หน่วยงานที่กำกับดูแลบริษัท หรือไม่เป็นไปตามวัตถุประสงค์ ข้อบังคับ มติที่ประชุมผู้ถือหุ้น การกำกับดูแลกิจการที่ดีของบริษัท
- เรื่องที่อาจก่อให้เกิดความเสียหายอย่างมีนัยสำคัญต่อผู้ถือหุ้นโดยรวม
- เรื่องที่บริษัทได้ดำเนินการแล้ว
- เรื่องที่เป็นไปเพื่อผลประโยชน์ของบุคคลหรือกลุ่มบุคคลโดยเฉพาะ
- เรื่องที่เกี่ยวกับการดำเนินธุรกิจปกติและข้อกล่าวอ้างของผู้เสนอเพิ่มวาระการประชุมไม่ได้แสดงให้เห็นถึงเหตุอันควรสงสัยเกี่ยวกับความไม่ปกติของเรื่องดังกล่าว
- เรื่องที่คณะกรรมการพิจารณาแล้วเห็นว่าไม่มีความจำเป็นที่จะต้องบรรจุเป็นวาระ ซึ่งคณะกรรมการต้องมีเหตุผลสมควรและสามารถอธิบายให้ผู้ถือหุ้นเข้าใจได้

2.4 บริษัทกำหนดให้มีกรรมการอิสระไม่น้อยกว่าหนึ่งในสามของทั้งคณะ แต่ไม่น้อยกว่า 3 คน เพื่อช่วยคุ้มครองสิทธิของผู้ถือหุ้นใดๆ

การกำกับดูแลกิจการ

3. การป้องกันการใช้อำนาจภายในในการหาผลประโยชน์ในทางมิชอบ

3.1 บริษัทมีนโยบายห้ามกรรมการและผู้บริหาร รวมถึงพนักงานที่เกี่ยวข้องกับการจัดทำข้อมูลภายใน เปิดเผยข้อมูลดังกล่าวแก่บุคคลภายนอกหรือบุคคลที่ไม่มีหน้าที่เกี่ยวข้อง รวมทั้งห้ามบุคคลข้างต้นทำการซื้อหรือขายหลักทรัพย์ของบริษัท ก่อนเปิดเผยงบการเงินต่อสาธารณชน 14 วัน

3.2 บริษัทกำหนดให้กรรมการและผู้บริหารของบริษัท รายงานการเปลี่ยนแปลงการถือครองหลักทรัพย์ของบริษัทให้เลขานุการบริษัททราบเพื่อดำเนินการรายงานให้สำนักงานคณะกรรมการกำกับหลักทรัพย์และตลาดหลักทรัพย์ตามที่กฎหมายกำหนด

3.3 บริษัทกำหนดให้รายงานการเปลี่ยนแปลงการถือครองหลักทรัพย์ของบริษัทที่ถือครองโดยกรรมการและผู้บริหารเปิดเผยในรายงานประจำปี

4. การมีส่วนได้เสียในธุรกรรมของกรรมการและผู้บริหาร

4.1 บริษัทกำหนดให้กรรมการและผู้บริหารที่มีส่วนได้เสียในธุรกรรมที่ต้องพิจารณาในวาระใดแจ้งการมีส่วนได้เสียของตนและผู้เกี่ยวข้องให้ที่ประชุมทราบก่อนการพิจารณาในวาระนั้นๆ พร้อมทั้งให้บันทึกรายละเอียดไว้ในรายงานการประชุม ในกรณีที่การมีส่วนได้เสียหรือขัดแย้งทางผลประโยชน์มีนัยสำคัญในลักษณะที่อาจทำให้กรรมการหรือผู้บริหารดังกล่าวไม่สามารถให้ความเห็นได้อย่างอิสระ ให้กรรมการหรือผู้บริหารท่านนั้นงดเว้นจากการเข้าร่วมประชุมพิจารณาในวาระนั้น

4.2 บริษัทกำหนดให้คณะกรรมการตรวจสอบพิจารณารายการที่เกี่ยวข้องกันหรือรายการที่อาจมีความขัดแย้งทางผลประโยชน์ ซึ่งรวมรายการที่กรรมการมีส่วนได้เสียให้มีความถูกต้องและครบถ้วนให้เป็นไปตามกฎหมายและข้อกำหนดของตลาดหลักทรัพย์ฯ รวมทั้งเปิดเผยข้อมูลในการเข้าทำรายการดังกล่าวอย่างถูกต้องครบถ้วน ทั้งนี้เพื่อให้มั่นใจว่ารายการดังกล่าวสมเหตุสมผลและเป็นประโยชน์สูงสุดต่อบริษัท

หมวดที่ 3 บทบาทของผู้มีส่วนได้เสีย

บริษัทให้ความสำคัญและคำนึงถึงสิทธิของผู้มีส่วนได้เสียรวมถึงผลประโยชน์ร่วมกันของผู้มีส่วนได้เสียกลุ่มต่างๆ เช่น ผู้ถือหุ้น พนักงาน ลูกค้า คู่ค้า เจ้าหนี้ คู่แข่งทางการค้า ผู้สอบบัญชีอิสระ ตลอดจนชุมชน สิ่งแวดล้อม และสังคมโดยรวม ซึ่งรวมถึงการคำนึงถึงสิทธิมนุษยชน และการต่อต้านการทุจริตคอร์รัปชันด้วย เพราะเชื่อว่าการดูแลสิทธิและผลประโยชน์ร่วมกันของผู้มีส่วนได้เสียที่เหมาะสมและเป็นธรรม จะช่วยให้บริษัทสามารถเติบโตได้อย่างมั่นคงและยั่งยืน บริษัทจะพิจารณาและทบทวนอย่างต่อเนื่องและสม่ำเสมอเพื่อส่งเสริมความร่วมมือระหว่างบริษัทกับผู้มีส่วนได้เสียกลุ่มต่างๆ ในการสร้างความมั่งคั่ง ความมั่นคงทางการเงิน และความยั่งยืนของกิจการ บริษัทได้จัดทำนโยบายการปฏิบัติต่อผู้มีส่วนได้เสียเพื่อให้กรรมการ ผู้บริหาร และพนักงานได้ยึดถือปฏิบัติดังรายละเอียดต่อไปนี้

1. การกำหนดนโยบายการปฏิบัติต่อผู้มีส่วนได้เสีย

บริษัทได้จัดทำ “คู่มือจรรยาบรรณในการประกอบธุรกิจ” ซึ่งเป็นนโยบายการปฏิบัติต่อผู้มีส่วนได้เสีย และได้นำรายละเอียดต่างๆ ในคู่มือนี้เผยแพร่บนเว็บไซต์ของบริษัท www.srisawadfinance.com เพื่อให้ผู้มีส่วนได้เสียหรือผู้ที่สนใจอื่นๆ สามารถอ่านและศึกษาได้สะดวก

การกำกับดูแลกิจการ

2. การเปิดเผยการปฏิบัติตามนโยบายการปฏิบัติต่อผู้มีส่วนได้เสีย

2.1 ผู้มีส่วนได้เสียหรือผู้สนใจอื่นๆ นอกจากจะอ่านและศึกษารายละเอียดนโยบายการปฏิบัติต่อผู้มีส่วนได้เสียในคู่มือจรรยาบรรณในการประกอบธุรกิจของบริษัทแล้ว ยังสามารถอ่านและศึกษาการเปิดเผยการปฏิบัติตามนโยบายดังกล่าวบนเว็บไซต์หรือในรายงานประจำปีของบริษัท กรณีที่ผู้มีส่วนได้เสียพบประเด็นที่เกี่ยวข้องกับการทำผิดกฎหมาย ความไม่ถูกต้องของรายงานทางการเงิน ระบบควบคุมภายในที่บกพร่อง หรือการผิดจรรยาบรรณธุรกิจ ให้แจ้งเบาะแสข้อมูลหรือข้อร้องเรียนตามที่กำหนดไว้ใน “แนวปฏิบัติการต่อต้านทุจริตคอร์รัปชัน”

2.2 ผู้มีส่วนได้เสียสามารถส่งความคิดเห็นหรือข้อเสนอแนะที่เป็นประโยชน์เพื่อให้บริษัทปรับปรุงแก้ไขได้ที่เลขานุการบริษัทตามที่อยู่ที่ปรากฏบนเว็บไซต์หรือในรายงานประจำปีของบริษัทเพื่อรวบรวมและรายงานให้คณะกรรมการบริษัทพิจารณาต่อไป

3. นโยบายอื่นที่เกี่ยวข้องกับผู้มีส่วนได้เสีย

3.1 นโยบายการดูแลการใช้ข้อมูลภายใน

บริษัทได้กำหนดแนวทางในการรักษาและป้องกันการรั่วไหลของข้อมูลภายในโดยได้ระบุไว้ใน “ระเบียบข้อบังคับเกี่ยวกับการทำงานของพนักงาน” เพื่อให้พนักงานสามารถใช้ยึดถือปฏิบัติและกำหนดให้ผู้บังคับบัญชาระดับต่างๆ ติดตามดูแลการใช้ข้อมูลดังกล่าวของพนักงานในเบื้องต้น สำหรับข้อมูลด้านสารสนเทศ บริษัทมี “ระเบียบว่าด้วยการใช้งานระบบเครือข่ายคอมพิวเตอร์อย่างปลอดภัย” เพื่อใช้ควบคุมและติดตามการใช้ข้อมูลสารสนเทศของบริษัทอย่างเป็นระบบ โดยกำหนดมาตรฐานการป้องกันการนำเข้าสู่ข้อมูลภายในไปใช้เพื่อประโยชน์ส่วนตัว โดยการจำกัดจำนวนบุคคลที่จะทราบข้อมูล เพื่อป้องกันการเข้าถึงข้อมูลจากบุคคลภายนอก พร้อมทั้งมีการกำหนดสิทธิในการรับทราบข้อมูลสำหรับพนักงานในแต่ละระดับ ให้เหมาะสมกับความรับผิดชอบ นอกจากนี้ยังได้กำหนดขอบเขตการเปิดเผยข้อมูลของกรรมการและผู้บริหารต่อบุคคลภายนอกไว้ใน “คู่มือ จรรยาบรรณในการประกอบธุรกิจ” ของบริษัท และกำหนดให้กรรมการและผู้บริหารแจ้งเรื่องเปลี่ยนแปลงการถือครองหลักทรัพย์ของตนให้เลขานุการบริษัททราบทันทีเพื่อทำรายงานส่งให้สำนักงาน ก.ล.ต. ตามข้อกำหนดภายใน 3 วันหลังการทำธุรกรรม

3.2 นโยบายการต่อต้านการทุจริตคอร์รัปชัน

บริษัทมีนโยบายต่อต้านการทุจริตคอร์รัปชันโดยห้ามกรรมการและพนักงาน แสวงผลประโยชน์ที่ไม่ชอบจากธุรกรรมของบริษัท ห้ามกรรมการและพนักงานรับหรือเรียกร้องผลประโยชน์ใดๆ ที่ไม่สุจริตจากคู่ค้า รวมทั้งห้ามกรรมการและพนักงานเสนอหรือจ่ายผลประโยชน์ใดๆ ที่ไม่สุจริตแก่คู่ค้า บริษัทกำหนดให้การดำเนินงานต่างๆ ของบริษัทอยู่ในกรอบของกฎหมายอย่างเคร่งครัด รวมทั้งไม่ทำธุรกรรมอำพรางที่ไม่ชอบด้วยกฎหมาย และไม่เสนอหรือจ่ายผลประโยชน์ใดๆ ที่ไม่ชอบด้วยกฎหมาย (อ้างอิง “นโยบายและแนวปฏิบัติการต่อต้านการทุจริตคอร์รัปชัน” ในหัวข้อความรับผิดชอบต่อสังคม)

3.3 นโยบายด้านทรัพย์สินทางปัญญา

บริษัทมีนโยบายไม่กระทำการใดๆ ที่จะเป็นการละเมิดทรัพย์สินทางปัญญาของผู้อื่นไม่ว่าจะเป็นลิขสิทธิ์ สิทธิบัตร หรือเครื่องหมายการค้ารวมทั้งห้ามพนักงานนำโปรแกรมซอฟต์แวร์ที่ไม่ชอบด้วยกฎหมายมาใช้ในงานของบริษัท

3.4 นโยบายสิทธิมนุษยชน

บริษัทมีนโยบายดำเนินธุรกิจโดยคำนึงถึงหลักสิทธิมนุษยชนเพราะเชื่อว่ามนุษย์ทุกคนแม้ว่าอาจเกิดมามีฐานะไม่เท่ากัน แต่ศักดิ์ศรีของความเป็นมนุษย์เท่าเทียมกัน จึงควรปฏิบัติต่อเพื่อนมนุษย์ทุกคนด้วยความเคารพและสุภาพโดยไม่คำนึงถึงเชื้อชาติ ศาสนา เพศ และอายุ

การกำกับดูแลกิจการ

หมวดที่ 4 การเปิดเผยข้อมูลและความโปร่งใส

1. นโยบายและการปฏิบัติเกี่ยวกับการเปิดเผยข้อมูล

บริษัทได้กำหนดนโยบายและแนวทางปฏิบัติเกี่ยวกับการเปิดเผยข้อมูลต่อนักลงทุนและผู้มีส่วนได้เสียของบริษัทไว้ในนโยบายการกำกับดูแลกิจการของบริษัท โดยมีหน่วยงานนักลงทุนสัมพันธ์ทำหน้าที่รับผิดชอบในการเปิดเผยข้อมูลของบริษัทให้สอดคล้องกับหลักการสำคัญในเรื่องต่างๆ ดังนี้

1. ข้อมูลข่าวสารที่เปิดเผยจะต้องมีความถูกต้อง เพียงพอ ชัดเจน และทันเวลา
2. การปฏิบัติตามกฎข้อบังคับที่เกี่ยวกับการเปิดเผยข้อมูลข่าวสารจะกระทำอย่างถูกต้องและครบถ้วน
3. ผู้มีส่วนได้เสีย ซึ่งรวมถึงลูกค้า คู่ค้า เจ้าหนี้ ผู้ถือหุ้น นักลงทุน นักวิเคราะห์หลักทรัพย์และผู้ที่มีความสนใจอื่น ๆ มีสิทธิที่เท่าเทียมกันในการรับทราบข้อมูลข่าวสารที่เผยแพร่ของบริษัท
4. ข้อมูลข่าวสารใดที่จะมีผลกระทบต่อราคาซื้อขายหลักทรัพย์ของบริษัทหรือถือว่าสำคัญต่อผู้ลงทุนในการตัดสินใจลงทุน หรือจะมีผลกระทบต่อสิทธิของผู้ถือหุ้น บริษัทจะดำเนินการเปิดเผยต่อสาธารณะโดยทันทีผ่านทางตลาดหลักทรัพย์แห่งประเทศไทย

บริษัทได้กำหนดตัวบุคคล และหน่วยงานนักลงทุนสัมพันธ์รับผิดชอบเกี่ยวกับการเปิดเผยข้อมูล รวมถึงกำหนดเวลาของการเปิดเผยผลประกอบการของบริษัท ตามที่ระบุในนโยบายการกำกับดูแลกิจการบริษัท ทั้งนี้ บริษัทเปิดเผยงบการเงินงวดหกเดือนและงบการเงินประจำปีที่ได้รับการตรวจสอบจากผู้สอบบัญชี ภายใน 60 วัน นับจากวันสิ้นสุดและวันสิ้นรอบปีบัญชีของบริษัท งบการเงินรายไตรมาสที่ได้รับการสอบทานจากผู้สอบบัญชี ภายใน 45 วัน นับจากวันสิ้นสุด และในการเปิดเผยงบการเงินแต่ละไตรมาส บริษัทได้จัดทำคำอธิบายและวิเคราะห์ของฝ่ายจัดการ (Management Discussion and Analysis : MD&A) เพื่อให้ให้นักลงทุนได้รับทราบข้อมูลและเข้าใจผลประกอบการได้ดียิ่งขึ้น

นอกจากนี้ นโยบายการกำกับดูแลกิจการของบริษัทกำหนดให้มีการเปิดเผยข้อมูลการถือครองหลักทรัพย์ของบริษัท โดยกรรมการและผู้บริหาร โดยข้อมูลสรุปการเปลี่ยนแปลงในการถือครองหลักทรัพย์ของบริษัทโดยกรรมการและผู้บริหารในปี 2560 นั้นแสดงจำนวนหุ้นที่ถือ ณ วันต้น วันสิ้นปี และการซื้อขายระหว่างปีไว้ใน “รายงานการถือครองหุ้นในบริษัทของกรรมการและผู้บริหาร” ของรายงานประจำปีฉบับนี้

2. นักลงทุนสัมพันธ์

หน่วยงานนักลงทุนสัมพันธ์เป็นหน่วยงานที่บริษัทจัดตั้งขึ้นเพื่อทำหน้าที่ในการเปิดเผยข้อมูลข่าวสารของบริษัทต่อนักลงทุนให้มีความถูกต้อง เพียงพอ ชัดเจน และทันเวลา รวมทั้งสอดคล้องกับหลักการการเปิดเผยข้อมูลของบริษัทและกฎหมายที่เกี่ยวข้อง

3. ผู้สอบบัญชี

บริษัทโดยคณะกรรมการตรวจสอบได้พิจารณาคุณสมบัติของผู้สอบบัญชีโดยคำนึงถึงความเป็นอิสระ ความเหมาะสม การปฏิบัติหน้าที่ด้วยความรับผิดชอบ และการไม่มีความสัมพันธ์หรือมีส่วนได้เสียหรือรายการที่อาจก่อให้เกิดความขัดแย้งทางผลประโยชน์กับบริษัท ผู้บริหาร ผู้ถือหุ้นรายใหญ่ หรือผู้ที่เกี่ยวข้องกับบุคคลดังกล่าว นอกจากนี้ คณะกรรมการตรวจสอบยังได้พิจารณากำหนดจำนวนเงินค่าสอบบัญชีในแต่ละปีให้มีความเหมาะสมกับขอบเขตของการสอบบัญชี โดยคณะกรรมการตรวจสอบจะนำเสนอผู้สอบบัญชีที่มีคุณสมบัติเหมาะสม พร้อมทั้งจำนวนเงินค่าสอบบัญชี ให้คณะกรรมการบริษัทพิจารณานำเสนอที่ประชุมผู้ถือหุ้นพิจารณาแต่งตั้งผู้สอบบัญชีและกำหนดจำนวนค่าสอบบัญชีในการประชุมสามัญผู้ถือหุ้นประจำปี

การกำกับดูแลกิจการ

ทั้งนี้ รายละเอียดเกี่ยวกับจำนวนเงินค่าสอบบัญชี และค่าบริการอื่นที่บริษัทชำระให้แก่ผู้สอบบัญชี รวมทั้งรายงานของผู้สอบบัญชีสำหรับปี 2560 ได้แสดงไว้ในหัวข้อ “คำตอบแทนจากการสอบบัญชี” และ “รายงานของผู้สอบบัญชีรับอนุญาต” ของรายงานประจำปีฉบับนี้ตามลำดับ

หมวดที่ 5 ความรับผิดชอบของคณะกรรมการ

1. โครงสร้างการจัดการของบริษัท

ประกอบด้วยคณะกรรมการบริษัท คณะกรรมการตรวจสอบ คณะกรรมการสรรหาและพิจารณาคำตอบแทน และคณะเจ้าหน้าที่บริหาร

ก. คณะกรรมการบริษัท

คณะกรรมการบริษัทมีอำนาจหน้าที่กำหนดนโยบาย และกำกับดูแลการดำเนินงานของบริษัทให้เป็นไปตามกฎหมาย หลักเกณฑ์และข้อบังคับของหน่วยงานที่กำกับดูแล ได้แก่ ธนาคารแห่งประเทศไทย สำนักงานคณะกรรมการกำกับหลักทรัพย์ และตลาดหลักทรัพย์ และตลาดหลักทรัพย์แห่งประเทศไทย วัตถุประสงค์และข้อบังคับของบริษัท จริยธรรมทางธุรกิจ ซึ่งทบทวนเป็นประจำ และการปฏิบัติตามมติที่ประชุมผู้ถือหุ้น ตลอดจนเป็นผู้จัดให้มีการประชุมผู้ถือหุ้นทั้งการประชุมสามัญ และการประชุมวิสามัญของบริษัท โดยปฏิบัติหน้าที่ด้วยความซื่อสัตย์สุจริต ระมัดระวัง รอบคอบ และคำนึงถึงผลประโยชน์สูงสุดของบริษัทและเป็นธรรมต่อผู้ถือหุ้นทุกคน

บริษัทกำหนดให้คณะกรรมการประกอบด้วยบุคคลที่มีความรู้ ความสามารถ มีประสบการณ์ที่เป็นประโยชน์ต่อธุรกิจของบริษัท และพร้อมที่จะอุทิศเวลาในการปฏิบัติหน้าที่เพื่อเสริมสร้างให้บริษัทมีคณะกรรมการที่แข็งแกร่ง รวมทั้งได้ผ่านการอบรมหลักสูตรกรรมการจากสมาคมสถาบันกรรมการบริษัทไทย (IOD) เพื่อให้เข้าใจบทบาทสำคัญในการกำกับ ตรวจสอบ และประเมินงานของบริษัท

ข้อบังคับบริษัทกำหนดให้คณะกรรมการบริษัทประกอบด้วยกรรมการไม่น้อยกว่า 5 คน ณ วันที่ 31 ธันวาคม 2560 คณะกรรมการบริษัทประกอบด้วยกรรมการจำนวน 10 คน องค์ประกอบคณะกรรมการสอดคล้องตามหลักการกำกับดูแลกิจการที่ดีของตลาดหลักทรัพย์แห่งประเทศไทย และข้อกำหนดของธนาคารแห่งประเทศไทย ดังนี้

1. กรรมการอิสระจำนวน 4 คน ได้แก่ และ รศ.ดร.ศิริวุฒิ บุรณพิร นายสุชาติ เหลืองสุรสวัสดิ์ นายกุดั่น สุขมานนท์ และนายประวัติ ภัทรประสิทธิ์
2. กรรมการที่เป็นผู้บริหาร หรือมีส่วนร่วมในการบริหารงาน จำนวน 3 คน ได้แก่ นางสาวดวงใจ แก้วบุตตา นายอิทธิธรรม โรจนพฤกษ์ และนายประยงค์ แสนนวล
3. กรรมการที่ไม่เป็นผู้บริหาร จำนวน 3 คน ได้แก่ นายสุคนธ์ กาญจนหัตถกิจ, นายพินิจ พัวพันธ์ และนายเวทย์ นุชเจริญ

จำนวนกรรมการอิสระมี 4 คน ไม่น้อยกว่า 1 ใน 3 ของจำนวนกรรมการทั้งหมด จึงเป็นที่เชื่อมั่นได้ว่าการถ่วงดุล โดยกรรมการที่เป็นอิสระอย่างเหมาะสม และเพียงพอ

ทั้งนี้ กรรมการแต่ละท่านข้างต้น มีความรู้ ความสามารถ และประสบการณ์ในธุรกิจต่างๆ รวมถึงมีผู้เชี่ยวชาญด้านกฎหมาย และนักวิชาการด้านธุรกิจ ด้วยความหลากหลายของคณะกรรมการบริษัท บริษัทเชื่อว่าจะเป็นประโยชน์อย่างยิ่งต่อธุรกิจของบริษัท

การกำกับดูแลกิจการ

องค์ประกอบของคณะกรรมการบริษัท

- คณะกรรมการมีเลขานุการบริษัททำหน้าที่เลขานุการของคณะกรรมการ ซึ่งทำหน้าที่ให้คำแนะนำด้านกฎหมายและกฎเกณฑ์ต่างๆ ที่คณะกรรมการต้องทราบและปฏิบัติ ทำหน้าที่ดูแลกิจกรรมของคณะกรรมการรวมทั้งประสานงานให้มีการปฏิบัติตามมติของคณะกรรมการ
- กรรมการที่พ้นจากตำแหน่งตามวาระอาจได้รับการแต่งตั้งกลับเข้าเป็นกรรมการใหม่ได้ และการเป็นกรรมการจะเป็นที่วาระก็ได้โดยความเห็นชอบของที่ประชุมผู้ถือหุ้น
- กรรมการบริษัทต้องไม่เป็นกรรมการในบริษัทมหาชนอื่นเกิน 5 แห่ง และการดำรงตำแหน่งกรรมการในบริษัทอื่นดังกล่าวต้องแจ้งให้คณะกรรมการรับทราบและเห็นชอบ
- ห้ามมิให้กรรมการประกอบกิจการเข้าเป็นหุ้นส่วนหรือเข้าเป็นกรรมการในนิติบุคคลอื่นที่มีสภาพธุรกิจอย่างเดียวกันและดำเนินธุรกิจอันเป็นการแข่งขันกับกิจการของบริษัท เว้นแต่จะแจ้งให้ที่ประชุมผู้ถือหุ้นทราบก่อนที่จะมีมติแต่งตั้ง และได้รับความเห็นชอบจากธนาคารแห่งประเทศไทย
- กรรมการทุกคนควรเข้าใจเป็นอย่างดีถึงหน้าที่ความรับผิดชอบของคณะกรรมการและลักษณะการดำเนินธุรกิจของบริษัท พร้อมทั้งจะแสดงความคิดเห็นของตนอย่างเป็นอิสระ รวมทั้งอุทิศเวลาและความพยายามในการปฏิบัติหน้าที่เพื่อเสริมสร้างให้บริษัทมีคณะกรรมการที่เข้มแข็ง
- กรรมการบริษัทต้องมีคุณสมบัติและประสบการณ์ตามที่บริษัทต้องการและไม่มีลักษณะต้องห้ามตามกฎหมายหรือข้อกำหนดของธนาคารแห่งประเทศไทย สำนักงาน ก.ล.ต. และตลาดหลักทรัพย์แห่งประเทศไทย

V. คณะกรรมการตรวจสอบ

คณะกรรมการตรวจสอบแต่งตั้งโดยคณะกรรมการบริษัทมีวาระการดำรงตำแหน่ง 3 ปี โดยอาจได้รับการแต่งตั้งใหม่ได้ไม่จำกัดจำนวนวาระ

คณะกรรมการตรวจสอบ มีอำนาจหน้าที่ดังนี้

1. สอบทานให้บริษัทมีการรายงานทางการเงินอย่างถูกต้องและเพียงพอ
2. สอบทานและประเมินผลให้บริษัทมีระบบควบคุมภายใน (Internal Control) และการตรวจสอบภายใน (Internal Audit) ที่เหมาะสมมีประสิทธิภาพและประสิทธิผล พิจารณาความเป็นอิสระของหน่วยงานตรวจสอบ และให้ความเห็นชอบในการแต่งตั้ง/โยกย้าย/เลิกจ้าง หัวหน้าหน่วยงานตรวจสอบภายใน
3. สอบทานให้บริษัทปฏิบัติตามกฎหมายว่าด้วยหลักทรัพย์และตลาดหลักทรัพย์ ข้อกำหนดของตลาดหลักทรัพย์ และ/หรือกฎหมายที่เกี่ยวข้องกับธุรกิจของสถาบันการเงิน
4. พิจารณา คัดเลือก เสนอแต่งตั้งและเสนอค่าตอบแทนผู้สอบบัญชีของบริษัท ต่อคณะกรรมการบริษัทเพื่อพิจารณาก่อนนำเสนอต่อที่ประชุมผู้ถือหุ้น พิจารณาความเป็นอิสระของผู้สอบบัญชี รวมทั้งประชุมร่วมกับผู้สอบบัญชีโดยไม่มีฝ่ายจัดการเข้าร่วมประชุมด้วย อย่างน้อยปีละ 1 ครั้ง
5. พิจารณารายการที่เกี่ยวข้องกันหรือรายการที่อาจมีความขัดแย้งทางผลประโยชน์ให้เป็นไปตามกฎหมาย และข้อกำหนดของตลาดหลักทรัพย์ ทั้งนี้ เพื่อให้มั่นใจว่ารายการดังกล่าวสมเหตุสมผลและเป็นประโยชน์สูงสุดต่อบริษัท
6. จัดทำรายงานการกำกับดูแลกิจการของคณะกรรมการตรวจสอบโดยเปิดเผยไว้ในรายงานประจำปีของบริษัท ซึ่งรายงานดังกล่าวต้องลงนามโดยประธานคณะกรรมการตรวจสอบและต้องประกอบด้วยข้อมูลอย่างน้อยดังต่อไปนี้

การกำกับดูแลกิจการ

- ความเห็นเกี่ยวกับความถูกต้อง ครบถ้วน เป็นที่เชื่อถือได้ของรายงานทางการเงินของบริษัท
 - ความเห็นเกี่ยวกับความเพียงพอของระบบควบคุมภายในของบริษัท
 - ความเห็นเกี่ยวกับการปฏิบัติตามกฎหมายว่าด้วยหลักทรัพย์และตลาดหลักทรัพย์ ข้อกำหนดของตลาดหลักทรัพย์ และ/หรือกฎหมายที่เกี่ยวข้องกับธุรกิจของบริษัท
 - ความเห็นเกี่ยวกับความเหมาะสมของผู้สอบบัญชี
 - ความเห็นเกี่ยวกับรายการที่อาจมีความขัดแย้งทางผลประโยชน์
 - จำนวนครั้งของการประชุมคณะกรรมการตรวจสอบ และการเข้าประชุมของกรรมการตรวจสอบแต่ละท่าน
 - ความเห็นหรือข้อสังเกตโดยรวมที่คณะกรรมการตรวจสอบได้รับจากการปฏิบัติหน้าที่ตามกฎหมาย (Charter)
 - รายการอื่นที่เห็นว่าผู้ถือหุ้นและผู้ลงทุนทั่วไปควรทราบ ภายใต้ขอบเขตหน้าที่และความรับผิดชอบที่ได้รับมอบหมายจากคณะกรรมการบริษัท
7. กำหนดหน้าที่ของคณะกรรมการตรวจสอบตลอดจนการเปลี่ยนแปลงในองค์ประกอบ รวมทั้งการเปลี่ยนแปลงที่มีนัยสำคัญต่อการปฏิบัติงานของคณะกรรมการตรวจสอบไว้อย่างชัดเจนเป็นลายลักษณ์อักษร ตามที่ได้รับอนุมัติจากคณะกรรมการและต้องเปิดเผยให้ผู้ถือหุ้นทราบในรายงานประจำปีของบริษัท
8. รายงานต่อคณะกรรมการบริษัทเพื่อดำเนินการปรับปรุงแก้ไขภายในเวลาที่คณะกรรมการตรวจสอบเห็นสมควร ในกรณีที่คณะกรรมการตรวจสอบพบ หรือมีข้อสงสัยว่ามีรายการหรือการกระทำ ดังต่อไปนี้
- รายการที่เกิดความขัดแย้งทางผลประโยชน์
 - การทุจริต หรือมีสิ่งผิดปกติหรือมีความบกพร่องที่สำคัญในระบบควบคุมภายใน
 - การฝ่าฝืนกฎหมายว่าด้วยธุรกิจสถาบันการเงิน กฎหมายว่าด้วยหลักทรัพย์ ข้อกำหนดตลาดหลักทรัพย์ ข้อกำหนดของธนาคารแห่งประเทศไทย หรือกฎหมายอื่นที่เกี่ยวข้องกับธุรกิจของสถาบันการเงิน หากคณะกรรมการหรือผู้บริหารไม่ดำเนินการให้มีการปรับปรุงแก้ไขภายในเวลาตามที่คณะกรรมการตรวจสอบกำหนด คณะกรรมการตรวจสอบจะต้องเปิดเผยการทำรายการดังกล่าวไว้ในรายงานประจำปี และรายงานต่อธนาคารแห่งประเทศไทย และตลาดหลักทรัพย์แห่งประเทศไทย
9. ปฏิบัติการอื่นใดตามที่คณะกรรมการบริษัทมอบหมายด้วยความเห็นชอบของคณะกรรมการตรวจสอบ ณ วันที่ 31 ธันวาคม 2560 บริษัทมีคณะกรรมการตรวจสอบ ประกอบด้วยกรรมการอิสระ จำนวน 3 ท่าน ดังมีรายชื่อต่อไปนี้
- | | |
|-------------------------------|----------------------|
| 1. นายสุชาติ เหลืองสุรสวัสดิ์ | ประธานกรรมการตรวจสอบ |
| 2. รศ.ดร.สิริวุฒิ บุรณพิร | กรรมการตรวจสอบ |
| 3. นายกุดั่น สุขุมานนท์ | กรรมการตรวจสอบ |

หมายเหตุ นายสุชาติ เหลืองสุรสวัสดิ์ ได้รับการแต่งตั้งเข้าเป็นกรรมการอิสระและประธานกรรมการตรวจสอบ โดยมีมติที่ประชุม คณะกรรมการบริษัท ครั้งที่ 5/2560 เมื่อวันที่ 13 มิถุนายน 2560 แทนนายธีระ วิภูชนิน กรรมการอิสระและประธานกรรมการตรวจสอบ ซึ่งลาออก เมื่อวันที่ 13 มิถุนายน 2560

กรรมการตรวจสอบที่มีความรู้และประสบการณ์เพียงพอที่จะทำหน้าที่สอบทานความน่าเชื่อถือของงบการเงิน คือ นายสุชาติ เหลืองสุรสวัสดิ์ ซึ่งดำรงตำแหน่งประธานกรรมการตรวจสอบของบริษัทและเคยดำรงตำแหน่ง หุ้นส่วน (Partner) ของบริษัท ไพรซ์วอเตอร์เฮาส์คูเปอร์ส จำกัด (PwC)

การกำกับดูแลกิจการ

ก. คณะกรรมการสรรหาและพิจารณาค่าตอบแทน

คณะกรรมการสรรหาและพิจารณาค่าตอบแทน แต่งตั้งโดยคณะกรรมการบริษัท มีวาระการดำรงตำแหน่ง 3 ปี โดยอาจได้รับการแต่งตั้งใหม่ได้ไม่จำกัดจำนวนวาระ ประธานกรรมการสรรหาและพิจารณาค่าตอบแทนต้องเป็นกรรมการบริษัท คณะกรรมการสรรหาและพิจารณาค่าตอบแทน สามารถใช้ดุลยพินิจของตนอย่างเป็นอิสระ มีอำนาจหน้าที่ดังนี้

1. กำหนดนโยบาย หลักเกณฑ์ และวิธีการในการสรรหากรรมการ และผู้บริหารระดับสูงตั้งแต่ผู้ช่วยกรรมการผู้จัดการขึ้นไป เพื่อเสนอให้คณะกรรมการบริษัทพิจารณาอนุมัติ
2. คัดเลือก และเสนอชื่อบุคคลที่มีคุณสมบัติเหมาะสม เพื่อดำรงตำแหน่งต่างๆ ดังต่อไปนี้ เพื่อเสนอต่อคณะกรรมการบริษัท
 - (1) กรรมการบริษัท
 - (2) ผู้บริหารระดับสูงตั้งแต่ผู้ช่วยกรรมการผู้จัดการขึ้นไป
3. ดูแลให้คณะกรรมการบริษัทมีขนาด และองค์ประกอบที่เหมาะสมกับองค์กร รวมถึงมีการปรับเปลี่ยนให้สอดคล้องกับสภาพแวดล้อมที่เปลี่ยนแปลงไป โดยคณะกรรมการบริษัทประกอบด้วยบุคคลที่มีความรู้ ความสามารถ และประสบการณ์ในด้านต่างๆ ที่หลากหลาย
4. กำหนดนโยบายการจ่ายค่าตอบแทนและผลประโยชน์อื่น รวมถึงจำนวนค่าตอบแทนและผลประโยชน์อื่นที่ให้แก่กรรมการและผู้บริหารระดับสูงตั้งแต่ผู้ช่วยกรรมการผู้จัดการขึ้นไป ทั้งนี้เพื่อเสนอให้คณะกรรมการบริษัทพิจารณาอนุมัติ
5. ดูแลให้กรรมการและผู้บริหารระดับสูงตั้งแต่ผู้ช่วยกรรมการผู้จัดการขึ้นไปของบริษัท ได้รับผลตอบแทนที่เหมาะสมกับหน้าที่ และความรับผิดชอบที่ตนมีต่อบริษัท
6. กำหนดแนวทางการประเมินผลงานของกรรมการ และผู้บริหารระดับสูงตั้งแต่ผู้ช่วยกรรมการผู้จัดการขึ้นไป เพื่อพิจารณาปรับผลตอบแทนประจำปี โดยได้คำนึงถึงหน้าที่ความรับผิดชอบและความเสี่ยงที่เกี่ยวข้อง รวมถึงให้ความสำคัญกับการเพิ่มมูลค่าของส่วนของผู้ถือหุ้นในระยะยาวประกอบการพิจารณาประเมินผลด้วย

ณ วันที่ 31 ธันวาคม 2560 บริษัทมีคณะกรรมการสรรหาและพิจารณาค่าตอบแทน ประกอบด้วยกรรมการบริษัทจำนวน 3 ท่าน โดยเป็นกรรมการอิสระ 2 ท่าน และประธานกรรมการสรรหาและพิจารณาค่าตอบแทนเป็นกรรมการอิสระ ดังมีรายชื่อต่อไปนี้

- | | |
|-------------------------------|---|
| 1. รศ.ดร.สิริวุฒิ บุรณพิร | ประธานกรรมการสรรหาและพิจารณาค่าตอบแทน
(กรรมการอิสระ) |
| 2. นายสุชาติ เหลืองสุรสวัสดิ์ | กรรมการสรรหาและพิจารณาค่าตอบแทน
(กรรมการอิสระ) |
| 3. นายประวัติ ภัทรประสิทธิ์ | กรรมการสรรหาและพิจารณาค่าตอบแทน
(กรรมการอิสระ) |

จ. คณะเจ้าหน้าที่บริหาร

คณะเจ้าหน้าที่บริหาร แต่งตั้งโดยคณะกรรมการบริษัท ประกอบด้วยกรรมการ และ/หรือ ผู้บริหารระดับสูงตั้งแต่ผู้ช่วยกรรมการผู้จัดการขึ้นไป โดยคณะเจ้าหน้าที่บริหารสามารถแต่งตั้งบุคคลอื่นเข้าร่วมเป็นคณะเจ้าหน้าที่บริหารได้

การกำกับดูแลกิจการ

คณะเจ้าหน้าที่บริหาร มีอำนาจหน้าที่ดังนี้

1. จัดการกิจการและการดำเนินงานของบริษัทโดยทั่วไป ยกเว้นเรื่องที่ข้อบังคับบริษัทกำหนดไว้ให้คณะกรรมการบริษัทพิจารณาอนุมัติ และเรื่องที่คณะกรรมการบริษัทได้กำหนดอำนาจหน้าที่ไว้เป็นการเฉพาะ อาทิ การพิจารณาอนุมัติสินเชื่อ และการพิจารณาอนุมัติการลงทุน เป็นต้น
2. พิจารณาเปลี่ยนแปลงผู้รับมอบอำนาจ และเงื่อนไขการลงลายมือชื่อแทนบริษัทของเจ้าหน้าที่ผู้รับมอบอำนาจ
3. พิจารณาแต่งตั้งสมาชิกคณะกรรมการบริหารสินทรัพย์และหนี้สิน คณะกรรมการบริหารความเสี่ยง คณะกรรมการลงทุน และคณะกรรมการสินเชื่อ กรณีสมาชิกเดิมพ้นจากตำแหน่ง แล้วรายงานให้คณะกรรมการบริษัทเพื่อทราบ
4. พิจารณากำหนดและทบทวนสัดส่วนการถือครองสินทรัพย์สภาพคล่องของบริษัท
5. พิจารณาอนุมัติให้กู้ยืมในวงเงินไม่เกิน 150 ล้านบาทต่อราย
6. อนุมัติการลงทุนในตราสารหนี้ที่มีอันดับความน่าเชื่อถือต่ำกว่าระดับที่ลงทุนได้ (Non-Investment Grade) และที่ไม่มีการจัดอันดับความน่าเชื่อถือ วงเงินไม่เกิน 150 ล้านบาทต่อราย โดยให้อนุมัติได้ไม่เกิน 10% ของมูลค่าการลงทุนในตราสารหนี้ทั้งหมดของบริษัท
7. อนุมัติการลงทุนในตราสารทุน ใบสำคัญแสดงสิทธิ สัญญาซื้อขายล่วงหน้า รวมทั้งหน่วยลงทุนที่มีการซื้อขายในตลาดรอง หรือ ที่คาดว่าจะซื้อขายในตลาดรอง วงเงินไม่เกิน 150 ล้านบาทต่อราย
8. อนุมัติการลงทุนในตราสารทุน ใบสำคัญแสดงสิทธิ สัญญาซื้อขายล่วงหน้า รวมทั้งหน่วยลงทุนที่มีการซื้อขายนอกตลาดรอง หรือ ที่ไม่คาดว่าจะซื้อขายในตลาดรอง วงเงินไม่เกิน 100 ล้านบาทต่อราย

ณ วันที่ 31 ธันวาคม 2560 บริษัทมีคณะเจ้าหน้าที่บริหาร ประกอบด้วยกรรมการบริษัท และผู้บริหารระดับสูง รวมจำนวน 4 ท่าน ดังมีรายชื่อต่อไปนี้

1. นางสาวดวงใจ แก้วบุตตา (กรรมการผู้จัดการ)
2. นายอิทธิธรรม โรจนพฤษ์ (กรรมการ และรองกรรมการผู้จัดการ)
3. นายประยงค์ แสนนวล (กรรมการ)
4. นายมนตรี ชาญสูงเนิน

นอกจากคณะกรรมการย่อย 3 ชุดข้างต้น คณะกรรมการบริษัทได้อนุมัติจัดตั้งคณะกรรมการชุดย่อยอื่นอีก 6 ชุด รับผิดชอบดำเนินการในแต่ละธุรกิจหรือแต่ละงานที่สำคัญ ได้แก่ คณะกรรมการสินเชื่อ คณะกรรมการลงทุน คณะกรรมการบริหารสินทรัพย์และหนี้สิน คณะกรรมการปรับปรุงโครงสร้างหนี้ คณะกรรมการพิจารณาการประเมินราคาหลักประกัน และคณะกรรมการบริหารความเสี่ยง คณะกรรมการดังกล่าวมีอำนาจหน้าที่ดำเนินการภายในกรอบอำนาจซึ่งกำหนดโดยคณะกรรมการบริษัท รวมทั้งมีกรรมการ และ/หรือผู้บริหารที่เกี่ยวข้องกับงานของคณะกรรมการชุดนั้นๆ รับผิดชอบควบคุมดูแลให้การปฏิบัติในแต่ละธุรกิจ หรือแต่ละงานของบริษัทเป็นไปด้วยความเรียบร้อยถูกต้องตามกฎหมายระเบียบ ข้อบังคับ และกฎหมายที่เกี่ยวข้อง และให้สอดคล้องกับนโยบายและแผนที่อนุมัติโดยคณะกรรมการบริษัท

2. การสรรหาและแต่งตั้งกรรมการและผู้บริหาร

(1) กรรมการอิสระ

คุณสมบัติของกรรมการอิสระ

เพื่อให้กรรมการอิสระของบริษัทมีความเป็นอิสระอย่างแท้จริง บริษัทได้กำหนดนิยาม “กรรมการอิสระ” หมายความว่า

การกำกับดูแลกิจการ

ถึง กรรมการที่ไม่มีธุรกิจหรือส่วนร่วมในการบริหารงาน หรือมีผลประโยชน์เกี่ยวข้องกับบริษัท บริษัทใหญ่ บริษัทย่อย บริษัทร่วม ผู้ถือหุ้นรายใหญ่ หรือผู้มีอำนาจควบคุมของบริษัท อันอาจมีผลกระทบต่อการตัดสินใจโดยอิสระของตน และได้กำหนดคุณสมบัติของกรรมการอิสระของบริษัท ที่เข้มกว่าข้อกำหนดตามประกาศคณะกรรมการกำกับตลาดทุน เรื่อง การขออนุญาตและการอนุญาตให้เสนอขายหุ้นที่ออกใหม่ ดังนี้

- 1) ถือหุ้นไม่เกินร้อยละ 0.5 ของจำนวนหุ้นที่มีสิทธิออกเสียงทั้งหมดของบริษัท บริษัทใหญ่ บริษัทย่อย บริษัทร่วม ผู้ถือหุ้นรายใหญ่ หรือผู้มีอำนาจควบคุมของบริษัท ทั้งนี้ ให้นับรวมการถือหุ้นของผู้ที่เกี่ยวข้องของกรรมการอิสระรายนั้นๆ ด้วย
- 2) ไม่เป็นหรือเคยเป็นกรรมการที่มีส่วนร่วมบริหารงาน ลูกจ้าง พนักงาน ที่ปรึกษา ที่ได้เงินเดือนประจำ หรือผู้มีอำนาจควบคุมของบริษัท บริษัทใหญ่ บริษัทย่อย บริษัทร่วม บริษัทย่อยลำดับเดียวกัน ผู้ถือหุ้นรายใหญ่ หรือผู้มีอำนาจควบคุมของบริษัท เว้นแต่จะได้พ้นจากการมีลักษณะดังกล่าวมาแล้วไม่น้อยกว่าสองปีก่อนวันที่ได้รับการแต่งตั้งเป็นกรรมการอิสระ ทั้งนี้ ลักษณะต้องห้ามดังกล่าวไม่รวมถึงกรณีที่กรรมการอิสระเคยเป็นข้าราชการ หรือที่ปรึกษาของส่วนราชการ ซึ่งเป็นผู้ถือหุ้นรายใหญ่ หรือผู้มีอำนาจควบคุมของบริษัท
- 3) ไม่เป็นบุคคลที่มีความสัมพันธ์ทางสายโลหิต หรือโดยการจดทะเบียนตามกฎหมาย ในลักษณะที่เป็นบิดามารดา คู่สมรส พี่น้อง และบุตร รวมทั้งคู่สมรสของบุตร ของกรรมการรายอื่น ผู้บริหาร ผู้ถือหุ้นรายใหญ่ ผู้มีอำนาจควบคุม หรือบุคคลที่จะได้รับการเสนอให้เป็นผู้บริหารหรือผู้มีอำนาจควบคุมของบริษัท หรือบริษัทย่อย
- 4) ไม่มี หรือเคยมีความสัมพันธ์ทางธุรกิจกับบริษัท บริษัทใหญ่ บริษัทย่อย บริษัทร่วม ผู้ถือหุ้นรายใหญ่ หรือผู้มีอำนาจควบคุมของบริษัท ในลักษณะที่อาจเป็นการขัดขวางการใช้วิจารณญาณอย่างอิสระของตน รวมทั้งไม่เป็นหรือเคยเป็นผู้ถือหุ้นที่มีนัย หรือผู้มีอำนาจควบคุมของผู้ที่มีความสัมพันธ์ทางธุรกิจกับบริษัท บริษัทใหญ่ บริษัทย่อย บริษัทร่วม ผู้ถือหุ้นรายใหญ่ หรือผู้มีอำนาจควบคุมของบริษัท เว้นแต่จะได้พ้นจากการมีลักษณะดังกล่าวมาแล้วไม่น้อยกว่าสองปีก่อนวันที่ได้รับการแต่งตั้งเป็นกรรมการอิสระ

ความสัมพันธ์ทางธุรกิจตามวรรคหนึ่ง รวมถึงการทำรายการทางการเงินที่กระทำเป็นปกติเพื่อประกอบกิจการ การเช่าหรือให้เช่าอสังหาริมทรัพย์ รายการเกี่ยวกับสินทรัพย์หรือบริการ หรือการให้หรือรับความช่วยเหลือทางการเงิน ด้วยการรับหรือให้กู้ยืม คำประกัน การให้สินทรัพย์เป็นหลักประกันหนี้สิน รวมถึงพฤติกรรมอื่นทำนองเดียวกัน ซึ่งเป็นผลให้บริษัทหรือคู่สัญญาามีภาระหนี้ที่ต้องชำระต่ออีกฝ่ายหนึ่ง ตั้งแต่ร้อยละสามของสินทรัพย์ที่มีตัวตนสุทธิของบริษัทหรือตั้งแต่ยี่สิบล้านบาทขึ้นไป แล้วแต่จำนวนใดจะต่ำกว่า ทั้งนี้ การคำนวณภาระหนี้ดังกล่าวให้เป็นไปตามวิธีการคำนวณมูลค่าของรายการที่เกี่ยวข้องกันตามประกาศคณะกรรมการกำกับตลาดทุนว่าด้วยหลักเกณฑ์ในการทำรายการที่เกี่ยวข้องกันโดยอนุโลม แต่ในการพิจารณาภาระหนี้ดังกล่าว ให้นับรวมภาระหนี้ที่เกิดขึ้นในระหว่างหนึ่งปีก่อนวันที่มีความสัมพันธ์ทางธุรกิจกับบุคคลเดียวกัน

- 5) ไม่เป็นหรือเคยเป็นผู้สอบบัญชีของบริษัท บริษัทใหญ่ บริษัทย่อย บริษัทร่วม ผู้ถือหุ้นรายใหญ่ หรือผู้มีอำนาจควบคุมของบริษัท และไม่เป็นผู้ถือหุ้นที่มีนัย ผู้มีอำนาจควบคุม หรือหุ้นส่วนของสำนักงานสอบบัญชี ซึ่งมีผู้สอบบัญชีของบริษัท บริษัทใหญ่ บริษัทย่อย บริษัทร่วม ผู้ถือหุ้นรายใหญ่ หรือผู้มีอำนาจควบคุมของบริษัทที่สังกัดอยู่ เว้นแต่จะได้พ้นจากการมีลักษณะดังกล่าวมาแล้วไม่น้อยกว่าสองปีก่อนวันที่ได้รับการแต่งตั้งเป็นกรรมการอิสระ
- 6) ไม่เป็นหรือเคยเป็นผู้ให้บริการทางวิชาชีพใด ๆ ซึ่งรวมถึงการให้บริการเป็นที่ปรึกษากฎหมายหรือที่ปรึกษาทางการเงิน ซึ่งได้รับค่าบริการเกินกว่าสองล้านบาทต่อปีจากบริษัท บริษัทใหญ่ บริษัทย่อย บริษัทร่วม ผู้ถือหุ้นรายใหญ่ หรือผู้มีอำนาจควบคุมของบริษัท และไม่เป็นผู้ถือหุ้นที่มีนัย ผู้มีอำนาจควบคุม หรือหุ้นส่วนของผู้ให้บริการทางวิชาชีพนั้นด้วย เว้นแต่จะได้พ้นจากการมีลักษณะดังกล่าวมาแล้วไม่น้อยกว่าสองปีก่อนวันที่ได้รับการแต่งตั้งเป็นกรรมการอิสระ

การกำกับดูแลกิจการ

- 7) ไม่เป็นกรรมการที่ได้รับการแต่งตั้งขึ้นเพื่อเป็นตัวแทนของกรรมการของบริษัท ผู้ถือหุ้นรายใหญ่ หรือผู้ถือหุ้นซึ่งเป็นผู้ที่เกี่ยวข้องกับผู้ถือหุ้นรายใหญ่
- 8) ไม่ประกอบกิจการที่มีสภาพอย่างเดียวกันและเป็นการแข่งขันที่มีนัยกับกิจการของบริษัท หรือบริษัทย่อย หรือไม่ เป็นหุ้นส่วนที่มีนัยในห้างหุ้นส่วน หรือเป็นกรรมการที่มีส่วนร่วมบริหารงาน ลูกจ้าง พนักงาน ที่ปรึกษาที่รับเงินเดือนประจำ หรือถือหุ้นเกินร้อยละหนึ่งของจำนวนหุ้นที่มีสิทธิออกเสียงทั้งหมดของบริษัทอื่น ซึ่งประกอบกิจการที่มีสภาพอย่างเดียวกันและเป็นการแข่งขันที่มีนัยกับกิจการของบริษัท หรือบริษัทย่อย
- 9) ไม่มีลักษณะอื่นใดที่ทำให้ไม่สามารถให้ความเห็นอย่างเป็นอิสระเกี่ยวกับการดำเนินงานของบริษัท

กรณีได้รับการเสนอชื่อเป็นกรรมการตรวจสอบ ต้องมีคุณสมบัติเพิ่มเติม ดังนี้

- 1) ไม่เป็นกรรมการที่ได้รับมอบหมายจากคณะกรรมการบริษัท ให้ตัดสินใจในการดำเนินกิจการของบริษัท บริษัทใหญ่ บริษัทย่อย บริษัทร่วม บริษัทย่อยลำดับเดียวกัน ผู้ถือหุ้นรายใหญ่ หรือผู้มีอำนาจควบคุมของบริษัท และ
- 2) ไม่เป็นกรรมการของบริษัทใหญ่ บริษัทย่อย และบริษัทย่อยลำดับเดียวกัน เฉพาะที่เป็นบริษัทจดทะเบียน

ทั้งนี้ กรรมการอิสระและกรรมการตรวจสอบของบริษัททุกคน มีคุณสมบัติความเป็นอิสระครบถ้วนตามที่บริษัทกำหนดข้างต้น

(2) การสรรหากรรมการและผู้บริหาร

2.1 การสรรหาและแต่งตั้งกรรมการ

คณะกรรมการสรรหาและพิจารณาคำตอบแทน เป็นผู้คัดเลือกบุคคลที่จะมาดำรงตำแหน่งกรรมการรวมถึงกรรมการอิสระของบริษัท เพื่อให้ได้บุคคลที่มีคุณสมบัติเหมาะสมไม่มีลักษณะต้องห้ามตามกฎหมายว่าด้วยบริษัทมหาชนจำกัด และกฎหมายอื่นที่เกี่ยวข้อง มีทักษะความรู้ ความสามารถ และประสบการณ์ในด้านต่างๆ โดยพิจารณาให้เหมาะสมกับขนาด และองค์ประกอบขององค์กร เสนอต่อคณะกรรมการบริษัทเพื่อพิจารณาแต่งตั้ง ในกรณีตำแหน่งกรรมการว่างลงด้วยเหตุอื่น นอกจากถึงคราวออกตามวาระ เช่น ตาย ลาออก ขาดคุณสมบัติ หรือศาลมีคำสั่งให้ออก เป็นต้น หรือเพื่อพิจารณากลับกรองก่อนนำเสนอให้ที่ประชุมผู้ถือหุ้นพิจารณาเลือกตั้ง ในกรณีแทนกรรมการที่ออกจากตำแหน่งตามวาระ หรือกรณีแต่งตั้งกรรมการใหม่เพิ่มเติม ซึ่งตามข้อบังคับบริษัทกำหนดให้บริษัทมีกรรมการได้ไม่น้อยกว่า 5 คน โดยกรรมการไม่น้อยกว่าครึ่งหนึ่งของจำนวนกรรมการทั้งหมดต้องมีถิ่นที่อยู่ในประเทศไทย และในการประชุมสามัญผู้ถือหุ้นประจำปีทุกครั้งที่ กรรมการจะต้องออกจากตำแหน่งอย่างน้อย 1 ใน 3 โดยอัตราหรือออกโดยจำนวนใกล้เคียงกับอัตราส่วน 1 ใน 3 กรรมการที่ออกจากตำแหน่งนั้นอาจจะเลือกตั้งเข้ารับตำแหน่งอีกก็ได้

มติคณะกรรมการในการแต่งตั้งกรรมการ กรณีตำแหน่งกรรมการว่างลงเพราะเหตุอื่นนอกจากถึงคราวออกตามวาระ ต้องประกอบด้วยคะแนนเสียงไม่น้อยกว่า 3 ใน 4 ของจำนวนกรรมการที่ยังเหลืออยู่ ทั้งนี้ บุคคลที่ได้รับการแต่งตั้งเป็นกรรมการในกรณีนี้ จะมีวาระการดำรงตำแหน่งเพียงเท่าวาระที่เหลืออยู่ของกรรมการที่ตนแทน

ส่วนการแต่งตั้งกรรมการบริษัทที่เสนอต่อที่ประชุมผู้ถือหุ้นนั้น ให้ที่ประชุมผู้ถือหุ้นลงคะแนนเสียงเลือกตั้งกรรมการตามหลักเกณฑ์ ดังนี้

- 1) ผู้ถือหุ้นแต่ละรายมีคะแนนเสียงเท่ากับจำนวนหุ้นที่ถืออยู่ โดยหนึ่งหุ้นมีหนึ่งเสียง
- 2) ผู้ถือหุ้นแต่ละคนจะใช้คะแนนเสียงของตนที่มีทั้งหมด เลือกตั้งบุคคลคนเดียวหรือหลายคนเป็นกรรมการก็ได้ แต่จะแบ่งคะแนนเสียงให้แก่ผู้ใดมากน้อยเพียงใดไม่ได้

การกำกับดูแลกิจการ

- 3) บุคคลซึ่งได้รับคะแนนเสียงเห็นชอบสูงสุดตามลำดับลงมาเป็นผู้ได้รับการเลือกตั้งเป็นกรรมการเท่ากับจำนวนกรรมการที่จะพึงเลือกตั้งในครั้งนั้น
- 4) ในกรณีที่บุคคลซึ่งได้รับการเลือกตั้งในลำดับถัดลงมา มีคะแนนเสียงเท่ากันเกินจำนวนกรรมการที่จะพึงมีหรือพึงจะเลือกตั้งในครั้งนั้น ให้ผู้เป็นประธานในที่ประชุมเป็นผู้ออกเสียงชี้ขาด

ทั้งนี้ บริษัทได้เปิดโอกาสให้ผู้ถือหุ้นรายย่อยสามารถเสนอชื่อบุคคล เข้ารับการพิจารณาคัดเลือกเพื่อเสนอแต่งตั้งเป็นกรรมการในการประชุมสามัญผู้ถือหุ้นได้ ตามหลักเกณฑ์ที่บริษัทกำหนด

สำหรับผู้ที่ได้รับการคัดเลือกเป็นกรรมการอิสระของบริษัทนั้น จะต้องมีความคุณสมบัติความเป็นอิสระตามที่บริษัทกำหนด (รายละเอียดคุณสมบัติกรรมการอิสระของบริษัท ระบุไว้ในข้อ 2 (1))

2.2 การสรรหาและแต่งตั้งผู้บริหาร

คณะกรรมการสรรหาและพิจารณาค่าตอบแทนจะพิจารณากันกรองบุคคลที่มีคุณสมบัติเหมาะสมที่จะได้รับการแต่งตั้งให้ดำรงตำแหน่งผู้บริหารในตำแหน่งตั้งแต่ผู้ช่วยกรรมการผู้จัดการขึ้นไปเสนอต่อคณะกรรมการบริษัทเพื่อพิจารณาแต่งตั้ง

3. บทบาทหน้าที่ และความรับผิดชอบของคณะกรรมการ

คณะกรรมการมีหน้าที่ปฏิบัติงานให้เป็นไปตามกฎหมาย ตามหลักเกณฑ์และข้อบังคับของสำนักงาน ก.ล.ต. และของตลาดหลักทรัพย์ฯ ตามข้อบังคับของบริษัท ตลอดจนตามมติของที่ประชุมผู้ถือหุ้น โดยปฏิบัติหน้าที่ด้วยความซื่อสัตย์สุจริต ระมัดระวัง รอบคอบ และคำนึงถึงผลประโยชน์สูงสุดของบริษัทและเป็นธรรมต่อผู้ถือหุ้นทุกคน บทบาทและหน้าที่ความรับผิดชอบของคณะกรรมการครอบคลุมในเรื่องต่อไปนี้

- พิจารณาและให้ความเห็นชอบในเรื่องที่สำคัญเกี่ยวกับการดำเนินงานของบริษัท เช่น วิสัยทัศน์ พันธกิจ กลยุทธ์ แผนธุรกิจ เป้าหมายทางการเงิน งบประมาณ และการบริหารความเสี่ยง เป็นต้น
- ติดตามและดูแลให้ฝ่ายบริหารดำเนินงานตามนโยบาย ทิศทางธุรกิจ และแผนงานที่กำหนดไว้อย่างมีประสิทธิภาพ
- ติดตามและดูแลให้บริษัทมีระบบควบคุมภายใน และระบบบริหารความเสี่ยงที่เพียงพอ และมีประสิทธิภาพ รวมทั้งมอบหมายให้คณะกรรมการตรวจสอบช่วยสอบทานเรื่องดังกล่าว และรายงานเรื่องนี้ในรายงานประจำปี
- ติดตามและดูแลให้บริษัทมีระบบควบคุมด้านการดำเนินงาน ด้านรายงานทางการเงิน และด้านการปฏิบัติตามกฎ ระเบียบ และนโยบายรวมทั้งมอบหมายให้คณะกรรมการตรวจสอบช่วยสอบทานเรื่องดังกล่าวโดยมีฝ่ายตรวจสอบภายในช่วยตรวจสอบและติดตามอย่างใกล้ชิด พร้อมทั้งให้คณะกรรมการตรวจสอบรายงานเรื่องนี้ในรายงานประจำปี
- พิจารณารายการที่อาจมีความขัดแย้งทางผลประโยชน์อย่างรอบคอบ โดยที่ผู้มีส่วนได้เสียไม่มีส่วนร่วมในการพิจารณา รวมทั้งเปิดเผยข้อมูลของรายการดังกล่าวอย่างถูกต้องและครบถ้วน
- ติดตามและดูแลให้บริษัทจัดทำนโยบายการกำกับดูแลกิจการเป็นลายลักษณ์อักษรพร้อมทั้งให้ความเห็นชอบในนโยบายดังกล่าว
- ติดตามและดูแลให้บริษัทจัดทำ “จรรยาบรรณในการประกอบธุรกิจ” เป็นลายลักษณ์อักษร เพื่อให้กรรมการ ผู้บริหาร และพนักงาน ใช้ยึดถือในการปฏิบัติ
- ติดตามและดูแลให้บริษัทมีแผนการดำเนินธุรกิจที่ต่อเนื่องในระยะยาวซึ่งครอบคลุมถึงความต่อเนื่องของผู้บริหารและแผนการพัฒนาพนักงาน

การกำกับดูแลกิจการ

- คณะกรรมการกำหนดให้เลขานุการบริษัทเป็นผู้รวบรวมความคิดเห็นหรือข้อเสนอแนะที่เป็นประโยชน์จากผู้มีส่วนได้เสียและรายงานให้ที่ประชุมคณะกรรมการเพื่อพิจารณา กรณีที่ผู้มีส่วนได้เสียพบประเด็นที่เกี่ยวข้องกับการทำผิดกฎหมาย ความไม่ถูกต้องของรายงานทางการเงิน ระบบควบคุมภายในที่บกพร่อง หรือการผิดจรรยาบรรณธุรกิจ ให้แจ้งเบาะแสข้อมูลหรือข้อร้องเรียนตามที่กำหนดไว้ใน “แนวปฏิบัติการต่อต้านทุจริตคอร์รัปชัน”

4. การประชุมคณะกรรมการ

บริษัทกำหนดให้จัดประชุมคณะกรรมการบริษัทอย่างน้อยปีละ 4 ครั้งเพื่อพิจารณาและรับทราบผลการดำเนินงาน รวมทั้งตัดสินใจเรื่องการค้าเงินธุรกิจของบริษัทซึ่งผ่านการพิจารณาและกลั่นกรองจากคณะกรรมการชุดย่อยแล้ว คณะเจ้าหน้าที่บริหารจะจัดประชุมอย่างน้อยปีละ 6 ครั้ง เพื่อพิจารณาผลการดำเนินงานของบริษัท คณะกรรมการตรวจสอบจะจัดประชุมอย่างน้อยปีละ 4 ครั้งเพื่อพิจารณาเรื่องต่างๆ ตามที่กำหนดไว้ในกฎบัตรของคณะกรรมการตรวจสอบและคณะกรรมการสรรหาและพิจารณาคำตอบแทนจะจัดประชุมอย่างน้อยปีละ 2 ครั้งเพื่อพิจารณาเรื่องต่างๆ ตามที่กำหนดไว้ในอำนาจหน้าที่ของคณะกรรมการสรรหาและพิจารณาคำตอบแทน กรณีที่มีเรื่องเร่งด่วนหรือมีความจำเป็น คณะกรรมการและคณะกรรมการชุดย่อยจะจัดประชุมเพิ่มเติมตามความจำเป็น บริษัทกำหนดวันและเวลาการประชุมล่วงหน้าตลอดทั้งปีเพื่อให้กรรมการทุกท่านสามารถจัดเวลาและเข้าร่วมประชุมได้ ในการประชุมคณะกรรมการ จำนวนองค์ประชุมขั้นต่ำในขณะที่คณะกรรมการจะลงมติในที่ประชุมคณะกรรมการจะต้องมีกรรมการอยู่ไม่น้อยกว่า 2 ใน 3 ของจำนวนกรรมการทั้งหมด ในการประชุมคณะกรรมการทุกครั้งบริษัทกำหนดให้ดำเนินการดังต่อไปนี้

- ส่งเอกสารประกอบการประชุมให้คณะกรรมการล่วงหน้าอย่างน้อย 7 วัน เพื่อให้มีเวลาในการศึกษาข้อมูลได้อย่างเพียงพอ
- บริษัทกำหนดให้กรรมการทุกท่านเข้าร่วมประชุมคณะกรรมการบริษัททุกครั้ง หากกรรมการท่านใดไม่สามารถเข้าร่วมประชุมได้ในครั้งใด ให้แจ้งเลขานุการบริษัททราบ
- ประธานกรรมการจะจัดสรรเวลาที่เพียงพอเพื่อให้คณะกรรมการสามารถพิจารณาหารือต่างๆ ได้อย่างอิสระและรอบคอบ
- กรรมการที่มีส่วนได้เสียในวาระใด ต้องแจ้งการมีส่วนได้เสียให้ที่ประชุมทราบก่อนการพิจารณาในวาระนั้นและให้กรรมการท่านนั้นงดออกเสียงในวาระดังกล่าว ในกรณีที่การมีส่วนได้เสียมีนัยสำคัญในลักษณะที่อาจทำให้กรรมการดังกล่าวไม่สามารถให้ความเห็นได้อย่างอิสระ ให้กรรมการท่านนั้นงดเว้นจากการเข้าร่วมประชุมพิจารณาในวาระนั้น
- การลงมติในที่ประชุมให้ถือเสียงข้างมาก โดยกรรมการหนึ่งคนมีหนึ่งเสียง หากมีกรรมการคัดค้านในมติใดให้บันทึกคำคัดค้านค้านั้นในรายงานการประชุม
- บริษัทกำหนดให้กรรมการที่ไม่เป็นผู้บริหารมีโอกาสที่จะประชุมระหว่างกันเองอย่างน้อยปีละ 1 ครั้งเพื่ออภิปรายปัญหาต่างๆ เกี่ยวกับการบริหารจัดการที่อยู่ในความสนใจโดยไม่มีฝ่ายบริหารร่วมด้วย
- คณะกรรมการสามารถขอข้อมูลหรือสารสนเทศที่เป็นเพิ่มเติมเพื่อใช้ประกอบในการพิจารณาหารือต่าง ๆ ได้ โดยติดต่อผ่านเลขานุการบริษัท รวมทั้งสามารถขอให้ฝ่ายบริหารเชิญพนักงานที่เกี่ยวข้องกับปัญหาหารือเพื่อประกอบการพิจารณา
- คณะกรรมการอาจขอให้ฝ่ายบริหารเชิญที่ปรึกษาหรือผู้ประกอบวิชาชีพภายนอกมาให้ความเห็นเพื่อประกอบการพิจารณาปัญหาที่เกี่ยวข้องกับบริษัท
- เลขานุการบริษัททำหน้าที่เป็นเลขานุการของคณะกรรมการและทำหน้าที่ให้การสนับสนุนการจัดเตรียมระเบียบวาระการประชุม ทำหนังสือเชิญประชุม ดูแลและจัดการประชุม จัดเก็บเอกสารเกี่ยวกับการประชุม และให้คำปรึกษาเกี่ยวกับการปฏิบัติของคณะกรรมการให้เป็นไปตามกฎหมาย ข้อบังคับ และระเบียบต่าง ๆ ที่เกี่ยวข้อง

การกำกับดูแลกิจการ

5. การประเมินตนเองของคณะกรรมการ

บริษัทเชื่อว่าการมีกลไกที่ดีในการประเมินการปฏิบัติงานของคณะกรรมการ และคณะกรรมการชุดย่อยจะช่วยให้คณะกรรมการ และคณะกรรมการชุดย่อยสามารถปรับปรุงการปฏิบัติงานได้ดีและมีประสิทธิภาพยิ่งขึ้น จึงได้กำหนดให้คณะกรรมการและกรรมการชุดย่อยมีการประเมินตนเองดังรายละเอียดต่อไปนี้

- ให้คณะกรรมการและคณะกรรมการชุดย่อย คือ คณะกรรมการตรวจสอบ คณะกรรมการสรรหาและพิจารณาค่าตอบแทน ประเมินตนเองในการปฏิบัติงานของแต่ละคณะอย่างน้อยปีละ 1 ครั้ง พร้อมทั้งให้เปิดเผยในรายงานประจำปี
- ให้คณะกรรมการสรรหาและพิจารณาค่าตอบแทนปรับปรุงแบบการประเมินตนเองของคณะกรรมการและคณะกรรมการชุดย่อยอย่างสม่ำเสมอเพื่อให้สอดคล้องกับเวลาและสถานการณ์ที่เปลี่ยนแปลง
- ให้เลขานุการบริษัททำหน้าที่จัดส่งแบบประเมินให้กรรมการแต่ละคนประเมินด้วยตนเองอย่างอิสระ พร้อมทั้งนำเสนอผลการประเมินต่อที่ประชุมคณะกรรมการ

6. คำตอบแทนกรรมการและผู้บริหาร

บริษัทกำหนดคำตอบแทนกรรมการเป็นรายปี ในอัตราที่เหมาะสมโดยเปรียบเทียบกับการจ่ายค่าตอบแทนของบริษัทอื่นที่จดทะเบียนในตลาดหลักทรัพย์ฯ ที่มีลักษณะธุรกิจและขนาดธุรกิจใกล้เคียงกัน

- คณะกรรมการเป็นผู้พิจารณาค่าตอบแทนกรรมการจากการเสนอของคณะกรรมการสรรหาและพิจารณาค่าตอบแทน โดยพิจารณาจากผลประกอบการของบริษัท และเปรียบเทียบกับค่าตอบแทนกรรมการของบริษัทอื่นที่มีลักษณะธุรกิจและขนาดธุรกิจใกล้เคียงกันและนำเสนอให้ที่ประชุมผู้ถือหุ้นอนุมัติ
- คณะกรรมการสรรหาและพิจารณาค่าตอบแทน กำหนดแนวทางการประเมินผลงานของกรรมการ และผู้บริหารระดับสูงตั้งแต่ผู้ช่วยกรรมการผู้จัดการขึ้นไป เพื่อพิจารณาปรับผลตอบแทนประจำปี โดยได้คำนึงถึงหน้าที่ความรับผิดชอบและความเสี่ยงที่เกี่ยวข้อง รวมถึงให้ความสำคัญกับการเพิ่มมูลค่าของส่วนของผู้ถือหุ้นในระยะยาว ประกอบการพิจารณาประเมินผลด้วย

7. การพัฒนากรรมการและผู้บริหาร

บริษัทมีนโยบายส่งเสริมให้กรรมการและผู้บริหารศึกษาหาความรู้ที่เป็นประโยชน์ต่อธุรกิจของบริษัทอย่างต่อเนื่องและสม่ำเสมอ เพื่อให้บริษัทมีคณะกรรมการและฝ่ายบริหารที่แข็งแกร่งสามารถนำพาบริษัทให้เจริญเติบโตได้อย่างต่อเนื่องและยั่งยืน ท่ามกลางสภาพสังคม เศรษฐกิจและภาวะการแข่งขันที่เปลี่ยนแปลงอยู่ตลอดเวลา

- ส่งเสริมให้กรรมการทุกท่านได้รับการอบรมหลักสูตรกรรมการของสมาคมสถาบันกรรมการบริษัทไทย เพื่อให้เข้าใจบทบาท หน้าที่และความรับผิดชอบของกรรมการ
- ส่งเสริมให้กรรมการ เลขานุการบริษัท และผู้บริหาร ได้รับการอบรมหรือเข้าร่วมประชุมสัมมนาในเรื่องที่เป็นประโยชน์ต่อธุรกิจของบริษัทอย่างสม่ำเสมอ
- กรณีที่มีกรรมการและผู้บริหารเข้ามาใหม่ บริษัทจะจัดให้มีการแนะนำผู้เข้ามาใหม่ให้ทราบและเข้าใจลักษณะธุรกิจและแนวทางการดำเนินธุรกิจของบริษัท ตลอดจนจัดมอบเอกสารและข้อมูลที่เป็นประโยชน์ต่อการปฏิบัติงาน
- ส่งเสริมให้ฝ่ายบริหารจัดทำแผนพัฒนาผู้บริหาร และแผนสืบทอดตำแหน่งงาน เพื่อให้งานของบริษัทสามารถดำเนินไปได้อย่างต่อเนื่องและมีประสิทธิภาพ

การกำกับดูแลกิจการ

8. การแต่งตั้งผู้บริหารระดับสูงและแผนการสืบทอดตำแหน่งผู้บริหารระดับสูง

บริษัทมีแผนการคัดเลือกบุคลากรที่จะเข้ามารับผิดชอบในตำแหน่งงานบริหารที่สำคัญทุกระดับให้เป็นไปอย่างเหมาะสม และโปร่งใส เพื่อให้มั่นใจว่าบริษัทได้ผู้บริหารที่มีความเป็นมืออาชีพและบริหารได้โดยเป็นอิสระจากผู้ถือหุ้นรายใหญ่ หรือบุคคลอื่นใด โดยมีคณะกรรมการบริษัทเป็นผู้พิจารณาและมีการทบทวนแผนดังกล่าวเป็นประจำ ทั้งนี้ ผู้บริหารที่ได้รับการกำหนดให้เป็นบุคคลที่จะสืบทอดตำแหน่งนั้นจะได้รับการพัฒนาตามแผนการพัฒนารายบุคคล เพื่อเตรียมความพร้อมสำหรับการเลื่อนตำแหน่งต่อไปในอนาคต

ความรับผิดชอบต่อสังคมและสิ่งแวดล้อม

1. การประกอบกิจการด้วยความเป็นธรรม

เพื่อให้เกิดความเป็นธรรมในการดำเนินธุรกิจ บริษัทได้มีการกำหนดเป็นนโยบายของบริษัท โดยให้ความสำคัญต่อสิทธิของผู้มีส่วนได้ส่วนเสียทุกกลุ่ม ไม่ว่าจะเป็นผู้มีส่วนได้ส่วนเสียภายใน ได้แก่ พนักงานและผู้บริหารของบริษัท หรือผู้มีส่วนได้เสียภายนอก ได้แก่ ลูกค้า เจ้าหนี้ และหน่วยงานอื่นๆ ที่เกี่ยวข้อง รวมถึงชุมชน สังคมและสิ่งแวดล้อม ซึ่งไม่เพียงแต่เฉพาะตามที่กฎหมายกำหนดเท่านั้น แต่ยังรวมถึงการไม่กระทำการใดๆ ที่เป็นการละเมิด / ริดรอนสิทธิของผู้มีส่วนได้ส่วนเสีย เหล่านั้นด้วย โดยกำหนดแนวทางด้านจริยธรรมทางธุรกิจ ดังนี้

นโยบายและความรับผิดชอบต่อผู้ถือหุ้น

1. บริษัทได้กำหนดนโยบายเกี่ยวกับการกำกับดูแลกิจการ เพื่อเพิ่มความโปร่งใสและเพิ่มความเชื่อมั่นให้แก่ผู้ถือหุ้น ผู้ลงทุนและผู้เกี่ยวข้องทุกฝ่าย โดยได้กำหนดนโยบายและทิศทางการดำเนินงานของบริษัทพร้อมทั้งให้ความสำคัญต่อระบบการควบคุมและการตรวจสอบภายในกำกับดูแลฝ่ายบริหารให้ดำเนินการตามนโยบายอย่างมีประสิทธิภาพ เพื่อประโยชน์ของผู้ถือหุ้น
2. เคารพสิทธิของผู้ถือหุ้นในการรับข้อมูลที่เป็นประโยชน์ต่อบริษัทโดยเท่าเทียมกัน และจะเปิดเผยผลประกอบการ ฐานะการเงิน พร้อมข้อมูลสนับสนุนที่ถูกต้องตามความจริง ตามที่ธนาคารแห่งประเทศไทย ตลาดหลักทรัพย์แห่งประเทศไทย และสำนักงานคณะกรรมการกำกับหลักทรัพย์และตลาดหลักทรัพย์กำหนด
3. จัดให้มีระบบ ซึ่งให้ความมั่นใจว่าผู้ถือหุ้น ทุกฝ่าย จะได้รับการปฏิบัติอย่างเท่าเทียมกันในการประชุมผู้ถือหุ้น

แนวทางเกี่ยวกับความขัดแย้งทางผลประโยชน์

1. พนักงานต้องหลีกเลี่ยงการขัดแย้งระหว่างผลประโยชน์ส่วนตัวและผลประโยชน์ของบริษัทในการติดต่อกับคู่ค้าและบุคคลอื่นใด
2. พนักงานต้องอุทิศตนและเวลาให้แก่กิจการของบริษัทอย่างเต็มที่ ในกรณีที่มีความจำเป็นต้องทำงานอื่น เพื่อเพิ่มพูนรายได้หรือเพื่อวัตถุประสงค์อื่นนอกเวลาทำงาน งานนั้นต้องอยู่ในลักษณะดังต่อไปนี้
 - ไม่เป็นการกระทบกระเทือนต่องานในหน้าที่ของตน
 - ไม่ฝ่าฝืนกฎหมายหรือขัดต่อความสงบเรียบร้อย และศีลธรรมอันดีของประชาชน
 - ไม่มีผลเสียถึงชื่อเสียงและกิจการของบริษัท
 - ไม่ขัดต่อผลประโยชน์ของบริษัท
 - ไม่เป็นการนำความลับของบริษัทไปใช้

2. การเคารพสิทธิมนุษยชน

สิทธิมนุษยชนเป็นสิทธิที่มนุษย์ทุกคนสมควรได้รับ ในการที่จะมีศักดิ์ศรี และความสุขในฐานะที่เป็นมนุษย์และเป็นส่วนหนึ่งของสังคม การเคารพสิทธิมนุษยชนเป็นสิ่งสำคัญต่อความมั่นคงและความสงบสุขของสังคม

บริษัทให้ความสำคัญต่อการเคารพสิทธิมนุษยชน และได้ตระหนักในคุณค่าของทรัพยากรมนุษย์และประสงค์ที่จะให้พนักงานมีความภูมิใจในองค์กร จึงได้ส่งเสริมบรรยากาศการทำงานอย่างมีส่วนร่วมและมอบโอกาสความก้าวหน้าในสายอาชีพอย่างเท่าเทียมกัน โดยพนักงานจะได้รับการพัฒนาส่งเสริมให้มีความรู้ ความสามารถอย่างทั่วถึงและต่อเนื่อง ภายใต้แนวทางการบริหารงานบุคคล ดังนี้

ความรับผิดชอบต่อสังคมและสิ่งแวดล้อม

ด้านความเสมอภาคและโอกาสที่เท่าเทียมกัน

1. การปฏิบัติต่อพนักงานทุกคนด้วยความเคารพศักดิ์ศรีและคุณค่าแห่งความเป็นมนุษย์ของคนทุกคนอย่างเท่าเทียมกัน
2. การสรรหาและคัดเลือกบุคลากรดำเนินการโดยยึดถือประโยชน์และผลสำเร็จของบริษัท ด้วยหลักคุณธรรม หลักความเสมอภาค หลักความสามารถและความจำเป็นในการประกอบธุรกิจ เพื่อให้ได้บุคลากรที่เหมาะสม โดยคำนึงถึงคุณสมบัติของแต่ละตำแหน่ง คุณวุฒิทางการศึกษาประสบการณ์และข้อกำหนดอื่น ๆ ที่จำเป็นแก่งาน และไม่มีข้อกีดกันเรื่องเพศ อายุ เชื้อชาติ ศาสนา หรือความสัมพันธ์ส่วนบุคคล
3. กำหนดระบบการจ่ายค่าตอบแทนตามความสามารถของพนักงาน รวมทั้งจัดสิทธิประโยชน์และสวัสดิการแก่พนักงาน โดยจะคำนึงถึงโครงสร้างเงินเดือนที่สอดคล้องกับภาวะทางด้านการเศรษฐกิจ และการปรับขึ้นค่าจ้างพิจารณาจากความสำเร็จของธุรกิจและผลการปฏิบัติงานความอดุสาหะของพนักงานในปีที่ผ่านมา
4. การสนับสนุนและส่งเสริมให้บุคลากรได้รับการพัฒนาอย่างต่อเนื่องทั้งทางด้านความรู้ ความสามารถทางธุรกิจ ความสามารถเชิงบริหารจัดการ และความสามารถด้านการปฏิบัติงาน โดยได้สนับสนุนงบประมาณและเวลาในการพัฒนาอย่างสม่ำเสมอ เพื่อเปิดโอกาสให้มีความก้าวหน้าในอาชีพการงานและพัฒนาศักยภาพในการทำงาน ตลอดจนพัฒนาบุคลากรให้มีคุณภาพและทัศนคติที่ดีในการปฏิบัติงาน
5. เสริมสร้างบรรยากาศในการสื่อสารที่ดี ที่จะนำมาซึ่งความสัมพันธ์อันดี และประสิทธิภาพในการทำงานร่วมกัน
6. ส่งเสริมและเปิดโอกาสให้พนักงานมีช่องทางสื่อสารในการเสนอแนะและร้องทุกข์ในเรื่องคับข้องใจ เกี่ยวกับการทำงาน ความเป็นอยู่ และสิทธิสวัสดิการผ่านคณะกรรมการสวัสดิการในสถานประกอบกิจการ โดยข้อเสนอแนะต่างๆ จะได้รับการพิจารณาอย่างจริงจังและกำหนดวิธีการแก้ไขเพื่อให้เกิดประโยชน์แก่ทุกฝ่าย และสร้างความสัมพันธ์อันดีในการทำงานร่วมกัน

ด้านการส่งเสริมสิทธิมนุษยชน

1. ผู้บังคับบัญชาพึงปฏิบัติตนให้เป็นที่เคารพนับถือของพนักงาน และพนักงานไม่กระทำใดๆ อันเป็นการไม่เคารพนับถือผู้บังคับบัญชา
2. พนักงานทุกคนต้องไม่กระทำการใดๆ ที่เป็นการละเมิดหรือคุกคาม ไม่ว่าจะเป็นทางวาจา หรือการกระทำต่อผู้อื่น บนพื้นฐานของเชื้อชาติ ศาสนา ความพิการทางร่างกายและจิตใจ

3. การต่อต้านการทุจริตคอร์รัปชัน

บริษัทมีการเปิดเผยเจตนารมณ์ต่อต้านการทุจริตคอร์รัปชันต่อสาธารณะ โดยได้ประกาศไว้บนเว็บไซต์ของบริษัท ติดประกาศในสถานที่ทำการ รวมถึงนำขึ้นเผยแพร่บนระบบ Intranet ของบริษัท เพื่อเป็นการสื่อสารกับผู้มีส่วนได้เสียทุกด้าน รวมถึงพนักงานให้ทราบนโยบายและแนวปฏิบัติการต่อต้านการทุจริตคอร์รัปชัน ซึ่งยังได้กำหนดไว้ในจรรยาบรรณในการประกอบธุรกิจสำหรับคณะกรรมการบริษัทและจรรยาบรรณสำหรับพนักงาน ให้สอดคล้องกับขนาดและลักษณะขององค์กรมากที่สุด

การปฏิบัติงานในกรณีที่มีความเสี่ยงในการเกิดทุจริตคอร์รัปชันสูงตามทีนโยบายต่อต้านการทุจริตคอร์รัปชันของบริษัทได้กำหนดให้ห้ามกรรมการ ผู้บริหาร และพนักงานทุกระดับชั้นกระทำการใดๆ หรือเข้าไปมีส่วนเกี่ยวข้องกับการทุจริตคอร์รัปชัน พนักงานทุกคนต้องถือปฏิบัติตามนโยบายดังกล่าวอย่างเคร่งครัด โดยจะต้องปฏิบัติงานด้วยความซื่อสัตย์ สุจริต และไม่ทำการทุจริตคอร์รัปชัน โดยให้ครอบคลุมถึง แต่ไม่จำกัดเฉพาะเพียงกรณีหรือรูปแบบที่มีความเสี่ยงสูงดังต่อไปนี้

ความรับผิดชอบต่อสังคมและสิ่งแวดล้อม

- การยกยอกหรือเปียดบังซึ่งทรัพย์สินของบริษัทเป็นของตนเองหรือพวกพ้อง
- การตัดสินใจในแบบใด ๆ ซึ่งหมายถึงการรับหรือให้ของขวัญ ค่าอำนวยความสะดวก ทั้งในรูปแบบเงินสด สิ่งของ หรือผลประโยชน์ในลักษณะอื่น
- การบริจาคเพื่อการกุศล หรือการให้เงินสนับสนุน จะต้องกระทำในนามของบริษัทเท่านั้น และจำนวนเงินต้องเหมาะสมไม่เกินความจำเป็นตามแต่กรณี
- การช่วยเหลือทางการเงิน หมายถึงการให้ความช่วยเหลือด้านการเงิน ทรัพย์สิน หรือรูปแบบอื่น ทั้งทางตรงและทางอ้อม เพื่อสนับสนุนกิจกรรมทางการเมืองเพื่อให้ได้มาซึ่งผลประโยชน์ในการดำเนินธุรกิจของบริษัท โดยมีขอบ โดยที่บริษัทเป็นองค์กรที่ยึดมั่นในความเป็นกลาง และสนับสนุนการปกครองในระบอบประชาธิปไตย ดังนั้น จึงไม่อนุญาตให้มีการใช้ทรัพยากรของบริษัทช่วยเหลือ หรือสนับสนุนแก่นักการเมือง พรรคการเมือง หรือการดำเนินการใด ๆ ที่เกี่ยวข้องกับการเมืองทั้งสิ้น
- การจัดซื้อจัดจ้าง เนื่องจากเป็นธุรกรรมที่มีโอกาสเกิดการทุจริตคอร์รัปชันได้ง่ายประเภทหนึ่ง ดังนั้น จึงจำเป็นต้องดำเนินการด้วยความรอบคอบ โปร่งใส สามารถตรวจสอบได้ และเป็นไปตามระเบียบข้อบังคับของบริษัท
- การบริหารทรัพยากรบุคคล ซึ่งหมายถึงการคัดเลือก การอบรม การประเมินผลการปฏิบัติงาน การพิจารณาค่าตอบแทน ตลอดจนการพิจารณาเลื่อนตำแหน่ง หรือการพิจารณาโทษพนักงาน เป็นต้น จะต้องดำเนินการด้วยความโปร่งใส เป็นกลาง ไม่มีความลำเอียง หรืออคติต่อบุคคลใดบุคคลหนึ่ง โดยไม่เห็นแก่ประโยชน์ส่วนตนหรือพวกพ้อง เพื่อให้สอดคล้องกับมาตรการการป้องกันและต่อต้านการทุจริตคอร์รัปชัน
- การมีผลประโยชน์ทับซ้อน (Conflict of interest) หมายถึงกรณีที่เกิดความขัดแย้งกันระหว่างผลประโยชน์ส่วนตนกับผลประโยชน์โดยรวมของบริษัท ซึ่งมีอิทธิพลต่อการทำงาน หรือการตัดสินใจในการทำธุรกรรมต่างๆ ทั้งนี้ รวมถึงกรณีที่เกิดจากการแบ่งแยกหน้าที่ที่ไม่เหมาะสม หรือมีบทบาทหน้าที่ทับซ้อนกันด้วย เช่น ผู้ทำหน้าที่เป็นกรรมการกำหนดระเบียบวินัยประจำหน่วยงานหนึ่ง แต่ในขณะเดียวกันก็ทำงานในฐานะผู้ปฏิบัติในหน่วยงานนั้นด้วย หรือเกิดจากการทำหน้าที่ในหน่วยงานหนึ่งซึ่งทำให้ได้ข้อมูลภายในบางอย่างซึ่งโดยปกติแล้วไม่สามารถนำไปเปิดเผยแก่บุคคลภายนอกได้ แต่ก็ถูกนำไปใช้ในการเอื้อประโยชน์ให้ตนเอง หรือพวกพ้อง เป็นต้น

ดังนั้น เพื่อประโยชน์ในการจัดการกับปัญหาที่เกิดจากการมีผลประโยชน์ทับซ้อนดังกล่าว นอกจากการกำหนดแบ่งแยกหน้าที่แต่ละตำแหน่งงานในบริษัทให้เหมาะสมและชัดเจนแล้ว หากปรากฏว่าธุรกรรมใดที่พนักงานมีผลประโยชน์ทับซ้อนอยู่ด้วย พนักงานผู้นั้นควรจะต้องพยายามหลีกเลี่ยงการใช้อำนาจการตัดสินใจในธุรกรรมนั้นๆ แต่ถ้าหากมีความจำเป็นที่หลีกเลี่ยงไม่ได้ ก็ควรจะต้องดำเนินการด้วยความรอบคอบ เป็นกลาง และโปร่งใส รวมทั้งต้องทำการเปิดเผยการมีผลประโยชน์ทับซ้อนให้ผู้มีส่วนได้เสีย หรือบุคคลอื่นๆ ที่เกี่ยวข้องได้รับทราบด้วย

- พนักงานที่ปฏิเสธการทุจริตคอร์รัปชันที่เกี่ยวข้องกับการดำเนินธุรกิจของบริษัท จะไม่ถือว่าเป็นความผิด และบริษัทขอยืนยันว่าจะไม่มีการลดตำแหน่ง หรือพิจารณาโทษใดๆ แก่พนักงานที่ปฏิเสธการทุจริตคอร์รัปชัน ถึงแม้ว่าบริษัทอาจสูญเสียโอกาสทางธุรกิจจากการปฏิเสธดังกล่าวก็ตาม รวมทั้งพนักงานจะได้รับการชมเชย และได้รับการคุ้มครองเช่นเดียวกันกับกรณีการแจ้งเบาะแสหรือร้องเรียนการทุจริตคอร์รัปชันอีกด้วย

บริษัทกำหนดแนวทางในการรับแจ้งเบาะแส หรือร้องเรียน ต้องเป็นเรื่อง หรือการกระทำที่เข้าข่ายการทุจริต หรือส่อไปในทางทุจริตที่มีผลกระทบต่อผลประโยชน์ หรือชื่อเสียงของบริษัททั้งทางตรง หรือทางอ้อมและจะต้องเป็นเรื่องจริงที่มีมูลเหตุเกิดจากการทุจริตคอร์รัปชัน โดยไม่ใช่เรื่องที่สร้างขึ้นด้วยเจตนาที่ไม่สุจริตเพื่อเป็นการใส่ร้ายหรือกลั่นแกล้งผู้อื่น ผู้แจ้งเบาะแส หรือร้องเรียน ผู้ที่สามารถจะแจ้งเบาะแส หรือร้องเรียนได้นั้น คือ

ความรับผิดชอบต่อสังคมและสิ่งแวดล้อม

- พนักงานทุกคนของบริษัท โดยที่การแจ้งเบาะแส หรือร้องเรียนการทุจริตเป็นเรื่องที่มีความสำคัญต่อมาตรการต่อต้านการทุจริตคอร์รัปชัน ดังนั้น จึงให้ถือเป็นหน้าที่ของพนักงานทุกคนเมื่อพบเห็นการกระทำที่เข้าข่ายเป็นการทุจริตหรือส่อไปในทางทุจริตที่มีผลกระทบต่อบริษัทจะต้องไม่เพิกเฉย หรือละเลย แต่ต้องรายงานหรือแจ้งให้บริษัท หรือผู้บังคับบัญชาของตนทราบโดยไม่ชักช้า
- บุคคลภายนอกที่ไม่ใช่พนักงานของบริษัท เช่น ผู้ถือหุ้น ลูกค้าของบริษัท บุคคลทั่วไป เป็นต้น ก็สามารถแจ้งเบาะแสหรือร้องเรียนได้

บริษัทได้จัดให้มีช่องทางสำหรับผู้มีส่วนได้เสียในการติดต่อสื่อสารกับบริษัทผ่านช่องทางที่สามารถติดต่อถึงคณะกรรมการบริษัทและฝ่ายบริหารเพื่อเป็นศูนย์กลางในการรับและบริหารจัดการเรื่องร้องเรียนต่าง ๆ สำหรับลูกค้าบุคคลและลูกค้าธุรกิจ นอกจากนี้บริษัทได้จัดให้มีช่องทางในการติดต่อสื่อสารเสนอแนะ ให้ข้อมูลที่เป็นประโยชน์ในการดำเนินธุรกิจของบริษัทหรือข้อร้องเรียนในกรณีที่เป็นการกระทำที่ไม่ถูกต้อง ต่อคณะกรรมการบริษัทโดยตรง เพื่อให้เกิดความโปร่งใสในการดำเนินงาน

บริษัทได้กำหนดช่องทางการแจ้งเบาะแสหรือร้องเรียนผ่านช่องทางต่างๆ ดังนี้

- แจ้ง หรือร้องเรียนด้วยตนเอง หรือส่งจดหมายทางไปรษณีย์มายังที่ทำการของบริษัท ชั้น 23 อาคารกรุงเทพ ประกันภัย เลขที่ 25 ถนนสาทรใต้ แขวงทุ่งมหาเมฆ เขตสาทร กรุงเทพมหานคร 10120
- แจ้ง หรือร้องเรียนผ่าน Website ของบริษัท ที่ <http://www.srisawadfinance.com> (หัวข้อ “รับเรื่องร้องเรียน”)
- แจ้ง หรือร้องเรียนผ่านทาง E-mail ของบริษัท ดังต่อไปนี้
 - ประธานคณะกรรมการตรวจสอบ ผ่านเลขานุการ ที่ tichas@srisawadfinance.com
 - กรรมการผู้จัดการ ที่ doungchai@srisawadfinance.com
 - รักษาการผู้จัดการฝ่ายตรวจสอบ ที่ tichas@srisawadfinance.com
- แจ้ง หรือร้องเรียนผ่านทางโทรศัพท์ของบริษัท ดังต่อไปนี้
 - ประธานกรรมการตรวจสอบ ผ่านเลขานุการ ที่หมายเลข 0-26774300 ต่อ 376
 - กรรมการผู้จัดการ ที่หมายเลข 0-2677-4321
 - รักษาการผู้จัดการฝ่ายตรวจสอบ ที่หมายเลข 0-2677-4300 ต่อ 376
- แจ้ง หรือร้องเรียนผ่านทางโทรสารของบริษัท ที่หมายเลข 02-6774301-2

เพื่อเป็นการคุ้มครองสิทธิของผู้ให้ข้อมูล บริษัทได้กำหนดนโยบายการรับแจ้งข้อมูลหรือข้อร้องเรียน (Whistle-blowing Policy) โดยกำหนดช่องทางการรับแจ้งข้อมูลหรือข้อร้องเรียน กระบวนการจัดการเกี่ยวกับข้อมูลหรือข้อร้องเรียน มาตรการคุ้มครองสิทธิของผู้ให้ข้อมูล การรักษาข้อมูลของผู้ร้องเรียนไว้เป็นความลับ ให้จำกัดเฉพาะผู้ที่รับผิดชอบที่มีหน้าที่ตรวจสอบ ประเด็นที่ร้องเรียนเท่านั้นที่จะเข้าถึงข้อมูลได้ และกรรมการอิสระจะเป็นผู้พิจารณาสั่งการและรายงานต่อคณะกรรมการบริษัท และในกรณีที่มีส่วนได้เสียได้รับความเสียหายจากการถูกละเมิดสิทธิตามกฎหมาย บริษัทได้กำหนดมาตรการที่เป็นธรรมแก่ผู้มีส่วนได้เสียด้วย

การคุ้มครองผู้แจ้งเบาะแส หรือร้องเรียน เพื่อเป็นการคุ้มครองสิทธิผู้แจ้งเบาะแส ผู้ร้องเรียน และผู้ให้ข้อมูลที่กระทำด้วยความสุจริตใจ บริษัทจะปกปิดชื่อ ที่อยู่ หรือข้อมูลใดๆ ที่สามารถระบุถึงตัวผู้แจ้งเบาะแส ผู้ร้องเรียน หรือผู้ให้ข้อมูลได้ โดยการกำหนดให้พนักงานที่เกี่ยวข้องถือปฏิบัติดังนี้

ความรับผิดชอบต่อสังคมและสิ่งแวดล้อม

- ให้นักงานที่ได้รับข้อมูลจากการปฏิบัติหน้าที่ที่เกี่ยวข้องกับเรื่องการจ้างเบาะแส หรือร้องเรียนการทุจริตคอร์รัปชัน มีหน้าที่เก็บรักษาข้อมูล และเอกสารหลักฐานของผู้จ้างเบาะแส ผู้ร้องเรียน และผู้ให้ข้อมูล รวมทั้งของพยานทั้งหมดไว้เป็นความลับ ห้ามเปิดเผยแก่บุคคลอื่นที่ไม่มีหน้าที่เกี่ยวข้อง เว้นแต่ เป็นการเปิดเผยตามหน้าที่ที่กฎหมายกำหนด
- พนักงานที่จ้างเบาะแส หรือร้องเรียนด้วยเจตนาบริสุทธิ์ ถือว่าเป็นการปฏิบัติหน้าที่โดยชอบตามปกติ และจะได้รับการคุ้มครองที่เหมาะสมจากบริษัท โดยไม่มีการพิจารณาลดตำแหน่ง หรือการปฏิบัติอื่นใดที่มีลักษณะไม่เป็นธรรม หรือในทางลบต่อพนักงานนั้นๆ ทั้งสิ้น

4. การปฏิบัติต่อพนักงานอย่างเป็นธรรม

บริษัทเชื่อในพลังของบุคลากรทุกคนในองค์กรว่าเป็นกำลังสำคัญในการร่วมผลักดันองค์กรให้ไปสู่วิสัยทัศน์และพันธกิจได้อย่างมีประสิทธิภาพ เหมาะสมและสอดคล้องกับกลยุทธ์การดำเนินธุรกิจ ดังนั้นบริษัท จึงมีการสรรหาและคัดเลือกบุคลากรใหม่ๆ ที่มีความรู้ ความสามารถ ทักษะ ทศณคติที่ดี และมีความพร้อมที่จะเข้ามาร่วมงานกับบริษัท ควบคู่ไปกับการรักษาบุคลากรที่มีอยู่แล้ว ให้มีความรู้ ความสามารถและทักษะต่างๆ เพิ่มขึ้น สามารถทำงานร่วมกันเป็นทีม ช่วยเหลือซึ่งกันและกัน มีความรักความผูกพัน อันจะบรรลุไปสู่เป้าหมายของบริษัทได้อย่างมีประสิทธิภาพและประสิทธิผล และที่สำคัญเหนือสิ่งอื่นใดที่บริษัทมุ่งเน้นมาโดยตลอด คือการให้พนักงานทำงานอย่างมีความสุขมีความรักและความภูมิใจที่ได้เป็นส่วนหนึ่งขององค์กร

ด้านการบริหารค่าจ้าง ผลตอบแทน และสวัสดิการต่างๆ

บริษัทยึดหลักการบริหารค่าจ้างด้วยความเป็นธรรม มีความเหมาะสมต่อการครองชีพอย่างมีความสุข มีการสนับสนุนเงินในรูปแบบของเงินช่วยเหลือและเงินกู้สวัสดิการต่างๆ รวมถึงสวัสดิการด้านอื่น อีกมากมาย เพื่อให้พนักงานมีหลักประกันที่มั่นคงเพียงพอต่อการดำรงชีพ และสามารถดำเนินชีวิตได้อย่างมีความสุข เช่น สวัสดิการกองทุนสำรองเลี้ยงชีพ สวัสดิการประกันชีวิต อุบัติเหตุและทุพพลภาพ สวัสดิการรักษาพยาบาล สวัสดิการเงินกู้ เครื่องแบบพนักงาน การตรวจสอบสุขภาพประจำปี การท่องเที่ยวประจำปี การจัดให้มีการซ่อมหนี้ไฟและระบบป้องกันภัย เป็นต้น ควบคู่กับการส่งเสริมให้พนักงานมีคุณภาพในการดำเนินชีวิตการทำงานและชีวิตส่วนตัว ตามแนวทางปรัชญาของเศรษฐกิจพอเพียง

สิทธิและเสรีภาพของบุคคล

บริษัทให้ความสำคัญกับการคุ้มครองศักดิ์ศรีความเป็นมนุษย์ สิทธิและเสรีภาพของบุคคล โดยได้มีการดูแลการดำเนินงานของบริษัทไม่ให้มีส่วนเกี่ยวข้องกับการละเมิดสิทธิมนุษยชน รวมทั้งปฏิบัติต่อพนักงานทุกคนด้วยความเท่าเทียมกัน เปิดโอกาสให้พนักงานสามารถร้องทุกข์เป็นลายลักษณ์อักษรเสนอต่อผู้บังคับบัญชา บริษัทยังได้จัดเตรียมตู้หรือกล่องรับข้อคิดเห็นและข้อเสนอแนะตลอดจนข้อร้องเรียนอื่นๆ ไว้ภายในบริษัท เพื่อเปิดโอกาสให้พนักงานได้แสดงความคิดเห็นและข้อร้องเรียน โดยจะมีคณะกรรมการสวัสดิการพนักงานในสถานประกอบกิจการนำข้อคิดเห็นและข้อเสนอแนะตลอดจนข้อร้องเรียนอื่นๆ ที่มีพนักงานแสดงความคิดเห็นข้อร้องเรียนไว้นำเสนอผู้บริหาร

ด้านพัฒนาศักยภาพพนักงาน

บริษัทมีกระบวนการพัฒนาบุคลากรอย่างเป็นระบบ สำหรับพนักงานทุกระดับ ทั้งการพัฒนาศักยภาพ และมีการจัดกระบวนการพัฒนาพนักงานให้มีประสิทธิภาพมากขึ้น เช่น การสอนงาน การพัฒนาในงาน การเป็นพี่เลี้ยง และเป็นส่วนหนึ่งขององค์กร

ความรับผิดชอบต่อสังคมและสิ่งแวดล้อม

ด้านการมีส่วนร่วมต่อการสร้างสรรค์สังคมและชุมชน

บริษัทให้การสนับสนุนและส่งเสริมให้พนักงานทุกคนมีส่วนร่วมในกิจกรรมต่างๆ เพื่อสังคมและสิ่งแวดล้อม (CSR)

5. ความรับผิดชอบต่อลูกค้า คู่ค้าและอื่นๆ

นอกเหนือจากการปฏิบัติตามกฎหมายแล้ว บริษัทยังมีนโยบายให้พนักงานทุกคนปฏิบัติตามหน้าที่ตามหลักจริยธรรมทางธุรกิจที่เกี่ยวข้องกับลูกค้าหรือคู่ค้า ดังนี้

ลูกค้า :

บริษัทมีนโยบายดำเนินธุรกิจด้วยความซื่อสัตย์ มุ่งมั่นให้ลูกค้ามีความพึงพอใจด้วยการนำเสนอผลิตภัณฑ์ทางการเงินที่มีคุณภาพและบริการที่เป็นเลิศแก่ลูกค้า และพร้อมให้การตอบสนองต่อความต้องการของลูกค้า โดยมีความเอาใจใส่ ความรับผิดชอบต่อกับลูกค้า และให้ความสำคัญในการรักษาความลับของลูกค้า บริษัทได้อธิบายให้ลูกค้าเข้าใจถึงความเสี่ยงที่เกี่ยวข้องในการใช้บริการทางการเงินต่างๆ และเปิดโอกาสให้ลูกค้าแสดงความคิดเห็น โดยจัดให้มีการรับฟังความคิดเห็นในการรับซื้อหรือการขายของลูกค้า พัฒนาธุรกิจและบริการให้ตรงตามความต้องการของลูกค้า

คู่ค้า :

บริษัทเล็งเห็นความสำคัญของการปฏิบัติต่อคู่ค้าตามเงื่อนไขทางการค้าและปฏิบัติตามสัญญา มีการประพฤติตามกรอบกติกาการแข่งขันที่ดี และไม่ใช้วิธีการไม่สุจริต โดยในการคัดเลือกคู่ค้าบริษัทจะไม่ทำธุรกิจกับคู่ค้าที่ทำธุรกิจผิดกฎหมาย และคู่ค้าต้องมีความเกี่ยวข้องกับความสัมพันธ์ต่อสิ่งแวดล้อมและสังคม ไม่เป็นองค์กรที่สร้างมลพิษต่อสิ่งแวดล้อม

คู่แข่ง :

บริษัทประพฤติตามกรอบกติกาการแข่งขันที่ดี และไม่ใช้วิธีการที่ไม่สุจริต เพื่อทำลายคู่แข่งทางการค้า

เจ้าหน้าที่ :

บริษัทได้ปฏิบัติตามสัญญา หรือเงื่อนไขต่างๆ ตามข้อตกลง และหน้าที่ที่พึงมีต่อเจ้าหน้าที่ ทั้งเจ้าหน้าที่ทางธุรกิจ และผู้ฝากเงิน

นอกจากนั้น บริษัทได้กำหนดแนวทางการปฏิบัติอื่นๆ ดังนี้

ความยุติธรรม :

บริษัทเชื่อมั่นในการให้ความยุติธรรมต่อทุกฝ่ายที่มีความสัมพันธ์ทางธุรกิจกับบริษัท และพยายามอย่างยิ่งในการหลีกเลี่ยงความลำเอียงหรือสถานการณ์ที่ทำให้เกิดความขัดแย้งทางผลประโยชน์

คุณธรรม :

บริษัทยึดมั่นในจรรยาบรรณในการดำเนินธุรกิจด้วยความซื่อสัตย์สุจริตอย่างแน่วแน่ในทุกๆ ด้าน

ความสามารถและเชี่ยวชาญในการประกอบการ :

บริษัทดำเนินงานด้วยความรับผิดชอบต่อผู้เกี่ยวข้องในวิชาชีพ และมุ่งมั่นที่จะบรรลุผลการดำเนินงานที่เป็นเลิศโดยการผสมผสานวิธีการและเทคโนโลยีใหม่ๆ

ความรับผิดชอบต่อสังคมและสิ่งแวดล้อม

ความร่วมมือในการตอบสนอง :

บริษัทพร้อมให้การตอบสนองต่อความต้องการของลูกค้า ต่อสังคม ต่อการเปลี่ยนแปลงทางเทคนิคและเศรษฐกิจ และปรับเปลี่ยนตามความต้องการของลูกค้าทั้งในปัจจุบันและในอนาคต

วินัยและการปฏิบัติตามกฎข้อบังคับ :

บริษัทยึดมั่นในการดำเนินธุรกิจอย่างมีหลักการวินัย และรับรองว่าการตัดสินใจทางธุรกิจและการดำเนินกิจการเป็นไปตามกฎหมายและระเบียบข้อบังคับที่เกี่ยวข้อง โดยปฏิบัติตามมาตรฐานจรรยาบรรณที่ดีของบริษัทและข้อพึงปฏิบัติที่ดีของพนักงาน เช่น การไม่ล่วงละเมิดทรัพย์สินทางปัญญาหรือลิขสิทธิ์ โดยกำหนดนโยบายว่าด้วยเรื่องการปฏิบัติตามกฎหมายด้านซอฟต์แวร์ ให้ซอฟต์แวร์ใดๆ ที่นำมาใช้ในระบบสารสนเทศของบริษัท ต้องได้รับอนุญาตและมีลิขสิทธิ์ถูกต้องตามกฎหมายเท่านั้น การห้ามรับหรือจ่ายสินบนเพื่อผลประโยชน์ทางธุรกิจ นอกจากนี้ บริษัทสนับสนุนและเคารพในการป้องกันสิทธิมนุษยชน ด้วยการไม่เข้าไปมีส่วนเกี่ยวข้องกับการล่วงละเมิดสิทธิมนุษยชน รวมทั้งให้ความรู้ความเข้าใจแก่พนักงาน เพื่อนำไปใช้ประกอบการปฏิบัติงาน

6. การร่วมพัฒนาชุมชนและสังคม

บริษัทมีนโยบายในการดำเนินธุรกิจอย่างมีความรับผิดชอบต่อสังคม และระมัดระวังในการพิจารณาดำเนินการใดๆ ในเรื่องที่จะกระทบต่อความรู้สึกของสาธารณชน (Public Interest) บริษัทได้ตระหนักถึงความสำคัญในการดำเนินธุรกิจบนพื้นฐานของความมีจริยธรรมและคุณธรรมที่ดี ควบคู่ไปกับการดูแล ช่วยเหลือและร่วมสร้างสรรค์สังคมไทยอย่างยั่งยืนเป็นสำคัญ บริษัททำหน้าที่ในฐานะพลเมืองที่ดี วางตัวเป็นกลาง โดยไม่กระทำการฝักใฝ่ในพรรคการเมืองหนึ่งพรรคการเมืองใด บริษัทตระหนักในความเป็นส่วนหนึ่งของสังคมซึ่งมีหน้าที่รับผิดชอบต่อสังคม สนับสนุนกิจกรรมสาธารณประโยชน์แก่ชุมชน ตลอดจนพัฒนาสภาพแวดล้อมของชุมชนและสังคม เพื่อชีวิตความเป็นอยู่ที่ดีขึ้น

7. การจัดการสิ่งแวดล้อม

บริษัทตระหนักถึงความสำคัญของการประหยัดพลังงาน การรักษาสิ่งแวดล้อม และได้มีการรณรงค์ให้มีการใช้อุปกรณ์ไฟฟ้าที่มีประสิทธิภาพสูงสุด ซึ่งถือเป็นความรับผิดชอบต่อสังคมอย่างหนึ่ง

บริษัทมีการรณรงค์ให้พนักงาน นำกระดาษที่ใช้แล้วนำมา Reused ใช้อีกด้านหนึ่ง รวมถึงให้มีการนำกล่องกระดาษบรรจุภัณฑ์มาใช้ใหม่หรือสิ่งของเหลือใช้ให้ถูกสุขลักษณะ เพื่อไม่ให้มีผลกระทบใดๆ กับชุมชนใกล้เคียง รวมทั้งส่งเสริมพนักงานให้มีจิตสำนึกและความรับผิดชอบต่อดูแลและรักษาสิ่งแวดล้อม โดยจัดให้มีการอบรมให้ความรู้และส่งเสริมให้พนักงานมีส่วนร่วมในการเสนอข้อคิดเห็น และเข้าร่วมกิจกรรมที่เกี่ยวข้อง

การเปิดเผยข้อมูลและความโปร่งใส

บริษัทให้ความสำคัญต่อการเปิดเผยข้อมูลข่าวสารของบริษัท โดยมีวัตถุประสงค์เพื่อให้การเปิดเผยข้อมูล ทั้งข้อมูลทางการเงินและข้อมูลที่มีข้อมูลทางการเงินของบริษัทต่อผู้ถือหุ้น นักลงทุน นักวิเคราะห์หลักทรัพย์ และภาครัฐที่เกี่ยวข้อง รวมถึงสาธารณชนทั่วไป เป็นไปอย่างถูกต้อง ครบถ้วน ทัวถึง เท่าเทียม โปร่งใส ทันการณ์ และเป็นไปในทิศทางเดียวกัน รวมทั้งสอดคล้องกับกฎหมายข้อกำหนดของทางการ และระเบียบต่างๆ ที่เกี่ยวข้อง

ในปี 2560 บริษัทมีการเปิดเผยข้อมูลทางการเงินที่สำคัญอย่างเพียงพอในงบการเงินโดยการเปิดเผยเป็นไปตามหลักเกณฑ์ของธนาคารแห่งประเทศไทย สำนักงานคณะกรรมการกำกับหลักทรัพย์และตลาดหลักทรัพย์ ตลาดหลักทรัพย์แห่งประเทศไทย และมาตรฐานการรายงานทางการเงิน และเผยแพร่ผ่านระบบเผยแพร่ข้อมูลของตลาดหลักทรัพย์แห่งประเทศไทยและเว็บไซต์ของบริษัท ซึ่งงบการเงินดังกล่าวได้ผ่านการสอบทาน/ตรวจสอบจากผู้สอบบัญชีรับอนุญาตและผ่าน

ความรับผิดชอบต่อสังคมและสิ่งแวดล้อม

ความเห็นชอบจากคณะกรรมการตรวจสอบก่อนเปิดเผยต่อผู้ถือหุ้น โดยได้เปิดเผยรายงานความรับผิดชอบต่อสังคมของคณะกรรมการต่อรายงานทางการเงินในรายงานประจำปีด้วย นอกจากนี้บริษัทได้เปิดเผยงบการเงินรายไตรมาสก่อนการสอบทาน/ตรวจสอบงบการเงินผ่านการสอบทาน/ตรวจสอบ รวมถึงข้อมูลที่มีใช้ข้อมูลทางการเงินอื่น ได้แก่คำอธิบายและการวิเคราะห์ของฝ่ายจัดการ มติคณะกรรมการ และ/หรือ ผู้ถือหุ้นที่สำคัญ การกำกับดูแลกิจการซึ่งเป็นประโยชน์ต่อผู้ถือหุ้น นักลงทุน และนักวิเคราะห์หลักทรัพย์และได้มีการประเมินประสิทธิภาพของกระบวนการเปิดเผยข้อมูลอย่างสม่ำเสมอ

สำหรับการเปิดเผยข้อมูลข่าวสารบริษัทที่สำคัญ บริษัทได้ดำเนินการผ่านช่องทางต่างๆเพื่อให้ผู้ถือหุ้นและผู้มีส่วนเกี่ยวข้องได้รับทราบข้อมูลข่าวสารอย่างทั่วถึงโดยมีการเผยแพร่ผ่านช่องทางต่างๆ ดังนี้

1. ตลาดหลักทรัพย์แห่งประเทศไทย
 - 1) รายงานประจำปี
 - 2) งบการเงินของบริษัท
 - 3) เอกสารแจ้งมติคณะกรรมการบริษัท มติที่ประชุมผู้ถือหุ้น และอื่นๆ
2. สำนักงานคณะกรรมการกำกับหลักทรัพย์และตลาดหลักทรัพย์
3. กระทรวงพาณิชย์
4. หนังสือพิมพ์
5. เว็บไซต์บริษัท ซึ่งจัดทำเป็นสองภาษา คือภาษาไทยและภาษาอังกฤษ

การควบคุมภายในและการบริหารจัดการความเสี่ยง

คณะกรรมการบริษัท และผู้บริหารของบริษัทให้ความสำคัญต่อการควบคุมภายในที่ดี และผูกพันในการดำรงไว้ซึ่งวัฒนธรรมที่ตระหนักถึงความสำคัญของการจัดการความเสี่ยง และความเพียงพอของการควบคุมภายในสำหรับการดำเนินงานทุกด้านของบริษัท โดยบริษัทกำหนดให้ทุกหน่วยงานของบริษัทยึดถือแนวปฏิบัติที่ดีเกี่ยวกับการควบคุมภายในเพื่อเป็นหลักในการดำเนินธุรกิจของบริษัท และเพื่อเป็นหลักปฏิบัติของพนักงาน นอกจากนี้ยังกำหนดให้มีการสอบทานประสิทธิภาพ และความปลอดภัยของกระบวนการบริหารความเสี่ยง และระบบการควบคุมภายในโดยคณะกรรมการตรวจสอบผ่านการหารือ และประเมินผลการปฏิบัติงานของผู้ตรวจสอบภายใน ซึ่งสาระสำคัญประกอบด้วยการพิจารณาความเหมาะสมของขอบเขต ภาระความรับผิดชอบ แผนการปฏิบัติงาน รวมถึงผลการประเมินความเพียงพอ และคุณภาพของระบบการควบคุมภายใน และรายงานต่อคณะกรรมการบริษัทในกรณีที่มีข้อเสนอแนะ หรือพบข้อบกพร่องที่เป็นสาระสำคัญ เพื่อให้มีการปรับปรุงแก้ไขต่อไป

บริษัทให้ความสำคัญกับการกำกับดูแลและการกำหนดวัฒนธรรมของการควบคุม และจัดทำนโยบายและระเบียบวิธีปฏิบัติงานไว้เป็นลายลักษณ์อักษร ทั้งยังจัดให้มีคู่มือพนักงานกำหนดระเบียบวินัยของพนักงาน จรรยาบรรณในวิชาชีพ รวมถึงกำหนดบทลงโทษการกระทำความผิดระเบียบวินัย ทั้งนี้ เพื่อให้การปฏิบัติงานของพนักงานมีประสิทธิภาพ โปร่งใส และเป็นธรรมต่อผู้มีส่วนได้เสีย

นอกจากนี้ ยังได้จัดให้มีการสอบทานการปฏิบัติงานและการควบคุมภายในโดยผู้ปฏิบัติงานเป็นประจำ เพื่อเสริมสร้างให้ผู้ปฏิบัติงานเกิดความรอบคอบระมัดระวังในการปฏิบัติงานบริษัทกำหนดให้กิจกรรมการควบคุมเป็นส่วนหนึ่งของกระบวนการปฏิบัติงานและจัดโครงสร้างการควบคุมที่เหมาะสมในทุกส่วนงาน กระบวนการปฏิบัติงานจะถูกกำหนดให้มีการแบ่งแยกหน้าที่ผู้ปฏิบัติงาน ผู้ติดตามควบคุม และประเมินผลออกจากกัน เพื่อให้เกิดการถ่วงดุลและการตรวจสอบระหว่างกันอย่างเหมาะสม สำหรับกิจกรรมที่อาจก่อให้เกิดความขัดแย้งทางผลประโยชน์ จะได้รับการระบุและดำเนินการให้เป็นไปตามระเบียบและข้อบังคับต่างๆ ที่เกี่ยวข้องของบริษัท

การตรวจสอบและการติดตามดูแลการดำเนินงานของบริษัทใช้เกณฑ์ความเสี่ยงซึ่งครอบคลุมการปฏิบัติตามกฎหมาย และระเบียบข้อบังคับของทางราชการ นโยบายระเบียบปฏิบัติและจรรยาบรรณในการปฏิบัติงานของบริษัท การประเมินความเพียงพอของระบบการควบคุมภายใน และการจัดการความเสี่ยงอย่างเหมาะสม ทั้งนี้ บริษัทตระหนักเสมอว่า การควบคุมภายในถือเป็นกระบวนการที่สำคัญของการดำเนินธุรกิจของบริษัททำให้การปฏิบัติงานมีประสิทธิภาพ และเกิดความมั่นใจอย่างสมเหตุสมผลว่า การดำเนินงานของบริษัทสามารถบรรลุวัตถุประสงค์ สร้างผลประโยชน์ตอบแทนในระยะยาว การรายงานข้อมูลทางการเงินและการดำเนินงานน่าเชื่อถือการปฏิบัติงานเป็นไปตามกฎหมาย ระเบียบ และข้อบังคับต่างๆ และป้องกันมิให้เกิดการกระทำอันอาจก่อความเสียหายต่อทรัพย์สินและชื่อเสียงของบริษัท

บริษัทมอบหมายให้นางสาวทิตา สุวรรณแสง รักษาการผู้จัดการฝ่ายตรวจสอบ มีหน้าที่ในการกำกับดูแลการปฏิบัติงานฝ่ายตรวจสอบ และรับผิดชอบในการกำกับดูแลการปฏิบัติตามกฎหมาย เป็นศูนย์กลางการกำกับดูแลการดำเนินธุรกิจของบริษัทให้เป็นไปตามกฎหมาย กฎระเบียบ ข้อบังคับ นโยบาย และข้อกำหนดของหน่วยงานราชการที่เกี่ยวข้อง ได้แก่ ธนาคารแห่งประเทศไทย สำนักงานป้องกันและปราบปรามการฟอกเงิน สถาบันคุ้มครองเงินฝาก สำนักงานคณะกรรมการ ก.ล.ต. และตลาดหลักทรัพย์แห่งประเทศไทย ทั้งนี้คณะกรรมการบริษัทได้อนุมัตินโยบายด้านการปฏิบัติตามกฎหมาย (Compliance Policy) โดยกำหนดให้คณะกรรมการบริษัท คณะกรรมการตรวจสอบ ผู้บริหารระดับสูง ฝ่ายงานหรือหน่วยงาน และพนักงานต้องปฏิบัติตามกฎหมาย รวมถึงการสื่อสารกับพนักงานได้ตระหนักว่า พนักงานทุกคนมีหน้าที่และความรับผิดชอบในการศึกษาและทำความเข้าใจในกฎหมายรวมถึงกฎระเบียบที่เกี่ยวข้องในงานที่ได้รับมอบหมาย และปฏิบัติให้ถูกต้องครบถ้วน เป็นไปตามกฎหมายอย่างเคร่งครัด โดยการพิจารณาและอนุมัติ แต่งตั้ง ถอดถอน โยกย้ายผู้ดำรงตำแหน่งหัวหน้าหน่วยงานตรวจสอบภายในของบริษัทจะต้องผ่านการอนุมัติจากคณะกรรมการตรวจสอบ คุณสมบัติของผู้ดำรงตำแหน่งหัวหน้างานตรวจสอบภายใน ตามเอกสารแนบ 3

รายการระหว่างกัน

ในปี 2560 บริษัทมีการทำรายการระหว่างกันกับบุคคลหรือกิจการที่เกี่ยวข้องกัน ซึ่งเป็นไปเพื่อการดำเนินธุรกิจของบริษัท รายการดังกล่าวเป็นไปตามเงื่อนไขทางการค้า และเกณฑ์ตามสัญญาระหว่างบริษัท และบุคคลหรือกิจการที่เกี่ยวข้องกันเหล่านั้น ซึ่งเป็นไปตามเงื่อนไขปกติโดยทั่วไปในการทำธุรกิจของบริษัทที่ไม่แตกต่างจากบุคคลภายนอก

สรุปรายการธุรกิจที่สำคัญกับบุคคลหรือกิจการที่เกี่ยวข้องกัน ระหว่างปี 2560 ดังนี้

บุคคลที่มีผลประโยชน์ร่วม	ลักษณะความสัมพันธ์	ลักษณะรายการ	มูลค่า (พันบาท)	ราคา/อัตราค่าธรรมเนียม
1.มูลนิธิศรีสวัสดิ์-สมาน แก้วบุตตา	• มีญาติสนิทของกรรมการบริษัท คือ น.ส.ดวงใจ แก้วบุตตา เป็นกรรมการและเป็นผู้ถือหุ้นในบริษัทดังกล่าว	• ดอกเบี้ยจ่ายเงินรับฝาก	72	คิดดอกเบี้ยในอัตรากำหนดที่คิดกับลูกค้าทั่วไป
2.บจ.ปริดาปราโมทย์	• มีญาติสนิทของกรรมการบริษัท คือ นายนิติธรรม โรจนพฤษช์ เป็นกรรมการและเป็นผู้ถือหุ้นในบริษัทดังกล่าว	• ดอกเบี้ยจ่ายเงินรับฝาก	5,903	คิดดอกเบี้ยในอัตรากำหนดที่คิดกับลูกค้าทั่วไป
3.บจ.เอ็กซ์เซล ลิงค์	• มีญาติสนิทของกรรมการบริษัท คือ นายนิติธรรม โรจนพฤษช์ เป็นกรรมการในบริษัทดังกล่าว	• ดอกเบี้ยจ่ายเงินรับฝาก	164	คิดดอกเบี้ยในอัตรากำหนดที่คิดกับลูกค้าทั่วไป
4.บจ.แอล.เอ็ม.เทค	• มีญาติสนิทของกรรมการบริษัท คือ นายนิติธรรม โรจนพฤษช์ เป็นกรรมการและเป็นผู้ถือหุ้นในบริษัทดังกล่าว	• ดอกเบี้ยจ่ายเงินรับฝาก	5	คิดดอกเบี้ยในอัตรากำหนดที่คิดกับลูกค้าทั่วไป
5.บจ.เอเอเอสโฮลดิ้ง	• มีญาติสนิทของกรรมการบริษัท คือ นายนิติธรรม โรจนพฤษช์ เป็นกรรมการและเป็นผู้ถือหุ้นในบริษัทดังกล่าว	• ดอกเบี้ยจ่ายเงินรับฝาก	15	คิดดอกเบี้ยในอัตรากำหนดที่คิดกับลูกค้าทั่วไป
6.บจ.รักษาวารี	• มีญาติสนิทของกรรมการบริษัท คือ นายนิติธรรม โรจนพฤษช์ เป็นกรรมการและเป็นผู้ถือหุ้นในบริษัทดังกล่าว	• ดอกเบี้ยจ่ายเงินรับฝาก	14	คิดดอกเบี้ยในอัตรากำหนดที่คิดกับลูกค้าทั่วไป

รายการระหว่างกับ

บุคคลที่มี ผลประโยชน์ร่วม	ลักษณะความสัมพันธ์	ลักษณะรายการ	มูลค่า (พันบาท)	ราคา/อัตราค่าธรรมเนียม
7.บจ.ทัศน์ศิริ	<ul style="list-style-type: none"> มีญาติสนิทของกรรมการบริษัท คือ นายอิทธิธรรม โรจนพฤกษ์ เป็นกรรมการและเป็นผู้ถือหุ้นในบริษัทดังกล่าว 	<ul style="list-style-type: none"> ดอกเบียจ่ายเงินรับฝาก 	19	คิดดอกเบี้ยในอัตรากำหนดที่คิดกับลูกค้าทั่วไป
8.บจ.คอม-ลิงค์	<ul style="list-style-type: none"> มีญาติสนิทของกรรมการบริษัท คือ นายอิทธิธรรม โรจนพฤกษ์ เป็นกรรมการและเป็นผู้ถือหุ้นในบริษัทดังกล่าว 	<ul style="list-style-type: none"> ดอกเบียจ่ายเงินรับฝาก 	18,794	คิดดอกเบี้ยในอัตรากำหนดที่คิดกับลูกค้าทั่วไป
9.บจ.ดีเอส เซอร์วิส	<ul style="list-style-type: none"> มีญาติสนิทของกรรมการบริษัท คือ นายอิทธิธรรม โรจนพฤกษ์ เป็นกรรมการและเป็นผู้ถือหุ้นในบริษัทดังกล่าว 	<ul style="list-style-type: none"> ดอกเบียจ่ายเงินรับฝาก 	64	คิดดอกเบี้ยในอัตรากำหนดที่คิดกับลูกค้าทั่วไป
10.บจ.แอคทีฟคอมมิวนิคชั่น	<ul style="list-style-type: none"> มีญาติสนิทของกรรมการบริษัท คือ นายอิทธิธรรม โรจนพฤกษ์ เป็นกรรมการในบริษัทดังกล่าว 	<ul style="list-style-type: none"> ดอกเบียจ่ายเงินรับฝาก 	120	คิดดอกเบี้ยในอัตรากำหนดที่คิดกับลูกค้าทั่วไป
11.บจ.ธรรมวงศ์	<ul style="list-style-type: none"> มีญาติสนิทของกรรมการบริษัท คือ นายอิทธิธรรม โรจนพฤกษ์ เป็นกรรมการและเป็นผู้ถือหุ้นในบริษัทดังกล่าว 	<ul style="list-style-type: none"> ดอกเบียจ่ายเงินรับฝาก 	27	คิดดอกเบี้ยในอัตรากำหนดที่คิดกับลูกค้าทั่วไป
12.บจ.บุญเอนกอนันต์	<ul style="list-style-type: none"> มีกรรมการบริษัท คือ นายอิทธิธรรม โรจนพฤกษ์ เป็นกรรมการและเป็นผู้ถือหุ้นในบริษัทดังกล่าว มีญาติสนิทของกรรมการบริษัท คือ นายอิทธิธรรม โรจนพฤกษ์ เป็นกรรมการและเป็นผู้ถือหุ้นในบริษัทดังกล่าว 	<ul style="list-style-type: none"> ดอกเบียจ่ายเงินรับฝาก 	81	คิดดอกเบี้ยในอัตรากำหนดที่คิดกับลูกค้าทั่วไป

รายการระหว่างกัน

บุคคลที่มี ผลประโยชน์ร่วม	ลักษณะความสัมพันธ์	ลักษณะรายการ	มูลค่า (พันบาท)	ราคา/อัตราค่าธรรมเนียม
13. บจ. ศัสสวา แลนด์	<ul style="list-style-type: none"> มีญาติสนิทของกรรมการบริษัท คือ นายอิทธิธรรม โจนพฤกษ์ เป็นผู้ถือหุ้นในบริษัทดังกล่าว 	<ul style="list-style-type: none"> ดอกเบีย้จ่ายเงินรับฝาก 	49	คิดดอกเบี้ยในอัตราปกติที่คิดกับลูกค้าทั่วไป
14. บจ. เอส. เอ. วี. (ไทยแลนด์)	<ul style="list-style-type: none"> มีญาติสนิทของกรรมการบริษัท คือ นายอิทธิธรรม โจนพฤกษ์ เป็นกรรมการและเป็นผู้ถือหุ้นในบริษัทดังกล่าว 	<ul style="list-style-type: none"> ดอกเบีย้จ่ายเงินรับฝาก 	83	คิดดอกเบี้ยในอัตราปกติที่คิดกับลูกค้าทั่วไป
15. บจ. ประเสริฐดีแท้	<ul style="list-style-type: none"> มีญาติสนิทของกรรมการบริษัท คือ นายอิทธิธรรม โจนพฤกษ์ เป็นผู้ถือหุ้นในบริษัทดังกล่าว 	<ul style="list-style-type: none"> ดอกเบีย้จ่ายเงินรับฝาก 	9	คิดดอกเบี้ยในอัตราปกติที่คิดกับลูกค้าทั่วไป
16. บจ. พลังรุ่งเรือง	<ul style="list-style-type: none"> มีกรรมการบริษัท คือ นายอิทธิธรรม โจนพฤกษ์ เป็นกรรมการและเป็นผู้ถือหุ้นในบริษัทดังกล่าว มีญาติสนิทของกรรมการบริษัท คือ นายอิทธิธรรม โจนพฤกษ์ เป็นกรรมการและเป็นผู้ถือหุ้นในบริษัทดังกล่าว 	<ul style="list-style-type: none"> ดอกเบีย้จ่ายเงินรับฝาก 	4	คิดดอกเบี้ยในอัตราปกติที่คิดกับลูกค้าทั่วไป
17. บจ. สหสามัคคีบริการ	<ul style="list-style-type: none"> มีกรรมการบริษัท คือ นายอิทธิธรรม โจนพฤกษ์ เป็นผู้ถือหุ้น มีญาติสนิทของกรรมการบริษัท คือ นายอิทธิธรรม โจนพฤกษ์ เป็นผู้ถือหุ้นในบริษัทดังกล่าว 	<ul style="list-style-type: none"> ดอกเบีย้จ่ายเงินรับฝาก 	8	คิดดอกเบี้ยในอัตราปกติที่คิดกับลูกค้าทั่วไป

รายการระหว่างกัน

บุคคลที่มี ผลประโยชน์ร่วม	ลักษณะความสัมพันธ์	ลักษณะรายการ	มูลค่า (พันบาท)	ราคา/อัตราค่าธรรมเนียม
18.บจ.พีพีจีอาร์	<ul style="list-style-type: none"> • มีกรรมการร่วมกัน คือ นายอิทธิธรรม โจนพฤกษ์ • มีญาติสนิทของกรรมการ บริษัท คือ นายอิทธิธรรม โจนพฤกษ์ เป็นกรรมการและเป็นผู้ถือหุ้นในบริษัทดังกล่าว 	• ดอกเบี้ยจ่ายเงินรับฝาก	225	คิดดอกเบี้ยในอัตราปกติที่คิดกับลูกค้าทั่วไป
19.บจ.ไฮ-เทค เน็ทเวิร์ค	<ul style="list-style-type: none"> • มีญาติสนิทของกรรมการ บริษัท คือ นายอิทธิธรรม โจนพฤกษ์ เป็นกรรมการและเป็นผู้ถือหุ้นในบริษัทดังกล่าว • มีกรรมการร่วมกัน คือ นางกิ่งเทียน บางอ้อ (ลาออก 31.03.60) 	• ดอกเบี้ยจ่ายเงินรับฝาก	506	คิดดอกเบี้ยในอัตราปกติที่คิดกับลูกค้าทั่วไป
20.บจ.เทคโนโลยี บริหาร-ธุรกิจ รักไทย	<ul style="list-style-type: none"> • มีญาติสนิทของกรรมการ บริษัท คือ นายอิทธิธรรม โจนพฤกษ์ เป็นกรรมการในบริษัทดังกล่าว • มีกรรมการร่วมกัน คือ นางกิ่งเทียน บางอ้อ (ลาออก 31.03.60) 	• ดอกเบี้ยจ่ายเงินรับฝาก	2,766	คิดดอกเบี้ยในอัตราปกติที่คิดกับลูกค้าทั่วไป
21.บมจ.อีเทอเนล เอนเนอยี	<ul style="list-style-type: none"> • มีญาติสนิทของกรรมการ บริษัท คือ นายอิทธิธรรม โจนพฤกษ์ เป็นกรรมการและเป็นผู้ถือหุ้นในบริษัทดังกล่าว • มีกรรมการร่วมกัน คือ นายวรกิจ สว่างศรีวงศ์ (ลาออก 13.06.60) 	• ดอกเบี้ยจ่ายเงินรับฝาก	45	คิดดอกเบี้ยในอัตราปกติที่คิดกับลูกค้าทั่วไป

รายการระหว่างกัน

บุคคลที่มี ผลประโยชน์ร่วม	ลักษณะความสัมพันธ์	ลักษณะรายการ	มูลค่า (พันบาท)	ราคา/อัตราค่าธรรมเนียม
22. บจ. พลังเกษตร อุตสาหกรรม	<ul style="list-style-type: none"> มีญาติสนิทของกรรมการ บริษัท คือ นายอิทธิธรรม โรจนพฤกษ์ เป็นผู้ถือหุ้นในบริษัทดังกล่าว มีกรรมการร่วมกัน คือ นายวรกิจ สร้างศรีวงศ์ (ลาออก 13.06.60) 	• ดอกเบี้ยจ่ายเงินรับฝาก	2	คิดดอกเบี้ยในอัตราปกติที่คิดกับลูกค้าทั่วไป
23. บจ. จิโรลา (ประเทศไทย)	<ul style="list-style-type: none"> มีญาติสนิทของกรรมการ บริษัท คือ นายอิทธิธรรม โรจนพฤกษ์ เป็นกรรมการและเป็นผู้ถือหุ้นในบริษัทดังกล่าว มีกรรมการร่วมกัน คือ นางกิ่งเทียน บางอ้อ (ลาออก 31.03.60) 	• ดอกเบี้ยจ่ายเงินรับฝาก	10	คิดดอกเบี้ยในอัตราปกติที่คิดกับลูกค้าทั่วไป
24. บจ. ไอ ทาวเวอร์	<ul style="list-style-type: none"> มีญาติสนิทของกรรมการ บริษัท คือ นายอิทธิธรรม โรจนพฤกษ์ เป็นกรรมการในบริษัทดังกล่าว มีกรรมการร่วมกัน คือ นางกิ่งเทียน บางอ้อ (ลาออก 31.03.60) 	• ดอกเบี้ยจ่ายเงินรับฝาก	3,879	คิดดอกเบี้ยในอัตราปกติที่คิดกับลูกค้าทั่วไป
25. บจ. บุญเอนก	<ul style="list-style-type: none"> มีญาติสนิทของกรรมการ บริษัท คือ นายอิทธิธรรม โรจนพฤกษ์ เป็นกรรมการในบริษัทดังกล่าว มีกรรมการร่วมกัน คือ นายวรกิจ สร้างศรีวงศ์ (ลาออก 13.06.60) 	• ดอกเบี้ยจ่ายเงินรับฝาก	32	คิดดอกเบี้ยในอัตราปกติที่คิดกับลูกค้าทั่วไป

รายการระหว่างกัน

บุคคลที่มี ผลประโยชน์ร่วม	ลักษณะความสัมพันธ์	ลักษณะรายการ	มูลค่า (พันบาท)	ราคา/อัตราค่าธรรมเนียม
26. บจ.อีเทอเนล เอนเนออี แอนด์ อีเลคทริซิตี	<ul style="list-style-type: none"> มีญาติสนิทของกรรมการ บริษัท คือ นายอิทธิธรรม โรจนพฤษช์ เป็นกรรมการในบริษัทดังกล่าว มีกรรมการร่วมกัน คือ นายวรภิจ สว่างศรีวงศ์ (ลาออก 13.06.60) 	• ดอกเบี้ยจ่ายเงินรับฝาก	24	คิดดอกเบี้ยในอัตราปกติที่คิดกับลูกค้าทั่วไป
27. บจ.เจริญพรพลังงาน	<ul style="list-style-type: none"> มีญาติสนิทของกรรมการ บริษัท คือ นายอิทธิธรรม โรจนพฤษช์ เป็นกรรมการในบริษัทดังกล่าว มีกรรมการร่วมกัน คือ นายวรภิจ สว่างศรีวงศ์ (ลาออก 13.06.60) 	• ดอกเบี้ยจ่ายเงินรับฝาก	28	คิดดอกเบี้ยในอัตราปกติที่คิดกับลูกค้าทั่วไป
28. บจ.เอนกบุญ	<ul style="list-style-type: none"> มีกรรมการร่วมกัน คือ นางกิ่งเทียน บางอ้อ (ลาออก 31.03.60) 	• ดอกเบี้ยจ่ายเงินรับฝาก	21	คิดดอกเบี้ยในอัตราปกติที่คิดกับลูกค้าทั่วไป
29. บจ.เทียร์ วัน เนทเวิร์ค	<ul style="list-style-type: none"> มีกรรมการร่วมกัน คือ นางกิ่งเทียน บางอ้อ (ลาออก 31.03.60) 	• ดอกเบี้ยจ่ายเงินรับฝาก	24	คิดดอกเบี้ยในอัตราปกติที่คิดกับลูกค้าทั่วไป
30. บจ.บิสแอนด์ฟัน	<ul style="list-style-type: none"> มีกรรมการร่วมกัน คือ นางกิ่งเทียน บางอ้อ (ลาออก 31.03.60) 	• ดอกเบี้ยจ่ายเงินรับฝาก	11	คิดดอกเบี้ยในอัตราปกติที่คิดกับลูกค้าทั่วไป
31. บริษัท ศรีสวัสดิ์ คอร์ปอเรชั่น จำกัด (มหาชน)	<ul style="list-style-type: none"> บริษัทใหญ่ 	• ดอกเบี้ยจ่ายเงินรับฝาก	20,236	อัตราที่ตกลงร่วมกัน
32. บริษัท ศรีสวัสดิ์ พาวเวอร์ 2014 จำกัด	<ul style="list-style-type: none"> กิจการที่เกี่ยวข้องกัน (มีบริษัทใหญ่ร่วมกัน) 	• ดอกเบี้ยจ่ายเงินรับฝาก	85,277	อัตราที่ตกลงร่วมกัน

รายการระหว่างกัน

สำหรับ ยอดคงค้างระหว่างบริษัทและบริษัทที่เกี่ยวข้องกัน ณ 31 ธันวาคม 2560 มีรายละเอียด ดังนี้

บุคคลที่มีผลประโยชน์ร่วม	ลักษณะความสัมพันธ์	ลักษณะรายการ	มูลค่า (พันบาท)
1.มูลนิธิศรีสวัสดิ์-สมาน แก้วบุตตา	• มีญาติสนิทของกรรมการบริษัท คือ น.ส.ดวงใจ แก้วบุตตา เป็นกรรมการและเป็นผู้ถือหุ้นในบริษัทดังกล่าว	• เงินรับฝาก • ดอกเบี้ยเงินรับฝาก ค้ำจ่าย	6,000 28
2.บจ.ปรีดาปราโมทย์	• มีญาติสนิทของกรรมการบริษัท คือ นายอิทธิธรรม โรจนพฤกษ์ เป็นกรรมการและเป็นผู้ถือหุ้นในบริษัทดังกล่าว	• เงินรับฝาก • ดอกเบี้ยเงินรับฝาก ค้ำจ่าย	715,984 3,095
3.บจ.เอ็กซ์เซล ลิงค์	• มีญาติสนิทของกรรมการบริษัท คือ นายอิทธิธรรม โรจนพฤกษ์ เป็นกรรมการในบริษัทดังกล่าว	• เงินรับฝาก • ดอกเบี้ยเงินรับฝาก ค้ำจ่าย	10,003 85
4.บจ.รักษ์วารี	• มีญาติสนิทของกรรมการบริษัท คือ นายอิทธิธรรม โรจนพฤกษ์ เป็นกรรมการและเป็นผู้ถือหุ้นในบริษัทดังกล่าว	• เงินรับฝาก • ดอกเบี้ยเงินรับฝาก ค้ำจ่าย	906 12
5.บจ.คอม-ลิงค์	• มีญาติสนิทของกรรมการบริษัท คือ นายอิทธิธรรม โรจนพฤกษ์ เป็นกรรมการและเป็นผู้ถือหุ้นในบริษัทดังกล่าว	• เงินรับฝาก • ดอกเบี้ยเงินรับฝาก ค้ำจ่าย	1,208,527 6,621
6.บจ.แอคทีฟคอมมิวนิเคชั่น	• มีญาติสนิทของกรรมการบริษัท คือ นายอิทธิธรรม โรจนพฤกษ์ เป็นกรรมการในบริษัทดังกล่าว	• เงินรับฝาก • ดอกเบี้ยเงินรับฝาก ค้ำจ่าย	7,702 68
7.บจ.ธรรมวงษ์	• มีญาติสนิทของกรรมการบริษัท คือ นายอิทธิธรรม โรจนพฤกษ์ เป็นกรรมการและเป็นผู้ถือหุ้นในบริษัทดังกล่าว	• เงินรับฝาก • ดอกเบี้ยเงินรับฝาก ค้ำจ่าย	1,748 6
8.บจ.คัสสาวา แลนด์	• มีญาติสนิทของกรรมการบริษัท คือ นายอิทธิธรรม โรจนพฤกษ์ เป็นผู้ถือหุ้นในบริษัทดังกล่าว	• เงินรับฝาก • ดอกเบี้ยเงินรับฝาก ค้ำจ่าย	4,264 36
9.บจ.เอส.เอ.วี.(ไทยแลนด์)	• มีญาติสนิทของกรรมการบริษัท คือ นายอิทธิธรรม โรจนพฤกษ์ เป็นกรรมการและเป็นผู้ถือหุ้นในบริษัทดังกล่าว	• เงินรับฝาก • ดอกเบี้ยเงินรับฝาก ค้ำจ่าย	5,000 22
10.บจ.ประเสริฐดีแท้	• มีญาติสนิทของกรรมการบริษัท คือ นายอิทธิธรรม โรจนพฤกษ์ เป็นผู้ถือหุ้นในบริษัทดังกล่าว	• เงินรับฝาก • ดอกเบี้ยเงินรับฝาก ค้ำจ่าย	570 5
11.บจ.สหสามัคคีบริการ	• มีกรรมการบริษัท คือ นายอิทธิธรรม โรจนพฤกษ์ เป็นผู้ถือหุ้น • มีญาติสนิทของกรรมการบริษัท คือ นายอิทธิธรรม โรจนพฤกษ์ เป็นผู้ถือหุ้นในบริษัทดังกล่าว	• เงินรับฝาก • ดอกเบี้ยเงินรับฝาก ค้ำจ่าย	1,000 8

รายการระหว่างกัน

บุคคลที่มีผลประโยชน์ร่วม	ลักษณะความสัมพันธ์	ลักษณะรายการ	มูลค่า (พันบาท)
12. บจ.พีพีจีอาร์	<ul style="list-style-type: none"> มีกรรมการร่วมกัน คือ นายอิทธิธรรม โจนพฤกษ์ มีญาติสนิทของกรรมการบริษัท คือ นายอิทธิธรรม โจนพฤกษ์ เป็นกรรมการและเป็นผู้ถือหุ้นในบริษัทดังกล่าว 	<ul style="list-style-type: none"> เงินรับฝาก ดอกเบี้ยเงินรับฝาก 	66,099
13. บจ.ไฮ-เทค เน็ทเวิร์ค	<ul style="list-style-type: none"> มีญาติสนิทของกรรมการบริษัท คือ นายอิทธิธรรม โจนพฤกษ์ เป็นกรรมการและเป็นผู้ถือหุ้นในบริษัทดังกล่าว 	<ul style="list-style-type: none"> เงินรับฝาก ดอกเบี้ยเงินรับฝาก 	49,065
14. บจ.เทคโนโลยี บริหารธุรกิจรักไทย	<ul style="list-style-type: none"> มีญาติสนิทของกรรมการบริษัท คือ นายอิทธิธรรม โจนพฤกษ์ เป็นกรรมการในบริษัทดังกล่าว 	<ul style="list-style-type: none"> เงินรับฝาก ดอกเบี้ยเงินรับฝาก 	199,233
15. บจ.ไอ ทาวเวอร์	<ul style="list-style-type: none"> มีญาติสนิทของกรรมการบริษัท คือ นายอิทธิธรรม โจนพฤกษ์ เป็นกรรมการในบริษัทดังกล่าว 	<ul style="list-style-type: none"> เงินรับฝาก ดอกเบี้ยเงินรับฝาก 	259,539
16. บจ.เจริญพรพลังงาน	<ul style="list-style-type: none"> มีญาติสนิทของกรรมการบริษัท คือ นายอิทธิธรรม โจนพฤกษ์ เป็นกรรมการในบริษัทดังกล่าว 	<ul style="list-style-type: none"> เงินรับฝาก 	500
17. บริษัท ศรีสวัสดิ์ คอร์ปอเรชั่น จำกัด (มหาชน)	<ul style="list-style-type: none"> บริษัทใหญ่ 	<ul style="list-style-type: none"> เงินกู้ยืม ดอกเบี้ยเงินกู้ยืมค้างจ่าย ลูกหนี้ เจ้าหนี้ 	2,500,000
18. บริษัท ศรีสวัสดิ์ พาวเวอร์ 2014 จำกัด	<ul style="list-style-type: none"> กิจการที่เกี่ยวข้องกัน (มีบริษัทใหญ่ร่วมกัน) 	<ul style="list-style-type: none"> ค่าบริหารจัดการ สินเชื่อค้างจ่าย ลูกหนี้ เจ้าหนี้ 	387,016
19. บริษัท เงินสดทันใจ จำกัด	<ul style="list-style-type: none"> กิจการที่เกี่ยวข้องกัน (มีบริษัทใหญ่ร่วมกัน) 	<ul style="list-style-type: none"> ลูกหนี้ 	104,432
			4,691
			73

นโยบายการกำรายการระหว่างกัน

บริษัทได้ให้ความสำคัญต่อการบริหารงานภายใต้การกำกับดูแลกิจการที่ดี โดยบริษัทมีนโยบายและระเบียบปฏิบัติงานเกี่ยวกับการทำรายการที่เกี่ยวข้องกัน โดยนโยบายในการทำรายการระหว่างกันจะเป็นไปตามปกติของธุรกิจ ซึ่งเป็นไปในราคาหรือเงื่อนไขที่ไม่แตกต่างจากบุคคลภายนอก

รายการระหว่างกัน

มาตรการหรือขั้นตอนการอนุมัติการทำรายการระหว่างกัน

บริษัทพิจารณารายการโดยถือเสมือนเป็นการทำรายการที่กระทำกับบุคคลภายนอก การอนุมัติการทำรายการระหว่างกัน สามารถสรุปได้ดังนี้

1. ให้การทำธุรกรรมของบริษัทฯ หรือบริษัทย่อย กับกรรมการ ผู้บริหาร หรือบุคคลที่เกี่ยวข้องกัน ที่มีลักษณะรายการเป็นธุรกรรมที่มีเงื่อนไขการค้าโดยทั่วไป กล่าวคือ เป็นธุรกรรมที่มีข้อตกลงทางการค้าในลักษณะเดียวกับที่วิญญูชนจะพึงกระทำกับคู่สัญญาทั่วไปในสถานการณ์เดียวกัน ด้วยอำนาจต่อรองทางการค้าที่ปราศจากอิทธิพลในการที่ตนมีสถานะเป็นกรรมการ ผู้บริหาร หรือบุคคลที่เกี่ยวข้องกัน (เป็นธุรกรรมเกี่ยวกับการฝาก-ถอนเงิน การกู้ยืมเงินและให้กู้ยืมเงิน การจัดโครงสร้างทางการเงินและการให้กู้ตามโครงการ ซื้อ-ขายหลักทรัพย์ ที่ปรึกษาการลงทุน ที่ปรึกษาทางการเงิน การจัดจำหน่ายหลักทรัพย์ และการซื้อขายสินค้าเกษตรล่วงหน้า) คณะกรรมการบริหาร หรือ ผู้บริหารสามารถอนุมัติการทำรายการก่อนได้ตามอำนาจอนุมัติ และตามหลักการที่ได้รับอนุมัติจากคณะกรรมการบริษัท และต้องรายงานการเข้าทำธุรกรรมดังกล่าวต่อที่ประชุมคณะกรรมการตรวจสอบหรือคณะกรรมการบริษัททราบตามที่กำหนด
2. การทำธุรกรรมของบริษัทฯ หรือบริษัทย่อย กับกรรมการ ผู้บริหาร หรือบุคคลที่เกี่ยวข้องกัน ที่มีลักษณะรายการเป็นธุรกรรมที่ไม่เป็นเงื่อนไขการค้าโดยทั่วไป (มิใช่ธุรกรรมเกี่ยวกับการฝาก-ถอนเงิน การกู้ยืมเงินและให้กู้ยืมเงิน การจัดโครงสร้างทางการเงินและการให้กู้ตามโครงการ ซื้อ-ขายหลักทรัพย์ ที่ปรึกษาการลงทุน ที่ปรึกษาทางการเงิน การจัดจำหน่ายหลักทรัพย์ และการซื้อขายสินค้าเกษตรล่วงหน้า) ให้นำเสนอรายละเอียด รายการ ความสัมพันธ์ ความเหมาะสมของการทำรายการ และความเห็นของผู้เชี่ยวชาญอิสระที่เป็นบุคคลที่ 3 (ผู้สอบบัญชี/ผู้ประเมินราคาหลักทรัพย์/วิศวกรอิสระ/สำนักงานกฎหมาย) (ถ้ามี) ต่อคณะกรรมการตรวจสอบเพื่อพิจารณาให้ความเห็นชอบ และนำเสนอคณะกรรมการบริษัทฯ เพื่อพิจารณาอนุมัติ และนำเสนอการตกลงเข้าทำรายการดังกล่าวต่อที่ประชุมผู้ถือหุ้นเพื่ออนุมัติก่อน เว้นแต่ธุรกรรมดังกล่าวเข้าลักษณะตามมาตรา 89/12 และ/หรือ ประกาศคณะกรรมการกำกับตลาดทุนที่ ทจ.21/2551 เรื่อง หลักเกณฑ์ในการทำรายการที่เกี่ยวข้องกัน และ/หรือ ประกาศคณะกรรมการตลาดหลักทรัพย์ เรื่อง การเปิดเผยข้อมูลและการปฏิบัติการของบริษัทจดทะเบียนในรายการที่เกี่ยวข้องกัน พ.ศ. 2546 และ/หรือ ข้อกำหนดอื่นใดที่จะมีขึ้นในภายหลัง
3. ห้ามผู้บริหาร เป็นผู้อนุมัติการทำรายการที่เกี่ยวข้องกัน ในธุรกรรมที่ผู้บริหารรายนั้นมีความสัมพันธ์หรือมีความเกี่ยวข้องใด ๆ ทั้งนี้ ให้นำเสนอผู้บังคับบัญชาที่สูงกว่าเป็นผู้อนุมัติรายการ พร้อมทั้งเปิดเผยลักษณะความสัมพันธ์หรือความเกี่ยวข้อง หรือการมีส่วนได้เสียใด ๆ ให้บริษัทฯ และผู้อนุมัติทราบ
4. ห้ามกรรมการที่มีส่วนได้เสียในการทำธุรกรรมที่เป็นรายการที่เกี่ยวข้องกันเป็นผู้ร่วมอนุมัติรายการ ทั้งนี้ กรรมการท่านนั้นต้องเปิดเผยความสัมพันธ์ หรือความเกี่ยวข้อง หรือการมีส่วนได้เสียใด ๆ กับผู้ทำธุรกรรมให้บริษัทฯ ทราบ
5. การทำธุรกรรมกับผู้ถือหุ้นรายใหญ่ หรือกิจการที่มีผลประโยชน์เกี่ยวข้อง ต้องปฏิบัติตามแนวนโยบายของธนาคารแห่งประเทศไทยว่าด้วยการทำธุรกรรมด้านสินเชื่อ
6. การทำธุรกรรมกับผู้ถือหุ้นรายใหญ่ หรือกิจการที่มีผลประโยชน์เกี่ยวข้อง ต้องได้รับอนุมัติจากคณะกรรมการบริษัทด้วยมติเป็นเอกฉันท์ เว้นแต่กรณีดังนี้ให้คณะกรรมการบริษัทสามารถมอบอำนาจให้คณะกรรมการสินเชื่อหรือคณะกรรมการบริหารเป็นผู้พิจารณาอนุมัติสินเชื่อดังกล่าวได้ ทั้งนี้ต้องเป็นไปตามเกณฑ์การอนุมัติสินเชื่อที่บริษัทกำหนด และให้นำจำนวนเงินที่ให้กับผู้ถือหุ้นรายใหญ่ หรือกิจการที่มีผลประโยชน์เกี่ยวข้องนั้น เข้าขอรับสัตยาบันจากคณะกรรมการบริษัทในการประชุมครั้งถัดไปและต้องได้รับมติเอกฉันท์

รายการระหว่างกัน

7. การให้สินเชื่อ ลงทุน ก่อภาระผูกพัน หรือทำธุรกรรมที่มีลักษณะคล้ายการให้สินเชื่อแก่ส่วนราชการ กองทุนเพื่อการฟื้นฟูและพัฒนาระบบสถาบันการเงิน หรือ บริษัทที่ส่วนราชการ หรือกองทุนเพื่อการฟื้นฟูและพัฒนาระบบสถาบันการเงิน มีอำนาจควบคุมกิจการหรือถือหุ้นเกินกว่าร้อยละ 10 ของหุ้นที่จำหน่ายแล้วทั้งหมดของกิจการนั้น
8. การให้สินเชื่อ ลงทุน ก่อภาระผูกพัน หรือทำธุรกรรมที่มีลักษณะคล้ายการให้สินเชื่อแก่ลูกค้ารายเดิมที่เคยผ่านการอนุมัติจากคณะกรรมการบริษัทมาแล้ว ทั้งนี้ ไม่ว่าจะเป็นกรณีของวงเงินดังกล่าวเพิ่มเติม หรือของวงเงินดังกล่าวใหม่ก็ตาม

ทั้งนี้ หากคณะกรรมการบริษัทไม่ให้สัตยาบัน หรือให้สัตยาบันด้วยมติที่ไม่เป็นเอกฉันท์ ให้ยกเลิกการให้สินเชื่อ ลงทุน ก่อภาระผูกพัน หรือทำธุรกรรมที่มีลักษณะคล้ายการให้สินเชื่อดังกล่าวทันที

นอกจากนี้ บริษัทได้จัดทำสรุปรายการระหว่างกันที่เกิดขึ้น และเปิดเผยรายการระหว่างกันไว้ในหมายเหตุประกอบงบการเงินตามมาตรฐานการบัญชีที่กำหนด ทั้งนี้ บริษัทได้ปฏิบัติตามกฎหมาย ประกาศของสำนักงานคณะกรรมการกำกับหลักทรัพย์และตลาดหลักทรัพย์ และข้อกำหนดของตลาดหลักทรัพย์แห่งประเทศไทยที่เกี่ยวข้อง เพื่อให้สอดคล้องกับหลักการกำกับดูแลกิจการที่ดี

การวิเคราะห์และคำอธิบายของฝ่ายจัดการ

ภาพรวมของผลการดำเนินงาน

(หน่วย : พันบาท)

	สำหรับปี		เปลี่ยนแปลง	
	2560	2559	เพิ่ม(ลด)	ร้อยละ
รายได้ดอกเบี้ย	612,700	243,838	368,862	151.27
ค่าใช้จ่ายดอกเบี้ย	117,047	68,808	48,239	70.11
รายได้ดอกเบี้ยสุทธิ	495,653	175,030	320,623	183.18
รายได้ค่าธรรมเนียมและบริการ	12,131	7,474	4,657	62.31
กำไร (ขาดทุน) สุทธิจากเงินลงทุน	171,624	(2,730)	174,354	6,386.59
รายได้จากการดำเนินงานอื่น ๆ	64,710	58,999	5,711	9.68
ค่าใช้จ่ายจากการดำเนินงานอื่น ๆ	308,018	97,199	210,819	216.89
หนี้สูญและหนี้สงสัยจะสูญ	159,677	-	159,677	100.00
กำไรจากการดำเนินงานก่อนภาษีเงินได้	276,423	141,574	134,849	95.25
ภาษีเงินได้	41,615	12,912	28,703	222.30
กำไรสุทธิสำหรับปี	234,809	128,662	106,147	82.50

บริษัทมีกำไรสุทธิ 234.81 ล้านบาท เพิ่มขึ้น 106.15 ล้านบาทหรือเพิ่มขึ้นร้อยละ 82.50 เมื่อเปรียบเทียบกับกำไรสุทธิจำนวน 128.66 ล้านบาทในปี 2559 การเพิ่มขึ้นของกำไรมีสาเหตุส่วนใหญ่เนื่องมาจากการเพิ่มขึ้นของ 1. รายได้ดอกเบี้ยสุทธิจำนวน 320.62 ล้านบาท 2. รายได้ค่าธรรมเนียมและบริการจำนวน 4.66 ล้านบาท 3. กำไรสุทธิจากเงินลงทุนจำนวน 174.35 ล้านบาท และ 4. การเพิ่มขึ้นของรายได้จากการดำเนินงานอื่น ๆ จำนวน 5.71 ล้านบาท ในขณะที่บริษัทมีรายการที่ทำให้กำไรสุทธิลดลงจากการเพิ่มขึ้นของค่าใช้จ่ายจากการดำเนินงานอื่น ๆ จำนวน 210.82 ล้านบาท การเพิ่มขึ้นของหนี้สงสัยจะสูญจำนวน 159.68 ล้านบาท และการเพิ่มขึ้นของค่าใช้จ่ายภาษีเงินได้จำนวน 28.70 ล้านบาท โดยมีรายละเอียดดังนี้

รายได้ดอกเบี้ยสุทธิ

(หน่วย : พันบาท)

	สำหรับปี		เปลี่ยนแปลง	
	2560	2559	เพิ่ม(ลด)	ร้อยละ
รายได้ดอกเบี้ย				
รายการระหว่างธนาคารและตลาดเงิน	27,530	19,094	8,436	44.18
เงินลงทุนในตราสารหนี้	56,726	93,380	(36,654)	(39.25)
เงินให้สินเชื่อ	528,445	131,364	397,081	302.28
รวมรายได้ดอกเบี้ย	612,701	243,838	368,863	151.27

การวิเคราะห์และคำอธิบายของฝ่ายจัดการ

	สำหรับปี		เปลี่ยนแปลง	
	2560	2559	เพิ่ม(ลด)	ร้อยละ
ค่าใช้จ่ายดอกเบี้ย				
เงินรับฝาก	75,193	53,667	21,526	40.11
รายการระหว่างธนาคารและตลาดเงิน	-	-	-	-
เงินนำส่งกองทุนฟื้นฟูและพัฒนาระบบสถาบันการเงินและสถาบันคุ้มครองเงินฝาก	21,522	15,032	6,490	43.17
ตราสารหนี้ที่ออกและเงินกู้ยืม	20,332	108	20,224	18,725.93
ค่าธรรมเนียมในการกู้ยืมเงิน	-	1	(1)	(100.00)
รวมค่าใช้จ่ายดอกเบี้ย	117,047	68,808	48,239	70.11
รายได้ดอกเบี้ยสุทธิ	495,654	175,030	320,624	183.18

รายได้ดอกเบี้ยสุทธิเพิ่มขึ้น 320.62 ล้านบาท หรือร้อยละ 183.18 จากจำนวน 175.03 ล้านบาทในปี 2559 เป็นจำนวน 495.65 ล้านบาทในปี 2560 การเปลี่ยนแปลงในรายได้ดอกเบี้ยสุทธิเกิดจากปี 2560 บริษัทมีรายได้ดอกเบี้ยเพิ่มขึ้น 368.86 ล้านบาท หรือร้อยละ 151.27 โดยมีรายละเอียดดังนี้

- รายได้ดอกเบี้ยจากรายการระหว่างธนาคารและตลาดเงิน เพิ่มขึ้นจำนวน 8.44 ล้านบาท หรือร้อยละ 44.18 เป็นผลจากขนาดของธุรกรรมการซื้อขายตั๋วเงินภาคเอกชน (Private Repo) เพิ่มขึ้นจากปีก่อน
- รายได้ดอกเบี้ยจากเงินลงทุนในตราสารหนี้ ลดลงจำนวน 36.65 ล้านบาท หรือร้อยละ 39.25 ซึ่งเป็นผลจากการขายเงินลงทุนและการครบกำหนดไถ่ถอนของเงินลงทุนในระหว่างปี ประกอบกับการลงทุนลดลงจากปีก่อน
- รายได้ดอกเบี้ยจากเงินให้สินเชื่อเพิ่มขึ้นจำนวน 397.08 ล้านบาท หรือร้อยละ 302.28 เป็นผลจากการปล่อยสินเชื่อที่เพิ่มขึ้นเมื่อเทียบกับปี 2559

ค่าใช้จ่ายดอกเบี้ย

- ค่าใช้จ่ายดอกเบี้ยเงินรับฝากเพิ่มขึ้นจำนวน 21.53 ล้านบาท หรือร้อยละ 40.11 เนื่องจากการเพิ่มขึ้นของปริมาณเงินรับฝากและอัตราดอกเบี้ยเฉลี่ยของเงินรับฝากเพิ่มขึ้นเมื่อเทียบกับปี 2559 ทั้งนี้ อัตราดอกเบี้ยเฉลี่ยของปี 2560 เท่ากับร้อยละ 1.96 ซึ่งสูงกว่าอัตราดอกเบี้ยเฉลี่ยร้อยละ 1.64 ในปี 2559
- ค่าใช้จ่ายเงินนำส่งกองทุนฟื้นฟูและพัฒนาระบบสถาบันการเงิน และสถาบันคุ้มครองเงินฝากเพิ่มขึ้นจำนวน 6.49 ล้านบาท หรือร้อยละ 43.17 ซึ่งแปรผันตามสัดส่วนของเงินรับฝาก ตราสารหนี้ที่ออกและเงินกู้ยืมที่มีอัตราดอกเบี้ยเพิ่มขึ้นจากปีก่อน
- ค่าใช้จ่ายดอกเบี้ยตราสารหนี้ที่ออกและเงินกู้ยืมเพิ่มขึ้นจำนวน 20.22 ล้านบาท ซึ่งเป็นผลจากการเพิ่มขึ้นของเงินกู้ยืมเพื่อใช้ในการดำเนินธุรกิจของบริษัท

การวิเคราะห์และคำอธิบายของฝ่ายจัดการ

รายได้ที่ไม่ใช่ดอกเบี้ย

(หน่วย : พันบาท)

	สำหรับปี		เปลี่ยนแปลง	
	2560	2559	เพิ่ม(ลด)	ร้อยละ
รายได้ค่าธรรมเนียมและบริการ				
การรับรอง รับอาวัล และค้ำประกัน	633	568	65	11.44
อื่น ๆ	11,498	6,906	4,592	66.49
รวมรายได้ค่าธรรมเนียมและบริการ	12,131	7,474	4,657	62.31
กำไร (ขาดทุน) สุทธิจากเงินลงทุน				
กำไร (ขาดทุน) จากการขายเงินลงทุน	167,524	1,370	166,154	12,128.03
กลับรายการ (ขาดทุน) จากการด้อยค่าของเงินลงทุน	4,100	(4,100)	8,200	200.00
กำไร (ขาดทุน) สุทธิจากเงินลงทุน	171,624	(2,730)	174,354	6,386.59
รายได้จากการดำเนินงานอื่น ๆ				
รายได้เงินปันผล	55,816	38,344	17,472	45.57
รายได้อื่น	8,894	20,655	(11,761)	(56.94)
รายได้จากการดำเนินงานอื่น ๆ	64,710	58,999	5,711	9.68
รวมรายได้ที่ไม่ใช่ดอกเบี้ย	248,465	63,743	184,722	289.79

- รายได้ค่าธรรมเนียมและบริการเพิ่มขึ้นจำนวน 4.66 ล้านบาท หรือเพิ่มขึ้นร้อยละ 62.31 จากจำนวน 7.47 ล้านบาทในปี 2559 เป็นจำนวน 12.13 ล้านบาทในปี 2560 โดยส่วนใหญ่เพิ่มขึ้นจากรายได้ค่าธรรมเนียมที่เกี่ยวข้องกับการให้สินเชื่อ
- กำไร (ขาดทุน) สุทธิจากเงินลงทุนเพิ่มขึ้นจำนวน 174.35 ล้านบาท หรือเพิ่มขึ้นร้อยละ 6,386.59 จากขาดทุนจำนวน 2.73 ล้านบาทในปี 2559 เป็นกำไรจำนวน 171.62 ล้านบาทในปี 2560 โดยเป็นการเพิ่มขึ้นของรายการกำไรจากการขายเงินลงทุนจำนวน 166.15 ล้านบาท และมีการเพิ่มขึ้นจากการกลับรายการการด้อยค่าของเงินลงทุนจำนวน 4.10 ล้านบาท ซึ่งบริษัทได้บันทึกเป็นรายการขาดทุนจากการด้อยค่าของเงินลงทุนจำนวน 4.10 ล้านบาท ในปี 2559
- รายได้จากการดำเนินงานอื่น ๆ เพิ่มขึ้นจำนวน 5.71 ล้านบาท หรือเพิ่มขึ้นร้อยละ 9.68 โดยเป็นการเพิ่มขึ้นของรายได้จากเงินปันผลจำนวน 17.47 ล้านบาท การลดลงของกำไรจากการขายทรัพย์สินรอการขายจำนวน 15.22 ล้านบาท การลดลงของหนี้สูญได้รับคืนจำนวน 1.96 ล้านบาท และการเพิ่มขึ้นของรายได้อื่นจำนวน 5.42 ล้านบาท

การวิเคราะห์และคำอธิบายของฝ่ายจัดการ

ค่าใช้จ่ายในการดำเนินงานอื่น ๆ

(หน่วย : พันบาท)

	สำหรับปี		เปลี่ยนแปลง	
	2560	2559	เพิ่ม(ลด)	ร้อยละ
ค่าใช้จ่ายในการดำเนินงานอื่น ๆ				
ค่าใช้จ่ายเกี่ยวกับพนักงาน	133,663	64,434	69,229	107.44
ค่าตอบแทนกรรมการ	5,743	5,063	680	13.43
ค่าใช้จ่ายเกี่ยวกับอาคารสถานที่และอุปกรณ์	18,014	13,582	4,432	32.63
ค่าภาษีอากร	22,726	4,613	18,113	392.65
ค่าใช้จ่ายอื่น	127,872	9,507	118,365	1,245.03
รวมค่าใช้จ่ายในการดำเนินงานอื่น ๆ	308,018	97,199	210,819	216.89

ค่าใช้จ่ายจากการดำเนินงานอื่น ๆ เพิ่มขึ้นจำนวน 210.82 ล้านบาท หรือเพิ่มขึ้นร้อยละ 216.89 จากจำนวน 97.20 ล้านบาทในปี 2559 เป็นจำนวน 308.02 ล้านบาทในปี 2560 โดยเป็นการเพิ่มขึ้นของค่าใช้จ่ายพนักงานจำนวน 69.24 ล้านบาท การเพิ่มขึ้นของค่าภาษีอากรจำนวน 18.11 ล้านบาท และการเพิ่มขึ้นของค่าบริหารจัดการ ค่าที่ปรึกษา และค่าใช้จ่ายอื่นจำนวน 123.47 ล้านบาท อย่างไรก็ตาม การเพิ่มขึ้นของค่าใช้จ่ายนั้นสอดคล้องกับการเพิ่มของรายได้

ภาษีเงินได้

การเพิ่มขึ้นของภาษีเงินได้จำนวน 28.70 ล้านบาท หรือเพิ่มขึ้นร้อยละ 222.30 จากจำนวน 12.91 ล้านบาท ในปี 2559 เป็นจำนวน 41.62 ล้านบาท ในปี 2560 ซึ่งเกิดจากการเพิ่มขึ้นของภาษีเงินได้นิติบุคคลจำนวน 55.70 ล้านบาท ซึ่งแปรผันตามการเพิ่มขึ้นของกำไรจากการดำเนินงานก่อนภาษี และการลดลงในภาษีเงินได้รอการตัดบัญชีจำนวน 26.99 ล้านบาท

ฐานะการเงิน

สินทรัพย์

บริษัทมีสินทรัพย์รวมตามงบการเงินของบริษัทสิ้นสุด ณ วันที่ 31 ธันวาคม 2560 จำนวน 11,293.83 ล้านบาท เพิ่มขึ้นจำนวน 5,701.03 ล้านบาท หรือร้อยละ 101.94 เมื่อเทียบกับสินทรัพย์รวมจำนวน 5,592.80 ล้านบาท ณ สิ้นปี 2559

(หน่วย : พันบาท)

	31 ธันวาคม 2560		31 ธันวาคม 2559		เปลี่ยนแปลง	
	จำนวนเงิน	ร้อยละ	จำนวนเงิน	ร้อยละ	เพิ่ม(ลด)	ร้อยละ
เงินสด	20	0.00	20	0.00	-	-
รายการระหว่างธนาคารและตลาด						
เงินสุทธิ	2,097,491	18.57	1,720,613	30.76	376,878	21.90
เงินลงทุนสุทธิ	347,522	3.08	2,435,475	43.55	(2,087,953)	(85.73)
เงินให้สินเชื่อแก่ลูกหนี้และดอกเบี้ย ค้างรับสุทธิ	8,710,300	77.12	1,401,000	25.05	7,309,300	521.72

การวิเคราะห์และคำอธิบายของฝ่ายจัดการ

	31 ธันวาคม 2560		31 ธันวาคม 2559		เปลี่ยนแปลง	
	จำนวนเงิน	ร้อยละ	จำนวนเงิน	ร้อยละ	เพิ่ม(ลด)	ร้อยละ
ที่ดิน อาคารและอุปกรณ์สุทธิ	17,278	0.15	10,859	0.19	6,419	59.11
สินทรัพย์ไม่มีตัวตนอื่นสุทธิ	2,292	0.02	570	0.01	1,722	302.11
สินทรัพย์ภายใต้การตัดบัญชี	-	-	-	-	-	-
ดอกเบี้ยค้างรับจากเงินลงทุน	2,565	0.02	17,127	0.31	(14,562)	(85.02)
สินทรัพย์อื่นสุทธิ	116,364	1.03	7,139	0.13	109,225	1,529.98
รวมสินทรัพย์	111,293,832	100.00	5,592,803	100.00	5,701,029	101.94

ณ สิ้นปี 2560 บริษัทมียอดสัญญาซื้อคืนภาคเอกชนเป็นจำนวน 1,350 ล้านบาท (รวมอยู่ในรายการระหว่างธนาคารและตลาดเงิน) หรือประมาณร้อยละ 11.95 ของสินทรัพย์รวม

สินทรัพย์หลักของบริษัทประกอบด้วยสินทรัพย์ทางการเงินอันได้แก่รายการระหว่างธนาคารและตลาดเงินสุทธิ เงินให้สินเชื่อแก่ลูกหนี้และดอกเบี้ยค้างรับสุทธิ และเงินลงทุนสุทธิโดยมีรายละเอียดสำหรับสินทรัพย์หลักดังนี้

เงินลงทุนสุทธิ

เงินลงทุนสุทธิ ณ สิ้นปี 2560 มีจำนวน 347.52 ล้านบาท ลดลงจากสิ้นปี 2559 จำนวน 2,087.95 ล้านบาท โดยมีราคาหุ้นหรือมูลค่ายุติธรรม แบ่งตามประเภทของการลงทุน ได้ดังต่อไปนี้

	31 ธันวาคม 2560		31 ธันวาคม 2559		เปลี่ยนแปลง	
	จำนวนเงิน	ร้อยละ	จำนวนเงิน	ร้อยละ	เพิ่ม(ลด)	ร้อยละ
เงินลงทุนเพื่อขาย						
หลักทรัพย์รัฐบาลและรัฐวิสาหกิจ	85,014	24.46	407,670	16.74	(322,656)	(79.15)
ตราสารหนี้ภาคเอกชน	243,310	70.01	1,490,767	61.21	(1,247,457)	(83.68)
ตราสารทุนและหน่วยลงทุนใน						
ความต้องการของตลาดในประเทศ	2,417	0.70	524,357	21.53	(521,940)	(99.54)
หัก ค่าเผื่อการด้อยค่าตราสารหนี้ภาค						
เอกชน	-	-	(4,100)	(0.17)	4,100	(100.00)
รวมเงินลงทุนเพื่อขาย	330,741	95.17	2,418,694	99.31	(2,087,953)	(86.33)

การวิเคราะห์และคำอธิบายของฝ่ายจัดการ

ตราสารหนี้ที่จะถึงจนครบกำหนด						
ตราสารหนี้ภาคเอกชน	1,275	0.37	1,275	0.05	-	-
หัก ค่าเผื่อการด้อยค่า	(1,275)	(0.37)	(1,275)	(0.05)	-	-
รวมตราสารหนี้ที่จะถึงจนครบกำหนด	-	-	-	-	-	-
(หน่วย : พันบาท)						
	31 ธันวาคม 2560		31 ธันวาคม 2559		เปลี่ยนแปลง	
	จำนวนเงิน	ร้อยละ	จำนวนเงิน	ร้อยละ	เพิ่ม(ลด)	ร้อยละ
เงินลงทุนทั่วไป						
ตราสารหนี้ที่ไม่อยู่ในความต้องการ						
ของตลาดในประเทศ	70,533	20.30	70,533	2.90	-	-
หัก ค่าเผื่อการด้อยค่า	(53,752)	(15.47)	(53,752)	(2.21)	-	-
รวมเงินลงทุนทั่วไป	16,781	4.83	16,781	0.69	-	-
รวมเงินลงทุนสุทธิ	347,522	100.00	2,435,475	100.00	(2,087,953)	(85.73)

รายการเคลื่อนไหวของเงินลงทุนสำหรับปี 2560 มีรายละเอียด ดังนี้

(หน่วย : พันบาท)		
	31 ธันวาคม 2560	31 ธันวาคม 2559
ราคาตามบัญชีต้นปี - สุทธิ	2,435,476	2,540,663
ยอดซื้อหลักทรัพย์	49,742	248,811
ยอดขายหลักทรัพย์ / ยอดไถ่ถอนหลักทรัพย์	(1,936,048)	(392,307)
ค่าตัดจำหน่ายส่วนตามมูลค่าเงินลงทุนในหุ้นกู้	(1,733)	(1,351)
การเปลี่ยนแปลงมูลค่ายุติธรรมของหลักทรัพย์เพื่อขาย	(199,915)	39,660
ราคาตามบัญชีปลายปี - สุทธิ	347,522	2,435,476

ในภาพรวม บริษัทมีเงินลงทุนสุทธิทั้งสิ้น 347.52 ล้านบาท ลดลง 2,087.95 ล้านบาท หรือลดลงร้อยละ 85.73 ซึ่งมีสาเหตุหลักมาจากการขายเงินลงทุน, การครบกำหนดไถ่ถอนเงินลงทุน และ การเปลี่ยนแปลงในมูลค่ายุติธรรมของเงินลงทุนในระหว่างปี ทั้งนี้ การเปลี่ยนแปลงของเงินลงทุนมีรายละเอียด ดังนี้

(1) เงินลงทุนในหลักทรัพย์รัฐบาลและรัฐวิสาหกิจ จำนวน 85.01 ล้านบาท คิดเป็นสัดส่วนร้อยละ 24.46 ของเงินลงทุนทั้งหมด ลดลงจากปี 2559 จำนวน 322.66 ล้านบาท หรือคิดเป็นร้อยละ 79.15

(2) ตราสารหนี้ภาคเอกชน 243.31 ล้านบาท คิดเป็นสัดส่วนร้อยละ 70.01 ของเงินลงทุนทั้งหมด ลดลงจากปี 2559 จำนวน 1,247.46 ล้านบาท หรือคิดเป็นร้อยละ 83.68

การวิเคราะห์และคำอธิบายของฝ่ายจัดการ

(3) ตราสารทุนและหน่วยลงทุนในความต้องการของตลาดในประเทศ จำนวน 2.42 ล้านบาท คิดเป็นสัดส่วนร้อยละ 0.70 ของเงินลงทุนทั้งหมด ลดลงจากปี 2559 จำนวน 521.94 ล้านบาท หรือคิดเป็นร้อยละ 99.54

(4) มูลค่าเงินลงทุนเปลี่ยนแปลงลดลงจากปี 2559 จำนวน 69.32 ล้านบาท ซึ่งเกิดจากมูลค่าตลาดของเงินลงทุนมีการปรับตัวลดลง

ทั้งนี้สาเหตุของการลดลงอย่างมีนัยสำคัญมาจากการครบกำหนดไถ่ถอนของตราสารหนี้ และการขายหลักทรัพย์ในความต้องการของตลาด เพื่อเป็นการเสริมสภาพคล่องให้กับบริษัท

เงินให้สินเชื่อแก่ลูกหนี้และดอกเบี้ยค้างรับสุทธิ

เงินให้สินเชื่อแก่ลูกหนี้และดอกเบี้ยค้างรับสุทธิ ตามงบการเงินของบริษัท ณ สิ้นปี 2560 มีจำนวนรวมทั้งสิ้น 8,710.30 ล้านบาท เพิ่มขึ้นจากยอด 1,401.00 ล้านบาท ณ สิ้นปี 2559 หรือเพิ่มขึ้นจำนวน 7,309.30 ล้านบาท โดยมีรายละเอียดดังนี้

	31 ธันวาคม 2560	31 ธันวาคม 2559	(หน่วย : พันบาท)	
			เปลี่ยนแปลง เพิ่ม (ลด)	ร้อยละ
เงินให้สินเชื่อแก่ลูกหนี้และดอกเบี้ยค้างรับสุทธิ				
เงินให้สินเชื่อแก่ลูกหนี้	10,420,044	1,903,100	8,516,944	447.53
ดอกเบี้ยค้างรับ	1,609	1,193	416	34.87
รวมเงินให้สินเชื่อแก่ลูกหนี้และดอกเบี้ยค้างรับ	10,421,653	1,904,293	8,517,360	447.27
หัก: รายได้รอตัดบัญชี	(1,049,358)	-	(1,049,358)	100.00
หัก: ค่าเผื่อนหนี้สงสัยจะสูญ	(660,769)	(501,092)	(159,677)	31.87
หัก: ค่าเผื่อการปรับมูลค่าจากการปรับโครงสร้างหนี้	(1,226)	(2,201)	975	(44.30)
รวมเงินให้สินเชื่อแก่ลูกหนี้และดอกเบี้ยค้างรับสุทธิ	8,710,300	1,401,000	7,309,300	521.72

การเพิ่มขึ้นของเงินให้สินเชื่อแก่ลูกหนี้และดอกเบี้ยค้างรับสุทธิ จำนวน 7,309.30 ล้านบาท หรือร้อยละ 521.72 โดยมีสาเหตุหลักมาจาก

- การเพิ่มขึ้นของเงินให้สินเชื่อสุทธิจากรายได้รอตัดบัญชี จำนวน 7,467.59 ล้านบาท เนื่องจากการปล่อยสินเชื่อรายย่อยแบบมีหลักประกันประเภทรถแลกเงิน รถมอเตอร์ไซด์แลกเงิน และบ้านและที่ดินแลกเงิน เพิ่มขึ้นเป็นจำนวน 3,861.73 ล้านบาท 1,914.49 ล้านบาท และ 1,916.28 ล้านบาท ตามลำดับ การลดลงของลูกหนี้สินเชื่อธุรกิจจำนวน 25.54 ล้านบาท การลดลงสินเชื่อรายย่อยแบบไม่มีหลักประกันจำนวน 122.51 ล้านบาท และการลดลงของลูกหนี้รายย่อยอื่นๆ จำนวน 76.86 ล้านบาท เนื่องจากการผ่อนชำระหนี้คืนตามข้อตกลง
- รวมทั้งมีการเพิ่มขึ้นของค่าเผื่อนหนี้สงสัยจะสูญจำนวน 159.68 ล้านบาท ซึ่งสอดคล้องกับการเติบโตของพอร์ตลูกหนี้

การวิเคราะห์และคำอธิบายของฝ่ายจัดการ

หนี้สิน

(หน่วย : พันบาท)

	31 ธันวาคม 2560		31 ธันวาคม 2559		เปลี่ยนแปลง	
	จำนวนเงิน	ร้อยละ	จำนวนเงิน	ร้อยละ	เพิ่ม(ลด)	ร้อยละ
เงินรับฝาก						
จากประชาชน	6,067,719	53.73	3,380,892	60.45	2,686,827	79.47
จากต่างประเทศ	56	0.00	56	0.00	-	-
รวมเงินรับฝาก	6,067,775	53.73	3,380,948	60.45	2,686,827	79.47
ตราสารหนี้ที่ออกและเงินกู้ยืม	2,506,000	22.19	6,410	0.11	2,499,590	38,995.16
ประมาณการหนี้สิน	36,061	0.32	42,585	0.76	(6,524)	(15.32)
หนี้สินภาษีเงินได้รอการตัดบัญชี	5,231	0.05	57,862	1.03	(52,631)	(90.96)
ดอกเบี้ยเงินกู้ยืมค้างจ่าย	50,935	0.45	15,853	0.28	35,082	221.30
ภาษีเงินได้หัก ณ ที่จ่ายรอนำส่ง	1,407	0.01	1,997	0.04	(590)	(29.54)
ภาษีเงินได้นิติบุคคลค้างจ่าย	10,018	0.09	-	-	10,018	100.00
หนี้สินอื่น	466,777	4.13	12,134	0.22	454,643	3,746.85
รวมหนี้สิน	9,144,204	80.97	3,517,789	62.90	5,626,415	159.94

ตามงบการเงินของบริษัท ณ สิ้นปี 2560 บริษัทมีหนี้สินรวมทั้งสิ้น 9,144.20 ล้านบาท เพิ่มขึ้นจากจำนวน 3,517.79 ล้านบาท ณ สิ้นปี 2559 หรือเพิ่มขึ้น 5,626.42 ล้านบาท หรือร้อยละ 159.94 โดยส่วนใหญ่เกิดจากการเพิ่มขึ้นของเงินรับฝาก ตราสารหนี้และเงินกู้ยืม ดอกเบี้ยเงินกู้ยืมค้างจ่าย ภาษีเงินได้นิติบุคคลค้างจ่าย และหนี้สินอื่น ในขณะที่มีการลดลงของประมาณการหนี้สิน หนี้สินภาษีเงินได้รอตัดบัญชี และภาษีเงินได้หัก ณ ที่จ่ายรอนำส่ง โดยรายการที่มีการเปลี่ยนแปลงอย่างมีนัยสำคัญ มีดังนี้

- เงินรับฝาก ณ สิ้นปี 2560 มีจำนวน 6,067.78 ล้านบาท เพิ่มขึ้นจาก ณ สิ้นปี 2559 จำนวน 2,686.83 ล้านบาท หรือร้อยละ 79.47 เนื่องจากเงินรับฝากถัวเฉลี่ยมีปริมาณที่เพิ่มขึ้นเมื่อเปรียบเทียบกับปี 2559 โดยการเพิ่มขึ้นของเงินรับฝากดังกล่าว ถูกนำมาใช้เพื่อสนับสนุนการขยายตัวของพอร์ตสินเชื่อเป็นหลัก
- ตราสารหนี้ที่ออกและเงินกู้ยืม ณ สิ้นปี 2560 มีจำนวน 2,506 ล้านบาท เพิ่มขึ้นจาก ณ สิ้นปี 2559 จำนวน 2,499.59 ล้านบาท หรือร้อยละ 38,995.16 เนื่องจากในปี 2560 บริษัทมีการกู้ยืมเงินเพื่อใช้ในการปล่อยสินเชื่อ เพิ่มขึ้นจำนวน 2,500 ล้านบาท ในขณะที่มีการลดลงของตัวสัญญาใช้เงินที่ครบกำหนด และไม่ได้มีการต่ออายุ จำนวน 0.41 ล้านบาท
- ดอกเบี้ยเงินกู้ยืมค้างจ่าย ณ สิ้นปี 2560 มีจำนวน 50.94 ล้านบาท เพิ่มขึ้นจาก ณ สิ้นปี 2559 จำนวน 35.08 ล้านบาท หรือร้อยละ 221.30 ซึ่งแปรผันตามค่าใช้จ่ายดอกเบี้ยของเงินรับฝาก และเงินกู้ยืมที่เพิ่มขึ้น
- หนี้สินอื่น ณ สิ้นปี 2560 มีจำนวน 466.78 ล้านบาท เพิ่มขึ้นจาก ณ สิ้นปี 2559 จำนวน 454.64 ล้านบาท หรือร้อยละ

การวิเคราะห์และคำอธิบายของฝ่ายจัดการ

ละ 3,746.85 โดยสาเหตุหลักเกิดจากการเพิ่มขึ้นของค่าบริหารจัดการสินเชื่อค้างจ่าย จำนวน 387.02 ล้านบาท และการเพิ่มขึ้นของโบนัสค้างจ่ายจำนวน 18.69 ล้านบาท

- การเพิ่มขึ้นของภาษีเงินได้นิติบุคคลค้างจ่ายจำนวน 10.02 ล้านบาท ซึ่งสอดคล้องกับการเพิ่มขึ้นของกำไรจากการดำเนินงานก่อนภาษีเงินได้ของบริษัท นอกจากนี้ยังมีการลดลงของประมาณการหนี้สิน จำนวน 6.52 ล้านบาท และการลดลงของหนี้สินภาษีเงินได้รอตัดบัญชีจำนวน 52.63 ล้านบาท

ส่วนของเจ้าของ

	31 ธันวาคม 2560		31 ธันวาคม 2559		(หน่วย : พันบาท)	
	จำนวนเงิน	ร้อยละ	จำนวนเงิน	ร้อยละ	เปลี่ยนแปลง เพิ่ม(ลด)	ร้อยละ
ทุนเรือนหุ้น						
ทุนจดทะเบียน	1,050,000		1,500,000			
ทุนที่ออกและชำระแล้ว	1,049,998	9.30	1,000,000	17.88	49,998	5.00
องค์ประกอบอื่นของส่วนของผู้ถือหุ้น	5,894	0.05	165,826	2.96	(159,932)	(96.45)
กำไรสะสม						
จัดสรรแล้ว - สำรองตามกฎหมาย	123,000	1.09	123,000	2.20	-	-
ยังไม่ได้จัดสรร	970,736	8.60	786,188	14.06	184,548	23.47
รวมส่วนของผู้ถือหุ้น	2,149,628	19.03	2,075,014	37.10	74,614	3.60
รวมหนี้สินและส่วนของผู้ถือหุ้น	11,293,832	100.00	5,592,803	100.00	5,701,029	101.94

ตามงบการเงินของบริษัท ส่วนของผู้ถือหุ้น ณ 31 ธันวาคม 2560 มีจำนวนรวมทั้งสิ้น 2,149.63 ล้านบาท เพิ่มขึ้นจากส่วนของผู้ถือหุ้น ณ 31 ธันวาคม 2559 อยู่ 74.61 ล้านบาท หรือร้อยละ 3.60 โดยมีรายละเอียดดังนี้

- ทุนจดทะเบียนและชำระแล้ว ณ สิ้นปี 2560 มีจำนวน 1,050 ล้านบาท เพิ่มขึ้นจาก ณ สิ้นปี 2559 จำนวน 50 ล้านบาท จากการจ่ายเงินปันผลเป็นหุ้นสามัญให้แก่ผู้ถือหุ้นของบริษัท

หมายเหตุ : ในปี 2560 บริษัทมีการลดทุนจดทะเบียนจากทุนจดทะเบียนเดิม 1,500 ล้านบาท เป็นจำนวน 1,000 ล้านบาท โดยการลดหุ้นสามัญจำนวน 100 ล้านหุ้น มูลค่าที่ตราไว้หุ้นละ 5 บาท และมีการเพิ่มทุนจดทะเบียนจำนวน 50 ล้านบาท จากทุนจดทะเบียนเดิมจำนวน 1,000 ล้านบาท เป็นจำนวน 1,050 ล้านบาท โดยการออกหุ้นสามัญจำนวน 10 ล้านหุ้น มูลค่าที่ตราไว้หุ้นละ 5 บาท เพื่อรองรับการจ่ายเงินปันผลเป็นหุ้นสามัญของบริษัท

- องค์ประกอบอื่นของส่วนของผู้ถือหุ้น ณ สิ้นปี 2560 มีจำนวน 5.89 ล้านบาท ลดลงจาก ณ สิ้นปี 2559 จำนวน 159.93 ล้านบาท อันเนื่องมาจากการลดลงในมูลค่าของหลักทรัพย์เพื่อขาย ทั้งจากการขายเงินลงทุน และการลดลงในมูลค่ายุติธรรมของเงินลงทุนเพื่อขาย ซึ่งเกิดจากมูลค่าตลาดของเงินลงทุนมีการปรับตัวลดลง
- กำไรสะสมยังไม่ได้จัดสรร ณ สิ้นปี 2560 มีจำนวน 970.74 ล้านบาท เพิ่มขึ้นจาก ณ สิ้นปี 2559 จำนวน 184.55 ล้านบาท ซึ่งสืบเนื่องมาจากบริษัทมีกำไรสุทธิสำหรับปี 2560 จำนวน 234.81 ล้านบาท เงินปันผลจ่ายซึ่งมีผลทำให้กำไรสะสมที่ยังไม่ได้จัดสรรลดลงจำนวน 56 ล้านบาท และเพิ่มขึ้นจากผลกำไรจากการจัดมูลค่าใหม่ของ

การวิเคราะห์และคำอธิบายของฝ่ายจัดการ

ภาระผูกพันผลประโยชน์หลังจากออกจากรางานสุทธิจากภาษี จำนวน 5.74 ล้านบาท

คุณภาพของสินทรัพย์ สภาพคล่องและการดำรงอัตราส่วนต่างๆ

เงินให้สินเชื่อ

ก) ส่วนประกอบของเงินให้สินเชื่อจำแนกตามประเภทธุรกิจ

(หน่วย : พันบาท)

	31 ธันวาคม 2560		31 ธันวาคม 2559		เปลี่ยนแปลง	
	จำนวนเงิน	ร้อยละ	จำนวนเงิน	ร้อยละ	เพิ่ม(ลด)	ร้อยละ
อุตสาหกรรมการผลิตและการพาณิชย์	86,607	0.92	109,266	5.74	(22,659)	(20.74)
ธุรกิจอสังหาริมทรัพย์และการก่อสร้าง	23,601	0.25	40,292	2.12	(16,691)	(41.43)
การสาธารณูปโภคและบริการ	149,340	1.59	135,529	7.12	13,811	10.19
อื่น ๆ					-	
สินเชื่อรายย่อยแบบไม่มีหลักประกัน	1,384,729	14.78	1,507,234	79.20	(122,505)	(8.13)
สินเชื่อรายย่อยแบบมีหลักประกัน					-	
สินเชื่อรถแลกเงิน	3,861,725	41.21	-	-	3,861,725	100.00
สินเชื่อรถมอเตอร์ไซด์แลกเงิน	1,914,492	20.43	-	-	1,914,492	100.00
สินเชื่อบ้านและที่ดินแลกเงิน	1,916,275	20.45	-	-	1,916,275	100.00
อื่นๆ	33,917	0.36	110,778	5.82	(76,861)	(69.38)
รวมเงินให้สินเชื่อสุทธิจากรายได้						
 รอดัดบัญชี	9,370,686	100.00	1,903,099	100.00	7,467,587	392.39

เงินให้สินเชื่อสุทธิจากรายได้รอดัดบัญชีตามงบการเงินของบริษัท ณ วันที่ 31 ธันวาคม 2560 เพิ่มขึ้นจากยอดเงินจำนวน 1,903.10 ล้านบาท ณ สิ้นปี 2559 เป็น 9,370.69 ล้านบาท ณ สิ้นปี 2560 หรือ เพิ่มขึ้น 7,467.59 ล้านบาท หรือเติบโตขึ้นร้อยละ 92 การเปลี่ยนแปลงดังกล่าวมีสาเหตุสำคัญจากการที่บริษัทมีการปล่อยสินเชื่อรายย่อยแบบมีหลักประกันประเภทรถแลกเงิน รถมอเตอร์ไซด์แลกเงิน และบ้านและที่ดินแลกเงิน เพิ่มขึ้นจำนวน 3,861.73 ล้านบาท 1,914.49 ล้านบาท และ 1,916.28 ล้านบาท ตามลำดับ การลดลงของลูกหนี้สินเชื่อธุรกิจ จำนวน 25.54 ล้านบาท การลดลงสินเชื่อรายย่อยแบบไม่มีหลักประกัน จำนวน 122.51 ล้านบาท และการลดลงของลูกหนี้รายย่อยอื่นๆ จำนวน 76.86 ล้านบาท เนื่องจากการผ่อนชำระหนี้คืนตามข้อตกลง

การวิเคราะห์และคำอธิบายของฝ่ายจัดการ

เงินให้สินเชื่อแก่ลูกหนี้และดอกเบี้ยค้างรับ	31 ธันวาคม 2558		31 ธันวาคม 2559		31 ธันวาคม 2560	
	ล้านบาท	ร้อยละ	ล้านบาท	ร้อยละ	ล้านบาท	ร้อยละ
จัดชั้นปกติ	1,492.92	76.54	1,532.53	80.48	8,458.45	90.25
จัดชั้นกล่าวถึงเป็นพิเศษ	117.63	6.04	32.99	1.73	648.42	6.92
จัดชั้นต่ำกว่ามาตรฐาน	0.03	0.00	28.35	1.49	43.63	0.46
จัดชั้นสงสัย	23.78	1.22	15.80	0.83	-	-
จัดชั้นสงสัยจะสูญ	313.57	16.10	294.62	15.47	221.80	2.37
รวม	1,947.93	100.00	1,904.29	100.00	9,372.29	100.00
หัก ค่าเผื่อหนี้สงสัยจะสูญ	(599.45)	(28.72)	(501.09)	(26.31)	(560.77)	(7.05)
เงินให้สินเชื่อแก่ลูกหนี้และดอกเบี้ยค้างรับสุทธิ	1,388.48	71.28	1,403.20	73.69	8,711.52	92.95

หากจะพิจารณาถึงคุณภาพของลูกหนี้ของบริษัท ลูกหนี้ส่วนใหญ่จะเป็นลูกหนี้จากสินเชื่อรถแลกเงินและ สินเชื่อบ้าน ที่ดินแลกเงิน ซึ่งบริษัทได้เริ่มให้บริการในไตรมาสที่ 3 ของปี 2560 จะพบว่าลูกหนี้ร้อยละ 90.25 เป็นลูกหนี้จัดชั้นปกติ, ร้อยละ 7 เป็นลูกหนี้จัดชั้นกล่าวถึงเป็นพิเศษ แสดงให้เห็นถึงคุณภาพลูกหนี้ส่วนใหญ่อยู่ในเกณฑ์ดี

v) การจัดชั้นเงินให้สินเชื่อและค่าเผื่อหนี้สงสัยจะสูญ

บริษัทถือปฏิบัติในการจัดชั้นหนี้และตั้งค่าเผื่อหนี้สงสัยจะสูญสำหรับเงินให้สินเชื่อ ตามข้อกำหนดของประกาศธนาคารแห่งประเทศไทย ที่สนส. 5/2559 เรื่องหลักเกณฑ์การจัดชั้นและการกันเงินสำรองของสถาบันการเงิน ลงวันที่ 20 มิถุนายน พ.ศ. 2559 จากยอดเงินให้สินเชื่อที่คงค้างอยู่ ณ วันสิ้นงวด การจัดชั้นหนี้พิจารณาจากระยะเวลาที่ค้างชำระและความสามารถในการชำระหนี้ของลูกหนี้ ส่วนมูลค่าหลักประกันที่ใช้ขึ้นอยู่กับประเภทของหลักประกัน บริษัทจัดชั้นเงินให้สินเชื่อทั้งหมดโดยแบ่งออกเป็น 6 ประเภทและตั้งค่าเผื่อหนี้สงสัยจะสูญขึ้นในอัตราที่กำหนดสำหรับแต่ละประเภท

งบการเงินของบริษัท ณ วันที่ 31 ธันวาคม 2560 การจัดชั้นของสินเชื่อและค่าเผื่อหนี้สงสัยจะสูญตามการจัดชั้นมีดังนี้

(หน่วย : พันบาท)

	2560				
	ยอดสุทธิที่ใช้	อัตราที่ใช้ใน	ค่าเผื่อหนี้สงสัยจะสูญ		
เงินให้สินเชื่อและดอกเบี้ยค้างรับ	ในการตั้งค่าเผื่อหนี้สงสัยจะสูญ ⁽¹⁾	การตั้งค่าเผื่อหนี้สงสัยจะสูญ	มูลค่าที่ต้องตั้งตามเกณฑ์ขั้นต่ำของ ธปท.	มูลค่าตามบริษัทตั้ง	
จัดชั้นปกติ	8,458,446	7,402,066	1	74,021	88,908
จัดชั้นกล่าวถึงเป็นพิเศษ	648,420	603,053	2	12,061	131,330
จัดชั้นต่ำกว่ามาตรฐาน	43,629	42,789	100	42,789	42,789

การวิเคราะห์และคำอธิบายของฝ่ายจัดการ

(หน่วย : พันบาท)

	2560				
	ยอดสุทธิที่ใช้ เงินให้สินเชื่อ และดอกเบี้ย ค้างรับ	อัตราที่ใช้ใน การตั้งค่า เผื่อนี้สงสัย จะสูญ ⁽¹⁾	อัตราที่ใช้ใน การตั้งค่า เผื่อนี้สงสัย จะสูญ	ค่าเผื่อนี้สงสัยจะสูญ มูลค่าที่ต้อง ตั้งตาม เกณฑ์ขั้นต่ำ ของ ธปท.	มูลค่าตาม ที่บริษัทตั้ง
จัดชั้นสงสัย	-	-	100	-	-
จัดชั้นสงสัยจะสูญ	221,800	163,852	100	163,852	167,352
เงินสำรองส่วนเกินเผื่อนี้ที่อาจเรียกเก็บไม่ได้					230,391
รวม ⁽²⁾	9,372,295	8,211,760		292,723	660,770

- (1) ยอดสุทธิที่ใช้ในการตั้งค่าเผื่อนี้สงสัยจะสูญของลูกหนี้จัดชั้นปกติและกล่าวถึงเป็นพิเศษ หมายถึง ยอดเงินต้นคงค้างสุทธิจากรายได้รอดัดบัญชีที่ไม่รวมดอกเบี้ยค้างรับและหลังหักมูลค่าหลักประกัน สำหรับลูกหนี้จัดชั้นต่ำกว่ามาตรฐาน สงสัยและสงสัยจะสูญ หมายถึง เงินต้นคงค้างสุทธิจากรายได้รอดัดบัญชีบวกดอกเบี้ยค้างรับหลังหักมูลค่าปัจจุบันของกระแสเงินสดที่คาดว่าจะได้รับจากลูกหนี้ หรือมูลค่าปัจจุบันของกระแสเงินสด ที่คาดว่าจะได้รับจากการจำหน่ายหลักประกันแล้วแต่กรณี
- (2) ยอดรวมเงินให้สินเชื่อสุทธิจากรายได้รอดัดบัญชีบวกดอกเบี้ยค้างรับ
- (3) หากพิจารณาถึงความเพียงพอของค่าเผื่อนี้สงสัยจะสูญ จะพบว่าบริษัทมีค่าเผื่อนี้สงสัยจะสูญ จำนวน 660.77 ล้านบาท ซึ่งสูงกว่าเกณฑ์ของธนาคารแห่งประเทศไทยจำนวน 368.05 ล้านบาท

สินเชื่อและลูกหนี้ด้อยคุณภาพ

บริษัทมีสินเชื่อด้อยคุณภาพ ณ สิ้นปี 2560 และ 2559 จำนวน 265.43 ล้านบาท และ 338.77 ล้านบาท ตามลำดับ ลดลงเป็นจำนวน 73.34 ล้านบาท จากการชำระหนี้ของลูกหนี้ สัดส่วนของสินเชื่อด้อยคุณภาพ ต่อเงินให้สินเชื่อแก่ลูกหนี้รวมอยู่ที่ร้อยละ 2.83 ณ สิ้นปี 2560 และร้อยละ 17.80 ณ สิ้นปี 2559

คุณภาพของเงินลงทุนในหลักทรัพย์

ในปี 2560 บริษัทมีรายได้จากเงินลงทุนรวมกันทั้งสิ้น 284.17 ล้านบาท เพิ่มขึ้นจาก 155.18 ล้านบาทในปี 2559 หรือเพิ่มขึ้นร้อยละ 120.30 โดยรายได้ในปี 2560 ประกอบด้วย รายได้ดอกเบี้ยจากเงินลงทุนในตราสารหนี้ 56.73 ล้านบาท กำไรสุทธิจากเงินลงทุน 171.62 ล้านบาท และรายได้เงินปันผล 55.82 ล้านบาท มีรายละเอียด ดังนี้

- รายได้ดอกเบี้ยจากเงินลงทุนในตราสารหนี้ 56.73 ล้านบาท ลดลงจากปี 2559 จำนวน 36.65 ล้านบาท หรือลดลงร้อยละ 39.25 เนื่องจากการขายเงินลงทุน และการครบกำหนดไถ่ถอนของเงินลงทุนในระหว่างปี
- กำไรสุทธิจากเงินลงทุน 171.62 ล้านบาท เพิ่มขึ้นจากปี 2559 จำนวน 174.35 ล้านบาท หรือเพิ่มขึ้นร้อยละ 6,386.59 จากขาดทุนจำนวน 2.73 ล้านบาทในปี 2559 เป็นกำไรจำนวน 171.62 ล้านบาทในปี 2560 โดยเป็นการเพิ่มขึ้นของรายการกำไรจากการขายเงินลงทุนจำนวน 166.15 ล้านบาท และการเพิ่มขึ้นจากการกลับรายการการด้อยค่าของเงินลงทุนจำนวน 4.10 ล้านบาท ซึ่งบริษัทได้บันทึกเป็นรายการขาดทุนจากการด้อยค่าของเงินลงทุนจำนวน 4.10 ล้านบาท ในปี 2559

การวิเคราะห์และคำอธิบายของฝ่ายจัดการ

3. รายได้เงินปันผล 55.82 ล้านบาท เพิ่มขึ้นจากปี 2559 จำนวน 17.47 ล้านบาท หรือเพิ่มขึ้นร้อยละ 45.57 เนื่องจากตราสารทุนที่บริษัทถือครองได้จ่ายเงินปันผลในอัตราที่สูงกว่าปีที่ผ่านมา
- ทั้งนี้ ธุรกิจการลงทุนในตราสารหนี้จะผ่านการพิจารณาสถานะทางการเงินและอันดับเครดิตของผู้ออกตราสารทุกครั้ง และมีการกระจายการลงทุนในตราสารหนี้ทั้งภาครัฐบาล รัฐวิสาหกิจและเอกชนในสัดส่วนที่เหมาะสมกับความเสี่ยง ทำให้ในปี 2560 บริษัทไม่มีปัญหาด้านการรับชำระดอกเบี้ยและเงินต้นจากตราสารหนี้แต่อย่างใด ในส่วนของธุรกิจการลงทุนในหน่วยลงทุนที่อยู่ในความต้องการของตลาดจะต้องผ่านการพิจารณาสถานะทางการเงิน อัตราผลตอบแทนต่างๆ และสภาพคล่องในการซื้อขาย อย่างเพียงพอทุกครั้งเช่นกัน

สภาพคล่องของบริษัท

ณ วันที่ 31 ธันวาคม 2560 บริษัทมีอัตราส่วนการดำรงสินทรัพย์สภาพคล่องเพื่อรองรับสถานการณ์ด้านสภาพคล่องที่มีความรุนแรง (Liquidity Coverage Ratio : LCR) ที่อัตราร้อยละ 253.73 ซึ่งสูงกว่าอัตราขั้นต่ำร้อยละ 100 ที่กำหนดโดยธนาคารแห่งประเทศไทย

การบริหารสภาพคล่องในแต่ละวัน อยู่ในความดูแลของฝ่ายจัดการเงิน ซึ่งจะดูแลแหล่งเงินทุนและการลงทุน ตามประมาณการกระแสเงินสดในแต่ละวันของบริษัท ฝ่ายจัดการเงินจะรับผิดชอบดูแลให้สภาพคล่องของบริษัทเป็นไปตามนโยบายและหลักเกณฑ์การบริหารความเสี่ยงของบริษัท และให้สอดคล้องกับประกาศของธนาคารแห่งประเทศไทย

ความสัมพันธ์ของแหล่งที่มาของเงินทุนกับแหล่งใช้ไปของเงินทุน

บริษัทมีแหล่งที่มาของเงินทุนหลักมาจากเงินรับฝากจากประชาชนทั่วไป และเงินกู้ยืม นอกเหนือไปจากทุนของบริษัท ในขณะที่แหล่งที่ใช้ไปของเงินทุนส่วนใหญ่เป็นเงินให้สินเชื่อและเงินลงทุนในหลักทรัพย์ โดย ณ สิ้นปี 2560 สามารถแบ่งตามระยะเวลาที่เหลือของเงินรับฝากและเงินกู้ยืม ระยะเวลาที่เหลือของเงินลงทุนในตราสารหนี้ และระยะเวลาที่เหลือของเงินให้สินเชื่อตามงบการเงินของบริษัทดังนี้

(หน่วย : พันบาท)

ระยะเวลา	แหล่งที่มาของเงินทุน			แหล่งใช้ไปของเงินทุน				
	เงินรับฝากและเงินกู้ยืม	สัดส่วน (ร้อยละ)	เงินให้สินเชื่อ	เงินลงทุนในตราสารหนี้ ⁽¹⁾	ธุรกรรมสัญญาซื้อคินภาคเอกชน	รวม	สัดส่วน (ร้อยละ)	ส่วนต่าง
เมื่อทวงถาม	107,689	1.26	249,908	-	-	249,908	2.26	(142,219)
ไม่เกิน 1 ปี	4,740,893	55.30	6,673,196	50,002	1,350,000	8,073,198	73.10	(3,332,305)
เกิน 1 ปี	3,725,194	43.45	2,449,191	272,067	-	2,721,258	24.64	1,003,936
รวม	8,573,776	100.00	9,372,295	322,069	1,350,000	11,044,364	100.00	(2,470,588)

หมายเหตุ (1) เฉพาะต้นทุนเงินลงทุนไม่รวมรายการบวกค่าเผื่อการปรับมูลค่า

การวิเคราะห์และคำอธิบายของฝ่ายจัดการ

เงินรับฝากและเงินกู้ยืม ณ สิ้นปี 2560 มีจำนวนรวมทั้งสิ้น 8,573.78 ล้านบาท โดยจำนวน 107.69 ล้านบาท หรือร้อยละ 1.26 เป็นประเภทเมื่อทวงถาม จำนวน 4,740.89 ล้านบาท หรือร้อยละ 55.30 มีระยะเวลาครบกำหนดไม่เกิน 1 ปี และจำนวน 3,725.19 ล้านบาท หรือร้อยละ 43.45 มีระยะเวลาครบกำหนดเกินกว่า 1 ปี เมื่อพิจารณาจากสัดส่วนเงินรับฝากและเงินกู้ยืมตามระยะเวลาที่เหลือของสัญญา ณ สิ้นปี 2560 ซึ่งมีอัตราส่วนเงินฝากและเงินกู้ยืม เมื่อทวงถาม : ไม่เกิน 1 ปี : เกิน 1 ปี ที่ 1.26 : 55.30 : 43.45 จะเห็นว่ามีส่วนของแหล่งที่มาของเงินทุนในระยะสั้นสูงกว่าระยะยาว ส่วนการใช้เงินในรูปแบบของเงินให้สินเชื่อ เงินลงทุนในตราสารหนี้ และการทำธุรกรรมซื้อคืนภาคเอกชนนั้น มีสัดส่วนการใช้แบ่งเป็นประเภทเมื่อทวงถาม : ไม่เกิน 1 ปี : เกิน 1 ปี ที่ 2.26 : 73.10 : 24.64 ซึ่งจะเห็นได้ว่ามีส่วนของแหล่งใช้ประโยชน์สูงกว่าระยะยาว ซึ่งสอดคล้องและสัมพันธ์กับสัดส่วนของแหล่งที่มาของเงินทุน นอกจากนี้ ณ สิ้นปี 2560 บริษัทมีสินทรัพย์สภาพคล่องตามคำจำกัดความของธนาคารแห่งประเทศไทยรวมทั้งสิ้น 1,687.76 ล้านบาท หรือคิดเป็น ร้อยละ 49.83 ของเงินรับฝากและเงินกู้ยืมทั้งสิ้น ซึ่งเป็นอัตราส่วนที่อยู่ในเกณฑ์ค่อนข้างสูง

การดำรงอัตราส่วนต่างๆ

บริษัท มีอัตราส่วนเงินกองทุนต่อสินทรัพย์เสี่ยงตามงบการเงินของบริษัท ณ สิ้นปี 2560 เท่ากับร้อยละ 22.80 ซึ่งสูงกว่าอัตราขั้นต่ำร้อยละ 8.5 ที่ธนาคารแห่งประเทศไทยกำหนด

รายงานความรับผิดชอบของคณะกรรมการบริษัท ในการจัดทำรายงานทางการเงินประจำปี 2560

คณะกรรมการบริษัทมีหน้าที่และความรับผิดชอบในฐานะกรรมการของบริษัทจดทะเบียนในตลาดหลักทรัพย์แห่งประเทศไทย ในการกำกับดูแลรายงานทางการเงินประจำปี 2560 ของบริษัทที่ได้จัดทำขึ้นให้มีข้อมูลที่ถูกต้องครบถ้วน ใช้นโยบายที่เหมาะสมและถือปฏิบัติตามมาตรฐานการบัญชีที่เป็นที่รับรองโดยทั่วไป

คณะกรรมการบริษัทได้แต่งตั้งคณะกรรมการตรวจสอบซึ่งประกอบด้วยกรรมการอิสระจำนวน 3 ท่าน ซึ่งมีความรู้ความสามารถ ประสบการณ์ และมีคุณสมบัติครบถ้วนตามข้อกำหนดของตลาดหลักทรัพย์แห่งประเทศไทย ทำหน้าที่ดูแลรับผิดชอบและสอบทานให้บริษัทมีรายงานและงบการเงินที่ถูกต้อง มีการเปิดเผยข้อมูลทางบัญชีที่ครบถ้วนรวมถึงเปิดเผยรายการที่เกี่ยวข้องหรือเกี่ยวข้องกันและรายการที่อาจทำให้เกิดความขัดแย้งทางผลประโยชน์นอกจากนี้คณะกรรมการตรวจสอบยังทำหน้าที่ดูแลให้บริษัทมีระบบการควบคุมภายในที่เหมาะสมมีประสิทธิภาพ การปฏิบัติงานเป็นไปตามกฎหมาย ข้อบังคับ และระเบียบปฏิบัติของหน่วยงานต่าง ๆ ที่กำกับดูแลบริษัท

คณะกรรมการบริษัทมีความเห็นว่ารายงานและงบการเงินของบริษัทประจำปี 2560 สิ้นสุด ณ วันที่ 31 ธันวาคม 2560 ที่คณะกรรมการตรวจสอบได้พิจารณาพร้อมกับฝ่ายบริหารและผู้สอบบัญชีอิสระได้ถูกจัดทำขึ้นโดยแสดงฐานะการเงินผลการดำเนินงานที่ต้องครบถ้วนถือปฏิบัติตามมาตรฐานการบัญชีที่เป็นที่รับรองโดยทั่วไปและเป็นไปตามกฎหมาย ข้อบังคับ และระเบียบต่าง ๆ ที่เกี่ยวข้อง

(นางสาวดวงใจ แก้วบุตตา)
กรรมการผู้จัดการ

(นายอิทธิธรรม โรจนพฤษ)
รองกรรมการผู้จัดการ



บริษัทเงินทุน ศรีสวัสดิ์ จำกัด (มหาชน)

รายงานของผู้สอบบัญชีและงบการเงิน

สำหรับปี สิ้นสุดวันที่ 31 ธันวาคม 2560

รายงานของผู้สอบบัญชีรับอนุญาต

เสนอผู้ถือหุ้นของบริษัทเงินทุน ศรีสวัสดิ์ จำกัด (มหาชน)
(เดิมชื่อ “บริษัทเงินทุน กรุงเทพธนารักษ์ จำกัด (มหาชน)”)

ความเห็น

ข้าพเจ้าเห็นว่า งบการเงินของบริษัทเงินทุน ศรีสวัสดิ์ จำกัด (มหาชน) (บริษัท) แสดงฐานะการเงินของบริษัท ณ วันที่ 31 ธันวาคม พ.ศ. 2560 และผลการดำเนินงานและกระแสเงินสดสำหรับปีสิ้นสุดวันเดียวกัน โดยถูกต้องตามที่ควรในสาระสำคัญ ตามมาตรฐานการรายงานทางการเงิน

งบการเงินที่ตรวจสอบ

งบการเงินของบริษัทประกอบด้วย

- งบแสดงฐานะการเงิน ณ วันที่ 31 ธันวาคม พ.ศ. 2560
- งบกำไรขาดทุนเบ็ดเสร็จสำหรับปีสิ้นสุดวันเดียวกัน
- งบแสดงการเปลี่ยนแปลงส่วนของผู้ถือหุ้นสำหรับปีสิ้นสุดวันเดียวกัน
- งบกระแสเงินสดสำหรับปีสิ้นสุดวันเดียวกัน และ
- หมายเหตุประกอบงบการเงินซึ่งรวมถึงหมายเหตุสรุปนโยบายการบัญชีที่สำคัญ

เกณฑ์ในการแสดงความเห็น

ข้าพเจ้าได้ปฏิบัติงานตรวจสอบตามมาตรฐานการสอบบัญชี ความรับผิดชอบของข้าพเจ้าได้กล่าวไว้ในส่วนของความรับผิดชอบของผู้สอบบัญชีต่อการตรวจสอบงบการเงินในรายงานของข้าพเจ้า ข้าพเจ้ามีความเป็นอิสระจากบริษัทตามข้อกำหนดจรรยาบรรณของผู้ประกอบวิชาชีพบัญชีในส่วนที่เกี่ยวข้องกับการตรวจสอบงบการเงินที่กำหนดโดยสภาวิชาชีพบัญชีในพระบรมราชูปถัมภ์ และข้าพเจ้าได้ปฏิบัติตามความรับผิดชอบด้านจรรยาบรรณอื่น ๆ ซึ่งเป็นไปตามข้อกำหนดเหล่านี้ ข้าพเจ้าเชื่อว่าหลักฐานการสอบบัญชีที่ข้าพเจ้าได้รับเพียงพอและเหมาะสมเพื่อใช้เป็นเกณฑ์ในการแสดงความเห็นของข้าพเจ้า

รายงานของผู้สอบบัญชีรับอนุญาต

เรื่องสำคัญในการตรวจสอบ

เรื่องสำคัญในการตรวจสอบคือเรื่องต่าง ๆ ที่มีนัยสำคัญที่สุดตามดุลยพินิจของผู้ประกอบวิชาชีพของข้าพเจ้าในการตรวจสอบงบการเงินสำหรับงวดปัจจุบัน ข้าพเจ้าได้นำเรื่องเหล่านี้มาพิจารณาในบริบทของการตรวจสอบงบการเงินโดยรวมและในการแสดงความเห็นของข้าพเจ้า ทั้งนี้ ข้าพเจ้าไม่ได้แสดงความเห็นแยกต่างหากสำหรับเรื่องเหล่านี้

เรื่องสำคัญในการตรวจสอบ

ค่าเผื่อนี้สงสัยจะสูญสำหรับเงินให้สินเชื่อแก่ลูกหนี้

อ้างอิงหมายเหตุประกอบงบการเงินข้อที่ 11 เรื่องเงินให้สินเชื่อแก่ลูกหนี้

เงินให้สินเชื่อแก่ลูกหนี้มีสัดส่วนร้อยละ 82.97 ของสินทรัพย์รวมของบริษัท บริษัทได้ตั้งค่าเผื่อนี้สงสัยจะสูญจากยอดคงเหลือของเงินให้สินเชื่อแก่ลูกหนี้ ณ วันสิ้นสุดรอบบัญชีจำนวน 660.77 ล้านบาท ตามหลักเกณฑ์ที่ธนาคารแห่งประเทศไทยได้กำหนดไว้และดุลยพินิจของผู้บริหารในการพิจารณาปัจจัยเชิงคุณภาพและปัจจัยเชิงปริมาณในการประมาณการจำนวนค่าเผื่อนี้สงสัยจะสูญ วิธีการที่ใช้ในการประมาณการได้แสดงไว้ในหมายเหตุประกอบงบการเงินข้อ 2.8 ของนโยบายการบัญชี และข้อ 5 เรื่อง ประมาณการทางบัญชีที่สำคัญและข้อสมมติฐาน

นอกจากค่าเผื่อนี้สงสัยจะสูญที่บริษัทได้ตั้งตามเกณฑ์ขั้นต่ำของธนาคารแห่งประเทศไทยแล้ว บริษัทได้พิจารณาตั้งค่าเผื่อนี้เพิ่มเติมเป็นสำรองทั่วไป โดยพิจารณาจากอัตราส่วนทางการเงินที่สำคัญ ความเสี่ยงในกลุ่มอุตสาหกรรมและความไม่แน่นอนของสถานะเศรษฐกิจ เป็นต้น

ข้าพเจ้าให้ความสนใจในรายการค่าเผื่อนี้สงสัยจะสูญสำหรับเงินให้สินเชื่อแก่ลูกหนี้ เนื่องจากเป็นรายการที่ผู้บริหารต้องใช้ดุลยพินิจอย่างมากในการพิจารณาถึงปัจจัยเชิงคุณภาพของลูกหนี้ การประมาณกระแสเงินสดที่คาดว่าจะได้รับในอนาคตจากลูกหนี้รวมถึงเงินสดที่คาดว่าจะได้รับจากการปรับโครงสร้างหนี้ และ/หรือเงินสดที่คาดว่าจะได้รับจากหลักประกันและการประมาณการสำรองทั่วไป

วิธีการตรวจสอบ

ข้าพเจ้าประเมินความเหมาะสมของการใช้ดุลยพินิจของผู้บริหารที่ใช้ในการพิจารณาค่าเผื่อนี้สงสัยจะสูญของเงินให้สินเชื่อแก่ลูกหนี้โดยการสอบถามผู้บริหารเกี่ยวกับวิธีการและสมมติฐานที่ใช้

ข้าพเจ้าได้สุ่มตัวอย่างเพื่อวิเคราะห์เงินให้สินเชื่อแก่ลูกหนี้โดยเลือกตามประเภทธุรกิจและการจัดชั้นหนี้ เพื่อทดสอบความถูกต้องของการจัดประเภทของเงินให้สินเชื่อเหล่านั้น และข้าพเจ้าได้ประเมินสถานะทางการเงินล่าสุดของลูกหนี้แต่ละรายเหล่านี้ รวมถึงอัตราส่วนทางการเงินที่สำคัญที่บริษัทใช้เป็นเกณฑ์ในการประมาณการค่าเผื่อนี้สงสัยจะสูญเพื่อพิจารณาว่าดุลยพินิจของผู้บริหารที่ใช้นั้นมีความเหมาะสม

ข้าพเจ้าได้ทดสอบการประมาณการในกระแสเงินสดที่คาดว่าจะได้รับในอนาคตจากลูกหนี้ ซึ่งรวมถึงเงินสดที่คาดว่าจะได้รับจากการปรับโครงสร้างหนี้ และเงินสดที่คาดว่าจะได้รับจากหลักประกัน ในการทดสอบนี้ได้รวมถึงการประเมินผลงานของผู้เชี่ยวชาญอิสระภายนอกซึ่งเป็นผู้ประเมินมูลค่าหลักประกันเพื่อตรวจว่าการวัดมูลค่าเป็นปัจจุบัน

นอกจากนี้ข้าพเจ้าได้สอบถามผู้บริหารในเชิงทดสอบและขอให้ผู้บริหารแสดงข้อมูลและหลักฐานประกอบที่เกี่ยวข้องกับสมมติฐานที่สำคัญที่ใช้ในการประมาณการกระแสเงินสดที่คาดว่าจะได้รับเช่น สัญญาปรับโครงสร้างหนี้ รายงานประเมินทรัพย์สินจากผู้ประเมินอิสระ ข้อมูลทางการเงินล่าสุดของลูกหนี้ และเหตุการณ์ที่บ่งชี้ถึงการด้อยค่าที่อาจเกิดขึ้น

รายงานของผู้สอบบัญชีรับอนุญาต

เรื่องสำคัญในการตรวจสอบ	วิธีการตรวจสอบ
	<p>สำหรับเงินให้สินเชื่อบางรายการที่ผู้บริหารมีการตั้งค่าเผื่อหนี้สงสัยจะสูญเพิ่มเติม ข้าพเจ้าได้ทำความเข้าใจเกี่ยวกับกระบวนการและประเมินความเหมาะสมของข้อมูลเกี่ยวกับความสามารถในการจ่ายชำระหนี้ของลูกหนี้ซึ่งจัดทำโดยผู้บริหาร โดยพิจารณาจากหลักฐานทั้งภายในและภายนอก รวมถึงประเมินความเหมาะสมของค่าเผื่อหนี้สงสัยจะสูญเหล่านั้น</p> <p>ข้าพเจ้าได้ทดสอบความถูกต้องของรายงานแยกอายุของลูกหนี้ โดยพิจารณาการจัดชั้นประเภทลูกหนี้ และการคำนวณค่าเผื่อหนี้สงสัยจะสูญโดยใช้อัตราค่าเผื่อหนี้สงสัยจะสูญที่ธนาคารแห่งประเทศไทยกำหนด</p> <p>ส่วนสำรองทั่วไปในค่าเผื่อหนี้สงสัยจะสูญที่กำหนดโดยดุลยพินิจของผู้บริหาร ข้าพเจ้าได้ทำความเข้าใจและประเมินกระบวนการของผู้บริหารในการระบุเหตุการณ์ที่บ่งบอกถึงความเสี่ยงในอุตสาหกรรมในแต่ละกลุ่มลูกหนี้ของสินเชื่อ ข้าพเจ้าใช้ความรู้และประสบการณ์ในการตรวจสอบกลุ่มธุรกิจทางการเงิน เพื่อพิจารณาถึงความเหมาะสมของการตั้งสำรองดังกล่าว</p> <p>ในภาพรวม ผลของการทดสอบของข้าพเจ้าสอดคล้องกับสิ่งที่ฝ่ายบริหารได้ประเมินและไม่พบผลแตกต่างที่มีสาระสำคัญ</p>

ข้อมูลอื่น

กรรมการเป็นผู้รับผิดชอบต่อข้อมูลอื่น ข้อมูลอื่นประกอบด้วย ข้อมูลซึ่งรวมอยู่ในรายงานประจำปี แต่ไม่รวมถึงการเงินและรายงานของผู้สอบบัญชีที่อยู่ในรายงานนั้น ข้าพเจ้าคาดว่าข้าพเจ้าจะได้รับรายงานประจำปีภายหลังวันที่ในรายงานของผู้สอบบัญชีนี้

ความเห็นของข้าพเจ้าต่อการเงินไม่ครอบคลุมถึงข้อมูลอื่นและข้าพเจ้าไม่ได้ให้ความเชื่อมั่นต่อข้อมูลอื่น

ความรับผิดชอบของข้าพเจ้าที่เกี่ยวเนื่องกับการตรวจสอบงบการเงินคือ การอ่านและพิจารณาว่าข้อมูลอื่นมีความขัดแย้งที่มีสาระสำคัญกับงบการเงิน หรือกับความรู้ที่ได้รับจากการตรวจสอบของข้าพเจ้า หรือปรากฏว่าข้อมูลอื่นมีการแสดงข้อมูลที่ขัดต่อข้อเท็จจริงอันเป็นสาระสำคัญหรือไม่

รายงานของผู้สอบบัญชีรับอนุญาต

เมื่อข้าพเจ้าได้อ่านรายงานประจำปี หากข้าพเจ้าสรุปได้ว่าการแสดงข้อมูลที่ขัดต่อข้อเท็จจริงอันเป็นสาระสำคัญ ข้าพเจ้าต้องสื่อสารเรื่องดังกล่าวกับคณะกรรมการตรวจสอบ

ความรับผิดชอบของกรรมการต่อการเงิน

กรรมการมีหน้าที่รับผิดชอบในการจัดทำและนำเสนอการเงินเหล่านี้ โดยถูกต้องตามที่ควรตามมาตรฐานการรายงานทางการเงิน และรับผิดชอบเกี่ยวกับการควบคุมภายในที่กรรมการพิจารณาว่าจำเป็น เพื่อให้สามารถจัดทำงบการเงินที่ปราศจากการแสดงข้อมูลที่ขัดต่อข้อเท็จจริงอันเป็นสาระสำคัญไม่ว่าจะเกิดจากการทุจริตหรือข้อผิดพลาด

ในการจัดทำงบการเงิน กรรมการรับผิดชอบในการประเมินความสามารถของบริษัทในการดำเนินงานต่อเนื่อง เปิดเผยเรื่องเกี่ยวกับการดำเนินงานต่อเนื่อง (ตามความเหมาะสม) และการใช้เกณฑ์การบัญชีสำหรับการดำเนินงานต่อเนื่อง เว้นแต่กรรมการมีความตั้งใจที่จะเลิกบริษัท หรือหยุดดำเนินงาน หรือไม่สามารถดำเนินงานต่อเนื่องต่อไปได้

คณะกรรมการตรวจสอบมีหน้าที่ช่วยกรรมการในการกำกับดูแลกระบวนการในการจัดทำรายงานทางการเงินของบริษัท

ความรับผิดชอบของผู้สอบบัญชีต่อการตรวจสอบงบการเงิน

การตรวจสอบของข้าพเจ้ามีวัตถุประสงค์เพื่อให้ได้ความเชื่อมั่นอย่างสมเหตุสมผลว่างบการเงินโดยรวมปราศจากการแสดงข้อมูลที่ขัดต่อข้อเท็จจริงอันเป็นสาระสำคัญหรือไม่ ไม่ว่าจะเกิดจากการทุจริตหรือข้อผิดพลาด และเสนอรายงานของผู้สอบบัญชีซึ่งรวมความเห็นของข้าพเจ้าอยู่ด้วย ความเชื่อมั่นอย่างสมเหตุสมผลคือความเชื่อมั่นในระดับสูงแต่ไม่ได้เป็นการรับประกันว่าการปฏิบัติงานตรวจสอบตามมาตรฐานการสอบบัญชีจะสามารถตรวจพบข้อมูลที่ขัดต่อข้อเท็จจริงอันเป็นสาระสำคัญที่มีอยู่ได้เสมอไป ข้อมูลที่ขัดต่อข้อเท็จจริงอาจเกิดจากการทุจริตหรือข้อผิดพลาด และถือว่ามีสาระสำคัญเมื่อคาดการณ์อย่างสมเหตุสมผลได้ว่ารายการที่ขัดต่อข้อเท็จจริงแต่ละรายการ หรือทุกรายการรวมกันจะมีผลต่อการตัดสินใจทางเศรษฐกิจของผู้ใช้งบการเงินเหล่านี้

ในการตรวจสอบของข้าพเจ้าตามมาตรฐานการสอบบัญชี ข้าพเจ้าได้ใช้ดุลยพินิจเกี่ยวกับประกอบวิชาชีพและการสังเกตและสงสัยเกี่ยวกับประกอบวิชาชีพตลอดการตรวจสอบ การปฏิบัติงานของข้าพเจ้ารวมถึง

- ระบุและประเมินความเสี่ยงจากการแสดงข้อมูลที่ขัดต่อข้อเท็จจริงอันเป็นสาระสำคัญในงบการเงิน ไม่ว่าจะเกิดจากการทุจริตหรือข้อผิดพลาด ออกแบบและปฏิบัติงานตามวิธีการตรวจสอบเพื่อตอบสนองต่อความเสี่ยงเหล่านั้น และได้หลักฐานการสอบบัญชีที่เพียงพอและเหมาะสมเพื่อเป็นเกณฑ์ในการแสดงความเห็นของข้าพเจ้า ความเสี่ยงที่ไม่พบข้อมูลที่ขัดต่อข้อเท็จจริงอันเป็นสาระสำคัญซึ่งเป็นผลมาจากการทุจริตจะสูงกว่าความเสี่ยงที่เกิดจากข้อผิดพลาด เนื่องจากการทุจริตอาจเกี่ยวกับการสมรู้ร่วมคิด การปลอมแปลงเอกสารหลักฐาน การตั้งใจละเว้นการแสดงผล การแสดงข้อมูลที่ไม่ตรงตามข้อเท็จจริงหรือการแทรกแซงการควบคุมภายใน
- ทำความเข้าใจในระบบการควบคุมภายในที่เกี่ยวข้องกับการตรวจสอบ เพื่อออกแบบวิธีการตรวจสอบที่เหมาะสมกับสถานการณ์ แต่ไม่ใช่เพื่อวัตถุประสงค์ในการแสดงความเห็นต่อความมีประสิทธิภาพของการควบคุมภายในของบริษัท
- ประเมินความเหมาะสมของนโยบายการบัญชีที่กรรมการใช้และความสมเหตุสมผลของประมาณการทางบัญชีและการเปิดเผยข้อมูลที่เกี่ยวข้องซึ่งจัดทำขึ้นโดยกรรมการ

รายงานของผู้สอบบัญชีรับอนุญาต

- สรุปรูปเกี่ยวกับความเหมาะสมของการใช้เกณฑ์การบัญชีสำหรับการดำเนินงานต่อเนื่องของกรรมการจากหลักฐานการสอบบัญชีที่ได้รับ และประเมินว่ามีความไม่แน่นอนที่มีสาระสำคัญเกี่ยวกับเหตุการณ์หรือสถานการณ์ที่อาจเป็นเหตุให้เกิดข้อสงสัยอย่างมีนัยสำคัญต่อความสามารถของบริษัทในการดำเนินงานต่อเนื่องหรือไม่ ถ้าข้าพเจ้าได้ข้อสรุปว่ามีความไม่แน่นอนที่มีสาระสำคัญ ข้าพเจ้าต้องกล่าวไว้ในรายงานของผู้สอบบัญชีของข้าพเจ้าโดยให้ข้อสังเกตถึงการเปิดเผยข้อมูลในงบการเงินที่เกี่ยวข้อง หรือถ้าการเปิดเผยดังกล่าวไม่เพียงพอ ความเห็นของข้าพเจ้าจะเปลี่ยนแปลงไป ข้อสรุปของข้าพเจ้าขึ้นอยู่กับหลักฐานการสอบบัญชีที่ได้รับจนถึงวันที่ในรายงานของผู้สอบบัญชีของข้าพเจ้า อย่างไรก็ตาม เหตุการณ์หรือสถานการณ์ในอนาคตอาจเป็นเหตุให้บริษัทต้องหยุดการดำเนินงานต่อเนื่อง
- ประเมินการนำเสนอ โครงสร้างและเนื้อหาของงบการเงินโดยรวม รวมถึงการเปิดเผยข้อมูลว่างบการเงินแสดงรายการและเหตุการณ์ในรูปแบบที่ทำให้มีการนำเสนอข้อมูลโดยถูกต้องตามที่ควรหรือไม่

ข้าพเจ้าได้สื่อสารกับคณะกรรมการตรวจสอบในเรื่องต่าง ๆ ที่สำคัญซึ่งรวมถึงขอบเขตและช่วงเวลาของการตรวจสอบตามที่ได้วางแผนไว้ ประเด็นที่มีนัยสำคัญที่พบจากการตรวจสอบ และข้อบกพร่องที่มีนัยสำคัญในระบบการควบคุมภายในหากข้าพเจ้าได้พบในระหว่างการตรวจสอบของข้าพเจ้า

ข้าพเจ้าได้ให้คำรับรองแก่คณะกรรมการตรวจสอบว่า ข้าพเจ้าได้ปฏิบัติตามข้อกำหนดจรรยาบรรณที่เกี่ยวข้องกับความเป็นอิสระและได้สื่อสารกับคณะกรรมการตรวจสอบเกี่ยวกับความสัมพันธ์ทั้งหมด ตลอดจนเรื่องอื่นซึ่งข้าพเจ้าเชื่อว่ามีเหตุผลที่บุคคลภายนอกอาจพิจารณาว่ากระทบต่อความเป็นอิสระของข้าพเจ้าและมาตรการที่ข้าพเจ้าใช้เพื่อป้องกันไม่ให้ข้าพเจ้าขาดความเป็นอิสระ

จากเรื่องที่สื่อสารกับคณะกรรมการตรวจสอบ ข้าพเจ้าได้พิจารณาเรื่องต่าง ๆ ที่มีนัยสำคัญที่สุดในการตรวจสอบงบการเงินในงวดปัจจุบันและกำหนดเป็นเรื่องสำคัญในการตรวจสอบ ข้าพเจ้าได้อธิบายเรื่องเหล่านี้ในรายงานของผู้สอบบัญชีไว้แต่กฎหมายหรือข้อบังคับไม่ให้เปิดเผยต่อสาธารณะเกี่ยวกับเรื่องดังกล่าว หรือในสถานการณ์ที่ยากที่จะเกิดขึ้น ข้าพเจ้าพิจารณาว่าไม่ควรสื่อสารเรื่องดังกล่าวในรายงานของข้าพเจ้าเพราะการกระทำดังกล่าวสามารถคาดการณ์ได้อย่างสมเหตุสมผลว่าจะมีผลกระทบในทางลบมากกว่าผลประโยชน์ต่อส่วนได้เสียสาธารณะจากการสื่อสารดังกล่าว

บริษัท ไพร์ชวอเตอร์เฮาส์คูเปอร์ส เอพีเอส จำกัด

บุญเลิศ กมลชนกกุล

ผู้สอบบัญชีรับอนุญาตเลขที่ 5339

กรุงเทพมหานคร

19 กุมภาพันธ์ พ.ศ. 2561

รายงานของผู้สอบบัญชีและงบการเงิน

บริษัทเงินทุน ศรีสวัสดิ์ จำกัด (มหาชน)
(เดิมชื่อ “บริษัทเงินทุน กรุงเทพมหานคร จำกัด (มหาชน)”)
 งบแสดงฐานะการเงิน
ณ วันที่ 31 ธันวาคม พ.ศ. 2560

หมายเหตุ	31 ธันวาคม พ.ศ. 2560 บาท	ปรับปรุงใหม่ 31 ธันวาคม พ.ศ. 2559 บาท	ปรับปรุงใหม่ 1 มกราคม พ.ศ. 2559 บาท
สินทรัพย์			
เงินสด	20,000	20,000	20,000
รายการระหว่างธนาคารและตลาดเงินสุทธิ 9	2,097,491,312	1,720,613,192	1,349,468,682
เงินลงทุนสุทธิ 3, 10	347,521,948	2,435,475,563	2,540,663,109
เงินให้สินเชื่อแก่ลูกหนี้และดอกเบี้ยค้างรับสุทธิ 11			
เงินให้สินเชื่อแก่ลูกหนี้	10,420,043,918	1,903,099,683	1,941,514,419
ดอกเบี้ยค้างรับ	1,609,136	1,193,498	6,419,030
รวมเงินให้สินเชื่อแก่ลูกหนี้และดอกเบี้ยค้างรับ	10,421,653,054	1,904,293,181	1,947,933,449
หัก รายได้รอตัดบัญชี 11	(1,049,358,141)	-	-
หัก ค่าเผื่อนหนี้สงสัยจะสูญ 11, 13	(660,769,118)	(501,091,813)	(559,451,557)
หัก ค่าเผื่อการปรับมูลค่าจากการปรับโครงสร้างหนี้ 12, 14	(1,226,319)	(2,200,846)	(3,373,260)
รวมเงินให้สินเชื่อแก่ลูกหนี้และดอกเบี้ยค้างรับสุทธิ	8,710,299,476	1,401,000,522	1,385,108,632
ทรัพย์สินรอการขายสุทธิ 15	5,681,642	5	6
ที่ดิน อาคารและอุปกรณ์สุทธิ 16	17,278,233	10,858,810	12,802,103
สินทรัพย์ไม่มีตัวตนอื่นสุทธิ 17	2,292,360	570,085	679,410
สินทรัพย์อื่นสุทธิ 18	113,246,563	24,266,406	25,404,043
รวมสินทรัพย์	11,293,831,534	5,592,804,583	5,314,145,985

หมายเหตุประกอบงบการเงินในหน้า 13 ถึง 68 เป็นส่วนหนึ่งของงบการเงินนี้

รายงานของผู้สอบบัญชีและงบการเงิน

บริษัทเงินทุน ศรีสวัสดิ์ จำกัด (มหาชน)
(เดิมชื่อ “บริษัทเงินทุน กรุงเทพมหานคร จำกัด (มหาชน)”)
งบแสดงฐานะการเงิน (ต่อ)
ณ วันที่ 31 ธันวาคม พ.ศ. 2560

		31 ธันวาคม พ.ศ. 2560	ปรับปรุงใหม่ 31 ธันวาคม พ.ศ. 2559	ปรับปรุงใหม่ 1 มกราคม พ.ศ. 2559
	หมายเหตุ	บาท	บาท	บาท
หนี้สินและส่วนของผู้ถือหุ้น				
หนี้สิน				
เงินรับฝาก	19.1	6,067,775,979	3,380,948,290	3,177,530,331
ตราสารหนี้ที่ออกและเงินกู้ยืม	19.2	2,506,000,000	6,410,000	6,800,000
ประมาณการหนี้สิน	3, 20	36,060,774	42,584,848	43,742,782
หนี้สินภาษีเงินได้รอการตัดบัญชี	3, 21	5,231,378	57,862,340	36,406,021
หนี้สินอื่น	22	529,135,859	29,984,784	67,489,666
รวมหนี้สิน		9,144,203,990	3,517,790,262	3,331,968,800
ส่วนของผู้ถือหุ้น				
ทุนเรือนหุ้น	23			
ทุนจดทะเบียน				
หุ้นสามัญ 210,000,000 หุ้น มูลค่าหุ้นที่ตราไว้หุ้นละ 5 บาท (พ.ศ. 2559 : หุ้นสามัญ 300,000,000 หุ้น มูลค่าที่ตราไว้หุ้นละ 5 บาท)		1,050,000,000	1,500,000,000	1,500,000,000
ทุนที่ออกและชำระแล้ว				
หุ้นสามัญ 209,999,565 หุ้น มูลค่าที่ได้รับชำระแล้วหุ้นละ 5 บาท (พ.ศ. 2559 : หุ้นสามัญ 200,000,000 หุ้น มูลค่าที่ได้รับชำระแล้วหุ้นละ 5 บาท)		1,049,997,825	1,000,000,000	1,000,000,000
กำไรสะสม				
จัดสรรแล้ว				
ทุนสำรองตามกฎหมาย	24	123,000,000	123,000,000	116,000,000
ยังไม่ได้จัดสรร	3	970,735,752	786,188,371	732,078,965
องค์ประกอบอื่นของส่วนของผู้ถือหุ้น		5,893,967	165,825,950	134,098,220
รวมส่วนของผู้ถือหุ้น		2,149,627,544	2,075,014,321	1,982,177,185
รวมหนี้สินและส่วนของผู้ถือหุ้น		11,293,831,534	5,592,804,583	5,314,145,985

หมายเหตุประกอบงบการเงินในหน้า 13 ถึง 68 เป็นส่วนหนึ่งของงบการเงินนี้

รายงานของผู้สอบบัญชีและงบการเงิน

บริษัทเงินทุน ศรีสวัสดิ์ จำกัด (มหาชน)
(เดิมชื่อ “บริษัทเงินทุน กรุงเทพมหานคร จำกัด (มหาชน)”)
งบกำไรขาดทุนเบ็ดเสร็จ
สำหรับปีสิ้นสุดวันที่ 31 ธันวาคม พ.ศ. 2560

		พ.ศ. 2560	ปรับปรุงใหม่ พ.ศ. 2559
	หมายเหตุ	บาท	บาท
รายได้ดอกเบี้ย	26	612,700,432	243,838,310
ค่าใช้จ่ายดอกเบี้ย	27	(117,046,596)	(68,807,838)
รายได้ดอกเบี้ยสุทธิ		495,653,836	175,030,472
รายได้ค่าธรรมเนียมและบริการ	28	12,131,168	7,473,515
กำไร (ขาดทุน) สุทธิจากเงินลงทุน	29	171,623,541	(2,730,033)
รายได้จากการดำเนินงานอื่น ๆ	30	64,710,017	58,999,435
รวมรายได้จากการดำเนินงาน		744,118,562	238,773,389
ค่าใช้จ่ายจากการดำเนินงานอื่น ๆ			
ค่าใช้จ่ายเกี่ยวกับพนักงาน	3	133,663,427	64,434,480
ค่าตอบแทนกรรมการ		5,743,080	5,062,918
ค่าใช้จ่ายเกี่ยวกับอาคาร สถานที่และอุปกรณ์		18,013,842	13,582,377
ค่าภาษีอากร		22,725,532	4,612,550
ค่าใช้จ่ายอื่น ๆ	31	127,872,013	9,507,021
รวมค่าใช้จ่ายจากการดำเนินงานอื่น ๆ		308,017,894	97,199,346
หนี้สูญและหนี้สงสัยจะสูญ		(159,677,305)	-
กำไรจากการดำเนินงานก่อนภาษีเงินได้		276,423,363	141,574,043
ภาษีเงินได้	3, 32	(41,614,604)	(12,912,437)
กำไรสุทธิสำหรับปี		234,808,759	128,661,606

หมายเหตุประกอบงบการเงินในหน้า 13 ถึง 68 เป็นส่วนหนึ่งของงบการเงินนี้

รายงานของผู้สอบบัญชีและงบการเงิน

บริษัทเงินทุน ศรีสวัสดิ์ จำกัด (มหาชน)
(เดิมชื่อ “บริษัทเงินทุน กรุงเทพมหานคร จำกัด (มหาชน)”)
งบกำไรขาดทุนเบ็ดเสร็จ (ต่อ)
สำหรับปีสิ้นสุดวันที่ 31 ธันวาคม พ.ศ. 2560

	หมายเหตุ	พ.ศ. 2560 บาท	ปรับปรุงใหม่ พ.ศ. 2559 บาท
กำไร (ขาดทุน) เบ็ดเสร็จอื่น			
รายการที่จะไม่จัดประเภทรายการใหม่เข้าไปไว้ใน กำไรหรือขาดทุนในภายหลัง			
การวัดมูลค่าใหม่ของภาระผูกพันผลประโยชน์หลังออกจากงาน	20	7,173,278	3,059,750
ภาษีเงินได้ของรายการที่ไม่จัดประเภทรายการใหม่ เข้าไปไว้ในกำไรหรือขาดทุนในภายหลัง	21	(1,434,656)	(611,950)
รวมรายการที่จะไม่จัดประเภทรายการใหม่เข้าไปไว้ใน กำไรหรือขาดทุนภายหลัง		5,738,622	2,447,800
รายการที่จะจัดประเภทรายการใหม่เข้าไปไว้ใน กำไรหรือขาดทุนในภายหลัง			
(ขาดทุน) กำไรที่ยังไม่เกิดขึ้นจากการเปลี่ยนแปลงในมูลค่า เงินลงทุนเพื่อขาย	10	(32,391,438)	36,929,630
รายการใน (ขาดทุน) กำไรเบ็ดเสร็จอื่นที่โอนไปกำไรหรือขาดทุน	10	(167,523,541)	2,730,032
ภาษีเงินได้ของรายการที่จัดประเภทรายการใหม่ เข้าไปไว้ในกำไรหรือขาดทุนในภายหลัง	21	39,982,996	(7,931,932)
รวมรายการที่จะจัดประเภทรายการใหม่เข้าไปไว้ใน กำไรหรือขาดทุนภายหลัง		(159,931,983)	31,727,730
รวม (ขาดทุน) กำไรเบ็ดเสร็จอื่นสำหรับปีสุทธิจากภาษี		(154,193,361)	34,175,530
กำไรเบ็ดเสร็จรวมสำหรับปี		80,615,398	162,837,136
กำไรต่อหุ้น	33		
กำไรต่อหุ้นขั้นพื้นฐาน (บาทต่อหุ้น)		1.12	0.61

หมายเหตุประกอบงบการเงินในหน้า 13 ถึง 68 เป็นส่วนหนึ่งของงบการเงินนี้

รายงานของผู้สอบบัญชีและงบการเงิน

บริษัทเงินทุน ศรีสวัสดิ์ จำกัด (มหาชน)
(เดิมชื่อ “บริษัทเงินทุน กรุงเทพมหานคร จำกัด (มหาชน)”)
งบแสดงการเปลี่ยนแปลงส่วนของผู้ถือหุ้น
สำหรับปีสิ้นสุดวันที่ 31 ธันวาคม พ.ศ. 2560

หมายเหตุ	ทุนที่ออก และชำระแล้ว บาท	กำไรสะสม		องค์ประกอบอื่น ของส่วนของผู้ ถือหุ้น	รวม บาท
		จัดสรรแล้ว- ทุนสำรองตาม กฎหมาย บาท	ยังไม่ได้จัดสรร บาท		
ยอดคงเหลือ ณ วันที่ 1 มกราคม พ.ศ. 2559	1,000,000,000	116,000,000	738,070,373	134,098,220	1,988,168,593
ผลสะสมจากการแก้ไขข้อผิดพลาดทางการบัญชี	3	-	(5,991,408)	-	(5,991,408)
ยอดคงเหลือที่ปรับปรุงแล้ว	1,000,000,000	116,000,000	732,078,965	134,098,220	1,982,177,185
การเปลี่ยนแปลงในส่วนของผู้ถือหุ้นสำหรับปี					
เงินปันผล	34	-	(70,000,000)	-	(70,000,000)
จัดสรรเป็นสำรองตามกฎหมาย		-	7,000,000	(7,000,000)	-
การวัดมูลค่าใหม่ของภาระผูกพันผลประโยชน์หลังออกจากรานสุทธิจากภาษี		-	-	2,447,800	2,447,800
กำไรที่ยังไม่เกิดขึ้นจากการเปลี่ยนแปลงในมูลค่าเงินลงทุนเพื่อขายสุทธิจากภาษี		-	-	28,997,698	28,997,698
รายการในกำไรขาดทุนเบ็ดเสร็จอื่นที่โอนไปกำไรหรือขาดทุนสุทธิจากภาษี		-	-	2,730,032	2,730,032
กำไรสุทธิสำหรับปี (ปรับปรุงใหม่)		-	-	128,661,606	128,661,606
ยอดคงเหลือ ณ วันที่ 31 ธันวาคม พ.ศ. 2559 (ปรับปรุงใหม่)	1,000,000,000	123,000,000	786,188,371	165,825,950	2,075,014,321
ยอดคงเหลือ ณ วันที่ 1 มกราคม พ.ศ. 2560	1,000,000,000	123,000,000	786,188,371	165,825,950	2,075,014,321
การเปลี่ยนแปลงในส่วนของผู้ถือหุ้นสำหรับปี					
หุ้นปันผล	34	49,997,825	-	(49,997,825)	-
เงินปันผล	34	-	-	(6,002,175)	(6,002,175)
การวัดมูลค่าใหม่ของภาระผูกพันผลประโยชน์หลังออกจากรานสุทธิจากภาษี		-	-	5,738,622	5,738,622
ขาดทุนที่ยังไม่เกิดขึ้นจากการเปลี่ยนแปลงในมูลค่าเงินลงทุนเพื่อขายสุทธิจากภาษี		-	-	(25,913,150)	(25,913,150)
รายการในกำไรขาดทุนเบ็ดเสร็จอื่นที่โอนไปกำไรหรือขาดทุนสุทธิจากภาษี		-	-	(134,018,833)	(134,018,833)
กำไรสุทธิสำหรับปี		-	-	234,808,759	234,808,759
ยอดคงเหลือ ณ วันที่ 31 ธันวาคม พ.ศ. 2560	1,049,997,825	123,000,000	970,735,752	5,893,967	2,149,627,544

หมายเหตุประกอบงบการเงินในหน้า 13 ถึง 68 เป็นส่วนหนึ่งของการเงินนี้

รายงานของผู้สอบบัญชีและงบการเงิน

บริษัทเงินทุน ศรีสวัสดิ์ จำกัด (มหาชน)
(เดิมชื่อ “บริษัทเงินทุน กรุงเทพมหานคร จำกัด (มหาชน)”)
งบกระแสเงินสด
สำหรับปีสิ้นสุดวันที่ 31 ธันวาคม พ.ศ. 2560

	หมายเหตุ	พ.ศ. 2560 บาท	ปรับปรุงใหม่ พ.ศ. 2559 บาท
กระแสเงินสดจากกิจกรรมดำเนินงาน			
กำไรจากการดำเนินงานก่อนภาษีเงินได้		276,423,363	141,574,043
รายการปรับกระทบกำไรจากการดำเนินงาน			
ก่อนภาษีเงินได้เป็นเงินสดได้มา (ใช้ไป) จากกิจกรรมดำเนินงาน :			
ค่าเสื่อมราคาและค่าตัดจำหน่าย	16, 17	1,735,300	1,490,563
(กลับรายการ) ขาดทุนจากการด้อยค่าเงินลงทุน	29	(4,100,000)	4,100,000
กำไรจากการขายเงินลงทุน	29	(167,523,541)	(1,369,967)
ค่าตัดจำหน่ายส่วนต่อมูลค่าเงินลงทุนในหุ้นกู้	10	(1,732,929)	(1,350,709)
หนี้สูญและหนี้สงสัยจะสูญ	13	159,677,305	-
ค่าเพื่อการปรับมูลค่าจากการปรับโครงสร้างหนี้	14	(974,527)	(1,172,414)
(กำไร) ขาดทุนจากการขายสินทรัพย์		(135,153)	450,637
ขาดทุน (กำไร) จากการขายทรัพย์สินรอการขาย		27,593	(15,776,483)
ต้นทุนค่าริ้อถอน		3,000,000	-
ประมาณการหนี้สินผลประโยชน์พนักงาน		1,888,171	2,707,116
รายได้ดอกเบี้ยสุทธิ		(495,653,836)	(175,030,472)
รายได้เงินปันผล	30	(55,816,341)	(38,343,955)
เงินสดรับดอกเบี้ย		528,808,961	252,866,057
เงินสดจ่ายดอกเบี้ย		(81,964,603)	(78,169,485)
เงินสดจ่ายภาษีเงินได้นิติบุคคล		(45,407,412)	(25,721,163)
กำไรจากการดำเนินงานก่อนการเปลี่ยนแปลง			
ในสินทรัพย์และหนี้สินดำเนินงาน		118,252,351	66,253,768
สินทรัพย์ดำเนินงาน (เพิ่มขึ้น) ลดลง			
รายการระหว่างธนาคารและตลาดเงิน		200,000,000	(400,000,000)
เงินให้สินเชื่อแก่ลูกหนี้		(7,369,746,316)	(19,945,008)
ที่ดิน อาคารและอุปกรณ์สุทธิ		-	833,860
ทรัพย์สินรอการขาย	15	(5,793,702)	-
สินทรัพย์อื่น		(101,398,534)	(2,678,318)
หนี้สินดำเนินงานเพิ่มขึ้น (ลดลง)			
เงินรับฝาก		2,686,827,689	203,417,959
เงินสดจ่ายชำระผลประโยชน์พนักงาน		(6,383,200)	(805,300)
หนี้สินอื่น		453,779,267	(2,422,072)
เงินสดสุทธิใช้ไปในกิจกรรมดำเนินงาน		(4,024,462,445)	(155,345,111)

หมายเหตุประกอบงบการเงินในหน้า 13 ถึง 68 เป็นส่วนหนึ่งของงบการเงินนี้

รายงานของผู้สอบบัญชีและงบการเงิน

บริษัทเงินทุน ศรีสวัสดิ์ จำกัด (มหาชน)
(เดิมชื่อ “บริษัทเงินทุน กรุงเทพมหานคร จำกัด (มหาชน)”)
 งบกระแสเงินสด (ต่อ)
สำหรับปีสิ้นสุดวันที่ 31 ธันวาคม พ.ศ. 2560

		พ.ศ. 2560	ปรับปรุงใหม่ พ.ศ. 2559
	หมายเหตุ	บาท	บาท
กระแสเงินสดจากกิจกรรมลงทุน			
เงินสดจ่ายซื้อเงินลงทุน		(49,742,430)	(248,810,662)
เงินสดจ่ายซื้ออุปกรณ์		(8,291,869)	(1,105,620)
เงินสดจ่ายซื้อสินทรัพย์ไม่มีตัวตน		(2,085,130)	-
เงินสดรับจากการขายและไถ่ถอนเงินลงทุน		2,111,137,536	392,278,547
เงินสดรับจากการขายสินทรัพย์		635,154	383,178
เงินสดรับจากการขายทรัพย์สินรอการขาย		84,472	15,776,484
เงินสดรับเงินปันผล		55,816,341	38,343,955
เงินสดสุทธิได้มาจากกิจกรรมลงทุน		2,107,554,074	196,865,882
กระแสเงินสดจากกิจกรรมจัดหาเงิน			
เงินสดรับจากตราสารหนี้ที่ออก		(410,000)	(390,000)
เงินสดรับจากเงินกู้ยืมระยะยาวจากกิจการที่เกี่ยวข้องกัน		2,500,000,000	-
เงินปันผลจ่าย	34	(6,002,175)	(70,000,000)
เงินสดสุทธิได้มาจาก (ใช้ไปใน) กิจกรรมจัดหาเงิน		2,493,587,825	(70,390,000)
เงินสดและรายการเทียบเท่าเงินสดเพิ่มขึ้น (ลดลง) สุทธิ			
เงินสดและรายการเทียบเท่าเงินสด ณ วันที่ 1 มกราคม		576,679,454	(28,869,229)
		170,354,357	199,223,586
เงินสดและรายการเทียบเท่าเงินสด ณ วันที่ 31 ธันวาคม		747,033,811	170,354,357
เงินสดและรายการเทียบเท่าเงินสด ประกอบด้วย			
เงินสด		20,000	20,000
เงินฝากธนาคาร		747,013,811	170,334,357
รวมเงินสดและรายการเทียบเท่าเงินสด		747,033,811	170,354,357
รายการที่ไม่ใช่เงินสด			
หุ้นปันผลจ่าย	23, 34	49,997,825	-
ประมาณหนี้สินผลประโยชน์พนักงานโอนจากกิจการที่เกี่ยวข้องกัน	20	2,144,233	-

หมายเหตุประกอบงบการเงินในหน้า 13 ถึง 68 เป็นส่วนหนึ่งของงบการเงินนี้

หมายเหตุประกอบงบการเงิน บริษัทเงินทุน ศรีสวัสดิ์ จำกัด (มหาชน) สำหรับปีสิ้นสุด วันที่ 31 ธันวาคม 2560

1 ข้อมูลทั่วไป

บริษัทเงินทุน ศรีสวัสดิ์ จำกัด (มหาชน) (เดิมชื่อ “บริษัทเงินทุน กรุงเทพธนาทร จำกัด (มหาชน)”) (บริษัท) เป็นบริษัทมหาชนจำกัด ซึ่งจัดตั้งขึ้นในประเทศไทยและเป็นบริษัทจดทะเบียนในตลาดหลักทรัพย์แห่งประเทศไทย มีที่อยู่ตามที่ได้จดทะเบียนดังนี้

เลขที่ 25 อาคารกรุงเทพประกันภัย/ไ.ว. ดับยู. ซี. เอ ชั้นที่ 23 ถนนสาทรใต้ แขวงทุ่งมหาเมฆ เขตสาทร กรุงเทพมหานคร

ตามมติที่ประชุมผู้ถือหุ้นประจำปี พ.ศ. 2560 ครั้งที่ 52 เมื่อวันที่ 21 เมษายน พ.ศ. 2560 ผู้ถือหุ้นมีมติอนุมัติการเปลี่ยนชื่อบริษัทจาก บริษัทเงินทุน กรุงเทพธนาทร จำกัด (มหาชน) เป็น บริษัทเงินทุน ศรีสวัสดิ์ จำกัด (มหาชน) และได้จดทะเบียนเปลี่ยนชื่อบริษัทกับกระทรวงพาณิชย์เมื่อวันที่ 7 มิถุนายน พ.ศ. 2560 ทั้งนี้ บริษัทไม่ได้มีการเปลี่ยนแปลงชื่อย่อหลักทรัพย์แต่อย่างใด

การประกอบธุรกิจของบริษัท คือ ธุรกิจเงินทุนภายใต้การกำกับดูแลของธนาคารแห่งประเทศไทย

งบการเงินได้รับอนุมัติจากคณะกรรมการบริษัทเมื่อวันที่ 19 กุมภาพันธ์ พ.ศ. 2561

2 นโยบายการบัญชี

2.1 เกณฑ์การจัดทำงบการเงิน

งบการเงินได้จัดทำขึ้นตามมาตรฐานการรายงานทางการเงินในประเทศไทยภายใต้พระราชบัญญัติการบัญชี พ.ศ. 2543 ซึ่งหมายถึงมาตรฐานการรายงานทางการเงินที่ออกภายใต้พระราชบัญญัติวิชาชีพบัญชี พ.ศ. 2547 และตามข้อกำหนดของคณะกรรมการกำกับหลักทรัพย์และตลาดหลักทรัพย์ว่าด้วยการจัดทำและนำเสนอรายงานทางการเงินภายใต้พระราชบัญญัติหลักทรัพย์และตลาดหลักทรัพย์ งบการเงินหลัก คือ งบแสดงฐานะการเงิน งบกำไรขาดทุนเบ็ดเสร็จ งบแสดงการเปลี่ยนแปลงส่วนของผู้ถือหุ้น และงบกระแสเงินสด ได้จัดทำให้เป็นรูปแบบที่สมบูรณ์ตามประกาศคณะกรรมการกำกับหลักทรัพย์และตลาดหลักทรัพย์ และข้อกำหนดของประกาศธนาคารแห่งประเทศไทย (“ธปท.”) ที่ สนส. 22/2558 เรื่อง การจัดทำและการประกาศงบการเงินบริษัทเงินทุน และบริษัทเครดิตฟองซิเอร์ ลงวันที่ 4 ธันวาคม พ.ศ. 2558

งบการเงินได้จัดทำขึ้นโดยใช้เกณฑ์ราคาทุนเดิมในการวัดมูลค่าขององค์ประกอบของงบการเงิน ยกเว้นเรื่องที่ต้องอธิบายในนโยบายการบัญชีในลำดับต่อไป

การจัดทำงบการเงินให้สอดคล้องกับหลักการบัญชีที่รับรองทั่วไปในประเทศไทย กำหนดให้ใช้ประมาณการทางบัญชีที่สำคัญและการใช้ดุลยพินิจของผู้บริหารซึ่งจัดทำขึ้นตามกระบวนการในการนำนโยบายการบัญชีของบริษัทไปถือปฏิบัติ และต้องเปิดเผยเรื่องการใช้ดุลยพินิจของผู้บริหาร หรือความซับซ้อน หรือเกี่ยวกับข้อสมมติฐานและประมาณการที่มีนัยสำคัญต่องบการเงินในหมายเหตุข้อที่ 5

งบการเงินฉบับภาษาอังกฤษจัดทำขึ้นจากงบการเงินตามกฎหมายที่เป็นภาษาไทย ในกรณีที่มีเนื้อความขัดแย้งกันหรือมีการตีความในสองภาษาแตกต่างกัน ให้ใช้งบการเงินฉบับภาษาไทยเป็นหลัก

2.2 มาตรฐานการรายงานทางการเงินที่มีการปรับปรุง และการตีความมาตรฐานที่เกี่ยวข้อง

2.2.1 มาตรฐานการรายงานทางการเงินที่มีการปรับปรุง และการตีความมาตรฐานการรายงานทางการเงิน ซึ่งมีผลบังคับใช้ ณ วันที่ 1 มกราคม พ.ศ. 2560 และเกี่ยวข้องกับบริษัทดังต่อไปนี้

หมายเหตุประกอบงบการเงิน บริษัทเงินทุน ศรีสวัสดิ์ จำกัด (มหาชน) สำหรับปีสิ้นสุด วันที่ 31 ธันวาคม 2560

มาตรฐานการบัญชี ฉบับที่ 1 (ปรับปรุง 2559) เรื่อง การนำเสนองบการเงิน

มาตรฐานการบัญชี ฉบับที่ 1 (ปรับปรุง 2559) ได้ให้ความชัดเจนในหลายประเด็นที่สำคัญดังต่อไปนี้

- ความมีสาระสำคัญ - กิจการไม่ควรรวมยอดหรือแยกแสดงข้อมูลในรูปแบบที่ทำให้ผู้ใช้งบการเงินเข้าใจรายการได้ลดลง หากเป็นรายการที่มีสาระสำคัญ จะต้องเปิดเผยข้อมูลให้เพียงพอเพื่ออธิบายผลกระทบที่มีต่อฐานะการเงินหรือผลการดำเนินงาน
- การแยกแสดงรายการและการรวมยอด - รายการบรรทัดที่ระบุในมาตรฐานการบัญชี ฉบับที่ 1 อาจจำเป็นต้องแสดงแยกจากกันหากเกี่ยวข้องต่อความเข้าใจฐานะการเงินและผลการดำเนินงานของกิจการ นอกจากนี้ยังมีแนวปฏิบัติใหม่ของการใช้การรวมยอด
- หมายเหตุประกอบงบการเงิน - ยืนยันว่าหมายเหตุประกอบงบการเงินไม่จำเป็นต้องเรียงลำดับตามลำดับการแสดงรายการในงบการเงิน
- รายการกำไรขาดทุนเบ็ดเสร็จอื่นที่เกิดจากเงินลงทุนตามวิธีส่วนได้เสีย - ส่วนแบ่งกำไรขาดทุนเบ็ดเสร็จอื่นที่เกิดจากเงินลงทุนตามวิธีส่วนได้เสียจะถูกจัดกลุ่มโดยพิจารณาว่าเป็นรายการที่จะถูกจัดประเภทใหม่ไปยังกำไรหรือขาดทุนในภายหลังหรือไม่ โดยแต่ละกลุ่มจะแยกแสดงเป็นรายการบรรทัดแยกต่างหากในงบกำไรขาดทุนเบ็ดเสร็จอื่น

ผู้บริหารของกิจการได้ประเมินและพิจารณาว่ามาตรฐานที่ปรับปรุงใหม่ดังกล่าวข้างต้นไม่มีผลกระทบที่มีนัยสำคัญต่อบริษัท

2.2.2 มาตรฐานการรายงานทางการเงินฉบับที่มีการปรับปรุงใหม่ ซึ่งจะมีผลบังคับใช้สำหรับรอบระยะเวลาบัญชีที่เริ่มต้นในหรือหลังวันที่ 1 มกราคม พ.ศ. 2561 ที่มีการเปลี่ยนแปลงอย่างมีสาระสำคัญและเกี่ยวข้องกับบริษัทบริษัท ไม่ได้นำมาตราฐานที่ปรับปรุงใหม่ดังกล่าวมาถือปฏิบัติก่อนวันบังคับใช้

มาตรฐานการบัญชี ฉบับที่ 7 (ปรับปรุง 2559) เรื่อง งบกระแสเงินสด

มาตรฐานการบัญชี ฉบับที่ 12 (ปรับปรุง 2559) เรื่อง ภาษีเงินได้

มาตรฐานการบัญชี ฉบับที่ 7 (ปรับปรุง 2560) ได้มีการปรับปรุงการเปิดเผยข้อมูลเพิ่มเติมเกี่ยวกับการเปลี่ยนแปลงในหนี้สินของบริษัทที่เกิดขึ้นจากกิจกรรมจัดหาเงินทั้งที่เป็นรายการที่เป็นเงินสดและรายการที่ไม่ใช่เงินสด

มาตรฐานการบัญชี ฉบับที่ 12 (ปรับปรุง 2560) ได้มีการอธิบายให้ชัดเจนในเรื่องวิธีการบัญชีสำหรับภาษีเงินได้ รอดตัดบัญชีกรณีมีสินทรัพย์ที่วัดมูลค่าด้วยมูลค่ายุติธรรมที่มีจำนวนต่ำกว่ามูลค่าฐานภาษีของสินทรัพย์ ในเรื่องดังต่อไปนี้

- กรณีสินทรัพย์ที่วัดด้วยมูลค่ายุติธรรมมีมูลค่าต่ำกว่าฐานภาษีของสินทรัพย์นั้น ณ วันสิ้นรอบระยะเวลารายงานจะถือว่าผลแตกต่างชั่วคราวที่ใช้หักภาษีเกิดขึ้น
- ในการประมาณการกำไรทางภาษีในอนาคต กิจการสามารถสันนิษฐานว่าจะได้รับประโยชน์จากสินทรัพย์ในมูลค่าที่สูงกว่ามูลค่าตามบัญชีได้
- ในกรณีที่กฎหมายภาษีอากรมีข้อกำหนดเกี่ยวกับแหล่งที่มาของกำไรทางภาษี ที่สามารถใช้ประโยชน์สินทรัพย์ภาษีเงินได้รอดตัดบัญชีได้เฉพาะในประเภทที่กำหนด การพิจารณาการจะได้ใช้ประโยชน์ของสินทรัพย์ภาษีเงินได้รอดตัดบัญชีจะต้องนำไปประเมินรวมกันกับสินทรัพย์ภาษีเงินได้รอดตัดบัญชีที่เป็นประเภทเดียวกันเท่านั้น

หมายเหตุประกอบงบการเงิน บริษัทเงินทุน ศรีสวัสดิ์ จำกัด (มหาชน) สำหรับปีสิ้นสุด วันที่ 31 ธันวาคม 2560

- ในการประมาณกำไรทางภาษีในอนาคตจะไม่รวมจำนวนที่ใช้หักภาษีที่เกิดจากการกลับรายการของผลแตกต่างชั่วคราวที่ใช้หักภาษีนั้น

ผู้บริหารของบริษัทได้ประเมินและพิจารณาว่ามาตรฐานที่ปรับปรุงใหม่ดังกล่าวข้างต้นจะไม่มีผลกระทบที่มีนัยสำคัญต่อบริษัท ยกเว้นเรื่องการเปิดเผยข้อมูล

2.3 การแปลงค่าเงินตราต่างประเทศ

ก) สกุลเงินที่ใช้ในการดำเนินงานและสกุลเงินที่ใช้นำเสนองบการเงิน

รายการที่รวมในงบการเงินของบริษัทถูกวัดมูลค่าโดยใช้สกุลเงินของสภาพแวดล้อมทางเศรษฐกิจหลักที่บริษัทดำเนินงานอยู่ (สกุลเงินที่ใช้ในการดำเนินงาน) งบการเงินแสดงในสกุลเงินบาท ซึ่งเป็นสกุลเงินที่ใช้ในการดำเนินงานและสกุลเงินที่ใช้นำเสนองบการเงินของบริษัท

ข) รายการและยอดคงเหลือ

รายการที่เป็นสกุลเงินตราต่างประเทศแปลงค่าเป็นสกุลเงินที่ใช้ในการดำเนินงานโดยใช้อัตราแลกเปลี่ยน ณ วันที่เกิดรายการหรือวันที่ตีราคาหากการนั้นถูกวัดมูลค่าใหม่ รายการกำไรและรายการขาดทุนที่เกิดจากการรับหรือจ่ายชำระที่เป็นเงินตราต่างประเทศ และที่เกิดจากการแปลงค่าสินทรัพย์และหนี้สินที่เป็นตัวเงินซึ่งเป็นเงินตราต่างประเทศด้วยอัตราแลกเปลี่ยน ณ วันสิ้นปี ได้บันทึกไว้ในกำไรหรือขาดทุน

เมื่อมีการรับรู้รายการกำไรหรือขาดทุนของรายการที่ไม่เป็นตัวเงินไว้ในกำไรขาดทุนเบ็ดเสร็จอื่น องค์ประกอบของอัตราแลกเปลี่ยนทั้งหมดของกำไรหรือขาดทุนนั้นจะรับรู้ไว้ในกำไรขาดทุนเบ็ดเสร็จอื่นด้วย ในทางตรงข้ามการรับรู้กำไรหรือขาดทุนของรายการที่ไม่เป็นตัวเงินไว้ในกำไรหรือขาดทุน องค์ประกอบของอัตราแลกเปลี่ยนทั้งหมดของกำไรหรือขาดทุนนั้นจะรับรู้ไว้ในกำไรหรือขาดทุนด้วย

2.4 เงินสด

เงินสด หมายถึง เงินสดในมือซึ่งเป็นไปตามประกาศธนาคารแห่งประเทศไทย

2.5 หลักทรัพย์ซื้อโดยมีสัญญาขายคืน

สัญญาซื้อหลักทรัพย์โดยมีสัญญาขายคืนมีการกำหนดวันเวลาและราคาที่แน่นอนในอนาคต โดยจำนวนเงินที่จ่ายสำหรับหลักทรัพย์ซื้อโดยมีสัญญาขายคืนในอนาคตแสดงเป็นส่วนหนึ่งของรายการระหว่างธนาคารและตลาดเงินหรือเงินให้สินเชื่อแล้วแต่คู่สัญญา โดยหลักทรัพย์ภายใต้สัญญาขายคืนถือเป็นหลักประกันการกู้ยืม

2.6 เงินลงทุน

กลุ่มกิจการจัดประเภทเงินลงทุนที่นอกเหนือจากเงินลงทุนในบริษัทย่อยและบริษัทร่วม และการร่วมค้า เป็น 4 ประเภท คือ 1. เงินลงทุนเพื่อค้า 2. เงินลงทุนที่ถือไว้จนครบกำหนด 3. เงินลงทุนเพื่อขาย และ 4. เงินลงทุนทั่วไป การจัดประเภทขึ้นอยู่กับจุดมุ่งหมายของเงินลงทุน ฝ่ายบริหารจะเป็นผู้กำหนดการจัดประเภทที่เหมาะสมสำหรับเงินลงทุน ณ เวลาลงทุนและทบทวนการจัดประเภทเป็นระยะ

หมายเหตุประกอบงบการเงิน บริษัทเงินทุน ศรีสวัสดิ์ จำกัด (มหาชน) สำหรับปีสิ้นสุด วันที่ 31 ธันวาคม 2560

- (1) เงินลงทุนเพื่อค้า คือ เงินลงทุนเพื่อจุดมุ่งหมายหลักในการหากำไรจากการเปลี่ยนแปลงราคาในช่วงเวลาสั้น
- (2) เงินลงทุนที่ถือไว้จนครบกำหนด คือ เงินลงทุนที่มีกำหนดเวลาและผู้บริหารตั้งใจแน่วแน่และมีความสามารถถือไว้จนครบกำหนด
- (3) เงินลงทุนเพื่อขาย คือ เงินลงทุนที่จะถือไว้โดยไม่ระบุช่วงเวลาและอาจขายเพื่อเสริมสภาพคล่องหรือเมื่ออัตราดอกเบี้ยเปลี่ยนแปลง
- (4) เงินลงทุนทั่วไป คือ เงินลงทุนในตราสารทุนที่ไม่มีตลาดซื้อขายคล่องรองรับ

เงินลงทุนทั้ง 4 ประเภทรับรู้มูลค่าเริ่มแรกด้วยราคาทุน ซึ่งหมายถึงมูลค่ายุติธรรมของสิ่งตอบแทนที่ให้ไปเพื่อให้ได้มาซึ่งเงินลงทุนนั้นรวมทั้งค่าใช้จ่ายในการทำรายการ

เงินลงทุนเพื่อค้าและเงินลงทุนเพื่อขายวัดมูลค่าในเวลาต่อมาด้วยมูลค่ายุติธรรม มูลค่ายุติธรรมของเงินลงทุนวัดตามราคาเสนอซื้อที่อ้างอิงจากตลาดหลักทรัพย์แห่งประเทศไทย ณ วันทำการสุดท้ายของวันสิ้นรอบระยะเวลารายงาน โดยอ้างอิงราคาเสนอซื้อล่าสุดจากตลาดหลักทรัพย์แห่งประเทศไทยและศูนย์ซื้อขายตราสารหนี้ไทย รายการกำไรและขาดทุนที่ยังไม่เกิดขึ้นจริงของเงินลงทุนเพื่อค้ารับรู้ในกำไรหรือขาดทุน รายการกำไรและขาดทุนที่ยังไม่เกิดขึ้นจริงของเงินลงทุนเพื่อขายรับรู้ในส่วนของกำไรขาดทุนเบ็ดเสร็จอื่น

เงินลงทุนที่จะถือไว้จนครบกำหนดวัดมูลค่าภายหลังการได้มาด้วยวิธีราคาทุนตัดจำหน่ายตามอัตราดอกเบี้ยที่แท้จริงหักด้วยค่าเผื่อการด้อยค่า

เงินลงทุนทั่วไปแสดงด้วยราคาทุนหักค่าเผื่อการด้อยค่า

บริษัทจะทดสอบค่าเผื่อการด้อยค่าของเงินลงทุนเมื่อมีข้อบ่งชี้ว่าเงินลงทุนนั้นอาจมีค่าเผื่อการด้อยค่าเกิดขึ้น หากราคาตามบัญชีของเงินลงทุนสูงกว่ามูลค่าที่คาดว่าจะได้รับคืน บริษัทจะบันทึกรายการขาดทุนจากค่าเผื่อการด้อยค่าไว้ในงบกำไรขาดทุนเบ็ดเสร็จ

ในการจำหน่ายเงินลงทุน ผลต่างระหว่างมูลค่ายุติธรรมของผลตอบแทนสุทธิที่ได้รับจากการจำหน่ายเมื่อเปรียบเทียบกับราคาตามบัญชีของเงินลงทุนนั้นจะบันทึกรวมอยู่ในกำไรหรือขาดทุน กรณีที่จำหน่ายเงินลงทุนที่ถือไว้ในตราสารหนี้หรือตราสารทุนชนิดเดียวกันออกไปบางส่วน ราคาตามบัญชีของเงินลงทุนที่จำหน่ายจะกำหนดโดยใช้วิธีถ่วงเฉลี่ยถ่วงน้ำหนักด้วยราคาตามบัญชีจากจำนวนทั้งหมดที่ถือไว้

2.7 เงินให้สินเชื่อ

เงินให้สินเชื่อแก่ลูกหนี้แสดงเฉพาะยอดเงินต้นไม่รวมดอกเบี้ยค้างรับ รายได้รอตัดบัญชี/ส่วนลดรับล่วงหน้าของเงินให้สินเชื่อแก่ลูกหนี้ที่ยังไม่รับรู้เป็นรายได้แสดงเป็นรายการหักจากเงินให้สินเชื่อแก่ลูกหนี้

2.8 ค่าเผื่อนี้สงสัยจะสูญ

บริษัทถือปฏิบัติในการจัดชั้นหนี้และตั้งค่าเผื่อนี้สงสัยจะสูญสำหรับเงินให้สินเชื่อ ตามข้อกำหนดของประกาศธนาคารแห่งประเทศไทย ที่สนส. 5/2559 เรื่องหลักเกณฑ์การจัดชั้นและการกันเงินสำรองของสถาบันการเงิน ลงวันที่ 20 มิถุนายน พ.ศ. 2559 จากยอดเงินให้สินเชื่อที่คงค้างอยู่ ณ วันสิ้นงวด การจัดชั้นหนี้พิจารณาจากระยะเวลาที่ค้างชำระและความสามารถในการชำระหนี้ของลูกหนี้ ส่วนมูลค่าหลักประกันที่ใช้ขึ้นอยู่กับประเภทของหลักประกัน บริษัทจัดชั้นเงินให้สินเชื่อทั้งหมดโดยแบ่งออกเป็น 6 ประเภทและตั้งค่าเผื่อนี้สงสัยจะสูญขึ้นในอัตราที่กำหนดสำหรับแต่ละประเภท

หมายเหตุประกอบงบการเงิน บริษัทเงินทุน ศรีสวัสดิ์ จำกัด (มหาชน) สำหรับปีสิ้นสุด วันที่ 31 ธันวาคม 2560

2.9 การปรับโครงสร้างหนี้ที่มีปัญหา

บริษัทบันทึกรายการการปรับโครงสร้างหนี้ที่มีปัญหาและส่วนสูญเสียที่เกี่ยวข้องตามข้อกำหนดของประกาศธนาคารแห่งประเทศไทย

ในกรณีที่เป็นการปรับโครงสร้างหนี้ที่บริษัทยินยอมผ่อนปรนเงื่อนไขในการชำระหนี้ บริษัทคำนวณมูลค่ายุติธรรมของเงินให้สินเชื่อแก่ลูกหนี้หลังการปรับโครงสร้างหนี้ โดยคำนวณจากมูลค่าปัจจุบันของกระแสเงินสดที่จะได้รับในอนาคตคิดลดด้วยอัตราดอกเบี้ยขั้นต่ำสำหรับเงินให้กู้ระยะยาว (MLR) ณ วันปรับโครงสร้างหนี้

บริษัทรับรู้ส่วนสูญเสียที่เกิดจากการปรับโครงสร้างหนี้โดยการยินยอมลดเงินต้นหรือดอกเบี้ยที่บันทึกในบัญชีหลังหักเงินสำรองที่กินไว้แล้วเป็นรายการขาดทุนจากการปรับโครงสร้างหนี้ในงบกำไรขาดทุนเบ็ดเสร็จเมื่อมีการปรับโครงสร้างหนี้

บริษัทคำนวณมูลค่ายุติธรรมของหนี้ใหม่ โดยใช้อัตราดอกเบี้ยคิดลดดังกล่าว ณ วันสิ้นรอบระยะเวลารายงานและปรับปรุงบัญชีค่าเผื่อการปรับมูลค่าเมื่อมูลค่ายุติธรรมของหนี้เปลี่ยนแปลงไป ซึ่งคำนวณตามหลักเกณฑ์ที่กำหนดโดยธนาคารแห่งประเทศไทยตามที่กล่าวไว้ข้างต้น โดยการปรับปรุงบัญชีค่าเผื่อการปรับมูลค่าต้องไม่ทำให้ราคาตามบัญชีของลูกหนี้สูงกว่าเงินให้สินเชื่อแก่ลูกหนี้

ค่าธรรมเนียมทางกฎหมายและค่าใช้จ่ายทางตรงอื่นจากการปรับโครงสร้างหนี้บันทึกเป็นค่าใช้จ่ายเมื่อเกิดขึ้น

2.10 ทรัพย์สินรอการขาย

ทรัพย์สินรอการขายรับรู้เริ่มแรกด้วยจำนวนที่ต่ำกว่าระหว่างมูลค่าตามบัญชีของลูกหนี้ และมูลค่ายุติธรรมของทรัพย์สิน และแสดงต่อมาด้วยราคาทุนหักค่าเผื่อการลดลงของมูลค่า

กำไร (ขาดทุน) จากการจำหน่ายทรัพย์สินรอการขายจะรับรู้เป็นรายได้หรือค่าใช้จ่ายในงบกำไรขาดทุนเบ็ดเสร็จเมื่อมีการจำหน่าย และขาดทุนจากการด้อยค่า (ถ้ามี) จะรับรู้เป็นค่าใช้จ่ายในงบกำไรขาดทุนเบ็ดเสร็จ

2.11 ที่ดิน อาคารและอุปกรณ์

ที่ดินแสดงมูลค่าตามราคาทุน อาคารและอุปกรณ์แสดงมูลค่าตามราคาทุนหักด้วยค่าเสื่อมราคาสะสมและผลขาดทุนจากการด้อยค่าสะสม (ถ้ามี)

ต้นทุนที่เกิดขึ้นภายหลังจะรวมอยู่ในมูลค่าตามบัญชีของสินทรัพย์หรือรับรู้แยกเป็นอีกสินทรัพย์หนึ่งตามความเหมาะสม เมื่อต้นทุนนั้นเกิดขึ้นและคาดว่าจะให้ประโยชน์เชิงเศรษฐกิจในอนาคตแก่บริษัทและต้นทุนดังกล่าวสามารถวัดมูลค่าได้อย่างน่าเชื่อถือ มูลค่าตามบัญชีของชิ้นส่วนที่ถูกเปลี่ยนแทนจะถูกตัดรายการออก สำหรับค่าซ่อมแซมและบำรุงรักษาอื่น ๆ บริษัทจะรับรู้ต้นทุนดังกล่าวเป็นค่าใช้จ่ายในกำไรหรือขาดทุนเมื่อเกิดขึ้น

ที่ดินไม่มีการคิดค่าเสื่อมราคา ค่าเสื่อมราคาของสินทรัพย์อื่นคำนวณโดยใช้วิธีเส้นตรงเพื่อลดราคาตามบัญชีแต่ละชนิดตลอดอายุการให้ประโยชน์ที่ประมาณการไว้ของสินทรัพย์ดังต่อไปนี้

อาคาร	20	ปี
เครื่องคอมพิวเตอร์และอุปกรณ์	3 - 5	ปี
เครื่องตกแต่งและติดตั้ง	5	ปี
ยานพาหนะ	5	ปี

หมายเหตุประกอบงบการเงิน บริษัทเงินทุน ศรีสวัสดิ์ จำกัด (มหาชน) สำหรับปีสิ้นสุด วันที่ 31 ธันวาคม 2560

ทุกสิ้นรอบระยะเวลารายงาน ได้มีการทบทวนและปรับปรุงมูลค่าคงเหลือและอายุการให้ประโยชน์ของสินทรัพย์ให้เหมาะสม

ในกรณีที่มูลค่าตามบัญชีสูงกว่ามูลค่าที่คาดว่าจะได้รับคืน มูลค่าตามบัญชีจะถูกปรับลดให้เท่ากับมูลค่าที่คาดว่าจะได้รับคืนทันที

ผลกำไรหรือขาดทุนที่เกิดจากการจำหน่ายที่ดิน อาคารและอุปกรณ์ คำนวณโดยเปรียบเทียบจากสิ่งตอบแทนสุทธิที่ได้รับจากการจำหน่ายสินทรัพย์กับมูลค่าตามบัญชีของสินทรัพย์ และจะบันทึกการรายการรายได้จากการดำเนินงานอื่น ๆ หรือค่าใช้จ่ายอื่น ๆ ในงบกำไรขาดทุนเบ็ดเสร็จ

2.12 สินทรัพย์ไม่มีตัวตน

โปรแกรมคอมพิวเตอร์

ต้นทุนที่ใช้ในการบำรุงรักษาโปรแกรมคอมพิวเตอร์ให้บันทึกเป็นค่าใช้จ่ายเมื่อเกิดขึ้น ค่าใช้จ่ายที่เกิดจากการพัฒนาที่เกี่ยวข้องโดยตรงในการออกแบบและทดสอบโปรแกรมคอมพิวเตอร์ที่มีลักษณะเฉพาะเจาะจงซึ่งบริษัทเป็นผู้ดูแล จะรับรู้เป็นสินทรัพย์ไม่มีตัวตนเมื่อเป็นไปตามข้อกำหนดทุกข้อดังนี้

- มีความเป็นไปได้ทางเทคนิคที่จะทำให้โปรแกรมคอมพิวเตอร์ให้เสร็จสมบูรณ์เพื่อนำมาใช้ประโยชน์หรือขายได้
- ผู้บริหารมีความตั้งใจที่จะทำโปรแกรมคอมพิวเตอร์ให้เสร็จสมบูรณ์และนำมาใช้ประโยชน์หรือขาย
- มีความสามารถที่จะนำโปรแกรมคอมพิวเตอร์นั้นมาใช้ประโยชน์หรือขาย
- สามารถแสดงว่าโปรแกรมคอมพิวเตอร์นั้นให้ผลประโยชน์ทางเศรษฐกิจในอนาคตอย่างไร
- มีความสามารถในการจัดหาทรัพยากรด้านเทคนิค ด้านการเงิน และด้านอื่นได้เพียงพอที่จะนำมาใช้เพื่อทำให้การพัฒนาเสร็จสิ้นสมบูรณ์ และนำโปรแกรมคอมพิวเตอร์มาใช้ประโยชน์หรือนำมาขายได้
- มีความสามารถที่จะวัดมูลค่าของรายการจ่ายที่เกี่ยวข้องกับโปรแกรมคอมพิวเตอร์ที่เกิดขึ้นในระหว่างการพัฒนาได้อย่างน่าเชื่อถือ

ต้นทุนโดยตรงที่รับรู้เป็นส่วนหนึ่งของโปรแกรมคอมพิวเตอร์ จะรวมถึงต้นทุนพนักงานที่ทำงานในทีมพัฒนาโปรแกรมคอมพิวเตอร์และค่าใช้จ่ายที่เกี่ยวข้องในจำนวนเงินที่เหมาะสม

ต้นทุนการพัฒนาอื่นที่ไม่เข้าเงื่อนไขเหล่านี้จะรับรู้เป็นค่าใช้จ่ายเมื่อเกิดขึ้น ค่าใช้จ่ายในการพัฒนาหากก่อนหน้านี้รับรู้เป็นค่าใช้จ่ายไปแล้ว จะไม่รับรู้เป็นสินทรัพย์ไม่มีตัวตนในเวลาภายหลัง

ต้นทุนในการพัฒนาโปรแกรมคอมพิวเตอร์จะรับรู้เป็นสินทรัพย์และตัดจำหน่ายโดยใช้วิธีเส้นตรงตลอดอายุการให้ประโยชน์ที่ประมาณการไว้ของสินทรัพย์แต่ไม่เกิน 5 ปี

2.13 การด้อยค่าของสินทรัพย์

สินทรัพย์ที่มีอายุการให้ประโยชน์ไม่ทราบแน่ชัด ซึ่งไม่มีการตัดจำหน่ายจะถูกทดสอบการด้อยค่าเป็นประจำทุกปี สินทรัพย์อื่นที่มีการตัดจำหน่ายจะมีการทบทวนการด้อยค่า เมื่อมีเหตุการณ์หรือสถานการณ์บ่งชี้ว่าราคาตามบัญชีอาจสูงกว่ามูลค่าที่คาดว่าจะได้รับคืน รายการขาดทุนจากการด้อยค่าจะรับรู้เมื่อราคาตามบัญชีของสินทรัพย์สูงกว่ามูลค่าสุทธิที่คาดว่าจะได้รับคืน ซึ่งหมายถึงจำนวนที่สูงกว่าระหว่างมูลค่ายุติธรรมหักต้นทุนในการขายเทียบกับมูลค่าจากการใช้ สินทรัพย์จะถูกจัด

หมายเหตุประกอบงบการเงิน บริษัทเงินทุน ศรีสวัสดิ์ จำกัด (มหาชน) สำหรับปีสิ้นสุด วันที่ 31 ธันวาคม 2560

เป็นหน่วยที่เล็กที่สุดที่สามารถแยกออกมาได้ เพื่อวัตถุประสงค์ของการประเมินการด้อยค่า สินทรัพย์ที่ไม่ใช่สินทรัพย์ทางการเงินนอกเหนือจากค่าความนิยมซึ่งรับรู้รายการขาดทุนจากการด้อยค่าไปแล้วจะถูกประเมินความเป็นไปได้ที่จะกลับรายการขาดทุนจากการด้อยค่า ณ วันสิ้นรอบระยะเวลารายงาน

2.14 ภาษีเงินได้งวดปัจจุบันและภาษีเงินได้รอการตัดบัญชี

ค่าใช้จ่ายภาษีเงินได้สำหรับงวดประกอบด้วย ภาษีเงินได้ของงวดปัจจุบันและภาษีเงินได้รอการตัดบัญชี ภาษีเงินได้จะรับรู้ในกำไรหรือขาดทุน ยกเว้นส่วนภาษีเงินได้ที่เกี่ยวข้องกับรายการที่รับรู้ในกำไรขาดทุนเบ็ดเสร็จอื่น หรือรายการที่รับรู้โดยตรงไปยังส่วนของผู้ถือหุ้น ในกรณีนี้ภาษีเงินได้ต้องรับรู้ในกำไรขาดทุนเบ็ดเสร็จอื่น หรือโดยตรงไปยังส่วนของผู้ถือหุ้นตามลำดับ

ภาษีเงินได้ของงวดปัจจุบันคำนวณจากอัตราภาษีตามกฎหมายภาษีที่มีผลบังคับใช้อยู่ หรือที่คาดได้ค่อนข้างแน่ชัดว่าจะมีผลบังคับใช้ภายในสิ้นรอบระยะเวลาที่รายงานในประเทศที่บริษัทดำเนินงานอยู่และเกิดรายได้เพื่อเสียภาษี ผู้บริหารจะประเมินสถานะของการยื่นแบบแสดงรายการภาษีเป็นงวด ๆ ในกรณีที่มีสถานการณ์ที่การนำกฎหมายภาษีไปปฏิบัติขึ้นอยู่กับความตีความ และจะตั้งประมาณการค่าใช้จ่ายภาษีที่เหมาะสมจากจำนวนที่คาดว่าจะต้องจ่ายชำระภาษีแก่หน่วยงานจัดเก็บ

ภาษีเงินได้รอการตัดบัญชีรับรู้ตามวิธีหนี้สิน เมื่อเกิดผลต่างชั่วคราวระหว่างฐานภาษีของสินทรัพย์และหนี้สิน และราคาตามบัญชีที่แสดงอยู่ในงบการเงิน

สินทรัพย์ภาษีเงินได้รอการตัดบัญชีจะรับรู้หากมีความเป็นไปได้ค่อนข้างแน่ชัดว่าบริษัทจะมีกำไรทางภาษีเพียงพอที่จะนำจำนวนผลต่างชั่วคราวนั้นมาใช้ประโยชน์

สินทรัพย์ภาษีเงินได้รอการตัดบัญชีและหนี้สินภาษีเงินได้รอการตัดบัญชีจะแสดงหักกลบกันก็ต่อเมื่อบริษัทมีสิทธิตามกฎหมายที่จะนำสินทรัพย์ภาษีเงินได้ของงวดปัจจุบันมาหักกลบกับหนี้สินภาษีเงินได้ของงวดปัจจุบัน และทั้งสินทรัพย์ภาษีเงินได้รอการตัดบัญชีและหนี้สินภาษีเงินได้รอการตัดบัญชีเกี่ยวข้องกับภาษีเงินได้ที่ประเมินโดยหน่วยงานจัดเก็บภาษีหน่วยงานเดียวกันโดยการเรียกเก็บเป็นหน่วยภาษีเดียวกันหรือหน่วยภาษีต่างกันซึ่งตั้งจะจ่ายหนี้สินและสินทรัพย์ภาษีเงินได้ของงวดปัจจุบันด้วยยอดสุทธิ

2.15 ผลประโยชน์พนักงาน

บริษัทได้จัดให้มีโครงการผลประโยชน์เมื่อเกษียณอายุในหลายรูปแบบ บริษัทมีทั้งโครงการสมทบเงินและโครงการผลประโยชน์

สำหรับโครงการสมทบเงินบริษัทจะจ่ายเงินสมทบให้กองทุนในจำนวนเงินที่คงที่ บริษัทไม่มีภาระผูกพันทางกฎหมายหรือภาระผูกพันจากการอนุমানที่จะต้องจ่ายเงินเพิ่ม ถึงแม้กองทุนไม่มีสินทรัพย์เพียงพอที่จะจ่ายให้พนักงานทั้งหมดสำหรับการให้บริการจากพนักงานทั้งในอดีตและปัจจุบัน บริษัทจะจ่ายสมทบให้กับกองทุนสำรองเลี้ยงชีพ ซึ่งบริหารโดยผู้จัดการกองทุนภายนอกตามเกณฑ์และข้อกำหนดของพระราชบัญญัติกองทุนสำรองเลี้ยงชีพ พ.ศ. 2530 บริษัทไม่มีภาระผูกพันที่จะจ่ายเงินเพิ่มอีกเมื่อได้จ่ายเงินสมทบไปแล้ว เงินสมทบจะถูกรับรู้เป็นค่าใช้จ่ายผลประโยชน์พนักงานเมื่อถึงกำหนดชำระ สำหรับเงินสมทบจ่ายล่วงหน้าจะถูกรับรู้เป็นสินทรัพย์จนกว่าจะมีการได้รับเงินคืนหรือหักออกเมื่อครบกำหนดจ่าย

หมายเหตุประกอบงบการเงิน บริษัทเงินทุน ศรีสวัสดิ์ จำกัด (มหาชน) สำหรับปีสิ้นสุด วันที่ 31 ธันวาคม 2560

สำหรับโครงการผลประโยชน์คือโครงการผลประโยชน์เมื่อเกษียณอายุที่ไม่ใช่โครงการสมทบเงิน ซึ่งจะกำหนดจำนวนเงินผลประโยชน์ที่พนักงานจะได้รับเมื่อเกษียณอายุ โดยส่วนใหญ่จะขึ้นอยู่กับหลายปัจจัย เช่น อายุ จำนวนปีที่ให้บริการ และค่าตอบแทน

หนี้สินสำหรับโครงการผลประโยชน์เมื่อเกษียณอายุจะรับรู้ในงบแสดงฐานะการเงินด้วยมูลค่าปัจจุบันของภาระผูกพัน ณ วันที่สิ้นรอบระยะเวลารายงานหักด้วยมูลค่ายุติธรรมของสินทรัพย์โครงการ ภาระผูกพันนี้คำนวณโดยนักคณิตศาสตร์ประกันภัยอิสระทุกปี ด้วยวิธีคิดลดแต่ละหน่วยที่ประมาณการไว้ ซึ่งมูลค่าปัจจุบันของโครงการผลประโยชน์จะประมาณโดยการคิดลดกระแสเงินสดออกในอนาคต โดยใช้อัตราผลตอบแทนในตลาดของพันธบัตรรัฐบาลซึ่งเป็นสกุลเงินเดียวกับสกุลเงินที่จะจ่ายภาระผูกพัน และวันครบกำหนดของพันธบัตรรัฐบาลใกล้เคียงกับระยะเวลาที่ต้องชำระภาระผูกพันโครงการผลประโยชน์เมื่อเกษียณอายุ

กำไรและขาดทุนจากการประมาณการตามหลักคณิตศาสตร์ประกันภัยที่เกิดขึ้นจากการปรับปรุงจากประสบการณ์หรือการเปลี่ยนแปลงในข้อสมมติฐานจะต้องรับรู้ในส่วนของผู้ถือหุ้นผ่านกำไรขาดทุนเบ็ดเสร็จอื่นในงวดที่เกิดขึ้นแสดงเป็นรายการแยกต่างหากในงบแสดงการเปลี่ยนแปลงในส่วนของผู้ถือหุ้น

ต้นทุนบริการในอดีตจะถูกรับรู้ทันทีในกำไรหรือขาดทุน

2.16 ประมาณการหนี้สิน

บริษัทจะบันทึกประมาณการหนี้สินเมื่อมีภาระผูกพันในปัจจุบันตามกฎหมายหรือตามข้อตกลงที่จัดทำไว้ อันเป็นผลสืบเนื่องมาจากเหตุการณ์ในอดีตซึ่งการชำระภาระผูกพันนั้นมีความเป็นไปได้ค่อนข้างแน่ที่จะส่งผลให้บริษัทต้องสูญเสียทรัพยากรออกไป และประมาณการจำนวนที่ต้องจ่ายได้อย่างน่าเชื่อถือ ประมาณการหนี้สินเพื่อการปรับโครงสร้างองค์กรประกอบด้วย ค่าเบี้ยปรับจากการยกเลิกสัญญาเช่าระยะยาวและค่าชดเชยการเลิกจ้างพนักงาน ประมาณการหนี้สินจะไม่รับรู้สำหรับขาดทุนจากการดำเนินงานในอนาคต

ในกรณีที่มีภาระผูกพันที่คล้ายคลึงกันหลายรายการ บริษัทกำหนดความน่าจะเป็นที่บริษัทจะสูญเสียทรัพยากรเพื่อจ่ายชำระภาระผูกพันเหล่านั้น โดยพิจารณาจากความน่าจะเป็นโดยรวมของภาระผูกพันทั้งประเภท แม้ว่าความเป็นไปได้ค่อนข้างแน่ที่บริษัทจะสูญเสียทรัพยากรเพื่อชำระภาระผูกพันบางรายการที่จัดอยู่ในประเภทเดียวกันจะมีระดับต่ำ

บริษัทจะวัดมูลค่าของจำนวนประมาณการหนี้สิน โดยใช้มูลค่าปัจจุบันของรายจ่ายที่คาดว่าจะต้องนำมาจ่ายชำระภาระผูกพัน โดยใช้อัตราดอกเบี้ยที่สะท้อนถึงการประเมินสถานการณ์ตลาดในปัจจุบันของมูลค่าของเงินตามเวลาและความเสี่ยงเฉพาะของหนี้สินที่กำลังพิจารณาอยู่ การเพิ่มขึ้นของประมาณการหนี้สินเนื่องจากมูลค่าของเงินตามเวลาจะรับรู้เป็นดอกเบี้ยจ่าย

2.17 การรับรู้รายได้

ก) รายได้ดอกเบี้ยและส่วนลดรับจากเงินให้สินเชื่อ

ดอกเบี้ยจากเงินให้สินเชื่อถือเป็นรายได้ตามระยะเวลาของเงินให้สินเชื่อโดยคำนวณจากยอดเงินต้นที่คงค้าง บริษัทหยุดรับรู้รายได้ดอกเบี้ยตามเกณฑ์คงค้างสำหรับเงินให้สินเชื่อที่ผิดนัดชำระเงินต้นหรือดอกเบี้ยเกินกำหนดสามเดือนนับจากวันครบกำหนดชำระ และโอนกลับรายการดอกเบี้ยค้างรับที่เคยบันทึกบัญชีเป็นรายได้แล้วออกจากบัญชีการบันทึกรายได้ดอกเบี้ยรับ หลังจากนั้นจะบันทึกตามเกณฑ์เงินสด ซึ่งเป็นไปตามข้อกำหนดของประกาศธนาคารแห่งประเทศไทย

หมายเหตุประกอบงบการเงิน บริษัทเงินทุน ศรีสวัสดิ์ จำกัด (มหาชน) สำหรับปีสิ้นสุด วันที่ 31 ธันวาคม 2560

บริษัทรับรู้รายได้สำหรับลูกหนี้ภายหลังการปรับโครงสร้างหนี้ใหม่ตามเกณฑ์คงค้างเช่นเดียวกับเงินให้สินเชื่อ ยกเว้นหนี้ตามสัญญาปรับโครงสร้างหนี้ที่อยู่ระหว่างการติดตามผลการปฏิบัติตามเงื่อนไขการปรับโครงสร้างหนี้ใหม่ซึ่งจะรับรู้รายได้ตามเกณฑ์เงินสดจนกว่าลูกหนี้จะปฏิบัติตามเงื่อนไขการปรับโครงสร้างหนี้ติดต่อกันไม่น้อยกว่าสามเดือน หรือสามงวดการชำระหนี้แล้วแต่ระยะเวลาใดจะนานกว่า

ข) ดอกเบี้ยและเงินปันผลจากเงินลงทุนในหลักทรัพย์

ดอกเบี้ยจากเงินลงทุนถือเป็นรายได้ตามเกณฑ์คงค้างโดยคำนึงถึงอัตราดอกเบี้ยที่แท้จริง
เงินปันผลจากเงินลงทุนรับรู้เป็นรายได้ ณ วันที่มีสิทธิได้รับเงินปันผล

ค) กำไร (ขาดทุน) จากการซื้อขายเงินลงทุน

กำไร (ขาดทุน) จากการซื้อขายเงินลงทุนถือเป็นรายได้หรือค่าใช้จ่าย ณ วันที่เกิดรายการ

ง) ค่าธรรมเนียมและบริการ

บริษัทรับรู้ค่าธรรมเนียมและบริการเป็นรายได้เมื่อได้ให้บริการแล้ว

2.18 การรับรู้ค่าใช้จ่าย

บริษัทรับรู้ค่าใช้จ่ายตามเกณฑ์คงค้าง

2.19 กำไรต่อหุ้น

กำไรต่อหุ้นขั้นพื้นฐานคำนวณโดยการหารกำไรสุทธิสำหรับปีด้วยจำนวนถัวเฉลี่ยถ่วงน้ำหนักของจำนวนหุ้นสามัญที่ชำระแล้วและออกจำหน่ายในระหว่างปี

2.20 การจ่ายเงินปันผล

เงินปันผลที่จ่ายไปยังผู้ถือหุ้นของบริษัทจะรับรู้ในด้านหนี้สินในงบการเงินของบริษัทในรอบระยะเวลาบัญชีซึ่งที่ประชุมผู้ถือหุ้นของบริษัทได้อนุมัติการจ่ายเงินปันผล

2.21 ข้อมูลจำแนกตามส่วนงาน

ส่วนงานดำเนินงานได้ถูกรายงานในลักษณะเดียวกับรายงานภายในที่นำเสนอให้ผู้มีอำนาจตัดสินใจสูงสุดด้านการดำเนินงาน ผู้มีอำนาจตัดสินใจสูงสุดด้านการดำเนินงานหมายถึงบุคคลที่มีหน้าที่ในการจัดสรรทรัพยากรและประเมินผลการปฏิบัติงานของส่วนงานดำเนินงาน ซึ่งพิจารณาว่าเป็น คณะกรรมการบริษัทที่ทำการตัดสินใจเชิงกลยุทธ์

หมายเหตุประกอบงบการเงิน บริษัทเงินทุน ศรีสวัสดิ์ จำกัด (มหาชน) สำหรับปีสิ้นสุด วันที่ 31 ธันวาคม 2560

3 การแก้ไขข้อผิดพลาด

บริษัทได้มีการปรับปรุงงบการเงินย้อนหลังเนื่องจากการแก้ไขข้อผิดพลาดเกี่ยวกับภาระผูกพันผลประโยชน์พนักงาน ภาษีเงินได้รอการตัดบัญชี และเงินลงทุนในหุ้นบริษัทย่อย ผลกระทบของการแก้ไขข้อผิดพลาดมีผลต้องบแสดงฐานะการเงิน ณ วันที่ 31 ธันวาคม พ.ศ. 2559 และวันที่ 1 มกราคม พ.ศ. 2559 และงบกำไรขาดทุนเบ็ดเสร็จสำหรับปีสิ้นสุดวันที่ 31 ธันวาคม พ.ศ. 2559 ที่นำมาเปรียบเทียบ ดังต่อไปนี้

งบแสดงฐานะการเงิน ณ วันที่ (ปรับปรุงใหม่)	31 ธันวาคม พ.ศ. 2559		
	รายการปรับปรุง		
	ก่อนปรับปรุง	เพิ่มขึ้น (ลดลง)	หลังปรับปรุง
	บาท	บาท	บาท
ก) สินทรัพย์ภาษีเงินได้รอการตัดบัญชี	1,727,492	2,327,038	4,054,530
กำไรสะสม - ยังไม่ได้จัดสรร	790,885,897	(4,697,526)	786,188,371
ประมาณการหนี้สิน (หมายเหตุ 20)	35,560,284	7,024,564	42,584,848
ข) สินทรัพย์ภาษีเงินได้รอการตัดบัญชี	4,054,530*	(4,054,530)	-
หนี้สินภาษีเงินได้รอการตัดบัญชี (หมายเหตุ 21)	61,916,870	(4,054,530)	57,862,340
ค) เงินลงทุนสุทธิ - เงินลงทุนเผื่อขาย (หมายเหตุ 10)	2,418,694,450	(1)	2,418,694,449
เงินลงทุนสุทธิ - เงินลงทุนทั่วไป (หมายเหตุ 10)	16,781,113	1	16,781,114
งบแสดงฐานะการเงิน ณ วันที่ (ปรับปรุงใหม่)	1 มกราคม พ.ศ. 2559		
	รายการปรับปรุง		
	ก่อนปรับปรุง	เพิ่มขึ้น (ลดลง)	หลังปรับปรุง
	บาท	บาท	บาท
ก) สินทรัพย์ภาษีเงินได้รอการตัดบัญชี	1,434,283	2,851,833	4,286,116
กำไรสะสม - ยังไม่ได้จัดสรร	738,070,373	(5,991,408)	732,078,965
ประมาณการหนี้สิน	34,899,541	8,843,241	43,742,782
ข) สินทรัพย์ภาษีเงินได้รอการตัดบัญชี	4,286,116*	(4,286,116)	-
หนี้สินภาษีเงินได้รอการตัดบัญชี (หมายเหตุ 21)	40,692,137	(4,286,116)	36,406,021
ค) เงินลงทุนสุทธิ - เงินลงทุนเผื่อขาย (หมายเหตุ 10)	2,523,881,996	(1)	2,523,881,995
เงินลงทุนสุทธิ - เงินลงทุนทั่วไป (หมายเหตุ 10)	16,781,113	1	16,781,114

* ตัวเลขหลังจากการแก้ไขข้อผิดพลาดตามข้อ ก)

หมายเหตุประกอบงบการเงิน บริษัทเงินทุน ศรีสวัสดิ์ จำกัด (มหาชน) สำหรับปีสิ้นสุด วันที่ 31 ธันวาคม 2560

งบกำไรขาดทุนเบ็ดเสร็จสำหรับปีสิ้นสุดวันที่
(ปรับปรุงใหม่)

31 ธันวาคม พ.ศ. 2559

	รายการปรับปรุง		
	ก่อนปรับปรุง	เพิ่มขึ้น (ลดลง)	หลังปรับปรุง
	บาท	บาท	บาท
ค่าใช้จ่ายเกี่ยวกับพนักงาน	63,193,408	1,241,072	64,434,480
ภาษีเงินได้ (หมายเหตุ 32)	12,999,591	(87,154)	12,912,437

- ก) บริษัทได้มีการปรับงบการเงินย้อนหลังสำหรับภาระผูกพันผลประโยชน์พนักงาน และสินทรัพย์ภาษีเงินได้รอการตัดบัญชีที่เกี่ยวข้อง เนื่องจากการแก้ไขข้อผิดพลาดให้สอดคล้องกับนโยบายของบริษัทส่งผลกระทบต่อมูลค่าของภาระผูกพันผลประโยชน์พนักงาน
- ข) บริษัทได้มีการปรับงบการเงินย้อนหลังสำหรับรายการภาษีเงินได้รอตัดบัญชี โดยนำสินทรัพย์ภาษีเงินได้รอการตัดบัญชีหักลบกับหนี้สินภาษีเงินได้รอการตัดบัญชีตามเงื่อนไขการหักลบในมาตรฐานการบัญชี ฉบับที่ 12 เรื่อง ภาษีเงินได้
- ค) บริษัทได้มีการปรับงบการเงินย้อนหลังสำหรับเงินลงทุนในหุ้นบุริมสิทธิจากเงินลงทุนเผื่อขายไปเป็นเงินลงทุนทั่วไป เนื่องจากเงินลงทุนในหุ้นบุริมสิทธิดังกล่าวไม่ใช่หลักทรัพย์ในความต้องการของตลาด และไม่สามารถแปลงสภาพเป็นหุ้นสามัญได้

อย่างไรก็ตาม การแก้ไขข้อผิดพลาดดังกล่าวไม่มีผลกระทบอย่างมีนัยสำคัญต่อกำไรต่อหุ้นสำหรับปีสิ้นสุดวันที่ 31 ธันวาคม พ.ศ. 2559

4 การจัดการความเสี่ยงทางการเงิน

ปัจจัยความเสี่ยงทางการเงิน

กิจกรรมของบริษัทย่อมมีความเสี่ยงทางการเงินที่หลากหลายซึ่งได้แก่ ความเสี่ยงจากตลาด (รวมถึงความเสี่ยงด้านมูลค่ายุติธรรมอันเกิดจากการเปลี่ยนแปลงในอัตราดอกเบี้ย ความเสี่ยงด้านกระแสเงินสดอันเกิดจากการเปลี่ยนแปลงอัตราดอกเบี้ย และความเสี่ยงด้านราคา) ความเสี่ยงด้านการให้สินเชื่อ และความเสี่ยงด้านสภาพคล่อง แผนการจัดการความเสี่ยงโดยรวมของบริษัทจึงมุ่งเน้นความผันผวนของตลาดการเงินและแสวงหาวิธีการลดผลกระทบที่ทำให้เสียหายต่อผลการดำเนินงานทางการเงินของกลุ่มกิจการให้เหลือน้อยที่สุดเท่าที่เป็นไปได้

การจัดการความเสี่ยงดำเนินงานโดยฝ่ายบริหารเงินส่วนกลาง ส่วนงานบริหารเงินของบริษัทเป็นไปตามนโยบายที่อนุมัติโดยคณะกรรมการบริษัท ส่วนงานบริหารเงินของบริษัทจะซื้อประกัน ประเมิน และป้องกันความเสี่ยงทางการเงินด้วยการร่วมมือกันทำงานอย่างใกล้ชิดกับหน่วยปฏิบัติงานต่าง ๆ ภายในบริษัท คณะกรรมการจัดการความเสี่ยงจะกำหนดหลักการโดยภาพรวมเพื่อจัดการความเสี่ยงและนโยบายที่เกี่ยวข้องไว้เป็นลายลักษณ์อักษรรวมถึงนโยบายสำหรับความเสี่ยงที่เฉพาะเจาะจง เช่น ความเสี่ยงอัตราดอกเบี้ย ความเสี่ยงการให้สินเชื่อ

หมายเหตุประกอบงบการเงิน บริษัทเงินทุน ศรีสวัสดิ์ จำกัด (มหาชน) สำหรับปีสิ้นสุด วันที่ 31 ธันวาคม 2560

การบริหารความเสี่ยงดำเนินงานโดยฝ่ายบริหารที่จะชี้ประเด็น ประเมิน และป้องกันความเสี่ยงทางการเงินโดยภาพรวม ซึ่งอธิบายไว้ในหมายเหตุข้อ 37

5 ประเมินการทางบัญชีที่สำคัญ และข้อสมมติฐาน

การประมาณการ และข้อสมมติฐาน ได้มีการประเมินทบทวนอย่างต่อเนื่อง และอยู่บนพื้นฐานของประสบการณ์ในอดีต และปัจจัยอื่น ๆ ซึ่งรวมถึงการคาดการณ์ถึงเหตุการณ์ในอนาคตที่เชื่อว่ามีเหตุผลในสถานการณ์ขณะนั้น

บริษัทมีการประมาณการทางบัญชี และใช้ข้อสมมติฐานที่เกี่ยวข้องกับเหตุการณ์ในอนาคต ผลของประมาณการทางบัญชีอาจไม่ตรงกับผลที่เกิดขึ้นจริง ประมาณการทางบัญชีที่สำคัญและข้อสมมติฐานที่มีความเสี่ยงอย่างเป็นสาระสำคัญที่อาจเป็นเหตุให้เกิดการปรับปรุงยอดคงเหลือของสินทรัพย์และหนี้สินในรอบระยะเวลาบัญชีหน้า มีดังนี้

(ก) ค่าเผื่อนี้สงสัยจะสูญ

บริษัทถือปฏิบัติในการจัดชั้นหนี้และตั้งค่าเผื่อนี้สงสัยจะสูญสำหรับเงินให้สินเชื่อ ตามข้อกำหนดของประกาศของธนาคารแห่งประเทศไทย และตามการประเมินผลของฝ่ายบริหารเกี่ยวกับความสูญเสียที่อาจเกิดขึ้นจากยอดเงินให้สินเชื่อที่ค้างอยู่ ณ วันสิ้นปี การจัดชั้นหนี้พิจารณาจากระยะเวลาที่ค้างชำระและความสามารถในการชำระหนี้ของลูกหนี้

ส่วนมูลค่าหลักประกันที่ใช้ขึ้นกับประเภทของหลักประกัน โดยบริษัทมีการประเมินราคาทุก 3 ปี ซึ่งเป็นไปตามข้อกำหนดของประกาศธนาคารแห่งประเทศไทย บริษัทบันทึกค่าเผื่อนี้สงสัยจะสูญสำหรับเงินให้กู้ยืมที่จัดชั้นต่ำกว่ามาตรฐาน จัดชั้นสงสัย และจัดชั้นสงสัยจะสูญในอัตราร้อยละ 100 สำหรับส่วนต่างระหว่างยอดหนี้ตามบัญชีกับมูลค่าปัจจุบันของกระแสเงินสดที่คาดว่าจะได้รับจากลูกหนี้หรือมูลค่าปัจจุบันของกระแสเงินสดที่คาดว่าจะได้รับจากการจำหน่ายหลักประกัน ทั้งนี้ อัตราดอกเบี้ยคิดลดและระยะเวลาที่คาดว่าจะจำหน่ายหลักประกันได้อ้างอิงตามข้อกำหนดของประกาศธนาคารแห่งประเทศไทย

(ข) การวัดมูลค่าทรัพย์สินรอการขาย

มูลค่ายุติธรรมของทรัพย์สินรอการขายประเภทอสังหาริมทรัพย์ คำนวณจากราคาประเมินที่ประเมินราคาโดยผู้ประเมินอิสระทุกปี หักด้วยประมาณการค่าใช้จ่ายในการขาย และพิจารณาปรับลดราคาประเมินตามระยะเวลาการถือครอง

(ค) การระบุพันธผลประโยชน์เมื่อเกษียณอายุ

มูลค่าปัจจุบันของภาระผูกพันผลประโยชน์เมื่อเกษียณอายุขึ้นอยู่กับหลายปัจจัยที่ใช้ในการคำนวณตามหลักคณิตศาสตร์ประกันภัยโดยมีข้อสมมติฐานหลายตัว รวมถึงข้อสมมติฐานเกี่ยวกับอัตราคิดลด การเปลี่ยนแปลงของข้อสมมติฐานเหล่านี้จะส่งผลกระทบต่อมูลค่าของภาระผูกพันผลประโยชน์เมื่อเกษียณอายุ

บริษัทได้พิจารณาอัตราคิดลดที่เหมาะสมในแต่ละปี ซึ่งได้แก่อัตราดอกเบี้ยที่ควรใช้ในการกำหนดมูลค่าปัจจุบันของประมาณการกระแสเงินสดที่ต้องจ่ายภาระผูกพันผลประโยชน์เมื่อเกษียณอายุ ในการพิจารณาอัตราคิดลดที่เหมาะสม บริษัทพิจารณาอัตราผลตอบแทนในตลาดของพันธบัตรรัฐบาลซึ่งเป็นสกุลเงินเดียวกับสกุลเงินที่ต้องจ่ายชำระผลประโยชน์เมื่อเกษียณอายุ และมีอายุครบกำหนดใกล้เคียงกับระยะเวลาที่ต้องจ่ายชำระภาระผูกพันผลประโยชน์เมื่อเกษียณอายุที่เกี่ยวข้อง

ข้อสมมติฐานหลักอื่น ๆ สำหรับภาระผูกพันผลประโยชน์เมื่อเกษียณอายุ ได้เปิดเผยข้อมูลเพิ่มเติมอยู่ในหมายเหตุข้อ 20

หมายเหตุประกอบงบการเงิน บริษัทเงินทุน ศรีสวัสดิ์ จำกัด (มหาชน) สำหรับปีสิ้นสุด วันที่ 31 ธันวาคม 2560

(ง) สินทรัพย์ภาษีเงินได้รอการตัดบัญชี

บริษัทจะรับรู้สินทรัพย์ภาษีเงินได้รอการตัดบัญชีเมื่อมีความเป็นไปได้ค่อนข้างแน่นอนว่า บริษัทจะมีกำไรทางภาษีในอนาคตเพียงพอที่จะใช้ประโยชน์จากสินทรัพย์ภาษีเงินได้นั้น ในการนี้ฝ่ายบริหารจำเป็นต้องประมาณการว่าบริษัทควรรับรู้จำนวนสินทรัพย์ภาษีเงินได้รอการตัดบัญชีเป็นจำนวนเท่าใด โดยพิจารณาถึงจำนวนกำไรทางภาษีที่คาดว่าจะเกิดในอนาคตในแต่ละช่วงเวลา

6 การจัดการความเสี่ยงในส่วนของทุน

วัตถุประสงค์ของบริษัทในการบริหารทุนของบริษัทนั้นเพื่อดำรงไว้ซึ่งความสามารถในการดำเนินงานอย่างต่อเนื่องของบริษัทเพื่อสร้างผลตอบแทนต่อผู้ถือหุ้นและเป็นประโยชน์ต่อผู้ที่มีส่วนได้เสียอื่น และเพื่อดำรงไว้ซึ่งโครงสร้างของทุนที่เหมาะสมเพื่อลดต้นทุนของเงินทุน

7 ข้อมูลตามส่วนงาน

บริษัทดำเนินกิจการหลักในส่วนงานเดียว ซึ่งได้แก่ บริษัทเงินทุน และมีส่วนงานทางภูมิศาสตร์หลักในประเทศไทย รายได้และค่าใช้จ่ายจากส่วนงานเป็นตัวเลขเดียวกันกับงบกำไรขาดทุนเบ็ดเสร็จ ดังนั้น จึงมิได้มีการนำเสนอข้อมูลจำแนกตามส่วนงาน

8 มูลค่ายุติธรรม

8.1 การประมาณการมูลค่ายุติธรรม

ตารางต่อไปนี้แสดงเครื่องมือทางการเงินที่วัดมูลค่าด้วยมูลค่ายุติธรรมจำแนกตามวิธีการประมาณมูลค่า ความแตกต่างของระดับข้อมูลสามารถแสดงได้ดังนี้

- ข้อมูลระดับที่ 1 ได้แก่ ราคาเสนอซื้อขาย (ไม่ต้องปรับปรุง) ในตลาดที่มีสภาพคล่องสำหรับสินทรัพย์หรือหนี้สินอย่างเดียวกัน
- ข้อมูลระดับที่ 2 ได้แก่ ข้อมูลอื่นนอกเหนือจากราคาเสนอซื้อขายซึ่งรวมอยู่ในระดับที่ 1 ที่สามารถสังเกตได้โดยตรง (ได้แก่ ข้อมูลราคาตลาด) หรือโดยอ้อม (ได้แก่ ข้อมูลที่คำนวณมาจากราคาตลาด) สำหรับสินทรัพย์นั้นหรือหนี้สินนั้น
- ข้อมูลระดับที่ 3 ได้แก่ ข้อมูลสำหรับสินทรัพย์หรือหนี้สินซึ่งไม่ได้อ้างอิงจากข้อมูลที่สามารถสังเกตได้จากตลาด (ข้อมูลที่ไม่สามารถสังเกตได้)

ตารางต่อไปนี้แสดงสินทรัพย์ทางการเงินและหนี้สินทางการเงินที่วัดมูลค่าและรับรู้ด้วยมูลค่ายุติธรรม ณ วันที่ 31 ธันวาคม พ.ศ. 2560 และ พ.ศ. 2559

	พ.ศ. 2560			รวม
	ข้อมูลระดับ 1	ข้อมูลระดับ 2	ข้อมูลระดับ 3	
	บาท	บาท	บาท	บาท
สินทรัพย์ทางการเงิน				
เงินลงทุนเพื่อขาย (หมายเหตุ 10)	2,416,825	328,324,009	-	330,740,834
รวมสินทรัพย์ทางการเงิน	2,416,825	328,324,009	-	330,740,834

หมายเหตุประกอบงบการเงิน บริษัทเงินทุน ศรีสวัสดิ์ จำกัด (มหาชน) สำหรับปีสิ้นสุด วันที่ 31 ธันวาคม 2560

ตารางต่อไปนี้แสดงสินทรัพย์ทางการเงินและหนี้สินทางการเงินที่วัดมูลค่าและรับรู้ด้วยมูลค่ายุติธรรม ณ วันที่ 31 ธันวาคม พ.ศ. 2560 และ พ.ศ. 2559 (ต่อ)

	พ.ศ. 2559 (ปรับปรุงใหม่)			
	ข้อมูลระดับ 1	ข้อมูลระดับ 2	ข้อมูลระดับ 3	รวม
	บาท	บาท	บาท	บาท
สินทรัพย์ทางการเงิน				
เงินลงทุนเพื่อขาย (หมายเหตุ 3, 10)	524,357,440	1,894,337,009	-	2,418,694,449
รวมสินทรัพย์ทางการเงิน	524,357,440	1,894,337,009	-	2,418,694,449

ไม่มีรายการโอนระหว่างระดับ 1 และระดับ 2 ของลำดับชั้นมูลค่ายุติธรรมในระหว่างปี และไม่มีการเปลี่ยนแปลงเทคนิคในการประเมินมูลค่าในระหว่างปี

ตารางต่อไปนี้แสดงถึงมูลค่ายุติธรรมของสินทรัพย์ทางการเงินและหนี้สินทางการเงินที่ไม่ได้วัดมูลค่าด้วยมูลค่ายุติธรรม ณ วันที่ 31 ธันวาคม พ.ศ. 2560 และ พ.ศ. 2559

	พ.ศ. 2560			
	ข้อมูลระดับที่ 1	ข้อมูลระดับที่ 2	ข้อมูลระดับที่ 3	รวม
	บาท	บาท	บาท	บาท
สินทรัพย์ทางการเงิน				
เงินสด	20,000	-	-	20,000
รายการระหว่างธนาคารและตลาดเงิน	2,097,491,312	-	-	2,097,491,312
เงินลงทุนทั่วไป (หมายเหตุ 3, 10)	-	-	16,781,114	16,781,114
เงินให้สินเชื่อแก่ลูกหนี้และ				
ดอกเบี้ยยืงรับสุทธิ	-	8,924,625,880	-	8,924,625,880
รวมสินทรัพย์ทางการเงิน	2,097,511,312	8,924,625,880	16,781,114	11,038,918,306
หนี้สินทางการเงิน				
เงินรับฝาก	-	6,049,757,062	-	6,049,757,062
ตราสารหนี้ที่ออกและเงินกู้ยืม	-	2,375,368,681	-	2,375,368,681
รวมหนี้สินทางการเงิน	-	8,425,125,743	-	8,425,125,743

หมายเหตุประกอบงบการเงิน บริษัทเงินทุน ศรีสวัสดิ์ จำกัด (มหาชน) สำหรับปีสิ้นสุด วันที่ 31 ธันวาคม 2560

	พ.ศ. 2559 (ปรับปรุงใหม่)			
	ข้อมูลระดับที่ 1	ข้อมูลระดับที่ 2	ข้อมูลระดับที่ 3	รวม
	บาท	บาท	บาท	บาท
สินทรัพย์ทางการเงิน				
เงินสด	20,000	-	-	20,000
รายการระหว่างธนาคารและตลาดเงิน	1,720,613,192	-	-	1,720,613,192
เงินลงทุนทั่วไป (หมายเหตุ 3, 10)	-	-	16,781,114	16,781,114
เงินให้สินเชื่อแก่ลูกหนี้และ				
ดอกเบี้ยค้างรับสุทธิ	-	1,401,000,522	-	1,401,000,522
รวมสินทรัพย์ทางการเงิน	<u>1,720,633,192</u>	<u>1,401,000,522</u>	<u>16,781,114</u>	<u>3,138,414,828</u>
หนี้สินทางการเงิน				
เงินรับฝาก	-	3,380,948,290	-	3,380,948,290
ตราสารหนี้ที่ออกและเงินกู้ยืม	-	6,410,000	-	6,410,000
รวมหนี้สินทางการเงิน	<u>-</u>	<u>3,387,358,290</u>	<u>-</u>	<u>3,387,358,290</u>

ไม่มีรายการโอนระหว่างระดับที่ 1 และระดับที่ 2 ของลำดับชั้นมูลค่ายุติธรรมในระหว่างปี

การวัดมูลค่ายุติธรรมของสินทรัพย์และหนี้สินทางการเงิน ซึ่งมีวัตถุประสงค์เพื่อการเปิดเผย มีรายละเอียดดังนี้

เงินสด และรายการระหว่างธนาคารและตลาดเงิน

มูลค่ายุติธรรมของเงินสดและรายการระหว่างธนาคารและตลาดเงิน ถือตามจำนวนเงินที่แสดงในงบแสดงฐานะการเงิน

เงินลงทุนทั่วไป

มูลค่ายุติธรรมของเงินลงทุนทั่วไป ถือตามจำนวนเงินที่แสดงในงบแสดงฐานะการเงิน

เงินให้สินเชื่อแก่ลูกหนี้และดอกเบี้ยค้างรับสุทธิ

เงินให้สินเชื่อแก่ลูกหนี้และดอกเบี้ยค้างรับสุทธิ รวมเงินให้สินเชื่อที่ไม่ก่อให้เกิดรายได้ มูลค่ายุติธรรมของสินทรัพย์ทางการเงินนี้ คือ เงินให้สินเชื่อแก่ลูกหนี้และดอกเบี้ยค้างรับหักค่าเผื่อหนี้สงสัยจะสูญซึ่งวัดมูลค่ายุติธรรมด้วยการคิดลดกระแสเงินสดด้วยอัตราดอกเบี้ยตลาดถัวเฉลี่ย

เงินรับฝาก

มูลค่ายุติธรรมของเงินรับฝากที่ครบกำหนดภายใน 1 ปี ถือตามจำนวนเงินที่แสดงในงบแสดงฐานะการเงิน ส่วนเงินรับฝากที่ครบกำหนดตั้งแต่ 1 ปีเป็นต้นไป จะถูกวัดมูลค่ายุติธรรมด้วยการคิดลดของกระแสเงินสดด้วยอัตราดอกเบี้ยตลาดของเงินฝากประจำที่มีอายุกำหนดชำระที่ใกล้เคียงกัน

หมายเหตุประกอบงบการเงิน บริษัทเงินทุน ศรีสวัสดิ์ จำกัด (มหาชน) สำหรับปีสิ้นสุด วันที่ 31 ธันวาคม 2560

ตราสารหนี้ที่ออกและเงินกู้ยืม

มูลค่ายุติธรรมของตราสารหนี้ที่ออกและเงินกู้ยืมที่จะครบกำหนดในระยะเวลาอันสั้น มีมูลค่าใกล้เคียงกับราคาตามบัญชีที่แสดงในงบแสดงฐานะการเงิน ส่วนตราสารหนี้ที่ออกและเงินกู้ยืมที่ครบกำหนดตั้งแต่ 1 ปีเป็นต้นไป จะถูกวัดมูลค่ายุติธรรมด้วยการคิดลดของกระแสเงินสดด้วยอัตราดอกเบี้ยตลาดถัวเฉลี่ย

8.2 เทคนิคการประเมินมูลค่าสำหรับการวัดมูลค่ายุติธรรม

(ก) เครื่องมือทางการเงินในระดับที่ 1

มูลค่ายุติธรรมของเครื่องมือทางการเงินที่ซื้อขายในตลาดที่มีสภาพคล่องอ้างอิงจากราคาเสนอซื้อขาย ณ วันที่ในงบแสดงฐานะการเงิน ตลาดจะถือเป็นตลาดที่มีสภาพคล่องเมื่อราคาเสนอซื้อขายมีพร้อมและสม่ำเสมอ จากการแลกเปลี่ยน จากตัวแทน นายหน้า กลุ่มอุตสาหกรรม ผู้ให้บริการด้านราคา หรือหน่วยงานกำกับดูแล และราคานั้นแสดงถึงรายการในตลาดที่เกิดขึ้นจริงอย่างสม่ำเสมอ ในราคาซึ่งคู่สัญญาซึ่งเป็นอิสระจากกันพึงกำหนดในการซื้อขาย (Arm's length basis) ราคาเสนอซื้อขายที่ใช้สำหรับสินทรัพย์ทางการเงินที่ถือโดยบริษัทได้แก่ราคาเสนอซื้อปัจจุบัน เครื่องมือทางการเงินนี้รวมอยู่ในระดับที่ 1

(ข) เครื่องมือทางการเงินในระดับที่ 2

มูลค่ายุติธรรมของเครื่องมือทางการเงินที่ไม่ได้มีการซื้อขายในตลาดที่มีสภาพคล่องโดยเทคนิคการประเมินมูลค่านี้ใช้ประโยชน์สูงสุดจากข้อมูลในตลาดที่สังเกตได้ที่มีอยู่และอ้างอิงจากประมาณการของกิจการเองมาใช้น้อยที่สุดเท่าที่เป็นไปได้ ถ้าข้อมูลที่เป็นสาระสำคัญทั้งหมดในการวัดมูลค่ายุติธรรมได้มาจากข้อมูลที่สังเกตได้ เครื่องมือนี้จะรวมอยู่ในระดับที่ 2 โดยเทคนิคเฉพาะในการประเมินมูลค่าที่ใช้ในการวัดมูลค่าเครื่องมือทางการเงินของสินทรัพย์และหนี้สินทางการเงินใช้เทคนิคตามที่กล่าวไว้ข้างต้น

ถ้าข้อมูลที่เป็นสาระสำคัญข้อใดข้อหนึ่งหรือมากกว่าไม่ได้มาจากข้อมูลที่สังเกตได้ในตลาด เครื่องมือนี้จะรวมอยู่ในระดับที่ 3

9 รายการระหว่างธนาคารและตลาดเงินสุทธิ

	พ.ศ. 2560			พ.ศ. 2559		
	เมื่อทวงถาม	มีระยะเวลา	รวม	เมื่อทวงถาม	มีระยะเวลา	รวม
	บาท	บาท	บาท	บาท	บาท	บาท
ในประเทศ						
ธนาคารแห่งประเทศไทย	10,136,475	240,000,000	250,136,475	217,345	151,000,000	151,217,345
ธนาคารพาณิชย์	466,739,672	-	466,739,672	19,117,012	-	19,117,012
สถาบันการเงินเฉพาะกิจ	30,137,664	1,350,000,000	1,380,137,664	-	1,550,000,000	1,550,000,000
รวม	507,013,811	1,590,000,000	2,097,013,811	19,334,357	1,701,000,000	1,720,334,357
บวก ดอกเบี้ยค้างรับ	225,391	252,110	477,501	8,274	270,561	278,835
รวมในประเทศ	507,239,202	1,590,252,110	2,097,491,312	19,342,631	1,701,270,561	1,720,613,192

หมายเหตุประกอบงบการเงิน บริษัทเงินทุน ศรีสวัสดิ์ จำกัด (มหาชน) สำหรับปีสิ้นสุด วันที่ 31 ธันวาคม 2560

10 เงินลงทุนสุทธิ

	พ.ศ. 2560	ปรับปรุงใหม่ พ.ศ. 2559
	บาท	บาท
เงินลงทุนเพื่อขาย (หมายเหตุ 3)	330,740,834	2,418,694,449
เงินลงทุนทั่วไป	16,781,114	16,781,114
รวมเงินลงทุนสุทธิ (หมายเหตุ 3)	347,521,948	2,435,475,563

10.1 จำแนกตามประเภทของเงินลงทุน

เงินลงทุนเพื่อขาย

	พ.ศ. 2560		ปรับปรุงใหม่ พ.ศ. 2559	
	ราคาทุน/ ราคา ทุนตัดจำหน่าย บาท	มูลค่ายุติธรรม บาท	ราคาทุน/ ราคา ทุนตัดจำหน่าย บาท	มูลค่ายุติธรรม บาท
หลักทรัพย์รัฐบาลและรัฐวิสาหกิจ	81,669,144	85,013,617	395,332,630	407,670,447
ตราสารหนี้ภาคเอกชน	240,399,003	243,310,392	1,446,649,411	1,486,666,562
ตราสารทุนและหน่วยลงทุนใน				
ความต้องการของตลาดในประเทศ	1,305,229	2,416,825	373,529,971	524,357,440
บวก ค่าเผื่อการปรับมูลค่า	7,367,458	-	207,282,437	-
หัก ค่าเผื่อการด้อยค่าตราสารหนี้				
ภาคเอกชน	-	-	(4,100,000)	-
รวมเงินลงทุนเพื่อขาย (หมายเหตุ 3)	330,740,834	330,740,834	2,418,694,449	2,418,694,449

ตราสารหนี้ที่จะถือจนครบกำหนด

	พ.ศ. 2560	ปรับปรุงใหม่ พ.ศ. 2559
	ราคาทุน/ ราคา ทุนตัดจำหน่าย บาท	ราคาทุน/ ราคา ทุนตัดจำหน่าย บาท
ตราสารหนี้ภาคเอกชน	1,274,559	1,274,559
หัก ค่าเผื่อการด้อยค่า	(1,274,559)	(1,274,559)
รวมตราสารหนี้ที่จะถือจนครบกำหนด (หมายเหตุ 3)	-	-

หมายเหตุประกอบงบการเงิน บริษัทเงินทุน ศรีสวัสดิ์ จำกัด (มหาชน) สำหรับปีสิ้นสุด วันที่ 31 ธันวาคม 2560

เงินลงทุนทั่วไป

	พ.ศ. 2560	ปรับปรุงใหม่ พ.ศ. 2559
	ราคาทุน/ ราคา ทุนตัดจำหน่าย บาท	ราคาทุน/ ราคา ทุนตัดจำหน่าย บาท
ตราสารทุนที่ไม่อยู่ในความต้องการ ของตลาดในประเทศ	70,533,055	70,533,055
หัก ค่าเผื่อการด้อยค่า	(53,751,941)	(53,751,941)
รวมเงินลงทุนทั่วไป (หมายเหตุ 3)	16,781,114	16,781,114

10.2 รายการเคลื่อนไหวของเงินลงทุน

เงินลงทุนเพื่อขาย

	พ.ศ. 2560	ปรับปรุงใหม่ พ.ศ. 2559
	บาท	บาท
ราคาตามบัญชีต้นปี - สุทธิ (หมายเหตุ 3)	2,418,694,449	2,523,881,995
ยอดซื้อหลักทรัพย์	49,742,430	248,810,662
ยอดขายหลักทรัพย์ / ยอดไถ่ถอนหลักทรัพย์	(1,936,048,137)	(392,307,161)
ค่าตัดจำหน่ายส่วนต่อมูลค่าเงินลงทุนในหุ้นกู้	(1,732,929)	(1,350,709)
การเปลี่ยนแปลงมูลค่ายุติธรรมของหลักทรัพย์เพื่อขาย	(199,914,979)	39,659,662
ราคาตามบัญชีปลายปี - สุทธิ (หมายเหตุ 3)	330,740,834	2,418,694,449

เงินลงทุนทั่วไป

	พ.ศ. 2560	ปรับปรุงใหม่ พ.ศ. 2559
	บาท	บาท
ราคาตามบัญชีต้นปี - สุทธิ (หมายเหตุ 3)	16,781,114	16,781,114
ยอดซื้อหลักทรัพย์	-	-
ยอดขายหลักทรัพย์	-	-
ราคาตามบัญชีปลายปี - สุทธิ (หมายเหตุ 3)	16,781,114	16,781,114

หมายเหตุประกอบงบการเงิน บริษัทเงินทุน ศรีสวัสดิ์ จำกัด (มหาชน) สำหรับปีสิ้นสุด วันที่ 31 ธันวาคม 2560

10.3 กำไรที่ยังไม่เกิดขึ้นจากการเปลี่ยนแปลงมูลค่าเงินลงทุนเพื่อขายที่รับรู้ในส่วนของผู้ถือหุ้นผ่านกำไรขาดทุนเบ็ดเสร็จอื่น

	พ.ศ. 2560	พ.ศ. 2559
	บาท	บาท
ยอดคงเหลือต้นปี	207,282,437	167,622,774
เปลี่ยนแปลงระหว่างปี	(199,914,979)	39,659,663
ยอดคงเหลือสิ้นปี	7,367,458	207,282,437

11 เงินให้สินเชื่อแก่ลูกหนี้และดอกเบี้ยค้างรับสุทธิ

11.1 จำแนกตามประเภทสินเชื่อ

	พ.ศ. 2560	พ.ศ. 2559
	บาท	บาท
เงินให้สินเชื่อแก่ลูกหนี้	10,420,043,918	1,903,099,683
หัก รายได้รอตัดบัญชี	(1,049,358,141)	-
รวมเงินให้สินเชื่อแก่ลูกหนี้สุทธิจากรายได้รอตัดบัญชี	9,370,685,777	1,903,099,683
บวก ดอกเบี้ยค้างรับ	1,609,136	1,193,498
รวมเงินให้สินเชื่อแก่ลูกหนี้บวกดอกเบี้ยค้างรับ	9,372,294,913	1,904,293,181
หัก ค่าเผื่อหนี้สงสัยจะสูญ		
1. เงินสำรองขั้นต่ำตามเกณฑ์ ธปท.		
- รายสินเชื่อ (Individual Approach)	(292,722,497)	(296,968,596)
2. เงินสำรองส่วนเกิน	(368,046,621)	(204,123,217)
หัก ค่าเผื่อการปรับมูลค่าจากการปรับโครงสร้างหนี้	(1,226,319)	(2,200,846)
เงินให้สินเชื่อแก่ลูกหนี้และดอกเบี้ยค้างรับสุทธิ	8,710,299,476	1,401,000,522

11.2 จำแนกตามสกุลเงินและถิ่นที่อยู่ของลูกหนี้

	พ.ศ. 2560	พ.ศ. 2559
	บาท	บาท
ในประเทศ		
เงินบาท	9,370,685,777	1,903,099,683
รวมเงินให้สินเชื่อแก่ลูกหนี้ (ไม่รวมดอกเบี้ยค้างรับ)	9,370,685,777	1,903,099,683

หมายเหตุประกอบงบการเงิน บริษัทเงินทุน ศรีสวัสดิ์ จำกัด (มหาชน) สำหรับปีสิ้นสุด วันที่ 31 ธันวาคม 2560

11.3 จำแนกตามระยะเวลาที่หลือของสัญญา

	พ.ศ. 2560	พ.ศ. 2559
	บาท	บาท
เมื่อทวงถาม	249,793,836	355,668,078
ไม่เกิน 1 ปี	6,671,700,565	85,163,096
เกิน 1 ปี	2,449,191,376	1,462,268,509
รวมเงินให้สินเชื่อแก่ลูกหนี้ (ไม่รวมดอกเบี้ยค้างรับ)	9,370,685,777	1,903,099,683

11.4 จำแนกตามประเภทธุรกิจและการจัดชั้น

	พ.ศ. 2560				
	ปกติ	กล่าวถึง เป็นพิเศษ	ต่ำกว่า มาตรฐาน	สงสัย	สงสัยจะสูญ
	บาท	บาท	บาท	บาท	บาท
อุตสาหกรรมการผลิตและการ พาณิชย์	15,037,344	13,416,976	-	-	58,152,598
ธุรกิจอสังหาริมทรัพย์และการ ก่อสร้าง	3,601,240	-	-	-	20,000,000
การสาธารณูปโภคและบริการ อื่น ๆ	13,810,458	-	-	-	135,529,287
	8,424,440,818	634,949,743	43,628,737	-	8,118,576
รวมเงินให้สินเชื่อ	8,456,889,860	648,366,719	43,628,737	-	221,800,461
ดอกเบี้ยค้างรับ	1,556,158	52,978	-	-	-
รวม	8,458,446,018	648,419,697	43,628,737	-	221,800,461

	พ.ศ. 2559				
	ปกติ	กล่าวถึง เป็นพิเศษ	ต่ำกว่า มาตรฐาน	สงสัย	สงสัยจะสูญ
	บาท	บาท	บาท	บาท	บาท
อุตสาหกรรมการผลิตและการ พาณิชย์	18,476,317	32,636,976	-	-	58,152,598
ธุรกิจอสังหาริมทรัพย์และการ ก่อสร้าง	4,515,101	-	-	15,777,342	20,000,000
การสาธารณูปโภคและบริการ อื่น ๆ	-	-	-	-	135,529,287
	1,508,452,735	249,658	28,351,666	22,807	80,935,196
รวมเงินให้สินเชื่อ	1,531,444,153	32,886,634	28,351,666	15,800,149	294,617,081
ดอกเบี้ยค้างรับ	1,089,589	103,909	-	-	-
รวม	1,532,533,742	32,990,543	28,351,666	15,800,149	294,617,081

หมายเหตุประกอบงบการเงิน บริษัทเงินทุน ศรีสวัสดิ์ จำกัด (มหาชน) สำหรับปีสิ้นสุด วันที่ 31 ธันวาคม 2560

11.5 จำแนกตามประเภทการจัดชั้น

	พ.ศ. 2560				
	เงินให้สินเชื่อ และดอกเบี้ย ค้างรับ บาท	ยอดสุทธิที่ใช้ ในการ ตั้งค่าเผื่อนี้ สงสัยจะสูญ บาท	อัตราที่ใช้ใน การตั้งค่าเผื่อ หนี้สงสัย จะสูญ ร้อยละ	ค่าเผื่อนี้สงสัยจะสูญ	
				มูลค่าที่ต้อง ตั้งตามเกณฑ์ ขั้นต่ำของ รพท. บาท	มูลค่าตามที่ บริษัทตั้ง บาท
จัดชั้นปกติ	8,458,446,018	7,402,066,029	1	74,020,660	88,907,631
จัดชั้นกล่าวถึงเป็นพิเศษ	648,419,697	603,053,451	2	12,061,069	131,329,503
จัดชั้นต่ำกว่ามาตรฐาน	43,628,737	42,788,737	100	42,788,737	42,788,737
จัดชั้นสงสัย	-	-	100	-	-
จัดชั้นสงสัยจะสูญ	<u>221,800,461</u>	<u>163,852,031</u>	100	<u>163,852,031</u>	<u>167,352,031</u>
รวมเงินให้สินเชื่อและ ดอกเบี้ยค้างรับ	<u>9,372,294,913</u>	<u>8,211,760,248</u>		292,722,497	430,377,902
เงินสำรองส่วนเกิน				-	<u>230,391,216</u>
รวม				<u>292,722,497</u>	<u>660,769,118</u>

	พ.ศ. 2559				
	เงินให้สินเชื่อ และดอกเบี้ย ค้างรับ บาท	ยอดสุทธิที่ใช้ ในการ ตั้งค่าเผื่อนี้ สงสัยจะสูญ บาท	อัตราที่ใช้ใน การตั้งค่าเผื่อ หนี้สงสัย จะสูญ ร้อยละ	ค่าเผื่อนี้สงสัยจะสูญ	
				มูลค่าที่ต้อง ตั้งตามเกณฑ์ ขั้นต่ำของ รพท. บาท	มูลค่าตามที่ บริษัทตั้ง บาท
จัดชั้นปกติ	1,532,533,742	1,531,444,153	1	15,314,442	33,605,995
จัดชั้นกล่าวถึงเป็นพิเศษ	32,990,543	32,886,634	2	657,733	27,201,970
จัดชั้นต่ำกว่ามาตรฐาน	28,351,666	28,351,666	100	28,351,666	28,351,666
จัดชั้นสงสัย	15,800,149	15,800,149	100	15,800,149	15,800,149
จัดชั้นสงสัยจะสูญ	<u>294,617,081</u>	<u>236,844,606</u>	100	<u>236,844,606</u>	<u>240,344,607</u>
รวมเงินให้สินเชื่อและ ดอกเบี้ยค้างรับ	<u>1,904,293,181</u>	<u>1,845,327,208</u>		296,968,596	345,304,387
เงินสำรองส่วนเกิน				-	<u>155,787,426</u>
รวม				<u>296,968,596</u>	<u>501,091,813</u>

หมายเหตุประกอบงบการเงิน บริษัทเงินทุน ศรีสวัสดิ์ จำกัด (มหาชน) สำหรับปีสิ้นสุด วันที่ 31 ธันวาคม 2560

11.6 เงินให้สินเชื่อแก่ลูกหนี้ด้วยคุณภาพ

	พ.ศ. 2560	พ.ศ. 2559
	บาท	บาท
เงินให้สินเชื่อแก่ลูกหนี้ด้วยคุณภาพ (ไม่รวมดอกเบี้ยยค้างรับ)	265,429,198	338,768,896
ร้อยละของเงินให้สินเชื่อแก่ลูกหนี้ด้วยคุณภาพต่อเงินให้สินเชื่อแก่ลูกหนี้ทั้งสิ้น	2.83	17.80
เงินให้สินเชื่อแก่ลูกหนี้ด้วยคุณภาพหลังหักค่าเผื่อหนี้สงสัยจะสูญ (ไม่รวมดอกเบี้ยยค้างรับ)	55,840,000	55,000,000
ร้อยละของเงินให้สินเชื่อแก่ลูกหนี้ด้วยคุณภาพหลังหักค่าเผื่อหนี้สงสัยจะสูญต่อเงินให้สินเชื่อแก่ลูกหนี้ทั้งสิ้น	0.64	3.92

เงินให้สินเชื่อแก่ลูกหนี้และดอกเบี้ยยค้างรับที่ระงับการรับรู้รายได้ตามเกณฑ์คงค้าง มีดังนี้

	พ.ศ. 2560	พ.ศ. 2559
	บาท	บาท
เงินให้สินเชื่อแก่ลูกหนี้ด้วยคุณภาพ	265,429,198	338,768,896
รวม	265,429,198	338,768,896

12 การปรับโครงสร้างหนี้ที่มีปัญหา

ในระหว่างปีสิ้นสุดวันที่ 31 ธันวาคม พ.ศ. 2560 และ พ.ศ. 2559 บริษัทไม่มีการทำสัญญาปรับโครงสร้างหนี้กับลูกหนี้เพิ่มเติม

รายละเอียดของลูกหนี้ที่ปรับโครงสร้างหนี้สิ้นสุดวันที่ 31 ธันวาคม พ.ศ. 2560 และ พ.ศ. 2559 เปรียบเทียบกับลูกหนี้ทั้งสิ้นที่มีอยู่ มีดังนี้

	พ.ศ. 2560		พ.ศ. 2559	
	จำนวนหนี้ ก่อนการปรับ โครงสร้างหนี้		จำนวนหนี้ ก่อนการปรับ โครงสร้างหนี้	
	จำนวนราย	บาท	จำนวนราย	บาท
ลูกหนี้ที่ปรับโครงสร้างหนี้	1	95,000,000	1	95,000,000
ลูกหนี้ทั้งสิ้น	201,598	9,370,685,777	17,496	1,903,099,683

หมายเหตุประกอบงบการเงิน บริษัทเงินทุน ศรีสวัสดิ์ จำกัด (มหาชน) สำหรับปีสิ้นสุด วันที่ 31 ธันวาคม 2560

สำหรับปีสิ้นสุดวันที่ 31 ธันวาคม พ.ศ. 2560 และ พ.ศ. 2559 บริษัทมีลูกหนี้เฉพาะรายที่มีขาดทุนจากการปรับโครงสร้างหนี้สามารถจำแนกตามวิธีการปรับโครงสร้างหนี้โดยมีรายละเอียดดังต่อไปนี้

	พ.ศ. 2560			
	จำนวนราย	ภาระหนี้		ขาดทุนจากการปรับโครงสร้างหนี้
		ก่อนปรับโครงสร้างหนี้	หลังปรับโครงสร้างหนี้	
		บาท	บาท	
การเปลี่ยนแปลงเงื่อนไขการชำระหนี้	1	95,000,000	15,037,344	1,226,319
รวม	1	95,000,000	15,037,344	1,226,319

	พ.ศ. 2559			
	จำนวนราย	ภาระหนี้		ขาดทุนจากการปรับโครงสร้างหนี้
		ก่อนปรับโครงสร้างหนี้	หลังปรับโครงสร้างหนี้	
		บาท	บาท	
การเปลี่ยนแปลงเงื่อนไขการชำระหนี้	1	95,000,000	19,438,090	2,200,846
รวม	1	95,000,000	19,438,090	2,200,846

ลูกหนี้เฉพาะรายที่มีขาดทุนจากการปรับโครงสร้างหนี้ โดยวิธีเปลี่ยนแปลงเงื่อนไขการชำระหนี้และการปรับโครงสร้างหนี้ในหลายลักษณะตามที่กล่าวข้างต้นสามารถจำแนกระยะเวลาการค้างชำระตามสัญญาปรับโครงสร้างหนี้ได้ดังต่อไปนี้

ระยะเวลาการค้างชำระของสัญญาการปรับโครงสร้างหนี้	พ.ศ. 2560			พ.ศ. 2559		
	จำนวนราย	ภาระหนี้		จำนวนราย	ภาระหนี้	
		ก่อนปรับโครงสร้างหนี้	หลังปรับโครงสร้างหนี้		ก่อนปรับโครงสร้างหนี้	หลังปรับโครงสร้างหนี้
		บาท	บาท		บาท	บาท
ไม่เกิน 1 เดือน	-	-	-	-	-	-
มากกว่า 1 เดือน ถึง 3 เดือน	-	-	-	-	-	-
มากกว่า 3 เดือน ถึง 6 เดือน	-	-	-	-	-	-
มากกว่า 6 เดือน ถึง 12 เดือน	-	-	-	-	-	-
มากกว่า 12 เดือนขึ้นไป	1	95,000,000	15,037,344	1	95,000,000	19,438,090
รวม	1	95,000,000	15,037,344	1	95,000,000	19,438,090

หมายเหตุประกอบงบการเงิน บริษัทเงินทุน ศรีสวัสดิ์ จำกัด (มหาชน) สำหรับปีสิ้นสุด วันที่ 31 ธันวาคม 2560

ข้อมูลสำหรับปีสิ้นสุดวันที่ 31 ธันวาคม พ.ศ. 2560 และ พ.ศ. 2559 ที่เกี่ยวข้องกับลูกหนี้ที่ผ่านการปรับโครงสร้างหนี้แล้วมีดังนี้

	พ.ศ. 2560	พ.ศ. 2559
	บาท	บาท
ขาดทุนจากการปรับโครงสร้างหนี้	1,226,319	2,200,846
ดอกเบี้ยรับ	1,735	1,974

13 ค่าเผื่อนี้สงสัยจะสูญ

		พ.ศ. 2560					
	ชั้นปกติ	ชั้นกล่าวถึง	ชั้นต่ำกว่า	ชั้นสงสัย	ชั้นสงสัย	เงินสำรอง	รวม
		เป็นพิเศษ	มาตรฐาน		จะสูญ	ส่วนเกิน	
	บาท	บาท	บาท	บาท	บาท	บาท	บาท
ณ วันที่ 1 มกราคม พ.ศ. 2560	33,605,995	27,201,970	28,351,666	15,800,149	240,344,607	155,787,426	501,091,813
บวก							
หนี้สงสัยจะสูญ (กลับรายการ)	55,301,636	104,127,533	14,437,071	(15,800,149)	(72,992,576)	74,603,790	159,677,305
ณ วันที่ 31 ธันวาคม พ.ศ. 2560	88,907,631	131,329,503	42,788,737	-	167,352,031	230,391,216	660,769,118

		พ.ศ. 2559					
	ชั้นปกติ	ชั้นกล่าวถึง	ชั้นต่ำกว่า	ชั้นสงสัย	ชั้นสงสัย	เงินสำรอง	รวม
		เป็นพิเศษ	มาตรฐาน		จะสูญ	ส่วนเกิน	
	บาท	บาท	บาท	บาท	บาท	บาท	บาท
ณ วันที่ 1 มกราคม พ.ศ. 2559	35,138,482	70,365,912	29,096	8,401	200,558,960	253,350,706	559,451,557
บวก (กลับรายการ)							
หนี้สงสัยจะสูญ	(1,532,487)	(43,163,942)	28,322,570	15,791,748	39,785,647	(71,826,559)	(32,623,023)
หัก หนี้สูญตัดบัญชี	-	-	-	-	-	(25,736,721)	(25,736,721)
ณ วันที่ 31 ธันวาคม พ.ศ. 2559	33,605,995	27,201,970	28,351,666	15,800,149	240,344,607	155,787,426	501,091,813

หมายเหตุประกอบงบการเงิน บริษัทเงินทุน ศรีสวัสดิ์ จำกัด (มหาชน) สำหรับปีสิ้นสุด วันที่ 31 ธันวาคม 2560

14 ค่าเผื่อการปรับมูลค่าจากการปรับโครงสร้างหนี้

	พ.ศ. 2560	พ.ศ. 2559
	บาท	บาท
ยอดคงเหลือต้นปี	2,200,846	3,373,260
ลดลงระหว่างปี	(974,527)	(1,172,414)
ยอดคงเหลือปลายปี	1,226,319	2,200,846

15 ทรัพย์สินรอการขายสุทธิ

	พ.ศ. 2560	พ.ศ. 2559
	บาท	บาท
ทรัพย์สินรอการขาย	56,506,137	50,824,500
หัก ค่าเผื่อการปรับมูลค่า	(50,824,495)	(50,824,495)
ทรัพย์สินรอการขายสุทธิ	5,681,642	5

รายการเคลื่อนไหวของทรัพย์สินรอการขายมีดังนี้

	พ.ศ. 2560	พ.ศ. 2559
	บาท	บาท
ยอดคงเหลือต้นปี	50,824,500	66,484,500
เพิ่มขึ้นระหว่างปี	5,793,702	-
จำหน่ายระหว่างปี	(112,065)	(15,660,000)
ยอดคงเหลือปลายปี	56,506,137	50,824,500
หัก ค่าเผื่อการด้อยค่า	(50,824,495)	(50,824,495)
ทรัพย์สินรอการขายสุทธิ	5,681,642	5

มูลค่ายุติธรรมของทรัพย์สินรอการขายจำนวน 45.68 ล้านบาท (ราคาบังคับขาย) ประเมินโดยผู้ประเมินอิสระซึ่งมีคุณสมบัติของผู้เชี่ยวชาญในวิชาชีพ ในขณะเดียวกันบริษัทใช้หลักความระมัดระวังในการดำเนินธุรกิจ ดังนั้น บริษัทได้กันสำรองค่าเผื่อการด้อยค่าทรัพย์สินรอการขายเต็มมูลค่า เนื่องจากทรัพย์สินดังกล่าวมีสภาพคล่องต่ำ มีอายุการถือครองจำกัด ตามข้อกำหนดของประกาศธนาคารแห่งประเทศไทย เนื่องจากไม่ใช่ทรัพย์สินทางการเงินในการทำธุรกิจของบริษัท

หมายเหตุประกอบงบการเงิน บริษัทเงินทุน ศรีสวัสดิ์ จำกัด (มหาชน) สำหรับปีสิ้นสุด วันที่ 31 ธันวาคม 2560

16 ที่ดิน อาคารและอุปกรณ์สุทธิ

	อาคารและส่วน		อุปกรณ์		
	ที่ดิน	ปรับปรุงอาคาร	สำนักงาน	ยานพาหนะ	รวม
	บาท	บาท	บาท	บาท	บาท
ณ วันที่ 1 มกราคม พ.ศ. 2559					
ราคาทุน	1,548,000	2,231,040	23,757,135	13,873,490	41,409,665
หัก ค่าเสื่อมราคาสะสม	-	(2,231,039)	(23,109,973)	(3,266,550)	(28,607,562)
ราคาตามบัญชีสุทธิ	<u>1,548,000</u>	<u>1</u>	<u>647,162</u>	<u>10,606,940</u>	<u>12,802,103</u>

สำหรับปีสิ้นสุดวันที่ 31 ธันวาคม

พ.ศ. 2559

ราคาตามบัญชีต้นปีสุทธิ	1,548,000	1	647,162	10,606,940	12,802,103
ซื้อสินทรัพย์	-	-	199,752	12,400	212,152
จำหน่าย/ตัดจำหน่ายสินทรัพย์	-	-	(827,280)	(1,712,000)	(2,539,280)
บวก ค่าเสื่อมราคาสะสม	-	-	827,235	878,185	1,705,420
ค่าเสื่อมราคา	-	-	(186,288)	(1,135,297)	(1,321,585)
ราคาตามบัญชีสิ้นปีสุทธิ	<u>1,548,000</u>	<u>1</u>	<u>660,581</u>	<u>8,650,228</u>	<u>10,858,810</u>

ณ วันที่ 31 ธันวาคม พ.ศ. 2559

ราคาทุน	1,548,000	2,231,040	23,129,607	12,173,890	39,082,537
หัก ค่าเสื่อมราคาสะสม	-	(2,231,039)	(22,469,026)	(3,523,662)	(28,223,727)
ราคาตามบัญชีสุทธิ	<u>1,548,000</u>	<u>1</u>	<u>660,581</u>	<u>8,650,228</u>	<u>10,858,810</u>

	อาคารและส่วน		อุปกรณ์		
	ที่ดิน	ปรับปรุงอาคาร	สำนักงาน	ยานพาหนะ	รวม
	บาท	บาท	บาท	บาท	บาท

ณ วันที่ 1 มกราคม พ.ศ. 2560

ราคาทุน	1,548,000	2,231,040	23,129,607	12,173,890	39,082,537
หัก ค่าเสื่อมราคาสะสม	-	(2,231,039)	(22,469,026)	(3,523,662)	(28,223,727)
ราคาตามบัญชีสุทธิ	<u>1,548,000</u>	<u>1</u>	<u>660,581</u>	<u>8,650,228</u>	<u>10,858,810</u>

สำหรับปีสิ้นสุดวันที่ 31 ธันวาคม

พ.ศ. 2560

ราคาตามบัญชีต้นปีสุทธิ	1,548,000	1	660,581	8,650,228	10,858,810
ซื้อสินทรัพย์	-	-	6,822,869	1,469,000	8,291,869
จำหน่ายสินทรัพย์	-	-	-	(2,528,000)	(2,528,000)

หมายเหตุประกอบงบการเงิน บริษัทเงินทุน ศรีสวัสดิ์ จำกัด (มหาชน) สำหรับปีสิ้นสุด วันที่ 31 ธันวาคม 2560

	อาคารและส่วน		อุปกรณ์		
	ที่ดิน	ปรับปรุงอาคาร	สำนักงาน	ยานพาหนะ	รวม
	บาท	บาท	บาท	บาท	บาท
บวก ค่าเสื่อมราคาสะสม	-	-	-	2,027,999	2,027,999
ค่าเสื่อมราคา	-	-	(496,073)	(876,372)	(1,372,445)
ราคาตามบัญชีสิ้นปีสุทธิ	1,548,000	1	6,987,377	8,742,855	17,278,233
ณ วันที่ 31 ธันวาคม พ.ศ. 2560					
ราคาทุน	1,548,000	2,231,040	29,952,476	11,114,890	44,846,406
หัก ค่าเสื่อมราคาสะสม	-	(2,231,039)	(22,965,099)	(2,372,035)	(27,568,173)
ราคาตามบัญชีสุทธิ	1,548,000	1	6,987,377	8,742,855	17,278,233

17 สินทรัพย์ไม่มีตัวตนอันสุทธ

	โปรแกรมคอมพิวเตอร์	
	บาท	บาท
ณ วันที่ 1 มกราคม พ.ศ. 2559		
ราคาทุน	2,210,451	2,210,451
หัก ค่าตัดจำหน่ายสะสม	(1,531,041)	(1,531,041)
ราคาตามบัญชีสุทธิ	679,410	679,410
สำหรับปีสิ้นสุดวันที่ 31 ธันวาคม พ.ศ. 2559		
ราคาตามบัญชีต้นปีสุทธิ	679,410	679,410
ซื้อสินทรัพย์	59,653	59,653
ค่าตัดจำหน่าย	(168,978)	(168,978)
ราคาตามบัญชีสิ้นปีสุทธิ	570,085	570,085
ณ วันที่ 31 ธันวาคม พ.ศ. 2559		
ราคาทุน	2,270,104	2,270,104
หัก ค่าตัดจำหน่ายสะสม	(1,700,019)	(1,700,019)
ราคาตามบัญชีสุทธิ	570,085	570,085
ณ วันที่ 1 มกราคม พ.ศ. 2560		
ราคาทุน	2,270,104	2,270,104
หัก ค่าตัดจำหน่ายสะสม	(1,700,019)	(1,700,019)
ราคาตามบัญชีสุทธิ	570,085	570,085

หมายเหตุประกอบงบการเงิน บริษัทเงินทุน ศรีสวัสดิ์ จำกัด (มหาชน) สำหรับปีสิ้นสุด วันที่ 31 ธันวาคม 2560

	โปรแกรมคอมพิวเตอร์	รวม
	บาท	บาท
สำหรับปีสิ้นสุดวันที่ 31 ธันวาคม พ.ศ. 2560		
ราคาตามบัญชีต้นปีสุทธิ	570,085	570,085
ซื้อสินทรัพย์	2,085,130	2,085,130
ค่าตัดจำหน่าย	(362,855)	(362,855)
ราคาตามบัญชีสิ้นปีสุทธิ	2,292,360	2,292,360
ณ วันที่ 31 ธันวาคม พ.ศ. 2560		
ราคาทุน	4,355,234	4,355,234
หัก ค่าตัดจำหน่ายสะสม	(2,062,874)	(2,062,874)
ราคาตามบัญชีสุทธิ	2,292,360	2,292,360

18 สินทรัพย์อื่นสุทธิ

	พ.ศ. 2560	พ.ศ. 2559
	บาท	บาท
ดอกเบี้ยเงินลงทุนค้างรับ	2,564,578	17,127,188
เงินมัดจำ	2,390,736	2,571,426
ค่าใช้จ่ายล่วงหน้า	1,295,459	440,875
ลูกหนี้พนักงาน	32,643,023	32,643,023
หัก ค่าเผื่อนหนี้สงสัยจะสูญ	(32,643,023)	(32,643,023)
ลูกหนี้กิจการที่เกี่ยวข้องกัน (หมายเหตุ 38)	104,157,212	-
อื่น ๆ	2,838,578	4,126,917
สินทรัพย์อื่นสุทธิ	113,246,563	24,266,406

19 เงินรับฝากและตราสารหนี้ที่ออกและเงินกู้ยืม

19.1 เงินรับฝาก

จำแนกตามประเภทเงินรับฝาก

	พ.ศ. 2560	พ.ศ. 2559
	บาท	บาท
จ่ายเงินเมื่อทวงถาม	67,689,179	74,339,376
จ่ายเงินเมื่อสิ้นระยะเวลา	6,000,086,800	3,306,608,914
รวมเงินรับฝาก	6,067,775,979	3,380,948,290

หมายเหตุประกอบงบการเงิน บริษัทเงินทุน ศรีสวัสดิ์ จำกัด (มหาชน) สำหรับปีสิ้นสุด วันที่ 31 ธันวาคม 2560

จำแนกตามสกุลเงินและถิ่นที่อยู่ของผู้ฝาก

	พ.ศ. 2560	พ.ศ. 2559
	บาท	บาท
ในประเทศ		
เงินบาท	6,067,719,484	3,380,892,034
ต่างประเทศ		
เงินบาท	56,495	56,256
รวมเงินรับฝาก	6,067,775,979	3,380,948,290

19.2 ตราสารหนี้ที่ออกและเงินกู้ยืม

จำแนกตามประเภทตราสารหนี้ที่ออกและเงินกู้ยืม

	พ.ศ. 2560	พ.ศ. 2559
	บาท	บาท
จ่ายคืนเมื่อสิ้นระยะเวลา	2,506,000,000	6,410,000
รวมตราสารหนี้ที่ออกและเงินกู้ยืม	2,506,000,000	6,410,000

จำแนกตามสกุลเงินและถิ่นที่อยู่ของผู้ฝาก

	พ.ศ. 2560	พ.ศ. 2559
	บาท	บาท
ในประเทศ		
เงินบาท	2,506,000,000	6,410,000
รวมตราสารหนี้ที่ออกและเงินกู้ยืม	2,506,000,000	6,410,000

ณ วันที่ 31 ธันวาคม พ.ศ. 2560 บริษัทมีเงินกู้ยืมระยะยาวจากกิจการที่เกี่ยวข้องกัน จำนวน 2,500,000,000 บาท ในอัตราดอกเบี้ย MLR ลบอัตราดอกเบี้ยคงที่ต่อปี โดยจะครบกำหนดชำระในเดือนธันวาคม พ.ศ. 2563 ซึ่งไม่มีหลักประกัน (หมายเหตุ 38)

หมายเหตุประกอบงบการเงิน บริษัทเงินทุน ศรีสวัสดิ์ จำกัด (มหาชน) สำหรับปีสิ้นสุด วันที่ 31 ธันวาคม 2560

20 ประมาณการหนี้สิน

	พ.ศ. 2560	ปรับปรุงใหม่ พ.ศ. 2559
	บาท	บาท
ประมาณการหนี้สินผลประโยชน์ของพนักงาน	10,748,574	20,272,648
ประมาณการหนี้สินจากภาระผูกพันนอกงบแสดงฐานะการเงิน	22,312,200	22,312,200
ประมาณการหนี้สินจากการรื้อถอน	3,000,000	-
รวมประมาณการหนี้สิน (หมายเหตุ 3)	36,060,774	42,584,848

การผูกพันผลประโยชน์พนักงาน

บริษัทมีโครงการผลประโยชน์ของพนักงานหลังออกจากราชการตามพระราชบัญญัติคุ้มครองแรงงาน ซึ่งจัดเป็นโครงการผลประโยชน์ที่กำหนดไว้ที่ไม่ได้จัดให้มีกองทุน

จำนวนค่าใช้จ่ายที่บันทึกในงบกำไรขาดทุนเบ็ดเสร็จตามโครงการผลประโยชน์ที่กำหนดไว้สำหรับปีสิ้นสุดวันที่ 31 ธันวาคม พ.ศ. 2560 และ พ.ศ. 2559 มีดังนี้

	พ.ศ. 2560	พ.ศ. 2559
	บาท	บาท
ต้นทุนบริการปัจจุบัน	3,174,622	2,213,869
ต้นทุนบริการในอดีต	(2,694,183)	-
ต้นทุนดอกเบี้ย	493,632	493,247
รวม	974,071	2,707,116

รายการเคลื่อนไหวของภาระผูกพันผลประโยชน์พนักงานมีดังนี้

	พ.ศ. 2560	ปรับปรุงใหม่ พ.ศ. 2559
	บาท	บาท
ยอดยกมาของภาระผูกพันตามโครงการผลประโยชน์ที่กำหนดไว้	20,272,648	21,430,582
ต้นทุนบริการปัจจุบัน	3,174,622	2,213,869
ต้นทุนบริการในอดีต	(2,694,183)	-
ต้นทุนดอกเบี้ย	493,632	493,247
โอนย้ายภาระผูกพันผลประโยชน์ของพนักงานจากกิจการที่เกี่ยวข้องกัน	2,144,233	-
การวัดมูลค่าใหม่ของภาระผูกพันผลประโยชน์พนักงาน	(7,173,278)	(3,059,750)
จ่ายชำระผลประโยชน์	(5,469,100)	(805,300)
ยอดยกไปของภาระผูกพันตามโครงการผลประโยชน์ที่กำหนดไว้	10,748,574	20,272,648

หมายเหตุประกอบงบการเงิน บริษัทเงินทุน ศรีสวัสดิ์ จำกัด (มหาชน) สำหรับปีสิ้นสุด วันที่ 31 ธันวาคม 2560

ข้อสมมติหลักในการประมาณการตามหลักการคณิตศาสตร์ประกันภัยที่ใช้ในการคำนวณภาระผูกพันภายใต้โครงการผลประโยชน์ที่กำหนดไว้ ณ วันที่ 31 ธันวาคม พ.ศ. 2560 และ พ.ศ. 2559 มีดังต่อไปนี้

	ปรับปรุงใหม่	
	พ.ศ. 2560	พ.ศ. 2559
ข้อสมมติฐานทางการเงิน		
อัตราคิดลด	ร้อยละ 3.06	ร้อยละ 2.62 - 3.36
การเพิ่มขึ้นของเงินเดือนในอนาคต	ร้อยละ 7.00	ร้อยละ 5.19 - 6.00
อัตราการลาออกของพนักงาน	ร้อยละ 0.00 - 15.00	ร้อยละ 0.00 - 10.00
เกษียณอายุ	60 ปี	55 ปี

การวิเคราะห์ความอ่อนไหวของข้อสมมติฐานหลักในการคำนวณ

	ปรับปรุงใหม่	
	พ.ศ. 2560	พ.ศ. 2559
	บาท	บาท
อัตราคิดลด ลดลงร้อยละ 1	12,492,303	21,237,300
อัตราคิดลด (ฐาน)	10,748,574	20,272,648
อัตราคิดลด เพิ่มขึ้นร้อยละ 1	9,305,249	19,398,923
อัตราการเพิ่มขึ้นของเงินเดือน ลดลงร้อยละ 1	9,286,160	19,333,121
อัตราการเพิ่มขึ้นของเงินเดือน (ฐาน)	10,748,574	20,272,648
อัตราการเพิ่มขึ้นของเงินเดือน เพิ่มขึ้นร้อยละ 1	12,477,412	21,289,217
อัตราการลาออกของพนักงาน ลดลงร้อยละ 10	11,700,027	20,470,254
อัตราการลาออกของพนักงาน (ฐาน)	10,748,574	20,272,648
อัตราการลาออกของพนักงาน เพิ่มขึ้นร้อยละ 10	9,903,721	20,079,168

การวิเคราะห์ความอ่อนไหวข้างต้นนี้อ้างอิงจากการเปลี่ยนแปลงข้อสมมติ ขณะที่ให้ข้อสมมติอื่นคงที่ ในทางปฏิบัติสถานการณ์ดังกล่าวยากที่จะเกิดขึ้น และการเปลี่ยนแปลงในข้อสมมติอาจมีความสัมพันธ์กัน ในการคำนวณการวิเคราะห์ความอ่อนไหวของภาระผูกพันผลประโยชน์ที่กำหนดไว้ที่มีต่อการเปลี่ยนแปลงในข้อสมมติหลักได้ใช้วิธีเดียวกับ (มูลค่าปัจจุบันของภาระผูกพันโครงการผลประโยชน์ที่กำหนดไว้ที่คำนวณด้วยวิธีคิดลดแต่ละหน่วยที่ประมาณการไว้ (Projected Unit Credit Method ณ วันสิ้นรอบระยะเวลารายงาน) การคำนวณหนี้สินภาระผูกพันผลประโยชน์พนักงานที่รับรู้ในงบแสดงฐานะการเงิน

วิธีการและประเภทของข้อสมมติที่ใช้ในการจัดทำกรวิเคราะห์ความอ่อนไหวไม่ได้เปลี่ยนแปลงจากปีก่อน

หมายเหตุประกอบงบการเงิน บริษัทเงินทุน ศรีสวัสดิ์ จำกัด (มหาชน) สำหรับปีสิ้นสุด วันที่ 31 ธันวาคม 2560

ระยะเวลาการจ่ายชำระผลประโยชน์กึ่งเฉลี่ยถ่วงน้ำหนัก

	พ.ศ. 2560	ปรับปรุงใหม่ พ.ศ. 2559
	บาท	บาท
ระยะเวลาการจ่ายชำระผลประโยชน์พนักงานเมื่อเกษียณ (ปี)	20	7
การวิเคราะห์ระยะเวลาครบกําหนดของการจ่ายชำระผลประโยชน์		
ผลประโยชน์ที่คาดว่าจะจ่ายชำระภายใน 12 เดือน	-	9,699,989
ผลประโยชน์ที่คาดว่าจะจ่ายชำระระหว่าง 1 - 3 ปี	-	3,329,020
ผลประโยชน์ที่คาดว่าจะจ่ายชำระระหว่าง 3 - 5 ปี	824,573	2,845,986
ผลประโยชน์ที่คาดว่าจะจ่ายชำระระหว่าง 5 - 10 ปี	6,578,369	14,251,739
ผลประโยชน์ที่คาดว่าจะจ่ายชำระ 10 ปีขึ้นไป	77,232,368	20,173,301

21 ภาษีเงินได้รอการตัดบัญชี

สินทรัพย์ภาษีเงินได้รอการตัดบัญชีและหนี้สินภาษีเงินได้รอการตัดบัญชี ณ วันที่ 31 ธันวาคม พ.ศ. 2560 และ พ.ศ. 2559 มีดังนี้

	พ.ศ. 2560	ปรับปรุงใหม่ พ.ศ. 2559
	บาท	บาท
สินทรัพย์ภาษีเงินได้รอการตัดบัญชี		
สินทรัพย์ภาษีเงินได้รอการตัดบัญชีที่จะใช้ประโยชน์ภายใน 12 เดือน	-	989,220
สินทรัพย์ภาษีเงินได้รอการตัดบัญชีที่จะใช้ประโยชน์เกินกว่า 12 เดือน	2,149,715	3,065,310
หนี้สินภาษีเงินได้รอการตัดบัญชี		
หนี้สินภาษีเงินได้รอการตัดบัญชีที่จะจ่ายชำระภายใน 12 เดือน	(720,000)	(720,000)
หนี้สินภาษีเงินได้รอการตัดบัญชีที่จะจ่ายชำระเกินกว่า 12 เดือน	(6,661,093)	(61,196,870)
ภาษีเงินได้รอการตัดบัญชีสุทธิ (หมายเหตุ 3)	(5,231,378)	(57,862,340)

หมายเหตุประกอบงบการเงิน บริษัทเงินทุน ศรีสวัสดิ์ จำกัด (มหาชน) สำหรับปีสิ้นสุด วันที่ 31 ธันวาคม 2560

รายการเคลื่อนไหวของภาษีเงินได้รอการตัดบัญชีมีดังนี้

	พ.ศ. 2560	ปรับปรุงใหม่ พ.ศ. 2559
	บาท	บาท
ยอดคงเหลือต้นปี (หมายเหตุ 3)	(57,862,340)	(36,406,021)
เพิ่ม (ลด) ในกำไรหรือขาดทุน (หมายเหตุ 32)	14,082,622	(12,912,437)
ภาษีเพิ่ม (ลด) ในกำไรขาดทุนเบ็ดเสร็จอื่น	38,548,340	(8,543,882)
ยอดคงเหลือสิ้นปี (หมายเหตุ 3)	(5,231,378)	(57,862,340)

รายการสินทรัพย์และหนี้สินภาษีเงินได้รอการตัดบัญชีสามารถวิเคราะห์ได้ดังนี้

	ประมาณการ หนี้สินผลประโยชน์พนักงาน	รวม
	บาท	บาท
สินทรัพย์ภาษีเงินได้รอการตัดบัญชี		
ณ วันที่ 1 มกราคม พ.ศ. 2559 (ปรับปรุงใหม่)	4,286,115	4,286,115
เพิ่มในกำไรขาดทุนเบ็ดเสร็จ	380,365	380,365
ลดในกำไรขาดทุนเบ็ดเสร็จอื่น	(611,950)	(611,950)
ณ วันที่ 31 ธันวาคม พ.ศ. 2559 (ปรับปรุงใหม่)	4,054,530	4,054,530
ณ วันที่ 1 มกราคม พ.ศ. 2560 (ปรับปรุงใหม่)	4,054,530	4,054,530
ลดในกำไรขาดทุนเบ็ดเสร็จ	(470,159)	(470,159)
ลดในกำไรขาดทุนเบ็ดเสร็จอื่น	(1,434,656)	(1,434,656)
ณ วันที่ 31 ธันวาคม พ.ศ. 2560	2,149,715	2,149,715

หมายเหตุประกอบงบการเงิน บริษัทเงินทุน ศรีสวัสดิ์ จำกัด (มหาชน) สำหรับปีสิ้นสุด วันที่ 31 ธันวาคม 2560

	ค่าเผื่อหนี้ สงสัยจะสูญ	ค่าเผื่อการปรับ มูลค่าเงินลงทุน เพื่อขาย	รวม
	บาท	บาท	บาท
หนี้สินภาษีเงินได้รอการตัดบัญชี			
ณ วันที่ 1 มกราคม พ.ศ. 2559			
(ปรับปรุงใหม่)	(7,167,582)	(33,524,554)	(40,692,136)
เพิ่มในกำไรขาดทุนเบ็ดเสร็จ	(13,292,802)	-	(13,292,802)
เพิ่มในกำไรขาดทุนเบ็ดเสร็จอื่น	-	(7,931,932)	(7,931,932)
ณ วันที่ 31 ธันวาคม พ.ศ. 2559			
(ปรับปรุงใหม่)	(20,460,384)	(41,456,486)	(61,916,870)
ณ วันที่ 1 มกราคม พ.ศ. 2560			
(ปรับปรุงใหม่)	(20,460,384)	(41,456,486)	(61,916,870)
ลดในกำไรขาดทุนเบ็ดเสร็จ	14,552,781	-	14,552,781
ลดในกำไรขาดทุนเบ็ดเสร็จอื่น	-	39,982,996	39,982,996
ณ วันที่ 31 ธันวาคม พ.ศ. 2560	(5,907,603)	(1,473,490)	(7,381,093)

22 หนี้สินอื่น

	พ.ศ. 2560	พ.ศ. 2559
	บาท	บาท
ดอกเบี้ยเงินกู้ยืมค้างจ่าย	30,699,069	15,853,377
ดอกเบี้ยเงินกู้ยืมระยะยาวจากกิจการที่เกี่ยวข้องกันค้างจ่าย (หมายเหตุ 38)	20,236,301	-
ภาษีเงินได้หัก ณ ที่จ่ายรอนำส่ง	1,406,977	1,996,594
ภาษีเงินได้นิติบุคคลค้างจ่าย	10,018,406	-
เจ้าหนี้กิจการที่เกี่ยวข้องกัน (หมายเหตุ 38)	391,955,112	-
อื่น ๆ	74,819,994	12,134,813
รวมหนี้สินอื่น	529,135,859	29,984,784

หมายเหตุประกอบงบการเงิน บริษัทเงินทุน ศรีสวัสดิ์ จำกัด (มหาชน) สำหรับปีสิ้นสุด วันที่ 31 ธันวาคม 2560

23 กุณเรือนหุ้น

	จำนวนหุ้น หุ้น	หุ้นสามัญ บาท	รวม บาท
ทุนจดทะเบียน			
วันที่ 1 มกราคม พ.ศ. 2559	300,000,000	1,500,000,000	1,500,000,000
จดทะเบียนลดทุน	-	-	-
จดทะเบียนเพิ่มทุน	-	-	-
วันที่ 31 ธันวาคม พ.ศ. 2559	300,000,000	1,500,000,000	1,500,000,000
วันที่ 1 มกราคม พ.ศ. 2560	300,000,000	1,500,000,000	1,500,000,000
จดทะเบียนเพิ่มทุน	10,000,000	50,000,000	50,000,000
จดทะเบียนลดทุน	(100,000,000)	(500,000,000)	(500,000,000)
วันที่ 31 ธันวาคม 2560	210,000,000	1,050,000,000	1,050,000,000

	จำนวนหุ้น หุ้น	หุ้นสามัญ บาท	รวม บาท
ทุนที่ออกและชำระแล้ว			
วันที่ 1 มกราคม พ.ศ. 2559	200,000,000	1,000,000,000	1,000,000,000
จดทะเบียนลดทุน	-	-	-
จดทะเบียนเพิ่มทุน	-	-	-
วันที่ 31 ธันวาคม พ.ศ. 2559	200,000,000	1,000,000,000	1,000,000,000
วันที่ 1 มกราคม พ.ศ. 2560	200,000,000	1,000,000,000	1,000,000,000
จดทะเบียนเพิ่มทุน	9,999,565	49,997,825	49,997,825
จดทะเบียนลดทุน	-	-	-
วันที่ 31 ธันวาคม 2560	209,999,565	1,049,997,825	1,049,997,825

เมื่อวันที่ 21 เมษายน พ.ศ. 2560 ตามมติที่ประชุมสามัญผู้ถือหุ้นประจำปี พ.ศ. 2560 ผู้ถือหุ้นได้มีมติอนุมัติการลดทุนจดทะเบียนจากทุนจดทะเบียนเดิมจำนวน 1,500,000,000 บาท เป็นจำนวน 1,000,000,000 บาท โดยการลดหุ้นสามัญจำนวน 100,000,000 หุ้น มูลค่าที่ตราไว้หุ้นละ 5 บาท และมีมติอนุมัติการเพิ่มทุนจดทะเบียนจำนวน 50,000,000 บาท จากทุนจดทะเบียนเดิมจำนวน 1,000,000,000 บาท เป็นจำนวน 1,050,000,000 บาท โดยการออกหุ้นสามัญจำนวน 10,000,000 หุ้น มูลค่าที่ตราไว้หุ้นละ 5 บาท เพื่อบริหารการจ่ายปันผลเป็นหุ้นสามัญของบริษัทตามข้ออธิบายในหมายเหตุข้อ 34

หมายเหตุประกอบงบการเงิน บริษัทเงินทุน ศรีสวัสดิ์ จำกัด (มหาชน) สำหรับปีสิ้นสุด วันที่ 31 ธันวาคม 2560

บริษัทจัดสรรทุนที่ออกและชำระแล้วจำนวน 49,997,825 บาท จากทุนที่ออกและชำระแล้วเดิมจำนวน 1,000,000,000 บาท เป็นจำนวน 1,049,997,825 บาท โดยการออกหุ้นสามัญและรับชำระแล้วจำนวน 9,999,565 หุ้น มูลค่าที่ได้รับชำระแล้วหุ้นละ 5 บาท

ทั้งนี้ บริษัทได้จดทะเบียนการเพิ่มทุนจดทะเบียนและทุนที่ออกและชำระแล้วดังกล่าวกับกระทรวงพาณิชย์เมื่อวันที่ 7 มิถุนายน พ.ศ. 2560

24 กุณสำรองตามกฎหมาย

ตามพระราชบัญญัติบริษัทมหาชนจำกัด พ.ศ. 2535 บริษัทต้องสำรองตามกฎหมายอย่างน้อยร้อยละ 5 ของกำไรสุทธิหลังจากหักส่วนของขาดทุนสะสมยกมา (ถ้ามี) จนกว่าสำรองนี้จะมีมูลค่าไม่น้อยกว่าร้อยละ 10 ของทุนจดทะเบียน สำรองนี้ไม่สามารถนำไปจ่ายเงินปันผลได้

25 เงินกองทุนตามกฎหมาย

ณ วันที่ 31 ธันวาคม พ.ศ. 2560 และ พ.ศ. 2559 บริษัทดำรงเงินกองทุนตามมาตรา 30 แห่งพระราชบัญญัติธุรกิจสถาบันการเงิน ดังนี้

	พ.ศ. 2560	พ.ศ. 2559
	บาท	บาท
เงินกองทุนชั้นที่ 1		
ทุนที่ออกและชำระแล้ว	1,049,997,825	1,000,000,000
ทุนสำรองตามกฎหมาย	123,000,000	123,000,000
กำไรสะสมที่ยังไม่ได้จัดสรร	730,188,367	668,070,370
องค์ประกอบอื่นของส่วนของผู้ถือหุ้น	4,715,173	-
หัก รายการหักออกจากเงินกองทุนชั้นที่ 1 ที่เป็นส่วนของผู้ถือหุ้น	(1,833,888)	-
ส่วนที่ให้หักออกจากเงินกองทุนชั้นที่ 1 และเงินกองทุนชั้นที่ 2		
อย่างละร้อยละ 50	(78,148,869)	(79,236,709)
เงินกองทุนชั้นที่ 1 ที่เป็นส่วนของผู้ถือหุ้น	1,827,918,608	1,711,833,661
รวมเงินกองทุนชั้นที่ 1	1,827,918,608	1,711,833,661
เงินกองทุนชั้นที่ 2		
เงินสำรองสำหรับสินทรัพย์จัดชั้นปกติ	74,020,660	15,129,678
ส่วนเกินทุนจากการเปลี่ยนแปลงมูลค่าเงินลงทุน	-	67,872,361
หัก รายการหักออกจากเงินกองทุนชั้นที่ 2	(74,020,660)	-
ส่วนที่ให้หักออกจากเงินกองทุนชั้นที่ 1 และเงินกองทุนชั้นที่ 2		
อย่างละร้อยละ 50 เฉพาะส่วนที่ไม่เกินเงินกองทุนชั้นที่ 2	-	(79,236,709)
รวมเงินกองทุนชั้นที่ 2	-	3,765,330
รวมเงินกองทุนตามกฎหมาย	1,827,918,608	1,715,598,991
อัตราส่วนเงินกองทุนชั้นที่ 1 (ร้อยละ)	22.80	46.31

หมายเหตุประกอบงบการเงิน บริษัทเงินทุน ศรีสวัสดิ์ จำกัด (มหาชน) สำหรับปีสิ้นสุด วันที่ 31 ธันวาคม 2560

	พ.ศ. 2560	พ.ศ. 2559
	บาท	บาท
อัตราส่วนเงินกองทุนชั้นที่ 1 ที่เป็นส่วนของผู้ถือหุ้น (ร้อยละ)	22.80	-
อัตราส่วนเงินกองทุนตามกฎหมาย (ร้อยละ)	22.80	46.41
อัตราส่วนขั้นต่ำของเงินกองทุนชั้นที่ 1 (ร้อยละ)	6.00	4.00
อัตราส่วนขั้นต่ำของเงินกองทุนชั้นที่ 1 ที่เป็นส่วนของผู้ถือหุ้น (ร้อยละ)	4.50	-
อัตราส่วนขั้นต่ำของเงินกองทุนตามกฎหมาย (ร้อยละ)	8.50	8.00

26 รายได้ดอกเบี้ย

รายได้ดอกเบี้ยสำหรับปีสิ้นสุดวันที่ 31 ธันวาคม พ.ศ. 2560 และ พ.ศ. 2559 มีดังนี้

	พ.ศ. 2560	พ.ศ. 2559
	บาท	บาท
รายการระหว่างธนาคารและตลาดเงิน	27,529,889	19,094,315
เงินลงทุนในตราสารหนี้	56,725,747	93,380,234
เงินให้สินเชื่อแก่ลูกค้า	528,444,796	131,363,761
รวมรายได้ดอกเบี้ย	612,700,432	243,838,310

27 ค่าใช้จ่ายดอกเบี้ย

ค่าใช้จ่ายดอกเบี้ยสำหรับปีสิ้นสุดวันที่ 31 ธันวาคม พ.ศ. 2560 และ พ.ศ. 2559 มีดังนี้

	พ.ศ. 2560	พ.ศ. 2559
	บาท	บาท
เงินรับฝาก	75,192,700	53,667,179
เงินนำส่งกองทุนฟื้นฟูและพัฒนาระบบสถาบันการเงินและสถาบันคุ้มครองเงินฝาก	21,521,855	15,032,270
ตราสารหนี้ที่ออกและเงินกู้ยืม	95,526	107,623
เงินกู้ยืมระยะยาวจากกิจการที่เกี่ยวข้องกัน (หมายเหตุ 38)	20,236,301	-
ค่าธรรมเนียมในการกู้ยืมเงิน	214	766
รวมค่าใช้จ่ายดอกเบี้ย	117,046,596	68,807,838

หมายเหตุประกอบงบการเงิน บริษัทเงินทุน ศรีสวัสดิ์ จำกัด (มหาชน) สำหรับปีสิ้นสุด วันที่ 31 ธันวาคม 2560

28 รายได้ค่าธรรมเนียมและบริการ

รายได้ค่าธรรมเนียมและบริการสำหรับปีสิ้นสุดวันที่ 31 ธันวาคม พ.ศ. 2560 และ พ.ศ. 2559 มีดังนี้

	พ.ศ. 2560	พ.ศ. 2559
	บาท	บาท
การรับรอง รับอาวัลและการค้ำประกัน	632,952	567,795
อื่น ๆ	11,498,216	6,905,720
รวมรายได้ค่าธรรมเนียมและบริการ	12,131,168	7,473,515

29 กำไร (ขาดทุน) สุทธิจากเงินลงทุน

กำไร (ขาดทุน) สุทธิจากเงินลงทุนสำหรับปีสิ้นสุดวันที่ 31 ธันวาคม พ.ศ. 2560 และ พ.ศ. 2559 มีดังนี้

	พ.ศ. 2560	พ.ศ. 2559
	บาท	บาท
กำไร (ขาดทุน) จากการขายเงินลงทุนเพื่อขาย	167,523,541	1,369,967
กลับรายการ (ขาดทุน) จากการด้อยค่าเงินลงทุน	4,100,000	(4,100,000)
รวมกำไร (ขาดทุน) สุทธิจากเงินลงทุน	171,623,541	(2,730,033)

30 รายได้จากการดำเนินงานอื่น ๆ

รายได้จากการดำเนินงานอื่น ๆ สำหรับปีสิ้นสุดวันที่ 31 ธันวาคม พ.ศ. 2560 และ พ.ศ. 2559 มีดังนี้

	พ.ศ. 2560	พ.ศ. 2559
	บาท	บาท
รายได้เงินปันผล	55,816,341	38,343,955
อื่น ๆ	8,893,676	20,655,480
รวมรายได้จากการดำเนินงานอื่น ๆ	64,710,017	58,999,435

หมายเหตุประกอบงบการเงิน บริษัทเงินทุน ศรีสวัสดิ์ จำกัด (มหาชน) สำหรับปีสิ้นสุด วันที่ 31 ธันวาคม 2560

31 ค่าใช้จ่ายอื่น ๆ

ค่าใช้จ่ายอื่น ๆ สำหรับปีสิ้นสุดวันที่ 31 ธันวาคม พ.ศ. 2560 และ พ.ศ. 2559 มีดังนี้

	พ.ศ. 2560	พ.ศ. 2559
	บาท	บาท
ค่าธรรมเนียมบริหารจัดการสินเชื่อ (หมายเหตุ 38)	85,276,894	-
ค่าธรรมเนียม	11,694,250	1,722,642
ค่าใช้จ่ายการตลาด	10,324,629	-
อื่น ๆ	20,576,239	7,784,379
รวมค่าใช้จ่ายอื่น ๆ	127,872,012	9,507,021

32 ภาษีเงินได้

ภาษีเงินได้สำหรับปีสิ้นสุดวันที่ 31 ธันวาคม พ.ศ. 2560 และ พ.ศ. 2559 มีดังนี้

	พ.ศ. 2560	ปรับปรุงใหม่ พ.ศ. 2559
	บาท	บาท
ภาษีเงินได้งวดปัจจุบันสำหรับกำไรทางภาษีสำหรับปี	55,697,226	-
ภาษีเงินได้รอการตัดบัญชี (หมายเหตุ 21)	(14,082,622)	12,912,437
รวมภาษีเงินได้ (หมายเหตุ 3)	41,614,604	12,912,437

การกระทบยอดเพื่อหาอัตราภาษีที่แท้จริงสำหรับปีสิ้นสุดวันที่ 31 ธันวาคม พ.ศ. 2560 และ พ.ศ. 2559 มีดังนี้

	พ.ศ. 2560	ปรับปรุงใหม่ พ.ศ. 2559
	บาท	บาท
กำไรก่อนภาษีเงินได้	276,423,363	141,574,043
จำนวนภาษีตามอัตราภาษีเงินได้ร้อยละ 20	55,284,673	28,314,809
รายได้ที่ไม่ต้องเสียภาษี	(15,914,486)	(15,908,562)
ค่าใช้จ่ายที่ไม่สามารถหักภาษี	2,244,417	506,190
รวมภาษีเงินได้	41,614,604	12,912,437

หมายเหตุประกอบงบการเงิน บริษัทเงินทุน ศรีสวัสดิ์ จำกัด (มหาชน) สำหรับปีสิ้นสุด วันที่ 31 ธันวาคม 2560

อัตราภาษีเงินได้ถัวเฉลี่ยถ่วงน้ำหนักสำหรับงบการเงินสำหรับปีสิ้นสุดวันที่ 31 ธันวาคม พ.ศ. 2560 เป็นร้อยละ 15.05 (พ.ศ. 2559 : ร้อยละ 9.12)

33 กำไรต่อหุ้น

กำไรต่อหุ้นในงบการเงินสำหรับปีสิ้นสุดวันที่ 31 ธันวาคม พ.ศ. 2560 และ พ.ศ. 2559 คำนวณได้ดังนี้

	พ.ศ. 2560	ปรับปรุงใหม่ พ.ศ. 2559
กำไรสำหรับปีที่เป็นของผู้ถือหุ้นสามัญ (บาท)	234,808,759	128,661,606
จำนวนหุ้นสามัญถัวเฉลี่ยถ่วงน้ำหนักที่ถือโดยผู้ถือหุ้น (หุ้น)	209,999,565	209,999,565
กำไรต่อหุ้นขั้นพื้นฐาน (บาทต่อหุ้น)	1.12	0.61

บริษัทไม่มีการออกหุ้นสามัญเทียบเท่าปรับลดสำหรับปีสิ้นสุดวันที่ 31 ธันวาคม พ.ศ. 2560 และ พ.ศ. 2559

34 เงินปันผลจ่าย

เมื่อวันที่ 26 เมษายน พ.ศ. 2559 ตามมติที่ประชุมสามัญผู้ถือหุ้นประจำปี พ.ศ. 2559 ผู้ถือหุ้นได้มีมติให้จ่ายเงินปันผลประจำปี พ.ศ. 2558 ในอัตราหุ้นละ 0.35 บาท โดยจ่ายเป็นเงินสดปันผลทั้งสิ้น 70,000,000 บาท

เมื่อวันที่ 21 เมษายน พ.ศ. 2560 ตามมติที่ประชุมสามัญผู้ถือหุ้นประจำปี พ.ศ. 2560 ผู้ถือหุ้นได้มีมติให้จ่ายเงินปันผลประจำปี พ.ศ. 2559 ในอัตราหุ้นละ 0.28 บาท โดยจ่ายเป็นหุ้นสามัญของบริษัทและเงินสด เป็นเงินปันผลทั้งสิ้น 56,000,000 บาท ดังนี้

1. จ่ายปันผลเป็นเงินสดในอัตราหุ้นละ 0.03 บาท คิดเป็นเงินจำนวน 6,000,000 บาท
2. จ่ายปันผลเป็นหุ้นสามัญของบริษัท จำนวน 10,000,000 หุ้น มูลค่าที่ตราไว้หุ้นละ 5 บาท ให้แก่ผู้ถือหุ้นของบริษัท ในอัตรา 20 หุ้นเดิมต่อ 1 หุ้นปันผล รวมเป็นมูลค่าทั้งสิ้น 50,000,000 บาท คิดเป็นการจ่ายเงินปันผลในอัตราหุ้นละ 0.25 บาท ในกรณีที่มิใช่หุ้นบริษัทจะจ่ายเงินปันผลเป็นเงินสดแทนการจ่ายหุ้นปันผลในอัตราหุ้นละ 0.25 บาท

บริษัทได้จ่ายเงินปันผลให้แก่ผู้ถือหุ้นไปเมื่อวันที่ 19 พฤษภาคม พ.ศ. 2560

35 หนี้สินที่อาจเกิดขึ้นในภายหน้า

	พ.ศ. 2560 บาท	พ.ศ. 2559 บาท
หนังสือค้ำประกันการปฏิบัติงานตามสัญญา	28,312,200	28,312,200
รวมหนี้สินที่อาจเกิดขึ้นในภายหน้า	28,312,200	28,312,200

หมายเหตุประกอบงบการเงิน บริษัทเงินทุน ศรีสวัสดิ์ จำกัด (มหาชน) สำหรับปีสิ้นสุด วันที่ 31 ธันวาคม 2560

36 ข้อมูลเกี่ยวกับคุณภาพของสินทรัพย์

คุณภาพของสินทรัพย์จำแนกตามประเภทที่กำหนดโดยสำนักงานคณะกรรมการกำกับหลักทรัพย์และตลาดหลักทรัพย์ ณ วันที่ 31 ธันวาคม พ.ศ. 2560 และ พ.ศ. 2559 มีดังนี้

36.1 เงินลงทุนในหลักทรัพย์

บริษัทไม่มีเงินลงทุนในบริษัทที่มีปัญหาเกี่ยวกับฐานะการเงินและผลการดำเนินงาน ณ วันที่ 31 ธันวาคม พ.ศ. 2560 และ พ.ศ. 2559

36.2 เงินให้สินเชื่อและดอกเบียค้างรับ

บริษัทมีเงินให้สินเชื่อและดอกเบียค้างรับกับบริษัทที่มีปัญหาเกี่ยวกับฐานะการเงินและผลการดำเนินงาน และตั้งค่าเผื่อหนี้สงสัยจะสูญ ดังนี้

พ.ศ. 2560			
	มูลหนี้	หลักประกัน	ค่าเผื่อหนี้
จำนวนราย	บาท	บาท	สงสัยจะสูญ
			บาท
บริษัทที่มีปัญหาในการชำระหนี้หรือ			
ผิดนัดชำระหนี้	8	213,681,885	58,500,000
รวม	8	213,681,885	58,500,000

พ.ศ. 2559			
	มูลหนี้	หลักประกัน	ค่าเผื่อหนี้
จำนวนราย	บาท	บาท	สงสัยจะสูญ
			บาท
บริษัทที่มีปัญหาในการชำระหนี้หรือ			
ผิดนัดชำระหนี้	9	229,459,227	58,500,000
รวม	9	229,459,227	58,500,000

หมายเหตุประกอบงบการเงิน บริษัทเงินทุน ศรีสวัสดิ์ จำกัด (มหาชน) สำหรับปีสิ้นสุด วันที่ 31 ธันวาคม 2560

37 เครื่องมือทางการเงิน

เครื่องมือทางการเงิน หมายถึง สัญญาใด ๆ ที่ทำให้สินทรัพย์ทางการเงินของกิจการหนึ่งและหนี้สินทางการเงิน หรือ ตราสารทุนของอีกกิจการหนึ่งเพิ่มขึ้น

ความเสี่ยงจากอัตราแลกเปลี่ยน

บริษัทไม่มีความเสี่ยงอย่างเป็นสาระสำคัญจากอัตราแลกเปลี่ยนเงินตราต่างประเทศ เนื่องจากบริษัททำรายการค้าส่วนใหญ่ที่เป็นสกุลเงินบาท บริษัทจึงไม่ได้ใช้อนุพันธ์ทางการเงินเพื่อป้องกันความเสี่ยงที่เกิดจากความผันผวนของอัตราแลกเปลี่ยนเงินตราต่างประเทศ

ความเสี่ยงจากอัตราดอกเบี้ย

ความเสี่ยงจากอัตราดอกเบี้ยเกิดขึ้นจากความผันผวนของอัตราดอกเบี้ยในตลาดในอนาคต ซึ่งจะส่งผลกระทบต่อผลการดำเนินงานและกระแสเงินสดของบริษัท อย่างไรก็ตาม บริษัทพิจารณาว่าไม่จำเป็นต้องใช้ตราสารอนุพันธ์ทางการเงินเพื่อป้องกันความเสี่ยงดังกล่าว เนื่องจากฝ่ายบริหารเชื่อว่าความผันผวนของอัตราดอกเบี้ยในตลาดในอนาคตจะไม่มีผลกระทบต่อผลการดำเนินงานอย่างเป็นสาระสำคัญ

สินทรัพย์และหนี้สินทางการเงินสามารถจัดตามลักษณะอัตราดอกเบี้ยได้ดังนี้

	พ.ศ. 2560			
	ยอดคงเหลือของเครื่องมือทางการเงินสุทธิ			
	มีอัตราดอกเบี้ย ปรับขึ้นลงตาม อัตราตลาด	มีอัตรา ดอกเบี้ยคงที่	ไม่มีดอกเบี้ย	รวม
	บาท	บาท	บาท	บาท
สินทรัพย์ทางการเงิน				
รายการระหว่างธนาคารและตลาดเงินสุทธิ	580,323,815	1,350,000,000	166,689,996	2,097,013,811
เงินลงทุนสุทธิ	-	328,324,009	19,197,939	347,521,948
เงินให้สินเชื่อแก่ลูกหนี้	1,446,149,480	7,924,536,297	-	9,370,685,777
	<u>2,026,473,295</u>	<u>9,602,860,306</u>	<u>185,887,935</u>	<u>11,815,221,536</u>
หนี้สินทางการเงิน				
เงินรับฝาก	-	6,067,775,979	-	6,067,775,979
ตราสารหนี้ที่ออกและเงินกู้ยืม	2,500,000,000	6,000,000	-	2,506,000,000
	<u>2,500,000,000</u>	<u>6,073,775,979</u>	<u>-</u>	<u>8,573,775,979</u>

หมายเหตุประกอบงบการเงิน บริษัทเงินทุน ศรีสวัสดิ์ จำกัด (มหาชน) สำหรับปีสิ้นสุด วันที่ 31 ธันวาคม 2560

สินทรัพย์และหนี้สินทางการเงินสามารถจัดตามลักษณะอัตราดอกเบี้ยได้ดังนี้ (ต่อ)

	พ.ศ. 2559			
	ยอดคงเหลือของเครื่องมือทางการเงินสุทธิ			
	มีอัตราดอกเบี้ย ปรับขึ้นลงตาม อัตราตลาด	มีอัตรา ดอกเบี้ยคงที่	ไม่มีดอกเบี้ย	รวม
	บาท	บาท	บาท	บาท
สินทรัพย์ทางการเงิน				
รายการระหว่างธนาคารและตลาดเงินสุทธิ	151,000,000	1,550,000,000	19,334,357	1,720,334,357
เงินลงทุนสุทธิ	155,991,257	1,738,345,752	541,138,554	2,435,475,563
เงินให้สินเชื่อแก่ลูกหนี้	1,592,386,268	309,959,015	754,400	1,903,099,683
	<u>1,899,377,525</u>	<u>3,598,304,767</u>	<u>561,227,311</u>	<u>6,058,909,603</u>
หนี้สินทางการเงิน				
เงินรับฝาก	-	3,380,948,290	-	3,380,948,290
ตราสารหนี้ที่ออกและเงินกู้ยืม	-	6,410,000	-	6,410,000
	<u>-</u>	<u>3,387,358,290</u>	<u>-</u>	<u>3,387,358,290</u>

สินทรัพย์และหนี้สินทางการเงินที่มีอัตราดอกเบี้ยสามารถแยกตามวันที่ครบกำหนดนับจากวันที่ในงบแสดงฐานะการเงินถึงวันที่มีการกำหนดอัตราดอกเบี้ยใหม่หรือวันที่ครบกำหนด (แล้วแต่วันใดจะถึงก่อน) ดังนี้

	พ.ศ. 2560							
	ระยะเวลาการกำหนดอัตราดอกเบี้ยใหม่หรือวันครบกำหนด							
	เมื่อทวงถาม	0-3 เดือน	3-12 เดือน	1 - 5 ปี	เกิน 5 ปี	เงินให้สินเชื่อ ด้อยคุณภาพ	ไม่มีภาระ ดอกเบี้ย	อัตรา ดอกเบี้ย
	บาท	บาท	บาท	บาท	บาท	บาท	บาท	(ร้อยละ)
สินทรัพย์ทางการเงิน								
รายการระหว่างธนาคาร และตลาดเงินสุทธิ	580,323,815	1,350,000,000	-	-	-	-	166,689,996	2,097,013,811 0.375 - 1.50
เงินลงทุนสุทธิ	-	-	50,164,729	85,013,617	193,145,663	-	19,197,939	347,521,948 3.00 - 7.00
เงินให้สินเชื่อแก่ลูกหนี้	47,623	2,129,330,614	4,542,369,951	2,447,503,608	1,687,768	249,746,213	-	9,370,685,777 0.01 - 36.00
	<u>580,371,438</u>	<u>3,479,330,614</u>	<u>4,592,534,680</u>	<u>2,532,517,225</u>	<u>194,833,431</u>	<u>249,746,213</u>	<u>185,887,935</u>	<u>11,815,221,536</u>
หนี้สินทางการเงิน								
เงินรับฝาก	67,689,179	2,365,010,835	2,415,795,920	1,219,280,045	-	-	-	6,067,775,979 0.50 - 3.40
ตราสารหนี้ที่ออกและเงินกู้ยืม	-	6,000,000	-	2,500,000,000	-	-	-	2,506,000,000 1.75 - 5.00
	<u>67,689,179</u>	<u>2,371,010,835</u>	<u>2,415,795,920</u>	<u>3,719,280,045</u>	<u>-</u>	<u>-</u>	<u>-</u>	<u>8,573,775,979</u>

หมายเหตุประกอบงบการเงิน บริษัทเงินทุน ศรีสวัสดิ์ จำกัด (มหาชน) สำหรับปีสิ้นสุด วันที่ 31 ธันวาคม 2560

พ.ศ. 2559									
ระยะเวลาการกำหนดอัตราดอกเบี้ยใหม่หรือวันครบกำหนด									
เมื่อทวงถาม	0-3 เดือน	3-12 เดือน	1 - 5 ปี	เกิน 5 ปี	เงินให้สินเชื่อ ด้อยคุณภาพ	ไม่มีภาระ ดอกเบี้ย	รวม	อัตราดอกเบี้ย	
บาท	บาท	บาท	บาท	บาท	บาท		บาท	(ร้อยละ)	
สินทรัพย์ทางการเงิน									
รายการระหว่างธนาคาร									
และตลาดเงินสุทธิ	- 1,701,000,000	-	-	-	-	19,334,357	1,720,334,357	1.00 - 1.50	
เงินลงทุนสุทธิ	155,991,257	100,087,442	230,389,288	823,926,099	583,942,923	-	541,138,554	2,435,475,563	3.00 - 7.00
เงินให้สินเชื่อแก่ลูกหนี้	<u>31,483</u>	<u>149,424,504</u>	<u>387,048,711</u>	<u>1,023,594,076</u>	<u>3,477,613</u>	<u>338,768,896</u>	<u>754,400</u>	<u>1,903,099,683</u>	0.01 - 19.00
	<u>156,022,740</u>	<u>1,950,511,946</u>	<u>617,437,999</u>	<u>1,847,520,175</u>	<u>587,420,536</u>	<u>338,768,896</u>	<u>561,227,311</u>	<u>6,058,909,603</u>	
หนี้สินทางการเงิน									
เงินรับฝาก	117,483,521	2,108,059,079	1,144,671,266	10,734,424	-	-	-	3,380,948,290	0.50 - 3.10
ตราสารหนี้ที่ออกและเงินกู้ยืม	-	<u>6,000,000</u>	<u>410,000</u>	-	-	-	-	<u>6,410,000</u>	1.00 - 2.00
	117,483,521	2,114,059,079	1,145,081,266	10,734,424	-	-	-	3,387,358,290	

ความเสี่ยงด้านการให้สินเชื่อ

ผู้บริหารควบคุมความเสี่ยงนี้โดยการกำหนดให้มีนโยบายและวิธีการในการควบคุมสินเชื่อที่เหมาะสม ดังนั้น บริษัทจึงไม่คาดว่าจะได้รับความเสียหายที่เป็นสาระสำคัญจากการให้สินเชื่อจำนวนเงินสูงสุดที่กิจการอาจต้องสูญเสียจากการให้สินเชื่อคือมูลค่าตามบัญชีของเงินให้สินเชื่อแก่ลูกหนี้แสดงอยู่ในงบแสดงฐานะการเงิน

ความเสี่ยงด้านสภาพคล่อง

ความเสี่ยงด้านสภาพคล่อง คือ ความเสี่ยงอันเกิดจากการที่บริษัทไม่สามารถจ่ายหนี้และภาระผูกพันได้เมื่อถึงกำหนดเวลา หรือไม่สามารถเปลี่ยนสินทรัพย์เป็นเงินสดได้ทันเวลาหรือไม่สามารถจัดหาเงินทุนได้เพียงพอตามความต้องการ

ผู้บริหารจะเป็นผู้รับผิดชอบการบริหารสภาพคล่องของบริษัท รวมถึงการจัดหาแหล่งเงินทุนทั้งระยะสั้นและระยะยาว

พ.ศ. 2560						
เมื่อทวงถาม	น้อยกว่าหรือ เท่ากับ 1 ปี	มากกว่า 1 - 5 ปี	มากกว่า 5 ปี	ไม่มีระยะ เวลายกกำหนด	รวม	
บาท	บาท	บาท	บาท	บาท	บาท	บาท
สินทรัพย์ทางการเงิน						
รายการระหว่างธนาคารและตลาดเงินสุทธิ						
747,277,230	1,350,214,082	-	-	-	2,097,491,312	
เงินลงทุนสุทธิ						
-	50,164,729	85,013,617	193,145,663	19,197,939	347,521,948	
เงินให้สินเชื่อแก่ลูกหนี้และดอกเบี้ยค้างรับ						
<u>249,907,816</u>	<u>6,673,195,721</u>	<u>2,447,503,608</u>	<u>1,687,768</u>	<u>-</u>	<u>9,372,294,913</u>	
<u>997,185,046</u>	<u>8,073,574,532</u>	<u>2,532,517,225</u>	<u>194,833,431</u>	<u>19,197,939</u>	<u>11,817,308,173</u>	

หมายเหตุประกอบงบการเงิน บริษัทเงินทุน ศรีสวัสดิ์ จำกัด (มหาชน) สำหรับปีสิ้นสุด วันที่ 31 ธันวาคม 2560

พ.ศ. 2560						
เมื่อทวงถาม	น้อยกว่าหรือเท่ากับ 1 ปี	มากกว่า 1 - 5 ปี	มากกว่า 5 ปี	ไม่มีระยะเวลาดำหนด	รวม	
บาท	บาท	บาท	บาท	บาท	บาท	
หนี้สินทางการเงิน						
เงินรับฝาก	107,689,179	4,734,893,239	1,225,193,561	-	-	6,067,775,979
ตราสารหนี้ที่ออกและเงินกู้ยืม	-	6,000,000	2,500,000,000	-	-	2,506,000,000
	107,689,179	4,740,893,239	3,725,193,561	-	-	8,573,775,979
พ.ศ. 2559						
เมื่อทวงถาม	น้อยกว่าหรือเท่ากับ 1 ปี	มากกว่า 1 - 5 ปี	มากกว่า 5 ปี	ไม่มีระยะเวลาดำหนด	รวม	
บาท	บาท	บาท	บาท	บาท	บาท	
สินทรัพย์ทางการเงิน						
รายการระหว่างธนาคารและตลาดเงินสุทธิ	19,342,631	1,701,270,561	-	-	-	1,720,613,192
เงินลงทุนสุทธิ	697,129,811	1,154,402,829	583,942,923	-	-	2,435,475,563
เงินให้สินเชื่อแก่ลูกหนี้และดอกเบี้ยค้างรับ	371,545,424	85,286,505	1,443,229,240	3,477,612	754,400	1,904,293,181
	1,088,017,866	2,940,959,895	2,027,172,163	3,477,612	754,400	6,060,381,936
หนี้สินทางการเงิน						
เงินรับฝาก	117,483,521	3,252,730,345	10,734,424	-	-	3,380,948,290
ตราสารหนี้ที่ออกและเงินกู้ยืม	-	6,410,000	-	-	-	6,410,000
	117,483,521	3,259,140,345	10,734,424	-	-	3,387,358,290

38 รายการกับบุคคลหรือกิจการที่เกี่ยวข้องกัน

กิจการหรือบุคคลที่เกี่ยวข้องกัน หมายถึง บุคคลหรือกิจการที่ควบคุมหรือถูกควบคุมโดยบริษัทไม่ว่าจะเป็นโดยทางตรงหรือทางอ้อม หรืออยู่ภายใต้การควบคุมเดียวกันกับบริษัท รวมถึงบริษัทที่ทำหน้าที่ถือหุ้น บริษัทย่อย และกิจการที่เป็นบริษัทย่อยในเครือเดียวกัน นอกจากนี้บุคคลหรือกิจการที่เกี่ยวข้องกันยังหมายรวมถึงบริษัทร่วมและบุคคลซึ่งถือหุ้นที่มีสิทธิออกเสียงไม่ว่าทางตรงหรือทางอ้อมและมีอิทธิพลอย่างเป็นสาระสำคัญกับบริษัท ผู้บริหารสำคัญ กรรมการหรือพนักงานของบริษัท ตลอดจนทั้งสมาชิกในครอบครัวที่ใกล้ชิดกับบุคคลดังกล่าว และกิจการที่เกี่ยวข้องกับบุคคลเหล่านั้น

ในการพิจารณาความสัมพันธ์ระหว่างบุคคลหรือกิจการที่เกี่ยวข้องกันกับบริษัทแต่ละรายการ บริษัทคำนึงถึงเนื้อหาของความสัมพันธ์มากกว่ารูปแบบทางกฎหมาย

หมายเหตุประกอบงบการเงิน บริษัทเงินทุน ศรีสวัสดิ์ จำกัด (มหาชน) สำหรับปีสิ้นสุด วันที่ 31 ธันวาคม 2560

ในระหว่างปี บริษัทมีรายการธุรกิจที่สำคัญกับบุคคลหรือกิจการที่เกี่ยวข้องกัน รายการธุรกิจดังกล่าวเป็นไปตามเกณฑ์ตามสัญญาที่ตกลงร่วมกันระหว่างบริษัทและบริษัทเหล่านั้น ซึ่งลักษณะของความสัมพันธ์กับกิจการที่เกี่ยวข้องกัน รวมทั้งรายการที่มีสาระสำคัญสามารถสรุปได้ดังนี้

ลักษณะความสัมพันธ์

บริษัท ศรีสวัสดิ์ คอร์ปอเรชั่น จำกัด (มหาชน)	บริษัทใหญ่
บริษัท ศรีสวัสดิ์ พาวเวอร์ 2014 จำกัด	กิจการที่เกี่ยวข้องกัน (มีบริษัทใหญ่ร่วมกัน)
บริษัท เงินสดทันใจ จำกัด	กิจการที่เกี่ยวข้องกัน (มีบริษัทใหญ่ร่วมกัน)
บริษัท เทียร์ วัน เนทเวิร์ค จำกัด	มีการรวมกัน
บริษัท บิสแอนด์ฟัน จำกัด	มีการรวมกัน
บริษัท เอนกบุญ จำกัด	มีการรวมกัน
มูลนิธิศรีสวัสดิ์-สมาน แก้วบุตตา	มีการรวมกัน
บริษัท สหสามัคคีบริการ จำกัด	มีการรวมกัน
บริษัท พีพีจีอาร์ จำกัด	มีการรวมกัน
บริษัท บุญเอนกอนันต์ จำกัด	กรรมการและญาติสนิทของกรรมการบริษัทเป็นผู้ถือหุ้นในบริษัทดังกล่าว
บริษัท พลังรุ่งเรือง จำกัด	กรรมการและญาติสนิทของกรรมการบริษัทเป็นกรรมการ และผู้ถือหุ้นในบริษัทดังกล่าว
บริษัท เจริญพรพลังงาน จำกัด	ญาติสนิทของกรรมการบริษัทเป็นกรรมการในบริษัทดังกล่าว และมีกรรมการร่วมกัน
บริษัท เทคโนโลยีบริหารธุรกิจรักไทย จำกัด	ญาติสนิทของกรรมการบริษัทเป็นกรรมการในบริษัทดังกล่าว และมีกรรมการร่วมกัน
บริษัท บุญเอนก จำกัด	ญาติสนิทของกรรมการบริษัทเป็นกรรมการในบริษัทดังกล่าว และมีกรรมการร่วมกัน
บริษัท อีเทอเนล เอนเนอยี จำกัด (มหาชน)	ญาติสนิทของกรรมการบริษัทเป็นกรรมการในบริษัทดังกล่าว และมีกรรมการร่วมกัน
บริษัท ไอ ทาวเวอร์ จำกัด	ญาติสนิทของกรรมการบริษัทเป็นกรรมการในบริษัทดังกล่าว และมีกรรมการร่วมกัน
บริษัท อีเทอเนล เอนเนอยี แอนด์ อีเลคทริซิตี จำกัด	ญาติสนิทของกรรมการบริษัทเป็นกรรมการในบริษัทดังกล่าว และมีกรรมการร่วมกัน

หมายเหตุประกอบงบการเงิน บริษัทเงินทุน ศรีสวัสดิ์ จำกัด (มหาชน) สำหรับปีสิ้นสุด วันที่ 31 ธันวาคม 2560

ลักษณะความสัมพันธ์

บริษัท ดีเอส เซอร์วิส จำกัด	ญาติสนิทของกรรมการบริษัทเป็นกรรมการ และผู้ถือหุ้นในบริษัทดังกล่าว
บริษัท รักษ์วารี จำกัด	ญาติสนิทของกรรมการบริษัทเป็นกรรมการ และผู้ถือหุ้นในบริษัทดังกล่าว
บริษัท ธรรมวงศ์ จำกัด	ญาติสนิทของกรรมการบริษัทเป็นกรรมการ และผู้ถือหุ้นในบริษัทดังกล่าว
บริษัท แอล.เอ็ม.เทค จำกัด	ญาติสนิทของกรรมการบริษัทเป็นกรรมการ และผู้ถือหุ้นในบริษัทดังกล่าว
บริษัท เอเอเอ โฮลดิ้ง จำกัด	ญาติสนิทของกรรมการบริษัทเป็นกรรมการ และผู้ถือหุ้นในบริษัทดังกล่าว
บริษัท พลังเกษตรอุตสาหกรรม จำกัด	ญาติสนิทของกรรมการบริษัทเป็นกรรมการ และผู้ถือหุ้นในบริษัทดังกล่าว และมีกรรมการร่วมกัน
บริษัท จิโรลา (ประเทศไทย) จำกัด	ญาติสนิทของกรรมการบริษัทเป็นกรรมการ และผู้ถือหุ้นในบริษัทดังกล่าว และมีกรรมการร่วมกัน
บริษัท ไฮ-เทค เน็ทเวิร์ค จำกัด	ญาติสนิทของกรรมการบริษัทเป็นกรรมการ และผู้ถือหุ้นในบริษัทดังกล่าว และมีกรรมการร่วมกัน
บริษัท คัสสาวาแลนด์ จำกัด	ญาติสนิทของกรรมการบริษัทเป็นผู้ถือหุ้นในบริษัทดังกล่าว
บริษัท คอม-ลิงค์ จำกัด	ญาติสนิทของกรรมการบริษัทเป็นกรรมการในบริษัทดังกล่าว
บริษัท ประเสริฐดีแท้ จำกัด	ญาติสนิทของกรรมการบริษัทเป็นกรรมการในบริษัทดังกล่าว
บริษัท ปรีดาปราโมทย์ จำกัด	ญาติสนิทของกรรมการบริษัทเป็นกรรมการในบริษัทดังกล่าว
บริษัท ประชาอาภรณ์ จำกัด (มหาชน)	ญาติสนิทของกรรมการบริษัทเป็นกรรมการในบริษัทดังกล่าว
บริษัท ทศน์ศิริ จำกัด	ญาติสนิทของกรรมการบริษัทเป็นกรรมการในบริษัทดังกล่าว
บริษัท เอส.เอ.วี.(ไทยแลนด์) จำกัด	ญาติสนิทของกรรมการบริษัทเป็นกรรมการในบริษัทดังกล่าว
บริษัท เอ็กซ์เซล-ลิงค์ จำกัด	ญาติสนิทของกรรมการบริษัทเป็นกรรมการในบริษัทดังกล่าว
บริษัท แอคทีฟ คอมมิวนิเคชั่น จำกัด	ญาติสนิทของกรรมการบริษัทเป็นกรรมการในบริษัทดังกล่าว

ก) ค่าใช้จ่าย

ค่าใช้จ่ายดอกเบี้ย

	พ.ศ. 2560 บาท	พ.ศ. 2559 บาท
บริษัทใหญ่ (หมายเหตุ 27)	20,236,301	-
กิจการที่เกี่ยวข้องกัน (มีกรรมการและ/หรือผู้ถือหุ้นร่วมกัน)	11,661,216	6,802,871
กรรมการและผู้บริหารระดับผู้อำนวยการฝ่ายขึ้นไปและบุคคลที่เกี่ยวข้อง	271,019	51,226
รวม	32,168,536	6,854,097

ค่าธรรมเนียมบริหารจัดการสินเชื่อ

	พ.ศ. 2560 บาท	พ.ศ. 2559 บาท
กิจการที่เกี่ยวข้องกัน (มีบริษัทใหญ่ร่วมกัน) (หมายเหตุ 31)	85,276,894	-
รวม	85,276,894	-

หมายเหตุประกอบงบการเงิน บริษัทเงินทุน ศรีสวัสดิ์ จำกัด (มหาชน) สำหรับปีสิ้นสุด วันที่ 31 ธันวาคม 2560

v) ยอดค้างชำระ

	พ.ศ. 2560	พ.ศ. 2559
	บาท	บาท
ลูกหนี้		
กิจการที่เกี่ยวข้องกัน (มีบริษัทใหญ่ร่วมกัน) (หมายเหตุ 18)	104,157,212	-
รวม	104,157,212	-
เงินรับฝาก		
กิจการที่เกี่ยวข้องกัน (มีกรรมการและ/หรือผู้ถือหุ้นร่วมกัน)	2,536,140,728	1,975,643,487
กรรมการและผู้บริหารระดับผู้อำนวยการฝ่ายขึ้นไปและบุคคลที่เกี่ยวข้อง	47,000,000	12,016,018
รวม	2,583,140,728	1,987,659,505
เงินกู้ยืม		
บริษัทใหญ่	2,500,000,000	-
รวม	2,500,000,000	-
ดอกเบี้ยค้างจ่าย		
บริษัทใหญ่ (หมายเหตุ 22)	20,236,301	-
กิจการที่เกี่ยวข้องกัน (มีกรรมการและ/หรือผู้ถือหุ้นร่วมกัน)	10,703,521	7,993,785
กรรมการและผู้บริหารระดับผู้อำนวยการฝ่ายขึ้นไปและบุคคลที่เกี่ยวข้อง	213,566	63,068
รวม	32,153,388	8,056,853
เจ้าหนี้		
กิจการที่เกี่ยวข้องกัน (มีบริษัทใหญ่ร่วมกัน) (หมายเหตุ 22)	391,955,112	-
รวม	391,955,112	-

รายการเคลื่อนไหวของเงินกู้ยืมจากกิจการที่เกี่ยวข้องกันมีดังนี้

	พ.ศ. 2560	พ.ศ. 2559
	บาท	บาท
ณ วันที่ 1 มกราคม	-	-
เงินกู้เพิ่มระหว่างปี	2,500,000,000	-
เงินกู้จ่ายคืนระหว่างปี	-	-
ณ วันที่ 31 ธันวาคม	2,500,000,000	-

หมายเหตุประกอบงบการเงิน บริษัทเงินทุน ศรีสวัสดิ์ จำกัด (มหาชน) สำหรับปีสิ้นสุด วันที่ 31 ธันวาคม 2560

ค) ผลประโยชน์ที่จ่ายแก่กรรมการและผู้มีอำนาจในการจัดการ

บริษัทไม่มีการจ่ายผลประโยชน์อื่นแก่กรรมการและผู้บริหารนอกเหนือจากผลประโยชน์ที่พึงจ่ายตามปกติ ซึ่งได้แก่ บำเหน็จกรรมการ เงินเดือน และโบนัส (ถ้ามี) ของผู้บริหาร

สำหรับปีสิ้นสุดวันที่ 31 ธันวาคม พ.ศ. 2560 และ พ.ศ. 2559 ค่าตอบแทนที่จ่ายให้ผู้บริหารสำคัญ มีดังนี้

	พ.ศ. 2560	พ.ศ. 2559
	บาท	บาท
ผลประโยชน์ระยะสั้น	21,001,410	27,928,829
ผลประโยชน์หลังออกจากราชการ	6,905,778	1,769,397
รวม	27,907,188	29,698,226

39 การผูกพันเกี่ยวกับสัญญาเช่าและบริการ

ณ วันที่ 31 ธันวาคม พ.ศ. 2560 และ พ.ศ. 2559 บริษัทมีภาระผูกพันในการจ่ายค่าเช่าและค่าบริการตามสัญญาเช่าและบริการที่บอกเลิกไม่ได้ ดังนี้

	พ.ศ. 2560	พ.ศ. 2559
	บาท	บาท
จ่ายชำระภายใน :		
ภายใน 1 ปี	871,004	9,577,798
เกิน 1 ปีแต่ไม่เกิน 5 ปี	-	-
รวมภาระผูกพันเกี่ยวกับสัญญาเช่าและบริการ	871,004	9,577,798

40 เหตุการณ์ภายหลังรอบระยะเวลารายงาน

ตามมติการประชุมคณะกรรมการบริษัทครั้งที่ 3/2561 เมื่อวันที่ 19 กุมภาพันธ์ พ.ศ. 2561 คณะกรรมการบริษัทมีมติอนุมัติดังนี้

- มติอนุมัติจ่ายปันผลสำหรับผลการดำเนินงานสำหรับปี พ.ศ. 2560 ให้แก่ผู้ถือหุ้นจำนวน 58,799,877 บาท โดยกิจการจะทำการจ่ายเงินปันผลดังนี้
 - จ่ายปันผลเป็นเงินสดในอัตราหุ้นละ 0.03 บาท คิดเป็นเงินจำนวน 6,299,987 บาท
 - จ่ายปันผลเป็นหุ้นสามัญของกิจการจำนวน 10,499,978 หุ้น มูลค่าที่ตราไว้หุ้นละ 5 บาท ให้แก่ผู้ถือหุ้นในอัตรา 20 หุ้นเดิมต่อ 1 หุ้นปันผล รวมเป็นมูลค่าทั้งสิ้น 52,499,890 บาท คิดเป็นการจ่ายปันผลในอัตราหุ้นละ 0.25 บาท ในกรณีที่มิใช่เศษหุ้นกิจการจะจ่ายปันผลเป็นเงินสดแทนการจ่ายหุ้นปันผลในอัตราหุ้นละ 0.25 บาท
- มติอนุมัติลดทุนจดทะเบียนบริษัทจาก 1,050,000,000 บาท เป็น 1,049,997,825 บาท
- มติอนุมัติเพิ่มทุนจดทะเบียนจากเดิม 1,049,997,825 บาท เป็น 1,102,497,715 บาท โดยออกเป็นหุ้นสามัญจำนวน 220,499,543 หุ้น มูลค่าที่ตราไว้หุ้นละ 5 บาท และจัดสรรหุ้นจำนวน 10,499,978 หุ้น เพื่อรองรับการจ่ายปันผลเป็นหุ้นสามัญ

ทั้งนี้มติดังกล่าวจะนำเสนอต่อที่ประชุมสามัญผู้ถือหุ้นประจำปี พ.ศ. 2561 เพื่อพิจารณาอนุมัติต่อไป



บริษัทเงินทุน ศรีสวัสดิ์ จำกัด (มหาชน)

Srisawad Finance Public Company Limited

25 อาคารกรุงเทพประกันภัย / โอ.ดับยู.ซี.เอ. ชั้น 23 ถนนสาทรใต้ แขวงทุ่งมหาเมฆ เขตสาทร กรุงเทพฯ 10120
25 Bangkok Insurance Building, Y.W.C.A. 23rd Fl., Sathon Tai Road, Thung Mahamek, Sathon, Bangkok 10120
โทรศัพท์ +66 2677 4300 โทรสาร +66 2677 4301-2
Tel +66 2677 4300 Fax +66 2677 4301-2