

รายงานประจำปี 2556

NEP

PACKAGING SOLUTION

“MOVING SUSTAINABILITY FORWARD”



บริษัท เอ็นอีพี อสังหาริมทรัพย์และอุตสาหกรรม จำกัด (มหาชน)
NEP REALTY AND INDUSTRY PUBLIC COMPANY LIMITED

รายงานประจำปี 2556

บริษัท เอ็นอีพี อสังหาริมทรัพย์และอุตสาหกรรม จำกัด (มหาชน)
NEP REALTY AND INDUSTRY PUBLIC COMPANY LIMITED

- 1 **สาส์นจากประธาน**
- 2 **รายงานคณะกรรมการตรวจสอบ**
- 3 **คณะกรรมการบริษัท**
- 7 **คณะผู้บริหาร**
- ลักษณะการประกอบธุรกิจ**
 - 11 **โครงสร้างการประกอบธุรกิจ**
 - 12 **ผลการดำเนินงานด้านการตลาดและการขาย**
 - 14 **กระบวนการผลิต**
 - 17 **การขายกำลังการผลิต และการพัฒนาผลิตภัณฑ์ใหม่**
 - 19 **โครงการในอนาคต**
 - 20 **ข้อมูลทางการเงินโดยสรุป / อัตราส่วนทางการเงินที่สำคัญ**
- กิจกรรมของบริษัท**
 - 30 **ผู้ถือหุ้นเยี่ยมชมโรงงาน**
 - 30 **ได้รับการรับรองมาตรฐาน GMP/มอก.**
 - 31 **การปรับปรุง web site และข้อมูลในส่วนนักลงทุนสัมพันธ์**
 - 32 **โครงการ CSR**
- 35 **ผังโครงสร้างองค์กร**
- 36 **รายงานการปฏิบัติตามหลักการค้ากับดูแลกิจการที่ดี**
- 57 **ระบบการควบคุมภายใน**
- 63 **รายการระหว่างกัน**
- 65 **ปัจจัยความเสี่ยง**
- 66 **งบการเงิน**
- 112 **ข้อมูลทั่วไป**



ลาลิ้นประธานกรรมการ

เรียน ท่านผู้ถือหุ้น

จากภาพรวมของบริษัท ในรอบ 3 ปีที่ผ่านมา คณะกรรมการบริษัท ได้ตระหนักในการพัฒนากิจการของบริษัท โดยให้ความสำคัญในการปรับปรุง เพื่อให้บริษัทได้มีความมั่นคงอย่างยั่งยืน ในขณะที่ผ่านมามีบริษัท ต้องประสบกับปัญหาในเรื่อง เงินลงทุน ภาระหนี้สิน ตลอดจนสายผลิตภัณฑ์สินค้าของบริษัท โดยจะพยายามที่จะ ไม่สร้างความเสียหายต่อผู้ถือหุ้นทุกท่าน และไม่ทำให้ธุรกิจของบริษัท ต้องหยุดชะงัก

จากเจตนาของคณะกรรมการบริษัทจะเห็นได้ว่า ในปีที่ผ่านมาบริษัท ได้ขยายกำลังการผลิตจาก 200 ตันต่อเดือน เป็น 300 ตันต่อเดือน ส่งผลให้รายได้จากการขายสินค้าเพิ่มขึ้นร้อยละ 48 และในปี 2557 บริษัทจะขยายการผลิต เป็น 500 ตัน ซึ่งคาดว่าจะสามารถขายสินค้าได้เพิ่มขึ้นเป็นร้อยละ 50 สิ่งเหล่านี้ เป็นแนวทางที่จะใช้ทรัพยากรของบริษัทให้เป็นประโยชน์มากที่สุด เพื่อให้ ผลประกอบการของบริษัทจากขาดทุนกลับเป็นกำไรอย่างมั่นคง

นโยบายอีกด้านหนึ่ง คือการลดความเสี่ยงในสายผลิตภัณฑ์ เนื่องจาก ธุรกิจของบริษัทนั้นประกอบธุรกิจด้านบรรจุภัณฑ์การเกษตร มีความเสี่ยงในเรื่องฤดูกาล และมีอัตรากำไรต่ำ นอกจากนี้ในปีที่ผ่านมายังประสบปัญหาในเรื่องนโยบายของรัฐบาลในการจํานําราคาข้าว ส่งผลให้ธุรกิจกระสอบบรรจุข้าว ต้องประสบปัญหา สิ่งเหล่านี้คณะกรรมการได้กำหนดแนวทางให้มีการเปลี่ยนแปลงสายผลิตภัณฑ์ แต่ต้องไม่ส่งผลในเรื่องการหยุดชะงักของบริษัท และได้ปรับเปลี่ยนมาโดยตลอด และยังคงพัฒนาต่อไปอีก

ในนามของคณะกรรมการบริษัท ปี 2557 ที่จะถึงนี้ บริษัทยังหวังที่จะ ได้รับการสนับสนุนจากท่านผู้ถือหุ้นทุกท่าน เพื่อจะได้พัฒนาบริษัท ให้เป็น บริษัทชั้นนำทางด้านผู้จำหน่าย และผลิตบรรจุภัณฑ์ และสร้างผลตอบแทนต่อผู้ถือหุ้นทุกท่าน ตลอดจนสร้างความมั่นคงให้แก่ บริษัทต่อไป



พลเอก อัครเดช ศศิประภา

ประธานกรรมการ

รายงานคณะกรรมการตรวจสอบ

เรียน ท่านผู้ถือหุ้น บริษัท เอ็นอีพี อสังหาริมทรัพย์และอุตสาหกรรม จำกัด (มหาชน)

คณะกรรมการตรวจสอบบริษัท เอ็นอีพี อสังหาริมทรัพย์และอุตสาหกรรม จำกัด (มหาชน) ประกอบด้วย กรรมการอิสระของบริษัทจำนวน 3 ท่าน ซึ่งเป็นผู้ทรงคุณวุฒิ และมีประสบการณ์เฉพาะด้าน ทั้งนี้ ประธานคณะกรรมการตรวจสอบไม่ได้ปฏิบัติหน้าที่ในคณะกรรมการชุดย่อยอื่น โดยมี พลเอก นฤนาท กัมปนาทแสนยากร เป็นประธานกรรมการตรวจสอบ พลเอกเสงี่ยม สว่างวัฒนะ และนางสาวกรรณิการ์ เอกเผ่าพันธุ์ เป็นกรรมการตรวจสอบ (เข้ามาเมื่อ 12 พฤศจิกายน 2556 แทนพลเอก ปรีญา ชัยสุภวัฒน์ กรรมการตรวจสอบซึ่งเสียชีวิตลง)

คณะกรรมการตรวจสอบได้ปฏิบัติตามกฎบัตรของคณะกรรมการตรวจสอบ ซึ่งสอดคล้องกับข้อกำหนดและแนวทางปฏิบัติที่ดีสำหรับคณะกรรมการตรวจสอบของสำนักงานคณะกรรมการกำกับหลักทรัพย์และตลาดหลักทรัพย์ และตลาดหลักทรัพย์แห่งประเทศไทย มีการประชุมคณะกรรมการตรวจสอบรวม 8 ครั้ง มีคณะกรรมการตรวจสอบทุกท่านเข้าร่วมประชุมครบจำนวน 3 ครั้ง และมี 5 ครั้งที่กรรมการตรวจสอบ 1 ท่าน ขอลาประชุมเนื่องจากป่วย

คณะกรรมการตรวจสอบได้รายงานผลการปฏิบัติงาน พร้อมทั้งข้อสังเกตต่อที่ประชุมคณะกรรมการบริษัทเป็นประจำทุกไตรมาส การดำเนินงานของคณะกรรมการตรวจสอบมีสาระสำคัญพอสรุปได้ดังนี้

การสอบทานรายงานทางการเงิน

ได้สอบทานงบการเงินรายไตรมาสและงบการเงินประจำปี 2556 ของบริษัท โดยประสานงานกับผู้สอบบัญชีและผู้บริหารที่รับผิดชอบ เพื่อให้มั่นใจว่ากระบวนการจัดทำงบการเงินมีความถูกต้องและเพียงพอตามมาตรฐานบัญชี รวมทั้งการประชุม โดยเฉพาะกับผู้สอบบัญชี โดยไม่มีฝ่ายบริหารร่วมประชุมด้วย เพื่อให้มั่นใจได้ว่าผู้สอบบัญชีมีความเป็นอิสระเป็นกลางในการปฏิบัติงาน

คณะกรรมการตรวจสอบเห็นว่างบการเงินประจำปี 2556 มีความถูกต้องตามหลักการบัญชีที่รับรองทั่วไป ได้เปิดเผยข้อมูลที่สำคัญอย่างครบถ้วนเพียงพอ

สอบทานระบบควบคุมภายใน

ได้สอบทานและประเมินความเพียงพอของระบบควบคุมภายในจากรายงานและความเห็นของผู้สอบบัญชีในการปฏิบัติงานและระบบงานที่สำคัญ ซึ่งฝ่ายบริหารได้พัฒนาระบบควบคุมภายในด้านต่างๆ ให้ครอบคลุมและสามารถตรวจสอบได้ โดยภาพรวมของระบบงานสร้างความมั่นใจว่าบริษัทมีการควบคุมภายในที่เพียงพอ และมีประสิทธิภาพ

การปฏิบัติตาม พรบ.หลักทรัพย์ และตลาดหลักทรัพย์ และกฎหมายอื่นที่เกี่ยวข้อง

สอบทานให้มีการปฏิบัติตามกฎหมายว่าด้วยหลักทรัพย์และตลาดหลักทรัพย์ และกฎหมายที่เกี่ยวข้องกับธุรกิจของบริษัท ในรอบปี 2556 ไม่พบเรื่องบ่งชี้ว่ามีการปฏิบัติขัดต่อกฎระเบียบและกฎหมายที่เกี่ยวข้องอย่างมีสาระสำคัญ นอกจากนี้ฝ่ายจัดการยังให้ความสำคัญในการดูแลให้บริษัทมีระบบการกำกับกิจการที่ดีตามหลักการของตลาดหลักทรัพย์แห่งประเทศไทย

ทบทวนกฎบัตรของคณะกรรมการตรวจสอบ

ได้พิจารณาทบทวนกฎบัตรคณะกรรมการตรวจสอบของบริษัท และมีความเห็นว่ากฎบัตรดังกล่าวมีหลักเกณฑ์และแนวทางปฏิบัติสอดคล้องกับหลักการกำกับดูแลกิจการที่ดี จึงไม่มีการแก้ไขเปลี่ยนแปลง

การทำรายการที่อาจมีความขัดแย้งทางผลประโยชน์

พิจารณาการเปิดเผยข้อมูลในกรณีที่เกิดรายการเกี่ยวโยงกัน หรือรายการที่อาจมีความขัดแย้งทางผลประโยชน์ให้มีความถูกต้องครบถ้วน

การแต่งตั้งผู้สอบบัญชี

ได้พิจารณาผลการปฏิบัติงานและความเป็นอิสระในการปฏิบัติหน้าที่ ความรู้ความสามารถตลอดจนความเหมาะสมของค่าสอบบัญชี เห็นว่าผู้สอบบัญชีได้แสดงความเห็น และข้อเสนอแนะที่เป็นประโยชน์ด้านการจัดทำรายงานทางการเงินและการควบคุมภายใน คณะกรรมการตรวจสอบเห็นควรพิจารณาแต่งตั้ง นายพนธ์ อัครสันติชัย ผู้สอบบัญชี ทะเบียนเลขที่ 4891 หรือนางสาววันนิสา งามบัวทอง ทะเบียนเลขที่ 6838 หรือนายชนนวุฒิ พิบูลย์สวัสดิ์ ทะเบียนเลขที่ 6699 หรือนางสาวสุลลิต อาดสว่าง ทะเบียนเลขที่ 7517 แห่งบริษัท สอบบัญชีธรรมนิติ จำกัด เป็นผู้สอบบัญชีประจำปี 2557 โดยกำหนดค่าตอบแทนเป็นจำนวนเงิน 980,000 บาท นำเสนอต่อคณะกรรมการบริษัทเพื่อพิจารณาและขออนุมัติที่ประชุมผู้ถือหุ้นประจำปี 2557 ต่อไป

โดยสรุปคณะกรรมการตรวจสอบมีความเห็นว่า คณะกรรมการและผู้บริหาร มีความมุ่งมั่นในการปฏิบัติหน้าที่เพื่อให้บรรลุเป้าหมายที่ตั้งไว้ มีการทำรายงานทางการเงินตามมาตรฐานที่รับรองทั่วไป มีระบบควบคุมภายในที่เพียงพอและเหมาะสม รายการเกี่ยวโยงกันมีความสมเหตุสมผลและมีการเปิดเผยข้อมูลเพียงพอ รวมทั้งปฏิบัติตามกฎระเบียบ ข้อบังคับและกฎหมายที่เกี่ยวข้อง โดยไม่พบปัญหาหรือข้อบกพร่องที่เป็นสาระสำคัญ

ในนามคณะกรรมการตรวจสอบ

(พลเอก นฤนาท กัมปนาทแสนยากร)

ประธานกรรมการตรวจสอบ



พลเอก อัครเดช ศติประภา
ประธานกรรมการ



พลเอก ชัยณรงค์ หนูหนักดี
กรรมการ / ประธานกรรมการบริหาร



พลตำรวจเอก สมชาย วาณิชเสนี
กรรมการ / รองประธานกรรมการ



พลเอก นิพนธ์ บุญยรัตพันธุ์
กรรมการ / ประธานกรรมการกำหนดค่าตอบแทน /
กรรมการอิสระ



พลเอก นวนาท กัมปนาทแสนยากร
กรรมการ / ประธานกรรมการตรวจสอบ /
กรรมการอิสระ



พลเอก เสี่ยงี่ยม สว่างวัฒน์
กรรมการ / กรรมการตรวจสอบ / กรรมการกำหนด
ค่าตอบแทน / กรรมการอิสระ



พลโท จิรภัทร มาลัย
กรรมการ



คุณพิรัชลักษณ์ ตั้งสุณาวรรณ
กรรมการ



คุณกรรณิการ์ เอกเผ่าพันธุ์
กรรมการ / กรรมการตรวจสอบ / กรรมการอิสระ



คุณชาญวิทย์ นาคบุรี
กรรมการ



คุณมานิต นิธิประทีป
กรรมการ



คุณวรณ แสงสนิท
กรรมการ



คุณณรงค์ พหุลเวชช์
กรรมการ / กรรมการอิสระ



คุณนิพิฐ อรุณวงษ์ ณ อยุธยา
กรรมการ / กรรมการกำหนดค่าตอบแทน



คุณเสกสิทธิ์ เจริญเศรษฐศิลป์
กรรมการ / กรรมการผู้จัดการ



พลเอก สมหมาย วิชาวรรณ
กรรมการบริหาร



พลโท วิจัย จันทรานูตร
กรรมการบริหาร



คุณนฤพร กาญจนจारी
กรรมการบริหาร



คุณวัฒนา ยุกแพน
กรรมการบริหาร



คุณเสกสิทธิ์ เจริญเศรษฐศิลป์
กรรมการผู้จัดการ



พลโท วิจัย จันทรานูตร
รองกรรมการผู้จัดการฝ่ายสนับสนุน



คุณไชยยศ สุวตติพันธ์
รองกรรมการผู้จัดการฝ่ายปฏิบัติการ



คุณวีร์ วรศักดิ์โยธิน
รองกรรมการผู้จัดการฝ่ายการตลาดและขาย



พลโท สงคราม หรั่งเล็ก
ผู้ช่วยกรรมการผู้จัดการฝ่ายสนับสนุน



PACKAGING SOLUTION

- PRODUCT AND GRAPHIC DESIGN SUPPORT TEAM
- TECHNICAL SALES
- CUSTOMER SERVICE
- STANDARD OF QUALITY SYSTEM
- QUALITY CONTROL
- LOGISTIC SYSTEM



“

ศูนย์รวมทุกความต้องการ

ด้านแพคเกจจิ้ง ”



THE ONE STOP SERVICE PACKAGING SOLUTION

THE ONE STOP SERVICE PACKAGING SOLUTION

THE ONE STOP SERVICE **PACKAGING** SOLUTION



- Flexo printing Woven bag
- High Precision Flexo Printing Woven bag (Half-tone)
- Gravure printing Woven bag
- Paper Laminated Woven bag
- Kraft paper Laminated Woven bag
- Flexible Packaging



Moving Sustainability Forward

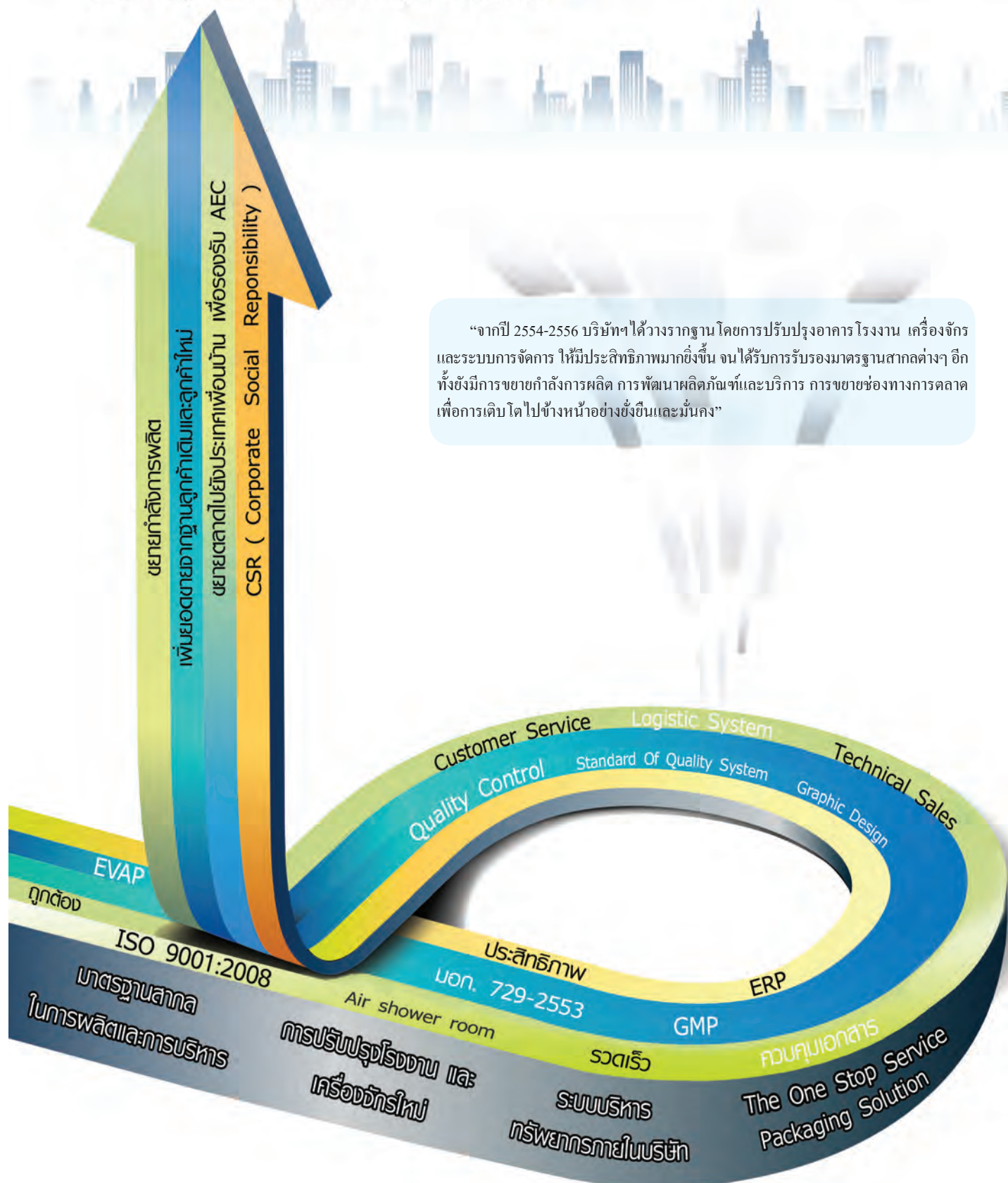

“จากปี 2554-2556 บริษัทฯ ได้วางรากฐาน โดยการปรับปรุงอาคาร โรงงาน เครื่องจักร และระบบการจัดการ ให้มีประสิทธิภาพมากขึ้น จนได้รับการรับรองมาตรฐานสากลต่างๆ อีกทั้งยังมีการขยายกำลังการผลิต การพัฒนาผลิตภัณฑ์และบริการ การขยายช่องทางการตลาด เพื่อการเติบโตไปข้างหน้าอย่างยั่งยืนและมั่นคง”

โครงสร้างการประกอบธุรกิจ

บริษัทดำเนินธุรกิจในการอุตสาหกรรมบรรจุภัณฑ์และลงทุนในธุรกิจอสังหาริมทรัพย์ โดยผลิตและจำหน่ายบรรจุภัณฑ์ กระสอบพลาสติกสาน (Plastic) ตั้งแต่ปี 2534 จนถึงปัจจุบัน กลุ่มลูกค้าของบริษัทมีอยู่ในหลากหลายอุตสาหกรรม ประกอบ ด้วยข้าวสาร, อาหารสัตว์, แป้ง, ปุ๋ย, น้ำตาล, เคมีภัณฑ์, น้ำแข็ง เป็นต้น ซึ่งจุดเด่นของผลิตภัณฑ์ของบริษัท คือ เส้นทอขนาด 12*12 เส้นต่อ ตร.ม. ที่มีความเรียบและมีความแข็งแรงทนทานต่อการนำไปใช้งาน รวมถึงความสวยงามในการพิมพ์ตราสินค้าเพื่อสร้างภาพลักษณ์ที่ดีให้กับสินค้าที่นำไปบรรจุอีกด้วย ปัจจุบันสามารถแบ่งประเภทผลิตภัณฑ์กระสอบพลาสติกสานที่บริษัทผลิตและจำหน่ายได้เป็น 2 ประเภท ดังนี้

- กระสอบพิมพ์เฟล็กโซ (Flexo Printing) เป็นการพิมพ์โดยใช้เทคโนโลยีแบบ Flexo คือ ใช้บล็อกยางผ่านสีและกดลงบนกระสอบ ได้เป็นงานพิมพ์แบบ 2 มิติ ที่เห็นตามท้องตลาดทั่วไปในตลาดระดับกลางและระดับล่าง ซึ่งอาจจะมี การเคลือบหรือสวมถุงรองใน (PE) เพื่อป้องกันความชื้น ตามคุณลักษณะของสินค้าที่ลูกค้านำไปบรรจุ
- กระสอบเคลือบกราเวียร์ (Gravure Printing) เป็นการพิมพ์ด้วยเทคโนโลยีแบบ Gravure ลงบนแผ่นฟิล์ม แล้วนำมาเคลือบลงบนกระสอบ ได้เป็นงานพิมพ์แบบ 3 มิติ ที่ให้ภาพเหมือนจริงหรือมีการใช้ Graphic Design ได้ตามความต้องการ เหมาะสำหรับกลุ่มลูกค้าที่ต้องการภาพลักษณ์ทางการตลาดในตลาดระดับบนหรือระดับ Premium

การลงทุนในธุรกิจพัฒนาอสังหาริมทรัพย์ บริษัทดำเนินธุรกิจโดยลงทุนในบริษัทร่วม คือ บริษัท นวนคร จำกัด (มหาชน) ในรูปแบบ เขตส่งเสริมอุตสาหกรรมนวนคร พร้อมระบบสาธารณูปโภคอย่างครบถ้วน โครงการตั้งอยู่กิโลเมตรที่ 46 ถนน พหลโยธิน ตำบลคลองหนึ่ง อำเภอคลองหลวง จังหวัดปทุมธานี แบ่งเป็นพื้นที่เขตอุตสาหกรรม เขตที่อยู่อาศัย เขตพาณิชยกรรม และเขตปลอดอากร นอกจากนี้ ยังได้ขยายการลงทุนใหม่ไปยังนิคมอุตสาหกรรม อำเภอสูงเนิน จังหวัดนครราชสีมา ซึ่งอยู่พื้นที่ ได้รับการส่งเสริมการลงทุน (เขต 3) ที่จะได้รับการส่งเสริมการลงทุนจาก BOI โดยมีพื้นที่โครงการประมาณ 2,000 ไร่ ถือเป็น นิคมที่ทันสมัยที่สุดในเขตตะวันออกเฉียงเหนือ ซึ่งปัจจุบันโรงงานของบริษัทได้ย้ายเข้ามาตั้งอยู่ในนิคมอุตสาหกรรมนวนครนี้ เช่นเดียวกัน

โครงสร้างของกลุ่มบริษัท เอ็นอีพี อสังหาริมทรัพย์และอุตสาหกรรม จำกัด (มหาชน) ณ วันที่ 31 ธันวาคม 2556

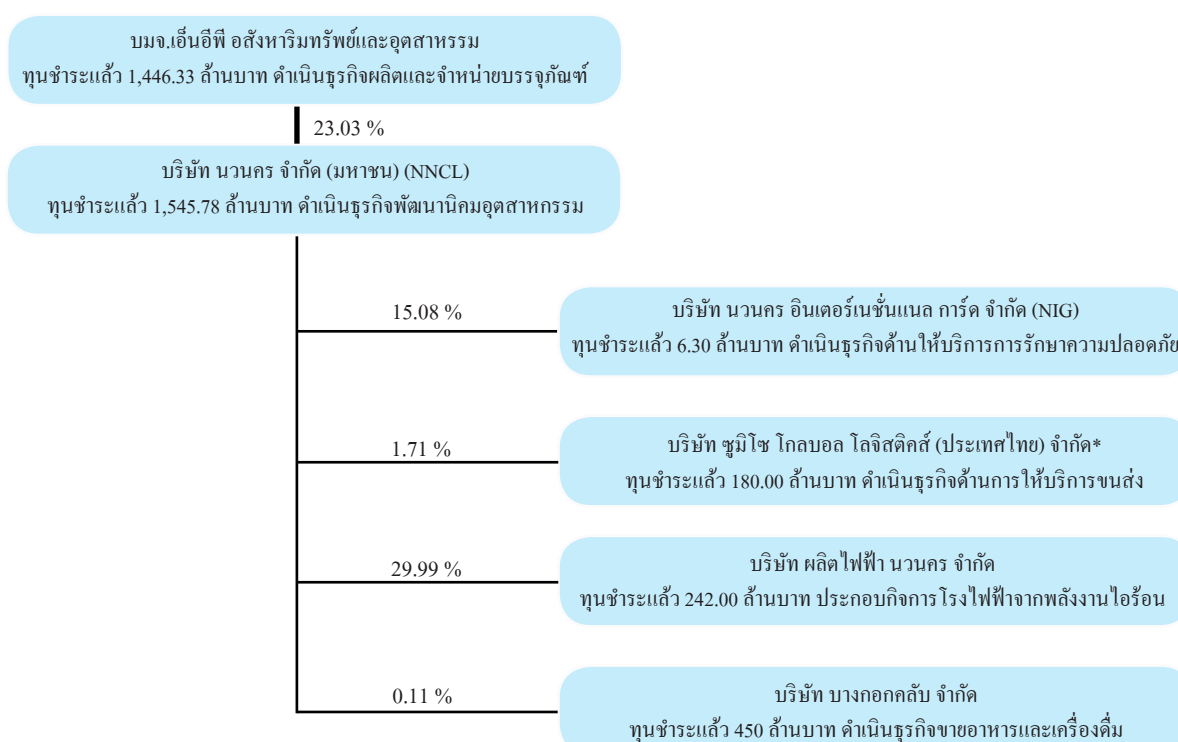

* เดิมชื่อ บริษัท นวนคร ดิสทริบิวชั่น เซ็นเตอร์ จำกัด

การดำเนินงานด้านการตลาดและการขาย

การดำเนินงานด้านการตลาดและการขายในปี 2556 มีเป้าหมายที่จะเพิ่มยอดขายผลิตภัณฑ์กระสอบพลาสติกให้ได้ถึง 300 ตันต่อเดือนภายในไตรมาสที่ 4 ด้วยการขยายกำลังการผลิตของโรงงาน และยังคงใช้กลยุทธ์ทางการตลาดในรูปแบบ The One Stop Service Packaging Solution โดยการสร้างพันธมิตรทางธุรกิจเพื่อสร้างความหลากหลายด้านบรรจุกภัณฑ์ให้กับลูกค้า ไม่เฉพาะเพียงแต่กระสอบพลาสติกเท่านั้น แต่ยังให้บริการตั้งแต่การออกแบบไปจนถึงการส่งมอบสินค้าสำหรับบรรจุกภัณฑ์ทุกประเภท ซึ่งแสดงให้เห็นในผลการดำเนินงานเปรียบเทียบกับปีที่ผ่านมาดังนี้

ประเภทสินค้า	2555			2556		
	จำนวน		คิดเป็น	จำนวน		คิดเป็น
	(บาท)	(ตัน)	(%)	(บาท)	(ตัน)	(%)
Normal Goods						
- กระสอบพิมพ์ Flexo	60,007,126.84	754.65	34.58	98,197,057.30	1,286.71	41.61
- กระสอบพิมพ์ Flexo เคลือบ	28,766,486.37	335.27	16.58	44,345,446.42	522.95	16.91
- กระสอบไม่พิมพ์	8,608,863.04	108.25	4.96	33,178,337.94	472.76	15.29
รวม Normal Goods	97,382,476.25	1,198.17	56.13	175,720,841.66	2,282.42	73.81
Premium Goods						
- กระสอบพิมพ์ Half Tone	-	-	-	1,243,430.20	13.93	0.45
- กระสอบเคลือบ Gravure	44,221,194.76	385.65	25.49	48,672,188.09	430.29	13.91
- Shopping Bag	-	-	-	-	-	-
รวม Premium Goods	44,221,194.76	385.65	25.49	49,915,618.29	444.22	14.37
รวม Out Sourcing	31,052,104.82	355.68	17.90	29,133,522.06	349.23	11.29
รวม Flexible Packaging	851,984.40	4.48	0.49	2,345,198.78	12.65	0.41
งานประมูล	-	-	-	318,000.00	3.84	0.12
รวม	173,507,760.23	1,943.98	100.00%	257,433,180.79	3,092.36	100.00%

เห็นได้ว่าในภาพรวมยอดขายสินค้าในปี 2556 มีปริมาณที่สูงขึ้นกว่าปี 2555 ในด้านปริมาณจาก 1,943 ตันเพิ่มขึ้นเป็น 3,092 ตัน หรือคิดเป็น 58% ในด้านมูลค่าจาก 173 ล้านบาท เพิ่มขึ้นเป็น 257 ล้านบาท หรือคิดเป็น 48%

การเพิ่มขึ้นของยอดขายประมาณ 1,150 ตัน เป็นผลมาจากผลผลิตในโรงงานที่เพิ่มขึ้นจากการปรับปรุงอาคารโรงงาน เครื่องจักร และกระบวนการผลิตในปีที่ผ่านมา โดยสัดส่วนประเภทสินค้าที่เพิ่มขึ้นอย่างมีนัยสำคัญคือ สินค้าประเภท Normal Goods หรือกระสอบพิมพ์ Flexo ซึ่งเป็นผลสืบเนื่องจากการมุ่งเน้นการขายสินค้าให้กับลูกค้ารายใหญ่ที่มีลักษณะเป็น Mass products โดยปัจจุบันลูกค้ารายใหญ่ 10 อันดับแรกของบริษัทมียอดขายประมาณ 60-70% ของยอดขายรวม

การดำเนินงานด้านการตลาดและการขาย

ส่วน Outsourcing (การรับคำสั่งซื้อจากลูกค้าโดยว่าจ้าง Partner เป็นผู้ผลิตให้) ในปี 2556 มีจำนวนใกล้เคียงกับปี 2555 แต่ในส่วนสินค้าประเภทอื่นนอกเหนือจากกระสอบพลาสติก (Flexible Packaging) อาทิ ถุง Nylon ถุง LLDPE และ ถุงฟอยล์ มียอดขายที่เพิ่มขึ้นอย่างมีนัยสำคัญ จาก 0.85 ล้านบาท เป็น 2.34 ล้านบาท หรือคิดเป็น 175%

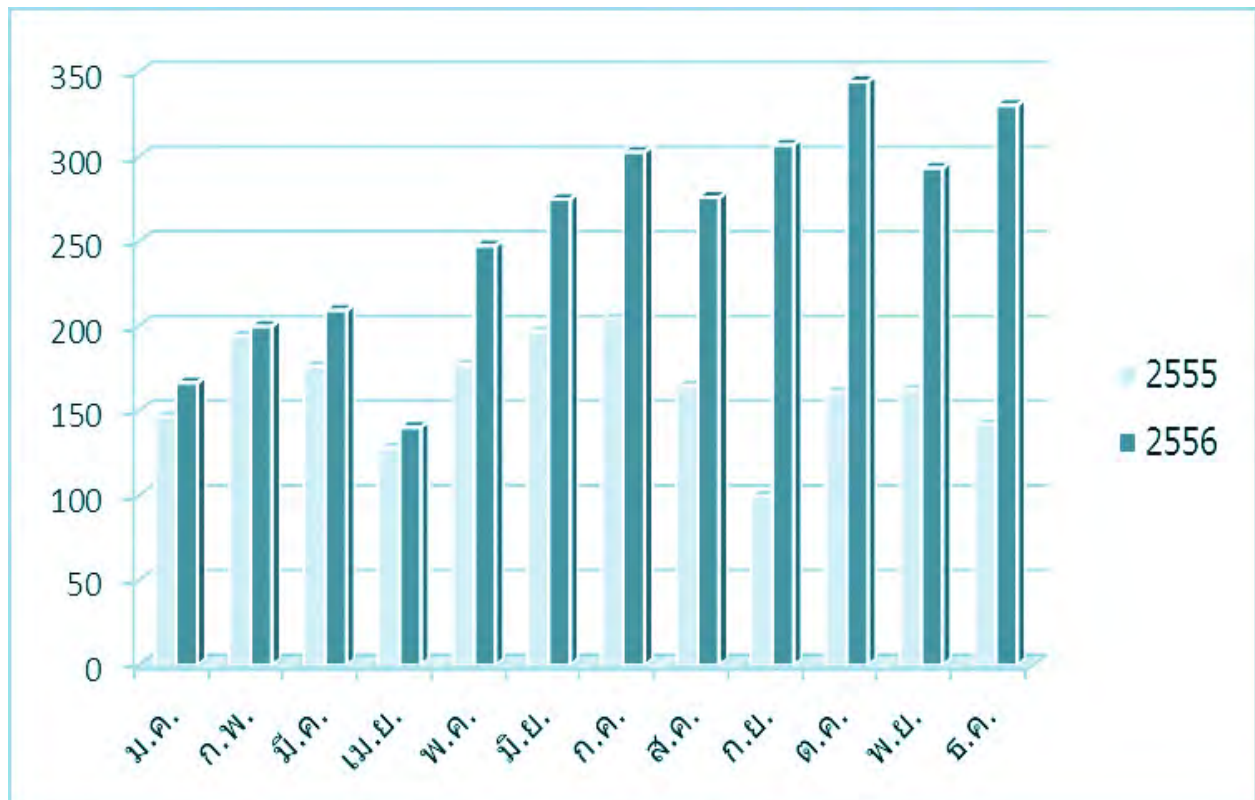

ยอดขายรายเดือนของปี 2556 เปรียบเทียบกับปี 2555 จะเห็นได้ว่าบริษัทมียอดขายที่สูงขึ้นทุกเดือนเมื่อเทียบกับปีที่ผ่านมา และตั้งแต่ในช่วงเดือนก.ค.เป็นต้นมา สามารถรักษาระดับการขายโดยเฉลี่ยไว้ที่ 300 ล้านบาทต่อเดือนตามเป้าหมาย ในขณะที่ยอดขายโดยเฉลี่ยในปี 2555 เท่ากับ 170-180 ล้านบาทต่อเดือนเท่านั้น



กระบวนการผลิต



- **Raw material (วัตถุดิบ)** : วัตถุดิบหลักที่ใช้ในการผลิตคือ เม็ดพลาสติก PP (Polypropylene) เกรด Yarn ผสมกับเม็ด Calcium ในสัดส่วนที่เหมาะสม โดยใช้วัตถุดิบในประเทศ100%



กระบวนการผลิต

- **Extrude (ฉีดเส้นเทป)** : นำเม็ดPP และ เม็ด Calcium มาหลอมแล้วรีดเป็นแผ่นบางๆ แล้วจึงตัดย่อย (Slit) ออกเป็นเส้นเทป ตามความหนาและขนาดความกว้างที่ต้องการ กรอเข้าแกนหลอด เพื่อรอกนำไปเข้าเครื่องทอ



ปัจจุบันบริษัทมีเครื่อง Extruder ทั้งหมด 2 เครื่อง ประกอบด้วยเครื่องยี่ห้อ Starlinger (เครื่องเก่า) และเครื่องยี่ห้อ Hengli (เครื่องใหม่ ติดตั้ง มกราคม 2557) กำลังการผลิตรวม 500 ตันต่อเดือน

- **Weaving (การทอ)** : นำหลอดเส้นเทปที่ได้จากเครื่อง Extruder มาเข้าเครื่องทอ สานขึ้นเป็นผืนผ้ากระสอบ ตามหน้ากว้างที่ต้องการ ซึ่งสามารถทอได้ทั้งลักษณะทรงกระบอก(ทอกลม) และทอเป็นแผ่น ปัจจุบันบริษัทมีเครื่องทอเดิม 56 เครื่อง และเครื่องทอใหม่ 45 เครื่อง (ติดตั้ง มกราคม 2557) รวมจำนวน 101 เครื่อง กำลังการผลิต 500 ตันต่อเดือน



กระบวนการผลิต

- **Laminate (การเคลือบ)** : นำม้วนพื้นผ้าไปเคลือบพลาสติกทั้ง2ด้าน เพื่อป้องกันความชื้น ซึ่งในขั้นตอนนี้ขึ้นอยู่กับความต้องการของลูกค้าว่าจะทำเคลือบหรือไม่ก็ได้ โดยสามารถผลิตได้ทั้งแบบเคลือบเป็นมันวาว และเคลือบด้าน ในกรณีที่เป็นการผลิตสินค้าราเวียร์จะนำฟิล์มที่มีการพิมพ์ลวดลายโลโก้แล้ว มาทำการเคลือบติดกับกระสอบในขั้นตอนนี้เลย ปัจจุบันมีเครื่องเคลือบจำนวน 2 เครื่อง กำลังการผลิตรวมประมาณ 150 ตันต่อเดือน



- **Printing (งานพิมพ์)** : ใช้บล็อกยางที่แกะลวดลาย โลโก้ติดบนลูกกลิ้งผ่านสีแล้วพิมพ์กดลงบนพื้นผ้ากระสอบ ซึ่งเรียกวิธีการพิมพ์เช่นนี้ว่าการพิมพ์ Flexo ซึ่งจะได้งานพิมพ์ที่มีความละเอียดต่ำกว่าการพิมพ์แบบกราเวียร์ ปัจจุบันมีเครื่องพิมพ์ 12 สี จำนวน 3 เครื่อง และเครื่องพิมพ์ขนาดเล็ก 5 สีแบบป้อนใบ จำนวน 3 เครื่อง และเครื่องพิมพ์ 6 สี จำนวน 1 เครื่อง (ติดตั้ง มกราคม 2557) กำลังการผลิตรวมประมาณ 350 ตันต่อเดือน



- **Cutting&Sewing (งานตัดและงานเย็บ)** : นำม้วนผ้ากระสอบมาตัดตามความยาวที่ลูกค้าต้องการ และเย็บกันถุง โดยในขั้นตอนนี้อาจจะมีการบิดหรือจับจีบข้างกระสอบด้วยขึ้นอยู่กับลักษณะที่ลูกค้าต้องการ ปัจจุบันบริษัทได้นำเครื่องจักรอัตโนมัติมาใช้ในการส่วนของการตัดเย็บ เพื่อเพิ่มประสิทธิภาพในการผลิต



การขยายกำลังการผลิตในปี 2557

ตามแผนงานการเพิ่มผลผลิตที่ได้วางไว้เมื่อปี 2556 ฝ่ายผลิตได้รับปรับปรุงประสิทธิภาพของเครื่องจักรที่มีอยู่เดิมให้มีขีดความสามารถในการผลิตเพิ่มขึ้น รวมถึงการปรับปรุงคุณภาพบุคลากรให้ได้ประสิทธิภาพมากขึ้น และสุดท้ายกับสิ่งแวดล้อมที่มีอิทธิพลกับการผลิตโดยตรงก็ได้มีการปรับปรุงให้มีประสิทธิภาพดีขึ้นกว่าเดิมไปพร้อมๆกันด้วย จึงได้ผลผลิตออกมาเฉลี่ยเดือนละ 300 ตัน ตั้งแต่เดือนพฤษภาคม 2556 เป็นต้นมาจนปัจจุบัน

ในขณะเดียวกันบริษัทฯ ได้ดำเนินการเพิ่มผลผลิตเนื่องจากแผนงานที่วางไว้ในปี 2556 โดยการจัดซื้อเครื่องจักรใหม่ที่เป็นจากประเทศจีนเข้ามาในเดือนมกราคม 2557 ดังนี้

1. เครื่องฉีดเส้นเทปจำนวน 1 เครื่อง กำลังผลิตที่ 10 ตันต่อวัน (300-350 ตัน/เดือน)
2. เครื่องทอแบบ 6 กระสวย จำนวน 45 เครื่อง กำลังผลิตที่ 10 ตันต่อวัน (300-350 ตัน/เดือน)
3. เครื่องพิมพ์ผ้าและกระดาษหน้ากว้าง 6 สี จำนวน 1 เครื่อง
4. เครื่องเคลือบถุงใน (PE) กับกระสอบนอก (PP) จำนวน 1 เครื่อง
5. เครื่องทำเป่า(ถุงใน) (PE) จำนวน 1 เครื่อง
6. เครื่องติดเทปกระดาษทับรอยเย็บที่กันกระสอบ จำนวน 1 เครื่อง
7. เครื่องบดย่อยเศษกระสอบพร้อมทำเป็นเม็ดเพื่อนำมาใช้ได้ใหม่ (Recycle complete with granular making machine) จำนวน 1 เครื่อง
8. เครื่องพิมพ์ OGB 800 CI Indirect Printer ที่ได้ปรับปรุงใหม่พร้อมใช้งานได้อีกครั้ง จำนวน 1 เครื่อง

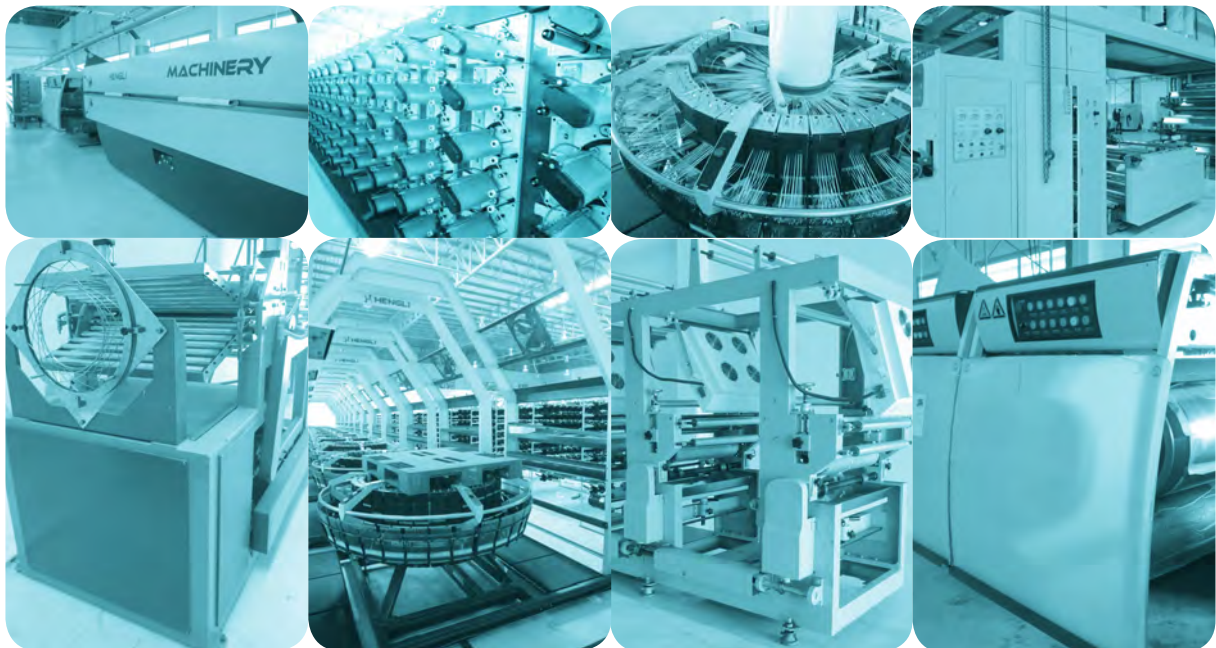

การขยายกำลังการผลิตในปี 2557

สิ่งที่จะได้รับ

1. กำลังการผลิตเพิ่มขึ้นเป็น 500 ตันต่อเดือน
2. ลดต้นทุนการผลิตต่อหน่วย จาก Economy of Scale
3. เพิ่มประสิทธิภาพในการผลิต ลดของเสีย และนำของเสียกลับมาใช้ใหม่ในกระบวนการผลิตได้
4. สินค้ามีคุณภาพ และมีความรวดเร็วในการผลิต
5. ผลิตภัณฑ์ใหม่

5.1 กระสอบเคลือบกระดาษ : เครื่องพิมพ์หน้ากว้าง1.5เมตร สามารถพิมพ์ลงบนกระดาดและนำมาเคลือบกับกระสอบพลาสติก เพื่อลดปริมาณการใช้พลาสติก ซึ่งเป็นที่นิยมในกลุ่มอาหารสัตว์น้ำ



5.2 กระสอบทอกลมเคลือบใน : ในกลุ่มอาหารสัตว์หรือปุ๋ยที่มีปริมาณ ไนโตรเจนสูง มักจะนิยมกระสอบพลาสติกที่มีการเคลือบด้านในกระสอบ (ปกติการเคลือบจะอยู่ด้านนอก) เพื่อไม่ให้น้ำมันซึมผ่านออกมา ซึ่งในกระบวนการในอดีตจะต้องทำการเคลือบผืนผ้ากระสอบเป็นแผ่นหรือที่เรียกว่าทอผ้า แล้วจึงนำผืนผ้ามาซีลติดกันด้วยการร่อนอีกครั้ง (Center sealed) ซึ่งการผลิตในลักษณะนี้จะมีต้นทุนสูงกว่าการเคลือบปกติ และความแข็งแรงน้อยกว่ากระสอบทอกลม

หรือในกรณีที่ลูกค้าต้องการป้องกันความชื้นให้กับสินค้าของตน โดยทั่วไปจะใช้ถุงรองใน (PE) สวมลงไปอีกชั้นหนึ่ง ซึ่งในกระบวนการผลิตจะต้องใช้แรงงานคนสวมทีละใบ

เครื่องจักรที่ซื้อเข้ามาใหม่นั้น จะสามารถสอดถุงรองในเข้าไปในระหว่างการทอผืนผ้ากระสอบที่เป็นทรงกระบอกได้ทันที และสามารถนำมาเคลือบติดกับกระสอบอีกครั้ง หรือเรียกว่ากระสอบทอกลมเคลือบใน ซึ่งจะแก้ปัญหากระบวนการ Center sealed ในอดีตได้ นอกจากนั้น ยังสามารถทดแทนการสวมถุงรองในโดยใช้แรงงานคนได้อีกด้วย

5.3 ถุงพลาสติก PE : เครื่องเป่าถุงในเครื่องใหม่สามารถทำถุงแบบ2ชั้น และถุง PE แบบธรรมดาได้นอกจากนั้นยังสามารถพิมพ์ลงบนถุง PE ได้สูงสุด 3 สี ซึ่งสามารถขยายตลาดไปยังกลุ่มสินค้าอุปโภคบริโภคหรือในกลุ่มวัสดุ(part) ต่างๆที่ใช้ถุง PE ในการบรรจุ



โครงการในอนาคต

- การขายบรรจุภัณฑ์ให้กับโรงงานในเขตส่งเสริมอุตสาหกรรม นวนคร อ.สูงเนิน

ความคืบหน้าจากปี 2555 ที่บริษัทมีนโยบายในการวาง Position เป็นศูนย์กลางการกระจายสินค้าประเภทบรรจุภัณฑ์ให้กับโรงงานต่างๆ ในเขตส่งเสริมอุตสาหกรรม นวนคร สูงเนิน ด้วยทำเลที่ตั้งที่อยู่ท่ามกลางโรงงานอุตสาหกรรมต่างๆ ซึ่งเป็นโอกาสอันดีและเป็นจุดแข็งที่จะดำเนินธุรกิจ ณ ขณะที่เป็น Supply chain ลูกค้า (โรงงานที่อยู่ในเขตส่งเสริมอุตสาหกรรม นวนคร สูงเนิน) จะได้รับประโยชน์ในด้านความสะดวกในการสั่งซื้อ การควบคุมคุณภาพ และการบริหารสินค้าคงคลังได้ง่ายขึ้น

ในปี 2556 ถึงปัจจุบัน บริษัทได้เริ่มดำเนินการขายสินค้าให้กับลูกค้าในเขตส่งเสริมฯ แล้ว โดยเป็นผลิตภัณฑ์ถุงพลาสติก PE สำหรับบรรจุส่วนประกอบรถยนต์ และกล่องกระดาษ ซึ่งมีการสั่งซื้อเป็นประจำทุกเดือน และยังคงมุ่งมั่นในการเสนอขายให้กับผู้ประกอบการรายใหม่ๆ ที่เข้ามาตั้งฐานการผลิตที่เขตส่งเสริมฯ เพื่อวางรากฐานสู่การเป็นศูนย์กลางบรรจุภัณฑ์อย่างแท้จริง

- การขยายตลาดไปยังประเทศเพื่อนบ้าน

ตลอดปี 2556 บริษัทได้ส่งทีมการตลาดเข้าไปสำรวจตลาดบรรจุภัณฑ์ในประเทศพม่า ซึ่งพบว่ามีความต้องการใช้บรรจุภัณฑ์ประเภทกระสอบพลาสติกค่อนข้างสูง เนื่องจากมีผลผลิตทางการเกษตร อาทิ ข้าว ถั่ว ฯ ในปริมาณมาก ประกอบกับผู้ประกอบการผลิตและขายกระสอบพลาสติกยังมีน้อยราย คุณภาพสินค้ามีตั้งแต่ระดับล่างไปจนถึงเกรด Premium สำหรับการส่งออก จึงมีความน่าสนใจเป็นอย่างยิ่ง

ในช่วงปลายปี 2556 ถึงต้นปี 2557 บริษัทจึงได้เริ่มทำการติดต่อลูกค้าที่ประเทศพม่าเฉพาะสินค้าเกรด Premium ก่อน ซึ่งจะทำให้การค้าในลักษณะ Trading โดยมีบริษัท MGS Group (ประเทศเมียนมาร์) เป็นพันธมิตรที่จะช่วยเป็นตัวกลางในการกระจายสินค้าให้ในช่วงเริ่มต้น

ปัจจุบัน บริษัทได้มีการจัดตั้งทีมขายและสามารถปิดการขายได้ โดยมีกำหนดส่งมอบในเดือน มีนาคม 2557 และอยู่ในระหว่างการพิจารณาและศึกษาความเป็นไปได้ในการเปิด Shop ที่กรุงย่างกุ้งเพื่อเป็น DC สำหรับสินค้าขายปลีก 1,000 -2,000 ใบ และสินค้าเกรด B (กระสอบพิมพ์เสีย/พิมพ์เกิน Order) ซึ่งมีราคาขายที่สูงกว่าในประเทศไทย



การวิเคราะห์ฐานะการเงินและผลการดำเนินงาน

ฐานะทางการเงินตามวิธีส่วนได้เสีย

สินทรัพย์

ณ 31 ธันวาคม 2556 บริษัทมีสินทรัพย์รวมจำนวน 1,053.51 ล้านบาท เพิ่มขึ้น 41.66 ล้านบาท หรือเพิ่มขึ้น คิดเป็นร้อยละ 4.12 จาก ณ วันที่ 31 ธันวาคม 2555 โดยมีสาเหตุหลักจากการเพิ่มขึ้นของลูกหนี้การค้า ร้อยละ 136.78 และที่ดิน อาคารและอุปกรณ์ ร้อยละ 41.00 และ เนื่องจากบริษัทได้มีการขยายกำลังการผลิตเพิ่มขึ้นในปี 2556

สินทรัพย์หมุนเวียน

บริษัทมีสินทรัพย์หมุนเวียนในปี 2556 ทั้งสิ้นจำนวน 149.48 ล้านบาท คิดเป็นร้อยละ 14.19 ของสินทรัพย์รวม ซึ่งลดลงจากปี 2555 จำนวน 75.44 ล้านบาทหรือคิดเป็นร้อยละ 33.54 สาเหตุหลักมาจากการลดลงของเงินลงทุนชั่วคราวจากเงินฝากประจำที่ครบกำหนดระยะเวลาจำนวน 150.00 ล้านบาท

- ลูกหนี้การค้าและลูกหนี้อื่น

บริษัทมีลูกหนี้การค้าและลูกหนี้อื่นในปี 2556 จำนวน 50.34 ล้านบาท เพิ่มขึ้นจากปี 2555 ร้อยละ 136.78 ตามยอดขายที่เพิ่มขึ้นในช่วงปลายปี ทำให้มียอดลูกหนี้ค้างอยู่ ณ สิ้นปี

- ลูกหนี้การค้าจำแนกตามอายุหนี้ที่ค้างชำระ ได้ดังนี้

รายการ	ณ 31 ธันวาคม			
	2556		2555	
	ล้านบาท	%	ล้านบาท	%
ยังไม่ครบกำหนดชำระ:	25.57	46.08%	13.24	52.83%
เกินวันครบกำหนดชำระ:				
น้อยกว่า 3 เดือน	18.92	34.10%	8.02	32.00%
3 - 6 เดือน	3.48	6.27%	-	-
6 - 12 เดือน	3.89	7.01%	0.01	0.04%
มากกว่า 12 เดือน	3.63	6.54%	3.79	15.12%
	55.49	100.00%	25.06	100.00%
หัก ค่าเผื่อหนี้สงสัยจะสูญ	(5.15)	-9.28%	(3.79)	-15.12%
ลูกหนี้ - สุทธิ	50.34	90.72%	21.26	84.84%

เมื่อพิจารณาถึงคุณภาพลูกหนี้จากอายุของลูกหนี้ในปี 2556 พบว่า ส่วนใหญ่ร้อยละ 80.18 ของลูกหนี้การค้าทั้งหมดในช่วงปี 2556 เป็นหนี้ที่ยังไม่ถึงกำหนดชำระและยอดหนี้ค้างชำระไม่เกิน 3 เดือน โดยยอดหนี้ที่ยังไม่ถึงกำหนดชำระมีสัดส่วนร้อยละ 46.08 ส่วนยอดหนี้ที่ค้างชำระไม่เกิน 3 เดือนมีสัดส่วนร้อยละ 34.10 ของยอดลูกหนี้ค้างชำระทั้งหมด โดยที่เหลืออีกร้อยละ 19.82 ที่มีอายุหนี้ค้างเกิน 3 เดือนขึ้นไป ซึ่งบริษัทได้มอบหมายให้ส่วนงานติดตามลูกหนี้เร่งดำเนินการเรียกเก็บหนี้ให้ได้ภายในกำหนดการชำระเงิน

โดยในปี 2556 ได้มีการตั้งค่าเผื่อหนี้สงสัยจะสูญไว้ประมาณร้อยละ 9.28 ของยอดลูกหนี้ค้างชำระทั้งหมด โดยบริษัทมีการบริหารลูกหนี้และประเมินสถานะทางการเงินของลูกหนี้ทุกรายอย่างใกล้ชิด ซึ่งได้พิจารณาตั้งค่าเผื่อหนี้สงสัยจะสูญจากประสบการณ์ในการเก็บหนี้และตามสถานะปัจจุบันของลูกหนี้ค้างชำระ

อนึ่ง สำหรับการบริหารระยะเวลาการเก็บหนี้เฉลี่ยในปี 2556 ใช้นานน้อยกว่าปี 2555 เล็กน้อย คือใช้เวลาเฉลี่ย 56 วัน (ปี 2555 ใช้เวลาเก็บหนี้เฉลี่ย 58 วัน)

- สินค้าคงเหลือ

สินค้านคงเหลือสุทธิ ณ วันที่ 31 ธันวาคม 2556 เท่ากับ 25.72 ล้านบาท ลดลงจากสิ้นปี 2555 จำนวน 2.75 ล้านบาท หรือคิดเป็นร้อยละ 9.66 เนื่องจากบริษัทมีการบริหารจัดการสต็อกสินค้าให้มีประสิทธิภาพมากขึ้น

สินทรัพย์ไม่หมุนเวียน

บริษัทมีสินทรัพย์ไม่หมุนเวียนในปี 2556 เท่ากับ 904.03 ล้านบาท คิดเป็นร้อยละ 85.81 ของสินทรัพย์รวม ทั้งนี้ในปี 2556 สินทรัพย์ไม่หมุนเวียนเพิ่มขึ้นร้อยละ 14.88 เมื่อเทียบกับปี 2555 โดยเป็นผลมาจากการเพิ่มขึ้นของที่ดินอาคารและอุปกรณ์ ร้อยละ 41.00 เนื่องจากบริษัทมีการขยายกำลังการผลิต จึงมีการจัดซื้อเครื่องจักรใหม่เพิ่มเติมเพื่อรองรับกับยอดการสั่งซื้อของลูกค้าที่มีเข้ามาเพิ่มขึ้น

- เงินลงทุนในบริษัทร่วม

ปี 2556 บริษัทมีเงินลงทุนในบริษัทร่วมจำนวน 639.58 ล้านบาท เพิ่มขึ้น 41.99 ล้านบาท หรือเพิ่มขึ้นร้อยละ 7.03 จากปี 2555 จากการที่บริษัทได้รับส่วนแบ่งกำไรจากการลงทุนเพิ่มขึ้นจากปี 2555 จำนวน 19.86 ล้านบาท รวมถึงผลการดำเนินงานของบริษัทร่วมที่ดี ส่งผลให้มูลค่าหุ้นมีอัตราส่วนที่เพิ่มขึ้น

- ที่ดิน อาคารและอุปกรณ์

ที่ดิน อาคารและอุปกรณ์ ในปี 2556 มีจำนวน 255.46 ล้านบาท เพิ่มขึ้น 74.28 ล้านบาท หรือเพิ่มขึ้นร้อยละ 41.00 โดยส่วนใหญ่เป็นเครื่องจักรใหม่ที่ใช้สำหรับการผลิตกระสอบพลาสติกที่อยู่ระหว่างการติดตั้ง จำนวน 61.57 ล้านบาท และการจัดซื้อยานพาหนะเพื่อใช้ในการขนส่งสินค้าและรถรับส่งพนักงาน อีกจำนวน 17.54 ล้านบาท

หนี้สิน

บริษัทมีหนี้สินรวม ณ 31 ธันวาคม 2556 จำนวน 154.84 ล้านบาท เพิ่มขึ้น 84.11 ล้านบาท หรือเพิ่มขึ้นร้อยละ 118.92 โดยมีสาเหตุหลักจากการเพิ่มขึ้นของเจ้าหนี้การค้าและเจ้าหนี้อื่นตามการขยายกำลังการผลิตของบริษัท จำนวน 41.17 ล้านบาท การเพิ่มขึ้นของเงินเบิกเกินบัญชีเพื่อใช้เป็นเงินทุนหมุนเวียนของบริษัทในการจัดซื้อวัตถุดิบมาผลิตสินค้าจำนวน 9.98 ล้านบาท รวมทั้งการเพิ่มขึ้นของเงินกู้ยืมระยะยาวจากสถาบันการเงิน จำนวน 18.48 ล้านบาท เพื่อใช้ในการจ่ายชำระหนี้ตามสัญญาปรับโครงสร้างหนี้ส่วนหนึ่ง และเพื่อใช้ในการซื้อเครื่องจักรและก่อสร้างอาคารโรงงานแห่งใหม่

ส่วนของผู้ถือหุ้น

ณ 31 ธันวาคม 2556 ส่วนของผู้ถือหุ้นบริษัทเท่ากับ 898.66 ล้านบาท ลดลง 42.47 ล้านบาท จาก ณ 31 ธันวาคม 2555 ซึ่งอยู่ที่เท่ากับ 941.13 ล้านบาท โดยเป็นผลจากบริษัทยังคงมีผลการดำเนินงานขาดทุน ส่งผลให้ขาดทุนสะสมเพิ่มขึ้น อนึ่ง บริษัทมีส่วนของทุนจดทะเบียนชำระแล้วเพิ่มขึ้นจาก 1,425.80 ล้านบาท เป็น 1,446.33 ล้านบาท จากการใช้สิทธิแปลงสภาพเป็นหุ้นสามัญตามใบสำคัญแสดงสิทธิ NEP-W2 ในระหว่างปี 2556 ทั้งสิ้นจำนวน 20,529,300 หน่วย ในอัตราการใช้สิทธิ 1 หน่วยใบสำคัญแสดงสิทธิ ต่อ 1 หุ้นสามัญ ในราคาการใช้สิทธิ 0.50 บาทต่อหน่วย

ผลการดำเนินงานของงบการเงินตามวิธีส่วนได้เสีย

บริษัทมีผลการดำเนินงานในรอบปี 2556 เปรียบเทียบกับปี 2555 ดังนี้

รายได้

ผลการดำเนินงาน	งบการเงินตามวิธีส่วนได้เสีย		การเปลี่ยนแปลง	
	2556	2555	เพิ่มขึ้น (ลดลง)	
	ล้านบาท	ล้านบาท	ล้านบาท	%
รายได้จากการขาย	259.51	175.50	84.01	47.87%
ต้นทุนขาย	284.26	198.35	85.91	43.31%
กำไร (ขาดทุน) ขั้นต้น	(24.75)	(22.85)	(1.90)	8.32%
รายได้อื่น	77.57	469.77	(392.20)	-83.49%
ค่าใช้จ่ายในการดำเนินงาน	101.60	100.77	0.83	0.82%
กำไร (ขาดทุน) จากการดำเนินงาน	(48.78)	346.15	(394.93)	-
ค่าใช้จ่ายทางการเงิน	3.66	2.04	1.62	79.41%
ภาษีเงินได้	0.29	63.60	(63.32)	-99.55%
กำไร (ขาดทุน) สุทธิ	(52.73)	280.51	(333.24)	-

ยอดขายของบริษัทมีแนวโน้มเติบโตอย่างต่อเนื่องตั้งแต่ปี 2554 เป็นต้นมา โดยในปี 2556 บริษัทมีรายได้จากการขายรวม 259.51 ล้านบาท เพิ่มขึ้นจากปี 2554 และ 2555 ที่เท่ากับ 175.50 และ 172.07 ล้านบาทตามลำดับ หรือเพิ่มขึ้นเมื่อเปรียบเทียบกับปีต่อไปในอัตราร้อยละ 47.87 และ 1.99 ตามลำดับ เป็นผลมาจากในระหว่างปี 2555 – 2556 บริษัทได้มีการจัดซื้อเครื่องจักรใหม่ที่มีเทคโนโลยีดีกว่าเพื่อทดแทนเครื่องจักรเก่าที่บริษัทได้เลิกใช้ในการผลิต อาทิเช่น เครื่องพิมพ์ 12 สี เครื่องตัดอัตโนมัติ และเครื่องเย็บอัตโนมัติ ทำให้บริษัทสามารถขยายกำลังการผลิตเพิ่มขึ้นเพื่อรองรับคำสั่งซื้อของลูกค้าได้เพิ่มมากขึ้น ทั้งนี้ บริษัทมีเป้าหมายที่ขยายกำลังการผลิตให้สามารถรองรับยอดขายได้ไม่ต่ำกว่า 450 ตันต่อเดือน และจะขยายกำลังการผลิตให้เป็น 500 ตันต่อเดือน โดยปัจจุบันบริษัทมีการใช้อัตราการผลิตอยู่ที่ประมาณร้อยละ 80 ของกำลังการผลิตรวมที่เท่ากับ 300 ตันต่อเดือน

ต้นทุนขาย

ต้นทุนขายในปี 2556 มีจำนวนเท่ากับ 284.26 ล้านบาท ปรับตัวเพิ่มขึ้นจากปี 2555 จำนวน 85.91 ล้านบาท หรือเท่ากับร้อยละ 43.31 ซึ่งปัจจัยหลักเป็นผลมาจากการปรับเพิ่มขึ้นตามปริมาณยอดขายที่เพิ่มสูงขึ้น ประกอบกับผลกระทบจากราคาต้นทุนวัตถุดิบที่ยังทรงตัวอยู่ในระดับที่สูง และค่าแรงที่ปรับตัวเพิ่มสูงขึ้นปี 2556

กำไรขั้นต้น

สำหรับในปี 2556 บริษัทมีผลขาดทุนขั้นต้น จำนวน 24.75 ล้านบาท ซึ่งขาดทุนเพิ่มขึ้นจากปีก่อนจำนวน 1.90 ล้านบาท ทั้งนี้ สาเหตุที่บริษัทยังคงมีกำไรขั้นต้นติดลบอยู่นั้น เป็นผลสืบเนื่องมาจากการปรับตัวสูงขึ้นของราคาวัตถุดิบตามปัจจัยด้านราคาน้ำมัน ประกอบกับธุรกิจบรรจุภัณฑ์มีการแข่งขันค่อนข้างสูง การปรับขึ้นราคาขายให้สอดคล้องกับต้นทุนวัตถุดิบสามารถทำได้ไม่มากนัก นอกจากนี้ ต้นทุนค่าแรงงานที่ปรับตัวสูงจากนโยบายภาครัฐที่ปรับอัตราค่าแรงขั้นต่ำเป็น 300 บาท/วัน และเริ่มบังคับใช้ทั่วประเทศตั้งแต่วันที่ 1 มกราคม 2556 เป็นต้น ทำให้ต้นทุนการผลิตโดยรวมของบริษัทเพิ่มสูงขึ้น อย่างไรก็ตาม จากที่บริษัทได้วางแผนไว้ให้มีการจัดซื้อเครื่องจักรใหม่ที่มีเทคโนโลยีสูง สามารถลดการใช้แรงงานในการผลิตลง ซึ่งช่วยให้บริษัทลดผลกระทบจากปัจจัยด้านต้นทุนแรงงานลงได้บางส่วน

นอกจากนี้ บริษัทยังมีนโยบายที่จะหันไปเน้นผลิตสินค้าที่มีมูลค่าเพิ่มสูง (Value Added) เช่น ผลิตภัณฑ์กระสอบกาเวียร์ เป็นต้น แต่เนื่องด้วยในการผลิตผลิตภัณฑ์ดังกล่าวต้องอาศัยประสบการณ์และความชำนาญของพนักงานเพื่อไม่เกิดความสูญเสียที่เกิดขึ้นจากขั้นตอนการผลิต ซึ่งในช่วงระหว่างการปรับเปลี่ยนและติดตั้งเครื่องจักรใหม่ (Test Run) พนักงานของบริษัทยังขาดความชำนาญ จึงทำให้เกิดความสูญเสียจากการผลิตเกินกว่าเป้าหมายที่บริษัทได้กำหนดไว้ แต่บริษัทคาดว่าในปี 2557 เมื่อพนักงานเกิดความชำนาญเพิ่มมากขึ้น อัตราสูญเสียที่เกิดขึ้นจากการผลิตน่าจะปรับตัวลดลงจากเดิมที่ในปี 2556 อยู่ที่ประมาณร้อยละ 10 ของปริมาณการผลิต ซึ่งบริษัทตั้งเป้าหมายไว้ไม่เกินกว่าร้อยละ 5 ของปริมาณการผลิต ซึ่งบริษัทคาดว่าผลการดำเนินงานของบริษัทน่าจะมีแนวโน้มที่ปรับตัวดีขึ้นในอนาคต

รายได้อื่น

สำหรับรายได้อื่น ในปี 2556 มีจำนวน 77.57 ล้านบาท (ซึ่งส่วนใหญ่เป็นส่วนแบ่งกำไรจากเงินลงทุนในบริษัท นวนคร จำกัด (มหาชน) (“บริษัทร่วม”) ซึ่งปรับตัวลดลงจำนวน 392.20 ล้านบาทเมื่อเปรียบเทียบกับปี 2555 ที่มีจำนวน 467.77 ล้านบาท เนื่องจากในปี 2555 บริษัทมีรายได้รับคืนเงินล่วงหน้าซื้ออาคาร จำนวน 269.32 ล้านบาท (รายละเอียดเพิ่มเติมตามหมายเหตุประกอบงบการเงินข้อ 12.) และกำไรจากการจำหน่ายที่ดิน (โรงงานเดิม) จำนวน 128.34 ล้านบาท (รายละเอียดเพิ่มเติมตามหมายเหตุประกอบงบการเงินข้อ 14.)



ค่าใช้จ่ายในการดำเนินงาน

ในปี 2556 บริษัทมีค่าใช้จ่ายในการดำเนินงาน 101.60 ล้านบาท เพิ่มขึ้นจากปีก่อนร้อยละ 0.82 เป็นผลมาจากค่าใช้จ่ายในการขายซึ่งเพิ่มขึ้นตามปริมาณยอดขายจำนวน 3.21 ล้านบาท ในขณะที่ค่าใช้จ่ายในการบริหารและค่าตอบแทนผู้บริหารปรับตัวลดลงจำนวน 2.38 ล้านบาท

ค่าใช้จ่ายทางการเงิน

ในปี 2556 บริษัทได้มีการขอกวเงินสินเชื่อจากสถาบันการเงินเพิ่มขึ้นจำนวน 40 ล้านบาท เพื่อใช้สำหรับเป็นเงินทุนหมุนเวียน จำนวน 10 ล้านบาท และสำหรับใช้ก่อสร้างอาคารและซื้อเครื่องจักรใหม่อีกจำนวน 30 ล้านบาท ทำให้ในปี 2556 บริษัทมีค่าใช้จ่ายทางการเงินเท่ากับ 3.66 ล้านบาท เพิ่มขึ้นจากปี 2555 จำนวน 1.62 ล้านบาท

ภาษีเงินได้

ในปี 2556 บริษัทมีค่าใช้จ่ายภาษีเงินได้จำนวน 0.29 ล้านบาท ลดลงจากปี 2555 ที่มีจำนวนเท่ากับ 63.60 ล้านบาท มีสาเหตุหลักมาจากในปี 2555 มาจากการเปลี่ยนแปลงของสินทรัพย์ภาษีเงินได้รอการตัดบัญชีและหนี้สินภาษีเงินได้รอการตัดบัญชีที่เกิดขึ้นจากการกลับรายการค่าเผื่อเงินล่วงหน้าค่าอาคารชุด และผลขาดทุนสะสมทางภาษี จำนวน 23.04 และ 39.84 ล้านบาท ตามลำดับ

กำไรสุทธิ

บริษัทมีผลขาดทุนสุทธิในปี 2556 จำนวน 52.73 ล้านบาท ลดลงจากปี 2555 ที่มีผลกำไรสุทธิจำนวน 280.51 ล้านบาท เนื่องจากในปี 2555 บริษัทมีกำไรที่ไม่เกิดจากการดำเนินงานปกติ ได้แก่ กำไรจากการจำหน่ายที่ดิน (โรงงานเดิม) 128.34 ล้านบาท และรายได้รับคืนเงินล่วงหน้าซื้ออาคารชุด 269.32 ล้านบาท ส่งผลให้ในปี 2556 บริษัทมีอัตรากำไรสุทธิและอัตราผลตอบแทนต่อส่วนของผู้ถือหุ้นคิดลบเท่ากับร้อยละ 19.78 และ 5.73 ตามลำดับ ปรับตัวลดลงจากปี 2555 ที่เท่ากับร้อยละ 47.17 และ 35.49 ตามลำดับ

การเปลี่ยนแปลงของงบกระแสเงินสดของงบการเงินตามวิธีส่วนได้เสีย

ณ สิ้นปี 2556 บริษัทมีกระแสเงินสดสุทธิใช้ไปในกิจกรรมดำเนินงาน 101.88 ล้านบาท สาเหตุหลักเป็นผลมาจากในปี 2556 บริษัทมีผลการดำเนินงานขาดทุนสุทธิจำนวน 52.73 ล้านบาท ในขณะที่บริษัทมีกระแสเงินสดได้มาจากกิจกรรมการลงทุนเพิ่มขึ้น 110.30 ล้านบาท เนื่องจากมาบริษัทได้รับเงินจากการขายเงินลงทุนชั่วคราวจำนวน 150 ล้านบาท และเงินปันผลรับจากบริษัทร่วมอีก 28.48 ล้านบาท แต่มีกระแสเงินสดที่ใช้ไปเพื่อก่อสร้างอาคารและซื้อเครื่องจักรเพิ่มขึ้น 73.30 ล้านบาท นอกจากนี้ ในระหว่างปี 2556 บริษัทได้มีการจัดหาแหล่งเงินกู้ยืมเพื่อใช้สำรองไว้เป็นเงินทุนหมุนเวียนและจัดซื้อเครื่องจักรใหม่เพิ่มขึ้นอีก 39.98 ล้านบาท แต่มีเงินที่ได้รับจากการใช้สิทธิซื้อหุ้นสามัญของ NEP-W2 จำนวน 35.19 ล้านบาท ส่งผลให้ในปี 2556 บริษัทมีเงินสดสุทธิได้มาจากกิจกรรมจัดหาเงินจำนวน 35.19 ล้านบาท ซึ่งจากปัจจัยต่างๆ ที่กล่าวมาข้างต้นส่งผลให้บริษัทมีเงินสดและรายการเทียบเท่าเงินสดเพิ่มขึ้นสุทธิ 43.62 ล้านบาท



อัตราส่วนทางการเงิน

อัตราส่วนสภาพคล่อง

อัตราส่วนสภาพคล่อง ณ สิ้นปี 2556 เท่ากับ 1.47 เท่า ลดลงจากสิ้นปี 2555 ที่เท่ากับ 4.94 เท่า เนื่องจากบริษัทมีเจ้าหนี้การค้าและเจ้าหนี้อื่นเพิ่มขึ้น จำนวน 41.17 ล้านบาทเป็นผลมาจากบริษัทต้องมีการลงทุนจัดซื้อเครื่องจักรใหม่และวัตถุดิบเพิ่มขึ้น เพื่อรองรับกับยอดขายที่มีจำนวนมากขึ้น

อัตราส่วนหมุนเวียนเจ้าหนี้

บริษัทมีอัตราส่วนหมุนเวียนเจ้าหนี้ ณ สิ้นปี 2556 เท่ากับ 5.32 เท่า เพิ่มขึ้นจากสิ้นปี 2555 ที่เท่ากับ 3.00 เท่า จากการที่มีต้นทุนขายเพิ่มขึ้นจำนวน 85.91 ล้านบาท ตามปริมาณยอดขายที่เพิ่มขึ้น ประกอบกับเจ้าหนี้การค้าเพิ่มขึ้น จากการจัดซื้อวัตถุดิบเพื่อนำมาใช้ในการผลิต เพื่อให้ทันต่อยอดคำสั่งซื้อของลูกค้า

อัตราส่วนหนี้สินต่อทุน (D/E Ratio)

รายการ	2556	2555	2554
อัตราส่วนหนี้สินต่อส่วนผู้ถือหุ้น (เท่า)	0.17	0.08	0.28

จากการที่บริษัทมีการขยายกำลังการผลิตเพิ่มมากขึ้นในปี 2556 ส่งผลให้ต้องกู้เงินจากสถาบันการเงินเพื่อจัดซื้อเครื่องจักรและก่อสร้างอาคารโรงงานแห่งใหม่ รวมถึงต้องจัดหาเงินทุนหมุนเวียนเพื่อใช้ในการจัดซื้อวัตถุดิบในการผลิตสินค้า จึงทำให้หนี้สินรวมมีจำนวนเพิ่มขึ้น 84.11 ล้านบาทจากปี 2555 ส่งผลให้อัตราส่วนหนี้สินต่อส่วนของผู้ถือหุ้นในปี 2556 เพิ่มขึ้นเป็น 0.17 เท่า จาก 0.08 เท่าในปี 2555 แต่อย่างไรก็ตามหนี้สินส่วนใหญ่ของบริษัทจะเป็นหนี้สินหมุนเวียนซึ่งใช้ในการดำเนินงานธุรกิจปกติ ซึ่งบริษัทยังคงบริหารจัดการได้ดี

ผลการดำเนินงานของบริษัทรวม

ในปี 2556 บริษัท นวนคร จำกัด (มหาชน) (“บริษัทรวม”) มีรายได้รวมเท่ากับ 1,373.99 ล้านบาท เพิ่มขึ้นจากปี 2555 จำนวน 224.49 ล้านบาท หรือคิดเป็นร้อยละ 19.53 เนื่องจากในปี 2556 บริษัทรวมมีรายได้จากการขายที่ดิน และรายได้จากการให้บริการเพิ่มขึ้น จำนวน 86.26 และ 57.32 ล้านบาท นอกจากนี้ บริษัทรวมยังมีกำไรจากการยกเลิกสัญญาเช่าระยะยาวของผู้เช่ารายหนึ่ง ซึ่ง ณ วันที่ทำสัญญาเช่าดังกล่าว บริษัทรวมได้รับค่าเช่าล่วงหน้าเป็นจำนวนเงิน 186 ล้านบาทตามเงื่อนไขสัญญาเช่าได้กำหนดไว้ว่าบริษัทรวมจะไม่คืนเงินค่าเช่าที่ได้รับมาล่วงหน้าดังกล่าวเมื่อมีการยกเลิกสัญญาเช่า ซึ่งต่อมาในเดือนเมษายน 2556 ผู้เช่าได้ยกเลิกสัญญาเช่าดังกล่าวและประสงค์ที่จะซื้อที่ดินดังกล่าวแทน ทำให้บริษัทรวมบันทึกกำไรจากการยกเลิกสัญญาเช่าที่ดินจำนวน 146.89 ล้านบาท

ในขณะที่บริษัทรวมมีค่าใช้จ่ายรวม 919.86 ล้านบาท เพิ่มขึ้นจากปีก่อนร้อยละ 3.16 และค่าใช้จ่ายภาษีเงินได้ 140.26 ล้านบาท ทำให้ บริษัทรวมมีกำไรสุทธิสำหรับปี 2556 จำนวน 305.87 ล้านบาท เพิ่มขึ้นจากปี 2555 ร้อยละ 34.93

ผลกระทบจากเหตุการณ์น้ำท่วมครั้งใหญ่ของไทยที่ส่งผลกระทบต่อ การดำเนินธุรกิจของบริษัทร่วม

การดำเนินธุรกิจของบริษัทร่วมที่จังหวัดปทุมธานีได้รับผลกระทบจากเหตุการณ์น้ำท่วมครั้งใหญ่ของประเทศไทยและต้องหยุดการบริการตั้งแต่กลางเดือนตุลาคม - กลางเดือนธันวาคม 2554 ขณะนั้นผู้บริหารของบริษัทร่วมบริษัทประกัน และนักสำรวจภัย ยังอยู่ระหว่างการสำรวจความเสียหายและประเมินค่าเสียหายที่อาจเกิดขึ้นของบริษัท ซึ่งผู้บริหารของบริษัทร่วมเชื่อว่าผลเสียหายที่เกิดจากน้ำท่วมจะได้รับชดเชยจากบริษัทประกันของบริษัทร่วม งบการเงินสำหรับปีสิ้นสุดวันที่ 31 ธันวาคม 2554 ไม่ได้รวมการประมาณการหนี้สินสำหรับผลขาดทุนจากเหตุการณ์ดังกล่าว ต่อมาผู้บริหารได้สรุปประมาณความเสียหาย และผลขาดทุนจากความเสียหายดังกล่าวควรบันทึกในงบการเงินสำหรับปี 2554 เป็นจำนวนเงิน 185 ล้านบาท

ณ วันที่ 31 ธันวาคม 2556 บริษัทร่วมได้รับเงินชดเชยจากการประกันภัยแล้วจากการหยุดชะงักของธุรกิจจำนวน 70 ล้านบาท ซึ่งได้บันทึกรับรู้ในงบกำไรขาดทุนเบ็ดเสร็จสำหรับปีสิ้นสุดวันที่ 31 ธันวาคม 2556



ตารางสรุปงบการเงิน

รายการ	งบการเงินตามวิธีส่วนได้เสีย					
	2556		2555		2554	
	ล้านบาท	%	ล้านบาท	%	ล้านบาท	%
งบดุล						
เงินสดและรายการเทียบเท่าเงินสด	52.35	4.97	8.73	0.86	26.66	3.25
เงินลงทุนชั่วคราว	-	-	150.00	14.82	-	-
ลูกหนี้การค้า	50.34	4.78	21.26	2.10	19.98	2.44
สินค้าคงเหลือ	25.72	2.44	28.47	2.81	16.82	2.05
สินทรัพย์หมุนเวียนอื่น	21.07	2.00	16.46	1.63	5.40	0.66
สินทรัพย์หมุนเวียนรวม	149.48	14.19	224.92	22.23	68.86	8.40
เงินลงทุนในบริษัทร่วม	639.58	60.71	597.59	59.06	546.99	66.73
อสังหาริมทรัพย์เพื่อการลงทุน	6.68	0.63	6.93	0.68	7.19	0.88
ที่ดิน อาคาร และอุปกรณ์	255.46	24.25	181.18	17.91	132.60	16.18
สินทรัพย์ไม่หมุนเวียนอื่น	2.31	0.22	1.23	0.12	64.04	7.81
สินทรัพย์ไม่หมุนเวียนรวม	904.03	85.81	786.93	77.77	750.82	91.60
สินทรัพย์รวม	1,053.51	100.00	1,011.85	100.00	819.68	100.00
เงินเบิกเกินบัญชี	9.98	0.95	-	-	-	-
เจ้าหนี้การค้าและเจ้าหนี้อื่น	74.04	7.03	32.87	3.25	99.29	12.11
เจ้าหนี้บริษัทที่เกี่ยวข้องกัน	-	-	-	-	-	-
เงินกู้ยืมระยะสั้นจากบุคคลและบริษัทที่เกี่ยวข้องกัน	-	-	-	-	9.00	1.10
เงินกู้ยืมระยะยาวจากบุคคลที่เกี่ยวข้องที่ถึงกำหนดชำระภายใน	-	-	0.04	0.00	0.83	0.10
เงินกู้ระยะยาวจากสถาบันการเงินที่ถึงกำหนดชำระภายในหนึ่งปี	11.52	1.09	7.50	0.74	-	-
หนี้สินตามสัญญาปรับโครงสร้างหนี้ที่ถึงกำหนดชำระภายในหนึ่งปี	-	-	-	-	4.00	0.49
ชำระภายในหนึ่งปี						
หนี้สินตามสัญญาเช่าการเงินและสัญญาเช่าซื้อที่ถึงกำหนดชำระภายในหนึ่งปี	3.64	0.35	1.26	0.12	7.41	0.90
หนี้สินหมุนเวียนอื่น	2.48	0.24	3.87	0.38	1.43	0.17
หนี้สินหมุนเวียนรวม	101.66	9.65	45.54	4.50	121.97	14.88
เงินกู้ยืมระยะยาวจากบุคคลที่เกี่ยวข้องกัน-สุทธิ	-	-	-	-	-	-
เงินกู้ระยะยาวจากสถาบันการเงิน - สุทธิ	39.81	3.78	21.33	2.11	-	-
หนี้สินตามสัญญาปรับโครงสร้างหนี้-สุทธิ	-	-	-	-	55.13	6.73
ภาระผูกพันผลประโยชน์พนักงาน	2.23	0.21	1.16	0.11	1.37	0.17
หนี้สินตามสัญญาเช่าการเงินและสัญญาเช่าซื้อ-สุทธิ	9.51	0.90	1.35	0.13	0.75	0.09
หนี้ภาษีเงินได้รอตัดบัญชี	1.63	0.15	1.35	0.13	0.90	0.11
หนี้สินไม่หมุนเวียนรวม	53.18	5.05	25.19	2.49	58.15	7.09
หนี้สินรวม	154.84	14.70	70.73	6.99	180.12	21.97

รายการ	งบการเงินตามวิธีส่วนได้เสีย					
	2556		2555		2554	
	ล้านบาท	%	ล้านบาท	%	ล้านบาท	%
งบดุล (ต่อ)						
ทุนจดทะเบียน	2,104.75		2,104.75		2,104.75	
ใบสำคัญแสดงสิทธิที่จะซื้อหุ้น	23.62	2.24	24.65	2.44	24.65	3.01
สำรองสำหรับการจ่ายโดยใช้หุ้นเป็นเกณฑ์	-	-	-	-	15.34	1.87
ใบสำคัญแสดงสิทธิที่หมดสิทธิการใช้	14.38	1.36	14.38	1.42	14.38	1.75
ทุนที่ออกและชำระแล้ว	1,446.33	137.29	1,425.80	140.91	1,383.68	168.81
ส่วนต่ำกว่ามูลค่าหุ้นสามัญ	(67.73)	(6.43)	(58.49)	(5.78)	(52.78)	(6.44)
ขาดทุนสะสม	(517.94)	(49.16)	(465.21)	(45.98)	(745.71)	(90.98)
รวมส่วนของผู้อถือหุ้น	898.66	85.30	941.13	93.01	639.56	78.03
รวมหนี้สินและส่วนของผู้อถือหุ้น	1,053.50	100.00	1,011.86	100.00	819.68	100.00
งบกำไรขาดทุน						
รายได้จากการขาย	259.51	97.33	175.50	29.51	172.07	60.32
กำไรจากการจำหน่ายสินทรัพย์	2.47	0.93	125.24	21.06	6.31	2.21
กำไรจากการโอนที่ดินเพื่อปรับโครงสร้างหนี้	-	-	19.25	3.24	-	-
รายได้รับคืนเงินล่วงหน้าซื้ออาคารชุด	-	-	269.32	45.29	-	-
กำไรจากการขายเงินลงทุน	-	-	-	-	103.01	36.11
รายได้อื่น	4.64	1.74	5.36	0.90	3.87	1.36
รายได้รวม	266.62	100.00	594.67	100.00	285.26	100.00
ต้นทุนขาย	284.26	106.62	198.35	33.35	193.06	67.68
ค่าใช้จ่ายในการขาย	11.84	4.44	8.63	1.45	7.12	2.50
ค่าใช้จ่ายในการบริหาร	64.42	24.16	65.63	11.04	46.29	16.23
ค่าตอบแทนผู้บริหาร	25.34	9.50	26.51	4.46	25.88	9.07
ผลประโยชน์ตอบแทนแก่กรรมการและพนักงาน	-	-	-	-	24.73	8.67
ค่าใช้จ่ายทางการเงิน	3.66	1.37	2.04	0.34	6.59	2.31
ค่าใช้จ่ายรวม	389.53	146.10	301.17	50.64	303.67	106.45
ส่วนแบ่งผลกำไร/ส่วนต่ำ จากเงินลงทุนบริษัทร่วม	70.46	26.43	50.60	8.51	(2.44)	(0.86)
ภาษีเงินได้	0.29	0.11	63.60	10.70	0.00	0.00
กำไร (ขาดทุน) สุทธิ	(52.74)	(19.78)	280.50	47.17	(20.85)	(7.31)

	ล้านบาท		
	2556	2555	2554
งบกระแสเงินสด			
เงินสดสุทธิได้มาจาก (ใช้ไปใน) กิจกรรมดำเนินงาน	(101.88)	97.15	(77.80)
เงินสดสุทธิได้มาจาก (ใช้ไปใน) กิจกรรมลงทุน	110.30	(106.53)	100.79
เงินสดสุทธิได้มาจาก (ใช้ไปใน) กิจกรรมจัดหาเงิน	35.19	(8.55)	(0.58)
เงินสดและรายการเทียบเท่าเงินสดเพิ่มขึ้น (ลดลง) สุทธิ	43.62	(17.93)	22.41

อัตราส่วนทางการเงินที่สำคัญที่สะท้อนถึงฐานะการเงินและผลการดำเนินงานในธุรกิจหลักของบริษัท

อัตราส่วนทางการเงิน	2556	2555	2554
อัตราส่วนสภาพคล่อง (Liquidity Ratio)			
อัตราส่วนสภาพคล่อง (เท่า)	1.47	4.94	0.56
อัตราส่วนสภาพคล่องหมุนเร็ว (เท่า)	1.01	3.95	0.38
อัตราส่วนสภาพคล่องกระแสเงินสด (เท่า)	(1.38)	1.16	(0.72)
อัตราส่วนหมุนเวียนลูกหนี้การค้า (เท่า)	6.44	6.24	6.83
ระยะเวลาเก็บหนี้เฉลี่ย (วัน)	56	58	53
อัตราส่วนหมุนเวียนสินค้าคงเหลือ (เท่า)	64.94	68.29	65.98
ระยะเวลาขายสินค้าเฉลี่ย (วัน)	6	5	5
อัตราส่วนหมุนเวียนเจ้าหนี้ (เท่า)	5.32	3.00	2.88
ระยะเวลาชำระหนี้ (วัน)	68	120	125
Cash Cycle (วัน)	(6)	(57)	(67)
อัตราส่วนแสดงความสามารถในการทำกำไร (Profitability Ratio)			
อัตรากำไรขั้นต้น (%)	(9.54)	(13.02)	(12.20)
อัตรากำไรจากการดำเนินงาน (%)	(40.33)	(56.50)	(47.07)
อัตราส่วนเงินสดต่อการทำกำไร (%)	0.97	(0.98)	0.96
อัตรากำไรสุทธิ (%)	(19.78)	47.17	(7.31)
อัตราผลตอบแทนผู้ถือหุ้น (%)	(5.73)	35.49	(3.42)
อัตราส่วนแสดงประสิทธิภาพการดำเนินงาน			
อัตราผลตอบแทนจากสินทรัพย์ (%)	(5.11)	30.63	(2.67)
อัตราผลตอบแทนจากทรัพย์สินถาวร (%)	(17.76)	184.24	(4.22)
อัตราหมุนเวียนของสินทรัพย์ (เท่า)	0.26	0.65	0.36
อัตราส่วนวิเคราะห์นโยบายทางการเงิน			
อัตราส่วนหนี้สินต่อส่วนผู้ถือหุ้น (เท่า)	0.17	0.08	0.28
อัตราส่วนความสามารถชำระดอกเบี้ย (เท่า)	(26.76)	79.80	(10.81)
อัตราส่วนความสามารถชำระภาระผูกพัน (เท่า)	(9.68)	(0.25)	1.30
อัตราการจ่ายเงินปันผล (%)	0.00	0.00	0.00

ผู้ถือหุ้นเยี่ยมชมโรงงาน

ในเดือน มิถุนายน 2556 บริษัทได้จัดกิจกรรม Company visit ให้กับผู้ถือหุ้นของบริษัทได้ไปเยี่ยมชมโรงงานและกระบวนการผลิต ซึ่งบริษัทได้จัดขึ้นเป็นปีที่3ติดต่อกัน นับตั้งแต่ย้ายฐานการผลิตมายังเขตส่งเสริมอุตสาหกรรมนวนคร สูงเนิน เพื่อให้ผู้ถือหุ้นได้ทราบนโยบายการบริหาร และความคืบหน้าในโครงการต่างๆ เพื่อให้เกิดความเชื่อมั่นและมั่นใจในการบริหารงานของบริษัท



ได้รับการรับรองมาตรฐาน GMP และ มอก. 729 - 2553

จากโครงการที่ต่อเนื่องตั้งแต่การวางรากฐานให้กับโรงงานแห่งใหม่ โดยออกแบบตัวอาคารและ ระบบการผลิตให้สอดคล้องกับมาตรฐานสากล ด้วยเล็งเห็นถึงความปลอดภัยต่อผู้บริโภค และเพื่อให้บริษัทมีความได้เปรียบในการแข่งขันทางการตลาดกับคู่แข่งรายอื่นๆ ในปี2556 ทางบริษัทจึงได้ดำเนินการขอการรับรองมาตรฐานที่สำคัญจนแล้วเสร็จ ดังนี้

- การได้รับรองมาตรฐาน GMP (Good Manufacturing Practice) จากบริษัท Bureau Veritas ซึ่งเป็นการรับรองกระบวนการผลิตที่ถูกสุขลักษณะ ปราศจากสิ่งปนเปื้อน และมีความปลอดภัยในการนำไปบริโภคผลิตภัณฑ์อาหาร ไม่ว่าจะเป็น ข้าว แป้ง น้ำตาล หรืออาหารสัตว์

- การได้รับรองมาตรฐาน มอก. 729-2553 จากกระทรวงอุตสาหกรรม ซึ่งเป็นการรับรองถึงคุณภาพ และความแข็งแรงของบรรจุภัณฑ์เพื่อความปลอดภัยในการบรรจุและขนถ่ายสินค้าของลูกค้า

ซึ่งจากการได้รับรองมาตรฐานการผลิตนี้ จะส่งผลในการสร้างความได้เปรียบในการแข่งขันของบริษัท อันเนื่องจากลูกค้าที่เป็นผู้ผลิตสินค้าในอุตสาหกรรมอาหารรายใหญ่ จำเป็นจะต้องได้รับการรับรองมาตรฐาน GMP เพื่อเป็นพื้นฐานในการดำเนินธุรกิจทั้งในประเทศและต่างประเทศ ซึ่งมาตรฐานจะควบคุมไปถึง Suppliers ที่ทำการผลิตวัตถุดิบและบรรจุภัณฑ์ต่างๆให้ด้วยเช่นกัน



การปรับปรุง web site และข้อมูลในส่วนนักลงทุนสัมพันธ์

เนื่องจากเทคโนโลยีในปัจจุบันที่ผู้ซื้อเริ่มมีการหาข้อมูลสินค้าและบริการทาง Internet เป็นช่องทางหลัก บริษัทจึงมีการปรับปรุง web site ให้มีความทันสมัยมากยิ่งขึ้น เพื่อให้สอดคล้องกับการวาง Position ทางการตลาด และการเพิ่มความหลากหลายของผลิตภัณฑ์ นอกจากนี้ยังมีการปรับปรุงเนื้อหาในส่วนของนักลงทุนสัมพันธ์ ให้มีรายละเอียดครบถ้วนมากยิ่งขึ้น เพื่อเปิดเผยข้อมูลต่างๆด้วยความโปร่งใส และเป็นช่องทางในการติดต่อกับนักลงทุน



www.nep.co.th

โครงการความรับผิดชอบต่อสังคม เพื่อการพัฒนาอย่างยั่งยืน (Corporate Social Responsibility: CSR)

บริษัท เอ็นอีพี อสังหาริมทรัพย์ และอุตสาหกรรม จำกัด มหาชน

วิสัยทัศน์ (Vision)

บริษัทเอ็นอีพีฯ ดำเนินธุรกิจ ด้วยการยึดมั่นอุดมการณ์ “การสร้างคุณค่าให้กับผู้มีส่วนได้ส่วนเสียอย่างคุ้มค่า และยั่งยืน” โดยมีความรับผิดชอบดังนี้

- การให้ผู้ใช่ (End User) ได้รับประโยชน์สูงสุด ทั้งด้านคุณภาพ ราคา ตลอดจนการสร้างมูลค่าเพิ่ม (Value Added) ให้กับสินค้าและบริการ
- การให้ผู้ถือหุ้นได้รับผลตอบแทนที่คุ้มค่ากับการลงทุนในอัตราที่เหมาะสม
- การให้พนักงานได้รับผลประโยชน์ ค่าตอบแทน และการมีคุณภาพชีวิตที่ดี
- การบริหารองค์กรควบคู่กับการพัฒนาด้านสังคม และสิ่งแวดล้อมอย่างยั่งยืน

โครงการ CSR

บริษัทได้เริ่มต้นดำเนินโครงการในปี 2555 โดยยึดกรอบการพัฒนาสู่ความยั่งยืน ในระดับสากลกำหนดไว้ ซึ่งครอบคลุมทั้งด้านเศรษฐกิจ สังคม และสิ่งแวดล้อม และมีการสอดคล้องกับการดำเนินธุรกิจของบริษัทดังนี้

1. การพัฒนาคุณภาพ มาตรฐานสินค้า ให้ความสำคัญสากล ตอบสนองการใช้งานของผู้บริโภค และการพัฒนาสินค้า เพื่อเป็นประโยชน์ในการช่วยแก้ไขปัญหาของสังคม

จากประสบการณ์การดำเนินธุรกิจผู้ผลิตกระสอบพลาสติกสานมาจนถึงปัจจุบัน บริษัททำการปรับปรุงระบบการปฏิบัติการภายใน และพัฒนาสร้างโรงงานใหม่ที่เขตส่งเสริมอุตสาหกรรมนวนคร อำเภอสูงเนิน จังหวัดนครราชสีมา ด้วยกระบวนการผลิตสินค้า (บรรจุภัณฑ์) ภายใต้ระบบปิด (Evaporative System) ควบคุมกระบวนการผลิตเพื่อป้องกันสิ่งปนเปื้อนจากภายนอก และถูกต้องตามมาตรฐานสากล โดยมีรายละเอียดโครงการคุณภาพมาตรฐานที่ได้รับการรับรองดังนี้

1.1 GMP (Good Manufacturing Practice)

สืบเนื่องจากการเริ่มต้นดำเนินโครงการตามมาตรฐานรับรองเครื่องหมาย GMP ตั้งแต่เดือนตุลาคม 2555 เป็นต้นมา และได้รับการรับรองเครื่องหมายมาตรฐาน GMP จากบริษัท Bureau Veritas เมื่อเดือนกรกฎาคม 2556 ซึ่งแสดงถึงความสำเร็จของสถานที่ตั้งและอาคารผลิต เครื่องจักร กระบวนการผลิต ตลอดจนบุคลากร เพราะบริษัทได้ตระหนักถึงความสำคัญในการผลิตสินค้าที่มีคุณภาพ และมีความปลอดภัยจากสิ่งปนเปื้อน เนื่องจากลูกค้าหลักของบริษัทอยู่ในอุตสาหกรรมอาหาร ดังนั้น การผลิตสินค้าอย่างถูกสุขลักษณะ จึงถือเป็นความรับผิดชอบของบริษัททั้งกับลูกค้าที่นำไปบรรจุสินค้า จนถึงผู้บริโภคคนสุดท้าย (End User)



1.2 เครื่องหมายมาตรฐานผลิตภัณฑ์อุตสาหกรรม (มอก.)

บริษัทได้รับการรับรองเครื่องหมายมาตรฐานผลิตภัณฑ์อุตสาหกรรม กระสอบพลาสติกสาน หรือ มอก. 729 – 2553 จากสำนักงานมาตรฐานผลิตภัณฑ์อุตสาหกรรม (สมอ.) เมื่อเดือนมีนาคม 2556 โดยมาตรฐาน มอก. นี้เป็นเครื่องหมายชี้วัดถึงคุณภาพของสินค้า ซึ่งมาตรฐาน มอก. นั้นมีประโยชน์ต่อผู้เกี่ยวข้องหลายด้านด้วยกันดังนี้

ประโยชน์ต่อผู้ผลิต

- ช่วยเพิ่มประสิทธิภาพในการผลิต
- ลดรายจ่าย ลดเครื่องจักร ลดขั้นตอนการทำงานซ้ำซ้อน
- ช่วยให้สินค้าที่มีคุณภาพสม่ำเสมอ
- ทำให้สินค้ามีคุณภาพดีขึ้น และมีราคาถูกลง
- เพิ่มโอกาสทางการค้า ในการจัดซื้อจัดจ้างของหน่วยงานราชการที่มีการกำหนดให้สินค้านั้นๆต้องได้รับมอก.

ประโยชน์ต่อผู้บริโภค

- ช่วยในการตัดสินใจเลือกซื้อสินค้าและสร้างความปลอดภัยในการนำไปใช้
- ได้สินค้าคุณภาพดีขึ้นในราคาที่ เป็นธรรมคุ้มค่ากับการใช้งาน

ประโยชน์ต่อเศรษฐกิจส่วนรวมหรือประโยชน์ร่วมกัน

- ช่วยเป็นสื่อกลางเป็นบรรทัดฐานทางการค้า ทำให้ผู้ผลิตและผู้บริโภคมีความเข้าใจตรงกัน
- ก่อให้เกิดความยุติธรรมในการซื้อขาย
- ประหยัดการใช้ทรัพยากรของชาติ ทำให้มีการใช้ทรัพยากรอย่างเกิดประโยชน์สูงสุด
- สร้างโอกาสทางการแข่งขันให้กับผู้ประกอบการไทย
- ป้องกันสินค้าคุณภาพต่ำเข้ามาจำหน่ายในประเทศ
- สร้างความเข้มแข็งให้กับอุตสาหกรรมและเศรษฐกิจของประเทศ



1.3 การรับรองอุตสาหกรรมสีเขียว ระดับที่ 2

บริษัทได้รับการรับรองอุตสาหกรรมสีเขียวระดับที่ 2 ปฏิบัติการสีเขียว (Green Activity) คือ การดำเนินกิจกรรมเพื่อลดผลกระทบต่อสิ่งแวดล้อมได้สำเร็จตามความมุ่งมั่นที่ตั้งไว้ จากกระทรวงกระทรวงอุตสาหกรรม เมื่อวันที่ 13 กันยายน 2556 โดยโครงการอุตสาหกรรมสีเขียวนี้ ได้สอดคล้องกับวิสัยทัศน์ของบริษัท คือการประกอบธุรกิจที่ดี และสามารถอยู่ร่วมกับสังคม ชุมชน และสิ่งแวดล้อมได้อย่างยั่งยืน ซึ่งมีรายละเอียดดังต่อไปนี้

อุตสาหกรรมสีเขียว คือ บริษัทหรืออุตสาหกรรมที่ยึดมั่นในการประกอบกิจการที่เป็นมิตรต่อสิ่งแวดล้อม เพื่อการพัฒนาอย่างยั่งยืน มุ่งเน้นการพัฒนาและปรับปรุงกระบวนการผลิต และการบริหารจัดการสิ่งแวดล้อมอย่างต่อเนื่อง รวมถึงความรับผิดชอบต่อสังคมทั้งภายในและภายนอกองค์กร ตลอดห่วงโซ่อุปทาน

อุตสาหกรรมสีเขียว มีทั้งหมด 5 ระดับดังนี้

ระดับที่ 1 ความมุ่งมั่นสีเขียว (Green Commitment) คือความมุ่งมั่นที่จะลดผลกระทบต่อสิ่งแวดล้อม และมีการสื่อสารภายในองค์กรให้ทราบโดยทั่วกัน

ระดับที่ 2 ปฏิบัติการสีเขียว (Green Activity) คือการดำเนินกิจกรรมเพื่อลดผลกระทบต่อสิ่งแวดล้อมได้สำเร็จตามความมุ่งมั่นที่ตั้งไว้

ระดับที่ 3 ระบบสีเขียว (Green System) คือการบริหารจัดการสิ่งแวดล้อมอย่างเป็นระบบมีการติดตาม ประเมินผล และทบทวนเพื่อการพัฒนาอย่างต่อเนื่อง รวมถึงการได้รับรางวัลด้านสิ่งแวดล้อมที่เป็นที่ยอมรับ และการรับรองมาตรฐานด้านสิ่งแวดล้อมต่างๆ

ระดับที่ 4 วัฒนธรรมสีเขียว (Green Culture) คือการที่ทุกคนในองค์กรให้ความสำคัญร่วมมือร่วมใจดำเนินงานอย่างเป็นมิตรกับสิ่งแวดล้อม ในทุกด้านของการประกอบกิจการจนกลายเป็นส่วนหนึ่งของวัฒนธรรมองค์กร

ระดับที่ 5 เครือข่ายสีเขียว (Green Network) คือการแสดงถึงการขยายเครือข่ายตลอดห่วงโซ่อุปทานสีเขียว โดยสนับสนุนให้คู่ค้าและพันธมิตรเข้าสู่กระบวนการรับรองอุตสาหกรรมสีเขียวด้วยการที่อุตสาหกรรมปรับตัวเป็นอุตสาหกรรมสีเขียว



2. การร่วมพัฒนาสังคม

บริษัทเอ็นอีพีฯ ได้จัดทำโครงการด้าน CSR ตามข้อกำหนดการพัฒนาเศรษฐกิจ สังคม และสิ่งแวดล้อม จึงได้เล็งเห็นความสำคัญและดำเนินการจัดโครงการที่สอดคล้องกับการพัฒนาสังคม ซึ่งเป็นการดำเนินธุรกิจด้วยการส่งเสริมและสนับสนุนกิจกรรมเพื่อสังคม ภายใต้กิจกรรมต่างๆดังนี้

2.1 การบริจาคกระสอบพลาสติกให้กับสำนักงานพระพุทธศาสนาแห่งชาติ พุทธมณฑล

จำนวน 1,500 ใบ เพื่อใช้ในพิธีทำบุญตักบาตรสำหรับพระภิกษุสงฆ์ เนื่องในวโรกาสวันเฉลิมพระชนมพรรษา พระบาทสมเด็จพระเจ้าอยู่หัวฯ ระหว่างวันที่ 3 – 5 ธันวาคม 2556 ณ พุทธมณฑล



2.2 สนับสนุนการแข่งขันกีฬา มหาวิทยาลัยเทคโนโลยีราชมงคลแห่งประเทศไทย ครั้งที่ 30 “อีสานเกมส์”

ประจำปีการศึกษา 2556 เมื่อวันที่ 31 มกราคม 2557 ถึง 7 กุมภาพันธ์ 2557 ณ ศูนย์กลางมหาวิทยาลัยเทคโนโลยีราชมงคลอีสาน จังหวัดนครราชสีมา โดยมีจุดมุ่งหมายเพื่อสนับสนุนการเล่นกีฬาของเยาวชน ความมีน้ำใจนักกีฬา เสริมสร้าง ความสามัคคีในทุกด้าน



2.3 บริจาคโลหิต

พนักงานบริษัทฯ ได้เข้าร่วมกิจกรรมบริจาคโลหิต เสริมสร้างการเป็นผู้ให้ แบ่งปันน้ำใจ เมื่อวันที่ 20 ตุลาคม 2556 ณ ที่ว่าการอำเภอสูงเนิน จังหวัดนครราชสีมา



บริษัท เอ็นอีพี อสังหาริมทรัพย์และอุตสาหกรรม จำกัด (มหาชน)

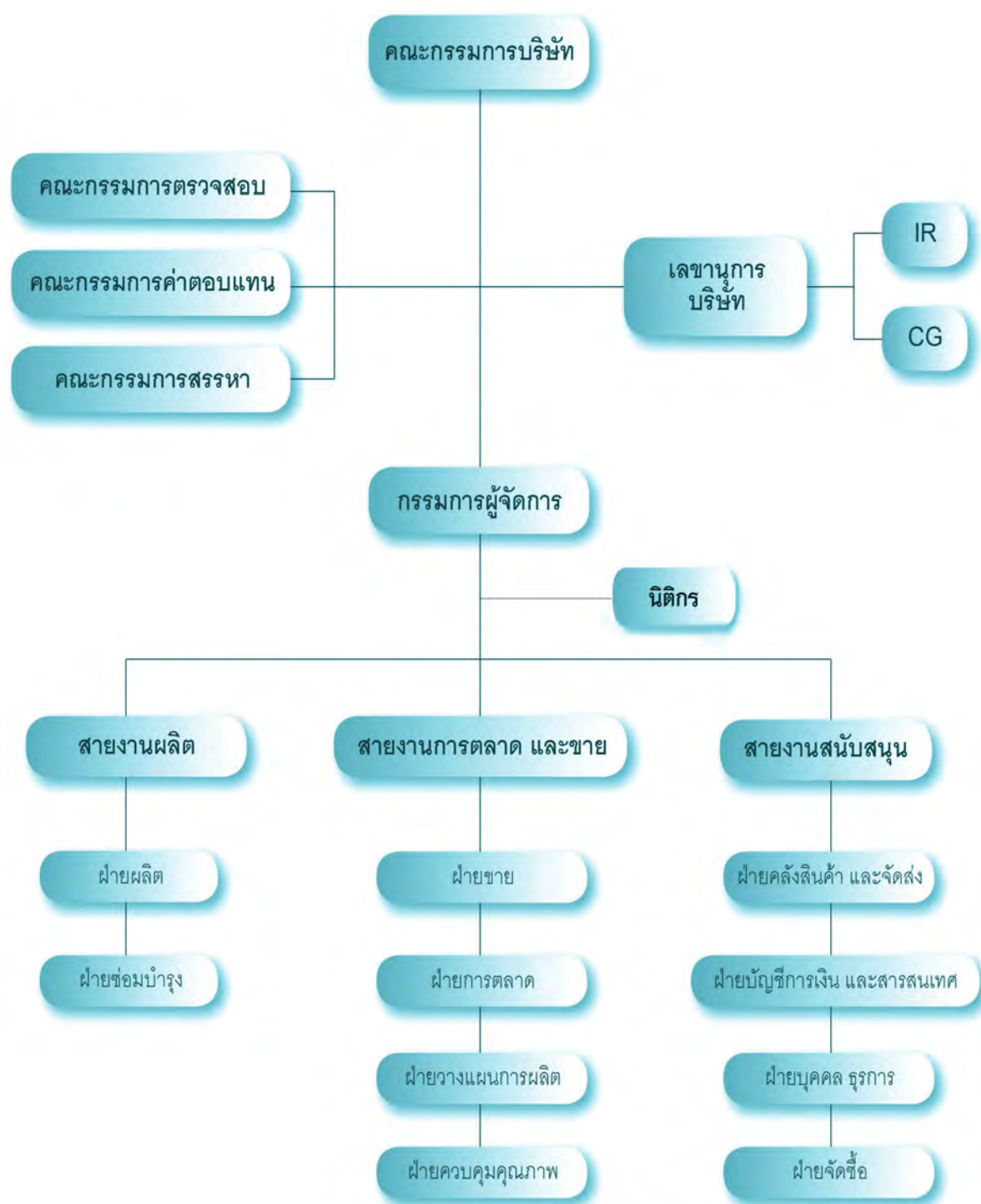

ในการดำเนินธุรกิจของบริษัท คณะกรรมการบริษัทและผู้บริหารทุกท่านตระหนักดีว่า ผู้ถือหุ้นทุกท่านเป็นเจ้าของบริษัท ดังนั้นสิ่งที่ทำให้ผู้ถือหุ้นมีความมั่นใจในลงทุนของบริษัท คือการดำเนินธุรกิจภายใต้หลักการกำกับดูแลกิจการที่ดีตามแนวทางปฏิบัติของตลาดหลักทรัพย์แห่งประเทศไทย โดยเห็นว่าเป็นปัจจัยสำคัญในการเสริมสร้างองค์กรให้มีระบบการบริหารงานที่มีประสิทธิภาพ โปร่งใส ตรวจสอบได้ ซึ่งช่วยสร้างความมั่นใจให้กับผู้ถือหุ้น ผู้ลงทุน ผู้ที่มีส่วนได้เสียและผู้ที่เกี่ยวข้องทุกฝ่ายและเพิ่มความสามารถในการแข่งขันของบริษัท อันนำไปสู่การเติบโตทางธุรกิจอย่างยั่งยืน ทั้งนี้บริษัทได้นำหลักการกำกับดูแลกิจการที่ดีสำหรับบริษัทจดทะเบียนของตลาดหลักทรัพย์แห่งประเทศไทย (ตลท.) และข้อกำหนดของคณะกรรมการกำกับหลักทรัพย์และตลาดหลักทรัพย์แห่งประเทศไทย (ก.ล.ต.) มาเป็นแนวทางหลักในการกำกับดูแลกิจการและส่งเสริมให้บริษัทเป็นองค์กรที่มีประสิทธิภาพ มีคุณธรรมและจริยธรรมในการบริหารจัดการและดำเนินธุรกิจ

ทั้งนี้บริษัทได้สมัครเข้าร่วมโครงการพัฒนาบริษัทจดทะเบียนด้านการกำกับดูแลกิจการที่ดี ประจำปี 2555 ซึ่งเป็นโครงการระหว่างตลาดหลักทรัพย์แห่งประเทศไทยร่วมกับ PricewaterhouseCoopers ABAS Ltd.(PwC) โดยมีวัตถุประสงค์เพื่อเพิ่มศักยภาพ ด้านการกำกับดูแลกิจการที่ดีของบริษัท เน้นการนำหลักการกำกับดูแลกิจการ ไปปฏิบัติให้เกิดผลสำเร็จเป็นรูปธรรม ซึ่งโครงการดังกล่าวเป็นการเข้าสำรวจระบบการปฏิบัติงานของบริษัทเพื่อวิเคราะห์และให้คำปรึกษาแนะนำการดำเนินงานแก่บริษัทถึงแนวทางการพัฒนาปรับปรุงการกำกับดูแลกิจการที่ดีในด้าน Corporate Governance Practices การปฏิบัติหน้าที่ของกรรมการ กำหนดนโยบายการกำกับดูแลกิจการและจรรยาบรรณธุรกิจ) ระบบการบริหารความเสี่ยง ระบบการตรวจสอบภายใน และระบบการควบคุมภายใน ให้เป็นไปตามหลักการกำกับดูแลกิจการที่ดี รวมถึงการจัดเตรียมโปรแกรมการอบรมและสัมมนาเชิงปฏิบัติการต่าง ๆ ซึ่งบริษัทมีความยินดีเป็นอย่างมากที่ได้มีโอกาสเข้าร่วมโครงการนี้ เพราะทำให้บริษัทได้ทราบว่าบริษัทมีสิ่งใดบ้างที่ควรปรับปรุงแก้ไขและนำไปปฏิบัติเพื่อให้การดำเนินการด้านการกำกับดูแลกิจการที่ดีของบริษัทดีขึ้นกว่าเดิม และให้ได้มาตรฐานตามข้อกำหนดของตลาดหลักทรัพย์แห่งประเทศไทยในเรื่องการกำกับดูแลกิจการที่ดี ซึ่งปัจจุบันบริษัทได้ดำเนินการตามโครงการ CG ดังกล่าว

บริษัทได้ปฏิบัติตามหลักการกำกับดูแลกิจการที่ดี (Good Corporate Governance) ตามแนวทางที่ตลาดหลักทรัพย์แห่งประเทศไทยกำหนดไว้ในหลักการปรับปรุงใหม่ สำหรับบริษัทจดทะเบียน ปี 2549 เพื่อยกระดับการกำกับดูแลกิจการให้เทียบเท่าสากลในหลักการที่สำคัญ 5 หมวด ได้แก่

1. สิทธิของผู้ถือหุ้น
2. การปฏิบัติต่อผู้ถือหุ้นอย่างเท่าเทียมกัน
3. บทบาทของผู้มีส่วนได้เสีย
4. การเปิดเผยข้อมูลและความโปร่งใส
5. ความรับผิดชอบของคณะกรรมการ

1. สิทธิของผู้ถือหุ้น

คณะกรรมการบริษัทตระหนักและให้ความสำคัญถึงสิทธิของผู้ถือหุ้น โดยจะส่งเสริมให้ผู้ถือหุ้นได้ใช้สิทธิของตน และไม่ละเมิดสิทธิของผู้อื่น บริษัทถือว่าผู้ถือหุ้นมีสิทธิในการควบคุมบริษัทโดยผ่านวิธีการแต่งตั้งคณะกรรมการให้ปฏิบัติหน้าที่แทนตน และมีสิทธิมีเสียงในการตัดสินใจด้านนโยบายและการเปลี่ยนแปลงที่สำคัญของบริษัทในการประชุมผู้ถือหุ้น

โดยเหตุนี้ บริษัทจึงจัดการประชุมผู้ถือหุ้น โดยคำนึงถึงการส่งเสริมและสนับสนุนให้ผู้ถือหุ้นได้ใช้สิทธิของตน โดยไม่ตั้งข้อจำกัดหรือกระทำ การที่เป็นการละเมิดหรือสิทธิของผู้อื่น บริษัทได้ดำเนินการให้ผู้ถือหุ้นสามารถได้รับรู้ข่าวสารข้อมูลของบริษัทอย่างเพียงพอและทันต่อเวลา มีสิทธิมอบฉันทะให้ผู้อื่นเข้าร่วมประชุมและออกเสียงลงคะแนนแทนมีสิทธิในการแสดงความคิดเห็นและซักถามในที่ประชุม ตามนโยบายการกำกับดูแลกิจการที่ดีของบริษัท ได้กำหนดนโยบายสนับสนุนผู้ลงทุนสถาบันเข้าร่วมประชุม โดยเชิญชวนให้มาประชุมและออกเสียงลงคะแนนเพื่อประโยชน์ของผู้ถือหุ้นทั้งหมด

1.1 สิทธิขั้นพื้นฐานของผู้ถือหุ้น

คณะกรรมการบริษัทตระหนักถึงสิทธิขั้นพื้นฐานของผู้ถือหุ้นมาโดยตลอด โดยเชื่อว่า สิ่งที่จะทำให้ผู้ถือหุ้นไว้วางใจและมั่นใจลงทุนกับบริษัท คือ การมีนโยบายหรือการดำเนินการที่เป็นการรักษาสหสิทธิขั้นพื้นฐานที่ผู้ถือหุ้นทุกรายพึงได้รับอย่างเป็นธรรมและเป็นไปตามที่กฎหมายกำหนดบริษัทได้ดำเนินการที่เป็นการส่งเสริมและอำนวยความสะดวกในการใช้สิทธิของผู้ถือหุ้น ดังนี้

- สิทธิในการซื้อขายหลักทรัพย์ที่ตนถืออยู่
- สิทธิในการได้รับส่วนแบ่งในผลกำไร หรือ เงินปันผลอย่างเท่าเทียมกัน
- สิทธิในการได้รับสารสนเทศของบริษัทอย่างเพียงพอ ทันเวลา ในรูปแบบที่เหมาะสมต่อการตัดสินใจ บริษัทให้ความสำคัญกับคุณภาพของการเปิดเผยข้อมูลและสารสนเทศที่สำคัญของบริษัท ทั้งในด้านความถูกต้อง ชัดเจน ครบถ้วน เพียงพอ เป็นปัจจุบัน ทันเวลา โปร่งใสสามารถตรวจสอบได้ โดยให้ข้อมูลที่ถูกต้องทั้งเชิงบวกและเชิงลบและเข้าถึงผู้ถือหุ้นอย่างเท่าเทียมกันทุกคน ซึ่งการเปิดเผยข้อมูลและสารสนเทศทั้งหมดเป็นไปตามข้อกำหนดที่เกี่ยวข้อง เช่น การเปิดเผยสารสนเทศที่สำคัญให้ทราบทันที การเผยแพร่สารสนเทศต่อประชาชนโดยทั่วถึง การชี้แจงกรณีมีข่าวลือหรือข่าวสารต่างๆ ซึ่งอาจก่อให้เกิดผลกระทบต่อการซื้อขายหลักทรัพย์ ไม่ทำการเปิดเผยข้อมูลในเชิงส่งเสริมโดยไม่มีสาเหตุอันควร เป็นต้น ทั้งนี้บริษัทได้กำหนดผู้รับผิดชอบการเปิดเผยข้อมูลในด้านต่าง ๆ ไว้อย่างชัดเจน ดังนี้

- กรรมการผู้จัดการ เป็นผู้เปิดเผยข้อมูลและสารสนเทศของบริษัท

- เลขานุการบริษัทและฝ่ายนักลงทุนสัมพันธ์ เป็นผู้รับผิดชอบจัดทำเอกสารการเปิดเผยข้อมูลผ่านระบบอิเล็กทรอนิกส์ของตลาดหลักทรัพย์แห่งประเทศไทย การจัดทำรายงานประจำปี (แบบ 56-2) การจัดทำแบบแสดงรายการข้อมูลประจำปี (แบบ 56-1) รวมทั้งเป็นผู้ประสานงาน (Contact Person) กับ ตลาด และ ก.ล.ด. ผู้ถือหุ้นสามารถติดต่อสอบถามข้อมูลของบริษัทได้ที่ คุณวศินี สินไชย เลขานุการบริษัท ได้ที่เบอร์โทรศัพท์ 02-2714213 หรือที่ wasinee@nep.co.th

- ฝ่ายบัญชีและการเงิน เป็นผู้รับผิดชอบการจัดทำเอกสารเปิดเผยข้อมูลรายงานทางการเงิน และคำอธิบายและการวิเคราะห์ผลการดำเนินงานและฐานะทางการเงินของฝ่ายบริหาร บริษัทได้เผยแพร่ข้อมูลของบริษัทผ่านทางเว็บไซต์ (www.nep.co.th) เพื่อเป็นช่องทางและอำนวยความสะดวกในการเข้าถึงข้อมูลของบริษัท รวมทั้งใช้ในการติดต่อสื่อสารกับผู้ถือหุ้น นักลงทุน ผู้สนใจทั่วไป และสาธารณชน นอกจากนี้บริษัทยังได้จัด Company Visit โดยนำผู้ถือหุ้นเข้าเยี่ยมชมโรงงานแห่งใหม่ของบริษัท ซึ่งตั้งอยู่ในเขตนิคมอุตสาหกรรมนวนคร อำเภอสูงเนิน จังหวัดนครราชสีมา ซึ่งย้ายมาจากที่อำเภอจอหอ เข้าเยี่ยมชมกระบวนการผลิต รับทราบนโยบายการบริหารงาน และได้สอบถามรายละเอียดทั่วไปเกี่ยวกับบริษัท

- สิทธิในการจดทะเบียนเป็นเจ้าของหุ้น การเปลี่ยนมือหรือการโอนสิทธิในหุ้น บริษัทได้มอบหมายให้บริษัทศูนย์รับฝากหลักทรัพย์(ประเทศไทย) จำกัด (TSD) เป็นนายทะเบียนหลักทรัพย์ของบริษัท ทำหน้าที่รับฝากหลักทรัพย์ของบริษัท จัดเก็บและดูแลข้อมูลของผู้ถือหุ้นให้เป็นปัจจุบันอยู่เสมอ และเป็นผู้ให้บริการแก่ผู้ถือหุ้นที่ถือหลักทรัพย์ของบริษัท เช่น การออกไปหลักทรัพย์ ฝากใบหลักทรัพย์ ถอนใบหลักทรัพย์ โอนและรับโอนหลักทรัพย์ และการจ่ายสิทธิประโยชน์ต่าง ๆ ให้แก่ผู้ถือหุ้น ซึ่งผู้ถือหุ้นสามารถติดต่อกับ TSD ได้โดยตรงที่ TSD Call Center 02-229-2888 และปัจจุบัน TSD ได้เปิดบริการ Investor Portal เพื่อบริการข้อมูลผู้ถือหุ้นทางอินเทอร์เน็ต ซึ่งผู้ถือหุ้นสามารถสมัครใช้บริการได้ที่ <http://www.tsd.co.th/investorportal/>

- สิทธิในการเข้าร่วมประชุมและออกเสียงลงคะแนนในที่ประชุมผู้ถือหุ้น บริษัทให้ความสำคัญกับการจัดประชุมสามัญผู้ถือหุ้นประจำปีเป็นอย่างมาก และส่งเสริมให้ผู้ถือหุ้นเข้าร่วมประชุมอย่างพร้อมเพรียงกัน เพื่อให้ผู้ถือหุ้นในฐานะเจ้าของกิจการได้มีส่วนร่วมในการตัดสินใจเกี่ยวกับเรื่องสำคัญ และได้รับรู้ผลการดำเนินงาน การปฏิบัติตามนโยบายที่ได้กำหนดไว้ อีกทั้งยังถือว่าการจัดประชุม ผู้ถือหุ้นเป็นหน้าที่และความรับผิดชอบที่ต้องปฏิบัติให้เป็นไปตามกฎหมายและตามแนวทาง

ในกลุ่ม AGM Checklist ที่จัดทำขึ้นโดยสมาคมส่งเสริมผู้ลงทุนไทย สมาคมบริษัทจดทะเบียน และ ก.ล.ต. ซึ่งดำเนินการด้วยความโปร่งใส ถูกต้อง ครบถ้วนและเป็นประโยชน์ต่อผู้ถือหุ้นและผู้เกี่ยวข้องทุกฝ่าย การตัดสินใจในการเปลี่ยนแปลงนโยบายที่สำคัญของบริษัท และในสิทธิของผู้ถือหุ้นที่คณะกรรมการบริษัทต้องขอความเห็นชอบจากที่ประชุมผู้ถือหุ้น อาทิ การแก้ไขข้อบังคับและหนังสือบริคณห์สนธิของบริษัท การลดทุนและ/หรือการเพิ่มทุน รวมถึงการอนุมัติรายการพิเศษ

- สิทธิเลือกตั้งและถอดถอนกรรมการ และให้ความเห็นชอบในการแต่งตั้งผู้สอบบัญชีอิสระ
- สิทธิในการแสดงความคิดเห็นและซักถามในการประชุมผู้ถือหุ้น
- สิทธิในการมอบฉันทะให้บุคคลอื่นเข้าประชุมและออกเสียงลงคะแนนแทน
- ในกรณีที่ผลประโยชน์ของบริษัทมีกำไรและไม่มียอดขาดทุนสะสม ผู้ถือหุ้นมีสิทธิจะได้รับส่วนแบ่งกำไรจากบริษัทในรูปแบบของเงินปันผล

1.2 การประชุมผู้ถือหุ้น

• การกำหนดวัน เวลา สถานที่ในการประชุมผู้ถือหุ้น

คณะกรรมการบริษัทฯ จัดให้มีการประชุมผู้ถือหุ้นเป็นการประชุมสามัญประจำปี ปีละ 1 ครั้งภายใน 4 เดือน นับแต่วันสิ้นสุดรอบปีบัญชี ของบริษัทฯ และในกรณีที่มีความจำเป็นเร่งด่วนที่ต้องเสนอวาระพิเศษ ซึ่งส่งผลกระทบต่อผลประโยชน์ของผู้ถือหุ้น หรือเกี่ยวข้องกับเงื่อนไขกฎเกณฑ์ ที่ต้องได้รับการพิจารณาและอนุมัติจากผู้ถือหุ้น บริษัทจะเรียกประชุมวิสามัญผู้ถือหุ้นเป็นกรณีไป

ในปี 2556 บริษัทได้จัดการประชุมผู้ถือหุ้น จำนวน 1 ครั้ง เป็นการประชุมสามัญผู้ถือหุ้น ประจำปี 2556 เมื่อวันศุกร์ที่ 5 เมษายน 2556 ที่ห้องโถงโนมา 3 ชั้น 3 โรงแรมโกลด์ไฮล์ ถนนราชดำริ กรุงเทพฯ และในระหว่างปี 2556 ไม่มีการเรียกประชุมวิสามัญผู้ถือหุ้น ซึ่งสถานที่จัดการประชุมกว้างขวางสามารถรองรับผู้เข้าร่วมประชุมเป็นจำนวนมาก อีกทั้งเส้นทางระบบการขนส่งสะดวก เดินทางไปมาสะดวกทั้งรถสาธารณะและรถไฟฟ้า ทั้งนี้ บริษัทคำนึงถึงความสะดวกของผู้ถือหุ้นในการคัดเลือกสถานที่ในการจัดประชุมผู้ถือหุ้นให้เดินทางไปได้ง่าย อีกทั้งได้จัดเครื่องอำนวยความสะดวกที่จำเป็นสำหรับการประชุมอย่างครบถ้วน เช่น ระบบคอมพิวเตอร์ เครื่องฉายเอกสาร เครื่องโสตทัศนูปกรณ์ เครื่องขยายเสียง ระบบ Barcode ที่ใช้ในการลงทะเบียนสำหรับเข้าประชุมและนับการลงคะแนนเสียงโดยใช้บริการของการจัดการประชุมของบริษัท ศูนย์รับฝากหลักทรัพย์ (ประเทศไทย) จำกัด (TSD) ทำให้การนับคะแนนเสียงมีความถูกต้องแม่นยำ สะดวก โปร่งใส สามารถตรวจสอบข้อมูลได้ตลอดเวลา และจัดให้มีผู้ตรวจสอบการนับคะแนนเสียงในการประชุมผู้ถือหุ้น บริษัทมีนโยบายในการอำนวยความสะดวกและส่งเสริมให้ผู้ถือหุ้นรวมทั้งนักลงทุนสถาบันเข้าร่วมประชุมผู้ถือหุ้น

ในการประชุมสามัญผู้ถือหุ้น ประจำปี 2556 เริ่มประชุมเวลา 10.30 น.และเลิกประชุมเวลา 12.15 น. มีผู้เข้าร่วมประชุมประกอบด้วยผู้ถือหุ้นและผู้รับมอบฉันทะ รวมทั้งสิ้น 319 ราย และมีหุ้นนับรวมกันได้ 767,059,253 หุ้น คิดเป็นร้อยละ 53.7983 ของจำนวนหุ้นที่จำหน่ายได้ทั้งหมดของบริษัท แบ่งเป็นมาประชุมด้วยตนเอง จำนวน 187 ราย นับจำนวนหุ้นได้ 357,933,643 หุ้น และมีผู้รับมอบฉันทะจากผู้ถือหุ้น จำนวน 132 ราย นับจำนวนหุ้นได้ 409,125,610 หุ้น ครบเป็นองค์ประชุมตามพระราชบัญญัติบริษัทมหาชนจำกัดและข้อบังคับของบริษัท

• การส่งหนังสือนัดประชุม

คณะกรรมการบริษัทฯ มีนโยบายส่งเสริมให้ผู้ถือหุ้นได้มีส่วนร่วมในการตัดสินใจ โดยการได้รับข้อมูลและมีเวลาศึกษาก่อนวันประชุมอย่างเพียงพอและเหมาะสม บริษัทฯ ได้แจ้งกำหนดวันประชุม เวลา และสถานที่ประชุม และระเบียบวาระการประชุมอย่างชัดเจน พร้อมข้อมูลที่เกี่ยวข้อง มีการระบุวัตถุประสงค์และเหตุผลของแต่ละวาระที่เสนออย่างชัดเจน มีการระบุความเห็นของคณะกรรมการในแต่ละวาระที่เสนอต่อที่ประชุมให้กับผู้ถือหุ้นรับทราบโดยผ่านช่องทางของตลาดหลักทรัพย์แห่งประเทศไทย ภายในวันเดียวกันกับที่คณะกรรมการมีมติให้เรียกประชุมสามัญผู้ถือหุ้น ประจำปี 2556 รวมทั้งได้มีการลงโฆษณาบอกกล่าววันนัดประชุมติดต่อกัน 3 วันและไม่น้อยกว่า 3 วันก่อนวันประชุมตามข้อพระราชบัญญัติมหาชนจำกัด (ลงโฆษณาวันที่ 27-29 มีนาคม 2556) พร้อมแจ้งหมายเลขโทรศัพท์เพื่อสะดวกในการสอบถามรายละเอียดเพิ่มเติมในกรณีมีข้อสงสัย

ได้มีการจัดส่งหนังสือเชิญประชุมผู้ถือหุ้น ซึ่งได้ระบุรายละเอียดวัน เวลา สถานที่พร้อมแผนที่แสดงสถานที่ประชุม ระเบียบวาระการประชุมพร้อมทั้งข้อมูลประกอบการประชุมในแต่ละวาระ ซึ่งได้ระบุรายละเอียดความเป็นมาของเรื่องนั้นๆ อย่างเพียงพอต่อการตัดสินใจ ทั้งนี้ ในแต่ละวาระมีการระบุอย่างชัดเจนว่าเป็นเรื่องที่จะเสนอเพื่อทราบหรือเพื่อพิจารณา แล้วแต่กรณี โดยมีความเห็นชอบของคณะกรรมการบริษัทฯ ในแต่ละวาระประกอบด้วย เพื่อให้ผู้ถือหุ้นใช้ประกอบการพิจารณาตัดสินใจลงมติในแต่ละเรื่อง ในปี 2556 บริษัทฯ ได้จัดส่งหนังสือนัดประชุมให้แก่ผู้ถือหุ้น เพื่อให้ทราบล่วงหน้าอย่างน้อย 14 วันก่อนการประชุม และได้นำรายละเอียดหนังสือเชิญประชุมผู้ถือหุ้น พร้อมทั้งข้อมูลประกอบการประชุมแต่ละวาระขึ้นเผยแพร่ในเว็บไซต์ของบริษัทฯ (www.nep.co.th) ล่วงหน้าก่อนการประชุม 30 วัน เพื่อให้ผู้ถือหุ้นมีเวลาศึกษาและทำความเข้าใจเกี่ยวกับเรื่องสำคัญอย่างเพียงพอ พร้อมจัดให้มีหมายเลขโทรศัพท์ติดต่อเพื่อสอบถาม รายละเอียดเพิ่มเติมในกรณีมีข้อสงสัย โดยเอกสารที่นำส่งพร้อมหนังสือเชิญประชุม ประกอบไปด้วย

- 1). แบบฟอร์มการลงคะแนนซึ่งติด Barcode ของผู้ถือหุ้นแต่ละคนเพื่ออำนวยความสะดวกและรวดเร็วในการลงคะแนนเข้าร่วมประชุม
- 2). รายงานการประชุมครั้งก่อนที่เสนอให้ที่ประชุมผู้ถือหุ้นพิจารณารับรอง ซึ่งมีข้อมูลรายละเอียดต่าง ๆ อย่างครบถ้วน ไม่ว่าจะเป็นจำนวนคณะกรรมการบริษัท รายชื่อและตำแหน่งของคณะกรรมการที่เข้าร่วมประชุม รายชื่อผู้บริหารที่เข้าร่วมประชุม จำนวนผู้ถือหุ้นทั้งหมด จำนวนผู้ถือหุ้นที่มาประชุมด้วยตนเอง จำนวนผู้ถือหุ้นที่ได้รับมอบฉันทะเข้าร่วมประชุม มีการบันทึกการแจ้งวิธีการลงคะแนนและนับคะแนนให้ผู้ถือหุ้นทราบก่อนเริ่มการประชุมตามวาระและให้มีการใช้บัตรลงคะแนนในแต่ละวาระการประชุมมีการลงคะแนนเสียงและบันทึกมติของที่ประชุมไว้อย่างชัดเจนในรายงานการประชุม โดยมีการบันทึกจำนวนคะแนนเสียงที่ได้รับในแต่ละวาระชัดเจนว่าเห็นชอบ ไม่เห็นชอบ หรืองดออกเสียงเป็นจำนวนเท่าใดในแต่ละวาระ มีการบันทึกประเด็นคำถามคำตอบของผู้ถือหุ้นซักถามไว้ในรายงานการประชุมเพื่อให้ผู้ถือหุ้นที่ไม่ได้เข้าร่วมประชุมรับทราบ
- 3). รายงานประจำปี ซึ่งมีข้อมูลเกี่ยวกับนโยบายการบริหารงานของบริษัท การดำเนินธุรกิจ ผลการดำเนินงานของบริษัทฯ ในรอบปีที่ผ่านมา รวมทั้งงบการเงินพร้อมหมายเหตุประกอบงบการเงิน และรายงานของผู้สอบบัญชี ซึ่งจัดส่งในรูปแบบซีดีรอมให้แก่ผู้ถือหุ้นทุกคน และจัดส่งในรูปแบบเอกสารให้แก่ผู้ถือหุ้นที่แจ้งความประสงค์ขอรับเท่านั้น
- 4). ประวัติย่อและข้อมูลเบื้องต้นของผู้ที่จะเข้าดำรงตำแหน่งกรรมการแทนกรรมการที่ครบวาระ
- 5). หนังสือมอบฉันทะ ตามแบบที่กำหนด พร้อมรายชื่อและประวัติกรรมการอิสระที่เสนอชื่อให้เป็น ผู้รับมอบฉันทะ
- 6). ของจดหมายไปรษณีย์ตอบรับ ดิอากรแสตมป์และเจ้าหน้าที่ของถึงบริษัท เพื่ออำนวยความสะดวกให้แก่ผู้ถือหุ้นในกรณีที่มอบฉันทะ ได้นำส่งถึงบริษัทได้ตรงตามเวลา
- 7). เอกสารหลักฐานแสดงสิทธิของผู้เข้าร่วมประชุมที่จะต้องแสดงตนประกอบการเข้าร่วมประชุม วิธีการมอบฉันทะ
- 8). ข้อบังคับของบริษัทฯ ที่เกี่ยวข้องกับการประชุมผู้ถือหุ้น
- 9). แผนที่สถานที่จัดการประชุมสามัญผู้ถือหุ้น ประจำปี 2556 พร้อมทั้งที่อยู่และเบอร์โทรศัพท์เพื่อสะดวกในการติดต่อสอบถามเส้นทาง

โดยบริษัทฯ ได้มอบหมายให้ บริษัท ศูนย์รับฝากหลักทรัพย์ (ประเทศไทย) จำกัด ซึ่งเป็นนายทะเบียนหลักทรัพย์ของบริษัทฯ เป็นผู้ดำเนินการจัดส่งเอกสารเชิญประชุมให้แก่ผู้ถือหุ้น เมื่อวันที่ 20 มีนาคม 2556 ซึ่งเป็นไปตามข้อกำหนดที่ให้บริษัทจดทะเบียนจัดส่งหนังสือเชิญประชุมให้แก่ผู้ถือหุ้นเป็นการล่วงหน้าอย่างน้อย 7 วันก่อนการประชุม

• การมอบฉันทะให้บุคคลอื่นเข้าประชุมผู้ถือหุ้นและออกเสียงลงคะแนนแทน

ในกรณีที่ผู้ถือหุ้นไม่สามารถเข้าร่วมประชุมด้วยตนเองได้ บริษัทฯ เปิดโอกาสให้ผู้ถือหุ้นสามารถมอบฉันทะให้บุคคลอื่นเข้าร่วมประชุมและออกเสียงลงคะแนนแทนตนได้ หรือจะมอบให้กรรมการอิสระของบริษัทฯ ที่บริษัทได้แนบประวัติกรรมการอิสระไปพร้อมหนังสือนัดประชุม เป็นผู้รับมอบฉันทะ โดยกรอกเอกสารหนังสือมอบฉันทะแบบ ข. ซึ่งผู้ถือหุ้นสามารถกำหนดทิศทางการลงคะแนนได้ ตามรายละเอียดวิธีการมอบฉันทะที่บริษัทฯ จัดส่งให้พร้อมกับหนังสือนัดประชุม หรือผู้ถือหุ้นสามารถ download หนังสือมอบฉันทะผ่านทางเว็บไซต์ของบริษัทฯ www.nep.co.th เพื่อเป็นการอำนวยความสะดวกให้แก่ผู้ถือหุ้น

• การเข้าร่วมประชุมและการลงทะเบียน

บริษัททำให้มีการลงทะเบียนเข้าร่วมประชุมล่วงหน้า 2 ชั่วโมงก่อนการประชุม และจัดอาหารแถมปีไว้บริการแก่ผู้ถือหุ้น โดยไม่มีค่าใช้จ่าย รวมทั้งได้นำระบบคอมพิวเตอร์มาใช้ในการลงทะเบียน และจัดเตรียมใบลงคะแนน เพื่อเป็นการอำนวยความสะดวกให้แก่ผู้ถือหุ้น โดยผู้ถือหุ้นที่เดินทางมาภายหลังจากการเริ่มประชุมแล้วสามารถลงทะเบียนเพื่อเข้าร่วมประชุมได้ตลอดเวลาจนถึงเวลาเลิกประชุม โดยไม่จำกัดสิทธิในการเข้าร่วมประชุมเพื่อออกเสียงลงคะแนนในระเบียบวาระที่อยู่ในระหว่างการพิจารณาและยังไม่ได้มีการลงมติ ซึ่งเป็นการเปิดโอกาสให้ผู้ถือหุ้นสามารถเลือกที่จะเข้าร่วมประชุมในทุกวาระหรือเฉพาะวาระที่ต้องการลงคะแนนก็ได้ สำหรับการตรวจสอบเอกสารการเข้าร่วมประชุมและการแสดงหลักฐานประกอบนั้น บริษัทได้แจ้งรายละเอียดเป็นลายลักษณ์อักษรในหนังสือเชิญประชุมล่วงหน้าแล้ว ซึ่งจะมีพนักงานที่รับผิดชอบในด้านการตรวจสอบเอกสารคอยอำนวยความสะดวกให้ ซึ่งจะไม่ยุ่งยากซับซ้อนแต่อย่างใด และ มีการจัดเลี้ยงอาหารรับรองแก่ผู้ถือหุ้นทุกท่าน

• การเข้าร่วมประชุมผู้ถือหุ้นของคณะกรรมการบริษัทฯ

คณะกรรมการบริษัทฯ ให้ความสำคัญต่อการประชุมผู้ถือหุ้น โดยถือเป็นหน้าที่ที่จะต้องเข้าร่วมประชุมทุกครั้งหากไม่ติดภารกิจสำคัญ รวมทั้งคณะผู้บริหารของบริษัทฯ เพื่อร่วมชี้แจงข้อเท็จจริงในกรณีที่มีข้อซักถาม ในการประชุม ประธานที่ประชุมจะเปิดโอกาสให้ผู้ถือหุ้นสอบถามและแสดงความคิดเห็น ได้อย่างเต็มที่ในทุกวาระ โดยมีการจดบันทึกประเด็นที่สอบถามและข้อคิดเห็นที่สำคัญไว้ในรายงานการประชุมทุกครั้ง ในการประชุมผู้ถือหุ้นสามัญประจำปี 2556 มีคณะกรรมการบริษัทฯ เข้าร่วมประชุมทุกท่านจากจำนวนทั้งหมด 15 ท่าน ผู้บริหารทุกท่าน ผู้สอบบัญชี และที่ปรึกษากฎหมาย เพื่อร่วมรับฟังความคิดเห็นและตอบข้อซักถามของผู้ถือหุ้น บริษัทได้บันทึกรายชื่อพร้อมตำแหน่งของกรรมการที่เข้าร่วมประชุมผู้ถือหุ้นไว้ในรายงานการประชุม เพื่อให้สามารถตรวจสอบถึงการมีส่วนร่วมของกรรมการในการประชุมผู้ถือหุ้นแต่ละครั้ง ในการประชุมหากมีการมกกรรมการท่านใดมีส่วนได้ส่วนเสียหรือมีส่วนเกี่ยวข้องในวาระใด กรรมการท่านนั้นจะแจ้งต่อที่ประชุมเพื่อขอไม่เข้าร่วมประชุมหรืองดออกเสียงในวาระนั้น ๆ

• ระหว่างการประชุม

ก่อนเริ่มการประชุมสามัญผู้ถือหุ้น ประจำปี 2556 ประธานกรรมการซึ่งเป็นประธานที่ประชุมได้กล่าวแนะนำคณะกรรมการบริษัท คณะอนุกรรมการทุกคณะ ฝ่ายบริหาร ผู้สอบบัญชี และที่ปรึกษากฎหมายที่เข้าร่วมประชุม (ทั้งรายชื่อและตำแหน่งอย่างละเอียด) โดยมอบหมายให้กรรมการผู้จัดการแจ้งให้ที่ประชุมทราบองค์ประชุม และแจ้งให้ทราบเกี่ยวกับหลักเกณฑ์การออกเสียงลงคะแนนและการนับคะแนนในแต่ละวาระ เพื่อให้เป็นไปตามข้อพึงปฏิบัติสำหรับการจัดประชุมผู้ถือหุ้นของบริษัทจดทะเบียนในตลาดหลักทรัพย์แห่งประเทศไทย โดยชี้แจงรายละเอียดว่า ในการลงคะแนนเสียง ผู้ถือหุ้นคนหนึ่งจะมีคะแนนเสียงเท่ากับ 1 หุ้นต่อ 1 เสียง ก่อนลงมติแต่ละวาระ จะทำการถามและนับคะแนนเสียงเฉพาะผู้ถือหุ้นที่ประสงค์ลงคะแนนเสียงไม่เห็นด้วยและงดออกเสียงเท่านั้น บริษัททำให้มีบัตรลงคะแนนในทุกเรื่องที่เสนอต่อที่ประชุม ซึ่งผู้เข้าร่วมประชุมทุกคนจะได้รับเมื่อลงทะเบียนเข้าร่วมการประชุม และใช้วิธีการออกเสียงที่ไม่ยุ่งยาก โดยการยกมือหากไม่เห็นด้วยหรืองดออกเสียง เพื่อเจ้าหน้าที่ของบริษัทจะไปรับบัตรลงคะแนน ใช้ระบบคอมพิวเตอร์และระบบ barcode ช่วยในการนับคะแนนเสียง จะนำคะแนนเสียงไม่เห็นด้วยและงดออกเสียงไปหักออกจากเสียงทั้งหมดที่เข้าประชุม ส่วนที่เหลือจะถือว่าเป็นคะแนนเสียงที่เห็นด้วยในวาระนั้น ๆ และหากไม่มีท่านใดออกเสียงไม่เห็นด้วยและงดออกเสียงให้ถือว่าวาระนั้นที่ประชุมมีมติเป็นเอกฉันท์ หลังจากนั้นจะแจ้งผลการนับคะแนนเสียงให้ที่ประชุมทราบทุกวาระก่อนเสร็จสิ้นวาระนั้น ๆ ทั้งนี้บริษัทได้เชิญที่ปรึกษากฎหมายเข้าร่วมประชุมด้วย เพื่อเป็นคนกลางในการทำหน้าที่ดูแลการนับคะแนนเสียงให้เป็นไปอย่างโปร่งใส ถูกต้องตามข้อกำหนดและระเบียบของบริษัท

บริษัทฯ ได้ดำเนินการประชุมตามลำดับที่กำหนดในวาระการประชุมตามหนังสือเชิญประชุมที่ได้ส่งให้กับผู้ถือหุ้น ด้วยการให้ข้อมูลที่ถูกต้อง ชัดเจน และครบถ้วน ในแต่ละวาระมีการลงมติของที่ประชุม บริษัทได้จัดให้มีการลงคะแนนเสียงและบันทึกมติของที่ประชุม และบันทึกจำนวนคะแนนเสียงที่ได้รับในแต่ละวาระไว้อย่างชัดเจนในรายงานการประชุมผู้ถือหุ้น ว่าเห็นชอบ ไม่เห็นชอบ หรืองดออกเสียงเป็นจำนวนเท่าใด อีกทั้งบริษัทได้เปิดโอกาสให้ผู้ถือหุ้นสอบถามข้อมูลในแต่ละวาระได้ หากผู้ถือหุ้นท่านใดประสงค์จะแจ้งความคิดเห็นหรือข้อเสนอแนะโดยรวมต่อบริษัทสามารถแจ้งได้ในวาระอื่น ๆ ทั้งนี้บริษัทได้มอบหมายให้เลขานุการบริษัทเป็นบันทึกและจัดทำรายงานการประชุมอย่างละเอียด เพื่อนำเสนอต่อผู้ถือหุ้นให้รับทราบหลังจากการประชุมเสร็จสิ้นแล้วผ่านช่องทางตลาดหลักทรัพย์แห่งประเทศไทย และเว็บไซต์ของบริษัท www.nep.co.th เพื่อเป็นเอกสารตรวจสอบและอ้างอิงได้

• **หลังการประชุม**

บริษัทฯ ได้แจ้งและเปิดเผยมติที่ประชุมสามัญผู้ถือหุ้น ประจำปี 2556 โดยจัดส่งทั้งรูปแบบเอกสารและข้อมูลผ่านทางสื่ออิเล็กทรอนิกส์ของตลาดหลักทรัพย์แห่งประเทศไทยภายในช่วงเย็นวันประชุมหลังจากเสร็จสิ้นการประชุม (วันที่ 5 เมษายน 2556) และจัดส่งรายงานสรุปผลการลงมติในที่ประชุมผู้ถือหุ้น ระบุดผลการออกเสียงลงคะแนนพร้อมสัดส่วนคะแนนอย่างละเอียด ทั้ง “เห็นด้วย” “ไม่เห็นด้วย” “งดออกเสียง” ในแต่ละวาระ รวมทั้งข้อซักถามของผู้ถือหุ้นในแต่ละวาระอย่างละเอียดให้กับตลาดหลักทรัพย์แห่งประเทศไทยภายใน 14 วัน และเปิดเผยรายงานการประชุมพร้อมผลการลงคะแนนอย่างละเอียดไว้บนเว็บไซต์ของบริษัท

2. การปฏิบัติต่อผู้ถือหุ้นอย่างเท่าเทียมกัน

บริษัทฯ ให้ความสำคัญและปฏิบัติต่อผู้ถือหุ้นทุกรายซึ่งรวมถึงผู้ถือหุ้นส่วนน้อยและผู้ถือหุ้นต่างชาติอย่างเท่าเทียมกันและเป็นธรรม โดยไม่คำนึงถึงเพศ อายุ เชื้อชาติ สัญชาติ ศาสนา ความเชื่อ ฐานะทางสังคมหรือความคิดเห็นทางการเมือง เพื่อสร้างความมั่นใจให้กับผู้ถือหุ้นในการลงทุนกับบริษัทฯ

ทั้งนี้บริษัทฯ มีแนวทางในการปฏิบัติเพื่อรักษาไว้ซึ่งสิทธิและความเท่าเทียมกันของผู้ถือหุ้น ดังนี้

2.1 บริษัทฯ กำหนดให้สิทธิออกเสียงในที่ประชุมฯ เป็นไปตามจำนวนหุ้นที่ผู้ถือหุ้นถืออยู่ โดยกำหนดให้หนึ่งหุ้นมีสิทธิเท่ากับหนึ่งเสียง

2.2 บริษัทฯ ส่งเสริมให้ผู้ถือหุ้นใช้ประโยชน์ระบบสารสนเทศของบริษัทฯ ได้อย่างเต็มที่ โดยการเผยแพร่ข่าวสารไว้ในเว็บไซต์ของบริษัทฯ www.nep.co.th ซึ่งวาระการประชุมจะช่วยให้ผู้ถือหุ้นสามารถเข้าถึงข้อมูลได้อย่างทั่วถึงเพียงพอ และทันเวลาตลอดจนสนับสนุนให้ผู้ถือหุ้นส่วนน้อยใช้สิทธิในการเสนอระเบียบข้อบังคับและเสนอชื่อนักบุคคลเพื่อเข้ารับการคัดเลือกดำรงตำแหน่งกรรมการล่วงหน้า ซึ่งบริษัทฯ ได้เผยแพร่หลักเกณฑ์และวิธีการเสนอไว้ในเว็บไซต์ของบริษัทฯ รวมทั้งเปิดโอกาสให้ผู้ถือหุ้นสามารถสอบถามและเสนอแนะล่วงหน้าก่อนวันประชุมฯ ได้โดยโทรศัพท์ติดต่อกับเจ้าหน้าที่สำนักเลขานุการบริษัทได้ตลอดเวลาทำการ

2.3 ในกรณีที่มีการทำรายการที่เกี่ยวข้องกันที่เข้าข่ายที่จะต้องเปิดเผยข้อมูลหรือขออนุมัติจากผู้ถือหุ้นตามข้อกำหนดของตลาดหลักทรัพย์ฯ ก่อนการทำรายการ บริษัทฯ ได้มีการเปิดเผยรายละเอียดและเหตุผลของการทำรายการ ข้อมูลเกี่ยวกับชื่อและความสัมพันธ์ของบุคคลที่เกี่ยวข้อง นโยบายการกำหนดราคาและมูลค่าของรายการ รวมทั้งความเห็นของคณะกรรมการเกี่ยวกับรายการดังกล่าวให้กับผู้ถือหุ้นทราบอย่างชัดเจน และจะเปิดเผยไว้ในรายงานประจำปีว่า รายการระหว่างกันได้กระทำอย่างยุติธรรม ตามราคาตลาดและเป็นไปตามปกติธุรกิจการค้า (Fair and at arms' length)

2.4 ในการประชุมผู้ถือหุ้นสามัญประจำปี ประธานฯ จะดำเนินการประชุมตามลำดับวาระการประชุม และไม่มีกรเพิ่มวาระการประชุมโดยไม่แจ้งให้ผู้ถือหุ้นทราบล่วงหน้า

2.5 บริษัทฯ ได้อำนวยความสะดวกแก่ผู้ถือหุ้นที่ไม่สามารถเข้าร่วมประชุมด้วยตนเอง โดยการส่งมอบแบบมอบฉันทะทั้งแบบ ก. และแบบ ข. ไปพร้อมกับหนังสือนัดประชุม

2.6 ในหนังสือนัดประชุมผู้ถือหุ้น บริษัทฯ ได้มีการระบุให้ทราบถึงเอกสาร/หลักฐานรวมทั้งคำแนะนำขั้นตอนในการมอบฉันทะให้ผู้ถือหุ้นทราบในหนังสือนัดประชุม เพื่อให้ผู้ถือหุ้นสามารถจัดเตรียมได้อย่างถูกต้องและไม่เกิดปัญหาในการเข้าร่วมประชุมของผู้มอบฉันทะ

2.7 การเลือกตั้งกรรมการ บริษัทฯ กำหนดให้ผู้ถือหุ้นแต่ละรายใช้คะแนนเสียงที่มีอยู่ทั้งหมดเลือกตั้งบุคคลคนเดียวหรือหลายคนเป็นกรรมการก็ได้ แต่จะแบ่งคะแนนเสียงให้แก่ผู้ใดมากที่สุดเพียงคนเดียวได้ โดยบริษัทฯ เปิดโอกาสให้ผู้ถือหุ้นซึ่งได้รับคะแนนเสียงสูงสุดตามลำดับลงมาเป็นผู้ได้รับการเลือกตั้งเป็นกรรมการทำจำนวนกรรมการที่จะพึงเลือกตั้งในครั้งนั้น

2.8 บริษัทฯ ได้จัดทำบัตรลงคะแนนเสียง สำหรับให้ผู้ถือหุ้นใช้ในการออกเสียงแต่ละวาระ โดยเฉพาะในกรณีที่ผู้ถือหุ้นต้องการออกเสียงไม่เห็นด้วยหรือออกเสียงเพื่อความโปร่งใสและตรวจสอบได้ ในกรณีมีข้อโต้แย้งในภายหลัง โดยใช้ระบบคอมพิวเตอร์และระบบ barcode รวมทั้งจัดให้มีผู้ตรวจสอบการนับคะแนนเสียงในการประชุมผู้ถือหุ้น และเปิดเผยในรายงานการประชุมผู้ถือหุ้น

2.9 บริษัทฯ มีมาตรการป้องกันการรั่วไหลข้อมูลภายใน โดยมีขอบของบุคคลที่เกี่ยวข้อง โดยกำหนดให้คณะกรรมการและผู้บริหาร ซึ่งหมายรวมถึงคู่สมรสและบุตรที่ยังไม่บรรลุนิติภาวะ เมื่อมีการเปลี่ยนแปลงการถือหลักทรัพย์บริษัทฯ จะต้องแจ้งให้เจ้าหน้าที่สำนักเลขานุการบริษัททราบทันที เพื่อจะได้รายงานการเปลี่ยนแปลงการถือหลักทรัพย์ดังกล่าวต่อสำนักงานคณะกรรมการกำกับหลักทรัพย์และตลาดหลักทรัพย์ภายใน 3 วันทำการนับจากวันที่ซื้อขาย โอน หรือรับ โอน รวมทั้งห้ามมิให้กรรมการผู้บริหาร หรือหน่วยงานที่ได้รับทราบข้อมูลภายในนำข้อมูล ไปใช้เพื่อแสวงหาผลประโยชน์แก่ตนเอง ญาติพี่น้องหรือพวกพ้องและมิให้เปิดเผยข้อมูลภายในแก่บุคคลภายนอกหรือบุคคลที่ไม่มีหน้าที่เกี่ยวข้องก่อนที่จะมีการ เผยแพร่ต่อสาธารณชนด้วย ทั้งนี้ เพื่อเป็นการป้องกันไม่ให้ นำข้อมูลภายในของบริษัทฯ ไปใช้ในทางมิชอบ

2.10 บริษัทฯ ได้นำเสนอหนังสือเชิญประชุมผู้ถือหุ้นฉบับสมบูรณ์บนเว็บไซต์ของบริษัทล่วงหน้าอย่างน้อย 30 วัน โดยในปี 2556 บริษัทฯ ได้นำเสนอข้อมูลดังกล่าวลงบนเว็บไซต์บริษัท เมื่อวันที่ 1 มีนาคม 2556 โดยที่บริษัทจัดการประชุมสามัญผู้ถือหุ้นในวันที่ 5 เมษายน 2556 รวมทั้งได้มีการลงโฆษณาเชิญประชุมผู้ถือหุ้นในหนังสือพิมพ์ล่วงหน้าก่อนการประชุมเป็นจำนวน 3 วัน

2.11 บริษัทฯ ได้มีการส่งหนังสือเชิญประชุมและเอกสารประกอบการประชุมเป็นภาษาอังกฤษให้กับผู้ถือหุ้นต่างชาติ เพื่อเป็นการอำนวยความสะดวก โดยบริษัทตระหนักว่าผู้ถือหุ้นทุกรายมีสิทธิเท่าเทียมกันในการใช้สิทธิของตนในฐานะผู้ถือหุ้น

2.12 บริษัทฯ ได้กำหนดนโยบายให้กรรมการและผู้บริหารระดับสูงแจ้งต่อคณะกรรมการเกี่ยวกับการซื้อขายหุ้นอย่างน้อย 1 วันล่วงหน้าก่อนทำการซื้อขาย

3. การคำนึงถึงบทบาทของผู้มีส่วนได้เสีย

ในปี พ.ศ.2556 บริษัทฯ ได้ดูแลและคำนึงถึงสิทธิและผลประโยชน์ของผู้มีส่วนได้เสียทุกกลุ่มทั้งภายในและภายนอกบริษัท ไม่ว่าจะเป็นสิทธิที่กำหนดโดยกฎหมายหรือโดยข้อตกลงที่ทำร่วมกัน โดยตระหนักว่าความสัมพันธ์และความร่วมมือที่ดีระหว่างบริษัทกับผู้มีส่วนได้เสียเป็นปัจจัยที่จะช่วยส่งเสริมให้บริษัทสามารถเจริญเติบโตได้อย่างยั่งยืนดังนี้

3.1 ผู้ถือหุ้น : บริษัทมุ่งมั่นดำเนินธุรกิจให้มีความเติบโต มีผลกำไรและสร้างความมั่งคั่งตอบแทนแก่ผู้ถือหุ้นในรูปราคาหุ้นและเงินปันผล มีการดำเนินงานที่มีประสิทธิภาพ โปร่งใส และเชื่อถือได้ต่อผู้ถือหุ้น โดยคำนึงถึงการเจริญเติบโตและเพิ่มมูลค่าให้กับผู้ถือหุ้นในระยะยาวด้วย ผลตอบแทนที่ดีและต่อเนื่อง

3.2 ลูกค้า : บริษัทศึกษาความต้องการในผลิตภัณฑ์ของบริษัทและทำความเข้าใจอย่างละเอียดแม่นยำ เพื่อให้สามารถผลิตผลิตภัณฑ์ที่มี คุณภาพสูง สร้างสรรค์ปรับปรุงบริการให้ลูกค้าเกิดความพึงพอใจสูงสุด โดยได้รับผลิตภัณฑ์ที่มีคุณภาพตรงตามที่ถูกคำต้องการในระดับราคาที่เหมาะสม และบริการที่ตรงเวลา และกลับมาซื้อผลิตภัณฑ์ของบริษัทอีก ไม่เอาर्डเอาเปรียบลูกค้า สร้างสัมพันธ์ภาพที่ดีอย่างต่อเนื่องสม่ำเสมอ

3.3 คู่ค้าและเจ้าหนี้ : บริษัทได้ปฏิบัติต่อคู่ค้าและเจ้าหนี้ให้เป็นไปตามเงื่อนไขต่างๆ ที่ตกลงกันไว้ โดยยึดหลักความเสมอภาคและเป็นธรรม มีการให้ข้อมูลตามความเป็นจริง การเจรจาแก้ไขปัญหาและทางออกของปัญหาดังอยู่บนพื้นฐานของประโยชน์ของทั้งสองฝ่ายร่วมกัน

3.4 คู่แข่งทางการค้า : บริษัทปฏิบัติตามแนวทางจรรยาบรรณธุรกิจที่ดี ด้วยความสุจริต และใช้ความรู้ความสามารถในการแข่งขันอย่าง เปิดเผยและ โปร่งใส ไม่เข้าถึงข้อมูลสารสนเทศที่เป็นความลับทางการค้าของคู่แข่งด้วยวิธีการที่ไม่สุจริตหรือไม่เหมาะสม ไม่กล่าวร้ายทำลายชื่อเสียง คู่แข่งทางการค้าและกล่าวหาโดยใช้ข้อมูลที่ปราศจากมูลความจริง

3.5 พนักงาน : บริษัทตระหนักดีว่า พนักงานเป็นทรัพย์สินที่มีค่าขององค์กร จึงได้ตอบแทนความทุ่มเทและความมุ่งมั่นในการทำงานของพนักงานโดยการกำหนดค่าตอบแทนที่เป็นธรรม การมีสวัสดิการที่ดี การปรับปรุงสภาพแวดล้อมในการทำงานของพนักงาน นอกจากนี้บริษัทยังให้ความสำคัญอย่างมากกับเรื่องความปลอดภัยในการทำงานและอาชีวอนามัยรวมทั้งการพัฒนาศักยภาพของบุคลากรอย่างต่อเนื่อง นอกจากนี้ คณะกรรมการได้จัดให้มีกองทุนสำรองเลี้ยงชีพให้แก่พนักงาน

ณ วันที่ 28 ธันวาคม 2556 บริษัทมีพนักงานทั้งหมด 321 คน แบ่งเป็นผู้บริหาร 5 คน และพนักงาน 316 คน (ฝ่ายบริหาร 9 คน ฝ่ายผลิตพลาสติก 204 คน ฝ่ายขายและการตลาด 17 คน ฝ่ายจัดซื้อ 3 คน ฝ่ายบัญชีและการเงินและ IT 9 คน ฝ่ายตรวจสอบภายใน 1 คน ฝ่ายบุคคล 27 คน ฝ่ายคลังสินค้าและจัดส่ง 19 คน ฝ่ายซ่อมบำรุง 13 คน ฝ่ายควบคุมคุณภาพ 15 คน ฝ่ายวางแผนการผลิต 4 คน)

การกำหนดนโยบายและแนวปฏิบัติเกี่ยวกับความปลอดภัยและสุขอนามัยในที่ทำงาน

1. ความปลอดภัยในการทำงานถือเป็นหน้าที่ความรับผิดชอบอันดับแรกในการปฏิบัติงานของพนักงานทุกคน
2. บริษัทจะสนับสนุนให้มีการปรับปรุงสภาพการทำงานและสภาพแวดล้อมให้ปลอดภัย
3. บริษัทจะสนับสนุนส่งเสริมให้มีกิจกรรมความปลอดภัยต่าง ๆ ที่จะช่วยกระตุ้นจิตสำนึกของพนักงาน เช่น การอบรม จูงใจ ประชาสัมพันธ์ การแข่งขันด้านความปลอดภัย เป็นต้น
4. ผู้บังคับบัญชาทุกระดับจะต้องกระทำตนให้เป็นแบบอย่างที่ดี เป็นผู้นำ อบรม ฝึกสอน จูงใจ ให้พนักงานปฏิบัติด้วยวิธีที่ปลอดภัย
5. พนักงานทุกคนต้องคำนึงถึงความปลอดภัยของตนเอง เพื่อบรรลุความสำเร็จของธุรกิจของบริษัทเป็นสำคัญตลอดเวลาที่ปฏิบัติงาน
6. พนักงานต้องดูแลความสะอาด และความเป็นระเบียบเรียบร้อยในพื้นที่ที่ปฏิบัติงาน
7. พนักงานทุกคนต้องให้ความร่วมมือในโครงการความปลอดภัยอาชีวอนามัยของบริษัท และมีสิทธิเสนอความคิดเห็นในการปรับปรุงสภาพการทำงาน และวิธีทำงานให้ปลอดภัย
8. บริษัทจัดให้มีการประเมินผลการปฏิบัติตามนโยบายที่กำหนดไว้ข้างต้นเป็นประจำ

สถิติการเกิดอุบัติเหตุ หรืออัตราการเจ็บป่วยจากการทำงานของพนักงานประจำปี 2556

พนักงานเกิดอุบัติเหตุจากการทำงาน รวม 14 ราย คิดเป็น 4.16% ของอัตราค่าจ้างพนักงานเฉลี่ย 336 คน

นโยบายในการพัฒนาบุคลากรและพนักงาน

บริษัทฯ ได้ดำเนินการจัดฝึกอบรมเพื่อพัฒนาบุคลากร และพนักงานของบริษัทฯทุกระดับชั้น เพื่อเพิ่มพัฒนาทักษะความรู้ความชำนาญในการปฏิบัติงาน โดยในปี 2556 ได้จัดอบรมให้กับพนักงานในหลักสูตรต่างๆ ประกอบด้วย

1. ความรู้ ระบบ GMP และ HACCP ระหว่างวันที่ 31 มกราคม – 1 กุมภาพันธ์ 2556 จำนวน 36 คน
2. ความรู้ “English Conversation Level 1” ระหว่างวันที่ 11 – 15 กุมภาพันธ์ 2556 และ วันที่ 18-22 มีนาคม 2556 จำนวน 60 คน
3. เทคนิคการขับรถยกด้วยความปลอดภัย วันที่ 12 ตุลาคม 2556 จำนวน 10 คน
4. ให้ความรู้ เรื่อง “การลดต้นทุนและการเพิ่มผลผลิตด้วยเคล็ดลับคาร์บอน” วันที่ 11 ตุลาคม 2556 จำนวน 14 คน
5. อบรม “การสร้างคุณค่าและพัฒนาทีมงาน” ระหว่างวันที่ 18-19 พฤศจิกายน 2556 จำนวน 200 คน
6. อบรม “การใช้ Excel 2010 สำหรับพนักงาน” ในวันที่ 30 พฤศจิกายน , 7 ธันวาคม , 17 ธันวาคม 2556 จำนวน 20 คน
7. อบรม “การดับเพลิงและการฝึกซ้อมอพยพหนีไฟ” วันที่ 21 ธันวาคม 2556 จำนวน 124 คน

ข้อพิพาทด้านแรงงาน

บริษัทไม่มีข้อพิพาทด้านแรงงานที่มีนัยสำคัญในช่วงเวลา 5 ปีที่ผ่านมา

3.6 สังคมส่วนรวม : บริษัทคำนึงถึงการปฏิบัติตามหลักการจรรยาบรรณทางธุรกิจที่ดีและไม่สนับสนุนการกระทำที่เป็นการละเมิดกฎหมาย และได้ส่งเสริมปลูกฝังให้ผู้บริหารและพนักงานคำนึงถึงการปฏิบัติหน้าที่โดยยึดถือส่วนรวมเป็นหลัก มีการกำหนดนโยบายที่จะไม่เกี่ยวข้องกับการละเมิดสิทธิมนุษยชน และเปิดเผยถึงการปฏิบัติไว้ในคู่มือพนักงาน ซึ่งจะชี้แจงให้พนักงานทราบเมื่อเริ่มเข้ามาทำงานกับบริษัทครั้งแรก

ในส่วนของการกำหนดนโยบายเกี่ยวกับการต่อต้านการทุจริตและห้ามจ่ายสินบนเพื่อผลประโยชน์ทางธุรกิจของบริษัท นโยบายและแนวปฏิบัติเกี่ยวกับการไม่ล่วงละเมิดทรัพย์สินทางปัญญาหรือลิขสิทธิ์อยู่ระหว่างการดำเนินการ

การกำหนดนโยบายด้านการช่วยเหลือสังคม

1.1 ผลิตรสินค้าที่ดีเลิศ บริษัทตอบสนองความต้องการของลูกค้าด้วยเทคโนโลยีใหม่ล่าสุดในการผลิต เพื่อให้ได้ผลิตภัณฑ์ที่มีคุณภาพสูง อีกทั้งยังเสนอการบริการที่รวดเร็วให้กับลูกค้า

1.2 การคุ้มครองผู้บริโภค บริษัทต้องพยายามอย่างเต็มที่เพื่อจะไม่ให้เกิดอันตรายต่อร่างกายและทรัพย์สินของผู้บริโภคอันเกิดจากผลิตภัณฑ์หรือการให้บริการที่ไม่สมบูรณ์

1.3 การดูแลรักษาสังแวดล้อมโลก การดำเนินธุรกิจของบริษัทคำนึงถึงความสำคัญของการดูแลรักษาสังแวดล้อมโลก โดยมีการผลักดันนโยบายการรักษาสิ่งแวดล้อมและป้องกันการทำลายธรรมชาติ การประหยัดพลังงาน การรีไซเคิลผลิตภัณฑ์และการลดปริมาณขยะ เป็นต้น

1.4 การช่วยเหลือเพื่อสังคมและวัฒนธรรม บริษัทดำเนินธุรกิจในท้องถิ่น โดยมีเป้าหมายที่จะเป็นบริษัทที่น่าเชื่อถือ และใกล้ชิดของคนในท้องถิ่นนั้น ๆ ด้วยการช่วยเหลือเพื่อสังคมและวัฒนธรรม จากการทำกิจกรรมเพื่อสังคมซึ่งเป็นหนึ่งในสมาชิกของสังคมนั้น

1.5 การสื่อสารบริษัทให้ความสำคัญกับการสื่อสารที่ดีกับสังคมทั่วไป และมีความเพียรพยายามที่จะทำให้ทุกคนในสังคมเข้าใจถึงการบริหารงานของบริษัท

การส่งเสริมให้มีการใช้ทรัพยากรอย่างมีประสิทธิภาพ

มีการจัดอบรมโครงการอนุรักษ์พลังงานไฟฟ้า การอบรมการใช้ทรัพยากรเหลือทิ้งมาทำประโยชน์ เช่น การนำกากสี/สีที่เหลือใช้ไปกลั่นเป็น IPA (Isopropyl Alcohol) เป็นตัวทำละลายทั่วไป ใช้ทำความสะอาดหรืออื่น ๆ

กิจกรรมเพื่อสังคม

พนักงานเข้าร่วมการบริจาคโลหิต เมื่อวันที่ 20 ตุลาคม 2556 ณ ที่ว่าการอำเภอสูงเนิน จังหวัดนครราชสีมา

4. การเปิดเผยข้อมูลและความโปร่งใส

สำนักกรรมการผู้จัดการของบริษัทซึ่งรับผิดชอบงานด้านนักลงทุนสัมพันธ์โดยตรง ได้มุ่งมั่นที่จะให้บริการข้อมูล และข่าวสารกิจกรรมต่างๆของบริษัทแก่นักลงทุน ผู้ถือหุ้น และประชาชนทั่วไปตามหลักเกณฑ์ ระเบียบ ข้อบังคับที่ออกโดยสำนักงานคณะกรรมการกำกับหลักทรัพย์และตลาดหลักทรัพย์ และตลาดหลักทรัพย์แห่งประเทศไทยอย่างครบถ้วน การเปิดเผยข้อมูลสารสนเทศที่สำคัญของบริษัทไม่ว่าจะเป็นรายงานทางการเงินและข้อมูลอื่น ๆ นอกเหนือจากการเปิดเผยข้อมูลตามปกติผ่านช่องทางของตลาดหลักทรัพย์แห่งประเทศไทยแบบแสดงรายการข้อมูลประจำปี (แบบ56-1) และรายงานประจำปี บริษัทได้จัดให้มีการสื่อสารระหว่างบริษัทกับผู้ถือหุ้นที่หลากหลาย อาทิ ทางเว็บไซต์ของบริษัท การจัดกิจกรรมให้ผู้ถือหุ้นเข้าเยี่ยมชมโรงงานและพบผู้บริหาร รวมทั้งเปิดโอกาสให้นักวิเคราะห์ได้เข้าพบผู้บริหารระดับสูงเป็นครั้งคราว และผู้ถือหุ้นสามารถโทรศัพท์สอบถามข้อมูลมายังหน่วยงานที่ดูแลผู้ถือหุ้นของบริษัทได้ตลอดเวลา ทั้งนี้ เพื่อเป็นช่องทางเพิ่มเติมให้ผู้ถือหุ้นสามารถเข้าถึงสารสนเทศและเข้าใจการดำเนินธุรกิจของบริษัทมากขึ้น

บริษัทเห็นความสำคัญของการเปิดเผยข้อมูลที่มีความถูกต้อง ครบถ้วน โปร่งใส ทัวถึงและทันเวลา เพื่อให้ผู้ถือหุ้นมีข้อมูลที่เชื่อถือได้และเพียงพอต่อการตัดสินใจ บริษัทมีการเผยแพร่ข้อมูลข่าวสารต่าง ๆ ของบริษัท แก่สาธารณชนผ่านช่องทางต่าง ๆ ดังนี้ บริษัทฯ มีการเผยแพร่ข้อมูล ข่าวสารต่างๆ ของบริษัทฯ แก่สาธารณชนผ่านช่องทางต่างๆ ดังนี้

- เว็บไซต์ของตลาดหลักทรัพย์แห่งประเทศไทย www.set.or.th
- เว็บไซต์ของสำนักงานคณะกรรมการกำกับหลักทรัพย์และตลาดหลักทรัพย์ www.sec.or.th
- เว็บไซต์ของบริษัทฯ www.nep.co.th
- จัดกิจกรรมโครงการเยี่ยมชมโรงงานและพบผู้บริหารให้แก่ผู้ถือหุ้น
- การสื่อสารกับเลขานุการบริษัท คุณวชิณี สินไชย email ddress : wasinee@nep.co.th หรือโทรศัพท์หมายเลข 02-2714213

การดูแลเรื่องการให้ข้อมูลภายใน

บริษัทได้กำหนดนโยบายมิให้ผู้บริหารและพนักงานของบริษัทนำข้อมูลภายในของบริษัทไปใช้เพื่อประโยชน์ส่วนตนหรือส่งข้อมูลดังกล่าวเพื่อการซื้อขายหลักทรัพย์ รวมทั้งผู้มีหน้าที่นำข้อมูลไปใช้ ต้องระมัดระวังมิให้มีการนำไปเปิดเผยต่อผู้อื่น ทั้งนี้เพื่อให้เกิดความโปร่งใสและความยุติธรรมในการบริหารกิจการของบริษัท

5. ความรับผิดชอบของคณะกรรมการ

บริษัทได้แต่งตั้งกรรมการในคณะกรรมการบริษัทออกเป็นคณะกรรมการย่อย 4 คณะ คือคณะกรรมการบริหาร คณะกรรมการตรวจสอบ คณะกรรมการกำหนดค่าตอบแทน และคณะกรรมการสรรหา เพื่อช่วยในการบริหารและกำกับดูแลกิจการของบริษัท เพื่อให้การปฏิบัติหน้าที่การเป็นกรรมการมีประสิทธิภาพ บริษัทจึงกำหนดให้กรรมการแต่ละท่านไม่ควรดำรงตำแหน่งในบริษัทอื่นมากเกินไปจนจำนวนที่เหมาะสม เพื่อให้สามารถจัดสรรเวลาในการกำกับดูแลกิจการของบริษัทได้อย่างเพียงพอ

คณะกรรมการได้ให้ความสำคัญกับการปฏิบัติงานภายใต้กฎหมายประกาศข้อบังคับและจรรยาบรรณทางธุรกิจ ความโปร่งใสในการอนุมัติการทำรายการต่างๆการเปิดเผยข้อมูล และคำนึงถึงผลประโยชน์สูงสุดของบริษัท



การเพิ่มทุนของบริษัท

เพื่อให้บริษัทมีแหล่งเงินทุนที่ใช้ในการประกอบกิจการที่เหมาะสม บริษัทได้หาแหล่งเงินทุนในการดำเนินงานจากการสนับสนุนจากสถาบันการเงินและจากตลาดทุน

เมื่อวันที่ 7 เมษายน 2554 ที่ประชุมสามัญผู้ถือหุ้นของบริษัท ได้มีมติอนุมัติการลดทุนจดทะเบียนของบริษัทจาก 3,500,000,000 บาท เป็น 1,357,902,201 บาท มูลค่าที่ตราไว้หุ้นละ 1 บาท โดยการตัดหุ้นสามัญที่มีได้ออกจำหน่ายและหุ้นสามัญที่ออกเพื่อรองรับใบสำคัญแสดงสิทธิที่เหลือจากการใช้สิทธิซื้อหุ้นสามัญครั้งสุดท้ายและได้หมดอายุลง รวมจำนวน 2,142,097,799 หน่วย โดยบริษัทได้จดทะเบียนเปลี่ยนแปลงทุนจดทะเบียนกับกระทรวงพาณิชย์แล้วเมื่อวันที่ 20 เมษายน 2554

เมื่อวันที่ 11 พฤศจิกายน 2554 บริษัทได้จัดให้มีการประชุมวิสามัญผู้ถือหุ้นประจำปี 2554 ครั้งที่ 1/2554 และที่ประชุมผู้ถือหุ้นได้มีมติอนุมัติการเพิ่มทุนจดทะเบียนของบริษัทจาก 1,357,902,201 บาท เป็น 2,104,748,411 บาท โดยการออกหุ้นสามัญเพิ่มทุนใหม่จำนวน 746,846,210 หุ้น มูลค่าหุ้นที่ตราไว้หุ้นละ 1.00 บาท สำหรับไว้เพื่อรองรับการใช้สิทธิที่จะซื้อหุ้นสามัญของใบสำคัญแสดงสิทธิที่เสนอขายให้แก่ผู้ถือหุ้นเดิมของบริษัทครั้งที่ 2 (NEP-W2) และใบสำคัญแสดงสิทธิที่เสนอขายให้แก่กรรมการและ/หรือพนักงานของบริษัทครั้งที่ 2 (ESOP-W2) โดยบริษัทได้จดทะเบียนเปลี่ยนแปลงทุนจดทะเบียนกับกระทรวงพาณิชย์แล้วเมื่อวันที่ 16 พฤศจิกายน 2554

ใบสำคัญแสดงสิทธิที่จะซื้อหุ้น

ก). เมื่อวันที่ 11 พฤศจิกายน 2554 ที่ประชุมวิสามัญผู้ถือหุ้นของบริษัท ได้มีมติอนุมัติการออกเสนอขายใบสำคัญแสดงสิทธิที่จะซื้อหุ้นสามัญของบริษัทครั้งที่ 2 (NEP-W2) จำนวน 678,951,100 หน่วยให้แก่ผู้ถือหุ้นเดิมของบริษัท ในอัตราส่วนใบสำคัญแสดงสิทธิ 1 หน่วย ต่อ 2 หุ้นสามัญเดิมในราคาเสนอขาย 0.05 บาท ต่อหน่วย โดยมีรายละเอียดดังนี้

อัตราการใช้สิทธิ	:	ใบสำคัญแสดงสิทธิ 1 หน่วย มีสิทธิซื้อหุ้นสามัญได้ 1 หุ้น
ราคาใช้สิทธิ	:	0.50 บาทต่อหุ้น
อายุ	:	5 ปี
ระยะเวลาการใช้สิทธิ	:	ทุกวันที่ 15 ของเดือนมีนาคม มิถุนายน กันยายน และธันวาคม ทั้งนี้ วันใช้สิทธิครั้งแรกตรงกับวันที่ 15 มีนาคม 2555
วันสิ้นสุดอายุของใบสำคัญแสดงสิทธิ	:	วันที่ 15 ธันวาคม 2559

โดยในวันที่ 16 ธันวาคม 2554 บริษัทได้ออกเสนอขายใบสำคัญแสดงสิทธิที่จะซื้อหุ้นสามัญของบริษัท ครั้งที่ 2 (NEP-W2) ให้แก่ผู้ถือหุ้นเดิมของบริษัท ได้จำนวน 492,949,785 หน่วยเป็นจำนวนเงิน 24.65 ล้านบาท โดยบริษัทจะดำเนินการยกเลิกใบสำคัญแสดงสิทธิส่วนที่เหลือทั้งจำนวน

ในวันกำหนดการใช้สิทธิ NEP-W2 ครั้งที่ 7 ซึ่งตรงกับวันที่ 13 กันยายน 2556 มีจำนวนผู้ถือใบสำคัญแสดงสิทธิที่มาใช้สิทธิทั้งสิ้น 2 ราย ซึ่งถือใบสำคัญแสดงสิทธิจำนวน 19,000 หน่วย มาใช้สิทธิซื้อหุ้นสามัญจำนวน 19,000 หุ้น ในราคาหุ้นละ 0.50 บาท รวมเป็นเงินที่ได้รับจากการใช้สิทธิทั้งสิ้น 9,500 บาท ซึ่งบริษัทได้รับชำระเงินจำนวนดังกล่าวไว้เรียบร้อยแล้วเป็นจำนวนทั้งสิ้น 9,500 บาท

โดยบริษัท ได้ดำเนินการจดทะเบียนเปลี่ยนแปลงทุนชำระแล้วจากเดิม 1,446,315,001 บาท เป็น 1,446,334,001 บาท ต่อมาจดทะเบียนกระทรวงพาณิชย์แล้ว เมื่อวันที่ 17 กันยายน 2556

ข). เมื่อวันที่ 11 พฤศจิกายน 2554 ที่ประชุมวิสามัญผู้ถือหุ้นของบริษัท ได้มีมติอนุมัติการออกเสนอขายใบสำคัญแสดงสิทธิที่จะซื้อหุ้นสามัญของบริษัท ครั้งที่ 2 (ESOP-W2) จำนวน 67,895,110 หน่วยให้แก่กรรมการและ/หรือพนักงานของบริษัท โดยไม่คิดมูลค่า มีรายละเอียด ดังนี้

อัตราการใช้สิทธิ	:	ใบสำคัญแสดงสิทธิ 1 หน่วยมีสิทธิซื้อหุ้นสามัญได้ 1 หุ้น
ราคาใช้สิทธิ	:	0.50 บาทต่อหุ้น
ระยะเวลาการใช้สิทธิ	:	5 ครั้ง คือทุกวันที่ 15 ของเดือนมีนาคม มิถุนายน กันยายน และธันวาคม ทั้งนี้วันใช้สิทธิครั้งแรกตรงกับวันที่ 15 ธันวาคม 2554
วันสิ้นสุดอายุของใบสำคัญแสดงสิทธิ	:	วันที่ 30 พฤศจิกายน 2555

โดยในวันที่ 2 ธันวาคม 2554 บริษัทได้ออกเสนอขายใบสำคัญแสดงสิทธิที่จะซื้อหุ้นสามัญของบริษัทครั้งที่ 2 (ESOP-W2) ให้แก่กรรมการและ/หรือพนักงานของบริษัทได้จำนวน 67,895,000 หน่วย โดยบริษัทจะดำเนินการยกเลิกใบสำคัญแสดงสิทธิส่วนที่เหลือทั้งจำนวน

ณ วันที่ 30 พฤศจิกายน 2555 ผู้ถือใบสำคัญแสดงสิทธิได้ใช้สิทธิซื้อหุ้นสามัญของบริษัทดังนี้

	จำนวนหุ้น (หน่วย)	จำนวนเงิน (บาท)
วันที่ใช้สิทธิซื้อหุ้นสามัญ	จำนวนสิทธิที่ใช้ซื้อหุ้นสามัญ	จำนวนเงินจากการใช้สิทธิซื้อ
เมื่อวันที่ 15 ธันวาคม 2554	25,780,000	12,890,000
เมื่อวันที่ 15 มีนาคม 2555	16,400,000	8,200,000
เมื่อวันที่ 15 มิถุนายน 2555	11,225,000	5,612,500
เมื่อวันที่ 15 กันยายน 2555	12,490,000	6,245,000
เมื่อวันที่ 30 พฤศจิกายน 2555	<u>2,000,000</u>	<u>1,000,000</u>
รวมทั้งสิ้น	<u>67,895,000</u>	<u>33,947,500</u>



การสรรหากรรมการและผู้บริหาร

• การแต่งตั้งคณะกรรมการบริษัท

คณะกรรมการบริษัทประกอบด้วยกรรมการจำนวน 15 ท่าน และกรรมการทุนท่านมีถิ่นที่อยู่ในราชอาณาจักร

การเลือกตั้งกรรมการของบริษัทต้องได้รับการแต่งตั้งจากมติที่ประชุมผู้ถือหุ้น โดยมีหลักเกณฑ์และวิธีการต่อไปนี้

1. ผู้ถือหุ้นคนหนึ่งมีคะแนนเสียงเท่ากับหนึ่งหุ้นต่อหนึ่งเสียง
2. ในการเลือกกรรมการ อาจใช้วิธีออกเสียงลงคะแนนเลือกกรรมการเป็นรายบุคคลคราวละคน หรือคราวละหลายๆ คนรวมกันเป็นคณะหรือด้วยวิธีการอื่นใดก็ได้ ตามแต่ที่ประชุมผู้ถือหุ้นเห็นสมควร แต่ในการลงมติแต่ละคราว ผู้ถือหุ้นต้องออกเสียงด้วยคะแนนที่มี (คะแนนเสียงเท่ากับหนึ่งหุ้นต่อหนึ่งเสียง) ทั้งหมด จะแบ่งคะแนนเสียงแก่คนใด หรือคณะใดมากน้อยเพียงใดไม่ได้
3. การออกเสียงลงคะแนนเลือกตั้งกรรมการใช้เสียงข้างมากหากมีคะแนนเสียงเท่ากันให้ผู้เป็นประธานที่ประชุมเป็นผู้ออกเสียงชี้ขาด
4. ในการประชุมสามัญประจำปีทุกครั้ง ให้กรรมการออกจากตำแหน่ง 1 ใน 3 เป็นอัตรา ถ้าจำนวนกรรมการที่จะแบ่งออกให้ตรงเป็นสามส่วนไม่ได้ก็ให้ออกโดยจำนวนใกล้เคียงที่สุดกับส่วน 1 ใน 3 กรรมการผู้ออกจากตำแหน่งตามข้อนี้จะเลือกตั้งให้เข้ารับตำแหน่งอีกก็ได้กรรมการที่จะต้องออกจากตำแหน่งในปีแรกและปีที่สองภายหลังจดทะเบียนแปรสภาพเป็นบริษัทมหาชน ให้จับสลากว่าผู้ใดจะออก ส่วนในปีหลังๆ ต่อไป ให้กรรมการคนที่อยู่ในตำแหน่งนานที่สุดนั้นเป็นผู้ออกจากตำแหน่ง
5. นอกจากการพ้นตำแหน่งตามวาระแล้ว กรรมการพ้นจากตำแหน่งเมื่อ
 - ตาย
 - ลาออก
 - ขาดคุณสมบัติ หรือมีลักษณะต้องห้ามตามกฎหมายบริษัทมหาชน

ที่ประชุมผู้ถือหุ้นลงมติให้ออกด้วยคะแนนเสียงไม่น้อยกว่าสามในสี่ของจำนวนผู้ถือหุ้น ซึ่งมาประชุมและมีสิทธิออกเสียง และมีหุ้นนับรวมกันได้ไม่น้อยกว่ากึ่งหนึ่งของจำนวนหุ้นที่ถือโดยผู้ถือหุ้นที่มาประชุมและมีสิทธิออกเสียง

- ศาลมีคำสั่งให้ออก

6. กรรมการคนใดจะลาออกจากตำแหน่ง ให้ยื่นใบลาออกต่อบริษัท การลาออกมีผลนับแต่วันที่ใบลาออกไปถึงบริษัท

7. ในกรณีที่ตำแหน่งกรรมการว่างลงเพราะเหตุอื่น นอกจากถึงคราวออกตามวาระ ให้คณะกรรมการเลือกบุคคลใดบุคคลหนึ่งซึ่งมีคุณสมบัติและไม่มีลักษณะต้องห้ามตามกฎหมายบริษัทมหาชน เข้าเป็นกรรมการแทนในการประชุมคณะกรรมการคราวถัดไป เว้นแต่วาระกรรมการจะเหลือไม่น้อยกว่าสองเดือน บุคคลซึ่งเข้าเป็นกรรมการแทนดังกล่าวจะอยู่ในตำแหน่งกรรมการได้เพียงเท่าวาระที่ยังอยู่ของกรรมการที่ตนแทน มติของคณะกรรมการต้องประกอบด้วยคะแนนเสียงไม่น้อยกว่าสามในสี่ของจำนวนกรรมการที่ยังเหลืออยู่

8. กรรมการจะเป็นผู้ถือหุ้นของบริษัทหรือไม่ก็ได้

9. ให้คณะกรรมการเลือกกรรมการคนหนึ่งเป็นประธานกรรมการ ในกรณีที่คณะกรรมการพิจารณาเห็นสมควร จะเลือกกรรมการคนหนึ่งหรือหลายคนเป็นรองประธานกรรมการก็ได้รองประธานกรรมการมีหน้าที่ตามข้อบังคับในกิจการซึ่งประธานกรรมการมอบหมาย คณะกรรมการอาจมอบหมายให้กรรมการคนหนึ่งหรือหลายคนหรือนุคคลอื่นใดปฏิบัติกรอย่างใดอย่างหนึ่งแทนคณะกรรมการก็ได้

10. ในการประชุมคณะกรรมการ ต้องมีกรรมการมาประชุมไม่น้อยกว่ากึ่งหนึ่งของจำนวนกรรมการทั้งหมด จึงจะเป็นองค์ประชุม ในกรณีที่ประธานกรรมการไม่อยู่ในที่ประชุม หรือไม่สามารถปฏิบัติหน้าที่ได้ ถ้ามีรองประธานกรรมการหนึ่งคน ให้รองประธานกรรมการเป็นประธาน

ถ้ามีรองประธานหลายคน ให้กรรมการซึ่งมาประชุมเลือกรองประธานกรรมการคนใดคนหนึ่งเป็นประธานในที่ประชุม ถ้าไม่มีรองประธานกรรมการหรือมีแต่ไม่สามารถปฏิบัติหน้าที่ได้ ให้กรรมการซึ่งมาประชุมเลือกกรรมการคนหนึ่งเป็นประธานในที่ประชุมการวินิจฉัยชี้ขาดของที่ประชุมให้ออกเสียงข้างมากกรรมการคนหนึ่งมีเสียงหนึ่งในการลงคะแนน เว้นแต่กรรมการซึ่งมีส่วนได้เสียในเรื่องใดไม่มีสิทธิออกเสียงลงคะแนนในเรื่องนั้นถ้าคะแนนเสียงเท่ากันให้ประธานในที่ประชุมออกเสียงเพิ่มขึ้นอีกเสียงหนึ่งเป็นเสียงชี้ขาด

กฎบัตรคณะกรรมการบริษัท

1. องค์ประกอบและคุณสมบัติ

- 1.1 คณะกรรมการบริษัทประกอบด้วยกรรมการไม่เกิน 15 คน ตามที่คณะกรรมการบริษัทและ/หรือที่ประชุมผู้ถือหุ้นกำหนด
- 1.2 กรรมการบริษัทต้องมีคุณสมบัติและไม่มีลักษณะต้องห้ามตามกฎหมาย ประกาศของคณะกรรมการ กตด. และข้อบังคับของบริษัท
- 1.3 กรรมการบริษัทสามารถดำรงตำแหน่งในบริษัทอื่นได้ แต่การเป็นกรรมการต้องไม่เป็นอุปสรรคต่อการปฏิบัติหน้าที่กรรมการของบริษัท

2. วาระการดำรงตำแหน่ง

- 2.1 กรรมการบริษัทดำรงตำแหน่งคราวละ 3 ปี หรือไม่เกินวาระการดำรงตำแหน่งของกรรมการที่ตนแทนแล้วแต่กรณี
- 2.2 กรรมการบริษัทที่ครบวาระการดำรงตำแหน่งแล้ว สามารถกลับมาดำรงตำแหน่งต่อไปได้

3. หน้าที่และความรับผิดชอบของคณะกรรมการบริษัท

- 3.1 พิจารณาอนุมัตินโยบายธุรกิจ แผนการดำเนินงาน กลยุทธ์ทางธุรกิจ และงบประมาณประจำปีของบริษัท
- 3.2 พิจารณา และอนุมัติการลงทุน การซื้อหรือขายทรัพย์สิน การกู้ยืม การใช้จ่าย การจัดซื้อ ตามตารางอำนาจดำเนินการที่คณะกรรมการบริษัทกำหนด
- 3.3 พิจารณาแต่งตั้งบุคคลที่มีคุณสมบัติและไม่มีลักษณะต้องห้ามตามกฎหมายและข้อบังคับของบริษัทเข้าดำรงตำแหน่งกรรมการของบริษัท
- 3.4 พิจารณาแต่งตั้งกรรมการตรวจสอบ กรรมการบริหาร รวมทั้งกรรมการชุดย่อยอื่นๆ เพื่อปฏิบัติหน้าที่ตามขอบเขตอำนาจหน้าที่ที่คณะกรรมการบริษัทกำหนด
- 3.5 พิจารณาให้ความเห็นชอบโครงสร้างองค์กรรวมของบริษัท
- 3.6 พิจารณาให้ความเห็นชอบหรือการให้สัตยาบันในการคัดสรรผู้บริหารระดับรองกรรมการผู้จัดการขึ้นไปและกำหนดค่าตอบแทน
- 3.7 กำกับดูแลการบริหารงานของฝ่ายบริหารให้เป็นไปตามนโยบายและหลักเกณฑ์ที่คณะกรรมการบริษัทกำหนด
- 3.8 พิจารณาอนุมัติการทำรายการได้มาหรือจำหน่ายไปซึ่งสินทรัพย์ รายการที่เกี่ยวข้องกัน เว้นแต่รายการดังกล่าวจะต้องได้รับอนุมัติจากที่ประชุมผู้ถือหุ้น
- 3.9 พิจารณากำหนดและแก้ไขเปลี่ยนแปลงชื่อกรรมการผู้มีอำนาจลงนามผูกพันบริษัทได้
- 3.10 พิจารณาอนุมัติงบการเงินระหว่างกาลและ/หรืองบการเงินประจำปีของบริษัท
- 3.11 จัดให้มีการประชุมสามัญผู้ถือหุ้นประจำปี และการประชุมวิสามัญ(ถ้ามี)
- 3.12 พิจารณาอนุมัติระเบียบ คู่มือการปฏิบัติงานของบริษัท
- 3.13 พิจารณามอบอำนาจให้บุคคลใดมีอำนาจกระทำการแทนบริษัท รวมทั้งยกเลิกเพิกถอน เปลี่ยนแปลงหรือแก้ไขอำนาจนั้นๆ ได้
- 3.14 ปฏิบัติงานให้เป็นไปตามมติที่ประชุมผู้ถือหุ้นกำหนด
- 3.15 พิจารณาเรื่องอื่นใดตามที่กฎหมายที่เกี่ยวข้องและข้อบังคับของบริษัทกำหนด

4. การรายงาน

- 4.1 คณะกรรมการบริษัทรับผิดชอบต่อที่ประชุมผู้ถือหุ้นและรายงานผลการดำเนินงานในการประชุมผู้ถือหุ้นทุกครั้ง

5. ที่ปรึกษา

- 5.1 คณะกรรมการบริษัทสามารถขอรับคำปรึกษาจากผู้เชี่ยวชาญอิสระตามความเหมาะสมด้วยค่าใช้จ่ายของบริษัท

กรรมการผู้มีอำนาจลงนามผูกพัน

ตามข้อบังคับบริษัทฯ ได้กำหนดกรรมการผู้มีอำนาจลงนามแทนบริษัท ซึ่ง ณ วันที่ 28 กุมภาพันธ์ 2557 ประกอบด้วย พลเอก อัครเดช ศศิประภา, พลเอก ชัยณรงค์ หนูหนักดี, พลตำรวจเอก สมชาย วาณิชเสนี, นางพิรยลักษณ์ ตั้งสุณาวรรณ, นายนิพัทธ์ อรุณวงษ์ ณ อยุธยา, นายเสกสิทธิ์ เจริญเศรษฐศิลป์ กรรมการสองในหกคนลงลายมือชื่อร่วมกันและประทับตราสำคัญของ บริษัท ณ วันที่ 31 ธันวาคม 2556 บริษัทมีคณะกรรมการทั้งสิ้นจำนวน 15 ท่าน โดยมีวาระการดำรงตำแหน่ง สถิติการเข้าร่วมประชุมคณะกรรมการ บริษัท และสถิติการเข้าร่วมอบรมสมาคมส่งเสริมสถาบันกรรมการบริษัทไทย ดังนี้

รายนาม	วาระการดำรงตำแหน่ง	การเข้าประชุม	การฝึกอบรม
1.พลเอก อัครเดช ศศิประภา ประธานกรรมการ	พ.ศ. 2556 – เม.ย. 2559	11/11	----
2.พลเอก ชัยณรงค์ หนูหนักดี กรรมการ, ประธานกรรมการบริหาร	พ.ศ. 2556 – เม.ย. 2559	10/11	DCP 25/2002,DCP Refresher Course 4/2007
3.พลเอก นิพัทธ์ บุญขันธ์พันธุ์ กรรมการ,ประธานกรรมการกำหนดค่าตอบแทน, กรรมการอิสระ	พ.ศ. 2556 – เม.ย. 2559	11/11	DCP 24/2002,ACP 2/2004 UFS 1/2006,QFR 2/2006
4.พลเอก นฤนาท กัมปนาทแสนยากร ประธานกรรมการตรวจสอบ,กรรมการอิสระ	พ.ศ. 2554 – เม.ย. 2557	11/11	FND38/2007,UFS 1/2006 DAP 67/2007
5.พลตำรวจเอก สมชาย วาณิชเสนี กรรมการ,รองประธานกรรมการ	พ.ศ. 2555 – เม.ย. 2558	11/11	FND 8/2004,DAP 6/2003, DCP 40/2004,ACP 6/2005
6.พลเอก เสรีชัย สว่างวัฒน์ กก.ตรวจสอบ,กก.ตอบแทน,กรรมการอิสระ	พ.ศ. 2555 – เม.ย. 2558	11/11	DAP 67/2007
7.พลโท จิรภัทร มวลัย กรรมการ	พ.ศ. 2555 – เม.ย. 2558	11/11	-----
8.นายมานิต นิธิประทีป* กรรมการ	พ.ศ. 2556 – เม.ย. 2559	8/11	
9.นายลวรรณ แสงสนิท** กรรมการ	พ.ศ. 2554 – เม.ย. 2557	-	
10.นายชาญวิทย์ นาคบุรี กรรมการ	พ.ศ.2554 – เม.ย.2557	9/11	-----
11.นางสาวกรณิการ์ เอกเผ่าพันธุ์ กรรมการ, กรรมการตรวจสอบ,กรรมการอิสระ	พ.ศ. 2554 – เม.ย. 2557	6/11	FSD 7/2010, DCP 158
12.นางพิรยลักษณ์ ตั้งสุณาวรรณ กรรมการ	พ.ศ. 2556 – เม.ย. 2559	11/11	เลขานุการบริษัท 2002
13.นายนิพัทธ์ อรุณวงษ์ ณ อยุธยา กรรมการ,กรรมการกำหนดค่าตอบแทน	พ.ศ. 2555 – เม.ย. 2558	11/11	DCP 25/2002
14.นายเสกสิทธิ์ เจริญเศรษฐศิลป์ กรรมการ,กรรมการผู้จัดการ	พ.ศ. 2555 – เม.ย. 2558	11/11	CSP 1/2002,DAP 66/2007
15.นายณรงค์ พหุลเวช กรรมการ,กรรมการอิสระ	พ.ศ.2554 - เม.ย. 2557	8/11	

หมายเหตุ กรรมการลำดับที่ 1,2,5,12,13,14 เป็นกรรมการผู้มีอำนาจลงนามแทนบริษัท

กรรมการลำดับที่ 8,9,10 เป็นกรรมการผู้แทนกระทรวงการคลัง ผู้ถือหุ้นรายใหญ่

*เข้าเป็นกรรมการตามมติที่ประชุมสามัญผู้ถือหุ้น ประจำปี 2556 เมื่อวันที่ 5 เมษายน 2556

**เข้าเป็นกรรมการตามมติคณะกรรมการบริษัท ครั้งที่ 11/2556 เมื่อวันที่ 17 ธันวาคม 2556

ประธานกรรมการเป็นกรรมการอิสระตามความหมายของตลาดหลักทรัพย์และไม่มีความสัมพันธ์ใดๆกับฝ่ายบริหารและไม่เป็นบุคคลเดียวกันกับกรรมการผู้จัดการเพื่อเป็นการแบ่งแยกหน้าที่ในการกำหนดนโยบายการกำกับดูแลการบริหารงานประจำ

การประชุมคณะกรรมการ ฝ่ายเลขานุการบริษัทได้จัดหนังสือเชิญประชุมพร้อมระเบียบวาระการประชุมและเอกสารก่อนการประชุมล่วงหน้าอย่างน้อย 7 วัน เพื่อให้คณะกรรมการได้มีเวลาศึกษาข้อมูลอย่างเพียงพอก่อนเข้าร่วมประชุม ปกติการประชุมแต่ละครั้งจะใช้เวลาประมาณ 2 ชั่วโมง โดยในปี 2556 ที่ผ่านมา คณะกรรมการมีการประชุมตามวาระปกติจำนวน 11 ครั้ง และได้มีการ จัดบันทึกการประชุมเป็นลายลักษณ์อักษร มีการจัดเก็บรายงานการประชุมที่ผ่านการรับรองจากคณะกรรมการพร้อมให้คณะกรรมการและผู้ที่เกี่ยวข้องตรวจสอบได้

คณะกรรมการได้จัดให้บริษัทมีระบบการควบคุมภายใน การตรวจสอบภายใน และการกำกับดูแล ให้ฝ่ายจัดการบริหารดำเนินการตามนโยบายที่กำหนดไว้ โดยได้มีการติดตามการดำเนินการในเรื่องดังกล่าวอย่างสม่ำเสมอในการประชุมคณะกรรมการบริษัท คณะกรรมการบริษัทฯ ได้ตระหนักถึงความสำคัญกับหลักการกำกับดูแลกิจการที่ดี เพื่อช่วยให้ผู้ลงทุนและสาธารณชนทราบและตรวจสอบการดำเนินงานของบริษัทได้ถือเป็นนโยบายที่จะต้องปฏิบัติให้ได้ตามหลักเกณฑ์ขั้นต่ำ

คณะกรรมการได้มีส่วนร่วมในการกำหนดเป้าหมายแผนธุรกิจและงบประมาณของบริษัทกำกับดูแลให้ฝ่ายจัดการบริหารดำเนินการให้เป็นไปตามแผนธุรกิจและงบประมาณที่กำหนดไว้ เพื่อเพิ่มมูลค่าทางเศรษฐกิจสูงสุดให้แก่กิจการ และความมั่นคงสูงสุดให้แก่ผู้ถือหุ้น บริษัทได้กำหนดจรรยาบรรณทางธุรกิจเพื่อเป็นกรอบในการยึดถือปฏิบัติเป็นแนวทางคณะกรรมการให้ความสำคัญต่อการเปิดเผยข้อมูลที่มีความถูกต้อง ครบถ้วน โปร่งใสและทั่วถึงทั้งรายงานข้อมูลทางการเงินและข้อมูลทั่วไป ตลอดจนข้อมูลสำคัญที่มีผลกระทบต่อราคาหลักทรัพย์ของบริษัท โดยได้เผยแพร่ข้อมูลข่าวสารต่าง ๆ ดังกล่าวเพื่อให้ผู้ลงทุนและผู้ที่เกี่ยวข้องได้รับทราบ ทั้งโดยผ่านช่องทางและสื่อการเผยแพร่ข้อมูลต่าง ๆ ของตลาดหลักทรัพย์ รวมไปถึงสื่อมวลชนแขนงต่าง ๆ

คำตอบแทนคณะกรรมการและผู้บริหาร

บริษัทได้กำหนดนโยบายคำตอบแทนกรรมการไว้อย่างชัดเจนและโปร่งใส โดยคำตอบแทนอยู่ในระดับเดียวกับอุตสาหกรรมและเพียงพอที่จะดึงดูดและรักษากรรมการที่มีคุณสมบัติที่ต้องการ และได้ขออนุมัติจากที่ประชุมผู้ถือหุ้นแล้ว กรรมการที่ได้รับมอบหมายให้ทำหน้าที่และความรับผิดชอบเพิ่มมากขึ้น ได้รับคำตอบแทนที่เหมาะสมกับหน้าที่และความรับผิดชอบที่ได้รับมอบหมายเพิ่มขึ้นคำตอบแทนผู้บริหารเป็นไปตามหลักการและนโยบายที่คณะกรรมการกำหนด ซึ่งเชื่อมโยงกับผลการดำเนินงานของบริษัทและผลการดำเนินงานของผู้บริหารแต่ละท่าน โดยคณะกรรมการกำหนดคำตอบแทนเป็นผู้พิจารณาและนำเสนอจำนวนคำตอบแทนที่เหมาะสมต่อคณะกรรมการบริษัทเพื่อพิจารณาและอนุมัติขั้นสุดท้าย

คำตอบแทนรวมที่เป็นตัวเงิน

บุคคลที่ได้รับคำตอบแทน	จำนวน (คน)	ลักษณะผลตอบแทน	จำนวนเงิน (ล้านบาท)
กรรมการ	15	เบี้ยประชุม	8.13
กรรมการบริหาร	5	เบี้ยประชุม	3.03
กรรมการตรวจสอบ	3	เบี้ยประชุม	0.31
กรรมการคำตอบแทน	3	เบี้ยประชุม	0.22
ผู้บริหารระดับสูง	4	เงินเดือน	9.30

คำตอบแทนอื่น (ถ้ามี)

- ไม่มี -

บุคคลที่มีผลประโยชน์ร่วมและรายการระหว่างกัน

- ไม่มี -

เพื่อป้องกันความขัดแย้งทางผลประโยชน์ คณะกรรมการได้ดูแลอย่างรอบคอบเมื่อเกิดรายการที่อาจมีความขัดแย้งทางผลประโยชน์ รวมทั้งการดูแลไม่ให้ผู้บริหารและผู้ที่เกี่ยวข้องนำข้อมูลภายในของบริษัทไปใช้เพื่อประโยชน์ส่วนตน โดยกำหนดเป็นนโยบายและขั้นตอนการอนุมัติรายการที่เกี่ยวข้องกันให้สอดคล้องกับกฎหมายระเบียบและข้อกำหนดของคณะกรรมการกำกับหลักทรัพย์และตลาดหลักทรัพย์ และตลาดหลักทรัพย์แห่งประเทศไทย

คณะกรรมการบริหาร

ณ วันที่ 31 ธันวาคม 2556 คณะกรรมการบริหารประกอบด้วยกรรมการบริหารจำนวน 5 ท่าน ดังนี้

1. พลเอก ชัยณรงค์	หนูนกเกี	ประธานกรรมการบริหาร
2. พลเอก สมหมาย	วิชาวรณ	กรรมการบริหาร
3. พลโท วิจัย	จันทราบุตร	กรรมการบริหาร
4. นายวัฒนา	ยุกแผน	กรรมการบริหาร
5. นางสาวนฤพร	กาญจนจรี	กรรมการบริหาร

กฎบัตรคณะกรรมการบริหาร

1. องค์ประกอบและคุณสมบัติ

- 1.1 กรรมการบริหารประกอบด้วยกรรมการบริษัทและบุคคลภายนอกซึ่งไม่จำเป็นต้องเป็นกรรมการบริษัท
- 1.2 กรรมการบริหารมาจากการแต่งตั้งของคณะกรรมการบริษัท
- 1.3 ให้คณะกรรมการบริษัทแต่งตั้งกรรมการบริษัทจำนวน 1 ท่าน เป็นประธานกรรมการบริหาร
- 1.4 ให้นำคุณสมบัติและการไม่มีลักษณะต้องห้ามของกรรมการบริษัท มาใช้บังคับกับกรรมการบริหารโดยอนุโลม
- 1.5 ห้ามกรรมการบริหารประกอบกิจการหรือมีส่วนในการบริหารงานกิจการที่เป็นการแข่งขันกับบริษัท

2. วาระการดำรงตำแหน่ง

- 2.1 กรรมการบริหารดำรงตำแหน่งตามวาระที่คณะกรรมการบริษัทกำหนดคือ 3 ปีหรือไม่เกินวาระการดำรงตำแหน่งของกรรมการบริหารที่ตนแทนแล้วแต่กรณี
- 2.2 กรรมการบริหารที่ครบวาระการดำรงตำแหน่งแล้ว สามารถกลับมาดำรงตำแหน่งต่อไปได้
- 2.3 ทุกปี ให้กรรมการบริหารพ้นจากตำแหน่งจำนวนหนึ่งในสามหรือหากแบ่งออกให้ตรงเป็นสามส่วนไม่ได้ ก็ให้ออกเป็นจำนวนใกล้เคียงที่สุดกับ หนึ่งในสามเช่นเดียวกับคณะกรรมการบริษัท

3. หน้าที่และความรับผิดชอบของคณะกรรมการบริหาร

- 3.1 พิจารณากลับกรองแผนธุรกิจและงบประมาณประจำปีเพื่อนำเสนอต่อคณะกรรมการบริษัท
- 3.2 พิจารณา และอนุมัติการลงทุน การซื้อหรือขายทรัพย์สิน การกู้ยืม การใช้จ่าย การจัดซื้อตามตารางอำนาจดำเนินการที่ได้รับอนุมัติจากคณะกรรมการบริษัท
- 3.3 พิจารณากำหนดทิศทางภาพรวมธุรกิจ และกลยุทธ์ในการบริหาร รวมทั้งการทบทวนแก้ไขให้สอดคล้องกับนโยบายการดำเนินงานของบริษัท
- 3.4 กลับกรองและให้ข้อเสนอแนะเรื่องที่จะนำเสนอต่อที่ประชุมคณะกรรมการบริษัท
- 3.5 พิจารณาให้ความเห็นชอบโครงสร้างองค์กรของบริษัท(ตั้งแต่ระดับฝ่ายลงมา)
- 3.6 พิจารณาให้ความเห็นชอบหรือการให้สัตยาบันในการคัดสรรผู้บริหารระดับผู้ช่วยกรรมการผู้จัดการลงมาและกำหนดค่าตอบแทน
- 3.7 กำกับดูแลการบริหารงานของฝ่ายบริหารให้เป็นไปตามนโยบายและหลักเกณฑ์ที่คณะกรรมการบริษัทกำหนด
- 3.8 พิจารณาอนุมัติระเบียบ คู่มือการปฏิบัติงานของบริษัท
- 3.9 พิจารณาเรื่องอื่นใดตามที่ได้รับมอบหมายจากคณะกรรมการบริษัท

4. การรายงาน

คณะกรรมการบริหารรับผิดชอบต่อคณะกรรมการบริษัทและรายงานผลการดำเนินงานในการประชุมคณะกรรมการบริษัททุกครั้ง

5. ที่ปรึกษา

คณะกรรมการบริหารสามารถรับคำปรึกษาจากผู้เชี่ยวชาญอิสระตามความเหมาะสมด้วยค่าใช้จ่ายของบริษัท โดยได้รับอนุมัติจากคณะกรรมการบริษัท

คณะกรรมการตรวจสอบ

ประกอบด้วยกรรมการอิสระ 3 ท่าน ดังนี้

- | | |
|-----------------------------------|----------------------|
| 1. พลเอก ณัฐนาท กัมปนาทแสนยากร | ประธานกรรมการตรวจสอบ |
| 2. พลเอก เสริม สว่างวัฒน์ | กรรมการตรวจสอบ |
| 3. นางสาวกรรณิการ์ เอกเผ่าพันธุ์* | กรรมการตรวจสอบ |

*ได้รับการแต่งตั้งตามมติกรรมการครั้งที่ 10/2556 เมื่อวันที่ 12 พฤศจิกายน 2556 แทนกรรมการที่เสียชีวิต

• ขอบเขตอำนาจหน้าที่ของคณะกรรมการตรวจสอบ

คณะกรรมการตรวจสอบมีขอบเขตอำนาจหน้าที่ตามที่ตลาดหลักทรัพย์แห่งประเทศไทยกำหนด เช่น สอบทานความถูกต้อง น่าเชื่อถือของรายงานทางการเงิน สอบทานให้บริษัทมีระบบการควบคุมภายในและการตรวจสอบภายในที่เหมาะสมและมีประสิทธิภาพ สอบทานให้บริษัทปฏิบัติตามกฎหมายว่าด้วยหลักทรัพย์และตลาดหลักทรัพย์ ข้อกำหนดของตลาดหลักทรัพย์แห่งประเทศไทยและกฎหมายที่เกี่ยวข้อง พิจารณาสอบทานการทำการที่เกี่ยวข้องกันหรือรายการที่อาจมีความขัดแย้งทางผลประโยชน์และการเปิดเผยข้อมูลให้เป็นไปตามกฎหมายและข้อกำหนดของตลาดหลักทรัพย์แห่งประเทศไทย พิจารณาคัดเลือกและเสนอแต่งตั้งบุคคลที่มีความเป็นอิสระเพื่อทำหน้าที่เป็นผู้สอบบัญชีของบริษัท รวมทั้งกำหนดค่าตอบแทน จัดทำรายงานการกำกับดูแลกิจการของคณะกรรมการตรวจสอบ ซึ่งต้องลงนามโดยประธานคณะกรรมการตรวจสอบโดยเปิดเผยไว้ในรายงานประจำปีของบริษัทและแบบแสดงรายการข้อมูลประจำปี รวมทั้งปฏิบัติการอื่นใดตามที่คณะกรรมการของบริษัทมอบหมายด้วยความเห็นชอบของคณะกรรมการตรวจสอบ เป็นต้น

• การแต่งตั้งคณะกรรมการตรวจสอบ

คณะกรรมการตรวจสอบมีวาระอยู่ในตำแหน่งคราวละ 3 ปี กรรมการตรวจสอบซึ่งพ้นจากตำแหน่งตามวาระอาจจะได้รับการแต่งตั้งใหม่อีกก็ได้ ในกรณีที่ตำแหน่งกรรมการตรวจสอบว่างลงเพราะเหตุอื่นนอกจากถึงคราวออกตามวาระ ให้คณะกรรมการบริษัท แต่งตั้งบุคคลที่มีคุณสมบัติครบถ้วนเป็นกรรมการตรวจสอบ เพื่อให้กรรมการตรวจสอบมีจำนวนครบตามที่คณะกรรมการบริษัทกำหนด 3 ตรวจสอบมีการประชุมสม่ำเสมอในปี 2556 มีการประชุมทั้งสิ้น 8 ครั้งและรายงานต่อคณะกรรมการบริษัท

กฎบัตรของคณะกรรมการตรวจสอบ

- 1) สอบทานให้บริษัทฯ มีรายงานทางการเงินอย่างถูกต้องและเพียงพอโดยการประสานงานกับผู้สอบบัญชีและฝ่ายผู้บริหารที่รับผิดชอบ
- 2) สอบทานให้บริษัทมีระบบการควบคุมภายใน (Internal Control) และระบบการตรวจสอบภายใน (Internal Audit) ที่เหมาะสมและมีประสิทธิภาพและพิจารณาความเป็นอิสระของหน่วยงานตรวจสอบภายใน ตลอดจนให้ความเห็นในการพิจารณาแต่งตั้งโยกย้าย เลิกจ้าง หัวหน้าหน่วยงานตรวจสอบภายใน
- 3) สอบทานให้บริษัท ปฏิบัติตามกฎหมายว่าด้วยหลักทรัพย์และตลาดหลักทรัพย์ ข้อกำหนดของตลาดหลักทรัพย์แห่งประเทศไทย สำนักงานคณะกรรมการกำกับหลักทรัพย์และตลาดหลักทรัพย์และกฎหมายที่เกี่ยวข้องกับธุรกิจของบริษัท
- 4) พิจารณาคัดเลือกและเสนอแต่งตั้งผู้สอบบัญชีของบริษัทต่อคณะกรรมการบริษัท รวมถึงพิจารณาเสนอค่าตอบแทนของผู้สอบบัญชี
- 5) มีการประชุมกับผู้สอบบัญชีโดยไม่มีฝ่ายจัดการเข้าร่วมประชุมด้วยอย่างน้อยปีละ 1 ครั้งเพื่อขอความเห็นจากผู้สอบบัญชีในเรื่องต่างๆ
- 6) พิจารณาสอบทานรายการที่เกี่ยวข้องกันหรือรายการที่อาจมีความขัดแย้งทางผลประโยชน์ให้เป็นไปตามกฎหมายและข้อกำหนดของตลาดหลักทรัพย์ เพื่อให้มั่นใจว่ารายการดังกล่าวสมเหตุสมผลและเป็นประโยชน์สูงสุดต่อบริษัท
- 7) จัดทำรายงานการกำกับดูแลกิจการของคณะกรรมการตรวจสอบโดยเปิดเผยไว้ในรายงานประจำปีของบริษัท ซึ่งรายงานดังกล่าวต้องลงนามโดยประธานคณะกรรมการตรวจสอบ โดยมีรายละเอียดขึ้นตามที่ตลาดหลักทรัพย์แห่งประเทศไทยกำหนด
- 8) คณะกรรมการตรวจสอบต้องมีการประชุมอย่างน้อยไตรมาสละครั้ง โดยอาจเชิญฝ่ายจัดการหรือผู้บริหาร หรือพนักงานของบริษัทที่เกี่ยวข้อง หรือผู้สอบบัญชีมาร่วมประชุม หรือให้ความเห็น หรือส่งเอกสารหรือข้อมูลตามที่เห็นว่าเกี่ยวข้องหรือจำเป็น
- 9) พิจารณาทบทวนความเหมาะสมของกฎบัตรคณะกรรมการตรวจสอบเป็นประจำทุกปี
- 10) ปฏิบัติการอื่นใดตามที่คณะกรรมการของบริษัทมอบหมายด้วยความเห็นชอบของคณะกรรมการตรวจสอบ
- 11) บริษัทมีฝ่ายตรวจสอบภายใน ทำหน้าที่ตรวจสอบเพื่อให้มั่นใจว่าการปฏิบัติงานหลักและกิจกรรมทางการเงินสำคัญของบริษัทได้ดำเนินการตามแนวทางที่กำหนดและมีประสิทธิภาพ รวมถึงตรวจสอบการปฏิบัติตามกฎหมายข้อกำหนดที่เกี่ยวข้องกับบริษัท และเพื่อให้หน่วยงานตรวจสอบภายในมีความเป็นอิสระสามารถทำหน้าที่ตรวจสอบและถ่วงดุลได้อย่างเต็มที่ คณะกรรมการจึงกำหนดให้ฝ่ายตรวจสอบภายใน รายงานผลการตรวจสอบโดยตรงต่อคณะกรรมการตรวจสอบ และได้รับการประเมินผลงานจากคณะกรรมการตรวจสอบด้วย

คณะกรรมการกำหนดค่าตอบแทน

ประกอบด้วยกรรมการ 3 ท่าน ดังนี้

- | | | |
|------------------|-------------------|-----------------------------|
| 1. พลเอก นิพัฒน์ | บุญรัตน์พันธุ์ | ประธานกรรมการกำหนดค่าตอบแทน |
| 2. พลเอก เสริม | สว่างวัฒน์ | กรรมการกำหนดค่าตอบแทน |
| 3. นายนิพัทธ์ | อรุณวงษ์ ณ อยุธยา | กรรมการกำหนดค่าตอบแทน |

ในปี 2556 คณะกรรมการกำหนดค่าตอบแทนมีการประชุมทั้งสิ้น 2 ครั้ง และรายงานต่อคณะกรรมการบริษัท

- ขอบเขตอำนาจหน้าที่ของคณะกรรมการกำหนดค่าตอบแทน

คณะกรรมการกำหนดค่าตอบแทนมีหน้าที่กำหนดนโยบาย แนวทางปฏิบัติ และวิธีการพิจารณาค่าตอบแทนหรือผลประโยชน์อย่างอื่นให้แก่คณะกรรมการ คณะกรรมการชุดย่อยและผู้บริหารระดับสูงให้สอดคล้องกับผลการดำเนินงานของบริษัทเพื่อนำเสนอคณะกรรมการบริษัท ขออนุมัติต่อที่ประชุมผู้ถือหุ้นพิจารณากำหนดวงเงิน ค่าตอบแทนคณะกรรมการบริษัทให้เป็นไปตามพระราชบัญญัติบริษัทมหาชนจำกัดและข้อบังคับของบริษัท รวมทั้งปฏิบัติตามการอื่นใดตามที่คณะกรรมการของบริษัทมอบหมาย

คณะกรรมการสรรหา

คณะกรรมการสรรหาเป็นคณะกรรมการชุดย่อยที่แต่งตั้งโดยคณะกรรมการบริษัท เพื่อให้ช่วยศึกษาและกลั่นกรองงาน ดังนั้น คณะกรรมการสรรหาจึงมีความรับผิดชอบในการรายงานผลการปฏิบัติหน้าที่ต่อคณะกรรมการบริษัทโดยที่ประชุมคณะกรรมการบริษัทครั้งที่ 2/2555 ได้มีมติแต่งตั้งคณะกรรมการสรรหาขึ้น โดยคัดเลือกแล้วว่าเป็นผู้มีคุณสมบัติที่เหมาะสม ซึ่งประกอบด้วยกรรมการจำนวน 3 ท่านดังนี้

- | | | |
|-------------------|------------|--------------------|
| 1. พลเอก ชัยณรงค์ | หนูนุกดี | ประธานกรรมการสรรหา |
| 2. นางพิริยลักษณ์ | ตั้งสุวรรณ | กรรมการสรรหา |
| 3. นายชาญวิทย์ | นาคบุรี | กรรมการสรรหา |

มีวาระการดำรงตำแหน่งวาระละ 3 ปี เพื่อให้สอดคล้องกับการดำรงตำแหน่งกรรมการของบริษัท ทั้งนี้หน้าที่และความรับผิดชอบที่สำคัญของคณะกรรมการสรรหาได้แก่

1. กำหนดคุณสมบัติของกรรมการที่ต้องการสรรหาให้เป็นไปตามโครงสร้าง ขนาดและองค์ประกอบของคณะกรรมการที่คณะกรรมการกำหนดไว้
2. พิจารณากลั่นกรองรายชื่อและประวัติของผู้ที่จะเสนอชื่อเป็นกรรมการ Due Diligence
3. เสนอชื่อนักบุคคลที่เหมาะสมที่จะมาดำรงตำแหน่งกรรมการให้คณะกรรมการพิจารณานำเสนอต่อที่ประชุมผู้ถือหุ้น

กรรมการอิสระ

เพื่อเป็นไปตามนโยบายการกำกับดูแลกิจการของบริษัท และสอดคล้องกับหลักเกณฑ์ของตลาดหลักทรัพย์แห่งประเทศไทย บริษัทได้กำหนดนิยามและคุณสมบัติกรรมการอิสระไว้ดังนี้

กรรมการอิสระ หมายถึง บุคคลที่มีคุณสมบัติเกี่ยวกับความเป็นอิสระตามแนวทางเดียวกันกับคุณสมบัติของกรรมการตรวจสอบตามประกาศตลาดหลักทรัพย์แห่งประเทศไทย เรื่อง คุณสมบัติและขอบเขตการดำเนินงานของกรรมการตรวจสอบและต้องสามารถดูแลผลประโยชน์ของผู้ถือหุ้นทุกรายได้เท่าเทียมกัน และไม่ให้เกิดความขัดแย้งทางผลประโยชน์ นอกจากนี้ยังต้องสามารถเข้าร่วมประชุมคณะกรรมการบริษัทโดยให้ความเห็นอย่างเป็นอิสระได้

กรรมการอิสระของบริษัทมีจำนวน 5 ท่าน ดังนี้

- | | | |
|--------------------|----------------|--------------|
| 1. พลเอก นิพัฒน์ | บุญรัตน์พันธุ์ | กรรมการอิสระ |
| 2. พลเอก นฤนาท | กัมปนาทแสนยากร | กรรมการอิสระ |
| 3. พลเอก เสริม | สว่างวัฒน์ | กรรมการอิสระ |
| 4. นางสาวกรรณิการ์ | เอกเผ่าพันธุ์ | กรรมการอิสระ |
| 5. นายณรงค์ | พหลเวชช์ | กรรมการอิสระ |

ผู้บริหารของบริษัท

ณ วันที่ 31 ธันวาคม 2556 ประกอบด้วย

1. นายเสกสิทธิ์ เจริญเศรษฐศิลป์	กรรมการผู้จัดการ
2. พลโท วิชัย จันทรานูตร	รองกรรมการผู้จัดการ
3. นายวีร์ วรศักดิ์โยธิน	รองกรรมการผู้จัดการ
4. นายไชยยศ สุวัตติพันธ์	รองกรรมการผู้จัดการ
5. พลโท สงคราม หรั่งเล็ก	ผู้ช่วยกรรมการผู้จัดการ

เลขานุการบริษัทและเลขานุการคณะกรรมการบริษัท

บริษัทได้แต่งตั้งเลขานุการบริษัทและเลขานุการคณะกรรมการบริษัท ซึ่งเป็นผู้มีความรู้ ความสามารถที่เหมาะสมในการทำหน้าที่ให้ข้อมูล คำแนะนำและกฎระเบียบต่าง ๆ ที่เกี่ยวข้องที่คณะกรรมการบริษัทควรทราบและใช้ในการปฏิบัติหน้าที่ของคณะกรรมการ รวมทั้งประสานงานให้มีการปฏิบัติตามมติของคณะกรรมการบริษัท เพื่อให้เป็นไปตามหลักการกำกับดูแลกิจการที่ดี โดยที่ประชุมคณะกรรมการบริษัท ครั้งที่ 9/2551 เมื่อวันที่ 13 สิงหาคม 2551 ได้มีมติแต่งตั้งนางวณิณี สิ้นไชยเป็นเลขานุการบริษัทและเลขานุการคณะกรรมการบริษัท โดยสามารถติดต่อได้ที่ wasinee@nep.co.th หรือหมายเลขโทรศัพท์ 02-2714213

หน้าที่ความรับผิดชอบของเลขานุการบริษัทและเลขานุการคณะกรรมการบริษัท มีดังนี้

1. ประสานงานในการกำหนดวันประชุมคณะกรรมการบริษัทฯ ตลอดทั้งปี และการประชุมผู้ถือหุ้นสามัญประจำปี พร้อมทั้งแจ้งให้คณะกรรมการฯทราบล่วงหน้า
2. จัดเตรียมระเบียบวาระการประชุม เอกสารประกอบการประชุม จัดส่งให้กรรมการพร้อมกับหนังสือเชิญประชุมคณะกรรมการ
3. จัดเตรียมการประชุมผู้ถือหุ้น ระเบียบวาระและเอกสารประกอบการประชุม จัดส่งให้ผู้ถือหุ้นพร้อมกับหนังสือเชิญประชุม รวมทั้งดูแลให้การประชุมเป็นไปอย่างราบรื่น และถูกต้องตามกฎหมาย
4. เข้าร่วมประชุมและจัดทำรายงานการประชุมคณะกรรมการบริษัทฯ และการประชุมผู้ถือหุ้น โดยบันทึกสาระสำคัญในการประชุมตลอดจนคำถาม และข้อคิดเห็นที่เป็นประโยชน์
5. ติดตามให้มีการดำเนินการตามมติของที่ประชุมคณะกรรมการบริษัทฯ และมติของที่ประชุมผู้ถือหุ้น รวมทั้งรายงานในคณะกรรมการบริษัทฯ ทราบเป็นระยะๆ
6. ให้ข้อมูลหรือคำแนะนำแก่คณะกรรมการบริษัทฯ และผู้บริหาร ในการปฏิบัติหน้าที่ให้ถูกต้องตามกฎหมาย รวมทั้งข้อกำหนดของคณะกรรมการกำกับหลักทรัพย์และตลาดหลักทรัพย์ และข้อกำหนดของตลาดหลักทรัพย์แห่งประเทศไทย ตลอดจนแนวปฏิบัติที่ดีของบริษัทจดทะเบียนในการกำกับดูแลกิจการ
7. จัดทำแบบแสดงรายการข้อมูล 56-1 และรายงานประจำปี ที่มีข้อมูลถูกต้องและครบถ้วนตามข้อกำหนดของสำนักงานคณะกรรมการกำกับหลักทรัพย์และตลาดหลักทรัพย์ ตลาดหลักทรัพย์แห่งประเทศไทย พร้อมส่งให้หน่วยงานดังกล่าว และผู้ถือหุ้น (ส่งเฉพาะรายงานประจำปี)
8. จัดทำประวัติและทะเบียนกรรมการ ให้มีข้อมูลที่ถูกต้องและทันสมัยอยู่เสมอ
9. จัดส่งสำเนารายงานการมีส่วนได้เสียของกรรมการและผู้บริหาร หรือบุคคลที่มีความเกี่ยวข้องให้ประธานกรรมการและประธานกรรมการตรวจสอบภายใน 7 วัน นับแต่วันที่ได้รับรายงาน
10. เก็บรักษาเอกสารดังต่อไปนี้ให้ครบถ้วน เป็นระบบ และตรวจสอบได้ง่าย
 - หนังสือเชิญประชุมและรายงานการประชุมคณะกรรมการบริษัทฯ และการประชุมผู้ถือหุ้น พร้อมเอกสารประกอบการประชุม
 - รายงานประจำปี
 - ทะเบียนกรรมการ
 - รายงานการมีส่วนได้เสียของกรรมการและผู้บริหาร หรือบุคคลที่มีความเกี่ยวข้อง
11. ดำเนินการอื่นๆ ตามที่คณะกรรมการกำกับตลาดทุนประกาศกำหนด

นักลงทุนสัมพันธ์

บริษัทให้ความสำคัญกับผู้ถือหุ้นอย่างเท่าเทียมกัน จึงได้จัดตั้งหน่วยงานนักลงทุนสัมพันธ์ขึ้นมา เพื่อให้โอกาสแก่นักลงทุนจะได้สอบถามข้อมูลของบริษัท ทั้งด้านนโยบายของบริษัท การดำเนินงานของบริษัท และแนวทางในอนาคต เมื่อเดือนตุลาคม 2555 บริษัทได้สมัครเข้าร่วมโครงการให้คำปรึกษาด้านนักลงทุนสัมพันธ์ ปี 2555 (SET's IR Advising Program 2012) ของฝ่ายพัฒนาธรรมาภิบาลเพื่อตลาดทุน ตลาดหลักทรัพย์แห่งประเทศไทย เนื่องจาก บริษัทเล็งเห็นว่า การเข้าร่วมโครงการครั้งนี้ทำให้บริษัทได้เรียนรู้และเข้าใจงานด้าน Investor Relations อย่างเป็นระบบมากขึ้น สามารถนำมาใช้พัฒนาปรับปรุงเพิ่มประสิทธิภาพหน่วยงานทางด้าน IR รวมทั้งเข้าใจความต้องการของนักลงทุน หรือผู้มีส่วนได้เสียได้อย่างครบถ้วนและดียิ่งขึ้น อีกทั้งช่วยยกระดับการพัฒนาแผนงานและกลยุทธ์ด้าน Investor Relations ไปสู่สากล เพื่อพัฒนาการเผยแพร่ข้อมูลของบริษัทไปสู่ผู้ถือหุ้นและนักลงทุน ทั้งทางด้านผลการดำเนินงาน ประสิทธิภาพในการบริหารงาน และการกำกับดูแลกิจการที่ดีของบริษัท

ผู้ถือหุ้น

ผู้ถือหุ้น 10 อันดับแรก ณ วันที่ 31 มกราคม 2557

รายชื่อผู้ถือหุ้น	จำนวนหุ้น	การถือหุ้น(ร้อยละ)
1. นางสาวนฤพร กาญจนจारी	303,998,300	21.02
2. กระทรวงการคลัง	295,847,860	20.45
3. นายณัฐพล จุฬางกูร	201,385,400	13.92
4. นางสาวอรยาพร กาญจนจारी	62,000,000	4.28
5. นางภัทรชมน ภาไชยนันท์	51,400,000	3.55
6. นายเสกสรร ธรรมถาวรณิข	22,980,800	1.59
7. นายประโมทย์ สอนสมุทร	22,090,800	1.52
8. บริษัท ไทยเอ็นวีดีอาร์ จำกัด	19,475,200	1.34
9. นายสุรสิทธิ์ แห่งศรีสุวรรณ	17,800,000	1.23
10. พลเอก อัครเดช ศศิประภา	16,000,000	1.10

หลักการ	การปฏิบัติของบริษัท ปี2556	เป้าหมาย ปี 2557
<p>1. สภาพแวดล้อมการควบคุม</p> <p>1.1 ความซื่อสัตย์และจริยธรรม</p> <ul style="list-style-type: none"> จัดทำหลักปฏิบัติเกี่ยวกับจริยธรรมที่ชัดเจนและสื่อสารเพื่อให้พนักงานทุกคนเข้าใจ มีกระบวนการติดตามและดูแลการปฏิบัติตามหลักความซื่อสัตย์และคุณค่าทางจริยธรรมอย่างเหมาะสม จัดให้มีการรายงานการไม่ปฏิบัติตามหลักความซื่อสัตย์และคุณค่าทางจริยธรรมอย่างทันท่วงทีและมีการแก้ไขอย่างเหมาะสม 	<ul style="list-style-type: none"> บริษัทได้ประกาศระเบียบด้านจรรยาบรรณภายในบริษัทเมื่อ 24 กุมภาพันธ์ 2553 และได้ทำการเปิดเผยหลักเกณฑ์ดังกล่าวไว้ใน Center File ของบริษัท ผู้บริหารทุกระดับของบริษัทดูแลรับผิดชอบให้พนักงานภายใต้สายบังคับบัญชาของตนทราบและปฏิบัติตามคู่มือจรรยาบรรณธุรกิจอย่างจริงจัง หากมีกรรมการ ผู้บริหาร หรือพนักงานกระทำผิดจรรยาบรรณธุรกิจจะได้รับโทษทางวินัยอย่างเคร่งครัด บริษัทได้มอบหมายให้เลขานุการบริษัทเป็นผู้ติดตามดูแลการปฏิบัติตามจรรยาบรรณธุรกิจของบริษัทในภาพรวมเพื่อเปิดโอกาสให้ผู้ถือหุ้น พนักงาน ลูกค้า เจ้าหนี้ และบุคคลอื่นสามารถส่งคำร้องเรียนเข้ามาได้ทาง Website ของบริษัท หรือจดหมายร้องเรียน 	<ul style="list-style-type: none"> บริษัทจะให้ฝ่ายที่เกี่ยวข้อง จัดให้มีการอบรมหรือจัดกิจกรรมต่างๆ เพื่อให้พนักงานได้รับทราบ และนำไปปฏิบัติอย่างทั่วถึง
<p>1.2 คณะกรรมการบริษัท</p> <ul style="list-style-type: none"> กำหนดและสื่อสารบทบาทหน้าที่ของคณะกรรมการและการมอบหมายอำนาจหน้าที่ให้แก่ผู้บริหารและสื่อสารให้แก่องค์กรฝ่ายได้รับทราบ องค์ประกอบของคณะกรรมการบริษัท มีกรรมการอิสระตามจำนวนที่กำหนดโดยตลาดหลักทรัพย์แห่งประเทศไทย (ข้อกำหนดของตลาดหลักทรัพย์แห่งประเทศไทยระบุว่า คณะกรรมการควรประกอบด้วยกรรมการอิสระอย่างน้อย 1 ใน 3 ของกรรมการทั้งคณะ แต่ต้องไม่น้อยกว่า 3 คน) ทำหน้าที่กำกับดูแลการบริหารความเสี่ยงและการควบคุมภายในของบริษัท คณะกรรมการตรวจสอบติดตามความมีประสิทธิภาพและประสิทธิผลของการควบคุมภายในอย่างสม่ำเสมอ 	<ul style="list-style-type: none"> บริษัทได้กำหนดคกฏบัตรของคณะกรรมการบริษัท และอนุกรรมการรวมถึงขอบเขตอำนาจหน้าที่ของกรรมการผู้จัดการและฝ่ายบริหารได้จัดพิมพ์กฎบัตรเพื่อแจ้งให้คณะกรรมการทุกท่านรับทราบ คณะกรรมการของบริษัทมีทั้งสิ้น 15 คน ฝ่ายบริหารได้เสนอให้มีกรรมการอิสระเพิ่มอีก 1 ท่าน เพื่อครบตามข้อกำหนดของตลาดหลักทรัพย์แห่งประเทศไทย ซึ่งมีการแต่งตั้งกรรมการอิสระครบ 5 คนแล้ว บริษัทยังไม่ได้จัดให้มีการบริหารความเสี่ยงอย่างทั่วทั้งองค์กร การบริหารความเสี่ยงทำในระดับผู้บริหารเท่านั้น โดยกรรมการผู้จัดการรับผิดชอบการประเมินความเสี่ยงและจัดการความเสี่ยง การควบคุมภายในฝ่ายตรวจสอบภายในทำหน้าที่ในการสอบทานรายการทางบัญชีเท่านั้น คณะกรรมการตรวจสอบมุ่งเน้นการสอบทานรายการทางบัญชีเท่านั้น โดยยังไม่ได้ครอบคลุมแผนการตรวจสอบ หรือสอบทานการควบคุมภายในของแต่ละกระบวนการ 	<ul style="list-style-type: none"> บริษัทควรจัดตั้งหน่วยงานบริหารความเสี่ยง และจัดอัตรากำลังฝ่ายตรวจสอบภายในเพิ่มเติมและส่งอบรมในเรื่องดังกล่าวเพื่อสอบทานการควบคุมภายในของแต่ละกระบวนการ คณะกรรมการตรวจสอบต้องผลักดันให้มีการสอบทานในเรื่องดังกล่าว โดยเสนอมายังฝ่ายบริหาร

ระบบการควบคุมภายใน

หลักการ	การปฏิบัติของบริษัท ปี2556	เป้าหมาย ปี 2557
<ul style="list-style-type: none"> คณะกรรมการตรวจสอบกำกับดูแลงานของผู้ตรวจสอบภายในและผู้สอบบัญชี คณะกรรมการตรวจสอบมีอำนาจในการเลือกผู้สอบบัญชีก่อนนำเสนอผู้ถือหุ้นเพื่อแต่งตั้ง 	<ul style="list-style-type: none"> กฎบัตรของคณะกรรมการตรวจสอบกำหนดให้ต้องกำกับดูแลงานของผู้ตรวจสอบภายในและผู้สอบบัญชี ในการประชุมคณะกรรมการตรวจสอบครั้งที่ 1/2556 ได้มีการนำเสนอวาระ การแต่งตั้งและกำหนดค่าตอบแทนผู้สอบบัญชีประจำปี 2556 และในการประชุมผู้ถือหุ้นประจำปี 2556 มีการนำเสนอวาระ พิจารณาแต่งตั้งผู้สอบบัญชีและกำหนดค่าตอบแทนประจำปี 2556 เพื่อให้ผู้ถือหุ้นรับลงมติ 	
1.3 ปรัชญาการบริหารและรูปแบบการปฏิบัติงาน <ul style="list-style-type: none"> มุ่งเน้นการมีระบบควบคุมภายในที่น่าเชื่อถือและมีการจัดทำคู่มือการปฏิบัติงาน ให้ทุกคนปฏิบัติในทางเดียวกัน 	<ul style="list-style-type: none"> บริษัทไม่ได้มีการจัดทำคู่มือการปฏิบัติงาน อย่างไรก็ตามบริษัทใช้ระบบ ISO 9001 : 2008 ซึ่งมีกร Revise เมื่อเดือนกันยายน 2556 จำนวน 6 เรื่อง, เดือน พฤศจิกายน 2556 จำนวน 7 เรื่อง 	<ul style="list-style-type: none"> บริษัทจะให้แต่ละฝ่ายจัดทำคู่มือการปฏิบัติงานเป็นลายลักษณ์อักษรและ Revise ในระบบ ISO ที่เหลืออีก 8 จำนวนเรื่อง
1.4 โครงสร้างองค์กร <ul style="list-style-type: none"> ผู้บริหารกำหนดสายการรายงานสำหรับหน่วยธุรกิจหรือฝ่ายงานต่างๆ ภายในองค์กรอย่างชัดเจนและเป็นลายลักษณ์อักษร โครงสร้างองค์กรช่วยสนับสนุนให้บริษัทมีระบบการรายงานและสื่อสารเกี่ยวกับการควบคุมภายในที่มีประสิทธิภาพและประสิทธิผล 	<ul style="list-style-type: none"> มีโครงสร้างการจัดการและแผนผังการบริหารองค์กรของบริษัทที่ชัดเจน ซึ่ง Revise ล่าสุดเดือนธันวาคม 2556 บริษัทจัดให้มีรูปแบบการจัดโครงสร้างองค์กรเพื่อให้มีการบริหารงานที่มีประสิทธิภาพ มีระบบการควบคุมภายในที่รัดกุม เช่น มีการแบ่งแยกหน้าที่ การกำหนดวงเงินอนุมัติที่ระดับต่างๆ 	
1.5 บทบาทหน้าที่และความรับผิดชอบ <ul style="list-style-type: none"> ผู้บริหารระดับสูงมีหน้าที่ทำให้มั่นใจว่าบริษัทมีระบบการควบคุมภายในที่เหมาะสม ผู้บริหารระดับสูงรับผิดชอบในการทำให้มั่นใจว่าพนักงานทุกคนเข้าใจหน้าที่และความรับผิดชอบของตนเกี่ยวกับการควบคุมภายใน 	<ul style="list-style-type: none"> ผู้บริหารมีหน้าที่รับผิดชอบประสิทธิภาพของระบบการควบคุมภายในภายใต้ความรับผิดชอบของตน บริษัทยังไม่มีจัดการอบรมในเรื่องของการควบคุมภายในและการบริหารความเสี่ยงเพื่อให้มั่นใจว่าพนักงานทุกคนเข้าใจหน้าที่และความรับผิดชอบของตนเกี่ยวกับการบริหารความเสี่ยงและการควบคุมภายใน ทั้งนี้ปัจจุบันบริษัทได้จัด อบรม Kaizen และ GMP เพื่อให้พนักงานพัฒนาการทำงานให้มีประสิทธิภาพมากยิ่งขึ้นและบริษัทยังเพิ่มการประเมินพนักงานโดยใช้ KPI 	<ul style="list-style-type: none"> ผู้บริหารแต่ละฝ่ายควรดูแลให้มีการปฏิบัติในเรื่องดังกล่าว หลังจากมีการฝึกอบรมให้พนักงานทุกคนเข้าใจหน้าที่และความรับผิดชอบของตนเกี่ยวกับการบริหารความเสี่ยงและการควบคุมภายใน
1.6 ทรัพยากรบุคคล <ul style="list-style-type: none"> ผู้บริหารจัดทำแนวปฏิบัติด้านทรัพยากรบุคคลที่ยึดหลักความซื่อสัตย์ จริยธรรม และความสามารถของบุคลากร 	<ul style="list-style-type: none"> บริษัทได้จัดทำระเบียบด้านจริยธรรมโดยครอบคลุมเรื่องดังกล่าว 	

หลักการ	การปฏิบัติของบริษัท ปี2556	เป้าหมาย ปี 2557
<ul style="list-style-type: none"> การสรรหาและรักษาไว้ซึ่งบุคลากรเป็นไปตามหลักความซื่อสัตย์ จริยธรรม และความสามารถของบุคลากร การประเมินผลการปฏิบัติงานของพนักงานและแนวทางในการให้ผลตอบแทนของบริษัท ส่งเสริมการบรรลุวัตถุประสงค์ของบริษัททั้งในด้านกลยุทธ์ การดำเนินงาน การรายงาน และการปฏิบัติตามกฎระเบียบ 	<ul style="list-style-type: none"> เกณฑ์การสรรหาพนักงานจะพิจารณา การศึกษา ประสบการณ์ทำงาน ความดีในการเปลี่ยนงาน ทักษะคิดในการทำงาน และเพิ่มการตรวจสอบประวัติในการรับพนักงานใหม่ ยังไม่มีการเชื่อมโยงผลการปฏิบัติงานของพนักงานกับกลยุทธ์ขององค์กร แต่ฝ่ายบุคคลได้จัดอบรมเพิ่มเรื่องการใช้ KPI ในการประเมินผลการปฏิบัติงาน 	
<p>2. การประเมินความเสี่ยง</p> <ul style="list-style-type: none"> การระบุความเสี่ยงของบริษัทพิจารณาครอบคลุมกระบวนการทำงานที่สำคัญ บริษัทได้กำหนดวัตถุประสงค์ที่ชัดเจนทั้งระดับองค์กรและระดับหน่วยงาน เพื่อให้การบ่งชี้ความเสี่ยงมีความชัดเจน บริษัทจัดทำเกณฑ์การประเมินความเสี่ยงทั้งด้านโอกาสเกิดและผลกระทบให้เหมาะสมกับการประเมินความเสี่ยงองค์กรและหน่วยงาน การระบุความเสี่ยงพิจารณาทั้งปัจจัยภายในและภายนอก รวมถึงผลกระทบที่มีต่อวัตถุประสงค์ด้วย ความเสี่ยงได้รับการระบุและประเมินโดยพิจารณาถึงความเป็นไปได้ที่จะเกิดเหตุการณ์นั้นและความรุนแรงของผลกระทบ (Likelihood & Impact) 	<ul style="list-style-type: none"> บริษัทไม่มีการกำหนดนโยบายการบริหารความเสี่ยงเป็นลายลักษณ์อักษร แต่จะใช้ประสบการณ์ในการดำเนินธุรกิจ เพื่อพิจารณา และระบุถึงความเสี่ยงที่อาจเกิดขึ้น และบริษัทไม่มีหน่วยงานเฉพาะที่รับผิดชอบโดยตรงในเรื่องการบริหารความเสี่ยง X X กรรมการผู้จัดการจะติดตามสภาพแวดล้อมทั้งภายในและภายนอกองค์กรอย่างสม่ำเสมอ เพื่อระบุเหตุการณ์ที่อาจเป็นความเสี่ยงต่อการดำเนินงานของบริษัท X 	<ul style="list-style-type: none"> บริษัทควรจัดตั้งหน่วยงานบริหารความเสี่ยง และจัดอัตรากำลังฝ่ายตรวจสอบภายในเพิ่มเติมและส่งอบรมในเรื่องดังกล่าว เพื่อสอบทานการควบคุมภายในของแต่ละกระบวนการ หลังการจัดตั้งหน่วยงานดังกล่าวและการฝึกอบรมบริษัทต้องระบุความเสี่ยงที่ชัดเจน
<p>3. การควบคุม</p> <p>3.1 การเชื่อมโยงเกี่ยวกับการประเมินความเสี่ยง</p> <ul style="list-style-type: none"> กิจกรรมการควบคุมได้รับการออกแบบเพื่อจัดการความเสี่ยงที่สำคัญ การออกแบบกิจกรรมการควบคุมต่างๆ ครอบคลุมถึงความเสี่ยงด้านเทคโนโลยีสารสนเทศด้วย 	<ul style="list-style-type: none"> บริษัทมีการแบ่งแยกหน้าที่ การสอบทาน และอนุมัติ การควบคุมการจ่ายเงิน การตรวจนับสินค้าคงเหลือแต่ยังไม่มีการเขียนการปฏิบัติงานสำหรับแต่ละกระบวนการและยังไม่มีการควบคุมการบริหารความเสี่ยง สอบทานการกำหนดสิทธิเข้าถึงข้อมูลในระบบของแต่ละ User และทดสอบการสำรองข้อมูลของระบบ 	<ul style="list-style-type: none"> ให้ผู้บริหารแต่ละฝ่ายจัดทำระเบียบการปฏิบัติงานแต่ละกระบวนการ

ระบบการควบคุมภายใน

หลักการ	การปฏิบัติของบริษัท ปี2556	เป้าหมาย ปี 2557
<p>3.2 การออกแบบกิจกรรมการควบคุม</p> <ul style="list-style-type: none"> กิจกรรมการควบคุมของบริษัทประกอบด้วยกิจกรรมต่างๆ ที่มีประสิทธิผลและต้นทุนต่างๆ กัน เช่น การอนุมัติ ผู้มีอำนาจการตรวจสอบความถูกต้อง การกระตบยอค การตรวจสอบผลการดำเนินงาน การรักษาความปลอดภัยของทรัพย์สิน และการแบ่งแยกหน้าที่ เป็นต้น บริษัทมีการแบ่งแยกหน้าที่ของบุคคลและกระบวนการอย่างเหมาะสมเพื่อป้องกันความเสี่ยงและบรรลุวัตถุประสงค์ของการควบคุมภายใน ในการออกแบบและปรับปรุงการควบคุมต่างๆ ฝ่ายบริหารได้คำนึงถึงต้นทุนของกิจกรรมการควบคุม เปรียบเทียบกับประโยชน์ที่จะได้รับจากการปรับปรุงการควบคุมนั้น 	<ul style="list-style-type: none"> บริษัทมีการแบ่งแยกหน้าที่ การสอบทาน และอนุมัติ การควบคุมการจ่ายเงิน และการตรวจนับสินค้าคงเหลือแต่ยังไม่มีการปฏิบัติงานสำหรับแต่ละกระบวนการเป็นลายลักษณ์อักษร โครงสร้างการบริหารและสายการบังคับบัญชาได้มีการแบ่งแยกหน้าที่ของกระบวนการต่างๆ และบริษัทมีการแบ่งแยกหน้าที่ความรับผิดชอบในการอนุมัติ การบันทึกการขายบัญชีและข้อมูลสารสนเทศ และการดูแลจัดเก็บทรัพย์สินออกจากกัน โดยเด็ดขาดเพื่อเป็นการตรวจสอบซึ่งกันและกัน ในการควบคุมใดๆ บริษัทจะพิจารณาโดยเลือกจากการควบคุมภายในที่ก่อให้เกิดประสิทธิภาพสูงสุด 	
<p>3.3 นโยบายและวิธีการปฏิบัติงาน</p> <ul style="list-style-type: none"> กิจกรรมการควบคุมได้รวมในกระบวนการทำงานและกิจกรรมในการปฏิบัติงานประจำวันสำหรับพนักงาน วิธีการปฏิบัติงานมีความสอดคล้องกับนโยบายที่กำหนดโดยผู้บริหาร จัดทำเป็นลายลักษณ์อักษรและมีรายละเอียดที่เหมาะสม บริษัทมีการสอบทานนโยบายและวิธีการปฏิบัติงานอย่างสม่ำเสมอเพื่อปรับปรุงให้เป็นปัจจุบัน 	<ul style="list-style-type: none"> บริษัทได้จัดทำให้มีการควบคุมในแต่ละกระบวนการ พร้อมทั้งให้พนักงานจัดทำรายงานสำหรับกรรมการผู้จัดการเพื่อติดตามผลการปฏิบัติงานต่างๆ บริษัทใช้ระบบ ISO 9001 : 2008 ซึ่งมีเป็นลายลักษณ์อักษร บริษัท Revise ระบบ ISO 9001 : 2008ล่าสุด เดือน พฤศจิกายน 2556 (ดูข้อ1.3) 	<ul style="list-style-type: none"> บริษัทจะ Revise ระบบ ISO 9001 : 2008 ที่เหลืออีก 8 เรื่อง
<p>3.4 เทคโนโลยีและสารสนเทศ</p> <ul style="list-style-type: none"> กิจกรรมการควบคุมด้านเทคโนโลยีสารสนเทศได้รับการออกแบบและนำไปใช้เพื่อส่งเสริมการมีระบบควบคุมภายในที่มีประสิทธิภาพ บริษัทจัดให้มีการออกแบบการควบคุมระบบงาน (Application controls) ที่ช่วยให้ข้อมูลและรายงานต่างๆ มีความถูกต้อง น่าเชื่อถือ 	<ul style="list-style-type: none"> บริษัทมีการกำหนดสิทธิในการเข้าถึงข้อมูล (Access authorization) สำหรับข้อมูลแต่ละประเภท บริษัทใช้ระบบ Accpac สำหรับระบบบัญชี ซึ่งผู้ใช้งานสามารถเรียกดูรายการต่างๆ ตามความต้องการได้ แต่บริษัทยังไม่ได้ตรวจสอบความมีประสิทธิภาพของการควบคุมระบบงาน (Application controls) 	<ul style="list-style-type: none"> สอบทานความเหมาะสมและการเป็นปัจจุบันของการกำหนดสิทธิในการเข้าถึงข้อมูล

หลักการ	การปฏิบัติของบริษัท ปี2556	เป้าหมาย ปี 2557
<p>4. สารสนเทศและการสื่อสาร</p> <p>4.1 ข้อมูลที่ช่วยส่งเสริมการควบคุมภายใน</p> <ul style="list-style-type: none"> • ข้อมูลที่ใช้ในการบริหารจัดการองค์กร มีความครบถ้วน ถูกต้อง ทันเวลาและเป็นไปตามกฎระเบียบที่เกี่ยวข้อง • มีการสอบทานคุณภาพของระบบข้อมูล อย่างสม่ำเสมอ เพื่อให้มั่นใจว่าข้อมูลมีความน่าเชื่อถือและตรงตามเวลา 	<ul style="list-style-type: none"> • ข้อมูลที่จะรายงานให้ผู้บริหาร จะผ่านการสอบทานความครบถ้วน ถูกต้อง จากฝ่ายงานต่างๆก่อน นอกจากนี้มีการเปรียบเทียบข้อมูลเป็นรายวันเพื่อสอบทานความถูกต้องของข้อมูล และสรุปนำเสนอกรรมการผู้จัดการตามลำดับชั้น ถึงกรรมการผู้จัดการอย่างสม่ำเสมอ 	
<p>4.2 การสื่อสารภายในองค์กร</p> <ul style="list-style-type: none"> • ฝ่ายบริหารสื่อสารให้พนักงานทุกคนทราบในหน้าที่ของตน โดยเฉพาะอย่างยิ่งบทบาทที่เกี่ยวข้องกับการควบคุมภายใน • บริษัทมีช่องทางการสื่อสารอย่างเปิดเผยระหว่างผู้บริหารและคณะกรรมการบริษัท เพื่อให้ทั้งสองฝ่ายสามารถหาหน้าที่ของตนได้ตามวัตถุประสงค์ • มีช่องทางการสื่อสารที่แยกออกมาต่างหาก เพื่อให้สามารถสื่อสารกันได้ ในกรณีช่องทางการสื่อสารปกติไม่สามารถใช้ได้หรือไม่มีประสิทธิภาพ • คณะกรรมการบริษัทสามารถเข้าถึงแหล่งข้อมูลที่เกี่ยวข้องต่างๆ เช่น ข้อมูลจากผู้สอบบัญชี ผู้ตรวจสอบภายใน หน่วยงานกำกับดูแล 	<ul style="list-style-type: none"> • ไม่ได้มีการจัดอบรมเกี่ยวกับการควบคุมภายในโดยตรงเพื่อให้พนักงานเข้าใจความสำคัญและหน้าที่ของตนเองต่อการควบคุมภายใน • ฝ่ายบริหารรายงานต่อคณะกรรมการบริษัทผ่านทางคณะกรรมการบริหาร ซึ่งคณะกรรมการบริหารจะประชุมกับคณะกรรมการบริษัทเป็นประจำทุกเดือน • หัวหน้าของพนักงานเป็นผู้รับผิดชอบการสื่อสารถึงพนักงานสายงานของตน ในกรณีที่ช่องทางการสื่อสารปกติไม่สามารถใช้ได้ แต่ยังไม่มีการจัดทำเป็นลายลักษณ์อักษร • คณะกรรมการบริษัทได้รับข้อมูลจากคณะกรรมการบริหารและกรรมการผู้จัดการ 	
<p>4.3 การสื่อสารภายนอกองค์กร</p> <ul style="list-style-type: none"> • บริษัทมีช่องทางการสื่อสารภายนอกที่ทำให้ได้รับข้อมูลจาก ลูกค้า ผู้ขาย ผู้สอบบัญชี ผู้กำกับดูแล เป็นต้น เพื่อช่วยให้ผู้บริหารและคณะกรรมการบริษัทได้รับข้อมูลที่สำคัญเกี่ยวกับประสิทธิภาพและประสิทธิผลของการควบคุมภายใน 	<ul style="list-style-type: none"> • ฝ่ายตรวจสอบได้รับผลการตรวจสอบประจำปีจากผู้ตรวจสอบบัญชีเกี่ยวกับประสิทธิภาพและประสิทธิผลของการควบคุมภายใน นอกจากนี้บริษัทได้จัดช่องทางให้บุคคลภายนอกติดต่อบริษัทได้ โดยผ่านทางเว็บไซต์และทางโทรศัพท์และ E-mailของแต่ละฝ่ายของบริษัท โดยฝ่ายขายเป็นผู้รับผิดชอบในการรับเรื่องร้องเรียนจากลูกค้า 	<ul style="list-style-type: none"> • เพิ่มช่องทางการสื่อสารในการรับข้อมูลจากภายนอกโดยทาง Website

ระบบการควบคุมภายใน

หลักการ	การปฏิบัติของบริษัท ปี2556	เป้าหมาย ปี 2557
<p>5. การติดตามและประเมินผล</p> <p>5.1 การติดตามประเมินผลอย่างต่อเนื่อง</p> <ul style="list-style-type: none">บริษัทได้จัดให้มีการประเมินการควบคุมภายในอย่างต่อเนื่องเป็นส่วนหนึ่งของการปฏิบัติงานทั่วทั้งองค์กรผู้ประเมินเข้าใจองค์ประกอบในการประเมิน การควบคุมภายในฝ่ายบริหารได้รับผลการประเมินเกี่ยวกับประสิทธิภาพและประสิทธิผลของการควบคุมภายในอย่างสม่ำเสมอและทันเวลาผู้บริหารพิจารณาขอบเขตและความถี่ของการประเมินแบบแยกต่างหาก (Separate Evaluation) ซึ่งขึ้นอยู่กับความสำคัญของความเสี่ยง การควบคุม การจัดการความเสี่ยง และความมีประสิทธิภาพและประสิทธิผลของการติดตามประเมินผลอย่างต่อเนื่อง (Ongoing Monitoring)	<ul style="list-style-type: none">บริษัทมีการตรวจติดตามระบบ ISO ภายในอย่างน้อยปีละ 2 ครั้ง และตรวจติดตามคุณภาพโดยบริษัทภายนอกปีละ 1 ครั้งXXX	<ul style="list-style-type: none">จัดอบรมเรื่องการควบคุมตนเอง Self-Control ให้แต่ละฝ่ายเพื่อเป็นการพัฒนาอย่างทั่วถึงทั้งองค์กร
<p>5.2 การรายงานข้อบกพร่อง</p> <ul style="list-style-type: none">ข้อบกพร่องของการควบคุมภายในได้รับการรายงานต่อเจ้าของกระบวนการและเจ้าของการควบคุมที่เกี่ยวข้องเพื่อดำเนินการแก้ไขข้อบกพร่องดังกล่าวถูกรายงานไปยังผู้บริหารระดับที่สูงกว่าเจ้าของกระบวนการอย่างน้อยหนึ่งระดับข้อบกพร่องที่เกี่ยวกับการควบคุมภายในได้รับการรายงานไปยังผู้บริหารระดับสูง คณะกรรมการบริษัท และคณะกรรมการตรวจสอบอย่างสม่ำเสมอและทันเวลาบริษัทได้จัดให้มีการตรวจสอบภายในโดยผู้ที่มีคุณสมบัติเหมาะสมและมีความรู้ด้านการตรวจสอบภายในการตรวจสอบภายในมีโครงสร้างที่เหมาะสมเพื่อสนับสนุนให้สามารถทำงานได้อย่างเป็นอิสระบริษัทได้จัดให้มีผู้เชี่ยวชาญจากภายนอกมาประเมินการปฏิบัติงานตรวจสอบภายใน (Quality Assurance Review) เพื่อให้มั่นใจว่าการปฏิบัติงานเป็นไปตามมาตรฐานการตรวจสอบภายใน	<ul style="list-style-type: none">ฝ่ายตรวจสอบภายในได้รับรายงานสรุปข้อสังเกตจากผู้ตรวจสอบบัญชีภายนอก (Management Letter) ซึ่งฝ่ายตรวจสอบภายในได้สอบถามและประชุมร่วมกับผู้ที่เกี่ยวข้อง เพื่อหาแนวทางแก้ไขปรับปรุง พร้อมทั้งรายงานผลการติดตามแก้ไขต่อคณะกรรมการตรวจสอบและกรรมการ ผู้จัดการXฝ่ายตรวจสอบมีพนักงานเพียง 1 ท่าน ซึ่งทำหน้าที่ในการสอบถามความถูกต้องของรายงานทางการเงิน แต่ทั้งนี้ยังไม่ได้เข้าไปดำเนินการตรวจสอบการควบคุมภายในของแต่ละกระบวนการฝ่ายตรวจสอบภายในรายงานตรงต่อคณะกรรมการตรวจสอบX	<ul style="list-style-type: none">กำหนดแผนการตรวจสอบประจำปีหลังจากบุคคลากรในฝ่ายตรวจสอบรับการอบรมครบถ้วนเพิ่มบุคคลากรฝ่ายตรวจสอบและส่งอบรมเพิ่มเติมเรื่องการควบคุมภายในของแต่ละกระบวนการเมื่อบริษัทมีการตรวจสอบภายในเต็มรูปแบบอย่างแท้จริง จึงเริ่มต้นให้ผู้เชี่ยวชาญจากภายนอกเข้ามาประเมินการปฏิบัติงานตรวจสอบภายในในอนาคต

รายงานระหว่างกัน

บริษัทมีรายการกับบริษัทร่วมตามความจำเป็นในราคาและเงื่อนไขเป็นปกติธุรกิจ ซึ่งคณะกรรมการตรวจสอบได้ให้ความเห็นต่อรายการระหว่างกันของบริษัทว่า รายการระหว่างกันที่เกิดขึ้นในปีที่ผ่านมาเป็นรายการที่มีความสมเหตุสมผลเพียงพอประกอบการคำนวณกำไรสุทธิตามปกติธุรกิจการคำนวณกำไรสุทธิ ไม่มีการกำหนดราคาที่เป็นธรรมและไม่ทำให้บริษัทเสียประโยชน์แต่อย่างใด

รายการระหว่างกันในปี 2556 มีเฉพาะรายการให้ความช่วยเหลือทางการเงิน ดังนี้

1. วัน เดือน ปี ที่เกิดรายการ

วันที่ 10 มิถุนายน 2556

2. คู่สัญญาที่เกี่ยวข้อง

บริษัท เอ็นอีพี อสังหาริมทรัพย์และอุตสาหกรรม จำกัด (มหาชน) (“บริษัท”) : ผู้ให้กู้

บริษัท นวนคร จำกัด (มหาชน) (“บริษัทร่วม”) : ผู้กู้

ลักษณะความสัมพันธ์ : บริษัท เอ็นอีพี อสังหาริมทรัพย์และอุตสาหกรรม จำกัด (มหาชน) ถือหุ้นในบริษัท นวนคร จำกัด (มหาชน)

จำนวน 355,950,000 หุ้น หรือคิดเป็นร้อยละ 23.07 ของทุนชำระแล้ว

3. ลักษณะของรายการ

บริษัทมีมติให้เงินกู้ยืมแก่บริษัทร่วม จำนวนเงิน 50 ล้านบาท กำหนดชำระคืนภายใน 88 วัน ในอัตราดอกเบี้ยร้อยละ 7.40 ต่อปี ชำระเงินต้นและดอกเบี้ยเมื่อครบกำหนด มีมูลค่าเงินต้นและดอกเบี้ยรวมทั้งสิ้น 50,892,054.79 บาท

4. รายชื่อกรรมการและผู้บริหารที่มีส่วนได้เสีย

ชื่อ	NEP	NNCL
1. พลเอก อัครเดช ศศิประภา	ประธานกรรมการ	ประธานกรรมการ
2. พลเอก ชัยณรงค์ หนูนักดี	ประธานกรรมการบริหาร	ประธานกรรมการบริหาร
3. พลตำรวจเอก สมชาย วาณิชเสณี	รองประธานกรรมการ	รองประธานกรรมการ
4. นายเสกสิทธิ์ เจริญเศรษฐศิลป์	กรรมการผู้จัดการ	รองประธานกรรมการบริหาร
5. นายนิพิฐ อรุณวงษ์ ณ อยุธยา	กรรมการ	กรรมการผู้จัดการ
6. นางพิรัชลักษณ์ ตั้งสุวรรณธรรณ	กรรมการ	รองกรรมการผู้จัดการ

5. การเข้าร่วมประชุมและการออกเสียงในที่ประชุมของกรรมการที่เป็นบุคคลที่มีส่วนได้เสีย

กรรมการที่มีส่วนได้เสียตามข้อ 4. ไม่ได้เข้าร่วมประชุมและไม่ได้ออกเสียงในที่ประชุมคณะกรรมการในการพิจารณาเรื่องดังกล่าว

6. ความเห็นของคณะกรรมการบริษัทเกี่ยวกับการตกลงเข้าทำรายการ

อัตราดอกเบี้ยเงินกู้ยืมที่บริษัทคิดจากบริษัทร่วมในครั้งนี้ สูงกว่าอัตราผลตอบแทนสูงสุดที่บริษัทได้รับจากการฝากเงินไว้กับสถาบันการเงินในปัจจุบันซึ่งเท่ากับร้อยละ 3.10 ต่อปี และไม่ต่ำกว่าอัตราดอกเบี้ยเงินกู้ยืมสูงสุดที่บริษัทได้รับการสนับสนุนจาก สถาบันการเงินในปัจจุบัน ซึ่งเท่ากับร้อยละ 7.00 ต่อปี นอกจากนี้ เงินที่ปล่อยกู้ในครั้งนี้เป็นเงินส่วนเกินที่เหลือจากการดำเนินงานของบริษัท ดังนั้น การให้เงินกู้ยืมแก่บริษัทร่วมดังกล่าวจึงมีความสมเหตุสมผลและสร้างผลตอบแทนที่สูงกว่าให้บริษัท และการให้ความช่วยเหลือครั้งนี้เป็นการให้กู้ในระยะสั้นจึงไม่กระทบการดำเนินงานของบริษัท

7. ความเห็นของคณะกรรมการตรวจสอบ และ/หรือกรรมการของบริษัทที่แตกต่างจากความเห็นของคณะกรรมการบริษัทตามข้อ 6.

- ไม่มี -

และบริษัทฯ ได้รับชำระคืนเงินต้นและดอกเบี้ยรวมทั้งสิ้น 50,892,054.79 บาท เมื่อวันที่ 6 กันยายน 2556 (หมายเหตุ ประกอบงบการเงิน ข้อ 5 หน้า 24-27)

นโยบายและแนวทางการทำรายการระหว่างกันในอนาคต

กรณีที่มีความจำเป็นเพื่อก่อให้เกิดประโยชน์สูงสุดแก่บริษัท บริษัทจะพิจารณาความสมเหตุผลอย่างรอบคอบและจะเป็นไปในราคาหรือเงื่อนไขที่ไม่แตกต่างจากบุคคลภายนอก โดยบริษัทจะจัดให้ผู้เชี่ยวชาญจากภายนอกแสดงราคาที่เป็นธรรม และบริษัทจะดำเนินการตามขั้นตอนของข้อกำหนดหรือประกาศของสำนักงานคณะกรรมการกำกับหลักทรัพย์และตลาดหลักทรัพย์ และข้อกำหนดหรือประกาศของตลาดหลักทรัพย์แห่งประเทศไทยเรื่อง หลักเกณฑ์วิธีการและการเปิดเผยรายการที่เกี่ยวข้องกันของบริษัทจดทะเบียน ตลอดจนกฎเกณฑ์หรือข้อบังคับทางกฎหมายอย่างเคร่งครัด และจะคำนึงถึงประโยชน์ของบริษัทเป็นสำคัญ



ปัจจัยภายนอก

อัตราแลกเปลี่ยน

ในปี 2556 อัตราแลกเปลี่ยนระหว่างเงินดอลลาร์ และเงินบาทมีความผันผวนอย่างมากส่งผลให้ราคาเม็ดพลาสติกมีความผันผวนตามอัตราแลกเปลี่ยน กระทั่งต่อต้นทุนการผลิต ซึ่งบริษัทต้องใช้เม็ดพลาสติกถึง 70% ของต้นทุนการผลิตทั้งหมด และในปี 2557 คาดว่าอัตราแลกเปลี่ยนและราคาน้ำมันตลาดโลกคงปรับราคาอีก ทั้งนี้บริษัทจะต้องบริหารวัตถุดิบให้เป็นไปตามการสั่งผลิต เพื่อผลักความเสี่ยงให้แก่ลูกค้า

นโยบายของรัฐบาล

เนื่องจากผลิตภัณฑ์ของบริษัทขึ้นโดยตรงกับอุตสาหกรรมการเกษตร โดยเฉพาะอย่างยิ่ง ข้าว ในปี 2555 และปี 2556 ที่ผ่านมา รัฐบาลมีนโยบายประกันราคาข้าวส่งผลให้โรงสีขนาดเล็กและกลาง ไม่สามารถรับซื้อข้าวจากเกษตรกร มีผลกระทบต่อ การสั่งซื้อกระสอบกับทางบริษัท ซึ่งเรื่องนี้บริษัทได้มีการวางแผน และเปลี่ยนผลิตภัณฑ์และหลีกเลี่ยงลูกค้าข้าว ขยายไปในธุรกิจ ในอุตสาหกรรมอื่น ส่งผลให้บริษัทมียอดขายที่สูงขึ้น เมื่อเปรียบเทียบกับปีอื่น

ปัจจัยภายใน

ขาดเงินลงทุน และ เงินทุนหมุนเวียน

นับตั้งแต่บริษัทได้ออกจากแผนฟื้นฟูเนื่องจากภาระหนี้สินที่มากกว่าทรัพย์สินและ การดำเนินธุรกิจบริษัทที่ประสบ ปัญหาในเรื่องเงินลงทุนมาโดยตลอด อีกทั้งสัดส่วนในการลงทุนของ ธุรกิจหลักกับบริษัทรวม ก็มีสัดส่วนที่ไม่สมดุลก่อให้เกิดให้ การพัฒนาธุรกิจเป็นไปอย่างจำกัด แต่อย่างไรก็ดี บริษัทให้ความสำคัญต่อวินัยทางการเงิน เช่น การประหยัดค่าใช้จ่าย การบริหารเงิน โดยให้ความสำคัญกับทรัพย์สินที่ก่อเกิดรายได้มาโดยตลอด ส่งผลให้บริษัทมียอดขายที่สูงขึ้น

การพัฒนาบุคลากร

พื้นฐานธุรกิจของบริษัท เริ่มจากการแปรรูปผลิตภัณฑ์เพื่อทำเป็นกระสอบ ดังนั้น พนักงานส่วนใหญ่ในอดีต เป็นพนักงาน ที่ใช้แรงงานมาโดยตลอด ประกอบกับการขาดเงินทุนหมุนเวียนมาโดยตลอด ทำให้บริษัทไม่สามารถปรับค่าแรงงานเพื่อการจูงใจ ในการทำงาน อีกทั้งขาดงบประมาณในการอบรมและพัฒนาบุคลากร นอกจากนี้ในปีที่ผ่านมาการปรับอัตราค่าแรงงานก็ยิ่งส่งผล กระทบต่อการดำเนินงานของบริษัทอย่างมีสาระสำคัญ ด้วยเหตุดังกล่าว บริษัทจึงได้พยายามใช้เครื่องจักรมาแทนแรงงาน และใช้พนักงานที่มีประสิทธิภาพ และการใช้ธุรกิจ Outside Source และขอความช่วยเหลือจากหน่วยงานของรัฐเข้ามาอบรม รวมทั้งใช้ พนักงานที่มีประสิทธิภาพเข้ามาอบรมให้แก่พนักงาน

บริษัท เอ็นอีพี อสังหาริมทรัพย์และอุตสาหกรรม จำกัด (มหาชน)

รายงานทางการเงิน
สำหรับปีสิ้นสุดวันที่ 31 ธันวาคม 2556

รายงานของผู้สอบบัญชีรับอนุญาต

เสนอ ผู้ถือหุ้นและคณะกรรมการ

บริษัท เอ็นอีพี อสังหาริมทรัพย์และอุตสาหกรรม จำกัด (มหาชน)

ข้าพเจ้าได้ตรวจสอบงบการเงินของบริษัท เอ็นอีพี อสังหาริมทรัพย์และอุตสาหกรรม จำกัด (มหาชน) ซึ่งประกอบด้วยงบแสดงฐานะการเงิน ณ วันที่ 31 ธันวาคม 2556 และงบกำไรขาดทุนเบ็ดเสร็จ งบแสดงการเปลี่ยนแปลงส่วนของผู้ถือหุ้น และงบกระแสเงินสด สำหรับปีสิ้นสุดวันเดียวกัน รวมถึงหมายเหตุสรุปนโยบายการบัญชีที่สำคัญและหมายเหตุเรื่องอื่นๆ กิจการได้นำเสนอทั้งงบการเงินที่แสดงเงินลงทุนในบริษัทร่วมตามวิธีส่วนได้เสียและงบการเงินเฉพาะกิจการที่แสดงเงินลงทุนในบริษัทร่วมตามวิธีราคาทุน

ความรับผิดชอบของผู้บริหารต่องบการเงิน

ผู้บริหารเป็นผู้รับผิดชอบในการจัดทำและการนำเสนองบการเงินเหล่านี้โดยถูกต้องตามที่ควรตามมาตรฐานการรายงานทางการเงิน และรับผิดชอบเกี่ยวกับการควบคุมภายในที่ผู้บริหารพิจารณาว่าจำเป็นเพื่อให้สามารถจัดทำงบการเงินที่ปราศจากการแสดงข้อมูลที่ขัดต่อข้อเท็จจริงอันเป็นสาระสำคัญไม่ว่าจะเกิดจากการทุจริตหรือข้อผิดพลาด

ความรับผิดชอบของผู้สอบบัญชี

ข้าพเจ้าเป็นผู้รับผิดชอบในการแสดงความเห็นต่องบการเงินดังกล่าวจากผลการตรวจสอบของข้าพเจ้า ข้าพเจ้าได้ปฏิบัติตามงานตรวจสอบตามมาตรฐานการสอบบัญชี ซึ่งกำหนดให้ข้าพเจ้าปฏิบัติตามข้อกำหนดด้านจรรยาบรรณ รวมถึงวางแผนและปฏิบัติงานตรวจสอบเพื่อให้ได้ความเชื่อมั่นอย่างสมเหตุสมผลว่างบการเงินปราศจากการแสดงข้อมูลที่ขัดต่อข้อเท็จจริงอันเป็นสาระสำคัญหรือไม่

การตรวจสอบรวมถึงการใช้วิธีการตรวจสอบเพื่อให้ได้มาซึ่งหลักฐานการสอบบัญชีเกี่ยวกับจำนวนเงินและการเปิดเผยข้อมูลในงบการเงิน วิธีการตรวจสอบที่เลือกใช้ขึ้นอยู่กับดุลยพินิจของผู้สอบบัญชี ซึ่งรวมถึงการประเมินความเสี่ยงจากการแสดงข้อมูลที่ขัดต่อข้อเท็จจริงอันเป็นสาระสำคัญของงบการเงินไม่ว่าจะเกิดจากการทุจริตหรือข้อผิดพลาด ในการประเมินความเสี่ยงดังกล่าว ผู้สอบบัญชีพิจารณาการควบคุมภายในที่เกี่ยวข้องกับการจัดทำและการนำเสนองบการเงินโดยถูกต้องตามที่ควรของกิจการ เพื่อออกแบบวิธีการตรวจสอบที่เหมาะสมกับสถานการณ์ แต่ไม่ใช่เพื่อวัตถุประสงค์ในการแสดงความเห็นต่อประสิทธิภาพของการควบคุมภายในของกิจการ การตรวจสอบรวมถึงการประเมินความเหมาะสมของนโยบายการบัญชีที่ผู้บริหารใช้และความสมเหตุสมผลของประมาณการทางบัญชีที่จัดทำขึ้น โดยผู้บริหาร รวมทั้งการประเมินการนำเสนองบการเงินโดยรวม

ข้าพเจ้าเชื่อว่าหลักฐานการสอบบัญชีที่ข้าพเจ้าได้รับเพียงพอและเหมาะสมเพื่อให้เป็นเกณฑ์ในการแสดงความเห็นของข้าพเจ้าความเห็น

ข้าพเจ้าเห็นว่างบการเงินข้างต้นนี้แสดงฐานะทางการเงินของบริษัท เอ็นอีพี อสังหาริมทรัพย์และอุตสาหกรรม จำกัด (มหาชน) ณ วันที่ 31 ธันวาคม 2556 ผลการดำเนินงานและกระแสเงินสดสำหรับปีสิ้นสุดวันเดียวกัน ทั้งงบการเงินที่แสดงเงินลงทุนในบริษัทร่วมตามวิธีส่วนได้เสียและงบการเงินเฉพาะกิจการที่แสดงเงินลงทุนในบริษัทร่วมตามวิธีราคาทุน โดยถูกต้องตามที่ควรในสาระสำคัญตามมาตรฐานการรายงานทางการเงิน

ข้อมูลและเหตุการณ์ที่เน้น

(1) การเปลี่ยนแปลงนโยบายการบัญชี

ข้าพเจ้าขอให้สังเกตหมายเหตุประกอบงบการเงินข้อ 2.2 ในการเสนอข้อมูลทางการเงินสำหรับปีสิ้นสุดวันที่ 31 ธันวาคม 2556 บริษัทได้ใช้มาตรฐานรายงานทางการเงินที่ประกาศโดยสภาวิชาชีพบัญชีฯ ซึ่งกำหนดให้ถือปฏิบัติกับงบการเงินสำหรับรอบระยะเวลาบัญชีที่เริ่มในหรือหลังวันที่ 1 มกราคม 2556 เป็นต้นไป โดยมีผลกระทบจากการเปลี่ยนแปลงนโยบายการบัญชีตามที่กล่าวไว้ในหมายเหตุประกอบงบการเงินข้อ 3 ข้อมูลเปรียบเทียบที่นำเสนอเป็นข้อมูลที่ปรับปรุงใหม่แล้วในเรื่องดังกล่าว การแสดงความเห็นอย่างไม่มีเงื่อนไขของข้าพเจ้าต่อข้อมูลทางการเงินมิได้เกี่ยวกับเรื่องที่ข้าพเจ้าขอให้สังเกตข้างต้นนี้

(2) การดำเนินงานต่อเนื่อง

โดยมิได้เป็นการแสดงความเห็นอย่างมีเงื่อนไข ข้าพเจ้าขอให้สังเกตหมายเหตุประกอบงบการเงิน ข้อ 1 (ข) ตามที่ปรากฏในงบการเงินนี้ บริษัทมีผลการดำเนินงานจากธุรกิจหลักขาดทุนสุทธิต่อเนื่องตั้งแต่ปี 2551 จนถึงปัจจุบัน และมีกระแสเงินสดใช้ไปในกิจกรรมดำเนินงานสำหรับปีสิ้นสุดวันที่ 31 ธันวาคม 2556 ตามงบการเงินที่แสดงเงินลงทุนในบริษัทร่วมตามวิธีส่วนได้เสีย และตามงบการเงินเฉพาะกิจการที่แสดงเงินลงทุนในบริษัทร่วมตามวิธีราคาทุนเป็นยอดติดลบจำนวนเงิน 101.88 ล้านบาท ณ วันที่ 31 ธันวาคม 2556 บริษัทมีผลขาดทุนสะสมตามงบการเงินที่แสดงเงินลงทุนในบริษัทร่วมตามวิธีส่วนได้เสีย เป็นจำนวนเงิน 517.94 ล้านบาท และตามงบการเงินเฉพาะกิจการที่แสดงเงินลงทุนในบริษัทร่วมตามวิธีราคาทุนเป็นจำนวนเงิน 278.47 ล้านบาท จากปัจจัยที่กล่าวนี้อาจก่อให้เกิดข้อสงสัยเกี่ยวกับความสามารถในการดำเนินงานอย่างต่อเนื่องของบริษัท ซึ่งขึ้นอยู่กับแผนการขยายกำลังการผลิต แผนการตลาดและการเพิ่มยอดขาย สร้างผลิตภัณฑ์ใหม่ของบริษัท งบการเงินนี้ยังคงจัดทำขึ้นตามหลักการดำเนินงานอย่างต่อเนื่อง โดยถือว่าการขายหรือมูลค่าที่จะได้รับคืนของสินทรัพย์และการจ่ายชำระหนี้สินของบริษัทจะเป็นไปตามปกติธุรกิจ โดยไม่คาดว่าจะมีการหยุดชะงักของการดำเนินงานตามปกติของบริษัท



(นายพจน์ อัสวสันดิชัย)

ผู้สอบบัญชีรับอนุญาต ทะเบียนเลขที่ 4891

บริษัท สอบบัญชีธรรมนิติ จำกัด

กรุงเทพมหานคร

วันที่ 25 กุมภาพันธ์ 2557

2014/152/0295

บริษัท เอ็นอีพี อสังหาริมทรัพย์และอุตสาหกรรม จำกัด (มหาชน)

งบแสดงฐานะการเงิน

ณ วันที่ 31 ธันวาคม 2556

สินทรัพย์

บาท

		งบการเงินที่แสดงเงินลงทุนตามวิธีส่วนได้เสีย						งบการเงินเฉพาะกิจการ				
		หมายเหตุ		ณ วันที่ 31 ธันวาคม		ณ วันที่ 1	ณ วันที่ 31 ธันวาคม		ณ วันที่ 1			
				2556	2555		มกราคม 2555	2556			2555	มกราคม 2555
สินทรัพย์หมุนเวียน												
เงินสดและรายการเทียบเท่าเงินสด	6	52,351,878	8,731,554	26,656,939	52,351,878	8,731,554	26,656,939					
เงินลงทุนชั่วคราว	7	-	150,000,000	-	-	150,000,000	-					
ลูกหนี้การค้า	8	50,337,394	21,264,112	19,982,742	50,337,394	21,264,112	19,982,742					
เงินให้กู้ยืมระยะสั้นแก่บริษัทที่เกี่ยวข้องกัน	5	-	-	-	-	-	-					
สินค้าคงเหลือ	9	25,715,366	28,470,081	16,822,575	25,715,366	28,470,081	16,822,575					
สินทรัพย์หมุนเวียนอื่น	10	21,067,549	16,456,253	5,398,420	21,067,549	16,456,253	5,398,420					
รวมสินทรัพย์หมุนเวียน		149,472,187	224,922,000	68,860,676	149,472,187	224,922,000	68,860,676					
สินทรัพย์ไม่หมุนเวียน												
เงินลงทุนในบริษัทร่วม	11	639,575,640	597,587,557	546,987,021	879,045,620	879,045,620	879,045,620					
เงินล่วงหน้าซื้ออาคารชุด	12	-	-	-	-	-	-					
อสังหาริมทรัพย์เพื่อการลงทุน	13	6,677,661	6,933,893	7,190,828	6,677,661	6,933,893	7,190,828					
ที่ดิน อาคารและอุปกรณ์	14	255,463,884	181,182,660	132,597,086	255,463,884	181,182,660	132,597,086					
สินทรัพย์ไม่มีตัวตน	15	1,430,339	428,464	99,211	1,430,339	428,464	99,211					
สินทรัพย์ภายใต้เงินได้รอตัดบัญชี	18	-	-	63,156,294	-	-	63,156,294					
สินทรัพย์ไม่หมุนเวียนอื่น		882,335	805,730	791,265	882,335	805,730	791,265					
รวมสินทรัพย์ไม่หมุนเวียน		904,029,859	786,938,304	750,821,705	1,143,499,839	1,068,396,367	1,082,880,304					
รวมสินทรัพย์		1,053,502,046	1,011,860,304	819,682,381	1,292,972,026	1,293,318,367	1,151,740,980					

หมายเหตุประกอบงบการเงินเป็นส่วนหนึ่งของงบการเงินนี้

บริษัท เอ็นอีพี อสังหาริมทรัพย์และอุตสาหกรรม จำกัด (มหาชน)

งบแสดงฐานะการเงิน (ต่อ)

ณ วันที่ 31 ธันวาคม 2556

หนี้สินและส่วนของผู้ถือหุ้น

บาท

		งบการเงินที่แสดงเงินลงทุนตามวิธีส่วนได้เสีย			งบการเงินเฉพาะกิจการ		
		ณ วันที่ 31 ธันวาคม		ณ วันที่ 1	ณ วันที่ 31 ธันวาคม		ณ วันที่ 1
		2556	2555	มกราคม 2555	2556	2555	มกราคม 2555
หมายเหตุ			(ปรับปรุงใหม่)	(ปรับปรุงใหม่)		(ปรับปรุงใหม่)	(ปรับปรุงใหม่)
หนี้สินหมุนเวียน							
เงินเบิกเกินบัญชี		9,981,164	-	-	9,981,164	-	-
เจ้าหนี้การค้าและเจ้าหนี้อื่น	5	74,037,768	32,871,529	99,291,891	74,037,768	32,871,529	99,291,891
เงินกู้ยืมระยะยาวจากบุคคลที่เกี่ยวข้องกัน							
ที่ถึงกำหนดชำระภายในหนึ่งปี	5, 16	-	41,667	833,333	-	41,667	833,333
เงินกู้ยืมระยะยาวจากสถาบันการเงินที่ถึง							
กำหนดชำระภายในหนึ่งปี	16	11,521,930	7,500,000	-	11,521,930	7,500,000	-
หนี้สินตามสัญญาปรับโครงสร้างหนี้ที่ถึง							
กำหนดชำระภายในหนึ่งปี	16, 17	-	-	4,000,000	-	-	4,000,000
หนี้สินตามสัญญาเช่าการเงินและสัญญาเช่าซื้อ							
ที่ถึงกำหนดชำระภายในหนึ่งปี	16	3,640,344	1,262,116	7,414,992	3,640,344	1,262,116	7,414,992
เงินกู้ยืมระยะสั้นจากบุคคลและบริษัท							
ที่เกี่ยวข้องกัน	5, 16	-	-	9,000,000	-	-	9,000,000
หนี้สินหมุนเวียนอื่น		2,481,940	3,866,588	1,432,786	2,481,940	3,866,588	1,432,786
รวมหนี้สินหมุนเวียน		101,663,146	45,541,900	121,973,002	101,663,146	45,541,900	121,973,002
หนี้สินไม่หมุนเวียน							
เงินกู้ยืมระยะยาวจากสถาบันการเงิน - สุทธิ	16	39,807,994	21,329,924	-	39,807,994	21,329,924	-
หนี้สินตามสัญญาปรับโครงสร้างหนี้ - สุทธิ	16, 17	-	-	55,127,769	-	-	55,127,769
หนี้สินตามสัญญาเช่าการเงินและสัญญาเช่าซื้อ - สุทธิ	16	9,507,373	1,352,266	749,724	9,507,373	1,352,266	749,724
หนี้สินภาษีเงินได้รอตัดบัญชี	18	1,634,506	1,349,806	908,513	1,634,506	1,349,806	908,513
ภาระผูกพันผลประโยชน์พนักงาน	19	2,231,171	1,164,340	1,366,459	2,231,171	1,164,340	1,366,459
รวมหนี้สินไม่หมุนเวียน		53,181,044	25,196,336	58,152,465	53,181,044	25,196,336	58,152,465
รวมหนี้สิน		154,844,190	70,738,236	180,125,467	154,844,190	70,738,236	180,125,467

หมายเหตุประกอบงบการเงินเป็นส่วนหนึ่งของงบการเงินนี้

บริษัท เอ็นอีพี อสังหาริมทรัพย์และอุตสาหกรรม จำกัด (มหาชน)

งบแสดงฐานะการเงิน (ต่อ)

ณ วันที่ 31 ธันวาคม 2556

หนี้สินและส่วนของผู้ถือหุ้น (ต่อ)

		บาท					
		งบการเงินที่แสดงเงินลงทุนตามวิธีส่วนได้เสีย			งบการเงินเฉพาะกิจการ		
		ณ วันที่ 31 ธันวาคม		ณ วันที่ 1	ณ วันที่ 31 ธันวาคม		ณ วันที่ 1
		2556	2555		2556	2555	
หมายเหตุ		(ปรับปรุงใหม่)	(ปรับปรุงใหม่)	(ปรับปรุงใหม่)	(ปรับปรุงใหม่)	(ปรับปรุงใหม่)	(ปรับปรุงใหม่)
ส่วนของผู้ถือหุ้น							
ทุนเรือนหุ้น	20						
ทุนจดทะเบียน							
หุ้นสามัญ 2,104,748,411 หุ้น							
มูลค่าหุ้นละ 1 บาท		2,104,748,411	2,104,748,411	2,104,748,411	2,104,748,411	2,104,748,411	2,104,748,411
ทุนที่ออกและชำระแล้ว							
หุ้นสามัญ 1,383,682,201 หุ้น							
มูลค่าหุ้นละ 1 บาท			1,383,682,201				1,383,682,201
หุ้นสามัญ 1,425,804,701 หุ้น							
มูลค่าหุ้นละ 1 บาท		1,425,804,701			1,425,804,701		
หุ้นสามัญ 1,446,334,001 หุ้น							
มูลค่าหุ้นละ 1 บาท		1,446,334,001			1,446,334,001		
ส่วนต่ำกว่ามูลค่าหุ้นสามัญ	21	(67,732,782)	(58,494,597)	(52,776,217)	(67,732,782)	(58,494,597)	(52,776,217)
ใบสำคัญแสดงสิทธิทั้งหมดสิทธิการใช้		14,375,146	14,375,146	14,375,146	14,375,146	14,375,146	14,375,146
ใบสำคัญแสดงสิทธิที่จะซื้อหุ้น	21	23,620,649	24,647,114	24,647,489	23,620,649	24,647,114	24,647,489
สำรองสำหรับการจ่ายโดยใช้หุ้นเป็นเกณฑ์	21	-	-	15,342,495	-	-	15,342,495
ขาดทุนสะสม		(517,939,158)	(465,210,296)	(745,714,200)	(278,469,178)	(183,752,233)	(413,655,601)
รวมส่วนของผู้ถือหุ้น		898,657,856	941,122,068	639,556,914	1,138,127,836	1,222,580,131	971,615,513
รวมหนี้สินและส่วนของผู้ถือหุ้น		1,053,502,046	1,011,860,304	819,682,381	1,292,972,026	1,293,318,367	1,151,740,980

หมายเหตุประกอบงบการเงินเป็นส่วนหนึ่งของงบการเงินนี้

บริษัท เอ็นอีพี อสังหาริมทรัพย์และอุตสาหกรรม จำกัด (มหาชน)

งบกำไรขาดทุนเบ็ดเสร็จ
สำหรับปีสิ้นสุดวันที่ 31 ธันวาคม 2556

บาท

รายละเอียด	หมายเหตุ	งบการเงินที่แสดงเงินลงทุน ตามวิธีส่วนได้เสีย		งบการเงินเฉพาะกิจการ	
		2556	2555 (ปรับปรุงใหม่)	2556	2555 (ปรับปรุงใหม่)
รายได้					
รายได้จากการขาย		259,511,336	175,499,099	259,511,336	175,499,099
รายได้เงินปันผล	5, 11	-	-	28,476,000	-
กำไรจากการจำหน่ายสินทรัพย์	14	2,465,942	125,244,270	2,465,942	125,244,270
กำไรจากการปรับโครงสร้างหนี้	17	-	19,246,596	-	19,246,596
รายได้รับคืนเงินล่วงหน้าซื้ออาคารชุด	12	-	269,318,693	-	269,318,693
รายได้อื่น	24	4,639,807	5,363,666	4,639,807	5,363,666
รวมรายได้		266,617,085	594,672,324	295,093,085	594,672,324
ค่าใช้จ่าย					
ต้นทุนขาย		284,262,343	198,354,433	284,262,343	198,354,433
ค่าใช้จ่ายในการขาย		11,841,981	8,628,809	11,841,981	8,628,809
ค่าใช้จ่ายในการบริหาร	5	64,418,224	65,631,350	64,418,224	65,631,350
ค่าตอบแทนผู้บริหาร	5	25,343,756	26,512,370	25,343,756	26,512,370
ค่าใช้จ่ายทางการเงิน	5	3,659,026	2,044,407	3,659,026	2,044,407
รวมค่าใช้จ่าย		389,525,330	301,171,369	389,525,330	301,171,369
ส่วนแบ่งผลกำไร(ขาดทุน)จากเงินลงทุนในบริษัทร่วม	11	70,464,083	50,600,536	-	-
กำไร(ขาดทุน)ก่อนค่าใช้จ่ายภาษีเงินได้		(52,444,162)	344,101,491	(94,432,245)	293,500,955
ค่าใช้จ่าย (รายได้) ภาษีเงินได้	18	284,700	63,597,587	284,700	63,597,587
กำไร(ขาดทุน)สำหรับปี		(52,728,862)	280,503,904	(94,716,945)	229,903,368
กำไรขาดทุนเบ็ดเสร็จอื่น		-	-	-	-
กำไร(ขาดทุน)เบ็ดเสร็จรวมสำหรับปี		(52,728,862)	280,503,904	(94,716,945)	229,903,368
กำไร(ขาดทุน)ต่อหุ้นขั้นพื้นฐาน (บาทต่อหุ้น)	27				
กำไร(ขาดทุน)สำหรับปี		(0.037)	0.199	(0.066)	0.163
กำไร(ขาดทุน)ต่อหุ้นปรับลด (บาทต่อหุ้น)	27				
กำไร(ขาดทุน)สำหรับปี		(0.030)	0.178	(0.055)	0.146

หมายเหตุประกอบงบการเงินเป็นส่วนหนึ่งของงบการเงินนี้

งบแสดงการเปลี่ยนแปลงส่วนของผู้ถือหุ้น

บริษัท เอ็นอีพี อสังหาริมทรัพย์และอุตสาหกรรม จำกัด (มหาชน)
งบแสดงการเปลี่ยนแปลงส่วนของผู้ถือหุ้น
สำหรับปีสิ้นสุดวันที่ 31 ธันวาคม 2556

บาท

หมายเหตุ	งบการเงินที่แสดงเงินลงทุนตามวิธีส่วนได้เสีย (ปรับปรุงใหม่)						
	ทุนเรือนหุ้นที่ออกและชำระแล้ว	ส่วนต่ำกว่ามูลค่าหุ้นสามัญ	ใบสำคัญแสดงสิทธิที่หมดสิทธิการใช้	ใบสำคัญแสดงสิทธิที่จะซื้อหุ้น	สำรองสำหรับการจ่ายโดยให้หุ้นเป็นเกณฑ์	ขาดทุนสะสม	ส่วนของผู้ถือหุ้น
รวมยอด ณ วันที่ 1 มกราคม 2555 ตามที่เคยรายงานไว้เดิม	1,383,682,201	(52,776,217)	14,375,146	24,647,489	15,342,495	(764,738,368)	620,532,746
	-	-	-	-	-	62,247,781	62,247,781
	-	-	-	-	-	(43,223,613)	(43,223,613)
รวมยอด ณ วันที่ 1 มกราคม 2555 (ปรับปรุงใหม่)	1,383,682,201	(52,776,217)	14,375,146	24,647,489	15,342,495	(745,714,200)	639,556,914
	42,122,500	(5,718,380)	-	(375)	(15,342,495)	-	21,061,250
	-	-	-	-	-	280,503,904	280,503,904
รวมยอด ณ วันที่ 31 ธันวาคม 2555	1,425,804,701	(58,494,597)	14,375,146	24,647,114	-	(465,210,296)	941,122,068
	20,529,300	(9,238,185)	-	(1,026,465)	-	-	10,264,650
	-	-	-	-	-	(52,728,862)	(52,728,862)
รวมยอด ณ วันที่ 31 ธันวาคม 2556	1,446,334,001	(67,732,782)	14,375,146	23,620,649	-	(517,939,158)	898,657,856

หมายเหตุประกอบงบการเงินเป็นส่วนหนึ่งของงบการเงินนี้

งบแสดงการเปลี่ยนแปลงส่วนของผู้ถือหุ้น (ต่อ)

บริษัท เอนีโอพี อสังหาริมทรัพย์และอุตสาหกรรม จำกัด (มหาชน)
งบแสดงการเปลี่ยนแปลงส่วนของผู้ถือหุ้น (ต่อ)
สำหรับปีสิ้นสุดวันที่ 31 ธันวาคม 2556

บาท

หมายเหตุ	งบการเงินเฉพาะกิจการ (ปรับปรุงใหม่)						
	ทุนเรือนหุ้นที่ออกและชำระแล้ว	ส่วนต่างมูลค่าหุ้นสามัญ	ใบสำคัญแสดงสิทธิที่หมดสิทธิการใช้	ใบสำคัญแสดงสิทธิที่จะซื้อหุ้น	สำรองสำหรับการจ่ายโดยหุ้นเป็นเกณฑ์	ขาดทุนสะสม	ส่วนของผู้ถือหุ้น
ยอดยกมา ณ วันที่ 1 มกราคม 2555 ตามที่เคยรายงานไว้เดิม	1,383,682,201	(52,776,217)	14,375,146	24,647,489	15,342,495	(475,903,382)	909,367,732
	-	-	-	-	-	62,247,781	62,247,781
รายการปรับปรุง	-	-	-	-	-	-	-
	1,383,682,201	(52,776,217)	14,375,146	24,647,489	15,342,495	(413,655,601)	971,615,513
ยอดคงเหลือ ณ วันที่ 1 มกราคม 2555 - ปรับปรุงใหม่	42,122,500	(5,718,380)	-	(375)	(15,342,495)	-	21,061,250
	-	-	-	-	-	229,903,368	229,903,368
กำไร(ขาดทุน)เบ็ดเสร็จสำหรับปี (ปรับปรุงใหม่)	1,425,804,701	(58,494,597)	14,375,146	24,647,114	-	(183,752,233)	1,222,580,131
	20,529,300	(9,238,185)	-	(1,026,465)	-	-	10,264,650
กำไร(ขาดทุน)เบ็ดเสร็จสำหรับปี	-	-	-	-	-	(94,716,945)	(94,716,945)
	1,446,334,001	(67,732,782)	14,375,146	23,620,649	-	(278,469,178)	1,138,127,836

หมายเหตุประกอบงบการเงินเป็นส่วนหนึ่งของงบการเงินนี้

บริษัท เอ็นอีพี อสังหาริมทรัพย์และอุตสาหกรรม จำกัด (มหาชน)

งบกระแสเงินสด

สำหรับปีสิ้นสุดวันที่ 31 ธันวาคม 2556

บาท

	งบการเงินที่แสดงเงินลงทุน ตามวิธีส่วนได้เสีย		งบการเงินเฉพาะกิจการ	
	2556	2555 (ปรับปรุงใหม่)	2556	2555 (ปรับปรุงใหม่)
กระแสเงินสดจากกิจกรรมดำเนินงาน				
กำไร(ขาดทุน)สำหรับปี	(52,728,862)	280,503,904	(94,716,945)	229,903,368
รายการปรับปรุง				
ค่าเสื่อมราคาและรายการจ่ายตัดบัญชี	13,962,453	8,554,473	13,962,453	8,554,473
เงินปันผล	-	-	(28,476,000)	-
ดอกเบี้ยรับ	(2,731,032)	(1,143,288)	(2,731,032)	(1,143,288)
ดอกเบี้ยจ่าย	3,659,026	2,044,407	3,659,026	2,044,407
ค่าเผื่อนี้สงสัยจะสูญ (โอนกลับ)	1,361,884	(381,497)	1,361,884	(381,497)
ค่าเผื่อผลขาดทุนจากการลดมูลค่าสินค้าคงเหลือ (โอนกลับ)	(138,288)	313,617	(138,288)	313,617
ขาดทุน (กำไร) จากการจำหน่าย/เลิกใช้สินทรัพย์	(2,465,942)	(125,244,270)	(2,465,942)	(125,244,270)
กำไรจากการปรับโครงสร้างหนี้	-	(19,246,596)	-	(19,246,596)
ภาระผูกพันผลประโยชน์พนักงาน	1,166,905	1,189,157	1,166,905	1,189,157
ส่วนแบ่งผล (กำไร) ขาดทุนจากเงินลงทุนในบริษัทร่วม	(70,464,083)	(50,600,536)	-	-
ค่าใช้จ่ายภาษีเงินได้	284,700	63,597,587	284,700	63,597,587
กำไร (ขาดทุน) จากกิจกรรมดำเนินงานก่อนการเปลี่ยนแปลง ในสินทรัพย์และหนี้สินดำเนินงาน	(108,093,239)	159,586,958	(108,093,239)	159,586,958
การเปลี่ยนแปลงในสินทรัพย์และหนี้สินดำเนินงาน (เพิ่มขึ้น) ลดลง				
ลูกหนี้การค้า	(30,435,166)	(899,873)	(30,435,166)	(899,873)
สินค้าคงเหลือ	2,893,003	(11,961,123)	2,893,003	(11,961,123)
สินทรัพย์หมุนเวียนอื่น	(5,539,323)	(10,224,359)	(5,539,323)	(10,224,359)
สินทรัพย์ไม่หมุนเวียนอื่น	(132,680)	(70,540)	(132,680)	(70,540)
เจ้าหนี้การค้าและเจ้าหนี้อื่น	41,166,448	(38,642,529)	41,166,448	(38,642,529)
หนี้สินหมุนเวียนอื่น	(1,384,648)	2,433,802	(1,384,648)	2,433,802
เงินสดรับ(จ่าย)จากการดำเนินงาน	(101,525,605)	100,222,336	(101,525,605)	100,222,336
จ่ายภาษีเงินได้	(105,945)	(1,513,763)	(105,945)	(1,513,763)
จ่ายชำระภาระผูกพันผลประโยชน์พนักงาน	(244,000)	(1,559,200)	(244,000)	(1,559,200)
เงินสดสุทธิได้มาจาก (ใช้ไป) ในกิจกรรมดำเนินงาน	(101,875,550)	97,149,373	(101,875,550)	97,149,373

หมายเหตุประกอบงบการเงินเป็นส่วนหนึ่งของงบการเงินนี้

บริษัท เอ็นอีพี อสังหาริมทรัพย์และอุตสาหกรรม จำกัด (มหาชน)

งบกระแสเงินสด (ต่อ)

สำหรับปีสิ้นสุดวันที่ 31 ธันวาคม 2556

บาท

	งบการเงินที่แสดงเงินลงทุน ตามวิธีส่วนได้เสีย		งบการเงินเฉพาะกิจการ	
	2556	2555 (ปรับปรุงใหม่)	2556	2555 (ปรับปรุงใหม่)
<u>กระแสเงินสดจากกิจกรรมลงทุน</u>				
เงินปันผลรับ	28,476,000	-	28,476,000	-
ดอกเบี้ยรับ	3,765,004	1,823,577	3,765,004	1,823,577
เงินลงทุนชั่วคราว	150,000,000	(150,000,000)	150,000,000	(150,000,000)
เงินให้กู้ยืมระยะสั้นแก่บริษัทที่เกี่ยวข้องกัน	(50,000,000)	-	(50,000,000)	-
เงินชำระหนี้ให้กู้ยืมระยะสั้นแก่บริษัทที่เกี่ยวข้องกัน	50,000,000	-	50,000,000	-
จ่ายชำระค่าซื้อที่ดิน อาคารและอุปกรณ์	(73,301,063)	(81,982,125)	(73,301,063)	(81,982,125)
จ่ายชำระค่าซื้อสินทรัพย์ไม่มีตัวตน	(1,105,500)	(422,500)	(1,105,500)	(422,500)
จ่ายชำระเจ้าหนี้ค่าซื้อที่ดิน	-	(27,321,250)	-	(27,321,250)
เงินสดรับจากการจำหน่ายที่ดิน อาคารและอุปกรณ์	2,468,105	151,372,605	2,468,105	151,372,605
เงินสดสุทธิได้มาจาก (ใช้ไปใน) กิจกรรมลงทุน	110,302,546	(106,529,693)	110,302,546	(106,529,693)
<u>กระแสเงินสดจากกิจกรรมจัดหาเงิน</u>				
จ่ายดอกเบี้ย	(3,515,309)	(2,333,066)	(3,515,309)	(2,333,066)
เงินเบิกเกินบัญชีเพิ่มขึ้น	9,981,164	-	9,981,164	-
จ่ายชำระคืนเงินกู้ยืมระยะสั้นจากบุคคลและบริษัทที่เกี่ยวข้องกัน	-	(9,000,000)	-	(9,000,000)
รับเงินกู้ยืมระยะยาวจากสถาบันการเงิน	30,000,000	98,829,924	30,000,000	98,829,924
จ่ายชำระคืนเงินกู้ยืมระยะยาวจากสถาบันการเงิน	(7,500,000)	(70,000,000)	(7,500,000)	(70,000,000)
จ่ายชำระคืนเงินกู้ยืมระยะยาวจากบุคคลและบริษัทที่เกี่ยวข้องกัน	(41,667)	(791,666)	(41,667)	(791,666)
จ่ายชำระหนี้สินตามสัญญาปรับโครงสร้างหนี้	-	(39,881,173)	-	(39,881,173)
จ่ายชำระหนี้สินตามสัญญาเช่าการเงินและสัญญาเช่าซื้อ	(3,995,510)	(6,430,334)	(3,995,510)	(6,430,334)
เงินรับค่าหุ้นจากการใช้สิทธิตามใบสำคัญแสดงสิทธิ	10,264,650	21,061,250	10,264,650	21,061,250
เงินสดสุทธิได้มาจาก (ใช้ไปใน) กิจกรรมจัดหาเงิน	35,193,328	(8,545,065)	35,193,328	(8,545,065)
เงินสดและรายการเทียบเท่าเงินสดเพิ่มขึ้น (ลดลง) - สุทธิ	43,620,324	(17,925,385)	43,620,324	(17,925,385)
เงินสดและรายการเทียบเท่าเงินสด ณ วันต้นปี	8,731,554	26,656,939	8,731,554	26,656,939
เงินสดและรายการเทียบเท่าเงินสด ณ วันสิ้นปี	52,351,878	8,731,554	52,351,878	8,731,554

หมายเหตุประกอบงบการเงินเป็นส่วนหนึ่งของงบการเงินนี้

บริษัท เอ็นอีพี อสังหาริมทรัพย์และอุตสาหกรรม จำกัด (มหาชน)

งบกระแสเงินสด (ต่อ)

สำหรับปีสิ้นสุดวันที่ 31 ธันวาคม 2556

ข้อมูลงบกระแสเงินสดเปิดเผยเพิ่มเติม

1. ในปี 2556 บริษัทได้ซื้อสินทรัพย์เป็นจำนวนเงินรวม 87.83 ล้านบาท โดยการทำสัญญาเช่าซื้อเป็นจำนวน 14.53 ล้านบาท ส่วนที่เหลือจำนวน 73.30 ล้านบาท บริษัทจ่ายชำระเป็นเงินสดและรายการเทียบเท่าเงินสด
2. ในปี 2555 บริษัทได้ซื้อสินทรัพย์เป็นจำนวนเงินรวม 80.17 ล้านบาท โดยการทำสัญญาเช่าซื้อ เป็นจำนวน 0.88 ล้านบาท ส่วนที่เหลือจำนวน 79.29 ล้านบาท บริษัทจ่ายชำระเป็นเงินสดและรายการเทียบเท่าเงินสด
3. ในปี 2555 บริษัทได้บันทึกดอกเบี้ยที่เกี่ยวข้องไว้เป็นส่วนหนึ่งของต้นทุนอาคารโรงงานใหม่จำนวน 2.69 ล้านบาท
4. ในปี 2555 บริษัทได้ชำระคืนเงินต้นและดอกเบี้ยตามสัญญาปรับโครงสร้างหนี้ทั้งหมดแล้วจำนวน 39.88 ล้านบาท ทำให้บริษัทได้รับยกหนี้ในส่วนดอกเบี้ยค้างชำระส่วนที่เหลือจำนวน 19.25 ล้านบาท เนื่องจากปฏิบัติตามเงื่อนไขตามสัญญาปรับปรุงโครงสร้างหนี้สำเร็จแล้ว

หมายเหตุประกอบงบการเงินเป็นส่วนหนึ่งของงบการเงินนี้

บริษัท เอ็นอีพี อสังหาริมทรัพย์และอุตสาหกรรม จำกัด (มหาชน)

หมายเหตุประกอบงบการเงิน

วันที่ 31 ธันวาคม 2556

1. ข้อมูลทั่วไป

(ก) การดำเนินงานของบริษัท

บริษัท เอ็นอีพี อสังหาริมทรัพย์และอุตสาหกรรม จำกัด (มหาชน) “บริษัท” เป็นนิติบุคคลที่จัดตั้งขึ้นในประเทศไทยและมีสำนักงานจดทะเบียนตั้งอยู่เลขที่ 41 พหลโยธิน ซอย 5 ถนนพหลโยธิน แขวงสามเสนใน เขตพญาไท กรุงเทพมหานคร แลโรงงานอยู่ที่เขตประกอบการอุตสาหกรรมนวนคร สูงเนิน เลขที่ 999/5 หมู่ที่ 1 ถนนมิตรภาพตำบลนากลาง อำเภอสูงเนิน จังหวัดนครราชสีมา

บริษัทจดทะเบียนกับตลาดหลักทรัพย์แห่งประเทศไทยในเดือนกรกฎาคม 2530

บริษัทดำเนินธุรกิจหลักเกี่ยวกับการผลิตและจำหน่ายบรรจุภัณฑ์จากพลาสติก

(ข) ข้อสมมติฐานในการจัดทำงบการเงิน

บริษัทมีผลการดำเนินงานจากธุรกิจหลักขาดทุนอย่างต่อเนื่องตั้งแต่ปี 2551 จนถึงปัจจุบันและมีกระแสเงินสดใช้ไปกิจกรรมดำเนินงานสำหรับปีสิ้นสุดวันที่ 31 ธันวาคม 2556 ตามงบการเงินที่แสดงเงินลงทุนในบริษัทร่วมตามวิธีส่วนได้เสียและตามงบการเงินเฉพาะกิจการที่แสดงเงินลงทุนในบริษัทร่วม ตามวิธีราคาทุนเป็นยอดคิดลบ จำนวนเงิน 101.88 ล้านบาท ณ วันที่ 31 ธันวาคม 2556 บริษัทมีผลขาดทุนสะสมตามงบการเงินที่แสดงเงินลงทุนในบริษัทร่วมตามวิธีส่วนได้เสียเป็นจำนวนเงิน 517.94 ล้านบาท และตามงบการเงินเฉพาะกิจการที่แสดงเงินลงทุนในบริษัทร่วมตามวิธีราคาทุนเป็นจำนวนเงิน 278.47 ล้านบาท

การที่บริษัทจะดำเนินธุรกิจอย่างต่อเนื่องได้ขึ้นอยู่กับความสามารถในการผลิตแผนการตลาดและการเพิ่มยอดขาย สร้างผลิตภัณฑ์ใหม่ งบการเงินนี้ยังคงจัดทำขึ้นตามหลักการดำเนินงานอย่างต่อเนื่องของกิจการ โดยถือว่า การขายหรือมูลค่าที่คาดว่าจะได้รับคืนของสินทรัพย์และการจ่ายชำระหนี้สินของบริษัทจะเป็นไปตามปกติธุรกิจ โดยไม่คาดว่าจะมีการหยุดชะงักของการดำเนินงานตามปกติของบริษัท

2. นโยบายการบัญชีที่สำคัญ

2.1 หลักเกณฑ์ในการจัดทำงบการเงิน

งบการเงินนำเสนอเพื่อวัตถุประสงค์ของการรายงานเพื่อใช้ในประเทศ และจัดทำเป็นภาษาไทย งบการเงินฉบับภาษาอังกฤษได้จัดทำขึ้นเพื่อความสะดวกของผู้อ่านงบการเงินที่ไม่คุ้นเคยกับภาษาไทย

งบการเงินนี้จัดทำขึ้นตามมาตรฐานการบัญชีที่กฎหมายกำหนดตามพระราชบัญญัติวิธีปฏิบัติราชการ พ.ศ. 2547 โดยได้ถือปฏิบัติตามมาตรฐานการรายงานทางการเงินสำหรับกิจการที่มีส่วนได้เสียสาธารณะและการแสดงรายการได้ทำขึ้นตามแบบกำหนดรายการข้อที่ต้องมีในงบการเงินสำหรับบริษัทมหาชนจำกัด ที่กำหนดโดยประกาศกรมพัฒนาธุรกิจการค้า กระทรวงพาณิชย์ ออกตามความในพระราชบัญญัติการบัญชี พ.ศ. 2543

งบการเงินแสดงหน่วยเงินตราเป็นเงินบาท และหมายเหตุประกอบงบการเงินมีการเปิดเผย เพื่อให้แสดงเป็นหลักพันบาท ยกเว้นที่ระบุไว้เป็นอย่างอื่น งบการเงินนี้ได้จัดทำขึ้นโดยถือหลักการการบันทึกตามราคาทุนเดิมยกเว้นที่ได้เปิดเผยไว้แล้วในนโยบายการบัญชี

ในการจัดทำงบการเงินให้เป็นไปตามมาตรฐานการบัญชี ผู้บริหารต้องใช้การประมาณและข้อสมมติฐานหลายประการ ซึ่งมีผลกระทบต่อข้อกำหนดนโยบายและการรายงานจำนวนเงินที่เกี่ยวข้องกับสินทรัพย์ หนี้สิน รายได้ และค่าใช้จ่าย การประมาณและข้อสมมติฐานมาจากประสบการณ์ในอดีต และปัจจัยต่างๆ ที่ผู้บริหารมีความเชื่อมั่นอย่างสมเหตุสมผลภายใต้สถานการณ์แวดล้อมนั้น ดังนั้นผลที่เกิดขึ้นจริงจากการตั้งข้อสมมติฐานต่อมูลค่าตามบัญชีของสินทรัพย์และหนี้สินอาจแตกต่างไปจากที่ประมาณไว้

ประมาณการและข้อสมมติฐานที่ใช้ในการจัดทำงบการเงินจะได้รับการทบทวนอย่างสม่ำเสมอ การปรับประมาณการทางบัญชีจะบันทึกในงวดบัญชีที่ประมาณการดังกล่าวได้รับ การทบทวน หากการปรับประมาณการกระทบเฉพาะงวดนั้นๆ และจะบันทึกในงวดที่ปรับหรืองวดในอนาคต หากการปรับประมาณการกระทบทั้งงวดปัจจุบันและอนาคต

2.2 มาตรฐานการบัญชีที่มีผลบังคับใช้ในปัจจุบัน

สภาวิชาชีพบัญชีได้ออกมาตรฐานการบัญชีและมาตรฐานการรายงานทางการเงินฉบับปรับปรุงปี 2552 และฉบับที่ออกใหม่ การตีความมาตรฐานการบัญชีและแนวปฏิบัติทางบัญชี ที่มีผลบังคับใช้ตั้งแต่รอบระยะเวลาบัญชีที่เริ่มในหรือหลังวันที่ 1 มกราคม 2556 มีดังต่อไปนี้

มาตรฐานการบัญชีฉบับที่ 12	เรื่อง	ภาษีเงินได้
มาตรฐานการบัญชีฉบับที่ 20 (ปรับปรุง 2552)	เรื่อง	การบัญชีสำหรับเงินอุดหนุนจากรัฐบาล และการเปิดเผยข้อมูลเกี่ยวกับความช่วยเหลือจากรัฐบาล
มาตรฐานการบัญชีฉบับที่ 21 (ปรับปรุง 2552)	เรื่อง	ผลกระทบจากการเปลี่ยนแปลงของอัตราแลกเปลี่ยนเงินตราต่างประเทศ
มาตรฐานการรายงานทางการเงินฉบับที่ 8	เรื่อง	ส่วนงานดำเนินงาน
การตีความมาตรฐานการบัญชีฉบับที่ 10	เรื่อง	ความช่วยเหลือจากรัฐบาล - กรณีที่ไม่มีความเกี่ยวข้องอย่างเฉพาะเจาะจงกับกิจกรรมดำเนินงาน
การตีความมาตรฐานการบัญชีฉบับที่ 21	เรื่อง	ภาษีเงินได้ - การได้รับประโยชน์จากสินทรัพย์ที่ไม่ได้คิดค่าเสื่อมราคาที่ดินราคาใหม่
การตีความมาตรฐานการบัญชีฉบับที่ 25	เรื่อง	ภาษีเงินได้ - การเปลี่ยนแปลงสถานภาพทางภาษีของกิจการหรือของผู้ถือหุ้น
แนวปฏิบัติทางบัญชีเกี่ยวกับการโอนและการรับโอนสินทรัพย์ทางการเงิน		

ฝ่ายบริหารของบริษัทเชื่อว่ามาตรฐานการบัญชีข้างต้นไม่มีผลกระทบอย่างเป็นสาระสำคัญต่อการเงินเมื่อนำมาถือปฏิบัติ ยกเว้นมาตรฐานการบัญชีฉบับที่ 12 เรื่อง ภาษีเงินได้ ที่บริษัทได้ถือปฏิบัติตามวันที่มีผลบังคับใช้ และมีผลทำให้เกิดการเปลี่ยนแปลงนโยบายการบัญชีของบริษัทตามที่ระบุไว้ในหมายเหตุข้อ 3 ผลกระทบการเปลี่ยนแปลงนโยบายการบัญชีดังกล่าว

2.3 รายการบัญชีที่เป็นเงินตราต่างประเทศ

รายการบัญชีที่เป็นเงินตราต่างประเทศแปลงค่าเป็นเงินบาทโดยใช้อัตราแลกเปลี่ยน ณ วันที่เกิดรายการสินทรัพย์และหนี้สินที่เป็นตัวเงินและเป็นเงินตราต่างประเทศ ณ วันที่ในงบแสดงฐานะการเงิน แปลงค่าเป็นเงินบาท โดยใช้อัตราแลกเปลี่ยน ณ วันนั้น ถ้าไรหรือขาดทุนจากการแปลงค่าจะบันทึกในงบกำไรขาดทุนเบ็ดเสร็จ

2.4 เงินสดและรายการเทียบเท่าเงินสด

เงินสดและรายการเทียบเท่าเงินสดประกอบด้วย ยอดเงินสด ยอดเงินฝากธนาคารประเภทเผื่อเรียก และเงินลงทุนระยะสั้นที่มีสภาพคล่องสูง เงินเบิกเกินบัญชีธนาคารซึ่งจะต้องชำระคืนเมื่อทวงถามถือเป็นกิจกรรมจัดหาเงินในงบกระแสเงินสด

เงินฝากธนาคารที่มีข้อจำกัดในการใช้จะแสดงเป็นสินทรัพย์ไม่หมุนเวียนและถือเป็นกิจกรรมลงทุน

2.5 ลูกหนี้การค้าและลูกหนี้อื่น

ลูกหนี้การค้าและลูกหนี้อื่น แสดงในราคาตามใบแจ้งหนี้หักค่าเผ่อนี้สงสัยจะสูญ ค่าเผ่อนี้สงสัยจะสูญประเมินโดยการวิเคราะห์ประวัติการชำระหนี้และการคาดการณ์เกี่ยวกับการชำระหนี้ในอนาคตของลูกหนี้ และลูกหนี้ที่ค้างเกินกว่าหนึ่งปีจะพิจารณาดังค่าเผ่อนี้สงสัยจะสูญทั้งจำนวน ลูกหนี้จะถูกตัดจำหน่ายบัญชีเมื่อทราบว่าเป็นหนี้สูญ

2.6 สินค้าคงเหลือ

สินค้าคงเหลือแสดงในราคาทุนหรือมูลค่าสุทธิที่จะได้รับแล้วแต่ราคาใดจะต่ำกว่า

ต้นทุนของสินค้าคำนวณโดยใช้วิธีเข้าก่อนออกก่อน ต้นทุนสินค้าประกอบด้วยต้นทุนที่ซื้อ ต้นทุนในการคัดแปลงหรือต้นทุนอื่นเพื่อให้สินค้าอยู่ในสถานที่และสภาพปัจจุบัน ในกรณีของสินค้าสำเร็จรูปและสินค้านิรหว่างผลิตที่ผลิตเอง ต้นทุนสินค้ารวมการปันส่วนของค่าโซ่หักการผลิตรายเหมาะสม โดยคำนึงถึงระดับกำลังการผลิตตามปกติ

ต้นทุนในการซื้อ ประกอบด้วย ราคาซื้อและค่าใช้จ่ายที่เกี่ยวข้องกับการซื้อสินค้านั้น เช่น ค่าขนส่ง ค่าขนส่ง และต้นทุนอื่นๆ ซึ่งเกี่ยวข้องโดยตรงกับการได้มาซึ่งสินค้า และหักด้วยส่วนลดการค้าและเงินที่ได้รับคืนจากการซื้อสินค้า

มูลค่าสุทธิที่จะได้รับเป็นการประมาณราคาที่จะขายได้จากการดำเนินการธุรกิจปกติหักด้วยประมาณการต้นทุนในการผลิตสินค้าให้เสร็จและต้นทุนที่จำเป็นต้องจ่ายไปเพื่อให้ขายสินค้าได้

ค่าเผื่อมูลค่าสินค้า ประเมินจากมูลค่าสุทธิที่จะได้รับ และสินค้าที่ค้างนาน เสี่ยงขาย ใช้งานไม่ได้

2.7 เงินลงทุนในบริษัทร่วม

บริษัทร่วม หมายถึงกิจการที่บริษัทมีอิทธิพลอย่างเป็นสาระสำคัญแต่ไม่ถึงกับควบคุมซึ่งโดยทั่วไปแล้วบริษัทจะถือหุ้นที่มีสิทธิออกเสียงอยู่ระหว่างร้อยละ 20 ถึงร้อยละ 50 ของสิทธิออกเสียงทั้งหมด เงินลงทุนในบริษัทร่วมรับรู้เริ่มแรกด้วยราคาทุนและใช้วิธีส่วนได้เสียในการแสดงในงบการเงินที่แสดงเงินลงทุนตามวิธีส่วนได้เสีย

เงินลงทุนในบริษัทร่วมแสดงในงบการเงินเฉพาะกิจการ โดยแสดงด้วยวิธีราคาทุนสุทธิต่อการถือครอง (ถ้ามี)

2.8 อสังหาริมทรัพย์เพื่อการลงทุน

อสังหาริมทรัพย์เพื่อการลงทุนของบริษัทแสดงด้วยวิธีราคาทุนหักค่าเสื่อมราคาสะสมและค่าเผื่อการด้อยค่า (ถ้ามี)

ค่าเสื่อมราคาของอสังหาริมทรัพย์เพื่อการลงทุน ประเภทอาคารและสิ่งปลูกสร้างคำนวณจากราคาทุนโดยวิธีเส้นตรง ตามอายุการให้ประโยชน์โดยประมาณ 10 ปี ค่าเสื่อมราคาของอสังหาริมทรัพย์เพื่อการลงทุนรวมอยู่ในการคำนวณผลการดำเนินงาน

2.9 ที่ดิน อาคารและอุปกรณ์

สินทรัพย์ที่เป็นกรรมสิทธิ์ของกิจการ

ที่ดินแสดงด้วยราคาทุน

อาคารและอุปกรณ์แสดงด้วยราคาทุนหักค่าเสื่อมราคาสะสมและค่าเผื่อจากการด้อยค่า (ถ้ามี)

ราคาทุนรับรู้เมื่อเริ่มแรกที่ได้สินทรัพย์มารวมถึงต้นทุนทางตรงอื่นๆ ที่เกี่ยวกับการจัดหาสินทรัพย์เพื่อให้สินทรัพย์อยู่ในสภาพพร้อมที่จะใช้ได้ตามวัตถุประสงค์รวมทั้งต้นทุนในการรื้อถอน ขนย้าย และการบูรณะสถานที่ตั้งของสินทรัพย์ ซึ่งเป็นภาระผูกพันของกิจการ (ถ้ามี)

สินทรัพย์ที่เช่า

สัญญาเช่าซึ่งบริษัทได้รับส่วนใหญ่มูลค่าของความเสี่ยงและผลตอบแทนจากการครอบครองทรัพย์สินที่เช่าอื่นๆ ได้จัดประเภทเป็นสัญญาเช่าการเงิน อุปกรณ์ที่ได้มาโดยทำสัญญาเช่าการเงินบันทึกเป็นสินทรัพย์ด้วยมูลค่ายุติธรรมหรือมูลค่าปัจจุบันของจำนวนเงินขั้นต่ำที่ต้องจ่ายตามสัญญาเช่าแล้วแต่จำนวนใดจะต่ำกว่า หักด้วยค่าเสื่อมราคาสะสมและขาดทุนจากการด้อยค่า ค่าเช่าที่ชำระจะแยกเป็นส่วนที่เป็นค่าใช้จ่ายทางการเงิน และส่วนที่หักจากหนี้ตามสัญญา เพื่อทำให้อัตราดอกเบี้ยแต่ละงวดเป็นอัตราคงที่สำหรับยอดคงเหลือของหนี้สิน ค่าใช้จ่ายทางการเงินจะบันทึกโดยตรงในงบกำไรขาดทุนเบ็ดเสร็จ

ค่าเสื่อมราคา

ค่าเสื่อมราคابันทิกเป็นค่าใช้จ่ายในงบกำไรขาดทุนเบ็ดเสร็จ คำนวณจากราคาทุนหักมูลค่าคงเหลือของสินทรัพย์ โดยวิธีเส้นตรงตามเกณฑ์อายุการใช้งานโดยประมาณของสินทรัพย์แต่ละรายการ ประมาณการอายุการใช้งานของสินทรัพย์แสดงได้ดังนี้

ส่วนปรับปรุงที่ดิน	10 - 20	ปี
อาคารและสิ่งปลูกสร้าง	5 - 40	ปี
เครื่องจักรและอุปกรณ์	5 - 20	ปี
เครื่องตกแต่งและอุปกรณ์สำนักงาน	5 - 10	ปี
ยานพาหนะ	10	ปี

บริษัทมีการทบทวนมูลค่าคงเหลือและอายุการให้ประโยชน์ทุกปี

บริษัทคิดค่าเสื่อมราคาสำหรับส่วนประกอบของรายการสินทรัพย์แต่ละส่วนแยกต่างหากหากต่างกัน เมื่อส่วนประกอบแต่ละส่วนนั้นมีต้นทุนที่มีนัยสำคัญเมื่อเทียบกับต้นทุนทั้งหมดของสินทรัพย์นั้น

ค่าเสื่อมราคารวมอยู่ในการคำนวณผลการดำเนินงาน

ไม่มีการคิดค่าเสื่อมราคาสำหรับที่ดิน สินทรัพย์ระหว่างก่อสร้างและอุปกรณ์ระหว่างติดตั้ง

บริษัทตัดรายการที่ดิน อาคารและอุปกรณ์ ออกจากบัญชีเมื่อจำหน่ายสินทรัพย์ รายการผลกำไรหรือขาดทุนจากการจำหน่ายหรือตัดจำหน่ายสินทรัพย์ จะรับรู้ในงบกำไรขาดทุนเบ็ดเสร็จ

2.10 ต้นทุนการกู้ยืม

ต้นทุนการกู้ยืมของเงินกู้ที่ใช้ในการจัดหาหรือก่อสร้างสินทรัพย์ที่ต้องใช้ระยะเวลานานในการทำให้ อยู่ในสภาพพร้อมใช้หรือขาย ได้ถูกนำไปรวมเป็นราคาทุนของสินทรัพย์จนกว่าสินทรัพย์นั้นจะอยู่ในสภาพพร้อมที่จะใช้ได้ตามประสงค์ ส่วนต้นทุนการกู้ยืมอื่นถือเป็นค่าใช้จ่ายในงวดที่เกิดรายการ ต้นทุนการกู้ยืม ประกอบด้วย ดอกเบี้ยและต้นทุนอื่นที่เกิดขึ้นจากการกู้ยืมนั้น

2.11 สินทรัพย์ไม่มีตัวตน

คอมพิวเตอร์ซอฟต์แวร์ที่บริษัทซื้อมาแสดงในราคาทุน หักค่าตัดจำหน่ายสะสมและค่าเผื่อการด้อยค่า (ถ้ามี) ค่าตัดจำหน่าย

ค่าตัดจำหน่ายบันทิกเป็นค่าใช้จ่ายในงบกำไรขาดทุนเบ็ดเสร็จ คำนวณ โดยวิธีเส้นตรงตามเกณฑ์ระยะเวลาที่คาดว่าจะใช้งานของสินทรัพย์ไม่มีตัวตนแต่ละประเภทโดยประมาณห้า (5) ถึงสิบ (10) ปี นับจากวันที่สามารถใช้งานได้

2.12 การด้อยค่า

ยอดสินทรัพย์คงเหลือตามบัญชีของบริษัท ได้รับการทบทวน ณ ทุกวันที่ในงบแสดงฐานะการเงินว่ามีข้อบ่งชี้เรื่องการด้อยค่าหรือไม่ ในกรณีที่ข้อบ่งชี้จะทำการประมาณมูลค่าสินทรัพย์ที่คาดว่าจะได้รับคืน

การรับรู้ขาดทุนจากการด้อยค่า เมื่อมูลค่าตามบัญชีของสินทรัพย์หรือมูลค่าตามบัญชีของ หน่วยสินทรัพย์ ที่ก่อให้เกิดเงินสดสูงกว่ามูลค่าที่จะได้รับคืน ขาดทุนจากการด้อยค่าบันทิกในงบกำไรขาดทุนเบ็ดเสร็จ

การคำนวณมูลค่าที่คาดว่าจะได้รับคืน

มูลค่าที่คาดว่าจะได้รับคืนของสินทรัพย์ หมายถึงราคาขายสุทธิของสินทรัพย์ หรือมูลค่าจากการใช้ของสินทรัพย์แล้วแต่มูลค่าใดจะสูงกว่า ในการประเมินมูลค่าจากการใช้ของสินทรัพย์ ประมาณการกระแสเงินสดที่จะได้รับในอนาคตจะคิดลดเป็นมูลค่าปัจจุบันโดยใช้อัตราคิดลดก่อนคำนวณภาษีเงินได้เพื่อให้สะท้อนมูลค่าที่อาจประเมินได้ในตลาดปัจจุบันซึ่งแปรไปตามเวลาและความเสี่ยงที่มีต่อสินทรัพย์ สำหรับสินทรัพย์ที่ไม่ก่อให้เกิดกระแสเงินสดรับโดยอิสระจากสินทรัพย์อื่นพิจารณามูลค่าที่คาดว่าจะได้รับคืนให้สอดคล้องกับหน่วยสินทรัพย์ที่ก่อให้เกิดเงินสดที่สินทรัพย์นั้นมีความเกี่ยวข้องด้วย

การกลับรายการค้อยค่า

บริษัทจะกลับรายการบัญชีขาดทุนจากการค้อยค่า หากมีการเปลี่ยนแปลงประมาณการที่ใช้ในการคำนวณมูลค่าที่คาดว่าจะได้รับคืน

บริษัทจะกลับรายการบัญชีขาดทุนจากการค้อยค่าเพียงให้มูลค่าตามบัญชีของสินทรัพย์ไม่เกินกว่ามูลค่าตามบัญชีภายหลังหักค่าเสื่อมราคาหรือค่าตัดจำหน่าย เสมือนหนึ่งไม่เคยมีการบันทึกขาดทุนจากการค้อยค่ามาก่อน

2.13 หนี้สินที่มีภาระดอกเบี้ย

หนี้สินประเภทมีดอกเบี้ยบันทึกเริ่มแรกในมูลค่ายุติธรรมหักค่าใช้จ่ายที่เกี่ยวข้องกับการกู้ยืมเงิน ภายหลังจากการบันทึกหนี้สินที่มีภาระดอกเบี้ยจะบันทึกโดยวิธีราคาทุนตัดจำหน่าย ผลต่างระหว่างจำนวนเงินที่ได้รับจากการกู้ยืมและยอดเงินเมื่อครบกำหนดชำระบันทึกในงบกำไรขาดทุนเบ็ดเสร็จตลอดอายุการกู้ยืม โดยใช้วิธีอัตราดอกเบี้ยที่แท้จริง

2.14 เจ้าหนี้การค้าและเจ้าหนี้อื่น

เจ้าหนี้การค้าและเจ้าหนี้อื่นแสดงในราคาทุน

2.15 ผลประโยชน์พนักงาน

ผลประโยชน์ระยะสั้น

บริษัทรับรู้เงินเดือน ค่าจ้าง โบนัส เงินสมทบกองทุนประกันสังคมและกองทุนสำรองเลี้ยงชีพเป็นค่าใช้จ่ายเมื่อเกิดรายการ

ผลประโยชน์หลังออกจากรางานของพนักงาน (โครงการสมทบเงิน)

บริษัทและพนักงานได้ร่วมกันจัดตั้งกองทุนสำรองเลี้ยงชีพ ซึ่งประกอบด้วยเงินที่พนักงานจ่ายสะสม และเงินที่บริษัทจ่ายสมทบให้เป็นรายเดือน สินทรัพย์ของกองทุนสำรองเลี้ยงชีพได้แยกออกจากสินทรัพย์ของบริษัท เงินที่บริษัทจ่ายสมทบกองทุนสำรองเลี้ยงชีพบันทึกเป็นค่าใช้จ่ายในปีที่เกิดรายการ

ผลประโยชน์หลังออกจากรางานของพนักงาน (โครงการผลประโยชน์)

บริษัทมีภาระสำหรับเงินชดเชยที่ต้องจ่ายให้แก่พนักงานเมื่อออกจากรางานตามกฎหมายแรงงาน และตามโครงการผลตอบแทนพนักงานอื่นๆ ซึ่งบริษัทถือว่าเงินชดเชยดังกล่าวเป็น โครงการผลประโยชน์หลังออกจากรางานสำหรับพนักงาน

บริษัทคำนวณหนี้สินตามโครงการผลประโยชน์หลังออกจากรางานของพนักงานโดยใช้วิธีคิดลดแต่ละหน่วยที่ประมาณการไว้ (Projected Unit Credit Method) โดยผู้เชี่ยวชาญอิสระได้ทำการประเมินภาระผูกพันดังกล่าวตามหลักคณิตศาสตร์ประกันภัย ซึ่งหลักการประมาณการดังกล่าวต้องใช้ข้อสมมติที่หลากหลาย รวมถึงข้อสมมติเกี่ยวกับอัตราคิดลด อัตราการขึ้นเงินเดือนในอนาคต อัตราการเปลี่ยนแปลงในจำนวนพนักงาน อัตราการมรณะและอัตราเงินเฟ้อ

ผลกำไรหรือขาดทุนจากการประมาณการตามหลักคณิตศาสตร์ประกันภัย (Actuarial gains and losses) สำหรับโครงการผลประโยชน์หลังออกจากงานของพนักงานจะรับรู้ทันทีในกำไรหรือขาดทุน บริษัทเลือกที่จะบันทึกหนี้สินทั้งหมดในงวดคิดเป็นค่าใช้จ่ายตามวิธีเส้นตรงตลอดระยะเวลา 5 ปี ในงบกำไรขาดทุนเบ็ดเสร็จ ตามวิธีปฏิบัติในช่วงเปลี่ยนแปลงของมาตรฐานการบัญชี ฉบับที่ 19

2.16 ประเมินการหนี้สิน

ประมาณการหนี้สินจะรับรู้ในงบแสดงฐานะการเงินก็ต่อเมื่อบริษัทมีภาระหนี้สินเกิดขึ้นจากข้อพิพาททางกฎหมายหรือภาระผูกพันซึ่งเป็นผลมาจากเหตุการณ์ในอดีต และมีความเป็นไปได้ค่อนข้างแน่นอนว่าประโยชน์เชิงเศรษฐกิจจะต้องถูกจ่ายไปเพื่อชำระภาระหนี้สินดังกล่าว โดยภาระหนี้สินดังกล่าวสามารถประมาณจำนวนเงินได้อย่างน่าเชื่อถือ ถ้าผลกระทบดังกล่าวเป็นนัยสำคัญ ประมาณการกระแสเงินสดที่จะจ่ายในอนาคตจะคิดลดเป็นมูลค่าปัจจุบันโดยใช้อัตราคิดลดในตลาดปัจจุบันก่อนคำนวณภาษีเงินได้ เพื่อให้สะท้อนมูลค่าที่อาจประเมินได้ในตลาดปัจจุบันซึ่งแปรไปตามเวลาและความเสี่ยงที่มีต่อหนี้สิน

2.17 รายได้

รายได้ที่รับรู้ไม่รวมภาษีมูลค่าเพิ่มและแสดงสุทธิจากส่วนลดการค้า การขายสินค้า

รายได้จะรับรู้ในงบกำไรขาดทุนเบ็ดเสร็จเมื่อได้โอนความเสี่ยงและผลตอบแทนที่เป็นสาระสำคัญของความเป็นเจ้าของสินค้าที่มีนัยสำคัญไปให้กับผู้ซื้อแล้ว และจะไม่รับรู้รายได้ถ้าฝ่ายบริหารยังมีการควบคุมหรือบริหารสินค้าที่ขายไปแล้วนั้นหรือมีความไม่แน่นอนที่มีนัยสำคัญในการได้รับประโยชน์จากรายการบัญชีนั้น ไม่อาจวัดมูลค่าของจำนวนรายได้และต้นทุนที่เกิดขึ้นได้อย่างน่าเชื่อถือ มีความเป็นไปได้ค่อนข้างแน่นอนที่จะต้องรับคืนสินค้า

ดอกเบี้ยรับ

ดอกเบี้ยรับบันทึกในงบกำไรขาดทุนเบ็ดเสร็จตามเกณฑ์คงค้าง

รายได้อื่น

รายได้อื่นบันทึกในงบกำไรขาดทุนเบ็ดเสร็จตามเกณฑ์คงค้าง

2.18 ค่าใช้จ่าย

สัญญาเช่าดำเนินงาน

รายจ่ายภายใต้สัญญาเช่าดำเนินงานบันทึกในงบกำไรขาดทุนเบ็ดเสร็จโดยวิธีเส้นตรงตลอดอายุสัญญาเช่าประโยชน์ที่ได้รับตามสัญญาเช่าจะรับรู้ในงบกำไรขาดทุนเบ็ดเสร็จเป็นส่วนหนึ่งของค่าเช่าทั้งสิ้นตามสัญญา ค่าเช่าที่อาจเกิดขึ้นจะบันทึกในงบกำไรขาดทุนเบ็ดเสร็จในรอบบัญชีที่มีรายการดังกล่าว

รายจ่ายทางการเงิน

ดอกเบี้ยจ่ายและค่าใช้จ่ายในทำนองเดียวกันบันทึกในงบกำไรขาดทุนเบ็ดเสร็จในงวดที่ค่าใช้จ่ายดังกล่าวเกิดขึ้น ดอกเบี้ยซึ่งเป็นส่วนหนึ่งของค่างวดตามสัญญาเช่าการเงินบันทึกในงบกำไรขาดทุนเบ็ดเสร็จโดยใช้วิธีอัตราดอกเบี้ยที่แท้จริง

ค่าใช้จ่าย

ค่าใช้จ่ายบันทึกในงบกำไรขาดทุนเบ็ดเสร็จตามเกณฑ์คงค้าง

2.19 การจ่ายโดยใช้หุ้นเป็นเกณฑ์

บริษัทจ่ายผลตอบแทนพนักงานโดยใช้หุ้นเป็นเกณฑ์ที่ชำระด้วยตราสารทุน โดยบริษัทได้รับการบริการจากพนักงานเป็นสิ่งที่ตอบแทนสำหรับตราสารทุน (สิทธิซื้อหุ้น) ที่บริษัทออกให้ มูลค่ายุติธรรมของบริการของพนักงานเพื่อแลกเปลี่ยนกับการให้สิทธิซื้อหุ้นจะรับรู้เป็นค่าใช้จ่าย จำนวนรวมที่ตัดเป็นค่าใช้จ่ายจะอ้างอิงจากมูลค่ายุติธรรมของสิทธิซื้อหุ้นที่ออกให้โดย

- รวมเงินปันไ้ทางการตลาด
- ไม่รวมผลกระทบของการบริการและเงินปันไ้การได้รับสิทธิที่ไม่ใช่เงินปันไ้ตลาด (ตัวอย่างเช่นความสามารถทำกำไร การเติบโตของกำไรตามที่กำหนดไว้ และพนักงานจะยังเป็นพนักงานของกิจการในช่วงเวลาที่กำหนด) และ
- ไม่รวมผลกระทบของเงินปันไ้การได้รับสิทธิที่ไม่ใช่เงินปันไ้การบริการหรือผลงาน (ตัวอย่างเช่นข้อกำหนดด้านความปลอดภัยของพนักงาน)

เงินปันไ้การได้รับสิทธิที่ไม่ใช่เงินปันไ้ทางการตลาดจะรวมอยู่ในข้อสมมติฐานเกี่ยวกับจำนวนของสิทธิซื้อหุ้นที่คาดว่าจะได้รับสิทธิ ค่าใช้จ่ายทั้งหมดจะรับรู้ตลอดระยะเวลาได้รับสิทธิ ซึ่งเป็นไปตามเงินปันไ้การได้รับสิทธิที่กำหนดไว้ บริษัทจะทบทวนการประเมินจำนวนของสิทธิซื้อหุ้นที่คาดว่าจะได้รับสิทธิ ซึ่งขึ้นอยู่กับเงินปันไ้การได้รับสิทธิที่ไม่ใช่เงินปันไ้การตลาด และจะรับรู้ผลกระทบของการปรับปรุงประมาณการเริ่มแรกในกำไรหรือขาดทุนพร้อมกับการปรับปรุงรายการไปยังส่วนของผู้ถือหุ้น ณ วันที่สิ้นรอบระยะเวลาการรายงาน

เมื่อมีการใช้สิทธิ บริษัทจะออกหุ้นใหม่ สิ่งตอบแทนที่ได้รับสุทธิของต้นทุนในการทำรายการทางตรงจะเครดิตไปยังทุนเรือนหุ้น (มูลค่าตามบัญชี) และส่วนเกินส่วนต่ำกว่ามูลค่าหุ้นเมื่อมีการใช้สิทธิ

กรณีที่บริษัทให้สิทธิซื้อตราสารทุนแก่พนักงานของบริษัทและปฏิบัติเหมือนการเพิ่มทุนอย่างหนึ่ง บริษัทต้องวัดมูลค่ายุติธรรมของบริการของพนักงาน โดยอ้างอิงกับมูลค่ายุติธรรมของตราสารทุนที่ออกให้มูลค่าของตราสารทุนเหล่านั้นต้องวัด ณ วันที่ให้สิทธิซึ่งจะรับรู้ตลอดระยะเวลาที่ได้รับสิทธิ

2.20 ภาษีเงินได้**ภาษีเงินได้**

ภาษีเงินได้ ประกอบด้วยภาษีเงินได้ปัจจุบันและภาษีเงินได้รอการตัดบัญชี

ภาษีเงินได้ปัจจุบัน

บริษัทบันทึกภาษีเงินได้ (ถ้ามี) ตามจำนวนที่จะต้องจ่าย คำนวณตามหลักเกณฑ์แห่งประมวลรัษฎากรในอัตราภาษีเงินได้ (ปี 2556 : 20%, ปี 2555 : 23%) ของกำไรก่อนภาษีเงินได้ หลังจากปรับปรุงบวกกลับด้วยค่าใช้จ่ายต่างๆ ซึ่งไม่สามารถถือเป็นรายจ่ายในการคำนวณภาษีและหักออกด้วยรายการที่ได้รับยกเว้นหรือไม่ถือเป็นรายได้ในการคำนวณภาษี

ภาษีเงินได้รอการตัดบัญชี

สินทรัพย์และหนี้สินภาษีเงินได้รอการตัดบัญชีจะคำนวณขึ้นจากผลแตกต่างชั่วคราวระหว่างมูลค่าตามบัญชีกับฐานภาษีของสินทรัพย์หรือหนี้สินนั้น ณ วันที่สิ้นรอบระยะเวลาการรายงาน รายการเปลี่ยนแปลงของสินทรัพย์และหนี้สินภาษีเงินได้รอการตัดบัญชีจะถูกรับรู้เป็นรายได้ภาษีเงินได้รอการตัดบัญชีหรือค่าใช้จ่ายภาษีเงินได้รอการตัดบัญชี โดยจะรับรู้ในกำไรขาดทุน เว้นแต่ในส่วนที่เกี่ยวข้องกับรายการที่รับรู้โดยตรงในส่วนของผู้ถือหุ้นหรือกำไรขาดทุนเบ็ดเสร็จอื่น

ผลแตกต่างชั่วคราวที่ใช้หักภาษีจะถูกรับรู้เป็นสินทรัพย์ภาษีเงินได้รอการตัดบัญชีเมื่อมีความเป็นไปได้ค่อนข้างแน่นอนว่าบริษัทจะมีกำไรทางภาษีจากการดำเนินงานในอนาคตเพียงพอที่จะนำสินทรัพย์ภาษีเงินได้รอการตัดบัญชีมาใช้ประโยชน์ได้ และผลแตกต่างชั่วคราวที่ต้องเสียภาษีทุกรายการจะถูกรับรู้เป็นหนี้สินภาษีเงินได้รอการตัดบัญชี

สินทรัพย์และหนี้สินภายในได้รับการตัดบัญชีมูลค่าโดยใช้อัตราภาษีเงินได้สำหรับงวดที่บริษัท คาดว่าจะได้รับประโยชน์จากสินทรัพย์ภายในได้รับการตัดบัญชีหรือจะจ่ายชำระหนี้สินภายในได้ โดยใช้ อัตราภาษีและกฎหมายภาษีอากรที่มีผลบังคับใช้อยู่หรือที่คาดได้ค่อนข้างแน่นอนว่าจะมีผลบังคับใช้ภายใน สิ้นรอบระยะเวลาที่รายงาน

ณ วันสิ้นรอบระยะเวลารายงาน มูลค่าตามบัญชีของสินทรัพย์ภายในได้รับการตัดบัญชีจะถูกทบทวน และปรับลดมูลค่า เมื่อมีความเป็นไปได้ค่อนข้างแน่ว่าบริษัทจะไม่มีการทำรายการในอนาคตเพียงพอต่อการนำ สินทรัพย์ภายใน ได้รับการตัดบัญชีทั้งหมดหรือบางส่วนมาใช้ประโยชน์ได้

3. ผลกระทบการเปลี่ยนแปลงนโยบายการบัญชีเนื่องจากนำมาตรฐานการบัญชีใหม่มาถือปฏิบัติ

ตั้งแต่วันที่ 1 มกราคม 2556 บริษัทได้ถือปฏิบัติตามมาตรฐานการบัญชีฉบับที่ 12 เรื่อง ภาษีเงินได้ ซึ่งมาตรฐาน การบัญชีฉบับนี้กำหนดให้กิจการระบุผลแตกต่างชั่วคราวที่เกิดจากความแตกต่างของมูลค่าสินทรัพย์และหนี้สินระหว่างเกณฑ์ ทางบัญชี และภาษีอากรเพื่อรับรู้ผลกระทบทางภาษีเป็นสินทรัพย์หรือหนี้สินภายในได้รับการตัดบัญชีตามหลักเกณฑ์ที่กำหนด บริษัทได้ใช้นโยบายการบัญชีดังกล่าวในปีปัจจุบันและปรับย้อนหลังงบการเงินปีก่อนที่แสดงเปรียบเทียบเสมือนหนึ่งว่า บริษัทได้รับรู้ผลกระทบทางภาษีเป็นสินทรัพย์หรือหนี้สินภายในได้รับการตัดบัญชีมาโดยตลอด โดยผลกระทบจาก การเปลี่ยนแปลงนโยบายบัญชีดังกล่าว มีดังต่อไปนี้

	พันบาท		
	งบการเงินที่แสดงเงินลงทุนตามวิธีส่วนได้เสีย/งบเฉพาะกิจการ		
	ณ วันที่ 31 ธันวาคม 2556	ณ วันที่ 31 ธันวาคม 2555	ณ วันที่ 1 มกราคม 2555
งบแสดงฐานะการเงิน			
สินทรัพย์ภายในได้รับตัดบัญชีเพิ่มขึ้น	-	-	63,156
หนี้สินภายในได้รับตัดบัญชีเพิ่มขึ้น	1,634	1,350	908
ขาดทุนสะสมเพิ่มขึ้น (ลดลง)	1,634	1,350	(62,248)

	พันบาท	
	งบการเงินที่แสดงเงินลงทุนตามวิธีส่วนได้เสีย /งบเฉพาะกิจการ	
	สำหรับปีสิ้นสุด วันที่ 31 ธันวาคม	
	2556	2555
งบกำไรขาดทุนเบ็ดเสร็จ		
ค่าใช้จ่ายภาษีเงินได้เพิ่มขึ้น (ลดลง)	284	63,597
กำไร (ขาดทุน) เบ็ดเสร็จสำหรับงวดเพิ่มขึ้น (ลดลง)	(284)	(63,597)
ขาดทุนต่อหุ้น ขั้นพื้นฐานเพิ่มขึ้น (ลดลง)(บาทต่อหุ้น)	(0.000)	(0.045)
ขาดทุนต่อหุ้นปรับลดเพิ่มขึ้น (ลดลง) (บาทต่อหุ้น)	(0.000)	(0.040)

4. มาตรฐานการบัญชีที่ออกและปรับปรุงใหม่แต่ยังไม่ีผลบังคับใช้

สภาวิชาชีพบัญชีได้ออกประกาศสภาวิชาชีพบัญชี ซึ่งลงประกาศในราชกิจจานุเบกษาแล้ว ให้ใช้มาตรฐานการ บัญชี มาตรฐานการรายงานทางการเงิน การตีความมาตรฐานการบัญชีและการตีความมาตรฐานการรายงานทางการเงินที่ออก และปรับปรุงใหม่

โดยมีผลบังคับใช้ถือปฏิบัติกับงบการเงินสำหรับรอบระยะเวลาบัญชีที่เริ่มต้นในหรือหลังวันที่ 1 มกราคม 2557 เป็นต้นไป มีดังต่อไปนี้

มาตรฐานการบัญชีฉบับที่ 1 (ปรับปรุง 2555)	เรื่อง การนำเสนองบการเงิน
มาตรฐานการบัญชีฉบับที่ 7 (ปรับปรุง 2555)	เรื่อง งบกระแสเงินสด
มาตรฐานการบัญชีฉบับที่ 12 (ปรับปรุง 2555)	เรื่อง ภาษีเงินได้
มาตรฐานการบัญชีฉบับที่ 17 (ปรับปรุง 2555)	เรื่อง สัญญาเช่า
มาตรฐานการบัญชีฉบับที่ 18 (ปรับปรุง 2555)	เรื่อง รายได้
มาตรฐานการบัญชีฉบับที่ 19 (ปรับปรุง 2555)	เรื่อง ผลประโยชน์พนักงาน
มาตรฐานการบัญชีฉบับที่ 21 (ปรับปรุง 2555)	เรื่อง ผลกระทบจากการเปลี่ยนแปลงของอัตราแลกเปลี่ยนเงินตราต่างประเทศ
มาตรฐานการบัญชีฉบับที่ 24 (ปรับปรุง 2555)	เรื่อง การเปิดเผยข้อมูลเกี่ยวกับบุคคลหรือกิจการที่เกี่ยวข้องกัน
มาตรฐานการบัญชีฉบับที่ 28 (ปรับปรุง 2555)	เรื่อง เงินลงทุนในบริษัทร่วม
มาตรฐานการบัญชีฉบับที่ 31 (ปรับปรุง 2555)	เรื่อง ส่วนได้เสียในการร่วมค้า
มาตรฐานการบัญชีฉบับที่ 34 (ปรับปรุง 2555)	เรื่อง งบการเงินระหว่างกาล
มาตรฐานการบัญชีฉบับที่ 36 (ปรับปรุง 2555)	เรื่อง การด้อยค่าของสินทรัพย์
มาตรฐานการบัญชีฉบับที่ 38 (ปรับปรุง 2555)	เรื่อง สินทรัพย์ไม่มีตัวตน
มาตรฐานการรายงานทางการเงินฉบับที่ 2 (ปรับปรุง 2555)	เรื่อง การจ่ายโดยใช้หุ้นเป็นเกณฑ์
มาตรฐานการรายงานทางการเงินฉบับที่ 3 (ปรับปรุง 2555)	เรื่อง การรวมธุรกิจ
มาตรฐานการรายงานทางการเงินฉบับที่ 5 (ปรับปรุง 2555)	เรื่อง สินทรัพย์ไม่หมุนเวียนที่ถือไว้เพื่อขายและการดำเนินงานที่ยกเลิก
มาตรฐานการรายงานทางการเงินฉบับที่ 8 (ปรับปรุง 2555)	เรื่อง ส่วนงานดำเนินงาน
การตีความมาตรฐานการรายงานทางการเงินฉบับที่ 1	เรื่อง การเปลี่ยนแปลงในหนี้สินที่เกิดขึ้นจากการรื้อถอนการบูรณะ และหนี้สินที่มีลักษณะคล้ายคลึงกัน
การตีความมาตรฐานการรายงานทางการเงินฉบับที่ 4	เรื่อง การประเมินว่าข้อตกลงประกอบด้วยสัญญาเช่าหรือไม่
การตีความมาตรฐานการรายงานทางการเงินฉบับที่ 5	เรื่อง สิทธิในส่วนได้เสียจากกองทุนการรื้อถอน การบูรณะ และการปรับปรุงสภาพแวดล้อม
การตีความมาตรฐานการรายงานทางการเงินฉบับที่ 7	เรื่อง การรายงานทางการเงินในสภาพเศรษฐกิจที่มีเงินเฟ้อรุนแรง
การตีความมาตรฐานการรายงานทางการเงินฉบับที่ 10	เรื่อง งบการเงินระหว่างกาลและการด้อยค่า
การตีความมาตรฐานการรายงานทางการเงินฉบับที่ 12	เรื่อง ข้อตกลงสัมปทานบริการ
การตีความมาตรฐานการรายงานทางการเงินฉบับที่ 13	เรื่อง โปรแกรมสิทธิพิเศษแก่ลูกค้า
การตีความมาตรฐานการรายงานทางการเงินฉบับที่ 17	เรื่อง การจ่ายสินทรัพย์ที่ไม่ใช่เงินสดให้เจ้าของ
การตีความมาตรฐานการรายงานทางการเงินฉบับที่ 18	เรื่อง การโอนสินทรัพย์จากลูกค้า
การตีความมาตรฐานการบัญชีฉบับที่ 15	เรื่อง สิ่งจูงใจสัญญาเช่าดำเนินงาน
การตีความมาตรฐานการบัญชีฉบับที่ 27	เรื่อง การประเมินเนื้อหาของรายการที่เกี่ยวกับรูปแบบของกฎหมายตามสัญญาเช่า
การตีความมาตรฐานการบัญชีฉบับที่ 29	เรื่อง การเปิดเผยข้อมูลของข้อตกลงเรื่อง สัมปทานบริการ
การตีความมาตรฐานการบัญชีฉบับที่ 32	เรื่อง สินทรัพย์ไม่มีตัวตน-ต้นทุนเว็บไซต์

โดยมีผลบังคับใช้ถือปฏิบัติกับงบการเงินสำหรับรอบระยะเวลาบัญชีที่เริ่มต้นในหรือหลังวันที่ 1 มกราคม 2559 เป็นต้นไป มีดังต่อไปนี้

มาตรฐานการรายงานทางการเงินฉบับที่ 4

เรื่อง สัญญาประกันภัย

ฝ่ายบริหารของบริษัทอยู่ระหว่างการประเมินผลกระทบที่อาจมีต่องบการเงินเมื่อนำมาตรฐานการบัญชีที่ออกและปรับปรุงใหม่มาถือปฏิบัติ

5. รายการที่เกิดขึ้นกับบุคคลหรือกิจการที่เกี่ยวข้องกันและสอดคล้องเหลือ

บุคคลหรือกิจการที่เกี่ยวข้องกันหมายถึง บุคคลหรือกิจการที่มีอำนาจควบคุมบริษัท ถูกควบคุมโดยบริษัทไม่ว่าจะเป็นทางตรงหรือทางอ้อม หรืออยู่ภายใต้การควบคุมเดียวกันกับบริษัท รวมถึงบริษัทที่ทำหน้าที่ถือหุ้น บริษัทย่อย และกิจการที่เป็นบริษัทย่อยในเครือเดียวกัน นอกจากนี้บุคคลหรือกิจการที่เกี่ยวข้องกันยังหมายรวมถึงบริษัทร่วมและบุคคลซึ่งถือหุ้นที่มีสิทธิออกเสียงไม่ว่าทางตรงหรือทางอ้อมและมีอิทธิพลอย่างมีนัยสำคัญกับบริษัท ผู้บริหารสำคัญ กรรมการหรือพนักงานของบริษัทตลอดทั้งสมาชิกในครอบครัวที่ใกล้ชิดกับบุคคลดังกล่าว และกิจการที่เกี่ยวข้องกับบุคคลเหล่านั้น

ในการพิจารณาความสัมพันธ์ระหว่างบุคคลหรือกิจการที่เกี่ยวข้องกันกับบริษัทแต่ละรายการ บริษัทคำนึงถึงเนื้อหาของความสัมพันธ์มากกว่ารูปแบบทางกฎหมาย รายการบัญชีระหว่างบุคคลหรือกิจการที่เกี่ยวข้องกันได้กำหนดขึ้นโดยใช้ราคาตลาดหรือในราคาที่ตกลงกันตามสัญญาหากไม่มีราคาตลาดรองรับ

ความสัมพันธ์ที่มีกับบุคคลหรือกิจการที่เกี่ยวข้องกัน มีดังนี้

ชื่อกิจการ	ลักษณะความสัมพันธ์
บริษัท นวนคร จำกัด (มหาชน)	เป็นบริษัทร่วม โดยบริษัทถือหุ้นร้อยละ 23.38 และมีกรรมการร่วมกัน
บริษัท นวนคร อินเตอร์เนชั่นแนลการ์ด จำกัด กองทุน บมจ. เอ็นอีพี อสังหาริมทรัพย์ และอุตสาหกรรม (กสข.)	เป็นบริษัทที่เกี่ยวข้องกันกับบริษัทร่วม บริษัทเป็นผู้ดูแลกองทุน
กองทุนสวัสดิการ NEP ผู้บริหารสำคัญ	บริษัทเป็นผู้ดูแลกองทุน บุคคลที่มีอำนาจและความรับผิดชอบการวางแผนสั่งการและควบคุมกิจกรรมต่างๆของกิจการไม่ว่าทางตรงหรือทางอ้อม

นโยบายการกำหนดราคาสำหรับแต่ละรายการอธิบายได้ดังต่อไปนี้

	นโยบายการกำหนดราคา
รายได้เงินปันผล	ตามจำนวนที่ประกาศจ่าย
ดอกเบี้ยรับ	อัตราร้อยละ 7.40 ต่อปี
ค่าซื้อที่ดิน	ราคาตามสัญญา
ค่าบริการรักษาความปลอดภัย	ราคาตามสัญญา
ค่าบริการทำความสะอาด	ราคาตามสัญญา
ค่าตอบแทนผู้บริหาร	ตามที่ประชุมผู้ถือหุ้นอนุมัติ
ดอกเบี้ยจ่าย	อัตราร้อยละ 6.00-6.50 ต่อปี

รายการสำหรับปีสิ้นสุดวันที่ 31 ธันวาคม 2556 และ 2555 กับกิจการที่เกี่ยวข้องกัน สรุปได้ดังนี้

รายได้

รายได้เงินปันผล
ดอกเบี้ยรับ

พันบาท	
งบเฉพาะกิจการ	
2556	2555
28,476	-
892	-

ค่าใช้จ่าย

ค่าบริการรักษาความปลอดภัย
ค่าบริการทำความสะอาด
ค่าตอบแทนผู้บริหาร
ผลประโยชน์ระยะสั้น
ผลประโยชน์หลังออกจากงาน
ดอกเบี้ยจ่าย

พันบาท	
งบการเงินที่แสดงเงินลงทุน ตามวิธีส่วนได้เสีย/งบเฉพาะกิจการ	
2556	2555
360	454
384	-
25,047	26,216
296	296
-	391

ยอดคงเหลือ ณ วันที่ 31 ธันวาคม 2556 และ 2555 กับบุคคลและกิจการที่เกี่ยวข้องกันมีดังนี้

เงินให้กู้ยืมระยะสั้น

บริษัท นวนคร จำกัด (มหาชน)
ยอดยกมา
เพิ่มขึ้นระหว่างปี
ลดลงระหว่างปี
ยอดคงเหลือ

พันบาท	
งบการเงินที่แสดงเงินลงทุน ตามวิธีส่วนได้เสีย/งบเฉพาะกิจการ	
ณ วันที่ 31 ธันวาคม	
2556	2555
-	-
50,000	-
(50,000)	-
-	-

เมื่อวันที่ 10 มิถุนายน 2556 บริษัทให้บริษัท นวนคร จำกัด (มหาชน) กู้ยืมเงินจำนวน 50 ล้านบาท โดยคิดอัตราดอกเบี้ยร้อยละ 7.40 ต่อปี มีกำหนดระยะเวลา 88 วัน ครบกำหนดชำระในวันที่ 6 กันยายน 2556 ซึ่งได้รับชำระครบถ้วนแล้ว

	พันบาท	
	งบการเงินที่แสดงเงินลงทุนตามวิธีส่วนได้เสีย/งบเฉพาะกิจการ	
	2556	2555
เงินกู้ยืมระยะสั้น		
บริษัท นวนคร จำกัด (มหาชน)		
ยอดยกมา	-	9,000
เพิ่มขึ้นระหว่างปี	-	-
ลดลงระหว่างปี	-	(9,000)
ยอดคงเหลือ	-	-

เมื่อวันที่ 19 เมษายน 2553 บริษัทได้กู้ยืมเงินจากบริษัท นวนคร จำกัด (มหาชน) จำนวน 5 ล้านบาท โดยเสียดอกเบี้ยในอัตราร้อยละ 6.50 ต่อปี มีกำหนดระยะเวลา 180 วัน ครบกำหนดชำระในวันที่ 15 ตุลาคม 2553 โดยบริษัทขอขยายระยะเวลาการชำระเงินกู้ยืมที่ครบกำหนดออกไปอีก 644 วัน ซึ่งบริษัทได้ชำระคืนเงินต้นและดอกเบี้ยทั้งหมดแล้วในวันที่ 25 สิงหาคม 2555

เมื่อวันที่ 11 สิงหาคม 2553 บริษัทได้กู้ยืมเงินจากบริษัท นวนคร จำกัด (มหาชน) จำนวน 5 ล้านบาท โดยเสียดอกเบี้ยในอัตราร้อยละ 6.00 ต่อปี มีกำหนดระยะเวลา 294 วัน ครบกำหนดชำระในวันที่ 31 พฤษภาคม 2554 โดยบริษัทได้ชำระคืนเงินต้นและดอกเบี้ยทั้งหมดแล้วในวันที่ 21 พฤษภาคม 2554

เมื่อวันที่ 30 กันยายน 2553 บริษัทได้กู้ยืมเงินจากบริษัท นวนคร จำกัด (มหาชน) จำนวน 4 ล้านบาท โดยเสียดอกเบี้ยในอัตราร้อยละ 6.00 ต่อปี มีกำหนดระยะเวลา 62 วัน ครบกำหนดชำระในวันที่ 30 พฤศจิกายน 2553 โดยบริษัทขอขยายระยะเวลาการชำระเงินกู้ยืมที่ครบกำหนดดังกล่าวออกไปอีก 240 วัน โดยบริษัทได้ชำระคืนเงินต้นและดอกเบี้ยทั้งหมดแล้วในวันที่ 21 พฤษภาคม 2554

เมื่อวันที่ 28 ธันวาคม 2553 บริษัทได้กู้ยืมเงินจากบริษัท นวนคร จำกัด (มหาชน) จำนวน 4 ล้านบาท โดยเสียดอกเบี้ยในอัตราร้อยละ 6.00 ต่อปี มีกำหนดระยะเวลา 92 วัน ครบกำหนดชำระในวันที่ 30 มีนาคม 2554 โดยบริษัทขอขยายระยะเวลาการชำระเงินกู้ยืมที่ครบกำหนดดังกล่าวออกไปอีก 478 วัน ซึ่งบริษัทได้ชำระคืนเงินต้นและดอกเบี้ยทั้งหมดแล้วในวันที่ 25 สิงหาคม 2555

	พันบาท	
	งบการเงินที่แสดงเงินลงทุนตามวิธีส่วนได้เสีย/งบเฉพาะกิจการ ณ วันที่ 31 ธันวาคม	
	2556	2555
เงินกู้ยืมระยะยาวจากบุคคลที่เกี่ยวข้องกัน		
กองทุนสวัสดิการ NEP		
ยอดยกมา	42	583
เพิ่มขึ้นระหว่างปี	-	-
ลดลงระหว่างปี	(42)	(541)
ยอดคงเหลือ	-	42
หัก ส่วนที่ถึงกำหนดชำระภายในหนึ่งปี	-	(42)
สุทธิ	-	-

ในระหว่างปี 2552 และ 2553 บริษัทได้กู้ยืมเงินจากกองทุนสวัสดิการ NEP จำนวน 2 ล้านบาท มีกำหนดระยะเวลา 2 ปี โดยมีกำหนดจ่ายคืนเงินต้นทุกเดือน และเสียดอกเบี้ยในอัตราร้อยละ 6.00 ต่อปี

โดยบริษัทได้จ่ายชำระคืนเงินต้นและดอกเบี้ยทั้งหมดแล้วในเดือนมกราคม 2556

พันบาท	
งบการเงินที่แสดงเงินลงทุนตามวิธี ส่วนได้เสีย/งบเฉพาะกิจการ	
ณ วันที่ 31 ธันวาคม	
2556	2555
กองทุน บมจ. เอ็นอีพี อสังหาริมทรัพย์และ อุตสาหกรรม (กสย.)	
ยอดยกมา	250
เพิ่มขึ้นระหว่างปี	-
ลดลงระหว่างปี	(250)
ยอดคงเหลือ	-
หัก ส่วนที่ถึงกำหนดชำระภายในหนึ่งปี	-
สุทธิ	-

ในระหว่างปี 2552 และ 2553 บริษัทได้กู้ยืมเงินจากกองทุน บมจ. เอ็นอีพี อสังหาริมทรัพย์และอุตสาหกรรม (กสย.) จำนวน 1.50 ล้านบาท มีกำหนดระยะเวลา 2 ปี โดยมีกำหนดจ่ายชำระคืนเงินต้นทุกเดือน และเสียดอกเบี้ยในอัตราร้อยละ 6.00 ต่อปี โดยบริษัทได้ชำระคืนเงินต้นและดอกเบี้ยทั้งหมดแล้วในเดือนธันวาคม 2555

พันบาท	
งบการเงินที่แสดงเงินลงทุนตามวิธี ส่วนได้เสีย/งบเฉพาะกิจการ	
ณ วันที่ 31 ธันวาคม	
2556	2555
เจ้าหนี้อื่น	
บริษัท นวนคร อินเตอร์เนชั่นแนล การ์ด จำกัด	32
บริษัท นวนคร จำกัด (มหาชน)	56

6. เงินสดและรายการเทียบเท่าเงินสด

พันบาท	
งบการเงินที่แสดงเงินลงทุนตามวิธี ส่วนได้เสีย/งบเฉพาะกิจการ	
ณ วันที่ 31 ธันวาคม	
2556	2555
เงินสด	140
เงินฝากธนาคาร	8,592
รวม	8,732

เงินฝากออมทรัพย์ได้รับดอกเบี้ยในอัตราลอยตัวตามที่ธนาคารกำหนด

7. เงินลงทุนชั่วคราว

เงินฝากประจำ - 4 ถึง 5 เดือน	พันบาท	
	งบการเงินที่แสดงเงินลงทุนตามวิธี	
	ส่วนได้เสีย/งบเฉพาะกิจการ	
	ณ วันที่ 31 ธันวาคม	
	2556	2555
	-	150,000

ณ วันที่ 31 ธันวาคม 2555 เงินฝากประจำอายุ 4 ถึง 5 เดือน อัตราดอกเบี้ยร้อยละ 3.4 - 3.5 ต่อปี

8. ลูกหนี้การค้า

ลูกหนี้การค้า - บริษัทอื่น หัก ค่าเผื่อนี้สงสัยจะสูญ สุทธิ	พันบาท	
	งบการเงินที่แสดงเงินลงทุน	
	ตามวิธีส่วนได้เสีย/งบเฉพาะกิจการ	
	ณ วันที่ 31 ธันวาคม	
	2556	2555
	55,490	25,055
	(5,153)	(3,791)
	50,337	21,264

ลูกหนี้การค้าจำแนกตามอายุหนี้ที่ค้างชำระมีดังนี้

ยังไม่ครบกำหนดชำระ: เกินวันครบกำหนดชำระ: น้อยกว่า 3 เดือน 3 - 6 เดือน 6 - 12 เดือน มากกว่า 12 เดือน	พันบาท	
	งบการเงินที่แสดงเงินลงทุน	
	ตามวิธีส่วนได้เสีย/งบเฉพาะกิจการ	
	ณ วันที่ 31 ธันวาคม	
	2556	2555
	25,570	13,235
	18,920	8,019
	3,482	-
	3,887	10
	3,631	3,791
	55,490	25,055
	(5,153)	(3,791)
	50,337	21,264

หัก ค่าเผื่อนี้สงสัยจะสูญ
สุทธิ

โดยปกติระยะเวลาการให้สินเชื่อแก่ลูกค้าของบริษัทคือ 30 ถึง 60 วัน

	พันบาท	
	งบการเงินที่แสดงเงินลงทุนตามวิธีส่วนได้เสีย/งบเฉพาะกิจการ	
	2556	2555
ค่าเผื่อนี้สงสัยจะสูญ		
ยอดคงเหลือยกมาต้นปี	3,791	4,173
บวก ตั้งเพิ่มระหว่างปี	1,522	-
หัก โอนกลับรายการระหว่างปี	(160)	(382)
ยอดคงเหลือยกไปปลายปี	5,153	3,791

รายการค่าเผื่อนี้สงสัยจะสูญที่ลดลงในระหว่างปี 2556 และ 2555 เกิดจากการได้รับเงินคืนจำนวน 0.16 ล้านบาท และ 0.38 ล้านบาท ตามลำดับ

9. สินค้าคงเหลือ

	พันบาท	
	งบการเงินที่แสดงเงินลงทุนตามวิธีส่วนได้เสีย/งบเฉพาะกิจการ	
	ณ วันที่ 31 ธันวาคม	
	2556	2555
วัตถุดิบ	9,091	12,270
สินค้าระหว่างผลิต	6,265	10,530
สินค้าสำเร็จรูป	5,641	3,114
วัสดุ	5,510	3,486
รวม	26,507	29,400
หัก ค่าเผื่อการเสื่อมสภาพและการลดมูลค่าของสินค้า	(792)	(930)
สุทธิ	25,715	28,470

การเปลี่ยนแปลงของค่าเผื่อการเสื่อมสภาพและการลดมูลค่าของสินค้า ดังนี้

	พันบาท	
	งบการเงินที่แสดงเงินลงทุนตามวิธีส่วนได้เสีย/งบเฉพาะกิจการสำหรับปีสิ้นสุดวันที่ 31 ธันวาคม	
	2556	2555
ยอดคงเหลือยกมาต้นปี	930	616
บวก ตั้งเพิ่มระหว่างปี	3,378	3,328
หัก โอนกลับรายการระหว่างปี	(3,516)	(3,014)
ยอดคงเหลือยกไปปลายปี	792	930

	พันบาท	
	งบการเงินที่แสดงเงินลงทุนตามวิธีส่วนได้เสีย/งบเฉพาะกิจการ	
	สำหรับปีสิ้นสุดวันที่ 31 ธันวาคม	
	2556	2555
มูลค่าสินค้าคงเหลือที่ปรับลดลงและรับรู้เป็นต้นทุนขาย	3,378	3,328
มูลค่าการกลับรายการมูลค่าสินค้าคงเหลือที่ปรับลดลง	3,516	3,014

10. สินทรัพย์หมุนเวียนอื่น

	พันบาท	
	งบการเงินที่แสดงเงินลงทุนตามวิธีส่วนได้เสีย	
	ณ วันที่ 31 ธันวาคม	
	2556	2555
ลูกหนี้กรรมสรรพากร	7,457	6,905
เงินจ่ายล่วงหน้าค่าสินค้า	5,729	4,249
ภาษีซื้อที่ยังไม่ได้ถึงกำหนดชำระ	3,548	767
ภาษีเงินได้นิติบุคคลถูกหัก ณ ที่จ่าย	1,731	1,625
อื่นๆ	2,603	2,910
	21,068	16,456

11. เงินลงทุนในบริษัทร่วม

	พันบาท	
	งบการเงินที่แสดงเงินลงทุนตามวิธีส่วนได้เสีย	
	ณ วันที่ 31 ธันวาคม	
	2556	2555
มูลค่าตามบัญชีสุทธิ ณ วันต้นปี	597,588	546,987
ส่วนแบ่งกำไร (ขาดทุน) จากเงินลงทุนตามวิธีส่วนได้เสีย	70,464	50,601
รายได้เงินปันผล	(28,476)	-
มูลค่าตามบัญชีสุทธิ ณ วันปลายปี	639,576	597,588

เงินลงทุนในบริษัทร่วม ณ วันที่ 31 ธันวาคม 2556 และ 2555 และรายได้เงินปันผลจากเงินลงทุนสำหรับปีสิ้นสุดวันเดียวกัน มีดังนี้

	อัตราร้อยละ		พันบาท							
	สัดส่วนความเป็นเจ้าของ		ทุนชำระแล้ว		วิธีหาทุน		วิธีส่วนได้เสีย		เงินปันผล	
	2556	2555	2556	2555	2556	2555	2556	2555	2556	2555
							(ปรับปรุงใหม่)			
บริษัทร่วม										
บริษัท นวนคร จำกัด (มหาชน)										
"นวนคร"	23.03	23.38	1,545,785	1,522,717	876,046	876,046	639,576	597,587	28,476	-

ณ วันที่ 31 ธันวาคม 2556 และ 2555 บริษัทที่มีหุ้นสามัญในบริษัทร่วมดังกล่าวจำนวน 355,950,000 หุ้น คิดเป็นร้อยละ 23.03 และร้อยละ 23.38 ตามลำดับ

ผู้ถือใบสำคัญแสดงสิทธิในตราสารได้ใช้สิทธิซื้อหุ้นสามัญของนวนครดังนี้

วันที่ใช้สิทธิซื้อหุ้นสามัญ	จำนวนสิทธิที่ใช้ซื้อหุ้นสามัญ(หน่วย)	
	2556	2555
เมื่อวันที่ 31 มีนาคม	19,213,200	-
เมื่อวันที่ 30 มิถุนายน	690,000	-
เมื่อวันที่ 30 กันยายน	2,703,500	100,000
เมื่อวันที่ 31 ธันวาคม	460,800	1,104,500
	23,067,500	1,204,500

ทำให้บริษัทมีสัดส่วนเงินลงทุนในนวนครจากร้อยละ 23.38 ณ วันที่ 31 ธันวาคม 2555 เป็นร้อยละ 23.03 ณ วันที่ 31 ธันวาคม 2556

เงินลงทุนในบริษัทร่วมดังกล่าวตามวิธีราคาทุนสำหรับการเงินเฉพาะบริษัท เป็นหลักทรัพย์ในความต้องการของตลาด บริษัทมีวัตถุประสงค์เพื่อการลงทุนระยะยาว ณ วันที่ 31 ธันวาคม 2556 มีราคาปิดเท่ากับ 2.24 บาทต่อหุ้น เป็นเงิน 797.33 ล้านบาท

ณ วันที่ 31 ธันวาคม 2556 บริษัทร่วมดังกล่าวมีมูลค่าของสินทรัพย์จำนวน 4,591.07 ล้านบาท หนี้สินจำนวน 1,809.56 ล้านบาท ผลการดำเนินงานสำหรับปีสิ้นสุดวันที่ 31 ธันวาคม 2556 มีรายได้จำนวน 1,373.99 ล้านบาท และผลกำไรสำหรับปีจำนวน 305.87 ล้านบาท

ณ วันที่ 31 ธันวาคม 2556 บริษัทได้นำใบหุ้นของบริษัทร่วม จำนวน 71,696,800 หุ้น มูลค่าที่ตราไว้หุ้นละ 1 บาท รวมเป็นมูลค่าหุ้นทั้งสิ้น 71,696,800 บาท เพื่อค้ำประกันการใช้ไฟฟ้า วงเงิน 5 ล้านบาท, ค้ำประกันเงินกู้ยืมระยะยาวจากสถาบันการเงิน วงเงิน 130 ล้านบาท และวงเงินเบิกบัญชีจำนวน 10 ล้านบาท ตามที่กล่าวไว้ในหมายเหตุข้อ 16 และ 29.1

ในการประชุมสามัญประจำปีของผู้ถือหุ้นของบริษัทร่วม เมื่อวันที่ 24 เมษายน 2556 ผู้ถือหุ้นของบริษัทร่วมมีมติอนุมัติการจัดสรรกำไรจากการดำเนินงานปี 2555 เป็นเงินปันผลในอัตราหุ้นละ 0.08 บาท บริษัทจะได้รับเงินปันผลดังกล่าวในเดือนพฤษภาคม 2556 เป็นจำนวนเงิน 28.48 ล้านบาท

ผลกระทบจากเหตุการณ์น้ำท่วมครั้งใหญ่ของไทย

การดำเนินธุรกิจของบริษัทร่วมที่จังหวัดปทุมธานีได้รับผลกระทบจากเหตุการณ์น้ำท่วมครั้งใหญ่ของประเทศไทย และต้องหยุดการบริการตั้งแต่กลางเดือนตุลาคม - กลางเดือนธันวาคม 2554 ขณะนั้นผู้บริหารของบริษัทร่วม บริษัทประกัน และนักสำรวจภัย ยังอยู่ระหว่างการสำรวจความเสียหายและประเมินค่าเสียหายที่อาจเกิดขึ้นของบริษัท ซึ่งผู้บริหารของบริษัทร่วมเชื่อว่าผลเสียหายที่เกิดจากน้ำท่วมจะได้รับชดเชยจากบริษัทประกันของบริษัทร่วม งบการเงินสำหรับปีสิ้นสุดวันที่ 31 ธันวาคม 2554 ไม่ได้รวมการประมาณการหนี้สิน สำหรับผลขาดทุนจากเหตุการณ์ดังกล่าว ต่อมาผู้บริหารได้สรุปประมาณความเสียหาย และผลขาดทุนจากความเสียหายดังกล่าวควรบันทึกในงบการเงินสำหรับปี 2554 เป็นจำนวนเงิน 185 ล้านบาท

ณ วันที่ 31 ธันวาคม 2556 บริษัทร่วมได้รับเงินชดเชยจากการประกันภัยแล้วจากการหยุดชะงักของธุรกิจจำนวน 70 ล้านบาท ซึ่งได้บันทึกไว้ในงบกำไรขาดทุนเบ็ดเสร็จสำหรับปีสิ้นสุดวันที่ 31 ธันวาคม 2556

กำไร (ขาดทุน) ก่อนภาษีเงินได้รวมค่าใช้จ่าย ซึ่งเกิดจากน้ำท่วมและเงินชดเชยจากการประกันภัยมีดังนี้

	พันบาท	
	สำหรับปีสิ้นสุดวันที่ 31 ธันวาคม	
	2556	2555
งบกำไรขาดทุนเบ็ดเสร็จ		
เงินชดเชยจากการประกันภัย	70,000	143,657
เงินชดเชยจากการประกันภัยที่ได้รับแล้ว	70,000	143,657
ค่าใช้จ่ายอื่นซึ่งเกิดจากน้ำท่วม	-	8,801
รวมค่าใช้จ่ายจากน้ำท่วม	-	8,801
กำไร (ขาดทุน) สุทธิจากน้ำท่วมที่รับรู้	70,000	134,856

12. เงินล่วงหน้าซื้ออาคารชุด

โดย ณ วันที่ 5 มิถุนายน 2555 ศาลฎีกาได้พิพากษาให้บริษัทเจ้าของโครงการชำระคืนเงินล่วงหน้าดังกล่าวจำนวน 100,183,694 บาท พร้อมดอกเบี้ยอัตราร้อยละ 8.35 ต่อปี และค่าฤชาธรรมเนียมจำนวน 350,000 บาท รวมเป็นจำนวนเงินทั้งสิ้น 269,318,693.55 บาท ซึ่งบริษัทเจ้าของโครงการได้นำเงินนี้ไปชำระหนี้ตามคำพิพากษาแล้วเมื่อวันที่ 5 กรกฎาคม 2555 โดยศาลฎีกามีคำสั่งให้บริษัทตรวจสอบและขอรับเงินดังกล่าวได้ตั้งแต่วันที่ 11 กรกฎาคม 2555 ต่อมาเมื่อวันที่ 19 สิงหาคม 2555 ศาลได้มีคำสั่งอนุญาตให้จ่ายเงินและส่งมอบเช็คให้แก่บริษัทจำนวนดังกล่าวข้างต้น บริษัทได้รับเงินดังกล่าวครบถ้วน โดยได้กลับรายการค่าเผื่อการลดมูลค่าเงินล่วงหน้าซื้ออาคารชุดจำนวน 100.18 ล้านบาท และบันทึกรายได้ดอกเบี้ยจำนวน 169.14 ล้านบาท ซึ่งแสดงไว้ในบัญชีรายได้รับคืนเงินล่วงหน้าซื้ออาคารชุดในงบกำไรขาดทุนเบ็ดเสร็จ สำหรับปีสิ้นสุดวันที่ 31 ธันวาคม 2555 เป็นจำนวนเงิน 269.32 ล้านบาท

13. อสังหาริมทรัพย์เพื่อการลงทุน

อสังหาริมทรัพย์เพื่อการลงทุนประกอบด้วย ดังนี้

ราคาทุน	พันบาท		
	งบการเงินที่แสดงเงินลงทุนตามวิธีส่วนได้เสีย/งบเฉพาะกิจการ		
	ที่ดิน	อาคารสิ่งปลูกสร้าง	รวม
ยอดยกมา ณ วันที่ 1 มกราคม 2556	3,817	5,125	8,942
เพิ่มขึ้น	-	-	-
จำหน่าย	-	-	-
ยอดคงเหลือ ณ วันที่ 31 ธันวาคม 2556	3,817	5,125	8,942
หัก ค่าเสื่อมราคาสะสม			
ยอดยกมา ณ วันที่ 1 มกราคม 2556	-	2,008	2,008
ค่าเสื่อมราคาสำหรับปี	-	256	256
จำหน่าย	-	-	-
ยอดคงเหลือ ณ วันที่ 31 ธันวาคม 2556	-	2,264	2,264
มูลค่าสุทธิทางบัญชี ณ วันที่ 31 ธันวาคม 2556	3,817	2,861	6,678

ราคาทุน	พันบาท		
	งบการเงินที่แสดงเงินลงทุนตามวิธีส่วนได้เสีย/งบเฉพาะกิจการ		
	ที่ดิน	อาคารสิ่งปลูกสร้าง	รวม
ยอดยกมา ณ วันที่ 1 มกราคม 2555	3,817	5,125	8,942
เพิ่มขึ้น	-	-	-
รับโอน	-	-	-
จำหน่าย	-	-	-
ยอดคงเหลือ ณ วันที่ 31 ธันวาคม 2555	3,817	5,125	8,942
หัก ค่าเสื่อมราคาสะสม			
ยอดยกมา ณ วันที่ 1 มกราคม 2555	-	1,751	1,751
ค่าเสื่อมราคาสำหรับปี	-	257	257
จำหน่าย	-	-	-
ยอดคงเหลือ ณ วันที่ 31 ธันวาคม 2555	-	2,008	2,008
มูลค่าสุทธิทางบัญชี ณ วันที่ 31 ธันวาคม 2555	3,817	3,117	6,934
ค่าเสื่อมราคาสำหรับปี 2556			256
ค่าเสื่อมราคาสำหรับปี 2555			257

อสังหาริมทรัพย์เพื่อการลงทุนของบริษัท เป็นที่ดินและอาคารสิ่งปลูกสร้างที่บริษัทถือครองไว้โดยที่ปัจจุบันยังมิได้
ระบุวัตถุประสงค์ของการใช้งานในอนาคต โดยมีราคาประเมินทุนทรัพย์ที่ดินของกรมที่ดินเป็นจำนวน 17.25 ล้านบาท

ที่ดินเนื้อที่ 6 ไร่ 92 ตารางวา พร้อมสิ่งปลูกสร้างที่จะเกิดขึ้นในอนาคตที่จังหวัดนครราชสีมา มีมูลค่าตามบัญชี ณ
วันที่ 31 ธันวาคม 2555 จำนวน 0.02 ล้านบาท ได้นำไปเป็นหลักประกันกับเจ้าหนี้การค้าในประเทศแห่งหนึ่งเพื่อค้ำประกันวงเงิน
สินเชื่อจำนวน 10 ล้านบาท ต่อมาเมื่อวันที่ 11 มกราคม 2556 บริษัทได้ดำเนินการไถ่ถอนโฉนดที่ดินเป็นหลักประกันกับเจ้าหนี้
การค้าข้างต้นเรียบร้อยแล้ว

14. ที่ดิน อาคาร และอุปกรณ์

ที่ดิน อาคาร และอุปกรณ์ - สุทธิ ประกอบด้วย

	พันบาท					
	งบการเงินที่แสดงเงินลงทุนตามวิธีส่วนได้เสีย/งบเฉพาะกิจการ					
	ที่ดิน	ส่วนปรับปรุง ที่ดิน อาคารและ สิ่งปลูกสร้าง	เครื่องจักร และอุปกรณ์	เครื่องตกแต่ง และอุปกรณ์ สำนักงาน	ยานพาหนะ	สินทรัพย์ ระหว่าง ติดตั้ง
รายการ						
ยอดยกมา ณ วันที่ 1 มกราคม 2556	27,230	52,552	124,822	15,005	39,085	59,059
เพิ่มขึ้น	-	401	6,823	1,500	17,537	61,568
โอน - สุทธิ	-	41,530	-	-	-	(41,530)
จำหน่าย/เลิกใช้	-	-	(80)	(81)	(3,862)	-
ยอดคงเหลือ ณ วันที่ 31 ธันวาคม 2556	27,230	94,483	131,565	16,424	52,760	79,097
หัก ค่าเสื่อมราคาสะสม						
ยอดยกมา ณ วันที่ 1 มกราคม 2556	-	9,293	84,703	12,836	29,738	-
ค่าเสื่อมราคาสำหรับปี	-	5,681	5,937	888	1,040	-
โอน - สุทธิ	-	-	-	-	-	-
จำหน่าย/เลิกใช้	-	-	(80)	(79)	(3,862)	-
ยอดคงเหลือ ณ วันที่ 31 ธันวาคม 2556	-	14,974	90,560	13,645	26,916	-
มูลค่าสุทธิทางบัญชี ณ วันที่ 31 ธันวาคม 2556	27,230	79,509	41,005	2,779	25,844	79,097

	พันบาท					
	งบการเงินที่แสดงเงินลงทุนตามวิธีส่วนได้เสีย/งบเฉพาะกิจการ					
	ที่ดิน	ส่วนปรับปรุง ที่ดิน อาคารและ สิ่งปลูกสร้าง	เครื่องจักร และอุปกรณ์	เครื่องตกแต่ง และอุปกรณ์ สำนักงาน	ยานพาหนะ	สินทรัพย์ ระหว่าง ติดตั้ง
รายการ						
ยอดยกมา ณ วันที่ 1 มกราคม 2555	27,572	76,642	135,266	14,494	37,849	28,617
เพิ่มขึ้น	-	544	7,015	1,784	1,236	72,283
โอน - สุทธิ	-	39,999	1,419	423	-	(41,841)
จำหน่าย/เลิกใช้	(342)	(64,633)	(18,878)	(1,696)	-	-
ยอดคงเหลือ ณ วันที่ 31 ธันวาคม 2555	27,230	52,552	124,822	15,005	39,085	59,059
หัก ค่าเสื่อมราคาสะสม						
ยอดยกมา ณ วันที่ 1 มกราคม 2555	-	50,525	93,560	14,230	29,528	-
ค่าเสื่อมราคาสำหรับปี	-	2,072	5,591	275	210	-
โอน - สุทธิ	-	-	-	-	-	-
จำหน่าย/เลิกใช้	-	(43,304)	(14,448)	(1,669)	-	-
ยอดคงเหลือ ณ วันที่ 31 ธันวาคม 2555	-	9,293	84,703	12,836	29,738	-
มูลค่าสุทธิทางบัญชี ณ วันที่ 31 ธันวาคม 2555	27,230	43,259	40,119	2,169	9,347	59,059
ค่าเสื่อมราคาสำหรับปี 2556						13,546
ค่าเสื่อมราคาสำหรับปี 2555						8,148

ที่ดินที่เป็นที่ตั้งโรงงาน จ. นครราชสีมา เนื้อที่ 19 ไร่ 3 งาน 45 ตารางวา ซึ่งมีมูลค่าตามบัญชี ณ วันที่ 31 ธันวาคม 2556 จำนวน 25.82 ล้านบาท พร้อมสิ่งปลูกสร้างนำไปจำนองกับสถาบันการเงินแห่งหนึ่งเพื่อค้ำประกันวงเงินสินเชื่อที่ได้รับจากสถาบันการเงินในวงเงิน 140 ล้านบาท ตามที่กล่าวไว้ในหมายเหตุข้อ 16

ยานพาหนะซึ่งมีมูลค่าตามบัญชี ณ วันที่ 31 ธันวาคม 2556 จำนวน 20.61 ล้านบาท (ณ วันที่ 31 ธันวาคม 2555 : 4.52 ล้านบาท) ได้ใช้เป็นหลักประกันหนี้สินตามสัญญาเช่าทางการเงินและสัญญาเช่าซื้อ

ณ วันที่ 31 ธันวาคม 2556 ราคาตามบัญชีก่อนหักค่าเสื่อมราคาสะสมของอาคารและอุปกรณ์ของบริษัท ซึ่งหักค่าเสื่อมราคาทั้งจำนวนแล้วแต่ยังคงใช้งานอยู่มีจำนวนเงิน 45.48 ล้านบาท (ณ วันที่ 31 ธันวาคม 2555 : 48.35 ล้านบาท)

ส่วนที่ดินเนื้อที่ 77 ไร่ 3 งาน 80 ตารางวา พร้อมสิ่งปลูกสร้างบริเวณที่ตั้งโรงงานเดิมของบริษัท ที่จังหวัดนครราชสีมา ได้นำไปจำนองกับธนาคารพาณิชย์แห่งหนึ่งเพื่อค้ำประกันวงเงินสินเชื่อที่ได้รับจากธนาคารในวงเงิน 250 ล้านบาท โดยส่วนหนึ่งของที่ดินที่ใช่ค้ำประกัน เนื้อที่ 43 ไร่ 2 งาน 80 ตารางวา ได้โอนไปเป็นส่วนหนึ่งของอสังหาริมทรัพย์เพื่อการลงทุน และต่อมาภายหลัง เมื่อวันที่ 21 ธันวาคม 2553 บริษัทได้โอนกรรมสิทธิ์ที่ดินดังกล่าวเพื่อชำระหนี้ให้แก่สถาบันการเงินแล้ว ตามที่กล่าวไว้ในหมายเหตุข้อ 17.1 ต่อมาเมื่อวันที่ 17 กุมภาพันธ์ 2554 ตามมติที่ประชุมคณะกรรมการบริษัท ครั้งที่ 3/2554 มีมติอนุมัติให้ขายที่ดินเนื้อที่ 34 ไร่ 1 งาน ส่วนที่เหลือพร้อมสิ่งปลูกสร้างที่เป็นอาคาร โรงงานของบริษัท รวมทั้งทรัพย์สินประกอบอื่นที่ตั้งอยู่บนที่ดิน โดยบริษัทได้ขายที่ดินพร้อมสิ่งปลูกสร้างดังกล่าวให้กับบุคคลธรรมดา (ผู้พัฒนาอสังหาริมทรัพย์) ในราคา 150 ล้านบาท โดยได้รับเงินมัดจำค่าที่ดินจำนวน 15 ล้านบาท และกำหนดโอนกรรมสิทธิ์ภายใน 1 ปี นับจากวันทำสัญญา ซึ่งต่อมาเมื่อวันที่ 3 พฤษภาคม 2555 บริษัทได้โอนกรรมสิทธิ์จากการขายที่ดินพร้อมสิ่งปลูกสร้างดังกล่าวให้กับผู้ซื้อเรียบร้อยแล้วและได้รับเงินค่าขายส่วนที่เหลือจำนวน 135 ล้านบาทครบถ้วนแล้ว มีผลทำให้เกิดกำไรจากการขายที่ดินและสิ่งปลูกสร้างดังกล่าวจำนวน 128.34 ล้านบาท

สำหรับปีสิ้นสุดวันที่ 31 ธันวาคม 2555 บริษัทได้รวมต้นทุนการกู้ยืมเป็นส่วนหนึ่งของต้นทุนอาคาร โรงงานเป็นจำนวนเงิน 2.69 ล้านบาท

15. สินทรัพย์ไม่มีตัวตน

คอมพิวเตอร์ซอฟต์แวร์ - ราคาทุน

ยอดยกมา ณ วันที่ 1 มกราคม

เพิ่มขึ้น

ยอดคงเหลือ ณ วันที่ 31 ธันวาคม

หัก ค่าตัดจำหน่ายสะสม

ยอดยกมา ณ วันที่ 1 มกราคม

ค่าตัดจำหน่ายสำหรับปี

ยอดคงเหลือ ณ วันที่ 31 ธันวาคม

มูลค่าสุทธิทางบัญชี

ณ วันที่ 31 ธันวาคม

ค่าตัดจำหน่ายสำหรับปี

พันบาท	
งบการเงินที่แสดงเงินลงทุนตามวิธีส่วนได้เสีย/งบเฉพาะกิจการ	
2556	2555
4,730	4,308
1,106	422
5,836	4,730
4,302	4,209
104	93
4,406	4,302
1,430	428
104	93

16. หนี้สินที่มีภาระดอกเบี้ย

		พันบาท	
		งบการเงินที่แสดงเงินลงทุนตามวิธีส่วนได้เสีย/งบเฉพาะกิจการ	
		ณ วันที่ 31 ธันวาคม	
ส่วนที่หมุนเวียน	หมายเหตุ	2556	2555
เงินเบิกเกินบัญชี		9,981	-
เงินกู้ยืมระยะยาวจากบุคคลที่เกี่ยวข้องกันที่ถึงกำหนดชำระภายในหนึ่งปี		-	42
เงินกู้ยืมระยะยาวจากสถาบันการเงินที่ถึงกำหนดชำระภายในหนึ่งปี		11,522	7,500
หนี้สินตามสัญญาเช่าการเงินและสัญญาเช่าซื้อส่วนที่ถึงกำหนดชำระภายในหนึ่งปี		3,640	1,262
		25,143	8,804

		พันบาท	
		งบการเงินที่แสดงเงินลงทุนตามวิธีส่วนได้เสีย/งบเฉพาะกิจการ	
		ณ วันที่ 31 ธันวาคม	
ส่วนที่ไม่หมุนเวียน	หมายเหตุ	2556	2555
เงินกู้ยืมระยะยาวจากสถาบันการเงิน		39,808	21,330
หนี้สินตามสัญญาเช่าการเงินและสัญญาเช่าซื้อ - สุทธิ		9,507	1,352
		49,315	22,682
รวม		74,458	31,486

หนี้สินที่มีภาระดอกเบี้ยซึ่ง ไม่รวมหนี้สินตามสัญญาเช่าการเงินและสัญญาเช่าซื้อแยกแสดงตามระยะเวลาครบกำหนดการจ่ายชำระ ได้ดังนี้

		พันบาท	
		งบการเงินที่แสดงเงินลงทุนตามวิธีส่วนได้เสีย/งบเฉพาะกิจการ	
		ณ วันที่ 31 ธันวาคม	
		2556	2555
ครบกำหนดภายในหนึ่งปี		21,503	7,542
ครบกำหนดหลังจาก 1 ปี แต่ไม่เกิน 5 ปี		39,808	21,330
ครบกำหนดหลังจาก 5 ปี		-	-
รวม		61,311	28,872

หนี้สินที่มีภาระดอกเบี้ยส่วนที่มีหลักประกัน มีรายละเอียดของหลักประกันซึ่งเป็นสินทรัพย์ ดังนี้

ที่ดินและอาคาร (สุทธิตามบัญชี)	ล้านบาท	
	งบการเงินที่แสดงเงินลงทุนตามวิธีส่วนได้เสีย/งบเฉพาะกิจการ	
	ณ วันที่ 31 ธันวาคม	
	2556	2555
	150.38	118.82

เงินกู้ยืมระยะสั้นจากสถาบันการเงิน

เมื่อวันที่ 14 สิงหาคม 2556 บริษัทได้ทำสัญญาเบิกเงินเกินบัญชีธนาคารในประเทศแห่งหนึ่งจำนวน 10 ล้านบาท เพื่อวัตถุประสงค์เป็นทุนหมุนเวียนในบริษัท อัตราดอกเบี้ยร้อยละ MOR ต่อปี

เงินกู้ยืมระยะยาวจากสถาบันการเงิน

เมื่อวันที่ 17 มกราคม 2555 บริษัทได้ทำสัญญากู้ยืมเงินกับธนาคารในประเทศแห่งหนึ่งจำนวน 2 วงเงิน ดังนี้
วงเงิน 40 ล้านบาท เพื่อวัตถุประสงค์นำมาจ่ายชำระหนี้ตามสัญญาปรับโครงสร้างหนี้ กำหนดจ่ายดอกเบี้ยทุกเดือน โดยชำระงวดแรกในวันสุดท้ายของเดือนที่เบิกเงินกู้ครั้งแรกในอัตราร้อยละ MLR ต่อปี และจะต้องชำระคืนเงินต้นทั้งหมดภายในวันที่ 30 มิถุนายน 2555

วงเงิน 60 ล้านบาท เพื่อวัตถุประสงค์นำมาจ่ายชำระค่าซื้อที่ดินและค่าก่อสร้างอาคารโรงงานใหม่ กำหนดจ่ายดอกเบี้ยทุกเดือน โดยชำระงวดแรกในวันสุดท้ายของเดือนที่เบิกเงินกู้ครั้งแรก ดอกเบี้ยดังกล่าวคิดอัตราดอกเบี้ย ดังนี้

ปีที่ 1 สำหรับจำนวนเงินกู้นับตั้งแต่วันเบิกเงินกู้ครั้งแรก คิดอัตราร้อยละ MLR - 1 ต่อปี

ปีที่ 2 เป็นต้นไป คิดอัตราดอกเบี้ยร้อยละ MLR จนกว่าจะชำระเสร็จสิ้น

การชำระเงินต้น

- ชำระคืนเงินต้นจำนวน 70 ล้านบาท ภายในวันที่ 30 มิถุนายน 2555
- ชำระเงินต้นทุกเดือน เดือนละ 625,000 บาท โดยเริ่มชำระเงินต้นครั้งแรกวันที่ 31 มกราคม 2556 กำหนดชำระคืนภายใน 60 เดือน นับตั้งแต่วันเบิกเงินกู้ครั้งแรก

หลักประกัน

- ที่ดินพร้อมสิ่งปลูกสร้างของอาคาร โรงงานใหม่
- ใบหุ้นของบริษัทรวมจำนวน 67,000,000 หน่วย

บริษัทจะต้องปฏิบัติให้เป็นไปตามเงื่อนไขของสัญญาเงินกู้ดังต่อไปนี้

- ดำรงสัดส่วนการถือหุ้นในบริษัทมหาชน จำกัด (มหาชน) ไม่ต่ำกว่าร้อยละ 24.55 ต่อมาเมื่อวันที่ 23 มกราคม 2557 บริษัทได้แก้ไขเงื่อนไขสัญญาข้อดังกล่าวกับสถาบันการเงินแห่งนี้ โดยเปลี่ยนแปลงเป็นบริษัทต้องถือหุ้นสามัญในบริษัท นวนคร จำกัด (มหาชน) ในจำนวนหุ้นที่ไม่น้อยกว่าปัจจุบันและต้องไม่ลดจำนวนหุ้นที่ถือลง ทั้งนี้ให้มีผลบังคับใช้ตั้งแต่วันที่ทำสัญญาเงินกู้

- หากมูลค่าหุ้นที่เป็นหลักประกันตามสัญญาเงินกู้นี้ลดลงต่ำกว่า 75 ล้านบาท บริษัทจะต้องจัดหาหุ้นและ/หรือเงินฝากและ/หรือ หลักประกันอื่นมาเพิ่ม

เมื่อวันที่ 14 สิงหาคม 2556 บริษัทได้ทำสัญญากู้ยืมเงินกับธนาคารในประเทศแห่งหนึ่งจำนวน 30 ล้านบาท เพื่อวัตถุประสงค์ก่อสร้างโรงงานและสมทบซื้อเครื่องจักร โดยมีเงื่อนไขการชำระเงินต้นและดอกเบี้ยดังนี้

การชำระเงินต้นและดอกเบี้ย

- ชำระดอกเบี้ยทุกเดือนนับจากวันเบิกเงินกู้ครั้งแรกเป็นระยะเวลา 6 เดือน
- หลังจากนั้นชำระคืนเงินต้นและดอกเบี้ยรวมกันเป็นงวด จำนวนเงินงวดละ 550,000 บาท โดยจะชำระงวดแรกในวันครบกำหนดระยะเวลา 7 เดือน นับจากวันเบิกเงินกู้ครั้งแรก และจะต้องชำระหนี้ทั้งหมดให้เสร็จสิ้นภายใน 60 เดือน นับจากวันเบิกเงินกู้ครั้งแรก

อัตราดอกเบี้ย

- ปีที่ 1 สำหรับจำนวนเงินกู้ นับตั้งแต่วันเบิกเงินกู้ครั้งแรก คิดอัตราร้อยละ MRL - 1 ต่อปี
- ปีที่ 2 เป็นต้นไป คิดอัตราดอกเบี้ยร้อยละ MLR จนกว่าจะชำระเสร็จสิ้น

หลักประกัน

- ที่ดินพร้อมสิ่งปลูกสร้างของอาคารโรงงานใหม่
- จดจำนองเครื่องจักรจำนวน 5 เครื่อง
- ใบหุ้นของบริษัทรวมจำนวน 71,696,800 หน่วย

บริษัทจะต้องปฏิบัติให้เป็นไปตามเงื่อนไขของสัญญาเงินกู้ดังต่อไปนี้

- กำหนด Top up โดยมูลค่าหุ้นทุกขณะไม่น้อยกว่าร้อยละ 150 ของมูลค่าจำนวนหากมูลค่าหุ้นลดลงต่ำกว่าเงื่อนไขที่กำหนดไว้ ต้องนำหุ้นของบริษัทหรือเงินฝากมาค้ำประกันเพิ่ม
- เงินปันผลรับจากบริษัทรวม ในส่วนของหุ้นที่จำหน่ายไว้ หากไม่ค้างชำระจะคืนส่วนนี้ให้
- ต้องถือหุ้นในบริษัทรวมในจำนวนหุ้นที่ไม่น้อยกว่าปัจจุบันและต้องไม่ลดจำนวนหุ้นที่ถือลง

หนี้สินตามสัญญาเช่าทางการเงินและสัญญาเช่าซื้อ มีรายละเอียดดังนี้

	พันบาท					
	งบการเงินที่แสดงเงินลงทุนตามวิธีส่วนได้เสีย/งบเฉพาะกิจการ					
	ณ วันที่ 31 ธันวาคม 2556			ณ วันที่ 31 ธันวาคม 2555		
	เงินต้น	ดอกเบี้ย	ยอดจ่ายชำระ	เงินต้น	ดอกเบี้ย	ยอดจ่ายชำระ
ครบกำหนดชำระภายในหนึ่งปี	3,640	1,161	4,801	1,262	143	1,405
ครบกำหนดหลังจาก 1 ปี แต่ไม่เกิน 5 ปี	9,507	1,365	10,872	1,352	95	1,447
รวม	13,147	2,526	15,673	2,614	238	2,852

บริษัททำสัญญาเช่าการเงินและสัญญาเช่าซื้อหลายฉบับกับบริษัทในประเทศห้าแห่งเพื่อซื้อยานพาหนะ สัญญาเช่าดังกล่าวมีระยะเวลาเช่าสิ้นสุดในระหว่างปี 2556 ถึงปี 2561 ณ วันที่ 31 ธันวาคม 2556 และ 2555 มีอัตราดอกเบี้ยร้อยละ 5.84 ถึงร้อยละ 12.68 ต่อปี และแต่ละสัญญากำหนดชำระคืนภายใน 24 เดือน 48 เดือน และ 60 เดือน ใดๆ ละเท่า ๆ กัน เป็นจำนวนเงินตั้งแต่ 12,941 บาท ถึง 108,660 บาท

ในปี 2556 บริษัทตัดจ่ายดอกเบี้ยรอการตัดจำหน่ายเป็นเงิน 1.07 ล้านบาท (ในปี 2555 : 0.38 ล้านบาท) ซึ่งแสดงไว้ในบัญชีค่าใช้จ่ายทางการเงินในงบกำไรขาดทุนเบ็ดเสร็จ

กรรมสิทธิ์ในยานพาหนะที่ซื้อภายใต้สัญญาเช่าการเงินและสัญญาเช่าซื้อจะโอนเป็นกรรมสิทธิ์ของบริษัทต่อเมื่อบริษัทได้ชำระเงินงวดสุดท้ายแล้ว

อัตราดอกเบี้ยซึ่งไม่รวมหนี้สินตามสัญญาเช่าการเงินและสัญญาเช่าซื้อ มีรายละเอียดดังนี้

อัตราดอกเบี้ย (ร้อยละต่อปี)	พันบาท		
	งบการเงินที่แสดงเงินลงทุนตามวิธีส่วนได้เสีย/เฉพาะกิจการ		
	จำนวนเงินกู้ ที่มีอัตรา ดอกเบี้ยคงที่	จำนวนเงินกู้ ที่มีอัตรา ดอกเบี้ยลอยตัว	รวม
ณ วันที่ 31 ธันวาคม 2556			
เงินเบิกเกินบัญชี	MOR	-	9,981
เงินกู้ยืมระยะยาวจากบุคคลที่เกี่ยวข้องกัน	-	-	-
เงินกู้ยืมระยะยาวจากสถาบันการเงิน	MLR, MLR - 1	-	51,330
รวม	-	61,311	61,311
ณ วันที่ 31 ธันวาคม 2555			
เงินกู้ยืมระยะสั้นจากบุคคลและบริษัทที่เกี่ยวข้องกัน	6.00 - 6.50	-	-
เงินกู้ยืมระยะยาวจากบุคคลที่เกี่ยวข้องกัน	6.00	42	42
เงินกู้ยืมระยะยาวจากสถาบันการเงิน	MLR - 1	-	28,830
รวม	42	28,830	28,872

17. หนี้สินตามสัญญาปรับโครงสร้างหนี้

เมื่อวันที่ 16 ธันวาคม 2553 บริษัทได้ลงนามในสัญญาการปรับปรุงโครงสร้างหนี้เงินกู้ยืมระยะยาวกับเจ้าหนี้สถาบันการเงินแห่งหนึ่ง โดยมียอดเงินต้นและดอกเบี้ยค้างชำระ ณ วันที่ 30 พฤศจิกายน 2553 ตามสัญญาเป็นจำนวน 138,000,000 บาท และ 34,446,596 บาท ตามลำดับ รวมเป็นจำนวน 172,446,596 บาท มีรายละเอียดดังนี้

17.1. เงินต้นจำนวน 95,500,000 บาท และดอกเบี้ยค้างชำระจำนวน 15,200,000 บาท รวมเป็นจำนวน 110,700,000 บาท จ่ายชำระคืนโดยการโอนกรรมสิทธิ์ที่ดินที่เป็นหลักประกันหนี้ตามที่กำหนดไว้ในสัญญาภายในวันที่ 30 ธันวาคม 2553 เมื่อวันที่ 21 ธันวาคม 2553 บริษัทได้โอนกรรมสิทธิ์ที่ดินดังกล่าวเพื่อชำระหนี้ให้แก่สถาบันการเงินดังกล่าวเรียบร้อยแล้ว มีผลทำให้เกิดกำไรจากการโอนที่ดินเพื่อปรับโครงสร้างหนี้จำนวน 110.36 ล้านบาท ซึ่งได้แสดงไว้ในงบกำไรขาดทุนเบ็ดเสร็จ สำหรับปีสิ้นสุดวันที่ 31 ธันวาคม 2553

17.2. เงินต้นส่วนที่เหลือจำนวน 42,500,000 บาท คิดดอกเบี้ยในอัตราขั้นต่ำ (MLR) นับตั้งแต่วันโอนหลักประกันชำระหนี้ กำหนดจ่ายชำระดอกเบี้ยเป็นรายเดือนจนกว่าจะชำระเงินต้นเสร็จสิ้น เริ่มชำระงวดแรกในวันทำการสุดท้ายของเดือนมกราคม 2554 และมีกำหนดจ่ายชำระคืนเงินต้น ดังนี้

การชำระเงินต้น

กำหนดผ่อนชำระเป็นงวดรายไตรมาสในวันทำการสุดท้ายของเดือนมีนาคม เดือนมิถุนายน เดือนกันยายน และเดือนธันวาคม ของทุกปีติดต่อกัน จำนวน 36 งวด เริ่มชำระงวดแรกในวันทำการสุดท้ายของเดือนมีนาคม 2555 โดยมีรายละเอียดดังนี้

งวดที่ 1 - 28 ชำระเงินงวดละ	จำนวน 1,000,000 บาท
งวดที่ 29 - 35 ชำระเงินงวดละ	จำนวน 2,000,000 บาท
งวดที่ 36 ชำระเงินงวดสุดท้าย	ชำระหนี้ส่วนที่ค้างชำระทั้งหมด

17.3 ดอกเบี้ยค้างชำระส่วนที่เหลือจำนวน 19,246,596 บาท เจ้าหนี้สถาบันการเงินจะยกหนี้ให้ถ้าบริษัทสามารถชำระหนี้ครบถ้วนตามสัญญาดังกล่าว (ข้อ 17.1 และ 17.2) อย่างไรก็ตามบริษัทยังมีได้บันทึกกำไรจากการได้รับยกหนี้ดังกล่าว เนื่องจากเงื่อนไขดังกล่าวขึ้นอยู่กับความสามารถของบริษัทในการปฏิบัติตามสัญญาปรับปรุงโครงสร้างหนี้

ณ วันที่ 12 เมษายน 2554 บริษัททำบันทึกข้อตกลงแก้ไขเพิ่มเติมสัญญาปรับปรุงโครงสร้างหนี้ดังกล่าว โดยบริษัทมีความประสงค์ ที่จะ โอนขายหลักประกันที่ดินบางส่วนเพื่อนำเงินมาชำระหนี้บางส่วนตามข้อ 17.2 เป็นจำนวน 2.86 ล้านบาท ภายในวันที่ 31 สิงหาคม 2554 ต่อมาเมื่อวันที่ 30 พฤษภาคม 2554 บริษัทได้โอนขายที่ดินดังกล่าว และได้นำเงินมาจ่ายชำระดอกเบี้ยบางส่วนจำนวน 0.24 ล้านบาท และชำระหนี้เงินต้นจำนวน 2.62 ล้านบาท ณ วันที่ 31 ธันวาคม 2554 หนี้ตามข้อ 17.2 คงเหลือ 39.88 ล้านบาท

ต่อมาบริษัทได้ชำระคืนเงินต้นและดอกเบี้ยของหนี้สินตามสัญญาปรับโครงสร้างหนี้ทั้งหมดแล้วในวันที่ 27 มกราคม 2555 ทำให้บริษัทได้รับยกหนี้ในส่วนดอกเบี้ยค้างชำระส่วนที่เหลือจำนวน 19,246,596 บาท เนื่องจากปฏิบัติตามเงื่อนไขตามสัญญาปรับปรุงโครงสร้างหนี้ (17.3) สำเร็จแล้ว

18. สันนิษฐานภาษีเงินได้รอการตัดบัญชีและหนี้สินภาษีเงินได้รอการตัดบัญชี

18.1 การเปลี่ยนแปลงของสินทรัพย์ภาษีเงินได้รอการตัดบัญชีและหนี้สินภาษีเงินได้รอการตัดบัญชี สำหรับปีสิ้นสุดวันที่ 31 ธันวาคม 2556 และ 2555 สรุปได้ดังนี้

	พันบาท			
	งบการเงินที่แสดงเงินลงทุนตามวิธีส่วนได้เสีย/งบเฉพาะกิจการ			
	ยอดตามบัญชี	รายได้ (ค่าใช้จ่าย) ในระหว่างงวด		ยอดตามบัญชี
	ณ 31 ธ.ค. 55	ในกำไรขาดทุน	ในกำไรขาดทุน เบ็ดเสร็จอื่น	ณ 31 ธ.ค. 56
หนี้สินภาษีเงินได้รอการตัดบัญชี :				
อายุการใช้ประโยชน์และมูลค่าคงเหลือของ				
สินทรัพย์ถาวร	(373)	(122)	-	(495)
สัญญาเช่าการเงิน	(977)	(162)	-	(1,139)
รวม	(1,350)	(284)	-	(1,634)

พันบาท				
งบการเงินที่แสดงเงินลงทุนตามวิธีส่วนได้เสีย/งบเฉพาะกิจการ				
ยอดตามบัญชี ณ 31 ธ.ค. 54	รายได้ (ค่าใช้จ่าย) ในระหว่างงวด		ยอดตามบัญชี ณ 31 ธ.ค. 55	
	ในกำไรขาดทุน	ในกำไรขาดทุน เบ็ดเสร็จอื่น		
สินทรัพย์ภาษีเงินได้รอการตัดบัญชี :				
ค่าเผื่อนี้สงสยจะสูญ	88	(88)	-	-
ค่าเผื่อสินค้าล้าสมัย	142	(142)	-	-
ค่าเผื่อเงินล่วงหน้าค่าอาคารชุด	23,042	(23,042)	-	-
ประมาณการหนี้สินผลประโยชน์พนักงาน	46	(46)	-	-
ผลขาดทุนสะสมทางภาษี	39,838	(39,838)	-	-
รวม	63,156	(63,156)	-	-
หนี้สินภาษีเงินได้รอการตัดบัญชี :				
อายุการใช้ประโยชน์และมูลค่าคงเหลือของ				
สินทรัพย์ถาวร	(251)	(122)	-	(373)
สัญญาเช่าการเงิน	(658)	(319)	-	(977)
รวม	(909)	(441)	-	(1,350)
สุทธิ	62,247	(63,597)	-	(1,350)

18.2 ค่าใช้จ่าย (รายได้) ภาษีเงินได้

ส่วนประกอบหลักของค่าใช้จ่าย (รายได้) ภาษีเงินได้

สำหรับปีสิ้นสุดวันที่ 31 ธันวาคม 2556 และ 2555 ประกอบด้วย

	พันบาท	
	งบการเงินที่แสดงเงินลงทุนตามวิธีส่วนได้เสีย/งบเฉพาะกิจการ	
	สำหรับปีสิ้นสุดวันที่ 31 ธันวาคม	
	2556	2555
ค่าใช้จ่าย(รายได้)ภาษีเงินได้ที่แสดงอยู่ในกำไรขาดทุน :		
ค่าใช้จ่ายภาษีเงินได้ของปีปัจจุบัน :		
ค่าใช้จ่ายภาษีเงินได้นิติบุคคลสำหรับปี	-	-
ค่าใช้จ่าย (รายได้) ภาษีเงินได้รอการตัดบัญชี :		
การเปลี่ยนแปลงของผลต่างชั่วคราว		
ที่รับรู้เมื่อเริ่มแรกและที่กลับรายการ	284	63,597
	284	63,597

ณ วันที่ 31 ธันวาคม 2556 บริษัทมีผลขาดทุนทางภาษีสะสมตั้งแต่ปี 2552 ที่ยังไม่ได้ใช้เป็นจำนวนเงินประมาณ 266.32 ล้านบาท ซึ่งบริษัทไม่ได้บันทึกสินทรัพย์ภาษีเงินได้รอการตัดบัญชีจากผลขาดทุนทางภาษีดังกล่าว เนื่องจากยังมีความไม่แน่นอนว่าบริษัทจะมีกำไรทางภาษีเพียงพอต่อการนำสินทรัพย์ภาษีเงินได้รอการตัดบัญชีมาใช้ประโยชน์

19. การผูกพันผลประโยชน์พนักงาน

บริษัทถือปฏิบัติตามมาตรฐานการบัญชี ฉบับที่ 19 เรื่องผลประโยชน์พนักงาน ซึ่งมีผลบังคับใช้ตั้งแต่วันที่ 1 มกราคม 2554

ณ วันที่ 1 มกราคม 2554 บริษัทมีการผูกพันผลประโยชน์พนักงาน จำนวนเงิน 3,725,868.00 บาท (การผูกพันในอดีต) บริษัทเลือกที่จะบันทึกหนี้สินดังกล่าวเป็นค่าใช้จ่ายตามวิธีเส้นตรงเป็นเวลา 5 ปี (ปี 2554 ถึง ปี 2558) ดังนั้นจึงรับรู้เป็นค่าใช้จ่ายปีละ 745,173.60 บาท หรือ ไตรมาสละ 186,293.40 บาทในงบกำไรขาดทุนเบ็ดเสร็จ และวันที่ 31 ธันวาคม 2556 บริษัทมีหนี้สินในช่วงการเปลี่ยนแปลงที่ยังไม่ได้รับรู้คงเหลือจำนวน 1.49 ล้านบาท

งบแสดงฐานะการเงิน

	พันบาท	
	งบการเงินที่แสดงเงินลงทุนตามวิธีส่วนได้เสีย/งบเฉพาะกิจการ	
	ณ วันที่ 31 ธันวาคม	
	2556	2555
การผูกพันของโครงการผลประโยชน์ ยกมาต้นปี	1,164	1,366
ต้นทุนบริการและดอกเบี้ยงวดปัจจุบัน	566	612
ต้นทุนบริการและดอกเบี้ย (การผูกพันในอดีตที่ทยอยรับรู้ 5 ปี) รับรู้ปีนี้	745	745
หัก จ่ายชำระในระหว่างปี	(244)	(1,559)
การผูกพันของโครงการผลประโยชน์ ยกไปปลายปี	2,231	1,164

ค่าใช้จ่ายที่รับรู้ในงบกำไรขาดทุนเบ็ดเสร็จ

พันบาท	
งบการเงินที่แสดงเงินลงทุนตามวิธี ส่วนได้เสีย/งบเฉพาะกิจการ สำหรับปีสิ้นสุดวันที่ 31 ธันวาคม	
2556	2555
ต้นทุนบริการปัจจุบันที่รับรู้ในปี	
ต้นทุนการขาย	82
ค่าใช้จ่ายในการขาย	6
ค่าใช้จ่ายในการบริหาร	60
ค่าตอบแทนผู้บริหาร	296
ต้นทุนดอกเบี้ย	168
ต้นทุนบริการและดอกเบี้ยในอดีตที่ทยอยรับรู้ 5 ปี ในปีนี้	745
รวม	1,357

พันบาท	
งบการเงินที่แสดงเงินลงทุนตามวิธี ส่วนได้เสีย/งบเฉพาะกิจการ ณ วันที่ 31 ธันวาคม	
2556	2555
รายละเอียดประกอบการบันทึกภาระผูกพัน	
มูลค่าปัจจุบันของภาระผูกพันตามโครงการผลประโยชน์	4,959
หนี้สินในช่วงการเปลี่ยนแปลงที่ยังไม่ได้รับรู้	(2,236)
หนี้สินสุทธิที่รับรู้ในงบแสดงฐานะการเงิน	2,723

ข้อสมมติหลักในการประมาณการตามหลักการคณิตศาสตร์ประกันภัย

	งบการเงินที่แสดงเงินลงทุน ตามวิธีส่วนได้เสีย/ งบการเงินเฉพาะกิจการ
อัตราคิดลด	อัตราร้อยละ 4.14
อัตราการเพิ่มขึ้นของเงินเดือน	
พนักงานรายเดือน	อัตราร้อยละ 3.87
พนักงานรายวัน	อัตราร้อยละ 2.39
อัตราการหมุนเวียนพนักงาน	
พนักงานรายเดือน	อัตราร้อยละ 11
พนักงานรายวัน	อัตราร้อยละ 18
อัตราการมรณะ	
พนักงานรายเดือน	อัตราร้อยละ 50 ของตาราง มรณะไทย พ.ศ. 2540
พนักงานรายวัน	อัตราร้อยละ 100 ของตาราง มรณะไทย พ.ศ. 2540
อัตราการทุพพลภาพ	
พนักงานรายเดือน	อัตราร้อยละ 10 ของตาราง มรณะไทย พ.ศ. 2540
พนักงานรายวัน	อัตราร้อยละ 15 ของตาราง มรณะไทย พ.ศ. 2540

20. กุณเรื้อนหุ้น

ราคาตาม มูลค่าหุ้น (บาท)	หุ้น / พันบาท			
	2556		2555	
	จำนวนหุ้น	มูลค่า	จำนวนหุ้น	มูลค่า
ทุนจดทะเบียน				
ณ วันที่ 1 มกราคม				
- หุ้นสามัญ	1	2,104,748	2,104,748	2,104,748
ณ วันที่ 31 ธันวาคม				
- หุ้นสามัญ	1	2,104,748	2,104,748	2,104,748
หุ้นที่ออกและเรียกชำระ เต็มมูลค่าแล้ว				
ณ วันที่ 1 มกราคม				
- หุ้นสามัญ	1	1,425,805	1,383,682	1,383,682
ออกหุ้นสามัญเพิ่มทุน	1	20,529	42,123	42,123
ณ วันที่ 31 ธันวาคม				
- หุ้นสามัญ	1	1,446,334	1,425,805	1,425,805

ณ วันที่ 31 ธันวาคม 2556 ผู้ถือใบสำคัญแสดงสิทธิได้ใช้สิทธิซื้อหุ้นสามัญของบริษัทดังนี้

วันที่ใช้สิทธิซื้อหุ้นสามัญ	จำนวนหุ้น (หน่วย)	จำนวนเงิน (บาท)
	จำนวนสิทธิที่ใช้ ซื้อหุ้นสามัญ	เงินรับจากการใช้ สิทธิซื้อหุ้นสามัญ
ปี 2554	25,780,000	12,890,000
ปี 2555	42,122,500	21,061,250
ปี 2556	20,529,300	10,264,650
	88,431,800	44,215,900

บริษัทได้จดทะเบียนการเปลี่ยนแปลงทุนที่ออกและชำระแล้วล่าสุดเป็นจำนวนเงิน 1,446,334,001 บาท กับกระทรวงพาณิชย์เมื่อวันที่ 23 กันยายน 2556

21. ใบสำคัญแสดงสิทธิที่จะซื้อหุ้น

- (ก) เมื่อวันที่ 11 พฤศจิกายน 2554 ที่ประชุมวิสามัญผู้ถือหุ้นของบริษัท ได้มีมติอนุมัติการออกเสนอขายใบสำคัญแสดงสิทธิที่จะซื้อหุ้นสามัญของบริษัทครั้งที่ 2 (NEP-W2) จำนวน 678,951,100 หน่วยให้แก่ผู้ถือหุ้นเดิมของบริษัท ในอัตราส่วนใบสำคัญแสดงสิทธิ 1 หน่วย ต่อ 2 หุ้นสามัญเดิมในราคาเสนอขาย 0.05 บาท ต่อหน่วยโดยมีรายละเอียดดังนี้

อัตราการใช้สิทธิ	:	ใบสำคัญแสดงสิทธิ 1 หน่วย มีสิทธิซื้อหุ้นสามัญได้ 1 หุ้น
ราคาใช้สิทธิ	:	0.50 บาทต่อหุ้น
อายุ	:	5 ปี
ระยะเวลาการใช้สิทธิ	:	ทุกวันที่ 15 ของเดือนมีนาคม มิถุนายน กันยายน และธันวาคม ทั้งนี้ วันใช้สิทธิครั้งแรกตรงกับวันที่ 15 มีนาคม 2555
วันสิ้นสุดอายุของใบสำคัญแสดงสิทธิ	:	วันที่ 15 ธันวาคม 2559

โดยในวันที่ 16 ธันวาคม 2554 บริษัทได้ออกเสนอขายใบสำคัญแสดงสิทธิที่จะซื้อหุ้นสามัญของบริษัทครั้งที่ 2 (NEP-W2) ให้แก่ผู้ถือหุ้นเดิมของบริษัทได้จำนวน 492,949,785 หน่วย เป็นจำนวนเงิน 24.65 ล้านบาทโดยบริษัทจะดำเนินการยกเลิกใบสำคัญแสดงสิทธิส่วนที่เหลือทั้งหมด

จนถึงวันที่ 31 ธันวาคม 2556 ได้มีการใช้สิทธิตามใบสำคัญแสดงสิทธิจำนวน 20,536,800 หน่วย เพื่อซื้อหุ้นสามัญแล้วในราคา 0.50 บาทต่อหุ้นสามัญใหม่ 1 หุ้น บริษัทบันทึกส่วนต่ำกว่ามูลค่าที่เกิดจากราคาใช้สิทธิต่ำกว่ามูลค่าที่ตราไว้จำนวน 9.24 ล้านบาท โดยแสดงไว้ภายใต้หัวข้อ “ส่วนต่ำกว่ามูลค่าหุ้นสามัญ” ในงบแสดงฐานะการเงิน

ในระหว่างปีสิ้นสุดวันที่ 31 ธันวาคม 2556 มีการใช้สิทธิจองหุ้นสามัญของใบแสดงสิทธิดังกล่าวจำนวน 20,529,300 หน่วย ราคาหุ้นละ 0.50 บาท รวมเป็นเงิน 10.26 ล้านบาท ใบสำคัญแสดงสิทธิที่จะซื้อหุ้นสามัญครั้งที่ 2 (NEP-W2) คงเหลือ ณ วันที่ 31 ธันวาคม 2556 มีจำนวน 472,412,985 หน่วย

- (ข) เมื่อวันที่ 11 พฤศจิกายน 2554 ที่ประชุมวิสามัญผู้ถือหุ้นของบริษัท ได้มีมติอนุมัติการออกเสนอขายใบสำคัญแสดงสิทธิที่จะซื้อหุ้นสามัญของบริษัทครั้งที่ 2 (ESOP-W2) จำนวน 67,895,000 หน่วยให้แก่กรรมการและ/หรือ พนักงานของบริษัท โดยไม่คิดมูลค่า มีรายละเอียดดังนี้

อัตราการใช้สิทธิ	:	ใบสำคัญแสดงสิทธิ 1 หน่วย มีสิทธิซื้อหุ้นสามัญได้ 1 หุ้น
ราคาใช้สิทธิ	:	0.50 บาทต่อหุ้น
ระยะเวลาการใช้สิทธิ	:	5 ครั้ง คือทุกวันที่ 15 ของเดือนมีนาคม มิถุนายน กันยายน และธันวาคม ทั้งนี้ วันใช้สิทธิครั้งแรกตรงกับวันที่ 15 ธันวาคม 2554
วันสิ้นสุดอายุของใบสำคัญแสดงสิทธิ	:	วันที่ 30 พฤศจิกายน 2555

มูลค่ายุติธรรมของใบสำคัญแสดงสิทธิที่จะซื้อหุ้นสามัญของบริษัทครั้งที่ 2 (ESOP-W2) ประมาณโดยใช้แบบจำลองการวัดมูลค่าโดยใช้สูตร Black Scholes มีมูลค่า 0.3643 บาทต่อสิทธิ ข้อมูลสำคัญที่ใช้ในแบบจำลองคือราคาหุ้น ณ วันที่ให้สิทธิมูลค่า 0.83 ราคาใช้สิทธิเท่ากับ 0.50 บาท ค่าความผันผวนร้อยละ 59.48 อัตราผลตอบแทนของเงินปันผลร้อยละ 0.00 อายุของสิทธิ 1 ปี และอัตราดอกเบี้ยปราศจากความเสี่ยงร้อยละ 3.28 ต่อปี โดยบันทึกบัญชีรายการเป็นผลประโยชน์ตอบแทนแก่กรรมการและพนักงานจำนวน 24.73 ล้านบาทในงบกำไรขาดทุนเบ็ดเสร็จสำหรับปีสิ้นสุดวันที่ 31 ธันวาคม 2554 และสำรองสำหรับการจ่าย โดยใช้หุ้นเป็นเกณฑ์ด้วยจำนวนเดียวกันภายใต้ส่วนของผู้ถือหุ้นในงบแสดงฐานะการเงิน

รายการเคลื่อนไหวของจำนวนสิทธิซื้อหุ้นที่คงเหลือ และราคาใช้สิทธิถัวเฉลี่ยถ่วงน้ำหนักที่เกี่ยวข้องกันมีดังนี้

	งบการเงินที่แสดงเงินลงทุน ตามวิธีส่วนได้เสีย/งบเฉพาะกิจการ	
	ณ วันที่ 31 ธันวาคม	
	ราคาใช้สิทธิถัวเฉลี่ย ถ่วงน้ำหนักต่อหุ้น	จำนวนสิทธิ (พันสิทธิ)
ใบสำคัญแสดงสิทธิซื้อหุ้นสามัญของบริษัท ครั้งที่ 2 (ESOP-W2)		
ณ วันที่ 1 มกราคม 2554		-
สิทธิเลือกที่ออกให้	0.50	67,895
สิทธิเลือกที่มีการใช้สิทธิ	0.50	(25,780)
ณ วันที่ 31 ธันวาคม 2554	0.50	42,115
สิทธิเลือกที่ออกให้		-
สิทธิเลือกที่มีการใช้สิทธิ	0.50	(42,115)
ณ วันที่ 31 ธันวาคม 2555		-

จนถึงวันที่ 31 ธันวาคม 2555 ได้มีการใช้สิทธิซื้อหุ้นสามัญของบริษัทครั้งที่ 2 (ESOP-W2) ตามใบสำคัญแสดงสิทธิทั้งหมดแล้ว ซึ่งทำให้ส่วนต่อมูลค่าหุ้นเพิ่มขึ้น สำรองสำหรับการจ่ายโดยใช้หุ้นเป็นเกณฑ์ลดลงและทุนหุ้นสามัญเพิ่มขึ้น

	จำนวนหุ้น (พันหน่วย)	พันบาท		
		ส่วนต่อมูลค่า หุ้นสามัญเพิ่มขึ้น	สำรองสำหรับ การจ่ายโดยใช้ หุ้นเป็นเกณฑ์ ลดลง	ทุนหุ้นสามัญ เพิ่มขึ้น
วันที่ใช้สิทธิซื้อหุ้นสามัญ				
เมื่อวันที่ 15 ธันวาคม 2554	25,780	3,498	9,392	25,780
เมื่อวันที่ 15 มีนาคม 2555	16,400	2,225	5,975	16,400
เมื่อวันที่ 15 มิถุนายน 2555	11,225	1,523	4,089	11,225
เมื่อวันที่ 15 กันยายน 2555	12,490	1,695	4,550	12,490
เมื่อวันที่ 30 พฤศจิกายน 2555	2,000	271	729	2,000
	67,895	9,212	24,735	67,895

22. การบริหารจัดการทุน

วัตถุประสงค์ในการบริหารจัดการทุนที่สำคัญของบริษัทคือการทำให้มีซึ่งโครงสร้างทางการเงินที่เหมาะสมและการดำรงไว้ซึ่งความสามารถในการดำเนินธุรกิจอย่างต่อเนื่อง

ตามงบแสดงฐานะการเงิน ณ วันที่ 31 ธันวาคม 2556 และ 2555 ตามงบการเงินเฉพาะกิจการบริษัทมีอัตราส่วนหนี้สินต่อทุนเท่ากับ 0.14 : 1 และ 0.05 : 1 ตามลำดับ

23. ข้อมูลทางการเงินจำแนกตามส่วนงานดำเนินงาน

บริษัทได้นำเสนอข้อมูลทางการเงินจำแนกตามส่วนงานโดยแสดงส่วนงานธุรกิจเป็นรูปแบบหลักในการรายงาน โดยพิจารณาจากโครงสร้างการบริหารและการรายงานทางการเงินภายในของบริษัทเป็นเกณฑ์ในการกำหนดส่วนงานสินทรัพย์รายได้จากส่วนงานเป็นรายการที่เกี่ยวข้องโดยตรงกับส่วนงานหรือที่สามารถปันส่วนให้กับส่วนงานได้อย่างสมเหตุสมผล

ส่วนงานธุรกิจ

บริษัทเสนอส่วนงานธุรกิจที่สำคัญ 2 ส่วน คือธุรกิจผลิตและจำหน่ายบรรจุภัณฑ์จากพลาสติกและธุรกิจการลงทุน และดำเนินธุรกิจในส่วนงานหลักทางภูมิศาสตร์เดียวคือ ประเทศไทย บริษัทประเมินผลการปฏิบัติงานของส่วนงานโดยพิจารณารายได้และกำไรขั้นต้นของแต่ละส่วนงาน และประเมินกำไรหรือขาดทุนจากการดำเนินงานของบริษัทโดยใช้เกณฑ์เดียวกับที่ใช้ในการวัดกำไรหรือขาดทุนจากการดำเนินงานในงบการเงิน โดยข้อมูลทางการเงินจำแนกตามกลุ่มธุรกิจสำหรับแต่ละปีสิ้นสุดวันที่ 31 ธันวาคม 2556 และ 2555 มีดังนี้

งบการเงินที่แสดงเงินลงทุนตามวิธีส่วนได้เสีย (พันบาท)						
สำหรับปีสิ้นสุดวันที่ 31 ธันวาคม						
	ธุรกิจผลิตและจำหน่ายบรรจุภัณฑ์จากพลาสติก		ธุรกิจการลงทุน		รวม	
	2556	2555	2556	2555	2556	2555
รายได้จากการขาย	259,511	175,499	-	-	259,511	175,499
ต้นทุนและค่าใช้จ่าย	(385,866)	(299,127)	-	-	(385,866)	(299,127)
กำไร (ขาดทุน) จากการดำเนินงาน	(126,355)	(123,628)	-	-	(126,355)	(123,628)
ส่วนแบ่งกำไร (ขาดทุน) จากเงินลงทุนในบริษัทร่วม	-	-	70,464	50,601	70,464	50,601
รายได้อื่น	-	-	-	-	7,105	419,173
ต้นทุนทางการเงิน	-	-	-	-	(3,659)	(2,045)
ค่าใช้จ่ายภาษีเงินได้	-	-	-	-	(284)	(63,597)
กำไร (ขาดทุน) สำหรับปี	-	-	-	-	(52,729)	280,504

ข้อมูลเกี่ยวกับสินทรัพย์ ณ วันที่ 31 ธันวาคม 2556 และ 2555

งบการเงินที่แสดงเงินลงทุนตามวิธีส่วนได้เสีย (พันบาท)						
	ธุรกิจผลิตและจำหน่ายบรรจุภัณฑ์จากพลาสติก		ธุรกิจการลงทุน		รวม	
	ณ วันที่ 31 ธันวาคม 2556	ณ วันที่ 31 ธันวาคม 2555	ณ วันที่ 31 ธันวาคม 2556	ณ วันที่ 31 ธันวาคม 2555	ณ วันที่ 31 ธันวาคม 2556	ณ วันที่ 31 ธันวาคม 2555
ลูกหนี้การค้า	50,337	21,264	-	-	50,337	21,264
สินค้าคงเหลือ	25,715	28,470	-	-	25,715	28,470
เงินลงทุนในบริษัทร่วม	-	-	639,576	597,588	639,576	597,588
ที่ดิน อาคารและอุปกรณ์	255,464	181,183	-	-	255,464	181,183
อื่นๆ	82,410	183,355	-	-	82,410	183,355
รวมสินทรัพย์	413,926	414,272	639,576	597,588	1,053,502	1,011,860

24. รายได้อื่น

	พันบาท	
	งบการเงินที่แสดงเงินลงทุนตามวิธี ส่วนได้เสีย/งบเฉพาะกิจการ	
	สำหรับปีสิ้นสุดวันที่ 31 ธันวาคม	
	2556	2555
รายได้จากการขายเศษวัสดุและของเสียจากการผลิต	1,083	1,942
ดอกเบี้ยรับ	2,731	1,824
กลับรายการค่าเผื่อนี้สงสัยจะสูญ	160	381
อื่น ๆ	666	1,217
รวม	4,640	5,364

25. ค่าใช้จ่ายแยกตามลักษณะ

รายการค่าใช้จ่ายแบ่งตามลักษณะประกอบด้วยรายการค่าใช้จ่ายที่สำคัญดังต่อไปนี้

	พันบาท	
	งบการเงินที่แสดงเงินลงทุนตามวิธี ส่วนได้เสีย/งบเฉพาะกิจการ	
	สำหรับปีสิ้นสุดวันที่ 31 ธันวาคม	
	2556	2555
การเปลี่ยนแปลงในสินค้าสำเร็จรูปและงานระหว่างผลิต	(1,738)	(7,217)
วัตถุดิบที่ใช้ไป	(145,987)	126,223
ค่าเสื่อมราคาและรายการตัดบัญชี	13,962	8,554
ค่าใช้จ่ายพนักงาน	71,757	61,895
ค่าตอบแทนผู้บริหาร	25,344	26,512
ผลประโยชน์พนักงานเมื่อเกษียณอายุ	1,311	1,357

ค่าใช้จ่ายพนักงาน ได้แก่ เงินเดือน เงินรางวัล ค่าประกันสังคม เงินกองทุนสำรองเลี้ยงชีพ และสวัสดิการต่างๆ

ค่าตอบแทนผู้บริหารนี้เป็นผลประโยชน์ที่จ่ายให้แก่ผู้บริหารของบริษัท ประกอบด้วยค่าตอบแทนที่เป็นตัวเงินได้แก่ เงินเดือนและผลประโยชน์ที่เกี่ยวข้อง รวมไปถึงผลประโยชน์ตอบแทนในรูปแบบอื่น ทั้งนี้ผู้บริหารของบริษัทหมายถึงบุคคลที่กำหนดตามกฎหมายว่าด้วยหลักทรัพย์และตลาดหลักทรัพย์

26. กองทุนสำรองเลี้ยงชีพ

บริษัท ได้จัดตั้งกองทุนสำรองเลี้ยงชีพสำหรับพนักงานของบริษัทบนพื้นฐานความสมัครใจของพนักงานในการเป็นสมาชิกของกองทุน โดยพนักงานจ่ายเงินสะสมและบริษัทจ่ายสมทบในอัตราร้อยละ 5 ของเงินเดือนของพนักงานทุกเดือน กองทุนสำรองเลี้ยงชีพนี้ได้จัดทะเบียนเป็นกองทุนสำรองเลี้ยงชีพตามพระราชบัญญัติกองทุนสำรองเลี้ยงชีพและจัดการกองทุนโดยผู้จัดการกองทุนที่ได้รับอนุญาต

บริษัทจ่ายสมทบเข้ากองทุนสำรองเลี้ยงชีพ สำหรับปีสิ้นสุดวันที่ 31 ธันวาคม 2556 และ 2555 เป็นจำนวนเงิน 1.58 ล้านบาท

27. กำไรต่อหุ้น

กำไรต่อหุ้นขั้นพื้นฐานและกำไรต่อหุ้นปรับลดจำนวน โดยการหารกำไร (ขาดทุน) สำหรับปีด้วยจำนวนหุ้นสามัญเฉลี่ยถ่วงน้ำหนักที่ออกและเรียกชำระแล้วในระหว่างปีรวมผลกระทบของหุ้นสามัญเทียบเท่าปรับลดสำหรับปีสิ้นสุดวันที่ 31 ธันวาคม 2556 และ 2555

	งบการเงินที่แสดงเงินลงทุนตามวิธีส่วนได้เสีย		งบการเงินเฉพาะกิจการ	
	2556	2555 (ปรับปรุงใหม่)	2556	2555 (ปรับปรุงใหม่)
กำไร (ขาดทุน) ที่เป็นของผู้ถือหุ้นสามัญ				
กำไร (ขาดทุน) (พันบาท) สำหรับปี	(52,729)	280,504	(94,717)	229,903
จำนวนหุ้นสามัญถ่วงถ่วงน้ำหนัก (พันหุ้น)	1,442,219	1,406,679	1,442,219	1,406,679
จำนวนหุ้นสามัญถ่วงถ่วงน้ำหนักที่กิจการต้องออกให้ตามสิทธิ (พันหุ้น)	476,528	492,949	476,528	492,949
จำนวนหุ้นสามัญที่สมมติว่าออกในมูลค่ายุติธรรม (พันหุ้น)	(183,280)	(326,653)	(183,280)	(326,653)
จำนวนหุ้นสามัญถ่วงถ่วงน้ำหนักรวมหุ้นสามัญเทียบเท่าปรับลด (พันหุ้น)	1,735,467	1,572,975	1,735,467	1,572,975
กำไร (ขาดทุน) ต่อหุ้นขั้นพื้นฐาน (บาทต่อหุ้น)				
กำไร (ขาดทุน) สำหรับปี	(0.037)	0.199	(0.066)	0.163
กำไรต่อหุ้นปรับลด (บาทต่อหุ้น)				
กำไร (ขาดทุน) สำหรับปี	(0.030)	0.178	(0.055)	0.146

28. เครื่องมือทางการเงิน

นโยบายการจัดการความเสี่ยงทางการเงิน

บริษัทมีความเสี่ยงจากการดำเนินธุรกิจตามปกติจากการเปลี่ยนแปลงอัตราดอกเบี้ยและอัตราแลกเปลี่ยนเงินตราต่างประเทศ และจากการไม่ปฏิบัติตามข้อกำหนดตามสัญญาของคู่สัญญา บริษัทไม่มีการถือหรือออกเครื่องมือทางการเงินที่เป็นตราสารอนุพันธ์เพื่อการเก็งกำไรหรือการค้า

ความเสี่ยงด้านอัตราดอกเบี้ย

ความเสี่ยงด้านอัตราดอกเบี้ย หมายถึง ความเสี่ยงที่เกิดจากการเปลี่ยนแปลงของอัตราดอกเบี้ยในตลาดในอนาคต ซึ่งส่งผลกระทบต่อผลการดำเนินงานและกระแสเงินสดของบริษัท บริษัทมีความเสี่ยงด้านอัตราดอกเบี้ยที่เกิดจากหนี้สินตามสัญญาปรับ โครงสร้างหนี้สินนี้ตามสัญญาเช่าทางการเงินและสัญญาเช่าซื้อและเงินกู้ยืม ซึ่งส่วนใหญ่มีอัตราดอกเบี้ยลอยตัว อย่างไรก็ตาม บริษัทไม่ได้ใช้ตราสารอนุพันธ์ทางการเงินเพื่อป้องกันความเสี่ยงดังกล่าว รายละเอียดของเงินกู้ยืมและหนี้สินตามสัญญาปรับ โครงสร้างหนี้สินนี้ได้แสดงไว้ในหมายเหตุข้อ 16 และ 17

ความเสี่ยงทางด้านสินเชื่อ

ความเสี่ยงทางด้านสินเชื่อ คือ ความเสี่ยงที่ลูกค้าหรือคู่สัญญาไม่สามารถชำระหนี้แก่บริษัทตามเงื่อนไขที่ตกลงไว้เมื่อครบกำหนด

ฝ่ายบริหารได้กำหนดนโยบายทางด้านสินเชื่อเพื่อควบคุมความเสี่ยงทางด้านสินเชื่อดังกล่าวโดยสม่ำเสมอ โดยการวิเคราะห์ฐานะการเงินของลูกค้า โดยไม่มีความเสี่ยงจากสินเชื่อที่เป็นสาระสำคัญ ณ วันที่ในงบแสดงฐานะการเงิน ความเสี่ยงทางด้านสินเชื่อแสดงไว้ในราคาตามบัญชีของสินทรัพย์ทางการเงินแต่ละรายการ ณ วันที่ในงบแสดงฐานะการเงิน อย่างไรก็ตาม เนื่องจากบริษัทมีฐานจำนวนลูกค้ามากมาย ฝ่ายบริหารไม่ได้คาดว่าจะเกิดผลเสียหายที่มีสาระสำคัญจากการเก็บหนี้ไม่ได้

ความเสี่ยงจากสภาพคล่อง

ณ วันที่ 31 ธันวาคม 2556 บริษัทมีความเสี่ยงจากผลการดำเนินงานของบริษัทตามที่กล่าวไว้ในหมายเหตุประกอบงบการเงินข้อ 1(ข)

มูลค่ายุติธรรม

มูลค่ายุติธรรม หมายถึง จำนวนเงินที่ผู้ซื้อและผู้ขายตกลงแลกเปลี่ยนสินทรัพย์หรือชำระหนี้สินกัน ในขณะที่ทั้งสองฝ่ายมีความรอบรู้และเต็มใจในการแลกเปลี่ยนกันในราคาตลาด ในการพิจารณามูลค่ายุติธรรมของสินทรัพย์ทางการเงินและหนี้สินทางการเงิน บริษัทมีการพิจารณาสถานการณ์ปัจจุบันของต้นทุนที่เกิดจากการแลกเปลี่ยนหรือชำระหนี้สินภายใต้เครื่องมือทางการเงิน

บริษัทใช้วิธีการและสมมติฐานดังต่อไปนี้ในการประมาณมูลค่ายุติธรรมของเครื่องมือทางการเงิน

เงินสดและรายการเทียบเท่าเงินสด และลูกหนี้ มีราคาตามบัญชีใกล้เคียงกับมูลค่ายุติธรรม เนื่องจากเครื่องมือทางการเงินเหล่านี้จะครบกำหนดในระยะเวลาอันสั้น

เจ้าหนี้ และเงินกู้ยืมระยะสั้นมีราคาตามบัญชีของหนี้สินทางการเงินใกล้เคียงกับมูลค่ายุติธรรม เนื่องจากเครื่องมือทางการเงินนี้จะครบกำหนดในระยะเวลาสั้น

เงินกู้ยืมระยะยาวและหนี้สินตามสัญญาปรับโครงสร้างหนี้ มีราคาตามบัญชีใกล้เคียงกับมูลค่ายุติธรรม เนื่องจากมีอัตราดอกเบี้ยในอัตราลอยตัว

29. การผูกพันและหนี้สินที่อาจเกิดขึ้น

- ณ วันที่ 31 ธันวาคม 2556 บริษัทมีหนังสือค้ำประกันที่ออกโดยธนาคารในประเทศแห่งหนึ่งในนามบริษัทเป็นจำนวนเงิน 1.46 ล้านบาท ซึ่งเกี่ยวเนื่องกับการผูกพันทางปฏิบัติบางประการตามปกติธุรกิจของบริษัท
- ณ วันที่ 31 ธันวาคม 2556 บริษัทมีการผูกพันในการจ่ายค่าเช่าอาคารสำนักงานแก่กระทรวงการคลังเป็นระยะเวลา 2 ปี โดยเริ่มตั้งแต่วันที่ 1 มกราคม 2557 ถึงวันที่ 31 ธันวาคม 2558 ดังนี้

	ล้านบาท
ปี 2557	0.20
ปี 2558	0.20

- ณ วันที่ 31 ธันวาคม 2556 บริษัทมีการผูกพันที่ต้องจ่ายตามสัญญาก่อสร้างโรงงานและซื้อเครื่องจักร จำนวน 10.51 ล้านบาท (รวมภาษีมูลค่าเพิ่ม)

30. การอนุมัติงบการเงิน

งบการเงินนี้ได้รับการอนุมัติให้ออกโดยคณะกรรมการบริษัทเมื่อวันที่ 25 กุมภาพันธ์ 2557



ข้อมูลบริษัท

บริษัท เอ็นอีพี อสังหาริมทรัพย์และอุตสาหกรรม จำกัด(มหาชน)
ทะเบียน บมจ.เลขที่ 0107537000831 ประกอบธุรกิจประเภท
ผลิตและจำหน่ายกระสอบพลาสติกสาน

- ที่ตั้งสำนักงานใหญ่ : เลขที่41 ซอย 5 ถนนพลโยธิน แขวงสามเสนใน เขตพญาไท กรุงเทพฯ 10400
โทรศัพท์ 0-2271-4213-6 โทรสาร 0-2279-6717, 0-2271-4416
- โรงงาน : เลขที่ 999/5 หมู่ 1 ถนนมิตรภาพ กม.231 ตำบลนากลาง อำเภอสว่างนรินทร์ จังหวัดนครราชสีมา 30380
โทรศัพท์ 044-335520-24 โทรสาร 044-335448
- ทุนจดทะเบียน : 2,104,748,411.00 บาท (ชำระแล้ว เป็นหุ้นสามัญ 1,446,334,001 หุ้น มูลค่าหุ้นละ 1 บาท)
คิดเป็นเงิน 1,446,334,001.00 บาท เข้าเป็นหลักทรัพย์จดทะเบียนในตลาดหลักทรัพย์แห่งประเทศไทย
เมื่อวันที่ 16 กรกฎาคม 2530
- Website : www.nep.co.th

มีบุคคลที่บริษัทถือหุ้นตั้งแต่ร้อยละ 10 ขึ้นไป

บริษัทร่วมและบริษัทอื่น

บริษัท นวนคร จำกัด (มหาชน) ประกอบธุรกิจเกี่ยวกับการพัฒนาอสังหาริมทรัพย์และนิคมอุตสาหกรรมเพื่อขายและให้เช่า
และการให้บริการสาธารณูปโภคและสิ่งอำนวยความสะดวกต่างๆในนิคมอุตสาหกรรม

- สำนักงานปทุมธานี : 999 หมู่ 13 ถนนพลโยธิน ตำบลคลองหนึ่ง อำเภอลองหลวง จังหวัดปทุมธานี 12120
โทรศัพท์ 0-2529-0031 โทรสาร 0-2529-2176
- สำนักงานกรุงเทพ : อาคาร ซี บี เฮ้าส์ ชั้น 4 เลขที่ 83 ถนนอำนวยการสงคราม แขวงถนนนครไชยศรี เขตดุสิต
กรุงเทพมหานคร 10300 โทรศัพท์ 0-2667-4700 โทรสาร 0-2667-4701
- สำนักงานนครราชสีมา : เลขที่ 999/1 ถนนมิตรภาพ กม.231 ตำบลนากลาง อำเภอสว่างนรินทร์ จังหวัดนครราชสีมา 30380
โทรศัพท์ (044)00-6111-5, โทรสาร (044)291-723
- ทุนจดทะเบียน : 2,247,083,295.00 บาท ชำระแล้วเป็นหุ้นสามัญ 1,545,784,530 หุ้น มูลค่าที่ตราไว้หุ้นละ 1 บาท
คิดเป็นเงิน 1,545,784,530.00 บาท เข้าเป็นหลักทรัพย์จดทะเบียนในตลาดหลักทรัพย์แห่งประเทศไทย
เมื่อวันที่ 18 พฤษภาคม 2547
- Website : www.navanakom.co.th

บุคคลอ้างอิง

นายทะเบียนหลักทรัพย์

บริษัท ศูนย์รับฝากหลักทรัพย์ (ประเทศไทย) จำกัด

62 อาคารตลาดหลักทรัพย์แห่งประเทศไทย ถนนรัชดาภิเษก แขวงคลองเตย เขตคลองเตย กรุงเทพฯ 10110

โทรศัพท์ 0-2229-2800 โทรสาร 0-2359-1262-3

ผู้สอบบัญชี

บริษัทสอบบัญชีธรรมนิติ จำกัด ได้แก่

- | | | |
|------------------|----------------|------------------------------|
| 1. นายพจน์ | อัครสันติชัย | ผู้สอบบัญชี เลขที่ 4891 หรือ |
| 2. นายธนวุฒิ | พิบูลย์สวัสดิ์ | ผู้สอบบัญชี เลขที่ 6699 หรือ |
| 3. นางสาววันนิสา | งามบัวทอง | ผู้สอบบัญชี เลขที่ 6838 หรือ |
| 4. นางสาวสุลลิต | อาดสว่าง | ผู้สอบบัญชี เลขที่ 7517 หรือ |

ผู้สอบบัญชีท่านอื่นที่ก.ล.ด.ให้ความเห็นชอบซึ่งบริษัทสอบบัญชีมอบหมายให้เป็นผู้สอบบัญชีรับผิดชอบ จากบริษัทสอบบัญชีธรรมนิติ จำกัด

เลขที่ 267/1 ถนนประชากรราษฎร์สาย 1 แขวงบางซื่อ เขตบางซื่อ กรุงเทพมหานคร 10800

โทรศัพท์ 0-2587-8080 โทรสาร 0-2586-0301

ที่ปรึกษากฎหมาย

สำนักงานกฎหมาย เทพ

เลขที่ 1193 อาคารเอ็กซิม ชั้น 11 ห้อง 1106-1108 ถนนพหลโยธิน แขวงสามเสนใน เขตพญาไท กรุงเทพฯ 10400

โทรศัพท์ 0-2278-1679-84 โทรสาร 0-2271-2367, 0-2271-2587



www.nep.co.th

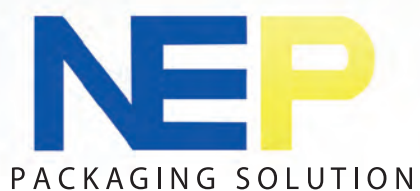

บริษัท เอ็นอีพี อสังหาริมทรัพย์และอุตสาหกรรม จำกัด (มหาชน)
NEP REALTY AND INDUSTRY PUBLIC COMPANY LIMITED

สำนักงานใหญ่

41 ซอย 5 ถนนพหลโยธิน แขวงสามเสนใน เขตพญาไท กรุงเทพฯ 10400
โทรศัพท์ 0-2271-4213-6 โทรสาร 0-2279-6717, 0-2271-4416

โรงงาน

999/5 หมู่ 1 ถนนมิตรภาพ กม.231 ตำบลนากลาง อำเภอสูงเนิน จังหวัดนครราชสีมา 30380
โทรศัพท์ 044-335520-24 โทรสาร 044-335448