

ANNUAL REPORT 2014
รายงานประจำปี 2557

ONE STOP SERVICE PACKAGING SOLUTION



NEP REALTY AND INDUSTRY PUBLIC COMPANY LIMITED
บริษัท เอ็นอีพี อสังหาริมทรัพย์และอุตสาหกรรม จำกัด (มหาชน)

สารบัญ



- | | | | |
|----|--|----|--|
| 01 | สารบัญจากประธานกรรมการ | 27 | ปัจจัยความเสี่ยง |
| 02 | รายงานคณะกรรมการตรวจสอบ | 28 | ข้อมูลหลักทรัพย์และผู้ถือหุ้น |
| 03 | คณะกรรมการบริษัท | 31 | โครงสร้างการจัดการ |
| 06 | คณะกรรมการบริหาร | 38 | การกำกับดูแลกิจการ |
| 07 | คณะผู้บริหาร | 50 | ความรับผิดชอบต่อสังคม |
| 08 | รายละเอียดเกี่ยวกับคณะกรรมการ ผู้บริหารและผู้บริหาร
ควบคุมของบริษัทและเลขานุการบริษัท | 57 | การควบคุมภายในและการบริหารจัดการความเสี่ยง |
| 15 | กิจกรรมของบริษัท | 67 | รายการระหว่างกัน |
| 17 | ข้อมูลทั่วไปและข้อมูลสำคัญอื่น | 69 | ข้อมูลทางการเงินที่สำคัญ |
| 18 | นโยบายและภาพรวมการประกอบธุรกิจ | 73 | การวิเคราะห์และคำอธิบายของฝ่ายจัดการ |
| 22 | ลักษณะการประกอบธุรกิจ | 77 | รายงานของผู้สอบบัญชีรับอนุญาต |
| | | 79 | งบการเงิน |

NEP

PACKAGING SOLUTION



สารบัญประธานกรรมการ





พลเอก อัครเดช ศศิประภา
ประธานกรรมการ

เรียน ท่านผู้ถือหุ้น

ในปี 2557 บริษัทมีรายได้จากการขายสินค้าสูงขึ้น 18% จากปี 2556 ซึ่งเป็นผลสืบเนื่องมาจากการปรับปรุงโรงงานผลิต การซื้อเครื่องจักรใหม่ เพื่อเพิ่มคุณภาพ และขยายกำลังการผลิตตลอดช่วงระยะเวลา 3 ปีที่ผ่านมา โดยในปี 2557 สามารถผลิตได้ประมาณ 3,100 ตัน หรือเพิ่มขึ้นจาก ปี 2556 ประมาณ 13% ซึ่งบริษัทได้บริหารจัดการความเสี่ยงต่างๆที่เกิดขึ้น ไม่ว่าจะเป็นนโยบายภาครัฐที่เกี่ยวข้องกับผลผลิตทางการเกษตร การจัดการกับราคาวัตถุดิบที่มีราคาไม่แน่นอน รวมทั้งปัญหาด้านการแข่งขันด้านแรงงานที่รุนแรงยิ่งขึ้น เพื่อรักษาสถานะลูกค้าควบคู่ไปกับการเพิ่มยอดขาย และบริหารทรัพยากรที่มีอยู่ของบริษัทให้เกิดประโยชน์สูงสุด

คณะกรรมการบริษัทยังคงให้ความสำคัญกับการปรับปรุงประสิทธิภาพในการผลิต เพื่อให้เกิดกำไรจากการดำเนินงาน โดยมีโครงการติดตั้งระบบ ERP สำหรับควบคุมทรัพยากรทั้งหมดที่ใช้ในกระบวนการผลิต รวมถึงการควบคุมของเสียให้อยู่ในเกณฑ์ที่เหมาะสม ซึ่งคาดว่าจะดำเนินการแล้วเสร็จภายในปี 2558 นอกจากนี้คณะกรรมการยังได้กำหนดแนวทางในการเพิ่มช่องทางการจัดจำหน่ายให้มากขึ้น ไม่ว่าจะเป็นการเปิดตลาดที่ประเทศพม่า การจัดตั้ง Trading Business Unit หรือแม้กระทั่งการพิจารณาลงทุนในธุรกิจอื่นที่มีศักยภาพในอนาคต เพื่อลดความเสี่ยงในสายผลิตภัณฑ์เดิม และสามารถเพิ่มยอดขายได้โดยไม่มีข้อจำกัดด้านโรงงานเพียงอย่างเดียว

อนึ่ง ผลประกอบการในปี 2557 บริษัทมีผลขาดทุนเพิ่มขึ้นจากปี 2556 อันมีสาเหตุหลักมาจากการรับรู้ผลขาดทุนจากบริษัทร่วม (บริษัท นวนคร จำกัด (มหาชน)) ซึ่งเป็นผลจากที่ บมจ. นวนคร ตั้งค่าเผื่อขาดทุนจากการด้อยค่าของสินทรัพย์บางรายการ และการรับรู้ค่าเสื่อมราคาที่เพิ่มขึ้นจากระบบป้องกันน้ำท่วม โดยในปี 2558 คาดว่าบริษัทร่วมจะมีผลประกอบการที่ดีขึ้นเป็นปกติ

ในนามของคณะกรรมการบริษัท ตลอดจนผู้บริหารของบริษัททุกท่าน ขอยืนยันและให้ความมั่นใจกับท่านผู้ถือหุ้นทุกท่าน จากการทุ่มเทแนวคิดและลงมือปฏิบัติงานเพื่อแก้ไขสถานการณ์ของบริษัทด้วยความไม่ย่อท้อมาโดยตลอดนั้น จะนำพาบริษัทไปสู่ทิศทางที่ประสบความสำเร็จในอนาคต และขอขอบคุณต่อผู้ถือหุ้นทุกท่านที่ให้การสนับสนุนด้วยดีมาโดยตลอด

รายงานคณะกรรมการตรวจสอบ



Ekkachon Pannattana

คุณกรณิการ์ เอกเผ่าพันธุ์
ประธานกรรมการตรวจสอบ

เรียน ท่านผู้ถือหุ้น บริษัท เอ็นอีพี อสังหาริมทรัพย์และอุตสาหกรรม จำกัด(มหาชน)

คณะกรรมการตรวจสอบของบริษัท เอ็นอีพี อสังหาริมทรัพย์และอุตสาหกรรม จำกัด(มหาชน) ประกอบด้วย กรรมการอิสระ 3 ท่าน ที่มีคุณสมบัติครบถ้วนตามที่คณะกรรมการกำกับหลักทรัพย์และตลาดหลักทรัพย์กำหนด และได้ปฏิบัติหน้าที่ตามขอบเขตความรับผิดชอบ โดยกำหนดไว้เป็นลายลักษณ์อักษร ในกฎบัตรคณะกรรมการตรวจสอบ ซึ่งสอดคล้องกับข้อกำหนดของสำนักงานคณะกรรมการกำกับหลักทรัพย์และตลาดหลักทรัพย์ ทั้งนี้ ได้รายงานผลการประชุมคณะกรรมการตรวจสอบต่อที่ประชุมคณะกรรมการบริษัทเป็นวาระประจำ

โดยมีนางสาว กรณิการ์ เอกเผ่าพันธุ์ เป็นประธานคณะกรรมการตรวจสอบ พลเอก เส่งยม สวางควัฒน์ และนาย ณรงค์ พหลเวชช์ เป็นกรรมการตรวจสอบ

คณะกรรมการตรวจสอบได้ปฏิบัติหน้าที่ภายใต้ขอบเขตและความรับผิดชอบสรุปได้ดังนี้

1. ได้สอบทานงบการเงินรายไตรมาสและงบการเงินประจำปี 2557 ของบริษัท ซึ่งงบการเงินได้จัดทำขึ้นตามมาตรฐานการบัญชีที่รับรองทั่วไป และได้รับฟังคำชี้แจงจากผู้สอบบัญชีและผู้บริหารฝ่ายบัญชี เพื่อให้มั่นใจว่างบการเงินดังกล่าวมีการเปิดเผยข้อมูลอย่างถูกต้องและครบถ้วน
2. ได้สอบทานรายการที่เกี่ยวข้องกันและการเปิดเผยข้อมูลเกี่ยวกับรายการที่เกี่ยวข้องที่มีกับบุคคลที่อาจมีความขัดแย้งทางผลประโยชน์ เพื่อให้เป็นไปตามข้อกำหนดของทางการ
3. ได้สอบทานระบบการควบคุมภายใน รวมทั้งติดตามผลการตรวจสอบภายในที่เพียงพอและเหมาะสมกับสภาพธุรกิจที่ดำเนินอยู่
4. ได้สอบทานการปฏิบัติงานต่างๆให้ถูกต้องตามกฎหมายว่าด้วยหลักทรัพย์และตลาดหลักทรัพย์ รวมทั้งกฎหมายที่เกี่ยวข้องในการปฏิบัติงานตามที่กล่าวมาข้างต้น คณะกรรมการตรวจสอบไม่พบข้อบกพร่องใดๆอันเป็นสาระสำคัญที่จะมีผลกระทบต่อการเงินของบริษัท และได้รายงานผลการปฏิบัติงานให้ที่ประชุมคณะกรรมการบริษัทรับทราบแล้ว

สำหรับรอบปีบัญชี 2558 คณะกรรมการตรวจสอบได้เสนอต่อคณะกรรมการบริษัทในการพิจารณาคัดเลือก อนุมัติการแต่งตั้งบริษัท สอบบัญชีธรรมนิติ จำกัด เป็นผู้สอบบัญชีประจำปี 2558 ต่อไปอีกหนึ่งครั้ง ทั้งนี้ค่าสอบบัญชีขึ้นอยู่กับค่าธรรมเนียมของผู้ถือหุ้นในการประชุมสามัญประจำปีที่จะมีขึ้น ในวันที่ 9 เมษายน 2558

คณะกรรมการบริษัท



01

01 พลเอก อัครเดช ศติประภา
ประธานกรรมการ



02

02 พลเอก ชัยณรงค์ หนูหนักดี
กรรมการ / ประธานกรรมการบริหาร



03

03 พลตำรวจเอก สมชาย วาณิชเสนี
กรรมการ / รองประธานกรรมการ

คณะกรรมการบริษัท



01 พลเอก นิพัฒน์ บุญยรัตพันธุ์
กรรมการอิสระ / ประธาน
กรรมการกำหนดค่าตอบแทน

02 พลเอก นฤนาท กัมปนาทแสนยากร
กรรมการ / กรรมการอิสระ

03 พลเอก เสี่ยม สว่างวัฒณ์
กรรมการอิสระ / กรรมการตรวจสอบ
/ กรรมการกำหนดค่าตอบแทน

04 คุณพิรยลักษณ์ ตั้งสุนาวรรณ
กรรมการ

05 คุณกรรณิการ์ เอกเผ่าพันธุ์
กรรมการอิสระ /
ประธานกรรมการตรวจสอบ

06 คุณมานิต นิธิประทีป
กรรมการ

คณะกรรมการบริษัท



07 คุณชาญวิทย์ นาคบุรี
กรรมการ

08 คุณณรงค์ พหลเวชช์
กรรมการอิสระ /
กรรมการตรวจสอบ

09 คุณนิพัทธ์ อรุณวงษ์ ณ อยุธยา
กรรมการ/กรรมการกำหนดค่าตอบแทน

10 คุณเสกสิทธิ์ เจริญเศรษฐศิลป์
กรรมการ

11 พลเอก วรพันธ์ วรศักดิ์โยธิน
กรรมการ / กรรมการผู้จัดการ

12 คุณลวณ แสงสนิท
กรรมการ

คณะกรรมการบริหาร



01 พลเอก สมหมาย วิชาวรรณ
กรรมการบริหาร



02 คุณวัฒนา ยุกแผน
กรรมการบริหาร



03 คุณนฤพร กาญจนจारी
กรรมการบริหาร



04 พลโท วิจัย จันทรานูตร
กรรมการบริหาร /
รองกรรมการผู้จัดการ

คณะผู้บริหาร



01 พลเอก วรพันธ์ วรศักดิ์โยธิน
กรรมการ / กรรมการผู้จัดการ



02 พลโท วิจัย จันทรานูตร
กรรมการบริหาร /
รองกรรมการผู้จัดการ



03 คุณวีร์ วรศักดิ์โยธิน
รองกรรมการผู้จัดการ

รายละเอียดเกี่ยวกับกรรมการ
ผู้บริหารและผู้มีอำนาจควบคุมของบริษัทและเลขานุการบริษัท

ชื่อ-สกุล ตำแหน่ง	อายุ (ปี)	คุณวุฒิทางการศึกษา	ความสัมพันธ์ทางครอบครัวกับผู้บริหาร	จำนวนการถือหุ้นในบริษัท *	ประสบการณ์ทำงานที่เกี่ยวข้องกับธุรกิจของบริษัทในระยะ 5 ปีย้อนหลัง		
					ช่วงเวลา	ตำแหน่ง	บริษัท
1 พลเอก อัครเดช ศศิประภา ประธานกรรมการ	75	-ปริญญาตรี วท.บ.(ทบ.) ร.ร. นายร้อย พระจุลจอมเกล้าหลักสูตร Ranger Airborne จาก Fort Benning, Georgia สหรัฐอเมริกา	-	16,000,000 (หุ้น)	ปี 2544-ปัจจุบัน	ประธานกรรมการ	บริษัท เอ็นอีพี อสังหาริมทรัพย์และอุตสาหกรรม จำกัด (มหาชน)
		-วิทยาลัยป้องกันราชอาณาจักร			ปี 2544-ปัจจุบัน	ประธานกรรมการ	บริษัท นวนคร จำกัด (มหาชน)
2 พลเอก ชัยณรงค์ หนูนักดี กรรมการ และประธานกรรมการบริหาร	77	-ปริญญาตรี วท.บ.(ทบ.) ร.ร. นายร้อย พระจุลจอมเกล้า	-	-	ปี 2553-ปัจจุบัน	ประธานกรรมการ	บริษัท ผลิตภัณฑ์ไฟฟ้า นวนคร จำกัด
		-โรงเรียนการบินทหารบกสหรัฐอเมริกา			ปี 2544-ปัจจุบัน	กรรมการ	บริษัท เอ็นอีพี อสังหาริมทรัพย์และอุตสาหกรรม จำกัด (มหาชน)
		-หลักสูตรนายทหารนิตยการบิน จาก มหาวิทยาลัยเซาเทิร์น ดาลิฟอร์เนีย สหรัฐอเมริกา			ปี 2547-ปัจจุบัน	ประธานกรรมการ บริหาร	บริษัท เอ็นอีพี อสังหาริมทรัพย์และอุตสาหกรรม จำกัด (มหาชน)
		-หลักสูตรชั้นนายพันทหารราบ ฟอ์ท เบนนิ่ง รัฐจอร์เจีย สหรัฐอเมริกา			ปี 2544-ปัจจุบัน	กรรมการและ ประธานกรรมการ บริหาร	บริษัท นวนคร จำกัด (มหาชน)
3 พลตำรวจเอก สมชาย วาณิชเสณี กรรมการและรองประธานกรรมการ	73	-ปริญญาโท รัฐประศาสนศาสตร์ จุฬาลงกรณ์มหาวิทยาลัย	-	-	เม.ย.2549-พ.ย.2552	กรรมการอิสระ รองประธาน กรรมการบริหาร	บริษัท เอ็นอีพี อสังหาริมทรัพย์และอุตสาหกรรม จำกัด (มหาชน)
		-อบรมหลักสูตร Financial for Non-Finance Director (8/2004), Director Accreditation Program (6/2003), Director Certification Program (40/2004), Audit Committee Program (6/2005) จากสมาคมส่งเสริมสถาบันกรรมการบริษัทไทย (IOD)			ธ.ค.2552-ปัจจุบัน	กรรมการและรอง ประธานกรรมการ	บริษัท เอ็นอีพี อสังหาริมทรัพย์และอุตสาหกรรม จำกัด(มหาชน)
					ปี 2549-ปัจจุบัน	กรรมการและรอง ประธานกรรมการ	บริษัท นวนคร จำกัด (มหาชน)
					ปี 2553-ปัจจุบัน	กรรมการ	บริษัท ผลิตภัณฑ์ไฟฟ้า นวนคร จำกัด

ประสบการณ์ทำงานที่เกี่ยวข้องกับธุรกิจของบริษัทในระยะ 5 ปีย้อนหลัง

ชื่อ-สกุล ตำแหน่ง	อายุ (ปี)	คุณวุฒิทางการศึกษา	ความสัมพันธ ทางครอบครัว ระหว่างผู้บริหาร	จำนวนการถือ หุ้นในบริษัท *	ช่วงเวลา	ตำแหน่ง	บริษัท
4 พลเอก นิวัฒน์ บุญรัตน์ กรรมการอิสระ และประธาน กรรมการกำหนดค่าตอบแทน	80	-ปริญญาตรี วท.บ.(ทป.) ร.ร. นายร้อยพระ จุลจอมเกล้า -วิทยาลัป้องกันราชอาณาจักร -อบรมหลักสูตร Director Certification Program (24/2002), Audit Committee Program (2/2004), Understanding the Financial Statement (1/2006), Improving the Quality of Financial Reporting (2/2006) จากสมาคมส่งเสริมสถาบัน กรรมการบริษัทไทย (IOD)	-	-	ปี 2543-ปัจจุบัน	กรรมการอิสระ ประธานกรรมการ กำหนดค่าตอบแทน	บริษัท เอ็นเอฟ อสังหาริมทรัพย์และอุตสาหกรรม จำกัด (มหาชน)
5 พลเอก นพนาท กัมปนาทแสนยากร กรรมการอิสระ	77	-วิทยาลัยป้องกันราชอาณาจักร -อบรมหลักสูตร Finance for Non-Finance Directors (38/2007), Understanding the Financial Statement (1/2006), Director Accreditation Program (6/2007) จากสมาคมส่งเสริมสถาบันกรรมการบริษัท ไทย (IOD)	-	-	พ.ศ.2548-ปัจจุบัน มี.ค.2550-มิ.ย. 2557	กรรมการอิสระ ประธานคณะกรรมการ- การตรวจสอบ	บริษัท เอ็นเอฟ อสังหาริมทรัพย์และอุตสาหกรรม จำกัด (มหาชน) บริษัท เอ็นเอฟ อสังหาริมทรัพย์และอุตสาหกรรม จำกัด (มหาชน)
6 พลเอก เสี่ยงม สว่างวัฒน์ กรรมการอิสระและกรรมการ ตรวจสอบและกรรมการกำหนดค่า ตอบแทน	72	-ปริญญาตรี วท.บ.(ทป.) ร.ร. นายร้อยพระ จุลจอมเกล้า -โรงเรียนเสนาธิการทหารบก รุ่น 53 -Director Accreditation Program (6/2007) จากสมาคมส่งเสริมสถาบัน กรรมการบริษัทไทย (IOD)	-	-	ค.ศ.2547-ปัจจุบัน	กรรมการอิสระและ กรรมการตรวจสอบ กรรมการกำหนด ค่าตอบแทน	บริษัท เอ็นเอฟ อสังหาริมทรัพย์และอุตสาหกรรม จำกัด (มหาชน)
7 นางสาวกรรณิการ์ เอกเผ่าพันธุ์ กรรมการอิสระ, ประธาน คณะกรรมการตรวจสอบ	62	-ปริญญาโท พัฒนบริหารศาสตร์ สถาบันบัณฑิตพัฒนบริหารศาสตร์ (NIDA) -อบรมหลักสูตร Financial Statements for Directors (7/2010), Director Certification Program (158/2012) จากสมาคมส่งเสริม สถาบันกรรมการบริษัทไทย (IOD)	-	-	พ.ย. 2556-ปัจจุบัน	กรรมการ ประธาน คณะกรรมการ ตรวจสอบ	บริษัท เอ็นเอฟ อสังหาริมทรัพย์และอุตสาหกรรม จำกัด (มหาชน)

ชื่อ-สกุล ตำแหน่ง	อายุ (ปี)	คุณวุฒิทางการศึกษา	ความสัมพันธ์ทางครอบครัวระหว่างผู้บริหาร (หุ้น)	ประสบการณ์ทำงานที่เกี่ยวข้องกับธุรกิจของบริษัทในระยะ 5 ปีย้อนหลัง		
				ช่วงเวลา	ตำแหน่ง	บริษัท
8 พลเอก วรพันธ์ วรรคตโยธิน กรรมการและกรรมการผู้จัดการ	77	-ปริญญาตรี วท.บ. (ทป.) รร. นายร้อย พระจุลจอมเกล้า หลักสูตร Communication & Electronics Staff Officer จากกองทัพ อากาศสหรัฐอเมริกา -โรงเรียนเสนาธิการ ทหารอากาศ -วิทยาลัยป้องกันราชอาณาจักร -อบรมหลักสูตร Director Accreditation Program (2003), Director Certification Program (2004), Audit Committee Program (2005), Monitoring the System of Internal Control and Risk Management (2006), Monitoring the Quality of Financial Reporting (2006) จากสมาคมส่งเสริม สถาบันกรรมการบริษัทไทย (IOD)	- กรรมการผู้จัดการ	ปี 2545-ปี 2551	กรรมการ และ ป.ร.กก.ตรวจสอบ	บริษัท นวนคร จำกัด (มหาชน)
9 นางพีรลักษณ์ ตั้งสุนทรารณ กรรมการ	42	-บริหารธุรกิจ New Hamshire College, USA. -อบรมหลักสูตรเลขานุการบริษัท 2545	- 10,000	ก.ค.2551-ปัจจุบัน	กรรมการ	บริษัท เอ็นอีพี อสังหาริมทรัพย์และอุตสาหกรรม จำกัด (มหาชน)
10 นายนิพัทธ์ อรุณวงษ์ ณ อยุธยา กรรมการ และกรรมการกำหนดค่าตอบแทน	55	-ปริญญาตรี สถาปัตยกรรมศาสตรบัณฑิต (ออกแบบอุตสาหกรรม) จุฬาลงกรณ์มหาวิทยาลัย -B. ARCH, University of Minnesota, USA. -อบรมหลักสูตร Director Certification Program (25/2002) จากสมาคมส่งเสริม สถาบันกรรมการบริษัทไทย (IOD)	- -	ปี 2534-ปัจจุบัน ปี 2534-ปัจจุบัน ปี 2544-ปัจจุบัน	กรรมการ กรรมการ กรรมการ กรรมการ และกรรมการผู้จัดการ	บริษัท เอ็นอีพี อสังหาริมทรัพย์และอุตสาหกรรม จำกัด (มหาชน) บริษัท นวนคร จำกัด (มหาชน) บริษัท คาซ่า จำกัด บริษัท นวนคร จำกัด (มหาชน)
				ปี 2544-ปัจจุบัน ปี 2545-ปัจจุบัน ปี 2553-ปัจจุบัน	กรรมการ กรรมการ กรรมการ	บริษัท ซูมิโฮ โกบอล โลจิสติกส์(ประเทศไทย) จำกัด บริษัท เอทีเอส คอนสตรัคชั่น คอส์ คอนสตรัคชั่น จำกัด บริษัท ผลิตภัณฑ์ไฟฟ้า นวนคร จำกัด

ประสบการณ์ทำงานที่เกี่ยวข้องกับธุรกิจของบริษัทในระยะ 5 ปีย้อนหลัง

ชื่อ-สกุล ตำแหน่ง	อายุ (ปี)	คุณวุฒิทางการศึกษา	ความสัมพันธ์ระหว่างผู้บริหาร	จำนวนการถือ หุ้นในบริษัท *	ช่วงเวลา	ตำแหน่ง	บริษัท
11 นายเสกสิทธิ์ เจริญเศรษฐศิลป์ กรรมการ	60	-ปริญญาโท บริหารธุรกิจมหาบัณฑิต มหาวิทยาลัยเกษตรศาสตร์ -อปรมหลักสูตร Company Secretary Program (1/2002), Director Accreditation Program (66/2007) จากสมาคมส่งเสริมสถาบันกรรมการบริษัทไทย (IOD)	-	-	ปี 2552- ปัจจุบัน	รองประธาน กรรมการบริหาร	บริษัท นวนคร จำกัด (มหาชน)
12 นายณรงค์ พหุเวชต์ กรรมการอิสระและกรรมการตรวจสอบ	73	-อนุปริญญาโท บริหารจัดการ สถาบันบัณฑิตพัฒนบริหารศาสตร์ (NIDA) -ปริญญาตรี นิติศาสตรบัณฑิต มหาวิทยาลัยธรรมศาสตร์	-	-	ธ.ค.2552-2557	กรรมการผู้จัดการ	บริษัท เอ็นอีพี อสังหาริมทรัพย์และอุตสาหกรรม จำกัด (มหาชน)
13 นายชาญวิทย์ นาคบุรี กรรมการ	51	ปริญญาโท บริหารธุรกิจ มหาวิทยาลัยรามคำแหง	-	-	ปี 2553 -ปัจจุบัน	กรรมการ	บริษัท ผลิตภัณฑ์และอุตสาหกรรม จำกัด (มหาชน)
14 นายมนต์ นิธิประทีป กรรมการ	60	ปริญญาโท พัฒนบริหารศาสตร์ สถาบันบัณฑิตพัฒนบริหารศาสตร์ (NIDA)	-	-	มี.ค.2553 -ปัจจุบัน	กรรมการ	บริษัท เอ็นอีพี อสังหาริมทรัพย์และอุตสาหกรรม จำกัด (มหาชน)
15 นายวรรณ แสงสนิท กรรมการ	48	ปริญญาโท เศรษฐศาสตร์	-	-	เม.ย.2556-ปัจจุบัน	กรรมการ	บริษัท เอ็นอีพี อสังหาริมทรัพย์และอุตสาหกรรม จำกัด (มหาชน)
16 พลโท วิจัย จันทรานุกร รองกรรมการผู้จัดการ	71	ปริญญาตรี วท.บ. (ทบ.) โรงเรียนนายร้อยพระจุลจอมเกล้า	-	-	ธ.ค.2556-ปัจจุบัน	กรรมการ	บริษัท เอ็นอีพี อสังหาริมทรัพย์และอุตสาหกรรม จำกัด (มหาชน)
17 นายวีร์ วรศักดิ์โยธิน รองกรรมการผู้จัดการ	36	ปริญญาโท บริหารธุรกิจ สถาบันบัณฑิตพัฒนบริหารศาสตร์ (NIDA)	บุตร-กรรมการผู้จัดการ	-	พ.ค.2554-ม.ค.2556	กรรมการ	บริษัท เอ็นอีพี อสังหาริมทรัพย์และอุตสาหกรรม จำกัด (มหาชน)
18 นางวศินี สินไชย เลขานุการบริษัท	48	ปริญญาตรี ครุศาสตรบัณฑิต จุฬาลงกรณ์มหาวิทยาลัย	ผู้จัดการ	-	ปี 2548-ปัจจุบัน	รองกรรมการผู้จัดการ	บริษัท เอ็นอีพี อสังหาริมทรัพย์และอุตสาหกรรม จำกัด (มหาชน)
					ส.ค.2552-ธ.ค.2556	ผู้จัดการอาวุโส ฝ่ายการตลาดและการขาย	บริษัท เอ็นอีพี อสังหาริมทรัพย์และอุตสาหกรรม จำกัด (มหาชน)
					ม.ค.2557-ปัจจุบัน	รองกรรมการผู้จัดการ	บริษัท เอ็นอีพี อสังหาริมทรัพย์และอุตสาหกรรม จำกัด (มหาชน)
					มิ.ย. 2538-ก.ค. 2551	เลขานุการกรรมการผู้จัดการ	บริษัท เอ็นอีพี อสังหาริมทรัพย์และอุตสาหกรรม จำกัด (มหาชน)
					ส.ค. 2551-ก.พ. 2558	เลขานุการบริษัท	บริษัท เอ็นอีพี อสังหาริมทรัพย์และอุตสาหกรรม จำกัด (มหาชน)

THE ONE STOP SERVICE PACKAGING SOLUTION



- PRODUCT AND GRAPHIC DESIGN SUPPORT TEAM
- TECHNICAL SALES
- CUSTOMER SERVICE
- STANDARD OF QUALITY SYSTEM
- QUALITY CONTROL
- LOGISTIC SYSTEM





- FLEXO PRINTING WOVEN BAG
- HIGH PRECISION FLEXO PRINTING WOVEN BAG (HALF - TONE)
- GRAVURE PRINTING WOVEN BAG
- PAPER LAMINATED WOVEN BAG
- KRAFT PAPER LAMINATED WOVEN BAG
- FLEXIBLE PACKAGING



ความรับผิดชอบต่อสังคม (CSR)

การดำเนินงานและกิจกรรมเพื่อประโยชน์ต่อสังคมและสิ่งแวดล้อม

บริษัทได้รับการรับรองอุตสาหกรรมสีเขียวระดับที่ 2 ปฏิบัติการสีเขียว (Green Activity) คือ การดำเนินกิจกรรมเพื่อลดผลกระทบต่อสิ่งแวดล้อมได้สำเร็จตามความมุ่งมั่นที่ตั้งไว้ จากกระทรวงกระทรวงอุตสาหกรรม เมื่อวันที่ 13 กันยายน 2556 โดยโครงการอุตสาหกรรมสีเขียวนี้ ได้สอดคล้องกับวิสัยทัศน์ของบริษัท คือการประกอบธุรกิจที่ดีและสามารถอยู่ร่วมกับสังคม ชุมชน และสิ่งแวดล้อมได้อย่างยั่งยืน

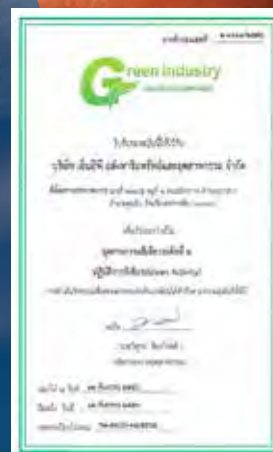

กิจกรรมของบริษัท



โครงการ Opportunity Day โดยตลาดหลักทรัพย์แห่งประเทศไทย

ซึ่งผู้บริหารบริษัท NEP ได้พบปะผู้ลงทุนเพื่อแจ้งข้อมูลเกี่ยวกับธุรกิจและการดำเนินงาน ของบริษัทฯ แก่ นักวิเคราะห์หลักทรัพย์ นักลงทุน และสื่อมวลชนที่มาร่วมงาน ณ ตลาดหลักทรัพย์แห่งประเทศไทย



โครงการนักลงทุนเยี่ยมชมโรงงาน

โดยคณะผู้บริหารบริษัท NEP เปิดบ้าน ให้การต้อนรับคณะนักลงทุน ในการเข้าเยี่ยมชมกิจการ (Company visit) พร้อมรับฟังข้อมูลและรับฟังบรรยายสรุป เกี่ยวกับการดำเนินงาน การบริหารจัดการองค์กร รวมถึงเยี่ยมชมกระบวนการผลิตกระสอบพลาสติก ณ โรงงาน NEP ในนวนครสูงเนิน จังหวัดนครราชสีมา



วิสัยทัศน์ (Vision)

บริษัท เอ็นเอฟฯ ดำเนินธุรกิจ ด้วยการยึดมั่น
อุดมการณ์ “การสร้างคุณค่าให้กับผู้มีส่วนได้ส่วนเสีย
อย่างคุ้มค่าและยั่งยืน” โดยมีความรับผิดชอบดังนี้

- การให้ผู้ใช่ (End User) ได้รับประโยชน์สูงสุด
ทั้งด้านคุณภาพ ราคา ตลอดจนการสร้าง
มูลค่าเพิ่ม(Value Added) ให้กับสินค้าและ
บริการ
- การให้ผู้ถือหุ้นได้รับผลตอบแทนที่คุ้มค่ากับ
การลงทุนในอัตราที่เหมาะสม
- การให้พนักงานได้รับผลประโยชน์ ค่าตอบแทน
และการมีคุณภาพชีวิตที่ดี
- การบริหารองค์กรควบคู่กับการพัฒนาด้าน
สังคม และสิ่งแวดล้อมอย่างยั่งยืน

ข้อมูลทั่วไป

ข้อมูลบริษัท

บริษัท เอ็นอีพี อสังหาริมทรัพย์และอุตสาหกรรม จำกัด (มหาชน) ทะเบียน บมจ. เลขที่ 0107537000831 ประกอบธุรกิจประเภทผลิตและจำหน่ายกระสอบพลาสติกสาน

ที่ตั้งสำนักงานใหญ่ : เลขที่ 41 ซอย 5 ถนนพหลโยธิน แขวงสามเสนใน เขตพญาไท กรุงเทพฯ 10400
โทรศัพท์ 0-2271-4213-6 โทรสาร 0-2279-6717, 0-2271-4416

โรงงาน : เลขที่ 999/5 หมู่ 1 ถนนมิตรภาพ กม. 231 ตำบลนากลาง อำเภอสูงเนิน จังหวัดนครราชสีมา 30380
โทรศัพท์ 044-335520-24 โทรสาร 044-335448

ทุนจดทะเบียน : ทุนจดทะเบียน : 2,104,748,411 บาท ชำระแล้ว เป็นหุ้นสามัญ 1,446,420,001 หุ้น มูลค่าหุ้นละ 1 บาท คิดเป็นเงิน 1,446,420,001 บาท

Website : www.nep.co.th

นิติบุคคลที่บริษัทถือหุ้นตั้งแต่ร้อยละ 10 ขึ้นไป

บริษัทร่วมและบริษัทอื่น

บริษัท นวนคร จำกัด (มหาชน) ประกอบธุรกิจเกี่ยวกับการพัฒนาอสังหาริมทรัพย์และนิคมอุตสาหกรรมเพื่อขายและให้เช่าและการให้บริการสาธารณูปโภคและสิ่งอำนวยความสะดวกต่างๆ ในนิคมอุตสาหกรรม

สำนักงานปทุมธานี : 999 หมู่ 13 ถนนพหลโยธิน ตำบลคลองหนึ่ง อำเภอคลองหลวง จังหวัดปทุมธานี 12120
โทรศัพท์ 0-2529-0031 โทรสาร 0-2529-2176

สำนักงานกรุงเทพ : เลขที่ 83 อาคาร ซี บี เฮาส์ ชั้น 4 ถนนอเนกวงสงคราม แขวงถนนนครไชยศรี เขตดุสิต กรุงเทพมหานคร 10300 โทรศัพท์ 0-2667-4700 โทรสาร 0-2667-4701

สำนักงานนครราชสีมา : เลขที่ 999/1 ถนนมิตรภาพ กม.231 ตำบลนากลาง อำเภอสูงเนิน จังหวัดนครราชสีมา 30380
โทรศัพท์ (044)00-6111-5, โทรสาร (044)291-723

ทุนจดทะเบียน : 2,247,083,295 บาท ชำระแล้วเป็นหุ้นสามัญ 1,559,370,930 หุ้น มูลค่าที่ตราไว้หุ้นละ 1 บาท คิดเป็นเงิน 1,559,370,930 บาท

Website : www.navanakorn.co.th

บุคคลอ้างอิง

นายทะเบียนหลักทรัพย์

บริษัท ศูนย์รับฝากหลักทรัพย์ (ประเทศไทย) จำกัด

62 อาคารตลาดหลักทรัพย์แห่งประเทศไทย ถนนรัชดาภิเษก แขวงคลองเตย เขตคลองเตย กรุงเทพมหานคร 10110
โทรศัพท์ 0-2229-2800 โทรสาร 0-2359-1262-3

ผู้สอบบัญชี

บริษัท สอบบัญชีธรรมชาติ จำกัด

นายพจน์	อัครสันติชัย	ผู้สอบบัญชีเลขที่	4891	หรือ
นางสาววันนิสา	งามบัวทอง	ผู้สอบบัญชีเลขที่	6838	หรือ
นายธนวุฒิ	พิบูลย์สวัสดิ์	ผู้สอบบัญชีเลขที่	6699	หรือ
นางสาวสุลลิต	อาดสว่าง	ผู้สอบบัญชีเลขที่	7517	หรือ

ผู้สอบบัญชีท่านอื่นที่กลดให้ความเห็นชอบ ซึ่งบริษัทสอบบัญชีมอบหมายให้เป็นผู้สอบบัญชีรับผิดชอบจากบริษัท สอบบัญชีธรรมชาติ จำกัด

267/1 ถนนประชากรราษฎร์สาย 1 แขวงบางซื่อ เขตบางซื่อ กรุงเทพมหานคร 10800
โทรศัพท์ 0-2587-8080 โทรสาร 0-2586-0301

นโยบายและภาพรวมการประกอบธุรกิจ

บริษัท เอ็นอีพี อสังหาริมทรัพย์และอุตสาหกรรม จำกัด (มหาชน) ผู้ผลิตและจำหน่ายกระสอบทรายแรกในประเทศไทย ได้ริเริ่มก่อตั้งขึ้นโดย จอมพลผิน ชุณหะวัณ กับ นายเลื่อน บัวสุวรรณ พร้อมด้วยทหาร ตำรวจ พ่อค้า ประชาชน ได้ประชุมก่อตั้ง บริษัท กระสอบอีสาน จำกัด ขึ้นเมื่อวันที่ 30 พฤษภาคม 2496 และได้จดทะเบียนการจัดตั้งบริษัทจำกัด เมื่อวันที่ 2 กรกฎาคม 2496

ต่อมาเมื่อวันที่ 6 สิงหาคม 2502 บริษัทได้มีการแปรสภาพเป็นรัฐวิสาหกิจ โดยมีกระทรวงการคลังเข้าถือหุ้นเกือบทั้งหมด จนกระทั่งเมื่อวันที่ 16 กรกฎาคม 2530 บริษัท ถือเป็นรัฐวิสาหกิจแห่งแรกที่ได้รับการแปรสภาพเป็นบริษัทเอกชน และในปีเดียวกันได้เข้าจดทะเบียนในตลาดหลักทรัพย์แห่งประเทศไทย และในปี 2537 ได้จดทะเบียนแปรสภาพนิติบุคคลตามพระราชบัญญัติบริษัทมหาชนจำกัด ภายใต้ชื่อ “บริษัท เอ็นอีพี อสังหาริมทรัพย์และอุตสาหกรรม จำกัด (มหาชน)” ดำเนินธุรกิจเป็นผู้ผลิตและจำหน่ายผลิตภัณฑ์ปอ ต่อมาในปี 2534 บริษัทเพิ่มสายผลิตภัณฑ์พลาสติกขึ้นเพื่อเป็นอีกทางเลือกหนึ่งของผู้ใช้สินค้าประเภทบรรจุภัณฑ์

ปัจจุบัน บริษัทฯ มีผลิตภัณฑ์หลักเป็นบรรจุภัณฑ์ที่ผลิตจากพลาสติก และยังคงแนวทางในการพัฒนาคุณภาพสินค้า และการบริการอย่างต่อเนื่อง จากการวางรากฐานในปี 2555-2556 โดยการย้ายฐานการผลิตจาก อ.จوهอ จ.นครราชสีมา ไปยังเขตส่งเสริมอุตสาหกรรมนวนคร อ.สูงเนิน จ.นครราชสีมา และมีการปรับปรุงออกแบบอาคารโรงงาน ลงทุนเครื่องจักรใหม่ และพัฒนาระบบการผลิตสินค้าให้มีคุณภาพจนได้รับรองมาตรฐานสากล GMP และ มอก.729-2553

นอกจากนี้ บริษัทฯ ได้มีการลงทุนในบริษัทร่วม คือ บริษัท นวนคร จำกัด (มหาชน) ในสัดส่วนร้อยละ 21.66 ของทุนจดทะเบียนชำระแล้ว โดยบริษัทร่วมดำเนินธุรกิจธุรกิจพัฒนาอสังหาริมทรัพย์ในรูปแบบเขตส่งเสริมอุตสาหกรรมนวนคร พร้อมระบบสาธารณูปโภคอย่างครบถ้วน ตั้งอยู่ใกล้เมตรที่ 46 ถนนพหลโยธิน ตำบลคลองหนึ่ง อำเภอคลองหลวง จังหวัดปทุมธานีแบ่งเป็นพื้นที่เขตอุตสาหกรรม เขตที่อยู่อาศัย เขตพาณิชยกรรม และเขตปลอดอากร นอกจากนี้ยังได้ขยายการลงทุนไปยังเขตส่งเสริมอุตสาหกรรม อำเภอสูงเนิน จังหวัดนครราชสีมา ซึ่งอยู่ในพื้นที่ที่ได้รับการส่งเสริมการลงทุน (เขต 3) ที่จะได้รับการส่งเสริมการลงทุนจาก BOI โดยมีพื้นที่โครงการประมาณ 2,000 ไร่ ถือเป็นนิคมที่ดินสมัยที่สุดในเขตภาคตะวันออกเฉียงเหนือ ซึ่งปัจจุบันโรงงานของบริษัทฯ ได้ย้ายเข้ามาตั้งอยู่ในเขตส่งเสริมอุตสาหกรรม นวนคร อำเภอสูงเนิน จังหวัดนครราชสีมา นี้เช่นเดียวกัน

วิสัยทัศน์ วัตถุประสงค์ เป้าหมาย หรือกลยุทธ์ในการดำเนินงานของบริษัท

วิสัยทัศน์

บริษัทฯ มีวิสัยทัศน์ที่จะเป็นผู้นำทางด้านบรรจุภัณฑ์ (Packaging) ทั้งการออกแบบผลิตภัณฑ์ให้เหมาะสมตามความต้องการของลูกค้า และในด้านคุณภาพและบริการ ซึ่งไม่ได้เน้นหนักแต่เพียงผลิตภัณฑ์กระสอบพลาสติกเท่านั้น แต่ยังรวมถึงการขยายสายผลิตภัณฑ์ไปสู่บรรจุภัณฑ์อื่นๆ อีกด้วย โดยยึดมั่นในนโยบาย การผลิตสินค้าที่มีคุณภาพ ตรงเวลา และราคายุติธรรม นอกจากนั้นบริษัทฯ ในปี 2558 บริษัทฯ จะเริ่มขยายการธุรกิจแบบ Trading ให้เพิ่มมากขึ้นโดยจัดตั้งเป็น Business Unit ขึ้นมาโดยเฉพาะ เพื่อเพิ่มรายได้และทดลองตลาดบรรจุภัณฑ์อื่นๆ สำหรับเป็นแนวทางการลงทุนขยายธุรกิจในอนาคต

เป้าหมายการดำเนินธุรกิจ

1. ผลิตสินค้าที่มีคุณภาพราคายุติธรรม และส่งมอบทันเวลา เพื่อสร้างความพึงพอใจให้แก่ลูกค้าและผู้บริโภคผู้ใช้สินค้าจากบรรจุภัณฑ์ของบริษัทฯ
2. เพิ่มยอดขายในปี ให้เติบโตขึ้นจากปีที่แล้วไม่น้อยกว่า 20 %
3. มีผลกำไรสุทธิประจำปีเติบโต และสามารถที่จะจ่ายเงินปันผลแก่ผู้ถือหุ้นได้ในอนาคต
4. มีช่องทางที่มาของรายได้ที่หลากหลาย เพื่อลดความเสี่ยงจากการพึ่งพาเฉพาะรายได้จากการขายบรรจุภัณฑ์พลาสติก
5. ดำเนินธุรกิจโดยยึดถือความรับผิดชอบต่อผู้มีส่วนได้เสียต่างๆ เช่น พนักงาน ลูกค้า คู่ค้า เจ้าหนี้ สังคม ภาครัฐ ชุมชน และสิ่งแวดล้อม
6. เพิ่มส่วนแบ่งทางการตลาดกระสอบพลาสติกให้อยู่ในลำดับต้นๆ ของผู้ผลิตกระสอบพลาสติกในประเทศ

กลยุทธ์ในการดำเนินงานของบริษัทฯ

1. การปรับเปลี่ยน Business Model ใหม่ ในรูปแบบ The One Stop Service Packaging Solution เพื่อเป็นผู้ให้บริการด้านบรรจุภัณฑ์ทุกประเภทแบบครบวงจร ตั้งแต่การออกแบบจนถึงส่งมอบสินค้า โดยจัดตั้งเป็น Business Unit ขึ้นมาสำหรับการ Trading โดยเฉพาะ
2. ขยายกำลังการผลิต เพื่อเพิ่มยอดขายและสร้างผลกำไร
3. ปรับปรุงพัฒนาคุณภาพสินค้าและบริการอย่างต่อเนื่อง เพื่อรักษาลูกค้าเดิมและขยายฐานลูกค้าใหม่

4. มุ่งเน้นการสร้างความพึงพอใจให้กับลูกค้า และสร้างความสัมพันธ์อย่างต่อเนื่อง โดยใช้หน่วยงานลูกค้าสัมพันธ์ (CRM) เป็นศูนย์กลาง
5. กระจายความเสี่ยง (Diversify) และขยายตลาด โดยพิจารณาสัดส่วนกลุ่มลูกค้าแต่ละประเภทอุตสาหกรรมตามฤดูกาลของสินค้าทางการเกษตร เพื่อรักษายอดขายให้มีความสม่ำเสมอ และขยายช่องทางการตลาดไปยังประเทศเพื่อนบ้านเพื่อรองรับ AEC
6. มุ่งเน้นการทำให้โครงการความรับผิดชอบต่อสังคม (CSR) อย่างต่อเนื่อง เพื่อการเติบโตที่ยั่งยืนในอนาคต

การเปลี่ยนแปลงและพัฒนาที่สำคัญ

บริษัท เอ็นอีพี อสังหาริมทรัพย์และอุตสาหกรรม จำกัด (มหาชน) เริ่มดำเนินกิจการเมื่อวันที่ 2 กรกฎาคม 2496 ในชื่อ บริษัท กระสอบอีสาน จำกัด (NORTH EAST JUTE MILL COMPANY LIMITED) มีทุนจดทะเบียนเริ่มต้น 10 ล้านบาท เพื่อดำเนินธุรกิจเป็นผู้ผลิตและจำหน่ายผลิตภัณฑ์ปอ บริษัทฯ ได้เข้าจดทะเบียนเป็นหลักทรัพย์จดทะเบียนในตลาดหลักทรัพย์แห่งประเทศไทยเมื่อวันที่ 16 กรกฎาคม 2530 ต่อมาในปี 2534 บริษัทเพิ่มสายผลิตภัณฑ์พลาสติกขึ้นเพื่อเป็นอีกทางเลือกหนึ่งของผู้ใช้สินค้าประเภทบรรจุภัณฑ์

ในปี 2550 เนื่องจากปริมาณความต้องการของตลาดที่ลดลง และการขาดแคลนวัตถุดิบปอ บริษัทฯ จึงยกเลิกส่วนงานการผลิตผลิตภัณฑ์ปอ ตามมติที่ประชุมคณะกรรมการครั้งที่ 10/2550 เมื่อวันที่ 19 กันยายน 2550 ปัจจุบันบริษัทฯ จึงมีผลิตภัณฑ์หลักเป็นบรรจุภัณฑ์พลาสติกเพียงอย่างเดียว

ต่อมาในปี 2554 บริษัทฯ ได้ย้ายโรงงานการผลิตจากตำบลจ้อหอ จ.นครราชสีมา มายังเขตส่งเสริมอุตสาหกรรม นวนคร อ.สูงเนิน จ.นครราชสีมา บนพื้นที่ 19-3-45 ไร่ ซึ่งมีการแบ่งเฟสการก่อสร้างออกเป็น 3 เฟส ปัจจุบัน บริษัทได้ดำเนินการก่อสร้างแล้วเสร็จทั้ง 3 เฟส เป็นที่เรียบร้อยแล้ว โดยแบ่งเป็นอาคารสำนักงานพื้นที่ 600 ตารางเมตร อาคารผลิต 1 (Weaving) สำหรับการทอผืนผ้ากระสอบพื้นที่ 2,900 ตารางเมตร อาคารผลิต 2 (Finishing) สำหรับการพิมพ์ เคลือบ ตัด และเย็บพื้นที่ 3,900 ตารางเมตร รวมพื้นที่การผลิตทั้งสิ้น 6,800 ตารางเมตร อาคารคลังสินค้า(สำหรับจัดเก็บวัตถุดิบในการผลิตและผลิตภัณฑ์ที่ผลิตเสร็จแล้ว) พื้นที่ 600 ตารางเมตร และโรงอาหาร ส่วนโรงงานในเฟสที่ 3 เป็นการขยายกำลังการผลิตผืนผ้ากระสอบ

■ ปรับปรุงระบบปฏิบัติการ สิ่งอำนวยความสะดวก และสาธารณูปโภค

นอกเหนือจากสิ่งก่อสร้างอาคารโรงงาน และการจัดซื้อเครื่องจักรใหม่แล้ว บริษัทฯ ได้มีการพัฒนาระบบปฏิบัติการ และได้ทำการเพิ่มสิ่งอำนวยความสะดวกต่างๆ เพื่อสนับสนุนให้เกิดการปฏิบัติงานที่มีประสิทธิภาพอย่างครบวงจรดังนี้

- ดำเนินการผลิตด้วยระบบปิดภายใต้ Evaporative system เพื่อป้องกันการปนเปื้อนจากฝุ่นละออง สิ่งปนเปื้อนหรือแมลงต่างๆ ตามข้อกำหนดของมาตรฐาน GMP (Good Manufacturing Practice) และ HACCP (Hazard Analysis and Critical Control Point)
- จัดวาง Layout เครื่องจักรให้มีความต่อเนื่องในการทำงาน และมีการจัดพื้นที่การวางสินค้าระหว่างผลิต (WIP) อย่างเป็นสัดส่วน เพื่ออำนวยความสะดวก
- ปรับเปลี่ยนมาใช้ พาเลทพลาสติก แทน พาเลทไม้ทั้งหมด ในการขนถ่าย และ จัดเก็บสินค้า รวมถึงมีการติดตั้งตู้เหล็กทึบแบบมีประตูปิดกั้นรถขนส่งทุกคันของบริษัทฯ เพื่อป้องกันการปนเปื้อนจากเศษไม้และการปนเปื้อนอื่นใด ที่อาจเกิดขึ้นในระหว่างการขนส่ง
- ติดตั้งระบบ GPS Tracking กับรถขนส่งของบริษัทฯ เพื่อควบคุมและติดตามการจัดส่งสินค้าให้เป็นไปอย่างมีประสิทธิภาพ สามารถจัดส่งและส่งมอบสินค้าได้ตรงตามความต้องการของลูกค้า
- ติดตั้งระบบ ERP (Enterprise Resource Planning) เพื่อใช้ในการประมวลผล และบริหารจัดการทรัพยากรภายในบริษัทตั้งแต่วัตถุดิบ สินค้าระหว่างการผลิต แรงงาน และสินค้าสำเร็จรูปได้อย่างมีประสิทธิภาพ และสามารถนำข้อมูลมาใช้ในการบริหารจัดการแก้ไขปัญหาที่เกิดขึ้นได้อย่างถูกต้อง แม่นยำ และรวดเร็ว
- ติดตั้งกล้องวงจรปิดในกระบวนการผลิตและรอบอาคารจำนวน 16 จุด และจัดทำห้อง Control Room เพื่อใช้ในการตรวจสอบ และควบคุมการปฏิบัติงานส่วนการผลิตทั้งหมด

■ การจัดซื้อเครื่องจักรใหม่ เพื่อขยายกำลังการผลิต

ในส่วนโรงงานเฟสที่ 3 บริษัทได้ดำเนินการสั่งซื้อเครื่องจักรใหม่ในปี 2557 เพื่อขยายกำลังการผลิตผืนผ้ากระสอบ และเพิ่มผลิตภัณฑ์ใหม่ โดยมีรายละเอียดดังนี้

1. เครื่องทำเส้นเทพจำนวน 1 เครื่อง กำลังผลิตที่ 10 ตันต่อวัน (300-350 ตัน/เดือน)
2. เครื่องทอแบบ 6 กระสวย จำนวน 45 เครื่อง กำลังผลิตที่ 10 ตันต่อวัน (300-350 ตัน/เดือน)
3. เครื่องพิมพ์ผ้าและกระดาษหน้ากว้าง พิมพ์ 6 สี จำนวน 1 เครื่อง
4. เครื่องเคลือบถุงใน (PE) กับกระสอบนอก (PP) จำนวน 1 เครื่อง
5. เครื่องเป่าถุงใน (PE) จำนวน 1 เครื่อง
6. เครื่องตัดเทพกระดาษทบรอยเย็บที่กันกระสอบ จำนวน 1 เครื่อง
7. เครื่องบดย่อยเศษกระสอบพร้อมทำเป็นเม็ดเพื่อนำมาใช้ได้ใหม่ (Recycle complete with granular making machine) จำนวน 1 เครื่อง

ซึ่งจากการซื้อเครื่องจักรใหม่ที่น่ามาติดตั้งในเฟสที่ 3 จะส่งผลดังนี้

1. กำลังการผลิตผืนผ้ากระสอบเพิ่มขึ้นสูงสุดถึง 500 ตันต่อเดือน
2. ลดต้นทุนการผลิตต่อหน่วย จาก Economy of Scale
3. เพิ่มประสิทธิภาพในการผลิต ลดของเสีย และนำของเสียกลับมาใช้ใหม่ในกระบวนการผลิตได้
4. สินค้ามีคุณภาพ และมีความรวดเร็วในการผลิต
5. ผลิตภัณฑ์ใหม่
 - 5.1 กระสอบเคลือบกระดาษ : เครื่องพิมพ์หน้ากว้าง 1.5 เมตร สามารถพิมพ์ลงบนกระดาษและนำมาเคลือบกับกระสอบพลาสติก เพื่อลดปริมาณการใช้พลาสติก ซึ่งเป็นที่นิยมในกลุ่มอาหารสัตว์น้ำ
 - 5.2 กระสอบทอกลมเคลือบใน : ในกลุ่มอาหารสัตว์หรือปุ๋ยที่มีปริมาณไขมันสูง มักจะนิยมกระสอบพลาสติกที่มีการเคลือบด้านในกระสอบ(ปกติการเคลือบจะอยู่ด้านนอก) เพื่อไม่ให้น้ำมันซึมผ่านออกมา ซึ่งในกระบวนการในอดีตจะต้องทำการเคลือบผืนผ้ากระสอบเป็นแผ่นหรือที่เรียกว่าทอผ้า แล้วจึงนำผืนผ้ามาซีลติดกันด้วยกาวร้อนอีกครั้ง(Center sealed) ซึ่งการผลิตในลักษณะนี้จะมีต้นทุนสูงกว่าการเคลือบปกติ และความแข็งแรงน้อยกว่ากระสอบทอกลม หรือในกรณีที่ลูกค้าต้องการป้องกันความชื้นให้กับสินค้าของตน โดยทั่วไปจะใช้ถุงรองใน(PE) สวมลงไปอีกชั้นหนึ่ง ซึ่งในกระบวนการผลิตจะต้องใช้แรงงานคนสวมทีละใบ เครื่องจักรที่ซื้อเข้ามาใหม่นั้น จะสามารถสอดถุงรองในเข้าไปในระหว่างการทอผืนผ้ากระสอบที่เป็นทรงกระบอกได้ทันที และสามารถนำมาเคลือบติดกับกระสอบอีกครั้ง หรือเรียกว่ากระสอบทอกลมเคลือบใน ซึ่งจะแก้ปัญหกระบวนการ Center sealed ในอดีตได้ นอกจากนั้นยังสามารถทดแทนการสวมถุงรองในโดยใช้แรงงานคนได้อีกด้วย
 - 5.3 ถุงพลาสติก PE : เครื่องเป่าถุงในเครื่องใหม่สามารถทำถุงแบบ 2 ชั้น และถุง PE แบบธรรมดาได้ นอกจากนั้นยังสามารถพิมพ์ลงบนถุง PE ได้สูงสุด 3 สี ซึ่งสามารถขยายตลาดไปยังกลุ่มสินค้าอุปโภค บริโภค หรือในกลุ่มวัสดุ(part)ต่างๆที่ใช้ถุง PE ในการบรรจุ

โครงสร้างการถือหุ้นของกลุ่มบริษัท

ในปี 2534 บริษัท ได้เข้าลงทุนในบริษัท นวนคร จำกัด ผู้ประกอบการด้านการพัฒนาอสังหาริมทรัพย์ในรูปแบบเขตส่งเสริมอุตสาหกรรม ถือเป็นนิคมอุตสาหกรรมแห่งแรกของประเทศไทย ในสัดส่วนร้อยละ 53.35 ของทุนจดทะเบียน ซึ่งบริษัทดังกล่าวได้เข้าจดทะเบียนเป็นหลักทรัพย์จดทะเบียนในตลาดหลักทรัพย์แห่งประเทศไทยในนาม “บริษัท นวนคร จำกัด (มหาชน)” ตั้งแต่วันที่ 18 พ.ค. 2547 ปัจจุบันบริษัทมีสัดส่วนเงินลงทุนในนวนครเท่ากับร้อยละ 21.66 ของทุนจดทะเบียน นวนคร จึงเป็นบริษัทร่วมของบริษัท (ณ 31 ธันวาคม 2557)

การดำเนินธุรกิจและบริหารงานของบริษัทร่วม และบริษัทที่เกี่ยวข้องนั้น บริษัทได้แต่งตั้งตัวแทนของบริษัทเข้าไปเป็นกรรมการในบริษัทร่วม เพื่อร่วมบริหารงานและกำหนดนโยบายสนองตอบแผนงานที่บริษัท กำหนด โดยบริษัท ประกอบธุรกิจผลิตและจำหน่ายบรรจุภัณฑ์ ส่วนบริษัทร่วมดำเนินธุรกิจพัฒนาอสังหาริมทรัพย์ ในลักษณะนิคมอุตสาหกรรม

โครงสร้างของกลุ่มบริษัท เอ็นอีพี อสังหาริมทรัพย์และอุตสาหกรรม จำกัด (มหาชน)

ณ วันที่ 31 ธันวาคม 2557

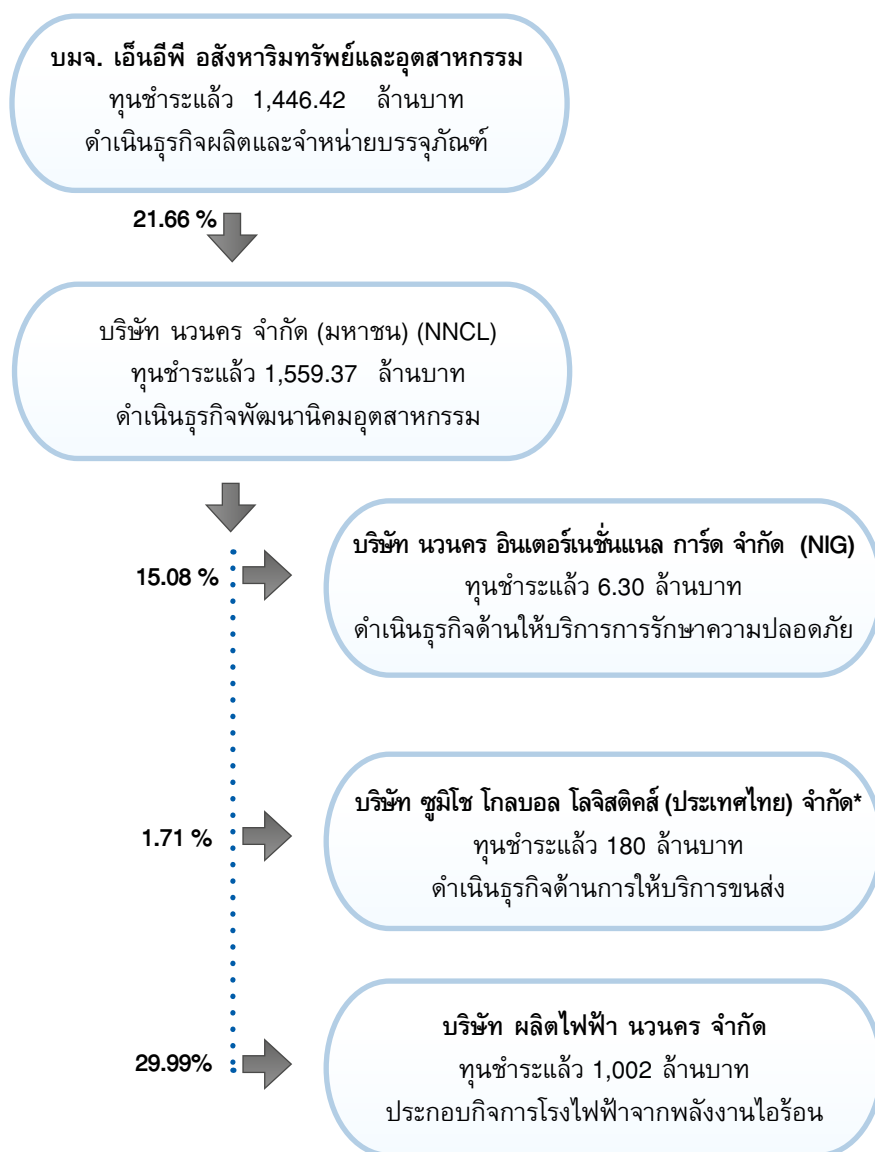

*เดิมชื่อ บริษัท นวนคร ดิสทริบิวชั่น เซ็นเตอร์ จำกัด (NDC)

ลักษณะการประกอบธุรกิจ

โครงสร้างการประกอบธุรกิจ

บริษัท ดำเนินธุรกิจในการอุตสาหกรรมบรรจุภัณฑ์ โดยผลิตและจำหน่ายบรรจุภัณฑ์กระสอบพลาสติกสาน (Plastic) ตั้งแต่ปี 2534 จนถึงปัจจุบัน กลุ่มลูกค้าของบริษัทมีอยู่ในหลากหลายอุตสาหกรรม ประกอบด้วย ข้าวสาร อาหารสัตว์ แป้ง ปุ๋ย น้ำตาล เคมีภัณฑ์ น้ำแข็ง เป็นต้น ซึ่งจุดเด่นของผลิตภัณฑ์ของบริษัท คือ เป็นกระสอบสานที่มีความเรียบ และมีความแข็งแรงทนทานต่อการนำไปใช้งานรวมถึงความสวยงามในการพิมพ์ตราสินค้าเพื่อสร้างภาพลักษณ์ที่ดีให้กับสินค้าที่นำไปบรรจุอีกด้วย ปัจจุบันสามารถแบ่งประเภทผลิตภัณฑ์ที่บริษัทจำหน่ายได้เป็น 3 ประเภทดังนี้

- **กระสอบพิมพ์ฟлексโซ่ (Flexo Printing)**

เป็นการพิมพ์โดยใช้เทคโนโลยีแบบ Flexo คือ ใช้บล็อกยางผ่านสีและกดลงบนกระสอบได้เป็นงานพิมพ์แบบ 2 มิติ ที่เห็นตามท้องตลาดทั่วไปในตลาดระดับกลางและระดับล่าง ซึ่งอาจจะมีการเคลือบหรือสวมถุงรองใน (PE) เพื่อป้องกันความชื้นตามคุณลักษณะของสินค้าที่ลูกค้านำไปบรรจุ

- **กระสอบเคลือบกราเวียร์ (Gravure Printing)**

เป็นการพิมพ์ด้วยเทคโนโลยีแบบ Gravure ลงบนแผ่นฟิล์ม แล้วนำมาเคลือบลงบนกระสอบ ได้เป็นงานพิมพ์แบบ 3 มิติ ที่ให้ภาพเหมือนจริงหรือมีการใช้ Graphic Design ได้ตามความต้องการเหมาะสำหรับกลุ่มลูกค้าที่ต้องการภาพลักษณ์ทางการตลาดในตลาดระดับบน หรือระดับ Premium

- **ถุงบรรจุที่นอกเหนือจากกระสอบพลาสติก (Flexible Packaging)**

เป็นบรรจุภัณฑ์ที่ทำจากพลาสติก, ฟิล์ม, ฟอยล์ แล้วนำมาเคลือบรวมกันเป็นแผ่นและตัดรูปให้ได้ขนาดตามแบบที่ต้องการ ซึ่งจะเน้นไปที่ความสวยงามและลักษณะการบรรจุที่มีรูปแบบเฉพาะของอุตสาหกรรมนั้นๆ เช่น ถุง Nylon ถุง LLDPE และถุงฟอยล์ เป็นต้น

การลงทุนในธุรกิจพัฒนาอสังหาริมทรัพย์ บริษัทดำเนินธุรกิจโดยลงทุนในบริษัทร่วม คือ บริษัท นวนคร จำกัด (มหาชน) ซึ่งดำเนินธุรกิจด้านพัฒนาอสังหาริมทรัพย์ในรูปแบบเขตส่งเสริมอุตสาหกรรม นวนคร พร้อมระบบสาธารณูปโภคอย่างครบถ้วน โครงการตั้งอยู่ใกล้เมตรที่ 46 ถนนพหลโยธิน ตำบลคลองหนึ่ง อำเภอคลองหลวง จังหวัดปทุมธานี ในพื้นที่ประมาณ 6,135 ไร่ แบ่งพื้นที่ในโครงการเป็นพื้นที่เขตอุตสาหกรรม เขตที่อยู่อาศัย เขตพาณิชยกรรม และเขตปลอดอากร สำหรับเขตพื้นที่อุตสาหกรรมนวนครได้จัดสรรพื้นที่ ทางด้านทิศเหนือของโครงการเดิมเพื่อพัฒนาเป็นพื้นที่สำหรับธุรกิจอุตสาหกรรมขนาดกลางและขนาดย่อม ปัจจุบันบริษัทถือหุ้นในอัตราร้อยละ 21.66 ของทุนจดทะเบียนชำระแล้ว นอกจากนี้ยังได้ขยายการลงทุนไปยังเขตส่งเสริมอุตสาหกรรมอำเภอสูงเนิน จังหวัดนครราชสีมา ซึ่งอยู่ในพื้นที่ที่ได้รับการส่งเสริมการลงทุน (เขต 3) ที่จะได้รับ การส่งเสริมการลงทุนจาก BOI โดยมีพื้นที่โครงการประมาณ 2,000 ไร่ ถือเป็นนิคมที่ทันสมัยที่สุดในเขตตะวันออกเฉียงเหนือ

การดำเนินงานด้านการตลาดและการขายในปี 2557

การดำเนินงานด้านการตลาดและการขายในปี 2557 มีเป้าหมายที่จะเพิ่มยอดขาย ด้วยการขยายกำลังการผลิตของโรงงาน และยังคงใช้กลยุทธ์ทางการตลาดในรูปแบบ The One Stop Service Packaging Solution โดยการสร้างพันธมิตรทางธุรกิจเพื่อสร้างความหลากหลายด้านบรรจุภัณฑ์ให้กับลูกค้า ไม่เฉพาะเพียงแต่กระสอบพลาสติกเท่านั้น แต่ยังให้บริการตั้งแต่การออกแบบไปจนถึงการส่งมอบสินค้าสำหรับบรรจุภัณฑ์ทุกประเภท ซึ่งแสดงให้เห็นในผลการดำเนินงานเปรียบเทียบกับปีที่ผ่านมาดังนี้

ประเภทสินค้า	2557			2556		
	จำนวน	คิดเป็น		จำนวน	คิดเป็น	
	(บาท)	(ตัน)		(บาท)	(ตัน)	
Normal Goods						
กระสอบพิมพ์ Flexo	135,183,746.31	1,837.53	50.80	98,197,057.30	1,286.71	41.61
กระสอบพิมพ์ Flexo เคลือบ	48,027,592.05	553.44	15.30	44,345,446.42	522.9v5	16.91
กระสอบไม่พิมพ์	22,786,501.85	311.47	8.61	33,176,337.94	472.76	15.29
รวม Normal Goods	213,086,719.84	2,702.43	74.70	175,718,841.66	2,282.42	73.81

ประเภทสินค้า	2557			2556		
	จำนวน		คิดเป็น	จำนวน		คิดเป็น
	(บาท)	(ตัน)	(%)	(บาท)	(ตัน)	(%)
Premium Goods						
กระสอบพิมพ์ Half Tone	1,729,935.25	18.95	0.52	1,243,430.20	13.93	0.45
กระสอบเคลือบ Gravure	43,640,090.84	383.28	10.60	48,672,188.09	430.29	13.91
Shopping Bag	-	-				
รวม Premium Goods	45,370,031.09	368.94	11.12	49,915,618.29	444.22	14.36
รวม Out Sourcing	46,132,564.26	512.81	14.18	31,478,720.84	361.88	11.70
งานประมูล				318,000.00	3.84	0.13
รวม	304,589,310.19	3,617.48	100.00	257,431,180.79	3,092.36	100.00

จะเห็นได้ว่าในภาพรวมยอดขายสินค้าในปี 2557 มีปริมาณที่สูงขึ้นกว่าปี 2556 ทั้งในยอดขายและด้านรายได้ โดยปริมาณยอดขายในส่วนของโรงงานนั้นจาก 2,805.77 ตัน เพิ่มขึ้นเป็น 3,249.87 ตัน หรือคิดเป็น 15.83 % ส่วนในด้านรายได้จาก 257,431,180.79 ล้านบาท เพิ่มขึ้นเป็น 304,589,310.19 ล้านบาท หรือคิดเป็น 18.3%



การเพิ่มขึ้นของยอดขายประมาณ 525 ตัน เป็นผลมาจากผลผลิตในโรงงานที่เพิ่มขึ้นจากการปรับปรุง เครื่องจักร และกระบวนการผลิตในปีที่ผ่านมา โดยสัดส่วนประเภทสินค้าที่เพิ่มขึ้นอย่างมีนัยสำคัญคือ สินค้าประเภท Normal Goods หรือ กระสอบพิมพ์ Flexo ซึ่งเป็นผลสืบเนื่องจากการมุ่งเน้นการขายสินค้าให้กับลูกค้ารายใหญ่ที่มีลักษณะเป็น Mass products

ส่วน Outsourcing (การรับคำสั่งซื้อจากลูกค้าโดยว่าจ้าง Partner เป็นผู้ผลิตให้) ในปี 2557 ถ้าเทียบกับปี 2556 แล้วจะเห็นว่ามียอดขายที่เพิ่มขึ้นอย่างมีนัยสำคัญ จาก 31,478,720.84 ล้านบาท เป็น 46,132,564.26 ล้านบาท หรือคิดเป็น 46.5% โดยเป็นผลมาจากการเน้นการทำตลาดซึ่งร่วมมือกับพันธมิตรที่เป็นผู้ผลิตรายใหญ่และไม่จำกัดเพียงแค่ผลิตภัณฑ์กระสอบสานเท่านั้น แต่ยังสามารถตอบสนองความต้องการที่หลากหลายของลูกค้าด้วยบรรจุภัณฑ์ที่นอกเหนือจากกระสอบพลาสติก (Flexible Packaging) อาทิ ถุง Nylon ถุง LLDPE และ ถุงพอยด์ เป็นต้น

กระบวนการผลิต





- **Raw material (วัตถุดิบ) :** วัตถุดิบหลักที่ใช้ในการผลิตคือ เม็ดพลาสติก PP (Polypropylene) เกรด Yarn ผสมกับเม็ด Calcium ในสัดส่วนที่เหมาะสม โดยใช้วัตถุดิบในประเทศ 100 %
- **Extrude (ฉีดเส้นเทป) :** นำเม็ดPP และ เม็ด Calcium มาหลอมแล้วรีดเป็นแผ่นบางๆ แล้วจึงตัดย่อย(Slit) ออกเป็นเส้นเทป ตามความหนาและขนาดความกว้างที่ต้องการ กรอเข้าแกนหลอดเพื่อรอการนำไปเข้าเครื่องทอ ปัจจุบันบริษัทมีเครื่อง Extruder ทั้งหมด 2 เครื่อง ประกอบด้วยเครื่องยี่ห้อ Starlinger และเครื่องยี่ห้อ Hengli กำลังการผลิตรวม 500 ตันต่อเดือน
- **Weaving (การทอ) :** นำหลอดเส้นเทปที่ได้จากเครื่อง Extruder มาเข้าเครื่องทอ สานขึ้นเป็นผืนผ้ากระสอบตามหน้ากว้างที่ต้องการ ซึ่งสามารถทอได้ทั้งลักษณะทรงกระบอก(ทอกลม) และทอเป็นแผ่น ปัจจุบันบริษัทมีเครื่องทอเดิม 56 เครื่อง และเครื่องทอใหม่ 45 เครื่อง รวมจำนวน 101 เครื่อง กำลังการผลิต 500 ตันต่อเดือน
- **Laminate (การเคลือบ) :** นำผืนผ้าไปเคลือบพลาสติกทั้ง2ด้าน เพื่อป้องกันความชื้น ซึ่งในขั้นตอนนี้ขึ้นอยู่กับความต้องการของลูกค้าว่าจะทำเคลือบหรือไม่ก็ได้ โดยสามารถผลิตได้ทั้งแบบเคลือบเป็นมันวาว และเคลือบด้าน ในกรณีที่เป็นสินค้ากราเวียร์จะนำฟิล์มที่มีการพิมพ์ลวดลายโลโก้แล้ว มาทำการเคลือบติดกับกระสอบ ในขั้นตอนนี้เลย ปัจจุบันมีเครื่องเคลือบจำนวน 2 เครื่อง กำลังการผลิตรวมประมาณ 150 ตันต่อเดือน
- **Printing (งานพิมพ์) :** ใช้บล็อกยางที่แกะลวดลาย โลโก้ ตีบนลูกกลิ้งผ่านสีแล้วพิมพ์กดลงบนผืนผ้ากระสอบ ซึ่งเรียกวิธีการพิมพ์เช่นนี้ว่าการพิมพ์ Flexo ซึ่งจะได้งานพิมพ์ที่มีความละเอียดต่ำกว่า การพิมพ์แบบกราเวียร์ ปัจจุบันมีเครื่องพิมพ์ 12 สี จำนวน 3 เครื่อง และเครื่องพิมพ์ ขนาดเล็ก 5 สีแบบป้อนใบ จำนวน 3 เครื่อง และเครื่องพิมพ์ 6 สี จำนวน1 เครื่องกำลังการผลิตรวมประมาณ 350 ตันต่อเดือน

- **Cutting&Sewing (งานตัดและงานเย็บ) :** นำม้วนผ้ากระสอบมาตัดตามความยาวที่ลูกค้าต้องการ และเย็บกันถุง โดยในขั้นตอนนี้อาจจะมีการปิดหรือจับจีบข้างกระสอบด้วยขึ้นอยู่กับลักษณะที่ลูกค้าต้องการ ปัจจุบันบริษัทได้นำเครื่องจักรอัตโนมัติมาใช้ในส่วนของการตัดเย็บ เพื่อเพิ่มประสิทธิภาพในการผลิต



โครงการในอนาคต



ส่วนหนึ่งของบริษัทพันธมิตรผู้ผลิตและ
ผลิตภัณฑ์ของ Trading Business Unit

• การดำเนินธุรกิจ Trading Business Unit

จากข้อมูลการขายปี 2557 แสดงให้เห็นว่าในส่วน Outsourcing (การรับคำสั่งซื้อจากลูกค้าโดยว่าจ้าง Partner เป็นผู้ผลิตให้) นั้น มียอดขายที่เพิ่มขึ้นอย่างมีนัยสำคัญจากปี 2556 โดยมีอัตราที่เพิ่มขึ้นจากเดิมประมาณ 46.5% และจุดนี้เองทำให้ทาง NEP เล็งเห็นถึงช่องทางการเป็นตัวแทนจำหน่ายสินค้าบรรจุภัณฑ์ให้กับบริษัทพันธมิตรผู้ผลิตต่างๆ โดยอาศัยความชำนาญของพนักงานขายและพื้นฐานข้อมูลกลุ่มตลาดลูกค้าที่ใช้บรรจุภัณฑ์ซึ่งมีอยู่ทั่วประเทศ จึงเป็นข้อได้เปรียบในการทำธุรกิจลักษณะการเป็นตัวแทนขายให้กับผู้ผลิตบรรจุภัณฑ์ชั้นนำ ซึ่งสามารถตอบสนองความต้องการที่หลากหลายของลูกค้าด้วยบรรจุภัณฑ์ที่นอกเหนือจากกระสอบพลาสติก อีกทั้งยังตอบโจทย์ของการเป็น The One Stop Service Packaging Solution อีกด้วย โดยได้ตั้งเป้าของธุรกิจ Trading Business Unit มีรายได้ไม่ต่ำกว่า 80 ล้านบาท ในปี 2558

• การประยุกต์ใช้โปรแกรม ERP ในการดำเนินงานของบริษัท

ทางบริษัทฯ ได้เล็งเห็นถึงความสำคัญในการจัดเก็บและส่งต่อข้อมูลระหว่างหน่วยงานในองค์กร จึงได้มีการนำโปรแกรม ERP มาประยุกต์ใช้ในกระบวนการทำงานทั้งระบบ ซึ่งจะทำให้เกิดการใช้ทรัพยากรทางธุรกิจขององค์กรได้อย่างมีประสิทธิภาพสูงสุด ทั้งนี้ระบบ ERP จะช่วยในการจัดการและวางแผนการใช้ทรัพยากรต่างๆ ขององค์กร โดยเป็นระบบที่เชื่อมโยงระบบงานต่างๆ ขององค์กรเข้าด้วยกันตั้งแต่ระบบงานทางด้านบัญชี และการเงิน ระบบงานทรัพยากรบุคคล ระบบบริหารการผลิต รวมถึงระบบการกระจายสินค้า เพื่อช่วยให้การวางแผนและบริหารทรัพยากรของบริษัทนั้นเป็นไปอย่างมีประสิทธิภาพ ทั้งยังช่วยลดเวลาและขั้นตอนการทำงานได้อีกด้วย โดยโปรแกรมจะถูกนำมาใช้เต็มรูปแบบในเดือนเมษายน 2558

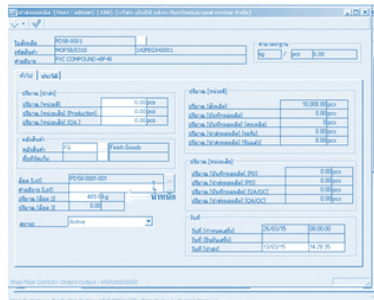

ใบสั่งผลิตเลขที่ : PD58-0001

วันที่ใบสั่งผลิต : 13/03/15 11:14:38

สถานะ : Active

รหัสใบสั่ง : MOP58/0210

รหัสใบสั่ง : 142RG542001

จากแผนก : PVC COMPOUND +BF 40

กลุ่มสินค้า : PACKING ทราย

รหัสสินค้า : FG Finish Goods

จำนวนสินค้า : 10,000.00

จำนวนสินค้า : 10,000.00

วันที่ส่งมอบ : 13/03/15

ลำดับ	ชื่อ	จำนวน	ราคาต่อหน่วย	รวม	หมายเหตุ
1	#ACK36-31	ทราย 500kg	9K	11,764.71	0.01

ลำดับ	ชื่อ	จำนวน	ราคาต่อหน่วย	รวม	หมายเหตุ
1	MOP58/0210	142RG542001-2x	PVC COMPOUND +BF 40-1	10,000.00	0.00



รูปแบบการทำงานของระบบ ERP ซึ่งจะช่วยเพิ่มความแม่นยำของข้อมูลและลดขั้นตอนการทำงาน

- การขยายตลาดไปยังประเทศเพื่อนบ้าน
- ตลอดปี 2557 ทางบริษัทได้มีการทดลองตลาดอาเซียน โดยทำการส่งสินค้ากระสอบไปทดลองขายยังประเทศพม่า ทั้งนี้ประเทศพม่ามีลักษณะเด่นคือยังมีการทำเกษตรกรรมอยู่มาก ประกอบกับวิถีชีวิตของคนในสังคม ทำให้ความต้องการการใช้กระสอบค่อนข้างสูง อีกทั้งลักษณะทางภูมิประเทศซึ่งสามารถขนส่งไปได้หลายช่องทาง เช่นทางบกและทางเรือ ทำให้ระยะเวลาและต้นทุนการขนส่งอยู่ในความเหมาะสมที่จะส่งออกไปจำหน่าย และข้อได้เปรียบที่เห็นได้ชัดอีกข้อหนึ่งคือ การที่คุณภาพกระสอบของผู้ผลิตท้องถิ่นนั้นยังไม่มีคุณภาพเท่าที่ควร จึงเป็นเครื่องมือสำคัญที่สามารถใช้ในการแย่งตลาดกระสอบพลาสติกได้ เนื่องจากผู้บริโภคมีความต้องการที่จะใช้กระสอบที่มีคุณภาพและมาตรฐาน ดังนั้นการส่งกระสอบที่ได้มาตรฐานไปขายยังประเทศพม่าจึงเป็นการตอบโจทย์ของผู้บริโภคในท้องถิ่นนั้น ซึ่งทางบริษัทยังมีแนวคิดที่จะทำตลาดประเทศเพื่อนบ้านอย่างต่อเนื่องเพื่อรองรับการเปิด AEC ในปลายปี 2558



ลักษณะร้านจำหน่ายกระสอบขอ NEP และสินค้าบางส่วนที่ส่งไปจำหน่ายยังประเทศพม่า

ปัจจัยความเสี่ยง

ปัจจัยภายนอก

1. อัตราแลกเปลี่ยน

ในปี 2557 อัตราแลกเปลี่ยนระหว่างเงินดอลลาร์ และเงินบาทมีความผันผวนเพียงเล็กน้อย (สูงสุด 32.9 บาท / ต่ำสุด 32.0 บาท) เมื่อเทียบกับปีที่ผ่านมา โดยอัตราแลกเปลี่ยนระหว่างเงินดอลลาร์ และเงินบาทจะส่งผลให้ราคาเม็ดพลาสติกมีความผันผวนตามไปด้วย ซึ่งจะส่งผลกระทบต่อต้นทุนการผลิตโดยตรง นอกจากนั้นยังส่งผลกระทบต่อการขายสินค้าไปยังต่างประเทศ แต่ถือว่ามีความผลกระทบค่อนข้างน้อย เนื่องจากสัดส่วนการขายสินค้าไปยังต่างประเทศของบริษัทฯ ยังมีสัดส่วนไม่มากนัก

2. ราคาเม็ดพลาสติก

เม็ดพลาสติกเป็นวัตถุดิบหลักในการผลิต โดยบริษัทฯ ต้องใช้เม็ดพลาสติกถึง 70% ของต้นทุนการผลิตทั้งหมด ซึ่งในปี 2557 ราคาน้ำมันตลาดโลกปรับราคาลงค่อนข้างมาก ส่งผลให้ราคาเม็ดพลาสติกลดลงอย่างมีนัยสำคัญ แต่อย่างไรก็ดี บริษัทฯ จะต้องบริหารวัตถุดิบให้เป็นไปตามการสั่งผลิตและพฤติกรรมคำสั่งซื้อของลูกค้า เนื่องจากลักษณะของธุรกิจเป็นแบบผลิตตามคำสั่งซื้อ (Made to Order) ซึ่งจะต้องมีการรับคำสั่งซื้อไว้ล่วงหน้าอยู่ตลอดเวลา

3. นโยบายของรัฐบาล

เนื่องจากผลิตภัณฑ์ของบริษัทฯ ขึ้นโดยตรงกับอุตสาหกรรมเกษตร โดยเฉพาะอย่างยิ่ง ข้าว ในปี 2555 และปี 2556 ที่ผ่านมา รัฐบาลมีนโยบายจำหน่ายข้าวส่งผลให้โรงสีขนาดเล็กและกลาง ไม่สามารถรับซื้อข้าวจากเกษตรกร มีผลกระทบต่อการสั่งซื้อกระสอบกับทางบริษัทฯ ซึ่งเรื่องนี้บริษัท ได้มีการวางแผน และเปลี่ยนผลิตภัณฑ์และหลีกเลี่ยงลูกค้าข้าว ขยายไปในธุรกิจอุตสาหกรรมอื่น ส่งผลให้บริษัทฯ มียอดขายที่สูงขึ้น เมื่อเปรียบเทียบกับปีอื่น

4. สภาพภูมิอากาศ และภัยธรรมชาติ

กลุ่มลูกค้าหลักของบริษัทฯ เป็นกลุ่มเกษตรกร เช่น ข้าว ปุ๋ย แป้งมัน และอาหารสัตว์ เป็นต้น ดังนั้นสภาพภูมิอากาศ รวมถึงภัยธรรมชาติต่างๆ ที่ส่งผลกระทบต่อผลผลิตทางการเกษตรไม่ว่าจะเป็น ภัยแล้ง หรืออุทกภัย ถือเป็นความเสี่ยงที่บริษัทฯ ไม่สามารถควบคุมได้เช่นกัน

ปัจจัยภายใน

1. ขาดเงินลงทุน และ เงินทุนหมุนเวียน

นับตั้งแต่บริษัทฯ ได้ออกจากแผนฟื้นฟูเนื่องจากภาระหนี้สินที่มากกว่าทรัพย์สินและ การดำเนินธุรกิจบริษัทฯ ก็ประสบปัญหาในเรื่องเงินลงทุนมาโดยตลอด อีกทั้งสัดส่วนในการลงทุนของ ธุรกิจหลักกับบริษัทร่วม ก็มีสัดส่วนที่ไม่สมดุลก่อให้เกิดการพัฒนาธุรกิจเป็นไปอย่างจำกัด แต่อย่างไรก็ดี บริษัทฯ ให้ความสำคัญต่อวินัยทางการเงิน เช่น การประหยัดค่าใช้จ่าย การบริหารเงินโดยให้ความสำคัญกับทรัพย์สินที่ก่อเกิดรายได้มาโดยตลอด ส่งผลให้บริษัทฯ มียอดขายที่สูงขึ้น

2. การพัฒนาบุคลากร

พื้นฐานธุรกิจของบริษัทฯ เริ่มจากการแปรรูปผลิตภัณฑ์เพื่อทำเป็นกระสอบ ดังนั้น พนักงานส่วนใหญ่ในอดีตเป็นพนักงานที่ใช้แรงงานมาโดยตลอด ประกอบกับการขาดเงินทุนหมุนเวียนมาโดยตลอด ทำให้บริษัทฯ ไม่สามารถปรับค่าแรงงานเพื่อการจูงใจในการทำงาน อีกทั้งขาดงบประมาณในการอบรมและพัฒนาบุคลากร นอกจากนี้ในปีที่ผ่านมาการปรับอัตราค่าแรงงานก็ยังส่งผลกระทบต่อภาระดำเนินงานของบริษัทอย่างมีสาระสำคัญ ด้วยเหตุดังกล่าว บริษัทฯ จึงได้พยายามใช้เครื่องจักรมาแทนแรงงาน และใช้พนักงานที่มีประสิทธิภาพ และการใช้ธุรกิจ Outside Source และขอความช่วยเหลือจากหน่วยงานของรัฐเข้ามาอบรม รวมทั้งใช้พนักงานที่มีประสบการณ์เข้ามาอบรมให้แก่พนักงาน

ข้อมูลหลักกรัพย์และผู้ถือหุ้น

จำนวนทุนจดทะเบียนและชำระแล้ว

บริษัท มีทุนจดทะเบียน จำนวน 2,104,748,411 บาท ทุนชำระแล้วเป็นเงิน 1,446,420,001 บาท แบ่งออกเป็นหุ้นสามัญจำนวน 1,446,420,001 หุ้น มูลค่าที่ตราไว้หุ้นละ 1 บาท (ณ วันที่ 30 มกราคม 2558)

ผู้ถือหุ้น

รายชื่อผู้ถือหุ้นของบริษัท 10 รายแรก

ณ วันที่ 30 มกราคม 2558 มีดังนี้

รายชื่อผู้ถือหุ้น	จำนวนหุ้น	การถือหุ้น(ร้อยละ)
1. กระทรวงการคลัง	295,847,860	20.45
2. นางสาวนฤพร กาญจนจारी	287,260,200	19.86
3. นายณัฐพล จุฬางกูร	224,690,200	15.53
4. นางภัทรสมน ภาไชยนันท์	51,400,000	3.55
5. นางสาวอารยพร กาญจนจारी	43,221,800	2.99
6. นายสุรสิทธิ์ แห่งศรีสุวรรณ	17,500,000	1.21
7. พลเอก อัครเดช ศศิประภา	16,000,000	1.11
8. นางสาวเสาวลักษณ์ พลชีวะพิบูลย์	15,500,000	1.07
9. นายอนันต์ เกษมปิยารมณ	14,320,000	0.99
10.บริษัท ไทยเอ็นวีดีอาร์ จำกัด	12,010,800	0.83

การออกหลักกรัพย์อื่น

เมื่อวันที่ 7 เมษายน 2554 ที่ประชุมสามัญผู้ถือหุ้นของบริษัท ได้มีมติอนุมัติการลดทุนจดทะเบียนของบริษัทจาก 3,500,000,000 บาท เป็น 1,357,902,201 บาท มูลค่าที่ตราไว้หุ้นละ 1 บาท โดยการตัดหุ้นสามัญที่มีได้ออกจำหน่าย และหุ้นสามัญที่ออกเพื่อรองรับใบสำคัญแสดงสิทธิที่เหลือจากการใช้สิทธิซื้อหุ้นสามัญครั้งสุดท้ายและได้หมดอายุลง รวมจำนวน 2,142,097,799 หน่วย โดยบริษัทได้จดทะเบียนเปลี่ยนแปลงทุนจดทะเบียนกับกระทรวงพาณิชย์แล้วเมื่อวันที่ 20 เมษายน 2554

เมื่อวันที่ 11 พฤศจิกายน 2554 ในที่ประชุมวิสามัญผู้ถือหุ้นประจำปี 2554 ครั้งที่ 1/2554 ของบริษัท ได้มีมติอนุมัติการเพิ่มทุนจดทะเบียนของบริษัทจาก 1,357,902,201บาท เป็น 2,104,748,411บาท โดยการออกหุ้นสามัญเพิ่มทุนใหม่จำนวน 746,846,210 หุ้น มูลค่าหุ้นที่ตราไว้หุ้นละ 1.00 บาท สำรองไว้เพื่อรองรับการใช้สิทธิที่จะซื้อหุ้นสามัญของใบสำคัญแสดงสิทธิที่เสนอขายให้แก่ผู้ถือหุ้นเดิมของบริษัทครั้งที่ 2 (NEP-W2) และใบสำคัญแสดงสิทธิที่เสนอขายให้แก่กรรมการและ/หรือพนักงานของบริษัทครั้งที่ 2 (ESOP-W2) โดยบริษัทได้จดทะเบียนเปลี่ยนแปลงทุนจดทะเบียนกับกระทรวงพาณิชย์แล้วเมื่อวันที่ 16 พฤศจิกายน 2554

ใบสำคัญแสดงสิทธิที่จะซื้อหุ้น

- (1) เมื่อวันที่ 11 พฤศจิกายน 2554 ที่ประชุมวิสามัญผู้ถือหุ้นของบริษัท ได้มีมติอนุมัติการออกหุ้นสามัญเพิ่มทุนจำนวน 746,846,210 หุ้น เพื่อรองรับการใช้สิทธิตามใบสำคัญแสดงสิทธิที่จะซื้อหุ้นสามัญที่เสนอขายให้แก่ผู้ถือหุ้นเดิม ครั้งที่ 2 (NEP-W2) จำนวน 678,951,100 หุ้น และใบสำคัญแสดงสิทธิที่จะซื้อหุ้นสามัญที่เสนอขายให้แก่กรรมการและพนักงาน ครั้งที่ 2 (ESOP-W2)จำนวน 67,895,110 หุ้น

สำหรับรายละเอียดของใบสำคัญแสดงสิทธิที่ออกนั้น ใบสำคัญแสดงสิทธิที่จะซื้อหุ้นสามัญที่เสนอขายให้แก่ผู้ถือหุ้นเดิม ครั้งที่ 2 (NEP-W2) ได้เสนอขายให้กับผู้ถือหุ้นเดิมในอัตราส่วนใบสำคัญแสดงสิทธิ 1 หน่วยต่อ 2 หุ้นสามัญเดิม ในราคาเสนอขาย 0.05 บาทต่อหน่วย มีรายละเอียด ดังนี้

อัตราการใช้สิทธิ : ใบสำคัญแสดงสิทธิ 1 หน่วย มีสิทธิซื้อหุ้นสามัญได้ 1 หุ้น

ราคาใช้สิทธิ : 0.50 บาทต่อหุ้น
อายุ : 5 ปี
ระยะเวลาการใช้สิทธิ : ทุกวันที่ 15 ของเดือนมีนาคม มิถุนายน กันยายน และธันวาคม ทั้งนี้วันใช้สิทธิครั้งแรกตรงกับวันที่ 15 มีนาคม 2555
วันสิ้นสุดอายุของใบสำคัญแสดงสิทธิ : วันที่ 15 ธันวาคม 2559

ณ วันที่ 31 ธันวาคม 2554 มีผู้ถือหุ้นได้จองซื้อใบสำคัญแสดงสิทธิดังกล่าวจำนวน 492,949,785 หน่วย คิดเป็นเงิน 24,647,489.25 บาท เหลือจำนวนใบสำคัญแสดงสิทธิที่ไม่มีผู้จองซื้อจำนวน 186,001,215 หน่วย บริษัทได้นำใบสำคัญแสดงสิทธิที่มีผู้ใช้สิทธิจองซื้อแล้วจำนวน 492,949,785 หน่วย เข้าจดทะเบียนซื้อขายในตลาดหลักทรัพย์แห่งประเทศไทย ตลาดหลักทรัพย์แห่งประเทศไทยได้รับใบสำคัญแสดงสิทธิดังกล่าว (NEP-W2) เป็นหลักทรัพย์จดทะเบียนในตลาดหลักทรัพย์ฯ โดยเริ่มทำการซื้อขายในตลาดหลักทรัพย์ฯ ตั้งแต่วันที่ 2 กุมภาพันธ์ 2555 ส่วนใบสำคัญแสดงสิทธิที่ไม่มีผู้จองซื้อจำนวน 186,001,215 หน่วย บริษัทจะดำเนินการยกเลิกใบสำคัญแสดงสิทธิส่วนที่เหลือทั้งหมด

ปัจจุบัน บริษัทมีทุนจดทะเบียนชำระแล้วเป็น 1,446,420,001 บาท แบ่งออกเป็นหุ้นสามัญจำนวน 1,446,420,001 หุ้น มูลค่าที่ตราไว้หุ้นละ 1.00 บาท

รายละเอียดของการใช้สิทธิซื้อหุ้นสามัญของผู้ถือใบสำคัญแสดงสิทธิ NEP-W2 ของบริษัท ในวันกำหนดการใช้สิทธิ จำนวน 12 ครั้ง มีดังนี้

1. ครั้งที่ 1 วันที่ 15 มีนาคม 2555	จำนวน 0 ราย	จำนวนใช้สิทธิ 0 หน่วย
2. ครั้งที่ 2 วันที่ 15 มิถุนายน 2555	จำนวน 0 ราย	จำนวนใช้สิทธิ 0 หน่วย
3. ครั้งที่ 3 วันที่ 14 กันยายน 2555	จำนวน 0 ราย	จำนวนใช้สิทธิ 0 หน่วย
4. ครั้งที่ 4 วันที่ 14 ธันวาคม 2555	จำนวน 1 ราย	จำนวนใช้สิทธิ 7,500 หน่วย
5. ครั้งที่ 5 วันที่ 15 มีนาคม 2556	จำนวน 4 ราย	จำนวนใช้สิทธิ 20,510,300 หน่วย
6. ครั้งที่ 6 วันที่ 14 มิถุนายน 2556	จำนวน 0 ราย	จำนวนใช้สิทธิ 0 หน่วย
7. ครั้งที่ 7 วันที่ 13 กันยายน 2556	จำนวน 2 ราย	จำนวนใช้สิทธิ 19,000 หน่วย
8. ครั้งที่ 8 วันที่ 13 ธันวาคม 2556	จำนวน 0 ราย	จำนวนใช้สิทธิ 0 หน่วย
9. ครั้งที่ 9 วันที่ 14 มีนาคม 2557	จำนวน 0 ราย	จำนวนใช้สิทธิ 0 หน่วย
10. ครั้งที่ 10 วันที่ 13 มิถุนายน 2557	จำนวน 1 ราย	จำนวนใช้สิทธิ 42,000 หน่วย
11. ครั้งที่ 11 วันที่ 15 กันยายน 2557	จำนวน 1 ราย	จำนวนใช้สิทธิ 44,000 หน่วย
12. ครั้งที่ 12 วันที่ 15 ธันวาคม 2557	จำนวน 0 ราย	จำนวนใช้สิทธิ 0 หน่วย
จำนวนใบสำคัญแสดงสิทธิ NEP-W2 ที่ใช้สิทธิทั้งสิ้น		<u>20,622,800</u> หน่วย
จำนวนใบแสดงสิทธิเหลืออยู่ (ยังไม่ได้ใช้สิทธิ) จำนวน		472,326,985 หน่วย

(2) เมื่อวันที่ 11 พฤศจิกายน 2554 ที่ประชุมวิสามัญผู้ถือหุ้นของบริษัท ได้มีมติอนุมัติการออกเสนอขายใบสำคัญแสดงสิทธิที่จะซื้อหุ้นสามัญของบริษัท ครั้งที่ 2 (ESOP-W2) จำนวน 67,895,000 หน่วยให้แก่กรรมการและ/หรือพนักงานของบริษัทโดยไม่คิดมูลค่า มีรายละเอียด ดังนี้

อัตราการใช้สิทธิ : ใบสำคัญแสดงสิทธิ 1 หน่วย มีสิทธิซื้อหุ้นสามัญได้ 1 หุ้น
ราคาใช้สิทธิ : 0.50 บาทต่อหุ้น
ระยะเวลาการใช้สิทธิ : 5 ครั้ง คือทุกวันที่ 15 ของเดือนมีนาคม มิถุนายน กันยายน และธันวาคม ทั้งนี้วันใช้สิทธิครั้งแรกตรงกับวันที่ 15 ธันวาคม 2554

วันสิ้นสุดอายุของใบสำคัญแสดงสิทธิ : วันที่ 30 พฤศจิกายน 2555

บริษัทจะไม่นำใบสำคัญแสดงสิทธิดังกล่าวเข้าเป็นหลักทรัพย์จดทะเบียนในตลาดหลักทรัพย์ฯ ผลการจัดสรรคือบริษัทได้จัดสรรใบสำคัญแสดงสิทธิดังกล่าวได้จำนวน 67,895,000 หน่วย คงเหลือ 110 หน่วย ซึ่งบริษัทจะได้ยกเลิกใบสำคัญแสดงสิทธิส่วนนี้ทั้งจำนวนต่อไป

รายละเอียดของการใช้สิทธิซื้อหุ้นสามัญของผู้ถือใบสำคัญแสดงสิทธิ ESOP-W2 ของบริษัท ในวันกำหนดการใช้สิทธิ จำนวน 5 ครั้ง มีดังนี้

1.	ครั้งที่ 1	วันที่ 15 ธันวาคม	2554	จำนวน	104	ราย	จำนวนใช้สิทธิ	25,780,000	หน่วย
2.	ครั้งที่ 2	วันที่ 15 มีนาคม	2555	จำนวน	71	ราย	จำนวนใช้สิทธิ	16,400,000	หน่วย
3.	ครั้งที่ 3	วันที่ 15 มิถุนายน	2555	จำนวน	47	ราย	จำนวนใช้สิทธิ	11,225,000	หน่วย
4.	ครั้งที่ 4	วันที่ 15 กันยายน	2555	จำนวน	26	ราย	จำนวนใช้สิทธิ	12,490,000	หน่วย
5.	ครั้งสุดท้าย	วันที่ 30 พฤศจิกายน	2555	จำนวน	1	ราย	จำนวนใช้สิทธิ	2,000,000	หน่วย
จำนวนใบสำคัญแสดงสิทธิ ESOP-W2 ที่ใช้สิทธิทั้งสิ้น								67,895,000	หน่วย

ณ วันที่ 30 พฤศจิกายน 2555 ซึ่งเป็นวันสิ้นสุดอายุของใบสำคัญแสดงสิทธิ ESOP-W2 มีการรวมและพนักงานได้ใช้สิทธิซื้อหุ้นตามใบสำคัญแสดงสิทธิดังกล่าว จำนวนทั้งสิ้น 67,895,000 หน่วย คิดเป็นเงิน 33,947,500 บาท

มูลค่ายุติธรรมของใบสำคัญแสดงสิทธิที่จะซื้อหุ้นสามัญของบริษัทครั้งที่ 2 (ESOP-W2) ประมาณโดยใช้แบบจำลองการวัดมูลค่าโดยใช้สูตร Black Scholes มีมูลค่า 0.3643 บาทต่อสิทธิ ข้อมูลสำคัญที่ใช้ในแบบจำลองคือราคาหุ้น ณ วันที่ให้สิทธิมูลค่า 0.83 ราคาใช้สิทธิเท่ากับ 0.50 บาท ค่าความผันผวนร้อยละ 59.48 อัตราผลตอบแทนของเงินปันผลร้อยละ 0.00 อายุของสิทธิ 1 ปี และอัตราดอกเบี้ยปราศจากความเสี่ยงร้อยละ 3.28 ต่อปี โดยบันทึกบัญชีรายการเป็นผลประโยชน์ตอบแทนแก่กรรมการและพนักงานจำนวน 24.73 ล้านบาทในงบกำไรขาดทุนเบ็ดเสร็จสำหรับปีสิ้นสุดวันที่ 31 ธันวาคม 2554 และสำรองสำหรับการจ่ายโดยใช้หุ้นเป็นเกณฑ์ด้วยจำนวนเดียวกันภายใต้ส่วนของผู้ถือหุ้นในงบแสดงฐานะการเงิน

จนถึงวันที่ 31 ธันวาคม 2555 ได้มีการใช้สิทธิซื้อหุ้นสามัญของบริษัท ครั้งที่ 2 (ESOP-W2) ตามใบสำคัญแสดงสิทธิทั้งหมดแล้ว ซึ่งทำให้ส่วนต่อมูลค่าหุ้นเพิ่มขึ้น สำรองสำหรับการจ่ายโดยใช้หุ้นเป็นเกณฑ์ลดลงและทุนหุ้นสามัญเพิ่มขึ้น

		จำนวนหุ้น (พันหน่วย)	พันบาท		
		จำนวนสิทธิที่ใช้ ซื้อหุ้นสามัญ	ส่วนต่ำกว่ามูลค่า หุ้นสามัญเพิ่มขึ้น	สำรองสำหรับการจ่าย โดยใช้หุ้นเป็นเกณฑ์ ลดลง	ทุนหุ้นสามัญ เพิ่มขึ้น
วันที่ใช้สิทธิซื้อหุ้นสามัญ					
15 ธันวาคม	2554	25,780	3,498	9,392	25,780
15 มีนาคม	2555	16,400	2,225	5,975	16,400
15 มิถุนายน	2555	11,225	1,523	4,089	11,225
15 กันยายน	2555	12,490	1,695	4,550	12,490
30 พฤศจิกายน	2555	2,000	271	729	2,000
		67,895	9,212	24,735	67,895

นโยบายการจ่ายเงินปันผลของบริษัท

บริษัทมีนโยบายจ่ายเงินปันผลไม่น้อยกว่าร้อยละ 50 ของกำไรสุทธิหลังหักภาษีเงินได้นิติบุคคล และเงินสำรองตามกฎหมาย แต่อย่างไรก็ตาม การจ่ายเงินปันผลดังกล่าวจะขึ้นอยู่กับกระแสเงินสด ภาระการลงทุนของบริษัท และความจำเป็นอื่นๆ ในอนาคตด้วย

โครงสร้างการจัดการ

คณะกรรมการบริษัท

1) คณะกรรมการบริษัท

บริษัทฯ มีจำนวนคณะกรรมการทั้งสิ้น 15 ท่าน ดังนี้

ชื่อ-นามสกุล	ตำแหน่ง	จำนวนครั้งที่เข้าประชุม	จำนวนการถือหุ้น NEP (หุ้น)
1. พลเอก อัครเดช ศศิประภา	ประธานกรรมการ	11/11	16,000,000
2. พลเอก ชัยณรงค์ หนูหนักดี	กรรมการ, ประธานกก.บริหาร	10/11	-
3. พลตำรวจเอก สมชาย วาณิชเสนี	รองประธานกรรมการ	10/11	-
4. พลเอก นิพัทธ์ บุญยรัตพันธุ์	กรรมการ, ปธ.กก.คำตอบแทน,กรรมการอิสระ	10/11	-
5. พลเอก นฤนาท กัมปนาทแสนยากร	กรรมการ, กรรมการอิสระ	6/11	-
6. พลเอก เสงี่ยม สว่างวัฒณ์	กรรมการ, กก.ตรวจสอบ,กก.ตอบแทน,กก.อิสระ	11/11	-
7. นางสาวกรรณิการ์ เอกเผ่าพันธุ์	กรรมการ, ปธ.กก.ตรวจสอบ,กรรมการอิสระ	11/11	-
8. นางพริยลักษณ์ ตั้งสุนาวรรณ	กรรมการ	9/11	10,000
9. นายลวณ แสงสนิท	กรรมการ (ผู้แทนกระทรวงการคลัง)	8/11	-
10. นายมานิต นิธิประทีป	กรรมการ (ผู้แทนกระทรวงการคลัง)	10/11	-
11. นายชาญวิทย์ นาคบุรี	กรรมการ (ผู้แทนกระทรวงการคลัง)	9/11	-
12. นายนิพัทธ์ อรุณวงษ์ ณ อยุธยา	กรรมการ, กก.กำหนดคำตอบแทน	10/11	-
13. นายเสกสิทธิ์ เจริญเศรษฐศิลป์	กรรมการ	10/11	-
14. นายณรงค์ พหลเวชช์	กรรมการ, กก.ตรวจสอบ,กรรมการอิสระ	11/11	-
15. พลเอก วรพันธ์ วรรคตโยธิน*	กรรมการ, กรรมการผู้จัดการ	2/11	-

หมายเหตุ ในปี 2557 มีการประชุมคณะกรรมการบริษัททั้งสิ้น 11 ครั้ง

ลำดับที่ 1, 2, 3, 8, 12, 15 เข้าเป็นกรรมการผู้มีอำนาจลงนามของบริษัท

ลำดับที่ 15 เข้าเป็นกรรมการผู้จัดการและกรรมการบริษัท ตามมติคณะกรรมการ ครั้งที่ 10/2557 เมื่อวันที่ 13 พฤศจิกายน 2557

• ขอบเขตอำนาจหน้าที่ของคณะกรรมการบริษัท

- คณะกรรมการบริษัทมีอำนาจและหน้าที่จัดการบริษัทให้เป็นไปตามกฎหมาย วัตถุประสงค์และข้อบังคับของบริษัท ตลอดจนมติของที่ประชุมผู้ถือหุ้นด้วยความซื่อสัตย์สุจริต ระวังและรักษาผลประโยชน์ของบริษัท
- คณะกรรมการบริษัทเป็นผู้กำหนดเป้าหมายและทิศทางการดำเนินงานของบริษัท และกำกับควบคุมดูแลให้ฝ่ายจัดการดำเนินงานของบริษัทให้เป็นไปตามนโยบายที่กำหนดไว้อย่างมีประสิทธิภาพและประสิทธิผล เพื่อเพิ่มมูลค่าทางเศรษฐกิจสูงสุดให้แก่บริษัทและกำกับดูแลงบประมาณที่คณะกรรมการได้ให้ไว้บนพื้นฐานของหลักการกำกับดูแลกิจการที่ดี โดยปฏิบัติให้เป็นไปตามหลักเกณฑ์และข้อบังคับของตลาดหลักทรัพย์แห่งประเทศไทยและสำนักงานคณะกรรมการกำกับหลักทรัพย์และตลาดหลักทรัพย์
- กรรมการบริษัทเป็นบุคคลที่มีความซื่อสัตย์สุจริต มีจริยธรรมในการดำเนินธุรกิจ มีความรับผิดชอบต่องูถือหุ้นโดยสม่ำเสมอ ดำเนินงานโดยรักษาผลประโยชน์ของผูถือหุ้น มีการเปิดเผยข้อมูลต่อผู้ลงทุนอย่างถูกต้อง ครบถ้วน มีมาตรฐานและโปร่งใส
- กรรมการบริษัทเป็นผู้มีความรู้ ความสามารถและประสบการณ์ที่จะเป็นประโยชน์ต่อการดำเนินธุรกิจ และมีความสนใจในกิจการของบริษัทอย่างแท้จริง

5. กรรมการบริษัทที่มีความตั้งใจในการดำเนินธุรกิจของบริษัทอย่างต่อเนื่อง และพิจารณาอนุมัติกิจการอื่นๆ ที่สำคัญอันเกี่ยวกับบริษัทหรือที่เห็นสมควรจะดำเนินการนั้นๆ เพื่อให้เกิดประโยชน์แก่บริษัท

การประชุมคณะกรรมการบริษัท

การประชุมคณะกรรมการบริษัท บริษัทมีการจัดการประชุมคณะกรรมการบริษัทอย่างสม่ำเสมอเดือนละ 1 ครั้ง เพื่อเป็นการรับทราบผลการดำเนินงานในเดือนที่ผ่านมาและการพิจารณาลงมติในเรื่องที่มีความสำคัญหรือเรื่องที่มีผลกระทบสำคัญต่อบริษัทจดทะเบียนและบริษัทย่อย การขยายการลงทุน การกำหนดนโยบายการบริหารการเงิน และการบริหารความเสี่ยงของธุรกิจ โดยเลขานุการบริษัทจะจัดทำตารางกำหนดวันประชุมล่วงหน้าในแต่ละเดือนให้กรรมการรับทราบล่วงหน้า 1 ปี เพื่อให้กรรมการบริษัทสามารถจัดวันเวลาเข้าร่วมประชุมได้ทุกครั้ง ทั้งนี้เว้นแต่ในกรณีจำเป็นเร่งด่วนเพื่อรักษาสิทธิประโยชน์ของบริษัท โดยเลขานุการบริษัทได้จัดส่งหนังสือเชิญประชุมพร้อมระเบียบวาระการประชุมและเอกสารก่อนการประชุมล่วงหน้า 7 วัน เพื่อให้คณะกรรมการได้มีเวลาศึกษาข้อมูลอย่างเพียงพอก่อนเข้าร่วมประชุม (ทั้งนี้เว้นแต่ในกรณีจำเป็นหรือเร่งด่วนที่ไม่อาจจัดส่งพร้อมกับหนังสือนัดประชุมได้) ปกติการประชุมแต่ละครั้งจะใช้เวลาประมาณ 2 ชั่วโมง โดยในปี 2557 ที่ผ่านมามีการประชุมตามวาระปกติจำนวน 11 ครั้ง และได้มีการจัดบันทึกการประชุมเป็นลายลักษณ์อักษร จัดเก็บรายงานการประชุมที่ผ่านการรับรองจากคณะกรรมการพร้อมให้คณะกรรมการและผู้ที่เกี่ยวข้องตรวจสอบได้

การเข้าร่วมอบรม สมาคมส่งเสริมสถาบันกรรมการบริษัทไทยของกรรมการ

ชื่อ-นามสกุล	หลักสูตรที่เข้าอบรม
1. พลเอก อัครเดช ศศิประภา	-
2. พลเอก ชัยณรงค์ หนูหนักดี	DCP 25/2002, DCP Refresher Course 4/2007, CMA6
3. พลตำรวจเอก สมชาย วาณิชเสนี	FND 8/2004, DAP 6/2003, DCP 40/2004, ACP 6/2005
4. พลเอก นิพัฒน์ บุญยรัตพันธุ์	DCP 24/2002, ACP 2/2004
	UFS 1/2006, QFR 2/2006
5. พลเอก นฤนาท กัมปนาทแสนยากร	FND38/2007, UFS 1/2006, DAP 67/2007
6. พลเอก เสี่ยม สว่างวัฒณ์	DAP 67/2007
7. นางสาวกรรณิการ์ เอกเผ่าพันธุ์	FSD7/2010, DCP158
8. นางพิรยลักษณ์ ตั้งสุนาวรรณ	เลขานุการบริษัท 2545
9. นายลวณ แสงสนิท	--
10. นายมานิต นิธิประทีป	--
11. นายชาญวิทย์ นาคบุรี	--
12. นายนิพัทธ์ อรุณวงษ์ ณ อยุธยา	DCP 25/2002
13. นายเสกสิทธิ์ เจริญเศรษฐศิลป์	CSP 1/2002, DAP 66/2007
14. นายณรงค์ พหลเวชช์	--
15. พลเอก วรพันธ์ วรศักดิ์โยธิน	DAP 2003, DCP 2004, ACP 2005, MIR 2006, MFR 2006

ผู้บริหาร

โครงสร้างการจัดการและผังการบริหารองค์กร

บริษัท เอ็นอีพี อสังหาริมทรัพย์และอุตสาหกรรม จำกัด (มหาชน) ณ วันที่ 31 ธันวาคม 2557

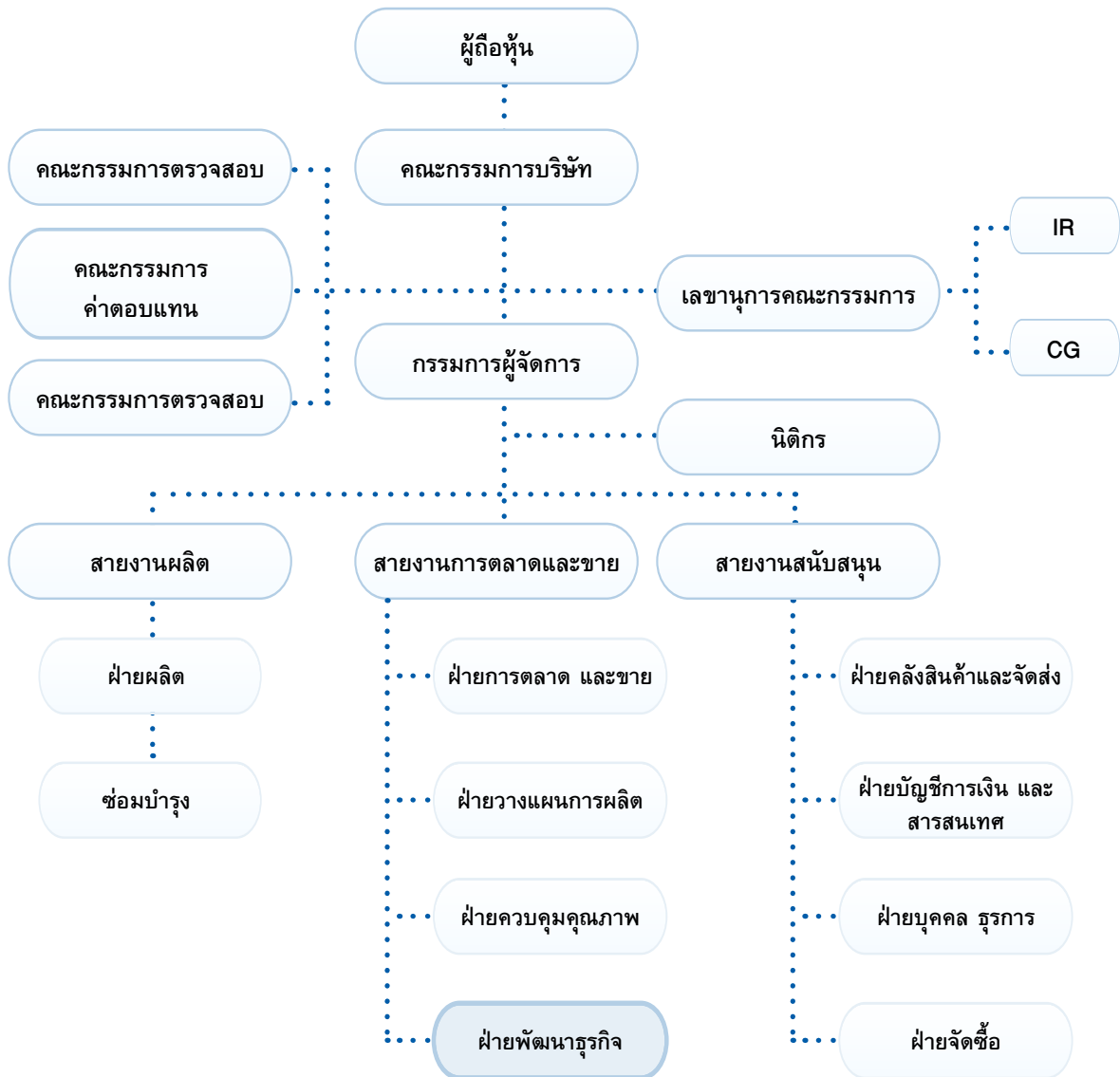

- ผู้บริหารของบริษัท ณ วันที่ 31 ธันวาคม 2557 ประกอบด้วย
 - พลเอก วรพันธ์ วรศักดิ์โยธิน กรรมการผู้จัดการ
 - พลโท วิจัย จันทรานุกร รองกรรมการผู้จัดการ
 - นายวีร์ วรศักดิ์โยธิน รองกรรมการผู้จัดการ

หมายเหตุ ในปี 2557 มีการเปลี่ยนแปลงผู้บริหารของบริษัทดังนี้

- นายเสกสิทธิ์ เจริญเศรษฐศิลป์ กรรมการผู้จัดการ ลาออก เมื่อวันที่ 1 พฤศจิกายน 2557
- นายไชยยศ สุวัตติพันธ์ รองกรรมการผู้จัดการ ลาออก เมื่อวันที่ 1 พฤศจิกายน 2557
- พลโท สงคราม หรั่งเล็ก ผู้ช่วยกรรมการผู้จัดการสายงานสนับสนุน ลาออกเมื่อวันที่ 1 กันยายน 2557
- พลเอก วรพันธ์ วรศักดิ์โยธิน เข้าดำรงตำแหน่งกรรมการผู้จัดการแทนคุณเสกสิทธิ์ เจริญเศรษฐศิลป์ ตามมติคณะกรรมการ ครั้งที่ 10/2557 เมื่อวันที่ 13 พฤศจิกายน 2557

- **ขอบเขตอำนาจหน้าที่ของกรรมการผู้จัดการ**

ดูแล บริหาร ดำเนินงาน และปฏิบัติงานประจำตามปกติธุรกิจเพื่อประโยชน์ของบริษัท ให้เป็นไปตามวัตถุประสงค์และข้อบังคับของบริษัท ตลอดจนระเบียบ มติ นโยบาย แผนงาน และงบประมาณที่ได้รับมอบหมายจากคณะกรรมการบริษัท เป็นผู้รับมอบอำนาจในการกระทำการใดๆ ที่ปฏิบัติไปตามปกติธุรกิจได้ เป็นผู้นำเสนอให้คณะกรรมการบริษัทพิจารณาอนุมัติการลงทุนในการพัฒนาโครงการใดๆ ที่ไม่อยู่ในนโยบายประจำปีของบริษัท อำนาจหน้าที่ของกรรมการผู้จัดการไม่รวมถึงการดำเนินงานที่เกี่ยวกับรายการที่เกี่ยวข้องกันและ/หรือรายการได้มาหรือจำหน่ายไปซึ่งสินทรัพย์ของบริษัท ตามกฎเกณฑ์ของตลาดหลักทรัพย์แห่งประเทศไทย

เลขานุการบริษัท

ที่ประชุมคณะกรรมการบริษัท ครั้งที่ 9/2551 เมื่อวันที่ 13 สิงหาคม 2551 ได้มีมติแต่งตั้งนางวศินี สินไชย เป็นเลขานุการบริษัทและเลขานุการคณะกรรมการบริษัท ซึ่งเป็นผู้มีความรู้ ความสามารถและมีประสบการณ์การทำงานมาเป็นนาน มีความเหมาะสมในการทำหน้าที่ให้ข้อมูล คำแนะนำและกฎระเบียบต่างๆ ที่เกี่ยวข้องที่คณะกรรมการบริษัทควรทราบและใช้ในการปฏิบัติหน้าที่ของคณะกรรมการ รวมทั้งประสานงานให้มีการปฏิบัติตามมติของคณะกรรมการบริษัท เพื่อให้เป็นไปตามหลักการกำกับดูแลกิจการที่ดี

หน้าที่ความรับผิดชอบของเลขานุการบริษัทและเลขานุการคณะกรรมการบริษัท มีดังนี้

1. ประสานงานในการกำหนดวันประชุมคณะกรรมการบริษัท ตลอดทั้งปี และการประชุมผู้ถือหุ้นสามัญประจำปี พร้อมทั้งแจ้งให้คณะกรรมการฯ ทราบล่วงหน้า
2. จัดเตรียมระเบียบวาระการประชุม เอกสารประกอบการประชุม จัดส่งให้กรรมการพร้อมกับหนังสือเชิญประชุมคณะกรรมการ
3. จัดเตรียมการประชุมผู้ถือหุ้น ระเบียบวาระและเอกสารประกอบการประชุม จัดส่งให้ผู้ถือหุ้นพร้อมกับหนังสือเชิญประชุมรวมทั้งดูแลให้การประชุมเป็นไปอย่างราบรื่น และถูกต้องตามกฎหมาย
4. เข้าร่วมประชุมและจัดทำรายงานการประชุมคณะกรรมการบริษัท และการประชุมผู้ถือหุ้น โดยบันทึกสาระสำคัญในการประชุม ตลอดจนคำถาม และข้อคิดเห็นที่เป็นประโยชน์
5. ติดตามให้มีการดำเนินการตามมติของที่ประชุมคณะกรรมการบริษัท และมติของที่ประชุมผู้ถือหุ้น รวมทั้งรายงานให้คณะกรรมการบริษัท ทราบเป็นระยะๆ
6. ให้ข้อมูลหรือคำแนะนำแก่คณะกรรมการบริษัท และผู้บริหาร ในการปฏิบัติหน้าที่ให้ถูกต้องตามกฎหมาย รวมทั้งข้อกำหนดของคณะกรรมการกำกับหลักทรัพย์และตลาดหลักทรัพย์ และข้อกำหนดของตลาดหลักทรัพย์แห่งประเทศไทย ตลอดจนแนวปฏิบัติที่ดีของบริษัทจดทะเบียนในการกำกับดูแลกิจการ
7. จัดทำแบบแสดงรายการข้อมูล 56-1 และรายงานประจำปี ที่มีข้อมูลถูกต้องและครบถ้วนตามข้อกำหนดของสำนักงานคณะกรรมการกำกับหลักทรัพย์และตลาดหลักทรัพย์ ตลาดหลักทรัพย์แห่งประเทศไทย พร้อมส่งให้หน่วยงานดังกล่าวและผู้ถือหุ้น (ส่งเฉพาะรายงานประจำปี)
8. จัดทำประวัติและทะเบียนกรรมการ ให้มีข้อมูลที่ต้องการและทันสมัยอยู่เสมอ
9. จัดส่งสำเนารายงานการมีส่วนได้เสียของกรรมการและผู้บริหาร หรือบุคคลที่มีความเกี่ยวข้องให้ประธานกรรมการและประธานกรรมการตรวจสอบภายใน 7 วัน นับแต่วันที่ได้รับรายงาน
10. เก็บรักษาเอกสารดังต่อไปนี้ ให้ครบถ้วน เป็นระบบ และตรวจสอบได้ง่าย
 - หนังสือเชิญประชุมและรายงานการประชุมคณะกรรมการบริษัท และการประชุมผู้ถือหุ้น พร้อมเอกสารประกอบการประชุม
 - รายงานประจำปี
 - ทะเบียนกรรมการ
 - รายงานการมีส่วนได้เสียของกรรมการและผู้บริหาร หรือบุคคลที่มีความเกี่ยวข้อง
11. ดำเนินการอื่นๆ ตามที่คณะกรรมการกำกับตลาดทุนประกาศกำหนด

คำตอบแบบกรรมการและผู้บริหาร

(1) ค่าตอบแทนที่เป็นตัวเงิน

บริษัทได้กำหนดนโยบายค่าตอบแทนกรรมการไว้อย่างชัดเจนและโปร่งใสโดยค่าตอบแทนอยู่ในระดับเดียวกับอุตสาหกรรมและเพียงพอที่จะดึงดูดและรักษากรรมการที่มีคุณสมบัติที่ต้องการ และได้ขออนุมัติมติจากที่ประชุมสามัญผู้ถือหุ้นเป็นประจำทุกปี กรรมการที่ได้รับมอบหมายให้มีหน้าที่และความรับผิดชอบเพิ่มมากขึ้น ได้รับค่าตอบแทนที่เหมาะสมกับหน้าที่และความรับผิดชอบที่ได้รับมอบหมายเพิ่มขึ้น

ค่าตอบแทนกรรมการ ประกอบด้วยเงินประจำตำแหน่งและค่าเบี้ยประชุม ดังนี้

(1) ค่าตอบแทนในรูปแบบเงินประจำตำแหน่ง ในปี 2557 เป็นเงินรวมเท่ากับ 5,078,400 บาท

(2) ค่าตอบแทนคณะกรรมการบริษัท

ค่าตอบแทนคณะกรรมการบริษัท ในปี 2557 เป็นเงินรวมเท่ากับ 5,640,000 บาท โดยเป็นค่าตอบแทนในรูปแบบเบี้ยประชุม

(3) ค่าตอบแทนคณะกรรมการตรวจสอบ

ค่าตอบแทนคณะกรรมการตรวจสอบ ในปี 2557 เป็นเงินรวมเท่ากับ 312,000 บาท โดยเป็นค่าตอบแทนในรูปแบบเบี้ยประชุม

(4) ค่าตอบแทนคณะกรรมการสรรหาและกำหนดค่าตอบแทน

ค่าตอบแทนคณะกรรมการสรรหาและกำหนดค่าตอบแทน ในปี 2557 เป็นเงินรวมเท่ากับ 312,000 บาท โดยเป็นค่าตอบแทนในรูปแบบเบี้ยประชุม

(5) ค่าตอบแทนคณะกรรมการบริหาร

ค่าตอบแทนคณะกรรมการบริหาร ในปี 2557 เป็นเงินรวมเท่ากับ 1,440,000 บาท โดยเป็นค่าตอบแทนในรูปแบบเบี้ยประชุม

(2) ค่าตอบแทนในรูปแบบอื่น ๆ

2.1 รถประจำตำแหน่งประธานกรรมการบริษัท จำนวน 1 คัน ใช้งานตั้งแต่ปี 2551 มูลค่าคงเหลือปัจจุบัน 2,006,994.17 บาท

2.2 รถประจำตำแหน่งกรรมการผู้จัดการ จำนวน 1 คัน ใช้งานตั้งแต่ปี 2548 มูลค่าคงเหลือปัจจุบัน 401,482.82 บาท

ค่าตอบแทนผู้บริหาร

ค่าตอบแทนผู้บริหารเป็นไปตามหลักการและนโยบายที่คณะกรรมการบริษัทกำหนด ซึ่งเชื่อมโยงกับผลการดำเนินงานของบริษัทและผลการดำเนินงานของผู้บริหารแต่ละท่าน โดยคณะกรรมการกำหนดค่าตอบแทนเป็นผู้พิจารณาและนำเสนอจำนวนค่าตอบแทนที่เหมาะสมต่อคณะกรรมการบริษัทเพื่อพิจารณาและอนุมัติขั้นสุดท้าย

บริษัทได้จ่ายค่าตอบแทนต่าง ๆ ให้แก่กรรมการและผู้บริหารดังนี้

บุคคลที่ได้รับค่าตอบแทน	จำนวน (คน)	ลักษณะผลตอบแทน	จำนวนเงิน (ล้านบาท)
กรรมการ	15	เบี้ยประชุม	8.13
กรรมการบริหาร	5	เบี้ยประชุม	3.03
กรรมการตรวจสอบ	3	เบี้ยประชุม	0.31
กรรมการค่าตอบแทน	3	เบี้ยประชุม	0.22
ผู้บริหารระดับสูง	6	เงินเดือน	9.67

บุคลากร

ณ วันที่ 31 ธันวาคม 2557 บริษัทมีพนักงานทั้งหมด 338 คน แบ่งเป็นผู้บริหาร 4 คน และพนักงาน 334 คน (ฝ่ายบริหาร 7 คน ฝ่ายผลิตพลาสติก 239 คน ฝ่ายขายและการตลาด 13 คน ฝ่ายจัดซื้อ 3 คน ฝ่ายบัญชี และการเงินและ IT 5 คน ฝ่ายสำนักผู้จัดการ 4 คน ฝ่ายบุคคล 16 คน ฝ่ายคลังสินค้าและจัดส่ง 12 คน ฝ่ายซ่อมบำรุง 18 คน ฝ่ายควบคุมคุณภาพ 16 คน ฝ่ายวางแผนการผลิต 1 คน) โดยมีผลตอบแทนรวมในปี 2557 ซึ่งได้แก่ เงินเดือนรวมและเงินสมทบกองทุนสำรองเลี้ยงชีพเท่ากับ 59.81 ล้านบาท

ณ วันที่ 28 ธันวาคม 2556 บริษัทมีพนักงานทั้งหมด 321 คน แบ่งเป็นผู้บริหาร 5 คน และพนักงาน 316 คน (ฝ่ายบริหาร 9 คน ฝ่ายผลิตพลาสติก 204 คน ฝ่ายขายและการตลาด 17 คน ฝ่ายจัดซื้อ 3 คน ฝ่ายบัญชี และการเงินและ IT 9 คน ฝ่ายตรวจสอบภายใน 1 คน ฝ่ายบุคคล 27 คน ฝ่ายคลังสินค้าและจัดส่ง 19 คน ฝ่ายซ่อมบำรุง 13 คน ฝ่ายควบคุมคุณภาพ 15 คน ฝ่ายวางแผนการผลิต 4 คน) โดยมีผลตอบแทนรวมในปี 2556 ซึ่งได้แก่ เงินเดือนรวมและเงินสมทบกองทุนสำรองเลี้ยงชีพเท่ากับ 64.65 ล้านบาท

การกำหนดนโยบายและแนวปฏิบัติเกี่ยวกับความปลอดภัยและสุขอนามัยในที่ทำงาน

1. ความปลอดภัยในการทำงานถือเป็นหน้าที่ความรับผิดชอบอันดับแรกในการปฏิบัติงานของพนักงานทุกคน
2. บริษัทจะสนับสนุนให้มีการปรับปรุงสภาพการทำงานและสภาพแวดล้อมให้ปลอดภัย
3. บริษัทจะสนับสนุนส่งเสริมให้มีกิจกรรมความปลอดภัยต่าง ๆ ที่จะช่วยกระตุ้นจิตสำนึกของพนักงาน เช่น การอบรม จูงใจ ประชาสัมพันธ์ การแข่งขันด้านความปลอดภัย เป็นต้น
4. ผู้บังคับบัญชาทุกระดับจะต้องกระทำตนให้เป็นแบบอย่างที่ดี เป็นผู้นำ อบรม ฝึกสอน จูงใจ ให้พนักงานปฏิบัติด้วยวิธีที่ปลอดภัย
5. พนักงานทุกคนต้องคำนึงถึงความปลอดภัยของตนเอง เพื่อนร่วมงานตลอดจนทรัพย์สินของบริษัทเป็นสำคัญตลอดเวลาที่ปฏิบัติงาน
6. พนักงานต้องดูแลความสะอาด และความเป็นระเบียบเรียบร้อยในพื้นที่ที่ปฏิบัติงาน
7. พนักงานทุกคนต้องให้ความร่วมมือในโครงการความปลอดภัยอาชีวอนามัยของบริษัท และมีสิทธิเสนอความคิดเห็นในการปรับปรุงสภาพการทำงาน และวิธีทำงานให้ปลอดภัย
8. บริษัทจัดให้มีการประเมินผลการปฏิบัติตามนโยบายที่กำหนดไว้ข้างต้นเป็นประจำ

สถิติการเกิดอุบัติเหตุ หรืออัตราการเจ็บป่วยจากการทำงานของพนักงานประจำปี 2557

พนักงานเกิดอุบัติเหตุจากการทำงาน รวม 9 ราย คิดเป็น 2.57 % ของอัตรากำลังพนักงานเฉลี่ย 350 คน

นโยบายในการพัฒนาบุคลากรและพนักงาน

บริษัทฯ ได้ดำเนินการจัดฝึกอบรมเพื่อพัฒนาบุคลากร และพนักงานของบริษัทฯทุกระดับชั้น เพื่อเพิ่มพัฒนาทักษะความรู้ ความชำนาญในการปฏิบัติงาน โดยในปี 2557 ได้จัดอบรมให้กับพนักงานในหลักสูตรต่างๆ ประกอบด้วย

1. กฎหมายโรงงานด้านสิ่งแวดล้อมและความปลอดภัย วันที่ 22 กรกฎาคม 2557 จำนวน 1 คน
2. ความรู้ กิจกรรม 5 ส ระหว่างวันที่ 3 ตุลาคม – 24 ตุลาคม 2557 จำนวน 232 คน
3. อบรม “การดับเพลิงและการฝึกซ้อมอพยพหนีไฟ” วันที่ 11 ธันวาคม 2557 จำนวน 157 คน

การปฏิบัติตามหลักการจรรยาบรรณทางธุรกิจ

ปรัชญาและนโยบายการบริหาร

ปรัชญาของบริษัท

“นำระบบบริหารคุณภาพมาใช้ เพื่อเสริมสร้างการผลิต และสร้างความพึงพอใจให้กับลูกค้า”

นโยบายการบริหาร

1. ปฏิบัติตามบทบัญญัติแห่งกฎหมายของประเทศ
2. สร้างจิตสำนึกในการทำงานให้แก่พนักงาน
3. พัฒนาความรู้ ความสามารถให้กับพนักงาน
4. ส่งเสริมสุขภาพอนามัยที่ดีของพนักงาน
5. คำนึงถึงค่าตอบแทน สิทธิ สวัสดิการของพนักงาน

6. ส่งเสริมสัมพันธภาพที่ดีระหว่างพนักงานและบริษัท
7. มีมาตรการลงโทษต่อผู้ฝ่าฝืนระเบียบ กฎเกณฑ์ของบริษัทอย่างจริงจังด้วยความเป็นธรรมและเหมาะสม

แนวทางบริหาร

1. การช่วยเหลือสังคม

- 1.1 ผลิตรสินค้าที่ดีเลิศ บริษัทตอบสนองความต้องการของลูกค้าด้วยเทคโนโลยีใหม่ล่าสุดในการผลิต เพื่อให้ได้ผลิตภัณฑ์ที่มีคุณภาพสูง อีกทั้งยังเสนอการบริการที่รวดเร็วให้กับลูกค้า
- 1.2 การคุ้มครองผู้บริโภค บริษัทต้องพยายามอย่างเต็มที่เพื่อจะไม่ให้เกิดอันตรายต่อร่างกายและทรัพย์สินของผู้บริโภค อันเกิดจากผลิตภัณฑ์หรือการให้บริการที่ไม่สมบูรณ์
- 1.3 การดูแลรักษาสิ่งแวดล้อมโลก การดำเนินธุรกิจของบริษัทคำนึงถึงความสำคัญของการดูแลรักษาสิ่งแวดล้อมโลก โดยมีการผลักดันนโยบายการรักษาสิ่งแวดล้อมและป้องกันการทำลายธรรมชาติ การประหยัดพลังงาน การรีไซเคิล ผลิตภัณฑ์ และการลดปริมาณขยะ เป็นต้น
- 1.4 การช่วยเหลือเพื่อสังคมและวัฒนธรรม บริษัทดำเนินธุรกิจในห้องถิ่น โดยมีเป้าหมายที่จะเป็นบริษัทที่น่าเชื่อถือ และใกล้ชิดของคนในห้องถิ่นนั้น ๆ ด้วยการช่วยเหลือเพื่อสังคมและวัฒนธรรม จากการทำกิจกรรมเพื่อสังคมตั้งเป็นหนึ่งในสมาชิกของสังคมนั้น
- 1.5 การสื่อสาร บริษัทให้ความสำคัญกับการสื่อสารที่ดีกับสังคมทั่วไป และมีความเพียรพยายามที่จะทำให้ทุกคนในสังคมเข้าใจถึงการบริหารงานของบริษัท

2. การดำเนินธุรกิจด้วยความยุติธรรม

- 2.1 การแข่งขันด้วยความยุติธรรม บริษัทจะไม่แสวงหาผลประโยชน์โดยวิธีที่ไม่ถูกต้อง หรือทุจริตที่ส่งผลร้ายต่อการแข่งขันของตลาด และจะไม่เข้าไปมีส่วนร่วมในการกระทำใด ๆ ที่จะส่งผลให้เกิดความเคลือบแคลงสงสัยจากสังคม
- 2.2 การยึดมั่นในจริยธรรมของบริษัท บริษัทจะไม่ดำเนินธุรกิจใด ๆ ที่ขัดต่อจริยธรรม
- 2.3 การนำเสนอข้อมูลที่ต้องการ บริษัทจะนำเสนอข้อมูลที่ต้องการและเป็นความจริง ทันต่อเหตุการณ์ อีกทั้งมีความซื่อสัตย์ในการดำเนินธุรกิจเพื่อไม่ให้ลูกค้าเกิดความเข้าใจผิด รวมทั้งไม่ทำการโฆษณาใด ๆ เกินความจริงซึ่งอาจทำให้ผู้บริโภคเข้าใจผิดได้

3. หลักการปฏิบัติสำหรับผู้บริหารกับพนักงาน การปฏิบัติตามกฎหมายและจริยธรรม

- 3.1 พนักงานปฏิบัติหน้าที่ด้วยความซื่อสัตย์ ผู้บริหารมีความยุติธรรม ไม่กระทำการใด ๆ ที่เป็นการไม่ยุติธรรมหรือผิดต่อสังคมหรือจริยธรรมการดำเนินธุรกิจ
- 3.2 ปฏิบัติหน้าที่อย่างถูกกฎหมาย พนักงานมีความเข้าใจในกฎระเบียบของบริษัท และปฏิบัติตามกฎระเบียบและถูกกฎหมาย

การส่งเสริมให้มีการใช้ทรัพยากรอย่างมีประสิทธิภาพ

มีการจัดอบรมโครงการอนุรักษ์พลังงาน การอบรมการใช้ทรัพยากรเหลือทิ้งมาทำประโยชน์ เช่น การนำกากสี/สีที่เหลือใช้ไปกลั่นเป็น IPA (Isopropyl Alcohol) เป็นตัวทำละลายทั่วไป ใช้ทำความสะอาดหรืออื่น ๆ

กิจกรรมเพื่อสังคม

ณ วันศุกร์ที่ 10 มกราคม 2557 ทางบริษัท เอ็นอีพี ฯ ได้ไปร่วมกิจกรรมวันเด็กแห่งชาติ ณ บริเวณสนามกีฬา อบต.นากลาง อำเภอสูงเนิน จ.นครราชสีมา เพื่อให้เด็กและเยาวชนได้รับความสนุกสนาน เพลิดเพลิน แสดงออกถึงความสามารถของตนเองและได้รับประสบการณ์ โลกทัศน์ที่กว้างไกล

การกำกับดูแลกิจการ

นโยบายการกำกับดูแลกิจการ

คณะกรรมการบริษัทได้เล็งเห็นถึงความสำคัญของการกำกับดูแลกิจการที่ดีของบริษัท จึงได้สมัครเข้าร่วมโครงการพัฒนาบริษัทจดทะเบียนด้านการกำกับดูแลกิจการที่ดี ประจำปี 2555 ของตลาดหลักทรัพย์แห่งประเทศไทย เพื่อที่จะได้รับทราบแนวทางและรู้หลักการกำกับดูแลกิจการที่ดี เพื่อนำไปปฏิบัติให้เกิดผลสำเร็จเป็นรูปธรรม ในด้านต่าง ๆ เช่น

- Corporate Governance Practices : CG การปฏิบัติหน้าที่ของกรรมการ การกำหนดนโยบายการดูแลกิจการ และจรรยาบรรณธุรกิจ
- ระบบบริหารความเสี่ยง Enterprise Risk Management : ERM
- ระบบการตรวจสอบภายใน Internal Audit และระบบการควบคุมภายใน Internal Control

โดยมีบริษัท PricewaterhouseCoopers ABAS เป็นที่ปรึกษาโครงการ ได้ให้คำแนะนำ ให้คำปรึกษาและข้อเสนอแนะ รวมถึงการวางระบบเบื้องต้น ด้าน CG, ERM และ IA หรือ IC อีกทั้งบริษัทได้ส่งพนักงานที่เกี่ยวข้องเข้าร่วมอบรมและสัมมนาเชิงปฏิบัติการต่าง ๆ ซึ่งขณะนี้โครงการพัฒนาบริษัทจดทะเบียนได้สิ้นสุดลงแล้ว บริษัทได้นำความรู้ต่าง ๆ มาปรับใช้กับบริษัท โดยกำหนดเป็นนโยบายการกำกับดูแลกิจการ ให้พนักงานทุกฝ่ายที่เกี่ยวข้องรับทราบ มีการติดตามการปฏิบัติงานโดยผู้บริหาร จากนั้นมีการรายงานให้คณะกรรมการบริหารและกรรมการบริษัทรับทราบอย่างเป็นขั้นตอน และมีการทบทวนนโยบายอย่างน้อยปีละ 1 ครั้ง

คณะกรรมการชุดย่อย

1) คณะกรรมการบริหาร

คณะกรรมการบริหารประกอบด้วย

- | | | |
|-------------------|------------|---------------------|
| 1. พลเอก ชัยณรงค์ | หนุนภักดี | ประธานกรรมการบริหาร |
| 2. พลเอก สมหมาย | วิชาวาร์ณ | กรรมการบริหาร |
| 3. พลโท วิจัย | จันทราบุตร | กรรมการบริหาร |
| 4. นายวัฒนา | ยุกแผน | กรรมการบริหาร |
| 5. นางสาวนฤพร | กาญจนจารี | กรรมการบริหาร |

• ขอบเขตอำนาจหน้าที่ของคณะกรรมการบริหาร

คณะกรรมการบริหารมีหน้าที่กำหนดนโยบาย ทิศทาง กลยุทธ์ แผนงาน และหลักในการดำเนินธุรกิจให้สอดคล้องกับเป้าหมายและงบประมาณที่ได้รับมอบหมายและอนุมัติจากคณะกรรมการบริษัท ตรวจสอบ ติดตามการดำเนินงานตามนโยบายและแผนธุรกิจที่กำหนดไว้ให้เป็นไปอย่างมีประสิทธิภาพ พิจารณาก่อนการลงโครงการลงทุนขนาดใหญ่ เพื่อนำเสนอให้คณะกรรมการบริษัทพิจารณาอนุมัติ แล้วแต่กรณี และปฏิบัติหน้าที่อื่นๆ ตามที่ได้รับมอบหมายจากคณะกรรมการเป็นคราวๆ

2) คณะกรรมการตรวจสอบ

คณะกรรมการตรวจสอบ (Audit Committee) มีจำนวน 3 คน ซึ่งเป็นกรรมการอิสระมีคุณสมบัติและหน้าที่ในลักษณะเดียวกับที่กำหนดไว้ในข้อบังคับตลาดหลักทรัพย์แห่งประเทศไทยว่าด้วยคุณสมบัติและขอบเขตการดำเนินงานของคณะกรรมการตรวจสอบ โดยกรรมการตรวจสอบจำนวน 1 ท่าน เป็นผู้มีความรู้และประสบการณ์ที่สามารถทำหน้าที่ในการสอบทานความน่าเชื่อถือของงบการเงินได้ รวมทั้งการทำหน้าที่อื่นในฐานะกรรมการตรวจสอบ

ประกอบด้วยคณะกรรมการจำนวน 3 ท่าน ดังนี้

- | | | |
|--------------------|---------------|-------------------------|
| 1. นางสาวกรรณิการ์ | เอกเผ่าพันธุ์ | ประธานคณะกรรมการตรวจสอบ |
| 2. พลเอก เสี่ยงม | สว่างควัฒน์ | กรรมการตรวจสอบ |
| 3. นายณรงค์ | พหลเวชช์ | กรรมการตรวจสอบ |

กรรมการตรวจสอบลำดับที่ 1 เป็นผู้ที่มีความรู้และประสบการณ์ในการสอบทานงบการเงินของบริษัท กรรมการตรวจสอบมีการประชุมสม่ำเสมอ ในปี 2557 มีการประชุมทั้งสิ้น 5 ครั้ง และรายงานต่อคณะกรรมการบริษัท

• **ขอบเขตอำนาจหน้าที่ของคณะกรรมการตรวจสอบ**

คณะกรรมการตรวจสอบมีขอบเขตอำนาจหน้าที่ตามที่ได้รับมอบหมายจากคณะกรรมการบริษัทในเรื่องดังต่อไปนี้

1. สอบทานให้บริษัทมีการรายงานทางการเงินอย่างถูกต้องและเพียงพอ
2. สอบทานให้บริษัทมีระบบการควบคุมภายใน (internal control) และระบบการตรวจสอบภายใน (internal audit) ที่เหมาะสมและมีประสิทธิภาพ และพิจารณาความเป็นอิสระของหน่วยงานตรวจสอบภายใน ตลอดจนให้ความเห็นชอบในการพิจารณาแต่งตั้ง โยกย้าย เลิกจ้างหัวหน้าหน่วยงานตรวจสอบภายใน หรือหน่วยงานอื่นใดที่รับผิดชอบเกี่ยวกับการตรวจสอบภายใน
3. สอบทานให้บริษัทปฏิบัติตามกฎหมายว่าด้วยหลักทรัพย์และตลาดหลักทรัพย์ ข้อกำหนดของตลาดหลักทรัพย์ และกฎหมายที่เกี่ยวข้องกับธุรกิจของบริษัท
4. พิจารณา คัดเลือก เสนอแต่งตั้งบุคคลซึ่งมีความเป็นอิสระเพื่อทำหน้าที่เป็นผู้สอบบัญชีของบริษัท และเสนอคำตอบแทนของบุคคลดังกล่าว รวมทั้งเข้าร่วมประชุมกับผู้สอบบัญชีโดยไม่มีฝ่ายจัดการเข้าร่วมประชุมด้วยอย่างน้อยปีละ 1 ครั้ง
5. พิจารณารายการที่เกี่ยวข้องกันหรือรายการที่อาจมีความขัดแย้งทางผลประโยชน์ ให้เป็นไปตามกฎหมายและข้อกำหนดของตลาดหลักทรัพย์ ทั้งนี้ เพื่อให้มั่นใจว่ารายการดังกล่าวสมเหตุสมผลและเป็นประโยชน์สูงสุดต่อบริษัท
6. จัดทำรายงานของคณะกรรมการตรวจสอบโดยเปิดเผยไว้ในรายงานประจำปีของบริษัท ซึ่งรายงานดังกล่าวต้องลงนามโดยประธานคณะกรรมการตรวจสอบและต้องประกอบด้วยข้อมูลอย่างน้อยดังต่อไปนี้
 - ก) ความเห็นเกี่ยวกับความถูกต้อง ครบถ้วน เป็นที่เชื่อถือได้ของรายงานทางการเงินของบริษัท
 - ข) ความเห็นเกี่ยวกับความเพียงพอของระบบควบคุมภายในของบริษัท
 - ค) ความเห็นเกี่ยวกับการปฏิบัติตามกฎหมายว่าด้วยหลักทรัพย์ และตลาดหลักทรัพย์ ข้อกำหนดของตลาดหลักทรัพย์ หรือกฎหมายที่เกี่ยวข้องกับธุรกิจของบริษัท
 - ง) ความเห็นเกี่ยวกับความเหมาะสมของผู้สอบบัญชี
 - จ) ความเห็นเกี่ยวกับรายการที่อาจมีความขัดแย้งทางผลประโยชน์
 - ฉ) ความเห็นหรือข้อสังเกตโดยรวมที่คณะกรรมการตรวจสอบ ได้รับจากการปฏิบัติหน้าที่ตามกฎหมาย (charter)
 - ช) รายการอื่นที่เห็นว่าผู้ถือหุ้นและผู้ลงทุนทั่วไปควรทราบภายใต้ขอบเขตหน้าที่และความรับผิดชอบที่ได้รับมอบหมายจากคณะกรรมการบริษัท
7. ปฏิบัติการอื่นใดตามที่คณะกรรมการของบริษัทมอบหมายด้วยความเห็นชอบจากคณะกรรมการตรวจสอบ

• **การแต่งตั้งคณะกรรมการตรวจสอบ**

คณะกรรมการตรวจสอบมีวาระอยู่ในตำแหน่งคราวละ 3 ปี กรรมการตรวจสอบซึ่งพ้นจากตำแหน่งตามวาระอาจได้รับการแต่งตั้งใหม่อีกก็ได้ ในกรณีที่ตำแหน่งกรรมการตรวจสอบว่างลงเพราะเหตุอื่นนอกจากถึงคราวออกตามวาระ ให้คณะกรรมการบริษัทแต่งตั้งบุคคลที่มีคุณสมบัติครบถ้วนเป็นกรรมการตรวจสอบ เพื่อให้กรรมการตรวจสอบมีจำนวนครบตามที่คณะกรรมการบริษัทกำหนด โดยบุคคลที่เข้ามาเป็นกรรมการตรวจสอบแทนอยู่ในตำแหน่งได้เพียงเท่าวาระที่ยังเหลืออยู่ของกรรมการตรวจสอบซึ่งตนแทน

3) **คณะกรรมการกำหนดค่าตอบแทน**

คณะกรรมการบริษัทเป็นผู้แต่งตั้งคณะกรรมการกำหนดค่าตอบแทน ซึ่งประกอบด้วยกรรมการจำนวน 3 ท่าน และกำหนดให้แต่งตั้งประธานกรรมการกำหนดค่าตอบแทน คณะกรรมการกำหนดค่าตอบแทนเป็นกรรมการอิสระและมีคุณสมบัติของกรรมการอิสระครบถ้วนตามประกาศคณะกรรมการกำกับตลาดทุน ต้องสามารถอุทิศเวลาอย่างเพียงพอในการปฏิบัติงานของคณะกรรมการกำหนดค่าตอบแทน คณะกรรมการกำหนดค่าตอบแทนประกอบด้วยกรรมการจำนวน 3 ท่าน ดังนี้

- | | | |
|------------------|--------------------|-----------------------------|
| 1. พลเอก นิพัทธ์ | บุญรัตพันธุ์ | ประธานกรรมการกำหนดค่าตอบแทน |
| 2. พลเอก เสือยม | สวางค์วัฒน์ | กรรมการกำหนดค่าตอบแทน |
| 3. นายนิพัทธ์ | อรุณวงษ์ ณ ออยุธยา | กรรมการกำหนดค่าตอบแทน |

ในปี 2557 คณะกรรมการกำหนดค่าตอบแทนมีการประชุมทั้งสิ้น 2 ครั้ง และรายงานต่อคณะกรรมการบริษัท

• ขอบเขตอำนาจหน้าที่ของคณะกรรมการกำหนดค่าตอบแทน

1. พิจารณาเสนอโครงสร้างค่าตอบแทนกรรมการ กรรมการชุดย่อย และผู้บริหารระดับสูง ได้แก่ เงินเดือน บำเหน็จ โบนัส สวัสดิการ ค่าเบี้ยประชุม และผลประโยชน์ตอบแทน และผลประโยชน์ตอบแทนอื่นๆที่เป็นตัวเงินและมีใช้ตัวเงิน
2. จัดทำหลักเกณฑ์ และนโยบายในการกำหนดค่าตอบแทนของคณะกรรมการบริษัท และผู้บริหารระดับสูง เพื่อเสนอให้คณะกรรมการบริษัทพิจารณาอนุมัติ และ/หรือนำเสนอต่อที่ประชุมผู้ถือหุ้น อนุมัติตามแต่กรณี
3. ให้คำชี้แจงตอบคำถามเกี่ยวกับค่าตอบแทนของคณะกรรมการบริษัท และผู้บริหารระดับสูงในที่ประชุมผู้ถือหุ้น
4. ปฏิบัติงานอื่นใดตามที่คณะกรรมการบริษัทมอบหมายอันเกี่ยวกับการกำหนดค่าตอบแทนของกรรมการและผู้บริหารระดับสูง

5) คณะกรรมการสรรหาเฉพาะกิจ

คณะกรรมการสรรหาเฉพาะกิจจะได้รับแต่งตั้งจากคณะกรรมการบริษัทเป็นครั้งๆไป เมื่อมีการสรรหากรรมการบริษัทและ/หรือผู้บริหารระดับสูง

กรรมการสรรหาเฉพาะกิจ ณ วันที่ 31 ธันวาคม 2557 ประกอบด้วย

- | | |
|-----------------------------|----------------------------|
| 1. พลเอก ชัยณรงค์ หนูหนักดี | ประธานกรรมการสรรหาเฉพาะกิจ |
| 2. นางพีรลักษณ์ ตั้งสุนาวรณ | กรรมการสรรหาเฉพาะกิจ |
| 3. นายชาญวิทย์ นาคบุรี | กรรมการสรรหาเฉพาะกิจ |

• ขอบเขตอำนาจหน้าที่ของคณะกรรมการสรรหาเฉพาะกิจ

คณะกรรมการสรรหาเฉพาะกิจมีหน้าที่ในการสรรหาบุคคลผู้มีความรู้ ความสามารถ ประสบการณ์และประวัติการทำงานที่ดี มีวิสัยทัศน์ คุณธรรม จริยธรรม การอุทิศเวลาให้แก่บริษัทได้อย่างเพียงพอ และไม่มีลักษณะต้องห้ามตามกฎหมายเพื่อนำเสนอคณะกรรมการบริษัท หรือที่ประชุมผู้ถือหุ้นเพื่อพิจารณาแต่งตั้งแล้ว แต่กรณี

การเข้าร่วมประชุมของกรรมการชุดย่อย

รายชื่อกรรมการ (จำนวนครั้งที่เข้าร่วมประชุม / จำนวนครั้งที่ประชุม)	คณะกรรมการ บริหาร	คณะกรรมการ ตรวจสอบ	คณะกรรมการ กำหนดค่า ตอบแทน	คณะกรรมการ สรรหา
พลเอก ชัยณรงค์ หนูหนักดี	10/11	-	-	-
พลเอก สมหมาย วิชาวรรณ	10/11	-	-	-
พลโท วิจัย จันทธานุตร	11/11	-	-	-
นายวัฒนา ยุกแผน	11/11	-	-	-
นางสาวนฤพร กาญจนจारी	4/11	-	-	-
พลเอก นิพัทธ์ บุญรัตพันธุ์	-	-	2/2	-
นายนิพัทธ์ อรุณวงษ์ ณ อยุธยา	-	-	2/2	-
นางพีรลักษณ์ ตั้งสุนาวรณ	-	-	-	-
นายชาญวิทย์ นาคบุรี	-	-	-	-
นางสาว กรรณิการ์ เอกเผ่าพันธุ์	-	5/5	-	-
พลเอก เสียม สวางค์วัฒน์	-	5/5	2/2	-
นายณรงค์ พหลเวชช์	-	2/2 *	-	-
พลเอก นฤนาท กัมปนาทแสนยากร	-	1/3 **	-	-

* เข้ามา เมื่อวันที่ 17 มิถุนายน 2557 แทนพลเอก นฤนาท กัมปนาทแสนยากร

** ลาออกจากกรรมการตรวจสอบ เมื่อวันที่ 14 พฤษภาคม 2557 เนื่องจากสุขภาพไม่ดี

การสรรหาและแต่งตั้งกรรมการและผู้บริหารระดับสูงสุด

(1) กรรมการอิสระ (Independent Director)

กรรมการอิสระหมายถึงกรรมการที่ไม่ได้เป็นกรรมการบริหาร และไม่ได้มีส่วนร่วมในการบริหารงานประจำและ
 ไม่เป็นผู้ถือหุ้นรายใหญ่ในบริษัท ตามหลักเกณฑ์การสรรหาตามที่ระบุไว้ในประกาศคณะกรรมการกำกับหลักทรัพย์และ
 ตลาดหลักทรัพย์ กล่าวคือ จะต้องเป็นบุคคลที่ถือหุ้นไม่เกินร้อยละหนึ่งของจำนวนหุ้นในบริษัทใหญ่ บริษัทย่อย บริษัท
 ร่วม หรือนิติบุคคลที่อาจมีความขัดแย้ง และไม่เป็นผู้มีความสัมพันธ์กับผู้บริหาร ผู้ถือหุ้นรายใหญ่ ผู้มีอำนาจควบคุม หรือ
 บุคคลที่จะได้รับการเสนอให้เป็นผู้บริหารหรือ ผู้มีอำนาจควบคุมของบริษัท หรือบริษัทย่อยในลักษณะที่กฎหมายกำหนด
 เช่น การเป็นลูกจ้าง หรือการเป็นญาติสนิทและไม่มีความสัมพันธ์ทางธุรกิจ ในลักษณะที่อาจทำให้ขาดความเป็นอิสระ

กรรมการอิสระเป็นกลไกสำคัญในเรื่องการกำกับดูแลกิจการที่ดี เพื่อช่วยดูแลประโยชน์ของบริษัทและผู้ถือหุ้น โดย
 ควรมีจำนวนที่มากพอที่จะก่อให้เกิดการถ่วงดุลอำนาจการตัดสินใจของกรรมการทั้งคณะ ซึ่งสำนักงาน ก.ล.ต. ได้กำหนด
 เกณฑ์ให้สัดส่วนของกรรมการอิสระมีจำนวน 1 ใน 3 ของจำนวนกรรมการทั้งคณะ และมีไม่ต่ำกว่า 3 คน

ปัจจุบัน ณ 31 ธันวาคม 2557 บริษัทมีกรรมการอิสระ รวมทั้งสิ้น จำนวน 5 ท่าน คือ

- | | |
|--------------------|----------------|
| 1. พลเอก นิพัทธ์ | บุญรัตพันธุ์ |
| 2. พลเอก นฤนาท | กัมปนาทแสนยากร |
| 3. พลเอก เสงี่ยม | สวางค์วัฒน์ |
| 4. นางสาวกรรณิการ์ | เอกเผ่าพันธุ์ |
| 5. นายณรงค์ | พหลเวชช์ |

(2) การสรรหากรรมการและผู้บริหารระดับสูงสุด

คณะกรรมการสรรหาเฉพาะกิจจะพิจารณาคัดเลือกบุคคลที่มีคุณสมบัติเหมาะสมนำเสนอต่อคณะกรรมการและ/หรือ
 ผู้ถือหุ้นเพื่อพิจารณาแต่งตั้งโดยผู้ถือหุ้นคนหนึ่งมีคะแนนเสียงเท่ากับหนึ่งหุ้นต่อหนึ่งเสียง สามารถออกเสียงลงคะแนน
 เลือกตั้งคณะกรรมการเป็นรายบุคคลหรือรายคณะหรือด้วยวิธีการอื่นก็ได้ ตามแต่ที่ประชุมจะเห็นสมควร โดยในการลง
 มติแต่ละครั้ง ผู้ถือหุ้นจะแบ่งคะแนนเสียงแก่คนใดหรือคณะใดไม่ได้ และการออกเสียงลงคะแนนเลือกตั้งกรรมการให้ใช้
 เสียงข้างมาก หากมีคะแนนเสียงเท่ากัน ให้ผู้เป็นประธานที่ประชุมเป็นผู้ออกเสียงชี้ขาด สำหรับกรณีที่ตำแหน่งกรรมการ
 ว่างลงเพราะเหตุอื่น นอกจากถึงคราวออกตามวาระ ให้คณะกรรมการเลือกบุคคลเข้าเป็นกรรมการแทนในการประชุมคณะ
 กรรมการคราวถัดไป เว้นแต่วาระของกรรมการจะเหลือน้อยกว่าสองเดือน บุคคลซึ่งเข้าเป็นกรรมการแทนดังกล่าวจะ
 อยู่ในตำแหน่งกรรมการได้เพียงเท่าวาระที่ยังอยู่ของกรรมการที่ตนแทน มติของคณะกรรมการดังกล่าวต้องประกอบด้วย
 คะแนนเสียงไม่น้อยกว่าสามในสี่ของจำนวนกรรมการที่ยังเหลืออยู่ ทั้งนี้ กรรมการจะเป็นผู้ถือหุ้นของบริษัทหรือไม่ก็ได้

การกำกับดูแลการดำเนินงานของบริษัทย่อยและบริษัทร่วม

บริษัทมีการลงทุนในบริษัท นวนคร จำกัด (มหาชน) เป็นบริษัทร่วม โดยบริษัทถือหุ้นร้อยละ 21.66 โดยมีการส่งกรรมการ
 ผู้แทนเข้าไปเป็นกรรมการและร่วมบริหารงานของบริษัท โดยได้รับผลตอบแทนในรูปของเงินปันผลประจำปี

การดูแลเรื่องการใช้ข้อมูลภายใน

บริษัทมีกลไกในการป้องกันการนำข้อมูลภายในของบริษัท ที่ยังไม่ได้เปิดเผยไปใช้เพื่อประโยชน์ของตนเองหรือผู้อื่น ดังนี้

- 1) กรรมการ ผู้บริหาร พนักงาน และลูกจ้างของบริษัท จะต้องรักษาความลับ และ/หรือ ข้อมูลภายในของบริษัท โดย
 บริษัท มีข้อห้ามมิให้หน่วยงานที่ทราบข้อมูลภายในนำข้อมูลไปเปิดเผยยังหน่วยงานหรือบุคคลที่ไม่เกี่ยวข้องไม่ว่าโดย
 ทางตรงหรือทางอ้อม และไม่ว่าจะได้รับผลตอบแทนหรือไม่ก็ตาม
- 2) บริษัทได้จำกัดจำนวนบุคคลที่จะทราบข้อมูลภายใน โดยเฉพาะข้อมูลเกี่ยวกับฐานะการเงิน ของบริษัทก่อนจะเผยแพร่
 สู่สาธารณชน
- 3) บริษัทได้ดำเนินการแจ้งให้ผู้บริหารเข้าใจหน้าที่ในการรายงานการถือครองหลักทรัพย์ในบริษัทของตนเอง คู่สมรส และ

บุตรที่ยังไม่บรรลุนิติภาวะ ตลอดจนการรายงานการเปลี่ยนแปลงการถือครองหลักทรัพย์ต่อสำนักงานคณะกรรมการ ก.ล.ต. ตามมาตรา 59 และบทกำหนดโทษตามพระราชบัญญัติหลักทรัพย์และตลาดหลักทรัพย์ พ.ศ.2535 รวมทั้ง ข้อกำหนดห้ามคณะกรรมการ ผู้บริหาร รวมทั้งบุคคลใดๆ ที่ได้รับทราบข้อมูลภายในกระทำการใดๆ อันขัดต่อมาตรา 241 ของพระราชบัญญัติฯ อีกด้วย

- 4) กรรมการและผู้บริหารรวมไปถึงบุคคลที่มีโอกาสล่วงรู้ข้อมูลภายในจะละเว้นการซื้อขายหลักทรัพย์ในช่วงเวลา ก่อนที่จะเผยแพร่ทางการเงิน หรือสารสนเทศที่สำคัญที่อาจมีผลกระทบต่อราคาหลักทรัพย์

คำตอบแทนของผู้สอบบัญชี

(1) ค่าตอบแทนจากการสอบบัญชี (audit fee)

ในปี 2556 ที่ประชุมผู้ถือหุ้นมีมติอนุมัติให้พิจารณาแต่งตั้งผู้สอบบัญชีจากบริษัท สอบบัญชีธรรมนิติ จำกัด ประกอบด้วย นายพจน์ อัครสันติชัย ทะเบียนเลขที่ 4891 หรือนางสาววันนิสา งามบัวทอง ทะเบียนเลขที่ 6838 หรือ นายธนะวุฒิ พิบูลย์สวัสดิ์ ทะเบียนเลขที่ 6699 หรือนางสาวสุลลิต อาดสว่าง ทะเบียนเลขที่ 7517 หรือผู้สอบบัญชีท่านอื่นที่ ก.ล.ต. ให้ความเห็นชอบซึ่งบริษัทสอบบัญชีมอบหมายให้เป็นผู้รับผิดชอบ กำหนดค่าตอบแทนในการสอบบัญชี เป็นเงินรวมทั้งสิ้น 860,000 บาท

สำหรับในปี 2557 บริษัทได้พิจารณาแต่งตั้งให้ผู้สอบบัญชีจากบริษัท สอบบัญชีธรรมนิติ จำกัด เป็นผู้สอบบัญชีของบริษัทอีกครั้ง ประกอบด้วยนายพจน์ อัครสันติชัย ทะเบียนเลขที่ 4891 หรือนางสาววันนิสา งามบัวทอง ทะเบียนเลขที่ 6838 หรือ นายธนะวุฒิ พิบูลย์สวัสดิ์ ทะเบียนเลขที่ 6699 หรือนางสาวสุลลิต อาดสว่าง ทะเบียนเลขที่ 7517 หรือผู้สอบบัญชีท่านอื่นที่ ก.ล.ต. ให้ความเห็นชอบซึ่งบริษัทสอบบัญชีมอบหมายให้เป็นผู้รับผิดชอบ กำหนดค่าตอบแทนในการสอบบัญชี เป็นเงินรวมทั้งสิ้น 980,000 บาท

(2) ค่าบริการอื่น (non-audit fee)

- ไม่มี -

การปฏิบัติตามหลักการกำกับดูแลกิจการที่ดีในเรื่องอื่น ๆ

คณะกรรมการบริษัทได้ให้ความสำคัญต่อการปฏิบัติตามหลักการกำกับดูแลกิจการที่ดีเพื่อเพิ่มความโปร่งใส ความรับผิดชอบตามหน้าที่ของคณะกรรมการและผู้บริหารเพื่อเพิ่มความเชื่อมั่นให้แก่ผู้ถือหุ้น ผู้ลงทุนและผู้เกี่ยวข้องทุกฝ่าย จึงได้กำหนดนโยบายสนับสนุนการกำกับดูแลกิจการเพื่อเป็นแนวทางการกำกับดูแลที่ดีดังนี้

1. สิทธิของผู้ถือหุ้น

คณะกรรมการบริษัทตระหนักและให้ความสำคัญถึงสิทธิของผู้ถือหุ้น โดยจะส่งเสริมให้ผู้ถือหุ้นได้ใช้สิทธิของตน และจะไม่ละเมิดสิทธิหรือสิทธิของผู้ถือหุ้น บริษัทถือว่าผู้ถือหุ้นมีสิทธิในการควบคุมบริษัท โดยผ่านวิธีการแต่งตั้งคณะกรรมการให้ปฏิบัติหน้าที่แทนตน และมีสิทธิมีเสียงในการตัดสินใจด้านนโยบายและการเปลี่ยนแปลงที่สำคัญของบริษัทในการประชุมผู้ถือหุ้น

โดยเหตุนี้ บริษัทจึงจัดการประชุมผู้ถือหุ้น โดยคำนึงถึงการส่งเสริมและสนับสนุนให้ผู้ถือหุ้นได้ใช้สิทธิของตน โดยไม่ต้องขอร้องจำกัดหรือกระทำ การที่เป็นการละเมิดหรือสิทธิของผู้ถือหุ้น บริษัทได้ดำเนินการให้ผู้ถือหุ้นสามารถรับรู้ข่าวสาร ข้อมูลของบริษัท อย่างเพียงพอและทันต่อเวลา มีสิทธิมอบฉันทะ ให้ผู้อื่นเข้าร่วมประชุมและออกเสียงลงคะแนนแทนมีสิทธิในการแสดงความคิดเห็นและซักถามในที่ประชุม ตามนโยบายการกำกับดูแลกิจการที่ดีของบริษัท ได้กำหนดนโยบายสนับสนุนผู้ลงทุนสถาบันเข้าร่วมประชุม โดยเชิญชวนให้มาประชุมและออกเสียงลงคะแนนเพื่อประโยชน์ของผู้ถือหุ้นทั้งหมด

1.1 สิทธิขั้นพื้นฐานของผู้ถือหุ้น

คณะกรรมการบริษัทตระหนักถึงสิทธิขั้นพื้นฐานของผู้ถือหุ้นมาโดยตลอด โดยเชื่อว่า สิ่งที่จะทำให้ผู้ถือหุ้นไว้วางใจและมั่นคงลงทุนกับบริษัท คือ การมีนโยบายหรือการดำเนินการที่เป็นการรักษาสีเขียวขั้นพื้นฐานที่ผู้ถือหุ้นทุกรายพึงได้

รับอย่างเป็นธรรมและเป็นไปตามที่กฎหมายกำหนดบริษัทได้ดำเนินการที่เป็นการส่งเสริมและอำนวยความสะดวกในการใช้สิทธิของผู้ถือหุ้น ดังนี้

- สิทธิในการซื้อขายหลักทรัพย์ที่ตนถืออยู่
- สิทธิในการได้รับส่วนแบ่งในผลกำไร หรือ เงินปันผลอย่างเท่าเทียมกัน
- สิทธิในการได้รับสารสนเทศของบริษัทอย่างเพียงพอ ทันเวลา ในรูปแบบที่เหมาะสมต่อการตัดสินใจ บริษัทให้ความสำคัญกับคุณภาพของการเปิดเผยข้อมูลและสารสนเทศที่สำคัญของบริษัท ทั้งในด้านความถูกต้อง ชัดเจน ครบถ้วนเพียงพอ เป็นปัจจุบัน ทันเวลา โปร่งใสสามารถตรวจสอบได้ โดยให้ข้อมูลที่ถูกต้องทั้งเชิงบวกและเชิงลบและเข้าถึงผู้ถือหุ้นอย่างเท่าเทียมกันทุกคน ซึ่งการเปิดเผยข้อมูลและสารสนเทศทั้งหมดเป็นไปตามข้อกำหนดที่เกี่ยวข้อง เช่น การเปิดเผยสารสนเทศที่สำคัญให้ทราบทันที การเผยแพร่สารสนเทศต่อประชาชนโดยทั่วถึง การชี้แจงกรณีมีข่าวลือหรือข่าวสารต่างๆ ซึ่งอาจก่อให้เกิดผลกระทบต่อการซื้อขายหลักทรัพย์ ไม่ทำการเปิดเผยข้อมูลในเชิงส่งเสริมโดยไม่สาเหตุอันควร เป็นต้น ทั้งนี้บริษัทได้กำหนดผู้รับผิดชอบการเปิดเผยข้อมูลในด้านต่างๆ ไว้ชัดเจน ดังนี้
- กรรมการผู้จัดการ เป็นผู้เปิดเผยข้อมูลและสารสนเทศของบริษัท
- เลขานุการบริษัทและฝ่ายนักลงทุนสัมพันธ์ เป็นผู้รับผิดชอบจัดทำเอกสารการเปิดเผยข้อมูลผ่านระบบอิเล็กทรอนิกส์ของตลาดหลักทรัพย์แห่งประเทศไทย การจัดทำรายงานประจำปี (แบบ 56-2) การจัดทำแบบแสดงรายการข้อมูลประจำปี (แบบ 56-1) รวมทั้งเป็นผู้ประสานงาน (Contact Person) กับ ตลท. และ กลต. ผู้ถือหุ้นสามารถติดต่อสอบถามข้อมูลของบริษัท ได้ที่ศูนย์อาศิรา วิทิวไรซ์ เลขานุการบริษัท ได้ที่เบอร์โทรศัพท์ 02-2714213 หรือที่ akeera@nep.co.th
- ฝ่ายบัญชีและการเงิน เป็นผู้รับผิดชอบการจัดทำเอกสารเปิดเผยข้อมูลรายงานทางการเงิน และคำอธิบายและการวิเคราะห์ผลการดำเนินงานและฐานะทางการเงินของฝ่ายบริหาร บริษัทได้เผยแพร่ข้อมูลของบริษัทผ่านทางเว็บไซต์ (www.nep.co.th) เพื่อเป็นช่องทางและอำนวยความสะดวกในการเข้าถึงข้อมูลของบริษัท รวมทั้งใช้ในการติดต่อสื่อสารกับผู้ถือหุ้น นักลงทุน ผู้สนใจทั่วไป และสาธารณชน นอกจากนี้บริษัทยังได้จัด Company Visit โดยนำผู้ถือหุ้นเข้าเยี่ยมชมโรงงานแห่งใหม่ของบริษัท ซึ่งตั้งอยู่ในเขตนิคมอุตสาหกรรมนวนคร อำเภอสูงเนิน จังหวัดนครราชสีมา ซึ่งย้ายมาจากที่อำเภอจोधอ เข้าเยี่ยมชมกระบวนการผลิต รับทราบนโยบายการบริหารงาน และได้สอบถามรายละเอียดทั่วไปเกี่ยวกับบริษัท
- สิทธิในการจดทะเบียนเป็นเจ้าของหุ้น การเปลี่ยนมือหรือการโอนสิทธิในหุ้น บริษัทได้มอบหมายให้บริษัทศูนย์รับฝากหลักทรัพย์(ประเทศไทย) จำกัด (TSD) เป็นนายทะเบียนหลักทรัพย์ของบริษัท ทำหน้าที่รับฝากหลักทรัพย์ของบริษัท จัดเก็บและดูแลข้อมูลของผู้ถือหุ้นให้เป็นปัจจุบันอยู่เสมอ และเป็นผู้ให้บริการแก่ผู้ถือหุ้นที่ถือหลักทรัพย์ของบริษัท เช่น การออกใบหลักทรัพย์ ฝากใบหลักทรัพย์ ถอนใบหลักทรัพย์ โอนและรับโอนหลักทรัพย์ และการจ่ายสิทธิประโยชน์ต่างๆ ให้แก่ผู้ถือหุ้น ซึ่งผู้ถือหุ้นสามารถติดต่อกับ TSD ได้โดยตรงที่ TSD Call Center 02-229-2888 และปัจจุบัน TSD ได้เปิดบริการ Investor Portal เพื่อบริการข้อมูลผู้ถือหุ้นทางอินเทอร์เน็ต ซึ่งผู้ถือหุ้นสามารถสมัครใช้บริการได้ที่ <http://www.tsd.co.th/investorportal/>
- สิทธิในการเข้าร่วมประชุมและออกเสียงลงคะแนนในที่ประชุมผู้ถือหุ้น บริษัทให้ความสำคัญกับการจัดประชุมสามัญผู้ถือหุ้นประจำปีเป็นอย่างมาก และส่งเสริมให้ผู้ถือหุ้นเข้าร่วมประชุมอย่างพร้อมเพรียงกัน เพื่อให้ผู้ถือหุ้นในฐานะเจ้าของกิจการ ได้มีส่วนร่วมในการตัดสินใจเกี่ยวกับเรื่องสำคัญ และได้รับรู้ผลการดำเนินงาน การปฏิบัติตามนโยบายที่ได้กำหนดไว้ อีกทั้ง ยังถือว่าการจัดประชุม ผู้ถือหุ้นเป็นหน้าที่และความรับผิดชอบที่ต้องปฏิบัติให้เป็นไปตามกฎหมายและตามแนวทางในคู่มือ AGM Checklist ที่จัดทำขึ้นโดยสมาคมส่งเสริมผู้ลงทุนไทย สมาคมบริษัทจดทะเบียน และ ก.ล.ต. ซึ่งดำเนินการด้วยความโปร่งใส ถูกต้อง ครบถ้วนและเป็นประโยชน์ต่อผู้ถือหุ้นและผู้เกี่ยวข้องทุกฝ่าย การตัดสินใจในการเปลี่ยนแปลงนโยบายที่สำคัญของบริษัท และในสิทธิของผู้ถือหุ้นที่คณะกรรมการบริษัทต้องขอความเห็นชอบจากที่ประชุมผู้ถือหุ้น อาทิ การแก้ไขข้อบังคับและหนังสือบริคณห์สนธิของบริษัท การลดทุนและ/หรือการเพิ่มทุนรวมถึงการอนุมัติรายการพิเศษ

- สิทธิเลือกตั้งและถอดถอนกรรมการ และให้ความเห็นชอบในการแต่งตั้งผู้สอบบัญชีอิสระ
- สิทธิในการแสดงความคิดเห็นและซักถามในการประชุมผู้ถือหุ้น
- สิทธิในการมอบฉันทะให้บุคคลอื่นเข้าประชุมและออกเสียงลงคะแนนแทน
- ในกรณีที่ผลประกอบการของบริษัทมีกำไรและ ไม่มียอดขาดทุนสะสม ผู้ถือหุ้นมีสิทธิจะได้รับส่วนแบ่งกำไรจากบริษัทในรูปแบบของเงินปันผล

1.2 การประชุมผู้ถือหุ้น

- การกำหนดวัน เวลา สถานที่ในการประชุมผู้ถือหุ้น

คณะกรรมการบริษัท จัดให้มีการประชุมผู้ถือหุ้นเป็นการประชุมสามัญประจำปี ปีละ 1 ครั้งภายใน 4 เดือนนับแต่วันสิ้นสุดรอบปีบัญชีของบริษัท และในกรณีที่มีความจำเป็นเร่งด่วนที่ต้องเสนอวาระพิเศษ ซึ่งส่งผลกระทบต่อผลประโยชน์ของผู้ถือหุ้น หรือเกี่ยวข้องกับเงื่อนไขกฎเกณฑ์ ที่ต้องได้รับการพิจารณาและอนุมัติจากผู้ถือหุ้น บริษัทจะเรียกประชุมวิสามัญผู้ถือหุ้นเป็นกรณีไป

ในปี 2557 บริษัทได้จัดการประชุมผู้ถือหุ้น จำนวน 1 ครั้ง เป็นการประชุมสามัญผู้ถือหุ้น ประจำปี 2557 เมื่อวันที่ 4 เมษายน 2557 ที่ห้องอโนมา 3 ชั้น 3 โรงแรมอโนมา ถนนราชดำริ กรุงเทพฯ และในระหว่างปี 2557 ไม่มีการเรียกประชุมวิสามัญผู้ถือหุ้น ซึ่งสถานที่จัดการประชุมกว้างขวางสามารถรองรับผู้เข้าร่วมประชุมเป็นจำนวนมาก อีกทั้งเส้นทางระบบการขนส่งสะดวก เดินทางไปมาสะดวกทั้งรถสาธารณะและรถไฟฟ้า ทั้งนี้ บริษัทคำนึงถึงความสะดวกของผู้ถือหุ้นในการคัดเลือกสถานที่ในการจัดการประชุมผู้ถือหุ้นให้เดินทางไปได้ง่าย อีกทั้งได้จัดเครื่องอำนวยความสะดวกที่จำเป็นสำหรับการประชุมอย่างครบถ้วน เช่น ระบบคอมพิวเตอร์ เครื่องฉายเอกสาร เครื่องโสตทัศนูปกรณ์ เครื่องขยายเสียง ระบบ Barcode ที่ใช้ในการลงทะเบียนสำหรับเข้าประชุมและนับการลงคะแนนเสียงโดยใช้บริการของการจัดการประชุมของบริษัท ศูนย์รับฝากหลักทรัพย์ (ประเทศไทย) จำกัด (TSD) ทำให้การนับคะแนนเสียงมีความถูกต้องแม่นยำ สะดวก โปร่งใส สามารถตรวจสอบข้อมูลได้ตลอดเวลา และจัดให้มีผู้ตรวจสอบการนับคะแนนเสียงในการประชุมผู้ถือหุ้น บริษัทมีนโยบายในการอำนวยความสะดวกและส่งเสริมให้ผู้ถือหุ้นรวมทั้งนักลงทุนสถาบันเข้าร่วมประชุมผู้ถือหุ้น

- การส่งหนังสือนัดประชุม

คณะกรรมการบริษัท มีนโยบายส่งเสริมให้ผู้ถือหุ้นได้มีส่วนร่วมในการตัดสินใจ โดยการได้รับข้อมูลข่าว และมีเวลาศึกษาก่อนวันประชุมอย่างเพียงพอ และเหมาะสม บริษัทได้แจ้งกำหนดวันประชุม เวลา และสถานที่ประชุม และระเบียบวาระการประชุมอย่างชัดเจน พร้อมข้อมูลที่เกี่ยวข้อง มีการระบุวัตถุประสงค์และเหตุผลของ แต่ละวาระที่เสนออย่างชัดเจน มีการระบุความเห็นของคณะกรรมการในแต่ละวาระที่เสนอต่อที่ประชุมให้กับผู้ถือหุ้นรับทราบโดยผ่านช่องทางของตลาดหลักทรัพย์แห่งประเทศไทย ภายในวันเดียวกันกับที่คณะกรรมการมีมติให้เรียกประชุมสามัญผู้ถือหุ้น ประจำปี 2557 รวมทั้งได้มีการลงโฆษณาบอกกล่าวนัดประชุมติดต่อกัน 3 วันและไม่น้อยกว่า 3 วันก่อนวันประชุมตามพระราชบัญญัติมหาชน จำกัด พร้อมแจ้งหมายเลขโทรศัพท์เพื่อสะดวกในการสอบถามรายละเอียดเพิ่มเติมในกรณีมีข้อสงสัย

ได้มีการจัดส่งหนังสือเชิญประชุมผู้ถือหุ้น ซึ่งได้ระบุรายละเอียดวัน เวลา สถานที่พร้อมแผนที่แสดงสถานที่ประชุมระเบียบวาระการประชุมพร้อมทั้งข้อมูลประกอบการประชุมในแต่ละวาระ ซึ่งได้ระบุรายละเอียดความเป็นมาของเรื่องนั้นๆ อย่างเพียงพอต่อการตัดสินใจ ทั้งนี้ในแต่ละวาระมีการระบุอย่างชัดเจนว่าเป็นเรื่องที่จะเสนอเพื่อทราบหรือเพื่อพิจารณาแล้วแต่กรณี โดยมีความเห็นชอบของคณะกรรมการบริษัทในแต่ละวาระประกอบด้วย เพื่อให้ผู้ถือหุ้นใช้ประกอบการพิจารณาตัดสินใจลงมติในแต่ละเรื่อง ในปี 2557 บริษัทได้จัดส่งหนังสือนัดประชุมให้แก่ผู้ถือหุ้น เพื่อทราบล่วงหน้าอย่างน้อย 14 วันก่อนการประชุม และได้นำรายละเอียดหนังสือเชิญประชุมผู้ถือหุ้น พร้อมทั้งข้อมูลประกอบการประชุมแต่ละวาระขึ้นเผยแพร่ในเว็บไซต์ของบริษัทฯ (www.nep.co.th) ล่วงหน้าก่อนการประชุม 30 วัน เพื่อให้ผู้ถือหุ้นมีเวลาศึกษาและทำความเข้าใจเกี่ยวกับเรื่องสำคัญอย่างเพียงพอ พร้อมจัดให้มีหมายเลขโทรศัพท์ติดต่อเพื่อสอบถาม รายละเอียดเพิ่มเติมในกรณีมีข้อสงสัย โดยเอกสารที่นำส่งพร้อมหนังสือเชิญประชุม ประกอบไปด้วย

- 1) แบบฟอร์มการลงทะเบียนซึ่งติด Barcode ของผู้ถือหุ้นแต่ละคนเพื่ออำนวยความสะดวกและรวดเร็วในการลงทะเบียนเข้าร่วมประชุม
- 2) รายงานการประชุมครั้งก่อนที่เสนอให้ที่ประชุมผู้ถือหุ้นพิจารณารับรอง ซึ่งมีข้อมูลรายละเอียดต่างๆ อย่างครบถ้วน ไม่ว่าจะเป็นจำนวนคณะกรรมการบริษัท รายชื่อและตำแหน่งของคณะกรรมการที่เข้าร่วมประชุม รายชื่อผู้บริหารที่เข้าร่วมประชุม จำนวนผู้ถือหุ้นทั้งหมด จำนวนผู้ถือหุ้นที่มาประชุมด้วยตนเอง จำนวนผู้ถือหุ้นที่ได้รับมอบฉันทะเข้าร่วมประชุม มีการบันทึกการแจ้งวิธีการลงคะแนนและนับคะแนนให้ผู้ถือหุ้นทราบก่อนเริ่มการประชุมตามวาระและให้มีการใช้บัตรลงคะแนนในแต่ละวาระการประชุมมีการลงคะแนนเสียงและบันทึกมติของที่ประชุมไว้อย่างชัดเจนในรายงานการประชุม โดยมีการบันทึกจำนวนคะแนนเสียงที่ได้รับในแต่ละวาระชัดเจนว่าเห็นชอบ ไม่เห็นชอบ หรืองดออกเสียงเป็นจำนวนเท่าใดในแต่ละวาระมีการบันทึกประเด็นคำถามคำตอบของผู้ถือหุ้นซักถามไว้ในรายงานการประชุมเพื่อให้ผู้ถือหุ้นที่ไม่ได้เข้าร่วมประชุมรับทราบ
- 3) รายงานประจำปี ซึ่งมีข้อมูลเกี่ยวกับนโยบายการบริหารงานของบริษัท การดำเนินธุรกิจ ผลการดำเนินงานของบริษัทฯ ในรอบปีที่ผ่านมา รวมทั้งการเงินพร้อมหมายเหตุประกอบงบการเงิน และรายงานของผู้สอบบัญชี ซึ่งจัดส่งในรูปแบบซีดีรอมให้แก่ผู้ถือหุ้นทุกคน และจัดส่งในรูปแบบเอกสารให้แก่ผู้ถือหุ้นที่แจ้งความประสงค์ขอรับเท่านั้น
- 4) ประวัติย่อและข้อมูลเบื้องต้นของผู้ที่จะเข้าดำรงตำแหน่งกรรมการแทนกรรมการที่ครบวาระ
- 5) หนังสือมอบฉันทะ ตามแบบที่กำหนด พร้อมรายชื่อและประวัติกรรมการอิสระที่เสนอชื่อให้เป็น ผู้รับมอบฉันทะ
- 6) ชองจดหมายไปรษณีย์ตอบรับ ติดอากรแสตมป์และำหน้าซองถึงบริษัท เพื่ออำนวยความสะดวกให้แก่ผู้ถือหุ้นในกรณีที่มอบฉันทะ ได้นำส่งถึงบริษัทได้ตรงตามเวลา
- 7) เอกสารหลักฐานแสดงสิทธิของผู้เข้าร่วมประชุมที่จะต้องแสดงตนประกอบการเข้าร่วมประชุม วิธีการมอบฉันทะ
- 8) ข้อบังคับของบริษัทฯ ที่เกี่ยวข้องกับการประชุมผู้ถือหุ้น
- 9) แผนที่สถานที่จัดการประชุมสามัญผู้ถือหุ้น ประจำปี 2557 พร้อมที่อยู่เบอร์โทรศัพท์เพื่อสะดวกในการติดต่อสอบถามเส้นทาง

โดยบริษัทได้มอบหมายให้ บริษัท ศูนย์รับฝากหลักทรัพย์ (ประเทศไทย) จำกัด ซึ่งเป็นนายทะเบียนหลักทรัพย์ของบริษัทฯ เป็นผู้ดำเนินการจัดส่งเอกสารเชิญประชุมให้แก่ผู้ถือหุ้น ตามข้อกำหนดที่ให้บริษัทจดทะเบียนจัดส่งหนังสือเชิญประชุมให้แก่ผู้ถือหุ้นเป็นการล่วงหน้าอย่างน้อย 7 วันก่อนการประชุม

- **การมอบฉันทะให้บุคคลอื่นเข้าประชุมผู้ถือหุ้นและออกเสียงลงคะแนนแทน**

ในกรณีที่ผู้ถือหุ้นไม่สามารถเข้าร่วมประชุมด้วยตนเองได้ บริษัทฯ เปิดโอกาสให้ผู้ถือหุ้นสามารถมอบฉันทะให้บุคคลอื่นเข้าร่วมประชุมและออกเสียงลงคะแนนแทนตนได้ หรือจะมอบให้กรรมการอิสระของบริษัทฯ ที่บริษัทได้แนบประวัติกรรมการอิสระไปพร้อมหนังสือนัดประชุม เป็นผู้รับมอบฉันทะ โดยกรอกเอกสารหนังสือมอบฉันทะแบบ ข. ซึ่งผู้ถือหุ้นสามารถกำหนดทิศทางการลงคะแนนได้ ตามรายละเอียดวิธีการมอบฉันทะที่บริษัทฯ จัดส่งให้พร้อมกับหนังสือหนังสือนัดประชุม หรือผู้ถือหุ้นสามารถ download หนังสือมอบฉันทะผ่านทางเว็บไซต์ของบริษัทฯ www.nep.co.th เพื่อเป็นการอำนวยความสะดวกให้แก่ผู้ถือหุ้น

- **การเข้าร่วมประชุมและการลงทะเบียน**

บริษัทฯ จัดให้มีการลงทะเบียนเข้าร่วมประชุมล่วงหน้า 2 ชั่วโมงก่อนการประชุม และจัดอากรแสตมป์ไว้บริการแก่ผู้ถือ

หุ้นโดยไม่มีค่าใช้จ่าย รวมทั้งได้นำระบบคอมพิวเตอร์มาใช้ในการลงทะเบียน และจัดเตรียมใบลงคะแนน เพื่อเป็นการอำนวยความสะดวกให้แก่ผู้ถือหุ้น โดยผู้ถือหุ้นที่เดินทางมาภายหลังจากการเริ่มประชุมแล้วสามารถลงทะเบียนเพื่อเข้าร่วมประชุมได้ตลอดเวลาจนถึงเวลาเลิกประชุม โดยไม่จำกัดสิทธิในการเข้าร่วมประชุมเพื่อออกเสียงลงคะแนนในระเบียบวาระที่อยู่ในระหว่างการพิจารณาและยังไม่ได้มีการลงมติซึ่งเป็นการเปิดโอกาสให้ผู้ถือหุ้นสามารถเลือกที่จะเข้าร่วมประชุมในทุกวาระหรือเฉพาะวาระที่ต้องการลงคะแนนก็ได้ สำหรับการตรวจสอบเอกสารการเข้าร่วมประชุมและการแสดงหลักฐานประกอบนั้น บริษัทได้แจ้งรายละเอียดเป็นลายลักษณ์อักษรในหนังสือเชิญประชุมล่วงหน้าแล้ว ซึ่งจะมีพนักงานที่รับผิดชอบในด้านการตรวจสอบเอกสารคอยอำนวยความสะดวกให้ ซึ่งจะไม่ยุ่งยากซับซ้อนแต่อย่างใด และ มีการจัดเลี้ยงอาหารรับรองแก่ผู้ถือหุ้นทุกท่าน

• ระหว่างการประชุม

ก่อนการประชุมสามัญผู้ถือหุ้น ประจำปี 2557 ประธานกรรมการซึ่งเป็นประธานที่ประชุมได้กล่าวแนะนำคณะกรรมการบริษัท คณะอนุกรรมการทุกคณะ ฝ่ายบริหาร ผู้สอบบัญชี และที่ปรึกษากฎหมายที่เข้าร่วมประชุม (ทั้งรายชื่อและตำแหน่งอย่างละเอียด) โดยมอบหมายให้กรรมการผู้จัดการแจ้งให้ที่ประชุมทราบองค์ประชุม และแจ้งให้ทราบเกี่ยวกับหลักเกณฑ์ในการออกเสียงลงคะแนนและการนับคะแนนในแต่ละวาระ เพื่อให้เป็นไปตามข้อพึงปฏิบัติสำหรับการจัดการประชุมผู้ถือหุ้นของบริษัทจดทะเบียนในตลาดหลักทรัพย์แห่งประเทศไทย โดยชี้แจงรายละเอียดว่า ในการลงคะแนนเสียง ผู้ถือหุ้นคนหนึ่งจะมีคะแนนเสียงเท่ากับ 1 หุ้นต่อ 1 เสียง ก่อนลงมติแต่ละวาระจะทำการถามและนับคะแนนเสียงเฉพาะผู้ถือหุ้นที่ประสงค์ลงคะแนนเสียงไม่เห็นด้วยและงดออกเสียงเท่านั้น บริษัทจัดให้มีบัตรลงคะแนนในทุกเรื่องที่เสนอต่อที่ประชุม ซึ่งผู้เข้าร่วมประชุมทุกคนจะได้รับเมื่อลงทะเบียนเข้าร่วมการประชุม และใช้วิธีการออกเสียงที่ไม่ยุ่งยากโดยการยกมือหากไม่เห็นด้วยหรืองดออกเสียง เพื่อเจ้าหน้าที่ของบริษัทจะไปรับบัตรลงคะแนน ใช้ระบบคอมพิวเตอร์และระบบ barcode ช่วยในการนับคะแนนเสียง จะนำคะแนนเสียงไม่เห็นด้วยและงดออกเสียงไปหักออกจากเสียงทั้งหมดที่เข้าประชุม ส่วนที่เหลือจะถือว่าเป็นคะแนนเสียงที่เห็นด้วยในวาระนั้นๆ และหากไม่มีท่านใดออกเสียงไม่เห็นด้วยและงดออกเสียง ให้ถือว่าวาระนั้นที่ประชุมมีมติเป็นเอกฉันท์ หลังจากนั้นจะแจ้งผลการนับคะแนนเสียงให้ที่ประชุมทราบทุกวาระก่อนเสร็จสิ้นวาระนั้นๆ ทั้งนี้บริษัทได้เชิญที่ปรึกษากฎหมายเข้าร่วมประชุมด้วยเพื่อเป็นศูนย์กลางในการทำหน้าที่ดูแลการนับคะแนนเสียงให้เป็นไปอย่างโปร่งใส ถูกต้องตามข้อกำหนดและระเบียบของบริษัท

บริษัทได้ดำเนินการประชุมตามลำดับที่กำหนดในวาระการประชุมตามหนังสือเชิญประชุมที่ได้ส่งให้กับผู้ถือหุ้น ด้วยการให้ข้อมูลที่ถูกต้อง ชัดเจน และครบถ้วน ในแต่ละวาระมีการลงมติของที่ประชุม บริษัทได้จัดให้มีการลงคะแนนเสียงและบันทึกมติของที่ประชุมและบันทึกจำนวนคะแนนเสียงที่ได้รับในแต่ละวาระไว้อย่างชัดเจนในรายงานการประชุมผู้ถือหุ้น ว่าเห็นชอบไม่เห็นชอบ หรืองดออกเสียง เป็นจำนวนเท่าใด อีกทั้งบริษัทได้เปิดโอกาสให้ผู้ถือหุ้นสอบถามข้อมูลในแต่ละวาระได้ หากผู้ถือหุ้นท่านใดประสงค์จะแจ้งความคิดเห็นหรือข้อเสนอแนะโดยรวมต่อบริษัทสามารถแจ้งได้ในวาระอื่นๆ ทั้งนี้บริษัทได้มอบหมายให้เลขานุการบริษัทเป็นผู้บันทึกและจัดทำรายงานการประชุมอย่างละเอียด เพื่อเสนอต่อผู้ถือหุ้นให้ทราบหลังจากการประชุมเสร็จสิ้นแล้วผ่านช่องทางตลาดหลักทรัพย์แห่งประเทศไทย และเว็บไซต์ของบริษัท www.nep.co.th เพื่อเป็นเอกสารตรวจสอบและอ้างอิงได้

• หลังการประชุม

บริษัทได้แจ้งและเปิดเผยมติที่ประชุมสามัญผู้ถือหุ้น ประจำปี 2557 โดยจัดส่งทั้งรูปแบบเอกสารและข้อมูลผ่านทางสื่ออิเล็กทรอนิกส์ของตลาดหลักทรัพย์แห่งประเทศไทย ภายในช่วงเย็นวันประชุมหลังจากเสร็จสิ้นการประชุม (วันที่ 4 เมษายน 2557) และจัดส่งรายงานสรุปผลการลงมติในที่ประชุมผู้ถือหุ้น ระบุผลการออกเสียงลงคะแนนพร้อมสัดส่วนคะแนนอย่างละเอียดทั้ง “เห็นด้วย” “ไม่เห็นด้วย” “งดออกเสียง” ในแต่ละวาระ รวมทั้งข้อซักถามของผู้ถือหุ้นในแต่ละวาระอย่างละเอียดให้กับตลาดหลักทรัพย์แห่งประเทศไทยภายใน 14 วัน และเปิดเผยรายงานการประชุมพร้อมผลการลงคะแนนอย่างละเอียดไว้บนเว็บไซต์ของบริษัท

2. การปฏิบัติต่อผู้ถือหุ้นอย่างเท่าเทียมกัน

บริษัทให้ความสำคัญและปฏิบัติต่อผู้ถือหุ้นทุกรายซึ่งรวมถึงผู้ถือหุ้นส่วนน้อยและผู้ถือหุ้นต่างชาติอย่างเท่าเทียมกัน และเป็นธรรมโดยคำนึงถึงเพศ อายุ เชื้อชาติ สัญชาติ ศาสนา ความเชื่อ ฐานะทางสังคมหรือความคิดเห็นทางการเมือง เพื่อสร้างความมั่นใจให้กับผู้ถือหุ้นในการลงทุนกับบริษัท

ทั้งนี้ บริษัทมีแนวทางในการปฏิบัติเพื่อรักษาไว้ซึ่งสิทธิและความเท่าเทียมกันของผู้ถือหุ้น ดังนี้

- 2.1 บริษัทกำหนดให้สิทธิออกเสียงในที่ประชุมฯ เป็นไปตามจำนวนหุ้นที่ผู้ถือหุ้นถืออยู่ โดยกำหนดให้หนึ่งหุ้นมีสิทธิเท่ากับหนึ่งเสียง
- 2.2 บริษัทส่งเสริมให้ผู้ถือหุ้นใช้ประโยชน์ระบบสารสนเทศของบริษัท ได้อย่างเต็มที่ โดยการเผยแพร่ข่าวสารไว้ในเว็บไซต์ของบริษัท www.nep.co.th ซึ่งวาระการประชุมจะช่วยให้ผู้ถือหุ้นสามารถเข้าถึงข้อมูลได้อย่างทั่วถึงเพียงพอ และทันเวลา ตลอดจนสนับสนุนให้ผู้ถือหุ้นส่วนน้อยใช้สิทธิในการเสนอระเบียบถือหุ้นและเสนอชื่อบุคคลเพื่อเข้ารับการคัดเลือกดำรงตำแหน่งกรรมการล่วงหน้า ซึ่งบริษัทฯ ได้เผยแพร่หลักเกณฑ์และวิธีการเสนอไว้ในเว็บไซต์ของบริษัท รวมทั้งเปิดโอกาสให้ผู้ถือหุ้นสามารถสอบถามและเสนอแนะล่วงหน้าก่อนวันประชุมฯ ได้โดยโทรศัพท์ติดต่อกับเจ้าหน้าที่สำนักเลขานุการบริษัทได้ตลอดเวลาทำการ
- 2.3 ในกรณีที่มียาการที่เกี่ยวข้องที่เข้าข่ายที่จะต้องเปิดเผยข้อมูลหรือขออนุมัติจากผู้ถือหุ้นตามข้อกำหนดของตลาดหลักทรัพย์ ก่อนการทำรายการ บริษัทจะได้มีการเปิดเผยรายละเอียดและเหตุผลของการทำรายการ ข้อมูลเกี่ยวกับชื่อและความสัมพันธ์ของบุคคลที่เกี่ยวข้อง นโยบายการกำหนดราคาและมูลค่าของรายการ รวมทั้งความเห็นของคณะกรรมการเกี่ยวกับรายการดังกล่าวให้กับผู้ถือหุ้นทราบอย่างชัดเจน และจะเปิดเผยไว้ในรายงานประจำปีว่า รายการระหว่างกันได้กระทำอย่างยุติธรรม ตามราคาตลาดและเป็นไปตามปกติธุรกิจการค้า (Fair and at arms' length)
- 2.4 ในการประชุมผู้ถือหุ้นสามัญประจำปี ประธานฯ จะดำเนินการประชุมตามลำดับวาระการประชุม และไม่มี การเพิ่มวาระการประชุมโดยไม่แจ้งให้ผู้ถือหุ้นทราบล่วงหน้า
- 2.5 บริษัทได้อำนวยความสะดวกแก่ผู้ถือหุ้นที่ไม่สามารถเข้าร่วมประชุมด้วยตนเอง โดยการส่งมอบแบบมอบฉันทะทั้งแบบ ก. และแบบ ข. ไปพร้อมกับหนังสือนัดประชุม
- 2.6 ในหนังสือนัดประชุมผู้ถือหุ้น บริษัทได้มีการระบุให้ทราบถึงเอกสาร/หลักฐานรวมทั้งคำแนะนำขั้นตอนในการมอบฉันทะให้ผู้ถือหุ้นทราบในหนังสือนัดประชุม เพื่อให้ผู้ถือหุ้นสามารถจัดเตรียมได้อย่างถูกต้องและไม่เกิดปัญหาในการเข้าร่วมประชุมของผู้รับมอบฉันทะ
- 2.7 การเลือกตั้งกรรมการ บริษัทกำหนดให้ผู้ถือหุ้นแต่ละรายใช้คะแนนเสียงที่มีอยู่ทั้งหมดเลือกตั้งบุคคลคนเดียวหรือหลายคนเป็นกรรมการก็ได้ แต่จะแบ่งคะแนนเสียงให้แก่ผู้ใดมากน้อยเพียงใดไม่ได้ โดยบริษัทเปิดโอกาสให้ผู้ถือหุ้นซึ่งได้รับคะแนนเสียงสูงตามลำดับลงมาเป็นผู้ได้รับการเลือกตั้งเป็นกรรมการเท่าจำนวนกรรมการที่จะพึงเลือกตั้งในครั้งนั้น
- 2.8 บริษัทได้จัดทำบัตรลงคะแนนเสียง สำหรับให้ผู้ถือหุ้นใช้ในการออกเสียงแต่ละวาระ โดยเฉพาะในกรณีที่ผู้ถือหุ้นต้องการออกเสียงไม่เห็นด้วยหรือคัดค้านเพื่อความปลอดภัยและตรวจสอบได้ ในกรณีมีข้อโต้แย้งในภายหลัง โดยใช้ระบบคอมพิวเตอร์และระบบ barcode รวมทั้งจัดให้มีผู้ตรวจสอบการนับคะแนนเสียงในการประชุมผู้ถือหุ้น และเปิดเผยในรายงานการประชุมผู้ถือหุ้น
- 2.9 บริษัทมีมาตรการป้องกันการใช้ข้อมูลภายใน โดยมีขอบของบุคคลที่เกี่ยวข้อง โดยกำหนดให้คณะกรรมการและผู้บริหาร ซึ่งหมายถึงคู่สมรสและบุตรที่ยังไม่บรรลุนิติภาวะ เมื่อมีการเปลี่ยนแปลงการถือหลักทรัพย์ บริษัทฯ จะต้องแจ้งให้เจ้าหน้าที่สำนักเลขานุการบริษัททราบทันที เพื่อจะได้รายงานการเปลี่ยนแปลงการถือหลักทรัพย์ดังกล่าวต่อสำนักงานคณะกรรมการกำกับหลักทรัพย์และตลาดหลักทรัพย์ ภายใน 3 วันทำการ นับจากวันที่ซื้อ ขาย โอน หรือรับโอน รวมทั้งห้ามมิให้กรรมการผู้บริหาร หรือหน่วยงานที่ได้รับทราบข้อมูล

ภายในนำข้อมูลไปใช้เพื่อแสวงหาผลประโยชน์แก่ตนเอง ญาติพี่น้องหรือพวกพ้องและมิให้เปิดเผยข้อมูลภายในแก่บุคคลภายนอกหรือบุคคลที่ไม่มีหน้าที่เกี่ยวข้องก่อนที่จะมีการ เผยแพร่ต่อสาธารณชนด้วย ทั้งนี้ เพื่อเป็นการป้องกันมิให้นำข้อมูลภายในบริษัท ไปใช้ในทางมิชอบ

- 2.10 บริษัทได้นำเสนอ หนังสือเชิญประชุมผู้ถือหุ้น ฉบับสมบูรณ์บนเว็บไซต์ของบริษัทล่วงหน้าอย่างน้อย 3 วัน รวมทั้งได้มีการลงโฆษณาเชิญประชุมผู้ถือหุ้นในหนังสือพิมพ์ล่วงหน้าก่อนการประชุมเป็นจำนวน 3 วัน
- 2.11 บริษัทได้มีการส่งหนังสือเชิญประชุมและเอกสารประกอบการประชุมเป็นภาษาอังกฤษให้กับผู้ถือหุ้นต่างชาติ เพื่อเป็นการอำนวยความสะดวก โดยบริษัทตระหนักว่าผู้ถือหุ้นทุกรายมีสิทธิเท่าเทียมกันในการใช้สิทธิของตน ในฐานะผู้ถือหุ้น
- 2.12 บริษัทได้กำหนดนโยบายให้กรรมการและผู้บริหารระดับสูงแจ้งต่อคณะกรรมการเกี่ยวกับการซื้อขายหุ้นอย่างน้อย 1 วันล่วงหน้าก่อนทำการซื้อขาย

3. บทบาทของผู้มีส่วนได้เสีย

ในปี พ.ศ.2556 บริษัทได้ดูแลและคำนึงถึงสิทธิและผลประโยชน์ของผู้ที่มีส่วนได้เสียทุกกลุ่มทั้งภายในและภายนอกบริษัท ไม่ว่าจะเป็นสิทธิที่กำหนดโดยกฎหมายหรือโดยข้อตกลงที่ทำร่วมกัน โดยตระหนักว่าความสัมพันธ์และความร่วมมือที่ดีระหว่างบริษัทกับผู้มีส่วนได้เสียเป็นปัจจัยที่จะช่วยส่งเสริมให้บริษัทสามารถเจริญเติบโตได้อย่างยั่งยืนดังนี้

- 3.1 ผู้ถือหุ้น: บริษัทมุ่งมั่นดำเนินธุรกิจให้มีความเติบโต มีผลกำไรและสร้างความมั่นคงตอบแทนแก่ผู้ถือหุ้นในรูปราคาหุ้นและเงินปันผล มีการดำเนินงานที่มีประสิทธิภาพ โปร่งใส และเชื่อถือได้ต่อผู้ถือหุ้น โดยคำนึงถึงการเจริญเติบโตและเพิ่มมูลค่าให้กับผู้ถือหุ้นในระยะยาวด้วย ผลตอบแทนที่ดีและต่อเนื่อง
- 3.2 ลูกค้า: บริษัทศึกษาความต้องการในผลิตภัณฑ์ของบริษัทและทำความเข้าใจอย่างละเอียดแม่นยำ เพื่อให้สามารถผลิตผลิตภัณฑ์ที่มี คุณภาพสูง สร้างสรรค์ปรับปรุงบริการให้ลูกค้าเกิดความพึงพอใจสูงสุด โดยได้รับผลิตภัณฑ์ที่มีคุณภาพตรงตามที่ต้องการในระดับราคาที่เหมาะสม และบริการที่ตรงเวลา และกลับมาซื้อผลิตภัณฑ์ของบริษัทอีก ไม่เอาัดเอาเปรียบลูกค้า สร้างสัมพันธภาพที่ดีอย่างต่อเนื่องสม่ำเสมอ
- 3.3 คู่ค้าและเจ้าหนี้: บริษัทได้ปฏิบัติตามคู่ค้าและเจ้าหนี้ให้เป็นไปตามเงื่อนไขต่างๆ ที่ตกลงกันไว้ โดยยึดหลักความเสมอภาคและเป็นธรรม มีการให้ข้อมูลตามความเป็นจริง การเจรจาแก้ไขปัญหาและหาทางออกของปัญหาตั้งอยู่บนพื้นฐานของประโยชน์ของทั้งสองฝ่ายร่วมกัน
- 3.4 คู่แข่งทางการค้า: บริษัทปฏิบัติตามแนวทางจรรยาบรรณธุรกิจที่ดี ด้วยความสุจริต และใช้ความรู้ความสามารถในการแข่งขันอย่าง เปิดเผยและโปร่งใส ไม่เข้าถึงข้อมูลสารสนเทศที่เป็นความลับทางการค้าของคู่แข่งด้วยวิธีการที่ไม่สุจริตหรือไม่เหมาะสมไม่กล่าวร้ายทำลายชื่อเสียง คู่แข่งทางการค้าและกล่าวหาโดยใช้ข้อมูลที่ปราศจากมูลความจริง
- 3.5 พนักงาน: บริษัทตระหนักดีว่า พนักงานเป็นทรัพย์สินที่มีค่าขององค์กร จึงได้ตอบแทนความทุ่มเทและความมุ่งมั่นในการทำงานของพนักงาน โดยการกำหนดค่าตอบแทนที่เป็นธรรม การมีสวัสดิการที่ดี การปรับปรุงสภาพแวดล้อมในการทำงานของพนักงาน นอกจากนี้บริษัทยังให้ความสำคัญอย่างมากกับเรื่องความปลอดภัยในการทำงานและชีวอนามัยรวมทั้งการพัฒนาศักยภาพของบุคลากร นอกจากนี้ คณะกรรมการได้ให้มีกองทุนสำรองสำรองเลี้ยงให้แก่พนักงาน

4. การเปิดเผยข้อมูลและความโปร่งใส

สำนักกรรมการผู้จัดการของบริษัทซึ่งรับผิดชอบงานด้านนักลงทุนสัมพันธ์โดยตรง ได้มุ่งมั่นที่จะให้บริการข้อมูล และข่าวสารกิจกรรมต่างๆ ของบริษัทแก่นักลงทุน ผู้ถือหุ้น ประชาชนทั่วไป ตามหลักเกณฑ์ ระเบียบ ข้อบังคับที่ออกโดยสำนักงานคณะกรรมการกำกับหลักทรัพย์และตลาดหลักทรัพย์ และตลาดหลักทรัพย์แห่งประเทศไทยอย่างครบถ้วน การเปิดเผยข้อมูล

สารสนเทศที่สำคัญของบริษัทไม่ว่าจะเป็นรายงานทางการเงินและข้อมูลอื่นๆ นอกเหนือจากการเปิดเผยข้อมูลตามปกติผ่านช่องทางของตลาดหลักทรัพย์แห่งประเทศไทย แบบแสดงรายการข้อมูลประจำปี (แบบ 56-1) และรายงานประจำปี บริษัทได้จัดให้มีการสื่อสารระหว่างบริษัทกับผู้ถือหุ้นที่หลากหลาย อาทิ ทางเว็บไซต์ของบริษัท การจัดกิจกรรมให้ผู้ถือหุ้นเข้าเยี่ยมชมโรงงานและพบผู้บริหาร รวมทั้งเปิดโอกาสให้นักวิเคราะห์ได้เข้าพบผู้บริหารระดับสูงเป็นครั้งคราว และผู้ถือหุ้นสามารถโทรศัพท์สอบถามข้อมูลมายังหน่วยงานที่ดูแลผู้ถือหุ้นของบริษัทได้ตลอดเวลา ทั้งนี้ เพื่อเป็นช่องทางเพิ่มเติมให้ผู้ถือหุ้นสามารถเข้าถึงสารสนเทศและเข้าใจการดำเนินธุรกิจของบริษัทมากขึ้น

บริษัทเห็นความสำคัญของการเปิดเผยข้อมูลที่ถูกต้อง ครบถ้วน โปร่งใส ทัวถึงและทันเวลา เพื่อให้ผู้ถือหุ้นมีข้อมูลที่เชื่อถือได้และเพียงพอต่อการตัดสินใจ บริษัทมีการเผยแพร่ข้อมูลข่าวสารต่างๆ ของบริษัท แก่สาธารณชนผ่านช่องทางต่างๆ ดังนี้

- เว็บไซต์ของตลาดหลักทรัพย์แห่งประเทศไทย www.set.or.th
- เว็บไซต์ของสำนักงานคณะกรรมการกำกับหลักทรัพย์และตลาดหลักทรัพย์ www.sec.or.th
- เว็บไซต์ของบริษัท www.nep.co.th
- จัดกิจกรรมโครงการเยี่ยมชมโรงงานและพบผู้บริหารให้แก่ผู้ถือหุ้น
- ผู้สนใจทราบข้อมูลเกี่ยวกับบริษัท สามารถติดต่อสอบถามได้ที่ คุณอาศิรา วิทยารโชติ
- โทรศัพท์ 02-271-4243 หรือ email address : akeera@nep.co.th หรือจาก website: www.nep.co.th.

การดูแลเรื่องการใช้ข้อมูลภายใน

บริษัทได้กำหนดนโยบายมิให้ผู้บริหารและพนักงานของบริษัทนำข้อมูลภายในของบริษัทไปใช้เพื่อประโยชน์ส่วนตน หรือส่งข้อมูลดังกล่าวเพื่อการซื้อขายหลักทรัพย์ รวมทั้งผู้มีหน้าที่นำข้อมูลไปใช้ ต้องระมัดระวังมิให้มีการนำไปเปิดเผยต่อผู้อื่น ทั้งนี้ เพื่อให้เกิดความโปร่งใสและความยุติธรรมในการบริหารกิจการของบริษัท

5. ความรับผิดชอบของคณะกรรมการ

คณะกรรมการของบริษัทมีจำนวนทั้งสิ้น 15 ท่าน โดยคณะกรรมการบริษัทมีวาระการดำรงตำแหน่ง 3 ปี คณะกรรมการจะมีคุณสมบัติในการเข้ารับและดำรงตำแหน่งตามที่กฎหมายกำหนด คณะกรรมการบริษัทได้แต่งตั้งคณะกรรมการชุดย่อยโดยประธานกรรมการไม่ได้เข้าร่วมเป็นประธานหรือคณะกรรมการในคณะกรรมการชุดย่อยดังกล่าว เพื่อให้การทำงานของคณะกรรมการชุดย่อยเป็นอิสระอย่างแท้จริง

ความรับผิดชอบต่อสังคม (Corporate Social Responsibility: CSR)

1) นโยบายภาพรวม

บริษัทได้ให้ความสำคัญต่อการดำเนินธุรกิจอย่างมีความรับผิดชอบต่อสังคมมาโดยตลอด เพราะความสำเร็จของบริษัทไม่ได้วัดเพียงแค่ตัวเลขทางการเงินหรือผลประกอบการที่ดีเท่านั้น แต่ต้องมาจากความรับผิดชอบต่อสังคม สิ่งแวดล้อม เชื่อมโยงไปถึงผู้มีส่วนได้เสียทุกฝ่าย ควบคู่ไปกับการดำเนินธุรกิจ จึงจะนำไปสู่การเติบโตที่ยั่งยืนของบริษัทได้ โดยบริษัทมีแนวทางในการดำเนินธุรกิจครอบคลุมแนวปฏิบัติ 8 ประการดังนี้

1. การประกอบธุรกิจด้วยความเป็นธรรม
2. การต่อต้านการทุจริตคอร์รัปชัน
3. การเคารพสิทธิมนุษยชน
4. การปฏิบัติต่อแรงงานอย่างเป็นธรรม
5. ความรับผิดชอบต่อผู้บริโภค
6. การดูแลรักษาสิ่งแวดล้อม
7. การร่วมพัฒนาชุมชนหรือสังคม
8. การมีนวัตกรรมและเผยแพร่นวัตกรรมซึ่งได้จากการดำเนินงานที่มีความรับผิดชอบต่อสังคม สิ่งแวดล้อม และผู้มีส่วนได้เสีย

ทั้งนี้ ผู้บริหาร และพนักงานทุกคน มุ่งมั่นปฏิบัติให้สอดคล้องกับแนวทางการดำเนินงานด้านความรับผิดชอบต่อสังคมของบริษัท ตลอดจนสนับสนุนการดำเนินงานให้เป็นไปตามนโยบายที่กำหนด

วิสัยทัศน์ (Vision)

บริษัทดำเนินธุรกิจ ด้วยการยึดมั่นอุดมการณ์ “การสร้างคุณค่าให้กับผู้มีส่วนได้ส่วนเสียอย่างคุ้มค่าและยั่งยืน” โดยมีความรับผิดชอบต่อดังนี้

- การให้ผู้บริโภค (End User) ได้รับประโยชน์สูงสุด ทั้งด้านคุณภาพ ราคา ตลอดจนการสร้างมูลค่าเพิ่ม(Value Added) ให้กับสินค้าและบริการ
- การให้ผู้ถือหุ้นได้รับผลตอบแทนที่คุ้มค่ากับการลงทุนในอัตราที่เหมาะสม
- การให้พนักงานได้รับผลประโยชน์ ค่าตอบแทน และการมีคุณภาพชีวิตที่ดี
- การบริหารองค์กรควบคู่กับการพัฒนามาตรฐานด้านสังคม และสิ่งแวดล้อมอย่างยั่งยืน

ทั้งนี้ บริษัทตระหนักดีว่ายังมีอีกหลายด้านที่บริษัทต้องดำเนินการพัฒนาและปรับปรุงให้สอดคล้องเชื่อมโยงกับวิสัยทัศน์ เพื่อนำไปสู่ความยั่งยืนขององค์กรต่อไป

2) การดำเนินงานและการจัดทำรายงาน

2.1 กระบวนการจัดทำรายงาน

บริษัทจัดทำรายงานความรับผิดชอบต่อสังคม ซึ่งเป็นการนำเสนอข้อมูลในช่วงวันที่ 1 มกราคม -31 ธันวาคม 2557 โดยความร่วมมือของฝ่ายที่เกี่ยวข้องในองค์กร ในการรวบรวมข้อมูลเพื่อจัดทำรายงานฉบับนี้ไว้เป็นส่วนหนึ่งของแบบ 56-1 และรายงานประจำปี เพื่อเผยแพร่แนวความคิด ผลการดำเนินงาน และกิจกรรมด้านสังคมและสิ่งแวดล้อมต่อผู้มีส่วนได้เสีย

อย่างไรก็ตาม เนื้อหาบางส่วนอาจยังครอบคลุมประเด็นสำคัญต่างๆ ได้ไม่ครบถ้วน บริษัทจะดำเนินการปรับปรุงการจัดเก็บและรวบรวมข้อมูล เพื่อความสมบูรณ์ของเนื้อหาต่อไป

2.2 การดำเนินงานให้เป็นไปตามนโยบาย

บริษัทได้เริ่มต้นดำเนินโครงการในปี 2555 โดยยึดกรอบการพัฒนาสู่ความยั่งยืน ในระดับสากลกำหนดไว้ ซึ่งครอบคลุมทั้งด้านเศรษฐกิจ สังคม และสิ่งแวดล้อม และมีการสอดคล้องกับการดำเนินธุรกิจของบริษัท ดังนี้

การประกอบธุรกิจด้วยความเป็นธรรม

บริษัทยึดถือความเป็นธรรมในการดำเนินธุรกิจ รวมทั้งดำเนินการและพยายามดำเนินการเพื่อให้เกิดความเป็นธรรมกับคู่ค้า และคู่แข่งโดยประโยชน์สูงสุดของบริษัท อาทิเช่น การเข้าร่วมการประมูลการผลิตสินค้าและการจัดประมูลราคาเพื่อขายสินค้า อย่างถูกต้องตามหลักเกณฑ์ รวมไปถึงการใช้เครื่องมือ/อุปกรณ์ต่างๆ อย่างถูกต้องตามกฎหมาย เช่น โปรแกรมคอมพิวเตอร์ เครื่องมือที่ใช้ในการผลิตและตรวจวัด รวมไปถึงอะไหล่ต่างๆ ล้วนเป็นผลิตภัณฑ์ที่ต้องตามลิขสิทธิ์ทั้งสิ้น

อีกทั้งบริษัทได้ส่งเสริมให้ผู้บริหารและพนักงานดำเนินธุรกิจอย่างถูกต้อง โปร่งใส ยุติธรรม และสามารถตรวจสอบได้ซึ่งสอดคล้องกับการกำกับดูแลกิจการและจรรยาบรรณธุรกิจที่ดี บริษัทมีความคาดหวังให้ทุกคนรายงานโดยสุจริตใจถึงการปฏิบัติที่ส่อไปในทางทุจริตหรือสงสัยว่าจะขัดต่อศีลธรรมให้บริษัททราบเพื่อที่จะได้ช่วยกันปรับปรุงแก้ไข หรือดำเนินการให้เกิดความถูกต้องเหมาะสม โปร่งใส และยุติธรรม โดยบริษัทเปิดโอกาสให้พนักงานพุดคุยในทุกๆ เรื่องที่เหมาะสม รวมทั้งปรึกษาปัญหาต่างๆ เพื่อให้มั่นใจว่าผู้บังคับบัญชาและหน่วยงานที่เกี่ยวข้องจะได้ทำหน้าที่ดูแลและให้คำแนะนำที่ดี ตลอดจนช่วยกันสอดส่องความประพฤติและการกระทำต่างๆ ของพนักงานหรือเจ้าหน้าที่ให้เป็นไปโดยถูกต้อง

การต่อต้านการทุจริตคอร์รัปชัน

คณะกรรมการบริษัทได้กำหนดนโยบายการป้องกันบริษัทเข้ามีส่วนเกี่ยวข้องกับการคอร์รัปชัน และเผยแพร่เป็นแนวทางปฏิบัติสำหรับพนักงานทุกท่าน โดยบริษัทได้ดำเนินธุรกิจบนพื้นฐานของความชอบธรรม โปร่งใส ตรวจสอบได้ เพื่อให้ขับเคลื่อนองค์กรได้อย่างมีประสิทธิภาพและประสิทธิผล เริ่มต้นจากพนักงานของบริษัทที่จะต้องปฏิบัติหน้าที่ด้วยความซื่อสัตย์ สุจริต และมีความยุติธรรม ไม่ใช้ตำแหน่งหรือหน้าที่การงานในการเอื้อประโยชน์ให้กับตนเองหรือเฉพาะกลุ่มใดกลุ่มหนึ่ง หรือกระทำการอันใดที่ส่อไปในทางทุจริต อันจะก่อให้เกิดความเสื่อมเสียแก่บริษัท เช่น การรับสิ่งของ ของขวัญ การเลี้ยรับรอง การเรียกรับหรือเงินจากลูกค้า หรือคู่ค้า เพราะจะทำให้เกิดความขัดแย้งในการปฏิบัติหน้าที่ หากพบเห็นการกระทำที่เข้าข่ายทุจริตคอร์รัปชัน ให้แจ้งให้ผู้บังคับบัญชา หรือเลขาธิการบริษัททราบ โดยบริษัทจะคุ้มครองพนักงานหรือผู้ที่ให้ความร่วมมือที่แจ้งเตือนเรื่องดังกล่าว ผู้ที่กระทำการทุจริต ถือเป็นการกระทำผิดต้องได้รับโทษทั้งทางวินัยและทางกฎหมาย

สำหรับการเข้าร่วมในแนวร่วมปฏิบัติของภาคเอกชนไทยในการต่อต้านทุจริต (Collective Anti-Corruption: CAC) บริษัทจะต้องตรวจสอบความพร้อมในทุกๆ ด้านของบริษัท และจัดทำแผนการอบรมพัฒนาบุคลากรในเรื่องดังกล่าว เพื่อปลูกฝังและปรับทัศนคติให้เป็นไปในทิศทางเดียวกัน

การเคารพสิทธิมนุษยชน

บริษัทมีเจตนาที่สนับสนุนให้พนักงานยึดถือปฏิบัติตามหลักสิทธิมนุษยชนตลอดจนมีความมุ่งมั่นที่จะดูแลพนักงานดังนี้

การไม่เลือกปฏิบัติ

- บริษัทจะพิจารณาการจ้างงาน จ่ายค่าจ้าง เลื่อนตำแหน่ง และการเลิกจ้าง จากความสามารถในการปฏิบัติงาน โดยไม่มีการเลือกปฏิบัติ
- บริษัทจะไม่เกี่ยวข้องหรือสนับสนุนการเลือกปฏิบัติในการจ้างงาน การจ่ายค่าจ้าง และค่าตอบแทน การเลื่อนตำแหน่ง การเลิกจ้าง หรือการเกษียณ บนพื้นฐานความแตกต่างในเรื่องอายุ เชื้อชาติ ขาดิกำเนิด ศาสนา ภาษา ความพิการ เพศ ความเปี่ยงเบนทางเพศ ความเป็นสมาชิกสหภาพแรงงาน หรือ ความเกี่ยวข้องทางการเมือง และแนวคิดส่วนบุคคล
- บริษัทจะไม่ขัดขวางแทรกแซงกิจกรรมของบุคลากรที่ปฏิบัติตามหลักการความเชื่อ หรือความจำเป็นทางเชื้อชาติ วรรณะ ขาดิกำเนิด ศาสนา ความพิการ เพศ ความเปี่ยงเบนทางเพศ สมาชิกในสหภาพแรงงาน หรือความเกี่ยวข้องทางการเมือง

การไม่ล่วงละเมิด การไม่ทารุณกรรม และการคุกคามพนักงาน

กำหนดไม่ให้กระทำการล่วงละเมิด ทั้งด้านจารีต ประเพณี ศีลธรรมหรือแม้แต่การสบประมาท เกี่ยวกับทางเพศ ทั้งระหว่างพนักงานกับพนักงาน หรือระหว่าง ผู้บังคับบัญชา กับผู้ใต้บังคับบัญชา ทั้งนี้ นายจ้างและหรือลูกจ้าง ต้องไม่เกี่ยวข้องและ/หรือสนับสนุนในกิจกรรมใดๆ ก็ตามที่เกี่ยวข้องกับการลงโทษทางร่างกาย การบังคับทางกายหรือการล่วงละเมิดทางเพศ การใช้วาจาที่ไม่เหมาะสม หรือวิธีการก่อกวนใดๆ

การไม่ใช้แรงงานเด็กหรือผู้เยาว์

บริษัทไม่จ้างพนักงานที่มีอายุต่ำกว่า 18 ปี ยกเว้น ในกรณีที่บริษัทอยู่ในภาวะขาดแคลนแรงงาน แต่มีความจำเป็นต้องรักษา/ เพิ่มกำลังการผลิต บริษัทจะปฏิบัติตามข้อยกเว้น การจ้างแรงงานเด็ก ตามกฎระเบียบข้อบังคับของบริษัท โดยได้เก็บรวบรวมและรักษาเอกสารการพิสูจน์อายุของพนักงานก่อนการจ้างงานคือสำเนาบัตรประจำตัวประชาชน สำเนาทะเบียนบ้าน ซึ่งเจ้าหน้าที่สรรหาบุคลากร มีหน้าที่ตรวจสอบสำเนาบัตรประจำตัวประชาชน และสำเนาทะเบียนบ้าน โดยเปรียบเทียบกับบัตรประจำตัวประชาชนฉบับจริง และมีหน้าที่สัมภาษณ์พนักงานทุกคนก่อนการจ้าง เพื่อตัดสินใจว่าเอกสารพิสูจน์อายุที่ผู้สมัคร แสดงมาเป็นเอกสารจริงและบันทึกผลลงในใบรับสมัครงาน เพื่อให้มั่นใจได้ว่าบริษัทจะไม่เกี่ยวข้องหรือสนับสนุนให้มีการใช้แรงงานเด็กที่มีอายุต่ำกว่า 15 ปี บริษัท จะไม่ให้เด็กหรือแรงงานผู้เยาว์อยู่ในสภาวะแวดล้อมที่เป็นอันตรายไม่ปลอดภัย หรือไม่ถูกสุขลักษณะทั้งภายใน และภายนอกสถานที่ทำงาน

ชั่วโมงการทำงาน

บริษัทได้กำหนดระเบียบข้อบังคับเกี่ยวกับจำนวนชั่วโมงทำงานทั้งชั่วโมงปกติและจำนวนชั่วโมงล่วงเวลาให้เป็นไปตามที่กฎหมายกำหนด เว้นกรณี “ความจำเป็นในการทำงานเร่งด่วน” บริษัทจะปฏิบัติตามกฎหมายที่เกี่ยวข้องกับเรื่องชั่วโมงการทำงาน โดยชั่วโมงการทำงานปกติ ต้องเป็นไปตามกฎหมายกำหนดแต่ต้องไม่เกิน 48 ชั่วโมงต่อสัปดาห์ และให้พนักงานมีวันหยุดอย่างน้อย 1 วัน ในทุกสัปดาห์ สำหรับการทำงานล่วงเวลา ทางบริษัทจะจ่ายค่าตอบแทนในอัตราพิเศษ และกำหนดให้ทำงานล่วงเวลาไม่เกิน 12 ชั่วโมงต่อสัปดาห์ การทำงานล่วงเวลาจะต้องเป็นไปตามความสมัครใจของพนักงาน โดยไม่มีการเลือกปฏิบัติเกี่ยวกับชั่วโมงการทำงาน

เสรีภาพในการสมาคมและการเจรจาต่อรอง

บริษัทได้จัดให้มีคณะกรรมการสวัสดิการ ในสถานประกอบการเพื่อเป็นตัวแทนของลูกจ้าง และเป็นการส่งเสริม การมีอิสระในการเข้าร่วมสมาคมของพนักงาน เคารพในสิทธิของบุคลากรทุกคนที่จะก่อตั้งและเข้าร่วมกิจกรรมของกลุ่ม ตามต้องการ รวมทั้งเคารพสิทธิในการเจรจาต่อรองของกลุ่มบุคลากรดังกล่าวในกรณีที่สิทธิด้านเสรีภาพในการสมาคม หรือการรวมกลุ่มเจรจาต่อรอง ถูกจำกัดอยู่ภายใต้กรอบของกฎหมาย ทางบริษัทจะเอื้ออำนวยให้บุคลากรทั้งหมด ได้ใช้วิธีการทดแทนอื่นในสมาคมและรวมกลุ่มเจรจาต่อรองได้อย่างอิสระ บริษัท จะให้การรับรองว่า ผู้แทนของลูกจ้างที่ได้รับการสรรหาคัดเลือกจากฝ่ายลูกจ้าง จะได้รับการอำนวยความสะดวก และได้รับการปฏิบัติเท่าเทียมกับลูกจ้างคนอื่นๆ

การปฏิบัติต่อแรงงานอย่างเป็นธรรม

ค่าตอบแทนการทำงานผลประโยชน์และสวัสดิการต่างๆ

เพื่อให้พนักงานมั่นใจว่าการจ่ายค่าจ้างพนักงานทุกคนได้รับค่าตอบแทนการทำงานและเป็นไปตามกฎหมายหรือระเบียบข้อบังคับต่างๆ บริษัทจ่ายค่าจ้างสำหรับการทำงานตามมาตรฐานขั้นต่ำของกฎหมาย โดยจะพิจารณาถึงความเพียงพอ ขึ้นพื้นฐานของบุคลากร และมีรายได้เหลือตามสมควร พนักงานจะได้รับรายละเอียดที่ชัดเจน เกี่ยวกับส่วนประกอบของค่าจ้าง และสิทธิประโยชน์อื่นๆ บริษัทจะจ่ายค่าจ้าง และค่าตอบแทนอื่นๆ เป็นเงินตราไทยรวมไปถึงสวัสดิการต่างๆ ที่พนักงานจะได้รับตามความเหมาะสมและเป็นธรรมแก่พนักงานทุกคน

การสื่อสารและการร้องเรียนหรือร้องทุกข์

1. การสื่อสารให้ความรู้ จัดให้มีการสื่อสาร ให้ความรู้กับผู้บังคับบัญชา เพื่อนำไปถ่ายทอดให้กับผู้ใต้บังคับบัญชาทุกระดับ ได้รับความรู้เกี่ยวกับนโยบาย และแนวทางปฏิบัติ เพื่อให้พนักงานที่เข้าใหม่ทุกคน ได้รับความรู้ และรับทราบนโยบาย และระเบียบข้อบังคับของบริษัท และช่องทางการร้องเรียน หรือร้องทุกข์
2. การร้องเรียน การร้องทุกข์ พนักงานที่ได้รับการคุกคาม ล่วงละเมิด หรือได้รับการปฏิบัติที่ไม่เป็นธรรม สามารถยื่น คำร้อง หรือ ร้องเรียน ต่อผู้บังคับบัญชา หรือ ผู้บริหาร เพื่อให้พนักงานทราบถึง ขั้นตอนการร้องเรียน และการยุติ ข้อร้องเรียน

การไม่ใช้แรงงานบังคับ

บริษัทจะไม่เกี่ยวข้องหรือสนับสนุนการใช้แรงงานบังคับ เช่น แรงงานไม่สมัครใจ หรือแรงงานเพื่อไถ่ถอนหนี้ในการผลิต สินค้า และจะไม่กำหนดให้บุคลากรวางเงินประกัน หรือ เอกสารแสดงตนใดๆ ในการเข้าทำงานกับบริษัท และไม่มีการทดสอบ การตั้งครรภ์ หรือการใช้แรงงานเด็ก และครอบคลุมไปถึงแรงงานนักโทษด้วย

การใช้แรงงานหญิง

บริษัทไม่มีนโยบายที่จะปฏิเสธการรับสมัคร การบรรจุ การลดสิทธิประโยชน์ การลดตำแหน่ง หรือการเลิกจ้าง ของพนักงาน หญิงอันเนื่องมาจากการตั้งครรภ์ บริษัทจะจัดให้พนักงานหญิงมีครรภ์ มีสภาพการทำงาน และสิ่งแวดล้อมที่ปลอดภัย ต่อเด็กในครรภ์ และต่อพนักงานหญิงมีครรภ์

ปรับปรุงสภาพแวดล้อมในการทำงาน

บริษัทตระหนักเสมอถึงการเป็นส่วนหนึ่งของชุมชนท้องถิ่นและพร้อมที่จะมีส่วนร่วมในการดูแล รวมทั้งให้การสนับสนุน กิจกรรมอนุรักษ์สิ่งแวดล้อมของชุมชน ดำเนินการประเมินผลกระทบที่มีต่อสิ่งแวดล้อมของชุมชนท้องถิ่นและประเทศอย่าง ครบถ้วน ปฏิบัติตามกฎหมายอันเกี่ยวกับสิ่งแวดล้อมของชุมชนท้องถิ่นและประเทศอย่างครบถ้วน ควบคุมของเสียต่าง ๆ อัน เกิดจากกระบวนการผลิตอันจะออกสู่สิ่งแวดล้อมภายนอก พร้อมทั้งพัฒนาการใช้ทรัพยากรและพลังงานต่าง ๆ ที่มีอยู่ในองค์กร ให้มีประสิทธิภาพ นอกจากนี้ บริษัทยังได้ส่งเสริมให้พนักงานทุกคนมีส่วนร่วมในกิจกรรมอนุรักษ์สิ่งแวดล้อม เพื่อให้พนักงานมี จิตสำนึกและตระหนักถึงความรับผิดชอบต่อสิ่งแวดล้อมทั้งภายในองค์กรและของชุมชนท้องถิ่นอย่างสม่ำเสมอและได้มีการดำเนินการ ตรวจสอบสภาพสิ่งแวดล้อมตามที่กฎหมายกำหนด

การฝึกฝนและเพิ่มพูนทักษะในการทำงานและเปิดโอกาสให้พนักงานได้แสดงศักยภาพ

บริษัทมีการสนับสนุน ส่งเสริม ให้พนักงานทุกระดับ ได้รับการฝึกอบรม และพัฒนา ศักยภาพ และ สมรรถนะของพนักงาน อย่างต่อเนื่อง ตามมาตรฐานสากล ตามข้อกำหนดของลูกค้า และตามความจำเป็นในการพัฒนางานของพนักงาน เพื่อให้ พนักงานสามารถปฏิบัติงานได้อย่างมีประสิทธิภาพ บริษัทจะดำรงมาตรฐานการบริหารงาน และการปฏิบัติงานตามแผนกลยุทธ์ ขององค์กร โดยฝึกอบรมและพัฒนาความรู้ เกี่ยวกับหลักปฏิบัติด้านมาตรฐานแรงงาน หลักปฏิบัติด้านอาชีวอนามัย และ ความ ปลอดภัยในการทำงาน บริษัทส่งเสริม สนับสนุนให้พนักงานเข้ารับการอบรม และพัฒนาตนเอง โดยผ่านกระบวนการพัฒนาใน รูปแบบต่างๆ ตามความจำเป็น และความเหมาะสม ทั้งภายในและภายนอกบริษัท เพื่อส่งเสริมการพัฒนาศักยภาพของตนเอง อยู่ตลอดเวลาและส่งเสริมให้พนักงานทุกระดับ มีช่องทางในการสื่อสาร เพื่อให้เกิดการแลกเปลี่ยนประสบการณ์ซึ่งกันและกัน อัน จะพัฒนาไปสู่ “องค์กรแห่งการเรียนรู้” ซึ่งจะส่งเสริมให้พนักงานและองค์กรเกิดการพัฒนาเติบโตอย่างต่อเนื่อง และยั่งยืน

ความปลอดภัย และถูกสุขอนามัยที่เหมาะสม

บริษัทมีความมุ่งมั่นที่จะให้การรักษาไว้ซึ่งความปลอดภัยในชีวิต ทรัพย์สิน และสุขภาพอนามัยอันดีของพนักงานทุกคน โดย ถือเป็นหนึ่งในสิ่งที่ จะดำเนินการและส่งเสริมทุกวิถีทางในการวางแผน ออกแบบ จัดหา ติดตั้ง ปฏิบัติการ บำรุงรักษาอาคารสถานที่

เครื่องจักร อุปกรณ์ เทคโนโลยีการผลิต ภูมิความปลอดภัยและสภาวะแวดล้อม ตลอดจนการพัฒนาพนักงานเพื่อป้องกัน ขจัด และควบคุมความสูญเสียทั้งหมด โดยผ่านคณะกรรมการความปลอดภัย อาชีวอนามัยและสภาพแวดล้อมในการทำงาน ผู้บังคับบัญชา เจ้าหน้าที่ความปลอดภัย เพื่อให้แน่ใจได้ว่า นโยบายความปลอดภัยจะได้รับการปฏิบัติอย่างต่อเนื่องและได้ผลอย่างจริงจัง โดยจะถือว่าการปฏิบัติงานรวมทั้งกิจกรรมเพื่อความปลอดภัยเป็นความรับผิดชอบของทุกคน ทุกระดับ ที่จะต้องให้ความร่วมมือ เพื่อให้เกิดความปลอดภัย ต่อตนเอง และเพื่อนร่วมงานทุกคน

พัฒนาคุณภาพชีวิตพนักงาน

บริษัทจัดทำเส้นทางก้าวหน้าในสายอาชีพ (Career Path) ของพนักงานเพื่อแสดงถึงการเติบโตใน สายอาชีพของพนักงาน เมื่อเข้ามาปฏิบัติงานซึ่งมีส่วนช่วยในการสร้างขวัญกำลังใจและรักษาคนเก่งคนดี ไว้ในองค์กร รวมทั้งเป็นการกำหนดเส้นทางสู่ การสร้างพนักงานที่มีคุณค่าให้แก่องค์กรในระยะยาว โดยการจัดทำเส้นทางก้าวหน้าในสายอาชีพนี้เป็นเครื่องมือในการกำหนด ความก้าวหน้าในการทำงาน ทำให้พนักงานทำงานอย่างมีเป้าหมาย และกำหนดหนทางไปสู่ความสำเร็จของตนเองที่สอดคล้องกับ การเติบโตขององค์กร

ทั้งนี้ ผู้บริหาร หัวหน้างานและพนักงานทุกท่าน มีหน้าที่ต้องรับผิดชอบในการดำเนินการส่งเสริม สนับสนุน และ ผลักดันให้มีการนำไปสู่การปฏิบัติให้บรรลุตามนโยบาย และเป้าหมายที่กำหนดต่อไป

ความรับผิดชอบต่อผู้บริโภค

บริษัทให้ความสำคัญกับคุณภาพสินค้า การพัฒนาสินค้า รวมไปถึงการส่งมอบผลิตภัณฑ์ที่มีคุณภาพตรงตามที่ลูกค้า ต้องการ และปฏิบัติหน้าที่โดยคำนึงถึงประโยชน์สูงสุดของลูกค้าเป็นหลัก เพื่อนำเสนอสิ่งที่ดีที่สุดสำหรับลูกค้าภายใต้นโยบาย “คุณภาพ ตรงเวลา ราคายุติธรรม”

บริษัทเน้นการให้ความสำคัญในเรื่องของการตอบสนองความต้องการของลูกค้า อาทิ เรื่องการพัฒนาสินค้าใหม่ๆ เพื่อนำเสนอ เช่น กระสอบเคลือบกระดาษ กระสอบเคลือบใบ และถุง PE พิมพ์ 3 สี รวมถึงการปรับปรุงสินค้า การเรียกคืนของเสียจาก ลูกค้าและแก้ไขปัญหาอย่างรวดเร็ว โดยมีหน่วยงาน CRM ทำหน้าที่เฉพาะในการประสานงานกับลูกค้าและฝ่ายต่างๆ เพื่อให้เกิด ประสิทธิภาพสูงสุด อีกทั้งบริษัทยังมุ่งพัฒนาระบบมาตรฐานต่างๆ เพื่อให้ลูกค้ามั่นใจในคุณภาพของสินค้าและการบริการ โดย ได้รับรองการบริหารตามมาตรฐานระบบ ISO 9001:2008 และการผลิตที่ถูกสุขอนามัยตามมาตรฐาน GMP และคุณภาพสินค้า ตามมาตรฐาน มอก. 729-2553 ซึ่งบริษัทยังคงมุ่งมั่นเพื่อรักษามาตรฐานต่อไปอย่างไม่หยุดยั้ง

บริษัทและพนักงานทุกคนจะไม่เปิดเผยข้อมูลที่เป็นความลับใดๆ ของลูกค้าต่อสาธารณะ การประชุม การสื่อสารกับบุคคล ใดๆ กล่าวคือ พนักงานจะไม่นำข้อมูล เอกสาร หรือสิ่งอื่นใด ของลูกค้า ไปแจกจ่าย หรือเผยแพร่ให้แก่บุคคลภายนอก หรือ ให้แก่บุคคลอื่นในบริษัทที่ไม่มีหน้าที่ต้องรู้ข้อมูลดังกล่าว ยกเว้นเป็นการเปิดเผยที่ถูกต้องตามที่ได้รับอนุญาตจากลูกค้าเป็นลายลักษณ์อักษรแล้วเพื่อเป็นประโยชน์ต่อลูกค้าเอง เช่น เพื่อเป็นการให้คำปรึกษาหรือพัฒนาธุรกิจของลูกค้า โดยพนักงานจะดำเนินการตามวิธีการที่เหมาะสมในการป้องกันข้อมูล เอกสาร หรือสิ่งอื่นใด ที่เป็นความลับของลูกค้าจากการฉ้อโกง ขโมย และใช้ผิด วัตถุประสงค์

การดูแลรักษาสีสิ่งแวดล้อม

นอกเหนือจากการประกอบธุรกิจ บริษัทยังให้ความสำคัญต่อการอยู่ร่วมกับสังคม ชุมชน และสิ่งแวดล้อมอย่างยั่งยืน เนื่องจากบริษัทดำเนินธุรกิจเกี่ยวกับการผลิตกระสอบพลาสติกสาน ถือว่าเป็นผู้ประกอบการอุตสาหกรรมรายหนึ่ง ซึ่งโรงงาน อาจส่งผลกระทบต่อสิ่งแวดล้อม และชุมชนข้างเคียง เช่น มลภาวะทางอากาศ เสียง เป็นต้น บริษัทได้ย้ายฐานการผลิตมายัง เขตส่งเสริมอุตสาหกรรมนวนคร อำเภอสูงเนิน จังหวัดนครราชสีมา ซึ่งช่วยลดผลกระทบต่อสิ่งแวดล้อมและชุมชนให้น้อยลง และสามารถบริหารจัดการและควบคุมดูแลด้านสิ่งแวดล้อมได้มีประสิทธิภาพมากขึ้น โดยโรงงานของบริษัทเป็นโรงงานที่ ปราศจากมลภาวะทั้งทางน้ำ ทางอากาศและทางเสียง อย่างไรก็ตาม บริษัทได้ปฏิบัติตามข้อปฏิบัติและกฎหมายที่เกี่ยวข้องกับ สิ่งแวดล้อมอย่างเคร่งครัด และติดตามประเมินผลอย่างต่อเนื่อง โดยบริษัท ได้เข้าร่วมโครงการอุตสาหกรรมสีเขียวของกระทรวง

อุตสาหกรรม ซึ่งเป็นโครงการที่บริษัทหรืออุตสาหกรรมที่มีความยึดมั่นในการประกอบกิจการที่เป็นมิตรต่อสิ่งแวดล้อม เพื่อการพัฒนาอย่างยั่งยืน มุ่งเน้นการพัฒนาและปรับปรุงกระบวนการผลิต และการบริหารจัดการสิ่งแวดล้อมอย่างต่อเนื่อง รวมถึงความรับผิดชอบต่อสังคมทั้งภายในและภายนอกองค์กร ตลอดห่วงโซ่อุปทาน



บริษัทได้ผ่านการตรวจสอบและประเมินว่าเป็นไปตามเกณฑ์อุตสาหกรรมสีเขียว ของกระทรวงอุตสาหกรรม และได้รับการรับรองอุตสาหกรรมสีเขียวระดับที่ 2 ปฏิบัติการสีเขียว (Green Activity) คือ การดำเนินกิจกรรมเพื่อลดผลกระทบต่อสิ่งแวดล้อม ได้สำเร็จตามความมุ่งมั่นที่ตั้งไว้ เมื่อวันที่ 13 กันยายน 2556 และบริษัทได้เข้าร่วมโครงการคาร์บอนฟุตพริ้นท์ (Carbon Footprint) ภายใต้สถาบันพัฒนาอุตสาหกรรมสิ่งทอ ซึ่งเป็นโครงการลดของเสียในกระบวนการผลิตของโรงงาน เป็นต้น ซึ่งเป็นหนึ่งในวิสัยทัศน์ของบริษัทในการพัฒนาองค์กรสู่ความยั่งยืน

เพื่อให้สอดคล้องกับวิสัยทัศน์และนโยบายของบริษัทฯ เกี่ยวกับความรับผิดชอบต่อสิ่งแวดล้อม ทั้งภายในและภายนอกโรงงาน บริษัทมีแผนที่จะพัฒนาและปรับปรุงกระบวนการผลิตเพื่อยกระดับอุตสาหกรรมสีเขียวไปสู่อุตสาหกรรมสีเขียว ระดับที่ 3 ระบบสีเขียว (Green System)

นอกจากนี้ บริษัทมุ่งเน้นการสร้างจิตสำนึกที่ดีของพนักงานทุกระดับในระยะยาว ให้เอาใจใส่ดูแลสภาพแวดล้อม ช่วยกันประหยัดพลังงานและทรัพยากรอื่นๆ เช่น การลดการใช้พลังงานในสำนักงาน การลดการใช้กระดาษ การลดปริมาณขยะ การลดการใช้น้ำอย่างสิ้นเปลือง เป็นต้น

การร่วมพัฒนาชุมชนและสังคม

ทางบริษัทได้ให้ความสำคัญด้านสังคมอย่างต่อเนื่องทุกปี โดยมีการจัดทำโครงการเพื่อให้สอดคล้องกับการพัฒนาสังคม พร้อมกับสนับสนุนกิจกรรมส่งเสริมและพัฒนาสังคมเพื่อเป็นประโยชน์ต่อชุมชนและสังคมในด้านต่างๆ รวมไปถึงมีการดำเนินกิจกรรมเพื่อลดผลกระทบต่อสิ่งแวดล้อมได้สำเร็จตามความมุ่งหมายที่ตั้งไว้ ตามหลักกระทรวงอุตสาหกรรม

- 1) บริจาคกระสอบเพื่อบรรจุสิ่งของให้กับเด็ก “โครงการ ด้านภัยหนาว” ร่วมกับมูลนิธิกระจกเงา จำนวน 1,500 ใบ
- 2) สนับสนุนการแข่งขันกีฬา มหาวิทยาลัยเทคโนโลยีราชมงคลแห่งประเทศไทย ครั้งที่ 30 “อีสานเกมส์” ประจำปีการศึกษา 2556 เมื่อวันที่ 31 มกราคม 2557 ถึง 7 กุมภาพันธ์ 2557 ณ ศูนย์กลางมหาวิทยาลัยเทคโนโลยีราชมงคลอีสาน จังหวัดนครราชสีมา โดยมีจุดมุ่งหมายเพื่อสนับสนุนการเล่นกีฬาของเยาวชน ความมีน้ำใจนักกีฬา เสริมสร้าง ความสามัคคีในทุกด้าน



นวัตกรรมและการเผยแพร่ นวัตกรรมซึ่งได้จากการดำเนินงานที่มีความรับผิดชอบต่อสังคม สิ่งแวดล้อม และผู้มีส่วนได้เสีย

บริษัทให้ความสำคัญในการสร้างนวัตกรรม ภายใต้การดำเนินธุรกิจที่มีความรับผิดชอบต่อสังคม ที่สามารถสร้างสิ่งใหม่ๆ อันมีทั้งมูลค่าและคุณค่าให้เกิดการเปลี่ยนแปลงเป็นผลกระทบในเชิงบวกเพื่อจะทำให้กิจการ สังคม ชุมชน วัฒนธรรมและสิ่งแวดล้อมเกิดการเปลี่ยนแปลงในทางที่ดีขึ้นเป็นนวัตกรรมที่ก่อให้เกิดผลิตภาพหรือมูลค่าเพิ่มขึ้น และเป็นที่มาอันสำคัญของความมั่งคั่งทางเศรษฐกิจสังคมและสิ่งแวดล้อม ดังนั้น การเป็นกิจการแห่งนวัตกรรมที่มีความรับผิดชอบต่อสังคมนั้นประกอบด้วย

นวัตกรรมที่เป็นความรับผิดชอบต่อสังคมระดับหน้าที่

สำหรับการพัฒนานวัตกรรมอย่างมีความรับผิดชอบต่อสังคมในระดับหน้าที่ บริษัทฯ มีความมุ่งมั่นที่จะพัฒนานวัตกรรมสร้างมาตรฐานสินค้า บริการ หรือการทำงาน โดยไม่ขัดต่อกฎหมายและศีลธรรม รวมถึงการจัดทำรายงานผลการดำเนินงานด้านสังคม สิ่งแวดล้อมและผลประกอบกิจการ อันจะช่วยป้องกันความเสี่ยง สร้างความยั่งยืนให้กับกิจการ และมีนโยบายที่สนับสนุนการพัฒนานวัตกรรมอย่างมีความรับผิดชอบต่อสังคมไว้เพื่อให้มีแนวทางที่ชัดเจน เช่น ลดใช้พลังงานหรือวัตถุดิบในการผลิต มุ่งผลิตสินค้าที่เป็นมิตรต่อสิ่งแวดล้อม เป็นต้น รวมถึงทบทวนกระบวนการทำงานให้มีประสิทธิภาพเพิ่มขึ้น มุ่งสร้างประโยชน์สูงสุดให้กับองค์กร เพื่อให้มีการพัฒนาอย่างต่อเนื่องจนกลายเป็นมาตรฐานการดำเนินงานของบริษัทต่อไป

นวัตกรรมที่เป็นความรับผิดชอบต่อสังคมระดับบุคคล

บริษัทให้ความสำคัญกับการปลูกจิตสำนึกการเป็นผู้ที่สร้างสรรค์นวัตกรรมที่สามารถตอบสนองวัตถุประสงค์ทางเศรษฐกิจในขณะเดียวกันก็ตอบสนองความต้องการของสังคมด้วย อันเป็นการพัฒนา นวัตกรรมอย่างมีความรับผิดชอบต่อสังคมจากภายในสู่ภายนอกกิจการ การเปิดโอกาสให้พนักงานทำประโยชน์ หรือแสดงความเสียสละให้สังคมทำให้เกิดประสบการณ์การเรียนรู้ที่สามารถเปลี่ยนทัศนคติที่มีต่อสิ่งรอบตัวในทางที่ดีขึ้นได้ทำให้พนักงานมีค่านิยมที่ดีในการทำงาน และมีความสามารถเชื่อมโยงเป้าหมายทางนวัตกรรมของกิจการเข้ากับการแก้ปัญหาของลูกค้าและสังคมได้อย่างแท้จริง

การสร้าง ความรับผิดชอบต่อสังคมในระดับบุคคล ทำให้พนักงานเห็นคุณค่าในงานที่รับผิดชอบว่าเป็นสิ่งมีค่า สามารถสร้างสรรค์ประโยชน์ เกิดความภูมิใจ รักและศรัทธาในงานของตนเองและบริษัท ส่งผลให้ประสิทธิภาพและคุณภาพการทำงานทั้งระดับตัวบุคคลและบริษัทเพิ่มขึ้น

นวัตกรรมที่เป็นความรับผิดชอบต่อสังคมระดับกิจการ

การสร้างสรรค์นวัตกรรมอย่างมีความรับผิดชอบต่อสังคมในระดับกิจการนั้น บริษัทฯมุ่งเน้นการร่วมพัฒนานวัตกรรมกับผู้มีส่วนได้เสียของบริษัทภายนอกที่สนใจร่วมสร้างการเปลี่ยนแปลงทางเศรษฐกิจและสังคมสถาบันธุรกิจเพื่อสังคมให้ดีขึ้น เป็นการสร้างนวัตกรรมที่นอกเหนือจากกระบวนการพัฒนานวัตกรรมภายในตามปกติ

การร่วมพัฒนานวัตกรรมกับผู้มีส่วนได้เสีย จะทำให้กิจการมีศักยภาพเพิ่มขึ้นสามารถสร้างสรรค์นวัตกรรมที่กิจการไม่สามารถดำเนินการได้เพียงลำพัง แต่ต้องเกิดจากความร่วมมือในการพัฒนากับผู้อื่นภายนอก เช่น การพัฒนาสินค้าใหม่ที่เป็นมิตรต่อสิ่งแวดล้อมร่วมกับผู้ขายวัตถุดิบหรือการร่วมมือกับสถาบันการศึกษาทำการวิจัยและพัฒนา เป็นต้น อันจะเป็นการสร้างความสามารถในการแข่งขันสร้างความมั่งคั่งให้ผู้ถือหุ้น และสร้างการเปลี่ยนแปลงที่ดีในวงกว้างให้กับสังคมต่อไป

การควบคุมภายในและบริหารจัดการความเสี่ยง

1.1 สรุปความเห็นของคณะกรรมการบริษัทเกี่ยวกับระบบการควบคุมภายใน

คณะกรรมการบริษัท มีความเห็นต่อระบบการควบคุมภายใน ดังนี้

หลักการ	การปฏิบัติของบริษัท ปี 2557	เป้าหมาย ปี 2558
1. สภาพแวดล้อมการควบคุม		
1.1 ความซื่อสัตย์และจริยธรรม		
o จัดทำหลักปฏิบัติเกี่ยวกับจริยธรรมที่ชัดเจนและสื่อสารเพื่อให้พนักงานทุกคนเข้าใจ	o บริษัทได้ประกาศระเบียบด้านจรรยาบรรณภายในบริษัทเมื่อ 24 กุมภาพันธ์ 2553 และได้ทำการเปิดเผยหลักเกณฑ์ดังกล่าวไว้ใน Center File ของบริษัท	o บริษัทจะให้ฝ่ายที่เกี่ยวข้องให้มีการอบรม หรือจัดกิจกรรมต่างๆ เพื่อให้พนักงานได้รับทราบ และนำไปปฏิบัติอย่างทั่วถึง
o มีกระบวนการติดตามและดูแลการปฏิบัติตามหลักความซื่อสัตย์และคุณค่าทางจริยธรรมอย่างเหมาะสม	o ผู้บริหารทุกระดับของบริษัทดูแลรับผิดชอบให้พนักงานภายใต้สายบังคับบัญชาของตนทราบและปฏิบัติตามคู่มือจรรยาบรรณธุรกิจอย่างจริงจัง หากมีกรรมการผู้บริหารหรือพนักงานกระทำผิดจรรยาบรรณธุรกิจ จะได้รับโทษทางวินัยอย่างเคร่งครัด	o บริษัทยังคงติดตามดูแลอย่างต่อเนื่อง
o จัดให้มีการรายงานการไม่ปฏิบัติตามหลักความซื่อสัตย์และคุณค่าทางจริยธรรมอย่างทันทีทันใดและมีการแก้ไขอย่างเหมาะสม	o บริษัทได้มอบหมายให้เลขาธิการบริษัทเป็นผู้ติดตามดูแลการปฏิบัติตามจรรยาบรรณธุรกิจของบริษัทในภาพรวมเพื่อเปิดโอกาสให้ผู้ถือหุ้น พนักงาน ลูกค้า เจ้าหนี้ และบุคคลอื่นสามารถส่งคำร้องเรียนเข้ามาได้ทาง Website ของบริษัท หรือจดหมายร้องเรียน	o บริษัทยังคงติดตามดูแลอย่างต่อเนื่อง

1.2 คณะกรรมการบริษัท

- | | | |
|---|---|---------------------------------------|
| o กำหนดและสื่อสารบทบาทหน้าที่ของคณะกรรมการและการมอบหมายอำนาจหน้าที่ให้แก่ผู้บริหารและสื่อสารให้แก่ทุกฝ่ายได้รับทราบ | o บริษัทได้กำหนดกฎบัตรของคณะกรรมการบริษัท และอนุกรรมการรวมถึงขอบเขตอำนาจหน้าที่ของกรรมการผู้จัดการ และฝ่ายบริหารได้จัดพิมพ์กฎบัตรเพื่อแจ้งให้คณะกรรมการทุกท่านรับทราบ | o บริษัทยังคงติดตามดูแลอย่างต่อเนื่อง |
|---|---|---------------------------------------|

หลักการ	การปฏิบัติของบริษัท ปี 2557	เป้าหมาย ปี 2558
<ul style="list-style-type: none"> องค์ประกอบของคณะกรรมการบริษัท มีกรรมการอิสระตามจำนวนที่กำหนดโดยตลาดหลักทรัพย์แห่งประเทศไทย (ข้อกำหนดของตลาดหลักทรัพย์แห่งประเทศไทยระบุว่า คณะกรรมการควรประกอบด้วยกรรมการอิสระอย่างน้อย 1 ใน 3 ของกรรมการทั้งคณะ แต่ต้องไม่น้อยกว่า 3 คน) ทำหน้าที่กำกับดูแลการบริหารความเสี่ยงและการควบคุมภายในของบริษัท คณะกรรมการตรวจสอบติดตามความมีประสิทธิภาพและประสิทธิผลของการควบคุมภายในอย่างสม่ำเสมอ คณะกรรมการตรวจสอบกำกับดูแลงานของผู้ตรวจสอบภายในและผู้สอบบัญชี คณะกรรมการตรวจสอบมีอำนาจในการเลือกผู้สอบบัญชีก่อนนำเสนอผู้ถือหุ้นเพื่อแต่งตั้ง 	<ul style="list-style-type: none"> คณะกรรมการของบริษัทมีทั้งสิ้น 15 คน ฝ่ายบริหารได้เสนอให้มีการเพิ่มกรรมการอิสระเพิ่มอีก 1 ท่านเพื่อครบตามข้อกำหนดของตลาดหลักทรัพย์แห่งประเทศไทย ซึ่งมีการแต่งตั้งกรรมการอิสระครบ 5 คนแล้ว บริษัทยังไม่ได้จัดให้มีการบริหารความเสี่ยงอย่างทั่วทั้งองค์กร การบริหารความเสี่ยงทำในระดับผู้บริหารเท่านั้น โดยกรรมการผู้จัดการใหญ่รับผิดชอบ การประเมินความเสี่ยงและจัดการความเสี่ยง การควบคุมภายใน ฝ่ายตรวจสอบภายในทำหน้าที่ในการสอบทานรายการทางบัญชีเท่านั้น คณะกรรมการตรวจสอบมุ่งเน้นการสอบทานรายการทางบัญชีเท่านั้น โดยยังไม่ได้ครอบคลุมแผนการตรวจสอบ หรือสอบทานการควบคุมภายในของแต่ละกระบวนการ กฎบัตรของคณะกรรมการตรวจสอบกำหนดให้ต้องกำกับดูแลงานของผู้ตรวจสอบภายในและผู้สอบบัญชี ในการประชุมคณะกรรมการตรวจสอบครั้งที่ 1/2557 ได้มีการนำเสนอวาระการแต่งตั้งและกำหนดค่าตอบแทนผู้สอบบัญชีประจำปี 2557 และในการประชุมผู้ถือหุ้นประจำปี 2557 มีการนำเสนอวาระพิจารณาแต่งตั้งผู้สอบบัญชีและกำหนดค่าตอบแทนประจำปี 2557 เพื่อให้ผู้ถือหุ้นลงมติ 	<ul style="list-style-type: none"> บริษัทควรจัดตั้งหน่วยงานบริหารความเสี่ยง และจัดอัตรากำลังฝ่ายตรวจสอบภายในเพิ่มเติมและส่งอบรมในเรื่องดังกล่าว เพื่อสอบทานการควบคุมภายในของแต่ละกระบวนการ คณะกรรมการตรวจสอบต้องผลักดันให้มีการสอบทานในเรื่องดังกล่าว โดยเสนอมายังฝ่ายบริหาร ในการประชุมคณะกรรมการตรวจสอบ ครั้งที่ 1/2558 มีการนำเสนอวาระการแต่งตั้งและกำหนดค่าตอบแทนผู้สอบบัญชีประจำปี 2558 และนำเสนอวาระนี้ต่อที่ประชุมสามัญผู้ถือหุ้นเพื่อขอมติอนุมัติ

หลักการ	การปฏิบัติของบริษัท ปี 2557	เป้าหมาย ปี 2558
<p>1.3 ปรัชญาการบริหารและรูปแบบการปฏิบัติงาน</p> <ul style="list-style-type: none"> มุ่งเน้นการมีระบบควบคุมภายในที่นำเชื่อถือและมีการจัดทำคู่มือการปฏิบัติงานให้ทุกคนปฏิบัติในทางเดียวกัน 	<ul style="list-style-type: none"> บริษัทไม่ได้มีการจัดทำคู่มือการปฏิบัติงาน อย่างไรก็ตามบริษัทใช้ระบบ ISO 9001 : 2008 ซึ่งมีการ Revise เมื่อเดือนกันยายน 2556 จำนวน 6 เรื่อง, เดือนพฤศจิกายน 2556 จำนวน 7 เรื่อง 	<ul style="list-style-type: none"> บริษัทจะให้แต่ละฝ่ายจัดทำคู่มือการปฏิบัติงานเป็นลายลักษณ์อักษรและ Revise ในระบบ ISO ที่เหลืออีก 8 เรื่อง
<p>1.4 โครงสร้างองค์กร</p> <ul style="list-style-type: none"> ผู้บริหารกำหนดสายการรายงานสำหรับหน่วยธุรกิจหรือฝ่ายงานต่างๆ ภายในองค์กรอย่างชัดเจนและเป็นลายลักษณ์อักษร โครงสร้างองค์กรช่วยสนับสนุนให้บริษัทมีระบบการรายงานและสื่อสารเกี่ยวกับการควบคุมภายในที่มีประสิทธิภาพและประสิทธิผล 	<ul style="list-style-type: none"> มีโครงสร้างการจัดการและแผนผังการบริหารองค์กรของบริษัทที่ชัดเจน ซึ่ง Revise ล่าสุดเดือนธันวาคม 2556 บริษัทจัดให้มีรูปแบบการจัดโครงสร้างองค์กรเพื่อให้มีการบริหารงานที่มีประสิทธิภาพ มีระบบการควบคุมภายในที่รัดกุม เช่น มีการแบ่งแยกหน้าที่ การกำหนดวงเงินอนุมัติที่ระดับต่างๆ 	<ul style="list-style-type: none"> บริษัทได้ Revise แผนผังการบริหารองค์กรอีกครั้งแล้ว ซึ่งเสร็จในเดือน กุมภาพันธ์ 2558
<p>1.5 บทบาทหน้าที่และความรับผิดชอบ</p> <ul style="list-style-type: none"> ผู้บริหารระดับสูงมีหน้าที่ทำให้มั่นใจว่าบริษัทมีระบบการควบคุมภายในที่เหมาะสม ผู้บริหารระดับสูงรับผิดชอบในการทำให้มั่นใจว่าพนักงานทุกคนเข้าใจหน้าที่และความรับผิดชอบของตนเกี่ยวกับการควบคุมภายใน 	<ul style="list-style-type: none"> ผู้บริหารมีหน้าที่รับผิดชอบประสิทธิภาพของระบบการควบคุมภายในภายใต้ความรับผิดชอบของตน บริษัทยังไม่ได้มีการจัดการอบรมในเรื่องของการควบคุมภายในและการบริหารความเสี่ยง เพื่อให้มั่นใจว่าพนักงานทุกคนเข้าใจหน้าที่และความรับผิดชอบของตนเกี่ยวกับการบริหารความเสี่ยงและการควบคุมภายใน ทั้งนี้ปัจจุบันบริษัทได้จัดอบรม Kaizen และ GMP เพื่อให้พนักงานพัฒนาการทำงานให้มีประสิทธิภาพมากยิ่งขึ้นและบริษัทยังเพิ่มการประเมินพนักงานโดยใช้ KPI 	<ul style="list-style-type: none"> ผู้บริหารแต่ละฝ่ายควรดูแลให้มีการปฏิบัติในเรื่องดังกล่าวหลังจากมีการฝึกอบรมให้พนักงานทุกคนเข้าใจหน้าที่และความรับผิดชอบของตนเกี่ยวกับการบริหารความเสี่ยงและการควบคุมภายใน

หลักการ	การปฏิบัติของบริษัท ปี 2557	เป้าหมาย ปี 2558
<p>1.6 ทรัพยากรบุคคล</p> <ul style="list-style-type: none"> ผู้บริหารจัดทำแนวปฏิบัติด้านทรัพยากรบุคคลที่ยึดหลักความซื่อสัตย์ จริยธรรม และความสามารถของบุคลากร การสรรหาและรักษาไว้ซึ่งบุคลากรเป็นไปตามหลักความซื่อสัตย์ จริยธรรม และความสามารถของบุคลากร การประเมินผลการปฏิบัติงานของพนักงานและแนวทางในการให้ผลตอบแทนของบริษัท ส่งเสริมการบรรลุวัตถุประสงค์ของบริษัททั้งในด้านกลยุทธ์ การดำเนินงาน การรายงาน และการปฏิบัติตามกฎระเบียบ 	<ul style="list-style-type: none"> บริษัทได้จัดทำระเบียบด้านจริยธรรมโดยครอบคลุมเรื่องดังกล่าว เกณฑ์การสรรหาพนักงานจะพิจารณา การศึกษา ประสบการณ์ทำงาน ความถี่ในการเปลี่ยนงาน ทักษะในการทำงาน และเพิ่มการตรวจสอบประวัติในการรับพนักงานใหม่ ยังไม่มีการเชื่อมโยงผลการปฏิบัติงานของพนักงานกับกลยุทธ์ขององค์กร แต่ฝ่ายบุคคลได้จัดอบรมเพิ่มเรื่องการใช้ KPI ในการประเมินผลการปฏิบัติงาน 	<ul style="list-style-type: none"> บริษัทจะพิจารณาใช้การเชื่อมโยงผลการปฏิบัติงานของพนักงานกับกลยุทธ์ขององค์กร
<p>2. การประเมินความเสี่ยง</p> <ul style="list-style-type: none"> การระบุความเสี่ยงของบริษัทพิจารณาครอบคลุมกระบวนการทำงานที่สำคัญ บริษัทได้กำหนดวัตถุประสงค์ที่ชัดเจนทั้งระดับองค์กรและระดับหน่วยงาน เพื่อให้การบ่งชี้ความเสี่ยงมีความชัดเจน บริษัทจัดทำเกณฑ์การประเมินความเสี่ยงทั้งด้านโอกาสเกิดและผลกระทบให้เหมาะสมกับการประเมินความเสี่ยงองค์กรและหน่วยงาน 	<ul style="list-style-type: none"> บริษัทไม่มีการกำหนดนโยบายการบริหารความเสี่ยงเป็นลายลักษณ์อักษร แต่จะใช้ประสบการณ์ในการดำเนินธุรกิจ เพื่อพิจารณา และระบุถึงความเสี่ยงที่อาจเกิดขึ้น และบริษัทไม่มีหน่วยงานเฉพาะที่รับผิดชอบโดยตรงในเรื่องการบริหารความเสี่ยง X X 	<ul style="list-style-type: none"> บริษัทควรจัดตั้งหน่วยงานบริหารความเสี่ยง และจัดอัตรากำลังฝ่ายตรวจสอบภายในเพิ่มเติมและส่งอบรมในเรื่องดังกล่าว เพื่อสอบทานการควบคุมภายในของแต่ละกระบวนการ หลังการจัดตั้งหน่วยงานดังกล่าวและการฝึกอบรมบริษัทต้องระบุความเสี่ยงที่ชัดเจน

หลักการ	การปฏิบัติของบริษัท ปี 2557	เป้าหมาย ปี 2558
<ul style="list-style-type: none"> การระบุความเสี่ยงพิจารณาทั้งปัจจัยภายในและภายนอก รวมถึงผลกระทบที่มีต่อวัตถุประสงค์ด้วย ความเสี่ยงได้รับการระบุและประเมินโดยพิจารณาถึงความเป็นไปได้ที่จะเกิดเหตุการณ์นั้นและความรุนแรงของผลกระทบ (Likelihood & Impact) 	<ul style="list-style-type: none"> กรรมการผู้จัดการใหญ่จะติดตามสภาพแวดล้อมทั้งภายในและภายนอกองค์กรอย่างสม่ำเสมอเพื่อระบุเหตุการณ์ที่อาจเป็นความเสี่ยงต่อการดำเนินงานของบริษัท X 	

3. การควบคุม

3.1 การเชื่อมโยงเกี่ยวกับการประเมินความเสี่ยง

<ul style="list-style-type: none"> กิจกรรมการควบคุมได้รับการออกแบบเพื่อจัดการความเสี่ยงที่สำคัญ 	<ul style="list-style-type: none"> บริษัทมีการแบ่งแยกหน้าที่ การสอบทานและอนุมัติ การควบคุมการจ่ายเงิน การตรวจนับสินค้าคงเหลือแต่ยังไม่มีระเบียบการปฏิบัติงานสำหรับแต่ละกระบวนการและยังไม่มีกระบวนการบริหารความเสี่ยง 	<ul style="list-style-type: none"> ให้ผู้บริหารแต่ละฝ่ายจัดทำระเบียบการปฏิบัติงานแต่ละกระบวนการ
<ul style="list-style-type: none"> การออกแบบกิจกรรมการควบคุมต่างๆ ครอบคลุมถึงความเสี่ยงด้านเทคโนโลยีสารสนเทศด้วย 	<ul style="list-style-type: none"> สอบทานการกำหนดสิทธิเข้าถึงข้อมูลในระบบของแต่ละUser และทดสอบการสำรองข้อมูลของระบบ 	<ul style="list-style-type: none"> บริษัทกำลังพิจารณานำโปรแกรม ERP Lite มาใช้เพื่อช่วยในการควบคุมการใช้ทรัพยากรต่างๆ ของการผลิต

3.2 การออกแบบกิจกรรมการควบคุม

<ul style="list-style-type: none"> กิจกรรมการควบคุมของบริษัทประกอบด้วยกิจกรรมต่างๆ ที่มีประสิทธิภาพและต้นทุนต่างกัน เช่น การอนุมัติ ผู้มีอำนาจ การตรวจสอบความถูกต้อง การกระหายอด การตรวจสอบผลการดำเนินงาน การรักษาความปลอดภัยของทรัพย์สิน และการแบ่งแยกหน้าที่ เป็นต้น 	<ul style="list-style-type: none"> บริษัทมีการแบ่งแยกหน้าที่ การสอบทานและอนุมัติ การควบคุมการจ่ายเงิน และการตรวจนับสินค้าคงเหลือแต่ยังไม่มีระเบียบการปฏิบัติงานสำหรับแต่ละกระบวนการ เป็นลายลักษณ์อักษร 	<ul style="list-style-type: none"> บริษัทจะพิจารณาจัดทำระเบียบการปฏิบัติงานสำหรับแต่ละกระบวนการเป็นลายลักษณ์อักษรเพิ่มเติม
---	---	---

หลักการ	การปฏิบัติของบริษัท ปี 2557	เป้าหมาย ปี 2558
<ul style="list-style-type: none"> บริษัทมีการแบ่งแยกหน้าที่ของบุคคลและกระบวนการอย่างเหมาะสมเพื่อป้องกันความเสี่ยงและบรรลุวัตถุประสงค์ของการควบคุมภายใน ในการออกแบบและปรับปรุงการควบคุมต่างๆ ฝ่ายบริหารได้คำนึงถึงต้นทุนของกิจกรรมการควบคุม เปรียบเทียบกับประโยชน์ที่จะได้รับการปรับปรุงการควบคุมนั้น 	<ul style="list-style-type: none"> โครงสร้างการบริหารและสายการบังคับบัญชาได้มีการแบ่งแยกหน้าที่ของกระบวนการต่างๆ และบริษัทมีการแบ่งแยกหน้าที่ความรับผิดชอบในการอนุมัติการบันทึกการขายบัญชีและข้อมูลสารสนเทศ และการดูแลจัดเก็บทรัพย์สินออกจากกันโดยเด็ดขาดเพื่อเป็นการตรวจสอบซึ่งกันและกัน ในการควบคุมใดๆ บริษัทจะพิจารณาโดยเลือกจากการควบคุมภายในที่ก่อให้เกิดประสิทธิภาพสูงสุด 	
3.3 นโยบายและวิธีการปฏิบัติงาน		
<ul style="list-style-type: none"> กิจกรรมการควบคุมได้รวมในกระบวนการทำงานและกิจกรรมในการปฏิบัติงานประจำวันสำหรับพนักงาน วิธีการปฏิบัติงานมีความสอดคล้องกับนโยบายที่กำหนดโดยผู้บริหาร จัดทำเป็นลายลักษณ์อักษรและมีรายละเอียดที่เหมาะสม บริษัทมีการสอบทานนโยบายและวิธีการปฏิบัติงานอย่างสม่ำเสมอเพื่อปรับปรุงให้เป็นปัจจุบัน 	<ul style="list-style-type: none"> บริษัทได้จัดให้มีการควบคุมในแต่ละกระบวนการ พร้อมทั้งให้พนักงานจัดทำรายงานสำหรับกรรมการผู้จัดการเพื่อติดตามผลการปฏิบัติงานต่างๆ บริษัทใช้ระบบ ISO 9001 : 2008 ซึ่งมีเป็นลายลักษณ์อักษร บริษัท Revise ระบบ ISO 9001 : 2008 ล่าสุดเดือน พฤศจิกายน 2556 ดูข้อ (1.3) 	<ul style="list-style-type: none"> บริษัทจะ Revise ระบบ ISO 9001 : 2008 ที่เหลืออีก 8 เรื่อง
3.4 เทคโนโลยีและสารสนเทศ		
<ul style="list-style-type: none"> กิจกรรมการควบคุมด้านเทคโนโลยีสารสนเทศได้รับการออกแบบและนำไปใช้เพื่อส่งเสริมการมีระบบควบคุมภายในที่มีประสิทธิภาพ 	<ul style="list-style-type: none"> บริษัทมีการกำหนดสิทธิในการเข้าถึงข้อมูล (Access authorization) สำหรับข้อมูลแต่ละประเภท 	<ul style="list-style-type: none"> สอบทานความเหมาะสมและการเป็นปัจจุบันของการกำหนดสิทธิในการเข้าถึงข้อมูล

หลักการ	การปฏิบัติของบริษัท ปี 2557	เป้าหมาย ปี 2558
<ul style="list-style-type: none"> บริษัทจัดให้มีการออกแบบการควบคุมระบบงาน (Application controls) ที่ช่วยให้ข้อมูลและรายงานต่างๆ มีความถูกต้อง น่าเชื่อถือ 	<ul style="list-style-type: none"> บริษัทใช้ระบบ Accpac สำหรับระบบบัญชี ซึ่งผู้ใช้งานสามารถเรียกดูรายการต่างๆ ตามความต้องการได้ แต่บริษัทยังไม่ได้ตรวจสอบความมีประสิทธิภาพของการควบคุมระบบงาน (Application controls) 	<ul style="list-style-type: none"> บริษัทกำลังพิจารณานำโปรแกรม ERP Lite มาใช้เพื่อช่วยในการควบคุมการใช้ทรัพยากรต่างๆ ของการผลิต
4. สารสนเทศและการสื่อสาร		
4.1 ข้อมูลที่ช่วยส่งเสริมการควบคุมภายใน		
<ul style="list-style-type: none"> ข้อมูลที่ใช้ในการบริหารจัดการองค์กร มีความครบถ้วน ถูกต้อง ทันเวลาและเป็นไปตามกฎระเบียบที่เกี่ยวข้อง 	<ul style="list-style-type: none"> ข้อมูลที่จะรายงานให้ผู้บริหาร จะผ่านการสอบทานความครบถ้วน ถูกต้อง จากฝ่ายงานต่างๆ ก่อน นอกจากนี้มีการเปรียบเทียบข้อมูลเป็นรายวันเพื่อสอบทานความถูกต้องของข้อมูล และสรุปนำเสนอกรรมการผู้จัดการตามลำดับชั้น ถึงกรรมการผู้จัดการอย่างสม่ำเสมอ 	<ul style="list-style-type: none"> บริษัทจะจัดอบรมเพื่อให้พนักงานเข้าใจความสำคัญและหน้าที่ของตนเองต่อการควบคุมภายใน
4.2 การสื่อสารภายในองค์กร		
<ul style="list-style-type: none"> ฝ่ายบริหารสื่อสารให้พนักงานทุกคนทราบในหน้าที่ของตน โดยเฉพาะอย่างยิ่งบทบาทที่เกี่ยวข้องกับการควบคุมภายใน 	<ul style="list-style-type: none"> ไม่ได้มีการจัดอบรมเกี่ยวกับการควบคุมภายในโดยตรงเพื่อให้พนักงานเข้าใจความสำคัญและหน้าที่ของตนเองต่อการควบคุมภายใน 	<ul style="list-style-type: none"> บริษัทยังคงใช้วิธีการเช่นเดียวกับปี 2557
<ul style="list-style-type: none"> บริษัทมีช่องทางการสื่อสารอย่างเปิดเผยระหว่างผู้บริหารและคณะกรรมการบริษัท เพื่อให้ทั้งสองฝ่ายสามารถหาหน้าที่ของตนได้ตามวัตถุประสงค์ 	<ul style="list-style-type: none"> ฝ่ายบริหารรายงานต่อคณะกรรมการบริษัทผ่านทางคณะกรรมการบริหาร ซึ่งคณะกรรมการบริหารจะประชุมกับคณะกรรมการบริษัทเป็นประจำทุกเดือน 	

หลักการ	การปฏิบัติของบริษัท ปี 2557	เป้าหมาย ปี 2558
<ul style="list-style-type: none"> มีช่องทางการสื่อสารที่แยกออกมาต่างหากเพื่อให้สามารถสื่อสารกันได้ ในกรณีช่องทางการสื่อสารปกติไม่สามารถใช้ได้หรือไม่มีประสิทธิภาพ คณะกรรมการบริษัทสามารถเข้าถึงแหล่งข้อมูลที่เกี่ยวข้องต่างๆ เช่น ข้อมูลจากผู้สอบบัญชี ผู้ตรวจสอบภายใน หน่วยงานกำกับดูแล 	<ul style="list-style-type: none"> หัวหน้าของพนักงานเป็นผู้รับผิดชอบการสื่อสารถึงพนักงานสายงานของตน ในกรณีที่ช่องทางการสื่อสารปกติไม่สามารถใช้ได้ แต่ยังไม่มีการจัดทำเป็นลายลักษณ์อักษร คณะกรรมการบริษัทได้รับข้อมูลจากคณะกรรมการบริหารและกรรมการผู้จัดการใหญ่ 	
4.3 การสื่อสารภายนอกองค์กร		
<ul style="list-style-type: none"> บริษัทมีช่องทางการสื่อสารภายนอกที่ทำให้ได้รับข้อมูลจาก ลูกค้า ผู้ขาย ผู้สอบบัญชี ผู้กำกับดูแล เป็นต้น เพื่อช่วยให้ผู้บริหารและคณะกรรมการบริษัทได้รับข้อมูลที่สำคัญเกี่ยวกับประสิทธิภาพและประสิทธิผลของการควบคุมภายใน 	<ul style="list-style-type: none"> ฝ่ายตรวจสอบได้รับผลการตรวจสอบประจำปีจากผู้ตรวจสอบบัญชีเกี่ยวกับประสิทธิภาพและประสิทธิผลของการควบคุมภายใน นอกจากนี้บริษัทได้จัดช่องทางให้บุคคลภายนอกติดต่อบริษัทได้ โดยผ่านทางเว็บไซต์และทางโทรศัพท์ และ E-mail ของแต่ละฝ่ายของบริษัท โดยฝ่ายขายเป็นผู้รับผิดชอบในการรับเรื่องร้องเรียนจากลูกค้า 	<ul style="list-style-type: none"> เพิ่มช่องทางการสื่อสารในการรับข้อมูลจากภายนอกโดยทาง Website
5. การติดตามและประเมินผล		
5.1 การติดตามประเมินผลอย่างต่อเนื่อง		
<ul style="list-style-type: none"> บริษัทได้จัดให้มีการประเมินการควบคุมภายในอย่างต่อเนื่องเป็นส่วนหนึ่งของการปฏิบัติงานทั่วทั้งองค์กร ผู้ประเมินเข้าใจองค์ประกอบในการประเมิน การควบคุมภายใน ฝ่ายบริหารได้รับผลการประเมินเกี่ยวกับประสิทธิภาพและประสิทธิผลของการควบคุมภายในอย่างสม่ำเสมอและทันเวลา 	<ul style="list-style-type: none"> บริษัทมีการตรวจติดตามระบบ ISO ภายในอย่างน้อยปีละ 2 ครั้ง และตรวจติดตามคุณภาพโดยบริษัทภายนอกปีละ 1 ครั้ง X X 	<ul style="list-style-type: none"> จัดอบรมเรื่องการควบคุมตนเอง Self-Control ให้แต่ละฝ่ายเพื่อเป็นการพัฒนาอย่างทั่วถึงทั้งองค์กร

หลักการ	การปฏิบัติของบริษัท ปี 2557	เป้าหมาย ปี 2558
<ul style="list-style-type: none"> ผู้บริหารพิจารณาขอบเขตและความถี่ของการประเมินแบบแยกต่างหาก (Separate Evaluation) ซึ่งขึ้นอยู่กับความสำคัญของความเสี่ยง การควบคุม การจัดการ ความเสี่ยง และความมีประสิทธิภาพและประสิทธิผลของการติดตามประเมินผลอย่างต่อเนื่อง (Ongoing Monitoring) 	<ul style="list-style-type: none"> X 	
5.2 การรายงานข้อบกพร่อง		
<ul style="list-style-type: none"> ข้อบกพร่องของการควบคุมภายในได้รับการรายงานต่อเจ้าของกระบวนการและเจ้าของการควบคุมที่เกี่ยวข้องเพื่อดำเนินการแก้ไข ข้อบกพร่องดังกล่าวถูกรายงานไปยังผู้บริหารระดับที่สูงกว่าเจ้าของกระบวนการอย่างน้อยหนึ่งระดับ ข้อบกพร่องที่เกี่ยวข้องกับการควบคุมภายในได้รับการรายงานไปยังผู้บริหารระดับสูงคณะกรรมการบริษัท และคณะกรรมการตรวจสอบอย่างสม่ำเสมอและทันเวลา บริษัทได้จัดให้มีการตรวจสอบภายในโดยผู้ที่มีคุณสมบัติเหมาะสมและมีความรู้ด้านการตรวจสอบภายใน การตรวจสอบภายในมีโครงสร้างที่เหมาะสมเพื่อสนับสนุนให้สามารถทำงานได้อย่างเป็นอิสระ 	<ul style="list-style-type: none"> ฝ่ายตรวจสอบภายในได้รับรายงานสรุปข้อสังเกตจากผู้ตรวจสอบบัญชีภายนอก (Management Letter) ซึ่งฝ่ายตรวจสอบภายในได้สอบถามและประชุมร่วมกับผู้ที่เกี่ยวข้องเพื่อหาแนวทางแก้ไขปรับปรุง พร้อมทั้งรายงานผลการติดตามแก้ไขต่อคณะกรรมการตรวจสอบและกรรมการผู้จัดการ X ฝ่ายตรวจสอบมีพนักงานเพียง 1 ท่าน ซึ่งทำหน้าที่ในการสอบทานความถูกต้องของรายงานทางการเงิน แต่ทั้งนี้ยังไม่ได้เข้าไปดำเนินการตรวจสอบการควบคุมภายในของแต่ละกระบวนการ ฝ่ายตรวจสอบภายในรายงานตรงต่อคณะกรรมการตรวจสอบ 	<ul style="list-style-type: none"> กำหนดแผนการตรวจสอบประจำปีหลังจากบุคคลากรในฝ่ายตรวจสอบรับการอบรมครบถ้วน เพิ่มบุคคลากรฝ่ายตรวจสอบและส่งอบรมเพิ่มเติมเรื่องการควบคุมภายในของแต่ละกระบวนการ

หลักการ	การปฏิบัติของบริษัท ปี 2557	เป้าหมาย ปี 2558
<ul style="list-style-type: none"> บริษัทได้จัดให้มีผู้เชี่ยวชาญจากภายนอกมาประเมินการปฏิบัติงานตรวจสอบภายใน (Quality Assurance Review) เพื่อให้มั่นใจว่าการปฏิบัติงานเป็นไปตามมาตรฐานการตรวจสอบภายใน 	<ul style="list-style-type: none"> X 	<ul style="list-style-type: none"> เมื่อบริษัทมีการตรวจสอบภายในเต็มรูปแบบอย่างแท้จริง จึงเริ่มต้นให้ผู้เชี่ยวชาญจากภายนอกเข้ามาประเมินการปฏิบัติงานตรวจสอบภายในในอนาคต

1.2 สรุปความเห็นของคณะกรรมการตรวจสอบ

คณะกรรมการตรวจสอบได้สอบทานและประเมินความเพียงพอระบบควบคุมภายในจากรายงานและความเห็นของผู้สอบบัญชีในการปฏิบัติงานและระบบงานที่สำคัญ ซึ่งฝ่ายบริหารได้พัฒนาระบบควบคุมภายในด้านต่างๆ ให้ครอบคลุมและสามารถตรวจสอบได้

โดยภาพรวมของระบบงานสร้างความมั่นใจว่าบริษัทมีการควบคุมภายในที่เพียงพอ และเหมาะสม (รายงานจากประธานคณะกรรมการตรวจสอบ)

1.3 หัวหน้างานตรวจสอบภายใน และหัวหน้างานปฏิบัติงานของบริษัท

- รายละเอียดเกี่ยวกับหัวหน้างานผู้ตรวจสอบภายใน (เอกสารแนบ 3)
- ความเห็นของคณะกรรมการตรวจสอบเกี่ยวกับคุณสมบัติของผู้ดำรงตำแหน่งหัวหน้างานตรวจสอบภายใน
 - ปัจจุบันบริษัทฯ อยู่ระหว่างสรรหาบุคลากรที่เหมาะสมอยู่ ขณะนี้บริษัทฯ มีเพียงพนักงานตรวจสอบภายใน 1 คน
- การแต่งตั้ง ถอดถอน และโยกย้ายผู้ดำรงตำแหน่งหัวหน้างานผู้ตรวจสอบภายใน
 - บริษัทมีแนวทางปฏิบัติเช่นเดียวกับการแต่งตั้ง ถอดถอนและโยกย้ายพนักงานตำแหน่งอื่นๆ คือ ฝ่ายบุคคลมีหน้าที่ในการสรรหาหรือประกาศรับสมัครเป็นการทั่วไป ตามระเบียบการสรรหาบุคลากรตำแหน่งอื่นๆ โดยใช้เกณฑ์พิจารณาคุณสมบัติ ประสบการณ์ ความสามารถเพื่อกำหนดค่าตอบแทนตามมาตรฐานเดียวกันกับการคัดเลือกสรรหาพนักงานตำแหน่งอื่นๆ

รายการระหว่างกัน

บริษัทมีรายการกับบริษัทร่วมตามความจำเป็นในราคาและเงื่อนไขเป็นปกติธุรกิจ ซึ่งคณะกรรมการตรวจสอบได้ให้ความเห็นต่อรายการระหว่างกันของบริษัทว่า รายการระหว่างกันที่เกิดขึ้นในปีที่ผ่านมาเป็นรายการที่มีความสมเหตุสมผลเพียงพอประกอบการตัดสินใจปฏิบัติตามปกติธุรกิจการค้าทั่วไป มีการกำหนดราคาที่เป็นธรรมและไม่ทำให้บริษัทเสียประโยชน์แต่อย่างใด

รายการระหว่างกันในปี 2557 มีเฉพาะรายการรับความช่วยเหลือทางการเงิน ดังนี้

รายการรับความช่วยเหลือทางการเงินจากบริษัทร่วม

1. วัน เดือน ปี ที่เกิดรายการ

วันที่ 21 พฤศจิกายน 2557

2. คู่สัญญาที่เกี่ยวข้อง

ผู้ให้กู้ : บริษัท นวนคร จำกัด (มหาชน)

ผู้กู้ : บริษัท เอ็นอีพี อสังหาริมทรัพย์และอุตสาหกรรม จำกัด (มหาชน)

ลักษณะความสัมพันธ์ : บริษัท เอ็นอีพี อสังหาริมทรัพย์และอุตสาหกรรม จำกัด (มหาชน) ถือหุ้นในบริษัท นวนคร จำกัด (มหาชน) จำนวน 355,950,000 หุ้น หรือคิดเป็นร้อยละ 22.84 ของทุนชำระแล้ว

3. ลักษณะของรายการ

บริษัทฯ มีมติให้ขอกู้ยืมเงินจากบริษัทร่วม จำนวนเงิน 10 ล้านบาท กำหนดชำระคืนภายใน 90 วัน ในอัตราดอกเบี้ยร้อยละ 7.50 ต่อปี ชำระเงินต้นและดอกเบี้ยเมื่อครบกำหนด มีมูลค่าเงินต้นและดอกเบี้ยรวมทั้งสิ้น 10,184,931.51 บาท

4. รายชื่อกรรมการและผู้บริหารที่มีส่วนได้เสีย

ชื่อ	NEP	NNCL
1. พลเอก อัครเดช ศศิประภา	ประธานกรรมการ	ประธานกรรมการ
2. พลเอก ชัยณรงค์ หนูหนักดี	ประธานกรรมการบริหาร	ประธานกรรมการบริหาร
3. พลตำรวจเอก สมชาย วาณิชเสนี	รองประธานกรรมการ	รองประธานกรรมการ
4. นายเสกสิทธิ์ เจริญเศรษฐศิลป์	กรรมการ	รองประธานกรรมการบริหาร
5. นายนิพิฐ อรุณวงษ์ ณ อยุธยา	กรรมการ	กรรมการผู้จัดการ
6. นางพริยลักษณ์ ตั้งสุณาวรรณ	กรรมการ	รองกรรมการผู้จัดการ

5. การเข้าร่วมประชุมและการออกเสียงในที่ประชุมของกรรมการที่เป็นบุคคลที่มีส่วนได้เสีย

กรรมการที่มีส่วนได้เสียตามข้อ 4. ไม่ได้เข้าร่วมประชุมและไม่ได้ออกเสียงในที่ประชุมคณะกรรมการในการพิจารณาเรื่องดังกล่าว

6. ความเห็นของคณะกรรมการบริษัทเกี่ยวกับการตกลงเข้าทำรายการ

การรับความช่วยเหลือทางการเงินจากบริษัทร่วมดังกล่าวข้างต้นว่าเป็นการเข้าทำรายการที่สมเหตุสมผลและเป็นประโยชน์ต่อบริษัท เนื่องจากรายการดังกล่าวก่อให้เกิดประโยชน์ในการบริหารสภาพคล่องของบริษัท และอัตราดอกเบี้ยอยู่ในเกณฑ์ที่เหมาะสม

7. ความเห็นของคณะกรรมการตรวจสอบ และ/หรือกรรมการของบริษัทที่แตกต่างจากความเห็นของคณะกรรมการบริษัทตามข้อ 6.

- ไม่มี -

ณ วันที่ 31 ธันวาคม 2557 บริษัทมีดอกเบี้ยค้างจ่าย เป็นจำนวนเงิน 0.08 ล้านบาท

รายการรับความช่วยเหลือทางการเงินจากบุคคลที่เกี่ยวข้อง

1. วัน เดือน ปี ที่เกิดรายการ

วันที่ 5 พฤศจิกายน 2557

2. คู่สัญญาที่เกี่ยวข้อง

ผู้ให้กู้ : พลเอก อัครเดช ศศิประภา

ผู้กู้ : บริษัท เอ็นอีพี อสังหาริมทรัพย์และอุตสาหกรรม จำกัด (มหาชน)

ลักษณะความสัมพันธ์: พลเอก อัครเดช ศศิประภา ถือหุ้นในบริษัท เอ็นอีพี อสังหาริมทรัพย์และอุตสาหกรรม จำกัด (มหาชน) จำนวน 16,000,000 หุ้น หรือคิดเป็นร้อยละ 1.11 ของทุนชำระแล้ว

3. ลักษณะของรายการ

บริษัทฯ มีมติให้ขอกู้ยืมเงินจากพลเอก อัครเดช ศศิประภา จำนวนเงิน 10 ล้านบาท กำหนดชำระคืนภายใน 30 วัน ในอัตราดอกเบี้ยร้อยละ 6.75 ต่อปี ชำระเงินต้นและดอกเบี้ยเมื่อครบกำหนด มีมูลค่าเงินต้นและดอกเบี้ยรวมทั้งสิ้น 10,055,479.45 บาท

4. รายชื่อกรรมการและผู้บริหารที่มีส่วนได้เสีย

ชื่อ	NEP
พลเอก อัครเดช ศศิประภา	ประธานกรรมการ

5. การเข้าร่วมประชุมและการออกเสียงในที่ประชุมของกรรมการที่เป็นบุคคลที่มีส่วนได้เสีย

กรรมการที่มีส่วนได้เสียตามข้อ 4. ไม่ได้เข้าร่วมประชุมและไม่ได้ออกเสียงในที่ประชุมคณะกรรมการในการพิจารณาเรื่องดังกล่าว

6. ความเห็นของคณะกรรมการบริษัทเกี่ยวกับการตกลงเข้าทำรายการ

การรับความช่วยเหลือทางการเงินจากประธานกรรมการบริษัท ดังกล่าวข้างต้นว่าเป็นการเข้าทำรายการที่สมเหตุสมผลและเป็นประโยชน์ต่อบริษัท เนื่องจากรายการดังกล่าวก่อให้เกิดประโยชน์ในการบริหารสภาพคล่องของบริษัท และอัตราดอกเบี้ยอยู่ในเกณฑ์ที่เหมาะสม

7. ความเห็นของคณะกรรมการตรวจสอบ และ/หรือกรรมการของบริษัทที่แตกต่างจากความเห็นของคณะกรรมการบริษัทตามข้อ 6.

- ไม่มี -

ต่อมาบริษัทฯ ได้ขอขยายระยะเวลาการชำระเงินกู้ยืมที่ครบกำหนดดังกล่าวออกไปอีก 30 วัน ณ วันที่ 31 ธันวาคม 2557 บริษัทมีดอกเบี้ยค้างจ่าย เป็นจำนวนเงิน 0.05 ล้านบาท

นโยบายและแนวทางการทำรายการระหว่างกันในอนาคต

บริษัทฯ พยายามหลีกเลี่ยงการทำรายการระหว่างกันกับบริษัทร่วมหรือบุคคลที่เกี่ยวข้องกันแต่กรณีที่มีความจำเป็นเพื่อให้เกิดประโยชน์สูงสุดแก่บริษัท บริษัทจะพิจารณาความสมเหตุสมผลอย่างรอบคอบและจะเป็นไปในราคาหรือเงื่อนไขที่ไม่แตกต่างจากบุคคลภายนอก โดยบริษัทจะจัดให้ผู้เชี่ยวชาญจากภายนอกแสดงราคาที่เป็นธรรม และบริษัทจะดำเนินการตามขั้นตอนของข้อกำหนดหรือประกาศของสำนักงานคณะกรรมการกำกับหลักทรัพย์และตลาดหลักทรัพย์ และข้อกำหนดหรือประกาศของตลาดหลักทรัพย์แห่งประเทศไทย เรื่อง หลักเกณฑ์ วิธีการและการเปิดเผยรายการที่เกี่ยวข้องกันของบริษัทจดทะเบียน ตลอดจนกฎเกณฑ์หรือข้อบังคับทางกฎหมายอย่างเคร่งครัด และจะคำนึงถึงประโยชน์ของบริษัทเป็นสำคัญ

อนึ่ง บริษัทมีข้อกำหนดในข้อบังคับของบริษัทเกี่ยวกับการเข้าทำรายการที่เกี่ยวข้องกันและการได้มาหรือจำหน่ายไป ซึ่งทรัพย์สินสำคัญของบริษัทจะต้องปฏิบัติตามหลักเกณฑ์และวิธีการที่ตลาดหลักทรัพย์แห่งประเทศไทยและ/หรือคณะกรรมการกำกับหลักทรัพย์และตลาดหลักทรัพย์กำหนด โดยจะต้องรายงานให้กรรมการตรวจสอบทราบทันที ต้องขออนุมัติจากคณะกรรมการบริษัท และต้องปฏิบัติตามกฎระเบียบที่เกี่ยวข้องในเรื่องดังกล่าว อีกทั้งต้องติดตามการทำรายการดังกล่าว ให้เป็นไปตามที่ได้รับอนุมัติด้วย

ข้อมูลทางการเงินที่สำคัญ

1) สรุปรายงานการสอบบัญชี

- สำหรับปีสิ้นสุดวันที่ 31 ธันวาคม 2557 ผู้สอบบัญชีโดย นายพจน์ อัครสันติชัย แห่งบริษัท สอบบัญชีธรรมนิติ จำกัด มิได้มีการแสดงความเห็นอย่างเป็นทางการเป็นเงื่อนไขในรายงานตรวจสอบ งบการเงินนี้แสดงฐานะการเงิน ณ วันที่ 31 ธันวาคม 2557 ผลการดำเนินงาน การเปลี่ยนแปลงในส่วนของผู้ถือหุ้นและกระแสเงินสดสำหรับปีสิ้นสุดวันเดียวกัน ทั้งงบการเงินที่แสดงเงินลงทุนในบริษัทร่วมตามวิธีส่วนได้เสียและงบการเงินเฉพาะกิจการที่แสดงเงินลงทุนในบริษัทร่วมตามวิธีราคาทุน โดยถูกต้องตามที่ควรในสาระสำคัญตามมาตรฐานการรายงานทางการเงิน ผู้สอบบัญชีให้ข้อสังเกตต่อการเงิน ดังต่อไปนี้

1.) การดำเนินงานต่อเนื่อง

หมายเหตุประกอบงบการเงิน ข้อ 1(ข) ตามที่ปรากฏในงบการเงินนี้ บริษัทมีผลการดำเนินงานจากธุรกิจหลักขาดทุนสุทธิต่อเนื่องตั้งแต่ปี 2551 จนถึงปัจจุบัน และมีกระแสเงินสดใช้ไปในกิจกรรมดำเนินงานสำหรับปีสิ้นสุดวันที่ 31 ธันวาคม 2557 ตามงบการเงินที่แสดงเงินลงทุนในบริษัทร่วมตามวิธีส่วนได้เสียและตามงบการเงินเฉพาะกิจการที่แสดงเงินลงทุนในบริษัทร่วมตามวิธีราคาทุนเป็นยอดติดลบจำนวนเงิน 100.07 ล้านบาท ณ วันที่ 31 ธันวาคม 2557 บริษัทมีผลขาดทุนสะสมตามงบการเงินที่แสดงเงินลงทุนในบริษัทร่วมตามวิธีส่วนได้เสีย เป็นจำนวนเงิน 735.88 ล้านบาท และตามงบการเงินเฉพาะกิจการที่แสดงเงินลงทุนในบริษัทร่วมตามวิธีราคาทุนเป็นจำนวนเงิน 377.83 ล้านบาท ซึ่งการที่บริษัทจะดำเนินธุรกิจอย่างต่อเนื่องได้ขึ้นอยู่กับแผนการผลิต การปรับปรุงประสิทธิภาพและประสิทธิผลในการผลิต และการตลาดในการเพิ่มช่องทางการจัดจำหน่ายและการส่งมอบให้ทันต่อความต้องการของลูกค้า การนำสินค้าจากผู้ผลิตภายนอกเข้ามาจัดจำหน่าย การเพิ่มจำนวนและเพิ่มมูลค่าการขาย การเพิ่มสภาพคล่องทางการเงิน การขอกู้ยืมเงินจากบริษัทร่วมและการลดสัดส่วนการถือครองหุ้นสามัญในบริษัทร่วม เพื่อนำเงินทุนมาหมุนเวียนใช้ในกิจการ นอกจากนี้ยังขึ้นอยู่กับผลการดำเนินงานและมูลค่าของเงินลงทุนในบริษัทร่วมที่บริษัทได้ลงทุนไว้ งบการเงินนี้ยังคงจัดทำขึ้นตามหลักการดำเนินงานอย่างต่อเนื่องของกิจการโดยถือว่าการขายหรือมูลค่าที่คาดว่าจะได้รับคืนของสินทรัพย์ และการจ่ายชำระหนี้สินของบริษัทจะเป็นไปตามปกติธุรกิจ โดยไม่คาดว่าจะมีการหยุดชะงักของการดำเนินงานตามปกติของบริษัท

- สำหรับปีสิ้นสุดวันที่ 31 ธันวาคม 2556 ผู้สอบบัญชีโดย นายพจน์ อัครสันติชัย แห่งบริษัท สอบบัญชีธรรมนิติ จำกัด มิได้มีการแสดงความเห็นอย่างเป็นทางการเป็นเงื่อนไขในรายงานตรวจสอบ งบการเงินนี้แสดงฐานะการเงิน ณ วันที่ 31 ธันวาคม 2556 ผลการดำเนินงาน การเปลี่ยนแปลงในส่วนของผู้ถือหุ้นและกระแสเงินสดสำหรับปีสิ้นสุดวันเดียวกัน ทั้งงบการเงินที่แสดงเงินลงทุนในบริษัทร่วมตามวิธีส่วนได้เสียและงบการเงินเฉพาะกิจการที่แสดงเงินลงทุนในบริษัทร่วมตามวิธีราคาทุน โดยถูกต้องตามที่ควรในสาระสำคัญตามมาตรฐานการรายงานทางการเงิน ผู้สอบบัญชีให้ข้อสังเกตต่อการเงิน ดังต่อไปนี้

1.) การเปลี่ยนแปลงนโยบายการบัญชี

หมายเหตุประกอบงบการเงินข้อ 2.2 ในการเสนอข้อมูลทางการเงินสำหรับปีสิ้นสุดวันที่ 31 ธันวาคม 2556 บริษัทได้ใช้มาตรฐานรายงานทางการเงินที่ประกาศโดยสภาวิชาชีพบัญชี ซึ่งกำหนดให้ถือปฏิบัติกับงบการเงินสำหรับรอบระยะเวลาบัญชีที่เริ่มในหรือหลังวันที่ 1 มกราคม 2556 เป็นต้นไป โดยมีผลกระทบจากการเปลี่ยนแปลงนโยบายการบัญชีตามที่กล่าวไว้ในหมายเหตุประกอบงบการเงินข้อ 3 ข้อมูลเปรียบเทียบที่นำเสนอเป็นข้อมูลที่ปรับปรุงใหม่แล้วในเรื่องดังกล่าว

2.) การดำเนินงานต่อเนื่อง

หมายเหตุประกอบงบการเงิน ข้อ 1(ข) ตามที่ปรากฏในงบการเงินนี้ บริษัทมีผลการดำเนินงานจากธุรกิจหลักขาดทุนสุทธิต่อเนื่องตั้งแต่ปี 2551 จนถึงปัจจุบัน และมีกระแสเงินสดใช้ไปในกิจกรรมดำเนินงานสำหรับปีสิ้นสุดวันที่ 31 ธันวาคม 2556 ตามงบการเงินที่แสดงเงินลงทุนในบริษัทร่วมตามวิธีส่วนได้เสียและตามงบการเงินเฉพาะกิจการที่แสดงเงินลงทุนในบริษัทร่วมตามวิธีราคาทุนเป็นยอดติดลบจำนวนเงิน 101.88 ล้านบาท ณ วันที่ 31 ธันวาคม 2556 บริษัทมีผลขาดทุนสะสมตามงบการเงินที่แสดงเงินลงทุนในบริษัทร่วมตามวิธีส่วนได้เสีย เป็นจำนวนเงิน 517.94 ล้านบาท และตามงบการเงินเฉพาะกิจการที่แสดงเงินลงทุนในบริษัทร่วมตามวิธีราคาทุนเป็นจำนวนเงิน 278.47 ล้านบาท จากปัจจัยที่กล่าวนี้ก่อให้เกิดข้อสงสัยเกี่ยวกับความสามารถในการดำเนินงานอย่างต่อเนื่องของบริษัท ซึ่งขึ้นอยู่กับแผนการขยายกำลังการผลิต แผนการตลาดและการเพิ่มยอดขาย สร้างผลิตภัณฑ์ใหม่ของบริษัท งบการเงินนี้ยังคงจัดทำขึ้นตามหลักการดำเนินงานอย่างต่อเนื่อง โดยถือว่าการขายหรือมูลค่าที่คาดว่าจะได้รับคืนของสินทรัพย์ และการจ่ายชำระหนี้สินของบริษัทจะเป็นไปตามปกติธุรกิจ โดยไม่คาดว่าจะมีการหยุดชะงักของการดำเนินงานตามปกติของบริษัท

- สำหรับปีสิ้นสุดวันที่ 31 ธันวาคม 2555 ผู้สอบบัญชีโดย นายพจน์ อัครสันติชัย แห่งบริษัท สอบบัญชีธรรมดา จำกัด มิได้มีการแสดงความเห็นอย่างเป็นเงื่อนไขในรายงานตรวจสอบ งบการเงินนี้แสดงฐานะการเงิน ณ วันที่ 31 ธันวาคม 2555 ผลการดำเนินงาน การเปลี่ยนแปลงในส่วนของผู้ถือหุ้นและกระแสเงินสดสำหรับปีสิ้นสุดวันเดียวกัน ทั้งงบการเงินที่แสดงเงินลงทุนในบริษัทร่วมตามวิธีส่วนได้เสียและงบการเงินเฉพาะกิจการที่แสดงเงินลงทุนในบริษัทร่วมตามวิธีราคาทุน โดยถูกต้องตามที่ควรในสาระสำคัญตามมาตรฐานการรายงานทางการเงิน ผู้สอบบัญชีให้ข้อสังเกตต่อการงบการเงิน ดังต่อไปนี้

1.) หมายเหตุประกอบงบการเงิน ข้อ 1(ข) ตามที่ปรากฏในงบการเงินนี้ บริษัทมีผลการดำเนินงานจากธุรกิจหลักขาดทุนสุทธิต่อเนื่องตั้งแต่ปี 2551 จนถึงปัจจุบัน และมีผลขาดทุนสะสมตามงบการเงินที่แสดงเงินลงทุนตามวิธีส่วนได้เสีย เป็นจำนวนเงิน 463.86 ล้านบาท และตามงบการเงินเฉพาะกิจการเป็นจำนวนเงิน 182.40 ล้านบาท จากปัจจัยที่กล่าวนี้ อาจก่อให้เกิดข้อสงสัยเกี่ยวกับความสามารถในการดำเนินงานอย่างต่อเนื่องของบริษัท ซึ่งขึ้นอยู่กับแผนการตลาดและการเพิ่มยอดขาย สร้างผลิตภัณฑ์ใหม่ งบการเงินนี้ยังคงจัดทำขึ้นตามหลักการดำเนินงานอย่างต่อเนื่องโดยถือว่าการขายหรือมูลค่าที่จะได้รับคืนของสินทรัพย์ และการจ่ายชำระหนี้สินของบริษัทจะเป็นไปตามปกติธุรกิจ โดยไม่คาดว่าจะมีการหยุดชะงักของการดำเนินงานตามปกติของบริษัท รายงานตรวจสอบของผู้สอบบัญชีได้มีเรื่องอื่นๆ ดังนี้คือ

(1) งบการเงินปีก่อนตรวจสอบโดยผู้สอบบัญชีอื่น

งบการเงินที่แสดงเงินลงทุนในบริษัทร่วมตามวิธีส่วนได้เสีย (ก่อนปรับใหม่) และงบการเงินเฉพาะกิจการ ที่แสดงเงินลงทุนในบริษัทร่วมตามวิธีราคาทุนสำหรับปีสิ้นสุดวันที่ 31 ธันวาคม 2554 ของบริษัท เอ็นวีพี อสังหาริมทรัพย์และอุตสาหกรรม จำกัด (มหาชน) ตรวจสอบโดยผู้สอบบัญชีอื่นในสำนักงานเดียวกันกับผู้สอบบัญชีปัจจุบัน ซึ่งได้แสดงความเห็นอย่างมีเงื่อนไขต่อการงบการเงินที่แสดงเงินลงทุนตามวิธีส่วนได้เสีย เรื่องผู้บริหารของบริษัทร่วม บริษัทประกัน และนักสำรวจภัย ยังอยู่ระหว่างการสำรวจความเสียหายและประเมินค่าเสียหายที่อาจเกิดขึ้นจากเหตุการณ์น้ำท่วมครั้งใหญ่ของประเทศไทยของบริษัทร่วม ทำให้เงินลงทุนและส่วนแบ่งกำไร(ขาดทุน) ในบริษัทร่วมในงบการเงินที่แสดงเงินลงทุนตามวิธีส่วนได้เสียสำหรับปีสิ้นสุดวันที่ 31 ธันวาคม 2554 ไม่ได้รวมรายการปรับปรุงที่อาจเกิดขึ้นในงบการเงิน หากการประเมินผลเสียหายที่เกิดขึ้นกับบริษัทร่วมแล้วเสร็จตามรายงานลงวันที่ 29 กุมภาพันธ์ 2555 และวันที่ 19 กุมภาพันธ์ 2556

(2) การปรับปรุงงบการเงินปีก่อนใหม่

ตามที่คุณสอบบัญชีได้กล่าวในหมายเหตุประกอบงบการเงินข้อ 8 บริษัทร่วมดังกล่าวได้ปรับปรุงส่วนแบ่งขาดทุนจากเหตุการณ์น้ำท่วมและการเปลี่ยนแปลงสัดส่วนการถือหุ้นที่ลดลงในเงินลงทุนในบริษัทร่วมในงบการเงิน สำหรับปีสิ้นสุดวันที่ 31 ธันวาคม 2554 ใหม่ ให้เป็นไปตามมาตรฐานการรายงานทางการเงินแล้ว ซึ่งผู้บริหารบริษัท ได้นำงบการเงินดังกล่าวที่ปรับปรุงใหม่ของบริษัทร่วมมาปรับปรุงบัญชีเงินลงทุนและส่วนแบ่งกำไร(ขาดทุน) ในบริษัทร่วมในงบการเงินที่แสดงเงินลงทุนตามวิธีส่วนได้เสียแล้ว ผู้ตรวจสอบได้ตรวจสอบรายการปรับปรุงงบแสดงฐานะการเงินที่แสดงเงินลงทุนตามวิธีส่วนได้เสีย ณ วันที่ 31 ธันวาคม 2554 ตามควรแล้ว ไม่ได้รับการแต่งตั้งให้ทำการตรวจสอบ สอบทานหรือวิธีอื่นใดต่อการงบการเงินที่แสดงเงินลงทุนตามวิธีส่วนได้เสีย สำหรับปีสิ้นสุดวันที่ 31 ธันวาคม 2554 นอกจากรายการปรับปรุงดังกล่าวข้างต้น ผู้สอบบัญชีจึงไม่สามารถแสดงความเห็นหรือให้ความเชื่อมั่นต่อการงบการเงินที่แสดงเงินลงทุนตามวิธีส่วนได้เสียสำหรับปีสิ้นสุดวันที่ 31 ธันวาคม 2554

2) ตารางสรุปงบการเงิน

	งบการเงินตามวิธีส่วนได้เสีย					
	2557		2556		2555	
	ล้านบาท	%	ล้านบาท	%	ล้านบาท	%
งบดุล						
เงินสดและรายการเทียบเท่าเงินสด	15.75	1.88	52.35	4.97	8.73	0.86
เงินลงทุนชั่วคราว	-	-	-	-	150.00	14.82
ลูกหนี้การค้า	42.95	5.14	50.34	4.78	21.26	2.10
สินค้าคงเหลือ	31.77	3.80	25.71	2.44	28.47	2.81
สินทรัพย์หมุนเวียนอื่น	12.72	1.52	21.07	2.00	16.46	1.63
สินทรัพย์หมุนเวียนรวม	103.19	12.35	149.47	14.19	224.92	22.23

	งบการเงินตามวิธีส่วนได้เสีย					
	2557		2556		2555	
	ล้านบาท	%	ล้านบาท	%	ล้านบาท	%
เงินลงทุนในบริษัทร่วม	476.02	56.96	639.58	60.71	597.59	59.06
อสังหาริมทรัพย์เพื่อการลงทุน	6.42	0.77	6.68	0.63	6.93	0.68
ที่ดิน อาคาร และอุปกรณ์	248.11	29.69	255.46	24.25	181.18	17.91
สินทรัพย์ไม่หมุนเวียนอื่น	1.95	0.23	2.31	0.22	1.23	0.12
สินทรัพย์ไม่หมุนเวียนรวม	732.50	87.65	904.03	85.81	786.93	77.77
สินทรัพย์รวม	835.69	100.00	1,053.50	100.00	1,011.85	100.00
เงินเบิกเกินบัญชี	9.17	1.10	9.98	0.95	-	-
เงินกู้ยืมระยะสั้นจากบุคคลและบริษัทที่						
เกี่ยวข้องกัน	20.00	2.39	-	-	-	-
เจ้าหนี้การค้าและเจ้าหนี้อื่น	66.39	7.94	74.04	7.03	32.87	3.25
เงินกู้ยืมระยะยาวจากบุคคลที่เกี่ยวข้องกันที่						
ถึงกำหนดชำระภายในหนึ่งปี	2.13	0.25	-	-	0.04	0.00
เงินกู้ยืมระยะยาวจากสถาบันการเงินที่ถึง						
กำหนดชำระในหนึ่งปี	12.75	1.53	11.52	1.09	7.50	0.74
หนี้สินตามสัญญาเช่าการเงินและสัญญาเช่า						
ซื้อที่ถึงกำหนดชำระภายในหนึ่งปี	3.72	0.45	3.64	0.35	1.26	0.12
หนี้สินหมุนเวียนอื่น	0.29	0.03	2.48	0.24	3.87	0.38
หนี้สินหมุนเวียนรวม	114.45	13.70	101.66	9.65	45.54	4.50
เงินกู้ยืมระยะยาวจากบุคคลที่เกี่ยวข้องกัน	0.37	0.04	-	-	-	-
เงินกู้ยืมระยะยาวจากสถาบันการเงิน - สุทธิ	27.02	3.23	39.81	3.78	21.33	2.11
หนี้สินตามสัญญาเช่าการเงินและสัญญาเช่า						
ซื้อ - สุทธิ	6.17	0.74	9.51	0.90	1.35	0.13
หนี้สินภาษีเงินได้รอตัดบัญชี	2.00	0.24	1.63	0.15	1.35	0.13
ภาระผูกพันผลประโยชน์พนักงาน	4.92	0.59	2.23	0.21	1.16	0.11
หนี้สินไม่หมุนเวียนรวม	40.48	4.84	53.18	5.05	25.19	2.49
หนี้สินรวม	154.93	18.54	154.84	14.70	70.73	6.99
ทุนจดทะเบียน	2,104.75		2,104.75		2,104.75	
ทุนที่ออกและชำระแล้ว	1,446.42	173.08	1,446.33	137.29	1,425.80	140.91
ส่วนต่ำกว่ามูลค่าหุ้นสามัญ	(67.77)	(8.11)	(67.73)	(6.43)	(58.49)	(5.78)
ใบสำคัญแสดงสิทธิที่หมดสิทธิการใช้	14.38	1.72	14.38	1.36	14.38	1.42
ใบสำคัญแสดงสิทธิที่จะซื้อหุ้น	23.61	2.83	23.62	2.24	24.65	2.44
ขาดทุนสะสม	(735.88)	(88.06)	(517.94)	(49.16)	(465.21)	(45.98)
รวมส่วนของผู้ถือหุ้น	680.76	81.46	898.66	85.30	941.13	93.01
รวมหนี้สินและส่วนของผู้ถือหุ้น	835.69	100.00	1,053.50	100.00	1,011.86	100.00
งบกำไรขาดทุน						
รายได้จากการขาย	307.04	95.69	259.51	97.33	175.50	29.51
กำไรจากการจำหน่ายสินทรัพย์	0.08	0.02	2.47	0.93	125.24	21.06
กำไรจากการโอนที่ดินเพื่อปรับโครงสร้างหนี้	-	-	-	-	19.25	3.24
รายได้รับคืนเงินล่วงหน้าซื้ออาคารชุด	-	-	-	-	269.32	45.29
กำไรจากการขายเงินลงทุน	7.45	2.32	-	-	-	-
รายได้อื่น	6.29	1.96	4.64	1.74	5.36	0.90
รายได้รวม	320.86	100.00	266.62	100.00	594.67	100.00
ต้นทุนขาย	339.83	105.91	284.26	106.62	198.35	33.35
ค่าใช้จ่ายในการขาย	13.77	4.29	11.84	4.44	8.63	1.45
ค่าใช้จ่ายในการบริหาร	52.93	16.50	64.42	24.16	65.63	11.04
ค่าตอบแทนผู้บริหาร	26.93	8.39	25.34	9.50	26.51	4.46
ค่าใช้จ่ายทางการเงิน	5.85	1.82	3.66	1.37	2.04	0.34

	งบการเงินตามวิธีส่วนได้เสีย					
	2557		2556		2555	
	ล้านบาท	%	ล้านบาท	%	ล้านบาท	%
ค่าใช้จ่ายรวม	439.31	136.92	389.52	146.10	301.16	50.64
ส่วนแบ่งผลกำไร(ขาดทุน)จากเงินลงทุนใน						
บริษัทร่วม	(97.95)	(30.53)	70.46	26.43	50.60	8.51
ค่าใช้จ่าย (รายได้) ภาษีเงินได้	0.37	0.12	0.29	0.11	63.60	10.70
ขาดทุนจากการประมาณการตามหลัก						
คณิตศาสตร์ประกันภัย	0.76	0.24				
ส่วนแบ่งกำไรขาดทุนเบ็ดเสร็จอื่นในบริษัท						
ร่วม	0.41	0.13				
กำไร (ขาดทุน) สุทธิ	(217.94)	(67.92)	(52.73)	(19.78)	280.51	47.17

	ล้านบาท		
	2557	2556	2555
งบกระแสเงินสด			
เงินสดสุทธิได้มาจาก (ใช้ไปใน) กิจกรรมดำเนินงาน	(100.07)	(101.88)	97.15
เงินสดสุทธิได้มาจาก (ใช้ไปใน) กิจกรรมลงทุน	25.58	110.30	(106.53)
เงินสดสุทธิได้มาจาก (ใช้ไปใน) กิจกรรมจัดหาเงิน	37.88	35.19	(8.55)
เงินสดและรายการเทียบเท่าเงินสดเพิ่มขึ้น (ลดลง) สุทธิ	(36.61)	43.62	(17.93)

3) อัตราส่วนทางการเงินที่สำคัญที่สะท้อนถึงฐานะการเงินและผลการดำเนินงานในธุรกิจหลักของบริษัท

อัตราส่วนทางการเงิน	2557	2556	2555
อัตราส่วนสภาพคล่อง (Liquidity Ratio)			
อัตราส่วนสภาพคล่อง (เท่า)	0.90	1.47	4.94
อัตราส่วนสภาพคล่องหมุนเร็ว (เท่า)	0.51	1.01	3.95
อัตราส่วนสภาพคล่องกระแสเงินสด (เท่า)	(0.93)	(1.38)	1.16
อัตราส่วนหมุนเวียนลูกหนี้การค้า (เท่า)	6.58	6.44	6.24
ระยะเวลาเก็บหนี้เฉลี่ย (วัน)	55	56	58
อัตราส่วนหมุนเวียนสินค้าคงเหลือ (เท่า)	60.90	64.94	68.29
ระยะเวลาขายสินค้าเฉลี่ย (วัน)	6	6	5
อัตราส่วนหมุนเวียนเจ้าหนี้ (เท่า)	4.84	5.32	3.00
ระยะเวลาชำระหนี้ (วัน)	75	68	120
Cash cycle (วัน)	(14)	(6)	(57)
อัตราส่วนแสดงความสามารถในการทำกำไร (Profitability Ratio)			
อัตรากำไรขั้นต้น (%)	(10.68)	(9.54)	(13.02)
อัตรากำไรจากการดำเนินงาน (%)	(34.31)	(40.33)	(56.50)
อัตราส่วนเงินสดต่อกำไร (%)	(0.95)	0.97	(0.98)
อัตรากำไรสุทธิ (%)	(67.56)	(19.78)	47.17
อัตราผลตอบแทนผู้ถือหุ้น (%)	(27.60)	(5.73)	35.49
อัตราส่วนแสดงประสิทธิภาพการดำเนินงาน			
อัตราผลตอบแทนจากสินทรัพย์ (%)	(23.07)	(5.11)	30.63
อัตราผลตอบแทนจากสินทรัพย์ถาวร (%)	(86.56)	(17.76)	184.24
อัตรากำไรหมุนเวียนของสินทรัพย์ (เท่า)	0.34	0.26	0.65
อัตราส่วนวิเคราะห์นโยบายทางการเงิน			
อัตราหนี้สินต่อส่วนผู้ถือหุ้น (เท่า)	0.23	0.17	0.08
อัตราส่วนความสามารถชำระดอกเบี้ย (เท่า)	(15.33)	(26.76)	79.80
อัตรากำไรจ่ายปันผล (%)	-	-	-

การวิเคราะห์และคำอธิบายของฝ่ายจัดการ

ฐานะทางการเงินตามวิธีส่วนได้เสีย

สินทรัพย์

ณ 31 ธันวาคม 2557 บริษัทมีสินทรัพย์รวมจำนวน 835.69 ล้านบาท ลดลง 217.81 ล้านบาท จาก ณ วันที่ 31 ธันวาคม 2556 โดยมีสาเหตุหลักจากการลดลงของเงินสด 36.6 ล้านบาท และจากมูลค่าตามบัญชีของเงินลงทุนในบริษัทร่วมที่ลดลง 163.55 ล้านบาท เนื่องจากบริษัทร่วม มีผลขาดทุนในปี 2557

สินทรัพย์หมุนเวียน

บริษัทมีสินทรัพย์หมุนเวียนในปี 2557 ทั้งสิ้นจำนวน 103.18 ล้านบาท คิดเป็นร้อยละ 12.35 ของสินทรัพย์รวม ซึ่งลดลงจากปี 2556 จำนวน 46.29 ล้านบาทหรือคิดเป็นร้อยละ 30.97 สาเหตุหลักมาจากการลดลงของเงินสด 36.6 ล้านบาท

- ลูกหนี้การค้าและลูกหนี้อื่น

บริษัทมีลูกหนี้การค้าและลูกหนี้อื่นในปี 2557 จำนวน 42.95 ล้านบาท ลดลงจากปี 2556 ร้อยละ 14.68 ทำให้มียอดลูกหนี้ค้างค้างอยู่ ณ สิ้นปี
ลูกหนี้การค้าจำแนกตามอายุหนี้ที่ค้างชำระ ได้ดังนี้

รายการ	ณ 31 ธันวาคม			
	2557		2556	
	ล้านบาท	%	ล้านบาท	%
ยังไม่ครบกำหนดชำระ:	27.18	55.51%	25.57	46.08%
เกินวันครบกำหนดชำระ:				
น้อยกว่า 3 เดือน	14.04	28.68%	18.92	34.10%
3 - 6 เดือน	0.78	1.59%	3.48	6.27%
6 - 12 เดือน	0.69	1.41%	3.89	7.01%
มากกว่า 12 เดือน	6.27	12.81%	3.63	6.54%
	48.96	100.00%	55.49	100.00%
หักค่าเผื่อหนี้สงสัยจะสูญ	(6.01)	-12.27%	(5.15)	-9.28%
ลูกหนี้ - สุทธิ	42.95	87.73%	50.34	90.72%

เมื่อพิจารณาถึงคุณภาพลูกหนี้จากอายุของลูกหนี้ในปี 2557 พบว่า ส่วนใหญ่ร้อยละ 84.19 ของลูกหนี้การค้าทั้งหมดในช่วงปี 2557 เป็นหนี้ที่ยังไม่ถึงกำหนดชำระและยอดหนี้ค้างชำระไม่เกิน 3 เดือน โดยยอดหนี้ที่ยังไม่ถึงกำหนดชำระมีสัดส่วนร้อยละ 55.51 ส่วนยอดหนี้ที่ค้างชำระไม่เกิน 3 เดือนมีสัดส่วนร้อยละ 28.68 ของยอดลูกหนี้ค้างค้างทั้งหมด โดยที่เหลืออีกร้อยละ 15.81 ที่มีอายุหนี้ค้างค้างเกิน 3 เดือนขึ้นไป ซึ่งบริษัทได้มอบหมายให้ส่วนงานติดตามลูกหนี้เร่งดำเนินการเรียกเก็บหนี้ให้ได้ภายในกำหนดการชำระเงิน

ทั้งนี้ในปี 2557 จะเห็นได้ว่ายอดหนี้ค้างชำระตั้งแต่ 3 เดือน — 12 เดือน มีจำนวนและสัดส่วนที่ลดลงจากปี 2556 อย่างมีนัยสำคัญ ซึ่งยอดหนี้ค้างชำระตั้งแต่ 12 เดือน ขึ้นไปที่มีจำนวนสูงขึ้นนั้นเนื่องจากยอดหนี้ค้างชำระมาจากปี 2556 แสดงให้เห็นถึงการควบคุมลูกหนี้ที่มีประสิทธิภาพมากขึ้นในปี 2557

โดยในปี 2557 ได้มีการตั้งค่าเผื่อหนี้สงสัยจะสูญไว้ประมาณร้อยละ 12.27 ของยอดลูกหนี้ค้างค้างทั้งหมด โดยบริษัทมีการบริหารลูกหนี้และประเมินสถานะทางการเงินของลูกหนี้ทุกรายอย่างใกล้ชิด ซึ่งได้พิจารณาตั้งค่าเผื่อหนี้สงสัยจะสูญจากประสบการณ์ในการเก็บหนี้และตามสถานะปัจจุบันของลูกหนี้ค้างค้าง

อนึ่ง สำหรับการบริหารระยะเวลาการเก็บหนี้เฉลี่ยในปี 2557 ใช้เวลาน้อยกว่าปี 2556 เล็กน้อย คือใช้เวลาเฉลี่ย 55 วัน (ปี 2556 ใช้เวลาเก็บหนี้เฉลี่ย 56 วัน)

- **สินค้าคงเหลือ**

สินค้าคงเหลือสุทธิ ณ วันที่ 31 ธันวาคม 2557 เท่ากับ 31.77 ล้านบาท เพิ่มขึ้นจากสิ้นปี 2556 จำนวน 6.05 ล้านบาท หรือคิดเป็นร้อยละ 23.52 สาเหตุหลักเนื่องจากการเพิ่มขึ้นของวัตถุดิบจำนวน 5.55 ล้านบาท ซึ่งเป็นการซื้อเม็ดพลาสติก (PP) มาสต็อกไว้ในช่วงปลายปี 2557 เนื่องจากราคามะเม็ดพลาสติกตกลงอย่างมาก และบริษัทเตรียมพร้อมไว้สำหรับใช้ในการผลิตช่วงต้นเดือนมกราคม 2558

สินทรัพย์ไม่หมุนเวียน

บริษัทมีสินทรัพย์ไม่หมุนเวียนในปี 2557 เท่ากับ 732.51 ล้านบาท คิดเป็นร้อยละ 87.65 ของสินทรัพย์รวม ทั้งนี้ในปี 2557 สินทรัพย์ไม่หมุนเวียนลดลงร้อยละ 18.97 เมื่อเทียบกับปี 2556 โดยเป็นผลมาจากมูลค่าตามบัญชีของเงินลงทุนในบริษัทร่วมที่ลดลง 163.55 ล้านบาท เนื่องจากบริษัทร่วม มีผลขาดทุนในปี 2557

- **เงินลงทุนในบริษัทร่วม**

ปี 2557 บริษัทมีเงินลงทุนในบริษัทร่วมจำนวน 476.02 ล้านบาท ลดลง 163.55 ล้านบาท หรือลดลงร้อยละ 25.57 จากปี 2556 จากการที่บริษัทได้รับส่วนแบ่งขาดทุนจากการลงทุนจำนวน 97.95 ล้านบาท และมีการขายเงินลงทุนในบริษัทร่วมระหว่างปี จำนวน 29.60 ล้านบาท(หมายเหตุประกอบงบการเงินข้อ 8 หน้าที่ 29-30)

- **ที่ดิน อาคารและอุปกรณ์**

ที่ดิน อาคารและอุปกรณ์ ในปี 2557 มีจำนวน 248.11 ล้านบาท ลดลง 7.35 ล้านบาท หรือลดลงร้อยละ 2.88 เนื่องจากไม่ได้มีการซื้อเครื่องจักรขนาดใหญ่เพิ่มเติม และมีการจำหน่าย รถขนส่งที่มีสภาพเก่าไปบางส่วน

หนี้สิน

บริษัทมีหนี้สินรวม ณ 31 ธันวาคม 2557 จำนวน 154.93 ล้านบาท เพิ่มขึ้นจากปี 2556 เป็นจำนวน 0.09 ล้านบาท หรือเพิ่มขึ้นร้อยละ 0.06 ซึ่งบริษัทมีการกู้ยืมระยะสั้นจาก บริษัท นวนคร จำกัด (มหาชน) เป็นจำนวน 10 ล้านบาท และกู้ยืมระยะสั้นจากกรรมการ เป็นจำนวน 10 ล้านบาท (หมายเหตุประกอบงบการเงินข้อ 3) โดยไม่ได้มีการกู้ยืมจากสถาบันการเงินเพิ่มเติมจากปี 2556 และมีการชำระหนี้สถาบันการเงินตามปกติ

ส่วนของผู้ถือหุ้น

ณ 31 ธันวาคม 2557 ส่วนของผู้ถือหุ้นบริษัทเท่ากับ 680.76 ล้านบาท ลดลง 217.9 ล้านบาท จาก ณ 31 ธันวาคม 2556 ซึ่งอยู่ที่เท่ากับ 898.66 ล้านบาท โดยเป็นผลจากบริษัทยังคงมีผลการดำเนินงานขาดทุน ส่งผลให้มีขาดทุนสะสมเพิ่มขึ้น อนึ่ง บริษัทมีส่วนของทุนจดทะเบียนชำระแล้วเพิ่มขึ้นจาก 1,446.33 ล้านบาท เป็น 1,446.42 ล้านบาท จากการใช้สิทธิแปลงสภาพเป็นหุ้นสามัญตามใบสำคัญแสดงสิทธิ NEP-W2 ในระหว่างปี 2557

ผลการดำเนินงานของงบการเงินตามวิธีส่วนได้เสีย

บริษัทมีผลการดำเนินงานในรอบปี 2557 เปรียบเทียบกับปี 2556 ดังนี้

รายได้

ผลการดำเนินงาน	งบการเงินตามวิธีส่วนได้เสีย		การเปลี่ยนแปลง	
	2557	2556	เพิ่มขึ้น (ลดลง)	
	ล้านบาท	ล้านบาท	ล้านบาท	%
รายได้จากการขาย	307.04	259.51	47.53	18.31%
ต้นทุนขาย	339.83	284.26	55.57	19.55%
กำไร (ขาดทุน) ขั้นต้น	(32.79)	(24.75)	(8.04)	-32.49%
รายได้อื่น	(84.14)	77.57	(161.71)	-208.47%
ค่าใช้จ่ายในการดำเนินงาน	93.63	101.60	(7.97)	-7.84%
กำไร (ขาดทุน) จากการดำเนินงาน	(210.56)	(48.78)	(161.78)	-331.65%
ค่าใช้จ่ายทางการเงิน	5.85	3.66	2.19	59.84%
ภาษีเงินได้	0.36	0.29	0.07	24.14%
กำไร (ขาดทุน) สุทธิ	(216.77)	(52.73)	(164.04)	(311.09)%

ยอดขายของบริษัทมีแนวโน้มเติบโตอย่างต่อเนื่องตั้งแต่ปี 2555 เป็นต้นมา โดยในปี 2557 บริษัทมีรายได้จากการขายรวม

307.04 ล้านบาท เพิ่มขึ้นจากปี 2555 และ 2556 ที่เท่ากับ 175.50 และ 259.51 ล้านบาทตามลำดับ หรือเพิ่มขึ้นเมื่อเปรียบเทียบกับปีต่อไปในอัตราร้อยละ 18.31 เป็นผลมาจากในระหว่างปี 2555-2556 บริษัทได้มีการจัดซื้อเครื่องจักรใหม่ที่มีเทคโนโลยีดีกว่าเพื่อทดแทนเครื่องจักรเก่าที่บริษัทได้เลิกใช้ในการผลิต อาทิเช่น เครื่องพิมพ์ 12 สี เครื่องตัดอัตโนมัติ และเครื่องเย็บอัตโนมัติ ทำให้บริษัทสามารถขยายกำลังการผลิตเพิ่มขึ้นเพื่อรองรับคำสั่งซื้อของลูกค้าได้เพิ่มมากขึ้น ประกอบกับในต้นปี 2557 ได้ติดตั้งเครื่องผลิตเส้นเทปและเครื่องทอแล้วเสร็จ ส่งผลให้มีกำลังการผลิตผืนผ้ากระสอบเพิ่มขึ้น ทั้งนี้ บริษัทมีเป้าหมายที่ขยายกำลังการผลิตให้สามารถรองรับยอดขายได้ไม่ต่ำกว่า 450 ตันต่อเดือน และจะขยายกำลังการผลิตให้เป็น 500 ตันต่อเดือน

ต้นทุนขาย

ต้นทุนขายในปี 2557 มีจำนวนเท่ากับ 339.83 ล้านบาท ปรับตัวเพิ่มขึ้นจากปี 2556 จำนวน 55.57 ล้านบาท หรือเท่ากับร้อยละ 19.55 ซึ่งปัจจัยหลักเป็นผลมาจากการปรับเพิ่มขึ้นตามปริมาณยอดขายที่เพิ่มสูงขึ้น

กำไรขั้นต้น

สำหรับในปี 2557 บริษัทมีผลขาดทุนขั้นต้น จำนวน 32.79 ล้านบาท ซึ่งขาดทุนเพิ่มขึ้นจากปีก่อนจำนวน 8.04 ล้านบาท ทั้งนี้ สาเหตุที่บริษัทยังคงมีกำไรขั้นต้นติดลบอยู่นั้น เป็นผลสืบเนื่องมาจากอัตราค่าแรงที่ปรับขึ้นตั้งแต่ปี 2556 และมีการแข่งขันด้านแรงงานค่อนข้างสูง ทั้งในด้านผลตอบแทนและสวัสดิการต่างๆ ส่งผลให้บริษัทมี Turn over ในระดับแรงงานที่สูงมากเมื่อเทียบกับปีที่ผ่านมา โดยมีการหมุนเวียน (เข้า-ออก) ของพนักงานประมาณ 20-30 คนต่อเดือน และประสบปัญหาขาดแคลนแรงงานในบางช่วงเวลา

จากปัญหาดังกล่าว นอกจากการจ้างงานในอัตราค่าแรงที่สูงขึ้นแล้ว การขาดความชำนาญของพนักงานที่มีการหมุนเวียนอยู่ตลอดเวลา และการขาดแคลนแรงงานนั้น ยังส่งผลกระทบต่อปริมาณผลผลิตที่ได้น้อยกว่าเป้าหมายที่ตั้งไว้ รวมถึงอัตราการสูญเสียที่เพิ่มสูงขึ้นอยู่ที่ประมาณร้อยละ 12 ของปริมาณผลผลิต ในขณะที่บริษัทตั้งเป้าหมายไว้ไม่เกินกว่าร้อยละ 5 ของปริมาณการผลิต

ในปี 2558 บริษัทจึงมีแผนดำเนินการที่จะสร้างแรงจูงใจให้กับพนักงาน ร่วมไปกับการฝึกอบรมเพื่อเสริมสร้างทักษะในการปฏิบัติงาน ลดอัตราการสูญเสีย และเพิ่มผลผลิตให้ได้ตามเป้าหมาย นอกจากนั้นบริษัทยังมีโครงการติดตั้งระบบ ERP เพื่อควบคุมวัตถุดิบต่างๆ ไปจนถึงสินค้าสำเร็จรูปให้เกิดประสิทธิภาพสูงสุด และสามารถรายงานต่อผู้บริหารได้อย่างถูกต้อง รวดเร็ว เพื่อที่จะดำเนินการแก้ไขปัญหาดังกล่าวได้ในทันที

รายได้อื่น

สำหรับรายได้อื่น ในปี 2557 มีผลขาดทุนจำนวน 84.14 ล้านบาท ซึ่งเป็นผลมาจากส่วนแบ่งผลขาดทุนจาก บริษัท นวนคร จำกัด (มหาชน) ("บริษัทร่วม") เป็นจำนวน 97.95 ล้านบาท(หมายเหตุประกอบงบการเงินข้อ 8 หน้าที่ 29-30)

ค่าใช้จ่ายในการดำเนินงาน

ในปี 2557 บริษัทมีค่าใช้จ่ายในการดำเนินงาน 93.63 ล้านบาท ลดลงจากปี 2556 เป็นจำนวน 7.97 ล้านบาท หรือคิดเป็นร้อยละ 7.85 เป็นผลมาจากการควบคุมค่าใช้จ่ายในการบริหารที่ลดลง 11.49 ล้านบาท ในขณะที่ค่าใช้จ่ายในการขายเพิ่มขึ้น 1.93 ล้านบาท ซึ่งเป็นไปตามสัดส่วนยอดขายที่เพิ่มสูงขึ้น

ค่าใช้จ่ายทางการเงิน

ในปี 2557 บริษัทมีค่าใช้จ่ายทางการเงินเพิ่มขึ้นจากปี 2556 เป็นจำนวน 2.19 ล้านบาท อันเนื่องจากอัตราดอกเบี้ยที่ปรับตัวสูงขึ้น และบริษัทมีการกู้ยืมระยะสั้นจาก บริษัท นวนคร จำกัด (มหาชน) เป็นจำนวน 10 ล้านบาท และกู้ยืมระยะสั้นจาก กรรมการ เป็นจำนวน 10 ล้านบาท โดยไม่ได้มีการกู้ยืมจากสถาบันการเงินเพิ่มเติมจากปี 2556 (หมายเหตุประกอบงบการเงินข้อ 12)

ภาษีเงินได้

ในปี 2557 บริษัทมีค่าใช้จ่ายภาษีเงินได้จำนวน 0.36 ล้านบาทเพิ่มขึ้นจากปี 2556 ที่มีจำนวนเท่ากับ 0.29 ล้านบาทโดยค่าใช้จ่ายภาษีเงินได้ ในปี 2557 เกิดจากการรับรู้ผลแตกต่างชั่วคราวที่เกิดจากการตีราคาสินทรัพย์ใหม่และสัญญาเช่าการเงินบริษัท ได้รับรู้ส่วนเพิ่มจากการตีราคาใหม่และสัญญาเช่าทางการเงินเข้าลักษณะเป็นสัญญาเช่าทรัพย์สินในงบกำไรขาดทุนเบ็ดเสร็จ เป็นค่าใช้จ่าย (รายได้) ภาษีเงินได้จำนวน 0.36 ล้านบาท

กำไรสุทธิ

บริษัทมีผลขาดทุนสุทธิในปี 2557 จำนวน 217.94 ล้านบาท มีผลขาดทุนเพิ่มขึ้นจากปี 2556 ที่มีผลขาดทุนสุทธิจำนวน 52.73 ล้านบาท สาเหตุสำคัญเนื่องจากในปี 2557 มีส่วนแบ่งผลขาดทุนจากเงินลงทุนในบริษัทร่วม เป็นจำนวน 97.95 ล้านบาท ในขณะที่การดำเนินการในงบการเงินเฉพาะกิจการก็ยังมีผลขาดทุนสุทธิอยู่ อันเนื่องจากปัญหาดังแต่การขาดทุนขั้นต้น ซึ่งมีสาเหตุตามที่ชี้แจงไว้ในหัวข้อ กำไรขั้นต้น แล้ว

ทั้งนี้ บริษัทมีแผนการดำเนินงานเพื่อลดของเสียและเพิ่มประสิทธิภาพการผลิต เพื่อให้มีกำไรขั้นต้น และหาช่องทางทางการจัดจำหน่ายอื่นๆ(เพิ่มการขายแบบซื้อมาขายไปเพื่อเพิ่มยอดขายโดยไม่มีข้อจำกัดด้านกำลังการผลิต) หรือพิจารณาการลงทุนในธุรกิจอื่นๆ ประกอบกับบริษัทมีนโยบายในการลดค่าใช้จ่ายในการบริหารลง 10-15 % เพื่อให้เริ่มมีกำไรสุทธิในปี 2558

การเปลี่ยนแปลงของงบกระแสเงินสดของงบการเงินตามวิธีส่วนได้เสีย

ณ สิ้นปี 2557 บริษัทมีกระแสเงินสดสุทธิใช้ไปในกิจกรรมดำเนินงาน 100.07 ล้านบาท สาเหตุหลักเป็นผลมาจากในปี 2557 บริษัทมีผลการดำเนินงานขาดทุนสุทธิ ในขณะที่บริษัทมีกระแสเงินสดได้มาจากกิจกรรมการลงทุนเพิ่มขึ้น 25.58 ล้านบาท เนื่องจากมาบริษัทได้รับเงินปันผลจากบริษัทร่วมเป็นจำนวน 35.60 ล้านบาท แต่มีกระแสเงินสดที่ใช้ไปเพื่อจ่ายชำระค่าซื้อเครื่องจักรเพิ่มขึ้น 10.29 ล้านบาท นอกจากนี้ ในระหว่างปี 2557 บริษัทได้มีการจัดหาแหล่งเงินกู้ยืมเพื่อใช้สำรองไว้เป็นเงินหมุนเวียนสำหรับรองรับการผลิตเพิ่มขึ้นอีก 23 ล้านบาท และมีเงินรับจากการขายเงินลงทุนอีก 37.05 ล้านบาท ส่งผลให้ในปี 2557 บริษัทมีเงินสดสุทธิได้มาจากกิจกรรมจัดหาเงินจำนวน 37.88 ล้านบาท ซึ่งจากปัจจัยต่างๆ ที่กล่าวมาข้างต้นส่งผลให้บริษัทมีเงินสดและรายการเทียบเท่าเงินสดลดลงสุทธิ 36.61 ล้านบาท

อัตราส่วนทางการเงินที่สำคัญ

อัตราส่วนสภาพคล่อง

อัตราส่วนสภาพคล่อง ณ สิ้นปี 2557 เท่ากับ 0.90 เท่า ลดลงจากสิ้นปี 2556 ที่เท่ากับ 1.47 เท่า เนื่องจากบริษัทมีเงินสดและรายการเทียบเท่าเงินสดลดลง 36.6 ล้านบาท ในขณะที่มีการกู้ยืมระยะสั้นจากบุคคลและบริษัทที่เกี่ยวข้องกันเพิ่มขึ้นเป็นจำนวน 20 ล้านบาท

อัตราส่วนหมุนเวียนเจ้าหนี้

บริษัทมีอัตราส่วนหมุนเวียนเจ้าหนี้ ณ สิ้นปี 2557 เท่ากับ 4.84 เท่า ลดลงจากสิ้นปี 2556 ที่เท่ากับ 5.32 เท่า เนื่องจากมีเจ้าหนี้การค้าลดลง 7.64 ล้านบาท ในขณะที่ต้นทุนขายเพิ่มขึ้น 55.57 ล้านบาท แสดงถึงการบริหารจัดการการสั่งซื้อวัตถุดิบและระยะเวลาการชำระหนี้ที่ดีขึ้น

อัตราส่วนหนี้สินต่อทุน (D/E Ratio)

รายการ	2557	2556	2555
อัตราส่วนหนี้สินต่อส่วนของผู้ถือหุ้น (เท่า)	0.23	0.17	0.08

ถึงแม้ในปี 2557 บริษัทได้มีการกู้ยืมระยะสั้นจากบุคคลที่เกี่ยวข้องกันเป็นจำนวน 20 ล้านบาท แต่ในภาพรวมของหนี้สินไม่ได้เพิ่มขึ้นจากปีก่อนมากนัก (ปี 2557 เท่ากับ 154.93 ล้านบาท , ปี 2556 เท่ากับ 154.84 ล้านบาท) แต่ในส่วนของผู้ถือหุ้นลดลง 217.90 ล้านบาท อันเนื่องจากผลขาดทุนสุทธิ ส่งผลให้อัตราส่วนหนี้สินต่อส่วนของผู้ถือหุ้นในปี 2557 เพิ่มขึ้นเป็น 0.23 เท่า จาก 0.17 เท่าในปี 2556

ผลการดำเนินงานของบริษัทร่วม

ในปี 2557 บริษัท นวนคร จำกัด (มหาชน) (“บริษัทร่วม”) มีรายได้จากการขาย รายได้จากการให้บริการและรายได้ค่าเช่าเท่ากับ 614.89 ล้านบาท ลดลงจากปี 2556 เป็นจำนวน 154.25 ล้านบาท หรือลดลงร้อยละ 20.05 ซึ่งเป็นผลจากภาวะเศรษฐกิจโดยรวมที่ซบเซา และทั้งนี้ในปี 2556 บริษัทร่วมมีการรับรู้รายได้ที่ไม่ได้เกิดขึ้นจากการดำเนินงานปกติ คือมีกำไรจากการยกเลิกสัญญาเช่าที่ดินเป็นจำนวนเงิน 146.89 ล้านบาท มีเงินชดเชยจากการประกันภัย และกำไรจากการขายอสังหาริมทรัพย์เพื่อการลงทุน จำนวน 70.00 และ 363.43 ล้านบาท รวม 580.32 ล้านบาท ซึ่งในปี 2557 ไม่มีรายการดังกล่าว

ในขณะที่ปี 2557 บริษัทร่วมมีการตั้งค่าเผื่อขาดทุนจากการด้อยค่าของสินทรัพย์ ซึ่งเป็นไปตามมาตรฐานบัญชีฉบับที่ 36 (ปรับปรุง 2555) ในโครงการ เดอะ นวไพลเวซี และโครงการเขตส่งเสริมอุตสาหกรรม นวนคร (สูงเนิน) ซึ่งรวมอยู่ในค่าใช้จ่ายในการบริหารเป็นจำนวนรวม 300.11 ล้านบาท ประกอบกับปี 2557 บริษัทร่วม มีค่าเสื่อมราคาเพิ่มขึ้น 35.88 ล้านบาท โดยสาเหตุหลักมาจากการรับรู้ค่าเสื่อมราคาที่ไม่เพิ่มขึ้นจากระบบป้องกันน้ำท่วมภายในเขตส่งเสริมอุตสาหกรรม นวนคร ปทุมธานี ทำให้ บริษัทร่วมมีขาดทุนสุทธิสำหรับปี 2557 จำนวน 444.74 ล้านบาท เป็นผลให้การดำเนินงานลดลงจากปี 2556 ร้อยละ 245.40

รายงานของผู้สอบบัญชีรับอนุญาต

เสนอผู้ถือหุ้นและคณะกรรมการ

บริษัท เอ็นอีพี อสังหาริมทรัพย์และอุตสาหกรรม จำกัด (มหาชน)

ข้าพเจ้าได้ตรวจสอบงบการเงินของบริษัท เอ็นอีพี อสังหาริมทรัพย์และอุตสาหกรรม จำกัด (มหาชน) ซึ่งประกอบด้วย งบแสดงฐานะการเงิน ณ วันที่ 31 ธันวาคม 2557 และงบกำไรขาดทุนเบ็ดเสร็จ งบแสดงการเปลี่ยนแปลงส่วนของผู้ถือหุ้น และงบกระแสเงินสด สำหรับปีสิ้นสุดวันเดียวกัน รวมถึงหมายเหตุสรุปนโยบายการบัญชีที่สำคัญและหมายเหตุเรื่องอื่นๆ กิจการได้นำเสนอทั้งงบการเงินที่แสดงเงินลงทุนในบริษัทร่วมตามวิธีส่วนได้เสียและงบการเงินเฉพาะกิจการที่แสดงเงินลงทุนในบริษัทร่วมตามวิธีราคาทุน

ความรับผิดชอบของผู้บริหารต่อการเงิน

ผู้บริหารเป็นผู้รับผิดชอบในการจัดทำและการนำเสนองบการเงินเหล่านี้โดยถูกต้องตามที่ควรตามมาตรฐานการรายงานทางการเงิน และรับผิดชอบเกี่ยวกับการควบคุมภายในที่ผู้บริหารพิจารณาว่าจำเป็นเพื่อให้สามารถจัดทำงบการเงินที่ปราศจากการแสดงข้อมูลที่ขัดต่อข้อเท็จจริงอันเป็นสาระสำคัญไม่ว่าจะเกิดจากการทุจริตหรือข้อผิดพลาด

ความรับผิดชอบของผู้สอบบัญชี

ข้าพเจ้าเป็นผู้รับผิดชอบในการแสดงความเห็นต่องบการเงินดังกล่าวจากผลการตรวจสอบของข้าพเจ้า ข้าพเจ้าได้ปฏิบัติงานตรวจสอบตามมาตรฐานการสอบบัญชี ซึ่งกำหนดให้ข้าพเจ้าปฏิบัติตามข้อกำหนดด้านจรรยาบรรณ รวมถึงวางแผนและปฏิบัติตามตรวจสอบเพื่อให้ได้ความเชื่อมั่นอย่างสมเหตุสมผลว่างบการเงินปราศจากการแสดงข้อมูลที่ขัดต่อข้อเท็จจริงอันเป็นสาระสำคัญหรือไม่

การตรวจสอบรวมถึงการใช้วิธีการตรวจสอบเพื่อให้ได้มาซึ่งหลักฐานการสอบบัญชีเกี่ยวกับจำนวนเงินและการเปิดเผยข้อมูลในงบการเงิน วิธีการตรวจสอบที่เลือกใช้ขึ้นอยู่กับดุลยพินิจของผู้สอบบัญชี ซึ่งรวมถึงการประเมินความเสี่ยงจากการแสดงข้อมูลที่ขัดต่อข้อเท็จจริงอันเป็นสาระสำคัญของงบการเงินไม่ว่าจะเกิดจากการทุจริตหรือข้อผิดพลาด ในการประเมินความเสี่ยงดังกล่าว ผู้สอบบัญชีพิจารณาการควบคุมภายในที่เกี่ยวข้องกับการจัดทำและการนำเสนองบการเงินโดยถูกต้องตามที่ควรของกิจการ เพื่อออกแบบวิธีการตรวจสอบที่เหมาะสมกับสถานการณ์ แต่ไม่ใช่เพื่อวัตถุประสงค์ในการแสดงความเห็นต่อประสิทธิภาพของการควบคุมภายในของกิจการ การตรวจสอบรวมถึงการประเมินความเหมาะสมของนโยบายการบัญชีที่ผู้บริหารใช้และความสมเหตุสมผลของประมาณการทางบัญชีที่จัดทำขึ้นโดยผู้บริหาร รวมทั้งการประเมินการนำเสนองบการเงินโดยรวม

ข้าพเจ้าเชื่อว่าหลักฐานการสอบบัญชีที่ข้าพเจ้าได้รับเพียงพอและเหมาะสมเพื่อใช้เป็นเกณฑ์ในการแสดงความเห็นของข้าพเจ้า

ความเห็น

ข้าพเจ้าเห็นว่า งบการเงินข้างต้นนี้แสดงฐานะทางการเงินของบริษัท เอ็นอีพี อสังหาริมทรัพย์และอุตสาหกรรม จำกัด (มหาชน) ณ วันที่ 31 ธันวาคม 2557 ผลการดำเนินงานและกระแสเงินสดสำหรับปีสิ้นสุดวันเดียวกัน ทั้งงบการเงินที่แสดงเงินลงทุนในบริษัทร่วมตามวิธีส่วนได้เสียและงบการเงินเฉพาะกิจการที่แสดงเงินลงทุนในบริษัทร่วมตามวิธีราคาทุน โดยถูกต้องตามที่ควรในสาระสำคัญตามมาตรฐานการรายงานทางการเงิน

ข้อมูลและเหตุการณ์ที่เน้น

การดำเนินงานต่อเนื่อง

โดยมิได้เป็นการแสดงความเห็นอย่างมีเงื่อนไข ข้าพเจ้าขอให้สังเกตหมายเหตุประกอบงบการเงิน ข้อ 1(ข) ตามที่ปรากฏในงบการเงินนี้ บริษัทมีผลการดำเนินงานจากธุรกิจหลักขาดทุนสุทธิต่อเนื่องตั้งแต่ปี 2551 จนถึงปัจจุบัน และมีกระแสเงินสดใช้ไปในกิจกรรมดำเนินงานสำหรับปีสิ้นสุดวันที่ 31 ธันวาคม 2557 ตามงบการเงินที่แสดงเงินลงทุนในบริษัทร่วมตามวิธีส่วนได้เสียและตามงบการเงินเฉพาะกิจการที่แสดงเงินลงทุนในบริษัทร่วมตามวิธีราคาทุนเป็นยอดติดลบจำนวนเงิน 100.07 ล้านบาท และเงินสด และรายการเทียบเท่าเงินสดลดลง 36.61 ล้านบาท ณ วันที่ 31 ธันวาคม 2557 บริษัทมีผลขาดทุนสะสมตามงบการเงินที่แสดงเงินลงทุนในบริษัทร่วมตามวิธีส่วนได้เสีย เป็นจำนวนเงิน 735.88 ล้านบาท และตามงบการเงินเฉพาะกิจการที่แสดง

เงินลงทุนในบริษัทร่วมตามวิธีราคาทุนเป็นจำนวนเงิน 377.83 ล้านบาท และแผนการดำเนินธุรกิจที่ยังไม่เป็นไปตามที่ฝ่ายบริหารประมาณการไว้ บัณฑิตยดังกล่าวตลอดจนเรื่องอื่นที่กล่าวถึงในหมายเหตุข้อ 1 (ข) แสดงให้เห็นว่ามีความไม่แน่นอนที่มีสาระสำคัญซึ่งอาจเป็นเหตุให้เกิดข้อสงสัยอย่างมีนัยสำคัญเกี่ยวกับความสามารถในการดำเนินงานต่อเนื่องของบริษัท ทั้งนี้ข้าพเจ้ามิได้ให้ข้อสรุปอย่างมีเงื่อนไข ต่อกรณีนี้แต่อย่างใด



(นายพจน์ อัครสันติชัย)

ผู้สอบบัญชีรับอนุญาต ทะเบียนเลขที่ 4891

บริษัท สอบบัญชีธรรมนิติ จำกัด

กรุงเทพมหานคร

วันที่ 26 กุมภาพันธ์ 2558

2015/225/0156

งบแสดงฐานะการเงิน

บริษัท เอ็นอีพี อสังหาริมทรัพย์และอุตสาหกรรม จำกัด (มหาชน)

ณ วันที่ 31 ธันวาคม 2557

สินทรัพย์

		บาท			
		งบการเงินที่แสดงเงินลงทุน ตามวิธีส่วนได้เสีย		งบการเงินเฉพาะกิจการ	
หมายเหตุ		2557	2556	2557	2556
สินทรัพย์หมุนเวียน					
เงินสดและรายการเทียบเท่าเงินสด	4	15,745,424	52,351,878	15,745,424	52,351,878
ลูกหนี้การค้า	5	42,950,884	50,337,394	42,950,884	50,337,394
สินค้าคงเหลือ	6	31,769,827	25,715,366	31,769,827	25,715,366
สินทรัพย์หมุนเวียนอื่น	7	12,718,061	21,067,549	12,718,061	21,067,549
รวมสินทรัพย์หมุนเวียน		103,184,196	149,472,187	103,184,196	149,472,187
สินทรัพย์ไม่หมุนเวียน					
เงินลงทุนในบริษัทร่วม	8	476,018,544	639,575,640	834,065,438	879,045,620
อสังหาริมทรัพย์เพื่อการลงทุน	9, 25	6,421,428	6,677,661	6,421,428	6,677,661
ที่ดิน อาคารและอุปกรณ์	10	248,109,203	255,463,884	248,109,203	255,463,884
สินทรัพย์ไม่มีตัวตน	11	1,324,008	1,430,339	1,324,008	1,430,339
สินทรัพย์ไม่หมุนเวียนอื่น		632,109	882,335	632,109	882,335
รวมสินทรัพย์ไม่หมุนเวียน		732,505,292	904,029,859	1,090,552,186	1,143,499,839
รวมสินทรัพย์		835,689,488	1,053,502,046	1,193,736,382	1,292,972,026

หมายเหตุประกอบงบการเงินเป็นส่วนหนึ่งของงบการเงินนี้

งบแสดงฐานะการเงิน (ต่อ)

บริษัท เอ็นอีพี อสังหาริมทรัพย์และอุตสาหกรรม จำกัด (มหาชน)

ณ วันที่ 31 ธันวาคม 2557

หนี้สินและส่วนของผู้ถือหุ้น

หมายเหตุ	บาท			
	งบการเงินที่แสดงเงินลงทุน ตามวิธีส่วนได้เสีย		งบการเงินเฉพาะกิจการ	
	2557	2556	2557	2556
หนี้สินหมุนเวียน				
เงินเบิกเกินบัญชี	12	9,166,273	9,981,164	9,166,273
เงินกู้ยืมระยะสั้นจากบุคคลและ บริษัทที่เกี่ยวข้องกัน	3, 12	20,000,000	-	20,000,000
เจ้าหนี้การค้าและเจ้าหนี้อื่น	3	66,393,589	74,037,768	66,393,589
เงินกู้ยืมระยะยาวจากบุคคลที่ เกี่ยวข้องกัน ที่ถึงกำหนด ชำระภายในหนึ่งปี	3, 12	2,125,000	-	2,125,000
เงินกู้ยืมระยะยาวจากสถาบันการเงิน ที่ถึงกำหนดชำระภายในหนึ่งปี	12	12,746,087	11,521,930	12,746,087
หนี้สินตามสัญญาเช่าการเงินและ สัญญาเช่าซื้อ ที่ถึงกำหนด ชำระภายในหนึ่งปี	12	3,721,918	3,640,344	3,721,918
หนี้สินหมุนเวียนอื่น		291,039	291,039	2,481,940
รวมหนี้สินหมุนเวียน		114,443,906	101,663,146	101,663,146
หนี้สินไม่หมุนเวียน				
เงินกู้ยืมระยะยาวจากบุคคลที่ เกี่ยวข้องกัน	3, 12	375,000	-	375,000
เงินกู้ยืมระยะยาวจากสถาบันการ เงิน - สุทธิ	12	27,019,208	39,807,994	27,019,208
หนี้สินตามสัญญาเช่าการเงินและ สัญญาเช่าซื้อ - สุทธิ	12	6,171,583	9,507,373	6,171,583
หนี้สินภาษีเงินได้รอตัดบัญชี	13	1,999,067	1,634,506	1,999,067
ภาระผูกพันผลประโยชน์พนักงาน	14	4,921,504	2,231,171	4,921,504
รวมหนี้สินไม่หมุนเวียน		40,486,362	53,181,044	53,181,044
รวมหนี้สิน		154,930,268	154,844,190	154,844,190

หมายเหตุประกอบงบการเงินเป็นส่วนหนึ่งของงบการเงินนี้

งบแสดงฐานะการเงิน (ต่อ)

บริษัท เอ็นอีพี อสังหาริมทรัพย์และอุตสาหกรรม จำกัด (มหาชน)

ณ วันที่ 31 ธันวาคม 2557

หนี้สินและส่วนของผู้ถือหุ้น (ต่อ)

หมายเหตุ	บาท			
	งบการเงินที่แสดงเงินลงทุน		งบการเงินเฉพาะกิจการ	
	ตามวิธีส่วนได้เสีย			
	2557	2556	2557	2556
ส่วนของผู้ถือหุ้น				
ทุนเรือนหุ้น	15			
ทุนจดทะเบียน				
หุ้นสามัญ 2,104,748,411 หุ้น				
มูลค่าหุ้นละ 1 บาท	2,104,748,411	2,104,748,411	2,104,748,411	2,104,748,411
ทุนที่ออกและชำระแล้ว				
หุ้นสามัญ 1,446,334,001 หุ้น				
มูลค่าหุ้นละ 1 บาท		1,446,334,001		1,446,334,001
หุ้นสามัญ 1,446,420,001 หุ้น				
มูลค่าหุ้นละ 1 บาท	1,446,420,001		1,446,420,001	
ส่วนต่ำกว่ามูลค่าหุ้นสามัญ	16	(67,771,482)	(67,771,482)	(67,732,782)
ใบสำคัญแสดงสิทธิที่หมดสิทธิการใช้		14,375,146	14,375,146	14,375,146
ใบสำคัญแสดงสิทธิที่จะซื้อหุ้น	16	23,616,349	23,616,349	23,620,649
ขาดทุนสะสม		(735,880,794)	(377,833,900)	(278,469,178)
รวมส่วนของผู้ถือหุ้น		680,759,220	1,038,806,114	1,138,127,836
รวมหนี้สินและส่วนของผู้ถือหุ้น		835,689,488	1,193,736,382	1,292,972,026

หมายเหตุประกอบงบการเงินเป็นส่วนหนึ่งของงบการเงินนี้

งบกำไรขาดทุนเบ็ดเสร็จ

บริษัท เอ็นอีพี อสังหาริมทรัพย์และอุตสาหกรรม จำกัด (มหาชน)

ณ วันที่ 31 ธันวาคม 2557

หมายเหตุ	บาท			
	งบการเงินที่แสดงเงินลงทุน ตามวิธีส่วนได้เสีย		งบการเงินเฉพาะกิจการ	
	2557	2556	2557	2556
รายได้				
รายได้จากการขาย	307,042,451	259,511,336	307,042,451	259,511,336
รายได้เงินปันผล 3, 8	-	-	35,595,000	28,476,000
กำไรจากการขายเงินลงทุน 8	7,444,880	-	-	-
รายได้อื่น 19	6,373,141	7,105,749	6,373,141	7,105,749
รวมรายได้	320,860,472	266,617,085	349,010,592	295,093,085
ค่าใช้จ่าย				
ต้นทุนขาย	339,827,833	284,262,343	339,827,833	284,262,343
ค่าใช้จ่ายในการขาย	13,772,141	11,841,981	13,772,141	11,841,981
ค่าใช้จ่ายในการบริหาร 3, 8	52,931,135	64,418,224	60,865,059	64,418,224
ค่าตอบแทนผู้บริหาร 3	26,925,907	25,343,756	26,925,907	25,343,756
ค่าใช้จ่ายทางการเงิน 3	5,854,924	3,659,026	5,854,924	3,659,026
รวมค่าใช้จ่าย	439,311,940	389,525,330	447,245,864	389,525,330
ส่วนแบ่งผลกำไร (ขาดทุน) จากเงินลงทุน				
ในบริษัทร่วม 8	(97,946,014)	70,464,083	-	-
กำไร (ขาดทุน) ก่อนภาษีเงินได้	(216,397,482)	(52,444,162)	(98,235,272)	(94,432,245)
ค่าใช้จ่าย (รายได้) ภาษีเงินได้ 13	364,561	284,700	364,561	284,700
กำไร (ขาดทุน) สำหรับปี	(216,762,043)	(52,728,862)	(98,599,833)	(94,716,945)
ขาดทุนเบ็ดเสร็จอื่น				
ขาดทุนจากการประมาณการตาม				
หลักการคณิตศาสตร์ประกันภัย 14	764,889	-	764,889	-
ส่วนแบ่งกำไรขาดทุนเบ็ดเสร็จอื่นใน				
บริษัทร่วม	414,704	-	-	-
ขาดทุนเบ็ดเสร็จอื่นสำหรับปี	1,179,593	-	764,889	-
ขาดทุนเบ็ดเสร็จรวมสำหรับปี	(217,941,636)	(52,728,862)	(99,364,722)	(94,716,945)
กำไร (ขาดทุน) ต่อหุ้นขั้นพื้นฐาน				
(บาทต่อหุ้น) 22				
กำไร (ขาดทุน) สำหรับปี	(0.150)	(0.037)	(0.068)	(0.066)
กำไร (ขาดทุน) ต่อหุ้นปรับลด				
(บาทต่อหุ้น) 22				
กำไร (ขาดทุน) สำหรับปี	(0.128)	(0.030)	(0.058)	(0.055)

หมายเหตุประกอบงบการเงินเป็นส่วนหนึ่งของงบการเงินนี้

งบแสดงการเปลี่ยนแปลงส่วนของผู้ถือหุ้น

บริษัท เอ็นอีพี อสังหาริมทรัพย์และอุตสาหกรรม จำกัด (มหาชน)
ณ วันที่ 31 ธันวาคม 2557

		บาท					
		งบการเงินที่แสดงเงินลงทุนตามวิธีส่วนได้เสีย					
หมายเหตุ		ทุนเรือนหุ้นที่ออก และชำระแล้ว	ส่วนต่ำกว่ามูลค่า หุ้นสามัญ	ใบสำคัญแสดงสิทธิ ที่หมดสิทธิการใช้	ใบสำคัญแสดงสิทธิ ที่จะซื้อหุ้น	ขาดทุนสะสม	ส่วนของผู้ถือหุ้น
15, 16	ยอดคงเหลือ ณ วันที่ 1 มกราคม 2556	1,425,804,701	(58,494,597)	14,375,146	24,647,114	(465,210,296)	941,122,068
	หุ้นสามัญจากการใช้สิทธิตามใบสำคัญแสดง สิทธิซื้อหุ้นสามัญ	20,529,300	(9,238,185)	-	(1,026,465)	-	10,264,650
	กำไร (ขาดทุน) เบ็ดเสร็จสำหรับปี	-	-	-	-	(52,728,862)	(52,728,862)
	ยอดคงเหลือ ณ วันที่ 31 ธันวาคม 2556	1,446,334,001	(67,732,782)	14,375,146	23,620,649	(517,939,158)	898,657,856
15, 16	หุ้นสามัญจากการใช้สิทธิตามใบสำคัญแสดง สิทธิซื้อหุ้นสามัญ	86,000	(38,700)	-	(4,300)	-	43,000
	กำไร (ขาดทุน) เบ็ดเสร็จรวมสำหรับปี	-	-	-	-	-	-
	กำไร (ขาดทุน) เบ็ดเสร็จสำหรับปี	-	-	-	-	(216,762,043)	(216,762,043)
	กำไร (ขาดทุน) เบ็ดเสร็จอื่น	-	-	-	-	(1,179,593)	(1,179,593)
	ยอดคงเหลือ ณ วันที่ 31 ธันวาคม 2557	1,446,420,001	(67,771,482)	14,375,146	23,616,349	(735,880,794)	680,759,220

หมายเหตุประกอบงบการเงินเป็นส่วนหนึ่งของงบการเงิน

จบแสดงการเปลี่ยนแปลงส่วนของผู้ถือหุ้น (ต่อ)

บริษัท เอ็นอีพี อสังหาริมทรัพย์และอุตสาหกรรม จำกัด (มหาชน)
ณ วันที่ 31 ธันวาคม 2557

หมายเหตุ	บาท						
	งบการเงินเฉพาะกิจการ						
	ทุนเรือนหุ้นที่ออก และชำระแล้ว	ส่วนต่ำกว่ามูลค่า หุ้นสามัญ	ใบสำคัญแสดงสิทธิ ที่หมดสิทธิการใช้	ใบสำคัญแสดง สิทธิที่จะซื้อหุ้น	ขาดทุนสะสม	ส่วนของผู้ถือหุ้น	
ยอดคงเหลือ ณ วันที่ 1 มกราคม 2556	1,425,804,701	(58,494,597)	14,375,146	24,647,114	(183,752,233)	1,222,580,131	
หุ้นสามัญจากการใช้สิทธิตามใบสำคัญแสดง สิทธิซื้อหุ้นสามัญ	20,529,300	(9,238,185)	-	(1,026,465)	-	10,264,650	
กำไร(ขาดทุน)เบ็ดเสร็จสำหรับปี	-	-	-	-	(94,716,945)	(94,716,945)	
ยอดคงเหลือ ณ วันที่ 31 ธันวาคม 2556	1,446,334,001	(67,732,782)	14,375,146	23,620,649	(278,469,178)	1,138,127,836	
หุ้นสามัญจากการใช้สิทธิตามใบสำคัญแสดง สิทธิซื้อหุ้นสามัญ	86,000	(38,700)	-	(4,300)	-	43,000	
กำไร(ขาดทุน)เบ็ดเสร็จรวมสำหรับปี	-	-	-	-	(98,599,833)	(98,599,833)	
กำไร(ขาดทุน)เบ็ดเสร็จสำหรับปี	-	-	-	-	(764,889)	(764,889)	
ยอดคงเหลือ ณ วันที่ 31 ธันวาคม 2557	1,446,420,001	(67,771,482)	14,375,146	23,616,349	(377,833,900)	1,038,806,114	

หมายเหตุประกอบงบการเงินเป็นส่วนหนึ่งของงบการเงินนี้

งบกระแสเงินสด

บริษัท เอ็นอีพี อสังหาริมทรัพย์และอุตสาหกรรม จำกัด (มหาชน)

ณ วันที่ 31 ธันวาคม 2557

	บาท			
	งบการเงินที่แสดงเงินลงทุน		งบการเงินเฉพาะกิจการ	
	ตามวิธีส่วนได้เสีย			
	2557	2556	2557	2556
กระแสเงินสดจากกิจกรรมดำเนินงาน				
กำไร (ขาดทุน) สำหรับปี	(216,762,043)	(52,728,862)	(98,599,833)	(94,716,945)
รายการปรับปรุง				
ค่าเสื่อมราคาและรายการจ่ายตัดบัญชี	18,528,583	13,962,453	18,528,583	13,962,453
เงินปันผล	-	-	(35,595,000)	(28,476,000)
ดอกเบี้ยรับ	(82,924)	(2,731,032)	(82,924)	(2,731,032)
ดอกเบี้ยจ่าย	6,106,958	3,659,026	6,106,958	3,659,026
ค่าเผื่อหนี้สงสัยจะสูญ (โอนกลับ)	854,274	1,361,884	854,274	1,361,884
ค่าเผื่อผลขาดทุนจากการลดมูลค่าสินค้า				
คงเหลือ (โอนกลับ)	434,188	(138,288)	434,188	(138,288)
ขาดทุน (กำไร) จากการจำหน่าย/เลิกใช้				
สินทรัพย์	(81,775)	(2,465,942)	(81,775)	(2,465,942)
(กำไร) ขาดทุนจากการขายเงินลงทุน	(7,444,880)	-	7,933,924	-
ภาระผูกพันผลประโยชน์พนักงาน	1,943,411	1,166,905	1,943,411	1,166,905
ส่วนแบ่งผล (กำไร) ขาดทุนจากเงินลงทุน				
ในบริษัทร่วม	97,946,014	(70,464,083)	-	-
ค่าใช้จ่ายภาษีเงินได้	364,561	284,700	364,561	284,700
กำไร (ขาดทุน) จากกิจกรรมดำเนินงานก่อน				
การเปลี่ยนแปลง ในสินทรัพย์และหนี้สิน				
ดำเนินงาน	(98,193,633)	(108,093,239)	(98,193,633)	(108,093,239)
การเปลี่ยนแปลงในสินทรัพย์และหนี้สินดำเนินงาน				
(เพิ่มขึ้น) ลดลง				
ลูกหนี้การค้า	6,532,236	(30,435,166)	6,532,236	(30,435,166)
สินค้าคงเหลือ	(6,488,649)	2,893,003	(6,488,649)	2,893,003
สินทรัพย์หมุนเวียนอื่น	8,264,902	(5,539,323)	8,264,902	(5,539,323)
สินทรัพย์ไม่หมุนเวียนอื่น	199,220	(132,680)	199,220	(132,680)
เจ้าหนี้การค้าและเจ้าหนี้อื่น	(7,897,500)	41,166,448	(7,897,500)	41,166,448
หนี้สินหมุนเวียนอื่น	(2,190,901)	(1,384,648)	(2,190,901)	(1,384,648)
เงินสดรับ (จ่าย) จากการดำเนินงาน	(99,774,325)	(101,525,605)	(99,774,325)	(101,525,605)
จ่ายภาษีเงินได้	(24,729)	(105,945)	(24,729)	(105,945)
จ่ายชำระภาระผูกพันผลประโยชน์พนักงาน	(270,000)	(244,000)	(270,000)	(244,000)
เงินสดสุทธิได้มาจาก (ใช้ไปใน) กิจกรรม				
ดำเนินงาน	(100,069,054)	(101,875,550)	(100,069,054)	(101,875,550)

หมายเหตุประกอบงบการเงินเป็นส่วนหนึ่งของงบการเงินนี้

งบกระแสเงินสด (ต่อ)

บริษัท เอ็นอีพี อสังหาริมทรัพย์และอุตสาหกรรม จำกัด (มหาชน)

ณ วันที่ 31 ธันวาคม 2557

	บาท			
	งบการเงินที่แสดงเงินลงทุน ตามวิธีส่วนได้เสีย		งบการเงินเฉพาะกิจการ	
	2557	2556	2557	2556
กระแสเงินสดจากกิจกรรมลงทุน				
เงินปันผลรับ	35,595,000	28,476,000	35,595,000	28,476,000
ดอกเบี้ยรับ	192,239	3,765,004	192,239	3,765,004
เงินลงทุนชั่วคราว	-	150,000,000	-	150,000,000
เงินให้กู้ยืมระยะสั้นแก่บริษัทที่เกี่ยวข้องกัน	-	(50,000,000)	-	(50,000,000)
รับชำระหนี้ให้กู้ยืมระยะสั้นแก่บริษัทที่เกี่ยวข้องกัน	-	50,000,000	-	50,000,000
จ่ายชำระค่าซื้อที่ดิน อาคารและอุปกรณ์	(10,285,333)	(73,301,063)	(10,285,333)	(73,301,063)
จ่ายชำระค่าซื้อสินทรัพย์ไม่มีตัวตน	-	(1,105,500)	-	(1,105,500)
เงินสดรับจากการจำหน่ายที่ดิน อาคารและ อุปกรณ์	81,776	2,468,105	81,776	2,468,105
เงินสดสุทธิได้มาจาก (ใช้ไปใน) กิจกรรมลงทุน	25,583,682	110,302,546	25,583,682	110,302,546
กระแสเงินสดจากกิจกรรมจัดหาเงิน				
จ่ายดอกเบี้ย	(5,601,604)	(3,515,309)	(5,601,604)	(3,515,309)
เงินเบิกเกินบัญชี	(814,891)	9,981,164	(814,891)	9,981,164
รับเงินกู้ยืมระยะสั้นจากบุคคลที่เกี่ยวข้องกัน และบริษัทที่เกี่ยวข้องกัน	20,000,000	-	20,000,000	-
รับเงินกู้ยืมระยะยาวจากสถาบันการเงิน	-	30,000,000	-	30,000,000
รับเงินกู้ยืมระยะยาวจากบุคคลที่เกี่ยวข้องกัน	3,000,000	-	3,000,000	-
จ่ายชำระคืนเงินกู้ยืมระยะยาวจากสถาบันการเงิน	(11,564,629)	(7,500,000)	(11,564,629)	(7,500,000)
จ่ายชำระคืนเงินกู้ยืมระยะยาวจากบุคคลและ บริษัทที่เกี่ยวข้องกัน	(500,000)	(41,667)	(500,000)	(41,667)
จ่ายชำระหนี้สินตามสัญญาเช่าการเงินและ สัญญาเช่าซื้อ	(3,729,216)	(3,995,510)	(3,729,216)	(3,995,510)
เงินรับค่าหุ้นจากการใช้สิทธิตามใบสำคัญ แสดงสิทธิ	43,000	10,264,650	43,000	10,264,650
เงินรับจากการขายเงินลงทุน	37,046,258	-	37,046,258	-
เงินสดสุทธิได้มาจาก (ใช้ไปใน) กิจกรรม จัดหาเงิน	37,878,918	35,193,328	37,878,918	35,193,328
เงินสดและรายการเทียบเท่าเงินสดเพิ่มขึ้น				
(ลดลง) - สุทธิ	(36,606,454)	43,620,324	(36,606,454)	43,620,324
เงินสดและรายการเทียบเท่าเงินสด ณ วันต้นปี	52,351,878	8,731,554	52,351,878	8,731,554
เงินสดและรายการเทียบเท่าเงินสด ณ วันสิ้นปี	15,745,424	52,351,878	15,745,424	52,351,878

หมายเหตุประกอบงบการเงินเป็นส่วนหนึ่งของงบการเงินนี้

งบกระแสเงินสด (ต่อ)

บริษัท เอ็นอีพี อสังหาริมทรัพย์และอุตสาหกรรม จำกัด (มหาชน)

ณ วันที่ 31 ธันวาคม 2557

ข้อมูลงบกระแสเงินสดเปิดเผยเพิ่มเติม

1. ในปี 2557 บริษัทได้ซื้อสินทรัพย์เป็นจำนวนเงินรวม 10.76 ล้านบาท โดยการทำสัญญาเช่าซื้อ เป็นจำนวน 0.48 ล้านบาท ส่วนที่เหลือจำนวน 10.28 ล้านบาท บริษัทจ่ายชำระเป็นเงินสดและรายการเทียบเท่าเงินสด
2. ในปี 2556 บริษัทได้ซื้อสินทรัพย์เป็นจำนวนเงินรวม 87.83 ล้านบาท โดยการทำสัญญาเช่าซื้อเป็นจำนวน 14.53 ล้านบาท ส่วนที่เหลือจำนวน 73.30 ล้านบาท บริษัทจ่ายชำระเป็นเงินสดและรายการเทียบเท่าเงินสด

หมายเหตุประกอบงบการเงินเป็นส่วนหนึ่งของงบการเงินนี้

หมายเหตุประกอบการเงิน

บริษัท เอ็นอีพี อสังหาริมทรัพย์และอุตสาหกรรม จำกัด (มหาชน)

ณ วันที่ 31 ธันวาคม 2557

1. ข้อมูลทั่วไป

(ก) การดำเนินงานของบริษัท

บริษัท เอ็นอีพี อสังหาริมทรัพย์และอุตสาหกรรม จำกัด (มหาชน) “บริษัท” เป็นนิติบุคคลที่จัดตั้งขึ้นในประเทศไทยและมีสำนักงานจดทะเบียนตั้งอยู่เลขที่ 41 พหลโยธิน ซอย 5 ถนนพหลโยธิน แขวงสามเสนใน เขตพญาไท กรุงเทพมหานคร และโรงงานอยู่ที่เขตประกอบการอุตสาหกรรมนวนคร สูงเนิน เลขที่ 999/5 หมู่ที่ 1 ถนนมิตรภาพ ตำบลนากลาง อำเภอสูงเนิน จังหวัดนครราชสีมา

บริษัทจดทะเบียนกับตลาดหลักทรัพย์แห่งประเทศไทยในเดือนกรกฎาคม 2530

บริษัทดำเนินธุรกิจหลักเกี่ยวกับการผลิตและจำหน่ายบรรจุภัณฑ์จากพลาสติก

(ข) ข้อสมมติฐานในการจัดทำงบการเงิน

บริษัทมีผลการดำเนินงานจากธุรกิจหลักขาดทุนอย่างต่อเนื่องตั้งแต่ปี 2551 จนถึงปัจจุบันและมีกระแสเงินสดใช้ไปเกินกว่ารายได้สำหรับปีสิ้นสุดวันที่ 31 ธันวาคม 2557 ตามงบการเงินที่แสดงเงินลงทุนในบริษัทร่วมตามวิธีส่วนได้เสียและตามงบการเงินเฉพาะกิจการที่แสดงเงินลงทุนในบริษัทร่วมตามวิธีราคาทุนเป็นยอดติดลบจำนวนเงิน 100.07 ล้านบาท ณ วันที่ 31 ธันวาคม 2557 บริษัทมีผลขาดทุนสะสมตามงบการเงินที่แสดงเงินลงทุนในบริษัทร่วมตามวิธีส่วนได้เสียเป็นจำนวนเงิน 735.88 ล้านบาท และตามงบการเงินเฉพาะกิจการที่แสดงเงินลงทุนในบริษัทร่วมตามวิธีราคาทุนเป็นจำนวนเงิน 377.83 ล้านบาท

การที่บริษัทจะดำเนินธุรกิจอย่างต่อเนื่องได้ขึ้นอยู่กับแผนการผลิต การปรับปรุงประสิทธิภาพและประสิทธิผลในการผลิต และการตลาดในการเพิ่มช่องทางการจัดจำหน่ายและการส่งมอบให้ทันต่อความต้องการของลูกค้า การนำสินค้าจากผู้ผลิตภายนอกเข้ามาจัดจำหน่าย การเพิ่มจำนวนและเพิ่มมูลค่าการขายการเพิ่มสภาพคล่องทางการเงิน การขอกู้ยืมเงินจากบริษัทร่วมและการลดสัดส่วนการถือครองหุ้นสามัญในบริษัทร่วม เพื่อนำเงินทุนมาหมุนเวียนใช้ในกิจการ นอกจากนี้ยังขึ้นอยู่กับผลการดำเนินงานและมูลค่าของเงินลงทุนในบริษัทร่วมที่บริษัทได้ลงทุนไว้ งบการเงินนี้ยังคงจัดทำขึ้นตามหลักการดำเนินงานอย่างต่อเนื่องของกิจการโดยถือว่าการขายหรือมูลค่าที่คาดว่าจะได้รับคืนของสินทรัพย์ และการจ่ายชำระหนี้สินของบริษัทจะเป็นไปตามปกติธุรกิจ โดยไม่คาดว่าจะมีการหยุดชะงักของการดำเนินงานตามปกติของบริษัท

2. นโยบายการบัญชีที่สำคัญ

2.1 หลักเกณฑ์ในการจัดทำงบการเงิน

งบการเงินนำเสนอเพื่อวัตถุประสงค์ของการรายงานเพื่อใช้ในประเทศ และจัดทำเป็นภาษาไทย งบการเงินฉบับภาษาอังกฤษได้จัดทำขึ้นเพื่อความสะดวกของผู้อ่านงบการเงินที่ไม่คุ้นเคยกับภาษาไทย

งบการเงินนี้จัดทำขึ้นตามมาตรฐานการบัญชีที่กฎหมายกำหนดตามพระราชบัญญัติวิชาชีพ พ.ศ. 2547 โดยได้ถือปฏิบัติตามมาตรฐานการรายงานทางการเงินสำหรับกิจการที่มีส่วนได้เสียสาธารณะและการแสดงรายการได้ทำขึ้นตามแบบกำหนดรายการย่อที่ต้องมีในงบการเงินสำหรับบริษัทมหาชนจำกัด ที่กำหนดโดยประกาศกรมพัฒนาธุรกิจการค้า กระทรวงพาณิชย์ ออกตามความในพระราชบัญญัติการบัญชี พ.ศ. 2543

งบการเงินแสดงหน่วยเงินตราเป็นเงินบาท และหมายเหตุประกอบงบการเงินมีการเปิดเผยเพื่อให้แสดงเป็นหลักพันบาท ยกเว้นที่ระบุไว้เป็นอย่างอื่น งบการเงินนี้ได้จัดทำขึ้นโดยถือ หลักเกณฑ์การบันทึกตามราคาทุนเดิม ยกเว้นที่ได้เปิดเผยไว้แล้วในนโยบายการบัญชี

ในการจัดทำงบการเงินให้เป็นไปตามมาตรฐานการบัญชี ผู้บริหารต้องใช้การประมาณและข้อสมมติฐานหลายประการ ซึ่งมีผลกระทบต่อการกำหนดนโยบายและการรายงานจำนวนเงินที่เกี่ยวกับสินทรัพย์ หนี้สิน รายได้ และค่าใช้จ่าย การประมาณและข้อสมมติฐานมาจากประสบการณ์ในอดีต และปัจจัยต่างๆ ที่ผู้บริหารมีความเชื่อมั่นอย่างสมเหตุสมผลภายใต้สภาวะแวดล้อมนั้น ดังนั้นผลที่เกิดขึ้นจริงจากการตั้งข้อสมมติฐานต่อมูลค่าตามบัญชี

หมายเหตุประกอบการเป็น (ต่อ)

บริษัท เอ็นอีพี อสังหาริมทรัพย์และอุตสาหกรรม จำกัด (มหาชน)

ณ วันที่ 31 ธันวาคม 2557

ของสินทรัพย์และหนี้สินอาจแตกต่างไปจากที่ประมาณไว้

ประมาณการและข้อสมมติฐานที่ใช้ในการจัดทำงบการเงินจะได้รับการทบทวนอย่างสม่ำเสมอ การปรับประมาณการทางบัญชีจะบันทึกในงวดบัญชีที่ประมาณการดังกล่าวได้รับ การทบทวน หากการปรับประมาณการกระทบเฉพาะงวดนั้นๆ และจะบันทึกในงวดที่ปรับหรืองวดในอนาคต หากการปรับประมาณการกระทบทั้งงวดปัจจุบันและอนาคต

2.2 มาตรฐานการบัญชีที่มีผลบังคับใช้ในปัจจุบัน

สภาวิชาชีพบัญชีได้ออกมาตรฐานการบัญชีและมาตรฐานการรายงานทางการเงินฉบับปรับปรุงปี 2555 และออกการตีความมาตรฐานการบัญชีและมาตรฐานการรายงานทางการเงิน ที่มีผลบังคับใช้ตั้งแต่วันที่ 1 มกราคม 2557 ดังต่อไปนี้

มาตรฐานการบัญชีฉบับที่ 1 (ปรับปรุง 2555)	เรื่อง การนำเสนองบการเงิน
มาตรฐานการบัญชีฉบับที่ 7 (ปรับปรุง 2555)	เรื่อง งบกระแสเงินสด
มาตรฐานการบัญชีฉบับที่ 12 (ปรับปรุง 2555)	เรื่อง ภาษีเงินได้
มาตรฐานการบัญชีฉบับที่ 17 (ปรับปรุง 2555)	เรื่อง สัญญาเช่า
มาตรฐานการบัญชีฉบับที่ 18 (ปรับปรุง 2555)	เรื่อง รายได้
มาตรฐานการบัญชีฉบับที่ 19 (ปรับปรุง 2555)	เรื่อง ผลประโยชน์ของพนักงาน
มาตรฐานการบัญชีฉบับที่ 21 (ปรับปรุง 2555)	เรื่อง ผลกระทบจากการเปลี่ยนแปลงของอัตราแลกเปลี่ยนเงินตราต่างประเทศ
มาตรฐานการบัญชีฉบับที่ 24 (ปรับปรุง 2555)	เรื่อง การเปิดเผยข้อมูลเกี่ยวกับบุคคลหรือกิจการที่เกี่ยวข้องกัน
มาตรฐานการบัญชีฉบับที่ 28 (ปรับปรุง 2555)	เรื่อง เงินลงทุนในบริษัทร่วม
มาตรฐานการบัญชีฉบับที่ 31 (ปรับปรุง 2555)	เรื่อง ส่วนได้เสียในการร่วมค้า
มาตรฐานการบัญชีฉบับที่ 34 (ปรับปรุง 2555)	เรื่อง งบการเงินระหว่างกาล
มาตรฐานการบัญชีฉบับที่ 36 (ปรับปรุง 2555)	เรื่อง การด้อยค่าของสินทรัพย์
มาตรฐานการบัญชีฉบับที่ 38 (ปรับปรุง 2555)	เรื่อง สินทรัพย์ไม่มีตัวตน
มาตรฐานการรายงานทางการเงินฉบับที่ 2 (ปรับปรุง 2555)	เรื่อง การจ่ายโดยใช้หุ้นเป็นเกณฑ์
มาตรฐานการรายงานทางการเงินฉบับที่ 3 (ปรับปรุง 2555)	เรื่อง การรวมธุรกิจ
มาตรฐานการรายงานทางการเงินฉบับที่ 5 (ปรับปรุง 2555)	เรื่อง สินทรัพย์ไม่หมุนเวียนที่ถือไว้เพื่อขายและการดำเนินการที่ยกเลิก
มาตรฐานการรายงานทางการเงินฉบับที่ 8 (ปรับปรุง 2555)	เรื่อง ส่วนงานดำเนินงาน
การตีความมาตรฐานการรายงานทางการเงินฉบับที่ 1	เรื่อง การเปลี่ยนแปลงในหนี้สินที่เกิดขึ้นจากการรื้อถอนการบูรณะ และหนี้สินที่มีลักษณะคล้ายคลึงกัน
การตีความมาตรฐานการรายงานทางการเงินฉบับที่ 4	เรื่อง การประเมินว่าข้อตกลงประกอบด้วยสัญญาเช่าหรือไม่
การตีความมาตรฐานการรายงานทางการเงินฉบับที่ 5	เรื่อง สิทธิในส่วนได้เสียจากกองทุนการรื้อถอน การบูรณะ และการปรับปรุงสภาพแวดล้อม
การตีความมาตรฐานการรายงานทางการเงินฉบับที่ 7	เรื่อง การปรับปรุงย้อนหลังภายใต้มาตรฐานการบัญชีฉบับที่ 29 เรื่อง การรายงานทางการเงินในสภาพเศรษฐกิจที่มีเงินเฟ้อรุนแรง
การตีความมาตรฐานการรายงานทางการเงินฉบับที่ 10	เรื่อง งบการเงินระหว่างกาลและการด้อยค่า

หมายเหตุประกอบการเงิน (ต่อ)

บริษัท เอ็นอีพี อสังหาริมทรัพย์และอุตสาหกรรม จำกัด (มหาชน)

ณ วันที่ 31 ธันวาคม 2557

การตีความมาตรฐาน การรายงานทางการเงินฉบับที่ 12	เรื่อง ข้อตกลงสัมปทานบริการ
การตีความมาตรฐาน การรายงานทางการเงินฉบับที่ 13	เรื่อง โปรแกรมสิทธิพิเศษแก่ลูกค้า
การตีความมาตรฐาน การรายงานทางการเงินฉบับที่ 17	เรื่อง การจ่ายสินทรัพย์ที่ไม่ใช่เงินสดให้เจ้าของ
การตีความมาตรฐาน การรายงานทางการเงินฉบับที่ 18	เรื่อง การโอนสินทรัพย์จากลูกค้า
การตีความมาตรฐาน การบัญชีฉบับที่ 15	เรื่อง สิ่งจูงใจสัญญาเช่าดำเนินงาน
การตีความมาตรฐาน การบัญชีฉบับที่ 27	เรื่อง การประเมินเนื้อหาของรายการที่เกี่ยวกับรูปแบบของ กฎหมายตามสัญญาเช่า
การตีความมาตรฐาน การบัญชีฉบับที่ 29	เรื่อง การเปิดเผยข้อมูลของข้อตกลง สัมปทานบริการ
การตีความมาตรฐาน การบัญชีฉบับที่ 32	เรื่อง สินทรัพย์ไม่มีตัวตน-ต้นทุนเว็บไซต์

ฝ่ายบริหารของบริษัทได้ประเมินแล้วเห็นว่ามาตรฐานการบัญชีข้างต้นไม่มีผลกระทบอย่างเป็นสาระสำคัญต่อการเงินสำหรับปีปัจจุบัน

2.3 รายการบัญชีที่เป็นเงินตราต่างประเทศ

รายการบัญชีที่เป็นเงินตราต่างประเทศแปลงค่าเป็นเงินบาทโดยใช้อัตราแลกเปลี่ยน ณ วันที่เกิดรายการสินทรัพย์และหนี้สินที่เป็นตัวเงินและเป็นเงินตราต่างประเทศ ณ วันที่ในงบแสดงฐานะการเงิน แปลงค่าเป็นเงินบาทโดยใช้อัตราแลกเปลี่ยน ณ วันนั้น กำไรหรือขาดทุนจากการแปลงค่าจะบันทึกในงบกำไรขาดทุนเบ็ดเสร็จ

2.4 เงินสดและรายการเทียบเท่าเงินสด

เงินสดและรายการเทียบเท่าเงินสด ประกอบด้วย ยอดเงินสด ยอดเงินฝากธนาคารประเภทเผื่อเรียก และเงินลงทุนระยะสั้นที่มีสภาพคล่องสูง เงินเบิกเกินบัญชีธนาคารซึ่งจะต้องชำระคืนเมื่อทวงถามถือเป็นกิจกรรมจัดหาเงินในงบกระแสเงินสด

เงินฝากธนาคารที่มีข้อจำกัดในการใช้จะแสดงเป็นสินทรัพย์ไม่หมุนเวียนและถือเป็นกิจกรรมลงทุน

2.5 ลูกหนี้การค้าและลูกหนี้อื่น

ลูกหนี้การค้าและลูกหนี้อื่น แสดงในราคาตามใบแจ้งหนี้หักค่าเผื่อหนี้สงสัยจะสูญ ค่าเผื่อหนี้สงสัยจะสูญประเมินโดยการวิเคราะห์ประวัติการชำระหนี้และการคาดการณ์เกี่ยวกับการชำระหนี้ในอนาคตของลูกหนี้ และลูกหนี้ที่ค้างเกินกว่าหนึ่งปีจะพิจารณาตั้งค่าเผื่อหนี้สงสัยจะสูญทั้งจำนวน ลูกหนี้จะถูกตัดจำหน่ายบัญชีเมื่อทราบว่าเป็นหนี้สูญ

2.6 สินค้าคงเหลือ

สินค้าคงเหลือแสดงในราคาทุนหรือมูลค่าสุทธิที่จะได้รับแล้วแต่ราคาใดจะต่ำกว่า ต้นทุนของสินค้าคำนวณโดยใช้วิธีเข้าก่อนออกก่อน ต้นทุนสินค้าประกอบด้วยต้นทุนที่ซื้อ ต้นทุนในการดัดแปลงหรือต้นทุนอื่นเพื่อให้สินค้าอยู่ในสถานที่และสภาพปัจจุบัน ในกรณีของสินค้าสำเร็จรูปและสินค้าระหว่างผลิตที่ผลิตเอง ต้นทุนสินค้ารวมการปันส่วนของค่าเสียหายการผลิตอย่างเหมาะสม โดยคำนึงถึงระดับกำลังการผลิตตามปกติ

ต้นทุนในการซื้อ ประกอบด้วย ราคาซื้อและค่าใช้จ่ายที่เกี่ยวข้องกับการซื้อสินค้านั้น เช่น อกรขาเข้า ค่าขนส่ง และต้นทุนอื่นๆที่เกี่ยวข้องโดยตรงกับการได้มาซึ่งสินค้า และหักด้วยส่วนลดการค้าและเงินที่ได้รับคืนจากการซื้อสินค้า

มูลค่าสุทธิที่จะได้รับเป็นการประมาณราคาที่จะขายได้จากการดำเนินธุรกิจปกติหักด้วยประมาณการต้นทุนในการผลิตสินค้าให้เสร็จและต้นทุนที่จำเป็นต้องจ่ายไปเพื่อให้ขายสินค้าได้

ค่าเผื่อมูลค่าสินค้า ประเมินจากมูลค่าสุทธิที่จะได้รับ และสินค้าที่ค้างนาน เสียหาย ใช้งานไม่ได้

2.7 เงินลงทุนในบริษัทร่วม

บริษัทร่วม หมายถึงกิจการที่บริษัทมีอิทธิพลอย่างเป็นสาระสำคัญแต่ไม่ถึงกับควบคุมซึ่งโดยทั่วไปแล้วบริษัท

หมายเหตุประกอบการเงิน (ต่อ)

บริษัท เอ็นอีพี อสังหาริมทรัพย์และอุตสาหกรรม จำกัด (มหาชน)

ณ วันที่ 31 ธันวาคม 2557

จะถือหุ้นที่มีสิทธิออกเสียงอยู่ระหว่างร้อยละ 20 ถึงร้อยละ 50 ของสิทธิออกเสียงทั้งหมด เงินลงทุนในบริษัทร่วมรับรู้เริ่มแรกด้วยราคาทุนและใช้วิธีส่วนได้เสียในการแสดงในงบการเงินที่แสดงเงินลงทุนตามวิธีส่วนได้เสีย เงินลงทุนในบริษัทร่วมแสดงในงบการเงินเฉพาะกิจการโดยแสดงด้วยวิธีราคาทุนสุทธิจากค่าเผื่อการด้อยค่า (ถ้ามี)

2.8 อสังหาริมทรัพย์เพื่อการลงทุน

อสังหาริมทรัพย์เพื่อการลงทุนของบริษัทแสดงด้วยวิธีราคาทุนหักค่าเสื่อมราคาสะสมและค่าเผื่อการด้อยค่า (ถ้ามี)

ค่าเสื่อมราคาของอสังหาริมทรัพย์เพื่อการลงทุน ประเภทอาคารและสิ่งปลูกสร้างคำนวณจากราคาทุนโดยวิธีเส้นตรงตามอายุการให้ประโยชน์โดยประมาณ 10 ปี ค่าเสื่อมราคาของอสังหาริมทรัพย์เพื่อการลงทุนรวมอยู่ในการคำนวณผลการดำเนินงาน

2.9 ที่ดิน อาคารและอุปกรณ์

สินทรัพย์ที่เป็นกรรมสิทธิ์ของกิจการ

ที่ดินแสดงด้วยราคาทุน

อาคารและอุปกรณ์แสดงด้วยราคาทุนหักค่าเสื่อมราคาสะสมและค่าเผื่อจากการด้อยค่า (ถ้ามี)

ราคาทุนรับรู้เมื่อเริ่มแรกที่ได้สินทรัพย์มารวมถึงต้นทุนทางตรงอื่นๆ ที่เกี่ยวกับการจัดหาสินทรัพย์เพื่อให้สินทรัพย์อยู่ในสภาพพร้อมที่จะใช้ได้ตามวัตถุประสงค์รวมทั้งต้นทุนในการรื้อถอน ขนย้าย และการบูรณะสถานที่ตั้งของสินทรัพย์ซึ่งเป็นภาระผูกพันของกิจการ (ถ้ามี)

สินทรัพย์ที่เช่า

สัญญาเช่าซึ่งบริษัทได้รับส่วนใหญ่ของความเสี่ยงและผลตอบแทนจากการครอบครองทรัพย์สินที่เช่านั้นๆ ได้จัดประเภทเป็นสัญญาเช่าการเงิน อุปกรณ์ที่ได้มาโดยทำสัญญาเช่าการเงินบันทึกเป็นสินทรัพย์ด้วยมูลค่ายุติธรรมหรือมูลค่าปัจจุบันของจำนวนเงินขั้นต่ำที่ต้องจ่ายตามสัญญาเช่าแล้วแต่จำนวนใดจะต่ำกว่า หักด้วยค่าเสื่อมราคาสะสมและขาดทุนจากการด้อยค่า ค่าเช่าที่ชำระจะแยกเป็นส่วนที่เป็นค่าใช้จ่ายทางการเงิน และส่วนที่จะหักจากหนี้ตามสัญญา เพื่อให้ได้อัตรดอกเบี้ยแต่ละงวดเป็นอัตราคงที่สำหรับยอดคงเหลือของหนี้สิน ค่าใช้จ่ายทางการเงินจะบันทึกโดยตรงในงบกำไรขาดทุนเบ็ดเสร็จ

ค่าเสื่อมราคา

ค่าเสื่อมราคบันทึกเป็นค่าใช้จ่ายในงบกำไรขาดทุนเบ็ดเสร็จ คำนวณจากราคาทุนหักมูลค่าคงเหลือของสินทรัพย์ โดยวิธีเส้นตรงตามเกณฑ์อายุการใช้งานโดยประมาณของสินทรัพย์แต่ละรายการ ประมาณการอายุการใช้งานของสินทรัพย์แสดงได้ดังนี้

ส่วนปรับปรุงที่ดิน	10 - 20 ปี
อาคารและสิ่งปลูกสร้าง	5 - 40 ปี
เครื่องจักรและอุปกรณ์	5 - 20 ปี
เครื่องตกแต่งและอุปกรณ์สำนักงาน	5 - 10 ปี
ยานพาหนะ	10 ปี

บริษัทมีการทบทวนมูลค่าคงเหลือและอายุการให้ประโยชน์ทุกปี

บริษัทคิดค่าเสื่อมราคาสำหรับส่วนประกอบของรายการสินทรัพย์แต่ละส่วนแยกต่างหากจากกันเมื่อส่วนประกอบแต่ละส่วนนั้นมีต้นทุนที่มีนัยสำคัญเมื่อเทียบกับต้นทุนทั้งหมดของสินทรัพย์นั้น

ค่าเสื่อมราคารวมอยู่ในการคำนวณผลการดำเนินงาน

ไม่มีการคิดค่าเสื่อมราคาสำหรับที่ดิน สินทรัพย์ระหว่างก่อสร้างและอุปกรณ์ระหว่างติดตั้ง

หมายเหตุประกอบการเงิน (ต่อ)

บริษัท เอ็นอีพี อสังหาริมทรัพย์และอุตสาหกรรม จำกัด (มหาชน)

ณ วันที่ 31 ธันวาคม 2557

บริษัทตัดรายการที่ดิน อาคารและอุปกรณ์ ออกจากบัญชีเมื่อจำหน่ายสินทรัพย์ รายการผลกำไรหรือขาดทุนจากการจำหน่ายหรือตัดจำหน่ายสินทรัพย์ จะรับรู้ในงบกำไรขาดทุนเบ็ดเสร็จ

2.10 ต้นทุนการกู้ยืม

ต้นทุนการกู้ยืมของเงินกู้ที่ใช้ในการจัดหาหรือก่อสร้างสินทรัพย์ที่ต้องใช้ระยะเวลานานในการทำให้อยู่ในสภาพพร้อมใช้หรือขาย ได้ถูกนำไปรวมเป็นราคาทุนของสินทรัพย์จนกว่าสินทรัพย์นั้นจะอยู่ในสภาพพร้อมที่จะใช้ได้ตามประสงค์ ส่วนต้นทุนการกู้ยืมอื่นถือเป็นค่าใช้จ่ายในงวดที่เกิดรายการ ต้นทุนการกู้ยืม ประกอบด้วย ดอกเบี้ยและต้นทุนอื่นที่เกิดขึ้นจากการกู้ยืมนั้น

2.11 สินทรัพย์ไม่มีตัวตน

คอมพิวเตอร์ซอฟต์แวร์ที่บริษัทซื้อมาแสดงในราคาทุน หักค่าตัดจำหน่ายสะสมและค่าเผื่อการด้อยค่า (ถ้ามี) ค่าตัดจำหน่าย

ค่าตัดจำหน่ายบันทึกเป็นค่าใช้จ่ายในงบกำไรขาดทุนเบ็ดเสร็จ คำนวณโดยวิธีเส้นตรงตามเกณฑ์ระยะเวลาที่คาดว่าจะใช้งานของสินทรัพย์ไม่มีตัวตนแต่ละประเภทโดยประมาณห้า (5) ถึงสิบ (10) ปี นับจากวันที่สามารถใช้งานได้

2.12 การด้อยค่า

ยอดสินทรัพย์คงเหลือตามบัญชีของบริษัท ได้รับการทบทวน ณ ทุกวันที่ในงบแสดงฐานะการเงินว่า มีข้อบ่งชี้เรื่องการด้อยค่าหรือไม่ ในกรณีที่มีข้อบ่งชี้จะทำการประมาณมูลค่าสินทรัพย์ที่คาดว่าจะได้รับคืน

การรับรู้ขาดทุนจากการด้อยค่า เมื่อมูลค่าตามบัญชีของสินทรัพย์หรือมูลค่าตามบัญชีของหน่วยสินทรัพย์ที่ก่อให้เกิดเงินสดสูงกว่ามูลค่าที่คาดว่าจะได้รับคืน ขาดทุนจากการด้อยค่าบันทึกในงบกำไรขาดทุนเบ็ดเสร็จ

การคำนวณมูลค่าที่คาดว่าจะได้รับคืน

มูลค่าที่คาดว่าจะได้รับคืนของสินทรัพย์ หมายถึงราคาขายสุทธิของสินทรัพย์ หรือมูลค่าจากการใช้ของสินทรัพย์ แล้วแต่มูลค่าใดจะสูงกว่า ในการประเมินมูลค่าจากการใช้ของสินทรัพย์ ประมาณการกระแสเงินสดที่จะได้รับในอนาคตจะคิดลดเป็นมูลค่าปัจจุบันโดยใช้อัตราคิดลดก่อนคำนวณภาษีเงินได้เพื่อให้สะท้อนมูลค่าที่อาจประเมินได้ในตลาดปัจจุบันซึ่งแปรไปตามเวลาและความเสี่ยงที่มีต่อสินทรัพย์ สำหรับสินทรัพย์ที่ไม่ก่อให้เกิดกระแสเงินสดรับโดยอิสระจากสินทรัพย์อื่นพิจารณามูลค่าที่คาดว่าจะได้รับคืนให้สอดคล้องกับหน่วยสินทรัพย์ที่ก่อให้เกิดเงินสดที่สินทรัพย์ นั้นมีความเกี่ยวข้องด้วย

การกลับรายการด้อยค่า

บริษัทจะกลับรายการบัญชีขาดทุนจากการด้อยค่า หากมีการเปลี่ยนแปลงประมาณการที่ใช้ใน การคำนวณมูลค่าที่คาดว่าจะได้รับคืน

บริษัทจะกลับรายการบัญชีขาดทุนจากการด้อยค่าเพียงให้มูลค่าตามบัญชีของสินทรัพย์ไม่ เกินกว่ามูลค่าตามบัญชีภายหลังหักค่าเสื่อมราคาหรือค่าตัดจำหน่าย เสมือนหนึ่งไม่เคยมีการบันทึก ขาดทุนจากการด้อยค่ามาก่อน

2.13 หนี้สินที่มีภาระดอกเบี้ย

หนี้สินประเภทมีดอกเบี้ยบันทึกเริ่มแรกในมูลค่ายุติธรรมหักค่าใช้จ่ายที่เกี่ยวข้องกับการกู้ยืมเงิน ภายหลังจากการบันทึกหนี้สินที่มีภาระดอกเบี้ยจะบันทึกโดยวิธีราคาทุนตัดจำหน่าย ผลต่างระหว่างจำนวนเงินที่ได้รับจากการกู้ยืมเงินและยอดเงินเมื่อครบกำหนดชำระบันทึกในงบกำไรขาดทุนเบ็ดเสร็จตลอดอายุการกู้ยืม โดยใช้วิธีอัตราดอกเบี้ยที่แท้จริง

2.14 เจ้าหนี้การค้าและเจ้าหนี้อื่น

เจ้าหนี้การค้าและเจ้าหนี้อื่นแสดงในราคาทุน

2.15 ผลประโยชน์พนักงาน

ผลประโยชน์ระยะสั้น

บริษัทรับรู้เงินเดือน ค่าจ้าง โบนัส เงินสมทบกองทุนประกันสังคมและกองทุนสำรองเลี้ยงชีพเป็นค่าใช้จ่ายเมื่อเกิดรายการ

หมายเหตุประกอบการเงิน (ต่อ)

บริษัท เอ็นอีพี อสังหาริมทรัพย์และอุตสาหกรรม จำกัด (มหาชน)

ณ วันที่ 31 ธันวาคม 2557

ผลประโยชน์หลังออกจากรางงานของพนักงาน (โครงการสมทบเงิน)

บริษัทและพนักงานได้ร่วมกันจัดตั้งกองทุนสำรองเลี้ยงชีพ ซึ่งประกอบด้วยเงินที่พนักงานจ่ายสะสมและเงินที่บริษัทจ่ายสมทบให้เป็นรายเดือน สิทธิประโยชน์ของกองทุนสำรองเลี้ยงชีพได้แยกออกจากสิทธิประโยชน์ของบริษัท เงินที่บริษัทจ่ายสมทบกองทุนสำรองเลี้ยงชีพบันทึกเป็นค่าใช้จ่ายในปีที่เกิดรายการ

ผลประโยชน์หลังออกจากรางงานของพนักงาน (โครงการผลประโยชน์)

บริษัทมีภาระสำหรับเงินชดเชยที่ต้องจ่ายให้แก่พนักงานเมื่อออกจากรางงานตามกฎหมายแรงงาน และตามโครงการผลตอบแทนพนักงานอื่นๆ ซึ่งบริษัทถือว่าเงินชดเชยดังกล่าวเป็นโครงการผลประโยชน์หลังออกจากรางงานสำหรับพนักงาน

บริษัทคำนวณหนี้สินตามโครงการผลประโยชน์หลังออกจากรางงานของพนักงานโดยใช้วิธีคิดลดแต่ละหน่วยที่ประมาณการไว้ (Projected Unit Credit Method) โดยผู้เชี่ยวชาญอิสระได้ทำการประเมินภาระผูกพันดังกล่าวตามหลักคณิตศาสตร์ประกันภัย ซึ่งหลักการประมาณการดังกล่าวต้องใช้ข้อสมมติที่หลากหลาย รวมถึงข้อสมมติเกี่ยวกับ อัตราคิดลด อัตราการขึ้นเงินเดือนในอนาคต อัตราการเปลี่ยนแปลงในจำนวนพนักงาน อัตราการมรณะและอัตราเงินเฟ้อ

ผลกำไรหรือขาดทุนจากการประมาณการตามหลักคณิตศาสตร์ประกันภัย (Actuarial gains and losses) สำหรับโครงการผลประโยชน์หลังออกจากรางงานของพนักงานจะรับรู้ทันทีในกำไร(ขาดทุน)เบ็ดเสร็จอื่น

บริษัทเลือกที่จะบันทึกหนี้สินทั้งหมดในงวดอดีตเป็นค่าใช้จ่ายตามวิธีเส้นตรงตลอดระยะเวลา 5 ปี ในงบกำไรขาดทุนเบ็ดเสร็จ ตามวิธีปฏิบัติในช่วงเปลี่ยนแปลงของมาตรฐานการบัญชี ฉบับที่ 19

2.16 ประมาณการหนี้สิน

ประมาณการหนี้สินจะรับรู้ในงบแสดงฐานะการเงินก็ต่อเมื่อบริษัทมีภาระหนี้สินเกิดขึ้นจากข้อพิพาททางกฎหมายหรือภาระผูกพันซึ่งเป็นผลมาจากเหตุการณ์ในอดีต และมีความเป็นไปได้ค่อนข้างแน่นอนว่าประโยชน์เชิงเศรษฐกิจจะต้องถูกจ่ายไปเพื่อชำระภาระหนี้สินดังกล่าว โดยภาระหนี้สินดังกล่าวสามารถประมาณจำนวนเงินได้อย่างน่าเชื่อถือ ถ้าผลกระทบดังกล่าวเป็นนัยสำคัญ ประมาณการกระแสเงินสดที่จะจ่ายในอนาคตจะคิดลดเป็นมูลค่าปัจจุบันโดยใช้อัตราคิดลดในตลาดปัจจุบันก่อนคำนวณภาษีเงินได้ เพื่อให้สะท้อนมูลค่าที่อาจประเมินได้ในตลาดปัจจุบันซึ่งแปรไปตามเวลาและความเสี่ยงที่มีต่อหนี้สิน

2.17 รายได้

รายได้ที่รับรู้ไม่รวมภาษีมูลค่าเพิ่มและแสดงสุทธิจากส่วนลดการค้า

รายได้จะรับรู้ในงบกำไรขาดทุนเบ็ดเสร็จเมื่อได้โอนความเสี่ยงและผลตอบแทนที่เป็นสาระสำคัญของความเป็นเจ้าของสินค้าที่มีนัยสำคัญให้กับผู้ซื้อแล้ว และจะไม่รับรู้รายได้ถ้าฝ่ายบริหารยังมีการควบคุมหรือบริหารสินค้าที่ขายไปแล้วนั้นหรือมีความไม่แน่นอนที่มีนัยสำคัญในการได้รับประโยชน์จากรายการบัญชีนั้นไม่อาจวัดมูลค่าของจำนวนรายได้และต้นทุนที่เกิดขึ้นได้อย่างน่าเชื่อถือ มีความเป็นไปได้ค่อนข้างแน่นอนที่จะต้องรับคืนสินค้า

ดอกเบี้ยรับ

ดอกเบี้ยรับบันทึกในงบกำไรขาดทุนเบ็ดเสร็จตามเกณฑ์คงค้าง

รายได้อื่น

รายได้อื่นบันทึกในงบกำไรขาดทุนเบ็ดเสร็จตามเกณฑ์คงค้าง

2.18 ค่าใช้จ่าย

สัญญาเช่าดำเนินงาน

รายจ่ายภายใต้สัญญาเช่าดำเนินงานบันทึกในงบกำไรขาดทุนเบ็ดเสร็จโดยวิธีเส้นตรงตลอดอายุสัญญาเช่า

หมายเหตุประกอบการเงิน (ต่อ)

บริษัท เอ็นอีพี อสังหาริมทรัพย์และอุตสาหกรรม จำกัด (มหาชน)

ณ วันที่ 31 ธันวาคม 2557

ประโยชน์ที่ได้รับตามสัญญาเช่าจะรับรู้ในงบกำไรขาดทุนเบ็ดเสร็จเป็นส่วนหนึ่งของค่าเช่าทั้งสิ้นตามสัญญา ค่าเช่าที่อาจเกิดขึ้นจะบันทึกในงบกำไรขาดทุนเบ็ดเสร็จในรอบบัญชีที่มีรายการดังกล่าว

รายจ่ายทางการเงิน

ดอกเบี้ยจ่ายและค่าใช้จ่ายในทำนองเดียวกันบันทึกในงบกำไรขาดทุนเบ็ดเสร็จในงวดที่ค่าใช้จ่ายดังกล่าวเกิดขึ้น ดอกเบี้ยซึ่งเป็นส่วนหนึ่งของค่าเช่าตามสัญญาเช่าการเงินบันทึกในงบกำไรขาดทุนเบ็ดเสร็จโดยใช้วิธีอัตราดอกเบี้ยที่แท้จริง

ค่าใช้จ่าย

ค่าใช้จ่ายบันทึกในงบกำไรขาดทุนเบ็ดเสร็จตามเกณฑ์คงค้าง

2.19 ภาษีเงินได้

ภาษีเงินได้

ภาษีเงินได้ ประกอบด้วยภาษีเงินได้ปัจจุบันและภาษีเงินได้รอการตัดบัญชี

ภาษีเงินได้ปัจจุบัน

บริษัทบันทึกภาษีเงินได้ (ถ้ามี) ตามจำนวนที่จะต้องจ่าย คำนวณตามหลักเกณฑ์แห่งประมวลรัษฎากรในอัตราภาษีเงินได้ ร้อยละ 20 ของกำไรก่อนภาษีเงินได้ หลังจากปรับปรุงบวกกลับด้วยค่าใช้จ่ายต่างๆ ซึ่งไม่สามารถถือเป็นรายจ่ายในการคำนวณภาษีและหักออกด้วยรายการที่ได้รับยกเว้นหรือไม่ถือเป็นรายได้ในการคำนวณภาษี

ภาษีเงินได้รอการตัดบัญชี

สินทรัพย์และหนี้สินภาษีเงินได้รอการตัดบัญชีจะคำนวณขึ้นจากผลแตกต่างชั่วคราวระหว่างมูลค่าตามบัญชีกับฐานภาษีของสินทรัพย์หรือหนี้สินนั้น ณ วันสิ้นรอบระยะเวลารายงาน รายการเปลี่ยนแปลงของสินทรัพย์และหนี้สินภาษีเงินได้รอการตัดบัญชีจะถูกรับรู้เป็นรายได้ภาษีเงินได้รอการตัดบัญชีหรือค่าใช้จ่ายภาษีเงินได้รอการตัดบัญชี โดยจะรับรู้ในกำไรขาดทุน เว้นแต่ในส่วนที่เกี่ยวกับรายการที่รับรู้โดยตรงในส่วนของผู้ถือหุ้นหรือกำไรขาดทุนเบ็ดเสร็จอื่น

ผลแตกต่างชั่วคราวที่ใช้หักภาษีจะถูกรับรู้เป็นสินทรัพย์ภาษีเงินได้รอการตัดบัญชีเมื่อมีความเป็นไปได้ค่อนข้างแน่นอนว่าบริษัทจะมีกำไรทางภาษีจากการดำเนินงานในอนาคตเพียงพอที่จะนำสินทรัพย์ภาษีเงินได้รอการตัดบัญชีมาใช้ประโยชน์ได้ และผลแตกต่างชั่วคราวที่ต้องเสียภาษีทุกรายการจะถูกรับรู้เป็นหนี้สินภาษีเงินได้รอการตัดบัญชี

สินทรัพย์และหนี้สินภาษีเงินได้รอการตัดบัญชีจะถูกวัดมูลค่าโดยใช้อัตราภาษีเงินได้สำหรับงวดที่บริษัทคาดว่าจะได้รับประโยชน์จากสินทรัพย์ภาษีเงินได้รอการตัดบัญชีหรือจะจ่ายชำระหนี้สินภาษีเงินได้ โดยใช้อัตราภาษีและกฎหมายภาษีอากรที่มีผลบังคับใช้หรือที่คาดว่าจะมีผลบังคับใช้ภายในสิ้นรอบระยะเวลาที่รายงาน

ณ วันสิ้นรอบระยะเวลารายงาน มูลค่าตามบัญชีของสินทรัพย์ภาษีเงินได้รอการตัดบัญชีจะถูกทบทวนและปรับลดมูลค่า เมื่อมีความเป็นไปได้ค่อนข้างแน่นอนว่าบริษัทจะไม่มีกำไรทางภาษีในอนาคตเพียงพอต่อการนำสินทรัพย์ภาษีเงินได้รอการตัดบัญชีทั้งหมดหรือบางส่วนมาใช้ประโยชน์ได้

สินทรัพย์ภาษีเงินได้รอการตัดบัญชีและหนี้สินภาษีเงินได้รอการตัดบัญชีจะหักกลบกันได้ก็ต่อเมื่อกิจการมีสิทธิตามกฎหมายและภาษีเงินได้นี้ประเมินโดยหน่วยงานจัดเก็บภาษีหน่วยเดียวกัน

3. รายการที่เกิดขึ้นกับบุคคลหรือกิจการที่เกี่ยวข้องกันและยอดคงเหลือ

บุคคลหรือกิจการที่เกี่ยวข้องกันหมายถึง บุคคลหรือกิจการที่มีอำนาจควบคุมบริษัท ถูกควบคุมโดยบริษัทไม่ว่าจะเป็นทางตรงหรือทางอ้อม หรืออยู่ภายใต้การควบคุมเดียวกันกับบริษัท รวมถึงบริษัทที่ทำหน้าที่ถือหุ้น บริษัทย่อย และกิจการที่เป็นบริษัทย่อยในเครือเดียวกัน นอกจากนี้บุคคลหรือกิจการที่เกี่ยวข้องกันยังหมายรวมถึงบริษัทร่วมและบุคคลซึ่งถือหุ้นที่มีสิทธิออกเสียงไม่ว่าทางตรงหรือทางอ้อมและมีอิทธิพลอย่างมีนัยสำคัญกับบริษัท ผู้บริหารสำคัญ กรรมการหรือพนักงานของบริษัทตลอดทั้งสมาชิกในครอบครัวที่ใกล้ชิดกับบุคคลดังกล่าว และกิจการที่เกี่ยวข้องกับบุคคลเหล่านั้น

หมายเหตุประกอบงบการเงิน (ต่อ)

บริษัท เอ็นอีพี อสังหาริมทรัพย์และอุตสาหกรรม จำกัด (มหาชน)

ณ วันที่ 31 ธันวาคม 2557

ในการพิจารณาความสัมพันธ์ระหว่างบุคคลหรือกิจการที่เกี่ยวข้องกันกับบริษัทแต่ละรายการ บริษัทคำนึงถึงเนื้อหาของความสัมพันธ์มากกว่ารูปแบบทางกฎหมาย รายการบัญชีระหว่างบุคคลหรือกิจการที่เกี่ยวข้องกันได้กำหนดขึ้นโดยใช้ราคาตลาดหรือในราคาที่ยกเลิกกันตามสัญญาหากไม่มีราคาตลาดรองรับ

ความสัมพันธ์ที่มีกับบุคคลหรือกิจการที่เกี่ยวข้องกัน มีดังนี้

ชื่อกิจการ

บริษัท นวนคร จำกัด (มหาชน)
บริษัท นวนคร อินเตอร์เนชั่นแนลการ์ด จำกัด
กองทุน บมจ. เอ็นอีพี อสังหาริมทรัพย์
และอุตสาหกรรม (กสย.)
กองทุนสวัสดิการ NEP
ผู้บริหารสำคัญ

ลักษณะความสัมพันธ์

เป็นบริษัทร่วมและมีกรรมกรร่วมกัน
เป็นบริษัทที่เกี่ยวข้องกันกับบริษัทร่วม
บริษัทเป็นผู้ดูแลกองทุน
บริษัทเป็นผู้ดูแลกองทุน
บุคคลที่มีอำนาจและความรับผิดชอบการวางแผนสั่งการและควบคุมกิจกรรมต่างๆของกิจการไม่ว่าทางตรงหรือทางอ้อม

นโยบายการกำหนดราคาสำหรับแต่ละรายการอธิบายได้ดังต่อไปนี้

รายได้เงินปันผล
ดอกเบี้ยรับ
ค่าบริการรักษาความปลอดภัย
ค่าบริการทำความสะอาด
ค่าน้ำประปา
ค่าตอบแทนผู้บริหาร
ดอกเบี้ยจ่าย

นโยบายการกำหนดราคา

ตามจำนวนที่ประกาศจ่าย
อัตราร้อยละ 7.40 ต่อปี
ราคาตามสัญญา
ราคาตามสัญญา
ราคาตามสัญญา
ตามที่ประชุมผู้ถือหุ้นอนุมัติ
ปี 2557 : อัตราอ้อยละ 6.75 - 7.5 ต่อปี
: อัตราอ้อยละ MOR ต่อปี
ปี 2556 : อัตราอ้อยละ 6.00 - 6.50 ต่อปี

รายการสำหรับปีสิ้นสุดวันที่ 31 ธันวาคม 2557 และ 2556 กับกิจการที่เกี่ยวข้องกัน สรุปได้ดังนี้

	พันบาท	
	งบเฉพาะกิจการ	
	2557	2556
รายได้		
รายได้เงินปันผล	35,595	28,476
ดอกเบี้ยรับ	-	892
	พันบาท	
	งบการเงินที่แสดงเงินลงทุน	
	ตามวิธีส่วนได้เสีย/งบเฉพาะกิจการ	
	2557	2556
ค่าใช้จ่าย		
ค่าบริการรักษาความปลอดภัย	360	360

หมายเหตุประกอบการเงิน (ต่อ)

บริษัท เอ็นอีพี อสังหาริมทรัพย์และอุตสาหกรรม จำกัด (มหาชน)

ณ วันที่ 31 ธันวาคม 2557

ค่าบริการทำความสะอาด	408	384
ค่าน้ำประปา	306	334
ค่าตอบแทนผู้บริหาร		
ผลประโยชน์ระยะสั้น	26,033	25,047
ผลประโยชน์หลังออกจากงาน	893	296
ดอกเบี้ยจ่าย	334	-

ยอดคงเหลือ ณ วันที่ 31 ธันวาคม 2557 และ 2556 กับบุคคลและกิจการที่เกี่ยวข้องกันมีดังนี้

พันบาท		
งบการเงินที่แสดงเงินลงทุน		
ตามวิธีส่วนได้เสีย/งบเฉพาะกิจการ		
ณ วันที่ 31 ธันวาคม		
	2557	2556
เงินให้กู้ยืมระยะสั้น		
บริษัท นวนคร จำกัด (มหาชน)		
ยอดยกมา	-	-
เพิ่มขึ้นระหว่างปี	-	50,000
ลดลงระหว่างปี	-	(50,000)
ยอดคงเหลือ	-	-

เมื่อวันที่ 10 มิถุนายน 2556 บริษัทให้บริษัท นวนคร จำกัด (มหาชน) กู้ยืมเงินจำนวน 50 ล้านบาท โดยคิดอัตราดอกเบี้ยร้อยละ 7.40 ต่อปี มีกำหนดระยะเวลา 88 วัน ครบกำหนดชำระในวันที่ 6 กันยายน 2556 ซึ่งได้รับชำระครบถ้วนแล้ว

พันบาท		
งบการเงินที่แสดงเงินลงทุนตาม		
วิธีส่วนได้เสีย/งบเฉพาะบริษัท		
	2557	2556
เงินให้กู้ยืมระยะสั้น		
บริษัท นวนคร จำกัด (มหาชน)		
ยอดยกมา	-	-
เพิ่มขึ้นระหว่างปี	10,000	-
ลดลงระหว่างปี	-	-
ยอดคงเหลือ	10,000	-

เมื่อวันที่ 21 พฤศจิกายน 2557 บริษัทได้กู้ยืมเงินจากบริษัท นวนคร จำกัด (มหาชน) จำนวน 10 ล้านบาท โดยเสียดอกเบี้ยในอัตราร้อยละ 7.50 ต่อปี มีกำหนดระยะเวลา 85 วัน ครบกำหนดชำระในวันที่ 19 กุมภาพันธ์ 2558

ณ วันที่ 31 ธันวาคม 2557 บริษัทมีดอกเบี้ยค้างจ่ายเป็นจำนวนเงิน 0.08 ล้านบาท

หมายเหตุประกอบงบการเงิน (ต่อ)

บริษัท เอ็นอีพี อสังหาริมทรัพย์และอุตสาหกรรม จำกัด (มหาชน)

ณ วันที่ 31 ธันวาคม 2557

กรรมการ	พันบาท	
	งบการเงินที่แสดงเงินลงทุนตาม	
	วิธีส่วนได้เสีย/งบเฉพาะบริษัท	
	2557	2556
ยอดยกมา	-	-
เพิ่มขึ้นระหว่างปี	10,000	-
ลดลงระหว่างปี	-	-
ยอดคงเหลือ	10,000	-

เมื่อวันที่ 5 พฤศจิกายน 2557 บริษัทได้กู้ยืมเงินจากกรรมการ จำนวน 10 ล้านบาท โดยเสียดอกเบี้ยในอัตราร้อยละ 6.75 ต่อปี มีกำหนดระยะเวลา 30 วัน ซึ่งสัญญาใช้เงินครบกำหนดวันที่ 4 ธันวาคม 2557 โดยบริษัทขอขยายระยะเวลาการชำระเงินกู้ยืมที่ครบกำหนดดังกล่าวออกไปอีก 62 วัน

ณ วันที่ 31 ธันวาคม 2557 บริษัทมีดอกเบี้ยค้างจ่ายเป็นจำนวน 0.05 ล้านบาท

เงินกู้ยืมระยะยาวจากบุคคลที่เกี่ยวข้องกัน กองทุนสวัสดิการ NEP	พันบาท	
	งบการเงินที่แสดงเงินลงทุนตามวิธีส่วนได้เสีย/ งบเฉพาะกิจการ	
	ณ วันที่ 31 ธันวาคม	
	2557	2556
ยอดยกมา	-	42
เพิ่มขึ้นระหว่างปี	3,000	-
ลดลงระหว่างปี	(500)	(42)
ยอดคงเหลือ	2,500	-
หัก ส่วนที่ถึงกำหนดชำระภายในหนึ่งปี	(2,125)	-
สุทธิ	375	-

ในระหว่างปี 2557 บริษัทได้กู้ยืมเงินจากกองทุนสวัสดิการ NEP จำนวน 3 ล้านบาท มีกำหนด ระยะเวลา 2 ปี โดยมีกำหนดจ่ายคืนเงินต้นทุกเดือน และเสียดอกเบี้ยในอัตราร้อยละ MOR ต่อปี

เจ้าหนี้อื่น บริษัท นวนคร อินเตอร์เนชั่นแนล การ์ด จำกัด	พันบาท	
	งบการเงินที่แสดงเงินลงทุนตามวิธีส่วนได้เสีย/ งบเฉพาะกิจการ	
	ณ วันที่ 31 ธันวาคม	
	2557	2556
	-	32

หมายเหตุประกอบการเงิน (ต่อ)

บริษัท เอ็นอีพี อสังหาริมทรัพย์และอุตสาหกรรม จำกัด (มหาชน)

ณ วันที่ 31 ธันวาคม 2557

4. เงินสดและรายการเทียบเท่าเงินสด

	พันบาท	
	งบการเงินที่แสดงเงินลงทุนตามวิธีส่วนได้เสีย/ งบเฉพาะกิจการ	
	ณ วันที่ 31 ธันวาคม	
	2557	2556
เงินสด	57	140
เงินฝากธนาคาร	15,688	52,212
รวม	15,745	52,352

เงินฝากออมทรัพย์ได้รับดอกเบี้ยในอัตราลอยตัวตามอัตราที่ธนาคารกำหนด

5. ลูกหนี้การค้า

	พันบาท	
	งบการเงินที่แสดงเงินลงทุนตามวิธีส่วนได้เสีย/ งบเฉพาะกิจการ	
	ณ วันที่ 31 ธันวาคม	
	2557	2556
ลูกหนี้การค้า	48,958	55,490
หัก ค่าเผื่อหนี้สงสัยจะสูญ	(6,007)	(5,153)
สุทธิ	42,951	50,337

ลูกหนี้การค้าจำแนกตามอายุหนี้ที่ค้างชำระมีดังนี้

	พันบาท	
	งบการเงินที่แสดงเงินลงทุนตามวิธีส่วนได้เสีย/ งบเฉพาะกิจการ	
	ณ วันที่ 31 ธันวาคม	
	2557	2556
ยังไม่ครบกำหนดชำระ:	27,178	25,570
เกินวันครบกำหนดชำระ:		
น้อยกว่า 3 เดือน	14,037	18,920
3 - 6 เดือน	782	3,482
6 - 12 เดือน	693	3,887
มากกว่า 12 เดือน	6,268	3,631
หัก ค่าเผื่อหนี้สงสัยจะสูญ	(6,007)	(5,153)
สุทธิ	42,951	50,337

หมายเหตุประกอบงบการเงิน (ต่อ)

บริษัท เอ็นอีพี อสังหาริมทรัพย์และอุตสาหกรรม จำกัด (มหาชน)

ณ วันที่ 31 ธันวาคม 2557

โดยปกติระยะเวลาการให้สินเชื่อแก่ลูกค้าของบริษัทคือ 30 ถึง 60 วัน

	พันบาท	
	งบการเงินที่แสดงเงินลงทุนตามวิธีส่วนได้เสีย/	
	งบเฉพาะกิจการ	
	2557	2556
ค่าเผื่อหนี้สงสัยจะสูญ		
ยอดคงเหลือยกมาต้นปี	5,153	3,791
บวก ตั้งเพิ่มระหว่างปี	2,593	1,522
หัก โอนกลับรายการระหว่างปี	(1,739)	(160)
ยอดคงเหลือยกไปปลายปี	6,007	5,153

รายการค่าเผื่อหนี้สงสัยจะสูญที่ลดลงในระหว่างปี 2557 และ 2556 เกิดจากการได้รับเงินคืนจำนวน 1.74 ล้านบาท และ 0.16 ล้านบาท ตามลำดับ

6. สินค้าคงเหลือ

	พันบาท	
	งบการเงินที่แสดงเงินลงทุนตามวิธีส่วนได้เสีย/	
	งบเฉพาะกิจการ	
	ณ วันที่ 31 ธันวาคม	
	2557	2556
วัตถุดิบ	14,637	9,091
สินค้าระหว่างผลิต	7,553	6,265
สินค้าสำเร็จรูป	5,516	5,641
วัสดุ	5,290	5,510
รวม	32,996	26,507
หัก ค่าเผื่อการเสื่อมสภาพและการลดมูลค่าของสินค้า	(1,226)	(792)
สุทธิ	31,770	25,715

การเปลี่ยนแปลงของค่าเผื่อการเสื่อมสภาพและการลดมูลค่าของสินค้า ดังนี้

	พันบาท	
	งบการเงินที่แสดงเงินลงทุนตามวิธีส่วนได้เสีย/	
	งบเฉพาะกิจการ	
	สำหรับปีสิ้นสุดวันที่ 31 ธันวาคม	
	2557	2556
ยอดคงเหลือยกมาต้นปี	792	930
บวก ตั้งเพิ่มระหว่างปี	6,773	3,378
หัก โอนกลับรายการระหว่างปี	(6,339)	(3,516)
ยอดคงเหลือยกไปปลายปี	1,226	792

หมายเหตุประกอบการเงิน (ต่อ)

บริษัท เอ็นอีพี อสังหาริมทรัพย์และอุตสาหกรรม จำกัด (มหาชน)

ณ วันที่ 31 ธันวาคม 2557

	พันบาท	
	งบการเงินที่แสดงเงินลงทุนตามวิธีส่วนได้เสีย/ งบเฉพาะกิจการ	
	สำหรับปีสิ้นสุดวันที่ 31 ธันวาคม	
	2557	2556
มูลค่าสินค้างเหลือที่ปรับลดลงและรับรู้เป็นต้นทุนขาย	6,773	3,378
มูลค่าการกลับรายการมูลค่าสินค้างเหลือที่ปรับลดลง	6,339	3,516

7. สินทรัพย์หมุนเวียนอื่น

	พันบาท	
	งบการเงินที่แสดงเงินลงทุน ตามวิธีส่วนได้เสีย	
	ณ วันที่ 31 ธันวาคม	
	2557	2556
ลูกหนี้กรรมสรรพากร	8,128	7,457
เงินจ่ายล่วงหน้าค่าสินค้า	29	5,729
ภาษีซื้อที่ยังไม่ได้ถึงกำหนดชำระ	1,285	3,548
ภาษีเงินได้นิติบุคคลถูกหัก ณ ที่จ่าย	1,756	1,731
อื่น ๆ	1,520	2,603
	12,718	21,068

8. เงินลงทุนในบริษัทร่วม

	พันบาท	
	งบการเงินที่แสดงเงินลงทุน ตามวิธีส่วนได้เสีย	
	ณ วันที่ 31 ธันวาคม	
	2557	2556
มูลค่าตามบัญชีสุทธิ ณ วันต้นปี	639,576	597,588
ขายเงินลงทุนระหว่างปี	(29,601)	-
ส่วนแบ่งกำไร (ขาดทุน) จากเงินลงทุนตามวิธีส่วนได้เสีย	(97,946)	70,464
รายได้เงินปันผล	(35,595)	(28,476)
ขาดทุนจากการประมาณการตามหลักคณิตศาสตร์ประกันภัย	(415)	-
มูลค่าตามบัญชีสุทธิ ณ วันปลายปี	476,019	639,576

หมายเหตุประกอบงบการเงิน (ต่อ)

บริษัท เอ็นอีพี อสังหาริมทรัพย์และอุตสาหกรรม จำกัด (มหาชน)

ณ วันที่ 31 ธันวาคม 2557

เงินลงทุนในบริษัทร่วม ณ วันที่ 31 ธันวาคม 2557 และ 2556 และรายได้เงินปันผลจากเงินลงทุนสำหรับปีสิ้นสุดวันเดียวกัน มีดังนี้

	อัตราร้อยละ		พันบาท							
	สัดส่วนความเป็นเจ้าของ		ทุนชำระแล้ว		วิธีราคาทุน		วิธีส่วนได้เสีย		เงินปันผล	
	2557	2556	2557	2556	2557	2556	2557	2556	2557	2556
บริษัทร่วม										
บริษัท นวนคร จำกัด (มหาชน)										
“นวนคร”	21.66	23.03	1,559,371	1,545,785	834,065	879,046	476,019	639,576	35,595	28,476

ณ วันที่ 31 ธันวาคม 2557 และ 2556 บริษัทมีหุ้นสามัญในบริษัทร่วมดังกล่าวจำนวนหุ้น 319,528,800 หุ้น และจำนวน 355,950,000 หุ้น คิดเป็นร้อยละ 21.66 และร้อยละ 23.03 ตามลำดับ

ผู้ถือใบสำคัญแสดงสิทธิในหุ้นสามารถใช้สิทธิซื้อหุ้นสามัญของนวนครดังนี้

วันที่ใช้สิทธิซื้อหุ้นสามัญ	จำนวนสิทธิที่ใช้ซื้อหุ้นสามัญ(หน่วย)	
	2557	2556
เมื่อวันที่ 31 มีนาคม	5,875,100	19,213,200
เมื่อวันที่ 30 มิถุนายน	6,821,300	690,000
เมื่อวันที่ 30 กันยายน	870,000	2,703,500
เมื่อวันที่ 31 ธันวาคม	20,000	460,800
	13,586,400	23,067,500

นอกจากนี้เมื่อวันที่ 13 พฤศจิกายน 2557 ตามมติที่ประชุมคณะกรรมการบริษัทครั้งที่ 10/2557 มีมติอนุมัติให้ขายหุ้นบริษัท นวนคร จำกัด (มหาชน) ในจำนวนไม่เกิน 70 ล้านหุ้นเพื่อแก้ไขสภาพคล่องและการเงินของบริษัทโดยทำสัญญาแต่งตั้งบริษัทหลักทรัพย์โนมูระพัฒน์สิน จำกัด (มหาชน) เป็นตัวแทนซื้อขายหลักทรัพย์ ซึ่งในระหว่างปีตั้งแต่วันที่ 9 ธันวาคม 2557 ถึงวันที่ 31 ธันวาคม 2557 ได้ขายหุ้นบริษัท นวนคร จำกัด (มหาชน) แล้วจำนวน 18,210,600 หุ้น จำนวนเงิน 37.05 ล้านบาท มีผลทำให้เกิดกำไร (ขาดทุน) จากการขายเงินลงทุนตามงบการเงินที่แสดงในบริษัทร่วมตามวิธีส่วนได้เสียเป็นจำนวนเงิน 7.46 ล้านบาท และตามงบการเงินเฉพาะกิจการที่แสดงเงินลงทุนในบริษัทร่วมตามวิธีราคาทุนเป็นจำนวนเงิน (7.93) ล้านบาท ซึ่งแสดงไว้ในค่าใช้จ่ายในการบริหาร เป็นผลทำให้บริษัทมีสัดส่วนเงินลงทุนในนวนครจากร้อยละ 23.03 ณ วันที่ 31 ธันวาคม 2556 เป็นร้อยละ 21.66 ณ วันที่ 31 ธันวาคม 2557

เงินลงทุนในบริษัทร่วมดังกล่าวตามวิธีราคาทุนสำหรับงบการเงินเฉพาะบริษัท เป็นหลักทรัพย์ในความต้องการของตลาด บริษัทมีวัตถุประสงค์เพื่อการลงทุนระยะยาว ณ วันที่ 31 ธันวาคม 2557 มีราคาปิดเท่ากับ 1.77 บาทต่อหุ้น เป็นเงิน 597.80 ล้านบาท

ณ วันที่ 31 ธันวาคม 2557 บริษัทร่วมดังกล่าวมีมูลค่าของสินทรัพย์จำนวน 4,560.01 ล้านบาท หนี้สินจำนวน 2,366.74 ล้านบาท ผลการดำเนินงานสำหรับปีสิ้นสุดวันที่ 31 ธันวาคม 2557 มีรายได้จำนวน 660.17 ล้านบาท และผลขาดทุนสำหรับปีจำนวน 446.66 ล้านบาท

หมายเหตุประกอบงบการเงิน (ต่อ)

บริษัท เอ็นอีพี อสังหาริมทรัพย์และอุตสาหกรรม จำกัด (มหาชน)

ณ วันที่ 31 ธันวาคม 2557

ณ วันที่ 31 ธันวาคม 2557 บริษัทได้นำใบหุ้นของบริษัทรวม จำนวน 71,696,800 หุ้น มูลค่าที่ตราไว้หุ้นละ 1 บาท รวมเป็นมูลค่าหุ้นทั้งสิ้น 71,696,800 บาท เพื่อค้ำประกันการใช้ไฟฟ้า วงเงิน 5 ล้านบาท, ค้ำประกันเงินกู้ยืมระยะยาวจากสถาบันการเงินวงเงิน 130 ล้านบาท และวงเงินเบิกบัญชีจำนวน 10 ล้านบาท ตามที่กล่าวไว้ในหมายเหตุข้อ 12 และ 24

ในการประชุมสามัญประจำปีของผู้ถือหุ้นของบริษัทรวม เมื่อวันที่ 22 เมษายน 2557 ผู้ถือหุ้นของบริษัทรวมมีมติอนุมัติการจัดสรรกำไรจากผลการดำเนินงานปี 2556 เป็นเงินปันผลในอัตราหุ้นละ 0.10 บาท บริษัทได้รับเงินปันผลดังกล่าวแล้วเดือน พฤษภาคม 2557 เป็นจำนวนเงิน 35.60 ล้านบาท

ในการประชุมสามัญประจำปีของผู้ถือหุ้นของบริษัทรวม เมื่อวันที่ 24 เมษายน 2556 ผู้ถือหุ้นของบริษัทรวมมีมติอนุมัติการจัดสรรกำไรจากผลการดำเนินงานปี 2555 เป็นเงินปันผลในอัตราหุ้นละ 0.08 บาท บริษัทจะได้รับเงินปันผลดังกล่าวในเดือน พฤษภาคม 2556 เป็นจำนวนเงิน 28.48 ล้านบาท

9. อสังหาริมทรัพย์เพื่อการลงทุน

อสังหาริมทรัพย์เพื่อการลงทุนประกอบด้วย ดังนี้

	พันบาท		
	งบการเงินที่แสดงเงินลงทุนตามวิธีส่วนได้เสีย/งบเฉพาะกิจการ		
	ที่ดิน	อาคารสิ่งปลูกสร้าง	รวม
<u>ราคาทุน</u>			
ยอดยกมา ณ วันที่ 1 มกราคม 2557	3,817	5,125	8,942
เพิ่มขึ้น	-	-	-
จำหน่าย	-	-	-
ยอดคงเหลือ ณ วันที่ 31 ธันวาคม 2557	3,817	5,125	8,942
<u>หัก ค่าเสื่อมราคาสะสม</u>			
ยอดยกมา ณ วันที่ 1 มกราคม 2557	-	2,264	2,264
ค่าเสื่อมราคาสำหรับปี	-	256	256
จำหน่าย	-	-	-
ยอดคงเหลือ ณ วันที่ 31 ธันวาคม 2557	-	2,520	2,520
มูลค่าสุทธิทางบัญชี			
ณ วันที่ 31 ธันวาคม 2557	3,817	2,605	6,422

	พันบาท		
	งบการเงินที่แสดงเงินลงทุนตามวิธีส่วนได้เสีย/งบเฉพาะกิจการ		
	ที่ดิน	อาคารสิ่งปลูกสร้าง	รวม
<u>ราคาทุน</u>			
ยอดยกมา ณ วันที่ 1 มกราคม 2556	3,817	5,125	8,942
เพิ่มขึ้น	-	-	-
จำหน่าย	-	-	-
ยอดคงเหลือ ณ วันที่ 31 ธันวาคม 2556	3,817	5,125	8,942

หมายเหตุประกอบงบการเงิน (ต่อ)

บริษัท เอ็นอีพี อสังหาริมทรัพย์และอุตสาหกรรม จำกัด (มหาชน)

ณ วันที่ 31 ธันวาคม 2557

	พันบาท		
	งบการเงินที่แสดงเงินลงทุนตามวิธีส่วนได้เสีย/โดยเฉพาะกิจการ		
	ที่ดิน	อาคารสิ่งปลูกสร้าง	รวม
หัก ค่าเสื่อมราคาสะสม			
ยอดยกมา ณ วันที่ 1 มกราคม 2556	-	2,008	2,008
ค่าเสื่อมราคาสำหรับปี	-	256	256
จำหน่าย	-	-	-
ยอดคงเหลือ ณ วันที่ 31 ธันวาคม 2556	-	2,264	2,264
มูลค่าสุทธิทางบัญชี			
ณ วันที่ 31 ธันวาคม 2556	3,817	2,861	6,678
ค่าเสื่อมราคาสำหรับปี 2557			256
ค่าเสื่อมราคาสำหรับปี 2556			256

อสังหาริมทรัพย์เพื่อการลงทุนของบริษัท เป็นที่ดินและอาคารสิ่งปลูกสร้างที่บริษัทถือครองไว้โดยที่ปัจจุบันยังมีได้ระบุวัตถุประสงค์ของการใช้งานในอนาคต โดยมีราคาประเมินทุนทรัพย์ที่ดินของกรมที่ดินเป็นจำนวน 17.25 ล้านบาท

10. ที่ดิน อาคาร และอุปกรณ์

ที่ดิน อาคาร และอุปกรณ์ - สุทธิ ประกอบด้วย

	พันบาท						
	งบการเงินที่แสดงเงินลงทุนตามวิธีส่วนได้เสีย/โดยเฉพาะกิจการ						
	ที่ดิน	ส่วนปรับปรุง ที่ดิน	เครื่องจักร	เครื่องตกแต่ง	ยานพาหนะ	สินทรัพย์	รวม
		อาคารและ	และอุปกรณ์	และอุปกรณ์		ระหว่าง	
		สิ่งปลูกสร้าง		สำนักงาน		ติดตั้ง	
ราคาทุน							
ยอดยกมา ณ วันที่ 1							
มกราคม 2557	27,230	94,483	131,565	16,424	52,760	79,097	401,559
เพิ่มขึ้น	-	75	1,185	658	-	11,488	13,406
โอน - สุทธิ	-	30,304	53,494	-	-	(86,444)	(2,646)
จำหน่าย/เลิกใช้	-	-	-	-	(421)	-	(421)
ยอดคงเหลือ ณ วันที่ 31							
ธันวาคม 2557	27,230	124,862	186,244	17,082	52,339	4,141	411,898
หัก ค่าเสื่อมราคาสะสม							
ยอดยกมา ณ วันที่ 1							
มกราคม 2557	-	14,974	90,560	13,645	26,916	-	146,095
ค่าเสื่อมราคาสำหรับปี	-	6,998	7,592	1,081	2,444	-	18,115
โอน - สุทธิ	-	-	-	-	-	-	-
จำหน่าย/เลิกใช้	-	-	-	-	(421)	-	(421)

หมายเหตุประกอบการเงิน (ต่อ)

บริษัท เอ็นอีพี อสังหาริมทรัพย์และอุตสาหกรรม จำกัด (มหาชน)

ณ วันที่ 31 ธันวาคม 2557

	พันบาท						รวม
	งบการเงินที่แสดงเงินลงทุนตามวิธีส่วนได้เสีย/งบเฉพาะกิจการ						
	ที่ดิน	ส่วนปรับปรุง ที่ดิน	เครื่องจักร	เครื่องตกแต่ง	ยานพาหนะ	สินทรัพย์	
	อาคารและ สิ่งปลูกสร้าง	และอุปกรณ์	และอุปกรณ์ สำนักงาน		ระหว่าง ติดตั้ง		
ยอดคงเหลือ ณ วันที่ 31 ธันวาคม 2557	-	21,972	98,152	14,726	28,939	-	163,789
มูลค่าสุทธิทางบัญชี ณ วันที่ 31 ธันวาคม 2557	27,230	102,890	88,092	2,356	23,400	4,141	248,109

	พันบาท						รวม
	งบการเงินที่แสดงเงินลงทุนตามวิธีส่วนได้เสีย/งบเฉพาะกิจการ						
	ที่ดิน	ส่วนปรับปรุง ที่ดิน	เครื่องจักร	เครื่องตกแต่ง	ยานพาหนะ	สินทรัพย์	
		อาคารและ สิ่งปลูกสร้าง	และอุปกรณ์	และอุปกรณ์ สำนักงาน		ระหว่าง ติดตั้ง	
ราคาทุน							
ยอดยกมา ณ วันที่ 1							
มกราคม 2556	27,230	52,552	124,822	15,005	39,085	59,059	317,753
เพิ่มขึ้น	-	401	6,823	1,500	17,537	61,568	87,829
โอน - สุทธิ	-	41,530	-	-	-	(41,530)	-
จำหน่าย/เลิกใช้	-	-	(80)	(81)	(3,862)	-	(4,023)
ยอดคงเหลือ ณ วันที่ 31							
ธันวาคม 2556	27,230	94,483	131,565	16,424	52,760	79,097	401,559
หัก ค่าเสื่อมราคาสะสม							
ยอดยกมา ณ วันที่ 1	-	9,293	84,703	12,836	29,738	-	136,570
มกราคม 2556							
ค่าเสื่อมราคาสำหรับปี	-	5,681	5,937	888	1,040	-	13,546
โอน - สุทธิ	-	-	-	-	-	-	-
จำหน่าย/เลิกใช้	-	-	(80)	(79)	(3,862)	-	(4,021)
ยอดคงเหลือ ณ วันที่ 31							
ธันวาคม 2556	-	14,974	90,560	13,645	26,916	-	146,095
มูลค่าสุทธิทางบัญชี							
ณ วันที่ 31 ธันวาคม 2556	27,230	79,509	41,005	2,779	25,844	79,097	255,464
ค่าเสื่อมราคาสำหรับปี 2557							18,115
ค่าเสื่อมราคาสำหรับปี 2556							13,546

หมายเหตุประกอบงบการเงิน (ต่อ)

บริษัท เอ็นอีพี อสังหาริมทรัพย์และอุตสาหกรรม จำกัด (มหาชน)

ณ วันที่ 31 ธันวาคม 2557

ที่ดินที่เป็นที่ตั้งโรงงาน จ. นครราชสีมา เนื้อที่ 19 ไร่ 3 งาน 45 ตารางวา ซึ่งมีมูลค่าตามบัญชี ณ วันที่ 31 ธันวาคม 2557 จำนวน 27.23 ล้านบาท พร้อมสิ่งปลูกสร้างเครื่องจักรและสินทรัพย์ระหว่างติดตั้งนำไปจำหน่ายกับสถาบันการเงินแห่งหนึ่งเพื่อค้ำประกันวงเงินสินเชื่อที่ได้รับจากสถาบันการเงินในวงเงิน 140 ล้านบาท ตามที่กล่าวไว้ในหมายเหตุข้อ 12

ยานพาหนะซึ่งมีมูลค่าตามบัญชี ณ วันที่ 31 ธันวาคม 2557 จำนวน 16.60 ล้านบาท (ณ วันที่ 31 ธันวาคม 2556 : 20.61 ล้านบาท) ได้ใช้เป็นหลักประกันหนี้สินตามสัญญาเช่าทางการเงินและสัญญาเช่าซื้อ

ณ วันที่ 31 ธันวาคม 2557 ราคาตามบัญชีก่อนหักค่าเสื่อมราคาสะสมของอาคารและอุปกรณ์ของบริษัท ซึ่งหักค่าเสื่อมราคาทั้งจำนวนแล้วแต่ยังคงใช้งานอยู่มีจำนวนเงิน 43.52 ล้านบาท (ณ วันที่ 31 ธันวาคม 2556 : 45.48 ล้านบาท)

11. สินทรัพย์ไม่มีตัวตน

คอมพิวเตอร์ซอฟต์แวร์ — ราคาทุน

ยอดยกมา ณ วันที่ 1 มกราคม

เพิ่มขึ้น

ยอดคงเหลือ ณ วันที่ 31 ธันวาคม

หัก ค่าตัดจำหน่ายสะสม

ยอดยกมา ณ วันที่ 1 มกราคม

ค่าตัดจำหน่ายสำหรับปี

ยอดคงเหลือ ณ วันที่ 31 ธันวาคม

มูลค่าสุทธิทางบัญชี

ณ วันที่ 31 ธันวาคม

ค่าตัดจำหน่ายสำหรับปี

พันบาท	
งบการเงินที่แสดงเงินลงทุน	
ตามวิธีส่วนได้เสีย/งบเฉพาะกิจการ	
2557	2556
5,836	4,730
-	1,106
5,836	5,836
4,406	4,302
106	104
4,512	4,406
1,324	1,430
106	104

12. หนี้สินที่มีภาระดอกเบี้ย

หมายเหตุ

พันบาท

งบการเงินที่แสดงเงินลงทุน
ตามวิธีส่วนได้เสีย/งบเฉพาะกิจการ

ณ วันที่ 31 ธันวาคม

ส่วนที่หมุนเวียน

เงินเบิกเกินบัญชี

เงินกู้ยืมระยะสั้นจากบุคคลและกิจการที่เกี่ยวข้องกัน

เงินกู้ยืมระยะยาวจากบุคคลที่เกี่ยวข้องกันที่ถึงกำหนดชำระภายในหนึ่งปี

เงินกู้ยืมระยะยาวจากสถาบันการเงินที่ถึงกำหนดชำระภายในหนึ่งปี

หนี้สินตามสัญญาเช่าการเงินและสัญญาเช่าซื้อ

ส่วนที่ถึงกำหนดชำระภายในหนึ่งปี

2557	2556
9,166	9,981
20,000	-
2,125	-
12,746	11,522
3,722	3,640
47,759	25,143

หมายเหตุประกอบงบการเงิน (ต่อ)

บริษัท เอ็นอีพี อสังหาริมทรัพย์และอุตสาหกรรม จำกัด (มหาชน)

ณ วันที่ 31 ธันวาคม 2557

หมายเหตุ	พันบาท	
	งบการเงินที่แสดงเงินลงทุน	
	ตามวิธีส่วนได้เสีย/งบเฉพาะกิจการ	
	ณ วันที่ 31 ธันวาคม	
	2557	2556
ส่วนที่ไม่หมุนเวียน		
เงินกู้ยืมระยะยาวจากบุคคลที่เกี่ยวข้องกัน	375	-
เงินกู้ยืมระยะยาวจากสถาบันการเงิน	27,019	39,808
หนี้สินตามสัญญาเช่าการเงินและสัญญาเช่าซื้อ - สุทธิ	6,172	9,507
	33,566	49,315
รวม	81,325	74,458

หนี้สินที่มีการระดมเงินซึ่งไม่รวมหนี้สินตามสัญญาเช่าการเงินและสัญญาเช่าซื้อแยกแสดงตามระยะเวลาครบกำหนดการจ่ายชำระ ได้ดังนี้

	พันบาท	
	งบการเงินที่แสดงเงินลงทุน	
	ตามวิธีส่วนได้เสีย/งบเฉพาะกิจการ	
	ณ วันที่ 31 ธันวาคม	
	2557	2556
ครบกำหนดภายในหนึ่งปี	44,037	21,503
ครบกำหนดหลังจาก 1 ปี แต่ไม่เกิน 5 ปี	27,394	39,808
ครบกำหนดหลังจาก 5 ปี	-	-
รวม	71,431	61,311

หนี้สินที่มีการระดมเงินส่วนที่มีหลักประกัน มีรายละเอียดของหลักประกันซึ่งเป็นสินทรัพย์ ดังนี้

	ล้านบาท	
	งบการเงินที่แสดงเงินลงทุน	
	ตามวิธีส่วนได้เสีย/งบเฉพาะกิจการ	
	ณ วันที่ 31 ธันวาคม	
	2557	2556
ที่ดิน อาคารและเครื่องจักร (สุทธิตามบัญชี)	139.14	150.38

หมายเหตุประกอบงบการเงิน (ต่อ)

บริษัท เอ็นอีพี อสังหาริมทรัพย์และอุตสาหกรรม จำกัด (มหาชน)

ณ วันที่ 31 ธันวาคม 2557

เงินกู้ยืมระยะสั้นจากสถาบันการเงิน

วงเงิน (ล้านบาท)		วัตถุประสงค์	อัตราดอกเบี้ย	เงื่อนไขการจ่ายชำระ
ณ วันที่ 31 ธันวาคม 2557	ณ วันที่ 31 ธันวาคม 2556			
10	10	เพื่อเป็นเงินทุนหมุนเวียนในกิจการ	อัตราดอกเบี้ยร้อยละ MOR ต่อปี	- จ่ายชำระดอกเบี้ยเป็นรายเดือนทุกเดือน
10	10			

เงินกู้ยืมระยะยาวจากสถาบันการเงิน

วงเงิน (ล้านบาท)		วัตถุประสงค์	อัตราดอกเบี้ย	เงื่อนไขการจ่ายชำระ
ณ วันที่ 31 ธันวาคม 2557	ณ วันที่ 31 ธันวาคม 2556			
40	40	เพื่อจ่ายชำระหนี้ตามสัญญาปรับโครงสร้างหนี้	อัตราดอกเบี้ยร้อยละ MLR ต่อปี	เงินต้น - จ่ายชำระคืนเงินต้น 70 ล้านบาทภายในวันที่ 30 มิถุนายน 2555 (วงเงิน 40 ล้านบาทและ 60 ล้านบาท)
60	60	เพื่อจ่ายชำระค่าซื้อที่ดินและค่าก่อสร้างอาคารโรงงานใหม่	ปีที่ 1 อัตราร้อยละ MLR-1 ต่อปี ปีที่ 2 อัตราร้อยละ MLR เป็นต้นไป	- จ่ายชำระคืนเงินต้น เดือนละ 625,000 บาท โดยเริ่มชำระเงินต้นครั้งแรกวันที่ 31 มกราคม 2556 กำหนดชำระคืนภายใน 60 เดือน นับตั้งแต่วันเบิกเงินกู้ครั้งแรก (สำหรับวงเงิน 60 ล้านบาทที่เหลือ) ดอกเบี้ย - จ่ายชำระดอกเบี้ยเป็นรายเดือนทุกเดือน
30	30	เพื่อก่อสร้างโรงงานและสมทบซื้อเครื่องจักร	ปีที่ 1 อัตราร้อยละ MLR-1 ต่อปี ปีที่ 2 อัตราร้อยละ MLR เป็นต้นไป	- ชำระดอกเบี้ยทุกเดือนนับจากวันเบิกเงินกู้ครั้งแรกเป็นระยะเวลา 6 เดือน - หลังจากนั้นชำระคืนเงินต้นและดอกเบี้ยรวมกันเป็นงวด งวดละ 550,000 บาท โดยจะชำระงวดแรกในวันครบกำหนดระยะเวลา 7 เดือน นับจากวันเบิกเงินกู้ครั้งแรก และจะต้องชำระหนี้ทั้งหมดให้เสร็จสิ้นภายใน 60 เดือน นับจากวันเบิกเงินกู้ครั้งแรก
130	130			

หมายเหตุประกอบงบการเงิน (ต่อ)

บริษัท เอ็นอีพี อสังหาริมทรัพย์และอุตสาหกรรม จำกัด (มหาชน)

ณ วันที่ 31 ธันวาคม 2557

หลักประกันตามสัญญา

1. ที่ดินพร้อมสิ่งปลูกสร้างของอาคารโรงงานใหม่
2. ใบหุ้นของบริษัทรวมจำนวน 71,696,800 หน่วย
3. จดจำนองเครื่องจักรที่ใช้ในการผลิต จำนวน 6 เครื่อง

เงื่อนไขที่สำคัญตามสัญญาเงินกู้

1. กำหนด Top up โดยมูลค่าหุ้นทุกขณะไม่น้อยกว่าร้อยละ 150 ของมูลค่าจำหน่ายหากมูลค่าหุ้นลดลงต่ำกว่าเงื่อนไขที่กำหนดไว้ ต้องนำหุ้นของบริษัทรวมหรือเงินฝากมาค้ำประกันเพิ่ม
2. เงินปันผลรับจากบริษัทรวม ในส่วนของหุ้นที่จำหน่าย หากไม่ค้างชำระจะคืนส่วนนี้ให้
3. ผู้กู้ ต้องถือหุ้นสามัญในบริษัท นวนคร จำกัด (มหาชน) ในจำนวนหุ้นที่จำหน่ายเป็นหลักประกันต่อธนาคาร
4. หากมูลค่าหุ้นที่เป็นหลักประกันตามสัญญาเงินกู้ลดลงต่ำกว่า 75 ล้านบาท บริษัทจะต้องจัดหาหุ้นและ/หรือ เงินฝากและ/หรือ หลักประกันอื่นมาเพิ่ม (เฉพาะวงเงิน 60 ล้านบาท)

หนี้สินตามสัญญาเช่าทางการเงินและสัญญาเช่าซื้อ มีรายละเอียดดังนี้

พันบาท

	งบการเงินที่แสดงเงินลงทุนตามวิธีส่วนได้เสีย/งบเฉพาะกิจการ					
	ณ วันที่ 31 ธันวาคม 2557			ณ วันที่ 31 ธันวาคม 2556		
	เงินต้น	ดอกเบี้ย	ยอดจ่ายชำระ	เงินต้น	ดอกเบี้ย	ยอดจ่ายชำระ
ครบกำหนดชำระ						
ภายในหนึ่งปี	3,722	889	4,611	3,640	1,161	4,801
ครบกำหนดหลังจาก						
1 ปี แต่ไม่เกิน 5 ปี	6,171	523	6,694	9,507	1,365	10,872
รวม	9,893	1,412	11,305	13,147	2,526	15,673

บริษัททำสัญญาเช่าการเงินและสัญญาเช่าซื้อหลายฉบับกับบริษัทในประเทศหกแห่งเพื่อซื้อยานพาหนะ สัญญาเช่าดังกล่าวมีระยะเวลาเช่าสิ้นสุดในระหว่างปี 2557 ถึงปี 2561 ณ วันที่ 31 ธันวาคม 2557 และ 2556 มีอัตราดอกเบี้ยร้อยละ 5.91 ถึงร้อยละ 12.68 ต่อปี และแต่ละสัญญากำหนดชำระคืนภายใน 24 เดือน 48 เดือน และ 60 เดือน ๑ ละเท่า ๆ กัน เป็นจำนวนเงินตั้งแต่ 16,574 บาท ถึง 108,660 บาท

ในปี 2557 บริษัทตัดจ่ายดอกเบี้ยรอการตัดจำหน่ายเป็นเงิน 1.19 ล้านบาท (ในปี 2556 : 1.07 ล้านบาท) ซึ่งแสดงไว้ในบัญชีค่าใช้จ่ายทางการเงินในงบกำไรขาดทุนเบ็ดเสร็จ

กรรมสิทธิ์ในยานพาหนะที่ซื้อภายใต้สัญญาเช่าการเงินและสัญญาเช่าซื้อจะโอนเป็นกรรมสิทธิ์ของบริษัทต่อเมื่อบริษัทได้ชำระเงินงวดสุดท้ายแล้ว

หมายเหตุประกอบงบการเงิน (ต่อ)

บริษัท เอ็นอีพี อสังหาริมทรัพย์และอุตสาหกรรม จำกัด (มหาชน)

ณ วันที่ 31 ธันวาคม 2557

อัตราดอกเบี้ยซึ่งไม่รวมหนี้สินตามสัญญาเช่าการเงินและสัญญาเช่าซื้อ มีรายละเอียดดังนี้

	อัตราดอกเบี้ย (ร้อยละต่อปี)	พันบาท		
		งบการเงินที่แสดงเงินลงทุนตามวิธีส่วนได้เสีย/		
		งบเฉพาะกิจการ		
		จำนวนเงินกู้ ที่มีอัตรา ดอกเบี้ยคงที่	จำนวนเงินกู้ ที่มีอัตรา ดอกเบี้ยลอยตัว	รวม
<u>ณ วันที่ 31 ธันวาคม 2557</u>				
เงินเบิกเกินบัญชี	MOR	-	9,166	9,166
เงินกู้ยืมระยะสั้นจากบุคคลและบริษัทที่เกี่ยวข้องกัน	6.75 - 7.50	20,000	-	20,000
เงินกู้ยืมระยะยาวจากบุคคลที่เกี่ยวข้องกัน	MOR	-	2,500	2,500
เงินกู้ยืมระยะยาวจากสถาบันการเงิน	MLR,MLR - 1	-	39,765	39,765
รวม		20,000	51,431	71,431
<u>ณ วันที่ 31 ธันวาคม 2556</u>				
เงินเบิกเกินบัญชี	MOR	-	9,981	9,981
เงินกู้ยืมระยะยาวจากบุคคลที่เกี่ยวข้องกัน		-	-	-
เงินกู้ยืมระยะยาวจากสถาบันการเงิน	MLR,MLR - 1	-	51,330	51,330
รวม		-	61,311	61,311

13. สินทรัพย์ภาษีเงินได้รอการตัดบัญชีและหนี้สินภาษีเงินได้รอการตัดบัญชี

13.1 การเปลี่ยนแปลงของสินทรัพย์ภาษีเงินได้รอการตัดบัญชีและหนี้สินภาษีเงินได้รอการตัดบัญชี สำหรับปีสิ้นสุดวันที่ 31 ธันวาคม 2557 และ 2556 สรุปได้ดังนี้

	พันบาท			
	งบการเงินที่แสดงเงินลงทุนตามวิธีส่วนได้เสีย/งบเฉพาะกิจการ			
	ยอดตามบัญชี ณ 31 ธ.ค. 56	รายได้ (ค่าใช้จ่าย) ในระหว่างปี ในกำไรขาดทุน ในกำไรขาดทุน เบ็ดเสร็จอื่น		ยอดตามบัญชี ณ 31 ธ.ค. 57
หนี้สินภาษีเงินได้รอการตัดบัญชี :				
อายุการใช้ประโยชน์และมูลค่าคง				
เหลือของสินทรัพย์ถาวร	496	383	-	879
สัญญาเช่าการเงิน	1,139	(19)	-	1,120
รวม	1,635	364	-	1,999

หมายเหตุประกอบงบการเงิน (ต่อ)

บริษัท เอ็นอีพี อสังหาริมทรัพย์และอุตสาหกรรม จำกัด (มหาชน)

ณ วันที่ 31 ธันวาคม 2557

	พันบาท			
	งบการเงินที่แสดงเงินลงทุนตามวิธีส่วนได้เสีย/งบเฉพาะกิจการ			
	ยอดตามบัญชี	รายได้ (ค่าใช้จ่าย) ในระหว่างปี		ยอดตามบัญชี
	ณ 31 ธ.ค. 55	ในกำไรขาดทุน	ในกำไรขาดทุน	ณ 31 ธ.ค. 56
			เบ็ดเสร็จอื่น	
หนี้สินภาษีเงินได้รอการตัดบัญชี :				
อายุการใช้ประโยชน์และมูลค่าคง				
เหลือของสินทรัพย์ถาวร	373	123	-	496
สัญญาเช่าการเงิน	977	162	-	1,139
รวม	1,350	285	-	1,635

13.2 ค่าใช้จ่าย (รายได้) ภาษีเงินได้

ส่วนประกอบหลักของค่าใช้จ่าย (รายได้) ภาษีเงินได้

สำหรับปีสิ้นสุดวันที่ 31 ธันวาคม 2557 และ 2556 ประกอบด้วย

	พันบาท	
	งบการเงินที่แสดงเงินลงทุน	
	ตามวิธีส่วนได้เสีย/งบเฉพาะกิจการ	
	สำหรับปีสิ้นสุด	
	วันที่ 31 ธันวาคม	
	2557	2556
ค่าใช้จ่าย (รายได้) ภาษีเงินได้ที่แสดงอยู่ในกำไรขาดทุน :		
ค่าใช้จ่ายภาษีเงินได้ของปีปัจจุบัน :		
ค่าใช้จ่ายภาษีเงินได้นิติบุคคลสำหรับปี	-	-
ค่าใช้จ่าย (รายได้) ภาษีเงินได้รอการตัดบัญชี :		
การเปลี่ยนแปลงของผลต่างชั่วคราว		
ที่รับรู้เมื่อเริ่มแรกและที่กลับรายการ	364	285
	364	285

ณ วันที่ 31 ธันวาคม 2557 บริษัทมีผลขาดทุนทางภาษีสะสมตั้งแต่ปี 2552 ที่ยังไม่ได้ใช้เป็นจำนวนเงินประมาณ 418.35 ล้านบาท ซึ่งบริษัทไม่ได้บันทึกสินทรัพย์ภาษีเงินได้รอการตัดบัญชีจากผลขาดทุนทางภาษีดังกล่าว เนื่องจากยังมีความไม่แน่นอนว่า บริษัทจะมีกำไรทางภาษีเพียงพอต่อการนำสินทรัพย์ภาษีเงินได้รอการตัดบัญชีมาใช้ประโยชน์

14. การผูกพันผลประโยชน์พนักงาน

บริษัทถือปฏิบัติตามมาตรฐานการบัญชี ฉบับที่ 19 เรื่องผลประโยชน์พนักงาน ซึ่งมีผลบังคับใช้ตั้งแต่วันที่ 1 มกราคม 2554

ณ วันที่ 1 มกราคม 2554 บริษัทมีการผูกพันผลประโยชน์พนักงาน จำนวนเงิน 3,725,868.00 บาท (การผูกพันในอดีต) บริษัทเลือกที่จะบันทึกหนี้สินดังกล่าวเป็นค่าใช้จ่ายตามวิธีเส้นตรงเป็นเวลา 5 ปี (ปี 2554 ถึง ปี 2558) ดังนั้นจึงรับรู้เป็นค่าใช้จ่ายปีละ 745,173.60 บาท หรือไตรมาสละ 186,293.40 บาทในงบกำไรขาดทุน เบ็ดเสร็จ และวันที่ 31 ธันวาคม 2557 บริษัทมีหนี้สินในช่วงการเปลี่ยนแปลงที่ยังไม่ได้รับรู้คงเหลือจำนวน 0.75 ล้านบาท

หมายเหตุประกอบงบการเงิน (ต่อ)

บริษัท เอ็นอีพี อสังหาริมทรัพย์และอุตสาหกรรม จำกัด (มหาชน)

ณ วันที่ 31 ธันวาคม 2557

งบแสดงฐานะการเงิน

ภาระผูกพันของโครงการผลประโยชน์ ยกมาต้นปี
 ต้นทุนบริการและดอกเบี้ยงวดปัจจุบัน
 ต้นทุนบริการและดอกเบี้ย (ภาระผูกพันในอดีตที่ทยอยรับรู้ 5 ปี) รับรู้ปีนี้
 หัก จ่ายชำระในระหว่างปี
 ขาดทุนจากการประมาณการตามหลักคณิตศาสตร์ประกันภัย
 ภาระผูกพันของโครงการผลประโยชน์ ยกไปปลายปี

พันบาท	
งบการเงินที่แสดงเงินลงทุนตามวิธีส่วนได้เสีย/ งบเฉพาะกิจการ	
ณ วันที่ 31 ธันวาคม	
2557	2556
2,231	1,164
1,451	566
745	745
(270)	(244)
765	-
4,922	2,231

ค่าใช้จ่ายที่รับรู้ในงบกำไรขาดทุนเบ็ดเสร็จ

รับรู้ในกำไรขาดทุน
 ต้นทุนบริการปัจจุบันที่รับรู้ในปี
 ต้นทุนการขาย
 ค่าใช้จ่ายในการขาย
 ค่าใช้จ่ายในการบริหาร
 ค่าตอบแทนผู้บริหาร
 ต้นทุนดอกเบี้ย
 ต้นทุนบริการและดอกเบี้ยในอดีตที่ทยอยรับรู้ 5 ปี ในปีนี้
 รวม
 รับรู้ในกำไร (ขาดทุน) เบ็ดเสร็จอื่น
 ขาดทุนจากการประมาณการตามหลักคณิตศาสตร์ประกันภัย
 รวม
 รวมทั้งหมด

พันบาท	
งบการเงินที่แสดงเงินลงทุนตามวิธีส่วนได้เสีย/ งบเฉพาะกิจการ	
สำหรับปีสิ้นสุดวันที่ 31 ธันวาคม	
2557	2556
172	71
80	8
54	46
893	297
252	144
745	745
2,196	1,311
765	-
765	-
2,961	1,311

หมายเหตุประกอบงบการเงิน (ต่อ)

บริษัท เอ็นอีพี อสังหาริมทรัพย์และอุตสาหกรรม จำกัด (มหาชน)

ณ วันที่ 31 ธันวาคม 2557

รายละเอียดประกอบงบการเงินที่การะผูกพัน

มูลค่าปัจจุบันของการผูกพันตามโครงการผลประโยชน์

หนี้สินในช่วงการเปลี่ยนแปลงที่ยังไม่ได้รับรู้

หนี้สินสุทธิที่รับรู้ในงบแสดงฐานะการเงิน

พันบาท	
งบการเงินที่แสดงเงินลงทุนตามวิธีส่วนได้เสีย/ งบเฉพาะกิจการ	
สำหรับปีสิ้นสุดวันที่ 31 ธันวาคม	
2557	2556
6,975	5,525
(745)	(1,490)
6,230	4,035

ข้อสมมติหลักในการประมาณการตามหลักการคณิตศาสตร์ประกันภัย

งบการเงินที่แสดงเงินลงทุนตามวิธีส่วนได้เสีย/

งบการเงินเฉพาะกิจการ

	2557	2556
อัตราคิดลด		
พนักงานรายเดือน	ร้อยละ 4.52 ต่อปี	ร้อยละ 4.14 ต่อปี
พนักงานรายวัน	ร้อยละ 4.49 ต่อปี	ร้อยละ 4.14 ต่อปี
อัตราการเพิ่มขึ้นของเงินเดือน		
พนักงานรายเดือน	ร้อยละ 4.67 ต่อปี	ร้อยละ 3.87 ต่อปี
พนักงานรายวัน	ร้อยละ 3.68 ต่อปี	ร้อยละ 2.39 ต่อปี
อัตราการหมุนเวียนพนักงาน		
พนักงานรายเดือน	ร้อยละ 19 ต่อปี	ร้อยละ 11 ต่อปี
พนักงานรายวัน	ร้อยละ 19 ต่อปี	ร้อยละ 18 ต่อปี
อัตราการมรณะ		
พนักงานรายเดือน	ร้อยละ 100 ของตารางมรณะไทย พ.ศ. 2551	ร้อยละ 50 ของตารางมรณะไทย พ.ศ. 2540
พนักงานรายวัน	ร้อยละ 100 ของตารางมรณะไทย พ.ศ. 2551	ร้อยละ 100 ของตารางมรณะไทย พ.ศ. 2540
อัตราการทุพพลภาพ		
พนักงานรายเดือน	ร้อยละ 10 ของตารางมรณะไทย พ.ศ. 2551	ร้อยละ 10 ของตารางมรณะไทย พ.ศ. 2540
พนักงานรายวัน	ร้อยละ 10 ของตารางมรณะไทย พ.ศ. 2551	ร้อยละ 15 ของตารางมรณะไทย พ.ศ. 2540

หมายเหตุประกอบงบการเงิน (ต่อ)

บริษัท เอ็นอีพี อสังหาริมทรัพย์และอุตสาหกรรม จำกัด (มหาชน)

ณ วันที่ 31 ธันวาคม 2557

15. กุณเรือนหุ้น

ราคาตาม มูลค่าหุ้น (บาท)	พันธหุ้น / พันบาท			
	2557		2556	
	จำนวนหุ้น	มูลค่า	จำนวนหุ้น	มูลค่า
ทุนจดทะเบียน				
ณ วันที่ 1 มกราคม				
- หุ้นสามัญ	1	2,104,748	2,104,748	2,104,748
ณ วันที่ 31 ธันวาคม				
- หุ้นสามัญ	1	2,104,748	2,104,748	2,104,748
หุ้นที่ออกและเรียกชำระ เต็มมูลค่าแล้ว				
ณ วันที่ 1 มกราคม				
- หุ้นสามัญ	1	1,446,334	1,425,805	1,425,805
ออกหุ้นสามัญเพิ่มทุน	1	86	20,529	20,529
ณ วันที่ 31 ธันวาคม				
- หุ้นสามัญ	1	1,446,420	1,446,334	1,446,334

ณ วันที่ 31 ธันวาคม 2557 ผู้ถือใบสำคัญแสดงสิทธิได้ใช้สิทธิซื้อหุ้นสามัญของบริษัทดังนี้

วันที่ใช้สิทธิซื้อหุ้นสามัญ	จำนวนหุ้น (หน่วย)	จำนวนเงิน (บาท)
	จำนวนสิทธิที่ใช้	เงินรับจากการใช้สิทธิ
	ซื้อหุ้นสามัญ	ซื้อหุ้นสามัญ
ปี 2554	25,780,000	12,890,000
ปี 2555	42,122,500	21,061,250
ปี 2556	20,529,300	10,264,650
ปี 2557	86,000	43,000
	88,517,800	44,258,900

บริษัทได้จดทะเบียนการเปลี่ยนแปลงทุนที่ออกและชำระแล้วล่าสุดเป็นจำนวนเงิน 1,446,420,001 บาท กับกระทรวงพาณิชย์ เมื่อวันที่ 18 กันยายน 2557

หมายเหตุประกอบการเงิน (ต่อ)

บริษัท เอ็นอีพี อสังหาริมทรัพย์และอุตสาหกรรม จำกัด (มหาชน)

ณ วันที่ 31 ธันวาคม 2557

16. ใบสำคัญแสดงสิทธิที่จะซื้อหุ้น

เมื่อวันที่ 11 พฤศจิกายน 2554 ที่ประชุมวิสามัญผู้ถือหุ้นของบริษัท ได้มีมติอนุมัติการออกเสนอขายใบสำคัญแสดงสิทธิที่จะซื้อหุ้นสามัญของบริษัทครั้งที่ 2 (NEP-W2) จำนวน 678,951,100 หน่วยให้แก่ผู้ถือหุ้นเดิมของบริษัท ในอัตราส่วนใบสำคัญแสดงสิทธิ 1 หน่วย ต่อ 2 หุ้นสามัญเดิมในราคาเสนอขาย 0.05 บาท ต่อหน่วยโดยมีรายละเอียดดังนี้

อัตราการใช้สิทธิ	:	ใบสำคัญแสดงสิทธิ 1 หน่วย มีสิทธิซื้อหุ้นสามัญได้ 1 หุ้น
ราคาใช้สิทธิ	:	0.50 บาทต่อหุ้น
อายุ	:	5 ปี
ระยะเวลาการใช้สิทธิ	:	ทุกวันที่ 15 ของเดือนมีนาคม มิถุนายน กันยายน และธันวาคม ทั้งวันใช้สิทธิครั้งแรกตรงกับวันที่ 15 มีนาคม 2555

วันสิ้นสุดอายุของใบสำคัญแสดงสิทธิ : วันที่ 15 ธันวาคม 2559

โดยในวันที่ 16 ธันวาคม 2554 บริษัทได้ออกเสนอขายใบสำคัญแสดงสิทธิที่จะซื้อหุ้นสามัญของบริษัทครั้งที่ 2 (NEP-W2) ให้แก่ผู้ถือหุ้นเดิมของบริษัทได้จำนวน 492,949,785 หน่วย เป็นจำนวนเงิน 24.65 ล้านบาท โดย ณ วันที่ 31 ธันวาคม 2557 ได้มีการใช้สิทธิตามใบสำคัญแสดงสิทธิจำนวน 20,622,800 หน่วย คงเหลือใบสำคัญแสดงสิทธิที่จะซื้อหุ้นสามัญครั้งที่ 2 (NEP_W2) จำนวน 472,326,985 หน่วย เป็นจำนวนเงิน 23.62 ล้านบาท

ในระหว่างปีสิ้นสุดวันที่ 31 ธันวาคม 2557 มีการใช้สิทธิของหุ้นสามัญของใบแสดงสิทธิดังกล่าวจำนวน 86,000 หน่วย ราคาหุ้นละ 0.50 บาท ต่อหุ้นสามัญใหม่ 1 หุ้น รวมเป็นเงิน 0.04 ล้านบาท บริษัทบันทึกส่วนต่ำกว่ามูลค่าที่เกิดจากราคาใช้สิทธิต่ำกว่ามูลค่าที่ตราไว้จำนวน 0.04 ล้านบาท โดยแสดงไว้ภายใต้หัวข้อ “ส่วนต่ำกว่ามูลค่าหุ้นสามัญ” ในงบแสดงฐานะการเงิน

17. การบริหารจัดการทุน

วัตถุประสงค์ในการบริหารจัดการทุนที่สำคัญของบริษัทคือการจัดให้มีซึ่งโครงสร้างทางการเงินที่ เหมาะสมและการดำรงไว้ซึ่งความสามารถในการดำเนินธุรกิจอย่างต่อเนื่อง

ตามงบแสดงฐานะการเงิน ณ วันที่ 31 ธันวาคม 2557 และ 2556 ตามงบการเงินเฉพาะกิจการบริษัทมีอัตราส่วนหนี้สินต่อทุนเท่ากับ 0.15 : 1 และ 0.14 : 1 ตามลำดับ

18. ข้อมูลทางการเงินจำแนกตามส่วนงานดำเนินงาน

บริษัทได้นำเสนอข้อมูลทางการเงินจำแนกตามส่วนงานโดยแสดงส่วนงานธุรกิจเป็นรูปแบบหลักในการรายงาน โดยพิจารณาจากโครงสร้างการบริหารและการรายงานทางการเงินภายในของบริษัทเป็นเกณฑ์ในการกำหนดส่วนงาน

สินทรัพย์รายได้จากส่วนงานเป็นรายการที่เกี่ยวข้องโดยตรงกับส่วนงานหรือที่สามารถปันส่วนให้กับส่วนงานได้อย่างสมเหตุสมผล

ส่วนงานธุรกิจ

บริษัทเสนอส่วนงานธุรกิจที่สำคัญ 2 ส่วน คือธุรกิจผลิตและจำหน่ายบรรจุภัณฑ์จากพลาสติกและธุรกิจการลงทุน และดำเนินธุรกิจในส่วนงานหลักทางภูมิศาสตร์เดียวคือ ประเทศไทย บริษัทประเมินผลการปฏิบัติงานของส่วนงานโดยพิจารณารายได้และกำไรขั้นต้นของแต่ละส่วนงาน และประเมินกำไรหรือขาดทุนจากการดำเนินงานของบริษัทโดยใช้เกณฑ์เดียวกับที่ใช้ในการวัดกำไรหรือขาดทุนจากการดำเนินงานในงบการเงิน โดยข้อมูลทางการเงินจำแนกตามกลุ่มธุรกิจสำหรับแต่ละปีสิ้นสุดวันที่ 31 ธันวาคม 2557 และ 2556 มีดังนี้

หมายเหตุประกอบงบการเงิน (ต่อ)

บริษัท เอ็นอีพี อสังหาริมทรัพย์และอุตสาหกรรม จำกัด (มหาชน)

ณ วันที่ 31 ธันวาคม 2557

งบการเงินที่แสดงเงินลงทุนตามวิธีส่วนได้เสีย (พันบาท)						
	ธุรกิจผลิตและจำหน่าย บรรจุภัณฑ์จากพลาสติก		ธุรกิจการลงทุน		รวม	
	2557	2556	2557	2556	2557	2556
รายได้จากการขาย	307,042	259,511	-	-	307,042	259,511
ต้นทุนและค่าใช้จ่าย	(433,457)	(385,866)	-	-	(433,457)	(385,866)
กำไร (ขาดทุน) จากการดำเนินงาน	(126,415)	(126,355)	-	-	(126,415)	(126,355)
ส่วนแบ่งกำไร (ขาดทุน) จากเงินลงทุน						
ในบริษัทร่วม	-	-	(97,946)	70,464	(97,946)	70,464
กำไรจากการขายเงินลงทุน	-	-	7,445	-	7,445	-
รายได้อื่น					6,373	7,106
ต้นทุนทางการเงิน					(5,855)	(3,659)
รายได้ (ค่าใช้จ่าย) ภาษีเงินได้					(364)	(285)
กำไร (ขาดทุน) สำหรับปี					(216,762)	(52,729)

ข้อมูลเกี่ยวกับสินทรัพย์ ณ วันที่ 31 ธันวาคม 2557 และ 2556

งบการเงินที่แสดงเงินลงทุนตามวิธีส่วนได้เสีย (พันบาท)						
	ธุรกิจผลิตและจำหน่าย บรรจุภัณฑ์จากพลาสติก		ธุรกิจการลงทุน		รวม	
	2557	2556	2557	2556	2557	2556
ลูกหนี้การค้า	42,951	50,337	-	-	42,951	50,337
สินค้าคงเหลือ	31,770	25,715	-	-	31,770	25,715
เงินลงทุนในบริษัทร่วม	-	-	476,019	639,576	476,019	639,576
ที่ดิน อาคารและอุปกรณ์	248,109	255,464	-	-	248,109	255,464
อื่น ๆ	36,840	82,410	-	-	36,840	82,410
รวมสินทรัพย์	359,670	413,926	476,019	639,576	835,689	1,053,502

19. รายได้อื่น

	พันบาท	
	งบการเงินที่แสดงเงินลงทุนตามวิธีส่วนได้เสีย/ งบเฉพาะกิจการ	
	สำหรับปีสิ้นสุดวันที่ 31 ธันวาคม	
	2557	2556
กำไรจากการตัดบัญชีหนี้สิน	4,495	-
กำไรจากการจำหน่ายสินทรัพย์	82	2,466
รายได้จากการขายเศษวัสดุและของเสียจากการผลิต	1,220	1,083
ดอกเบี้ยรับ	83	2,731
กลับรายการค่าเผื่อนี้สงสัยจะสูญ	-	160
อื่น ๆ	493	666
รวม	6,373	7,106

หมายเหตุประกอบการเงิน (ต่อ)

บริษัท เอ็นอีพี อสังหาริมทรัพย์และอุตสาหกรรม จำกัด (มหาชน)

ณ วันที่ 31 ธันวาคม 2557

20. ค่าใช้จ่ายแยกตามลักษณะ

รายการค่าใช้จ่ายแบ่งตามลักษณะประกอบด้วยรายการค่าใช้จ่ายที่สำคัญดังต่อไปนี้

	พันบาท	
	งบการเงินที่แสดงเงินลงทุนตามวิธี	
	ส่วนได้เสีย/งบเฉพาะกิจการ	
	สำหรับปีสิ้นสุดวันที่ 31 ธันวาคม	
	2557	2556
การเปลี่ยนแปลงในสินค้าสำเร็จรูปและงานระหว่างผลิต	(1,163)	(1,738)
วัตถุดิบที่ใช้ไป	197,122	145,987
ค่าเสื่อมราคาและรายการจ่ายตัดบัญชี	18,529	13,962
ค่าใช้จ่ายพนักงาน	57,792	71,757
ค่าตอบแทนผู้บริหาร	26,926	25,344
ผลประโยชน์พนักงานเมื่อเกษียณอายุ	2,196	1,311

ค่าใช้จ่ายพนักงาน ได้แก่ เงินเดือน เงินรางวัล ค่าประกันสังคม เงินกองทุนสำรองเลี้ยงชีพ และสวัสดิการต่างๆ

ค่าตอบแทนผู้บริหารนี้เป็นผลประโยชน์ที่จ่ายให้แก่ผู้บริหารของบริษัท ประกอบด้วยค่าตอบแทนที่เป็นตัวเงินได้แก่ เงินเดือนและผลประโยชน์ที่เกี่ยวข้อง รวมไปถึงผลประโยชน์ตอบแทนในรูปแบบอื่น ทั้งนี้ผู้บริหารของบริษัทหมายถึงบุคคลที่กำหนดตามกฎหมายว่าด้วยหลักทรัพย์และตลาดหลักทรัพย์

21. กองทุนสำรองเลี้ยงชีพ

บริษัทได้จัดตั้งกองทุนสำรองเลี้ยงชีพสำหรับพนักงานของบริษัทบนพื้นฐานความสมัครใจของพนักงานในการเป็นสมาชิกของกองทุน โดยพนักงานจ่ายเงินสะสมและบริษัทจ่ายสมทบในอัตราร้อยละ 5 ของเงินเดือนของพนักงานทุกเดือน กองทุนสำรองเลี้ยงชีพนี้ได้จดทะเบียนเป็นกองทุนสำรองเลี้ยงชีพตามพระราชบัญญัติกองทุนสำรองเลี้ยงชีพและจัดการกองทุนโดยผู้จัดการกองทุนที่ได้รับอนุญาต

บริษัทจ่ายสมทบเข้ากองทุนสำรองเลี้ยงชีพ สำหรับปีสิ้นสุดวันที่ 31 ธันวาคม 2557 และ 2556 เป็นจำนวนเงิน 1.05 ล้านบาท และ 1.58 ล้านบาท ตามลำดับ

22. กำไรต่อหุ้น

กำไรต่อหุ้นขั้นพื้นฐานและกำไรต่อหุ้นปรับลดคำนวณโดยการหารกำไร (ขาดทุน) สำหรับปีด้วยจำนวนหุ้นสามัญถัวเฉลี่ยถ่วงน้ำหนักที่ออกและเรียกชำระแล้วในระหว่างปีรวมผลกระทบของหุ้นสามัญเทียบเท่าปรับลดสำหรับปีสิ้นสุดวันที่ 31 ธันวาคม 2557 และ 2556

	งบการเงินที่แสดงเงินลงทุนตามวิธีส่วนได้เสีย		งบการเงินเฉพาะกิจการ	
	2557	2556	2557	2556
กำไร (ขาดทุน) สำหรับปีที่เป็นของผู้ถือหุ้นสามัญ				
กำไร (ขาดทุน) สำหรับปี (พันบาท)	(216,762)	(52,729)	(98,600)	(94,717)
จำนวนหุ้นสามัญถัวเฉลี่ยถ่วงน้ำหนัก (พันหุ้น)	1,446,370	1,442,219	1,446,370	1,442,219
จำนวนหุ้นสามัญถัวเฉลี่ยถ่วงน้ำหนักที่กิจการต้องออกให้ตามสิทธิ (พันหุ้น)	472,377	476,528	472,377	476,528
จำนวนหุ้นสามัญที่สมมติว่าออกในมูลค่ายุติธรรม (พันหุ้น)	(222,819)	(183,280)	(222,819)	(183,280)

หมายเหตุประกอบงบการเงิน (ต่อ)

บริษัท เอ็นอีพี อสังหาริมทรัพย์และอุตสาหกรรม จำกัด (มหาชน)

ณ วันที่ 31 ธันวาคม 2557

	งบการเงินที่แสดงเงินลงทุนตาม วิธีส่วนได้เสีย		งบการเงินเฉพาะกิจการ	
	2557	2556	2557	2556
จำนวนหุ้นสามัญถัวเฉลี่ยถ่วงน้ำหนัก				
รวมหุ้นสามัญเทียบเท่าปรับลด (พันหุ้น)	1,695,928	1,735,467	1,695,928	1,735,467
กำไร (ขาดทุน) ต่อหุ้นขั้นพื้นฐาน (บาทต่อหุ้น)				
กำไร (ขาดทุน) สำหรับปี	(0.150)	(0.037)	(0.068)	(0.066)
กำไรต่อหุ้นปรับลด (บาทต่อหุ้น)				
กำไร (ขาดทุน) สำหรับปี	(0.128)	(0.030)	(0.058)	(0.055)

23. เครื่องมือทางการเงิน

นโยบายการจัดการความเสี่ยงทางการเงิน

บริษัทมีความเสี่ยงจากการดำเนินธุรกิจตามปกติจากการเปลี่ยนแปลงอัตราดอกเบี้ยและอัตราแลกเปลี่ยนเงินตราต่างประเทศ และจากการไม่ปฏิบัติตามข้อกำหนดตามสัญญาของคู่สัญญา บริษัทไม่มีการถือหรือออกเครื่องมือทางการเงินที่เป็นตราสารอนุพันธ์ เพื่อการเก็งกำไรหรือการค้า

ความเสี่ยงด้านอัตราดอกเบี้ย

ความเสี่ยงด้านอัตราดอกเบี้ย หมายถึง ความเสี่ยงที่เกิดจากการเปลี่ยนแปลงของอัตราดอกเบี้ยในตลาดในอนาคต ซึ่งส่งผลกระทบต่อภาระการดำเนินงานและกระแสเงินสดของบริษัท บริษัทมีความเสี่ยงด้านอัตราดอกเบี้ยที่เกิดจากหนี้สินตามสัญญาเช่าทางการเงินและสัญญาเช่าซื้อและเงินกู้ยืม ซึ่งส่วนใหญ่มีอัตราดอกเบี้ยลอยตัว อย่างไรก็ตาม บริษัทไม่ได้ใช้ตราสารอนุพันธ์ทางการเงินเพื่อป้องกันความเสี่ยงดังกล่าว รายละเอียดของเงินกู้ยืมได้แสดงไว้ในหมายเหตุข้อ 12

ความเสี่ยงทางด้านสินเชื่อ

ความเสี่ยงทางด้านสินเชื่อ คือ ความเสี่ยงที่ลูกค้าหรือคู่สัญญาไม่สามารถชำระหนี้แก่บริษัทตามเงื่อนไขที่ตกลงไว้เมื่อครบกำหนด

ฝ่ายบริหารได้กำหนดนโยบายทางด้านสินเชื่อเพื่อควบคุมความเสี่ยงทางด้านสินเชื่อดังกล่าวโดยสม่ำเสมอ โดยการวิเคราะห์ฐานะการเงินของลูกค้า โดยไม่มีความเสี่ยงจากสินเชื่อที่เป็นสาระสำคัญ ณ วันที่ในงบแสดงฐานะการเงิน ความเสี่ยงทางด้านสินเชื่อแสดงไว้ในราคาตามบัญชีของสินทรัพย์ทางการเงินแต่ละรายการ ณ วันที่ในงบแสดงฐานะการเงิน อย่างไรก็ตาม เนื่องจากบริษัทมีฐานจำนวนลูกค้ามากมาย ฝ่ายบริหารไม่ได้คาดว่าจะเกิดผลเสียหายที่มีสาระสำคัญจากการเก็บหนี้ไม่ได้

ความเสี่ยงจากสภาพคล่อง

ณ วันที่ 31 ธันวาคม 2557 บริษัทมีความเสี่ยงจากผลการดำเนินงานของบริษัทตามที่กล่าวไว้ในหมายเหตุประกอบงบการเงินข้อ 1(ข)

มูลค่ายุติธรรม

มูลค่ายุติธรรม หมายถึง จำนวนเงินที่ผู้ซื้อและผู้ขายตกลงแลกเปลี่ยนสินทรัพย์หรือชำระหนี้สินกัน ในขณะที่ทั้งสองฝ่ายมีความรอบรู้และเต็มใจในการแลกเปลี่ยนกันในตลาด ในการพิจารณามูลค่ายุติธรรมของสินทรัพย์ทางการเงินและหนี้สินทางการเงิน บริษัทมีการพิจารณาสถานการณ์ปัจจุบันของต้นทุนที่เกิดจากการแลกเปลี่ยนหรือชำระหนี้สินภายใต้เครื่องมือทางการเงิน บริษัทใช้วิธีการและสมมติฐานดังต่อไปนี้ในการประมาณมูลค่ายุติธรรมของเครื่องมือทางการเงิน

หมายเหตุประกอบการเงิน (ต่อ)

บริษัท เอ็นอีพี อสังหาริมทรัพย์และอุตสาหกรรม จำกัด (มหาชน)

ณ วันที่ 31 ธันวาคม 2557

เงินสดและรายการเทียบเท่าเงินสด และลูกหนี้ มีราคาตามบัญชีใกล้เคียงกับมูลค่ายุติธรรม เนื่องจากเครื่องมือทางการเงินเหล่านี้จะครบกำหนดในระยะเวลาอันสั้น

เจ้าหนี้ และเงินกู้ยืมระยะสั้นมีราคาตามบัญชีของหนี้สินทางการเงินใกล้เคียงกับมูลค่ายุติธรรมเนื่องจากเครื่องมือทางการเงินเหล่านี้จะครบกำหนดในระยะเวลาสั้น

เงินกู้ยืมระยะยาวมีราคาตามบัญชีใกล้เคียงกับมูลค่ายุติธรรม เนื่องจากมีอัตราดอกเบี้ยในอัตราลอยตัว

24. การผูกพันและหนี้สินที่อาจเกิดขึ้น

- ณ วันที่ 31 ธันวาคม 2557 บริษัทมีหนังสือค้ำประกันที่ออกโดยธนาคารในประเทศแห่งหนึ่งในนามบริษัทเป็นจำนวนเงิน 2.11 ล้านบาท ซึ่งเกี่ยวข้องกับภาระผูกพันทางปฏิบัติตามประการตามปกติธุรกิจของบริษัท
- ณ วันที่ 31 ธันวาคม 2557 บริษัทมีภาระผูกพันในการจ่ายค่าเช่าอาคารสำนักงานแก่กระทรวงการคลังเป็นระยะเวลา 2 ปี โดยเริ่มตั้งแต่วันที่ 1 มกราคม 2557 ถึงวันที่ 31 ธันวาคม 2558 ดังนี้

	ล้านบาท
ปี 2558	0.20

25. เหตุการณ์ภายหลังวันที่ในงบการเงิน

เมื่อวันที่ 13 มกราคม 2558 ตามมติที่ประชุมคณะกรรมการบริษัท ครั้งที่ 1/2558 มีมติอนุมัติให้ขายที่ดินและอสังหาริมทรัพย์เพื่อการลงทุน ที่จังหวัดนครราชสีมา จำนวน 3 แปลง เนื้อที่รวม 6 ไร่ 362 ตารางวา โดยบริษัทได้ขายที่ดินดังกล่าวให้กับบุคคลธรรมดาจำนวน 2 รายในราคา 25.50 ล้านบาท ซึ่งบริษัทได้จัดทำสัญญาจะซื้อจะขายที่ดินดังกล่าวแล้ว เมื่อวันที่ 19 มกราคม 2558

26. มาตรฐานการบัญชีที่ออกและปรับปรุงใหม่ที่ยังไม่มีผลบังคับใช้ในปีปัจจุบัน

สภาวิชาชีพบัญชีได้ออกประกาศสภาวิชาชีพบัญชี ซึ่งลงประกาศในราชกิจจานุเบกษาแล้ว ให้ใช้มาตรฐานการบัญชี มาตรฐานการรายงานทางการเงิน การตีความมาตรฐานการบัญชีและการตีความมาตรฐานการรายงานทางการเงินที่ออกและปรับปรุงใหม่

โดยมีผลบังคับใช้ถือปฏิบัติกับงบการเงินสำหรับรอบระยะเวลาบัญชีที่เริ่มต้นในหรือหลังวันที่ 1 มกราคม 2558 เป็นต้นไป มีดังต่อไปนี้

มาตรฐานการบัญชีฉบับที่ 1 (ปรับปรุง 2557)	เรื่อง การนำเสนองบการเงิน
มาตรฐานการบัญชีฉบับที่ 2 (ปรับปรุง 2557)	เรื่อง สินค้าคงเหลือ
มาตรฐานการบัญชีฉบับที่ 7 (ปรับปรุง 2557)	เรื่อง งบกระแสเงินสด
มาตรฐานการบัญชีฉบับที่ 8 (ปรับปรุง 2557)	เรื่อง นโยบายการบัญชี การเปลี่ยนแปลงประมาณการทางบัญชี และข้อผิดพลาด
มาตรฐานการบัญชีฉบับที่ 10 (ปรับปรุง 2557)	เรื่อง เหตุการณ์ภายหลังรอบระยะเวลารายงาน
มาตรฐานการบัญชีฉบับที่ 11 (ปรับปรุง 2557)	เรื่อง สัญญาก่อสร้าง
มาตรฐานการบัญชีฉบับที่ 12 (ปรับปรุง 2557)	เรื่อง ภาษีเงินได้
มาตรฐานการบัญชีฉบับที่ 16 (ปรับปรุง 2557)	เรื่อง ที่ดิน อาคารและอุปกรณ์
มาตรฐานการบัญชีฉบับที่ 17 (ปรับปรุง 2557)	เรื่อง สัญญาเช่า
มาตรฐานการบัญชีฉบับที่ 18 (ปรับปรุง 2557)	เรื่อง รายได้
มาตรฐานการบัญชีฉบับที่ 19 (ปรับปรุง 2557)	เรื่อง ผลประโยชน์ของพนักงาน
มาตรฐานการบัญชีฉบับที่ 20 (ปรับปรุง 2557)	เรื่อง การบัญชีสำหรับเงินอุดหนุนจากรัฐบาลและเปิดเผยข้อมูลเกี่ยวกับความช่วยเหลือจากรัฐบาล

มาตรฐานการบัญชีฉบับที่ 21 (ปรับปรุง 2557)	เรื่อง ผลกระทบจากการเปลี่ยนแปลงของอัตราแลกเปลี่ยนเงินตราต่างประเทศ
มาตรฐานการบัญชีฉบับที่ 23 (ปรับปรุง 2557)	เรื่อง ต้นทุนการกู้ยืม

หมายเหตุประกอบการเป็น (ต่อ)

บริษัท เอ็นอีพี อสังหาริมทรัพย์และอุตสาหกรรม จำกัด (มหาชน)

ณ วันที่ 31 ธันวาคม 2557

มาตรฐานการบัญชีฉบับที่ 24 (ปรับปรุง 2557)

มาตรฐานการบัญชีฉบับที่ 26 (ปรับปรุง 2557)

มาตรฐานการบัญชีฉบับที่ 27 (ปรับปรุง 2557)

มาตรฐานการบัญชีฉบับที่ 28 (ปรับปรุง 2557)

มาตรฐานการบัญชีฉบับที่ 29 (ปรับปรุง 2557)

มาตรฐานการบัญชีฉบับที่ 33 (ปรับปรุง 2557)

มาตรฐานการบัญชีฉบับที่ 34 (ปรับปรุง 2557)

มาตรฐานการบัญชีฉบับที่ 36 (ปรับปรุง 2557)

มาตรฐานการบัญชีฉบับที่ 37 (ปรับปรุง 2557)

มาตรฐานการบัญชีฉบับที่ 38 (ปรับปรุง 2557)

มาตรฐานการบัญชีฉบับที่ 40 (ปรับปรุง 2557)

มาตรฐานการรายงานทางการเงินฉบับที่ 2 (ปรับปรุง 2557)

มาตรฐานการรายงานทางการเงินฉบับที่ 3 (ปรับปรุง 2557)

มาตรฐานการรายงานทางการเงินฉบับที่ 5 (ปรับปรุง 2557)

มาตรฐานการรายงานทางการเงินฉบับที่ 6 (ปรับปรุง 2557)

มาตรฐานการรายงานทางการเงินฉบับที่ 8 (ปรับปรุง 2557)

มาตรฐานการรายงานทางการเงินฉบับที่ 10

มาตรฐานการรายงานทางการเงินฉบับที่ 11

มาตรฐานการรายงานทางการเงินฉบับที่ 12

มาตรฐานการรายงานทางการเงินฉบับที่ 13

การตีความมาตรฐานการบัญชีฉบับที่ 10

(ปรับปรุง 2557)

การตีความมาตรฐานการบัญชีฉบับที่ 15

(ปรับปรุง 2557)

การตีความมาตรฐานการบัญชีฉบับที่ 25

(ปรับปรุง 2557)

การตีความมาตรฐานการบัญชีฉบับที่ 27

(ปรับปรุง 2557)

การตีความมาตรฐานการบัญชีฉบับที่ 29

(ปรับปรุง 2557)

การตีความมาตรฐานการบัญชีฉบับที่ 31

(ปรับปรุง 2557)

เรื่อง การเปิดเผยข้อมูลเกี่ยวกับบุคคลหรือกิจการที่เกี่ยวข้องกัน

เรื่อง การบัญชีและการรายงานโครงการผลประโยชน์เมื่อออกจากงาน

เรื่อง งบการเงินเฉพาะกิจการ

เรื่อง เงินลงทุนในบริษัทร่วมและการร่วมค้า

เรื่อง การรายงานทางการเงินในสภาพเศรษฐกิจที่เงินเฟ้อรุนแรง

เรื่อง กำไรต่อหุ้น

เรื่อง งบการเงินระหว่างกาล

เรื่อง การด้อยค่าของสินทรัพย์

เรื่อง การประมาณการหนี้สิน หนี้สินที่อาจเกิดขึ้นและสินทรัพย์ที่อาจเกิดขึ้น

เรื่อง สินทรัพย์ไม่มีตัวตน

เรื่อง อสังหาริมทรัพย์เพื่อการลงทุน

เรื่อง การจ่ายโดยใช้หุ้นเป็นเกณฑ์

เรื่อง การรวมธุรกิจ

เรื่อง สินทรัพย์ไม่หมุนเวียนที่ถือไว้เพื่อขายและการดำเนินงานที่ยกเลิก

เรื่อง การสำรวจและประเมินค่าแหล่งทรัพยากรแร่

เรื่อง ส่วนงานดำเนินงาน

เรื่อง งบการเงินรวม

เรื่อง การร่วมกิจการ

เรื่อง การเปิดเผยข้อมูลเกี่ยวกับส่วนได้เสียในกิจการอื่น

เรื่อง การวัดมูลค่ายุติธรรม

เรื่อง ความช่วยเหลือจากรัฐบาล-กรณีที่ไม่มีความเกี่ยวข้องอย่างเฉพาะเจาะจงกับกิจกรรมดำเนินงาน

เรื่อง สิ่งจูงใจสัญญาเช่าดำเนินงาน

เรื่อง ภาษีเงินได้-การเปลี่ยนแปลงสภาพทางภาษีของกิจการหรือผู้ถือหุ้น

เรื่อง การประเมินเนื้อหาของรายการที่เกี่ยวกับรูปแบบของกฎหมายตามสัญญาเช่า

เรื่อง การเปิดเผยข้อมูลของข้อตกลงเรื่อง สัมปทานบริการ

เรื่อง รายได้-รายการแลกเปลี่ยนเกี่ยวกับบริการโฆษณา

หมายเหตุประกอบการเงิน (ต่อ)

บริษัท เอ็นอีพี อสังหาริมทรัพย์และอุตสาหกรรม จำกัด (มหาชน)

ณ วันที่ 31 ธันวาคม 2557

การตีความมาตรฐานการบัญชีฉบับที่ 32 (ปรับปรุง 2557)	เรื่อง สินทรัพย์ไม่มีตัวตน-ต้นทุนเว็บไซต์
การตีความมาตรฐานการรายงานทางการเงินฉบับที่ 1 (ปรับปรุง 2557)	เรื่อง การเปลี่ยนแปลงในหนี้สินที่เกิดขึ้นจากการรื้อถอน การบูรณะและหนี้สินที่มีลักษณะคล้ายคลึงกัน
การตีความมาตรฐานการรายงานทางการเงินฉบับที่ 4 (ปรับปรุง 2557)	เรื่อง การประเมินว่าข้อตกลงประกอบด้วยสัญญาเช่าหรือไม่
การตีความมาตรฐานการรายงานทางการเงินฉบับที่ 5 (ปรับปรุง 2557)	เรื่อง สิทธิในส่วนได้เสียจากกองทุนการรื้อถอน การบูรณะ และการปรับปรุงสภาพ แวดล้อม
การตีความมาตรฐานการรายงานทางการเงินฉบับที่ 7 (ปรับปรุง 2557)	เรื่อง การปรับปรุงย้อนหลังภายใต้มาตรฐานการบัญชี ฉบับที่ 29 (ปรับปรุง 2557) เรื่องการรายงานทางการเงินในสภาพ เศรษฐกิจที่มีเงินเฟ้อรุนแรง
การตีความมาตรฐานการรายงานทางการเงินฉบับที่ 10 (ปรับปรุง 2557)	เรื่อง งบการเงินระหว่างกาลและการด้อยค่า
การตีความมาตรฐานการรายงานทางการเงินฉบับที่ 12 (ปรับปรุง 2557)	เรื่อง ข้อตกลงสัมปทานบริการ
การตีความมาตรฐานการรายงานทางการเงินฉบับที่ 13 (ปรับปรุง 2557)	เรื่อง โปรแกรมสิทธิพิเศษแก่ลูกค้า
การตีความมาตรฐานการรายงานทางการเงินฉบับที่ 14 (ปรับปรุง 2557)	เรื่อง ข้อจำกัดสินทรัพย์ตามโครงการผลประโยชน์ ข้อ กำหนดเงินทุนขั้นต่ำและปฏิสัมพันธ์ของรายการเหล่านี้ สำหรับมาตรฐานการบัญชี ฉบับที่ 19 (ปรับปรุง 2557)
การตีความมาตรฐานการรายงานทางการเงินฉบับที่ 15 (ปรับปรุง 2557)	เรื่อง ผลประโยชน์ของพนักงาน
การตีความมาตรฐานการรายงานทางการเงินฉบับที่ 17 (ปรับปรุง 2557)	เรื่อง สัญญาสำหรับการก่อสร้างอสังหาริมทรัพย์
การตีความมาตรฐานการรายงานทางการเงินฉบับที่ 18 (ปรับปรุง 2557)	เรื่อง การจ่ายสินทรัพย์ที่ไม่ใช่เงินสดให้เจ้าของ
การตีความมาตรฐานการรายงานทางการเงินฉบับที่ 20 (ปรับปรุง 2557)	เรื่อง การโอนสินทรัพย์จากลูกค้า
	เรื่อง ต้นทุนการเปิดหน้าดินในช่วงการผลิตสำหรับเหมือง ผิวดิน

โดยมีผลบังคับใช้ถือปฏิบัติกับงบการเงินสำหรับรอบระยะเวลาบัญชีที่เริ่มต้นในหรือหลังวันที่ 1 มกราคม 2559 เป็นต้นไป มีดังต่อไปนี้

มาตรฐานการรายงานทางการเงินฉบับที่ 4 (ปรับปรุง 2557)	เรื่อง สัญญาประกันภัย
---	-----------------------

ฝ่ายบริหารของบริษัทอยู่ระหว่างการประเมินผลกระทบที่อาจมีต่อบการเงินเมื่อนำมาตรฐานการบัญชีที่ออกและปรับปรุงใหม่มาถือปฏิบัติ

27. การอนุมัติงบการเงิน

งบการเงินนี้ได้รับการอนุมัติให้ออกโดยคณะกรรมการบริษัทเมื่อวันที่ 26 กุมภาพันธ์ 2558



NEP REALTY AND INDUSTRY PUBLIC COMPANY LIMITED
บริษัท เอ็นอีพี อสังหาริมทรัพย์และอุตสาหกรรม จำกัด (มหาชน)

สำนักงานใหญ่

41 ซอย 5 ถนนพหลโยธิน แขวงสามเสนใน เขตพญาไท
กรุงเทพฯ 10400
โทรศัพท์ 0-2271-4213-6 โทรสาร 0-2279-6717, 0-2271-4416

โรงงาน

999/5 หมู่ 1 ถนนมิตรภาพ กม.231 ตำบลนากลาง อำเภอสูงเนิน
จังหวัดนครราชสีมา 30380
โทรศัพท์ 044-335520-24 โทรสาร 044-335448

