



NEP REALTY AND INDUSTRY PUBLIC COMPANY LIMITED
บริษัท เอ็นอีพี อสังหาริมทรัพย์และอุตสาหกรรม จำกัด (มหาชน)

**ONE STOP
SERVICE**
PACKAGING SOLUTION

ANNUAL REPORT 2015

รายงานประจำปี 2558



CONTENT

สารบัญ



- 01 สารบัญจากประธานกรรมการ
- 02 รายงานคณะกรรมการตรวจสอบ
- 03 คณะกรรมการบริษัท
- 08 คณะกรรมการบริหาร
- 09 คณะผู้บริหาร
- 17 ข้อมูลทั่วไปและข้อมูลสำคัญอื่น
- 18 นโยบายและภาพรวมการประกอบธุรกิจ
- 22 ลักษณะการประกอบธุรกิจ
- 28 ปัจจัยความเสี่ยง
- 29 ข้อมูลหลักทรัพย์และผู้ถือหุ้น
- 33 โครงสร้างการจัดการ



- 41 การกำกับดูแลกิจการ
- 56 ความรับผิดชอบต่อสังคม
- 63 การควบคุมภายในและการบริหารจัดการความเสี่ยง
- 73 รายการระหว่างกัน
- 77 ข้อมูลทางการเงินที่สำคัญ
- 82 การวิเคราะห์และคำอธิบายของฝ่ายจัดการ
- 89 รายงานของผู้สอบบัญชีรับอนุญาต
- 91 งบการเงิน

สาส์นประธานกรรมการ

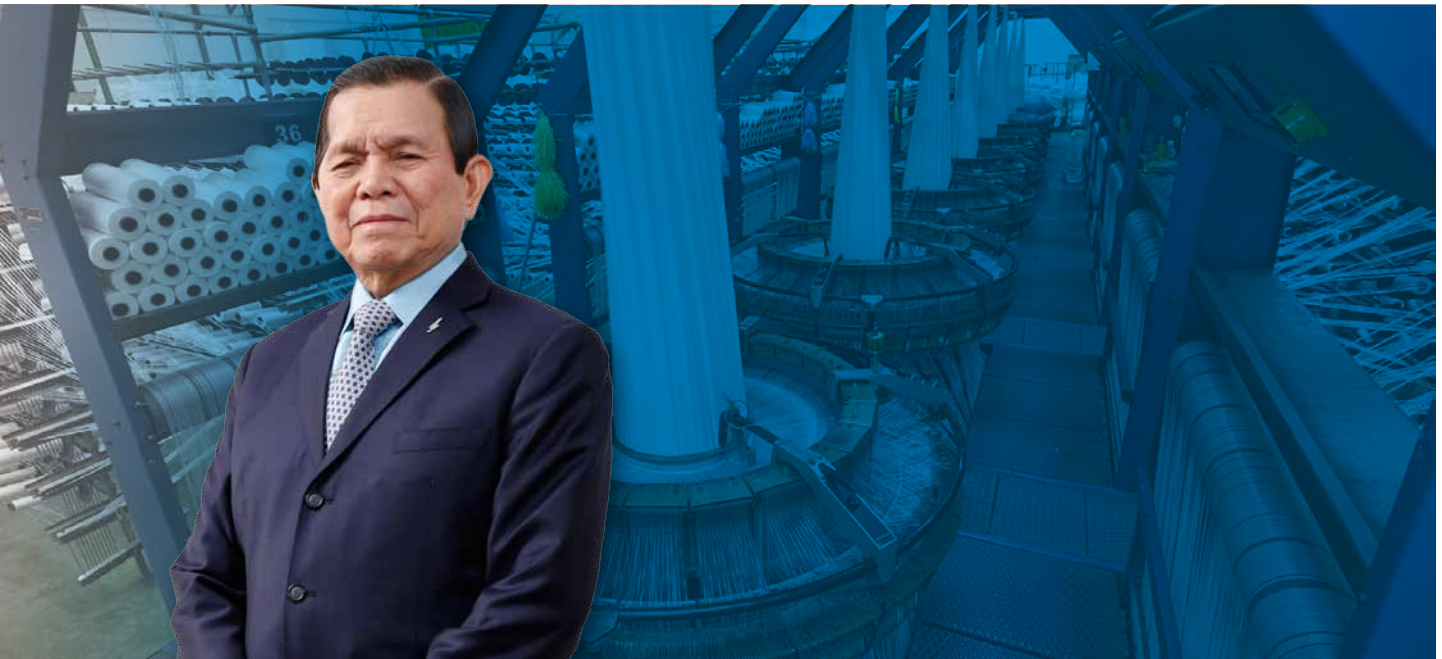

อักษร

พลเอก อัครเดช ศศิประภา
ประธานกรรมการ

เรียน ท่านผู้ถือหุ้น

ในรอบปี 2558 ถึงแม้จะมีปัญหาด้านเศรษฐกิจโดยรวมของประเทศที่ยังไม่ฟื้นตัวดีนัก แต่จากการบริหารจัดการความเสี่ยงทางการตลาด และการคงระดับมาตรฐานคุณภาพสินค้า ตลอดจนการบริการ ทำให้บริษัทสามารถรักษฐานลูกค้ารายใหญ่ไว้ได้เป็นอย่างดี ประกอบกับการมุ่งเน้นปรับปรุงประสิทธิภาพในการผลิต ทั้งในด้านการเพิ่มผลผลิตและลดการสูญเสียให้อยู่ในเกณฑ์ที่เหมาะสม รวมทั้งการควบคุมวัตถุดิบและทรัพยากรทั้งหมดที่ใช้ในกระบวนการผลิตให้เกิดประโยชน์สูงสุด จึงส่งผลให้บริษัทมีรายได้จากการขายสินค้า และมีผลผลิตสูงขึ้น จากปี 2557

การพัฒนาธุรกิจกระสอบพลาสติกให้มีผลกำไร เริ่มมีแนวโน้มที่ดีขึ้นเป็นลำดับ จากความมุ่งมั่น และทุ่มเทของผู้บริหารทุกท่านในการปรับปรุงกิจการ ตั้งแต่การย้ายโรงงานจาก ต.จอหอ มาที่เขตส่งเสริมอุตสาหกรรมนวนคร อ.สูงเนิน ในปี 2555 และจากการลดค่าใช้จ่ายในการบริหารที่ไม่จำเป็นลง แต่ผลประกอบการจากบริษัทรวมยังไม่ดีขึ้น ตั้งแต่ประสบปัญหาอุทกภัยครั้งใหญ่ ทำให้บริษัทขาดรายได้บางส่วนจากการลงทุนไป โดยคาดว่าหลังจากที่บริษัทรวมได้เริ่มดำเนินการผลิตไฟฟ้าในกลางปี 2559 แล้ว บริษัทรวมจะเริ่มมีผลประกอบการที่ดีขึ้น

สำหรับแนวทางในอนาคตนั้น คณะกรรมการบริษัทได้พิจารณาแล้วว่าบริษัทจำเป็นต้องมีการลงทุนขยายธุรกิจเพิ่มเติมจากธุรกิจกระสอบพลาสติก เพื่อเพิ่มแหล่งที่มาของรายได้ และก่อให้เกิดผลกำไรสุทธิอย่างยั่งยืน ขณะนี้อยู่ระหว่างการศึกษาความน่าสนใจของตลาด บัณฑิตความเสี่ยงต่างๆ รวมถึงแหล่งที่มาของเงินทุน ซึ่งจะมีผลชัดเจนในปี 2559

ในนามของคณะกรรมการบริษัท ผมมีความรู้สึกซาบซึ้งใจอย่างยิ่งที่ได้รับความไว้วางใจ และการสนับสนุนจากผู้ถือหุ้นทุกท่าน รวมถึงได้รับข้อเสนอแนะที่เป็นประโยชน์ต่อการพัฒนาบริษัทด้วยดีเสมอมา อีกทั้งต้องขอขอบคุณผู้บริหารและพนักงานทุกคนที่เสียสละทุ่มเทแรงกายในการแก้ไขปัญหาโดยตลอด ผมและผู้บริหารทุกท่านขอให้กำลังใจทุกท่านให้ประสบความสำเร็จในอนาคตน

รายงานคณะกรรมการตรวจสอบ



คุณกรรณิการ์ เอกเผ่าพันธุ์

คุณกรรณิการ์ เอกเผ่าพันธุ์
ประธานกรรมการตรวจสอบ

เรียน ท่านผู้ถือหุ้น

คณะกรรมการตรวจสอบของบริษัท เอ็นอีพี อสังหาริมทรัพย์และอุตสาหกรรม จำกัด (มหาชน) มีจำนวน 3 ท่าน ซึ่งเป็นการอิสระที่มีคุณสมบัติครบถ้วนตามข้อกำหนด และแนวทางปฏิบัติที่ดีของคณะกรรมการตรวจสอบของตลาดหลักทรัพย์แห่งประเทศไทย ปัจจุบันคณะกรรมการตรวจสอบของบริษัทฯ ประกอบด้วย นางสาว กรรณิการ์ เอกเผ่าพันธุ์ เป็นประธานกรรมการตรวจสอบ พลเอก เสี่ยงม สวางควัฒน์ และ นายณรงค์ พหุลเวทย์ เป็นกรรมการตรวจสอบ และได้ปฏิบัติตามขอบเขต หน้าที่ ความรับผิดชอบ ซึ่งสอดคล้องกับข้อกำหนดของตลาดหลักทรัพย์แห่งประเทศไทย

ในรอบปี 2558 ได้จัดให้มีการประชุมคณะกรรมการตรวจสอบจำนวน 5 ครั้ง โดยคณะกรรมการตรวจสอบทุกท่านเข้าร่วมประชุมครบถ้วนทุกครั้ง ซึ่งมีผู้สอบบัญชี และผู้ตรวจสอบภายในเข้าร่วมประชุม และมี 1 ครั้งที่ประชุมโดยไม่มีฝ่ายจัดการเข้าร่วมประชุมด้วย สรุปสาระสำคัญได้ดังนี้

1. สอบทานงบการเงินรายไตรมาสและงบการเงินประจำปี 2558 ซึ่งมีผู้สอบบัญชีและผู้บริหารฝ่ายบัญชีร่วมชี้แจง มีความเห็นว่างบการเงินดังกล่าวถูกต้องตามที่ควรในสาระสำคัญตามมาตรฐานการรายงานทางการเงิน
2. สอบทานระบบการควบคุมภายในและการตรวจสอบภายใน ว่ามีอย่างเพียงพอและเหมาะสมกับสภาพธุรกิจของบริษัทฯ ที่ดำเนินอยู่
3. สอบทานรายการเกี่ยวโยงกัน รวมถึงการเปิดเผยข้อมูล เพื่อให้เป็นไปตามกฎหมายและข้อกำหนดของตลาดหลักทรัพย์แห่งประเทศไทย
4. สอบทานการปฏิบัติตามกฎหมายว่าด้วยหลักทรัพย์และตลาดหลักทรัพย์ หรือกฎหมายที่เกี่ยวข้องกับธุรกิจของบริษัท
5. พิจารณาเสนอต่อคณะกรรมการบริษัท แต่งตั้งบริษัท สอบบัญชีธรรมชาติ จำกัด เป็นผู้สอบบัญชีของบริษัทฯ ประจำปี 2559

ต่อไปอีกวาระหนึ่ง พร้อมด้วยค่าสอบบัญชีเท่ากับค่าสอบบัญชีประจำปี 2558
ทั้งนี้คณะกรรมการตรวจสอบไม่พบข้อบกพร่องอันเป็นสาระสำคัญ และได้รายงานผลการปฏิบัติงานให้ที่ประชุมคณะกรรมการบริษัททราบแล้ว

คณะกรรมการบริษัท



พลเอก อัครเดช ศศิประภา

ประธานกรรมการ

อายุ 76 ปี

วุฒิการศึกษา

- ปริญญาตรี วท.บ.(ทบ.)
ร.ร. นายร้อยพระจุลจอมเกล้าหลักสูตร
Ranger Airborne จาก Fort Benning,
Georgia สหรัฐอเมริกา
- หลักสูตรการป้องกันราชอาณาจักร (วปอ.)
รุ่นที่ 36 วิทยาลัยป้องกันราชอาณาจักร

ความสัมพันธ์ทางครอบครัว ระหว่างผู้บริหาร

- -

ประสบการณ์ทำงานที่เกี่ยวข้องกับธุรกิจ ของบริษัท ในระยะ 5 ปีย้อนหลัง

- ปี 2544 - ปัจจุบัน ประธานกรรมการ
บริษัท เอ็นอีพี อสังหาริมทรัพย์
และอุตสาหกรรม จำกัด (มหาชน)
- ปี 2544 - ปัจจุบัน ประธานกรรมการ
บริษัท นวนคร จำกัด (มหาชน)
- ปี 2553 - ปัจจุบัน ประธานกรรมการ
บริษัท ผลิตไฟฟ้า นวนคร จำกัด

จำนวนการถือหุ้นในบริษัท

- 16,000,000

พลเอก ชัยณรงค์ หุ่นนักดี

กรรมการ ประธานกรรมการบริหาร และประธานกรรมการสรรหา

อายุ 78 ปี

วุฒิการศึกษา

- ปริญญาตรี วท.บ.(ทบ.)
ร.ร. นายร้อยพระจุลจอมเกล้า
- โรงเรียนการบินทหารบก
- โรงเรียนการบินทหารบก สหรัฐอเมริกา
- หลักสูตรนายทหารนิรภัยการบิน
จากมหาวิทยาลัยเซาเทิร์น แคลิฟอร์เนีย
สหรัฐอเมริกา
- หลักสูตรชั้นนายพันทหารราบ
ฟอร์ท เบนนิง รัฐจอร์เจีย สหรัฐอเมริกา
- หลักสูตรการป้องกันราชอาณาจักร (วปอ.)
รุ่นที่ 34 จากมหาวิทยาลัยป้องกันราชอาณาจักร
สถาบันวิชาการป้องกันประเทศ
- ประกาศนียบัตรพัฒนากรรมการ หลักสูตร
Director Certification Program (25/2002),
DCP Refresher Course 4/2007
จากสมาคมส่งเสริมสถาบันกรรมการ
บริษัทไทย (IOD)
- ประกาศนียบัตรหลักสูตรผู้บริหารระดับสูง
(CMA) จากสถาบันวิทยาการตลาดทุน
รุ่นที่ 6 ปี 2551

ความสัมพันธ์ทางครอบครัว ระหว่างผู้บริหาร

- -

ประสบการณ์ทำงานที่เกี่ยวข้องกับธุรกิจ ของบริษัท ในระยะ 5 ปีย้อนหลัง

- ปี 2544 - ปัจจุบัน กรรมการ
บริษัท เอ็นอีพี อสังหาริมทรัพย์
และอุตสาหกรรม จำกัด (มหาชน)
- ปี 2547 - ปัจจุบัน ประธานกรรมการบริหาร
บริษัท เอ็นอีพี อสังหาริมทรัพย์
และอุตสาหกรรม จำกัด (มหาชน)
- ปี 2544 - ปัจจุบัน
กรรมการและประธานกรรมการบริหาร
บริษัท นวนคร จำกัด (มหาชน)
- ปี 2558 - ปัจจุบัน
ประธานที่ปรึกษาของคณะกรรมการบริษัท
บริษัท ผลิตไฟฟ้า นวนคร จำกัด

จำนวนการถือหุ้นในบริษัท

- -

พลตำรวจเอก สมชาย วาณิชเสนี

กรรมการ และรองประธานกรรมการ

อายุ 74 ปี

วุฒิการศึกษา

- ปริญญาโท รัฐประศาสนศาสตร
จุฬาลงกรณ์มหาวิทยาลัย
- อบรมหลักสูตร Financial for Non - Finance
Director (8/2004), Director Accreditation
Program (6/2003), Director Certification
Program (40/2004), Audit Committee
Program (6/2005) จากสมาคมส่งเสริม
สถาบันกรรมการบริษัทไทย (IOD)

ความสัมพันธ์ทางครอบครัว ระหว่างผู้บริหาร

- -

ประสบการณ์ทำงานที่เกี่ยวข้องกับธุรกิจ ของบริษัท ในระยะ 5 ปีย้อนหลัง

- ธ.ค. 2552 - ปัจจุบัน
กรรมการ และรองประธานกรรมการ
บริษัท เอ็นอีพี อสังหาริมทรัพย์
และอุตสาหกรรม จำกัด(มหาชน)
- ปี 2549 - ปัจจุบัน
กรรมการ และรองประธานกรรมการ
บริษัท นวนคร จำกัด (มหาชน)
- ปี 2553 - ปัจจุบัน กรรมการ
บริษัท ผลิตไฟฟ้า นวนคร จำกัด
- เม.ย. 2549 - พ.ย. 2552 กรรมการอิสระ
และรองประธานกรรมการบริหาร
บริษัท เอ็นอีพี อสังหาริมทรัพย์
และอุตสาหกรรม จำกัด (มหาชน)

จำนวนการถือหุ้นในบริษัท

- -

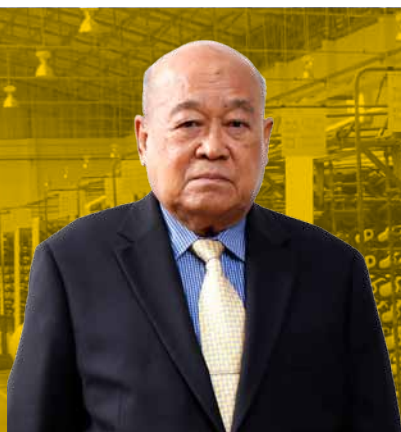

พลเอก นิพนธ์ นุนยรัตพันธุ์

กรรมการอิสระ และประธาน
กรรมการกำหนดค่าตอบแทน

อายุ 81 ปี

วุฒิการศึกษา

- ปริญญาตรี วท.บ.(ทบ.)
ร.ร. นายร้อยพระจุลจอมเกล้า
- หลักสูตรการป้องกันราชอาณาจักร (วปอ.)
รุ่นที่ 31 วิทยาลัยป้องกันราชอาณาจักร
- อบรมหลักสูตร Director Certification
Program (24/2002), Audit Committee
Program (2/2004), Understanding the
Financial Statement (1/2006), Improving
the Quality of Financial Reporting
(2/2006) จากสมาคมส่งเสริมสถาบัน
กรรมการบริษัทไทย (IOD)

**ความสัมพันธ์ทางครอบครัว
ระหว่างผู้บริหาร**

- -

**ประสบการณ์ทำงานที่เกี่ยวข้องกับธุรกิจ
ของบริษัท ในระยะ 5 ปีย้อนหลัง**

- ปี 2543 - ปัจจุบัน กรรมการอิสระ
ประธานกรรมการกำหนดค่าตอบแทน
บริษัท เอ็นอีพี อสังหาริมทรัพย์
และอุตสาหกรรม จำกัด (มหาชน)

จำนวนการถือหุ้นในบริษัท

- -



พลเอก นฤนาท กัมปนาทแสนยากร

กรรมการอิสระ และกรรมการสรรหา

อายุ 78 ปี

วุฒิการศึกษา

- หลักสูตรการป้องกันราชอาณาจักรภาครัฐ
ร่วมเอกชน (ปรอ.) รุ่นที่ 4 วิทยาลัยป้องกัน
ราชอาณาจักร
- อบรมหลักสูตร Finance for Non - Finance
Directors (38/2007), Understanding the
Financial Statement (1/2006), Director
Accreditation Program (67/2007)
จากสมาคมส่งเสริมสถาบันกรรมการ
บริษัทไทย (IOD)

**ความสัมพันธ์ทางครอบครัว
ระหว่างผู้บริหาร**

- -

**ประสบการณ์ทำงานที่เกี่ยวข้องกับธุรกิจ
ของบริษัท ในระยะ 5 ปีย้อนหลัง**

- มี.ค. 2550 - มี.ย 2557
ประธานคณะกรรมการตรวจสอบ
บริษัท เอ็นอีพี อสังหาริมทรัพย์
และอุตสาหกรรม จำกัด (มหาชน)
- พ.ค. 2548 - ปัจจุบัน กรรมการอิสระ
บริษัท เอ็นอีพี อสังหาริมทรัพย์
และอุตสาหกรรม จำกัด (มหาชน)

จำนวนการถือหุ้นในบริษัท

- -



พลเอก เสี่ยงยม สว่างวัฒณ์

กรรมการอิสระ และกรรมการตรวจสอบ
และกรรมการกำหนดค่าตอบแทน

อายุ 73 ปี

วุฒิการศึกษา

- ปริญญาตรี วท.บ.(ทบ.)
โรงเรียนนายร้อยพระจุลจอมเกล้า
โรงเรียนเสนาธิการทหารบก รุ่น 53
- อบรมหลักสูตร Director Accreditation
Program (67/2007) จากสมาคมส่งเสริม
สถาบันกรรมการบริษัทไทย (IOD)

**ความสัมพันธ์ทางครอบครัว
ระหว่างผู้บริหาร**

- -

**ประสบการณ์ทำงานที่เกี่ยวข้องกับธุรกิจ
ของบริษัท ในระยะ 5 ปีย้อนหลัง**

- ธ.ค. 2547 - ปัจจุบัน
กรรมการอิสระ กรรมการตรวจสอบ
และกรรมการกำหนดค่าตอบแทน
บริษัท เอ็นอีพี อสังหาริมทรัพย์
และอุตสาหกรรม จำกัด (มหาชน)

จำนวนการถือหุ้นในบริษัท

- -



คุณกรรณิการ์ เอกเผ่าพันธุ์

กรรมการอิสระและ

ประธานกรรมการตรวจสอบ

อายุ 63 ปี

วุฒิการศึกษา

- ปริญญาโท พัฒนบริหารศาสตร์ สถาบันบัณฑิตพัฒนบริหารศาสตร์ (NIDA)
- อบรมหลักสูตร Financial Statements for Directors (7/2010), Director Certification Program (158/2012) จากสมาคมส่งเสริมสถาบันกรรมการบริษัทไทย (IOD)

ความสัมพันธ์ทางครอบครัว

ระหว่างผู้บริหาร

- -

ประสบการณ์ทำงานที่เกี่ยวข้องกับธุรกิจ
ของบริษัท ในระยะ 5 ปีย้อนหลัง

- พ.ย. 2556 - ปัจจุบัน
กรรมการอิสระ
และประธานกรรมการตรวจสอบ
บริษัท เอ็นอีพี อสังหาริมทรัพย์
และอุตสาหกรรม จำกัด (มหาชน)

จำนวนการถือหุ้นในบริษัท

- -

พลเอก วรพันธ์ วรรคตโยธิน

กรรมการ และกรรมการผู้จัดการ

อายุ 78 ปี

วุฒิการศึกษา

- ปริญญาตรี วท.บ. (ทบ.) รร. นายร้อยพระจุลจอมเกล้า
หลักสูตร Communication & Electronics Staff Officer
จากกองทัพอากาศสหรัฐอเมริกา
- โรงเรียนเสนาธิการทหารอากาศ
- หลักสูตรการป้องกันราชอาณาจักรภาครัฐร่วมเอกชน (ปรอ.)
รุ่นที่ 4 วิทยาลัยป้องกันราชอาณาจักร
- อบรมหลักสูตร Director Accreditation Program (2003),
Director Certification Program (2004), Audit Committee Program
(2005), Monitoring the System of Internal Control and Risk
Management (2006), Monitoring the Quality of Financial Reporting
(2006) จากสมาคมส่งเสริมสถาบันกรรมการบริษัทไทย (IOD)

ความสัมพันธ์ทางครอบครัว

ระหว่างผู้บริหาร

- บิดา - รองกรรมการผู้จัดการ
(นายวีร์ วรรคตโยธิน)

ประสบการณ์ทำงานที่เกี่ยวข้องกับธุรกิจ
ของบริษัท ในระยะ 5 ปีย้อนหลัง

- ปี 2545 - ปี 2551
กรรมการ และประธานกรรมการตรวจสอบ
บริษัท นวนคร จำกัด (มหาชน)
- ก.พ. 2553 - พ.ย. 2557 กรรมการบริหาร
บริษัท นวนคร จำกัด (มหาชน)
- พ.ย. 2557 - ปัจจุบัน กรรมการ และกรรมการผู้จัดการ
บริษัท เอ็นอีพี อสังหาริมทรัพย์และอุตสาหกรรม จำกัด (มหาชน)

จำนวนการถือหุ้นในบริษัท

- -



คุณนิพัทธ์ อรุณวงษ์ ณ อยุธยา

กรรมการ และกรรมการกำหนดค่า
ตอบแทน

อายุ 56 ปี

วุฒิการศึกษา

- ปริญญาตรี สถาปัตยกรรมศาสตรบัณฑิต (ออกแบบอุตสาหกรรม) จุฬาลงกรณ์มหาวิทยาลัย B. ARCH, University of Minnesota, USA.
- อบรมหลักสูตร Director Certification Program (25/2002) จากสมาคมส่งเสริมสถาบันกรรมการบริษัทไทย (IOD)

ความสัมพันธ์ทางครอบครัว ระหว่างผู้บริหาร

-

ประสบการณ์ทำงานที่เกี่ยวข้องกับธุรกิจ ของบริษัท ในระยะ 5 ปีย้อนหลัง

- ปี 2534 - ปัจจุบัน กรรมการ บริษัท เอ็นอีพี อสังหาริมทรัพย์และอุตสาหกรรม จำกัด (มหาชน)
- ปี 2534 - ปัจจุบัน กรรมการ และกรรมการผู้จัดการ บริษัท นวนคร จำกัด (มหาชน)
- ปี 2544 - ปัจจุบัน กรรมการ บริษัท คาซ่า จำกัด
- ปี 2544 - ปัจจุบัน กรรมการ บริษัท ชูมิโซ โกลบอล โลจิสติกส์ (ประเทศไทย) จำกัด
- ปี 2545 - ปัจจุบัน กรรมการ บริษัท เอซีเอส คอนสตรัคชั่น คอสท์ คอนซัลแทนต์ จำกัด
- ปี 2553 - ปัจจุบัน กรรมการ บริษัท ผลิตไฟฟ้า นวนคร จำกัด

จำนวนการถือหุ้นในบริษัท

-

คุณณรงค์ พหุลเวชช์

กรรมการอิสระ และกรรมการตรวจสอบ

อายุ 74 ปี

วุฒิการศึกษา

- อนุปริญญาโท บริหารจัดการ สถาบันบัณฑิตพัฒนบริหารศาสตร์ (NIDA)
- ปริญญาตรี นิติศาสตรบัณฑิต มหาวิทยาลัยธรรมศาสตร์

ความสัมพันธ์ทางครอบครัว ระหว่างผู้บริหาร

-

ประสบการณ์ทำงานที่เกี่ยวข้องกับธุรกิจ ของบริษัท ในระยะ 5 ปีย้อนหลัง

- เม.ย. 2544 - ม.ค. 2556 กรรมการบริหาร บริษัท เอ็นอีพี อสังหาริมทรัพย์ และอุตสาหกรรม จำกัด (มหาชน)
- ก.พ. 2556 - ปัจจุบัน กรรมการบริษัท บริษัท เอ็นอีพี อสังหาริมทรัพย์ และอุตสาหกรรม จำกัด (มหาชน)

จำนวนการถือหุ้นในบริษัท

-

คุณชาญวิทย์ นาคบุรี

กรรมการ และกรรมการสรรหา

อายุ 52 ปี

วุฒิการศึกษา

- ปริญญาโท บริหารธุรกิจ มหาวิทยาลัยรามคำแหง

ความสัมพันธ์ทางครอบครัว ระหว่างผู้บริหาร

-

ประสบการณ์ทำงานที่เกี่ยวข้องกับธุรกิจ ของบริษัท ในระยะ 5 ปีย้อนหลัง

- มี.ค. 2553 - ปัจจุบัน กรรมการ บริษัท เอ็นอีพี อสังหาริมทรัพย์ และอุตสาหกรรม จำกัด (มหาชน)

จำนวนการถือหุ้นในบริษัท

-



คุณมานิต นิธิประทีป

กรรมการ

อายุ 61 ปี

วุฒิการศึกษา

- ปริญญาโท พัฒนบริหารศาสตร์
สถาบันบัณฑิตพัฒนบริหารศาสตร์ (NIDA)

ความสัมพันธ์ทางครอบครัว

ระหว่างผู้บริหาร

-

ประสบการณ์ทำงานที่เกี่ยวข้องกับธุรกิจ ของบริษัท ในระยะ 5 ปีย้อนหลัง

- เม.ย. 2556 - ปัจจุบัน กรรมการ
บริษัท เอ็นอีพี อสังหาริมทรัพย์
และอุตสาหกรรม จำกัด (มหาชน)

จำนวนการถือหุ้นในบริษัท

-

คุณลวรรณ แสงสนิท

กรรมการ

อายุ 49 ปี

วุฒิการศึกษา

- ปริญญาโท เศรษฐศาสตร์

ความสัมพันธ์ทางครอบครัว

ระหว่างผู้บริหาร

-

ประสบการณ์ทำงานที่เกี่ยวข้องกับธุรกิจ ของบริษัท ในระยะ 5 ปีย้อนหลัง

- ธ.ค. 2556 - ปัจจุบัน กรรมการ
บริษัท เอ็นอีพี อสังหาริมทรัพย์
และอุตสาหกรรม จำกัด (มหาชน)

จำนวนการถือหุ้นในบริษัท

-

คณะกรรมการบริหาร



พลเอก สมหมาย วิชาวรรณ

กรรมการบริหาร

อายุ 75 ปี

วุฒิการศึกษา

- ปริญญาตรี วท.บ.(ทบ.)
โรงเรียนนายร้อยพระจุลจอมเกล้า
- วิทยาลัยป้องกันราชอาณาจักร
- ปริญญาโท ศิลปศาสตรมหาบัณฑิต
สาขารัฐศาสตร์ มหาวิทยาลัย
รามคำแหง
- ประกาศนียบัตรพัฒนากรรมการ
(Directors Certification Program)
จากสมาคมส่งเสริมสถาบันกรรมการ
บริษัทไทย (IOD)

ความสัมพันธ์ทางครอบครัว ระหว่างผู้บริหาร

- -

ประสบการณ์ทำงานที่เกี่ยวข้องกับ ธุรกิจของบริษัท ในระยะ 5 ปีย้อนหลัง

- 9 ต.ค. 2555 - ปัจจุบัน
กรรมการบริหาร
บริษัท เอ็นอีพี อสังหาริมทรัพย์
และอุตสาหกรรม จำกัด (มหาชน)
- ปี 2553 - ปัจจุบัน
กรรมการ และกรรมการกำหนด
ค่าตอบแทน
บริษัท นวนคร จำกัด (มหาชน)
- ปี 2545 - ปี 2552
กรรมการ
บริษัท นวนคร จำกัด (มหาชน)

จำนวนการถือหุ้นในบริษัท

- -

คุณวัฒนา ยุกแผน

กรรมการบริหาร

อายุ 76 ปี

วุฒิการศึกษา

- ปริญญาตรี คณะวิศวกรรมศาสตร์
จุฬาลงกรณ์มหาวิทยาลัย
- Mini MBA มหาวิทยาลัย
ธรรมศาสตร์
- อบรมหลักสูตร Director
Accreditation Program (DAP),
Audit Committee Program
(ACP) จากสมาคมส่งเสริม
สถาบันกรรมการบริษัทไทย
(IOD)

ความสัมพันธ์ทางครอบครัว ระหว่างผู้บริหาร

- -

ประสบการณ์ทำงานที่เกี่ยวข้องกับ ธุรกิจของบริษัท ในระยะ 5 ปีย้อนหลัง

- 12 มิ.ย. 2547 - ปัจจุบัน
กรรมการบริหาร
บริษัท เอ็นอีพี อสังหาริมทรัพย์
และอุตสาหกรรม จำกัด (มหาชน)

จำนวนการถือหุ้นในบริษัท

- 1,629,700 หุ้น

คุณอรยาพร กาญจนจारी

กรรมการบริหาร

อายุ 27 ปี

วุฒิการศึกษา

- ปริญญาโท Accounting and
Finance, University of
Warwick

ความสัมพันธ์ทางครอบครัว ระหว่างผู้บริหาร

- -

ประสบการณ์ทำงานที่เกี่ยวข้องกับ ธุรกิจของบริษัท ในระยะ 5 ปีย้อนหลัง

- 1 มิ.ย. 2558 - ปัจจุบัน
กรรมการบริหาร
บริษัท เอ็นอีพี อสังหาริมทรัพย์
และอุตสาหกรรม จำกัด (มหาชน)

จำนวนการถือ หุ้นในบริษัท

- 64,900,000 หุ้น

พลโท วิจัย จันทรานันตร

กรรมการบริหาร

อายุ 72 ปี

วุฒิการศึกษา

- ปริญญาตรี วท.บ. (ทบ.)
โรงเรียนนายร้อยพระจุลจอมเกล้า

ความสัมพันธ์ทางครอบครัว ระหว่างผู้บริหาร

- -

ประสบการณ์ทำงานที่เกี่ยวข้องกับ ธุรกิจของบริษัท ในระยะ 5 ปีย้อนหลัง

- 20 มิ.ย. 2550 - ปัจจุบัน
กรรมการบริหาร
บริษัท เอ็นอีพี อสังหาริมทรัพย์
และอุตสาหกรรม จำกัด (มหาชน)
- ปี 2548 - มิ.ย. 2558
รองกรรมการผู้จัดการ
บริษัท เอ็นอีพี อสังหาริมทรัพย์
และอุตสาหกรรม จำกัด (มหาชน)
- พ.ค. 2554 - ม.ค. 2556
กรรมการ
บริษัท เอ็นอีพี อสังหาริมทรัพย์
และอุตสาหกรรม จำกัด (มหาชน)

จำนวนการถือหุ้นในบริษัท

- 23,000 หุ้น

คณะผู้บริหาร



พลเอก วรพันธ์ วรศักดิ์โยธิน

กรรมการ / กรรมการผู้จัดการ

อายุ 78 ปี

วุฒิการศึกษา

- ปริญญาตรี วท.บ. (ทบ.)
ร.ร. นายร้อยพระจุลจอมเกล้า
หลักสูตร Communication & Electronics
Staff Officer
จากกองทัพอากาศสหรัฐอเมริกา
- โรงเรียนเสนาธิการ ทหารอากาศ
- หลักสูตรการป้องกันราชอาณาจักรภาครัฐ
ร่วมเอกชน (ปรอ.) รุ่นที่ 4
วิทยาลัยป้องกันราชอาณาจักร
- อบรมหลักสูตร Director Accreditation
Program (2003), Director Certification
Program (2004), Audit Committee
Program (2005), Monitoring the
System of Internal Control and Risk
Management (2006), Monitoring the
Quality of Financial Reporting (2006)
จากสมาคมส่งเสริมสถาบันกรรมการบริษัท
ไทย (IOD)

ความสัมพันธ์ทางครอบครัว

ระหว่างผู้บริหาร

- บิดา - รองกรรมการผู้จัดการ
(นายวีร์ วรศักดิ์โยธิน)

ประสบการณ์ทำงานที่เกี่ยวข้องกับธุรกิจ ของบริษัท ในระยะ 5 ปีย้อนหลัง

- ปี 2545 - ปี 2551
กรรมการ และประธานกรรมการตรวจสอบ
บริษัท นวนคร จำกัด (มหาชน)
- ก.พ. 2553 - พ.ย. 2557 กรรมการบริหาร
บริษัท นวนคร จำกัด (มหาชน)
- พ.ย. 2557 - ปัจจุบัน กรรมการ
และกรรมการผู้จัดการ
บริษัท เอ็นอีพี อสังหาริมทรัพย์และ
อุตสาหกรรม จำกัด (มหาชน)

จำนวนการถือหุ้นในบริษัท

- -

คุณวีร์ วรศักดิ์โยธิน

รองกรรมการผู้จัดการ

อายุ 37 ปี

วุฒิการศึกษา

- ปริญญาโท บริหารธุรกิจ
สถาบันบัณฑิตพัฒนบริหารศาสตร์ (NIDA)

ความสัมพันธ์ทางครอบครัว

ระหว่างผู้บริหาร

- บุตร - กรรมการผู้จัดการ
(พลเอก วรพันธ์ วรศักดิ์โยธิน)

ประสบการณ์ทำงานที่เกี่ยวข้องกับธุรกิจ ของบริษัท ในระยะ 5 ปีย้อนหลัง

- ม.ค. 2557 - ปัจจุบัน
รองกรรมการผู้จัดการ
บริษัท เอ็นอีพี อสังหาริมทรัพย์
และอุตสาหกรรม จำกัด (มหาชน)
- ส.ค. 2552 - ธ.ค. 2556
ผู้จัดการอาวุโส ฝ่ายขายและการตลาด
บริษัท เอ็นอีพี อสังหาริมทรัพย์
และอุตสาหกรรม จำกัด (มหาชน)

จำนวนการถือหุ้นในบริษัท

- -

พลตรี สถาพร ธนรักษ์

รองกรรมการผู้จัดการ

อายุ 72 ปี

วุฒิการศึกษา

- โรงเรียนเสนาธิการทหารบก
- ปริญญาตรี วิทยาศาสตร์บัณฑิต
โรงเรียนนายร้อยพระจุลจอมเกล้า

ความสัมพันธ์ทางครอบครัว

ระหว่างผู้บริหาร

- -

ประสบการณ์ทำงานที่เกี่ยวข้องกับธุรกิจ ของบริษัท ในระยะ 5 ปีย้อนหลัง

- ม.ย. 2558 - ปัจจุบัน
รองกรรมการผู้จัดการ
บริษัท เอ็นอีพี อสังหาริมทรัพย์
และอุตสาหกรรม จำกัด (มหาชน)
- พ.ย. 2556 - พ.ค. 2558
ที่ปรึกษาคณะกรรมการบริษัท
บริษัท เอ็นอีพี อสังหาริมทรัพย์
และอุตสาหกรรม จำกัด (มหาชน)
- 2551 - พ.ย. 2556
รองกรรมการผู้จัดการ
บริษัท เอ็นอีพี อสังหาริมทรัพย์
และอุตสาหกรรม จำกัด (มหาชน)
- 2550 - 2551
ผู้ช่วยกรรมการผู้จัดการ
บริษัท เอ็นอีพี อสังหาริมทรัพย์
และอุตสาหกรรม จำกัด (มหาชน)

จำนวนการถือหุ้นในบริษัท

- -

- FLEXO PRINTING WOVEN BAG
- HIGH PRECISION FLEXO PRINTING WOVEN BAG (HALF - TONE)
- GRAVURE PRINTING WOVEN BAG
- PAPER LAMINATED WOVEN BAG
- KRAFT PAPER LAMINATED WOVEN BAG
- FLEXIBLE PACKAGING



วิสัยทัศน์ (Vision)

บริษัทเอ็นอีพีฯ ดำเนินธุรกิจ ด้วยการยึดมั่นอุดมการณ์ “การสร้างคุณค่าให้กับผู้มีส่วนได้ส่วนเสียอย่างคุ้มค่าและยั่งยืน” โดยมีความรับผิดชอบดังนี้

- การให้ผู้ใช่ (End User) ได้รับประโยชน์สูงสุด ทั้งด้านคุณภาพ ราคา ตลอดจนการสร้างมูลค่าเพิ่ม(Value Added) ให้กับสินค้าและบริการ
- การให้ผู้ถือหุ้นได้รับผลตอบแทนที่คุ้มค่ากับการลงทุนในอัตราที่เหมาะสม
- การให้พนักงานได้รับผลประโยชน์ ค่าตอบแทน และการมีคุณภาพชีวิตที่ดี
- การบริหารองค์กรควบคู่กับการพัฒนาด้านสังคม และสิ่งแวดล้อมอย่างยั่งยืน

คุณภาพ ตรงเวลา ราคายุติธรรม

จากประสบการณ์ที่ยาวนานกว่า 50 ปี ทำให้มั่นใจในความชำนาญการในด้านการผลิตบรรจุภัณฑ์พลาสติก โดยไม่เป็นรองใคร ซึ่งเราไม่ได้หยุดยั้งเพียงแค่นี้ การผลิตสินค้าให้มีคุณภาพเท่านั้น เรายังมุ่งมั่นการบริการที่ประทับใจ และพัฒนาผลิตภัณฑ์อย่างต่อเนื่อง เพื่อนำเสนอสิ่งที่ดี ที่สุดสำหรับลูกค้า ภายใต้นโยบาย คุณภาพ



“โรงงานของบริษัทเป็นโรงงานที่ปราศจากมลภาวะทั้งทางน้ำทางอากาศและทางเสียง”

การดำเนินงานและกิจกรรมเพื่อประโยชน์ต่อสังคมและสิ่งแวดล้อม

บริษัทได้รับการรับรองอุตสาหกรรมสีเขียวระดับที่ 2 ปฏิบัติการสีเขียว (Green Activity) คือ การดำเนินกิจกรรมเพื่อลดผลกระทบต่อสิ่งแวดล้อมได้สำเร็จตามความมุ่งมั่นที่ตั้งไว้ จากกระทรวงกระทรวงอุตสาหกรรม เมื่อวันที่ 13 กันยายน 2556 โดยโครงการอุตสาหกรรมสีเขียวนี้ ได้สอดคล้องกับวิสัยทัศน์ของบริษัท คือการประกอบธุรกิจที่ดีและสามารถอยู่ร่วมกับสังคม ชุมชน และสิ่งแวดล้อมได้อย่างยั่งยืน

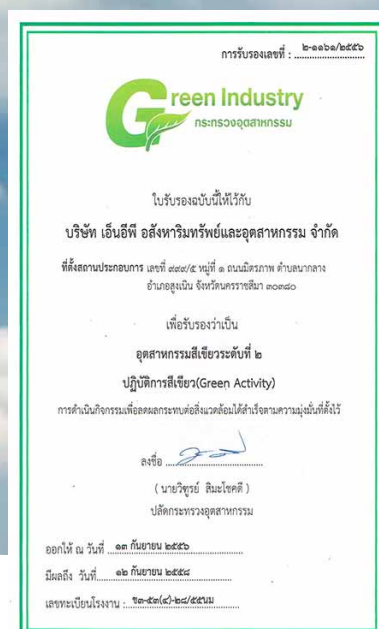

กิจกรรมของบริษัท



โครงการผู้ถือหุ้นเยี่ยมชมโรงงาน (My Company)

ในปี 2558 นี้ บริษัทได้ร่วมกับสมาคมส่งเสริมผู้ลงทุนไทย จัดโครงการ “My Company” เมื่อวันที่ 16 กรกฎาคม 2558 ณ โรงงานผลิตกระสอบ ตำบลจอหอ อำเภอสูงเนิน จังหวัดนครราชสีมา เพื่อเปิดโอกาสให้ผู้ถือหุ้นในฐานะเจ้าของบริษัท ได้เข้าเยี่ยมชมกิจการของบริษัท และทราบแนวทางในการดำเนินธุรกิจของบริษัททั้งในปัจจุบันและอนาคต รวมทั้งเป็นการสร้างสัมพันธ์อันดีระหว่างผู้ถือหุ้นและผู้บริหารของบริษัท นอกจากนี้ บริษัทได้นำคณะผู้ถือหุ้นไปเยี่ยมชมทัศนสถานหญิงนครราชสีมา และได้ร่วมกันทำกิจกรรม CSR โดยมอบของใช้ในชีวิตประจำวันให้แก่ผู้ต้องขังหญิงไร้ญาติ





บริษัทของเราดำเนินการมามากกว่า 50 ปี เป็นผู้นำในการผลิตภัณฑ์บรรจุภัณฑ์พลาสติก พวกเราภูมิใจกับการผลิตของเรา และมีความยินดีที่คุณจะมาเป็นลูกค้าของเรา

“การสร้างคุณค่าให้กับผู้มีส่วนได้ส่วนเสียอย่าง คุ้มค่าและยั่งยืน”

การมีนวัตกรรมและเผยแพร่นวัตกรรมซึ่ง
ได้จากการดำเนินงานที่มีความรับผิดชอบ
ต่อสังคม สิ่งแวดล้อม และผู้มีส่วนได้เสีย





“ผู้บริหารทุกท่านขอให้คำมั่นว่าจะนำกำลังใจ
เหล่านี้ประกอบกับความมุ่งมั่นไม่ย่อท้อ
นำพาบริษัทให้ขับเคลื่อนไปข้างหน้าสู่ทิศทาง
ที่ประสบความสำเร็จในอนาคต”

พลเอก อัครเดช ศศิประภา
ประธานกรรมการ



“การยกระดับมาตรฐานคุณภาพ
สินค้าตลอดจนการบริการ ทำให้
บริษัทสามารถรักษฐานลูกค้าราย
ใหญ่ไว้ได้เป็นอย่างดี”

พลเอก อัครเดช ศศิประภา
ประธานกรรมการ

ข้อมูลทั่วไปและข้อมูลสำคัญอื่น

ข้อมูลบริษัท

บริษัท เอ็นอีพี อสังหาริมทรัพย์และอุตสาหกรรม จำกัด (มหาชน) เลขทะเบียนที่ 0107537000831 ประกอบธุรกิจหลักคือ อุตสาหกรรมผลิตและจำหน่ายบรรจุภัณฑ์พลาสติก

สำนักงานใหญ่ : เลขที่ 41 ซอยราชครู ถนนพหลโยธิน แขวงสามเสนใน เขตพญาไท กรุงเทพมหานคร 10400 โทรศัพท์ 0-2271-4213-6 โทรสาร 0-2271-4416, 0-2279-6717

โรงงานของบริษัท : ตั้งอยู่ในเขตส่งเสริมอุตสาหกรรมนวนคร เลขที่ 999/5 หมู่ 1 ถนนมิตรภาพ กม.231 ตำบลนากลาง อำเภอสูงเนิน จังหวัดนครราชสีมา 30380 โทรศัพท์ 044-335520-24 โทรสาร 044-335448

Website : www.nep.co.th

บริษัท มีทุนจดทะเบียน 2,104,748,411 บาท ชำระแล้วเป็นหุ้นสามัญ 1,446,429,001 หุ้น มูลค่าที่ตราไว้หุ้นละ 1 บาท คิดเป็นเงิน 1,446,429,001 บาท

นิติบุคคลที่บริษัทถือหุ้นตั้งแต่ร้อยละ 10 ขึ้นไป

บริษัท นวนคร จำกัด (มหาชน) ประกอบธุรกิจเกี่ยวกับการพัฒนาอสังหาริมทรัพย์และนิคมอุตสาหกรรมเพื่อขายและให้เช่า และการให้บริการสาธารณูปโภคและสิ่งอำนวยความสะดวกต่างๆ ในนิคมอุตสาหกรรม

สำนักงานปทุมธานี : เลขที่ 999 หมู่ 13 ถนนพหลโยธิน ตำบลคลองหนึ่ง อำเภอคลองหลวง จังหวัดปทุมธานี 12120 โทรศัพท์ 0-2529-0031 โทรสาร 0-2529-2176

สำนักงานกรุงเทพ : เลขที่ 83 อาคารซี บี เอ็ม ถนนอานวยสงคราม แขวงถนนนครไชยศรี เขตดุสิต กรุงเทพมหานคร 10300 โทรศัพท์ 0-2667-4700 โทรสาร 0-2667-4701

สำนักงานจังหวัดนครราชสีมา : เลขที่ 999/1 ถนนมิตรภาพ กม.231 ตำบลนากลาง อำเภอสูงเนิน จังหวัดนครราชสีมา 30380 โทรศัพท์ (044) 006-111-5 โทรสาร (044) 291-723

website www.navanakorn.co.th

บริษัท นวนคร จำกัด (มหาชน) มีทุนจดทะเบียน 2,245,998,295 บาท ชำระแล้วเป็นหุ้นสามัญ 1,591,592,335 หุ้น มูลค่าที่ตราไว้หุ้นละ 1 บาท คิดเป็นเงิน 1,591,592,335 บาท

บุคคลอ้างอิง

นายทะเบียนหลักทรัพย์

บริษัท ศูนย์รับฝากหลักทรัพย์ (ประเทศไทย) จำกัด

93 อาคารตลาดหลักทรัพย์แห่งประเทศไทย ถนนรัชดาภิเษก แขวงดินแดง เขตดินแดง กรุงเทพมหานคร 10400

โทรศัพท์ 02-009-9000 โทรสาร 02-009-9991

ผู้สอบบัญชี

บริษัท สอบบัญชีธรรมนิติ จำกัด

นายพีระเดช พงษ์เสถียรศักดิ์ ผู้สอบบัญชีเลขที่ 4752 หรือ

นางสาววันนิสา กามบัวทอง ผู้สอบบัญชีเลขที่ 6838 หรือ

นายธนวุฒิ พิบูลย์สวัสดิ์ ผู้สอบบัญชีเลขที่ 6699 หรือ

ผู้สอบบัญชีท่านอื่นที่กลต.ให้ความเห็นชอบ ซึ่งบริษัทสอบบัญชีมอบหมายให้เป็นผู้สอบบัญชีรับผิดชอบจากบริษัท สอบบัญชีธรรมนิติ จำกัด

267/1 ถนนประชากรราษฎร์สาย 1 แขวงบางซื่อ เขตบางซื่อ กรุงเทพมหานคร 10800

โทรศัพท์ 0-2587-8080 โทรสาร 0-2586-0301

นโยบายและภาพรวมการประกอบธุรกิจ

บริษัท เอ็นอีพี อสังหาริมทรัพย์และอุตสาหกรรม จำกัด (มหาชน) ผู้ผลิตและจำหน่ายกระสอบทรายแรกในประเทศไทย ได้ริเริ่มก่อตั้งขึ้นโดย จอมพลผิน ชุณหะวัณ กับ นายเลื่อน บัวสุวรรณ พร้อมด้วยทหาร ตำรวจ พ่อค้า ประชาชน ได้ประชุมก่อตั้งบริษัท กระสอบอีสาน จำกัด ขึ้นเมื่อวันที่ 30 พฤษภาคม 2496 และได้จดทะเบียนการจัดตั้งบริษัทจำกัด เมื่อวันที่ 2 กรกฎาคม 2496

ต่อมาเมื่อวันที่ 6 สิงหาคม 2502 บริษัทฯ ได้มีการแปรสภาพเป็นรัฐวิสาหกิจ โดยมีกระทรวงการคลังเข้าถือหุ้นเกือบทั้งหมด จนกระทั่งเมื่อวันที่ 16 กรกฎาคม 2530 บริษัทฯ ถือเป็นรัฐวิสาหกิจแห่งแรกที่ได้รับการแปรสภาพเป็นบริษัทเอกชน และในปีเดียวกันได้เข้าจดทะเบียนในตลาดหลักทรัพย์แห่งประเทศไทย และในปี 2537 ได้จดทะเบียนแปรสภาพนิติบุคคลตามพระราชบัญญัติบริษัทมหาชนจำกัด ภายใต้ชื่อ “บริษัท เอ็นอีพี อสังหาริมทรัพย์และอุตสาหกรรม จำกัด (มหาชน)” ดำเนินธุรกิจเป็นผู้ผลิตและจำหน่ายผลิตภัณฑ์ปอ ต่อมาในปี 2534 บริษัทฯ เพิ่มสายผลิตภัณฑ์พลาสติกขึ้นเพื่อเป็นอีกทางเลือกหนึ่งของผู้ใช้สินค้าประเภทบรรจุภัณฑ์

ปัจจุบัน บริษัทฯ มีผลิตภัณฑ์หลักเป็นบรรจุภัณฑ์ที่ผลิตจากพลาสติก และยังคงแนวทางในการพัฒนาคุณภาพสินค้า และการบริการอย่างต่อเนื่อง จากการวางรากฐานในปี 2555-2556 โดยการย้ายฐานการผลิตจาก อ.จ้อหอ จ.นครราชสีมา ไปยังเขตส่งเสริมอุตสาหกรรมนวนคร อ.สูงเนิน จ.นครราชสีมา และมีการปรับปรุงออกแบบอาคารโรงงาน ลงทุนเครื่องจักรใหม่ และพัฒนาระบบการผลิตสินค้าให้มีคุณภาพจนได้รับรองมาตรฐานสากล GMP และ มอก.729-2553

นอกจากนี้ บริษัทฯ ได้มีการลงทุนในบริษัทร่วม คือ บริษัท นวนคร จำกัด (มหาชน) ในสัดส่วนร้อยละ 19.05 ของทุนจดทะเบียนชำระแล้ว ณ วันที่ 31 ธันวาคม 2558 โดยบริษัทร่วมดำเนินธุรกิจธุรกิจพัฒนาอสังหาริมทรัพย์ในรูปแบบเขตส่งเสริมอุตสาหกรรมนวนคร พร้อมระบบสาธารณูปโภคอย่างครบถ้วน ตั้งอยู่ใกล้เมตรที่ 46 ถนนพหลโยธิน ตำบลคลองหนึ่ง อำเภอคลองหลวง จังหวัดปทุมธานี แบ่งเป็นพื้นที่เขตอุตสาหกรรม เขตที่อยู่อาศัย เขตพาณิชยกรรม และเขตปลอดอากร นอกจากนี้ยังได้ขยายการลงทุนไปยังเขตส่งเสริมอุตสาหกรรม อำเภอสูงเนิน จังหวัดนครราชสีมา ซึ่งอยู่พื้นที่ที่ได้รับการส่งเสริมการลงทุน (เขต 3) ที่จะได้รับส่งเสริมการลงทุนจาก BOI โดยมีพื้นที่โครงการประมาณ 2,000 ไร่ ถือเป็นนิคมที่ดินสมัยที่สุดในเขตภาคตะวันออกเฉียงเหนือ ซึ่งปัจจุบันโรงงานของบริษัทฯ ได้ย้ายเข้ามาตั้งอยู่ในเขตส่งเสริมอุตสาหกรรม นวนคร อำเภอสูงเนิน จังหวัดนครราชสีมา นี้เช่นเดียวกัน

วิสัยทัศน์ วัตถุประสงค์ เป้าหมาย หรือกลยุทธ์ในการดำเนินงานของบริษัท

วิสัยทัศน์

บริษัทมีวิสัยทัศน์ที่จะเป็นผู้นำทางด้านบรรจุภัณฑ์ (Packaging) ทั้งการออกแบบผลิตภัณฑ์ให้เหมาะสมตามความต้องการของลูกค้า และในด้านคุณภาพและบริการ ซึ่งไม่ได้เน้นหนักแต่เพียงผลิตภัณฑ์กระสอบพลาสติกเท่านั้น แต่ยังรวมถึงการขยายสายผลิตภัณฑ์ไปสู่บรรจุภัณฑ์อื่นๆ อีกด้วย โดยยึดมั่นในนโยบาย การผลิตสินค้าที่มีคุณภาพ ตรงเวลา และราคายุติธรรม

เป้าหมายการดำเนินงานธุรกิจ

1. ผลิตสินค้าที่มีคุณภาพราคายุติธรรม และส่งมอบทันเวลา เพื่อสร้างความพึงพอใจให้แก่ลูกค้าและผู้บริโภคผู้ใช้สินค้าจากบรรจุภัณฑ์ของบริษัทฯ
2. เพิ่มยอดขายในปี ให้เติบโตขึ้นจากปีที่แล้วไม่น้อยกว่า 10 %
3. มีผลกำไรสุทธิประจำปีเติบโต และสามารถที่จะจ่ายเงินปันผลแก่ผู้ถือหุ้นได้ในอนาคต
4. มีช่องทางที่มาของรายได้ที่หลากหลาย เพื่อลดความเสี่ยงจากการพึ่งพาเฉพาะรายได้จากการขายบรรจุภัณฑ์พลาสติก
5. ดำเนินธุรกิจโดยยึดถือความรับผิดชอบต่อผู้มีส่วนได้เสียต่างๆ เช่น พนักงาน ลูกค้า คู่ค้า เจ้าหนี้ สังคม ภาครัฐ ชุมชน และสิ่งแวดล้อม

กลยุทธ์ในการดำเนินงานของบริษัทฯ

1. การปรับเปลี่ยน Business Model ใหม่ ในรูปแบบ The One Stop Service Packaging Solution เพื่อเป็นผู้ให้บริการด้านบรรจุภัณฑ์ทุกประเภทแบบครบวงจร ตั้งแต่การออกแบบจนถึงส่งมอบสินค้า โดยจัดตั้งเป็น Business Unit ขึ้นมาสำหรับการ Trading โดยเฉพาะ เพื่อเพิ่มยอดขายด้วยการ Outsource บางส่วน ทำให้ลดข้อจำกัดด้านกำลังการผลิต และสามารถตอบสนองความต้องการของลูกค้าได้มากขึ้น

2. ปรับปรุงพัฒนาคุณภาพสินค้าและบริการอย่างต่อเนื่อง เพื่อรักษาลูกค้าเดิมและขยายฐานลูกค้าใหม่ รวมถึงมุ่งเน้นการสร้าง ความพึงพอใจให้กับลูกค้า และสร้างความสัมพันธ์อย่างต่อเนื่อง โดยใช้หน่วยงานลูกค้าสัมพันธ์ (CRM) เป็นศูนย์กลาง
3. ลดการสูญเสียจากการผลิต และการสูญเสียจากการบริหารจัดการ Inventory ที่ไม่มีประสิทธิภาพ เพื่อให้เกิดกำไรขั้นต้น โดยการฝึกอบรมให้ความรู้แก่พนักงาน การสร้างแรงจูงใจในการทำงาน และ นำโปรแกรมสำเร็จรูป (ERP) มาใช้ในการควบคุมและตรวจสอบ
4. ขยายกำลังการผลิต เพื่อเพิ่มยอดขายและสร้างผลกำไร
 - 4.1 ปัจจุบันบริษัทมีการขายสินค้าหรือการรับคำสั่งซื้อจากลูกค้าในปริมาณที่ครอบคลุมกำลังการผลิตอยู่แล้ว ซึ่ง Order ส่วนเกินจากกำลังการผลิตนั้น ได้ใช้การ Outsource ตามที่ได้ชี้แจงในข้อ 1. โดยในส่วนโรงงานมีประสิทธิภาพในการผลิตประมาณ 80% ของกำลังการผลิตสูงสุด ซึ่งการจะเพิ่มประสิทธิภาพในการผลิตนั้น ขึ้นอยู่กับ การควบคุม และการพัฒนากระบวนการทำงานให้มีความรวดเร็ว และการจัดสัดส่วนของการรับ Order ตามประเภทผลิตภัณฑ์ให้สอดคล้องกับชนิดและความสามารถของเครื่องจักรที่มีอยู่ด้วย
 - 4.2 สินทรัพย์ที่ใช้ในการดำเนินการ (Operating Asset) ในส่วนของการผลิตและขายกระสอบพลาสติกนั้น มีเพียง 1 ใน 3 ของสินทรัพย์ทั้งหมด โดยอีก 2 ใน 3 นั้นเป็นการลงทุนในบริษัท นวนคร จำกัด (มหาชน) จึงทำให้เกิดข้อจำกัดในการเพิ่มรายได้จากโครงสร้างการลงทุนที่เป็นอยู่ปัจจุบัน ประกอบกับลักษณะตลาดกระสอบพลาสติกเป็นสินค้าที่มีอัตรากำไรขั้นต้น หรือ Gross margin ค่อนข้างต่ำ คือประมาณ 8-10% (เปรียบเทียบกับบริษัทในอุตสาหกรรมเดียวกัน) ซึ่งจะต้องใช้การผลิตและขายแบบ Mass Products เพื่อให้เกิด Economies of Scale
 ดังนั้นกลยุทธ์ในอนาคตของบริษัท จึงต้องทำการขยายธุรกิจโดยการลงทุนในเครื่องจักรและการผลิตเพิ่มเติม เพื่อสร้างรายได้จากขายและก่อให้เกิดผลกำไรสุทธิในที่สุด ซึ่งคณะกรรมการบริษัทได้ตระหนักถึงเรื่องนี้เป็นอย่างดี และอยู่ระหว่างการพิจารณาว่าจะขยายธุรกิจไปยังธุรกิจประเภทใด โดยต้องคำนึงถึง ปัจจัยเสี่ยงต่างๆ ความน่าสนใจของตลาด งบประมาณการลงทุน และแหล่งที่มาของเงินทุน ซึ่งภายในปี 2559 จะมีความชัดเจน
5. การลดค่าใช้จ่ายในการบริหาร รวมถึงค่าตอบแทนกรรมการ เพื่อให้สอดคล้องกับขนาดของกิจการ
6. กระจายความเสี่ยง (Diversify) และขยายตลาด โดยพิจารณาสัดส่วนกลุ่มลูกค้าแต่ละประเภทอุตสาหกรรมตามฤดูกาลของสินค้าทางการเกษตร เพื่อรักษายอดขายให้มีความสม่ำเสมอ และขยายช่องทางการตลาดไปยังประเทศเพื่อนบ้านเพื่อรองรับ AEC
7. มุ่งเน้นการทำโครงการความรับผิดชอบต่อสังคม (CSR) อย่างต่อเนื่อง เพื่อการเติบโตที่ยั่งยืนในอนาคต

การเปลี่ยนแปลงและพัฒนาการที่สำคัญ

บริษัท เอ็นอีพี อสังหาริมทรัพย์และอุตสาหกรรม จำกัด (มหาชน) เริ่มดำเนินกิจการเมื่อวันที่ 2 กรกฎาคม 2496 ในชื่อบริษัท กระสอบอีสาน จำกัด (NORTH EAST JUTE MILL COMPANY LIMITED) มีทุนจดทะเบียนเริ่มต้น 10 ล้านบาท เพื่อดำเนินธุรกิจเป็นผู้ผลิตและจำหน่ายผลิตภัณฑ์ปอ บริษัทได้เข้าจดทะเบียนเป็นหลักทรัพย์จดทะเบียนในตลาดหลักทรัพย์แห่งประเทศไทย เมื่อวันที่ 16 กรกฎาคม 2530 ต่อมาในปี 2534 บริษัทเพิ่มสายผลิตภัณฑ์พลาสติกขึ้นเพื่อเป็นอีกทางเลือกหนึ่งของผู้ใช้สินค้าประเภทบรรจุภัณฑ์

ในปี 2550 เนื่องจากปริมาณความต้องการของตลาดที่ลดลง และการขาดแคลนวัตถุดิบปอ บริษัทจึงยกเลิกส่วนงานการผลิตผลิตภัณฑ์ปอ ตามมติที่ประชุมคณะกรรมการครั้งที่ 10/2550 เมื่อวันที่ 19 กันยายน 2550 ปัจจุบันบริษัทจึงมีผลิตภัณฑ์หลักเป็นบรรจุภัณฑ์พลาสติกเพียงอย่างเดียว

ต่อมาในปี 2554 บริษัทได้ย้ายโรงงานการผลิตจากตำบลจอหอ จ.นครราชสีมา มายังเขตส่งเสริมอุตสาหกรรม นวนคร อ.สูงเนิน จ.นครราชสีมา บนพื้นที่ 19-3-45 ไร่ ซึ่งมีการแบ่งเฟสการก่อสร้างออกเป็น 3 เฟส ปัจจุบัน บริษัทได้ดำเนินการก่อสร้างแล้วเสร็จทั้ง 3 เฟส เป็นที่เรียบร้อยแล้ว โดยแบ่งเป็นอาคารสำนักงานพื้นที่ 600 ตารางเมตร อาคารผลิต 1 (Weaving) สำหรับการทอผืนผ้ากระสอบ พื้นที่ 2,900 ตารางเมตร อาคารผลิต 2 (Finishing) สำหรับการพิมพ์ เคลือบ ตัด และเย็บพื้นที่ 3,900 ตารางเมตร รวมพื้นที่การผลิต

ทั้งสิ้น 6,800 ตารางเมตร อาคารคลังสินค้า(สำหรับจัดเก็บวัตถุดิบในการผลิตและผลิตภัณฑ์ที่ผลิตเสร็จแล้ว) พื้นที่ 600 ตารางเมตร และ โรงอาหาร ส่วนโรงงานในเฟสที่ 3 เป็นการขยายกำลังการผลิตสินค้ากระสอบ

- ปรับปรุงระบบปฏิบัติการ สิ่งอำนวยความสะดวก และสาธารณูปโภค
นอกเหนือจากสิ่งก่อสร้างอาคารโรงงาน และการจัดซื้อเครื่องจักรใหม่แล้ว บริษัทได้มีการพัฒนาระบบปฏิบัติการ และได้ทำการเพิ่มสิ่งอำนวยความสะดวกต่างๆ เพื่อสนับสนุนให้เกิดการปฏิบัติงานที่มีประสิทธิภาพอย่างครบวงจรดังนี้
 - ดำเนินการผลิตด้วยระบบปิดภายใต้ Evaporative system เพื่อป้องกันการปนเปื้อนจากฝุ่นละออง สิ่งปนเปื้อนหรือแมลงต่างๆ ตามข้อกำหนดของมาตรฐาน GMP (Good Manufacturing Practice) และ HACCP (Hazard Analysis and Critical Control Point)
 - จัดวาง Layout เครื่องจักรให้มีความต่อเนื่องในการทำงาน และมีการจัดพื้นที่การวางสินค้าระหว่างผลิต (WIP) อย่างเป็นสัดส่วน เพื่อง่ายต่อการควบคุม
 - ปรับเปลี่ยนมาใช้ พาเลทพลาสติก แทน พาเลทไม้ทั้งหมด ในการขนถ่าย และ จัดเก็บสินค้า รวมถึงมีการติดตั้งตู้เหล็กทึบแบบมีประตูปิดกับรถขนส่งทุกคันของบริษัท เพื่อป้องกันการปนเปื้อนจากเศษไม้และการปนเปื้อนอื่นใด ที่อาจเกิดขึ้นในระหว่างการขนส่ง
 - ติดตั้งระบบ GPS Tracking กับรถขนส่งของบริษัท เพื่อควบคุมและติดตามการจัดส่งสินค้าให้เป็นไปอย่างมีประสิทธิภาพ สามารถจัดส่งและส่งมอบสินค้าได้ตรงตามความต้องการของลูกค้า
 - ติดตั้งระบบ ERP (Enterprise Resource Planning) เพื่อใช้ในการประมวลผล และบริหารจัดการทรัพยากรภายในบริษัท ตั้งแต่วัตถุดิบ สินค้าระหว่างการผลิต แรงงาน และสินค้าสำเร็จรูปได้อย่างมีประสิทธิภาพ และสามารถนำข้อมูลมาใช้ในการบริหารจัดการแก้ไขปัญหาที่เกิดขึ้นได้อย่างถูกต้อง แม่นยำ และรวดเร็ว
 - ติดตั้งกล้องวงจรปิดในกระบวนการผลิตและรอบอาคารจำนวน 16 จุด และจัดทำห้อง Control Room เพื่อใช้ในการตรวจสอบ และควบคุมการปฏิบัติงานส่วนการผลิตทั้งหมด

โครงสร้างการถือหุ้นของกลุ่มบริษัท

ในปี 2534 บริษัทได้เข้าลงทุนในบริษัท นวนคร จำกัด ผู้ประกอบการด้านการพัฒนาอสังหาริมทรัพย์ในรูปแบบเขตส่งเสริมอุตสาหกรรม ถือเป็นนิคมอุตสาหกรรมแห่งแรกของประเทศไทย ในสัดส่วนร้อยละ 53.35 ของทุนจดทะเบียน ซึ่งบริษัทดังกล่าวได้เข้าจดทะเบียนเป็นหลักทรัพย์จดทะเบียนในตลาดหลักทรัพย์แห่งประเทศไทยในนาม “บริษัท นวนคร จำกัด (มหาชน)” ตั้งแต่วันที่ 18 พ.ค. 2547 ปัจจุบันบริษัทมีสัดส่วนเงินลงทุนในนวนครเท่ากับร้อยละ 19.05 ของทุนชำระแล้ว ณ วันที่ 31 ธันวาคม 2558 ซึ่งยังคงถือว่าเป็นบริษัทร่วมถึงแม้ว่าสัดส่วนการถือหุ้นจะต่ำกว่าร้อยละ 20 แล้วก็ตาม เนื่องจากมีกรรมการส่วนมากเป็นชุดเดียวกันกับบริษัท นวนครฯ

การดำเนินธุรกิจและบริหารงานของบริษัทร่วม และบริษัทที่เกี่ยวข้องนั้น บริษัทได้แต่งตั้งตัวแทนของบริษัทเข้าไปเป็นกรรมการในบริษัทร่วม เพื่อร่วมบริหารงานและกำหนดนโยบายสนองตอบแผนงานที่บริษัทกำหนด โดยบริษัทประกอบธุรกิจผลิตและจำหน่ายบรรจุภัณฑ์ ส่วนบริษัทร่วมดำเนินธุรกิจพัฒนาอสังหาริมทรัพย์ ในลักษณะนิคมอุตสาหกรรม

โครงสร้างของกลุ่มบริษัท เอ็นอีพี อสังหาริมทรัพย์และอุตสาหกรรม จำกัด (มหาชน)
ณ วันที่ 31 ธันวาคม 2558

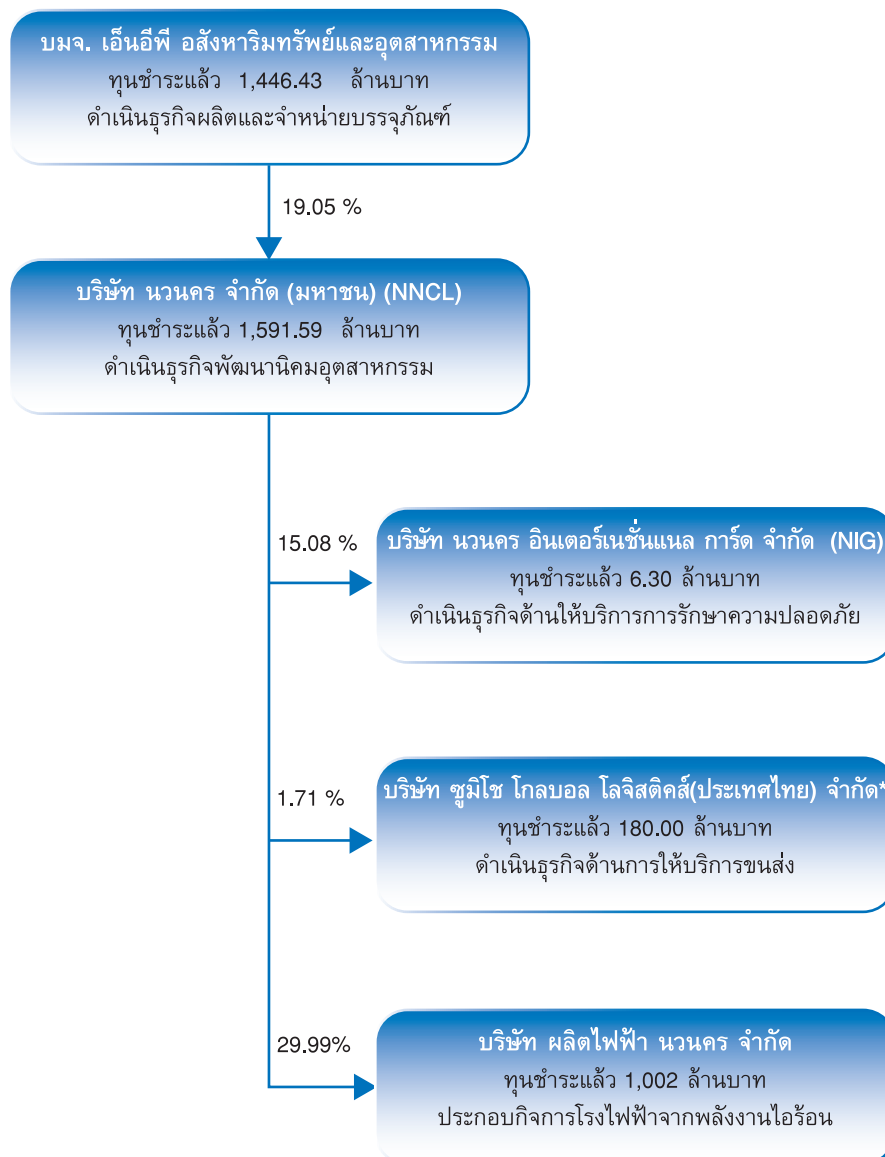

*เดิมชื่อบริษัท นวนคร ดิสทริบิวชั่น เซ็นเตอร์ จำกัด (NDC)

ลักษณะการประกอบธุรกิจ

โครงสร้างรายได้

โครงสร้างรายได้ตามงบการเงินของบริษัทฯ สามารถแยกตามลักษณะการดำเนินงานได้ดังนี้

หน่วย : ล้านบาท

ผลิตภัณฑ์/บริการ	งบการเงินเฉพาะบริษัทฯ					
	2558		2557		2556	
	รายได้	%	รายได้	%	รายได้	%
รายได้จากการจำหน่ายบรรจุภัณฑ์พลาสติก	323.29	91.38	307.04	87.97	259.51	87.94
รายได้เงินปันผล	-	-	35.59	10.20	28.48	9.65
กำไรจากการขายสินทรัพย์ เงินลงทุนและรายได้อื่น	30.49	8.62	6.37	1.83	7.11	2.41
รวมรายได้	353.78	100.00	349.00	100.00	295.10	100.00

- รายได้จากการจำหน่ายบรรจุภัณฑ์พลาสติกเพิ่มขึ้นอย่างต่อเนื่องจากปี 2556 เนื่องจากการขยายกำลังการผลิต และปรับเปลี่ยนกลยุทธ์ทางการตลาด
- ในปี 2558 บริษัทไม่มีรายได้จากเงินปันผลของบริษัทฯ เนื่องจากบริษัทฯ ไม่มีผลขาดทุนในปี 2557 และงดจ่ายเงินปันผล
- ในปี 2558 บริษัทมีการขายที่ดินที่ไม่ได้ใช้ประโยชน์ และมีการขายเศษสูญเสียที่ไม่สามารถ Recycle นำมากลับมาใช้ในกระบวนการได้ เป็นจำนวนเงินรวม 30.49 ล้านบาท

ลักษณะผลิตภัณฑ์หรือบริการ

ลักษณะผลิตภัณฑ์หรือบริการของบริษัทฯ แบ่งออกเป็น 2 ลักษณะ ดังนี้

1. ผลิตและจำหน่ายบรรจุภัณฑ์พลาสติกรวมทั้งบรรจุภัณฑ์ประเภทอื่น

บริษัทดำเนินธุรกิจในอุตสาหกรรมบรรจุภัณฑ์ โดยผลิตและจำหน่ายบรรจุภัณฑ์กระสอบพลาสติกสาน (Plastic) ตั้งแต่ปี 2534 จนถึงปัจจุบัน กลุ่มลูกค้าของบริษัทมีอยู่ในหลากหลายอุตสาหกรรม ประกอบด้วย ข้าวสาร อาหารสัตว์ แป้ง ปูน น้ำตาล เคมีภัณฑ์ น้ำแข็ง เป็นต้น ซึ่งจุดเด่นของผลิตภัณฑ์ของบริษัท คือ เป็นกระสอบสานที่มีความเรียบ และมีความแข็งแรงทนทานต่อการนำไปใช้งานรวมถึงความสวยงามในการพิมพ์ตราสินค้าเพื่อสร้างภาพลักษณ์ที่ดีให้กับสินค้าที่นำไปบรรจุอีกด้วย ทั้งนี้บริษัทยังมีการจัดจำหน่ายบรรจุภัณฑ์อื่นๆ ที่นอกเหนือจากกระสอบพลาสติกสาน เพื่อรองรับความต้องการใช้งานที่หลากหลายของลูกค้า ปัจจุบันสามารถแบ่งประเภทผลิตภัณฑ์ที่บริษัทจำหน่ายได้เป็น 4 ประเภทดังนี้

● กระสอบพิมพ์ฟлекс (Flexo Printing)

เป็นการพิมพ์โดยใช้เทคโนโลยีแบบ Flexo คือ ใช้น้ำหมึกผ่านสีและกลายลงบนกระสอบได้เป็นงานพิมพ์แบบ 2 มิติ ที่เห็นตามท้องตลาดทั่วไปในตลาดระดับกลางและระดับล่าง ซึ่งอาจจะมีการเคลือบหรือสวมถุงรองใน (PE) เพื่อป้องกันความชื้นตามคุณสมบัติของสินค้าที่ลูกค้านำไปบรรจุ

● กระสอบเคลือบกราเวียร์ (Gravure Printing)

เป็นการพิมพ์ด้วยเทคโนโลยีแบบ Gravure ลงบนแผ่นฟิล์ม แล้วนำมาเคลือบลงบนกระสอบ ได้เป็นงานพิมพ์แบบ 3 มิติ ที่ให้ภาพเหมือนจริงหรือมีการใช้ Graphic Design ได้ตามความต้องการเหมาะสำหรับกลุ่มลูกค้าที่ต้องการภาพลักษณ์ทางการตลาดในตลาดระดับบน หรือระดับ Premium

● บรรจุภัณฑ์ชนิดอ่อนตัว (Flexible Packaging)

เป็นบรรจุภัณฑ์ที่ทำจากพลาสติก, ฟิล์ม, อลูมิเนียมฟอยด์ แล้วนำมาเคลือบรวมกันเป็นแผ่นและตัดรูปให้ได้ขนาดตามแบบที่ต้องการ ซึ่งจะเน้นไปที่ความสวยงามและลักษณะการบรรจุที่มีรูปแบบเฉพาะของอุตสาหกรรมนั้นๆ เช่น ถุง Nylon ถุง LLDPE และถุงฟอยด์ เป็นต้น

๑. บรรจุภัณฑ์อื่นๆ เช่นกล่องลูกฟูกและฉลาก (Others Packaging: Carton, Label)

เป็นบรรจุภัณฑ์ที่นอกเหนือจากกลุ่มของบรรจุภัณฑ์พลาสติก เช่น กล่องลูกฟูก โดยผลิตจากกระดาษคราฟท์นำมาขึ้นลอนและพิมพ์ตามแบบที่ลูกค้าต้องการ รวมถึงฉลากประเภทต่างๆ ที่หลากหลายขึ้นกับความต้องการใช้งานของลูกค้า เช่น ฉลากกระดาษหรือฉลากพีวีซีกันน้ำ เป็นต้น โดยบรรจุภัณฑ์เหล่านี้ จะไม่ได้ผลิตเอง โดยจะอาศัยวิธีการซื้อมาขายไปตามกำไรที่เหมาะสม

2. ธุรกิจพัฒนาอสังหาริมทรัพย์ของบริษัทร่วม

บริษัทดำเนินธุรกิจพัฒนานิคมอุตสาหกรรมและพัฒนาอสังหาริมทรัพย์ ผ่านบริษัทร่วม คือ บริษัท นวนคร จำกัด (มหาชน) ซึ่งดำเนินธุรกิจด้านพัฒนาอสังหาริมทรัพย์ในรูปแบบเขตส่งเสริมอุตสาหกรรม นวนคร พร้อมระบบสาธารณูปโภคอย่างครบถ้วน โครงการตั้งอยู่กิโลเมตรที่ 46 ถนนพหลโยธิน ตำบลคลองหนึ่ง อำเภอคลองหลวง จังหวัดปทุมธานี ในพื้นที่ประมาณ 6,135 ไร่ แบ่งพื้นที่ในโครงการเป็นพื้นที่เขตอุตสาหกรรม เขตที่อยู่อาศัย เขตพาณิชยกรรม และเขตปลอดอากร สำหรับเขตพื้นที่อุตสาหกรรมนวนคร ได้จัดสรรพื้นที่ ทางด้านทิศเหนือของโครงการเดิมเพื่อพัฒนาเป็นพื้นที่สำหรับธุรกิจอุตสาหกรรมขนาดกลางและขนาดย่อม ปัจจุบันบริษัทฯ ถือหุ้นในอัตราร้อยละ 19.05 ของทุนจดทะเบียนชำระแล้ว ณ วันที่ 31 ธันวาคม 2558 นอกจากนี้ยังได้ขยายการลงทุนใหม่ไปยังเขตส่งเสริมอุตสาหกรรม อำเภอสูงเนิน จังหวัดนครราชสีมา ซึ่งอยู่ในพื้นที่ที่ได้รับการส่งเสริมการลงทุน (เขต 3) ที่ได้รับการส่งเสริมการลงทุนจาก BOI โดยมีพื้นที่โครงการประมาณ 2,000 ไร่ ถือเป็นนิคมที่ทันสมัยที่สุดในเขตตะวันออกเฉียงเหนือ

การตลาดและการแข่งขัน

1. การดำเนินงานด้านการตลาดและการขายในปี 2558

การดำเนินงานด้านการตลาดและการขายในปี 2558 นั้นยังคงมุ่งเน้นการเพิ่มยอดขายด้วยการขยายกำลังการผลิตของโรงงาน ควบคู่กับการทำตลาดในรูปแบบ The One Stop Service Packaging Solution โดยการสร้างพันธมิตรทางธุรกิจเพื่อสร้างความหลากหลายด้านบรรจุภัณฑ์ให้กับลูกค้า ไม่เฉพาะเพียงแค่กระสอบพลาสติกเท่านั้น แต่ยังให้บริการตั้งแต่การออกแบบ ไปจนถึงการส่งมอบสินค้าสำหรับบรรจุภัณฑ์ทุกประเภทตามที่ต้องการ โดยผลการดำเนินงานด้านการขายสินค้า (เฉพาะสินค้าเกรด A) เมื่อเปรียบเทียบกับปีที่ผ่านมาแสดงได้ดังนี้

ประเภทสินค้า	2558			2557		
	จำนวน	คิดเป็น		จำนวน	คิดเป็น	
	(บาท)	(ตัน)	(%)	(บาท)	(ตัน)	(%)
Normal Goods						
กระสอบพิมพ์ Flexo	153,226,942.41	2,113.85	52.73	135,183,746.31	1,837.53	50.80
กระสอบพิมพ์ Flexo เคลือบ	41,458,241.45	497.57	12.41	48,027,592.05	553.44	15.30
กระสอบไม่พิมพ์	31,251,793.30	454.99	11.35	22,786,501.85	311.47	8.61
รวม Normal Goods	225,936,977.16	3,066.41	76.49	213,086,719.84	2,702.43	74.70
Premium Goods						
กระสอบพิมพ์ Half Tone	48,782.10	0.48	0.01	1,729,935.25	18.95	0.52
กระสอบเคลือบ Gravure	55,091,717.00	510.66	12.74	43,640,090.84	383.28	10.60
รวม Premium Goods	55,140,499.10	511.14	12.75	45,370,031.09	402.23	11.12
รวม Out Sourcing	39,109,760.79	431.15	10.76	46,132,564.26	512.81	14.18
รวมทุกประเภท	320,187,237.05	4,008.70	100.00	304,589,310.19	3,617.47	100.00

จะเห็นได้ว่าในภาพรวมยอดขายสินค้าในปี 2558 มีปริมาณที่สูงขึ้นกว่าปี 2557 ทั้งในด้านปริมาณผลผลิตและด้านรายได้ โดยปริมาณผลผลิตในส่วนของโรงงานนั้นเพิ่มขึ้นจาก 3,104.66 ตัน เป็น 3,577.55 ตัน หรือคิดเป็น 15.23 % ส่วนในด้านรายได้จาก 304.59 ล้านบาท เพิ่มขึ้นเป็น 320.19 ล้านบาท หรือคิดเป็น 5.12%

การเพิ่มขึ้นของยอดขายในปี 2558 เป็นผลมาจากผลผลิตในโรงงานที่เพิ่มขึ้นจากการปรับปรุงเครื่องจักร และประสิทธิภาพกระบวนการผลิตในปีที่ผ่านมา โดยสัดส่วนประเภทสินค้าที่เพิ่มขึ้นอย่างมีนัยสำคัญคือ สินค้าประเภท Normal Goods หรือกระสอบพิมพ์ Flexo ซึ่งเป็นผลสืบเนื่องจากการมุ่งเน้นการขายสินค้าให้กับลูกค้ารายใหญ่ที่มีลักษณะเป็น Mass products ในรูปแบบของการประมูล รวมถึงสินค้าประเภท Premium Goods หรือกระสอบเคลือบ Gravure ซึ่งมียอดขายเพิ่มขึ้นถึง 38.54 %

2. ลักษณะลูกค้า กลุ่มลูกค้าเป้าหมาย การจำหน่ายและช่องทางการจำหน่าย

กลุ่มลูกค้าของบริษัทเป็นลักษณะของโรงงานอุตสาหกรรมหรือผู้ผลิตสินค้าทางการเกษตร อาทิ ผู้ผลิตและบรรจุข้าวสาร หรือโรงสีข้าว, ผู้ผลิตอาหารสัตว์, ผู้ผลิตแป้งมันสำปะหลังหรือแป้งข้าวโพด, ผู้ผลิตปุ๋ย, ผู้ผลิตน้ำตาล และโรงน้ำแข็ง เป็นต้น ซึ่งในแต่ละกลุ่มอุตสาหกรรมนั้น ก็จะมีฤดูกาลที่แตกต่างกันออกไปตามความต้องการของผู้บริโภคและตามฤดูกาลเก็บเกี่ยวของพืชผลนั้นๆ เช่น อุตสาหกรรมน้ำตาลที่จะมีการเปิดหีบในช่วงเดือนตุลาคม และปิดหีบในช่วงเดือนเมษายน อุตสาหกรรมปุ๋ยที่จะมีความต้องการใช้มากในช่วงก่อนเข้าหน้าฝน หรือในกลุ่มโรงน้ำแข็งที่จะมีปริมาณการใช้งานสูงในช่วงเทศกาลต่างๆ

การกำหนดกลุ่มลูกค้าเป้าหมายของบริษัทจึงจะต้องพิจารณาถึงฤดูกาลและปัจจัยที่มีผลกระทบต่ออุตสาหกรรมของกลุ่มลูกค้าด้วย โดยในปีที่ผ่านมา บริษัทมุ่งเน้นกลุ่มเป้าหมายที่เป็นผู้ผลิตอาหารสัตว์, ผู้ผลิตแป้งมันสำปะหลังหรือแป้งข้าวโพด และอุตสาหกรรมข้าว เนื่องจากเป็นกลุ่มที่มีความเป็นฤดูกาลน้อย มียอดการสั่งซื้อที่สม่ำเสมอตลอดทั้งปี ซึ่งในอันดับยอดขายลูกค้า 10 อันดับแรกของบริษัทนั้น มีรายละเอียดดังนี้

- | | |
|------------------------------------|-------------|
| 1. ลูกค้ากลุ่มอุตสาหกรรมอาหารสัตว์ | จำนวน 4 ราย |
| 2. ลูกค้ากลุ่มอุตสาหกรรมข้าว | จำนวน 3 ราย |
| 3. ลูกค้ากลุ่มอุตสาหกรรมแป้ง | จำนวน 2 ราย |
| 4. ลูกค้ากลุ่มอุตสาหกรรมปุ๋ย | จำนวน 1 ราย |

นอกจากนั้นบริษัทยังมุ่งเน้นในส่วนของลูกค้ากลุ่มอื่นๆ ที่นอกเหนือจากผู้ใช้กระสอบ เช่นกลุ่มอุตสาหกรรมเคมีภัณฑ์, อุตสาหกรรมผลิตชิ้นส่วนยานยนต์ รวมไปถึงกลุ่มสถานพยาบาล ซึ่งมีความต้องการในการใช้ผลิตภัณฑ์ที่หลากหลายต่างกันไป โดยบริษัทมุ่งหวังจะทำการตลาดเพื่อสร้างพื้นฐานในส่วนของกลุ่มบรรจุภัณฑ์ชนิดอ่อนตัว (Flexible Packaging) และบรรจุภัณฑ์อื่นๆ ให้เป็นที่รู้จัก เพื่อขยายตลาดวงกว้างออกไปในอนาคต

จากลักษณะลูกค้าของบริษัทที่เป็นโรงงานอุตสาหกรรม และลักษณะสินค้าที่มีความหลากหลายเรื่องส่วนประกอบต่างๆ ซึ่งขึ้นอยู่กับความต้องการของลูกค้าแต่ละราย (Customize Products) บริษัท จึงใช้พนักงานขายเป็นช่องทางการจัดจำหน่ายหลัก เพื่อให้เกิดการสื่อสาร 2 ทางระหว่างลูกค้า ในการอธิบายและรับความต้องการของลูกค้ามาทำการผลิตให้ถูกต้อง โดยมีการแบ่งทีมขายออกเป็น 2 ทีมตามลักษณะผลิตภัณฑ์และตามพื้นที่ภูมิศาสตร์ เพื่อให้พนักงานขายมีความชำนาญเฉพาะด้านในผลิตภัณฑ์นั้นๆ และสามารถบริหารค่าใช้จ่ายในการเดินทางตามพื้นที่ที่ตนเองดูแลอยู่ได้ โดยจะมุ่งเน้นการบริการที่ยืดลูกค้าเป็นจุดศูนย์กลางเพื่อรองรับและตอบสนองความต้องการที่แตกต่างของลูกค้าไม่ว่าจะเป็นธุรกิจขนาดเล็กขนาดกลางและขนาดใหญ่ และเป็นทีมที่ปรึกษาทางด้านบรรจุภัณฑ์พลาสติกให้แก่ลูกค้า ทั้งนี้เพื่ออำนวยความสะดวกและในการลดช่องทางการติดต่อซึ่งอาจเกิดการเสียเวลากับธุรกิจของลูกค้าได้ บริษัท จะดำเนินการให้บริการแบบ One Stop Service กล่าวคือพนักงานผู้ขายจะสามารถรองรับความต้องการและอำนวยความสะดวกให้แก่ลูกค้าได้ในทุกด้านที่เกี่ยวข้องกับบรรจุภัณฑ์

ด้านการกระจายสินค้านั้น บริษัทมีรถขนส่งของบริษัทเอง ซึ่งมีความสามารถส่งสินค้าได้สูงสุดถึง 20 ตันต่อวัน และมีการใช้บริการ Outside source จากบริษัทขนส่งภายนอกบ้าง ในกรณีที่ออกนอกเส้นทางประจำ โดยในการจัดส่งแต่ละครั้งทางบริษัท จะคำนึงถึงความเหมาะสมกับต้นทุนค่าขนส่งที่เกิดขึ้นเสมอ

3. การแข่งขันของธุรกิจผลิตและจำหน่ายบรรจุภัณฑ์พลาสติก

การขยายตัวของอุตสาหกรรมกระสอบพลาสติกในปัจจุบันขึ้นอยู่กับความต้องการใช้กระสอบพลาสติกแทนกระสอบปอเพื่อบรรจุข้าวสาร นอกจากนั้นก็ยังมีการใช้กระสอบพลาสติกเป็นบรรจุภัณฑ์สำหรับปุ๋ยเคมี อาหารสัตว์ และผลผลิตทางการเกษตร เป็นต้น อุตสาหกรรมกระสอบพลาสติกมีการเติบโตอย่างต่อเนื่องตั้งแต่ปี 2534 ที่กระทรวงอุตสาหกรรมได้อนุญาตให้มีการตั้งและขยายโรงงานผลิตกระสอบพลาสติกภายในประเทศได้โดยเสรี อุตสาหกรรมกระสอบพลาสติกเพื่อส่งออกในระยะแรกสามารถขยายตัวได้ดีจากการส่งออกไปยังกลุ่มประเทศประชาคมยุโรป โดยส่วนใหญ่เป็นการส่งออกกระสอบพลาสติกขนาดเล็ก ต่อมาตลาดประชาคมยุโรปได้เปลี่ยนขนาดกระสอบที่ใช้เป็นขนาด 500-1,000 กิโลกรัม (1 ตัน) ซึ่งสามารถใช้ซ้ำได้ 5 ครั้ง ทำให้จำนวนการใช้ต่อกระสอบหนึ่งใบเพิ่มขึ้นและต้นทุนการไหลลดลง แต่ในขณะนั้นผู้ผลิตในประเทศไทยยังไม่สามารถผลิตกระสอบขนาดใหญ่ได้ ประกอบกับประเทศไทยถูกตัดสิทธิพิเศษทางศุลกากร (GSP) ทำให้ไทยสูญเสียตลาดส่งออกที่สำคัญนี้ไป ผู้ผลิตส่วนใหญ่จึงหันมาผลิตเพื่อขายในประเทศแทน โดยมีการขยายตัวอย่างสูงในช่วงที่ใช้กระสอบปอทดแทนอย่างมากและอุตสาหกรรมการเลี้ยงกุ้งกุลาดำกำลังขยายตัว ทำให้มีการใช้กระสอบพลาสติกเพื่อบรรจุอาหารสำหรับเลี้ยงกุ้ง

การผลิตเพื่อขายในประเทศส่วนใหญ่ใช้เป็นบรรจุภัณฑ์ในอุตสาหกรรมข้าวสาร อุตสาหกรรมปุ๋ย อุตสาหกรรมเคมี และอุตสาหกรรมอาหารสัตว์ รวมถึงความต้องการใช้กระสอบพลาสติกบรรจุข้าวสารส่งออกซึ่งใช้แทนกระสอบปอทำให้กำลังการผลิตโดยรวมเพิ่มขึ้นอย่างมาก และคาดว่าจะมีปริมาณการผลิตกว่าแสนตันต่อปีในปัจจุบัน

ปัจจุบันมีผู้ผลิตกระสอบพลาสติกขนาดใหญ่และขนาดกลาง แบ่งได้เป็นสามกลุ่มคือ

1. กลุ่มผู้ผลิตกระสอบพลาสติกเพื่อใช้บรรจุผลิตภัณฑ์ของตนเอง ทั้งปุ๋ยเคมีและพืชผลเกษตร เช่น บริษัท ไทยเซ็นทรัลเคมี จำกัด บริษัท เกษตรรุ่งเรืองพืชผล จำกัด เป็นต้น
2. กลุ่มผู้ผลิตเพื่อใช้เองบางส่วน แต่มีกำลังการผลิตเหลือ จึงออกจำหน่ายบางส่วนด้วย เช่น บริษัท แผลมทอง อุตสาหกรรม จำกัด บริษัท ซีพี อุตสาหกรรม จำกัด เป็นต้น
3. กลุ่มผู้ผลิตเพื่อจำหน่ายทั้งหมด เช่น บริษัท เอ็นอีพี อสังหาริมทรัพย์และอุตสาหกรรม จำกัด (มหาชน) บริษัท อุตสาหกรรมผ้าเคลือบพลาสติกไทย จำกัด (มหาชน) บริษัท นิธิกรอุตสาหกรรม จำกัด บริษัท อุตสาหกรรมอานวยไชย จำกัด บริษัท โรงงานลักกี้สตาร์การทอ จำกัด เป็นต้น

ตลาดบรรจุภัณฑ์กระสอบพลาสติกนั้น มีลักษณะตลาดเป็นแบบ Monopolistic หรือผู้ขายมากมาย คือไม่มีผู้นำตลาดอย่างชัดเจนรายใดรายหนึ่ง หรือกลุ่มใดกลุ่มหนึ่ง สินค้ามีความแตกต่างกันเล็กน้อยทำให้ระดับราคาสินค้าของผู้ผลิตในตลาดจะไม่ค่อยแตกต่างกันนัก หรือกล่าวได้ว่าผู้ผลิตมีอำนาจในการกำหนดราคาค่อนข้างต่ำ ขึ้นอยู่กับคุณภาพและบริการที่แตกต่างกันออกไปตามกลยุทธ์ของแต่ละบริษัท อีกทั้งลูกค้าไม่มีต้นทุนในการเปลี่ยนผู้ผลิต (Switching cost ต่ำ) การแข่งขันในตลาดจึงค่อนข้างรุนแรง โดยสำหรับบริษัท เอ็นอีพี อสังหาริมทรัพย์และอุตสาหกรรม จำกัด (มหาชน) จัดอยู่ในกลุ่มผู้ผลิตเพื่อจำหน่ายทั้งหมด โดยมีส่วนแบ่งการตลาดอยู่ประมาณ 2-3 %

จากการที่เม็ดพลาสติกเป็นวัตถุดิบหลักมีสัดส่วนที่สูงมาก ทำให้สภาวะของอุตสาหกรรมเม็ดพลาสติกและราคาเม็ดพลาสติกมีผลกระทบอย่างมากต่อการผลิต ราคา และความสามารถในการแข่งขันของอุตสาหกรรมกระสอบพลาสติก โดยที่เม็ดพลาสติกเป็นผลิตภัณฑ์ขั้นปลายของอุตสาหกรรมปิโตรเคมี แต่รัฐบาลไทยมีนโยบายส่งเสริมและคุ้มครองอุตสาหกรรมปิโตรเคมีในประเทศมาโดยตลอด โดยเฉพาะอย่างยิ่งคือ การตั้งอัตราภาษีนำเข้าไว้ค่อนข้างสูง เช่น ช่วงก่อนปี 2538 อัตราภาษีสูงถึงร้อยละ 40 ของราคานำเข้า ทำให้ผู้ผลิตเม็ดพลาสติกไทยสามารถบวกส่วนต่างกำไรพิเศษได้สูงเท่ากับอัตราภาษีนำเข้า ผลก็คือ แม้ผู้ผลิตถุงและกระสอบพลาสติกไทยจะหันมาใช้เม็ดพลาสติกที่ผลิตภายในประเทศ แต่ต้นทุนวัตถุดิบก็มิได้ลดลง รัฐบาลเพิ่งจะเริ่มผ่อนคลายการคุ้มครองอุตสาหกรรมปิโตรเคมีไทยเมื่อไม่นานมานี้เอง โดยมีการลดอัตราภาษีนำเข้าภายใต้กรอบการค้าเสรีอาเซียน หรือ อาฟตาในช่วงปี 2538-2539 ราคาเม็ดพลาสติกจึงได้เริ่มลดต่ำลงมาบ้าง

อุตสาหกรรมถุงกระสอบพลาสติกมีการแข่งขันทั้งกับอุตสาหกรรมบรรจุภัณฑ์ประเภทอื่นๆ เช่น ถุงกระดาษ กล่องลูกฟูก ถุงบรรจุภัณฑ์แบบอื่น เป็นต้น ในกรณีนี้ อุตสาหกรรมกระสอบพลาสติกมีความสามารถในการแข่งขันที่ดีเนื่องจากกระสอบพลาสติกมีคุณสมบัติที่หลากหลายในทั้งด้านขนาด ความทนทาน ราคา และรูปแบบสีลวดลายต่างๆ ทำให้ใช้ทดแทนบรรจุภัณฑ์ประเภทอื่นได้ดี นอกจากนี้ ผู้ผลิตกระสอบพลาสติกก็ยังมีการแข่งขันกันเองภายในอุตสาหกรรม ซึ่งเป็นการแข่งขันที่ค่อนข้างสูงทั้งเรื่องราคา และคุณภาพ

โดยปัจจุบันการส่งออกถุงและกระสอบพลาสติกไทยไปยังตลาดต่างประเทศมีแนวโน้มที่จะเผชิญกับมาตรการกีดกันที่มีใช้มากขึ้น โดยเฉพาะอย่างยิ่งในตลาดยุโรป ญี่ปุ่น และสหรัฐอเมริกา ซึ่งอาจมีมาตรการกีดกันสองประเด็นใหญ่ คือ มาตรฐานด้านสิ่งแวดล้อมซึ่งกำหนดให้บรรจุภัณฑ์พลาสติกสามารถย่อยสลายได้ง่าย หรือต้องสามารถนำกลับมาหมุนเวียน (รีไซเคิล) ได้ง่าย เป็นต้น ตลอดจน มาตรฐานด้านสุขอนามัย เช่น ถุงและกระสอบพลาสติกที่บรรจุอาหารหรือพืชผลเกษตร ต้องไม่มีการซึมของสารเคมี จะต้องไม่ฉีกขาดง่าย หรือต้องไม่เป็นอันตรายต่อเด็กเล็ก เป็นต้น ทั้งนี้สำนักงานมาตรฐานผลิตภัณฑ์อุตสาหกรรมและคณะกรรมการส่งเสริมการลงทุนได้มีบทบาทสำคัญในการยกระดับอุตสาหกรรมถุงและกระสอบพลาสติกไทยให้เป็นอุตสาหกรรมส่งออกสำคัญของประเทศ โดยกำหนดนโยบายส่งเสริมการลงทุนในอุตสาหกรรมถุงและกระสอบพลาสติกแก่ทั้งผู้ผลิตเดิมและผู้ผลิตรายใหม่เพื่อการส่งออก เช่น มีข้อกำหนดให้ส่งออกผลิตภัณฑ์ถุงและกระสอบพลาสติกในสัดส่วนที่แน่นอนของผลผลิตทั้งหมด เป็นต้น นอกจากนี้ การส่งเสริมการลงทุนได้มีการกำหนดมาตรฐานด้านคุณภาพผลิตภัณฑ์ สุขอนามัย ความปลอดภัยสำหรับผู้บริโภค และมาตรฐานด้านสิ่งแวดล้อมในประเทศส่งออก มาตรฐานสิ่งแวดล้อมในประเทศไทย ทั้งนี้โดยความร่วมมือกับสำนักงานมาตรฐานผลิตภัณฑ์อุตสาหกรรม และกรมโรงงานอุตสาหกรรม

สำหรับอุตสาหกรรมผลิตภัณฑ์พลาสติกในปี 2558 มีแนวโน้มที่ดีขึ้นจากปีก่อน โดยธุรกิจจะได้รับปัจจัยบวกจากการฟื้นตัวของอุตสาหกรรมปลายทาง โดยเฉพาะอุตสาหกรรมอาหารที่ใช้วัตถุดิบเช่น แป้ง ข้าว ปริมาณการผลิตกลับมาขยายตัวเพิ่มขึ้น รวมทั้งการขยายตัวของธุรกิจโมเดิร์นเทรด โดยเฉพาะร้านสะดวกซื้อและไฮเปอร์มาเก็ตที่มีจำนวนสาขาเพิ่มขึ้นต่อเนื่องตามการขยายตัวของชุมชนเมือง ส่งผลให้ความต้องการใช้บรรจุภัณฑ์พลาสติกเพิ่มขึ้น ขณะที่ราคาเม็ดพลาสติกที่ลดลงตามระดับราคาน้ำมัน และอัตราดอกเบี้ยที่อยู่ในระดับต่ำ ช่วยให้ต้นทุนในการดำเนินธุรกิจลดลง ด้านตลาดส่งออกได้รับปัจจัยบวกจากการฟื้นตัวของเศรษฐกิจสหรัฐอเมริกาที่เป็นผู้นำเข้าบรรจุภัณฑ์พลาสติกจากไทยมากเป็นอันดับ 2 รองจากญี่ปุ่น อย่างไรก็ตาม ยังควรต้องจับตาการฟื้นตัวของเศรษฐกิจโลก ซึ่งมีแนวโน้มจะฟื้นตัวอย่างล่าช้า และอาจกระทบต่อความต้องการใช้บรรจุภัณฑ์พลาสติกที่ลดลง

ทั้งนี้สภาวะอุตสาหกรรมกระสอบพลาสติกปัจจุบัน ในภาพรวมยังมีการเติบโตอย่างต่อเนื่อง เนื่องจากมีความต้องการใช้ที่สูงขึ้นและยังไม่มีสินค้าทดแทนในลักษณะบรรจุภัณฑ์ การคาดการณ์แนวโน้มของตลาดในอีก 5-6 ปีข้างหน้าจะยังคงมีการเติบโตอย่างต่อเนื่อง เพราะสินค้าที่นำมาบรรจุกระสอบพลาสติกนั้น เป็นสินค้าทางการเกษตรและสินค้าที่อยู่ในห่วงโซ่ของการอุปโภคบริโภคประจำวัน ซึ่งเป็นอุตสาหกรรมพื้นฐานของประเทศ อีกทั้งในด้านของบรรจุภัณฑ์ทดแทน เช่น ไบโอ-พลาสติก ยังคงต้องใช้เวลามากกว่าห้าปีกว่าจะพัฒนาได้สำเร็จ แต่ทั้งนี้ปัญหาในเรื่องนโยบายของรัฐ รวมถึงสภาพภูมิอากาศ เป็นปัจจัยภายนอกที่ส่งผลกระทบต่อต้นทุนแรงต่อการเติบโตของอุตสาหกรรม ดังนั้นบริษัทจะต้องวางกลยุทธ์ในการแข่งขันโดยคำนึงความเสี่ยงจากปัจจัยเหล่านั้นให้ดี

แนวโน้มในปี 2559 นั้น จะได้รับอิทธิพลจากการเปิด AEC เมื่อช่วงปลายปี 2558 ที่ผ่านมา ซึ่งเป็นทั้งโอกาสและอุปสรรคเนื่องจากลักษณะตลาดแบบคู่แข่งกันมากขึ้น มี Barrier to Entry ค่อนข้างต่ำ คือคู่แข่งรายใหม่สามารถเข้าสู่ตลาดได้โดยง่าย แนวโน้มการแข่งขันในอนาคตหากผู้ผลิตรายใดสามารถควบคุมต้นทุนได้ดี และสร้างความแตกต่างด้านสินค้าและบริการจากคู่แข่งในตลาดเพื่อให้เกิดจุดขายของลูกค้าน่าได้ ย่อมจะมีความได้เปรียบกว่า อย่างไรก็ตาม จากการวางรากฐานในการปรับปรุงโรงงานจนได้รับมาตรฐานสากลต่างๆ การปรับปรุงเครื่องจักรใหม่ที่มีเทคโนโลยีทันสมัยเพื่อเพิ่มประสิทธิภาพและลดการใช้แรงงานที่ไม่จำเป็น รวมถึงการนำเครื่องรีไซเคิลมาใช้ในกระบวนการผลิตเพื่อลดต้นทุน ถือเป็นจุดแข็งของบริษัทที่จะสร้างความได้เปรียบในการแข่งขันในอนาคตได้เป็นอย่างดี

การขยายตลาดในส่วนบรรจุภัณฑ์ชนิดอ่อนตัว (Flexible Packaging) เป็นอีกหนึ่งปัจจัยที่บริษัทจะพิจารณาลงทุนขยายสายการผลิตใหม่ในอนาคต เนื่องจากเล็งเห็นถึงโอกาสและข้อได้เปรียบที่เหมาะสมไม่ว่าจะเป็น พื้นฐานของลูกค้าน่าได้ซึ่งเชื่อมั่นในผลิตภัณฑ์ของบริษัทเอ็นอีพี นับเป็นจุดเด่นที่สำคัญของทางบริษัท โดยจะทำให้มีฐานลูกค้ารองรับในช่วงแรกของการเปิดตลาด ซึ่งทำให้ทางบริษัท สามารถวางแผนการบริการลูกค้าด้านบรรจุภัณฑ์ได้แบบครบวงจร รวมถึงการมีทำเลที่ตั้งเหมาะสมแก่การกระจายสินค้า โดยโรงงานผลิตนั้นตั้งอยู่ในศูนย์กลางการกระจายสินค้าสู่ภาคอีสานและส่วนภาคกลางตอนบน ซึ่งติดกับถนนมิตรภาพ ทำให้เป็นข้อได้เปรียบเรื่องการจัดส่งและกระจายสินค้าได้อย่างรวดเร็ว อีกทั้งสามารถใช้ทรัพยากรเดิมที่มี และไม่จำเป็นต้องลงทุนสูงเนื่องจากเป็นบรรจุภัณฑ์ที่มีลักษณะการผลิตใกล้เคียงกับกระสอบพลาสติก สามารถใช้ทีมงานผลิต, บริหารและขาย ที่มีอยู่เดิมทั้งหมด รวมถึงพื้นที่อาคารเดิมของบริษัทซึ่งพร้อมรองรับระบบมาตรฐาน

การจัดหาวัตถุดิบ

วัตถุดิบ

- Raw material (วัตถุดิบ) : วัตถุดิบหลักที่ใช้ในการผลิตคือ เม็ดพลาสติก PP (Polypropylene)เกรด Yarn ผสมกับเม็ด Calcium ในสัดส่วนที่เหมาะสม โดยใช้วัตถุดิบในประเทศ100% ผู้ผลิตเม็ดพลาสติกในประเทศมีจำนวน 2 ราย คือ IRPC และ HMC ซึ่งปัจจุบันบริษัทจะทำการจองเม็ดพลาสติกล่วงหน้า 1 เดือนในปริมาณ 60% ของความต้องการใช้ของเดือนนั้นๆกับผู้ผลิต และอีก 40% จะทำการสั่งซื้อตามรอบการสั่งซื้อกับตัวแทนจำหน่ายอื่นๆ เพื่อควบคุมความผันผวนของราคา และป้องกันการขาดแคลนวัตถุดิบ

กระบวนการผลิต และกำลังการผลิต

- Extrude (ฉีดเส้นเทป) : นำเม็ด PP และ เม็ด Calcium มาหลอมแล้วรีดเป็นแผ่นบางๆ แล้วจึงตัดย่อย (Slit) ออกเป็นเส้นเทป ตามความหนาและขนาดความกว้างที่ต้องการ กรอเข้าแกนหลอดเพื่อรอการนำไปเข้าเครื่องทอ ปัจจุบันบริษัทมีเครื่อง Extruder ทั้งหมด 2 เครื่อง ประกอบด้วยเครื่องยี่ห้อ Starlinger และเครื่องยี่ห้อ Hengli กำลังการผลิตรวม 400 ตันต่อเดือน
- Weaving (การทอ) : นำหลอดเส้นเทปที่ได้จากเครื่อง Extruder มาเข้าเครื่องทอ สานขึ้นเป็นผืนผ้ากระสอบตามหน้ากว้างที่ต้องการ ซึ่งสามารถทอได้ทั้งลักษณะทรงกระบอก (ทอกลม) และทอเป็นแผ่น ปัจจุบันบริษัทมีเครื่องทอรวมจำนวน 101 เครื่อง กำลังการผลิต 400 ตันต่อเดือน
- Laminate (การเคลือบ) : นำผืนผ้าไปเคลือบพลาสติกทั้ง 2 ด้าน เพื่อป้องกันความชื้น ซึ่งในขั้นตอนนี้ขึ้นอยู่กับความต้องการของลูกค้าว่าจะทำเคลือบหรือไม่ก็ได้ โดยสามารถผลิตได้ทั้งแบบเคลือบเป็นมันวาว และเคลือบด้าน ในกรณีที่เป็นสินค้ากราเวียร์จะนำฟิล์มที่มีการพิมพ์ลวดลายโลโก้แล้ว มาทำการเคลือบติดกับกระสอบ ในขั้นตอนนี้เลย ปัจจุบันมีเครื่องเคลือบจำนวน 2 เครื่องกำลังการผลิตรวมประมาณ 150 ตันต่อเดือน
- Printing (งานพิมพ์) : ใช้บล็อกยางที่แกะลวดลาย โลโก้ ตีบนลูกกลิ้งผ่านสีแล้วพิมพ์กดลงบนผืนผ้ากระสอบ ซึ่งเรียกวิธีการพิมพ์เช่นนี้ว่าการพิมพ์ Flexo ซึ่งจะได้นานพิมพ์ที่มีความละเอียดต่ำกว่าการพิมพ์แบบกราเวียร์ ปัจจุบันมีเครื่องพิมพ์ 12 สี จำนวน 3 เครื่อง และเครื่องพิมพ์ขนาดเล็ก 5 สีแบบป้อนใบ จำนวน 3 เครื่อง และเครื่องพิมพ์ 6 สี จำนวน 1 เครื่องกำลังการผลิตรวมประมาณ 350 ตันต่อเดือน
- Cutting & Sewing (งานตัดและงานเย็บ) : นำผืนผ้ากระสอบมาตัดตามความยาวที่ลูกค้าต้องการ และเย็บกันถุง โดยในขั้นตอนนี้อาจจะมีการบิดหรือจับจีบข้างกระสอบด้วยขึ้นอยู่กับลักษณะที่ลูกค้าต้องการ ปัจจุบันบริษัทได้นำเครื่องจักรอัตโนมัติมาใช้ในการตัดเย็บ เพื่อเพิ่มประสิทธิภาพในการผลิต โดยมีกำลังการผลิต 400 ตันต่อเดือน

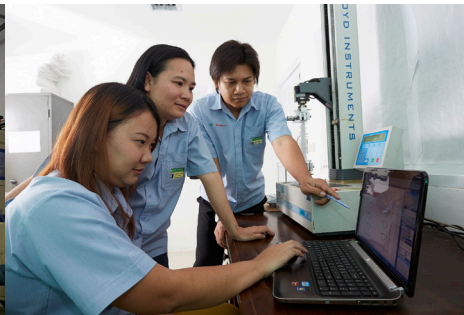

ปัจจัยความเสี่ยง

ปัจจัยภายนอก

1. อัตราแลกเปลี่ยน

ในปี 2558 อัตราแลกเปลี่ยนระหว่างเงินดอลลาร์ และเงินบาทมีความผันผวนค่อนข้างมากเมื่อเทียบกับปีที่ผ่านมา โดยอัตราแลกเปลี่ยนระหว่างเงินดอลลาร์ และเงินบาทจะส่งผลให้ราคาเม็ดพลาสติกมีความผันผวนตามไปด้วย ซึ่งจะส่งผลกระทบต่อต้นทุนการผลิตโดยตรง นอกจากนี้ยังส่งผลกระทบต่อการขายสินค้าไปยังต่างประเทศ แต่ถือว่าผลกระทบต่อต้นทุนน้อย เนื่องจากสัดส่วนการขายสินค้าไปยังต่างประเทศของบริษัทยังมีสัดส่วนไม่มากนัก

2. ราคาเม็ดพลาสติก

เม็ดพลาสติกเป็นวัตถุดิบหลักในการผลิต โดยบริษัท ต้องใช้เม็ดพลาสติกถึง 70% ของต้นทุนการผลิตทั้งหมด ซึ่งในปี 2558 ราคาน้ำมันตลาดโลกปรับราคาลงค่อนข้างมาก ส่งผลให้ราคาเม็ดพลาสติกลดลงอย่างมีนัยสำคัญ แต่อย่างไรก็ดีบริษัท จะต้องบริหารจัดการวัตถุดิบให้เป็นไปตามการสั่งผลิตและพฤติกรรมคำสั่งซื้อของลูกค้า เนื่องจากลักษณะของธุรกิจเป็นแบบผลิตตามคำสั่งซื้อ (Made to Order) ซึ่งจะต้องมีการรับคำสั่งซื้อไว้นานอยู่ตลอดเวลา

3. นโยบายของรัฐบาล

เนื่องจากผลิตภัณฑ์ของบริษัท ขึ้นโดยตรงกับอุตสาหกรรมเกษตร โดยเฉพาะอย่างยิ่ง ในอุตสาหกรรมข้าว และอุตสาหกรรมน้ำตาล นโยบายของรัฐบาลเกี่ยวกับการสนับสนุนผลผลิตทางการเกษตรหรือการประกันราคา อาจส่งผลกระทบต่อลักษณะของตลาดเปิดเป็นไปจากปกติ เช่น การกระจุกตัวของสินค้า หรือการสต็อกสินค้ามากเกินไปจนเกิดความจำเป็น ซึ่งจะมีผลกระทบต่อบริษัทบ้างในบางช่วงเวลา แต่ทางบริษัทได้มีการบริหารความเสี่ยง โดยกระจายสัดส่วนของลูกค้าตามประเภทอุตสาหกรรมให้มีความเหมาะสม(ข้าว ปุ๋ย แป้งมัน และอาหารสัตว์) ไม่กระจุกอยู่ที่อุตสาหกรรมเดียวมากเกินไป

4. สภาพภูมิอากาศ และภัยธรรมชาติ

จากกลุ่มลูกค้าหลักของบริษัทที่เป็นกลุ่มเกษตรกร เช่น ข้าว ปุ๋ย แป้งมัน และอาหารสัตว์ เป็นต้น ดังนั้นสภาพภูมิอากาศ รวมถึงภัยธรรมชาติต่างๆ ที่ส่งผลกระทบต่อผลผลิตทางการเกษตรไม่ว่าจะเป็น ภัยแล้ง หรืออุทกภัย ถือเป็นความเสี่ยงที่บริษัทไม่สามารถควบคุมได้เช่นกัน

ปัจจัยภายใน

1. ขาดเงินลงทุน และ เงินทุนหมุนเวียน

นับตั้งแต่บริษัทได้ออกจากแผนฟื้นฟูเนื่องจากภาระหนี้สินที่มากกว่าทรัพย์สินและ การดำเนินธุรกิจบริษัทก็ประสบปัญหาในเรื่องเงินลงทุนมาโดยตลอด อีกทั้งสัดส่วนในการลงทุนของ ธุรกิจหลักกับบริษัทรวม ก็มีสัดส่วนที่ไม่สมดุลก่อให้เกิดการพัฒนาธุรกิจเป็นไปอย่างจำกัด แต่อย่างไรก็ดี บริษัทให้ความสำคัญต่อวินัยทางการเงิน เช่น การประหยัดค่าใช้จ่าย การบริหารเงินโดยให้ความสำคัญกับทรัพย์สินที่ก่อเกิดรายได้มาโดยตลอด ส่งผลให้บริษัทมียอดขายที่สูงขึ้น

2. การพัฒนาบุคลากร

พื้นฐานธุรกิจของบริษัท เริ่มจากการแปรรูปผลิตภัณฑ์ปอเพื่อทำเป็นกระสอบ ดังนั้น พนักงานส่วนใหญ่ในอดีต เป็นพนักงานที่ใช้แรงงานมาโดยตลอด ประกอบกับการขาดเงินทุนหมุนเวียนมาโดยตลอด ทำให้บริษัทไม่สามารถปรับค่าแรงงานเพื่อการจูงใจในการทำงาน อีกทั้งขาดงบประมาณในการอบรมและพัฒนาบุคลากร ด้วยเหตุดังกล่าว บริษัทจึงได้พยายามใช้เครื่องจักรมาแทนแรงงาน และใช้พนักงานที่มีประสบการณ์ และการใช้ธุรกิจ Outside Source และขอความช่วยเหลือจากหน่วยงานของรัฐเข้ามาอบรม รวมทั้งใช้พนักงานที่มีประสบการณ์เข้ามาอบรมให้แก่พนักงาน เพื่อเพิ่มประสิทธิภาพและลดข้อเสียในกระบวนการผลิต

ข้อมูลหลักทรัพ์และผู้ถือหุ้น

1. จำนวนทุนจดทะเบียนและชำระแล้ว

บริษัทมีทุนจดทะเบียน จำนวน 2,104,748,411 บาท ทุนชำระแล้วเป็นเงิน 1,446,429,001 บาท แบ่งออกเป็นหุ้นสามัญจำนวน 1,446,429,001 หุ้น มูลค่าที่ตราไว้หุ้นละ 1 บาท ณ วันที่ 29 มกราคม 2559

2. ผู้ถือหุ้น

รายชื่อผู้ถือหุ้นของบริษัท 10 รายแรก ณ วันที่ 29 มกราคม 2559 มีดังนี้

รายชื่อผู้ถือหุ้น	จำนวนหุ้น	สัดส่วนการถือหุ้น
1. กระทรวงการคลัง	295,847,860	20.45 %
2. ครอบครัวกาญจนาจารี	317,160,200	21.93 %
2.1 นางสาวนฤพร กาญจนาจารี	187,260,200	12.95 %
2.2 นายพรประเสริฐ กาญจนาจารี	65,000,000	4.49 %
2.3 นางสาวอริยาพร กาญจนาจารี	64,900,000	4.49 %
3. นายณัฐพล จุฬางกูร	261,463,200	18.08 %
4. นางภัทรมน ภาไชยนันท์	51,400,000	3.55 %
5. นายบพิธ ภัทรรังรอง	20,371,000	1.41 %
6. พลเอก อัครเดช ศศิประภา	16,000,000	1.11 %
7. นางสาวเสาวลักษณ์ พลีสัพพัฏฐ	15,500,000	1.07 %
8. นายอนันต์ เกษมปิยารมณ	14,420,000	1.00 %
9. บริษัท ไทยเอ็นวีดีอาร์ จำกัด	9,383,300	0.65 %
10. นายชานนท์ มหาสุวีระชัย	7,000,000	0.48 %

3. การออกหลักทรัพ์อื่น

เมื่อวันที่ 7 เมษายน 2554 ที่ประชุมสามัญผู้ถือหุ้นของบริษัท ได้มีมติอนุมัติการลดทุนจดทะเบียนของบริษัทจาก 3,500,000,000 บาท เป็น 1,357,902,201 บาท มูลค่าที่ตราไว้หุ้นละ 1 บาท โดยการตัดหุ้นสามัญที่มีได้ออกจำหน่าย และหุ้นสามัญที่ออกเพื่อรองรับใบสำคัญแสดงสิทธิที่เหลือจากการใช้สิทธิซื้อหุ้นสามัญครั้งสุดท้ายและได้หมดอายุลง รวมจำนวน 2,142,097,799 หน่วย โดยบริษัทได้จดทะเบียนเปลี่ยนแปลงทุนจดทะเบียนกับกระทรวงพาณิชย์แล้วเมื่อวันที่ 20 เมษายน 2554

เมื่อวันที่ 11 พฤศจิกายน 2554 ในที่ประชุมวิสามัญผู้ถือหุ้นประจำปี 2554 ครั้งที่ 1/2554 ของบริษัท ได้มีมติอนุมัติการเพิ่มทุนจดทะเบียนของบริษัทจาก 1,357,902,201 บาท เป็น 2,104,748,411 บาท โดยการออกหุ้นสามัญเพิ่มทุนใหม่จำนวน 746,846,210 หุ้น มูลค่าหุ้นที่ตราไว้หุ้นละ 1.00 บาท สำรองไว้เพื่อรองรับการใช้สิทธิที่จะซื้อหุ้นสามัญของใบสำคัญแสดงสิทธิที่เสนอขายให้แก่ผู้ถือหุ้นเดิมของบริษัทครั้งที่ 2 (NEP-W2) และใบสำคัญแสดงสิทธิที่เสนอขายให้แก่กรรมการและ/หรือพนักงานของบริษัทครั้งที่ 2 (ESOP-W2) โดยบริษัทได้จดทะเบียนเปลี่ยนแปลงทุนจดทะเบียนกับกระทรวงพาณิชย์แล้วเมื่อวันที่ 16 พฤศจิกายน 2554

ใบสำคัญแสดงสิทธิที่จะซื้อหุ้น

(ก) เมื่อวันที่ 11 พฤศจิกายน 2554 ที่ประชุมวิสามัญผู้ถือหุ้นของบริษัท ได้มีมติอนุมัติการออกหุ้นสามัญเพิ่มทุนจำนวน 746,846,210 หุ้น เพื่อรองรับการใช้สิทธิตามใบสำคัญแสดงสิทธิที่จะซื้อหุ้นสามัญที่เสนอขายให้แก่ผู้ถือหุ้นเดิม ครั้งที่ 2 (NEP-W2) จำนวน 678,951,100 หุ้น และใบสำคัญแสดงสิทธิที่จะซื้อหุ้นสามัญที่เสนอขายให้แก่กรรมการและพนักงาน ครั้งที่ 2 (ESOP-W2) จำนวน 67,895,110 หุ้น

สำหรับรายละเอียดของใบสำคัญแสดงสิทธิที่ออกนั้น ใบสำคัญแสดงสิทธิที่จะซื้อหุ้นสามัญที่เสนอขายให้แก่ผู้ถือหุ้นเดิม ครั้งที่ 2 (NEP-W2) ได้เสนอขายให้กับผู้ถือหุ้นเดิมในอัตราส่วนใบสำคัญแสดงสิทธิ 1 หน่วยต่อ 2 หุ้นสามัญเดิม ในราคาเสนอขาย 0.05 บาทต่อหน่วย มีรายละเอียด ดังนี้

อัตราการใช้สิทธิ : ใบสำคัญแสดงสิทธิ 1 หน่วย มีสิทธิซื้อหุ้นสามัญได้ 1 หุ้น

ราคาใช้สิทธิ : 0.50 บาทต่อหุ้น

อายุ : 5 ปี

ระยะเวลาการใช้สิทธิ : ทุกวันที่ 15 ของเดือนมีนาคม มิถุนายน กันยายน และธันวาคม ทั้งนี้ วันใช้สิทธิครั้งแรกตรงกับวันที่ 15 มีนาคม 2555

วันสิ้นสุดอายุของใบสำคัญแสดงสิทธิ : วันที่ 15 ธันวาคม 2559

ณ วันที่ 31 ธันวาคม 2554 มีผู้ถือหุ้นได้จองซื้อใบสำคัญแสดงสิทธิดังกล่าวจำนวน 492,949,785 หน่วย คิดเป็นเงิน 24,647,489.25 บาท เหลือจำนวนใบสำคัญแสดงสิทธิที่ไม่มีผู้จองซื้อจำนวน 186,001,215 หน่วย บริษัทได้นำใบสำคัญแสดงสิทธิที่มีผู้ใช้สิทธิจองซื้อแล้วจำนวน 492,949,785 หน่วย เข้าจดทะเบียนซื้อขายในตลาดหลักทรัพย์แห่งประเทศไทย ตลาดหลักทรัพย์แห่งประเทศไทยได้รับใบสำคัญแสดงสิทธิดังกล่าว (NEP-W2) เป็นหลักทรัพย์จดทะเบียนในตลาดหลักทรัพย์ฯ โดยเริ่มทำการซื้อขายในตลาดหลักทรัพย์ฯ ตั้งแต่วันที่ 2 กุมภาพันธ์ 2555 ส่วนใบสำคัญแสดงสิทธิที่ไม่มีผู้จองซื้อจำนวน 186,001,215 หน่วย บริษัทจะดำเนินการยกเลิกใบสำคัญแสดงสิทธิส่วนที่เหลือทั้งหมด

ปัจจุบัน บริษัทมีทุนจดทะเบียนชำระแล้วเป็น 1,446,429,001 บาท แบ่งออกเป็นหุ้นสามัญจำนวน 1,446,429,001 หุ้น มูลค่าที่ตราไว้หุ้นละ 1.00 บาท

รายละเอียดของการใช้สิทธิซื้อหุ้นสามัญของผู้ถือใบสำคัญแสดงสิทธิ NEP-W2 ของบริษัท ในวันกำหนดการใช้สิทธิ จำนวน 16 ครั้ง มีดังนี้

1. ครั้งที่ 1	วันที่ 15 มีนาคม 2555	จำนวน	0 ราย	จำนวนใช้สิทธิ	0 หน่วย
2. ครั้งที่ 2	วันที่ 15 มิถุนายน 2555	จำนวน	0 ราย	จำนวนใช้สิทธิ	0 หน่วย
3. ครั้งที่ 3	วันที่ 14 กันยายน 2555	จำนวน	0 ราย	จำนวนใช้สิทธิ	0 หน่วย
4. ครั้งที่ 4	วันที่ 14 ธันวาคม 2555	จำนวน	1 ราย	จำนวนใช้สิทธิ	7,500 หน่วย
5. ครั้งที่ 5	วันที่ 15 มีนาคม 2556	จำนวน	4 ราย	จำนวนใช้สิทธิ	20,510,300 หน่วย
6. ครั้งที่ 6	วันที่ 14 มิถุนายน 2556	จำนวน	0 ราย	จำนวนใช้สิทธิ	0 หน่วย
7. ครั้งที่ 7	วันที่ 13 กันยายน 2556	จำนวน	2 ราย	จำนวนใช้สิทธิ	19,000 หน่วย
8. ครั้งที่ 8	วันที่ 13 ธันวาคม 2556	จำนวน	0 ราย	จำนวนใช้สิทธิ	0 หน่วย
9. ครั้งที่ 9	วันที่ 14 มีนาคม 2557	จำนวน	0 ราย	จำนวนใช้สิทธิ	0 หน่วย
10. ครั้งที่ 10	วันที่ 13 มิถุนายน 2557	จำนวน	1 ราย	จำนวนใช้สิทธิ	42,000 หน่วย

11. ครั้งที่ 11	วันที่ 15 กันยายน 2557	จำนวน	1	ราย	จำนวนใช้สิทธิ	44,000 หน่วย
12. ครั้งที่ 12	วันที่ 15 ธันวาคม 2557	จำนวน	0	ราย	จำนวนใช้สิทธิ	0 หน่วย
13. ครั้งที่ 13	วันที่ 13 มีนาคม 2558	จำนวน	1	ราย	จำนวนใช้สิทธิ	5,000 หน่วย
14. ครั้งที่ 14	วันที่ 15 มิถุนายน 2558	จำนวน	1	ราย	จำนวนใช้สิทธิ	4,000 หน่วย
15. ครั้งที่ 15	วันที่ 15 กันยายน 2558	จำนวน	0	ราย	จำนวนใช้สิทธิ	0 หน่วย
16. ครั้งที่ 16	วันที่ 15 ธันวาคม 2558	จำนวน	0	ราย	จำนวนใช้สิทธิ	0 หน่วย
จำนวนใบสำคัญแสดงสิทธิ NEP-W2 ที่ใช้สิทธิทั้งสิ้น						20,631,800 หน่วย
จำนวนใบแสดงที่สิทธิเหลืออยู่ (ยังไม่ได้ใช้สิทธิ) จำนวน						472,317,985 หน่วย

(ข) เมื่อวันที่ 11 พฤศจิกายน 2554 ที่ประชุมวิสามัญผู้ถือหุ้นของบริษัท ได้มีมติอนุมัติการออกเสนอขายใบสำคัญแสดงสิทธิที่จะซื้อหุ้นสามัญของบริษัท ครั้งที่ 2 (ESOP-W2) จำนวน 67,895,110 หน่วยให้แก่กรรมการและ/หรือพนักงานของบริษัทโดยไม่คิดมูลค่า มีรายละเอียด ดังนี้

อัตราการใช้สิทธิ	:	ใบสำคัญแสดงสิทธิ 1 หน่วย มีสิทธิซื้อหุ้นสามัญได้ 1 หุ้น
ราคาใช้สิทธิ	:	0.50 บาทต่อหุ้น
ระยะเวลาการใช้สิทธิ	:	5 ครั้ง คือทุกวันที่ 15 ของเดือนมีนาคม มิถุนายน กันยายน และธันวาคม ทั้งนี้วันใช้สิทธิครั้งแรกตรงกับวันที่ 15 ธันวาคม 2554
วันสิ้นสุดอายุของใบสำคัญแสดงสิทธิ	:	วันที่ 30 พฤศจิกายน 2555

บริษัทจะไม่นำใบสำคัญแสดงสิทธิดังกล่าวเข้าเป็นหลักทรัพย์จดทะเบียนในตลาดหลักทรัพย์ ผลการจัดสรรคือบริษัทได้จัดสรรใบสำคัญแสดงสิทธิดังกล่าวได้จำนวน 67,895,000 หน่วย คงเหลือ 110 หน่วย ซึ่งบริษัทจะได้ยกเลิกใบสำคัญแสดงสิทธิส่วนนี้ทั้งจำนวนต่อไป

รายละเอียดของการใช้สิทธิซื้อหุ้นสามัญของผู้ถือใบสำคัญแสดงสิทธิ ESOP-W2 ของบริษัท ในวันกำหนดการใช้สิทธิ จำนวน 5 ครั้ง มีดังนี้

1. ครั้งที่ 1	วันที่ 15 ธันวาคม 2554	จำนวน	104	ราย	จำนวนใช้สิทธิ	25,780,000 หน่วย
2. ครั้งที่ 2	วันที่ 15 มีนาคม 2555	จำนวน	71	ราย	จำนวนใช้สิทธิ	16,400,000 หน่วย
3. ครั้งที่ 3	วันที่ 15 มิถุนายน 2555	จำนวน	47	ราย	จำนวนใช้สิทธิ	11,225,000 หน่วย
4. ครั้งที่ 4	วันที่ 15 กันยายน 2555	จำนวน	26	ราย	จำนวนใช้สิทธิ	12,490,000 หน่วย
5. ครั้งสุดท้าย	วันที่ 30 พฤศจิกายน 2555	จำนวน	1	ราย	จำนวนใช้สิทธิ	2,000,000 หน่วย
จำนวนใบสำคัญแสดงสิทธิ ESOP-W2 ที่ใช้สิทธิทั้งสิ้น						67,895,000 หน่วย

ณ วันที่ 30 พฤศจิกายน 2555 ซึ่งเป็นวันสิ้นสุดอายุของใบสำคัญแสดงสิทธิ ESOP-W2 มีกรรมการและพนักงานได้ใช้สิทธิซื้อหุ้นตามใบสำคัญแสดงสิทธิดังกล่าว จำนวนทั้งสิ้น 67,895,000 หน่วย คิดเป็นเงิน 33,947,500 บาท

มูลค่ายุติธรรมของใบสำคัญแสดงสิทธิที่จะซื้อหุ้นสามัญของบริษัทครั้งที่ 2 (ESOP-W2) ประมาณโดยใช้แบบจำลองการวัดมูลค่าโดยใช้สูตร Black Scholes มีมูลค่า 0.3643 บาทต่อสิทธิ ข้อมูลสำคัญที่ใช้ในแบบจำลองคือราคาหุ้น ณ วันที่ให้สิทธิมูลค่า

0.83 ราคาใช้สิทธิเท่ากับ 0.50 บาท ค่าความผันผวนร้อยละ 59.48 อัตราผลตอบแทนของเงินปันผลร้อยละ 0.00 อายุของสิทธิ 1 ปี และอัตราดอกเบี้ยปราศจากความเสี่งร้อยละ 3.28 ต่อปี โดยวันที่รับรู้รายการเป็นผลประโยชน์ตอบแทนแก่กรรมการและพนักงาน จำนวน 24.73 ล้านบาทในงบกำไรขาดทุนเบ็ดเสร็จสำหรับปีสิ้นสุดวันที่ 31 ธันวาคม 2554 และสำรองสำหรับการจ่ายโดยใช้หุ้น เป็นเกณฑ์ด้วยจำนวนเดียวกันภายใต้ส่วนของผู้ถือหุ้นในงบแสดงฐานะการเงิน

จนถึงวันที่ 31 ธันวาคม 2555 ได้มีการใช้สิทธิซื้อหุ้นสามัญของบริษัท ครั้งที่ 2 (ESOP-W2) ตามใบสำคัญแสดงสิทธิทั้งหมด แล้ว ซึ่งทำให้ส่วนต่อมูลค่างานเพิ่มขึ้น สำรองสำหรับการจ่ายโดยใช้หุ้นเป็นเกณฑ์ลดลงและทุนหุ้นสามัญเพิ่มขึ้น

	จำนวนหุ้น (พันหน่วย)		พันบาท	
	จำนวนสิทธิ ที่ใช้ซื้อหุ้นสามัญ	ส่วนต่ำกว่ามูลค่า หุ้นสามัญเพิ่มขึ้น	สำรองสำหรับการจ่าย โดยใช้หุ้นเป็นเกณฑ์ ลดลง	ทุนหุ้นสามัญเพิ่มขึ้น
วันที่ใช้สิทธิซื้อหุ้นสามัญ				
15 ธันวาคม 2554	25,780	3,498	9,392	25,780
15 มีนาคม 2555	16,400	2,225	5,975	16,400
15 มิถุนายน 2555	11,225	1,523	4,089	11,225
15 กันยายน 2555	12,490	1,695	4,550	12,490
30 พฤศจิกายน 2555	2,000	271	729	2,000
	67,895	9,212	24,735	67,895

4. นโยบายการจ่ายปันผลของบริษัท

บริษัทมีนโยบายจ่ายเงินปันผลไม่น้อยกว่าร้อยละ 50 ของกำไรสุทธิหลังหักภาษีเงินได้นิติบุคคล และเงินสำรองตามกฎหมาย แต่อย่างไรก็ตาม การจ่ายเงินปันผลดังกล่าวจะขึ้นอยู่กับกระแสเงินสด ภาวะการลงทุนของบริษัท และความจำเป็นอื่นๆ ในอนาคตด้วย

โครงสร้างการจัดการ

โครงสร้างการจัดการและผังการบริหารองค์กร

บริษัท เอ็นอีพี อสังหาริมทรัพย์และอุตสาหกรรม จำกัด (มหาชน) ณ วันที่ 31 ธันวาคม 2558

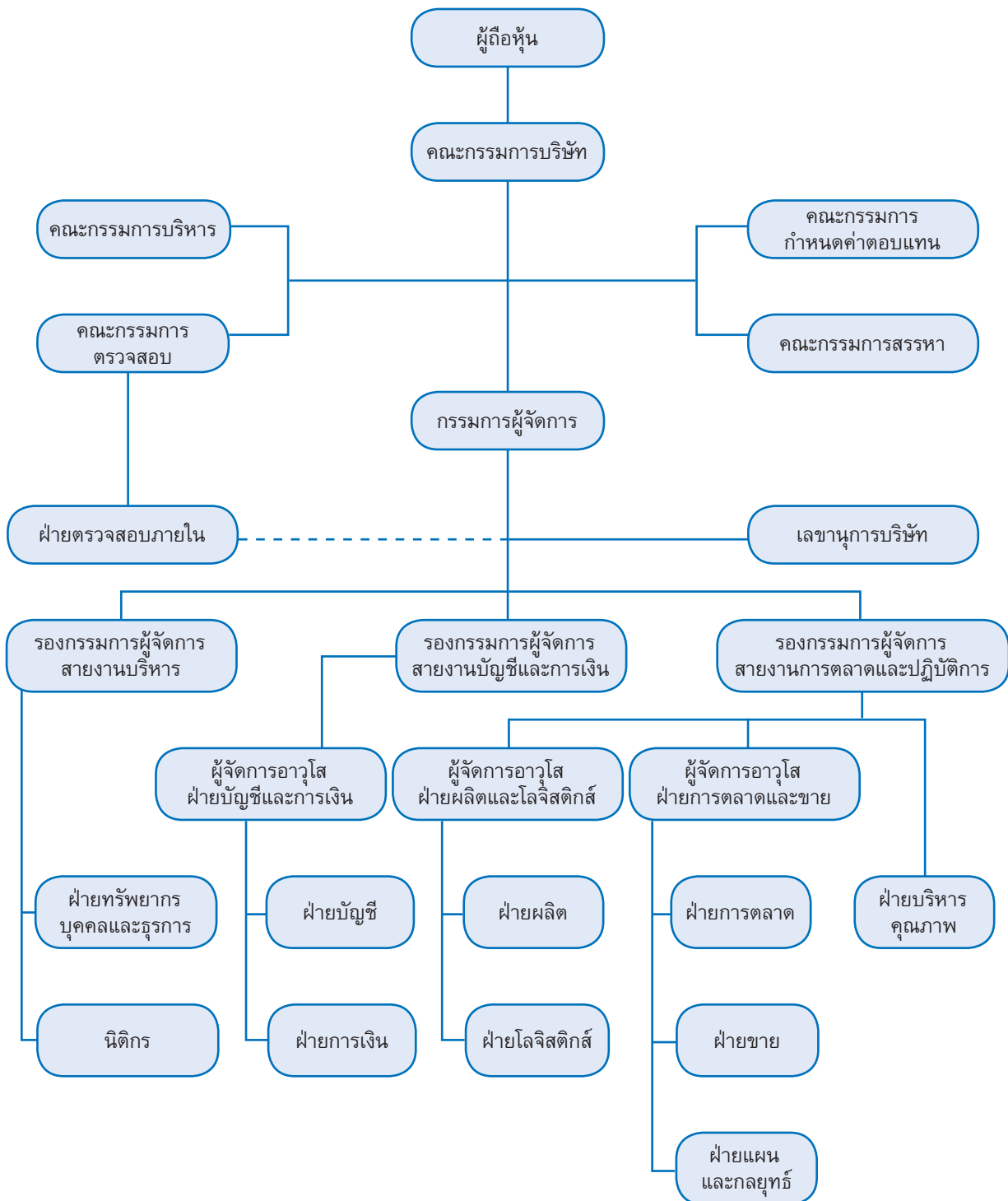

คณะกรรมการบริษัท

ในปี 2558 มีการเปลี่ยนแปลงจำนวนกรรมการจาก 15 คน เหลือ 13 คน เนื่องจากมีกรรมการลาออกจากตำแหน่งจำนวน 2 ท่าน ดังนั้น ณ วันที่ 31 ธันวาคม 2558 บริษัทมีกรรมการทั้งสิ้น 13 ท่าน ประกอบด้วย

- กรรมการที่ไม่เป็นกรรมการบริหารและผู้บริหารจำนวน 11 คน โดยในจำนวนนี้ประกอบด้วยกรรมการอิสระจำนวน 5 คน
- กรรมการที่เป็นผู้บริหารจำนวน 2 คน ได้แก่ ประธานคณะกรรมการบริหารและกรรมการผู้จัดการ

รายชื่อคณะกรรมการและจำนวนครั้งที่เข้าร่วมประชุมตลอดปี 2558 มีรายละเอียดดังนี้

ชื่อ-นามสกุล	ตำแหน่ง	จำนวนครั้งที่เข้าประชุม	จำนวนการถือหุ้น NEP (หุ้น)
1. พลเอก อัครเดช ศติประภา	ประธานกรรมการ	11/11	16,000,000
2. พลเอก ชัยณรงค์ หนูหนักดี	กรรมการ,ประธานกก.บริหาร	11/11	-
3. พลตำรวจเอก สมชาย วาณิชเสนี	รองประธานกรรมการ	11/11	-
4. พลเอก นิพนธ์ บุญยรัตพันธุ์	กรรมการ,ปธ.กก. คำตอบแทน,กรรมการอิสระ	11/11	-
5. พลเอก นฤนาท กัมปนาทแสนยากร	กรรมการ,กรรมการอิสระ	9/11	-
6. พลเอก เสี่ยงม สว่างวัฒณ์	กรรมการ,กก.ตรวจสอบ, กก.ตอบแทน,กก.อิสระ	11/11	-
7. นางสาวกรรณิการ์ เอกเผ่าพันธุ์	กรรมการ,ปธ.กก.ตรวจสอบ, กรรมการอิสระ	11/11	-
8. นายลวณ แสงสนิท	กรรมการ(ผู้แทนกระทรวงการคลัง)	5/11	-
9. นายมานิต นิธิประทีป	กรรมการ(ผู้แทนกระทรวงการคลัง)	11/11	-
10. นายชาญวิทย์ นาคบุรี	กรรมการ(ผู้แทนกระทรวงการคลัง)	9/11	-
11. นายนิพัทธ์ อรุณวงษ์ ณ อยุธยา	กรรมการ,กก.กำหนดคำตอบแทน	10/11	-
12. นายณรงค์ พหุลเวชช์	กรรมการ,กก.ตรวจสอบ, กรรมการอิสระ	10/11	-
13. พลเอก วรพันธ์ วรศักดิ์โยธิน	กรรมการ, กรรมการผู้จัดการ	11/11	-

หมายเหตุ - ในปี 2558 มีการประชุมคณะกรรมการบริษัท ทั้งสิ้น 11 ครั้ง
- ลำดับที่ 1, 2, 3, 11, 13 เป็นกรรมการผู้มีอำนาจลงนามของบริษัท โดยกรรมการสองในห้าคนนี้ลงลายมือชื่อร่วมกันและประทับตราสำคัญของบริษัท

รายชื่อคณะกรรมการที่ลาออกระหว่างปี 2558 มีรายละเอียดดังนี้

ชื่อ-นามสกุล	ตำแหน่ง	จำนวนครั้งที่เข้าประชุม	จำนวนการถือหุ้น NEP (หุ้น)
1. นายเสกสิทธิ์ เจริญเศรษฐศิลป์	กรรมการ	0/1	-
2. นางพริยลักษณ์ ตั้งสุนาวรรณ	กรรมการ	2/2	10,000

หมายเหตุ - นายเสกสิทธิ์ เจริญเศรษฐศิลป์ ได้ลาออกจากตำแหน่งกรรมการ เมื่อวันที่ 9 กุมภาพันธ์ 2558
- นางพริยลักษณ์ ตั้งสุนาวรรณ ได้ลาออกจากตำแหน่งกรรมการ โดยมีผลตั้งแต่วันที่ 1 มีนาคม 2558

• ขอบเขตอำนาจหน้าที่ของคณะกรรมการบริษัท

1. คณะกรรมการบริษัทมีอำนาจและหน้าที่จัดการบริษัทให้เป็นไปตามกฎหมาย วัตถุประสงค์และข้อบังคับของบริษัท ตลอดจนมติของที่ประชุมผู้ถือหุ้นด้วยความซื่อสัตย์สุจริต ระมัดระวังและรักษาผลประโยชน์ของบริษัท
2. คณะกรรมการบริษัทเป็นผู้กำหนดเป้าหมายและทิศทางการดำเนินงานของบริษัท และกำกับควบคุมดูแลให้ฝ่ายจัดการดำเนินงานของบริษัทให้เป็นไปตามนโยบายที่กำหนดไว้อย่างมีประสิทธิภาพและประสิทธิผล เพื่อเพิ่มมูลค่าทางเศรษฐกิจสูงสุดให้แก่บริษัทและกำกับดูแลงบประมาณที่คณะกรรมการได้ให้ไว้บนพื้นฐานของหลักการกำกับดูแลกิจการที่ดี

โดยปฏิบัติให้เป็นไปตามหลักเกณฑ์และข้อบังคับของตลาดหลักทรัพย์แห่งประเทศไทยและสำนักงานคณะกรรมการกำกับหลักทรัพย์และตลาดหลักทรัพย์

3. กรรมการบริษัทเป็นบุคคลที่มีความซื่อสัตย์สุจริต มีจริยธรรมในการดำเนินธุรกิจ มีความรับผิดชอบต่อผู้ถือหุ้นโดยสม่ำเสมอ ดำเนินงานโดยรักษาผลประโยชน์ของผู้ถือหุ้น มีการเปิดเผยข้อมูลต่อผู้ลงทุนอย่างถูกต้อง ครบถ้วน มีมาตรฐานและโปร่งใส
 4. กรรมการบริษัทเป็นผู้มีความรู้ ความสามารถและประสบการณ์ที่จะเป็นประโยชน์ต่อการดำเนินธุรกิจ และมีความสนใจในกิจการของบริษัทอย่างแท้จริง
 5. กรรมการบริษัทมีความตั้งใจในการดำเนินธุรกิจของบริษัทอย่างต่อเนื่อง และพิจารณาอนุมัติกิจการอื่นๆ ที่สำคัญอันเกี่ยวกับบริษัทหรือที่เห็นสมควรจะดำเนินการนั้นๆ เพื่อให้เกิดประโยชน์แก่บริษัท
- ขอบเขตอำนาจหน้าที่ของประธานกรรมการบริษัท
 1. เป็นผู้นำของคณะกรรมการบริษัท ในการกำกับดูแล ติดตาม การบริหารงานของคณะกรรมการบริหารและคณะกรรมการชุดย่อย ให้เป็นไปตามวัตถุประสงค์ นโยบาย และแผนงานที่กำหนดไว้
 2. เป็นประธานในการประชุมคณะกรรมการบริษัทและการประชุมผู้ถือหุ้น
 3. เป็นผู้ลงคะแนนเสียงชี้ขาดในกรณีที่ประชุมคณะกรรมการบริษัท มีการลงคะแนนเสียงสองฝ่ายเท่ากัน

การเข้าร่วมอบรม สมาคมส่งเสริมสถาบันกรรมการบริษัทไทยของกรรมการ

ชื่อ-นามสกุล	หลักสูตรที่เข้าอบรม
1. พลเอก อัครเดช ศติประภา	-
2. พลเอก ชัยณรงค์ หนูหนักดี	DCP 25/2002, DCP Refresher Course 4/2007, CMA6
3. พลตำรวจเอก สมชาย วาณิชเสนี	FND 8/2004, DAP 6/2003, DCP 40/2004, ACP 6/2005
4. พลเอก นิพัทธ์ บุญยรัตพันธุ์	DCP 24/2002, ACP 2/2004 UFS 1/2006, QFR 2/2006
5. พลเอก นฤนาท กัมปนาทแสนยากร	FND38/2007, UFS 1/2006, DAP 67/2007
6. พลเอก เสี่ยงม สว่างวัฒณ์	DAP 67/2007
7. นางสาวกรรณิการ์ เอกเผ่าพันธุ์	FSD7/2010, DCP158
8. นางพริยลักษณ์ ตั้งสุนาวรรณ	เลขานุการบริษัท 2545
9. นายลวรรณ แสงสนิท	--
10. นายมานิต นิธิประทีป	--
11. นายชาญวิทย์ นาคบุรี	--
12. นายนิพัทธ์ อรุณวงษ์ ณ อยุธยา	DCP 25/2002
13. นายเสกสิทธิ์ เจริญเศรษฐศิลป์	CSP 1/2002, DAP 66/2007
14. นายณรงค์ พหลเวชช์	--
15. พลเอก วรพันธ์ วรรคตโยธิน	DAP 2003, DCP 2004, ACP 2005, MIR 2006, MFR 2006

ผู้บริหาร

ผู้บริหารของบริษัท ตามนิยามของประกาศคณะกรรมการ ก.ล.ต. ณ วันที่ 31 ธันวาคม 2558 มีจำนวนทั้งสิ้น 6 คน ประกอบด้วย

1. พลเอก วรพันธ์ วรรคตโยธิน กรรมการผู้จัดการ
2. พลตรี สถาพร ธนรักษ์* รองกรรมการผู้จัดการ
3. นายวีร์ วรรคตโยธิน รองกรรมการผู้จัดการ
4. นายฐน ขจัดภัย** รักษาการผู้จัดการอาวุโสฝ่ายผลิตและโลจิสติกส์
5. นางสาวฉัตรทอง น้อยสันเทียะ*** ผู้จัดการฝ่ายบัญชี
6. นางสาวชมพูนุช เกวลินวิรัช ผู้จัดการฝ่ายการเงิน

หมายเหตุ * พลตรี สถาพร ธนรักษ์ เข้าดำรงตำแหน่งรองกรรมการผู้จัดการแทน พลโท วิจัย จันทราบุตร เมื่อวันที่ 1 มิถุนายน 2558

** นายฐน ขจัดภัย เข้าดำรงตำแหน่งรักษาการผู้จัดการอาวุโสฝ่ายผลิตและโลจิสติกส์แทนนายวัชรพงศ์ เปปะตั้ง เมื่อวันที่ 5 ตุลาคม 2558

*** นางสาวฉัตรทอง น้อยสันเทียะ เข้าดำรงตำแหน่งผู้จัดการฝ่ายบัญชีแทน นางสาววัลย์พรรณ ทองสง่า เมื่อวันที่ 19 ตุลาคม 2558

• ขอบเขตอำนาจหน้าที่ของกรรมการผู้จัดการ

ดูแล บริหาร ดำเนินงาน และปฏิบัติงานประจำตามปกติธุรกิจเพื่อประโยชน์ของบริษัท ให้เป็นไปตามวัตถุประสงค์และข้อบังคับของบริษัท ตลอดจนระเบียบ มติ นโยบาย แผนงาน และงบประมาณที่ได้รับมอบหมายจากคณะกรรมการบริษัท เป็นผู้รับมอบอำนาจในการกระทำการใดๆ ที่ปฏิบัติไปตามปกติธุรกิจได้ เป็นผู้นำเสนอให้คณะกรรมการบริษัทพิจารณาอนุมัติการลงทุนในการพัฒนาโครงการใดๆ ที่ไม่อยู่ในนโยบายประจำปีของบริษัท อำนาจหน้าที่ของกรรมการผู้จัดการไม่รวมถึงการดำเนินงานที่เกี่ยวกับรายการที่เกี่ยวข้องกันและ/หรือรายการได้มาหรือจำหน่ายไปซึ่งสินทรัพย์ของบริษัท ตามกฎเกณฑ์ของตลาดหลักทรัพย์แห่งประเทศไทย

เลขานุการบริษัท

เพื่อให้การปฏิบัติงานด้านเลขานุการบริษัทมีประสิทธิภาพ บริษัทจึงได้กำหนดให้เลขานุการบริษัทต้องเป็นผู้ที่มีคุณสมบัติและมีความรู้ที่สมควรที่จะทำหน้าที่เลขานุการบริษัทเพื่อดูแลให้คณะกรรมการบริษัทปฏิบัติตามหลักเกณฑ์และข้อกำหนดที่เกี่ยวข้องกับบริษัทและบริหารงานตามหลักการกำกับดูแลกิจการที่ดี รวมทั้งต้องผ่านการฝึกอบรมหลักสูตรต่างๆ และงานสัมมนาต่างๆ ที่จัดโดยตลาดหลักทรัพย์แห่งประเทศไทย หรือสมาคมส่งเสริมสถาบันกรรมการบริษัทไทย (IOD)

ตามที่ นางวศินี สิ้นไชย เลขานุการบริษัท ได้ลาออกจากตำแหน่งเลขานุการบริษัท โดยมีผลตั้งแต่วันที่ 20 กุมภาพันธ์ 2558 จึงได้มีการสรรหาเลขานุการบริษัทคนใหม่โดยที่ประชุมคณะกรรมการบริษัท ครั้งที่ 2/2558 ซึ่งประชุมเมื่อวันที่ 26 กุมภาพันธ์ 2558 ได้มีมติแต่งตั้งนางสาวอาศิรา วิทยวรโชติ ดำรงตำแหน่งเลขานุการบริษัทแทนนางวศินี สิ้นไชย ให้มีผลตั้งแต่วันที่ 26 กุมภาพันธ์ 2558 เป็นต้นไป

หน้าที่ความรับผิดชอบของเลขานุการบริษัท มีดังนี้

1. ประสานงานในการกำหนดวันประชุมคณะกรรมการบริษัท ตลอดทั้งปี และการประชุมผู้ถือหุ้นสามัญประจำปี พร้อมทั้งแจ้งให้คณะกรรมการฯ ทราบล่วงหน้า
2. จัดเตรียมระเบียบวาระการประชุม เอกสารประกอบการประชุม จัดส่งให้กรรมการพร้อมกับหนังสือเชิญประชุมคณะกรรมการ
3. จัดเตรียมการประชุมผู้ถือหุ้น ระเบียบวาระและเอกสารประกอบการประชุม จัดส่งให้ผู้ถือหุ้นพร้อมกับหนังสือเชิญประชุม รวมทั้งดูแลให้การประชุมเป็นไปอย่างราบรื่น และถูกต้องตามกฎหมาย
4. เข้าร่วมประชุมและจัดทำรายงานการประชุมคณะกรรมการบริษัท และการประชุมผู้ถือหุ้น โดยบันทึกสาระสำคัญในการประชุม ตลอดจนคำถาม และข้อคิดเห็นที่เป็นประโยชน์
5. ติดตามให้มีการดำเนินการตามมติของที่ประชุมคณะกรรมการบริษัท และมติของที่ประชุมผู้ถือหุ้น รวมทั้งรายงานให้คณะกรรมการบริษัท ทราบเป็นระยะๆ
6. ให้ข้อมูลหรือคำแนะนำแก่คณะกรรมการบริษัท และผู้บริหาร ในการปฏิบัติหน้าที่ให้ถูกต้องตามกฎหมาย รวมทั้งข้อกำหนดของคณะกรรมการกำกับหลักทรัพย์และตลาดหลักทรัพย์ และข้อกำหนดของตลาดหลักทรัพย์แห่งประเทศไทย ตลอดจนแนวปฏิบัติที่ดีของบริษัทจดทะเบียนในการกำกับดูแลกิจการ
7. จัดทำแบบแสดงรายการข้อมูล 56-1 และรายงานประจำปี ที่มีข้อมูลถูกต้องและครบถ้วนตามข้อกำหนดของสำนักงานคณะกรรมการกำกับหลักทรัพย์และตลาดหลักทรัพย์ ตลาดหลักทรัพย์แห่งประเทศไทย พร้อมส่งให้หน่วยงานดังกล่าว และผู้ถือหุ้น (ส่งเฉพาะรายงานประจำปี)
8. จัดทำประวัติและทะเบียนกรรมการ ให้มีข้อมูลที่ถูกต้องและทันสมัยอยู่เสมอ
9. จัดส่งสำเนารายงานการมีส่วนได้เสียของกรรมการและผู้บริหาร หรือบุคคลที่มีความเกี่ยวข้องให้ประธานกรรมการและประธานกรรมการตรวจสอบภายใน 7 วัน นับแต่วันที่ได้รับรายงาน
10. เก็บรักษาเอกสารดังต่อไปนี้ ให้ครบถ้วน เป็นระบบ และตรวจสอบได้ง่าย
 - หนังสือเชิญประชุมและรายงานการประชุมคณะกรรมการบริษัท และการประชุมผู้ถือหุ้น พร้อมเอกสารประกอบการประชุม
 - รายงานประจำปี

- ทะเบียนกรรมการ
 - รายงานการมีส่วนได้เสียของกรรมการและผู้บริหาร หรือบุคคลที่มีความเกี่ยวข้อง
11. ดำเนินการอื่นๆ ตามที่คณะกรรมการกำกับตลาดทุนประกาศกำหนด

คำตอบแทนกรรมการและผู้บริหาร

(1) คำตอบแทนที่เป็นตัวเงิน

บริษัทได้กำหนดนโยบายคำตอบแทนกรรมการไว้อย่างชัดเจนและโปร่งใสโดยคำตอบแทนอยู่ในระดับเดียวกับอุตสาหกรรมและเพียงพอที่จะดึงดูดและรักษากรรมการที่มีคุณสมบัติที่ต้องการ และได้ขออนุมัติมติจากที่ประชุมสามัญผู้ถือหุ้นเป็นประจำทุกปี กรรมการที่ได้รับมอบหมายให้มีหน้าที่และความรับผิดชอบเพิ่มมากขึ้น ได้รับคำตอบแทนที่เหมาะสมกับหน้าที่และความรับผิดชอบที่ได้รับมอบหมายเพิ่มขึ้น

คำตอบแทนกรรมการ ประกอบด้วยเงินประจำตำแหน่งและค่าเบี้ยประชุม ดังนี้

(ก) คำตอบแทนในรูปแบบเงินประจำตำแหน่ง ในปี 2558 เป็นเงินรวมเท่ากับ 4,507,080 บาท

(ข) คำตอบแทนคณะกรรมการบริษัท

คำตอบแทนคณะกรรมการบริษัท ในปี 2558 เป็นเงินรวมเท่ากับ 4,486,500 บาท โดยเป็นคำตอบแทนในรูปเบี้ยประชุม

(ค) คำตอบแทนคณะกรรมการตรวจสอบ

คำตอบแทนคณะกรรมการตรวจสอบ ในปี 2558 เป็นเงินรวมเท่ากับ 276,900 บาท โดยเป็นคำตอบแทนในรูปเบี้ยประชุม

(ง) คำตอบแทนคณะกรรมการกำหนดคำตอบแทน

คำตอบแทนคณะกรรมการกำหนดคำตอบแทน ในปี 2558 เป็นเงินรวมเท่ากับ 191,700 บาท โดยเป็นคำตอบแทนในรูปเบี้ยประชุม

(จ) คำตอบแทนคณะกรรมการบริหาร

คำตอบแทนคณะกรรมการบริหาร ในปี 2558 เป็นเงินรวมเท่ากับ 1,278,000 บาท โดยเป็นคำตอบแทนในรูปเบี้ยประชุม

(2) คำตอบแทนในรูปอื่นๆ

2.1 รถประจำตำแหน่งประธานกรรมการบริษัท จำนวน 1 คัน ใช้งานตั้งแต่ปี 2551 มูลค่าคงเหลือปัจจุบัน 2,000,465.82 บาท

2.2 รถประจำตำแหน่งกรรมการผู้จัดการ จำนวน 1 คัน ใช้งานตั้งแต่ปี 2558 มูลค่าคงเหลือปัจจุบัน 3,836,273.97 บาท

คำตอบแทนผู้บริหาร

คำตอบแทนผู้บริหารเป็นไปตามหลักการและนโยบายที่คณะกรรมการบริษัทกำหนด ซึ่งเชื่อมโยงกับผลการดำเนินงานของบริษัทและผลการดำเนินงานของผู้บริหารแต่ละท่าน โดยคณะกรรมการกำหนดคำตอบแทนเป็นผู้พิจารณาและนำเสนอจำนวนคำตอบแทนที่เหมาะสมต่อคณะกรรมการบริษัทเพื่อพิจารณาและอนุมัติขั้นสุดท้าย

บริษัทได้จ่ายคำตอบแทนต่างๆ ให้แก่กรรมการและผู้บริหารดังนี้

บุคคลที่ได้รับคำตอบแทน	จำนวน (คน)	ลักษณะผลตอบแทน	จำนวนเงิน (ล้านบาท)
กรรมการ	13	เบี้ยประชุม	4.49
กรรมการบริหาร	5	เบี้ยประชุม	1.28
กรรมการตรวจสอบ	3	เบี้ยประชุม	0.28
กรรมการคำตอบแทน	3	เบี้ยประชุม	0.19
ผู้บริหารระดับสูง	6	เงินเดือน	8.5

บุคลากร

ณ วันที่ 31 ธันวาคม 2558 บริษัทมีพนักงานทั้งหมด 381 คน แบ่งเป็นผู้บริหาร 4 คน และพนักงาน 377 คน ฝ่ายผลิตพลาสติก 246 คน ฝ่ายขายและการตลาด 14 คน แผนกจัดซื้อ 4 คน ฝ่ายบัญชี และการเงิน 10 คน ฝ่ายสำนักบริหาร 7 คน ฝ่ายทรัพยากรบุคคลและธุรการ 29 คน แผนกสารสนเทศ 2 คน ฝ่ายโลจิสติกส์ 20 คน แผนกซ่อมบำรุง 16 คน ฝ่ายบริหารคุณภาพ 18 คน ฝ่ายวางแผนการผลิต 15 คน) โดยมีผลตอบแทนรวมในปี 2558 ซึ่งได้แก่ เงินเดือนรวมและเงินสมทบกองทุนสำรองเลี้ยงชีพเท่ากับ 60.74 ล้านบาท

ณ วันที่ 31 ธันวาคม 2557 บริษัทมีพนักงานทั้งหมด 338 คน แบ่งเป็นผู้บริหาร 4 คน และพนักงาน 334 คน (ฝ่ายบริหาร 7 คน ฝ่ายผลิตพลาสติก 239 คน ฝ่ายขายและการตลาด 13 คน ฝ่ายจัดซื้อ 3 คน ฝ่ายบัญชี และการเงินและ IT 5 คน ฝ่ายสำนักผู้จัดการ 4 คน ฝ่ายบุคคล 16 คน ฝ่ายคลังสินค้าและจัดส่ง 12 คน ฝ่ายซ่อมบำรุง 18 คน ฝ่ายควบคุมคุณภาพ 16 คน ฝ่ายวางแผนการผลิต 1 คน) โดยมีผลตอบแทนรวมในปี 2557 ซึ่งได้แก่ เงินเดือนรวมและเงินสมทบกองทุนสำรองเลี้ยงชีพเท่ากับ 59.81 ล้านบาท

การกำหนดนโยบายและแนวปฏิบัติเกี่ยวกับความปลอดภัยและสุขอนามัยในที่ทำงาน

1. ความปลอดภัยในการทำงานถือเป็นหน้าที่ความรับผิดชอบอันดับแรกในการปฏิบัติงานของพนักงานทุกคน
2. บริษัทจะสนับสนุนให้มีการปรับปรุงสภาพการทำงานและสภาพแวดล้อมให้ปลอดภัย
3. บริษัทจะสนับสนุนส่งเสริมให้มีกิจกรรมความปลอดภัยต่างๆ ที่จะช่วยกระตุ้นจิตสำนึกของพนักงาน เช่น การอบรม จูงใจ ประชาสัมพันธ์ การแข่งขันด้านความปลอดภัย เป็นต้น
4. ผู้บังคับบัญชาทุกระดับจะต้องกระทำตนให้เป็นแบบอย่างที่ดี เป็นผู้นำ อบรม ฝึกสอน จูงใจ ให้พนักงานปฏิบัติตามวิธีที่ปลอดภัย
5. พนักงานทุกคนต้องคำนึงถึงความปลอดภัยของตนเอง เพื่อนร่วมงานตลอดจนทรัพย์สินของบริษัทเป็นสำคัญตลอดเวลาที่ปฏิบัติงาน
6. พนักงานต้องดูแลความสะอาด และความเป็นระเบียบเรียบร้อยในพื้นที่ที่ปฏิบัติงาน
7. พนักงานทุกคนต้องให้ความร่วมมือในโครงการความปลอดภัยอาชีวอนามัยของบริษัท และมีสิทธิเสนอความคิดเห็นในการปรับปรุงสภาพการทำงาน และวิธีทำงานให้ปลอดภัย
8. บริษัทจัดให้มีการประเมินผลการปฏิบัติตามนโยบายที่กำหนดไว้ข้างต้นเป็นประจำ

สถิติการเกิดอุบัติเหตุ หรืออัตราการเจ็บป่วยจากการทำงานของพนักงานประจำปี 2558

พนักงานเกิดอุบัติเหตุจากการทำงาน รวม 14 ราย คิดเป็น 3.67% ของอัตรากำลังพนักงานเฉลี่ย 381 คน

นโยบายในการพัฒนาบุคลากรและพนักงาน

บริษัทได้ดำเนินการจัดฝึกอบรมเพื่อพัฒนาบุคลากร และพนักงานของบริษัททุกระดับชั้น เพื่อเพิ่มพัฒนาทักษะความรู้ความชำนาญในการปฏิบัติงาน โดยในปี 2558 ได้จัดอบรมให้กับพนักงานในหลักสูตรต่างๆ ประกอบด้วย

1. อบรม “ขั้นตอนและวิธีปฏิบัติงานตาม WI” ตั้งแต่ เดือนพฤศจิกายน-ธันวาคม 2558 จำนวน 160 คน
2. อบรม “การควบคุมสุขลักษณะส่วนบุคคล GMP” วันที่ 7 ธันวาคม 2558 จำนวน 9 คน
3. อบรม “การเสนอขายและเจรจาต่อรองอย่างพลิกสถานการณ์” วันที่ 28-29 ตุลาคม 2558 จำนวน 2 คน
4. อบรม “ความปลอดภัยและอาชีวอนามัยและความปลอดภัยในการทำงาน และการป้องกันอุบัติเหตุจากการทำงาน” วันที่ 3, 7 ตุลาคม 2558 จำนวน 45 คน
5. อบรม “การดับเพลิงและการฝึกซ้อมอพยพหนีไฟ” วันที่ 20 พฤศจิกายน 2558 จำนวน 171 คน
6. อบรม “งานสารบรรณ” วันที่ 2 พฤศจิกายน 2558 จำนวน 26 คน
7. อบรม “เสริมสร้างองค์ความรู้เกี่ยวกับรูปแบบการจัดทำสวัสดิการของประเทศสมาชิกประชาคมอาเซียน” วันที่ 19 พฤศจิกายน 2558 จำนวน 2 คน
8. อบรม “การเพิ่มประสิทธิภาพให้กับสถานประกอบการในการพัฒนาฝีมือแรงงานภายใต้ พ.ร.บ. พ.ศ.2545 และที่แก้ไขเพิ่มเติม (ฉบับที่ 2) พ.ศ.2557” วันที่ 4 ธันวาคม 2558 จำนวน 1 คน
9. อบรม “พื้นฐานเลขานุการบริษัท” วันที่ 7-9 ตุลาคม 2558 จำนวน 1 คน
10. อบรม “ERP for Managers: เทคนิคการบริหารจัดการเทคโนโลยี ERP ให้คุ้มค่าเงินลงทุน” วันที่ 15-17 กันยายน 2558 จำนวน 2 คน
11. อบรม “สร้างเครือข่ายความปลอดภัยสู่สถานประกอบการ” วันที่ 16 ธันวาคม 2558 จำนวน 1 คน
12. อบรม “ข้อควรระวังในการยื่นงบการเงินปี 2558 และการเตรียมความพร้อมสำหรับการนำเสนองบการเงินปี 2558” วันที่ 24 ธันวาคม 2558 จำนวน 1 คน

13. อบรม “เจาะลึกเกณฑ์ประเมิน CG Report” วันที่ 29 กันยายน 2558 จำนวน 1 คน

14. อบรม “การวิเคราะห์ข้อมูลผลิตผลพร้อมแก้ไขปัญหาเพื่อพัฒนาคุณภาพของการจัดทำบัญชี” วันที่ 27 ธันวาคม 2558 จำนวน 1 คน

การปฏิบัติตามหลักการจรรยาบรรณทางธุรกิจ ปรัชญาและนโยบายการบริหาร

ปรัชญาของบริษัท

“นำระบบบริหารคุณภาพมาใช้ เพื่อเสริมสร้างการผลิต และสร้างความพึงพอใจให้กับลูกค้า”

นโยบายการบริหาร

1. ปฏิบัติตามบทบัญญัติแห่งกฎหมายของประเทศ
2. สร้างจิตสำนึกในการทำงานให้แก่พนักงาน
3. พัฒนาความรู้ ความสามารถให้กับพนักงาน
4. ส่งเสริมสุขภาพอนามัยที่ดีของพนักงาน
5. คำนึงถึงค่าตอบแทน สิทธิสวัสดิการของพนักงาน
6. ส่งเสริมสัมพันธภาพที่ดีระหว่างพนักงานและบริษัท
7. มีมาตรการลงโทษต่อผู้ฝ่าฝืนระเบียบ กฎเกณฑ์ของบริษัทอย่างจริงจังด้วยความเป็นธรรมและเหมาะสม

แนวทางบริหาร

1. การช่วยเหลือสังคม

- 1.1 ผลิตสินค้าที่ดีเลิศ บริษัทตอบสนองความต้องการของลูกค้าด้วยเทคโนโลยีใหม่ล่าสุดในการผลิต เพื่อให้ได้ผลิตภัณฑ์ที่มีคุณภาพสูง อีกทั้งยังเสนอการบริการที่รวดเร็วให้กับลูกค้า
- 1.2 การคุ้มครองผู้บริโภค บริษัทต้องพยายามอย่างเต็มที่เพื่อจะไม่ให้เกิดอันตรายต่อร่างกายและทรัพย์สินของผู้บริโภค อันเกิดจากผลิตภัณฑ์หรือการให้บริการที่ไม่สมบูรณ์
- 1.3 การดูแลรักษาสีงแวดล้อมโลก การดำเนินธุรกิจของบริษัทคำนึงถึงความสำคัญของการดูแลรักษาสีงแวดล้อมโลก โดยมีการผลักดันนโยบายการรักษาสีงแวดล้อมและป้องกันการทำลายธรรมชาติ การประหยัดพลังงาน การรีไซเคิลผลิตภัณฑ์ และการลดปริมาณขยะ เป็นต้น
- 1.4 การช่วยเหลือเพื่อสังคมและวัฒนธรรม บริษัทดำเนินธุรกิจในห้องถิ่น โดยมีเป้าหมายที่จะเป็นบริษัทที่น่าเชื่อถือ และใกล้ชิดของคนในห้องถิ่นนั้นๆ ด้วยการช่วยเหลือเพื่อสังคมและวัฒนธรรม จากการทำกิจกรรมเพื่อสังคมตั้งเป็นหนึ่ง ในสมาชิกของสังคมนั้น
- 1.5 การสื่อสาร บริษัทให้ความสำคัญกับการสื่อสารที่ดีกับสังคมทั่วไป และมีความเพียรพยายามที่จะทำให้ทุกคนในสังคมเข้าใจถึงการบริหารงานของบริษัท

2. การดำเนินธุรกิจด้วยความยุติธรรม

- 2.1 การแข่งขันด้วยความยุติธรรม บริษัทจะไม่แสวงหาผลประโยชน์โดยวิธีที่ไม่ถูกต้อง หรือทุจริตที่ส่งผลร้ายต่อการแข่งขันของตลาดและจะไม่เข้าไปมีส่วนร่วมในการกระทำใดๆ ที่ส่งผลให้เกิดความเคลือบแคลงสงสัยจากสังคม
- 2.2 การยึดมั่นในจริยธรรมของบริษัท บริษัทจะไม่ดำเนินธุรกิจใดๆ ที่ขัดต่อจริยธรรม
- 2.3 การนำเสนอข้อมูลที่ถูกต้อง บริษัทจะนำเสนอข้อมูลที่ถูกต้องและเป็นความจริง ทันต่อเหตุการณ์ อีกทั้งมีความซื่อสัตย์ในการดำเนินธุรกิจเพื่อไม่ให้ลูกค้าเกิดความเข้าใจผิด รวมทั้งไม่ทำการโฆษณาใดๆ เกินความจริงซึ่งอาจทำให้ผู้บริโภคเข้าใจผิดได้

3. หลักการปฏิบัติสำหรับผู้บริหารกับพนักงาน การปฏิบัติตามกฎหมายและจริยธรรม

- 3.1 พนักงานปฏิบัติหน้าที่ด้วยความซื่อสัตย์ ผู้บริหารมีความยุติธรรม ไม่กระทำการใดๆ ที่เป็นการไม่ยุติธรรมหรือผิดต่อสังคมหรือจริยธรรมการดำเนินธุรกิจ
- 3.2 ปฏิบัติหน้าที่อย่างถูกกฎหมาย พนักงานมีความเข้าใจในกฎระเบียบของบริษัท และปฏิบัติตามกฎระเบียบและถูกกฎหมาย

การส่งเสริมให้มีการใช้ทรัพยากรอย่างมีประสิทธิภาพ

การอบรมการใช้ทรัพยากรเหลือทิ้งมาทำประโยชน์ เช่น การนำกากสี/สีที่เหลือใช้ไปกลั่นเป็น IPA (Isopropyl Alcohol) เป็นตัวทำละลายทั่วไป ใช้ทำความสะอาดหรืออื่นๆ การนำเศษสแครป ในขบวนการผลิตมารีไซเคิลเพื่อลดของเสีย การนำสแครปที่เกิดในขบวนการเคลือบ มารีไซเคิลเพื่อนำกลับมาใช้ในขบวนการผลิตอีกครั้ง การนำเศษขอบริมฟิล์มมามัดกระสอบแทนเชือกฟาง การณรงค์การกระดาษ REUSE การประหยัดไฟฟ้า โดยการกำหนดเวลาปิด-เปิด เครื่องปรับอากาศ การประหยัดค่าเดินทางมีการประชุม VDO Conference ระหว่างสำนักงานใหญ่ และสาขานครราชสีมา การทำกิจกรรม 5ส สัญจร

การกำกับดูแลกิจการ

นโยบายการกำกับดูแลกิจการ

คณะกรรมการบริษัทได้เล็งเห็นถึงความสำคัญของการกำกับดูแลกิจการที่ดีของบริษัท จึงได้สมัครเข้าร่วมโครงการ พัฒนาบริษัท จดทะเบียนด้านการกำกับดูแลกิจการที่ดี ประจำปี 2555 ของตลาดหลักทรัพย์แห่งประเทศไทย เพื่อที่จะได้รับทราบแนวทางและรู้หลักการกำกับดูแลกิจการที่ดี เพื่อนำไปปฏิบัติให้เกิดผลสำเร็จเป็นรูปธรรมในด้านต่างๆ เช่น

- Corporate Governance Practices : CG การปฏิบัติหน้าที่ของกรรมการ การกำหนดนโยบายการดูแลกิจการ และจรรยาบรรณธุรกิจ
- ระบบบริหารความเสี่ยง Enterprise Risk Management : ERM
- ระบบการตรวจสอบภายใน Internal Audit และระบบการควบคุมภายใน Internal Control

โดยมีบริษัท PricewaterhouseCoopers ABAS เป็นที่ปรึกษาโครงการ ได้ให้คำแนะนำ ให้คำปรึกษาและข้อเสนอแนะ รวมถึงการวางระบบเบื้องต้น ด้าน CG, ERM และ IA หรือ IC อีกทั้งบริษัทได้ส่งพนักงานที่เกี่ยวข้องเข้าร่วมอบรมและสัมมนาเชิงปฏิบัติการต่างๆ ซึ่งขณะนี้โครงการพัฒนาบริษัทจดทะเบียนได้สิ้นสุดลงแล้ว บริษัทได้นำความรู้ต่างๆ มาปรับใช้กับบริษัท โดยกำหนดเป็นนโยบายการกำกับดูแลกิจการ ให้พนักงานทุกฝ่ายที่เกี่ยวข้องรับทราบ มีการติดตามการปฏิบัติงานโดยผู้บริหาร จากนั้นมีการรายงานให้คณะกรรมการบริหารและกรรมการบริษัทรับทราบอย่างเป็นขั้นตอน และมีการทบทวนนโยบายอย่างน้อยปีละ 1 ครั้ง

คณะกรรมการชุดย่อย

โครงสร้างคณะกรรมการบริษัทประกอบด้วยคณะกรรมการชุดย่อยที่จะช่วยกลั่นกรองและกำกับดูแลเรื่องสำคัญเฉพาะเรื่อง ซึ่งได้รับมอบหมายจากคณะกรรมการบริษัท จำนวน 4 คณะ ได้แก่

ก) คณะกรรมการบริหาร

คณะกรรมการบริหาร ณ วันที่ 31 ธันวาคม 2558 ประกอบด้วย

- | | | |
|-------------------|------------|---------------------|
| 1. พลเอก ชัยณรงค์ | หนุ่นักดี | ประธานกรรมการบริหาร |
| 2. พลเอก สมหมาย | วิชารณ | กรรมการบริหาร |
| 3. พลโท วิจัย | จันทราบุตร | กรรมการบริหาร |
| 4. นายวัฒนา | ยุกแผน | กรรมการบริหาร |
| 5. นางสาวอรยาพร | กาญจนจारी* | กรรมการบริหาร |

หมายเหตุ * นางสาวอรยาพร กาญจนจारी เข้าดำรงตำแหน่งกรรมการบริหาร ตั้งแต่วันที่ 1 มิถุนายน 2558 แทน นางสาวนฤพร กาญจนจारी ซึ่งลาออกจากตำแหน่งเมื่อวันที่ 30 พฤษภาคม 2558

• ขอบเขตอำนาจหน้าที่ของคณะกรรมการบริหาร

คณะกรรมการบริหารมีหน้าที่กำหนดนโยบาย ทิศทาง กลยุทธ์ แผนงาน และหลักในการดำเนินธุรกิจให้สอดคล้องกับเป้าหมายและงบประมาณที่ได้รับมอบหมายและอนุมัติจากคณะกรรมการบริษัท ตรวจสอบ ติดตามการดำเนินงานตามนโยบายและแผนธุรกิจที่กำหนดไว้ให้เป็นไปอย่างมีประสิทธิภาพ พิจารณากลั่นกรองโครงการลงทุนขนาดใหญ่ เพื่อนำเสนอให้คณะกรรมการบริษัท พิจารณออนุมัติ แล้วแต่กรณี และปฏิบัติหน้าที่อื่นๆ ตามที่ได้รับมอบหมายจากคณะกรรมการเป็นคราวๆ

ข) คณะกรรมการตรวจสอบ

คณะกรรมการตรวจสอบ (Audit Committee) มีจำนวน 3 ท่าน ซึ่งเป็นกรรมการอิสระมีคุณสมบัติและหน้าที่ในลักษณะเดียวกับที่กำหนดไว้ในข้อบังคับตลาดหลักทรัพย์แห่งประเทศไทยว่าด้วยคุณสมบัติและขอบเขตการดำเนินงานของคณะกรรมการตรวจสอบ โดยกรรมการตรวจสอบจำนวน 1 ท่าน เป็นผู้มีความรู้และประสบการณ์ที่สามารถทำหน้าที่ในการสอบทานความน่าเชื่อถือของงบการเงินได้ รวมทั้งการทำหน้าที่อื่นในฐานะกรรมการตรวจสอบประกอบด้วยคณะกรรมการจำนวน 3 ท่าน ดังนี้

- | | | |
|--------------------|---------------|-------------------------|
| 1. นางสาวกรรณิการ์ | เอกเผ่าพันธุ์ | ประธานคณะกรรมการตรวจสอบ |
| 2. พลเอก เสี่ยงม | สว่างวัฒน์ | กรรมการตรวจสอบ |
| 3. นายณรงค์ | พหลเวชช์ | กรรมการตรวจสอบ |

กรรมการตรวจสอบลำดับที่ 1 เป็นผู้ที่มีความรู้และประสบการณ์ในการสอบทานงบการเงินของบริษัท กรรมการตรวจสอบมีการประชุมสม่ำเสมอ ในปี 2558 มีการประชุมทั้งสิ้น 5 ครั้ง และรายงานต่อคณะกรรมการบริษัท

• ขอบเขตอำนาจหน้าที่ของคณะกรรมการตรวจสอบ

คณะกรรมการตรวจสอบมีขอบเขตอำนาจหน้าที่ตามที่ได้รับมอบหมายจากคณะกรรมการบริษัทในเรื่องดังต่อไปนี้

1. สอบทานให้บริษัทมีการรายงานทางการเงินอย่างถูกต้องและเพียงพอ
2. สอบทานให้บริษัทมีระบบการควบคุมภายใน (Internal Control) และระบบการตรวจสอบภายใน (Internal Audit) ที่เหมาะสมและมีประสิทธิภาพ และพิจารณาความเป็นอิสระของหน่วยงานตรวจสอบภายใน ตลอดจนให้ความเห็นชอบในการพิจารณาแต่งตั้ง โยกย้าย เลิกจ้างหัวหน้าหน่วยงานตรวจสอบภายใน หรือหน่วยงานอื่นใดที่รับผิดชอบเกี่ยวกับการตรวจสอบภายใน
3. สอบทานให้บริษัทปฏิบัติตามกฎหมายว่าด้วยหลักทรัพย์และตลาดหลักทรัพย์ ข้อกำหนดของตลาดหลักทรัพย์ และกฎหมายที่เกี่ยวข้องกับธุรกิจของบริษัท
4. พิจารณา คัดเลือก เสนอแต่งตั้งและเลิกจ้างบุคคลซึ่งมีความเป็นอิสระเพื่อทำหน้าที่เป็นผู้สอบบัญชีของบริษัท และเสนอคำตอบแทนของบุคคลดังกล่าว รวมทั้งเข้าร่วมประชุมกับผู้สอบบัญชีโดยไม่ฝ่ายจัดการเข้าร่วมประชุมด้วยอย่างน้อยปีละ 1 ครั้ง
5. พิจารณารายการที่เกี่ยวข้องกันหรือรายการที่อาจมีความขัดแย้งทางผลประโยชน์ ให้เป็นไปตามกฎหมายและข้อกำหนดของตลาดหลักทรัพย์ ทั้งนี้ เพื่อให้มั่นใจว่ารายการดังกล่าวสมเหตุสมผลและเป็นประโยชน์สูงสุดต่อบริษัท
6. จัดทำรายงานของคณะกรรมการตรวจสอบโดยเปิดเผยไว้ในรายงานประจำปีของบริษัท ซึ่งรายงานดังกล่าวต้องลงนามโดยประธานคณะกรรมการตรวจสอบและต้องประกอบด้วยข้อมูลอย่างน้อยดังต่อไปนี้
 - ก) ความเห็นเกี่ยวกับความถูกต้อง ครบถ้วน เป็นที่เชื่อถือได้ของรายงานทางการเงินของบริษัท
 - ข) ความเห็นเกี่ยวกับความเพียงพอของระบบควบคุมภายในของบริษัท
 - ค) ความเห็นเกี่ยวกับการปฏิบัติตามกฎหมายว่าด้วยหลักทรัพย์ และตลาดหลักทรัพย์ ข้อกำหนดของตลาดหลักทรัพย์ หรือกฎหมายที่เกี่ยวข้องกับธุรกิจของบริษัท
 - ง) ความเห็นเกี่ยวกับความเหมาะสมของผู้สอบบัญชี
 - จ) ความเห็นเกี่ยวกับรายการที่อาจมีความขัดแย้งทางผลประโยชน์
 - ฉ) ความเห็นหรือข้อสังเกตโดยรวมที่คณะกรรมการตรวจสอบ ได้รับจากการปฏิบัติหน้าที่ตามกฎหมาย (Charter)
 - ช) รายการอื่นที่เห็นว่าผู้ถือหุ้นและผู้ลงทุนทั่วไปควรทราบภายใต้ขอบเขตหน้าที่และความรับผิดชอบที่ได้รับมอบหมายจากคณะกรรมการบริษัท
7. ปฏิบัติการอื่นใดตามที่คณะกรรมการของบริษัทมอบหมายด้วยความเห็นชอบจากคณะกรรมการตรวจสอบ

• การแต่งตั้งคณะกรรมการตรวจสอบ

คณะกรรมการตรวจสอบมีวาระอยู่ในตำแหน่งคราวละ 3 ปี กรรมการตรวจสอบซึ่งพ้นจากตำแหน่งตามวาระอาจได้รับการแต่งตั้งใหม่อีกก็ได้ ในกรณีที่ตำแหน่งกรรมการตรวจสอบว่างลงเพราะเหตุอื่นนอกจากถึงคราวออกตามวาระ ให้คณะกรรมการบริษัทแต่งตั้งบุคคลที่มีคุณสมบัติครบถ้วนเป็นกรรมการตรวจสอบ เพื่อให้กรรมการตรวจสอบมีจำนวนครบตามที่คณะกรรมการบริษัทกำหนด โดยบุคคลที่เข้ามาเป็นกรรมการตรวจสอบแทน อยู่ในตำแหน่งได้เพียงเท่าวาระที่ยังเหลืออยู่ของกรรมการตรวจสอบซึ่งตนแทน

ค) คณะกรรมการสรรหา

คณะกรรมการสรรหาได้รับแต่งตั้งจากคณะกรรมการบริษัทให้ดำเนินการพิจารณาสรรหาบุคลากร เมื่อมีการสรรหากรรมการบริษัท และ/หรือผู้บริหารระดับสูง

คณะกรรมการสรรหา ณ วันที่ 31 ธันวาคม 2558 ประกอบด้วย

1. พลเอก ชัยณรงค์	หนุ่ณักดี	ประธานกรรมการสรรหา
2. พลเอก นฤนาท	กัมปนาทแสนยากร*	กรรมการสรรหา
3. นายชาญวิทย์	นาคบุรี	กรรมการสรรหา

หมายเหตุ * พลเอก นฤนาท กัมปนาทแสนยากร เข้าดำรงตำแหน่งกรรมการสรรหา แทนนางพีรลักษณ์ ตั้งสุณาวรรณ ซึ่งลาออกจากตำแหน่งกรรมการบริษัท เมื่อวันที่ 1 มีนาคม 2558 จึงได้พ้นจากตำแหน่งกรรมการสรรหาด้วย

ในปี 2558 คณะกรรมการสรรหามีการประชุมทั้งสิ้น 2 ครั้ง และรายงานต่อคณะกรรมการบริษัท

• ขอบเขตอำนาจหน้าที่ของคณะกรรมการสรรหา

คณะกรรมการสรรหาเฉพาะกิจมีหน้าที่ในการสรรหาบุคคลผู้มีคุณสมบัติเหมาะสมในการดำรงตำแหน่งกรรมการบริษัท และ/หรือผู้บริหารระดับสูง โดยพิจารณาจากคุณสมบัติ ความรู้ ความสามารถ ประสบการณ์และประวัติการทำงานที่ดี มีวิสัยทัศน์ คุณธรรม จริยธรรม การอุทิศเวลาให้แก่บริษัทได้อย่างเพียงพอ และไม่มีลักษณะต้องห้ามตามกฎหมายเพื่อนำเสนอคณะกรรมการบริษัท หรือที่ประชุมผู้ถือหุ้นเพื่อพิจารณาแต่งตั้งแล้วแต่กรณี

ง) คณะกรรมการกำหนดค่าตอบแทน

คณะกรรมการบริษัทเป็นผู้แต่งตั้งคณะกรรมการกำหนดค่าตอบแทน ซึ่งประกอบด้วยกรรมการจำนวน 3 ท่าน และกำหนดให้แต่งตั้งประธานกรรมการกำหนดค่าตอบแทน คณะกรรมการกำหนดค่าตอบแทนเป็นกรรมการอิสระและมีคุณสมบัติของกรรมการอิสระครบถ้วนตามประกาศคณะกรรมการกำกับตลาดทุน ต้องสามารถอุทิศเวลาอย่างเพียงพอในการปฏิบัติงานของคณะกรรมการกำหนดค่าตอบแทน คณะกรรมการกำหนดค่าตอบแทน ณ วันที่ 31 ธันวาคม 2558 ประกอบด้วยกรรมการจำนวน 3 ท่าน ดังนี้

- | | | |
|------------------|-------------------|-----------------------------|
| 1. พลเอก นิพัทธ์ | บุญรัตพันธุ์ | ประธานกรรมการกำหนดค่าตอบแทน |
| 2. พลเอก เสี่ยง | สวางค์วัฒน์ | กรรมการกำหนดค่าตอบแทน |
| 3. นายนิพัทธ์ | อรุณวงศ์ ณ อยุธยา | กรรมการกำหนดค่าตอบแทน |

ในปี 2558 คณะกรรมการกำหนดค่าตอบแทนมีการประชุมทั้งสิ้น 1 ครั้ง และรายงานต่อคณะกรรมการบริษัท

• ขอบเขตอำนาจหน้าที่ของคณะกรรมการกำหนดค่าตอบแทน

- พิจารณาเสนอโครงสร้างค่าตอบแทนกรรมการ กรรมการชด้อย และผู้บริหารระดับสูง ได้แก่ เงินเดือน บำเหน็จ โบนัส สวัสดิการ ค่าเบี้ยประชุม และผลประโยชน์ตอบแทน และผลประโยชน์ตอบแทนอื่นๆ ทั้งที่เป็นตัวเงินและมีใช้ตัวเงิน
- จัดทำหลักเกณฑ์ และนโยบายในการกำหนดค่าตอบแทนของคณะกรรมการบริษัท และผู้บริหารระดับสูง เพื่อเสนอให้คณะกรรมการบริษัทพิจารณาอนุมัติ และ/หรือนำเสนอต่อที่ประชุมผู้ถือหุ้น อนุมัติตามแต่กรณี
- ให้คำชี้แจงตอบคำถามเกี่ยวกับค่าตอบแทนของคณะกรรมการบริษัท และผู้บริหารระดับสูงในที่ประชุมผู้ถือหุ้น
- ปฏิบัติงานอื่นใดตามที่คณะกรรมการบริษัทมอบหมายอันเกี่ยวกับการกำหนดค่าตอบแทนของกรรมการและผู้บริหารระดับสูง

การเข้าร่วมประชุมของกรรมการชด้อย

รายชื่อกรรมการ (จำนวนครั้งที่เข้าร่วมประชุม / จำนวนครั้งที่ประชุม)	คณะกรรมการบริหาร	คณะกรรมการตรวจสอบ	คณะกรรมการกำหนดค่าตอบแทน	คณะกรรมการสรรหา
พลเอก ชัยณรงค์ หนูหนักดี	11/11	-	-	2/2
พลเอก สมหมาย วิชาวรณ์	11/11	-	-	-
พลโท วิจัย จันทราบุตร	9/11	-	-	-
นายวัฒนา ยุกแผน	8/11	-	-	-
นางสาวนฤพร กาญจนจรี*	0/4	-	-	-
นางสาวอรยาพร กาญจนจรี**	4/7	-	-	-
พลเอก นิพัทธ์ บุญรัตพันธุ์	-	-	1/1	-
นายนิพัทธ์ อรุณวงศ์ ณ อยุธยา	-	-	1/1	-
นางพีรยลักษณ์ ตั้งสุนดววรรณ***	-	-	-	1/1
นายชาญวิทย์ นาคบุรี	-	-	-	2/2
นางสาวกรรณิการ์ เอกเผ่าพันธุ์	-	5/5	-	-
พลเอก เสี่ยง สวางค์วัฒน์	-	5/5	1/1	-
นายณรงค์ พหุเวชช์	-	5/5	-	-
พลเอก นฤนาท กัมปนาทแสนยากร****	-	-	-	1/1

* นางสาวนฤพร กาญจนจรี ลาออกจากตำแหน่งกรรมการบริหาร เมื่อวันที่ 30 พฤษภาคม 2558

** นางสาวอรยาพร กาญจนจรี เข้าดำรงตำแหน่งกรรมการบริหารแทนนางสาวนฤพร กาญจนจรี ตั้งแต่วันที่ 1 มิถุนายน 2558

*** นางพีรยลักษณ์ ตั้งสุนดววรรณ ลาออกจากกรรมการเป็นกรรมการบริษัท โดยมีผลตั้งแต่วันที่ 1 มีนาคม 2558 จึงพ้นจากตำแหน่งกรรมการสรรหาด้วย

**** พลเอก นฤนาท กัมปนาทแสนยากร เข้าดำรงตำแหน่งกรรมการสรรหา แทนนางพีรยลักษณ์ ตั้งสุนดววรรณ ตั้งแต่วันที่ 21 สิงหาคม 2558

การสรรหาและแต่งตั้งกรรมการและผู้บริหารระดับสูงสุด

(1) กรรมการอิสระ (Independent Director)

กรรมการอิสระ หมายถึง กรรมการที่ไม่ได้เป็นกรรมการบริหาร และไม่ได้มีส่วนร่วมในการบริหารงานประจำและไม่เป็นผู้ถือหุ้นรายใหญ่ในบริษัท ตามหลักเกณฑ์การสรรหาตามที่ระบุไว้ในประกาศคณะกรรมการกำกับหลักทรัพย์และตลาดหลักทรัพย์ กล่าวคือ จะต้องเป็นบุคคลที่ถือหุ้นไม่เกินร้อยละหนึ่งของจำนวนหุ้นในบริษัทใหญ่ บริษัทย่อย บริษัทร่วม หรือนิติบุคคลที่อาจมีความขัดแย้ง และไม่เป็นผู้มีความสัมพันธ์กับผู้บริหาร ผู้ถือหุ้นรายใหญ่ ผู้มีอำนาจควบคุม หรือบุคคลที่จะได้รับการเสนอให้เป็นผู้บริหารหรือ ผู้มีอำนาจควบคุมของบริษัท หรือบริษัทย่อยในลักษณะที่กฎหมายกำหนด เช่น การเป็นลูกจ้าง หรือการเป็นญาติสนิทและไม่มีความสัมพันธ์ทางธุรกิจ ในลักษณะที่อาจทำให้ขาดความเป็นอิสระ

กรรมการอิสระเป็นกลไกสำคัญในเรื่องการกำกับดูแลกิจการที่ดี เพื่อช่วยดูแลประโยชน์ของบริษัทและผู้ถือหุ้น โดยควรมีจำนวนที่มากพอที่จะก่อให้เกิดการถ่วงดุลอำนาจการตัดสินใจของกรรมการทั้งคณะ ซึ่งสำนักงาน ก.ล.ต. ได้กำหนดเกณฑ์ให้สัดส่วนของกรรมการอิสระมีจำนวน 1 ใน 3 ของจำนวนกรรมการทั้งคณะ และมีไม่ต่ำกว่า 3 คน

ณ วันที่ 31 ธันวาคม 2558 บริษัทมีกรรมการอิสระ รวมทั้งสิ้น จำนวน 5 ท่าน คือ

- | | |
|--------------------|----------------|
| 1. พลเอก นิพัทธ์ | บุญรัตพันธุ์ |
| 2. พลเอก นฤนาท | กัมปนาทแสนยากร |
| 3. พลเอก เสี่ยงม | สว่างควัฒน์ |
| 4. นางสาวกรรณิการ์ | เอกเผ่าพันธุ์ |
| 5. นายณรงค์ | พหลเวชช์ |

(2) การสรรหากรรมการและผู้บริหารระดับสูงสุด

คณะกรรมการสรรหาจะพิจารณาคัดเลือกบุคคลที่มีคุณสมบัติเหมาะสมนำเสนอต่อคณะกรรมการ และ/หรือ ผู้ถือหุ้นเพื่อพิจารณาแต่งตั้งโดยผู้ถือหุ้นคนหนึ่งจะมีคะแนนเสียงเท่ากับหนึ่งหุ้นต่อหนึ่งเสียง สามารถออกเสียงลงคะแนนเลือกตั้งคณะกรรมการเป็นรายบุคคลหรือรายคณะหรือด้วยวิธีการอื่นก็ได้ ตามแต่ที่ประชุมจะเห็นสมควร โดยในการลงมติแต่ละครั้ง ผู้ถือหุ้นจะแบ่งคะแนนเสียงแก่คนใดหรือคณะใดไม่ได้ และการออกเสียงลงคะแนนเลือกตั้งกรรมการให้ใช้เสียงข้างมาก หากมีคะแนนเสียงเท่ากัน ให้ผู้เป็นประธานที่ประชุมเป็นผู้ออกเสียงชี้ขาด สำหรับกรณีที่ตำแหน่งกรรมการว่างลงเพราะเหตุอื่น นอกจากถึงคราวออกตามวาระ ให้คณะกรรมการเลือกบุคคลเข้าเป็นกรรมการแทนในการประชุมคณะกรรมการคราวถัดไป เว้นแต่วาระของกรรมการจะเหลือน้อยกว่าสองเดือน บุคคลซึ่งเข้าเป็นกรรมการแทนดังกล่าวจะอยู่ในตำแหน่งกรรมการได้เพียงเท่าวาระที่ยังอยู่ของกรรมการที่ตนแทน มติของคณะกรรมการดังกล่าวต้องประกอบด้วยคะแนนเสียงไม่น้อยกว่าสามในสี่ของจำนวนกรรมการที่ยังเหลืออยู่ ทั้งนี้ กรรมการจะเป็นผู้ถือหุ้นของบริษัทหรือไม่ก็ได้

การกำกับดูแลการดำเนินงานของบริษัทย่อยและบริษัทร่วม

บริษัทมีการลงทุนในบริษัท นวนคร จำกัด (มหาชน) โดยบริษัทถือหุ้นร้อยละ 19.05 ณ วันที่ 31 ธันวาคม 2558 ซึ่งยังคงถือว่าเป็นบริษัทร่วมถึงแม้ว่าสัดส่วนการถือหุ้นจะต่ำกว่าร้อยละ 20 แล้วก็ตาม เนื่องจากมีกรรมการส่วนมากเป็นชุดเดียวกันกับบริษัท นวนครฯ โดยบริษัทได้มีการส่งกรรมการผู้แทนเข้าไปเป็นกรรมการในบริษัท นวนครฯ โดยข้อมูลการดำรงตำแหน่งกรรมการที่บริษัทอื่นของกรรมการแต่ละคนปรากฏในหัวข้อ “รายละเอียดเกี่ยวกับกรรมการ ผู้บริหาร ผู้มีอำนาจควบคุมของบริษัท และเลขานุการบริษัท”

บริษัทได้ส่งกรรมการดังกล่าวเพื่อเป็นผู้แทนของบริษัทในการร่วมบริหารงาน มีส่วนในการควบคุมและกำหนดนโยบายของบริษัท จากการลงทุนในบริษัท นวนครฯ นั้น บริษัทได้รับผลตอบแทนในรูปของเงินปันผลประจำปี

การดูแลเรื่องการใช้ข้อมูลภายใน

บริษัทมีกลไกในการป้องกันการนำข้อมูลภายในของบริษัทที่ยังไม่ได้เปิดเผยไปใช้เพื่อประโยชน์ของตนเองหรือผู้อื่น ดังนี้

- 1) กรรมการ ผู้บริหาร พนักงาน และลูกจ้างของบริษัท จะต้องรักษาความลับ และ/หรือข้อมูลภายในของบริษัท โดยบริษัทมีข้อห้ามมิให้หน่วยงานที่ทราบข้อมูลภายในนำข้อมูลไปเปิดเผยยังหน่วยงานหรือบุคคลที่ไม่เกี่ยวข้องไม่ว่าโดยทางตรงหรือทางอ้อม และไม่ว่าจะได้รับผลตอบแทนหรือไม่ก็ตาม

- 2) บริษัทได้จำกัดจำนวนบุคคลที่จะทราบข้อมูลภายใน โดยเฉพาะข้อมูลเกี่ยวกับฐานะการเงินของบริษัทก่อนจะเผยแพร่สู่สาธารณชน
- 3) บริษัทได้ดำเนินการแจ้งให้ผู้บริหารเข้าใจหน้าที่ในการรายงานการถือครองหลักทรัพย์ในบริษัทของตนเอง คู่สมรส และบุตรที่ยังไม่บรรลุนิติภาวะ ตลอดจนการรายงานการเปลี่ยนแปลงการถือครองหลักทรัพย์ต่อสำนักงานคณะกรรมการ ก.ล.ต. ตามมาตรา 59 และบทกำหนดโทษตามพระราชบัญญัติหลักทรัพย์และตลาดหลักทรัพย์ พ.ศ. 2535 รวมทั้งข้อกำหนดห้ามคณะกรรมการ ผู้บริหาร รวมทั้งบุคคลใดๆ ที่ได้รับทราบข้อมูลภายในกระทำการใดๆ อันขัดต่อมาตรา 241 ของพระราชบัญญัติฯ อีกด้วย
- 4) กรรมการและผู้บริหารรวมไปถึงบุคคลที่มีโอกาสล่วงรู้ข้อมูลภายในจะละเว้นการซื้อขายหลักทรัพย์ในช่วงเวลาก่อนที่จะเผยแพร่ทางการเงิน หรือสารสนเทศที่สำคัญที่อาจมีผลกระทบต่อราคาหลักทรัพย์

คำตอบแทนของผู้สอบบัญชี

(1) ค่าตอบแทนจากการสอบบัญชี (Audit Fee)

ในปี 2557 บริษัทได้พิจารณาแต่งตั้งให้ผู้สอบบัญชีจากบริษัท สอบบัญชีธรรมชาติ จำกัด เป็นผู้สอบบัญชีของบริษัทอีกครั้ง ประกอบด้วย นายพจน์ อัครสันติชัย ทะเบียนเลขที่ 4891 หรือนางสาววันนิสา งามบัวทอง ทะเบียนเลขที่ 6838 หรือนายธนวุฒิ พิบูลย์สวัสดิ์ ทะเบียนเลขที่ 6699 หรือนางสาว สุลลิต อาดสว่าง ทะเบียนเลขที่ 7517 หรือผู้สอบบัญชีท่านอื่นที่ ก.ล.ต.ให้ความเห็นชอบซึ่งบริษัทสอบบัญชีมอบหมายให้เป็นผู้รับผิดชอบ กำหนดค่าตอบแทนในการสอบบัญชี เป็นเงินรวมทั้งสิ้น 980,000 บาท

สำหรับปี 2558 ที่ประชุมผู้ถือหุ้นมีมติอนุมัติให้พิจารณาแต่งตั้งผู้สอบบัญชีจากบริษัท สอบบัญชีธรรมชาติ จำกัด ประกอบด้วย นายพีระเดช พงษ์เสถียรศักดิ์ ทะเบียนเลขที่ 4752 หรือนางสาววันนิสา งามบัวทอง ทะเบียนเลขที่ 6838 หรือนายธนวุฒิ พิบูลย์สวัสดิ์ ทะเบียนเลขที่ 6699 หรือผู้สอบบัญชีท่านอื่นที่ ก.ล.ต.ให้ความเห็นชอบซึ่งบริษัทสอบบัญชีมอบหมายให้เป็นผู้รับผิดชอบ กำหนดค่าตอบแทนในการสอบบัญชี เป็นเงินรวมทั้งสิ้น 1,080,000 บาท

(2) ค่าบริการอื่น (Non-Audit Fee)

- ไม่มี -

การปฏิบัติตามหลักการค้ากับดูแลกิจการที่ดีในเรื่องอื่น ๆ

คณะกรรมการบริษัทได้ให้ความสำคัญต่อการปฏิบัติตามหลักการค้ากับดูแลกิจการที่ดีเพื่อเพิ่มความโปร่งใส ความรับผิดชอบตามหน้าที่ของคณะกรรมการและผู้บริหารเพื่อเพิ่มความเชื่อมั่นให้แก่ผู้ถือหุ้น ผู้ลงทุนและผู้เกี่ยวข้องทุกฝ่าย จึงได้กำหนดนโยบายสนับสนุนการค้ากับดูแลกิจการเพื่อเป็นแนวทางการค้ากับดูแลที่ดีดังนี้

1. สิทธิของผู้ถือหุ้น

คณะกรรมการบริษัทตระหนักและให้ความสำคัญถึงสิทธิของผู้ถือหุ้น โดยจะส่งเสริมให้ผู้ถือหุ้นได้ใช้สิทธิของตน และไม่ละเมิดสิทธิของผู้อื่น บริษัทถือว่าผู้ถือหุ้นมีสิทธิในการควบคุมบริษัท โดยผ่านวิธีการแต่งตั้งคณะกรรมการให้ปฏิบัติหน้าที่แทนตน และมีสิทธิมีเสียงในการตัดสินใจด้านนโยบายและการเปลี่ยนแปลงที่สำคัญของบริษัทในการประชุมผู้ถือหุ้น

โดยเหตุนี้ บริษัทจึงจัดการประชุมผู้ถือหุ้น โดยคำนึงถึงการส่งเสริมและสนับสนุนให้ผู้ถือหุ้นได้ใช้สิทธิของตน โดยไม่ตั้งข้อจำกัดหรือกระทำ การที่เป็นการละเมิดหรือรบกวนสิทธิของผู้ถือหุ้น บริษัทได้ดำเนินการให้ผู้ถือหุ้นสามารถได้รับรู้ข่าวสารข้อมูลของบริษัท อย่างเพียงพอและทันต่อเวลา มีสิทธิมอบฉันทะ ให้ผู้อื่นเข้าร่วมประชุมและออกเสียงลงคะแนนแทน มีสิทธิในการแสดงความคิดเห็นและซักถามในที่ประชุม ตามนโยบายการค้ากับดูแลกิจการที่ดีของบริษัท ได้กำหนดนโยบายสนับสนุนผู้ลงทุนสถาบันเข้าร่วมประชุม โดยเชิญชวนให้มาประชุมและออกเสียงลงคะแนนเพื่อประโยชน์ของผู้ถือหุ้นทั้งหมด

1.1 สิทธิขั้นพื้นฐานของผู้ถือหุ้น

คณะกรรมการบริษัทตระหนักถึงสิทธิขั้นพื้นฐานของผู้ถือหุ้นมาโดยตลอด โดยเชื่อว่าสิ่งที่ทำให้ผู้ถือหุ้นไว้วางใจและมั่นใจลงทุนกับบริษัท คือ การมีนโยบายหรือการดำเนินการที่เป็นการรักษาสีตขั้นพื้นฐานที่ผู้ถือหุ้นทุกรายพึงได้รับอย่างเป็นธรรมและเป็นไปตามที่กฎหมายกำหนด บริษัทได้ดำเนินการที่เป็นการส่งเสริมและอำนวยความสะดวกในการใช้สิทธิของผู้ถือหุ้น ดังนี้

- สิทธิในการซื้อขายหลักทรัพย์ที่ตนถืออยู่
- สิทธิในการได้รับส่วนแบ่งในผลกำไร หรือเงินปันผลอย่างเท่าเทียมกัน
- สิทธิในการได้รับสารสนเทศของบริษัทอย่างเพียงพอ ทันเวลา ในรูปแบบที่เหมาะสมต่อการตัดสินใจ บริษัทให้ความสำคัญกับคุณภาพของการเปิดเผยข้อมูลและสารสนเทศที่สำคัญของบริษัท ทั้งในด้านความถูกต้อง ชัดเจน ครบถ้วน เพียงพอ เป็นปัจจุบัน ทันเวลา โปร่งใสสามารถตรวจสอบได้ โดยให้ข้อมูลที่ถูกต้องทั้งเชิงบวกและเชิงลบและเข้าถึงผู้ถือหุ้นอย่างเท่าเทียมกันทุกคน ซึ่งการเปิดเผยข้อมูลและสารสนเทศทั้งหมดเป็นไปตามข้อกำหนดที่เกี่ยวข้อง เช่น การเปิดเผยสารสนเทศที่สำคัญให้ทราบทันที การเผยแพร่สารสนเทศต่อประชาชน โดยทั่วถึง การชี้แจงกรณีข่าวลือหรือข่าวสารต่างๆ ซึ่งอาจก่อให้เกิดผลกระทบต่อการซื้อขายหลักทรัพย์ ไม่ทำการเปิดเผยข้อมูลในเชิงส่งเสริมโดยไม่มีสาเหตุอันควร เป็นต้น ทั้งนี้บริษัทได้กำหนดผู้รับผิดชอบการเปิดเผยข้อมูลในด้านต่างๆ ไว้ชัดเจน ดังนี้
 - กรรมการผู้จัดการ เป็นผู้เปิดเผยข้อมูลและสารสนเทศของบริษัท
 - เลขานุการบริษัทและฝ่ายนักลงทุนสัมพันธ์ เป็นผู้รับผิดชอบจัดทำเอกสารการเปิดเผยข้อมูลผ่านระบบอิเล็กทรอนิกส์ของตลาดหลักทรัพย์แห่งประเทศไทย การจัดทำรายงานประจำปี (แบบ 56-2) การจัดทำแบบแสดงรายการข้อมูลประจำปี (แบบ 56-1) รวมทั้งเป็นผู้ประสานงาน (Contact Person) กับ ต.ล.ท. และ ก.ล.ต. ผู้ถือหุ้นสามารถติดต่อสอบถามข้อมูลของบริษัท ได้ที่ คุณอาศิรา วิทวรรโชติ เลขานุการบริษัท ได้ที่เบอร์โทรศัพท์ 02-271-4213 หรือที่ akeera@nep.co.th
 - ฝ่ายบัญชีและการเงิน เป็นผู้รับผิดชอบการจัดทำเอกสารเปิดเผยข้อมูลรายงานทางการเงิน และคำอธิบายและการวิเคราะห์ผลการดำเนินงานและฐานะทางการเงินของฝ่ายบริหาร บริษัทได้เผยแพร่ข้อมูลของบริษัทผ่านทางเว็บไซต์ (www.nep.co.th) เพื่อเป็นช่องทางและอำนวยความสะดวกในการเข้าถึงข้อมูลของบริษัท รวมทั้งใช้ในการติดต่อสื่อสารกับผู้ถือหุ้น นักลงทุน ผู้สนใจทั่วไป และสาธารณชน
- สิทธิในการจดทะเบียนเป็นเจ้าของหุ้น การเปลี่ยนมือหรือการโอนสิทธิในหุ้น บริษัทได้มอบหมายให้บริษัท ศูนย์รับฝากหลักทรัพย์(ประเทศไทย) จำกัด (TSD) เป็นนายทะเบียนหลักทรัพย์ของบริษัท ทำหน้าที่รับฝากหลักทรัพย์ของบริษัท จัดเก็บและดูแลข้อมูลของผู้ถือหุ้นให้เป็นปัจจุบันอยู่เสมอ และเป็นผู้ให้บริการแก่ผู้ถือหุ้นที่ถือหลักทรัพย์ของบริษัท เช่น การออกใบหลักทรัพย์ ฝากใบหลักทรัพย์ ถอนใบหลักทรัพย์ โอนและรับโอนหลักทรัพย์ และการจ่ายสิทธิประโยชน์ต่างๆ ให้แก่ผู้ถือหุ้น ซึ่งผู้ถือหุ้นสามารถติดต่อกับ TSD ได้โดยตรงที่ TSD Call Center 02-009-9000 และปัจจุบัน TSD ได้เปิดบริการ Investor Portal เพื่อบริการข้อมูลผู้ถือหุ้นทางอินเทอร์เน็ต ซึ่งผู้ถือหุ้นสามารถสมัครใช้บริการได้ที่ <http://www.set.or.th/tsd/th/investorportal/investorportal.html>
- สิทธิในการเข้าร่วมประชุมและออกเสียงลงคะแนนในที่ประชุมผู้ถือหุ้น บริษัทให้ความสำคัญกับการจัดประชุมสามัญผู้ถือหุ้นประจำปีเป็นอย่างมาก และส่งเสริมให้ผู้ถือหุ้นเข้าร่วมประชุมอย่างพร้อมเพรียงกัน เพื่อให้ผู้ถือหุ้นในฐานะเจ้าของกิจการ ได้มีส่วนร่วมในการตัดสินใจเกี่ยวกับเรื่องสำคัญ และได้รับรู้ผลการดำเนินงาน การปฏิบัติตามนโยบายที่ได้กำหนดไว้ อีกทั้งยังถือว่าการจัดประชุมผู้ถือหุ้นเป็นหน้าที่และความรับผิดชอบที่ต้องปฏิบัติให้เป็นไปตามกฎหมายและตามแนวทางในคู่มือ AGM Checklist ที่จัดทำขึ้นโดยสมาคมส่งเสริมผู้ลงทุนไทย สมาคมบริษัทจดทะเบียน และ ก.ล.ต. ซึ่งดำเนินการด้วยความโปร่งใส ถูกต้อง ครบถ้วนและเป็นประโยชน์ต่อผู้ถือหุ้นและผู้เกี่ยวข้องทุกฝ่าย การตัดสินใจในการเปลี่ยนแปลงนโยบายที่สำคัญของบริษัท และในสิทธิของผู้ถือหุ้นที่คณะกรรมการบริษัทต้องขอความเห็นชอบจากที่ประชุมผู้ถือหุ้น อาทิ การแก้ไขข้อบังคับและหนังสือบริคณห์สนธิของบริษัท การลดทุน และ/หรือ การเพิ่มทุนรวมถึงการอนุมัติรายการพิเศษ
- สิทธิเลือกตั้งและถอดถอนกรรมการ และให้ความเห็นชอบในการแต่งตั้งผู้สอบบัญชีอิสระ
- สิทธิในการแสดงความคิดเห็นและซักถามในการประชุมผู้ถือหุ้น
- สิทธิในการมอบฉันทะให้บุคคลอื่นเข้าประชุมและออกเสียงลงคะแนนแทน
- ในกรณีที่ผลประโยชน์ของการของบริษัทมีกำไรและ ไม่มียอดขาดทุนสะสม ผู้ถือหุ้นมีสิทธิจะได้รับส่วนแบ่งกำไรจากบริษัทในรูปแบบของเงินปันผล

- บริษัทได้จัดกิจกรรม My Company เมื่อวันที่ 16 กรกฎาคม 2558 โดยนำผู้ถือหุ้นเข้าเยี่ยมชมโรงงานของบริษัท ซึ่งตั้งอยู่ในเขตนิคมอุตสาหกรรมนวนคร อำเภอสูงเนิน จังหวัดนครราชสีมา ซึ่งย้ายมาจากที่อำเภอจोध โดยเข้าเยี่ยมชมกระบวนการผลิต รับทราบนโยบายการบริหารงาน และได้สอบถามรายละเอียดทั่วไปเกี่ยวกับบริษัท และได้นำคณะผู้ถือหุ้นเยี่ยมชมและบริจาคสิ่งของเครื่องใช้ในชีวิตประจำวันให้แก่กักโทษหญิง ณ ทักษสถานหญิง จังหวัดนครราชสีมา

1.2 การประชุมผู้ถือหุ้น

- การกำหนดวัน เวลา สถานที่ในการประชุมผู้ถือหุ้น

คณะกรรมการบริษัท จัดให้มีการประชุมผู้ถือหุ้นเป็นการประชุมสามัญประจำปี ปีละ 1 ครั้งภายใน 4 เดือนนับแต่วันสิ้นสุดรอบปีบัญชีของบริษัท และในกรณีที่มีความจำเป็นเร่งด่วนที่ต้องเสนอวาระพิเศษ ซึ่งส่งผลกระทบต่อผลประโยชน์ของผู้ถือหุ้น หรือเกี่ยวข้องกับเงื่อนไขกฎเกณฑ์ ที่ต้องได้รับการพิจารณาและอนุมัติจากผู้ถือหุ้น บริษัทจะเรียกประชุมวิสามัญผู้ถือหุ้นเป็นกรณีไป

ในปี 2558 บริษัทได้จัดการประชุมผู้ถือหุ้น จำนวน 1 ครั้ง เป็นการประชุมสามัญผู้ถือหุ้น ประจำปี 2558 เมื่อวันที่พฤหัสบดีที่ 9 เมษายน 2558 ณ ห้องอโนมา 3 ชั้น 3 โรงแรมอโนมา ถนนราชดำริ กรุงเทพฯ และในระหว่างปี 2558 ไม่มีการเรียกประชุมวิสามัญผู้ถือหุ้น สถานที่ที่ใช้ในการจัดประชุมกว้างขวางสามารถรองรับผู้เข้าร่วมประชุมเป็นจำนวนมาก อีกทั้งเส้นทางระบบการขนส่งสะดวก เดินทางไปมาสะดวกทั้งรถสาธารณะและรถไฟฟ้า ทั้งนี้ บริษัทคำนึงถึงความสะดวกของผู้ถือหุ้นในการคัดเลือกสถานที่ในการจัดการประชุมผู้ถือหุ้นให้เดินทางไปได้ง่าย อีกทั้งได้จัดเครื่องอำนวยความสะดวกที่จำเป็นสำหรับการประชุมอย่างครบถ้วน เช่น ระบบคอมพิวเตอร์ เครื่องถ่ายเอกสาร เครื่องโสตทัศนูปกรณ์ เครื่องขยายเสียง ระบบ Barcode ที่ใช้ในการลงทะเบียนสำหรับเข้าประชุมและนับการลงคะแนนเสียงโดยใช้บริการของการจัดการประชุมของบริษัท ศูนย์รับฝากหลักทรัพย์ (ประเทศไทย) จำกัด (TSD) ทำให้การนับคะแนนเสียงมีความถูกต้องแม่นยำ สะดวก โปร่งใส สามารถตรวจสอบข้อมูลได้ตลอดเวลา และจัดให้มีผู้ตรวจสอบการนับคะแนนเสียงในการประชุมผู้ถือหุ้น บริษัทมีนโยบายในการอำนวยความสะดวกและส่งเสริมให้ผู้ถือหุ้นรวมทั้งนักลงทุนสถาบันเข้าร่วมประชุมผู้ถือหุ้น

- การส่งหนังสือนัดประชุม

คณะกรรมการบริษัท มีนโยบายส่งเสริมให้ผู้ถือหุ้นได้มีส่วนร่วมในการตัดสินใจ โดยการได้รับข้อมูลข่าวและมีเวลาศึกษาก่อนวันประชุมอย่างเพียงพอ และเหมาะสม บริษัทได้แจ้งกำหนดวันประชุม เวลา และสถานที่ประชุม และระเบียบวาระการประชุมอย่างชัดเจน พร้อมข้อมูลที่เกี่ยวข้อง มีการระบุวัตถุประสงค์และเหตุผลของแต่ละวาระที่เสนออย่างชัดเจน มีการระบุความเห็นของคณะกรรมการในแต่ละวาระที่เสนอต่อที่ประชุมให้กับผู้ถือหุ้นรับทราบโดยผ่านช่องทางของตลาดหลักทรัพย์แห่งประเทศไทย ภายในวันเดียวกันกับที่คณะกรรมการมีมติให้เรียกประชุมสามัญผู้ถือหุ้น ประจำปี 2558 รวมทั้งได้มีการลงโฆษณาบอกกล่าวนัดประชุมติดต่อกัน 3 วันและไม่น้อยกว่า 3 วันก่อนวันประชุมตามพระราชบัญญัติมหาชนจำกัด พร้อมแจ้งหมายเลขโทรศัพท์เพื่อสอบถามรายละเอียดเพิ่มเติมในกรณีมีข้อสงสัย

บริษัทได้มีการจัดส่งหนังสือเชิญประชุมผู้ถือหุ้น ซึ่งได้ระบุรายละเอียดวัน เวลา สถานที่พร้อมแผนที่แสดงสถานที่ประชุม ระเบียบวาระการประชุมพร้อมทั้งข้อมูลประกอบการประชุมในแต่ละวาระ ซึ่งได้ระบุรายละเอียดความเป็นมาของเรื่องนั้นๆ อย่างเพียงพอต่อการตัดสินใจ ทั้งนี้ ในแต่ละวาระมีการระบุอย่างชัดเจนว่าเป็นเรื่องที่จะเสนอเพื่อทราบหรือเพื่อพิจารณา แล้วแต่กรณี โดยมีความเห็นชอบของคณะกรรมการบริษัทในแต่ละวาระประกอบด้วย เพื่อให้ผู้ถือหุ้นใช้ประกอบการพิจารณาตัดสินใจลงมติในแต่ละเรื่อง ในปี 2558 บริษัทได้จัดส่งหนังสือนัดประชุมให้แก่ผู้ถือหุ้น เพื่อทราบล่วงหน้าอย่างน้อย 14 วัน ก่อนการประชุม และได้แนบรายละเอียดหนังสือเชิญประชุมผู้ถือหุ้น พร้อมทั้งข้อมูลประกอบการประชุมแต่ละวาระขึ้นเผยแพร่ในเว็บไซต์ของบริษัทฯ (www.nep.co.th) ล่วงหน้าก่อนการประชุม 30 วัน เพื่อให้ผู้ถือหุ้นมีเวลาศึกษาและทำความเข้าใจเกี่ยวกับเรื่องสำคัญอย่างเพียงพอ พร้อมจัดให้มีหมายเลขโทรศัพท์ติดต่อเพื่อสอบถามรายละเอียดเพิ่มเติมในกรณีมีข้อสงสัย โดยเอกสารที่นำส่งพร้อมหนังสือเชิญประชุม ประกอบไปด้วย

- 1) แบบฟอร์มการลงทะเบียนซึ่งติด Barcode ของผู้ถือหุ้นแต่ละคนเพื่ออำนวยความสะดวกและรวดเร็วในการลงทะเบียนเข้าร่วมประชุม
- 2) รายงานการประชุมครั้งก่อนที่เสนอให้ที่ประชุมผู้ถือหุ้นพิจารณารับรอง ซึ่งมีข้อมูลรายละเอียดต่างๆ อย่างครบถ้วน ไม่ว่าจะเป็นจำนวนคณะกรรมการบริษัท รายชื่อและตำแหน่งของคณะกรรมการที่เข้าร่วมประชุม รายชื่อผู้บริหารที่เข้าร่วมประชุม จำนวนผู้ถือหุ้นทั้งหมด จำนวนผู้ถือหุ้นที่มาประชุมด้วยตนเอง จำนวนผู้ถือหุ้นที่ได้รับมอบฉันทะเข้าร่วมประชุม มีการบันทึกการแจ้งวิธีการลงคะแนนและนับคะแนนให้ผู้ถือหุ้นทราบก่อนเริ่มการประชุมตามวาระและให้มีการใช้บัตรลงคะแนนในแต่ละวาระการประชุมมีการลงคะแนนเสียงและบันทึกมติของที่ประชุมไว้อย่างชัดเจนในรายงานการประชุม โดยมีการบันทึกจำนวนคะแนนเสียงที่ได้รับในแต่ละวาระชัดเจนว่าเห็นชอบ ไม่เห็นชอบ หรืองดออกเสียงเป็นจำนวนเท่าใด ในแต่ละวาระมีการบันทึกประเด็นคำถามคำตอบของผู้ถือหุ้นซักถามไว้ในรายงานการประชุมเพื่อให้ผู้ถือหุ้นที่ไม่ได้เข้าร่วมประชุมรับทราบ
- 3) รายงานประจำปี ซึ่งมีข้อมูลเกี่ยวกับนโยบายการบริหารงานของบริษัท การดำเนินธุรกิจ ผลการดำเนินงานของบริษัท ในรอบปีที่ผ่านมา รวมทั้งการเงินพร้อมหมายเหตุประกอบงบการเงิน และรายงานของผู้สอบบัญชี ซึ่งจัดส่งในรูปแบบซีดีรอมให้แก่ผู้ถือหุ้นทุกคน และจัดส่งในรูปแบบเอกสารให้แก่ผู้ถือหุ้นที่แจ้งความประสงค์ขอรับเท่านั้น
- 4) ประวัติย่อและข้อมูลเบื้องต้นของผู้ที่จะเข้าดำรงตำแหน่งกรรมการแทนกรรมการที่ครบวาระ
- 5) หนังสือมอบฉันทะตามแบบที่กำหนด พร้อมรายชื่อและประวัติกรรมการอิสระที่เสนอชื่อให้เป็นผู้รับมอบฉันทะ
- 6) ประวัติกรรมการอิสระที่บริษัทเสนอชื่อให้เป็นผู้รับมอบฉันทะจากผู้ถือหุ้น
- 7) นิยามกรรมการอิสระ
- 8) เอกสารหลักฐานแสดงสิทธิของผู้เข้าร่วมประชุมที่จะต้องแสดงตนประกอบการเข้าร่วมประชุม วิธีการมอบฉันทะ
- 9) ข้อบังคับของบริษัทฯ ที่เกี่ยวข้องกับการประชุมผู้ถือหุ้น
- 10) แผนที่สถานที่จัดการประชุมสามัญผู้ถือหุ้น ประจำปี 2558 พร้อมที่อยู่เบอร์โทรศัพท์เพื่อสะดวกในการติดต่อสอบถามเส้นทาง

โดยบริษัทได้มอบหมายให้ บริษัท ศูนย์รับฝากหลักทรัพย์ (ประเทศไทย) จำกัด ซึ่งเป็นนายทะเบียนหลักทรัพย์ของบริษัท เป็นผู้ดำเนินการจัดส่งเอกสารเชิญประชุมให้แก่ผู้ถือหุ้น ตามข้อกฎหมายที่ให้บริษัทจดทะเบียนจัดส่งหนังสือเชิญประชุมให้แก่ผู้ถือหุ้นเป็นการล่วงหน้าอย่างน้อย 14 วันก่อนการประชุม

• **การมอบฉันทะให้บุคคลอื่นเข้าร่วมประชุมผู้ถือหุ้นและออกเสียงลงคะแนนแทน**

ในกรณีที่ผู้ถือหุ้นไม่สามารถเข้าร่วมประชุมด้วยตนเองได้ บริษัทเปิดโอกาสให้ผู้ถือหุ้นสามารถมอบฉันทะให้บุคคลอื่นเข้าร่วมประชุมและออกเสียงลงคะแนนแทนตนได้ หรือจะมอบให้กรรมการอิสระของบริษัท ที่บริษัทได้แนบประวัติกรรมการอิสระไปพร้อมหนังสือนัดประชุม เป็นผู้รับมอบฉันทะ โดยกรอกเอกสารหนังสือมอบฉันทะแบบ ข. ซึ่งผู้ถือหุ้นสามารถกำหนดทิศทางการลงคะแนนได้ ตามรายละเอียดวิธีการมอบฉันทะที่บริษัทจัดส่งให้พร้อมกับหนังสือหนังสือนัดประชุม หรือผู้ถือหุ้นสามารถดาวน์โหลดหนังสือมอบฉันทะผ่านทางเว็บไซต์ของบริษัท www.nep.co.th เพื่อเป็นการอำนวยความสะดวกให้แก่ผู้ถือหุ้น

• **การเข้าร่วมประชุมและการลงทะเบียน**

บริษัทจัดให้มีการลงทะเบียนเข้าร่วมประชุมล่วงหน้า 2 ชั่วโมงก่อนการประชุม และจัดอาคารแสดมปีไว้บริการแก่ผู้ถือหุ้นโดยไม่มีค่าใช้จ่าย รวมทั้งได้นำระบบคอมพิวเตอร์มาใช้ในการลงทะเบียน และจัดเตรียมโบลงคะแนน เพื่อเป็นการอำนวยความสะดวกให้แก่ผู้ถือหุ้น โดยผู้ถือหุ้นที่เดินทางมาภายหลังจากการเริ่มประชุมแล้วสามารถลงทะเบียนเพื่อเข้าร่วมประชุมได้ตลอดเวลาจนถึงเวลาเลิกประชุม โดยไม่จำกัดสิทธิในการเข้าร่วมประชุมเพื่อออกเสียงลงคะแนนในระเบียบวาระที่อยู่ในระหว่างการพิจารณาและยังไม่ได้มีการลงมติซึ่งเป็นการเปิดโอกาสให้ผู้ถือหุ้นสามารถเลือกที่จะเข้าร่วมประชุมในทุกวาระหรือเฉพาะวาระที่ต้องการลงคะแนนก็ได้ สำหรับการตรวจสอบเอกสารการเข้าร่วมประชุมและการแสดงหลักฐาน

ประกอบนั้น บริษัทได้แจ้งรายละเอียดเป็นลายลักษณ์อักษรในหนังสือเชิญประชุมล่วงหน้าแล้ว ซึ่งจะมีพนักงานที่รับผิดชอบในการตรวจสอบเอกสารคอยอำนวยความสะดวกให้ ซึ่งจะไม่ยุ่งยากซับซ้อนแต่อย่างใด และมีการจัดเลี้ยงอาหารรับรองแก่ผู้ถือหุ้นทุกท่าน

• ระหว่างการประชุม

ก่อนการประชุมสามัญผู้ถือหุ้น ประจำปี 2558 ประธานกรรมการซึ่งเป็นประธานที่ประชุมได้กล่าวแนะนำคณะกรรมการบริษัท คณะอนุกรรมการทุกคณะ ฝ่ายบริหาร ผู้สอบบัญชี และที่ปรึกษากฎหมายที่เข้าร่วมประชุม (ทั้งรายชื่อและตำแหน่งอย่างละเอียด) โดยมอบหมายให้กรรมการผู้จัดการแจ้งให้ที่ประชุมทราบองค์ประชุม และแจ้งให้ทราบเกี่ยวกับหลักเกณฑ์ในการออกเสียงลงคะแนนและการนับคะแนนในแต่ละวาระ เพื่อให้เป็นไปตามข้อพึงปฏิบัติสำหรับการจัดการประชุมผู้ถือหุ้นของบริษัทจดทะเบียนในตลาดหลักทรัพย์แห่งประเทศไทย โดยชี้แจงรายละเอียดว่าในการลงคะแนนเสียงผู้ถือหุ้นคนหนึ่งจะมีคะแนนเสียงเท่ากับ 1 หุ้นต่อ 1 เสียง ก่อนลงมติแต่ละวาระจะทำการถามและนับคะแนนเสียงเฉพาะผู้ถือหุ้นที่ประสงค์ลงคะแนนเสียงไม่เห็นด้วยและงดออกเสียงเท่านั้น บริษัทจัดให้มีบัตรลงคะแนนในทุกเรื่องที่เสนอต่อที่ประชุม ซึ่งผู้เข้าร่วมประชุมทุกคนจะได้รับเมื่อลงทะเบียนเข้าร่วมการประชุม และใช้วิธีการออกเสียงที่ไม่ยุ่งยากโดยการยกมือหากไม่เห็นด้วยหรืองดออกเสียง เพื่อเจ้าหน้าที่ของบริษัทไปรับบัตรลงคะแนน โดยใช้ระบบคอมพิวเตอร์และระบบ barcode ช่วยในการนับคะแนนเสียง และจะนำคะแนนเสียงไม่เห็นด้วยและงดออกเสียงไปหักออกจากเสียงทั้งหมดที่เข้าประชุม ส่วนที่เหลือจะถือว่าเป็นคะแนนเสียงที่เห็นด้วยในวาระนั้นๆ และหากไม่มีท่านใดออกเสียงไม่เห็นด้วยและงดออกเสียง ให้ถือว่าวาระนั้นที่ประชุมมีมติเป็นเอกฉันท์ หลังจากนั้นจะแจ้งผลการนับคะแนนเสียงให้ที่ประชุมทราบทุกวาระก่อนเสร็จสิ้นวาระนั้นๆ ทั้งนี้ บริษัทได้เชิญที่ปรึกษากฎหมายจากสำนักงานกฎหมายเทพและผู้สอบบัญชีจาก บริษัทสำนักงานสอบบัญชี ธรรมนิติ จำกัด เข้าร่วมประชุมด้วย เพื่อเป็นคนกลางในการทำหน้าที่ดูแลการนับคะแนนเสียงให้เป็นไปอย่างโปร่งใส ถูกต้องตามข้อกำหนดและระเบียบของบริษัท

บริษัทได้ดำเนินการประชุมตามลำดับที่กำหนดในวาระการประชุมตามหนังสือเชิญประชุมที่ได้ส่งให้กับผู้ถือหุ้น ด้วยการให้ข้อมูลที่ถูกต้อง ชัดเจน และครบถ้วน ในแต่ละวาระมีการลงมติของที่ประชุม บริษัทได้จัดให้มีการลงคะแนนเสียงและบันทึกมติของที่ประชุมและบันทึกจำนวนคะแนนเสียงที่ได้รับในแต่ละวาระไว้อย่างชัดเจนในรายงานการประชุมผู้ถือหุ้นว่าเห็นชอบ ไม่เห็นชอบ หรืองดออกเสียง เป็นจำนวนเท่าใด อีกทั้งบริษัทได้เปิดโอกาสให้ผู้ถือหุ้นสอบถามข้อมูลในแต่ละวาระได้ หากผู้ถือหุ้นท่านใดประสงค์จะแจ้งความคิดเห็นหรือข้อเสนอแนะโดยรวมต่อบริษัทสามารถแจ้งได้ในวาระอื่นๆ ทั้งนี้ บริษัทได้มอบหมายให้เลขานุการบริษัทเป็นผู้บันทึกและจัดทำรายงานการประชุมอย่างละเอียด เพื่อเสนอต่อผู้ถือหุ้นให้ทราบหลังจากการประชุมเสร็จสิ้นแล้วผ่านช่องทางตลาดหลักทรัพย์แห่งประเทศไทย และเว็บไซต์ของบริษัท www.nep.co.th เพื่อเป็นเอกสารตรวจสอบและอ้างอิงได้

• หลังการประชุม

บริษัทได้แจ้งและเปิดเผยมติที่ประชุมสามัญผู้ถือหุ้น ประจำปี 2558 โดยจัดส่งทั้งรูปแบบเอกสารและข้อมูลผ่านทางสื่ออิเล็กทรอนิกส์ของตลาดหลักทรัพย์แห่งประเทศไทย ภายในช่วงเย็นวันประชุมหลังจากเสร็จสิ้นการประชุม (วันที่ 9 เมษายน 2558) และจัดส่งรายงานสรุปผลการลงมติในที่ประชุมผู้ถือหุ้น ระบุมูลค่าออกเสียงลงคะแนนพร้อมสัดส่วนคะแนนอย่างละเอียดทั้ง “เห็นด้วย” “ไม่เห็นด้วย” “งดออกเสียง” ในแต่ละวาระ รวมทั้ง นำส่งรายงานการประชุมซึ่งได้บันทึกรายละเอียดพร้อมข้อซักถามของผู้ถือหุ้นในแต่ละวาระอย่างละเอียดให้กับตลาดหลักทรัพย์แห่งประเทศไทย ภายใน 14 วัน และเปิดเผยรายงานการประชุมพร้อมผลการลงคะแนนอย่างละเอียดไว้บนเว็บไซต์ของบริษัท

2. การปฏิบัติต่อผู้ถือหุ้นอย่างเท่าเทียมกัน

บริษัทให้ความสำคัญและปฏิบัติต่อผู้ถือหุ้นทุกรายซึ่งรวมถึงผู้ถือหุ้นส่วนน้อยและผู้ถือหุ้นต่างชาติอย่างเท่าเทียมกัน และเป็นธรรมโดยไม่คำนึงถึงเพศ อายุ เชื้อชาติ สัญชาติ ศาสนา ความเชื่อ ฐานะทางสังคมหรือความคิดเห็นทางการเมือง เพื่อสร้างความมั่นใจให้กับผู้ถือหุ้นในการลงทุนกับบริษัท

ทั้งนี้ บริษัทมีแนวทางในการปฏิบัติเพื่อรักษาไว้ซึ่งสิทธิและความเท่าเทียมกันของผู้ถือหุ้น ดังนี้

- 2.1 บริษัทกำหนดให้สิทธิออกเสียงในที่ประชุมฯ เป็นไปตามจำนวนหุ้นที่ผู้ถือหุ้นถืออยู่ โดยกำหนดให้หนึ่งหุ้นมีสิทธิเท่ากับหนึ่งเสียง

- 2.2 บริษัทส่งเสริมให้ผู้ถือหุ้นใช้ประโยชน์ระบบสารสนเทศของบริษัท ได้อย่างเต็มที่ โดยการเผยแพร่ข่าวสารไว้ในเว็บไซต์ของบริษัท www.nep.co.th ซึ่งวาระการประชุมจะช่วยให้ผู้ถือหุ้นสามารถเข้าถึงข้อมูลได้อย่างทั่วถึงเพียงพอ และทันเวลา
- 2.3 ในกรณีที่มีการรายการที่เกี่ยวข้องที่เข้าข่ายที่จะต้องเปิดเผยข้อมูลหรือขออนุมัติจากผู้ถือหุ้นตามข้อกำหนดของตลาดหลักทรัพย์ฯ ก่อนการทำการรายการ บริษัทจะได้มีการเปิดเผยรายละเอียดและเหตุผลของการทำการรายการ ข้อมูลเกี่ยวกับชื่อและความสัมพันธ์ของบุคคลที่เกี่ยวข้อง นโยบายการกำหนดราคาและมูลค่าของรายการ รวมทั้งความเห็นของคณะกรรมการเกี่ยวกับรายการดังกล่าวให้กับผู้ถือหุ้นทราบอย่างชัดเจน และจะเปิดเผยไว้ในรายงานประจำปีว่า รายการระหว่างกันได้กระทำอย่างยุติธรรม ตามราคาตลาดและเป็นไปตามปกติธุรกิจการค้า (Fair and at arms' length)
- 2.4 ในการประชุมผู้ถือหุ้นสามัญประจำปี ประธานฯ จะดำเนินการประชุมตามลำดับวาระการประชุม และไม่มีการเพิ่มวาระการประชุมโดยไม่แจ้งให้ผู้ถือหุ้นทราบล่วงหน้า
- 2.5 บริษัทได้อำนวยความสะดวกแก่ผู้ถือหุ้นที่ไม่สามารถเข้าร่วมประชุมด้วยตนเอง โดยการส่งมอบแบบมอบฉันทะทั้งแบบ ก. และแบบ ข. ไปพร้อมกับหนังสือนัดประชุม
- 2.6 ในหนังสือนัดประชุมผู้ถือหุ้น บริษัทได้มีการระบุให้ทราบถึงเอกสาร/หลักฐานรวมทั้งคำแนะนำขั้นตอนในการมอบฉันทะให้ผู้ถือหุ้นทราบในหนังสือนัดประชุม เพื่อให้ผู้ถือหุ้นสามารถจัดเตรียมได้อย่างถูกต้องและไม่เกิดปัญหาในการเข้าร่วมประชุมของผู้รับมอบฉันทะ
- 2.7 การเลือกตั้งกรรมการ บริษัทกำหนดให้ผู้ถือหุ้นแต่ละรายใช้คะแนนเสียงที่มีอยู่ทั้งหมดเลือกตั้งบุคคลคนเดียวหรือหลายคนเป็นกรรมการก็ได้ แต่จะแบ่งคะแนนเสียงให้แก่ผู้ใดมากน้อยเพียงใดไม่ได้ โดยบริษัทเปิดโอกาสให้บุคคลซึ่งได้รับคะแนนเสียงสูงตามลำดับลงมาเป็นผู้ได้รับการเลือกตั้งเป็นกรรมการเท่าจำนวนกรรมการที่จะพึงเลือกตั้งในครั้งนั้น
- 2.8 บริษัทได้จัดทำบัตรลงคะแนนเสียง สำหรับให้ผู้ถือหุ้นใช้ในการออกเสียงแต่ละวาระ โดยเฉพาะในกรณีที่ผู้ถือหุ้นต้องการออกเสียงไม่เห็นด้วยหรือออกเสียงเพื่อความโปร่งใสและตรวจสอบได้ ในกรณีมีข้อโต้แย้งในภายหลัง โดยใช้ระบบคอมพิวเตอร์และระบบ barcode รวมทั้งจัดให้มีผู้ตรวจสอบการนับคะแนนเสียงในการประชุมผู้ถือหุ้น และเปิดเผยในรายงานการประชุมผู้ถือหุ้น
- 2.9 บริษัทมีมาตรการป้องกันการรั่วไหลข้อมูลภายในโดยมิชอบของบุคคลที่เกี่ยวข้อง โดยกำหนดให้คณะกรรมการและผู้บริหาร ซึ่งหมายถึงคู่สมรสและบุตรที่ยังไม่บรรลุนิติภาวะ เมื่อมีการเปลี่ยนแปลงการถือหลักทรัพย์บริษัทฯ จะต้องแจ้งให้เจ้าหน้าที่สำนักเลขานุการบริษัททราบทันที เพื่อจะได้รายงานการเปลี่ยนแปลงการถือหลักทรัพย์ดังกล่าวต่อสำนักงานคณะกรรมการกำกับหลักทรัพย์และตลาดหลักทรัพย์ ภายใน 3 วันทำการนับจากวันที่ซื้อ ขาย โอน หรือรับโอน รวมทั้งห้ามมิให้กรรมการผู้บริหาร หรือหน่วยงานที่ได้รับทราบข้อมูลภายในนำข้อมูลไปใช้เพื่อแสวงหาผลประโยชน์แก่ตนเอง ญาติพี่น้องหรือพวกพ้องและมีให้เปิดเผยข้อมูลภายในแก่บุคคลภายนอกหรือบุคคลที่ไม่มีหน้าที่เกี่ยวข้องก่อนที่จะมีการ เผยแพร่ต่อสาธารณชนด้วย ทั้งนี้ เพื่อเป็นการป้องกันไม่ให้นำข้อมูลภายในบริษัทฯ ไปใช้ในทางมิชอบ
- 2.10 บริษัทได้นำเสนอหนังสือเชิญประชุมผู้ถือหุ้นฉบับสมบูรณ์บนเว็บไซต์ของบริษัทล่วงหน้าอย่างน้อย 30 วัน โดยเผยแพร่เมื่อวันที่ 9 มีนาคม 2558 รวมทั้งได้มีการลงโฆษณาเชิญประชุมผู้ถือหุ้นในหนังสือพิมพ์ล่วงหน้าไม่น้อยกว่า 3 วันก่อนการประชุม เป็นระยะเวลา 3 วันติดต่อกัน
- 2.11 บริษัทได้มีการส่งหนังสือเชิญประชุมและเอกสารประกอบการประชุมเป็นภาษาอังกฤษให้กับผู้ถือหุ้นต่างชาติ เพื่อเป็นการอำนวยความสะดวก โดยบริษัทตระหนักว่าผู้ถือหุ้นทุกรายมีสิทธิเท่าเทียมกันในการใช้สิทธิของตนในฐานะผู้ถือหุ้น
- 2.12 บริษัทได้กำหนดนโยบายให้กรรมการและผู้บริหารระดับสูงแจ้งต่อคณะกรรมการเกี่ยวกับการซื้อขายหุ้นอย่างน้อย 1 วันล่วงหน้าก่อนทำการซื้อขาย

3. บทบาทของผู้มีส่วนได้เสีย

ในปี พ.ศ. 2558 บริษัทได้ดูแลและคำนึงถึงสิทธิและผลประโยชน์ของผู้ที่มีส่วนได้เสียทุกกลุ่มทั้งภายในและภายนอกบริษัท ไม่ว่าจะเป็นสิทธิที่กำหนดโดยกฎหมายหรือโดยข้อตกลงที่ทำร่วมกัน โดยตระหนักว่าความสัมพันธ์และความร่วมมือที่ระหว่างบริษัทกับผู้มีส่วนได้เสียเป็นปัจจัยที่จะช่วยส่งเสริมให้บริษัทสามารถเจริญเติบโตได้อย่างยั่งยืนดังนี้

- 3.1 ผู้ถือหุ้น: บริษัทมุ่งมั่นดำเนินธุรกิจให้มีความเติบโต มีผลกำไรและสร้างความมั่นคงตอบแทนแก่ผู้ถือหุ้นในรูปราคาหุ้นและเงินปันผล มีการดำเนินงานที่มีประสิทธิภาพ โปร่งใส และเชื่อถือได้ต่อผู้ถือหุ้น โดยคำนึงถึงการเจริญเติบโตและเพิ่มมูลค่าให้กับผู้ถือหุ้นในระยะยาวด้วย ผลตอบแทนที่ดีและต่อเนื่อง โดยมีรายละเอียดปรากฏในหัวข้อ “สิทธิของผู้ถือหุ้น และการปฏิบัติต่อผู้ถือหุ้นอย่างเท่าเทียมกัน”
- 3.2 พนักงาน: บริษัทตระหนักดีว่า พนักงานเป็นทรัพย์สินที่มีค่าขององค์กร จึงได้ตอบแทนความทุ่มเทและความมุ่งมั่นในการทำงานของพนักงาน โดยการกำหนดค่าตอบแทนที่เป็นธรรม การมีสวัสดิการที่ดี การปรับปรุงสภาพแวดล้อมในการทำงานของพนักงาน กิจกรรมยืดเหยียดร่างกายก่อนเริ่มปฏิบัติงาน กิจกรรม BIG Cleaning Day นอกจากนี้บริษัทยังให้ความสำคัญอย่างมากกับเรื่องความปลอดภัยในการทำงานและชื่อนามยี่ห้อรวมทั้งการพัฒนาศักยภาพของบุคลากร และ คณะกรรมการได้ให้มีกองทุนสำรองเลี้ยงชีพให้แก่พนักงาน
- 3.3 การปฏิบัติที่เป็นธรรมและรับผิดชอบต่อลูกค้า: บริษัทให้ความสำคัญของการรับผิดชอบต่อลูกค้า และเป็นธรรมต่อลูกค้า และปฏิบัติหน้าที่โดยคำนึงถึงประโยชน์สูงสุดของลูกค้าเป็นหลัก เพื่อนำเสนอสิ่งที่ดีที่สุดสำหรับลูกค้าภายใต้นโยบาย “คุณภาพ ตรงเวลา ราคายุติธรรม”

บริษัทเน้นการให้ความสำคัญในเรื่องของความเป็นธรรมและรับผิดชอบต่อลูกค้า โดยบริษัทและพนักงานทุกคนจะไม่เปิดเผยข้อมูลที่เป็นความลับใดๆ ของลูกค้าต่อสาธารณะ การประชุม การสื่อสารกับบุคคลใดๆ กล่าวคือพนักงานจะไม่นำข้อมูล เอกสาร หรือสิ่งอื่นใด ของลูกค้า ไปแจกจ่าย หรือเผยแพร่ให้แก่บุคคลภายนอกหรือให้แก่บุคคลอื่นในบริษัทที่ไม่มีหน้าที่ต้องรู้ข้อมูลดังกล่าว ยกเว้นเป็นการเปิดเผยที่ถูกต้องตามที่ได้รับอนุญาตจากลูกค้าเป็นลายลักษณ์อักษรแล้วเพื่อเป็นประโยชน์ต่อลูกค้าเอง เช่น การให้คำปรึกษาหรือพัฒนาธุรกิจของลูกค้า โดยพนักงานจะดำเนินการตามวิธีการที่เหมาะสมในการป้องกันข้อมูล เอกสาร หรือสิ่งอื่นใด ที่เป็นความลับของลูกค้าจากการฉ้อโกง ขโมย และใช้ผิดวัตถุประสงค์

รวมถึงการมุ่งเน้นเพื่อตอบสนองความต้องการของลูกค้า อาทิ เรื่องการพัฒนาสินค้าใหม่ๆ เพื่อนำเสนอ รวมถึงการปรับปรุงสินค้า การเรียกคืนของเสียจากลูกค้าและแก้ไขปัญหาอย่างรวดเร็ว โดยมีหน่วยงาน CRM ทำหน้าที่เฉพาะประสานงานกับลูกค้าและฝ่ายต่างๆ เพื่อให้เกิดประสิทธิภาพสูงสุด อีกทั้งบริษัทยังมุ่งพัฒนาระบบมาตรฐานต่างๆ เพื่อให้ลูกค้ามั่นใจในคุณภาพของสินค้าและการบริการ โดยได้รับการรับรองการบริหารตามมาตรฐานระบบ ISO 9001:2008 และการผลิตที่ถูกสุขอนามัยตามมาตรฐาน GMP และคุณภาพสินค้าตามมาตรฐาน มอก. 729-2553 ซึ่งบริษัทยังคงมุ่งมั่นเพื่อรักษามาตรฐานต่อไปอย่างไม่หยุดยั้ง

- 3.4 การปฏิบัติที่เป็นธรรมและรับผิดชอบต่อคู่แข่ง: บริษัทมีความมุ่งมั่นในการดำเนินธุรกิจโดยมิได้มุ่งหวังเพียงผลกำไรเท่านั้น แต่ยังตระหนักถึงความรับผิดชอบต่อคู่แข่งด้วยความเป็นธรรม โดยประพฤติปฏิบัติต่อคู่แข่งทางการค้า ภายใต้กรอบกติกาการแข่งขันที่ดีและเป็นธรรม ไม่แสวงหาข้อมูลที่เป็นความลับของคู่แข่งทางการค้าด้วยวิธีที่ผิดกฎหมาย ไม่สุจริต หรือไม่เหมาะสม หรือขัดต่อข้อกำหนดใดๆ รวมถึงไม่กระทำโดยเจตนาเพื่อทำลายชื่อเสียงของคู่แข่งทางการค้าด้วยการกล่าวหาในทางเสื่อมเสีย โดยปราศจากซึ่งข้อมูลอันอาจกล่าวอ้างได้ บริษัทให้ความสำคัญเพื่อไม่ให้เกิดการละเมิดทรัพย์สินทางปัญญาและงานอันมีลิขสิทธิ์ของผู้อื่น หรือคู่แข่งทางการค้า
- 3.5 การปฏิบัติที่เป็นธรรมและรับผิดชอบต่อคู่ค้า: บริษัทคำนึงถึงความเสมอภาคและความซื่อสัตย์ในการดำเนินธุรกิจ และผลประโยชน์ร่วมกันกับคู่ค้าโดยไม่เรียกร้อง ไม้รับ ไม้จ่ายผลประโยชน์ใดๆ ทางการค้ากับคู่ค้า ปฏิบัติตามสัญญา ข้อตกลงและเงื่อนไขต่างๆ ที่มีต่อคู่ค้าอย่างเคร่งครัด เก็บรักษาข้อมูลที่เป็นความลับของคู่ค้าอย่างสม่ำเสมอ และไม่นำข้อมูลดังกล่าวมาใช้เพื่อผลประโยชน์ของตนเอง และ/หรือ ผู้ที่เกี่ยวข้องอื่นๆ เว้นแต่ได้รับความยินยอมจากคู่ค้า รวมถึงมีการทบทวนปรับปรุงกระบวนการจัดซื้อ/จัดจ้างของบริษัทฯ ระเบียบและหลักเกณฑ์

เพื่อให้การดำเนินการด้านการจัดซื้อ/จัดจ้าง เป็นไปอย่างมีระบบ มีประสิทธิภาพ และเป็นไปตามหลักการกำกับดูแลกิจการที่ดีโดยยึดหลักธรรมาภิบาลและโปร่งใสตรวจสอบได้

เพื่อให้การดำเนินธุรกิจของบริษัทสอดคล้องและเป็นไปตามหลักการดังกล่าว บริษัทฯ จึงได้จัดให้มีจรรยาบรรณและแนวปฏิบัติที่ดีในการปฏิบัติต่อกู้ค้า ดังนี้

- สินค้าและบริการโดยคำนึงถึงความต้องการและความคุ้มค่าทั้งคุณภาพ ราคา จำนวน เวลา การให้บริการ ความรวดเร็ว และโปร่งใส ให้ข้อมูลแก่ลูกค้าอย่างเท่าเทียม ถูกต้อง ชัดเจน ครบถ้วน และไม่เลือกปฏิบัติต่อกู้ค้า สร้างการแข่งขันที่เป็นธรรมระหว่างลูกค้า กระบวนการจัดหาที่มีระบบและวิธีการเป็นไปตามระเบียบนโยบายและหลักเกณฑ์ที่มีการควบคุมที่รัดกุม สอดคล้องกับสถานการณ์การเปลี่ยนแปลงทางธุรกิจ
- กำหนดเงื่อนไขการค้าและปฏิบัติต่อกู้ค้าทุกรายอย่างเป็นธรรม รวมทั้งไม่ค้ากำไรเกินควรเมื่อเปรียบเทียบกับคุณภาพของสินค้าหรือบริการในชนิดหรือประเภทเดียวกัน
- จัดให้มีเกณฑ์ในการขึ้นทะเบียนลูกค้าในการจัดหาพัสดุและบริการของบริษัทฯ เพื่อให้ได้ลูกค้าที่มีคุณภาพ และมีการประเมินคุณภาพและผลการทำงานลูกค้าอย่างสม่ำเสมอ
- มุ่งเน้นการปฏิบัติและการดำเนินการด้วยความซื่อสัตย์สุจริต ไม่ใช้อำนาจหน้าที่เพื่อประโยชน์ส่วนตน ไม่ว่าโดยตรงหรือทางอ้อม และมุ่งมั่นที่จะป้องกันและจัดการกระทำที่ส่อไปในทางทุจริต รวมถึงการจัดให้มีการลงนามในการประกาศเจตนารมณ์ต่อต้านการทุจริต คอร์รัปชันร่วมกันกับลูกค้า

ทั้งนี้ บริษัทคาดหวังให้ลูกค้าและผู้ร่วมดำเนินธุรกิจกับบริษัทฯ ทุกฝ่าย ยึดมั่นและปฏิบัติตามหลักการกำกับดูแลกิจการที่ดีและจรรยาบรรณธุรกิจ โดยมุ่งมั่นดำเนินธุรกิจอย่างมีจริยธรรม โปร่งใส ตรวจสอบได้ และต่อต้านการทุจริตทุกรูปแบบ รวมถึง การแข่งขันที่เป็นธรรม การจ้างแรงงานที่ถูกกฎหมาย การเคารพสิทธิมนุษยชนและการยอมรับฟังความคิดเห็นของลูกค้า การดูแลสุขภาพและความปลอดภัยในการทำงาน ส่งเสริมและสนับสนุนการจัดหาสินค้าและบริการที่เป็นประโยชน์ต่อสังคมและสิ่งแวดล้อม สนับสนุนนโยบายด้าน CSR ตลอดจนให้ความสำคัญต่อการจัดการสิ่งแวดล้อม เพื่อการเจริญเติบโตอย่างยั่งยืนร่วมกัน

- 3.6 การปฏิบัติที่เป็นธรรมและรับผิดชอบต่อเจ้าหนี้: บริษัทปฏิบัติตามสัญญา ข้อตกลง และ เงื่อนไขที่มีต่อเจ้าหนี้ โดยคำนึงถึงความเสมอภาคของทุกฝ่ายที่เกี่ยวข้องด้วยความซื่อสัตย์ ถูกต้อง ในการดำเนินธุรกิจ เพื่อสร้างความเชื่อถือและเป็นธรรมให้กับเจ้าหนี้ ทั้งยังมุ่งมั่นในการรักษาสัมพันธภาพที่ยั่งยืน ให้ความเชื่อถือซึ่งกันและกัน

ในกรณีที่เจ้าหนี้ไม่สามารถปฏิบัติตามเงื่อนไข หรือ มีเหตุที่ทำให้ผิดนัดชำระหนี้ ต้องรีบแจ้ง และ เปรียบเทียบกับเจ้าหนี้ เป็นการล่วงหน้า เพื่อร่วมกันหาแนวทางแก้ไข และป้องกันไม่ให้เกิดความเสียหาย โดยใช้หลักความสมเหตุสมผล ทั้งในแง่ของการชำระคืนเงินต้น และ ดอกเบี้ย การดูแลหลักทรัพย์ค้ำประกัน รวมถึงภาระผูกพันและหนี้สินที่อาจเกิดขึ้น รวมถึงการบริหารจัดการเงินทุนให้มีโครงสร้างที่เหมาะสมเพื่อสนับสนุนการดำเนินธุรกิจของบริษัท

- 3.7 นโยบายการจ้างเบาะแสและการคุ้มครองผู้แจ้งเบาะแส

บริษัทได้เปิดโอกาสให้พนักงานและผู้มีส่วนได้เสีย มีช่องทางในการแจ้งเบาะแส ร้องเรียน เสนอความคิดเห็น ในกรณีที่ผลกระทบต่อผู้มีส่วนได้เสียจากการดำเนินธุรกิจของบริษัท หรือจากการปฏิบัติหน้าที่ของกรรมการ ผู้บริหาร และพนักงานของบริษัท รวมทั้งการกระทำผิดกฎหมายหรือพฤติกรรมที่อาจส่งผลถึงการทุจริต โดยบริษัทได้กำหนดแนวทางที่ชัดเจนในการรับแจ้งเบาะแสและการคุ้มครองผู้แจ้งเบาะแส เพื่อสร้างความมั่นใจให้กับผู้แจ้งเบาะแสและบุคคลที่ให้ความร่วมมือกับบริษัท โดยสามารถแจ้งเบาะแสโดยระบุให้ชัดเจนว่าเป็นเอกสารลับผ่านช่องทางดังต่อไปนี้

1. จดหมาย ถึง ประธานคณะกรรมการตรวจสอบ กรรมการผู้จัดการ หรือผู้บังคับบัญชา หรือ เลขานุการบริษัท บริษัท เอ็นอีพี อสังหาริมทรัพย์และอุตสาหกรรม จำกัด (มหาชน) 41 ถนนพหลโยธิน ซอยพหลโยธิน 5 แขวงสามเสนใน เขตพญาไท กรุงเทพมหานคร 10400
2. โทรสาร ถึง ผู้บังคับบัญชา หรือ เลขานุการบริษัท (หมายเลข +66-2279-6717)
3. จดหมายอิเล็กทรอนิกส์ ถึงผู้บังคับบัญชา หรือ เลขานุการบริษัท akeera@nep.co.th

4. กล้องรับเรื่องภายในบริษัท หรือสำนักงานสาขาของบริษัท

เมื่อได้รับแจ้งเบาะแสแล้ว บริษัทจะดำเนินการตามขั้นตอนตามที่ระบุไว้ในระเบียบปฏิบัติของบริษัท โดยบริษัทมีมาตรการในการให้ความคุ้มครองผู้แจ้งเบาะแสและผู้ที่เกี่ยวข้อง เช่น ไม่มีการเปลี่ยนแปลงตำแหน่งงาน ลักษณะงาน สถานที่ทำงาน พักงาน ชมเชย เลิกจ้าง หรือการอื่นใดที่มีลักษณะเป็นการปฏิบัติอย่างไม่เป็นธรรมต่อผู้นั้น รวมถึงข้อมูลเกี่ยวกับการร้องเรียน จะถูกเก็บรักษาเป็นความลับ ไม่เปิดเผยต่อผู้ไม่เกี่ยวข้อง เว้นแต่ที่จำเป็นต้องเปิดเผยตามข้อกำหนดของกฎหมาย

บุคคลใดๆ ที่ได้รับทราบเรื่องการร้องเรียน หรือข้อมูลที่เกี่ยวข้องกับเรื่องร้องเรียนตามระเบียบนี้ จะต้องปกป้องข้อมูลเรื่องการร้องเรียน ให้เป็นความลับ และไม่เปิดเผยต่อบุคคลอื่น โดยคำนึงถึงความปลอดภัยและความเสียหายของผู้แจ้งร้องเรียน แหล่งที่มาของข้อมูล หรือบุคคลที่เกี่ยวข้อง เว้นแต่ กรณีที่มีความจำเป็นในขั้นตอนการดำเนินการตามระเบียบนี้ หรือตามที่กฎหมายกำหนด หากมีการจงใจฝ่าฝืนนำข้อมูลออกไปเปิดเผยในบริษัท จะดำเนินการลงโทษทางวินัย และ/หรือดำเนินการทางกฎหมายกับผู้ฝ่าฝืน แล้วแต่กรณี

4. การเปิดเผยข้อมูลและความโปร่งใส

สำนักงานกรรมการผู้จัดการของบริษัทซึ่งรับผิดชอบงานด้านนักลงทุนสัมพันธ์โดยตรง ได้มุ่งมั่นที่จะให้บริการข้อมูล และข่าวสารกิจกรรมต่างๆ ของบริษัทแก่นักลงทุน ผู้ถือหุ้น ประชาชนทั่วไป ตามหลักเกณฑ์ ระเบียบ ข้อบังคับที่ออกโดยสำนักงานคณะกรรมการกำกับหลักทรัพย์และตลาดหลักทรัพย์ และตลาดหลักทรัพย์แห่งประเทศไทยอย่างครบถ้วน การเปิดเผยข้อมูลสารสนเทศที่สำคัญของบริษัทไม่ว่าจะเป็นรายงานทางการเงินและข้อมูลอื่นๆ นอกเหนือจากการเปิดเผยข้อมูลตามปกติผ่านช่องทางของตลาดหลักทรัพย์แห่งประเทศไทย แบบแสดงรายการข้อมูลประจำปี (แบบ 56-1) และรายงานประจำปี บริษัทได้จัดให้มีการสื่อสารระหว่างบริษัทกับผู้ถือหุ้นที่หลากหลาย อาทิ ทางเว็บไซต์ของบริษัท การจัดกิจกรรมให้ผู้ถือหุ้นเข้าเยี่ยมชมโรงงานและพบผู้บริหาร รวมทั้งเปิดโอกาสให้นักวิเคราะห์ได้เข้าพบผู้บริหารระดับสูงเป็นประจำ และผู้ถือหุ้นสามารถโทรศัพท์สอบถามข้อมูลมายังหน่วยงานที่ดูแลผู้ถือหุ้นของบริษัทได้ตลอดเวลา ทั้งนี้ เพื่อเป็นช่องทางเพิ่มเติมให้ผู้ถือหุ้นสามารถเข้าถึงสารสนเทศและเข้าใจการดำเนินธุรกิจของบริษัทมากขึ้น

บริษัทเห็นความสำคัญของการเปิดเผยข้อมูลที่ถูกต้อง ครบถ้วน โปร่งใส ทั้งถึงและทันเวลา เพื่อให้ผู้ถือหุ้นมีข้อมูลที่เชื่อถือได้และเพียงพอต่อการตัดสินใจ บริษัทมีการเผยแพร่ข้อมูลข่าวสารต่างๆ ของบริษัท แก่สาธารณชนผ่านช่องทางต่างๆ ดังนี้

- เว็บไซต์ของตลาดหลักทรัพย์แห่งประเทศไทย www.set.or.th
- เว็บไซต์ของสำนักงานคณะกรรมการกำกับหลักทรัพย์และตลาดหลักทรัพย์ www.sec.or.th
- เว็บไซต์ของบริษัท www.nep.co.th
- จัดกิจกรรมโครงการเยี่ยมชมโรงงานและพบผู้บริหารให้แก่ผู้ถือหุ้น
- ผู้สนใจทราบข้อมูลเกี่ยวกับบริษัท สามารถติดต่อสอบถามได้ที่ คุณอาศิรา วิทยวรโชติ โทรศัพท์ 02-271-4213 หรือ email address : akeera@nep.co.th หรือจาก website: www.nep.co.th.

การดูแลเรื่องการใช้ข้อมูลภายใน

บริษัทได้กำหนดนโยบายมิให้ผู้บริหารและพนักงานของบริษัทนำข้อมูลภายในของบริษัทไปใช้เพื่อประโยชน์ส่วนตน หรือส่งข้อมูลดังกล่าวเพื่อการซื้อขายหลักทรัพย์ รวมทั้งผู้มีหน้าที่นำข้อมูลไปใช้ ต้องระมัดระวังมิให้มีการนำไปเปิดเผยต่อผู้อื่น ทั้งนี้ เพื่อให้เกิดความโปร่งใสและความยุติธรรมในการบริหารกิจการของบริษัท

5. ความรับผิดชอบของคณะกรรมการ

• โครงสร้างของคณะกรรมการบริษัท

- คณะกรรมการของบริษัทมีจำนวนทั้งสิ้น 13 ท่าน เป็นกรรมการอิสระจำนวน 5 ท่าน ซึ่งสัดส่วนของกรรมการอิสระมากกว่า 1 ใน 3 ของกรรมการทั้งหมดตามมาตรฐานที่ตลาดหลักทรัพย์แห่งประเทศไทยได้กำหนดไว้
- คณะกรรมการบริษัทมีวาระการดำรงตำแหน่ง 3 ปี โดยกรรมการที่อยู่ในตำแหน่งนานที่สุดจะหมุนเวียนกันออกตามวาระคราวละ 1 ใน 3

- คณะกรรมการบริษัทได้แต่งตั้งคณะกรรมการชุดย่อยโดยประธานกรรมการไม่ได้เข้าร่วมเป็นประธานหรือคณะกรรมการในคณะกรรมการชุดย่อยดังกล่าว เพื่อให้การทำงานของคณะกรรมการชุดย่อยเป็นอิสระอย่างแท้จริง

- **การถ่วงดุลอำนาจของกรรมการ**

คณะกรรมการบริษัทมีหน้าที่กำกับดูแลการทำงานของคณะกรรมการบริหารให้เป็นไปตามนโยบายที่กำหนดไว้อย่างมีประสิทธิภาพ ทั้งนี้ ประธานคณะกรรมการบริษัทเป็นคนละบุคคลกับประธานคณะกรรมการบริหาร และกรรมการผู้จัดการ เพื่อให้เกิดการถ่วงดุลอำนาจซึ่งกันและกัน โดยได้กำหนดบทบาทหน้าที่และความรับผิดชอบในการปฏิบัติงานไว้อย่างชัดเจน นอกจากนี้ บริษัทมีคณะกรรมการตรวจสอบ ซึ่งประกอบด้วยกรรมการอิสระจำนวน 3 ท่าน เพื่อทำหน้าที่ถ่วงดุลอำนาจและตรวจทานการบริหารงานของบริษัท เพื่อให้มั่นใจได้ว่ากระบวนการวางแผนและการตัดสินใจในการดำเนินธุรกิจเป็นไปอย่างเหมาะสม และไม่ได้อยู่ภายใต้การควบคุมโดยกรรมการบริหาร หรือกลุ่มบุคคลกลุ่มเดียว

- **การถ่วงดุลอำนาจของกรรมการที่ไม่เป็นผู้บริหาร**

โครงสร้างคณะกรรมการบริษัทประกอบด้วยกรรมการที่ไม่ได้เป็นกรรมการบริหารและผู้บริหาร กรรมการที่เป็นผู้บริหารและกรรมการอิสระ เพื่อไม่ให้บุคคลหรือกลุ่มบุคคลใดมีอำนาจในการตัดสินใจแต่เพียงผู้เดียว หรือกลุ่มเดียว เพื่อให้การบริหารงานมีประสิทธิภาพและสร้างกลไกการถ่วงดุล โดยคณะกรรมการบริษัทประกอบด้วย

- กรรมการที่ไม่ได้เป็นกรรมการบริหารและผู้บริหาร จำนวน 11 ท่าน
- กรรมการที่เป็นกรรมการบริหารและผู้บริหาร จำนวน 2 ท่าน
- กรรมการที่เป็นอิสระ จำนวน 5 ท่าน

- **การประชุมคณะกรรมการบริษัท**

บริษัทมีการจัดการประชุมคณะกรรมการบริษัทอย่างสม่ำเสมอเดือนละ 1 ครั้ง เพื่อเป็นการรับทราบผลการดำเนินงานในเดือนที่ผ่านมาและการพิจารณาลงมติในเรื่องที่มีความสำคัญหรือเรื่องที่มีผลกระทบสำคัญต่อบริษัทจดทะเบียนและบริษัทร่วมการขยายการลงทุน การกำหนดนโยบายการบริหารการเงิน และการบริหารความเสี่ยงของธุรกิจ โดยเลขานุการบริษัทจะจัดทำตารางกำหนดวันประชุมล่วงหน้าในแต่ละเดือนให้กรรมการรับทราบล่วงหน้า 1 ปี เพื่อให้กรรมการบริษัทสามารถจัดวันเวลาเข้าร่วมประชุมได้ทุกครั้ง ทั้งนี้เว้นแต่ในกรณีจำเป็นเร่งด่วนเพื่อรักษาสิทธิประโยชน์ของบริษัท โดยเลขานุการบริษัทได้จัดส่งหนังสือเชิญประชุมพร้อมระเบียบวาระการประชุมและเอกสารก่อนการประชุมล่วงหน้า 7 วัน เพื่อให้คณะกรรมการได้มีเวลาศึกษาข้อมูลอย่างเพียงพอก่อนเข้าร่วมประชุม (ทั้งนี้เว้นแต่ในกรณีจำเป็นหรือเร่งด่วนที่ไม่อาจจัดส่งพร้อมกับหนังสือนัดประชุมได้) ปกติการประชุมแต่ละครั้งจะใช้เวลาประมาณ 1 ชั่วโมง ในขณะที่ดำเนินการประชุมคณะกรรมการบริษัท กรรมการทุกคนสามารถอภิปรายและแสดงความคิดเห็นได้อย่างเปิดเผย

ทั้งนี้ ในข้อบังคับบริษัทฯ กำหนดให้คณะกรรมการจะต้องประชุมกันอย่างน้อย 3 เดือนต่อครั้ง และกรรมการบริษัทต้องมาประชุมอย่างน้อยกี่ครั้งจึงจะเป็นองค์ประชุม โดยอาจมีการประชุมพิเศษเพิ่มเติมได้ตามความจำเป็น โดยในปี 2558 ที่ผ่านมา คณะกรรมการมีการประชุมตามวาระปกติจำนวน 11 ครั้ง และได้มีการจัดบันทึกการประชุมเป็นลายลักษณ์อักษรและบันทึกเทป จัดเก็บรายงานการประชุมที่ผ่านการรับรองจากคณะกรรมการพร้อมให้คณะกรรมการและผู้ที่เกี่ยวข้องตรวจสอบได้

- **การพัฒนากรรมการและผู้บริหาร**

บริษัทส่งเสริมและสนับสนุนให้กรรมการ ผู้บริหาร ของบริษัท เข้ารับการฝึกอบรมและสัมมนาเพื่อเพิ่มพูนความรู้และปรับปรุงการปฏิบัติงานอย่างต่อเนื่อง ทั้งที่จัดโดยตลาดหลักทรัพย์แห่งประเทศไทย สำนักงานคณะกรรมการกำกับหลักทรัพย์และตลาดหลักทรัพย์ และหลักสูตรของสมาคมส่งเสริมสถาบันกรรมการบริษัทไทย (IOD)

- **การปฐมนิเทศกรรมการใหม่**

เมื่อมีการแต่งตั้งกรรมการใหม่ บริษัทได้จัดเตรียมเอกสารปฐมนิเทศสำหรับกรรมการใหม่ซึ่งประกอบด้วยข้อมูลที่เป็นประโยชน์ในการปฏิบัติหน้าที่ อาทิเช่น ลักษณะการประกอบธุรกิจ โครงสร้างธุรกิจ นโยบายในการดำเนินธุรกิจ แผนกลยุทธ์ ขอบเขตอำนาจหน้าที่ เป็นต้น รวมถึงรับฟังบรรยายจากกรรมการผู้จัดการและผู้บริหาร และเยี่ยมชมกระบวนการผลิต นอกจากนี้ บริษัทยังได้สนับสนุนให้กรรมการเข้าร่วมอบรมหลักสูตรต่างๆ จากสมาคมส่งเสริมสถาบันกรรมการบริษัทไทย (IOD) หรือหลักสูตรสัมมนาอื่นๆ เพื่อเป็นการส่งเสริมและพัฒนาการปฏิบัติหน้าที่ของกรรมการ

- **การประเมินผลการปฏิบัติงานของคณะกรรมการบริษัท**

คณะกรรมการบริษัทได้มีการประเมินผลการปฏิบัติงานเป็นประจำทุกปี โดยมีวัตถุประสงค์เพื่อช่วยให้คณะกรรมการได้ทบทวนผลงาน ปัญหาและอุปสรรคต่างๆ ในปีที่ผ่านมา อีกทั้งเพื่อให้การทำงานของคณะกรรมการมีประสิทธิภาพมากขึ้น ซึ่งกรรมการแต่ละท่านจะแสดงความเห็นต่อผลการปฏิบัติงานของคณะกรรมการบริษัททั้งคณะ โดยบริษัทได้ใช้แนวทางแบบประเมินที่ตลาดหลักทรัพย์แห่งประเทศไทยเสนอแนะ ซึ่งจะเป็นการประเมิน 3 หัวข้อหลักดังนี้

- 1) โครงสร้างและคุณสมบัติของคณะกรรมการ
- 2) การประชุมคณะกรรมการ
- 3) บทบาท หน้าที่ และความรับผิดชอบของคณะกรรมการ

ความรับผิดชอบต่อสังคม (Corporate Social Responsibility: CSR)

1) นโยบายภาพรวม

บริษัทให้ความสำคัญต่อการดำเนินธุรกิจอย่างมีความรับผิดชอบต่อสังคมมาโดยตลอด เพราะความสำเร็จของบริษัทไม่ได้วัดเพียงแค่ตัวเลขทางการเงินหรือผลประกอบการที่ดีเท่านั้น แต่ต้องมาจากความรับผิดชอบต่อสังคม สิ่งแวดล้อม เชื่อมโยงไปถึงผู้มีส่วนได้เสียทุกฝ่าย ควบคู่ไปกับการดำเนินธุรกิจ จึงจะนำไปสู่การเติบโตที่ยั่งยืนของบริษัทได้ โดยบริษัทมีแนวทางในการดำเนินธุรกิจครอบคลุมแนวปฏิบัติ 8 ประการดังนี้

1. การประกอบธุรกิจด้วยความเป็นธรรม
2. การต่อต้านการทุจริตคอร์รัปชัน
3. การเคารพสิทธิมนุษยชน
4. การปฏิบัติต่อแรงงานอย่างเป็นธรรม
5. ความรับผิดชอบต่อผู้บริโภค
6. การดูแลรักษาสิ่งแวดล้อม
7. การร่วมพัฒนาชุมชนหรือสังคม
8. การมีนวัตกรรมและเผยแพร่นวัตกรรมซึ่งได้จากการดำเนินงานที่มีความรับผิดชอบต่อสังคม สิ่งแวดล้อม และผู้มีส่วนได้เสีย

ทั้งนี้ ผู้บริหาร และพนักงานทุกคน มุ่งมั่นปฏิบัติให้สอดคล้องกับแนวทางการดำเนินงานด้านความรับผิดชอบต่อสังคมของบริษัท ตลอดจนสนับสนุนการดำเนินงานให้เป็นไปตามนโยบายที่กำหนด

วิสัยทัศน์ (Vision)

บริษัทดำเนินธุรกิจ ด้วยการยึดมั่นอุดมการณ์ “การสร้างคุณค่าให้กับผู้มีส่วนได้ส่วนเสียอย่างคุ้มค่าและยั่งยืน” โดยมีความรับผิดชอบต่อสังคมดังนี้

- การให้ผู้ใช้ (End User) ได้รับประโยชน์สูงสุด ทั้งด้านคุณภาพ ราคา ตลอดจนการสร้างมูลค่าเพิ่ม (Value Added) ให้กับสินค้าและบริการ
- การให้ผู้ถือหุ้นได้รับผลตอบแทนที่คุ้มค่ากับการลงทุนในอัตราที่เหมาะสม
- การให้พนักงานได้รับผลประโยชน์ ค่าตอบแทน และการมีคุณภาพชีวิตที่ดี
- การบริหารองค์กรควบคู่กับการพัฒนามาตรฐานการด้านสังคม และสิ่งแวดล้อมอย่างยั่งยืน

ทั้งนี้ บริษัทตระหนักดีว่ายังมีอีกหลายด้านที่บริษัทต้องดำเนินการพัฒนาและปรับปรุงให้สอดคล้องเชื่อมโยงกับวิสัยทัศน์เพื่อนำไปสู่ความยั่งยืนขององค์กรต่อไป

2) การดำเนินงานและการจัดทำรายงาน

2.1 กระบวนการจัดทำรายงาน

บริษัทจัดทำรายงานความรับผิดชอบต่อสังคม ซึ่งเป็นการนำเสนอข้อมูลในช่วงวันที่ 1 มกราคม - 31 ธันวาคม 2558 โดยความร่วมมือของฝ่ายที่เกี่ยวข้องในองค์กร ในการรวบรวมข้อมูลเพื่อจัดทำรายงานฉบับนี้ไว้เป็นส่วนหนึ่งของแบบ 56-1 และรายงานประจำปี เพื่อเผยแพร่แนวความคิด ผลการดำเนินงาน และกิจกรรมด้านสังคมและสิ่งแวดล้อมต่อผู้มีส่วนได้เสีย

อย่างไรก็ตาม เนื้อหาบางส่วนอาจยังครอบคลุมประเด็นสำคัญต่างๆ ได้ไม่ครบถ้วน บริษัทจะดำเนินการปรับปรุงการจัดเก็บและรวบรวมข้อมูลเพื่อความสมบูรณ์ของเนื้อหาต่อไป

2.2 การดำเนินงานให้เป็นไปตามนโยบาย

บริษัทได้เริ่มต้นดำเนินโครงการในปี 2555 โดยยึดกรอบการพัฒนาสู่ความยั่งยืน ในระดับสากลกำหนดไว้ ซึ่งครอบคลุมทั้งด้านเศรษฐกิจ สังคม และสิ่งแวดล้อม และมีการสอดคล้องกับการดำเนินธุรกิจของบริษัท ดังนี้

การประกอบธุรกิจด้วยความเป็นธรรม

บริษัทดำเนินธุรกิจอย่างถูกต้อง โปร่งใส ยุติธรรม และสามารถตรวจสอบได้ซึ่งสอดคล้องกับการกำกับดูแลกิจการและจรรยาบรรณธุรกิจที่ดี บริษัทมีความคาดหวังให้ทุกคนรายงานโดยสุจริตใจถึงการปฏิบัติที่สื่อไปในทางทุจริตหรือสงสัยว่าจะขัดต่อศีลธรรมให้บริษัททราบเพื่อที่จะได้ช่วยกันปรับปรุงแก้ไขหรือดำเนินการให้เกิดความถูกต้องเหมาะสมโปร่งใสและยุติธรรม โดยบริษัทเปิดโอกาสให้พนักงานพุดคุยในทุกๆ เรื่องที่เหมาะสม รวมทั้งปรึกษาปัญหาต่างๆ เพื่อให้มั่นใจว่าผู้บังคับบัญชาและหน่วยงานที่เกี่ยวข้องจะได้ทำหน้าที่ดูแลและให้คำแนะนำที่ดี ตลอดจนช่วยกันสอดส่องความประพฤติและการกระทำต่างๆ ของพนักงานหรือเจ้าหน้าที่ให้เป็นไปโดยถูกต้อง

รวมทั้งการดำเนินการซึ่งยึดถือความเป็นธรรมในการดำเนินธุรกิจ และพยายามดำเนินการเพื่อให้เกิดความเป็นธรรมกับคู่ค้าและคู่แข่งโดยประโยชน์สูงสุดของบริษัท อาทิเช่นการเข้าร่วมการประมูลการผลิตสินค้าและการจัดประมูลราคาเพื่อขายสินค้าอย่างถูกต้องตามหลักเกณฑ์ รวมไปถึงการใช้เครื่องมือ/อุปกรณ์ต่างๆ อย่างถูกต้องตามกฎหมาย เช่น โปรแกรมคอมพิวเตอร์, เครื่องมือที่ใช้ในการผลิตและตรวจวัด รวมไปถึงอะไหล่ต่างๆ ล้วนเป็นผลิตภัณฑ์ที่ถูกต้องตามลิขสิทธิ์ทั้งสิ้น

การต่อต้านการทุจริตคอร์รัปชัน

คณะกรรมการบริษัทได้กำหนดนโยบายการป้องกันบริษัทเข้ามีส่วนเกี่ยวข้องกับการคอร์รัปชัน และเผยแพร่เป็นแนวทางปฏิบัติสำหรับพนักงานทุกท่าน โดยบริษัทได้ดำเนินธุรกิจบนพื้นฐานของความชอบธรรม โปร่งใส ตรวจสอบได้ เพื่อให้ขับเคลื่อนองค์กรได้อย่างมีประสิทธิภาพและประสิทธิผล เริ่มต้นจากพนักงานของบริษัทที่จะต้องปฏิบัติหน้าที่ด้วยความซื่อสัตย์ สุจริต และมีความยุติธรรม ไม่ใช้ตำแหน่งหรือหน้าที่การงานในการเอื้อประโยชน์ให้กับตนเองหรือเฉพาะกลุ่มใดกลุ่มหนึ่ง หรือกระทำการอันใดที่สื่อไปในทางทุจริต อันจะก่อให้เกิดความเสียหายแก่บริษัท เช่น การรับสิ่งของ ของขวัญ การเลี้ยงรับรอง การเรียกรับเงินจากลูกค้า หรือคู่ค้า เพราะจะทำให้เกิดความขัดแย้งในการปฏิบัติหน้าที่ หากพบเห็นการกระทำที่เข้าข่ายทุจริตคอร์รัปชันให้แจ้งให้ผู้บังคับบัญชา หรือเลขานุการบริษัททราบ โดยบริษัทจะคุ้มครองพนักงานหรือผู้ที่ให้ความร่วมมือที่แจ้งเตือนเรื่องดังกล่าวผู้ที่กระทำการทุจริต ถือเป็นการกระทำผิดต้องได้รับโทษทั้งทางวินัยและทางกฎหมาย

สำหรับการเข้าร่วมในแนวร่วมปฏิบัติของภาคเอกชนไทยในการต่อต้านทุจริต (Collective Anti-Corruption: CAC) บริษัทจะต้องตรวจสอบความพร้อมในทุกๆ ด้านของบริษัท และจัดทำแผนการอบรมพัฒนาบุคลากรในเรื่องดังกล่าว เพื่อปลูกฝังและปรับทัศนคติให้เป็นไปในทิศทางเดียวกัน

การเคารพสิทธิมนุษยชน

บริษัทมีเจตนารมณ์ที่สนับสนุนให้พนักงานยึดถือปฏิบัติตามหลักสิทธิมนุษยชนตลอดจนมีความมุ่งมั่นที่จะดูแลพนักงานดังนี้

การไม่เลือกปฏิบัติ

- บริษัทจะพิจารณาการจ้างงาน จ่ายค่าจ้าง เลื่อนตำแหน่ง และการเลิกจ้าง จากความสามารถในการปฏิบัติงาน โดยไม่มีการเลือกปฏิบัติ
- บริษัทจะไม่เกี่ยวข้องหรือสนับสนุนการเลือกปฏิบัติในการจ้างงาน การจ่ายค่าจ้าง และค่าตอบแทน การเลื่อนตำแหน่ง การเลิกจ้าง หรือการเกษียณ บนพื้นฐานความแตกต่างในเรื่องอายุ เชื้อชาติ ชาติกำเนิด ศาสนา ภาษา ความพิการ เพศ ความเปี่ยงเบนทางเพศ ความเป็นสมาชิกสหภาพแรงงาน หรือ ความเกี่ยวข้องทางการเมือง และแนวคิดส่วนบุคคล
- บริษัทจะไม่ขัดขวางแทรกแซงกิจกรรมของบุคลากรที่ปฏิบัติตามหลักการความเชื่อ หรือความจำเป็นทางเชื้อชาติ วรรณะ ชาติกำเนิด ศาสนา ความพิการ เพศ ความเปี่ยงเบนทางเพศ สมาชิกในสหภาพแรงงาน หรือความเกี่ยวข้องทางการเมือง

การไม่ล่วงละเมิด การไม่ทารุณกรรม และการคุกคามพนักงาน

กำหนดไม่ให้กระทำการล่วงละเมิด ทั้งด้านจารีต ประเพณี ศีลธรรมหรือแม้แต่การสบประมาท เกี่ยวกับทางเพศ ทั้งระหว่างพนักงานกับพนักงาน หรือระหว่าง ผู้บังคับบัญชากับผู้ใต้บังคับบัญชา ทั้งนี้ นายจ้าง และ/หรือ ลูกจ้าง ต้องไม่เกี่ยวข้อง และ/

หรือสนับสนุนในกิจกรรมใดๆ ก็ตามที่เกี่ยวข้องกับการลงโทษทางร่างกาย การบังคับทางกายหรือการล่วงละเมิดทางเพศ การใช้วาจาที่ไม่เหมาะสม หรือวิธีการก่อกวนใดๆ

การไม่ใช้แรงงานเด็กหรือผู้เยาว์

บริษัทไม่จ้างพนักงานที่มีอายุต่ำกว่า 18 ปี ยกเว้น ในกรณีที่บริษัทอยู่ในภาวะขาดแคลนแรงงาน แต่มีความจำเป็นต้องรักษา/เพิ่มกำลังการผลิต บริษัทจะปฏิบัติตามข้อยกเว้น การจ้างแรงงานเด็ก ตามกฎระเบียบข้อบังคับของบริษัท โดยได้เก็บรวบรวมและรักษาเอกสารการพิสูจน์อายุของพนักงานก่อนการจ้างงานคือสำเนาบัตรประจำตัวประชาชน สำเนาทะเบียนบ้าน ซึ่งเจ้าหน้าที่สรรหาบุคลากร มีหน้าที่ตรวจสอบสำเนาบัตรประจำตัวประชาชน และสำเนาทะเบียนบ้าน โดยเปรียบเทียบกับบัตรประจำตัวประชาชน ฉบับจริง และมีหน้าที่สัมภาษณ์พนักงานทุกคนก่อนการจ้าง เพื่อตัดสินใจว่าเอกสารพิสูจน์อายุที่ผู้สมัคร แสดงมาเป็นเอกสารจริงและบันทึกผลลงในใบรับสมัครงาน เพื่อให้มั่นใจได้ว่าบริษัทจะไม่เกี่ยวข้องหรือสนับสนุนให้มีการใช้แรงงานเด็กที่มีอายุต่ำกว่า 15 ปี บริษัท จะไม่ให้เด็กหรือแรงงานผู้เยาว์อยู่ในสถานะแวดล้อมที่เป็นอันตรายไม่ปลอดภัย หรือไม่ถูกสุ่มเสี่ยงทั้งภายใน และภายนอกสถานที่ทำงาน

ชั่วโมงการทำงาน

บริษัทได้กำหนดระเบียบข้อบังคับเกี่ยวกับจำนวนชั่วโมงทำงานทั้งชั่วโมงปกติและจำนวนชั่วโมงล่วงเวลาให้เป็นไปตามที่กฎหมายกำหนด เว้นกรณี “ความจำเป็นในการทำงานเร่งด่วน” บริษัทจะปฏิบัติตามกฎหมายที่เกี่ยวข้องกับเรื่องชั่วโมงการทำงาน โดยชั่วโมงการทำงานปกติ ต้องเป็นไปตามกฎหมายกำหนดแต่ต้องไม่เกิน 48 ชั่วโมงต่อสัปดาห์ และให้พนักงานมีวันหยุดอย่างน้อย 1 วัน ในทุกสัปดาห์ สำหรับการทำงานล่วงเวลา ทางบริษัทจะจ่ายค่าตอบแทนในอัตราพิเศษ และกำหนดให้ทำงานล่วงเวลาไม่เกิน 12 ชั่วโมงต่อสัปดาห์ การทำงานล่วงเวลาจะต้องเป็นไปตามความสมัครใจของพนักงาน โดยไม่มีการเลือกปฏิบัติเกี่ยวกับชั่วโมงการทำงาน

เสรีภาพในการสมาคมและการเจรจาต่อรอง

บริษัทได้จัดให้มีคณะกรรมการสวัสดิการ ในสถานประกอบการเพื่อเป็นตัวแทนของลูกจ้าง และเป็นการส่งเสริมการมีอิสระในการเข้าร่วมสมาคมของพนักงาน เคารพในสิทธิของบุคลากรทุกคนที่จะก่อตั้งและเข้าร่วมกิจกรรมของกลุ่ม ตามต้องการ รวมทั้งเคารพสิทธิในการเจรจาต่อรองของกลุ่มบุคลากรดังกล่าวในกรณีที่มีสิทธิด้านเสรีภาพในการสมาคม หรือการรวมกลุ่มเจรจาต่อรองถูกจำกัดอยู่ภายใต้กรอบของกฎหมาย ทางบริษัทจะเอื้ออำนวยให้บุคลากรทั้งหมด ได้ใช้วิธีการทดแทนอื่นในสมาคมและรวมกลุ่มเจรจาต่อรองได้อย่างอิสระ บริษัท จะให้การรับรองว่า ผู้แทนของลูกจ้างที่ได้รับการสรรหาคัดเลือกจากฝ่ายลูกจ้าง จะได้รับการอำนวยความสะดวก และได้รับการปฏิบัติเท่าเทียมกับลูกจ้างคนอื่นๆ

การปฏิบัติต่อแรงงานอย่างเป็นธรรม

ค่าตอบแทนการทำงานผลประโยชน์และสวัสดิการต่างๆ

เพื่อให้พนักงานมั่นใจว่าการจ่ายค่าจ้างพนักงานทุกคนได้รับค่าตอบแทนการทำงานและเป็นไปตามกฎหมายหรือระเบียบข้อบังคับต่างๆ บริษัทจ่ายค่าจ้างสำหรับการทำงานตามมาตรฐานขั้นต่ำของกฎหมาย โดยจะพิจารณาถึงความเพียงพอ ขึ้นพื้นฐานของบุคลากร และมีรายได้เหลือตามสมควร พนักงานจะได้รับรายละเอียดที่ชัดเจน เกี่ยวกับส่วนประกอบของค่าจ้าง และสิทธิประโยชน์อื่นๆ บริษัทจะจ่ายค่าจ้าง และค่าตอบแทนอื่นๆ เป็นเงินตราไทยรวมไปถึงสวัสดิการต่างๆ ที่พนักงานจะได้รับตามความเหมาะสมและเป็นธรรมแก่พนักงานทุกๆ คน

การสื่อสารและการร้องเรียนหรือร้องทุกข์

- 1.1 การสื่อสารให้ความรู้ จัดให้มีการสื่อสาร ให้ความรู้กับผู้บังคับบัญชา เพื่อนำไปถ่ายทอดให้กับผู้ใต้บังคับบัญชาทุกระดับ ให้ความสำคัญเกี่ยวกับนโยบาย และแนวทางปฏิบัติ เพื่อให้พนักงานที่เข้าใหม่ทุกคน ได้รับความรู้ และรับทราบนโยบาย และระเบียบข้อบังคับของบริษัท และช่องทางการร้องเรียน หรือร้องทุกข์

1.2 การร้องเรียน การร้องทุกข์ พนักงานที่ได้รับการคุกคาม ล่วงละเมิด หรือได้รับการปฏิบัติที่ไม่เป็นธรรม สามารถยื่นคำร้อง หรือ ร้องเรียน ต่อผู้บังคับบัญชา หรือ ผู้บริหาร เพื่อให้พนักงานทราบถึง ขั้นตอนการร้องเรียน และการยุติข้อร้องเรียน

การไม่ใช้แรงงานบังคับ

บริษัทจะไม่เกี่ยวข้องหรือสนับสนุนการใช้แรงงานบังคับ เช่น แรงงานไม่สมัครใจ หรือแรงงานเพื่อไถ่ถอนหนี้ในการผลิตสินค้า และจะไม่กำหนดให้บุคลากรวางเงินประกัน หรือ เอกสารแสดงตนใดๆ ในการเข้าทำงานกับบริษัท และไม่มีการทดสอบการตั้งครรภ์ หรือการใช้แรงงานเด็ก และครอบคลุมไปถึงแรงงานนักโทษด้วย

การใช้แรงงานหญิง

บริษัทไม่มีนโยบายที่จะปฏิเสธการรับสมัคร การบรรจุ การลดสิทธิประโยชน์ การลดตำแหน่ง หรือการเลิกจ้าง ของพนักงาน หญิงอันเนื่องมาจากการตั้งครรภ์ บริษัทจะจัดให้พนักงานหญิงมีครรภ์ มีสภาพการทำงาน และสิ่งแวดล้อมที่ปลอดภัย ต่อเด็กในครรภ์ และต่อพนักงานหญิงมีครรภ์

ปรับปรุงสภาพแวดล้อมในการทำงาน

บริษัทตระหนักเสมอถึงการเป็นส่วนหนึ่งของชุมชนท้องถิ่นและพร้อมที่จะมีส่วนร่วมในการดูแล รวมทั้งให้การสนับสนุนกิจกรรม อนุรักษ์สิ่งแวดล้อมของชุมชน ดำเนินการประเมินผลกระทบที่มีต่อสิ่งแวดล้อมของชุมชนท้องถิ่นและประเทศอย่างเคร่งครัด ปฏิบัติตามกฎหมายอันเกี่ยวกับสิ่งแวดล้อมของชุมชนท้องถิ่นและประเทศอย่างครบถ้วน ควบคุมของเสียต่างๆ อันเกิดจากกระบวนการผลิต อันจะออกสู่สิ่งแวดล้อมภายนอก พร้อมทั้งพัฒนาการใช้ทรัพยากรและพลังงานต่างๆ ที่มีอยู่ในองค์กรให้มีประสิทธิภาพ นอกจากนี้ บริษัทยังได้ส่งเสริมให้พนักงานทุกคนมีส่วนร่วมในกิจกรรมอนุรักษ์สิ่งแวดล้อม เพื่อให้พนักงานมีจิตสำนึกและตระหนักถึงความรับผิดชอบต่อสิ่งแวดล้อมทั้งภายในองค์กรและของชุมชนท้องถิ่นอย่างสม่ำเสมอและได้มีการดำเนินการตรวจสอบสภาพสิ่งแวดล้อม ตามที่กฎหมายกำหนด

การฝึกฝนและเพิ่มพูนทักษะในการทำงานและเปิดโอกาสให้พนักงานได้แสดงศักยภาพ

บริษัทมีการสนับสนุน ส่งเสริม ให้พนักงานทุกระดับ ได้รับการฝึกอบรม และพัฒนา ศักยภาพ และ สมรรถนะของพนักงาน อย่างต่อเนื่อง ตามมาตรฐานสากล ตามข้อกำหนดของลูกค้า และตามความจำเป็นในการพัฒนางานของพนักงาน เพื่อให้พนักงาน สามารถปฏิบัติงานได้อย่างมีประสิทธิภาพ บริษัทจะดำรงมาตรฐานการบริหารงาน และการปฏิบัติงานตามแผนกลยุทธ์ขององค์กร โดยฝึกอบรมและพัฒนาความรู้ เกี่ยวกับหลักปฏิบัติด้านมาตรฐานแรงงาน หลักปฏิบัติด้านอาชีวอนามัย และ ความปลอดภัยในการทำงาน บริษัทส่งเสริม สนับสนุนให้พนักงานเข้ารับการอบรม และพัฒนาตนเอง โดยผ่านกระบวนการพัฒนาในรูปแบบต่างๆ ตามความจำเป็น และความเหมาะสม ทั้งภายในและภายนอกบริษัท เพื่อส่งเสริมการพัฒนาศักยภาพของตนเองอยู่ตลอดเวลาและ ส่งเสริมให้พนักงานทุกระดับ มีช่องทางในการสื่อสาร เพื่อให้เกิดการแลกเปลี่ยนประสบการณ์ซึ่งกันและกัน อันจะพัฒนาไปสู่ “องค์กรแห่งการเรียนรู้” ซึ่งจะส่งเสริมให้พนักงานและองค์กรเกิดการพัฒนาเติบโตอย่างต่อเนื่อง และยั่งยืน

ความปลอดภัย และสุขอนามัยที่เหมาะสม

บริษัทมีความมุ่งมั่นที่จะให้มีการรักษาไว้ซึ่งความปลอดภัยในชีวิต ทรัพย์สิน และสุขภาพอนามัยอันดีของพนักงานทุกคน โดยถือเป็นหน้าที่ ที่จะดำเนินการและส่งเสริมทุกวิถีทางในการวางแผน ออกแบบ จัดหา ติดตั้ง ปฏิบัติการ บำรุงรักษาอาคารสถานที่ เครื่องจักร อุปกรณ์ เทคโนโลยีการผลิต กฎความปลอดภัยและสภาวะแวดล้อม ตลอดจนการพัฒนาพนักงานเพื่อป้องกัน ขจัดและ ควบคุมความสูญเสียทั้งหมด โดยผ่านคณะกรรมการความปลอดภัย อาชีวอนามัยและสภาพแวดล้อมในการทำงาน ผู้บังคับบัญชา เจ้าหน้าที่ความปลอดภัย เพื่อให้แน่ใจได้ว่า นโยบายความปลอดภัยจะได้รับการปฏิบัติอย่างต่อเนื่องและได้ผลอย่างจริงจัง โดย จะถือว่าการปฏิบัติงานรวมทั้งกิจกรรมเพื่อความปลอดภัยเป็นความรับผิดชอบต่อทุกคน ทุกระดับ ที่จะต้องให้ความร่วมมือเพื่อให้เกิดความปลอดภัย ต่อตนเอง และเพื่อนร่วมงานทุกคน

พัฒนาคุณภาพชีวิตพนักงาน

บริษัทจัดทำเส้นทางก้าวหน้าในสายอาชีพ (Career Path) ของพนักงานเพื่อแสดงถึงการเติบโตในสายอาชีพของพนักงาน เมื่อเข้ามาปฏิบัติงานซึ่งมีส่วนช่วยในการสร้างขวัญกำลังใจและรักษาคนเก่งคนดี ไว้ในองค์กร รวมทั้งเป็นการกำหนดเส้นทางสู่การสร้างพนักงานที่มีคุณค่าให้แก่องค์กรในระยะยาว โดยการจัดทำเส้นทางก้าวหน้าในสายอาชีพนี้เป็นเครื่องมือในการกำหนดความก้าวหน้าในการงาน ทำให้พนักงานทำงานอย่างมีเป้าหมาย และกำหนดหนทางไปสู่ความสำเร็จของตนเองที่สอดคล้องกับการเติบโตขององค์กร

ทั้งนี้ ผู้บริหาร หัวหน้างานและพนักงานทุกท่าน มีหน้าที่ต้องรับผิดชอบในการดำเนินการส่งเสริม สนับสนุน และผลักดันให้มีการนำไปสู่การปฏิบัติให้บรรลุตามนโยบายและเป้าหมายที่กำหนดต่อไป

ความรับผิดชอบต่อผู้บริโภค

บริษัทคำนึงถึงผลประโยชน์และสร้างความพึงพอใจให้กับลูกค้าเป็นสำคัญ โดยดำเนินการสนองความต้องการของลูกค้าด้วยคุณภาพของสินค้าและการบริการที่ดีในราคาที่เหมาะสมโดยพนักงานที่มีคุณภาพ ด้วยนวัตกรรมและเทคโนโลยีที่ทันสมัย โดยบริษัทมีการศึกษา ประเมิน และปรับปรุงทดสอบคุณภาพของสินค้า และ/หรือ บริการอย่างสม่ำเสมอ ตลอดจนควบคุมดูแลสินค้าและบริการให้มีคุณภาพ ตรงตามมาตรฐานระบบ ISO 9001:2008 และการผลิตที่ถูกสุขอนามัยตามมาตรฐาน GMP และคุณภาพสินค้าตามมาตรฐาน มอก. 729-2553 ข้อกำหนด กฎหมายคุ้มครองผู้บริโภค อีกทั้งบริษัทเคารพสิทธิส่วนบุคคลของลูกค้า โดยไม่นำข้อมูลส่วนตัวของลูกค้า และ/หรือ บริการมาเปิดเผยหากไม่ได้รับการยินยอม หรือนำไปใช้หาผลประโยชน์ต่างๆ เว้นแต่เป็นข้อมูลที่ต้องเปิดเผยต่อบุคคลภายนอกตามกฎหมายต่างๆ ที่เกี่ยวข้อง และที่สำคัญคือบริษัทฯ จัดให้มีกระบวนการที่ลูกค้าสามารถแจ้งถึงปัญหาของการนำสินค้าไปใช้ หรือการให้บริการที่ไม่เหมาะสมผ่านทางหน่วยงาน CRM ซึ่งจะดูแลเรื่องนี้โดยเฉพาะเพื่อที่บริษัทฯ จะได้ป้องกัน/แก้ไขปัญหาให้กับลูกค้าได้อย่างรวดเร็วและเหมาะสม รวมทั้งนำข้อมูลดังกล่าวไปปรับปรุงหรือพัฒนาสินค้าและการให้บริการดังกล่าวต่อไป



บริษัทยังให้ความสำคัญต่อการอยู่ร่วมกับสังคม ชุมชน และสิ่งแวดล้อมอย่างยั่งยืน บริษัทได้ย้ายฐานการผลิตมายังเขตส่งเสริมอุตสาหกรรมนวนคร อำเภอสูงเนิน จังหวัดนครราชสีมา ซึ่งช่วยลดผลกระทบต่อสิ่งแวดล้อมและชุมชนให้น้อยลง และสามารถบริหารจัดการและควบคุมดูแลด้านสิ่งแวดล้อมได้มีประสิทธิภาพมากขึ้น โดยโรงงานของบริษัทเป็นโรงงานที่ปราศจากมลภาวะทั้งทางน้ำ ทางอากาศและทางเสียง อย่างไรก็ตาม บริษัทได้ปฏิบัติตามข้อปฏิบัติและกฎหมายที่เกี่ยวข้องกับสิ่งแวดล้อมอย่างเคร่งครัด และติดตามประเมินผลอย่างต่อเนื่อง โดยบริษัท ได้เข้าร่วมโครงการอุตสาหกรรมสีเขียวของกระทรวงอุตสาหกรรม ซึ่งเป็นโครงการที่บริษัทหรืออุตสาหกรรมที่มีความยึดมั่น

การดูแลรักษาสิ่งแวดล้อม

นอกเหนือจากการประกอบธุรกิจ บริษัทยังให้ความสำคัญต่อการอยู่ร่วมกับสังคม ชุมชน และสิ่งแวดล้อมอย่างยั่งยืน เนื่องจากบริษัทดำเนินธุรกิจเกี่ยวกับการผลิต กระสอบพลาสติกสาน ถือว่าเป็นผู้ประกอบการอุตสาหกรรมรายหนึ่ง ซึ่งโรงงานอาจส่งผลกระทบต่อสิ่งแวดล้อม และชุมชนข้างเคียง เช่น มลภาวะทางอากาศ เสียง เป็นต้น บริษัทได้ย้ายฐานการผลิตมายังเขตส่งเสริมอุตสาหกรรมนวนคร อำเภอสูงเนิน จังหวัดนครราชสีมา ซึ่งช่วยลดผลกระทบต่อสิ่งแวดล้อมและชุมชนให้น้อยลง และสามารถบริหารจัดการและควบคุมดูแลด้านสิ่งแวดล้อมได้มีประสิทธิภาพมากขึ้น โดยโรงงานของบริษัทเป็นโรงงานที่ปราศจากมลภาวะทั้งทางน้ำ ทางอากาศและทางเสียง อย่างไรก็ตาม บริษัทได้ปฏิบัติตามข้อปฏิบัติและกฎหมายที่เกี่ยวข้องกับสิ่งแวดล้อมอย่างเคร่งครัด และติดตามประเมินผลอย่างต่อเนื่อง โดยบริษัท ได้เข้าร่วมโครงการอุตสาหกรรมสีเขียวของกระทรวงอุตสาหกรรม ซึ่งเป็นโครงการที่บริษัทหรืออุตสาหกรรมที่มีความยึดมั่น



สนับสนุนของขวัญ ของรางวัลวันเด็กวันที่
10 มกราคม 2558 ณ วัดหนองหว้า ตำบล
โคกกรวด อำเภอเมือง จังหวัดนครราชสีมา
ร่วมกิจกรรมเล่นเกม แจกของรางวัล



ร่วมบริจาคสิ่งของเครื่องใช้ที่จำเป็นให้กับ
เรือนจำกักขังทาสกานหญิง อำเภอสีคิ้ว เมื่อ
วันที่ 16 กรกฎาคม 2558



กิจกรรมการยืดเหยียดร่างกาย ก่อนเข้า
ปฏิบัติงาน

ในการประกอบกิจการที่เป็นมิตรต่อสิ่งแวดล้อม เพื่อการพัฒนาที่ยั่งยืน มุ่งเน้นการพัฒนาและปรับปรุงกระบวนการผลิต และการบริหารจัดการสิ่งแวดล้อมอย่างต่อเนื่อง รวมถึงความรับผิดชอบต่อสังคมทั้งภายในและภายนอกองค์กร ตลอดห่วงโซ่อุปทาน

บริษัทได้ผ่านการตรวจสอบและประเมินว่าเป็นไปตามเกณฑ์อุตสาหกรรมสีเขียวของกระทรวงอุตสาหกรรม และได้รับการรับรองอุตสาหกรรมสีเขียวระดับที่ 2 ปฏิบัติการสีเขียว (Green Activity) คือ การดำเนินกิจกรรมเพื่อลดผลกระทบต่อสิ่งแวดล้อม ได้สำเร็จตามความมุ่งมั่นที่ตั้งไว้ เมื่อวันที่ 13 กันยายน 2556 และบริษัทได้เข้าร่วมโครงการคาร์บอนฟุตพริ้นท์ (Carbon Footprint) ภายใต้สถาบันพัฒนาอุตสาหกรรมสิ่งทอ ซึ่งเป็นโครงการลดของเสียในกระบวนการผลิตของโรงงาน เป็นต้น ซึ่งเป็นหนึ่งในวิสัยทัศน์ของบริษัทในการพัฒนาองค์กรสู่ความยั่งยืน

เพื่อให้สอดคล้องกับวิสัยทัศน์และนโยบายของบริษัท เกี่ยวกับความรับผิดชอบต่อสิ่งแวดล้อม ทั้งภายในและภายนอกโรงงาน บริษัทมีแผนที่จะพัฒนาและปรับปรุงกระบวนการผลิตเพื่อยกระดับอุตสาหกรรมสีเขียวไปสู่อุตสาหกรรมสีเขียว ระดับที่ 3 ระบบสีเขียว (Green System)

นอกจากนี้ บริษัทมุ่งเน้นการสร้างจิตสำนึกที่ดีของพนักงานทุกระดับในระยะยาว ให้เอาใจใส่ดูแลสภาพแวดล้อม ช่วยกันประหยัดพลังงานและทรัพยากรอื่นๆ เช่น การลดการใช้พลังงานในสำนักงาน การลดการใช้กระดาษ การลดปริมาณขยะ การลดการใช้น้ำอย่างสิ้นเปลือง เป็นต้น

การร่วมพัฒนาชุมชนและสังคม

ทางบริษัทได้ให้ความสำคัญด้านสังคมอย่างต่อเนื่องทุกปี โดยมีการจัดทำโครงการเพื่อให้สอดคล้องกับการพัฒนาสังคมพร้อมกับสนับสนุนกิจกรรมส่งเสริมและพัฒนาสังคมเพื่อเป็นประโยชน์ต่อชุมชนและสังคมในด้านต่างๆ รวมไปถึงมีการดำเนินกิจกรรมเพื่อลดผลกระทบต่อสิ่งแวดล้อมได้สำเร็จตามความมุ่งหมายที่ตั้งไว้ ตามหลักกระทรวงอุตสาหกรรม

นวัตกรรมและการเผยแพร่นวัตกรรมซึ่งได้จากการดำเนินงานที่มีความรับผิดชอบต่อสังคม สิ่งแวดล้อม และผู้มีส่วนได้เสีย

บริษัทให้ความสำคัญในการสร้างนวัตกรรม ภายใต้การดำเนินธุรกิจที่มีความรับผิดชอบต่อสังคม ที่สามารถสร้างสิ่งใหม่ๆ อันมีทั้งมูลค่าและคุณค่าให้เกิดการเปลี่ยนแปลงเป็นผลกระทบในเชิงบวกเพื่อจะทำให้กิจการ สังคม ชุมชน วัฒนธรรมและสิ่งแวดล้อมเกิดการเปลี่ยนแปลงในทางที่ดีขึ้นเป็นนวัตกรรมที่ก่อให้เกิดผลิตภาพหรือมูลค่าเพิ่มขึ้น และเป็นที่มาอันสำคัญของความมั่งคั่งทางเศรษฐกิจสังคมและสิ่งแวดล้อม ดังนั้นการเป็นกิจการแห่งนวัตกรรมที่มีความรับผิดชอบต่อสังคมนั้นประกอบด้วย

นวัตกรรมที่เป็นความรับผิดชอบต่อสังคมระดับหน้า

สำหรับการพัฒนานวัตกรรมอย่างมีความรับผิดชอบต่อสังคมในระดับหน้านี้ บริษัท มีความมุ่งมั่นที่จะพัฒนานวัตกรรม สร้างมาตรฐานสินค้า บริการ หรือการทำงาน โดยไม่ขัดต่อกฎหมายและศีลธรรม รวมถึงการจัดทำรายงานผลการดำเนินงานด้านสังคม สิ่งแวดล้อมและผลประกอบการ อันจะช่วยป้องกันความเสี่ยง สร้างความยั่งยืนให้กับกิจการ และเมื่อนโยบายที่สนับสนุนการพัฒนานวัตกรรมอย่างมีความรับผิดชอบต่อสังคม



กิจกรรม 5ส. ในพื้นที่ทำงาน และเครื่องจักร
อาภิตยละ 1 วัน



กิจกรรมพิธีร่วมทำบุญตักบาตร ณ
บริเวณบริษัทฯ

ไว้เพื่อให้มีแนวทางที่ชัดเจน เช่น ลดใช้พลังงานหรือวัตถุดิบในการผลิต มุ่งผลิตสินค้าที่เป็นมิตรต่อสิ่งแวดล้อม เป็นต้น รวมถึงทบทวนกระบวนการทำงานให้มีประสิทธิภาพเพิ่มขึ้น มุ่งสร้างประโยชน์สูงสุดให้กับองค์กร เพื่อให้มีการพัฒนาอย่างต่อเนื่องจนกลายเป็นมาตรฐานการดำเนินงานของบริษัทต่อไป

นวัตกรรมที่เป็นความรับผิดชอบต่อสังคมระดับบุคคล

บริษัทให้ความสำคัญกับการปลูกจิตสำนึกการเป็นผู้ที่สร้างสรรค์นวัตกรรมที่สามารถตอบสนองวัตถุประสงค์ทางเศรษฐกิจ ในขณะเดียวกันก็ตอบสนองความต้องการของสังคมด้วย อันเป็นการพัฒนา นวัตกรรมอย่างมีความรับผิดชอบต่อส่ภายนอกกิจการ การเปิดโอกาสให้พนักงานทำประโยชน์ หรือแสดงความเสียสละให้สังคมทำให้เกิดประสบการณ์การเรียนรู้ที่สามารถเปลี่ยนทัศนคติที่มีต่อสิ่งรอบตัวในทางที่ดีขึ้นได้ ทำให้พนักงานมีค่านิยมที่ดีในการทำงาน และมีความสามารถเชื่อมโยงเป้าหมายทางนวัตกรรมของกิจการเข้ากับการแก้ปัญหาของลูกค้าและสังคมได้อย่างแท้จริง

การสร้างความรับผิดชอบต่อสังคมในระดับบุคคล ทำให้พนักงานเห็นคุณค่าในงานที่รับผิดชอบว่าเป็นสิ่งมีค่า สามารถสร้างสรรค์ประโยชน์ เกิดความภูมิใจ รักและศรัทธาในงานของตนเองและบริษัท ส่งผลให้ประสิทธิภาพและคุณภาพการทำงาน ทั้งระดับตัวบุคคลและบริษัทเพิ่มขึ้น

นวัตกรรมที่เป็นความรับผิดชอบต่อสังคมระดับกิจการ

การสร้างสรรค์นวัตกรรมอย่างมีความรับผิดชอบต่อสังคมในระดับกิจการนั้น บริษัทมุ่งเน้นการร่วมพัฒนานวัตกรรมกับผู้มีส่วนได้เสียของบริษัทภายนอกที่สนใจร่วมสร้างการเปลี่ยนแปลงทางเศรษฐกิจและสังคมสถาบันธุรกิจเพื่อสังคมให้ดีขึ้น เป็นการสร้างนวัตกรรมที่นอกเหนือจากกระบวนการพัฒนานวัตกรรมภายในตามปกติ

การร่วมพัฒนานวัตกรรมกับผู้มีส่วนได้เสีย จะทำให้กิจการมีศักยภาพเพิ่มขึ้น สามารถสร้างสรรค์นวัตกรรมที่กิจการไม่สามารถดำเนินการได้เพียงลำพัง แต่ต้องเกิดจากความร่วมมือในการพัฒนากับผู้อื่นภายนอก เช่น การพัฒนาสินค้าใหม่ที่เป็นมิตรต่อสิ่งแวดล้อมร่วมกับผู้ขายวัตถุดิบหรือการร่วมมือกับสถาบันการศึกษาทำการวิจัยและพัฒนา เป็นต้น อันจะเป็นการสร้างความสามารถในการแข่งขันสร้างความมั่งคั่งให้ผู้ถือหุ้นและสร้างการเปลี่ยนแปลงที่ดีในวงกว้างให้กับสังคมต่อไป

การควบคุมภายในและการบริหารจัดการความเสี่ยง

1. สรุปความเห็นของคณะกรรมการบริษัทเกี่ยวกับระบบการควบคุมภายใน

คณะกรรมการบริษัท มีความเห็นต่อระบบการควบคุมภายใน ดังนี้

หลักการ	การปฏิบัติของบริษัท ปี 2558	เป้าหมาย ปี 2559
<p>1. สภาพแวดล้อมการควบคุม</p> <p>1.1 ความซื่อสัตย์และจริยธรรม</p> <ul style="list-style-type: none"> ● จัดทำหลักปฏิบัติเกี่ยวกับจริยธรรมที่ชัดเจนและสื่อสารเพื่อให้พนักงานทุกคนเข้าใจ ● มีกระบวนการติดตามและดูแลการปฏิบัติตามหลักความซื่อสัตย์และคุณค่าทางจริยธรรมอย่างเหมาะสม ● จัดให้มีการรายงานการไม่ปฏิบัติตามหลักความซื่อสัตย์และคุณค่าทางจริยธรรมอย่างทันท่วงทีและมีการแก้ไขอย่างเหมาะสม 	<ul style="list-style-type: none"> ● บริษัทได้ ประกาศระเบียบด้านจรรยาบรรณภายในบริษัทเมื่อ 24 กุมภาพันธ์ 2553 และได้ทำการเปิดเผยหลักเกณฑ์ดังกล่าวไว้ใน Center File ของบริษัท ● ผู้บริหารทุกระดับของบริษัทดูแลรับผิดชอบให้พนักงานภายใต้สายบังคับบัญชาของตนทราบและปฏิบัติตามคู่มือจรรยาบรรณธุรกิจอย่างจริงจัง หากมีกรรมการ ผู้บริหารหรือพนักงานกระทำผิดจรรยาบรรณธุรกิจจะได้รับโทษทางวินัยอย่างเคร่งครัด ● บริษัทได้มอบหมายให้เลขาธิการบริษัทเป็นผู้ติดตามดูแลการปฏิบัติตามจรรยาบรรณธุรกิจของบริษัทในภาพรวมเพื่อเปิดโอกาสให้ผู้ถือหุ้น พนักงาน ลูกค้า เจ้าหนี้ และ บุคคลอื่นสามารถส่งคำร้องเรียนเข้ามาได้ทาง Website ของบริษัท หรือจดหมายร้องเรียน 	<ul style="list-style-type: none"> ● บริษัทจะให้ฝ่ายที่เกี่ยวข้อง จัดให้มีการอบรมหรือจัดกิจกรรมต่างๆ เพื่อให้พนักงานได้รับทราบ และนำไปปฏิบัติอย่างทั่วถึง ● บริษัทยังคงติดตามดูแลอย่างต่อเนื่อง ● บริษัทยังคงติดตามดูแลอย่างต่อเนื่อง
<p>1.2 คณะกรรมการบริษัท</p> <ul style="list-style-type: none"> ● กำหนดและสื่อสารบทบาทหน้าที่ของคณะกรรมการและการมอบหมายอำนาจหน้าที่ให้แก่ผู้บริหารและสื่อสารให้แก่ทุกฝ่ายได้รับทราบ 	<ul style="list-style-type: none"> ● บริษัทได้กำหนดกฎบัตรของคณะกรรมการบริษัท และอนุกรรมการรวมถึง ขอบเขตอำนาจหน้าที่ของกรรมการผู้จัดการ และฝ่ายบริหารได้จัดพิมพ์กฎบัตรเพื่อแจ้งให้คณะกรรมการทุกท่านรับทราบ 	<ul style="list-style-type: none"> ● บริษัทยังคงติดตามดูแลอย่างต่อเนื่อง

หลักการ	การปฏิบัติของบริษัท ปี 2558	เป้าหมาย ปี 2559
<ul style="list-style-type: none"> องค์ประกอบของคณะกรรมการบริษัท มีกรรมการอิสระตามจำนวนที่กำหนด โดยตลาดหลักทรัพย์แห่งประเทศไทย (ข้อกำหนดของตลาดหลักทรัพย์แห่งประเทศไทยระบุว่า คณะกรรมการควรประกอบด้วยกรรมการอิสระอย่างน้อย 1 ใน 3 ของกรรมการทั้งคณะ แต่ต้องไม่น้อยกว่า 3 คน) ทำหน้าที่กำกับดูแลการบริหารความเสี่ยงและการควบคุมภายในของบริษัท 	<ul style="list-style-type: none"> คณะกรรมการของบริษัทมีทั้งสิ้น 13 คน ซึ่งบริษัทมีการแต่งตั้งกรรมการอิสระครบ 5 คน บริษัทยังไม่ได้จัดให้มีการบริหารความเสี่ยงอย่างทั่วทั้งองค์กร การบริหารความเสี่ยงทำในระดับผู้บริหารเท่านั้น โดยกรรมการผู้จัดการรับผิดชอบการประเมินความเสี่ยงและจัดการความเสี่ยง การควบคุมภายใน ฝ่ายตรวจสอบภายในทำหน้าที่ในการสอบทานรายการทางบัญชีเท่านั้น 	<ul style="list-style-type: none"> บริษัทควรจัดตั้งหน่วยงานบริหารความเสี่ยง และจัดอัตรากำลังฝ่ายตรวจสอบภายในเพิ่มเติมและส่งอบรมในเรื่องดังกล่าว เพื่อสอบทานการควบคุมภายในของแต่ละกระบวนการ
<ul style="list-style-type: none"> คณะกรรมการตรวจสอบติดตามความมีประสิทธิภาพและประสิทธิผลของการควบคุมภายในอย่างสม่ำเสมอ 	<ul style="list-style-type: none"> คณะกรรมการตรวจสอบมุ่งเน้นการสอบทานรายการทางบัญชีเท่านั้น โดยยังไม่ได้ครอบคลุมแผนการตรวจสอบ หรือสอบทานการควบคุมภายในของแต่ละกระบวนการ 	<ul style="list-style-type: none"> คณะกรรมการตรวจสอบต้องผลักดันให้มีการสอบทานในเรื่องดังกล่าว โดยเสนอมายังฝ่ายบริหาร
<ul style="list-style-type: none"> คณะกรรมการตรวจสอบกำกับดูแลงานของผู้ตรวจสอบภายในและผู้สอบบัญชี 	<ul style="list-style-type: none"> กฎบัตรของคณะกรรมการตรวจสอบกำหนดให้ต้องกำกับดูแลงานของผู้ตรวจสอบภายในและผู้สอบบัญชี 	
<ul style="list-style-type: none"> คณะกรรมการตรวจสอบมีอำนาจในการเลือกผู้สอบบัญชีก่อนนำเสนอผู้ถือหุ้นเพื่อแต่งตั้ง 	<ul style="list-style-type: none"> ในการประชุมคณะกรรมการตรวจสอบครั้งที่ 1/2558 ได้มีการนำเสนอวาระการแต่งตั้งและกำหนดคำตอบแทนผู้สอบบัญชีประจำปี 2558 และในการประชุมผู้ถือหุ้นประจำปี 2558 มีการนำเสนอวาระ พิจารณาแต่งตั้งผู้สอบบัญชีและกำหนดคำตอบแทนประจำปี 2558 เพื่อให้ผู้ถือหุ้นลงมติ 	<ul style="list-style-type: none"> ในการประชุมคณะกรรมการตรวจสอบครั้งที่ 1/2559 มีการนำเสนอวาระการแต่งตั้งและกำหนดคำตอบแทนผู้สอบบัญชีประจำปี 2559 และนำเสนอวาระนี้ต่อที่ประชุมสามัญผู้ถือหุ้นเพื่อขอมติอนุมัติ

หลักการ	การปฏิบัติของบริษัท ปี 2558	เป้าหมาย ปี 2559
<p>1.3 ปรัชญาการบริหารและรูปแบบการปฏิบัติงาน</p> <ul style="list-style-type: none"> มุ่งเน้นการมีระบบควบคุมภายในที่น่าเชื่อถือและมีการจัดทำคู่มือการปฏิบัติงาน ให้ทุกคนปฏิบัติในทางเดียวกัน 	<ul style="list-style-type: none"> บริษัทไม่ได้มีการจัดทำคู่มือการปฏิบัติงาน อย่างไรก็ตามบริษัทใช้ระบบ ISO 9001 : 2008 ซึ่งมีการ Revise เมื่อเดือนพฤษภาคม 2558 จำนวน 1 เรื่อง, เดือน กรกฎาคม 2558 จำนวน 1 เรื่อง, เดือน สิงหาคม 2558 จำนวน 1 เรื่อง 	<ul style="list-style-type: none"> บริษัทจะให้แต่ละฝ่ายจัดทำคู่มือการปฏิบัติงานเป็นลายลักษณ์อักษร และ Revise ในระบบ ISO ตามความเหมาะสมอย่างสม่ำเสมอ
<p>1.4 โครงสร้างองค์กร</p> <ul style="list-style-type: none"> ผู้บริหารกำหนดสายการรายงานสำหรับหน่วยธุรกิจหรือฝ่ายงานต่างๆ ภายในองค์กรอย่างชัดเจนและเป็นลายลักษณ์อักษร โครงสร้างองค์กรช่วยสนับสนุนให้บริษัทมีระบบการรายงานและสื่อสารเกี่ยวกับการควบคุมภายในที่มีประสิทธิภาพและประสิทธิผล 	<ul style="list-style-type: none"> มีโครงสร้างการจัดการและแผนผังการบริหารองค์กรของบริษัทที่ชัดเจน ซึ่ง Revise และประกาศใช้ล่าสุดเดือนมิถุนายน 2558 บริษัทจัดให้มีรูปแบบการจัดโครงสร้างองค์กรเพื่อให้มีการบริหารงานที่มีประสิทธิภาพ มีระบบการควบคุมภายในที่รัดกุม เช่น มีการแบ่งแยกหน้าที่ การกำหนดวงเงินอนุมัติที่ระดับต่างๆ 	<ul style="list-style-type: none"> บริษัทจะ Revise ตามความเหมาะสมอย่างสม่ำเสมอ
<p>1.5 บทบาทหน้าที่และความรับผิดชอบ</p> <ul style="list-style-type: none"> ผู้บริหารระดับสูงมีหน้าที่ทำให้มั่นใจว่าบริษัทมีระบบการควบคุมภายในที่เหมาะสม ผู้บริหารระดับสูงรับผิดชอบในการทำให้มั่นใจว่าพนักงานทุกคนเข้าใจหน้าที่และความรับผิดชอบของตนเกี่ยวกับการควบคุมภายใน 	<ul style="list-style-type: none"> ผู้บริหารมีหน้าที่รับผิดชอบประสิทธิภาพของระบบการควบคุมภายในภายใต้ความรับผิดชอบของตน บริษัทยังไม่ได้มีการจัดการอบรมในเรื่องของการควบคุมภายในและการบริหารความเสี่ยง เพื่อให้มั่นใจว่าพนักงานทุกคนเข้าใจหน้าที่และความรับผิดชอบของตนเกี่ยวกับการบริหารความเสี่ยงและการควบคุมภายใน ทั้งนี้ปัจจุบันบริษัทได้จัด อบรม Kaizen และ GMP เพื่อให้พนักงานพัฒนาการทำงานให้มีประสิทธิภาพมากยิ่งขึ้น และบริษัทยังเพิ่มการประเมินพนักงานโดยใช้ KPI 	<ul style="list-style-type: none"> ผู้บริหารแต่ละฝ่ายควรดูแลให้มีการปฏิบัติในเรื่องดังกล่าว หลังจากมีการฝึกอบรมให้พนักงานทุกคนเข้าใจหน้าที่และความรับผิดชอบของตนเกี่ยวกับการบริหารความเสี่ยงและการควบคุมภายใน

หลักการ	การปฏิบัติของบริษัท ปี 2558	เป้าหมาย ปี 2559
<p>1.6 ทรัพยากรบุคคล</p> <ul style="list-style-type: none"> ● ผู้บริหารจัดทำแนวปฏิบัติด้านทรัพยากรบุคคลที่ยึดหลักความซื่อสัตย์ จริยธรรมและความสามารถของบุคลากร ● การสรรหาและรักษาไว้ซึ่งบุคลากรเป็นไปตามหลักความซื่อสัตย์ จริยธรรมและความสามารถของบุคลากร ● การประเมินผลการปฏิบัติงานของพนักงานและแนวทางในการให้ผลตอบแทนของบริษัท ส่งเสริมการบรรลุวัตถุประสงค์ของบริษัททั้งในด้านกลยุทธ์ การดำเนินงาน การรายงาน และการปฏิบัติตามกฎระเบียบ 	<ul style="list-style-type: none"> ● บริษัทได้จัดทำระเบียบด้านจริยธรรมโดยครอบคลุมเรื่องดังกล่าว ● เกณฑ์การสรรหาพนักงานจะพิจารณาการศึกษา ประสบการณ์ทำงาน ความถี่ในการเปลี่ยนงาน ทักษะในการทำงาน และเพิ่มการตรวจสอบประวัติในการรับพนักงานใหม่ ● ยังไม่มีการเชื่อมโยงผลการปฏิบัติงานของพนักงานกับกลยุทธ์ขององค์กร แต่ฝ่ายบุคคลได้จัดอบรมเพิ่มเรื่องการใช้ KPI ในการประเมินผลการปฏิบัติงาน 	<ul style="list-style-type: none"> ● บริษัทจะพิจารณาใช้การเชื่อมโยงผลการปฏิบัติงานของพนักงานกับกลยุทธ์ขององค์กร
<p>2. การประเมินความเสี่ยง</p> <ul style="list-style-type: none"> ● การระบุความเสี่ยงของบริษัทพิจารณาครอบคลุมกระบวนการทำงานที่สำคัญ ● บริษัทได้กำหนดวัตถุประสงค์ที่ชัดเจนทั้งระดับองค์กรและระดับหน่วยงาน เพื่อให้การบ่งชี้ความเสี่ยงมีความชัดเจน ● บริษัทจัดทำเกณฑ์การประเมินความเสี่ยงทั้งด้านโอกาสเกิดและผลกระทบให้เหมาะสมกับการประเมินความเสี่ยงองค์กรและหน่วยงาน ● การระบุความเสี่ยงพิจารณาทั้งปัจจัยภายในและภายนอก รวมถึงผลกระทบที่มีต่อวัตถุประสงค์ด้วย 	<ul style="list-style-type: none"> ● บริษัทไม่มีการกำหนดนโยบายการบริหารความเสี่ยงเป็นลายลักษณ์อักษร แต่จะใช้ประสบการณ์ในการดำเนินธุรกิจ เพื่อพิจารณา และระบุถึงความเสี่ยงที่อาจเกิดขึ้น และบริษัทไม่มีหน่วยงานเฉพาะที่รับผิดชอบโดยตรงในเรื่องการบริหารความเสี่ยง ● X ● X ● กรรมการผู้จัดการจะติดตามสภาพแวดล้อมทั้งภายในและภายนอกองค์กรอย่างสม่ำเสมอ เพื่อระบุเหตุการณ์ที่อาจเป็นความเสี่ยงต่อการดำเนินงานของบริษัท 	<ul style="list-style-type: none"> ● บริษัทควรจัดตั้งหน่วยงานบริหารความเสี่ยง และจัดอัตรากำลังฝ่ายตรวจสอบภายในเพิ่มเติมและส่งอบรมในเรื่องดังกล่าว เพื่อสอบทานการควบคุมภายในของแต่ละกระบวนการ ● หลังการจัดตั้งหน่วยงานดังกล่าวและการฝึกอบรมบริษัทต้องระบุความเสี่ยงที่ชัดเจน

หลักการ	การปฏิบัติของบริษัท ปี 2558	เป้าหมาย ปี 2559
<ul style="list-style-type: none"> ● ความเสี่ยงได้รับการระบุและประเมินโดยพิจารณาถึงความเป็นไปได้ที่จะเกิดเหตุการณ์นั้นและความรุนแรงของผลกระทบ (Likelihood & Impact) 	<ul style="list-style-type: none"> ● บริษัทมีการประชุมร่วมกันทุกฝ่ายเป็นประจำ ผู้ที่เกี่ยวข้องจะนำเสนอผู้บริหารตามลำดับชั้น เพื่อสรุปและหาแนวทางลดความเสี่ยง 	
<p>3. การควบคุม</p> <p>3.1 การเชื่อมโยงเกี่ยวกับการประเมินความเสี่ยง</p> <ul style="list-style-type: none"> ● กิจกรรมการควบคุมได้รับการออกแบบเพื่อจัดการความเสี่ยงที่สำคัญ ● การออกแบบกิจกรรมการควบคุมต่างๆ ครอบคลุมถึงความเสี่ยงด้านเทคโนโลยีสารสนเทศด้วย 	<ul style="list-style-type: none"> ● บริษัทมีการแบ่งแยกหน้าที่ การสอบทานและอนุมัติ การควบคุมการจ่ายเงิน การตรวจนับสินค้าคงเหลือแต่ยังไม่มีระเบียบการปฏิบัติงานสำหรับแต่ละกระบวนการและยังไม่มีกระบวนการบริหารความเสี่ยง ● สอบทานการกำหนดสิทธิเข้าถึงข้อมูลในระบบของแต่ละ User และทดสอบการสำรองข้อมูลของระบบ 	<ul style="list-style-type: none"> ● ให้ผู้บริหารแต่ละฝ่ายจัดทำระเบียบการปฏิบัติงานแต่ละกระบวนการ คาดว่า จะแล้วเสร็จในปี 2559 ● บริษัทพิจารณานำโปรแกรม ERP Lite มาใช้เพื่อช่วยในการควบคุมการใช้ทรัพยากรต่างๆ ของการผลิต
<p>3.2 การออกแบบกิจกรรมการควบคุม</p> <ul style="list-style-type: none"> ● กิจกรรมการควบคุมของบริษัทประกอบด้วยกิจกรรมต่างๆ ที่มีประสิทธิผลและต้นทุนต่างๆ กัน เช่น การอนุมัติ ผู้มีอำนาจ การตรวจสอบความถูกต้อง การกระทบยอด การตรวจสอบผลการดำเนินงาน การรักษาความปลอดภัยของทรัพย์สิน และการแบ่งแยกหน้าที่ เป็นต้น ● บริษัทมีการแบ่งแยกหน้าที่ของบุคคล และกระบวนการอย่างเหมาะสมเพื่อป้องกันความเสี่ยงและบรรลุลวัตถุประสงค์ของการควบคุมภายใน 	<ul style="list-style-type: none"> ● บริษัทมีการแบ่งแยกหน้าที่ การสอบทานและอนุมัติ การควบคุมการจ่ายเงิน และการตรวจนับสินค้าคงเหลือแต่ยังไม่มีระเบียบการปฏิบัติงานสำหรับแต่ละกระบวนการ เป็นลายลักษณ์อักษร ● โครงสร้างการบริหารและสายการบังคับบัญชาได้มีการแบ่งแยกหน้าที่ของกระบวนการต่างๆ และบริษัทมีการแบ่งแยกหน้าที่ความรับผิดชอบในการอนุมัติ การบันทึกรายการบัญชี และข้อมูลสารสนเทศ และการดูแลจัดเก็บทรัพย์สินออกจากกันโดยเด็ดขาด เพื่อเป็นการตรวจสอบซึ่งกันและกัน 	<ul style="list-style-type: none"> ● บริษัทอยู่ระหว่างจัดทำระเบียบการปฏิบัติงานสำหรับแต่ละกระบวนการ เป็นลายลักษณ์อักษรเพิ่มเติม คาดว่า จะแล้วเสร็จในปี 2559

หลักการ	การปฏิบัติของบริษัท ปี 2558	เป้าหมาย ปี 2559
<ul style="list-style-type: none"> ● ในการออกแบบและปรับปรุงการควบคุมต่างๆ ฝ่ายบริหารได้คำนึงถึงต้นทุนของกิจกรรมการควบคุม เปรียบเทียบกับประโยชน์ที่จะได้รับการปรับปรุงการควบคุมนั้น 	<ul style="list-style-type: none"> ● ในการควบคุมใดๆ บริษัทจะพิจารณาโดยเลือกจากการควบคุมภายในที่ก่อให้เกิดประสิทธิภาพสูงสุด 	
<p>3.3 นโยบายและวิธีการปฏิบัติงาน</p> <ul style="list-style-type: none"> ● กิจกรรมการควบคุมได้รวมในกระบวนการทำงานและกิจกรรมในการปฏิบัติงานประจำวันสำหรับพนักงาน ● วิธีการปฏิบัติงานมีความสอดคล้องกับนโยบายที่กำหนดโดยผู้บริหาร จัดทำเป็นลายลักษณ์อักษร และมีรายละเอียดที่เหมาะสม ● บริษัทมีการสอบทานนโยบายและวิธีการปฏิบัติงานอย่างสม่ำเสมอเพื่อปรับปรุงให้เป็นปัจจุบัน 	<ul style="list-style-type: none"> ● บริษัทได้จัดให้มีการควบคุมในแต่ละกระบวนการ พร้อมทั้งให้พนักงานจัดทำรายงานสำหรับกรรมการผู้จัดการเพื่อติดตามผลการปฏิบัติงานต่างๆ ● บริษัทใช้ระบบ ISO 9001 : 2008 ซึ่งมีเป็นลายลักษณ์อักษร ● บริษัท Revise ระบบ ISO 9001 : 2008 ล่าสุดเดือน สิงหาคม 2558 ดูข้อ (1.3) 	<ul style="list-style-type: none"> ● บริษัทจะ Revise ในระบบ ISO ตามความเหมาะสมอย่างสม่ำเสมอ
<p>3.4 เทคโนโลยีและสารสนเทศ</p> <ul style="list-style-type: none"> ● กิจกรรมการควบคุมด้านเทคโนโลยีสารสนเทศได้รับการออกแบบและนำไปใช้เพื่อส่งเสริมการมีระบบควบคุมภายในที่มีประสิทธิภาพ ● บริษัทจัดให้มีการออกแบบการควบคุมระบบงาน (Application controls) ที่ช่วยให้ข้อมูลและรายงานต่างๆ มีความถูกต้อง น่าเชื่อถือ 	<ul style="list-style-type: none"> ● บริษัทมีการกำหนดสิทธิในการเข้าถึงข้อมูล (Access authorization) สำหรับข้อมูลแต่ละประเภท ● บริษัทใช้ระบบ Accpac สำหรับระบบบัญชี ซึ่งผู้ใช้งานสามารถเรียกดูรายการต่างๆ ตามความต้องการได้ แต่บริษัทยังไม่ได้ตรวจสอบความมีประสิทธิภาพของการควบคุมระบบงาน (Application controls) 	<ul style="list-style-type: none"> ● สอบทานความเหมาะสมและการเป็นปัจจุบันของการกำหนดสิทธิในการเข้าถึงข้อมูล ● บริษัทพิจารณานำโปรแกรม ERP Lite มาใช้เพื่อช่วยในการควบคุมการใช้ทรัพยากรต่างๆ ของการผลิต

หลักการ	การปฏิบัติของบริษัท ปี 2558	เป้าหมาย ปี 2559
<p>4. สารสนเทศและการสื่อสาร</p> <p>4.1 ข้อมูลที่ช่วยส่งเสริมการควบคุมภายใน</p> <ul style="list-style-type: none"> ● ข้อมูลที่ใช้ในการบริหารจัดการองค์กร มีความครบถ้วน ถูกต้อง ทันเวลา และเป็นไปตามกฎระเบียบที่เกี่ยวข้อง ● มีการสอบทานคุณภาพของระบบข้อมูล อย่างสม่ำเสมอ เพื่อให้มั่นใจว่าข้อมูล มีความน่าเชื่อถือและตรงตามเวลา 	<ul style="list-style-type: none"> ● ข้อมูลที่จะรายงานให้ผู้บริหาร จะผ่านการสอบทานความครบถ้วน ถูกต้อง จากฝ่ายงานต่างๆ ก่อน นอกจากนี้ มีการเปรียบเทียบข้อมูลเป็นรายวัน เพื่อสอบทานความถูกต้องของข้อมูล และสรุปนำเสนอกรรมการผู้จัดการ ตามลำดับชั้น ถึงกรรมการผู้จัดการ อย่างสม่ำเสมอ 	<ul style="list-style-type: none"> ● บริษัทยังคงใช้วิธีการเช่นเดียวกับ ปี 2558
<p>4.2 การสื่อสารภายในองค์กร</p> <ul style="list-style-type: none"> ● ฝ่ายบริหารสื่อสารให้พนักงานทุกคน ทราบในหน้าที่ของตน โดยเฉพาะอย่างยิ่งบทบาทที่เกี่ยวข้องกับการควบคุมภายใน ● บริษัทมีช่องทางการสื่อสารอย่างเปิดเผย ระหว่างผู้บริหารและคณะกรรมการ บริษัท เพื่อให้ทั้งสองฝ่ายสามารถทำหน้าที่ของตนได้ตามวัตถุประสงค์ ● มีช่องทางการสื่อสารที่แยกออกมาต่างหากเพื่อให้สามารถสื่อสารกันได้ ในกรณีช่องทางการสื่อสารปกติไม่สามารถใช้ได้หรือไม่มีประสิทธิภาพ ● คณะกรรมการบริษัทสามารถเข้าถึง แหล่งข้อมูลที่เกี่ยวข้องต่างๆ เช่น ข้อมูลจากผู้สอบบัญชี ผู้ตรวจสอบ ภายใน หน่วยงานกำกับดูแล 	<ul style="list-style-type: none"> ● ไม่ได้มีการจัดอบรมเกี่ยวกับการควบคุมภายในโดยตรงเพื่อให้พนักงานเข้าใจ ความสำคัญและหน้าที่ของตนเองต่อการควบคุมภายใน ● ฝ่ายบริหารรายงานต่อคณะกรรมการ บริษัทผ่านทางคณะกรรมการบริหาร ซึ่งคณะกรรมการบริหารจะประชุมกับ คณะกรรมการบริษัทเป็นประจำทุกเดือน ● หัวหน้าของพนักงานเป็นผู้รับผิดชอบ การสื่อสารถึงพนักงานสายงานของตน ในกรณีที่ช่องทางการสื่อสารปกติไม่สามารถใช้ได้ แต่ยังไม่มีการจัดทำ เป็นลายลักษณ์อักษร ● คณะกรรมการบริษัทได้รับข้อมูลจาก คณะกรรมการบริหารและกรรมการ ผู้จัดการ 	<ul style="list-style-type: none"> ● บริษัทจะจัดอบรมเพื่อให้พนักงาน เข้าใจความสำคัญและหน้าที่ของตนเอง ต่อการควบคุมภายใน ● บริษัทยังคงใช้วิธีการเช่นเดียวกับ ปี 2558 ● บริษัทยังคงใช้วิธีการเช่นเดียวกับ ปี 2558

หลักการ	การปฏิบัติของบริษัท ปี 2558	เป้าหมาย ปี 2559
<p>4.3 การสื่อสารภายนอกองค์กร</p> <ul style="list-style-type: none"> ● บริษัทมีช่องทางการสื่อสารภายนอกที่ทำให้ได้รับข้อมูลจาก ลูกค้า ผู้ขาย ผู้สอบบัญชี ผู้กำกับดูแล เป็นต้น เพื่อช่วยให้ผู้บริหารและคณะกรรมการบริษัทได้รับข้อมูลที่สำคัญเกี่ยวกับประสิทธิภาพและประสิทธิผลของการควบคุมภายใน 	<ul style="list-style-type: none"> ● ฝ่ายตรวจสอบได้รับผลการตรวจสอบประจำปีจากผู้ตรวจสอบบัญชีเกี่ยวกับประสิทธิภาพและประสิทธิผลของการควบคุมภายใน นอกจากนี้บริษัทได้จัดช่องทางให้บุคคลภายนอกติดต่อ บริษัทได้ โดยผ่านทางเว็บไซต์และทางโทรศัพท์และ E-mail ของแต่ละฝ่ายของบริษัท โดยฝ่ายขายเป็นผู้รับผิดชอบในการรับเรื่องร้องเรียนจากลูกค้า 	<ul style="list-style-type: none"> ● เพิ่มช่องทางการสื่อสารในการรับข้อมูลจากภายนอกโดยทาง Website
<p>5. การติดตามและประเมินผล</p> <p>5.1 การติดตามประเมินผลอย่างต่อเนื่อง</p> <ul style="list-style-type: none"> ● บริษัทได้จัดให้มีการประเมินการควบคุมภายในอย่างต่อเนื่องเป็นส่วนหนึ่งของการปฏิบัติงานทั่วทั้งองค์กร ● ผู้ประเมินเข้าใจองค์ประกอบในการประเมิน การควบคุมภายใน ● ฝ่ายบริหารได้รับผลการประเมินเกี่ยวกับประสิทธิภาพและประสิทธิผลของการควบคุมภายในอย่างสม่ำเสมอและทันเวลา ● ผู้บริหารพิจารณาขอบเขตและความถี่ของการประเมินแบบแยกต่างหาก (Separate Evaluation) ซึ่งขึ้นอยู่กับความสำคัญของความเสี่ยง การควบคุม การจัดการความเสี่ยง และความมีประสิทธิภาพและประสิทธิผลของการติดตามประเมินผลอย่างต่อเนื่อง (Ongoing Monitoring) 	<ul style="list-style-type: none"> ● บริษัทมีการตรวจติดตามระบบ ISO ภายในอย่างน้อยปีละ 2 ครั้ง และตรวจติดตามคุณภาพโดยบริษัทภายนอกปีละ 1 ครั้ง ● X ● X ● X 	<ul style="list-style-type: none"> ● จัดอบรมเรื่องการควบคุมตนเอง Self-Control ให้แต่ละฝ่ายเพื่อเป็นการพัฒนาอย่างทั่วถึงทั้งองค์กร

หลักการ	การปฏิบัติของบริษัท ปี 2558	เป้าหมาย ปี 2559
5.2 การรายงานข้อบกพร่อง <ul style="list-style-type: none"> ข้อบกพร่องของการควบคุมภายในได้รับการรายงานต่อเจ้าของกระบวนการและเจ้าของการควบคุมที่เกี่ยวข้องเพื่อดำเนินการแก้ไข ข้อบกพร่องดังกล่าวถูกรายงานไปยังผู้บริหารระดับที่สูงกว่าเจ้าของกระบวนการอย่างน้อยหนึ่งระดับ ข้อบกพร่องที่เกี่ยวกับการควบคุมภายในได้รับการรายงานไปยังผู้บริหารระดับสูงคณะกรรมการบริษัท และคณะกรรมการตรวจสอบอย่างสม่ำเสมอและทันเวลา บริษัทได้จัดให้มีการตรวจสอบภายในโดยผู้ที่มีคุณสมบัติเหมาะสมและมีความรู้ด้านการตรวจสอบภายใน การตรวจสอบภายในมีโครงสร้างที่เหมาะสมเพื่อสนับสนุนให้สามารถทำงานได้อย่างเป็นอิสระ บริษัทได้จัดให้มีผู้เชี่ยวชาญจากภายนอกมาประเมินการปฏิบัติงานตรวจสอบภายใน (Quality Assurance Review) เพื่อให้มั่นใจว่าการปฏิบัติงานเป็นไปตามมาตรฐานการตรวจสอบภายใน 	<ul style="list-style-type: none"> ฝ่ายตรวจสอบภายในได้รับรายงานสรุปข้อสังเกตจากผู้ตรวจสอบบัญชีภายนอก (Management Letter) ซึ่งฝ่ายตรวจสอบภายในได้สอบถามและประชุมร่วมกับผู้ที่เกี่ยวข้อง เพื่อหาแนวทางแก้ไขปรับปรุง พร้อมทั้งรายงานผลการติดตามแก้ไขต่อคณะกรรมการตรวจสอบและกรรมการผู้จัดการ คณะกรรมการตรวจสอบได้รับรายงานข้อสังเกตจากผู้สอบบัญชีแต่ละไตรมาส และได้รายงานให้คณะกรรมการบริษัททราบทุกครั้ง รวมถึงการแก้ไขของฝ่ายจัดการในเรื่องนั้นๆ ฝ่ายตรวจสอบมีพนักงานเพียง 1 ท่าน ซึ่งทำหน้าที่ในการสอบทานความถูกต้องของรายงานทางการเงิน แต่ทั้งนี้ยังไม่ได้เข้าไปดำเนินการตรวจสอบการควบคุมภายในของแต่ละกระบวนการ ฝ่ายตรวจสอบภายในรายงานตรงต่อคณะกรรมการตรวจสอบ X 	<ul style="list-style-type: none"> บริษัทยังคงใช้วิธีการเช่นเดียวกับปี 2558 เพิ่มบุคลากรฝ่ายตรวจสอบและส่งอบรมเพิ่มเติมเรื่องการควบคุมภายในของแต่ละกระบวนการ เมื่อบริษัทมีการตรวจสอบภายในเต็มรูปแบบอย่างแท้จริง จึงเริ่มต้นให้ผู้เชี่ยวชาญจากภายนอกเข้ามาประเมินการปฏิบัติงานตรวจสอบภายในในอนาคต

2. สรุปความเห็นของคณะกรรมการตรวจสอบ

คณะกรรมการตรวจสอบได้สอบทานและประเมินความเพียงพอระบบควบคุมภายในจากรายงานและความเห็นของผู้สอบบัญชีในการปฏิบัติงานและระบบงานที่สำคัญ ซึ่งฝ่ายบริหารได้พัฒนาระบบควบคุมภายในด้านต่างๆให้ครอบคลุมและสามารถตรวจสอบได้ โดยภาพรวมของระบบงานสร้างความมั่นใจว่าบริษัทมีการควบคุมภายในที่เพียงพอ และเหมาะสม (รายงานจากประธานคณะกรรมการตรวจสอบ)

3. หัวหน้างานตรวจสอบภายใน และหัวหน้างานปฏิบัติงานของบริษัท

1. รายละเอียดเกี่ยวกับหัวหน้างานผู้ตรวจสอบภายใน

ปัจจุบันบริษัทอยู่ระหว่างสรรหาบุคลากรที่เหมาะสมอยู่ ขณะนี้บริษัทมีเพียงเจ้าหน้าที่ตรวจสอบภายใน 1 คน

ชื่อ / ตำแหน่ง	การศึกษา	ประสบการณ์
นาย พิรุณห์ ปัญจจิตติ	ปริญญาตรี บัญชีบัณฑิต	พ.ย.2557 - ปัจจุบัน
พนักงานตรวจสอบภายใน	มหาวิทยาลัยหอการค้าไทย	เจ้าหน้าที่ฝ่ายตรวจสอบภายใน บริษัท เอ็นอีพี อสังหาริมทรัพย์ และอุตสาหกรรม จำกัด (มหาชน)

การเข้าร่วมอบรม

เดือน - ปี	หลักสูตรการอบรม	จัดโดย
มกราคม 2545	เทคนิคการปฏิบัติงานตรวจสอบภายใน หลักสูตรต่อเนื่อง	-
เมษายน 2546	Tool and Techniques for the Beginning Auditors	สมาคมผู้ตรวจสอบภายในแห่งประเทศไทย
กรกฎาคม 2547	วิธีประเมินความเสี่ยงเพื่อวางแผนการตรวจสอบภายใน	สภาวิชาชีพบัญชี
ตุลาคม 2549	การปฏิบัติงานตรวจสอบภายใน หลักสูตร 2	สภาวิชาชีพบัญชี

2. ความเห็นของคณะกรรมการตรวจสอบเกี่ยวกับคุณสมบัติของผู้ดำรงตำแหน่งหัวหน้างานตรวจสอบภายใน

- ปัจจุบันบริษัทอยู่ระหว่างสรรหาบุคลากรที่เหมาะสมอยู่ ขณะนี้บริษัทมีเพียงเจ้าหน้าที่ฝ่ายตรวจสอบภายใน 1 คน

3. การแต่งตั้ง ถอดถอน และโยกย้ายผู้ดำรงตำแหน่งหัวหน้างานผู้ตรวจสอบภายใน

- บริษัทมีแนวทางปฏิบัติเช่นเดียวกับการแต่งตั้ง ถอดถอนและโยกย้ายพนักงานตำแหน่งอื่นๆ คือ ฝ่ายบุคคลมีหน้าที่ในการสรรหาหรือประกาศรับสมัครเป็นการทั่วไป ตามระเบียบการสรรหาบุคลากรตำแหน่งอื่นๆ โดยใช้เกณฑ์พิจารณาคุณสมบัติ ประสบการณ์ ความสามารถเพื่อกำหนดค่าตอบแทนตามมาตรฐานเดียวกันกับการคัดเลือกสรรหาพนักงานตำแหน่งอื่นๆ

รายการระหว่างกัน

บริษัทมีรายการกับบริษัทร่วมตามความจำเป็นในราคาและเงื่อนไขเป็นปกติธุรกิจ ซึ่งคณะกรรมการตรวจสอบได้ให้ความเห็นต่อรายการระหว่างกันของบริษัทว่า รายการระหว่างกันที่เกิดขึ้นในปีที่ผ่านมาเป็นรายการที่มีความสมเหตุสมผลเยี่ยงผู้ประกอบการค้าพึงปฏิบัติตามปกติธุรกิจการค้าทั่วไป มีการกำหนดราคาที่เป็นธรรมและไม่ทำให้บริษัทเสียประโยชน์แต่อย่างใด

รายการระหว่างกันในปี 2557 มีรายการรับความช่วยเหลือทางการเงิน ดังนี้

รายการรับความช่วยเหลือทางการเงินจากบริษัทร่วม

1. วัน เดือน ปี ที่เกิดรายการ

วันที่ 21 พฤศจิกายน 2557

2. คู่สัญญาที่เกี่ยวข้อง

ผู้ให้กู้ : บริษัท นวนคร จำกัด (มหาชน)
 ผู้กู้ : บริษัท เอ็นอีพี อสังหาริมทรัพย์และอุตสาหกรรม จำกัด (มหาชน)
 ลักษณะความสัมพันธ์ : บริษัท เอ็นอีพี อสังหาริมทรัพย์และอุตสาหกรรม จำกัด (มหาชน) ถือหุ้นในบริษัท นวนคร จำกัด (มหาชน) จำนวน 355,950,000 หุ้น หรือคิดเป็นร้อยละ 22.84 ของทุนชำระแล้ว

3. ลักษณะของรายการ

บริษัทฯ มีมติให้ขอกู้ยืมเงินจากบริษัทร่วม จำนวนเงิน 10 ล้านบาท กำหนดชำระคืนภายใน 90 วัน ในอัตราดอกเบี้ยร้อยละ 7.50 ต่อปี ชำระเงินต้นและดอกเบี้ยเมื่อครบกำหนด มีมูลค่าเงินต้นและดอกเบี้ยรวมทั้งสิ้น 10,184,931.51 บาท

4. รายชื่อกรรมการและผู้บริหารที่มีส่วนได้เสีย

ชื่อ	NEP	NNCL
1. พลเอก อัครเดช ศติประภา	ประธานกรรมการ	ประธานกรรมการ
2. พลเอก ชัยณรงค์ หนูหนักดี	ประธานกรรมการบริหาร	ประธานกรรมการบริหาร
3. พลตำรวจเอก สมชาย วาณิชเสนี	รองประธานกรรมการ	รองประธานกรรมการ
4. นายเสกสิทธิ์ เจริญเศรษฐศิลป์	กรรมการ	รองประธานกรรมการบริหาร
5. นายนิพิฐ อรุณวงษ์ ณ อยุธยา	กรรมการ	กรรมการผู้จัดการ
6. นางพริยลักษณ์ ตั้งสุนาวรรณ	กรรมการ	รองกรรมการผู้จัดการ

5. การเข้าร่วมประชุมและการออกเสียงในที่ประชุมของกรรมการที่เป็นบุคคลที่มีส่วนได้เสีย

กรรมการที่มีส่วนได้เสียตามข้อ 4. ไม่ได้เข้าร่วมประชุมและไม่ได้ออกเสียงในที่ประชุมคณะกรรมการในการพิจารณาประเด็นดังกล่าว

6. ความเห็นของคณะกรรมการบริษัทเกี่ยวกับการตกลงเข้าทำรายการ

การรับความช่วยเหลือทางการเงินจากบริษัทร่วมดังกล่าวข้างต้นว่าเป็นการเข้าทำรายการที่สมเหตุสมผลและเป็นประโยชน์ต่อบริษัทฯ เนื่องจากรายการดังกล่าวก่อให้เกิดประโยชน์ในการบริหารสภาพคล่องของบริษัทฯ และอัตราดอกเบี้ยอยู่ในเกณฑ์ที่เหมาะสม

7. ความเห็นของคณะกรรมการตรวจสอบ และ/หรือกรรมการของบริษัทที่แตกต่างจากความเห็นของคณะกรรมการบริษัทตามข้อ 6.

- ไม่มี -

และบริษัทได้ชำระคืนเงินต้นและดอกเบี้ยรวมทั้งสิ้น 10,184,931.51 บาท เมื่อวันที่ 19 กุมภาพันธ์ 2558

รายการรับความช่วยเหลือทางการเงินจากบุคคลที่เกี่ยวข้อง ปี 2557

- วัน เดือน ปี ที่เกิดรายการ
วันที่ 5 พฤศจิกายน 2557
 - คู่สัญญาที่เกี่ยวข้อง
ผู้ให้กู้ : พลเอก อัครเดช ศติประภา
ผู้กู้ : บริษัท เอ็นอีพี อสังหาริมทรัพย์และอุตสาหกรรม จำกัด (มหาชน)
ลักษณะความสัมพันธ์ : พลเอก อัครเดช ศติประภา ถือหุ้นในบริษัท เอ็นอีพี อสังหาริมทรัพย์และอุตสาหกรรม จำกัด (มหาชน) จำนวน 16,000,000 หุ้น หรือคิดเป็นร้อยละ 1.11 ของทุนชำระแล้ว
 - ลักษณะของรายการ
บริษัทมีมติให้ขอกู้ยืมเงินจากพลเอก อัครเดช ศติประภา จำนวนเงิน 10 ล้านบาท กำหนดชำระคืนภายใน 30 วัน ในอัตราดอกเบี้ยร้อยละ 6.75 ต่อปี ชำระเงินต้นและดอกเบี้ยเมื่อครบกำหนด มีมูลค่าเงินต้นและดอกเบี้ยรวมทั้งสิ้น 10,055,479.45 บาท
 - รายชื่อกรรมการและผู้บริหารที่มีส่วนได้เสีย
ชื่อ NEP
พลเอก อัครเดช ศติประภา ประธานกรรมการ
 - การเข้าร่วมประชุมและการออกเสียงในที่ประชุมของกรรมการที่เป็นบุคคลที่มีส่วนได้เสีย
กรรมการที่มีส่วนได้เสียตามข้อ 4. ไม่ได้เข้าร่วมประชุมและไม่ได้ออกเสียงในที่ประชุมคณะกรรมการในการพิจารณาประเด็นดังกล่าว
 - ความเห็นของคณะกรรมการบริษัทเกี่ยวกับการตกลงเข้าทำรายการ
การรับความช่วยเหลือทางการเงินจากประธานกรรมการบริษัท ดังกล่าวข้างต้นว่าเป็นการเข้าทำรายการที่สมเหตุสมผล และเป็นประโยชน์ต่อบริษัท เนื่องจากรายการดังกล่าวก่อให้เกิดประโยชน์ในการบริหารสภาพคล่องของบริษัท และอัตราดอกเบี้ยอยู่ในเกณฑ์ที่เหมาะสม
 - ความเห็นของคณะกรรมการตรวจสอบ และ/หรือกรรมการของบริษัทที่แตกต่างจากความเห็นของคณะกรรมการบริษัทตามข้อ 6.
- ไม่มี -
- และบริษัทได้ชำระคืนเงินต้นและดอกเบี้ยรวมทั้งสิ้น 10,166,438.36 บาท เมื่อวันที่ 3 กุมภาพันธ์ 2558

รายการรับความช่วยเหลือทางการเงินจากบุคคลที่เกี่ยวข้อง ปี 2558

- วัน เดือน ปี ที่เกิดรายการ
วันที่ 3 กันยายน 2558
- คู่สัญญาที่เกี่ยวข้อง
ผู้ให้กู้ : พลเอก อัครเดช ศติประภา
ผู้กู้ : บริษัท เอ็นอีพี อสังหาริมทรัพย์และอุตสาหกรรม จำกัด (มหาชน)
ลักษณะความสัมพันธ์ : พลเอก อัครเดช ศติประภา ถือหุ้นในบริษัท เอ็นอีพี อสังหาริมทรัพย์และอุตสาหกรรม จำกัด (มหาชน) จำนวน 16,000,000 หุ้น หรือคิดเป็นร้อยละ 1.11 ของทุนชำระแล้ว

3. ลักษณะของรายการ

บริษัทมีมติให้ขอกู้ยืมเงินจากพลเอก อัครเดช ศศิประภา จำนวนเงิน 5 ล้านบาท กำหนดชำระคืนภายใน 182 วัน ในอัตราดอกเบี้ยร้อยละ 1 ต่อปี ชำระเงินต้นและดอกเบี้ยเมื่อครบกำหนด มีมูลค่าเงินต้นและดอกเบี้ยรวมทั้งสิ้น 5,024,931.51 บาท

4. รายชื่อกรรมการและผู้บริหารที่มีส่วนได้เสีย

ชื่อ

NEP

พลเอก อัครเดช ศศิประภา

ประธานกรรมการ

5. การเข้าร่วมประชุมและการออกเสียงในที่ประชุมของกรรมการที่เป็นบุคคลที่มีส่วนได้เสีย

กรรมการที่มีส่วนได้เสียตามข้อ 4. ไม่ได้เข้าร่วมประชุมและไม่ได้ออกเสียงในที่ประชุมคณะกรรมการในการพิจารณาประเด็นดังกล่าว

6. ความเห็นของคณะกรรมการบริษัทเกี่ยวกับการตกลงเข้าทำรายการ

การรับความช่วยเหลือทางการเงินจากประธานกรรมการบริษัท ดังกล่าวข้างต้นว่าเป็นการเข้าทำรายการที่สมเหตุสมผลและเป็นประโยชน์ต่อบริษัท เนื่องจากรายการดังกล่าวก่อให้เกิดประโยชน์ในการบริหารสภาพคล่องของบริษัท และอัตราดอกเบี้ยอยู่ในเกณฑ์ที่เหมาะสม

7. ความเห็นของคณะกรรมการตรวจสอบ และ/หรือกรรมการของบริษัทที่แตกต่างจากความเห็นของคณะกรรมการบริษัทตามข้อ 6.

- ไม่มี -

ณ วันที่ 31 ธันวาคม 2558 บริษัทมีดอกเบี้ยค้างจ่าย เป็นจำนวนเงิน 0.016 ล้านบาท

1. วัน เดือน ปี ที่เกิดรายการ

วันที่ 3 กันยายน 2558

2. คู่สัญญาที่เกี่ยวข้อง

ผู้ให้กู้ : พลอากาศเอก ดร.นพพร จันทวานิช

ผู้กู้ : บริษัท เอ็นอีพี อสังหาริมทรัพย์และอุตสาหกรรม จำกัด (มหาชน)

ลักษณะความสัมพันธ์ : พลอากาศเอก ดร.นพพร จันทวานิช เป็นกรรมการในบริษัท นวนคร จำกัด (มหาชน) ซึ่งเป็นบริษัทร่วม และถือหุ้นในบริษัท นวนคร จำกัด (มหาชน) จำนวน 2,000,000 หุ้น หรือคิดเป็นร้อยละ 0.001 ของทุนชำระแล้ว

3. ลักษณะของรายการ

บริษัท มีมติให้ขอกู้ยืมเงินจากพลอากาศเอก ดร.นพพร จันทวานิช จำนวนเงิน 5 ล้านบาท กำหนดชำระคืนภายใน 109 วัน ในอัตราดอกเบี้ยร้อยละ 1 ต่อปี ชำระเงินต้นและดอกเบี้ยเมื่อครบกำหนด มีมูลค่าเงินต้นและดอกเบี้ยรวมทั้งสิ้น 5,014,931.51 บาท

4. ความเห็นของคณะกรรมการบริษัทเกี่ยวกับการตกลงเข้าทำรายการ

การรับความช่วยเหลือทางการเงินจากกรรมการบริษัทร่วม ดังกล่าวข้างต้นว่าเป็นการเข้าทำรายการที่สมเหตุสมผลและเป็นประโยชน์ต่อบริษัท เนื่องจากรายการดังกล่าวก่อให้เกิดประโยชน์ในการบริหารสภาพคล่องของบริษัท และอัตราดอกเบี้ยอยู่ในเกณฑ์ที่เหมาะสม

5. ความเห็นของคณะกรรมการตรวจสอบ และ/หรือกรรมการของบริษัทที่แตกต่างจากความเห็นของคณะกรรมการบริษัทตามข้อ 4.

- ไม่มี -

และบริษัทได้ชำระคืนเงินต้นจำนวน 5,000,000 บาท เมื่อวันที่ 20 ธันวาคม 2558 โดยผู้ให้กู้ไม่ขอรับดอกเบี้ย

นโยบายและแนวทางการทำรายการระหว่างกันในอนาคต

บริษัทพยายามหลีกเลี่ยงการทำรายการระหว่างกันกับบริษัทร่วมหรือบุคคลที่เกี่ยวข้องกันแต่กรณีที่มีความจำเป็นเพื่อก่อให้เกิดประโยชน์สูงสุดแก่บริษัท บริษัทจะพิจารณาความสมเหตุสมผลอย่างรอบคอบและจะเป็นไปในราคาหรือเงื่อนไขที่ไม่แตกต่างจากบุคคลภายนอก โดยบริษัทจะจัดให้ผู้เชี่ยวชาญจากภายนอกแสดงราคาที่เป็นธรรม และบริษัทจะดำเนินการตามขั้นตอนของข้อกำหนดหรือประกาศของสำนักงานคณะกรรมการกำกับหลักทรัพย์และตลาดหลักทรัพย์ และข้อกำหนดหรือประกาศของตลาดหลักทรัพย์แห่งประเทศไทย เรื่อง หลักเกณฑ์ วิธีการและการเปิดเผยรายการที่เกี่ยวข้องกันของบริษัทจดทะเบียน ตลอดจนกฎเกณฑ์หรือข้อบังคับทางกฎหมายอย่างเคร่งครัด และจะคำนึงถึงประโยชน์ของบริษัทเป็นสำคัญ

อนึ่ง บริษัทมีข้อกำหนดในข้อบังคับของบริษัทเกี่ยวกับการเข้าทำรายการที่เกี่ยวข้องกันและการได้มาหรือจำหน่ายไป ซึ่งทรัพย์สินสำคัญของบริษัทจะต้องปฏิบัติตามหลักเกณฑ์และวิธีการที่ตลาดหลักทรัพย์แห่งประเทศไทย และ/หรือ คณะกรรมการกำกับหลักทรัพย์และตลาดหลักทรัพย์กำหนด โดยจะต้องรายงานให้กรรมการตรวจสอบทราบทันที ต้องขออนุมัติจากคณะกรรมการบริษัท และต้องปฏิบัติตามกฎระเบียบที่เกี่ยวข้องในเรื่องดังกล่าว อีกทั้งต้องติดตามการทำรายการดังกล่าว ให้เป็นไปตามที่ได้รับอนุมัติด้วย

ข้อมูลทางการเงินที่สำคัญ

ก) สรุปรายงานการสอบบัญชี

- สำหรับปีสิ้นสุดวันที่ 31 ธันวาคม 2558 ผู้สอบบัญชีโดย นายพีระเดช พงษ์เสถียรศักดิ์ แห่งบริษัท สอบบัญชีธรรมชาติ จำกัด ได้มีการแสดงความเห็นอย่างเป็นเงื่อนไขในรายงานตรวจสอบ งบการเงินนี้แสดงฐานะการเงิน ณ วันที่ 31 ธันวาคม 2558 ผลการดำเนินงาน การเปลี่ยนแปลงในส่วนของผู้ถือหุ้นและกระแสเงินสดสำหรับปีสิ้นสุดวันเดียวกัน ทั้งงบการเงินที่แสดงเงินลงทุนในบริษัทร่วมตามวิธีส่วนได้เสียและงบการเงินเฉพาะกิจการที่แสดงเงินลงทุนในบริษัทร่วมตามวิธีราคาทุน โดยถูกต้องตามที่ควรในสาระสำคัญตามมาตรฐานการรายงานทางการเงิน ผู้สอบบัญชีให้ข้อสังเกตต่องบการเงิน ดังต่อไปนี้

1.) การดำเนินงานต่อเนื่อง

หมายเหตุประกอบงบการเงิน ข้อ 1(ข) ตามที่ปรากฏในงบการเงินนี้ บริษัทมีผลการดำเนินงานจากธุรกิจหลักขาดทุนอย่างต่อเนื่องตั้งแต่ปี 2551 จนถึงปัจจุบันและมีกระแสเงินสดใช้ไปกิจกรรมดำเนินงานสำหรับปีสิ้นสุดวันที่ 31 ธันวาคม 2558 ตามงบการเงินที่แสดงเงินลงทุนในบริษัทร่วมตามวิธีส่วนได้เสียและตามงบการเงินเฉพาะกิจการที่แสดงเงินลงทุนในบริษัทร่วมตามวิธีราคาทุนเป็นยอดติดลบจำนวนเงิน 54.36 ล้านบาท ณ วันที่ 31 ธันวาคม 2558 บริษัทมีผลขาดทุนสะสมตามงบการเงินที่แสดงเงินลงทุนในบริษัทร่วมตามวิธีส่วนได้เสียเป็นจำนวนเงิน 858.28 ล้านบาท และตามงบการเงินเฉพาะกิจการที่แสดงเงินลงทุนในบริษัทร่วมตามวิธีราคาทุนเป็นจำนวนเงิน 509.27 ล้านบาท ซึ่งการที่บริษัทจะดำเนินธุรกิจอย่างต่อเนื่องได้ขึ้นอยู่กับแผนการผลิต การปรับปรุงประสิทธิภาพและประสิทธิผลในการผลิต และการตลาดในการเพิ่มช่องทางการจัดจำหน่ายและการส่งมอบให้ทันต่อความต้องการของลูกค้า การเพิ่มจำนวนและเพิ่มมูลค่าการขาย การเพิ่มสภาพคล่องทางการเงิน การขอสนับสนุนเงินจากสถาบันการเงินและการลดสัดส่วนการถือครองหุ้นสามัญในบริษัทร่วม เพื่อนำเงินทุนมาหมุนเวียนใช้ในกิจการ นอกจากนี้ยังขึ้นอยู่กับผลการดำเนินงานและมูลค่าของเงินลงทุนในบริษัทร่วมที่บริษัทได้ลงทุนไว้ งบการเงินนี้ยังคงจัดทำขึ้นตามหลักการดำเนินงานอย่างต่อเนื่องของกิจการโดยถือว่าการขายหรือมูลค่าที่คาดว่าจะได้รับคืนของสินทรัพย์ และการจ่ายชำระหนี้สินของบริษัทจะเป็นไปตามปกติธุรกิจ โดยไม่คาดว่าจะมีการหยุดชะงักของการดำเนินงานตามปกติของบริษัท

2.) เรื่องอื่น

หมายเหตุประกอบงบการเงินข้อ 28 บริษัทได้มีการปรับปรุงงบการเงินที่ออกไปแล้วตามรายงานลงวันที่ 23 กุมภาพันธ์ 2559 เกี่ยวกับการบันทึกบัญชีส่วนของส่วนได้เสียที่ลดลงจากการลงทุนในบริษัทร่วมที่แสดงไว้ในส่วนของผู้ถือหุ้นในงบแสดงฐานะการเงินตามงบการเงินที่แสดงเงินลงทุนตามวิธีส่วนได้เสีย จำนวน (21.30) ล้านบาท เข้างบกำไรขาดทุนเบ็ดเสร็จตามงบการเงินที่แสดงเงินลงทุนตามวิธีส่วนได้เสีย

- สำหรับปีสิ้นสุดวันที่ 31 ธันวาคม 2557 ผู้สอบบัญชีโดย นายพจน์ อัครสันติชัย แห่งบริษัท สอบบัญชีธรรมชาติ จำกัด ได้มีการแสดงความเห็นอย่างเป็นเงื่อนไขในรายงานตรวจสอบ งบการเงินนี้แสดงฐานะการเงิน ณ วันที่ 31 ธันวาคม 2557 ผลการดำเนินงาน การเปลี่ยนแปลงในส่วนของผู้ถือหุ้นและกระแสเงินสดสำหรับปีสิ้นสุดวันเดียวกัน ทั้งงบการเงินที่แสดงเงินลงทุนในบริษัทร่วมตามวิธีส่วนได้เสียและงบการเงินเฉพาะกิจการที่แสดงเงินลงทุนในบริษัทร่วมตามวิธีราคาทุน โดยถูกต้องตามที่ควรในสาระสำคัญตามมาตรฐานการรายงานทางการเงิน ผู้สอบบัญชีให้ข้อสังเกตต่องบการเงิน ดังต่อไปนี้

1.) การดำเนินงานต่อเนื่อง

หมายเหตุประกอบงบการเงิน ข้อ 1 (ข) ตามที่ปรากฏในงบการเงินนี้ บริษัทมีผลการดำเนินงานจากธุรกิจหลักขาดทุนสุทธิต่อเนื่องตั้งแต่ปี 2551 จนถึงปัจจุบัน และมีกระแสเงินสดใช้ไปในกิจกรรมดำเนินงานสำหรับปีสิ้นสุดวันที่ 31 ธันวาคม 2557 ตามงบการเงินที่แสดงเงินลงทุนในบริษัทร่วมตามวิธีส่วนได้เสียและตามงบการเงินเฉพาะกิจการที่แสดงเงินลงทุนในบริษัทร่วมตามวิธีราคาทุนเป็นยอดติดลบจำนวนเงิน 100.07 ล้านบาท ณ วันที่ 31 ธันวาคม 2557 บริษัทมีผลขาดทุนสะสมตามงบการเงินที่แสดงเงินลงทุนในบริษัทร่วมตามวิธีส่วนได้เสีย เป็นจำนวนเงิน 735.88 ล้านบาท และตามงบการเงินเฉพาะกิจการที่แสดงเงินลงทุนในบริษัทร่วมตามวิธีราคาทุนเป็นจำนวนเงิน 377.83 ล้านบาท ซึ่งการที่บริษัทจะดำเนินธุรกิจอย่างต่อเนื่องได้ขึ้นอยู่กับแผนการผลิต การปรับปรุงประสิทธิภาพและประสิทธิผลในการผลิต และการตลาดในการเพิ่มช่องทางการจัดจำหน่ายและการส่งมอบให้ทันต่อความต้องการของลูกค้า การนำสินค้าจากผู้ผลิตภายนอกเข้ามาจัดจำหน่าย การเพิ่มจำนวนและเพิ่มมูลค่าการขาย การเพิ่มสภาพคล่องทางการเงิน การขอกู้ยืมเงินจากบริษัทร่วมและการลดสัดส่วนการถือครองหุ้นสามัญในบริษัทร่วม เพื่อนำเงินทุนมาหมุนเวียนใช้ในกิจการ นอกจากนี้

- นี้ยังขึ้นอยู่กับผลการดำเนินงานและมูลค่าของเงินลงทุนในบริษัทร่วมที่บริษัทได้ลงทุนไว้ งบการเงินนี้ยังคงจัดทำขึ้นตามหลักการดำเนินงานอย่างต่อเนื่องของกิจการโดยถือว่าการขายหรือมูลค่าที่คาดว่าจะได้รับคืนของสินทรัพย์ และการจ่ายชำระหนี้สินของบริษัทจะเป็นไปตามปกติธุรกิจ โดยไม่คาดว่าจะมีการหยุดชะงักของการดำเนินงานตามปกติของบริษัท
- สำหรับปีสิ้นสุดวันที่ 31 ธันวาคม 2556 ผู้สอบบัญชีโดย นายพจน์ อัครสันติชัย แห่งบริษัท สอบบัญชีธรรมดา จำกัด มิได้มีการแสดงความเห็นอย่างเป็นทางการในรายงานตรวจสอบ งบการเงินนี้แสดงฐานะการเงิน ณ วันที่ 31 ธันวาคม 2556 ผลการดำเนินงาน การเปลี่ยนแปลงในส่วนของผู้ถือหุ้นและกระแสเงินสดสำหรับปีสิ้นสุดวันเดียวกัน ทั้งงบการเงินที่แสดงเงินลงทุนในบริษัทร่วมตามวิธีส่วนได้เสียและงบการเงินเฉพาะกิจการที่แสดงเงินลงทุนในบริษัทร่วมตามวิธีราคาทุน โดยถูกต้องตามที่ควรในสาระสำคัญตามมาตรฐานการรายงานทางการเงิน ผู้สอบบัญชีให้ข้อสังเกตต่อการเงิน ดังต่อไปนี้

1.) การเปลี่ยนแปลงนโยบายการบัญชี

หมายเหตุประกอบงบการเงินข้อ 2.2 ในการเสนอข้อมูลทางการเงินสำหรับปีสิ้นสุดวันที่ 31 ธันวาคม 2556 บริษัทได้ใช้มาตรฐานรายงานทางการเงินที่ประกาศโดยสภาวิชาชีพบัญชี ซึ่งกำหนดให้ถือปฏิบัติกับงบการเงินสำหรับรอบระยะเวลาบัญชีที่เริ่มในหรือหลังวันที่ 1 มกราคม 2556 เป็นต้นไป โดยมีผลกระทบจากการเปลี่ยนแปลงนโยบายการบัญชีตามที่กล่าวไว้ในหมายเหตุประกอบงบการเงินข้อ 3 ข้อมูลเปรียบเทียบที่นำเสนอเป็นข้อมูลที่ปรับปรุงใหม่แล้วในเรื่องดังกล่าว

2.) การดำเนินงานต่อเนื่อง

หมายเหตุประกอบงบการเงิน ข้อ 1 (ข) ตามที่ปรากฏในงบการเงินนี้ บริษัทมีผลการดำเนินงานจากธุรกิจหลักขาดทุนสุทธิต่อเนื่องตั้งแต่ปี 2551จนถึงปัจจุบัน และมีกระแสเงินสดใช้ไปในกิจกรรมดำเนินงานสำหรับปีสิ้นสุดวันที่ 31 ธันวาคม 2556 ตามงบการเงินที่แสดงเงินลงทุนในบริษัทร่วมตามวิธีส่วนได้เสียและตามงบการเงินเฉพาะกิจการที่แสดงเงินลงทุนในบริษัทร่วมตามวิธีราคาทุนเป็นยอดติดลบจำนวนเงิน 101.88 ล้านบาท ณ วันที่ 31 ธันวาคม 2556 บริษัทมีผลขาดทุนสะสมตามงบการเงินที่แสดงเงินลงทุนในบริษัทร่วมตามวิธีส่วนได้เสีย เป็นจำนวนเงิน 517.94 ล้านบาท และตามงบการเงินเฉพาะกิจการที่แสดงเงินลงทุนในบริษัทร่วมตามวิธีราคาทุนเป็นจำนวนเงิน 278.47 ล้านบาท จากปัจจัยที่กล่าวนี้อาจก่อให้เกิดข้อสงสัยเกี่ยวกับความสามารถในการดำเนินงานอย่างต่อเนื่องของบริษัท ซึ่งขึ้นอยู่กับแผนการขยายกำลังการผลิต แผนการตลาดและการเพิ่มยอดขาย สร้างผลิตภัณฑ์ใหม่ของบริษัท งบการเงินนี้ยังคงจัดทำขึ้นตามหลักการดำเนินงานอย่างต่อเนื่อง โดยถือว่าการขายหรือมูลค่าที่คาดว่าจะได้รับคืนของสินทรัพย์ และการจ่ายชำระหนี้สินของบริษัทจะเป็นไปตามปกติธุรกิจ โดยไม่คาดว่าจะมีการหยุดชะงักของการดำเนินงานตามปกติของบริษัท

ข) ตารางสรุปงบการเงิน

งบการเงินตามวิธีส่วนได้เสีย

	2558		2557		2556	
	ล้านบาท	%	ล้านบาท	%	ล้านบาท	%
งบดุล						
เงินสดและรายการเทียบเท่าเงินสด	8.68	1.26	15.75	1.88	52.35	4.97
ลูกหนี้การค้า	34.34	4.97	42.95	5.14	50.34	4.78
สินค้าคงเหลือ	25.14	3.64	31.77	3.80	25.71	2.44
สินทรัพย์หมุนเวียนอื่น	7.68	1.11	12.72	1.52	21.07	2.00
สินทรัพย์หมุนเวียนรวม	75.84	10.98	103.19	12.35	149.47	14.19
เงินลงทุนในบริษัทร่วม	376.49	54.48	476.02	56.96	639.58	60.71
อสังหาริมทรัพย์เพื่อการลงทุน	5.50	0.80	6.42	0.77	6.68	0.63
ที่ดิน อาคาร และอุปกรณ์	231.37	33.48	248.11	29.69	255.46	24.25
สินทรัพย์ไม่หมุนเวียนอื่น	1.80	0.26	1.96	0.23	2.31	0.22
สินทรัพย์ไม่หมุนเวียนรวม	615.16	89.02	732.51	87.65	904.03	85.81
สินทรัพย์รวม	691.00	100.00	835.70	100.00	1,053.50	100.00

งบการเงินตามวิธีส่วนได้เสีย

	2558		2557		2556	
	ล้านบาท	%	ล้านบาท	%	ล้านบาท	%
งบดุล						
เงินเบิกเกินบัญชี	8.91	1.29	9.17	1.10	9.98	0.95
เงินกู้ยืมระยะสั้นจากบุคคลและบริษัทที่เกี่ยวข้องกัน	5.00	0.72	20.00	2.39	-	-
เจ้าหนี้การค้าและเจ้าหนี้อื่น	71.90	10.41	66.39	7.94	74.04	7.03
เงินกู้ยืมระยะยาวจากบุคคลที่เกี่ยวข้องกันที่ถึงกำหนดชำระภายในหนึ่งปี	2.50	0.36	2.13	0.25	-	-
เงินกู้ยืมระยะยาวจากสถาบันการเงินที่ถึงกำหนดชำระภายในหนึ่งปี	11.73	1.70	12.75	1.53	11.52	1.09
หนี้สินตามสัญญาเช่าการเงินและสัญญาเช่าซื้อที่ถึงกำหนดชำระภายในหนึ่งปี	4.53	0.66	3.72	0.45	3.64	0.35
หนี้สินหมุนเวียนอื่น	-	-	0.29	0.03	2.48	0.24
หนี้สินหมุนเวียนรวม	104.57	15.13	114.45	13.70	101.66	9.65
เงินกู้ยืมระยะยาวจากบุคคลที่เกี่ยวข้องกัน	-	-	0.37	0.04	-	-
เงินกู้ยืมระยะยาวจากสถาบันการเงิน - สุทธิ	15.49	2.24	27.02	3.23	39.81	3.78
หนี้สินตามสัญญาเช่าการเงินและสัญญาเช่าซื้อ - สุทธิ	4.47	0.65	6.17	0.74	9.51	0.90
หนี้สินภาษีเงินได้รอตัดบัญชี	1.99	0.29	2.00	0.24	1.63	0.15
ภาระผูกพันผลประโยชน์พนักงาน	6.10	0.88	4.92	0.59	2.23	0.21
หนี้สินไม่หมุนเวียนรวม	28.05	4.06	40.48	4.84	53.18	5.05
หนี้สินรวม	132.62	19.19	154.93	18.54	154.84	14.70
ทุนจดทะเบียน	2,104.75	-	2,104.75	-	2,104.75	-
ทุนที่ออกและชำระแล้ว	1,446.43	209.32	1,446.42	173.08	1,446.33	137.29
ส่วนต่ำกว่ามูลค่าหุ้นสามัญ	(67.78)	(9.81)	(67.77)	(8.11)	(67.73)	(6.43)
ใบสำคัญแสดงสิทธิที่หมดสิทธิการใช้	14.38	2.08	14.38	1.72	14.38	1.36
ใบสำคัญแสดงสิทธิที่จะซื้อหุ้น	23.62	3.42	23.61	2.83	23.62	2.24
ขาดทุนสะสม	(858.28)	(124.21)	(735.88)	(88.06)	(517.94)	(49.16)
รวมส่วนของผู้ถือหุ้น	558.37	80.81	680.76	81.46	898.66	85.30
รวมหนี้สินและส่วนของผู้ถือหุ้น	691.00	100.00	835.70	100.00	1,053.50	100.00
งบกำไรขาดทุน						
รายได้จากการขาย	323.29	90.89	307.04	95.69	259.51	97.33
กำไรจากการจำหน่ายสินทรัพย์	25.10	7.06	0.08	0.02	2.47	0.93
กำไรจากการขายเงินลงทุน	1.91	0.54	7.45	2.32	-	-
รายได้อื่น	5.39	1.52	6.29	1.96	4.64	1.74
รายได้รวม	355.69	100.00	320.86	100.00	266.62	100.00

	งบการเงินตามวิธีส่วนได้เสีย					
	2558		2557		2556	
	ล้านบาท	%	ล้านบาท	%	ล้านบาท	%
ต้นทุนขาย	342.35	96.25	339.83	105.91	284.26	106.62
ค่าใช้จ่ายในการขาย	12.57	3.53	13.77	4.29	11.84	4.44
ค่าใช้จ่ายในการบริหาร	57.18	16.08	52.93	16.50	64.42	24.16
ค่าตอบแทนผู้บริหาร	20.84	5.86	26.93	8.39	25.34	9.50
ค่าใช้จ่ายทางการเงิน	4.89	1.37	5.85	1.82	3.66	1.37
ค่าใช้จ่ายรวม	437.83	123.09	439.31	136.92	389.52	146.10
ส่วนแบ่งผลกำไร (ขาดทุน) จากเงินลงทุนในบริษัทร่วม	(19.78)	(5.56)	(97.95)	(30.53)	70.46	26.43
ส่วนของส่วนได้เสียที่ลดลงจากการลงทุนในบริษัทร่วม	(21.30)	(5.99)	-	-		
ค่าใช้จ่าย (รายได้) ภาษีเงินได้	-	-	0.37	0.12	0.29	0.11
ขาดทุนจากการประมาณการตามหลักคณิตศาสตร์ประกันภัย-เฉพาะกิจการ	-	-	(0.76)	(0.24)		
ขาดทุนจากการประมาณการตามหลักคณิตศาสตร์ประกันภัย-บริษัทร่วม	0.82	0.23	(0.41)	(0.13)		
กำไร (ขาดทุน) สุทธิ	(122.40)	(34.41)	(217.94)	(67.92)	(52.73)	(19.78)

	ล้านบาท		
	2558	2557	2556
งบกระแสเงินสด			
เงินสดสุทธิได้มาจาก (ใช้ไปใน) กิจกรรมดำเนินงาน	(54.36)	(100.07)	(101.88)
เงินสดสุทธิได้มาจาก (ใช้ไปใน) กิจกรรมลงทุน	22.53	25.58	110.30
เงินสดสุทธิได้มาจาก (ใช้ไปใน) กิจกรรมจัดหาเงิน	24.77	37.88	35.19
เงินสดและรายการเทียบเท่าเงินสดเพิ่มขึ้น (ลดลง) สุทธิ	(7.06)	(36.61)	43.62

ก) อัตราส่วนทางการเงินที่สำคัญที่สะท้อนถึงฐานะการเงินและผลการดำเนินงานในธุรกิจหลักของบริษัท

อัตราส่วนทางการเงิน	2558	2557	2556
อัตราส่วนสภาพคล่อง (Liquidity Ratio)			
อัตราส่วนสภาพคล่อง (เท่า)	0.73	0.90	1.47
อัตราส่วนสภาพคล่องหมุนเร็ว (เท่า)	0.41	0.51	1.01
อัตราส่วนสภาพคล่องกระแสเงินสด (เท่า)	(0.50)	(0.93)	(1.38)
อัตราส่วนหมุนเวียนลูกหนี้การค้า (เท่า)	8.37	6.58	6.44
ระยะเวลาเก็บหนี้เฉลี่ย (วัน)	44	55	56
อัตราส่วนหมุนเวียนสินค้าคงเหลือ (เท่า)	72.87	60.90	64.94
ระยะเวลาขายสินค้าเฉลี่ย (วัน)	5	6	6
อัตราส่วนหมุนเวียนเจ้าหนี้ (เท่า)	4.95	4.84	5.32
ระยะเวลาชำระหนี้ (วัน)	74	75	68
Cash cycle (วัน)	(25)	(14)	(6)
อัตราส่วนแสดงความสามารถในการทำกำไร (Profitability Ratio)			
อัตรากำไรขั้นต้น (%)	(5.90)	(10.68)	(9.54)
อัตรากำไรจากการดำเนินงาน (%)	(36.60)	(34.31)	(40.33)
อัตรากำไรสุทธิ (%)	(37.86)	(67.56)	(19.78)
อัตราผลตอบแทนผู้ถือหุ้น	(21.92)	(27.60)	(5.73)
อัตราส่วนแสดงประสิทธิภาพการดำเนินงาน			
อัตราผลตอบแทนจากสินทรัพย์ (%)	(16.03)	(23.07)	(5.11)
อัตราผลตอบแทนจากสินทรัพย์ถาวร (%)	(52.90)	(86.56)	(17.76)
อัตราส่วนหนี้สินต่อส่วนผู้ถือหุ้น (เท่า)	0.42	0.34	0.26
อัตราส่วนวิเคราะห์นโยบายทางการเงิน			
อัตราหนี้สินต่อส่วนผู้ถือหุ้น (เท่า)	0.24	0.23	0.17
อัตราส่วนความสามารถชำระดอกเบี้ย (เท่า)	(24.21)	(15.33)	(26.76)

การวิเคราะห์และคำอธิบายของฝ่ายจัดการ

ฐานะทางการเงินตามวิธีส่วนได้เสีย

สินทรัพย์

ณ 31 ธันวาคม 2558 บริษัทมีสินทรัพย์รวมจำนวน 691.00 ล้านบาท ลดลง 144.70 ล้านบาท จาก ณ วันที่ 31 ธันวาคม 2557 โดยมีสาเหตุหลักจากมูลค่าตามบัญชีของเงินลงทุนในบริษัทร่วมที่ลดลง 99.53 ล้านบาท ซึ่งเป็นผลจากการที่บริษัทร่วมมีผลขาดทุนในปี 2558 จากการขายเงินลงทุนบางส่วน และจากสัดส่วนการถือหุ้นในบริษัทร่วมลดลงจากร้อยละ 21.66 เหลือร้อยละ 14.80 เนื่องจากการเพิ่มทุนของบริษัทร่วม

สินทรัพย์หมุนเวียน

บริษัทมีสินทรัพย์หมุนเวียนในปี 2558 ทั้งสิ้นจำนวน 75.84 ล้านบาท คิดเป็นร้อยละ 10.98 ของสินทรัพย์รวม ซึ่งลดลงจากปี 2557 จำนวน 27.35 ล้านบาทหรือคิดเป็นร้อยละ 26.51

● ลูกหนี้การค้าและลูกหนี้อื่น

บริษัทมีลูกหนี้การค้าและลูกหนี้อื่นในปี 2558 จำนวน 34.34 ล้านบาท ลดลงจากปี 2557 ร้อยละ 20.05 ทำให้มียอดลูกหนี้ค้างอยู่ ณ สิ้นปี ลูกหนี้การค้าจำแนกตามอายุหนี้ที่ค้างชำระ ได้ดังนี้

รายการ	ณ 31 ธันวาคม			
	2558		2557	
	ล้านบาท	%	ล้านบาท	%
ยังไม่ครบกำหนดชำระ:	26.39	57.99%	27.18	55.51%
เกินวันครบกำหนดชำระ:				
น้อยกว่า 3 เดือน	7.40	16.26%	14.04	28.68%
3 - 6 เดือน	0.45	0.99%	0.78	1.59%
6 - 12 เดือน	0.01	0.02%	0.69	1.41%
มากกว่า 12 เดือน	4.14	9.10%	6.27	12.81%
ลูกหนี้อื่น	7.11	15.62%	-	-
	45.51	100.00%	48.96	100.00%
หัก ค่าเผื่อหนี้สงสัยจะสูญ	(11.17)	-24.54%	(6.01)	-12.27%
ลูกหนี้ - สุทธิ	34.34	75.46%	42.95	87.73%

เมื่อพิจารณาถึงคุณภาพลูกหนี้จากอายุของลูกหนี้ในปี 2558 พบว่า ส่วนใหญ่ร้อยละ 74.25 ของลูกหนี้การค้าทั้งหมดในช่วงปี 2558 เป็นหนี้ที่ยังไม่ถึงกำหนดชำระและยอดหนี้ค้างชำระไม่เกิน 3 เดือน โดยยอดหนี้ที่ยังไม่ถึงกำหนดชำระมีสัดส่วนร้อยละ 57.99 ส่วนยอดหนี้ที่ค้างชำระไม่เกิน 3 เดือนมีสัดส่วนร้อยละ 16.26 ของยอดลูกหนี้ค้างชำระทั้งหมด โดยลูกหนี้ที่มีอายุหนี้ค้างเกิน 3 เดือนขึ้นไป บริษัทได้มอบหมายให้ส่วนงานติดตามลูกหนี้เร่งดำเนินการเรียกเก็บหนี้ให้ได้ภายในกำหนดการชำระเงิน

ทั้งนี้ในปี 2558 จะเห็นว่ายอดหนี้ค้างชำระตั้งแต่ 3 เดือน - 12 เดือน มีจำนวนและสัดส่วนที่ลดลงจากปี 2557 อย่างมีนัยสำคัญ ซึ่งยอดหนี้ค้างชำระตั้งแต่ 12 เดือน ขึ้นไปมีจำนวนลดลงจากการที่บริษัทติดตามและดำเนินคดีจนได้รับชำระคืนกลับมา แสดงให้เห็นถึงการควบคุมลูกหนี้ที่มีประสิทธิภาพมากขึ้นในปี 2558

อนึ่ง สำหรับการบริหารระยะเวลาการเก็บหนี้เฉลี่ยในปี 2558 ใช้เวลาน้อยกว่าปี 2557 อย่างมีสาระสำคัญ คือใช้เวลาเฉลี่ย 44 วัน (ปี 2557 ใช้เวลาเก็บหนี้เฉลี่ย 55 วัน)

● สินค้าคงเหลือ

สินค้าคงเหลือสุทธิ ณ วันที่ 31 ธันวาคม 2558 เท่ากับ 25.14 ล้านบาท ลดลงจากสิ้นปี 2557 จำนวน 6.63 ล้านบาท หรือคิดเป็นร้อยละ 20.86 สาเหตุหลักเนื่องจากการควบคุมปริมาณการจัดเก็บวัตถุดิบให้มีปริมาณที่เหมาะสม ไม่มากหรือน้อยจนเกินไป และบริหารการผลิตและการจัดส่งให้สอดคล้องกับความต้องการของลูกค้า ส่งผลให้ปริมาณสินค้าสำเร็จรูปค้างสต็อกลดลง โดยยึดหลักการบริหารสินค้าคงเหลือแบบ Just in Time

สำหรับอัตรามูลหนี้สินค้างเหลือในปี 2558 เท่ากับ 72.87 เท่า เพิ่มขึ้นจากปี 2557 (60.90 เท่า) และมีระยะเวลาขายสินค้าเฉลี่ย 5 วัน จึงแสดงให้เห็นถึงประสิทธิภาพในการบริหารสินค้าคงเหลือที่ดีขึ้น

สินทรัพย์ไม่หมุนเวียน

บริษัทมีสินทรัพย์ไม่หมุนเวียนในปี 2558 เท่ากับ 615.16 ล้านบาท คิดเป็นร้อยละ 89.02 ของสินทรัพย์รวม ทั้งนี้ในปี 2558 สินทรัพย์ไม่หมุนเวียนลดลงร้อยละ 16.02 เมื่อเทียบกับปี 2557 โดยเป็นผลมาจากมูลค่าตามบัญชีของเงินลงทุนในบริษัทร่วมที่ลดลง 99.53 ล้านบาท ซึ่งเป็นผลจากการที่บริษัทร่วมมีผลขาดทุนในปี 2558 จากการขายเงินลงทุนบางส่วน และจากสัดส่วนการถือหุ้นในบริษัทร่วมลดลงจากร้อยละ 21.66 เหลือร้อยละ 14.80 เนื่องจากการเพิ่มทุนของบริษัทร่วม

● เงินลงทุนในบริษัทร่วม

ปี 2558 บริษัทมีเงินลงทุนในบริษัทร่วมจำนวน 376.49 ล้านบาท ลดลง 99.53 ล้านบาท หรือลดลงร้อยละ 20.91 จากปี 2557 จากการที่บริษัทได้รับส่วนแบ่งขาดทุนจากการลงทุนจำนวน 19.78 ล้านบาท และมีการขายเงินลงทุนในบริษัทร่วมระหว่างปี จำนวน 49.30 ล้านบาท และส่วนของส่วนได้เสียที่ลดลงจากการลงทุนในบริษัทร่วม ซึ่งเป็นผลจากการเพิ่มทุนของบริษัทร่วม จำนวน 31.27 ล้านบาท

● ที่ดิน อาคารและอุปกรณ์

ที่ดิน อาคารและอุปกรณ์ ในปี 2558 มีจำนวน 231.37 ล้านบาท ลดลง 16.74 ล้านบาท หรือลดลงร้อยละ 6.75 เนื่องจากบริษัทมีการจำหน่ายยานพาหนะที่มีอายุใช้งานมานาน จำหน่ายที่ดินไม่ได้ใช้ประโยชน์ และในระหว่างปีไม่ได้มีการซื้อเครื่องจักรขนาดใหญ่เพิ่มเติม

หนี้สิน

บริษัทมีหนี้สินรวม ณ 31 ธันวาคม 2558 จำนวน 132.62 ล้านบาท ลดลงจากปี 2557 เป็นจำนวน 22.31 ล้านบาท หรือลดลงร้อยละ 14.40 ด้วยบริษัทไม่ได้มีการกู้ยืมจากสถาบันการเงินเพิ่มเติมจากปี 2557 และมีการชำระหนี้สถาบันการเงินตามปกติ

ส่วนของผู้ถือหุ้น

ณ 31 ธันวาคม 2558 ส่วนของผู้ถือหุ้นบริษัทเท่ากับ 558.37 ล้านบาท ลดลง 122.39 ล้านบาท จาก ณ 31 ธันวาคม 2557 ซึ่งเท่ากับ 680.76 ล้านบาท โดยเป็นผลจากบริษัทยังคงมีผลการดำเนินงานขาดทุน ส่งผลให้มีขาดทุนสะสมเพิ่มขึ้น อนึ่ง บริษัทมีส่วนของทุนจดทะเบียนชำระแล้วเพิ่มขึ้นจาก 1,446.42 ล้านบาท เป็น 1,446.43 ล้านบาท จากการใช้สิทธิแปลงสภาพเป็นหุ้นสามัญตามใบสำคัญแสดงสิทธิ NEP-W2 ในระหว่างปี 2558

ผลการดำเนินงานของงบการเงินตามวิธีส่วนได้เสีย

บริษัทมีผลการดำเนินงานในรอบปี 2558 เปรียบเทียบกับปี 2557 ดังนี้

รายได้

ผลการดำเนินงาน	งบการเงินตามวิธีส่วนได้เสีย		การเปลี่ยนแปลง	
	2558	2557	เพิ่มขึ้น (ลดลง)	
	ล้านบาท	ล้านบาท	ล้านบาท	%
รายได้จากการขาย	323.29	307.04	16.25	5.29%
ต้นทุนขาย	342.35	339.83	2.52	0.74%
กำไร (ขาดทุน) ขั้นต้น	(19.06)	(32.79)	13.73	41.87%
รายได้อื่น	(8.68)	(84.14)	75.46	89.68%
ค่าใช้จ่ายในการดำเนินงาน	90.59	93.63	(3.04)	-3.25%
กำไร (ขาดทุน) จากการดำเนินงาน	(118.33)	(210.56)	92.23	43.80%
ค่าใช้จ่ายทางการเงิน	4.89	5.85	(0.96)	-16.41%
ภาษีเงินได้	0.00	0.36	(0.36)	-99.99%
กำไร (ขาดทุน) สุทธิ	(123.22)	(216.77)	93.55	43.16%

ยอดขายของบริษัทมีแนวโน้มเติบโตอย่างต่อเนื่องตั้งแต่ปี 2555 เป็นต้นมา โดยในปี 2558 บริษัทมีรายได้จากการขายรวม 323.29 ล้านบาท เพิ่มขึ้นจากปี 2556 เป็นจำนวน 63.78 ล้านบาท และ เพิ่มขึ้นจากปี 2557 เป็นจำนวน 16.25 ล้านบาท หรือเพิ่มขึ้นในอัตราร้อยละ 5.29 เป็นผลมาจากในระหว่างปี 2555-2556 บริษัทได้มีการจัดซื้อเครื่องจักรใหม่ที่มีเทคโนโลยีดีกว่าเพื่อทดแทนเครื่องจักรเก่าที่บริษัทได้เลิกใช้ในการผลิต อาทิเช่น เครื่องพิมพ์ 12 สี เครื่องตัดอัตโนมัติ และเครื่องเย็บอัตโนมัติ ทำให้บริษัทสามารถขยายกำลังการผลิตเพิ่มขึ้นเพื่อรองรับคำสั่งซื้อของลูกค้าได้เพิ่มมากขึ้น ประกอบกับในต้นปี 2557 ได้ติดตั้งเครื่องผลิตเส้นเทปและเครื่องทอแล้วเสร็จ ส่งผลให้มีกำลังการผลิตผ้ากระสอบเพิ่มขึ้น

ในปี 2558 บริษัทยังคงรักษาสถานะลูกค้ารายใหญ่ไว้ได้ ด้วยการรักษามาตรฐานคุณภาพสินค้าและบริการ รวมทั้งมีการประมูลสินค้าจากลูกค้ารายใหญ่ได้เพิ่มขึ้นจากเดิม ประกอบกับมีการวางแผนการตลาดโดยคำนึงถึงกลุ่มอุตสาหกรรมและฤดูกาลของสินค้าแต่ละประเภทไว้อย่างดี นอกจากนี้ยังใช้การ Outsourcing ทั้ง Semi-product และสินค้าสำเร็จรูป เพื่อเพิ่มรายได้จาก Order ส่วนที่เกินจากกำลังการผลิตอีกด้วย

ต้นทุนขาย

ต้นทุนขายในปี 2558 มีจำนวนเท่ากับ 342.35 ล้านบาท ปรับตัวเพิ่มขึ้นจากปี 2557 จำนวน 2.52 ล้านบาท หรือเท่ากับร้อยละ 0.74 ในขณะที่รายได้จากการขายเพิ่มขึ้นร้อยละ 5.29 แสดงให้เห็นถึงต้นทุนที่ต่ำลง เนื่องจากบริษัทได้มีการปรับปรุงและพัฒนาประสิทธิภาพในการผลิต โดยการเพิ่มผลผลิตในแต่ละหน่วยงานด้วยการวางแผนการผลิตให้สอดคล้องกับเครื่องจักร รวมถึงการสร้างแรงจูงใจแก่พนักงาน และมุ่งเน้นการลดของเสีย(waste)จากกระบวนการผลิต ให้อยู่ในมาตรฐานที่กำหนดด้วยการปรับปรุงซ่อมแซมเครื่องจักรให้อยู่ในสภาพที่สมบูรณ์ อบรมทักษะพนักงาน และควบคุมการใช้วัตถุดิบอย่างคุ้มค่าโดยการนำระบบ ERP มาใช้ในกระบวนการ

กำไรขั้นต้น

สำหรับในปี 2558 บริษัทมีผลขาดทุนขั้นต้น จำนวน 19.06 ล้านบาท ซึ่งขาดทุนลดลงจากปีก่อนเป็นจำนวน 13.73 ล้านบาท โดยสาเหตุและปัญหาของการขาดทุนขั้นต้น อธิบายได้ดังนี้

● การคำนวณราคาขาย

เนื่องด้วยสินค้ากระสอบพลาสติก เป็นการผลิตและขายแบบ Customize Product คือผลิตตามความต้องการของลูกค้า แต่ละรายแตกต่างกันออกไป ทั้งขนาด รูปแบบการพิมพ์ การเย็บฯ บริษัทจึงใช้วิธีการคำนวณราคาขายโดยการ Mark up margin จากต้นทุนมาตรฐานที่กำหนดไว้ ซึ่งเป็นการสรุปขายก่อนแล้วจึงดำเนินการผลิตภายหลัง

หากการผลิตสินค้ามีต้นทุนที่เกิดขึ้นจริงสูงกว่าต้นทุนมาตรฐานที่ตั้งไว้อย่างมาก ก็จะส่งผลให้เกิดการขาดทุนขั้นต้นได้ ซึ่งบริษัทได้มีการเปรียบเทียบราคาขายกับราคาตลาดของคู่แข่งอย่างสม่ำเสมอ แต่การปรับราคาขายให้สูงขึ้น ย่อมจะมีข้อจำกัดจากการแข่งขันในตลาดที่ไม่สามารถสร้างความแตกต่างด้านราคาได้มากนัก

● การควบคุมต้นทุนการผลิต

ตลอดระยะเวลาหลายปีที่ผ่านมา บริษัทประสบปัญหาในการควบคุมต้นทุนการผลิต อันเนื่องจากเครื่องจักรและแรงงานไม่มีประสิทธิภาพ ทำให้ผลผลิตได้น้อยกว่าความสามารถของเครื่องจักร และมีของเสียที่เกิดขึ้นจากกระบวนการผลิตจำนวนมาก โดยในอดีตมีอัตราการสูญเสียถึง 12-15% ทำให้ต้นทุนการผลิตสูง

นอกจากนั้น การบริหารจัดการในด้านการวางแผนผลิต การควบคุมวัตถุดิบประกอบการผลิต (Inventory Control) ยังขาดประสิทธิภาพ ทำให้เกิดการสูญเสียจากสินค้าคงคลังที่หมดอายุการใช้งาน และส่งผลให้บริษัทมีผลขาดทุนขั้นต้นติดต่อกันมาหลายปี

● โครงสร้างต้นทุนการผลิตโดยประมาณ

Direct Material	%
เม็ดพลาสติก	57.55%
วัสดุประกอบการผลิตอื่นๆ	12.00%
สีพิมพ์	4.12%
รวม	73.67%

Direct Labour	%
ค่าแรงทางตรง	9.58%
ค่าแรงทางอ้อม	3.92%
รวม	13.50%

Overhead	%
ค่าเสื่อมราคา	5.65%
ค่าไฟฟ้า	4.38%
ค่าซ่อมบำรุง	1.36%
อื่นๆ	1.44%
รวม	12.83%

จากโครงสร้างต้นทุนการผลิต จะเห็นว่าสัดส่วนกว่า 70% เป็นส่วนของวัตถุดิบ ดังนั้นการควบคุมของเสียและควบคุมการใช้วัตถุดิบอย่างคุ้มค่า จึงมีสาระสำคัญอย่างมากต่อต้นทุนการผลิต ซึ่งในปี 2558 บริษัทได้มุ่งเน้นในการลดของเสีย และ Inventory control ตามที่ได้ชี้แจงไว้ในหัวข้อก่อนหน้า โดยปัจจุบันสามารถลดอัตราการสูญเสียลงมาที่ 8-10% รวมทั้งมีผลผลิตที่สูงขึ้นจากการวางแผนผลิตที่มีประสิทธิภาพ ซึ่งส่งผลให้บริษัทมีผลขาดทุนขั้นต้นลดลงจากปี 2557 อย่างมีสาระสำคัญ

ปี 2559 บริษัทจะยังคงให้ความสำคัญกับการควบคุมต้นทุนทุกส่วน โดยเฉพาะการควบคุมของเสียให้ลดลง โดยกำหนดให้มีอัตราสูญเสียไม่เกิน 8% ลดจำนวนแรงงานที่เกินความจำเป็น และปรับกระบวนการผลิตให้เป็น Automation มากขึ้น รวมทั้งรักษาปริมาณผลผลิตให้ไม่ต่ำกว่า 85% ของกำลังการผลิตสูงสุด เพื่อให้เกิดผลกำไรขั้นต้นในที่สุด

รายได้อื่น

สำหรับรายได้อื่น ในปี 2558 มีผลขาดทุนจำนวน 8.68 ล้านบาท ประกอบด้วย กำไรจากการขายที่ดินที่ไม่ได้ใช้ประโยชน์จำนวน 25.10 ล้านบาท กำไรจากการขายเงินลงทุนจำนวน 1.91 ล้านบาท และรายได้จากการขายของเสีย (waste) จำนวน 5.39 ล้านบาท และหักผลขาดทุนจากส่วนแบ่งผลขาดทุนจาก บริษัท นวนคร จำกัด (มหาชน) (“บริษัทร่วม”) เป็นจำนวน 19.78 ล้านบาท และส่วนของส่วนได้เสียที่ลดลงจากการลงทุนในบริษัทร่วม จำนวน 21.30 ล้านบาท

ค่าใช้จ่ายในการดำเนินงาน

ในปี 2558 บริษัทมีค่าใช้จ่ายในการดำเนินงาน 90.59 ล้านบาท ลดลงจากปี 2557 เป็นจำนวน 3.04 ล้านบาท หรือคิดเป็นร้อยละ 3.25 เป็นผลมาจากการปรับโครงสร้างองค์กรเพื่อลดค่าใช้จ่าย และการลดจำนวนกรรมการ รวมถึงปรับลดค่าตอบแทนกรรมการลง

ค่าใช้จ่ายทางการเงิน

ในปี 2558 บริษัทมีค่าใช้จ่ายทางการเงินลดลงจากปี 2557 เป็นจำนวน 0.97 ล้านบาท อันเนื่องจากบริษัทไม่ได้มีการกู้ยืมจากสถาบันการเงินเพิ่มเติมจากปี 2557 และมีการชำระหนี้สถาบันการเงินตามปกติ

ภาษีเงินได้

ในปี 2558 บริษัทมีรายได้ภาษีเงินได้จำนวน 0.004 ล้านบาท ซึ่งในปี 2557 เป็นค่าใช้จ่ายภาษีเงินได้ ที่มีจำนวนเท่ากับ 0.36 ล้านบาท โดยรายได้ภาษีเงินได้ ในปี 2558 เกิดจากการรับรู้ผลแตกต่างชั่วคราวที่เกิดจากการตีราคาสินทรัพย์ใหม่และสัญญาเช่าการเงิน บริษัทได้รับรู้ส่วนเพิ่มจากการตีราคาใหม่และสัญญาเช่าทางการเงินเข้าลักษณะเป็นสัญญาเช่าทรัพย์สินในงบกำไรขาดทุนเบ็ดเสร็จ เป็นค่าใช้จ่าย (รายได้) ภาษีเงินได้จำนวน 0.004 ล้านบาท

กำไรสุทธิ

บริษัทมีผลขาดทุนสุทธิในปี 2558 จำนวน 123.22 ล้านบาท มีผลขาดทุนลดลงจากปี 2557 ที่มีผลขาดทุนสุทธิจำนวน 216.77 ล้านบาท หรือลดลงเป็นจำนวน 93.55 ล้านบาท สาเหตุสำคัญเนื่องจากในปี 2558 มีส่วนแบ่งผลขาดทุนจากเงินลงทุนในบริษัทร่วม เป็นจำนวน 19.78 ล้านบาท และส่วนของส่วนได้เสียที่ลดลงจากการลงทุนในบริษัทร่วม จำนวน 21.30 ล้านบาท ในขณะที่การดำเนินการในงบการเงินเฉพาะกิจการก็ยังมีผลขาดทุนสุทธิอยู่ อันเนื่องจากปัญหาดังแต่การขาดทุนขั้นต้น ซึ่งมีสาเหตุตามที่ชี้แจงไว้ในหัวข้อ กำไรขั้นต้น แล้ว

หากพิจารณาผลขาดทุนจากการดำเนินงานเฉพาะส่วนที่เกี่ยวข้องกับการผลิตและขายกระสอบพลาสติกแล้ว พบว่าในปี 2558 มีผลขาดทุนที่ลดลงจาก ปี 2557 เนื่องจากการควบคุมประสิทธิภาพในการผลิต และลดค่าใช้จ่ายในการบริหารลง ซึ่งในปี 2559 บริษัทมีแผนดำเนินการที่ทำให้เกิดกำไรขั้นต้นจากธุรกิจกระสอบพลาสติกตามที่ชี้แจงไว้ นอกจากนั้นบริษัทยังมีแผนในการลดค่าใช้จ่ายจากการบริหารลงอีก ทั้งในส่วนของการบริหารจัดการ และการลดจำนวนกรรมการรวมถึงการลดค่าตอบแทนกรรมการอีกด้วย

อย่างไรก็ดี การปรับปรุงธุรกิจกระสอบพลาสติกให้มีกำไรขั้นต้นนั้น อาจจะมีข้อจำกัดในลักษณะการแข่งขันของตลาดที่มี Margin ค่อนข้างต่ำ ซึ่งโดยทั่วไปในอุตสาหกรรมเดียวกันนี้จะมีกำไรขั้นต้นเฉลี่ยเพียง 8-10 % ดังนั้นจะต้องใช้ Economies of scale ในการสร้างรายได้และกำไรขั้นต้นให้มากขึ้นเพื่อให้ ครอบคลุมต่อค่าใช้จ่ายที่เป็น Fix cost ซึ่งหากพิจารณาถึงเครื่องจักรและกำลังการผลิตของบริษัท ณ ปัจจุบันแล้ว คงไม่สามารถที่จะเพิ่มผลผลิตและยอดขายให้มากกว่าในปี 2558 ได้มากนัก (เนื่องจากปัจจุบันมีประสิทธิภาพในการผลิตประมาณ 85% ของกำลังการผลิตสูงสุด)

ประกอบกับหากพิจารณาสินทรัพย์ และ แหล่งที่มาของรายได้ จะเห็นว่า Operating Asset ในส่วนของธุรกิจกระสอบพลาสติก นั้น มีสัดส่วนเพียง 30% และเป็นการลงทุนในบริษัท นวนคร จำกัด (มหาชน) “บริษัทร่วม” อีก 70% (ตามงบเฉพาะกิจการ) ซึ่งรายได้ที่บริษัทได้รับจาก Operating Asset ในส่วนของธุรกิจกระสอบพลาสติกนั้นมีจำนวนมากกว่า 1 เท่า ของสินทรัพย์ที่ใช้ในการดำเนินการ (รายได้จากการขาย 323.29 ล้านบาท) แต่ในทางกลับกัน ช่วงเวลาปัจจุบันบริษัทได้รับรายได้หรือผลตอบแทน

จากบริษัทรวมลดลง และไม่ได้รับผลตอบแทนเลยในปี 2558 นอกจากนั้นยังมีมูลค่าการลงทุนที่ลดลงด้วย ซึ่งมีผลต่อผลขาดทุนสุทธิของบริษัทด้วยเช่นกัน

ดังนั้น แนวทางในการปรับปรุงธุรกิจให้มีกำไรสุทธินั้น นอกจากการปรับปรุงธุรกิจกระสอบพลาสติกให้มีกำไรขึ้นต้นแล้ว บริษัทอยู่ระหว่างการพิจารณาที่จะต้องขยายธุรกิจหลัก (Operating) เพิ่มเติมจากธุรกิจ กระสอบพลาสติก เพื่อสร้างรายได้จากการขายให้สูงขึ้น กำไรขึ้นต้นสูงขึ้น รวมถึงลดค่าใช้จ่ายในการบริหารลงให้มากที่สุดเพื่อให้เกิดกำไรสุทธิ ซึ่งการขยายธุรกิจนี้จะต้องพิจารณาถึงความเสี่ยงในด้านต่างๆ ทั้งประเภทของธุรกิจที่มีความน่าสนใจ ความรู้ความชำนาญที่บริษัทมีอยู่ รวมถึงแหล่งที่มาของเงินทุนซึ่งน่าจะมีความชัดเจนในปี 2559 นี้

การเปลี่ยนแปลงของงบกระแสเงินสดของงบการเงินตามวิธีส่วนได้เสีย

ณ สิ้นปี 2558 บริษัทมีกระแสเงินสดสุทธิใช้ไปในกิจกรรมดำเนินงาน 54.36 ล้านบาท สาเหตุหลักเป็นผลมาจากในปี 2558 บริษัทมีผลการดำเนินงานขาดทุนสุทธิ ในขณะที่บริษัทมีกระแสเงินสดได้มาจากกิจกรรมการลงทุน 22.53 ล้านบาท เนื่องจากบริษัทได้ขายที่ดินที่ไม่ได้ใช้ประโยชน์ และจำหน่ายยานพาหนะที่มีอายุใช้งานมานาน เป็นจำนวน 26.45 ล้านบาท แต่มีกระแสเงินสดที่ใช้ไปเพื่อจ่ายชำระค่าซื้อเครื่องจักรและปรับปรุงเครื่องจักรเป็นจำนวน 3.99 ล้านบาท นอกจากนี้ในระหว่างปี 2558 บริษัทได้มีการจัดหาแหล่งเงินทุนเพื่อใช้สำรองไว้เป็นเงินทุนหมุนเวียนสำหรับรองรับการผลิตและปรับปรุงเครื่องจักรให้มีประสิทธิภาพ จากการขายเงินลงทุนอีก 61.18 ล้านบาท และมีการชำระคืนเงินกู้ยืมตามกำหนดเวลา ส่งผลให้ในปี 2558 บริษัทมีเงินสดสุทธิได้มาจากกิจกรรมจัดหาเงินจำนวน 24.77 ล้านบาท ซึ่งจากปัจจัยต่างๆ ที่กล่าวมาข้างต้นส่งผลให้บริษัทมีเงินสดและรายการเทียบเท่าเงินสดลดลงสุทธิ 7.06 ล้านบาท

อัตราส่วนทางการเงินที่สำคัญ

อัตราส่วนสภาพคล่อง

อัตราส่วนสภาพคล่อง ณ สิ้นปี 2558 เท่ากับ 0.73 เท่า ลดลงจากสิ้นปี 2557 ที่เท่ากับ 0.90 เท่า ซึ่งมีสาเหตุจากการดำเนินงานของบริษัทมีผลขาดทุน และในปี 2558 บริษัทไม่ได้รับเงินปันผลจากบริษัทรวม จึงมีส่วนที่ทำให้สภาพคล่องของบริษัทลดลงจากปีที่ผ่านมา ทั้งนี้ในขณะที่หนี้สินหมุนเวียนของบริษัทลดลง 9.88 ล้านบาท (จาก 114.45 ล้านบาทในปี 2557 เหลือ 104.57 ล้านบาทในปี 2558) เนื่องจากบริษัทได้มีการชำระหนี้ระยะสั้นตามกำหนด แต่สินทรัพย์หมุนเวียนของบริษัทลดลง 27.35 ล้านบาท (จาก 103.19 ล้านบาทในปี 2557 เหลือ 75.84 ล้านบาทในปี 2558)

อัตราส่วนหมุนเวียนเจ้าหนี้

บริษัทมีอัตราส่วนหมุนเวียนเจ้าหนี้ ณ สิ้นปี 2558 เท่ากับ 4.95 เท่า ใกล้เคียงกับสิ้นปี 2557 ที่เท่ากับ 4.84 เท่า ส่งผลให้มีระยะเวลาชำระหนี้ 74 วัน ใกล้เคียงกับสิ้นปี 2557 ที่มีระยะเวลาชำระหนี้เท่ากับ 75 วัน และส่งผลให้ในภาพรวมบริษัทในปี 2558 มี Cash cycle -25 วัน ดีขึ้นกว่าปีที่ผ่านมา แสดงให้เห็นถึงการบริหารลูกหนี้และเจ้าหนี้ได้ดีขึ้น

อัตราส่วนหนี้สินต่อทุน (D/E Ratio)

	2558	2557	2556
อัตราส่วนหนี้สินต่อส่วนของผู้ถือหุ้น (เท่า)	0.24	0.23	0.17

ในปี 2558 บริษัทมีหนี้สินรวมลดลง 22.31 ล้านบาท (ปี 2558 เท่ากับ 132.62 ล้านบาท , ปี 2557 เท่ากับ 154.93 ล้านบาท) แต่ในส่วนของผู้ถือหุ้นลดลง 122.40 ล้านบาท อันเนื่องจากผลขาดทุนสุทธิ ส่งผลให้อัตราส่วนหนี้สินต่อส่วนของผู้ถือหุ้นในปี 2558 เพิ่มขึ้นเล็กน้อยจาก 0.23 เท่า เป็น 0.24 เท่า ในปี 2558 แต่อย่างไรก็ดี ถือว่าเป็นอัตราส่วนที่ยังต่ำเมื่อเทียบกับอุตสาหกรรมเดียวกัน

ผลการดำเนินงานของบริษัทร่วม

ในปี 2558 บริษัท นวนคร จำกัด (มหาชน) (“บริษัทร่วม”) มีรายได้จากการขาย โครงการพัฒนาอสังหาริมทรัพย์ รายได้จากการให้บริการและรายได้ค่าเช่า เท่ากับ 1,024.74 ล้านบาท เพิ่มขึ้นจากปี 2557 เป็นจำนวน 409.85 ล้านบาท หรือเพิ่มขึ้นร้อยละ 66.65 ซึ่งเป็นผลจากการรับรู้รายได้จากการโอนขายที่ดินที่เพิ่มขึ้น เนื่องจากภาวะเศรษฐกิจโดยรวม และบรรยากาศการลงทุนที่มีแนวโน้มดีขึ้น

ในขณะที่ไตรมาส 4 ปี 2558 บริษัทร่วมมีการตั้งค่าเผื่อขาดทุนจากการด้อยค่าของสินทรัพย์ ซึ่งเป็นไปตามมาตรฐานบัญชีฉบับที่ 36 (ปรับปรุง 2555) ในโครงการ ระบบผลิตน้ำเพื่อการอุตสาหกรรม และโครงการระบบบำบัดน้ำเสียเพื่ออุตสาหกรรมที่เขตส่งเสริมอุตสาหกรรม นวนคร จ.นครราชสีมา เป็นจำนวนรวม 203.10 ล้านบาท ประกอบกับปี 2558 บริษัทร่วม มีค่าเสื่อมราคาเพิ่มขึ้น 18.44 ล้านบาท โดยสาเหตุหลักมาจากการรับรู้ค่าเสื่อมราคาที่เพิ่มขึ้นจากระบบป้องกันน้ำท่วมภายในเขตส่งเสริมอุตสาหกรรม นวนคร ปทุมธานี ทำให้ บริษัทร่วมมีขาดทุนสุทธิสำหรับปี 2558 จำนวน 143.87 ล้านบาท เป็นผลให้การดำเนินงานขาดทุนลดลงจากปี 2557 ร้อยละ 67.65

รายงานของผู้สอบบัญชีรับอนุญาต

เสนอ ผู้ถือหุ้นและคณะกรรมการ

บริษัท เอ็นอีพี อสังหาริมทรัพย์และอุตสาหกรรม จำกัด (มหาชน)

ข้าพเจ้าได้ตรวจสอบงบการเงินของบริษัท เอ็นอีพี อสังหาริมทรัพย์และอุตสาหกรรม จำกัด (มหาชน) ซึ่งประกอบด้วย งบแสดงฐานะการเงิน ณ วันที่ 31 ธันวาคม 2558 และงบกำไรขาดทุนเบ็ดเสร็จ งบแสดงการเปลี่ยนแปลงส่วนของผู้ถือหุ้น และ งบกระแสเงินสด สำหรับปีสิ้นสุดวันเดียวกัน รวมถึงหมายเหตุสรุปนโยบายการบัญชีที่สำคัญและหมายเหตุเรื่องอื่นๆ กิจการได้นำเสนอทั้งงบการเงินที่แสดงเงินลงทุนในบริษัทร่วมตามวิธีส่วนได้เสียและงบการเงินเฉพาะกิจการที่แสดงเงินลงทุนในบริษัทร่วมตามวิธีราคาทุน

ความรับผิดชอบของผู้บริหารต่อการเงิน

ผู้บริหารเป็นผู้รับผิดชอบในการจัดทำและการนำเสนองบการเงินเหล่านี้โดยถูกต้องตามที่ควรตามมาตรฐานการรายงานทางการเงิน และรับผิดชอบเกี่ยวกับการควบคุมภายในที่ผู้บริหารพิจารณาว่าจำเป็นเพื่อให้สามารถจัดทำงบการเงินที่ปราศจากการแสดงข้อมูลที่ขัดต่อข้อเท็จจริงอันเป็นสาระสำคัญไม่ว่าจะเกิดจากการทุจริตหรือข้อผิดพลาด

ความรับผิดชอบของผู้สอบบัญชี

ข้าพเจ้าเป็นผู้รับผิดชอบในการแสดงความเห็นต่องบการเงินดังกล่าวจากผลการตรวจสอบของข้าพเจ้า ข้าพเจ้าได้ปฏิบัติงานตรวจสอบตามมาตรฐานการสอบบัญชี ซึ่งกำหนดให้ข้าพเจ้าปฏิบัติตามข้อกำหนดด้านจรรยาบรรณ รวมถึงวางแผนและปฏิบัติตามตรวจสอบเพื่อให้ได้ความเชื่อมั่นอย่างสมเหตุสมผลว่างบการเงินปราศจากการแสดงข้อมูลที่ขัดต่อข้อเท็จจริงอันเป็นสาระสำคัญหรือไม่

การตรวจสอบรวมถึงการใช้วิธีการตรวจสอบเพื่อให้ได้มาซึ่งหลักฐานการสอบบัญชีเกี่ยวกับจำนวนเงินและการเปิดเผยข้อมูลในงบการเงิน วิธีการตรวจสอบที่เลือกใช้ขึ้นอยู่กับดุลยพินิจของผู้สอบบัญชี ซึ่งรวมถึงการประเมินความเสี่ยงจากการแสดงข้อมูลที่ขัดต่อข้อเท็จจริงอันเป็นสาระสำคัญของงบการเงินไม่ว่าจะเกิดจากการทุจริตหรือข้อผิดพลาด ในการประเมินความเสี่ยงดังกล่าว ผู้สอบบัญชีพิจารณาการควบคุมภายในที่เกี่ยวข้องกับการจัดทำและการนำเสนองบการเงินโดยถูกต้องตามที่ควรของกิจการ เพื่อออกแบบวิธีการตรวจสอบที่เหมาะสมกับสถานการณ์ แต่ไม่ใช่เพื่อวัตถุประสงค์ในการแสดงความเห็นต่อประสิทธิภาพของการควบคุมภายในของกิจการ การตรวจสอบรวมถึงการประเมินความเหมาะสมของนโยบายการบัญชีที่ผู้บริหารใช้และความสมเหตุสมผลของประมาณการทางบัญชีที่จัดทำขึ้นโดยผู้บริหาร รวมทั้งการประเมินการนำเสนองบการเงินโดยรวม

ข้าพเจ้าเชื่อว่าหลักฐานการสอบบัญชีที่ข้าพเจ้าได้รับเพียงพอและเหมาะสมเพื่อใช้เป็นเกณฑ์ในการแสดงความเห็นของข้าพเจ้า

ความเห็น

ข้าพเจ้าเห็นว่า งบการเงินข้างต้นนี้แสดงฐานะทางการเงินของบริษัท เอ็นอีพี อสังหาริมทรัพย์และอุตสาหกรรม จำกัด (มหาชน) ณ วันที่ 31 ธันวาคม 2558 ผลการดำเนินงานและกระแสเงินสดสำหรับปีสิ้นสุดวันเดียวกัน ทั้งงบการเงินที่แสดงเงินลงทุนในบริษัทร่วมตามวิธีส่วนได้เสียและงบการเงินเฉพาะกิจการที่แสดงเงินลงทุนในบริษัทร่วมตามวิธีราคาทุน โดยถูกต้องตามที่ควรในสาระสำคัญตามมาตรฐานการรายงานทางการเงิน

ข้อมูลและเหตุการณ์ที่เน้น

การดำเนินงานต่อเนื่อง

โดยมิได้เป็นการแสดงความเห็นอย่างมีเงื่อนไข ข้าพเจ้าขอให้สังเกตหมายเหตุประกอบงบการเงิน ข้อ 1 (ข) ตามที่ปรากฏในงบการเงินนี้ บริษัทมีผลการดำเนินงานจากธุรกิจหลักขาดทุนสุทธิต่อเนื่องตั้งแต่ปี 2551 จนถึงปัจจุบัน และมีกระแสเงินสดใช้ไปในกิจกรรมดำเนินงานสำหรับปีสิ้นสุดวันที่ 31 ธันวาคม 2558 ตามงบการเงินที่แสดงเงินลงทุนในบริษัทร่วมตามวิธีส่วนได้เสียและตามงบการเงินเฉพาะกิจการที่แสดงเงินลงทุนในบริษัทร่วมตามวิธีราคาทุนเป็นยอดติดลบจำนวนเงิน 54.36 ล้านบาท ณ วันที่ 31 ธันวาคม 2558 บริษัทมีผลขาดทุนสะสมตามงบการเงินที่แสดงเงินลงทุนในบริษัทร่วมตามวิธีส่วนได้เสีย เป็นจำนวนเงิน 858.28

ล้านบาท และตามงบการเงินเฉพาะกิจการที่แสดงเงินลงทุนในบริษัทร่วมตามวิธีราคาทุนเป็นจำนวนเงิน 509.27 ล้านบาท และแผนการดำเนินธุรกิจที่ยังไม่เป็นไปตามที่ประมาณการไว้ ปัจจุบันดังกล่าวตลอดจนเรื่องอื่นที่กล่าวถึงในหมายเหตุข้อ 1 (ข) แสดงให้เห็นว่ามีความไม่แน่นอนที่มีสาระสำคัญซึ่งอาจเป็นเหตุให้เกิดข้อสงสัยอย่างมีนัยสำคัญเกี่ยวกับความสามารถในการดำเนินงานต่อเนื่องของบริษัท ทั้งนี้ข้าพเจ้ามิได้ให้ข้อสรุปอย่างมีเงื่อนไข ต่อกรณีนี้แต่อย่างใด

เรื่องอื่น

ข้าพเจ้าขอให้สังเกตหมายเหตุประกอบงบการเงินข้อ 28 บริษัทได้มีการปรับปรุงงบการเงินที่ออกไปแล้วตามรายงานลงวันที่ 23 กุมภาพันธ์ 2559 เกี่ยวกับการบันทึกบัญชีส่วนของส่วนได้เสียที่ลดลงจากการลงทุนในบริษัทร่วมที่แสดงไว้ในส่วนของผู้ถือหุ้นในงบแสดงฐานะการเงินตามงบการเงินที่แสดงเงินลงทุนตามวิธีส่วนได้เสีย จำนวน (21.30) ล้านบาทเข้างบกำไรขาดทุนเบ็ดเสร็จตามงบการเงินที่แสดงเงินลงทุนตามวิธีส่วนได้เสีย ซึ่งข้าพเจ้าได้ตรวจสอบรายการปรับปรุงดังกล่าวแล้วถูกต้อง



(นายพีระเดช พงษ์เสถียรศักดิ์)
ผู้สอบบัญชีรับอนุญาต ทะเบียนเลขที่ 4752

บริษัท สอบบัญชีธรรมนิติ จำกัด

กรุงเทพมหานคร

วันที่ 23 กุมภาพันธ์ 2559 ยกเว้นที่กล่าวไว้ในหมายเหตุประกอบงบการเงินข้อ 28 ซึ่งลงวันที่ 29 กุมภาพันธ์ 2559

2016/0097/0143

งบแสดงฐานะการเงิน

บริษัท เอ็นอีพี อสังหาริมทรัพย์และอุตสาหกรรม จำกัด (มหาชน)
ณ วันที่ 31 ธันวาคม 2558

สินทรัพย์

		บาท			
		งบการเงินที่แสดงเงินลงทุน ตามวิธีส่วนได้เสีย		งบการเงินเฉพาะกิจการ	
หมายเหตุ		2558	2557	2558	2557
สินทรัพย์หมุนเวียน					
เงินสดและรายการเทียบเท่าเงินสด	4	8,682,195	15,745,424	8,682,195	15,745,424
ลูกหนี้การค้าและลูกหนี้อื่น	5	34,336,582	42,950,884	34,336,582	42,950,884
สินค้าคงเหลือ	6	25,143,278	31,769,827	25,143,278	31,769,827
สินทรัพย์หมุนเวียนอื่น	7	7,680,905	12,718,061	7,680,905	12,718,061
รวมสินทรัพย์หมุนเวียน		75,842,960	103,184,196	75,842,960	103,184,196
สินทรัพย์ไม่หมุนเวียน					
เงินลงทุนในบริษัทรวม	8	376,486,164	476,018,544	725,494,852	834,065,438
อสังหาริมทรัพย์เพื่อการลงทุน	9	5,495,913	6,421,428	5,495,913	6,421,428
ที่ดิน อาคารและอุปกรณ์	10	231,368,157	248,109,203	231,368,157	248,109,203
สินทรัพย์ไม่มีตัวตน	11	1,217,672	1,324,008	1,217,672	1,324,008
สินทรัพย์ไม่หมุนเวียนอื่น		583,356	632,109	583,356	632,109
รวมสินทรัพย์ไม่หมุนเวียน		615,151,262	732,505,292	964,159,950	1,090,552,186
รวมสินทรัพย์		690,994,222	835,689,488	1,040,002,910	1,193,736,382

หมายเหตุประกอบงบการเงินเป็นส่วนหนึ่งของงบการเงินนี้

งบแสดงฐานะการเงิน (ต่อ)

บริษัท เอ็นอีพี อสังหาริมทรัพย์และอุตสาหกรรม จำกัด (มหาชน)
ณ วันที่ 31 ธันวาคม 2558

หนี้สินและส่วนของผู้ถือหุ้น

		บาท			
		งบการเงินที่แสดงเงินลงทุน ตามวิธีส่วนได้เสีย		งบการเงินเฉพาะกิจการ	
		2558	2557	2558	2557
หนี้สินหมุนเวียน	หมายเหตุ				
เงินเบิกเกินบัญชี	12	8,910,853	9,166,273	8,910,853	9,166,273
เจ้าหนี้การค้าและเจ้าหนี้อื่น	3	71,897,762	66,393,589	71,897,762	66,393,589
เงินกู้ยืมระยะสั้นจากบุคคลและ บริษัทที่เกี่ยวข้องกัน	3, 12	5,000,000	20,000,000	5,000,000	20,000,000
เงินกู้ยืมระยะยาวจากบุคคลที่ เกี่ยวข้องกันที่ถึงกำหนดชำระ ภายในหนึ่งปี	3, 12	2,500,000	2,125,000	2,500,000	2,125,000
เงินกู้ยืมระยะยาวจากสถาบันการเงิน ที่ถึงกำหนดชำระภายในหนึ่งปี	12	11,731,114	12,746,087	11,731,114	12,746,087
หนี้สินตามสัญญาเช่าการเงินและ สัญญาเช่าซื้อที่ถึงกำหนดชำระ ภายในหนึ่งปี	12	4,531,049	3,721,918	4,531,049	3,721,918
หนี้สินหมุนเวียนอื่น		-	291,039	-	291,039
รวมหนี้สินหมุนเวียน		104,570,778	114,443,906	104,570,778	114,443,906
หนี้สินไม่หมุนเวียน					
เงินกู้ยืมระยะยาวจากบุคคลที่ เกี่ยวข้องกัน	3, 12	-	375,000	-	375,000
เงินกู้ยืมระยะยาวจากสถาบันการเงิน	12	15,492,401	27,019,208	15,492,401	27,019,208
หนี้สินตามสัญญาเช่าการเงินและ สัญญาเช่าซื้อ	12	4,466,755	6,171,583	4,466,755	6,171,583
หนี้สินภาษีเงินได้รอตัดบัญชี	13	1,994,839	1,999,067	1,994,839	1,999,067
ภาระผูกพันผลประโยชน์พนักงาน	14	6,102,769	4,921,504	6,102,769	4,921,504
รวมหนี้สินไม่หมุนเวียน		28,056,764	40,486,362	28,056,764	40,486,362
รวมหนี้สิน		132,627,542	154,930,268	132,627,542	154,930,268

หมายเหตุประกอบงบการเงินเป็นส่วนหนึ่งของงบการเงินนี้

งบแสดงฐานะการเงิน (ต่อ)

บริษัท เอ็นอีพี อสังหาริมทรัพย์และอุตสาหกรรม จำกัด (มหาชน)
ณ วันที่ 31 ธันวาคม 2558

หนี้สินและส่วนของผู้ถือหุ้น (ต่อ)

หมายเหตุ		บาท			
		งบการเงินที่แสดงเงินลงทุน ตามวิธีส่วนได้เสีย		งบการเงินเฉพาะกิจการ	
		2558	2557	2558	2557
	ส่วนของผู้ถือหุ้น				
	ทุนเรือนหุ้น				
	ทุนจดทะเบียน				
	หุ้นสามัญ 2,104,748,411 หุ้น				
	มูลค่าหุ้นละ 1 บาท	2,104,748,411	2,104,748,411	2,104,748,411	2,104,748,411
	ทุนที่ออกและชำระแล้ว				
	หุ้นสามัญ 1,446,420,001 หุ้น				
	มูลค่าหุ้นละ 1 บาท		1,446,420,001		1,446,420,001
	หุ้นสามัญ 1,446,429,001 หุ้น				
	มูลค่าหุ้นละ 1 บาท	1,446,429,001		1,446,429,001	
	ส่วนต่ำกว่ามูลค่าหุ้นสามัญ	(67,775,532)	(67,771,482)	(67,775,532)	(67,771,482)
	ใบสำคัญแสดงสิทธิที่หมดสิทธิการใช้	14,375,146	14,375,146	14,375,146	14,375,146
	ใบสำคัญแสดงสิทธิที่จะซื้อหุ้น	23,615,899	23,616,349	23,615,899	23,616,349
	ขาดทุนสะสม	(858,277,834)	(735,880,794)	(509,269,146)	(377,833,900)
	รวมส่วนของผู้ถือหุ้น	558,366,680	680,759,220	907,375,368	1,038,806,114
	รวมหนี้สินและส่วนของผู้ถือหุ้น	690,994,222	835,689,488	1,040,002,910	1,193,736,382

หมายเหตุประกอบงบการเงินเป็นส่วนหนึ่งของงบการเงินนี้

งบกำไรขาดทุนเบ็ดเสร็จ

บริษัท เอ็นอีพี อสังหาริมทรัพย์และอุตสาหกรรม จำกัด (มหาชน)
สำหรับปีสิ้นสุดวันที่ 31 ธันวาคม 2558

รายได้	หมายเหตุ	บาท			
		งบการเงินที่แสดงเงินลงทุน ตามวิธีส่วนได้เสีย		งบการเงินเฉพาะกิจการ	
		2558	2557	2558	2557
รายได้					
รายได้จากการขาย		323,291,662	307,042,451	323,291,662	307,042,451
รายได้เงินปันผล	3, 8	-	-	-	35,595,000
กำไรจากการจำหน่ายสินทรัพย์	9, 19	25,103,248	81,775	25,103,248	81,775
กำไรจากการขายเงินลงทุน	8	1,909,408	7,444,880	-	-
รายได้อื่น	19	5,386,305	6,291,366	5,386,305	6,291,366
รวมรายได้		355,690,623	320,860,472	353,781,215	349,010,592
ค่าใช้จ่าย					
ต้นทุนขาย		342,354,339	339,827,833	342,354,339	339,827,833
ค่าใช้จ่ายในการขาย		12,565,908	13,772,141	12,565,908	13,772,141
ค่าใช้จ่ายในการบริหาร	3	57,180,430	52,931,135	57,180,430	52,931,135
ขาดทุนจากการขายและจากการด้อยค่า					
เงินลงทุนในบริษัทร่วม	8	-	-	47,389,828	7,933,924
ค่าตอบแทนผู้บริหาร	3	20,842,399	26,925,907	20,842,399	26,925,907
ค่าใช้จ่ายทางการเงิน	3	4,887,785	5,854,924	4,887,785	5,854,924
รวมค่าใช้จ่าย		437,830,861	439,311,940	485,220,689	447,245,864
ส่วนแบ่งผลกำไร (ขาดทุน) จากเงินลงทุน					
ในบริษัทร่วม	8	(19,780,554)	(97,946,014)	-	-
ส่วนของส่วนได้เสียที่ลดลงจากการลงทุนใน					
บริษัทร่วม	28	(21,300,039)	-	-	-
กำไร (ขาดทุน) ก่อนภาษีเงินได้		(123,220,831)	(216,397,482)	(131,439,474)	(98,235,272)
ค่าใช้จ่าย (รายได้) ภาษีเงินได้	13	(4,228)	364,561	4,228	364,561
กำไร (ขาดทุน) สำหรับปี		(123,216,603)	(216,762,043)	(131,435,246)	(98,599,833)
กำไร (ขาดทุน) เบ็ดเสร็จอื่น :					
รายการที่จะไม่ถูกจัดประเภทรายการใหม่					
เข้าไปไว้ในกำไรหรือขาดทุน					
กำไร (ขาดทุน) จากการประมาณการตาม					
หลักคณิตศาสตร์ประกันภัย					
- บริษัท	14	-	(764,889)	-	(764,889)
- บริษัทร่วม	8	819,563	(414,704)	-	-
กำไร (ขาดทุน) เบ็ดเสร็จอื่นสำหรับปี		819,563	(1,179,593)	-	(764,889)
กำไร (ขาดทุน) เบ็ดเสร็จรวมสำหรับปี		(122,397,040)	(217,941,636)	(131,435,246)	(99,364,722)
กำไร (ขาดทุน) ต่อหุ้นขั้นพื้นฐาน (บาทต่อหุ้น)	22				
กำไร (ขาดทุน) สำหรับปี		(0.085)	(0.150)	(0.091)	(0.068)
กำไร (ขาดทุน) ต่อหุ้นปรับลด (บาทต่อหุ้น)	22				
กำไร (ขาดทุน) สำหรับปี		(0.076)	(0.128)	(0.082)	(0.058)

หมายเหตุประกอบงบการเงินเป็นส่วนหนึ่งของงบการเงินนี้

งบแสดงการเปลี่ยนแปลงส่วนของผู้ถือหุ้น

บริษัท เอ็นอีพี อสังหาริมทรัพย์และอุตสาหกรรม จำกัด (มหาชน)
สำหรับปีสิ้นสุดวันที่ 31 ธันวาคม 2558

บาท

งบการเงินที่แสดงเงินลงทุนตามวิธีส่วนได้เสีย						
ทุนเรือนหุ้น ที่ออกและ ชำระแล้ว	ส่วนต่ำกว่า มูลค่าหุ้นสามัญ	ใบสำคัญแสดง สิทธิที่หมดสิทธิ การใช้	ใบสำคัญแสดง สิทธิที่จะซื้อหุ้น	ขาดทุนสะสม	ส่วนของผู้ ถือหุ้น	
หมายเหตุ 15, 16	1,446,334,001	(67,732,782)	14,375,146	23,620,649	(517,939,158)	898,657,856
	86,000	(38,700)	-	(4,300)	-	43,000
	-	-	-	-	(216,762,043)	(216,762,043)
	-	-	-	-	(1,179,593)	(1,179,593)
หมายเหตุ 15, 16	1,446,420,001	(67,771,482)	14,375,146	23,616,349	(735,880,794)	680,759,220
	9,000	(4,050)	-	(450)	-	4,500
	-	-	-	-	(123,216,603)	(123,216,603)
	-	-	-	-	819,563	819,563
ยอดคงเหลือ ณ วันที่ 31 ธันวาคม 2558						
	1,446,429,001	(67,775,532)	14,375,146	23,615,899	(858,277,834)	558,366,680

หมายเหตุประกอบงบการเงินเป็นส่วนหนึ่งของงบการเงินนี้

งบแสดงการเปลี่ยนแปลงส่วนของผู้ถือหุ้น (ต่อ)

บริษัท เอ็นอีพี อสังหาริมทรัพย์และอุตสาหกรรม จำกัด (มหาชน)
สำหรับปีสิ้นสุดวันที่ 31 ธันวาคม 2558

	งบการเงินเฉพาะกิจการ					
	ทุนเรือนหุ้นที่ออกและชำระแล้ว	ส่วนต่ำกว่ามูลค่าหุ้นสามัญ	ใบสำคัญแสดงสิทธิที่หมดสิทธิการใช้	ใบสำคัญแสดงสิทธิที่จะซื้อหุ้น	ขาดทุนสะสม	ส่วนของผู้ถือหุ้น
หมายเหตุ	1,446,334,001	(67,732,782)	14,375,146	23,620,649	(278,469,178)	1,138,127,836
	86,000	(38,700)	-	(4,300)	-	43,000
	-	-	-	-	(98,599,833)	(98,599,833)
	-	-	-	-	(764,889)	(764,889)
15, 16	1,446,420,001	(67,771,482)	14,375,146	23,616,349	(377,833,900)	1,038,806,114
	9,000	(4,050)	-	(450)	-	4,500
	-	-	-	-	(131,435,246)	(131,435,246)
	1,446,429,001	(67,775,532)	14,375,146	23,615,899	(509,269,146)	(907,375,368)

หมายเหตุประกอบงบการเงินเป็นส่วนหนึ่งของงบการเงินนี้

งบกระแสเงินสด

บริษัท เอ็นอีพี อสังหาริมทรัพย์และอุตสาหกรรม จำกัด (มหาชน)

สำหรับปีสิ้นสุดวันที่ 31 ธันวาคม 2558

	บาท			
	งบการเงินที่แสดงเงินลงทุน ตามวิธีส่วนได้เสีย		งบการเงินเฉพาะกิจการ	
	2558	2557	2558	2557
กระแสเงินสดจากกิจกรรมดำเนินงาน				
กำไร (ขาดทุน) สำหรับปี	(123,216,603)	(216,762,043)	(131,435,246)	(98,599,833)
รายการปรับปรุง				
ค่าเสื่อมราคาและรายการจ่ายตัดบัญชี	23,547,003	18,528,583	23,547,003	18,528,583
เงินปันผลรับ	-	-	-	(35,595,000)
ดอกเบี้ยรับ	(74,166)	(82,924)	(74,166)	(82,924)
ดอกเบี้ยจ่าย	4,887,785	6,106,958	4,887,785	6,106,958
ค่าเผื่อหนี้สงสัยจะสูญ (โอนกลับ)	5,161,004	854,274	5,161,004	854,274
ค่าเผื่อผลขาดทุนจากการลดมูลค่าสินค้าคงเหลือ (โอนกลับ)	1,396,397	434,188	1,396,397	434,188
ค่าเผื่อการด้อยค่าเงินลงทุนในบริษัทร่วม	-	-	23,322,735	-
ขาดทุน (กำไร) จากการจำหน่าย/เลิกใช้สินทรัพย์ถาวร	(2,659,497)	(81,775)	(2,659,497)	(81,775)
ขาดทุน (กำไร) จากการจำหน่ายอสังหาริมทรัพย์เพื่อการลงทุน	(22,443,751)	-	(22,443,751)	-
ขาดทุนจากการเลิกใช้สินทรัพย์ไม่มีตัวตน	5	-	5	-
(กำไร) ขาดทุนจากการขายเงินลงทุน	(1,909,408)	(7,444,880)	24,067,092	7,933,924
ภาระผูกพันผลประโยชน์พนักงาน	1,233,642	1,943,411	1,233,642	1,943,411
ส่วนแบ่งผล (กำไร) ขาดทุนจากเงินลงทุนในบริษัทร่วม	19,780,553	97,946,014	-	-
ส่วนของส่วนได้เสียที่ลดลงจากการลงทุนในบริษัทร่วม	21,300,039	-	-	-
ค่าใช้จ่าย (รายได้) ภาษีเงินได้	(4,228)	364,561	(4,228)	364,561
กำไร (ขาดทุน) จากกิจกรรมดำเนินงานก่อนการเปลี่ยนแปลง ในสินทรัพย์และหนี้สินดำเนินงาน	(73,001,225)	(98,193,633)	(73,001,225)	(98,193,633)
การเปลี่ยนแปลงในสินทรัพย์และหนี้สินดำเนินงาน (เพิ่มขึ้น) ลดลง				
ลูกหนี้การค้าและลูกหนี้อื่น	3,453,298	6,532,236	3,453,298	6,532,236
สินค้าคงเหลือ	5,230,152	(6,488,649)	5,230,152	(6,488,649)
สินทรัพย์หมุนเวียนอื่น	5,050,942	8,264,902	5,050,942	8,264,902
สินทรัพย์ไม่หมุนเวียนอื่น	(13,220)	199,220	(13,220)	199,220
เจ้าหนี้การค้าและเจ้าหนี้อื่น	5,450,342	(7,897,500)	5,450,342	(7,897,500)
หนี้สินหมุนเวียนอื่น	(291,039)	(2,190,901)	(291,039)	(2,190,901)
เงินสดรับ(จ่าย)จากการดำเนินงาน	(54,120,750)	(99,774,325)	(54,120,750)	(99,774,325)
จ่ายภาษีเงินได้	(13,786)	(24,729)	(13,786)	(24,729)
จ่ายชำระภาระผูกพันผลประโยชน์พนักงาน	(227,500)	(270,000)	(227,500)	(270,000)
เงินสดสุทธิได้มาจาก (ใช้ไป) ในกิจกรรมดำเนินงาน	(54,362,036)	(100,069,054)	(54,362,036)	(100,069,054)

หมายเหตุประกอบงบการเงินเป็นส่วนหนึ่งของงบการเงินนี้

งบกระแสเงินสด (ต่อ)

บริษัท เอ็นอีพี อสังหาริมทรัพย์และอุตสาหกรรม จำกัด (มหาชน)
สำหรับปีสิ้นสุดวันที่ 31 ธันวาคม 2558

	บาท			
	งบการเงินที่แสดงเงินลงทุน ตามวิธีส่วนได้เสีย		งบการเงินเฉพาะกิจการ	
	2558	2557	2558	2557
กระแสเงินสดจากกิจกรรมลงทุน				
เงินปันผลรับ	-	35,595,000	-	35,595,000
ดอกเบี้ยรับ	74,166	192,239	74,166	192,239
จ่ายชำระค่าซื้อที่ดิน อาคารและอุปกรณ์	(3,993,896)	(10,285,333)	(3,993,896)	(10,285,333)
เงินสดรับจากการจำหน่ายที่ดิน อาคารและอุปกรณ์	3,339,472	81,776	3,339,472	81,776
เงินสดรับจากการจำหน่ายอสังหาริมทรัพย์เพื่อ การลงทุน	23,113,034	-	23,113,034	-
เงินสดสุทธิได้มาจาก (ใช้ไปใน) กิจกรรมลงทุน	22,532,776	25,583,682	22,532,776	25,583,682
กระแสเงินสดจากกิจกรรมจัดหาเงิน				
จ่ายดอกเบี้ย	(4,658,832)	(5,601,604)	(4,658,832)	(5,601,604)
เงินเบิกเกินบัญชี	(255,420)	(814,891)	(255,420)	(814,891)
รับเงินกู้ยืมระยะสั้นจากบุคคลและบริษัทที่เกี่ยวข้องกัน	10,000,000	20,000,000	10,000,000	20,000,000
รับเงินกู้ยืมระยะยาวจากบุคคลที่เกี่ยวข้องกัน	-	3,000,000	-	3,000,000
จ่ายชำระคืนเงินกู้ยืมระยะสั้นจากบุคคลและบริษัท ที่เกี่ยวข้องกัน	(25,000,000)	-	(25,000,000)	-
จ่ายชำระคืนเงินกู้ยืมระยะยาวจากบุคคลและบริษัท ที่เกี่ยวข้องกัน	-	(500,000)	-	(500,000)
จ่ายชำระคืนเงินกู้ยืมระยะยาวจากสถาบันการเงิน	(12,541,780)	(11,564,629)	(12,541,780)	(11,564,629)
จ่ายชำระหนี้สินตามสัญญาเช่าการเงินและสัญญาเช่าซื้อ	(3,963,196)	(3,729,216)	(3,963,196)	(3,729,216)
เงินรับค่าหุ้นจากการใช้สิทธิตามใบสำคัญแสดงสิทธิ	4,500	43,000	4,500	43,000
เงินรับจากการขายเงินลงทุน	61,180,759	37,046,258	61,180,759	37,046,258
เงินสดสุทธิได้มาจาก (ใช้ไปใน) กิจกรรมจัดหาเงิน	24,766,031	37,878,918	24,766,031	37,878,918
เงินสดและรายการเทียบเท่าเงินสดเพิ่มขึ้น (ลดลง) - สุทธิ	(7,063,229)	(36,606,454)	(7,063,229)	(36,606,454)
เงินสดและรายการเทียบเท่าเงินสด ณ วันต้นปี	15,745,424	52,351,878	15,745,424	52,351,878
เงินสดและรายการเทียบเท่าเงินสด ณ วันสิ้นปี	8,682,195	15,745,424	8,682,195	15,745,424

ข้อมูลงบกระแสเงินสดเปิดเผยเพิ่มเติม

1. ในปี 2558 บริษัทได้ซื้อสินทรัพย์เป็นจำนวนเงินรวม 7.06 ล้านบาท โดยการทำสัญญาเช่าซื้อเป็นจำนวน 3.07 ล้านบาท ส่วนที่เหลือจำนวน 3.99 ล้านบาท บริษัทจ่ายชำระเป็นเงินสดและรายการเทียบเท่าเงินสด
2. ในปี 2557 บริษัทได้ซื้อสินทรัพย์เป็นจำนวนเงินรวม 10.76 ล้านบาท โดยการทำสัญญาเช่าซื้อ เป็นจำนวน 0.48 ล้านบาท ส่วนที่เหลือจำนวน 10.28 ล้านบาท บริษัทจ่ายชำระเป็นเงินสดและรายการเทียบเท่าเงินสด

หมายเหตุประกอบงบการเงินเป็นส่วนหนึ่งของงบการเงินนี้

หมายเหตุประกอบงบการเงิน

บริษัท เอ็นอีพี อสังหาริมทรัพย์และอุตสาหกรรม จำกัด (มหาชน)
วันที่ 31 ธันวาคม 2558

1. ข้อมูลทั่วไป

(ก) การดำเนินงานของบริษัท

บริษัท เอ็นอีพี อสังหาริมทรัพย์และอุตสาหกรรม จำกัด (มหาชน) “บริษัท” เป็นนิติบุคคลที่จัดตั้งขึ้นในประเทศไทย และมีสำนักงานจดทะเบียนตั้งอยู่เลขที่ 41 พหลโยธิน ซอย 5 ถนนพหลโยธิน แขวงสามเสนใน เขตพญาไท กรุงเทพมหานคร บริษัทจดทะเบียนกับตลาดหลักทรัพย์แห่งประเทศไทยในเดือนกรกฎาคม 2530 บริษัทดำเนินธุรกิจหลักเกี่ยวกับการผลิตและจำหน่ายบรรจุภัณฑ์จากพลาสติก

(ข) ข้อสมมติฐานในการจัดทำงบการเงิน

บริษัทมีผลการดำเนินงานจากธุรกิจหลักขาดทุนอย่างต่อเนื่องตั้งแต่ปี 2551 จนถึงปัจจุบันและมีกระแสเงินสดใช้ไป กิจกรรมดำเนินงานสำหรับปีสิ้นสุดวันที่ 31 ธันวาคม 2558 ตามงบการเงินที่แสดงเงินลงทุนในบริษัทร่วมตามวิธีส่วนได้เสีย และตามงบการเงินเฉพาะกิจการที่แสดงเงินลงทุนในบริษัทร่วมตามวิธีราคาทุนเป็นยอดติดลบจำนวนเงิน 54.36 ล้านบาท วันที่ 31 ธันวาคม 2558 บริษัทมีผลขาดทุนสะสมตามงบการเงินที่แสดงเงินลงทุนในบริษัทร่วมตามวิธีส่วนได้เสียเป็นจำนวนเงิน 858.28 ล้านบาท และตามงบการเงินเฉพาะกิจการที่แสดงเงินลงทุนในบริษัทร่วมตามวิธีราคาทุนเป็นจำนวนเงิน 509.27 ล้านบาท

การที่บริษัทจะดำเนินธุรกิจอย่างต่อเนื่องได้ขึ้นอยู่กับแผนการผลิต การปรับปรุงประสิทธิภาพและประสิทธิภาพในการผลิต และการตลาดในการเพิ่มช่องทางการจัดจำหน่ายและการส่งมอบให้ทันต่อความต้องการของลูกค้าการเพิ่มจำนวนและเพิ่มมูลค่าการขายการเพิ่มสภาพคล่องทางการเงิน การขอสนับสนุนเงินจากสถาบันการเงินและการลดสัดส่วนการถือครองหุ้นสามัญในบริษัทร่วม เพื่อนำเงินทุนมาหมุนเวียนใช้ในกิจการ นอกจากนี้ยังขึ้นอยู่กับผลการดำเนินงานและมูลค่าของเงินลงทุนในบริษัทร่วมที่บริษัทได้ลงทุนไว้ งบการเงินนี้ยังคงจัดทำขึ้นตามหลักการดำเนินงานอย่างต่อเนื่องของกิจการโดยถือว่าการขายหรือมูลค่าที่คาดว่าจะได้รับคืนของสินทรัพย์ และการจ่ายชำระหนี้สินของบริษัทจะเป็นไปตามปกติธุรกิจ โดยไม่คาดว่าจะมีการหยุดชะงักของการดำเนินงานตามปกติของบริษัท

2. นโยบายการบัญชีที่สำคัญ

2.1 หลักเกณฑ์ในการจัดทำงบการเงิน

งบการเงินนำเสนอเพื่อวัตถุประสงค์ของการรายงานเพื่อใช้ในประเทศ และจัดทำเป็นภาษาไทย งบการเงินฉบับภาษาอังกฤษได้จัดทำขึ้นเพื่อความสะดวกของผู้อ่านงบการเงินที่ไม่คุ้นเคยกับภาษาไทย

งบการเงินนี้จัดทำขึ้นตามมาตรฐานการบัญชีที่กฎหมายกำหนดตามพระราชบัญญัติวิชาชีพบัญชี พ.ศ. 2547 โดยได้ถือปฏิบัติตามมาตรฐานการรายงานทางการเงินและการแสดงรายการได้ทำขึ้นตามแบบกำหนดรายการย่อที่ต้องมีในงบการเงินสำหรับบริษัทมหาชนจำกัด ที่กำหนดโดยประกาศกรมพัฒนาธุรกิจการค้า กระทรวงพาณิชย์ ออกตามความในพระราชบัญญัติการบัญชี พ.ศ. 2543

งบการเงินแสดงหน่วยเงินตราเป็นเงินบาท และหมายเหตุประกอบงบการเงินมีการเปิดเผย เพื่อให้แสดงเป็นหลักพันบาท ยกเว้นที่ระบุไว้เป็นอย่างอื่น งบการเงินนี้ได้จัดทำขึ้นโดยถือหลักเกณฑ์การบันทึกราคาทุนเดิมยกเว้นที่ได้เปิดเผยไว้แล้วในนโยบายการบัญชี

ในการจัดทำงบการเงินให้เป็นไปตามมาตรฐานการบัญชี ผู้บริหารต้องใช้การประมาณและข้อสมมติฐานหลายประการซึ่งมีผลกระทบต่อการกำหนดนโยบายและการรายงานจำนวนเงินที่เกี่ยวกับสินทรัพย์ หนี้สิน รายได้ และค่าใช้จ่าย การประมาณและข้อสมมติฐานมาจากประสบการณ์ในอดีต และปัจจัยต่างๆ ที่ผู้บริหารมีความเชื่อมั่นอย่างสมเหตุสมผลภายใต้สภาวะการณ์แวดล้อมนั้น ดังนั้นผลที่เกิดขึ้นจริงจากการตั้งข้อสมมติฐานต่อมูลค่าตามบัญชีของสินทรัพย์และหนี้สินอาจแตกต่างไปจากที่ประมาณไว้

หมายเหตุประกอบงบการเงิน (ต่อ)

บริษัท เอ็นอีพี อสังหาริมทรัพย์และอุตสาหกรรม จำกัด (มหาชน)

วันที่ 31 ธันวาคม 2558

ประมาณการและข้อสมมติฐานที่ใช้ในการจัดทำงบการเงินจะได้รับการทบทวนอย่างสม่ำเสมอ การปรับปรุงประมาณการทางบัญชีจะบันทึกในงวดบัญชีที่ประมาณการดังกล่าวได้รับการทบทวน หากการปรับปรุงประมาณการกระทบเฉพาะงวดนั้นๆ และจะบันทึกในงวดที่ปรับหรืองวดในอนาคต หากการปรับปรุงประมาณการกระทบทั้งงวดปัจจุบันและอนาคต

2.2 มาตรฐานการบัญชีที่มีผลบังคับใช้ในปีปัจจุบัน

สภาวิชาชีพบัญชีได้ออกมาตรฐานการบัญชีและมาตรฐานการรายงานทางการเงินฉบับปรับปรุงปี 2557 และออกการตีความมาตรฐานการบัญชีและมาตรฐานการรายงานทางการเงิน ที่มีผลบังคับใช้ตั้งแต่รอบระยะเวลาบัญชีที่เริ่มในหรือหลังวันที่ 1 มกราคม 2558 ดังต่อไปนี้

มาตรฐานการบัญชีฉบับที่ 1 (ปรับปรุง 2557)	เรื่อง การนำเสนอของงบการเงิน
มาตรฐานการบัญชีฉบับที่ 2 (ปรับปรุง 2557)	เรื่อง สินค้าคงเหลือ
มาตรฐานการบัญชีฉบับที่ 7 (ปรับปรุง 2557)	เรื่อง งบกระแสเงินสด
มาตรฐานการบัญชีฉบับที่ 8 (ปรับปรุง 2557)	เรื่อง นโยบายการบัญชี การเปลี่ยนแปลงประมาณการทางบัญชีและข้อผิดพลาด
มาตรฐานการบัญชีฉบับที่ 10 (ปรับปรุง 2557)	เรื่อง เหตุการณ์ภายหลังรอบระยะเวลารายงาน
มาตรฐานการบัญชีฉบับที่ 11 (ปรับปรุง 2557)	เรื่อง สัญญาก่อสร้าง
มาตรฐานการบัญชีฉบับที่ 12 (ปรับปรุง 2557)	เรื่อง ภาษีเงินได้
มาตรฐานการบัญชีฉบับที่ 16 (ปรับปรุง 2557)	เรื่อง ที่ดิน อาคารและอุปกรณ์
มาตรฐานการบัญชีฉบับที่ 17 (ปรับปรุง 2557)	เรื่อง สัญญาเช่า
มาตรฐานการบัญชีฉบับที่ 18 (ปรับปรุง 2557)	เรื่อง รายได้
มาตรฐานการบัญชีฉบับที่ 19 (ปรับปรุง 2557)	เรื่อง ผลประโยชน์พนักงาน
มาตรฐานการบัญชีฉบับที่ 20 (ปรับปรุง 2557)	เรื่อง การบัญชีสำหรับเงินอุดหนุนจากรัฐบาลและเปิดเผยข้อมูลเกี่ยวกับความช่วยเหลือจากรัฐบาล
มาตรฐานการบัญชีฉบับที่ 21 (ปรับปรุง 2557)	เรื่อง ผลกระทบจากการเปลี่ยนแปลงของอัตราแลกเปลี่ยนเงินตราต่างประเทศ
มาตรฐานการบัญชีฉบับที่ 23 (ปรับปรุง 2557)	เรื่อง ต้นทุนการกู้ยืม
มาตรฐานการบัญชีฉบับที่ 24 (ปรับปรุง 2557)	เรื่อง การเปิดเผยข้อมูลเกี่ยวกับบุคคลหรือกิจการที่เกี่ยวข้องกัน
มาตรฐานการบัญชีฉบับที่ 26 (ปรับปรุง 2557)	เรื่อง การบัญชีและการรายงานโครงการผลประโยชน์เมื่อออกจากงาน
มาตรฐานการบัญชีฉบับที่ 27 (ปรับปรุง 2557)	เรื่อง งบการเงินเฉพาะกิจการ
มาตรฐานการบัญชีฉบับที่ 28 (ปรับปรุง 2557)	เรื่อง เงินลงทุนในบริษัทร่วมและการร่วมค้า
มาตรฐานการบัญชีฉบับที่ 29 (ปรับปรุง 2557)	เรื่อง การรายงานทางการเงินในสภาพเศรษฐกิจที่เงินเฟ้อรุนแรง
มาตรฐานการบัญชีฉบับที่ 33 (ปรับปรุง 2557)	เรื่อง กำไรต่อหุ้น
มาตรฐานการบัญชีฉบับที่ 34 (ปรับปรุง 2557)	เรื่อง งบการเงินระหว่างกาล
มาตรฐานการบัญชีฉบับที่ 36 (ปรับปรุง 2557)	เรื่อง การด้อยค่าของสินทรัพย์
มาตรฐานการบัญชีฉบับที่ 37 (ปรับปรุง 2557)	เรื่อง การประมาณการหนี้สิน หนี้สินที่อาจเกิดขึ้นและสินทรัพย์ที่อาจเกิดขึ้น
มาตรฐานการบัญชีฉบับที่ 38 (ปรับปรุง 2557)	เรื่อง สินทรัพย์ไม่มีตัวตน

หมายเหตุประกอบงบการเงิน (ต่อ)

บริษัท เอ็นอีพี อสังหาริมทรัพย์และอุตสาหกรรม จำกัด (มหาชน)

วันที่ 31 ธันวาคม 2558

มาตรฐานการบัญชีฉบับที่ 40 (ปรับปรุง 2557)

มาตรฐานการรายงานทางการเงินฉบับที่ 2 (ปรับปรุง 2557)

มาตรฐานการรายงานทางการเงินฉบับที่ 3 (ปรับปรุง 2557)

มาตรฐานการรายงานทางการเงินฉบับที่ 5 (ปรับปรุง 2557)

มาตรฐานการรายงานทางการเงินฉบับที่ 6 (ปรับปรุง 2557)

มาตรฐานการรายงานทางการเงินฉบับที่ 8 (ปรับปรุง 2557)

มาตรฐานการรายงานทางการเงินฉบับที่ 10

มาตรฐานการรายงานทางการเงินฉบับที่ 11

มาตรฐานการรายงานทางการเงินฉบับที่ 12

มาตรฐานการรายงานทางการเงินฉบับที่ 13

การตีความมาตรฐานการบัญชีฉบับที่ 10 (ปรับปรุง 2557)

การตีความมาตรฐานการบัญชีฉบับที่ 15 (ปรับปรุง 2557)

การตีความมาตรฐานการบัญชีฉบับที่ 25 (ปรับปรุง 2557)

การตีความมาตรฐานการบัญชีฉบับที่ 27 (ปรับปรุง 2557)

การตีความมาตรฐานการบัญชีฉบับที่ 29 (ปรับปรุง 2557)

การตีความมาตรฐานการบัญชีฉบับที่ 31 (ปรับปรุง 2557)

การตีความมาตรฐานการบัญชีฉบับที่ 32 (ปรับปรุง 2557)

การตีความมาตรฐานการรายงานทางการเงินฉบับที่ 1
(ปรับปรุง 2557)

การตีความมาตรฐานการรายงานทางการเงินฉบับที่ 4
(ปรับปรุง 2557)

การตีความมาตรฐานการรายงานทางการเงินฉบับที่ 5
(ปรับปรุง 2557)

การตีความมาตรฐานการรายงานทางการเงินฉบับที่ 7
(ปรับปรุง 2557)

การตีความมาตรฐานการรายงานทางการเงินฉบับที่ 10
(ปรับปรุง 2557)

การตีความมาตรฐานการรายงานทางการเงินฉบับที่ 12
(ปรับปรุง 2557)

เรื่อง อสังหาริมทรัพย์เพื่อการลงทุน

เรื่อง การจ่ายโดยใช้หุ้นเป็นเกณฑ์

เรื่อง การรวมธุรกิจ

เรื่อง สินทรัพย์ไม่หมุนเวียนที่ถือไว้เพื่อขายและการ
ดำเนินงานที่ยกเลิก

เรื่อง การสำรวจและประเมินค่าแหล่งทรัพยากรแร่

เรื่อง ส่วนงานดำเนินงาน

เรื่อง งบการเงินรวม

เรื่อง การร่วมการงาน

เรื่อง การเปิดเผยข้อมูลเกี่ยวกับส่วนได้เสียในกิจการ
อื่น

เรื่อง การวัดมูลค่ายุติธรรม

เรื่อง ความช่วยเหลือจากรัฐบาล-กรณีที่ไม่มีความ
เกี่ยวข้องอย่างเฉพาะเจาะจงกับกิจกรรมดำเนินงาน

เรื่อง สัญญาเช่าดำเนินงาน-สิ่งจูงใจที่ให้แก่ผู้เช่า

เรื่อง ภาษีเงินได้-การเปลี่ยนแปลงสถานภาพทาง
ภาษีของกิจการหรือของผู้ถือหุ้น

เรื่อง การประเมินเนื้อหาสัญญาเช่าที่สร้างขึ้นตามรูปแบบ
กฎหมาย

เรื่อง การเปิดเผยข้อมูลของข้อตกลง สัมปทาน
บริการ

เรื่อง รายได้-รายการแลกเปลี่ยนเกี่ยวกับบริการ
โฆษณา

เรื่อง สินทรัพย์ไม่มีตัวตน-ต้นทุนเว็บไซต์

เรื่อง การเปลี่ยนแปลงในหนี้สินที่เกิดขึ้นจากการ
รื้อถอน การบูรณะและหนี้สินที่มีลักษณะคล้ายคลึง
กัน

เรื่อง การประเมินว่าข้อตกลงประกอบด้วยสัญญา
เช่าหรือไม่

เรื่อง สิทธิในส่วนได้เสียจากกองทุนการรื้อถอน การ
บูรณะและการปรับปรุงสภาพแวดล้อม

เรื่อง การปรับปรุงย้อนหลังภายใต้มาตรฐานการ
บัญชี ฉบับที่ 29 (ปรับปรุง 2557) เรื่องการรายงาน
ทางการเงินในสภาพเศรษฐกิจที่มีเงินเฟ้อรุนแรง

เรื่อง งบการเงินระหว่างกาลและการด้อยค่า

เรื่อง ข้อตกลงสัมปทานบริการ

หมายเหตุประกอบงบการเงิน (ต่อ)

บริษัท เอ็นอีพี อสังหาริมทรัพย์และอุตสาหกรรม จำกัด (มหาชน)
วันที่ 31 ธันวาคม 2558

การตีความมาตรฐานการรายงานทางการเงินฉบับที่ 13 (ปรับปรุง 2557)	เรื่อง โปรแกรมสิทธิพิเศษแก่ลูกค้า
การตีความมาตรฐานการรายงานทางการเงินฉบับที่ 14 (ปรับปรุง 2557)	เรื่อง ข้อจำกัดสินทรัพย์ตามโครงการผลประโยชน์ ข้อกำหนดเงินทุนขั้นต่ำและปฏิสัมพันธ์ของรายการ เหล่านี้ สำหรับมาตรฐานการบัญชีฉบับที่ 19 (ปรับปรุง 2557) เรื่อง ผลประโยชน์ของพนักงาน เรื่อง สัญญาสำหรับการก่อสร้างอสังหาริมทรัพย์
การตีความมาตรฐานการรายงานทางการเงินฉบับที่ 15 (ปรับปรุง 2557)	
การตีความมาตรฐานการรายงานทางการเงินฉบับที่ 17 (ปรับปรุง 2557)	เรื่อง การจ่ายสินทรัพย์ที่ไม่ใช่เงินสดให้เจ้าของ
การตีความมาตรฐานการรายงานทางการเงินฉบับที่ 18 (ปรับปรุง 2557)	เรื่อง การโอนสินทรัพย์จากลูกค้า
การตีความมาตรฐานการรายงานทางการเงินฉบับที่ 20 (ปรับปรุง 2557)	เรื่อง ต้นทุนการเปิดหน้าดินในช่วงการผลิตสำหรับ เหมืองผิวดิน

ฝ่ายบริหารของบริษัทได้ประเมินแล้วเห็นว่ามาตรฐานการบัญชีมาตรฐานการรายงานทางการเงิน การตีความมาตรฐานการบัญชี และการตีความมาตรฐานการรายงานทางการเงินข้างต้นไม่มีผลกระทบอย่างเป็นสาระสำคัญต่อการเงินสำหรับปีปัจจุบัน

2.3 รายการบัญชีที่เป็นเงินตราต่างประเทศ

รายการบัญชีที่เป็นเงินตราต่างประเทศแปลงค่าเป็นเงินบาทโดยใช้อัตราแลกเปลี่ยน ณ วันที่เกิดรายการ
สินทรัพย์และหนี้สินที่เป็นตัวเงินและเป็นเงินตราต่างประเทศ ณ วันที่ในงบแสดงฐานะการเงิน แปลงค่าเป็นเงินบาท
โดยใช้อัตราแลกเปลี่ยน ณ วันนั้น ถ้าไรหรือขาดทุนจากการแปลงค่าจะบันทึกในงบกำไรขาดทุนเบ็ดเสร็จ

2.4 เงินสดและรายการเทียบเท่าเงินสด

เงินสดและรายการเทียบเท่าเงินสด ประกอบด้วย ยอดเงินสด ยอดเงินฝากธนาคารประเภทเผื่อเรียก และเงินลงทุน
ระยะสั้นที่มีสภาพคล่องสูง เงินเบิกเกินบัญชีธนาคารซึ่งจะต้องชำระคืนเมื่อทวงถามถือเป็นกิจกรรมจัดหาเงินในงบกระแส
เงินสด

เงินฝากธนาคารที่มีข้อจำกัดในการใช้จะแสดงเป็นสินทรัพย์ไม่หมุนเวียนและถือเป็นกิจกรรมลงทุน

2.5 ลูกหนี้การค้าและลูกหนี้อื่น

ลูกหนี้การค้าและลูกหนี้อื่น แสดงในราคาตามใบแจ้งหนี้หักค่าเผื่อนี้สงสัยจะสูญ
ค่าเผื่อนี้สงสัยจะสูญประเมินโดยการวิเคราะห์ประวัติการชำระหนี้และการคาดการณ์เกี่ยวกับการชำระหนี้ในอนาคต
ของลูกหนี้ และลูกหนี้ที่ค้างเกินกว่าหนึ่งปีจะพิจารณาตั้งค่าเผื่อนี้สงสัยจะสูญทั้งจำนวน ลูกหนี้จะถูกตัดจำหน่ายบัญชีเมื่อ
ทราบว่าเป็นหนี้สูญ

2.6 สินค้าคงเหลือ

สินค้าคงเหลือแสดงในราคาทุนหรือมูลค่าสุทธิที่ได้รับแล้วแต่ราคาใดจะต่ำกว่า

ต้นทุนของสินค้าคำนวณโดยใช้วิธีเข้าก่อนออกก่อน ต้นทุนสินค้าประกอบด้วยต้นทุนที่ซื้อ ต้นทุนในการดัดแปลงหรือ
ต้นทุนอื่นเพื่อให้สินค้าอยู่ในสถานที่และสภาพปัจจุบัน ในกรณีของสินค้าสำเร็จรูปและสินค้าระหว่างผลิตที่ผลิตเอง ต้นทุน
สินค้ารวมการปันส่วนของค่าใช่จ่ายการผลิตอย่างเหมาะสม โดยคำนึงถึงระดับกำลังการผลิตตามปกติ

ต้นทุนในการซื้อ ประกอบด้วย ราคาซื้อและค่าใช้จ่ายที่เกี่ยวข้องกับการซื้อสินค้านั้น เช่น อกรขาเข้า ค่าขนส่ง และ
ต้นทุนอื่นๆที่เกี่ยวข้องโดยตรงกับการได้มาซึ่งสินค้า และหักด้วยส่วนลดการค้าและเงินที่ได้รับคืนจากการซื้อสินค้า

หมายเหตุประกอบงบการเงิน (ต่อ)

บริษัท เอ็นอีพี อสังหาริมทรัพย์และอุตสาหกรรม จำกัด (มหาชน)
วันที่ 31 ธันวาคม 2558

มูลค่าสุทธิที่จะได้รับเป็นการประมาณราคาที่จะขายได้จากการดำเนินธุรกิจปกติหักด้วยประมาณการต้นทุนในการผลิตสินค้าให้เสร็จและต้นทุนที่จำเป็นต้องจ่ายไปเพื่อให้ขายสินค้าได้

ค่าเผื่อมูลค่าสินค้า ประเมินจากมูลค่าสุทธิที่จะได้รับ และสินค้าที่ค้างนาน เสียหาย ใช้งานไม่ได้

2.7 เงินลงทุนในบริษัทร่วม

บริษัทร่วม หมายถึงกิจการที่บริษัทมีอิทธิพลอย่างเป็นสาระสำคัญแต่ไม่ถึงกับควบคุมซึ่งโดยทั่วไปแล้วบริษัทจะถือหุ้นที่มีสิทธิออกเสียงอยู่ระหว่างร้อยละ 20 ถึงร้อยละ 50 ของสิทธิออกเสียงทั้งหมด เงินลงทุนในบริษัทร่วมรับรู้เริ่มแรกด้วยราคาทุนและใช้วิธีส่วนได้เสียในการแสดงในงบการเงินที่แสดงเงินลงทุนตามวิธีส่วนได้เสีย

เงินลงทุนในบริษัทร่วมแสดงในงบการเงินเฉพาะกิจการโดยแสดงด้วยวิธีราคาทุนสุทธิจากค่าเผื่อการด้อยค่า (ถ้ามี)

2.8 อสังหาริมทรัพย์เพื่อการลงทุน

อสังหาริมทรัพย์เพื่อการลงทุนของบริษัทแสดงด้วยวิธีราคาทุนหักค่าเสื่อมราคาสะสมและค่าเผื่อการด้อยค่า (ถ้ามี)

ค่าเสื่อมราคาของอสังหาริมทรัพย์เพื่อการลงทุน ประเภทอาคารและสิ่งปลูกสร้างคำนวณจากราคาทุนโดยวิธีเส้นตรงตามอายุการให้ประโยชน์โดยประมาณ 20 ปี ค่าเสื่อมราคาของอสังหาริมทรัพย์เพื่อการลงทุนรวมอยู่ในการคำนวณผลการดำเนินงาน

2.9 ที่ดิน อาคารและอุปกรณ์

สินทรัพย์ที่เป็นกรรมสิทธิ์ของกิจการ

ที่ดินแสดงด้วยราคาทุน

อาคารและอุปกรณ์แสดงด้วยราคาทุนหักค่าเสื่อมราคาสะสมและค่าเผื่อจากการด้อยค่า (ถ้ามี)

ราคาทุนรับรู้เมื่อเริ่มแรกที่สินทรัพย์มารวมถึงต้นทุนทางตรงอื่นๆ ที่เกี่ยวกับการจัดหาสินทรัพย์เพื่อให้สินทรัพย์อยู่ในสภาพพร้อมที่จะใช้ได้ตามวัตถุประสงค์รวมทั้งต้นทุนในการรื้อถอน ขนย้าย และการบูรณะสถานที่ตั้งของสินทรัพย์ซึ่งเป็นภาระผูกพันของกิจการ (ถ้ามี)

สินทรัพย์ที่เช่า

สัญญาการเช่าซึ่งบริษัทได้รับส่วนใหญ่ของความเสี่ยงและผลตอบแทนจากการครอบครองทรัพย์สินที่เช่านั้นๆ ได้จัดประเภทเป็นสัญญาเช่าการเงิน อุปกรณ์ที่ได้มาโดยทำสัญญาเช่าการเงินบันทึกเป็นสินทรัพย์ด้วยมูลค่ายุติธรรมหรือมูลค่าปัจจุบันของจำนวนเงินขั้นต่ำที่ต้องจ่ายตามสัญญาเช่าแล้วแต่จำนวนใดจะต่ำกว่า หักด้วยค่าเสื่อมราคาสะสมและขาดทุนจากการด้อยค่า ค่าเช่าที่ชำระจะแยกเป็นส่วนที่เป็นค่าใช้จ่ายทางการเงิน และส่วนที่จะหักจากหนี้ตามสัญญา เพื่อให้ให้อัตรดอกเบี้ยแต่ละงวดเป็นอัตรากึ่งสำหรับยอดคงเหลือของหนี้สิน ค่าใช้จ่ายทางการเงินจะบันทึกโดยตรงในงบกำไรขาดทุนเบ็ดเสร็จ

ค่าเสื่อมราคา

ค่าเสื่อมราคابันทิกเป็นค่าใช้จ่ายในงบกำไรขาดทุนเบ็ดเสร็จ คำนวณจากราคาทุนหักมูลค่าคงเหลือของสินทรัพย์ โดยวิธีเส้นตรงตามเกณฑ์อายุการใช้งานโดยประมาณของสินทรัพย์แต่ละรายการ ประมาณการอายุการใช้งานของสินทรัพย์แสดงได้ดังนี้

ส่วนปรับปรุงที่ดิน	10 - 20 ปี
อาคารและสิ่งปลูกสร้าง	5 - 40 ปี
เครื่องจักรและอุปกรณ์	5 - 20 ปี
เครื่องตกแต่งและอุปกรณ์สำนักงาน	5 - 10 ปี
ยานพาหนะ	10 ปี

หมายเหตุประกอบงบการเงิน (ต่อ)

บริษัท เอ็นอีพี อสังหาริมทรัพย์และอุตสาหกรรม จำกัด (มหาชน)

วันที่ 31 ธันวาคม 2558

บริษัทมีการทบทวนมูลค่าคงเหลือและอายุการให้ประโยชน์ทุกปี
บริษัทคิดค่าเสื่อมราคาสำหรับส่วนประกอบของรายการสินทรัพย์แต่ละส่วนแยกต่างหากจากกันเมื่อส่วนประกอบแต่ละส่วนนั้นมีต้นทุนที่มีนัยสำคัญเมื่อเทียบกับต้นทุนทั้งหมดของสินทรัพย์นั้น
ค่าเสื่อมราคารวมอยู่ในการคำนวณผลการดำเนินงาน
ไม่มีการคิดค่าเสื่อมราคาสำหรับที่ดิน สินทรัพย์ระหว่างก่อสร้างและอุปกรณ์ระหว่างติดตั้ง
บริษัทตัดรายการที่ดิน อาคารและอุปกรณ์ ออกจากบัญชีเมื่อจำหน่ายสินทรัพย์ รายการผลกำไรหรือขาดทุนจากการจำหน่ายหรือตัดจำหน่ายสินทรัพย์ จะรับรู้ในงบกำไรขาดทุนเบ็ดเสร็จ

2.10 ต้นทุนการกู้ยืม

ต้นทุนการกู้ยืมของเงินกู้ที่ใช้ในการจัดหาหรือก่อสร้างสินทรัพย์ที่ต้องใช้ระยะเวลานานในการทำให้อยู่ในสภาพพร้อมใช้หรือขาย ได้ถูกนำไปรวมเป็นราคาทุนของสินทรัพย์จนกว่าสินทรัพย์นั้นจะอยู่ในสภาพพร้อมที่จะใช้ได้ตามประสงค์ ส่วนต้นทุนการกู้ยืมอื่นถือเป็นค่าใช้จ่ายในงวดที่เกิดรายการ ต้นทุนการกู้ยืม ประกอบด้วย ดอกเบี้ยและต้นทุนอื่นที่เกิดขึ้นจากการกู้ยืมนั้น

2.11 สินทรัพย์ไม่มีตัวตน

คอมพิวเตอร์ซอฟต์แวร์ที่บริษัทซื้อมาแสดงในราคาทุน หักค่าตัดจำหน่ายสะสมและค่าเผื่อการด้อยค่า (ถ้ามี) ค่าตัดจำหน่าย

ค่าตัดจำหน่ายบันทึกเป็นค่าใช้จ่ายในงบกำไรขาดทุนเบ็ดเสร็จ คำนวณโดยวิธีเส้นตรงตามเกณฑ์ระยะเวลาที่คาดว่าจะใช้งานของสินทรัพย์ไม่มีตัวตนแต่ละประเภทโดยประมาณห้า (5) ถึงสิบ (10) ปี นับจากวันที่สามารถใช้งานได้

2.12 การด้อยค่า

ยอดสินทรัพย์คงเหลือตามบัญชีของบริษัท ได้รับการทบทวน ณ ทุกวันที่ในงบแสดงฐานะการเงินว่า มีข้อบ่งชี้เรื่อง การด้อยค่าหรือไม่ ในกรณีที่มีข้อบ่งชี้จะทำการประมาณมูลค่าสินทรัพย์ที่คาดว่าจะได้รับคืน

การรับรู้ขาดทุนจากการด้อยค่า เมื่อมูลค่าตามบัญชีของสินทรัพย์หรือมูลค่าตามบัญชีของหน่วยสินทรัพย์ที่ก่อให้เกิดเงินสดสูงกว่ามูลค่าที่คาดว่าจะได้รับคืน ขาดทุนจากการด้อยค่าบันทึกในงบกำไรขาดทุนเบ็ดเสร็จ

การคำนวณมูลค่าที่คาดว่าจะได้รับคืน

มูลค่าที่คาดว่าจะได้รับคืนของสินทรัพย์ หมายถึงราคาขายสุทธิของสินทรัพย์ หรือมูลค่าจากการใช้ของสินทรัพย์ แล้วแต่มูลค่าใดจะสูงกว่า ในการประเมินมูลค่าจากการใช้ของสินทรัพย์ ประมาณการกระแสเงินสดที่จะได้รับในอนาคตจะคิดลดเป็นมูลค่าปัจจุบันโดยใช้อัตราคิดลดก่อนคำนวณภาษีเงินได้เพื่อให้สะท้อนมูลค่าที่อาจประเมินได้ในตลาดปัจจุบัน ซึ่งแปรไปตามเวลาและความเสี่ยงที่มีต่อสินทรัพย์ สำหรับสินทรัพย์ที่ไม่ก่อให้เกิดกระแสเงินสดรับโดยอิสระจากสินทรัพย์อื่นพิจารณามูลค่าที่คาดว่าจะได้รับคืนให้สอดคล้องกับหน่วยสินทรัพย์ที่ก่อให้เกิดเงินสดที่สินทรัพย์นั้นมีความเกี่ยวข้องด้วย

การกลับรายการด้อยค่า

บริษัทจะกลับรายการบัญชีขาดทุนจากการด้อยค่า หากมีการเปลี่ยนแปลงประมาณการที่ใช้ในการคำนวณมูลค่าที่คาดว่าจะได้รับคืน

บริษัทจะกลับรายการบัญชีขาดทุนจากการด้อยค่าเพียงให้มูลค่าตามบัญชีของสินทรัพย์ไม่เกินกว่ามูลค่าตามบัญชีภายหลังหักค่าเสื่อมราคาหรือค่าตัดจำหน่าย เสมือนหนึ่งไม่เคยมีการบันทึกขาดทุนจากการด้อยค่ามาก่อน

2.13 หนี้สินที่มีภาระดอกเบี้ย

หนี้สินประเภทมีดอกเบี้ยบันทึกเริ่มแรกในมูลค่ายุติธรรมหักค่าใช้จ่ายที่เกี่ยวกับการกู้ยืมเงิน ภายหลังจากการบันทึกหนี้สินที่มีภาระดอกเบี้ยจะบันทึกโดยวิธีราคาทุนตัดจำหน่าย ผลต่างระหว่างจำนวนเงินที่ได้รับจากการกู้ยืมเงินและยอดเงินเมื่อครบกำหนดชำระบันทึกในงบกำไรขาดทุนเบ็ดเสร็จตลอดอายุการกู้ยืม โดยใช้วิธีอัตราดอกเบี้ยที่แท้จริง

หมายเหตุประกอบงบการเงิน (ต่อ)

บริษัท เอ็นอีพี อสังหาริมทรัพย์และอุตสาหกรรม จำกัด (มหาชน)

วันที่ 31 ธันวาคม 2558

2.14 เจ้าหนี้การค้าและเจ้าหนี้อื่น

เจ้าหนี้การค้าและเจ้าหนี้อื่นแสดงในราคาทุน

2.15 ผลประโยชน์พนักงาน

ผลประโยชน์ระยะสั้น

บริษัทรับรู้เงินเดือน ค่าจ้าง โบนัส เงินสมทบกองทุนประกันสังคมและกองทุนสำรองเลี้ยงชีพเป็นค่าใช้จ่ายเมื่อเกิดรายการ

ผลประโยชน์หลังออกจากงานของพนักงาน (โครงการสมทบเงิน)

บริษัทและพนักงานได้ร่วมกันจัดตั้งกองทุนสำรองเลี้ยงชีพ ซึ่งประกอบด้วยเงินที่พนักงานจ่ายสะสมและเงินที่บริษัทจ่ายสมทบให้เป็นรายเดือน สิทธิประโยชน์ของกองทุนสำรองเลี้ยงชีพได้แยกออกจากสินทรัพย์ของบริษัท เงินที่บริษัทจ่ายสมทบกองทุนสำรองเลี้ยงชีพบันทึกเป็นค่าใช้จ่ายในปีที่เกิดรายการ

ผลประโยชน์หลังออกจากงานของพนักงาน (โครงการผลประโยชน์)

บริษัทมีภาระสำหรับเงินชดเชยที่ต้องจ่ายให้แก่พนักงานเมื่อออกจากงานตามกฎหมายแรงงาน และตามโครงการผลตอบแทนพนักงานอื่นๆ ซึ่งบริษัทถือว่าเงินชดเชยดังกล่าวเป็นโครงการผลประโยชน์หลังออกจากงานสำหรับพนักงาน

บริษัทคำนวณหนี้สินตามโครงการผลประโยชน์หลังออกจากงานของพนักงานโดยใช้วิธีคิดลดแต่ละหน่วยที่ประมาณการไว้ (Projected Unit Credit Method) โดยผู้เชี่ยวชาญอิสระได้ทำการประเมินภาระผูกพันดังกล่าวตามหลักคณิตศาสตร์ประกันภัย ซึ่งหลักการประมาณการดังกล่าวต้องใช้ข้อสมมติที่หลากหลาย รวมถึงข้อสมมติเกี่ยวกับอัตราคิดลด อัตราการขึ้นเงินเดือนในอนาคต อัตราการเปลี่ยนแปลงในจำนวนพนักงาน อัตราการมรณะและอัตราเงินเฟ้อ

ผลกำไรหรือขาดทุนจากการประมาณการตามหลักคณิตศาสตร์ประกันภัย (Actuarial gains and losses) สำหรับโครงการผลประโยชน์หลังออกจากงานของพนักงานจะรับรู้ทันทีในกำไร(ขาดทุน) เบ็ดเสร็จอื่น

บริษัทเลือกที่จะบันทึกหนี้สินทั้งหมดในงวดอดีตเป็นค่าใช้จ่ายตามวิธีเส้นตรงตลอดระยะเวลา 5 ปี ในงบกำไรขาดทุน เบ็ดเสร็จ ตามวิธีปฏิบัติในช่วงเปลี่ยนแปลงของมาตรฐานการบัญชี ฉบับที่ 19

2.16 ประมาณการหนี้สิน

ประมาณการหนี้สินจะรับรู้ในงบแสดงฐานะการเงินก็ต่อเมื่อบริษัทมีภาระหนี้สินเกิดขึ้นจากข้อพิพาททางกฎหมายหรือภาระผูกพันซึ่งเป็นผลมาจากเหตุการณ์ในอดีต และมีความเป็นไปได้ค่อนข้างแน่นอนว่าประโยชน์เชิงเศรษฐกิจจะต้องถูกจ่ายไปเพื่อชำระภาระหนี้สินดังกล่าว โดยภาระหนี้สินดังกล่าวสามารถประมาณจำนวนเงินได้อย่างน่าเชื่อถือ ถ้าผลกระทบดังกล่าวเป็นนัยสำคัญ ประมาณการกระแสเงินสดที่จะจ่ายในอนาคตจะคิดลดเป็นมูลค่าปัจจุบันโดยใช้อัตราคิดลดในตลาดปัจจุบันก่อนคำนวณภาษีเงินได้ เพื่อให้สะท้อนมูลค่าที่อาจประเมินได้ในตลาดปัจจุบันซึ่งแปรไปตามเวลาและความเสี่ยงที่มีต่อหนี้สิน

2.17 รายได้

รายได้ที่รับรู้ไม่รวมภาษีมูลค่าเพิ่มและแสดงสุทธิจากส่วนลดการค้า

การขายสินค้า

รายได้จะรับรู้ในงบกำไรขาดทุนเบ็ดเสร็จเมื่อได้โอนความเสี่ยงและผลตอบแทนที่เป็นสาระสำคัญของความเป็นเจ้าของสินค้าที่มีนัยสำคัญไปให้กับผู้ซื้อแล้ว และจะไม่รับรู้รายได้ถ้าฝ่ายบริหารยังมีการควบคุมหรือบริหารสินค้าที่ขายไปแล้วนั้นหรือมีความไม่แน่นอนที่มีนัยสำคัญในการได้รับประโยชน์จากรายการบัญชีนั้นไม่อาจวัดมูลค่าของจำนวนรายได้และต้นทุนที่เกิดขึ้นได้อย่างน่าเชื่อถือและมีความเป็นไปได้ค่อนข้างแน่นอนที่จะต้องรับคืนสินค้า

ดอกเบี้ยรับ

ดอกเบี้ยรับบันทึกในงบกำไรขาดทุนเบ็ดเสร็จตามเกณฑ์คงค้าง

รายได้อื่น

รายได้อื่นบันทึกในงบกำไรขาดทุนเบ็ดเสร็จตามเกณฑ์คงค้าง

หมายเหตุประกอบงบการเงิน (ต่อ)

บริษัท เอ็นอีพี อสังหาริมทรัพย์และอุตสาหกรรม จำกัด (มหาชน)

วันที่ 31 ธันวาคม 2558

2.18 ค่าใช้จ่าย

สัญญาเช่าดำเนินงาน

รายจ่ายภายใต้สัญญาเช่าดำเนินงานบันทึกในงบกำไรขาดทุนเบ็ดเสร็จโดยวิธีเส้นตรงตลอดอายุสัญญาเช่า ประโยชน์ที่ได้รับตามสัญญาเช่าจะรับรู้ในงบกำไรขาดทุนเบ็ดเสร็จเป็นส่วนหนึ่งของค่าเช่าทั้งสิ้นตามสัญญา ค่าเช่าที่อาจเกิดขึ้นจะบันทึกในงบกำไรขาดทุนเบ็ดเสร็จในรอบบัญชีที่มีรายการดังกล่าว

รายจ่ายทางการเงิน

ดอกเบี้ยจ่ายและค่าใช้จ่ายในทำนองเดียวกันบันทึกในงบกำไรขาดทุนเบ็ดเสร็จในงวดที่ค่าใช้จ่ายดังกล่าวเกิดขึ้น ดอกเบี้ยซึ่งเป็นส่วนหนึ่งของค่างวดตามสัญญาเช่าการเงินบันทึกในงบกำไรขาดทุนเบ็ดเสร็จโดยใช้วิธีอัตราดอกเบี้ยที่แท้จริง

ค่าใช้จ่าย

ค่าใช้จ่ายบันทึกในงบกำไรขาดทุนเบ็ดเสร็จตามเกณฑ์คงค้าง

2.19 ภาษีเงินได้

ภาษีเงินได้

ภาษีเงินได้ ประกอบด้วยภาษีเงินได้ปัจจุบันและภาษีเงินได้รอการตัดบัญชี

ภาษีเงินได้ปัจจุบัน

บริษัทบันทึกภาษีเงินได้ (ถ้ามี) ตามจำนวนที่จะต้องจ่าย จำนวนตามหลักเกณฑ์แห่งประมวลรัษฎากรในอัตราภาษีเงินได้ ร้อยละ 20 ของกำไรก่อนภาษีเงินได้ หลังจากปรับปรุงบวกกลับด้วยค่าใช้จ่ายต่างๆ ซึ่งไม่สามารถถือเป็นรายจ่ายในการคำนวณภาษีและหักออกด้วยรายการที่ได้รับยกเว้นหรือไม่ถือเป็นรายได้ในการคำนวณภาษี

ภาษีเงินได้รอการตัดบัญชี

สินทรัพย์และหนี้สินภาษีเงินได้รอการตัดบัญชีจะคำนวณขึ้นจากผลแตกต่างชั่วคราวระหว่างมูลค่าตามบัญชีกับฐานภาษีของสินทรัพย์หรือหนี้สินนั้น ณ วันสิ้นรอบระยะเวลารายงาน รายการเปลี่ยนแปลงของสินทรัพย์และหนี้สินภาษีเงินได้รอการตัดบัญชีจะถูกรับรู้เป็นรายได้ภาษีเงินได้รอการตัดบัญชีหรือค่าใช้จ่ายภาษีเงินได้รอการตัดบัญชีโดยจะรับรู้ในกำไรขาดทุน เว้นแต่ในส่วนที่เกี่ยวกับรายการที่รับรู้โดยตรงในส่วนของผู้ถือหุ้นหรือกำไรขาดทุนเบ็ดเสร็จอื่น

ผลแตกต่างชั่วคราวที่ใช้หักภาษีจะถูกรับรู้เป็นสินทรัพย์ภาษีเงินได้รอการตัดบัญชีเมื่อมีความเป็นไปได้ค่อนข้างแน่นอนว่าบริษัทจะมีกำไรทางภาษีจากการดำเนินงานในอนาคตเพียงพอที่จะนำสินทรัพย์ภาษีเงินได้รอการตัดบัญชีมาใช้ประโยชน์ได้ และผลแตกต่างชั่วคราวที่ต้องเสียภาษีทุกรายการจะถูกรับรู้เป็นหนี้สินภาษีเงินได้รอการตัดบัญชี

สินทรัพย์และหนี้สินภาษีเงินได้รอการตัดบัญชีถูกวัดมูลค่าโดยใช้อัตราภาษีเงินได้สำหรับงวดที่บริษัทคาดว่าจะได้รับประโยชน์จากสินทรัพย์ภาษีเงินได้รอการตัดบัญชีหรือจะจ่ายชำระหนี้สินภาษีเงินได้ โดยใช้อัตราภาษีและกฎหมายภาษีอากรที่มีผลบังคับใช้อยู่หรือที่คาดได้ค่อนข้างแน่นอนว่าจะมีผลบังคับใช้ภายในสิ้นรอบระยะเวลาที่รายงาน

ณ วันสิ้นรอบระยะเวลารายงาน มูลค่าตามบัญชีของสินทรัพย์ภาษีเงินได้รอการตัดบัญชีจะถูกทบทวนและปรับลดมูลค่า เมื่อมีความเป็นไปได้ค่อนข้างแน่นอนว่าบริษัทจะไม่มีการทำกำไรทางภาษีในอนาคตเพียงพอต่อการนำสินทรัพย์ภาษีเงินได้รอการตัดบัญชีทั้งหมดหรือบางส่วนมาใช้ประโยชน์ได้

สินทรัพย์ภาษีเงินได้รอการตัดบัญชีและหนี้สินภาษีเงินได้รอการตัดบัญชีจะหักกลบกันได้ก็ต่อเมื่อกิจการมีสิทธิตามกฎหมายและภาษีเงินได้นี้ประเมินโดยหน่วยงานจัดเก็บภาษีหน่วยเดียวกัน

2.20 การใช้ดุลพินิจและประมาณการทางบัญชีที่สำคัญ

ในการจัดทำงบการเงินตามมาตรฐานการรายงานทางการเงิน ฝ่ายบริหารจำเป็นต้องใช้ดุลพินิจและการประมาณการในเรื่องที่มีความไม่แน่นอนเสมอ การใช้ดุลพินิจและการประมาณการดังกล่าวนี้ส่งผลกระทบต่อจำนวนเงินที่แสดงในงบการเงินและต่อข้อมูลที่แสดงในหมายเหตุประกอบงบการเงิน ผลที่เกิดขึ้นจริงอาจแตกต่างไปจากจำนวนที่ประมาณการไว้ การใช้ดุลพินิจและการประมาณการที่สำคัญมีดังนี้

หมายเหตุประกอบงบการเงิน (ต่อ)

บริษัท เอ็นอีพี อสังหาริมทรัพย์และอุตสาหกรรม จำกัด (มหาชน)

วันที่ 31 ธันวาคม 2558

ค่าเผื่อนี้สงสัยจะสูญของลูกหนี้

ในการประมาณค่าเผื่อนี้สงสัยจะสูญของลูกหนี้ ฝ่ายบริหารจำเป็นต้องใช้ดุลยพินิจในการประมาณการผลขาดทุนที่คาดว่าจะเกิดขึ้นจากลูกหนี้แต่ละราย โดยคำนึงถึงประสบการณ์การเก็บเงินในอดีต อายุของหนี้ที่ค้างค้างและสถานะเศรษฐกิจที่เป็นอยู่ในขณะนั้น เป็นต้น

ค่าเผื่อการลดลงของมูลค่าสินค้าคงเหลือ

ในการประมาณค่าเผื่อการลดลงของมูลค่าสินค้าคงเหลือ ฝ่ายบริหารได้ใช้ดุลยพินิจในการประมาณการผลขาดทุนที่คาดว่าจะเกิดขึ้นจากสินค้าคงเหลือนั้น โดยค่าเผื่อการลดลงของมูลค่าสุทธิที่จะได้รับพิจารณาจากราคาที่คาดว่าจะขายได้ตามปกติของธุรกิจหักด้วยค่าใช้จ่ายในการขายสินค้านั้น และค่าเผื่อสำหรับสินค้าเก่าล้าสมัย เคลื่อนไหวช้าหรือเสื่อมคุณภาพพิจารณาจากอายุโดยประมาณของสินค้าแต่ละชนิด จำนวนค่าเผื่อการลดลงของมูลค่าสินค้าคงเหลือที่ประมาณได้ เมื่อนำมาเปรียบเทียบกับจำนวนเดิมที่มีในบัญชี ค่าเผื่อการลดลงของมูลค่าสินค้าคงเหลือทั้งที่ลดลงและเพิ่มขึ้นจะแสดงเป็นค่าใช้จ่ายภายใต้หัวข้อต้นทุนขายในส่วนของการกำไรหรือขาดทุน

ค่าเผื่อการด้อยค่าของเงินลงทุน

บริษัทพิจารณาค่าเผื่อการด้อยค่าของเงินลงทุนในบริษัทร่วมโดยฝ่ายบริหารจำเป็นต้องประมาณการกระแสเงินสดที่คาดว่าจะได้รับในอนาคตจากเงินลงทุนนั้น รวมทั้งการเลือกอัตราคิดลดที่เหมาะสมในการคำนวณหามูลค่าปัจจุบันของกระแสเงินสดนั้นๆ

สัญญาเช่า

ในการพิจารณาประเภทของสัญญาเช่าว่าเป็นสัญญาเช่าดำเนินงานหรือสัญญาเช่าทางการเงิน ฝ่ายบริหารได้ใช้ดุลยพินิจในการประเมินเงื่อนไขและรายละเอียดของสัญญาเพื่อพิจารณาว่าบริษัทได้โอนหรือรับโอนความเสี่ยงและผลประโยชน์ในสินทรัพย์ที่เช่าดังกล่าวแล้วหรือไม่

อสังหาริมทรัพย์เพื่อการลงทุนและค่าเสื่อมราคา

ในการคำนวณค่าเสื่อมราคาของอสังหาริมทรัพย์เพื่อการลงทุน ฝ่ายบริหารจำเป็นต้องทำการประมาณอายุการให้ประโยชน์และมูลค่าคงเหลือเมื่อเลิกใช้งานของอสังหาริมทรัพย์เพื่อการลงทุน และต้องทบทวนอายุการให้ประโยชน์และมูลค่าคงเหลือใหม่หากมีการเปลี่ยนแปลงเกิดขึ้น

นอกจากนี้ฝ่ายบริหารจำเป็นต้องสอบทานการด้อยค่าของอสังหาริมทรัพย์เพื่อการลงทุนในแต่ละช่วงเวลาและบันทึกขาดทุนจากการด้อยค่าหากคาดว่ามูลค่าที่คาดว่าจะได้รับคืนต่ำกว่ามูลค่าตามบัญชีของสินทรัพย์นั้น ในการนี้ฝ่ายบริหารจำเป็นต้องใช้ดุลยพินิจที่เกี่ยวข้องกับการคาดการณ์รายได้และค่าใช้จ่ายในอนาคตซึ่งเกี่ยวข้องกับสินทรัพย์นั้น

ที่ดิน อาคารและอุปกรณ์และค่าเสื่อมราคา

ในการคำนวณค่าเสื่อมราคาของอาคารและอุปกรณ์ ฝ่ายบริหารจำเป็นต้องทำการประมาณอายุการให้ประโยชน์และมูลค่าคงเหลือเมื่อเลิกใช้งานของอาคารและอุปกรณ์ และต้องทบทวนอายุการให้ประโยชน์และมูลค่าคงเหลือใหม่หากมีการเปลี่ยนแปลงเกิดขึ้น

นอกจากนี้ฝ่ายบริหารจำเป็นต้องสอบทานการด้อยค่าของที่ดิน อาคารและอุปกรณ์ในแต่ละช่วงเวลาและบันทึกขาดทุนจากการด้อยค่าหากคาดว่ามูลค่าที่คาดว่าจะได้รับคืนต่ำกว่ามูลค่าตามบัญชีของสินทรัพย์นั้น ในการนี้ฝ่ายบริหารจำเป็นต้องใช้ดุลยพินิจที่เกี่ยวข้องกับการคาดการณ์รายได้และค่าใช้จ่ายในอนาคตซึ่งเกี่ยวข้องกับสินทรัพย์นั้น

สินทรัพย์ไม่มีตัวตน

ในการบันทึกและวัดมูลค่าของสินทรัพย์ไม่มีตัวตน ณ วันที่ได้มา ตลอดจนการทดสอบการด้อยค่าในภายหลัง ฝ่ายบริหารจำเป็นต้องประมาณการกระแสเงินสดที่คาดว่าจะได้รับในอนาคตจากสินทรัพย์ หรือ หน่วยของสินทรัพย์ที่ก่อให้เกิดเงินสด รวมทั้งการเลือกอัตราคิดลดที่เหมาะสมในการคำนวณหามูลค่าปัจจุบันของกระแสเงินสดนั้นๆ

หมายเหตุประกอบงบการเงิน (ต่อ)

บริษัท เอ็นอีพี อสังหาริมทรัพย์และอุตสาหกรรม จำกัด (มหาชน)
วันที่ 31 ธันวาคม 2558

สินทรัพย์ภาษีเงินได้รอการตัดบัญชี

บริษัทจะรับรู้สินทรัพย์ภาษีเงินได้รอการตัดบัญชีสำหรับผลแตกต่างชั่วคราวที่ใช้หักภาษีและขาดทุนทางภาษีที่ไม่ได้ใช้เมื่อมีความเป็นไปได้ค่อนข้างแน่ที่จะมีกำไรทางภาษีในอนาคตเพียงพอที่จะใช้ประโยชน์จากผลแตกต่างชั่วคราวและขาดทุนนั้น ในการนี้ฝ่ายบริหารจำเป็นต้องประมาณการว่าควรรับรู้จำนวนสินทรัพย์ภาษีเงินได้รอการตัดบัญชีเป็นจำนวนเท่าใด โดยพิจารณาถึงจำนวนกำไรทางภาษีที่คาดว่าจะเกิดในอนาคตในแต่ละช่วงเวลา

ผลประโยชน์หลังออกจากงานของพนักงานตามโครงการผลประโยชน์

หนี้สินตามโครงการผลประโยชน์หลังออกจากงานของพนักงานประมาณขึ้นตามหลักคณิตศาสตร์ประกันภัย ซึ่งต้องอาศัยข้อสมมติฐานต่าง ๆ ในการประมาณการนั้น เช่น อัตราคิดลด อัตราการขึ้นเงินเดือนในอนาคต อัตราการเกษียณ และอัตราการเปลี่ยนแปลงในจำนวนพนักงาน เป็นต้น

คดีฟ้องร้อง

หนี้สินที่อาจเกิดขึ้นจากการถูกฟ้องร้องเรียกค่าเสียหาย ซึ่งฝ่ายบริหารได้ใช้ดุลยพินิจในการประเมินผลของคดีที่ถูกฟ้องร้องแล้วและเชื่อมั่นว่าจะไม่มีความเสียหายเกิดขึ้นจึงไม่ได้บันทึกประมาณการหนี้สินดังกล่าว ณ วันสิ้นรอบระยะเวลารายงาน

3. รายการที่เกิดขึ้นกับบุคคลหรือกิจการที่เกี่ยวข้องกันและยอดคงเหลือ

บุคคลหรือกิจการที่เกี่ยวข้องกันหมายถึง บุคคลหรือกิจการที่มีอำนาจควบคุมบริษัท ถูกควบคุมโดยบริษัทไม่ว่าจะเป็นทางตรงหรือทางอ้อม หรืออยู่ภายใต้การควบคุมเดียวกันกับบริษัท รวมถึงบริษัทที่ทำหน้าที่ถือหุ้น บริษัทย่อย และกิจการที่เป็นบริษัทย่อยในเครือเดียวกัน นอกจากนี้บุคคลหรือกิจการที่เกี่ยวข้องกันยังหมายรวมถึงบริษัทร่วมและบุคคลซึ่งถือหุ้นที่มีสิทธิออกเสียงไม่ว่าทางตรงหรือทางอ้อมและมีอิทธิพลอย่างมีนัยสำคัญกับบริษัท ผู้บริหารสำคัญ กรรมการหรือพนักงานของบริษัทตลอดทั้งสมาชิกในครอบครัวที่ใกล้ชิดกับบุคคลดังกล่าว และกิจการที่เกี่ยวข้องกับบุคคลเหล่านั้น

ในการพิจารณาความสัมพันธ์ระหว่างบุคคลหรือกิจการที่เกี่ยวข้องกันกับบริษัทแต่ละรายการ บริษัทคำนึงถึงเนื้อหาของความสัมพันธ์มากกว่ารูปแบบทางกฎหมาย รายการบัญชีระหว่างบุคคลหรือกิจการที่เกี่ยวข้องกันได้กำหนดขึ้นโดยใช้ราคาตลาดหรือในราคาที่แตกต่างกันตามสัญญาหากไม่มีราคาตลาดรองรับ

ความสัมพันธ์ที่มีกับบุคคลหรือกิจการที่เกี่ยวข้องกัน มีดังนี้

ชื่อกิจการ

บริษัท นวนคร จำกัด (มหาชน)
บริษัท นวนคร อินเตอร์เนชั่นแนลการ์ต จำกัด
กองทุน บมจ. เอ็นอีพี อสังหาริมทรัพย์
และอุตสาหกรรม (กสย.)
กองทุนสวัสดิการ NEP
ผู้บริหารสำคัญ

ลักษณะความสัมพันธ์

เป็นบริษัทร่วมและมีกรรมการร่วมกัน
เป็นบริษัทที่เกี่ยวข้องกันกับบริษัทร่วม
บริษัทเป็นผู้ดูแลกองทุน
บริษัทเป็นผู้ดูแลกองทุน
บุคคลที่มีอำนาจและความรับผิดชอบการวางแผนสั่งการและควบคุมกิจกรรมต่างๆของกิจการไม่ว่าทางตรงหรือทางอ้อม

นโยบายการกำหนดราคาสำหรับแต่ละรายการอธิบายได้ดังต่อไปนี้

รายได้เงินปันผล
รายได้อื่น
ค่าสวัสดิการพนักงานอื่นๆ
ค่าบริการรักษาความปลอดภัย

นโยบายการกำหนดราคา

ตามจำนวนที่ประกาศจ่าย
ตามที่ตกลงกัน
ตามที่ตกลงกัน
ราคาตามสัญญา

หมายเหตุประกอบงบการเงิน (ต่อ)

บริษัท เอ็นอีพี อสังหาริมทรัพย์และอุตสาหกรรม จำกัด (มหาชน)
วันที่ 31 ธันวาคม 2558

ค่าบริการทำความสะอาด	นโยบายการกำหนดราคา
ค่าน้ำประปา	ราคาตามสัญญา
ค่าตอบแทนผู้บริหาร	ราคาตามสัญญา
ดอกเบี้ยจ่าย	ตามที่ประชุมผู้ถือหุ้นอนุมัติ
	ปี 2558 : อัตราร้อยละ 1, 6.75 - 7.5 และ MOR ต่อปี
	ปี 2557 : อัตราร้อยละ 6.75 - 7.5 และ MOR ต่อปี

รายการสำหรับปีสิ้นสุดวันที่ 31 ธันวาคม 2558 และ 2557 กับกิจการที่เกี่ยวข้องกัน สรุปได้ดังนี้

	พันบาท	
	งบเฉพาะกิจการ	
	2558	2557
รายได้		
รายได้เงินปันผล	-	35,595
รายได้อื่น	15	-

	พันบาท	
	งบการเงินที่แสดงเงินลงทุนตามวิธีส่วนได้เสีย/งบเฉพาะกิจการ	
	2558	2557
ค่าใช้จ่าย		
ค่าสวัสดิการพนักงานอื่นๆ	123	-
ค่าบริการรักษาความปลอดภัย	402	360
ค่าบริการทำความสะอาด	375	408
ค่าน้ำประปา	241	306
ค่าตอบแทนผู้บริหาร		
ผลประโยชน์ระยะสั้น	20,489	26,033
ผลประโยชน์หลังออกจากงาน	353	893
ดอกเบี้ยจ่าย	376	334

ยอดคงเหลือ ณ วันที่ 31 ธันวาคม 2558 และ 2557 กับบุคคลและกิจการที่เกี่ยวข้องกันมีดังนี้

	พันบาท	
	งบการเงินที่แสดงเงินลงทุนตามวิธีส่วนได้เสีย/งบเฉพาะกิจการ	
	ณ วันที่ 31 ธันวาคม	
	2558	2557
เงินกู้ยืมระยะสั้น		
บริษัท นวนคร จำกัด (มหาชน)		
ยอดยกมา	10,000	-
เพิ่มขึ้นระหว่างปี	-	10,000

หมายเหตุประกอบงบการเงิน (ต่อ)

บริษัท เอ็นอีพี อสังหาริมทรัพย์และอุตสาหกรรม จำกัด (มหาชน)
วันที่ 31 ธันวาคม 2558

พันบาท	
งบการเงินที่แสดงเงินลงทุนตามวิธีส่วนได้เสีย/งบเฉพาะกิจการ	
ณ วันที่ 31 ธันวาคม	
2558	2557
ลดลงระหว่างปี	(10,000) -
ยอดคงเหลือ	- 10,000

เมื่อวันที่ 21 พฤศจิกายน 2557 บริษัทได้กู้ยืมเงินจากบริษัท นวนคร จำกัด (มหาชน) จำนวน 10 ล้านบาท โดยเสียดอกเบี้ยในอัตราร้อยละ 7.50 ต่อปี มีกำหนดระยะเวลา 85 วัน ครบกำหนดชำระในวันที่ 19 กุมภาพันธ์ 2558 ซึ่งบริษัทได้ชำระคืนเงินต้นและดอกเบี้ยทั้งหมดแล้วในวันที่ 19 กุมภาพันธ์ 2558

พันบาท	
งบการเงินที่แสดงเงินลงทุนตามวิธีส่วนได้เสีย/งบเฉพาะกิจการ	
ณ วันที่ 31 ธันวาคม	
2558	2557
กรรมการ	
ยอดยกมา	10,000 -
เพิ่มขึ้นระหว่างปี	5,000 10,000
ลดลงระหว่างปี	(10,000) -
ยอดคงเหลือ	5,000 10,000

เมื่อวันที่ 3 กันยายน 2558 บริษัทได้กู้ยืมเงินจากกรรมการจำนวน 5 ล้านบาท โดยเสียดอกเบี้ยในอัตราร้อยละ 1 ต่อปี มีกำหนดระยะเวลา 182 วัน ซึ่งตัวสัญญาใช้เงินครบกำหนดวันที่ 2 มีนาคม 2559

เมื่อวันที่ 5 พฤศจิกายน 2557 บริษัทได้กู้ยืมเงินจากกรรมการจำนวน 10 ล้านบาท โดยเสียดอกเบี้ยในอัตราร้อยละ 6.75 ต่อปี มีกำหนดระยะเวลา 30 วัน ซึ่งตัวสัญญาใช้เงินครบกำหนดวันที่ 4 ธันวาคม 2557 โดยบริษัทขอขยายระยะเวลาการชำระเงินกู้ยืมที่ครบกำหนดดังกล่าวออกไปอีก 62 วัน ซึ่งบริษัทได้ชำระคืนเงินต้นและดอกเบี้ยทั้งหมดแล้วในวันที่ 3 กุมภาพันธ์ 2558

พันบาท	
งบการเงินที่แสดงเงินลงทุนตามวิธีส่วนได้เสีย/งบเฉพาะกิจการ	
ณ วันที่ 31 ธันวาคม	
2558	2557
บุคคลที่เกี่ยวข้องกัน	
ยอดยกมา	- -
เพิ่มขึ้นระหว่างปี	5,000 -
ลดลงระหว่างปี	(5,000) -
ยอดคงเหลือ	- -

เมื่อวันที่ 3 กันยายน 2558 บริษัทได้กู้ยืมเงินจากบุคคลที่เกี่ยวข้องกันจำนวน 5 ล้านบาท โดยเสียดอกเบี้ยในอัตราร้อยละ 1 ต่อปี มีกำหนดระยะเวลา 109 วัน ซึ่งตัวสัญญาใช้เงินครบกำหนดวันที่ 20 ธันวาคม 2558 ซึ่งบริษัทได้ชำระคืนเงินต้นและดอกเบี้ยทั้งหมดแล้วในวันที่ 20 ธันวาคม 2558

หมายเหตุประกอบงบการเงิน (ต่อ)

บริษัท เอ็นอีพี อสังหาริมทรัพย์และอุตสาหกรรม จำกัด (มหาชน)
วันที่ 31 ธันวาคม 2558

พันบาท			
งบการเงินที่แสดงเงินลงทุนตามวิธีส่วนได้เสีย/งบเฉพาะกิจการ		ณ วันที่ 31 ธันวาคม	
		2558	2557
เงินกู้ยืมระยะยาวจากบุคคลที่เกี่ยวข้องกัน			
กองทุนสวัสดิการ NEP			
ยอดยกมา	2,500	-	-
เพิ่มขึ้นระหว่างปี	-	3,000	-
ลดลงระหว่างปี	-	(500)	-
ยอดคงเหลือ	2,500	2,500	-
หัก ส่วนที่ถึงกำหนดชำระภายในหนึ่งปี	(2,500)	(2,125)	-
สุทธิ	-	375	-

เมื่อวันที่ 25 มีนาคม 2557 บริษัทได้กู้ยืมเงินจากกองทุนสวัสดิการ NEP จำนวน 3 ล้านบาท มีกำหนดระยะเวลา 2 ปี โดยมีกำหนดจ่ายคืนเงินต้นทุกเดือน และเสียดอกเบี้ยในอัตราร้อยละ MOR ต่อปี

พันบาท			
งบการเงินที่แสดงเงินลงทุนตามวิธีส่วนได้เสีย/งบเฉพาะกิจการ		ณ วันที่ 31 ธันวาคม	
		2558	2557
เจ้าหนี้อื่น			
บริษัท นวนคร จำกัด (มหาชน)	195	61	-
บริษัท นวนคร อินเตอร์เนชั่นแนล การ์ด จำกัด	34	-	-
กองทุนสวัสดิการ NEP	-	32	-
ดอกเบี้ยค้างจ่าย			
กองทุนสวัสดิการ NEP	257	76	-
กรรมการและบุคคลที่เกี่ยวข้องกัน	16	134	-

4. เงินสดและรายการเทียบเท่าเงินสด

พันบาท			
งบการเงินที่แสดงเงินลงทุนตามวิธีส่วนได้เสีย/งบเฉพาะกิจการ		ณ วันที่ 31 ธันวาคม	
		2558	2557
เงินสด	40	57	-
เงินฝากธนาคาร	8,642	15,688	-
รวม	8,682	15,745	-

เงินฝากออมทรัพย์ได้รับดอกเบี้ยในอัตราร้อยตัวตามอัตราที่ธนาคารกำหนด

หมายเหตุประกอบงบการเงิน (ต่อ)

บริษัท เอ็นอีพี อสังหาริมทรัพย์และอุตสาหกรรม จำกัด (มหาชน)
วันที่ 31 ธันวาคม 2558

5. ลูกหนี้การค้าและลูกหนี้อื่น

พันบาท	
งบการเงินที่แสดงเงินลงทุนตามวิธีส่วนได้เสีย/งบเฉพาะกิจการ	
ณ วันที่ 31 ธันวาคม	
	2558
ลูกหนี้การค้า	38,391
ลูกหนี้อื่น	7,114
รวม	45,505
หัก ค่าเผื่อนหนี้สงสัยจะสูญ	(11,168)
สุทธิ	34,337

ลูกหนี้การค้าจำแนกตามอายุหนี้ที่ค้างชำระมีดังนี้

พันบาท	
งบการเงินที่แสดงเงินลงทุนตามวิธีส่วนได้เสีย/งบเฉพาะกิจการ	
ณ วันที่ 31 ธันวาคม	
	2558
ยังไม่ครบกำหนดชำระ:	26,390
เกินวันครบกำหนดชำระ:	
น้อยกว่า 3 เดือน	7,400
3 - 6 เดือน	450
6 - 12 เดือน	10
มากกว่า 12 เดือน	4,141
รวม	38,391
หัก ค่าเผื่อนหนี้สงสัยจะสูญ	(11,168)
สุทธิ	34,337

โดยปกติระยะเวลาการให้สินเชื่อแก่ลูกค้าของบริษัทคือ 30 ถึง 60 วัน

พันบาท	
งบการเงินที่แสดงเงินลงทุนตามวิธีส่วนได้เสีย/งบเฉพาะกิจการ	
ณ วันที่ 31 ธันวาคม	
	2558
ค่าเผื่อนหนี้สงสัยจะสูญ	
ยอดคงเหลือยกมาต้นปี	6,007
บวก ตั้งเพิ่มระหว่างปี	6,359
หัก โอนกลับรายการระหว่างปี	(1,198)
ยอดคงเหลือยกไปปลายปี	11,168

หมายเหตุประกอบงบการเงิน (ต่อ)

บริษัท เอ็นอีพี อสังหาริมทรัพย์และอุตสาหกรรม จำกัด (มหาชน)
วันที่ 31 ธันวาคม 2558

รายการค่าเผื่อหนี้สงสัยจะสูญที่ลดลงในระหว่างปี 2558 และ 2557 เกิดจากการได้รับเงินคืนจำนวน 1.20 ล้านบาท และ 1.74 ล้านบาท ตามลำดับ

6. สินค่างวดเหลือ

พันบาท	
งบการเงินที่แสดงเงินลงทุนตามวิธีส่วนได้เสีย/งบเฉพาะกิจการ	
ณ วันที่ 31 ธันวาคม	
	2558
	2557
วัตถุดิบ	6,737
สินค้าระหว่างผลิต	12,711
สินค้าสำเร็จรูป	3,880
วัสดุ	4,438
รวม	27,766
หัก ค่าเผื่อการเสื่อมสภาพและการลดมูลค่า	
ของสินค้า	(2,623)
สุทธิ	25,143
	31,770

การเปลี่ยนแปลงของค่าเผื่อการเสื่อมสภาพและการลดมูลค่าของสินค้า ดังนี้

พันบาท	
งบการเงินที่แสดงเงินลงทุนตามวิธีส่วนได้เสีย/งบเฉพาะกิจการ	
ณ วันที่ 31 ธันวาคม	
	2558
	2557
ยอดคงเหลือยกมาต้นปี	1,226
บวก ตั้งเพิ่มระหว่างปี	14,793
หัก โอนกลับรายการระหว่างปี	(13,396)
ยอดคงเหลือยกไปปลายปี	2,623
	1,226

พันบาท	
งบการเงินที่แสดงเงินลงทุนตามวิธีส่วนได้เสีย/งบเฉพาะกิจการ	
ณ วันที่ 31 ธันวาคม	
	2558
	2557
มูลค่าสินค้าคงเหลือที่ปรับลดลงและรับรู้	
เป็นต้นทุนขาย	14,793
มูลค่าการกลับรายการมูลค่าสินค้าคงเหลือ	
ที่ปรับลดลง	13,396
	6,339

หมายเหตุประกอบงบการเงิน (ต่อ)

บริษัท เอ็นอีพี อสังหาริมทรัพย์และอุตสาหกรรม จำกัด (มหาชน)
วันที่ 31 ธันวาคม 2558

รายการค่าเผื่อมูลค่าสินค้าลดลงในระหว่างปี 2558 และ 2557 เนื่องจากมีการขายสินค้าแล้วจำนวน 13.40 ล้านบาท และ 6.34 ล้านบาท ตามลำดับ

7. สินทรัพย์หมุนเวียนอื่น

		พันบาท	
		งบการเงินที่แสดงเงินลงทุนตามวิธีส่วนได้เสีย/งบเฉพาะกิจการ	
		ณ วันที่ 31 ธันวาคม	
		2558	2557
ลูกหนี้กรมสรรพากร	6,053		8,128
ค่าใช้จ่ายจ่ายล่วงหน้า	780		1,268
ภาษีซื้อที่ยังไม่ได้ถึงกำหนดชำระ	345		1,285
ภาษีเงินได้นิติบุคคลถูกหัก ณ ที่จ่าย	145		1,756
อื่นๆ	358		281
	7,681		12,718

8. เงินลงทุนในบริษัทร่วม

		พันบาท	
		งบการเงินที่แสดงเงินลงทุนตามวิธีส่วนได้เสีย	
		ณ วันที่ 31 ธันวาคม	
		2558	2557
มูลค่าตามบัญชีสุทธิ ณ วันต้นปี	476,019		639,576
ขายเงินลงทุนระหว่างปี	(49,304)		(29,601)
ส่วนแบ่งกำไร (ขาดทุน) จากเงินลงทุนตามวิธี			
ส่วนได้เสีย	(19,781)		(97,946)
รายได้เงินปันผล	-		(35,595)
กำไร (ขาดทุน) จากการประมาณการ			
ตามหลักคณิตศาสตร์ประกันภัย	820		(415)
ส่วนของส่วนได้เสียที่ลดลงจากการลงทุน			
ในบริษัทร่วม	(31,268)		-
มูลค่าตามบัญชีสุทธิ ณ วันปลายปี	376,486		476,019

หมายเหตุประกอบงบการเงิน (ต่อ)

บริษัท เอ็นอีพี อสังหาริมทรัพย์และอุตสาหกรรม จำกัด (มหาชน)
วันที่ 31 ธันวาคม 2558

เงินลงทุนในบริษัทร่วม ณ วันที่ 31 ธันวาคม 2558 และ 2557 และรายได้เงินปันผลจากเงินลงทุนสำหรับปีสิ้นสุดวันเดียวกัน มีดังนี้

	อัตราร้อยละ				พันบาท					
	สัดส่วนความเป็น									
	เจ้าของ		ทุนชำระแล้ว		วิธีราคาทุน		วิธีส่วนได้เสีย		เงินปันผล	
	2558	2557	2558	2557	2558	2557	2558	2557	2558	2557
บริษัทร่วม										
บริษัท นวนคร										
จำกัด (มหาชน)										
“นวนคร”	14.80	21.66	2,048,255	1,559,371	748,818	834,065	376,486	476,019	-	35,595
หัก ค่าเผื่อการ										
ด้อยค่าเงินลงทุน					(23,323)	-				
สุทธิ					725,495	834,065				

ส่วนแบ่งกำไร (ขาดทุน) จากเงินลงทุนในบริษัทร่วมสำหรับปีสิ้นสุดวันที่ 31 ธันวาคม 2558 และ 2557 มีดังนี้

	พันบาท	
	งบการเงินที่แสดงเงินลงทุนตามวิธีส่วนได้เสีย/งบเฉพาะกิจการ	
	สำหรับปีสิ้นสุด วันที่ 31 ธันวาคม	
	2558	2557
บริษัท นวนคร จำกัด (มหาชน)	(19,781)	(97,946)

ข้อมูลทางการเงินโดยสรุปของบริษัท นวนคร จำกัด (มหาชน) ที่มีสาระสำคัญ

	พันบาท	
	งบการเงินที่แสดงเงินลงทุนตามวิธีส่วนได้เสีย	
	2558	2557
สินทรัพย์หมุนเวียน	1,675,413	1,604,313
สินทรัพย์ไม่หมุนเวียน	2,634,887	2,955,699
หนี้สินหมุนเวียน	925,501	1,055,649
หนี้สินไม่หมุนเวียน	840,974	1,311,092
รายได้	1,122,902	660,167
กำไร (ขาดทุน) สำหรับปี	(143,867)	(444,742)
กำไร (ขาดทุน) เบ็ดเสร็จอื่นสำหรับปี	5,538	(1,915)
กำไรขาดทุนเบ็ดเสร็จสำหรับปี	(138,329)	(446,657)
เงินปันผลรับจากบริษัทร่วมระหว่างปี	-	35,595

หมายเหตุประกอบงบการเงิน (ต่อ)

บริษัท เอ็นอีพี อสังหาริมทรัพย์และอุตสาหกรรม จำกัด (มหาชน)

วันที่ 31 ธันวาคม 2558

กระทบบยอดข้อมูลทางการเงินข้างต้นกับมูลค่าตามบัญชีของส่วนได้เสียของบริษัท นวนคร จำกัด (มหาชน) ที่รับรู้ในงบการเงินที่แสดงเงินลงทุนตามวิธีส่วนได้เสีย

	พันบาท	
	งบการเงินที่แสดงเงินลงทุนตามวิธีส่วนได้เสีย	
	2558	2557
สินทรัพย์สุทธิของบริษัทร่วม	2,543,825	2,193,271
สัดส่วนการถือหุ้นของบริษัทในบริษัทร่วม (ร้อยละ)	14.80	21.66
มูลค่าตามบัญชีของบริษัทในบริษัทร่วม	376,486	475,062

ณ วันที่ 31 ธันวาคม 2558 และ 2557 บริษัทมีหุ้นสามัญในบริษัทร่วมดังกล่าวจำนวนหุ้น 303,226,100 หุ้น และจำนวน 337,739,400 หุ้น คิดเป็นร้อยละ 14.80 และร้อยละ 21.66 ตามลำดับ

ผู้ถือใบสำคัญแสดงสิทธิในนครได้ใช้สิทธิซื้อหุ้นสามัญของนครดังนี้

	จำนวนสิทธิที่ใช้ซื้อหุ้นสามัญ(หน่วย)	
	2558	2557
วันที่ใช้สิทธิซื้อหุ้นสามัญ		
เมื่อวันที่ 31 มีนาคม	23,222,055	5,875,100
เมื่อวันที่ 30 มิถุนายน	-	6,821,300
เมื่อวันที่ 30 กันยายน	8,999,350	870,000
เมื่อวันที่ 31 ธันวาคม	456,662,527	20,000
	488,883,932	13,586,400

นอกจากนี้เมื่อวันที่ 13 พฤศจิกายน 2557 ตามมติที่ประชุมคณะกรรมการบริษัทครั้งที่ 10/2557 มีมติอนุมัติให้ขายหุ้นสามัญของบริษัท นวนคร จำกัด (มหาชน) ในจำนวนไม่เกิน 70 ล้านหุ้น (ณ วันที่ 31 ธันวาคม 2558 บริษัทได้ขายหุ้นดังกล่าวแล้ว จำนวน 52.72 ล้านหุ้น คงเหลือ 17.28 ล้านหุ้นและบริษัทได้พิจารณาตั้งราคาเพื่อต่ออายุค่าสำหรับเงินลงทุนส่วนที่เหลือดังกล่าวโดยพิจารณาจากราคาปิดถัวเฉลี่ยของเดือนธันวาคม 2558 เท่ากับ 1.12 บาท ต่อหุ้น (ราคาหุ้น 2.47 บาท ต่อหุ้น) เป็นจำนวนเงิน 23.32 ล้านบาท ตามงบการเงินเฉพาะกิจการที่แสดงเงินลงทุนตามวิธีราคาทุน) เพื่อแก้ไขสภาพคล่องและการเงินของบริษัทโดยทำสัญญาแต่งตั้งบริษัทหลักทรัพย์โนมูระพัฒน์สิน จำกัด (มหาชน), บริษัท หลักทรัพย์ เคที ซีมิโก้ จำกัด และบริษัทหลักทรัพย์ ทรินิตี้ จำกัด เป็นตัวแทนซื้อขายหลักทรัพย์

สำหรับงวดปีสิ้นสุดวันที่ 31 ธันวาคม 2558 ได้ขายหุ้นบริษัทดังกล่าวแล้วจำนวน 34,513,300 หุ้น เป็นจำนวนเงิน 61.18 ล้านบาท มีผลทำให้เกิดกำไรจากการขายเงินลงทุนตามงบการเงินที่แสดงเงินลงทุนในบริษัทร่วมตามวิธีส่วนได้เสียเป็นจำนวนเงิน 1.91 ล้านบาท และทำให้เกิดผลขาดทุนตามงบการเงินเฉพาะกิจการที่แสดงเงินลงทุนในบริษัทร่วมตามวิธีราคาทุนเป็นจำนวนเงิน 24.07 ล้านบาท ซึ่งแสดงไว้ในงบกำไรขาดทุนเบ็ดเสร็จ เป็นผลทำให้บริษัทมีสัดส่วนเงินลงทุนในนครจากร้อยละ 21.66 ณ วันที่ 31 ธันวาคม 2557 เป็นร้อยละ 14.80 ณ วันที่ 31 ธันวาคม 2558

เงินลงทุนในบริษัทร่วมดังกล่าวตามวิธีราคาทุนสำหรับงบการเงินเฉพาะบริษัท เป็นหลักทรัพย์ในความต้องการของตลาด บริษัทมีวัตถุประสงค์เพื่อการลงทุนระยะยาว ณ วันที่ 31 ธันวาคม 2558 มีราคาปิดเท่ากับ 1.12 บาทต่อหุ้น เป็นเงิน 339.61 ล้านบาท

หมายเหตุประกอบงบการเงิน (ต่อ)

บริษัท เอ็นอีพี อสังหาริมทรัพย์และอุตสาหกรรม จำกัด (มหาชน)

วันที่ 31 ธันวาคม 2558

ณ วันที่ 31 ธันวาคม 2558 บริษัทได้นำใบหุ้นของบริษัทรวม จำนวน 71,696,800 หุ้น มูลค่าที่ตราไว้หุ้นละ 1 บาท รวมเป็นมูลค่าหุ้นทั้งสิ้น 71,696,800 บาท เพื่อค้ำประกันการใช้ไฟฟ้า วงเงิน 5 ล้านบาท, ค้ำประกันเงินกู้ยืมระยะยาวจากสถาบันการเงิน วงเงิน 90 ล้านบาท และวงเงินเบิกบัญชีจำนวน 10 ล้านบาท ตามที่กล่าวไว้ในหมายเหตุข้อ 12 และ 25

ในการประชุมสามัญประจำปีของผู้ถือหุ้นของบริษัทรวม เมื่อวันที่ 22 เมษายน 2557 ผู้ถือหุ้นของบริษัทรวมมีมติการ จัดสรรกำไรจากผลการดำเนินงานปี 2556 เป็นเงินปันผลในอัตราหุ้นละ 0.10 บาท บริษัทได้รับเงินปันผลดังกล่าวแล้วเดือน พฤษภาคม 2557 เป็นจำนวนเงิน 35.60 ล้านบาท

9. อสังหาริมทรัพย์เพื่อการลงทุน

อสังหาริมทรัพย์เพื่อการลงทุนประกอบด้วย ดังนี้

	พันบาท		
	งบการเงินที่แสดงเงินลงทุนตามวิธีส่วนได้เสีย/งบเฉพาะกิจการ		
	ที่ดิน	อาคารสิ่งปลูกสร้าง	รวม
<u>ราคาทุน</u>			
ยอดยกมา ณ วันที่ 1 มกราคม 2558	3,817	5,125	8,942
เพิ่มขึ้น	-	-	-
จำหน่าย	(669)	-	(669)
ยอดคงเหลือ ณ วันที่ 31 ธันวาคม 2558	3,148	5,125	8,273
<u>หัก ค่าเสื่อมราคาสะสม</u>			
ยอดยกมา ณ วันที่ 1 มกราคม 2558	-	2,521	2,521
ค่าเสื่อมราคาสำหรับปี	-	256	256
จำหน่าย	-	-	-
ยอดคงเหลือ ณ วันที่ 31 ธันวาคม 2558	-	2,777	2,777
มูลค่าสุทธิทางบัญชี			
ณ วันที่ 31 ธันวาคม 2558	3,148	2,348	5,496

	พันบาท		
	งบการเงินที่แสดงเงินลงทุนตามวิธีส่วนได้เสีย/งบเฉพาะกิจการ		
	ที่ดิน	อาคารสิ่งปลูกสร้าง	รวม
<u>ราคาทุน</u>			
ยอดยกมา ณ วันที่ 1 มกราคม 2557	3,817	5,125	8,942
เพิ่มขึ้น	-	-	-
จำหน่าย	-	-	-
ยอดคงเหลือ ณ วันที่ 31 ธันวาคม 2557	3,817	5,125	8,942
<u>หัก ค่าเสื่อมราคาสะสม</u>			
ยอดยกมา ณ วันที่ 1 มกราคม 2557	-	2,265	2,265
ค่าเสื่อมราคาสำหรับปี	-	256	256
จำหน่าย	-	-	-
ยอดคงเหลือ ณ วันที่ 31 ธันวาคม 2557	-	2,521	2,521

หมายเหตุประกอบงบการเงิน (ต่อ)

บริษัท เอ็นอีพี อสังหาริมทรัพย์และอุตสาหกรรม จำกัด (มหาชน)

วันที่ 31 ธันวาคม 2558

	พันบาท		
	งบการเงินที่แสดงเงินลงทุนตามวิธีส่วนได้เสีย/งบเฉพาะกิจการ		
	ที่ดิน	อาคารสิ่งปลูกสร้าง	รวม
มูลค่าสุทธิทางบัญชี			
ณ วันที่ 31 ธันวาคม 2557	3,817	2,604	6,421
ค่าเสื่อมราคาสำหรับปี 2558			256
ค่าเสื่อมราคาสำหรับปี 2557			256

อสังหาริมทรัพย์เพื่อการลงทุนของบริษัท เป็นที่ดินและอาคารสิ่งปลูกสร้างที่บริษัทถือครองไว้โดยที่ปัจจุบันยังมิได้ระบุวัตถุประสงค์ของการใช้งานในอนาคต โดยมีราคาประเมินทุนทรัพย์ที่ดินของกรมที่ดินเป็นจำนวน 6.76 ล้านบาท

เมื่อวันที่ 28 กรกฎาคม 2558 บริษัทได้ขายที่ดินเนื้อที่ 76.4 ตารางวา ให้กับบุคคลธรรมดาในราคา 2 ล้านบาท ซึ่งได้โอนกรรมสิทธิ์แล้วเมื่อวันที่ 29 กรกฎาคม 2558 โดยมีกำไรจากการขายที่ดินจำนวน 1.23 ล้านบาท ซึ่งแสดงไว้ในงบกำไรขาดทุนเบ็ดเสร็จ

เมื่อวันที่ 19 มกราคม 2558 บริษัทได้ขายที่ดินเนื้อที่ 6 ไร่ 92 ตารางวา ให้กับบุคคลธรรมดาในราคา 23 ล้านบาท ซึ่งได้โอนกรรมสิทธิ์แล้วเมื่อวันที่ 31 มีนาคม 2558 โดยมีกำไรจากการขายที่ดินจำนวน 21.21 ล้านบาท ซึ่งแสดงไว้ในงบกำไรขาดทุนเบ็ดเสร็จ

10. ที่ดิน อาคาร และอุปกรณ์

ที่ดิน อาคาร และอุปกรณ์ ประกอบด้วย

	พันบาท						
	งบการเงินที่แสดงเงินลงทุนตามวิธีส่วนได้เสีย/งบเฉพาะกิจการ						
	ที่ดิน	ส่วนปรับปรุงที่ดิน อาคาร และสิ่งปลูกสร้าง	เครื่องจักรและอุปกรณ์	เครื่องตกแต่งและอุปกรณ์สำนักงาน	ยานพาหนะ	สินทรัพย์ระหว่างติดตั้ง	รวม
ราคาทุน							
ยอดยกมา ณ วันที่							
1 มกราคม 2558	27,230	124,862	186,244	17,082	52,339	4,141	411,898
เพิ่มขึ้น	-	67	1,770	482	4,090	1,929	8,338
โอน - สุทธิ	-	-	2,922	-	(83)	(4,155)	(1,316)
จำหน่าย/เลิกใช้	(7)	-	-	-	(8,442)	-	(8,449)
ยอดคงเหลือ ณ วันที่							
31 ธันวาคม 2558	27,223	124,929	190,936	17,564	47,904	1,915	410,471
หัก ค่าเสื่อมราคาสะสม							
ยอดยกมา ณ วันที่							
1 มกราคม 2558	-	21,972	98,152	14,726	28,939	-	163,789
ค่าเสื่อมราคาสำหรับปี	-	7,675	12,236	1,076	2,136	-	23,123
โอน - สุทธิ	-	-	-	-	(40)	-	(40)
จำหน่าย/เลิกใช้	-	-	-	-	(7,769)	-	(7,769)

หมายเหตุประกอบงบการเงิน (ต่อ)

บริษัท เอ็นอีพี อสังหาริมทรัพย์และอุตสาหกรรม จำกัด (มหาชน)

วันที่ 31 ธันวาคม 2558

พันบาท							
งบการเงินที่แสดงเงินลงทุนตามวิธีส่วนได้เสีย/งบเฉพาะกิจการ							
	ที่ดิน	ส่วนปรับปรุง ที่ดิน อาคาร และ สิ่งปลูกสร้าง	เครื่องจักร และอุปกรณ์	เครื่องตกแต่ง และอุปกรณ์ สำนักงาน	ยานพาหนะ	สินทรัพย์ ระหว่างติดตั้ง	รวม
ยอดคงเหลือ ณ วันที่							
31 ธันวาคม 2558	-	29,647	110,388	15,802	23,266	-	179,103
มูลค่าสุทธิทางบัญชี							
ณ วันที่ 31 ธันวาคม 2558	27,223	95,282	80,548	1,762	24,638	1,915	231,368
ราคาทุน							
ยอดยกมา ณ วันที่							
1 มกราคม 2557	27,230	94,483	131,565	16,424	52,760	79,097	401,559
เพิ่มขึ้น	-	75	1,185	658	-	11,488	13,406
โอน - สุทธิ	-	30,304	53,494	-	-	(86,444)	(2,646)
จำหน่าย/เลิกใช้	-	-	-	-	(421)	-	(421)
ยอดคงเหลือ ณ วันที่							
31 ธันวาคม 2557	27,230	124,862	186,244	17,082	52,339	4,141	411,898
หัก ค่าเสื่อมราคาสะสม							
ยอดยกมา ณ วันที่							
1 มกราคม 2557	-	14,974	90,560	13,645	26,916	-	146,095
ค่าเสื่อมราคาสำหรับปี	-	6,998	7,592	1,081	2,444	-	18,115
โอน - สุทธิ	-	-	-	-	-	-	-
จำหน่าย/เลิกใช้	-	-	-	-	(421)	-	(421)
ยอดคงเหลือ ณ วันที่							
31 ธันวาคม 2557	-	21,972	98,152	14,726	28,939	-	163,789
มูลค่าสุทธิทางบัญชี							
ณ วันที่ 31 ธันวาคม 2557	27,230	102,890	88,092	2,356	23,400	4,141	248,109
ค่าเสื่อมราคาสำหรับปี							
2558							23,123
ค่าเสื่อมราคาสำหรับปี							
2557							18,115

ที่ดินที่เป็นที่ตั้งโรงงาน จ. นครราชสีมา เนื้อที่ 19 ไร่ 3 งาน 45 ตารางวา ซึ่งมีมูลค่าตามบัญชี ณ วันที่ 31 ธันวาคม 2558 จำนวน 27.22 ล้านบาท พร้อมสิ่งปลูกสร้างเครื่องจักรและสินทรัพย์ระหว่างติดตั้งนำไปจำหน่ายกับสถาบันการเงินแห่งหนึ่งเพื่อค้ำประกันวงเงินสินเชื่อที่ได้รับจากสถาบันการเงินในวงเงิน 100 ล้านบาท ตามที่กล่าวไว้ในหมายเหตุข้อ 12

ยานพาหนะและอุปกรณ์สำนักงานซึ่งมีมูลค่าตามบัญชี ณ วันที่ 31 ธันวาคม 2558 จำนวน 18.24 ล้านบาท (ณ วันที่ 31 ธันวาคม 2557 : 16.60 ล้านบาท) อยู่ภายใต้สัญญาเช่าทางการเงินและสัญญาเช่าซื้อ

ณ วันที่ 31 ธันวาคม 2558 ราคาตามบัญชีก่อนหักค่าเสื่อมราคาสะสมของอาคารและอุปกรณ์ของบริษัท ซึ่งหักค่าเสื่อมราคาทั้งจำนวนแล้วแต่ยังคงใช้งานอยู่มีจำนวนเงิน 24.25 ล้านบาท (ณ วันที่ 31 ธันวาคม 2557 : 43.52 ล้านบาท)

หมายเหตุประกอบงบการเงิน (ต่อ)

บริษัท เอ็นอีพี อสังหาริมทรัพย์และอุตสาหกรรม จำกัด (มหาชน)
วันที่ 31 ธันวาคม 2558

11. สินทรัพย์ไม่มีตัวตน

คอมพิวเตอร์ซอฟต์แวร์ - ราคาทุน

ยอดยกมา ณ วันที่ 1 มกราคม

เพิ่มขึ้น

จำหน่าย/เลิกใช้

ยอดคงเหลือ ณ วันที่ 31 ธันวาคม

หัก ค่าตัดจำหน่ายสะสม

ยอดยกมา ณ วันที่ 1 มกราคม

ค่าตัดจำหน่ายสำหรับปี

จำหน่าย/เลิกใช้

ยอดคงเหลือ ณ วันที่ 31 ธันวาคม

มูลค่าสุทธิทางบัญชี

ณ วันที่ 31 ธันวาคม

ค่าตัดจำหน่ายสำหรับปี

พันบาท	
งบการเงินที่แสดงเงินลงทุนตามวิธีส่วนได้เสีย/งบเฉพาะกิจการ ณ วันที่ 31 ธันวาคม	
2558	2557
5,836	5,836
-	-
(997)	-
4,839	5,836
4,512	4,406
106	106
(997)	-
3,621	4,512
1,218	1,324
106	106

12. หนี้สินที่มีภาระดอกเบี้ย

ส่วนที่หมุนเวียน

เงินเบิกเกินบัญชี

เงินกู้ยืมระยะสั้นจากบุคคลและกิจการที่เกี่ยวข้องกัน

เงินกู้ยืมระยะยาวจากบุคคลที่เกี่ยวข้องกันที่ถึงกำหนดชำระภายในหนึ่งปี

เงินกู้ยืมระยะยาวจากสถาบันการเงินที่ถึงกำหนดชำระภายในหนึ่งปี

หนี้สินตามสัญญาเช่าการเงินและสัญญาเช่าซื้อส่วนที่ถึงกำหนดชำระภายในหนึ่งปี

ส่วนที่ไม่หมุนเวียน

เงินกู้ยืมระยะยาวจากบุคคลที่เกี่ยวข้องกัน

เงินกู้ยืมระยะยาวจากสถาบันการเงิน

หนี้สินตามสัญญาเช่าการเงินและสัญญาเช่าซื้อ

รวม

พันบาท	
งบการเงินที่แสดงเงินลงทุนตามวิธีส่วนได้เสีย/งบเฉพาะกิจการ ณ วันที่ 31 ธันวาคม	
2558	2557
8,911	9,166
5,000	20,000
2,500	2,125
11,731	12,746
4,531	3,722
32,673	47,759
-	375
15,492	27,019
4,467	6,172
19,959	33,566
52,632	81,325

หมายเหตุประกอบงบการเงิน (ต่อ)

บริษัท เอ็นอีพี อสังหาริมทรัพย์และอุตสาหกรรม จำกัด (มหาชน)
วันที่ 31 ธันวาคม 2558

หนี้สินที่มีการดอกเบี้ยซึ่งไม่รวมหนี้สินตามสัญญาเช่าการเงินและสัญญาเช่าซื้อแยกแสดงตามระยะเวลาครบกำหนดการจ่ายชำระ ได้ดังนี้

	พันบาท	
	งบการเงินที่แสดงเงินลงทุนตามวิธีส่วนได้เสีย/งบเฉพาะกิจการ	
	ณ วันที่ 31 ธันวาคม	
	2558	2557
ครบกำหนดภายในหนึ่งปี	28,142	44,037
ครบกำหนดหลังจาก 1 ปี แต่ไม่เกิน 5 ปี	15,492	27,394
ครบกำหนดหลังจาก 5 ปี	-	-
รวม	43,634	71,431

หนี้สินที่มีการดอกเบี้ยส่วนที่มีหลักประกัน มีรายละเอียดของหลักประกันซึ่งเป็นสินทรัพย์ ดังนี้

	พันบาท	
	งบการเงินที่แสดงเงินลงทุนตามวิธีส่วนได้เสีย/งบเฉพาะกิจการ	
	ณ วันที่ 31 ธันวาคม	
	2558	2557
ที่ดิน อาคารและเครื่องจักร (สุทธิตามบัญชี)	172.17	139.14

เงินกู้ยืมระยะสั้นจากสถาบันการเงิน

วงเงิน (ล้านบาท)

ณ วันที่ 31 ธันวาคม 2558	ณ วันที่ 31 ธันวาคม 2557	วัตถุประสงค์	อัตราดอกเบี้ย	เงื่อนไขการจ่ายชำระ
10	10	เพื่อเป็นเงินทุนหมุนเวียนในกิจการ	อัตราดอกเบี้ยร้อยละ MOR ต่อปี	- จ่ายชำระดอกเบี้ยเป็นรายเดือนทุกเดือน
10	10			

หมายเหตุประกอบงบการเงิน (ต่อ)

บริษัท เอ็นอีพี อสังหาริมทรัพย์และอุตสาหกรรม จำกัด (มหาชน)
วันที่ 31 ธันวาคม 2558

เงินกู้ยืมระยะยาวจากสถาบันการเงิน

วงเงิน (ล้านบาท)

ณ วันที่ 31 ธันวาคม 2558	ณ วันที่ 31 ธันวาคม 2557	วัตถุประสงค์	อัตราดอกเบี้ย	เงื่อนไขการจ่ายชำระ
60	60	เพื่อจ่ายชำระค่าซื้อที่ดิน และค่าก่อสร้างอาคาร โรงงานใหม่	ปีที่ 1 อัตราร้อยละ MLR- 1 ต่อปี ปีที่ 2 อัตราร้อยละ MLR เป็นต้นไป	<u>เงินต้น</u> - จ่ายชำระคืนเงินต้น 30 ล้านบาท ภายในวันที่ 30 มิถุนายน 2555 - จ่ายชำระคืนเงินต้น เดือนละ 625,000 บาท โดยเริ่มชำระเงินต้น ครั้งแรก วันที่ 31 มกราคม 2556 กำหนดชำระคืนภายใน 60 เดือน นับตั้งแต่วันเบิกเงินกู้ครั้งแรก (สำหรับวงเงิน 60 ล้านบาท ที่เหลือ) <u>ดอกเบี้ย</u> - จ่ายชำระดอกเบี้ยเป็นรายเดือน ทุกเดือน - ชำระดอกเบี้ยทุกเดือนนับจากวัน เบิกเงินกู้ครั้งแรกเป็นระยะเวลา 6 เดือน - หลังจากนั้นชำระคืนเงินต้นและ ดอกเบี้ยรวมกันเป็นงวด งวดละ 550,000 บาท โดยจะชำระงวด แรกในวันครบกำหนดระยะเวลา 7 เดือน นับจากวันเบิกเงินกู้ครั้ง แรก และจะต้องชำระหนี้ทั้งหมด ให้เสร็จสิ้นภายใน 60 เดือน นับ จากวันเบิกเงินกู้ครั้งแรก
30	30	เพื่อก่อสร้างโรงงานและ สมทบซื้อเครื่องจักร	ปีที่ 1 อัตราร้อยละ MLR- 1 ต่อปี ปีที่ 2 อัตราร้อยละ MLR เป็นต้นไป	
90	90			

หมายเหตุประกอบงบการเงิน (ต่อ)

บริษัท เอ็นอีพี อสังหาริมทรัพย์และอุตสาหกรรม จำกัด (มหาชน)
วันที่ 31 ธันวาคม 2558

หลักประกันตามสัญญา

- ที่ดินพร้อมสิ่งปลูกสร้างของอาคารโรงงานใหม่
- ใบหุ้นของบริษัทร่วมจำนวน 71,696,800 หน่วย
- จดจำนองเครื่องจักรที่ใช้ในการผลิต จำนวน 58 เครื่อง

เงื่อนไขที่สำคัญตามสัญญาเงินกู้

- กำหนด Top up โดยมูลค่าหุ้นทุกขณะไม่น้อยกว่าร้อยละ 150 ของมูลค่าจำหน่ายหากมูลค่าหุ้นลดลงต่ำกว่าเงื่อนไขที่กำหนดไว้ ต้องนำหุ้นของบริษัทร่วมหรือเงินฝากมาค้ำประกันเพิ่ม
- เงินปันผลรับจากบริษัทร่วม ในส่วนของหุ้นที่จำหน่าย หากไม่ค้างชำระจะคืนส่วนนี้ให้
- ผู้กู้ ต้องถือหุ้นสามัญในบริษัท นวนคร จำกัด (มหาชน) ในจำนวนหุ้นที่จำหน่ายเป็นหลักประกันต่อธนาคาร
- หากมูลค่าหุ้นที่เป็นหลักประกันตามสัญญาเงินกู้ลดลงต่ำกว่า 75 ล้านบาท บริษัทจะต้องจัดหาหุ้นและ/หรือ เงินฝากและ/หรือ หลักประกันอื่นมาเพิ่ม (เฉพาะวงเงิน 60 ล้านบาท)

หนี้สินตามสัญญาเช่าทางการเงินและสัญญาเช่าซื้อ มีรายละเอียดดังนี้

	พันบาท					
	งบการเงินที่แสดงเงินลงทุนตามวิธีส่วนได้เสีย/งบเฉพาะกิจการ					
	ณ วันที่ 31 ธันวาคม 2558			ณ วันที่ 31 ธันวาคม 2557		
	เงินต้น	ดอกเบี้ย	ยอดจ่ายชำระ	เงินต้น	ดอกเบี้ย	ยอดจ่ายชำระ
ครบกำหนดชำระภายในหนึ่งปี	4,531	695	5,226	3,722	889	4,611
ครบกำหนดหลังจาก 1 ปี แต่ไม่เกิน 5 ปี	4,467	377	4,844	6,171	523	6,694
รวม	8,998	1,072	10,070	9,893	1,412	11,305

บริษัททำสัญญาเช่าการเงินและสัญญาเช่าซื้อหลายฉบับกับบริษัทในประเทศหกแห่งเพื่อซื้อยานพาหนะและอุปกรณ์สำนักงาน สัญญาเช่าดังกล่าวมีระยะเวลาเช่าสิ้นสุดในระหว่างปี 2557 ถึงปี 2562 ณ วันที่ 31 ธันวาคม 2558 และ 2557 มีอัตราดอกเบี้ยร้อยละ 5.91 ถึงร้อยละ 12.68 ต่อปี และแต่ละสัญญากำหนดชำระคืนภายใน 24 เดือน 48 เดือน และ 60 เดือนๆ ละเท่าๆ กัน เป็นจำนวนเงินตั้งแต่ 16,574 บาท ถึง 108,660 บาท

ในปี 2558 บริษัทตัดจ่ายดอกเบี้ยรอการตัดจำหน่ายเป็นเงิน 1.04 ล้านบาท (ในปี 2557 : 1.19 ล้านบาท) ซึ่งแสดงไว้ในบัญชีค่าใช้จ่ายทางการเงินในงบกำไรขาดทุนเบ็ดเสร็จ

กรรมสิทธิ์ในยานพาหนะและอุปกรณ์สำนักงานที่ซื้อภายใต้สัญญาเช่าการเงินและสัญญาเช่าซื้อจะโอนเป็นกรรมสิทธิ์ของบริษัทต่อเมื่อบริษัทได้ชำระเงินงวดสุดท้ายแล้ว

หมายเหตุประกอบงบการเงิน (ต่อ)

บริษัท เอ็นอีพี อสังหาริมทรัพย์และอุตสาหกรรม จำกัด (มหาชน)

วันที่ 31 ธันวาคม 2558

อัตราดอกเบี้ยซึ่งไม่รวมหนี้สินตามสัญญาเช่าการเงินและสัญญาเช่าซื้อ มีรายละเอียดดังนี้

พันบาท

งบการเงินที่แสดงเงินลงทุนตามวิธีส่วนได้เสีย/งบเฉพาะกิจการ

	อัตราดอกเบี้ย (ร้อยละต่อปี)	จำนวนเงินกู้ ที่มีอัตรา ดอกเบี้ยคงที่	จำนวนเงินกู้ ที่มีอัตรา ดอกเบี้ยลอยตัว	รวม
ณ วันที่ 31 ธันวาคม 2558				
เงินเบิกเกินบัญชี	MOR	-	8,911	8,911
เงินกู้ยืมระยะสั้นจากบุคคลและบริษัทที่เกี่ยวข้องกัน	1	5,000	-	5,000
เงินกู้ยืมระยะยาวจากบุคคลที่เกี่ยวข้องกัน	MOR	-	2,500	2,500
เงินกู้ยืมระยะยาวจากสถาบันการเงิน	MLR,MLR - 1	-	27,223	27,223
รวม		5,000	38,634	43,634
ณ วันที่ 31 ธันวาคม 2557				
เงินเบิกเกินบัญชี	MOR	-	9,166	9,166
เงินกู้ยืมระยะสั้นจากบุคคลและบริษัทที่เกี่ยวข้องกัน	6.75 - 7.50	20,000	-	20,000
เงินกู้ยืมระยะยาวจากบุคคลที่เกี่ยวข้องกัน	MOR	-	2,500	2,500
เงินกู้ยืมระยะยาวจากสถาบันการเงิน	MLR,MLR - 1	-	39,765	39,765
รวม		20,000	51,431	71,431

13. สินทรัพย์ภาษีเงินได้รอการตัดบัญชีและหนี้สินภาษีเงินได้รอการตัดบัญชี

13.1 การเปลี่ยนแปลงของสินทรัพย์ภาษีเงินได้รอการตัดบัญชีและหนี้สินภาษีเงินได้รอการตัดบัญชี สำหรับปีสิ้นสุดวันที่ 31 ธันวาคม 2558 และ 2557 สรุปได้ดังนี้

พันบาท				
งบการเงินที่แสดงเงินลงทุนตามวิธีส่วนได้เสีย/งบเฉพาะกิจการ				
ยอดตามบัญชี	(รายได้) ค่าใช้จ่ายในระหว่างปี		ยอดตามบัญชี	
ณ 31 ธ.ค. 57	ในกำไรขาดทุน	ในกำไรขาดทุน	ณ 31 ธ.ค. 58	
		เบ็ดเสร็จอื่น		
หนี้สินภาษีเงินได้รอการตัดบัญชี :				
อายุการใช้ประโยชน์และมูลค่าคง				
เหลือของสินทรัพย์ถาวร	879	6	-	885
สัญญาเช่าการเงิน	1,120	(10)	-	1,110
รวม	1,999	(4)	-	1,995

หมายเหตุประกอบงบการเงิน (ต่อ)

บริษัท เอ็นอีพี อสังหาริมทรัพย์และอุตสาหกรรม จำกัด (มหาชน)

วันที่ 31 ธันวาคม 2558

	พันบาท			
	งบการเงินที่แสดงเงินลงทุนตามวิธีส่วนได้เสีย/งบเฉพาะกิจการ			
	ยอดตามบัญชี ณ 31 ธ.ค. 56	(รายได้) ค่าใช้จ่ายในระหว่างปี ในกำไรขาดทุน	ในกำไรขาดทุน เบ็ดเสร็จอื่น	ยอดตามบัญชี ณ 31 ธ.ค. 57
หนี้สินภาษีเงินได้รอการตัดบัญชี :				
อายุการใช้ประโยชน์และมูลค่าคง				
เหลือของสินทรัพย์ถาวร	496	383	-	879
สัญญาเช่าการเงิน	1,139	(19)	-	1,120
รวม	1,635	364	-	1,999

13.2 ค่าใช้จ่าย (รายได้) ภาษีเงินได้

ส่วนประกอบหลักของค่าใช้จ่าย (รายได้) ภาษีเงินได้ สำหรับปีสิ้นสุดวันที่ 31 ธันวาคม 2558 และ 2557 ประกอบด้วย

	พันบาท	
	งบการเงินที่แสดงเงินลงทุนตามวิธีส่วนได้เสีย/งบเฉพาะกิจการ	
	สำหรับปีสิ้นสุดวันที่ 31 ธันวาคม	
	2558	2557
ค่าใช้จ่าย(รายได้)ภาษีเงินได้ที่แสดงอยู่ในกำไรขาดทุน :		
ค่าใช้จ่ายภาษีเงินได้ของปีปัจจุบัน :		
ค่าใช้จ่ายภาษีเงินได้นิติบุคคลสำหรับปี	-	-
ค่าใช้จ่าย (รายได้) ภาษีเงินได้รอการตัดบัญชี :		
การเปลี่ยนแปลงของผลต่างชั่วคราวที่รับรู้เมื่อเริ่มแรกและ		
ที่กลับรายการ	(4)	364
	(4)	364

ณ วันที่ 31 ธันวาคม 2558 บริษัทมีผลขาดทุนทางภาษีสะสมตั้งแต่ปี 2553 ที่ยังไม่ได้ใช้เป็นจำนวนเงินประมาณ 495.75 ล้านบาท ซึ่งบริษัทไม่ได้บันทึกสินทรัพย์ภาษีเงินได้รอการตัดบัญชีจากผลขาดทุนทางภาษีดังกล่าว เนื่องจากยังมีความไม่แน่นอนว่าบริษัทจะมีกำไรทางภาษีเพียงพอต่อการนำสินทรัพย์ภาษีเงินได้รอการตัดบัญชีมาใช้ประโยชน์

14. การระบุพันธผลประโยชน์พนักงาน

บริษัทถือปฏิบัติตามมาตรฐานการบัญชี ฉบับที่ 19 เรื่องผลประโยชน์พนักงาน ซึ่งมีผลบังคับใช้ตั้งแต่วันที่ 1 มกราคม 2554
ณ วันที่ 1 มกราคม 2554 บริษัทมีภาระผูกพันผลประโยชน์พนักงาน จำนวนเงิน 3,725,868.00 บาท (ภาระผูกพันในอดีต) บริษัทเลือกที่จะบันทึกหนี้สินดังกล่าวเป็นค่าใช้จ่ายตามวิธีเส้นตรงเป็นเวลา 5 ปี (ปี 2554 ถึง ปี 2558) ดังนั้นจึงรับรู้เป็นค่าใช้จ่ายปีละ 745,173.60 บาท หรือไตรมาสละ 186,293.40 บาทในงบกำไรขาดทุนเบ็ดเสร็จ และวันที่ 31 ธันวาคม 2558 บริษัทไม่มีหนี้สินในช่วงการเปลี่ยนแปลงที่ยังไม่ได้รับรู้

หมายเหตุประกอบงบการเงิน (ต่อ)

บริษัท เอ็นอีพี อสังหาริมทรัพย์และอุตสาหกรรม จำกัด (มหาชน)
วันที่ 31 ธันวาคม 2558

งบแสดงฐานะการเงิน

	พันบาท	
	งบการเงินที่แสดงเงินลงทุนตามวิธีส่วนได้เสีย/งบเฉพาะกิจการ	
	ณ วันที่ 31 ธันวาคม 2558	ณ วันที่ 31 ธันวาคม 2557
ภาระผูกพันของโครงการผลประโยชน์ ยกมาต้นปี	4,922	2,231
ต้นทุนบริการและดอกเบี้ยงวดปัจจุบัน	664	1,451
ต้นทุนบริการและดอกเบี้ย (ภาระผูกพันในอดีตที่ทยอยรับรู้ 5 ปี) รับรู้ปีนี้	745	745
หัก จ่ายชำระในระหว่างปี	(228)	(270)
ขาดทุนจากการประมาณการตามหลักคณิตศาสตร์ประกันภัย	-	765
ภาระผูกพันของโครงการผลประโยชน์ ยกไปปลายปี	6,103	4,922

ค่าใช้จ่ายที่รับรู้ในงบกำไรขาดทุนเบ็ดเสร็จ

	พันบาท	
	งบการเงินที่แสดงเงินลงทุนตามวิธีส่วนได้เสีย/งบเฉพาะกิจการ	
	สำหรับปีสิ้นสุดวันที่ 31 ธันวาคม	
	2558	2557
รับรู้ในกำไรขาดทุน		
ต้นทุนบริการปัจจุบันที่รับรู้ในปี		
ต้นทุนการขาย	89	172
ค่าใช้จ่ายในการขาย	5	80
ค่าใช้จ่ายในการบริหาร	42	54
ค่าตอบแทนผู้บริหาร	353	893
ต้นทุนดอกเบี้ย	175	252
ต้นทุนบริการและดอกเบี้ยในอดีตที่ทยอยรับรู้ 5 ปี ในปีนี้	745	745
รวม	1,409	2,196
รับรู้ในกำไร (ขาดทุน) เบ็ดเสร็จอื่น		
ขาดทุนจากการประมาณการตามหลักคณิตศาสตร์ประกันภัย	-	765
รวม	-	765
รวมทั้งหมด	1,409	2,961

ข้อสมมติหลักในการประมาณการตามหลักการคณิตศาสตร์ประกันภัย

	พันบาท	
	งบการเงินที่แสดงเงินลงทุนตามวิธีส่วนได้เสีย/งบการเงินเฉพาะกิจการ	
	2558	2557
อัตราคิดลด		
พนักงานรายเดือน	ร้อยละ 4.52 ต่อปี	ร้อยละ 4.52 ต่อปี
พนักงานรายวัน	ร้อยละ 4.49 ต่อปี	ร้อยละ 4.49 ต่อปี
อัตราการเพิ่มขึ้นของเงินเดือน		
พนักงานรายเดือน	ร้อยละ 4.67 ต่อปี	ร้อยละ 4.67 ต่อปี
พนักงานรายวัน	ร้อยละ 3.68 ต่อปี	ร้อยละ 3.68 ต่อปี

หมายเหตุประกอบงบการเงิน (ต่อ)

บริษัท เอ็นอีพี อสังหาริมทรัพย์และอุตสาหกรรม จำกัด (มหาชน)
วันที่ 31 ธันวาคม 2558

	พันบาท	
	งบการเงินที่แสดงเงินลงทุนตามวิธีส่วนได้เสีย/งบการเงินเฉพาะกิจการ	
	2558	2557
อัตรการหมุนเวียนพนักงาน		
พนักงานรายเดือน	ร้อยละ 19 ต่อปี	ร้อยละ 19 ต่อปี
พนักงานรายวัน	ร้อยละ 19 ต่อปี	ร้อยละ 19 ต่อปี
อัตรการมรณะ		
พนักงานรายเดือน	ร้อยละ 100 ของตารางมรณะไทย พ.ศ. 2551	ร้อยละ 100 ของตารางมรณะไทย พ.ศ. 2551
พนักงานรายวัน	ร้อยละ 100 ของตารางมรณะไทย พ.ศ. 2551	ร้อยละ 100 ของตารางมรณะไทย พ.ศ. 2551
อัตรการทุพพลภาพ		
พนักงานรายเดือน	ร้อยละ 10 ของตารางมรณะไทย พ.ศ. 2551	ร้อยละ 10 ของตารางมรณะไทย พ.ศ. 2551
พนักงานรายวัน	ร้อยละ 10 ของตารางมรณะไทย พ.ศ. 2551	ร้อยละ 10 ของตารางมรณะไทย พ.ศ. 2551

15. กุณเรือนหุ้น

ราคาตาม	พันธ / พันบาท				
	2558		2557		
	มูลค่าหุ้น (บาท)	จำนวนหุ้น	มูลค่า	จำนวนหุ้น	มูลค่า
ทุนจดทะเบียน					
ณ วันที่ 1 มกราคม					
- หุ้นสามัญ	1	2,104,748	2,104,748	2,104,748	2,104,748
ณ วันที่ 31 ธันวาคม					
- หุ้นสามัญ	1	2,104,748	2,104,748	2,104,748	2,104,748
หุ้นที่ออกและเรียกชำระเต็มมูลค่าแล้ว					
ณ วันที่ 1 มกราคม					
- หุ้นสามัญ	1	1,446,420	1,446,420	1,446,334	1,446,334
ออกหุ้นสามัญเพิ่มทุน	1	9	9	86	86
ณ วันที่ 31 ธันวาคม					
- หุ้นสามัญ	1	1,446,429	1,446,429	1,446,420	1,446,420

ณ วันที่ 31 ธันวาคม 2558 ผู้ถือใบสำคัญแสดงสิทธิได้ใช้สิทธิซื้อหุ้นสามัญของบริษัทดังนี้

วันที่ใช้สิทธิซื้อหุ้นสามัญ	จำนวนหุ้น (หน่วย)	จำนวนเงิน (บาท)
	จำนวนสิทธิที่ใช้ซื้อหุ้นสามัญ	เงินรับจากการใช้สิทธิซื้อหุ้นสามัญ
ปี 2554	25,780,000	12,890,000
ปี 2555	42,122,500	21,061,250
ปี 2556	20,529,300	10,264,650
ปี 2557	86,000	43,000
ปี 2558	9,000	4,500
	88,526,800	44,263,400

หมายเหตุประกอบงบการเงิน (ต่อ)

บริษัท เอ็นอีพี อสังหาริมทรัพย์และอุตสาหกรรม จำกัด (มหาชน)

วันที่ 31 ธันวาคม 2558

บริษัทได้จดทะเบียนการเปลี่ยนแปลงทุนที่ออกและชำระแล้วล่าสุดเป็นจำนวนเงิน 1,446,429,001 บาท กับกระทรวงพาณิชย์ เมื่อวันที่ 22 มิถุนายน 2558

16. ใบสำคัญแสดงสิทธิที่จะซื้อหุ้น

ก) เมื่อวันที่ 11 พฤศจิกายน 2554 ที่ประชุมวิสามัญผู้ถือหุ้นของบริษัท ได้มีมติอนุมัติการออกเสนอขายใบสำคัญแสดงสิทธิที่จะซื้อหุ้นสามัญของบริษัทครั้งที่ 2 (NEP-W2) จำนวน 678,951,100 หน่วยให้แก่ผู้ถือหุ้นเดิมของบริษัท ในอัตราส่วนใบสำคัญแสดงสิทธิ 1 หน่วย ต่อ 2 หุ้นสามัญเดิมในราคาเสนอขาย 0.05 บาท ต่อหน่วยโดยมีรายละเอียดดังนี้

อัตราการใช้สิทธิ	:	ใบสำคัญแสดงสิทธิ 1 หน่วย มีสิทธิซื้อหุ้นสามัญได้ 1 หุ้น
ราคาใช้สิทธิ	:	0.50 บาทต่อหุ้น
อายุ	:	5 ปี
ระยะเวลาการใช้สิทธิ	:	ทุกวันที่ 15 ของเดือนมีนาคม มิถุนายน กันยายน และธันวาคม ทั้งนี้วันใช้สิทธิครั้งแรกตรงกับวันที่ 15 มีนาคม 2555
วันสิ้นสุดอายุของใบสำคัญแสดงสิทธิ	:	วันที่ 15 ธันวาคม 2559

โดยในวันที่ 16 ธันวาคม 2554 บริษัทได้ออกเสนอขายใบสำคัญแสดงสิทธิที่จะซื้อหุ้นสามัญของบริษัทครั้งที่ 2 (NEP-W2) ให้แก่ผู้ถือหุ้นเดิมของบริษัทได้จำนวน 492,949,785 หน่วย เป็นจำนวนเงิน 24.65 ล้านบาท โดย ณ วันที่ 31 ธันวาคม 2558 ได้มีการใช้สิทธิตามใบสำคัญแสดงสิทธิจำนวน 9,000 หน่วย คงเหลือใบสำคัญแสดงสิทธิที่จะซื้อหุ้นสามัญครั้งที่ 2 (NEP-W2) จำนวน 472,317,985 หน่วย เป็นจำนวนเงิน 23.62 ล้านบาท

ในระหว่างปีสิ้นสุดวันที่ 31 ธันวาคม 2558 มีการใช้สิทธิจองหุ้นสามัญของใบแสดงสิทธิดังกล่าวจำนวน 9,000 หน่วย ราคาหุ้นละ 0.50 บาท ต่อหุ้นสามัญใหม่ 1 หุ้น รวมเป็นเงิน 0.0045 ล้านบาท บริษัทบันทึกส่วนต่ำกว่ามูลค่าที่เกิดจากราคาใช้สิทธิต่ำกว่ามูลค่าที่ตราไว้จำนวน 0.0040 ล้านบาท โดยแสดงไว้ภายใต้หัวข้อ “ส่วนต่ำกว่ามูลค่าหุ้นสามัญ” ในงบแสดงฐานะการเงิน

ข) เมื่อวันที่ 18 กุมภาพันธ์ 2543 ที่ประชุมวิสามัญผู้ถือหุ้นของบริษัท ได้มีมติอนุมัติการออกเสนอขายใบสำคัญแสดงสิทธิที่จะซื้อหุ้นสามัญของบริษัทครั้งที่ 1 (NEP-W1) จำนวน 150 ล้านหน่วยให้แก่ผู้ถือหุ้นเดิมของบริษัท ในอัตราส่วนใบสำคัญแสดงสิทธิ 3 หน่วย ต่อ 2 หุ้นสามัญเดิมในราคาเสนอขาย 0.10 บาท ต่อหน่วย

ในการประชุมสามัญผู้ถือหุ้นของบริษัทเมื่อวันที่ 27 เมษายน 2550 ผู้ถือหุ้นของบริษัทได้อนุมัติการเปลี่ยนแปลงจำนวนใบสำคัญแสดงสิทธิที่จะซื้อหุ้นสามัญที่ออกและเสนอขายให้กับผู้ถือหุ้นเดิม (NEP - W1) ของบริษัทคงเหลือจาก 143,764,150 หน่วย เป็น 1,437,641,500 หน่วย และเปลี่ยนแปลงราคาการใช้สิทธิจากใบสำคัญแสดงสิทธิ 1 หน่วย มีสิทธิที่จะซื้อ หุ้นสามัญได้ 1 หุ้น ในราคา 5 บาท เป็นใบสำคัญแสดงสิทธิ 1 หน่วย มีสิทธิที่จะซื้อหุ้นสามัญได้ 1 หุ้น ในราคา 0.50 บาท

จนถึงวันที่ 15 กันยายน 2553 (วันที่ใช้สิทธิครั้งสุดท้าย) มีใบสำคัญแสดงสิทธิที่เหลือจำนวน 1,437,514,549 หน่วย เป็นจำนวนเงิน 14.38 ล้านบาท ที่ไม่มีผู้มาใช้สิทธิ จึงถูกยกเลิกสิทธิการซื้อหุ้นสามัญไปโดยปริยาย เนื่องจากการหมดลงของอายุใบสำคัญแสดงสิทธิดังกล่าว

17. การบริหารจัดการทุน

วัตถุประสงค์ในการบริหารจัดการทุนที่สำคัญของบริษัทคือการจัดให้มีซึ่งโครงสร้างทางการเงินที่เหมาะสมและการดำรงไว้ซึ่งความสามารถในการดำเนินธุรกิจอย่างต่อเนื่อง

ตามงบแสดงฐานะการเงิน ณ วันที่ 31 ธันวาคม 2558 และ 2557 ตามงบการเงินเฉพาะกิจการบริษัทมีอัตราส่วนหนี้สินต่อทุนเท่ากับ 0.15 : 1 และ 0.15 : 1 ตามลำดับ

หมายเหตุประกอบงบการเงิน (ต่อ)

บริษัท เอ็นอีพี อสังหาริมทรัพย์และอุตสาหกรรม จำกัด (มหาชน)

วันที่ 31 ธันวาคม 2558

18. ข้อมูลทางการเงินจำแนกตามส่วนงานดำเนินงาน

บริษัทได้นำเสนอข้อมูลทางการเงินจำแนกตามส่วนงานโดยแสดงส่วนงานธุรกิจเป็นรูปแบบหลักในการรายงาน โดยพิจารณาจากโครงสร้างการบริหารและการรายงานทางการเงินภายในของบริษัทเป็นเกณฑ์ในการกำหนดส่วนงาน

สินทรัพย์รายได้จากส่วนงานเป็นรายการที่เกี่ยวข้องโดยตรงกับส่วนงานหรือที่สามารถปันส่วนให้กับส่วนงานได้อย่างสมเหตุสมผล

ส่วนงานธุรกิจ

บริษัทเสนอส่วนงานธุรกิจที่สำคัญ 2 ส่วน คือธุรกิจผลิตและจำหน่ายบรรจุภัณฑ์จากพลาสติกและธุรกิจการลงทุน และดำเนินธุรกิจในส่วนงานหลักทางภูมิศาสตร์เดียวคือ ประเทศไทย บริษัทประเมินผลการปฏิบัติงานของส่วนงานโดยพิจารณารายได้และกำไรขั้นต้นของแต่ละส่วนงาน และประเมินกำไรหรือขาดทุนจากการดำเนินงานของบริษัทโดยใช้เกณฑ์เดียวกับที่ใช้ในการวัดกำไรหรือขาดทุนจากการดำเนินงานในงบการเงิน โดยข้อมูลทางการเงินจำแนกตามกลุ่มธุรกิจสำหรับปีสิ้นสุดวันที่ 31 ธันวาคม 2558 และ 2557 มีดังนี้

	งบการเงินที่แสดงเงินลงทุนตามวิธีส่วนได้เสีย (พันบาท)					
	ธุรกิจผลิตและจำหน่ายบรรจุภัณฑ์จากพลาสติก		ธุรกิจการลงทุน		รวม	
	2558	2557	2558	2557	2558	2557
รายได้จากการขาย	323,292	307,042	-	-	323,292	307,042
ต้นทุนและค่าใช้จ่าย	(432,943)	(433,457)	-	-	(432,943)	(433,457)
กำไร (ขาดทุน) จากการดำเนินงาน	(109,651)	(126,415)	-	-	(109,651)	(126,415)
ส่วนแบ่งกำไร (ขาดทุน) จากเงินลงทุนในบริษัทร่วม			(19,781)	(97,946)	(19,781)	(97,946)
ส่วนของส่วนได้เสียที่ลดลงจากการลงทุนในบริษัทร่วม			-	-	(21,300)	-
กำไรจากการขายเงินลงทุน			1,909	7,445	1,909	7,445
รายได้อื่น					30,490	6,373
ต้นทุนทางการเงิน					4,888	5,855
ค่าใช้จ่าย (รายได้) ภาษีเงินได้					(4)	364
กำไร (ขาดทุน) สำหรับปี					(123,217)	(216,762)

ข้อมูลเกี่ยวกับสินทรัพย์ ณ วันที่ 31 ธันวาคม 2558 และ 2557

	งบการเงินที่แสดงเงินลงทุนตามวิธีส่วนได้เสีย (พันบาท)					
	ธุรกิจผลิตและจำหน่ายบรรจุภัณฑ์จากพลาสติก		ธุรกิจการลงทุน		รวม	
	2558	2557	2558	2557	2558	2557
ลูกหนี้การค้าและลูกหนี้อื่น	34,337	42,951	-	-	34,337	42,951
สินค้าคงเหลือ	25,143	31,770	-	-	25,143	31,770
เงินลงทุนในบริษัทร่วม	-	-	376,486	476,019	376,486	476,019
ที่ดิน อาคารและอุปกรณ์	231,368	248,109	-	-	231,368	248,109
อื่นๆ	23,660	36,840	-	-	23,660	36,840
รวมสินทรัพย์	314,508	359,670	376,486	476,019	690,994	835,689

หมายเหตุประกอบงบการเงิน (ต่อ)

บริษัท เอ็นอีพี อสังหาริมทรัพย์และอุตสาหกรรม จำกัด (มหาชน)
วันที่ 31 ธันวาคม 2558

19. รายได้อื่น

	พันบาท	
	งบการเงินที่แสดงเงินลงทุนตามวิธีส่วนได้เสีย/งบเฉพาะกิจการ	
	สำหรับปีสิ้นสุดวันที่ 31 ธันวาคม	
	2558	2557
กำไรจากการดัดบัญชีหนี้สิน	2,610	4,495
กำไรจากการจำหน่ายสินทรัพย์	25,103	82
รายได้จากการขายเศษวัสดุและของเสียจากการผลิต	2,392	1,220
ดอกเบี้ยรับ	74	83
อื่นๆ	311	493
รวม	30,490	6,373

20. ค่าใช้จ่ายแยกตามลักษณะ

รายการค่าใช้จ่ายแบ่งตามลักษณะประกอบด้วยรายการค่าใช้จ่ายที่สำคัญดังต่อไปนี้

	พันบาท	
	งบการเงินที่แสดงเงินลงทุนตามวิธีส่วนได้เสีย/งบเฉพาะกิจการ	
	สำหรับปีสิ้นสุดวันที่ 31 ธันวาคม	
	2558	2557
การเปลี่ยนแปลงในสินค้าสำเร็จรูปและงานระหว่างผลิต	(3,521)	(1,163)
วัตถุดิบที่ใช้ไป	218,704	197,122
ค่าเสื่อมราคาและรายการดัดบัญชี	23,547	18,529
ค่าใช้จ่ายพนักงาน	68,772	57,792
ค่าตอบแทนผู้บริหาร	20,842	26,926
ผลประโยชน์พนักงานเมื่อเกษียณอายุ	1,409	2,196

	พันบาท	
	งบเฉพาะกิจการ	
	สำหรับปีสิ้นสุดวันที่ 31 ธันวาคม	
	2558	2557
ขาดทุนจากการขายและการด้อยค่าเงินลงทุนในบริษัทร่วม	47,390	7,934

ค่าใช้จ่ายพนักงาน ได้แก่ เงินเดือน เงินรางวัล ค่าประกันสังคม เงินกองทุนสำรองเลี้ยงชีพ และสวัสดิการต่างๆ

ค่าตอบแทนผู้บริหารนี้เป็นผลประโยชน์ที่จ่ายให้แก่ผู้บริหารของบริษัท ประกอบด้วยค่าตอบแทนที่เป็นตัวเงินได้แก่ เงินเดือน และผลประโยชน์ที่เกี่ยวข้อง รวมไปถึงผลประโยชน์ตอบแทนในรูปแบบอื่น ทั้งนี้ผู้บริหารของบริษัทหมายถึงบุคคลที่กำหนดตามกฎหมายว่าด้วยหลักทรัพย์และตลาดหลักทรัพย์

หมายเหตุประกอบงบการเงิน (ต่อ)

บริษัท เอ็นอีพี อสังหาริมทรัพย์และอุตสาหกรรม จำกัด (มหาชน)

วันที่ 31 ธันวาคม 2558

21. กองทุนสำรองเลี้ยงชีพ

บริษัทได้จัดตั้งกองทุนสำรองเลี้ยงชีพสำหรับพนักงานของบริษัทบนพื้นฐานความสมัครใจของพนักงานในการเป็นสมาชิกของกองทุน โดยพนักงานจ่ายเงินสะสมและบริษัทจ่ายสมทบในอัตราร้อยละ 5 ของเงินเดือนของพนักงานทุกเดือน กองทุนสำรองเลี้ยงชีพนี้ได้จดทะเบียนเป็นกองทุนสำรองเลี้ยงชีพตามพระราชบัญญัติกองทุนสำรองเลี้ยงชีพและจัดการกองทุนโดยผู้จัดการกองทุนที่ได้รับอนุญาต

บริษัทจ่ายสมทบเข้ากองทุนสำรองเลี้ยงชีพ สำหรับปีสิ้นสุดวันที่ 31 ธันวาคม 2558 และ 2557 เป็นจำนวนเงิน 1.27 ล้านบาท และ 1.05 ล้านบาท ตามลำดับ

22. กำไร (ขาดทุน) ต่อหุ้น

กำไรต่อหุ้นขั้นพื้นฐานและกำไรต่อหุ้นปรับลดคำนวณโดยการหารกำไร (ขาดทุน) สำหรับปีด้วยจำนวนหุ้นสามัญถัวเฉลี่ยถ่วงน้ำหนักที่ออกและเรียกชำระแล้วในระหว่างปีรวมผลกระทบบของหุ้นสามัญเทียบเท่าปรับลดสำหรับปีสิ้นสุดวันที่ 31 ธันวาคม 2558 และ 2557

	งบการเงินที่แสดงเงินลงทุน ตามวิธีส่วนได้เสีย		งบการเงินเฉพาะกิจการ	
	2558	2557	2558	2557
กำไร (ขาดทุน) สำหรับปีที่เป็นของผู้ถือหุ้นสามัญ				
กำไร (ขาดทุน) สำหรับปี (พันบาท)	(123,217)	(216,762)	(131,435)	(98,600)
จำนวนหุ้นสามัญถัวเฉลี่ยถ่วงน้ำหนัก (พันหุ้น)	1,446,426	1,446,370	1,446,426	1,446,370
จำนวนหุ้นสามัญถัวเฉลี่ยถ่วงน้ำหนักที่กิจการต้องออกให้ตามสิทธิ (พันหุ้น)	472,321	472,377	472,321	472,377
จำนวนหุ้นสามัญที่สมมติว่าออกใน มูลค่ายุติธรรม (พันหุ้น)	(306,702)	(222,819)	(306,702)	(222,819)
จำนวนหุ้นสามัญถัวเฉลี่ยถ่วงน้ำหนักรวมหุ้นสามัญเทียบเท่าปรับลด (พันหุ้น)	1,612,045	1,695,928	1,612,045	1,695,928
กำไร (ขาดทุน) ต่อหุ้นขั้นพื้นฐาน (บาทต่อหุ้น) กำไร (ขาดทุน) สำหรับปี	(0.085)	(0.150)	(0.091)	(0.068)
กำไรต่อหุ้นปรับลด (บาทต่อหุ้น) กำไร (ขาดทุน) สำหรับปี	(0.076)	(0.128)	(0.082)	(0.058)

23. เครื่องมือทางการเงิน

นโยบายการจัดการความเสี่ยงทางการเงิน

บริษัทมีความเสี่ยงจากการดำเนินธุรกิจตามปกติจากการเปลี่ยนแปลงอัตราดอกเบี้ยและอัตราแลกเปลี่ยนเงินตราต่างประเทศและจากการไม่ปฏิบัติตามข้อกำหนดตามสัญญาของคู่สัญญา บริษัทไม่มีการถือหรือออกเครื่องมือทางการเงินที่เป็นตราสารอนุพันธ์เพื่อการเก็งกำไรหรือการค้า

ความเสี่ยงด้านอัตราดอกเบี้ย

ความเสี่ยงด้านอัตราดอกเบี้ย หมายถึง ความเสี่ยงที่เกิดจากการเปลี่ยนแปลงของอัตราดอกเบี้ยในตลาดในอนาคต ซึ่งส่งผลกระทบต่อการทำงานและกระแสเงินสดของบริษัท บริษัทมีความเสี่ยงด้านอัตราดอกเบี้ยที่เกิดจากหนี้สินตามสัญญาเช่าทางการเงินและสัญญาเช่าซื้อและเงินกู้ยืม ซึ่งส่วนใหญ่มีอัตราดอกเบี้ยลอยตัว อย่างไรก็ตาม บริษัทไม่ได้ใช้ตราสารอนุพันธ์ทางการเงินเพื่อป้องกันความเสี่ยงดังกล่าว รายละเอียดของเงินกู้ยืมได้แสดงไว้ในหมายเหตุข้อ 12

หมายเหตุประกอบงบการเงิน (ต่อ)

บริษัท เอ็นอีพี อสังหาริมทรัพย์และอุตสาหกรรม จำกัด (มหาชน)
วันที่ 31 ธันวาคม 2558

ความเสี่ยงทางด้านสินเชื่อ

ความเสี่ยงทางด้านสินเชื่อ คือ ความเสี่ยงที่ลูกค้าหรือคู่สัญญาไม่สามารถชำระหนี้แก่บริษัทตามเงื่อนไขที่ตกลงไว้เมื่อครบกำหนด

ฝ่ายบริหารได้กำหนดนโยบายทางด้านสินเชื่อเพื่อควบคุมความเสี่ยงทางด้านสินเชื่อดังกล่าวโดยสม่ำเสมอ โดยการวิเคราะห์ฐานะการเงินของลูกค้า โดยไม่มีความเสี่ยงจากสินเชื่อที่เป็นสาระสำคัญ ณ วันที่ในงบแสดงฐานะการเงิน ความเสี่ยงทางด้านสินเชื่อแสดงให้เห็นในราคาตามบัญชีของสินทรัพย์ทางการเงินแต่ละรายการ ณ วันที่ในงบแสดงฐานะการเงิน อย่างไรก็ตาม เนื่องจากบริษัทมีฐานจำนวนลูกค้ามากมาย ฝ่ายบริหารไม่ได้คาดว่าจะเกิดผลเสียหายที่มีสาระสำคัญจากการเก็บหนี้ไม่ได้

ความเสี่ยงจากสภาพคล่อง

ณ วันที่ 31 ธันวาคม 2558 บริษัทมีความเสี่ยงจากผลการดำเนินงานของบริษัทตามที่กล่าวไว้ในหมายเหตุประกอบงบการเงินข้อ 1 (ข)

มูลค่ายุติธรรม

มูลค่ายุติธรรม หมายถึง จำนวนเงินที่ผู้ซื้อและผู้ขายตกลงแลกเปลี่ยนสินทรัพย์หรือชำระหนี้สินกัน ในขณะที่ทั้งสองฝ่ายมีความรอบรู้และเต็มใจในการแลกเปลี่ยนกันในราคาตลาด ในการพิจารณามูลค่ายุติธรรมของสินทรัพย์ทางการเงินและหนี้สินทางการเงิน บริษัทมีการพิจารณาสถานการณ์ปัจจุบันของต้นทุนที่เกิดจากการแลกเปลี่ยนหรือชำระหนี้สินภายใต้เครื่องมือทางการเงิน

บริษัทใช้วิธีการและสมมติฐานดังต่อไปนี้ในการประมาณมูลค่ายุติธรรมของเครื่องมือทางการเงิน

เงินสดและรายการเทียบเท่าเงินสด และลูกหนี้ มีราคาตามบัญชีใกล้เคียงกับมูลค่ายุติธรรม เนื่องจากเครื่องมือทางการเงินเหล่านี้จะครบกำหนดในระยะเวลาอันสั้น

เจ้าหนี้ และเงินกู้ยืมระยะสั้นมีราคาตามบัญชีของหนี้สินทางการเงินใกล้เคียงกับมูลค่ายุติธรรมเนื่องจากเครื่องมือทางการเงินนี้จะครบกำหนดในระยะเวลาสั้น

เงินกู้ยืมระยะยาวมีราคาตามบัญชีใกล้เคียงกับมูลค่ายุติธรรม เนื่องจากมีอัตราดอกเบี้ยในอัตราลอยตัว

24. กติฟ้องร้อง

เมื่อวันที่ 11 ธันวาคม 2558 บริษัทถูกบริษัทแห่งหนึ่งฟ้องร้องดำเนินคดีอาญาในฐานความผิดร่วมกันละเมิดสิทธิบัตรการประดิษฐ์ของผู้อื่น ตามพระราชบัญญัติสิทธิบัตร พ.ศ. 2522 ซึ่งศาลนัดไต่สวนมูลฟ้องในวันที่ 7 มีนาคม 2559 และเมื่อวันที่ 17 ธันวาคม 2558 บริษัทถูกบริษัทดังกล่าวฟ้องดำเนินคดีแพ่งในฐานความผิดเดียวกัน ซึ่งศาลนัดชี้สองสถาน ในวันที่ 28 มีนาคม 2559

25. การผูกพันและหนี้สินที่อาจเกิดขึ้น

- ณ วันที่ 31 ธันวาคม 2558 บริษัทมีหนังสือค้ำประกันที่ออกโดยธนาคารในประเทศแห่งหนึ่งในนามบริษัทเป็นจำนวนเงิน 2.10 ล้านบาท ซึ่งเกี่ยวเนื่องกับการผูกพันทางปฏิบัติบางประการตามปกติธุรกิจของบริษัท
- ณ วันที่ 31 ธันวาคม 2558 บริษัทมีการผูกพันในการจ่ายค่าเช่าอาคารสำนักงานแก่กระทรวงการคลังเป็นระยะเวลา 2 ปี โดยเริ่มตั้งแต่วันที่ 1 มกราคม 2559 ถึงวันที่ 31 ธันวาคม 2560 ดังนี้

	ล้านบาท
ปี 2559	0.23
ปี 2560	0.23

26. จัดประเภทรายการบัญชีใหม่

บริษัทได้จัดประเภทรายการบางรายการในงบการเงินสำหรับปี 2557 เพื่อให้สอดคล้องกับการจัดประเภทรายการบัญชีในปีปัจจุบัน ซึ่งไม่มีผลกระทบต่อกำไร (ขาดทุน) สุทธิหรือส่วนของผู้ถือหุ้นการจัดประเภทรายการใหม่มีดังต่อไปนี้

หมายเหตุประกอบงบการเงิน (ต่อ)

บริษัท เอ็นอีพี อสังหาริมทรัพย์และอุตสาหกรรม จำกัด (มหาชน)
วันที่ 31 ธันวาคม 2558

	บาท	
	ตามที่จัดประเภทใหม่	ตามที่เคยรายงานไว้
กำไรจากการจำหน่ายสินทรัพย์	81,775	-
รายได้อื่น	6,291,366	6,373,141
ค่าใช้จ่ายในการบริหาร	52,931,135	60,865,059
ขาดทุนจากการขายและจากการด้อยค่า		
เงินลงทุนในบริษัทร่วม	7,933,924	-

27. มาตรฐานการบัญชีปรับปรุงใหม่ที่ยังไม่ผลบังคับใช้ในปีปัจจุบัน

สภาวิชาชีพบัญชีได้ออกประกาศสภาวิชาชีพบัญชี ซึ่งลงประกาศในราชกิจจานุเบกษาแล้ว ให้ใช้มาตรฐานการบัญชี มาตรฐานการรายงานทางการเงิน การตีความมาตรฐานการบัญชีและการตีความมาตรฐานการรายงานทางการเงินที่ออกและปรับปรุงใหม่

โดยมีผลบังคับใช้ถือปฏิบัติกับงบการเงินสำหรับรอบระยะเวลาบัญชีที่เริ่มต้นในหรือหลังวันที่ 1 มกราคม 2559 เป็นต้นไป มีดังต่อไปนี้

กรอบแนวคิดสำหรับการรายงานทางการเงิน (ปรับปรุง 2558)

มาตรฐานการบัญชีฉบับที่ 1 (ปรับปรุง 2558)

เรื่อง การนำเสนองบการเงิน

มาตรฐานการบัญชีฉบับที่ 2 (ปรับปรุง 2558)

เรื่อง สินค้าคงเหลือ

มาตรฐานการบัญชีฉบับที่ 7 (ปรับปรุง 2558)

เรื่อง งบกระแสเงินสด

มาตรฐานการบัญชีฉบับที่ 8 (ปรับปรุง 2558)

เรื่อง นโยบายการบัญชี การเปลี่ยนแปลงประมาณการทางบัญชีและข้อผิดพลาด

มาตรฐานการบัญชีฉบับที่ 10 (ปรับปรุง 2558)

เรื่อง เหตุการณ์ภายหลังรอบระยะเวลารายงาน

มาตรฐานการบัญชีฉบับที่ 11 (ปรับปรุง 2558)

เรื่อง สัญญาก่อสร้าง

มาตรฐานการบัญชีฉบับที่ 12 (ปรับปรุง 2558)

เรื่อง ภาษีเงินได้

มาตรฐานการบัญชีฉบับที่ 16 (ปรับปรุง 2558)

เรื่อง ที่ดิน อาคารและอุปกรณ์

มาตรฐานการบัญชีฉบับที่ 17 (ปรับปรุง 2558)

เรื่อง สัญญาเช่า

มาตรฐานการบัญชีฉบับที่ 18 (ปรับปรุง 2558)

เรื่อง รายได้

มาตรฐานการบัญชีฉบับที่ 19 (ปรับปรุง 2558)

เรื่อง ผลประโยชน์ของพนักงาน

มาตรฐานการบัญชีฉบับที่ 20 (ปรับปรุง 2558)

เรื่อง การบัญชีสำหรับเงินอุดหนุนจากรัฐบาลและเปิดเผยข้อมูลเกี่ยวกับความช่วยเหลือจากรัฐบาล

มาตรฐานการบัญชีฉบับที่ 21 (ปรับปรุง 2558)

เรื่อง ผลกระทบจากการเปลี่ยนแปลงของอัตราแลกเปลี่ยนเงินตราต่างประเทศ

มาตรฐานการบัญชีฉบับที่ 23 (ปรับปรุง 2558)

เรื่อง ต้นทุนการกู้ยืม

มาตรฐานการบัญชีฉบับที่ 24 (ปรับปรุง 2558)

เรื่อง การเปิดเผยข้อมูลเกี่ยวกับบุคคลหรือกิจการที่เกี่ยวข้องกัน

มาตรฐานการบัญชีฉบับที่ 26 (ปรับปรุง 2558)

เรื่อง การบัญชีและการรายงานโครงการผลประโยชน์เมื่อออกจากงาน

มาตรฐานการบัญชีฉบับที่ 27 (ปรับปรุง 2558)

เรื่อง งบการเงินเฉพาะกิจการ

มาตรฐานการบัญชีฉบับที่ 28 (ปรับปรุง 2558)

เรื่อง เงินลงทุนในบริษัทร่วมและการร่วมค้า

มาตรฐานการบัญชีฉบับที่ 29 (ปรับปรุง 2558)

เรื่อง การรายงานทางการเงินในสภาพเศรษฐกิจที่เงินเฟ้อรุนแรง

หมายเหตุประกอบงบการเงิน (ต่อ)

บริษัท เอ็นอีพี อสังหาริมทรัพย์และอุตสาหกรรม จำกัด (มหาชน)
วันที่ 31 ธันวาคม 2558

มาตรฐานการบัญชีฉบับที่ 33 (ปรับปรุง 2558)
มาตรฐานการบัญชีฉบับที่ 34 (ปรับปรุง 2558)
มาตรฐานการบัญชีฉบับที่ 36 (ปรับปรุง 2558)
มาตรฐานการบัญชีฉบับที่ 37 (ปรับปรุง 2558)

มาตรฐานการบัญชีฉบับที่ 38 (ปรับปรุง 2558)
มาตรฐานการบัญชีฉบับที่ 40 (ปรับปรุง 2558)
มาตรฐานการบัญชีฉบับที่ 41
มาตรฐานการรายงานทางการเงินฉบับที่ 2 (ปรับปรุง 2558)
มาตรฐานการรายงานทางการเงินฉบับที่ 3 (ปรับปรุง 2558)
มาตรฐานการรายงานทางการเงินฉบับที่ 4 (ปรับปรุง 2558)
มาตรฐานการรายงานทางการเงินฉบับที่ 5 (ปรับปรุง 2558)

มาตรฐานการรายงานทางการเงินฉบับที่ 6 (ปรับปรุง 2558)
มาตรฐานการรายงานทางการเงินฉบับที่ 8 (ปรับปรุง 2558)
มาตรฐานการรายงานทางการเงินฉบับที่ 10 (ปรับปรุง 2558)
มาตรฐานการรายงานทางการเงินฉบับที่ 11 (ปรับปรุง 2558)
มาตรฐานการรายงานทางการเงินฉบับที่ 12 (ปรับปรุง 2558)
มาตรฐานการรายงานทางการเงินฉบับที่ 13 (ปรับปรุง 2558)
การตีความมาตรฐานการบัญชีฉบับที่ 10 (ปรับปรุง 2558)

การตีความมาตรฐานการบัญชีฉบับที่ 15 (ปรับปรุง 2558)
การตีความมาตรฐานการบัญชีฉบับที่ 25 (ปรับปรุง 2558)

การตีความมาตรฐานการบัญชีฉบับที่ 27 (ปรับปรุง 2558)

การตีความมาตรฐานการบัญชีฉบับที่ 29 (ปรับปรุง 2558)
การตีความมาตรฐานการบัญชีฉบับที่ 31 (ปรับปรุง 2558)
การตีความมาตรฐานการบัญชีฉบับที่ 32 (ปรับปรุง 2558)
การตีความมาตรฐานการรายงานทางการเงินฉบับที่ 1
(ปรับปรุง 2558)

การตีความมาตรฐานการรายงานทางการเงินฉบับที่ 4
(ปรับปรุง 2558)

การตีความมาตรฐานการรายงานทางการเงินฉบับที่ 5
(ปรับปรุง 2558)

การตีความมาตรฐานการรายงานทางการเงินฉบับที่ 7
(ปรับปรุง 2558)

เรื่อง กำไรต่อหุ้น
เรื่อง งบการเงินระหว่างกาล
เรื่อง การด้อยค่าของสินทรัพย์
เรื่อง การประมาณการหนี้สิน หนี้สินที่อาจเกิดขึ้นและสินทรัพย์
ที่อาจเกิดขึ้น

เรื่อง สินทรัพย์ไม่มีตัวตน
เรื่อง อสังหาริมทรัพย์เพื่อการลงทุน
เรื่อง เกษตรกรรม
เรื่อง การจ่ายโดยใช้หุ้นเป็นเกณฑ์
เรื่อง การรวมธุรกิจ
เรื่อง สัญญาประกันภัย
เรื่อง สินทรัพย์ไม่หมุนเวียนที่ถือไว้เพื่อขายและการดำเนินงาน
ที่ยกเลิก

เรื่อง การสำรวจและประเมินค่าแหล่งทรัพยากรแร่
เรื่อง ส่วนงานดำเนินงาน
เรื่อง งบการเงินรวม
เรื่อง การร่วมกิจการ
เรื่อง การเปิดเผยข้อมูลเกี่ยวกับส่วนได้เสียในกิจการอื่น
เรื่อง การวัดมูลค่ายุติธรรม
เรื่อง ความช่วยเหลือจากรัฐบาล-กรณีที่ไม่มีความเกี่ยวข้อง
อย่างเฉพาะเจาะจงกับกิจกรรมดำเนินงาน
เรื่อง สัญญาเช่าดำเนินงาน-สิ่งสูงใจที่ให้แก่ผู้เช่า
เรื่อง ภาษีเงินได้-การเปลี่ยนแปลงสภาพทางภาษีของ
กิจการหรือของผู้ถือหุ้น
เรื่อง การประเมินเนื้อหาสัญญาเช่าที่สร้างขึ้นตามรูปแบบ
กฎหมาย

เรื่อง การเปิดเผยข้อมูลของข้อตกลงเรื่อง สัมปทานบริการ
เรื่อง รายได้-รายการแลกเปลี่ยนเกี่ยวกับบริการโฆษณา
เรื่อง สินทรัพย์ไม่มีตัวตน-ต้นทุนเว็บไซต์
เรื่อง การเปลี่ยนแปลงในหนี้สินที่เกิดขึ้นจากการรื้อถอน
การบูรณะและหนี้สินที่มีลักษณะคล้ายคลึงกัน
เรื่อง การประเมินว่าข้อตกลงประกอบด้วยสัญญาเช่าหรือไม่

เรื่อง สิทธิในส่วนได้เสียจากกองทุนการรื้อถอน การบูรณะและ
การปรับปรุงสภาพแวดล้อม
เรื่อง การปรับปรุงย้อนหลังภายใต้มาตรฐานการบัญชี ฉบับที่
29 (ปรับปรุง 2558) เรื่องการรายงานทางการเงินในสภาพ
เศรษฐกิจที่มีเงินเฟ้อรุนแรง

หมายเหตุประกอบงบการเงิน (ต่อ)

บริษัท เอ็นอีพี อสังหาริมทรัพย์และอุตสาหกรรม จำกัด (มหาชน)
วันที่ 31 ธันวาคม 2558

การตีความมาตรฐานการรายงานทางการเงินฉบับที่ 10 (ปรับปรุง 2558)	เรื่อง งบการเงินระหว่างกาลและการด้อยค่า
การตีความมาตรฐานการรายงานทางการเงินฉบับที่ 12 (ปรับปรุง 2558)	เรื่อง ข้อตกลงสัมปทานบริการ
การตีความมาตรฐานการรายงานทางการเงินฉบับที่ 13 (ปรับปรุง 2558)	เรื่อง โปรแกรมสิทธิพิเศษแก่ลูกค้า
การตีความมาตรฐานการรายงานทางการเงินฉบับที่ 14 (ปรับปรุง 2558)	เรื่อง ข้อจำกัดสินทรัพย์ตามโครงการผลประโยชน์ ข้อกำหนดเงินทุนขั้นต่ำและปฏิสัมพันธ์ของรายการเหล่านี้ สำหรับมาตรฐานการบัญชี ฉบับที่ 19 (ปรับปรุง 2558) เรื่อง ผลประโยชน์ของพนักงาน
การตีความมาตรฐานการรายงานทางการเงินฉบับที่ 15 (ปรับปรุง 2558)	เรื่อง สัญญาสำหรับการก่อสร้างอสังหาริมทรัพย์
การตีความมาตรฐานการรายงานทางการเงินฉบับที่ 17 (ปรับปรุง 2558)	เรื่อง การจ่ายสินทรัพย์ที่ไม่ใช่เงินสดให้เจ้าของ
การตีความมาตรฐานการรายงานทางการเงินฉบับที่ 18 (ปรับปรุง 2558)	เรื่อง การโอนสินทรัพย์จากลูกค้า
การตีความมาตรฐานการรายงานทางการเงินฉบับที่ 20 (ปรับปรุง 2558)	เรื่อง ต้นทุนการเปิดหน้าดินในช่วงการผลิตสำหรับเหมืองผิวดิน
การตีความมาตรฐานการรายงานทางการเงินฉบับที่ 21	เรื่อง เงินที่นำส่งรัฐ

ฝ่ายบริหารของบริษัทเชื่อว่ามาตรฐานการบัญชี มาตรฐานการรายงานทางการเงิน การตีความมาตรฐานการบัญชีและการตีความมาตรฐานการรายงานทางการเงินที่ออกและปรับปรุงใหม่ข้างต้นจะไม่มีผลกระทบอย่างเป็นสาระสำคัญต่องบการเงินเมื่อนำมาถือปฏิบัติ

28. การแก้ไขงบการเงินที่ได้ออกไปแล้ว

บริษัทได้มีการแก้ไขงบการเงินที่ออกไปแล้วตามรายงานผู้สอบบัญชีฉบับลงวันที่ 23 กุมภาพันธ์ 2559 เนื่องจากการปรับปรุงบัญชีส่วนของส่วนได้เสียที่ลดลงจากการลงทุนในบริษัทร่วมที่แสดงไว้ในส่วนของผู้ถือหุ้นในงบแสดงฐานะการเงินตามงบการเงินที่แสดงเงินลงทุนตามวิธีส่วนได้เสีย จำนวน (21,300,039) บาท เข้างบกำไรขาดทุนเบ็ดเสร็จตามงบการเงินที่แสดงเงินลงทุนตามวิธีส่วนได้เสีย ด้วยจำนวนเดียวกันมีผลทำให้ขาดทุนสำหรับปีตามงบการเงินที่แสดงเงินลงทุนตามวิธีส่วนได้เสีย เพิ่มขึ้นด้วยจำนวนเดียวกัน และมีผลทำให้ขาดทุนต่อหุ้นขั้นพื้นฐานและขาดทุนต่อหุ้นปรับลดตามงบการเงินที่แสดงเงินลงทุนตามวิธีส่วนได้เสีย เพิ่มขึ้น 0.015 บาทต่อหุ้น ทั้งนี้รายการปรับปรุงดังกล่าวไม่มีผลกระทบต่อส่วนของผู้ถือหุ้นและงบแสดงฐานะการเงินตามงบการเงินที่แสดงเงินลงทุนตามวิธีส่วนได้เสียที่แสดงไว้เดิม

29. การอนุมัติงบการเงิน

งบการเงินนี้ได้รับการอนุมัติให้ออกโดยคณะกรรมการบริษัทเมื่อวันที่ 29 กุมภาพันธ์ 2559

ONE STOP SERVICE PACKAGING SOLUTION



NEP REALTY AND INDUSTRY PUBLIC COMPANY LIMITED
บริษัท เอ็นอีพี อสังหาริมทรัพย์และอุตสาหกรรม จำกัด (มหาชน)



NEP REALTY AND INDUSTRY PUBLIC COMPANY LIMITED
บริษัท เอ็นอีพี อสังหาริมทรัพย์และอุตสาหกรรม จำกัด (มหาชน)

สำนักงานใหญ่

41 ซอย 5 ถนนพหลโยธิน แขวงสามเสนใน เขตพญาไท กรุงเทพฯ 10400
โทรศัพท์ 0 - 2271 - 4213 - 6 โทรสาร 0 - 2279 - 6717, 0 - 2271 - 4416

โรงงาน

999/5 หมู่ 1 ถนนมิตรภาพ กม.231 ตำบลนากลาง อำเภอสูงเนิน จังหวัดนครราชสีมา 30380
โทรศัพท์ 044 - 335520 - 24 โทรสาร 044 - 335448

