



ANNUAL REPORT 2011

รายงานประจำปี 2554



SMART STORAGE

บริษัท ทรัพย์ศรีไทย จำกัด (มหาชน)

SUB SRI THAI PUBLIC COMPANY LIMITED

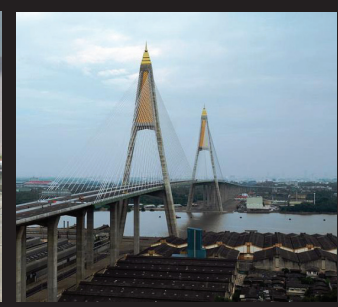

สารบัญ

คณะกรรมการบริษัท	2
สารจากท่านประธานกรรมการบริษัท	4
รายงานคณะกรรมการบริษัท	6
รายงานคณะกรรมการตรวจสอบ	8
ข้อมูลทั่วไป	10
ข้อมูลทางการเงินโดยสรุปของบริษัท	13
ลักษณะการประกอบธุรกิจ	14
ปัจจัยความเสี่ยง	26
โครงสร้างการถือหุ้น	29
การจัดการ	32
รายละเอียดเกี่ยวกับผู้บริหารและผู้มีอำนาจควบคุมบริษัท	39
การกำกับดูแลกิจการ	49
รายการระหว่างกัน	68
คำอธิบายและการวิเคราะห์ฐานะทางการเงินและผลการดำเนินงาน	70
รายงานความรับผิดชอบของคณะกรรมการบริษัทต่อรายงานทางการเงิน	74
รายงานของผู้สอบบัญชีรับอนุญาต	75
งบการเงิน	77
หมายเหตุประกอบงบการเงิน	89

คณะกรรมการบริษัท



นายแก้วขวัญ วัชโรทัย
Mr. Keokhwan Vajarodaya
ประธานกรรมการบริษัท และกรรมการอิสระ



นายสมโภชน์ อินทรานุกูล
Mr. Sompoch Intranukul
กรรมการบริษัท ประธานกรรมการตรวจสอบ
และกรรมการอิสระ



นางจิตรา ถาวระ
Mrs. Chitra Thavara
กรรมการบริษัท กรรมการตรวจสอบ
และกรรมการอิสระ



นายสุรพงษ์ ไพสิฐพัฒนพงษ์
Mr. Surapong Paisitpatnapong
กรรมการบริษัท กรรมการตรวจสอบ
และกรรมการอิสระ

คณะกรรมการบริษัท

นายสุภสิทธิ์ สุขะนินทร
Mr. Supasith Sukhanindr

กรรมการบริษัทซึ่งมีอำนาจลงลายมือชื่อแทนบริษัท
และประธานกรรมการบริหาร



นายปิลัญชัย ประดับพงศ์
Mr. Pilanchai Pradubphong

กรรมการบริษัท และรองประธานกรรมการบริหาร

นายสัมฤทธิ์ ตันติดิolkกุล
Mr. Sumrit Tantidilokkul

กรรมการบริษัทซึ่งมีอำนาจลงลายมือชื่อแทนบริษัท
กรรมการบริหาร กรรมการผู้จัดการ และเลขานุการบริษัท



นางอินทิรา สุขะนินทร
Mrs. Intira Sukhanindr

กรรมการบริษัทซึ่งมีอำนาจลงลายมือชื่อแทนบริษัท

นางสาวดวงดาว ชินธรรมมิตร
Miss Duangdao Chinthammit

กรรมการบริษัทซึ่งมีอำนาจลงลายมือชื่อแทนบริษัท



นางสาวดวงแข ชินธรรมมิตร
Miss Duangkae Chinthammit

กรรมการบริษัท

สารจากท่านประธานกรรมการบริษัท



ในปี 2554 ที่ผ่านมา ประเทศไทยยังคงได้รับผลกระทบอย่างต่อเนื่องจากภาวะวิกฤตเศรษฐกิจของประเทศสหรัฐอเมริกา และหลายประเทศในทวีปยุโรป และโดยเฉพาะอย่างยิ่งวิกฤตการณ์อุทกภัยครั้งใหญ่ที่เกิดขึ้นในช่วงไตรมาสที่ 4 เป็นผลให้มีอัตราการเจริญเติบโตทางเศรษฐกิจเพียงร้อยละ 0.1 เท่านั้น

สำหรับการดำเนินงานของบริษัทในรอบปี 2554 ท่ามกลางการแข่งขันด้านราคา ผลประกอบการของบริษัทยังคงมีกำไรสุทธิ (หลังหักรายการพิเศษ) เพิ่มขึ้นกว่าร้อยละ 18 บริษัทได้ขายสินทรัพย์ส่วนหนึ่งให้กับกองทุนอสังหาริมทรัพย์ทรัสต์ไทย มีกำไรจากการขาย 417 ล้านบาท นำเงินไปร่วมลงทุนกับกองทุนดังกล่าว 225 ล้านบาท (1 ใน 3 ของหน่วยลงทุนทั้งหมด) ซื้อที่ดินแปลงใหม่เพื่อเตรียมสร้างคลังแห่งที่ 4 และลงทุนในบริษัทอุตสาหกรรมวิวัฒน์ จำกัด 200 ล้านบาท นอกจากนี้ บริษัทได้จัดสรรทรัพยากรส่วนหนึ่งเพื่อนำไปใช้ในการเตรียมความพร้อมในการลงทุนในบริษัท เอปี้ คาเฟ่ (ประเทศไทย) จำกัด และ บริษัท โกลเด้น โดนนัท (ประเทศไทย) จำกัด

ในอนาคต บริษัทยังคงเชื่อมั่นต่อศักยภาพการเจริญเติบโตของธุรกิจคลังเอกสาร โดยมุ่งมั่นพัฒนาระบบ Automation ซึ่งจะทำให้บริษัทมีความได้เปรียบทางการแข่งขัน และสามารถตอบสนองความต้องการของลูกค้าได้อย่างรวดเร็วและมีประสิทธิภาพมากยิ่งขึ้น และยังคงมุ่งมั่นที่จะพัฒนาระบบงาน เพื่อเพิ่มประสิทธิภาพในการปฏิบัติงานและลดต้นทุนในการดำเนินงานให้ต่ำลงอีก

บริษัทได้ส่งเสริมและสนับสนุนให้มีโครงการเกี่ยวกับ CSR อย่างต่อเนื่องเพื่อให้พนักงานของบริษัทมีจิตสำนึกเรื่องความรับผิดชอบต่อสังคม ให้ทุนการศึกษาแก่โรงเรียนในชุมชน ให้เงินบริจาคการกุศล และสนับสนุนการจัดงานต่างๆ ของชุมชน ตลอดจนการให้โอกาสนักเรียนนักศึกษาและคณะบุคคลจากหน่วยงานทั้งภาครัฐและเอกชนได้ศึกษาดูงานระบบการจัดเก็บเอกสารอัตโนมัติ (Automation) ซึ่งใช้เทคโนโลยีที่ทันสมัยที่สุดในทวีปเอเชีย จำนวน 16 คณะ นับเป็นแหล่งเรียนรู้และสนับสนุนด้านการศึกษาซึ่งถือเป็นการพัฒนารากฐานแห่งความยั่งยืนของชุมชนและสังคมอย่างแท้จริง นอกจากนี้บริษัทให้ความสำคัญต่อ

การให้ความรู้แก่พนักงานเพื่อเพิ่มศักยภาพให้กับพนักงานทุกระดับอย่างสม่ำเสมอ

ในนามของคณะกรรมการ ขอขอบคุณ ผู้ถือหุ้น ลูกค้า พันธมิตรทางธุรกิจที่ให้การสนับสนุนกิจการของบริษัทด้วยดีตลอดมา และขอขอบคุณคณะผู้บริหาร พนักงานทุกท่าน ที่ได้ร่วมแรงร่วมใจในการปฏิบัติหน้าที่ ทำให้บริษัทมีการเจริญเติบโตอย่างต่อเนื่อง และขอเชื่อมั่นในการดำเนินธุรกิจที่โปร่งใส ซื่อสัตย์สุจริต เป็นธรรม กับทุกฝ่ายตามหลักการกำกับดูแลกิจการที่ดีตลอดไป



นายแก้วขวัญ วัชโรทัย
ประธานกรรมการบริษัท

รายงานคณะกรรมการบริษัท

ในปี 2554 ที่ผ่านมา ประมาณการอัตราความเจริญเติบโตทางเศรษฐกิจของประเทศมีการขยายตัวร้อยละ 0.1 ลดลงมากเมื่อเทียบกับปี 2553 ซึ่งมีอัตราการขยายตัวร้อยละ 7.8 การส่งออกเพิ่มขึ้นร้อยละ 16.4 เมื่อเทียบกับปี 2553 ซึ่งมีอัตราการขยายตัวเพิ่มขึ้นร้อยละ 28.4 และการนำเข้าเพิ่มขึ้นร้อยละ 24.7 เมื่อเทียบกับปี 2553 ซึ่งมีอัตราการขยายตัวเพิ่มขึ้นร้อยละ 37*

ในปี 2555 คาดคะเนอัตราการขยายตัวทางเศรษฐกิจของประเทศจะขยายตัวประมาณร้อยละ 5.5 ถึง 6.5 การส่งออกและการนำเข้าจะมีอัตราการขยายตัวร้อยละ 17.2 และ 24.3 ตามลำดับ*

ในปี 2554 อัตราการใช้พื้นที่คลังเก็บสินค้าโดยเฉลี่ยของบริษัทเพิ่มขึ้นเล็กน้อยจาก 88% ในปี 2553 เป็น 91% ทั้งนี้บริษัทยังมีลูกค้าทั้งเก่าและใหม่มาใช้บริการอย่างสม่ำเสมอ โดยเฉพาะทางด้านคลังเอกสาร อย่างไรก็ตามการแข่งขันด้านราคายังคงอยู่ในระดับสูง ดังนั้นจึงไม่สามารถปรับอัตราค่าบริการทุกประเภทได้

สำหรับสินค้าประเภทปุ๋ยเคมีซึ่งบริษัทเน้นการให้บริการค่อนข้างมากมีการสั่งซื้อและนำเข้ามาจากต่างประเทศจำนวน 5.83 ล้านตัน เทียบกับปี 2553 จำนวน 5.39 ล้านตัน เพิ่มขึ้น 0.44 ล้านตัน หรือร้อยละ 8.16

สำหรับผลการดำเนินงานของบริษัทในรอบปี 2554 พอสรุปโดยสังเขปได้ดังนี้

การรับฝากสินค้าและเอกสาร ประเภทสินค้าที่รับฝาก ได้แก่ ปุ๋ยเคมี ส่วนผสมอาหารสัตว์ เครื่องใช้สำนักงาน กล่องบรรจุเอกสาร แฟ้มบรรจุเอกสาร และเอกสารอิเล็กทรอนิกส์ ซึ่งบริการรับฝากเอกสารบริษัทได้ใช้ระบบ AS/RS (Automated Storage and Retrieval Systems) พร้อมระบบ Barcode และ Computer นอกจากนี้บริษัทยังรับบริหารจัดการสต็อกให้แก่ลูกค้า สำหรับสินค้าประเภทปุ๋ยเคมีมียอดรับฝากรวมทั้งปีจำนวน 0.305 ล้านตัน เทียบกับจำนวน 0.198 ล้านตัน ในปี 2553 (เพิ่มขึ้นร้อยละ 54.04)

การให้เช่าโกดังเก็บสินค้า มีจำนวนพื้นที่ให้เช่าเฉลี่ยต่อเดือนเท่ากับ 42,548 ตารางเมตร เทียบกับจำนวน 39,262 ตารางเมตร ในปี 2553 (เพิ่มขึ้นร้อยละ 8.37) สินค้าที่นำมาเก็บได้แก่ เหล็ก เคมีภัณฑ์ เครื่องจักร ฝ้าย รองเท้า กระเบื้อง อุปกรณ์ตกแต่งบ้าน วัตถุดิบในการทำอาหาร อุปกรณ์สำนักงาน สีสสำเร็จรูปและวัตถุดิบในการผลิตสี เฟอร์นิเจอร์ สิ่งพิมพ์และอุปกรณ์จัดงานแสดงสินค้า เป็นต้น

การให้เช่าท่าเทียบเรือ มีเรือเดินสมุทรเข้าเทียบท่าจำนวน 60 ลำ เทียบท่าโดยเฉลี่ยเดือนละ 15.50 วัน/ท่า เทียบกับจำนวน 60 ลำ เทียบท่าโดยเฉลี่ยเดือนละ 17.19 วัน/ท่า ในปี 2553 (ลดลงร้อยละ 9.82)

การให้บริการสินค้าผ่านท่า มีการขนถ่ายสินค้าประเภทต่างๆ ได้แก่ เหล็ก ปุ๋ยเคมี สินค้าแช่แข็ง ไม้แปรรูป น้ำตาล เกลือ และสินค้าอื่นๆ จำนวนรวม 0.363 ล้านตัน เทียบกับจำนวน 0.424 ล้านตันในปี 2553 (ลดลงร้อยละ 14.39)

การให้บริการบรรจุและขนถ่ายสินค้า มีมูลค่าการรับขนถ่ายสินค้าทุกประเภทรวม 29.016 ล้านบาท เทียบกับมูลค่า 26.799 ล้านบาทในปี 2553 (เพิ่มขึ้นร้อยละ 8.28)

งบการเงินรวมบริษัทมีรายได้รวม 878.274 ล้านบาท มีค่าใช้จ่ายรวม 425.534 ล้านบาท มีกำไรสุทธิ 418.065 ล้านบาท กำไรสุทธิต่อหุ้น 3.50 บาท เพิ่มขึ้น ร้อยละ 728.51 เมื่อเทียบกับปี 2553 ซึ่งมีกำไรสุทธิ 50.460 ล้านบาท กำไรสุทธิต่อหุ้น 0.44 บาท กำไรที่เพิ่มขึ้นในปี 2554 เกิดจากบริษัทได้จำหน่ายสินทรัพย์ถาวรส่วนหนึ่งให้แก่ “กองทุนรวมอสังหาริมทรัพย์ ทรัพย์ศรีไทย” และรับรู้กำไร (ก่อนภาษีเงินได้)

จากการจำหน่ายสินทรัพย์ดังกล่าวจำนวน 416.9 ล้านบาท ณ วันที่จำหน่าย และมีผลกระทบของภาษีเงินได้
 รอการตัดบัญชี จากการเปลี่ยนแปลงอัตราภาษีประกอบด้วย กำไรจากการตีราคามูลค่ายุติธรรมสินทรัพย์ถาวร
 ของบริษัทย่อย ณ วันที่ถือกิจการ 85.3 ล้านบาท กำไรจากการตีราคามูลค่ายุติธรรมของอสังหาริมทรัพย์
 เพื่อการลงทุน 38.3 ล้านบาท

ในปี 2555 ถึงแม้ว่าประเทศไทยจะยังคงได้รับผลกระทบจากปัจจัยเสี่ยงต่างๆ ได้แก่ ปัจจัยทางเศรษฐกิจ
 การเมืองและสังคม ทั้งจากภายนอกและภายในประเทศ แต่ก็ได้รับการคาดการณ์ว่าเศรษฐกิจไทยในปี 2555
 จะมีแนวโน้มขยายตัวได้ดีตามมาตรการต่างๆ เพื่อฟื้นฟูเศรษฐกิจของรัฐบาลที่มีความต่อเนื่อง และเกิดผล
 ในทางปฏิบัติอย่างจริงจัง ตลอดจนความมุ่งมั่นของฝ่ายจัดการ และความร่วมมือร่วมใจของพนักงานทุกคน
 คณะกรรมการมีความเชื่อมั่นเป็นอย่างสูงว่าบริษัทมีศักยภาพในการเจริญเติบโตต่อไปอย่างต่อเนื่องและยั่งยืน
 ตลอดจนสามารถให้ผลตอบแทนเป็นที่น่าพึงพอใจแก่ผู้ถือหุ้นทุกท่านในระยะยาวได้

* ข้อมูลอ้างอิงจากสำนักงานคณะกรรมการพัฒนาการเศรษฐกิจและสังคมแห่งชาติ, 20 กุมภาพันธ์ 2555



รายงานคณะกรรมการการตรวจสอบ

เรียน ท่านผู้ถือหุ้น บริษัท ทรัพย์ศรีไทย จำกัด (มหาชน)

คณะกรรมการตรวจสอบของบริษัท ทรัพย์ศรีไทย จำกัด (มหาชน) ประกอบด้วยกรรมการอิสระจำนวน 3 ท่าน ซึ่งมีคุณสมบัติครบถ้วนตามข้อกำหนด ปัจจุบันคณะกรรมการตรวจสอบของบริษัทประกอบด้วย นายสมโภชน์ อินทรานุกูล เป็นประธานกรรมการตรวจสอบ นายสุรพงษ์ ไพสิฐพัฒนพงษ์ และนางจิตรา ถาวระ เป็นกรรมการตรวจสอบ

ในปี 2554 คณะกรรมการตรวจสอบได้ปฏิบัติหน้าที่และความรับผิดชอบตามที่ได้รับมอบหมายจาก คณะกรรมการบริษัท โดยได้มีการประชุมคณะกรรมการตรวจสอบจำนวน 4 ครั้ง และเป็นการร่วมประชุมกับผู้บริหาร ผู้สอบบัญชี และผู้ตรวจสอบภายในตามความเหมาะสม ซึ่งสรุปผลได้ดังนี้

1. สอบทานงบการเงินรายไตรมาสและงบการเงินประจำปี 2554 เพื่อนำเสนอคณะกรรมการบริษัท พิจารณออนุมัติ โดยได้สอบถามและรับฟังคำชี้แจงจากผู้บริหารและผู้สอบบัญชีในเรื่องความถูกต้องครบถ้วน และความเพียงพอในการเปิดเผยข้อมูลของงบการเงินแล้ว คณะกรรมการตรวจสอบมีความเห็นสอดคล้องกับผู้สอบบัญชีว่า งบการเงินดังกล่าวมีความถูกต้องตามควรในสาระสำคัญตามมาตรฐานการบัญชีที่รับรองทั่วไป

2. สอบทานระบบการควบคุมภายใน เพื่อประเมินความเพียงพอ เหมาะสม และประสิทธิผลของระบบ การควบคุมภายใน โดยพิจารณาจากรายงานการตรวจสอบภายในของแต่ละไตรมาสตามแผนงานที่ได้รับ อนุมัติ ทั้งนี้ไม่พบข้อบกพร่องที่เป็นสาระสำคัญ มีการดูแลทรัพย์สินที่เหมาะสม จากการประเมินระบบ การควบคุมภายใน คณะกรรมการตรวจสอบมีความเห็นว่า บริษัทมีระบบการควบคุมภายในที่ดี มีระบบ การติดตามควบคุมดูแลอย่างเพียงพอ เหมาะสมและมีประสิทธิผล สามารถจัดการความเสี่ยงให้อยู่ในระดับ ที่ยอมรับได้ และมีการติดตามผลอย่างต่อเนื่อง

3. สอบทานการตรวจสอบภายใน โดยได้มีการว่าจ้างหน่วยงานอิสระจากภายนอกเข้ามาทำการตรวจสอบ และประเมินความเพียงพอของระบบการควบคุมภายใน โดยให้รายงานผลการตรวจสอบต่อคณะกรรมการ ตรวจสอบอย่างสม่ำเสมอทุกไตรมาส และเมื่อพิจารณาจากขอบเขตการปฏิบัติงาน หน้าที่ ความเป็นอิสระ รวมถึงรายงานต่างๆ แล้ว คณะกรรมการตรวจสอบมีความเห็นว่า การตรวจสอบภายในมีความเพียงพอ เหมาะสม และมีการติดตามผลแบบต่อเนื่องแล้ว

4. สอบทานการปฏิบัติตามกฎหมาย ตามระเบียบและข้อกำหนดของตลาดหลักทรัพย์แห่งประเทศไทย และกฎหมายที่เกี่ยวข้องกับธุรกิจของบริษัท รวมถึงข้อผูกพันที่บริษัทมีไว้กับบุคคลภายนอก คณะกรรมการ ตรวจสอบมีความเห็นว่า บริษัทได้ปฏิบัติตามกฎหมาย ข้อกำหนด และข้อผูกพันที่บริษัทมีไว้กับบุคคล ภายนอกแล้ว

5. สอบทานระบบบริหารความเสี่ยง ให้มีความเชื่อมโยงกับระบบการควบคุมภายใน เพื่อจัดการความเสี่ยง โดยพิจารณาสอบทานนโยบาย และคู่มือการบริหารความเสี่ยง รวมถึงความคืบหน้าของการบริหารความเสี่ยง คณะกรรมการตรวจสอบมีความเห็นว่า บริษัทมีระบบบริหารความเสี่ยงที่มีประสิทธิภาพ และสอดคล้องกับ คู่มือบริหารความเสี่ยงที่บริษัทจัดทำขึ้น มีการกำหนดความเสี่ยงที่ยอมรับได้ รวมทั้งมีการทบทวนความเสี่ยง ให้สอดคล้องกับสถานการณ์ปัจจุบันอย่างสม่ำเสมอ

6. สอบทานรายการที่เกี่ยวข้องกันและการเปิดเผยข้อมูลของรายการดังกล่าว ซึ่งผู้สอบบัญชีได้เปิดเผยและแสดงรายการในงบการเงินและหมายเหตุประกอบงบการเงินแล้ว คณะกรรมการตรวจสอบมีความเห็นสอดคล้องกับผู้สอบบัญชีว่า รายการดังกล่าวเป็นรายการปกติทางการค้าและเป็นประโยชน์ต่อธุรกิจของบริษัท รวมทั้งมีการเปิดเผยข้อมูลอย่างถูกต้องและครบถ้วน

7. พิจารณาคัดเลือก เสนอแต่งตั้ง และกำหนดค่าตอบแทนผู้สอบบัญชี ประจำปี 2555 เพื่อนำเสนอต่อคณะกรรมการบริษัทให้ขออนุมัติจากที่ประชุมผู้ถือหุ้นประจำปี 2555 โดยได้พิจารณาผลการปฏิบัติงาน ความเป็นอิสระ และความเหมาะสมของค่าตอบแทนแล้ว เห็นควรเสนอแต่งตั้งนางสาวสุพรรณิ ตรียานันทกุล ผู้สอบบัญชีรับอนุญาต เลขทะเบียน 4498 หรือนายศุภชัย ปัญญาวัฒน์ ผู้สอบบัญชีรับอนุญาต เลขทะเบียน 3930 หรือ นางสาวศิริภรณ์ เอื้ออนันต์กุล ผู้สอบบัญชีรับอนุญาต เลขทะเบียน 3844 แห่งบริษัท สำนักงาน เอ็นส์ แอนด์ ยัง จำกัด เป็นผู้สอบบัญชีของบริษัทประจำปี 2555 พร้อมค่าตอบแทนจำนวน 1,100,000.-บาท โดยมีความเห็นในการแต่งตั้งผู้สอบบัญชีดังนี้

- ในรอบปีที่ผ่านมาผู้สอบบัญชี ได้ปฏิบัติงานอย่างเต็มความสามารถในวิชาชีพ และให้ข้อเสนอแนะเกี่ยวกับระบบการควบคุมภายใน รวมทั้งมีความเป็นอิสระในการปฏิบัติงาน
- ค่าตอบแทนที่เสนอเป็นอัตราที่เหมาะสม โดยได้เสนอราคาเท่ากับ 1,100,000.- บาท
- ทั้งนี้หากผู้สอบบัญชีได้รับการแต่งตั้ง ให้เป็นผู้สอบบัญชี ประจำปี 2555 (นางสาวสุพรรณิ ตรียานันทกุล) จะเป็นผู้สอบบัญชีของบริษัทเป็นปีที่ 2
- ผู้สอบบัญชีไม่มีความสัมพันธ์ใดๆ กับบริษัท

ความเห็น / ข้อสังเกตจากการปฏิบัติหน้าที่ โดยสรุปคณะกรรมการตรวจสอบได้ปฏิบัติหน้าที่ครบถ้วนตามที่ได้ระบุไว้ในกฎบัตรคณะกรรมการตรวจสอบที่ได้รับอนุมัติจากคณะกรรมการบริษัท และได้มีการสอบทานรายการต่างๆ ดังกล่าวข้างต้นแล้ว และเห็นว่าบริษัท ได้ปฏิบัติตามหลักการกำกับดูแลที่ดีแล้ว

ในนามคณะกรรมการตรวจสอบ



(นายสมโภชน์ อินทรานุกูล)

ประธานกรรมการตรวจสอบ

วันที่ 9 มีนาคม 2555

ข้อมูลทั่วไป

ข้อมูลบริษัท

บริษัท ทรัพย์ศรีไทย จำกัด (มหาชน)

ชื่อย่อ	SST
เลขทะเบียนบริษัท	0107537002117
ประเภทธุรกิจ	ให้บริการจัดเก็บเอกสาร/ทรัพย์สิน บริการให้เช่าและบริหารพื้นที่เพื่อรองรับการจัดเก็บสินค้า รวมทั้งให้บริการรับบริหารจัดการสต็อกสินค้า และกิจการท่าเทียบเรือ
ทุนจดทะเบียน	151,250,000.00 บาท (หนึ่งร้อยห้าสิบล้านสองแสนห้าหมื่นบาท) ประกอบด้วยหุ้นสามัญ 151,250,000 หุ้น (หนึ่งร้อยห้าสิบล้านสองแสนห้าหมื่นหุ้น)
มูลค่าหุ้น	1.00 (หนึ่ง) บาท
ทุนที่ออกและชำระเต็มมูลค่า	150,681,886.00 บาท (หนึ่งร้อยห้าสิบล้านหกแสนแปดหมื่นหนึ่งพันแปดร้อยแปดสิบหกบาทถ้วน) (ณ 31 มกราคม 2555)
ที่ตั้งสำนักงานใหญ่	2044/25-27 ถนนเพชรบุรีตัดใหม่ แขวงบางกะปิ เขตห้วยขวาง กรุงเทพมหานคร 10310 โทรศัพท์ 02-314-0412, 02-314-3132, 02-318-5514-5 โทรสาร 02-318-3490-1
ที่ตั้งคลังสินค้า 1	71, 71/1-8 หมู่ 1 ซอยสุขสวัสดิ์ 49 ตำบลบางจาก อำเภอพระประแดง จังหวัดสมุทรปราการ 10130 โทรศัพท์ 02-463-4280-9 โทรสาร 02-463-4287, 02-818-7847
ที่ตั้งคลังสินค้า 2 และ คลังเอกสาร	115 หมู่ 6 ซอยสุขสวัสดิ์ 76 ตำบลบางจาก อำเภอพระประแดง จังหวัดสมุทรปราการ 10130 โทรศัพท์ 02-463-0127, 02-464-1502-9 โทรสาร 02-817-5190
ที่ตั้งคลังสินค้า 3 และ คลังเอกสาร	115/7-9 หมู่ 6 ซอยสุขสวัสดิ์ 76 ตำบลบางจาก อำเภอพระประแดง จังหวัดสมุทรปราการ 10130 โทรศัพท์ 02-819-9322-3, 02-819-9372-7, 02-819-9397 โทรสาร 02-819-9378
เว็บไซต์	www.subsritthai.co.th และ www.subsritthai.com

ข้อมูลบริษัทย่อย

บริษัท เอส เอส ที คลังสินค้า จำกัด

เลขทะเบียนบริษัท	0105552067303
ประเภทธุรกิจ	กิจการคลังสินค้า / ให้บริการรับฝากสินค้า
ทุนจดทะเบียน	5,000,000.00 บาท (ห้าล้านบาท) ประกอบด้วยหุ้นสามัญ 50,000 หุ้น (ห้าหมื่นหุ้น)
มูลค่าหุ้น	100.00 (หนึ่งร้อย) บาท
ทุนที่ออกและชำระเต็มมูลค่า	5,000,000.00 บาท (ห้าล้านบาท) (ณ 31 ธันวาคม 2554)
ที่ตั้งสำนักงานใหญ่	2044/25-27 ถนนเพชรบุรีตัดใหม่ แขวงบางกะปิ เขตห้วยขวาง กรุงเทพมหานคร 10310 โทรศัพท์ 02-314-0412, 02-314-3132, 02-318-5514-5 โทรสาร 02-318-3490-1
ที่ตั้งคลังสินค้า	71/9 หมู่ 1 ซอยสุขสวัสดิ์ 49 ตำบลบางจาก อำเภอพระประแดง จังหวัดสมุทรปราการ 10130 โทรศัพท์ 02-463-4280-9 โทรสาร 02-463-4287, 02-818-7847

บริษัท อุตสาหกรรมวิวัฒน์ จำกัด

เลขทะเบียนบริษัท	0105508000665
ประเภทธุรกิจ	ผลิตน้ำมันพืชและอาหารสัตว์
ทุนจดทะเบียน	200,000,000.00 บาท (สองร้อยล้านบาท) ประกอบด้วยหุ้นสามัญ 200,000,000 หุ้น (สองร้อยล้านหุ้น)
มูลค่าหุ้น	1.00 (หนึ่ง) บาท
ทุนที่ออกและชำระเต็มมูลค่า	200,000,000.00 บาท (สองร้อยล้านบาท) (ณ 31 ธันวาคม 2554)
ที่ตั้งสำนักงานและโรงงาน	39/6 หมู่ที่ 3 ถนนติวานนท์ ตำบลบ้านใหม่ อำเภอปากเกร็ด จังหวัดนนทบุรี 11120 โทรศัพท์ 02-961-6040-9, 02-583-7147 โทรสาร 02-583-8207
เว็บไซต์	www.tipoil.com

บุคคลอ้างอิงอื่นๆ

นายทะเบียนหลักทรัพย์

บริษัท ศูนย์รับฝากหลักทรัพย์ (ประเทศไทย) จำกัด
62 อาคารตลาดหลักทรัพย์แห่งประเทศไทย ถนนรัชดาภิเษก แขวงคลองเตย
เขตคลองเตย กรุงเทพมหานคร 10110
โทรศัพท์ 02-229-2800
โทรสาร 02-359-1259

ผู้สอบบัญชี

- นางสาวสุพรรณิ ตรียานันทกุล ผู้สอบบัญชีรับอนุญาต เลขทะเบียน 4498
- นายศุภชัย ปัญญาวัฒน์ ผู้สอบบัญชีรับอนุญาต เลขทะเบียน 3930
- นางสาวศิริภรณ์ เอื้ออนันต์กุล ผู้สอบบัญชีรับอนุญาต เลขทะเบียน 3844
บริษัท สำนักงาน เอ็นส์ที แอนด์ ยัง จำกัด
193/136-137 อาคารเลครัชดา ชั้น 33 ถนนรัชดาภิเษก แขวงคลองเตย
เขตคลองเตย กรุงเทพมหานคร 10110
โทรศัพท์ 02-264-0777
โทรสาร 02-264-0789

ผู้ตรวจสอบภายใน

บริษัท สอบบัญชี ไอ วี แอล จำกัด
77 ซอยสุภาพพงษ์ 1 แขวงหนองบอน เขตประเวศ กรุงเทพมหานคร 10250
โทรศัพท์ 02-748-2332-4
โทรสาร 02-748-2331



ข้อมูลทางการเงินโดยสรุปของบริษัท

(หน่วย : พันบาท)

งบการเงินรวม	ปี 2552	ปี 2553 (ปรับปรุง)	ปี 2554
รายได้จากการขายสินค้า	-	71,286	193,566
รายได้จากธุรกิจคลังสินค้า	188,891	195,258	208,371
รายได้รวม	196,561	296,203	878,274
ค่าใช้จ่ายเกี่ยวกับอาคารสถานที่และ อุปกรณ์	54,663	56,688	45,687
ค่าใช้จ่ายดำเนินงาน (ไม่รวมดอกเบี้ยจ่าย และภาษีเงินได้)	118,651	212,740	425,535
กำไรสุทธิจากกิจกรรมปกติ	55,101	50,460	418,065
สินทรัพย์รวม	716,041	1,795,027	3,152,726
หนี้สินรวม	191,875	808,269	1,608,469
ส่วนของผู้ถือหุ้น	524,167	986,758	1,544,258
จำนวนหุ้นปลายงวด (หุ้น)	116,035,141	114,554,044	119,327,368
กำไรสุทธิต่อหุ้น (บาท) จากกิจกรรมปกติ	0.47	0.44	3.50
มูลค่าตามบัญชี (บาท/หุ้น)	4.52	8.61	12.94
อัตราส่วนสภาพคล่อง (เท่า)	0.14	4.50	1.94
ระยะเวลาเก็บหนี้เฉลี่ย (วัน)	42.81	65.81	53.49
อัตรากำไรสุทธิ (%)	28.03	17.04	47.60
อัตราผลตอบแทนผู้ถือหุ้น (%)	10.51	6.68	33.04
อัตราผลตอบแทนจากสินทรัพย์ (%)	7.70	4.02	16.90
อัตราส่วนหนี้สินต่อส่วนของผู้ถือหุ้น (เท่า)	0.37	0.82	1.04
อัตราการจ่ายเงินปันผล (%)	31.05	93.57	N/A



ลักษณะการประกอบธุรกิจ

บริการต่างๆ ที่บริษัทประกอบธุรกิจ

1. บริการรับฝากเอกสาร

รับฝากเอกสารบรรจุกล่องหรือแฟ้ม โดยใช้ระบบ AS/RS (AUTOMATED STORAGE AND RETRIEVAL SYSTEMS) พร้อมระบบ BARCODE และ COMPUTER ในการจัดเก็บและค้นหา โดยมีรายละเอียดของการบริการดังนี้

- บริการเก็บรักษาเอกสารบรรจุกล่องหรือแฟ้มในคลังเอกสารที่ได้มาตรฐาน หรือในห้องมั่นคง (Strong Room) กันไฟได้นานกว่า 3 ชั่วโมง
- บริการเก็บรักษาสื่ออิเล็กทรอนิกส์ในห้องควบคุมอุณหภูมิที่ +20°C ถึง +25°C และความชื้นสัมพัทธ์ที่ 40% ถึง 50% ตลอด 24 ชั่วโมง
- บริการจัดหากล่องขนาดมาตรฐาน 12 x 16 x 10.5 นิ้ว (กว้าง x ยาว x สูง) สำหรับใช้เป็นภาชนะบรรจุเอกสาร ซึ่งมีความสะดวกและทนทานต่อการใช้งานในราคาที่ถูก
- บริการบรรจุเอกสาร (Packing & Filing)
- บริการนำส่งเอกสาร (Retrieval)
 - นำส่ง แบบปกติ (นำส่งภายในวันทำการถัดไป)
 - นำส่ง แบบเร่งด่วน (นำส่งภายในวันที่ขอใช้บริการ)
- บริการห้องรับรองเพื่อตรวจสอบเอกสาร ณ ศูนย์จัดเก็บเอกสาร
- บริการถ่ายเอกสาร/บริการส่งเอกสารทางโทรสาร/บริการส่งเอกสารทางจดหมายอิเล็กทรอนิกส์
- บริการทำลายเอกสาร (Destruction)

ซึ่งปัจจุบันบริการรับฝากเอกสารได้รับรองมาตรฐานคุณภาพ ISO 9001:2008

2. บริการให้เช่าคลังสินค้า

บริษัทมีบริการให้เช่าพื้นที่คลังสินค้าทั้งแบบเช่าเหมาหลัง และแบบแบ่งพื้นที่ให้เช่าตั้งแต่ 100 ตารางเมตรขึ้นไป โดยใช้แผนกเหล็กทวดตาข่ายกันแบ่งแยกพื้นที่ให้เช่าภายในโกดังสินค้าแต่ละหลัง ทำให้สามารถตอบสนองความต้องการของลูกค้าได้มากขึ้น

สินค้าที่ผู้เช่านำเข้าเก็บ ได้แก่ เหล็ก เคมีภัณฑ์ เครื่องจักร ฝ้าย รองเท้า กระเบื้อง อุปกรณ์ตกแต่งบ้าน วัตถุดิบในการทำอาหาร อุปกรณ์สำนักงาน สีสำเร็จรูปและวัตถุดิบในการผลิตสี เฟอร์นิเจอร์ สิ่งพิมพ์ และอุปกรณ์จัดงานแสดงสินค้า เป็นต้น

3. บริการบริหารจัดการสต็อกสินค้า

บริษัทมีประสบการณ์งานด้านธุรกิจคลังสินค้านานกว่า 30 ปี แต่มีความจำเป็นต้องเลิกประกอบกิจการคลังสินค้านับย้อนไปเมื่อเดือนตุลาคม 2552 (ดูรายละเอียดในหัวข้อลักษณะการประกอบธุรกิจของบริษัทย่อย ข้อ 1 บริษัท เอส เอส ที คลังสินค้า จำกัด หน้า 15) ด้วยอาศัยประสบการณ์ที่ได้สะสมมายาวนาน บริษัทจึงได้เปิดให้บริการรับบริหารจัดการสต็อกสินค้าแบบครบวงจรพร้อมออกใบแจ้งหนี้และเรียกเก็บเงินด้วย

4. บริการอื่นๆ

- 4.1 บริการให้กู้เงินโดยการรับจำนำสินค้าที่ฝากอยู่กับบริษัทย่อยซึ่งประกอบกิจการคลังสินค้ารับอนุญาต
- 4.2 บริการท่าเทียบเรือเดินทะเล ซึ่งสามารถเทียบเรือทั้งขนาดใหญ่และขนาดเล็ก 2 ท่า พร้อมบริเวณที่จอดเรือลำเลียงสินค้าจำนวนมาก
- 4.3 บริการสินค้าผ่านท่าเรือหรือเขตคลังสินค้า สำหรับสินค้าที่มิได้นำเข้าเก็บในคลังสินค้าของบริษัท แต่นำผ่านไปยังสถานที่อื่น
- 4.4 บริการขนถ่ายสินค้าโดยใช้เครื่องชั่งที่ทันสมัยและเที่ยงตรง ขนาด 18 เมตร คูณ 3 เมตร 60 ตัน จำนวน 3 เครื่อง
- 4.5 บริการขนถ่ายสินค้า โดยจัดหากรรมกร และอุปกรณ์ขนถ่ายสินค้าทุกชนิดไว้บริการอย่างพร้อมมูลและพอเพียง
- 4.6 บริการจัดการการประกันภัยในสินค้าที่นำเข้ามาเก็บในคลังสินค้าตามความประสงค์ของลูกค้า
- 4.7 บริการด้านความปลอดภัย โดยมียามรักษาการณ์ภายในบริเวณคลังสินค้าตลอด 24 ชั่วโมง

ลักษณะการประกอบธุรกิจของบริษัทย่อย

1. บริษัท เอส เอส ที คลังสินค้า จำกัด

ด้วยกิจการคลังสินค้านี้มีข้อจำกัดในการดำเนินธุรกิจมาก กล่าวคือ รับฝากได้เฉพาะสินค้าเท่านั้น หรือการให้เช่าคลังสินค้าทำได้เพียงบางส่วนและต้องได้รับอนุญาตจากหน่วยงานราชการก่อนจึงจะให้เช่าได้ หรือการนำเงินไปลงทุนมีข้อจำกัดและข้อห้ามหลายประการ ทำให้บริษัทไม่สามารถขยายธุรกิจหรือนำเงินไปลงทุนในธุรกิจอื่นได้ตามสถานะหรือแนวโน้มทางเศรษฐกิจหรือตามสถานะและความสามารถของบริษัท ดังนั้นเพื่อให้เกิดความยืดหยุ่นและความคล่องตัวในการดำเนินธุรกิจ บริษัทจึงได้เลิกประกอบธุรกิจประเภทกิจการคลังสินค้านับอนุญาต และก่อตั้งบริษัทย่อยชื่อ บริษัท เอส เอส ที คลังสินค้า จำกัด ขึ้นเพื่อประกอบกิจการคลังสินค้านับอนุญาตแทน ตั้งแต่เดือนตุลาคม 2552 เป็นต้นไป โดยบริษัทยังคงดำเนินธุรกิจท่าเทียบเรือเดินทะเลให้เช่าพื้นที่คลังสินค้า ให้บริการจัดการบริหารสต็อกสินค้า และบริการรับฝากเอกสารอยู่ และในอนาคตบริษัทยังสามารถที่จะขยายและลงทุนในธุรกิจอื่นๆ ได้โดยไม่ขัดต่อกฎหมายควบคุมกิจการคลังสินค้าแต่อย่างใด

บริษัท เอส เอส ที คลังสินค้า จำกัด จดทะเบียนก่อตั้งบริษัทเมื่อวันที่ 10 กรกฎาคม 2552 ทะเบียนนิติบุคคลเลขที่ 0105552067303 ทุนจดทะเบียน จำนวน 5,000,000 บาท (ห้าล้านบาท) และเนื่องด้วย บริษัท เอส เอส ที คลังสินค้า จำกัด ที่ก่อตั้งขึ้นนั้นต้องปฏิบัติตาม ประกาศกระทรวงพาณิชย์ เรื่อง การกำหนดเงื่อนไขควบคุมกิจการคลังสินค้า พ.ศ. 2535 กำหนดให้กรรมการของผู้ประกอบกิจการคลังสินค้าต้องถือหุ้นรวมกันไม่น้อยกว่าหนึ่งในห้าของจำนวนหุ้นที่จดทะเบียน ทำให้บริษัทไม่สามารถถือหุ้นในบริษัทย่อยได้ 100% คงถือหุ้นได้เพียง 80% เท่านั้น และให้กรรมการบริษัทเข้าถือหุ้นในบริษัทย่อยอีก 20%

ดังนั้น กรรมการของบริษัทเข้าไปเป็นกรรมการทั้งคณะในบริษัทย่อยทำให้การควบคุมในบริษัทย่อยกระทำโดยบริษัทโดยปริยาย อย่างไรก็ตาม ขณะนี้ร่าง พ.ร.บ. คลังสินค้าฯ ฉบับใหม่ได้ยกเลิกข้อกำหนดในเรื่องการถือหุ้นของกรรมการดังกล่าวแล้ว ซึ่งหากมีการประกาศใช้เมื่อใดบริษัทก็จะสามารถถือหุ้นในบริษัทย่อยได้ 100%

บริษัท เอส เอส ที คลังสินค้า จำกัด ดำเนินกิจการคลังสินค้านับอนุญาต โดยมีวัตถุประสงค์หลักคือ รับฝากสินค้าโดยได้รับเงินค่าตอบแทนหรือประโยชน์อื่นใด

บริการต่างๆ ของบริษัท เอส เอส ที คลังสินค้า จำกัด

บริการรับฝากสินค้า

1. รับฝากสินค้าพืชผลและผลผลิตเกษตรกรรมที่เตรียมส่งออกไปต่างประเทศ เช่น ข้าวสาร เมล็ดกาแฟ ข้าวโพด น้ำตาล ปอ ฝ้าย ยางพารา ถั่ว ฯลฯ โดยออกใบประหวนสินค้าและใบรับของคลังสินค้าเป็นหลักฐาน ซึ่งผู้รับฝากสินค้าสามารถนำไปใช้ประโยชน์ในการติดต่อด้านการเงิน โดยการทำ Packing Stock กับธนาคารพาณิชย์หรือเป็นหลักประกันในการกู้เงินกับสถาบันการเงินอื่นๆ
2. รับฝากสินค้าที่สั่งเข้ามาจากต่างประเทศ เช่น ปุ๋ยเคมี ข้าวสาลี กากชา ส่วนผสมอาหารสัตว์ กากถั่ว กระดาษ เกลือ เครื่องจักรกล ฯลฯ รวมทั้งสินค้าที่ทำ Trust Receipt กับธนาคารพาณิชย์หรือเป็นหลักประกันในการกู้เงิน จากสถาบันการเงินอื่นๆ
3. รับฝากสินค้าทั่วไปที่ผลิตได้และใช้หมุนเวียนภายในประเทศ เช่น สุรา เครื่องปรับอากาศ ตู้เย็น โทรทัศน์ พัดลม ยางรถยนต์ และผลผลิตเกษตรกรรมต่างๆ โดยออกใบประหวนสินค้า และใบรับของคลังสินค้าเป็นหลักฐาน

ปัจจุบัน ณ วันที่ 31 ธันวาคม 2554 บริษัท เอส เอส ที คลังสินค้า จำกัด มีพื้นที่คลังสินค้านับอนุญาตจำนวน 11 หลัง รวมพื้นที่ 14,521 ตารางเมตร ตั้งอยู่เลขที่ 71,71/1-9 หมู่ 1 ซอยสุขสวัสดิ์ 49 ถนนสุขสวัสดิ์ ตำบลบางจาก อำเภอพระประแดง จังหวัดสมุทรปราการ ในจำนวนคลังสินค้านี้ดังกล่าวนี้ เป็นกรรมสิทธิ์ของ บมจ. ทรัพย์ศรีไทย 10 หลัง ซึ่งบริษัทได้ยินยอมให้บริษัทย่อยใช้เป็นสถานที่ประกอบกิจการคลังสินค้า คิดเป็นพื้นที่รวม 13,421 ตารางเมตร โดยมีเงื่อนไขข้อตกลงต่อกัน คือ บริษัทย่อยตกลงว่าจ้าง บมจ. ทรัพย์ศรีไทย เท่านั้นเป็นผู้บริหารจัดการสต็อกสินค้าพร้อมบริการการออกใบแจ้งหนี้ และเรียกเก็บเงินค่าฝากสินค้าให้ตลอดระยะเวลาที่ยินยอมให้ใช้สถานที่เพื่อประกอบกิจการคลังสินค้านับอนุญาต

2. บริษัท อุตสาหกรรมวิวัฒน์ จำกัด

บริษัท อุตสาหกรรมวิวัฒน์ จำกัด เป็นผู้ริเริ่มการผลิตน้ำมันพืชเป็นรายแรกของประเทศไทย ภายใต้แบรนด์ “ทิพ” ก่อตั้งขึ้นเมื่อวันที่ 15 เมษายน 2508 มีวัตถุประสงค์ในการทำธุรกิจอุตสาหกรรม ด้านการผลิตและจัดจำหน่าย โดยเริ่มเดินสายการผลิตด้วยวัตถุดิบเพียงชนิดเดียว คือ รำข้าว ต่อมาได้ขยายวัตถุดิบ ไปยังเมล็ดฝ้าย เมล็ดถั่วเหลือง ซึ่งเป็นวัตถุดิบที่ได้จากในประเทศและต่างประเทศ

บริษัท อุตสาหกรรมวิวัฒน์ จำกัด มุ่งมั่นในการยกระดับคุณภาพ และ ประสิทธิภาพในการผลิตอย่างต่อเนื่อง โดยมีการพัฒนาเครื่องจักรให้มีความทันสมัยมากยิ่งขึ้น และได้นำระบบมาตรฐานคุณภาพ ISO 9001:2000, Haccp และ GMP มาใช้ในกระบวนการผลิต มีการพัฒนาระบบการบริหารจัดการ ระบบการทำงาน ระบบข้อมูล และพัฒนาบุคลากรอย่างต่อเนื่อง เพื่อให้สามารถแข่งขันได้บนเส้นทางธุรกิจน้ำมันพืช

ต่อมาบริษัท อุตสาหกรรมวิวัฒน์ จำกัด ประสบปัญหาขาดทุน และได้เข้าสู่กระบวนการฟื้นฟูกิจการ โดยที่ประชุมเจ้าหนี้ ได้มีมติอนุมัติแผนฟื้นฟูกิจการเมื่อวันที่ 26 มกราคม 2554 และศาลล้มละลายกลางได้มีคำสั่งเห็นชอบด้วยแผนเมื่อวันที่ 12 เมษายน 2554

เมื่อวันที่ 4 กรกฎาคม 2554 บริษัทได้เข้าซื้อหุ้นสามัญของบริษัท อุตสาหกรรมวิวัฒน์ จำกัด จำนวน 199.99 ล้านหุ้นในราคาหุ้นละ 1 บาท รวมเป็นจำนวนเงินทั้งสิ้นประมาณ 199.99 ล้านบาท ทั้งนี้ บริษัท อุตสาหกรรมวิวัฒน์ จำกัด ได้รับการพิจารณาให้ความเห็นชอบจากศาลล้มละลายกลางให้ออกจากแผนฟื้นฟูกิจการเป็นที่เรียบร้อยแล้ว เมื่อวันที่ 31 สิงหาคม 2554

ผลิตภัณฑ์ของบริษัท อุตสาหกรรมวิวัฒน์ จำกัด

1. น้ำมันพืช

น้ำมันพืช “ทิฟไวส์” เป็นน้ำมันพืชในกลุ่มพรีเมียมเพื่อสุขภาพ และโภชนาการ ซึ่งน้ำมันแต่ละชนิดจะเหมาะสมกับชนิดอาหารแต่ละประเภท ทำให้ผู้บริโภคเลือกใช้น้ำมันพืชอย่างถูกชนิด ได้แก่

- น้ำมันถั่วเหลืองผสมน้ำมันปาล์มโอเลอินจากเนื้อปาล์ม (เหมาะสำหรับผัดหรือทอด)
- น้ำมันเมล็ดฝ้าย (เหมาะสำหรับทอด)
- น้ำมันข้าวโพด (เหมาะสำหรับผัด)
- น้ำมันสลัด (เหมาะสำหรับน้ำสลัดหรือผัด)
- น้ำมันดอกทานตะวัน (เหมาะสำหรับผัด)

น้ำมันถั่วเหลือง เป็นน้ำมันถั่วเหลือง 100% (เหมาะสำหรับผัด)

น้ำมันถั่วเหลืองผสม เป็นน้ำมันถั่วเหลืองผสมกับน้ำมันเมล็ดฝ้ายหรือน้ำมันปาล์มโอเลอิน ในอัตราส่วนที่เหมาะสม เพื่อให้มีคุณสมบัติที่ดีในการปรุงอาหารต่างๆ เช่น การผัด การทอดอาหารที่ต้องใช้อุณหภูมิสูง (เหมาะสำหรับผัดหรือทอด)

น้ำมันรำข้าวทิฟ Kome ผลิตจากน้ำมันรำข้าวไทยและน้ำมันรำข้าวญี่ปุ่น (เหมาะสำหรับผัดหรือทอด)

2. ผลิตภัณฑ์อื่นๆ

กากถั่วเหลือง

บรรจุกระสอบ 65 กก. กากถั่วเหลืองคุณภาพสูง ผลิตจากเมล็ดถั่วเหลืองคุณภาพดีให้โปรตีนสูง เป็นแหล่งโปรตีนจากพืชที่สำคัญ มีวิตามินที่จำเป็น ย่อยง่าย เหมาะสำหรับผสมอาหารสัตว์ทุกชนิด

Full Fat Soy

บรรจุกระสอบ 50 กก ถั่วเหลืองผ่านกรรมวิธีอบให้สุกโดยไม่สกัด น้ำมันออก อุดมด้วยโปรตีน ไขมัน และวิตามินที่จำเป็น เหมาะสำหรับผสมอาหารสัตว์ทุกชนิด ย่อยง่าย ช่วยให้สัตว์เติบโตเร็ว แข็งแรง น้ำหนักดี

กรดไขมันถั่วเหลืองดิบ

กรดไขมันถั่วเหลืองดิบ เป็นผลิตภัณฑ์จากกระบวนการผลิตน้ำมันถั่วเหลืองบริสุทธิ์ มีส่วนประกอบของกรดไขมันที่จำเป็น เช่น กรดไลโนเลอิก และ กรดไลโนเลนิก ใช้เป็นแหล่งพลังงานสำหรับสัตว์

น้ำมันนิวทรัลลอยส์ถั่วเหลือง

สกัดจากน้ำมันถั่วเหลืองคุณภาพดี โดยผ่านการกำจัดสิ่งเจือปนด้วยกระบวนการผลิตที่ทันสมัย เหมาะสำหรับใช้ผสมในอาหารสัตว์ทุกประเภท เป็นแหล่งพลังงาน มีวิตามินอี และกรดไขมันจำเป็นสำหรับการเจริญเติบโตและพัฒนาการต่างๆ ของสัตว์ ซึ่งร่างกายไม่สามารถสังเคราะห์ขึ้นเองได้ คือ กรดไลโนเลอิก และกรดไลโนเลนิก

เลซิดิน

เป็นผลิตภัณฑ์จากกระบวนการผลิตน้ำมันถั่วเหลืองบริสุทธิ์ เป็นสารประกอบกลุ่มฟอสฟาไทด์ (Phosphatide) ซึ่งมีคุณสมบัติช่วยในการกระจายตัวของไขมัน (Emulsifier) ในส่วนผสมของอาหารสัตว์น้ำหลายประเภท

การถือหุ้นของบริษัทในบริษัทย่อย ณ วันที่ 31 ธันวาคม 2554

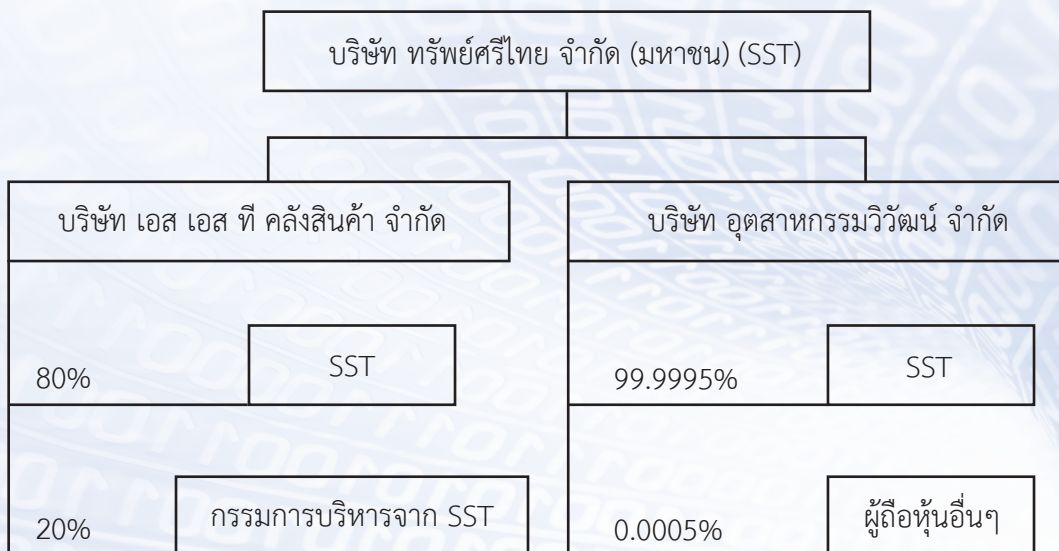

นอกจากบริษัทย่อยดังกล่าวข้างต้นแล้ว บริษัทยังมีการลงทุนในบริษัทร่วม ได้แก่ กองทุนรวมอสังหาริมทรัพย์ ทรัพย์ศรีไทย ซึ่งมีรายละเอียดดังนี้

กองทุนรวมอสังหาริมทรัพย์ทรัพย์ศรีไทย (SSTPF)

กองทุนรวมอสังหาริมทรัพย์ทรัพย์ศรีไทย (“SSTPF” หรือ “กองทุนรวมฯ”) ได้รับการอนุมัติจากสำนักงานคณะกรรมการกำกับหลักทรัพย์และตลาดหลักทรัพย์ให้จดทะเบียนจัดตั้งเป็นกองทุนรวมอสังหาริมทรัพย์ และได้จดทะเบียนกองทรัสต์สินเป็นกองทุนรวมเมื่อวันที่ 29 เมษายน 2554 โดยมีบริษัทหลักทรัพย์จัดการกองทุน ซีไอเอ็มบี-พริ้นซิเพิล จำกัด เป็นผู้จัดการกองทุน มีวัตถุประสงค์เพื่อระดมเงินทุนจากนักลงทุนทั่วไปไปลงทุนในอสังหาริมทรัพย์เชิงพาณิชย์

ปัจจุบันกองทุนรวมฯ มีทุนชำระแล้ว 675 ล้านบาท และเมื่อวันที่ 27 เมษายน 2554 บริษัทได้ซื้อหน่วยลงทุนของกองทุนรวมฯ เป็นจำนวน 22.5 ล้านหน่วย มูลค่าหน่วยละ 10 บาท คิดเป็นมูลค่าทั้งสิ้น 225 ล้านบาท หรือคิดเป็นร้อยละ 33.33 ของหน่วยลงทุนทั้งหมด ซึ่งเป็นไปตามมติที่ประชุมวิสามัญผู้ถือหุ้น ครั้งที่ 2/2553 เมื่อวันที่ 29 กรกฎาคม 2553

สินทรัพย์ของกองทุนรวมฯ ประกอบด้วยที่ดิน 9 ไร่ 2 งาน 65 ตารางวา พร้อมโกดังเก็บเอกสาร 9 หลัง พื้นที่รวม 15,340 ตารางเมตร และชั้นเหล็กจัดเก็บเอกสารพร้อมอุปกรณ์ ซึ่งบริษัทได้ทำสัญญาเช่าสินทรัพย์ของกองทุนรวมฯ เป็นระยะเวลา 10 ปี โดยมีอัตราค่าเช่า ดังนี้

ปีที่ 1	ค่าเช่าปีละ 50 ล้านบาท
ปีที่ 2-3	ค่าเช่าปีละ 51.50 ล้านบาท
ปีที่ 4-5	ค่าเช่าปีละ 53 ล้านบาท

ปีที่ 6-10 ค่าเช่าปีละ 47 ล้านบาท บวกส่วนแบ่งกำไรสุทธิส่วนที่เกิน 47 ล้านบาทที่อัตราส่วนแบ่ง 50:50

กองทุนรวมฯ มีนโยบายการจ่ายเงินปันผลในกรณีที่กองทุนรวมฯ มีกำไรตามเกณฑ์ที่สามารถจ่ายเงินปันผลได้ กองทุนรวมฯ จะจ่ายเงินปันผลให้แก่ผู้ถือหน่วยลงทุนไม่เกินปีละ 2 ครั้ง ในอัตราไม่น้อยกว่าร้อยละ 90 ของกำไรสุทธิประจำปีที่ไม่รวมกำไรที่ยังไม่ได้เกิดขึ้นจากการประเมินค่า

โครงสร้างรายได้

รายได้ในประเทศ จำแนกตามประเภท	ปี 2552 (งบการเงินรวม)		ปี 2553 (งบการเงินรวม)		ปี 2554 (งบการเงินรวม)	
	พันบาท	%	พันบาท	%	พันบาท	%
รายได้จากการขายสินค้า	-	-	71,286.00	24.07	193,566.00	22.04
ค่าธรรมเนียมฝากสินค้า	115,281.00	58.65	121,694.00	41.08	129,986.00	14.80
ค่าเช่าคลังสินค้า	57,575.00	29.29	55,059.00	18.46	59,899.00	6.82
ค่าธรรมเนียมบริการ	15,812.00	8.04	18,505.00	6.25	18,017.00	2.05
รายได้จากการให้เช่าสถานที่	223.00	0.11	372.00	0.13	469.00	0.05
รายได้ดอกเบี้ยรับเงินกู้โดยมีสินค้าเป็นประกัน	-	-	6,580.00	2.22	24,196.00	2.75
กำไรจากการจำหน่ายสินทรัพย์ถาวร	-	-	-	-	418,612.00	47.66
รายได้อื่น ๆ	7,670.00	3.91	22,648.00	7.65	13,426.00	1.53
กำไรจากเงินชดเชยความเสียหายจากบริษัทประกันภัย	-	-	-	-	20,102.00	2.29
รวมรายได้ในประเทศ	196,561.00	100.00	296,203.00	100.00	878,274.00	100
รายได้ต่างประเทศ	-	-	-	-	-	-
รวมรายได้ในประเทศและต่างประเทศ	196,561.00	100.00	296,203.00	100.00	878,274.00	100
อัตราเพิ่ม (ลด) ของรายได้ (%)	17,619.00	9.85	99,642.00	50.69	582,071.00	196.51

หมายเหตุ

- รายได้จากค่าเช่าคลังสินค้า หมายถึง รายได้จากการให้เช่าคลังสินค้าภายในโกดังสินค้า (Indoor)
- รายได้จากการให้เช่าสถานที่ หมายถึง รายได้จากการให้เช่าคลังสินค้าบริเวณกลางแจ้ง (Outdoor)

การตลาดและภาวะการแข่งขัน

การจำหน่ายและช่องทางการจัดจำหน่าย

ธุรกิจของบริษัทจะดำเนินไปใน 2 ลักษณะ คือ

- กลุ่มลูกค้าที่ติดต่อกับบริษัทโดยตรง ส่วนใหญ่จะเป็นลูกค้าเช่า ที่เคยใช้บริการอยู่กับบริษัทมานาน และมีความสัมพันธ์ที่ดีต่อกัน และพึงพอใจสถานที่เช่าของบริษัทที่ได้มาตรฐาน ปลอดภัย มีทำเลที่ตั้งที่สะดวกในการคมนาคม ลูกค้ากลุ่มเป้าหมาย ได้แก่ ผู้ส่งออก ผู้นำเข้า และผู้ประกอบการอุตสาหกรรม เป็นต้น

- กลุ่มลูกค้าที่บริษัทเข้าไปติดต่อกับลูกค้าเอง ส่วนใหญ่จะเป็นลูกค้าฝากเอกสาร เนื่องจากเป็นธุรกิจที่มีการแข่งขันสูง บริษัทจำเป็นต้องมีทีมงานฝ่ายการตลาดเข้าพบลูกค้าเพื่อนำเสนอการบริการรับฝากเอกสารแบบครบวงจร โดยการออกบูธ (BOOTH) ในสถานที่ต่างๆ แจก Brochure ไปให้กับลูกค้ากลุ่มเป้าหมายเพื่อเป็นการแนะนำให้รู้จักกับบริษัทและทราบถึงบริการต่างๆ ของบริษัท เมื่อใดก็ตามที่เกิดความต้องการใช้บริการก็จะสามารถติดต่อได้ทันที ลูกค้าที่เป็นเป้าหมาย ได้แก่ บริษัทเอกชน หน่วยงานราชการ และรัฐวิสาหกิจ เป็นต้น

ในปี 2554 สัดส่วนลูกค้าที่ติดต่อกับบริษัทโดยตรง คิดเป็นร้อยละ 13 ของยอดรายได้ และสัดส่วนลูกค้าที่บริษัทเข้าไปติดต่อเอง คิดเป็นร้อยละ 87 ของยอดรายได้

ลักษณะของลูกค้าและความสัมพันธ์ระหว่างลูกค้ากับบริษัท

ลูกค้าของบริษัทส่วนใหญ่เป็นลูกค้าฝากเอกสารบรรจุกล่อง / แฟ้ม และลูกค้าที่เป็นผู้นำเข้าสินค้าประเภทไม้แปรรูป ฝ้ายอัดเบตล ถั่วเหลือง และข้าวสาลี ลูกค้าที่เป็นผู้ส่งออกสินค้าประเภทน้ำตาลทราย และข้าวสาร เป็นต้น และลูกค้าที่เป็นผู้ค้าปลีกขนาดใหญ่ มีสินค้าประเภทอุปกรณ์กีฬา รองเท้า กระเป๋า อุปกรณ์ตกแต่งบ้าน เครื่องเขียน อุปกรณ์สำนักงาน และวัตถุดิบในการทำอาหาร เป็นต้น ลูกค้าส่วนใหญ่ประมาณ ร้อยละ 65 จะเป็นลูกค้าฝากเอกสารและส่วนน้อยประมาณร้อยละ 35 เป็นลูกค้าเช่า ในระยะกว่า 10 ปีที่ผ่านมาลูกค้าเก่าของบริษัทส่วนใหญ่ยังคงใช้บริการต่อเนื่องมาจนถึงปัจจุบัน เนื่องจากบริษัทให้บริการที่ดีมีคุณภาพ สะดวก รวดเร็ว ซื่อสัตย์ มีความยืดหยุ่นในการให้บริการ และมีความสัมพันธ์ที่ดีกับลูกค้า

สัดส่วนการให้บริการลูกค้ารายใหญ่ 10 รายแรก ในช่วง 3 ปีที่ผ่านมา

ปี 2552	ปี 2553	ปี 2554
41.98%	28.95%	10.81%

กลยุทธ์ในการแข่งขัน

บริษัทไม่มีนโยบายใช้ราคาเป็นเครื่องมือในการแข่งขัน แต่จะเน้นด้านการให้บริการอย่างมีคุณภาพและประสิทธิภาพเป็นเครื่องมือแทน บริษัทได้ปรับปรุงพัฒนาเครื่องจักรอุปกรณ์ และระบบการขนถ่ายทดแทนการใช้แรงงานอย่างต่อเนื่อง ทำให้ระบบการขนถ่ายมีประสิทธิภาพดีขึ้น เพิ่มความเร็วในการขนถ่ายสินค้าของบริษัทส่งผลให้ลูกค้าประหยัดเวลาและค่าใช้จ่ายต่างๆ ในการขนส่ง และเป็นการเพิ่มมูลค่าการให้บริการต่อลูกค้าของบริษัท นอกจากนี้บริษัทยังมีบริการรับบรรจุสินค้าที่นำมาในลักษณะเทกอง (BULK) อันเป็นการอำนวยความสะดวกแก่ลูกค้าในการขนส่ง อนึ่งความซื่อสัตย์ ซึ่งเป็นหัวใจในการประกอบกิจการค้าและสิ่งที่บริษัทยึดมั่นมาโดยตลอด ทำให้ได้รับความไว้วางใจและความเชื่อถือจากลูกค้าเสมอมา

ท่าเลสถานที่ตั้งของคลังสินค้า และท่าเทียบเรือ เป็นส่วนหนึ่งที่ทำให้ลูกค้าพึงพอใจที่จะเข้ามาใช้บริการ เนื่องจากคลังสินค้าของบริษัทมีท่าเทียบเรือติดแม่น้ำเจ้าพระยา และตัวคลังสินค้าเองก็อยู่ใกล้ถนนใหญ่ การคมนาคมจึงสะดวกสบายทั้งทางน้ำและทางบก ลูกค้าสามารถขนถ่ายสินค้าได้สะดวกรวดเร็ว อีกทั้งยังเป็นการช่วยลดค่าใช้จ่ายให้แก่ลูกค้าอีกทางหนึ่งด้วย

การเปิดถนนวงแหวนอุตสาหกรรม เชื่อมถนนพระราม 3-ถนนปู่เจ้าสมิงพราย-ถนนสุขสวัสดิ์ และการเปิดถนนทางด่วนพิเศษสายบางพลี-สุขสวัสดิ์ ต่อเชื่อมจากถนนวงแหวนรอบนอกกรุงเทพมหานครด้านใต้

บริเวณถนนสุขสวัสดิ์ ข้ามแม่น้ำเจ้าพระยา ผ่านถนนสุขุมวิท ถนนศรีนครินทร์ ถนนเทพารักษ์ จนถึงจุดบรรจบถนนวงแหวนด้านตะวันออก (บางปะอิน-บางนา) ซึ่งมีจุดตัดผ่านถนนดังกล่าวโดยมีทางขึ้น-ลงได้ทุกทิศทาง รวมทั้งสามารถเชื่อมต่อกับถนนวงแหวนอุตสาหกรรมที่บริเวณวัดหน้าพระก ถนนปู่เจ้าสมิงพรายได้อีกด้วย ทำให้การคมนาคมของคลังสินค้าสะดวกมากยิ่งขึ้น ด้วยเหตุนี้บริษัทจึงมีความเชื่อมั่นว่าจากจุดที่ตั้งคลังสินค้าบริเวณถนนสุขสวัสดิ์ จะเพิ่มความต้องการใช้บริการพื้นที่คลังสินค้าจากลูกค้ามากยิ่งขึ้น และเป็นการเพิ่มโอกาสในการทำธุรกิจใหม่ๆ ให้แก่บริษัทและลูกค้าด้วย

ความปลอดภัยในสินค้าที่เก็บรักษา ด้วยบริษัทมีคลังสินค้าที่ได้มาตรฐานมีความมั่นคงแข็งแรง ระบบพื้นลอยบนเสาเข็ม (Slab on piles) ป้องกันการทรุดตัวของพื้นที่ต้องรองรับน้ำหนักสินค้าจำนวนมากๆ ได้เป็นอย่างดี มีระบบรักษาความปลอดภัยครบถ้วนตลอด 24 ชั่วโมง ควบคุมด้วยระบบกล้องวงจรปิดและเจ้าหน้าที่รักษาความปลอดภัย ภายในคลังสินค้าติดตั้ง Smoke Detector, Heat Detector, Fire Alarm และอุปกรณ์ดับเพลิงซึ่งใช้น้ำยาชนิดพิเศษไม่ทำลายสินค้าที่เก็บรักษาอยู่ มีระบบท่อส่งน้ำดับเพลิงรอบบริเวณคลังสินค้า พร้อมระบบรักษาความสะอาดที่ได้มาตรฐานสูง

ตลอดระยะเวลาที่ดำเนินกิจการ บริษัทคำนึงถึงความปลอดภัยในสินค้าของลูกค้าเป็นเรื่องสำคัญ จึงได้มีการพัฒนาและปรับปรุงตรวจสอบระบบป้องกันภัยทั้งด้านอัคคีภัยและภัยจากทางน้ำอย่างสม่ำเสมอ มีการวางแผนและฝึกอบรมระบบป้องกันอัคคีภัยให้กับพนักงานเป็นประจำทุกปี

นอกจากจะคำนึงความปลอดภัยในสินค้าที่เก็บรักษาแล้ว บริษัทยังคำนึงถึงความปลอดภัยในการทำงานของพนักงาน ผู้ใช้บริการ และผู้มาติดต่องาน ณ บริเวณคลังสินค้าของบริษัททั้ง 3 แห่ง บริษัทจึงได้ว่าจ้างทีมวิศวกร ซึ่งผ่านการอบรมและขึ้นทะเบียนเป็นผู้ตรวจสอบอาคารและอุปกรณ์ตามกฎหมายให้มาดำเนินการตรวจสอบอาคารและอุปกรณ์ประกอบของอาคารเป็นประจำทุกปี โดยมีแผนการตรวจสอบและติดตามประจำปีดังนี้ ตรวจสอบความมั่นคงแข็งแรงของอาคาร ตรวจสอบระบบลิฟต์ ระบบไฟฟ้า ระบบปรับอากาศ ระบบสุขอนามัยและสิ่งแวดล้อม ระบบป้องกันและระงับอัคคีภัย สมรรถนะของระบบและอุปกรณ์ต่างๆ ของอาคาร ระบบบริหารจัดการความปลอดภัยในอาคาร ซึ่งบริษัทได้รับใบรับรองการตรวจสอบอาคารจากหน่วยงานราชการมาตลอดจนถึงปัจจุบัน

การจัดหาผลิตภัณฑ์หรือบริการ

บริษัท ทรัพย์ศรีไทย จำกัด (มหาชน) มีคลังสินค้าให้บริการอยู่ 3 แห่งด้วยกัน คือ

คลังสินค้า 1 และท่าเทียบเรือ

ตั้งอยู่เลขที่ 71,71/1-8 หมู่ 1 ซอยสุขสวัสดิ์ 49 ถนนสุขสวัสดิ์ ตำบลบางจาก อำเภอพระประแดง จังหวัดสมุทรปราการ โทร. 02-463-4280-9 โทรสาร 02-463-4287, 02-818-7847 ประกอบด้วยส่วนต่างๆ คือ

1. คลังเก็บสินค้า เป็นตึกก่ออิฐฉาบปูน หลังคาโครงเหล็กมุงกระเบื้อง พื้นคอนกรีตเสริมเหล็กตั้งบนเสาเข็ม และมีช่องระบบอากาศเปิดปิดได้ แต่ละหลังมีพื้นที่ 742 ตารางเมตร ถึง 2,024 ตารางเมตร จำนวนทั้งสิ้น 28 หลัง รวมพื้นที่ทั้งสิ้น 41,987 ตารางเมตร สามารถจุสินค้าได้ประมาณ 209,935 เมตริกตัน
2. ท่าเทียบเรือ 2 ท่า สามารถเทียบเรือขนาดความยาวไม่เกิน 565 ฟุต กินน้ำลึกไม่เกิน 27 ฟุต ได้พร้อมกัน 2 ลำ

3. ที่พักสินค้า มีหลังคาคลุมสำหรับวางสินค้าที่รอขนถ่ายลงเรือเดินทะเลขนาดใหญ่ และเรือลำเลียง พื้นที่ประมาณ 4,003 ตารางเมตร สามารถจุสินค้าได้ประมาณ 11,969 เมตริกตัน
4. ถนนภายในบริเวณคลังสินค้าสะดวก มีที่จอดรถบรรทุกสินค้าได้ประมาณ 150 คัน
5. มีสำนักงานและส่วนบริการต่างๆ เช่น สำนักงานบริการเจ้าหน้าที่ต่างๆ ที่เกี่ยวข้อง สำนักงานให้เช่า สถานีขังน้ำหนักรับสินค้า

คลังสินค้า 2 และคลังเอกสาร

ตั้งอยู่เลขที่ 115 หมู่ 6 ซอยสุขสวัสดิ์ 76 ถนนสุขสวัสดิ์ ตำบลบางจาก อำเภอพระประแดง จังหวัดสมุทรปราการ โทร. 02-463-0127, 02-464-1502-9 โทรสาร 02-817-5190 ประกอบด้วยส่วนต่างๆ คือ

1. คลังเก็บสินค้า เป็นตึกก่ออิฐฉาบปูน หลังคาโครงเหล็กมุงกระเบื้อง พื้นคอนกรีตเสริมเหล็กตั้งบนเสาเข็ม และมีช่องระบายอากาศเปิดปิดได้ แต่ละหลังมีพื้นที่ 1,750 ตารางเมตร ถึง 1,875 ตารางเมตร จำนวนทั้งสิ้น 8 หลัง รวมพื้นที่ทั้งสิ้น 14,190 ตารางเมตร สามารถจุสินค้าได้ประมาณ 79,700 เมตริกตัน
2. คลังเก็บเอกสาร จำนวน 6 หลัง รวมพื้นที่ทั้งสิ้น 10,338 ตารางเมตร
3. บริการห้องควบคุมอุณหภูมิและความชื้น พื้นที่ 96 ตารางเมตร ควบคุมอุณหภูมิ +20°C ถึง +25°C ความชื้นสัมพัทธ์ที่ 40% ถึง 50% ตลอด 24 ชั่วโมง เพื่อใช้เป็นสถานที่เก็บสื่ออิเล็กทรอนิกส์ หรือสินค้าที่มีความจำเป็นต้องเก็บในห้องควบคุมอุณหภูมิ
4. ถนนภายในบริเวณคลังสินค้าสะดวก มีที่จอดรถบรรทุกสินค้าได้ประมาณ 100 คัน
5. สำนักงานและส่วนบริการต่างๆ เช่น สำนักงานบริการเจ้าหน้าที่ต่างๆ ที่เกี่ยวข้อง สำนักงานให้เช่า สถานีขังน้ำหนักรับสินค้า

คลัง 3-คลังเอกสาร

ตั้งอยู่เลขที่ 115/7-9 หมู่ 6 ซอยสุขสวัสดิ์ 76 ถนนสุขสวัสดิ์ ตำบลบางจาก อำเภอพระประแดง จังหวัดสมุทรปราการ โทร. 02-819-9322-3, 02-819-9372-77, 02-819-9379 โทรสาร 02-819-9378 ประกอบด้วยส่วนต่างๆ คือ

1. คลังเก็บเอกสาร เป็นตึกก่ออิฐฉาบปูน สูง 15 เมตร หลังคาโครงเหล็กมุงด้วย Metal sheet พื้นคอนกรีตเสริมเหล็กลอยบนเสาเข็ม (Slab on piles) จำนวน 7 หลัง มีพื้นที่ตั้งแต่ 1,170 ถึง 2,890 ตารางเมตร รวมพื้นที่ 12,709 ตารางเมตร
2. อาคารคลังเก็บเอกสารห้องมั่นคง (Strong Room) กันไฟได้นานกว่า 3 ชั่วโมง 1 หลัง พร้อมระบบคลังสินค้าอัตโนมัติ AS/RS (Automated Storage and Retrieval System) พื้นที่ 1,445 ตารางเมตร
3. ชั้นจัดเก็บเอกสาร พร้อมระบบป้องกันอัคคีภัย ได้แก่ Smoke Detector, Heat Detector, Fire Alarm ถังดับเพลิง และระบบท่อดับเพลิงรอบโครงการ ระบบป้องกันโจรภัยด้วยแสงอินฟราเรด และกล้องวงจรปิด
4. ห้องควบคุมอุณหภูมิและความชื้นในอาคาร Strong Room กันไฟได้นานกว่า 3 ชั่วโมง พื้นที่รวม 156 ตารางเมตร ควบคุมอุณหภูมิ +20°C ถึง +25°C ความชื้นสัมพัทธ์ที่ 40% ถึง 50% ตลอด 24 ชั่วโมง เพื่อใช้เป็นสถานที่เก็บสื่ออิเล็กทรอนิกส์ หรือสินค้าที่มีความจำเป็นต้องเก็บในห้องควบคุมอุณหภูมิ

5. ถนนภายในบริเวณคลังสินค้าสะดวก เป็นคอนกรีตเสริมเหล็กลอยบนเสาเข็มทั้งหมด มีความแข็งแรงไม่ทรุดตัว
6. อาคารสำนักงาน และบริการต่างๆ สำหรับพนักงานและเจ้าหน้าที่ที่เกี่ยวข้อง

แนวโน้มการเจริญเติบโตของอุตสาหกรรม

คลังสินค้าในประเทศไทยแบ่งออกเป็นประเภทใหญ่ๆ ได้ 3 ประเภทคือ

- (1) คลังสินค้าที่เจ้าของมีไว้ใช้ประโยชน์เอง
เช่น คลังสินค้าของโรงงาน ห้างสรรพสินค้า ผู้นำเข้า และผู้ส่งออก เป็นต้น ช่วงใดที่เหลือใช้ก็อาจให้เช่าทั่วไปด้วย
- (2) คลังสินค้าที่เจ้าของมีไว้เพื่อให้เช่าโดยเฉพาะ
คือ ไม่ได้มีวัตถุประสงค์เพื่อใช้ประโยชน์เอง แต่มุ่งให้ผู้ประกอบการ ตาม (1) ที่ไม่มีคลังสินค้าเป็นของตนเองเช่า
- (3) คลังสินค้าจดทะเบียน
เป็นคลังสินค้าที่ต้องจดทะเบียนกับกระทรวงพาณิชย์ มีสิทธิใช้คำว่าคลังสินค้าต่อท้ายชื่อบริษัท สามารถให้เช่าคลังและรับฝากสินค้าโดยการออกใบรับของคลังสินค้าและใบประทวนสินค้าให้แก่ผู้ฝาก ซึ่งผู้ฝากสามารถนำไปทำนิติกรรมเกี่ยวกับการโอนกรรมสิทธิ์ในสินค้าและจำนำสินค้าก็ได้

ในรอบกว่า 10 ปีที่ผ่านมาความต้องการใช้พื้นที่คลังสินค้ามีเพิ่มขึ้นโดยตลอดกล่าวคือ เพิ่มขึ้นตามความเจริญเติบโตทางภาวะเศรษฐกิจของประเทศ และมีแนวโน้มที่คลังสินค้าที่มีมาตรฐานดีและมีท่าเทียบเรือเดินทะเลขนาดใหญ่ติดแม่น้ำเจ้าพระยาจะทวีความสำคัญมากขึ้นเรื่อยๆ เนื่องจากมีคลังสินค้าน่าเช่าจำนวนไม่น้อยได้เปลี่ยนไปดำเนินธุรกิจทางด้านอื่นที่ให้ผลตอบแทนมากกว่า ได้แก่ โรงแรม คอนโดมิเนียม และ อาคารสำนักงาน เป็นต้น

ในระยะกลางและระยะยาว ธุรกิจคลังสินค้าที่มีมาตรฐานดียังคงมีแนวโน้มที่จะเติบโตต่อไปได้ดี คือ ต้องเติบโตควบคู่ไปพร้อมกับผลิตภัณฑ์มวลรวมของประเทศ ปริมาณสินค้านำเข้าและส่งออกของประเทศที่เพิ่มขึ้นทำให้ความต้องการใช้พื้นที่คลังสินค้าเพิ่มขึ้นเช่นกัน ในขณะที่พื้นที่คลังสินค้าในเขตกรุงเทพฯ และปริมณฑลที่อยู่ติดริมฝั่งแม่น้ำเจ้าพระยามีแนวโน้มที่จะลดน้อยลงไป ทั้งนี้เนื่องจากธุรกิจคลังสินค้าเก่าๆ เมื่อถึงจุดหนึ่งก็จะเปลี่ยนแปลงไปทำธุรกิจทางด้านอื่นที่ให้ผลตอบแทนที่ดีกว่า เช่น โรงแรม คอนโดมิเนียม และ อาคารสำนักงาน เป็นต้น ในขณะที่โอกาสที่คลังสินค้าใหม่ๆ จะเกิดก็เป็นไปได้ยากมาก เพราะมีข้อจำกัดทางด้านราคาที่ดินและสิ่งปลูกสร้างดังนั้นคลังสินค้าใหม่จึงมีแนวโน้มที่จะเกิดขึ้นในต่างจังหวัดมากกว่า เช่น พระนครศรีอยุธยา อ่างทอง ชลบุรี และฉะเชิงเทรา เป็นต้น

สภาพการแข่งขันภายในอุตสาหกรรม

ในสภาวะปกติการประกอบธุรกิจด้านการให้บริการคลังสินค้าและท่าเทียบเรือของบริษัท จัดได้ว่าการแข่งขันไม่มากนักและมีคู่แข่งรายสำคัญๆ เพียงไม่กี่ราย ได้แก่ บริษัทที่จดทะเบียนในตลาดหลักทรัพย์แห่งประเทศไทยในหมวดขนส่งและโลจิสติกส์

จากข้อจำกัดด้านการลงทุนในที่ดินและสิ่งปลูกสร้าง ซึ่งเป็นส่วนของการลงทุนที่สำคัญของธุรกิจคลังสินค้า ทำให้โอกาสที่จะมีผู้ประกอบการรายใหม่เข้ามาในตลาดกระทำได้ยากมากขึ้น นอกจากนี้ยังส่งผลให้ผู้ประกอบการธุรกิจในปัจจุบันมีโอกาสขยายธุรกิจลดลง ดังนั้นจึงพอจะกล่าวสรุปได้ว่าสภาพการแข่งขัน



ในธุรกิจนี้ค่อนข้างคงที่ และจะเป็นตลาดที่มีผู้ดำเนินการน้อยรายในขณะที่มูลค่าของตลาดสูงขึ้นจากการขยายตัวของการส่งออกและนำเข้าสินค้าที่เพิ่มมากขึ้น

สำหรับการให้บริการด้านรับฝากเอกสารนั้น แม้จะมีคู่แข่งในตลาดการค้าไม่มากราย แต่กลับมีการแข่งขันที่สูง บริษัทจึงต้องเร่งพัฒนาการให้บริการและทีมงานทั้งฝ่ายการตลาด และลูกค้าสัมพันธ์พบปะลูกค้าอย่างใกล้ชิดทั้งก่อนและหลังการขาย เพื่อสอบถามความต้องการและความพึงพอใจของลูกค้า เพื่อนำมาพัฒนาการให้บริการอย่างต่อเนื่อง

อนึ่ง บริษัทสามารถสร้างความเชื่อมั่นให้กับลูกค้าด้วยจุดเด่น 3 ประการคือ

- (1) บริษัท มีชื่อเสียงดี เปิดบริการมากกว่า 30 ปี เป็นที่รู้จักและเชื่อถือของผู้ใช้บริการ และสถาบันการเงิน
- (2) มีกรรมสิทธิ์ในคลังสินค้าที่ได้มาตรฐาน มีความมั่นคง แข็งแรง ปลอดภัยและมีทำเลที่ตั้งดี การคมนาคมสะดวก ติดแม่น้ำเจ้าพระยา ติดถนนสุขสวัสดิ์เชื่อมถึงถนนวงแหวนอุตสาหกรรม และเมื่อปลายปี 2550 ได้มีการเปิดถนนทางด่วนพิเศษ สายบางพลี-สุขสวัสดิ์ ต่อเชื่อมวงแหวนรอบนอกกรุงเทพมหานครด้านใต้เพิ่มอีกหนึ่งสาย ซึ่งในช่วงที่ประเทศไทยต้องประสบกับเหตุการณ์มหาอุทกภัยในหลายจังหวัดรวมถึงในกรุงเทพมหานครด้วยนั้น สถานประกอบการของบริษัททั้งที่สำนักงาน คลังสินค้า และคลังเอกสารไม่ได้รับผลกระทบจากเหตุการณ์นั้นแต่ประการใด โดยยังคงเปิดให้บริการกับลูกค้าได้ตามปกติ
- (3) บริการดี
 - 3.1 พนักงานมีคุณภาพทำให้การตรวจรับ-จ่ายสินค้าถูกต้อง แม่นยำ และรวดเร็ว
 - 3.2 อุปกรณ์บรรจุและขนถ่ายมีประสิทธิภาพสูง พนักงานมีความชำนาญ ทำให้การขนถ่ายสินค้ารวดเร็วและไม่เกิดความเสียหาย
 - 3.3 มีความยืดหยุ่นในการปฏิบัติงาน และสามารถพัฒนาการให้บริการด้วยเทคโนโลยีที่ทันสมัยทำให้สามารถตอบสนองความต้องการของลูกค้าได้ดี





การเปลี่ยนแปลงที่สำคัญ ในปี 2554

<p>มิถุนายน 2554</p>	<p>ที่ประชุมวิสามัญผู้ถือหุ้นของบริษัท ทรีพีซีไทย จำกัด (มหาชน) ครั้งที่ 1/2554 เมื่อวันที่ 2 มิถุนายน 2554 ได้มีมติอนุมัติให้บริษัทเข้าซื้อหุ้นสามัญเพิ่มทุนของบริษัท อุตสาหกรรมวิวัฒน์ จำกัด จำนวนเงินไม่เกิน 200,000,000 บาท (สองร้อยล้านบาทถ้วน) คิดเป็นสัดส่วนการถือหุ้นร้อยละ 99.99 ของหุ้นทั้งหมด และมอบอำนาจให้คณะกรรมการบริหาร หรือกรรมการผู้จัดการ หรือบุคคลที่ คณะกรรมการบริหาร หรือกรรมการผู้จัดการมอบอำนาจ ดำเนินการใดๆ ที่เกี่ยวข้องกับการเข้าซื้อหุ้นสามัญเพิ่มทุนของบริษัท อุตสาหกรรมวิวัฒน์ จำกัด และดำเนินการใดๆ ตามแผนฟื้นฟูกิจการของบริษัท อุตสาหกรรมวิวัฒน์ จำกัด</p> <p>ดูรายละเอียดเพิ่มเติมได้จากหมายเหตุประกอบงบการเงิน ข้อ 2 หน้า 90 และข้อ 15 หน้า 106</p>
<p>พฤศจิกายน 2554</p>	<p>ที่ประชุมคณะกรรมการบริษัทครั้งที่ 5/2554 เมื่อวันที่ 25 พฤศจิกายน 2554 ได้มีมติอนุมัติรายการการได้มาซึ่งทรัพย์สินของบริษัท โดยการเข้าซื้อหุ้นของบริษัท มัดแมน จำกัด บริษัท เอพี คาเฟ่ (ประเทศไทย) จำกัด และบริษัท โกลเด้น โดนท์ (ประเทศไทย) จำกัด คิดเป็นมูลค่ารวม 1,320 ล้านบาท หรือคิดเป็นร้อยละ 73.05 ตามเกณฑ์มูลค่ารวมของสิ่งตอบแทน ตามงบการเงินรวมของบริษัท งวดล่าสุด (สำหรับงวดวันที่ 30 มิถุนายน 2554) (ในส่วนของมูลค่าหุ้นจำนวน 1,320 ล้านบาทข้างต้น อาจมีการปรับเปลี่ยนตามมูลค่าเงินสดสุทธิ (net cash) และเงินทุนหมุนเวียน (working capital) ของทั้งสามบริษัทข้างต้น ซึ่งเป็นไปตามข้อกำหนดและเงื่อนไขภายใต้สัญญาซื้อขายหุ้นที่เกี่ยวข้อง) โดยการเข้าทำรายการดังกล่าวถือเป็นการได้มาซึ่งกิจการของบริษัทอื่นมาเป็นของบริษัทตามมาตรา 107 แห่งพระราชบัญญัติบริษัทมหาชนจำกัด พ.ศ. 2535 (รวมทั้งที่มีการแก้ไขเพิ่มเติม) และเป็นการได้มาซึ่งทรัพย์สินที่มีมูลค่าขนาดรายการเข้าลักษณะเป็นรายการประเภทที่ 1 ตามวิธีการคำนวณขนาดรายการ โดยใช้เกณฑ์มูลค่ารวมของสิ่งตอบแทนตามประกาศคณะกรรมการกำกับตลาดทุน ที่ ทจ. 20/2551 เรื่อง หลักเกณฑ์ในการทำรายการที่มีนัยสำคัญที่เข้าข่ายเป็นการได้มาหรือการจำหน่ายไปซึ่งสินทรัพย์ ลงวันที่ 31 สิงหาคม 2551 และประกาศคณะกรรมการตลาดหลักทรัพย์แห่งประเทศไทย เรื่อง การเปิดเผยและวิธีการได้มาและจำหน่ายไปซึ่งสินทรัพย์ของบริษัทจดทะเบียนในตลาดหลักทรัพย์ พ.ศ. 2547 ลงวันที่ 29 ตุลาคม 2547 (“ประกาศว่าด้วยการทำรายการซึ่งเป็นการได้มาและการจำหน่าย”) และในการทำรายการดังกล่าวข้างต้นจะต้องนำเสนอให้ที่ประชุมผู้ถือหุ้นของบริษัท อนุมัติและจะต้องได้รับอนุมัติจากที่ประชุมด้วยคะแนนเสียงไม่น้อยกว่าสามในสี่ของจำนวนเสียงทั้งหมดของผู้ถือหุ้นที่เข้าร่วมประชุมและมีสิทธิออกเสียง โดยผู้ถือหุ้นที่มีส่วนได้เสียจะไม่มีสิทธิออกเสียงในวาระนี้ในการลงมติในวาระการประชุมวิสามัญผู้ถือหุ้นครั้งที่ 1/2555 ซึ่งได้จัดขึ้นในวันศุกร์ที่ 6 มกราคม 2555</p> <p>ในการนี้ ที่ประชุมได้อนุมัติมอบหมายให้คณะกรรมการบริหารเข้าเจรจาทำความเข้าใจความตกลงในเอกสารและสัญญาต่างๆ ที่เกี่ยวข้อง รวมทั้งดำเนินการอื่นใดอันจำเป็น ซึ่งเกี่ยวเนื่องกับการได้มาซึ่งสินทรัพย์ของบริษัท โดยการซื้อหุ้นทั้ง 3 บริษัทข้างต้น</p> <p>ทั้งนี้ ที่ประชุมวิสามัญผู้ถือหุ้นครั้งที่ 1/2555 ซึ่งได้จัดขึ้นเมื่อวันศุกร์ที่ 6 มกราคม 2555 ได้มีมติอนุมัติตามที่คณะกรรมการเสนอข้างต้นด้วยคะแนนเสียงเป็นเอกฉันท์</p> <p>ดูรายละเอียดเพิ่มเติมได้จากหมายเหตุประกอบงบการเงิน ข้อ 37.1. หน้า 124 และ ข้อ 40 หน้า 127</p>

ปัจจัยความเสี่ยง

บริษัทมีผู้ถือหุ้นรายใหญ่ >50%

ณ วันที่ 31 ธันวาคม 2554 คุณศุภสิทธิ์ สุขะนิทร์ ถือหุ้นรวมทั้งสิ้น 30,784,349 หุ้น หรือคิดเป็นร้อยละ 25.44 รวมกับกลุ่มผู้ที่เกี่ยวข้องทำให้มีการถือหุ้นรวมทั้งสิ้น 94,527,926 หุ้น คิดเป็นร้อยละ 78.12 เกินกว่าร้อยละ 50 ของจำนวนหุ้นที่จำหน่ายได้แล้วทั้งสิ้น จึงอาจสามารถควบคุมมติที่ประชุมผู้ถือหุ้นได้ไม่ว่าจะเป็นการแต่งตั้งกรรมการ หรือการขอมติในเรื่องอื่นที่ต้องใช้เสียงส่วนใหญ่ของที่ประชุมผู้ถือหุ้น ยกเว้นในเรื่องที่กฎหมายหรือข้อบังคับบริษัทกำหนดให้ต้องได้รับเสียง 3 ใน 4 ของที่ประชุมผู้ถือหุ้น ดังนั้นผู้ถือหุ้นรายอื่นจึงอาจไม่สามารถรวบรวมคะแนนเสียงเพื่อตรวจสอบ และถ่วงดุลเรื่องที่ผู้ถือหุ้นใหญ่เสนอได้

การเวนคืนที่ดินที่ใช้ประกอบการ

ตามที่กรมทางหลวงได้กำหนดแนวเวนคืนที่ดินบริเวณคลังสินค้า 1(บางส่วน) อันเป็นสถานประกอบการกิจการของบริษัท ณ ซอยสุขสวัสดิ์ 49 อำเภอพระประแดง จังหวัดสมุทรปราการ เพื่อก่อสร้างทางหลวงพิเศษหมายเลข 37 สายบางพลี – สุขสวัสดิ์ ซึ่งเปิดใช้งานแล้วตั้งแต่ปลายปี 2550 โดยส่งมอบให้การทางพิเศษแห่งประเทศไทยเป็นผู้ดูแลพื้นที่ในโครงการดังกล่าวนั้น ตลอดเวลาที่ผ่านมามีบริษัทได้พยายามติดตามเพื่อขอใช้พื้นที่ที่ถูกเวนคืนกับทั้งสองหน่วยงานมาอย่างต่อเนื่อง เมื่อเดือนธันวาคม 2553 การทางพิเศษแห่งประเทศไทยได้มีหนังสือแจ้งว่าพื้นที่ดังกล่าวกรมทางหลวงเป็นผู้จัดกรรมสิทธิ์ที่ดินไว้ก่อนแล้วตามกฎหมายและตามหลักฐานทางทะเบียนของกรมที่ดิน จึงได้ส่งคำร้องของบริษัทให้กรมทางหลวงในฐานะเจ้าของกรรมสิทธิ์ที่ดินเป็นผู้พิจารณาคำร้องขอตามอำนาจหน้าที่ ซึ่งบัดนี้กรมทางหลวงได้พิจารณาคำร้องของบริษัทแล้วเห็นว่าพื้นที่ได้สะพานกาญจนาภิเษกติดกับคลังสินค้า 1 ของบริษัทซึ่งเป็นที่ดินที่ถูกเวนคืนไปบางส่วนนั้นเป็นพื้นที่ที่ใช้ในการก่อสร้างทางหลวงพิเศษหมายเลข 37 และเพื่อประโยชน์ต่องานเท่านั้น จึงไม่สามารถนำไปใช้ประโยชน์ในกิจการของบริษัทได้

ทั้งนี้ สำหรับการเรียกร้องค่าเสียหายและค่าเสียโอกาสทางธุรกิจเนื่องจากการถูกเวนคืนที่ดินดังกล่าว บริษัทได้รับเงินเป็นที่เรียบร้อยแล้วจำนวน 9,430,433.48 บาท (เก้าล้านสี่แสนสามหมื่นสี่ร้อยสามสิบสามบาทสี่สิบบแปดสตางค์) ตั้งแต่วันที่ 1 กรกฎาคม 2553

สถานะการแข่งขันสูง

ปัจจุบันธุรกิจการให้บริการอยู่ในสถานะที่มีการแข่งขันสูง บริษัทจึงจำเป็นต้องพิจารณาและกำหนดกลยุทธ์ทางการค้าให้ทันกับโลกของเทคโนโลยีที่วิ่งไปอย่างไม่หยุดนิ่งเพื่อให้เกิดนวัตกรรมใหม่ๆ ที่สามารถนำมาพัฒนาเป็นเครื่องมือในการให้บริการ ตอบสนองความต้องการ และสร้างความพึงพอใจให้ลูกค้าได้มากที่สุด จึงจะเป็นข้อได้เปรียบในการแข่งขันในทางการค้าในยุคปัจจุบัน

ดังนั้นผู้บริหารและบุคลากรของบริษัทจึงต้องเป็นผู้ที่มีวิสัยทัศน์ มีจริยธรรมพิจารณาและกำหนดกลยุทธ์ทางการค้า เพื่อสร้างความน่าเชื่อถือและความไว้วางใจจากลูกค้าอย่างต่อเนื่องและยั่งยืนตลอดไปในสถานะที่มีการแข่งขันที่สูงแทนการแข่งขันด้วยราคา พร้อมด้วยทีมงานที่มากด้วยประสบการณ์อันยาวนานในธุรกิจการให้บริการ ด้วยความรวดเร็ว ทันเวลา ถูกต้อง สุภาพ มีน้ำใจ และมุ่งมั่นพัฒนาอย่างต่อเนื่อง นอกจากนี้

บริษัทยังได้เปรียบในทำเลสถานที่ตั้งซึ่งมีความสะดวกและปลอดภัย มีคลังสินค้าที่ได้มาตรฐาน มั่นคง แข็งแรง เป็นของตนเองโดยไม่ต้องเช่าจากผู้อื่น

อนึ่ง ถึงแม้ว่าบริษัทจะได้เลิกประกอบกิจการคลังสินค้าแล้ว ตั้งแต่เดือนตุลาคม 2552 และได้ก่อตั้ง บริษัทย่อย ชื่อ บริษัท เอส เอส ที คลังสินค้า จำกัด เพื่อประกอบธุรกิจคลังสินค้าแทน โดยบริษัทรับเป็นผู้รับบริหารจัดการสต็อกสินค้าให้โดยมีค่าตอบแทน (ดูรายละเอียดในหัวข้อ ลักษณะการประกอบธุรกิจของบริษัทย่อย ข้อ 1 บริษัท เอสเอสที คลังสินค้า จำกัด หน้า 15) ดังนั้นจึงทำให้รายได้ของบริษัทและบริษัทย่อย มีลักษณะพึ่งพากัน ความเสี่ยงในข้อต่อไปนี้จะยังคงมีอยู่คือ

ความไม่แน่นอนของการผลิตสินค้าเกษตรกรรม

สินค้าเกษตรกรรมและสินค้าที่เกี่ยวข้องกับเกษตรกรรม ซึ่งเป็นสินค้าหลักของการให้บริการคลังสินค้า เป็นสินค้าที่ขึ้นกับสภาพภูมิอากาศส่งผลให้ผลผลิตทางเกษตรกรรมมีความไม่แน่นอนสูง แต่อย่างไรก็ตาม เมื่อพิจารณาจากสินค้าที่เกี่ยวข้องกับเกษตรกรรมของคลังสินค้า คือ ปุ๋ยเคมียังมีแนวโน้มความต้องการมากขึ้นทุกปี สามารถจะแสดงให้เห็นว่าการขยายตัวของการผลิตสินค้าเกษตรกรรมของประเทศยังคงมีแนวโน้มสูงขึ้นทุกปี

แนวโน้มการย้ายแหล่งสถานที่เก็บปุ๋ยเคมี

เนื่องด้วยขณะนี้ผู้นำเข้าปุ๋ยเคมีรายใหญ่บางราย ได้โยกย้ายแหล่งสถานที่เก็บปุ๋ยเคมีเพื่อรอจำหน่าย ไปอยู่จังหวัดพระนครศรีอยุธยาบางส่วน ทั้งนี้เพื่อเป็นการช่วยลดภาระค่าใช้จ่ายในการขนส่งให้กับผู้ค้าปุ๋ยเคมี รายย่อย (ผู้ค้าปลีก) แถบภาคกลาง ภาคอีสาน และภาคเหนือ ที่ต้องเข้ามารับปุ๋ยเคมีเองเพื่อนำไปจำหน่ายให้กับเกษตรกรอีกต่อหนึ่งได้โดยไม่ต้องพึ่งพาการจราจรที่ติดขัดในกรุงเทพมหานคร

สำหรับพื้นที่คลังสินค้าของบริษัทที่จังหวัดสมุทรปราการ ยังสามารถให้บริการได้กับผู้ค้าปุ๋ยเคมีแถบ ภาคตะวันออกและภาคใต้ และเมื่อโครงการทางด่วนพิเศษสายบางพลี-สุขสวัสดิ์ซึ่งเปิดใช้แล้ว สามารถเชื่อมต่อกับวงแหวนรอบนอกกรุงเทพมหานครด้านใต้และวงแหวนอุตสาหกรรม ทำให้พื้นที่คลังสินค้าของบริษัท เป็นแหล่งทำเลที่มีการคมนาคมสะดวกยิ่งขึ้น (ดูรายละเอียด หัวข้อ “กลยุทธ์ในการแข่งขัน” วรรค 3 หน้า 20) และเป็นที่น่าสนใจของผู้ใช้บริการได้หลากหลายรูปแบบยิ่งขึ้นนอกจากการรับฝากปุ๋ยเคมีอย่างเดียว จึงมีลูกค้ามาใช้บริการเช่าพื้นที่คลังสินค้าเพื่อเก็บสินค้าเพิ่มมากขึ้นอย่างเห็นได้ชัด

นอกจากนี้ เครื่องมือทางการเงินที่สำคัญของบริษัทและบริษัทย่อยตามที่นิยามอยู่ในมาตรฐานการบัญชี ฉบับที่ 107 “การแสดงรายการและการเปิดเผยข้อมูลสำหรับเครื่องมือทางการเงิน” ประกอบด้วยเงินสดและรายการเทียบเท่าเงินสด เงินลงทุนชั่วคราว ลูกหนี้การค้า เงินฝากธนาคารที่มีภาระค้ำประกัน เจ้าหนี้การค้า และเงินกู้ยืมระยะยาว บริษัทและบริษัทย่อยมีความเสี่ยงที่เกี่ยวข้องกับเครื่องมือทางการเงินดังกล่าว และมีนโยบายในการบริหารความเสี่ยงดังนี้

ความเสี่ยงด้านการให้สินเชื่อ

บริษัทและบริษัทย่อยมีความเสี่ยงด้านการให้สินเชื่อที่เกี่ยวข้องกับลูกหนี้การค้า ฝ่ายบริหารควบคุมความเสี่ยงนี้โดยการกำหนดให้มีนโยบายและวิธีการในการควบคุมสินเชื่อที่เหมาะสม ดังนั้นบริษัทและบริษัทย่อยจึงไม่คาดว่าจะได้รับความเสียหายที่เป็นสาระสำคัญจากการให้สินเชื่อ นอกจากนี้ การให้สินเชื่อของ

บริษัทและบริษัทย่อยไม่มีการกระจุกตัวเนื่องจากบริษัทและบริษัทย่อยมีฐานของลูกค้าที่หลากหลายและมีอยู่จำนวนมาก ราย จำนวนเงินสูงสุดที่บริษัทและบริษัทย่อยอาจต้องสูญเสียจากการให้สินเชื่อคือมูลค่าตามบัญชีของลูกค้าหนี้การค้ำที่แสดงอยู่ในงบแสดงฐานะการเงิน

ความเสี่ยงจากอัตราดอกเบี้ย

บริษัทและบริษัทย่อยมีความเสี่ยงจากอัตราดอกเบี้ยที่สำคัญอันเกี่ยวเนื่องกับเงินฝากสถาบันการเงิน เงินเบิกเกินบัญชี ลูกหนี้การค้า เงินกู้ยืมระยะสั้น เงินกู้ยืมระยะยาวและหุ้นกู้ระยะยาว อย่างไรก็ตามเนื่องจากสินทรัพย์และหนี้สินทางการเงินส่วนใหญ่มีอัตราดอกเบี้ยที่ปรับขึ้นลงตามอัตราตลาด หรือมีอัตราดอกเบี้ยคงที่ซึ่งใกล้เคียงกับอัตราตลาดในปัจจุบัน ความเสี่ยงจากอัตราดอกเบี้ยของบริษัทและบริษัทย่อยจึงอยู่ในระดับต่ำ



โครงสร้างการถือหุ้น

ผู้ถือหุ้นและโครงสร้างเงินทุน

1. หลักทรัพย์ของบริษัท

หุ้นสามัญ

ณ วันที่ 31 ธันวาคม 2554 บริษัท ทรัพย์ศรีไทย จำกัด (มหาชน) มีทุนจดทะเบียน 151,250,000 บาท (หนึ่งร้อยห้าสิบล้านสองแสนห้าหมื่นบาท) แบ่งเป็นหุ้นสามัญ 151,250,000 หุ้น มูลค่าที่ตราไว้หุ้นละ 1 บาท โดยเป็นทุนที่ออกและชำระแล้ว 121,000,000 บาท (หนึ่งร้อยยี่สิบล้านบาท)

ณ วันที่ 31 มกราคม 2555 บริษัทได้จดทะเบียนเพิ่มทุนชำระแล้วเป็น 150,681,886 บาท (หนึ่งร้อยห้าสิบล้านหกแสนแปดหมื่นหนึ่งพันแปดร้อยแปดสิบหกบาท) จากการที่มีผู้มาใช้สิทธิซื้อหุ้นสามัญตามใบสำคัญแสดงสิทธิจำนวน 29,681,886 หน่วย คิดเป็น 29,681,886 หุ้น จึงทำให้บริษัทมีทุนจดทะเบียน และทุนชำระแล้ว ดังนี้

ทุนจดทะเบียน 151,250,000 บาท

ทุนชำระแล้ว 150,681,886 บาท

ใบสำคัญแสดงสิทธิที่จะซื้อหุ้นสามัญของบริษัท (SST-W1)

เมื่อวันที่ 25 พฤศจิกายน 2551 ที่ประชุมวิสามัญผู้ถือหุ้น ครั้งที่ 1/2551 ได้มีมติอนุมัติให้จัดสรรใบสำคัญแสดงสิทธิที่จะซื้อหุ้นสามัญ (Warrant) ให้แก่ผู้ถือหุ้นเดิม ในอัตราส่วน 4 หุ้นสามัญเดิมต่อใบสำคัญแสดงสิทธิ 1 หน่วย จำนวนรวมทั้งสิ้น 30,249,788 หน่วย

ใบสำคัญแสดงสิทธิดังกล่าวมีอายุ 3 ปีนับจากวันออกใบสำคัญแสดงสิทธิ (วันที่ 22 มกราคม 2552) ใช้สิทธิได้ครั้งแรกในวันที่ 31 มีนาคม 2553 และสามารถใช้อำนาจได้ในวันทำการสุดท้ายของทุกๆ 3 เดือน นับจากวันใช้สิทธิครั้งแรก ตลอดอายุของใบสำคัญแสดงสิทธิฯ และกำหนดวันใช้สิทธิครั้งสุดท้ายตรงกับวันที่ 20 มกราคม 2555 ผู้ถือใบสำคัญแสดงสิทธิสามารถใช้สิทธิซื้อหุ้นสามัญของบริษัทในอัตราใบสำคัญแสดงสิทธิ 1 หน่วยมีสิทธิซื้อหุ้นสามัญได้ 1 หุ้น ที่ราคา 8 บาทต่อหุ้น ดังมีรายละเอียดการใช้สิทธิซื้อหุ้นสามัญดังนี้

ครั้งที่	วันที่ใช้สิทธิ	จำนวนผู้มาใช้สิทธิ (ราย)	จำนวนใบสำคัญแสดง สิทธิที่ใช้สิทธิซื้อหุ้น สามัญ (หน่วย)
ครั้งที่ 1	31 มีนาคม 2553	-	-
ครั้งที่ 2	30 มิถุนายน 2553	-	-
ครั้งที่ 3	30 กันยายน 2553	-	-
ครั้งที่ 4	30 ธันวาคม 2553	-	-
ครั้งที่ 5	31 มีนาคม 2554	-	-
ครั้งที่ 6	30 มิถุนายน 2554	-	-

ครั้งที่	วันที่ใช้สิทธิ	จำนวนผู้มาใช้สิทธิ (ราย)	จำนวนใบสำคัญแสดง สิทธิที่ใช้สิทธิซื้อหุ้น สามัญ (หน่วย)
ครั้งที่ 7	30 กันยายน 2554	-	-
ครั้งที่ 8	30 ธันวาคม 2554	10	9,652,308
ครั้งที่ 9 (ครั้งสุดท้าย)	20 มกราคม 2555	366	20,029,578
รวม		376	29,681,886
คงเหลือใบสำคัญแสดงสิทธิที่ยังไม่ได้ใช้สิทธิ			*567,902

*ใบสำคัญแสดงสิทธิ (SST-W1) ดังกล่าวได้พ้นสภาพเป็นหลักทรัพย์จดทะเบียนนับตั้งแต่วันที่ 21 มกราคม 2555 เป็นต้นไป

หุ้นกู้

บริษัทได้ออกหุ้นกู้จำนวน 2 ครั้ง ดังนี้

1. ออกหุ้นกู้ครั้งที่ 1/2553 วันที่ 19 มีนาคม 2553

หุ้นกู้ไม่ด้อยสิทธิ ไม่มีประกัน ครั้งที่ 1/2553 ครบกำหนดไถ่ถอนปี พ.ศ. 2556 อัตราดอกเบี้ยคงที่ร้อยละ 5.00 ต่อปี โดยชำระดอกเบี้ยทุก 3 เดือนตลอดอายุหุ้นกู้ จำนวน 140,000 หน่วย มูลค่าที่ตราไว้หน่วยละ 1,000 บาท คิดเป็นมูลค่ารวม 140,000,000 บาท

2. ออกหุ้นกู้ครั้งที่ 2/2553 วันที่ 6 สิงหาคม 2553

หุ้นกู้ไม่ด้อยสิทธิ ไม่มีประกัน ครั้งที่ 2/2553 ครบกำหนดไถ่ถอนปี พ.ศ. 2556 อัตราดอกเบี้ยคงที่ร้อยละ 5.00 ต่อปี โดยชำระดอกเบี้ยทุก 3 เดือนตลอดอายุหุ้นกู้ จำนวน 350,000 หน่วย มูลค่าที่ตราไว้หน่วยละ 1,000 บาท คิดเป็นมูลค่ารวม 350,000,000 บาท

2. โครงสร้างผู้ถือหุ้น

ผู้ถือหุ้นรายใหญ่ ณ วันที่ 14 ธันวาคม 2554 (วันปิดสมุดทะเบียนผู้ถือหุ้นครั้งสุดท้าย) มูลค่าหุ้นละ 1.- บาท จำนวนหุ้นที่จำหน่ายได้ทั้งหมด 121,000,000 หุ้น

ลำดับที่	ชื่อ - สกุล	จำนวนหุ้น	% ของจำนวนหุ้นที่ จำหน่ายแล้วทั้งหมด
1.	นายสุกสิทธิ์ สุขะนิรินทร์	30,784,349	25.44
2.	นางอินทิรา สุขะนิรินทร์	14,611,109	12.08
3.	นายสุกชัย สุขะนิรินทร์	9,041,320	7.47
4.	นายจำรูญ ชินธรรมมิตร	8,000,000	6.61
5.	นางสาวดวงดาว ชินธรรมมิตร	6,922,349	5.72

ลำดับที่	ชื่อ - สกุล	จำนวนหุ้น	% ของจำนวนหุ้นที่ จำหน่ายแล้วทั้งหมด
6.	นางสาวดวงแข ชินธรรมมิตร	6,922,349	5.72
7.	นายสมชาย ชินธรรมมิตร	5,035,650	4.16
8.	นางกมล ปัจฉิมสวัสดิ์	3,985,100	3.29
9.	นางสาวกมลฤดี ปัจฉิมสวัสดิ์	3,705,000	3.06
10.	นางมนทัญญ์ แท้มศิริชัย	3,270,000	2.70
11.	นายพรประสงค์ แท้มศิริชัย	2,022,350	1.67
12.	นางวราณี เสรีวิวัฒนา	1,648,600	1.36
13.	บริษัท ไทยเอ็นวีดีอาร์ จำกัด	1,637,840	1.35
14.	นายสกล งามเลิศชัย	1,600,600	1.32
15.	นางสาวธนพร กิจบัญชา	1,572,400	1.30
ยอดรวม		100,759,016	83.27

หมายเหตุ ตามที่คณะกรรมการบริษัทอนุมัติโครงการซื้อหุ้นคืน (Treasury Stock) เพื่อบริหารทางการเงิน ในวงเงินไม่เกิน 35 ล้านบาท จำนวนหุ้นที่ซื้อคืนไม่เกินร้อยละ 10 ของหุ้นที่จำหน่ายได้แล้วทั้งหมดของบริษัท ซึ่งบริษัทได้ซื้อหุ้นคืนครบเมื่อวันที่ 21 เมษายน 2552 เป็นหุ้นจำนวน 7,065,500 หุ้น คิดเป็น 5.84 % ของจำนวนหุ้นที่จำหน่ายได้แล้วทั้งหมด มูลค่ารวม 34,999,704.00 บาท และได้มีมติอนุมัติการจำหน่ายหุ้นที่ซื้อคืนได้ ตั้งแต่วันที่ 4 พฤศจิกายน 2552 ถึงวันที่ 21 เมษายน 2555 โดยวิธีการขายในตลาดหลักทรัพย์แห่งประเทศไทย นั้น ณ วันที่ 14 ธันวาคม 2554 บริษัทถือหุ้นในโครงการซื้อหุ้นคืน (Treasury Stock) จำนวน 1,471,100 หุ้น และบริษัทได้จำหน่ายหุ้นที่ซื้อคืนได้ทั้งหมดแล้วเมื่อวันที่ 18 มกราคม 2555

3. นโยบายการจ่ายเงินปันผล

บริษัทมีนโยบายจ่ายเงินปันผลในแต่ละปี ในอัตราไม่น้อยกว่าร้อยละ 50 ของกำไรสุทธิตามงบการเงินรวมในแต่ละงวดบัญชีหลังจากหักภาษีเงินได้นิติบุคคลและเงินสำรองต่างๆ ทุกประเภทตามที่กฎหมายกำหนด โดยการจ่ายเงินปันผลดังกล่าวจะต้องไม่ขัดต่อกฎหมายพระราชบัญญัติบริษัทมหาชน ทั้งนี้ การจ่ายเงินปันผลดังกล่าวจะขึ้นอยู่กับกระแสเงินสด แผนการลงทุนในโครงการต่างๆ ของบริษัท รวมถึงความจำเป็นและความเหมาะสมอื่นๆ ในอนาคตด้วย

สำหรับการจ่ายเงินปันผลของบริษัทย่อย และ/หรือบริษัทร่วมให้แก่บริษัท ทรัพย์ศรีไทย จำกัด (มหาชน) จะขึ้นอยู่กับกระแสเงินสดและสภาพคล่อง รวมถึงความเหมาะสมและความต้องการในการใช้เงินของแต่ละบริษัท

การจัดการ

โครงสร้างการจัดการ บริษัท ทรัพย์ศรีไทย จำกัด (มหาชน) ในปี 2554

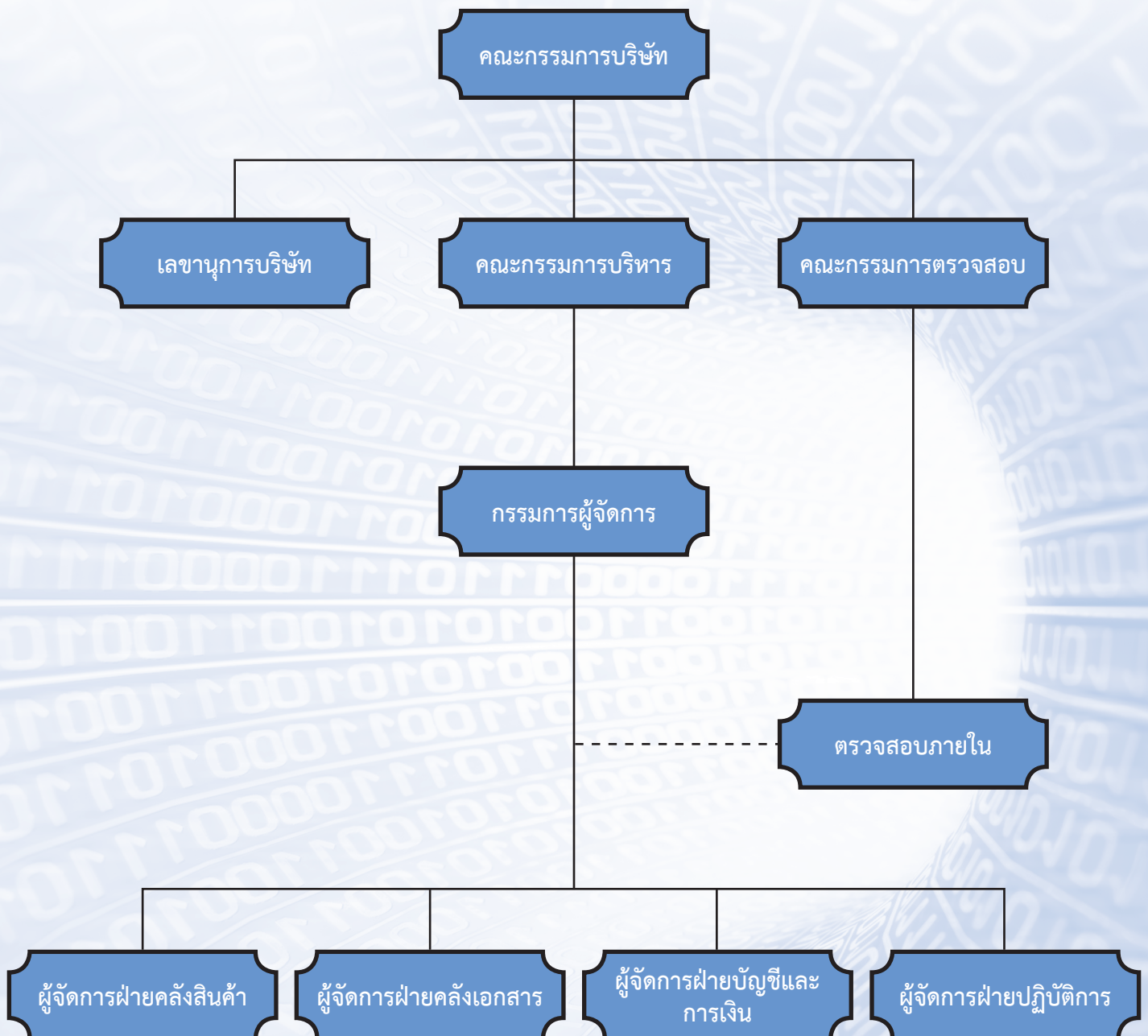

คณะกรรมการบริษัทและบริษัทย่อย

ลำดับ	ชื่อ	ตำแหน่งกรรมการ บมจ. ทรัพย์ศรีไทย	ตำแหน่งกรรมการ บจ. เอส เอส ที คลังสินค้า	ตำแหน่งกรรมการ บจ. อุตสาหกรรมวิวัฒน์
1.	นายแก้วขวัญ วัชโรทัย*	ประธานกรรมการและ กรรมการอิสระ	-	-
2.	นายสมโภชน์ อินทรานุกูล*	กรรมการและกรรมการอิสระ	-	-
3.	นางจิตรา ถาวร*	กรรมการและกรรมการอิสระ	-	-
4.	นายสุรพงษ์ ไพสิฐพัฒนพงษ์*	กรรมการและกรรมการอิสระ	-	-
5.	นายศุภสิทธิ์ สุขะนิทร์**	กรรมการ	กรรมการ	กรรมการ
6.	นายปิลัญชัย ประดับพงศ์	กรรมการ	กรรมการ	กรรมการ
7.	นายสัมฤทธิ์ ตันติติลกุล**	กรรมการ/ เลขานุการบริษัท***	กรรมการ	กรรมการ
8.	นางอินทิรา สุขะนิทร์**	กรรมการ	-	-
9.	นางสาวดวงดาว ชินธรรมมิตร**	กรรมการ	-	-
10.	นางสาวดวงแข ชินธรรมมิตร	กรรมการ	-	-

* กรรมการอิสระ หมายถึงผู้ทรงคุณวุฒิและเป็นบุคคลภายนอก ซึ่งมีได้เป็นลูกจ้าง หรือ พนักงานที่ได้รับเงินเดือนจากบริษัท หรือบริษัทที่เกี่ยวข้อง มีอิสระจากผู้ถือหุ้นรายใหญ่และถือหุ้นในบริษัทหรือบริษัทที่เกี่ยวข้อง ไม่เกินร้อยละ 0.5 ของทุนจดทะเบียนที่ชำระแล้วและจะสามารถดูแลผลประโยชน์ของผู้ถือหุ้นรายย่อยได้

** กรรมการผู้มีอำนาจลงลายมือชื่อแทนบริษัท คือ 2 ใน 4 คนนี้ลงลายมือชื่อร่วมกัน และประทับตราสำคัญของบริษัท

*** เลขานุการบริษัท ทำหน้าที่ให้ข้อมูลและคำแนะนำข้อกฎหมายและกฎเกณฑ์ต่างๆ ซึ่งคณะกรรมการจะต้องทราบและปฏิบัติ ฯลฯ รายละเอียดปรากฏในหน้า 62

องค์ประกอบและการแต่งตั้ง

คณะกรรมการบริษัทประกอบด้วย ประธานกรรมการ และกรรมการอีกจำนวนหนึ่งตามที่ผู้ถือหุ้นเสนอ เพื่อให้เหมาะสมกับขนาดของกิจการของบริษัท และเพื่อให้การปฏิบัติงานมีประสิทธิภาพ ซึ่งเมื่อรวมแล้ว ต้องไม่น้อยกว่า 5 คน โดยประธานกรรมการเป็นกรรมการอิสระ และในคณะกรรมการบริษัทจะมีกรรมการที่ไม่เป็นผู้บริหารไม่น้อยกว่ากึ่งหนึ่ง และมีกรรมการที่มีความเป็นอิสระอย่างแท้จริงปราศจากความสัมพันธ์ทางธุรกิจ หรือความสัมพันธ์อื่นใดอันอาจมีอิทธิพลต่อการใช้ดุลพินิจอย่างเป็นอิสระไม่น้อยกว่า 1 ใน 3 ของจำนวนกรรมการทั้งหมด

การเลือกตั้งกรรมการและ/หรือกรรมการอิสระของบริษัทให้กระทำโดยที่ประชุมผู้ถือหุ้น หรือ คณะกรรมการบริษัท ตามข้อบังคับบริษัท และพระราชบัญญัติบริษัทมหาชน จำกัด พ.ศ. 2535 ตามหลักเกณฑ์

และวิธีการดังต่อไปนี้

- (1) ผู้ถือหุ้นคนหนึ่งมีคะแนนเสียงเท่ากับหนึ่งหุ้นต่อหนึ่งเสียง
- (2) ในการเลือกตั้งกรรมการ อาจใช้วิธีออกเสียงลงคะแนนเลือกกรรมการเป็นรายบุคคล คราวละคน หรือคราวละหลายคนรวมกันเป็นคณะ หรือด้วยวิธีการอื่นใดก็ได้ ตามแต่ที่ประชุมผู้ถือหุ้นจะเห็นสมควร แต่ในการลงมติแต่ละครั้ง ผู้ถือหุ้นต้องออกเสียงด้วยคะแนนที่มีตาม (1) ทั้งหมด จะแบ่งคะแนนเสียงแก่คนใด หรือคณะใดมากน้อยเพียงใดไม่ได้
- (3) การออกเสียงลงคะแนนเลือกตั้งกรรมการให้ใช้เสียงข้างมาก หากมีคะแนนเสียงเท่ากัน ให้ประธานที่ประชุมเป็นผู้ออกเสียงชี้ขาด
- (4) กรรมการที่ครบกำหนดวาระการดำรงตำแหน่งอาจได้รับการเสนอชื่อให้กลับเข้าดำรงตำแหน่งอีกได้ และอาจได้รับการแต่งตั้งกลับเข้าดำรงตำแหน่งเดิมได้อีกหากผู้ถือหุ้นพิจารณาแล้วเห็นชอบด้วย
- (5) วาระการดำรงตำแหน่งกรรมการบริษัท ให้กำหนดตามบทบัญญัติแห่งพระราชบัญญัติบริษัทมหาชน จำกัด พ.ศ. 2535

อำนาจหน้าที่ ความรับผิดชอบ และจรรยาบรรณ

1. ปฏิบัติหน้าที่ให้เป็นไปตามกฎหมาย วัตถุประสงค์ ข้อบังคับของบริษัท และมติของที่ประชุมผู้ถือหุ้น กฎกระทรวง หรือ พระราชบัญญัติอันเกี่ยวข้องกับประกอบกิจการของบริษัท ตลอดจนหลักเกณฑ์และข้อบังคับของตลาดหลักทรัพย์แห่งประเทศไทย และสำนักงานคณะกรรมการกำกับหลักทรัพย์และตลาดหลักทรัพย์
2. ปฏิบัติหน้าที่ของตนและบริหารงานอย่างเต็มความสามารถด้วยความซื่อสัตย์สุจริตเพื่อให้เกิดประโยชน์สูงสุดต่อบริษัท และผู้มีส่วนได้ส่วนเสีย (Stakeholders)
3. ไม่แสวงหาผลประโยชน์อันมิชอบจากการดำเนินงานไม่ว่าทางตรงหรือทางอ้อม
4. บริหารงานด้วยความระมัดระวังและหลีกเลี่ยงความขัดแย้งผลประโยชน์ส่วนตนต่อผลประโยชน์ของบริษัท เพื่อให้การบริหารเป็นไปอย่างเต็มที่และมีประสิทธิภาพรวมถึง
 - ไม่หาผลประโยชน์ส่วนตัวจากการเป็นกรรมการ
 - ไม่ใช้ความลับของบริษัทในทางที่ผิด
 - ไม่เป็นกรรมการในบริษัทที่ประกอบกิจการอันมีสภาพอย่างเดียวกันหรือเป็นคู่แข่งกันทางการค้าของบริษัท
 - ไม่มีผลประโยชน์ในการทำสัญญาของบริษัท
5. กำหนดนโยบาย ยุทธศาสตร์ แผนงานการดำเนินธุรกิจของบริษัท และงบประมาณของบริษัท
6. ติดตาม และกำกับดูแลให้ฝ่ายบริหารจัดการดำเนินการให้เป็นไปตามนโยบายที่กำหนดไว้อย่างมีประสิทธิภาพและประสิทธิผล เพื่อเพิ่มมูลค่าทางเศรษฐกิจสูงสุดให้แก่กิจการและความมั่นคงสูงสุดให้แก่ผู้ถือหุ้น
7. จัดให้มีและกำกับดูแลให้มีการบริหารจัดการตามหลักเกณฑ์การกำกับดูแลกิจการที่ดีโดยมีระบบการควบคุมภายใน และการตรวจสอบภายในอย่างมีประสิทธิภาพ รวมทั้งติดตามการดำเนินการอย่างสม่ำเสมอ
8. ให้ความมั่นใจว่าระบบบัญชี การรายงานทางการเงิน และการสอบบัญชีมีความน่าเชื่อถือได้ รวมทั้ง

- ดูแลให้มีกระบวนการในการประเมินความเสี่ยงของการควบคุมภายในและการตรวจสอบภายใน การบริหารจัดการความเสี่ยง การควบคุมการเงิน และการปฏิบัติตามกฎหมาย
9. ดูแลและจัดการแก้ไขปัญหาความขัดแย้งทางผลประโยชน์ รวมทั้งการใช้ทรัพย์สินของบริษัทในทางมิชอบและการกระทำที่ไม่ถูกต้องในรายการระหว่างบุคคลที่เกี่ยวข้องกัน
 10. แต่งตั้งมอบหมายให้กรรมการคนหนึ่งหรือหลายคน หรือบุคคลอื่นใดให้ปฏิบัติภารกิจอย่างใดอย่างหนึ่ง แทนคณะกรรมการ โดยกำหนดบทบาทหน้าที่และความรับผิดชอบให้ชัดเจนเพื่อช่วยดูแลรายงานทางการเงิน ระบบควบคุมภายใน และระบบการกำกับดูแลกิจการให้เป็นไปตามนโยบายที่กำหนดไว้

คณะกรรมการตรวจสอบ

ลำดับ	ชื่อ	ตำแหน่ง	
1.	นายสมโภชน์ อินทรานุกูล	ประธานกรรมการตรวจสอบ	กรรมการที่เป็นอิสระ และมีความรู้ด้านบัญชีการเงิน
2.	นางจิตรา ถาวระ	กรรมการตรวจสอบ	กรรมการที่เป็นอิสระ และมีความรู้ด้านบัญชีการเงิน
3.	นายสุรพงษ์ โพธิ์สุพัฒน์พงษ์	กรรมการตรวจสอบ	กรรมการที่เป็นอิสระ และมีความรู้ด้านบัญชีการเงิน

คณะกรรมการตรวจสอบ ประกอบด้วย กรรมการอิสระ 3 คน และเป็นผู้มีประสบการณ์ในการสอบทานงบการเงินโดยมีวาระการดำรงตำแหน่งคราวละ 3 ปี กรรมการตรวจสอบที่ครบกำหนดวาระการดำรงตำแหน่งอาจได้รับการแต่งตั้งกลับเข้ารับดำรงตำแหน่งอีกได้ หากคณะกรรมการบริษัทเห็นสมควร โดยคณะกรรมการตรวจสอบของบริษัทมีขอบเขต หน้าที่ และความรับผิดชอบต่อคณะกรรมการบริษัท ดังต่อไปนี้

1. สอบทานให้บริษัทมีการรายงานทางการเงินอย่างถูกต้องและเพียงพอ
2. สอบทานให้บริษัทมีระบบการควบคุมภายใน (INTERNAL CONTROL) และระบบการตรวจสอบภายใน (INTERNAL AUDIT) ที่เหมาะสมและมีประสิทธิภาพ และพิจารณาความเป็นอิสระของหน่วยงานตรวจสอบภายใน ตลอดจนให้ความเห็นชอบในการพิจารณาแต่งตั้ง โยกย้าย เลิกจ้าง หัวหน้าหน่วยงานตรวจสอบภายใน หรือหน่วยงานอื่นใดที่รับผิดชอบเกี่ยวกับการตรวจสอบภายใน
3. สอบทานให้บริษัทปฏิบัติตามกฎหมายว่าด้วยหลักทรัพย์และตลาดหลักทรัพย์ ข้อกำหนดของตลาดหลักทรัพย์ และกฎหมายที่เกี่ยวข้องกับธุรกิจของบริษัท
4. พิจารณา คัดเลือก เสนอแต่งตั้งบุคคลซึ่งมีความเป็นอิสระ เพื่อทำหน้าที่เป็นผู้สอบบัญชีของบริษัท และเสนอคำตอบแทนของบุคคลดังกล่าว รวมทั้งเข้าร่วมประชุมกับผู้สอบบัญชีโดยไม่มีฝ่ายจัดการเข้าร่วมประชุมด้วยอย่างน้อยปีละ 1 ครั้ง
5. พิจารณารายการที่เกี่ยวข้องกันหรือรายการที่อาจมีความขัดแย้งทางผลประโยชน์ให้เป็นไปตามกฎหมาย และข้อกำหนดของตลาดหลักทรัพย์ ทั้งนี้เพื่อให้มั่นใจว่ารายการดังกล่าวสมเหตุสมผลและเป็นประโยชน์สูงสุดต่อบริษัท
6. จัดทำรายงานของคณะกรรมการตรวจสอบโดยเปิดเผยไว้ใน รายงานประจำปีของบริษัท ซึ่งรายงานดังกล่าวต้องลงนามโดยประธานคณะกรรมการตรวจสอบ และต้องประกอบด้วยข้อมูลอย่างน้อยดังต่อไปนี้

(ก) ความเห็นเกี่ยวกับความถูกต้อง ครบถ้วน เป็นที่เชื่อถือได้ของรายงานทางการเงินของบริษัท

- (ข) ความเห็นเกี่ยวกับความเพียงพอของระบบควบคุมภายในของบริษัท
 - (ค) ความเห็นเกี่ยวกับการปฏิบัติตามกฎหมายว่าด้วยหลักทรัพย์และตลาดหลักทรัพย์ ข้อกำหนดของตลาดหลักทรัพย์ หรือกฎหมายที่เกี่ยวข้องกับธุรกิจของบริษัท
 - (ง) ความเห็นเกี่ยวกับความเหมาะสมของผู้สอบบัญชี
 - (จ) ความเห็นเกี่ยวกับรายการที่อาจมีความขัดแย้งทางผลประโยชน์
 - (ฉ) จำนวนการประชุมคณะกรรมการตรวจสอบ และการเข้าร่วมประชุมของกรรมการตรวจสอบแต่ละท่าน
 - (ช) ความเห็นหรือข้อสังเกตโดยรวมที่คณะกรรมการตรวจสอบ ได้รับจากการปฏิบัติหน้าที่ตามกฎหมายบัตร (charter)
 - (ซ) รายการอื่นที่เห็นว่าผู้ถือหุ้นและผู้ลงทุนทั่วไปควรทราบภายใต้ขอบเขตหน้าที่และความรับผิดชอบที่ได้รับมอบหมายจากคณะกรรมการบริษัท
7. ปฏิบัติการอื่นใดตามที่คณะกรรมการของบริษัทมอบหมายด้วยความเห็นชอบจากคณะกรรมการตรวจสอบ
8. รายงานต่อคณะกรรมการบริษัทหากพบหรือมีข้อสงสัยว่ามีรายการหรือการกระทำที่อาจมีผลกระทบอย่างมีนัยสำคัญต่อฐานะการเงินและผลการดำเนินงานของบริษัท เพื่อดำเนินการปรับปรุงแก้ไขภายในระยะเวลาที่คณะกรรมการตรวจสอบเห็นสมควร ซึ่งได้แก่ รายการที่เกิดความขัดแย้งทางผลประโยชน์ การทุจริตหรือมีสิ่งผิดปกติหรือมีความบกพร่องที่สำคัญในระบบควบคุมภายใน การฝ่าฝืนกฎหมายว่าด้วยหลักทรัพย์และตลาดหลักทรัพย์ ข้อกำหนดของตลาดหลักทรัพย์ หรือกฎหมายที่เกี่ยวข้องกับธุรกิจของบริษัท หากคณะกรรมการของบริษัทไม่ดำเนินการปรับปรุงแก้ไขภายในระยะเวลาที่กำหนด ให้กรรมการตรวจสอบรายใดรายหนึ่งรายงานต่อสำนักงานคณะกรรมการกำกับหลักทรัพย์และตลาดหลักทรัพย์ หรือตลาดหลักทรัพย์แห่งประเทศไทย

คณะกรรมการบริหาร

ลำดับ	ชื่อ	ตำแหน่ง
1.	นายศุภสิทธิ์ สุขะนิรินทร์	ประธานกรรมการบริหาร
2.	นายปิลัญชัย ประดับพงศ์	รองประธานกรรมการบริหาร
3.	นายสัมฤทธิ์ ตันติติลกุล	กรรมการบริหาร

คณะกรรมการบริหาร ประกอบด้วย ประธานกรรมการบริหาร และกรรมการบริหารไม่น้อยกว่า 2 คน มีอำนาจหน้าที่ ตามที่คณะกรรมการบริษัทได้มอบหมายดังนี้

1. กำหนดแนวทางการพัฒนาและการขยายงานของกิจการให้เป็นไปตามนโยบายของคณะกรรมการบริษัท พร้อมประเมินความเสี่ยงที่อาจเกิดขึ้นจากผลิตภัณฑ์ใหม่ หรือความเสี่ยงที่อาจเกิดขึ้นสำหรับธุรกรรมที่จะจัดตั้งขึ้นใหม่ รวมถึงกำหนดแนวทางการป้องกันความเสี่ยงที่อาจเกิดขึ้นกับธุรกรรม
2. กำหนดแผนธุรกิจ งบประมาณ และอำนาจการบริหารต่างๆ ของบริษัท เพื่อเสนอให้คณะกรรมการบริษัทอนุมัติ
3. ตรวจสอบ ติดตามการดำเนินงานตามนโยบาย และแนวทางการบริหารงานด้านต่างๆ ของบริษัท

- ตามที่กำหนด ให้เป็นไปอย่างมีประสิทธิภาพเพื่อต่อสภาพการดำเนินธุรกิจ
4. พิจารณาโครงการการลงทุนขนาดใหญ่ของบริษัทตามนโยบายของคณะกรรมการบริษัท โดยทำการวิเคราะห์โครงการลงทุน ความเสี่ยง และผลประโยชน์ที่คาดว่าจะได้รับนำเสนอคณะกรรมการบริษัทพิจารณาอนุมัติ
 5. พิจารณาก่อนการลงข้อมูลหรือข้อเท็จจริงในเรื่องที่จะนำเสนอต่อคณะกรรมการบริษัทเพื่อการพิจารณาอย่างละเอียดและถูกต้อง
 6. รายงานต่อคณะกรรมการบริษัทอย่างสม่ำเสมอเกี่ยวกับการบริหาร การดำเนินงาน และสถานะความเสี่ยงของบริษัท และการเปลี่ยนแปลงต่างๆ รวมถึงเรื่องที่ต้องดำเนินการปรับปรุงแก้ไขเพื่อให้สอดคล้องกับนโยบายและกลยุทธ์ที่กำหนด
 7. จัดให้มีคณะทำงานบริหารความเสี่ยงตามความจำเป็น
 8. อนุมัติจัดการอันเกี่ยวกับการดำเนินกิจการของบริษัทดังนี้
 - อนุมัติรายจ่ายที่ถือเป็นค่าใช้จ่ายไม่เกินมูลค่า 5.00 ล้านบาท
 - อนุมัติรายจ่ายที่ถือเป็นสินทรัพย์ไม่เกินมูลค่า 20.00 ล้านบาท
 - อนุมัติการรับจำนำสินค้าต่อรายไม่เกินมูลค่า 50.00 ล้านบาท
 9. มีอำนาจแต่งตั้ง ถอดถอน เจ้าหน้าที่ระดับบริหารที่ต่ำกว่าตำแหน่งกรรมการผู้จัดการ
 10. ดำเนินการอื่นๆ ตามที่คณะกรรมการบริษัทมอบหมายเป็นคราวๆ ไป

การประชุมของคณะกรรมการบริหาร

1. คณะกรรมการบริหารจะต้องจัดให้มีหรือเรียกประชุมตามที่เห็นสมควร
2. มติของคณะกรรมการบริหารจะถือตามเสียงข้างมากของกรรมการที่มาประชุมครบองค์ประชุม ทั้งนี้ กรรมการที่มีส่วนได้เสียในเรื่องใดจะต้องไม่เข้าร่วมในการพิจารณาหรือลงมติเกี่ยวกับเรื่องนั้น
3. การประชุมคณะกรรมการบริหารต้องมีกรรมการมาประชุมไม่น้อยกว่ากึ่งหนึ่งของจำนวนกรรมการทั้งหมดจึงเป็นองค์ประชุม

ในปี 2554 คณะกรรมการบริหารได้จัดให้มีการประชุมเพื่อติดตามการดำเนินงานของฝ่ายจัดการรวม 4 ครั้ง และได้รายงานต่อที่ประชุมคณะกรรมการบริษัทเพื่อพิจารณารับทราบและอนุมัติแล้ว

กรรมการผู้จัดการและผู้บริหาร

ลำดับ	ชื่อ	ตำแหน่ง
1.	นายสัมฤทธิ์ ตันติติลกุลกุล	กรรมการผู้จัดการ
2.	นายพนดล ลีลาอารยสกุล	ผู้จัดการอาวุโสฝ่ายคลังเอกสาร
3.	นายธนยศ เกกิงเกียรติ	ผู้จัดการฝ่ายคลังสินค้า
4.	นางพัชรี บุณนาค	ผู้จัดการอาวุโสฝ่ายปฏิบัติการ
5.	นายเจริญ บุญมโนทรัพย์	ผู้จัดการฝ่ายบัญชีและการเงิน

มติที่ประชุมคณะกรรมการบริษัทได้กำหนดให้กรรมการผู้จัดการมีอำนาจหน้าที่ดำเนินการเกี่ยวกับธุรกิจ

ปกติของบริษัท และดำเนินการในเรื่องต่างๆ ตามมติคณะกรรมการบริษัทและมติคณะกรรมการบริหาร รวมทั้งมีอำนาจหน้าที่ดังต่อไปนี้

1. รับผิดชอบในการบริหารงานทั้งปวงของบริษัทให้เป็นไปตามนโยบายของคณะกรรมการบริษัท
2. อนุมัติจัดการอันเกี่ยวกับการดำเนินกิจการของบริษัทดังนี้

อนุมัติรายจ่ายที่ถือเป็นค่าใช้จ่ายไม่เกินมูลค่า	1.00 ล้านบาท
อนุมัติรายจ่ายที่ถือเป็นสินทรัพย์ไม่เกินมูลค่า	5.00 ล้านบาท
อนุมัติการรับจำนำสินค้าต่อรายไม่เกินมูลค่า	10.00 ล้านบาท
3. สร้างวิสัยทัศน์และกำหนดพันธกิจ เพื่อกำหนดแนวทางการดำเนินงานและพัฒนาองค์กรในระยะยาว
4. รับผิดชอบผลประกอบการทางธุรกิจและพัฒนาธุรกิจให้ครบวงจร เพื่อให้ได้ผลตอบแทนทางเศรษฐกิจศาสตร์ในอัตราที่เหมาะสม
5. ตอบสนองความต้องการของตลาดและลูกค้า โดยการพัฒนาคุณภาพสินค้าและบริการอย่างต่อเนื่อง เพียงพอ ทันต่อเวลาในทุกสถานการณ์ ในราคาที่เป็นธรรม
6. พัฒนาบริษัทให้ประกอบธุรกิจอย่างมีจรรยาบรรณ ปฏิบัติตามกฎหมาย ศีลธรรมและวัฒนธรรม อันดีงาม
7. พัฒนาองค์กรและบุคลากรให้มีความรู้ความสามารถเต็มศักยภาพ สร้างวัฒนธรรมองค์กร จรรยาบรรณ ในวิชาชีพ
8. ศึกษาและพัฒนาเทคโนโลยีใหม่ๆ กระบวนการเพิ่มผลผลิต และพัฒนาธุรกิจต่อเนื่องโดยอาศัยทรัพยากรที่มีอยู่อย่างเต็มศักยภาพ
9. อื่นๆ ตามที่ได้รับมอบหมายจากคณะกรรมการบริษัทและคณะกรรมการบริหาร



รายละเอียดเกี่ยวกับผู้บริหารและ ผู้มีอำนาจควบคุมบริษัท

นายแก้วขวัญ วัชโรทัย	- ประธานกรรมการบริษัทและกรรมการอิสระ
<p>อายุ (ปี)</p> <p>คุณวุฒิทางการศึกษา</p>	<p>83</p> <ul style="list-style-type: none"> - ปริญญาเทคโนโลยีการเกษตรดุสิตบัณฑิตกิตติมศักดิ์ สาขาวิชาเทคโนโลยีภูมิทัศน์ สถาบันเทคโนโลยีแม่โจ้ - ปริญญาวิทยาศาสตรดุษฎีบัณฑิตกิตติมศักดิ์ สาขาวิชาส่งเสริมการเกษตร มหาวิทยาลัยเกษตรศาสตร์ - ปริญญาครุศาสตรดุษฎีบัณฑิตกิตติมศักดิ์ สาขาเทคโนโลยีการเกษตร สถาบันเทคโนโลยีเจ้าคุณทหารลาดกระบัง - ปริญญาปรัชญาดุษฎีบัณฑิตกิตติมศักดิ์ สาขาวิทยาศาสตรสิ่งแวดล้อม มหาวิทยาลัยรามคำแหง - ปริญญาศิลปศาสตรดุษฎีบัณฑิตกิตติมศักดิ์ สาขาวิชาการพัฒนาชุมชน มหาวิทยาลัยมหาสารคาม - ปริญญาบริหารธุรกิจบัณฑิตกิตติมศักดิ์ สาขาวิชาการจัดการ วิทยาลัยบัณฑิตบริหารธุรกิจ - ปริญญาดุษฎีบัณฑิตกิตติมศักดิ์ สาขาบริหารธุรกิจ มหาวิทยาลัยภาคตะวันออกเฉียงเหนือ - ปริญญาดุษฎีบัณฑิตกิตติมศักดิ์ สาขาเทคโนโลยีการเกษตร มหาวิทยาลัยราชภัฏสงขลา - ปริญญาเทคโนโลยีบัณฑิตกิตติมศักดิ์ สาขาการถ่ายภาพและภาพยนตร์ คณะวิทยาศาสตร์และเทคโนโลยี มหาวิทยาลัยเทคโนโลยีราชมงคลกรุงเทพ
<p>ประสบการณ์ทำงานในระยะเวลา 5 ปี ย้อนหลัง</p>	<ul style="list-style-type: none"> - 2530 - ปัจจุบัน เลขาธิการพระราชวัง สำนักพระราชวัง
<p>สัดส่วนการถือหุ้นในบริษัท (%)</p>	<p>284,689 หุ้น (0.24%)</p>

นายสมโภชน์ อินทรานุกูล	- กรรมการบริษัท - ประธานกรรมการตรวจสอบ - กรรมการอิสระ
อายุ (ปี)	73
คุณวุฒิทางการศึกษา	<ul style="list-style-type: none"> - บัณฑิตบัณฑิต คณะพาณิชยศาสตร์และการบัญชี จุฬาลงกรณ์มหาวิทยาลัย - ปริญญาบัตรวิทยาลัยป้องกันราชอาณาจักร ภาครัฐร่วมเอกชน รุ่นที่ 6 - Senior Executive Program รุ่นที่ 1 สถาบันบัณฑิตบริหารธุรกิจศศินทร์แห่งจุฬาลงกรณ์มหาวิทยาลัย หลักสูตรกรรมการของสมาคมส่งเสริมสถาบันกรรมการบริษัทไทย (IOD) <ul style="list-style-type: none"> - หลักสูตร Effective Audit Committees & Best Practices - หลักสูตร Director Certification Program (DCP) รุ่นที่ 24/2002 - หลักสูตร Director Accreditation Program (DAP) รุ่นที่ 63/2007 - หลักสูตร Chartered Director Class (CDC) รุ่นที่ 3/2008
ประสบการณ์ทำงานในระยะเวลา 5 ปี ย้อนหลัง	<ul style="list-style-type: none"> - 2542 - 2552 ประธานกรรมการตรวจสอบ บมจ.สยามพาณิชย์ลิซซิง - 2542 - ปัจจุบัน ประธานกรรมการบริษัท บจ.สยาม แอดมินนิสเทรทิฟ แมเนจเม้นท์ - 2542 - ปัจจุบัน ประธานกรรมการตรวจสอบ บมจ.เทเวศประกันภัย - 2546 - ปัจจุบัน ประธานกรรมการบริษัท บจ. เอสซีเอ็มบี - 2546 - ปัจจุบัน ประธานกรรมการบริษัท บมจ.โรมออนแลนด์ - 2551 - ปัจจุบัน ประธานกรรมการตรวจสอบ บมจ.ไฮไฟ โอเรียนท์ไทย
สัดส่วนการถือหุ้นในบริษัท (%)	73,099 หุ้น (0.06%)

นางจิตรา ถาวระ	<ul style="list-style-type: none"> - กรรมการบริษัท - กรรมการตรวจสอบ - กรรมการอิสระ
อายุ (ปี)	71
คุณวุฒิทางการศึกษา	<ul style="list-style-type: none"> - พานิชยศาสตร์การบัญชีบัณฑิต มหาวิทยาลัยธรรมศาสตร์ - Senior Executive Program รุ่นที่ 12/2541 สถาบันบัณฑิตบริหารธุรกิจศศินทร์แห่งจุฬาลงกรณ์มหาวิทยาลัย - หลักสูตร Director Accreditation Program (DAP) รุ่นที่ 56/2006 สมาคมส่งเสริมสถาบันกรรมการบริษัทไทย (IOD)
ประสบการณ์ทำงานในระยะเวลา 5 ปี ย้อนหลัง	<ul style="list-style-type: none"> - 2548 - 2553 กรรมการอิสระ บมจ. สยามเว็บ จำกัด - 2549 - 2552 ผู้จัดการใหญ่ บจ. น้ำมันไออาร์พีซี - 2549 - 2552 ผู้จัดการใหญ่ บจ. ไออาร์พีซี โพลีออล - 2549 - 2553 ที่ปรึกษากรรมการผู้จัดการใหญ่ ปฏิบัติหน้าที่รักษาการผู้ช่วยกรรมการผู้จัดการใหญ่ สายงานวางแผนจัดหาและค้าวัตถุดิบ บมจ. ไออาร์พีซี - 2549 - 2553 ผู้จัดการใหญ่ บจ. ไทย เอ บี เอส - 2553 - ปัจจุบัน ที่ปรึกษากรรมการผู้จัดการใหญ่สังกัดกรรมการผู้จัดการใหญ่ช่วยปฏิบัติงานสายพาณิชย์กิจ และการตลาด บมจ. ไออาร์พีซี
สัดส่วนการถือหุ้นในบริษัท (%)	51,109 หุ้น (0.04%)

นายสุรพงษ์ ไพสิฐพัฒนพงษ์	<ul style="list-style-type: none"> - กรรมการบริษัท - กรรมการตรวจสอบ - กรรมการอิสระ
อายุ (ปี)	71
คุณวุฒิทางการศึกษา	<ul style="list-style-type: none"> - การบัญชี มหาวิทยาลัยธรรมศาสตร์ - พาณิชยศาสตร์ มหาวิทยาลัยธรรมศาสตร์ - นิติศาสตร์ มหาวิทยาลัยธรรมศาสตร์ - หลักสูตร Director Certification Program (DCP) รุ่นที่ 142/2011 - สมาคมส่งเสริมสถาบันกรรมการบริษัทไทย (IOD) - มาตรฐานการบัญชีใหม่ สภาวิชาชีพบัญชี - โลจิสติกส์ - เทคโนโลยีสมัยใหม่เพื่อการบริหารจัดการโลจิสติกส์ และซัพพลายเชน อุตสาหกรรมพื้นฐานและการเหมืองแร่ - โลจิสติกส์-สินค้าคงคลัง อุตสาหกรรมพื้นฐานและการเหมืองแร่ - ผู้ตรวจสอบบัญชีภาษีอากร กรมสรรพากร - Mini MBA มหาวิทยาลัยธรรมศาสตร์ - มติชน - รัฐศาสตร์ประยุกต์ สมาคมรัฐศาสตร์แห่งประเทศไทย
ประสบการณ์ทำงานในระยะเวลา 5 ปี ย้อนหลัง	<ul style="list-style-type: none"> - 2545 - 2551 กรรมการสถาบันเสริมสร้างขีดความสามารถมนุษย์ สภาอุตสาหกรรมแห่งประเทศไทย - 2549 - 2551 กรรมการ สภาอุตสาหกรรมแห่งประเทศไทย - 2534 - ปัจจุบัน โฆษกกลุ่มอุตสาหกรรมยานยนต์ สภาอุตสาหกรรมแห่งประเทศไทย - 2541 - ปัจจุบัน กรรมการสายงานประชาสัมพันธ์ สภาอุตสาหกรรมแห่งประเทศไทย - 2548 - ปัจจุบัน ที่ปรึกษา บจ.กรังค์ปรีซ์ อินเตอร์เนชั่นแนล - 2549 - ปัจจุบัน กรรมการสายงานเศรษฐกิจ สภาอุตสาหกรรมแห่งประเทศไทย - 2552 - ปัจจุบัน กรรมการส่งเสริมการส่งออก สภาผู้ส่งออกทางเรือ - 2553 - ปัจจุบัน กรรมการสายงานส่งเสริมการค้าและการลงทุน สภาผู้ส่งออกทางเรือ
สัดส่วนการถือหุ้นในบริษัท (%)	51,099 หุ้น (0.04%)

นายศุภสิทธิ์ สุขะนินทร์	
- กรรมการบริษัทซึ่งมีอำนาจลงลายมือชื่อแทนบริษัท - ประธานกรรมการบริหาร	
อายุ (ปี)	36
คุณวุฒิทางการศึกษา	<ul style="list-style-type: none"> - บริหารธุรกิจมหาบัณฑิต (การตลาด การเงิน และธุรกิจระหว่างประเทศ) มหาวิทยาลัยโมอามี ประเทศสหรัฐอเมริกา - หลักสูตร Director Accreditation Program (DAP) รุ่นที่ 50/2006 สมาคมส่งเสริมสถาบันกรรมการบริษัทไทย (IOD)
ประสบการณ์ทำงานในระยะเวลา 5 ปี ย้อนหลัง	<ul style="list-style-type: none"> - 2543 - ปัจจุบัน กรรมการผู้จัดการ บมจ.สยามเวบ - 2544 - ปัจจุบัน กรรมการบริหาร บจ.สรกิจ - 2544 - ปัจจุบัน กรรมการบริหาร บจ.รวมศุภกิจ - 2552 - ปัจจุบัน กรรมการบริษัท บจ.เอส เอส ที คลังสินค้า - 2554 - ปัจจุบัน กรรมการบริษัท บจ.อุตสาหกรรมวิวัฒน์
สัดส่วนการถือหุ้นในบริษัท (%)	30,784,349 หุ้น (25.44%)

นายปิลัญชัย ประดับพงศ์	
- กรรมการบริษัท - รองประธานกรรมการบริหาร	
อายุ (ปี)	56
คุณวุฒิทางการศึกษา	<ul style="list-style-type: none"> - ประกาศนียบัตรชั้นสูงทางบริหารธุรกิจ สถาบันบัณฑิตพัฒนบริหารศาสตร์ - หลักสูตร Director Accreditation Program (DAP) รุ่นที่ 49/2005 สมาคมส่งเสริมสถาบันกรรมการบริษัทไทย (IOD)
ประสบการณ์ทำงานในระยะเวลา 5 ปี ย้อนหลัง	<ul style="list-style-type: none"> - 2545 - ปัจจุบัน กรรมการบริษัท บมจ.สยามเวบ - 2552 - ปัจจุบัน กรรมการบริษัท บจ.เอส เอส ที คลังสินค้า - 2554 - ปัจจุบัน กรรมการบริษัท บจ.อุตสาหกรรมวิวัฒน์
สัดส่วนการถือหุ้นในบริษัท (%)	สัดส่วนการถือหุ้นในบริษัท (%)

นายสัมฤทธิ์ ตันติติกุล	<ul style="list-style-type: none"> - กรรมการบริษัทซึ่งมีอำนาจลงลายมือชื่อแทนบริษัท - กรรมการบริหาร - กรรมการผู้จัดการ - เลขานุการบริษัท
อายุ (ปี)	59
คุณวุฒิทางการศึกษา	<ul style="list-style-type: none"> - บริหารธุรกิจมหาบัณฑิต จุฬาลงกรณ์มหาวิทยาลัย - บัณฑิตบริหาร จุฬาลงกรณ์มหาวิทยาลัย <p>หลักสูตรกรรมการของสมาคมส่งเสริมสถาบันกรรมการบริษัทไทย (IOD)</p> <ul style="list-style-type: none"> - หลักสูตร Director Accreditation Program (DAP) รุ่นที่ 8/2004 - หลักสูตร Director Certification Program (DCP) รุ่นที่ 51/2004
ประสบการณ์ทำงานในระยะเวลา 5 ปี ย้อนหลัง	<ul style="list-style-type: none"> - 2546 - ปัจจุบัน อนุกรรมการด้านสินค้าเกษตรล่วงหน้า ประเภทข้าว ตลาดสินค้าเกษตรล่วงหน้าแห่งประเทศไทย - 2552 - ปัจจุบัน กรรมการบริษัท บจ.เอส เอส ที คลังสินค้า - 2554 - ปัจจุบัน กรรมการบริษัท บจ.อุตสาหกรรมวิวัฒน์
สัดส่วนการถือหุ้นในบริษัท (%)	120,196 หุ้น (0.10%)

นางอินทิรา สุขะนิษฐ์	- กรรมการบริษัทซึ่งมีอำนาจลงลายมือชื่อแทนบริษัท
อายุ (ปี)	64
คุณวุฒิทางการศึกษา	<ul style="list-style-type: none"> - อนุปริญญา สาขาเลขานุการ Melbourne, Australia - หลักสูตร Director Accreditation Program (DAP) รุ่นที่ 50/2006 สมาคมส่งเสริมสถาบันกรรมการบริษัทไทย (IOD)
ประสบการณ์ทำงานในระยะเวลา 5 ปี ย้อนหลัง	<ul style="list-style-type: none"> - 2519 - 2553 รองกรรมการผู้จัดการใหญ่สายงานพัฒนาธุรกิจ บมจ.น้ำตาลขอนแก่น - 2511 - 2553 รองกรรมการผู้จัดการใหญ่สายงานพัฒนาธุรกิจ บจ.โรงงานน้ำตาลนิวกูญไทย - 2511 - 2553 รองกรรมการผู้จัดการใหญ่สายงานพัฒนาธุรกิจ บจ.น้ำตาลนิวกว้างสันหลี - 2511 - 2553 รองกรรมการผู้จัดการใหญ่สายงานพัฒนาธุรกิจ บจ.น้ำตาลท่ามะกา - 2553 - 2554 กรรมการ และรองกรรมการผู้จัดการใหญ่ บมจ.น้ำตาลขอนแก่น - 2553 - 2554 กรรมการ และรองกรรมการผู้จัดการใหญ่ บจ.โรงงานน้ำตาลนิวกูญไทย - 2553 - 2554 กรรมการ และรองกรรมการผู้จัดการใหญ่ บจ.น้ำตาลนิวกว้างสันหลี - 2553 - 2554 กรรมการ และรองกรรมการผู้จัดการใหญ่ บจ.น้ำตาลท่ามะกา - 2546 - ปัจจุบัน กรรมการบริษัท บจ.แอมป์เปียนฟาร์มเดชั่น - 2547 - ปัจจุบัน กรรมการบริษัท บจ. ราชาชูรส - 2553 - ปัจจุบัน ผู้จัดการทั่วไป บจ.เค.เอส.แอล. เอ็กซ์พอร์ต เทรดิง - 2553 - ปัจจุบัน กรรมการบริษัท บจ.เคเอสแอล อะโกร แอนด์ เทรดิง - 2554 - ปัจจุบัน กรรมการ และรองกรรมการผู้จัดการใหญ่ อาวุโส บมจ.น้ำตาลขอนแก่น - 2554 - ปัจจุบัน กรรมการ และรองกรรมการผู้จัดการใหญ่ อาวุโส บจ.โรงงานน้ำตาลนิวกูญไทย - 2554 - ปัจจุบัน กรรมการ และรองกรรมการผู้จัดการใหญ่ อาวุโส บจ.น้ำตาลนิวกว้างสันหลี - 2554 - ปัจจุบัน กรรมการ และรองกรรมการผู้จัดการใหญ่ อาวุโส บจ.น้ำตาลท่ามะกา
สัดส่วนการถือหุ้นในบริษัท (%)	14,611,108 หุ้น (12.08%)

นางสาวดวงดาว ชินธรรมมิตร	- กรรมการบริษัทซึ่งมีอำนาจลงลายมือชื่อแทนบริษัท
อายุ (ปี)	53
คุณวุฒิทางการศึกษา	<ul style="list-style-type: none"> - Master of Science, Agricultural Economics, University of Saskatchewan, Canada - Bachelor of Science, Computer Information System, Western Michigan University, USA. - ปริญญาตรี บริหารธุรกิจ คณะเศรษฐศาสตร์และบริหารธุรกิจ มหาวิทยาลัยเกษตรศาสตร์ <p>หลักสูตรกรรมการของสมาคมส่งเสริมสถาบันกรรมการบริษัทไทย (IOD)</p> <ul style="list-style-type: none"> - หลักสูตร Director Accreditation Program (DAP) รุ่นที่ 17/2004 - หลักสูตร Director Certification Program (DCP) รุ่นที่ 71/2006
ประสบการณ์ทำงานในระยะเวลา 5 ปี ย้อนหลัง	<ul style="list-style-type: none"> - 2539 - ปัจจุบัน กรรมการบริษัท บจ.อ่อนนุชก่อสร้าง - 2542 - ปัจจุบัน กรรมการบริษัท บจ.เคเอสแอล เรียลเอสเทต - 2547 - ปัจจุบัน กรรมการและรองกรรมการผู้จัดการใหญ่ บมจ.น้ำตาลขอนแก่น - 2547 - ปัจจุบัน กรรมการและรองกรรมการผู้จัดการใหญ่ บจ.น้ำตาลนิวกวางสี - 2547 - ปัจจุบัน กรรมการและรองกรรมการผู้จัดการใหญ่ บจ.โรงงานน้ำตาลนิวกุ้งไทย - 2547 - ปัจจุบัน กรรมการและรองกรรมการผู้จัดการใหญ่ บจ.น้ำตาลท่ามะกา - 2549 - ปัจจุบัน กรรมการบริษัท บจ.เคเอสแอล เคมี - 2550 - ปัจจุบัน กรรมการบริษัท บจ.เคเอสแอล อะโกร แอนด์ เทรดดิ้ง
สัดส่วนการถือหุ้นในบริษัท (%)	6,922,349 หุ้น (5.72%)

นางสาวดวงแข ชินธรรมมิตร - กรรมการบริหาร	
อายุ (ปี)	56
คุณวุฒิทางการศึกษา	<ul style="list-style-type: none"> - Diploma from KATINKA School, England - หลักสูตร MMP รุ่น 3 จุฬาลงกรณ์มหาวิทยาลัย - หลักสูตร Director Accreditation Program (DAP) รุ่นที่ 17/2004
ประสบการณ์ทำงานในระยะเวลา 5 ปี ย้อนหลัง	<ul style="list-style-type: none"> - 2547 - ปัจจุบัน กรรมการและผู้ช่วยกรรมการผู้จัดการใหญ่ บมจ.น้ำตาลขอนแก่น - 2547 - ปัจจุบัน กรรมการและผู้ช่วยกรรมการผู้จัดการใหญ่ บจ.น้ำตาลนิวกวางสี - 2547 - ปัจจุบัน กรรมการและผู้ช่วยกรรมการผู้จัดการใหญ่ บจ.โรงงานน้ำตาลนิวกว่งไทย - 2547 - ปัจจุบัน กรรมการและผู้ช่วยกรรมการผู้จัดการใหญ่ บจ.น้ำตาลท่ามะกา
สัดส่วนการถือหุ้นในบริษัท (%)	6,922,349 หุ้น (5.72%)

นายพนพล ลีลาอารยสกุล - ผู้จัดการอาวุโสฝ่ายคลังเอกสาร	
อายุ (ปี)	52
คุณวุฒิทางการศึกษา	<ul style="list-style-type: none"> - ปริญญาโท คณะรัฐประศาสนศาสตร์ หลักสูตรการจัดการภาครัฐและ ภาคเอกชน สถาบันบัณฑิตพัฒนบริหารศาสตร์ (นิด้า) - นิติศาสตรบัณฑิต มหาวิทยาลัยรามคำแหง - โครงการพัฒนาผู้ประกอบการธุรกิจอุตสาหกรรม (คพอ.) ชั้นสูง หลักสูตรนวัตกรรมการจัดการเพื่อความยั่งยืน สำนักพัฒนาผู้ประกอบการ กรมส่งเสริมอุตสาหกรรม - หลักสูตรผู้บริหารงานขายยุคใหม่ รุ่นที่ 3 ศูนย์การศึกษาต่อเนื่องแห่งจุฬาลงกรณ์มหาวิทยาลัย - Mini - MBA การตลาดยุคดิจิทัลสำหรับผู้บริหาร Nation University
ประสบการณ์ทำงานในระยะเวลา 5 ปี ย้อนหลัง	- 2547 - 2550 ผู้จัดการฝ่ายคลังเอกสาร บมจ.ทรัพย์ศรีไทย
สัดส่วนการถือหุ้นในบริษัท (%)	20,364 หุ้น (0.02%)

นายธนยศ เกกิจเกียรติ - ผู้จัดการฝ่ายคลังสินค้า	
อายุ (ปี)	58
คุณวุฒิทางการศึกษา	<ul style="list-style-type: none"> - รัฐประศาสนศาสตร์ มหาบัณฑิต จุฬาลงกรณ์มหาวิทยาลัย - บัณฑิตบริหารธุรกิจ มหาบัณฑิต จุฬาลงกรณ์มหาวิทยาลัย
ประสบการณ์ทำงานในระยะเวลา 5 ปี ย้อนหลัง	<ul style="list-style-type: none"> - 2551 - 2553 กรรมการสมาคม สมาคมธุรกิจคลังสินค้า ไซโล และห้องเย็น - 2554 - ปัจจุบัน อุปนายกสมาคม สมาคมธุรกิจคลังสินค้า ไซโล และห้องเย็น
สัดส่วนการถือหุ้นในบริษัท (%)	17,033 หุ้น (0.01%)

นางพัชรี บุณนาค - ผู้จัดการอาวุโสฝ่ายปฏิบัติการ	
อายุ (ปี)	54
คุณวุฒิทางการศึกษา	<ul style="list-style-type: none"> - นิติศาสตรบัณฑิต มหาวิทยาลัยรามคำแหง - หลักสูตร Corporate Secretary Development Program คณะพาณิชยศาสตร์และการบัญชี จุฬาลงกรณ์มหาวิทยาลัย - หลักสูตร Organizational Risk Management Program สถาบันบัณฑิตบริหารธุรกิจศศินทร์แห่งจุฬาลงกรณ์มหาวิทยาลัย - โครงการพัฒนาผู้ประกอบการธุรกิจอุตสาหกรรม (คพอ.) ขั้นสูง หลักสูตรนวัตกรรมการจัดการเพื่อความยั่งยืน สำนักพัฒนาผู้ประกอบการ กรมส่งเสริมอุตสาหกรรม
ประสบการณ์ทำงานในระยะเวลา 5 ปี ย้อนหลัง	<ul style="list-style-type: none"> - 2547 - 2552 ผู้จัดการฝ่ายปฏิบัติการ บมจ.ทรัพย์ศรีไทย
สัดส่วนการถือหุ้นในบริษัท (%)	15,189 หุ้น (0.01%)

นายเจริญ บุญมโนทรัพย์ - ผู้จัดการฝ่ายบัญชีและการเงิน	
อายุ (ปี)	52
คุณวุฒิทางการศึกษา	<ul style="list-style-type: none"> - วิทยาศาสตร์บัณฑิต (บัญชี) มหาวิทยาลัยเกษตรศาสตร์
ประสบการณ์ทำงานในระยะเวลา 5 ปี ย้อนหลัง	<ul style="list-style-type: none"> - 2547 - ปัจจุบัน ผู้จัดการฝ่ายบัญชีและการเงิน บมจ.ทรัพย์ศรีไทย
สัดส่วนการถือหุ้นในบริษัท (%)	14,080 หุ้น (0.01%)

การกำกับดูแลกิจการ

นโยบายการกำกับดูแลกิจการ

คณะกรรมการบริษัท ทรัพย์ศรีไทย จำกัด (มหาชน) ตระหนักและเชื่อมั่นว่ากระบวนการกำกับดูแลกิจการที่ดีเป็นเครื่องมือสำคัญในการเสริมสร้างการดำเนินธุรกิจให้ประสบความสำเร็จ สร้างความมั่นใจและก่อให้เกิดประโยชน์สูงสุดแก่ผู้ถือหุ้นและผู้เกี่ยวข้องกับบริษัททุกฝ่าย จึงได้กำหนดทิศทางและแนวนโยบายการกำกับดูแลกิจการตามหลักบรรษัทภิบาลที่ดี โดยรวบรวมข้อควรปฏิบัติในการกำกับดูแลกิจการที่ดีเป็นรูปเล่มให้กรรมการบริษัททุกท่านได้รับทราบ และยึดถือปฏิบัติอย่างจริงจังในภาระหน้าที่ความรับผิดชอบของตนตามที่ได้รับมอบหมายเพื่อสร้างประโยชน์สูงสุดให้แก่ผู้ถือหุ้นสมตามความคาดหวัง

ปัจจุบันคณะกรรมการบริษัทได้มีการทบทวนปรับปรุงนโยบายการกำกับดูแลกิจการ และคู่มือจรรยาบรรณธุรกิจให้สอดคล้องกับเวลาและสถานการณ์ และแนวทางของตลาดหลักทรัพย์แห่งประเทศไทย เพื่อให้กรรมการบริษัททุกท่านได้นำไปปฏิบัติอย่างถูกต้องจริงจัง สร้างความสามารถในการแข่งขันนำไปสู่ความเจริญเติบโตของบริษัท เพิ่มมูลค่าให้กับผู้ถือหุ้นในระยะยาว และคำนึงถึงผู้มีส่วนได้เสียอื่นที่เกี่ยวข้องดังนี้

1. สิทธิของผู้ถือหุ้น

คณะกรรมการบริษัทตระหนักและให้ความสำคัญถึงสิทธิของผู้ถือหุ้น ไม่ว่าจะเป็นสิทธิขั้นพื้นฐานตามกฎหมาย ได้แก่ การซื้อขายหรือโอนหุ้น การมีส่วนแบ่งกำไรของกิจการ การได้รับข้อมูลของกิจการอย่างเพียงพอ การเข้าร่วมประชุมเพื่อใช้สิทธิออกเสียงในที่ประชุมผู้ถือหุ้นเพื่อแต่งตั้งหรือถอดถอนกรรมการ แต่งตั้งผู้สอบบัญชีและเรื่องที่มีผลกระทบต่อบริษัท เช่น การจัดสรรเงินปันผล การกำหนดหรือการแก้ไขข้อบังคับ และหนังสือบริคณห์สนธิ การลดทุนหรือเพิ่มทุน และการอนุมัติรายการพิเศษ เป็นต้น และสิทธิในการมอบฉันทะให้ผู้อื่นเข้าประชุม สิทธิในความเป็นเจ้าของผ่านการแต่งตั้งคณะกรรมการให้ทำหน้าที่แทนตน และมีสิทธิในการตัดสินใจเกี่ยวกับการเปลี่ยนแปลงที่สำคัญของบริษัท บริษัทได้ดำเนินการเพื่อเป็นการส่งเสริมสิทธิของผู้ถือหุ้น ดังนี้

1.1 การประชุมผู้ถือหุ้น

ในปี 2554 บริษัทได้จัดให้มีการประชุมผู้ถือหุ้น 2 ครั้ง คือ

1) ประชุมสามัญผู้ถือหุ้นประจำปี 2554 เมื่อวันที่ 27 เมษายน 2554 เวลา 10.00 น. ณ อาคารเฉลิมพระบารมี 50 ปี ซอยศูนย์วิจัย ถนนเพชรบุรีตัดใหม่ แขวงบางกะปิ เขตห้วยขวาง กรุงเทพมหานคร เพื่อพิจารณาวาระตามกฎหมายกำหนด และตามแนวทางของตลาดหลักทรัพย์แห่งประเทศไทย มีกรรมการเข้าร่วมประชุม 9 ท่านและมอบฉันทะให้ผู้แทนเข้าร่วมประชุม 1 ท่าน รวมผู้ถือหุ้นและผู้รับมอบฉันทะจากผู้ถือหุ้นเข้าร่วมประชุม รวมเป็นจำนวนทั้งสิ้น 34 ท่านและนับหุ้นรวมกันได้จำนวนทั้งสิ้น 74,640,843 หุ้นหรือร้อยละ 61.69 ของจำนวนหุ้นทั้งหมด

2) ประชุมวิสามัญผู้ถือหุ้น ครั้งที่ 1/2554 เมื่อวันที่ 2 มิถุนายน 2554 เวลา 10.00 น. ณ อาคารเฉลิมพระบารมี 50 ปี ซอยศูนย์วิจัย ถนนเพชรบุรีตัดใหม่ แขวงบางกะปิ เขตห้วยขวาง กรุงเทพมหานคร เพื่อพิจารณาการเข้าซื้อหุ้นสามัญเพิ่มทุนของบริษัท อุตสาหกรรมวิวัฒน์ จำกัด มีกรรมการเข้าร่วมประชุม

7 ท่าน และมอบฉันทะให้ผู้แทนเข้าร่วมประชุม 3 ท่าน รวมผู้ถือหุ้นและผู้รับมอบฉันทะจากผู้ถือหุ้นเข้าร่วมประชุม รวมเป็นจำนวนทั้งสิ้น 43 ท่าน และนับหุ้นรวมกันได้จำนวนทั้งสิ้น 96,530,282 หุ้น หรือร้อยละ 79.78 ของจำนวนหุ้นทั้งหมด

การดำเนินการก่อนการประชุมผู้ถือหุ้น

1) การเชิญประชุมผู้ถือหุ้นนั้นบริษัทขอหมายให้บริษัทศูนย์รับฝากหลักทรัพย์ (ประเทศไทย) จำกัด ซึ่งเป็นนายทะเบียนหุ้นของบริษัทเป็นผู้จัดส่งหนังสือเชิญประชุมพร้อมเอกสารประกอบการประชุมให้แก่ผู้ถือหุ้นก่อนหน้าวันประชุม 14 วัน และเผยแพร่ในเว็บไซต์ของบริษัทที่ www.subsritai.co.th ล่วงหน้า 30 วันก่อนวันประชุม เพื่อให้ผู้ถือหุ้นมีเวลาในการศึกษาข้อมูลประกอบการประชุมล่วงหน้าอย่างเพียงพอ

2) หนังสือเชิญประชุมของบริษัทมีการให้ข้อมูล วัน เวลา สถานที่ และวาระการประชุม ตลอดจนข้อมูลทั้งหมดที่เกี่ยวข้องกับเรื่องที่ต้องตัดสินใจในที่ประชุมแก่ผู้ถือหุ้น รวมถึงหนังสือมอบฉันทะ แบบ ก. และ ข. ซึ่งเป็นแบบมาตรฐานตามที่กระทรวงพาณิชย์กำหนด ข้อบังคับของบริษัทในส่วนที่เกี่ยวข้องกับการประชุมผู้ถือหุ้น หลักเกณฑ์ และวิธีการในการลงมติในแต่ละวาระตามข้อบังคับของบริษัท และรายละเอียดเอกสารหลักฐานที่จำเป็นเพื่อให้ผู้ถือหุ้นนำมาอย่างครบถ้วนในวันประชุม นอกจากนี้ยังได้ระบุรายชื่อและประวัติกรรมการอิสระเพื่อให้ผู้ถือหุ้นสามารถเลือกที่จะมอบฉันทะให้เข้าประชุมแทนได้

3) หนังสือเชิญประชุมผู้ถือหุ้นของบริษัทในแต่ละวาระมีการระบุอย่างชัดเจนว่าเป็นเรื่องเสนอเพื่อทราบหรือพิจารณา รวมทั้งข้อเท็จจริง วัตถุประสงค์ และเหตุผล ความเห็นคณะกรรมการ ตลอดจนจำนวนคะแนนเสียงในการผ่านมติอนุมัติ เช่น มติพิเศษที่ต้องการคะแนนเสียง 3 ใน 4 เป็นต้น

4) วาระแต่งตั้งกรรมการ มีการระบุชื่อพร้อมประวัติของกรรมการผู้ได้รับการเสนอชื่อเพื่อเลือกตั้งเป็นกรรมการบริษัท ในปี 2554 มีการเสนอชื่อกรรมการเดิมกลับเข้าดำรงตำแหน่งใหม่ จึงได้ให้ข้อมูลเกี่ยวกับการเข้าร่วมประชุมในปีที่ผ่านมา และจำนวนปีที่ดำรงตำแหน่งในบริษัทด้วยรวมถึงสัดส่วนการถือหลักทรัพย์ของบริษัท

5) สำหรับวาระการเลือกตั้งกรรมการอิสระนั้น บริษัทได้เพิ่มข้อมูลกรรมการผู้ได้รับการเสนอชื่อเกี่ยวกับความเป็นอิสระในการทำหน้าที่ของกรรมการ เช่น การมีส่วนได้เสียกับบริษัท บริษัทย่อย หรือนิติบุคคลที่อาจมีความขัดแย้ง เป็นต้น

6) กำหนดให้มีวาระเกี่ยวกับค่าตอบแทนของกรรมการเพื่อให้ผู้ถือหุ้นพิจารณาอนุมัติค่าตอบแทนของกรรมการเป็นประจำทุกปีและบริษัทได้มีการชี้แจงอย่างละเอียดไว้ในแบบแสดงรายการข้อมูลประจำปี (56-1) รวมถึงนโยบายและหลักเกณฑ์ในการพิจารณา

7) วาระแต่งตั้งผู้สอบบัญชี มีการระบุชื่อผู้สอบบัญชี บริษัทที่สังกัด ประสบการณ์ ความสามารถ และความเป็นอิสระของผู้สอบบัญชี รวมทั้งค่าบริการของผู้สอบบัญชี

8) วาระอนุมัติจ่ายเงินปันผล ได้มีการแจ้งนโยบายการจ่ายเงินปันผล อัตราเงินปันผล พร้อมเหตุผลและข้อมูลประกอบ

การดำเนินการประชุมผู้ถือหุ้น

1) ในการประชุมผู้ถือหุ้นทุกครั้ง ประธานที่ประชุมได้แจ้งเกณฑ์ที่ใช้ในการประชุม วิธีการออกเสียงลงมติและนับคะแนนให้ผู้ถือหุ้นทราบ และให้มีการใช้บัตรลงคะแนน

- 2) ประธานที่ประชุมผู้ถือหุ้นเปิดโอกาสให้ผู้ถือหุ้นซักถามและแสดงความคิดเห็นได้ และได้มีการบันทึกประเด็นคำถามคำตอบไว้ในรายงานการประชุมเพื่อให้ผู้ถือหุ้นที่ไม่ได้เข้าประชุมได้รับทราบ
- 3) ในวาระแต่งตั้งกรรมการ บริษัทได้เปิดโอกาสให้ผู้ถือหุ้นได้ใช้สิทธิลงคะแนนเลือกกรรมการเป็นรายบุคคล
- 4) มีการใช้บัตรลงคะแนนให้ผู้ถือหุ้นกรอกในกรณีที่ไม่เห็นด้วย และงดออกเสียง เพื่อคำนวณหักออกจากผู้ที่มีสิทธิออกเสียงลงคะแนนทั้งหมด
- 5) ในการประชุมสามัญผู้ถือหุ้นประจำปี 2554 มีประธานกรรมการบริษัท ประธานกรรมการตรวจสอบ ประธานกรรมการบริหาร และกรรมการผู้จัดการ เข้าร่วมประชุม และบริษัทได้มีการเชิญผู้สอบบัญชี และคณะเจ้าหน้าที่บริหารของบริษัทที่มีส่วนเกี่ยวข้องเข้าร่วมประชุมด้วย เพื่อให้ข้อมูลหรือตอบข้อซักถามของผู้ถือหุ้นอย่างเต็มที่
- 6) ในแต่ละวาระของการประชุม บริษัทได้จัดให้มีการลงมติ และบันทึกจำนวนคะแนนเสียงที่ได้รับในแต่ละวาระอย่างชัดเจนว่า เห็นชอบ ไม่เห็นชอบ หรืองดออกเสียงเป็นจำนวนเท่าใด
- 7) บริษัทให้สิทธิผู้ถือหุ้นที่มาร่วมประชุมภายหลังเริ่มการประชุมไปแล้ว โดยผู้ถือหุ้นมีสิทธิออกเสียงหรือลงคะแนนในระเบียบวาระที่อยู่ระหว่างการพิจารณาและยังไม่ได้ลงมติ
- 8) บริษัทไม่เพิ่มวาระการประชุมและไม่มีการแจกเอกสารที่มีข้อมูลสำคัญเพิ่มเติมอย่างกะทันหัน หรือเปลี่ยนแปลงข้อมูลสำคัญ

การดำเนินการหลังการประชุมผู้ถือหุ้น

หลังการประชุมผู้ถือหุ้น บริษัทได้จัดทำรายงานการประชุมผู้ถือหุ้น ซึ่งประกอบด้วยรายละเอียดต่างๆ ได้แก่ การแจ้งวิธีการลงคะแนนและนับคะแนน การลงมติคะแนน และบันทึกจำนวนคะแนนเสียงที่ได้รับในแต่ละวาระอย่างชัดเจนว่า เห็นชอบ ไม่เห็นชอบ หรืองดออกเสียงเป็นจำนวนเท่าใด รวมถึงมีคำชี้แจงที่เป็นสาระสำคัญ มีคำถามและคำตอบหรือข้อคิดเห็นโดยสรุป และบริษัทได้จัดส่งรายงานการประชุมให้ตลาดหลักทรัพย์แห่งประเทศไทยภายใน 14 วันตามกำหนด และนำขึ้นบนเว็บไซต์ของบริษัทภายใน 30 วันจากวันประชุมเพื่อให้ผู้ถือหุ้นที่สนใจสามารถเข้าไปศึกษาได้

จากการดำเนินโครงการประเมินคุณภาพการจัดประชุมสามัญผู้ถือหุ้นประจำปี 2554 ที่จัดขึ้นโดยสมาคมส่งเสริมผู้ลงทุนไทย บริษัทได้รับคะแนน 83.5 ซึ่งจัดอยู่ในเกณฑ์ “ดีมาก”

1.2 ส่งเสริมให้ผู้ถือหุ้นได้ใช้สิทธิและออกเสียงอย่างเต็มที่

1) แยกการปิดสมุดทะเบียนพักการโอนหุ้น เพื่อสิทธิในการเข้าร่วมประชุมสามัญผู้ถือหุ้นประจำปี เพื่อให้ผู้ถือหุ้นได้พิจารณาอนุมัติจัดสรรเงินกำไรและการจ่ายเงินปันผลประจำปี ก่อนที่จะมีการปิดสมุดพักการโอนหุ้นเพื่อสิทธิในการรับเงินปันผลอีกครั้ง เพื่อเป็นการรักษาสีทธิของผู้ถือหุ้นในการเลือกที่จะถือหุ้นเพื่อรับเงินปันผลหรือไม่

2) การกำหนดสถานที่ประชุมให้สะดวกต่อผู้ถือหุ้น ซึ่งบริษัทจัดประชุมสามัญผู้ถือหุ้นที่อาคารเฉลิมพระบารมี 50 ปี ขอยศูนย์วิจัย ถนนเพชรบุรีตัดใหม่ แขวงบางกะปิ เขตห้วยขวาง ซึ่งอยู่บริเวณใกล้เคียงสำนักงานใหญ่ของบริษัท และสะดวกในการเดินทาง ขนาดห้องเหมาะสม สามารถรองรับผู้เข้าร่วมประชุมได้อย่างเพียงพอ และอำนวยความสะดวกให้ผู้ถือหุ้นสามารถลงทะเบียนเข้าประชุมล่วงหน้าอย่างน้อย 1 ชั่วโมงก่อนเริ่มการประชุม

3) ในกรณีผู้ถือหุ้นไม่สามารถเข้าร่วมประชุมด้วยตนเองให้สามารถมอบฉันทะให้ผู้อื่น หรือมอบฉันทะให้กรรมการอิสระของบริษัท เข้าร่วมประชุมและลงมติแทนได้ โดยอำนวยความสะดวกให้สามารถดาวน์โหลดแบบฟอร์มหนังสือมอบฉันทะ และข้อมูลต่างๆ ของบริษัท เช่น ข้อมูลทางการเงิน ข้อมูลการประชุม ได้จากเว็บไซต์ของบริษัท

1.3 สิทธิของผู้ถือหุ้นในการรับรู้สารสนเทศของบริษัท

คณะกรรมการให้ความสำคัญต่อการเปิดเผยข้อมูลที่มีความถูกต้อง ครบถ้วน โปร่งใส และทั่วถึง ทั้งรายงานข้อมูลทางการเงินและข้อมูลทั่วไป ตลอดจนข้อมูลสำคัญที่มีผลกระทบต่อราคาหลักทรัพย์ของบริษัท โดยได้เผยแพร่ข้อมูลข่าวสารต่างๆ ดังกล่าวเพื่อให้ผู้ลงทุนและผู้ที่เกี่ยวข้องได้รับทราบ ทั้งผ่านทางช่องทางและสื่อการเผยแพร่ข้อมูลต่างๆ ของตลาดหลักทรัพย์ และเว็บไซต์ของบริษัท

2. การปฏิบัติต่อผู้ถือหุ้นอย่างเท่าเทียมกัน

บริษัทต้องสร้างความมั่นใจให้กับผู้ถือหุ้นในการที่จะมาลงทุนกับบริษัท ดังนั้นคณะกรรมการจึงควรต้องดูแลการใช้เงินของบริษัทให้เหมาะสมเพื่อสร้างประโยชน์สูงสุดต่อบริษัทและผู้ถือหุ้น และกำกับดูแลให้ผู้ถือหุ้นทุกรายได้รับการปฏิบัติและปกป้องการใช้สิทธิขั้นพื้นฐานตามที่ได้กำหนดนโยบายไว้แล้วข้างต้น

นอกจากนี้คณะกรรมการมีนโยบายเห็นควรจัดกระบวนการประชุมผู้ถือหุ้นในลักษณะที่เป็นการสนับสนุนให้มีการปฏิบัติต่อผู้ถือหุ้นทุกรายอย่างเท่าเทียมกัน และกำหนดมาตรการป้องกันกรรมการและผู้บริหารใช้ข้อมูลภายในเพื่อหาประโยชน์ให้แก่ตนเองหรือผู้อื่นในทางมิชอบรวมถึงกำหนดให้คณะกรรมการและผู้บริหารของบริษัทต้องเปิดเผยข้อมูลเกี่ยวกับส่วนได้เสียของตนและผู้เกี่ยวข้อง เพื่อให้คณะกรรมการสามารถพิจารณาธุรกรรมของบริษัทที่อาจมีความขัดแย้งของผลประโยชน์ และเพื่อให้สามารถตัดสินใจถึงประโยชน์ของบริษัทโดยรวม โดยกรรมการและผู้บริหารที่มีส่วนได้เสียกับธุรกรรมที่ทำกับบริษัทไม่ควรมีส่วนร่วมในการตัดสินใจทำธุรกรรมดังกล่าว บริษัทได้ดำเนินการเพื่อเป็นการส่งเสริมให้มีการปฏิบัติต่อผู้ถือหุ้นทุกรายอย่างเท่าเทียมกัน ดังนี้

2.1 การกำหนดให้กรรมการอิสระ (Independent Directors) เป็นผู้ดูแลผู้ถือหุ้นส่วนน้อย

โดยผู้ถือหุ้นส่วนน้อยสามารถเสนอแนะแสดงความคิดเห็นข้อร้องเรียนไปยังกรรมการอิสระผ่านอีเมล sompoch@subsritthai.co.th ซึ่งกรรมการอิสระจะเป็นผู้พิจารณาดำเนินการให้ตามความเหมาะสมในแต่ละเรื่อง และกรณีที่เห็นว่าเป็นเรื่องสำคัญที่มีผลกระทบต่อผู้มีส่วนได้เสียโดยรวม หรือมีผลต่อการดำเนินกิจการของบริษัท กรรมการอิสระจะเสนอเรื่องต่อที่ประชุมคณะกรรมการบริษัทเพื่อพิจารณากำหนดเป็นวาระการประชุมผู้ถือหุ้นต่อไป

2.2 การดูแลการใช้ข้อมูลภายใน

โดยคณะกรรมการบริษัทได้กำหนดมาตรการป้องกันการใช้ข้อมูลภายในโดยมิชอบ (Insider Trading) ของบุคคลที่เกี่ยวข้อง ดังนี้

- ห้ามกรรมการ ผู้บริหาร และพนักงานของบริษัทใช้ข้อมูลที่ยังไม่ประกาศต่อสาธารณะ (ข้อมูลภายใน) หรือให้ข้อมูลภายในแก่บุคคลภายนอกเพื่อประโยชน์ในการซื้อขายหลักทรัพย์ของบริษัท

- กรรมการ ผู้บริหาร และพนักงานที่เกี่ยวข้องกับข้อมูลภายในของบริษัท ควรระงับการซื้อขายหุ้นของบริษัทในช่วงเวลาก่อนที่จะเผยแพร่งบการเงิน หรือเผยแพร่สถานะของบริษัท รวมถึงข้อมูลสำคัญอื่นๆ ควรรอให้มีการเปิดเผยข้อมูลต่อสาธารณชนก่อน แล้วจึงทำการซื้อขายในวันถัดไปจึงจะเหมาะสม
- ผู้บริหาร และพนักงานของบริษัท พึงต้องรายงานการซื้อขายหลักทรัพย์ของบริษัทถึงกรรมการผู้จัดการภายใน 3 วันนับแต่วันที่ทำการซื้อขายหุ้นของบริษัท เพื่อเป็นข้อมูลในการติดตามและประเมินระบบการป้องกันการนำข้อมูลภายในไปใช้ในทางมิชอบ ซึ่งบริษัทจะได้มีการสรุปและรายงานต่อคณะกรรมการตรวจสอบให้รับทราบและพิจารณาต่อไป
- กรรมการ เมื่อรายงานการถือหลักทรัพย์ของบริษัท ตามแบบ 59-2 ต่อสำนักงานคณะกรรมการกำกับหลักทรัพย์และตลาดหลักทรัพย์แล้วให้รายงานประธานกรรมการบริษัท เพื่อรับทราบและพิจารณาต่อไปโดยผ่านเลขานุการบริษัท

ทั้งนี้เพื่อเป็นการป้องกันการซื้อขายหุ้นโดยใช้ข้อมูลภายในและเพื่อเลี่ยงข้อครหาเกี่ยวกับความเหมาะสมของการซื้อขายหุ้นของบุคคลภายใน

เมื่อใดควรถือว่าเป็น “ข้อมูลภายใน”

- เมื่อข้อมูลนั้น “มีสาระสำคัญ” กล่าวคือ หากมีความเป็นไปได้อย่างมากว่านักลงทุนมีเหตุผลจะถือว่าข้อมูลนี้เป็นสิ่งสำคัญในการตัดสินใจทำการซื้อขายหลักทรัพย์ของบริษัท
- เมื่อข้อมูลนั้น “ไม่เป็นข้อมูลสาธารณะ” กล่าวคือ จนกว่าข้อมูลจะได้รับการเปิดเผยต่อสาธารณะ และรายงานโดยสื่อ โดยให้ถือวันถัดไปหลังจากให้ข่าวอย่างเป็นทางการแล้ว จึงจะถือว่าเป็นข้อมูลที่เปิดเผยต่อสาธารณะแล้ว

ในระหว่างปีที่ผ่านมา กรรมการมีการโอนและซื้อขายหุ้นของบริษัท และใบสำคัญแสดงสิทธิที่จะซื้อหุ้นสามัญของบริษัท (SST-W1) โดยได้รายงานการถือครองหลักทรัพย์ (แบบ 59-2) ตามข้อกำหนดของสำนักงานคณะกรรมการ ก.ล.ต. และรายงานให้ท่านประธานกรรมการบริษัทได้รับทราบด้วย โดยส่งผ่านให้เลขานุการบริษัทเป็นผู้นำเสนอ อนึ่งการโอนและซื้อขายหุ้นดังกล่าวมิได้มีการใช้ข้อมูลภายในเพื่อประโยชน์ในการโอนและซื้อขายแต่อย่างใด

2.3 การป้องกันความขัดแย้งทางผลประโยชน์

บริษัท ได้กำหนดเป็นนโยบายให้กรรมการ ผู้บริหารและพนักงานทุกคนพึงหลีกเลี่ยงการกระทำใดๆ อันเป็นการขัดต่อผลประโยชน์ของบริษัทไม่ว่าจะเป็นทางตรงหรือทางอ้อมก็ตาม จึงกำหนดเป็นข้อปฏิบัติสำหรับกรรมการ ผู้บริหาร และพนักงานของบริษัท ดังนี้

1) มีการแบ่งแยกหน้าที่ความรับผิดชอบอย่างชัดเจนระหว่างคณะกรรมการบริษัท ฝ่ายบริหาร และผู้ถือหุ้น จึงทำให้ปราศจากการก้าวร้าวหน้าที่ความรับผิดชอบในกรณีที่กรรมการบริษัท หรือผู้บริหารคนใดคนหนึ่งมีส่วนได้เสียกับผลประโยชน์ในเรื่องที่กำลังพิจารณา ผู้มีส่วนได้เสียนั้นก็จะไม่เข้าร่วมประชุม หรือออกเสียงเพื่อให้การตัดสินใจของคณะกรรมการบริษัท และผู้บริหารเป็นไปอย่างยุติธรรม เพื่อประโยชน์ของผู้ถือหุ้นอย่างแท้จริง

2) มีการกำหนดนโยบายการดูแลการใช้ข้อมูลภายในไว้ในนโยบายการกำกับดูแลกิจการ และจรรยาบรรณธุรกิจ

- 3) ไม่หาผลประโยชน์สำหรับตนเองหรือพวกพ้อง โดยอาศัยตำแหน่งหน้าที่ที่รับผิดชอบอยู่ในการติดต่อกับผู้เกี่ยวข้องทางการค้าของบริษัท เช่น คู่ค้า ลูกค้า คู่แข่ง อันเป็นเหตุให้บริษัทต้องเสียหาย
- 4) หลีกเลี่ยงการทำรายการที่เกี่ยวข้องกับตนเอง ซึ่งอาจก่อให้เกิดความขัดแย้งทางผลประโยชน์กับบริษัท
- 5) ไม่ใช้โอกาสหรือข้อมูลที่ได้จากการเป็นกรรมการ ผู้บริหาร หรือพนักงานของบริษัทในการหาผลประโยชน์ส่วนตัว และในเรื่องการทำธุรกิจที่แข่งขันกับบริษัท หรือการทำธุรกิจที่เกี่ยวข้อง
- 6) พึงละเว้นการถือหุ้นในกิจการคู่แข่งของบริษัท ซึ่งหากมีการถือหุ้นอันอาจมีผลกระทบต่อหน้าที่การงาน หรือในกรณีได้หุ้นนั้นก่อนการเป็นกรรมการ ผู้บริหาร หรือพนักงานบริษัท หรือได้รับทางมรดก ต้องรายงานให้บริษัททราบโดยผ่านผู้บังคับบัญชาตามสายงานถึงกรรมการผู้จัดการในฐานะเลขานุการบริษัท เป็นลายลักษณ์อักษร

กรรมการบริษัท และผู้บริหารทุกท่านได้รายงานการมีส่วนได้เสียของกรรมการ ผู้บริหาร และบุคคลที่มีความเกี่ยวข้องและการดำรงตำแหน่งเป็นผู้บริหารหรือเป็นกรรมการในบริษัทอื่น หรือถือหุ้นในบริษัทคู่แข่ง ให้ท่านประธานกรรมการบริษัทและประธานกรรมการตรวจสอบรับทราบแล้ว โดยผ่านทางเลขานุการบริษัท ซึ่งได้รับมอบหมายจากคณะกรรมการบริษัทให้เป็นผู้รวบรวมข้อมูลเพื่อนำส่ง ตามแนวทางนโยบายการกำกับดูแลกิจการที่กำหนดไว้ ซึ่งกรรมการทุกท่านต้องเปิดเผยข้อมูลส่วนได้เสียของตนรวมทั้งผู้เกี่ยวข้องและต้องรายงานทุกครั้งเมื่อมีการเปลี่ยนแปลงต่างไปจากที่เคยได้รายงานไว้ด้วย ทั้งนี้เพื่อให้การบริหารงานของบริษัทเป็นไปด้วยดีและมีประสิทธิภาพ

3. บทบาทของผู้มีส่วนได้เสีย

บริษัทดำเนินธุรกิจโดยยึดมั่นในความรับผิดชอบต่อผู้มีส่วนเกี่ยวข้องทุกฝ่าย เพื่อประโยชน์ร่วมกันอย่างยั่งยืน คณะกรรมการจึงทบทวนและกำหนดแนวทางปฏิบัติและจัดทำเป็นเอกสาร “คู่มือจรรยาบรรณธุรกิจ” เพื่อให้เกิดความชัดเจนทันต่อเหตุการณ์และเวลา สามารถนำไปปฏิบัติได้อย่างถูกต้อง ผู้มีส่วนได้เสียอันได้แก่ ผู้ถือหุ้น พนักงาน ลูกค้า คู่ค้า เจ้าหนี้ และชุมชนที่บริษัทตั้งอยู่ สังคม หรือภาครัฐซึ่งควรได้รับการปฏิบัติและการดูแลจากบริษัทตามสิทธิที่มีตามกฎหมายที่เกี่ยวข้อง และตามข้อตกลงที่มีกับบริษัท ดังนี้คือ

3.1 ผู้ถือหุ้น

บริษัทให้ความสำคัญกับผู้ถือหุ้นโดยยึดหลักความเท่าเทียมกันของผู้ถือหุ้น ดำเนินธุรกิจด้วยความซื่อสัตย์สุจริต มีจริยธรรม และถูกต้อง ภายใต้กรอบของกฎหมายและจรรยาบรรณธุรกิจ ด้วยความพยายามและความระมัดระวังอย่างถึงที่สุด และมุ่งมั่นที่จะดำเนินธุรกิจด้วยความโปร่งใส ระมัดระวัง และเน้นการเจริญเติบโตอย่างมั่นคงในระยะยาวด้วยผลตอบแทนที่ดีเพื่อสร้างความพึงพอใจสูงสุดให้กับผู้ถือหุ้นและจัดให้มีมาตรการป้องกันการใช้ข้อมูลภายในเพื่อประโยชน์ส่วนตนของกรรมการหรือผู้บริหารเพื่อรักษาผลประโยชน์ของผู้ถือหุ้นดังรายละเอียดปรากฏในหัวข้อ “สิทธิของผู้ถือหุ้น และ การปฏิบัติต่อผู้ถือหุ้นอย่างเท่าเทียมกัน”

3.2 พนักงาน

บริษัทตระหนักดีว่าพนักงานเป็นทรัพยากรที่สำคัญยิ่งที่จะนำไปสู่ความสำเร็จในการประกอบกิจการของบริษัทและบรรลุผลตามเป้าหมายที่ได้กำหนดไว้อย่างมีประสิทธิภาพสูงสุด บริษัทจึงมุ่งมั่นที่จะให้พนักงานทุกคนมีความภาคภูมิใจและเชื่อมั่นในองค์กร รวมถึงค่าตอบแทนที่เป็นธรรมต่อพนักงาน เหมาะสม สอดคล้อง

กับผลการดำเนินงานและสถานะเศรษฐกิจ และในปีที่ผ่านมาบริษัทได้จัดทำโครงการต่างๆ เพื่อสนับสนุนและเสริมสร้างบรรยากาศการทำงานร่วมกันตลอดจนเสริมสร้างขวัญและกำลังใจในการทำงาน เช่น

- บริษัทได้จัดตั้งกองทุนสำรองเลี้ยงชีพพนักงานของบริษัทมาตั้งแต่ปี 2529 ก่อนที่จะมีประกาศใช้พระราชบัญญัติกองทุนสำรองเลี้ยงชีพ พ.ศ.2530 ด้วยมีวัตถุประสงค์เพื่อสนับสนุนและเป็นสวัสดิการให้กับพนักงานในการออมและสร้างหลักประกันในอนาคต ทำให้พนักงานมีเงินก้อนเมื่อต้องออกจากงานหรือเมื่อเกษียณอายุจากงาน และเป็นการสร้างแรงจูงใจให้พนักงานทำงานกับบริษัทในระยะยาวด้วย ปัจจุบันบริษัทได้กำหนดจ่ายเงินสมทบให้พนักงานในอัตรา 6-15% ของค่าจ้างตามอายุงานของพนักงาน
- บริษัทได้จัดให้มีโครงการสะสมหุ้นสำหรับพนักงาน (Employee Joint Investment Program – EJIP) ซึ่งเป็นรูปแบบหนึ่งของการให้ผลตอบแทนแก่พนักงาน สร้างความรู้สึกมีส่วนร่วมในความเป็นเจ้าของบริษัท (Ownership) และเป็นแรงจูงใจให้เกิดความจงรักภักดีกับองค์กรและร่วมทำงานกับบริษัทในระยะยาว (Long-term Incentives) โดยพนักงานจ่ายเงินในอัตราร้อยละ 5 ของเงินเดือนทุกเดือนและบริษัทจ่ายสมทบให้พนักงานในอัตราร้อยละ 7 ของเงินเดือนเพื่อนำเข้าโครงการ (รายละเอียดของโครงการปรากฏในหน้า 66 สรุปข้อมูลเกี่ยวกับโครงการสะสมหุ้นสำหรับพนักงาน)
- บริษัทได้จัดทำประกันชีวิตและประกันสุขภาพพนักงานเพิ่มเติมให้แก่พนักงานนอกเหนือจากที่กฎหมายกำหนด และในปี 2554 บริษัทได้ปรับเพิ่มความคุ้มครองเพื่อสุขภาพสำหรับการรักษาพยาบาลแบบผู้ป่วยในและการประสบอุบัติเหตุฉุกเฉินเพื่อให้เหมาะสมกับสถานะเศรษฐกิจในปัจจุบัน
- บริษัทได้จัดตั้งคณะกรรมการสวัสดิการในสถานประกอบกิจการ เพื่อเป็นเสมือนสื่อกลางในการถ่ายทอดความต้องการด้านสวัสดิการของลูกจ้างให้นายจ้างทราบและร่วมปรึกษาหารือให้ข้อเสนอแนะตลอดจนดูแลการจัดการสวัสดิการภายในสถานประกอบกิจการ และบริษัทเห็นว่าพนักงานจะได้รับผลประโยชน์ ความสะดวกสบาย มีขวัญและกำลังใจในการทำงาน
- บริษัทได้จัดตั้งคณะกรรมการความปลอดภัย และกำหนดนโยบายความปลอดภัยในสถานประกอบกิจการ ฝ่ายคลังเอกสาร ซึ่งในปีที่ผ่านมาไม่มีรายงานการเกิดอุบัติเหตุในการทำงาน
- บริษัทให้ความสำคัญในการดูแลความปลอดภัยพนักงาน โดยจัดให้มีการวางแผนและฝึกอบรมระบบป้องกันอัคคีภัยให้กับพนักงานเป็นประจำทุกปีอย่างน้อยปีละ 1 ครั้ง นอกจากนี้ยังได้จ้างทีมวิศวกรรมควบคุมตามกฎหมายซึ่งผ่านการอบรมและขึ้นทะเบียนเป็นผู้ตรวจสอบอาคารและอุปกรณ์ให้มาดำเนินการตรวจสอบอาคารและอุปกรณ์ประกอบของอาคารเป็นประจำทุกปี
- บริษัทยังมุ่งพัฒนาสร้างเสริมความรู้ความสามารถของพนักงานอย่างต่อเนื่อง เพื่อให้พร้อมที่จะรองรับการเติบโตของบริษัท ในปีที่ผ่านมาบริษัทได้จัดให้มีการฝึกอบรมพัฒนาฝีมือแรงงานให้กับพนักงานของบริษัท คิดเป็นจำนวนเกินกว่า 50% ของจำนวนพนักงานทั้งหมด ด้วยมีวัตถุประสงค์เพื่อเพิ่มความรู้ ความสามารถ ทักษะ และทัศนคติต่อการปฏิบัติงานตามแนวนโยบายของทางภาครัฐด้วย
- ในช่วงที่เกิดอุทกภัยหลายจังหวัดในภาคกลาง กรุงเทพมหานครและเขตปริมณฑล ซึ่งทำให้พนักงานของบริษัทบางส่วนได้รับความเดือดร้อนจากภัยน้ำท่วมดังกล่าว บริษัทได้พิจารณาให้เงินช่วยเหลือพนักงานเพื่อนำไปซ่อมแซมบ้านที่ถูกน้ำท่วม และจัดหาที่พักไว้ให้พนักงานที่บ้านน้ำท่วมไม่สะดวกในการเดินทางมาทำงาน

3.3 ลูกค้า

บริษัทให้ความสำคัญในเรื่องความพึงพอใจของลูกค้าต่อการให้บริการด้านธุรกิจของบริษัท จึงมุ่งมั่นที่จะพัฒนาระบบการให้บริการอย่างต่อเนื่อง เพื่อตอบสนองความต้องการของลูกค้าให้มีประสิทธิภาพและประสิทธิผลเพิ่มขึ้นตลอดเวลา โดยบริษัทได้กำหนดเป็นนโยบายเกี่ยวกับการปฏิบัติที่เป็นธรรมและรับผิดชอบต่อลูกค้าไว้อย่างชัดเจนในคู่มือจรรยาบรรณธุรกิจ ซึ่งมีการเผยแพร่เป็นที่ทราบกันโดยทั่วไป

ในระยะกว่า 10 ปีที่ผ่านมาลูกค้าเก่าของบริษัทส่วนใหญ่ยังคงใช้บริการต่อเนื่องมาจนถึงปัจจุบัน เนื่องจากบริษัทส่งมอบสินค้าและให้บริการที่มีคุณภาพ และมีประสิทธิภาพ สะดวก รวดเร็ว เชื่อสัตย์ มีความยืดหยุ่นในการให้บริการ ภายใต้เงื่อนไขและราคาที่เป็นธรรม และปฏิบัติตามข้อตกลงที่ได้ทำไว้กับลูกค้าอย่างถูกต้องครบถ้วน ภายใต้ข้อบังคับและกฎหมายอันเกี่ยวกับการประกอบวิชาชีพของบริษัท และไม่กระทำการใดๆ อันเป็นการละเมิดหรือผิดสัญญากับลูกค้าของบริษัท นอกจากสิทธิของลูกค้าตามสัญญาที่ได้ทำข้อตกลงกันแล้ว บริษัทยังคำนึงถึงความพึงพอใจของลูกค้าด้วย โดยได้จัดให้มีการประเมินความพึงพอใจของลูกค้าเป็นประจำทุกปี และปรับปรุงบริการ และพัฒนาบริการต่างๆ เพื่อให้เชื่อมโยงสอดคล้องกับมาตรฐานคุณภาพ ISO 9001:2008 ที่บริษัทได้รับ รวมทั้งได้จัดให้มีระบบและกระบวนการที่ให้ลูกค้าร้องเรียนเกี่ยวกับคุณภาพ ปริมาณ ความปลอดภัยของสินค้าและบริการ

3.4 คู่ค้าและ/หรือเจ้าหนี้

บริษัทมีนโยบายในการปฏิบัติและรับผิดชอบต่อคู่ค้าและ/หรือเจ้าหนี้ทุกรายอย่างเท่าเทียม เสมอภาค และเป็นธรรม โดยคำนึงถึงประโยชน์สูงสุดของบริษัท และตั้งอยู่บนพื้นฐานของการได้ผลตอบแทนที่เป็นธรรมต่อทั้งสองฝ่าย ดังนี้

บริษัทมีการปฏิบัติต่อคู่ค้าอย่างเหมาะสม เป็นธรรม และเสมอภาค ไม่เรียก หรือไม่รับ หรือจ่ายผลประโยชน์ใดๆ ที่ไม่สุจริตในทางการค้ากับคู่ค้า และไม่ใช้วิจารณ์หรือความสัมพันธ์ส่วนตัวเข้ามาตัดสิน เพื่อให้มั่นใจว่าคู่ค้าทุกรายของบริษัทได้รับความเป็นธรรมอย่างเท่าเทียมกัน ปฏิบัติตามสัญญา หรือเงื่อนไขต่างๆ ที่ตกลงกันไว้อย่างเคร่งครัด

มีการปฏิบัติต่อเจ้าหนี้ตามเงื่อนไขหรือข้อตกลงทางการค้า และหน้าที่ที่พึงมีต่อเจ้าหนี้ สร้างความไว้วางใจให้กับเจ้าหนี้ผ่านการบริหารงานอย่างมีจรรยาบรรณ และอำนวยความสะดวกด้านข้อมูล ข่าวสาร เพื่อสร้างความเข้าใจเกี่ยวกับสถานะทางการเงินของบริษัท

3.5 คู่แข่งทางการค้า

บริษัทปฏิบัติตามกรอบการแข่งขันทางการค้าที่สุจริต โดยยึดมั่นในการดำเนินธุรกิจตามกรอบกติกาที่เป็นธรรม ภายใต้กรอบของกฎหมาย และจรรยาบรรณบริษัท โดยไม่มีการกระทำในทางทุจริตอันเป็นผลร้ายต่อกัน และไม่แสวงหาความลับทางการค้าของคู่แข่งหรือข้อมูลจำเพาะของคู่แข่งโดยวิธีการอันมิชอบด้วยกฎหมายหรือละเมิดข้อตกลงที่จะไม่เปิดเผยข้อมูลของคู่แข่งไม่ว่าจะได้จากลูกค้าหรือบุคคลอื่นโดยในปีที่ผ่านมาบริษัทไม่มีข้อพิพาทใดๆ ในเรื่องที่เกี่ยวข้องกับคู่แข่งทางการค้า

3.6 ความปลอดภัย อาชีวอนามัย สิ่งแวดล้อม สังคม และส่วนรวม

บริษัทมีนโยบายที่จะดำเนินธุรกิจโดยให้ความสำคัญและยึดมั่นในการดูแลรักษาสิ่งแวดล้อมและความ

ปลอดภัย อาชีวอนามัย ในการประกอบกิจกรรมต่างๆ อันเป็นธุรกิจของบริษัทเพื่อให้เกิดประโยชน์ต่อเศรษฐกิจ สังคมและชุมชนดังนี้

ด้วยคลังสินค้าของบริษัทตั้งอยู่บริเวณริมแม่น้ำเจ้าพระยา บริษัทจึงได้ดูแลการปล่อยน้ำเสียลงในแม่น้ำ โดยจัดทำบ่อพักเพื่อดักไขมันและบำบัดน้ำเสีย มีการนำตัวอย่างน้ำจากจุดต่างๆ ส่งไปตรวจสอบคุณภาพ ให้อยู่ในมาตรฐานโดยตรวจวัดค่าความเป็นกรด-ด่าง (Ph) ความสกปรกในรูปของสารอินทรีย์ (BOD) ปริมาณ สารแขวนลอย (Suspended Solids) ปริมาณน้ำมันและไขมัน (Oil & Grease) ปริมาณไนเตรต-ไนโตรเจน (Nitrate-Nitrogen) และปริมาณฟอสเฟต (Phosphate) และอื่นๆ เป็นประจำทุก 3 เดือน และรายงานต่อ หน่วยงานราชการที่เกี่ยวข้อง

ในด้านสังคมและชุมชนบริเวณใกล้เคียงกับบริษัท บริษัทได้มอบทุนเพื่อการศึกษา และทุนในการจัดงาน วันเด็กแห่งชาติให้กับโรงเรียนต่างๆ ในเขตอำเภอพระประแดง และอำเภอพระสมุทรเจดีย์ เป็นประจำต่อเนื่อง กันทุกปี นอกจากนี้บริษัทได้จัดบเป็นเงินบริจาคเพื่อช่วยเหลือสังคม และพุทธศาสนาเป็นประจำต่อเนื่องกัน ทุกปีด้วยเช่นกัน สำหรับปี 2554 บริษัทได้ใช้เงินบริจาคช่วยเหลือรวมเป็นเงินทั้งสิ้น 129,000 บาท

นอกจากนี้บริษัทยังให้ความรู้แก่สถาบันการศึกษาต่างๆ รวมถึงหน่วยงานของภาครัฐและเอกชนที่สนใจ ระบบคลังสินค้าอัตโนมัติ โดยได้ให้เข้าเยี่ยมชมดูงานกิจการด้านคลังเอกสารอัตโนมัติของบริษัท ซึ่งระบบ Automated Storage and Retrieval System เป็นเทคโนโลยีที่ทันสมัยที่สุดในทวีปเอเชีย และเป็นแห่งแรก และแห่งเดียวในประเทศไทย สำหรับในปี 2554 มีหน่วยงานที่สนใจเข้าเยี่ยมชมดูงานคลังเอกสารอัตโนมัติ ระบบ AS/RS เช่น หอสมุด คณะแพทยศาสตร์ศิริราชพยาบาล มหาวิทยาลัยมหิดล กองทุนบำเหน็จบำนาญข้าราชการ การท่าเรือแห่งประเทศไทย กองบรรณสารและห้องสมุด สำนักปลัดกระทรวงการต่างประเทศ สำนักงานสรรพากรพื้นที่กรุงเทพมหานคร นักศึกษามหาวิทยาลัยเทคโนโลยีตะวันออกจักรพงษ์ภูวนาถ เป็นต้น

บริษัทมีนโยบายที่จะทำให้บริษัทเป็นองค์กรที่มี “บรรษัทภิบาล” (Corporate Social Responsibility - CSR) ด้วยการดำเนินกิจกรรมภายในและภายนอกองค์กร ที่มีการคำนึงถึงผลกระทบต่อสังคม โดยการใช้ ทรัพยากรที่มีอยู่ในองค์กรหรือทรัพยากรจากภายนอกองค์กร ในอันที่จะทำให้อยู่ร่วมกันในสังคมได้อย่าง เป็นปกติสุข ดังนั้น บริษัทจึงได้จัดกิจกรรมวันซีเอสอาร์ หรือ CSR DAY ขึ้นในสถานประกอบการ เมื่อวันที่ 26 กุมภาพันธ์ 2554 เพื่อเป็นการให้ความรู้ความเข้าใจในเรื่อง “บรรษัทภิบาล” (Corporate Social Responsibility - CSR) แก่พนักงาน โดยมุ่งเน้นให้เกิด “กระบวนการมีส่วนร่วมของพนักงาน” ซึ่งโครงการนี้ ได้รับการสนับสนุนจากตลาดหลักทรัพย์แห่งประเทศไทย, สถาบันธุรกิจเพื่อสังคม (CSR) และสถาบันไทยพัฒนา และจากการจัดกิจกรรมวันซีเอสอาร์ ดังกล่าว พนักงานของบริษัทได้เสนอกิจกรรมเพื่อสิ่งแวดล้อม พนักงาน และสังคม ดังนี้ โครงการปลูกป่าชายเลน โครงการ Happy Work Happy Life และ โครงการบริจาค สื่อการเรียนการสอนให้โรงเรียน ซึ่งบริษัทได้จัดโครงการปลูกป่าชายเลน ณ ป้อมพระจุลจอมเกล้า จังหวัด สมุทรปราการ เมื่อวันที่ 10 กรกฎาคม 2554 ส่วนโครงการอื่นอยู่ระหว่างการดำเนินการ

ในด้านความปลอดภัย อาชีวอนามัย บริษัทดูแลรักษาสภาพแวดล้อมในการทำงานให้มีความปลอดภัย ต่อชีวิตและทรัพย์สินของพนักงาน ลูกค้า และบุคคลผู้มาติดต่องานอยู่เสมอ จึงได้มีการปรับปรุงตรวจเช็คระบบ ป้องกันภัยทั้งด้านอัคคีภัยและภัยจากทางน้ำอย่างสม่ำเสมอ มีการวางแผนและฝึกอบรมระบบป้องกันอัคคีภัย ให้กับพนักงานเป็นประจำทุกปี รวมถึงว่าจ้างทีมวิศวกรตรวจสอบตามกฎหมายซึ่งผ่านการอบรมและ ขึ้นทะเบียนเป็นผู้ตรวจสอบอาคารและอุปกรณ์ให้มาดำเนินการตรวจสอบความมั่นคงแข็งแรงของอาคาร ตรวจสอบระบบลิฟต์ ระบบไฟฟ้า ระบบปรับอากาศ ระบบสุขอนามัยและสิ่งแวดล้อม ระบบป้องกันและระงับ

อัศวินชัย สมรรถนะของระบบและอุปกรณ์ต่างๆ ของอาคาร ระบบบริหารจัดการความปลอดภัยในอาคารเป็นประจำทุกปี ซึ่งบริษัทได้รับใบรับรองการตรวจสอบอาคารจากหน่วยงานราชการมาตลอดจนถึงปัจจุบัน

4. การเปิดเผยข้อมูลและความโปร่งใส

การเปิดเผยข้อมูลที่ถูกต้อง ครบถ้วน ทันเวลา โปร่งใส รวมถึงการเข้าถึงข้อมูลที่ทันต่อสถานการณ์อย่างเท่าเทียมกันนั้น เป็นหลักที่บริษัทต้องถือปฏิบัติ ด้วยเชื่อมั่นว่าการได้รับความไว้วางใจจากผู้ถือหุ้น นักลงทุน รวมถึงทุกฝ่ายที่เกี่ยวข้องเป็นปัจจัยสนับสนุนมูลค่าเพิ่มให้กับบริษัททั้งในระยะสั้นและระยะยาว คณะกรรมการจึงต้องดูแลและกำหนดแนวทางปฏิบัติที่ดีเพื่อสื่อสารและนำเสนอข่าวและข้อมูลได้ง่าย มีความเท่าเทียมกันและน่าเชื่อถือดังนี้

4.1 ข้อมูลทางการเงินที่สำคัญและเพียงพอ เป็นไปตามมาตรฐานการบัญชีที่รับรองโดยทั่วไป และผ่านการตรวจสอบและให้ความเห็นอย่างไม่มีเงื่อนไขจากผู้สอบบัญชีอิสระ และข้อมูลที่มีใช้ในการเงินตามข้อกำหนดของกฎหมายที่เกี่ยวข้องอย่างถูกต้อง ครบถ้วน ทันเวลา และโปร่งใส ผ่านช่องทางของตลาดหลักทรัพย์แห่งประเทศไทย

นอกจากนี้ยังจัดให้มีการรายงานความรับผิดชอบของคณะกรรมการต่อรายงานทางการเงิน แสดงควบคู่ไปกับรายงานของผู้สอบบัญชี ซึ่งมีเนื้อหารับรองการปฏิบัติตามหลักการบัญชี และมีรายงานทางการเงินที่มีข้อมูลถูกต้องครบถ้วน เป็นจริงตามมาตรฐานการบัญชี โดยให้ท่านประธานกรรมการบริษัท และกรรมการผู้จัดการเป็นผู้ลงนามรับรอง

4.2 นอกจากการให้เผยแพร่ข้อมูลตามเกณฑ์ที่กำหนดและผ่านช่องทางของตลาดหลักทรัพย์แห่งประเทศไทย ทั้งแบบแสดงรายการข้อมูลประจำปี (แบบ 56-1) และรายงานประจำปี (56-2) แล้ว กำหนดให้มีการเผยแพร่ข้อมูลทั้งภาษาไทยและอังกฤษผ่านช่องทางอื่นๆ ด้วย เช่น เว็บไซต์ของบริษัท และปรับปรุงข้อมูลให้เป็นปัจจุบันอย่างสม่ำเสมอ

4.3 นโยบายการกำกับดูแลกิจการและคู่มือจริยธรรมธุรกิจ และข้อพึงปฏิบัติในการทำงานที่คณะกรรมการบริษัทได้ให้ความเห็นชอบ โดยเปิดเผยไว้บนเว็บไซต์ของบริษัท เพื่อให้ผู้ถือหุ้นหรือผู้ที่สนใจเข้าไปศึกษาข้อมูลได้ตลอดเวลา

4.4 โครงสร้างการถือหุ้นที่มีความชัดเจนและโปร่งใสโดยแจกแจงโครงสร้างที่แสดงถึงผู้ถือหุ้นรายใหญ่ และสัดส่วนของผู้ถือหุ้นส่วนน้อย

4.5 เปิดเผยโครงสร้างการดำเนินงานและการลงทุนในบริษัทย่อยอย่างชัดเจน

4.6 เปิดเผยข้อมูลคำตอบแทนกรรมการและผู้บริหารระดับสูงที่สะท้อนภาระหน้าที่และความรับผิดชอบ รวมทั้งรูปแบบหรือลักษณะของคำตอบแทน รวมถึงคำตอบแทนที่ได้รับจากการเป็นกรรมการของบริษัทย่อยด้วย

4.7 กำหนดให้กรรมการและผู้บริหารต้องรายงานการมีส่วนได้เสียของตน และบุคคลที่มีความเกี่ยวข้องซึ่งเป็นส่วนได้เสียที่เกี่ยวข้องกับการบริหารจัดการกิจการของบริษัท หรือบริษัทย่อย ตามหลักเกณฑ์เงื่อนไขข้อกำหนด พรบ. บริษัทมหาชน และ พรบ. หลักทรัพย์และตลาดหลักทรัพย์ ให้บริษัททราบโดยผ่านเลขานุการบริษัท เพื่อทำการเก็บรักษาและรวบรวมเสนอให้ประธานกรรมการบริษัทและประธานกรรมการตรวจสอบทราบภายใน 7 วันทำการ นับแต่วันที่บริษัทได้รับรายงานนั้น

4.8 เปิดเผยบทบาทและหน้าที่ของคณะกรรมการชุดย่อย จำนวนครั้งของการประชุมและจำนวนครั้งที่กรรมการแต่ละท่านเข้าร่วมประชุมในปีที่ผ่านมาและความเห็นจากการทำหน้าที่

4.9 เปิดเผยข้อมูลเกี่ยวกับการถือหุ้นของกรรมการและผู้บริหาร

4.10 ในรอบปีที่ผ่านมา บริษัทมิได้ถูกสำนักงานคณะกรรมการ ก.ล.ต. หรือตลาดหลักทรัพย์ฯ ดำเนินการเนื่องมาจากการเปิดเผยข้อมูลไม่เป็นไปตามข้อกำหนด

ทั้งนี้ บริษัทยังไม่จัดตั้งหน่วยงานด้านผู้ลงทุนสัมพันธ์ขึ้นมาเฉพาะ แต่ได้มอบหมายให้นายสัมฤทธิ์ ตันติติลกุล กรรมการผู้จัดการและเลขานุการบริษัท นายเจริญ บุญมโนทรัพย์ ผู้จัดการฝ่ายบัญชีและการเงิน และนางพัชรี บุณนาค ผู้จัดการอาวุโสฝ่ายปฏิบัติการ ทำหน้าที่ติดต่อสื่อสารกับผู้ลงทุนทุกสถาบัน ผู้ถือหุ้น รวมทั้งนักวิเคราะห์และภาครัฐที่เกี่ยวข้อง ซึ่งผู้ลงทุนสามารถติดต่อขอทราบข้อมูลบริษัทได้ที่ โทร 02-318-5514-5, 02-314-0412, 02-314-3132

WebSite :www.subsrithai.co.th หรือ WebSite :www.subsrithai.com

E-mail address: sst@subsrithai.co.th, patcharee@subsrithai.co.th

5. ความรับผิดชอบของคณะกรรมการ

คณะกรรมการของบริษัทประกอบไปด้วยบุคคลผู้ที่มีความรู้ความสามารถ มีประสบการณ์ และมีจริยธรรมในการดำเนินธุรกิจ ไม่เคยมีประวัติเสียหาย หรือประวัติต้องห้ามตามประกาศของสำนักงานคณะกรรมการกำกับหลักทรัพย์และตลาดหลักทรัพย์ มีภาวะการเป็นผู้นำสามารถควบคุมการดำเนินงานของฝ่ายจัดการ กำหนดวิสัยทัศน์ร่วมกับฝ่ายจัดการ มีความเป็นอิสระในการตัดสินใจ ปฏิบัติหน้าที่ด้วยความระมัดระวังและรอบคอบด้วยทักษะและความซื่อสัตย์สุจริตเพื่อประโยชน์สูงสุดของบริษัทและเป็นธรรมต่อผู้ถือหุ้นด้วยข้อมูลที่ถูกต้องและครบถ้วน

คณะกรรมการบริษัทต้องอุทิศเวลาและทุ่มเทให้ความสนใจในธุรกิจของบริษัทอย่างเต็มที่เพื่อจะได้ทราบถึงโอกาส ความเสี่ยง และประเด็นทางธุรกิจ และพร้อมที่จะเข้าร่วมประชุมของบริษัทเสมอ เพื่อพิจารณาและเสนอความคิดเห็นในประเด็นต่างๆ

5.1 โครงสร้างและคุณสมบัติของคณะกรรมการ

5.1.1 คณะกรรมการบริษัท ณ วันที่ 31 ธันวาคม 2554 ประกอบด้วยกรรมการทั้งสิ้น 10 ท่าน วาระการดำรงตำแหน่งของกรรมการคือ คราวละ 3 ปี ซึ่งเป็นโครงสร้างกรรมการที่เหมาะสมกับขนาดของบริษัท ประกอบด้วย

- กรรมการอิสระจำนวน 4 ท่าน (3 ท่านเป็นกรรมการตรวจสอบ) ซึ่งคิดเป็น 1 ใน 3 ของกรรมการทั้งคณะ และหนึ่งในกรรมการอิสระเป็นประธานกรรมการบริษัท ซึ่งไม่เป็นบุคคลเดียวกับกรรมการผู้จัดการเพื่อเป็นการแบ่งแยกหน้าที่ในการกำหนดนโยบายการกำกับดูแลและการบริหารงานประจำ
- กรรมการที่เป็นผู้บริหาร (Executive Director) 3 ท่าน
- กรรมการที่มีได้เป็นผู้บริหาร (Non- Executive Director) 7 ท่าน
- กรรมการที่มีอำนาจลงนามผูกพันบริษัท 4 ท่าน (ลงนาม 2/4 ท่าน)

รายละเอียดของประวัติ คุณวุฒิ ประสบการณ์ การถือหุ้น ดูได้จากหัวข้อเรื่องรายละเอียดเกี่ยวกับผู้บริหารและผู้มีอำนาจควบคุมบริษัท ในหน้า 39

5.1.2 ประธานกรรมการและคณะกรรมการตรวจสอบเป็นกรรมการอิสระตามความหมายของตลาดหลักทรัพย์แห่งประเทศไทยและสำนักงานคณะกรรมการ ก.ล.ต. และไม่มีความสัมพันธ์ใดๆ กับฝ่ายบริหาร

5.1.3 บริษัทมีการกำหนดคุณสมบัติของ “กรรมการอิสระ” ซึ่งเข้มงวดกว่าข้อกำหนดขั้นต่ำของสำนักงานคณะกรรมการ ก.ล.ต. และตลาดหลักทรัพย์แห่งประเทศไทยในเรื่องการถือหุ้นของบริษัท โดยได้เปิดเผยไว้ในแบบแสดงรายการข้อมูลประจำปีหัวข้อ “การจัดการ”

5.1.4 คณะกรรมการบริษัทได้มีการแต่งตั้งเลขานุการบริษัท ซึ่งมีหน้าที่ให้ข้อมูลและคำแนะนำด้านกฎหมายและกฎเกณฑ์ต่างๆ ที่คณะกรรมการจะต้องทราบ รวมถึงหน้าที่ในการดูแลกิจกรรมของคณะกรรมการและประสานงานให้มีการปฏิบัติตามมติคณะกรรมการอย่างเคร่งครัด

ตารางแสดงประเภทของกรรมการ

ชื่อ - นามสกุล	ประเภทกรรมการ			
	ตัวแทนผู้ถือหุ้น	กรรมการที่ไม่ได้เป็นผู้บริหาร	กรรมการอิสระ	กรรมการที่เป็นผู้บริหาร
1. นายแก้วขวัญ วัชโรทัย	/	/	/	
2. นายสมโภชน์ อินทรานุกูล	/	/	/	
3. นางจิตรา ถาวรระ	/	/	/	
4. นายสุรพงษ์ ไพสิฐพัฒนพงษ์	/	/	/	
5. นายศุภสิทธิ์ สุขะนินทร์	/			/
6. นายปิลัญชัย ประดับพงศ์	/			/
7. นายสัมฤทธิ์ ตันติติกกุล	/			/
8. นางอินทิรา สุขะนินทร์	/	/		
9. นางสาวดวงดาว ชินธรรมมิตร	/	/		
10. นางสาวดวงแข ชินธรรมมิตร	/	/		
รวม	10	7	4	3

5.2 คณะกรรมการชุดย่อย

คณะกรรมการบริษัทได้แต่งตั้งกรรมการจำนวนหนึ่งจากคณะกรรมการบริษัท ซึ่งมีคุณสมบัติและความรู้ความเชี่ยวชาญที่เหมาะสม เป็นกรรมการในคณะกรรมการย่อยที่คณะกรรมการบริษัทได้จัดตั้งขึ้นเพื่อให้ทำหน้าที่กลั่นกรองและตรวจสอบในเรื่องสำคัญและเกิดขึ้นเป็นประจำ ซึ่งต้องดูแลอย่างใกล้ชิดสม่ำเสมอ เพื่อเพิ่มประสิทธิภาพในการติดตามและควบคุมการดำเนินงานให้คณะกรรมการบริษัท อันได้แก่ คณะกรรมการบริหาร และคณะกรรมการตรวจสอบ โดยกำหนดให้ฝ่ายบริหารเข้าร่วมประชุมชี้แจงและจัดทำรายงานเสนอได้ตามที่เห็นสมควร

อนึ่ง ขณะนี้บริษัทยังไม่มีกรรมการสรรหา คณะกรรมการกำหนดค่าตอบแทนกรรมการ เนื่องจากองค์กรของบริษัทเป็นองค์กรขนาดเล็ก การแต่งตั้งกรรมการหลายชุดจึงยังไม่เหมาะสม และการควบคุมการตรวจสอบของบริษัทสามารถกระทำได้ง่ายโดยใช้วิธีให้มีการรายงานตามความรับผิดชอบของแต่ละหน่วยงานอยู่ตลอดเวลา ซึ่งหากต่อไปในอนาคตบริษัทมีการขยายองค์กร บริษัทจะต้องดำเนินการตามแนวทางของตลาดหลักทรัพย์แห่งประเทศไทยให้ครบถ้วนสมบูรณ์

สำหรับรายละเอียดบทบาทหน้าที่ ความรับผิดชอบ องค์กรประกอบ คุณสมบัติ และการรายงานต่อคณะกรรมการ อยู่ในหัวข้อการจัดการ, คณะกรรมการบริหาร, คณะกรรมการตรวจสอบ

5.3 บทบาทหน้าที่และความรับผิดชอบของคณะกรรมการ

รายละเอียดบทบาทหน้าที่ ความรับผิดชอบของคณะกรรมการ ได้เปิดเผยไว้ในแบบแสดงรายการข้อมูลประจำปีหัวข้อ การจัดการ “อำนาจหน้าที่ ความรับผิดชอบ และจรรยาบรรณ”

5.4 การประชุมคณะกรรมการ

คณะกรรมการกำหนดให้มีการประชุมอย่างน้อยทุกๆ 3 เดือน และให้มีการประชุมพิเศษเพิ่มความจำเป็น

การนัดหมายประชุมให้เลขานุการบริษัททำหน้าที่ประสานงานนัดหมายกรรมการทุกท่านล่วงหน้าอย่างน้อย 1 เดือน และให้จัดทำเป็นหนังสือเชิญประชุมโดยกำหนดวาระ วัน เวลา และสถานที่ประชุมพร้อมเอกสารประกอบการพิจารณาให้ชัดเจน และแจ้งให้ทราบล่วงหน้าก่อนการประชุมอย่างน้อย 7 วัน เพื่อให้กรรมการได้มีเวลาในการพิจารณาศึกษาข้อมูลอย่างเพียงพอ เว้นแต่ในกรณีเร่งด่วนให้สามารถแจ้งโดยวิธีอื่นได้ตามที่กรรมการจะสามารถรับทราบได้

องค์ประชุมของคณะกรรมการบริษัทคือต้องมีกรรมการเข้าร่วมประชุมไม่น้อยกว่าครึ่งหนึ่งของจำนวนกรรมการทั้งหมด

ในที่ประชุม ประธานทำหน้าที่ดำเนินการประชุมตามวาระที่แจ้งไว้ และสรุปประเด็นเรื่องในวาระการประชุมเพื่อการพิจารณาของกรรมการ พร้อมประมวลความเห็นและสรุปมติที่ประชุม โดยเปิดโอกาสให้กรรมการแต่ละคนแสดงความคิดเห็นได้อย่างเต็มที่ เว้นแต่กรรมการผู้มีส่วนได้เสียในเรื่องที่พิจารณา ประธานต้องเชิญออกจากที่ประชุมระหว่างการพิจารณาในเรื่องนั้นๆ

ในการพิจารณาเรื่องหนึ่งเรื่องใด กรรมการมีสิทธิขอออกเอกสารที่เกี่ยวข้อง พร้อมทั้งขอให้ฝ่ายบริหารชี้แจงรายละเอียดข้อมูลเพิ่มเติมได้

การลงมติให้ใช้คะแนนเสียงข้างมาก และหากมีกรรมการคัดค้านมติดังกล่าวให้บันทึกคำคัดค้านไว้ในรายงานการประชุมด้วย อนึ่งกรรมการผู้มีส่วนได้เสียในเรื่องนั้นๆ ให้งดออกเสียง

โดยในปี 2554 ที่ผ่านมา คณะกรรมการบริษัทมีการประชุมตามวาระปกติจำนวน 5 ครั้ง ในแต่ละครั้งมีกรรมการเข้าร่วมประชุมเกินกว่า 75% ทุกครั้ง เพื่อร่วมพิจารณาและติดตามการทำงานของฝ่ายบริหารให้ดำเนินการตามที่ได้ให้นโยบายไว้ ติดตามแผนการดำเนินธุรกิจของบริษัทและงบประมาณของบริษัท รวมทั้งได้ร่วมพิจารณาและพัฒนาปรับปรุงโครงการสำคัญๆ ที่ฝ่ายบริหารนำเสนอ รายละเอียด ดูจากตารางการเข้าประชุมของกรรมการแต่ละคณะปี 2554 หน้า 62

การเข้าประชุมของคณะกรรมการบริษัทแต่ละคณะ ในปี 2554 (1 มกราคม -31 ธันวาคม 2554)

ชื่อ - นามสกุล	ตำแหน่ง	การประชุมคณะกรรมการ ในปี 2554		
		คณะกรรมการบริษัท รวม 5 ครั้ง	คณะกรรมการบริหาร รวม 4 ครั้ง	คณะกรรมการตรวจสอบ รวม 4 ครั้ง
1. นายแก้วขวัญ วัชโรทัย	ประธานกรรมการบริษัท	4/5		
2. นายสมโภชน์ อินทรานุกูล	กรรมการบริษัท และ ประธานกรรมการตรวจสอบ	5/5		4/4
3. นางจิตรา ถาวรระ	กรรมการบริษัท และ กรรมการตรวจสอบ	3/5		4/4
4. นายสุรพงษ์ ไพสิฐพัฒนพงษ์	กรรมการบริษัทและ กรรมการตรวจสอบ	4/5		3/4
5. นายศุภสิทธิ์ สุขะนินทร์	กรรมการบริษัท และ ประธานกรรมการบริหาร	5/5	4/4	
6. นายปิณฑุชัย ประดับพงศ์	กรรมการบริษัท และ รองประธานกรรมการบริหาร	5/5	4/4	
7. นายสัมฤทธิ์ ตันติติกุล	กรรมการผู้จัดการ และ กรรมการบริหาร	5/5	4/4	
8. นางอินทิรา สุขะนินทร์	กรรมการบริษัท	5/5		
9. นางสาวดวงดาว ชินธรรมมิตร	กรรมการบริษัท	4/5		
10. นางสาวดวงแข ชินธรรมมิตร	กรรมการบริษัท	5/5		

5.5 เลขานุการบริษัท

คณะกรรมการได้จัดให้มีเลขานุการบริษัท ทำหน้าที่ให้ข้อมูลและคำแนะนำ ข้อกฎหมายและกฎเกณฑ์ต่างๆ ซึ่งคณะกรรมการจะต้องทราบและปฏิบัติ ประสานงาน และจัดเตรียมระเบียบวาระการประชุม จัดทำและเก็บรักษาทะเบียนกรรมการ จัดทำหนังสือเชิญประชุม เอกสารการประชุม แจ้งกรรมการล่วงหน้าก่อนการประชุมเป็นเวลาเพียงพอสำหรับการศึกษาและพิจารณาเรื่องที่จะประชุมเพื่อให้ความเห็นและออกเสียงลงคะแนน ดูแลและจัดการประชุมให้ดำเนินการได้ด้วยดี และเป็นไปตามข้อกฎหมายและข้อบังคับของบริษัท จดรายงานการประชุม จัดเก็บรายงานการประชุมและเอกสารเกี่ยวกับการประชุม รายงานประจำปี และรายงานการมีส่วนได้เสียที่รายงานโดยกรรมการและผู้บริหาร โดยสำเนาส่งให้ประธานกรรมการบริษัท และประธานกรรมการตรวจสอบทราบภายใน 7 วันทำการนับแต่วันที่บริษัทได้รับรายงานนั้น ประสานงานให้มีการปฏิบัติตามนโยบายการกำกับดูแลกิจการที่บริษัทประกาศใช้ พร้อมทั้งดำเนินการอื่นๆ ตามที่คณะกรรมการกำกับตลาดทุนประกาศกำหนด

ทั้งนี้เลขานุการบริษัทต้องปฏิบัติหน้าที่ด้วยความรับผิดชอบ ความระมัดระวัง และความซื่อสัตย์ รวมทั้งต้องปฏิบัติให้เป็นไปตามกฎหมาย วัตถุประสงค์ ข้อบังคับของบริษัท มติคณะกรรมการ ตลอดจนมติที่ประชุมผู้ถือหุ้น

5.6 ค่าตอบแทนของกรรมการและผู้บริหาร

- ค่าตอบแทนกรรมการ :

ด้วยค่าตอบแทนเป็นเรื่องเกี่ยวกับผลประโยชน์ของกรรมการโดยตรง ดังนั้นกรรมการจึงไม่สามารถอนุมัติค่าตอบแทนของตนเองได้ คณะกรรมการต้องจัดให้มีกระบวนการกำหนดค่าตอบแทนที่โปร่งใสในระดับที่เหมาะสมและเพียงพอที่จะจูงใจและรักษากรรมการที่มีคุณภาพตามที่ต้องการ โดยมีการเสนอขออนุมัติจากผู้ถือหุ้นทุกปี แต่เนื่องจากปัจจุบันบริษัทยังไม่มีคณะกรรมการพิจารณาค่าตอบแทน การกำหนดค่าตอบแทนคณะกรรมการจึงต้องผ่านการพิจารณาอย่างรอบคอบจากที่ประชุมคณะกรรมการบริษัท โดยเปรียบเทียบกับอ้างอิงจากอุตสาหกรรมประเภทเดียวกัน รวมถึงพิจารณาจากการขยายตัวทางธุรกิจและการเติบโตทางผลกำไรของบริษัท สำหรับปี 2554 ได้กำหนดค่าตอบแทนกรรมการบริษัทไว้ดังนี้

ประธานกรรมการบริษัท 42,500 บาท/เดือน

กรรมการบริษัท 16,000 บาท/เดือน

และเมื่อรวมค่าตอบแทนกรรมการทุกคณะ (คณะกรรมการบริหาร และคณะกรรมการตรวจสอบ) รวมเป็นค่าตอบแทนทั้งสิ้นไม่เกินปีละ 6,252,000 บาท

ในปี 2554 ค่าตอบแทนกรรมการบริษัทจำนวน 10 ท่าน ในรูปค่าตอบแทนกรรมการ ค่าตอบแทนพิเศษ และเงินสะสมเข้าโครงการ EJP เป็นเงิน 10,744,000 บาท ค่าตอบแทนกรรมการบริหาร 3 คน ในรูปค่าตอบแทนกรรมการ เป็นเงิน 4,762,000 บาท

- ค่าตอบแทนผู้บริหาร:

ค่าตอบแทนผู้บริหารเป็นไปตามหลักการและนโยบายที่คณะกรรมการบริษัทกำหนด ซึ่งเชื่อมโยงกับผลการดำเนินงานของบริษัทและผลการดำเนินงานของผู้บริหารแต่ละท่าน โดยคณะกรรมการบริหารเป็นผู้พิจารณาและนำเสนอจำนวนค่าตอบแทนที่เหมาะสมต่อคณะกรรมการบริษัทเพื่อพิจารณาและอนุมัติขั้นสุดท้าย ซึ่งในปี 2554 ค่าตอบแทนผู้บริหาร 7 คน ประกอบด้วยเงินเดือน ค่าครองชีพ ค่าครองชีพพิเศษ และเงินสมทบกองทุนสำรองเลี้ยงชีพ เงินสะสมเข้าโครงการ EJP รวมเป็นเงินทั้งสิ้น 18,378,837 บาท

5.7 การประเมินผลการปฏิบัติงาน และการพัฒนาความรู้

5.7.1 การประเมินผลการปฏิบัติงานของกรรมการ และกรรมการผู้จัดการ

ในปี 2554 บริษัทได้จัดทำแบบประเมินตนเองของคณะกรรมการ (Self-assessment) เพื่อนำผลการประเมินมาวิเคราะห์ และปรับปรุงประสิทธิภาพการทำงานของคณะกรรมการต่อไป และบริษัทได้จัดทำแบบประเมินการปฏิบัติงานของกรรมการผู้จัดการ เพื่อให้กรรมการแต่ละท่านประเมินผลการปฏิบัติงานของกรรมการผู้จัดการด้วย เนื่องจากกรรมการผู้จัดการเป็นผู้รับผิดชอบในการบริหารงานให้เป็นไปตามนโยบายของคณะกรรมการบริษัท ซึ่งผลการประเมินตนเองของคณะกรรมการ และผลการประเมินการปฏิบัติงานของกรรมการผู้จัดการ อยู่ในเกณฑ์ดี

5.7.2 บริษัทส่งเสริมและอำนวยความสะดวกให้ผู้เกี่ยวข้องในระบบการกำกับดูแลกิจการของบริษัท เช่น กรรมการ กรรมการตรวจสอบ ผู้บริหาร เลขานุการบริษัท ได้เข้ารับการอบรมหรือสัมมนาในเรื่องต่างๆ ที่เกี่ยวข้องอย่างสม่ำเสมอ โดยเฉพาะการอบรมที่จัดขึ้นโดยสมาคมส่งเสริมสถาบันกรรมการบริษัทไทย (IOD) ทั้งนี้เพื่อให้ผู้เกี่ยวข้องทุกฝ่ายของบริษัทมีความรู้ความเข้าใจในบทบาทหน้าที่อย่างแท้จริงและมีการปรับปรุงการปฏิบัติงานอย่างต่อเนื่อง ปัจจุบันกรรมการได้เข้าอบรมในหลักสูตร Director Accreditation Program

(DAP) และหลักสูตร Director Certification Program (DCP) ของ สมาคมส่งเสริมสถาบันกรรมการบริษัทไทย (IOD) รวมถึงหลักสูตรต่างๆ ที่เป็นความรู้ใหม่ๆ ที่จัดขึ้นโดยตลาดหลักทรัพย์แห่งประเทศไทย และสถาบันวิชาชีพต่างๆ เช่น ในปี 2554 บริษัทได้จัดอบรมเรื่อง มาตรฐานการบัญชีระหว่างประเทศ (IFRS) ให้กับกรรมการ ผู้บริหาร และพนักงานบัญชี เพื่อเป็นการพัฒนาความรู้ความเข้าใจของพนักงาน ผู้บริหาร กรรมการในการทำบัญชีตามมาตรฐานการบัญชีระหว่างประเทศ (มาตรฐานการบัญชีใหม่)

5.7.3 บริษัทได้จัดให้มีเอกสารและข้อมูลที่เป็นประโยชน์ต่อการปฏิบัติหน้าที่กรณีมีกรรมการหรือผู้บริหารเข้าใหม่

6. การควบคุมและการตรวจสอบภายใน

6.1 การตรวจสอบภายในและการรายงานทางการเงิน

บริษัทกำหนดเป็นนโยบายอย่างเคร่งครัด ให้มีระบบการควบคุมและการตรวจสอบภายในที่มีประสิทธิภาพ จึงให้มีการจัดจ้างผู้ตรวจสอบภายในภายใต้การสอบทานของคณะกรรมการตรวจสอบ เพื่อตรวจสอบและติดตามระบบการควบคุมภายในของบริษัทเป็นระยะทุกไตรมาส เพื่อปรับปรุงมาตรการการควบคุมต่างๆ ให้มีความเหมาะสมกับสถานการณ์ และความเสี่ยงที่แปรเปลี่ยนไป ดังนั้นเพื่อให้ระบบการควบคุมบรรลุเป้าหมายจึงกำหนดแนวปฏิบัติไว้ดังนี้

- 1) ผู้บริหารควรตระหนักถึงความสำคัญของการควบคุมภายในและควรสร้างให้มีการควบคุมภายในขึ้นในงานทุกระดับชั้นของบริษัท
- 2) กำหนดมาตรการ รูปแบบ และวิธีการควบคุมภายในให้เหมาะสมกับสถานะการณ์ของงานและสภาพแวดล้อมต่างๆ ของงาน ระดับความเสี่ยง และการบริหารความเสี่ยงของงานอย่างต่อเนื่อง เพื่อให้เกิดประสิทธิภาพ
- 3) พนักงานทุกระดับจะต้องให้ความสำคัญในการปฏิบัติตามมาตรการการควบคุมภายในทุกมาตรการที่บริษัทกำหนดขึ้นอย่างเคร่งครัดและต่อเนื่อง
- 4) การรายงานทางการเงิน ผู้บริหารมีหน้าที่และความรับผิดชอบต่อการจัดทำรายงานที่มีความถูกต้อง ครบถ้วน เชื่อถือได้ ทันเวลา ตามหลักการบัญชีที่รับรองทั่วไป

6.2 การควบคุมภายในและการบริหารความเสี่ยง

คณะกรรมการให้ความสำคัญต่อระบบควบคุมภายใน และการบริหารความเสี่ยง ในการดำเนินกิจการของบริษัททั้งด้านการเงินและการปฏิบัติงาน โดยพัฒนาเครื่องมือในการปฏิบัติงานด้วยเทคโนโลยีที่ทันสมัย และเหมาะสมกับธุรกิจ ส่งเสริมพนักงานทุกคนยึดมั่นตามหลักบรรษัทภิบาลและจรรยาบรรณของบริษัท นอกจากนี้ยังกำหนดให้ผู้บริหารระดับสูงในด้านบัญชีและการเงินจัดทำรายงานทางการเงิน และความเพียงพอของการเปิดเผยข้อมูลในงบการเงินให้ถูกต้องตามมาตรฐานการบัญชี เพื่อป้องกันและรักษาดูแลเงินลงทุนของผู้ถือหุ้น และทรัพย์สินของบริษัท จึงจัดให้มีการกำหนดขั้นตอนการดำเนินงาน อำนาจอนุมัติ และความรับผิดชอบของผู้บริหารและพนักงานเป็นลายลักษณ์อักษร มีสำนักงานตรวจสอบภายในทำหน้าที่ตรวจสอบการปฏิบัติงานของทุกหน่วยงานให้เป็นไปตามกฎหมาย ข้อบังคับ ระเบียบที่เกี่ยวข้อง มีการกำหนดและประเมินความเสี่ยงของกิจการ มีการกำหนดมาตรการป้องกันและจัดการความเสี่ยง

คณะกรรมการตรวจสอบเป็นผู้กำกับดูแลการปฏิบัติงานของสำนักงานตรวจสอบภายในให้เกิดความเป็นอิสระสามารถทำหน้าที่ตรวจสอบและแสดงความคิดเห็นพร้อมข้อเสนอแนะได้อย่างเต็มที่ โดยการประเมินความเพียงพอ และควมมีประสิทธิภาพของระบบการควบคุมภายใน ความถูกต้องของงบการเงิน การเปิดเผยข้อมูลอย่างเพียงพอ โปร่งใส และการประเมินการบริหารความเสี่ยงของกิจกรรมทางธุรกิจต่างๆ ภายในองค์กร รวมทั้งระบบงานสารสนเทศที่เชื่อถือได้ และมีผลต่อการดำเนินงาน โดยให้มีการจัดทำรายงานตรงต่อคณะกรรมการตรวจสอบ นอกจากนี้บริษัทมีการจัดช่องทางกรับเรื่องสำหรับข้อร้องเรียนต่างๆ ข้อคิดเห็นหรือข้อเสนอแนะรวมถึงพฤติกรรมที่อาจสื่อถึงการทุจริตหรือประพฤติมิชอบของบุคคลในองค์กร ทั้งจากพนักงาน ผู้ถือหุ้น หรือ ผู้มีส่วนได้เสียอื่น โดยผ่านทางกรรมการตรวจสอบของบริษัท e-mail address: sompoch@subsritai.co.th



สรุปข้อมูลเกี่ยวกับโครงการสะสมหุ้นสำหรับพนักงาน (Employee Joint Investment Program: “EJIP”)

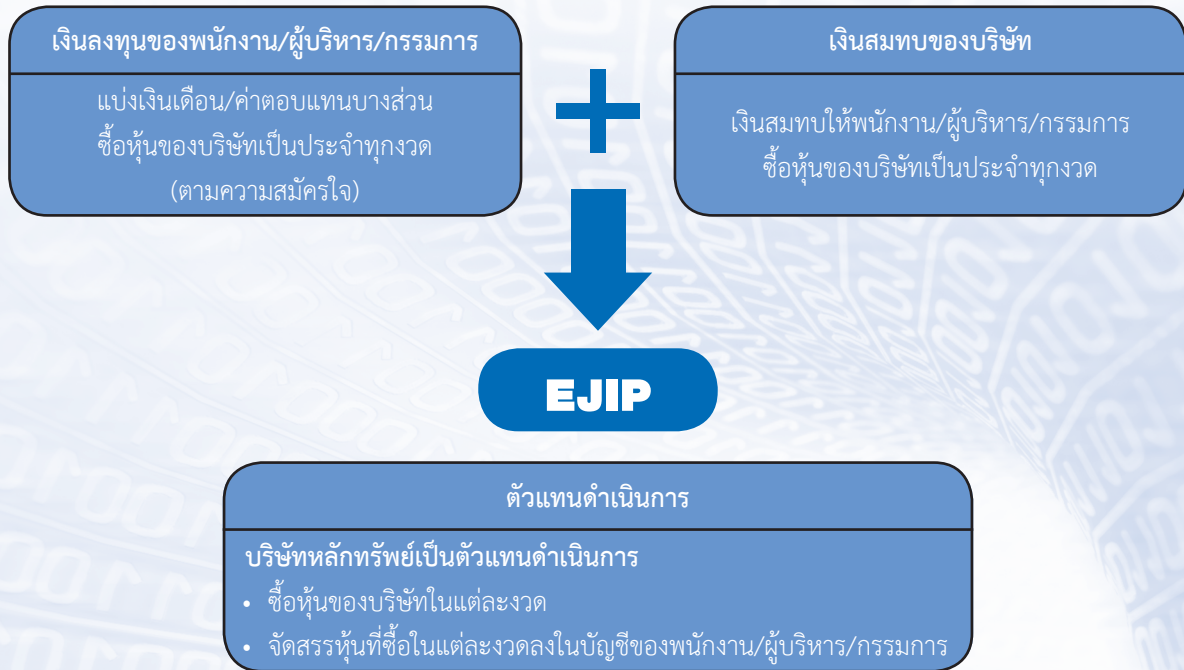

วัตถุประสงค์ของโครงการ

Employee Joint Investment Program (EJIP) เป็นโครงการสำหรับบริษัทจดทะเบียนในตลาดหลักทรัพย์แห่งประเทศไทย เพื่อสนับสนุนให้พนักงาน/ผู้บริหาร/กรรมการของบริษัทที่มีการลงทุนแบบสะสมหุ้นของบริษัทที่ตนทำงานอยู่เป็นรายงวด (เช่น รายเดือน หรือรายไตรมาส) ตามความสมัครใจ ด้วยหลักการเฉลี่ยต้นทุน (Dollar Cost Average)

EJIP เป็นรูปแบบหนึ่งของการให้ผลตอบแทนให้แก่พนักงาน/ผู้บริหาร/กรรมการของบริษัท สร้างความรู้สึกมีส่วนร่วมในความเป็นเจ้าของบริษัทที่ตนทำงาน (Ownership) และเป็นแรงจูงใจให้เกิดความจงรักภักดีกับองค์กรและร่วมทำงานกับองค์กรในระยะยาว (Long-term Incentives)

ระยะเวลาโครงการ	ตั้งแต่วันที่ 1 สิงหาคม 2553 ถึงวันที่ 31 กรกฎาคม 2555 รวมระยะเวลา 2 ปี
คุณสมบัติผู้เข้าร่วมโครงการ	พนักงาน ผู้บริหาร (เป็นพนักงานประจำและอายุงาน 1 ปีขึ้นไป) และกรรมการบริษัท โดยเป็นไปตามความสมัครใจของผู้ที่มีสิทธิเข้าร่วมโครงการ
รูปแบบโครงการ	<ul style="list-style-type: none"> - พนักงาน/ผู้บริหาร จ่ายเงินในอัตราร้อยละ 5 ของเงินเดือนทุกเดือนเพื่อนำเข้าโครงการ - บริษัทจ่ายสมทบให้พนักงาน/ผู้บริหาร ในอัตราร้อยละ 7 ของเงินเดือนเพื่อนำเข้าโครงการ
	<ul style="list-style-type: none"> - กรรมการจ่ายเงินจำนวน 13,500.-บาท เป็นประจำทุกเดือนเพื่อเข้าร่วมโครงการ - บริษัทจ่ายเงินสมทบให้กรรมการจำนวน 13,500.-บาทเป็นประจำทุกเดือนเพื่อเข้าร่วมโครงการ
กำหนดการซื้อหุ้น	ทุกเดือนตามวันที่บริษัทกำหนดไว้ (สั่งซื้อหลักทรัพย์จากบริษัทหลักทรัพย์คู่สัญญาเป็นไปโดยอัตโนมัติตามสัญญาที่พนักงาน/ผู้บริหาร/กรรมการ ทำไว้กับบริษัทหลักทรัพย์นั้นๆ)
ตัวแทนดำเนินการ	บริษัท หลักทรัพย์ ฟิลลิป (ประเทศไทย) จำกัด (มหาชน) (บริษัทหลักทรัพย์จะเปิดบัญชีซื้อขายหลักทรัพย์ในชื่อของพนักงาน/ผู้บริหาร/กรรมการ ที่เข้าร่วมโครงการ หลังจากการซื้อหลักทรัพย์เสร็จสมบูรณ์แล้ว หลักทรัพย์จะถูกโอนเข้าบัญชีของพนักงาน/ผู้บริหาร/กรรมการนั้นๆ)
เงื่อนไขการถือครอง	เมื่อครบโครงการและขายได้ทั้งจำนวนที่ถือครองตั้งแต่วันที่ 15 สิงหาคม 2555 เป็นต้นไป
ผลประโยชน์ในหลักทรัพย์	<ul style="list-style-type: none"> - เงินปันผล (Dividend Gain) จะตกกับพนักงาน/ผู้บริหาร/กรรมการ ในฐานะเจ้าของหลักทรัพย์โดยตรง - ผลประโยชน์ในด้านราคา (Capital Gain) จะตกแก่พนักงาน/ผู้บริหาร/กรรมการ เมื่อพนักงาน/ผู้บริหาร/กรรมการ มีสิทธิในการขายหลักทรัพย์ - พนักงาน/ผู้บริหาร/กรรมการ สามารถใช้สิทธิอื่นๆ ในหุ้นที่ถือครอง อาทิสิทธิในการจองหุ้นเพิ่มทุน (rights Issue) ใบสำคัญแสดงสิทธิ (Warrant) การเข้าร่วมประชุมผู้ถือหุ้น (Shareholders' Meeting)
ภาษีที่เกี่ยวข้อง	<ul style="list-style-type: none"> - พนักงาน/ผู้บริหาร/กรรมการ ที่เข้าร่วมโครงการต้องเสียภาษีเงินได้บุคคลธรรมดาสำหรับจำนวนที่บริษัทสมทบให้ - บริษัทสามารถหักลดหย่อนภาษีเงินได้นิติบุคคลจากจำนวนเงินที่สมทบให้กับพนักงาน/ผู้บริหาร/กรรมการ ได้

รายการระหว่างกัน

บุคคลที่มีผลประโยชน์ร่วม

เดิมเป็นบริษัทในเครือของธนาคารไทยพาณิชย์ จำกัด (มหาชน) ต่อมาเมื่อวันที่ 17 พฤศจิกายน 2548 บริษัท ได้มีการเปลี่ยนแปลงผู้ถือหุ้นรายใหญ่ จากธนาคารไทยพาณิชย์ จำกัด (มหาชน) เป็นกลุ่มผู้ร่วมลงทุนของนายสุภสิทธิ์ สุขะนรินทร์ และตั้งแต่ปี 2549 กลุ่มผู้ถือหุ้นรายใหญ่เป็นนายสุภสิทธิ์ สุขะนรินทร์ และกลุ่มผู้เกี่ยวข้อง

กลุ่มผู้ถือหุ้นรายใหญ่และการเปลี่ยนแปลงสัดส่วนการถือหุ้น (%) ณ 31 ธันวาคม

	2548	2549	2550	2551	2552	2553	2554
กลุ่มผู้ร่วมลงทุนของนายสุภสิทธิ์ สุขะนรินทร์	91.18	-	-	-	-	-	-
นายสุภสิทธิ์ สุขะนรินทร์ และกลุ่มผู้เกี่ยวข้อง		62.69	63.18	71.63	80.28	80.50	78.12

ลักษณะรายการระหว่างกันที่ผ่านมาและนโยบายในอนาคต

- ในเดือนกรกฎาคม 2552 บริษัทได้เข้าทำสัญญาขายโกดังสินค้าจำนวนหนึ่ง 1 หลังให้กับบริษัท เอส เอส ที คลังสินค้า จำกัด (บริษัทย่อย) ในราคา 1,633,500 บาท และยินยอมให้บริษัทย่อยดังกล่าวใช้สิทธิเหนือพื้นที่ในที่ดินแปลงที่ตั้งของสิ่งปลูกสร้างดังกล่าวเพื่อวัตถุประสงค์ในการประกอบกิจการคลังสินค้ารับอนุญาต
- ในเดือนกันยายน 2552 บริษัทได้เข้าทำสัญญาต่างตอบแทนกับบริษัท เอส เอส ที คลังสินค้า จำกัด (บริษัทย่อย) โดยให้เข้าพื้นที่คลังสินค้าและให้บริการบริหารสต็อกสินค้าพร้อมทั้งบริการที่เกี่ยวข้องอื่น โดยคิดค่าตอบแทนเป็นจำนวนเท่ากับร้อยละ 88 ของรายได้ค่ารับฝากสินค้าของบริษัทย่อย สัญญานี้มีระยะเวลา 3 ปี ตั้งแต่วันที่ 1 ตุลาคม 2552 เป็นต้นไป
- ในเดือนพฤศจิกายน 2553 บริษัทและบริษัท เอส เอส ที คลังสินค้า จำกัด ได้ทำบันทึกข้อตกลงเพื่อแก้ไขสัญญาต่างตอบแทนเดิมเกี่ยวกับอัตราค่าตอบแทนเดิมคิดในอัตราร้อยละ 88 เป็นร้อยละ 80 ของรายได้ค่ารับฝากสินค้าของบริษัทย่อย โดยให้มีผลบังคับใช้ตั้งแต่วันที่ 1 กรกฎาคม 2553 เป็นต้นไป
- วันที่ 2 มิถุนายน 2554 ที่ประชุมวิสามัญผู้ถือหุ้น ครั้งที่ 1/2554 ของบริษัทได้มีมติอนุมัติให้บริษัทเข้าซื้อหุ้นสามัญของบริษัท อุตสาหกรรมวิวัฒน์ จำกัด เป็นจำนวน 199.9 ล้านหุ้นในราคาหุ้นละ 1 บาท รวมเป็นจำนวนเงินทั้งสิ้นประมาณ 199.9 ล้านบาทหรือคิดเป็นร้อยละ 100 ของจำนวนหุ้นสามัญทั้งหมด โดยในวันที่ 4 กรกฎาคม 2554 บริษัทได้เข้าซื้อหุ้นสามัญของบริษัทดังกล่าวและจ่ายชำระเงินค่าหุ้นเป็นที่เรียบร้อยแล้ว ซึ่ง ณ วันที่บริษัทเข้าซื้อหุ้นสามัญนั้น บริษัท อุตสาหกรรมวิวัฒน์ จำกัด ยังคงอยู่ภายใต้แผนฟื้นฟูกิจการที่ได้รับการพิจารณาให้ความเห็นชอบจากที่ประชุมเจ้าหนี้และศาลล้มละลายกลางลงวันที่ 2 เมษายน 2554 และเมื่อวันที่ 31 สิงหาคม 2554 บริษัท อุตสาหกรรมวิวัฒน์ จำกัดได้รับการพิจารณาให้ความเห็นชอบจากศาลล้มละลายกลางให้ออกจากแผนฟื้นฟูกิจการกิจการเป็นที่เรียบร้อยแล้ว โดยเมื่อวันที่ 23 กันยายน 2554

ที่ประชุมวิสามัญผู้ถือหุ้นของบริษัท อุตสาหกรรมวิวัฒน์ จำกัด จึงได้มีมติอนุมัติแต่งตั้งคณะกรรมการชุดใหม่ ดังนั้น บริษัทจึงถือว่าบริษัท อุตสาหกรรมวิวัฒน์ จำกัด เป็นบริษัทย่อยของบริษัทตั้งแต่วันที่ 23 กันยายน 2554 เป็นต้นไป

ลูกหนี้เงินให้กู้ยืมและดอกเบี้ยค้างรับโดยมีสินค้าเป็นประกัน เป็นการให้กู้ยืมแก่บริษัท อุตสาหกรรมวิวัฒน์ จำกัด (บริษัทย่อย) โดยนำวัตถุดิบกับสินค้าสำเร็จรูปมาค้ำประกันการกู้ยืมดังกล่าว มีวงเงินให้กู้ไม่เกิน 600 ล้านบาท มีอัตราดอกเบี้ยเท่ากับ MOR และมีกำหนดชำระคืนเงินต้นภายใน 120 วันนับแต่วันที่มีการจ่ายเงินสินเชื่อ (รายละเอียดตามหมายเหตุประกอบงบการเงินรวม ข้อ 8)

ความเห็นเกี่ยวกับรายการระหว่างกันระหว่างบริษัท บริษัทย่อย บริษัทร่วม และบุคคลที่มีผลประโยชน์ร่วม

ในระหว่างปี บริษัทและบริษัทย่อยมีรายการธุรกิจที่สำคัญกับบุคคลหรือกิจการที่เกี่ยวข้องกัน รายการธุรกิจดังกล่าวเป็นไปตามเงื่อนไขทางการค้าและเกณฑ์ตามที่ตกลงกันระหว่างบริษัทและบุคคลหรือกิจการที่เกี่ยวข้องกันเหล่านั้น ซึ่งเป็นไปตามปกติธุรกิจ (รายละเอียดตามหมายเหตุประกอบงบการเงินรวม ข้อ 8)

คำอธิบายและการวิเคราะห์ ฐานะทางการเงินและผลการดำเนินงาน

ผลการดำเนินงาน

พิจารณาผลการดำเนินงานที่ผ่านมา จากข้อมูลงบการเงินดังต่อไปนี้

1. ส่วนของรายได้

ในปี 2554 บริษัทมีรายได้ 878.27 ล้านบาท เทียบกับปี 2553 ซึ่งมีรายได้ 296.20 ล้านบาท เพิ่มขึ้น 582.07 ล้านบาท รายได้ที่เพิ่มขึ้น ได้แก่ รายได้ค่าขายสินค้า(น้ำมันพืช) เพิ่มขึ้น 122.28 ล้านบาท รายได้ค่าเก็บรักษาสินค้า เพิ่มขึ้น 8.29 ล้านบาท รายได้ค่าเช่าคลังสินค้า เพิ่มขึ้น 5.31 ล้านบาท กำไรจากการจำหน่ายสินทรัพย์ถาวร เพิ่มขึ้น 418.18 ล้านบาท รายได้ดอกเบี้ยรับเพิ่มขึ้น 17.62 ล้านบาท กำไรจากเงินชดเชยความเสียหายจากบริษัทประกันภัย เพิ่มขึ้น 20.10 ล้านบาท รายได้เบ็ดเตล็ดเพิ่มขึ้น 0.21 ล้านบาท ส่วนรายได้ที่ลดลงได้แก่ รายได้ค่าธรรมเนียมบริการลดลง 0.49 ล้านบาท รายได้อื่นๆ-ค่าทดแทนจากการเวนคืน ลดลง 9.43 ล้านบาท

2. ค่าใช้จ่าย

ในปี 2554 บริษัทมีค่าใช้จ่าย (ไม่รวมค่าใช้จ่ายทางการเงินและภาษีเงินได้นิติบุคคล) 425.53 ล้านบาท เทียบกับปี 2553 ซึ่งมีค่าใช้จ่าย 212.74 ล้านบาท เพิ่มขึ้น 212.79 ล้านบาท เนื่องจาก ต้นทุนขาย (น้ำมันพืช) เพิ่มขึ้น 147.33 ล้านบาท ค่าใช้จ่ายเกี่ยวกับพนักงานคลังสินค้าเพิ่มขึ้น 6.22 ล้านบาท ค่าใช้จ่ายดำเนินงานคลังสินค้าเพิ่มขึ้น 36.00 ล้านบาท (ได้แก่ ค่าเช่าโกดังคลังเอกสารจากกองทุนอสังหาริมทรัพย์ เพิ่มขึ้น 32.80 ล้านบาท ค่าพาหนะ ค่าน้ำมัน ค่าแรงกรรมกร และค่าบริการอื่นเพิ่มขึ้นอีก 3.20 ล้านบาท) ค่าใช้จ่ายอาคารสถานที่และอุปกรณ์ ลดลง 11.00 ล้านบาท (ได้แก่ ค่าเสื่อมราคาที่ลดลงของอาคารและอุปกรณ์ที่ขายให้กองทุนอสังหาริมทรัพย์ 1.50 ล้านบาท ค่าเสื่อมราคาที่ลดลงของนโยบายบัญชีเกี่ยวกับ อสังหาริมทรัพย์เพื่อการลงทุน 6.50 ล้านบาท และค่าซ่อมแซมและปรับปรุงอาคารสถานที่ลดลง 3.0 ล้านบาท) ค่าใช้จ่ายในการขายและบริหารเพิ่มขึ้น 34.24 ล้านบาท

3. กำไรสำหรับปี

ในปี 2554 บริษัทมีกำไรสำหรับปี 418.07 ล้านบาท เทียบกับปี 2553 ซึ่งมีกำไรสุทธิสำหรับปี 50.46 ล้านบาท เพิ่มขึ้น 367.60 ล้านบาท คิดเป็นอัตราร้อยละ 728.50

ฐานะการเงิน

พิจารณาจากฐานะการเงินของบริษัท จากการเปลี่ยนแปลงของข้อมูลในงบการเงิน จากด้านต่างๆ ดังต่อไปนี้

1. ส่วนประกอบของสินทรัพย์

ในปี 2554 บริษัทมีสินทรัพย์ 3,152.73 ล้านบาท เทียบกับปี 2553 ซึ่งมีสินทรัพย์ 1,795.03 ล้านบาท เพิ่มขึ้น 1,357.70 ล้านบาท หรือคิดเป็นอัตราร้อยละ 75.64 สินทรัพย์ที่เพิ่มขึ้น ได้แก่ เงินสด และรายการเทียบเท่าเงินสดเพิ่มขึ้น 64.35 ล้านบาท ลูกหนี้ค่าชดเชยจากบริษัทประกันภัยเพิ่มขึ้น 228.00 ล้านบาท สินค้าคงเหลือเพิ่มขึ้น 209.84 ล้านบาท สินทรัพย์หมุนเวียนอื่นเพิ่มขึ้น 4.89 ล้านบาท เงินฝากประจำกับ

ธนาคารเพิ่มขึ้น 1.18 ล้านบาท เงินลงทุนในบริษัทร่วม (SSTPF) เพิ่มขึ้น 238.26 ล้านบาท อสังหาริมทรัพย์เพื่อการลงทุน เพิ่มขึ้น 539.80 ล้านบาท (จากมาตรฐานบัญชีใหม่) ที่ดิน อาคาร อุปกรณ์ สุทธิ เพิ่มขึ้น 316.97 ล้านบาท (จากการตีราคาที่ดินเป็นราคาตลาด) ค่าความนิยม 235.65 ล้านบาท (จากการลงทุนธุรกิจน้ำมันพืช) สินทรัพย์ภาษีเงินได้รอตัดบัญชี เพิ่มขึ้น 1.85 ล้านบาท และ สินทรัพย์ไม่หมุนเวียนอื่น เพิ่มขึ้น 0.22 ล้านบาท ส่วนสินทรัพย์ที่ลดลงได้แก่ เงินลงทุนชั่วคราว ลดลง 67.23 ล้านบาท ลูกหนี้การค้าและลูกหนี้อื่น ลดลง 30.64 ล้านบาท ลูกหนี้เงินให้กู้ยืมและดอกเบี้ยค้างรับโดยมีสินค้าเป็นประกัน (กิจการที่ไม่เกี่ยวข้อง) ลดลง 263.38 ล้านบาท เงินฝากธนาคารที่มีภาระผูกพัน ลดลง 114.68 ล้านบาท สินทรัพย์ไม่มีตัวตนลดลง 5.49 ล้านบาท และ สิทธิการเช่า สุทธิ ลดลง 1.89 ล้านบาท

2. คุณภาพของสินทรัพย์

2.1 สินทรัพย์

พิจารณาคูณภาพของสินทรัพย์ของบริษัท เนื่องจากไม่มีข้อมูลบ่งชี้ว่า สินทรัพย์ ของบริษัท จะเกิดการด้อยค่า จึงไม่มีการตั้งสำรองดังกล่าว

2.2 ลูกหนี้

เมื่อพิจารณาจากระยะเวลาเก็บหนี้เฉลี่ยในปี 2554 และ 2553 เท่ากับ 53.49 และ 65.81 ตามลำดับ ลดลง 12.32 ลดลงมาอยู่ในช่วงเครดิตปกติที่บริษัทให้กับลูกค้าที่ 15-60 วัน สำหรับนโยบายการตั้งสำรองหนี้สูญ เนื่องจากในอดีตที่ผ่านมา บริษัทมีหนี้สูญจำนวนน้อยมาก นอกจากนี้ยังมีสินค้าที่รับฝากเป็นประกันเพียงพอภัยยอดหนี้ บริษัทจึงไม่มีนโยบายการตั้งสำรองค่าเผื่อหนี้สูญ

3. สภาพคล่อง

3.1 กระแสเงินสด

ในปี 2554 เงินสดสุทธิได้จากกิจกรรมดำเนินงาน 99.72 ล้านบาท เทียบกับปี 2553 ซึ่งมีเงินสดสุทธิได้จากกิจกรรมดำเนินงาน 69.86 ล้านบาท เพิ่มขึ้น 29.86 ล้านบาท เนื่องจาก กำไรจากการดำเนินงานก่อนการเปลี่ยนแปลงในทรัพย์สินและหนี้สินดำเนินงานลดลง 57.92 ล้านบาท ลูกหนี้การค้าและลูกหนี้อื่น ลดลง 109.13 ล้านบาท สินค้าคงเหลือลดลง 143.29 ล้านบาท สินทรัพย์หมุนเวียนอื่นลดลง 13.67 ล้านบาท สินทรัพย์ไม่หมุนเวียนอื่นเพิ่มขึ้น 0.24 ล้านบาท เจ้าหนี้การค้าและเจ้าหนี้อื่น ลดลง 24.45 ล้านบาท หนี้สินหมุนเวียนอื่นลดลง 5.48 ล้านบาท ดอกเบี้ยจ่ายเพิ่มขึ้น 22.80 ล้านบาท ภาษีเงินได้นิติบุคคลเพิ่มขึ้น 125.34 ล้านบาท

ในปี 2554 มีเงินสดสุทธิจากกิจกรรมลงทุน 55.43 ล้านบาท เทียบกับปี 2553 ซึ่งมีเงินสดสุทธิใช้ไปในกิจกรรมลงทุน 478.78 ล้านบาท เพิ่มขึ้น 534.21 ล้านบาท เนื่องจาก เงินลงทุนชั่วคราวลดลง 142.23 ล้านบาท เงินฝากประจำกับธนาคารเพิ่มขึ้น 1.18 ล้านบาท เงินฝากธนาคารที่มีภาระผูกพันลดลง 229.79 ล้านบาท เงินมัดจำเพื่อการศึกษาโครงการลงทุนเพิ่มขึ้น 75.00 ล้านบาทลูกหนี้เงินให้กู้ยืมโดยมีสินค้าเป็นประกันลดลง 16.82 ล้านบาท เงินสดจ่ายเพื่อซื้อเงินลงทุนในบริษัทร่วม (SSTPF) เพิ่มขึ้น 225.00 ล้านบาท เงินสดจ่ายเพื่อซื้อเงินลงทุนในบริษัทย่อยเพิ่มขึ้น 203.48 ล้านบาท เงินสดรับจากการจำหน่ายสินทรัพย์ถาวรเพิ่มขึ้น 658.95 ล้านบาท ซื้ออสังหาริมทรัพย์เพื่อการลงทุน เพิ่มขึ้น 0.30 ล้านบาท ซื้อสินทรัพย์ถาวรเพิ่มขึ้น 113.07 ล้านบาท ซื้อสินทรัพย์ไม่มีตัวตน ลดลง 78.63 ล้านบาท และดอกเบี้ยรับเพิ่มขึ้น 25.82 ล้านบาท

ในปี 2554 เงินสดสุทธิใช้ไปในกิจกรรมจัดหาเงิน 90.79 ล้านบาท เทียบกับปี 2553 ซึ่งมีเงินสดสุทธิได้จากกิจกรรมจัดหาเงิน 418.74 ล้านบาท ลดลง 509.53 ล้านบาท เนื่องจาก เงินกู้ยืมระยะสั้นจากสถาบันการเงินเพิ่มขึ้น 38.85 ล้านบาท เงินสดรับจากการออกหุ้นกู้ระยะยาวลดลง 490.00 ล้านบาท ต้นทุนการออกหุ้นกู้ลดลง 3.28 ล้านบาท เงินสดรับจากการกู้ยืมระยะยาวลดลง 80.00 ล้านบาท ชำระคืนเงินกู้ยืมระยะยาวเพิ่มขึ้น 20.00 ล้านบาท เงินสดรับจากการใช้สิทธิตามใบสำคัญแสดงสิทธิเพิ่มขึ้น 77.22 ล้านบาท จ่ายเงินปันผลเพิ่มขึ้น 30.13 ล้านบาท และเงินสดรับจากการจำหน่ายหุ้นสามัญซื้อคืนลดลง 8.75 ล้านบาท

3.2 อัตราส่วนสภาพคล่อง

อัตราส่วนสภาพคล่องในช่วง 2 ปีที่ผ่านมาเป็น 1.94 และ 4.50 เนื่องจาก มีการกู้ยืมเงินเพื่อใช้ในโครงการลงทุนธุรกิจน้ำมันพืชในปี 2554 ทำให้อัตราส่วนสภาพคล่องลดลงจาก 4.50 ในปี 2553 เป็น 1.94 ในปี 2554 ด้วยสถานะการที่บริษัทอยู่ในช่วงเฟื่องลงทุนในธุรกิจใหม่ ถือว่าอัตราส่วนสภาพคล่องนี้อยู่ในระดับที่เหมาะสม

3.3 รายจ่ายลงทุน

รายจ่ายลงทุนของบริษัทที่ผ่านมาเป็นรายจ่ายซื้อและปรับปรุงสินทรัพย์ถาวร เพื่อให้บริการกับลูกค้าได้สะดวกรวดเร็วยิ่งขึ้น และมีพื้นที่คลังสินค้าให้บริการเพิ่มขึ้น ในปี 2554 บริษัทได้จัดตั้งกองทุนรวมอสังหาริมทรัพย์ทรัพย์สินไทยขึ้น และลงทุนในกองทุนรวมอสังหาริมทรัพย์นี้จำนวนร้อยละ 33.33 เบื้องต้นบริษัทมีกำไรจากการขายทรัพย์สินให้กองทุนประมาณ 418 ล้านบาท ทำให้อัตราส่วนผลตอบแทนต่อสินทรัพย์ถาวรในช่วงปี 2554 และ 2553 เพิ่มขึ้นจาก 11.06 เป็น 35.82

3.4 แหล่งที่มาของเงินทุน

3.4.1 ความเหมาะสมของโครงสร้างเงินทุน

โครงสร้างเงินทุนเมื่อพิจารณาจากอัตราส่วนหนี้สินต่อส่วนของผู้ถือหุ้นในช่วง 2 ปีที่ผ่านมาเป็น 1.04 และ 0.82 ตามลำดับ แสดงให้เห็นว่ามีหนี้สินอยู่ในระดับค่อนข้างสูงแต่ยังถือว่าเหมาะสมกับการดำเนินกิจการในช่วงสภาวะเศรษฐกิจที่ผ่านมา

3.4.2 ส่วนของผู้ถือหุ้น

ส่วนของผู้ถือหุ้นเพิ่มขึ้นจาก 986.76 ล้านบาทในปี 2553 เป็น 1,544.26 ล้านบาท ในปี 2554 เพิ่มขึ้น 557.50 ล้านบาท เนื่องจาก หุ้นสามัญเพิ่มขึ้น 9.65 ล้านบาท หุ้นสามัญซื้อคืนลดลง 10.23 ล้านบาท ส่วนเกินมูลค่าหุ้นสามัญเพิ่มขึ้น 67.57 ล้านบาท ส่วนเกินทุนหุ้นสามัญซื้อคืนเพิ่มขึ้น 8.62 ล้านบาท กำไรสะสมส่วนที่จัดสรรแล้ว -สำรองทั่วไปลดลง 200.00 ล้านบาท -สำรองหุ้นสามัญซื้อคืนลดลง 10.23 ล้านบาท กำไรสะสมส่วนที่ยังไม่ได้จัดสรรเพิ่มขึ้น 877.31 ล้านบาท ส่วนเกินทุนจากการตีราคาที่ดิน-สุทธิจากภาษีเงินได้ลดลง 206.15 ล้านบาท และ ส่วนของผู้มีส่วนได้เสียที่ไม่มีอำนาจควบคุมของบริษัทย่อยเพิ่มขึ้น 0.50 ล้านบาท

3.4.3 หนี้สิน

ในส่วนของหนี้สินหมุนเวียน เพิ่มขึ้นจาก 95.24 ล้านบาทในปี 2553 เป็น 296.09 ล้านบาท ในปี 2554 เพิ่มขึ้น 200.85 ล้านบาท มีผลให้อัตราส่วนสภาพคล่องหมุนเร็วในช่วง 2 ปีที่ผ่านมาเป็น 4.45 และ 1.20 ตามลำดับ และเมื่อพิจารณาอัตราส่วนสภาพคล่องกระแสเงินสดเป็น 0.50 และ 0.51 ตามลำดับ แสดงให้เห็นว่าบริษัทยังมีสภาพคล่องเพียงพอในการชำระหนี้สินหมุนเวียน

ค่าตอบแทนของผู้สอบบัญชี

1. ค่าตอบแทนจากการสอบบัญชี (audit fee)

บริษัท จ่ายค่าตอบแทนจากการสอบบัญชีให้แก่

บริษัท สำนักงาน เอ็นส์ท แอนด์ ยัง จำกัด

- สำนักงานสอบบัญชีที่ผู้สอบบัญชีสังกัดในรอบปีบัญชี 2554

- บริษัท ทริพย์ศรีไทย จำกัด (มหาชน) จำนวนเงิน 650,000.- บาท

- บริษัท เอส เอส ที คลังสินค้า จำกัด จำนวนเงิน 210,000.- บาท

2. ค่าบริการอื่น(non-audit fee)

ปี 2554 บริษัทมีค่าบริการอื่นจ่ายให้แก่บริษัท เอ็นส์ท แอนด์ ยัง คอร์ปอเรท เซอร์วิสเชส จำกัด ซึ่งเป็นบริษัทในกลุ่ม Ernst & Young เป็นเงิน 520,000 บาท

ปัจจัยและอิทธิพลที่อาจมีผลต่อการดำเนินงานหรือฐานะการเงินในอนาคต

ภาวะเศรษฐกิจโดยรวมของประเทศนับว่ามีอิทธิพลที่จะก่อให้เกิดผลกระทบต่อการดำเนินงานของบริษัทได้ ทั้งนี้เพราะธุรกิจของบริษัทส่วนใหญ่เกี่ยวข้องกับผู้นำเข้าและผู้ส่งออกสินค้า ดังนั้นหากภาวะเศรษฐกิจของประเทศมีอัตราความเจริญเติบโตทางเศรษฐกิจสูง ปริมาณสินค้าที่นำเข้าและส่งออกก็จะสูงตามไปด้วย ทำให้บริษัทมีผลการดำเนินงานที่ดี

นอกจากนี้ทางด้านแรงงานที่ใช้ในการบรรจุและขนถ่ายสินค้า ซึ่งนับวันจะหาได้ยากมากขึ้นทุกทีๆ ก็อาจเป็นปัจจัยที่มีผลกระทบต่อการดำเนินงานของบริษัทในอนาคตได้เช่นกัน อย่างไรก็ตาม ทางบริษัทได้เตรียมการแก้ปัญหาโดยการนำเอาเครื่องมือที่ช่วยในการบรรจุและขนถ่ายสินค้าหลายชนิดมาทดแทนแล้ว ได้แก่ รถ Mobile Crane, Fork lift, Hopper, Belt Conveyor และ Stacker Crane เป็นต้น

รายงานความรับผิดชอบของคณะกรรมการบริษัท ต่อรายงานทางการเงิน

คณะกรรมการบริษัท ทรัพย์ศรีไทย จำกัด (มหาชน) ให้ความสำคัญอย่างยิ่งต่อหน้าที่และความรับผิดชอบในการปฏิบัติให้เป็นไปตามหลักการกำกับดูแลกิจการที่ดี คณะกรรมการบริษัทเป็นผู้รับผิดชอบต่อการเงินและงบการเงินรวมของบริษัทและบริษัทย่อย รวมถึงข้อมูลสารสนเทศทางการเงินที่ปรากฏในรายงานประจำปีงบการเงินสำหรับปี สิ้นสุดวันที่ 31 ธันวาคม 2554 จัดทำขึ้นตามมาตรฐานการบัญชีที่รับรองทั่วไปในประเทศไทย โดยได้มีการเลือกใช้นโยบายบัญชีที่เหมาะสม และถือปฏิบัติอย่างสม่ำเสมอ มีการใช้ดุลยพินิจอย่างระมัดระวัง และประมาณการที่สมเหตุสมผลในการจัดทำ รวมทั้งมีการเปิดเผยข้อมูลอย่างเพียงพอในหมายเหตุประกอบงบการเงิน และได้ผ่านการตรวจสอบจากผู้สอบบัญชีรับอนุญาตที่เป็นอิสระ เพื่อให้เกิดความโปร่งใสและเป็นประโยชน์ต่อผู้ถือหุ้นและนักลงทุนทั่วไป

คณะกรรมการบริษัทได้แต่งตั้งคณะกรรมการตรวจสอบ ซึ่งประกอบด้วยกรรมการที่เป็นอิสระ เป็นผู้กำกับดูแลคุณภาพของรายงานทางการเงิน ประเมินระบบการควบคุมภายใน ระบบการบริหารความเสี่ยง และกระบวนการต่างๆ เพื่อให้มีความมั่นใจได้ว่าการบันทึกข้อมูลทางบัญชีที่ถูกต้อง ครบถ้วน และทันเวลา ซึ่งได้รายงานความเห็นเกี่ยวกับเรื่องนี้ในรายงานคณะกรรมการตรวจสอบซึ่งแสดงไว้ในรายงานประจำปีฉบับนี้แล้ว

คณะกรรมการบริษัทมีความเห็นว่า ระบบการควบคุมภายในของบริษัท อยู่ในระดับที่น่าพอใจ และสามารถให้ความมั่นใจได้อย่างมีเหตุผลต่อความเชื่อถือได้ของงบการเงินของบริษัทฯ และบริษัทย่อย ณ วันที่ 31 ธันวาคม 2554



(นายแก้วขวัญ วัชโรทัย)
ประธานกรรมการบริษัท



(นายสัมฤทธิ์ ตันติติกุล)
กรรมการผู้จัดการ

รายงานของผู้สอบบัญชีรับอนุญาต

เสนอต่อผู้ถือหุ้นของบริษัท ทรัพย์ศรีไทย จำกัด (มหาชน)

ข้าพเจ้าได้ตรวจสอบงบแสดงฐานะการเงินรวม ณ วันที่ 31 ธันวาคม 2554 งบกำไรขาดทุนเบ็ดเสร็จ รวมงบแสดงการเปลี่ยนแปลงส่วนของผู้ถือหุ้นรวมและงบกระแสเงินสดรวมสำหรับปีสิ้นสุดวันเดียวกันของบริษัท ทรัพย์ศรีไทย จำกัด (มหาชน) และบริษัทย่อย และได้ตรวจสอบงบการเงินเฉพาะกิจการของบริษัท ทรัพย์ศรีไทย จำกัด (มหาชน) ด้วยเช่นกัน ซึ่งผู้บริหารของกิจการเป็นผู้รับผิดชอบต่อความถูกต้องและครบถ้วนของข้อมูลในงบการเงินเหล่านี้ ส่วนข้าพเจ้าเป็นผู้รับผิดชอบในการแสดงความเห็นต่องบการเงินดังกล่าวจากผลการตรวจสอบของข้าพเจ้า ข้าพเจ้าไม่ได้ตรวจสอบงบการเงินของบริษัทร่วมแห่งหนึ่ง ซึ่งมีมูลค่าตามบัญชีของเงินลงทุนซึ่งบันทึกโดยวิธีส่วนได้เสียในงบการเงินรวม ณ วันที่ 31 ธันวาคม 2554 จำนวน 238.3 ล้านบาท และส่วนแบ่งกำไรในบริษัทร่วมดังกล่าวสำหรับรอบระยะเวลาตั้งแต่วันที่ 29 เมษายน 2554 (วันที่จดทะเบียนจัดตั้ง) ถึงวันที่ 31 ธันวาคม 2554 เป็นจำนวน 13.3 ล้านบาท งบการเงินของบริษัทร่วมดังกล่าว ณ วันที่ 31 ธันวาคม 2554 และสำหรับงวดสิ้นสุดวันเดียวกันตรวจสอบโดยผู้สอบบัญชีอื่น ซึ่งข้าพเจ้าได้รับรายงานจากผู้สอบบัญชีของบริษัทร่วมนั้นแล้ว การแสดงความเห็นของข้าพเจ้าในส่วนที่เกี่ยวกับบริษัทร่วมนี้ในงบการเงินรวมจึงถือตามรายงานของผู้สอบบัญชีอื่น งบการเงินรวมของบริษัท ทรัพย์ศรีไทย จำกัด (มหาชน) และบริษัทย่อย และงบการเงินเฉพาะกิจการของบริษัท ทรัพย์ศรีไทย จำกัด (มหาชน) ณ วันที่ 31 ธันวาคม 2553 และสำหรับปีสิ้นสุดวันเดียวกันที่นำมาเปรียบเทียบไว้ ณ ที่นี้ได้ตรวจสอบโดยผู้สอบบัญชีท่านอื่นในสำนักงานเดียวกันกับข้าพเจ้า ซึ่งได้ตรวจสอบตามมาตรฐานการสอบบัญชีที่รับรองทั่วไป และเสนอรายงานไว้อย่างไม่มีเงื่อนไขตามรายงานลงวันที่ 22 กุมภาพันธ์ 2554

ข้าพเจ้าได้ปฏิบัติตามตรวจสอบตามมาตรฐานการสอบบัญชีที่รับรองทั่วไป ซึ่งกำหนดให้ข้าพเจ้าต้องวางแผนและปฏิบัติตามเพื่อให้ได้ความเชื่อมั่นอย่างมีเหตุผลว่า งบการเงินแสดงข้อมูลที่ขัดต่อข้อเท็จจริงอันเป็นสาระสำคัญหรือไม่ การตรวจสอบรวมถึงการใช้วิธีการทดสอบหลักฐานประกอบรายการทั้งที่เป็นจำนวนเงินและการเปิดเผยข้อมูลในงบการเงิน การประเมินความเหมาะสมของหลักการบัญชีที่กิจการใช้และประมาณการเกี่ยวกับรายการทางการเงินที่เป็นสาระสำคัญ ซึ่งผู้บริหารเป็นผู้จัดทำขึ้น ตลอดจนการประเมินถึงความเหมาะสมของการแสดงรายการที่นำเสนอในงบการเงินโดยรวม ข้าพเจ้าเชื่อว่าการตรวจสอบดังกล่าวให้ข้อสรุปที่เป็นเกณฑ์อย่างเหมาะสมในการแสดงความเห็นของข้าพเจ้า

ข้าพเจ้าเห็นว่า งบการเงินข้างต้นนี้แสดงฐานะการเงิน ณ วันที่ 31 ธันวาคม 2554 ผลการดำเนินงานและกระแสเงินสดสำหรับปีสิ้นสุดวันเดียวกันของบริษัท ทรัพย์ศรีไทย จำกัด (มหาชน) และบริษัทย่อย และเฉพาะของบริษัท ทรัพย์ศรีไทย จำกัด (มหาชน) โดยถูกต้องตามที่ควรในสาระสำคัญตามหลักการบัญชีที่รับรองทั่วไป

โดยมิได้เป็นการแสดงความเห็นอย่างมีเงื่อนไขต่องบการเงินข้างต้น ข้าพเจ้าขอให้สังเกตหมายเหตุประกอบงบการเงินข้อ 3 และข้อ 5 ในระหว่างปีปัจจุบัน บริษัทฯ และบริษัทย่อยได้ปฏิบัติตามมาตรฐานการบัญชีฉบับปรับปรุงและมาตรฐานการบัญชีใหม่ที่ออกโดยสภาวิชาชีพบัญชีเพื่อจัดทำและนำเสนองบการเงินนี้ ทั้งนี้ บริษัทฯ และบริษัทย่อยได้ปรับย้อนหลังงบการเงิน ณ วันที่ 31 ธันวาคม 2553 และสำหรับปีสิ้นสุดวันเดียวกัน เพื่อสะท้อนการเปลี่ยนแปลงนโยบายการบัญชีเนื่องจากการนำมาตรฐานการบัญชีใหม่ดังกล่าวมาถือปฏิบัติ



สุพรรณิ ตรียานันท์กุล

ผู้สอบบัญชีรับอนุญาต เลขทะเบียน 4498

บริษัท สำนักงาน เอ็นส์ แอนด์ ยัง จำกัด

กรุงเทพฯ : 24 กุมภาพันธ์ 2555

งบแสดงฐานะการเงิน

บริษัท ทรัพย์ศรีไทย จำกัด (มหาชน) และบริษัทย่อย

ณ วันที่ 31 ธันวาคม 2554 และ 2553

(หน่วย: บาท)

	หมายเหตุ	งบการเงินรวม		งบการเงินเฉพาะกิจการ	
		2554	2553	2554	2553
			(ปรับปรุงใหม่)		(ปรับปรุงใหม่)
สินทรัพย์					
สินทรัพย์หมุนเวียน					
เงินสดและรายการเทียบเท่าเงินสด	9	75,081,673	10,722,690	39,991,068	10,513,114
เงินลงทุนชั่วคราว		7,770,900	75,000,000	7,770,900	75,000,000
ลูกหนี้การค้าและลูกหนี้อื่น	10	44,444,762	75,087,154	35,193,584	72,064,482
ลูกหนี้ค่าชดเชยจากบริษัทประกันภัย	11	227,995,677	-	-	-
สินค้ายคงเหลือ	12	209,839,353	-	-	-
ลูกหนี้เงินให้กู้ยืมและดอกเบี้ยค้างรับโดยมีสินค้าเป็นประกัน					
กิจการที่เกี่ยวข้องกัน	8	-	-	485,602,493	-
กิจการที่ไม่เกี่ยวข้องกัน		-	263,377,365	-	263,377,365
สินทรัพย์หมุนเวียนอื่น		9,158,461	4,271,923	5,766,086	4,132,375
รวมสินทรัพย์หมุนเวียน		574,290,826	428,459,132	574,324,131	425,087,336
สินทรัพย์ไม่หมุนเวียน					
เงินฝากประจำกับธนาคาร		1,178,463	-	1,178,463	-
เงินฝากธนาคารที่มีภาระผูกพัน	13	1,581,744	116,258,512	-	116,258,512
เงินลงทุนในบริษัทร่วม	14	238,257,991	-	225,000,000	-
เงินลงทุนในบริษัทย่อย	15	-	-	281,999,000	4,000,000
อสังหาริมทรัพย์เพื่อการลงทุน	16	539,806,638	-	539,806,638	-
ที่ดิน อาคารและอุปกรณ์	17	1,446,202,324	1,129,229,296	534,057,443	1,128,905,607
ค่าความนิยม	15	235,649,075	-	-	-
สินทรัพย์ไม่มีตัวตน	19	87,057,003	92,551,162	84,153,008	92,551,162
สินทรัพย์ภาษีเงินได้รอตัดบัญชี	31.3	1,850,292	-	1,850,292	-
สิทธิการเช่า	20	26,493,077	28,385,440	26,493,077	28,385,440
สินทรัพย์ไม่หมุนเวียนอื่น		358,829	143,770	231,129	143,770
รวมสินทรัพย์ไม่หมุนเวียน		2,578,435,436	1,366,568,180	1,694,769,050	1,370,244,491
รวมสินทรัพย์		3,152,726,262	1,795,027,312	2,269,093,181	1,795,331,827

หมายเหตุประกอบงบการเงินเป็นส่วนหนึ่งของงบการเงินนี้

งบแสดงฐานะการเงิน (ต่อ)

บริษัท ทรีพีซีไทย จำกัด (มหาชน) และบริษัทย่อย

ณ วันที่ 31 ธันวาคม 2554 และ 2553

(หน่วย: บาท)

	หมายเหตุ	งบการเงินรวม		งบการเงินเฉพาะกิจการ	
		2554	2553	2554	2553
			(ปรับปรุงใหม่)		(ปรับปรุงใหม่)
หนี้สินและส่วนของผู้ถือหุ้น					
หนี้สินหมุนเวียน					
เงินกู้ยืมระยะสั้นจากสถาบันการเงิน	21	79,656,979	-	-	-
เจ้าหนี้การค้าและเจ้าหนี้อื่น	22	166,036,205	56,040,505	120,054,246	58,942,378
ส่วนของเงินกู้ยืมระยะยาวที่ถึงกำหนดชำระภายในหนึ่งปี	23	37,000,000	32,000,000	27,000,000	32,000,000
ภาษีเงินได้ค้างจ่าย		5,552,631	3,778,387	5,473,509	3,720,172
หนี้สินหมุนเวียนอื่น		7,841,184	3,417,734	4,318,338	3,092,383
รวมหนี้สินหมุนเวียน		296,086,999	95,236,626	156,846,093	97,754,933
หนี้สินไม่หมุนเวียน					
เงินกู้ยืมระยะยาว - สุทธิจากส่วนที่ถึงกำหนดชำระภายในหนึ่งปี	23	516,000,000	53,000,000	26,000,000	53,000,000
หุ้นกู้ระยะยาว	24	488,285,771	487,221,862	488,285,771	487,221,862
หนี้สินภาษีเงินได้รอตัดบัญชี	31.3	297,944,317	172,810,358	127,319,886	172,810,358
สำรองผลประโยชน์ระยะยาวของพนักงาน	25	10,151,594	-	8,547,285	-
รวมหนี้สินไม่หมุนเวียน		1,312,381,682	713,032,220	650,152,942	713,032,220
รวมหนี้สิน		1,608,468,681	808,268,846	806,999,035	810,787,153

หมายเหตุประกอบงบการเงินเป็นส่วนหนึ่งของงบการเงินนี้

งบแสดงฐานะการเงิน (ต่อ)

บริษัท ทรัพย์ศรีไทย จำกัด (มหาชน) และบริษัทย่อย

ณ วันที่ 31 ธันวาคม 2554 และ 2553

(หน่วย: บาท)

	หมายเหตุ	งบการเงินรวม		งบการเงินเฉพาะกิจการ	
		2554	2553	2554	2553
			(ปรับปรุงใหม่)		(ปรับปรุงใหม่)
ส่วนของผู้ถือหุ้น					
ทุนเรือนหุ้น	26				
ทุนจดทะเบียน					
หุ้นสามัญ 151,250,000 หุ้น มูลค่าหุ้นละ 1 บาท		151,250,000	151,250,000	151,250,000	151,250,000
ทุนออกจำหน่ายและชำระเต็มมูลค่าแล้ว					
หุ้นสามัญ 130,652,308 หุ้น มูลค่าหุ้นละ 1 บาท					
(2553: หุ้นสามัญ 121,000,000 หุ้น มูลค่าหุ้นละ 1 บาท)		130,652,308	121,000,000	130,652,308	121,000,000
หุ้นสามัญซื้อคืน	29	(7,283,035)	(17,518,750)	(7,283,035)	(17,518,750)
ส่วนเกินทุน					
ส่วนเกินมูลค่าหุ้นสามัญ	26	197,566,156	130,000,000	197,566,156	130,000,000
ส่วนเกินทุนหุ้นสามัญซื้อคืน		18,666,632	10,044,181	18,666,632	10,044,181
กำไรสะสม					
จัดสรรแล้ว - สรรองตามกฎหมาย	27	15,125,000	15,125,000	15,125,000	15,125,000
- สรรองทั่วไป	28	-	200,000,000	-	200,000,000
- สรรองหุ้นสามัญซื้อคืน	29	7,283,035	17,518,750	7,283,035	17,518,750
ยังไม่ได้จัดสรร		984,784,170	107,477,821	904,621,675	106,766,278
องค์ประกอบอื่นของส่วนของผู้ถือหุ้น					
ส่วนเกินทุนจากการตีราคาที่ดิน - สุทธิจากภาษีเงินได้	18	195,462,375	401,609,215	195,462,375	401,609,215
ส่วนของผู้ถือหุ้นของบริษัทฯ		1,542,256,641	985,256,217	1,462,094,146	984,544,674
ส่วนของผู้มีส่วนได้เสียที่ไม่มีอำนาจควบคุมของบริษัทย่อย		2,000,940	1,502,249	-	-
รวมส่วนของผู้ถือหุ้น		1,544,257,581	986,758,466	1,462,094,146	984,544,674
รวมหนี้สินและส่วนของผู้ถือหุ้น		3,152,726,262	1,795,027,312	2,269,093,181	1,795,331,827

หมายเหตุประกอบงบการเงินเป็นส่วนหนึ่งของงบการเงินนี้

งบกำไรขาดทุนเบ็ดเสร็จ

บริษัท ทรัพย์ศรีไทย จำกัด (มหาชน) และบริษัทย่อย
ณ วันที่ 31 ธันวาคม 2554 และ 2553

(หน่วย: บาท)

	หมายเหตุ	งบการเงินรวม		งบการเงินเฉพาะกิจการ	
		2554	2553	2554	2553
			(ปรับปรุงใหม่)		(ปรับปรุงใหม่)
กำไรขาดทุน:					
รายได้					
รายได้จากการขายสินค้า		193,565,951	71,285,714	128,149,472	71,285,714
รายได้จากการให้บริการ					
ค่าเก็บรักษาสินค้า		129,986,226	121,694,205	112,234,910	101,798,770
ค่าเช่าคลังสินค้า		60,368,396	55,059,034	60,368,396	55,059,034
ค่าธรรมเนียมบริการ		18,016,686	18,504,598	32,307,064	35,207,324
รายได้อื่น					
กำไรจากการจำหน่ายสินทรัพย์ถาวร	17	418,612,450	432,233	418,612,450	432,233
ดอกเบี้ยรับ		24,196,344	6,579,550	34,955,566	6,579,550
กำไรจากเงินชดเชยความเสียหายจากบริษัทประกันภัย	11	20,102,367	-	-	-
อื่น ๆ		13,425,639	22,647,853	13,474,417	22,647,119
รวมรายได้		878,274,059	296,203,187	800,102,275	293,009,744
ค่าใช้จ่าย					
ต้นทุนขาย		216,400,804	69,072,366	143,142,707	69,072,366
ต้นทุนการให้บริการ					
ค่าใช้จ่ายเกี่ยวกับพนักงานคลังสินค้า		30,485,175	24,263,650	30,485,175	24,263,650
ค่าใช้จ่ายดำเนินงานคลังสินค้า		46,600,391	10,600,425	46,600,391	10,600,425
ค่าใช้จ่ายเกี่ยวกับอาคาร สถานที่และอุปกรณ์		45,687,486	56,687,919	45,636,844	56,604,611
รวมต้นทุนขายและการให้บริการ		339,173,856	160,624,360	265,865,117	160,541,052
ค่าใช้จ่ายในการขายและบริหาร		86,361,113	52,115,699	72,454,810	51,814,204
รวมค่าใช้จ่าย		425,534,969	212,740,059	338,319,927	212,355,256
กำไรก่อนส่วนแบ่งกำไรจากเงินลงทุนในบริษัทร่วม					
ค่าใช้จ่ายทางการเงิน และภาษีเงินได้นิติบุคคล		452,739,090	83,463,128	461,782,348	80,654,488
ส่วนแบ่งกำไรจากเงินลงทุนในบริษัทร่วม	14.2	13,257,991	-	-	-
กำไรก่อนค่าใช้จ่ายทางการเงินและภาษีเงินได้นิติบุคคล		465,997,081	83,463,128	461,782,348	80,654,488
ค่าใช้จ่ายทางการเงิน		(40,921,142)	(16,042,711)	(29,604,646)	(16,042,711)
กำไรก่อนภาษีเงินได้นิติบุคคล		425,075,939	67,420,417	432,177,702	64,611,777
ภาษีเงินได้นิติบุคคล					
ภาษีเงินได้ปัจจุบัน	31.1	(145,995,378)	(16,268,084)	(145,316,039)	(15,688,424)
ภาษีเงินได้รอตัดบัญชี	31.2	138,984,558	(692,123)	51,253,813	(692,123)
กำไรสำหรับปี		418,065,119	50,460,210	338,115,476	48,231,230

งบกำไรขาดทุนเบ็ดเสร็จ (ต่อ)

บริษัท ทรัพย์ศรีไทย จำกัด (มหาชน) และบริษัทย่อย

ณ วันที่ 31 ธันวาคม 2554 และ 2553

(หน่วย: บาท)

	หมายเหตุ	งบการเงินรวม		งบการเงินเฉพาะกิจการ	
		2554	2553	2554	2553
			(ปรับปรุงใหม่)		(ปรับปรุงใหม่)
กำไรขาดทุนเบ็ดเสร็จอื่น:					
ผลจากการเปลี่ยนแปลงของส่วนเกินทุนจากการตีราคาที่ดิน					
- สุทธิจากภาษีเงินได้:					
กำไรจากการตีราคาที่ดินในระหว่างปี		-	401,609,215	-	401,609,215
ผลสะสมจากการเปลี่ยนแปลงนโยบายการบัญชีเนื่องจาก					
การนำมาตรฐานการบัญชีใหม่มาถือปฏิบัติเกี่ยวกับ					
อสังหาริมทรัพย์เพื่อการลงทุน		(197,751,920)	-	(197,751,920)	-
ส่วนเกินทุนจากการตีราคาที่ดินลดลงจากการจำหน่ายที่ดิน		(32,827,716)	-	(32,827,716)	-
กลับรายการส่วนเกินทุนจากการตีราคาที่ดินเนื่องจาก					
การเปลี่ยนแปลงของอัตราภาษี		24,432,796	-	24,432,796	-
กำไรขาดทุนเบ็ดเสร็จอื่นสำหรับปี		(206,146,840)	401,609,215	(206,146,840)	401,609,215
กำไรขาดทุนเบ็ดเสร็จรวมสำหรับปี		211,918,279	452,069,425	131,968,636	449,840,445
การแบ่งปันกำไร					
ส่วนที่เป็นของผู้ถือหุ้นของบริษัทฯ		417,566,428	50,014,414	338,115,476	48,231,230
ส่วนที่เป็นของผู้มีส่วนได้เสียที่ไม่มีอำนาจควบคุมของบริษัท		498,691	445,796		
ย่อย					
		418,065,119	50,460,210		
การแบ่งปันกำไรขาดทุนเบ็ดเสร็จรวม					
ส่วนที่เป็นของผู้ถือหุ้นของบริษัทฯ		211,419,588	451,623,629	131,968,636	449,840,445
ส่วนที่เป็นของผู้มีส่วนได้เสียที่ไม่มีอำนาจควบคุมของบริษัท		498,691	445,796		
ย่อย					
		211,918,279	452,069,425		
กำไรต่อหุ้น	33				
กำไรต่อหุ้นขั้นพื้นฐาน					
กำไรส่วนที่เป็นของผู้ถือหุ้นของบริษัทฯ		3.50	0.44	2.83	0.42
กำไรต่อหุ้นปรับลด					
กำไรส่วนที่เป็นของผู้ถือหุ้นของบริษัทฯ		3.39	0.44	2.75	0.42

หมายเหตุประกอบงบการเงินเป็นส่วนหนึ่งของงบการเงินนี้

งบกระแสเงินสด

บริษัท ทรัพย์ศรีไทย จำกัด (มหาชน) และบริษัทย่อย

ณ วันที่ 31 ธันวาคม 2554 และ 2553

(หน่วย: บาท)

	งบการเงินรวม		งบการเงินเฉพาะกิจการ	
	2554	2553	2554	2553
		(ปรับปรุงใหม่)		(ปรับปรุงใหม่)
กระแสเงินสดจากกิจกรรมดำเนินงาน				
กำไรก่อนภาษีเงินได้นิติบุคคล	425,075,939	67,420,417	432,177,702	64,611,777
รายการปรับกระทบยอดกำไรสุทธิก่อนภาษีเป็นเงินสดรับ (จ่าย)				
จากกิจกรรมดำเนินงาน				
ค่าเผื่อนี้สงสัยจะสูญ	-	-	202,195	-
ค่าเสื่อมราคาและค่าตัดจำหน่าย	56,350,585	46,550,795	42,852,037	46,450,348
กำไรจากการจำหน่ายสินทรัพย์ถาวร	(418,612,450)	(432,233)	(418,612,450)	(432,233)
ขาดทุนจากการตัดจำหน่ายสินทรัพย์	22,469	-	22,469	-
ส่วนแบ่งกำไรจากเงินลงทุนในบริษัทร่วม	(13,257,991)	-	-	-
สำรองผลประโยชน์พนักงาน	3,795,898	-	2,191,588	-
ค่าใช้จ่ายดอกเบี้ย	40,921,142	16,042,711	29,604,646	16,042,711
ดอกเบี้ยรับ	(24,196,344)	(1,560,204)	(34,955,566)	(1,560,204)
กำไรจากการดำเนินงานก่อนการเปลี่ยนแปลงในสินทรัพย์และหนี้สินดำเนินงาน	70,099,248	128,021,486	53,482,621	125,112,399
สินทรัพย์ดำเนินงาน (เพิ่มขึ้น) ลดลง				
ลูกหนี้การค้าและลูกหนี้อื่น	62,823,813	(46,306,764)	36,028,000	(44,079,310)
สินค้าคงเหลือ	143,286,346	-	-	-
สินทรัพย์หมุนเวียนอื่น	2,416,327	(11,258,792)	(1,633,711)	(11,283,539)
สินทรัพย์ไม่หมุนเวียนอื่น	(215,059)	21,243	(87,359)	21,243
หนี้สินดำเนินงานเพิ่มขึ้น (ลดลง)				
เจ้าหนี้การค้าและเจ้าหนี้อื่น	11,157,816	35,610,518	(2,503,771)	35,610,518
หนี้สินหมุนเวียนอื่น	(9,750,051)	(4,272,080)	1,225,955	(4,299,881)
เงินสดสุทธิจากกิจกรรมดำเนินงาน	279,818,440	101,815,611	86,511,735	101,081,430
จ่ายดอกเบี้ย	(35,879,015)	(13,076,530)	(29,628,694)	(13,076,530)
จ่ายภาษีเงินได้นิติบุคคล	(144,221,134)	(18,881,921)	(143,562,702)	(18,330,374)
เงินสดสุทธิจาก (ใช้ไปใน) กิจกรรมดำเนินงาน	99,718,291	69,857,160	(86,679,661)	69,674,526

หมายเหตุประกอบงบการเงินเป็นส่วนหนึ่งของงบการเงินนี้

งบกระแสเงินสด (ต่อ)

บริษัท ทรัพย์ศรีไทย จำกัด (มหาชน) และบริษัทย่อย

ณ วันที่ 31 ธันวาคม 2554 และ 2553

(หน่วย: บาท)

	งบการเงินรวม		งบการเงินเฉพาะกิจการ	
	2554	2553	2554	2553
		(ปรับปรุงใหม่)		(ปรับปรุงใหม่)
กระแสเงินสดจากกิจกรรมลงทุน				
เงินลงทุนชั่วคราว (เพิ่มขึ้น) ลดลง	67,229,100	(75,000,000)	67,229,100	(75,000,000)
เงินฝากประจำกับธนาคารเพิ่มขึ้น	(1,178,463)	-	(1,178,463)	-
เงินฝากธนาคารที่มีภาระผูกพัน (เพิ่มขึ้น) ลดลง	114,676,768	(115,108,512)	116,258,512	(115,108,512)
เงินมัดจำเพื่อการศึกษาโครงการลงทุนลดลง	-	75,000,000	-	75,000,000
ลูกหนี้เงินให้กู้ยืมโดยมีสินค้าเป็นประกันเพิ่มขึ้น	(240,874,019)	(257,698,119)	(224,017,406)	(257,698,119)
เงินสดจ่ายเพื่อซื้อเงินลงทุนในบริษัทร่วม (หมายเหตุ 14)	(225,000,000)	-	(225,000,000)	-
เงินสดจ่ายเพื่อซื้อเงินลงทุนในบริษัทย่อย (หมายเหตุ 15)	(203,480,105)	-	(214,999,000)	-
เงินสดรับจากการจำหน่ายสินทรัพย์ถาวร	659,406,555	460,285	659,406,555	460,285
ซื้อสังหาริมทรัพย์เพื่อการลงทุน	(300,000)	-	(300,000)	-
ซื้อสินทรัพย์ถาวร	(140,230,462)	(27,158,158)	(114,054,496)	(27,158,158)
ซื้อสินทรัพย์ไม่มีตัวตน	(1,436,591)	(80,068,494)	(1,436,592)	(80,068,494)
ดอกเบี้ยรับ	26,617,325	794,905	37,388,547	794,905
เงินสดสุทธิจาก (ใช้ไปใน) กิจกรรมลงทุน	55,430,108	(478,778,093)	99,296,757	(478,778,093)
กระแสเงินสดจากกิจกรรมจัดหาเงิน				
เงินกู้ยืมระยะสั้นจากสถาบันการเงินลดลง	(107,650,274)	(146,500,000)	-	(146,500,000)
เงินสดรับจากการออกหุ้นกู้ระยะยาว	-	490,000,000	-	490,000,000
ต้นทุนการทำรายการของการออกหุ้นกู้	-	(3,280,875)	-	(3,280,875)
เงินสดรับจากเงินกู้ยืมระยะยาว	-	80,000,000	-	80,000,000
ชำระคืนเงินกู้ยืมระยะยาว	(32,000,000)	(12,000,000)	(32,000,000)	(12,000,000)
เงินสดรับจากการใช้สิทธิตามใบสำคัญแสดงสิทธิ	77,218,464	-	77,218,464	-
จ่ายเงินปันผล	(47,215,772)	(17,090,175)	(47,215,772)	(17,090,175)
เงินสดรับจากการจำหน่ายหุ้นสามัญซื้อคืน	18,858,166	27,612,634	18,858,166	27,612,634
เงินสดสุทธิจาก (ใช้ไปใน) กิจกรรมจัดหาเงิน	(90,789,416)	418,741,584	16,860,858	418,741,584
เงินสดและรายการเทียบเท่าเงินสดเพิ่มขึ้น	64,358,983	9,820,651	29,477,954	9,638,017
เงินสดและรายการเทียบเท่าเงินสดต้นปี	10,722,690	902,039	10,513,114	875,097
เงินสดและรายการเทียบเท่าเงินสดปลายปี	75,081,673	10,722,690	39,991,068	10,513,114
	-	-	-	-

งบกระแสเงินสด (ต่อ)

(หน่วย: บาท)

	งบการเงินรวม		งบการเงินเฉพาะกิจการ	
	2554	2553	2554	2553
		(ปรับปรุงใหม่)		(ปรับปรุงใหม่)
ข้อมูลกระแสเงินสดเปิดเผยเพิ่มเติม				
รายการที่มีใช้เงินสด				
กำไรจากการตีราคาที่ดิน	-	401,609,215	-	401,609,215
ค่าชดเชยประกันภัยสินค้าเสียหายจากน้ำท่วมค้างรับ	227,995,677	-	-	-
ซื้อสินทรัพย์ถาวรโดยการก่อหนี้	2,282,310	1,642,623	2,282,310	1,642,623

หมายเหตุประกอบงบการเงินเป็นส่วนหนึ่งของงบการเงินนี้

บริษัท ทรัพย์สตรีไทย จำกัด (มหาชน) และบริษัทย่อย
ณ วันที่ 31 ธันวาคม 2554 และ 2553

	งบการเงินรวม												
	ส่วนของผู้ถือหุ้นบริษัท												
	หมายเหตุ	ทุนเรือนหุ้น ที่ออกและ ชำระแล้ว	ส่วนเกิน มูลค่าหุ้น สามัญ	ส่วนเกิน มูลค่า หุ้นพิเศษ	กำไรสะสม			องค์ประกอบอื่น ของส่วนของผู้ ถือหุ้น					
จัดสรรแล้ว													
สำรองตาม กฎหมาย					สำรองทั่วไป	สำรอง หุ้นซื้อคืน							
ยอดคงเหลือ ณ วันที่ 31 ธันวาคม 2552		121,000,000	(35,087,203)	130,000,000	-	15,125,000	200,000,000	35,087,203	56,985,129	-	523,110,129	1,056,453	524,166,582
หุ้นทุนซื้อคืนลดลง		-	17,568,453	-	0,044,181	-	-	(17,568,453)	17,568,453	-	27,612,634	-	27,612,634
กำไรขาดทุนเบ็ดเสร็จรวมสำหรับปี (ปรับปรุงใหม่)		-	-	-	-	-	-	-	50,014,414	401,609,215	451,623,629	445,796	452,069,425
เงินปันผลจ่าย	32	-	-	-	-	-	-	-	(17,090,175)	-	(17,090,175)	-	(17,090,175)
ยอดคงเหลือ ณ วันที่ 31 ธันวาคม 2553 - หลัง การปรับปรุง		121,000,000	(17,518,750)	130,000,000	10,044,181	15,125,000	200,000,000	17,518,750	107,477,821	401,609,215	985,256,217	1,502,249	986,758,466
ยอดคงเหลือ ณ วันที่ 31 ธันวาคม 2553 - ตาม ที่รายงานไว้เดิม		121,000,000	(17,518,750)	130,000,000	10,044,181	15,125,000	200,000,000	17,518,750	108,169,944	573,727,450	1,158,066,575	1,502,249	1,159,568,824
ผลสะสมจากการเปลี่ยนแปลงนโยบายการบัญชี เนื่องจาก													
การนำมาตรฐานการบัญชีใหม่มาถือปฏิบัติเกี่ยวกับ กับภาษีเงินได้	5	-	-	-	-	-	-	-	(692,123)	(172,118,235)	(172,810,358)	-	(172,810,358)
ยอดคงเหลือ ณ วันที่ 31 ธันวาคม 2553 - หลัง การปรับปรุง		121,000,000	(17,518,750)	130,000,000	10,044,181	15,125,000	200,000,000	17,518,750	107,477,821	401,609,215	985,256,217	1,502,249	986,758,466

แบบแสดงการเปลี่ยนแปลงส่วนของผู้ถือหุ้น (ต่อ)

(หน่วย: บาท)

งบการเงินรวม													
ส่วนของผู้ถือหุ้นบริษัท													
หมายเหตุ	ทุนเรือนหุ้น ที่ออกและ ชำระแล้ว	หุ้นทุนซื้อคืน	ส่วนเกิน มูลค่าหุ้น สามัญ	ส่วนเกิน มูลค่า หุ้นทุนซื้อ คืน	กำไรสะสม				องค์ประกอบอื่น ของส่วนของผู้ ถือหุ้น	รวมส่วนของผู้ ถือหุ้น			
					จัดสรรแล้ว		ยังไม่ได้จัดสรร						
					สำรองตาม กฎหมาย	สำรองทั่วไป	สำรอง หุ้นทุนซื้อคืน				ส่วนเกินทุน จากการตีราคา ที่ดิน	รวมส่วนของผู้ ถือหุ้นของบริษัทฯ	ส่วนของผู้มี ส่วนได้เสียที่ ไม่มีอำนาจ ควบคุมของ บริษัทฯ
ผลสะสมจากการเปลี่ยนแปลงนโยบายการบัญชี เนื่องจาก													
การนำมาตรฐานการบัญชีใหม่มาถือปฏิบัติ เกี่ยวกับ	5												
- ผลประโยชน์ของพนักงาน		-	-	-	-	-	(4,448,987)	-	(4,448,987)	-	(4,448,987)		
- อสังหาริมทรัพย์เพื่อการลงทุน		-	-	-	-	-	268,341,249	(197,751,920)	70,589,329	-	70,589,329		
หุ้นสามัญเพิ่มขึ้นจากการใช้สิทธิตามใบสำคัญ แสดงสิทธิ	26	9,652,308	-	67,566,156	-	-	-	-	77,218,464	-	77,218,464		
หุ้นทุนซื้อคืนลดลง	29	-	10,235,715	-	8,622,451	-	(10,235,715)	10,235,715	-	18,858,166	18,858,166		
ส่วนเกินทุนจากการตีราคาที่ดินลดลงจากการ จำหน่ายที่ดิน		-	-	-	-	-	-	32,827,716	(32,827,716)	-	-		
กำไรจากการส่วนเกินทุนจากการตีราคาที่ดิน													
เนื่องจากการเปลี่ยนแปลงของอัตราภาษี		-	-	-	-	-	-	-	24,432,796	-	24,432,796		
กำไรขาดทุนเบ็ดเสร็จรวมสำหรับปี		-	-	-	-	-	-	417,566,428	-	498,691	418,065,119		
โอนสำรองทั่วไปเข้ากำไรสะสมยังไม่ได้จัดสรร	28	-	-	-	-	(200,000,000)	-	200,000,000	-	-	-		
เงินปันผลจ่าย	32	-	(7,283,035)	-	-	-	-	(47,215,772)	-	(47,215,772)	(47,215,772)		
ยอดคงเหลือ ณ วันที่ 31 ธันวาคม 2554		130,652,308		197,566,156	18,666,632			15,125,000	195,462,375	2,000,940	1,544,257,581		

หมายเหตุประกอบงบการเงินเป็นส่วนหนึ่งของงบการเงิน

งบแสดงการเปลี่ยนแปลงส่วนของผู้ถือหุ้น (ต่อ)

บริษัท ทรีพีซีรีไทย จำกัด (มหาชน) และบริษัทย่อย
ณ วันที่ 31 ธันวาคม 2554 และ 2553

(หน่วย: บาท)

	งบการเงินรวม									
	ส่วนของผู้ถือหุ้นบริษัท									
	หมายเหตุ	ทุนเรือนหุ้น ที่ออกและชำระ แล้ว	ส่วนเกิน มูลค่าหุ้น สามัญ	ส่วนเกิน มูลค่า หุ้นซื้อคืน	ส่วนเกิน มูลค่า หุ้นซื้อคืน	กำไรสะสม			องค์ประกอบอื่น ของส่วนของผู้ ถือหุ้น	รวมส่วนของผู้ ถือหุ้นของ บริษัทฯ
						กำไรสะสมแล้ว	สำรอง หุ้นซื้อคืน	ยังไม่ได้จัดสรร		
						สำรองทั่วไป	สำรอง หุ้นซื้อคืน			
ยอดคงเหลือ ณ วันที่ 31 ธันวาคม 2552		121,000,000	130,000,000	(35,087,203)	-	200,000,000	35,087,203	58,056,770	-	524,181,770
หุ้นทุนซื้อคืนลดลง		-	-	17,568,453	10,044,181	-	(17,568,453)	17,568,453	-	27,612,634
กำไรขาดทุนเบ็ดเสร็จรวมสำหรับปี (ปรับปรุงใหม่)		-	-	-	-	-	-	48,231,230	401,609,215	449,840,445
เงินปันผลจ่าย	32	-	-	-	-	-	-	(17,090,175)	-	(17,090,175)
ยอดคงเหลือ ณ วันที่ 31 ธันวาคม 2553 - หลังการปรับปรุง		121,000,000	130,000,000	(17,518,750)	10,044,181	200,000,000	17,518,750	106,766,278	401,609,215	984,544,674
ยอดคงเหลือ ณ วันที่ 31 ธันวาคม 2553 - ตามที่รายงานไว้เดิม		121,000,000	130,000,000	(17,518,750)	10,044,181	200,000,000	17,518,750	107,458,401	573,727,450	1,157,355,032
ผลกระทบจากการเปลี่ยนแปลงนโยบายการบัญชีเนื่องจาก										
การนำมาตรฐานการบัญชีใหม่มาถือปฏิบัติเกี่ยวกับภาษีเงินได้	5	-	-	-	-	-	-	(692,123)	(172,118,235)	(172,810,358)
ยอดคงเหลือ ณ วันที่ 31 ธันวาคม 2553 - หลังการปรับปรุง		121,000,000	130,000,000	(17,518,750)	10,044,181	200,000,000	17,518,750	106,766,278	401,609,215	984,544,674
ผลกระทบจากการเปลี่ยนแปลงนโยบายการบัญชีเนื่องจาก										
การนำมาตรฐานการบัญชีใหม่มาถือปฏิบัติเกี่ยวกับ	5									
- ผลประโยชน์ของพนักงาน		-	-	-	-	-	-	(4,448,987)	-	(4,448,987)
- อสังหาริมทรัพย์เพื่อการลงทุน		-	-	-	-	-	-	268,341,249	(197,751,920)	70,589,329
หุ้นสามัญเพิ่มขึ้นจากการใช้สิทธิตามใบสำคัญแสดงสิทธิ	26	9,652,308	67,566,156	-	-	-	-	-	-	77,218,464

(หน่วย: บาท)

หมายเหตุประกอบงบการเงินเป็นส่วนหนึ่งของงบการเงิน

หมายเหตุประกอบงบการเงิน

บริษัท ทรัพย์ศรีไทย จำกัด (มหาชน) และบริษัทย่อย
สำหรับปีสิ้นสุดวันที่ 31 ธันวาคม 2554 และ 2553

1. ข้อมูลทั่วไป

บริษัท ทรัพย์ศรีไทย จำกัด (มหาชน) (“บริษัทฯ”) จัดตั้งขึ้นเป็นบริษัทมหาชนและมีภูมิลำเนาในประเทศไทย บริษัทฯดำเนินธุรกิจหลักในการให้เช่าคลังสินค้า รับฝากเอกสารและสื่ออิเล็กทรอนิกส์ บริการท่าเทียบเรือ ให้กู้ยืมเงินโดยการจำนำสินค้าที่รับฝากและจำหน่ายน้ำมันพืช โดยมีที่อยู่ตามที่จดทะเบียนอยู่ที่ 2044/25-27 ถนนเพชรบุรีตัดใหม่ แขวงบางกะปิ เขตห้วยขวาง กรุงเทพมหานคร และมีคลังสินค้าและท่าเทียบเรืออยู่ที่จังหวัดสมุทรปราการ

2. เกณฑ์ในการจัดทำงบการเงิน

2.1 งบการเงินนี้จัดทำขึ้นตามมาตรฐานการบัญชีที่กำหนดในพระราชบัญญัติวิชาชีพบัญชี พ.ศ. 2547 โดยแสดงรายการในงบการเงินตามข้อกำหนดในประกาศกรมพัฒนาธุรกิจการค้าลงวันที่ 28 กันยายน 2554 ออกตามความในพระราชบัญญัติการบัญชี พ.ศ. 2543

งบการเงินฉบับภาษาไทยเป็นงบการเงินฉบับที่บริษัทฯ ใช้เป็นทางการตามกฎหมาย งบการเงินฉบับภาษาอังกฤษแปลมาจากงบการเงินฉบับภาษาไทยนี้

งบการเงินนี้ได้จัดทำขึ้นโดยใช้เกณฑ์ราคาทุนเดิมเว้นแต่จะได้เปิดเผยเป็นอย่างอื่นในนโยบายการบัญชี

2.2 เกณฑ์ในการจัดทำงบการเงินรวม

ก) งบการเงินรวมนี้ได้จัดทำขึ้นโดยรวมงบการเงินของบริษัท ทรัพย์ศรีไทย จำกัด (มหาชน) (ซึ่งต่อไปนี้จะเรียกว่า “บริษัทฯ”) และบริษัทย่อย (ซึ่งต่อไปนี้จะเรียกว่า “บริษัทย่อย”) ดังต่อไปนี้

ชื่อบริษัท	ลักษณะธุรกิจ	จัดตั้งขึ้นในประเทศ	อัตราร้อยละของการถือหุ้น	
			2554 ร้อยละ	2553 ร้อยละ
บริษัทย่อยที่บริษัทฯ ถือหุ้นโดยตรง				
บริษัท เอส เอส ที คลังสินค้า จำกัด	คลังสินค้า	ไทย	80	80
บริษัท อุตสาหกรรมวิวัฒน์ จำกัด	ผลิตน้ำมันพืชและอาหารสัตว์	ไทย	100	-
บริษัทย่อยที่บริษัทฯ ถือหุ้นโดยอ้อม				
ถือหุ้นโดยบริษัท อุตสาหกรรมวิวัฒน์ จำกัด				
บริษัท น้ำมันพืชทิพ จำกัด	จัดจำหน่ายน้ำมันพืช	ไทย	100	-

- ข) บริษัทฯ นำงบการเงินของบริษัทย่อยมารวมในการจัดทำงบการเงินรวมตั้งแต่วันที่บริษัทฯ มีอำนาจในการควบคุมบริษัทย่อยจนถึงวันที่บริษัทฯ สิ้นสุดการควบคุมบริษัทย่อยนั้น
- ค) งบการเงินของบริษัทย่อยได้จัดทำขึ้นโดยใช้นโยบายการบัญชีที่สำคัญเช่นเดียวกันกับของบริษัทฯ
- ง) ยอดคงค้างระหว่างบริษัทฯ และบริษัทย่อย รายการค้าระหว่างกันที่มีสาระสำคัญได้ถูกตัดออกจากงบการเงินรวมนี้แล้ว
- จ) ส่วนของผู้มีส่วนได้เสียที่ไม่มีอำนาจควบคุม คือ จำนวนกำไรหรือขาดทุนและสินทรัพย์สุทธิของบริษัทย่อยส่วนที่ไม่ได้เป็นของบริษัทฯ และแสดงเป็นรายการแยกต่างหากในส่วนของกำไรหรือขาดทุนรวมและส่วนของผู้ถือหุ้นในงบแสดงฐานะการเงินรวม
- ฉ) วันที่ 2 มิถุนายน 2554 ที่ประชุมวิสามัญผู้ถือหุ้นของบริษัทฯ ได้มีมติอนุมัติให้บริษัทฯ เข้าซื้อหุ้นสามัญของบริษัท อุตสาหกรรมวิวัฒน์ จำกัด เป็นจำนวน 199.9 ล้านหุ้นในราคาหุ้นละ 1 บาท รวมเป็นจำนวนเงินทั้งสิ้นประมาณ 199.9 ล้านบาทหรือคิดเป็นร้อยละ 100 ของจำนวนหุ้นสามัญทั้งหมด โดยในวันที่ 4 กรกฎาคม 2554 บริษัทฯ ได้เข้าซื้อหุ้นสามัญของบริษัทดังกล่าวและจ่ายชำระเงินค่าหุ้นเป็นที่เรียบร้อยแล้ว ซึ่ง ณ วันที่บริษัทฯ เข้าซื้อหุ้นสามัญนั้น บริษัท อุตสาหกรรมวิวัฒน์ จำกัดยังคงอยู่ภายใต้แผนฟื้นฟูกิจการที่ได้รับการพิจารณาให้ความเห็นชอบจากที่ประชุมเจ้าหนี้และศาลล้มละลายกลางลงวันที่ 12 เมษายน 2554 ต่อมาเมื่อวันที่ 31 สิงหาคม 2554 บริษัท อุตสาหกรรมวิวัฒน์ จำกัดได้รับการพิจารณาให้ความเห็นชอบจากศาลล้มละลายกลางให้ออกจากแผนฟื้นฟูกิจการ และเมื่อวันที่ 23 กันยายน 2554 ที่ประชุมวิสามัญผู้ถือหุ้นของบริษัท อุตสาหกรรมวิวัฒน์ จำกัดได้มีมติแต่งตั้งคณะกรรมการชุดใหม่ ดังนั้นบริษัทฯ จึงถือว่าบริษัท อุตสาหกรรมวิวัฒน์ จำกัดเป็นบริษัทย่อยตั้งแต่วันที่ 23 กันยายน 2554 เนื่องจากบริษัทฯ ได้มีอำนาจในการควบคุมตั้งแต่วันที่แต่งตั้งกรรมการชุดใหม่เป็นต้นไป และงบกำไรขาดทุนเบ็ดเสร็จรวมสำหรับปีสิ้นสุดวันที่ 31 ธันวาคม 2554 จึงรวมผลการดำเนินงานของบริษัท อุตสาหกรรมวิวัฒน์ จำกัด ในการจัดทำงบการเงินรวมตั้งแต่วันที่ 23 กันยายน 2554

2.3 บริษัทฯ จัดทำงบการเงินเฉพาะกิจการเพื่อประโยชน์ต่อสาธารณะ โดยแสดงเงินลงทุนในบริษัทย่อยและบริษัทร่วมตามวิธีราคาทุน

3. การปฏิบัติตามมาตรฐานการบัญชีใหม่ในระหว่างปี

ในระหว่างปีปัจจุบัน บริษัทฯ ได้ปฏิบัติตามมาตรฐานการบัญชีฉบับปรับปรุงและมาตรฐานการบัญชีใหม่ ที่ออกโดยสภาวิชาชีพบัญชีดังนี้

มาตรฐานการบัญชี	
ฉบับที่ 1 (ปรับปรุง 2552)	การนำเสนองบการเงิน
ฉบับที่ 2 (ปรับปรุง 2552)	สินค้าคงเหลือ
ฉบับที่ 7 (ปรับปรุง 2552)	งบกระแสเงินสด
ฉบับที่ 8 (ปรับปรุง 2552)	นโยบายการบัญชี การเปลี่ยนแปลงประมาณการทางบัญชี และข้อผิดพลาด

มาตรฐานการบัญชี	
ฉบับที่ 10 (ปรับปรุง 2552)	เหตุการณ์ภายหลังรอบระยะเวลารายงาน
ฉบับที่ 11 (ปรับปรุง 2552)	สัญญาก่อสร้าง
ฉบับที่ 16 (ปรับปรุง 2552)	ที่ดิน อาคาร และอุปกรณ์
ฉบับที่ 17 (ปรับปรุง 2552)	สัญญาเช่า
ฉบับที่ 18 (ปรับปรุง 2552)	รายได้
ฉบับที่ 19	ผลประโยชน์ของพนักงาน
ฉบับที่ 23 (ปรับปรุง 2552)	ต้นทุนการกู้ยืม
ฉบับที่ 24 (ปรับปรุง 2552)	การเปิดเผยข้อมูลเกี่ยวกับบุคคลหรือกิจการที่เกี่ยวข้องกัน
ฉบับที่ 26	การบัญชีและการรายงานโครงการผลประโยชน์เมื่อออกจากงาน
ฉบับที่ 27 (ปรับปรุง 2552)	งบการเงินรวมและงบการเงินเฉพาะกิจการ
ฉบับที่ 28 (ปรับปรุง 2552)	เงินลงทุนในบริษัทร่วม
ฉบับที่ 29	การรายงานทางการเงินในสภาพเศรษฐกิจที่เงินเฟ้อรุนแรง
ฉบับที่ 31 (ปรับปรุง 2552)	ส่วนได้เสียในการร่วมค้า
ฉบับที่ 33 (ปรับปรุง 2552)	กำไรต่อหุ้น
ฉบับที่ 34 (ปรับปรุง 2552)	งบการเงินระหว่างกาล
ฉบับที่ 36 (ปรับปรุง 2552)	การตัดค่าของสินทรัพย์
ฉบับที่ 37 (ปรับปรุง 2552)	ประมาณการหนี้สิน หนี้สินที่อาจเกิดขึ้น และสินทรัพย์ที่อาจเกิดขึ้น
ฉบับที่ 38 (ปรับปรุง 2552)	สินทรัพย์ไม่มีตัวตน
ฉบับที่ 40 (ปรับปรุง 2552)	อสังหาริมทรัพย์เพื่อการลงทุน
มาตรฐานการรายงานทางการเงิน	
ฉบับที่ 2	การจ่ายโดยใช้หุ้นเป็นเกณฑ์
ฉบับที่ 3 (ปรับปรุง 2552)	การรวมธุรกิจ
ฉบับที่ 5 (ปรับปรุง 2552)	สินทรัพย์ไม่หมุนเวียนที่ถือไว้เพื่อขายและการดำเนินงานที่ยกเลิก
ฉบับที่ 6	การสำรวจและประเมินค่าแหล่งทรัพยากรแร่
การตีความมาตรฐานการรายงานทางการเงิน	
ฉบับที่ 15	สัญญาการก่อสร้างอสังหาริมทรัพย์
การตีความมาตรฐานการบัญชี	
ฉบับที่ 31	รายได้ - รายการแลกเปลี่ยนเกี่ยวกับบริการโฆษณา

มาตรฐานการบัญชีข้างต้นไม่มีผลกระทบอย่างเป็นสาระสำคัญต่อการเงินนี้ ยกเว้นมาตรฐานการบัญชีดังต่อไปนี้

มาตรฐานการบัญชี ฉบับที่ 19 เรื่อง ผลประโยชน์ของพนักงาน

มาตรฐานการบัญชีฉบับนี้กำหนดให้กิจการรับรู้ผลประโยชน์ที่ให้กับพนักงานเป็นค่าใช้จ่ายเมื่อกิจการได้รับบริการจ้างงานจากพนักงานแล้ว โดยเฉพาะอย่างยิ่งกิจการจะต้องประเมินและบันทึกหนี้สินเกี่ยวกับผลประโยชน์ของพนักงานเนื่องจากเกษียณอายุ โดยใช้การคำนวณตามหลักคณิตศาสตร์ประกันภัย ซึ่งเดิมบริษัทฯ และบริษัทย่อยรับรู้ผลประโยชน์ที่ให้กับพนักงานดังกล่าวเมื่อเกิดรายการ

บริษัทฯ และบริษัทย่อยได้เปลี่ยนแปลงนโยบายการบัญชีดังกล่าวในปีปัจจุบันและรับรู้หนี้สินในช่วงที่เปลี่ยนแปลงโดยบันทึกปรับกับกำไรสะสม ณ วันต้นงวดของปีปัจจุบัน การเปลี่ยนแปลงนี้ทำให้บริษัทฯ และบริษัทย่อยมีกำไรสำหรับปี 2554 ลดลงเป็นจำนวน 3.8 ล้านบาท (0.03 บาทต่อหุ้น) (เฉพาะของบริษัทฯ: กำไรลดลงเป็นจำนวน 2.2 ล้านบาท กำไรต่อหุ้นลดลง 0.02 บาทต่อหุ้น) ผลสะสมของการเปลี่ยนแปลงนโยบายการบัญชีดังกล่าวแสดงอยู่ในหมายเหตุประกอบงบการเงินข้อ 5

มาตรฐานการบัญชี ฉบับที่ 40 (ปรับปรุง 2552) เรื่อง อสังหาริมทรัพย์เพื่อการลงทุน

มาตรฐานการบัญชีฉบับนี้กำหนดให้กิจการเลือกบันทึกอสังหาริมทรัพย์เพื่อการลงทุนด้วยวิธีราคาทุน (ต้องเปิดเผยมูลค่ายุติธรรมในหมายเหตุประกอบงบการเงิน) หรือด้วยวิธีมูลค่ายุติธรรม ซึ่งการเปลี่ยนแปลงในมูลค่ายุติธรรมให้รับรู้ในกำไรหรือขาดทุน เดิมบริษัทฯ บันทึกอสังหาริมทรัพย์เพื่อการลงทุนภายใต้รายการที่ดิน อาคาร และอุปกรณ์ ซึ่งแสดงตามวิธีราคาที่ดินใหม่สำหรับที่ดินและแสดงตามวิธีราคาทุนสำหรับอาคารและอุปกรณ์ บริษัทฯ ได้เปลี่ยนแปลงนโยบายการบัญชีโดยจัดประเภทอสังหาริมทรัพย์เพื่อการลงทุนเป็นรายการแยกต่างหากในงบแสดงฐานะการเงินและบันทึกด้วยวิธีมูลค่ายุติธรรม โดยเริ่มถือปฏิบัติในปีปัจจุบันดังต่อไปนี้

	ราคาทุนเดิม	ราคาที่ดินใหม่
ที่ดิน	75,759	358,262
คลังสินค้าให้เช่า	80,403	181,245
	156,162	539,507

บริษัทฯ ปรับปรุงผลกระทบจากการเปลี่ยนแปลงนโยบายการบัญชีกับกำไรสะสมมาสำหรับปีปัจจุบัน ผลสะสมของการเปลี่ยนแปลงนโยบายการบัญชีดังกล่าวแสดงอยู่ในหมายเหตุประกอบ งบการเงินข้อ 5

4. มาตรฐานการบัญชีใหม่ที่ยังไม่มีผลบังคับใช้

สภาวิชาชีพบัญชีได้ออกมาตรฐานการบัญชีฉบับปรับปรุงและมาตรฐานการบัญชีใหม่ซึ่งมีผลบังคับใช้สำหรับรอบระยะเวลาบัญชีที่เริ่มในหรือหลังวันที่ 1 มกราคม 2556 ตามรายละเอียดข้างล่างนี้

มาตรฐานการบัญชี	
ฉบับที่ 12	ภาษีเงินได้
ฉบับที่ 20 (ปรับปรุง 2552)	การบัญชีสำหรับเงินอุดหนุนจากรัฐบาล และการเปิดเผยข้อมูลเกี่ยวกับความช่วยเหลือจากรัฐบาล
ฉบับที่ 21 (ปรับปรุง 2552)	ผลกระทบจากการเปลี่ยนแปลงของอัตราแลกเปลี่ยนเงินตราต่างประเทศ
การตีความมาตรฐานการบัญชี	
ฉบับที่ 10	ความช่วยเหลือจากรัฐบาล - กรณีที่ไม่มีความเกี่ยวข้องอย่างเฉพาะเจาะจงกับกิจกรรมดำเนินงาน
ฉบับที่ 21	ภาษีเงินได้ - การได้รับประโยชน์จากสินทรัพย์ที่ไม่ได้คิดค่าเสื่อมราคาที่ดินราคาใหม่
ฉบับที่ 25	ภาษีเงินได้ - การเปลี่ยนแปลงสถานภาพทางภาษีของกิจการหรือของผู้ถือหุ้น

ฝ่ายบริหารของบริษัทฯ เชื่อว่ามาตรฐานการบัญชีข้างต้นจะไม่มีผลกระทบอย่างเป็นสาระสำคัญต่องบการเงินเมื่อนำมาถือปฏิบัติ ยกเว้นมาตรฐานการบัญชีฉบับที่ 12 เรื่อง ภาษีเงินได้ ซึ่งฝ่ายบริหารของบริษัทฯ เลือกที่จะนำมาตรฐานการบัญชีฉบับนี้มาถือปฏิบัติในปีปัจจุบันดังนี้

มาตรฐานการบัญชี ฉบับที่ 12 เรื่อง ภาษีเงินได้

มาตรฐานการบัญชีฉบับนี้กำหนดให้กิจการระบุผลแตกต่างชั่วคราวที่เกิดจากความแตกต่างของมูลค่าสินทรัพย์และหนี้สินระหว่างเกณฑ์ทางบัญชีและภาษีอากร เพื่อรับรู้ผลกระทบทางภาษีเป็นสินทรัพย์หรือหนี้สินภาษีเงินได้รอการตัดบัญชีตามหลักเกณฑ์ที่กำหนด

5. ผลสะสมจากการเปลี่ยนแปลงนโยบายการบัญชีเนื่องจากการนำมาตรฐานการบัญชีใหม่มาถือปฏิบัติในระหว่างปีปัจจุบัน

บริษัทฯ ได้เปลี่ยนแปลงนโยบายการบัญชีที่สำคัญตามที่กล่าวในหมายเหตุประกอบงบการเงินข้อ 3 และข้อ 4 เนื่องจากบริษัทฯ นำมาตรฐานการบัญชีฉบับปรับปรุงและมาตรฐานการบัญชีใหม่มาถือปฏิบัติ ผลสะสมของการเปลี่ยนแปลงนโยบายการบัญชีดังกล่าวแสดงเป็นรายการแยกต่างหากในงบแสดงการเปลี่ยนแปลงส่วนของผู้ถือหุ้น

ผลสะสมต่อกำไรสะสมต้นปี 2554 และ 2553 จากการเปลี่ยนแปลงนโยบายการบัญชีเนื่องจากการนำมาตรฐานการบัญชีใหม่มาถือปฏิบัติและมีการปรับย้อนหลังงบการเงินประกอบด้วย

(หน่วย: พันบาท)

งบการเงินรวม / งบการเงินเฉพาะของกิจการ		
	2554	2553
ผลสะสมจากการเปลี่ยนแปลงนโยบายการบัญชี		
วิธีปรับย้อนหลังการเงิน:		
ภาษีเงินได้	(692)	-
รวม	(692)	-
วิธีปรับกับกำไรสะสม ณ วันต้นงวดของปีปัจจุบัน:		
ผลประโยชน์ของพนักงาน - สุทธิจากภาษีเงินได้	(4,450)	-
การบันทึกภาษีเงินได้เพื่อการลงทุนด้วยมูลค่ายุติธรรม - สุทธิจากภาษีเงินได้	268,341	-
รวม	263,891	-
รวมผลสะสมจากการเปลี่ยนแปลงนโยบายการบัญชี	263,199	-

จำนวนเงินของรายการปรับปรุงที่มีผลกระทบต่อรายการในงบการเงิน ณ วันที่ 31 ธันวาคม 2553 และสำหรับปีสิ้นสุดวันเดียวกันมีดังนี้

(หน่วย: พันบาท)

ณ วันที่ 31 ธันวาคม 2553	
งบการเงินรวม / งบการเงินเฉพาะกิจการ	
งบแสดงฐานะการเงิน	
หนี้สินภาษีเงินได้รอตัดบัญชีเพิ่มขึ้น	172,810
ส่วนเกินทุนจากการตีราคาที่ดินลดลง	(172,118)
กำไรสะสม - ยังไม่ได้จัดสรรลดลง	(692)

(หน่วย: พันบาท)

สำหรับปีสิ้นสุดวันที่ 31 ธันวาคม 2553	
งบการเงินรวม / งบการเงินเฉพาะกิจการ	
งบกำไรขาดทุนเบ็ดเสร็จ	
ภาษีเงินได้นิติบุคคลเพิ่มขึ้น	692
กำไรส่วนที่เป็นของผู้ถือหุ้นของบริษัทใหญ่ลดลง	(692)

6. นโยบายการบัญชีที่สำคัญ

6.1 การรับรู้รายได้

ขายสินค้า

รายได้จากการขายสินค้ารับรู้เมื่อบริษัทฯ ได้โอนความเสี่ยงและผลตอบแทนที่มีนัยสำคัญของความเป็นเจ้าของสินค้าให้กับผู้ซื้อแล้ว รายได้จากการขายแสดงมูลค่าตามราคาในใบกำกับสินค้าโดยไม่รวมภาษีมูลค่าเพิ่ม สำหรับสินค้าที่ได้ส่งมอบหลังจากหักส่วนลดแล้ว

รายได้ค่าบริการ

รายได้ค่าบริการรับรู้เมื่อได้ให้บริการแล้วโดยพิจารณาถึงขั้นความสำเร็จของงาน

ดอกเบี้ยรับ

ดอกเบี้ยรับถือเป็นรายได้ตามเกณฑ์คงค้างโดยคำนึงถึงอัตราผลตอบแทนที่แท้จริง

6.2 เงินสดและรายการเทียบเท่าเงินสด

เงินสดและรายการเทียบเท่าเงินสด หมายถึง เงินสดและเงินฝากธนาคาร และเงินลงทุนระยะสั้นที่มีสภาพคล่องสูง ซึ่งถึงกำหนดจ่ายคืนภายในระยะเวลาไม่เกิน 3 เดือนนับจากวันที่ได้มาและไม่มีข้อจำกัดในการเบิกใช้

6.3 ลูกหนี้การค้า

ลูกหนี้การค้าแสดงมูลค่าตามจำนวนมูลค่าสุทธิที่จะได้รับ บริษัทฯ บันทึกค่าเผื่อหนี้สงสัยจะสูญสำหรับผลขาดทุนโดยประมาณที่อาจเกิดขึ้นจากการเก็บเงินจากลูกหนี้ไม่ได้ ซึ่งโดยทั่วไปพิจารณาจากประสบการณ์การเก็บเงินและการวิเคราะห์อายุหนี้

6.4 สินค้าคงเหลือ

สินค้าสำเร็จรูปและสินค้าระหว่างผลิตแสดงมูลค่าตามราคาทุน (วิธีต้นทุนถัวเฉลี่ย) หรือมูลค่าสุทธิที่จะได้รับแล้วแต่ราคาใดจะต่ำกว่า ราคาทุนดังกล่าว หมายถึง ต้นทุนในการผลิตทั้งหมดรวมทั้งค่าเสียหายโรงงานด้วย วัตถุดิบและวัสดุคงเหลือแสดงมูลค่าตามราคาทุน (วิธีต้นทุนถัวเฉลี่ย) หรือมูลค่าสุทธิที่จะได้รับแล้วแต่ราคาใดจะต่ำกว่า และจะถือเป็นส่วนหนึ่งของต้นทุนการผลิตเมื่อมีการเบิกใช้

6.5 เงินลงทุน

ก) เงินลงทุนในบริษัทร่วมที่แสดงอยู่ในงบการเงินรวมแสดงมูลค่าตามวิธีส่วนได้เสีย

ข) เงินลงทุนในบริษัทย่อยและบริษัทร่วมที่แสดงอยู่ในงบการเงินเฉพาะกิจการแสดงมูลค่าตามวิธีราคาทุน

เมื่อมีการจำหน่ายเงินลงทุน ผลต่างระหว่างสิ่งตอบแทนสุทธิที่ได้รับกับมูลค่าตามบัญชีของเงินลงทุนจะถูกบันทึกในส่วนของกำไรหรือขาดทุน

6.6 อสังหาริมทรัพย์เพื่อการลงทุน

บริษัทฯ วัตถุประสงค์แรกของการลงทุนอสังหาริมทรัพย์เพื่อการลงทุนด้วยราคาทุนซึ่งรวมต้นทุนการทำรายการ หลังจากนั้น บริษัทฯ จะวัดมูลค่าอสังหาริมทรัพย์เพื่อการลงทุนด้วยมูลค่ายุติธรรม บริษัทฯ รับรู้ผลกำไรหรือขาดทุนที่เกิดขึ้นจากการเปลี่ยนแปลงมูลค่ายุติธรรมของอสังหาริมทรัพย์เพื่อการลงทุนในส่วนของกำไรหรือขาดทุนในปีที่เกิดขึ้น

บริษัทฯ รับรู้ผลต่างระหว่างจำนวนเงินที่ได้รับสุทธิจากการจำหน่ายกับมูลค่าตามบัญชีของสินทรัพย์ในส่วนของกำไรหรือขาดทุนในงวดที่ตัดรายการอสังหาริมทรัพย์เพื่อการลงทุนออกจากบัญชี

6.7 ที่ดิน อาคารและอุปกรณ์ และค่าเสื่อมราคา

ก่อนปี 2553 บริษัทฯ แสดงมูลค่าที่ดินตามราคาทุน ในปี 2553 บริษัทฯ ได้เปลี่ยนนโยบายบัญชีเกี่ยวกับการแสดงมูลค่าของที่ดิน จากเดิมแสดงมูลค่าตามราคาทุนโดยเปลี่ยนเป็นแสดงมูลค่าตามราคาที่ดีใหม่ ซึ่งการเปลี่ยนนโยบายการบัญชีนี้ได้ใช้วิธีการเปลี่ยนทันทีเป็นต้นไป บริษัทฯ บันทึกราคาตามบัญชีของสินทรัพย์ที่เพิ่มขึ้นจากการตีราคาในกำไรขาดทุนเบ็ดเสร็จอื่นและรับรู้จำนวนสะสมในบัญชี “ส่วนเกินทุนจากการตีราคาสินทรัพย์” ในส่วนของผู้ถือหุ้น ทั้งนี้บริษัทฯ จะจัดให้มีการประเมินราคาสินทรัพย์ดังกล่าวเป็นครั้งคราวเพื่อให้ราคาตามบัญชี ณ วันสิ้นรอบระยะเวลารายงานแตกต่างจากมูลค่ายุติธรรมอย่างมีสาระสำคัญ

อาคารและอุปกรณ์แสดงมูลค่าตามราคาทุนหักค่าเสื่อมราคาสะสมและค่าเผื่อการด้อยค่าของสินทรัพย์ (ถ้ามี)

ค่าเสื่อมราคาของอาคารและอุปกรณ์คำนวณจากราคาทุนหรือราคาที่ดีใหม่ของสินทรัพย์โดยวิธีเส้นตรงตามอายุการให้ประโยชน์โดยประมาณดังนี้

อาคารคลังสินค้าและท่าเทียบเรือ	-	20, 30 ปี
อาคารโรงงาน	-	8, 13 ปี
อาคารสำนักงาน	-	8, 20 ปี
ส่วนปรับปรุงอาคารคลังสินค้าและท่าเทียบเรือ	-	5 ปี
ส่วนปรับปรุงอาคารสำนักงาน	-	8, 10 ปี
เครื่องจักรและอุปกรณ์	-	3 - 10 ปี
เครื่องตกแต่งและเครื่องใช้สำนักงาน	-	5 ปี
ยานพาหนะ	-	5 ปี

ค่าเสื่อมราคารวมอยู่ในการคำนวณผลการดำเนินงาน

ไม่มีการคิดค่าเสื่อมราคาสำหรับที่ดินและสินทรัพย์ระหว่างก่อสร้างและติดตั้ง

บริษัทฯ ตัดรายการที่ดิน อาคาร และอุปกรณ์ ออกจากบัญชี เมื่อจำหน่ายสินทรัพย์หรือคาดว่าจะไม่ได้รับประโยชน์เชิงเศรษฐกิจในอนาคตจากการใช้หรือการจำหน่ายสินทรัพย์ รายการผลกำไรหรือขาดทุนจากการจำหน่ายสินทรัพย์ จะรับรู้ในส่วนของกำไรหรือขาดทุนเมื่อบริษัทฯ ตัดรายการสินทรัพย์นั้นออกจากบัญชี

6.8 ต้นทุนการกู้ยืม

ต้นทุนการกู้ยืมของเงินกู้ที่ใช้ในการจัดหาหรือก่อสร้างสินทรัพย์ที่ต้องใช้ระยะเวลานานในการแปลงสภาพให้พร้อมใช้หรือขาย ได้ถูกนำไปรวมเป็นราคาทุนของสินทรัพย์จนกว่าสินทรัพย์นั้นจะอยู่ในสภาพพร้อมที่จะใช้ได้ตามที่มุ่งประสงค์ ส่วนต้นทุนการกู้ยืมอื่นถือเป็นค่าใช้จ่ายในงวดที่เกิดรายการ ต้นทุนการกู้ยืมประกอบด้วยดอกเบี้ยและต้นทุนอื่นที่เกิดขึ้นจากการกู้ยืมนั้น

6.9 สินทรัพย์ไม่มีตัวตน

บริษัทฯ บันทึกต้นทุนเริ่มแรกของสินทรัพย์ไม่มีตัวตนที่ได้มาจากการรวมธุรกิจตามมูลค่ายุติธรรมของสินทรัพย์นั้น ณ วันที่ซื้อธุรกิจ ส่วนสินทรัพย์ไม่มีตัวตนที่ได้มาจากการอื่น บริษัทฯ จะบันทึกต้นทุนเริ่มแรกของสินทรัพย์นั้นตามราคาทุน ภายหลังการรับรู้รายการเริ่มแรก สินทรัพย์ไม่มีตัวตนแสดงมูลค่าตามราคาทุนหักค่าตัดจำหน่ายสะสมและค่าเผื่อการด้อยค่าสะสม (ถ้ามี) ของสินทรัพย์นั้น

บริษัทฯ ตัดจำหน่ายสินทรัพย์ไม่มีตัวตนที่มีอายุการให้ประโยชน์จำกัดอย่างมีระบบตลอดอายุการให้ประโยชน์เชิงเศรษฐกิจของสินทรัพย์นั้น และจะประเมินการด้อยค่าของสินทรัพย์ดังกล่าวเมื่อมีข้อบ่งชี้ว่าสินทรัพย์นั้นเกิดการด้อยค่า บริษัทฯ จะทบทวนระยะเวลาการตัดจำหน่ายและวิธีการตัดจำหน่ายของสินทรัพย์ไม่มีตัวตนดังกล่าวทุกสิ้นปีเป็นอย่างน้อย ค่าตัดจำหน่ายรับรู้เป็นค่าใช้จ่ายในส่วนของกำไรหรือขาดทุน

สินทรัพย์ไม่มีตัวตนที่ประมาณอายุการให้ประโยชน์จำกัดมีดังนี้

	อายุการให้ประโยชน์
เครื่องหมายการค้า	10 ปี
คอมพิวเตอร์ซอฟต์แวร์	5 ปี

6.10 สิทธิการเช่า

สิทธิการเช่าแสดงตามราคาทุนหักค่าตัดจำหน่ายสะสม ค่าตัดจำหน่ายคำนวณจากราคาทุนของสิทธิการเช่าโดยวิธีเส้นตรงตามอายุของสัญญาเช่า

ค่าตัดจำหน่ายรวมอยู่ในการคำนวณผลการดำเนินงานในส่วนของกำไรหรือขาดทุน

6.11 ค่าความนิยม

บริษัทฯ บันทึกมูลค่าเริ่มแรกของค่าความนิยมในราคาทุน ซึ่งเท่ากับต้นทุนการรวมธุรกิจส่วนที่สูงกว่ามูลค่ายุติธรรมของสินทรัพย์สุทธิที่ได้มา หากมูลค่ายุติธรรมของสินทรัพย์สุทธิที่ได้มาสูงกว่าต้นทุนการรวมธุรกิจ บริษัทฯ จะรับรู้ส่วนที่สูงกว่านี้เป็นกำไรในส่วนของกำไรหรือขาดทุนทันที

บริษัทฯ แสดงค่าความนิยมตามราคาทุนหักค่าเผื่อการด้อยค่าสะสม และจะทดสอบการด้อยค่าของค่าความนิยมทุกปีหรือเมื่อใดก็ตามที่มีข้อบ่งชี้ของการด้อยค่าเกิดขึ้น

เพื่อวัตถุประสงค์ในการทดสอบการด้อยค่า บริษัทฯ จะปันส่วนค่าความนิยมที่เกิดขึ้นจากการรวมกิจการให้กับหน่วยสินทรัพย์ที่ก่อให้เกิดเงินสด (หรือกลุ่มของหน่วยสินทรัพย์ที่ก่อให้เกิดเงินสด) ที่คาดว่าจะได้รับประโยชน์เพิ่มขึ้นจากการรวมกิจการ และบริษัทฯ จะทำการประเมินมูลค่าที่คาดว่าจะได้รับคืนของหน่วยของสินทรัพย์ที่ก่อให้เกิดเงินสดแต่ละรายการ (หรือกลุ่มของหน่วยของสินทรัพย์ที่ก่อให้เกิดเงินสด) หากมูลค่าที่คาดว่าจะได้รับคืนของหน่วยของสินทรัพย์ที่ก่อให้เกิดเงินสดต่ำกว่ามูลค่าตามบัญชี บริษัทฯ จะรับรู้ขาดทุนจากการด้อยค่าในส่วนของกำไรหรือขาดทุน และบริษัทฯ ไม่สามารถกลับบัญชีขาดทุนจากการด้อยค่าได้ในอนาคต

6.12 รายการธุรกิจกับบุคคลหรือกิจการที่เกี่ยวข้องกัน

บุคคลหรือกิจการที่เกี่ยวข้องกันกับบริษัทฯ หมายถึง บุคคลหรือกิจการที่มีอำนาจควบคุมบริษัทฯ หรือถูกบริษัทฯ ควบคุมไม่ว่าจะเป็นโดยตรงหรือทางอ้อม หรืออยู่ภายใต้การควบคุมเดียวกันกับบริษัทฯ

นอกจากนี้บุคคลหรือกิจการที่เกี่ยวข้องกันยังหมายรวมถึงบริษัทร่วมและบุคคลที่มีสิทธิออกเสียงโดยตรงหรือทางอ้อมซึ่งทำให้มีอิทธิพลอย่างเป็นสาระสำคัญต่อบริษัทฯ ผู้บริหารสำคัญ กรรมการหรือพนักงานของบริษัทฯ ที่มีอำนาจในการวางแผนและควบคุมการดำเนินงานของบริษัทฯ

6.13 สัญญาเช่าระยะยาว

สัญญาเช่าที่ดิน อาคาร และอุปกรณ์ที่มีความเสี่ยงและผลตอบแทนของความเป็นเจ้าของส่วนใหญ่ได้โอนไปให้กับผู้เช่าถือเป็นสัญญาเช่าการเงิน สัญญาเช่าการเงินจะบันทึกเป็นรายจ่ายฝ่ายทุนด้วยมูลค่ายุติธรรมของสินทรัพย์ที่เช่าหรือมูลค่าปัจจุบันสุทธิของจำนวนเงินที่ต้องจ่ายตามสัญญาเช่าแล้วแต่มูลค่าใดจะต่ำกว่า ภาระผูกพันตามสัญญาเช่าหักค่าใช้จ่ายทางการเงินจะบันทึกเป็นหนี้สินระยะยาว ส่วนดอกเบี้ยจ่ายจะบันทึกในส่วนของกำไรหรือขาดทุนตลอดอายุของสัญญาเช่า สินทรัพย์ที่ได้มาตามสัญญาเช่าการเงินจะคิดค่าเสื่อมราคาตลอดอายุการใช้งานของสินทรัพย์ที่เช่า

จำนวนเงินที่จ่ายตามสัญญาเช่าดำเนินงานรับรู้เป็นค่าใช้จ่ายในส่วนของกำไรหรือขาดทุนตามวิธีเส้นตรงตลอดอายุของสัญญาเช่า

6.14 การด้อยค่าของสินทรัพย์

ทุกวันสิ้นรอบระยะเวลารายงาน บริษัทฯ จะทำการประเมินการด้อยค่าของที่ดิน อาคารและอุปกรณ์หรือสินทรัพย์ที่ไม่มีตัวตนอื่นของบริษัทฯ หากมีข้อบ่งชี้ว่าสินทรัพย์ดังกล่าวอาจด้อยค่า และจะทำการประเมินการด้อยค่าของค่าความนิยมเป็นรายปี บริษัทฯ รับรู้ขาดทุนจากการด้อยค่าเมื่อมูลค่าที่คาดว่าจะได้รับคืนของสินทรัพย์มีมูลค่าต่ำกว่ามูลค่าตามบัญชีของสินทรัพย์นั้น ทั้งนี้มูลค่าที่คาดว่าจะได้รับคืนหมายถึงมูลค่ายุติธรรมหักต้นทุนในการขายของสินทรัพย์หรือมูลค่าจากการใช้สินทรัพย์แล้วแต่ราคาใดจะสูงกว่า

บริษัทฯ จะรับรู้รายการขาดทุนจากการด้อยค่าในส่วนของกำไรหรือขาดทุน ยกเว้นในกรณีที่ดินซึ่งใช้วิธีการตีราคาใหม่และได้บันทึกส่วนเกินทุนจากการตีราคาใหม่ไว้ในส่วนของผู้ถือหุ้น ขาดทุนจากการด้อยค่าจะรับรู้ในส่วนของผู้ถือหุ้นไม่เกินไปกว่าส่วนเกินทุนจากการตีราคาที่เคยบันทึกไว้

หากในการประเมินการด้อยค่าของสินทรัพย์ มีข้อบ่งชี้ที่แสดงให้เห็นว่าผลขาดทุนจากการด้อยค่าของสินทรัพย์ที่รับรู้ในงวดก่อนได้หมดไปหรือลดลง บริษัทฯ จะประมาณมูลค่าที่คาดว่าจะได้รับคืนของสินทรัพย์นั้น และจะกลับรายการผลขาดทุนจากการด้อยค่าที่รับรู้ในงวดก่อนก็ต่อเมื่อมีการเปลี่ยนแปลงประมาณการที่ใช้กำหนดมูลค่าที่คาดว่าจะได้รับคืนภายหลังจากการรับรู้ผลขาดทุนจากการด้อยค่าครั้งล่าสุด โดยมูลค่าตามบัญชีของสินทรัพย์ที่เพิ่มขึ้นจากการกลับรายการผลขาดทุนจากการด้อยค่าต้องไม่สูงกว่ามูลค่าตามบัญชีที่ควรจะเป็นหากกิจการไม่เคยรับรู้ผลขาดทุนจากการด้อยค่าของสินทรัพย์ในงวดก่อนๆ บริษัทฯ จะบันทึกกลับรายการผลขาดทุนจากการด้อยค่าของสินทรัพย์โดยรับรู้ไปยังส่วนของกำไรหรือขาดทุนทันที เว้นแต่สินทรัพย์นั้นแสดงด้วยราคาที่ดีใหม่ การกลับรายการส่วนที่เกินกว่ามูลค่าตามบัญชีที่ควรจะเป็นถือเป็นกำไรจากการตีราคาสินทรัพย์เพิ่ม

6.15 ผลประโยชน์พนักงาน

ผลประโยชน์ระยะสั้นของพนักงาน

บริษัทฯ รับรู้ เงินเดือน ค่าจ้าง โบนัส เงินสมทบกองทุนประกันสังคม และโครงการสะสมหุ้นสำหรับพนักงานบริษัทจดทะเบียนเป็นค่าใช้จ่ายเมื่อเกิดรายการ

ผลประโยชน์หลังออกจากงานของพนักงาน

โครงการสมทบเงิน

บริษัทฯ และพนักงานได้ร่วมกันจัดตั้งกองทุนสำรองเลี้ยงชีพ ซึ่งประกอบด้วยเงินที่พนักงานจ่ายสะสมและเงินที่บริษัทฯ จ่ายสมทบให้เป็นรายเดือน สินทรัพย์ของกองทุนสำรองเลี้ยงชีพได้แยกออกจากสินทรัพย์ของบริษัทฯ เงินที่บริษัทฯ จ่ายสมทบกองทุนสำรองเลี้ยงชีพบันทึกเป็นค่าใช้จ่ายในปีที่เกิดรายการ

โครงการผลประโยชน์หลังออกจากรางาน

บริษัทฯ มีการระสำหรับเงินชดเชยที่ต้องจ่ายให้แก่พนักงานเมื่อออกจากรางานตามกฎหมายแรงงาน ซึ่งบริษัทฯ ถือว่าเงินชดเชยดังกล่าวเป็นโครงการผลประโยชน์หลังออกจากรางานสำหรับพนักงาน

บริษัทฯ คำนวณหนี้สินตามโครงการผลประโยชน์หลังออกจากรางานของพนักงาน โดยใช้วิธีคิดลดแต่ละหน่วยที่ประมาณการไว้ (Projected Unit Credit Method) โดยผู้บริหารได้ทำการประเมินภาระผูกพันดังกล่าวตามหลักคณิตศาสตร์ประกันภัย

ผลกำไรหรือขาดทุนจากการประมาณการตามหลักคณิตศาสตร์ประกันภัย (Actuarial gains and losses) สำหรับโครงการผลประโยชน์หลังออกจากรางานของพนักงานจะรับรู้ทันทีในกำไรหรือขาดทุน

ในการปฏิบัติตามมาตรฐานการบัญชี ฉบับที่ 19 เรื่อง ผลประโยชน์ของพนักงาน เป็นครั้งแรก บริษัทฯ เลือกรับรู้หนี้สินในช่วงการเปลี่ยนแปลงที่มากกว่าหนี้สินที่รับรู้ ณ วันเดียวกันตามนโยบายการบัญชีเดิม โดยบันทึกปรับกับกำไรสะสม ณ วันต้นงวดของงวดปัจจุบัน

6.16 ประมาณการหนี้สิน

บริษัทฯ จะบันทึกประมาณการหนี้สินไว้ในบัญชีเมื่อภาระผูกพันซึ่งเป็นผลมาจากเหตุการณ์ในอดีตได้เกิดขึ้นแล้ว และมีความเป็นไปได้ค่อนข้างแน่นอนว่าบริษัทฯ จะเสียทรัพยากรเชิงเศรษฐกิจไปเพื่อปลดปล่อยภาระผูกพันนั้น และบริษัทฯ สามารถประมาณมูลค่าภาระผูกพันนั้นได้อย่างน่าเชื่อถือ

6.17 หุ้นสามัญซื้อคืน

หุ้นสามัญซื้อคืนแสดงมูลค่าในงบดุลด้วยราคาทุนเป็นรายการหักจากส่วนของผู้ถือหุ้นทั้งหมด หากราคาขายของหุ้นสามัญซื้อคืนสูงกว่าราคาซื้อของหุ้นสามัญซื้อคืน บริษัทฯ จะรับรู้ผลต่างเข้าบัญชีส่วนเกินมูลค่าหุ้นสามัญซื้อคืนและหากราคาขายของหุ้นสามัญซื้อคืนต่ำกว่าราคาซื้อของหุ้นสามัญซื้อคืน บริษัทฯ จะนำผลต่างหักจากส่วนเกินมูลค่าหุ้นสามัญซื้อคืนให้หมดไปก่อน แล้วจึงนำผลต่างที่เหลืออยู่ไปหักจากบัญชีกำไรสะสม

6.18 ภาษีเงินได้

ภาษีเงินได้ประกอบด้วยภาษีเงินได้ปัจจุบันและภาษีเงินได้รอการตัดบัญชี

ภาษีเงินได้ปัจจุบัน

บริษัทฯ บันทึกภาษีเงินได้ปัจจุบันตามจำนวนที่คาดว่าจะจ่ายให้กับหน่วยงานจัดเก็บภาษีของรัฐ โดยคำนวณจากกำไรทางภาษีตามหลักเกณฑ์ที่กำหนดในกฎหมายภาษีอากร

ภาษีเงินได้รอการตัดบัญชี

บริษัทฯ บันทึกภาษีเงินได้รอการตัดบัญชีของผลแตกต่างชั่วคราวระหว่างราคาตามบัญชีของสินทรัพย์และหนี้สิน ณ วันสิ้นรอบระยะเวลารายงานกับฐานภาษีของสินทรัพย์และหนี้สินที่เกี่ยวข้องนั้น โดยใช้อัตราภาษีที่มีผลบังคับใช้ ณ วันสิ้นรอบระยะเวลารายงาน

บริษัทฯ รับรู้หนี้สินภาษีเงินได้รอการตัดบัญชีของผลแตกต่างชั่วคราวที่ต้องเสียภาษีทุกรายการ แต่รับรู้สินทรัพย์ภาษีเงินได้รอการตัดบัญชีสำหรับผลแตกต่างชั่วคราวที่ใช้หักภาษี รวมทั้งผลขาดทุนทางภาษีที่ยังไม่ได้ใช้ในจำนวนเท่าที่มีความเป็นไปได้ค่อนข้างแน่ที่บริษัทฯ จะมีกำไรทางภาษีในอนาคตเพียงพอที่จะใช้ประโยชน์จากผลแตกต่างชั่วคราวที่ใช้หักภาษีและผลขาดทุนทางภาษีที่ยังไม่ได้ใช้นั้น

บริษัทฯ จะทบทวนมูลค่าตามบัญชีของสินทรัพย์ภาษีเงินได้รอการตัดบัญชี ณ ทุกสิ้นรอบระยะเวลารายงานและจะทำการปรับลดมูลค่าตามบัญชีดังกล่าว หากมีความเป็นไปได้ค่อนข้างแน่ที่บริษัทฯ จะไม่มีกำไรทางภาษีเพียงพอต่อการนำสินทรัพย์ภาษีเงินได้รอการตัดบัญชีทั้งหมดหรือบางส่วนมาใช้ประโยชน์

บริษัทฯ จะบันทึกภาษีเงินได้รอการตัดบัญชีโดยตรงไปยังส่วนของผู้ถือหุ้นหากภาษีที่เกิดขึ้นเกี่ยวข้องกับรายการที่ได้บันทึกโดยตรงไปยังส่วนของผู้ถือหุ้น

บริษัทฯ และบริษัทย่อยได้เปลี่ยนแปลงนโยบายการบัญชีดังกล่าวในปีปัจจุบันและปรับย้อนหลังการเงินของปีก่อนที่แสดงเปรียบเทียบเสมือนหนึ่งว่า บริษัทฯ และบริษัทย่อยรับรู้ภาษีเงินได้รอตัดบัญชีในงบการเงินมาโดยตลอด โดยผลสะสมของการเปลี่ยนแปลงนโยบายการบัญชีดังกล่าวแสดงอยู่ในหมายเหตุประกอบงบการเงินข้อ 5

7. การใช้ดุลยพินิจและประมาณการทางบัญชีที่สำคัญ

ในการจัดทำงบการเงินตามมาตรฐานการบัญชีที่รับรองทั่วไป ฝ่ายบริหารจำเป็นต้องใช้ดุลยพินิจและการประมาณการในเรื่องที่มีความไม่แน่นอนเสมอ การใช้ดุลยพินิจและการประมาณการดังกล่าวนี้ส่งผลกระทบต่อจำนวนเงินที่แสดงในงบการเงินและต่อข้อมูลที่แสดงในหมายเหตุประกอบงบการเงิน ผลที่เกิดขึ้นจริงอาจแตกต่างไปจากจำนวนที่ประมาณการไว้ การใช้ดุลยพินิจและการประมาณการที่สำคัญมีดังนี้

สัญญาเช่า

ในการพิจารณาประเภทของสัญญาเช่าว่าเป็นสัญญาเช่าดำเนินงานหรือสัญญาเช่าทางการเงิน ฝ่ายบริหารได้ใช้ดุลยพินิจในการประเมินเงื่อนไขและรายละเอียดของสัญญาเพื่อพิจารณาว่าบริษัทฯ ได้โอนหรือรับโอนความเสี่ยงและผลประโยชน์ในสินทรัพย์ที่เช่าดังกล่าวแล้วหรือไม่

ค่าเผื่อหนี้สงสัยจะสูญของลูกหนี้

ในการประมาณค่าเผื่อหนี้สงสัยจะสูญของลูกหนี้ ฝ่ายบริหารจำเป็นต้องใช้ดุลยพินิจในการประมาณการผลขาดทุนที่คาดว่าจะเกิดขึ้นจากลูกหนี้แต่ละราย โดยคำนึงถึงประสบการณ์การเก็บเงินในอดีต อายุของหนี้ที่คงค้างและสถานะเศรษฐกิจที่เป็นอยู่ในขณะนั้น เป็นต้น

มูลค่าสุทธิที่จะได้รับของสินค้าคงเหลือ

ฝ่ายบริหารได้ใช้ดุลยพินิจในการประมาณมูลค่าสุทธิที่จะได้รับของสินค้าคงเหลือ โดยจำนวนเงินที่คาดว่าจะได้รับจากสินค้าคงเหลือพิจารณาจากการเปลี่ยนแปลงของราคาขายหรือต้นทุนที่เกี่ยวข้องโดยตรงกับเหตุการณ์ที่เกิดขึ้นภายหลังวันสิ้นรอบระยะเวลารายงาน และฝ่ายบริหารได้ใช้ดุลยพินิจในการประมาณการผลขาดทุนที่คาดว่าจะเกิดขึ้นจากสินค้าเสื่อมสภาพ โดยคำนึงถึงประสบการณ์การขายในอดีตและสถานะเศรษฐกิจที่เป็นอยู่ในขณะนั้น

ค่าเผื่อการด้อยค่าของเงินลงทุนในหลักทรัพย์

บริษัทฯ จะตั้งค่าเผื่อการด้อยค่าของเงินลงทุนทั่วไปเมื่อมูลค่ายุติธรรมของเงินลงทุนดังกล่าวได้ลดลงอย่างมีสาระสำคัญและเป็นระยะเวลานานหรือเมื่อมีข้อบ่งชี้ของการด้อยค่า การที่จะสรุปว่าเงินลงทุนดังกล่าวได้ลดลงอย่างมีสาระสำคัญหรือเป็นระยะเวลานานหรือไม่นั้นจำเป็นต้องใช้ดุลยพินิจของฝ่ายบริหาร

อสังหาริมทรัพย์เพื่อการลงทุน

บริษัทฯ แสดงอสังหาริมทรัพย์เพื่อการลงทุนด้วยมูลค่ายุติธรรมซึ่งประเมินโดยผู้ประเมินราคาอิสระและรับรู้การเปลี่ยนแปลงมูลค่ายุติธรรมในส่วนของกำไรหรือขาดทุน ผู้ประเมินราคาอิสระประเมินมูลค่ายุติธรรมของอสังหาริมทรัพย์เพื่อการลงทุนโดยใช้วิธีพิจารณาจากรายได้ เนื่องจากไม่มีราคาในตลาดที่สามารถใช้เทียบเคียงได้ ข้อสมมติฐานที่สำคัญที่ใช้ในการประเมินมูลค่ายุติธรรมของอสังหาริมทรัพย์เพื่อการลงทุนได้อธิบายไว้ในหมายเหตุประกอบงบการเงินข้อ 16

ที่ดิน อาคารและอุปกรณ์และค่าเสื่อมราคา

ในการคำนวณค่าเสื่อมราคาของอาคารและอุปกรณ์ ฝ่ายบริหารจำเป็นต้องทำการประมาณอายุการให้ประโยชน์และมูลค่าคงเหลือเมื่อเลิกใช้งานของอาคารและอุปกรณ์ และต้องทบทวนอายุการให้ประโยชน์และมูลค่าคงเหลือใหม่หากมีการเปลี่ยนแปลงเกิดขึ้น

บริษัทฯ แสดงมูลค่าของที่ดินด้วยราคาที่ดินใหม่ ซึ่งราคาที่ดินใหม่ได้ประเมินโดยผู้ประเมินราคาอิสระ โดยใช้วิธีเทียบเคียงราคาตลาดสำหรับสินทรัพย์ประเภทที่ดิน ซึ่งการประเมินมูลค่าดังกล่าวต้องอาศัยข้อสมมติฐานและการประมาณการบางประการ

นอกจากนี้ ฝ่ายบริหารจำเป็นต้องสอบทานการด้อยค่าของที่ดิน อาคารและอุปกรณ์ในแต่ละช่วงเวลา และบันทึกขาดทุนจากการด้อยค่าหากคาดว่ามูลค่าที่คาดว่าจะได้รับคืนต่ำกว่ามูลค่าตามบัญชีของสินทรัพย์นั้น ในการนี้ฝ่ายบริหารจำเป็นต้องใช้ดุลยพินิจที่เกี่ยวข้องกับการคาดการณ์รายได้และค่าใช้จ่ายในอนาคตซึ่งเกี่ยวเนื่องกับสินทรัพย์นั้น

ค่าความนิยม และสินทรัพย์ไม่มีตัวตน

ในการบันทึกและวัดมูลค่าของค่าความนิยมและสินทรัพย์ไม่มีตัวตน ณ วันที่ได้มา ตลอดจนการทดสอบการด้อยค่าในภายหลัง ฝ่ายบริหารจำเป็นต้องประมาณการกระแสเงินสดที่คาดว่าจะได้รับในอนาคตจากสินทรัพย์ หรือ หน่วยของสินทรัพย์ที่ก่อให้เกิดเงินสด รวมทั้งการเลือกอัตราคิดลดที่เหมาะสมในการคำนวณหามูลค่าปัจจุบันของกระแสเงินสดนั้นๆ

สินทรัพย์ภาษีเงินได้รอการตัดบัญชี

บริษัทฯ จะรับรู้สินทรัพย์ภาษีเงินได้รอการตัดบัญชีเมื่อมีความเป็นไปได้ค่อนข้างแน่นอนว่า บริษัทฯ จะมีกำไรทางภาษีในอนาคตเพียงพอที่จะใช้ประโยชน์จากสินทรัพย์ภาษีเงินได้นั้น ในการนี้ฝ่ายบริหารจำเป็นต้องประมาณการว่า บริษัทฯ ควรรับรู้จำนวนสินทรัพย์ภาษีเงินได้รอการตัดบัญชีเป็นจำนวนเท่าใด โดยพิจารณาถึงจำนวนกำไรที่คาดว่าจะเกิดในอนาคตในแต่ละช่วงเวลา

ผลประโยชน์หลังจากออกจากงานของพนักงานตามโครงการผลประโยชน์

หนี้สินตามโครงการผลประโยชน์หลังจากออกจากงานของพนักงาน ประมาณขึ้นตามหลักคณิตศาสตร์ประกันภัย ซึ่งต้องอาศัยข้อสมมติฐานต่างๆ ในการประมาณการนั้น เช่น อัตราคิดลด อัตราการขึ้นเงินเดือนในอนาคต อัตราการเกษียณ และอัตราการเปลี่ยนแปลงในจำนวนพนักงาน เป็นต้น

8. รายการธุรกิจกับกิจการที่เกี่ยวข้องกัน

ในระหว่างปี บริษัทฯ และบริษัทย่อยมีรายการธุรกิจที่สำคัญกับบุคคลหรือกิจการที่เกี่ยวข้องกัน รายการธุรกิจดังกล่าวเป็นไปตามเงื่อนไขทางการค้าและเกณฑ์ตามที่ตกลงกันระหว่างบริษัทฯ และบุคคลหรือกิจการที่เกี่ยวข้องกันเหล่านั้น ซึ่งเป็นไปตามปกติธุรกิจโดยสามารถสรุปได้ดังนี้

(หน่วย: พันบาท)

สำหรับปีสิ้นสุดวันที่ 31 ธันวาคม					
	งบการเงินรวม		งบการเงินเฉพาะกิจการ		นโยบายการกำหนดราคา
	2554	2553	2554	2553	
รายการธุรกิจกับบริษัทย่อย					
(ตัดออกจากงบการเงินรวมแล้ว)					
รายได้ค่าบริหารจัดการ	-	-	14,290	16,703	อัตราตามสัญญาต่างตอบแทน
ซื้อน้ำมันพืช	-	-	3,705	-	ราคาตามสัญญา
ค่าเช่าโกดังจ่าย	-	-	32	-	อัตราตามสัญญา
ดอกเบี้ยรับ	-	-	10,863	-	MOR
รายการธุรกิจกับบริษัทร่วม					
กำไรจากการจำหน่ายที่ดินและ อาคาร					
คลังเอกสาร	416,893	-	416,893	-	ราคาตามสัญญา
ค่าเช่าอาคารโกดัง	32,798	-	32,798	-	ราคาตามสัญญา

ยอดคงค้างระหว่างบริษัทฯ บริษัทย่อย และบุคคลและกิจการที่เกี่ยวข้องกัน ณ วันที่ 31 ธันวาคม 2554 และ 2553 มีรายละเอียดดังนี้

(หน่วย: พันบาท)

	งบการเงินรวม		งบการเงินเฉพาะกิจการ	
	2554	2553	2554	2553
รายได้ค่าบริหารจัดการค้างรับ - กิจการที่เกี่ยวข้องกัน				
บริษัทย่อย	-	-	448	1,773
ลูกหนี้เงินให้กู้ยืมและดอกเบี้ยค้างรับโดยมีสินค้าเป็นประกัน - กิจการที่เกี่ยวข้องกัน				
บริษัทย่อย	-	-	485,602	-
ลูกหนี้อื่น				
บริษัทย่อย	-	-	49	-
เจ้าหนี้การค้า - กิจการที่เกี่ยวข้องกัน				
บริษัทย่อย	-	-	30	-
ค่าตอบแทนกรรมการค้างจ่าย	3,000	-	3,000	-
เงินมัดจำค่าเช่ารับ - กิจการที่เกี่ยวข้องกัน				
บริษัทย่อย	-	-	3,056	3,056
ค่าเช่าค้างจ่าย - กิจการที่เกี่ยวข้องกัน				
บริษัทร่วม	24,738	-	24,738	-

ลูกหนี้เงินให้กู้ยืมและดอกเบี้ยค้างรับโดยมีสินค้าเป็นประกัน

ลูกหนี้เงินให้กู้ยืมและดอกเบี้ยค้างรับโดยมีสินค้าเป็นประกัน เป็นการให้กู้ยืมแก่บริษัท อุตสาหกรรมวิวัฒน์ จำกัด (บริษัทย่อย) โดยนำวัตถุดิบกับสินค้าสำเร็จรูปมาค้ำประกันการกู้ยืมดังกล่าว มีวงเงินให้กู้ไม่เกิน 600 ล้านบาท มีอัตราดอกเบี้ยเท่ากับ MOR และมีกำหนดชำระคืนเงินต้นภายใน 120 วันนับแต่วันที่มีการจ่ายเงินสินเชื่อ

ยอดคงค้างของเงินให้กู้ยืมและดอกเบี้ยค้างรับโดยมีสินค้าเป็นประกันระหว่างบริษัทฯ และกิจการที่เกี่ยวข้องกัน ณ วันที่ 31 ธันวาคม 2554 และ 2553 และการเคลื่อนไหวของเงินให้กู้ยืมดังกล่าวมีรายละเอียดดังนี้

(หน่วย: พันบาท)

งบการเงินเฉพาะกิจการ						
เงินให้กู้ยืม	ลักษณะความสัมพันธ์	ยอดคงเหลือ ณ วันที่ 31 ธันวาคม 2553	เพิ่มขึ้นจากการซื้อกิจการในระหว่างปี	เพิ่มขึ้นระหว่างปี	ลดลงระหว่างปี	ยอดคงเหลือ ณ วันที่ 31 ธันวาคม 2554
บริษัท อุตสาหกรรมวิวัฒน์ จำกัด	บริษัทย่อย	-	503,825	180,180	(198,403)	485,602

สัญญาต่างตอบแทน

ในเดือนกันยายน 2552 บริษัทฯ ได้เข้าทำสัญญาต่างตอบแทนกับบริษัท เอส เอส ที คลังสินค้า จำกัด (บริษัทย่อย) โดยให้เข้าพื้นที่คลังสินค้าและให้บริการบริหารสต็อกสินค้าพร้อมทั้งบริการที่เกี่ยวข้องโดยคิดค่าตอบแทนเป็นจำนวนเท่ากับร้อยละ 88 ของรายได้ค่ารับฝากสินค้าของบริษัทย่อย สัญญานี้มีระยะเวลา 3 ปี ตั้งแต่วันที่ 1 ตุลาคม 2552 เป็นต้นไป

ในเดือนพฤศจิกายน 2553 บริษัทฯ และบริษัท เอส เอส ที คลังสินค้า จำกัด ได้ทำบันทึกข้อตกลงเพื่อแก้ไขสัญญาต่างตอบแทนเดิมเกี่ยวกับอัตราค่าตอบแทนจากเดิมคิดในอัตราร้อยละ 88 เป็นร้อยละ 80 ของรายได้ค่ารับฝากสินค้าของบริษัทย่อย โดยให้มีผลบังคับใช้ตั้งแต่วันที่ 1 กรกฎาคม 2553 เป็นต้นไป

ค่าตอบแทนกรรมการและผู้บริหาร

ในระหว่างปีสิ้นสุดวันที่ 31 ธันวาคม 2554 และ 2553 บริษัทฯ และบริษัทย่อยมีค่าใช้จ่ายผลประโยชน์พนักงานของกรรมการและผู้บริหาร ดังต่อไปนี้

(หน่วย: พันบาท)

	งบการเงินรวม		งบการเงินเฉพาะกิจการ	
	2554	2553	2554	2553
ผลประโยชน์ระยะสั้น	25,367	17,791	23,433	17,791
ผลประโยชน์หลังออกจากราชการ	1,064	-	933	-
รวม	26,431	17,791	24,366	17,791

9. เงินสดและรายการเทียบเท่าเงินสด

(หน่วย: พันบาท)

	งบการเงินรวม		งบการเงินเฉพาะกิจการ	
	2554	2553	2554	2553
เงินสด	3,798	438	3,638	428
เงินฝากธนาคาร	71,284	10,285	36,353	10,085
รวม	75,082	10,723	39,991	10,513

ณ วันที่ 31 ธันวาคม 2554 เงินฝากออมทรัพย์ เงินฝากประจำ และตั๋วแลกเงินมีอัตราดอกเบี้ยระหว่างร้อยละ 0.25 ถึง 3.65 ต่อปี (2553: ร้อยละ 0.25 ถึง 0.87 ต่อปี)

10. ลูกหนี้การค้าและลูกหนี้อื่น

(หน่วย: พันบาท)

	งบการเงินรวม		งบการเงินเฉพาะกิจการ	
	2554	2553	2554	2553
ลูกหนี้การค้า - กิจการที่เกี่ยวข้องกัน				
อายุหนี้คงค้างนับจากวันที่ถึงกำหนดชำระ				
ยังไม่ถึงกำหนดชำระ	-	-	448	992
ค้างชำระไม่เกิน 3 เดือน	-	-	-	781
รวมลูกหนี้การค้า - กิจการที่เกี่ยวข้องกัน	-	-	448	1,773
ลูกหนี้การค้า - กิจการที่ไม่เกี่ยวข้องกัน				
อายุหนี้คงค้างนับจากวันที่ถึงกำหนดชำระ				
ยังไม่ถึงกำหนดชำระ	19,885	35,324	11,620	33,415
ค้างชำระ				
ไม่เกิน 3 เดือน	18,687	26,459	17,243	23,895
3 - 6 เดือน	2,188	1,184	2,188	1,009
6 - 12 เดือน	1,507	52	1,507	52
มากกว่า 12 เดือน	129,077	32	1,536	32
รวม	171,344	63,051	34,094	58,403
หัก: ค่าเผื่อนหนี้สงสัยจะสูญ	(127,743)	-	(202)	-
รวมลูกหนี้การค้า - กิจการที่ไม่เกี่ยวข้องกันสุทธิ	43,601	63,051	33,892	58,403
รวมลูกหนี้การค้า - สุทธิ	43,601	63,051	34,340	60,176
ลูกหนี้อื่น				
ลูกหนี้ภายใต้สัญญาส่วนแบ่งธุรกิจน้ำมันพืช	-	5,244	-	5,244
ลูกหนี้ค่าเครื่องจักร	-	3,315	-	3,315
อื่นๆ	844	3,477	854	3,329
รวมลูกหนี้อื่น	844	12,036	854	11,888
รวมลูกหนี้การค้าและลูกหนี้อื่น - สุทธิ	44,445	75,087	35,194	72,064

11. ลูกหนี้ค่าชดเชยจากบริษัทประกันภัย / กำไรจากเงินชดเชยความเสียหายจากบริษัทประกันภัย

ในเดือนตุลาคม 2554 ได้เกิดอุทกภัยอย่างร้ายแรงในประเทศไทย และน้ำได้เข้าท่วมพื้นที่ตั้งโรงงานและอาคารสำนักงานของบริษัทย่อย ทำให้บริษัทย่อยดังกล่าวได้รับความเสียหายทั้งในส่วนของโรงงาน เครื่องจักร และสินค้า อย่างไรก็ตาม บริษัทย่อยได้ทำประกันภัยครอบคลุมความเสียหายแล้วทั้งจำนวน และเมื่อวันที่ 27 ธันวาคม 2554 บริษัทย่อยได้รับหนังสือแจ้งยอดค่าชดเชยจากบริษัทประกันภัยดังกล่าวเฉพาะส่วนที่เกี่ยวข้องกับสินค้าที่เสียหายเป็นจำนวนทั้งสิ้น 328 ล้านบาท ซึ่งสูงกว่าต้นทุนของสินค้าที่เสียหายอยู่ประมาณ 20 ล้านบาท ซึ่งบริษัทย่อยรับรู้ส่วนต่างดังกล่าวภายใต้บัญชี “กำไรจากเงินชดเชยความเสียหายจากบริษัทประกันภัย” ในงบกำไรขาดทุนเบ็ดเสร็จ โดยในระหว่างปี 2554 บริษัทย่อยได้รับเงินชดเชยบางส่วนเป็นจำนวน 100 ล้านบาทและบันทึกส่วนที่ค้างรับจำนวน 228 ล้านบาทภายใต้บัญชี “ลูกหนี้ค่าชดเชยจากบริษัทประกันภัย” ในงบแสดงฐานะการเงิน ณ วันที่ 31 ธันวาคม 2554 บริษัทประกันภัยยังอยู่ระหว่างการประเมินค่าความเสียหายของโรงงานและเครื่องจักรที่จะชดเชยให้กับบริษัทย่อย โดยได้จ่ายค่าชดเชยล่วงหน้ามาแล้วเป็นจำนวน 15 ล้านบาท ซึ่งถูกบันทึกไว้ภายใต้บัญชี “เงินรับล่วงหน้าค่าชดเชยความเสียหายของเครื่องจักรจากบริษัทประกันภัย” อย่างไรก็ตาม ผู้บริหารของบริษัทฯและบริษัทย่อยเชื่อว่า ความเสียหายจากอุทกภัยดังกล่าวจะไม่มีผลกระทบที่เป็นสาระสำคัญต่อบริษัทฯและบริษัทย่อย

12. สินค้าคงเหลือ

(หน่วย: ล้านบาท)

	งบการเงินรวม					
	ราคาทุน		รายการปรับลดราคาทุนให้เป็นมูลค่าสุทธิที่จะได้รับ		สินค้าคงเหลือ-สุทธิ	
	2554	2553	2554	2553	2554	2553
สินค้าสำเร็จรูป	14,593	-	(1,756)	-	12,837	-
งานระหว่างทำ	178,398	-	(19,911)	-	158,487	-
วัตถุดิบ	23,450	-	(515)	-	22,935	-
ภาชนะบรรจุและหีบห่อ	1,328	-	-	-	1,328	-
อะไหล่และวัสดุโรงงาน	14,252	-	-	-	14,252	-
รวม	232,021	-	(22,182)	-	209,839	-

13. เงินฝากธนาคารที่มีภาระผูกพัน

ยอดคงเหลือนี้ คือ เงินฝากประจำซึ่งบริษัทย่อยได้นำไปค้ำประกันวงเงินสินเชื่อ

14. เงินลงทุนในบริษัทร่วม

เงินลงทุนในบริษัทร่วม คือ เงินลงทุนในกองทุนรวมอสังหาริมทรัพย์ทรัพย์สินไทย (“กองทุนรวมฯ”) ซึ่งได้รับการอนุมัติจากสำนักงานคณะกรรมการกำกับหลักทรัพย์และตลาดหลักทรัพย์ให้จดทะเบียนจัดตั้งเป็นกองทุนรวมเมื่อวันที่ 29 เมษายน 2554

เมื่อวันที่ 29 กรกฎาคม 2553 ที่ประชุมวิสามัญผู้ถือหุ้นของบริษัทฯ ได้มีมติพิเศษอนุมัติให้บริษัทฯ

ซื้อหน่วยลงทุนของกองทุนรวมฯเป็นจำนวน 22.5 ล้านหน่วย มูลค่าหน่วยละ 10 บาท คิดเป็นมูลค่าทั้งสิ้น 225 ล้านบาทหรือคิดเป็นร้อยละ 33.33 ของหน่วยลงทุนทั้งหมดที่ออก บริษัทฯ ได้เข้าซื้อหน่วยลงทุนในกองทุนรวมฯ เมื่อวันที่ 27 เมษายน 2554

บริษัทฯ ได้จำหน่ายหน่วยลงทุนในกองทุนรวมฯทั้งหมดไว้กับธนาคารพาณิชย์แห่งหนึ่งเพื่อค้ำประกันวงเงินสินเชื่อที่ได้รับจากธนาคารพาณิชย์แห่งหนึ่ง

14.1 รายละเอียดของเงินลงทุนในบริษัทร่วม

(หน่วย: พันบาท)

กองทุนรวม	ลักษณะธุรกิจ	จัดตั้งขึ้น ในประเทศ	ร้อยละของ เงินลงทุน	งบการเงินรวม	งบการเงินเฉพาะ กิจการ
			2554	2554	2554
กองทุนรวมอสังหาริมทรัพย์ ทรัพย์ศรีไทย	ระดมเงินลงทุนไปลงทุนใน อสังหาริมทรัพย์เชิงพาณิชย์ โดยการซื้อ และจัดหาผลประโยชน์จากการให้เช่า อสังหาริมทรัพย์ดังกล่าว	ไทย	33.33	238,258	225,000

14.2 ส่วนแบ่งกำไรจากเงินลงทุนในบริษัทร่วม

สำหรับปีสิ้นสุดวันที่ 31 ธันวาคม 2554 บริษัทฯ รับรู้ส่วนแบ่งกำไรจากการลงทุนในบริษัทร่วมในงบการเงินรวม ดังนี้

(หน่วย: พันบาท)

งบการเงินรวม	
กองทุนรวม	ส่วนแบ่งกำไรจากเงินลงทุน ในบริษัทร่วมสำหรับปีสิ้นสุดวันที่ 31 ธันวาคม 2554
กองทุนรวมอสังหาริมทรัพย์ ทรัพย์ศรีไทย	13,258

มูลค่ายุติธรรมของเงินลงทุนในกองทุนรวมอสังหาริมทรัพย์ทรัพย์ศรีไทยซึ่งเป็นบริษัทจดทะเบียนในตลาดหลักทรัพย์แห่งประเทศไทย ณ วันที่ 31 ธันวาคม 2554 คือจำนวน 225 ล้านบาท

14.3 ข้อมูลทางการเงินของบริษัทร่วม

ข้อมูลทางการเงินตามที่แสดงอยู่ในงบการเงินของบริษัทร่วมโดยสรุปมีดังนี้

(หน่วย: ล้านบาท)

บริษัท	ทุนเรียกชำระ ณ วันที่ 31 ธันวาคม 2554	สินทรัพย์รวม ณ วันที่ 31 ธันวาคม 2554	หนี้สินรวม ณ วันที่ 31 ธันวาคม 2554	รายได้รวมสำหรับ ปีสิ้นสุดวันที่ 31 ธันวาคม 2554	กำไรสำหรับปี สิ้นสุดวันที่ 31 ธันวาคม 2554
กองทุนรวมอสังหาริมทรัพย์ ทรัพย์ศรีไทย	675.0	717.2	2.5	35.9	39.8

15. เงินลงทุนในบริษัทย่อย

เงินลงทุนในบริษัทย่อยตามที่แสดงในงบการเงินเฉพาะกิจการ มีรายละเอียดดังต่อไปนี้

(หน่วย: พันบาท)

งบการเงินเฉพาะกิจการ						
ชื่อบริษัท	ทุนเรียกชำระแล้ว		ร้อยละของเงินลงทุน		มูลค่าตามบัญชีตามวิธีราคาทุน	
	2554	2553	2554	2553	2554	2553
			(ร้อยละ)	(ร้อยละ)		
บริษัท เอส เอส ที คลังสินค้า จำกัด	5,000	5,000	80	80	4,000	4,000
บริษัท อุตสาหกรรมวิวัฒน์ จำกัด	200,000	-	100	-	277,999	-
รวม					281,999	4,000

เงินลงทุนในบริษัท อุตสาหกรรมวิวัฒน์ จำกัด

วันที่ 2 มิถุนายน 2554 ที่ประชุมวิสามัญผู้ถือหุ้นของบริษัทฯ ได้มีมติอนุมัติให้บริษัทฯ เข้าซื้อหุ้นสามัญของบริษัท อุตสาหกรรมวิวัฒน์ จำกัด เป็นจำนวน 199.9 ล้านหุ้นในราคาหุ้นละ 1 บาท รวมเป็นจำนวนเงินทั้งสิ้นประมาณ 199.9 ล้านบาทหรือคิดเป็นร้อยละ 100 ของจำนวนหุ้นสามัญทั้งหมด โดยในวันที่ 4 กรกฎาคม 2554 บริษัทฯ ได้เข้าซื้อหุ้นสามัญของบริษัทดังกล่าวและจ่ายชำระเงินค่าหุ้นเป็นที่เรียบร้อยแล้ว ซึ่ง ณ วันที่บริษัทฯ เข้าซื้อหุ้นสามัญนั้น บริษัท อุตสาหกรรมวิวัฒน์ จำกัด ยังคงอยู่ภายใต้แผนฟื้นฟูกิจการที่ได้รับการพิจารณาให้ความเห็นชอบจากที่ประชุมเจ้าหนี้และศาลล้มละลายกลางลงวันที่ 12 เมษายน 2554 ต่อมาเมื่อวันที่ 31 สิงหาคม 2554 บริษัท อุตสาหกรรมวิวัฒน์ จำกัด ได้รับการพิจารณาให้ความเห็นชอบจากศาลล้มละลายกลางให้ออกจากแผนฟื้นฟูกิจการและเมื่อวันที่ 23 กันยายน 2554 ที่ประชุมวิสามัญผู้ถือหุ้นของบริษัท อุตสาหกรรมวิวัฒน์ จำกัด ได้มีมติแต่งตั้งคณะกรรมการชุดใหม่ ดังนั้น บริษัทฯ จึงถือว่าบริษัท อุตสาหกรรมวิวัฒน์ จำกัด เป็นบริษัทย่อยตั้งแต่วันที่ 23 กันยายน 2554 เนื่องจากบริษัทฯ ได้มีอำนาจในการควบคุมตั้งแต่วันที่แต่งตั้งกรรมการชุดใหม่เป็นต้นไป

งบการเงินของบริษัท อุตสาหกรรมวิวัฒน์ จำกัด ได้ถูกรวมอยู่ในงบการเงินรวมของบริษัทฯ ตั้งแต่วันที่บริษัท ทรัพย์ศรีไทย จำกัด (มหาชน) มีอำนาจควบคุมเมื่อวันที่ 23 กันยายน 2554 โดยมีรายละเอียดการซื้อกิจการมีดังต่อไปนี้

(หน่วย: บาท)

ราคาจ่ายซื้อ	
เงินสดจ่ายเพื่อซื้อหุ้นสามัญ	199,999,000
ต้นทุนทางตรงที่เกี่ยวข้องกับการซื้อกิจการ	78,000,000
ต้นทุนการซื้อกิจการ	277,999,000
มูลค่ายุติธรรมของสินทรัพย์สุทธิที่ได้รับ	42,349,925
ค่าความนิยม	235,649,075
ต้นทุนในการซื้อกิจการ	277,999,000
หัก: เจ้าหนี้ตามสัญญาซื้อกิจการ ณ วันที่ 31 ธันวาคม 2554	(63,000,000)
เงินสดจ่ายใช้ในการซื้อกิจการในระหว่างปีปัจจุบัน	214,999,000
หัก: เงินสดและรายการเทียบเท่าเงินสดของบริษัทย่อยที่ซื้อ	(11,518,895)
กระแสเงินสดจ่ายในการซื้อกิจการในระหว่างปี - สุทธิจาก เงินสดและรายการเทียบเท่าเงินสดที่ได้รับ	203,480,105

มูลค่าตามบัญชีและมูลค่ายุติธรรมของสินทรัพย์และหนี้สินที่เกิดขึ้นจากการซื้อกิจการในบริษัท
อุตสาหกรรมวิวัฒน์ จำกัด ณ วันที่ 23 กันยายน 2554 เป็นดังนี้

(หน่วย: บาท)

	มูลค่ายุติธรรม	มูลค่าตามบัญชี
เงินสดและรายการเทียบเท่าเงินสด	11,518,895	11,518,895
ลูกหนี้การค้า - สุทธิ	32,364,350	32,364,350
สินค้าคงเหลือ	581,121,376	584,658,994
ที่ดิน ส่วนปรับปรุงที่ดิน อาคาร อุปกรณ์ และยานพาหนะ - สุทธิ	899,419,492	34,697,952
สินทรัพย์ภาษีเงินได้รอตัดบัญชี	1,061,285	-
สินทรัพย์อื่น	10,368,634	10,368,634
เจ้าหนี้การค้า	(28,781,511)	(28,781,511)
เงินกู้ยืม	(1,191,132,634)	(1,191,132,634)
หนี้สินภาษีเงินได้รอตัดบัญชี	(259,416,462)	-
หนี้สินอื่น	(14,173,500)	(14,173,500)
สินทรัพย์สุทธิ	42,349,925	(560,478,820)
ต้นทุนในการซื้อกิจการ	(277,999,000)	
ค่าความนิยม	235,649,075	

ค่าความนิยมจำนวนประมาณ 236 ล้านบาทที่เกิดขึ้นจากการรวมธุรกิจครั้งนี้ โดยส่วนใหญ่คือหนี้สิน
ภาษีเงินได้รอตัดบัญชีที่เกิดจากการประเมินมูลค่ายุติธรรมของสินทรัพย์ ณ วันซื้อกิจการ

บริษัท อุตสาหกรรมวิวัฒน์ จำกัด มีรายได้และผลขาดทุนสำหรับงวดตั้งแต่วันที่ 23 กันยายน 2554 ถึง
วันที่ 31 ธันวาคม 2554 ซึ่งรวมอยู่ในงบกำไรขาดทุนเบ็ดเสร็จรวมเท่ากับประมาณ 82 ล้านบาทและจำนวน
22 ล้านบาท ตามลำดับ

16. อสังหาริมทรัพย์เพื่อการลงทุน

(หน่วย: พันบาท)

งบการเงินรวม / งบการเงินเฉพาะกิจการ	
มูลค่าตามบัญชี ณ วันที่ 31 ธันวาคม 2553	-
รับโอนเนื่องจากการนำนโยบายการบัญชีเกี่ยวกับ อสังหาริมทรัพย์เพื่อการลงทุนมาถือปฏิบัติ (หมายเหตุ 3)	156,162
ปรับปรุงผลกำไรจากการตีราคาเป็นมูลค่ายุติธรรม ณ ต้นปี (หมายเหตุ 3)	383,345
ซื้อสินทรัพย์ในระหว่างปี	300
มูลค่าตามบัญชี ณ วันที่ 31 ธันวาคม 2554	539,807

อสังหาริมทรัพย์เพื่อการลงทุนของบริษัทฯเป็นอาคารสำนักงานให้เช่า บริษัทฯ แสดงอสังหาริมทรัพย์
เพื่อการลงทุนด้วยมูลค่ายุติธรรมซึ่งประเมินโดยผู้ประเมินราคาอิสระโดยใช้เกณฑ์วิธีพิจารณาจากรายได้
(Income Approach) ข้อสมมติฐานหลักที่ใช้ในการประเมินราคาดังกล่าวประกอบด้วยอัตราผลตอบแทน
อัตราเงินเพื่อ อัตราพื้นที่ว่างระยะยาว และอัตราการเติบโตระยะยาวของค่าเช่า

17. ที่ดิน อาคารและอุปกรณ์

(หน่วย: พันบาท)

งบการเงินรวม								
	สินทรัพย์ซึ่งแสดงมูลค่าตามราคาต้นทุน	สินทรัพย์ซึ่งแสดงมูลค่าตามราคาทุน						รวม
	ที่ดินและส่วนปรับปรุงที่ดิน	อาคารคลังสินค้า โรงงาน ท่าเทียบเรือและส่วนปรับปรุง	อาคารสำนักงานและส่วนปรับปรุง	เครื่องจักรและอุปกรณ์	เครื่องตกแต่งและเครื่องใช้สำนักงาน	ยานพาหนะ	สินทรัพย์ระหว่างก่อสร้างและติดตั้ง	
ราคาทุน / ราคาที่ตีใหม่								
ณ วันที่ 1 มกราคม 2553	152,913	472,378	14,684	248,675	21,632	19,216	927	930,425
ซื้อเพิ่ม	-	1,010	-	21,446	677	1,878	3,790	28,801
จำหน่าย	-	-	-	(76)	(1,070)	(1,780)	-	(2,926)
โอน	-	-	-	1,500	-	-	(1,500)	-
ตีราคา	573,727	-	-	-	-	-	-	573,727
ณ วันที่ 31 ธันวาคม 2553	726,640	473,388	14,684	271,545	21,239	19,314	3,217	1,530,027
ซื้อเพิ่ม	56,608	8,374	-	5,705	1,123	5,049	63,372	140,231
จำหน่าย	(73,123)	(130,771)	-	(117,063)	(3,060)	(4,551)	(19,148)	(347,716)
โอน	-	4,760	-	1,127	-	-	(5,887)	-
โอนออกเนื่องจากการนำนโยบายการบัญชีเกี่ยวกับอสังหาริมทรัพย์เพื่อการลงทุนมาถือปฏิบัติ (หมายเหตุ 3)	(358,262)	(190,560)	-	-	-	-	-	(548,822)
ซื้อบริษัทย่อยในระหว่างปี	619,027	68,524	2,772	204,758	690	2,200	1,448	899,419
ณ วันที่ 31 ธันวาคม 2554	970,890	233,715	17,456	366,072	19,992	22,012	43,002	1,673,139

(หน่วย: พันบาท)

	งบการเงินรวม						
	สินทรัพย์ซึ่งแสดงมูลค่าตามราคาตลาด		สินทรัพย์ซึ่งแสดงมูลค่าตามราคาทุน				
	สินทรัพย์ซึ่งแสดงมูลค่าตามราคาที่เป็นที่ตีพิมพ์	สินทรัพย์ซึ่งแสดงมูลค่าตามราคาทุน	อาคารสำนักงานและส่วนปรับปรุง	เครื่องจักรและอุปกรณ์	เครื่องตกแต่งและเครื่องใช้สำนักงาน	ยานพาหนะ	สินทรัพย์ระหว่างก่อสร้างและติดตั้ง
รวม							
ค่าเสื่อมราคาสะสม							
ณ วันที่ 1 มกราคม 2553	-	215,857	8,609	106,485	15,573	13,667	-
ค่าเสื่อมราคาสำหรับปี	-	17,047	956	21,015	2,212	2,274	-
ค่าเสื่อมราคาสำหรับส่วนที่จำหน่าย	-	-	-	(69)	(1,048)	(1,780)	-
ณ วันที่ 31 ธันวาคม 2553	-	232,904	9,565	127,431	16,737	14,161	-
ค่าเสื่อมราคาสำหรับปี	-	16,258	1,052	26,558	2,001	2,326	-
ค่าเสื่อมราคาสำหรับส่วนที่จำหน่าย	-	(36,934)	-	(62,365)	(3,049)	(4,551)	-
โอนออกเนื่องจากการนำนโยบายการบัญชีเกี่ยวกับ อสังหาริมทรัพย์เพื่อการลงทุนมาถือปฏิบัติ (หมายเหตุ 3)	-	(110,157)	-	-	-	-	-
ณ วันที่ 31 ธันวาคม 2554	-	97,071	10,617	91,623	15,689	11,936	-
มูลค่าสุทธิตามบัญชี							
ณ วันที่ 31 ธันวาคม 2553	726,640	240,484	5,119	144,114	4,502	5,153	3,217
ณ วันที่ 31 ธันวาคม 2554	970,890	136,644	6,839	274,448	4,303	10,076	43,002
ค่าเสื่อมราคาสำหรับปี							
2553 (จำนวน 41.6 ล้านบาท รวมอยู่ในต้นทุนการให้บริการส่วนที่เลือกใช้ในค่าใช้จ่ายในการบริหาร)							43,504
2554 (จำนวน 40.9 ล้านบาท รวมอยู่ในต้นทุนการให้บริการและต้นทุนการผลิตส่วนที่เลือกใช้ในค่าใช้จ่ายในการบริหาร)							43,195

(หน่วย: พันบาท)

	งบการเงินเฉพาะกิจการ							
	สินทรัพย์ซึ่งแสดงมูลค่าตามราคาตลาด ราคาที่ดีใหม่	สินทรัพย์ซึ่งแสดงมูลค่าตามราคาทุน						รวม
		อาคารสิ่งปลูกสร้าง ที่ดินและส่วนปรับปรุง	อาคารสิ่งปลูกสร้าง ทำเทียบเรือและส่วนปรับปรุง	อาคารสำนักงาน และส่วนปรับปรุง	เครื่องจักรและอุปกรณ์	เครื่องตกแต่งและ เครื่องใช้สำนักงาน	ยานพาหนะ	สินทรัพย์ระหว่าง ก่อสร้าง และติดตั้ง
ราคาทุน / ราคาที่ดีใหม่								
ณ วันที่ 1 มกราคม 2553	152,913	469,776	14,684	248,675	21,545	19,216	927	927,736
ซื้อเพิ่ม	-	1,010	-	21,446	677	1,878	3,790	28,801
จำหน่าย	-	-	-	(76)	(1,070)	(1,780)	-	(2,926)
โอน	-	-	-	1,500	-	-	(1,500)	-
ตีราคา	573,727	-	-	-	-	-	-	573,727
ณ วันที่ 31 ธันวาคม 2553	726,640	470,786	14,684	271,545	21,152	19,314	3,217	1,527,338
ซื้อเพิ่ม	56,608	8,374	-	5,627	1,094	5,049	37,942	114,694
จำหน่าย	(73,123)	(130,771)	-	(117,063)	(3,060)	(4,551)	(19,148)	(347,716)
โอน	-	4,760	-	1,127	-	-	(5,887)	-
โอนออกเนื่องจากการนำนโยบายการบัญชีเกี่ยวกับ การลงทุนมาถือปฏิบัติ (หมายเหตุ 3)	(358,262)	(190,561)	-	-	-	-	-	(548,823)
ณ วันที่ 31 ธันวาคม 2554	351,863	162,588	14,684	161,236	19,186	19,812	16,124	745,493

(หน่วย: พันบาท)

	งบการเงินเฉพาะกิจการ							
	สินทรัพย์ซึ่งแสดงมูลค่าตามราคาที่เป็นอิสระ	สินทรัพย์ซึ่งแสดงมูลค่าตามราคาทุน						รวม
		อาคารที่ดินและส่วนปรับปรุงที่ดิน	อาคารคลังสินค้าทำเทียบเรือและส่วนปรับปรุง	อาคารสำนักงานและส่วนปรับปรุง	เครื่องจักรและอุปกรณ์	เครื่องตกแต่งและเครื่องใช้สำนักงาน	ยานพาหนะ	สินทรัพย์ระหว่างก่อสร้างและติดตั้ง
ค่าเสื่อมราคาสะสม								
ณ วันที่ 1 มกราคม 2553	-	213,593	8,609	106,485	15,572	13,667	-	357,926
ค่าเสื่อมราคาสำหรับปี	-	16,964	956	21,015	2,195	2,274	-	43,404
ค่าเสื่อมราคาสำหรับส่วนที่จำหน่าย	-	-	-	(69)	(1,049)	(1,780)	-	(2,898)
ณ วันที่ 31 ธันวาคม 2553	-	230,557	9,565	127,431	16,718	14,161	-	398,432
ค่าเสื่อมราคาสำหรับปี	-	8,867	956	16,083	1,922	2,233	-	30,061
ค่าเสื่อมราคาสำหรับส่วนที่จำหน่าย	-	(36,934)	-	(62,365)	(3,049)	(4,551)	-	(106,899)
โอนออกเนื่องจากการนำนโยบายการบัญชีเกี่ยวกับอสังหาริมทรัพย์เพื่อการลงทุนมาถือปฏิบัติ (หมายเหตุ 3)	-	(110,158)	-	-	-	-	-	(110,158)
ณ วันที่ 31 ธันวาคม 2554	-	92,332	10,521	81,149	15,591	11,843	-	211,436
มูลค่าสุทธิตามบัญชี								
ณ วันที่ 31 ธันวาคม 2553	726,640	240,229	5,119	144,114	4,434	5,153	3,217	1,128,906
ณ วันที่ 31 ธันวาคม 2554	351,863	70,256	4,163	80,087	3,595	7,969	16,124	534,057
ค่าเสื่อมราคาสำหรับปี								
2553 (41.5 ล้านบาท รวมอยู่ในต้นทุนการให้บริการส่วนที่เหลืออยู่ในค่าใช้จ่ายในการบริหาร)								43,404
2554 (28.0 ล้านบาท รวมอยู่ในต้นทุนการให้บริการส่วนที่เหลืออยู่ในค่าใช้จ่ายในการบริหาร)								30,061

ณ วันที่ 31 ธันวาคม 2554 บริษัทฯ มีอาคารและอุปกรณ์จำนวนหนึ่งซึ่งตัดค่าเสื่อมราคาหมดแล้วแต่ยังใช้งานอยู่ มูลค่าตามบัญชีก่อนหักค่าเสื่อมราคาสะสมของสินทรัพย์ดังกล่าวมีจำนวนเงินประมาณ 67.2 ล้านบาท (2553: จำนวน 95.9 ล้านบาท)

บริษัทย่อยแห่งหนึ่งได้นำที่ดินและสิ่งปลูกสร้างมูลค่าสุทธิตามบัญชีจำนวนประมาณ 690 ล้านบาทไปค้าประกันวงเงินสินเชื่อที่ได้รับจากธนาคารพาณิชย์แห่งหนึ่ง

ในเดือนมิถุนายน 2553 บริษัทฯ จัดให้มีการประเมินมูลค่ายุติธรรมของที่ดินโดยผู้ประเมินราคาอิสระโดยเกณฑ์ที่ใช้ประเมินราคาที่ดินคือ วิธีเปรียบเทียบกับข้อมูลตลาด (Comparative Method of Valuation) ซึ่งผลของการประเมินราคาแสดงมูลค่าที่ดินเพิ่มขึ้นจากมูลค่าต้นทุนตามบัญชีจำนวนประมาณ 573.7 ล้านบาท (ยอดสุทธิจากภาษีเงินได้เท่ากับจำนวน 401.6 ล้านบาท) บริษัทฯ บันทึกส่วนที่เพิ่มขึ้นของมูลค่ายุติธรรมของที่ดินดังกล่าวไว้ในส่วนเกินทุนจากการตีราคาสินทรัพย์ในส่วนของผู้ถือหุ้น ณ ต้นปี 2554 บริษัทฯ นำมาตราฐานการบัญชีฉบับที่ 40 เรื่อง อสังหาริมทรัพย์เพื่อการลงทุนมาถือปฏิบัติ ดังนั้น บริษัทฯ จึงปรับปรุงส่วนเกินทุนจากการตีราคาที่ดินในส่วนที่เป็นอสังหาริมทรัพย์เพื่อการลงทุนไปยังกำไรสะสมต้นงวดของปีปัจจุบันจำนวน 282.5 ล้านบาท (ยอดสุทธิจากภาษีเงินได้เท่ากับจำนวน 197.8 ล้านบาท)

หากบริษัทฯ และบริษัทย่อยแสดงมูลค่าของที่ดินดังกล่าวด้วยวิธีราคาทุน มูลค่าสุทธิตามบัญชี ณ วันที่ 31 ธันวาคม 2554 และ 2553 จะเป็นดังนี้

(หน่วย: พันบาท)

ณ วันที่	งบการเงินรวม	งบการเงินเฉพาะกิจการ
31 ธันวาคม 2554	726,563	107,536
31 ธันวาคม 2553	152,913	152,913

เมื่อวันที่ 3 พฤษภาคม 2554 บริษัทฯ ได้จำหน่ายสินทรัพย์ถาวรส่วนหนึ่งของบริษัทฯ ให้แก่บริษัทร่วม (“กองทุนรวม”) ซึ่งสินทรัพย์ที่ได้จำหน่ายไปนั้นประกอบด้วยที่ดิน 9 ไร่ 2 งาน 65 ตารางวา พร้อมโกดังเก็บเอกสาร 9 หลัง พื้นที่รวม 15,340 ตารางเมตร และชั้นเหล็กจัดเก็บเอกสารพร้อมอุปกรณ์รวมมูลค่า 675 ล้านบาทสุทธิก่อนหักค่าใช้จ่ายที่เกี่ยวข้อง โดยสินทรัพย์เหล่านี้มีมูลค่าสุทธิตามบัญชีรวมจำนวน 221.6 ล้านบาท (ดังตารางแสดงข้างล่าง) ณ วันที่จำหน่าย บริษัทฯ ได้รับรู้กำไรจากการจำหน่ายสินทรัพย์ดังกล่าวจำนวน 416.9 ล้านบาทในงบกำไรขาดทุนเบ็ดเสร็จสำหรับปี 2554

(หน่วย: ล้านบาท)

	ราคาทุน	ส่วนเกินทุนจากการตีราคา	มูลค่าสุทธิตามบัญชี
ที่ดิน	26.2	46.9	73.1
โกดังเก็บเอกสาร	93.8	-	93.8
ชั้นเหล็กจัดเก็บเอกสารพร้อมอุปกรณ์	54.7	-	54.7
รวม	174.7	46.9	221.6

18. ส่วนเกินทุนจากการตีราคาที่ดิน

ส่วนเกินทุนจากการตีราคาสินทรัพย์ คือ ส่วนเกินทุนจากการตีราคาที่ดินตามที่กล่าวไว้ในหมายเหตุประกอบงบการเงินข้อ 17

(หน่วย: พันบาท)

งบการเงินรวม / งบการเงินเฉพาะกิจการ	
ยอดคงเหลือ ณ วันที่ 31 ธันวาคม 2553	573,727
ปรับปรุงผลกระทบจากการเปลี่ยนแปลงนโยบายการบัญชี เกี่ยวกับอสังหาริมทรัพย์เพื่อการลงทุน (หมายเหตุ 17)	(282,503)
ส่วนเกินทุนจากการตีราคาที่ดินลดลงจากการขายที่ดินในระหว่างปี	(46,897)
ยอดคงเหลือ ณ วันที่ 31 ธันวาคม 2554	244,327
หัก: หนี้สินภาษีเงินได้ (อัตราภาษี 20%)	(48,865)
ส่วนเกินทุนจากการตีราคาที่ดิน - สุทธิจากภาษีเงินได้	195,462

ส่วนเกินทุนจากการตีราคาที่ดินดังกล่าวไม่สามารถนำมาหักกับขาดทุนสะสมและไม่สามารถจ่ายเป็นเงินปันผลได้

ในระหว่างปีปัจจุบัน บริษัทฯ ได้จำหน่ายที่ดินส่วนหนึ่งให้กับบริษัทร่วม (“กองทุนรวม”) ตามที่กล่าวไว้ในหมายเหตุประกอบงบการเงินข้อ 17 ดังนั้นบริษัทฯ จึงโอนส่วนเกินทุนจากการตีราคาของที่ดินดังกล่าวไปยังกำไรสะสมจำนวน 32.8 ล้านบาท (สุทธิจากภาษีเงินได้จำนวน 14.1 ล้านบาท)

19. สินทรัพย์ไม่มีตัวตน

มูลค่าตามบัญชีของสินทรัพย์ไม่มีตัวตน ณ วันที่ 31 ธันวาคม 2554 และ 2553 แสดงได้ดังนี้

(หน่วย: พันบาท)

	งบการเงินรวม			งบการเงินเฉพาะกิจการ		
	เครื่องหมายการค้า	ซอฟต์แวร์คอมพิวเตอร์	รวม	เครื่องหมายการค้า	ซอฟต์แวร์คอมพิวเตอร์	รวม
ณ วันที่ 31 ธันวาคม 2554:						
ราคาทุน	90,000	10,877	10,877	90,000	6,037	96,037
หัก ค่าตัดจำหน่ายสะสม	(9,000)	(4,820)	(13,820)	(9,000)	(2,884)	(11,884)
มูลค่าตามบัญชี - สุทธิ	81,000	6,057	87,057	81,000	3,153	84,153
ณ วันที่ 31 ธันวาคม 2553:						
ราคาทุน	90,000	4,601	94,601	90,000	4,601	94,601
หัก ค่าตัดจำหน่ายสะสม	-	(2,050)	(2,050)	-	(2,050)	(2,050)
มูลค่าตามบัญชี - สุทธิ	90,000	2,551	92,551	90,000	2,551	92,551

การกระทยอดมูลค่าตามบัญชีของสินทรัพย์ไม่มีตัวตนสำหรับปี 2554 และ 2553 แสดงได้ดังนี้

(หน่วย: พันบาท)

	งบการเงินรวม		งบการเงินเฉพาะกิจการ	
	2554	2553	2554	2553
มูลค่าตามบัญชีต้นปี	92,551	1,160	92,551	1,160
ซื้อซอฟต์แวร์คอมพิวเตอร์	1,436	2,043	1,436	2,043
ซื้อเครื่องหมายความการค้า	-	90,000	-	90,000
เพิ่มขึ้นจากการซื้อบริษัทย่อย	3,066	-	-	-
ค่าตัดจำหน่าย	(9,996)	(652)	(9,834)	(652)
มูลค่าตามบัญชีปลายปี	87,057	92,551	84,153	92,551

20. สิทธิการเช่า

เมื่อวันที่ 23 กรกฎาคม 2550 บริษัทฯ ได้ตกลงเช่าทำสัญญาเช่าที่ดินและอาคารพร้อมสิ่งปลูกสร้างกับกรมธนารักษ์ ซึ่งสัญญาเช่าดังกล่าวมีกำหนดระยะเวลา 30 ปี นับตั้งแต่วันที่ 1 มกราคม 2539 ถึงวันที่ 31 ธันวาคม 2568 โดยบริษัทฯ ตกลงจ่ายค่าเช่าครั้งเดียวเป็นเงินรวมทั้งสิ้น 12.06 ล้านบาทในวันดังกล่าว

ค่าสิทธิการเช่าตามที่แสดงอยู่ในงบแสดงฐานะการเงินประกอบด้วยค่าเช่าครั้งเดียวที่บริษัทฯ จ่ายให้กับกรมธนารักษ์ และมูลค่าสุทธิตามบัญชีของอาคารและสิ่งปลูกสร้างที่ตั้งอยู่บนที่ดินเช่า ณ วันที่เข้าทำสัญญา โดยบริษัทฯ ตัดจำหน่ายสิทธิการเช่านี้โดยวิธีเส้นตรงตามอายุของสัญญาเช่าที่เหลืออยู่

ยอดคงเหลือของสิทธิการเช่า ณ วันที่ 31 ธันวาคม 2554 และ 2553 มีดังนี้

(หน่วย: พันบาท)

งบการเงินรวม / งบการเงินเฉพาะกิจการ		
	2554	2553
สิทธิการเช่า - ราคาทุน	34,918	34,918
หัก: ค่าตัดจำหน่ายสะสม	(8,425)	(6,533)
มูลค่าสุทธิตามบัญชี	26,493	28,385
ค่าตัดจำหน่ายที่รวมอยู่ในส่วนของกำไรหรือขาดทุนสำหรับปี	1,892	1,892

21. เงินกู้ยืมระยะสั้นจากสถาบันการเงิน

(หน่วย: พันบาท)

	อัตราดอกเบี้ย	งบการเงินรวม		งบการเงินเฉพาะกิจการ	
	(ร้อยละต่อปี)	2554	2553	2554	2553
เงินกู้ยืมระยะสั้นจากสถาบันการเงิน	4.85 - 4.88	79,657	-	-	-

ณ วันที่ 31 ธันวาคม 2554 บริษัทฯ และบริษัทย่อยมีวงเงินกู้ยืมระยะสั้นที่ยังมิได้เบิกใช้เป็นจำนวน 1,442 ล้านบาท โดยเงินกู้ยืมระยะสั้นและวงเงินกู้ยืมระยะสั้นดังกล่าวค้ำประกันโดยการจดจำนองที่ดินและสิ่งปลูกสร้างของบริษัทฯ ย่อยแห่งหนึ่ง และจำนำหน่วยลงทุนในกองทุนรวมฯ จำนวน 22.5 ล้านหน่วยไว้กับธนาคาร

22. เจ้าหนี้การค้าและเจ้าหนี้อื่น

(หน่วย: พันบาท)

	งบการเงินรวม		งบการเงินเฉพาะกิจการ	
	2554	2553	2554	2553
เจ้าหนี้การค้า - กิจการที่เกี่ยวข้องกัน	24,738	-	24,738	-
เจ้าหนี้การค้า - กิจการที่ไม่เกี่ยวข้องกัน	17,398	25,544	434	25,544
เจ้าหนี้อื่น - กิจการที่เกี่ยวข้องกัน	3,000	-	6,086	3,056
เจ้าหนี้ตามสัญญาซื้อธุรกิจ	63,000	-	63,000	-
เงินมัดจำจากผู้เช่า	14,964	14,014	14,964	14,014
เงินรับล่วงหน้าค่าชดเชยความเสียหายของเครื่องจักรจากบริษัทประกันภัย	15,000	-	-	-
เจ้าหนี้ค่าซื้อเครื่องจักร	2,282	1,642	2,282	1,642
ค่าใช้จ่ายค้างจ่าย	25,654	14,840	8,550	14,686
รวมเจ้าหนี้การค้าและเจ้าหนี้อื่น	166,036	56,040	120,054	58,942

23. เงินกู้ยืมระยะยาว

(หน่วย: พันบาท)

เงินกู้	อัตราดอกเบี้ย	การชำระคืน	งบการเงินรวม		งบการเงินเฉพาะกิจการ	
	(ร้อยละ)		2554	2553	2554	2553
1	MLR - 1.00	ชำระคืนเป็นงวดทุกเดือน เริ่มตั้งแต่ ธันวาคม 2551 ถึง พฤษภาคม 2554	-	5,000	-	5,000
2	MLR - 2.50 ถึง 2.75	ชำระคืนเป็นงวดทุกเดือน เริ่มตั้งแต่ มกราคม 2554 ถึง ธันวาคม 2556	53,000	80,000	53,000	80,000
3	MLR - 1.00 ถึง 1.50	ชำระคืนเป็นงวดทุก 6 เดือน เริ่มตั้งแต่ ธันวาคม 2555 ถึง ธันวาคม 2566	500,000	-	-	-
รวม			553,000	85,000	53,000	85,000
หัก: ส่วนที่ถึงกำหนดชำระภายในหนึ่งปี			(37,000)	(32,000)	(27,000)	(32,000)
เงินกู้ยืมระยะยาว - สุทธิจากส่วนที่ถึงกำหนดชำระภายในหนึ่งปี			516,000	53,000	26,000	53,000

เงินกู้ยืมดังกล่าวค้ำประกันโดยการจดจำนองที่ดินพร้อมสิ่งปลูกสร้างของบริษัทย่อยแห่งหนึ่ง ภายใต้สัญญาเงินกู้ยืม บริษัทฯ และบริษัทย่อยต้องปฏิบัติตามเงื่อนไขทางการเงินบางประการตามที่ระบุในสัญญา เช่น การดำรงอัตราส่วนหนี้สินต่อส่วนของผู้ถือหุ้น อัตราส่วนความสามารถในการชำระหนี้ และข้อจำกัดในการจำหน่ายจ่ายโอนหรือก่อภาระผูกพันในที่ดินและสิ่งปลูกสร้างให้เป็นตามสัญญา เป็นต้น

ณ วันที่ 31 ธันวาคม 2554 บริษัทฯ และบริษัทย่อยมีวงเงินกู้ยืมระยะยาวตามสัญญาเงินกู้ที่ยังมิได้เบิกใช้เป็นจำนวน 100 ล้านบาท

24. หุ้นกู้ระยะยาว

(หน่วย: พันบาท)

	งบการเงินรวม / งบการเงินเฉพาะกิจการ	
	2554	2553
มูลค่าตามหน้าตราสาร	490,00	490,000
หัก: ค่าใช้จ่ายในการออกหุ้นกู้รอตัดบัญชี	(1,714)	(2,778)
ยอดสุทธิ	488,286	487,222

เมื่อวันที่ 19 มีนาคม 2553 บริษัทฯ ได้ออกหุ้นกู้ประเภทไม่ด้อยสิทธิและไม่มีหลักประกันให้แก่ผู้ลงทุนสถาบันและ/หรือผู้ลงทุนรายใหญ่จำนวน 140,000 หน่วย มูลค่าที่ตราไว้หน่วยละ 1,000 บาท รวมเป็นจำนวนเงิน 140 ล้านบาท ครบกำหนดไถ่ถอนในวันที่ 19 มีนาคม 2556 โดยมีอัตราดอกเบี้ยคงที่ร้อยละ 5.0 ต่อปี และมีกำหนดชำระดอกเบี้ยทุก 3 เดือน

เมื่อวันที่ 6 สิงหาคม 2553 บริษัทฯ ได้ออกหุ้นกู้ประเภทไม่ด้อยสิทธิและไม่มีหลักประกันให้แก่ผู้ลงทุนสถาบันและ/หรือผู้ลงทุนรายใหญ่จำนวน 350,000 หน่วย มูลค่าที่ตราไว้หน่วยละ 1,000 บาท รวมเป็นจำนวนเงิน 350 ล้านบาท ครบกำหนดไถ่ถอนในวันที่ 6 สิงหาคม 2556 โดยมีอัตราดอกเบี้ยคงที่ร้อยละ 5.0 ต่อปี และมีกำหนดชำระดอกเบี้ยทุก 3 เดือน

บริษัทฯ ต้องปฏิบัติตามเงื่อนไขทางการเงินที่กำหนดบางประการ เช่น การดำรงอัตราส่วนหนี้สินต่อส่วนของผู้ถือหุ้น

25. สำรองผลประโยชน์ระยะยาวของพนักงาน

จำนวนเงินสำรองผลประโยชน์ระยะยาวของพนักงานซึ่งเป็นเงินชดเชยพนักงานเมื่อออกจากงาน ณ วันที่ 31 ธันวาคม 2554 แสดงได้ดังนี้

(หน่วย: พันบาท)

	งบการเงินรวม	งบการเงินเฉพาะกิจการ
ผลสะสมจากการเปลี่ยนแปลงนโยบายการบัญชีเกี่ยวกับผลประโยชน์ของพนักงานโดยปรับกับ กำไรสะสมต้นปี (หมายเหตุ 5)	6,356	6,356
ต้นทุนบริการในปัจจุบัน	535	535
ต้นทุนดอกเบี้ย	265	265
ขาดทุนจากการประมาณการตามหลักคณิตศาสตร์	1,391	1,391
เพิ่มขึ้นจากการซื้อบริษัทย่อย	1,605	-
ยอดคงเหลือปลายปี	10,152	8,547

ค่าใช้จ่ายเกี่ยวกับผลประโยชน์ระยะยาวของพนักงานรวมอยู่ในกำไรหรือขาดทุนสำหรับปีสิ้นสุดวันที่ 31 ธันวาคม 2554 จำนวน 2.2 ล้านบาท

สมมติฐานที่สำคัญในการประมาณการตามหลักคณิตศาสตร์ประกันภัย ณ วันประเมินสรุปได้ดังนี้

	งบการเงินรวม		งบการเงินเฉพาะกิจการ	
	2554	2553	2554	2553
	(ร้อยละต่อปี)	(ร้อยละต่อปี)	(ร้อยละต่อปี)	(ร้อยละต่อปี)
อัตราคิดลด	3.31	4.18	3.31	4.18
อัตราการขึ้นเงินเดือนใน อนาคต (ขึ้นกับช่วงอายุ)	5.00, 6.00	6.00	6.00	6.00
อัตราการเปลี่ยนแปลงใน จำนวนพนักงาน	9.74	9.74	9.74	9.74

26. ทุนเรือนหุ้น ใบสำคัญแสดงสิทธิที่จะซื้อหุ้นสามัญ และส่วนเกินมูลค่าหุ้น

เมื่อวันที่ 25 พฤศจิกายน 2551 ที่ประชุมวิสามัญผู้ถือหุ้นของบริษัทฯ ได้มีมติให้บริษัทฯ ออกและจัดสรรใบสำคัญแสดงสิทธิที่จะซื้อหุ้นสามัญจำนวนไม่เกิน 30,250,000 หน่วย แก่ผู้ถือหุ้นเดิมของบริษัทฯ ในอัตราส่วน 4 หุ้นเดิมต่อใบสำคัญแสดงสิทธิ 1 หน่วย โดยไม่คิดมูลค่า ใบสำคัญแสดงสิทธิดังกล่าวให้สิทธิที่จะซื้อหุ้นสามัญที่ออกใหม่ของบริษัทฯ ในอัตราการใช้สิทธิของใบสำคัญแสดงสิทธิ 1 หน่วย ต่อหุ้นสามัญ 1 หุ้นในราคา 8 บาท ต่อหุ้น การจัดสรรใบสำคัญแสดงสิทธิเป็นการจัดสรรครั้งเดียวและใบสำคัญแสดงสิทธินี้มีอายุ 3 ปี โดยมีระยะเวลาการใช้สิทธิเริ่มตั้งแต่วันที่ทำการสุดท้ายของเดือนมีนาคม 2553

ในระหว่างปีปัจจุบันมีการใช้สิทธิตามใบสำคัญแสดงสิทธิเพื่อซื้อหุ้นสามัญของบริษัทฯ สรุปได้ดังนี้

	จำนวน (หน่วย)
ยอดคงเหลือ ณ วันที่ 31 ธันวาคม 2553	30,249,788
ใช้สิทธิในระหว่างปี	(9,652,308)
ยอดคงเหลือ ณ วันที่ 31 ธันวาคม 2554	20,597,480

การเปลี่ยนแปลงของส่วนเกินมูลค่าหุ้นสามัญของบริษัทฯ มีรายละเอียดดังนี้

(หน่วย: พันบาท)

	งบการเงินรวม / งบการเงินเฉพาะกิจการ
ยอดคงเหลือ ณ วันที่ 31 ธันวาคม 2553	130,000
เพิ่มขึ้นจากการใช้สิทธิใบสำคัญแสดงสิทธิ	67,566
ยอดคงเหลือ ณ วันที่ 31 ธันวาคม 2554	197,566

27. สำรองตามกฎหมาย

ภายใต้บทบัญญัติของมาตรา 116 แห่งพระราชบัญญัติบริษัทมหาชนจำกัด พ.ศ. 2535 บริษัทฯ ต้องจัดสรรกำไรสุทธิประจำปีส่วนหนึ่งไว้เป็นทุนสำรองไม่น้อยกว่าร้อยละ 5 ของกำไรสุทธิประจำปีหักด้วยยอดขาดทุนสะสมยกมา (ถ้ามี) จนกว่าทุนสำรองนี้จะมีจำนวนไม่น้อยกว่าร้อยละ 10 ของทุนจดทะเบียน สำรองตามกฎหมายดังกล่าวไม่สามารถนำไปจ่ายเงินปันผลได้

28. สำรองทั่วไป

บริษัทฯ ได้จัดสรรสำรองทั่วไปโดยไม่ได้ระบุวัตถุประสงค์โดยเฉพาะและเมื่อวันที่ 27 เมษายน 2554 ที่ประชุมสามัญผู้ถือหุ้นประจำปี 2554 ได้มีมติโอนสำรองทั่วไปเข้าเป็นกำไรสะสมยังไม่ได้จัดสรรจำนวนเงิน 200 ล้านบาท

29. หุ้นสามัญซื้อคืน / สำรองหุ้นสามัญซื้อคืน

เมื่อวันที่ 17 มีนาคม 2552 ที่ประชุมคณะกรรมการบริษัทฯ ได้มีมติอนุมัติโครงการการซื้อหุ้นคืนจำนวนไม่เกิน 12.1 ล้านหุ้น (มูลค่าตราไว้หุ้นละ 1 บาท) คิดเป็นร้อยละ 10 ของหุ้นที่จำหน่ายทั้งหมด และมีวงเงินสูงสุดไม่เกิน 35 ล้านบาท เพื่อวัตถุประสงค์ในการบริหารทางการเงิน โดยมีระยะเวลาในการซื้อหุ้นในตลาดหลักทรัพย์แห่งประเทศไทยระหว่างวันที่ 2 เมษายน 2552 ถึงวันที่ 1 ตุลาคม 2552 บริษัทฯ ซื้อหุ้นคืนเสร็จสิ้นในวันที่ 21 เมษายน 2552 และมีกำหนดระยะเวลาจำหน่ายหุ้นคืนภายหลัง 6 เดือนนับแต่การซื้อหุ้นคืนแล้วเสร็จแต่ต้องไม่เกิน 3 ปี (เริ่มตั้งแต่วันที่ 4 พฤศจิกายน 2552 ถึงวันที่ 21 เมษายน 2555)

การเปลี่ยนแปลงของบัญชีหุ้นสามัญซื้อคืนสำหรับปีสิ้นสุดวันที่ 31 ธันวาคม 2554 มีรายละเอียดดังนี้

	งบการเงินรวม / งบการเงินเฉพาะกิจการ	
	หุ้น	บาท
ยอดคงเหลือ ณ วันที่ 31 ธันวาคม 2553	3,530,600	17,518,750
จำหน่ายในระหว่างปี	(2,059,500)	(10,235,715)
ยอดคงเหลือ ณ วันที่ 31 ธันวาคม 2554	1,471,100	7,283,035

ในระหว่างปีปัจจุบัน บริษัทฯ จำหน่ายหุ้นสามัญซื้อคืนดังกล่าวในราคาเฉลี่ยหุ้นละ 9.16 บาท ได้รับเงินทั้งสิ้นรวม 18.9 ล้านบาท บริษัทฯ บันทึกส่วนเกินทุนจากการขายหุ้นสามัญซื้อคืนดังกล่าว (สุทธิจากค่าใช้จ่ายที่เกี่ยวข้อง) จำนวน 8.6 ล้านบาทในบัญชีส่วนเกินทุนหุ้นสามัญซื้อคืนในส่วนของผู้ถือหุ้น

ตามเจตนาของสำนักงานคณะกรรมการกำกับหลักทรัพย์และตลาดหลักทรัพย์ที่กลต. ชส. (ว) 2/2548 ลงวันที่ 14 กุมภาพันธ์ 2548 เกี่ยวกับการซื้อหุ้นคืนว่าบริษัทมหาชนจำกัดจะซื้อหุ้นคืนได้ไม่เกินวงเงินกำไรสะสม และให้บริษัทต้องกันกำไรสะสมไว้เป็นเงินสำรองเท่ากับจำนวนเงินที่ได้จ่ายซื้อหุ้นคืนจนกว่าจะมีการจำหน่ายหุ้นซื้อคืนได้หมด หรือลดทุนที่ชำระแล้วโดยวิธีตัดหุ้นซื้อคืนที่จำหน่ายไม่หมด แล้วแต่กรณี ณ วันที่ 31 ธันวาคม 2554 บริษัทฯ ได้จัดสรรกำไรสะสมเป็นสำรองสำหรับหุ้นสามัญซื้อคืนเต็มจำนวนแล้ว

30. ค่าใช้จ่ายตามลักษณะ

รายการค่าใช้จ่ายแบ่งตามลักษณะประกอบด้วยรายการค่าใช้จ่ายที่สำคัญดังต่อไปนี้

(หน่วย: พันบาท)

	งบการเงินรวม		งบการเงินเฉพาะกิจการ	
	2554	2553	2554	2553
เงินเดือนและค่าแรงและผลประโยชน์อื่นของพนักงาน	54,911	42,109	50,037	42,109
ค่าเสื่อมราคา	43,195	43,505	30,061	43,404
ค่าตัดจำหน่าย	13,156	3,046	12,791	3,046
ค่าเช่าจ่ายตามสัญญาเช่าดำเนินงาน	32,808	-	32,798	-
วัตถุดิบและวัสดุสิ้นเปลืองใช้ไป	34,299	-	-	-
การเปลี่ยนแปลงในสินค้าสำเร็จรูปและงานระหว่างทำ	41,777	-	-	-

31. ภาษีเงินได้

31.1 รายการกระทบยอดจำนวนเงินระหว่างภาษีเงินได้ปัจจุบันกับผลคูณของกำไรทางบัญชีกับอัตราภาษีที่ใช้สำหรับปีสิ้นสุดวันที่ 31 ธันวาคม 2554 และ 2553 สามารถแสดงได้ดังนี้

(หน่วย: พันบาท)

	งบการเงินรวม		งบการเงินเฉพาะกิจการ	
	2554	2553	2554	2553
		(ปรับปรุงใหม่)		(ปรับปรุงใหม่)
กำไรทางบัญชีก่อนภาษีเงินได้นิติบุคคล	425,076	67,420	432,178	64,612
อัตราภาษีเงินได้นิติบุคคล	ร้อยละ 15 - 30	ร้อยละ 15 - 25	ร้อยละ 30	ร้อยละ 25
กำไรทางบัญชีก่อนภาษีเงินได้นิติบุคคลคูณอัตราภาษี	(130,332)	(16,733)	(129,653)	(16,153)
ผลกระทบทางภาษีสำหรับ:				
กำไรจากการกลับรายการส่วนเกินทุนจากการตีราคาที่ดินเนื่องจากการจำหน่ายที่ดิน	(14,069)	-	(14,069)	-
ผลแตกต่างชั่วคราวอื่น	(1,594)	465	(1,594)	465
ภาษีเงินได้ปัจจุบัน	(145,995)	(16,268)	(145,316)	(15,688)

31.2 รายละเอียดภาษีเงินได้รอตัดบัญชีสำหรับปีสิ้นสุดวันที่ 31 ธันวาคม 2554 และ 2553 สามารถแสดงได้ดังนี้

(หน่วย: พันบาท)

	งบการเงินรวม		งบการเงินเฉพาะกิจการ	
	2554	2553	2554	2553
		(ปรับปรุงใหม่)		(ปรับปรุงใหม่)
รายการปรับปรุงค่าใช้จ่ายภาษีเงินได้นิติบุคคลของปีก่อน	-	(692)	-	(692)
กลับรายการภาษีเงินได้รอการตัดบัญชีจากส่วนเกินทุนจากการตีราคาที่ดินเนื่องจากการจำหน่ายที่ดิน	14,069	-	14,069	-
ผลกระทบต่อภาษีเงินได้รอการตัดบัญชีจากการเปลี่ยนแปลงอัตราภาษี:				
กำไรจากการตีราคามูลค่ายุติธรรมสินทรัพย์ถาวรของบริษัทย่อย ณ วันซื้อกิจการ	85,312	-	-	-
กำไรจากการตีราคามูลค่ายุติธรรมของอสังหาริมทรัพย์เพื่อการลงทุน				
กำไรจากการตีราคามูลค่ายุติธรรมสินทรัพย์ถาวรของบริษัทย่อย ณ วันซื้อกิจการ	38,334	-	38,334	-
อื่นๆ	1,270	-	(1,149)	-
ภาษีเงินได้รอตัดบัญชี	138,985	(692)	51,254	(692)

31.3 ส่วนประกอบของสินทรัพย์ภาษีเงินได้รอการตัดบัญชีและหนี้สินภาษีเงินได้รอการตัดบัญชี ณ วันที่ 31 ธันวาคม 2554 และ 2553 ประกอบด้วยรายการดังต่อไปนี้

(หน่วย: พันบาท)

	งบการเงินรวม		งบการเงินเฉพาะกิจการ	
	2554	2553	2554	2553
		(ปรับปรุงใหม่)		(ปรับปรุงใหม่)
สินทรัพย์ภาษีเงินได้รอการตัดบัญชี				
สำรองผลประโยชน์ระยะยาวของพนักงาน	1,804	-	1,804	-
ค่าเผื่อหนี้สงสัยจะสูญ	46	-	46	-
รวม	1,850	-	1,850	-
หนี้สินภาษีเงินได้รอการตัดบัญชี				
กำไรจากการตีราคามูลค่ายุติธรรมสินทรัพย์ถาวรของบริษัทย่อย ณ วันซื้อกิจการ	170,624	-	-	-
ส่วนเกินทุนจากการตีราคาที่ดิน	48,866	172,118	48,866	172,118
กำไรจากการตีราคามูลค่ายุติธรรมของอสังหาริมทรัพย์เพื่อการลงทุน	76,669	-	76,669	-
ค่าเสื่อมราคาของอสังหาริมทรัพย์เพื่อการลงทุนที่แสดงด้วยวิธีมูลค่ายุติธรรม	1,267	-	1,267	-
ค่าใช้จ่ายในการออกหุ้นกู้รอตัดจ่าย	426	692	426	692
ค่าเช่าดำเนินงานที่คิดตามวิธีเส้นตรง	92	-	92	-
รวม	297,944	172,810	127,320	172,810

- 31.4 ณ วันที่ 31 ธันวาคม 2554 บริษัทย่อยแห่งหนึ่งมีผลขาดทุนทางภาษีที่ยังไม่ได้ใช้เป็นจำนวนเงินประมาณ 937.7 ล้านบาท ซึ่งบริษัทย่อยไม่ได้บันทึกสินทรัพย์ภาษีเงินได้รอการตัดบัญชีจากผลขาดทุนทางภาษีดังกล่าว เนื่องจากฝ่ายบริหารของบริษัทย่อยได้พิจารณาแล้วเห็นว่ามีความไม่แน่นอนว่าบริษัทย่อยนั้นจะมีกำไรทางภาษีเพียงพอต่อการนำสินทรัพย์ภาษีเงินได้รอการตัดบัญชีมาใช้ประโยชน์
- 31.5 ในเดือนตุลาคม 2554 คณะรัฐมนตรีได้มีมติให้ปรับลดอัตราภาษีเงินได้นิติบุคคลจากอัตราร้อยละ 30 เป็น ร้อยละ 23 ในปี 2555 และเป็นร้อยละ 20 ตั้งแต่ปี 2556 เป็นต้นไป และในเดือนธันวาคม 2554 ได้มีพระราชกฤษฎีกาประกาศลดอัตราภาษีเงินได้นิติบุคคลเพื่อให้เป็นไปตามมติคณะรัฐมนตรีดังกล่าวสำหรับปี 2555 - 2557 บริษัทฯ และบริษัทย่อยได้สะท้อนผลกระทบของการเปลี่ยนแปลงอัตราภาษีดังกล่าวในการคำนวณภาษีเงินได้รอการตัดบัญชีตามที่แสดงไว้ข้างต้นแล้ว

32. เงินปันผลจ่าย

เงินปันผลที่ประกาศจ่ายในปี 2553 และ 2552 มีรายละเอียดดังนี้

	อนุมัติโดย	จำนวนเงินปันผล	เงินปันผลจ่ายต่อหุ้น
		(หน่วย: ล้านบาท)	(หน่วย: บาท)
เงินปันผลจ่ายของปี 2553	ที่ประชุมสามัญผู้ถือหุ้นประจำปี 2554 เมื่อวันที่ 27 เมษายน 2554	47.22	0.40
เงินปันผลจ่ายของปี 2552	ที่ประชุมสามัญผู้ถือหุ้นประจำปี 2553 เมื่อวันที่ 28 เมษายน 2553	17.09	0.15

33. กำไรต่อหุ้น

กำไรต่อหุ้นขั้นพื้นฐานคำนวณโดยหารกำไรสำหรับปีที่เป็นของผู้ถือหุ้นของบริษัทฯ (ไม่รวมกำไรขาดทุนเบ็ดเสร็จอื่น) ด้วยจำนวนถัวเฉลี่ยถ่วงน้ำหนักของหุ้นสามัญที่ออกอยู่ในระหว่างปี

กำไรต่อหุ้นปรับลดคำนวณโดยหารกำไรสำหรับปีที่เป็นของผู้ถือหุ้นของบริษัทฯ (ไม่รวมกำไรขาดทุนเบ็ดเสร็จอื่น) ด้วยผลรวมของจำนวนถัวเฉลี่ยถ่วงน้ำหนักของหุ้นสามัญที่ออกอยู่ในระหว่างปีกับจำนวนถัวเฉลี่ยถ่วงน้ำหนักของหุ้นสามัญที่บริษัทฯ อาจต้องออกเพื่อแปลงหุ้นสามัญเทียบเท่าปรับลดทั้งสิ้นให้เป็นหุ้นสามัญ โดยสมมติว่าได้มีการแปลงเป็นหุ้นสามัญ ณ วันต้นปีหรือ ณ วันออกหุ้นสามัญเทียบเท่า

กำไรต่อหุ้นขั้นพื้นฐานและกำไรต่อหุ้นปรับลด แสดงการคำนวณได้ดังนี้

	งบการเงินรวม					
	กำไรสำหรับปี		จำนวนหุ้นสามัญ ถัวเฉลี่ยถ่วงน้ำหนัก		กำไรต่อหุ้น	
	2554	2553	2554	2553	2554	2553
	(พันบาท)	(พันบาท)	(พันหุ้น)	(พันหุ้น)	(บาท)	(บาท)
		(ปรับปรุงใหม่)				(ปรับปรุงใหม่)
กำไรต่อหุ้นขั้นพื้นฐาน						
กำไรส่วนที่เป็นของผู้ถือหุ้นของบริษัทใหญ่	417,566	50,014	119,327	114,554	3.50	0.44
ผลกระทบของหุ้นสามัญเทียบเท่าปรับลด						
ใบสำคัญแสดงสิทธิที่จะซื้อหุ้นสามัญที่ออก ให้กับผู้ถือหุ้นเดิม	-	-	3,685	-	(0.11)	-
กำไรต่อหุ้นปรับลด						
กำไรที่เป็นของผู้ถือหุ้นสามัญสมมติว่ามี การใช้สิทธิซื้อหุ้นสามัญจากใบสำคัญแสดง สิทธิ	417,566	50,014	123,012	114,554	3.39	0.44

	งบการเงินเฉพาะกิจการ					
	กำไรสำหรับปี		จำนวนหุ้นสามัญ ถัวเฉลี่ยถ่วงน้ำหนัก		กำไรต่อหุ้น	
	2554	2553	2554	2553	2554	2553
	(พันบาท)	(พันบาท)	(พันหุ้น)	(พันหุ้น)	(บาท)	(บาท)
		(ปรับปรุง ใหม่)				(ปรับปรุงใหม่)
กำไรต่อหุ้นขั้นพื้นฐาน						
กำไรส่วนที่เป็นของผู้ถือหุ้นของบริษัทใหญ่	338,115	48,231	119,327	114,554	2.83	0.42
ผลกระทบของหุ้นสามัญเทียบเท่าปรับลด						
ใบสำคัญแสดงสิทธิที่จะซื้อหุ้นสามัญที่ออก ให้กับผู้ถือหุ้นเดิม	-	-	3,685	-	(0.08)	-
กำไรต่อหุ้นปรับลด						
กำไรที่เป็นของผู้ถือหุ้นสามัญสมมติที่มีการ ใช้สิทธิซื้อหุ้นสามัญจากใบสำคัญแสดงสิทธิ	338,115	48,231	123,012	114,554	2.75	0.42

34. ข้อมูลทางการเงินจำแนกส่วนงาน

บริษัทฯ และบริษัทย่อยดำเนินกิจการใน 3 ส่วนงานหลัก คือ ขายน้ำมันพืช การให้บริการคลังสินค้า และท่าเทียบเรือ และดำเนินธุรกิจในส่วนงานทางภูมิศาสตร์เดียวคือในประเทศไทย ข้อมูลทางการเงินจำแนกตามส่วนงานของบริษัทฯ และบริษัทย่อยสำหรับปีสิ้นสุดวันที่ 31 ธันวาคม 2554 และ 2553 มีดังต่อไปนี้

(หน่วย: ล้านบาท)

	ส่วนงาน ขายน้ำมันพืช และอาหารสัตว์		ส่วนงาน คลังสินค้า		ส่วนงาน ท่าเทียบเรือ		การตัดรายการ บัญชีระหว่างกัน		งบการเงินรวม	
	2554	2553	2554	2553	2554	2553	2554	2553	2554	2553
									(ปรับปรุงใหม่)	
รายได้										
รายได้จากการขายสินค้า	197.3	71.3	-	-	-	-	(3.7)	-	193.6	71.3
ค่าเก็บรักษาสินค้า	-	-	130.0	121.7	-	-	-	-	130.0	121.7
ค่าเช่าคลังสินค้า	-	-	60.4	55.1	-	-	-	-	60.4	55.1
ค่าธรรมเนียมบริการ	-	-	22.3	24.7	10.0	10.5	(14.3)	(16.7)	18.0	18.5
รวม	197.3	71.3	212.7	201.5	10.0	10.5	(18.0)	(16.7)	402.0	266.6
กำไร (ขาดทุน) จากการดำเนินงานตาม ส่วนงาน	(22.8)	1.9	79.0	96.4	6.6	7.6	-	-	62.8	105.9
รายได้และค่าใช้จ่ายที่ไม่ได้เป็นส่วน:										
รายได้อื่น									478.0	29.7
ส่วนแบ่งกำไรจากเงินลงทุนใน บริษัทร่วม									13.3	-
ค่าใช้จ่ายในการบริหาร									(59.9)	(34.3)
ค่าตอบแทนผู้บริหาร									(26.4)	(17.8)
ค่าใช้จ่ายทางการเงิน									(40.9)	(16.0)
ภาษีเงินได้นิติบุคคล									(7.0)	(16.3)
กำไรสำหรับปี									419.9	51.2
ที่ดิน อาคารและอุปกรณ์	912.1	-	495.5	1,105.8	5.2	1.7	-	-	1,412.8	1,107.5
อสังหาริมทรัพย์เพื่อการลงทุน	-	-	539.8	-	-	-	-	-	539.8	-
สินทรัพย์ส่วนกลาง									1,201.9	687.5
รวม									3,152.7	1,795.0

บริษัทฯ และบริษัทย่อยใช้เกณฑ์ในการกำหนดราคาระหว่างกันตามที่กล่าวไว้ในหมายเหตุประกอบงบการเงินข้อ 8

35. กองทุนสำรองเลี้ยงชีพ

บริษัทฯ และพนักงานบริษัทฯ ได้ร่วมกันจัดตั้งกองทุนสำรองเลี้ยงชีพขึ้นตามพระราชบัญญัติกองทุนสำรองเลี้ยงชีพ พ.ศ. 2530 โดยบริษัทฯ และพนักงานจะจ่ายสมทบเข้ากองทุนเป็นรายเดือนในอัตราร้อยละ 5 ถึง 15 ของเงินเดือน กองทุนสำรองเลี้ยงชีพนี้บริหารโดย บริษัทหลักทรัพย์จัดการกองทุน ไทยพาณิชย์ จำกัด และจะจ่ายให้แก่พนักงานเมื่อพนักงานนั้นออกจากงานตามระเบียบว่าด้วยกองทุนของบริษัทฯ สำหรับปี 2554 บริษัทฯ ได้จ่ายเงินสมทบกองทุนเป็นจำนวนเงิน 2.2 ล้านบาท (2553: 2.1 ล้านบาท)

36. โครงการสะสมหุ้นสำหรับพนักงานบริษัทจดทะเบียน

ในระหว่างปี 2553 ที่ประชุมวิสามัญผู้ถือหุ้นของบริษัทฯ ได้อนุมัติโครงการร่วมลงทุนระหว่างนายจ้างและลูกจ้างบริษัท ทรัพย์ศรีไทย จำกัด (มหาชน) ซึ่งเป็นไปตามประกาศสำนักงานคณะกรรมการกำกับหลักทรัพย์และตลาดหลักทรัพย์ (“สำนักงาน ก.ล.ต.”) ที่ สจ. 12/2552 ลงวันที่ 10 มิถุนายน 2552 โดยโครงการดังกล่าวเป็นโครงการลงทุนซื้อหุ้นสามัญของบริษัทเป็นรายงวดเพื่อเป็นรูปแบบหนึ่งของการให้ผลตอบแทนกับพนักงานผู้บริหารและกรรมการของบริษัทฯ โดยมีระยะเวลา 2 ปี ตั้งแต่วันที่ 1 สิงหาคม 2553 ถึงวันที่ 31 กรกฎาคม 2555 ซึ่งพนักงานจะจ่ายเป็นประจำทุกเดือนในอัตราร้อยละ 5 ของเงินเดือน และบริษัทฯ จ่ายสมทบให้พนักงานในอัตราร้อยละ 7 ของเงินเดือนเป็นประจำทุกเดือนเพื่อนำเข้าโครงการ สำหรับกรรมการจะจ่าย 13,500 บาทเป็นประจำทุกเดือนและบริษัทจ่ายเงินสมทบให้ 13,500 บาทเป็นประจำทุกเดือนเพื่อเข้าร่วมโครงการโครงการร่วมลงทุนนี้บริหารโดยบริษัทหลักทรัพย์ ฟิลิป (ประเทศไทย) จำกัด (มหาชน) และจะจ่ายคืนให้แก่พนักงานและกรรมการเมื่อสิ้นสุดโครงการ สำหรับปี 2554 บริษัทฯ ได้จ่ายเงินสมทบโครงการเป็นจำนวนเงินทั้งสิ้นจำนวน 3.1 ล้านบาท (2553: จำนวน 1.3 ล้านบาท)

37. ภาระผูกพันและหนี้สินที่อาจเกิดขึ้น

37.1 โครงการลงทุน

เมื่อวันที่ 25 พฤศจิกายน 2554 ที่ประชุมคณะกรรมการของบริษัทฯ ได้มีมติอนุมัติการเข้าซื้อหุ้นของบริษัท มัดแมน จำกัด, บริษัท เอบีพี คาเฟ่ (ประเทศไทย) จำกัด และบริษัท โกลเด้น โดนต์ (ประเทศไทย) จำกัด โดยมีมูลค่ารวมการซื้อหุ้นดังกล่าวเบื้องต้นประมาณ 1,320 ล้านบาท ซึ่งมูลค่าดังกล่าวจะมีการปรับเปลี่ยนตามมูลค่าเงินสดสุทธิและเงินทุนหมุนเวียนของทั้งสามบริษัทข้างต้น ซึ่งเป็นไปตามข้อกำหนดและเงื่อนไขภายใต้สัญญาการซื้อขายหุ้น

นอกจากนี้ ในวันเดียวกัน บริษัทฯ ได้เข้าทำสัญญาข้อตกลงเพื่อจะซื้อหุ้นของทั้งสามบริษัทข้างต้นจากผู้ถือหุ้นเดิมจำนวน 4 ราย ประกอบด้วย Ring Holding Limited, บริษัท เอ็น ดับบลิว ไทย จำกัด, บริษัท ทาวเวอร์ เซ็นเตอร์ (ไทยแลนด์) จำกัด และบริษัท โอสก พาร์ค จำกัด โดยรายละเอียดของการซื้อจะสรุปได้ดังต่อไปนี้

- 1) ซื้อหุ้นจำนวน 750,000 หุ้น หรือคิดเป็นร้อยละ 100 ของหุ้นที่ออกและชำระเต็มมูลค่าแล้ว โดยแบ่งเป็นหุ้นบุริมสิทธิร้อยละ 51 ของหุ้นชำระเต็มมูลค่า และหุ้นสามัญร้อยละ 49 ของหุ้นชำระเต็มมูลค่าของบริษัท มัดแมน จำกัด
- 2) ซื้อหุ้นสามัญจำนวน 8,237,769 หุ้นหรือคิดเป็นร้อยละ 59 ของหุ้นสามัญที่ออกและชำระเต็มมูลค่าแล้วของบริษัท เอบีพี คาเฟ่ (ประเทศไทย) จำกัด
- 3) ซื้อหุ้นสามัญจำนวน 13,345,667 หุ้นหรือคิดเป็นร้อยละ 59 ของหุ้นสามัญที่ออกและชำระเต็มมูลค่าแล้วของบริษัท โกลเด้น โดนต์ (ประเทศไทย) จำกัด

โดยคณะกรรมการของบริษัทฯ คาดว่า จะสามารถเข้าซื้อหุ้นของทั้งสามบริษัทข้างต้น ได้ภายในเดือนมกราคม 2555 หลังจากได้รับการอนุมัติการเข้าซื้อหุ้นดังกล่าวจากที่ประชุมวิสามัญผู้ถือหุ้นของ บริษัทฯ ในวันที่ 6 มกราคม 2555 เป็นที่เรียบร้อยแล้ว

37.2 ภาระผูกพันเกี่ยวกับรายจ่ายฝ่ายทุน

ณ วันที่ 31 ธันวาคม 2554 บริษัทฯ มีภาระผูกพันเกี่ยวกับรายจ่ายฝ่ายทุนจำนวนเงิน 79.5 ล้านบาท เกี่ยวข้องกับค่าธรรมเนียมในการเข้าซื้อบริษัทย่อย ติดตั้งชั้นวางเอกสาร ปรับปรุงท่าเทียบเรือและท่าถนน เข้าท่าเทียบเรือ

37.3 ภาระผูกพันเกี่ยวกับสัญญาจ้างบริการ

ณ วันที่ 31 ธันวาคม 2554 บริษัทฯ และบริษัทย่อย มีภาระผูกพันเกี่ยวเนื่องกับสัญญาจ้างบริการ เป็นจำนวนเงิน 3.9 ล้านบาท ส่วนใหญ่ถึงกำหนดชำระภายใน 1 ปี

37.4 หนังสือค้ำประกันจากธนาคาร

ณ วันที่ 31 ธันวาคม 2554 บริษัทฯ มีหนังสือค้ำประกันซึ่งออกโดยธนาคารในนามบริษัทฯ เหลืออยู่ เป็นจำนวนเงิน 29.7 ล้านบาท (2553: จำนวน 151.4 ล้านบาท) ซึ่งประกอบด้วยหลักคือ การชำระค่าเช่า ดำเนินงานของบริษัทฯ ให้กับบริษัทร่วมจำนวน 25 ล้านบาท

38. เครื่องมือทางการเงิน

38.1 นโยบายการบริหารความเสี่ยง

เครื่องมือทางการเงินที่สำคัญของบริษัทฯ และบริษัทย่อยตามที่นิยามอยู่ในมาตรฐานการบัญชีฉบับที่ 107 “การแสดงรายการและการเปิดเผยข้อมูลสำหรับเครื่องมือทางการเงิน” ประกอบด้วยเงินสดและรายการ เทียบเท่าเงินสด เงินลงทุนชั่วคราว ลูกหนี้การค้า เงินฝากธนาคารที่มีภาระค้ำประกัน เจ้าหนี้การค้าและเงินกู้ ยืมระยะยาว บริษัทฯ และบริษัทย่อยมีความเสี่ยงที่เกี่ยวข้องกับเครื่องมือทางการเงินดังกล่าว และมีนโยบาย ในการบริหารความเสี่ยงดังนี้

ความเสี่ยงด้านการให้สินเชื่อ

บริษัทฯ และบริษัทย่อยมีความเสี่ยงด้านการให้สินเชื่อที่เกี่ยวข้องกับลูกหนี้การค้า ฝ่ายบริหารควบคุม ความเสี่ยงนี้โดยการกำหนดให้มีนโยบายและวิธีการในการควบคุมสินเชื่อที่เหมาะสม ดังนั้นบริษัทฯ และบริษัทย่อย จึงไม่คาดว่าจะได้รับความเสียหายที่เป็นสาระสำคัญจากการให้สินเชื่อ นอกจากนี้ การให้สินเชื่อของบริษัทฯ และบริษัทย่อยไม่มีการกระจุกตัวเนื่องจากบริษัทฯ และบริษัทย่อยมีฐานของลูกค้าที่หลากหลายและมีอยู่ จำนวนมากมาย จำนวนเงินสูงสุดที่บริษัทฯ และบริษัทย่อยอาจต้องสูญเสียจากการให้สินเชื่อคือมูลค่าตามบัญชี ของลูกหนี้การค้าที่แสดงอยู่ในงบแสดงฐานะการเงิน

ความเสี่ยงจากอัตราดอกเบี้ย

บริษัทฯ และบริษัทย่อยมีความเสี่ยงจากอัตราดอกเบี้ยที่สำคัญอันเกี่ยวเนื่องกับเงินฝากสถาบันการเงิน เงินเบิกเกินบัญชี ลูกหนี้การค้า เงินกู้ยืมระยะสั้น เงินกู้ยืมระยะยาวและหุ้นกู้ระยะยาว อย่างไรก็ตาม เนื่องจาก สินทรัพย์และหนี้สินทางการเงินส่วนใหญ่มีอัตราดอกเบี้ยที่ปรับขึ้นลงตามอัตราตลาด หรือมีอัตราดอกเบี้ยคงที่ ซึ่งใกล้เคียงกับอัตราตลาดในปัจจุบัน ความเสี่ยงจากอัตราดอกเบี้ยของบริษัทฯ และบริษัทย่อยจึงอยู่ในระดับต่ำ

ณ วันที่ 31 ธันวาคม 2554 สินทรัพย์และหนี้สินทางการเงินที่สำคัญสามารถจัดตามประเภท อัตราดอกเบี้ย และสำหรับสินทรัพย์และหนี้สินทางการเงินที่มีอัตราดอกเบี้ยคงที่สามารถแยกตามวันที่ ครบกำหนด หรือวันที่มีการกำหนดอัตราดอกเบี้ยใหม่ (หากวันที่มีการกำหนดอัตราดอกเบี้ยใหม่ถึงก่อน) ได้ดังนี้

งบการเงินรวม (รวมกิจการ)

(หน่วย: ล้านบาท)

	งบการเงินรวม					
	อัตราดอกเบี้ยคงที่		อัตราดอกเบี้ย		รวม	อัตราดอกเบี้ย
	ภายใน	มากกว่า 1	ปรับขึ้นลง	ไม่มี		
	1 ปี	ถึง 5 ปี	ตามราคาตลาด	อัตราดอกเบี้ย		
						(ร้อยละต่อปี)
สินทรัพย์ทางการเงิน						
เงินสดและเงินฝากธนาคาร	36.5	-	34.6	4.0	75.1	0.25 - 3.65
เงินลงทุนชั่วคราว	-	-	-	7.8	7.8	-
ลูกหนี้การค้า	-	-	-	43.6	43.6	-
เงินฝากประจำ	-	1.2	-	-	1.2	2.85
เงินฝากธนาคารที่มีภาระค้ำประกัน	1.6	-	-	-	1.6	2.75 - 3.00
หนี้สินทางการเงิน						
เงินกู้ยืมระยะสั้น	79.7	-	-	-	79.7	4.85 - 4.88
เจ้าหนี้การค้า	-	-	-	42.1	42.1	-
เงินกู้ยืมระยะยาว	-	-	553.0	-	553.0	MLR - 1 ถึง MLR - 2.75
หุ้นกู้ระยะยาว	-	488.3	-	-	488.3	5.00

(หน่วย: ล้านบาท)

	งบการเงินเฉพาะกิจการ					
	อัตราดอกเบี้ยคงที่		อัตราดอกเบี้ย		รวม	อัตราดอกเบี้ย
	ภายใน	มากกว่า 1	ปรับขึ้นลง	ไม่มี		
	1 ปี	ถึง 5 ปี	ตามราคาตลาด	อัตราดอกเบี้ย		
						(ร้อยละต่อปี)
สินทรัพย์ทางการเงิน						
เงินสดและเงินฝากธนาคาร	34.0	-	2.2	3.8	40.0	0.25 - 3.65
เงินลงทุนชั่วคราว	-	-	-	7.8	7.8	-
ลูกหนี้การค้า	-	-	-	34.3	34.3	-
ลูกหนี้เงินให้กู้ยืมและดอกเบี้ย ค้างรับโดยมีสินค้าเป็นประกัน	-	-	482.3	-	482.3	MOR
เงินฝากประจำ	-	1.2	-	-	1.2	2.85
หนี้สินทางการเงิน						
เจ้าหนี้การค้า	-	-	-	25.2	25.2	-
เงินกู้ยืมระยะยาว	-	-	53.0	-	53.0	MLR - 2.50, MLR - 2.75
หุ้นกู้ระยะยาว	-	488.3	-	-	488.3	5.00

ความเสี่ยงจากอัตราแลกเปลี่ยน

ความเสี่ยงจากอัตราแลกเปลี่ยนคือ ความเสี่ยงที่มูลค่าของเครื่องมือทางการเงินจะเปลี่ยนแปลงไป เนื่องจากการเปลี่ยนแปลงของอัตราแลกเปลี่ยนเงินตราต่างประเทศ

บริษัทฯ และบริษัทย่อยพิจารณาว่าไม่มีความเสี่ยงจากอัตราแลกเปลี่ยน เนื่องจากบริษัทฯ และบริษัทย่อยมีธุรกรรมที่เป็นเงินตราต่างประเทศเพียงเล็กน้อย และไม่มีสินทรัพย์และหนี้สินทางการเงินที่เป็นเงินตราต่างประเทศคงเหลือ ณ วันที่ในงบดุล

38.2 มูลค่ายุติธรรมของเครื่องมือทางการเงิน

เนื่องจากเครื่องมือทางการเงินส่วนใหญ่ของบริษัทฯ จัดอยู่ในประเภทระยะสั้น เงินให้กู้ยืมและเงินกู้ยืมมีอัตราดอกเบี้ยใกล้เคียงกับอัตราดอกเบี้ยในตลาด บริษัทฯ จึงประมาณมูลค่ายุติธรรมของเครื่องมือทางการเงินใกล้เคียงกับมูลค่าตามบัญชีที่แสดงในงบแสดงฐานะการเงิน

มูลค่ายุติธรรม หมายถึง จำนวนเงินที่ผู้ซื้อและผู้ขายตกลงแลกเปลี่ยนสินทรัพย์กันในขณะที่ทั้งสองฝ่ายมีความรอบรู้ และเต็มใจในการแลกเปลี่ยนและสามารถต่อรองราคากันได้อย่างเป็นอิสระในลักษณะที่ไม่มี ความเกี่ยวข้องกัน วิธีการกำหนดมูลค่ายุติธรรมขึ้นอยู่กับลักษณะของเครื่องมือทางการเงิน มูลค่ายุติธรรม จะกำหนดจากราคาตลาดล่าสุด หรือกำหนดขึ้นโดยใช้เกณฑ์การวัดมูลค่าที่เหมาะสม

39. การบริหารจัดการทุน

วัตถุประสงค์ในการบริหารจัดการทุนที่สำคัญของบริษัทฯ คือการจัดให้มีซึ่งโครงสร้างทางการเงินที่เหมาะสมและการดำรงไว้ซึ่งความสามารถในการดำเนินธุรกิจอย่างต่อเนื่อง

กลุ่มบริษัทบริหารจัดการสถานะของทุนโดยใช้อัตราส่วนหนี้สินต่อทุน (Debt-to-Equity Ratio) ณ วันที่ 31 ธันวาคม 2554 กลุ่มบริษัทมีอัตราส่วนหนี้สินต่อทุนเท่ากับ 1.04:1 (2553: 0.82:1) (เฉพาะบริษัทฯ: 0.55:1 (2553: 0.82:1))

40. เหตุการณ์ภายหลังรอบระยะเวลารายงาน

เมื่อวันที่ 6 มกราคม 2555 ที่ประชุมวิสามัญผู้ถือหุ้นของบริษัทฯ ได้มีมติอนุมัติให้บริษัทฯ เข้าซื้อหุ้นของบริษัท มัดแมน จำกัด บริษัท เอพีพี คาเฟ่ (ประเทศไทย) จำกัด และบริษัท โกลเด้น โดนต์ (ประเทศไทย) จำกัด คิดเป็นมูลค่ารวม 1,320 ล้านบาท โดยมูลค่ารวมดังกล่าวจะมีการปรับเปลี่ยนตามมูลค่าเงินสดสุทธิและเงินทุนหมุนเวียนของทั้งสามบริษัทดังกล่าวข้างต้น ซึ่งเป็นไปตามข้อกำหนดและเงื่อนไขภายใต้สัญญาซื้อขายหุ้นตามที่กล่าวไว้ในหมายเหตุประกอบงบข้อ 37.1 และเมื่อวันที่ 9 มกราคม 2555 บริษัทฯ ได้ดำเนินการเข้าซื้อหุ้นของทั้งสามบริษัทดังกล่าวข้างต้นเป็นที่เรียบร้อยแล้ว

41. การจัดประเภทรายการในงบการเงิน

เพื่อให้สอดคล้องกับข้อกำหนดในประกาศกรมพัฒนาธุรกิจการค้าเกี่ยวกับการจัดประเภทรายการในงบการเงินตามที่กล่าวไว้ในหมายเหตุประกอบงบการเงินข้อ 2 และผลจากการนำมาตราฐานการบัญชีฉบับใหม่ และฉบับปรับปรุงมาถือปฏิบัติตามที่กล่าวในหมายเหตุประกอบงบการเงินข้อ 3 บริษัทฯ ได้จัดประเภทรายการบัญชีบางรายการในงบการเงินสำหรับปีสิ้นสุดวันที่ 31 ธันวาคม 2553 ใหม่เพื่อให้สอดคล้องกับการจัดประเภทรายการบัญชีในปัจจุบัน โดยไม่มีผลกระทบต่อกำไรหรือส่วนของผู้ถือหุ้นตามที่ได้รายงานไว้

42. การอนุมัติงบการเงิน

งบการเงินนี้ได้รับอนุมัติให้ออกโดยกรรมการผู้มีอำนาจของบริษัทฯ เมื่อวันที่ 24 กุมภาพันธ์ 2555

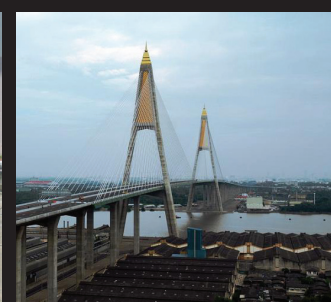

CONTENT

Board of Directors	130
Message From Chairman of the Board of Director	132
Report of Board of Directors	134
Report of Audit Committee	136
General Information	138
Financial Highlights	141
Nature of Business Operation	142
Rick Factors	157
Shareholders Structure	160
Management	163
Director and Management BioGraphy	170
Good Corporate Government	180
Inter - Transactions	200
Explanation and Analysis of Financial and Operational Performance	202
Board of Director's Statement of Responsibility for Financial Reports	207
Report of Independent Auditor	208
Fanancial	210
Notes to consolidated financial statements	223

Board of Directors



Mr. Keokhwan Vajarodaya
Chairman and Independent Director



Mr. Sompoch Intranukul
Director / Chairman of the Audit Committee /
Independent Director



Mrs. Chitra Thavara
Director / Member of the Audit Committee /
Independent Director



Mr. Surapong Paisitpatnapong
Director / Member of the Audit Committee /
Independent Director

Board of Directors

Mr. Supasith Sukhanindr

Authority Director to Sign on Behalf of the Company /
Chairman of The Board of Executive Directors



Mr. Pilanchai Pradubphong

Director /
Vice - Chairman of The Board of Executive Directors



Mr. Sumrit Tantidilokkul

Authority Director to Sign on Behalf of the Company /
Executive Directors / Managing Director /
Corporate Secretary



Mrs. Intira Sukhanindr

Authority Director to Sign on Behalf of the Company



Miss Duangdao Chinthammit

Authority Director to Sign on Behalf of the Company



Miss Duangkae Chinthammit

Director



Message from the Chairman of the Board of Director



In 2011, Thailand is still affected from the economic depressions in the United States and many countries in Europe, especially at the great disastrous floods in fourth quarter last year, leading to Thailand economic growth to be only 0.1%.

For our business operations in the year 2011 amidst the price competitions, we have been able to maintain our net profits (after special deductions) to increase over 18%. The company has sold an assets part to the Sub Sri Thai Property Fund with profits at 417 million baht for the joint investment with the mentioned fund at 225 million baht (one thirds of the total investment units). The company has bought a new plot of land for our fourth warehouse and investment in Industrial Enterprises Company Limited at 200 million baht. In addition, the company has allocated a portion of its resources to invest in ABP Café (Thailand) Co., Ltd and Golden Donuts (Thailand) Co., Ltd.

In future, the company is still confident about the potential growth in the business of document depot, by firmly intending to develop Automation System, giving business edge for the company in competition and can respond our customers' need readily with enhanced efficiency. The company is determined to develop our systems to enhance our performance and at the same time reduce our operation costs.

The company has promoted and supported CSR projects continually, to cultivate consciousness among our employees in their responsibility to the society, giving scholarships to rural schools, donations and support for community activities, including giving opportunities to students and groups both in public and

private sectors to have field studies on Automation, with best technology in Asia for 16 groups. We are proud to be a source of learning and education support, deeming as a sustainable base for communities and society. The company has always been concerned in instructing our employees to enhance their potential at every level.

On behalf of the Board of Directors, I thank the shareholders, customers, business allies in giving us their support throughout the time past and I wish to thank the management, all employees who wholeheartedly perform duty making the company grow continually and we will be adhered to business running in transparent, honest and fair to all parties under the good corporate governance for ever.



Mr. Keokhwan Vajarodaya
Chairman of the Board of Directors

Report of Board of Directors

In year 2011, projection of the country's economic growth rate expanded at the rate of 0.1% greatly decreasing when compared with year 2010, which expanded at the rate of 7.8%. For export, they were increasing at the rate of 16.4%, when compared with year 2010, which were increasing at the rate of 28.4%. And import, they were increasing at the rate 24.7%, when compared with year 2010, which were increasing at the rate of 37%*.

In 2012, the forecast of economic growth rate of the country will expand at the rate 5.5% to 6.5% with the export and import volume will expand at the rate 17.2% and 24.3% respectively*.

In year 2011, the using rate on warehouse space in average of the company slightly increased from 88% in the year 2010 to 91% in the year 2011. There were old and new customers using the service steady, especially on document warehouse. However, the competition on price is hectic and so the service rates cannot be adjusted in all categories.

The Company somewhat highly concentrates on the goods typed chemical fertilizer, which was purchased and imported from abroad totally 5.83 million tons, increasing 0.44 million tons or 8.16% when compared with year 2010 of 5.39 million tons.

For the performance of the company in the year 2011, it can be summarized as follows:

Goods Deposit Operation and Document Storage: Types of goods deposited were chemical fertilizer, animal feed ingredient, office furniture, a box and file containing document, computer media for instance. For document storage, the company use AUTOMATED STORAGE AND RETRIEVAL SYSTEMS (AS/RS) with barcode and computer for the collection. Further more, the Company provides management of warehouse in a full and complete service. Product typed chemical fertilizer annually deposited was 0.305 million tons, increasing at the rate of 54.04% when compared with quantity of 0.198 million tons in year 2010.

Warehouse Rental: Average area for rent was 42,548 square meters per month increasing at the rate of 8.37% when compared with amount of 39,262 square meters per month in year 2010. Types of goods stored were iron, chemical products, machinery, cotton, shoes, tile, decorative home accessories, raw material for cooking food, office supplies, paint and raw materials for manufacturing paint, furniture, publication, and devices exhibitions for instance.

Wharf Rental: There were 60 sea-going vessels berthing at the port, an average of 15.50 days/wharf per month, decreasing at the rate of 9.82% when compared with 60 sea-going vessels, and average of 17.19 days/wharf per month in year 2010.

Service of through cargoes: There was a total of 0.363 million tons of various through cargoes, such as iron, chemical fertilizer, frozen product, timber, sugar, salt, and other goods decreasing at the rate of 14.39% when compared with amount of 0.424 million tons in the year 2010.

Service of Cargoes Packing and Transfer: Every type of cargo packing and transfer totaled 29.016 million Baht, increasing at the rate of 8.28% when compared with amount of 26.799 million Baht in year 2010.

Consolidated financial Statement, the company had total revenues of 878.274 million Baht, total expenses of 425.534 million Baht, net profit of 418.065 million Baht, and earning per share of 3.50 Baht, increasing at the rate of 728.51% when compared with year 2010, having net profit of 50.460 million Baht and earning per share of 0.44 Baht. The increased profits in year 2011 have derived from the sale in fixed assets to: “Sub Sri Thai Property Fund” and realized profits (before income tax), through the sale of mentioned assets at 416.9 million baht as at date of sale and its impact on deferred income tax from tax rate change, comprising profits in fair value assessment of fixed assets in our subsidiary at the date of take-over at 85.3 million baht, profits from fair value assessment of property for investment at 38.3 million baht.

In 2012, Thailand is still affected with economic factors both inside and outside the country, the forecast of Thai economy in 2012 is in good trends for expansion from recovery measures of Thai government. In 2012, although Thailand is still under severe impact from many factors which are economic, political and social factors both inside and outside the country but the forecast of Thai economy in 2012 is in good trends for expansion from recovery measures of Thai government in continual manner and in effective practice. The determination of the management and the co-operation from all employees, the Board has strong confidence that our company has continual growth in a sustainable way including giving a satisfactory return to all shareholders in the long run.

* Source: Office of the National Economic and Social Development Board, February 20, 2012.



Report of the Audit Committee

To: The Company's shareholders

The Audit Committee consists of three independent directors with full qualifications which are Mr. Sompoch Intranukul, Chairman of the Audit Committee, Mr. Surapong Paisitpatnapong and Mrs. Chitra Thavara, Member of the Audit Committee.

In cycle year of 2011, the Audit Committee has performed its duties and responsible to the assignment from the company's board of directors and the Audit Committee has been with 4 meetings with the management, auditor and internal auditor, as suitably, with following conclusions, as follow.

1. Review on Quarterly Financial Statement and Annual Financial Statement 2011 to be proposed to the company committee for approval. The Audit Committee has questioned and listened on the explanations of the management and the auditor on accuracies in financial statement and sufficiency in the information disclosure, in which the Audit Committee hold the similar opinion with the auditor that the mentioned financial statement is with proper accuracies in its essence under the generally accepted principles of accounting.

2. Review on Internal Control System in order to assess on sufficiency, suitability and effectiveness of internal control system by considering from the internal audit report of each quarter, according to the approved work plan, in which, nevertheless, important error has not been found; the properties have been appropriately managed. From the internal control system assessment, the audit committee has decided that the company has good internal control system, and adequate, appropriate and effective tracking system which can manage the risk to be in the acceptable level and the continuous follow up has been made.

3. Review on Internal Audit by hiring an external independent company to inspect and assess the adequacy of the internal audit provided the audit report will be made to the audit committee regularly every quarter, and when having considered the extent of operation, duties, independency including reports, the audit committee has decided that the internal audit is adequate and appropriate, and the continuous follow up has been made.

4. Review on Legal Compliance according to the law and regulations of the Stock Exchange of Thailand and other legislation related to the company's business including obligations of the company with outside persons, the Audit Committee hold the opinion that the company has followed the laws, provisions and obligation which the company has with others.

5. Review on the Risk Management to be associated with the internal audit to manage the risk by considering the inspection of policies and risk management manual including the progress of risk management. The Audit Committee has considered that the company has

the efficient risk management and it is associated with the risk management manual which the company has made. The acceptable risks have been specified, including the regular risk review to be associated with the present situations.

6. Review on the connected transactions and Disclosure of Such Information which the auditors have declared and presented the transactions in the financial statements and notes to financial statements. The audit committee has agreed with the auditors that the said transactions are normal business transactions and useful to the business of the company including the declaration is made correctly and completely.

7. Consideration on Selection, Appointment and Remuneration Proposal for Auditor for the year 2012, it is to be presented to the board of directors of company for approval in General Meeting of Shareholders in 2012 by considering on performance, independence and suitability of remuneration. Therefore, the Audit Committee approved to appoint Miss Suphannee Triyananthakul CPA. No. 4498 or Mr. Supachai Phanyawattano CPA. No.3930 or Miss Siraporn Ouaanunkun CPA. No. 3844 of Ernst & Young Office Limited to be the company's auditors for the fiscal year 2012 with the recommendation of Audit Committee for the year 2012 at Baht 1,100,000.- . The Audit Committee has opinion in relation to the appointment of the auditor as follows:

- In last year, the auditors have operated to the full capacity in their occupation and given suggestion about the internal control system including had operation independence.
- The proposed compensation is appropriate: proposing 1,100,000 Baht.
- The auditors (Miss Suphannee Triyananthakul) have been appointed to be the auditors in 2012, this will be the second year consecutively.
- The auditor has no relation with the company and its subsidiaries.

Comment/Remarks on Performance

In overall conclusion, the Audit Committee have fully performed its duties as stated in the charter, the Audit Committee have been approved from the Board of Directors of the company and the Audit Committee has examined the above said transactions and agreed that the company has followed the good corporate governance.

The Audit Committee



(Mr. Sompoch Intranukul)

Chairman of the Audit Committee

Date: March 9, 2012

General Information

Sub Sri Thai Public Company Limited

Initial	SST
Registered Number	0107537002117
Type of Business	Providing document and property storage, rental service and space management for warehousing including the service of warehouse and stock management and business related with wharf.
Registered Capital	Baht 151,250,000.00 (One hundred and fifty one million two hundred fifty thousand Baht) including 151,250,000 common shares (One hundred and fifty one million two hundred fifty thousand shares)
Par Value	Baht 1.00 (one) per share
Paid-up Capital	Baht 150,681,886 (One hundred and fifty million six hundred eighty one thousand eight hundred and eighty six) (as of January 31, 2012)
Head Office	2044/25-27 New Phetchaburi Road, Bangkok, Huai Khwang, Bangkok 10310 Telephone: 66 (0)-2314-0412, 66 (0)-2314-3132, 66 (0)-2318-5514-5 Telefax: 66 (0)-2318-3490-1
Warehouse 1	71, 71/1-8 Moo 1 Soi Suksawat 49 Tambon Bangchak, Amphoe Phrapradaeng, Samut Prakan Province 10130 Telephone: 66 (0)-2463-4280-9 Telefax: 66 (0)-2463-4287, 66 (0)-2818-7847
Warehouse 2 and Document Warehouse	115 Moo 6 Soi Suksawat 76 Tambon Bangchak, Amphoe Phrapradaeng, Samut Prakan Province 10130 Telephone: 66 (0)-2463-0127, 66 (0)-2464-1502-9 Telefax: 66 (0)-2817-5190
Warehouse 3 and Document Warehouse	115/7-9 Moo 6 Soi Suksawat 76 Tambon Bangchak, Amphoe Phrapradaeng, Samut Prakan Province 10130 Telephone: 66 (0)-2819-9322-3, 66 (0)-2819-9372-7, 66 (0)-2819-9397 Telefax: 66 (0)-2819-9378
Website	www.subsrithai.co.th and www.subsrithai.com

Subsidiary Company**SST Warehouse Company Limited**

Registered Number	0105552067303
Type of Business	Warehouse business / Depositing of goods Service
Registered Capital	Baht 5,000,000.00 (Five million Baht) including 50,000 common shares (Fifty thousand shares)
Par Value	Baht 100.00 (one hundred) per share
Paid-up Capital	Baht 5,000,000.00 (Five million Baht) (as of December 31, 2011)
Head Office	2044/25-27 New Phetchaburi Road, Bangkokpi, Huai Khwang, Bangkok 10310 Telephone: 66 (0)-2314-0412, 66 (0)-2314-3132, 66 (0)-2318-5514-5 Telefax: 66 (0)-2318-3490-1
Warehouse	71/9 Moo 1 Soi Suksawat 49 Tambon Bangchak, Amphoe Phrapradaeng, Samut Prakan Province 10130 Telephone: 66 (0)-2463-4280-9 Telefax: 66 (0)-2463-4287, 66 (0)-2818-7847

Industrial Enterprises Co., Ltd.

Registered Number	0105508000665
Type of Business	Producing vegetable cooking oil and animal feed products
Registered Capital	Baht 200,000,000.00 (Two hundred million Baht) including 200,000,000 common shares (Two hundred million shares)
Par Value	Baht 1.00 (one) per share
Paid-up Capital	Baht 200,000,000.00 (Two hundred million Baht) (as of December 31, 2011)
Head Office and Manufactory	39/6 Moo 3 Tiwanon Road, Tambon Banmai, Pakkred District, Nontaburi Province 11120 Telephone: 66 (0)-2961-6040-9, 66 (0)-2583-7147 Telefax: 66 (0)-2583-8207
Website	www.tipoli.com

References

Share Registrar

Thailand Securities Depository Company Limited
4th Floor, SET Building, 62 Ratchadapisek Road, Klongtoey,
Bangkok 10110 Thailand
Telephone: 66 (0)-2229-2800
Telefax: 66 (0)-2359-1259

Auditor

- Mr. Suphannee Triyananthakul CPA. No. 4498
- Mr. Supachai Phanyawattano CPA. No.3930
- Miss Siraporn Ouuanunkun CPA. No.3844
Ernst & Young Office Limited
33rd Floor, Lake Rajada Office Complex, 193/136-137 Ratchadapisek
Road, Klongtoey, Bangkok 10110 Thailand
Telephone: 66 (0)-2264-0777
Telefax: 66 (0)-2264-0789

Internal Audit

IVL Auditing Co., Ltd.
77 Soi Supapong 1, Nongbon, Pravet, Bangkok 10250
Telephone: 66 (0)-2748-2332-4
Telefax: 66 (0)-2748-2331



Financial Highlights

(Unit: Thousand Baht)

Consolidated Financial	2009	2010 (Revise)	2011
Sale Income	-	71,286	193,566
Warehouse income	188,891	195,258	208,371
Total Revenues	196,561	296,203	878,274
Premises and Equipment expenses	54,663	56,688	45,687
Operating expenses (excluded interest and income Tax expenses)	118,651	212,740	425,535
Income from ordinary activities	55,101	50,460	418,065
Total Assets	716,041	1,795,027	3,152,726
Total Liabilities	191,875	808,269	1,608,469
Shareholders' equity	524,167	986,758	1,544,258
Issued and paid-up share capital (ordinary shares)	116,035,141	114,554,044	119,327,368
Earning per share from ordinary activities	0.47	0.44	3.50
Book value per share (Baht)	4.52	8.61	12.94
Liquidity ratio (Time)	0.14	4.50	1.94
Collection Period (Day)	42.81	65.81	53.49
Net profit Margin (%)	28.03	17.04	47.60
Return on Equity (%)	10.51	6.68	33.04
Return on Total Assets (%)	7.70	4.02	16.90
Debt-to Equity (Time)	0.37	0.82	1.04
Payout Ratio (%)	31.05	93.57	N/A



Nature of Business Operation

Services Offered to the Customers are as Follows:

1. Document Storage Services

The company offers customers a complete end-to-end document storage services including document deposit in container or filing, in AS/RS (AUTOMATED STORAGE AND RETRIEVAL SYSTEMS) with barcode and computer for the collection and search, with following details:

- Storage service of documentation which containing in box or file and keep in standard warehouse or strong room, fire-resistant over 3 hours.
- Storage service of electronic document in controlled temperature and humidity room with maintained temperature between + 20°C to + 25°C and humidity between 40% to 50% for 24 hours.
- Provide standard container, size 12"x16"x10.5" (WxLxH), for containing documents which is convenient and durable at cheap price
- Provide service for Packing and filing document
- Provide service for retrieval and delivery documents.
 - Normal Case - Document cartons will be delivered within the next day.
 - Emergency Case - Document cartons will be delivered within the same day.
- Viewing Room Using Service
- Service for copying, facsimile and e-mail document.
- Document Destruction service.

Document Storage Service is certified with quality standard ISO 9001:2008

2. Warehouse for Rent

The company has rental business of warehousing in full rent of total building and in space sharing from 100 square meters up, using wire fencing to separate rental area inside each godown, so we can respond more to our customers' demand.

Types of goods stored were iron, chemical products, machinery, cotton, shoes, tile, decorative home accessories, raw material for cooking food, office supplies, paint and raw materials for manufacturing paint, furniture, Publication and devices exhibitions for instance.

3. Management of Warehouse

As the company has long experience in warehouse business over 30 years but with the necessity in termination of licensed warehouse in October 2009. (See details at page 143, Operated business of the Company's subsidiaries) With the experience we have in this business,

so we have opened the business of management of warehouse in a full and complete service including the service in issuing bill and bill collection.

4. Other Services

- 4.1 Lending money with security that are the deposited goods in its subsidiary which operation licensed warehouse.
- 4.2 Wharfing Service: providing two wharfs for both small and large ships together with mooring for a number of lighters.
- 4.3 Providing wharfs for cargo loading and unloading to transfer goods that are not deposited in warehouse to destination.
- 4.4 Weighing Service: 3 modern and accurate weighing machines with the platform measured 18 m. x 3 m. for 60 metric ton weight available.
- 4.5 Stevedoring Service: providing readily and sufficiently labour and all kinds of cargo loading and unloading equipment.
- 4.6 Insurance Service: provided according to the desire of each depositor.
- 4.7 Security Service: deployment of security guards in the warehouse area for 24 hours.

Operated Business of the Company's Subsidiaries

1. SST Warehouse Co., Ltd.

Whereas warehouse business has limitations in its operation, for instance, deposit only for goods or renting of warehouse at certain part and official permission first before renting out or in investment that is under many limits and prohibitions, forcing the company to be unable to expand or put money into other business at actual economic conditions or at the company's capacity. Therefore, in order to create flexibility and smooth-running of business, the company decided to dissolve licensed warehouse business and establish a subsidiary, SST Warehouse Co., Ltd. to operate warehouse business instead since October 2009. After the company has dissolved the licensed warehouse business, it still operate marine wharf business, document storage service, leasing space of warehouse and stock management to the subsidiary and in the future the company can expand and invest in other business by not violating the law on the control of warehouse.

SST Warehouse Co., Ltd. was established on July 10, 2009 with the registered and paid up capital is Baht 5,000,000 (Five million) and registered Number 0105552067303. SST warehouse Co., Ltd. has operated under the Notification of the Ministry of Commerce on Imposition of Conditions Controlling Warehouse Business B.E. 2535, that imposes the board of directors shall hold the company's share not less than one fifths of the registered shares. With legal conditions as such, the company cannot hold shares in its subsidiary in full 100% but only 80%, and so our directors have to hold the other 20% in the subsidiary.

Therefore, the directors from holding company become board of directors in the subsidiary and the control is under the holding company indirectly. However, the legislation draft on warehouse will cancel the requirement on the share holding by directors and when it happens the holding company can take 100% shares in the subsidiary.

SST Warehouse Co., Ltd. has operated licensed warehouse with its main objective in depositing of goods with remuneration or benefits.

Services of SST Warehouse Co., Ltd.

Cargo Deposit Service

1. Taking the deposit of crops and agricultural products to be exported e.g., rice, coffee bean, maize, sugar, cotton, rubber, bean, etc. by issuing warrants and warehouse receipts which can be used for financial purpose in the making of a packing stock with a commercial bank or as a security for the borrowing from other financial institutions.
2. Taking the deposit of imported cargoes e.g., fertilizers, wheat, tea residue, animal food ingredients, bean residue, salt, paper, machinery, etc. including cargoes under a trust receipt with a commercial bank or as a security for the borrowing from other financial institutions.
3. Taking the deposit of general merchandises manufactured and consumed locally e.g., liqueurs, air-conditioners, refrigerators, televisions, fans, automotive tires and various agricultural products by issuing warrants of warehouse receipts.

As of December 31, 2011, SST Warehouse Co., Ltd has warehouse space for licensed warehouse at 11 buildings, covering 14,521 square meters, located at No. 71, 71/1-9 Moo 1, Soi Suksawat 49, Suksawat Road, Tambon Bangchak, Amphoe Phrapradaeng, Samut Prakan. With the warehouse amount as mentioned, they belong to Sub Sri Thai Plc. for 10 buildings and we have granted the subsidiary to use them for warehousing business, totaling the area of 13,421 square meters. Our agreement is the subsidiary will employ only Sub Sri Thai Plc. to manage inventory with issuance of Debit Note and collection on deposits throughout the granted period for licensed warehouse.

2. Industrial Enterprises Co., Ltd.

Industrial Enterprise Co., Ltd was established on April 15, 1965 and a pioneer in manufacture of vegetable oil, in Thailand under commercial trademark branded “Tip”. It is the company that produces and sells vegetable oil which started production vegetable oil from rice bran as raw material and then expanded to Cotton Seed and Soybean. Those raw materials are from domestic and abroad.

Industrial Enterprise Co., Ltd. is committed to continuously improve the quality and efficiency production by using more modern machine. In the production process is certified with Quality System ISO 9001:2000, Haccp and GMP. In addition, it also developed its management and information systems in order to able to compete on the vegetable oil business.

Industrial Enterprise Co., Ltd went bankrupt and had entered a rehabilitation process of which rehabilitation plan was duly approved by the meeting of creditors on January 26, 2011 and the rehabilitation plan was approved by a meeting of its creditors and by the Central Bankruptcy Court on 12 April 2011.

On July 4, 2011, the Company has purchased and made full payment for common shares of Industrial Enterprise Co., Ltd. total 199.99 million shares at the price of 1 Baht per share, for total price of 199.99 million Baht. Industrial Enterprise Co., Ltd. The Central Bankruptcy Court approved Industrial Enterprises Co., Ltd's exit from the rehabilitation plan on 31 August 2011.

Products of Industrial Enterprises Co., Ltd.

1. Vegetable Oil

Tip Wise is the premium of vegetable cooking oil for good health and nutrition. Each product of TIP WISE is suitable for each type of cooking so, consumers can choose the right types of vegetable oil.

- Refined Soybean Oil & Palm Olein Oil from Pericarp (It's good for cooking and deep frying)
- Refined Cotton Seed Oil (It's good for deep frying)
- Refined Corn Oil (It's good for cooking)
- Refined Salad Oil (It's good for making salad dressings and cooking)
- Refined Sunflower Oil (It's good for cooking)

Soybean Oil is 100% soybean oil (It's good for cooking)

Mixed Soybean Oil is mixed soybean oil and cottonseed oil or palm olein in the appropriate ratio in order to qualify for cooking many kinds of foods (It's good for cooking and deep frying)

Rice Bran Oil (Tip Kome) is made from Thai rice bran oil and Japanese rice bran oil in. (It's good for cooking and deep frying)

2. Other Products

Soybean Meal:

Packed-up in 65 kg bag, high quality soybean meal produced from first grade soy beans yielding high protein, source from plants. This meal is digestible and contains protein, necessary vitamins. It is suitable for using in all animal feed ingredient.

Full Fat Soy

Packed-up in 50 kg bag, processed soybeans, ripened by baking in dry distillation without extraction oil from soybeans, very rich in fat protein with necessary vitamins that is suitable for mixing in all animal feeds, promoting digestion, helping animals to grow fast and strong, with good weight

Soybean acid oil:

It is the product made from the process producing pure soybean oil, with consisting of essential fatty acids, for instance, linoleic acid and linolenic acid used as energy source for animals.

Neutral Soybean Oil:

Under extraction processes to remove oil from first grade soybeans and eliminate contamination by modern production process. It is suitable for using in all animal feed ingredient which is an energy source and contains fat acids are necessary for growth in animals but cannot be synthesized naturally which are linoleic acid and linolenic acid.

Lecithin:

Product gained in the process of pure soybean oil production, a compound of Phosphatide, with its quality in Emulsifier distribution of fat (Emulsifier), being a mixture of several feeds for marine lives.

Share Holding in Subsidiaries as on 31 December 2011

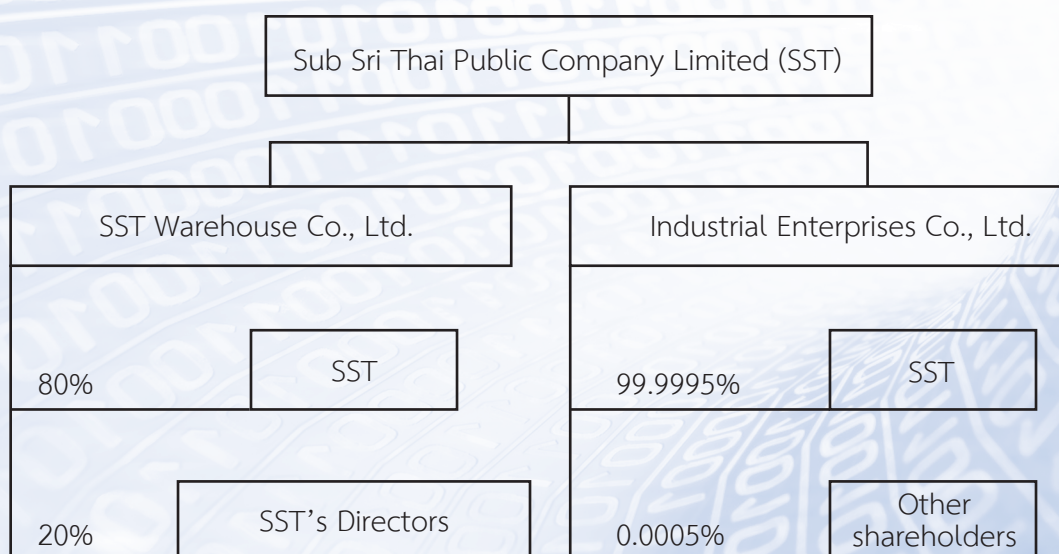

Sub Sri Thai Plc. has also invested in an Associated Company which is Sub Sri Thai Property Fund, details are as follows.

Sub Sri Thai Property Fund (SSTPF)

Sub Sri Thai Property Fund (Free Hold) (SSTPF or the Fund) has been approved by Securities and Exchange Commission Thailand for its incorporation into a property fund and registration of its property into mutual fund on 29 April 2011, with the objectives in mobilizing funds from general investors to invest commercially in the property. CIMB-Principal Asset Management Co., Ltd. was appointed as the fund manager.

Presently, SSTPF has capital from the unit holders of Baht 675 million. On April 27, 2011, the Company has purchase 22,500,000 of the investment units of the Fund or equivalent to 33.33 percent of all investment units sold at the price of Baht 10 per investment unit, with the total price of Baht 225,000,000 according to the approval of the Extraordinary General Meeting of Shareholders No. 2/2010 that was held on July 29, 2010

The assets of the Fund are Plots of land (nine rai, two ngarn, sixty-five sq.wah) with 9 warehouses, the total area 15,340 sq.m. including racking for the document storage and accessory storage. The Company has leased the assets from the Fund with a 10-year lease period, the details are as follows:

Year 1	Lease rate: Baht 50 million per annum
Year 2-3	Lease rate: Baht 51.50 million per annum
Year 4-5	Lease rate: Baht 53 million per annum
Year 6-10	Lease rate: Baht 47 million per annum plus profit sharing which is in excess of Baht 47 million the Company and the Fund on a 50:50 basis

The Fund has its policy in dividend payment at its profit under the rules to be able to pay dividend; the Property Fund will pay dividend to unit holders not more than 2 times a year at the rate not less than 90% of the net profit for the year but not including the unrealized gain in value assessment.

Income Structure

Domestic Income Classified By Type	2009 Consolidated Financial		2010 Consolidated Financial		2011 Consolidated Financial	
	Baht Thousand	%	Baht Thousand	%	Baht Thousand	%
Sale goods	-	-	71,286.00	24.07	193,566.00	22.04
Storage fee	115,281.00	58.65	121,694.00	41.08	129,986.00	14.80
Rental fee	57,575.00	29.29	55,059.00	18.59	59,899.00	6.82
Service fee	15,812.00	8.04	18,505.00	6.25	18,017.00	2.05
Income from the use of premises	223.00	0.11	372.00	0.13	469.00	0.05
Interest from loans inventories	-	-	6,580.00	2.22	24,196.00	2.75
Gain on sales of fixed assets	-	-	-	-	418,612.00	47.66
Other income	7,670.00	3.91	22,648.00	7.65	13,426.00	1.53
Revenue from Compensation from Insurance	-	-	-	-	20,102.00	2.29
Total Domestic income	196,561.00	100.00	296,203.00	100.00	878,274.00	100
Foreign Income	-	-	-	-	-	-
Total Domestic & Foreign Income	196,561.00	100.00	296,203.00	100.00	878,274.00	100
Increase (decrease) in Income (%)	17,619.00	9.85	99,642.00	50.69	582,071.00	196.51

Remarks:

- Income derived from leasing of warehouse means income derived from granting lease of indoor warehouse.
- Income derived from leasing of premise means income derived from granting lease of outdoor warehouse

Marketing and Competition

Distribution

The Company's business will be implemented in 2 forms, as follow:

1. The customer group, who directly deals with the company, mostly are our rental customers and with long and good record in business with us. This group is satisfied with our company's facility that is in good standard and safety with convenient location for transportation. The target group will be exporters, importers and industrial operators, etc.
2. The customer group, who will be directly approached by the company, mostly will be Depositor of documents. Due to hectic competition, the company is necessary to have its marketing team to approach the customers in an integrated approach, with

structuring of Booths at different locations and distribution of Brochure to the target customers. This is for the introduction of our company and services. When the customers need to use services, they can contact the company at once. The target group will be private companies, government authorities and state enterprises, etc.

In 2011, the proportion of customers directly contacted the company was 13% of the income volume and the proportion of customers contacted by the company was 87% of the income volume

Type of customers and relationship between the customers and the company

Most customers of the company were depositors who deposit boxes and file containing documents, the importer of goods in the type of, sawn timber, cotton, soybean and wheat, the exporter of goods in the type of sugar and rice, etc. and large retailer of goods in type of sport products, shoes, tile, furniture, stationery, office supplies and raw material for food processing, etc. Most customers approximately 65% required the service of goods deposition and approximately 35% required the service of warehouse leasing. More than past 10 years, the existed customers have continuously used service until now because the company has rendered good quality, convenient, quick, sincere and flexible service and having good relationship with the customers.

The proportion between the first 10 major customers in the past 3 years.

2009	2010	2011
41.98%	28.95%	10.81%

Competitive strategy

The company has no policy to use the price as a tool for competition but it shall emphasize on the qualitative and effective service as the tool in lieu of using the price. The company has continuously improved and developed the machine, equipment and transportation system to create more effective and speed in transportation of goods of the company. As a result, our customers have saved time and costs of transportation and that is the value-added services to our customers. In addition, the company has offered service for packing the bulk of goods which was the convenience for transportation of the customers. The sincerity was also the important factor in operation of warehouse business as regularly adhered by the company so that the company has been trusted by the customers throughout the period.

The location of warehouse and wharf were also the factors that satisfied the customers because of the warehouse of the company has its own wharf adjacent to Chao-Phraya River and the warehouse itself was close to the main road that convenience for both transportation by mean of land or sea, the customers were able to quickly and conveniently transport their goods and save their cost.

The opening of Industrial Ring Road connecting Rama 3 -Puchao Samingprai Road, and the opening route of Bang Phli - Suksawat Expressway, connecting South Bangkok Ring Road at Suksawat Road crossing the Chao-Phraya River through Sukhumvit Road, Srinakarin Road, Theparak Road, including connection with Industrial Ring Road at Wat Ya Praek Compound to Puchao Samingprai Road which has facilitated transport on warehouse to be more convenient. By this, the Company believes our location of warehouse at Suksawat shall get more use from our customers and increase the opportunity to run new business for the company and the customers.

The safety in warehousing lies with the standard of our warehouse system, slab on piles system can prevent floor impairment due to large and heavy goods, 24-hour safety system, CCTV control and our safety personnel. Inside the warehouse, we also install Smoke Detector, Heat Detector Fire Alarm, including fire extinguishing equipment applying special Chemical which will not destroy goods in storage, piping system against fire around warehousing compound with high standard of cleaning service.

Through our business running in warehousing, we have been careful with the safety of our customers' merchandise as our significant policy, therefore we have improved our checking system against fire and marine hazard regularly. We have proper planning and training on fire prevention to our employees every year.

Apart from our concern on storage warehouse, the company also cares the safety of our staff, service user and visitor at the company's warehouse at 3 locations. The company has therefore employed an engineering team registered as the building and equipment inspector and to implement on building inspection and equipment annually. We have annual audit plan as follow: auditing on buildings strength, lift and electrical system, air-conditioning system, hygiene and environment system, prevention and fire extinguishing system, system competence and equipment in building, safety management system for building, with the letter of certification from governmental authorities until present time.

Procurement of Products or Services

Sub Sri Thai Plc. has three locations of warehouses for services as follows:

Warehouse I and Wharf

No. 71, 71/1-8 Moo 1, Soi Suksawat 49, Suksawat Road, Tambon Bangchak, Amphoe Phrapradaeng, Samutprakan Tel : 02-463-4280-9 Fax : 02-463-4287, 02-818-7847 comprises the main structures as follows:

1. The warehouses are cement-coated brick building, tile roofed with steel support, reinforced ferroconcrete floored on foundation piles, and air ventilated channels. The space in each building ranges from 742 square meters up to 2,024 square meters, totally 28 godowns. The total area is 41,987 square meters or 209,935 metric tons for the storage of goods.

2. Two wharfs for two ocean vessels of not exceeding 565 ft. in length and not exceeding 27 ft. draft.
3. A roofed transit shed for the placement of goods a-waiting loading on board a large ocean vessel and a lighter, covering the area of approximately 4,003 square meters for the placing capacity of approximately 11,969 metric tons
4. Convenient roads in the warehouse area and the parking spaced for 150 trucks.
5. Offices and service facilities, such as the office of staff concerned, rented office, weighing station.

Warehouse II and Document Storage

No. 115 Moo 6 Soi Suksawat 76, Suksawat Rd., Tambon Bangchak, Amphoe Phrapradaeng, Samutprakan Tel: 02-463-0127, 02-464-1502-9 Fax : 02-817-5190 comprises the main structures as follows:

1. The warehouses are cemented-coated brick building, tile roofed with steel support, reinforced ferroconcrete floored on the foundation piles and air ventilated channels. The space in each building ranges from 1,750 square meters up to 1,875 square meters, totally 8 godowns. The total area is 14,190 square meters or 79,700 metric tons for the storage of goods.
2. There are 6 document storage warehouses. The total area is 10,338 square meters.
3. Providing controlled temperature and humidity room which total area is 96 square meters. The temperature is maintained between +20 °C to +25 °C with relative humidity of 40% -50% for 24 hours to storage electronic document or goods having the necessity to store in controlled temperature.
4. Convenient roads in the warehouse area and the parking spaces for 100 trucks.
5. Offices and service facilities, such as the office of staff concerned, rented office, weighing station.

Warehouse III - Document Storage

No. 115/7-9 Moo 6 Soi Suksawat 76, Suksawat Rd., Tambon Bangchak, Amphoe Phrapradaeng, Samutprakan Tel: 02-819-9322-3, 02-819-9372-77, 02-819-9379 Fax: 02-819-9378 comprises the main structures as follows:

1. Document storage warehouses' structure are constructed by bricks and cement paving with 15 meters high, steel structured roof cover with metal sheet, the floor is reinforced concrete slab on piles. There are 7 warehouses and the area of each warehouse starting from 1,170 to 2,890 square meters, totally 12,709 square meters.

2. Providing strong room, fire-resistant over 3 hours one building with Automation warehouse, AS/RS (Automated Storage and Retrieval System), which total area 1,445 square meters.
3. Racking for storing documents including fire protection which are Smoke Detector, Heat Detector, Fire Alarm, dry chemical fire extinguishers, extinguishing water-pipe systems, infrared alarms, in case someone intrudes and CCTV monitoring all over the area.
4. Providing controlled temperature and humidity room in strong room building, fire-resistant over 3 hours which total area is 156 square meters. The temperature is maintained between +20°C to +25°C with relative humidity of 40% -50% for 24 hours to storage electronic document or goods having the necessity to store in controlled temperature.
5. Convenient roads in the warehouse area are reinforced concrete slab on piles that is strong and not collapsed.
6. Offices and service facilities for the Company's official and staff concerned.

Growth Trends of the Industry

Warehouses in Thailand can be separated into three major types as follows:

1. Warehouse use solely for the benefits of the owner
Such as warehouse of Factory, Department Stores, Importers, and Exporters for example. Whenever space left available may be rented out to others.
2. Warehouse the owner planned especially for rent
That is not to use for their own benefits, but aim to be rented out to business operators such as those shown in (1), who does not have a warehouse of their own.
3. Registered Warehouse
Is a type of warehouse required to be registered with the Ministry of Commerce, and entitled to attach the word "Warehouse" to their registered company's name. The warehouse can be rented out or receiving goods deposit by issuing warehouse receipt and warehouse warrant to depositor. Such receipt and warehouse warrant issued, the depositor can use as document qualified for juristic actions regarding transfer of ownership of the goods and to mortgage such goods.

For more than ten years, requirements for warehouse spaces were increasing all the time, that is increasing in accordance with the growth of National Economy and the trend that warehouse with good standard and docking ports for large sea-going vessel along the Chao-Phraya River shall be more important increasingly, due to many of the old style

warehouses have turned to other businesses with better returns, such as hotels, condominium and office buildings.

For intermediate term and long term, Warehousing business with high standard tended to continue its growth in line with the Gross National product, increasing quantity of goods for both imports and exporters, results in increasing demands for warehouse area, while the total warehouse area in Bangkok and outlying areas along the Chao-Phraya River tended to be decreasing, due to some old warehouse operators have changed their line of business to other with higher returns, such as hotels, condominium and Office Buildings for instance, While opportunity to start new warehouses are having limitations on high cost of land and construction, therefore, the likely sites tended to be located in up-country areas, such as Ayudhya, Angthong, Chon-Buri and Chachoengsao for example.

Competitive Condition of the Industry

In normal circumstance, the warehouse and wharf business of the Company is not strongly competitive and there is few important competitor which is the company duly registered in the Stock Exchange of Thailand in the type of transportation & logistics.

From the limitation of investment on the land and construction which is the important investment of warehouse business that is the barrier for the new comer to enter in this business, in addition, it has decreased the opportunity for expansion of business of the existing trader as well. In this regard, it can be summarized that the competitive condition in this business is rather stable and have few trader while the market value is higher caused by the expansion of export and import.

On the service of documentation deposit, even with not so many competitors in the market but still with high competition, the company must speed up its development in service and with our marketing team and customer relations both before and after sale to investigate their needs and satisfaction in order to make us to develop continually

In addition, the company can create confidence with our customers in 3 prominent features, as follow:

- (1) Good reputation gained during more than 30 years of services, well known of good reliability by Services Users and Financial Institutions.
- (2) The company has ownership on standard warehouse with stability and safety and in ideal location with good accessibility, on the bank of Chao-Phraya River, close to Suksawat Road, connected to Industrial Ring Road and in the late of 2007, Bang Phli-Suksawat Expressway, connecting South Bangkok Ring was opened.



During the great floods in Thailand last year in many provinces including Bangkok Metropolis, the company's business places at head office, warehouse and document depot were not affected from the incidents at all and we can open and run business as usual.

(3) Good services provided:

- 3.1 Qualified operators to facilitate accurate checking, receiving and issuing of goods in shortest time possible.
- 3.2 Packing and Transferring Equipments are of high efficiency, together with qualified operators help in speedy movement of goods without risk of loss or damage.
- 3.3 Flexibility in our operations and development services with the advanced technology to meet customers' needs.

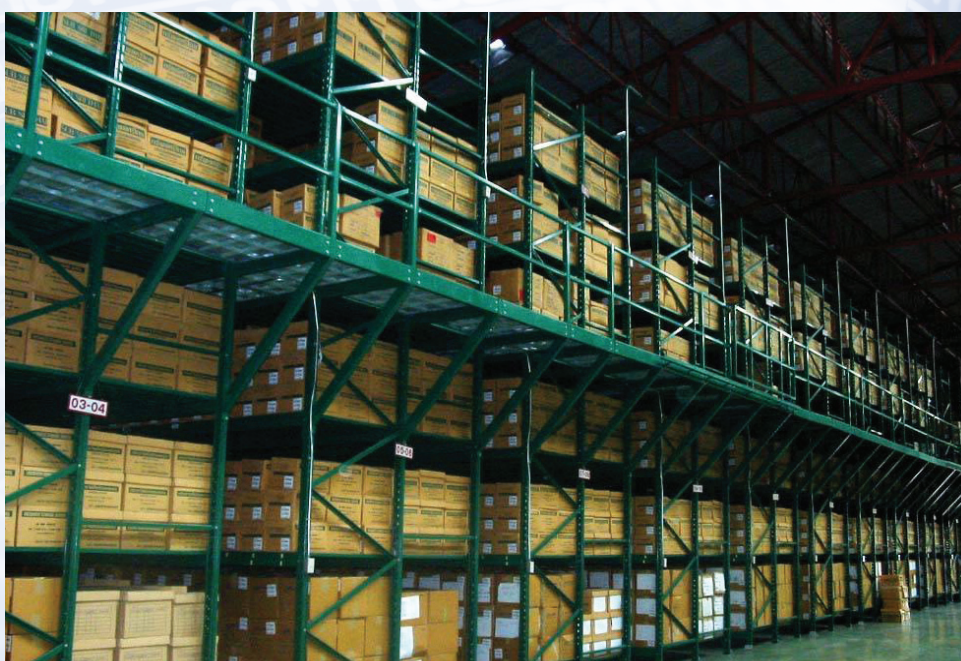

Summary of Significant Changes in 2011

<p>June 2011</p>	<p>The Extraordinary General Meeting of Shareholders of Sub Sri Thai Plc. No. 1/2011, held on June 2, 2011, approved the transaction of purchasing newly issued common shares of Industrial Enterprises Co., Ltd total will not exceed 200,000,000 Baht (Two hundred million) that is 99.99% of shares held and approved the granting of the powers to the Board of Executive Directors or the Managing Director or any person authorized by the Board of executive Directors or the Managing Director to have the powers to performs all acts in connection with the purchasing newly issued common shares of Industrial Enterprises Co., Ltd and performs all acts regarding to Rehabilitation Plan of Industrial Enterprises Co., Ltd</p> <p>See detail in Notes to Consolidated Financial Statements Article 2, page 224 and Article 15, page 241</p>
<p>November 2011</p>	<p>The Board of Directors' Meeting of Sub Sri Thai Public Company Limited No. 5/2011, held on November 25, 2011 has approved the Company's acquisition of assets by purchasing shareholding in Mudman Limited, ABP Café (Thailand) Co., Ltd and Golden Donuts (Thailand) Co., Ltd. for THB 1,320 million or equivalent to 73.05% under the total consideration to the Company's total asset value criteria According to the most updated consolidated financial statements of the Company as of 30th June 2011. (The purchase price of THB 1,320 million shall be subject to a price adjustment on net cash and working capital of the Targets pursuant to the terms of the sale and purchase agreement in relation to the Transaction.) The transaction is regarded as the acquisition of the other company's business by the Company pursuant to Section 107 of the Public Limited Company Act B.E. 2535 (as amended) and the acquisition of assets with the transaction value categorized as Class 1 Transaction pursuant to the evaluation of the value of transaction based on total value of consideration method as specified in the Notification of the Capital Market Supervisory Board No. TorChor. 20/2551 Re: Rules for Significant Transactions Constituting an Acquisition or Disposal of Assets dated 31st August 2008 and the Notification of the Board of Governors of the Stock Exchange of Thailand Re: Disclosure of Information Concerning the Acquisition and Disposition of Assets of Listed Companies B.E. 2547 dated 29th October 2004. Such transaction is required to be proposed to the consideration of the shareholders meeting of the Company for approval and the approval shall be rendered by not less than three-fourths votes of all shareholders who attend the meeting and have the right to vote, provided that any shareholder who has a conflict of interest shall not be entitled to vote in this agenda item of the Extraordinary General Meeting of Shareholders No. 1/2012, which will be held January 6, 2012.</p>

	<p>The meeting authorized the Board of the Executive Directors to negotiate and conclude the relevant documents and agreements including conducting any necessary actions related to the acquisition of assets of the aforementioned three companies as set forth.</p> <p>The Extraordinary General Meeting of Shareholders of Sub Sri Thai Plc. No. 1/2012, held on January 6, 2012, has approved with the unanimous vote accordingly with the Board of Directors' resolutions.</p> <p>See detail in Notes to Consolidated Financial Statements Article 37.1, page 260 and Article 40, page 263</p>
--	--

Risk Factors

The Company has its major shareholders > 50%.

As at 31 December 2011, Mr. Supasith Sukhanindr holds total shares at 30,784,349 or at 25.44% including related persons making the holding of shares to be at 94,527,926 shares or at 78.12%, exceeding 50% of total company shares being sold. In this regard, Mr. Supasith and related persons was able to control of the shareholders' meeting in its resolution, whether on appointing of directors or resolution in other matter that seeks majority of votes in the shareholders' meeting, except for the matter that the law or regulations of the company has imposed to get three fourths (3/4) of the shareholders' meeting. Therefore, other shareholders cannot have enough voting power to inspect and balance on the matters proposed by the major shareholder.

Surrender of land used in business operation

In reference with the Department of Highways that has prescribed the surrender of land at the warehouse I (some parts) which is the business place of the company at Soi Suksawat 49, Phrapradaeng District, Samutprakan Province to construct Special Highway No. 37, Route Bangphli – Suksawat, which was opened since the end of 2007, by giving the Expressway Authority of Thailand to oversee the mentioned land project. Throughout the past time, the company has kept requesting the two authorities to use the surrendered land continually. In December 2010, the Expressway Authority of Thailand had a notice telling that the Department of Highways had already organized the land before under the law and according to the Land Department's registration. Therefore, the company's request was sent to the Land Department as the owner of the land to consider the application under its authority and which is now the Department of Highways has considered the petition of the company that the area under the Kanchanaphisek Bridge close to the warehouse I of the Company. Due to the expropriated land was to be used in the construction of Special Highway No. 37 and its objective was for construction road only. Therefore, area under the Kanchanaphisek Bridge can not be used for the benefit of the business of the company.

For the demand on damages and business opportunity costs due to such surrender of land, the company has already received this money amount of 9,430,433.48 Baht (Nine Million Four Hundred Thirty Thousand Four Hundred Thirty Three Baht and Forty Eight Satang) since July 2010.

High Competition Situation

At present, service business is under high competition situation, therefore, the company needs to consider and fix its commercial strategy to cope with non-stop change of the world of technology to create new innovations that can be applied in servicing and responding our customers at maximum satisfaction. This is for our advantage in the commercial world.

Therefore, the management and company personnel must be of wide vision, ethical in the consideration and fixing commercial strategy, to build up credibility and trust from our customers continually and under this hectic and high competition with pricing. We have our team with long experience in this service business. We can provide with fast service and on time. We are determined to develop continually. Moreover, we are with the advantage of convenient and safe location, standard warehouse owned by the company.

However, even though we have terminated our warehouse business since October 2009 and we established a subsidiary, SST Warehouse Co., Ltd. to assume warehouse business and we still run the management of inventory with remuneration, (See its details at page 143, Operated business of the Company's subsidiaries), so our earnings and the subsidiary is depending on each other. The following risks still remain, as follow:

Uncertainty of Agricultural Goods Production

Agricultural Goods and goods related to agriculture which has been the main product to use the Rental Services of Warehouse, such products must rely on general weather conditions which resulted in high uncertainty in its production results. However, when considering on goods related to Agriculture, namely fertilizer which tended to be increasing on the demands every year, and indication to the continuing expansion of agricultural goods production of the country remain to go higher every year.

Trend in Remove of Chemical Fertilizer Storage

As at present certain major fertilizer importer has moved the storage place of chemical fertilizer to Ayutthaya Province, so to ease with expense burden in transportation to small fertilizer traders in central, northeast and northern regions who have to come and pick fertilizers themselves by avoiding traffic problem in Bangkok.

For the company's warehouse in Samutprakan, it still provides service to traders in eastern and southern regions. In addition, the opening of Bang Phli-Suksawat expressway can connect to outer Ring Road at south of Bangkok and Industrial Ring Road, therefore, it will facilitate transportation in these areas (see details in its location at Page 149 Paragraph 3, Competitive Strategy) and will entice more interest from service users, apart from depositing of fertilizers only. The rental warehouse space for storage goods were increased.

In addition, the Company's financial instruments, as defined under Thai Accounting Standard No.107 "Financial Instruments: Disclosure and Presentations", principally comprise cash and cash equivalents, trade accounts receivable, loans, investments, and short-term and long-term loans. The financial risks associated with these financial instruments and how they are managed is described below.

Credit risk

The Company and subsidiary are exposed to credit risk primarily with respect to trade accounts receivable, loans, notes and other receivable. The Company and subsidiary manage the risk by adopting appropriate credit control policies and procedures and therefore do not expect to incur material financial losses. In addition, the Company and subsidiary do not have high concentrations of credit risk since they have a large customer base. The maximum exposure to credit risk is limited to the carrying amounts of receivables, loans, other receivables and notes receivable as stated in the statement of financial position.

Interest rate risk

The Company and subsidiary are exposed to interest rate risk relates primarily to their cash at banks, bank overdrafts, account receivables, short-term and long-term borrowings and long-term debentures. However, since most of the Company and subsidiary's financial assets and liabilities bear floating interest rates or fixed interest rates which are close to the market rate, the interest rate risk is expected to be minimal.



Shareholding Structure

Shareholders and Capital Structure

1. Sub Sri Thai Securities

Common shares

As of December 31, 2011, Sub Sri Thai's registered capital at Baht 151,250,000.00 (One hundred and fifty one million two hundred fifty thousand Baht) made up of 151,250,000 common shares valued at Baht 1.00 each. These consisted of Baht 121,000,000.00 (One hundred and twenty-one million Baht) in paid-up capital.

As of January 31, 2012, the company has registered paid-up capital of Baht 150,681,886 (one hundred and fifty million six hundred eighty one thousand eight hundred and eighty six Baht) due to there are warrant holders exercise their rights of 29,681,886 units, equivalent to 29,681,886 shares. Therefore, the company's registered capital and paid-up capital are as follows:

Registered capital of	151,250,000.00 Baht
Paid-up Capital of	150,681,886.00 Baht

Warrants (SSTW 1)

On November 25, 2008, the Extraordinary General Meeting of Shareholders (EGM) No. 1/2008 acknowledged the issuance and offer warrants to the existing shareholders at the ratio of 4 existing common shares to 1 unit of warrant, total of warrant 30,249,788 units

The life of warrant (SST-W1) is 3 years from date of issued warrant (January 22, 2009). First exercisable date is March 31, 2010, then every last operating date of every three months from the above-mentioned date through the life of the warrants. The last exercise date is January 20, 2012. The Holders have the right to purchase common share at a price of 8 baht per share by 1 unit of warrants. Details of purchase common stock are as follows:

Exercise Period No.	Exercise Date	Number of Warrant Holders who Exercise Their Rights	Number of Warrant being Exercise
No. 1	March 31, 2010	-	-
No. 2	June 30, 2010	-	-
No. 3	September 30, 2010	-	-
No. 4	December 30, 2010	-	-
No. 5	March 31, 2011	-	-
No. 6	June 30, 2011	-	-

Exercise Period No.	Exercise Date	Number of Warrant Holders who Exercise Their Rights	Number of Warrant being Exercise
No. 7	September 30, 2011	-	-
No. 8	December 30, 2011	10	9,652,308
No. 9 (The final exercise)	January 20, 2012	366	20,029,578
Total		376	29,681,886
The remaining number of unexercised warrant			*567,902

*Warrant (SST-W1) has been expired and invalid as listed securities from the date of January 21, 2012 onwards.

Debentures:

The company has issued its debentures for 2 times, as follow:

1. Issuing of debentures, No. 1/2553, on March 19, 2010;

Senior Debt, non-secured debt No. 1/2553 with its yield to maturity (YTM) in 2013, fixed interest rate at 5.00% per annum, interest to be payable every 3 months throughout the debenture period at 140,000 units, par value at 1,000 Baht, totaling 140,000,000 Baht.

2. Issuing of debentures, No. 2/2553, on August 6, 2010,

Senior Debt, non-secured debt No. 2/2553 with its yield to maturity (YTM) in 2013, fixed interest rate at 5.00% per annum, interest to be payable every 3 months throughout the debenture period at 350,000 units, par value at 1,000 Baht, totaling 350,000,000 Baht.

2. Structure of Shareholders

Major Shareholders as of December 14, 2011, the last date for closing the share register, total the company's shares being sold are 121,000,000 shares. Value of share: Baht 1.00

No.	Name of Shareholder	Number of Shares	% of Shares being sold
1.	Mr. Supasith Sukanindr	30,784,349	25.44
2.	Mrs. Intira Sukanindr	14,611,109	12.08
3.	Mr. Supachai Sukanindr	9,041,320	7.47
4.	Mr. Chamroon Chinthammit	8,000,000	6.61

No.	Name of Shareholder	Number of Shares	% of Shares being sold
5.	Miss Duangdao Chinthammit	6,922,349	5.72
6.	Miss Duangkae Chinthammit	6,922,349	5.72
7.	Mr. Somchai Chinthammit	5,035,650	4.16
8.	Mrs. Kamalee Patchimsawat	3,985,100	3.29
9.	Miss Kamolludee Patchimsawat	3,705,000	3.06
10.	Mrs. Montanat Tamsirichai	3,270,000	2.70
11.	Mr. Pornprasong Tamsirichai	2,022,350	1.67
12.	Mrs. Varanee Sareewiwattana	1,648,600	1.36
13.	Thai NVDR Co. Ltd.	1,637,840	1.35
14.	Mr. Sakol Ngamlertchai	1,600,600	1.32
15.	Miss Tanaporn Kitbancha	1,572,400	1.30
ยอดรวม		100,759,016	83.27

Note: Refer to The Board of Directors which had approved the repurchase of Treasury Stock for financial management at the credit amount not more than 35 million baht and the number of shares to be re-purchased not over 10% of all shares sold. The company has repurchased all shares on April 21, 2009 at the number of 7,065,500 shares, or 5.84 % of all the shares sold, at total value of 34,999,704.00 Baht. After that the Board has also approved the distribution of all repurchased shares as from November 4, 2009 until April 21, 2012 by trading in the Stock Exchange of Thailand.

On December 14, 2011, the Company held the Company's shares in the Treasury Stock 1,471,100 shares and the Company has completely resold of repurchase shares on January 18, 2012.

3. Payment Dividend Policy

The Company has a dividend payment policy to pay dividends to shareholders at least 50 per cent of net profit of the company consolidated statements after corporate taxes and the allocation of all legal reserves. This dividend payment shall not contrary to the Public Companies Act. However, dividend payment depends on cash flow, business expansion for the Company's projects and other essential requirement in the future.

The dividend payment policy of subsidiaries or joint company to pay dividends to Sub Sri Thai Plc. depends on their cash flow, financial liquidity, appropriateness and their need to use money.

Management

Management Structure of Sub Sri Thai Public Company Limited in 2011



Board of Directors of The Company and Its Affiliate

No.	Name	Position Sub Sri Thai	Position SST Warehouse	Position Industrial Enterprises
1.	Mr. Keokhwan Vajarodaya*	Chairman and Independent Director	-	-
2.	Mr. Sompoch Intranukul*	Director and Independent Director	-	-
3.	Mrs. Chitra Thavara*	Director and Independent Director	-	-
4.	Mr. Surapong Paisitpatnapong*	Director and Independent Director	-	-
5.	Mr. Supasith Sukhanindr**	Director	Director	Director
6.	Mr. Pilanchai Pradubphong	Director	Director	Director
7.	Mr. Sumrit Tantidilokkul**	Director/ Company Secretary***	Director	Director
8.	Mrs. Intira Sukhanindr**	Director	-	-
9.	Miss Duangdao Chinthammit**	Director	-	-
10.	Miss Duangkea Chinthammit	Director	-	-

* The independent directors are the outside professionals and who are not employees nor staff being paid by the company or related company, and free from the major shareholder and hold the company or related company not exceeding director 0.5% of paid up registered capital and able to oversee the benefit of minor shareholders.

** The director authorized to sign on behalf of the company are any 2 of 4 directors are authorized to co-sign and affix with the company seal.

*** The secretary company's has been in charge of advising on legal issues and rules that the committee shall be required to acknowledge and to comply with its details shown on Page 194

Component and Appointment

The Board of Executives comprises the president and a number of directors as chosen by shareholders to suit the size of company's business to efficiently perform business. In all it must be of not less than 5 directors, with its president as an independent director. In the board, it shall be certain directors who are not executives to be not less than half of it and with actual independent directors without any business relation or other relation that may pose influence not less than one thirds of the total directorship.

Election of directors and/or independent directors of the Company was done by the shareholders' meeting or the Board of Directors in accordance with the company's Articles of Association and the Public Companies Act B.E. 2535 based on the standards and methods as follows:

- (1) One shareholder had one vote per one share
- (2) The election of director may conduct by mean of voting to elect only one individual, one person in one time or several persons in one time or by any other method as deemed appropriate by the shareholders' meeting but in each resolution, the shareholder shall cast its existing vote as mentioned in clause (1) and it was prohibited to separate their votes.
- (3) Voting for election of director was adhered to the majority vote, in case of equal votes, the chairman of the meeting shall have the final vote.
- (4) The Directors who has been in expiration can be nominated and reappointed by the Shareholders' meeting consideration and approval.
- (5) The term of office of director is assessed in accordance with the Public Companies Act B.E. 2535

Authority, Responsibility and Ethics

1. To work out all duties under the law, purpose, company's regulations and resolutions of the meeting of shareholders, ministerial regulation or Act related to business operation and rules and regulations of the Stock Exchange of Thailand (SET), Securities and Exchange Commission.
2. Perform your duty and manage efficiently with your full capacity with honesty to create maximum benefits to the company and all Stakeholders.
3. Not seeking unfair benefits from work directly or indirectly.
4. Carefully manage your work and avoid conflict of interest in private benefits against the company's to administer it in full efficiency including.
 - Not seeking private benefits from directorship.
 - No using secret information illegally.
 - Not being director in any company of same or similar competition to the company.
 - Not having any benefit in making company's contract.
5. Imposing policy and strategy in business plan of the company and budget.
6. Follow and supervise management in implementing prescribed policy to be most efficient and effective to create maximum economic value for business and highest stability to shareholders.

7. Provide and supervise administration in rules of good supervision with internal control system and effective internal inspection including follow up of business regularly.
8. Create trust on accounting system, financial reporting and reliable auditing including supervision to have a process in evaluating sufficiency in internal control and internal inspection in managing risks and money control and legal compliance.
9. Supervise and solve all conflicts of interest including use of company's property illegally and incorrect act among involved persons.
10. Appoint and assign a director or several or other person to act on behalf of the board, by imposing duties and responsibilities clearly to oversee financial report, internal control system and supervision system as stated in the policy.

Audit Committee

No.	Name	Position	
1.	Mr. Sompoch Intranukul	Chairman of the Audit Committee	Independent Director with adequate expertise and experience to review creditability of the financial reports
2.	Mrs. Chitra Thavara	Member of the Audit Committee	Independent Director with adequate expertise and experience to review creditability of the financial reports
3.	Mr. Surapong Paisitpatnapong	Member of the Audit Committee	Independent Director with adequate expertise and experience to review creditability of the financial reports

The audit committee comprises at least 3 independent directors with adequate expertise and experience to review creditability of the finance reports and its term of office is 3 years. The committee member who has been in expiration may be elected again to assume post if seen suitable by the Board. The audit committee has the scope of duties and responsibilities to the Board of Directors on the following matters:

1. To review the Company's financial reporting process to ensure that it is accurate and adequate.
2. To review the Company's internal control system and internal audit system to ensure that they are suitable and efficient, to determine an internal audit unit's independence, as well as to approve the appointment, transfer and dismissal of the chief of an internal audit unit or any other unit in charge of an internal audit.
3. To review the Company's compliance with the law on securities and exchange, the Exchange's regulations, and the laws relating to the Company's business.

4. To consider, select and nominate an independent person to be the Company's auditor, and to propose such person's remuneration, as well as to attend a non management meeting with an auditor at least once a year.
5. To review the connected transactions, or the transactions that may lead to conflicts of interests, to ensure that they are in compliance with the law and the Exchange's regulations, and are reasonable and for the highest benefit of the Company.
6. To prepare, and to disclose in the Company's annual report, an audit committee's report which must be signed by the audit committee's chairman and consist of at least the following information.
 - (a) an opinion on the accuracy, completeness and creditability of the Company's financial report.
 - (b) an opinion on the adequacy of the Company's internal control system.
 - (c) an opinion on the compliance with the law on securities and exchange, the Exchange's regulations, or the laws relating to the Company's business.
 - (d) an opinion on the suitability of an auditor.
 - (e) an opinion on the transactions that may lead to conflicts of interests.
 - (f) the number of the audit committee meetings, and the attendance of such meetings by each committee member.
 - (g) an opinion or overview comment received by the audit committee from its performance of duties in accordance with charter.
 - (h) other transactions which, according to the audit committee's opinion, should be known to the shareholders and general investors, subject to the scope of duties and responsibilities assigned by the Company's Board of Directors.
7. To perform any other act as assigned by the Company's Board of Directors, with the approval of the audit committee.
8. To report to the Board of Directors in the event that the Audit Committee has found or suspects matters that may affect The Company's financial standings and its financial performance, i.e. conflict of interests, fraud or unusual transactions or major flaws in the internal audit system, or wrong doings relating to the Securities and Stock Exchange, rules and regulations of the Stock Exchange of Thailand as well as other laws applicable to the Company's business. The Board of Directors and/or Management have to resolve the issue within the timeframe as dictated by the Audit Committee. In the event that the issue cannot be resolved within the allotted timeframe, the Audit Committee has to report to the Office of the Stock Exchange Commission and the Stock Exchange of Thailand.

Board of Executive Directors

No.	Name	Position
1.	Mr. Supasith Sukhanindr	Chairman of the Board of Executive Director
2.	Mr. Pilanchai Pradubphong	Vice-Chairman of the Board of Executive Director
3.	Mr. Sumrit Tantidilokkul	Executive Director

The Board of Executive Directors shall compose of chairman and not less than 2 executive directors to have authority as assigned by the Board of the Company as follows:

1. Impose the guidelines for development and business expansion to comply with the board of directors' policy with the risk evaluation that may be incurred to new product, or the risk related with new transactions including the guidelines to prevent risks related to transactions.
2. Impose business plan, budget and administrative authority in company to be submitted to the Board for approval.
3. Inspect, follow performances under the policy and guidelines to be effective and enhancing to the business operation.
4. Consider major investment projects of the company under the policy of the board of directors by analyzing investment project, risk and expected benefits to be submitted for approval from the board of directors.
5. Consider and screen the information or the facts of any matter to be submitted to the board of directors for accurate and full consideration.
6. Report to the board of directors regularly in relation with the management, operation and risk status of the company and changes including the matters to be improved to meet the imposed policy and strategy.
7. To arrange to have a working group on risks as necessary.
8. Approve administration related to company's operation as follow:
 - Approve costs as expense to be not over 5.00 million baht.
 - Approve costs as asset to be not over 20.00 million baht.
 - Approve accepting of goods pledge to be not over 50.00 million baht.
9. Have authority in appointing, removing on executives lower than managing director.
10. Other implementations as assigned by the Board on case by case.

Meeting of Executive Directors

1. The management shall conduct to have or call for its meeting as seen suitable.
2. The management's resolution shall take the majority voting in its directors attending with the quorum, however, any director with interest in any matter shall not attend in such meeting or in any voting.

3. A management meeting shall consist of not less than its half of the total directors to make its quorum.

In 2011, the Board of Executive Directors has convened a number of meetings to follow up the management's implementations in 4 meetings and it has been reported to the Board of Directors to acknowledge and approve it.

Managing Director and Executive Officers

No.	Name	Position
1.	Mr. Sumrit Tantidilokkul	Managing Director
2.	Mr. Noppadol Leela-arayasakul	Senior Document Storage Manager
3.	Mr. Thanayos Thakerngkiat	Warehouse Manager
4.	Mrs. Patcharee Boonnak	Senior Operation Manager
5.	Mr. Charoen Boonmanosup	Accounting and Finance Manager

The Board's resolution shall impose the managing director to be of the authority in implementing normal business of the company and other matters, according to the Board and the Executive Resolution, including the following duties:

1. Take responsibility on all management work of the company to comply with company's board.
2. Approve administration related to company's operation as follow:
 - Approve costs as expense to be not over 1.00 million baht.
 - Approve costs as asset to be not over 5.00 million baht.
 - Approve accepting of goods pledge to be not over 10.00 million baht.
3. Create vision and impose on missions to have its guideline and development in long term.
4. Take responsibility in business operation and integrated development to get suitable remuneration at appropriate rate in order to gain economic benefit at a reasonable rate.
5. Respond on market needs and customers' by developing quality and continual service to be in time of the situation at fair price.
6. Develop the Company to run business in good ethics, complying with laws, morality and good culture.
7. Develop organization and personnel to have knowledge at full capacity, create organizational culture and professional ethics.
8. Study and develop new technology, production process and continual business development using full capacity of resources.
9. Other assignments from the Board and the Executive Board.

Director and Management BioGraphy

MR. KEOKHWAN VAJARODAYA - Chairman and Independent Director

Age	83
Qualifications	<ul style="list-style-type: none"> - Honorary Doctor of Agricultural Technology (Landscape Technology), Maeijo Institute of Aricultural Technology - Honorary Doctor of Science (Agricultural Extension) Kasetsart University - Honorary Doctor of Education (Agricultural Technology) King Mongkut's Institute of Technology Ladkrabang - Honorary Doctor of Philosophy (Environmental Science), Ramkhamhange University - Honorary Degree of Doctor of Art (Community Development), Mahasarakham University - Doctor of Business Administration program (Honor) In Management , Bundit Boriharnthurakit College - Honorary Doctorate in Educational Administration, North Eastern University - Honorary Doctor of Agricultural Technology, Songkhla Rajabhat University - Honorary Doctor of Technology in Photography and Cinematography Technology, Rajamangala University of Technology Krungthep
Working Experience	<ul style="list-style-type: none"> - 1987 - Present Lord Chamberlain Bureau of Royal Hosusehold
Share Possession	284,689 (0.24%)

MR. SOMPOCH INTRANUKUL

- Director
- Chairman of the Audit Committee
- Independent Director

Age

73

Qualifications

- B.A. (Accounting) Chulalongkorn University
- Diploma National Defence College, 1993
- Senior Executive Program (SEP 1) Sasin Graduate Institute of Business Administration of Chulalongkorn University
- Thai Institute of Directors Association (IOD)

Working Experience

- Effective Audit Committees & Best Practices
- Director Certification Program (DCP) Class 24/2002
- Director Accreditation Program (DAP) Class 63/2007
- Chartered Director Class (CDC) Class 3/2008
- 1999 - 2009 Chairman of Audit Committee , Siam Commercial Leasing Pcl.
- 1999 - Present - President, The Siam Administrative Management Co., Ltd.
- 1999 - Present Chairman of Audit Committee , Deves Insurance Pcl.
- 2003 - Present Chairman , SCMB Co., Ltd.
- 2003 - Present Chairman , Raimon Land Pcl.
- 2008 - Present Chairman of Audit Committee , Hifi Orient (Thai) Pcl.

Share Possession

73,0999 (0.66%)

MRS.CHITRA THAVARA	
<ul style="list-style-type: none"> - Director - Member of the Audit Committee - Independent Director 	
Age	71
Qualifications	<ul style="list-style-type: none"> - Bachelor Degree in Commerce, Thammasat University - Senior Executive Program Class 12/1998 Sasin Graduate Institute of Business Administration of Chulalongkorn University - Director Accreditation Program (DAP) Class 56/2006 Thai Institute of Directors Association (IOD)
Working Experience	<ul style="list-style-type: none"> - 2005 - 2010 Independent Director, Siamweb Plc. - 2006 - 2009 President of IRPC Oil Co.,Ltd. - 2006 - 2009 President of IRPC Polyol Co.,Ltd. - 2006 - 2010 Advisor to CEO - IRPC Plc., Incharge of Acting Executive Vice President - Coporate Planning Supply Feedstock & Trading - 2006 - 2010 President of Thai ABS Co.,Ltd. - 2010 - Present Advisor to CEO of Corporate Commercial and Marketing, IRPC Plc.
Share Possession	51,109 (0.04%)

MR. SURAPONG PAISITPATNAPONG	
- Director - Member of the Audit Committee - Independent Director	
Age	71
Qualifications	<ul style="list-style-type: none"> - B.A. (Accounting) Thammasat University - B.A. of Business Administration Thammasat University - B.A. of Laws Thammasat University - Director Certification Program (DCP) Class 142/2011 Thai Institute of Directors Association (IOD) - The New Accounting Standards by The Federation of Accounting Professions - EPC/RFID for Logistics and Supply Chain Management by Department of primary Industries and Mines - Logistics-Inventory by Department of Primary Industries and Mines - Tax Auditor (Three days Training) by Revenue Department - Mini MBA Thammasat University (Matichon Program) - Applied Political Science by political Science Association of Thailand
Working Experience	<ul style="list-style-type: none"> - 2002 - 2008 Member of Committee, Human Capacity Building Institute, FTI - 2006 - 2008 Director of Federation of Thai Industries (FTI) - 1991 - Present Spokesman of Automotive Industry Club, Federation of Thai Industries (FTI) - 1998 - Present Member of Committee, Public Relation Committee, FTI - 2005 - Present Advisor to Grand Prix International Co., Ltd. - 2006 - Present Member of Committee, Economics Committee, FTI - 2009 - Present Member of Committee, Export promotion committee, Thai National Shippers' Council - 2010 - Present Member of Committee, Trade Promotion and Investment Committee, FTI
Share Possession	51,099 (0.04%)

MR.SUPASITH SUKHANINDR		- Authority Director to Sign on Behalf of the Company - Chairman of The Board of Executive Directors
Age	36	
Qualifications		<ul style="list-style-type: none"> - M.B.A. Specialised in Finance, Marketing and International Business, University of Miami U.S.A. - Director Accreditation Program (DAP) Class 50/2006 Thai Institute of Directors Association (IOD)
Working Experience		<ul style="list-style-type: none"> - 1999 - 2000 - Assistant Marketing Manager Khon Kaen Sugar Industry Plc. - 2000 - Derivative Administration Department Merrill Lynch Japan Inc. - 2000 - Present Managing Director, Siamweb Plc. - 2001 - Present Executive Director, Super Resources Co., Ltd. - 2001 - Present Executive Director, Super Enterprises Co., Ltd. - 2009 - Present Director, SST Warehouse Company Limited - 2011 - Present Director, Industrial Enterprises Co., Ltd.
Share Possession	30,784.349 (25.44%)	

MR.PILANCHAI PRADUBPHONG - Director

- Vice - chairman of The Board of Executive Directors

Age	56
Qualifications	<ul style="list-style-type: none"> - Certificate of Business Administration National Institute of Development Administration - Director Accreditation Program (DAP) Class 49/2005 Thai Institute of Directors Association (IOD)
Working Experience	<ul style="list-style-type: none"> - 2002 - Present Director, Siamweb Plc. - 2009 - Present Director, SST Warehouse Company Limited - 2011 - Present Director, Industrial Enterprises Co., Ltd.
Share Possession	51,109 (0.01%)

MR.SUMRIT TANTIDILOKKUL - Authority Director to Sign on Behalf of the Company

- Executive Director

- Managing Director

- Corporate Secretary

Age	59
Qualifications	<ul style="list-style-type: none"> - M.B.A. Chulalongkorn University - Bachelor of Accountancy, Chulalongkorn University - Thai Institutes of Directors Association (IOD) - Director Accreditation Program (DAP) Class 8/2004 - Director Certification Program (DCP) Class 51/2004
Working Experience	<ul style="list-style-type: none"> - 2003 - Present Subcommittee, The Agricultural Futures Exchange of Thailand (Category : Rice) - 2009 - Present Director, SST Warehouse Company Limited - 2011 - Present Director, Industrial Enterprises Co., Ltd.
Share Possession	120,196 (0.10%)

MRS.INTIRA SUKHANINDR		- Authority Director to Sign on Behalf of the Company
Age	64	
Qualifications		<ul style="list-style-type: none"> - Certificate of Secretary,Melbourne, Australia - Director Accreditation Program (DAP) Class 50/2006 Thai Institute of Directors Association (IOD)
Working Experience		<p>Vice President Business Development</p> <ul style="list-style-type: none"> - 1976 - 2010 Khon Kaen Sugar Industry Plc. - 1968 - 2010 New Krung Thai Sugar Factory Co., Ltd. - 1968 - 2010 New Kwang Soon Lee Sugar Factory Co., Ltd. - 1968 - 2010 Tamaka Sugar Industry Co., Ltd. <p>Director and Vice President</p> <ul style="list-style-type: none"> - 2010 - 2011 Khon Kaen Sugar Industry Plc. - 2010 - 2011 New Krung Thai Sugar Factory Co., Ltd. - 2010 - 2011 New Kwang Soon Lee Sugar Factory Co., Ltd. - 2010 - 2011 Tamaka Sugar Industry Co., Ltd. - 2003 - Present Director, Champion Fermentation Co., Ltd. - 2004 - Present Director, Thai Fermentation Industry Co., Ltd. - 2010 - Present General Manager, KSL Export Trading Co., Ltd. - 2010 - Present Director, KSL AGRO & Trading Co., Ltd. <p>Director and Senior Vice President</p> <ul style="list-style-type: none"> - 2011 - Present Khon Kaen Sugar Industry Plc. - 2011 - Present New Krung Thai Sugar Factory Co., Ltd. - 2011 - Present New Kwang Soon Lee Sugar Factory Co., Ltd. - 2011 - Present Tamaka Sugar Industry Co., Ltd.
Share Possession	14,611,109 (12.08%)	

MISS DUANGDAO CHINTHAMMIT - Authority Director to Sign on Behalf of the Company

Age 53

Qualifications

- Master of Science, Agricultural Economics, University of Saskatchewan, Canada
- Bachelor of Science, Computer Information System, Western Michigan University, U.S.A.
- BBA in Business Administration, Kasetsart University

Thai Institute of Directors Association (IOD)

- Director Accreditation Program (DAP) Class 17/2004
- Director Certification Program (DCP) Class 71/2006

Working Experience

- 1996 - Present Director, Onnuch Construction Co., Ltd.
- 1999 - Present Director, KSL Real Estate Co., Ltd.

Director and Vice President

- 2004 - Present Khon Kaen Sugar Industry Plc.
- 2004 - Present New Kwang Soon Lee Sugar Factory Co., Ltd.
- 2004 - Present New Krung Thai Sugar Factory Co., Ltd.
- 2004 - Present Tamaka Sugar Industry Co., Ltd.
- 2006 - Present Director, KSL Chemicals Co., Ltd.
- 2007 - Present Director, KSL AGRO & Trading Co., Ltd.

Share Possession 6,922,349 (5.72%)

MISS DUANGKAE CHINTHAMMIT - Director

Age	56
Qualifications	<ul style="list-style-type: none"> - Diploma from KATINKA School, England - Certificate Modern Management Program (MMP), Chulalongkorn University - Director Accreditation Program (DAP) Class 17/2004 Thai Institute of Directors Association (IOD)
Working Experience	Director and Assistant Vice President <ul style="list-style-type: none"> - 2004 - Present Khon Kaen Sugar Industry Plc. - 2004 - Present New Kwang Soon Lee Sugar Factory Co., Ltd. - 2004 - Present New Krung Thai Sugar Factory Co., Ltd. - 2004 - Present Tamaka Sugar Industry Co., Ltd.
Share Possession	6,922,349 (5.72%)

MR. NOPPADOL LEELA-ARAYASAKUL - Senior Document Storage Manager

Age	52
Qualifications	<ul style="list-style-type: none"> - Master of Public and Private Management The National Institute of Development Administration (NIDA) - B.A. In Law, Ramkhamhaeng University - Entrepreneurs Development for Manufacturer program : Sustainable Innovation Management (SIM) Department of Industrial promotion, Ministry of Industry - Modern Sale Management (MSP) The Continuing Education Center Chulalongkorn University - Digital Marketing Mini- MBA Nation University
Working Experience	<ul style="list-style-type: none"> - 2004 - 2007 Document Storage Manager, Sub Sri Thai Public Company Limited
Share Possession	20,364 (0.02%)

MR.THANAYOS THAKERNGKIAT - Warehouse Manager

Age	58
Qualifications	<ul style="list-style-type: none"> – Master of Public Administration (M.P.A) Chulalongkorn University – Bachelor of Accountancy, Chulalongkorn University
Working Experience	<ul style="list-style-type: none"> – 2008 - 2010 Director Warehouse Silo and Cold Storage Business Association – 2011 - Present Vice-President Warehouse Silo and Cold Storage Business Association
Share Possession	17,033 (0.01%)

MRS.PATCHAREE BOONNAK - Senior Operation Manager

Age	54
Qualifications	<ul style="list-style-type: none"> – B.A. In Law Ramkhamhaeng University – Corporate Secretary Development Program Faculty of Commerce and Accountancy, Chulalongkorn University – Organizational Risk Management Program Sasin Graduate Institute of Business Administration of Chulalongkorn University – Entrepreneurs Development for Manufacturer program : Sustainable Innovation Management (SIM) Department of Industrial promotion, Ministry of Industry
Working Experience	<ul style="list-style-type: none"> – 2004 - 2009 Operation Manager, Sub Sri Thai Publicy Company Limited
Share Possession	15,189 (0.01%)

Mr.CHAROEN BOONMANOSUP - Accounting and Finance Manager

Age	52
Qualifications	<ul style="list-style-type: none"> – B.S. (Accounting), Kasetsart University
Working Experience	<ul style="list-style-type: none"> – 2004 - Present Accounting and Finance Manager, Sub Sri Thai Plc.
Share Possession	14,080 (0.01%)

Good Corporate Government

Corporate Governance Policy

The Board of Directors of Sub Sri Thai Public Company Limited is aware and fully believes that corporate governance is the main key to enhance the achievement of our running of business, creating confidence and build maximum benefits to our shareholders and all related parties. Therefore, we are imposing our guideline and supervision policy under the concept of good governance by collecting all principle of good governance to the Board of Directors to acknowledge and must commit to when performing their duties and responsibilities to maximize benefits to our shareholders.

At present the Board of Directors of the company has reviewed and improved our corporate governance policy and manual of business ethics to be consistent with the time and situations and the guidelines of the Stock Exchange of Thailand (SET) in order that all directors can actually comply with it to create competitiveness, leading to the progress of the company and adding value to the shareholders in long term by thinking of all stakeholders involved.

1. Right of the Shareholders

The Board of the company is aware and gives the importance on the right of shareholders, no matter the basic right in law comprising the selling or transferring of shares, profit sharing of business, sufficient information on business, attending for exercising of right in the shareholders' meeting to appoint or remove directors, appointment of auditor, and matter affecting the company, such as, apportion of dividend, imposing or amending regulations and memorandum of association, decrease or increase of capital, and approval on special items, etc, and right of proxy for other person to attend on behalf, right of ownership in appointing committee to function on behalf, and the right to make decision on company's major changes. The company has implemented in order to promote the rights of the shareholders as follow:

1.1 Shareholders' Meetings

In the year 2011, the Company held the Meeting of Shareholders 2 times, these are:

1) The Annual General Meeting of Shareholders for the year 2011 that was held on April 27, 2011 (10.00 a.m.) at Vajiravej-Vitayalai Chalermprakiert Foundation, Royal Golden Jubilee Building 2, Soi Soonvijai, Petchburi Road, Bangkok, to consider the agenda in compliant with the law and under the guidelines of the Stock Exchange of Thailand. There were 9 directors and 1 directors authorized to attorney attending meeting, including shareholders and their proxies who attended meeting in the total of 34 persons and in the total of 74,640,843 shares or 61.69% of total shares.

2) The Extraordinary General Meeting of Shareholders No. 1/2011 that was held on June 2, 2011 (10.00 a.m.) at Vajiravej-Vitayalai Chalermprakiert Foundation, Royal Golden Jubilee Building 2, Soi Soonvijai, Petchburi Road, Bangkok, in order to approve the purchasing newly issued common shares of Industrial Enterprises Co., Ltd. There were 7 directors and 3 directors authorized to attorney attending meeting, including shareholders and their proxies who attended meeting in the total of 43 persons and in the total of 96,530,282 shares or 79.78% of total shares.

Prior implementation before meeting

1) Inviting the shareholders by the company has entrusted the Thailand Securities Depository Co., Ltd, the company's registrar of shares, to invite with the meeting documents to the shareholders before the convening date for 14 days and publicize in the website: www.subsritai.co.th in advance 30 days before the convening date for the shareholders to have enough time to study the information and data before the meeting.

2) The company's invitation letter has with the information, the date, time and venue including the agendas and all information related to the matters for decision making to the shareholders inclusive of the proxy letter, form gaw and khor, in the standardized forms imposed by the ministry of commerce, the company's regulations in relation with the shareholders' meeting, rules and methods in voting for each agenda and evidence details necessary for the shareholders on the convening date and in addition, with the list of names and background of independent directors. The shareholders may choose to make proxies to attend.

3) Each agenda of the invitation letter has clearly prescribed its proposal for acknowledgment or consideration including the facts, objectives and reasons, committee's opinions, including the voting amount to be the resolution, for instance, a special resolution will require three fourths of the votes, etc.

4) The agenda on the appointment of directors has with the name and background of the proposed director. In 2011, it has the proposal on former directors to retain the position again so it is given with data on previous meetings and number of years together with the holding ratio of securities in the company.

5) For the election of independent directors, the company has added information about the directors proposed on their independence, for instance, stake holding in the company, subsidiary or the juristic person that may be in conflict, etc.

6) Set the agenda on the remuneration of directors on yearly basis to be considered and approved by the shareholders, the company has provided detailed explanation on Annual Registration Statement (Report form 56-1) including policies and rules in the consideration.

7) The agenda for the appointment of the auditor, with the auditor's name, the related company and experience and expertise and independence of the auditor, including the auditing service fee.

8) The agenda for the dividend payment, it has been with the notice on dividend payment, dividend rate, together with the reason and accompanying information.

Implementation of Shareholders' Meeting

1) In the annual general meeting of shareholders, the chairperson has instructed the meeting criteria, resolution voting and counting and use of voting card.

2) The chairperson has given the shareholders with the session on questioning and opinions with the record of these issues in the Minutes of Meeting for those who did not attend to acknowledge it.

3) At the appointment of director agenda, the company has given the shareholders with voting right on persons.

4) Voting cards were used by shareholders to fill if they disagree and suspend vote to be deducted from the total votes.

5) In the annual general meeting of shareholders 2011, the company's president, the audit president, the board president, and the managing director are all present and the company has invited the auditor and the company's management to attend to fully give information or answer on shareholders' question.

6) In each agenda, it has been conducted by the company in the manner of resolution voting and record on each voting count clearly: yes, no, suspended at what amount of votes.

7) The company has granted the shareholders who attended after the meeting started with right to vote or voting in the agenda in discussion and no resolution yet.

8) The company does not add agendas and without any prompt notice on information or major change of information.

Implementation after the Shareholders' Meeting

After the shareholders' meeting, the company has prepared with the shareholders' minute of meeting comprising following details which are the notification on voting method and counting, voting resolution and record of votes gained in each agenda clearly: yes, no, suspended at what amount of votes, including the explanation on major points, exposing with question and answer or opinion in conclusion and the company has submitted its minute to the SET within 14 days as scheduled and upload to website within 30 days from the convening date for shareholders who are interested and need to review.

From the implementation of quality evaluation project of the annual general meeting 2011 organized by the Thai Investors Association, the company has been rated 83.5% in the level of “Very Good”.

1.2 Promote the shareholders to fully exercise their right and voting:

1) Separate the closing of register of shares transfer suspension for the right in attending the annual general meeting for the shareholders to consider approving the apportion of profit and dividend for the year; before the closure of the register again for the right of dividend payment to maintain the shareholders’ right to choose to keep the shares for dividend or not.

2) Locate the meeting venue to be convenient, which is convened at the Chalerm Phra Barami 50 Years Building, Soi Soonvijai, New Petchburi Road, Huai Kwang District, in nearby vicinity of Head Office, convenient transportation and suitable conference room, can support the number of participants sufficiently and with facility for shareholders to register in advance one hour before attending the meeting.

3) In case a shareholder cannot attend, he/she may assign proxy to attend or authorize an independent director to attend and vote by downloading the form of proxy and information, for instance, financial data, and meeting info from the company’s website.

1.3 The Right of the Shareholders in acknowledging the company’s information

The committee gives vital attention for information disclosure that is accurate, transparent, and comprehensive on its financial and general information, including the information that may affect its price by disseminating such information for all investors through the mediums of the SET and the website of the company.

2. Equal Practice to All Shareholders

The company must create confidence with shareholders who will invest with the company. Therefore, the board should oversee the company’s spending that will suitably create maximum benefits to the company and the shareholders and to supervise that all shareholders are treated and protected in exercising their basic rights as mentioned above.

In addition, the board has its policy in processing the procedure of shareholders’ meeting in the manner to promote equal treatment to all, and imposing measures to prevent the directors to use insider information for their own benefits or others illegally, including prescribing the board and the management of the company to disclose information related with the interest of themselves and related persons for the committee to consider transactions that may be in conflict and to be able to make decision for overall benefits of the company, by

directors and management who are of interest in transactions shall not participate in such decision making. The company has implemented in order to promote the practice to all shareholders equitably as follows:

2.1 Imposing Independent Directors to oversee the minor shareholders

The minor shareholders can propose suggestions to independent directors via e-mail: sompoch@subsrihai.co.th and independent directors shall consider each case and in any important case with effect to all shareholders or business it will be submitted to the board of directors to be put for consideration at next general meeting of shareholders.

2.2 Oversee the use of internal information

The company has prescribed the measures on Insider Trading by the following persons:

- It is forbidden for all director, executives and the Company's staffs to make use of any information of corporate affairs that have not yet been made public (inside information) or giving inside information to outsiders for the benefits in trading of company's securities.
- The directors, executives and staffs related to the company's inside information should abstain from sale of company's shares during its period before disclosure of financial statement or company's status including other important data. It should be waited for public disclosure first before making trading on the next day which is deemed suitable.
- The executives and company's staffs should report on sale of company's securities to the managing director within 3 days from the trading date, to make it data in follow-up and evaluation on protection system in applying inside information illegally. The company shall further conclude and report it to the Audit committee for acknowledgment and further consideration.
- The directors at having the report on holding of securities of the company in Form 59-2 to the Securities and Exchange Commission with reporting to the Chairman for acknowledgment, via the company secretary.

This is intended to prevent Insider Trading using internal information and to avoid scandal on the appropriateness of the company staff on trading of shares.

When to Deem It as, "Inside Information":

- When such data has "essential elements", that is, it has a great probability that investors tend to deem it as important in making decisions on trading of company's securities.

- When such data is “not a public data”, that is, until such information shall be open to public and report by media, taking the next day after such official disclosure to be public information.

During the past year, the directors have transferred and purchased on company's shares and warrant (SST-W1) for purchasing the Company's ordinary shares, and reported their securities holding (Form 59-2) to SEC under the rules of SEC, and reported to the Chairman for acknowledgment, via the company secretary. Moreover, in assignment on share purchase as mentioned, it has no insider information in any manner.

2.3 To prevent Conflict of Interests

The Company has stipulated its policy to warn all directors, executives and staffs to avoid any act in contradict to the company's benefits directly or indirectly. The Practices are imposed for all directors, executives and staffs of the company as follow:

- 1) It has a clear separation of responsibility between board of directors and the company's management and the shareholders, so it does not come up with any overlapping in the case any director or any management person with the stake of interest in the matter, such stake holder will not attend or suspend voting for the fair decision making by the Board of Directors and the management for the actual benefits of the shareholders.
- 2) It has with the policy overseeing the use of internal information in the policy for corporate governance and business code of ethics.
- 3) Not seeking benefits for self or associates, through the position held in communication with related traders of the company, for instance, partner, customer, competitor, causing damage to the company.
- 4) Avoiding any trading particular connected to self that may cause conflicts of interest against the company.
- 5) Not making use of the opportunity earned in being director, executive or staff of the company in seeking private benefit and in competitive business against the company or in making related business.
- 6) Refrain holding shares in competitor's business, in case of any share holding that may affect a person's responsibility or in case of share holding before becoming a director, management or company's employee or via succession, it must be reported in writing for the company's acknowledgment.

In addition, all board members and executive officers have reported about management or directorship in other companies with holding of shares in other companies to the Board Chairman and Chairman of Audit Committee and it has been acknowledged by him via the company secretary, who is assigned by the Board to compile necessary information, as

stipulated in policy guideline. All directors are required to disclose information on equity including relevant persons and must report every time before any changing from previous report to enable the company's management into proper efficiency.

3. Roles of the Stakeholders

The company operates its business by adhering to all related stakeholders for joint benefits sustainably, therefore, the Boar of Directors has reviewed and prescribed into guideline document, called "Manual of Business Code of Ethics" to create the clarity in time with situations and time, able to be complied accurately. The stakeholders who are shareholders, employees, customers, trade partners, creditors and community that the company located, society or the public sector which should be performed and overseen by the company according to the rights existing in the legislations and under the agreement with the company, as follow:

3.1 Shareholders

The company gives its importance to the shareholders by adhering to the equality of the shareholders, operating business in bona fide principle, with ethics and righteousness under the frame of the law and code of ethics, through our utmost effort and care and business determination in transparency, carefulness and long term growth with good returns of income to satisfy the shareholders and to organize measures to prevent the use of internal information for a director's benefit or the management to maintain the benefits of the shareholders as shown in the sub-heading of: "Right of the Shareholders and with Equal Treatment to Shareholders".

3.2 Employees

The company is fully aware that the employees are our most vital resource for the company's success and achieving the set targets at maximum efficiency. The company is therefore determined to make our employees proud and confident in the company including with the fair remuneration in consistent with the performance and economic conditions. In the previous year, the company organized projects to support and promote the joint working atmosphere including the boosting of morale and will power in working, for instance:

- The company has set up the provident fund for our employees since 1986, before the promulgation of the Provident Fund Act, B.E. 2530, with the objectives in supporting and giving welfare to the employees in saving and creating security for their future. The scheme has brought our employees who may have to resign to have a lump sum of money or at retirement and it also creates incentive to them

to work with the company in long run. At present, we have contributed at the rate of 6-15% of the wage at working period of the employees.

- The company has set up the Employee Joint Investment Program – EJIP, a form of giving return to employees, creating Ownership participation, incentive for loyalty to the company, and working for long term incentives by the employees pay at 5% of salary and the company's contribution at 7% of the salary (see detail on page 198, Employee Joint Investment Program).
- The company has provided life assurance and additional health insurance for employees apart from those stipulated by law and in 2011 the company has adjusted protection coverage on health in in-patient treatment and emergency accident to meet the present economic condition.
- The company has established Welfare Committee in Workplace as the medium for relaying welfare needs of employees to the employer and in consultation for the suggestions including the supervision on welfare inside workplace and the company sees that the employees will benefit with convenience and morale in work.
- The company has established a safety committee and we also have with safety policy at our Document Storage Department, with no report on any accidents in our work at all.
- The company gives importance in overseeing the employees' safety, with the plan and training on fire protection for employees annually at least once a year. Moreover, the company has employed an engineering team on control according to the law to look after the training and register as the building inspector to inspect our building on annual basis.
- The company also aims to develop and enhance on knowledge and skill of our employees continuously in order to support the growth of the company. In the previous year, the company has conducted training for skill development for our employees at the rate over 50% of our total employees, with intention to enhance on knowledge, skill and attitude under the state policy.
- At the time of floods in several provinces in central region, Bangkok Metropolis and nearby provinces, causing some difficulties to our employees, the company has helped them with money to repair their houses and also providing with accommodation for those who are not convenient to travel for work.

3.3 Customers

The Company pays great attention to our customers' satisfaction, determining to develop continual servicing system to respond our customers' need to be most effect at all

the time. The company has prescribed its policy on fair treatment and responsibility towards the customers in its Manual of Business Ethics, which is generally disseminated to the public.

In over the past 10 years, our old customers still entrust with our services until now, as the company has delivered with good product and services in efficient manner with convenience, fastness and integrity in our servicing flexibility, under fair conditions and with full completion of agreements made with the customers under the regulations and laws related with business operation of the company and no violation or contract default with the customers. The company always thinks of the customers' satisfaction by conducting on the satisfaction evaluation of our customers annually and with our improvements to meet ISO 9001:2008 as accredited to the company including the arrangement of the system and process for the customers to make complaints on the quality, volume and safety of the goods and service.

3.4 Trade Partners and/or Creditors

The company has its policy to implement its treatment and responsibility with all trade partners and creditors in equal term and fairness by considering on the maximum benefits of the company, basing on the fair returns to both parties, as follow:

The company has suitable treatment to its trade partner appropriately, fairly, and equally, without demand or taking or paying any interest illegally in trading with partners and without any judgment or personal relationship to build confidence in all partners to get the fair treatment, complying with agreements or conditions as agreed strictly.

The company has always treated our creditors under the conditions or trade agreements and duties towards the creditors by creating trust through out management in good ethics and facility in providing information for the good understanding in the company's finance.

3.5 Trade Competitors

The company complies with bona fide frame of trade competition, adhering in business operation under the fair covenants, under the law and ethics of the company, without any ill practice on each other and no seeking of trade secrets of the competitor through any illegitimate method or breaching of agreement in not disclosing the competitor's information whether from the customer or other person. In the previous year, the company does not have any dispute in relation with the trade competitors.

3.6 Safety, Occupational Health, Environment, Society and Public

The company has its policy in running business by giving importance and dedication to the maintenance of environment and safety, occupational health in the company's business activities to create benefits to economic, social and our society as follow:

The company's warehouse is located at the bank of the Chao Phya River; therefore, we oversee the release of waste water into the river by constructing the grease trap for treating fat and waste water, taking the sample of water from various points in order to verify the quality under the standard by measuring Ph, BOD, Suspended Solids, Oil & Grease, Nitrate-Nitrogen, Phosphate and other for every 3 months with relevant report to the state authorities.

On the society and the communities nearby the company, we provide with education funds and Children's Day Fund to the schools in Phra Padaeng District and Phra Samut Jedi District continually every year. Moreover, the company has organized with the funds for social donations and for our religion, Buddhism continually every year. In 2011, the company has contributed supporting donations at the amount of Baht 129,000.-.

In addition, the company has contributed with knowledge to education institutions including public or private agencies that are interested in company's business on Automated Warehouse, by visiting to learn our Automated Storage and Retrieval System, the most modern technology in Asia and the first and only in Thailand. In 2011, it has organizations and institutions interested in making visit on AS/RS system, for instance, Siriraj Medical Library-Mahidol University, Government Pension Fund, Port Authority of Thailand, Archives and Library Division-Office of the Permanent Secretary-Ministry of Foreign Affairs, Office of Tax and Revenue Bangkok, Rajamangala University of Technology Tawan-Ok Chakrabongse Bhuvanarth Campus, etc.

The company has the policy to make ourselves to have with, Corporate Social Responsibility – CSR, through internal and external activities with the consideration on its impact to the society, by using the resources inside and outside the organization, in order to live happily in the society with normal peace. Therefore, the company has conducted CSR Day in the workplace on 26 February 2011 to give out the knowledge on, "Corporate Social Responsibility-CSR" to the employees, stressing on, "Participative Activity of Employees" with the support from the Stock Exchange of Thailand, Corporate Social Responsibility Institute (CSR) and Thaipat Institute.

And from our CSR Day, our employees propose on environmental, the company's staff and social activities as follow: Mangrove Forest Project, Happy Work Happy Life and Education Materials Donation for Schools, and the company has organized the mangrove forestation at Chulachomklao Fort, SamutPrakan Province on 10 July 2011 while other projects are still under implementation.

On occupational health and safety, the company oversees the working environment to be safe for life and property of the employees, customers and contact persons at all time, so it has been improved with the checking system on fire and water safety regularly. We have planned and trained on fire prevention to the employees annually, including the hiring of

engineering control team trained and registered as the building inspector to check the building stability including lift system, electricity and air-conditioning, health and environment, prevention and extinguishing of fire, capacity of equipment and systems in the building, safety management of the building annually and the company has been accredited with the certificates from the state authorities until the present time.

4. Disclosure of Information and Transparency

The information disclosure should be accurate, complete, timely, and transparent including the information access in time and in equality as the principle to comply with and confidence in the trust from shareholders, investors including all related persons as the supporting factors on added value in long term and short term. The board therefore must impose and oversee the good practice for communications and present the information and news easily, with equality and accountability, as follow:

4.1 Major and sufficient financial information that complies with the generally-accepted accounting principle and through the inspection and non-conditional opinion of independent auditor and the information which is not financial statement under the requirement of a related law accurately, fully, timely and transparently through the channels of the Stock Exchange of Thailand.

In addition, the company has prepared the report of responsibility of the committee towards the financial report together with the auditor's report with the contents supporting the compliance with the generally accepted accounting principles and with financial report containing full and accurate information, truthfully according to accounting standards, certified by the company president and the managing director.

4.2 Apart from the dissemination of information through the stipulated rules and channels of the Stock Exchange of Thailand in Annual Registration Statement (Form 56-1) and Annual Report (56-2), it should be made in Thai and English through other channels, like, website of the company and with regular update of the information.

4.3 The policy on corporate governance and manual of business ethics and conduct guidelines that the Board of Director has approved openly on the website for all shareholders or interested persons to study.

4.4 Share-holding structure to be clear and transparent by showing the structure of major shareholders and minor shareholders.

4.5 Clearly reveal the structure of implementation and investment in the subsidiaries.

4.6 Reveal the information on remuneration of directors and senior executives that reflect the responsibilities including the form and nature of remuneration, including remuneration of directors in the subsidiaries.

4.7 Prescribe that the directors and the management to report on their stake holding and related persons in relation with the company's management or subsidiaries under the rules and regulations of the Public Company Act and the Act Governing Securities and Stock Market to the company through the company secretary, for its maintenance and collection to be proposed to the company president and the chairperson of the Audit Committee to acknowledge within 7 business days from the day the company has received it.

4.8 Reveal the role and duties of the sub-committees, the number of meetings and the number each director attended in the previous year and their opinions.

4.9 Reveal information in relation with the share holding of directors and the management.

4.10 In the previous year, the company has not been implemented by the SEC or SET due to any disclosure of information not complying with the rules.

However, the company has not yet set up its Investor Relation body but assigning Mr. Sumrit Tantidilokkul, the company's managing director and company secretary, Mr. Charoen Boonmanosup, Accounting and Finance Manager and Mrs. Patcharee Boonnak, Senior Advisor on Operations to contact institutional investors, shareholders, including analysts and related government agencies and the investors can contact the company at: Tel. 02-318-5514-5, 02-314-0412, 02-314-3132

WebSite :www.subsrithai.co.th or WebSite :www.subsrithai.com

E-mail address: sst@subsrithai.co.th, patcharee@subsrithai.co.th

5. Responsibilities of the Board of Directors

The Board of Directors is composed of qualified persons with experience, and ethics in operating business and who are without bad background or forbidden record as imposed by the notification of the SEC to be of leadership to control the management, the vision with the management, independence in decision making, performing duties with care and skills and integrity for the best benefits of the company and fairness to shareholders with accurate and full information.

The Company's board of executive shall dedicate time and hardworking practice in company's business to acknowledge opportunities, risks and business issues and readiness to join company's meetings to consider and present opinions on issues.

5.1 Structure and Qualities of Board of Directors

5.1.1 The Board of Directors as of 31 December 2011, comprising 10 directors with directorship term at 3 years a time, which is suitable and it is composed of:

- Independent Board: 4 persons (3 persons are Audit Committee)

4 independent directors, calculated at one third of the total directors and one independent director is the company president and who is not the same person with the managing director to separate the division of duties on governance and regular management.

- Executive Board: 3 persons
- Non-Executive Board: 7 persons
- Authorized director: 4 persons (signed 2/4)

Resume details, qualifications, experience, share holding, can be read in the sub-heading of Details in relation with Director and Management Biography on Page 170

5.1.2 The company president and the Audit Committee are independent directors in the meaning of the Stock Exchange of Thailand and Securities Exchange Commission and without any relationship with the management.

5.1.3 The company has imposed the qualifications of “independent director” stricter than the minimum requirements of the SEC and the SET on the company’s share holding, openly disclosed in Annual Registration Statement, heading, “Management”.

5.1.4 The Board of Directors has appointed the company’s secretary to give information and instruction on law and rules that the board shall have to acknowledge including the duties in overseeing its activities and co-ordination in order to strictly comply with the board’s resolutions.

Category of Director

Name of Directors	Category of Director			
	Representative Shareholders	Non Executive Director	Independent Director	Executive Director
1. Mr. Keokhwan Vajarodaya	/	/	/	
2. Mr. Sompoch Intranukul	/	/	/	
3. Mrs. Chitra Thavara	/	/	/	
4. Mr. Surapong Paisitpatnapong	/	/	/	
5. Mr. Supasith Sukhanindr	/			/
6. Mr. Pilanchai Pradubphong	/			/
7. Mr. Sumrit Tantidilokkul	/			/
8. Mrs. Intira Sukhanindr	/	/		
9. Miss Duangdao Chinthammit	/	/		
10. Miss Duangkea Chinthammit	/	/		
Total	10	7	4	3

5.2 Committees

The sub-committees may be appointed from a group of directors in the Board, having the qualification and knowledge in proper expertise, being a director in a sub-committee appointed by the Board to do duty in finding out and checking on its importance and regular occurrence which must be closely watched to enhance effectiveness in follow-up and control of work on behalf of the Board. They are management committee, inspection committee, by imposing the management to attend the explanation or making reporting as seen appropriate.

In this regard, at present, the company still not appoint the Nomination Committee and Remuneration Committee due to the company is a small organization, therefore, appointment of several committee is deemed inappropriate and the supervision of inspection to the company can be easily done by using the method to order each work unit to regularly report its responsibility whereas if the company organization is expanded in the future, the company shall perfectly comply with the standards of the Stock Exchange of Thailand accordingly.

For the details of role, function, responsibility, component, qualification, and reports submitted to the Board of Directors are in the topic Management, on Board of Executive Directors and Audit Committee.

5.3 Role, Duties and Responsibilities of the Board of Directors

The details of role, duties and responsibilities of the Board of Directors have been shown in Annual Registration Statement, heading, “Management: Authority, Responsibility and Ethics”.

5.4 Board of Directors’ Meetings

The Board may impose its meeting at least every 3 months and shall have additional special meeting as necessary.

The appointment on meeting shall have its secretary doing co-ordination on appointments in advance to be not less than 1 month and shall be in letter on meeting with agenda and date/time and venue of meeting with documents related. It must be informed in advance not less than 7 days to let directors to have time for consideration on information and in urgent case it must be notified in other method as acknowledged by the directors.

The quorum of the Board’s meeting shall be of not less than half of all directors.

In the meeting, the chairperson shall be as stated and conclusion of issues to be discussed by directors and assessment of opinions and meeting resolution, by opening the opportunity for each director to express opinion, except for directors who have stake in that matter and the chairperson must request his/her vacancy in the matter under consideration.

In any consideration, the directors have the right for checking of the matter with the explanation in details from the management in such matter.

Voting shall be in majority and if it has any objection it must be recorded in the Minute and any director having interest or stake in that matter must abstain.

In the past 2011, The Board of Directors had normal meetings for 5 times and in each meeting, there were over 75% of directors attending the meeting in order to consider and follow the management's implementations under the given policy, following up on company's business plan and budget, including in joint consideration of the major development projects as proposed by the management. For the details, please see: Directors' attendance at the meeting in each committee for year 2011 page

Directors' attendance at the meeting in each committee for year 2011

Name	Position	Meeting Attendance in 2011		
		Board of Directors (Total 5)	Executive Committee (Total 4)	Audit Committee (Total 4)
1. Mr. Keokhwan Vajarodaya	Chairman and Independent Director	4/5		
2. Mr. Sompoch Intranukul	Director and Independent Director/ Chairman of the Audit Committee	5/5		4/4
3. Mrs. Chitra Thavara	Director and Independent Director/ Audit Committee	3/5		4/4
4. Mr. Surapong Paisitpatnapong	Director and Independent Director/ Audit Committee	4/5		3/4
5. Mr. Supasith Sukhanindr	Director and Chairman of Board Executive Director	5/5	4/4	
6. Mr. Pilanchai Pradubphong	Director and Vice-Chairman Executive Director	5/5	4/4	
7. Mr. Sumrit Tantidilokkul	Managing Director and Executive Director	5/5	4/4	
8. Mrs. Intira Sukhanindr	Director	5/5		
9. Miss Duangdao Chinthammit	Director	4/5		
10. Miss Duangkea Chinthammit	Director	5/5		

5.5 Company's Secretary

The company has arranged to have its own secretary, performing in giving information and instructions on law and rules that the directors must comply, co-ordinate and prepare meeting agendas, to prepare and maintain register of directors, preparing invitations, meeting

documents, advance notice giving enough for the study and consideration of the agendas to give opinion and voting, to oversee and conduct meeting in good order and according to the laws and rules of the company, minutes taking and filing, annual report and report on stake holding to be reported by directors and the management, with its copy to the company president and chairperson of the audit committee to review it within 7 days from the date the company has received it, co-ordination to have the compliance under the governance policy announced by the company with other implementations as stipulated by the SEC.

However, the company secretary shall perform duty with responsibility, carefulness and integrity including in complying with the laws, objectives, and regulations of company, board's resolutions and resolutions from the shareholders' meeting.

5.6 Remuneration for Directors and Management

Remuneration for directors:

As the remuneration is directly related to the directors, therefore, the board cannot approve its own remuneration. The Board of Directors shall provide with remuneration process which is transparent at a suitable level and sufficient to motivate and maintain a required amount of directors with its approval from shareholders every year, but as we are still without a remunerations committee, it shall be at present thoroughly considered at the meeting of the Board of Directors, by comparing within the same business sector and in relation with our business expansion and profits growth of the company for 2011, by fixing the remunerations as follow:

Chairman of the Board	42,500 Baht / month.
Director	16,000 Baht / month.

The total remuneration of all directors (Board of Executive Directors and Audit Committee) are not more than Baht 6,252,000.-

In 2011, the remuneration for total 10 directors was in the amount of Baht 10,744,000.- including special remuneration, subsidy of the Company to the EJP Program, and remuneration for three executive directors was in the amounting of Baht 4,762,000.-

Remuneration for management:

The remuneration for management is in accordance with principles and policies as specified by the Board of Directors by linkage with the operation results of the Company and of each management. The Board of Executive Directors shall consider and present the appropriate remuneration to the Board of Directors for consideration and final approval. In 2011, the remuneration for 7 management consisted of salary, cost of living, special cost of living, contribution to provident fund and subsidy to the EJP Program in the total amount of Baht 18,378,837.-

5.7 Performance Assessment and Development of Directors

5.7.1 Assessment of the performance of Board of Director and Managing Director

In 2011, the Company has prepared a self-assessment of the Board of Director for analysis and improvement the performance of the Board of Director. Also, the Company has prepared assessment of the performance of Managing Director for each director to use for evaluate the performance of the Managing Director who is responsible on all management work of the Company to comply with the Company's Board.

The results of the evaluation of self-assessment of the Board of Director and evaluation of performance of Managing Director is in the level of "Good".

5.7.2 The company promotes and provides the facilities for related persons in the corporate governance, for instance, directors, audit committee, management, company's secretary with regular training or seminar on relevant matters, especially the training conducted by IOD, to enable all related persons of the company to have the understanding of the actual role and with continual improvement. Currently the directors have attended the course, Director Accreditation Program (DAP) and Director Certification Program (DCP) of the Thai Institute of Directors (IOD), including other courses with new knowledge as organized by the Stock Exchange of Thailand and other professional institutes, for instance, in 2011, we have conducted training on IFRS (International Financial Reporting Standards: IFRS) to our directors, management and accountants to enhance their knowledge in complying with the international accounting standards (new accounting standards).

5.7.3 The company has arranged to have documents and information beneficial to the performance of directors or new management

6. Internal Control and Audit System

6.1 Internal Audit and Financial Report

The Company has strictly imposed its policy to have system control and effective internal inspection, so it has come up with the procurement of internal inspector under the review of the Audit Committee to inspect and follow the internal control of the company at every quarter period, to enhance control measures to be appropriate with the situations and risks that have been changed. Therefore, in order to have a control system successfully, it has been imposed with following practices:

1. The executives should be aware on the significance of internal control and should create internal control procedure at every level of company's work.
2. To impose measures, formats and methods of internal control to be suitable to the situations and environment in work, level of risks and risk management continually to be efficient.

3. All levels of staffs shall pay attention in complying internal control measures as imposed by the company strictly and continually.
4. Financial Report: The executives have the duty and responsibility in making full and valid reports under generally-accepted principles.

6.2 Internal Control and Risk Management

The board gives importance to the internal control system and risk management in operating the company business inclusive of finance and work performance by improving working tools via modern technology suitable for business, promoting employees to adhere with corporate governance and ethics of the company. Moreover, it should impose senior management in accounting and finance to prepare the financial report and sufficiency in disclosing information in financial report accurately under accounting standards. To prevent and maintain investment money of shareholders and the company's property, it is imposed with the implementation procedure, approval authority and the responsibility of the management and employees in writing. It must have internal inspection office to check the performance of all departments to comply with law and regulations. It must be stipulated on the risk evaluation of the business and its measures on the risk administration.

The audit committee shall oversee and check the performance of the internal inspection office to be independent and can perform its check and together with the right of expression of opinion with the evaluation on sufficiency and effectiveness of the internal inspection, accuracy of financial statement, sufficient information disclosure, transparency and risk management evaluation inside the company, including reliable information system that affects performance by reporting directly to the audit committee. In addition, the company has arranged channels to accept complaints, opinions or suggestions including any behavior that can be illegal practice of persons in the company including employees, shareholders or other stakeholders through e-mail of the audit committee, sompoch@subsritai.co.th.

(Employee Joint Investment Program: “EJIP”)

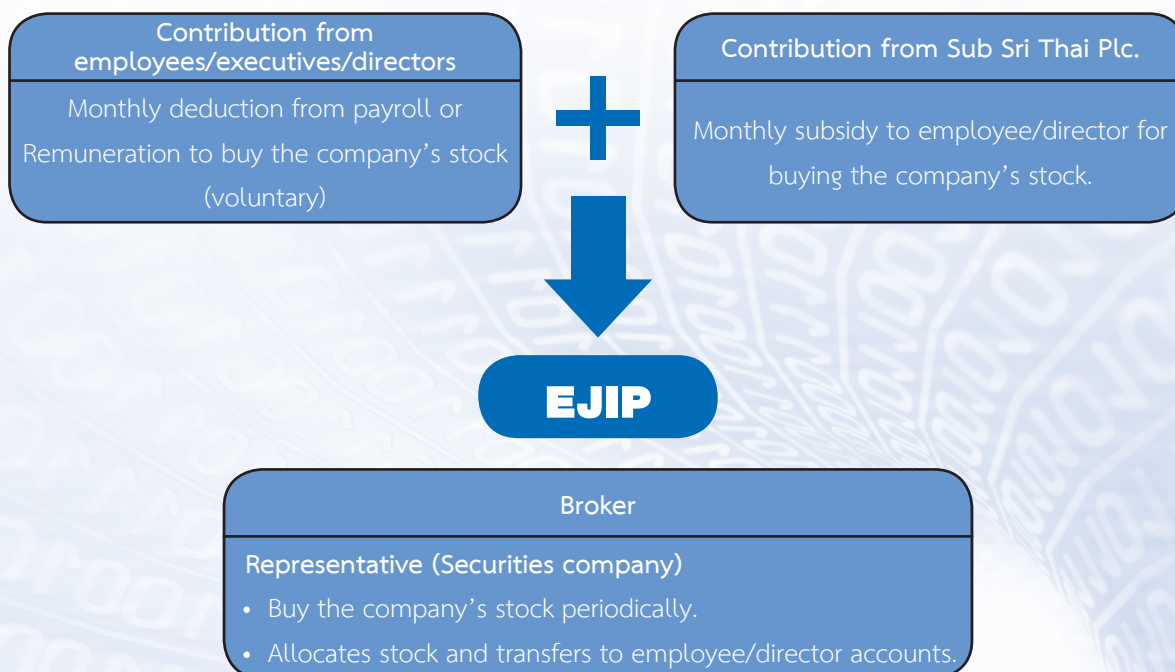

Object of the program

Employee Joint Investment Program (EJIP) is an investment program for the voluntary employees, executives and directors of the listed companies in the Stock Exchange of Thailand upon accumulative buying of their Company’s shares on a period basis (i.e. monthly or quarterly) using the Dollar Cost Average.

EJIP is a means of compensating to employees, executives and directors of the Company and creating a sense of ownership to employees, executives and directors of the Company. It is also an incentive for loyalty to the organization and working with the Company in the long run (Long-term Incentives)

The period of the program	The Program will start from August 1, 2010 until July 31, 2012, the total duration of two (2) years.
Qualifications of the EJIP Members	Employees and executives (full-time staff and work with the Company for one year up) and directors of the Company on the voluntary basis.
Attributes of the EJIP	<ul style="list-style-type: none"> – Employees and executives shall contribute five (5) percent of their monthly base salary on every month to put into the program. – The Company shall additionally contribute seven (7) percent of employees and executives monthly base salary on every month.
	<ul style="list-style-type: none"> – Directors shall contribute 13,500 Baht on every month to put into the program. – The Company shall additionally contribute of 13,500 Baht on every month to put into the program.
Buying date	On specified date in every month Automatic purchase as stated in the contract
Securities company	<ul style="list-style-type: none"> – Phillip Securities (Thailand) Public Company Limited – (Securities company will open trading account in the name of the employees, executives and directors who joint EJIP program. After completion of buying the Company's stocks, the stocks will be transfer to the account of such employees, executives and directors.)
Conditions for securities holding	After the EJIP period is ended, EJIP participants can sell of the Company share's starting from August 15, 2012 onwards.
Benefits to EJIP Members	<ul style="list-style-type: none"> – Dividend Gain – Capital Gain – Other rights such rights Issue, Warrant, Shareholders' Meeting
Tax	<ul style="list-style-type: none"> – Employees executives and directors must pay personal income tax on the contribution amount received from the Company. – Company can claim tax deductible on the contribution amount.

Inter - Transactions

Personal Mutual Benefits

In the past, Sub Sri Thai Plc. was affiliate of Siam Commercial Bank Public Plc. On November 17, 2005, the major shareholder of the Company has changed from Siam Commercial Bank Public Plc. to group of investors which led by Mr. Supasith sukhanindr.

Major Shareholders and the Change of Shareholding rate (%) as at 31 December

	2005	2006	2007	2008	2009	2010	2011
Group of Investors Leading by Mr. Supasith sukhanindr	91.18	-	-	-	-	-	-
Mr. Supasith sukhanindr and Group of Concerned Persons		62.69	63.18	71.63	80.28	80.50	78.12

Past Inter-Transactions and Future Policy

- In July 2009, the Company entered into a sales agreement of a warehouse with SST Warehouse Company Limited (subsidiary) of one building at the amount of Baht 1,633,500 and allowed that subsidiary to exercise its rights over the area of land where the construction is located for the purpose of operating a licensed warehouse business.
- In September 2009, the Company entered into a reciprocal agreement with SST Warehouse Company Limited, whereby the latter will be provided with warehouse space, stock management and other related services for a consideration calculated at 88 percent of the goods storage revenue of the subsidiary. The agreement is for a period of 3 years as from 1 October 2009.
- In November 2010, the Company and SST Warehouse Company Limited entered into a memorandum of agreement to amend the compensation rate under the reciprocal agreement from 88 percent to 80 percent of revenue from goods storage of the subsidiary, effective from 1 July 2010.
- On 2 June 2011, the Extraordinary General Meeting of Shareholders of the Company passed a resolution to purchase 199.9 million ordinary shares of Industrial Enterprises Co., Ltd. at a price of Baht 1 each, or for a total approximately of Baht 199.9 million. This represents a 100 percent shareholding. On 4 July 2011, the Company purchased and made full payment for these shares. On the purchase date, Industrial Enterprises Co., Ltd. was still operating under

a business rehabilitation plan, which was approved by a meeting of its creditors and by the Central Bankruptcy Court on 12 April 2011. The Central Bankruptcy Court approved Industrial Enterprises Co., Ltd's exit from the rehabilitation plan on 31 August 2011. The Extraordinary General Meeting of Shareholders of Industrial Enterprises Co., Ltd, held on 23 September 2011, approved the appointment of a new board of directors and the Company therefore considers Industrial Enterprises Co., Ltd. to have been a subsidiary since 23 September 2011, because it gained controlling authority with the appointment of the new board of directors. The consolidated statements of comprehensive income for the year ended 31 December 2011 included the operating results of Industrial Enterprises Co., Ltd. as from 23 September 2011.

These represent loans and interest receivable from Industrial Enterprises Co., Ltd. (a subsidiary) which is secured by the pledge of raw materials and finished goods. The loan facility is Baht 600 million and interest is charged at MOR, with principal repayable within 120 days after the date the loan is drawn down. (Details as in notes to financial statements, Items 8)

Recommendation about related transactions among the company, subsidiaries, affiliated companies and persons with mutual benefits.

In last year, the company and subsidiaries had the business transactions important to persons or related businesses. The said business transactions have followed the commercial conditions and standards mutually agreed by the company and the persons or those related businesses, which are normal business transactions. (Details as in notes to financial statements, Items 8)

Explanation and Analysis of Financial and Operational Performance

Operational

Results of operation in the past as considered from the financial statement details as follows:

1. Revenue

In 2011, the company earned an income of 878.27 million Baht which was 582.07 million Baht increased upon compared with the amount of 296.20 million Baht earned in 2010. The increase of income is from sale of goods (vegetable oil) increased 122.28 million Baht, storage good increased 8.29 million Baht, warehouse rental increased 5.31 million Baht, gain on sales of fixed assets increased 418.18 million Baht, interest income increased 17.62 million Baht, revenue from compensation from insurance increased 20.10 million Baht and miscellaneous income increased 0.21 million Baht. The reduction revenue were services fee which decreased 0.49 million Baht, revenue from compensation for property expropriation decreased 9.43 million Baht.

2. Expenses

In 2011, the expense of the company (excluded interest expenses and corporate income tax) was 425.53 million Baht which was 212.79 million baht increased upon compared with the amount of 212.74 million Baht in 2010 because of increasing in cost of sales (vegetable oil) amount 147.33 million Baht, the expenses of warehouse staff increased 36.00 million Baht, (which were expenses on rental of warehouse to Sub Sri Thai Property Fund (“the Fund”) increased 32.80 million Baht, vehicles, fuel, labour expense and expenses for other services increased 3.20 million Baht), premises and equipment expenses decreased 11.00 million Baht, equipment and maintenance at warehouse increased 11.00 million Baht, depreciation of buildings and equipments which were sold to the Fund decreased 1.50 million Baht, depreciation decreased 6.50 million Baht, expenses on maintenance and improvement on premises decreased 3.0 million Baht) selling and administrative expenses increased 34.24 million Baht.

3. Net Profit

In 2011, the company earned net profit amounting 418.07 million Baht which was 367.60 million Baht increased upon compared with the amount of 50.46 million Baht profit earned in 2010 as equivalent to 728.50%.

Financial Status

Consideration the financial status of the company from change of financial statement details in several aspects as follows:

1. Components of Assets:

In 2011 the company's assets are at 3,152.73 million Baht, comparing to 2009, the company had it at 1,795.03.04 million Baht, increasing 1,357.70 million Baht, or at 75.64%. The increased assets were cash and cash equivalents, up 64.35 million Baht, revenue from insurance compensation increased 228.00 million Baht, inventories increased 209.84 million Baht, other current assets increased 4.89 million Baht, fixed deposits increase 1.18 million Baht, investment in associated company (SSTPF) increased 238.26 million Baht, investment properties increased 539.80 million Baht (reason from new accounting standards), land, building plant and equipment-net increased 316.97 million Baht (reason from using the fair value for land), goodwill increased 235.65 million Baht (reason from investment in vegetable oil business), deferred tax assets increased 1.85 million Baht and other non-current assets increased 0.22 million Baht. The decreased assets were current investments which decreased 67.23 million Baht, trade and other receivables decreased 30.64 million Baht, inventory-secured loans and interest receivable (unrelated party) decreased 263.38 million Baht, restricted bank deposits decreased 114.68 million Baht, intangible assets decreased 5.49 million Baht and leasehold rights, net decreased 1.89 million Baht.

2. Quality of Assets

2.1 Assets

Considering on the quality of the assets of company, it was not found the Information indicated that the value of the asset of company will be depreciated; therefore the aforesaid reserve is not established.

2.2 Receivable

Consideration from the average time to collect the debt in 2011 and 2010 was 53.49 and 65.81 respectively which was decreased at 12.32 and it was the normal credit granted to the customer for 15-60 days. For the policy to establish the bad debt reserves, due to in the past, the company had a little bad debt, in addition, there were some goods deposited as collateral which was adequate to cover the debt, therefore the company still have no any policy to establish the bad debt reserves.

3. Liquidity

3.1 Cash Flow

In 2011, net cash receipt from operating activities was 99.72 million Baht which was 29.86 million Baht increased upon compared with the amount of 69.86 million baht in 2010. The decreasing in cash receipt were profit from operating activities before change in

operating assets and liabilities decreased 57.92 million Baht, trade and other receivables decreased 109.13 million Baht, inventories decreased 143.29 million Baht, other current assets decreased 13.67 million Baht, other non-current assets increased 0.24 million Baht, trade accounts and other receivables decreased 24.45 million Baht, other current liabilities decreased 5.48 million Baht, cash paid for interest expenses decreased 22.80 million Baht, cash paid for corporate income tax decreased 125.34 million Baht.

In 2011, the net cash was used in investment activities at 55.43 million Baht which was 534.21 million Baht increased upon compared with the amount of 478.78 million Baht in 2010. The reason were current investments increased 142.23 million Baht, restricted bank deposits increased 229.79 million baht, deposit for feasibility study increased 75 million Baht, inventory-secured loans decreased 16.82 million Baht, cash paid for investment in associated company (SSTPF) increased 225.00 million Baht, cash paid for investment in subsidiary increased 203.48 million Baht, proceeds from sales of fixed assets increased 658.95 million Baht, acquisition of investment property increased 0.30 million Baht, acquisition of fixed assets increased 113.07 million Baht, acquisition of intangible asset decreased 78.63 million Baht and interest income increased 25.82 million Baht.

In 2011, net cash flows used in fund activities was at 90.79 million Baht which was 509.53 million Baht decreased upon compared with the amount of 418.74 million Baht in 2010. The raise of cash from fund activities were short-term loans from financial institution increased 38.85million Baht, cash receipt from long-term debentures which was decreased 490.00 million Baht, transaction costs of issue of debentures decreased 3.28 million Baht, cash receipt from long-term loan decreased 80.00 million Baht, repayment of long-term loan decreased 20.00 million Baht, cash receipt from warrant exercised increased 77.22 million Baht, dividend paid increased 30.13 million Baht and cash receipt from sale treasury shares decreased 8.75 million Baht.

3.2 Liquidity ratio

The liquidity ratios in the past two years were at 1.94 and 4.50 respectively because the Company had loans for investment in vegetable oil projects in the year 2011. Therefore, the liquidity ratio decreased from 4.50 in 2010 to 1.94 in 2011. However, that ratio has still a suitable ratio.

3.3 Investment expense

Investment expense of the company in the past was expense in purchasing adjusting of permanent assets and construction new warehouse to rapidly and conveniently serve the customers and to increase capacity of utilized area for serving customers. In 2011, the company established Sub Sri Thai Property Fund (“the Fund”) and invested in the fund 33.33 percent of all investment units and the company had profit from selling assets to the

Fund at 418 million Baht. Therefore, the rate of return from fixed assets decreased from 11.06% in 2010 to 35.82 in 2011 respectively.

3.4 Source of Fund

3.4.1 Suitability of capital structure

The capital structure as considered from the proportion of liabilities and shareholders' equity within the past 2 years was 1.04 and 0.82 respectively has shown that the liability was rather high. However, it was regarded as suitable to the business operation during the economic crisis in the past.

3.4.2 Shareholders' equity

Shareholders' equity was raised from 986.76 million Baht in 2010 to 1,544.26 million Baht in 2011 or increasingly 557.50 million Baht. Because ordinary shares increased 9.65 million Baht, treasury shares decreased 10.23 million Baht, share premium increased 67.57 million Baht, treasury share premium increased 8.62 million Baht, general reserve decreased 200.00 million Baht, treasury share reserve decreased 10.23 million Baht, unappropriated retained earnings increased 877.31 million Baht, revaluation surplus on land-net of tax decreased 206.15 million Baht and non-controlling interests of the subsidiary increased 0.50 million Baht.

3.4.3 Liabilities

In relation to current liabilities were raised from 95.24 million to 296.09 million Baht which was 200.85 million Baht increased upon compared with the 2010. It caused the quick ratios (acid – test ratios) in our previous 2 years were at 4.45 and 1.20 respectively and the consideration of liquidity ratios were at 0.50 and 0.51 respectively. It showed the company still has its sufficient liquidity in payment of current liabilities.

Fee for Auditor

1. Audit Fee

For the fiscal year ended 2011, the company paid the audit fees to the company's auditors, Ernst & Young Office Limited, details as follow:

- The audit fee for Sub Sri Thai Plc. at amount of 650,000 Baht.
- The audit fee for SST Warehouse Co., Ltd. at amount of 210,000 Baht.

2. Non - Audit Fee

In 2011, the Company had paid for non-audit fee to the Company's auditor (Ernst & Young Corporate Service Co., Ltd.) total amount of 520,000 Baht.

Factor and Influence Which May affect to the Business Operation or Financial Status in the future

The general economic circumstance of the country is considered as the influence to cause affect to the business operation of the company because most business of the company has related to the importer and exporter. In this regard, good economic circumstance of the country and its high growth shall cause high quantity of import and export and shall also reveal good results of business operation of the company.

In addition, labor used in packing and transportation of goods which is hardly procured in present may be the factor affecting toward business operation of the company in the future. The company however has prepared to solve this problem by introducing several kinds of equipment to use in packing and handling of goods, such as, Mobile crane, Fork lift, Hopper and Belt Conveyer, etc.

Board of Director's Statement of Responsibility for Financial Reports

The Board of Director of Sub Sri Thai Public Company Limited strongly values the duties and responsibilities in accordance with good corporate governance. The Board of Directors is responsible for the financial statements of the Company and its subsidiaries including financial information presented in the annual report and the annual financial statements for the year ended December 31, 2011, which are prepared according to Generally Accepted Accounting Standards of Thailand. The Board of Directors has selected and consistently followed an appropriate accounting policy. The aforementioned financial statements are prepared using careful judgment and the best estimation. In addition, important information is adequately disclosed in the Notes to the Financial Statements. The financial statements have been examined by an independent external auditor. Therefore, the financial statements are transparently and can be used for the benefit of shareholders and investors.

The Board of Directors has appointed the Audit Committee, which comprises of independent directors, to review the quality of the financial reports and to evaluate the internal control system, risk management system, and various systems to support effective financial documentation to ensure that accounting records are correct, complete, timely. The Audit Committee's opinion is presented in the Audit Committee's Report which is a part of this annual report.

The Board of Directors believes that the Company's overall internal control system is able to create credibility and reliability for the financial statements of Sri Thai Public Company Limited and subsidiaries for the period ended December 31, 2011



(Mr. Keokhwan Vajarodaya)
Chairman

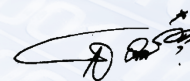

(Mr. Sumrit Tantidilokkul)
Managing Director

Report of Independent Auditor

To the Shareholders of Sub Sri Thai Public Company Limited

I have audited the accompanying consolidated statements of financial position of Sub Sri Thai Public Company Limited and its subsidiaries as at 31 December 2011, and the related consolidated statements of comprehensive income, changes in shareholders' equity and cash flows for the year then ended, and have also audited the separate financial statements of Sub Sri Thai Public Company Limited for the same period. These financial statements are the responsibility of the management of the Company and its subsidiaries as to their correctness and the completeness of the presentation. My responsibility is to express an opinion on these financial statements based on my audit. I did not audit the financial statements of an associated company in which the carrying value of the equity-accounted investment in the consolidated financial statements as at 31 December 2011 amounting to Baht 238.3 million and from which share of income for the period as from 29 April 2011 (the incorporation date) to 31 December 2011 amounting to Baht 13.3 million was recognised. The financial statements of the associated company as at 31 December 2011 and for the period then ended were audited by the other auditor, whose report has been furnished to me, and my opinion on the consolidated financial statements, insofar as it relates to the amounts included for this associated company, is based solely on the report of that auditor. The consolidated financial statements of Sub Sri Thai Public Company Limited and its subsidiary and the separate financial statements of Sub Sri Thai Public Company Limited as at 31 December 2010 and for the year then ended, as presented herein for comparative purposes, were audited in accordance with generally accepted auditing standards by another auditor of our firm who, under his report dated 22 February 2011, expressed an unqualified opinion on those statements.

I conducted my audit in accordance with generally accepted auditing standards. Those standards require that I plan and perform the audit to obtain reasonable assurance about whether the financial statements are free of material misstatement. An audit includes examining, on a test basis, evidence supporting the amounts and disclosures in the financial statements. An audit also includes assessing the accounting principles used and significant estimates made by management, as well as evaluating the overall financial statement presentation. I believe that my audit provides a reasonable basis for my opinion.

In my opinion, the financial statements referred to above present fairly, in all material respects, the financial position of Sub Sri Thai Public Company Limited and its subsidiaries and of Sub Sri Thai Public Company Limited as at 31 December 2011, and the results of their

operations, and cash flows for the year then ended in accordance with generally accepted accounting principles.

Without qualifying my opinion on the aforementioned financial statements, I draw attention to Note 3 and Note 5 to the financial statements. During the current year, the Company and its subsidiaries adopted a number of revised and new accounting standards as issued by the Federation of Accounting Professions, and applied them in the preparation and presentation of its financial statements. The Company and its subsidiaries have restated the financial statements as at 31 December 2010 and for the year then ended to reflect the changes in accounting policies resulting from the adoption of these new accounting standards.



Supanee Triyanantakul

Certified Public Accountant (Thailand) No. 4498

Ernst & Young Office Limited

Bangkok: 24 February 2012

Statements of financial position

Sub Sri Thai Public Company Limited and its subsidiaries

As at 31 December 2011 and 2010

(Unit: Baht)

	Note	Consolidated financial statements		Separate financial statements	
		2011	2010	2011	2010
			(Restated)		(Restated)
Assets					
Current assets					
Cash and cash equivalents	9	75,081,673	10,722,690	39,991,068	10,513,114
Current investments		7,770,900	75,000,000	7,770,900	75,000,000
Trade and other receivables	10	44,444,762	75,087,154	35,193,584	72,064,482
Insurance receivable	11	227,995,677	-	-	-
Inventories	12	209,839,353	-	-	-
Inventory-secured loans and interest receivable					
Related party	8	-	-	485,602,493	-
Unrelated party		-	263,377,365	-	263,377,365
Other current assets		9,158,461	4,271,923	5,766,086	4,132,375
Total current assets		574,290,826	428,459,132	574,324,131	425,087,336
Non-current assets					
Fixed deposits		1,178,463	-	1,178,463	-
Restricted bank deposits	13	1,581,744	116,258,512	-	116,258,512
Investment in associated company	14	238,257,991	-	225,000,000	-
Investments in subsidiaries	15	-	-	281,999,000	4,000,000
Investment properties	16	539,806,638	-	539,806,638	-
Property, plant and equipment	17	1,446,202,324	1,129,229,296	534,057,443	1,128,905,607
Goodwill	15	235,649,075	-	-	-
Intangible assets	19	87,057,003	92,551,162	84,153,008	92,551,162
Deferred tax assets	31.3	1,850,292	-	1,850,292	-
Leasehold rights	20	26,493,077	28,385,440	26,493,077	28,385,440
Other non-current assets		358,829	143,770	231,129	143,770
Total non-current assets		2,578,435,436	1,366,568,180	1,694,769,050	1,370,244,491
Total assets		3,152,726,262	1,795,027,312	2,269,093,181	1,795,331,827

The accompanying notes are an integral part of the financial statements.

Statements of financial position (continued)

Sub Sri Thai Public Company Limited and its subsidiaries

As at 31 December 2011 and 2010

(Unit: Baht)

	Note	Consolidated financial statements		Separate financial statements	
		2011	2010	2011	2010
			(Restated)		(Restated)
Liabilities and shareholders' equity					
Current liabilities					
Short-term loans from financial institution	21	79,656,979	-	-	-
Trade and other payables	22	166,036,205	56,040,505	120,054,246	58,942,378
Current portion of long-term loans	23	37,000,000	32,000,000	27,000,000	32,000,000
Corporate income tax payable		5,552,631	3,778,387	5,473,509	3,720,172
Other current liabilities		7,841,184	3,417,734	4,318,338	3,092,383
Total current liabilities		296,086,999	95,236,626	156,846,093	97,754,933
Non-current liabilities					
Long-term loans - net of current portion	23	516,000,000	53,000,000	26,000,000	53,000,000
Long-term debentures	24	488,285,771	487,221,862	488,285,771	487,221,862
Deferred tax liabilities	31.3	297,944,317	172,810,358	127,319,886	172,810,358
Provision for long-term employee benefits	25	10,151,594	-	8,547,285	-
Total non-current liabilities		1,312,381,682	713,032,220	650,152,942	713,032,220
Total liabilities		1,608,468,681	808,268,846	806,999,035	810,787,153

The accompanying notes are an integral part of the financial statements.

Statements of financial position (continued)

Sub Sri Thai Public Company Limited and its subsidiaries

As at 31 December 2011 and 2010

(Unit: Baht)

	Note	Consolidated financial statements		Separate financial statements	
		2011	2010	2011	2010
			(Restated)		(Restated)
Shareholders' equity					
Share capital	26				
Registered					
151,250,000 ordinary shares of Baht 1 each		151,250,000	151,250,000	151,250,000	151,250,000
Issued and fully paid					
130,652,308 ordinary shares of Baht 1 each (2010: 121,000,000 ordinary shares of Baht 1 each)		130,652,308	121,000,000	130,652,308	121,000,000
Treasury shares	29	(7,283,035)	(17,518,750)	(7,283,035)	(17,518,750)
Paid-in capital					
Share premium	26	197,566,156	130,000,000	197,566,156	130,000,000
Treasury share premium		18,666,632	10,044,181	18,666,632	10,044,181
Retained earnings					
Appropriated - statutory reserve	27	15,125,000	15,125,000	15,125,000	15,125,000
- general reserve	28	-	200,000,000	-	200,000,000
- treasury share reserve	29	7,283,035	17,518,750	7,283,035	17,518,750
Unappropriated		984,784,170	107,477,821	904,621,675	106,766,278
Other components of shareholders' equity					
Revaluation surplus on land - net of tax	18	195,462,375	401,609,215	195,462,375	401,609,215
Equity attributable to owners of the Company		1,542,256,641	985,256,217	1,462,094,146	984,544,674
Non-controlling interests of the subsidiary		2,000,940	1,502,249	-	-
Total shareholders' equity		1,544,257,581	986,758,466	1,462,094,146	984,544,674
Total liabilities and shareholders' equity		3,152,726,262	1,795,027,312	2,269,093,181	1,795,331,827

The accompanying notes are an integral part of the financial statements.

Statements of comprehensive income

Sub Sri Thai Public Company Limited and its subsidiaries

As at 31 December 2011 and 2010

(Unit: Baht)

	Note	Consolidated financial statements		Separate financial statements	
		2011	2010	2011	2010
			(Restated)		(Restated)
Revenues					
Sale income		193,565,951	71,285,714	128,149,472	71,285,714
Service income					
Storage		129,986,226	121,694,205	112,234,910	101,798,770
Warehouse rental		60,368,396	55,059,034	60,368,396	55,059,034
Services fee		18,016,686	18,504,598	32,307,064	35,207,324
Other income					
Gain on sales of fixed assets	17	418,612,450	432,233	418,612,450	432,233
Interest Income		24,196,344	6,579,550	34,955,566	6,579,550
Revenue from compensation from insurance	11	20,102,367	-	-	-
Others		13,425,639	22,647,853	13,474,417	22,647,119
Total revenues		878,274,059	296,203,187	800,102,275	293,009,744
Expenses					
Cost of sales		216,400,804	69,072,366	143,142,707	69,072,366
Cost of services					
Warehouse staff expenses		30,485,175	24,263,650	30,485,175	24,263,650
Warehouse operating expenses		46,600,391	10,600,425	46,600,391	10,600,425
Premises and equipment expenses		45,687,486	56,687,919	45,636,844	56,604,611
Total cost of services		339,173,856	160,624,360	265,865,117	160,541,052
Selling and administrative expenses		86,361,113	52,115,699	72,454,810	51,814,204
Total expenses		425,534,969	212,740,059	338,319,927	212,355,256
Profit before share of income from					
 investments in associates, finance cost and corporate income tax		452,739,090	83,463,128	461,782,348	80,654,488
Share of income from investments in associated company	14.2	13,257,991	-	-	-
Profit before finance cost and corporate income tax		465,997,081	83,463,128	461,782,348	80,654,488
Financial cost		(40,921,142)	(16,042,711)	(29,604,646)	(16,042,711)
Profit before corporate income tax		425,075,939	67,420,417	432,177,702	64,611,777

Statements of comprehensive income (continued)

(Unit: Baht)

	Note	Consolidated financial statements		Separate financial statements	
		2011	2010	2011	2010
			(Restated)		(Restated)
Corporate income tax					
Current income tax	31.1	(145,995,378)	(16,268,084)	(145,316,039)	(15,688,424)
Deferred tax	31.2	138,984,558	(692,123)	51,253,813	(692,123)
Profit for the year		418,065,119	50,460,210	338,115,476	48,231,230

The accompanying notes are an integral part of the financial statements.

Statements of comprehensive income (continued)

Sub Sri Thai Public Company Limited and its subsidiaries

As at 31 December 2011 and 2010

(Unit: Baht)

	Note	Consolidated financial statements		Separate financial statements	
		2011	2010	2011	2010
			(Restated)		(Restated)
Other comprehensive income:					
Movement on revaluation surplus on land - net of tax:					
Gain on revaluation surplus on land during the year		-	401,609,215	-	401,609,215
Cumulative effect of changes in accounting policy					
due to the adoption of new accounting standards for investment property		(197,751,920)	-	(197,751,920)	-
Decrease in revaluation surplus on land as a result of sale of land		(32,827,716)	-	(32,827,716)	-
Increase in revaluation surplus of land from changes in the applicable tax rate		24,432,796	-	24,432,796	-
Other comprehensive income for the year		(206,146,840)	401,609,215	206,146,840	401,609,215
Total comprehensive income for the year		211,918,279	452,069,425	131,968,636	449,840,445
Profit attributable to:					
Equity holders of the Company		417,566,428	50,014,414	338,115,476	48,231,230
Non-controlling interests of the subsidiary		498,691	445,796		
		418,065,119	50,460,210		
Total comprehensive income attributable to:					
Equity holders of the Company		211,419,588	451,623,629	131,968,636	449,840,445
Non-controlling interests of the subsidiary		498,691	445,796		
		211,918,279	452,069,425		
Earnings per share	33				
Basic earnings per share					
Profit attributable to equity holders of the Company		3.50	0.44	2.83	0.42
Diluted earnings per share					
Profit attributable to equity holders of the Company		3.39	0.44	2.75	0.42

The accompanying notes are an integral part of the financial statements.

Cash flow statements

Sub Sri Thai Public Company Limited and its subsidiaries

As at 31 December 2011 and 2010

(Unit: Baht)

	Consolidated financial statements		Separate financial statements	
	2011	2010	2011	2010
		(Restated)		(Restated)
Cash flows from operating activities				
Profit before corporate income tax	425,075,939	67,420,417	432,177,702	64,611,777
Adjustments to reconcile net profit before tax to net cash				
provided by (paid from) operating activities:				
Allowance for doubtful accounts	-	-	202,195	-
Depreciation and amortisation	56,350,585	46,550,795	42,852,037	46,450,348
Gain on sales of fixed assets	(418,612,450)	(432,233)	(418,612,450)	(432,233)
Loss from written-off fixed assets	22,469	-	22,469	-
Share of income from investment in associated company	(13,257,991)	-	-	-
Provision for long-term employee benefits	3,795,898	-	2,191,588	-
Interest expenses	40,921,142	16,042,711	29,604,646	16,042,711
Interest income	(24,196,344)	(1,560,204)	(34,955,566)	(1,560,204)
Profit from operating activities before change in operating				
assets and liabilities	70,099,248	128,021,486	53,482,621	125,112,399
Operating assets (increase) decrease				
Trade and other receivables	62,823,813	(46,306,764)	36,028,000	(44,079,310)
Inventories	143,286,346	-	-	-
Other current assets	2,416,327	(11,258,792)	(1,633,711)	(11,283,539)
Other assets	(215,059)	21,243	(87,359)	21,243
Operating liabilities increase (decrease)				
Trade and other payables	11,157,816	35,610,518	(2,503,771)	35,610,518
Other current liabilities	(9,750,051)	(4,272,080)	1,225,955	(4,299,881)
Cash flows from operating activities	279,818,440	101,815,611	86,511,735	101,081,430
Cash paid for interest expenses	(35,879,015)	(13,076,530)	(29,628,694)	(13,076,530)
Cash paid for corporate income tax	(144,221,134)	(18,881,921)	(143,562,702)	(18,330,374)
Net cash flows from (used in) operating activities	99,718,291	69,857,160	(86,679,661)	69,674,526

The accompanying notes are an integral part of the financial statements.

Cash flow statements (continued)

Sub Sri Thai Public Company Limited and its subsidiaries

As at 31 December 2011 and 2010

(Unit: Baht)

	Consolidated financial statements		Separate financial statements	
	2011	2010	2011	2010
		(Restated)		(Restated)
Cash flows from investing activities				
(Increase) decrease in current investment	67,229,100	(75,000,000)	67,229,100	(75,000,000)
Increase in fixed deposits	(1,178,463)	-	(1,178,463)	-
(Increase) decrease in restricted bank deposit	114,676,768	(115,108,512)	116,258,512	(115,108,512)
Decrease in deposit for feasibility study	-	75,000,000	-	75,000,000
Increase in inventory-secured loans	(240,874,019)	(257,698,119)	(224,017,406)	(257,698,119)
Cash paid for investment in associated company (Note 14)	(225,000,000)	-	(225,000,000)	-
Cash paid for investment in subsidiary (Note 15)	(203,480,105)	-	(214,999,000)	-
Proceeds from sales of fixed assets	659,406,555	460,285	659,406,555	460,285
Acquisition of investment property	(300,000)	-	(300,000)	-
Acquisition of fixed assets	(140,230,462)	(27,158,158)	(114,054,496)	(27,158,158)
Acquisition of intangible asset	(1,436,591)	(80,068,494)	(1,436,592)	(80,068,494)
Interest income	26,617,325	794,905	37,388,547	794,905
Net cash flows from (used in) investing activities	55,430,108	(478,778,093)	99,296,757	(478,778,093)
Cash flows from financing activities				
Decrease in short-term loans from financial institution	(107,650,274)	(146,500,000)	-	(146,500,000)
Cash receipt from long-term debentures	-	490,000,000	-	490,000,000
Transaction costs relating to the issuance of debentures	-	(3,280,875)	-	(3,280,875)
Cash receipt from long-term loan	-	80,000,000	-	80,000,000
Repayment of long-term loan	(32,000,000)	(12,000,000)	(32,000,000)	(12,000,000)
Cash receipt from warrant exercised	77,218,464	-	77,218,464	-
Dividend paid	(47,215,772)	(17,090,175)	(47,215,772)	(17,090,175)
Cash receipt from sale treasury shares	18,858,166	27,612,634	18,858,166	27,612,634
Net cash flows from (used in) financing activities	(90,789,416)	418,741,584	16,860,858	418,741,584
Net increase in cash and cash equivalents	64,358,983	9,820,651	29,477,954	9,638,017
Cash and cash equivalents at beginning of year	10,722,690	902,039	10,513,114	875,097
Cash and cash equivalents at end of year	75,081,673	10,722,690	39,991,068	10,513,114
	-	-	-	-

Cash flow statements (continued)

Sub Sri Thai Public Company Limited and its subsidiaries

As at 31 December 2011 and 2010

(Unit: Baht)

	Consolidated financial statements		Separate financial statements	
	2011	2010	2011	2010
		(Restated)		(Restated)
Supplemental cash flows information:				
Non-cash items				
Revaluation surplus on land	-	401,609,215	-	401,609,215
Insurance claim receivable for damaged inventories	227,995,677	-	-	-
Fixed assets acquired through creation of liabilities	2,282,310	1,642,623	2,282,310	1,642,623

The accompanying notes are an integral part of the financial statements.

Statements of changes in shareholders' equity

Sub Sri Thai Public Company Limited and its subsidiaries

As at 31 December 2011 and 2010

(Unit: Baht)

Consolidated financial statement													
Equity attributable to the shareholders of the Company													
	Note	Issued and paid-up share capital	Treasury shares	Share premium	Treasury share premium	Retained earnings				Other components of equity	Total attributable to owners of the Company	Equity attributable to non-controlling interest of the subsidiary	Total shareholders' equity
						Appropriated			Unappropriated				
						Statutory reserve	General reserve	Treasury share reserve					
Balance as at 31 December 2009		121,000,000	(35,087,203)	130,000,000	-	15,125,000	200,000,000	35,087,203	56,985,129	-	523,110,129	1,056,453	524,166,582
Decrease in treasury shares		-	17,568,453	-	0,044,181	-	-	(17,568,453)	17,568,453	-	-	-	27,612,634
Total comprehensive income for the year (restated)		-	-	-	-	-	-	-	50,014,414	401,609,215	451,623,629	445,796	452,069,425
Dividend paid	32	-	-	-	-	-	-	-	(17,090,175)	-	(17,090,175)	-	(17,090,175)
Balance as at 31 December 2010 - as restated		121,000,000	(17,518,750)	130,000,000	10,044,181	15,125,000	200,000,000	17,518,750	107,477,821	401,609,215	985,256,217	1,502,249	986,758,466
Balance as at 31 December 2010 - as previously reported		121,000,000	(17,518,750)	130,000,000	10,044,181	15,125,000	200,000,000	17,518,750	108,169,944	573,727,450	1,158,066,575	1,502,249	1,159,568,824
Cumulative effect of changes in accounting policy due to the adoption of new accounting standards for income tax	5	-	-	-	-	-	-	-	(692,123)	(172,118,235)	(172,810,358)	-	(172,810,358)
Balance as at 31 December 2010 - as restated		121,000,000	(17,518,750)	130,000,000	10,044,181	15,125,000	200,000,000	17,518,750	107,477,821	401,609,215	985,256,217	1,502,249	986,758,466

Statements of changes in shareholders' equity (continued)

(Unit: Baht)

Consolidated financial statement													
Equity attributable to the shareholders of the Company													
	Note	Issued and paid-up share capital	Treasury shares	Share premium	Treasury share premium	Retained earnings				Other components of equity	Total attributable to owners of the Company	Equity attributable to non-controlling interest of the subsidiary	Total shareholders' equity
						Appropriated			Unappropriated				
						Statutory reserve	General reserve	Treasury share reserve		Revaluation surplus on land			
Cumulative effect of change in accounting policies due to the adoption of new accounting standards for	5												
- employee benefits		-	-	-	-	-	-	-	(4,448,987)	-	(4,448,987)	-	(4,448,987)
- investment property		-	-	-	-	-	-	-	268,341,249	(197,751,920)	70,589,329	-	70,589,329
Increase in ordinary shares as a result of exercise of warrant	26	9,652,308	-	67,566,156	-	-	-	-	-	-	77,218,464	-	77,218,464
Decrease in treasury shares	29	-	10,235,715	-	8,622,451	-	-	(10,235,715)	10,235,715	-	18,858,166	-	18,858,166
Decrease in revaluation surplus on land as a result of sale of land		-	-	-	-	-	-	-	32,827,716	(32,827,716)	-	-	-
Reversal of revaluation surplus on land from effect of changes in the applicable tax rate		-	-	-	-	-	-	-	-	24,432,796	24,432,796	-	24,432,796
Total comprehensive income for the year		-	-	-	-	-	-	-	417,566,428	-	417,566,428	498,691	418,065,119
Transferred general reserve to unappropriated retained earnings	28	-	-	-	-	-	(200,000,000)	-	200,000,000	-	-	-	-
Dividend paid	32	-	-	-	-	-	-	-	(47,215,772)	-	(47,215,772)	-	(47,215,772)
Balance as at 31 December 2011		130,652,308	(7,283,035)	197,566,156	18,666,632	15,125,000	-	7,283,035	984,784,170	195,462,375	1,542,256,641	2,000,940	1,544,257,581

The accompanying notes are an integral part of the financial statements.

Sub Sri Thai Public Company Limited and its subsidiaries
As at 31 December 2011 and 2010



SMART STORAGE

Annual Report 2011 221

Statements of changes in shareholders' equity (continued)

(Unit: Baht)

Separate financial statements											
Equity attributable to the shareholders of the Company											
	Note	Issued and paid-up share capital	Treasury shares	Share premium	Treasury share premium	Retained earnings				Other components of equity	Total shareholders' equity
						Appropriated			Unappropriated	Other comprehensive income	
						Statutory reserve	General reserve	Treasury share reserve			
Decrease in treasury shares	29	-	10,235,715	-	8,622,451	-	-	(10,235,715)	10,235,715	-	18,858,166
Decrease in revaluation surplus on land as a result of sale of land		-	-	-	-	-	-	-	32,827,716	(32,827,716)	-
Reversal of revaluation surplus on land from effect of changes in the applicable tax rate		-	-	-	-	-	-	-	-	-	-
Total comprehensive income for the year		-	-	-	-	-	-	-	338,115,476	24,432,796	24,432,796
Transferred general reserve to unappropriated retained earnings	28	-	-	-	-	-	(200,000,000)	-	200,000,000	-	338,115,476
Dividend paid	32	-	-	-	-	-	-	-	(47,215,772)	-	(47,215,772)
Balance as at 31 December 2011		130,652,308	(7,283,035)	197,566,156	18,666,632	15,125,000	-	7,283,035	904,621,675	195,462,375	1,462,094,146

The accompanying notes are an integral part of the financial statements.

Notes to consolidated financial statements

Sub Sri Thai Public Company Limited and its subsidiaries
For the years ended 31 December 2011 and 2010

1. General information

Sub Sri Thai Public Company Limited (“the Company”) is a public company incorporated and domiciled in Thailand. The Company is principally engaged in warehouse rental, storage of document and electronic media, wharf services, lending against the pledge of goods in custody and distribution of vegetable oil and its registered address is 2044/25-27 New Petchaburi Road, Bangkok, Huai Kwang, Bangkok and its warehouses and wharfs are located in Samutprakarn.

2. Basis of preparation

2.1 The financial statements have been prepared in accordance with accounting standards enunciated under the Accounting Professions Act B.E. 2547 and their presentation has been made in compliance with the stipulations of the Notification of the Department of Business Development dated 28 September 2011, issued under the Accounting Act B.E. 2543.

The financial statements in Thai language are the official statutory financial statements of the Company. The financial statements in English language have been translated from the Thai language financial statements.

The financial statements have been prepared on a historical cost basis except where otherwise disclosed in the accounting policies.

2.2 Basis of consolidation

- a) The consolidated financial statements include the financial statements of Sub Sri Thai Public Company Limited (“the Company”) and the following subsidiary companies (“the subsidiaries”):

Company's name	Nature of business	Country of incorporation	Shareholding percentage	
			2011 (Percent)	2012 (Percent)
Subsidiaries directly owned by the Company				
SST Warehouse Co., Ltd.	Warehouse	Thailand	80	80
Industrial Enterprises Co., Ltd.	Production of vegetable oil and soy meal	Thailand	100	-
Subsidiary indirectly owned by the Company				
Held by Industrial Enterprises Company Limited				
Tip Vegetable Oil Co., Ltd.	Distribution of vegetable oil	Thailand	100	-

- b) Subsidiaries are fully consolidated, being the date on which the Company obtains control, and continue to be consolidated until the date when such control ceases.
- c) The financial statements of the subsidiaries are prepared using the same significant accounting policies as the Company.
- d) Material balances and transactions between the Company and its subsidiary companies have been eliminated from the consolidated financial statements.
- e) Non-controlling interests represent the portion of profit or loss and net assets of the subsidiaries that are not held by the Company and are presented separately in the consolidated profit or loss and within equity in the consolidated statement of financial position.
- f) On 2 June 2011, the Extraordinary General Meeting of Shareholders of the Company passed a resolution to purchase 199.9 million ordinary shares of Industrial Enterprises Co., Ltd. at a price of Baht 1 each, or for a total approximately of Baht 199.9 million. This represents a 100 percent shareholding. On 4 July 2011, the Company purchased and made full payment for these shares. On the purchase date, Industrial Enterprises Co., Ltd. was still operating under a business rehabilitation plan, which was approved by a meeting of its creditors and by the Central Bankruptcy Court on 12 April 2011. The Central Bankruptcy Court approved Industrial Enterprises Co., Ltd's exit from the rehabilitation plan on 31 August 2011. The Extraordinary General Meeting of Shareholders of Industrial Enterprises Co., Ltd, held on 23 September 2011, approved the appointment of a new board of directors and the Company therefore considers Industrial Enterprises Co., Ltd. to have been a subsidiary since 23 September 2011, because it gained controlling authority with the appointment of the new board of directors. The consolidated statements of comprehensive income for the year ended 31 December 2011 included the operating results of Industrial Enterprises Co., Ltd. as from 23 September 2011.

2.3 The separate financial statements, which present investments in subsidiaries and associates under the cost method, have been prepared solely for the benefit of the public.

3. Adoption of new accounting standards during the year

During the current year, the Company adopted a number of revised and new accounting standards, issued by the Federation of Accounting Professions, as listed below.

Accounting standards:	
TAS 1 (revised 2009)	Presentation of Financial Statements
TAS 2 (revised 2009)	Inventories
TAS 7 (revised 2009)	Statement of Cash Flows
TAS 8 (revised 2009)	Accounting Policies, Changes in Accounting Estimates and Errors
TAS 10 (revised 2009)	Events after the Reporting Period
TAS 11 (revised 2009)	Construction Contracts
TAS 16 (revised 2009)	Property, Plant and Equipment
TAS 17 (revised 2009)	Leases
TAS 18 (revised 2009)	Revenue
TAS 19	Employee Benefits
TAS 23 (revised 2009)	Borrowing Costs
TAS 24 (revised 2009)	Related Party Disclosures
TAS 26	Accounting and Reporting by Retirement Benefit Plans
TAS 27 (revised 2009)	Consolidated and Separate Financial Statements
TAS 28 (revised 2009)	Investments in Associates
TAS 29	Financial Reporting in Hyperinflationary Economies
TAS 31 (revised 2009)	Interests in Joint Ventures
TAS 33 (revised 2009)	Earnings per Share
TAS 34 (revised 2009)	Interim Financial Reporting
TAS 36 (revised 2009)	Impairment of Assets
TAS 37 (revised 2009)	Provisions, Contingent Liabilities and Contingent Assets
TAS 38 (revised 2009)	Intangible Assets
TAS 40 (revised 2009)	Investment Property
Financial reporting standards:	
TFRS 2	Share-Based Payment
TFRS 3 (revised 2009)	Business Combinations
TFRS 5 (revised 2009)	Non-current Assets Held for Sale and Discontinued Operations
TFRS 6	Exploration for and Evaluation of Mineral Resources
Financial Reporting Standard Interpretations:	
TFRIC 15	Agreements for the Construction of Real Estate
Accounting Standard Interpretations:	
SIC 31	Revenue-Barter Transactions Involving Advertising Services

These accounting standards do not have any significant impact on the financial statements, except for the following accounting standards.

TAS 19 Employee Benefits

This accounting standard requires employee benefits to be recognised as expense in the period in which the service is performed by the employee. In particular, an entity has to evaluate and make a provision for post-employment benefits using actuarial techniques. The Company and its subsidiaries previously accounted for such employee benefits when they were incurred.

The Company and its subsidiaries have changed this accounting policy in the current year and recognise the liability in the transition period through an adjustment to the beginning balance of retained earnings in the current period. The change has the effect of decreasing the profit of the Company and its subsidiaries for the year 2011 by Baht 3.8 million, (0.03 Baht per share) (Separate financial statements: decreasing profit by Baht 2.2 million, or 0.02 Baht per share). The cumulative effect of the changes in the accounting policy has been presented in Note 5 to the financial statements.

TAS 40 (revised 2009) Investment Property

This accounting standard requires entities to choose to recognise investment property either under the cost model (with disclosure of fair value in the notes to financial statements) or the fair value model, whereby changes in fair value are to be recognised in profit or loss. Investment property was previously recognised under the caption of Property, Plant and Equipment, which is measured using the fair value model for land and using the cost model for plant and equipment. In adopting the new accounting policy, the Company separately presents investment property in the statement of financial position and measure it using the fair value model, commencing in the current period as follow:

	Original cost	Fair value
Land	75,759	358,262
Warehouse rentals	80,403	181,245
	156,162	539,507

The Company has recognised the effect of the change in accounting policy as an adjustment to the opening balance of retained earnings for the year. The cumulative effect of the change in accounting policy has been presented in Note 5 to the financial statements.

4. New accounting standards issued during the years not yet effective

The Federation of Accounting Professions issued the following new/revised accounting standards that are effective for fiscal years beginning on or after 1 January 2013.

Accounting standards:	
TAS 12	Income Taxes
TAS 20 (revised 2009)	Accounting for Government Grants and Disclosure of Government Assistance
TAS 21 (revised 2009)	The Effects of Changes in Foreign Exchange Rates
Accounting Standard Interpretations:	
SIC 10	Government Assistance - No Specific Relation to Operating Activities
SIC 21	Income Taxes - Recovery of Revalued Non-Depreciable Assets
SIC 25	Income Taxes - Changes in the Tax Status of an Entity or its Shareholders

The Company's management believes that these accounting standards will not have any significant impact on the financial statements for the year when they are initially applied, except for TAS12 Income Taxes which the Company's management elected to early adopt this accounting standard in the current year as following:

TAS 12 Income Taxes

This accounting standard requires an entity to identify temporary differences, which are differences between the carrying amount of an asset or liability in the accounting records and its tax base, and to recognise deferred tax assets and liabilities under the stipulated guidelines.

5. Cumulative effect of changes in accounting policies due to the adoption of new accounting standards

During the current year, the Company made the changes to its significant accounting policies described in Note 3 and Note 4 to the financial statements, as a result of the adoption of revised and new accounting standards. The cumulative effect of the changes in the accounting policies has been separately presented in the statements of changes in shareholders' equity.

The cumulative effect of the changes in accounting policies due to the adoption of new accounting standards and restatement of the financial statements, on the beginning balance of retained earnings for 2011 and 2010, comprises:

(Unit: Thousand Baht)

Consolidated / Separate financial statements		
	2011	2010
Cumulative effect of changes in accounting policies		
Restatement of the financial statement:		
Income tax	(692)	-
Total	(692)	-
Adjustment to the beginning balance of retained earnings in the current year:		

Consolidated / Separate financial statements		
	2011	2010
Employee benefits - net of tax	(4,450)	-
Recording of investment property at fair value - net of tax	268,341	-
Total	263,891	-
Total cumulative effect of changes in accounting policies	263,199	-

The amounts of adjustments affecting the statement of financial position as at 31 December 2010 and for the year then ended are summarised below.

(Unit: Thousand Baht)

As at 31 December 2010	
Consolidated / Separate financial statements	
Statements of financial position	
Increase in deferred tax liabilities	172,810
Decrease in revaluation surplus on land	(172,118)
Decrease in inappropriate retained earnings	(692)

(Unit: Thousand Baht)

For the year ended 31 December 2010	
Consolidated / Separate financial statements	
Statements of comprehensive income	
Increase in corporate income tax	692
Decrease in profit attributable to equity holders of the Company	(692)

6. Significant accounting policies

6.1 Revenue recognition

Sales of goods

Sales of goods are recognised when the significant risks and rewards of ownership of the goods have passed to the buyer. Sales are the invoiced value, excluding value added tax, of goods supplied after deducting discounts and allowances.

Rendering of services

Service revenue is recognised when services have been rendered taking into account the stage of completion.

Interest income

Interest income is recognised on an accrual basis based on the effective interest rate.

6.2 Cash and cash equivalents

Cash and cash equivalents consist of cash in hand and at banks, and all highly liquid investments with an original maturity of three months or less and not subject to withdrawal restrictions.

6.3 Trade accounts receivable

Trade accounts receivable are stated at the net realisable value. Allowance for doubtful accounts is provided for the estimated losses that may be incurred in collection of receivables. The allowance is generally based on collection experience and analysis of debt aging.

6.4 Inventories

Finished goods work in process are valued at the lower of cost (average cost method) and net realisable value. Such cost includes all production costs and attributable factory overheads.

Raw materials and other material supplies are valued at the lower of cost (average cost method) and net realisable value and are charged to production costs whenever consumed.

6.5 Investments

a) Investments in associates are accounted for in the consolidated financial statements using the equity method.

b) Investments in subsidiaries and associates are accounted for in the separate financial statements using the cost method.

On disposal of an investment, the difference between net disposal proceeds and the carrying amount of the investment is recognised in profit or loss.

6.6 Investment properties

Investment properties are measured initially at cost, including transaction costs. Subsequent to initial recognition, investment properties are stated at fair value. Any gains or losses arising from changes in the value of investment properties are recognised in profit or loss when incurred.

On disposal of investment properties, the difference between the net disposal proceeds and the carrying amount of the asset is recognised in profit or loss in the period when the asset is derecognised.

6.7 Property, plant and equipment/ Depreciation

Prior to 2010, land was stated at cost. In 2010, the Company changed the accounting policy in respect of its land from carrying it at cost to at revalued amount. The change has been applied prospectively. The surplus arising from the revaluation of land is credited directly to the other comprehensive income and the cumulative is recognised equity under the heading of "Revaluation surplus". Revaluation will be made with sufficient regularity to ensure that the carrying amount of the land will not differ materially from its fair value.

Buildings and equipment are stated at cost less accumulated depreciation and allowance for loss on impairment of assets (if any).

Depreciation of plant and equipment is calculated by reference to their costs on the straight-line basis over the following estimated useful lives:

Warehouses and wharf	-	20, 30 years
Factory	-	8, 13 years
Office building	-	8, 20 years
Warehouse and wharf improvements	-	5 years
Office building improvements	-	8, 10 years
Machinery and equipment	-	3 - 10 years
Furniture, fixtures and office equipment	-	5 years
Motor vehicles	-	5 years

Depreciation is included in determining income.

No depreciation is provided on land and assets under construction and installation.

An item of property, plant and equipment is derecognised upon disposal or when no future economic benefits are expected from its use or disposal. Any gain or loss arising on disposal of an asset is included in profit or loss when the asset is derecognised.

6.8 Borrowing costs

Borrowing costs directly attributable to the acquisition, construction or production of an asset that necessarily takes a substantial period of time to get ready for its intended use or sale are capitalised as part of the cost of the respective assets. All other borrowing costs are expensed in the period they are incurred. Borrowing costs consist of interest and other costs that an entity incurs in connection with the borrowing of funds.

6.9 Intangible assets

Intangible assets acquired through business combination are initially recognised at their fair value on the date of business acquisition while intangible assets acquired in other cases are recognised at cost. Following the initial recognition, the intangible assets are carried at cost less any accumulated amortisation and any accumulated impairment losses (if any).

Intangible assets with finite lives are amortised on a systematic basis over the economic useful life and tested for impairment whenever there is an indication that the intangible asset may be impaired. The amortisation period and the amortisation method of such intangible assets are reviewed at least at each financial year end. The amortisation expense is charged to profit or loss.

A summary of the intangible assets with finite useful lives is as follows:

	Useful lives
Trademarks	10 years
Computer software	5 years

6.10 Leasehold rights

Leasehold rights are stated at cost less accumulated amortisation. Amortisation is calculated by reference to cost on a straight-line basis over the lease period.

The amortisation is included in determining to profit or loss.

6.11 Goodwill

Goodwill is initially recorded at cost, which equals to the excess of cost of business combination over the fair value of the net assets acquired. If the fair value of the net assets acquired exceeds the cost of business combination, the excess is immediately recognised as gain in profit or loss.

Goodwill is carried at cost less any accumulated impairment losses. Goodwill is tested for impairment annually and when circumstances indicate that the carrying value may be impaired.

For the purpose of impairment testing, goodwill acquired in a business combination is allocated to each of the Company's cash generating units (or group of cash-generating units) that are expected to benefit from the synergies of the combination. The Company estimates the recoverable amount of each cash-generating unit (or group of cash-generating units) to which the goodwill relates. Where the recoverable amount of the cash-generating unit is less than the carrying amount, an impairment loss is recognised in profit or loss. Impairment losses relating to goodwill cannot be reversed in future periods.

6.12 Related party transactions

Related parties comprise enterprises and individuals that control, or are controlled by, the Company, whether directly or indirectly, or which are under common control with the Company.

They also include associated companies and individuals which directly or indirectly own a voting interest in the Company that gives them significant influence over the Company, key management personnel, directors, and officers with authority in the planning and direction of the Company's operations.

6.13 Long-term leases

Leases of property, plant or equipment which transfer substantially all the risks and rewards of ownership are classified as finance leases. Finance leases are capitalised at the lower of the fair value of the leased assets and the present value of the minimum lease payments. The outstanding rental obligations, net of finance charges, are included in long-term payables, while the interest element is charged to profit or loss over the lease period. The assets acquired under finance leases are depreciated over the useful life of the asset.

Operating lease payments are recognised as an expense in profit or loss on a straight line basis over the lease term.

6.14 Impairment of assets

At the end of each reporting period, the Company performs impairment reviews in respect of the property, plant and equipment and other intangible assets whenever events

or changes in circumstances indicate that an asset may be impaired. The Company also carries out annual impairment reviews in respect of goodwill. An impairment loss is recognised when the recoverable amount of an asset, which is the higher of the asset's fair value less costs to sell and its value in use, is less than the carrying amount.

An impairment loss is recognised in profit or loss. However in cases where property was previously revalued and the revaluation was taken to equity, a part of such impairment is recognised in equity up to the amount of the previous revaluation.

In the assessment of asset impairment if there is any indication that previously recognised impairment losses may no longer exist or may have decreased, the Company estimates the asset's recoverable amount. A previously recognised impairment loss is reversed only if there has been a change in the assumptions used to determine the asset's recoverable amount since the last impairment loss was recognised. The increased carrying amount of the asset attributable to a reversal of an impairment loss shall not exceed the carrying amount that would have been determined had no impairment loss been recognised for the asset in prior years. Such reversal is recognised in profit or loss unless the asset is carried at a revalued amount, in which case the reversal, which exceeds the carrying amount that would have been determined, is treated as a revaluation increase.

6.15 Employee benefits

Short-term employee benefits

Salaries, wages, bonuses and contributions to the social security fund, and employee joint investment program are recognised as expenses when incurred.

Post-employment benefits

Defined contribution plans

The Company and its employees have jointly established a provident fund. The fund is monthly contributed by employees and by the Company. The fund's assets are held in a separate trust fund and the Company's contributions are recognised as expenses when incurred.

Defined benefit plans

The Company has obligations in respect of the severance payments it must make to employees upon retirement under labor law. The Company treats these severance payment obligations as a defined benefit plan.

The obligation under the defined benefit plan is determined by the Company's managements based on actuarial techniques, using the projected unit credit method.

Actuarial gains and losses arising from post-employment benefits are recognised immediately in profit or loss.

For the first-time adoption of TAS 19 Employee Benefits, the Company elected to recognise the transitional liability, which exceeds the liability that would have been recognised

at the same date under the previous accounting policy, through an adjustment to the beginning balance of retained earnings in the current year.

6.16 Provisions

Provisions are recognised when the Company has a present obligation as a result of a past event, it is probable that an outflow of resources embodying economic benefits will be required to settle the obligation, and a reliable estimate can be made of the amount of the obligation.

6.17 Treasury shares

Treasury shares are stated at cost and presented as a deduction from shareholders' equity. Gains on disposal of treasury shares are determined by reference to the carrying amount and are presented as premium on treasury shares. Losses on disposal of treasury shares are determined by reference to the carrying amount and are presented in premium on treasury shares and retained earnings, consecutively.

6.18 Income tax

Income tax expense represents the sum of corporate income tax currently payable and deferred tax.

Current tax

Current income tax is provided in the accounts at the amount expected to be paid to the taxation authorities, based on taxable profits determined in accordance with tax legislation.

Deferred tax

Deferred income tax is provided on temporary differences between the tax bases of assets and liabilities and their carrying amounts at the end of each reporting period, using the tax rates enacted at the end of the reporting period.

The Company recognises deferred tax liabilities for all taxable temporary differences while it recognises deferred tax assets for all deductible temporary differences and tax losses carried forward to the extent that it is probable that future taxable profit will be available against which such deductible temporary differences and tax losses carried forward can be utilised.

At each reporting date, the Company reviews and reduces the carrying amount of deferred tax assets to the extent that it is no longer probable that sufficient taxable profit will be available to allow all or part of the deferred tax asset to be utilised.

The Company records deferred tax directly to shareholders' equity if the tax relates to items that are recorded directly to shareholders' equity.

The Company and its subsidiaries have changed this accounting policy in the current year and restated the prior year's financial statements, presented for comparative purposes, as though the Company and its subsidiaries initially recognised the deferred income tax in

the financial statements. The cumulative effect of this change in accounting policy has been presented in Note 5 to the financial statements.

7. Significant accounting judgements and estimates

The preparation of financial statements in conformity with generally accepted accounting principles at times requires management to make subjective judgements and estimates regarding matters that are inherently uncertain. These judgements and estimates affect reported amounts and disclosures; and actual results could differ from these estimates. Significant judgements and estimates are as follows:

Leases

In determining whether a lease is to be classified as an operating lease or finance lease, the management is required to use judgement regarding whether significant risk and rewards of ownership of the leased asset has been transferred, taking into consideration terms and conditions of the arrangement.

Allowance for doubtful accounts

In determining an allowance for doubtful accounts, the management needs to make judgement and estimates based upon, among other things, past collection history, aging profile of outstanding debts and the prevailing economic condition.

Net realisable value of inventories

The management uses judgment to estimate the net realisable value of inventories based on the amount the inventories are expected to realise. These estimates take into consideration fluctuations of price or cost directly relating to events occurring after the end of reporting date. In addition, the management makes judgment and estimates expected loss from stock obsolescence based upon past sales history and the prevailing economic condition.

Impairment of equity investments

The Company treats other investments as impaired when there has been a significant or prolonged decline in the fair value below their cost or where other objective evidence of impairment exists. The determination of what is “significant” or “prolonged” requires judgement of the management.

Investment property

The Company presents investment property at the fair value estimated by an independent appraiser, and recognises changes in the fair value in profit or loss. The independent appraiser valued the investment property using the income approach, because there is no market price that could be used to apply a comparative approach. The key assumptions used in estimating the fair value are described in Note 16.

Property plant and equipment/ Depreciation

In determining depreciation of plant and equipment, the management is required to make estimates of the useful lives and residual values of the plant and equipment and to review estimate useful lives and residual values when there are any changes.

The Company measures land and buildings at revalued amounts. Such amounts are determined by the independent valuer using the market approach for land and the income approach for buildings. The valuation involves certain assumptions and estimates.

In addition, the management is required to review property, plant and equipment for impairment on a periodical basis and record impairment losses when it is determined that their recoverable amount is lower than the carrying amount. This requires judgements regarding forecast of future revenues and expenses relating to the assets subject to the review.

Goodwill and intangible assets

The initial recognition and measurement of goodwill and intangible assets, and subsequent impairment testing, require management to make estimates of cash flows to be generated by the asset or the cash generating units and to choose a suitable discount rate in order to calculate the present value of those cash flows.

Deferred tax assets

Deferred tax assets are recognised in respect of temporary differences only to the extent that it is probable that taxable profit will be available against which these differences can be utilised. Significant management judgement is required to determine the amount of deferred tax assets that can be recognised, based upon the likely timing and level of estimate future profits.

Post-employment benefits under defined benefit

The obligation under the defined benefit is determined based on actuarial techniques. Such determination is made based on various assumptions, including discount rate, future salary increase rate, mortality rate and staff turnover rate.

8. Related party transactions

During the years, the Company and its subsidiaries had significant business transactions with related parties. Such transactions, which are summarised below, arose in the ordinary course of business and were concluded on commercial terms and bases agreed upon between the Company and its subsidiaries and those related parties.

(Unit: Thousand Baht)

For the years ended 31 December					
	Consolidated financial statements		Separate financial statements		Pricing policies
	2011	2010	2011	2010	
Transactions with subsidiary companies					
(eliminated from the consolidated financial statements)					
Management fee income	-	-	14,290	16,703	Reciprocal agreement
Purchase vegetable oil	-	-	3,705	-	Contract price
Warehouse rental	-	-	32	-	Contract rate
Interest income	-	-	10,863	-	MOR
Transactions with associated company					
Gain on sales of property	416,893	-	416,893	-	Contract price
Rental of warehouse	32,798	-	32,798	-	Contract price

The balances of the accounts as at 31 December 2011 and 2010 between the Company, its subsidiaries and those related parties and persons are as follows:

(Unit: Thousand Baht)

	Consolidated financial statements		Separate financial statements	
	2011	2010	2011	2010
Accrued management fee income - related party				
Subsidiary	-	-	448	1,773
Inventory-secured loans and interest receivable - related party				
Subsidiary	-	-	485,602	-
Other receivable				
Subsidiary	-	-	49	-
Trade accounts payable - related party				
Subsidiary	-	-	30	-
Accrued directors' remuneration	3,000	-	3,000	-
Customer deposit - related party				
Subsidiary	-	-	3,056	3,056
Accrued rental expense - related party				
Associated company	24,738	-	24,738	-

Inventory-secured loans and interest receivable

These represent loans and interest receivable from Industrial Enterprises Co., Ltd. (a subsidiary) which is secured by the pledge of raw materials and finished goods. The loan facility is Baht 600 million and interest is charged at MOR, with principal repayable within 120 days after the date the loan is drawn down.

As at 31 December 2011 and 2010, the balance of inventory-secured loans and interest receivable between the Company and those related companies and the movement are as follows:

(Unit: Thousand Baht)

Separate financial statements						
Loan to related party	Related by	Balance as at 31 December 2010	Increasing from business combination during the year	Increase during the year	Decrease during the year	Balance as at 31 December 2011
Industrial Enterprises Co., Ltd.	Subsidiary	-	503,825	180,180	(198,403)	485,602

Reciprocal agreement

In September 2009, the Company entered into a reciprocal agreement with SST Warehouse Co., Ltd. (a subsidiary), whereby the latter will be provided with warehouse space, stock management and other related services for a consideration calculated at 88 percent of the goods storage revenue of the subsidiary. The agreement is for a period of 3 years as from 1 October 2009 onwards.

In November 2010, the Company and SST Warehouse Co., Ltd. entered into a memorandum of agreement to amend the compensation rate under the reciprocal agreement from 88 percent to 80 percent of revenue from goods storage of the subsidiary, effective from 1 July 2010.

Directors and management's benefits

During the year ended 31 December 2011 and 2010, the Company and its subsidiaries had employee benefit expenses of their directors and management as below.

(Unit: Thousand Baht)

	Consolidated financial statements		Separate financial statements	
	2011	2010	2011	2010
Short-term employee benefits	25,367	17,791	23,433	17,791
Post-employment benefits	1,064	-	933	-
Total	26,431	17,791	24,366	17,791

9. Cash and cash equivalents

(Unit: Thousand Baht)

	Consolidated financial statements		Separate financial statements	
	2011	2010	2011	2010
Cash	3,798	438	3,638	428
Bank deposits	71,284	10,285	36,353	10,085
Total	75,082	10,723	39,991	10,513

As at 31 December 2011, bank deposits in saving accounts, fixed deposits and promissory note carried interests between 0.25 and 3.65 percent per annum (2010: between 0.25 and 0.87 percent per annum).

10. Trade and other receivables

(Unit: Thousand Baht)

	Consolidated financial statements		Separate financial statements	
	2011	2010	2011	2010
Trade receivables - related parties				
Aged on the basis of due dates				
Not yet due	-	-	448	992
Past due up to 3 months	-	-	-	781
Total trade receivables - related parties	-	-	448	1,773
Trade receivables - unrelated parties				
Aged on the basis of due dates				
Not yet due	19,885	35,324	11,620	33,415
Past due				
Up to 3 months	18,687	26,459	17,243	23,895
3 - 6 months	2,188	1,184	2,188	1,009
6 - 12 months	1,507	52	1,507	52
Over 12 months	129,077	32	1,536	32
Total	171,344	63,051	34,094	58,403
Less: Allowance for doubtful debts	(127,743)	-	(202)	-
Total trade receivables - unrelated parties, net	43,601	63,051	33,892	58,403
Total trade receivable - net	43,601	63,051	34,340	60,176
Other receivables				
Profit sharing receivable	-	5,244	-	5,244
Receivable from sale of machinery	-	3,315	-	3,315
Other receivables	844	3,477	854	3,329
Total other receivables	844	12,036	854	11,888
Trade and other receivables - net	44,445	75,087	35,194	72,064

11. Insurance receivable / Revenue from compensation from insurance

In October 2011, there was severe flooding in Thailand. The locations of the subsidiary's factory and office were inundated, and factories, machinery and inventories were damaged. However, all damaged assets are covered by insurance. On 27 December 2011, the subsidiary received a letter from the insurance company notifying it that compensation for the damaged inventories amounting to Baht 328 million would be paid. This compensation amount exceeds the cost of the damaged inventories by approximately Baht 20 million and the subsidiary recorded the excess amount under the caption of "Revenue from insurance compensation" in the statement of comprehensive income. The subsidiary received partial settlement of the insurance claims of approximately Baht 100 million during 2011, and recorded the remaining compensation of Baht 228 million as "Insurance receivable" in the statement of financial position. As at 31 December 2011, the insurance company is in the process of assessing the damage to factories and machinery. However, the subsidiary has already received advance compensation for machinery of Baht 15 million, and recorded this advance under the caption of "Advance receipts of insurance compensation for machinery damage". The management of the Company and its subsidiary believe that the flood-related losses will have no significant impact to the Company and its subsidiary.

12. Inventories

(Unit: Thousand Baht)

	Consolidated financial statements					
	Cost		Reduce cost to net realisable value		Inventories - net	
	2011	2010	2011	2010	2011	2010
Finished goods	14,593	-	(1,756)	-	12,837	-
Work in process	178,398	-	(19,911)	-	158,487	-
Raw materials	23,450	-	(515)	-	22,935	-
Packing materials	1,328	-	-	-	1,328	-
Spare parts and factory supplies	14,252	-	-	-	14,252	-
Total	232,021	-	(22,182)	-	209,839	-

13. Restricted bank deposit

These represent fixed deposits pledged with the banks to secure credit facilities of a subsidiary.

14. Investment in associated company

Investment in associated company is an investment in Sub Sri Thai Property Fund (“the Fund”) which has been granted as a property fund by the Securities and Exchange Commission on 29 April 2011.

On 29 July 2010, the Extraordinary General Meeting of Shareholders of the Company passed resolution approving the Company to purchase 22.5 million units of the Fund at a price of Baht 10 per unit, or a total of Baht 225 million. This is equivalent to 33.33 percent of all investment units to be issued by the Fund. The Company made the investment on 27 April 2011.

The Company have pledged all of investment units of the Fund as collateral against credit facilities received from a financial institution.

14.1 Details of investment in associated company

(Unit: Thousand Baht)

Property fund	Nature of business	Country of incorporation	Shareholding percentage	Consolidated financial statements	Separate financial statements
			2011	2011	2011
Sub Sri Thai Property Fund	Fund raising to invest in immovable properties, and seek benefits from those properties	Thailand	33.33	238,258	225,000

14.2 Share of income from investment in associated company

During the year, the Company has recognised its share of income from investment in associated company in the consolidated financial statements as follows:

(Unit: Thousand Baht)

Consolidated / Separate financial statements	
Property fund	Share of income from investments in associates for the year ended 31 December 2011
Sub Sri Thai Property Fund	13,258

As at 31 December 2011, the fair value of investment in Sub Sri Thai Property Fund that is listed company on the Stock Exchange of Thailand is amounting to Baht 225 million.

14.3 Summarised financial information of associated company

Financial information of the associated company is summarised below.

(Unit: Million Baht)

Company's name	Paid-up capital as at 31 December 2011	Total assets as at 31 December 2011	Total liabilities as at 31 December 2011	Total revenues for the year ended 31 December 2011	Profit for the year ended 31 December 2011
Sub Sri Thai Property Fund	675.0	717.2	2.5	35.9	39.8

15. Investments in subsidiaries

Details of investments in subsidiaries as presented in separate financial statements are as follows:

(Unit: Thousand Baht)

Separate financial statements						
Company's name	Paid-up capital		Shareholding percentage		Cost	
	2011	2010	2011	2010	2011	2010
			(%)	(%)		
SST Warehouse Co., Ltd.	5,000	5,000	80	80	4,000	4,000
Industrial Enterprises Co., Ltd.	200,000	-	100	-	277,999	-
Total					281,999	4,000

Investments in Industrial Enterprises Co., Ltd.

On 2 June 2011, the Extraordinary General Meeting of Shareholders of the Company passed a resolution to purchase 199.9 million ordinary shares of Industrial Enterprises Co., Ltd. at a price of Baht 1 each, totaling Baht 199.9 million. This represents a 100 percent shareholding. On 4 July 2011, the Company purchased these shares and made payment in full. On the purchase date, Industrial Enterprises Co., Ltd. was still operating under a business rehabilitation plan, which was approved by a meeting of its creditors and by the Central Bankruptcy Court on 12 April 2011. The Central Bankruptcy Court approved Industrial Enterprises Co., Ltd.'s exit from the rehabilitation plan on 31 August 2011. The Extraordinary General Meeting of Shareholders of Industrial Enterprises Co., Ltd, held on 23 September 2011, approved the appointment of a new board of directors and the Company therefore considers Industrial Enterprises Co., Ltd. to be its subsidiary since 23 September 2011, because it gained controlling authority with the appointment of the new board of directors. The consolidated statements of comprehensive income for the year ended 31 December 2011 included the operating results of Industrial Enterprises Co., Ltd. as from 23 September 2011.

The financial statements of Industrial Enterprises Co., Ltd. have been included in the consolidated financial statements of the Company since Sub Sri Thai Public Company

Limited gained controlling authority on 23 September 2011. The details of the acquisition are as follows:

(Unit: Baht)

Purchase consideration:	
Cash paid for ordinary shares	199,999,000
Direct costs relating to the acquisition	78,000,000
Total acquisition cost	277,999,000
Fair value of net assets acquired	42,349,925
Goodwill	235,649,075
Cost of acquisition	277,999,000
Less: Payable under acquisition agreement as at 31 December 2011	(63,000,000)
Cash paid for acquisition during the year	214,999,000
Less: Cash and cash equivalents of the subsidiary	(11,518,895)
Cash paid in making acquisition during the year - net of cash and cash equivalents received	203,480,105

The carrying amounts and fair values of assets and liabilities incurred from the acquisition of Industrial Enterprises Co., Ltd. as at 23 September 2011 are as follows:

(Unit: Baht)

	Fair value	Carrying amounts
Cash and cash equivalents	11,518,895	11,518,895
Trade accounts receivables, net	32,364,350	32,364,350
Inventories	581,121,376	584,658,994
Land, Land improvement, buildings, equipment and vehicle, net	899,419,492	34,697,952
Deferred tax assets	1,061,285	-
Other assets	10,368,634	10,368,634
Trade accounts payable	(28,781,511)	(28,781,511)
Loan	(1,191,132,634)	(1,191,132,634)
Deferred tax liabilities	(259,416,462)	-
Other current liabilities	(14,173,500)	(14,173,500)
Net assets	42,349,925	(560,478,820)
Cost of acquisition	(277,999,000)	
Goodwill	235,649,075	

Goodwill of approximately Baht 236 million arising from the business combination, which mainly consist of the value of deferred tax liabilities driven from the fair value assesment of fixed assets as at purchase date.

For the period as from 23 September 2011 to 31 December 2011, Industrial Enterprises Co., Ltd. has contributed revenue and operating loss of approximately Baht 82 million and Baht 22 million, respectively, to the consolidated statement of comprehensive income.

16. Investment properties

(Unit: Thousand Baht)

Consolidated / Separate financial statements	
Net book value as at 31 December 2010	-
Transfer in from the adoption of new accounting standards for investment property (Note 3)	156,162
Adjustment in income from revaluation of fair value at beginning of year (Note 3)	383,345
Addition during the year	300
Net book value as at 31 December 2011	539,807

The Company's investment properties are the warehouses for rent. The fair value of the investment property has been determined based on valuations performed by an accredited independent valuer, using the income approach. The main assumptions used in the valuation are yield rate, inflation rate, long-term vacancy rate and long-term growth in rental rates.

17. Property, plant and equipment

(Unit: Thousand Baht)

	Consolidated financial statements							
	Revaluation basis	Cost basis						Total
	Land and land improvement	Warehouses, factory, wharf and improvements	Office building and improvements	Machinery and equipment	Furniture, fixtures and office equipment	Motor vehicles	Assets under construction and installation	
Cost / Revalued amount:								
1 January 2010	152,913	472,378	14,684	248,675	21,632	19,216	927	930,425
Additions	-	1,010	-	21,446	677	1,878	3,790	28,801
Disposals	-	-	-	(76)	(1,070)	(1,780)	-	(2,926)
Transfers	-	-	-	1,500	-	-	(1,500)	-
Revaluations	573,727	-	-	-	-	-	-	573,727
31 December 2010	726,640	473,388	14,684	271,545	21,239	19,314	3,217	1,530,027
Additions	56,608	8,374	-	5,705	1,123	5,049	63,372	140,231
Disposals	(73,123)	(130,771)	-	(117,063)	(3,060)	(4,551)	(19,148)	(347,716)
Transfers	-	4,760	-	1,127	-	-	(5,887)	-
Transfer-out due to adoption of new accounting standard for investment property (Note 3)	(358,262)	(190,560)	-	-	-	-	-	(548,822)
Acquisitions of subsidiary during the year	619,027	68,524	2,772	204,758	690	2,200	1,448	899,419
31 December 2011	970,890	233,715	17,456	366,072	19,992	22,012	43,002	1,673,139

(Unit: Thousand Baht)

Consolidated financial statements								
	Revaluation basis		Cost basis					Total
	Land and land improvement	Warehouses, factory, wharf and improvements	Office building and improvements	Machinery and equipment	Furniture, fixtures and office equipment	Motor vehicles	Assets under construction and installation	
Accumulated depreciation:								
1 January 2010	-	215,857	8,609	106,485	15,573	13,667	-	360,191
Depreciation for the year	-	17,047	956	21,015	2,212	2,274	-	43,504
Depreciation on disposals	-	-	-	(69)	(1,048)	(1,780)	-	(2,897)
31 December 2010	-	232,904	9,565	127,431	16,737	14,161	-	400,798
Depreciation for the year	-	16,258	1,052	26,558	2,001	2,326	-	43,195
Depreciation on disposals	-	(36,934)	-	(62,365)	(3,049)	(4,551)	-	(106,899)
Transfer-out due to adoption of new accounting standard for investment property (Note 3)	-	(110,157)	-	-	-	-	-	(110,157)
31 December 2011	-	97,071	10,617	91,623	15,689	11,936	-	226,936
Net book value:								
31 December 2010	726,640	240,484	5,119	144,114	4,502	5,153	3,217	1,129,229
31 December 2011	970,890	136,644	6,839	274,448	4,303	10,076	43,002	1,446,202
Depreciation for the year								
2010 (Baht 41.6 million included in service cost, and the balance in administrative expenses)								43,504
2011 (Baht 40.9 million included in service and manufacturing cost, and the balance in administrative expenses)								43,195

(Unit: Thousand Baht)

	Separate financial statements							
	Revaluation basis	Cost basis						Total
		Land and land improvement	Warehouses, wharf and improvements	Office building and improvements	Machinery and equipment	Furniture, fixtures and office equipment	Motor vehicles	Assets under construction and installation
Cost / Revalued amount:								
1 January 2010	152,913	469,776	14,684	21,545	19,216	927	927,736	
Additions	-	1,010	-	677	1,878	3,790	28,801	
Disposals	-	-	-	(1,070)	(1,780)	-	(2,926)	
Transfers	-	-	-	-	-	(1,500)	-	
Revaluations	573,727	-	-	-	-	-	573,727	
31 December 2010	726,640	470,786	14,684	21,152	19,314	3,217	1,527,338	
Additions	56,608	8,374	-	1,094	5,049	37,942	114,694	
Disposals	(73,123)	(130,771)	-	(3,060)	(4,551)	(19,148)	(347,716)	
Transfers	-	4,760	-	-	1,127	(5,887)	-	
Transfer-out due to adoption of new accounting standard for investment property (Note 3)	(358,262)	(190,561)	-	-	-	-	(548,823)	
31 December 2011	351,863	162,588	14,684	19,186	19,812	16,124	745,493	

(Unit: Thousand Baht)

	Separate financial statements							
	Revaluation basis	Cost basis						Total
		Land and land improvement	Warehouses, wharf and improvements	Office building and improvements	Machinery and equipment	Furniture, fixtures and office equipment	Motor vehicles	Assets under construction and installation
Accumulated depreciation:								
1 January 2010	-	213,593	8,609	106,485	15,572	13,667	-	357,926
Depreciation for the year	-	16,964	956	21,015	2,195	2,274	-	43,404
Depreciation on disposals	-	-	-	(69)	(1,049)	(1,780)	-	(2,898)
31 December 2010	-	230,557	9,565	127,431	16,718	14,161	-	398,432
Depreciation for the year	-	8,867	956	16,083	1,922	2,233	-	30,061
Depreciation on disposals	-	(36,934)	-	(62,365)	(3,049)	(4,551)	-	(106,899)
Transfer-out due to adoption of new accounting standard for investment property (Note 3)	-	(110,158)	-	-	-	-	-	(110,158)
31 December 2011	-	92,332	10,521	81,149	15,591	11,843	-	211,436
Net book value:								
31 December 2010	726,640	240,229	5,119	144,114	4,434	5,153	3,217	1,128,906
31 December 2011	351,863	70,256	4,163	80,087	3,595	7,969	16,124	534,057
Depreciation for the year								
2010 (Baht 41.5 million included in service cost, and the balance in administrative expenses)								43,404
2011 (Baht 28.0 million included in service cost, and the balance in administrative expenses)								30,061

As at 31 December 2011, certain plant and equipment items have been fully depreciated but are still in use. The gross carrying amount (before deducting accumulated depreciation) of those assets amounted to approximately Baht 67.2 million (2010: Baht 95.9 million).

A subsidiary has pledged land with structures thereon amounting to approximately Baht 690 million as collateral against credit facilities received from a financial institution.

In June 2010, the Company arranged for an independent professional valuer to appraise the fair value of its land, using the Comparative Method of Valuation. The appraised value of the land is Baht 573.7 million (net of income tax amounting to Baht 401.6 million) higher than the original cost. The revaluation surplus was credited to shareholder's equity. At the beginning of year 2011, the Company adopted new accounting standards for investment property. Therefore, the Company adjusted the revaluation surplus for the land is under caption of investment property to inappropriate retain earning at the beginning of the year of Baht 282.5 million (net of income tax amounting to Baht 197.8).

The land had been presented at cost in the financial statements, the book value as of 31 December 2011 and 2010 on the cost basis would have been as follows:

(Unit: Thousand Baht)

As at	Consolidated financial statements	Separate financial statements
31 December 2011	726,563	107,536
31 December 2010	152,913	152,913

On 3 May 2011, the Company sold certain plots of land (totaling 9 rai, 2 ngan, 65 sq. wah) together with 9 warehouses, with a total area of 15,340 sq.m., including racking for document storage and equipment amounting to Baht 675 million (before net-off related expenses), to the associated company (the Fund). The net book value of those assets at disposal date amounted to Baht 221.6 million (as described below). The Company recognised gain on disposal of such assets amounted to Baht 416.9 million in the statements of comprehensive income for the year 2011.

(Unit: Million Baht)

	Cost	Revaluation surplus	Net book value
Land	26.2	46.9	73.1
Document warehouses	93.8	-	93.8
Racking and equipment	54.7	-	54.7
Total	174.7	46.9	221.6

18. Revaluation surplus on land

This represents the surplus arising from revaluation surplus on land as mentioned in Note 17 to the financial statements.

(Unit: Thousand Baht)

Consolidated / Separate financial statements	
Balance as at 31 December 2010	573,727
Effect of changes in accounting policies for investment property (Note 17)	(282,503)
Decrease in revaluation surplus on land as a result from sale of land during the year	(46,897)
Balance as at 31 December 2011	244,327
Less: Deferred tax liabilities (20% of tax)	(48,865)
Revaluation surplus of land - net of tax	195,462

The revaluation surplus on land can neither be offset against deficit nor used for dividend payment.

During the current year, the Company sold certain plots of land to the associated company (the Fund) as mentioned in Note 17 to the financial statements. The Company transferred Baht 32.8 million (net income tax amounting to Baht 14.1 million) to retained earnings for the revaluation surplus on such land.

19. Intangible assets

The net book value of intangible assets as at 31 December 2011 and 2010 is presented below.

(Unit: Thousand Baht)

	Consolidated financial statements			Separate financial statements		
	Trademarks	Software license	Total	Trademarks	Software license	Total
As at 31 December 2011						
Cost	90,000	10,877	10,877	90,000	6,037	96,037
Less Accumulated amortisation	(9,000)	(4,820)	(13,820)	(9,000)	(2,884)	(11,884)
Net book value	81,000	6,057	87,057	81,000	3,153	84,153
As at 31 December 2010						
Cost	90,000	4,601	94,601	90,000	4,601	94,601
Less Accumulated amortisation	-	(2,050)	(2,050)	-	(2,050)	(2,050)
Net book value	90,000	2,551	92,551	90,000	2,551	92,551

A reconciliation of the net book value of intangible assets for the years 2011 and 2010 is presented below.a

(Unit: Thousand Baht)

	Consolidated financial statements		Separate financial statements	
	2011	2010	2011	2010
Net book value at beginning of year	92,551	1,160	92,551	1,160
Acquisition of computer software	1,436	2,043	1,436	2,043
Acquisition of trademarks	-	90,000	-	90,000
Acquisitions of a subsidiary	3,066	-	-	-
Amortisation	(9,996)	(652)	(9,834)	(652)
Net book value at end of year	87,057	92,551	84,153	92,551

20. Leasehold rights

On 23 July 2007, the Company entered into an agreement with the Treasury Department to lease land, buildings and structures thereon for a period of 30 years, commencing from 1 January 1996 up to 31 December 2025. On that date, the Company paid a lump-sum lease totaling Baht 12.06 million to the department.

The leasehold rights as presented in the statement of financial position consist of the lump-sum lease payment and the net book value of the buildings and structures situated on the leased land at agreement date. The leasehold rights are amortised on the straight-line method over the remaining lease period.

The balance of leasehold rights as at 31 December 2011 and 2010 is as follows:

(Unit: Thousand Baht)

Consolidated / Separate financial statements		
	2011	2010
Leasehold rights - cost	34,918	34,918
Less: Accumulated amortisation	(8,425)	(6,533)
Net book value	26,493	28,385
Amortisation expenses included in the profit or loss for the year	1,892	1,892

21. Short-term loans from financial institutions

(Unit: Thousand Baht)

	Interest rate	Consolidated financial statements		Separate financial statements	
	(percent per annum)	2011	2010	2011	2010
Short-term loans from financial institution	4.85 - 4.88	79,657	-	-	-

As at 31 December 2011, the short-term credit facilities of the Company and a subsidiary which have not yet been drawn down amounted to Baht 1,442 million. These short-term loan credit facilities are secured by the mortgage of a subsidiary's land with structures thereon and the pledge of 22.5 million units of the Fund to the bank.

22. Trade and other payables

(Unit: Thousand Baht)

	Consolidated financial statements		Separate financial statements	
	2011	2010	2011	2010
Trade payables - related party	24,738	-	24,738	-
Trade payables - unrelated parties	17,398	25,544	434	25,544
Advance received from related parties	3,000	-	6,086	3,056
Payable under business acquisition agreement	63,000	-	63,000	-
Customer deposits	14,964	14,014	14,964	14,014
Advance receipts of insurance claimed for machinery damage	15,000	-	-	-
Payable from purchase of machinery	2,282	1,642	2,282	1,642
Accrued expenses	25,654	14,840	8,550	14,686
Total trade and other payables	166,036	56,040	120,054	58,942

23. Long-term loans

(Unit: Thousand Baht)

Loan	Interest rate	Repayment schedule	Consolidated financial statements		Separate financial statements	
	(%)		2011	2010	2011	2010
1	MLR - 1.00	Monthly installment as from December 2008 to May 2011	-	5,000	-	5,000
2	MLR - 2.50 to 2.75	Monthly installment as from January 2011 to December 2013	53,000	80,000	53,000	80,000
3	MLR - 1.00 to 1.50	Semi-annually installment as from December 2012 to December 2023	500,000	-	-	-
Total			553,000	85,000	53,000	85,000
Less: Current portion			(37,000)	(32,000)	(27,000)	(32,000)
Net of current portion			516,000	53,000	26,000	53,000

The loans are secured by the mortgage of a subsidiary's land with structures thereon.

The loan agreements contain covenants as specified in the agreements that, among other things, require the Company to maintain certain total loan from the bank to equity,

debt to equity and debt service coverage ratios, and make negative pledges on certain of its land and construction thereon according to the agreements.

As at 31 December 2011, the long-term credit facilities of the Company and its subsidiary which have not yet been drawn down amounted to Baht 100 million.

24. Long-term debentures

(Unit: Thousand Baht)

	Consolidated / Separate financial statements	
	2011	2010
Face value	490,00	490,000
Less: Unamortised costs relating to the issuance of debentures	(1,714)	(2,778)
Net balance	488,286	487,222

On 19 March 2010, the Company issued unsubordinated and unsecured 140,000 debentures with a face value of Baht 1,000 or a total of Baht 140 million, to institutional investors and/or high net worth investors. The debentures mature on 19 March 2013 and bear interest at a fixed rate of 5.0 percent per annum, with interest payable every 3 months.

On 6 August 2010, the Company issued unsubordinated and unsecured 350,000 debentures with a face value of Baht 1,000 or a total of Baht 350 million, to institutional investors and/or high net worth investors. The debentures mature on 6 August 2013 and bear interest at a fixed rate of 5.0 percent per annum, with interest payable every 3 months.

The Company is required to comply with certain financial conditions, such as maintaining debt to equity.

25. Provision for long-term employee benefits

Provision for long-term employee benefits as at 31 December 2011, which is compensations on employees' retirement, was as follows:

(Unit: Thousand Baht)

	Consolidated financial statements	Separate financial statements
Cumulative effect of change in accounting policy for employee benefits adjusted against beginning balance of retained earnings (Note 5)	6,356	6,356
Current service cost	535	535
Interest cost	265	265
Actuarial loss	1,391	1,391
Increase from combination business	1,605	-
Balance at end of year	10,152	8,547

Long-term employee benefit expenses included in the profit or loss for the year ended 31 December 2011 amounted to Baht 2.2 million.

Principal actuarial assumptions at the valuation date were as follows:

	Consolidated financial statements		Separate financial statements	
	2011	2010	2011	2010
	(% per annum)	(% per annum)	(% per annum)	(% per annum)
Discount rate	3.31	4.18	3.31	4.18
Future salary increase rate (depending on age)	5.00, 6.00	6.00	6.00	6.00
Staff turnover rate	9.74	9.74	9.74	9.74

26. Share capital, warrants and share premium

The Extraordinary General Meeting of the shareholders held on 25 November 2008 resolved that up to 30,250,000 warrants be issued to the existing shareholders, free of charge, at a ratio of 1 warrant for every 4 existing shares. The warrants can be exercised to subscribe to newly issued ordinary shares in a ratio of 1 warrant per 1 ordinary share, at an exercise price of Baht 8 each. They are a one-time issue and have a life of 3 years, with the exercise period commencing on the last business day of March 2010.

During the current year, warrants were exercised to purchase ordinary shares of the Company are summarised below:

	Units
Outstanding as at 31 December 2010	30,249,788
Exercised during the year	(9,652,308)
Outstanding as at 31 December 2011	20,597,480

The movement of the Company's share premium is detailed below.

(Unit: Thousand Baht)

	Consolidated / Separate financial statements
Balance as at 31 December 2010	130,000
Increase from conversion of warrants	67,566
Balance as at 31 December 2011	197,566

27. Statutory reserve

Pursuant to Section 116 of the Public Limited Companies Act B.E. 2535, the Company is required to set aside to a statutory reserve at least 5 percent of its net income after

deducting accumulated deficit brought forward (if any), until the reserve reaches 10 percent of the registered capital. The statutory reserve is not available for dividend distribution.

28. General reserve

The Company has established a general reserve with no specific purpose. On 27 April 2011, the 2011 Annual General Meeting of Shareholders passed a resolution to transfer general reserve of Baht 200 million to unappropriated retained earnings.

29. Treasury shares / Treasury share reserve

On 17 March 2009, the Board of Directors of the Company approved a program to repurchase the Company shares of up to 12.1 million shares (par value of Baht 1 each), or 10 percent of the total number of shares in issue, with a budget of not exceeding Baht 35 million, for financial management purposes. The shares are repurchased on the Stock Exchange of Thailand between 2 April 2009 and 1 October 2009. The Company had completed the share repurchase on 21 April 2009 and the shares will be resold no earlier than 6 months after the share repurchase is completed but no later than 3 years (from 4 November 2009 to 21 April 2012).

Movements in the treasury shares account during the year ended 31 December 2011 are summarised below:

	Consolidated / Separate financial statements	
	Shares	Baht
Balance as at 31 December 2010	3,530,600	17,518,750
Disposals during the year	(2,059,500)	(10,235,715)
Balance as at 31 December 2011	1,471,100	7,283,035

During the current year, the Company disposed these treasury shares at an average price of Baht 9.16 each, or for a total of Baht 18.9 million and recorded the premium on the sale (net of related expenses), amounting to Baht 8.6 million, as treasury share premium in shareholders' equity.

According to letter No. Gor Lor Tor. Chor Sor. (Vor) 2/2548 of the Office of the Securities and Exchange Commission, dated 14 February 2005, concerning the acquisition of treasury shares, a public limited company may buy back treasury shares in an amount not exceeding the amount of its retained earnings and is to appropriate an equal amount of retained earnings to a reserve for treasury shares, which must be maintained until the Company either sells the treasury shares or reduces its paid up share capital by an amount equal to the value of the treasury shares which it could not sell. As at 31 December 2011, the Company has already appropriated the full required amount of retained earnings to a reserve for the treasury shares.

30. Expenses by nature

Significant expenses by nature are as follows:

(Unit: Thousand Baht)

	Consolidated financial statements		Separate financial statements	
	2011	2010	2011	2010
Salaries and wages and other employee benefits	54,911	42,109	50,037	42,109
Depreciation	43,195	43,505	30,061	43,404
Amortisation expenses	13,156	3,046	12,791	3,046
Rental expenses from operating lease agreements	32,808	-	32,798	-
Raw materials and consumables used	34,299	-	-	-
Changes in inventories of finished goods and work in progress	41,777	-	-	-

31. Income tax

31.1 Reconciliation between current income tax expenses and the product of accounting profit multiplied by the applicable tax rates for the years ended 31 December 2011 and 2010 are as follows:

(Unit: Thousand Baht)

	Consolidated financial statements		Separate financial statements	
	2011	2010	2011	2010
		(Restated)		(Restated)
Accounting profit before tax	425,076	67,420	432,178	64,612
Applicable tax rate	15% - 30%	15% - 25%	30%	25%
Accounting profit before tax multiply with applicable tax rate	(130,332)	(16,733)	(129,653)	(16,153)
Tax effect from:				
Gain on reversal of revaluation surplus on land as a result of sale of land	(14,069)	-	(14,069)	-
Other temporary differences	(1,594)	465	(1,594)	465
Current income tax	(145,995)	(16,268)	(145,316)	(15,688)

31.2 Details of deferred tax for the years ended 31 December 2011 and 2010 are as follows:

(Unit: Thousand Baht)

	Consolidated financial statements		Separate financial statements	
	2011	2010	2011	2010
		(Restated)		(Restated)
Adjustment in respect of current income tax of previous year	-	(692)	-	(692)
Reversal of deferred tax from revaluation surplus on land as a result of sale of land	14,069	-	14,069	-
Effect of changes in the applicable tax rates:				
Gain on fair value assessment of subsidiary's fixed assets as at purchase date	85,312	-	-	-
Profit of investment property is stated at fair value	38,334	-	38,334	-
Others	1,270	-	(1,149)	-
Deferred tax	138,985	(692)	51,254	(692)

31.3 As of 31 December 2011 and 2010, the components of deferred tax assets and deferred tax liabilities are as follows:

(Unit: Thousand Baht)

	Consolidated financial statements		Separate financial statements	
	2011	2010	2011	2010
		(Restated)		(Restated)
Deferred tax assets				
Provision for long-term employee benefits	1,804	-	1,804	-
Allowance for doubtful accounts	46	-	46	-
Total	1,850	-	1,850	-
Deferred tax liabilities				
Fair value assessment of subsidiary's fixed assets as at purchase date	170,624	-	-	-
Revaluation surplus of land	48,866	172,118	48,866	172,118
Profit of investment property is stated at fair value	76,669	-	76,669	-
Depreciation of investment property is presented at fair value	1,267	-	1,267	-
Transaction cost of issuance debentures	426	692	426	692
Operating lease expense is recognised by using straight line	92	-	92	-
	297,944	172,810	127,320	172,810

31.4 As at 31 December 2011, a subsidiary have unused tax losses of approximately Baht 937.7million. Deferred tax assets have not been recognised in respect of such tax losses because the management of a subsidiary determined that there is uncertainty as to whether adequate sufficient taxable profits will be available to utilise the deferred tax assets.

31.5 In October 2011, the cabinet passed a resolution to reduce the corporate income tax rate from 30 percent to 23 percent in 2012, and then to 20 percent from 2013. In addition, in order to comply with the resolution of the cabinet, in December 2011, the decreases in tax rates for 2012 - 2014 were enacted through a royal decree. The Company and its subsidiaries reflected the changes in tax rates in its deferred tax calculation, as presented above.

32. Dividends

Dividends declared in 2010 and 2009 consisted of the followings:

	Approved by	Total dividends	Dividend per share
		(Unit: Million Baht)	(Unit: Baht)
Final dividend for 2010	The 2011 Annual General Meeting of the shareholders on 27 April 2011	47.22	0.40
Final dividend for 2009	The 2010 Annual General Meeting of the shareholders on 28 April 2010	17.09	0.15

33. Earnings per share

Basic earnings per share is calculated by dividing profit for the year attributable to equity holders of the Company (excluding other comprehensive income) by the weighted average number of ordinary shares in issue during the year.

Diluted earnings per share is calculated by dividing profit for the year attributable to equity holders of the Company (excluding other comprehensive income) by the weighted average number of ordinary shares in issue during the year plus the weighted average number of ordinary shares which would need to be issued to convert all dilutive potential ordinary shares into ordinary shares. The calculation assumes that the conversion took place either at the beginning of the year or on the date the potential ordinary shares were issued.

The following table sets forth the computation of basic and diluted earnings per share:

	Consolidated financial statements					
	Profit for the year		Weighted average number of ordinary shares		Earnings per share	
	2011	2010	2011	2010	2011	2010
	(Thousand Baht)	(Thousand Baht)	(Thousand Baht)	(Thousand Baht)	(Thousand Baht)	(Thousand Baht)
		(Restated)				(Restated)
Basic earnings per share						
Profit attributable to equity holders of the parent	417,566	50,014	119,327	114,554	3.50	0.44
Effect of dilutive potential ordinary shares						
Warrants	-	-	3,685	-	(0.11)	-
Diluted earnings per share						
Profit of ordinary shareholders assuming the conversion of warrants to ordinary shares	417,566	50,014	123,012	114,554	3.39	0.44

	Separate financial statements					
	Profit for the year		Weighted average number of ordinary shares		Earnings per share	
	2011	2010	2011	2010	2011	2010
	(Thousand Baht)	(Thousand Baht)	(Thousand Baht)	(Thousand Baht)	(Thousand Baht)	(Thousand Baht)
		(Restated)				(Restated)
Basic earnings per share						
Profit attributable to equity holders of the parent	338,115	48,231	119,327	114,554	2.83	0.42
Effect of dilutive potential ordinary shares						
Warrant	-	-	3,685	-	(0.08)	-
Diluted earnings per share						
Profit of ordinary shareholders assuming the conversion of warrants to ordinary shares	338,115	48,231	123,012	114,554	2.75	0.42

34. Segment information

The Company and its subsidiaries' business operations involve three principal segments: vegetable oil, warehouse and harbor businesses. These operations are carried on in Thailand only.

Below is the financial information for the years ended 31 December 2011 and 2010 by segment.

(Unit: Million Baht)

	Vegetable oil and soy meal segment		Warehouse segment		Wharf segment		Elimination of inter- segment revenues		Total	
	2011	2010	2011	2010	2011	2010	2011	2010	2011	2010
									(Restated)	
Revenues										
Sale of goods	197.3	71.3	-	-	-	-	(3.7)	-	193.6	71.3
Storage	-	-	130.0	121.7	-	-	-	-	130.0	121.7
Warehouse rental	-	-	60.4	55.1	-	-	-	-	60.4	55.1
Services fee	-	-	22.3	24.7	10.0	10.5	(14.3)	(16.7)	18.0	18.5
Total revenues	197.3	71.3	212.7	201.5	10.0	10.5	(18.0)	(16.7)	402.0	266.6
Segment income (loss)	(22.8)	1.9	79.0	96.4	6.6	7.6	-	-	62.8	105.9
Unallocated income and expenses:										
Other income									478.0	29.7
Share of income from investment in associated company									13.3	-
Administrative expenses									(59.9)	(34.3)
Management benefit expenses									(26.4)	(17.8)
Financial cost									(40.9)	(16.0)
Corporate income tax									(7.0)	(16.3)
Profit for the year									419.9	51.2
Property, plant and equipment	912.1	-	495.5	1,105.8	5.2	1.7	-	-	1,412.8	1,107.5
Investment property	-	-	539.8	-	-	-	-	-	539.8	-
Unallocated assets									1,201.9	687.5
Total assets									3,152.7	1,795.0

Transfer prices between business segments are as set out in Note 8 to the financial statements.

35. Provident fund

The Company and its employees have jointly established a provident fund in accordance with the Provident Fund Act B.E. 2530. Both the Company and employees contribute to the fund monthly at rates of 5 and 15 percent of basic salary. The fund, which is managed by Siam Commercial Bank Asset Management Company Limited, will be paid to employees upon termination in accordance with the fund rules. For the year 2011, the

Company contributed Baht 2.2 million (2010: Baht 2.1 million) to the fund.

36. Employee Joint Investment Program

During the year 2010, the Extraordinary General Meeting of Shareholders approved the Employee Joint Investment Program (“EJIP”) of Sub Sri Thai Public Company Limited in accordance with the Notification of the Office of the Securities and Exchange Commission (“SEC”), SorJor. 12/2009, dated 10 June 2009. Under the program, shares of the Company are acquired periodically and accumulated to remunerate employees, executives and directors of the Company. The total duration of the program is 2 years, from 1 August 2010 until 31 July 2012. Employees contribute 5 percent of their monthly base salary every month to the program and the Company additionally contributes 7 percent of employees’ monthly base salary. Directors contribute Baht 13,500 per month to the program, with the Company contributing an additional Baht 13,500. The program, which is managed by Phillip Securities (Thailand) Public Company Limited, will distribute the contributions to the employees and directors at the end of the program life. For the year 2011, the Company contributed Baht 3.1 million (2010: Baht 1.3 million) to the program.

37. Commitments and contingent liabilities

37.1 Investment project

On 25 November 2011, the Board of Directors of the Company passed a resolution approving the purchase of shares of Mudman Limited, ABP Café (Thailand) Co., Ltd. and Golden Donuts (Thailand) Co., Ltd. at an initial cost totaling approximately Baht 1,320 million. This cost will be adjusted to an amount equal to the net cash and working capital of those three companies as at the purchase date.

On the same date, the Company entered into an agreement to purchase shares of the three companies from four former shareholders, who were Ring Holding Limited, NW Thai Limited., Tower Center (Thailand) Company Limited, and Asoke Park Company Limited. Details of the shares purchased can be summarized as follows:

- a) 750,000 shares of Mudman Limited, equal to 100% of the issued and fully paid shares, which are divided into 51% preferred shares and 49% ordinary shares
- b) 8,237,769 shares of ABP Café’ (Thailand) Co., Ltd, equal to 59% of issued and fully paid ordinary shares
- c) 13,345,667 shares of Golden Donuts (Thailand) Co., Ltd, equal to 59% of its issued and fully paid ordinary shares

The Board of Directors of the Company expected the purchases to be completed in January 2012, after approval the purchase shares by resolution of the Extraordinary General Meeting of Shareholders of the Company to be held on 6 January 2012.

37.2 Capital commitments

As at 31 December 2011, the Company had capital commitments of approximately Baht 79.5 million relating to the fee of purchasing new subsidiaries, rack installation, repairing of the wharf and modification the wharf's road.

37.3 Service agreements

As at 31 December 2011, the Company and its subsidiaries have commitment pertaining to service agreements Baht 3.8 million and mostly due within one year.

37.4 Bank guarantees

As at 31 December 2011, there were outstanding bank guarantees of approximately Baht 29.7 million (2010: Baht 151.4 million) issued by the banks behalf of the Company. These mainly included letters of guarantee amounting to Baht 25 million to guarantee rental property with an associated company.

38. Financial instruments

38.1 Financial risk management

The Company's financial instruments, as defined under Thai Accounting Standard No.107 "Financial Instruments: Disclosure and Presentations", principally comprise cash and cash equivalents, trade accounts receivable, loans, investments, and short-term and long-term loans. The financial risks associated with these financial instruments and how they are managed is described below.

Credit risk

The Company is exposed to credit risk primarily with respect to trade accounts receivable, loans, notes and other receivable. The Company manages the risk by adopting appropriate credit control policies and procedures and therefore does not expect to incur material financial losses. In addition, the Company does not have high concentrations of credit risk since it has a large customer base. The maximum exposure to credit risk is limited to the carrying amounts of receivables, loans, other receivables and notes receivable as stated in the statement of financial position.

Interest rate risk

The Company's exposure to interest rate risk relates primarily to its cash at banks, bank overdrafts, account receivables, short-term and long-term borrowings and long-term debentures. However, since most of the Company's financial assets and liabilities bear floating interest rates or fixed interest rates which are close to the market rate, the interest rate risk is expected to be minimal.

Significant financial assets and liabilities as at 31 December 2011 classified by type of interest rates are summarised in the table below, with those financial assets and liabilities that carry fixed interest rates further classified based on the maturity

date, or the repricing date if this occurs before the maturity date.

(Unit: Million Baht)

	Consolidated financial statements					
	Fixed interest rates				Total	Interest rate
	Within 1 year	1-5 years	Floating interest rate	Non- interest bearing		
						(% p.a.)
Financial Assets						
Cash and cash at banks	36.5	-	34.6	4.0	75.1	0.25 - 3.65
Current investment	-	-	-	7.8	7.8	-
Trade accounts receivable	-	-	-	43.6	43.6	-
Fixed deposits	-	1.2	-	-	1.2	2.85
Restricted bank deposits	1.6	-	-	-	1.6	2.75 - 3.00
Financial liabilities						
Short-term loans	79.7	-	-	-	79.7	4.85 - 4.88
Trade accounts payable	-	-	-	42.1	42.1	-
Long-term loans	-	-	553.0	-	553.0	MLR - 1 to MLR - 2.75
Long-term debentures	-	488.3	-	-	488.3	5.00

(Unit: Million Baht)

	Separate financial statements					
	Fixed interest rates				Total	Interest rate
	Within 1 year	1-5 years	Floating interest rate	Non- interest bearing		
						(% p.a.)
Financial Assets						
Cash and cash at banks	34.0	-	2.2	3.8	40.0	0.25 - 3.65
Current investment	-	-	-	7.8	7.8	-
Trade accounts receivable	-	-	-	34.3	34.3	-
Inventory-secured loans and interest receivable	-	-	482.3	-	482.3	MOR
Fixed deposits	-	1.2	-	-	1.2	2.85
Financial liabilities						
Trade accounts payable	-	-	-	25.2	25.2	-
Long-term loans	-	-	53.0	-	53.0	MLR - 2.50, MLR - 2.75
Long-term debentures	-	488.3	-	-	488.3	5.00

Foreign currency risk

Foreign currency risk is the risk that the value of a financial instrument will fluctuate because of changes in foreign exchange rates.

The Company and its subsidiaries consider themselves no foreign currency risk because they have low foreign currency transactions, and no financial assets and liabilities denominated in foreign currencies outstanding at the balance sheet date.

38.2 Fair values of financial instruments

Since the majority of the Company's financial instruments are short-term in nature or bear floating interest rates, their fair value is not expected to be materially different from the amounts presented in statements of financial position.

A fair value is the amount for which an asset can be exchanged or a liability settled between knowledgeable, willing parties in an arm's length transaction. The fair value is determined by reference to the market price of the financial instruments or by using an appropriate valuation technique, depending on the nature of the instrument.

39. Capital management

The primary objective of the Company's capital management is to ensure that it has an appropriate financial structure and preserves the ability to continue its business as a going concern.

The Group manages its capital position with reference to its debt-to-equity ratio. As at 31 December 2011, the Group's debt-to-equity ratio was 1.04:1 (2010: 0.82:1) and the Company's was 0.55:1 (2010: 0.82:1).

40. Events after the reporting period

On 6 January 2012, the Extraordinary General Meeting of Shareholders of the Company passed a resolution approving the purchase of shares of Mudman Limited, ABP Café' (Thailand) Co., Ltd. and Golden Donuts (Thailand) Co., Ltd. at an initial cost totaling approximately Baht 1,320 million, adjusted to an amount equal to the net cash and working capital of those three companies as at the purchase date. This is in accordance with the terms and conditions of the agreements to purchase the shares, as mentioned in Note 37.1 to the financial statements. On 9 January 2012, the Company purchased all shares of the three companies.

41. Reclassification

To comply with the Notification of the Department of Business Development relating to the financial statement presentation as described in Note 2 and as the result of the

adoption of revised and new accounting standards as described in Note 3, certain amounts in the financial statements for the year ended 31 December 2010 have been reclassified to conform to the current year's classification, without any effect to the previously reported profit or shareholders' equity.

42. Approval of financial statements

These financial statements were authorised for issue by the Company's authorised director on 24 February 2012.



SMART STORAGE

บริษัท ศรีทรัพย์ไทย จำกัด (มหาชน)
SUB SRI THAI PUBLIC COMPANY LIMITED

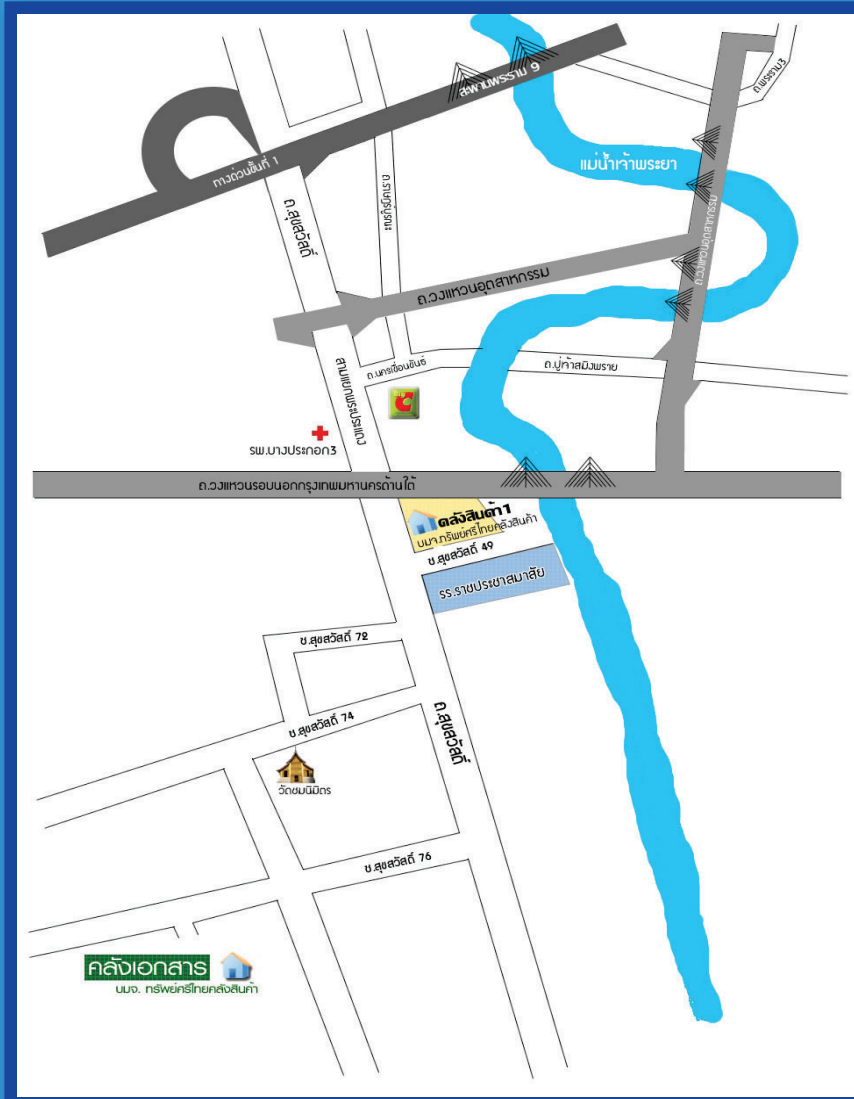

สำนักงาน : 2044/25-27 ถนนเพชรบุรีตัดใหม่ บางกะปิ ห้วยขวาง กรุงเทพมหานคร 10310

โทรศัพท์ : 02-318-5514-5, 02-314-0412, 02-314-3132 โทรสาร : 02-318-3490-1

คลังสินค้า 1 : 71, 71/1-8 หมู่ 1 ซ.สุขุมวิท 49 ถนนสุขุมวิท ต. บางจาก อ.พระประแดง จ.สมุทรปราการ 10130

โทรศัพท์ : 02-463-4280-9 โทรสาร : 02-463-4287, 02-818-7847

คลังสินค้า 2 และ คลังเอกสาร : 115 หมู่ 6 ซ.สุขุมวิท 76 ถนนสุขุมวิท ต.บางจาก อ.พระประแดง จ.สมุทรปราการ 10130

โทรศัพท์ : 02-463-0127, 02-464-1502-9 โทรสาร : 02-817-5190-1

คลัง 3 - คลังเอกสาร : 115/7-9 หมู่ 6 ซ.สุขุมวิท 76 ถนนสุขุมวิท ต.บางจาก อ.พระประแดง จ.สมุทรปราการ 10130

โทรศัพท์ : 02-819-9322-3, 02-819-9372-7, 02-819-9397 โทรสาร : 02-819-9378

Office : 2044/25-27 New Phetchaburi Rd., Bangkok, Huai Khwang, Bangkok 10310

Tel : 02-318-5514-5, 02-314-0412, 02-314-3132 Fax : 02-318-3490-1

Warehouse 1 : 71, 71/1-8 Moo 1, Soi Suksawat 49, Suksawat Rd., Bangchak, Phrapradaeng, Samutprakan 10130

Tel : 02-463-4280-9 Fax : 02-463-4287, 02-818-7847

Warehouse 2 and Document Storage : 115 Moo 6, Soi Suksawat 76, Suksawat Rd., Bangchak, Phrapradaeng, Samutprakan 10130

Tel : 02-463-0127, 02-464-1502-9 Fax : 02-817-5190-1

Warehouse 3 - Document Storage : 115/7-9 Moo 6, Soi Suksawat 76, Suksawat Rd., Bangchak, Phrapradaeng, Samutprakan 10130

Tel : 02-819-9322-3, 02-819-9372-7, 02-819-9397 Fax : 02-819-9378