

ANNUAL REPORT  
รายงานประจำปี

# 2015



บริษัท ทรัพย์ศรีไทย จำกัด (มหาชน)

SUB SRI THAI PUBLIC COMPANY LIMITED

# สารบัญ

สารจากประธานกรรมการบริษัท	2
วิสัยทัศน์และพันธกิจ	3
รายงานคณะกรรมการบริษัท	4
รายงานคณะกรรมการตรวจสอบ	6
ข้อมูลทั่วไปของบริษัท	9
ข้อมูลทางการเงินโดยสรุปของบริษัท	16
ลักษณะการประกอบธุรกิจ	17
ปัจจัยความเสี่ยง	31
ผู้ถือหุ้นและโครงสร้างเงินทุน	33
การจัดการ	35
รายละเอียดเกี่ยวกับกรรมการบริษัทและผู้บริหาร	46
การพัฒนาอย่างยั่งยืน	59
รายการระหว่างกัน	92
คำอธิบายและการวิเคราะห์ฐานะทางการเงินและผลการดำเนินงาน	93
รายงานความรับผิดชอบของคณะกรรมการบริษัทต่อรายงานทางการเงิน	99
รายงานของผู้สอบบัญชีรับอนุญาต	100
งบการเงิน	102
หมายเหตุประกอบงบการเงิน	111



บริการด้วยความรวดเร็ว ทันเวลา  
ถูกต้อง สุภาพ มีน้ำใจ และ  
มุ่งมั่นพัฒนาอย่างต่อเนื่อง

## สารจากประธานกรรมการบริษัท



*สมโภชน์ อินทรกุล*

นายสมโภชน์ อินทรกุล  
ประธานกรรมการบริษัท

ในปี 2558 ที่ผ่านมามาประเทศไทยได้รับผลกระทบอย่างต่อเนื่องจากภาวะวิกฤตเศรษฐกิจของประเทศสหรัฐอเมริกา การชะลอตัวทางเศรษฐกิจของประเทศจีน รวมทั้งผลกระทบจากราคาน้ำมันในตลาดโลกที่ปรับตัวลดลงอย่างต่อเนื่อง ภาวะภัยแล้งที่ทวีความรุนแรงขึ้น และภาวะการว่างงาน ส่งผลให้มีอัตราการเจริญเติบโตทางเศรษฐกิจเพียงร้อยละ 2.8 เท่านั้น

สำหรับการดำเนินงานของบริษัทในรอบปี 2558 ท่ามกลางการแข่งขันด้านราคา การให้บริการ และปัญหาด้านแรงงาน ผลประกอบการของบริษัทในงบการเงินรวมมีผลขาดทุนสุทธิ 72 ล้านบาท ซึ่งเป็นผลจากธุรกิจคลังสินค้ามีผลขาดทุนสุทธิ 29 ล้านบาท ธุรกิจอาหารและเครื่องดื่มมีผลขาดทุนสุทธิ 6 ล้านบาท และธุรกิจเสื้อผ้าสำเร็จรูปมีผลขาดทุนสุทธิจำนวน 37 ล้านบาท และผลกระทบจากมาตรฐานการบัญชีเรื่องการรวมธุรกิจจากการลงทุนในธุรกิจอาหารและเครื่องดื่มและธุรกิจเสื้อผ้าสำเร็จรูปจำนวน 69 ล้านบาท

ในอนาคตบริษัทยังคงเชื่อมั่นต่อศักยภาพการเจริญเติบโตของธุรกิจอาหาร และเครื่องดื่ม และธุรกิจคลังเอกสาร ซึ่งมีอัตราการเติบโตสูงและมีแนวโน้มที่ดีมาก โดยจะมุ่งมั่นพัฒนาระบบการปฏิบัติงานที่มีความทันสมัยและมีประสิทธิภาพสูงเพื่อทำให้บริษัทมีความได้เปรียบทางการแข่งขันสามารถตอบสนองความต้องการของลูกค้าได้อย่างรวดเร็วและมีประสิทธิภาพมากยิ่งขึ้น อีกทั้งยังสามารถลดต้นทุนในการดำเนินงานในระยะยาวให้ต่ำลงได้อีกด้วย

ส่วนของการดำเนินกิจกรรมขององค์กรทั้งภายในและภายนอกนั้น บริษัทได้ให้ความสำคัญด้วยตระหนักว่าองค์กรจะเติบโตอย่างยั่งยืน ผู้บริหารและพนักงานต้องมีทั้งวิสัยทัศน์ ความสามารถ ควบคู่กับการมีคุณธรรมและจริยธรรมในการดำเนินงานด้วยหลักการกำกับดูแลกิจการที่ดี ซึ่งรวมถึงการมีความรับผิดชอบต่อสังคม ชุมชน และสิ่งแวดล้อมด้วย

ในนามของคณะกรรมการบริษัทขอขอบคุณผู้บริหารและพนักงานทุกคนที่ร่วมแรงร่วมใจพัฒนาบริษัทด้วยดีเสมอมา รวมทั้งผู้ถือหุ้น ลูกค้า คู่ค้า ผู้ที่เกี่ยวข้องทุกฝ่าย ตลอดจนหน่วยงานทั้งภาครัฐและเอกชนที่ให้การสนับสนุนและไว้วางใจบริษัท บริษัทขอให้คำมั่นว่าจะดำเนินธุรกิจอย่างรอบคอบ โปร่งใส ซื่อสัตย์สุจริต เป็นธรรมกับทุกฝ่ายตามหลักการกำกับดูแลกิจการที่ดีตลอดไป

## วิสัยทัศน์และพันธกิจ

**วิสัยทัศน์ :** เป็นผู้นำในธุรกิจคลังสินค้า คลังเอกสาร มุ่งมั่นพัฒนาระบบคลังสินค้า Automation และมุ่งสู่ธุรกิจอาหาร และเครื่องดื่ม โดยดำเนินธุรกิจด้วยความมีความรับผิดชอบต่อสังคมและสิ่งแวดล้อม

**พันธกิจ :**

- 1) มุ่งเน้นการสร้างมูลค่าเพิ่มให้องค์กร ผู้ถือหุ้น และผู้มีส่วนได้ส่วนเสีย
- 2) ส่งมอบสินค้าและบริการที่มีคุณภาพและได้มาตรฐานสูงด้วยวิทยาการและเทคโนโลยีทันสมัย
- 3) บริหารจัดการโดยยึดหลักธรรมาภิบาล มีความรับผิดชอบต่อพนักงาน ชุมชน สังคมและสิ่งแวดล้อม และสร้างความสัมพันธ์กับกลุ่มผู้มีส่วนได้ส่วนเสียให้เห็นคุณค่าของธุรกิจ

## ค่านิยมขององค์กร

**SST<sup>2</sup>**

<p><b>Strong &amp; Safety</b></p> <p>ความปลอดภัยมั่นคงของสถานที่และความปลอดภัยในการทำงานและการให้บริการ</p>	<p>ความปลอดภัยเป็นหัวใจสำคัญของการให้บริการในธุรกิจคลังเอกสารและคลังสินค้า ทรัพย์สินของลูกค้าที่เก็บรักษาไว้ต้องปลอดภัย รวมถึงสถานที่จัดเก็บต้องมีความมั่นคงแข็งแรง และความปลอดภัยทั้งในการจัดเก็บและการทำงาน</p>
<p><b>Service</b></p> <p>บริการด้วยความรวดเร็ว ทันเวลา ถูกต้อง สุภาพ มีน้ำใจ และมุ่งมั่นพัฒนาอย่างต่อเนื่อง</p>	<p>พนักงานมีความรักในการให้บริการ ให้บริการตามนโยบายที่บริษัทกำหนดไว้ คือ บริการด้วยความรวดเร็ว ทันเวลา ถูกต้อง สุภาพ มีน้ำใจ และมุ่งมั่นพัฒนาอย่างต่อเนื่อง เพื่อให้ลูกค้าพึงพอใจสูงสุด</p>
<p><b>Trust</b></p> <p>สร้างความไว้วางใจ และเชื่อมั่นในการดำเนินธุรกิจ</p>	<p>ปฏิบัติต่อลูกค้า พนักงาน คู่ค้า และผู้มีส่วนได้ส่วนเสียทุกฝ่ายอย่างเป็นธรรม โดยมุ่งมั่นในการสร้างความเชื่อมั่น และสร้างความไว้วางใจ เคารพ และสนับสนุนเพื่อนร่วมงานและพันธมิตร ตลอดจนดำเนินการต่างๆ เพื่อให้ได้รับความไว้วางใจเช่นเดียวกัน</p>
<p><b>Teamwork</b></p> <p>สร้างทีมเพื่อเป้าหมายเดียวกัน</p>	<p>การทำงานเป็นทีมมีความสำคัญและเป็นสิ่งจำเป็นสำหรับการเพิ่มประสิทธิภาพและประสิทธิผลของงาน การทำงานจะไปสู่ความสำเร็จได้ต้องอาศัยความร่วมมือของพนักงานทุกคน</p>

## รายงานคณะกรรมการบริษัท

ในปี 2558 ที่ผ่านมามีการประมาณการอัตราความเจริญเติบโตทางเศรษฐกิจของประเทศมีการขยายตัวร้อยละ 2.8 สูงกว่าเมื่อเทียบกับปี 2557 ซึ่งมีอัตราการขยายตัวร้อยละ 0.8 การส่งออกขยายตัวร้อยละ (5.6) ลดลงเมื่อเทียบกับปี 2557 ซึ่งมีอัตราการขยายตัวร้อยละ (0.3) และการนำเข้ามีอัตราการขยายตัวร้อยละ (11.3) ลดลงเมื่อเทียบกับปี 2557 ซึ่งมีอัตราการขยายตัวร้อยละ (8.5) \*

ในปี 2559 คาดคะเนอัตราการขยายตัวทางเศรษฐกิจของประเทศจะขยายตัวประมาณร้อยละ 2.8 ถึง 3.8 การส่งออกและการนำเข้าจะมีอัตราการขยายตัวร้อยละ 1.2 และ 1.3 ตามลำดับ \*

ในปี 2558 ธุรกิจอาหารและเครื่องดื่ม ภายใต้แบรนด์ที่มีชื่อเสียง 4 แบรนด์ คือ “โอ ปอง แปง” “ดั่งกิ้น โดนัท” “บาสกิน รอบบิ้นส์” และ “Greyhound Café” ตลอดจนธุรกิจเสื้อผ้าสำเร็จรูปภายใต้แบรนด์ “Greyhound” ยังคงมีการพัฒนาและเสริมสร้างศักยภาพในการแข่งขันเพื่อสร้างการเติบโตที่ต่อเนื่องและยั่งยืน

สำหรับธุรกิจคลังสินค้าและท่าเรือ มีอัตราการใช้พื้นที่คลังเก็บสินค้าโดยเฉลี่ยของบริษัทลดลงจากร้อยละ 90 ในปี 2557 เป็นร้อยละ 86 ทั้งนี้บริษัทยังมีลูกค้าทั้งเก่าและใหม่มาใช้บริการอย่างสม่ำเสมอโดยเฉพาะทางด้านคลังเอกสาร

### สำหรับผลการดำเนินงานของบริษัทในรอบปี 2558 พอสรุปโดยสังเขปได้ดังนี้

**การรับฝากสินค้าและเอกสาร** ประเภทสินค้าที่รับฝาก ได้แก่ ปุ๋ยเคมี ส่วนผสมอาหารสัตว์ เครื่องใช้สำนักงาน กลุ่มบรรจุเอกสาร แฟ้มบรรจุเอกสาร เช็ค และเอกสารอิเล็กทรอนิกส์ สำหรับสินค้าประเภทปุ๋ยเคมีมียอดรับฝากรวมทั้งปีจำนวน 0.220 ล้านตัน เทียบกับจำนวน 0.160 ล้านตัน ในปี 2557 (เพิ่มขึ้นร้อยละ 37.50)

**การให้เช่าโกดังเก็บสินค้า** มีจำนวนพื้นที่ให้เช่าเฉลี่ยต่อเดือนเท่ากับ 27,440 ตารางเมตร เทียบกับจำนวน 30,793 ตารางเมตร ในปี 2557 (ลดลงร้อยละ 10.89) สินค้าที่นำมาเก็บได้แก่ แป้งมันสำปะหลัง ข้าวสาลี เคมีภัณฑ์ ปุ๋ยเคมี ฝ้าย เหล็ก วัตถุดิบในการทำอาหาร รองเท้า อุปกรณ์สำนักงาน เฟอร์นิเจอร์ สิ่งพิมพ์ เป็นต้น

**การให้เช่าท่าเทียบเรือ** มีเรือเดินสมุทรเข้าเทียบท่าจำนวน 57 ลำ เทียบท่าโดยเฉลี่ยเดือนละ 18.04 วัน/ท่า เทียบกับจำนวน 55 ลำ เทียบท่าโดยเฉลี่ยเดือนละ 16.23 วัน/ท่า ในปี 2557 (เพิ่มขึ้นร้อยละ 11.17)

**การให้บริการสินค้าผ่านท่า** มีการขนถ่ายสินค้าประเภทต่างๆ ได้แก่ เหล็ก ปุ๋ยเคมี สินค้าแช่แข็ง น้ำมันพืช เกลือ และสินค้าอื่นๆ จำนวนรวม 0.360 ล้านตัน เทียบกับจำนวน 0.291 ล้านตันในปี 2557 (เพิ่มขึ้นร้อยละ 20.61)

ผลประกอบการจากงบการเงินรวมของบริษัท ในปี 2558 มีผลขาดทุนสุทธิจำนวน 72 ล้านบาท หากพิจารณาผลประกอบการแยกตามกลุ่มธุรกิจจะพบว่าธุรกิจคลังสินค้าและท่าเทียบเรือมีรายได้รวม 276 ล้านบาท ผลขาดทุนสุทธิ 29 ล้านบาท ธุรกิจอาหารและเครื่องดื่มมีรายได้รวม 2,562 ล้านบาท มีผลขาดทุนสุทธิ 6 ล้านบาท และธุรกิจเสื้อผ้าสำเร็จรูปมีรายได้รวม 236 ล้านบาท มีผลขาดทุนสุทธิ 37 ล้านบาท โดยมีผลกระทบจากมาตรฐานการรายงานทางการเงิน ฉบับที่ 3 เรื่องการรวมธุรกิจ จำนวน 69 ล้านบาท



ในปี 2559 นี้ บริษัทมีความพร้อมที่จะสร้างความเติบโตของธุรกิจโดยผ่านทางสินค้าหลักของกลุ่มธุรกิจต่างๆ โดยจะมุ่งมั่นพัฒนาทั้งคุณภาพสินค้าและบริการให้ดียิ่งขึ้น เพื่อสร้างความเชื่อมั่นให้กับลูกค้าในระยะยาว และจะเป็นส่วนหนึ่งในการช่วยพัฒนาสังคมให้ดีขึ้นโดยผ่านทางกิจกรรมต่างๆ ของบริษัท คณะกรรมการมีความเชื่อมั่นเป็นอย่างสูงว่า บริษัทมีศักยภาพในการเจริญเติบโตต่อไปอย่างต่อเนื่องและยั่งยืน ตลอดจนสามารถให้ผลตอบแทนเป็นที่น่าพึงพอใจแก่ผู้ถือหุ้นทุกท่านในระยะยาวได้

\* ข้อมูลอ้างอิงจากสำนักงานคณะกรรมการพัฒนาการเศรษฐกิจและสังคมแห่งชาติ, 15 กุมภาพันธ์ 2559



## รายงานคณะกรรมการตรวจสอบ

เรียน ท่านผู้ถือหุ้นบริษัท ทรัพย์ศรีไทย จำกัด (มหาชน)

คณะกรรมการตรวจสอบของบริษัท ทรัพย์ศรีไทย จำกัด (มหาชน) ประกอบด้วยกรรมการอิสระจำนวน 4 ท่าน มีคุณสมบัติครบถ้วนตามข้อกำหนด ดังนี้

1. นายสมโภชน์ อินทรานุกูล	ประธานกรรมการตรวจสอบ
2. นายสุรพงษ์ โพธิ์พัฒนาพงษ์	กรรมการตรวจสอบ
3. นางจิตรา ถาวรระ	กรรมการตรวจสอบ
4. นายทศพร ชิมตระการ	กรรมการตรวจสอบ

ในปี 2558 คณะกรรมการตรวจสอบได้ปฏิบัติหน้าที่และความรับผิดชอบตามที่ได้รับมอบหมายจากคณะกรรมการบริษัท โดยได้จัดให้มีการประชุมคณะกรรมการตรวจสอบรวม 4 ครั้ง ซึ่งสรุปผลได้ดังนี้

### 1. สอบทานให้บริษัทมีรายงานทางการเงินอย่างถูกต้องและเพียงพอ

- สอบทานงบการเงินระหว่างกลางและงบการเงินประจำปี 2558 ของบริษัทร่วมกับผู้สอบบัญชีและฝ่ายจัดการของบริษัท รวมทั้งประชุมเป็นการเฉพาะกับผู้สอบบัญชีโดยไม่มีฝ่ายจัดการด้วย โดยได้สอบถามและรับฟังคำชี้แจงตลอดจนให้คำแนะนำและ/หรือข้อคิดเห็นในประเด็นต่างๆ ที่เกี่ยวข้องกับรายงานทางการเงินของบริษัทก่อนนำเสนอคณะกรรมการบริษัทเพื่อพิจารณาอนุมัติให้เปิดเผยไปยังตลาดหลักทรัพย์แห่งประเทศไทย และสำนักงานคณะกรรมการกำกับหลักทรัพย์และตลาดหลักทรัพย์

ความเห็น : คณะกรรมการตรวจสอบเห็นว่า รายงานทางการเงินของบริษัท ประจำปี 2558 มีความถูกต้องตามที่ควรในสาระสำคัญตามหลักการบัญชีที่รับรองทั่วไป เป็นที่เชื่อถือได้

### 2. สอบทานให้บริษัทมีระบบการควบคุมภายใน และระบบการตรวจสอบภายในที่เหมาะสม รวมทั้งพิจารณาความเป็นอิสระของสำนักงานตรวจสอบภายใน

- ให้ความเห็นชอบแผนการตรวจสอบ พิจารณาผลการตรวจสอบ และติดตามให้ฝ่ายบริหารเร่งปรับปรุงการปฏิบัติงานตามประเด็นที่ผู้ตรวจสอบภายในเสนอแนะ

- สรุปความเห็นเกี่ยวกับระบบการควบคุมภายในของบริษัท สำหรับปี 2558 ตามแบบประเมินความเพียงพอของระบบการควบคุมภายในของสำนักงานคณะกรรมการกำกับหลักทรัพย์และตลาดหลักทรัพย์ ประกอบกับผลการประเมินตนเองของกรรมการตรวจสอบ และของกรรมการบริษัท ตามแนวทางการกำกับดูแลกิจการที่ดี

- พิจารณาคัดเลือกผู้ตรวจสอบภายในซึ่งเป็นหน่วยงานภายนอกรวมถึงประเมินผลการปฏิบัติงานของผู้ตรวจสอบภายในประจำปี 2558

ความเห็น : คณะกรรมการตรวจสอบเห็นว่าบริษัทมีระบบการควบคุมภายในและระบบการตรวจสอบภายในที่เพียงพอและเหมาะสมแล้ว และสำนักงานตรวจสอบภายในมีความเป็นอิสระ

### 3. สอบทานให้บริษัทปฏิบัติตามกฎหมายว่าด้วยหลักทรัพย์และตลาดหลักทรัพย์ และกฎหมายที่เกี่ยวข้องกับธุรกิจของบริษัท รวมทั้งกฎ/ระเบียบ/ประกาศ/คำสั่ง ที่ออกโดยอาศัยอำนาจตามกฎหมายดังกล่าว

- รับทราบรายงานการปฏิบัติตามกฎหมายว่าด้วยหลักทรัพย์และตลาดหลักทรัพย์และกฎหมายที่เกี่ยวข้องกับธุรกิจของบริษัทและติดตามความคืบหน้าในเรื่องดังกล่าว
- รับทราบจากผู้สอบบัญชีว่าไม่มีประเด็นและข้อสังเกตที่ต้องแจ้งให้คณะกรรมการตรวจสอบทราบตามบทบัญญัติในมาตรา 89/25 แห่งพระราชบัญญัติว่าด้วยหลักทรัพย์และตลาดหลักทรัพย์

ความเห็น : คณะกรรมการตรวจสอบเห็นว่าบริษัทได้มีการติดตามดูแลการถือปฏิบัติตามกฎหมายที่เหมาะสมและได้รับทราบการรายงานเกี่ยวกับการถือปฏิบัติตามกฎหมายทุกไตรมาส

### 4. สอบทานระบบการบริหารความเสี่ยงของบริษัท

- สอบทานการดำเนินการด้านบริหารความเสี่ยงของบริษัทและรับทราบความคืบหน้าในการดำเนินการด้านการบริหารความเสี่ยงของคณะกรรมการบริหารความเสี่ยง

ความเห็น : คณะกรรมการตรวจสอบรับทราบการดำเนินการด้านบริหารความเสี่ยงของคณะกรรมการบริหารความเสี่ยง และจะติดตามผลความคืบหน้าในการดำเนินการต่อไป

### 5. พิจารณา คัดเลือก เสนอแต่งตั้ง และเสนอค่าตอบแทนผู้สอบบัญชีและผู้ตรวจสอบภายในของบริษัท

- พิจารณาคัดเลือกและเสนอแนะต่อคณะกรรมการบริษัทเพื่อพิจารณาและขออนุมัติต่อที่ประชุมสามัญผู้ถือหุ้นประจำปี 2559 ให้แต่งตั้ง นางสาวศิริรัตน์ ศรีเจริญทรัพย์ ผู้สอบบัญชีรับอนุญาต เลขทะเบียน 5419 หรือ นายศุภชัย ปัญญาวัฒน์ ผู้สอบบัญชีรับอนุญาต เลขทะเบียน 3930 หรือ นางสาวศิริราภรณ์ เอื้ออนันต์กุล ผู้สอบบัญชีรับอนุญาต เลขทะเบียน 3844 แห่งบริษัท สำนักงาน อีวาย จำกัด เป็นผู้สอบบัญชีของบริษัท ประจำปี 2559 รวมทั้งเสนอแนะจำนวนเงินค่าสอบบัญชีสำหรับปี 2559 เป็นจำนวน 1,200,000 บาท

ความเห็น : คณะกรรมการตรวจสอบเห็นว่า ผู้สอบบัญชีของบริษัทที่เสนอแต่งตั้ง มีผลงานเป็นที่น่าพอใจและมาตรฐานการตรวจสอบเป็นไปตามหลักเกณฑ์การตรวจสอบบัญชีที่ยอมรับทั่วไป อีกทั้งได้ปฏิบัติงานอย่างรอบคอบ วิชาชีพอ่างเต็มความสามารถ และให้ข้อเสนอแนะเกี่ยวกับระบบการควบคุมภายใน รวมทั้งมีความเป็นอิสระในการปฏิบัติงาน จึงเห็นสมควรให้เสนอต่อที่ประชุมคณะกรรมการบริษัท เพื่อเสนอแต่งตั้งผู้สอบบัญชีต่อที่ประชุมผู้ถือหุ้นต่อไป



6. พิจารณารายการที่เกี่ยวข้องกัน หรือรายการที่อาจมีความขัดแย้งทางผลประโยชน์ให้เป็นไปตามกฎหมายว่าด้วยหลักทรัพย์และตลาดหลักทรัพย์ และกฎหมายที่เกี่ยวข้องกับธุรกิจของบริษัท รวมทั้งกฎ/ระเบียบ/ประกาศ/ คำสั่ง ที่ออกโดยอาศัยอำนาจตามคำสั่งตามกฎหมายดังกล่าว

- รับทราบรายการของบริษัทที่เกี่ยวข้องกันและหลักเกณฑ์ที่กำหนดไว้สำหรับการทำรายการระหว่างกันในอนาคตของบริษัทว่าเป็นไปตามเงื่อนไขทางการค้าปกติ

- รับทราบการปฏิบัติตามแนวปฏิบัติที่กำหนดโดยคณะกรรมการบริษัทว่าด้วยเรื่องหลักเกณฑ์และวิธีการรายงาน การมีส่วนได้เสียของกรรมการและผู้บริหารของบริษัทตามที่สำนักงานคณะกรรมการกำกับหลักทรัพย์และตลาดหลักทรัพย์ประกาศกำหนดให้บริษัทจดทะเบียนดำเนินการ

ความเห็น : คณะกรรมการตรวจสอบเห็นว่าบริษัทได้ปฏิบัติตามข้อกำหนดและข้อกฎหมายที่เกี่ยวข้องแล้ว

7. อื่นๆ

- ติดตามความคืบหน้าในการปฏิบัติตามมติคณะกรรมการตรวจสอบ
- ประเมินตนเองของคณะกรรมการตรวจสอบประจำปี 2558 เพื่อนำเสนอต่อคณะกรรมการของบริษัท
- สอบทานข้อมูลที่เปิดเผยไปยังตลาดหลักทรัพย์แห่งประเทศไทยและสำนักงานคณะกรรมการกำกับหลักทรัพย์และตลาดหลักทรัพย์ในรายงานประจำปี 2558 (แบบ 56-2) และในแบบแสดงรายการข้อมูลประจำปี สิ้นสุดวันที่ 31 ธันวาคม 2558 ของบริษัท (แบบ 56-1)
- รายงานสรุปผลการดำเนินงานของคณะกรรมการตรวจสอบ สำหรับปี 2558 ต่อคณะกรรมการบริษัททุกไตรมาส

ทั้งนี้คณะกรรมการตรวจสอบได้ปฏิบัติหน้าที่ตามขอบเขตอำนาจหน้าที่และความรับผิดชอบที่มีต่อคณะกรรมการบริษัทตามที่กำหนดด้วยความเป็นอิสระ การแสดงความเห็นได้ยึดหลักความโปร่งใส สามารถอธิบายและตรวจสอบได้ โดยคำนึงถึงหลักการกำกับดูแลกิจการที่ดีตามแนวทางของตลาดหลักทรัพย์แห่งประเทศไทย

(นายสมโภชน์ อินทรานุกูล)

ประธานกรรมการตรวจสอบ

วันที่ 25 กุมภาพันธ์ 2559

## ข้อมูลทั่วไปของบริษัท

### ข้อมูลบริษัท

#### บริษัท ทรัพย์ศรีไทย จำกัด (มหาชน)

ชื่อย่อ	SST
เลขทะเบียนบริษัท	0107537002117
ประเภทธุรกิจ	ให้บริการจัดเก็บเอกสาร/ทรัพย์สิน บริการให้เช่าและบริหารพื้นที่เพื่อรองรับการจัดเก็บสินค้า รวมทั้งให้บริการรับบริหารจัดการสต็อกสินค้า และกิจการท่าเทียบเรือ
ทุนจดทะเบียน	546,219,257 บาท (ห้าร้อยสี่สิบล้านสองแสนหนึ่งหมื่นเก้าพันสองร้อยห้าสิบบาทถ้วน) ประกอบด้วยหุ้นสามัญ 546,219,257 หุ้น (ห้าร้อยสี่สิบล้านสองแสนหนึ่งหมื่นเก้าพันสองร้อยห้าสิบบาทถ้วน)
มูลค่าหุ้น	หุ้นละ 1.00 (หนึ่งบาท)
ทุนที่ออกและชำระเต็มมูลค่า	376,701,973 บาท (สามร้อยเจ็ดสิบล้านเจ็ดแสนหนึ่งพันเก้าร้อยเจ็ดสิบบาทถ้วน)
ที่ตั้งสำนักงานใหญ่	2044/25-27 ถนนเพชรบุรีตัดใหม่ แขวงบางกะปิ เขตห้วยขวาง กรุงเทพมหานคร 10310 โทรศัพท์ 02-314-0412, 02-314-3132, 02-318-5514-5 โทรสาร 02-318-3490-1
ที่ตั้งคลังสินค้า 1	71, 71/1-8 หมู่ 1 ซอยสุขสวัสดิ์ 49 ตำบลบางจาก อำเภอพระประแดง จังหวัดสมุทรปราการ 10130 โทรศัพท์ 02-463-4280-9 โทรสาร 02-463-4287, 02-818-7847
ที่ตั้งคลังสินค้า 2 และ คลังเอกสาร	115, 115/7-10 หมู่ 6 ซอยสุขสวัสดิ์ 76 ตำบลบางจาก อำเภอพระประแดง
ที่ตั้งคลังสินค้า 3 และ คลังเอกสาร	จังหวัดสมุทรปราการ 10130 โทรศัพท์ 02-463-0127, 02-464-1502-9, 02-819-9322-3, 02-819-9372-7, 02-819-9379 โทรสาร 02-817-5190, 02-819-9378
เว็บไซต์	<a href="http://www.subsritai.co.th">www.subsritai.co.th</a> และ <a href="http://www.subsritai.com">www.subsritai.com</a>

## ธุรกิจคลั่งสินค้า

### บริษัท เอส เอส ที คลั่งสินค้า จำกัด

เลขทะเบียนบริษัท	0105552067303
ประเภทธุรกิจ	กิจการคลั่งสินค้า / ให้บริการรับฝากสินค้า
ทุนจดทะเบียน	5,000,000.00 บาท (ห้าล้านบาทถ้วน) ประกอบด้วยหุ้นสามัญ 50,000 หุ้น (ห้าหมื่นหุ้น)
มูลค่าหุ้น	หุ้นละ 100.00 (หนึ่งร้อยบาท)
ที่ตั้งสำนักงานใหญ่	2044/25-27 ถนนเพชรบุรีตัดใหม่ แขวงบางกะปิ เขตห้วยขวาง กรุงเทพมหานคร 10310 โทรศัพท์ 02-314-0412, 02-314-3132, 02-318-5514-5 โทรสาร 02-318-3490-1
ที่ตั้งคลั่งสินค้า	71/9 หมู่ 1 ซอยสุขสวัสดิ์ 49 ตำบลบางจาก อำเภอพระประแดง จังหวัดสมุทรปราการ 10130 โทรศัพท์ 02-463-4280-9 โทรสาร 02-463-4287, 02-818-7847
เว็บไซต์	-



## ธุรกิจอาหาร และเครื่องดื่ม

### บริษัท มัดแมน จำกัด

เลขทะเบียนบริษัท	0105549035749
ประเภทธุรกิจ	ดำเนินธุรกิจในกลุ่ม Holding Company ด้านการลงทุน และการจัดการ
ทุนจดทะเบียน	843,923,000.00 บาท (แปดร้อยสี่สิบสามล้านเก้าแสนสองหมื่นสามพันบาทถ้วน)
มูลค่าหุ้น	หุ้นละ 100.00 (หนึ่งร้อยบาท)
ที่ตั้งสำนักงาน	209/1 อาคารเค ทาวเวอร์ บี ชั้นที่ 25 ถนนสุขุมวิท 21 (อโศก) แขวงคลองเตยเหนือ เขตวัฒนา กรุงเทพมหานคร 10110 โทรศัพท์ 02-261-5363-75 โทรสาร 02-261-5359-60
เว็บไซต์	<a href="http://www.mudman.co.th">www.mudman.co.th</a>

### บริษัท โกลเด้น โดนัท (ประเทศไทย) จำกัด

เลขทะเบียนบริษัท	0105548146423
ประเภทธุรกิจ	ประกอบกิจการผลิตและจำหน่ายอาหารจานด่วน ขนมและอาหารต่างๆ ที่อบแล้วทุกชนิด
ทุนจดทะเบียน	300,000,000.00 บาท (สามร้อยล้านบาทถ้วน)
มูลค่าหุ้น	หุ้นละ 10.00 (สิบบาท)
ที่ตั้งสำนักงาน	209/1 อาคารเค ทาวเวอร์ บี ชั้นที่ 25 ถนนสุขุมวิท 21 (อโศก) แขวงคลองเตยเหนือ เขตวัฒนา กรุงเทพมหานคร 10110 โทรศัพท์ 02-261-5363-75 โทรสาร 02-261-5359-60
เว็บไซต์	<a href="http://www.dunkindonuts.co.th">www.dunkindonuts.co.th</a>





### บริษัท เอบีพี คาเฟ่ (ประเทศไทย) จำกัด

เลขทะเบียนบริษัท	0105548146776
ประเภทธุรกิจ	ประกอบกิจการผลิตและจำหน่ายอาหารจานด่วน ขนม และอาหารต่างๆ ที่อบแล้วทุกชนิด
ทุนจดทะเบียน	40,000,000.00 บาท (สี่สิบล้านบาทถ้วน)
มูลค่าหุ้น	หุ้นละ 10.00 (สิบบาท)
ที่ตั้งสำนักงาน	209/1 อาคารเค ทาวเวอร์ บี ชั้นที่ 25 ถนนสุขุมวิท 21 (อโศก) แขวงคลองเตยเหนือ เขตวัฒนา กรุงเทพมหานคร 10110 โทรศัพท์ 02-261-5363-75 โทรสาร 02-261-5359-60
เว็บไซต์	<a href="http://www.aubonpainthailand.com">www.aubonpainthailand.com</a>



### บริษัท โกลเด้น สก๊อป จำกัด

เลขทะเบียนบริษัท	0105555079990
ประเภทธุรกิจ	ประกอบกิจการผลิต นำเข้า และจำหน่ายไอศกรีม ขนมและอาหารชนิดต่างๆ
ทุนจดทะเบียน	125,000,000.00 บาท (หนึ่งร้อยยี่สิบล้านบาทถ้วน)
มูลค่าหุ้น	หุ้นละ 10.00 (สิบบาท)
ที่ตั้งสำนักงาน	209/1 อาคารเค ทาวเวอร์ บี ชั้นที่ 25 ถนนสุขุมวิท 21 (อโศก) แขวงคลองเตยเหนือ เขตวัฒนา กรุงเทพมหานคร 10110 โทรศัพท์ 02-261-5363-75 โทรสาร 02-261-5359-60
เว็บไซต์	<a href="http://www.facebook.com/BaskinRobbins Thailand">www.facebook.com/BaskinRobbins Thailand</a>



### บริษัท เกรฮาวด์ คาเฟ่ จำกัด

เลขทะเบียนบริษัท	0105539130528
ประเภทธุรกิจ	อาหารและเครื่องดื่ม
ทุนจดทะเบียน	10,784,300.00 บาท (สิบล้านเจ็ดแสนแปดหมื่นสี่พันสามร้อยบาทถ้วน)
มูลค่าหุ้น	100.00 (หนึ่งร้อยบาท)
ที่ตั้งสำนักงาน	27 ซอยสุขุมวิท 53 ถนนสุขุมวิท แขวงคลองตันเหนือ เขตวัฒนา กรุงเทพมหานคร 10110 โทรศัพท์ 02-260-7178-9 โทรสาร 02-260-7149
เว็บไซต์	<a href="http://www.greyhoundcafe.co.th">www.greyhoundcafe.co.th</a>



### บริษัท โกลเด้น กูร์เมต์ จำกัด

เลขทะเบียนบริษัท	0105557152325
ประเภทธุรกิจ	ประกอบกิจการผลิต นำเข้า และจำหน่ายกาแฟ ขนมและอาหารชนิดต่างๆ ที่อบแล้ว อาหารสำเร็จรูป เครื่องดื่ม
ทุนจดทะเบียน	5,000,000.00 บาท (ห้าล้านบาทถ้วน)
มูลค่าหุ้น	10.00 (สิบบาท)
ที่ตั้งสำนักงาน	209/1 อาคารเค ทาวเวอร์ บี ชั้นที่ 25 ถนนสุขุมวิท 21 (อโศก) แขวงคลองเตยเหนือ เขตวัฒนา กรุงเทพมหานคร 10110 โทรศัพท์ 02-261-5363-75 โทรสาร 02-261-5359-60

เว็บไซต์

-



## ธุรกิจเสื้อผ้าสำเร็จรูป

### บริษัท เกรฮาวด์ จำกัด

เลขทะเบียนบริษัท	0105523019789
ประเภทธุรกิจ	ผลิตและจำหน่ายเสื้อผ้าสำเร็จรูป เครื่องหนัง
ทุนจดทะเบียน	96,990,000.00 บาท (เก้าสิบล้านเก้าแสนเก้าหมื่นบาทถ้วน)
มูลค่าหุ้น	100.00 (หนึ่งร้อยบาท)
ที่ตั้งสำนักงาน	27/1 ซอยสุขุมวิท 53 ถนนสุขุมวิท แขวงคลองตันเหนือ เขตวัฒนา กรุงเทพมหานคร 10110
	โทรศัพท์ 02-260-7121
	โทรสาร 02-260-7122
เว็บไซต์	<a href="http://www.greyhound.co.th">www.greyhound.co.th</a>



## บุคคลอ้างอิงอื่นๆ

### นายทะเบียนหลักทรัพย์

บริษัท ศูนย์รับฝากหลักทรัพย์ (ประเทศไทย) จำกัด  
93 อาคารตลาดหลักทรัพย์แห่งประเทศไทย ถนนรัชดาภิเษก  
แขวงดินแดง เขตดินแดง กรุงเทพมหานคร 10400  
โทรศัพท์ 02-009-9999  
โทรสาร 02-009-9991

### ผู้สอบบัญชี

- นางสาวสุพรรณิ ตรียานันทกุล ผู้สอบบัญชีรับอนุญาต เลขทะเบียน 4498  
- นายศุภชัย ปัญญาวัฒน์ ผู้สอบบัญชีรับอนุญาต เลขทะเบียน 3930  
- นางสาวศิริภรณ์ เอื้ออนันต์กุล ผู้สอบบัญชีรับอนุญาต เลขทะเบียน 3844  
บริษัท สำนักงาน อีวาย จำกัด  
193/136-137 อาคารเลครัชดา ชั้นที่ 33 ถนนรัชดาภิเษก แขวงคลองเตย  
เขตคลองเตย กรุงเทพมหานคร 10110  
โทรศัพท์ 02-264-0777  
โทรสาร 02-264-0789

### ผู้ตรวจสอบภายใน

บริษัท สอบบัญชี ไอ วี แอล จำกัด  
35 ซอยวชิรธรรมมาสาริต 36 แขวงบางจาก เขตพระโขนง กรุงเทพมหานคร 10260  
โทรศัพท์ 02-746-4861-3  
โทรสาร 02-746-4569



## ข้อมูลทางการเงินโดยสรุปของบริษัท

(หน่วย : พันบาท)

งบการเงินรวม	ปี 2556	ปี 2557 (ปรับปรุงใหม่)	ปี 2558
รายได้จากธุรกิจค้ำและท่าเทียบเรือ	241,912	270,536	276,039
รายได้จากธุรกิจอาหารและเครื่องดื่ม	1,828,787	2,072,000	2,561,193
รายได้จากธุรกิจเสื้อผ้าสำเร็จรูป	-	112,014	236,254
รายได้รวม	2,109,253	3,006,148	3,187,577
ค่าใช้จ่ายดำเนินงาน (ไม่รวมดอกเบี้ยจ่ายและภาษีเงินได้)	1,991,702	2,460,041	3,155,204
กำไรสุทธิจากกิจกรรมปกติ	(107,050)	355,352	(72,466)
สินทรัพย์รวม	4,360,696	5,595,070	5,496,116
หนี้สินรวม	2,917,101	2,865,581	3,062,523
ส่วนของผู้ถือหุ้น	1,443,594	2,729,488	2,433,593
จำนวนหุ้นปลายงวด (หุ้น)	226,022,192	282,527,203	376,701,973
กำไรสุทธิต่อหุ้น (บาท) จากกิจกรรมปกติ	(0.47)	0.96	(0.17)
มูลค่าตามบัญชี (บาทต่อหุ้น)	6.39	9.66	6.46
อัตราส่วนสภาพคล่อง (เท่า)	0.33	0.46	0.49
ระยะเวลาเก็บหนี้เฉลี่ย (วัน)	11.72	13.94	13.41
อัตรากำไรสุทธิ (%)	(4.89)	14.48	(2.36)
อัตราผลตอบแทนผู้ถือหุ้น (%)	(7.14)	13.02	(2.98)
อัตราผลตอบแทนจากสินทรัพย์ (%)	(2.41)	6.35	(1.32)
อัตราส่วนหนี้สินต่อส่วนของผู้ถือหุ้น (%)	2.02	1.05	1.26
อัตรากำไรเงินปันผล (%)	58.65	1.77	N/A

## ลักษณะการประกอบธุรกิจ

บริษัท ทรัพย์ศรีไทย จำกัด (มหาชน) เริ่มประกอบกิจการประเภทคลังสินค้าและท่าเทียบเรือ มาตั้งแต่ปี 2519 จดทะเบียนเป็นบริษัทมหาชน เมื่อปี 2537 จากประสบการณ์ที่ยาวนานในธุรกิจคลังสินค้า บริษัทได้ขยายกิจการสู่ธุรกิจคลังเก็บเอกสาร บรรจุกล่อง/แฟ้ม ในปี 2538 มีการพัฒนาระบบการจัดเก็บเอกสารโดยนำระบบ AS/RS (AUTOMATED STORAGE AND RETRIEVAL SYSTEMS) ระบบ BARCODE และ COMPUTER มาใช้งานการจัดเก็บและค้นหาเอกสารได้อย่างมีประสิทธิภาพ พร้อมบริการจัดเก็บสื่ออิเล็กทรอนิกส์ หรือสินค้าที่มีความจำเป็นต้องเก็บในห้องควบคุมอุณหภูมิ

ในเดือนตุลาคม 2552 บริษัทได้ก่อตั้งบริษัทย่อยขึ้น ชื่อ บริษัท เอส เอส ที คลังสินค้า จำกัด ประกอบธุรกิจคลังสินค้านับอนุญาติ โดยบริษัท ทรัพย์ศรีไทย จำกัด (มหาชน) ยังคงดำเนินธุรกิจท่าเทียบเรือเดินทะเล ให้เช่าพื้นที่คลังสินค้า ให้บริการบริหารสต็อกสินค้าและบริการรับฝากเอกสารอยู่

เพื่อเป้าหมายในการเพิ่มกำไรและรายได้ให้กับองค์กร รวมทั้งเป็นการกระจายความเสี่ยงในธุรกิจโดยไม่พึ่งพิงรายได้จากธุรกิจคลังสินค้าเพียงอย่างเดียว ในเดือนกรกฎาคม 2554 บริษัทได้เข้าไปลงทุนในบริษัท อุตสาหกรรมวิวัฒน์ จำกัด ผู้ผลิตและจำหน่ายน้ำมันพืชและอาหารสัตว์

ต่อมาในเดือนมกราคม 2555 บริษัทได้เข้าสู่ธุรกิจอาหารและเครื่องดื่ม ด้วยการเข้าซื้อหุ้น 100% ในบริษัท มัดแมน จำกัด บริษัท โกลเด้น โดนท์ (ประเทศไทย) จำกัด และบริษัท เอบีพี คาเฟ่ (ประเทศไทย) จำกัด โดยบริษัท โกลเด้น โดนท์ (ประเทศไทย) จำกัด เป็นบริษัทที่ถือสิทธิในการประกอบธุรกิจร้านอาหาร และเครื่องดื่มแบรนด์ “Dunkin Donut” ในประเทศไทย ส่วน บริษัท เอบีพี คาเฟ่ (ประเทศไทย) จำกัด เป็นบริษัทที่ถือสิทธิในการประกอบธุรกิจอาหารและเครื่องดื่มแบรนด์ “Au Bon Pain” ในประเทศไทย หลังจากนั้นบริษัทยังได้ขยายกิจการต่อไปในธุรกิจอาหารและเครื่องดื่ม โดยได้ซื้อสินทรัพย์ที่ใช้ในการประกอบธุรกิจจำหน่ายไอศกรีมแบรนด์ “Baskin Robbins” แต่เพียงผู้เดียวในประเทศไทยโดยผ่านบริษัทย่อย คือ บริษัท โกลเด้น สกูป จำกัด

ในเดือนกันยายน 2557 บริษัทได้จำหน่ายเงินลงทุนทั้งหมดในบริษัท อุตสาหกรรมวิวัฒน์ จำกัด (บริษัทย่อย) รวมถึงได้จำหน่ายเครื่องหมายการค้าและสิทธิบัตรที่เกี่ยวข้องกับการดำเนินธุรกิจของบริษัท อุตสาหกรรมวิวัฒน์ จำกัด ให้แก่บริษัท ไซม์-มรกต โฮลดิ้งส์ (ประเทศไทย) จำกัด และ Sime Darby Plantation Europe Ltd. โดยในปี 2556 ที่ผ่านมา บริษัท อุตสาหกรรมวิวัฒน์ จำกัด ไม่ได้ดำเนินการผลิตเนื่องจากปัญหาโรคโควิดที่ผันผวนขึ้นลงเป็นอย่างมาก รวมถึงปัญหาที่เกิดขึ้นต่อเนื่องมาจากวิกฤตการณ์น้ำท่วมใหญ่ในปลายปี 2554

เพื่อขยายโอกาสทางธุรกิจให้มากยิ่งขึ้น บริษัทและบริษัท มัดแมน จำกัด (บริษัทย่อย) ได้เข้าซื้อหุ้นของบริษัท เกรฮาร์ด จำกัด และ บริษัท เกรฮาร์ด คาเฟ่ จำกัด เมื่อวันที่ 22 กรกฎาคม 2557 ส่งผลให้บริษัทสามารถขยายธุรกิจอาหารและเครื่องดื่มครอบคลุมกลุ่มลูกค้ามากขึ้น โดยเฉพาะโอกาสในการขยายไปยังต่างประเทศ นอกจากนี้ยังช่วยให้กลุ่มบริษัทมีแบรนด์เป็นของตนเอง เพิ่มศักยภาพการขยายธุรกิจในอนาคต ช่วยกระจายความเสี่ยงจากธุรกิจเดิมที่มีอยู่ และเพิ่มธุรกิจใหม่ไปยังธุรกิจเสื้อผ้าสำเร็จรูป

ปัจจุบันธุรกิจของบริษัท ทรัพย์ศรีไทย จำกัด (มหาชน) แบ่งเป็น 3 ธุรกิจหลัก คือ ธุรกิจคลังสินค้าและท่าเทียบเรือ ธุรกิจอาหารและเครื่องดื่ม และธุรกิจเสื้อผ้าสำเร็จรูป มีบริษัทย่อย 8 บริษัท ดังต่อไปนี้

### ธุรกิจคลังสินค้าและท่าเทียบเรือ

#### 1. บริษัท เอส เอส ที คลังสินค้า จำกัด

จดทะเบียนก่อตั้งบริษัทเมื่อวันที่ 10 กรกฎาคม 2552 มีทุนจดทะเบียนจำนวน 5,000,000 บาท (ห้าล้านบาท) ดำเนินกิจการคลังสินค้าน้ำร้อนอนุญาต โดยมีวัตถุประสงค์หลักคือรับฝากสินค้า โดยได้รับเงินค่าตอบแทนหรือประโยชน์อื่นใด

### ธุรกิจอาหารและเครื่องดื่ม

#### 2. บริษัท มัดแมน จำกัด

บริษัทดำเนินธุรกิจลักษณะ Holding Company ทุนจดทะเบียน 843,923,000 บาท บริษัท มัดแมน จำกัด เป็นผู้ถือหุ้นสามัญร้อยละ 100 ในบริษัท เอบีพี คาเฟ่ (ประเทศไทย) จำกัด, บริษัท โกลเด้น โดนท์ (ประเทศไทย) จำกัด, บริษัท โกลเด้น สก๊อป จำกัด, บริษัท โกลเด้น กูร์เมต์ จำกัด และถือหุ้นสามัญและหุ้นบุริมสิทธิ ร้อยละ 100 ในบริษัท เกรฮาร์ด จำกัด และบริษัท เกรฮาร์ด คาเฟ่ จำกัด

#### 3. บริษัท เอบีพี คาเฟ่ (ประเทศไทย) จำกัด

เป็นผู้ถือสิทธิ์ในการประกอบธุรกิจร้านอาหาร Au Bon Pain แต่เพียงผู้เดียวในประเทศไทยมีทุนจดทะเบียน 40,000,000 บาท Au Bon Pain เป็นเครือข่ายร้านอาหารประเภทเบเกอรี่และคาเฟ่ที่มีสาขาอยู่ทั่วโลก มีจำนวนสาขาในประเทศไทย ณ สิ้นปี 2558 จำนวน 68 สาขา

#### 4. บริษัท โกลเด้น โดนท์ (ประเทศไทย) จำกัด

เป็นผู้ถือสิทธิ์ในการประกอบธุรกิจร้าน Dunkin' Donuts แต่เพียงผู้เดียวในประเทศไทย มีทุนจดทะเบียน 300,000,000 บาท ร้าน Dunkin' Donuts เป็นเครือข่ายร้านอาหารประเภทโดนัท และเครื่องดื่มที่เป็นที่รู้จักและมีสาขาทั่วโลก มีจำนวนสาขาในประเทศไทย ณ สิ้นปี 2558 จำนวน 266 สาขา

#### 5. บริษัท โกลเด้น สก๊อป จำกัด

เป็นบริษัทที่ประกอบกิจการจำหน่ายไอศกรีมภายใต้แบรนด์ Baskin Robbin ก่อตั้งขึ้นโดยบริษัท มัดแมน จำกัด มีทุนจดทะเบียน 125,000,000 บาท ซึ่งได้ทำการซื้อสิทธิและทรัพย์สินที่ใช้ในการประกอบกิจการจำหน่ายไอศกรีมภายใต้แบรนด์ Baskin Robbin จากบริษัท บิ๊กสก๊อป จำกัด เมื่อเดือน มิถุนายน 2555 มีจำนวนสาขาในประเทศไทย ณ สิ้นปี 2558 จำนวน 29 สาขา

## 6. บริษัท เกรฮาวด์ คาเฟ่ จำกัด

บริษัท เกรฮาวด์ คาเฟ่ จำกัด ดำเนินธุรกิจร้านอาหารภายใต้ชื่อ Greyhound Café , Another Hound Café , Sweet Hound และ Ground-Hey บริษัทและบริษัท มัดแมน จำกัด (บริษัทย่อย) ได้เข้าซื้อหุ้นสามัญและหุ้นบุริมสิทธิทั้งหมดจากผู้ถือหุ้นเดิมของกลุ่มบริษัท เกรฮาวด์ เมื่อ 22 กรกฎาคม 2557 มีทุนจดทะเบียน 10,784,300 บาท มีจำนวนสาขาในประเทศไทย ณ สิ้นปี 2558 จำนวน 13 สาขา

## 7. บริษัท โกลเด้น กูร์เมต์ จำกัด

บริษัท โกลเด้น กูร์เมต์ จำกัด ดำเนินธุรกิจร้านอาหารพรีเมียมเบเกอรี่คาเฟ่ ภายใต้แบรนด์ “COVA” จากประเทศอิตาลี โดยบริษัท มัดแมน จำกัด (บริษัทย่อย) ได้เข้าซื้อหุ้นจากผู้ถือหุ้นเดิมของบริษัท โกลเด้น กูร์เมต์ จำกัด เมื่อวันที่ 28 พฤศจิกายน 2557 มีทุนจดทะเบียน 5,000,000 บาท ณ สิ้นปี 2558 ยังไม่ได้ทำการเปิดสาขา

## ธุรกิจเสื้อผ้าสำเร็จรูป

## 8. บริษัท เกรฮาวด์ จำกัด

บริษัท เกรฮาวด์ จำกัด เป็นผู้ผลิตและจำหน่ายเสื้อผ้าสำเร็จรูปภายใต้แบรนด์ “Greyhound” บริษัทและบริษัท มัดแมน จำกัด (บริษัทย่อย) ได้เข้าซื้อหุ้นสามัญทั้งหมดจากผู้ถือหุ้นเดิมของกลุ่มบริษัทเกรฮาวด์ เมื่อ 22 กรกฎาคม 2557 มีทุนจดทะเบียน 96,990,000 บาท ณ 31 ธันวาคม 2558 มีสาขาในประเทศไทยจำนวน 13 สาขา และจำหน่ายไปยังตัวแทนจำหน่ายในเอเชีย เช่น มาเลเซีย เกาหลีใต้ เป็นต้น





การถือหุ้นของบริษัทใหญ่ในบริษัทย่อย ณ วันที่ 31 ธันวาคม 2558

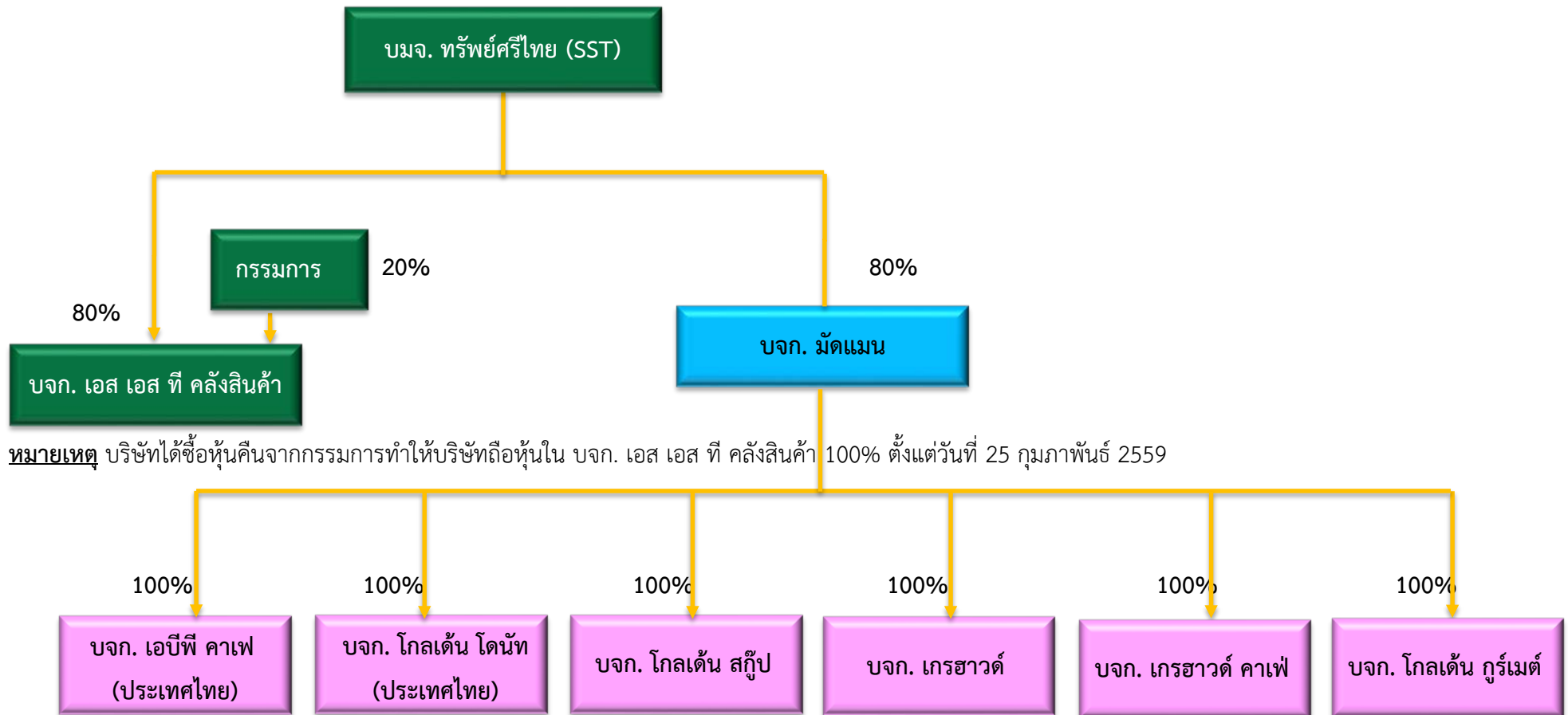

หมายเหตุ บริษัทได้ซื้อหุ้นคืนจากกรรมการทำให้บริษัทถือหุ้นใน บจก. เอส เอส ที คลังสินค้า 100% ตั้งแต่วันที่ 25 กุมภาพันธ์ 2559

นอกจากบริษัทย่อยดังกล่าวข้างต้นแล้ว บริษัทใหญ่ยังมีการลงทุนในบริษัทร่วม ได้แก่ กองทุนรวมอสังหาริมทรัพย์ทรัพย์ศรีไทย

## กองทุนรวมอสังหาริมทรัพย์

กองทุนรวมอสังหาริมทรัพย์ทรัพย์ศรีไทย (“SSTPF”) จัดทะเบียนกองทรัสต์สินเป็นกองทุนรวมเมื่อวันที่ 29 เมษายน 2554 โดยมีบริษัทหลักทรัพย์จัดการกองทุน ซีไอเอ็มบี-พริ้นซิเพิล จำกัด เป็นผู้จัดการกองทุนมีวัตถุประสงค์เพื่อระดมเงินทุนจากนักลงทุนทั่วไป ไปลงทุนในอสังหาริมทรัพย์เชิงพาณิชย์ ปัจจุบัน SSTPF มีทุนชำระแล้ว 675 ล้านบาท และเมื่อวันที่ 27 เมษายน 2554 บริษัทได้ซื้อหน่วยลงทุนของ SSTPF เป็นจำนวน 22.5 ล้านหน่วย มูลค่าหน่วยละ 10 บาท คิดเป็นมูลค่าทั้งสิ้น 225 ล้านบาท หรือ คิดเป็นร้อยละ 33.33 ของหน่วยลงทุนทั้งหมด

SSTPF มีนโยบายการจ่ายเงินปันผลในกรณีที่ SSTPF มีกำไรตามเกณฑ์ที่สามารถจ่ายเงินปันผลได้ SSTPF จะจ่ายเงินปันผลให้แก่ผู้ถือหน่วยลงทุนไม่เกินปีละ 2 ครั้ง ในอัตราไม่น้อยกว่าร้อยละ 90 ของกำไรสุทธิประจำปีที่ไม่รวมกำไรที่ยังไม่ได้เกิดขึ้นจากการประเมินค่า

นอกจากนี้บริษัทยังได้ลงทุนในกองทุนรวมอสังหาริมทรัพย์ทรัพย์ศรีไทย สมาร์ท สโตร์เรจ (“SSTSS”) ซึ่งจัดทะเบียนกองทรัสต์สินเป็นกองทุนรวมเมื่อวันที่ 5 สิงหาคม 2557 โดยมีบริษัทหลักทรัพย์จัดการกองทุนรวม วรรณ จำกัด เป็นผู้จัดการกองทุน มีทุนชำระแล้ว 820 ล้านบาท มีวัตถุประสงค์เพื่อระดมเงินทุนจากนักลงทุนทั่วไป โดยนำเงินที่ได้จากการระดมเงินทุนไปซื้อและ/หรือเช่าอสังหาริมทรัพย์ และจัดหาผลประโยชน์จากอสังหาริมทรัพย์ดังกล่าว บริษัทได้ซื้อหน่วยลงทุนของ SSTSS เป็นจำนวน 12.3 ล้านหน่วย มูลค่าหน่วยละ 10 บาท คิดเป็นมูลค่าทั้งสิ้น 123 ล้านบาท หรือคิดเป็นร้อยละ 15 ของหน่วยลงทุนทั้งหมด

### **กลุ่มผู้ถือหุ้นรายใหญ่**

บริษัท ทรัพย์ศรีไทย จำกัด (มหาชน) เดิมเป็นบริษัทในเครือของธนาคารไทยพาณิชย์ จำกัด (มหาชน) ต่อมาเมื่อวันที่ 17 พฤศจิกายน 2548 บริษัทได้มีการเปลี่ยนแปลงผู้ถือหุ้นรายใหญ่จากธนาคารไทยพาณิชย์ จำกัด (มหาชน) เป็นกลุ่มผู้ร่วมลงทุนของนายสุกสิทธิ์ สุขะนิรินทร์ และตั้งแต่ปี 2549 กลุ่มผู้ถือหุ้นรายใหญ่เป็นนายสุกสิทธิ์ สุขะนิรินทร์ และผู้เกี่ยวข้อง มีสัดส่วนการถือหุ้นมากกว่าร้อยละ 50 ของจำนวนหุ้นที่จำหน่ายได้แล้วทั้งสิ้น

## โครงสร้างรายได้จากแต่ละกลุ่มธุรกิจ

ชื่อบริษัท	ประเภทธุรกิจ	ถือหุ้นร้อยละ	ปี 2558		ปี 2557		ปี 2556	
			ล้านบาท	%	ล้านบาท	%	ล้านบาท	%
บมจ.ทรัพย์ศรีไทย	คลังสินค้า							
บจก.เอส เอส ที คลังสินค้า	และท่าเทียบเรือ	80	276	9	271	9	242	11
บจก.อุตสาหกรรมวิวัฒน์	น้ำมันพืช	-	-		-	-	60	3
บจก.ส่งเสริมปศุสัตว์ไทย	และอาหารสัตว์							
บจก.มัดแมน								
บจก.โกลเด้น โดนท์ (ประเทศไทย)								
บจก.เอบีพี คาเฟ่ (ประเทศไทย)	อาหาร	80	2,562	80	2,072	69	1,829	83
บจก.โกลเด้น สตู๊ป	และเครื่องดื่ม							
บจก.เกรฮาร์ด คาเฟ่								
บจก.โกลเด้น กูร์เมต์								
บจก.เกรฮาร์ด	เสื้อผ้าสำเร็จรูป	80	236	7	112	4	-	-
กำไรจากการจำหน่ายสินทรัพย์ถาวร			-		487	16	1	0
รายได้อื่น			114	4	64	2	56	3
รวมรายได้			3,188	100	3,006	100	2,188	100

**หมายเหตุ** บริษัทจำหน่ายเงินลงทุนทั้งหมดในธุรกิจน้ำมันพืชรวมถึงเครื่องหมายการค้าและสิทธิบัตรที่เกี่ยวข้องกับการดำเนินธุรกิจของบริษัท อุตสาหกรรมวิวัฒน์ จำกัด และบริษัท ส่งเสริมปศุสัตว์ไทย จำกัด เมื่อวันที่ 11 กันยายน 2557

# ลักษณะการประกอบธุรกิจแยกตามประเภทธุรกิจ

## 1. ลักษณะผลิตภัณฑ์และการบริการ

### ธุรกิจคลังสินค้าและท่าเทียบเรือ

#### บริษัท ทรัพย์ศรีไทย จำกัด (มหาชน)

##### ● บริการรับฝากเอกสาร

รับฝากเอกสารบรรจุกล่อง/แฟ้ม โดยใช้ระบบ AS/RS (AUTOMATED STORAGE AND RETRIEVAL SYSTEMS) พร้อมระบบ BARCODE และ COMPUTER ในการจัดเก็บและค้นหา ให้บริการด้านต่างๆ ที่เกี่ยวข้อง เช่น บริการรับ-ส่ง เอกสาร บรรจุเอกสาร ค้นหา หรือ ถ่ายเอกสาร รับทำลายเอกสาร จัดหากล่องขนาดมาตรฐานเพื่อการบรรจุเอกสาร และ ให้บริการห้องรับรองเพื่อตรวจสอบเอกสาร ณ ศูนย์จัดเก็บเอกสาร ให้บริการเก็บสื่ออิเล็กทรอนิกส์ในห้องควบคุมอุณหภูมิ และความชื้นสัมพัทธ์ และให้บริการ scan และจัดเก็บข้อมูลใน server

##### ● บริการให้เช่าคลังสินค้า

บริษัทให้บริการให้เช่าพื้นที่คลังสินค้า ทั้งแบบเช่าเหมาหลังและแบบแบ่งพื้นที่ให้เช่าตั้งแต่ 100 ตารางเมตรขึ้นไป โดยใช้แผงเหล็กลดตาศายกัน แบ่งแยกพื้นที่ให้เช่าภายในโกดังสินค้าแต่ละหลัง ทำให้สามารถตอบสนองความต้องการของลูกค้าได้มากขึ้น

สินค้าที่ผู้เช่านำเข้าเก็บ ได้แก่ แป้งมันสำปะหลัง ข้าวสาลี เคมีภัณฑ์ ปุ๋ยเคมี โซเดียม เครื่องมือการเกษตร อะไหล่ และยางรถยนต์ เหล็ก ฝ้าย กากถั่วเหลือง วัตถุดิบในการทำอาหาร ผ่าชนิดต่างๆ รองเท้า อุปกรณ์สำนักงาน ตู้เอกสาร กล่องบรรจุหนังสือ เฟอร์นิเจอร์ สิ่งพิมพ์ และอุปกรณ์จัดแสดงสินค้า เป็นต้น นอกจากนี้ยังมีผู้เช่าที่นำคลังสินค้าเป็นสถานที่ถ่ายทำภาพยนตร์ด้วย

##### ● บริการรับบริหารจัดการสต็อกสินค้า

บริษัทให้บริการรับบริหารจัดการสต็อกสินค้าแบบครบวงจรพร้อมรายงานยอดสินค้าคงเหลือรายเดือนและรายงานยอดสินค้าเพื่อการออกใบแจ้งหนี้ บริการออกใบแจ้งหนี้และเรียกเก็บเงินให้กับลูกค้าของผู้ว่าจ้าง

##### ● บริการอื่นๆ

- บริการให้กู้เงินโดยการรับจำนำสินค้าที่ฝากอยู่กับบริษัทย่อย ซึ่งประกอบกิจการคลังสินค้านำใบอนุญาต
- บริการทำสำหรับเทียบเรือเดินทะเล ซึ่งสามารถเทียบเรือขนาดใหญ่ได้พร้อมกัน 2 ลำ รวมทั้งบริเวณที่จอดเรือ ลำเลียงสินค้าจำนวนมาก
- บริการสินค้าผ่านท่าหรือเขตคลังสินค้า สำหรับสินค้าที่มีได้นำเข้าเก็บในคลังสินค้าของบริษัท แต่นำผ่านไปยังสถานที่อื่น
- บริการขนน้ำหนักโดยใช้เครื่องขังที่ทันสมัยและเที่ยงตรงขนาด 18 x 3 เมตร 60 ตัน จำนวน 3 เครื่อง
- บริการขนถ่ายสินค้า โดยจัดหากรรมกร และอุปกรณ์ขนถ่ายสินค้าทุกชนิดไว้บริการอย่างพร้อมมูลและพอเพียง
- บริการจัดการการประกันภัยในสินค้าที่นำเข้าเก็บในคลังสินค้าตามความประสงค์ของลูกค้า
- บริการด้านความปลอดภัย โดยมียามรักษาการณ์ภายในบริเวณคลังสินค้าตลอด 24 ชั่วโมง



## บริษัท เอส เอส ที คลังสินค้า จำกัด

ให้บริการรับฝากสินค้าพืชผลและผลผลิตเกษตรกรรมที่เตรียมส่งไปต่างประเทศ เช่น ข้าวสาร เมล็ดกาแฟ ข้าวโพด น้ำตาล ฯลฯ และรับฝากสินค้าทั่วไปที่ผลิตได้และใช้หมุนเวียนภายในประเทศ เช่น เคมีภัณฑ์และผลผลิตเกษตรกรรมอื่นๆ โดยออกไปประหวนสินค้าและใบรับของคลังสินค้าเป็นหลักฐาน ซึ่งผู้รับฝากสินค้าสามารถนำไปทำ Packing Stock กับธนาคารพาณิชย์ หรือเป็นหลักประกันในการกู้เงินกับสถาบันการเงินอื่นๆ และรับฝากสินค้าที่ส่งเข้ามาจากต่างประเทศ เช่น ปุ๋ยเคมี ข้าวสาลี ส่วนผสมอาหารสัตว์ ฯลฯ รวมทั้งสินค้าที่ทำ Trust Receipt กับธนาคารพาณิชย์ หรือเป็นหลักประกันในการกู้เงินจากสถาบันการเงินอื่นๆ

ปัจจุบัน ณ วันที่ 31 ธันวาคม 2558 บริษัท เอส เอส ที คลังสินค้า จำกัด มีพื้นที่คลังรับอนุญาตจำนวน 13 หลัง รวมพื้นที่ 19,047 ตารางเมตร

## ธุรกิจอาหารและเครื่องดื่ม

### บริษัท เอบีพี คาเฟ่ (ประเทศไทย) จำกัด

ร้านอาหาร โอ ปอง แปง (Au Bon Pain) เป็นเครื่องหมายการค้าของร้านอาหารในรูปแบบเบเกอรี่ คาเฟ่ ที่มีสาขาทั่วโลก นำเสนอความหลากหลายของสินค้าและบริการที่มีเอกลักษณ์เฉพาะตัวให้ลูกค้าได้เลือกสรรตามความต้องการ

บริษัทเป็นผู้ถือสิทธิในเครื่องหมายการค้า “Au Bon Pain” แต่เพียงผู้เดียวในประเทศไทย โดยสิทธิดังกล่าวถือโดยบริษัท เอบีพี คาเฟ่ (ประเทศไทย) จำกัด ปัจจุบันร้าน โอ ปอง แปง มีสาขาอยู่ทั่วประเทศไทย จำนวน 68 สาขา (ข้อมูล ณ วันที่ 31 ธันวาคม 2558) การให้บริการมีทั้งให้บริการที่ร้านหรือนำกลับ รวมถึงให้บริการส่งถึงที่บ้านหรือสำนักงานต่างๆ และให้บริการรับจัดอาหารสำหรับงานเลี้ยงตามความต้องการของลูกค้าด้วย

### บริษัท โกลเด้น โดนัท (ประเทศไทย) จำกัด

Dunkin' Donuts เป็นเครื่องหมายการค้าของกาแฟและเบเกอรี่ที่ได้รับความนิยมจากชาวอเมริกันอย่างต่อเนื่องยาวนานกว่า 60 ปี

บริษัทถือสิทธิในเครื่องหมายการค้า “Dukin' Donuts” แต่เพียงผู้เดียวในประเทศไทย โดยสิทธิดังกล่าวถือโดยบริษัท โกลเด้น โดนัท (ประเทศไทย) จำกัด ปัจจุบันมีจำนวนสาขาทั่วประเทศไทยทั้งสิ้น 266 สาขา (ข้อมูล ณ วันที่ 31 ธันวาคม 2558) การให้บริการมีทั้งให้บริการที่ร้านและนำกลับ รวมถึงการบริการนำส่งที่บ้านหรือสถานที่ทำงาน รวมถึงการรับจัดชุดสแนคบอกซ์สำหรับงานประชุม งานเลี้ยงสังสรรค์ต่างๆ นอกจากนี้ยังให้บริการจัดเลี้ยงนอกสถานที่ตามความต้องการของลูกค้าด้วย

### บริษัท โกลเด้น สกู๊ป จำกัด

Baskin Robbins เป็นเครื่องหมายการค้าของร้านไอศกรีมแบบเซนส์เตอร์ที่มีเครือข่ายใหญ่ที่สุดในโลก (The World's Largest Chain of Ice Cream Specialty Stores) เริ่มก่อตั้งเมื่อปี พ.ศ. 2488 ที่ประเทศสหรัฐอเมริกา จากนั้นมีการพัฒนาและขยายตัวอย่างต่อเนื่องมาถึงปัจจุบัน บริษัทถือสิทธิในเครื่องหมายการค้า “Baskin Robbins” ในประเทศไทย โดยสิทธิดังกล่าวถือโดยบริษัท โกลเด้น สกู๊ป จำกัด ปัจจุบันร้านไอศกรีม Baskin Robbins มีจำนวนสาขาในประเทศไทยทั้งสิ้น 29 สาขา (ข้อมูล ณ วันที่ 31 ธันวาคม 2558) โดยทำเลร้านส่วนใหญ่จะตั้งอยู่ในบริเวณเขตศูนย์การค้าและย่านธุรกิจต่างๆ ให้บริการทั้งการบริการที่ร้านและนำกลับ

### บริษัท เกรฮาวด์ คาเฟ่ จำกัด

ดำเนินธุรกิจร้านอาหารภายใต้แบรนด์ Geryhound Café, Another Hound Café, Sweet Hound และ Ground-hey โดยมี 13 สาขาในประเทศไทย นอกจากนี้ยังมีแฟรนไชส์ในประเทศฮ่องกงและจีน และจะมีการขายแฟรนไชส์เพิ่มขึ้นต่อไปในอนาคต กลุ่มลูกค้าอยู่ระดับกลางบน โดยเน้นที่ความเรียบง่าย สร้างสรรค์ และทันสมัย มีบรรยากาศและบริการที่อาหารรสชาติอร่อย

### บริษัท โกลเด้น กูร์เมต์ จำกัด

ดำเนินธุรกิจร้านอาหารประเภทเบเกอรี่คาเฟ่ภายใต้แบรนด์ “COVA” ปัจจุบันยังไม่ได้เปิดสาขาให้บริการ

### ธุรกิจเสื้อผ้าสำเร็จรูป

### บริษัท เกรฮาวด์ จำกัด

ดำเนินธุรกิจเสื้อผ้าสำเร็จรูปภายใต้แบรนด์ Greyhound และ Playhound มีลูกค้าระดับกลางบน วางจำหน่ายที่สาขาและตามห้างสรรพสินค้าในประเทศไทย โดย ณ 31 ธันวาคม 2558 มีสาขาจำหน่ายในประเทศไทยทั้งสิ้น 13 สาขา และส่งออกจำหน่ายไปยังประเทศในเอเชีย เช่น เกาหลีใต้ อินโดนีเซีย สิงคโปร์ เป็นต้น

## 2. การตลาดและการแข่งขัน

### ธุรกิจคลังสินค้าและท่าเรือ

กลุ่มลูกค้าของธุรกิจคลังสินค้าและท่าเรือมี 2 ลักษณะ คือ ลูกค้าที่ติดต่อกับบริษัทโดยตรง ซึ่งส่วนใหญ่จะเป็นลูกค้าเช่าที่เคยใช้บริการมานาน เช่น ผู้ส่งออก หรือผู้นำเข้า และผู้ประกอบการอุตสาหกรรมต่างๆ และกลุ่มลูกค้าที่บริษัทเข้าไปติดต่อกับลูกค้าเอง ส่วนใหญ่จะเป็นลูกค้าฝากเอกสาร บริษัทจึงต้องมีทีมงานฝ่ายการตลาดเข้าถึงลูกค้าโดยตรงด้วยช่องทางต่างๆ เช่น การแจกเอกสาร (Brochure) หรือออกบูธ (Booth) ตามสถานที่ต่างๆ

ลูกค้าของบริษัทส่วนใหญ่เป็นลูกค้าฝากเอกสารบรรจุกล่อง/แพ้ม และลูกค้าที่เป็นผู้นำเข้าสินค้าประเภท ไม้แปรรูป ฝ้ายอัดเบลล์ ถั่วเหลือง และข้าวสาลี ลูกค้าที่เป็นผู้ส่งออกสินค้าประเภทน้ำตาลทราย และข้าวสาร เป็นต้น และลูกค้าที่เป็นผู้ผลิตสินค้าที่ใช้สำหรับจัดเก็บวัตถุดิบ มีสินค้าประเภทรองเท้า วัตถุดิบในการทำอาหาร และเคมีภัณฑ์ เป็นต้น

#### ● กลยุทธ์ในการแข่งขัน

1. เน้นการบริการที่มีประสิทธิภาพ สะดวกรวดเร็ว และถูกต้อง เพื่อตอบสนองความต้องการของลูกค้า
2. มีทำเลที่ตั้งของคลังสินค้าและท่าเทียบเรือที่สะดวกในการเข้าถึงทั้งทางน้ำและทางบก
3. ให้ความสำคัญกับความปลอดภัยของสินค้าที่เก็บรักษา รวมถึงความปลอดภัยของพนักงานที่เกี่ยวข้อง ไม่ว่าจะเป็นพนักงานของบริษัทเองหรือพนักงานของลูกค้า

## ● สภาพการแข่งขันภายในอุตสาหกรรม

ในสภาวะปกติการประกอบธุรกิจด้านการให้บริการคลังสินค้าและท่าเทียบเรือของบริษัทจัดได้ว่ามีการแข่งขันไม่มากนักและมีคู่แข่งรายสำคัญๆ เดิมเพียงไม่กี่ราย ได้แก่ บริษัทที่จดทะเบียนในตลาดหลักทรัพย์แห่งประเทศไทยในหมวดขนส่งและโลจิสติกส์ ปัจจุบันนี้เริ่มมีผู้ประกอบการสนใจในธุรกิจนี้เพิ่มขึ้นเพื่อรองรับการขยายตัวของธุรกิจ

สำหรับการให้บริการด้านรับฝากเอกสารนั้น แม้จะมีคู่แข่งในตลาดการค้าไม่มากนัก แต่กลับมีการแข่งขันที่สูง บริษัทจึงต้องเร่งพัฒนาการให้บริการและทีมงานทั้งฝ่ายการตลาดและลูกค้าสัมพันธ์พบปะลูกค้าอย่างใกล้ชิดทั้งก่อนและหลังการขาย เพื่อสอบถามความต้องการและความพึงพอใจของลูกค้า เพื่อนำมาพัฒนาการให้บริการอย่างต่อเนื่อง

อนึ่งบริษัทสามารถสร้างความเชื่อมั่นให้กับลูกค้าด้วยจุดเด่น 3 ประการ คือ

1. บริษัทมีชื่อเสียงดี เปิดบริการมากกว่า 36 ปี เป็นที่รู้จักและเชื่อถือของผู้ใช้บริการ และสถาบันการเงิน
2. มีกรรมสิทธิ์ในคลังสินค้าที่ได้มาตรฐาน มีความมั่นคง แข็งแรง ปลอดภัย และมีทำเลที่ตั้งดี การคมนาคมสะดวก ติดแม่น้ำเจ้าพระยา ติดถนนสุขสวัสดิ์เชื่อมถึงถนนวงแหวนอุตสาหกรรม
3. บริการดี
  - 3.1 พนักงานมีคุณภาพทำให้การตรวจรับ-จ่ายสินค้าถูกต้อง แม่นยำ และรวดเร็ว
  - 3.2 อุปกรณ์บรรจุและขนถ่ายมีประสิทธิภาพสูง พนักงานมีความชำนาญทำให้การขนถ่ายสินค้านำรวดเร็วและไม่เกิดความเสียหาย
  - 3.3 มีความยืดหยุ่นในการปฏิบัติงาน และสามารถพัฒนาการให้บริการด้วยเทคโนโลยีที่ทันสมัย ทำให้สามารถตอบสนองความต้องการของลูกค้าได้ดี

## ● แนวโน้มการเจริญเติบโตของอุตสาหกรรม

คลังสินค้าในประเทศไทยแบ่งออกเป็นประเภทใหญ่ๆ ได้ 3 ประเภท คือ

1. คลังสินค้าที่เจ้าของมีไว้ใช้ประโยชน์เอง เช่น คลังสินค้าของโรงงาน ห้างสรรพสินค้า ผู้นำเข้า และผู้ส่งออก เป็นต้น ช่วงใดที่เหลือใช้ก็อาจให้เช่าทั่วไปด้วย
2. คลังสินค้าที่เจ้าของมีไว้เพื่อให้เช่าโดยเฉพาะ คือ ไม่ได้มีวัตถุประสงค์เพื่อใช้ประโยชน์เอง แต่มุ่งให้ผู้ประกอบการตามข้อ 1 ที่ไม่มีคลังสินค้าเป็นของตนเองเช่า
3. คลังสินค้าจดทะเบียน เป็นคลังสินค้าที่ต้องจดทะเบียนกับกระทรวงพาณิชย์มีสิทธิใช้คำว่า “คลังสินค้า” ต่อท้ายชื่อบริษัท สามารถให้เช่าคลังและรับฝากสินค้าโดยออกใบรับของคลังสินค้าและใบประทวนสินค้าให้แก่ผู้ฝากซึ่งผู้ฝากสามารถนำไปทำนิติกรรมเกี่ยวกับการโอนกรรมสิทธิ์ในสินค้าและจำนำสินค้าก็ได้

ในรอบกว่า 10 ปีที่ผ่านมา ความต้องการใช้พื้นที่คลังสินค้ามีเพิ่มขึ้นโดยตลอด กล่าวคือ เพิ่มขึ้นตามความเจริญเติบโตทางเศรษฐกิจของประเทศ และมีแนวโน้มที่คลังสินค้าที่มีมาตรฐานดีและมีท่าเทียบเรือเดินทะเลขนาดใหญ่ ติดแม่น้ำเจ้าพระยาจะทวีความสำคัญมากขึ้นเรื่อยๆ เนื่องจากมีคลังสินค้าน่าเช่าจำนวนไม่น้อยได้เปลี่ยนไปดำเนินธุรกิจทางด้านอื่นที่ให้ผลตอบแทนมากกว่า ได้แก่ โรงแรม คอนโดมิเนียม และอาคารสำนักงาน เป็นต้น

ในระยะกลางและระยะยาว ธุรกิจคลังสินค้าที่มีมาตรฐานดียังคงมีแนวโน้มที่จะเติบโตต่อไปได้ดี คือ ต้องเติบโตควบคู่ไปพร้อมกับผลิตภัณฑ์มวลรวมของประเทศ ปริมาณสินค้านำเข้าและส่งออกของประเทศที่เพิ่มขึ้น ทำให้ความต้องการใช้พื้นที่คลังสินค้าเพิ่มขึ้นเช่นกัน ในขณะที่พื้นที่คลังสินค้าในเขตกรุงเทพฯ และปริมณฑลที่อยู่ติดริมฝั่งแม่น้ำเจ้าพระยามีแนวโน้มที่จะลดน้อยลงไป ในขณะที่โอกาสที่คลังสินค้าใหม่ๆ ที่มีท่าเทียบเรือจะเกิดก็เป็นไปได้ยากมากเพราะมีข้อจำกัดทางด้านสถานที่ ราคาที่ดิน และสิ่งปลูกสร้าง ดังนั้นคลังสินค้าใหม่จึงมีแนวโน้มที่จะเกิดขึ้นในเขตรอบนอกกรุงเทพมหานคร ในต่างจังหวัดมากกว่า เช่น พระนครศรีอยุธยา อ่างทอง ชลบุรี และฉะเชิงเทรา เป็นต้น และเป็นคลังสินค้าที่ไม่มีท่าเทียบเรือ (Inland Warehouse)

### ธุรกิจอาหารและเครื่องดื่ม

#### ● **ช่องทางการจัดจำหน่าย**

##### ร้านอาหาร โอ บอง แปง

Au Bon Pain เน้นการนำเสนอความหลากหลายของสินค้าและบริการที่มีเอกลักษณ์เฉพาะตัวให้ลูกค้าได้เลือกสรรตามความต้องการ เมนูอาหารแซนด์วิชต้นตำรับแบบ โอ บอง แปง ขนมปัง และเบเกอรี่ จำนวนกว่า 30 ชนิดด้วยสูตรโรแกรมส์ทรานส์แพ็ต ไม่มีส่วนผสมของไขมันทรานส์ที่ส่งผลเสียต่อสุขภาพ เมนูซูป สลัดที่มีคุณค่าทางโภชนาการ และแซนด์วิช ที่ลูกค้าสามารถเลือกส่วนผสมได้เองตามความชื่นชอบ พร้อมด้วยเครื่องดื่มสูตรพิเศษอีกหลากหลายชนิด ในบรรยากาศร้านอาหารที่อบอุ่นและเป็นกันเองจากพนักงานที่มีคุณภาพของ โอ บอง แปง

การให้บริการของร้าน โอ บอง แปง มีทั้งการให้บริการที่ร้านและนำกลับ พร้อมทั้งบริการจัดส่งถึงที่บ้านหรือสำนักงาน นอกจากนี้ยังมีบริการจัดเลี้ยงตามความต้องการของลูกค้าอีกด้วย

ทำเลที่ตั้งของร้านส่วนใหญ่อยู่ในย่านธุรกิจชื่อดัง ศูนย์การค้าที่มีชื่อเสียง โรงพยาบาล หรือในบริเวณที่มีสถานที่แวดล้อมไปด้วยกลุ่มเป้าหมายที่เป็นคนทำงาน นักธุรกิจรุ่นใหม่ นักเรียน นักศึกษา ที่มีรสนิยมทันสมัยเลือกสรรสิ่งที่ดีที่สุดให้ตนเอง

##### ร้านดังกิน โดนัท

Dunkin' Donuts การเปิดสาขาจะมีรองรับลูกค้าทุกระดับ โดยสาขาของดังกิน โดนัท ในประเทศไทยมีกระจายอยู่ทั่วไป เช่น ตามห้างสรรพสินค้าหรือศูนย์การค้าทั่วไป บริเวณย่านธุรกิจ หรือชุมชนต่างๆ เพื่อความสะดวกแก่ลูกค้าในทุกๆ กลุ่ม การให้บริการมีทั้งให้บริการที่ร้านและนำกลับ รวมถึงการรับจัดชุดสแนคบอกซ์สำหรับงานประชุม งานเลี้ยงสังสรรค์ต่างๆ นอกจากนี้ยังให้บริการจัดเลี้ยงนอกสถานที่ตามความต้องการของลูกค้าอีกด้วย

##### ร้านไอศกรีมบาสกิน รอบบิ้นส์

Baskin Robbins แบรินด์ไอศกรีมจากประเทศสหรัฐอเมริกา จัดอยู่ในระดับไอศกรีมที่มีคุณภาพสูง มีการจำหน่ายผ่านระบบขายปลีกซึ่งกระจายอยู่ตามศูนย์การค้าขนาดใหญ่ ย่านธุรกิจต่างๆ โดยมุ่งเน้นไปที่กลุ่มลูกค้าระดับกลางขึ้นไป ในแต่ละปีจะมีการจัดทำแผนการตลาดที่แตกต่างกัน มีการปรับเปลี่ยนกลยุทธ์ตามความเหมาะสมเพื่อให้สอดคล้องกับสถานการณ์ในด้านการประชาสัมพันธ์ การสื่อสารกับกลุ่มลูกค้า ที่ผ่านมามีการจัดทำ Fanpage บนสื่ออินเทอร์เน็ตสื่อประชาสัมพันธ์หน้าร้าน เช่น โปสเตอร์ สแตนด์ และคู่มือส่วนลดติดกับ Postcard เป็นต้น ซึ่งในอนาคตจะเน้นการสื่อสารกับกลุ่มลูกค้ามากขึ้น เพื่อเป็นการสร้างกลุ่มลูกค้าใหม่โดยการใช้สื่อวิทยุและโทรทัศน์ซึ่งเป็นกลยุทธ์ที่ต้องอาศัยความพร้อมและความเหมาะสมในอนาคต

### ร้าน เกรฮาวด์ คาเฟ่

ร้านอาหารภายใต้แบรนด์ Greyhound Café, Another Hound Café, Sweet Hound และ Ground-hey มีกลุ่มลูกค้าระดับกลางบน ซึ่งทำเลร้านอาหารจะอยู่ในบริเวณที่สามารถรองรับลูกค้าในระดับดังกล่าวได้สะดวก เช่น ห้างสรรพสินค้าขนาดใหญ่ โดยแบรนด์ในกลุ่มเกรฮาวด์ เน้นเรื่องบรรยากาศและบริการที่ดี และรสชาติของอาหารที่อร่อย มุ่งเน้นการพัฒนาสิ่งใหม่ๆ เพื่อรองรับการเปลี่ยนแปลงของตลาดและเพิ่มศักยภาพการแข่งขันกับแบรนด์ใหม่ๆ ในธุรกิจอาหารทั้งในและต่างประเทศที่มีอยู่ในปัจจุบันและที่จะเข้ามาในอนาคต

### ร้านอาหารภายใต้แบรนด์ “COVA”

มีกลุ่มลูกค้าระดับกลางบน ดำเนินธุรกิจร้านอาหารประเภทเบเกอรี่คาเฟ่ ทำเลของร้านจะอยู่ในบริเวณย่านธุรกิจการค้าขนาดใหญ่ เน้นบรรยากาศและรสชาติอาหารที่ดี ทำจากวัตถุดิบคุณภาพที่คัดสรรอย่างดี

### ธุรกิจเสื้อผ้าสำเร็จรูป

เสื้อผ้าสำเร็จรูปภายใต้แบรนด์ Greyhound และ Playhound มีจำหน่ายตามสาขาและห้างสรรพสินค้า และส่งจำหน่ายไปยังตัวแทนจำหน่ายในประเทศในเอเชีย เช่น อินโดนีเซีย เกาหลีใต้ ฮองกง โดยมีกลุ่มลูกค้าระดับกลางบน เน้นการทำงานของหน้าร้านและทีมภายในในการทำความเข้าใจกลุ่มเป้าหมายให้มากขึ้น วิเคราะห์และปรับสินค้าให้ตรงใจลูกค้า มีการเพิ่มไลน์สินค้าที่ย่อมเยา เข้าถึงง่าย และแคมเปญ รวมถึงการสื่อสารที่เข้าถึงกลุ่มคนรุ่นใหม่ตามสื่อออนไลน์ต่างๆ

แบรนด์ต่างๆ ในกลุ่มเกรฮาวด์ เน้นทำความเข้าใจกลุ่มเป้าหมายของลูกค้าในแต่ละแบรนด์ สร้างสินค้าให้ตรงกับแต่ละกลุ่มเป้าหมาย

#### ● **สภาพการแข่งขันภายในอุตสาหกรรม**

ธุรกิจอาหารและเครื่องดื่ม และธุรกิจเสื้อผ้าสำเร็จรูป มีศักยภาพการแข่งขันสูงและมีแนวโน้มที่ดี ส่งผลให้มีผู้ประกอบการรายใหม่ๆ เข้าสู่ตลาดตลอดเวลา การแข่งขันในธุรกิจนี้จึงสูงขึ้นอย่างหลีกเลี่ยงไม่ได้ คู่แข่งขันแต่ละรายต่างมีผลิตภัณฑ์ใหม่ๆ พร้อมการส่งเสริมการขายต่างๆ ออกมาอย่างต่อเนื่อง อย่างไรก็ตามบริษัทเชื่อมั่นในคุณภาพและตราสินค้าที่แข็งแกร่งรวมถึงกลยุทธ์ทางการตลาดของตราสินค้าทุกแบรนด์ของบริษัทว่าจะสามารถเติบโตได้อย่างต่อเนื่อง

### **3. การจัดหาผลิตภัณฑ์หรือบริการ**

#### ธุรกิจคลังสินค้าและท่าเทียบเรือ

บริษัท ทรัพย์ศรีไทย จำกัด (มหาชน) มีคลังสินค้าให้บริการอยู่ 3 แห่งด้วยกัน คือ

1. คลังสินค้า 1 และท่าเทียบเรือ ตั้งอยู่เลขที่ 71,71/1-8 หมู่ 1 ซอยสุขสวัสดิ์ 49 ถนนสุขสวัสดิ์ ตำบลบางจาก อำเภอพระประแดง จังหวัดสมุทรปราการ โทร. 02-463-4280-9 โทรสาร 02-463-4287, 02-818-7847 ประกอบด้วยคลังสินค้าจำนวน 28 หลัง บรรจุสินค้าได้ประมาณ 210,000 เมตริกตัน ท่าเทียบเรือ 2 ท่า ที่พักสินค้าความจุสินค้าประมาณ 12,000 เมตริกตัน ที่จอดรถบรรทุกสินค้าประมาณ 150 คัน และสำนักงานต่างๆ ที่เกี่ยวข้อง

2. คลังสินค้า 2 และคลังเอกสาร ตั้งอยู่เลขที่ 115,115/7-10 หมู่ 6 ซอยสุขสวัสดิ์ 76 ถนนสุขสวัสดิ์ ตำบลบางจาก อำเภอพระประแดง จังหวัดสมุทรปราการ โทร. 02-463-0127, 02-464-1502-9 โทรสาร 02-817-5190-1 ประกอบด้วยคลังเก็บสินค้าจำนวน 4 หลัง ความจุสินค้าประมาณ 35,325 เมตริกตัน คลังเอกสาร 10 หลัง รวมพื้นที่ 17,463 ตารางเมตร ห้องควบคุมอุณหภูมิและความชื้น พื้นที่ 96 ตารางเมตร ที่จอดรถบรรทุกสินค้าจำนวนประมาณ 100 คัน และสำนักงานที่เกี่ยวข้อง



3. คลัง 3 (คลังเอกสาร) ตั้งอยู่เลขที่ 115,115/7-10 หมู่ 6 ซอยสุขสวัสดิ์ 76 ถนนสุขสวัสดิ์ ตำบลบางจาก อำเภอ พระประแดง จังหวัดสมุทรปราการ โทร. 02-819-9322-3, 02-819-9372-7, 02-819-9379 โทรสาร 02-819-9378 ประกอบด้วยคลังเก็บเอกสาร 7 หลัง รวมพื้นที่ 12,709 ตารางเมตร คลังเก็บเอกสารห้องมั่นคง (Strong Room) จำนวน 1 หลัง พร้อมระบบคลังสินค้าอัตโนมัติ พื้นที่ 1,445 ตารางเมตร ชั้นเก็บเอกสารพร้อมระบบป้องกันอัคคีภัยและป้องกันผู้บุกรุกด้วยแสง อินฟราเรดและกล้องวงจรปิด ห้องควบคุมอุณหภูมิและความชื้นในอาคาร พื้นที่รวม 156 ตารางเมตร พร้อมสำนักงานที่เกี่ยวข้อง

### ธุรกิจอาหารและเครื่องดื่ม

ร้านดังกิ้น โดนัท ใช้วัตถุดิบที่ผลิตในประเทศไทย โดยมีครัวผลิต 22 แห่ง ตั้งอยู่ในกรุงเทพฯ 4 แห่ง และอีก 18 แห่ง กระจายอยู่ทั่วประเทศ

ร้านโอ ปอง แปง มีโรงงานผลิตในส่วนอาหารแช่แข็ง 1 แห่ง ตั้งอยู่ที่นิคมอุตสาหกรรมบางปู ต.แพรกษา อ.เมือง จ.สมุทรปราการ และมีครัวผลิตในส่วนขนมอบ 2 แห่ง ตั้งอยู่ที่พระราม 3 และพญา นอกจากนี่ยังมีการผลิตอาหารในครัว ของร้านในบางสาขา เพื่อจัดส่งกระจายไปยังสาขาใกล้เคียง วัตถุดิบหลัก คือ แป้งสำหรับทำขนม ซึ่งเป็นไปตามมาตรฐานเดียวกับร้านโอ ปอง แปง ทั่วโลก

ไอศกรีม บาสกิ้น รอบบิ้นส์ นำเข้าไอศกรีมโดยตรงจากสหรัฐอเมริกา ไม่มีกระบวนการผลิตในประเทศไทย ซึ่งเป็นมาตรฐานเดียวกับไอศกรีม บาสกิ้น รอบบิ้นส์ ทั่วโลก

ร้านอาหารในกลุ่มเกรฮาร์ด ใช้วัตถุดิบในประเทศ

ร้านเบเกอรี่คาเฟ่ “COVA” ใช้วัตถุดิบในและต่างประเทศซึ่งเป็นไปตามมาตรฐานเดียวกับแบรนด์โควาทั่วโลก

### ธุรกิจเสื้อผ้าสำเร็จรูป

ธุรกิจเสื้อผ้าแฟชั่นภายใต้แบรนด์ในกลุ่มเกรฮาร์ด ใช้วัตถุดิบในประเทศ



## เหตุการณ์สำคัญในปี 2558

<p>เมษายน 2558</p>	<p>ที่ประชุมสามัญผู้ถือหุ้นประจำปี 2558 เมื่อวันที่ 21 เมษายน 2558 ได้มีการพิจารณาอนุมัติเรื่องที่สำคัญดังนี้</p> <ol style="list-style-type: none"> <li>1. อนุมัติให้ลดทุนจดทะเบียนของบริษัทจากเดิม 418,141,055 บาท เป็น 282,527,203 บาท โดยตัดหุ้นสามัญจดทะเบียนที่คงเหลือจากการจัดสรรหุ้นสามัญเพื่อรองรับการจ่ายเงินปันผลเป็นหุ้นสามัญจำนวน 537 หุ้น และตัดหุ้นสามัญจดทะเบียนเพื่อรองรับการเพิ่มทุนจดทะเบียนแบบมอบอำนาจทั่วไป (General Mandate) ซึ่งบริษัทยังมิได้จัดสรรเสนอขายในปี 2557 ที่ผ่านมามีจำนวน 135,613,315 หุ้น รวมเป็นจำนวน 135,613,852 หุ้น มูลค่าที่ตราไว้หุ้นละ 1 บาท รวม 135,613,852 บาท</li> <li>2. อนุมัติการเพิ่มทุนจดทะเบียนของบริษัทจากเดิม 282,527,203 บาท เป็น 546,219,257 บาท โดยการออกหุ้นสามัญใหม่จำนวน 263,692,054 หุ้น มูลค่าที่ตราไว้หุ้นละ 1 บาท เพื่อรองรับการจ่ายเงินปันผลเป็นหุ้นสามัญจำนวน 94,175,734 หุ้น และรองรับการเพิ่มทุนจดทะเบียนแบบมอบอำนาจทั่วไป (General Mandate) จำนวน 169,516,320 หุ้น</li> </ol>
<p>พฤษภาคม 2558</p>	<p>เมื่อวันที่ 21 พฤษภาคม 2558 บริษัทได้จดทะเบียนเพิ่มทุนชำระแล้วจากการจัดสรรหุ้นปันผลจำนวน 94,174,770 หุ้น (คงเหลือที่ไม่ได้จัดสรร 964 หุ้น) จึงทำให้บริษัทมีทุนจดทะเบียน และทุนชำระแล้ว ดังนี้</p> <ul style="list-style-type: none"> <li>• ทุนจดทะเบียน 546,219,257 บาท</li> <li>• ทุนชำระแล้ว 376,701,973 บาท</li> </ul>
<p>กันยายน 2558</p>	<p>ในการประชุมคณะกรรมการบริษัท ทรัพย์ศรีไทย จำกัด (มหาชน) ครั้งที่ 3/2558 เมื่อวันที่ 9 กันยายน 2558 คณะกรรมการบริษัทได้มีมติอนุมัติแต่งตั้งนายศุภสิทธิ์ สุขะนิษฐ์ ซึ่งปัจจุบันดำรงตำแหน่ง กรรมการบริษัท ประธานกรรมการบริหาร และกรรมการสรรหาและกำหนดค่าตอบแทนกรรมการ ให้ดำรงตำแหน่ง กรรมการผู้จัดการ อีกตำแหน่งหนึ่ง แทน นายสมฤทธิ์ ตันติติกุลกุล โดยมีผลตั้งแต่วันที่ 1 มกราคม 2559</p>

## ปัจจัยความเสี่ยง

ในการดำเนินธุรกิจย่อมต้องพบกับปัจจัยความเสี่ยงต่างๆ ซึ่งอาจส่งผลกระทบต่อผลการดำเนินการของธุรกิจ บริษัทได้ให้ความสำคัญกับการบริหารความเสี่ยงโดยดำเนินการควบคู่กับการควบคุมภายในและการตรวจสอบภายในตามแนวการปฏิบัติที่ดี เพื่อให้สามารถปรับตัวในสภาวะความเสี่ยงต่างๆ ได้อย่างแข็งแกร่ง ปัจจัยความเสี่ยงที่อาจเกิดขึ้นกับบริษัทมีดังต่อไปนี้

### 1. บริษัทมีผู้ถือหุ้นรายใหญ่ >50%

คุณศุภสิทธิ์ สุชนะนรินทร์ และกลุ่มผู้ที่เกี่ยวข้องได้ถือหุ้นในบริษัทมากกว่าร้อยละ 50 ของจำนวนหุ้นที่จำหน่ายได้แล้วทั้งสิ้น จึงอาจสามารถควบคุมมติที่ประชุมผู้ถือหุ้นได้ไม่ว่าจะเป็นการแต่งตั้งกรรมการ หรือการขอมติในเรื่องอื่นที่ต้องใช้เสียงส่วนใหญ่ของที่ประชุมผู้ถือหุ้น ยกเว้นในเรื่องที่กฎหมายหรือข้อบังคับบริษัทกำหนดให้ต้องได้รับเสียง 3 ใน 4 ของที่ประชุมผู้ถือหุ้น ดังนั้นผู้ถือหุ้นรายอื่นจึงอาจไม่สามารถรวบรวมคะแนนเสียงเพื่อตรวจสอบและถ่วงดุลเรื่องที่ผู้ถือหุ้นใหญ่เสนอได้

### 2. สถานะการแข่งขันสูง

ปัจจุบันธุรกิจมีการแข่งขันสูงขึ้นมาก มีผู้ขายและผู้ให้บริการรายใหม่เกิดขึ้นตลอดเวลา ส่วนผู้ขายและผู้ให้บริการรายเดิมก็มีการปรับกลยุทธ์รวมถึงพัฒนาสินค้าและบริการกันมากขึ้น บริษัทได้มีการเตรียมความพร้อมในการรองรับสถานะการแข่งขันสูง ด้วยการพัฒนาคุณภาพการให้บริการและพัฒนาคุณภาพของผลิตภัณฑ์ มีการอบรมผู้บริหารและบุคลากรเพื่อให้สามารถปรับปรุงกระบวนการทำงานให้ควบคู่ไปกับการพัฒนาด้านต่างๆ เพื่อความพึงพอใจสูงสุดของลูกค้าและผู้ที่เกี่ยวข้อง

### 3. ความเสี่ยงในการต่อสัญญาแฟรนไชส์และการเปลี่ยนแปลงเงื่อนไขและข้อตกลงของสัญญาแฟรนไชส์

ธุรกิจอาหารและเครื่องดื่มของบริษัทแบรนด์ ดังกิน โดนัท โอ ปอง แปง และ บาสกิน รอบบิ้นส์ ดำเนินงานภายใต้แบรนด์ที่ได้รับแฟรนไชส์จากต่างประเทศ ภายใต้ข้อตกลงและเงื่อนไขของสัญญาแฟรนไชส์ ดังนั้นจึงอาจเกิดความเสี่ยงในเรื่องการไม่ได้รับการต่ออายุสัญญาแฟรนไชส์ หรือการเปลี่ยนแปลงรายละเอียด และเงื่อนไขต่างๆ ของสัญญา แต่เนื่องจากแบรนด์ที่ได้รับสัญญาแฟรนไชส์ดังกล่าว เป็นแบรนด์ที่บริษัทได้ทำการตลาดอย่างต่อเนื่องยาวนาน มียอดขายที่ดีและตลาดมีโอกาสเติบโตมากขึ้นตามลำดับ ความเสี่ยงในข้อนี้จึงอยู่ในระดับต่ำ

นอกจากนี้บริษัทได้ทำการเพิ่มแบรนด์ที่เป็นของตนเองด้วยการลงทุนในแบรนด์เกรฮาร์ด ทั้งธุรกิจร้านอาหาร และธุรกิจเสื้อผ้าสำเร็จรูป ซึ่งเป็นการช่วยลดความเสี่ยงในข้อนี้ได้อีกทางหนึ่ง

### 4. ความเสี่ยงเกี่ยวกับอัตราดอกเบี้ย

บริษัทมีความเสี่ยงในเรื่องของอัตราดอกเบี้ยซึ่งเกิดจากสินทรัพย์และหนี้สินทางการเงิน แต่เนื่องจากอัตราดอกเบี้ยดังกล่าวเป็นอัตราที่ปรับขึ้นลงตามอัตราตลาด หรือมีอัตราดอกเบี้ยคงที่ใกล้เคียงกับอัตราตลาดในปัจจุบัน ความเสี่ยงดังกล่าวจึงอยู่ในระดับต่ำ

## 5. ความเสี่ยงด้านการเก็บหนี้จากลูกหนี้การค้า

ในกลุ่มธุรกิจคลังสินค้าและท่าเรือที่มีการให้สินเชื่อที่เกี่ยวข้องกับลูกหนี้การค้า ทางบริษัทได้กำหนดนโยบายรวมถึงการดำเนินการติดตามและควบคุมสินเชื่อไว้อย่างเหมาะสม นอกจากนี้กลุ่มลูกค้านี้ของบริษัทยังมีความหลากหลาย ดังนั้นความเสี่ยงจากการที่ไม่สามารถเก็บหนี้ได้จึงมีต่ำ

ส่วนของกลุ่มธุรกิจด้านอาหารและเครื่องดื่ม รวมถึงธุรกิจเสื้อผ้าสำเร็จรูป ซึ่งเป็นกลุ่มที่ทำรายได้หลักให้กับบริษัทนั้น โอกาสเกิดความเสี่ยงด้านนี้มีเพียงเล็กน้อย เนื่องจากรายได้ดังกล่าวเทียบได้กับเงินสด

## 6. ความเสี่ยงจากการต้องปฏิบัติตามเงื่อนไขของสัญญาเงินกู้ระยะยาว

บริษัทและบริษัทย่อยต้องปฏิบัติตามเงื่อนไขทางการเงินบางประการ ตามที่ระบุในสัญญาการจำนำหุ้นกู้และสัญญาเงินกู้ตามลำดับ เช่น การดำรงอัตราส่วนหนี้สินต่อส่วนของผู้ถือหุ้น อัตราส่วนความสามารถในการชำระหนี้ และข้อจำกัดในการจำหน่าย จ่าย โอน หรือก่อภาระผูกพันในที่ดิน สิ่งปลูกสร้าง อุปกรณ์และเงินลงทุนบางส่วนให้เป็นไปตามสัญญา เป็นต้น ซึ่งทำให้การทำธุรกรรมต่างๆ ต้องระมัดระวังหรือมีข้อจำกัด

## 7. ความเสี่ยงจากการขาดแคลนแรงงาน

ประเทศไทยประสบปัญหาการขาดแคลนแรงงานในทุกภาคส่วน ปัญหาในการแย่งแรงงานจึงเกิดขึ้น ซึ่งบริษัทได้ให้ความสำคัญกับความเสี่ยงนี้โดยได้จัดสวัสดิการที่ดี ผลตอบแทนที่เหมาะสม พัฒนาความรู้ในด้านต่างๆ ให้กับพนักงานอย่างต่อเนื่อง รวมถึงจัดสภาพแวดล้อมที่เหมาะสมกับการทำงาน เพื่อให้พนักงานสามารถทำงานได้อย่างมีประสิทธิภาพและมีความพึงพอใจในการทำงานกับบริษัทในระยะยาว



## ผู้ถือหุ้นและโครงสร้างเงินทุน

### 1. หลักทรัพย์ของบริษัท

#### หุ้นสามัญ

ณ วันที่ 31 ธันวาคม 2558 บริษัท ทรัพย์ศรีไทย จำกัด (มหาชน) มีทุนจดทะเบียน 546,219,257 บาท (ห้าร้อยสี่สิบล้านสองแสนหนึ่งหมื่นเก้าพันสองร้อยห้าสิบบาทถ้วน) แบ่งเป็นหุ้นสามัญ 546,219,257 หุ้น มูลค่าที่ตราไว้หุ้นละ 1 บาท โดยเป็นทุนที่ออกและชำระแล้ว 376,701,973 บาท (สามร้อยเจ็ดสิบล้านเจ็ดแสนหนึ่งพันเก้าร้อยเจ็ดสิบบาทถ้วน)

#### หุ้นกู้

บริษัทได้ออกหุ้นกู้ ครั้งที่ 1/2558 เมื่อวันที่ 15 มกราคม 2558 ประเภทหุ้นกู้ไม่ด้อยสิทธิ และไม่มีประกัน จำนวน 500,000 หน่วย มูลค่าที่ตราไว้หน่วยละ 1,000 บาท คิดเป็นมูลค่ารวม 500,000,000 บาท (ห้าร้อยล้านบาท) โดยชำระดอกเบี้ยทุก 3 เดือนตลอดอายุหุ้นกู้ อัตราดอกเบี้ยคงที่ร้อยละ 5.50 ต่อปี ครบกำหนดไถ่ถอนวันที่ 15 มกราคม 2561

### 2. โครงสร้างผู้ถือหุ้น

ผู้ถือหุ้นรายใหญ่ ณ วันที่ 29 เมษายน 2558 (วันปิดสมุดทะเบียนผู้ถือหุ้นครั้งสุดท้ายประจำปี 2558) มูลค่าหุ้นละ 1 บาท จำนวนหุ้นที่จำหน่ายได้ทั้งหมด 282,527,203 หุ้น



ลำดับที่	ชื่อ - สกุล	จำนวนหุ้น	% ของจำนวนหุ้นที่จำหน่ายแล้วทั้งหมด
1.	นายสุภสิทธิ์ สุขะนิทร์	57,838,386	20.47
2.	นายสุภชัย สุขะนิทร์	29,739,530	10.53
3.	นางอินทิรา สุขะนิทร์	29,244,447	10.35
4.	นางสาวดวงแข ชินธรรมมิตร	15,743,384	5.57
5.	นางสาวดวงดาว ชินธรรมมิตร	15,421,146	5.46
6.	นายจำรูญ ชินธรรมมิตร	13,750,000	4.87
7.	นายสมชาย ชินธรรมมิตร	10,316,868	3.65
8.	นางกมล ปัจฉิมสวัสดิ์	8,697,156	3.08
9.	นางสาวกมลฤดี ปัจฉิมสวัสดิ์	8,031,343	2.84
10.	นางมนทัญญ์ แท้มศิริชัย	7,096,875	2.51
11.	นายสมพงษ์ ชลคดีดำรงกุล	6,150,000	2.18
12.	บริษัท ไทยเอ็นวีดีอาร์ จำกัด	4,708,449	1.67
13.	นายพรประสงค์ แท้มศิริชัย	3,791,906	1.34
14.	เด็กชายสุภฤทธิ สุขะนิทร์	2,435,937	0.86
15.	นายสกล งานเลิศชัย	2,098,325	0.74
ยอดรวม		215,063,752	76.12

### 3. นโยบายการจ่ายเงินปันผล

บริษัทมีนโยบายจ่ายเงินปันผลในแต่ละปี ในอัตราไม่น้อยกว่าร้อยละ 50 ของกำไรสุทธิตามงบการเงินรวมในแต่ละงวด บัญชีหลังจากหักภาษีเงินได้นิติบุคคลและเงินสำรองต่างๆ ทุกประเภทตามที่กฎหมายกำหนด โดยการจ่ายเงินปันผลดังกล่าว จะต้องไม่ขัดต่อกฎหมายพระราชบัญญัติบริษัทมหาชน ทั้งนี้การจ่ายเงินปันผลดังกล่าวจะขึ้นอยู่กับกระแสเงินสด แผนการลงทุนในโครงการต่างๆ ของบริษัท รวมถึงความจำเป็นและความเหมาะสมอื่นๆ ในอนาคตด้วย

สำหรับการจ่ายเงินปันผลของบริษัทย่อย และ/หรือบริษัทร่วมให้แก่บริษัท ทรัพย์ศรีไทย จำกัด (มหาชน) จะขึ้นอยู่กับกระแสเงินสดและสภาพคล่อง รวมถึงความเหมาะสมและความต้องการในการใช้เงินของแต่ละบริษัท

## การจัดการ

### โครงสร้างการจัดการ บริษัท ทรัพย์ศรีไทย จำกัด (มหาชน)

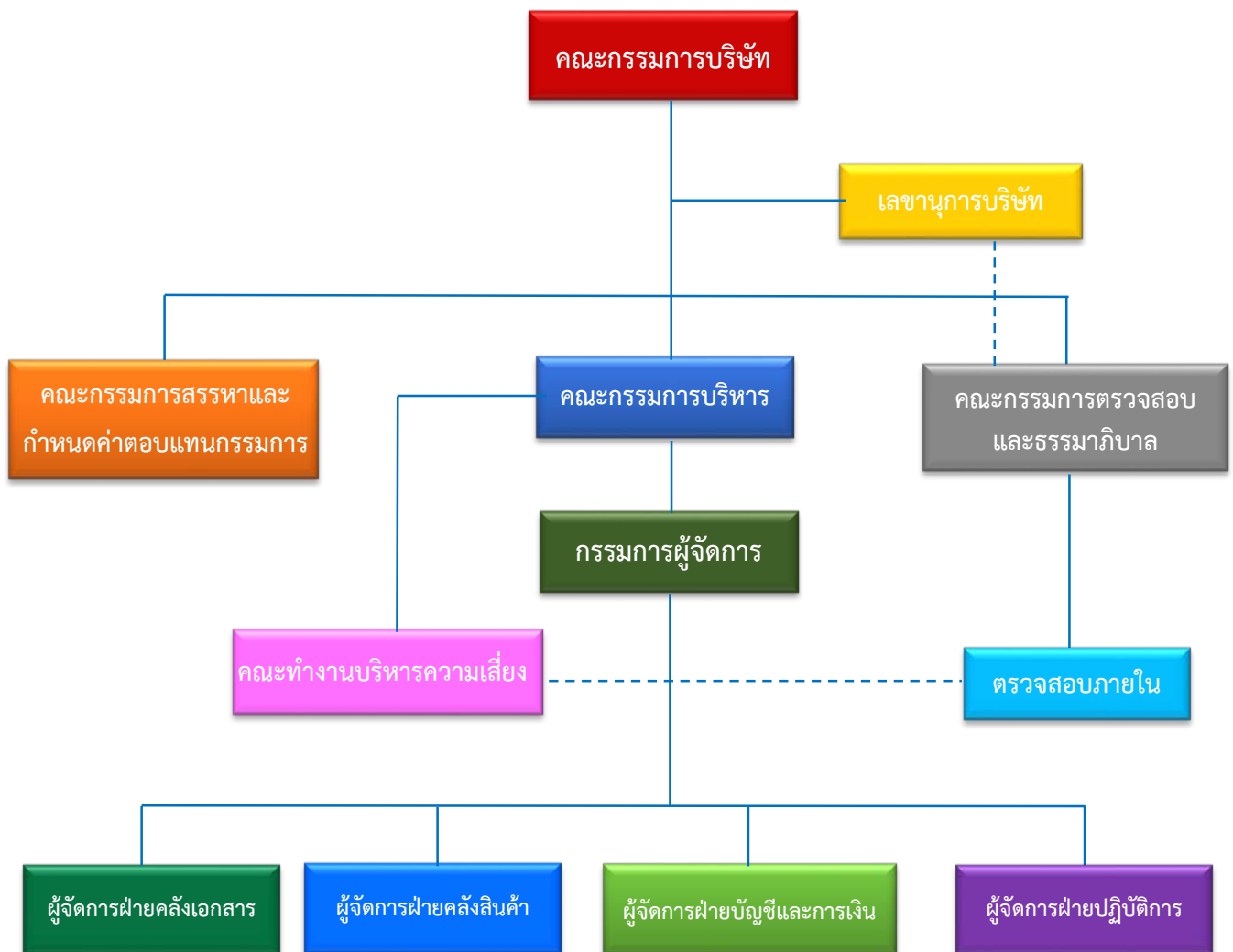

## คณะกรรมการบริษัท

ลำดับ	ชื่อ - นามสกุล	ตำแหน่ง
1.	นายสมโภชน์ อินทรานุกูล*	ประธานกรรมการและกรรมการอิสระ ประธานคณะกรรมการตรวจสอบและธรรมาภิบาล ประธานคณะกรรมการสรรหาและกำหนดค่าตอบแทนกรรมการ
2.	นางจิตรา ถาวระ*	กรรมการ กรรมการตรวจสอบและกรรมการอิสระ
3.	นายสุรพงษ์ ไพสิฐพัฒนพงษ์*	กรรมการ กรรมการตรวจสอบและกรรมการอิสระ กรรมการสรรหาและกำหนดค่าตอบแทนกรรมการ
4.	นายทศพร ชิมตระการ	กรรมการ กรรมการตรวจสอบและกรรมการอิสระ
5.	นายศุภสิทธิ์ สุขะนิษฐ์**	กรรมการและประธานกรรมการบริหาร กรรมการสรรหาและกำหนดค่าตอบแทนกรรมการ
6.	นายปิลัญชัย ประดับพงศ์**	กรรมการและรองประธานกรรมการบริหาร
7.	นายสัมฤทธิ์ ตันติติลกุล** (ลาออก 1 ก.พ. 2559)	กรรมการ กรรมการบริหารและเลขานุการบริษัท***
8.	นางอินทิรา สุขะนิษฐ์**	กรรมการ
9.	นางสาวดวงดาว ชินธรรมมิตร**	กรรมการ
10.	นางสาวดวงแข ชินธรรมมิตร	กรรมการ

\* กรรมการอิสระ เป็นผู้ทรงคุณวุฒิและเป็นบุคคลภายนอก ซึ่งมิได้เป็นลูกจ้าง หรือ พนักงานที่ได้รับเงินเดือนจากบริษัท หรือบริษัทที่เกี่ยวข้อง มีอิสระจากผู้ถือหุ้นรายใหญ่และผู้ถือหุ้นในบริษัทหรือบริษัทที่เกี่ยวข้องไม่เกินร้อยละ 0.5 ของทุนจดทะเบียนที่ชำระแล้ว และจะสามารถดูแลผลประโยชน์ของผู้ถือหุ้นรายย่อยได้ รายละเอียดปรากฏในหน้า 68

\*\* กรรมการผู้มีอำนาจลงนามผูกพันบริษัทประกอบด้วย นายศุภสิทธิ์ สุขะนิษฐ์ นายสัมฤทธิ์ ตันติติลกุล นางอินทิรา สุขะนิษฐ์ นางสาวดวงดาว ชินธรรมมิตร และ นายปิลัญชัย ประดับพงศ์ โดยกรรมการ 2 ใน 5 คนนี้ลงลายมือชื่อร่วมกันและประทับตราสำคัญของบริษัท ทั้งนี้ตั้งแต่วันที่ 1 กุมภาพันธ์ 2559 คงเหลือ 2 ใน 4 ลงลายมือชื่อร่วมกัน เนื่องจากนายสัมฤทธิ์ ตันติติลกุล ได้ลาออกจากการเป็นกรรมการบริษัท

\*\*\*เลขานุการบริษัท ทำหน้าที่ให้ข้อมูลและคำแนะนำ ข้อกฎหมายและกฎเกณฑ์ต่างๆ ซึ่งคณะกรรมการจะต้องทราบ และปฏิบัติ ฯลฯ รายละเอียดปรากฏในหน้า 71 ทั้งนี้ ตั้งแต่วันที่ 1 กุมภาพันธ์ 2559 นายปิลัญชัย ประดับพงศ์ ได้ดำรงตำแหน่งเลขานุการบริษัทแทนนายสัมฤทธิ์ ตันติติลกุล ซึ่งได้ลาออกจากการเป็นเลขานุการบริษัท

## องค์ประกอบและการแต่งตั้ง

คณะกรรมการบริษัทประกอบด้วย ประธานกรรมการ และกรรมการอีกจำนวนหนึ่งตามที่ผู้ถือหุ้นเสนอเพื่อให้เหมาะสมกับขนาดของกิจการของบริษัท และเพื่อให้การปฏิบัติงานมีประสิทธิภาพ ซึ่งเมื่อรวมแล้วต้องไม่น้อยกว่า 5 คน และไม่ครบเกิน 12 คน โดยประธานกรรมการเป็นกรรมการอิสระ และในคณะกรรมการบริษัทจะมีกรรมการที่ไม่เป็นผู้บริหารไม่น้อยกว่ากึ่งหนึ่ง และมีกรรมการที่มีความเป็นอิสระอย่างแท้จริงปราศจากความสัมพันธ์ทางธุรกิจ หรือความสัมพันธ์อื่นใดอันอาจมีอิทธิพลต่อการใช้ดุลยพินิจอย่างเป็นอิสระไม่น้อยกว่า 1 ใน 3 ของจำนวนกรรมการทั้งหมด

การเลือกตั้งกรรมการและ/หรือกรรมการอิสระของบริษัทให้กระทำโดยที่ประชุมผู้ถือหุ้น หรือคณะกรรมการบริษัท ตามข้อบังคับบริษัทและพระราชบัญญัติบริษัทมหาชน จำกัด พ.ศ. 2535 ตามหลักเกณฑ์และวิธีการดังต่อไปนี้

1. ผู้ถือหุ้นคนหนึ่งมีคะแนนเสียงเท่ากับหนึ่งหุ้นต่อหนึ่งเสียง
2. ในการเลือกตั้งกรรมการ อาจใช้วิธีออกเสียงลงคะแนนเลือกกรรมการเป็นรายบุคคล คราวละคน หรือคราวละหลายคนรวมกันเป็นคณะ หรือด้วยวิธีการอื่นใดก็ได้ตามแต่ที่ประชุมผู้ถือหุ้นจะเห็นสมควร แต่ในการลงมติแต่ละครั้ง ผู้ถือหุ้นต้องออกเสียงด้วยคะแนนที่มีตามข้อ 1 ทั้งหมด จะแบ่งคะแนนเสียงแก่คนใดหรือคณะใดมากน้อยเพียงใดไม่ได้
3. การออกเสียงลงคะแนนเลือกตั้งกรรมการให้ใช้เสียงข้างมาก หากมีคะแนนเสียงเท่ากัน ให้ประธานที่ประชุมเป็นผู้ออกเสียงชี้ขาด
4. กรรมการบริษัทมีวาระการดำรงตำแหน่งคราวละ 3 ปี โดยกรรมการที่ครบกำหนดวาระการดำรงตำแหน่งอาจได้รับการเสนอชื่อให้กลับเข้าดำรงตำแหน่งและอาจได้รับการแต่งตั้งกลับเข้าดำรงตำแหน่งเดิมอีกได้ หากผู้ถือหุ้นพิจารณาแล้วเห็นชอบด้วย

## บทบาทหน้าที่ความรับผิดชอบของคณะกรรมการบริษัท

1. ปฏิบัติหน้าที่ดูแลและจัดการดำเนินการของบริษัทให้เป็นไปตามกฎหมาย วัตถุประสงค์ ข้อบังคับของบริษัท และมติของที่ประชุมผู้ถือหุ้น กฎกระทรวง หรือ พระราชบัญญัติอันเกี่ยวกับการประกอบกิจการของบริษัท ตลอดจนหลักเกณฑ์และข้อบังคับของตลาดหลักทรัพย์แห่งประเทศไทย และสำนักงานคณะกรรมการกำกับหลักทรัพย์และตลาดหลักทรัพย์
2. ปฏิบัติหน้าที่ของตนและบริหารงานอย่างเต็มความสามารถด้วยความรับผิดชอบ ความซื่อสัตย์สุจริต เพื่อให้เกิดประโยชน์สูงสุดต่อบริษัท และผู้มีผลประโยชน์ร่วมกัน (Stakeholders)
3. ไม่แสวงหาผลประโยชน์อันมิชอบจากการทำงานไม่ว่าทางตรงหรือทางอ้อม

4. บริหารงานด้วยความระมัดระวังและหลีกเลี่ยงความขัดแย้งผลประโยชน์ส่วนตนต่อผลประโยชน์ของบริษัท เพื่อให้การบริหารเป็นไปอย่างเต็มที่และมีประสิทธิภาพ รวมถึง
  - ไม่หาผลประโยชน์ส่วนตัวจากการเป็นกรรมการ
  - ไม่ใช้ความลับของบริษัทในทางที่ผิด
  - ไม่เป็นกรรมการในบริษัทที่ประกอบกิจการอันมีสภาพอย่างเดียวกันหรือเป็นคู่แข่งชั้นทางการค้าของบริษัท
  - ไม่มีผลประโยชน์ในการทำสัญญาของบริษัท
5. กำหนดนโยบาย ยุทธศาสตร์ แผนงานการดำเนินงานธุรกิจของบริษัท และงบประมาณของบริษัท
6. ติดตามและกำกับดูแลให้ฝ่ายบริหารจัดการดำเนินการให้เป็นไปตามนโยบายที่กำหนดไว้อย่างมีประสิทธิภาพ และประสิทธิผล เพื่อเพิ่มมูลค่าทางเศรษฐกิจสูงสุดและการเติบโตอย่างยั่งยืนให้แก่กิจการและความมั่นคงสูงสุดให้แก่ผู้ถือหุ้น
7. จัดให้มีและกำกับดูแลให้มีการบริหารจัดการตามหลักเกณฑ์การกำกับดูแลกิจการที่ดี โดยมีระบบการควบคุมภายใน และการตรวจสอบภายในอย่างมีประสิทธิภาพ รวมทั้งติดตามการดำเนินการอย่างสม่ำเสมอ ครอบคลุมทุกด้านทั้งด้านการเงิน การปฏิบัติงาน การดำเนินการให้เป็นไปตามกฎหมาย ข้อบังคับ ระเบียบที่เกี่ยวข้อง และจัดให้มีกลไกการตรวจสอบและถ่วงดุลที่มีประสิทธิภาพเพียงพอในการป้องกันรักษาและดูแลเงินลงทุนของผู้ถือหุ้นและทรัพย์สินของบริษัทอยู่เสมอ กำหนดระเบียบปฏิบัติเป็นลายลักษณ์อักษร มีหน่วยงานตรวจสอบภายในที่เป็นอิสระ รายงานต่อคณะกรรมการตรวจสอบ และทำหน้าที่ตรวจสอบการปฏิบัติงานของทุกหน่วยงานให้เป็นไปตามระเบียบที่วางไว้
8. จัดให้มีระบบบริหารความเสี่ยงที่เกี่ยวข้องทุกด้าน ครอบคลุมปัจจัยความเสี่ยงที่เกี่ยวข้องกับวิสัยทัศน์ เป้าหมาย กลยุทธ์ทางธุรกิจ การเงิน การบริการ และการปฏิบัติการด้านอื่นๆ พิจารณาลงโอกาสที่จะเกิดและระดับความรุนแรงของผลกระทบ กำหนดมาตรการในการป้องกันแก้ไขและผู้รับผิดชอบที่ชัดเจน รวมทั้งกำหนดมาตรการในการรายงานและการติดตามประเมินผล โดยจัดให้มีคณะกรรมการบริหารความเสี่ยงในระดับจัดการ มีหน้าที่นำเสนอแผนและผลการปฏิบัติตามแผนต่อคณะกรรมการบริหารเป็นประจำ
9. จัดให้มีระบบบัญชี การรายงานทางการเงิน และการสอบบัญชีที่มีความน่าเชื่อถือได้ รวมทั้งดูแลให้มีกระบวนการในการประเมินความเพียงพอของการควบคุมภายในและการตรวจสอบภายใน การบริหารจัดการความเสี่ยง การรายงานทางการเงิน และการติดตามและประเมินผล
10. ดูแลและจัดการแก้ไขปัญหาความขัดแย้งทางผลประโยชน์รวมทั้งการใช้ทรัพย์สินของบริษัทในทางมิชอบและการกระทำที่ไม่ถูกต้องในรายการระหว่างบุคคลที่เกี่ยวข้องกันอย่างรอบคอบ โดยผู้มีส่วนได้เสียต้องไม่มีส่วนร่วมในการตัดสินใจ
11. แต่งตั้งมอบหมายให้กรรมการคนหนึ่งหรือหลายคน หรือบุคคลอื่นใดให้ปฏิบัติการอย่างใดอย่างหนึ่งแทนคณะกรรมการ โดยกำหนดบทบาทหน้าที่และความรับผิดชอบให้ชัดเจน เพื่อช่วยดูแลรายงานทางการเงิน ระบบควบคุมภายใน และระบบการกำกับดูแลกิจการให้เป็นไปตามนโยบายที่กำหนดไว้



### คณะกรรมการตรวจสอบและธรรมาภิบาล

ลำดับ	ชื่อ	ตำแหน่ง	
1.	นายสมโภชน์ อินทรานุกูล*	ประธานกรรมการตรวจสอบฯ	กรรมการที่เป็นอิสระ และมีความรู้ด้านบัญชีการเงิน
2.	นางจิตรา ถาวระ	กรรมการตรวจสอบฯ	กรรมการที่เป็นอิสระ และมีความรู้ด้านบัญชีการเงิน
3.	นายสุรพงษ์ ไพสิฐพัฒนพงษ์	กรรมการตรวจสอบฯ	กรรมการที่เป็นอิสระ และมีความรู้ด้านบัญชีการเงิน
4.	นายทศพร ชิมตระการ	กรรมการตรวจสอบฯ	

\* นายสมโภชน์ อินทรานุกูล ได้ลาออกจากตำแหน่งประธานกรรมการตรวจสอบและธรรมาภิบาล ตั้งแต่วันที่ 1 มีนาคม 2559 และคณะกรรมการบริษัทได้มีมติแต่งตั้งนายสุรพงษ์ ไพสิฐพัฒนพงษ์ เป็นประธานคณะกรรมการตรวจสอบและธรรมาภิบาล แทนตั้งแต่วันที่ 10 มีนาคม 2559

คณะกรรมการตรวจสอบประกอบด้วย กรรมการบริษัทที่มีคุณสมบัติความเป็นอิสระตามประกาศและหลักเกณฑ์ที่บริษัทกำหนดอย่างน้อย 3 คน และอย่างน้อย 1 คนต้องมีความรู้ด้านบัญชี/การเงิน โดยมีวาระการดำรงตำแหน่งคราวละ 3 ปี กรรมการตรวจสอบที่ครบกำหนดวาระการดำรงตำแหน่งอาจได้รับการแต่งตั้งกลับเข้าดำรงตำแหน่งอีกได้ หากคณะกรรมการบริษัทเห็นสมควร โดยคณะกรรมการตรวจสอบของบริษัทมีขอบเขต หน้าที่ และความรับผิดชอบต่อคณะกรรมการบริษัทดังต่อไปนี้

#### ขอบเขต หน้าที่ และความรับผิดชอบของคณะกรรมการตรวจสอบและธรรมาภิบาล

1. สอบทานให้บริษัทมีการรายงานทางการเงินอย่างถูกต้องและเพียงพอ
2. สอบทานให้บริษัทมีระบบการควบคุมภายใน (Internal control) และระบบการตรวจสอบภายใน (Internal audit) ที่เหมาะสมและมีประสิทธิผล และพิจารณาความเป็นอิสระของหน่วยงานตรวจสอบภายใน ตลอดจนให้ความเห็นชอบในการพิจารณาแต่งตั้ง โยกย้าย เลิกจ้างหัวหน้าหน่วยงานตรวจสอบภายใน หรือหน่วยงานอื่นใดที่รับผิดชอบเกี่ยวกับการตรวจสอบภายใน
3. สอบทานให้บริษัทปฏิบัติตามกฎหมายว่าด้วยหลักทรัพย์และตลาดหลักทรัพย์ ข้อกำหนดของตลาดหลักทรัพย์แห่งประเทศไทย และกฎหมายที่เกี่ยวข้องกับธุรกิจของบริษัท
4. พิจารณา คัดเลือก เสนอแต่งตั้งบุคคลซึ่งมีความเป็นอิสระ เพื่อทำหน้าที่เป็นผู้สอบบัญชีของบริษัท และเสนอคำตอบแทนของบุคคลดังกล่าว รวมทั้งเข้าร่วมประชุมกับผู้สอบบัญชีโดยไม่ฝ่ายจัดการเข้าร่วมประชุมด้วยอย่างน้อยปีละ 1 ครั้ง
5. พิจารณารายการที่เกี่ยวข้องกันหรือรายการที่อาจมีความขัดแย้งทางผลประโยชน์ให้เป็นไปตามกฎหมาย และข้อกำหนดของตลาดหลักทรัพย์ ทั้งนี้เพื่อให้มั่นใจว่ารายการดังกล่าวสมเหตุสมผลและเป็นประโยชน์สูงสุดต่อบริษัท

6. จัดทำรายงานของคณะกรรมการตรวจสอบโดยเปิดเผยไว้ในรายงานประจำปีของบริษัท ซึ่งรายงานดังกล่าวต้องลงนามโดยประธานคณะกรรมการตรวจสอบ และต้องประกอบด้วยข้อมูลอย่างน้อยดังต่อไปนี้
  - (ก) ความเห็นเกี่ยวกับความถูกต้อง ครบถ้วน เป็นที่เชื่อถือได้ของรายงานทางการเงินของบริษัท
  - (ข) ความเห็นเกี่ยวกับความเพียงพอของระบบควบคุมภายในของบริษัท
  - (ค) ความเห็นเกี่ยวกับการปฏิบัติตามกฎหมายว่าด้วยหลักทรัพย์และตลาดหลักทรัพย์ ข้อกำหนดของตลาดหลักทรัพย์ หรือกฎหมายที่เกี่ยวข้องกับธุรกิจของบริษัท
  - (ง) ความเห็นเกี่ยวกับความเหมาะสมของผู้สอบบัญชี
  - (จ) ความเห็นเกี่ยวกับรายการที่อาจมีความขัดแย้งผลประโยชน์
  - (ฉ) จำนวนการประชุมคณะกรรมการตรวจสอบ และการเข้าร่วมประชุมของกรรมการตรวจสอบแต่ละท่าน
  - (ช) ความเห็นหรือข้อสังเกตโดยรวมที่คณะกรรมการตรวจสอบได้รับจากการปฏิบัติหน้าที่ตามกฎหมายบัตร (charter)
  - (ซ) รายการอื่นที่เห็นว่าผู้ถือหุ้นและผู้ลงทุนทั่วไปควรทราบภายใต้ขอบเขตหน้าที่และความรับผิดชอบที่ได้รับมอบหมายจากคณะกรรมการบริษัท
7. ปฏิบัติการอื่นใดตามที่คณะกรรมการบริษัทมอบหมายด้วยความเห็นชอบจากคณะกรรมการตรวจสอบ
8. รายงานต่อคณะกรรมการบริษัท หากพบหรือมีข้อสงสัยว่ามีรายการหรือการกระทำที่อาจมีผลกระทบอย่างมีนัยสำคัญต่อฐานะการเงินและผลการดำเนินงานของบริษัท เพื่อดำเนินการปรับปรุงแก้ไขภายในระยะเวลาที่คณะกรรมการตรวจสอบเห็นสมควร ซึ่งได้แก่ รายการที่เกิดความขัดแย้งทางผลประโยชน์ การทุจริตหรือมีสิ่งผิดปกติหรือมีความบกพร่องที่สำคัญในระบบควบคุมภายใน การฝ่าฝืนกฎหมายว่าด้วยหลักทรัพย์และตลาดหลักทรัพย์ ข้อกำหนดของตลาดหลักทรัพย์ หรือกฎหมายที่เกี่ยวข้องกับธุรกิจของบริษัท หากคณะกรรมการของบริษัทไม่ดำเนินการปรับปรุงแก้ไขภายในระยะเวลาที่กำหนด ให้กรรมการตรวจสอบรายใดรายหนึ่งรายงานต่อสำนักงานคณะกรรมการกำกับหลักทรัพย์และตลาดหลักทรัพย์ หรือตลาดหลักทรัพย์แห่งประเทศไทย
9. ศึกษาและติดตามความเคลื่อนไหว แนวโน้ม การปฏิบัติด้านการกำกับดูแลกิจการที่ดีเพื่อนำเสนอคณะกรรมการบริษัทพิจารณาความเหมาะสมในการนำมาเป็นแนวทางในการดำเนินงานของบริษัท
10. พัฒนาและเสนอแนะนโยบายการกำกับดูแลกิจการที่ดีของบริษัท พร้อมทั้งจรรยาบรรณธุรกิจต่อคณะกรรมการบริษัท รวมถึงทบทวนและปรับปรุงนโยบายให้มีความเหมาะสมอย่างสม่ำเสมอ
11. ติดตามดูแลให้มีการปฏิบัติตามนโยบายและหลักปฏิบัติตามกรอบจริยธรรม ตามหลักการกำกับดูแลกิจการที่ดีของบริษัท พร้อมทั้งรายงานผลการประเมินให้คณะกรรมการบริษัทรับทราบ

## คณะกรรมการบริหาร

ลำดับ	ชื่อ	ตำแหน่ง
1.	นายศุภสิทธิ์ สุขะนิษฐ์	ประธานกรรมการบริหาร
2.	นายปิลัญชัย ประดับพงศ์	รองประธานกรรมการบริหาร
3.	นายสัมฤทธิ์ ตันติติกุลกุล (ลาออก 1 ก.พ. 2559)	กรรมการบริหาร

คณะกรรมการบริหารประกอบด้วย ประธานกรรมการบริหาร และกรรมการบริหารไม่น้อยกว่า 2 คน มีอำนาจหน้าที่ตามที่คณะกรรมการบริษัทได้มอบหมายดังนี้

### ขอบเขต หน้าที่ และความรับผิดชอบของคณะกรรมการบริหาร

- กำหนดแนวทางการพัฒนาและการขยายงานของกิจการให้เป็นไปตามนโยบายของคณะกรรมการบริษัท พร้อมประเมินความเสี่ยงที่อาจเกิดขึ้นจากผลิตภัณฑ์ใหม่ หรือความเสี่ยงที่อาจเกิดขึ้นสำหรับธุรกรรมที่จะจัดตั้งขึ้นใหม่ รวมถึงกำหนดแนวทางการป้องกันความเสี่ยงที่อาจเกิดขึ้นกับธุรกรรม
- กำหนดแผนธุรกิจ งบประมาณ และอำนาจการบริหารต่างๆ ของบริษัท เพื่อเสนอให้คณะกรรมการบริษัทอนุมัติ
- ตรวจสอบ ติดตามการดำเนินงานตามนโยบาย และแนวทางการบริหารงานด้านต่างๆ ของบริษัทตามที่กำหนดให้เป็นไปอย่างมีประสิทธิภาพเฝ้าต่อสภาพการดำเนินธุรกิจ
- พิจารณาโครงการการลงทุนขนาดใหญ่ของบริษัทตามนโยบายของคณะกรรมการบริษัท โดยทำการวิเคราะห์โครงการลงทุน ความเสี่ยง และผลประโยชน์ที่คาดว่าจะได้รับนำเสนอคณะกรรมการบริษัทพิจารณาอนุมัติ
- พิจารณากลับกรองข้อมูลหรือข้อเท็จจริงในเรื่องที่จะนำเสนอต่อคณะกรรมการบริษัทเพื่อการพิจารณาอย่างละเอียดและถูกต้อง
- รายงานต่อคณะกรรมการบริษัทอย่างสม่ำเสมอเกี่ยวกับการบริหาร การดำเนินงาน และสถานะความเสี่ยงของบริษัท และการเปลี่ยนแปลงต่างๆ รวมถึงเรื่องที่ต้องดำเนินการปรับปรุงแก้ไขเพื่อให้สอดคล้องกับนโยบายและกลยุทธ์ที่กำหนด โดยจัดให้มี **คณะกรรมการบริหารความเสี่ยง** พิจารณาความเสี่ยงที่เกิดขึ้นในแต่ละฝ่าย และเชื่อมโยงรวมเป็นความเสี่ยงขององค์กร เพื่อกำหนดวิธีการจัดการหรือแนวทางการป้องกันกับความเสี่ยงที่ระบุไว้ พร้อมติดตามและประเมินผลต่อไปอย่างต่อเนื่อง
- อนุมัติจัดการอันเกี่ยวกับการดำเนินกิจการของบริษัทดังนี้
 

- อนุมัติรายจ่ายที่ถือเป็นค่าใช้จ่ายไม่เกินมูลค่า	10.00	ล้านบาท
- อนุมัติรายจ่ายที่ถือเป็นสินทรัพย์ไม่เกินมูลค่า	50.00	ล้านบาท
- อนุมัติการรับจำนำสินค้าต่อรายไม่เกินมูลค่า	100.00	ล้านบาท
- มีอำนาจแต่งตั้ง ถอดถอน เจ้าหน้าที่ระดับบริหารที่ต่ำกว่าตำแหน่งกรรมการผู้จัดการ
- ดำเนินการอื่นๆ ตามที่คณะกรรมการบริษัทมอบหมายเป็นคราวๆ ไป

## การประชุมของคณะกรรมการบริหาร

1. คณะกรรมการบริหารจะต้องจัดให้มีหรือเรียกประชุมตามที่เห็นสมควร
2. มติของคณะกรรมการบริหารจะถือตามเสียงข้างมากของกรรมการที่มาประชุมครบองค์ประชุม ทั้งนี้กรรมการที่มีส่วนได้เสียในเรื่องใดจะต้องไม่เข้าร่วมในการพิจารณาหรือลงมติเกี่ยวกับเรื่องนั้น
3. การประชุมคณะกรรมการบริหารต้องมีกรรมการมาประชุมไม่น้อยกว่ากึ่งหนึ่งของจำนวนกรรมการทั้งหมดจึงเป็นองค์ประชุม

ในปี 2558 คณะกรรมการบริหารได้จัดให้มีการประชุมเพื่อติดตามการดำเนินงานของฝ่ายจัดการของบริษัทรวม 4 ครั้ง โดยได้รายงานต่อที่ประชุมคณะกรรมการบริษัทเพื่อพิจารณารับทราบและอนุมัติแล้ว

นอกจากการประชุมอย่างเป็นทางการดังกล่าวข้างต้นแล้วนั้น คณะกรรมการบริหารได้มีการนัดหมายประชุมพิเศษนอกกรอบเพื่อปรึกษาหารือในการบริหารงานในด้านต่างๆ อย่างสม่ำเสมอเป็นประจำทุกเดือน และได้เข้าร่วมประชุมหารือพร้อมให้คำแนะนำในการทำงานกับเจ้าหน้าที่ฝ่ายบริหารของบริษัทย่อยเป็นประจำอย่างน้อยเดือนละ 1 ครั้ง เพื่อติดตามการปฏิบัติงานให้บรรลุเป้าหมายที่ตั้งไว้

## คณะทำงานบริหารความเสี่ยง

คณะทำงานบริหารความเสี่ยงประกอบด้วย กรรมการผู้จัดการ ผู้จัดการฝ่าย รองผู้จัดการฝ่าย และผู้ช่วยผู้จัดการฝ่าย เพื่อพิจารณาความเสี่ยงที่เกิดขึ้นในแต่ละฝ่าย จากนั้นให้พิจารณาถึงการเชื่อมโยงกันระหว่างความเสี่ยงของแต่ละฝ่าย เพื่อกำหนดยุทธศาสตร์และแนวทางในการบริหารความเสี่ยงโดยรวมขององค์กรและให้สอดคล้องกับนโยบายและเป้าประสงค์ของบริษัท พร้อมติดตามรายงานต่อคณะกรรมการบริหารเป็นประจำทุก 6 เดือน และให้จัดทำคู่มือการบริหารความเสี่ยงที่มีองค์ประกอบครบถ้วน สามารถเผยแพร่ให้กรรมการ ผู้บริหาร พนักงานทุกระดับได้รับทราบและนำไปเป็นแนวทางปฏิบัติได้

### **องค์ประกอบหลักของการบริหารจัดการความเสี่ยงที่ดีคือ**

- กำหนดนโยบาย วัตถุประสงค์ ขอบเขตของการดำเนินงาน ระยะเวลา และกิจกรรมในการดำเนินการ รวมถึงการกำหนดผู้รับผิดชอบในการดำเนินงานให้สอดคล้องกับนโยบายการบริหารความเสี่ยง
- ระบุความเสี่ยง โดยพิจารณาว่ามีความเสี่ยงใดบ้างที่เกี่ยวข้องกับการดำเนินกิจการขององค์กร เช่น ด้านการเงิน ด้านการดำเนินงาน ด้านการจัดการ ด้านการตลาด รวมถึงความเสี่ยงที่มีผลกระทบต่อชื่อเสียงของกิจการ เป็นต้น
- ระบุถึงระดับความเสียหายที่อาจเกิดขึ้นได้จากความเสี่ยงแต่ละประเภท (ระดับความเสี่ยง = ระดับของความรุนแรง x โอกาสของการเกิดความเสี่ยง) และมีการจัดลำดับความเสี่ยงจากผลการวิเคราะห์ความเสี่ยงข้างต้น
- กำหนดมาตรการหรือวิธีการจัดการต่อความเสี่ยงที่ระบุไว้
- การทำรายงานการบริหารความเสี่ยงและการประเมินผลการบริหารความเสี่ยง
- ติดตามทบทวนความเพียงพอของนโยบายและระบบการบริหารความเสี่ยงให้มีประสิทธิผลของระบบและการปฏิบัติตามนโยบายที่กำหนดอย่างต่อเนื่อง

## นโยบายการบริหารความเสี่ยงของบริษัท

บริษัท ทรัพย์ศรีไทย จำกัด (มหาชน) ได้ให้ความสำคัญในการบริหารจัดการองค์กรที่ดี เพื่อให้องค์กรมีการพัฒนาการและก้าวหน้าอย่างมั่นคง ขยายธุรกิจอย่างมีเสถียรภาพ มีฐานะการเงินที่มั่นคง หยุดยั้งและลดความเสียหายจากสถานะแวดล้อมและภัยคุกคามต่างๆ ที่อาจเกิดขึ้น อันจะส่งผลกระทบต่อบุคลากร ทรัพย์สิน การดำเนินธุรกิจ รวมทั้งภาพลักษณ์ขององค์กร

บริษัทจึงเห็นควรนำระบบการบริหารความเสี่ยงมาปฏิบัติ โดยมีกรอบการดำเนินงานและขั้นตอนการบริหารความเสี่ยงสอดคล้องกับหลักเกณฑ์ของ The Committee of Sponsoring Organizations of the Tread way Commission (COSO) ซึ่งเป็นมาตรฐานสากล เพื่อให้ผู้เกี่ยวข้องมีความเข้าใจหลักการบริหารความเสี่ยงและนำไปประยุกต์ใช้ได้อย่างเหมาะสม

### คณะกรรมการบริหาร จึงกำหนดนโยบายการบริหารความเสี่ยงองค์กร ดังนี้

1. ให้มีการบริหารความเสี่ยงแบบบูรณาการทั่วทั้งองค์กร โดยให้ความสำคัญสอดคล้องและรวมอยู่ในแผนกลยุทธ์และกระบวนการดำเนินงานขององค์กร ทั้งนี้รวมถึงกำหนดให้การบริหารความเสี่ยงเป็นขั้นตอนหนึ่ง ในการจัดทำแผนธุรกิจ การกำหนดงบประมาณ การตัดสินใจลงทุน และการบริหารโครงการ สามารถบรรลุผลสำเร็จตามเป้าหมายที่กำหนด
2. การบริหารความเสี่ยงต้องครอบคลุมถึงความเสี่ยงทั้งที่เกิดจากปัจจัยภายนอก และปัจจัยภายใน รวมทั้งความเสี่ยงที่เป็นความเสียหาย ความไม่แน่นอน และการเสียโอกาส
3. ให้มีกระบวนการบ่งชี้ วิเคราะห์ จัดการ ติดตาม และรายงานความเสี่ยงอย่างต่อเนื่อง สม่าเสมอ และปฏิบัติทั่วทั้งองค์กร เพื่อให้กระบวนการบริหารความเสี่ยงเป็นมาตรฐานเดียวกันทั้งองค์กร
4. ส่งเสริมและพัฒนาให้การบริหารความเสี่ยง เป็นส่วนหนึ่งของกระบวนการดำเนินงาน ตามหลักของกำกับดูแลกิจการที่ดี
5. ให้มีกระบวนการสื่อสารที่มีประสิทธิภาพ รวมทั้งมีการฝึกอบรมและสัมมนาเพื่อกระตุ้นให้ทุกคนตระหนักถึงความสำคัญของการบริหารความเสี่ยง



## กรรมการผู้จัดการและผู้บริหาร

ลำดับ	ชื่อ	ตำแหน่ง
1.	นายสัมฤทธิ์ ตันติติกุล*	กรรมการผู้จัดการ
2.	นายเกษิตศ ทวีสิน	ผู้จัดการฝ่ายคลังเอกสาร
3.	นายปัญญา ชื่นทรัพย์	ผู้จัดการฝ่ายคลังสินค้า
4.	นางพัชรี บุณนาค	ผู้จัดการอาวุโสฝ่ายปฏิบัติการ
5.	นางสาวณัฏฐิ์ ปกรณ์ชัยกุล (แต่งตั้ง 6 พ.ค. 58) (แทน นางสาวจิรวลย์ ธนนทา ซึ่งลาออกเมื่อวันที่ 16 มี.ค. 58)	ผู้จัดการฝ่ายบัญชีและการเงิน

\* บริษัทได้แต่งตั้งนายสุภสิทธิ์ สุขะนิษฐ์ ทำหน้าที่แทน นายสัมฤทธิ์ ตันติติกุล ตั้งแต่วันที่ 1 มกราคม 2559

มติที่ประชุมคณะกรรมการบริษัทได้กำหนดให้กรรมการผู้จัดการมีอำนาจหน้าที่ดำเนินการเกี่ยวกับธุรกิจปกติของบริษัท และดำเนินการในเรื่องต่างๆ ตามมติคณะกรรมการบริษัทและมติคณะกรรมการบริหาร รวมทั้งมีอำนาจหน้าที่ดังต่อไปนี้

### ขอบเขต หน้าที่ และความรับผิดชอบของกรรมการผู้จัดการ

- รับผิดชอบในการบริหารงานทั้งปวงของบริษัทให้เป็นไปตามนโยบายของคณะกรรมการบริษัท
- อนุมัติจัดการอันเกี่ยวกับการดำเนินกิจการของบริษัทดังนี้
  - อนุมัติรายจ่ายที่ถือเป็นค่าใช้จ่ายไม่เกินมูลค่า 2.00 ล้านบาท
  - อนุมัติรายจ่ายที่ถือเป็นสินทรัพย์ไม่เกินมูลค่า 10.00 ล้านบาท
  - อนุมัติการรับจำนำสินค้าต่อรายไม่เกินมูลค่า 20.00 ล้านบาท
- สร้างวิสัยทัศน์และกำหนดพันธกิจ เพื่อกำหนดแนวทางการดำเนินงานและพัฒนาองค์กรในระยะยาว
- รับผิดชอบผลประกอบการทางธุรกิจและพัฒนาธุรกิจให้ครบวงจร เพื่อให้ได้ผลตอบแทนทางเศรษฐศาสตร์ในอัตราที่เหมาะสม
- ตอบสนองความต้องการของตลาดและลูกค้า โดยการพัฒนาคุณภาพสินค้าและบริการอย่างต่อเนื่อง เพียงพอทันต่อเวลาในทุกสถานการณ์ ในราคาที่เป็นธรรม
- พัฒนาบริษัทให้ประกอบธุรกิจอย่างมีจรรยาบรรณ ปฏิบัติตามกฎหมาย ศีลธรรม และวัฒนธรรมอันดีงาม
- พัฒนาองค์กรและบุคลากรให้มีความรู้ความสามารถเต็มศักยภาพ สร้างวัฒนธรรมองค์กร จรรยาบรรณในวิชาชีพ
- ศึกษาและพัฒนาเทคโนโลยีใหม่ๆ กระบวนการเพิ่มผลผลิต และพัฒนาธุรกิจอย่างต่อเนื่อง โดยอาศัยทรัพยากรที่มีอยู่อย่างเต็มศักยภาพ
- อื่นๆ ตามที่ได้รับมอบหมายจากคณะกรรมการบริษัทและคณะกรรมการบริหาร

### คณะกรรมการสรรหาและกำหนดค่าตอบแทนกรรมการ

ลำดับ	ชื่อ	ตำแหน่ง
1.	นายสมโภชน์ อินทรานุกูล	ประธานกรรมการสรรหาฯ
2.	นายสุรพงษ์ ไพสิฐพัฒนพงษ์	กรรมการสรรหาฯ
3.	นายศุภสิทธิ์ สุขะนินทร์	กรรมการสรรหาฯ

คณะกรรมการสรรหาและกำหนดค่าตอบแทนกรรมการมีหน้าที่สรรหา และคัดเลือกบุคคลที่มีคุณสมบัติเหมาะสมที่จะดำรงตำแหน่งกรรมการบริษัท กรรมการชุดย่อย และนำเสนอต่อคณะกรรมการบริษัท เพื่อนำชื่อเสนอต่อที่ประชุมผู้ถือหุ้น หรือนำเสนอต่อคณะกรรมการบริษัทเพื่อพิจารณาแต่งตั้ง

คณะกรรมการสรรหาและกำหนดค่าตอบแทนกรรมการประกอบด้วยกรรมการอิสระ 2 ใน 3 โดยประธานคณะกรรมการสรรหาฯ ต้องเป็นกรรมการอิสระ มีวาระการดำรงตำแหน่งคราวละ 3 ปี ทั้งนี้กรรมการสรรหาฯ ซึ่งพ้นจากตำแหน่งตามวาระอาจได้รับการแต่งตั้งใหม่ก็ได้ หากคณะกรรมการบริษัทเห็นสมควร โดยมีหน้าที่ดังนี้

1. พิจารณาหลักเกณฑ์และกระบวนการสรรหา รวมทั้งคัดเลือกบุคคลที่มีคุณสมบัติเหมาะสมที่จะดำรงตำแหน่งกรรมการบริษัท กรรมการชุดย่อย และนำเสนอต่อคณะกรรมการบริษัท เพื่อนำชื่อเสนอต่อที่ประชุมผู้ถือหุ้น หรือนำเสนอต่อคณะกรรมการบริษัทเพื่อพิจารณาแต่งตั้ง
2. พิจารณาคัดเลือกบุคคลที่เหมาะสมที่จะดำรงตำแหน่งกรรมการผู้จัดการ และนำเสนอต่อคณะกรรมการบริษัท เพื่อพิจารณาแต่งตั้ง
3. พิจารณากำหนดแนวทางและหัวข้อในการประเมินการปฏิบัติงานของกรรมการบริษัท และกรรมการผู้จัดการเป็นประจำทุกปี โดยคำนึงถึงหน้าที่ความรับผิดชอบและความเสี่ยงที่เกิดขึ้น
4. เสนอนโยบายการจ่ายค่าตอบแทน และผลประโยชน์อื่นสำหรับคณะกรรมการบริษัท คณะกรรมการชุดย่อย และกรรมการผู้จัดการ พร้อมทั้งพิจารณาทบทวนอัตราค่าตอบแทนสำหรับกรรมการบริษัท กรรมการชุดย่อย และกรรมการผู้จัดการ ให้เหมาะสมและสอดคล้องกับความรับผิดชอบและผลการดำเนินงานของบริษัท เสนอต่อคณะกรรมการบริษัท โดยคณะกรรมการบริษัทเป็นผู้อนุมัติค่าตอบแทนของกรรมการผู้จัดการ สำหรับค่าตอบแทนของกรรมการบริษัท และกรรมการชุดย่อย คณะกรรมการบริษัทจะต้องนำเสนอต่อที่ประชุมผู้ถือหุ้นให้พิจารณาอนุมัติต่อไป
5. ภารกิจอื่นๆ ตามที่คณะกรรมการบริษัทมอบหมาย

## รายละเอียดเกี่ยวกับกรรมการบริษัทและผู้บริหาร



นายสมโภชน์ อินทรานุกูล

ประธานกรรมการบริษัท / ประธานกรรมการตรวจสอบและกรรมการอิสระ /  
ประธานกรรมการสรรหาและกำหนดค่าตอบแทนกรรมการ  
อายุ 77 ปี



### คุณวุฒิทางการศึกษา/ประวัติการอบรม

- บัณฑิตบัณฑิต คณะพาณิชยศาสตร์และการบัญชี จุฬาลงกรณ์มหาวิทยาลัย
- ปริญญาบัตรวิทยาลัยป้องกันราชอาณาจักร ภาครัฐร่วมเอกชน รุ่นที่ 6/2536
- Senior Executive Program รุ่นที่ 1 สถาบันบัณฑิตบริหารธุรกิจศศินทร์แห่งจุฬาลงกรณ์มหาวิทยาลัย



### ประสบการณ์การทำงานในระยะ 5 ปี ย้อนหลัง

- ปี 2538 – ปัจจุบัน
  - ประธานกรรมการ บจ.สยาม แอDMINนิสเทรทิฟ แมเนจเม้นท์
- ปี 2542 – ปัจจุบัน
  - ประธานกรรมการตรวจสอบ บมจ.เทเวศประกันภัย
- ปี 2546 – 2556
  - ประธานกรรมการ บมจ. ไรออนแลนด์
- ปี 2546 – ปัจจุบัน
  - ประธานกรรมการ บจ. เอสซีเอ็มบี
- ปี 2551 – ปัจจุบัน
  - ประธานกรรมการตรวจสอบ บมจ.ไฮไฟ โอเรียนท์ไทย
- ปี 2556 – ปัจจุบัน
  - ประธานกรรมการ บจ. มัดแมน\*



### การดำรงตำแหน่งกรรมการปัจจุบัน

- กิจการที่เป็นบริษัทจดทะเบียน
  - ไม่มี
  - กิจการที่ไม่ใช่บริษัทจดทะเบียน
- มีจำนวน 5 บริษัท
1. ประธานกรรมการ บจ.สยาม แอDMINนิสเทรทิฟ แมเนจเม้นท์
  2. ประธานกรรมการตรวจสอบ บมจ.เทเวศประกันภัย
  3. ประธานกรรมการ บจ. เอสซีเอ็มบี
  4. ประธานกรรมการตรวจสอบ บมจ.ไฮไฟ โอเรียนท์ไทย
  5. ประธานกรรมการ บจ. มัดแมน\*



### การอบรมจากสมาคมส่งเสริมสถาบันกรรมการบริษัทไทย (IOD)

- หลักสูตร Effective Audit Committees & Best Practices
- หลักสูตร Director Certification Program ( DCP) รุ่นที่ 24/2002
- หลักสูตร Director Accreditation Program (DAP) รุ่นที่ 63/2007
- หลักสูตร Chartered Director Class (CDC) รุ่นที่ 3/2008



### สัดส่วนการถือหุ้น ณ 31 ธันวาคม 2558

: 115,013 ร้อยละ 0.03 %

(\* บริษัทย่อยของบริษัท)



## นางจิตรา ถาวระ

กรรมการบริษัท / กรรมการตรวจสอบและกรรมการอิสระ

อายุ 75 ปี



### คุณวุฒิทางการศึกษา/ประวัติการอบรม

- พานิชยศาสตร์การบัญชีบัณฑิต  
มหาวิทยาลัยธรรมศาสตร์
- Senior Executive Program รุ่นที่ 12/2541  
สถาบันบัณฑิตบริหารธุรกิจศศินทร์แห่ง  
จุฬาลงกรณ์มหาวิทยาลัย



### ประสบการณ์การทำงานในระยะ 5 ปี ย้อนหลัง

- ปี 2548 – 2553
  - กรรมการอิสระ บมจ. สยามเว็บ
- ปี 2549 – 2552
  - ผู้จัดการใหญ่ บจ.น้ำมันไออาร์พีซี
  - ผู้จัดการใหญ่ บจ. ไออาร์พีซี โพลีออล
- ปี 2549 – 2553
  - ที่ปรึกษากรรมการผู้จัดการใหญ่ ปฏิบัติหน้าที่  
รักษาการผู้ช่วยกรรมการผู้จัดการใหญ่  
สายงานวางแผนจัดหาและค้าวัตถุดิบ  
บมจ.ไออาร์พีซี
  - ผู้จัดการใหญ่ บจ. ไทย เอ บี เอส
- ปี 2553 – 2556
  - ที่ปรึกษากรรมการผู้จัดการใหญ่ สังกัด  
กรรมการผู้จัดการใหญ่ ช่วยปฏิบัติงานสาย  
พานิชยกิจและการตลาด บมจ.ไออาร์พีซี



### การดำรงตำแหน่งกรรมการในปัจจุบัน

- กิจการที่เป็นบริษัทจดทะเบียน  
-ไม่มี-
- กิจการที่ไม่ใช่บริษัทจดทะเบียน  
-ไม่มี-



### การอบรมจากสมาคมส่งเสริมสถาบันกรรมการ บริษัทไทย (IOD)

- หลักสูตร Director Accreditation Program  
( DAP ) รุ่นที่ 56/2006



### สัดส่วนการถือหุ้น ณ 31 ธันวาคม 2558

: 69,203 ร้อยละ 0.02 %



## นายสุรพงษ์ ไพสิฐพัฒนพงษ์

กรรมการบริษัท / กรรมการตรวจสอบและกรรมการอิสระ / กรรมการสรรหา  
และกำหนดค่าตอบแทนกรรมการ  
อายุ 75 ปี



### คุณวุฒิทางการศึกษา/ประวัติการอบรม

- การบัญชี มหาวิทยาลัยธรรมศาสตร์
- พาณิชยศาสตร์ มหาวิทยาลัยธรรมศาสตร์
- นิติศาสตร์ มหาวิทยาลัยธรรมศาสตร์
- มาตรฐานการบัญชีใหม่ สภาวิชาชีพบัญชี
- โลจิสติกส์ เทคโนโลยีสมัยใหม่เพื่อการบริหารจัดการโลจิสติกส์ และซัพพลายเชน อุตสาหกรรมพื้นฐานและการเหมืองแร่
- โลจิสติกส์-สินค้าคงคลัง อุตสาหกรรมพื้นฐานและการเหมืองแร่
- ผู้ตรวจสอบบัญชีภาษีอากร กรมสรรพากร
- Mini MBA มหาวิทยาลัยธรรมศาสตร์-มติชน
- รัฐศาสตร์ประยุกต์ สมาคมรัฐศาสตร์แห่งประเทศไทย



### ประสบการณ์การทำงานในระยะ 5 ปี ย้อนหลัง

- ปี 2534 – ปัจจุบัน
  - โฆษกกลุ่มอุตสาหกรรมยานยนต์ สภาอุตสาหกรรมแห่งประเทศไทย
- ปี 2541 – ปัจจุบัน
  - กรรมการสายงานประชาสัมพันธ์ สภาอุตสาหกรรมแห่งประเทศไทย
- ปี 2548 – ปัจจุบัน
  - ที่ปรึกษา บจ. กรังด์ปรีซ์ อินเตอร์เนชั่นแนล
- ปี 2549 – ปัจจุบัน
  - กรรมการสายงานวิชาการ สภาอุตสาหกรรมแห่งประเทศไทย
- ปี 2552 – ปัจจุบัน
  - กรรมการส่งเสริมการส่งออก สภาผู้ส่งออกทางเรือ

- ปี 2553 – ปัจจุบัน

- กรรมการสายงานส่งเสริมการค้าและการลงทุน สภาอุตสาหกรรมแห่งประเทศไทย

- ปี 2555 – ปัจจุบัน

- รองประธานกลุ่มอุตสาหกรรมยานยนต์ สภาอุตสาหกรรมแห่งประเทศไทย



### การดำรงตำแหน่งกรรมการในปัจจุบัน

- กิจการที่เป็นบริษัทจดทะเบียน  
-ไม่มี-
- กิจการที่ไม่ใช่บริษัทจดทะเบียน  
-ไม่มี



### การอบรมจากสมาคมส่งเสริมสถาบันกรรมการบริษัทไทย (IOD)

- หลักสูตร Director Certification Program ( DCP) รุ่นที่ 142/2554



### สัดส่วนการถือหุ้น ณ 31 ธันวาคม 2558

: 109,179 ร้อยละ 0.03 %





## นายทศพร ชิมตระการ

กรรมการบริษัท / กรรมการตรวจสอบและกรรมการอิสระ

อายุ 65 ปี



### คุณวุฒิทางการศึกษา/ประวัติการอบรม

- Master of Science in Electrical Engineering (MSEE) in Digital Communication, Georgia Institute of Technology สหรัฐอเมริกา
- ปริญญาตรี วิศวกรรมไฟฟ้า (BSEE) จุฬาลงกรณ์มหาวิทยาลัย
- ปริญญาตรี เศรษฐศาสตร์ (BE) มหาวิทยาลัยสุโขทัยธรรมาธิราช
- ปริญญาตรี นิติศาสตร์ (LLB) มหาวิทยาลัยสุโขทัยธรรมาธิราช



### ประสบการณ์การทำงานในระยะเวลา 5 ปี ย้อนหลัง

- ปี 2548 – 2550
  - Executive Vice-President (EVP) Information Technology at CAT (รับผิดชอบดูแลงานด้านการสื่อสารผ่านดาวเทียม, ระบบสื่อสารผ่านสายเคเบิลใต้สมุทร, ระบบสื่อสารไร้สายและโทรศัพท์เคลื่อนที่)
- ปี 2550 – 2552
  - Executive Vice-President (EVP) for Corporate Strategy at CAT
- ปัจจุบัน
  - ที่ปรึกษาประจำ กสทช. ( ผศ.ดร. ธวัชชัย จิตราภรณ์ ) สำนักงานกิจการกระจายเสียง กิจการโทรทัศน์ และกิจการโทรคมนาคมแห่งชาติ



### การดำรงตำแหน่งกรรมการในปัจจุบัน

- กิจการที่เป็นบริษัทจดทะเบียน -ไม่มี-
- กิจการที่ไม่ใช่บริษัทจดทะเบียน -ไม่มี-



### การอบรมจากสมาคมส่งเสริมสถาบันกรรมการบริษัทไทย (IOD)

- หลักสูตร Director Certification Program (DCP) รุ่นที่ 198/2014



### สัดส่วนการถือหุ้น ณ 31 ธันวาคม 2558

: 40,561 ร้อยละ 0.01 %



## นายศุภสิทธิ์ สุขะนินทร์

กรรมการบริษัทซึ่งมีอำนาจลงลายมือชื่อแทนบริษัท /

ประธานกรรมการบริหาร / กรรมการสรรหาและกำหนดค่าตอบแทนกรรมการ  
อายุ 40 ปี



### คุณวุฒิทางการศึกษา/ประวัติการอบรม

- บริหารธุรกิจมหาบัณฑิต การตลาด การเงิน และ  
ธุรกิจระหว่างประเทศ มหาวิทยาลัยไมอามี  
ประเทศสหรัฐอเมริกา



### ประสบการณ์การทำงานในระยะ 5 ปี ย้อนหลัง

- ปี 2544 – ปัจจุบัน
  - กรรมการบริหาร บจ. รวมศุภกิจ
- ปี 2552 – ปัจจุบัน
  - กรรมการ บจ. เอส เอส ที คลังสินค้า\*
- ปี 2554 – 2557
  - กรรมการ บจ. อุตสาหกรรมวิวัฒน์
- ปี 2555 – 2557
  - กรรมการ บจ. ส่งเสริมปศุสัตว์ไทย
- ปี 2555 – ปัจจุบัน
  - ประธานกรรมการบริหาร บจ. มัดแมน\*
  - ประธานกรรมการ บจ. เอปี้ คาเฟ่  
(ประเทศไทย)\*
  - ประธานกรรมการ บจ. โกลเด็น โดนท์  
(ประเทศไทย)\*
  - กรรมการ บจ. โกลเด็น สก๊อป\*
  - กรรมการ บจ. เกรฮาร์ด\*
  - กรรมการ บจ. เกรฮาร์ด คาเฟ่\*
  - กรรมการ บจ. โกลเด็น กูร์เมต์\*



### การดำรงตำแหน่งกรรมการในปัจจุบัน

- กิจการที่เป็นบริษัทจดทะเบียน  
-ไม่มี-
- กิจการที่ไม่ใช่บริษัทจดทะเบียน  
มีจำนวน 9 บริษัท
  1. กรรมการบริหาร บจ. รวมศุภกิจ
  2. กรรมการ บจ. เอส เอส ที คลังสินค้า\*
  3. ประธานกรรมการบริหาร บจ. มัดแมน\*
  4. ประธานกรรมการ บจ. เอปี้ คาเฟ่  
(ประเทศไทย)\*
  5. ประธานกรรมการ บจ. โกลเด็น โดนท์  
(ประเทศไทย)\*
  6. กรรมการ บจ. โกลเด็น สก๊อป\*
  7. กรรมการ บจ. เกรฮาร์ด\*
  8. กรรมการ บจ. เกรฮาร์ด คาเฟ่\*
  9. กรรมการ บจ. โกลเด็น กูร์เมต์\*



### การอบรมจากสมาคมส่งเสริมสถาบันกรรมการบริษัท ไทย (IOD)

- หลักสูตร Director Accreditation Program  
(DAP) รุ่นที่ 50/2006



### สัดส่วนการถือหุ้น ณ 31 ธันวาคม 2558

: 72,930,279 ร้อยละ 19.36 %





(\* บริษัทย่อยของบริษัท)



## นายปิณัฐชัย ประดับพงศ์

กรรมการบริษัท / รองประธานกรรมการบริหาร

อายุ 60 ปี

- |   |   |
|---|---|
| <p> <b>คุณวุฒิทางการศึกษา/ประวัติการอบรม</b></p> <ul style="list-style-type: none"> <li>- ประกาศนียบัตรชั้นสูงทางบริหารธุรกิจ สถาบันบัณฑิตพัฒนบริหารศาสตร์</li> </ul> <p> <b>ประสบการณ์การทำงานในระยะ 5 ปี ย้อนหลัง</b></p> <ul style="list-style-type: none"> <li>● ปี 2545 – 2557             <ul style="list-style-type: none"> <li>- กรรมการ บมจ. สยามเว็บ</li> </ul> </li> <li>● ปี 2552 – ปัจจุบัน             <ul style="list-style-type: none"> <li>- กรรมการ บจ. เอส เอส ที คลังสินค้า *</li> </ul> </li> <li>● ปี 2554 – 2557             <ul style="list-style-type: none"> <li>- กรรมการ บจ. อุตสาหกรรมวิวัฒน์</li> </ul> </li> <li>● ปี 2555 – 2557             <ul style="list-style-type: none"> <li>- กรรมการ บจ. ส่งเสริมปศุสัตว์ไทย</li> </ul> </li> </ul> | <p> <b>การดำรงตำแหน่งกรรมการในปัจจุบัน</b></p> <ul style="list-style-type: none"> <li>- กิจกรรมที่เป็นบริษัทจดทะเบียน</li> <li>- ไม่มี</li> <li>- กิจกรรมที่ไม่ใช่บริษัทจดทะเบียน</li> </ul> <p>มีจำนวน 1 บริษัท</p> <ol style="list-style-type: none"> <li>1. กรรมการ บจ. เอส เอส ที คลังสินค้า*</li> </ol> <p> <b>การอบรมจากสมาคมส่งเสริมสถาบันกรรมการบริษัทไทย (IOD)</b></p> <ul style="list-style-type: none"> <li>- หลักสูตร Director Accreditation Program (DAP) รุ่นที่ 49/2005</li> </ul> <p> <b>สัดส่วนการถือหุ้น ณ 31 ธันวาคม 2558</b></p> <p>: 36,646 ร้อยละ 0.01 %</p> |
|---|---|

(\* บริษัทย่อยของบริษัท)



## นายสมฤทธิ์ ตันติติกุล

กรรมการบริษัทซึ่งมีอำนาจลงลายมือชื่อแทนบริษัท / กรรมการบริหาร / กรรมการผู้จัดการ / เลขานุการบริษัท  
อายุ 63 ปี



### คุณวุฒิทางการศึกษา/ประวัติการอบรม

- บริหารธุรกิจมหาบัณฑิต จุฬาลงกรณ์มหาวิทยาลัย
- บัญชีบัณฑิต จุฬาลงกรณ์มหาวิทยาลัย



### ประสบการณ์การทำงานในระยะ 5 ปี ย้อนหลัง

- ปี 2546 – 2552
  - อนุกรรมการด้านสินค้าเกษตรล่วงหน้า
  - ประเภทข้าว ตลาดสินค้าเกษตรล่วงหน้าแห่งประเทศไทย
- ปี 2552 – ปัจจุบัน
  - กรรมการ บจ. เอส เอส ที คลังสินค้า\*
- ปี 2554 – 2557
  - กรรมการ บจ. อุตสาหกรรมวิวัฒน์
- ปี 2555 – 2557
  - กรรมการ บจ. ส่งเสริมปศุสัตว์ไทย
- ปี 2556 – ปัจจุบัน
  - รองประธานกรรมการบริหาร บจ. มัดแมน\*
  - กรรมการ บจ. เอพีพี คาเฟ่ (ประเทศไทย)\*
  - กรรมการ บจ. โกลเด้น โดนท์ (ประเทศไทย)\*
  - กรรมการ บจ. โกลเด้น สก๊อป\*



### การดำรงตำแหน่งกรรมการในปัจจุบัน

- กิจการที่เป็นบริษัทจดทะเบียน  
-ไม่มี-
- กิจการที่ไม่ใช่บริษัทจดทะเบียน  
มีจำนวน 5 บริษัท
  1. กรรมการ บจ. เอส เอส ที คลังสินค้า\*
  2. รองประธานกรรมการบริหาร บจ. มัดแมน\*
  3. กรรมการ บจ. เอพีพี คาเฟ่ (ประเทศไทย)\*
  4. กรรมการ บจ. โกลเด้น โดนท์ (ประเทศไทย)\*
  5. กรรมการ บจ. โกลเด้น สก๊อป\*



### การอบรมจากสมาคมส่งเสริมสถาบันกรรมการบริษัทไทย (IOD)

- หลักสูตร Director Accreditation Program (DAP) รุ่นที่ 8/2004
- หลักสูตร Director Certification Program (DCP) รุ่นที่ 51/2004
- หลักสูตร Role of the Compensation Committee Program (RCC) รุ่นที่ 15/2012



### สัดส่วนการถือหุ้น ณ 31 ธันวาคม 2558

: 258,309 ร้อยละ 0.07 %

(\* บริษัทย่อยของบริษัท)



## นางอินทิรา สุขะนินทร์

กรรมการบริษัทซึ่งมีอำนาจลงลายมือชื่อแทนบริษัท

อายุ 68 ปี



### คุณวุฒิทางการศึกษา/ประวัติการอบรม

- อนุปริญญา สาขาเลขานุการ Melbourne, Australia



### ประสบการณ์การทำงานในระยะ 5 ปี ย้อนหลัง

- ปี 2546 – ปัจจุบัน
  - กรรมการ บจ. แชมป์เปียนเฟอร์เมนเตชั่น
- ปี 2547 – ปัจจุบัน
  - กรรมการ บจ. ราชาซูรส
- ปี 2553 – 2554
  - กรรมการและรองกรรมการผู้จัดการใหญ่ บมจ. น้ำตาลขอนแก่น
  - กรรมการและรองกรรมการผู้จัดการใหญ่ บจ. โรงงานน้ำตาลนิวกูญไทย
  - กรรมการและรองกรรมการผู้จัดการใหญ่ บจ. น้ำตาลนิวกว้างสันหลี
  - กรรมการและรองกรรมการผู้จัดการใหญ่ บจ. น้ำตาลท่ามะกา
- ปี 2553 – ปัจจุบัน
  - ผู้จัดการทั่วไป บจ. เค.เอส.แอล. เอ็กซ์พอร์ต เทรดิง
  - กรรมการ บจ. เค.เอส.แอล.อะโกร แอนด์ เทรดิง
  - กรรมการ บจ. โรงไฟฟ้าน้ำตาลขอนแก่น
- ปี 2554 – ปัจจุบัน
  - กรรมการและรองกรรมการผู้จัดการใหญ่อาวุโส บมจ. น้ำตาลขอนแก่น
  - กรรมการและรองกรรมการผู้จัดการใหญ่อาวุโส บจ. โรงงานน้ำตาลนิวกูญไทย
  - กรรมการและรองกรรมการผู้จัดการใหญ่อาวุโส บจ. น้ำตาลนิวกว้างสันหลี
  - กรรมการและรองกรรมการผู้จัดการใหญ่อาวุโส บจ. น้ำตาลท่ามะกา



### การดำรงตำแหน่งกรรมการในปัจจุบัน

- กิจการที่เป็นบริษัทจดทะเบียน มีจำนวน 1 บริษัท
  1. กรรมการและรองกรรมการผู้จัดการใหญ่ อาวุโส บมจ. น้ำตาลขอนแก่น
- กิจการที่ไม่ใช่บริษัทจดทะเบียน มีจำนวน 7 บริษัท
  1. กรรมการ บจ. แชมป์เปียนเฟอร์เมนเตชั่น
  2. กรรมการ บจ. ราชาซูรส
  3. กรรมการ บจ. เค.เอส.แอล.อะโกร แอนด์ เทรดิง
  4. กรรมการ บจ. โรงไฟฟ้าน้ำตาลขอนแก่น
  5. กรรมการและรองกรรมการผู้จัดการใหญ่อาวุโส บจ. โรงงานน้ำตาลนิวกูญไทย
  6. กรรมการและรองกรรมการผู้จัดการใหญ่อาวุโส บจ. น้ำตาลนิวกว้างสันหลี
  7. กรรมการและรองกรรมการผู้จัดการใหญ่อาวุโส บจ. น้ำตาลท่ามะกา



### การอบรมจากสมาคมส่งเสริมสถาบันกรรมการบริษัทไทย (IOD)

- หลักสูตร Director Accreditation Program (DAP) รุ่นที่ 50/2006



### สัดส่วนการถือหุ้น ณ 31 ธันวาคม 2558

: 39,017,332 ร้อยละ 10.36 %





## นางสาวดวงดาว ชินธรรมมิตร

กรรมการบริษัทซึ่งมีอำนาจลงลายมือชื่อแทนบริษัท  
อายุ 57 ปี



### คุณวุฒิทางการศึกษา/ประวัติการอบรม

- Master of Science, Agricultural Economics, University of Saskatchewan, Canada
- Bachelor of Science, Computer Information System, Western Michigan University, USA.
- ปริญญาตรี บริหารธุรกิจ คณะเศรษฐศาสตร์และบริหารธุรกิจ มหาวิทยาลัยเกษตรศาสตร์



### ประสบการณ์การทำงานในระยะ 5 ปี ย้อนหลัง

- ปี 2539 – ปัจจุบัน
  - กรรมการ บจ. อ่อนนุชก่อสร้าง
- ปี 2542 – ปัจจุบัน
  - กรรมการ บจ. เคเอสแอล เรียวเอสเทต
- ปี 2547 – ปัจจุบัน
  - กรรมการบริหารและรองกรรมการผู้จัดการใหญ่ บมจ. น้ำตาลขอนแก่น
  - กรรมการบริหารและรองกรรมการผู้จัดการใหญ่ บจ. น้ำตาลนิวกว่างฮั่นหลี
  - กรรมการบริหารและรองกรรมการผู้จัดการใหญ่ บจ. โรงงานน้ำตาลนิวกว่างฮั่นหลี
  - กรรมการบริหารและรองกรรมการผู้จัดการใหญ่ บจ. น้ำตาลท่ามะกา
- ปี 2549 – ปัจจุบัน
  - กรรมการ บจ. เคเอสแอล แมททีเรียล ชัพพลายส์
- ปี 2550 – ปัจจุบัน
  - กรรมการ บจ. เคเอสแอล.อะโกร แอนด์ เทรดดิ้ง



### การดำรงตำแหน่งกรรมการในปัจจุบัน

- กิจการที่เป็นบริษัทจดทะเบียน  
มีจำนวน 1 บริษัท
  1. กรรมการบริหารและรองกรรมการผู้จัดการใหญ่ บมจ. น้ำตาลขอนแก่น
- กิจการที่ไม่ใช่บริษัทจดทะเบียน  
มีจำนวน 7 บริษัท
  1. กรรมการ บจ. อ่อนนุชก่อสร้าง
  2. กรรมการ บจ. เคเอสแอล เรียวเอสเทต
  3. กรรมการบริหารและรองกรรมการผู้จัดการใหญ่ บจ. น้ำตาลนิวกว่างฮั่นหลี
  4. กรรมการบริหารและรองกรรมการผู้จัดการใหญ่ บจ. โรงงานน้ำตาลนิวกว่างฮั่นหลี
  5. กรรมการบริหารและรองกรรมการผู้จัดการใหญ่ บจ. น้ำตาลท่ามะกา
  6. กรรมการ บจ. เคเอสแอล แมททีเรียล ชัพพลายส์
  7. กรรมการ บจ. เคเอสแอล.อะโกร แอนด์ เทรดดิ้ง



### การอบรมจากสมาคมส่งเสริมสถาบันกรรมการบริษัทไทย (IOD)

- หลักสูตร Director Accreditation Program (DAP) รุ่นที่ 17/2004
- หลักสูตร Director Certification Program (DCP) รุ่นที่ 71/2006



### สัดส่วนการถือหุ้น ณ 31 ธันวาคม 2558

: 20,586,265 ร้อยละ 5.46 %



## นางสาวดวงแข ชินธรรมมิตร

กรรมการบริษัท

อายุ 60 ปี



### คุณวุฒิทางการศึกษา/ประวัติการอบรม

- Diploma from KATINKA School, England
- หลักสูตร MMP รุ่นที่ 3 จุฬาลงกรณ์มหาวิทยาลัย



### ประสบการณ์การทำงานในระยะ 5 ปี ย้อนหลัง

- ปี 2547 – ปัจจุบัน
  - กรรมการและผู้ช่วยกรรมการผู้จัดการใหญ่ บมจ. น้ำตาลขอนแก่น
  - กรรมการและผู้ช่วยกรรมการผู้จัดการใหญ่ บจ. น้ำตาลนิวก้าวสันหลี
  - กรรมการและผู้ช่วยกรรมการผู้จัดการใหญ่ บจ. โรงงานน้ำตาลนิวกุ้งไทย
  - กรรมการและผู้ช่วยกรรมการผู้จัดการใหญ่ บจ. น้ำตาลท่ามะกา



### การดำรงตำแหน่งกรรมการในปัจจุบัน

- กิจการที่เป็นบริษัทจดทะเบียน  
มีจำนวน 1 บริษัท
  1. กรรมการและผู้ช่วยกรรมการผู้จัดการใหญ่ บมจ. น้ำตาลขอนแก่น
- กิจการที่ไม่ใช่บริษัทจดทะเบียน  
มีจำนวน 3 บริษัท
  1. กรรมการและผู้ช่วยกรรมการผู้จัดการใหญ่ บจ. น้ำตาลนิวก้าวสันหลี
  2. กรรมการและผู้ช่วยกรรมการผู้จัดการใหญ่ บจ. โรงงานน้ำตาลนิวกุ้งไทย
  3. กรรมการและผู้ช่วยกรรมการผู้จัดการใหญ่ บจ. น้ำตาลท่ามะกา



### การอบรมจากสมาคมส่งเสริมสถาบันกรรมการบริษัทไทย (IOD)

- หลักสูตร Director Accreditation Program (DAP) รุ่นที่ 17/2004



### สัดส่วนการถือหุ้น ณ 31 ธันวาคม 2558

: 21,015,915 ร้อยละ 5.58 %

**นางพัชรี บุนนาค**

**ผู้จัดการอาวุโสฝ่ายปฏิบัติการ**

**อายุ 58 ปี**

**นายเกษิตศ ทวีสิน**

**ผู้จัดการฝ่ายคลังเอกสาร**

**อายุ 60 ปี**



### คุณวุฒิทางการศึกษา/ประวัติการอบรม

- นิติศาสตรบัณฑิต มหาวิทยาลัยรามคำแหง
- หลักสูตร Corporate Secretary Development Program คณะพาณิชยศาสตร์และการบัญชี จุฬาลงกรณ์มหาวิทยาลัย
- หลักสูตร Organizational Risk Management Program สถาบันบัณฑิตบริหารธุรกิจศศินทร์ จุฬาลงกรณ์มหาวิทยาลัย
- โครงการพัฒนาผู้ประกอบการธุรกิจอุตสาหกรรม (คพอ.) ชั้นสูง หลักสูตรนวัตกรรมจัดการเพื่อความยั่งยืน สำนักพัฒนาผู้ประกอบการ กรมส่งเสริมอุตสาหกรรม
- หลักสูตร "การบริหารความรับผิดชอบต่อสังคม เพื่อการพัฒนาที่ยั่งยืน" รุ่น 2
- หลักสูตร "workshop การเสริมทักษะนักปฏิบัติ CSR" สถาบันพัฒนาธุรกิจอย่างยั่งยืน และตลาดหลักทรัพย์แห่งประเทศไทย
- หลักสูตร Fundamental Practice for Corporate Secretary (FPCS 30)



### ประสบการณ์การทำงานในระยะ 5 ปี ย้อนหลัง

- ปี 2537 – 2542
  - ผู้ช่วยผู้จัดการฝ่ายปฏิบัติการ บมจ. ทรัพย์ศรีไทย
- ปี 2543 – 2546
  - รองผู้จัดการฝ่ายปฏิบัติการ บมจ. ทรัพย์ศรีไทย
- ปี 2547 – 2552
  - ผู้จัดการฝ่ายปฏิบัติการ บมจ. ทรัพย์ศรีไทย



### สัดส่วนการถือหุ้น ณ 31 ธันวาคม 2558

: 160,928 ร้อยละ 0.043 %



### คุณวุฒิทางการศึกษา/ประวัติการอบรม

- ประกาศนียบัตรการเงินการธนาคาร สมาคมธนาคารไทย
- กลยุทธ์การตลาดทางอ้อม เพื่อยู่อุดในช่วงวิกฤตการณ์ และการสร้างผลกำไร
- การตลาดมีอาชีพสำหรับผู้บริหาร
- อบรมความปลอดภัยข้อมูลงานปฏิบัติงานของสาขา การปรับปรุงการควบคุมงาน
- อบรมเป็นผู้นำ และควบคุมในความเปลี่ยนแปลง
- อบรมพัฒนาโปรแกรมพัฒนาผู้บริหาร
- อบรมการบริหารและการสอนงานเพื่อประสิทธิภาพ
- การสอนการให้บริการเลิศ
- การบรรลุเป้าหมายการเป็นเลิศ
- ปริญญาโท Master Card
- ปริญญาโท Visa



### ประสบการณ์การทำงานในระยะ 5 ปี ย้อนหลัง

- ปี 2548 – 2550
  - ผู้ช่วยผู้อำนวยการฝ่าย Centralized Operations ธนาคาร เอไอจี จำกัด (มหาชน)
- ปี 2550 – 2552
  - ผู้ช่วยผู้อำนวยการฝ่าย Customer Fulfillment ธนาคาร เอไอจี จำกัด (มหาชน)
- ปี 2552 – 2556
  - ผู้จัดการโครงการ บริษัท จันทวนิชย์ ซีเคียวริตี้ ฟรันทิง จำกัด



### สัดส่วนการถือหุ้น ณ 31 ธันวาคม 2558

: -

### นางสาวมนัสวี ปกรณ์ชัยกุล

ผู้จัดการฝ่ายบัญชีและการเงิน  
อายุ 44 ปี

### นายปัญญา ชุ่นทรัพย์

ผู้จัดการฝ่ายคลังสินค้า  
อายุ 58 ปี



#### คุณวุฒิทางการศึกษา/ประวัติการอบรม

- บริหารธุรกิจบัณฑิต (การบัญชี)  
มหาวิทยาลัยรามคำแหง
- บริหารธุรกิจมหาบัณฑิต (การจัดการ)  
มหาวิทยาลัยรามคำแหง



#### ประสบการณ์การทำงานในระยะ 5 ปี ย้อนหลัง

- ปี 2554 – 2556
  - ผู้จัดการฝ่ายบัญชี บมจ.ผลิตไฟฟ้าราชบุรีโฮลดิ้ง (Xe-Pian Xe-Namnoy Power Company Limited. - (Laos Company)
- ปี 2556 – 2558
  - เจ้าหน้าที่บัญชีอาวุโส บจก. ปตท กรีน เอ็นเนอร์ยี่ (ประเทศไทย)



สัดส่วนการถือหุ้น ณ 31 ธันวาคม 2558 : -



#### คุณวุฒิทางการศึกษา/ประวัติการอบรม

- ปริญญาโทบริหารธุรกิจ (MBA) มหาวิทยาลัยบูรพา
- นิติศาสตรบัณฑิต มหาวิทยาลัยรามคำแหง
- หลักสูตรการแก้ไขปัญหาและการตัดสินใจ
- หลักสูตรการเจรจาต่อรองทางธุรกิจภาคอังกฤษ



#### ประสบการณ์การทำงานในระยะ 5 ปี ย้อนหลัง

- ปี 2545 – 2548
  - ผู้จัดการสาขา ธนาคารยูโอบี จำกัด (มหาชน)
- ปี 2549 – 2552
  - ผู้จัดการเขต ธนาคารยูโอบี จำกัด (มหาชน)
- ปี 2552 – 2554
  - ผู้อำนวยการฝ่ายที่ปรึกษาการลงทุน  
บจ. หลักทรัพย์ ทรินิตี้



สัดส่วนการถือหุ้น ณ 31 ธันวาคม 2558 : -

## รายชื่อการดำรงตำแหน่งของผู้บริหารในบริษัทย่อย

กรรมการบริษัทที่เป็นกรรมการในบริษัทย่อย ณ วันที่ 31 ธันวาคม 2558

ชื่อกรรมการ	บริษัทย่อย							
	บริษัท เอส เอส ที คลังสินค้า จำกัด	บริษัท มัดแมน จำกัด	บริษัท เอปพี คาเฟ่ (ประเทศไทย) จำกัด	บริษัท โกลเด้น โดนนัท (ประเทศไทย) จำกัด	บริษัท โกลเด้น สกูป จำกัด	บริษัท เกรฮาร์ด จำกัด	บริษัท เกรฮาร์ด คาเฟ่ จำกัด	บริษัท โกลเด้น กูร์เมต์ จำกัด
1. นายสมโภชน์ อินทรานุกูล		●						
2. นางจิตรา ถาวรระ								
3. นายสุรพงษ์ ไพสิฐพัฒนพงษ์								
4. นายทศพร ชิมตระการ								
5. นายศุภสิทธิ์ สุขะนินท์	■	◆	●	●	■	■	■	■
6. นายปิลัญชัย ประดับพงศ์	■							
7. นายสัมฤทธิ์ ตันติติลกุล (ลาออก 1 ก.พ. 59)	■	◆	■	■	■			
8. นางอินทิรา สุขะนินท์								
9. นางสาวดวงดาว ชินธรรมมิตร								
10. นางสาวดวงแข ชินธรรมมิตร								

หมายเหตุ

● = ประธานกรรมการ

■ = กรรมการ

◆ = กรรมการบริหาร

## การพัฒนาอย่างยั่งยืน



คณะกรรมการบริษัทมีความมุ่งมั่นที่จะพัฒนาองค์กรให้เติบโตอย่างยั่งยืน เป็นองค์กรโปร่งใสและมีธรรมาภิบาลที่แท้จริง มีความรับผิดชอบต่อและรักษาผลประโยชน์ของผู้มีส่วนได้เสียและสังคมโดยรวม พัฒนาบุคลากรให้เป็นคนดี มีคุณธรรม มีความรู้ความสามารถ เพื่อพัฒนาสร้างรากฐานของความรับผิดชอบต่ออย่างต่อเนื่องและยั่งยืน โดยมีนโยบายความรับผิดชอบต่อสังคม รายละเอียดดังนี้

### 1. การกำกับดูแลกิจการ

คณะกรรมการบริษัทตระหนักถึงความสำคัญของการกำกับดูแลกิจการที่ดี จึงได้กำหนดนโยบายให้ครอบคลุมถึงหลักการในเรื่องสิทธิและความเท่าเทียมของผู้ถือหุ้นและผู้มีส่วนได้เสีย บทบาทหน้าที่ความรับผิดชอบต่อความเป็นอิสระของคณะกรรมการ การเปิดเผยข้อมูลและความโปร่งใส การควบคุมและการบริหารความเสี่ยง และจริยธรรมธุรกิจ โดยดูแลให้กรรมการ ผู้บริหาร และพนักงานปฏิบัติตามนโยบายดังกล่าวคือ

1. คณะกรรมการจะปฏิบัติและสื่อสารกับผู้ถือหุ้นอย่างยุติธรรมและเท่าเทียมกัน
2. คณะกรรมการจะคำนึงถึงสิทธิของผู้มีส่วนได้เสียในกลุ่มต่างๆ และสนับสนุนให้มีความเข้าใจและร่วมมืออันดีต่อบริษัท
3. คณะกรรมการจะปฏิบัติหน้าที่โดยคำนึงถึงผลประโยชน์ของบริษัทและผู้ถือหุ้นเป็นสำคัญ และจัดให้มีโครงสร้างและกระบวนการในการกำหนดบทบาทและหน้าที่ความรับผิดชอบที่ชัดเจนของกรรมการในฐานะที่เป็นกรรมการแยกจากบทบาทของความเป็นผู้ถือหุ้นและฝ่ายจัดการ
4. คณะกรรมการจะดำเนินการตามความเหมาะสมเพื่อสร้างความมั่นใจว่าฝ่ายจัดการได้ดำเนินการเปิดเผยข้อมูลและรายงานของบริษัทอย่างถูกต้อง ตรงเวลา โปร่งใส และสอดคล้องกับกฎระเบียบของทางราชการ
5. คณะกรรมการมีหน้าที่รับผิดชอบในการกำหนดให้มีโครงสร้างการพิจารณาความสามารถของฝ่ายจัดการทั้งในด้านนโยบายการจัดการและความเหมาะสมของระบบการควบคุม
6. คณะกรรมการจะกำหนดหลักเกณฑ์จรรยาบรรณในการทำธุรกิจสำหรับกรรมการ ฝ่ายจัดการ และพนักงานทั่วไป เพื่อให้ถือปฏิบัติและใช้เป็นแนวในการทำงานให้สอดคล้องกับกฎหมายที่เกี่ยวข้อง และมาตรฐานจริยธรรมทางธุรกิจและแนวปฏิบัติในธุรกิจที่เป็นที่ยอมรับ



นโยบายการกำกับกิจการของบริษัท และคู่มือจรรยาบรรณธุรกิจ ได้มีการปรับปรุงครั้งที่ 2 ในปี 2556 และบริษัทมีแนวทางในการปฏิบัติตามนโยบายการกำกับกิจการของบริษัท และคู่มือจรรยาบรรณธุรกิจ โดยมีรายละเอียดดังนี้

## 1. หมวด สิทธิของผู้ถือหุ้น

คณะกรรมการบริษัทตระหนักและให้ความสำคัญถึงสิทธิของผู้ถือหุ้น ไม่ว่าจะเป็นสิทธิขั้นพื้นฐานตามกฎหมาย ได้แก่ การซื้อขายหรือโอนหุ้น การมีส่วนแบ่งกำไรของกิจการ การได้รับข้อมูลของกิจการอย่างเพียงพอ การเข้าร่วมประชุมเพื่อใช้สิทธิออกเสียงในที่ประชุมผู้ถือหุ้นเพื่อแต่งตั้งหรือถอดถอนกรรมการ แต่งตั้งผู้สอบบัญชีและเรื่องที่มีผลกระทบต่อบริษัท เช่น การจัดสรรเงินปันผล การกำหนดหรือการแก้ไขข้อบังคับและหนังสือบริคณห์สนธิ การลดทุนหรือเพิ่มทุน การอนุมัติรายการพิเศษ สิทธิในการมอบฉันทะให้ผู้อื่นเข้าประชุม สิทธิในความเป็นเจ้าของผ่านการแต่งตั้งคณะกรรมการให้ทำหน้าที่แทนตน และมีสิทธิในการตัดสินใจเกี่ยวกับการเปลี่ยนแปลงที่สำคัญของบริษัท เป็นต้น

### 1.1 การประชุมผู้ถือหุ้น

ในปี 2558 บริษัทได้จัดประชุมสามัญผู้ถือหุ้นประจำปี 2558 เมื่อวันที่ 21 เมษายน 2558 เวลา 9.30 น. ณ มูนิธิวิชิราเวชวิทยาลัย อาคารเฉลิมพระบารมี 50 ปี เลขที่ 2 ซอยศูนย์วิจัย ถนนเพชรบุรีตัดใหม่ แขวงบางกะปิ เขตห้วยขวาง กรุงเทพมหานคร เพื่อพิจารณาวาระตามที่กฎหมายกำหนด และตามแนวทางของตลาดหลักทรัพย์แห่งประเทศไทย และเพิ่มทุนแบบ General Mandate มีกรรมการเข้าร่วมประชุม 10 ท่าน และมอบฉันทะให้ผู้แทนเข้าร่วมประชุม 1 ท่าน รวมผู้ถือหุ้นและผู้รับมอบฉันทะจากผู้ถือหุ้นเข้าร่วมประชุม รวมเป็นจำนวนทั้งสิ้น 172 ท่าน และนับหุ้นรวมกันได้จำนวนทั้งสิ้น 159,011,443 หุ้น หรือร้อยละ 56.28 ของจำนวนหุ้นทั้งหมด

#### การดำเนินการก่อนการประชุมผู้ถือหุ้น

- 1) เปิดโอกาสให้ผู้ถือหุ้นเสนอระเบียบวาระการประชุมสามัญผู้ถือหุ้นและ/หรือเสนอชื่อบุคคลเพื่อเข้ารับ การคัดเลือกเป็นกรรมการบริษัทล่วงหน้า ระหว่างเดือนตุลาคมถึงเดือนธันวาคม 2557 สำหรับการ ประชุมสามัญผู้ถือหุ้นประจำปี 2558 โดยแจ้งให้ผู้ถือหุ้นทราบผ่านระบบข่าวของตลาดหลักทรัพย์แห่ง ประเทศไทย พร้อมประกาศหลักเกณฑ์และระดับขั้นตอนที่ชัดเจนไว้ในเว็บไซต์ของบริษัทที่ [www.subsritai.co.th](http://www.subsritai.co.th)
- 2) การเชิญประชุมผู้ถือหุ้นนั้นบริษัทมอบหมายให้บริษัท ศูนย์รับฝากหลักทรัพย์ (ประเทศไทย) จำกัด ซึ่งเป็นนายทะเบียนหุ้นของบริษัทเป็นผู้จัดส่งหนังสือเชิญประชุมพร้อมเอกสารประกอบการประชุมให้แก่ ผู้ถือหุ้นก่อนหน้าวันประชุม 21 วัน และเผยแพร่ในเว็บไซต์ของบริษัทที่ [www.subsritai.co.th](http://www.subsritai.co.th) ล่วงหน้า 30 วันก่อนวันประชุม และได้ทำการเผยแพร่หนังสือเชิญประชุมผ่านทางหนังสือพิมพ์ รายวันเป็นเวลา 3 วัน ล่วงหน้าก่อนวันประชุม 27 วัน เพื่อให้ผู้ถือหุ้นมีเวลาในการศึกษาข้อมูล ประกอบการประชุมล่วงหน้าอย่างเพียงพอ
- 3) หนังสือเชิญประชุมของบริษัทมีการให้ข้อมูล วัน เวลา สถานที่ และวาระการประชุม ตลอดจนข้อมูล ทั้งหมดที่เกี่ยวข้องกับเรื่องที่ต้องตัดสินใจในที่ประชุมแก่ผู้ถือหุ้น รวมถึงหนังสือมอบฉันทะแบบ ก. และ ข. ซึ่งเป็นแบบมาตรฐานตามที่กระทรวงพาณิชย์กำหนด ข้อบังคับของบริษัทในส่วนที่เกี่ยวข้องกับการ ประชุมผู้ถือหุ้น หลักเกณฑ์และวิธีการในการลงมติในแต่ละวาระตามข้อบังคับของบริษัท และ รายละเอียดเอกสารหลักฐานที่จำเป็นเพื่อให้ผู้ถือหุ้นนำมาอย่างครบถ้วนในวันประชุม นอกจากนี้ยังได้ ระบุรายชื่อและประวัติกรรมการอิสระเพื่อให้ผู้ถือหุ้นสามารถเลือกที่จะมอบฉันทะให้เข้าประชุมแทนได้

- 4) หนังสือเชิญประชุมผู้ถือหุ้นของบริษัทในแต่ละวาระมีการระบุอย่างชัดเจนว่าเป็นเรื่องเสนอเพื่อทราบหรือพิจารณา รวมทั้งข้อเท็จจริง วัตถุประสงค์ และเหตุผล ความเห็นคณะกรรมการ ตลอดจนจำนวนคะแนนเสียงในการผ่านมติอนุมัติ เช่น มติพิเศษที่ต้องการคะแนนเสียง 3 ใน 4 เป็นต้น
- 5) วาระแต่งตั้งกรรมการ มีการระบุชื่อพร้อมประวัติของกรรมการผู้ได้รับการเสนอชื่อเพื่อเลือกตั้งเป็นกรรมการบริษัท ในปี 2558 มีการเสนอชื่อกรรมการเดิมกลับเข้าดำรงตำแหน่งใหม่ จึงได้ให้ข้อมูลเกี่ยวกับการเข้าร่วมประชุมในปีที่ผ่านมา และจำนวนปีที่ดำรงตำแหน่งในบริษัทด้วยรวมถึงสัดส่วนการถือหลักทรัพย์ของบริษัท
- 6) สำหรับวาระการเลือกตั้งกรรมการอิสระนั้น บริษัทได้เพิ่มข้อมูลกรรมการผู้ได้รับการเสนอชื่อเกี่ยวกับความเป็นอิสระในการทำหน้าที่ของกรรมการ เช่น การมีส่วนได้เสียกับบริษัท บริษัทย่อย หรือนิติบุคคลที่อาจมีความขัดแย้ง เป็นต้น
- 7) กำหนดให้มีวาระเกี่ยวกับคำตอบแทนของกรรมการเพื่อให้ผู้ถือหุ้นพิจารณาอนุมัติคำตอบแทนของกรรมการเป็นประจำทุกปีและบริษัทได้มีการชี้แจงอย่างละเอียดไว้ในแบบแสดงรายการข้อมูลประจำปี (56-1) รวมถึงนโยบายและหลักเกณฑ์ในการพิจารณา
- 8) วาระแต่งตั้งผู้สอบบัญชี มีการระบุชื่อผู้สอบบัญชี บริษัทที่สังกัด ประสบการณ์ ความสามารถ และความเป็นอิสระของผู้สอบบัญชี รวมทั้งค่าบริการของผู้สอบบัญชี
- 9) วาระอนุมัติจ่ายเงินปันผล ได้มีการแจ้งนโยบายการจ่ายเงินปันผล อัตราเงินปันผล พร้อมเหตุผลและข้อมูลประกอบ

#### การดำเนินการประชุมผู้ถือหุ้น

- 1) ในการประชุมผู้ถือหุ้นทุกครั้ง ประธานที่ประชุมได้แจ้งเกณฑ์ที่ใช้ในการประชุม วิธีการออกเสียงลงมติ และนับคะแนนให้ผู้ถือหุ้นทราบ และให้มีการใช้บัตรลงคะแนน
- 2) ประธานที่ประชุมผู้ถือหุ้นเปิดโอกาสให้ผู้ถือหุ้นซักถามและแสดงความคิดเห็นได้ และได้มีการบันทึกประเด็นคำถามคำตอบไว้ในรายงานการประชุมเพื่อให้ผู้ถือหุ้นที่ไม่ได้เข้าประชุมได้รับทราบ
- 3) ในวาระแต่งตั้งกรรมการ บริษัทได้เปิดโอกาสให้ผู้ถือหุ้นได้ใช้สิทธิลงคะแนนเลือกกรรมการเป็นรายบุคคล
- 4) มีการใช้บัตรลงคะแนนให้ผู้ถือหุ้นกรอกในกรณีที่ไม่เห็นด้วย และงดออกเสียงเพื่อคำนวณหักออกจากผู้ที่มีสิทธิออกเสียงลงคะแนนทั้งหมด
- 5) ในการประชุมสามัญผู้ถือหุ้นประจำปี 2558 ประธานกรรมการตรวจสอบ ประธานกรรมการบริหาร และกรรมการผู้จัดการเข้าร่วมประชุม และบริษัทได้มีการเชิญผู้สอบบัญชีและคณะเจ้าหน้าที่บริหารของบริษัทที่มีส่วนเกี่ยวข้องเข้าร่วมประชุมด้วย เพื่อให้ข้อมูลหรือตอบข้อซักถามของผู้ถือหุ้นอย่างเต็มที่
- 6) ในแต่ละวาระของการประชุม บริษัทได้จัดให้มีการลงมติและบันทึกจำนวนคะแนนเสียงที่ได้รับในแต่ละวาระอย่างชัดเจนว่าเห็นชอบ ไม่เห็นชอบ หรืองดออกเสียงเป็นจำนวนเท่าใด
- 7) บริษัทให้สิทธิผู้ถือหุ้นที่มาร่วมประชุมภายหลังเริ่มการประชุมไปแล้ว โดยผู้ถือหุ้นมีสิทธิออกเสียงหรือลงคะแนนในระเบียบวาระที่อยู่ระหว่างการพิจารณาและยังไม่ได้ลงมติ

- 8) บริษัทไม่เพิ่มวาระการประชุมและไม่มีการแจกเอกสารที่มีข้อมูลสำคัญเพิ่มเติมอย่างกะทันหัน หรือเปลี่ยนแปลงข้อมูลสำคัญ

### การดำเนินการหลังการประชุมผู้ถือหุ้น

หลังการประชุมผู้ถือหุ้น บริษัทได้จัดทำรายงานการประชุมผู้ถือหุ้น ซึ่งประกอบด้วยรายละเอียดต่างๆ ได้แก่ การแจ้งวิธีการลงคะแนนและนับคะแนน การลงมติคะแนน และบันทึกจำนวนคะแนนเสียงที่ได้รับในแต่ละวาระอย่างชัดเจน ว่าเห็นชอบ ไม่เห็นชอบ หรืองดออกเสียงเป็นจำนวนเท่าใด รวมถึงมีคำชี้แจงที่เป็นสาระสำคัญ มีคำถามและคำตอบหรือข้อคิดเห็นโดยสรุป และบริษัทได้จัดส่งรายงานการประชุมให้ตลาดหลักทรัพย์แห่งประเทศไทยภายใน 14 วันตามกำหนด และนำขึ้นบนเว็บไซต์ของบริษัทภายใน 30 วันจากวันประชุมเพื่อให้ผู้ถือหุ้นที่สนใจสามารถเข้าไปศึกษาได้

จากการดำเนินโครงการประเมินคุณภาพการจัดประชุมสามัญผู้ถือหุ้นประจำปี 2558 ที่จัดขึ้นโดยสมาคมส่งเสริมผู้ลงทุนไทย บริษัทได้รับคะแนนร้อยละ 95.50 ซึ่งจัดอยู่ในเกณฑ์ “ดีเยี่ยม”

### 1.2 ส่งเสริมให้ผู้ถือหุ้นได้ใช้สิทธิและออกเสียงอย่างเต็มที่

- 1) แยกการปิดสมุดทะเบียนพักการโอนหุ้น เพื่อสิทธิในการเข้าร่วมประชุมสามัญผู้ถือหุ้นประจำปีเพื่อให้ผู้ถือหุ้นได้พิจารณาอนุมัติจัดสรรเงินกำไรและการจ่ายเงินปันผลประจำปี ก่อนที่จะมีการปิดสมุดพักการโอนหุ้นเพื่อสิทธิในการรับเงินปันผลอีกครั้ง เพื่อเป็นการรักษาสิทธิของผู้ถือหุ้นในการเลือกที่จะถือหุ้นเพื่อรับเงินปันผลหรือไม่
- 2) การกำหนดสถานที่ประชุมให้สะดวกต่อผู้ถือหุ้น ซึ่งบริษัทจัดประชุมสามัญผู้ถือหุ้นที่ มูลนิธิวิจิตรเวชวิทยาลัยเฉลิมพระเกียรติ อาคารเฉลิมพระบารมี 50 ปี ซอยศูนย์วิจัย ถนนเพชรบุรีตัดใหม่ แขวงบางกะปิ เขตห้วยขวาง ซึ่งอยู่บริเวณใกล้เคียงสำนักงานใหญ่ของบริษัท และสะดวกในการเดินทาง ขนาดห้องเหมาะสม สามารถรองรับผู้เข้าร่วมประชุมได้อย่างเพียงพอ และอำนวยความสะดวกให้ผู้ถือหุ้นสามารถลงทะเบียนเข้าร่วมประชุมล่วงหน้าอย่างน้อย 1 ชั่วโมงก่อนเริ่มการประชุม
- 3) ในกรณีผู้ถือหุ้นไม่สามารถเข้าร่วมประชุมด้วยตนเองให้สามารถมอบฉันทะให้ผู้อื่น หรือมอบฉันทะให้กรรมการอิสระของบริษัท เข้าร่วมประชุมและลงมติแทนได้ โดยอำนวยความสะดวกให้สามารถดาวน์โหลดแบบฟอร์มหนังสือมอบฉันทะ และข้อมูลต่างๆ ของบริษัท เช่น ข้อมูลทางการเงิน ข้อมูลการประชุม ได้จากเว็บไซต์ของบริษัท

### 1.3 สิทธิของผู้ถือหุ้นในการรับรู้สารสนเทศของบริษัท

คณะกรรมการให้ความสำคัญต่อการเปิดเผยข้อมูลที่มีความถูกต้อง ครบถ้วน โปร่งใส และทั่วถึงทั้งรายงานข้อมูลทางการเงินและข้อมูลทั่วไป ตลอดจนข้อมูลสำคัญที่มีผลกระทบต่อราคาหลักทรัพย์ของบริษัท โดยได้เผยแพร่ข้อมูลข่าวสารต่างๆ ดังกล่าวเพื่อให้ผู้ลงทุนและผู้ที่เกี่ยวข้องได้รับทราบ ทั้งโดยผ่านช่องทางและสื่อการเผยแพร่ข้อมูลต่างๆ ของตลาดหลักทรัพย์ และเว็บไซต์ของบริษัท

## 2. หมวด การปฏิบัติต่อผู้ถือหุ้นอย่างเท่าเทียมกัน

บริษัทต้องสร้างความมั่นใจให้กับผู้ถือหุ้นในการที่จะมาลงทุนกับบริษัท ดังนั้นคณะกรรมการจึงต้องดูแลการใช้เงินของบริษัทให้เหมาะสมเพื่อสร้างประโยชน์สูงสุดต่อบริษัทและผู้ถือหุ้น และกำกับดูแลให้ผู้ถือหุ้นทุกรายได้รับการปฏิบัติและปกป้องการใช้สิทธิขั้นพื้นฐานตามที่ได้กำหนดนโยบายไว้แล้วข้างต้น

คณะกรรมการมีนโยบายจัดกระบวนการประชุมผู้ถือหุ้นในลักษณะที่เป็นการสนับสนุนให้มีการปฏิบัติต่อผู้ถือหุ้นทุกรายอย่างเท่าเทียมกัน โดยเปิดโอกาสให้ผู้ถือหุ้นส่วนน้อยสามารถเสนอเพิ่มวาระการประชุมล่วงหน้าก่อนวันประชุมผู้ถือหุ้นประจำปี และเสนอชื่อบุคคลเพื่อเข้าดำรงตำแหน่งกรรมการล่วงหน้าในเวลาอันสมควร พร้อมทั้งกำหนดมาตรการป้องกันกรรมการและผู้บริหารใช้ข้อมูลภายในเพื่อหาผลประโยชน์ให้แก่ตนเองหรือผู้อื่นในทางมิชอบ (Abusive self-dealing) เช่น การซื้อขายหลักทรัพย์โดยใช้ข้อมูลภายใน (Insider trading) การนำข้อมูลภายในไปเปิดเผยกับบุคคลที่เกี่ยวข้องกับกรรมการและผู้บริหาร ซึ่งถือเป็นการเอาเปรียบหรืออาจก่อให้เกิดความเสียหายต่อผู้ถือหุ้นโดยรวมได้ รวมถึงกำหนดให้คณะกรรมการและผู้บริหารของบริษัทต้องเปิดเผยข้อมูลเกี่ยวกับส่วนได้ส่วนเสียของตนและผู้เกี่ยวข้อง เพื่อให้คณะกรรมการสามารถพิจารณาธุรกรรมของบริษัทที่อาจมีความขัดแย้งของผลประโยชน์ และเพื่อให้สามารถตัดสินใจถึงประโยชน์ของบริษัทโดยรวม โดยกรรมการและผู้บริหารที่มีส่วนได้เสียกับธุรกรรมที่ทำกับบริษัทไม่ควรมีส่วนร่วมในการตัดสินใจทำธุรกรรมดังกล่าว ดังนั้นจึงกำหนดแนวทางปฏิบัติที่สำคัญไว้ดังนี้

1. คณะกรรมการบริษัทกำหนดหลักเกณฑ์ให้ผู้ถือหุ้นส่วนน้อยสามารถเสนอเพิ่มวาระการประชุมและเสนอชื่อบุคคลเพื่อพิจารณาเข้ารับการเลือกตั้งกรรมการบริษัทล่วงหน้าก่อนการประชุมผู้ถือหุ้นประจำปี พร้อมชี้แจงขั้นตอนและวิธีการที่ชัดเจนและโปร่งใสให้ผู้ถือหุ้นได้รับทราบ เช่น การกำหนดคุณสมบัติของผู้ถือหุ้นที่จะนำเสนอระเบียบวาระการประชุมและ/หรือเสนอชื่อกรรมการ ขั้นตอนการเสนอระเบียบวาระการประชุม และ/หรือการเสนอชื่อกรรมการ การกำหนดคุณสมบัติและลักษณะต้องห้ามของกรรมการ และกรรมการอิสระ การให้ความยินยอมของผู้ได้รับการเสนอชื่อ การจัดส่งเอกสารที่เกี่ยวข้องในการนำเสนอ และขั้นตอนการพิจารณาของคณะกรรมการ เป็นต้น โดยเผยแพร่ผ่านทางเว็บไซต์ของบริษัทล่วงหน้า 3-4 เดือนก่อนวันประชุมผู้ถือหุ้นประจำปี ซึ่งเรื่องที่ผ่านมาความเห็นชอบจากคณะกรรมการจะได้บรรจุเป็นระเบียบวาระในการประชุมผู้ถือหุ้นประจำปีต่อไป
2. คณะกรรมการต้องให้ข้อมูลและเวลาแก่ผู้ถือหุ้นอย่างเพียงพอในการพิจารณาตัดสินใจในแต่ละวาระก่อนการประชุม จึงไม่ควรเพิ่มวาระการประชุมที่ไม่ได้แจ้งเป็นการล่วงหน้าโดยไม่จำเป็น โดยเฉพาะวาระที่สำคัญที่ผู้ถือหุ้นต้องใช้เวลาในการศึกษาข้อมูลก่อนการตัดสินใจ
3. กำหนดให้กรรมการอิสระ (Independent Directors) เป็นผู้ดูแลผู้ถือหุ้นส่วนน้อย โดยผู้ถือหุ้นส่วนน้อยสามารถเสนอแนะแสดงความคิดเห็นข้อร้องเรียนไปยังกรรมการอิสระผ่านอีเมล [sompoch@subsritai.co.th](mailto:sompoch@subsritai.co.th) ซึ่งกรรมการอิสระจะเป็นผู้พิจารณาดำเนินการให้ตามความเหมาะสมในแต่ละเรื่อง และกรณีที่เห็นว่าเป็นเรื่องสำคัญที่มีผลกระทบต่อผู้มีส่วนได้เสียโดยรวม หรือมีผลต่อการดำเนินกิจการของบริษัท กรรมการอิสระจะเสนอเรื่องต่อที่ประชุมคณะกรรมการบริษัทเพื่อพิจารณากำหนดเป็นวาระการประชุมผู้ถือหุ้นต่อไป

4. กำหนดให้มีนโยบายและมาตรการป้องกันการใช้ข้อมูลภายในโดยมิชอบ (Insider Trading) ของบุคคลที่เกี่ยวข้องคือ คณะกรรมการบริษัท ฝ่ายจัดการ และพนักงานบริษัทที่เกี่ยวข้องกับข้อมูล รวมถึงคู่สมรสและบุตรที่ยังไม่บรรลุนิติภาวะให้ชัดเจน โดยมอบหมายให้เลขานุการบริษัทแจ้งให้ผู้เกี่ยวข้องดังกล่าวได้ทราบถึงแนวทางปฏิบัติ ภาระหน้าที่ และบทกำหนดโทษ และให้มีการติดตามผลการปฏิบัติงานตามที่ได้กำหนดไว้อย่างสม่ำเสมอ พร้อมสรุปรายงานต่อคณะกรรมการตรวจสอบเพื่อรับทราบและพิจารณาต่อไป
5. กำหนดให้กรรมการที่มีส่วนได้เสียในการพิจารณาในวาระหรือธุรกรรมใด ต้องรายงานการมีส่วนได้เสียก่อนการพิจารณาในวาระหรือการทำธุรกรรมนั้นๆ และหากกรรมการคนใดมีส่วนได้เสียอย่างเป็นนัยสำคัญ กรรมการรายดังกล่าวต้องงดการร่วมพิจารณาหรืองดออกเสียงในวาระหรือการทำธุรกรรมนั้นด้วย

### 3. หมวด บทบาทของผู้มีส่วนได้เสีย

ผู้มีส่วนได้เสีย อันได้แก่ ผู้ถือหุ้น หรือนักลงทุน พนักงาน ลูกค้า คู่ค้าและ/หรือเจ้าหนี้ และชุมชนที่บริษัทตั้งอยู่ สังคม หรือภาครัฐ รวมถึงคู่แข่ง และผู้สอบบัญชีอิสระ ควรได้รับการปฏิบัติและการดูแลจากบริษัทตามสิทธิที่มีตามกฎหมายที่เกี่ยวข้อง และตามข้อตกลงที่มีกับบริษัท คณะกรรมการจึงส่งเสริมให้เกิดความร่วมมือระหว่างบริษัทกับผู้มีส่วนได้เสียในการสร้างเสริมผลการดำเนินงานของบริษัท เพื่อสร้างความมั่นคงอย่างยั่งยืนให้กับกิจการ และควรเปิดเผยข้อมูลที่สำคัญที่เกี่ยวข้องให้กับผู้มีส่วนได้เสียเหล่านั้นได้รับทราบอย่างเพียงพอ จึงให้กำหนดเป็นนโยบายและแนวทางปฏิบัติโดยจัดทำเป็นเอกสาร “คู่มือจรรยาบรรณธุรกิจ” เพื่อให้เกิดความชัดเจนและสามารถนำไปปฏิบัติได้อย่างถูกต้อง และเพื่อส่งเสริมพฤติกรรมและวัฒนธรรมองค์กรในเรื่อง จรรยาบรรณธุรกิจ จึงเห็นควรกำหนดเป็นแนวทางปฏิบัติให้ชัดเจน ซึ่งคณะกรรมการจะได้ติดตามให้มีการนำไปปฏิบัติอย่างจริงจังต่อไปดังนี้

1. แยกกลุ่มของผู้มีส่วนได้เสียว่ามีกลุ่มใดบ้างตามสิทธิและความรับผิดชอบที่บริษัทต้องปฏิบัติและดูแล เช่น ผู้ถือหุ้น พนักงาน ลูกค้า คู่ค้าและ/หรือเจ้าหนี้ คู่แข่งทางการค้า ชุมชน สังคมและสิ่งแวดล้อม เป็นต้น รวมถึงพัฒนากระบวนการภายในอย่างสม่ำเสมอ เพื่อให้เป็นไปตามนโยบายที่บริษัทกำหนด
2. กำหนดให้มีการเข้มงวดในการดูแลสังคมและสิ่งแวดล้อมอันมีผลกระทบจากการประกอบธุรกิจโดยตรง อย่างครบถ้วน เพื่อให้ผู้เกี่ยวข้องมั่นใจว่าการประกอบธุรกิจของบริษัทได้คำนึงถึงปัจจัยด้านสิ่งแวดล้อมและสังคม เพื่อการพัฒนาอย่างยั่งยืน พร้อมจัดทำรายงานความรับผิดชอบต่อทางสังคม ตามหลักเกณฑ์ที่ทางตลาดหลักทรัพย์แห่งประเทศไทยและสำนักงานคณะกรรมการกำกับหลักทรัพย์และตลาดหลักทรัพย์กำหนดไว้เป็นแนวทางปฏิบัติ พร้อมเผยแพร่ไว้ในรายงานประจำปีหรือเอกสารเผยแพร่ขององค์กร หรือในเว็บไซต์ รวมทั้งช่องทางต่างๆ
3. กำหนดให้มีนโยบายในการยกระดับคุณภาพชีวิตในสถานประกอบการของพนักงานทุกคนให้มีความเป็นอยู่ที่ดีขึ้นและมีความปลอดภัยในการทำงาน
4. กำหนดให้มีนโยบายและแนวทางปฏิบัติเกี่ยวกับค่าตอบแทนและสวัสดิการแก่พนักงาน
5. กำหนดให้มีนโยบายและแนวทางปฏิบัติเกี่ยวกับการพัฒนาความรู้และศักยภาพของพนักงาน โดยเปิดเผยตัวเลขจำนวนชั่วโมงเฉลี่ยของการฝึกอบรมของพนักงานต่อปี

6. กำหนดให้มีนโยบายที่จะไม่เกี่ยวข้องและการละเมิดสิทธิมนุษยชนและเปิดเผยวิธีการปฏิบัติให้เป็นที่ยอมรับร่วมกัน
7. กำหนดให้มีนโยบายและวิธีปฏิบัติที่ดีและเป็นธรรม มีความรับผิดชอบต่อลูกค้า คู่ค้าและ/หรือเจ้าหนี้ คู่แข่ง ไว้อย่างชัดเจนเป็นรูปธรรมและให้เปิดเผยถึงการปฏิบัติไว้ให้เป็นที่ยอมรับร่วมกัน
8. กำหนดให้มีนโยบายการต่อต้านการทุจริตคอร์รัปชัน และห้ามให้หรือรับสินบนเพื่อผลประโยชน์ทางธุรกิจของบริษัท โดยกำหนดแนวทางปฏิบัติและแนวทางการติดตามประเมินผลการปฏิบัติตามนโยบาย
9. กำหนดให้มีนโยบายหรือแนวทางป้องกันพนักงานหรือผู้แจ้งเบาะแสในการกระทำผิด และกำหนดช่องทางในการแจ้งเบาะแส และกำหนดผู้รับผิดชอบเพื่อสั่งการให้มีการตรวจสอบข้อมูลอย่างชัดเจนไว้ใน “คู่มือจรรยาบรรณธุรกิจ และนโยบายการแจ้งเบาะแสการกระทำผิดหรือข้อร้องเรียน (Whistleblower Policy)”
10. กำหนดให้มีกลไกการติดตามดูแลให้มีการปฏิบัติตามแนวทางที่กำหนดไว้ใน “คู่มือจรรยาบรรณธุรกิจ” เพื่อสร้างความมั่นคงอย่างยั่งยืนให้กับกิจการ และเปิดโอกาสให้พนักงาน ผู้มีส่วนได้เสียและผู้เกี่ยวข้อง มีช่องทางการแจ้งข้อร้องเรียน และข้อเสนอแนะต่อกรรมการตรวจสอบและ/หรือกรรมการอิสระ

#### 4. หมวด การเปิดเผยข้อมูลและความโปร่งใส

การเปิดเผยข้อมูลที่ถูกต้อง ครบถ้วน ทันเวลา โปร่งใส รวมถึงการเข้าถึงข้อมูลที่ทันต่อสถานการณ์อย่างเท่าเทียมกันนั้นเป็นหลักที่บริษัทต้องถือปฏิบัติ ด้วยเชื่อมั่นว่าการได้รับความไว้วางใจจากผู้ถือหุ้น นักลงทุน รวมถึงทุกฝ่ายที่เกี่ยวข้องเป็นปัจจัยสนับสนุนมูลค่าเพิ่มให้กับบริษัททั้งในระยะสั้นและระยะยาว คณะกรรมการจึงต้องดูแลและกำหนดแนวทางปฏิบัติที่ดีเพื่อให้สื่อสารและนำเสนอข่าวและข้อมูลได้ง่าย มีความเท่าเทียมกันและน่าเชื่อถือดังนี้

1. นอกจากการให้เผยแพร่ข้อมูลตามเกณฑ์ที่กำหนดและผ่านช่องทางของตลาดหลักทรัพย์แห่งประเทศไทย ทั้งแบบแสดงรายการข้อมูลประจำปี (แบบ 56-1) และรายงานประจำปี (56-2) แล้ว ยังกำหนดให้มีการเผยแพร่ข้อมูลทั้งภาษาไทยและอังกฤษผ่านช่องทางเว็บไซต์ของบริษัท และต้องปรับปรุงข้อมูลให้เป็นปัจจุบันอย่างสม่ำเสมอ
2. จัดให้มีการรายงานความรับผิดชอบต่อคณะกรรมการต่อรายงานทางการเงิน แสดงควบคู่ไปกับรายงานของผู้สอบบัญชี ซึ่งมีเนื้อหารับรองการปฏิบัติตามหลักการบัญชี และมีรายงานทางการเงินที่มีข้อมูลถูกต้องครบถ้วนเป็นจริงตามมาตรฐานการบัญชี โดยให้ประธานกรรมการบริษัท และกรรมการผู้จัดการเป็นผู้ลงนามรับรอง
3. ให้จัดทำคำอธิบายและการวิเคราะห์ของฝ่ายจัดการ (Management Discussion and Analysis หรือ MD&A) เพื่อประกอบการเปิดเผยงบการเงินทุกไตรมาส เพื่อให้ให้นักลงทุนได้รับทราบข้อมูลและเข้าใจการเปลี่ยนแปลงที่เกิดขึ้นกับฐานะการเงินและผลการดำเนินงานของบริษัท นอกเหนือจากข้อมูลตัวเลขในงบการเงินเพียงอย่างเดียว
4. ให้จัดทำผลการปฏิบัติการตามนโยบายของบริษัทในเรื่อง การกำกับดูแลกิจการ จรรยาบรรณธุรกิจ การบริหารความเสี่ยง การดูแลและรับผิดชอบต่อสิ่งแวดล้อมและสังคม รวมทั้งกรณีที่ไม่สามารถปฏิบัติตามนโยบายดังกล่าวได้พร้อมด้วยเหตุผล เผยแพร่ให้ผู้เกี่ยวข้องได้รับทราบโดยผ่านช่องทางต่างๆ เช่น ในรายงานประจำปี และเว็บไซต์ของบริษัท เป็นต้น



5. ให้เปิดเผยบทบาทและหน้าที่ของคณะกรรมการและคณะกรรมการชุดย่อย จำนวนครั้งของการประชุม และจำนวนครั้งที่กรรมการแต่ละท่านเข้าร่วมประชุมในปีที่ผ่านมา และความเห็นจากการทำหน้าที่
6. กำหนดเป็นนโยบายให้กรรมการและผู้บริหารที่ต้องรายงานการถือหลักทรัพย์และการเปลี่ยนแปลงการถือหลักทรัพย์ตามเกณฑ์ของสำนักงานคณะกรรมการกำกับหลักทรัพย์และตลาดหลักทรัพย์ ต้องจัดทำสำเนาแจ้งให้บริษัททราบด้วยโดยผ่านเลขานุการบริษัทภายในวันเดียวกันหรือภายในวันทำการถัดไป นับแต่มีการรายงานดังกล่าว เพื่อนำเสนอให้ประธานกรรมการบริษัทหรือประธานกรรมการตรวจสอบทราบและจัดเก็บต่อไป ทั้งนี้ให้เลขานุการบริษัทมีหน้าที่ต้องจัดทำสรุปรายงานการซื้อ-ขายหุ้น/การถือครองหลักทรัพย์ของกรรมการและผู้บริหารหากมีการเปลี่ยนแปลงให้ที่ประชุมคณะกรรมการทราบทุกครั้ง
7. กำหนดเป็นนโยบายให้กรรมการและผู้บริหารต้องรายงานการมีส่วนได้เสียของตน และบุคคลที่มีความเกี่ยวข้อง ซึ่งเป็นส่วนได้เสียที่เกี่ยวข้องกับการบริหารจัดการกิจการของบริษัท หรือ บริษัทย่อย ตามหลักเกณฑ์เงื่อนไขข้อกำหนด พ.ร.บ. บริษัทมหาชน และ พ.ร.บ. หลักทรัพย์และตลาดหลักทรัพย์ ให้บริษัททราบโดยผ่านเลขานุการบริษัท เพื่อรวบรวมเสนอให้ประธานกรรมการบริษัทและประธานกรรมการตรวจสอบทราบภายใน 7 วันทำการ นับแต่วันที่บริษัทได้รับรายงานนั้น และเพื่อทำการเก็บรักษาต่อไป ทั้งนี้ให้เลขานุการบริษัทมีหน้าที่ต้องจัดทำสรุปรายงานการมีส่วนได้เสียของกรรมการและผู้บริหารหากมีการเปลี่ยนแปลงให้ที่ประชุมคณะกรรมการทราบทุกครั้ง
8. ให้รายงานนโยบายการกำกับดูแลกิจการและผลการปฏิบัติงานตามนโยบาย รวมถึงนโยบายการดูแลสิ่งแวดล้อมและสังคม และผลการปฏิบัติตามนโยบายด้วย โดยให้ทำการเปิดเผยผ่านช่องทางต่างๆ เช่น ในแบบแสดงรายการข้อมูลประจำปี (แบบ 56-1) ในรายงานประจำปี (แบบ 56-2) และเว็บไซต์ของบริษัท
9. ให้เปิดเผยนโยบายการจ่ายค่าตอบแทนกรรมการและผู้บริหารระดับสูงที่สะท้อนภาระหน้าที่และความรับผิดชอบ รวมทั้งรูปแบบหรือลักษณะของค่าตอบแทน รวมถึงค่าตอบแทนที่ได้รับจากการเป็นกรรมการของบริษัทย่อยด้วย และนำเสนอให้ผู้ถือหุ้นพิจารณาอนุมัติเป็นประจำปี หากปีใดไม่มี ควรระบุว่าไม่มี
10. กำหนดให้มีบุคคลในการประสานงานให้ข้อมูลในการเปิดเผยข้อมูลกับตลาดหลักทรัพย์ (Contact Person) ดังนี้
  - (1) การเปิดเผยสารสนเทศตามรอบบัญชี ได้แก่ งบการเงินประจำปี และงบการเงินรายไตรมาส แบบแสดงรายการข้อมูลประจำปี (แบบ 56-1) รายงานประจำปี (แบบ 56-2) โดยผู้จัดการฝ่ายบัญชีและการเงิน
  - (2) การเปิดเผยสารสนเทศตามเหตุการณ์ ได้แก่ รายการได้มา/จำหน่ายไปซึ่งทรัพย์สิน รายการที่เกี่ยวข้อง กำหนดวันประชุมผู้ถือหุ้น การเปลี่ยนแปลงกรรมการและผู้สอบบัญชี มติที่ประชุมคณะกรรมการหรือมติที่ประชุมผู้ถือหุ้น รายงานการประชุมผู้ถือหุ้น โครงการลงทุน เป็นต้น โดยผู้จัดการฝ่ายปฏิบัติการ หรือผู้จัดการฝ่ายบัญชีและการเงิน

## 5. หมวด ความรับผิดชอบของคณะกรรมการ

### 5.1 โครงสร้างคณะกรรมการ

คณะกรรมการบริษัทประกอบด้วย ประธานกรรมการ และกรรมการอีกจำนวนหนึ่งตามที่ผู้ถือหุ้นเสนอ เพื่อให้เหมาะสมกับขนาดของกิจการของบริษัท และเพื่อให้การปฏิบัติงานมีประสิทธิภาพ ซึ่งเมื่อรวมแล้วต้องไม่น้อยกว่า 5 คน และไม่ควรเกิน 12 คน โดยประธานกรรมการเป็นกรรมการอิสระ และในคณะกรรมการบริษัทจะมีกรรมการที่ไม่เป็นผู้บริหารไม่น้อยกว่ากึ่งหนึ่ง และมีกรรมการที่มีความเป็นอิสระอย่างแท้จริงปราศจากความสัมพันธ์ทางธุรกิจ หรือความสัมพันธ์อื่นใดอันอาจมีอิทธิพลต่อการใช้ดุลยพินิจอย่างเป็นอิสระไม่น้อยกว่า 1 ใน 3 ของจำนวนกรรมการทั้งหมด

กรรมการบริษัทมีวาระการดำรงตำแหน่งคราวละ 3 ปี โดยกรรมการที่ครบกำหนดวาระการดำรงตำแหน่ง อาจได้รับการเสนอชื่อให้กลับเข้าดำรงตำแหน่งและอาจได้รับการแต่งตั้งกลับเข้าดำรงตำแหน่งเดิมอีกได้ หากผู้ถือหุ้นพิจารณาแล้วเห็นชอบด้วย

เพื่อเพิ่มประสิทธิภาพของการปฏิบัติหน้าที่กรรมการบริษัทไม่ควรดำรงตำแหน่งในบริษัทจดทะเบียนรวมถึง บริษัทย่อยที่ไม่ได้จดทะเบียนของบริษัทจดทะเบียนเกินกว่า 5 บริษัท และให้เปิดเผยข้อมูลการดำรงตำแหน่งของกรรมการแต่ละคนให้ผู้ถือหุ้นทราบด้วย

#### คณะกรรมการบริษัท

บริษัทจัดให้มีจำนวนกรรมการที่เหมาะสมกับขนาดของกิจการ โดยปัจจุบันมีกรรมการทั้งสิ้น 10 ท่าน วาระการดำรงตำแหน่งของกรรมการ คือ คราวละ 3 ปี ประกอบด้วย

- กรรมการอิสระจำนวน 4 ท่าน ซึ่งมีคุณสมบัติครบถ้วนตามเกณฑ์ของสำนักงาน ก.ล.ต. คิดเป็น 1 ใน 3 ของกรรมการทั้งคณะ และหนึ่งในกรรมการอิสระเป็นประธานกรรมการบริษัท ซึ่งไม่เป็นบุคคลเดียวกับ กรรมการผู้จัดการเพื่อเป็นการแบ่งแยกหน้าที่ในการกำหนดนโยบายการกำกับดูแลและการบริหารงานประจำ
- กรรมการที่เป็นผู้บริหาร (Executive Director) 3 ท่าน
- กรรมการที่มีได้เป็นผู้บริหาร (Non- Executive Director) 7 ท่าน
- กรรมการที่มีอำนาจลงนามผูกพันบริษัท 5 ท่าน (ลงนาม 2/5 ท่าน)

รายละเอียดของประวัติ คุณวุฒิ ประสบการณ์ การถือหุ้น ดูได้จากหัวข้อเรื่องรายละเอียดเกี่ยวกับ กรรมการบริษัท และผู้บริหาร ในหน้าที่ 46-57

รายละเอียดบทบาทหน้าที่ ความรับผิดชอบของคณะกรรมการ ได้เปิดเผยไว้ในแบบแสดงรายการข้อมูลประจำปี หัวข้อ การจัดการ “บทบาทอำนาจหน้าที่ความรับผิดชอบของคณะกรรมการบริษัท” หน้าที่ 37-38

## กรรมการอิสระ

### ประธานกรรมการ

ประธานกรรมการเป็นกรรมการอิสระที่ไม่เป็นบุคคลเดียวกับประธานกรรมการบริหาร และไม่ได้เป็นพนักงานหรือเจ้าหน้าที่บริหารของบริษัท

### บทบาทหน้าที่ความรับผิดชอบของประธานกรรมการบริษัท

1. รับผิดชอบในฐานะผู้นำของคณะกรรมการในการกำกับ ติดตาม ดูแลการบริหารงานของ คณะกรรมการบริหาร และคณะอนุกรรมการอื่นๆ ให้บรรลุวัตถุประสงค์ตามแผนงานที่กำหนดไว้
2. เป็นประธานการประชุมคณะกรรมการ และผู้ถือหุ้นของบริษัท
3. เป็นผู้ลงคะแนนเสียงชี้ขาดในกรณีที่ที่ประชุมคณะกรรมการบริษัทมีการลงคะแนนเสียง และคะแนนเสียง 2 ฝ่ายเท่ากัน

### กรรมการตรวจสอบ

กรรมการตรวจสอบเป็นกรรมการอิสระตามความหมายของตลาดหลักทรัพย์แห่งประเทศไทยและสำนักงาน ก.ล.ต. มีความเป็นอิสระจากผู้ถือหุ้นใหญ่หรือกลุ่มของผู้ถือหุ้นใหญ่และผู้บริหารของบริษัทและไม่มีความสัมพันธ์ใดๆ กับฝ่ายบริหาร

โดยกรรมการอิสระที่ได้รับการแต่งตั้งนั้นจะต้องเป็นบุคคลที่มีคุณสมบัติครบถ้วนตามหลักเกณฑ์ที่คณะกรรมการกำกับตลาดทุนกำหนด ทั้งนี้ บริษัทได้ปรับปรุงนิยามกรรมการอิสระของบริษัทให้เข้มงวดกว่านิยามที่สำนักงานคณะกรรมการกำกับหลักทรัพย์และตลาดหลักทรัพย์แห่งประเทศไทย (ก.ล.ต.) กำหนด

### คุณสมบัติของกรรมการอิสระ

1. ถือหุ้นไม่เกินร้อยละ 0.5 ของทุนชำระแล้วของบริษัท บริษัทย่อย บริษัทร่วม หรือนิติบุคคลที่อาจมีความขัดแย้ง โดยให้นับรวมหุ้นที่ถือโดยผู้ที่เกี่ยวข้องด้วย และกำหนดคุณสมบัติอื่นตามที่สำนักงาน ก.ล.ต. กำหนด
2. ไม่มีส่วนร่วมบริหารงาน ไม่เป็นพนักงาน/ลูกจ้าง/ที่ปรึกษาที่ได้รับเงินเดือนประจำ หรือเป็นผู้มีอำนาจควบคุมของบริษัท บริษัทย่อย บริษัทร่วม หรือนิติบุคคลที่อาจมีความขัดแย้งในปัจจุบันและช่วง 2 ปีก่อนได้รับการแต่งตั้ง
3. ไม่มีความสัมพันธ์ทางสายโลหิตหรือโดยการจดทะเบียนในลักษณะที่เป็นบิดามารดา คู่สมรส พี่น้อง และบุตร รวมทั้งคู่สมรสของบุตรกับผู้บริหาร ผู้ถือหุ้นรายใหญ่ ผู้มีอำนาจควบคุม หรือบุคคลที่จะได้รับการเสนอชื่อเป็นผู้บริหารหรือผู้มีอำนาจควบคุมของบริษัท หรือบริษัทย่อย
4. ไม่มีความสัมพันธ์ทางธุรกิจกับบริษัท บริษัทย่อย บริษัทร่วม หรือนิติบุคคลที่อาจมีความขัดแย้งในปัจจุบันและช่วง 2 ปีก่อนได้รับการแต่งตั้งในลักษณะดังนี้
  - ก) ไม่มีความสัมพันธ์ในลักษณะของการให้บริการทางวิชาชีพ เช่น ผู้สอบบัญชี ผู้ให้บริการทางวิชาชีพอื่นซึ่งได้รับค่าบริการเกินกว่า 2 ล้านบาทต่อปี เช่น ที่ปรึกษากฎหมาย ที่ปรึกษาการเงิน ผู้ประเมินราคาทรัพย์สิน เป็นต้น

- ข) ไม่มีความสัมพันธ์ทางการค้า/ทางธุรกิจซึ่งมีมูลค่ารายการตั้งแต่ 20 ล้านบาทขึ้นไปหรือตั้งแต่ร้อยละ 3 ของมูลค่าสินทรัพย์รวมที่มีตัวตนสุทธิของบริษัท แล้วแต่จำนวนใดจะต่ำกว่า ทั้งนี้ ในการพิจารณา มูลค่ารายการให้รวมรายการที่เกิดขึ้นในระหว่าง 6 เดือนก่อนวันที่มีการทำรายการในครั้งล่าสุด
5. ไม่เป็นกรรมการที่ได้รับการแต่งตั้งขึ้นเพื่อเป็นตัวแทนของกรรมการบริษัท ผู้ถือหุ้นรายใหญ่ หรือผู้ถือหุ้น ซึ่งเกี่ยวข้องกับผู้ถือหุ้นรายใหญ่ของบริษัท
6. ไม่มีลักษณะอื่นใดที่ทำให้ไม่สามารถให้ความเห็นอย่างเป็นอิสระได้

ทั้งนี้คุณสมบัติของ “กรรมการอิสระ” อยู่ในเกณฑ์ที่เข้มงวดกว่าข้อกำหนดขั้นต่ำของสำนักงาน ก.ล.ต. และ ตลาดหลักทรัพย์แห่งประเทศไทยในเรื่องการถือหุ้นของบริษัทซึ่งได้กำหนดไว้ไม่เกิน 1%

#### ตารางแสดงประเภทของกรรมการ

ชื่อ - นามสกุล	ประเภทกรรมการ			
	ตัวแทน ผู้ถือหุ้น	กรรมการที่ไม่ได้ เป็นผู้บริหาร	กรรมการอิสระ	กรรมการที่ เป็นผู้บริหาร
1. นายสมโภชน์ อินทรานุกูล	✓	✓	✓	
2. นางจิตรา ถาวรระ	✓	✓	✓	
3. นายสุรพงษ์ ไพสิฐพัฒนพงษ์	✓	✓	✓	
4. นายทศพร ชิมตระการ	✓	✓	✓	
5. นายศุภสิทธิ์ สุขะนิษฐ์	✓			✓
6. นายปิลัญชัย ประดับพงศ์	✓			✓
7. นายสัมฤทธิ์ ตันติติลกุล	✓			✓
8. นางอินทิรา สุขะนิษฐ์	✓	✓		
9. นางสาวดวงดาว ชินธรรมมิตร	✓	✓		
10. นางสาวดวงแข ชินธรรมมิตร	✓	✓		
รวม	10	7	4	3

## 5.2 คณะกรรมการชุดย่อย

คณะกรรมการบริษัทได้แต่งตั้งกรรมการจำนวนหนึ่งจากคณะกรรมการบริษัท ซึ่งมีคุณสมบัติและความรู้ความเชี่ยวชาญที่เหมาะสมเป็นกรรมการในคณะกรรมการย่อยที่คณะกรรมการบริษัทได้จัดตั้งขึ้น เพื่อให้ทำหน้าที่กลั่นกรองและตรวจสอบในเรื่องสำคัญและเกิดขึ้นเป็นประจำ ซึ่งต้องดูแลอย่างใกล้ชิด สม่ำเสมอ เพื่อเพิ่มประสิทธิภาพในการติดตามและควบคุมการดำเนินงานให้คณะกรรมการบริษัท อันได้แก่ คณะกรรมการบริหาร คณะกรรมการตรวจสอบและธรรมาภิบาล คณะกรรมการสรรหาและกำหนดค่าตอบแทนกรรมการ

สำหรับรายละเอียดบทบาทหน้าที่ ความรับผิดชอบ องค์ประกอบ คุณสมบัติ และการรายงานต่อคณะกรรมการ อยู่ในหัวข้อการจัดการ, คณะกรรมการบริหาร, คณะกรรมการตรวจสอบและธรรมาภิบาล คณะกรรมการสรรหาและกำหนดค่าตอบแทนกรรมการ

## 5.3 การประชุมคณะกรรมการ

คณะกรรมการกำหนดให้มีการประชุมอย่างน้อยทุกๆ 3 เดือน และให้มีการประชุมพิเศษเพิ่มตามความจำเป็น

การนัดหมายประชุมให้เลขานุการบริษัททำหน้าที่ประสานงานนัดหมายกรรมการทุกท่านล่วงหน้าอย่างน้อย 1 เดือน และให้จัดทำเป็นหนังสือเชิญประชุมโดยกำหนดวาระ วัน เวลา และสถานที่ประชุมพร้อมเอกสารประกอบการพิจารณาให้ชัดเจน และแจ้งให้ทราบล่วงหน้าก่อนการประชุมอย่างน้อย 7 วัน เพื่อให้กรรมการได้มีเวลาในการพิจารณาศึกษาข้อมูลอย่างเพียงพอ เว้นแต่ในกรณีเร่งด่วนให้สามารถแจ้งโดยวิธีอื่นได้ตามที่กรรมการจะสามารถรับทราบได้

องค์ประชุมของคณะกรรมการบริษัทคือต้องมีกรรมการเข้าร่วมประชุมไม่น้อยกว่าครึ่งหนึ่งของจำนวนกรรมการทั้งหมด

ในที่ประชุม ประธานทำหน้าที่ดำเนินการประชุมตามวาระที่แจ้งไว้ และสรุปประเด็นเรื่องในวาระการประชุมเพื่อการพิจารณาของกรรมการ พร้อมประมวลความเห็นและสรุปมติที่ประชุม โดยเปิดโอกาสให้กรรมการแต่ละคนแสดงความคิดเห็นได้อย่างเต็มที่ เว้นแต่กรรมการผู้มีส่วนได้เสียในเรื่องที่พิจารณา ประธานต้องเชิญออกจากที่ประชุมระหว่างการพิจารณาในเรื่องนั้นๆ

ในการพิจารณาเรื่องหนึ่งเรื่องใด กรรมการมีสิทธิขอเอกสารที่เกี่ยวข้อง พร้อมทั้งขอให้ฝ่ายบริหารชี้แจงรายละเอียดข้อมูลเพิ่มเติมได้

การลงมติให้ใช้คะแนนเสียงข้างมาก และหากมีกรรมการคัดค้านมติดังกล่าวให้บันทึกคำคัดค้านนั้นไว้ในรายงานการประชุมด้วย อนึ่งกรรมการผู้มีส่วนได้เสียในเรื่องนั้นๆ ให้งดออกเสียง

โดยในปี 2558 ที่ผ่านมา คณะกรรมการบริษัทมีการประชุมตามวาระปกติจำนวน 4 ครั้ง ในแต่ละครั้งมีกรรมการเข้าร่วมประชุมครบทุกท่าน เพื่อร่วมพิจารณาและติดตามการทำงานของฝ่ายบริหาร ให้ดำเนินการตามที่ได้ให้นโยบายไว้ ติดตามแผนการดำเนินธุรกิจของบริษัทและงบประมาณของบริษัท รวมทั้งได้ร่วมพิจารณาและพัฒนาปรับปรุงโครงการสำคัญๆ ที่ฝ่ายบริหารนำเสนอ โดยรายละเอียดการเข้าร่วมประชุมของกรรมการแต่ละท่าน สรุปได้ดังนี้

## การเข้าประชุมของคณะกรรมการบริษัทแต่ละคณะ ในปี 2558 (1 มกราคม 2558– 31 ธันวาคม 2558)

ชื่อ - นามสกุล	ตำแหน่ง	การประชุมคณะกรรมการ ในปี 2558			
		คณะกรรมการ บริษัท รวม 4 ครั้ง	คณะกรรมการ บริหาร รวม 4 ครั้ง	คณะกรรมการ ตรวจสอบ รวม 4 ครั้ง	คณะกรรมการ สรรหา รวม 3 ครั้ง
1. นายสมโภชน์ อินทรานุกูล	ประธานกรรมการบริษัทและ ประธานกรรมการตรวจสอบ ประธานกรรมการสรรหา	4/4		4/4	3/3
2. นางจิตรา ถาวระ	กรรมการบริษัทและ กรรมการตรวจสอบ	4/4		4/4	
3. นายสุรพงษ์ ไพสิฐพัฒนพงษ์	กรรมการบริษัทและ กรรมการตรวจสอบ กรรมการสรรหา	4/4		4/4	3/3
4. นายทศพร ชิมตระการ	กรรมการบริษัทและ กรรมการตรวจสอบ	4/4		4/4	
5. นายศุภสิทธิ์ สุขะนินทร์	กรรมการบริษัทและ ประธานกรรมการบริหาร กรรมการสรรหา	4/4	4/4		3/3
6. นายปิลัญชัย ประดับพงศ์	กรรมการบริษัทและ รองประธานกรรมการบริหาร	4/4	4/4		
7. นายสัมฤทธิ์ ตันติติกุล	กรรมการผู้จัดการและ กรรมการบริหาร	4/4	4/4		
8. นางอินทิรา สุขะนินทร์	กรรมการบริษัท	4/4			
9. นางสาวดวงดาว ชินธรรมมิตร	กรรมการบริษัท	4/4			
10. นางสาวดวงแข ชินธรรมมิตร	กรรมการบริษัท	4/4			

### 5.4 เลขานุการบริษัท

คณะกรรมการบริษัทได้จัดให้มีเลขานุการบริษัท ทำหน้าที่ให้ข้อมูลและคำแนะนำข้อกฎหมายและกฎเกณฑ์ต่างๆ ซึ่งคณะกรรมการจะต้องทราบและปฏิบัติ ประสานงาน และจัดเตรียมระเบียบวาระการประชุม จัดทำและเก็บรักษาทะเบียนกรรมการ จัดทำหนังสือเชิญประชุม เอกสารการประชุม แจ้งล่วงหน้าก่อนการประชุมเป็นเวลาเพียงพอสำหรับการศึกษาและพิจารณาเรื่องที่จะประชุม เพื่อให้ความเห็นและออกเสียงลงคะแนน ดูแลและจัดการประชุมให้ดำเนินการได้ด้วยดี และเป็นไปตามข้อกฎหมายและข้อบังคับของบริษัท จดรายงานการประชุม จัดเก็บรายงานการประชุมและเอกสารเกี่ยวกับการประชุม รายงานประจำปี และรายงานการมีส่วนได้เสียที่รายงานโดยกรรมการและผู้บริหาร โดยส่งให้ประธานกรรมการบริษัท และประธานกรรมการตรวจสอบทราบภายใน 7 วันทำการ นับแต่วันที่บริษัทได้รับรายงานนั้น ประสานงานให้มีการปฏิบัติตามนโยบายการกำกับดูแลกิจการที่บริษัทประกาศใช้พร้อมทั้งดำเนินการอื่นๆ ตามที่คณะกรรมการกำกับตลาดทุนประกาศกำหนด



ทั้งนี้เลขานุการบริษัทต้องปฏิบัติหน้าที่ด้วยความรับผิดชอบ ความระมัดระวัง และความซื่อสัตย์ รวมทั้งต้องปฏิบัติให้เป็นไปตามกฎหมาย วัตถุประสงค์ ข้อบังคับของบริษัท มติคณะกรรมการ ตลอดจนมติที่ประชุมผู้ถือหุ้น

## 5.5 ค่าตอบแทนของกรรมการและผู้บริหาร

### 5.5.1 ค่าตอบแทนกรรมการ :

ด้วยค่าตอบแทนเป็นเรื่องเกี่ยวกับผลประโยชน์ของกรรมการโดยตรง ดังนั้นกรรมการจึงไม่สามารถอนุมัติค่าตอบแทนของตนเองได้ คณะกรรมการต้องจัดให้มีกระบวนการกำหนดค่าตอบแทนที่โปร่งใสในระดับที่เหมาะสมและเพียงพอที่จะจูงใจและรักษากรรมการที่มีคุณภาพตามที่ต้องการ โดยมีการเสนอขออนุมัติจากผู้ถือหุ้นทุกปี การพิจารณาค่าตอบแทนของคณะกรรมการ คณะกรรมการจะพิจารณาจากการเปรียบเทียบกับระดับที่ปฏิบัติอยู่ในอุตสาหกรรมเดียวกัน ผลการประกอบการของบริษัท และหน้าที่ความรับผิดชอบของกรรมการ โดยการพิจารณากำหนดค่าตอบแทนของกรรมการอยู่ในอำนาจอนุมัติของการประชุมผู้ถือหุ้น และกรรมการที่เป็นกรรมการชุดย่อยจะได้รับค่าตอบแทนตามบทบาทและหน้าที่ที่รับผิดชอบ

นอกจากนี้ค่าตอบแทนกรรมการควรสูงเพียงพอที่จะดูแลและรักษากรรมการที่มีคุณสมบัติตามที่บริษัทต้องการด้วย

### ค่าตอบแทนคณะกรรมการบริษัทและคณะกรรมการชุดย่อย ปี 2558

กรรมการ	ปี 2558		ปี 2557	
	จำนวนราย	จำนวนเงิน	จำนวนราย	จำนวนเงิน
คณะกรรมการบริษัท (ค่าตอบแทน)	10	3,460,000	11	3,560,000
คณะกรรมการบริหาร (ค่าตอบแทน)	3	7,290,000	3	6,090,000
คณะกรรมการตรวจสอบ (ค่าตอบแทน)	4	840,000	4	780,000
คณะกรรมการสรรหาและกำหนดค่าตอบแทนฯ (ค่าตอบแทน)	3	105,000	3	105,000
เงินสะสมเข้าโครงการ EJP	10	2,976,000	11	3,000,000
โบนัส	-	-	11	3,200,000
อื่นๆ	-	-	11	-
<b>รวม</b>	<b>10</b>	<b>14,671,000</b>	<b>11</b>	<b>16,735,000</b>

### 5.5.2 ค่าตอบแทนผู้บริหาร :

ค่าตอบแทนผู้บริหารเป็นไปตามหลักการและนโยบายที่คณะกรรมการบริษัทกำหนด โดยคณะกรรมการบริหารเป็นผู้พิจารณาและนำเสนอจำนวนค่าตอบแทนที่เหมาะสมต่อคณะกรรมการบริษัท เพื่อพิจารณาและอนุมัติขั้นสุดท้าย โดยพิจารณาค่าตอบแทนให้อยู่ในระดับที่สามารถจูงใจและรักษากรรมการผู้จัดการและผู้บริหารที่มีความรู้ความสามารถ มีศักยภาพในการปฏิบัติงานให้กับบริษัทซึ่งเชื่อมโยงกับผลการดำเนินงานของบริษัทและผลการประเมินการปฏิบัติงานของกรรมการผู้จัดการและผู้บริหารแต่ละคนด้วย

คำตอบแทนผู้บริหาร ปี 2558 ซึ่งรวมตำแหน่งกรรมการผู้จัดการด้วย

กรรมการผู้จัดการและผู้บริหาร	ปี 2558		ปี 2557	
	จำนวนราย	จำนวนเงิน	จำนวนราย	จำนวนเงิน
เงินเดือน	5	8,673,134.00	5	8,634,000.00
โบนัส	5	3,321,555.00	5	4,312,541.00
เงินสะสมเข้าโครงการ EJIP	5	427,132.00	5	490,630.00
อื่นๆ เช่น เงินสมทบกองทุนสำรองเลี้ยงชีพ ผลประโยชน์ระยะยาวของพนักงาน	5	4,616,422.00	5	1,795,278.30
รวม	5	17,038,243.00	5	15,232,449.30

รายงานการเปลี่ยนแปลงการถือครองหุ้นของคณะกรรมการบริษัทและผู้บริหาร (ณ วันที่ 31 ธันวาคม 2558)

ชื่อ - นามสกุล	หุ้นสามัญ					
	31 ธ.ค. 2558 ทุนชำระแล้ว 376,701,973	ร้อยละ	31 ธ.ค. 2557 ทุนชำระแล้ว 282,527,203	ร้อยละ	ซื้อ ระหว่างปี	ขาย ระหว่างปี
1. นายสมโภชน์ อินทรานุกูล	115,013	0.03	191,403	0.07		130,000
2. นางจิตรา ถาวร	69,203	0.02	27,046	0.01	-	-
3. นายสุรพงษ์ ไพสิฐพัฒนพงษ์	109,179	0.03	57,028	0.02	-	-
4. นายทศพร ชิมตระการ	40,561	0.01	5,564	0.00	-	-
5. นายศุภสิทธิ์ สุขะนรินทร์	72,930,279	19.36	57,832,082	20.47	-	โอนออกให้ บุตร 3,247,915
6. นายปิลัญชัย ประดับพงศ์	36,646	0.01	32,553	0.01	-	39,900
7. นายสัมฤทธิ์ ตันติติกกุล	258,309	0.07	198,427	0.07	-	-
8. นางอินทิรา สุขะนรินทร์	39,017,332	10.36	29,238,143	10.35	-	-
9. นางสาวดวงดาว ชินธรรมมิตร	20,586,265	5.46	15,414,842	5.57	-	-
10. นางสาวดวงแข ชินธรรมมิตร	21,015,915	5.58	15,737,080	5.57	-	-
11. นายกษิต ทวีสิน	-	-	-	-	-	-
12. นางพัชรี บุณนาค	160,928	0.043	114,114	0.04	-	-
13. นางสาวมนัสวี ปกรณ์ชัยกุล	-	-	-	-	-	-
14. นายปัญญา ชื่นทรัพย์	-	-	-	-	-	-

หมายเหตุ - จำนวนหุ้นข้างต้นได้รวมจำนวนหุ้นที่กรรมการและผู้บริหารได้รับจากโครงการ EJIP  
- การคำนวณสัดส่วนของการถือหุ้น คำนวณจากจำนวนหุ้นที่ออกและเรียกชำระแล้ว

## 5.6 การประเมินผลการปฏิบัติงาน และการพัฒนาความรู้

### 5.6.1 การประเมินตนเองของคณะกรรมการ

คณะกรรมการบริษัทได้มีการประเมินผลการปฏิบัติงานของตนเองแบบทั้งคณะ อย่างน้อยปีละ 1 ครั้ง เพื่อให้เป็นไปตามนโยบายการกำกับดูแลกิจการที่ดีของบริษัท และเพื่อทบทวนว่าได้มีการกำกับดูแลให้มีการกำหนด และ/หรือ ดำเนินการต่างๆ ได้อย่างเพียงพอ และใช้เป็นข้อมูลสนับสนุนฝ่ายบริหารนำไปปรับปรุง/พัฒนาการบริหารจัดการให้มีประสิทธิภาพมากยิ่งขึ้นโดยนำแบบประเมินของศูนย์พัฒนาการกำกับดูแลกิจการบริษัทจดทะเบียนตลาดหลักทรัพย์แห่งประเทศไทยเป็นเกณฑ์ ซึ่งมีรายละเอียดของหัวข้อการประเมินและผลการประเมินได้ดังนี้

การประเมินตนเองของคณะกรรมการบริษัททั้งคณะประกอบด้วยหัวข้อการประเมิน 6 หัวข้อ คือ

1. โครงสร้างและคุณสมบัติของคณะกรรมการ
2. บทบาท หน้าที่ และความรับผิดชอบของคณะกรรมการ
3. การประชุมคณะกรรมการ
4. การทำหน้าที่ของกรรมการ
5. ความสัมพันธ์กับฝ่ายจัดการ
6. การพัฒนาตนเองของกรรมการและการพัฒนาผู้บริหาร

คณะกรรมการได้ประเมินการปฏิบัติงานกรรมการทั้งคณะแล้วมีความเห็นว่าอยู่ในเกณฑ์ “ดีเลิศ” มีคะแนนเฉลี่ยเท่ากับร้อยละ 91.50 ในปี 2558

	ปี 2556		ปี 2557		ปี 2558	
	คะแนนเฉลี่ย	%	คะแนนเฉลี่ย	%	คะแนนเฉลี่ย	%
ผลการประเมินตนเองของ คณะกรรมการ	3.74	93.50%	3.71	92.75%	3.66	91.50

### 5.6.2 การประเมินผลการปฏิบัติงานที่ของกรรมการผู้จัดการ

คณะกรรมการของบริษัทกำหนดให้มีการประเมินผลการปฏิบัติงานของกรรมการผู้จัดการเป็นประจำทุกปี เนื่องจากกรรมการผู้จัดการเป็นผู้รับผิดชอบในการบริหารงานให้เป็นไปตามนโยบายของคณะกรรมการบริษัท โดยให้กรรมการแต่ละท่านทำการประเมิน โดยใช้เป้าหมายและหลักเกณฑ์ในการประเมินที่เชื่อมโยงกับความสำเร็จของแผนยุทธศาสตร์ของบริษัท เพื่อพิจารณากำหนดค่าตอบแทนและเงินรางวัลจูงใจที่เหมาะสม โดยนำแบบประเมินของศูนย์พัฒนาการกำกับดูแลกิจการบริษัทจดทะเบียน ตลาดหลักทรัพย์แห่งประเทศไทยเป็นเกณฑ์ ซึ่งมีรายละเอียดของหัวข้อการประเมินและผลการประเมินได้ดังนี้

การประเมินผลงานของกรรมการผู้จัดการ ประกอบด้วยหัวข้อการประเมิน 10 หัวข้อ คือ

1. ความเป็นผู้นำ
2. การกำหนดกลยุทธ์
3. การปฏิบัติตามกลยุทธ์
4. การวางแผนและผลปฏิบัติทางการเงิน
5. ความสัมพันธ์กับคณะกรรมการ
6. ความสัมพันธ์กับภายนอก
7. การบริหารงานและความสัมพันธ์กับบุคลากร
8. การสืบทอดตำแหน่ง
9. ความรู้ด้านผลิตภัณฑ์และบริการ
10. คุณลักษณะส่วนตัว

คณะกรรมการได้ประเมินผลการปฏิบัติงานของกรรมการผู้จัดการแล้วมีความเห็นว่าอยู่ในเกณฑ์ “ดีมาก” มีคะแนนเฉลี่ยเท่ากับร้อยละ 89.75 ในปี 2558

	ปี 2556		ปี 2557		ปี 2558	
	คะแนนเฉลี่ย	%	คะแนนเฉลี่ย	%	คะแนนเฉลี่ย	%
ผลการประเมินการปฏิบัติงานของกรรมการผู้จัดการ	3.84	96.00%	3.67	91.75%	3.59	89.75

หมายเหตุ	การประเมินตนเองของคณะกรรมการบริษัทและการประเมินผลการปฏิบัติงานของกรรมการผู้จัดการ มีเกณฑ์การประเมินดังนี้				
90-100 %	=	“ดีเลิศ”			
80-89 %	=	“ดีมาก”			
70-79 %	=	“ดี”			
60-69 %	=	“ค่อนข้างดี”			
50-59%	=	“ผ่าน หรือ พอใช้”			
ต่ำกว่า 50 %	=	“ควรปรับปรุง”			

### 5.6.3 การพัฒนากรรมการและผู้บริหาร

#### การปฐมนิเทศกรรมการใหม่

ในการเข้ารับตำแหน่งกรรมการบริษัทและ/หรือกรรมการอิสระ กรรมการแต่ละคนจะได้รับข้อมูลสำคัญเกี่ยวกับบริษัท ข้อบังคับที่ระบุถึงขอบเขตหน้าที่และความรับผิดชอบของคณะกรรมการบริษัท การได้รับคำแนะนำด้านกฎหมาย กฎระเบียบและเงื่อนไขต่างๆ ในการเป็นกรรมการบริษัทจดทะเบียนในตลาดหลักทรัพย์ รวมไปถึงการได้รับการทำความเข้าใจถึงธุรกิจของบริษัท

บริษัทจะจัดให้กรรมการใหม่มีการปฐมนิเทศโดยการเข้าอบรมในหลักสูตรของสมาคมส่งเสริมสถาบันกรรมการบริษัทไทยเพื่อให้ได้รับทราบข้อมูล โดยมีเลขานุการบริษัทเป็นผู้ประสานงานในเรื่องต่างๆ ดังนี้

- (1) ความสำคัญของคณะกรรมการ
- (2) บทบาทหน้าที่ของกรรมการตามหลักการกำกับดูแลกิจการที่ดี
- (3) หน้าที่และความรับผิดชอบของกรรมการตามกฎหมาย
- (4) แนวทางสำหรับกรรมการในการปฏิบัติตามกฎหมายและข้อพึงปฏิบัติของตลาดหลักทรัพย์แห่งประเทศไทย สำนักงานคณะกรรมการกำกับหลักทรัพย์และตลาดหลักทรัพย์

สำหรับกรรมการที่เข้ารับตำแหน่งใหม่ในคณะกรรมการของบริษัท บริษัทได้จัดเตรียมเอกสารให้กรรมการใหม่ได้รับทราบนโยบายธุรกิจ รวมทั้งข้อมูลที่เกี่ยวข้อง เช่น โครงสร้างทุน ผู้ถือหุ้น ผลการดำเนินงาน รวมทั้งกฎหมาย กฎเกณฑ์ต่างๆ พร้อมทั้งส่งมอบคู่มือสำหรับกรรมการซึ่งเป็นข้อมูลที่เป็นประโยชน์สำหรับการเป็นกรรมการบริษัทให้กับกรรมการ ทั้งนี้ คู่มือกรรมการประกอบด้วย

1. พระราชบัญญัติบริษัทมหาชนจำกัด พ.ศ. 2551 (ฉบับปรับปรุง)
2. ข้อพึงปฏิบัติที่ดีสำหรับกรรมการบริษัทจดทะเบียน
3. จรรยาบรรณธุรกิจ
4. หนังสือรับรองบริษัท วัตถุประสงค์และข้อบังคับ
5. คู่มือกรรมการบริษัทจดทะเบียนของ ก.ล.ต.
6. หนังสือรายการที่เกี่ยวข้องกันของบริษัทจดทะเบียน
7. หลักการกำกับดูแลกิจการที่ดีสำหรับบริษัทจดทะเบียนปี 2555
8. รายงานการเปิดเผยข้อมูลประจำปีของบริษัทฉบับล่าสุด (แบบ 56-1)

ในกรณีกรรมการที่ยังไม่ผ่านการอบรมหลักสูตรกรรมการบริษัท บริษัทจะดำเนินการส่งเข้ารับการอบรมโดยสมาคมส่งเสริมสถาบันกรรมการบริษัทไทย (IOD)

หมายเหตุ ในปี 2558 บริษัทไม่มีกรรมการเข้าใหม่

## การพัฒนาความรู้

คณะกรรมการบริษัทส่งเสริมสนับสนุนให้กรรมการ ผู้บริหาร และเลขานุการบริษัท เข้ารับการอบรมสัมมนา จากหลักสูตรต่างๆ ที่จัดขึ้นโดยสมาคมส่งเสริมสถาบันกรรมการบริษัทไทย (IOD) ตลาดหลักทรัพย์แห่งประเทศไทย สำนักงาน ก.ล.ต. หรือองค์กรอิสระต่างๆ เพื่อเสริมสร้างความรู้ ปรับปรุงการปฏิบัติงาน และประโยชน์ต่อการปฏิบัติหน้าที่ให้มี ประสิทธิภาพมากยิ่งขึ้น ปัจจุบันกรรมการทุกท่านได้เข้าอบรมในหลักสูตร Director Accreditation Program (DAP) และ/ หรือหลักสูตร Director Certification Program (DCP) ของสมาคมส่งเสริมสถาบันกรรมการบริษัทไทย (IOD)

และในปี 2558 บริษัทได้จัดหาหลักสูตรเพื่อให้ความรู้แก่ผู้บริหาร หัวหน้างาน และพนักงานอย่างต่อเนื่อง ในเรื่องการค้ากับคู่ค้าเชิงจริยธรรม หลักธรรมาภิบาล และการพัฒนาอย่างยั่งยืน โดยบริษัทยังคงส่งพนักงานเข้าอบรมหลักสูตรการ อบรมเชิงปฏิบัติการการบริหารงานด้านความรับผิดชอบต่อสังคม CSR และ การการค้ากับคู่ค้าเชิงจริยธรรมอย่างต่อเนื่อง

## 2. การประกอบกิจการด้วยความเป็นธรรม

### 1. การแข่งขันที่เป็นธรรม

บริษัทปฏิบัติตามกรอบการแข่งขันทางการค้าที่สุจริต โดยยึดมั่นในการดำเนินธุรกิจตามกรอบกติกาที่เป็นธรรม ภายใต้กรอบของกฎหมาย และจรรยาบรรณบริษัท โดยไม่มีการกระทำในทางทุจริตอันเป็นผลร้ายต่อกัน และไม่แสวงหา ความลับทางการค้าของคู่แข่งหรือข้อมูลจำเพาะของคู่แข่งโดยวิธีการอันมิชอบด้วยกฎหมายหรือละเมิดข้อตกลงที่จะไม่ เปิดเผยข้อมูลของคู่แข่ง ไม่ว่าจะเป็นได้จากลูกค้าหรือบุคคลอื่น โดยในปีที่ผ่านมาบริษัทไม่มีข้อพิพาทใดๆ ในเรื่องที่เกี่ยวข้องกับคู่แข่ง ทางการค้า

### 2. ส่งเสริมความรับผิดชอบต่อสังคมในคู่ค้าและ/หรือเจ้าหน้าที่

บริษัทมีนโยบายในการปฏิบัติและรับผิดชอบต่อคู่ค้าและ/หรือเจ้าหน้าที่ทุกรายอย่างเท่าเทียม เสมอภาคและเป็น ธรรม โดยคำนึงถึงประโยชน์สูงสุดของบริษัท และตั้งอยู่บนพื้นฐานของการได้ผลตอบแทนที่เป็นธรรมต่อทั้งสองฝ่าย ดังนี้

- 2.1 บริษัทมีการปฏิบัติต่อคู่ค้าอย่างเหมาะสม เป็นธรรม และเสมอภาค ไม่เรียก หรือไม่รับ หรือจ่ายผลประโยชน์ ใดๆ ที่ไม่สุจริตในทางการค้ากับคู่ค้า และไม่ใช้วิจารณ์ญาณหรือความสัมพันธ์ส่วนตัวเข้ามาตัดสิน เพื่อให้ มั่นใจว่าคู่ค้าทุกรายของบริษัทได้รับความเป็นธรรมอย่างเท่าเทียมกัน ปฏิบัติตามสัญญา หรือเงื่อนไขต่างๆ ที่ตกลงกันไว้อย่างเคร่งครัด
- 2.2 บริษัทได้กำหนดคุณสมบัติของผู้ที่จะมาเป็นคู่ค้าของบริษัท จะต้องมีการดำเนินธุรกิจตามหลักจริยธรรม สากล โดยที่คู่ค้าของบริษัทจะต้องปฏิบัติตาม แนวทางการปฏิบัติอย่างยั่งยืนของผู้ค้าของ บมจ. ทรัพย์ศรีไทย 4 ด้าน ดังนี้
  - 1) ด้านจริยธรรมทางธุรกิจ
  - 2) ด้านสิทธิมนุษยชน
  - 3) ด้านอาชีวอนามัยและความปลอดภัย
  - 4) ด้านการบริหารจัดการสิ่งแวดล้อม
- 2.3 มีการปฏิบัติต่อเจ้าหน้าที่ตามเงื่อนไขหรือข้อตกลงทางการค้า และหน้าที่ที่พึงมีต่อเจ้าหน้าที่ สร้างความไว้วางใจ ให้กับเจ้าหน้าที่ผ่านการบริหารงานอย่างมีจรรยาบรรณ อำนวยความสะดวกด้านข้อมูล ข่าวสาร เพื่อสร้างความ เข้าใจเกี่ยวกับสถานะทางการเงินของบริษัท



### 3. การเคารพต่อสิทธิในทรัพย์สิน

- 3.1 มีการกำหนดนโยบายไว้ในคู่มือจรรยาบรรณธุรกิจ หัวข้อ การไม่ละเมิดทรัพย์สินทางปัญญา เพื่อให้พนักงานปฏิบัติตามสิทธิในทรัพย์สิน ทรัพย์สินทางปัญญา ลิขสิทธิ์ สิทธิบัตร อย่างเคร่งครัด
- 3.2 ส่งเสริมให้ผู้บริหาร พนักงาน ใช้ทรัพยากรและทรัพย์สินของบริษัทอย่างมีประสิทธิภาพ ใช้สินค้าและบริการที่มีลิขสิทธิ์ถูกต้องและไม่สนับสนุนสินค้าหรือการกระทำที่เป็นการละเมิดทรัพย์สินทางปัญญา

### 3. การต่อต้านการทุจริตคอร์รัปชัน

คณะกรรมการบริษัทกำหนดให้มีนโยบายว่าด้วยการต่อต้านการทุจริต โดยกำหนดไว้ในคู่มือจรรยาบรรณธุรกิจ หัวข้อ การต่อต้านการทุจริตและคอร์รัปชัน ดังนี้

1. ห้ามมิให้พนักงานให้หรือเสนอที่จะให้สิ่งของหรือประโยชน์อื่นใดแก่บุคคลภายนอก อาทิ เจ้าหน้าที่ของรัฐ นายหน้า ตัวแทน คู่ค้า ฯลฯ ที่มีเจตนาชักนำให้บุคคลนั้นกระทำหรือละเว้นการกระทำใด อันเป็นการผิดต่อกฎหมาย
2. ห้ามมิให้รับสิ่งของหรือประโยชน์อื่นใดสำหรับตนเองหรือผู้อื่นที่ส่อไปในทางจงใจให้ปฏิบัติ หรือละเว้นการปฏิบัติหน้าที่ในทางมิชอบ
3. ดำเนินธุรกิจร่วมกับหน่วยงานต่างๆ ไม่ว่าจะเป็นหน่วยงานของรัฐ รัฐวิสาหกิจ หรือเอกชน ทั้งภายในประเทศและต่างประเทศ ต้องดำเนินไปอย่างโปร่งใส เป็นธรรม และถูกต้องตามกฎหมายของประเทศไทย และกฎหมายของต่างประเทศที่บริษัทติดต่อธุรกิจด้วย

บริษัทถือปฏิบัติอย่างเคร่งครัดต่อกฎหมายที่เกี่ยวข้องในด้านต่างๆ ทั้งคุณภาพชีวิต สิ่งแวดล้อม ความปลอดภัย แรงงาน การจัดการด้านบัญชีและภาษีอากร ลิขสิทธิ์ และทรัพย์สินทางปัญญา การป้องกันจากการทุจริต รวมทั้งประกาศต่างๆ ของทางราชการที่เกี่ยวข้องกับการดำเนินธุรกิจของบริษัท เช่น ประกาศของคณะกรรมการป้องกันและปราบปรามการทุจริตแห่งชาติ (ป.ป.ช.) เรื่องหลักเกณฑ์และวิธีการจัดทำและแสดงบัญชีรายการรับจ่ายของโครงการที่บุคคลหรือนิติบุคคลเป็นคู่สัญญากับหน่วยงานของรัฐ พ.ศ. 2554 เริ่มบังคับใช้ตั้งแต่วันที่ 1 เมษายน 2555

คณะกรรมการบริษัทได้พิจารณาอนุมัตินโยบายการต่อต้านการทุจริตคอร์รัปชัน ในการประชุม ครั้งที่ 4/2558 เมื่อวันที่ 15 ธันวาคม 2558 และได้ประกาศใช้นโยบายเมื่อวันที่ 4 มกราคม 2559 ซึ่งได้เผยแพร่ไว้ในเว็บไซต์ของบริษัท และในปี 2559 บริษัทมีแผนที่จะประกาศเจตนารมณ์เป็นแนวร่วมปฏิบัติของภาคเอกชนไทยในการต่อต้านการทุจริต

บริษัทเปิดโอกาสให้ผู้มีส่วนได้ส่วนเสียสามารถแจ้งเบาะแส ผ่าน E-mail กรรมการอิสระโดยตรง และกำหนดมาตรการคุ้มครองผู้แจ้งเบาะแส โดยได้กำหนดไว้ในคู่มือจรรยาบรรณของบริษัท นอกจากนี้บริษัทยังได้กำหนดนโยบายการแจ้งเบาะแสดังกล่าวหรือข้อร้องเรียน (Whistleblower Policy) ซึ่งมีรายละเอียดขั้นตอนของการรับเรื่องข้อร้องเรียน และการพิจารณาข้อร้องเรียน โดยได้ประกาศใช้เมื่อวันที่ 4 มกราคม 2559

#### 4. การเคารพสิทธิมนุษยชน

คณะกรรมการบริษัทให้ความสำคัญและถือเป็นนโยบายบริษัทในเรื่องของการเคารพสิทธิมนุษยชนและเคารพในศักดิ์ศรีส่วนบุคคล ความเป็นส่วนตัว และสิทธิของแต่ละบุคคลที่ได้มีปฏิสัมพันธ์ด้วยในระหว่างการปฏิบัติหน้าที่ และไม่กระทำการใดๆ หรือส่งเสริมให้มีการละเมิดหรือล่วงเกินสิทธิมนุษยชนใดๆ

นอกจากนี้บริษัทให้ความสำคัญในการเป็นกลางทางการเมือง ไม่เข้าไปมีส่วนร่วมและไม่ฝักใฝ่พรรคการเมืองใดพรรคการเมืองหนึ่ง หรือผู้มีอำนาจทางการเมืองคนใดคนหนึ่ง ยึดมั่นในระบอบประชาธิปไตย และส่งเสริมให้พนักงานใช้สิทธิเลือกตั้งตามรัฐธรรมนูญ โดยบริษัทได้กำหนดไว้ในคู่มือจรรยาบรรณธุรกิจของบริษัท

#### 5. การปฏิบัติต่อแรงงานอย่างเป็นธรรม

บริษัทตระหนักดีว่า “พนักงาน” เป็นทรัพยากรที่สำคัญยิ่งที่จะนำไปสู่ความสำเร็จในการประกอบกิจการของบริษัท และบรรลุผลตามเป้าหมายที่ได้กำหนดไว้อย่างมีประสิทธิภาพสูงสุด บริษัทจึงมุ่งมั่นที่จะให้พนักงานทุกคนมีความภาคภูมิใจ และเชื่อมั่นในองค์กร รวมถึงค่าตอบแทนที่เป็นธรรมต่อพนักงาน โดยได้กำหนดเป็นนโยบายไว้ในคู่มือจรรยาบรรณธุรกิจดังนี้

1. ส่งเสริมความเท่าเทียมกันในการจ้างแรงงาน ไม่สนับสนุนการเลือกปฏิบัติทั้งทางตรง หรือทางอ้อม ไม่ว่าจะเป็นเชื้อชาติ สีผิว เพศ ความโน้มเอียงทางเพศ อายุ ความทุพพลภาพ ศาสนา การแสดงความคิดเห็นด้านการเมืองที่ไม่ผิดกฎหมาย หรือการแสดงความเห็นอื่นใด
2. จัดให้มีสิทธิประโยชน์ และสวัสดิการต่างๆ ที่พนักงานพึงจะได้รับ เช่น วันหยุดพักผ่อน การจ่ายค่าล่วงเวลา ค่ารักษาพยาบาล เป็นต้น
3. จัดให้มีขั้นตอน วิธีการ และกระบวนการยื่นข้อร้องทุกข์ และพิจารณาข้อร้องทุกข์ที่เหมาะสมและเป็นธรรม
4. กรณีมีการทำผิดระเบียบหรือวินัยและต้องดำเนินการเพื่อให้มีการพิจารณาสอบสวนเพื่อลงโทษอย่างเป็นธรรมแล้วแต่กรณี
5. สนับสนุนด้านสุขอนามัยและความปลอดภัยของพนักงาน เพื่อส่งเสริมให้เกิดสุขอนามัยที่ดี และสภาพแวดล้อมการทำงานที่ปลอดภัย มีการควบคุมภัยอันตรายต่างๆ และดำเนินการเพื่อป้องกันมิให้เกิดอุบัติเหตุและโรคจากการทำงานต่างๆ
6. เปิดโอกาสให้พนักงานและผู้มีส่วนได้ส่วนเสียทุกกลุ่ม สามารถแจ้งข้อร้องเรียนหรือแสดงความคิดเห็นหรือซักถามข้อสงสัยผ่าน E-mail ของเลขานุการบริษัท กรรมการตรวจสอบ หรือกรรมการอิสระ

เพื่อให้เป็นไปตามนโยบายบริษัทได้จัดทำโครงการต่างๆ เพื่อสนับสนุนและเสริมสร้างบรรยากาศการทำงานร่วมกัน ตลอดจนเสริมสร้างขวัญและกำลังใจในการทำงาน เช่น

- บริษัทได้จัดตั้งกองทุนสำรองเลี้ยงชีพพนักงานของบริษัทมาตั้งแต่ปี 2529 ก่อนที่จะมีประกาศใช้พระราชบัญญัติกองทุนสำรองเลี้ยงชีพ พ.ศ. 2530 ด้วยมีวัตถุประสงค์เพื่อสนับสนุนและเป็นสวัสดิการให้กับพนักงานในการออมและสร้างหลักประกันในอนาคต ทำให้พนักงานมีเงินก้อนเมื่อต้องออกจากงานหรือเมื่อเกษียณอายุจากงาน และเป็นการสร้างแรงจูงใจให้พนักงานทำงานกับบริษัทในระยะยาวด้วย ปัจจุบันบริษัทได้กำหนดจ่ายเงินสมทบให้พนักงานในอัตรา 3-15% ของค่าจ้างตามอายุงานของพนักงาน

- บริษัทได้จัดให้มีโครงการสะสมหุ้นสำหรับพนักงาน (Employee Joint Investment Program – EJIP) ต่อเนื่องเป็นครั้งที่ 3 ซึ่งเป็นรูปแบบหนึ่งของการให้ผลตอบแทนแก่พนักงาน สร้างความรู้สึกมีส่วนร่วมในความเป็นเจ้าของบริษัท (Ownership) และเป็นแรงจูงใจให้เกิดความจงรักภักดีกับองค์กรและร่วมทำงานกับบริษัทในระยะยาว (Long-term Incentives) โดยพนักงานจ่ายเงินในอัตราร้อยละ 5 ของเงินเดือนทุกเดือน และบริษัทจ่ายสมทบให้พนักงานในอัตราร้อยละ 7 ของเงินเดือนเพื่อนำเข้าโครงการ (รายละเอียดของโครงการปรากฏในหน้าที่ 89-91 สรุปข้อมูลเกี่ยวกับโครงการสะสมหุ้นสำหรับพนักงาน) และสำหรับโครงการสะสมหุ้นสำหรับพนักงาน (EJIP) ครั้งที่ 3 นี้ บริษัทได้เปิดโอกาสให้พนักงานระดับบริหารของบริษัท ย่อยได้เข้าร่วมโครงการด้วย
- บริษัทได้จัดตั้งคณะกรรมการสวัสดิการในสถานประกอบกิจการ เพื่อเป็นเสมือนสื่อกลางในการถ่ายทอดความต้องการด้านสวัสดิการของลูกจ้างให้นายจ้างทราบ และร่วมปรึกษาหารือให้ข้อเสนอแนะตลอดจนดูแลการจัดการสวัสดิการภายในสถานประกอบกิจการ ซึ่งบริษัทเห็นว่าพนักงานจะได้รับผลประโยชน์ และมีขวัญกำลังใจในการทำงานต่อไป บริษัทจึงได้สนับสนุนจัดให้มีอุปกรณ์ เครื่องมือเครื่องใช้ เครื่องอำนวยความสะดวกในการทำงาน และสร้างสิ่งแวดล้อมในการทำงานที่ดีตามที่คณะกรรมการสวัสดิการนำเสนอ
- บริษัทได้จัดตั้งคณะกรรมการความปลอดภัย และกำหนดนโยบายความปลอดภัยในสถานประกอบกิจการ ซึ่งในปีที่ผ่านมา มีรายงานการเกิดอุบัติเหตุในการทำงานที่ไม่ร้ายแรง ซึ่งพนักงานต้องหยุดงานแต่ไม่ต้องพักรักษาตัวในโรงพยาบาล
- บริษัทจัดให้มีการทำประกันชีวิต ประกันอุบัติเหตุ และประกันสุขภาพ ให้กับพนักงานทุกคนทุกระดับชั้น เมื่อเข้าร่วมงานกับบริษัท โดยเฉพาะพนักงานที่ต้องเดินทางไปให้บริการลูกค้าต่างจังหวัด บริษัทได้ให้ความใส่ใจและให้ความสำคัญถึงความปลอดภัยในการเดินทาง จึงจัดทำประกันภัยการเดินทางเพิ่มให้กับทุกคนที่ออกไปปฏิบัติงาน บริษัทมีการทบทวนปรับปรุงโปรแกรมประกันภัยเพื่อเพิ่มความคุ้มครองให้สอดคล้องกับภาวะเศรษฐกิจ และค่าครองชีพปัจจุบันอย่างต่อเนื่อง รวมถึงได้จัดให้มีการตรวจสอบสุขภาพพนักงานประจำปีสำหรับพนักงานทุกคนด้วย
- บริษัทให้ความสำคัญในการดูแลความปลอดภัยพนักงาน โดยจัดให้มีการวางแผนและฝึกอบรมระบบป้องกันอัคคีภัย และซ้อมหนีไฟให้กับพนักงานเป็นประจำทุกปีอย่างน้อยปีละ 1 ครั้ง นอกจากนี้ยังได้ว่าจ้างทีมวิศวกรรมควบคุมตามกฎหมายซึ่งผ่านการอบรมและขึ้นทะเบียนเป็นผู้ตรวจสอบอาคารและอุปกรณ์ให้มาดำเนินการตรวจสอบอาคารและอุปกรณ์ประกอบของอาคารเป็นประจำทุกปี
- บริษัทยังมุ่งพัฒนาสร้างเสริมความรู้ความสามารถของพนักงานอย่างต่อเนื่อง เพื่อให้พร้อมที่จะรองรับการเติบโตของบริษัท ในปีที่ผ่านมาบริษัทได้จัดให้มีการฝึกอบรมพัฒนาฝีมือแรงงานให้กับพนักงานของบริษัท เพื่อเพิ่มความรู้ ความสามารถ ทักษะ และทัศนคติต่อการปฏิบัติงานตามแนวนโยบายของทางภาครัฐด้วย
- บริษัทจัดกิจกรรมสันทนาการต่างๆ เช่น งานกีฬาสี เพื่อให้พนักงานที่ทำงานทั้ง 3 สถานที่ได้มาพบปะสังสรรค์และทำกิจกรรมร่วมกัน

## 6. ความรับผิดชอบต่อผู้บริโภค

บริษัทให้ความสำคัญในเรื่องความพึงพอใจของลูกค้าต่อการให้บริการด้านธุรกิจของบริษัท จึงมุ่งมั่นที่จะพัฒนาระบบการให้บริการอย่างต่อเนื่อง เพื่อตอบสนองความต้องการของลูกค้าให้มีประสิทธิภาพและประสิทธิผลเพิ่มขึ้นตลอดเวลา โดยบริษัทได้กำหนดเป็นนโยบายเกี่ยวกับการปฏิบัติที่เป็นธรรมและรับผิดชอบต่อลูกค้าไว้อย่างชัดเจนในคู่มือจรรยาบรรณธุรกิจ ดังนี้

1. ส่งมอบสินค้าและให้บริการที่มีคุณภาพและมีประสิทธิภาพ ตรงตามหรือสูงกว่าความคาดหวังของลูกค้า ภายใต้เงื่อนไขและราคาที่เป็นธรรม พร้อมทั้งให้คำแนะนำเกี่ยวกับการใช้สินค้าและบริการของบริษัทอย่างมีประสิทธิภาพและเป็นประโยชน์สูงสุดต่อลูกค้า
2. ให้ข้อมูลเกี่ยวกับสินค้าและการบริการที่ถูกต้อง เพียงพอ และทันต่อเหตุการณ์แก่ลูกค้า เพื่อให้ลูกค้ามีข้อมูลเพียงพอในการตัดสินใจ ซึ่งข้อมูลที่ให้ต้องไม่เกินความเป็นจริงจนเป็นเหตุให้ลูกค้าเข้าใจผิดเกี่ยวกับคุณภาพ ปริมาณ หรือเงื่อนไขใดๆ ของสินค้าหรือบริการ
3. ปฏิบัติตามข้อตกลงที่ได้ทำไว้กับลูกค้าอย่างถูกต้องครบถ้วน ภายใต้ข้อบังคับและกฎหมายอันเกี่ยวกับการประกอบวิชาชีพของบริษัท และไม่กระทำการใดๆ อันเป็นการละเมิดหรือผิดสัญญากับลูกค้า
4. มีระบบการจัดเก็บรักษาข้อมูลของลูกค้าอย่างปลอดภัย มีมาตรการรักษาความลับของลูกค้า ไม่ส่งต่อข้อมูลโดยไม่ได้รับความยินยอมจากลูกค้า และไม่นำข้อมูลของลูกค้าไปเผยแพร่ หรือใช้ประโยชน์เพื่อตนเองหรือผู้อื่น
5. จัดให้มีระบบและกระบวนการที่ให้ลูกค้าร้องเรียนเกี่ยวกับคุณภาพ ปริมาณ ความปลอดภัยของสินค้าและบริการ รวมทั้งความรวดเร็วในการตอบสนองหรือส่งมอบ และดำเนินการอย่างถึงที่สุดเพื่อให้ลูกค้าได้รับการตอบสนองอย่างรวดเร็ว
6. จัดให้มีการสำรวจความพึงพอใจด้านการบริการลูกค้าอย่างต่อเนื่องทุกปี เพื่อทราบความต้องการของลูกค้าอย่างแท้จริง และนำมาปรับปรุงเพื่อการให้บริการที่ดียิ่งขึ้น
7. ปฏิบัติกับลูกค้าด้วยความสุภาพ มีประสิทธิภาพ และเป็นที่น่าพอใจของลูกค้า ด้วยยึดมั่นในคติพจน์ของบริษัท คือ “บริการด้วยความรวดเร็ว ทันเวลา ถูกต้อง สุภาพ มีน้ำใจ และมุ่งมั่นพัฒนาอย่างต่อเนื่อง” ตลอดระยะเวลาของการปฏิบัติงานและการให้บริการ
8. ไม่เรียก ไม่รับ หรือไม่ให้ผลประโยชน์ใดๆ ที่ไม่สุจริตกับลูกค้า

ที่ผ่านมาลูกค้าเก่าของบริษัทส่วนใหญ่ยังคงใช้บริการต่อเนื่องมาจนถึงปัจจุบัน เนื่องจากบริษัทส่งมอบสินค้าและให้บริการที่มีคุณภาพ และมีประสิทธิภาพ สะดวก รวดเร็ว ซื่อสัตย์ มีความยืดหยุ่นในการให้บริการ ภายใต้เงื่อนไขและราคาที่เป็นธรรม และปฏิบัติตามข้อตกลงที่ได้ทำไว้กับลูกค้าอย่างถูกต้องครบถ้วน ภายใต้ข้อบังคับและกฎหมายอันเกี่ยวกับการประกอบวิชาชีพของบริษัท และไม่กระทำการใดๆ อันเป็นการละเมิดหรือผิดสัญญากับลูกค้าของบริษัท นอกจากสิทธิของลูกค้าตามสัญญาที่ได้ทำข้อตกลงกันแล้ว บริษัทยังคำนึงถึงความพึงพอใจของลูกค้าด้วย โดยได้จัดให้มีการประเมินความพึงพอใจของลูกค้าเป็นประจำทุกปี ปรับปรุงบริการ และพัฒนาบริการต่างๆ เพื่อให้เชื่อมโยงสอดคล้องกับมาตรฐานคุณภาพ ISO 9001:2008 ที่บริษัทได้รับ รวมทั้งได้จัดให้มีระบบและกระบวนการที่ให้ลูกค้าร้องเรียนเกี่ยวกับคุณภาพ ปริมาณ ความปลอดภัยของสินค้าและบริการ

## 7. การร่วมพัฒนาชุมชนและสังคม

บริษัทมีนโยบายที่จะทำให้บริษัทเป็นองค์กรที่มี “บรรษัทภิบาล” (Corporate Social Responsibility – CSR) ด้วยการดำเนินกิจกรรมภายในและภายนอกองค์กรที่มีการคำนึงถึงผลกระทบต่อสังคม โดยการใช้ทรัพยากรที่มีอยู่ในองค์กร หรือทรัพยากรจากภายนอกองค์กร ในอันที่จะทำให้อยู่ร่วมกันในสังคมได้อย่างเป็นปกติสุข บริษัทจึงได้กำหนดนโยบายในเรื่อง การปฏิบัติต่อสังคมและชุมชนไว้ในคู่มือจรรยาบรรณธุรกิจ ดังนี้

1. ร่วมมือกับภาครัฐ ภาคเอกชน และหน่วยงานที่เกี่ยวข้องรวมทั้งชุมชนที่บริษัทตั้งอยู่ เพื่อสนับสนุนและยกระดับคุณภาพสิ่งแวดล้อมอย่างต่อเนื่อง รวมถึงการตอบสนองอย่างรวดเร็วและมีประสิทธิภาพต่อเหตุการณ์ที่มีผลกระทบต่อสิ่งแวดล้อมและชุมชนอันเนื่องจากการดำเนินงานของบริษัท
2. ปลุกฝังจิตสำนึกความรับผิดชอบต่อสังคมและสิ่งแวดล้อม ตลอดจนขนบธรรมเนียมประเพณีท้องถิ่นที่องค์กรตั้งอยู่ให้เกิดขึ้นในหมู่พนักงานทุกระดับอย่างจริงจังและต่อเนื่อง
3. ให้ความสำคัญในการมีส่วนร่วม และสร้างความสัมพันธ์อันดีให้เกิดขึ้นระหว่างองค์กรกับชุมชนที่ตั้งอยู่ทั้งที่ดำเนินการเองและร่วมมือกับรัฐและชุมชนอย่างสม่ำเสมอ

ในปี 2558 ที่ผ่านมามีบริษัทได้จัดทำโครงการหรือกิจกรรมเพื่อสังคมและชุมชน ดังนี้

### การบริจาค

ในปี 2558 บริษัทได้มอบทุนเพื่อการศึกษาและทุนในการจัดงานวันเด็กแห่งชาติให้กับโรงเรียนต่างๆ ในเขตอำเภอ พระประแดงและอำเภอพระสมุทรเจดีย์ เป็นประจำต่อเนื่องกันทุกปี นอกจากนี้บริษัทได้จัดงบประมาณเป็นเงินบริจาคเพื่อช่วยเหลือสังคม และพระพุทธศาสนาเป็นประจำต่อเนื่องกันทุกปีด้วยเช่นกัน สำหรับปี 2558 บริษัทได้ใช้เงินบริจาคช่วยเหลือวัด โรงเรียน และมูลนิธิ/สมาคม รวมเป็นเงินทั้งสิ้น 139,000.00 บาท

### บริจาคกล่องบรรจุเอกสาร

เนื่องจากกล่องบรรจุเอกสารของบริษัทได้ออกแบบให้เหมาะสมกับการใช้ในงานจัดเก็บเอกสารในคลังเอกสาร และจัดเก็บในสำนักงาน คือ มีความแข็งแรง สะดวกในการใช้สอย และมีความสวยงาม จึงมีบริษัทเอกชน หน่วยงานภาครัฐสั่งซื้อกล่องเปล่าเพื่อใช้จัดเก็บเอกสารที่สำนักงานของตนเอง สำหรับหน่วยงานราชการบริเวณใกล้เคียงกับคลังสินค้าทั้ง 2 แห่ง เช่น โรงเรียน ซึ่งเป็นสถานที่ศึกษาลูกหลานของพนักงาน ด้วยความสัมพันธ์อันดีกับบริษัท บริษัทจึงได้สนับสนุนโดยจัดกล่องบรรจุเอกสารให้แก่โรงเรียนอนุบาลสุขสวัสดิ์ ต. บางจาก อ. พระประแดง จ. สมุทรปราการ เพื่อใช้จัดเก็บเอกสารไว้ภายในโรงเรียน

### การบำเพ็ญประโยชน์

โครงการบริจาคโลหิตเพื่อเฉลิมพระเกียรติพระบาทสมเด็จพระเจ้าอยู่หัว ทรงเจริญพระชนมพรรษา 88 พรรษา วันที่ 5 ธันวาคม 2558 เพื่อถวายเป็นพระราชกุศล (ปีที่ 3) เมื่อวันที่ 31 ตุลาคม 2558

### การเข้าร่วมโครงการกับหน่วยงานต่างๆ

บริษัทให้ความร่วมมือในการสนับสนุนกิจกรรมต่างๆ ของส่วนราชการ โดยการเข้าร่วมสัมมนาและเสนอความเห็นในฐานะผู้ประกอบการธุรกิจคลังสินค้า ท่าเทียบเรือ กับสมาคมธุรกิจคลังสินค้า ไซโล และห้องเย็น เพื่อประโยชน์ต่อส่วนราชการ เพื่อนำไปปรับปรุงกฎ ระเบียบ การบริหารจัดการต่างๆ เพื่อเพิ่มประสิทธิภาพของภาคอุตสาหกรรมโดยรวมของประเทศ

## ส่งเสริมการศึกษาโดยการให้ความรู้

บริษัทให้ความรู้แก่สถาบันการศึกษาต่างๆ รวมถึงหน่วยงานของภาครัฐและเอกชนที่สนใจระบบคลังสินค้าอัตโนมัติ โดยได้ให้เข้าเยี่ยมชมงานกิจการด้านคลังเอกสารอัตโนมัติของบริษัท ซึ่งระบบ Automated Storage and Retrieval System เป็นเทคโนโลยีที่ทันสมัยที่สุดในทวีปเอเชีย และเป็นแห่งแรกและแห่งเดียวในประเทศไทย สำหรับในปี 2558 มีหน่วยงานที่สนใจเข้าเยี่ยมชมงานคลังเอกสารอัตโนมัติระบบ AS/RS เช่น คณะวิทยาการจัดการ วิทยาเขตศรีราชา มหาวิทยาลัยเกษตรศาสตร์ คณะสถิติประยุกต์ สถาบันบัณฑิตพัฒนบริหารศาสตร์ เป็นต้น

## 8. การดูแลรักษาสິงแวดล้อม

บริษัทมีนโยบายที่จะดำเนินธุรกิจโดยให้ความสำคัญและยึดมั่นในการดูแลรักษาสິงแวดล้อมและความปลอดภัย อาชีวอนามัย ในการประกอบกิจกรรมต่างๆ อันเป็นธุรกิจของบริษัท รวมถึงการดำเนินกิจกรรมที่ร่วมสร้างสรรค์สังคม ชุมชน เพื่อให้เกิดประโยชน์ต่อเศรษฐกิจและสังคม โดยกำหนดเป็นนโยบายไว้ในคู่มือจรรยาบรรณธุรกิจ ดังนี้

1. ให้ความร่วมมือ และควบคุมให้มีการปฏิบัติตามกฎหมาย ประกาศ กฎระเบียบที่เกี่ยวข้องกับสิ่งแวดล้อม และความปลอดภัย อาชีวอนามัย
2. ดูแลรักษาสภาพแวดล้อมในการทำงานให้มีความปลอดภัยต่อชีวิตและทรัพย์สินของพนักงาน ลูกจ้างและบุคคลผู้มาติดต่องานอยู่เสมอ
3. จัดให้มีการป้องกันอุบัติเหตุและควบคุมการปล่อยของเสียให้อยู่ในระดับต่ำกว่าค่ามาตรฐานที่ยอมรับได้
4. ผู้บริหารและพนักงานจะต้องเอาใจใส่อย่างยิ่งต่อกิจกรรมทั้งปวงที่จะส่งเสริมถึงความปลอดภัย คุณภาพ อาชีวอนามัย และสิ่งแวดล้อม
5. ส่งเสริมกิจกรรมอนุรักษ์ทรัพยากรธรรมชาติ และสิ่งแวดล้อมในลักษณะการสร้างจิตสำนึกในการใช้ทรัพยากรอย่างคุ้มค่า เช่น น้ำ ไฟฟ้า กระดาษ ฯลฯ และให้ความรู้ความเข้าใจที่ถูกต้องแก่พนักงานเกี่ยวกับการอนุรักษ์สิ่งแวดล้อม
6. เปิดเผยข้อมูลอย่างตรงไปตรงมาเกี่ยวกับความสัมพันธ์ของการดำเนินงานต่อความปลอดภัย อาชีวอนามัย และสิ่งแวดล้อม
7. สนับสนุนการจัดซื้อผลิตภัณฑ์ หรือบริการที่มีการพิจารณาความปลอดภัย การอนุรักษ์สิ่งแวดล้อม และพลังงาน

จากนโยบายดังกล่าวข้างต้น บริษัทจึงได้ดูแลการปล่อยน้ำเสียลงในแม่น้ำของธุรกิจท่าเทียบเรือและคลังสินค้า ที่ตั้งอยู่ริมแม่น้ำเจ้าพระยา โดยจัดทำบ่อกักเพื่อตกไขมันและบำบัดน้ำเสีย มีการนำตัวอย่างน้ำจากจุดต่างๆ ส่งไปตรวจสอบคุณภาพให้อยู่ในมาตรฐานโดยตรวจวัดค่าความเป็นกรด-ด่าง (Ph) ความสกปรกในรูปของสารอินทรีย์ (BOD) ปริมาณสารแขวนลอย (Suspended Solids) ปริมาณน้ำมันและไขมัน (Oil & Grease) ปริมาณไนเตรต-ไนโตรเจน (Nitrate-Nitrogen) และปริมาณฟอสเฟต (Phosphate) และอื่นๆ เป็นประจำทุก 3 เดือน และรายงานต่อหน่วยงานราชการที่เกี่ยวข้อง



### กล่อง Green Carton

ในกระบวนการจัดเก็บเอกสารของบริษัทจะต้องใช้กล่องลูกฟูกเพื่อบรรจุเอกสาร และในแต่ละปีบริษัทมีการสั่งซื้อกล่องลูกฟูกหลายแสนกล่อง แต่เนื่องจากวัตถุดิบที่นำมาใช้ผลิตเยื่อกระดาษมาจากต้นไม้ บริษัทจึงมีแนวคิดที่จะจัดหาผลิตภัณฑ์กล่องกระดาษที่ใช้เยื่อกระดาษน้อยลง เพื่อเป็นการช่วยรักษาป่าไม้ และสิ่งแวดล้อม

นวัตกรรมใหม่ที่ลดการใช้เยื่อกระดาษ แต่ความแข็งแรงทนทานยังคงเดิม หรือดีกว่าเดิม ทำให้ในกระบวนการผลิตกล่องกระดาษสามารถลดการใช้เยื่อกระดาษลง 25-75 g./sqm. ซึ่งเป็นการลดการตัดต้นไม้ทำลายป่า

หลังจากที่บริษัทได้เริ่มประชาสัมพันธ์ให้ลูกค้าหันมาใช้กล่อง Green Carton และมีลูกค้าหลายรายที่สนใจใช้กล่อง Green Carton เนื่องจากมีคุณภาพใกล้เคียงกับกล่องมาตรฐานของบริษัท และลูกค้าก็ยังได้มีส่วนร่วมในการรักษาป่าไม้ และสิ่งแวดล้อมด้วย

บริษัทยังคงมุ่งมั่นที่จะพัฒนาผลิตภัณฑ์อย่างต่อเนื่อง บริษัทและบริษัทผู้ผลิตได้ร่วมกันทำการปรับปรุงผลิตภัณฑ์เมื่อพบข้อบกพร่องในการใช้งานหรือข้อร้องเรียนจากลูกค้า เพื่อให้กล่อง Green Carton เป็นที่ใช้อย่างแพร่หลายในกลุ่มลูกค้าของบริษัท

### ด้านความปลอดภัย อาชีวอนามัย

และในด้านความปลอดภัย อาชีวอนามัย บริษัทจึงดูแลรักษาสภาพแวดล้อมในการทำงานให้มีความปลอดภัยต่อชีวิต และทรัพย์สินของพนักงาน ลูกค้า และบุคคลผู้มาติดต่องานอยู่เสมอ จึงได้มีการปรับปรุงตรวจเช็คระบบป้องกันภัยทั้งด้านอัคคีภัยและภัยจากทางน้ำอย่างสม่ำเสมอ มีการวางแผนและฝึกอบรมระบบป้องกันอัคคีภัยให้กับพนักงานเป็นประจำทุกปี รวมถึงว่าจ้างทีมวิศวกรรมควบคุมตามกฎหมายซึ่งผ่านการอบรมและขึ้นทะเบียนเป็นผู้ตรวจสอบอาคารและอุปกรณ์ ให้มาดำเนินการตรวจสอบความมั่นคงแข็งแรงของอาคาร ตรวจสอบระบบลิฟต์ ระบบไฟฟ้า ระบบปรับอากาศ ระบบสุขอนามัย และสิ่งแวดล้อม ระบบป้องกันและระงับอัคคีภัย สมรรถนะของระบบและอุปกรณ์ต่างๆ ของอาคาร ระบบบริหารจัดการความปลอดภัยในอาคารเป็นประจำทุกปี ซึ่งบริษัทได้รับใบรับรองการตรวจสอบอาคารจากหน่วยงานราชการมาตลอดจนถึงปัจจุบัน

## 9. นวัตกรรมและการเผยแพร่นวัตกรรมจากการดำเนินความรับผิดชอบต่อสังคม

คณะกรรมการบริษัทได้กำหนดวิสัยทัศน์องค์กรให้บริษัท “เป็นผู้นำในธุรกิจคลังสินค้า คลังเอกสาร มุ่งมั่นพัฒนาระบบคลังสินค้า Automation และมุ่งสู่ธุรกิจอาหาร และเครื่องดื่ม โดยดำเนินธุรกิจด้วยความรับผิดชอบต่อสังคมและสิ่งแวดล้อม” และเพื่อนำไปสู่การสร้างมูลค่าเพิ่มให้องค์กรในระยะยาว ด้วยการพัฒนาและต่อยอดความรู้ใหม่ๆ เพื่อนำไปสู่การเปลี่ยนแปลงทางความคิด การผลิต กระบวนการทำงานให้เจริญก้าวหน้า ใช้ทรัพยากรอย่างคุ้มค่า มีต้นทุนที่เหมาะสม และสร้างความสามารถในการแข่งขันที่เพิ่มขึ้นอย่างต่อเนื่อง

บริษัทยังคงศึกษาระบบ Automation ทั้งภายในและภายนอกประเทศ ที่ทันสมัยเพื่อนำมาประยุกต์ใช้ และขยายงานเพื่อตอบสนองความต้องการของลูกค้า เพิ่มประสิทธิภาพการทำงาน ความรวดเร็ว และแม่นยำ และช่วยให้พนักงานทำงานได้สะดวกลดปัญหาการเจ็บป่วยของพนักงานจากการเคลื่อนย้ายกล่องเอกสาร

## 10. การจัดทำรายงานแห่งความยั่งยืน

เพื่อให้เป็นไปตามแนวปฏิบัติของสำนักงานคณะกรรมการกำกับหลักทรัพย์และตลาดหลักทรัพย์ ในปี 2556 บริษัทได้เปิดเผยการดำเนินงานด้านความรับผิดชอบต่อสังคม ใน 8 หัวข้อหลักการ ดังได้กล่าวไปแล้วข้างต้นคือ

1. การประกอบกิจการด้วยความเป็นธรรม
2. การต่อต้านการทุจริตคอร์รัปชัน
3. การเคารพสิทธิมนุษยชน
4. การปฏิบัติต่อแรงงานอย่างเป็นธรรม
5. ความรับผิดชอบต่อผู้บริโภค
6. การร่วมพัฒนาชุมชนหรือสังคม
7. การดูแลรักษาสิ่งแวดล้อม
8. การมีนวัตกรรมและเผยแพร่นวัตกรรมซึ่งได้จากการดำเนินงานที่มีความรับผิดชอบต่อสังคม สิ่งแวดล้อม และผู้มีส่วนได้เสีย

อนึ่ง ในปี 2558 บริษัทยังไม่ได้จัดทำรายงานความยั่งยืน (Sustainability Development Report) ตามกรอบ GRI แต่บริษัทได้พัฒนา CSR ในกระบวนการผลิต (In process) อย่างต่อเนื่อง และบริษัทยังคงส่งพนักงานเข้าอบรมในหลักสูตรความรับผิดชอบต่อสังคมเพื่อการพัฒนาที่ยั่งยืน ที่จัดโดยตลาดหลักทรัพย์แห่งประเทศไทย สถาบันธุรกิจเพื่อสังคม (CSRI) และสถาบันพัฒนาธุรกิจอย่างยั่งยืน (SBDI) อย่างต่อเนื่องเช่นกัน



## กิจกรรมเพื่อสังคมและชุมชน

### งานบริจาคโลหิต ปีที่ 3



### บริจาคกล่องเอกสารให้กับโรงเรียนอนุบาลสุโขทัย



### งานกีฬาบริษัท ปี 2558



## นโยบายเกี่ยวกับระบบการควบคุมภายใน และการตรวจสอบภายใน

บริษัทกำหนดเป็นนโยบายอย่างเคร่งครัด ให้มีระบบการควบคุมและการตรวจสอบภายในที่มีประสิทธิภาพ เพื่อให้มั่นใจว่าบริษัทได้ปฏิบัติตามมาตรฐานและกฎหมายต่างๆ ที่เกี่ยวข้อง จึงให้มีการจัดจ้างผู้ตรวจสอบภายในภายใต้การสอบทานของคณะกรรมการตรวจสอบ เพื่อตรวจสอบและติดตามระบบการควบคุมภายในของบริษัทเป็นระยะทุกไตรมาส เพื่อปรับปรุงมาตรการการควบคุมต่างๆ ให้มีความเหมาะสมกับสถานการณ์ และความเสี่ยงที่แปรเปลี่ยนไป ดังนั้นเพื่อให้ระบบการควบคุมบรรลุเป้าหมายจึงกำหนดแนวปฏิบัติไว้ดังนี้

1. ผู้บริหารควรตระหนักถึงความสำคัญของการควบคุมภายใน และควรสร้างให้มีการควบคุมภายในขึ้นในงานทุกระดับชั้นของบริษัท
2. กำหนดมาตรการ รูปแบบ และวิธีการควบคุมภายในให้ครอบคลุมทุกด้านตามมาตรฐานและกฎหมายที่เกี่ยวข้อง และให้เหมาะสมกับสภาพการณ์ของงานและสภาพแวดล้อมต่างๆ ของงาน ระดับความเสี่ยง และการบริหารความเสี่ยงของงานอย่างต่อเนื่องเพื่อให้เกิดประสิทธิภาพ
3. กำหนดให้ “คณะกรรมการบริหารความเสี่ยง” รับผิดชอบโดยตรงในเรื่องประเมินและการบริหารความเสี่ยง การประเมินผลการควบคุมภายใน และการตรวจสอบการปฏิบัติตามระบบ และนำไปปรับปรุงมาตรการควบคุมให้เหมาะสมกับสถานการณ์ สิ่งแวดล้อม และปัจจัยความเสี่ยงที่เปลี่ยนแปลงไป โดยผู้บริหารระดับสูง และผู้บริหารระดับกลางต้องให้ความร่วมมือ
4. คณะกรรมการตรวจสอบ ต้องสอบทานให้มีระบบการควบคุมภายใน ระบบการบริหารความเสี่ยง และระบบตรวจสอบภายในที่เพียงพอ และรายงานผลการตรวจสอบให้คณะกรรมการบริษัท และผู้ถือหุ้นทราบ
5. การรายงานทางการเงิน ผู้บริหารมีหน้าที่และความรับผิดชอบต่อการจัดทำรายงานที่มีความถูกต้องครบถ้วน เชื่อถือได้ ทันเวลา ตามหลักการบัญชีที่รับรองทั่วไป
6. พนักงานทุกระดับจะต้องให้ความสำคัญในการปฏิบัติตามมาตรการการควบคุมภายในทุกมาตรการที่บริษัทกำหนดขึ้นอย่างเคร่งครัดและต่อเนื่อง
7. พนักงานทุกคนมีหน้าที่สนับสนุนการทำงาน และให้ข้อมูลที่ถูกต้องตามความเป็นจริงต่อหน่วยงานตรวจสอบภายใน และผู้สอบบัญชีภายนอก

## การแจ้งข้อร้องเรียน และข้อเสนอแนะ

บริษัทเปิดโอกาสให้พนักงาน ผู้มีส่วนได้เสีย และผู้เกี่ยวข้อง มีช่องทางในการร้องเรียน การแสดงความเห็นหรือซักถามข้อสงสัย และรายงานในกรณีที่สงสัยว่าจะมีการกระทำผิดจรรยาบรรณ หรือร้องเรียนการกระทำผิดจรรยาบรรณได้โดยตรงต่อผู้บังคับบัญชาตามลำดับ สำหรับพนักงานบริษัท หรือ โดยจัดส่งคำร้องเรียนถึงเลขานุการบริษัท เพื่อนำเสนอรายงานต่อคณะกรรมการตรวจสอบ หรือแจ้งโดยตรงต่อกรรมการอิสระ หรือกรรมการตรวจสอบ ดังนี้



## 1. ช่องทางการแจ้งข้อร้องเรียน และข้อเสนอแนะ ตั้งแต่วันที่ 1 มีนาคม 2559

### 1.1 กรรมการอิสระที่อีเมล

- |                           |                                       |
|---------------------------|---------------------------------------|
| 1) นายสมโภชน์ อินทรานุกูล | อีเมลที่ sompoch@subsritai.co.th หรือ |
| 2) นางจิตรา ถาวรระ        | อีเมลที่ chitra_t@subsritai.co.th     |

### 1.2 เลขานุการบริษัท

- |                           |                                    |
|---------------------------|------------------------------------|
| 1) นายปิลัญชัย ประดับพงศ์ | อีเมลที่ pilanchai@subsritai.co.th |
|---------------------------|------------------------------------|

### 1.3 ส่งผ่านไปรษณีย์ถึง

- |                             |                                     |
|-----------------------------|-------------------------------------|
| 1) นายสุรพงษ์ ไพสิฐพัฒนพงษ์ | ประธานกรรมการตรวจสอบและกรรมการอิสระ |
| 2) นางจิตรา ถาวรระ          | กรรมการตรวจสอบและกรรมการอิสระ       |
| 3) นายปิลัญชัย ประดับพงศ์   | เลขานุการบริษัท                     |
- บริษัท ทรัพย์ศรีไทย จำกัด (มหาชน)  
เลขที่ 2044/25-27 ถนนเพชรบุรีตัดใหม่  
แขวงบางกะปิ เขตห้วยขวาง  
กรุงเทพมหานคร 10310

## 2. กระบวนการดำเนินการเมื่อได้รับข้อร้องเรียน

บริษัทเปิดโอกาสให้พนักงานมีช่องทางการร้องเรียนและแสดงความเห็นอย่างเป็นอิสระ เพื่อเป็นแนวทางสู่การพัฒนาและสร้างความยั่งยืนให้กับองค์กร ดังนี้

- 2.1 ผู้รับข้อร้องเรียนรวบรวมข้อเท็จจริงที่เกี่ยวข้องกับการฝ่าฝืน หรือการไม่ปฏิบัติตามจริยธรรม
- 2.2 ผู้รับข้อร้องเรียนรายงานข้อเท็จจริงต่อกรรมการอิสระ โดยกรรมการอิสระมีหน้าที่สอบสวนข้อเท็จจริงเพื่อพิจารณาการร้องเรียนและกำหนดมาตรการดำเนินการเพื่อระงับการฝ่าฝืนหรือไม่ปฏิบัติตามกฎหมาย

## 3. มาตรการคุ้มครองผู้ร้องเรียน

- 3.1 ผู้ร้องเรียนสามารถเลือกที่จะไม่เปิดเผยตนเองได้ หากเห็นว่าการเปิดเผยนั้นจะไม่ปลอดภัย
- 3.2 ผู้รับข้อร้องเรียนจะเก็บข้อมูลที่เกี่ยวข้องไว้เป็นความลับ/คำนึงถึงความปลอดภัย โดยผู้ร้องเรียนจะได้รับความคุ้มครองจากการปฏิบัติที่ไม่เป็นธรรม เช่น การเปลี่ยนตำแหน่งงาน ลักษณะงาน สถานที่ทำงาน สัมภาษณ์ ช่มชู้รบกวนการปฏิบัติงาน เลิกจ้าง อันเนื่องมาจากสาเหตุแห่งการแจ้งข้อร้องเรียน

## สรุปข้อมูลเกี่ยวกับโครงการสะสมหุ้นสำหรับพนักงาน

(Employee Joint Investment Program: “EJIP”)

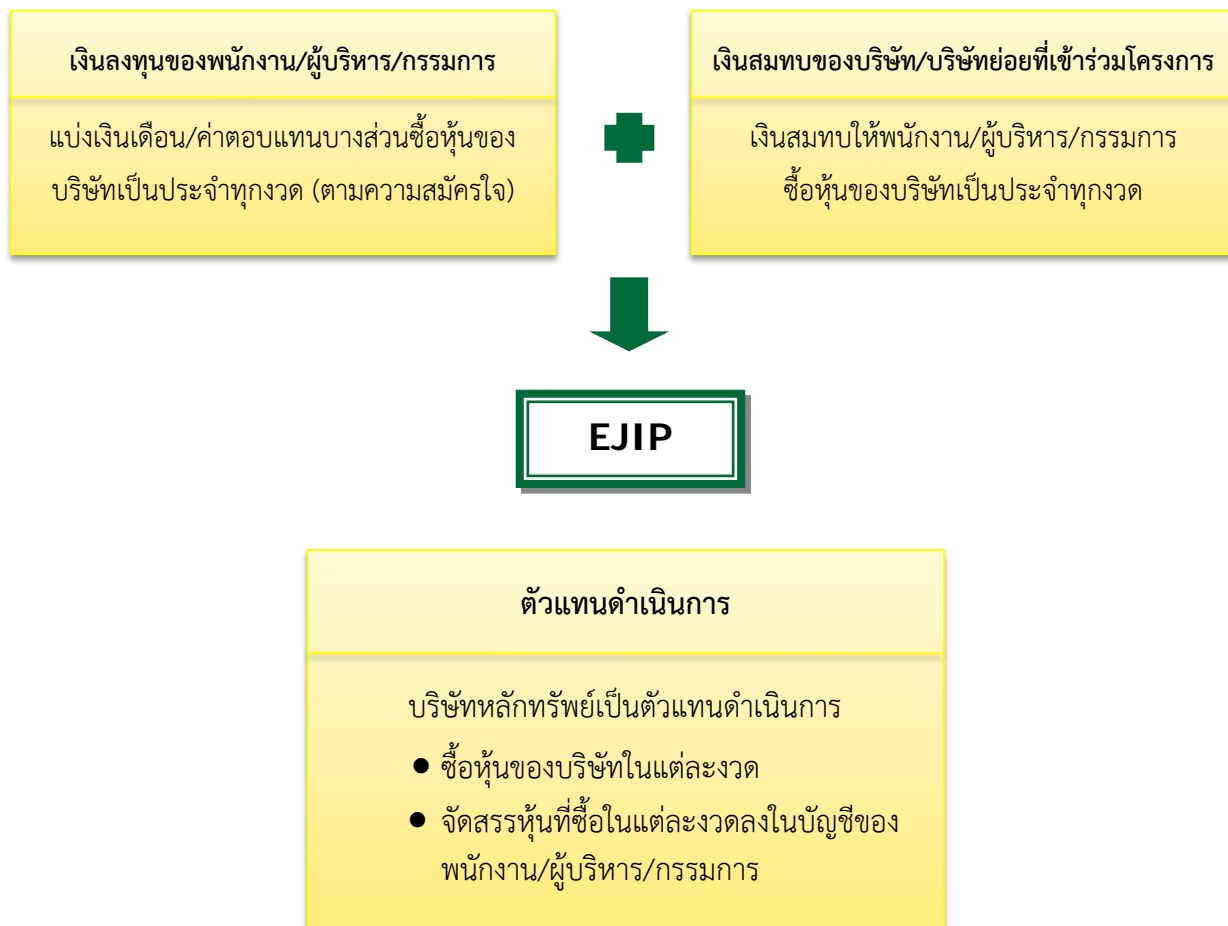

## วัตถุประสงค์ของโครงการ

Employee Joint Investment Program (EJIP) เป็นโครงการสำหรับบริษัทจดทะเบียนในตลาดหลักทรัพย์แห่งประเทศไทย เพื่อสนับสนุนให้พนักงาน/ผู้บริหาร/กรรมการของบริษัทที่มีการลงทุนแบบสะสมหุ้นของบริษัทที่ตนทำงานอยู่เป็นรายงวด (เช่น รายเดือน หรือรายไตรมาส) ตามความสมัครใจด้วยหลักการเฉลี่ยต้นทุน (Dollar Cost Average)

EJIP เป็นรูปแบบหนึ่งของการให้ผลตอบแทนให้แก่พนักงาน/ผู้บริหาร/กรรมการของบริษัท สร้างความรู้สึกมีส่วนร่วมในความเป็นเจ้าของบริษัทที่ตนทำงาน (Ownership) และเป็นแรงจูงใจให้เกิดความจงรักภักดีกับองค์กรและร่วมทำงานกับองค์กรในระยะยาว (Long-term Incentives)



## บริษัทได้จัดทำโครงการ EJIP 3 ครั้ง โดยได้รับการอนุมัติจากที่ประชุมผู้ถือหุ้น คือ

- ครั้งที่ 1 ตั้งแต่วันที่ 1 สิงหาคม 2553 ถึงวันที่ 31 กรกฎาคม 2555 รวมระยะเวลา 2 ปี
- ครั้งที่ 2 ตั้งแต่วันที่ 1 สิงหาคม 2555 ถึงวันที่ 31 กรกฎาคม 2557 รวมระยะเวลา 2 ปี
- ครั้งที่ 3 ตั้งแต่วันที่ 1 สิงหาคม 2557 ถึงวันที่ 31 กรกฎาคม 2559 รวมระยะเวลา 2 ปี

## รายละเอียดของโครงการสะสมหุ้นสำหรับพนักงาน ครั้งที่ 3

ระยะเวลาโครงการ	ตั้งแต่วันที่ 1 สิงหาคม 2557 ถึงวันที่ 31 กรกฎาคม 2559 รวมระยะเวลา 2 ปี
บริษัทที่เข้าร่วมโครงการ	บริษัท ทรัพย์ศรีไทย จำกัด (มหาชน) และบริษัทย่อยของบริษัทชื่อ 1. บริษัท มัดแมน จำกัด 2. บริษัท เอปี้ คาเฟ่ (ประเทศไทย) จำกัด 3. บริษัท โกลเด้น โดนท์ (ประเทศไทย) จำกัด 4. บริษัท โกลเด้น สกูป จำกัด
ผู้ที่มีสิทธิเข้าร่วมโครงการ	1. บริษัท ทรัพย์ศรีไทย จำกัด (มหาชน) พนักงาน ผู้บริหาร (เป็นพนักงานประจำและอายุงาน 1 ปีขึ้นไป) และกรรมการบริษัท โดยเป็นไปตามความสมัครใจของผู้ที่มีสิทธิเข้าร่วมโครงการ 2. บริษัทย่อยที่เข้าร่วมโครงการ ผู้บริหารระดับผู้จัดการอาวุโสฝ่ายขึ้นไป และมีอายุงาน 1 ปีขึ้นไป รวม 11 คน
บมจ. ทรัพย์ศรีไทย รูปแบบโครงการ (การจ่ายเงินสมทบ)	- พนักงาน/ผู้บริหาร จ่ายเงินในอัตราร้อยละ 5 ของเงินเดือนทุกเดือนเพื่อนำเข้าโครงการ - บริษัทจ่ายสมทบให้พนักงาน/ผู้บริหาร ในอัตราร้อยละ 7 ของเงินเดือนเพื่อนำเข้าโครงการ  - กรรมการจ่ายเงินจำนวน 16,000.- บาท เป็นประจำทุกเดือนเพื่อเข้าร่วมโครงการ - บริษัทจ่ายเงินสมทบให้กรรมการจำนวน 24,000.-บาท เป็นประจำทุกเดือนเพื่อเข้าร่วมโครงการ
บริษัทย่อย รูปแบบโครงการ (การจ่ายเงินสมทบ)	- พนักงานระดับผู้บริหารที่เข้าร่วมโครงการในบริษัทย่อยทั้ง 4 บริษัท จ่ายเงินในอัตราร้อยละ 5 ของเงินเดือนทุกเดือนเพื่อนำเข้าโครงการ - บริษัทย่อยทั้ง 4 บริษัท จ่ายเงินสมทบให้แก่พนักงานของตนเองที่เข้าร่วมโครงการในอัตรา ร้อยละ 7 ของเงินเดือนเพื่อนำเข้าโครงการ
กำหนดการซื้อหุ้น	ทุกเดือนตามวันที่บริษัทกำหนดไว้ (สั่งซื้อหลักทรัพย์จากบริษัทหลักทรัพย์คู่สัญญาเป็นไปโดยอัตโนมัติตามสัญญาที่พนักงาน/ผู้บริหาร/กรรมการ/ผู้บริหารของบริษัทย่อย ทำไว้กับบริษัทหลักทรัพย์นั้นๆ)
ตัวแทนดำเนินการ	บริษัท หลักทรัพย์ ฟิลลิป (ประเทศไทย) จำกัด (มหาชน) (บริษัทหลักทรัพย์จะเปิดบัญชีซื้อขายหลักทรัพย์ในชื่อของพนักงาน/ผู้บริหาร/กรรมการ/ผู้บริหารของบริษัทย่อย ที่เข้าร่วมโครงการ หลังจากการซื้อหลักทรัพย์เสร็จสมบูรณ์แล้ว หลักทรัพย์จะถูกโอนเข้าบัญชีของพนักงาน/ผู้บริหาร/กรรมการ/ผู้บริหารของบริษัทย่อยนั้นๆ)
เงื่อนไขการถือครอง	เมื่อครบโครงการและขายได้ทั้งจำนวนที่ถือครองตั้งแต่วันที่ 15 สิงหาคม 2559 เป็นต้นไป

<b>ผลประโยชน์ใน หลักทรัพย์</b>	<ul style="list-style-type: none"> <li>- เงินปันผล (Dividend Gain) จะตกกับพนักงาน/ผู้บริหาร/กรรมการ/ผู้บริหารของบริษัทย่อย ในฐานะเจ้าของหลักทรัพย์โดยตรง</li> <li>- ผลประโยชน์ในด้านราคา (Capital Gain) จะตกแก่พนักงาน/ผู้บริหาร/กรรมการ/ผู้บริหารของบริษัทย่อย เมื่อพนักงาน/ผู้บริหาร/กรรมการ/ผู้บริหารของบริษัทย่อย มีสิทธิในการขาย หลักทรัพย์</li> <li>- พนักงาน/ผู้บริหาร/กรรมการ/ผู้บริหารของบริษัทย่อย สามารถใช้สิทธิอื่นๆ ในหุ้นที่ถือครอง อาทิ สิทธิในการจองหุ้นเพิ่มทุน (rights Issue) ใบสำคัญแสดงสิทธิ (Warrant) การเข้าร่วม ประชุมผู้ถือหุ้น (Shareholders' Meeting)</li> </ul>
<b>ภาษีที่เกี่ยวข้อง</b>	<ul style="list-style-type: none"> <li>- พนักงาน/ผู้บริหาร/กรรมการ/ผู้บริหารของบริษัทย่อย ที่เข้าร่วมโครงการต้องเสียภาษีเงินได้ บุคคลธรรมดาสำหรับจำนวนที่บริษัทสมทบให้</li> <li>- บริษัทสามารถหักลดหย่อนภาษีเงินได้นิติบุคคลจากจำนวนเงินที่สมทบให้กับพนักงาน/ผู้บริหาร/กรรมการ/ผู้บริหารของบริษัทย่อย ได้</li> </ul>



## รายการระหว่างกัน

ในระหว่างปีที่ผ่านมา บริษัท ทรูเพย์ศรีไทย จำกัด (มหาชน) และบริษัทย่อยมีรายการระหว่างกัน ซึ่งเป็นรายการที่เกิดขึ้นตามปกติธุรกิจของบริษัท ลักษณะของรายการส่วนใหญ่เป็นรายการซื้อขายสินค้า ค่าบริการ เงินกู้ยืมและเงินให้กู้ยืมระหว่างกัน โดยเงินกู้ยืมจะคิดดอกเบี้ยในอัตราที่อ้างอิงกับอัตราดอกเบี้ยของธนาคารพาณิชย์ ณ ช่วงเวลาใดเวลาหนึ่งที่เกิดขึ้น

### 1. รายการระหว่างกัน ณ 31 ธันวาคม 2558

ณ วันที่ 31 ธันวาคม 2558 บริษัทมีรายการทางบัญชีที่เกี่ยวข้องกันตามหมายเหตุประกอบงบการเงินข้อ 6 และรายละเอียดเพิ่มเติมของรายการที่สำคัญดังนี้

การเช่าทำสัญญาเช่าที่ดินและอาคารระหว่างบริษัท มัดแมน จำกัด ซึ่งเป็นบริษัทย่อยของบริษัท กับ บริษัท ชวนันทากิจ จำกัด ซึ่งเป็นบุคคลที่เกี่ยวข้องกันของบริษัท (“รายการ”) เนื่องจากธุรกรรมนี้เป็นรายการที่เกี่ยวข้องกันกับ บริษัท ชวนันทากิจ จำกัด โดยผู้ถือหุ้นรายใหญ่ของบริษัท ชวนันทากิจ จำกัด ได้แก่ นางสาวดวงแข ชินธรรมมิตร และ นางสาวดวงดาว ชินธรรมมิตร เป็นกรรมการของบริษัท

บริษัท มัดแมน จำกัด ซึ่งเป็นบริษัทย่อยของบริษัท ได้เช่าทำสัญญาเช่าที่ดินและอาคาร ฉบับลงวันที่ 16 เมษายน 2557 กับบริษัท ชวนันทากิจ จำกัด ซึ่งเป็นนิติบุคคลที่เกี่ยวข้องกัน โดยบริษัท มัดแมน จำกัด ประสงค์ที่จะนำสถานที่เช่าไปพัฒนา และ/หรือ ปรับปรุง ก่อสร้าง ดัดแปลง เพื่อใช้ในการประกอบกิจการจำหน่ายอาหารและเครื่องดื่ม สำนักงานที่ทำการ รวมทั้งเพื่อใช้ประกอบธุรกิจใดๆ ที่เกี่ยวข้องกับกิจการ

คณะกรรมการบริษัทได้พิจารณาข้อมูลที่เกี่ยวข้องกับรายการดังกล่าวโดยมีการพิจารณาประกอบกับข้อมูลอัตราค่าเช่าที่ดินและอาคารสำนักงานที่อยู่ในบริเวณใกล้เคียงกับสถานที่เช่าของบริษัท มัดแมน จำกัด แล้ว ซึ่งการเช่าทำรายการดังกล่าวข้างต้นมีความเหมาะสมและเป็นประโยชน์ต่อบริษัท มัดแมน จำกัด โดยอัตราค่าเช่าเป็นอัตราที่มีความเหมาะสมเมื่อเทียบกับราคาตลาด

### 2. ความจำเป็นและความสมเหตุสมผลของการทำรายการระหว่างกัน

ในการดำเนินธุรกิจที่มีการแข่งขันสูง การมีพันธมิตรหรือเครือข่ายทางธุรกิจจะช่วยให้เกิดความคล่องตัวในการดำเนินธุรกิจมากกว่าการที่ต้องพึ่งพิงบุคคลภายนอก

### 3. ขั้นตอนการอนุมัติการทำรายการระหว่างกัน

ในการทำรายการระหว่างกันที่มีใช้การซื้อขายหรือให้บริการตามปกติทั่วไปจะต้องได้รับการพิจารณาจากคณะกรรมการบริหารก่อน และหากขนาดของธุรกรรมที่เกิดขึ้นไม่อยู่ในอำนาจที่คณะกรรมการบริหารสามารถอนุมัติได้ คณะกรรมการบริหารจะสรุปมติของที่ประชุมเพื่อเสนอต่อคณะกรรมการบริษัทเพื่อพิจารณาอนุมัติต่อไป

### 4. นโยบายและแนวโน้มนการทำรายการระหว่างกันในอนาคต

รายการระหว่างกันระหว่างบริษัทและบริษัทย่อย เป็นรายการตามปกติของธุรกิจทั่วไป ดังนั้นในอนาคตรายการซื้อขาย หรือให้บริการต่างๆ ระหว่างกันจะยังคงมีอยู่ โดยบริษัทจะดำเนินการโดยคำนึงถึงผลประโยชน์ของบริษัทเป็นสำคัญ และราคาที่ต้องเป็นไปตามราคาตลาด ส่วนเงินกู้ยืมหรือเงินให้กู้ยืมระหว่างกันนั้น บริษัทจะกระทำเท่าที่มีเหตุจำเป็น และเหมาะสม โดยจะคำนึงถึงผลประโยชน์ของบริษัทเป็นสำคัญเช่นกัน

## คำอธิบายและวิเคราะห์ฐานะทางการเงินและผลการดำเนินงาน

### ภาพรวม

ในปี 2558 รายได้ของธุรกิจคลังสินค้าและท่าเทียบเรือ ธุรกิจอาหารและเครื่องดื่ม และเสื้อผ้าสำเร็จรูป ยังคงมีการเติบโตอย่างต่อเนื่อง ถึงแม้เศรษฐกิจของประเทศจะได้รับผลกระทบจากภายในและภายนอก เช่น ภาวะภัยแล้งที่ทวีความรุนแรงขึ้น ภาวะการว่างงาน เศรษฐกิจโลกที่ซบเซา ผลกระทบจากเศรษฐกิจจีนและอาเซียนที่ชะลอตัวลง รวมทั้งผลกระทบจากราคาน้ำมันในตลาดโลกที่ปรับตัวลดลงอย่างต่อเนื่อง ซึ่งรายได้ส่วนใหญ่จะเพิ่มจากธุรกิจอาหารและเครื่องดื่ม และเสื้อผ้าสำเร็จรูปเป็นหลัก จากการเปิดร้านและขยายสาขาเพิ่มมากขึ้น รวมทั้งการส่งเสริมการขายในรูปแบบต่างๆ

### ผลการดำเนินงาน

พิจารณาผลการดำเนินงานสำหรับปี สิ้นสุดวันที่ 31 ธันวาคม พ.ศ. 2558 และ 2557 (ปรับปรุงใหม่) จากข้อมูลงบการเงินสรุปได้ดังนี้

#### 1. ส่วนของรายได้

ในปี 2558 บริษัทและบริษัทย่อยมีรายได้รวมทั้งสิ้น 3,074 ล้านบาท เพิ่มขึ้นร้อยละ 25.21 จากงวดเดียวกันของปีก่อน ซึ่งมีรายได้รวม 2,455 ล้านบาท โดยแยกพิจารณาตามกลุ่มธุรกิจได้ดังนี้

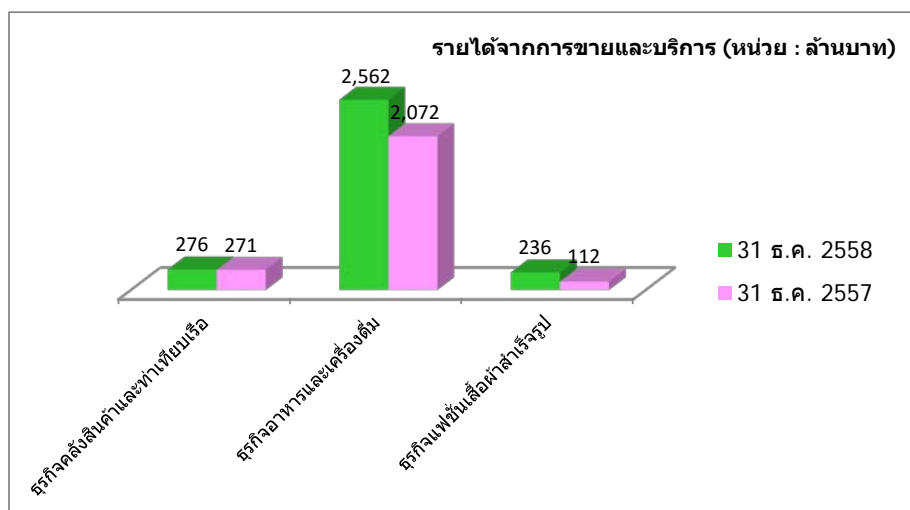

ธุรกิจคลังสินค้าและท่าเทียบเรือ มีรายได้ค่าบริการ 276 ล้านบาท เพิ่มขึ้นร้อยละ 1.85 จากงวดเดียวกันของปีก่อนที่มีรายได้ค่าบริการ 271 ล้านบาท เนื่องมาจากปริมาณเอกสารที่รับฝากมีจำนวนเพิ่มมากขึ้น และมีการปรับราคาค่าบริการสำหรับลูกค้าบางส่วน

ธุรกิจอาหารและเครื่องดื่ม มีรายได้จากการขาย 2,562 ล้านบาท เพิ่มขึ้นร้อยละ 23.65 จากงวดเดียวกันของปีก่อนที่มีรายได้จากการขาย 2,072 ล้านบาท เนื่องจากการรับรู้รายได้จากการขายในธุรกิจร้านอาหารแบรนด์เกอร์ฮาร์ดเต็มปี และการขยายสาขาของแบรนด์ดังกิน โดนัท, โอ ปอง แปง และบาสกิน รอบปีสิ้นสุด รวมทั้งการส่งเสริมการขายในรูปแบบต่างๆ

ธุรกิจเสื้อผ้าสำเร็จรูป มีรายได้จากการขาย 236 ล้านบาท เพิ่มขึ้นร้อยละ 110.71 จากงวดเดียวกันของปีก่อนที่มีรายได้จากการขาย 112 ล้านบาท เนื่องจากในปีนี้มีรับรู้รายได้จากการขายแบรนด์เกอร์ฮาร์ดในส่วนธุรกิจเสื้อผ้าสำเร็จรูปเต็มปี

## 2. ค่าใช้จ่าย

ในปี 2558 บริษัทและบริษัทย่อยมีต้นทุนขายและการให้บริการรวม 1,255 ล้านบาท เทียบกับปี 2557 ซึ่งมีต้นทุนขายและการให้บริการรวม 1,005 ล้านบาท เพิ่มขึ้น 250 ล้านบาท ต้นทุนขายเพิ่มขึ้นจากการรับรู้ผลการดำเนินงานของแบรนด์เกอร์ฮาร์ดทั้งในส่วนธุรกิจอาหารและเครื่องดื่ม และธุรกิจเสื้อผ้าสำเร็จรูปเต็มปี ส่วนต้นทุนการให้บริการเพิ่มขึ้นจากค่าเช่าคลังซึ่งจ่ายให้กองทุนรวมอสังหาริมทรัพย์ทรัพย์สินไทย สมาร์ท สโตร์จ (“SSTSS”)

ค่าใช้จ่ายขายประจำปี 2558 ของบริษัทและบริษัทย่อยมียอดรวม 1,538 ล้านบาท เพิ่มขึ้น 382 ล้านบาท เมื่อเทียบกับปี 2557 ซึ่งมีจำนวน 1,156 ล้านบาท สาเหตุหลักจากการรับรู้ผลการดำเนินงานเต็มปีของแบรนด์เกอร์ฮาร์ดทั้งในส่วนธุรกิจอาหารและเครื่องดื่ม และธุรกิจเสื้อผ้าสำเร็จรูป รวมทั้งค่าใช้จ่ายในการเปิดสาขาและร้านใหม่

ค่าใช้จ่ายในการบริหารประจำปี 2558 ของบริษัทและบริษัทย่อยมีจำนวน 362 ล้านบาท เพิ่มขึ้น 64 ล้านบาท เมื่อเทียบกับปี 2557 ซึ่งมีจำนวน 298 ล้านบาท มีสาเหตุใหญ่มาจากการเพิ่มขึ้นของแบรนด์เกอร์ฮาร์ดทั้งในส่วนธุรกิจอาหารและเครื่องดื่ม และธุรกิจเสื้อผ้าสำเร็จรูป

## 3. กำไรสำหรับปี

ในปี 2558 บริษัทมีขาดทุนสุทธิจำนวน 72 ล้านบาท เทียบกับปี 2557 ซึ่งมีผลกำไรสุทธิ สำหรับปี 355 ล้านบาท ลดลง 427 ล้านบาท คิดเป็นร้อยละ 120.28 สาเหตุหลักมาจากกำไรจากการจำหน่ายที่ดิน อาคารและอุปกรณ์ ซึ่งลดลงจำนวน 487 ล้านบาท ในขณะที่ในปีบริษัทไม่มีผลขาดทุนจากการดำเนินงานที่ยกเลิกจำนวน 34 ล้านบาท และไม่มีผลขาดทุนจากการจำหน่ายเงินลงทุนในบริษัทย่อยจำนวน 13 ล้านบาท โดยสามารถสรุปผลการดำเนินงานแยกตามธุรกิจได้ดังต่อไปนี้

- ธุรกิจคลังสินค้าและท่าเทียบเรือมีรายได้จากการให้บริการรวม 276 ล้านบาท มีกำไรตามส่วนงานก่อนค่าใช้จ่ายทางการเงินและภาษีเงินได้ จำนวน 16 ล้านบาท
- ธุรกิจอาหารและเครื่องดื่ม มีรายได้จากการขายรวม 2,562 ล้านบาท มีผลกำไรก่อนค่าใช้จ่ายทางการเงินและภาษีเงินได้ จำนวน 60 ล้านบาท
- ธุรกิจเสื้อผ้าสำเร็จรูป มีรายได้จากการขายรวม 236 ล้านบาท มีผลขาดทุนก่อนค่าใช้จ่ายทางการเงินและภาษีเงินได้ จำนวน 28 ล้านบาท

## ฐานะการเงิน

พิจารณาจากฐานะการเงินของบริษัทจากการเปลี่ยนแปลงของข้อมูลในการเงินรวมจากด้านต่างๆ ดังต่อไปนี้

1. งบแสดงฐานะการเงินรวม ณ วันที่ 31 ธันวาคม พ.ศ. 2558 เปรียบเทียบกับงบแสดงฐานะการเงินรวม ณ วันที่ 31 ธันวาคม พ.ศ. 2557

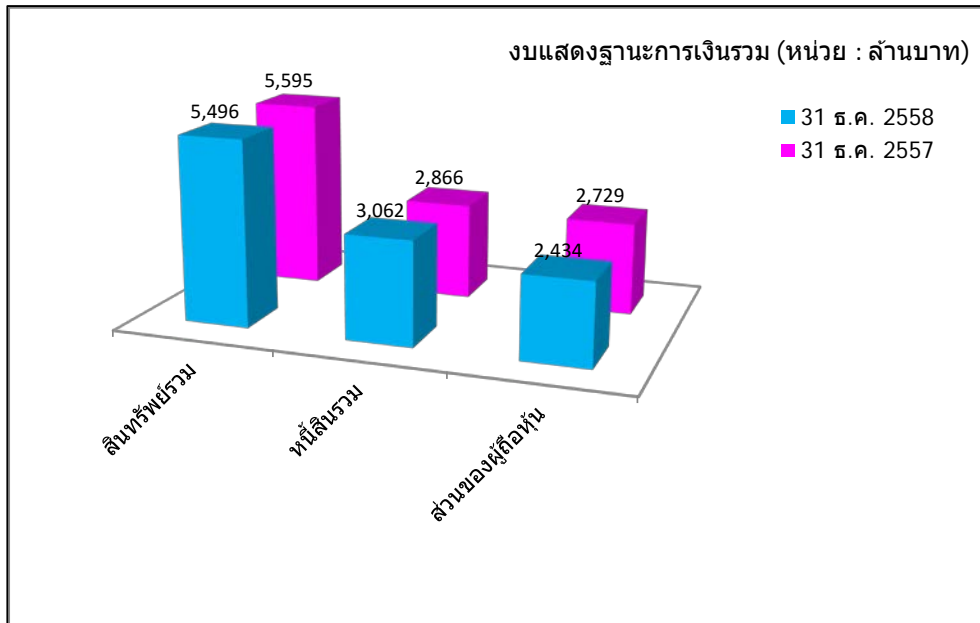

1.1 สินทรัพย์รวม จำนวน 5,496 ล้านบาท ลดลง 99 ล้านบาท คิดเป็นร้อยละ 1.76 เมื่อเทียบกับสินทรัพย์รวม ณ วันที่ 31 ธันวาคม 2557 โดยมีรายละเอียดของการเพิ่มขึ้นและลดลงที่มีสาระสำคัญดังนี้

- เงินสดและรายการเทียบเท่าเงินสดลดลง 70 ล้านบาท คิดเป็นร้อยละ 36.6 เนื่องจากในปีบริษัท มีการขยายสาขาและการเปิดร้านใหม่ของธุรกิจอาหารและเครื่องดื่มในแบรนด์ ดังกิ้น โดนต์, โอ ปอง แปง และ บาสกิน รอบบิ้นส์ และในกลุ่มเกรฮาร์ดทั้งธุรกิจอาหารและเครื่องดื่ม และธุรกิจเสื้อผ้าสำเร็จรูป
- ลูกหนี้การค้าและลูกหนี้อื่นลดลง 10 ล้านบาท คิดเป็นร้อยละ 8.70 เนื่องจากในปีมีการรับชำระหนี้จากลูกหนี้การค้าได้เพิ่มมากขึ้น
- อสังหาริมทรัพย์เพื่อการลงทุน ลดลง 43 ล้านบาท คิดเป็นร้อยละ 9.80 เนื่องจากมีการโอน อสังหาริมทรัพย์เพื่อการลงทุนประเภทคลังสินค้าให้เช่าบางส่วนไปเป็นอสังหาริมทรัพย์ที่มิใช่ใช้งาน สำหรับการบริการจัดเก็บและรับฝากเอกสาร ซึ่งในการโอนดังกล่าวบริษัทได้ใช้มูลค่ายุติธรรม ณ วันที่มีการเปลี่ยนแปลงการใช้งานไปเป็นราคาทุนของอสังหาริมทรัพย์ที่บันทึกตามมาตรฐานการบัญชี \* ฉบับที่ 16 (ปรับปรุง 2557) เรื่อง ที่ดิน อาคารและอุปกรณ์
- สินทรัพย์ไม่มีตัวตน ลดลง 71 ล้านบาท คิดเป็นร้อยละ 6.10 จากการบันทึกค่าตัดจำหน่ายสินทรัพย์ไม่มีตัวตน



- สินทรัพย์หมุนเวียนอื่นเพิ่มขึ้น 19 ล้านบาท คิดเป็นร้อยละ 45.40 จากภาษีที่ถูกหัก ณ ที่จ่ายจ่ายล่วงหน้า ค่าใช้จ่ายจ่ายล่วงหน้า และ ภาษีเงินได้จ่ายล่วงหน้า
- ที่ดิน อาคารและอุปกรณ์สุทธิ เพิ่มขึ้น 72 ล้านบาท คิดเป็นร้อยละ 7.60 ซึ่งในจำนวนนี้เป็นทรัพย์สินที่รับโอนจากอสังหาริมทรัพย์เพื่อการลงทุน จำนวน 43 ล้านบาท (ซึ่งประกอบด้วย ที่ดินและส่วนปรับปรุงที่ดิน, อาคารคลังสินค้าและท่าเทียบเรือ) และจากการลงทุนในทรัพย์สินอื่นๆ อีกจำนวน 29 ล้านบาท เพื่อรองรับกับปริมาณลูกค้าฝากเอกสารและสินค้าที่เพิ่มมากขึ้น รวมทั้งการเปิดร้านใหม่และการขยายสาขาในธุรกิจอาหารและเครื่องดื่ม

1.2 หนี้สินรวมจำนวน 3,062 ล้านบาท เพิ่มขึ้น 196 ล้านบาท คิดเป็นร้อยละ 6.84 เมื่อเทียบกับหนี้สินรวม ณ วันที่ 31 ธันวาคม 2557 โดยมีรายละเอียดของการเพิ่มขึ้นและลดลงที่มีสาระสำคัญดังนี้

- เงินกู้ยืมระยะสั้นจากสถาบันการเงิน เพิ่มขึ้น 276 ล้านบาท คิดเป็นร้อยละ 163 เพื่อนำมาใช้ในการดำเนินงานของบริษัท
- เงินกู้ยืมระยะยาวจากสถาบันการเงินส่วนที่ถึงกำหนดชำระภายในหนึ่งปีเพิ่มขึ้น 45 ล้านบาท คิดเป็นร้อยละ 57 เพื่อนำไปใช้ในการดำเนินงานของบริษัท
- เงินกู้ยืมระยะยาวจากสถาบันการเงิน – สุทธิจากส่วนที่ถึงกำหนดชำระภายในหนึ่งปี ลดลง 124 ล้านบาท คิดเป็นร้อยละ 11 เนื่องจากการชำระเงินกู้บางส่วนให้แก่สถาบันการเงิน

1.3 ส่วนของผู้ถือหุ้นของบริษัท จำนวน 2,434 ล้านบาท ลดลง 295 ล้านบาท คิดเป็นร้อยละ 10.81 จากกำไรสะสมจำนวน 169 ล้านบาท และจากส่วนของผู้มีส่วนได้เสียที่ไม่มีอำนาจควบคุมของบริษัทย่อย จำนวน 124 ล้านบาท

## 2. ส่วนประกอบของสินทรัพย์

### 2.1 สินทรัพย์

เมื่อพิจารณาอัตราผลตอบแทนจากสินทรัพย์พบว่า ในปี 2558 บริษัทมีอัตราผลตอบแทนจากสินทรัพย์ (1.32%) ลดลงจากปี 2557 ที่มีอัตราผลตอบแทนจากสินทรัพย์ 6.35%

### 2.2 ลูกหนี้การค้า

หากพิจารณาจากงบการเงินรวม จะเห็นว่าจำนวนเท่าของอัตราส่วนการหมุนเวียนของลูกหนี้การค้าเพิ่มขึ้นจากปี 2557 จำนวน 26.19 เป็น 27.22 เท่าในปี 2558 และระยะเวลาเก็บหนี้เฉลี่ยลดลงจากเดิมเล็กน้อยโดยระยะเวลาเก็บหนี้เฉลี่ยในปี 2558 และ 2557 เท่ากับ 13.41 และ 13.94 ตามลำดับ สาเหตุเนื่องมาจากธุรกิจอาหารและเครื่องดื่มมียอดขายเพิ่มขึ้น ทำให้จำนวนลูกหนี้การค้าเพิ่มขึ้น ในขณะที่ธุรกิจคลังสินค้าและท่าเทียบเรือมีจำนวนลูกหนี้การค้าลดลงจากปี 2557 เนื่องจากการได้มีการปรับปรุงประสิทธิภาพในการติดตามทวงหนี้คงค้างได้รวดเร็วมากขึ้น

### 3. สภาพคล่อง

#### 3.1 กระแสเงินสด

ในปี 2558 เงินสดใช้ไปในกิจกรรมลงทุนมีจำนวน 405 ล้านบาท ลดลงจากปี 2557 ซึ่งมีจำนวน 653 ล้านบาท เนื่องจากในปี 2557 บริษัทมีการลงทุนในกลุ่มเกรฮาร์ดและลงทุนในกองทุนรวมอสังหาริมทรัพย์ทรัพย์ศรีไทย สมาร์ท สโตร์เรจ ในขณะที่เดียวกันก็มีการจำหน่ายเงินลงทุนใน บริษัท อุตสาหกรรมวิวัฒน์ จำกัด รวมทั้งบริษัทมีกำไรจากการจำหน่ายที่ดิน อาคารและอุปกรณ์บางส่วน ให้แก่กองทุนรวมอสังหาริมทรัพย์ทรัพย์ศรีไทย สมาร์ท สโตร์เรจ

#### 3.2 อัตราส่วนสภาพคล่อง

อัตราส่วนสภาพคล่องในปี 2558 เป็นจำนวน 0.49 เพิ่มขึ้นจากปี 2557 ซึ่งมีจำนวน 0.46 ส่วนอัตราส่วนสภาพคล่องหมุนเร็วปี 2558 มีจำนวน 0.28 เท่ากับปี 2557 ซึ่งมีจำนวน 0.28

#### 3.3 รายจ่ายลงทุน

ในปี 2558 ธุรกิจคลังสินค้าและท่าเทียบเรือมีรายจ่ายลงทุนในการปรับปรุงคลังสินค้าและคลังเอกสาร รวมถึงเครื่องมืออุปกรณ์ให้รองรับความต้องการของลูกค้าที่มีมากขึ้น ส่วนธุรกิจอาหารและเครื่องดื่มมีรายจ่ายลงทุนหลักในการขยายสาขาและการเปิดร้านใหม่

#### 3.4 แหล่งที่มาของเงินทุน

##### 3.4.1 ความเหมาะสมของโครงสร้างเงินทุน

เมื่อพิจารณาจากอัตราส่วนหนี้สินต่อส่วนของผู้ถือหุ้นในปี 2558 มีอัตราส่วน 1.26 สูงกว่าในปี 2557 ซึ่งมีอัตราส่วน 1.05 ซึ่งแสดงถึงจำนวนหนี้สินที่มีปริมาณเพิ่มขึ้นจากปี 2557

##### 3.4.2 หนี้สิน

บริษัทและบริษัทย่อยมีหนี้สินหมุนเวียนลดลงจาก 1,249 ล้านบาทในปี 2557 เป็น 1,068 ล้านบาท ในปี 2558 ลดลง 182 ล้านบาท เนื่องจากหุ้นกู้ระยะยาวส่วนที่ถึงกำหนดชำระภายในหนึ่งปี จำนวน 490 ล้านบาท ครบกำหนดไถ่ถอนในปี 2558 ในขณะที่มีเงินกู้ยืมระยะสั้นจากสถาบันการเงินเพิ่มขึ้น จำนวน 276 ล้านบาท และเงินกู้ยืมระยะยาวจากสถาบันการเงินส่วนที่ถึงกำหนดชำระภายในหนึ่งปี เพิ่มขึ้น 45 ล้านบาท เพื่อนำมาใช้ในการดำเนินงานของบริษัท

#### ค่าตอบแทนของผู้สอบบัญชี

##### 1. ค่าตอบแทนจากการสอบบัญชี (audit fee)

ในปี 2558 บริษัทและบริษัทย่อยจ่ายค่าตอบแทนจากการสอบบัญชีให้แก่ บริษัท สำนักงาน อีวาย จำกัด โดยแบ่งเป็นค่าสอบบัญชีสำหรับบริษัทเป็นจำนวนเงิน 1,150,000 บาท ค่าสอบบัญชีสำหรับบริษัทย่อย จำนวนเงิน 4,540,000 บาท

##### 2. ค่าบริการอื่น (non-audit fee)

ปี 2558 บริษัทมีค่าบริการอื่นจ่ายให้แก่บริษัท อีวาย คอร์ปอเรท เซอร์วิสเชส จำกัด ซึ่งเป็นบริษัทย่อยของ บริษัท สำนักงาน อีวาย จำกัด เป็นเงิน 500,000 บาท

## ปัจจัยและอิทธิพลที่อาจมีผลต่อการดำเนินงานหรือฐานะการเงินในอนาคต

ปัจจัยสำคัญประการหนึ่งที่จะมีผลต่อการดำเนินงานรายได้ และกำไรของบริษัท คือ ความต้องการของผู้บริโภคที่มีการเปลี่ยนแปลงอยู่ตลอดเวลา ซึ่งบริษัทและบริษัทย่อยได้มีการพัฒนาสินค้าและบริการให้รองรับความต้องการของลูกค้าให้ได้มากที่สุด รวมถึงความพยายามในการสร้างความแตกต่างของสินค้าและบริการให้โดดเด่นต่างจากคู่แข่ง รวมทั้งเพิ่มประสิทธิภาพในการบริการเพื่อเพิ่มรายได้ให้กับบริษัทและการเติบโตของบริษัทในอนาคต

นอกจากนี้ทางด้านแรงงานที่ใช้ในธุรกิจไม่ว่าจะเป็นการบรรจุและขนถ่ายสินค้าหรือแรงงานในธุรกิจอาหารและเครื่องดื่ม ซึ่งต้องใช้พนักงานเป็นจำนวนมาก ซึ่งจะหาได้ยากมากขึ้นเรื่อยๆ ยังเป็นปัจจัยที่มีผลกระทบต่อการดำเนินงานของบริษัทในอนาคตได้เช่นกัน อย่างไรก็ตามทางบริษัท ได้เตรียมการแก้ปัญหาโดยการให้ความสำคัญในการพัฒนาความรู้ ความสามารถ และผลตอบแทนที่เหมาะสม เพื่อให้พนักงานสามารถเติบโตไปพร้อมกับการเติบโตของธุรกิจ การปรับปรุงระบบและขั้นตอนในการทำงานเพื่อเพิ่มประสิทธิภาพและประสิทธิผลของงานให้ดีขึ้น รวมทั้งการนำเอาเทคโนโลยีด้านสารสนเทศมาช่วยในการปฏิบัติงานด้วยอีกทางหนึ่ง



## รายงานความรับผิดชอบของคณะกรรมการบริษัท

### ต่อรายงานทางการเงิน

คณะกรรมการบริษัท ทรัพย์ศรีไทย จำกัด (มหาชน) ให้ความสำคัญอย่างยิ่งต่อหน้าที่ และความรับผิดชอบในการปฏิบัติให้เป็นไปตามหลักการกำกับดูแลกิจการที่ดี คณะกรรมการบริษัทเป็นผู้รับผิดชอบต่อการเงินและงบการเงินรวมของบริษัทและบริษัทย่อย รวมถึงข้อมูลสารสนเทศทางการเงินที่ปรากฏในรายงานประจำปี งบการเงินสำหรับปีสิ้นสุดวันที่ 31 ธันวาคม 2558 จัดทำขึ้นตามมาตรฐานการบัญชีที่รับรองทั่วไปในประเทศไทย โดยได้มีการเลือกใช้นโยบายบัญชีที่เหมาะสมและถือปฏิบัติอย่างสม่ำเสมอ มีการใช้ดุลยพินิจอย่างระมัดระวังและประมาณการที่สมเหตุสมผลในการจัดทำ รวมทั้งมีการเปิดเผยข้อมูลอย่างเพียงพอในหมายเหตุประกอบงบการเงิน และได้ผ่านการตรวจสอบจากผู้สอบบัญชีรับอนุญาตที่เป็นอิสระเพื่อให้เกิดความโปร่งใสและเป็นประโยชน์ต่อผู้ถือหุ้นและนักลงทุนทั่วไป

คณะกรรมการบริษัทได้แต่งตั้งคณะกรรมการตรวจสอบ ซึ่งประกอบด้วยกรรมการที่เป็นอิสระเป็นผู้กำกับดูแลคุณภาพของรายงานทางการเงิน ประเมินระบบการควบคุมภายใน ระบบการบริหารความเสี่ยง และกระบวนการต่างๆ เพื่อให้มีความมั่นใจได้ว่าการบันทึกข้อมูลทางบัญชีที่ถูกต้อง ครบถ้วน และทันเวลา ซึ่งได้รายงานความเห็นเกี่ยวกับเรื่องนี้ในรายงานคณะกรรมการตรวจสอบซึ่งแสดงไว้ในรายงานประจำปีฉบับนี้แล้ว

คณะกรรมการบริษัทมีความเห็นว่าระบบการควบคุมภายในของบริษัทอยู่ในระดับที่น่าพอใจ และสามารถให้ความมั่นใจอย่างมีเหตุผลต่อความเชื่อถือได้ของงบการเงินของบริษัทและบริษัทย่อย ณ วันที่ 31 ธันวาคม 2558



(นายสมโภชน์ อินทรานุกูล)  
ประธานกรรมการบริษัท



(นายสมฤทธิ์ ตันติติกุล)  
กรรมการผู้จัดการ

## รายงานของผู้สอบบัญชีรับอนุญาต

### เสนอต่อผู้ถือหุ้นของบริษัท ทรัพย์ศรีไทย จำกัด (มหาชน)

ข้าพเจ้าได้ตรวจสอบงบการเงินรวมของบริษัท ทรัพย์ศรีไทย จำกัด (มหาชน) และบริษัทย่อยซึ่งประกอบด้วย งบแสดงฐานะการเงินรวม ณ วันที่ 31 ธันวาคม 2558 งบกำไรขาดทุนเบ็ดเสร็จรวม งบแสดงการเปลี่ยนแปลงส่วนของผู้ถือหุ้นรวม และงบกระแสเงินสดรวมสำหรับปีสิ้นสุดวันเดียวกัน รวมถึงหมายเหตุสรุปนโยบายการบัญชีที่สำคัญและหมายเหตุเรื่องอื่นๆ และได้ตรวจสอบงบการเงินเฉพาะกิจการของบริษัท ทรัพย์ศรีไทย จำกัด (มหาชน) ด้วยเช่นกัน

### ความรับผิดชอบของผู้บริหารต่องบการเงิน

ผู้บริหารเป็นผู้รับผิดชอบในการจัดทำและการนำเสนองบการเงินเหล่านี้โดยถูกต้องตามที่ควรตามมาตรฐานการรายงานทางการเงินและรับผิดชอบต่อกรรมการควบคุมภายในที่ผู้บริหารพิจารณาว่าจำเป็น เพื่อให้สามารถจัดการทางการเงินที่ปราศจากการแสดงข้อมูลที่ขัดต่อข้อเท็จจริงอันเป็นสาระสำคัญ ไม่ว่าจะเกิดจากการทุจริตหรือข้อผิดพลาด

### ความรับผิดชอบของผู้สอบบัญชี

ข้าพเจ้าเป็นผู้รับผิดชอบในการแสดงความเห็นต่องบการเงินดังกล่าวจากผลการตรวจสอบของข้าพเจ้า ข้าพเจ้าได้ปฏิบัติตามตรวจสอบตามมาตรฐานการสอบบัญชี ซึ่งกำหนดให้ข้าพเจ้าปฏิบัติตามข้อกำหนดด้านจรรยาบรรณ รวมถึงวางแผนและปฏิบัติตามตรวจสอบเพื่อให้ได้ความเชื่อมั่นอย่างสมเหตุสมผลว่า งบการเงินปราศจากการแสดงข้อมูลที่ขัดต่อข้อเท็จจริงอันเป็นสาระสำคัญหรือไม่

การตรวจสอบรวมถึงการใช้วิธีการตรวจสอบเพื่อให้ได้มาซึ่งหลักฐานการสอบบัญชีเกี่ยวกับจำนวนเงินและการเปิดเผยข้อมูลในงบการเงิน วิธีการตรวจสอบที่เลือกใช้ขึ้นอยู่กับดุลยพินิจของผู้สอบบัญชี ซึ่งรวมถึงการประเมินความเสี่ยงจากการแสดงข้อมูลที่ขัดต่อข้อเท็จจริงอันเป็นสาระสำคัญของงบการเงิน ไม่ว่าจะเกิดจากการทุจริตหรือข้อผิดพลาดในการประเมินความเสี่ยงดังกล่าว ผู้สอบบัญชีพิจารณาการควบคุมภายในที่เกี่ยวข้องกับการจัดทำและการนำเสนองบการเงินโดยถูกต้องตามที่ควรของกิจการ เพื่อออกแบบวิธีการตรวจสอบที่เหมาะสมกับสถานการณ์ แต่ไม่ใช่เพื่อวัตถุประสงค์ในการแสดงความเห็นต่อประสิทธิภาพของการควบคุมภายในของกิจการ การตรวจสอบรวมถึงการประเมินความเหมาะสมของนโยบายการบัญชีที่ผู้บริหารใช้และความสมเหตุสมผลของประมาณการทางบัญชีที่จัดทำขึ้นโดยผู้บริหาร รวมทั้งการประเมินการนำเสนองบการเงินโดยรวม

ข้าพเจ้าเชื่อว่า หลักฐานการสอบบัญชีที่ข้าพเจ้าได้รับเพียงพอและเหมาะสมเพื่อใช้เป็นเกณฑ์ในการแสดงความเห็นของข้าพเจ้า

## ความเห็น

ข้าพเจ้าเห็นว่า งบการเงินข้างต้นนี้แสดงฐานะการเงิน ณ วันที่ 31 ธันวาคม 2558 ผลการดำเนินงานและกระแสเงินสดสำหรับปีสิ้นสุดวันเดียวกันของบริษัท ทรัพย์ศรีไทย จำกัด (มหาชน) และบริษัทย่อย และเฉพาะของบริษัท ทรัพย์ศรีไทย จำกัด (มหาชน) โดยถูกต้องตามที่ควรในสาระสำคัญตามมาตรฐานการรายงานทางการเงิน



สุพรรณิ ตรียนันท์กุล

ผู้สอบบัญชีรับอนุญาต เลขทะเบียน 4498

บริษัท สำนักงาน อีวาย จำกัด

กรุงเทพฯ : 25 กุมภาพันธ์ 2559



## งบการเงินรวม

บริษัท ทรูพีซีไทย จำกัด (มหาชน) และบริษัทย่อย

งบแสดงฐานะการเงิน

ณ วันที่ 31 ธันวาคม 2558

(หน่วย: บาท)

	หมายเหตุ	งบการเงินรวม		งบการเงินเฉพาะกิจการ	
		2558	2557	2558	2557
สินทรัพย์					
สินทรัพย์หมุนเวียน					
เงินสดและรายการเทียบเท่าเงินสด	7	121,465,037	191,517,841	10,754,595	18,437,693
เงินลงทุนชั่วคราว		8,134,180	4,062,654	-	2,354
ลูกหนี้การค้าและลูกหนี้อื่น	8	103,040,902	112,824,158	42,584,957	56,298,598
สินค้าคงเหลือ	9	223,875,657	221,250,017	-	-
สินทรัพย์หมุนเวียนอื่น		61,808,435	42,519,354	36,196,949	22,958,389
รวมสินทรัพย์หมุนเวียน		518,324,211	572,174,024	89,536,501	97,697,034
สินทรัพย์ไม่หมุนเวียน					
เงินฝากธนาคารที่มีภาระผูกพัน	10	3,020,848	3,588,318	-	-
เงินลงทุนในหลักทรัพย์เพื่อขาย	11	114,390,000	119,310,000	114,390,000	119,310,000
เงินลงทุนในบริษัทร่วม	12.1	237,974,647	238,014,764	225,000,000	225,000,000
เงินลงทุนในบริษัทย่อย	13	-	-	1,489,885,888	1,280,757,121
อสังหาริมทรัพย์เพื่อการลงทุน	14	392,444,922	435,260,381	392,444,922	435,260,381
ที่ดิน อาคารและอุปกรณ์	15	1,015,634,255	943,985,209	532,475,429	473,093,043
ค่าความนิยม	17	1,896,039,395	1,896,039,395	-	-
สิทธิการเช่า	18	86,554,277	91,262,103	18,923,627	20,815,989
สินทรัพย์ไม่มีตัวตน	19	1,095,939,607	1,167,327,188	2,124,954	3,327,172
เงินมัดจำค่าเช่า		124,792,030	119,267,082	31,500,000	31,500,000
สินทรัพย์ภาษีเงินได้รอการตัดบัญชี	28.4	10,642,518	7,733,284	4,888,322	2,551,797
สินทรัพย์ไม่หมุนเวียนอื่น		359,862	1,108,498	359,862	1,108,498
รวมสินทรัพย์ไม่หมุนเวียน		4,977,792,361	5,022,896,222	2,811,993,004	2,592,724,001
รวมสินทรัพย์		5,496,116,572	5,595,070,246	2,901,529,505	2,690,421,035

หมายเหตุประกอบงบการเงินเป็นส่วนหนึ่งของงบการเงินนี้

บริษัท ทรัพย์ศรีไทย จำกัด (มหาชน) และบริษัทย่อย  
 งบแสดงฐานะการเงิน (ต่อ)  
 ณ วันที่ 31 ธันวาคม 2558

(หน่วย: บาท)

		งบการเงินรวม		งบการเงินเฉพาะกิจการ	
	หมายเหตุ	2558	2557	2558	2557
หนี้สินและส่วนของผู้ถือหุ้น					
หนี้สินหมุนเวียน					
เงินกู้ยืมระยะสั้นจากสถาบันการเงิน	20	445,000,000	169,000,000	410,000,000	69,000,000
เจ้าหนี้การค้าและเจ้าหนี้อื่น	21	438,037,717	448,233,884	88,642,853	84,719,941
เงินกู้ยืมระยะยาวจากสถาบันการเงินส่วนที่ถึงกำหนดชำระ					
ภายในหนึ่งปี	22	123,688,209	79,038,351	-	-
หุ้นกู้ระยะยาวส่วนที่ถึงกำหนดชำระภายในหนึ่งปี	23	-	489,811,226	-	489,811,226
ภาษีเงินได้ค้างจ่าย		12,608,411	27,503,390	-	6,501,274
หนี้สินหมุนเวียนอื่น		48,448,619	36,199,303	8,527,409	9,167,157
รวมหนี้สินหมุนเวียน		1,067,782,956	1,249,786,154	507,170,262	759,199,598
หนี้สินไม่หมุนเวียน					
เงินกู้ยืมระยะยาวจากสถาบันการเงิน - สุทธิจากส่วนที่ถึงกำหนด					
ชำระภายในหนึ่งปี	22	1,045,230,100	1,169,003,196	-	-
หุ้นกู้ระยะยาว - สุทธิจากส่วนที่ถึงกำหนดชำระภายในหนึ่งปี	23	498,190,982	-	498,190,982	-
หนี้สินภาษีเงินได้รอการตัดบัญชี	28.4	381,830,361	392,760,533	130,243,579	129,497,833
สำรองผลประโยชน์ระยะยาวของพนักงาน	24	51,200,946	45,732,419	14,651,540	8,631,061
หนี้สินไม่หมุนเวียนอื่น		18,287,795	8,299,121	5,000,000	-
รวมหนี้สินไม่หมุนเวียน		1,994,740,184	1,615,795,269	648,086,101	138,128,894
รวมหนี้สิน		3,062,523,140	2,865,581,423	1,155,256,363	897,328,492

หมายเหตุประกอบงบการเงินเป็นส่วนหนึ่งของงบการเงินนี้

บริษัท ทรัพย์ศรีไทย จำกัด (มหาชน) และบริษัทย่อย  
งบแสดงฐานะการเงิน (ต่อ)  
ณ วันที่ 31 ธันวาคม 2558

(หน่วย: บาท)

หมายเหตุ	งบการเงินรวม		งบการเงินเฉพาะกิจการ	
	2558	2557	2558	2557
<b>ส่วนของผู้ถือหุ้น</b>				
ทุนเรือนหุ้น	25			
ทุนจดทะเบียน				
หุ้นสามัญ 546,219,257 หุ้น มูลค่าหุ้นละ 1 บาท				
(2557: หุ้นสามัญ 418,141,055 หุ้น มูลค่าหุ้นละ 1 บาท)	546,219,257	418,141,055	546,219,257	418,141,055
ทุนออกจำหน่ายและชำระเต็มมูลค่าแล้ว				
หุ้นสามัญ 376,701,973 หุ้น มูลค่าหุ้นละ 1 บาท				
(2557: หุ้นสามัญ 282,527,203 หุ้น มูลค่าหุ้นละ 1 บาท)	376,701,973	282,527,203	376,701,973	282,527,203
ส่วนเกินมูลค่าหุ้น				
ส่วนเกินมูลค่าหุ้นสามัญ	337,773,202	337,773,202	337,773,202	337,773,202
ส่วนเกินทุนหุ้นสามัญซื้อคืน	37,006,907	37,006,907	37,006,907	37,006,907
ส่วนเกินทุนจากการเปลี่ยนแปลงสัดส่วนการถือหุ้นในบริษัทย่อย	13.1	291,396,559	384,555,047	-
กำไรสะสม				
จัดสรรแล้ว - สำรองตามกฎหมาย	26	35,003,009	35,003,009	35,003,009
ยังไม่ได้จัดสรร		735,052,415	903,623,126	765,077,443
องค์ประกอบอื่นของส่วนของผู้ถือหุ้น		194,710,608	198,646,608	198,646,608
ส่วนของผู้ถือหุ้นของบริษัทฯ		2,007,644,673	2,179,135,102	1,746,273,142
ส่วนของผู้มีส่วนได้เสียที่ไม่มีอำนาจควบคุมของบริษัทย่อย		425,948,759	550,353,721	-
<b>รวมส่วนของผู้ถือหุ้น</b>		<b>2,433,593,432</b>	<b>2,729,488,823</b>	<b>1,746,273,142</b>
<b>รวมหนี้สินและส่วนของผู้ถือหุ้น</b>		<b>5,496,116,572</b>	<b>5,595,070,246</b>	<b>2,901,529,505</b>
		-	-	-

หมายเหตุประกอบงบการเงินเป็นส่วนหนึ่งของงบการเงินนี้

บริษัท ทรัพย์ศรีไทย จำกัด (มหาชน) และบริษัทย่อย  
งบกำไรขาดทุนเบ็ดเสร็จ  
สำหรับปีสิ้นสุดวันที่ 31 ธันวาคม 2558

(หน่วย: บาท)				
หมายเหตุ	งบการเงินรวม		งบการเงินเฉพาะกิจการ	
	2558	2557 (ปรับปรุงใหม่)	2558	2557 (ปรับปรุงใหม่)
<b>กำไรขาดทุน:</b>				
<b>รายได้</b>				
รายได้จากการขาย	2,797,446,917	2,184,014,207	-	-
รายได้จากการให้บริการ	276,039,042	270,536,459	272,854,709	267,246,695
รายได้อื่น				
กำไรจากการจำหน่ายที่ดิน อาคารและอุปกรณ์	15 947,660	486,877,660	947,660	486,877,660
กำไรจากการตีราคาอสังหาริมทรัพย์เพื่อการลงทุน	-	2,062,758	-	2,062,758
เงินปันผลรับ	6 7,503,000	-	23,253,000	15,187,500
ดอกเบี้ยรับ	784,635	851,280	345,811	1,775,308
อื่นๆ	104,855,895	61,806,338	13,544,077	11,241,633
<b>รวมรายได้</b>	<b>3,187,577,149</b>	<b>3,006,148,702</b>	<b>310,945,257</b>	<b>784,391,554</b>
<b>ค่าใช้จ่าย</b>				
ต้นทุนขาย	1,022,909,691	800,426,482	-	-
ต้นทุนการให้บริการ	231,762,592	204,713,097	231,700,925	204,675,420
ค่าใช้จ่ายในการขาย	1,538,543,478	1,156,634,739	-	-
ค่าใช้จ่ายในการบริหาร	361,988,695	298,266,765	66,517,885	68,459,853
ขาดทุนจากการจำหน่ายเงินลงทุนในบริษัทย่อย	13.3 -	12,620,588	-	19,533,584
ขาดทุนจากการด้อยค่าของเงินลงทุนในบริษัทย่อย	-	-	-	28,747,247
<b>รวมค่าใช้จ่าย</b>	<b>3,155,204,456</b>	<b>2,472,661,671</b>	<b>298,218,810</b>	<b>321,416,104</b>
<b>กำไรก่อนส่วนแบ่งกำไรจากเงินลงทุนในบริษัทร่วม</b>				
<b>ค่าใช้จ่ายทางการเงินและภาษีเงินได้</b>	<b>32,372,693</b>	<b>533,487,031</b>	<b>12,726,447</b>	<b>462,975,450</b>
ส่วนแบ่งกำไรจากเงินลงทุนในบริษัทร่วม	12.2 15,709,883	15,602,754	-	-
<b>กำไรก่อนค่าใช้จ่ายทางการเงินและภาษีเงินได้</b>	<b>48,082,576</b>	<b>549,089,785</b>	<b>12,726,447</b>	<b>462,975,450</b>
ค่าใช้จ่ายทางการเงิน	(108,572,251)	(110,158,673)	(45,614,734)	(41,920,837)
<b>กำไร (ขาดทุน) ก่อนภาษีเงินได้</b>	<b>(60,489,675)</b>	<b>438,931,112</b>	<b>(32,888,287)</b>	<b>421,054,613</b>
รายได้ (ค่าใช้จ่าย) ภาษีเงินได้	28.1 (11,976,199)	(49,382,645)	579,360	(82,076,296)
<b>กำไร (ขาดทุน) สำหรับปีจากการดำเนินงานต่อเนื่อง</b>	<b>(72,465,874)</b>	<b>389,548,467</b>	<b>(32,308,927)</b>	<b>338,978,317</b>
<b>การดำเนินงานที่ยกเลิก</b>				
ขาดทุนสำหรับปีจากการดำเนินงานที่ยกเลิก	13.3 -	(34,196,331)	-	-
<b>กำไร (ขาดทุน) สำหรับปี</b>	<b>(72,465,874)</b>	<b>355,352,136</b>	<b>(32,308,927)</b>	<b>338,978,317</b>
<b>กำไรขาดทุนเบ็ดเสร็จอื่น:</b>				
<b>รายการที่จะถูกบันทึกในส่วนของกำไรหรือขาดทุนในภายหลัง</b>				
ผลขาดทุนจากการวัดมูลค่าเงินลงทุนในหลักทรัพย์เพื่อขาย	(4,920,000)	(3,690,000)	(4,920,000)	(3,690,000)
ผลกระทบของภาษีเงินได้	28.2 984,000	738,000	984,000	738,000
<b>รายการที่จะถูกบันทึกในส่วนของกำไรหรือขาดทุนในภายหลัง - สุทธิจากภาษีเงินได้</b>	<b>(3,936,000)</b>	<b>(2,952,000)</b>	<b>(3,936,000)</b>	<b>(2,952,000)</b>
<b>รายการที่จะไม่ถูกบันทึกในส่วนของกำไรหรือขาดทุนในภายหลัง</b>				
ผลกำไร (ขาดทุน) จากการประมาณการตามหลักคณิตศาสตร์ประกันภัย	194,611	(692,435)	(137,096)	(692,435)
ผลกำไรจากการตีราคาที่ดิน	-	2,908,400	-	2,908,400
ผลกระทบของภาษีเงินได้	28.2 (94,564)	(443,193)	27,419	(443,193)
<b>รายการที่จะไม่ถูกบันทึกในส่วนของกำไรหรือขาดทุนในภายหลัง - สุทธิจากภาษีเงินได้</b>	<b>100,047</b>	<b>1,772,772</b>	<b>(109,677)</b>	<b>1,772,772</b>
<b>กำไรขาดทุนเบ็ดเสร็จอื่นสำหรับปี</b>	<b>(3,835,953)</b>	<b>(1,179,228)</b>	<b>(4,045,677)</b>	<b>(1,179,228)</b>
<b>กำไรขาดทุนเบ็ดเสร็จรวมสำหรับปี</b>	<b>(76,301,827)</b>	<b>354,172,908</b>	<b>(36,354,604)</b>	<b>337,799,089</b>

หมายเหตุประกอบงบการเงินเป็นส่วนหนึ่งของงบการเงินนี้

บริษัท ทรัพย์ศรีไทย จำกัด (มหาชน) และบริษัทย่อย  
งบกำไรขาดทุนเบ็ดเสร็จ (ต่อ)  
สำหรับปีสิ้นสุดวันที่ 31 ธันวาคม 2558

(หน่วย: บาท)

หมายเหตุ	งบการเงินรวม		งบการเงินเฉพาะกิจการ	
	2558	2557 (ปรับปรุงใหม่)	2558	2557 (ปรับปรุงใหม่)
<b>การแบ่งปันกำไร (ขาดทุน)</b>				
ส่วนที่เป็นของผู้ถือหุ้นของบริษัทฯ				
กำไร (ขาดทุน) จากการดำเนินงานต่อเนื่อง	(63,989,938)	395,767,539	(32,308,927)	338,978,317
ขาดทุนจากการดำเนินงานที่ยกเลิก	-	(34,196,331)	-	-
	(63,989,938)	361,571,208	(32,308,927)	338,978,317
ส่วนที่เป็นของผู้มีส่วนได้เสียที่ไม่มีอำนาจควบคุมของบริษัทย่อย				
ขาดทุนจากการดำเนินงานต่อเนื่อง	(8,475,936)	(6,219,072)		
	(72,465,874)	355,352,136		
<b>การแบ่งปันกำไรขาดทุนเบ็ดเสร็จรวม</b>				
ส่วนที่เป็นของผู้ถือหุ้นของบริษัทฯ				
กำไร (ขาดทุน) จากการดำเนินงานต่อเนื่อง	(67,867,144)	394,588,311	(36,354,604)	337,799,089
ขาดทุนจากการดำเนินงานที่ยกเลิก	-	(34,196,331)	-	-
	(67,867,144)	360,391,980	(36,354,604)	337,799,089
ส่วนที่เป็นของผู้มีส่วนได้เสียที่ไม่มีอำนาจควบคุมของบริษัทย่อย				
ขาดทุนจากการดำเนินงานต่อเนื่อง	(8,434,683)	(6,219,072)		
	(76,301,827)	354,172,908		
<b>กำไรต่อหุ้น</b>				
กำไรต่อหุ้นขั้นพื้นฐาน	30	(ปรับปรุงใหม่)		(ปรับปรุงใหม่)
ส่วนที่เป็นของผู้ถือหุ้นของบริษัทฯ				
กำไร (ขาดทุน) จากการดำเนินงานต่อเนื่อง	(0.17)	1.05	(0.09)	0.90
ขาดทุนจากการดำเนินงานที่ยกเลิก	-	(0.09)	-	-
	(0.17)	0.96	(0.09)	0.90

หมายเหตุประกอบงบการเงินเป็นส่วนหนึ่งของงบการเงินนี้

บริษัท ทรัพย์ศรีไทย จำกัด (มหาชน) และบริษัทย่อย

งบแสดงการเปลี่ยนแปลงส่วนของผู้ถือหุ้น

สำหรับปีสิ้นสุดวันที่ 31 ธันวาคม 2558

(หน่วย: บาท)

งบการเงินรวม											
ส่วนของผู้ถือหุ้นของบริษัทฯ						องค์ประกอบอื่นของส่วนของผู้ถือหุ้น					
ทุนเรือนหุ้น ที่ออกและชำระแล้ว	ส่วนเกิน มูลค่าหุ้นสามัญ	ส่วนเกินมูลค่า หุ้นสามัญซื้อคืน	ส่วนเกินทุนจาก การเปลี่ยนแปลงสัดส่วน การถือหุ้นในบริษัทย่อย	กำไรสะสม		กำไรขาดทุนเบ็ดเสร็จอื่น		รวม องค์ประกอบอื่น ของส่วนของผู้ถือหุ้น	รวม ส่วนของผู้ถือหุ้น ของบริษัทฯ	ส่วนของผู้มีส่วนได้เสีย ที่ไม่มีอำนาจควบคุม ของบริษัทย่อย	รวม ส่วนของผู้ถือหุ้น
				จัดสรรแล้ว - สำรองตามกฎหมาย	ยังไม่ได้จัดสรร	ส่วนต่ำกว่าทุนจาก การวัดมูลค่าเงินลงทุน ในหลักทรัพย์เมื่อขาย	ส่วนเกินทุน จากการตีราคาที่ดิน				
226,022,192	337,773,202	37,006,907	-	18,081,790	615,983,498	-	205,599,315	205,599,315	1,440,466,904	3,127,840	1,443,594,744
-	-	-	-	-	361,571,208	-	-	-	361,571,208	(6,219,072)	355,352,136
-	-	-	-	-	(553,948)	(2,952,000)	2,326,720	(625,280)	(1,179,228)	-	(1,179,228)
-	-	-	-	-	361,017,260	(2,952,000)	2,326,720	(625,280)	360,391,980	(6,219,072)	354,172,908
-	-	-	-	-	(6,278,829)	-	-	-	(6,278,829)	-	(6,278,829)
56,505,011	-	-	-	-	(56,505,011)	-	-	-	-	-	-
-	-	-	-	-	16,921,219	-	-	-	-	-	-
-	-	-	-	-	6,327,427	-	(6,327,427)	(6,327,427)	-	-	-
-	-	-	384,555,047	-	-	-	-	-	384,555,047	553,444,953	938,000,000
282,527,203	337,773,202	37,006,907	384,555,047	35,003,009	903,623,126	(2,952,000)	201,598,608	198,646,608	2,179,135,102	550,353,721	2,729,488,823
-											
282,527,203	337,773,202	37,006,907	384,555,047	35,003,009	903,623,126	(2,952,000)	201,598,608	198,646,608	2,179,135,102	550,353,721	2,729,488,823
-	-	-	-	-	(63,989,938)	-	-	-	(63,989,938)	(8,475,936)	(72,465,874)
-	-	-	-	-	58,794	(3,936,000)	-	(3,936,000)	(3,877,206)	41,253	(3,835,953)
-	-	-	-	-	(63,931,144)	(3,936,000)	-	(3,936,000)	(67,867,144)	(8,434,683)	(76,301,827)
-	-	-	(93,158,488)	-	-	-	-	-	(93,158,488)	(115,970,279)	(209,128,767)
-	-	-	-	-	(10,464,797)	-	-	-	(10,464,797)	-	(10,464,797)
94,174,770	-	-	-	-	(94,174,770)	-	-	-	-	-	-
376,701,973	337,773,202	37,006,907	291,396,559	35,003,009	735,052,415	(6,888,000)	201,598,608	194,710,608	2,007,644,673	425,948,759	2,433,593,432
-											
เงินนี้											





บริษัท ทรัพย์ศรีไทย จำกัด (มหาชน) และบริษัทย่อย  
งบแสดงการเปลี่ยนแปลงส่วนของผู้ถือหุ้น (ต่อ)  
สำหรับปีสิ้นสุดวันที่ 31 ธันวาคม 2558

(หน่วย: บาท)

	งบการเงินเฉพาะกิจการ								
	กำไรสะสม					องค์ประกอบอื่นของส่วนของผู้ถือหุ้น			
						กำไรขาดทุนเบ็ดเสร็จอื่น		รวม	รวมส่วน
						ส่วนต่ำกว่าทุนจาก	ส่วนเกินทุน		
	ทุนเรือนหุ้น ที่ออกและชำระแล้ว	ส่วนเกิน มูลค่าหุ้นสามัญ	ส่วนเกินมูลค่า หุ้นสามัญซื้อคืน	จัดสรรแล้ว - สำรองตามกฎหมาย	ยังไม่ได้จัดสรร	การวัดมูลค่าเงินลงทุน ในหลักทรัพย์เพื่อขาย	จากการตีราคาที่ดิน	องค์ประกอบอื่น ของส่วนของผู้ถือหุ้น	ของผู้ถือหุ้น
ยอดคงเหลือ ณ วันที่ 1 มกราคม 2557	226,022,192	337,773,202	37,006,907	18,081,790	637,088,877	-	205,599,315	205,599,315	1,461,572,283
กำไรสำหรับปี (ปรับปรุงใหม่)	-	-	-	-	338,978,317	-	-	-	338,978,317
กำไรขาดทุนเบ็ดเสร็จอื่นสำหรับปี (ปรับปรุงใหม่)	-	-	-	-	(553,948)	(2,952,000)	2,326,720	(625,280)	(1,179,228)
กำไรขาดทุนเบ็ดเสร็จรวมสำหรับปี	-	-	-	-	338,424,369	(2,952,000)	2,326,720	(625,280)	337,799,089
เงินปันผลจ่าย (หมายเหตุ 29)	-	-	-	-	(6,278,829)	-	-	-	(6,278,829)
หุ้นปันผลจ่าย (หมายเหตุ 29)	56,505,011	-	-	-	(56,505,011)	-	-	-	-
โอนกำไรสะสมยังไม่ได้จัดสรรไปยังสำรองตามกฎหมาย	-	-	-	16,921,219	(16,921,219)	-	-	-	-
โอนส่วนเกินทุนจากการตีราคาที่ดินเข้ากำไรสะสม	-	-	-	-	6,327,427	-	(6,327,427)	(6,327,427)	-
ยอดคงเหลือ ณ วันที่ 31 ธันวาคม 2557	282,527,203	337,773,202	37,006,907	35,003,009	902,135,614	(2,952,000)	201,598,608	198,646,608	1,793,092,543
									-
ยอดคงเหลือ ณ วันที่ 1 มกราคม 2558	282,527,203	337,773,202	37,006,907	35,003,009	902,135,614	(2,952,000)	201,598,608	198,646,608	1,793,092,543
ขาดทุนสำหรับปี	-	-	-	-	(32,308,927)	-	-	-	(32,308,927)
กำไรขาดทุนเบ็ดเสร็จอื่นสำหรับปี	-	-	-	-	(109,677)	(3,936,000)	-	(3,936,000)	(4,045,677)
กำไรขาดทุนเบ็ดเสร็จรวมสำหรับปี	-	-	-	-	(32,418,604)	(3,936,000)	-	(3,936,000)	(36,354,604)
เงินปันผลจ่าย (หมายเหตุ 29)	-	-	-	-	(10,464,797)	-	-	-	(10,464,797)
หุ้นปันผลจ่าย (หมายเหตุ 29)	94,174,770	-	-	-	(94,174,770)	-	-	-	-
ยอดคงเหลือ ณ วันที่ 31 ธันวาคม 2558	376,701,973	337,773,202	37,006,907	35,003,009	765,077,443	(6,888,000)	201,598,608	194,710,608	1,746,273,142
									-

หมายเหตุประกอบงบการเงินเป็นส่วนหนึ่งของงบการเงินนี้

บริษัท ทรัพย์ศรีไทย จำกัด (มหาชน) และบริษัทย่อย  
งบกระแสเงินสด  
สำหรับปีสิ้นสุดวันที่ 31 ธันวาคม 2558

(หน่วย: บาท)

	งบการเงินรวม		งบการเงินเฉพาะกิจการ	
	2558	2557 (ปรับปรุงใหม่)	2558	2557 (ปรับปรุงใหม่)
<b>กระแสเงินสดจากกิจกรรมดำเนินงาน</b>				
กำไร (ขาดทุน) ก่อนภาษีจากการดำเนินงานต่อเนื่อง	(60,489,675)	438,931,112	(32,888,287)	421,054,613
ขาดทุนก่อนภาษีจากการดำเนินงานที่ยกเลิก	-	(37,336,503)	-	-
กำไร (ขาดทุน) ก่อนภาษี	(60,489,675)	401,594,609	(32,888,287)	421,054,613
รายการปรับกระทบยอดกำไร (ขาดทุน) ก่อนภาษีเป็นเงินสดรับ (จ่าย)				
จากกิจกรรมดำเนินงาน				
หนี้สูญและค่าเผื่อหนี้สงสัยจะสูญ	874,019	470,514	874,019	470,514
กลับรายการค่าเผื่อการลดลงของมูลค่าสินค้าคงเหลือ	(7,697,664)	(2,189,239)	-	-
ค่าเสื่อมราคาและค่าตัดจำหน่าย	246,387,062	221,318,529	25,709,850	35,140,837
กำไรจากการจำหน่ายที่ดิน อาคารและอุปกรณ์	(779,707)	(488,156,021)	(947,660)	(486,877,660)
กำไรจากการตีราคาอสังหาริมทรัพย์เพื่อการลงทุน	-	(2,062,758)	-	(2,062,758)
ขาดทุนจากการตัดจำหน่ายสินทรัพย์	10,205,565	6,865,965	2,008	594,893
ค่าใช้จ่ายหนี้กู้ยืมที่ตัดบัญชีตัดจ่าย	979,756	1,457,571	979,756	1,457,571
ขาดทุนจากการจำหน่ายเงินลงทุนในบริษัทย่อย	-	12,620,588	-	19,533,584
ขาดทุนจากการด้อยค่าของเงินลงทุนในบริษัทย่อย	-	-	-	28,747,247
ส่วนแบ่งกำไรจากเงินลงทุนในบริษัทร่วม	(15,709,883)	(15,602,754)	-	-
ค่าใช้จ่ายผลประโยชน์ระยะยาวของพนักงาน	13,932,987	5,715,640	6,552,383	689,700
เงินปันผลรับ	(7,503,000)	-	(23,253,000)	(15,187,500)
ดอกเบี้ยจ่าย	107,572,251	115,275,764	44,614,734	41,920,837
ดอกเบี้ยรับ	(784,635)	(865,900)	(345,811)	(1,775,308)
กำไรจากการดำเนินงานก่อนการเปลี่ยนแปลงในสินทรัพย์และหนี้สินดำเนินงาน	286,987,076	256,442,508	21,297,992	43,706,570
สินทรัพย์ดำเนินงาน (เพิ่มขึ้น) ลดลง				
ลูกหนี้การค้าและลูกหนี้อื่น	8,909,237	(4,338,784)	12,839,622	(4,487,629)
สินค้าคงเหลือ	5,072,024	90,237	-	-
สินทรัพย์หมุนเวียนอื่น	(5,126,284)	642,794	(2,823,979)	(929,564)
สินทรัพย์ไม่หมุนเวียนอื่น	(4,776,312)	(40,830,890)	748,636	(32,460,139)
หนี้สินดำเนินงานเพิ่มขึ้น (ลดลง)				
เจ้าหนี้การค้าและเจ้าหนี้อื่น	2,670,178	23,465,164	32,910	28,232,482
จ่ายผลประโยชน์ระยะยาวของพนักงาน	(8,269,849)	(2,169,090)	(669,000)	(930,400)
หนี้สินหมุนเวียนอื่น	10,852,027	5,350,090	(639,748)	2,537,006
หนี้สินไม่หมุนเวียนอื่น	6,135,727	3,198,369	5,000,000	-
เงินสดจากกิจกรรมดำเนินงาน	302,453,824	241,850,398	35,786,433	35,668,326
จ่ายดอกเบี้ย	(104,731,040)	(116,573,117)	(41,756,991)	(42,151,658)
จ่ายภาษีเงินได้	(53,995,283)	(43,049,403)	(16,915,855)	(17,944,935)
<b>เงินสดสุทธิจาก (ใช้ไปใน) กิจกรรมดำเนินงาน</b>	<b>143,727,501</b>	<b>82,227,878</b>	<b>(22,886,413)</b>	<b>(24,428,267)</b>

หมายเหตุประกอบงบการเงินเป็นส่วนหนึ่งของงบการเงินนี้

บริษัท ทรัพย์ศรีไทย จำกัด (มหาชน) และบริษัทย่อย

งบกระแสเงินสด (ต่อ)

สำหรับปีสิ้นสุดวันที่ 31 ธันวาคม 2558

(หน่วย: บาท)

	งบการเงินรวม		งบการเงินเฉพาะกิจการ	
	2558	2557	2558	2557
		(ปรับปรุงใหม่)		(ปรับปรุงใหม่)
<b>กระแสเงินสดจากกิจกรรมลงทุน</b>				
เงินลงทุนชั่วคราว (เพิ่มขึ้น) ลดลง	(4,071,526)	(4,060,338)	2,354	(38)
เงินฝากธนาคารที่มีภาระผูกพันลดลง	567,470	6,084,423	-	-
เงินสดจ่ายเพื่อซื้อเงินลงทุนในหลักทรัพย์เมื่อขาย	-	(123,000,000)	-	(123,000,000)
เงินสดจ่ายเพื่อซื้อเงินลงทุนในบริษัทย่อย	(209,128,767)	(1,216,665,944)	(209,128,767)	-
เงินสดจ่ายเพื่อซื้อหุ้นเพิ่มทุนในบริษัทย่อย	-	-	-	(480,000,000)
เงินสดรับ (จ่าย) จากการจำหน่ายเงินลงทุนในบริษัทย่อย	-	75,247,831	-	(1,717,745)
ซื้อที่ดิน อาคารและอุปกรณ์	(203,593,330)	(165,877,575)	(39,612,113)	(48,329,490)
เงินสดรับจากการจำหน่ายที่ดิน อาคารและอุปกรณ์	3,292,685	778,727,855	2,449,194	775,488,179
ซื้อสินทรัพย์ไม่มีตัวตน	(10,029,688)	(16,577,980)	(41,367)	(1,413,599)
ซื้อสิทธิการเช่า	(6,600,000)	(3,000,000)	-	-
เงินปันผลรับ	23,253,000	15,187,500	23,253,000	15,187,500
รับดอกเบี้ย	795,973	884,954	345,811	1,834,374
<b>เงินสดสุทธิจาก (ใช้ไปใน) กิจกรรมลงทุน</b>	<b>(405,514,183)</b>	<b>(653,049,274)</b>	<b>(222,731,888)</b>	<b>138,049,181</b>
<b>กระแสเงินสดจากกิจกรรมจัดหาเงิน</b>				
เงินกู้ยืมระยะสั้นจากสถาบันการเงินเพิ่มขึ้น	276,000,000	87,999,851	241,000,000	105,999,851
เงินกู้ยืมระยะสั้นจากกิจการที่เกี่ยวข้องกันลดลง	-	(141,305,289)	-	-
เงินให้กู้ยืมระยะสั้นแก่กิจการที่เกี่ยวข้องกันลดลง	-	-	-	28,756,302
เงินสดรับจากเงินกู้ยืมระยะยาวจากสถาบันการเงิน	-	1,239,500,000	-	4,000,000
จ่ายชำระเงินกู้ยืมระยะยาวจากสถาบันการเงิน	(79,123,238)	(865,749,923)	-	(240,000,000)
เงินสดรับจากหุ้นกู้ระยะยาว	500,000,000	-	500,000,000	-
จ่ายชำระหุ้นกู้ระยะยาว	(490,000,000)	-	(490,000,000)	-
ต้นทุนการทำรายการของการออกหุ้นกู้	(2,600,000)	-	(2,600,000)	-
เงินสดจ่ายหนี้สินตามสัญญาเช่าการเงิน	(2,078,087)	(1,421,089)	-	-
เงินสดรับจากผู้ถือหุ้นส่วนน้อยจากการออกหุ้นของบริษัทย่อย	-	350,000,000	-	-
เงินปันผลจ่าย	(10,464,797)	(6,278,829)	(10,464,797)	(6,278,829)
<b>เงินสดสุทธิจาก (ใช้ไปใน) กิจกรรมจัดหาเงิน</b>	<b>191,733,878</b>	<b>662,744,721</b>	<b>237,935,203</b>	<b>(107,522,676)</b>
<b>เงินสดและรายการเทียบเท่าเงินสดเพิ่มขึ้น (ลดลง)</b>	<b>(70,052,804)</b>	<b>91,923,325</b>	<b>(7,683,098)</b>	<b>6,098,238</b>
<b>สุทธิ</b>				
เงินสดและรายการเทียบเท่าเงินสดต้นปี	191,517,841	99,594,516	18,437,693	12,339,455
<b>เงินสดและรายการเทียบเท่าเงินสดปลายปี</b>	<b>121,465,037</b>	<b>191,517,841</b>	<b>10,754,595</b>	<b>18,437,693</b>
	-	-	-	-
<b>ข้อมูลกระแสเงินสดเปิดเผยเพิ่มเติม</b>				
รายการที่มีใช้เงินสด				
เจ้าหนี้ค่าซื้อสินทรัพย์	22,164,847	37,872,403	2,531,637	1,499,378
ซื้อสินทรัพย์ภายใต้สัญญาเช่าการเงิน	7,328,323	-	-	-
ซื้อเงินลงทุนในบริษัทย่อยโดยการออกหุ้นทุน	-	588,000,000	-	-

หมายเหตุประกอบงบการเงินเป็นส่วนหนึ่งของงบการเงินนี้

## หมายเหตุประกอบงบการเงินรวม

บริษัท ทรัพย์ศรีไทย จำกัด (มหาชน) และบริษัทย่อย  
สำหรับปีสิ้นสุดวันที่ 31 ธันวาคม 2558

### 1. ข้อมูลทั่วไป

บริษัท ทรัพย์ศรีไทย จำกัด (มหาชน) (“บริษัทฯ”) จัดตั้งขึ้นเป็นบริษัทมหาชนและมีภูมิลำเนาในประเทศไทย บริษัทฯดำเนินธุรกิจหลักในการให้เชาคลังสินค้า รับฝากเอกสารและสื่ออิเล็กทรอนิกส์ บริการท่าเทียบเรือ โดยมีที่อยู่ที่จดทะเบียนอยู่ที่ 2044/25-27 ถนนเพชรบุรีตัดใหม่ แขวงบางกะปิ เขตห้วยขวาง กรุงเทพมหานคร และมีคลังสินค้า คลังเอกสารและท่าเทียบเรืออยู่ที่จังหวัดสมุทรปราการ

### 2. เกณฑ์ในการจัดทำงบการเงิน

2.1 งบการเงินนี้จัดทำขึ้นตามมาตรฐานการรายงานทางการเงินที่กำหนดในพระราชบัญญัติวิชาชีพบัญชี พ.ศ. 2547 โดยแสดงรายการในงบการเงินตามข้อกำหนดในประกาศกรมพัฒนาธุรกิจการค้าลงวันที่ 28 กันยายน 2554

ออกตามความในพระราชบัญญัติการบัญชี พ.ศ. 2543

งบการเงินฉบับภาษาไทยเป็นงบการเงินฉบับที่บริษัทฯใช้เป็นทางการตามกฎหมาย งบการเงินฉบับภาษาอังกฤษแปลจากงบการเงินฉบับภาษาไทยนี้

งบการเงินนี้ได้จัดทำขึ้นโดยใช้เกณฑ์ราคาทุนเดิมเว้นแต่จะได้เปิดเผยเป็นอย่างอื่นในนโยบายการบัญชี

### 2.2 เกณฑ์ในการจัดทำงบการเงินรวม

ก) งบการเงินรวมนี้ได้จัดทำขึ้นโดยรวมงบการเงินของบริษัท ทรัพย์ศรีไทย จำกัด (มหาชน) (ซึ่งต่อไปนี้จะเรียกว่า “บริษัทฯ”) และบริษัทย่อย (ซึ่งต่อไปนี้จะเรียกว่า “บริษัทย่อย”) ดังต่อไปนี้

ชื่อบริษัท	ลักษณะธุรกิจ	จัดตั้งขึ้นในประเทศ	อัตราร้อยละของการถือหุ้น	
			2558	2557
			ร้อยละ	ร้อยละ
<b>บริษัทย่อยที่บริษัทฯ ถือหุ้นโดยตรง</b>				
บริษัท เอส เอส ที คลังสินค้า จำกัด	คลังสินค้า	ไทย	80	80
บริษัท มัดแมน จำกัด	ลงทุนในหุ้นของบริษัทอื่น	ไทย	80	75
<b>บริษัทย่อยที่บริษัทฯ ถือหุ้นโดยอ้อม</b>				
<b>ถือหุ้นโดยบริษัท มัดแมน จำกัด</b>				
บริษัท โกลเด้น โดนัท (ประเทศไทย) จำกัด	จำหน่ายอาหารและเครื่องดื่ม	ไทย	100	100
บริษัท เอบีพี คาเฟ่ (ประเทศไทย) จำกัด	จำหน่ายอาหารและเครื่องดื่ม	ไทย	100	100
บริษัท โกลเด้น สก๊อป จำกัด	จำหน่ายอาหารและเครื่องดื่ม	ไทย	100	100
บริษัท โกลเด้น กูร์เมต์ จำกัด	ยังไม่เริ่มดำเนินงาน	ไทย	100	100
บริษัท เกรฮาร์ด จำกัด	ผลิตและจำหน่ายเสื้อผ้าสำเร็จรูปและเครื่องหนัง	ไทย	100	100
บริษัท เกรฮาร์ด คาเฟ่ จำกัด	กิจการร้านอาหาร	ไทย	100	100

- ข) บริษัทจะถือว่ามีการควบคุมกิจการที่เข้าไปลงทุนหรือบริษัทย่อยได้ หากบริษัทมีสิทธิได้รับหรือมีส่วนได้เสียในผลตอบแทนของกิจการที่เข้าไปลงทุน และสามารถใช้อำนาจในการสั่งการกิจกรรมที่ส่งผลกระทบต่ออย่างมีนัยสำคัญต่อจำนวนเงินผลตอบแทนนั้นได้
- ค) บริษัทนํางบการเงินของบริษัทย่อยมารวมในการจัดทำงบการเงินรวมตั้งแต่วันที่บริษัทมีอำนาจในการควบคุมบริษัทย่อยจนถึงวันที่บริษัทสิ้นสุดการควบคุมบริษัทย่อยนั้น
- ง) งบการเงินของบริษัทย่อยได้จัดทำขึ้นโดยใช้นโยบายการบัญชีที่สำคัญเช่นเดียวกันกับของบริษัท
- จ) ยอดคงค้างระหว่างบริษัทและบริษัทย่อย รายการค้าระหว่างกันที่มีสาระสำคัญได้ถูกตัดออกจากงบการเงินรวมนี้แล้ว
- ฉ) ส่วนของผู้มีส่วนได้เสียที่ไม่มีอำนาจควบคุม คือ จำนวนกำไรหรือขาดทุนและสินทรัพย์สุทธิของบริษัทย่อยส่วนที่ไม่ได้เป็นของบริษัท และแสดงเป็นรายการแยกต่างหากในส่วนของกำไรหรือขาดทุนรวมและส่วนของผู้ถือหุ้นในงบแสดงฐานะการเงินรวม
- ช) ตามที่กล่าวไว้ในหมายเหตุประกอบงบการเงินข้อ 13 เมื่อวันที่ 17 มีนาคม 2558 บริษัทได้ซื้อหุ้นสามัญของบริษัท มัดแมน จำกัด (บริษัทย่อย) จำนวน 449,821 หุ้น ทำให้บริษัทมีสัดส่วนการถือหุ้นในบริษัท มัดแมน จำกัด เพิ่มขึ้นจากเดิมร้อยละ 75 เป็นร้อยละ 80

2.3 บริษัทจัดทำงบการเงินเฉพาะกิจการ โดยแสดงเงินลงทุนในบริษัทย่อย และบริษัทร่วมตามวิธีราคาทุน

### 3. มาตรฐานการรายงานทางการเงินใหม่

มาตรฐานการรายงานทางการเงินที่เริ่มมีผลบังคับในปีบัญชีปัจจุบันและที่จะมีผลบังคับในอนาคตมีรายละเอียดดังนี้

#### ก. มาตรฐานการรายงานทางการเงินที่เริ่มมีผลบังคับใช้ในปีปัจจุบัน

บริษัทและบริษัทย่อยได้นำมาตรฐานการรายงานทางการเงินฉบับปรับปรุง (ปรับปรุง 2557) และฉบับใหม่ที่ออกโดยสภาวิชาชีพบัญชี ซึ่งมีผลบังคับใช้สำหรับรอบระยะเวลาบัญชีที่เริ่มในหรือหลังวันที่ 1 มกราคม 2558 มาถือปฏิบัติ มาตรฐานการรายงานทางการเงินดังกล่าวได้รับการปรับปรุงหรือจัดให้มีขึ้นเพื่อให้มีเนื้อหาเท่าเทียมกับมาตรฐานการรายงานทางการเงินระหว่างประเทศ โดยส่วนใหญ่เป็นการปรับปรุงถ้อยคำและคำศัพท์ การตีความ และการให้แนวปฏิบัติทางการบัญชีกับผู้ใช้มาตรฐาน การนำมาตรฐานการรายงานทางการเงินดังกล่าวมาถือปฏิบัตินี้ไม่มีผลกระทบต่ออย่างมีนัยสำคัญต่อการเงินของบริษัทและบริษัทย่อย อย่างไรก็ตาม มาตรฐานการรายงานทางการเงินตามที่กล่าวข้างต้นบางฉบับมีการเปลี่ยนแปลงหลักการสำคัญซึ่งสามารถสรุปได้ดังนี้

#### มาตรฐานการบัญชี ฉบับที่ 19 (ปรับปรุง 2557) เรื่อง ผลประโยชน์ของพนักงาน

มาตรฐานฉบับปรับปรุงนี้กำหนดให้กิจการต้องรับรู้รายการกำไรขาดทุนจากการประมาณการตามหลักคณิตศาสตร์ประกันภัยทันทีในกำไรขาดทุนเบ็ดเสร็จอื่น ในขณะที่มาตรฐานฉบับเดิมอนุญาตให้กิจการเลือกรับรู้รายการดังกล่าวทันทีในกำไรขาดทุน หรือในกำไรขาดทุนเบ็ดเสร็จอื่น หรือทยอยรับรู้ในกำไรขาดทุนก็ได้

บริษัทและบริษัทย่อยได้เปลี่ยนแปลงการรับรู้รายการกำไรขาดทุนจากการประมาณการตามหลักคณิตศาสตร์ประกันภัยในปีปัจจุบันจากการรับรู้ทันทีในกำไรหรือขาดทุนไปเป็นรับรู้ทันทีในกำไรขาดทุนเบ็ดเสร็จอื่น และได้ทำการปรับปรุงรายการของปีปัจจุบันและปรับย้อนหลังงบการเงินปีก่อนที่นำมาแสดงเป็นข้อมูลเปรียบเทียบเสมือนว่าบริษัทและบริษัทย่อยใช้นโยบายบัญชีนี้มาตั้งแต่แรก

## จำนวนเงินของรายการปรับปรุงข้างต้นที่มีผลกระทบต่อรายการในงบกำไรขาดทุนเบ็ดเสร็จ มีดังนี้

(หน่วย: พันบาท)

	สำหรับปีสิ้นสุดวันที่ 31 ธันวาคม 2557	
	งบการเงินรวม	งบการเงินเฉพาะกิจการ
<b>กำไรขาดทุน:</b>		
ผลขาดทุนจากการประมาณการตามหลักคณิตศาสตร์ประกันภัยลดลง	692	692
ค่าใช้จ่ายภาษีเงินได้เพิ่มขึ้น	(138)	(138)
กำไรเพิ่มขึ้น	554	554
<b>กำไรขาดทุนเบ็ดเสร็จอื่น:</b>		
ผลขาดทุนจากการประมาณการตามหลักคณิตศาสตร์ประกันภัยเพิ่มขึ้น	(692)	(692)
ภาษีเงินได้ที่เกี่ยวข้องกับส่วนประกอบของกำไรขาดทุนเบ็ดเสร็จอื่น	138	138
กำไรขาดทุนเบ็ดเสร็จอื่นลดลง	(554)	(554)
<b>กำไรต่อหุ้น (บาท)</b>		
กำไรต่อหุ้นขั้นพื้นฐานเพิ่มขึ้น	0.001	0.001

## มาตรฐานการรายงานทางการเงิน ฉบับที่ 10 เรื่อง งบการเงินรวม

มาตรฐานการรายงานทางการเงินฉบับที่ 10 กำหนดหลักเกณฑ์เกี่ยวกับการจัดทำงบการเงินรวม โดยใช้แทนเนื้อหาเกี่ยวกับการบัญชีสำหรับงบการเงินรวมที่เดิมกำหนดอยู่ในมาตรฐานการบัญชี ฉบับที่ 27 เรื่อง งบการเงินรวมและงบการเงินเฉพาะกิจการ มาตรฐานฉบับนี้เปลี่ยนแปลงหลักการเกี่ยวกับการพิจารณาว่าผู้ลงทุนมีอำนาจการควบคุมหรือไม่กล่าวคือ ภายใต้มาตรฐานฉบับนี้ผู้ลงทุนจะถือว่าตนควบคุมกิจการที่เข้าไปลงทุนได้ หากตนมีสิทธิได้รับหรือมีส่วนได้เสียในผลตอบแทนของกิจการที่เข้าไปลงทุน และตนสามารถใช้อำนาจในการสั่งการกิจกรรมที่ส่งผลกระทบต่อจำนวนเงินผลตอบแทนนั้นได้ ถึงแม้ว่าตนจะมีสัดส่วนการถือหุ้นหรือสิทธิในการออกเสียงโดยรวมน้อยกว่ากึ่งหนึ่งก็ตามการเปลี่ยนแปลงที่สำคัญนี้ส่งผลให้ฝ่ายบริหารต้องใช้ดุลยพินิจอย่างมากในการทบทวนว่าบริษัทฯ และบริษัทย่อยมีอำนาจควบคุมในกิจการที่เข้าไปลงทุนหรือไม่และจะต้องนำบริษัทใดในกลุ่มกิจการมาจัดทำงบการเงินรวมบ้าง

การเปลี่ยนแปลงหลักการนี้ไม่มีผลกระทบต่องบการเงินของบริษัทฯและบริษัทย่อย

## มาตรฐานการรายงานทางการเงิน ฉบับที่ 12 เรื่อง การเปิดเผยข้อมูลเกี่ยวกับส่วนได้เสียในกิจการอื่น

มาตรฐานฉบับนี้กำหนดเรื่องการเปิดเผยข้อมูลที่เกี่ยวข้องกับส่วนได้เสียของกิจการในบริษัทย่อย การร่วมการงาน บริษัทร่วม รวมถึงกิจการที่มีโครงสร้างเฉพาะตัว มาตรฐานฉบับนี้จึงไม่มีผลกระทบทางการเงินต่อการเงินของบริษัทฯและบริษัทย่อย



## มาตรฐานการรายงานทางการเงิน ฉบับที่ 13 เรื่อง การวัดมูลค่ายุติธรรม

มาตรฐานฉบับนี้กำหนดแนวทางเกี่ยวกับการวัดมูลค่ายุติธรรมและการเปิดเผยข้อมูลที่เกี่ยวข้องกับการวัดมูลค่ายุติธรรม กล่าวคือ หากกิจการต้องวัดมูลค่ายุติธรรมของสินทรัพย์หรือหนี้สินใดตามข้อกำหนดของมาตรฐานที่เกี่ยวข้องอื่นกิจการจะต้องวัดมูลค่ายุติธรรมนั้นตามหลักการของมาตรฐานฉบับนี้และใช้วิธีเปลี่ยนทันทีเป็นต้นไปในการรับรู้ผลกระทบจากการเริ่มใช้มาตรฐานนี้

มาตรฐานฉบับนี้ไม่มีผลกระทบอย่างเป็นทางการเป็นสาระสำคัญต่อการเงินของบริษัทฯและบริษัทย่อย

### ข. มาตรฐานการรายงานทางการเงินที่จะมีผลบังคับในอนาคต

ในระหว่างปีปัจจุบัน สภาวิชาชีพบัญชีได้ประกาศใช้มาตรฐานการรายงานทางการเงินฉบับปรับปรุง (ปรับปรุง 2558) และฉบับใหม่ รวมถึงแนวปฏิบัติทางบัญชี จำนวนหลายฉบับ ซึ่งมีผลบังคับใช้สำหรับงบการเงินที่มีรอบระยะเวลาบัญชีที่เริ่มในหรือหลังวันที่ 1 มกราคม 2559 มาตรฐานการรายงานทางการเงินดังกล่าวได้รับการปรับปรุงหรือจัดให้มีขึ้นเพื่อให้มีเนื้อหาเท่าเทียมกับมาตรฐานการรายงานทางการเงินระหว่างประเทศ ฝ่ายบริหารของบริษัทฯและบริษัทย่อยเชื่อว่ามาตรฐานการรายงานทางการเงินฉบับปรับปรุงและฉบับใหม่ รวมถึงแนวปฏิบัติทางบัญชีดังกล่าวจะไม่มีผลกระทบอย่างเป็นทางการเป็นสาระสำคัญต่อการเงินเมื่อนำมาถือปฏิบัติ

## 4. นโยบายการบัญชีที่สำคัญ

### 4.1 การรับรู้รายได้

#### ขายสินค้า

รายได้จากการขายสินค้ารับรู้เมื่อบริษัทฯได้โอนความเสี่ยงและผลตอบแทนที่มีนัยสำคัญของความเป็นเจ้าของสินค้าให้กับผู้ซื้อแล้ว รายได้จากการขายแสดงมูลค่าตามราคาในใบกำกับสินค้าโดยไม่รวมภาษีมูลค่าเพิ่ม สำหรับสินค้าที่ได้ส่งมอบหลังจากหักส่วนลดแล้ว

#### รายได้ค่าบริการ

รายได้ค่าบริการรับรู้เมื่อได้ให้บริการแล้วโดยพิจารณาถึงขั้นความสำเร็จของงาน

#### ดอกเบี้ยรับ

ดอกเบี้ยรับถือเป็นรายได้ตามเกณฑ์คงค้างโดยคำนึงถึงอัตราผลตอบแทนที่แท้จริง

#### เงินปันผลรับ

เงินปันผลรับถือเป็นรายได้เมื่อบริษัทฯมีสิทธิในการรับเงินปันผล

### 4.2 เงินสดและรายการเทียบเท่าเงินสด

เงินสดและรายการเทียบเท่าเงินสด หมายถึง เงินสดและเงินฝากธนาคาร และเงินลงทุนระยะสั้นที่มีสภาพคล่องสูง ซึ่งถึงกำหนดจ่ายคืนภายในระยะเวลาไม่เกิน 3 เดือนนับจากวันที่ได้มาและไม่มีข้อจำกัดในการเบิกใช้

### 4.3 ลูกหนี้การค้า

ลูกหนี้การค้าแสดงมูลค่าตามจำนวนมูลค่าสุทธิที่จะได้รับ บริษัทฯบันทึกค่าเผื่อนี้สงสัยจะสูญสำหรับผลขาดทุนโดยประมาณที่อาจเกิดขึ้นจากการเก็บเงินจากลูกหนี้ไม่ได้ ซึ่งโดยทั่วไปพิจารณาจากประสบการณ์การเก็บเงินและการวิเคราะห์อายุหนี้

#### 4.4 สิ้นค้าคงเหลือ

สิ้นค้าสำเร็จรูปและสิ้นค้าระหว่างผลิตแสดงมูลค่าตามราคาทุน (วิธีต้นทุนเข้าก่อนออกก่อน) หรือมูลค่าสุทธิที่จะได้รับแล้วแต่ราคาใดจะต่ำกว่า ราคาทุนดังกล่าววัดมูลค่าตามวิธีต้นทุนมาตรฐาน ซึ่งใกล้เคียงกับต้นทุนจริง และประกอบด้วยต้นทุนวัตถุดิบ แรงงานและค่าเสียหายในการผลิต

วัตถุดิบและวัสดุคงเหลือแสดงมูลค่าตามราคาทุน (วิธีต้นทุนเข้าก่อนออกก่อน) หรือมูลค่าสุทธิที่จะได้รับแล้วแต่ราคาใดจะต่ำกว่า และจะถือเป็นส่วนหนึ่งของต้นทุนการผลิตเมื่อมีการเบิกใช้

#### 4.5 เงินลงทุน

- ก) เงินลงทุนในหลักทรัพย์เพื่อขายแสดงตามมูลค่ายุติธรรม การเปลี่ยนแปลงในมูลค่ายุติธรรมของหลักทรัพย์ดังกล่าวบันทึกในกำไรขาดทุนเบ็ดเสร็จอื่น และจะบันทึกในส่วนของกำไรหรือขาดทุนเมื่อได้จำหน่ายหลักทรัพย์นั้นออกไป มูลค่ายุติธรรมของหลักทรัพย์ในความต้องการของตลาดคำนวณจากราคาเสนอซื้อหลังสุด ณ สิ้นวันทำการสุดท้ายของปี
- ข) เงินลงทุนในบริษัทร่วมที่แสดงอยู่ในงบการเงินรวมแสดงมูลค่าตามวิธีส่วนได้เสีย
- ค) เงินลงทุนในบริษัทย่อยและบริษัทร่วมที่แสดงอยู่ในงบการเงินเฉพาะกิจการแสดงมูลค่าตามวิธีราคาทุน

เมื่อมีการจำหน่ายเงินลงทุน ผลต่างระหว่างสิ่งตอบแทนสุทธิที่ได้รับกับมูลค่าตามบัญชีของเงินลงทุนจะถูกบันทึกในส่วนของกำไรหรือขาดทุน

#### 4.6 อสังหาริมทรัพย์เพื่อการลงทุน

บริษัทฯ วัดมูลค่าเริ่มแรกของอสังหาริมทรัพย์เพื่อการลงทุนด้วยราคาทุนซึ่งรวมต้นทุนการทำรายการ หลังจากนั้น บริษัทฯ จะวัดมูลค่าอสังหาริมทรัพย์เพื่อการลงทุนด้วยมูลค่ายุติธรรม บริษัทฯ รับรู้ผลกำไรหรือขาดทุนที่เกิดขึ้นจากการเปลี่ยนแปลงมูลค่ายุติธรรมของอสังหาริมทรัพย์เพื่อการลงทุนในส่วนของกำไรหรือขาดทุนในปีที่เกิดขึ้น

บริษัทฯ รับรู้ผลต่างระหว่างจำนวนเงินที่ได้รับสุทธิจากการจำหน่ายกับมูลค่าตามบัญชีของสินทรัพย์ในส่วนของกำไรหรือขาดทุนในงวดที่ตัดรายการอสังหาริมทรัพย์เพื่อการลงทุนออกจากบัญชี

#### 4.7 ที่ดิน อาคารและอุปกรณ์ และค่าเสื่อมราคา

ที่ดินแสดงมูลค่าตามราคาที่ดีที่สุด อาคารและอุปกรณ์แสดงมูลค่าตามราคาทุนหักค่าเสื่อมราคาสะสม และค่าเผื่อการด้อยค่าของสินทรัพย์ (ถ้ามี)

บริษัทฯ บันทึกราคาตามบัญชีของที่ดินที่เพิ่มขึ้นจากการตีราคาใหม่ในกำไรขาดทุนเบ็ดเสร็จอื่นและรับรู้จำนวนสะสมในบัญชี “ส่วนเกินทุนจากการตีราคาที่ดิน” ในส่วนของผู้ถือหุ้น ทั้งนี้บริษัทฯ จะจัดให้มีการประเมินราคาสินทรัพย์ดังกล่าวเป็นครั้งคราวเพื่อให้ราคาตามบัญชี ณ วันสิ้นรอบระยะเวลารายงานแตกต่างจากมูลค่ายุติธรรมอย่างมีสาระสำคัญ

ค่าเสื่อมราคาของอาคารและอุปกรณ์คำนวณจากราคาทุนของสินทรัพย์โดยวิธีเส้นตรงตามอายุการให้ประโยชน์โดยประมาณดังนี้

อาคารคลังสินค้าและท่าเทียบเรือ	- 20, 30 ปี
อาคารโรงงาน	- 8, 13 ปี
อาคารสำนักงาน	- 8, 20 ปี
ส่วนปรับปรุงอาคารคลังสินค้าและท่าเทียบเรือ	- 5, 10 ปี
ส่วนปรับปรุงอาคารสำนักงาน	- 5 - 10 ปี
เครื่องจักรและอุปกรณ์	- 3 - 10 ปี
เครื่องตกแต่งและเครื่องใช้สำนักงาน	- 3 - 5 ปี
ยานพาหนะ	- 5 ปี

บริษัทฯ และบริษัทย่อยบันทึกค่าเสื่อมราคาที่ได้คำนวณได้ข้างต้นรวมอยู่ในการคำนวณผลการดำเนินงาน ไม่มีการคิดค่าเสื่อมราคาสำหรับที่ดินและสินทรัพย์ระหว่างก่อสร้างและติดตั้ง

บริษัทฯ และบริษัทย่อยตัดรายการที่ดิน อาคารและอุปกรณ์ ออกจากบัญชี เมื่อจำหน่ายสินทรัพย์หรือคาดว่าจะไม่ได้รับประโยชน์เชิงเศรษฐกิจในอนาคตจากการใช้หรือการจำหน่ายสินทรัพย์ รายการผลกำไรหรือขาดทุนจากการจำหน่ายสินทรัพย์ จะรับรู้ในส่วนของกำไรหรือขาดทุนเมื่อบริษัทฯ และบริษัทย่อยตัดรายการสินทรัพย์นั้นออกจากบัญชี

#### 4.8 ต้นทุนการกู้ยืม

ต้นทุนการกู้ยืมของเงินกู้ที่ใช้ในการได้มา ก่อสร้าง หรือการผลิตสินทรัพย์ที่ต้องใช้ระยะเวลานานในการแปลงสภาพให้พร้อมใช้หรือขาย ได้ถูกนำไปรวมเป็นราคาทุนของสินทรัพย์จนกว่าสินทรัพย์นั้นจะอยู่ในสภาพพร้อมที่จะใช้ได้ตามที่มุ่งประสงค์ ส่วนต้นทุนการกู้ยืมอื่นถือเป็นค่าใช้จ่ายในงวดที่เกิดรายการ ต้นทุนการกู้ยืมประกอบด้วย ดอกเบี้ยและต้นทุนอื่นที่เกิดขึ้นจากการกู้ยืมนั้น

#### 4.9 ค่าความนิยม

บริษัทฯ และบริษัทย่อยบันทึกมูลค่าเริ่มแรกของค่าความนิยมในราคาทุน ซึ่งเท่ากับต้นทุนการรวมธุรกิจส่วนที่สูงกว่ามูลค่ายุติธรรมของสินทรัพย์สุทธิที่ได้มา หากมูลค่ายุติธรรมของสินทรัพย์สุทธิที่ได้มาสูงกว่าต้นทุนการรวมธุรกิจบริษัทฯ และบริษัทย่อยจะรับรู้ส่วนที่สูงกว่านี้เป็นกำไรในส่วนของกำไรหรือขาดทุนทันที

บริษัทฯ และบริษัทย่อยแสดงค่าความนิยมตามราคาทุนหักค่าเผื่อการด้อยค่าสะสม (ถ้ามี) และจะทดสอบการด้อยค่าของค่าความนิยมทุกปีหรือเมื่อใดก็ตามที่มีข้อบ่งชี้ของการด้อยค่าเกิดขึ้น

เพื่อวัตถุประสงค์ในการทดสอบการด้อยค่า บริษัทฯ และบริษัทย่อยจะปันส่วนค่าความนิยมที่เกิดขึ้นจากการรวมกิจการให้กับหน่วยสินทรัพย์ที่ก่อให้เกิดเงินสด (หรือกลุ่มของหน่วยสินทรัพย์ที่ก่อให้เกิดเงินสด) ที่คาดว่าจะได้รับประโยชน์เพิ่มขึ้นจากการรวมกิจการ และบริษัทฯ และบริษัทย่อยจะทำการประเมินมูลค่าที่คาดว่าจะได้รับคืนของหน่วยของสินทรัพย์ที่ก่อให้เกิดเงินสดแต่ละรายการ (หรือกลุ่มของหน่วยของสินทรัพย์ที่ก่อให้เกิดเงินสด) หากมูลค่าที่คาดว่าจะได้รับคืนของหน่วยของสินทรัพย์ที่ก่อให้เกิดเงินสดต่ำกว่ามูลค่าตามบัญชี บริษัทฯ และบริษัทย่อยจะรับรู้ขาดทุนจากการด้อยค่าในส่วนของกำไรหรือขาดทุน และบริษัทฯ และบริษัทย่อยไม่สามารถกลับบัญชีขาดทุนจากการด้อยค่าได้ในอนาคต

#### 4.10 สิทธิการเช่า

สิทธิการเช่าแสดงตามราคาทุนหักค่าตัดจำหน่ายสะสม ค่าตัดจำหน่ายคำนวณจากราคาทุนของสิทธิการเช่าโดยวิธีเส้นตรงตามอายุของสัญญาเช่า

ค่าตัดจำหน่ายรวมอยู่ในการคำนวณผลการดำเนินงานในส่วนของกำไรหรือขาดทุน

#### 4.11 สินทรัพย์ไม่มีตัวตน

บริษัทฯ และบริษัทย่อยบันทึกต้นทุนเริ่มแรกของสินทรัพย์ไม่มีตัวตนที่ได้มาจากการรวมธุรกิจตามมูลค่ายุติธรรมของสินทรัพย์นั้น ณ วันที่ซื้อธุรกิจ ส่วนสินทรัพย์ไม่มีตัวตนที่ได้มาจากการอื่น บริษัทฯ และบริษัทย่อยจะบันทึกต้นทุนเริ่มแรกของสินทรัพย์นั้นตามราคาทุน ภายหลังการรับรู้รายการเริ่มแรก สินทรัพย์ไม่มีตัวตนแสดงมูลค่าตามราคาทุนหักค่าตัดจำหน่ายสะสมและค่าเพื่อการด้อยค่าสะสม (ถ้ามี) ของสินทรัพย์นั้น

บริษัทฯ และบริษัทย่อยตัดจำหน่ายสินทรัพย์ไม่มีตัวตนที่มีอายุการให้ประโยชน์จำกัดอย่างมีระบบตลอดอายุการให้ประโยชน์เชิงเศรษฐกิจของสินทรัพย์นั้น และจะประเมินการด้อยค่าของสินทรัพย์ดังกล่าวเมื่อมีข้อบ่งชี้ว่าสินทรัพย์นั้นเกิดการด้อยค่า บริษัทฯ และบริษัทย่อยจะทบทวนระยะเวลาการตัดจำหน่ายและวิธีการตัดจำหน่ายของสินทรัพย์ไม่มีตัวตนดังกล่าวทุกสิ้นปีเป็นอย่างน้อย ค่าตัดจำหน่ายรับรู้เป็นค่าใช้จ่ายในส่วนของกำไรหรือขาดทุน

สินทรัพย์ไม่มีตัวตนที่ประมาณอายุการให้ประโยชน์จำกัดมีดังนี้

	อายุการให้ประโยชน์
เครื่องหมายการค้า	- 40 ปี
แฟรนไชส์	- 7 - 18 ปี
ซอฟต์แวร์คอมพิวเตอร์	- 3 - 5 ปี

บริษัทฯ และบริษัทย่อยไม่มีการตัดจำหน่ายสินทรัพย์ไม่มีตัวตนที่มีอายุการให้ประโยชน์ไม่ทราบแน่นอนแต่จะใช้วิธีการทดสอบการด้อยค่าทุกปีทั้งในระดับของแต่ละสินทรัพย์นั้นและในระดับของหน่วยสินทรัพย์ที่ก่อให้เกิดเงินสด บริษัทฯ และบริษัทย่อยจะทบทวนทุกปีว่าสินทรัพย์ไม่มีตัวตนดังกล่าวยังคงมีอายุการให้ประโยชน์ไม่ทราบแน่นอน

#### 4.12 รายการธุรกิจกับบุคคลหรือกิจการที่เกี่ยวข้องกัน

บุคคลหรือกิจการที่เกี่ยวข้องกันกับบริษัทฯ หมายถึง บุคคลหรือกิจการที่มีอำนาจควบคุมบริษัทฯ หรือถูกบริษัทฯ ควบคุมไม่ว่าจะเป็นโดยตรงหรือทางอ้อม หรืออยู่ภายใต้การควบคุมเดียวกันกับบริษัทฯ

นอกจากนี้ บุคคลหรือกิจการที่เกี่ยวข้องกันยังหมายรวมถึงบริษัทร่วมและบุคคลที่มีสิทธิออกเสียงโดยตรงหรือทางอ้อมซึ่งทำให้มีอิทธิพลอย่างเป็นสาระสำคัญต่อบริษัทฯ ผู้บริหารสำคัญ กรรมการหรือพนักงานของบริษัทฯ ที่มีอำนาจในการวางแผนและควบคุมการดำเนินงานของบริษัทฯ

#### 4.13 สัญญาเช่าระยะยาว

สัญญาเช่าที่ดิน อาคารและอุปกรณ์ที่ความเสี่ยงและผลตอบแทนของความเป็นเจ้าของส่วนใหญ่ได้โอนไปให้กับผู้เช่าถือเป็นสัญญาเช่าการเงิน สัญญาเช่าการเงินจะบันทึกเป็นรายจ่ายฝ่ายทุนด้วยมูลค่ายุติธรรมของสินทรัพย์ที่เช่าหรือมูลค่าปัจจุบันสุทธิของจำนวนเงินที่ต้องจ่ายตามสัญญาเช่าแล้วแต่มูลค่าใดจะต่ำกว่า ภาระผูกพันตามสัญญาเช่าหักค่าใช้จ่ายทางการเงินจะบันทึกเป็นหนี้สินระยะยาว ส่วนดอกเบี้ยจ่ายจะบันทึกในส่วนของกำไรหรือขาดทุนตลอดอายุของสัญญาเช่า สินทรัพย์ที่ได้มาตามสัญญาเช่าการเงินจะคิดค่าเสื่อมราคาตลอดอายุการใช้งานของสินทรัพย์ที่เช่า

สัญญาเช่าที่ดิน อาคารและอุปกรณ์ที่ความเสี่ยงและผลตอบแทนของความเป็นเจ้าของส่วนใหญ่ไม่ได้โอนไปให้กับผู้เช่าถือเป็นสัญญาเช่าดำเนินงาน จำนวนเงินที่จ่ายตามสัญญาเช่าดำเนินงานรับรู้เป็นค่าใช้จ่ายในส่วนของกำไรหรือขาดทุนตามวิธีเส้นตรงตลอดอายุของสัญญาเช่า

#### 4.14 เงินตราต่างประเทศ

บริษัทฯ แสดงงบการเงินรวมและงบการเงินเฉพาะกิจการเป็นสกุลเงินบาท ซึ่งเป็นสกุลเงินที่ใช้ในการดำเนินงานของบริษัทฯ รายการต่างๆของแต่ละกิจการที่รวมอยู่ในงบการเงินรวมวัดมูลค่าด้วยสกุลเงินที่ใช้ในการดำเนินงานของแต่ละกิจการนั้น

รายการที่เป็นเงินตราต่างประเทศแปลงค่าเป็นเงินบาทโดยใช้อัตราแลกเปลี่ยน ณ วันที่เกิดรายการสินทรัพย์และหนี้สินที่เป็นตัวเงินซึ่งอยู่ในสกุลเงินตราต่างประเทศได้แปลงค่าเป็นเงินบาทโดยใช้อัตราแลกเปลี่ยน ณ วันสิ้นรอบระยะเวลารายงาน

กำไรและขาดทุนที่เกิดจากการเปลี่ยนแปลงในอัตราแลกเปลี่ยนได้รวมอยู่ในการคำนวณผลการดำเนินงาน

#### 4.15 การด้อยค่าของสินทรัพย์

ทุกวันสิ้นรอบระยะเวลารายงาน บริษัทฯและบริษัทย่อยจะทำการประเมินการด้อยค่าของที่ดิน อาคารและอุปกรณ์หรือสินทรัพย์ที่ไม่มีตัวตนอื่นของบริษัทฯและบริษัทย่อย หากมีข้อบ่งชี้ว่าสินทรัพย์ดังกล่าวอาจด้อยค่าและจะทำการประเมินการด้อยค่าของค่าความนิยมและสินทรัพย์ไม่มีตัวตนที่มีอายุการให้ประโยชน์ไม่ทราบแน่นอนเป็นรายปี บริษัทฯและบริษัทย่อยรับรู้ขาดทุนจากการด้อยค่าเมื่อมูลค่าที่คาดว่าจะได้รับคืนของสินทรัพย์มีมูลค่าต่ำกว่ามูลค่าตามบัญชีของสินทรัพย์นั้น ทั้งนี้ มูลค่าที่คาดว่าจะได้รับคืนหมายถึงมูลค่ายุติธรรมหักต้นทุนในการขายของสินทรัพย์หรือมูลค่าจากการใช้สินทรัพย์แล้วแต่ราคาใดจะสูงกว่า ในการประเมินมูลค่าจากการใช้สินทรัพย์ บริษัทฯและบริษัทย่อยประมาณการกระแสเงินสดในอนาคตที่กิจการคาดว่าจะได้รับจากสินทรัพย์และคำนวณคิดลดเป็นมูลค่าปัจจุบันโดยใช้อัตราคิดลดก่อนภาษีที่สะท้อนถึงการประเมินความเสี่ยงในสภาพตลาดปัจจุบันของเงินสดตามระยะเวลาและความเสี่ยงซึ่งเป็นลักษณะเฉพาะของสินทรัพย์ที่กำลังพิจารณาอยู่ ในการประเมินมูลค่ายุติธรรมหักต้นทุนในการขาย บริษัทฯและบริษัทย่อยใช้แบบจำลองการประเมินมูลค่าที่ดีที่สุดซึ่งเหมาะสมกับสินทรัพย์ ซึ่งสะท้อนถึงจำนวนเงินที่กิจการสามารถจะได้มาจากการจำหน่ายสินทรัพย์หักด้วยต้นทุนในการจำหน่าย โดยการจำหน่ายนั้นผู้ซื้อและผู้ขายมีความรอบรู้และเต็มใจในการแลกเปลี่ยนและสามารถต่อรองราคากันได้อย่างเป็นอิสระในลักษณะของผู้ที่ไม่มีความเกี่ยวข้องกัน

บริษัทฯและบริษัทย่อยจะรับรู้รายการขาดทุนจากการด้อยค่าในส่วนของกำไรหรือขาดทุน ยกเว้นในกรณีที่ดินที่ใช้วิธีการตีราคาใหม่และได้บันทึกส่วนเกินทุนจากการตีราคาใหม่ไว้ในส่วนของผู้อื้อหุ้น ขาดทุนจากการด้อยค่าจะรับรู้ในส่วนของผู้ถือหุ้นไม่เกินไปกว่าส่วนเกินทุนจากการตีราคาที่เคยบันทึกไว้

หากในการประเมินการด้อยค่าของสินทรัพย์ มีข้อบ่งชี้ที่แสดงให้เห็นว่าผลขาดทุนจากการด้อยค่าของสินทรัพย์ที่รับรู้ในงวดก่อนได้หมดไปหรือลดลง บริษัทฯ และบริษัทย่อยจะประมาณมูลค่าที่คาดว่าจะได้รับคืนของสินทรัพย์นั้น และจะกลับรายการผลขาดทุนจากการด้อยค่าที่รับรู้ในงวดก่อนก็ต่อเมื่อมีการเปลี่ยนแปลงประมาณการที่ใช้กำหนดมูลค่าที่คาดว่าจะได้รับคืนภายหลังจากการรับรู้ผลขาดทุนจากการด้อยค่าครั้งล่าสุด โดยมูลค่าตามบัญชีของสินทรัพย์ที่เพิ่มขึ้นจากการกลับรายการผลขาดทุนจากการด้อยค่าต้องไม่สูงกว่ามูลค่าตามบัญชีที่ควรจะเป็น หากกิจการไม่เคยรับรู้ผลขาดทุนจากการด้อยค่าของสินทรัพย์ในงวดก่อนๆ บริษัทฯ และบริษัทย่อยจะบันทึกกลับรายการผลขาดทุนจากการด้อยค่าของสินทรัพย์โดยรับรู้ไปยังส่วนของกำไรหรือขาดทุนทันที เว้นแต่สินทรัพย์นั้นแสดงด้วยราคาที่ดีใหม่ การกลับรายการส่วนที่เกินกว่ามูลค่าตามบัญชีที่ควรจะเป็นถือเป็นการตีราคาสินทรัพย์เพิ่ม

#### 4.16 ผลประโยชน์พนักงาน

##### ผลประโยชน์ระยะสั้นของพนักงาน

บริษัทฯ และบริษัทย่อยรับรู้ เงินเดือน ค่าจ้าง โบนัส เงินสมทบกองทุนประกันสังคม และโครงการสะสมหุ้นสำหรับพนักงานบริษัทจดทะเบียนเป็นค่าใช้จ่ายเมื่อเกิดรายการ

##### ผลประโยชน์หลังออกจากงานของพนักงาน

###### โครงการสมทบเงิน

บริษัทฯ และบริษัทย่อย และพนักงานได้ร่วมกันจัดตั้งกองทุนสำรองเลี้ยงชีพ ซึ่งประกอบด้วยเงินที่พนักงานจ่ายสะสมและเงินที่บริษัทฯ และบริษัทย่อยจ่ายสมทบให้เป็นรายเดือน สินทรัพย์ของกองทุนสำรองเลี้ยงชีพได้แยกออกจากสินทรัพย์ของบริษัทฯ และบริษัทย่อย เงินที่บริษัทฯ จ่ายสมทบกองทุนสำรองเลี้ยงชีพบันทึกเป็นค่าใช้จ่ายในปีที่เกิดรายการ

###### โครงการผลประโยชน์หลังออกจากงาน

บริษัทฯ และบริษัทย่อยมีภาระสำหรับเงินชดเชยที่ต้องจ่ายให้แก่พนักงานเมื่อออกจากงานตามกฎหมายแรงงานและตามโครงการผลตอบแทนพนักงานอื่น ซึ่งบริษัทฯ และบริษัทย่อยถือว่าเงินชดเชยดังกล่าวเป็นโครงการผลประโยชน์หลังออกจากงานสำหรับพนักงาน

บริษัทฯ และบริษัทย่อยคำนวณหนี้สินตามโครงการผลประโยชน์หลังออกจากงานของพนักงาน โดยใช้วิธีคิดลดแต่ละหน่วยที่ประมาณการไว้ (Projected Unit Credit Method) โดยผู้บริหารและผู้เชี่ยวชาญอิสระได้ทำการประเมินภาระผูกพันดังกล่าวตามหลักคณิตศาสตร์ประกันภัย

ผลกำไรหรือขาดทุนจากการประมาณการตามหลักคณิตศาสตร์ประกันภัย (Actuarial gains and losses) สำหรับโครงการผลประโยชน์หลังออกจากงานของพนักงานจะรับรู้ทันทีในกำไรขาดทุนเบ็ดเสร็จอื่น

#### 4.17 ประมาณการหนี้สิน

บริษัทฯ และบริษัทย่อยจะบันทึกประมาณการหนี้สินไว้ในบัญชีเมื่อภาระผูกพันซึ่งเป็นผลมาจากเหตุการณ์ในอดีตได้เกิดขึ้นแล้ว และมีความเป็นไปได้ค่อนข้างแน่นอนว่าบริษัทฯ จะเสียทรัพยากรเชิงเศรษฐกิจไปเพื่อปลดปล่อยภาระผูกพันนั้น และบริษัทฯ และบริษัทย่อยสามารถประมาณมูลค่าภาระผูกพันนั้นได้อย่างน่าเชื่อถือ



#### 4.18 ภาษีเงินได้

ภาษีเงินได้ประกอบด้วยภาษีเงินได้ปัจจุบันและภาษีเงินได้รอการตัดบัญชี

##### ภาษีเงินได้ปัจจุบัน

บริษัทฯ และบริษัทย่อยบันทึกภาษีเงินได้ปัจจุบันตามจำนวนที่คาดว่าจะจ่ายให้กับหน่วยงานจัดเก็บภาษีของรัฐ โดยคำนวณจากกำไรทางภาษีตามหลักเกณฑ์ที่กำหนดในกฎหมายภาษีอากร

##### ภาษีเงินได้รอการตัดบัญชี

บริษัทฯ และบริษัทย่อยบันทึกภาษีเงินได้รอการตัดบัญชีของผลแตกต่างชั่วคราวระหว่างราคาตามบัญชีของสินทรัพย์และหนี้สิน ณ วันสิ้นรอบระยะเวลารายงานกับฐานภาษีของสินทรัพย์และหนี้สินที่เกี่ยวข้องนั้น โดยใช้อัตราภาษีที่มีผลบังคับใช้ ณ วันสิ้นรอบระยะเวลารายงาน

บริษัทฯ และบริษัทย่อยรับรู้หนี้สินภาษีเงินได้รอการตัดบัญชีของผลแตกต่างชั่วคราวที่ต้องเสียภาษีทุกรายการ แต่รับรู้สินทรัพย์ภาษีเงินได้รอการตัดบัญชีสำหรับผลแตกต่างชั่วคราวที่ใช้หักภาษี รวมทั้งผลขาดทุนทางภาษีที่ยังไม่ได้ใช้ในจำนวนเท่าที่มีความเป็นไปได้ค่อนข้างแน่ที่บริษัทฯ และบริษัทย่อยจะมีกำไรทางภาษีในอนาคตเพียงพอที่จะใช้ประโยชน์จากผลแตกต่างชั่วคราวที่ใช้หักภาษีและผลขาดทุนทางภาษีที่ยังไม่ได้ใช้นั้น

บริษัทฯ และบริษัทย่อยจะทบทวนมูลค่าตามบัญชีของสินทรัพย์ภาษีเงินได้รอการตัดบัญชีทุกสิ้นรอบระยะเวลารายงานและจะทำการปรับลดมูลค่าตามบัญชีดังกล่าว หากมีความเป็นไปได้ค่อนข้างแน่ว่าบริษัทฯ และบริษัทย่อยจะไม่มีกำไรทางภาษีเพียงพอต่อการนำสินทรัพย์ภาษีเงินได้รอการตัดบัญชีทั้งหมดหรือบางส่วนมาใช้ประโยชน์

บริษัทฯ และบริษัทย่อยจะบันทึกภาษีเงินได้รอการตัดบัญชีโดยตรงไปยังส่วนของผู้ถือหุ้นหากภาษีที่เกิดขึ้นเกี่ยวข้องกับรายการที่ได้บันทึกโดยตรงไปยังส่วนของผู้ถือหุ้น

#### 4.19 การวัดมูลค่ายุติธรรม

มูลค่ายุติธรรม หมายถึง ราคาที่คาดว่าจะได้รับจากการขายสินทรัพย์หรือเป็นราคาที่จะต้องจ่ายเพื่อโอนหนี้สินให้ผู้อื่นโดยรายการดังกล่าวเป็นรายการที่เกิดขึ้นในสภาพปกติระหว่างผู้ซื้อและผู้ขาย (ผู้ร่วมในตลาด) ณ วันที่วัดมูลค่า บริษัทฯ และบริษัทย่อยใช้ราคาเสนอซื้อขายในตลาดที่มีสภาพคล่องในการวัดมูลค่ายุติธรรมของสินทรัพย์และหนี้สินซึ่งมาตรฐานการรายงานทางการเงินที่เกี่ยวข้องกำหนดให้ต้องวัดมูลค่าด้วยมูลค่ายุติธรรม ยกเว้นในกรณีที่ไม่มีตลาดที่มีสภาพคล่องสำหรับสินทรัพย์หรือหนี้สินที่มีลักษณะเดียวกันหรือไม่สามารถหาราคาเสนอซื้อขายในตลาดที่มีสภาพคล่องได้ บริษัทฯ และบริษัทย่อยจะประมาณมูลค่ายุติธรรมโดยใช้เทคนิคการประเมินมูลค่าที่เหมาะสมกับแต่ละสถานการณ์ และพยายามใช้ข้อมูลที่สามารถสังเกตได้ที่เกี่ยวข้องกับสินทรัพย์หรือหนี้สินที่จะวัดมูลค่ายุติธรรมนั้นให้มากที่สุด

ลำดับชั้นของมูลค่ายุติธรรมที่ใช้วัดมูลค่าและเปิดเผยมูลค่ายุติธรรมของสินทรัพย์และหนี้สินในงบการเงินแบ่งออกเป็นสามระดับตามประเภทของข้อมูลที่ใช้ในการวัดมูลค่ายุติธรรม ดังนี้

- ระดับ 1 ใช้ข้อมูลราคาเสนอซื้อขายของสินทรัพย์หรือหนี้สินอย่างเดียวกันในตลาดที่มีสภาพคล่อง
- ระดับ 2 ใช้ข้อมูลอื่นที่สามารถสังเกตได้ของสินทรัพย์หรือหนี้สิน ไม่ว่าจะเป็นข้อมูลทางตรงหรือทางอ้อม
- ระดับ 3 ใช้ข้อมูลที่ไม่สามารถสังเกตได้ เช่น ข้อมูลเกี่ยวกับกระแสเงินในอนาคตที่กิจการประมาณขึ้น

ทุกวันสิ้นรอบระยะเวลารายงาน บริษัทฯและบริษัทย่อยจะประเมินความจำเป็นในการโอนรายการระหว่างลำดับชั้นของมูลค่ายุติธรรมสำหรับสินทรัพย์และหนี้สินที่ถืออยู่ ณ วันสิ้นรอบระยะเวลารายงานที่มีการวัดมูลค่ายุติธรรมแบบเกิดขึ้นประจำ

## 5. การใช้ดุลยพินิจและประมาณการทางบัญชีที่สำคัญ

ในการจัดทำงบการเงินตามมาตรฐานการรายงานทางการเงิน ฝ่ายบริหารจำเป็นต้องใช้ดุลยพินิจและการประมาณการในเรื่องที่มีความไม่แน่นอนเสมอ การใช้ดุลยพินิจและการประมาณการดังกล่าวนี้ส่งผลกระทบต่อจำนวนเงินที่แสดงในงบการเงินและต่อข้อมูลที่แสดงในหมายเหตุประกอบงบการเงิน ผลที่เกิดขึ้นจริงอาจแตกต่างไปจากจำนวนที่ประมาณการไว้ การใช้ดุลยพินิจและการประมาณการที่สำคัญมีดังนี้

### สัญญาเช่า

ในการพิจารณาประเภทของสัญญาเช่าว่าเป็นสัญญาเช่าดำเนินงานหรือสัญญาเช่าทางการเงิน ฝ่ายบริหารได้ใช้ดุลยพินิจในการประเมินเงื่อนไขและรายละเอียดของสัญญาเพื่อพิจารณาว่าบริษัทฯได้โอนหรือรับโอนความเสี่ยงและผลประโยชน์ในสินทรัพย์ที่เช่าดังกล่าวแล้วหรือไม่

### ค่าเผื่อนี้สงสัยจะสูญของลูกหนี้

ในการประมาณค่าเผื่อนี้สงสัยจะสูญของลูกหนี้ ฝ่ายบริหารจำเป็นต้องใช้ดุลยพินิจในการประมาณการผลขาดทุนที่คาดว่าจะเกิดขึ้นจากลูกหนี้แต่ละราย โดยคำนึงถึงประสบการณ์การเก็บเงินในอดีต อายุของหนี้ที่ค้างค้างและสถานะเศรษฐกิจที่เป็นอยู่ในขณะนั้น เป็นต้น

### มูลค่าสุทธิที่จะได้รับของสินค้าคงเหลือ

ฝ่ายบริหารได้ใช้ดุลยพินิจในการประมาณมูลค่าสุทธิที่จะได้รับของสินค้าคงเหลือ โดยจำนวนเงินที่คาดว่าจะได้รับจากสินค้าคงเหลือพิจารณาจากการเปลี่ยนแปลงของราคาขายหรือต้นทุนที่เกี่ยวข้องโดยตรงกับเหตุการณ์ที่เกิดขึ้นภายหลังวันสิ้นรอบระยะเวลารายงาน และฝ่ายบริหารได้ใช้ดุลยพินิจในการประมาณการผลขาดทุนที่คาดว่าจะเกิดขึ้นจากสินค้าเสื่อมสภาพ โดยคำนึงถึงประสบการณ์การขายในอดีตและสถานะเศรษฐกิจที่เป็นอยู่ในขณะนั้น

### อสังหาริมทรัพย์เพื่อการลงทุน

บริษัทฯแสดงอสังหาริมทรัพย์เพื่อการลงทุนด้วยมูลค่ายุติธรรมซึ่งประเมินโดยผู้ประเมินราคาอิสระและรับรู้การเปลี่ยนแปลงมูลค่ายุติธรรมในส่วนของกำไรหรือขาดทุน ผู้ประเมินราคาอิสระประเมินมูลค่ายุติธรรมของอสังหาริมทรัพย์เพื่อการลงทุนโดยใช้วิธีพิจารณาจากรายได้ เนื่องจากไม่มีราคาในตลาดที่สามารถใช้เทียบเคียงได้ ข้อสมมติฐานที่สำคัญที่ใช้ในการประเมินมูลค่ายุติธรรมของอสังหาริมทรัพย์เพื่อการลงทุนได้อธิบายไว้ในหมายเหตุประกอบงบการเงินข้อ 14

### ที่ดิน อาคารและอุปกรณ์และค่าเสื่อมราคา

ในการคำนวณค่าเสื่อมราคาของอาคารและอุปกรณ์ ฝ่ายบริหารจำเป็นต้องทำการประมาณอายุการให้ประโยชน์และมูลค่าคงเหลือเมื่อเลิกใช้งานของอาคารและอุปกรณ์ และต้องทบทวนอายุการให้ประโยชน์และมูลค่าคงเหลือใหม่หากมีการเปลี่ยนแปลงเกิดขึ้น

บริษัทฯแสดงมูลค่าของที่ดินด้วยราคาที่ตีใหม่ ซึ่งราคาที่ตีใหม่นี้ได้ประเมินโดยผู้ประเมินราคาอิสระ โดยใช้วิธีเทียบเคียงราคาตลาดสำหรับสินทรัพย์ประเภทที่ดิน ซึ่งการประเมินมูลค่าดังกล่าวต้องอาศัยข้อสมมติฐานและการประมาณการบางประการ

นอกจากนี้ ฝ่ายบริหารจำเป็นต้องสอบทานการด้อยค่าของที่ดิน อาคารและอุปกรณ์ในแต่ละช่วงเวลาและบันทึกขาดทุนจากการด้อยค่าหากคาดว่ามูลค่าที่คาดว่าจะได้รับคืนต่ำกว่ามูลค่าตามบัญชีของสินทรัพย์นั้น ในการนี้ ฝ่ายบริหารจำเป็นต้องใช้ดุลยพินิจที่เกี่ยวข้องกับการคาดการณ์รายได้และค่าใช้จ่ายในอนาคตซึ่งเกี่ยวเนื่องกับสินทรัพย์นั้น

### ค่าความนิยมและสินทรัพย์ไม่มีตัวตน

ในการบันทึกและวัดมูลค่าของค่าความนิยมและสินทรัพย์ไม่มีตัวตน ณ วันที่ได้มา ตลอดจนการทดสอบการด้อยค่าในภายหลัง ฝ่ายบริหารจำเป็นต้องประมาณการกระแสเงินสดที่คาดว่าจะได้รับในอนาคตจากสินทรัพย์หรือหน่วยของสินทรัพย์ที่ก่อให้เกิดเงินสด รวมทั้งการเลือกอัตราคิดลดที่เหมาะสมในการคำนวณหามูลค่าปัจจุบันของกระแสเงินสดนั้นๆ

### สินทรัพย์ภาษีเงินได้รอการตัดบัญชี

บริษัทและบริษัทย่อยจะรับรู้สินทรัพย์ภาษีเงินได้รอการตัดบัญชีสำหรับผลแตกต่างชั่วคราวที่ใช้หักภาษีและขาดทุนทางภาษีที่ไม่ได้ใช้เมื่อมีความเป็นไปได้ค่อนข้างแน่ว่า บริษัทและบริษัทย่อยจะมีกำไรทางภาษีในอนาคตเพียงพอที่จะใช้ประโยชน์จากผลแตกต่างชั่วคราวและขาดทุนนั้น ในการนี้ฝ่ายบริหารจำเป็นต้องประมาณการว่าบริษัทและบริษัทย่อยควรรับรู้จำนวนสินทรัพย์ภาษีเงินได้รอการตัดบัญชีเป็นจำนวนเท่าใด โดยพิจารณาถึงจำนวนกำไรทางภาษีที่คาดว่าจะเกิดในอนาคตในแต่ละช่วงเวลา

### ผลประโยชน์หลังออกจากการดำเนินงานของพนักงานตามโครงการผลประโยชน์

หนี้สินตามโครงการผลประโยชน์หลังออกจากการดำเนินงานของพนักงาน ประเมินขึ้นตามหลักคณิตศาสตร์ประกันภัย ซึ่งต้องอาศัยข้อสมมติฐานต่างๆในการประมาณการนั้น เช่น อัตราคิดลด อัตราการขึ้นเงินเดือนในอนาคต อัตราการเกษียณ และอัตราการเปลี่ยนแปลงในจำนวนพนักงาน เป็นต้น



## 6. รายการธุรกิจกับกิจการที่เกี่ยวข้องกัน

ในระหว่างปี บริษัทฯและบริษัทย่อยมีรายการธุรกิจที่สำคัญกับบุคคลหรือกิจการที่เกี่ยวข้องกัน รายการธุรกิจดังกล่าวเป็นไปตามเงื่อนไขทางการค้าและเกณฑ์ตามที่ตกลงกันระหว่างบริษัทฯและบริษัทย่อยและบุคคลหรือกิจการที่เกี่ยวข้องกันเหล่านั้น ซึ่งเป็นไปตามปกติธุรกิจโดยสามารถสรุปได้ดังนี้

(หน่วย: พันบาท)

	สำหรับปีสิ้นสุดวันที่ 31 ธันวาคม				นโยบายการกำหนดราคา
	งบการเงินรวม		งบการเงินเฉพาะกิจการ		
	2558	2557	2558	2557	
<b>รายการธุรกิจกับบริษัทย่อย</b>					
(ตัดออกจากงบการเงินรวมแล้ว)					
รายได้ค่าบริการจัดการ	-	-	14,213	14,379	อัตราตามสัญญาต่างตอบแทน
ดอกเบี้ยรับ	-	-	-	1,474	ร้อยละ 4.20 - 4.35 ต่อปี
<b>รายการธุรกิจกับบริษัทร่วม</b>					
ค่าเช่าอาคารโกดังจ่าย (หมายเหตุ 34.2)	49,400	49,400	49,400	49,400	อัตราตามสัญญา
เงินปันผลรับ	-	-	15,750	15,188	อัตราตามที่ประกาศจ่าย
<b>รายการธุรกิจกับบริษัทที่เกี่ยวข้องกัน</b>					
จำหน่ายสินทรัพย์	-	818,000	-	818,000	ราคาตามสัญญา
ค่าเช่าอาคารโกดังจ่าย (หมายเหตุ 34.2)	65,400	26,195	65,400	26,195	อัตราตามสัญญา
ค่าเช่าจ่าย	4,923	4,636	-	-	อัตราตามสัญญา
เงินปันผลรับ	7,503	-	7,503	-	อัตราตามที่ประกาศจ่าย
<b>รายการธุรกิจกับผู้บริหาร</b>					
ซื้อเงินลงทุน	-	1,000	-	-	ราคาทุน

ยอดคงค้างระหว่างบริษัทฯ และบุคคลหรือกิจการที่เกี่ยวข้องกัน ณ วันที่ 31 ธันวาคม 2558 และ 2557 มีรายละเอียดดังนี้

	งบการเงินรวม		งบการเงินเฉพาะกิจการ	
	2558	2557	2558	2557
(หน่วย: พันบาท)				
<b>ลูกหนี้การค้า - กิจการที่เกี่ยวข้องกัน (หมายเหตุ 8)</b>				
บริษัทย่อย	-	-	620	574
<b>เงินมัดจำค่าเช่า - กิจการที่เกี่ยวข้องกัน</b>				
บริษัทที่เกี่ยวข้องกัน	32,500	32,500	31,500	31,500
<b>เจ้าหนี้การค้า - กิจการที่เกี่ยวข้องกัน (หมายเหตุ 21)</b>				
บริษัทร่วม	24,700	24,700	24,700	24,700
บริษัทที่เกี่ยวข้องกัน	34,981	26,195	34,981	26,195
	59,681	50,895	59,681	50,895
<b>เจ้าหนี้อื่น - กิจการที่เกี่ยวข้องกัน (หมายเหตุ 21)</b>				
บริษัทย่อย	-	-	6,042	6,081
กรรมการ	-	3,200	-	3,200
	-	3,200	6,042	9,281

#### สัญญาต่างตอบแทน

ในเดือนกันยายน 2552 บริษัทฯได้เข้าทำสัญญาต่างตอบแทนกับบริษัท เอส เอส ที คลังสินค้า จำกัด (บริษัทย่อย) เพื่อให้เช่าพื้นที่คลังสินค้าและให้บริการบริหารสต็อกสินค้าพร้อมทั้งบริการที่เกี่ยวข้องอื่น โดยคิดค่าตอบแทนเป็นจำนวนเท่ากับร้อยละ 80 ของรายได้ค่ารับฝากสินค้าของบริษัทย่อยดังกล่าว โดยสัญญาสิ้นสุดวันที่ 30 กันยายน 2558 ซึ่งเมื่อวันที่ 15 กันยายน 2558 บริษัทฯได้ลงนามต่ออายุสัญญาดังกล่าวออกไปอีกเป็นระยะเวลา 3 ปี นับตั้งแต่วันที่ 1 ตุลาคม 2558 ถึงวันที่ 30 กันยายน 2561

#### ค่าตอบแทนกรรมการและผู้บริหาร

ในระหว่างปีสิ้นสุดวันที่ 31 ธันวาคม 2558 และ 2557 บริษัทฯและบริษัทย่อยมีค่าใช้จ่ายผลประโยชน์พนักงานของกรรมการและผู้บริหาร ดังต่อไปนี้

	งบการเงินรวม		งบการเงินเฉพาะกิจการ	
	2558	2557	2558	2557
(หน่วย: พันบาท)				
ผลประโยชน์ระยะสั้น	115,119	76,131	27,709	30,678
ผลประโยชน์หลังออกจากงาน	7,867	3,377	4,000	1,289
รวม	122,986	79,508	31,709	31,967

### การค้ำประกันกับกิจการที่เกี่ยวข้องกัน

บริษัทยอยมีภาระจากการค้ำประกันให้กับกิจการที่เกี่ยวข้องกันตามที่กล่าวไว้ในหมายเหตุประกอบงบการเงิน ข้อ 34.5 (ก) และ 34.5 (ข)

## 7. เงินสดและรายการเทียบเท่าเงินสด

	งบการเงินรวม		งบการเงินเฉพาะกิจการ	
	2558	2557	2558	2557
	(หน่วย: พันบาท)			
เงินสด	19,243	19,675	1,121	1,083
เงินฝากธนาคาร	102,222	171,843	9,634	17,355
รวม	121,465	191,518	10,755	18,438

ณ วันที่ 31 ธันวาคม 2558 เงินฝากออมทรัพย์และเงินฝากประจำมีอัตราดอกเบี้ยระหว่างร้อยละ 0.10 ถึง 0.65 ต่อปี (2557: ร้อยละ 0.30 ถึง 0.75 ต่อปี)

## 8. ลูกหนี้การค้าและลูกหนี้อื่น

	งบการเงินรวม		งบการเงินเฉพาะกิจการ	
	2558	2557	2558	2557
	(หน่วย: พันบาท)			
<u>ลูกหนี้การค้า - กิจการที่เกี่ยวข้องกัน</u>				
อายุหนี้คงค้างนับจากวันที่ถึงกำหนดชำระ				
ยังไม่ถึงกำหนดชำระ	-	-	584	574
ค้างชำระ				
ไม่เกิน 3 เดือน	-	-	36	-
รวมลูกหนี้การค้า - กิจการที่เกี่ยวข้องกัน	-	-	620	574
<u>ลูกหนี้การค้า - กิจการที่ไม่เกี่ยวข้องกัน</u>				
อายุหนี้คงค้างนับจากวันที่ถึงกำหนดชำระ				
ยังไม่ถึงกำหนดชำระ	71,662	81,528	20,795	35,170
ค้างชำระ				
ไม่เกิน 3 เดือน	25,424	25,930	17,130	15,789
3 - 6 เดือน	2,597	1,500	2,550	1,487
6 - 12 เดือน	827	2,331	777	1,424
มากกว่า 12 เดือน	6,775	7,216	1,113	2,038
รวม	107,285	118,505	42,365	55,908
หัก: ค่าเผื่อหนี้สงสัยจะสูญ	(6,678)	(5,936)	(1,180)	(438)
รวมลูกหนี้การค้า - กิจการที่ไม่เกี่ยวข้องกัน, สุทธิ	100,607	112,569	41,185	55,470
รวมลูกหนี้การค้า - สุทธิ	100,607	112,569	41,805	56,044
<u>ลูกหนี้อื่น</u>				
ลูกหนี้อื่น - กิจการที่ไม่เกี่ยวข้องกัน	2,434	255	780	255
รวมลูกหนี้อื่น	2,434	255	780	255
รวมลูกหนี้การค้าและลูกหนี้อื่น - สุทธิ	103,041	112,824	42,585	56,299



## 9. สินค้ำคงเหลือ

(หน่วย: พันบาท)

	งบการเงินรวม					
	ราคาทุน		รายการปรับลดราคาทุน		สินค้ำคงเหลือ - สุทธิ	
			ให้เป็นมูลค่าสุทธิที่จะได้รับ			
	2558	2557	2558	2557	2558	2557
สินค้าสำเร็จรูป	105,106	109,160	(2,825)	(12,060)	102,281	97,100
งานระหว่างทำ	5,228	17,458	-	-	5,228	17,458
วัตถุดิบ	100,214	89,339	(7,438)	(5,901)	92,776	83,438
ภาชนะบรรจุและหีบห่อ	12,442	10,215	-	-	12,442	10,215
สินค้ำระหว่างทาง	435	813	-	-	435	813
อื่น ๆ	10,714	12,226	-	-	10,714	12,226
รวม	234,139	239,211	(10,263)	(17,961)	223,876	221,250

ในระหว่างปีปัจจุบัน บริษัทย่อยมีการกลับรายการปรับลดมูลค่าสินค้ำคงเหลือเป็นจำนวน 8 ล้านบาท (2557: จำนวน 2 ล้านบาท) โดยนำไปหักจากมูลค่าของสินค้ำคงเหลือที่รับรู้เป็นค่าใช้จ่ายในระหว่างปี

## 10. เงินฝากธนาคารที่มีภาระผูกพัน

ยอดคงเหลือนี้ คือ เงินฝากประจำซึ่งบริษัทย่อยได้นำไปวางเป็นประกันหนังสือค้ำประกันที่ออกโดยธนาคารในนามของบริษัทย่อย

## 11. เงินลงทุนในหลักทรัพย์เพื่อขาย

เงินลงทุนในหลักทรัพย์เพื่อขายคือ เงินลงทุนในกองทุนรวมอสังหาริมทรัพย์ทรัพย์สินไทย สมาร์ท สโตร์เรจ (“กองทุนรวมฯ”) ซึ่งได้รับการอนุมัติจากสำนักงานคณะกรรมการกำกับหลักทรัพย์และตลาดหลักทรัพย์ให้จดทะเบียนจัดตั้งเป็นกองทุนรวมเมื่อวันที่ 5 สิงหาคม 2557

บริษัทฯ ได้ซื้อหน่วยลงทุนของกองทุนรวมฯ จำนวน 12.3 ล้านหน่วย มูลค่าหน่วยละ 10 บาท คิดเป็นมูลค่าเงินลงทุนจำนวน 123 ล้านบาทหรือคิดเป็นร้อยละ 15 ของมูลค่ากองทุนรวมฯ ทั้งหมด

มูลค่าตามบัญชีของเงินลงทุนในหลักทรัพย์เพื่อขาย แสดงได้ดังนี้

(หน่วย: พันบาท)

	งบการเงินรวม / งบการเงินเฉพาะกิจการ	
	2558	2557
ราคาทุน	123,000	123,000
หัก: การปรับมูลค่าหลักทรัพย์เพื่อขาย	(8,610)	(3,690)
มูลค่าตามบัญชี	114,390	119,310

บริษัทฯ ได้นำหน่วยลงทุนในกองทุนรวม อสังหาริมทรัพย์ทรัพย์สินไทย สมาร์ท สโตร์เรจทั้งหมด ไปจำหน่ายให้กับสถาบันการเงินแห่งหนึ่งเพื่อค้ำประกันวงเงินสินเชื่อที่ได้รับจากสถาบันการเงินนั้น

## 12. เงินลงทุนในบริษัทร่วม

เงินลงทุนในบริษัทร่วม คือ เงินลงทุนในกองทุนรวมอสังหาริมทรัพย์ทรัพย์ศรีไทย (“กองทุนรวมฯ”) ซึ่งได้รับการอนุมัติจากสำนักงานคณะกรรมการกำกับหลักทรัพย์และตลาดหลักทรัพย์ให้จดทะเบียนจัดตั้งเป็นกองทุนรวมเมื่อวันที่ 29 เมษายน 2554

### 12.1 รายละเอียดของเงินลงทุนในบริษัทร่วม

								(หน่วย: พันบาท)	
		จัดตั้งขึ้น ในประเทศ	สัดส่วนเงินลงทุน		งบการเงินรวม		งบการเงิน เฉพาะกิจการ		
กองทุนรวม	ลักษณะธุรกิจ				มูลค่าตามบัญชี ตามวิธีส่วนได้เสีย		ราคาทุน		
					2558 (ร้อยละ)	2557 (ร้อยละ)	2558	2557	
กองทุนรวมอสังหาริมทรัพย์ ทรัพย์ศรีไทย	ระดมเงินไปลงทุนใน อสังหาริมทรัพย์เชิงพาณิชย์ โดยการซื้อและจัดหา ผลประโยชน์จากการให้เช่า อสังหาริมทรัพย์ดังกล่าว	ไทย	33.33	33.33	237,975	238,015	225,000	225,000	

### 12.2 ส่วนแบ่งกำไรขาดทุนเบ็ดเสร็จและเงินปันผลรับ

ในระหว่างปี บริษัทฯรับรู้ส่วนแบ่งกำไรจากการลงทุนในบริษัทร่วมในงบการเงินรวมและรับรู้เงินปันผลรับจากบริษัทร่วมดังกล่าวในงบการเงินเฉพาะกิจการ ดังนี้

		งบการเงินรวม		งบการเงินเฉพาะกิจการ	
		ส่วนแบ่งกำไรจากเงินลงทุน		เงินปันผลที่บริษัทฯรับ	
กองทุนรวม		ในบริษัทร่วมในระหว่างปี		ในระหว่างปี	
		2558	2557	2558	2557
กองทุนรวมอสังหาริมทรัพย์ทรัพย์ศรีไทย		15,710	15,603	15,750	15,188

### 12.3 มูลค่ายุติธรรมของเงินลงทุนในบริษัทร่วมที่เป็นบริษัทจดทะเบียนฯ

มูลค่ายุติธรรมของเงินลงทุนในกองทุนรวมอสังหาริมทรัพย์ทรัพย์ศรีไทยซึ่งเป็นบริษัทจดทะเบียนในตลาดหลักทรัพย์แห่งประเทศไทย ณ วันที่ 31 ธันวาคม 2558 คือจำนวน 209 ล้านบาท (2557: จำนวน 212 ล้านบาท)

## 12.4 ข้อมูลทางการเงินของบริษัทรวม

ข้อมูลทางการเงินตาม que แสดงอยู่ในงบการเงินของบริษัทรวมโดยสรุปมีดังนี้

(หน่วย: ล้านบาท)

	ทุนเรียกชำระ ณ วันที่		สินทรัพย์รวม ณ วันที่		หนี้สินรวม ณ วันที่		รายได้รวม สำหรับปีสิ้นสุดวันที่		กำไรสำหรับปี สิ้นสุดวันที่	
กองทุนรวม	31 ธันวาคม		31 ธันวาคม		31 ธันวาคม		31 ธันวาคม		31 ธันวาคม	
	2558	2557	2558	2557	2558	2557	2558	2557	2558	2557
กองทุนรวมอสังหาริมทรัพย์										
ทรัพย์ศรีไทย	675	675	716	717	3	3	54	54	47	47

## 13. เงินลงทุนในบริษัทย่อย

เงินลงทุนในบริษัทย่อยตาม que แสดงในงบการเงินเฉพาะกิจการ ณ วันที่ 31 ธันวาคม 2558 และ 2557 มีรายละเอียดดังต่อไปนี้

(หน่วย: พันบาท)

ชื่อบริษัท	งบการเงินเฉพาะกิจการ					
	ทุนเรียกชำระแล้ว		สัดส่วนเงินลงทุน		ราคาทุน	
	2558	2557	2558	2557	2558	2557
			(ร้อยละ)	(ร้อยละ)		
บริษัท เอส เอส ที คลังสินค้า จำกัด	5,000	5,000	80	80	4,000	4,000
บริษัท มัดแมน จำกัด	843,923	843,923	80	75	1,485,886	1,276,757
รวม					1,489,886	1,280,757

13.1 เมื่อวันที่ 9 มีนาคม 2558 ที่ประชุมคณะกรรมการของบริษัทฯ ได้มีมติอนุมัติให้ซื้อหุ้นของบริษัท มัดแมน จำกัด (บริษัทย่อย) เพิ่มเติมจากผู้ถือหุ้นเดิมของกลุ่มบริษัทเกรฮาร์ด ต่อมา เมื่อวันที่ 17 มีนาคม 2558 บริษัทฯ ได้ซื้อหุ้นสามัญของบริษัท มัดแมน จำกัด จำนวน 449,821 หุ้น ในราคาหุ้นละ 464.92 บาท รวมเป็นมูลค่า 209 ล้านบาท ทำให้บริษัทฯ มีสัดส่วนการถือหุ้นใน บริษัท มัดแมน จำกัด เพิ่มขึ้นจากเดิมร้อยละ 75 เป็นร้อยละ 80 บริษัทฯ จึงได้บันทึกผลต่างจากการเปลี่ยนแปลงสัดส่วนดังกล่าวจำนวน 93 ล้านบาทไว้ในส่วนเกินทุนจากการเปลี่ยนแปลงสัดส่วนการถือหุ้นในบริษัทย่อย ซึ่งแสดงเป็นรายการแยกต่างหากในส่วนของผู้ถือหุ้นในงบแสดงฐานะการเงินรวม

#### 13.2 การได้มาของเงินลงทุนในบริษัท เกรฮาร์ด จำกัด และบริษัท เกรฮาร์ด คาเฟ่ จำกัด

เมื่อวันที่ 10 มิถุนายน 2557 ที่ประชุมคณะกรรมการของบริษัทฯ ได้มีมติอนุมัติการเข้าซื้อหุ้นของบริษัท เกรฮาร์ด จำกัด และบริษัท เกรฮาร์ด คาเฟ่ จำกัด (รวมกันเรียกว่า “กลุ่มบริษัท เกรฮาร์ด”) ต่อมาเมื่อวันที่ 22 กรกฎาคม 2557 (วันซื้อ) บริษัทฯ และบริษัท มัดแมน จำกัด (บริษัทย่อย) ได้เข้าซื้อหุ้นสามัญทั้งหมดของบริษัท เกรฮาร์ด จำกัด จำนวน 969,900 หุ้น มูลค่าหุ้นที่ตราไว้หุ้นละ 100 บาท และหุ้นสามัญและหุ้นบุริมสิทธิทั้งหมดของบริษัท เกรฮาร์ด คาเฟ่ จำกัด จำนวน 107,843 หุ้น มูลค่าหุ้นที่ตราไว้หุ้นละ 100 บาท จากผู้ถือหุ้นเดิมของกลุ่มบริษัท เกรฮาร์ด ในมูลค่ารวมทั้งสิ้น 1,853.8 ล้านบาท ซึ่งประกอบด้วยการจ่าย เงินสดจำนวน 1,265.8 ล้านบาท และการแลกหุ้นของบริษัท มัดแมน จำกัด จำนวน 588 ล้านบาท (หุ้นสามัญจำนวน 1,322,473 หุ้น ในราคาหุ้นละ 444.622 บาท) ทั้งนี้บริษัทฯ มีสิทธิซื้อหุ้นของบริษัท มัดแมน จำกัด คืนจากผู้ถือหุ้นเดิมของกลุ่มบริษัท เกรฮาร์ด จำนวน 449,821 หุ้น ภายในระยะเวลา 2 ปี ตามราคาซื้อคืนที่กำหนดไว้

เมื่อวันที่ 22 กรกฎาคม 2557 บริษัท มัดแมน จำกัด (บริษัทย่อย) ได้ออกหุ้นสามัญเพิ่มทุนจำนวน 3,189,230 หุ้น จากเดิม 5,250,000 หุ้น เป็น 8,439,230 หุ้น ในราคาหุ้นละ 444.622 บาท โดยมีรายละเอียดการจัดสรรหุ้น ดังนี้

- ก) จัดสรรให้บริษัทฯ จำนวน 1,079,571 หุ้น คิดเป็นมูลค่า 480 ล้านบาท
- ข) จัดสรรให้บริษัท น้ำตาลขอนแก่น จำกัด (มหาชน) จำนวน 787,186 หุ้น คิดเป็นมูลค่า 350 ล้านบาท
- ค) จัดสรรให้ผู้ถือหุ้นเดิมของกลุ่มบริษัท เกรฮาร์ด 1,322,473 หุ้น คิดเป็นมูลค่า 588 ล้านบาท เพื่อเป็นการแลกหุ้นกันตามที่ได้กล่าวไว้ข้างต้น

โดยผลจากการเพิ่มทุนของบริษัทย่อยข้างต้น ทำให้บริษัทฯ มีสัดส่วนการถือหุ้นในบริษัทย่อยดังกล่าว ลดลงจากเดิมร้อยละ 100 เหลือเป็นร้อยละ 75 บริษัทฯ จึงได้บันทึกส่วนเกินทุนจากการเปลี่ยนแปลงสัดส่วนการถือหุ้นในบริษัทย่อยจำนวน 385 ล้านบาท ไว้ภายใต้ส่วนของผู้ถือหุ้นในงบแสดงฐานะการเงินรวม

งบการเงินของกลุ่มบริษัท เกรฮาร์ด ได้ถูกรวมอยู่ในงบการเงินรวมของบริษัทฯ ตั้งแต่วันที่บริษัทฯ มีอำนาจควบคุมเมื่อวันที่ 22 กรกฎาคม 2557 โดยมีรายละเอียดการซื้อกิจการดังต่อไปนี้

(หน่วย: พันบาท)

มูลค่าธุรกรรมของสินทรัพย์สุทธิ ณ วันซื้อกิจการ	740,323
ค่าความนิยม (หมายเหตุ 17)	1,113,477
ต้นทุนการซื้อเงินลงทุนในบริษัทย่อย	1,853,800
หัก: ออกหุ้นสามัญของบริษัท มัดแมน จำกัด เพื่อซื้อเงินลงทุนในบริษัทย่อย	(588,000)
หัก: เงินสดและรายการเทียบเท่าเงินสดของบริษัทย่อย	(49,134)
เงินสดจ่ายสุทธิเพื่อซื้อเงินลงทุนในบริษัทย่อย	1,216,666

บริษัทย่อยได้บันทึกค่าใช้จ่ายที่เกี่ยวข้องกับการทำรายการเพื่อซื้อกิจการจำนวน 12 ล้านบาทเป็นค่าใช้จ่ายในการบริหารและจำนวน 20 ล้านบาทเป็นค่าใช้จ่ายทางการเงินในงบกำไรขาดทุนเบ็ดเสร็จรวมในปี 2557

รายได้และขาดทุนของกลุ่มบริษัท เกรฮาร์ด ได้ถูกรวมอยู่ในงบกำไรขาดทุนเบ็ดเสร็จรวมสำหรับปีสิ้นสุดวันที่ 31 ธันวาคม 2557 ตั้งแต่วันที่ซื้อธุรกิจเป็นจำนวน 350 ล้านบาท และจำนวน 4 ล้านบาท ตามลำดับ หากว่าการรวมธุรกิจเกิดขึ้นตั้งแต่ต้นงวดของปี 2557 รายได้และขาดทุนของกลุ่มบริษัท เกรฮาร์ด จะถูกรวมอยู่ในงบกำไรขาดทุนเบ็ดเสร็จรวมสำหรับปีสิ้นสุดวันที่ 31 ธันวาคม 2557 เป็นจำนวน 809 ล้านบาท และจำนวน 66 ล้านบาทตามลำดับ

### 13.3 การจำหน่ายเงินลงทุนในบริษัท อุตสาหกรรมวิวัฒน์ จำกัด

เมื่อวันที่ 10 มิถุนายน 2557 ที่ประชุมคณะกรรมการของบริษัทฯ ได้มีมติอนุมัติให้จำหน่ายเงินลงทุนทั้งหมดในบริษัท อุตสาหกรรมวิวัฒน์ จำกัด (บริษัทย่อย) ซึ่งบริษัทฯ ถือหุ้นอยู่ในสัดส่วนร้อยละ 100 ของหุ้นสามัญทั้งหมดของบริษัทย่อยดังกล่าว รวมถึงอนุมัติให้จำหน่ายเครื่องหมายการค้าและสิทธิบัตรที่เกี่ยวข้องกับการดำเนินธุรกิจของบริษัทย่อยให้แก่บริษัท ไช้ม-มรกต โฮลดิ้งส์ (ประเทศไทย) จำกัด และ Sime Darby Plantation Europe Ltd. โดยมีมูลค่าการซื้อขายจำนวนประมาณ 815 ล้านบาท (มูลค่านี้ไม่รวมหนี้สินทั้งหมดของบริษัทย่อยดังกล่าว) โดยบริษัทฯ ได้ดำเนินการจำหน่ายเงินลงทุนดังกล่าวข้างต้นแล้วเมื่อวันที่ 11 กันยายน 2557 โดยมีรายละเอียด ณ วันที่จำหน่าย ดังนี้

(หน่วย: พันบาท)

	งบการเงินรวม	งบการเงินเฉพาะกิจการ
ราคาขายก่อนหักหนี้สินทั้งหมดของบริษัทย่อย	815,000	815,000
หัก: หนี้สินทั้งหมดของบริษัทย่อย	(800,218)	(800,218)
ค่าใช้จ่ายในการจำหน่ายเงินลงทุนในบริษัทย่อย	(16,500)	(16,500)
บวก: รับชำระเงินกู้ยืมจากบริษัทย่อย	76,966	-
เงินสดรับ (จ่าย) จากการจำหน่ายเงินลงทุนในบริษัทย่อย	75,248	(1,718)
หัก: ต้นทุนเงินลงทุนในบริษัทย่อย / สินทรัพย์สุทธิของบริษัทย่อย		
งบการเงินรวม	(74,511)	(4,458)
ต้นทุนเครื่องหมายการค้าและสิทธิบัตร	(13,358)	(13,358)
ขาดทุนจากการจำหน่ายเงินลงทุนในบริษัทย่อย	(12,621)	(19,534)

รายได้และค่าใช้จ่ายที่เกี่ยวข้องกับการดำเนินงานที่ยกเลิกจากการจำหน่ายเงินลงทุนในบริษัทย่อยตามที่กล่าวข้างต้น ซึ่งแสดงอยู่ในงบการเงินรวมสำหรับปีสิ้นสุดวันที่ 31 ธันวาคม 2557 มีรายละเอียดดังนี้

(หน่วย: พันบาท)

รายได้จากการขายและรายได้อื่น	19,829
ค่าใช้จ่ายในการบริหาร	(32,048)
ค่าใช้จ่ายทางการเงิน	(25,117)
รายได้ภาษีเงินได้รอการตัดบัญชี	3,140
ขาดทุนสำหรับปีจากการดำเนินงานที่ยกเลิก	(34,196)

รายได้และค่าใช้จ่ายข้างต้นถูกปันส่วนตามหลักเกณฑ์และข้อสมมติฐานที่ผู้บริหารของบริษัทฯ กำหนด

บริษัทฯ ไม่ได้แยกแสดงกระแสเงินสดจากส่วนการดำเนินงานที่ยกเลิก เนื่องจากบริษัทฯ ไม่สามารถแยกแสดงกระแสเงินสดของการดำเนินงานดังกล่าวได้อย่างชัดเจน

13.4 บริษัทฯ และบริษัทย่อยได้นำไปหักบางส่วนของบริษัท มัดแมน จำกัด และใบหุ้นทั้งหมดของบริษัท โกลเด้น โดนนัท (ประเทศไทย) จำกัด และบริษัท เอบีพี คาเฟ่ (ประเทศไทย) จำกัด ไปจำหน่ายให้กับสถาบันการเงินเพื่อค้ำประกันวงเงินสินเชื่อที่ได้รับจากสถาบันการเงินนั้น

#### 14. อสังหาริมทรัพย์เพื่อการลงทุน

(หน่วย: พันบาท)

	งบการเงินรวม /	
	งบการเงินเฉพาะกิจการ	
	2558	2557
มูลค่าตามบัญชีต้นปี	435,260	454,379
กำไรสุทธิจากการตีราคามูลค่ายุติธรรม	-	2,063
โอนเปลี่ยนประเภทอสังหาริมทรัพย์ในระหว่างปี (หมายเหตุ 15)	(42,815)	(21,182)
มูลค่าตามบัญชีปลายปี	392,445	435,260

อสังหาริมทรัพย์เพื่อการลงทุนของบริษัทฯ เป็นอาคารโกดังให้เช่า บริษัทฯ แสดงอสังหาริมทรัพย์เพื่อการลงทุนด้วยมูลค่ายุติธรรมซึ่งประเมินโดยผู้ประเมินราคาอิสระโดยใช้เกณฑ์วิธีพิจารณาจากรายได้ (Income Approach)

### ข้อสมมติฐานหลักที่ใช้ในการประเมินมูลค่ายุติธรรม สรุปได้ดังนี้

	งบการเงินรวม / งบการเงินเฉพาะกิจการ	ผลกระทบต่อมูลค่ายุติธรรม เมื่ออัตราตามข้อสมมติฐานเพิ่มขึ้น
อัตรการใช้พื้นที่ (ร้อยละ)	85 - 95	มูลค่ายุติธรรมเพิ่มขึ้น
อัตราคิดลด (ร้อยละ)	10.5	มูลค่ายุติธรรมลดลง
อัตราค่าเช่าต่อพื้นที่ (บาท/ตารางเมตร/เดือน)	120 - 160	มูลค่ายุติธรรมเพิ่มขึ้น

ในระหว่างปี 2558 และ 2557 บริษัทฯ ได้มีการโอนอสังหาริมทรัพย์เพื่อการลงทุนประเภทคลังสินค้าให้เช่าบางส่วนไปเป็นอสังหาริมทรัพย์ที่มีไว้ใช้งานสำหรับการบริการจัดเก็บและรับฝากเอกสาร ซึ่งในการโอนจากอสังหาริมทรัพย์เพื่อการลงทุนที่บันทึกด้วยมูลค่ายุติธรรมเดิมนั้นไปเป็นอสังหาริมทรัพย์ที่มีไว้ใช้งาน บริษัทฯ ได้ใช้มูลค่ายุติธรรม ณ วันที่มีการเปลี่ยนแปลงการใช้งานไปเป็นราคาทุนของอสังหาริมทรัพย์ที่บันทึกตามมาตรฐานการบัญชีฉบับที่ 16 (ปรับปรุง 2557) เรื่อง ที่ดิน อาคารและอุปกรณ์



## 15. ที่ดิน อาคารและอุปกรณ์

(หน่วย: พันบาท)

## งบการเงินรวม

	สินทรัพย์ซึ่งแสดงมูลค่าตามราคาที่ดีใหม่	สินทรัพย์ซึ่งแสดงมูลค่าตามราคาทุน						
		อาคารคลังสินค้า	อาคารสำนักงาน	เครื่องจักรและอุปกรณ์	เครื่องตกแต่งและเครื่องใช้สำนักงาน	ยานพาหนะ	สินทรัพย์ระหว่างก่อสร้างและติดตั้ง	รวม
	ที่ดินและส่วนปรับปรุงที่ดิน	โรงงานท่าเทียบเรือและส่วนปรับปรุง	และส่วนปรับปรุง					
ราคาทุน / ราคาที่ดีใหม่								
ณ วันที่ 1 มกราคม 2557	1,032,571	320,311	267,195	554,867	120,290	30,099	77,294	2,402,627
ซื้อเพิ่ม	2,194	5,891	45,667	59,495	27,847	5,202	30,427	176,723
จำหน่าย/ตัดจำหน่าย	(63,094)	(94,241)	(10,149)	(232,944)	(2,986)	(2,058)	(571)	(406,043)
โอน	-	1,509	6,055	47,173	5,836	-	(60,573)	-
ตีราคา (หมายเหตุ 16)	2,909	-	-	-	-	-	-	2,909
รับโอนจากอสังหาริมทรัพย์เพื่อการลงทุน (หมายเหตุ 14)	14,715	6,467	-	-	-	-	-	21,182
ซื้อบริษัทย่อยระหว่างปี	-	-	82,764	9,372	16,579	1,580	4,945	115,240
ขายบริษัทย่อยระหว่างปี	(617,367)	(71,846)	(3,189)	(207,144)	(1,014)	(2,242)	(28,639)	(931,441)
ณ วันที่ 31 ธันวาคม 2557	371,928	168,091	388,343	230,819	166,552	32,581	22,883	1,381,197
ซื้อเพิ่ม	-	363	46,550	45,643	32,469	1,064	61,797	187,886
จำหน่าย/ตัดจำหน่าย	-	-	(7,032)	(1,107)	(2,929)	(11,275)	(961)	(23,304)
โอน	-	530	36,339	26,365	9,166	-	(72,400)	-
รับโอนจากอสังหาริมทรัพย์เพื่อการลงทุน (หมายเหตุ 14)	29,744	13,071	-	-	-	-	-	42,815
ณ วันที่ 31 ธันวาคม 2558	401,672	182,055	464,200	301,720	205,258	22,370	11,319	1,588,594

งบการเงินรวม

	สินทรัพย์ซึ่งแสดงมูลค่าตามราคาที่ดีใหม่	สินทรัพย์ซึ่งแสดงมูลค่าตามราคาทุน						
		อาคารคลังสินค้า	อาคารสำนักงาน	เครื่องจักรและอุปกรณ์	เครื่องตกแต่งและเครื่องใช้สำนักงาน	ยานพาหนะ	สินทรัพย์ระหว่างก่อสร้างและติดตั้ง	รวม
	ที่ดินและส่วนปรับปรุงที่ดิน	โรงงานทำเทียบเรือและส่วนปรับปรุง	และส่วนปรับปรุง					
ค่าเสื่อมราคาสะสม								
ณ วันที่ 1 มกราคม 2557	-	133,693	81,463	229,610	59,008	18,036	-	521,810
ค่าเสื่อมราคาสำหรับปี	-	15,467	48,541	53,303	28,197	4,247	-	149,755
ค่าเสื่อมราคาสำหรับส่วนที่จำหน่าย/ตัดจำหน่าย	-	(15,205)	(4,708)	(84,467)	(2,227)	(2,058)	-	(108,665)
ขายบริษัทย่อยระหว่างปี	-	(25,005)	(1,084)	(98,049)	(659)	(891)	-	(125,688)
ณ วันที่ 31 ธันวาคม 2557	-	108,950	124,212	100,397	84,319	19,334	-	437,212
ค่าเสื่อมราคาสำหรับปี	-	9,978	66,653	36,946	33,772	4,432	-	151,781
ค่าเสื่อมราคาสำหรับส่วนที่จำหน่าย/ตัดจำหน่าย	-	-	(3,737)	(574)	(1,919)	(9,803)	-	(16,033)
ณ วันที่ 31 ธันวาคม 2558	-	118,928	187,128	136,769	116,172	13,963	-	572,960
ค่าเผื่อการด้อยค่า								
ณ วันที่ 1 มกราคม 2557	34,367	-	-	2,270	-	-	9,000	45,637
ขายบริษัทย่อยระหว่างปี	(34,367)	-	-	(2,270)	-	-	(9,000)	(45,637)
ณ วันที่ 31 ธันวาคม 2557	-	-	-	-	-	-	-	-
ณ วันที่ 31 ธันวาคม 2558	-	-	-	-	-	-	-	-
มูลค่าสุทธิตามบัญชี								
ณ วันที่ 31 ธันวาคม 2557	371,928	59,141	264,131	130,422	82,233	13,247	22,883	943,985
ณ วันที่ 31 ธันวาคม 2558	401,672	63,127	277,072	164,951	89,086	8,407	11,319	1,015,634
ค่าเสื่อมราคาสำหรับปี								
2557 (จำนวน 62 ล้านบาท รวมอยู่ในต้นทุนการให้บริการและต้นทุนการผลิต ส่วนที่เหลืออยู่ในค่าใช้จ่ายในการขายและบริหาร)								149,755
2558 (จำนวน 36 ล้านบาท รวมอยู่ในต้นทุนการให้บริการและต้นทุนการผลิต ส่วนที่เหลืออยู่ในค่าใช้จ่ายในการขายและบริหาร)								151,781

(หน่วย: พันบาท)

## งบการเงินเฉพาะกิจการ

สินทรัพย์ซึ่งแสดงมูลค่าตามราคา ที่ตีใหม่	สินทรัพย์ซึ่งแสดงมูลค่าตามราคาทุน							รวม
	ที่ดินและ ส่วนปรับปรุงที่ดิน	อาคารคลังสินค้า ท่าเทียบเรือและ ส่วนปรับปรุง	อาคารสำนักงาน และส่วนปรับปรุง	เครื่องจักรและ อุปกรณ์	เครื่องตกแต่งและ เครื่องใช้ สำนักงาน	ยานพาหนะ	สินทรัพย์ระหว่าง ก่อสร้าง และติดตั้ง	
<b>ราคาทุน / ราคาที่ตีใหม่</b>								
ณ วันที่ 1 มกราคม 2557	413,544	248,098	14,684	226,703	22,806	21,688	47,357	994,880
ซื้อเพิ่ม	-	5,891	-	33,341	1,678	5,202	1,486	47,598
จำหน่าย/ตัดจำหน่าย	(61,434)	(94,241)	-	(232,458)	(1,144)	(2,058)	(572)	(391,907)
โอน	-	1,508	2,047	44,197	-	-	(47,752)	-
ตีราคา (หมายเหตุ 16)	2,909	-	-	-	-	-	-	2,909
รับโอนจากอสังหาริมทรัพย์เพื่อการลงทุน (หมายเหตุ 14)	14,715	6,467	-	-	-	-	-	21,182
ณ วันที่ 31 ธันวาคม 2557	369,734	167,723	16,731	71,783	23,340	24,832	519	674,662
ซื้อเพิ่ม	-	363	-	18,177	874	1,064	20,167	40,645
จำหน่าย/ตัดจำหน่าย	-	-	-	(46)	(513)	(11,276)	-	(11,835)
โอน	-	530	-	18,518	-	-	(19,048)	-
รับโอนจากอสังหาริมทรัพย์เพื่อการลงทุน (หมายเหตุ 14)	29,744	13,071	-	-	-	-	-	42,815
ณ วันที่ 31 ธันวาคม 2558	399,478	181,687	16,731	108,432	23,701	14,620	1,638	746,287

(หน่วย: พันบาท)

งบการเงินเฉพาะกิจการ								
สินทรัพย์ซึ่งแสดงมูลค่าตามราคาที่ดินใหม่	สินทรัพย์ซึ่งแสดงมูลค่าตามราคาทุน							
	ที่ดินและส่วนปรับปรุงที่ดิน	อาคารคลังสินค้าท่าเทียบเรือและส่วนปรับปรุง	อาคารสำนักงานและส่วนปรับปรุง	เครื่องจักรและอุปกรณ์	เครื่องตกแต่งและ	ยานพาหนะ	สินทรัพย์ระหว่าง	รวม
					เครื่องใช้สำนักงาน		ก่อสร้างและติดตั้ง	
ค่าเสื่อมราคาสะสม								
ณ วันที่ 1 มกราคม 2557	-	112,985	12,433	114,106	18,345	15,454	-	273,323
ค่าเสื่อมราคาสำหรับปี	-	11,071	1,321	14,218	1,657	2,681	-	30,948
ค่าเสื่อมราคาสำหรับส่วนที่จำหน่าย/ตัดจำหน่าย	-	(15,205)	-	(84,315)	(1,124)	(2,058)	-	(102,702)
ณ วันที่ 31 ธันวาคม 2557	-	108,851	13,754	44,009	18,878	16,077	-	201,569
ค่าเสื่อมราคาสำหรับปี	-	9,960	1,320	6,916	1,505	2,873	-	22,574
ค่าเสื่อมราคาสำหรับส่วนที่จำหน่าย/ตัดจำหน่าย	-	-	-	(19)	(509)	(9,803)	-	(10,331)
ณ วันที่ 31 ธันวาคม 2558	-	118,811	15,074	50,906	19,874	9,147	-	213,812
มูลค่าสุทธิตามบัญชี								
ณ วันที่ 31 ธันวาคม 2557	369,734	58,872	2,977	27,774	4,462	8,755	519	473,093
ณ วันที่ 31 ธันวาคม 2558	399,478	62,876	1,657	57,526	3,827	5,473	1,638	532,475
ค่าเสื่อมราคาสำหรับปี								
2557 (จำนวน 28 ล้านบาท รวมอยู่ในต้นทุนการให้บริการ ส่วนที่เหลืออยู่ในค่าใช้จ่ายในการบริหาร)								30,948
2558 (จำนวน 19 ล้านบาท รวมอยู่ในต้นทุนการให้บริการ ส่วนที่เหลืออยู่ในค่าใช้จ่ายในการบริหาร)								22,574

ก) ณ วันที่ 31 ธันวาคม 2558 บริษัทฯและบริษัทย่อยมีอาคารและอุปกรณ์จำนวนหนึ่งซึ่งตัดค่าเสื่อมราคาหมดแล้วแต่ยังใช้งานอยู่ มูลค่าตามบัญชีก่อนหักค่าเสื่อมราคาสะสมของสินทรัพย์ดังกล่าวมีจำนวนเงินประมาณ 214 ล้านบาท (2557: จำนวน 179 ล้านบาท) (เฉพาะบริษัทฯ: จำนวน 147 ล้านบาท 2557: จำนวน 145 ล้านบาท)

ข) ณ วันที่ 31 ธันวาคม 2558 บริษัทย่อยมียอดคงเหลือของยานพาหนะและอุปกรณ์ซึ่งได้มาภายใต้สัญญาเช่าทางการเงิน โดยมีมูลค่าสุทธิตามบัญชีเป็นจำนวนเงิน 3 ล้านบาท (2557: จำนวน 5 ล้านบาท)

ค) ในเดือนธันวาคม 2557 บริษัทฯจัดให้มีการประเมินมูลค่ายุติธรรมของที่ดินครั้งใหม่โดยผู้ประเมินราคาอิสระและเกณฑ์ที่ใช้ประเมินราคาที่ดินคือ วิธีเทียบเคียงกับข้อมูลตลาด (Comparative Method of Valuation) ซึ่งผลของการประเมินราคาแสดงมูลค่าที่ดินเพิ่มขึ้นจากมูลค่าที่ได้ประเมินไว้ในครั้งก่อนเป็นจำนวนประมาณ 3 ล้านบาท (ยอดสุทธิจากภาษีเงินได้เท่ากับจำนวนประมาณ 2 ล้านบาท) บริษัทฯบันทึกส่วนที่เพิ่มขึ้นของมูลค่ายุติธรรมของที่ดินดังกล่าวไว้ในกำไรขาดทุนเบ็ดเสร็จอื่นใน ปี 2557

ข้อสมมติฐานหลักที่ใช้ในการประเมินมูลค่าราคาที่ดินใหม่ สรุปได้ดังนี้

	งบการเงินรวม /	ผลกระทบต่อมูลค่ายุติธรรม
	งบการเงินเฉพาะกิจการ	เมื่ออัตราตามข้อสมมติฐานเพิ่มขึ้น
ราคาต่อตารางวา (บาท)	12,500 - 250,000	มูลค่ายุติธรรมเพิ่มขึ้น

หากบริษัทฯและบริษัทย่อยแสดงมูลค่าของที่ดินดังกล่าวด้วยวิธีราคาทุน มูลค่าสุทธิตามบัญชี ณ วันที่ 31 ธันวาคม 2558 และ 2557 จะเป็นดังนี้

(หน่วย: พันบาท)

ณ วันที่	งบการเงินรวม	งบการเงินเฉพาะกิจการ
31 ธันวาคม 2558	149,674	147,480
31 ธันวาคม 2557	119,930	117,736

ง) เมื่อวันที่ 7 สิงหาคม 2557 บริษัทฯได้จำหน่ายสินทรัพย์ส่วนหนึ่งของบริษัทฯให้แก่กองทุนรวมอสังหาริมทรัพย์ทรัพย์ศรีไทย สมาร์ท สโตร์เรจ ซึ่งสินทรัพย์ที่ได้จำหน่ายประกอบด้วยที่ดิน 5 ไร่ 3 งาน 52 ตารางวา โฉดงเก็บเอกสาร 5 หลัง พื้นที่รวม 9,277 ตารางเมตร และชั้นเหล็กจัดเก็บเอกสารพร้อมอุปกรณ์ในราคารวม 818 ล้านบาทก่อนหักค่าใช้จ่ายที่เกี่ยวข้อง โดยสินทรัพย์เหล่านี้มีมูลค่าสุทธิตามบัญชี ณ วันที่จำหน่ายจำนวน 289 ล้านบาท บริษัทฯได้รับรู้กำไรจากการขายสินทรัพย์ดังกล่าวในงบการเงินรวมและงบการเงินเฉพาะกิจการสำหรับปีสิ้นสุดวันที่ 31 ธันวาคม 2557 จำนวน 486 ล้านบาท

## 16. ส่วนเกินทุนจากการตีราคาที่ดิน

	(หน่วย: พันบาท)	
	งบการเงินรวม/ งบการเงินเฉพาะกิจการ	
	2558	2557
ยอดยกมาต้นปี	251,999	256,998
ขายในระหว่างปี - โอนไปยังกำไรสะสม	-	(7,908)
ตีราคาที่ดินเพิ่มขึ้นในระหว่างปี (หมายเหตุ 15)	-	2,909
ยอดคงเหลือปลายปี	251,999	251,999
หัก: หนี้สินภาษีเงินได้ (อัตราภาษี 20%)	(50,400)	(50,400)
ส่วนเกินทุนจากการตีราคาที่ดิน - สุทธิจากภาษีเงินได้	201,599	201,599

ส่วนเกินทุนจากการตีราคาที่ดินดังกล่าวไม่สามารถนำมาหักกับขาดทุนสะสมและไม่สามารถจ่ายเป็น เงินปันผลได้

## 17. ค่าความนิยม

	(หน่วย: พันบาท)	
	งบการเงินรวม	
	2558	2557
มูลค่าตามบัญชีต้นปี	1,896,039	949,204
บวก: เพิ่มขึ้นจากการซื้อเงินลงทุนในบริษัทย่อย (หมายเหตุ 13.2)	-	1,113,477
หัก: ลดลงจากการขายเงินลงทุนในบริษัทย่อย	-	(166,642)
มูลค่าตามบัญชีปลายปี	1,896,039	1,896,039

ค่าความนิยมจากการรวมธุรกิจโดยหลักประกอบด้วยประโยชน์จากการรวมที่คาดว่าจะเกิดขึ้นจากการรวมการปฏิบัติงานของผู้ซื้อและผู้ถูกซื้อเข้าด้วยกัน

## 18. สิทธิการเช่า

ยอดคงเหลือของสิทธิการเช่า ณ วันที่ 31 ธันวาคม 2558 และ 2557 มีดังนี้

	(หน่วย: พันบาท)			
	งบการเงินรวม		งบการเงินเฉพาะกิจการ	
	2558	2557	2558	2557
สิทธิการเช่า - ราคาทุน	214,247	128,969	34,918	34,918
หัก: ค่าตัดจำหน่ายสะสม	(127,693)	(37,707)	(15,994)	(14,102)
มูลค่าสุทธิตามบัญชี	86,554	91,262	18,924	20,816

การกระทบบยอดมูลค่าตามบัญชีของสิทธิการเช่าสำหรับปี 2558 และ 2557 แสดงได้ดังนี้

(หน่วย: พันบาท)

	งบการเงินรวม		งบการเงินเฉพาะกิจการ	
	2558	2557	2558	2557
มูลค่าตามบัญชีต้นปี	91,262	76,092	20,816	22,708
เพิ่มขึ้นจากการซื้อเงินลงทุนในบริษัทย่อย	-	23,376	-	-
เพิ่มขึ้นระหว่างปี	6,600	3,000	-	-
ค่าตัดจำหน่ายสำหรับปี	(11,308)	(11,206)	(1,892)	(1,892)
มูลค่าตามบัญชีปลายปี	86,554	91,262	18,924	20,816

บริษัทย่อยจำนองสิทธิการเช่าบางส่วนซึ่งมีมูลค่าสุทธิตามบัญชี ณ วันที่ 31 ธันวาคม 2558 จำนวน 43 ล้านบาท (2557: จำนวน 47 ล้านบาท) เพื่อค้ำประกันวงเงินสินเชื่อที่ได้รับจากธนาคารพาณิชย์

## 19. สินทรัพย์ไม่มีตัวตน

มูลค่าตามบัญชีของสินทรัพย์ไม่มีตัวตน ณ วันที่ 31 ธันวาคม 2558 และ 2557 แสดงได้ดังนี้

(หน่วย: พันบาท)

	งบการเงินรวม					งบการเงินเฉพาะกิจการ
	เครื่องหมายการค้า	แฟรนไชส์	ซอฟต์แวร์คอมพิวเตอร์	อื่น ๆ	รวม	ซอฟต์แวร์คอมพิวเตอร์
ณ วันที่ 31 ธันวาคม 2558:						
ราคาทุน	474,523	796,058	64,726	14,388	1,349,695	9,491
หัก: ค่าตัดจำหน่ายสะสม	(3,721)	(198,885)	(46,142)	(5,007)	(253,755)	(7,366)
มูลค่าตามบัญชี - สุทธิ	470,802	597,173	18,584	9,381	1,095,940	2,125
ณ วันที่ 31 ธันวาคม 2557:						
ราคาทุน	474,523	785,602	34,699	14,372	1,309,196	9,449
หัก: ค่าตัดจำหน่ายสะสม	-	(118,680)	(20,844)	(2,345)	(141,869)	(6,122)
มูลค่าตามบัญชี - สุทธิ	474,523	666,922	13,855	12,027	1,167,327	3,327



การกระทบยอดมูลค่าตามบัญชีของสินทรัพย์ไม่มีตัวตนสำหรับปี 2558 และ 2557 แสดงได้ดังนี้

(หน่วย: พันบาท)

	งบการเงินรวม		งบการเงินเฉพาะกิจการ	
	2558	2557	2558	2557
มูลค่าตามบัญชีต้นปี	1,167,327	452,691	3,327	17,572
เพิ่มขึ้นจากการซื้อเงินลงทุนในบริษัทย่อย	-	773,373	-	-
เพิ่มขึ้นระหว่างปี	17,358	16,578	41	1,413
ลดลงจากการขายเงินลงทุนในบริษัทย่อย	-	(1,598)	-	-
จำหน่าย/ตัดจำหน่ายในระหว่างปี	(5,447)	(13,358)	-	(13,358)
ค่าตัดจำหน่ายสำหรับปี	(83,298)	(60,359)	(1,243)	(2,300)
มูลค่าตามบัญชีปลายปี	1,095,940	1,167,327	2,125	3,327

19.1 ณ วันที่ 31 ธันวาคม 2558 บริษัทย่อยมียอดคงเหลือของสินทรัพย์ไม่มีตัวตนซึ่งได้มาภายใต้สัญญาเช่าทางการเงิน โดยมีมูลค่าสุทธิตามบัญชีเป็นจำนวนเงิน 7 ล้านบาท (2557: ไม่มี)

19.2 สินทรัพย์ไม่มีตัวตนที่ได้มาจากการรวมธุรกิจในช่วงปี 2557 ตามที่กล่าวในหมายเหตุประกอบงบการเงินข้อ 13.2 ส่วนใหญ่ประกอบด้วย แพรนไชส์จำนวน 283 ล้านบาท และเครื่องหมายการค้าจำนวน 475 ล้านบาท

## 20. เงินกู้ยืมระยะสั้นจากสถาบันการเงิน

(หน่วย: พันบาท)

	อัตราดอกเบี้ย (ร้อยละต่อปี)	งบการเงินรวม		งบการเงินเฉพาะกิจการ	
		2558	2557	2558	2557
เงินกู้ยืมระยะสั้นจากสถาบันการเงิน	3.50 - 4.00	445,000	169,000	410,000	169,000

ภายใต้สัญญาเงินกู้ยืมข้างต้น บริษัทต้องปฏิบัติตามเงื่อนไขทางการเงินบางประการตามที่ระบุในสัญญา เช่น การดำรงอัตราส่วนหนี้สินต่อส่วนของผู้ถือหุ้น อัตราส่วนความสามารถในการชำระหนี้ให้เป็นไปตามอัตราที่กำหนดในสัญญา เป็นต้น ซึ่ง ณ วันที่ 31 ธันวาคม 2558 บริษัทไม่สามารถดำรงอัตราส่วนทางการเงินบางประการตามเงื่อนไขที่ระบุไว้ในสัญญาเงินกู้ยืมระยะสั้นดังกล่าวได้ บริษัทฯจึงได้ขอผ่อนผันการผิดเงื่อนไขดังกล่าวจากธนาคารและได้รับการผ่อนผันในเดือนกุมภาพันธ์ 2559

วงเงินกู้ยืมระยะสั้นของบริษัทฯและบริษัทย่อยมีหลักประกันเป็นการจำนำใบหุ้นของบริษัท มัดแมน จำกัด บางส่วนและหน่วยลงทุนในกองทุนรวม อสังหาริมทรัพย์ทรัพย์สินไทย สมาร์ท สโตร์เรจทั้งหมด และ ค่าประกันโดยบริษัทฯ ย่อย

ณ วันที่ 31 ธันวาคม 2558 บริษัทฯและบริษัทย่อยมีวงเงินกู้ยืมระยะสั้นที่ยังมิได้เบิกใช้เป็นจำนวน 172 ล้านบาท (2557: จำนวน 93 ล้านบาท) (เฉพาะบริษัทฯ: จำนวน 147 ล้านบาท 2557: จำนวน 83 ล้านบาท)

## 21. เจ้าหนี้การค้าและเจ้าหนี้อื่น

	(หน่วย: พันบาท)			
	งบการเงินรวม		งบการเงินเฉพาะกิจการ	
	2558	2557	2558	2557
เจ้าหนี้การค้า - กิจการที่เกี่ยวข้องกัน	59,681	50,895	59,681	50,895
เจ้าหนี้การค้า - กิจการที่ไม่เกี่ยวข้องกัน	197,994	188,611	575	541
เจ้าหนี้อื่น - กิจการที่เกี่ยวข้องกัน	-	3,200	6,042	9,281
เจ้าหนี้อื่น - กิจการที่ไม่เกี่ยวข้องกัน	33,132	56,483	2,986	5,895
เงินมัดจำจากผู้เช่า	9,508	11,335	9,478	11,305
เจ้าหนี้ค่าซื้อสินทรัพย์	22,165	37,872	2,532	1,499
เงินเดือนและโบนัสค้างจ่าย	25,979	14,271	-	-
ค่าเช่าและค่าบริการค้างจ่าย	23,924	21,510	-	-
ค่าแฟรนไชส์ค้างจ่าย	12,725	12,167	-	-
ภาษีโรงเรือนค้างจ่าย	17,873	18,363	-	-
ค่าใช้จ่ายค้างจ่ายอื่น	35,057	33,527	7,349	5,304
รวมเจ้าหนี้การค้าและเจ้าหนี้อื่น	438,038	448,234	88,643	84,720

## 22. เงินกู้ยืมระยะยาวจากสถาบันการเงิน

			(หน่วย: พันบาท)	
เงินกู้	อัตราดอกเบี้ย	การชำระคืน	งบการเงินรวม	
	(ร้อยละ)		2558	2557
บริษัท โกลเด้น โดนัท (ประเทศไทย) จำกัด				
1.	MLR-1.75	ชำระคืนเป็นรายเดือน เริ่มตั้งแต่ เมษายน		
	ถึง 2.00	2556 ถึงมีนาคม 2564	16,792	19,600
2.	MLR-1.50	ชำระคืนเป็นงวด 3 เดือน เริ่มตั้งแต่ธันวาคม		
		2557 ถึงกันยายน 2564	491,970	523,710
บริษัท เอบีพี คาเฟ่ (ประเทศไทย) จำกัด				
1.	MLR-1.50	ชำระคืนเป็นงวด 3 เดือน เริ่มตั้งแต่ธันวาคม		
		2557 ถึงกันยายน 2564	228,012	242,803
บริษัท เกรฮาร์ด คาเฟ่ จำกัด				
1.	MLR-1.50	ชำระคืนเป็นงวด 3 เดือน เริ่มตั้งแต่ธันวาคม		
		2557 ถึงกันยายน 2564	427,800	455,400
บริษัท เกรฮาร์ด จำกัด				
1.	MLR	ชำระคืนเป็นรายเดือน เริ่มตั้งแต่		
		ธันวาคม 2550 ถึงธันวาคม 2560	4,344	6,528
รวม			1,168,918	1,248,041
หัก: ส่วนที่ถึงกำหนดชำระภายในหนึ่งปี			(123,688)	(79,038)
เงินกู้ยืมระยะยาว - สรุติจากส่วนที่ถึงกำหนดชำระภายในหนึ่งปี			1,045,230	1,169,003

ภายใต้สัญญาเงินกู้ยืมข้างต้น บริษัทย่อยต้องปฏิบัติตามเงื่อนไขทางการเงินบางประการตามที่ระบุในสัญญา เช่น การดำรงอัตราส่วนหนี้สินต่อส่วนของผู้ถือหุ้น อัตราส่วนความสามารถในการชำระหนี้ให้เป็นไปตามอัตราที่กำหนดในสัญญา เป็นต้น

วงเงินกู้ยืมระยะยาวของบริษัทย่อยมีหลักประกันเป็นการจำนำใบหุ้นของบริษัท โกลเด้น โดนท์ (ประเทศไทย) และ บริษัท เอบีพี คาเฟ่ (ประเทศไทย) การจดจำนองสิทธิการเช่าของบริษัทย่อย และค้ำประกันโดยบริษัทย่อยในกลุ่มบริษัท มัดแมนและกรรมการของบริษัทย่อย

### 23. หุ้นกู้ระยะยาว

	(หน่วย: พันบาท)	
	งบการเงินรวม / งบการเงินเฉพาะกิจการ	
	2558	2557
มูลค่าตามหน้าตราสาร	500,000	490,000
หัก: ค่าใช้จ่ายในการออกหุ้นกู้รอตัดบัญชี	(1,809)	(189)
ยอดสุทธิ	498,191	489,811
หัก: ส่วนที่ถึงกำหนดชำระภายในหนึ่งปี	-	(489,811)
หุ้นกู้ระยะยาว - สุทธิจากส่วนที่ถึงกำหนดชำระภายในหนึ่งปี	498,191	-

เมื่อวันที่ 15 มีนาคม 2556 บริษัทฯได้ออกหุ้นกู้ประเภทไม่ด้อยสิทธิและไม่มีหลักประกันให้แก่ผู้ลงทุนรายใหญ่จำนวน 140,000 หน่วย มูลค่าที่ตราไว้หน่วยละ 1,000 บาท รวมเป็นจำนวนเงิน 140 ล้านบาท มีอัตราดอกเบี้ยคงที่ร้อยละ 5.0 ต่อปี โดยมีกำหนดชำระดอกเบี้ยทุก 3 เดือนและหุ้นกู้นี้มีอายุ 2 ปี ซึ่งได้ครบกำหนดไถ่ถอนแล้วในวันที่ 16 มีนาคม 2558 โดยบริษัทฯได้ไถ่ถอนหุ้นกู้ดังกล่าวแล้วทั้งจำนวนในปีปัจจุบัน

เมื่อวันที่ 7 สิงหาคม 2556 บริษัทฯได้ออกหุ้นกู้ประเภทไม่ด้อยสิทธิและไม่มีหลักประกันให้แก่ผู้ลงทุนรายใหญ่จำนวน 350,000 หน่วย มูลค่าที่ตราไว้หน่วยละ 1,000 บาท รวมเป็นจำนวนเงิน 350 ล้านบาท มีอัตราดอกเบี้ยคงที่ร้อยละ 5.25 ต่อปี โดยมีกำหนดชำระดอกเบี้ยทุก 3 เดือนและหุ้นกู้นี้มีอายุ 1 ปี 6 เดือน ซึ่งได้ครบกำหนดไถ่ถอนแล้วในวันที่ 6 กุมภาพันธ์ 2558 โดยบริษัทฯได้ไถ่ถอนหุ้นกู้ดังกล่าวแล้วทั้งจำนวนในปีปัจจุบัน

เมื่อวันที่ 15 มกราคม 2558 บริษัทฯได้ออกหุ้นกู้ประเภทไม่ด้อยสิทธิและไม่มีหลักประกันให้แก่ผู้ลงทุนรายใหญ่จำนวน 500,000 หน่วย มูลค่าที่ตราไว้หน่วยละ 1,000 บาท รวมเป็นจำนวนเงิน 500 ล้านบาท มีอัตราดอกเบี้ยคงที่ร้อยละ 5.50 ต่อปี โดยมีกำหนดชำระดอกเบี้ยทุก 3 เดือนและหุ้นกู้นี้มีอายุ 3 ปี ซึ่งจะครบกำหนดไถ่ถอนในวันที่ 15 มกราคม 2561

จากการออกหุ้นกู้ดังกล่าวข้างต้น บริษัทฯต้องปฏิบัติตามเงื่อนไขทางการเงินที่กำหนดบางประการ เช่น การดำรงอัตราส่วนทางการเงิน เป็นต้น

## 24. สำรองผลประโยชน์ระยะยาวของพนักงาน

จำนวนเงินสำรองผลประโยชน์ระยะยาวของพนักงานซึ่งเป็นเงินชดเชยพนักงานเมื่อออกจากงานแสดงได้ดังนี้

(หน่วย: พันบาท)

	งบการเงินรวม		งบการเงินเฉพาะกิจการ	
	2558	2557	2558	2557
สำรองผลประโยชน์ระยะยาวของพนักงานต้นปี	45,732	28,385	8,631	8,179
เพิ่มขึ้นจากการซื้อบริษัทย่อย	-	15,484	-	-
ลดลงจากการขายบริษัทย่อย	-	(2,376)	-	-
ส่วนที่รับรู้ในกำไรหรือขาดทุน:				
ต้นทุนบริการในปัจจุบัน	12,534	4,643	6,311	527
ต้นทุนดอกเบี้ย	1,400	1,073	242	163
ส่วนที่รับรู้ในกำไรขาดทุนเบ็ดเสร็จอื่น:				
(กำไร) ขาดทุนจากการประมาณการตามหลักคณิตศาสตร์ประกันภัย				
ส่วนที่เกิดจากการเปลี่ยนแปลงข้อสมมติด้านประชากรศาสตร์	(415)	-	-	-
ส่วนที่เกิดจากการเปลี่ยนแปลงข้อสมมติทางการเงิน	682	692	137	692
ส่วนที่เกิดจากการปรับปรุงจากประสบการณ์	(462)	-	-	-
ผลประโยชน์ที่จ่ายในระหว่างปี	(8,270)	(2,169)	(669)	(930)
สำรองผลประโยชน์ระยะยาวของพนักงานปลายปี	51,201	45,732	14,652	8,631

ค่าใช้จ่ายเกี่ยวกับผลประโยชน์ระยะยาวของพนักงานรับรู้ในรายการต่อไปนี้ในส่วนของกำไรหรือขาดทุน

(หน่วย: พันบาท)

	งบการเงินรวม		งบการเงินเฉพาะกิจการ	
	2558	2557	2558	2557
ต้นทุนขาย	2,582	695	2,234	426
ค่าใช้จ่ายในการขายและบริหาร	11,351	5,021	4,318	264
รวมค่าใช้จ่ายที่รับรู้ในกำไรหรือขาดทุน	13,933	5,716	6,552	690

บริษัทฯ และบริษัทย่อยคาดว่าจะจ่ายชำระผลประโยชน์ระยะยาวของพนักงานภายใน 1 ปีข้างหน้า เป็นจำนวนประมาณ 9 ล้านบาท (2557: จำนวน 2 ล้านบาท) (เฉพาะบริษัทฯ: จำนวน 5 ล้านบาท 2557: จำนวน 0.4 ล้านบาท)

ณ วันที่ 31 ธันวาคม 2558 ระยะเวลาเฉลี่ยถ่วงน้ำหนักในการจ่ายชำระผลประโยชน์ระยะยาวของพนักงานของบริษัทฯ และบริษัทย่อยประมาณ 7.4 - 12.6 ปี (2557: 7.7 - 10.4 ปี) (เฉพาะบริษัทฯ: 10.2 ปี 2557: 6.9 ปี)

สมมติฐานที่สำคัญในการประมาณการตามหลักคณิตศาสตร์ประกันภัย ณ วันประเมินสรุปได้ดังนี้

	งบการเงินรวม		งบการเงินเฉพาะกิจการ	
	2558	2557	2558	2557
อัตราคิดลด	2.4 - 3.9	2.4 - 4.6	2.8	2.4
อัตราการขึ้นเงินเดือน	3.0 - 6.0	3.0 - 6.0	6.0	6.0
อัตราการเปลี่ยนแปลงในจำนวนพนักงาน	0 - 71.0	0 - 66.0	0 - 13.0	9.7

(หน่วย: ร้อยละต่อปี)

ผลกระทบของการเปลี่ยนแปลงสมมติฐานที่สำคัญต่อมูลค่าปัจจุบันของภาระผูกพันผลประโยชน์ระยะยาวของพนักงาน ณ วันที่ 31 ธันวาคม 2558 สรุปได้ดังนี้

	งบการเงินรวม		งบการเงินเฉพาะกิจการ	
	เพิ่มขึ้น 1%	ลดลง 1%	เพิ่มขึ้น 1%	ลดลง 1%
อัตราคิดลด	(4,638)	5,426	(881)	1,041
อัตราการขึ้นเงินเดือน	5,369	(4,670)	953	(825)
อัตราการเปลี่ยนแปลงในจำนวนพนักงาน	(4,991)	1,867	(935)	376

(หน่วย: พันบาท)

## 25. ทุนเรือนหุ้น

เมื่อวันที่ 21 เมษายน 2558 ที่ประชุมสามัญผู้ถือหุ้นประจำปี 2558 ของบริษัทฯ ได้มีมติอนุมัติรายการที่สำคัญดังต่อไปนี้

25.1 อนุมัติการลดทุนจดทะเบียนของบริษัทฯ จากเดิม 418,141,055 บาท คงเหลือเป็น 282,527,203 บาท รวมเป็นการลดทุนหุ้นสามัญจำนวน 135,613,852 หุ้น มูลค่าที่ตราไว้หุ้นละ 1 บาท การลดทุนหุ้นสามัญจดทะเบียนนี้เพื่อตัดหุ้นสามัญจดทะเบียนที่คงเหลือจากการจัดสรรหุ้นสามัญเพื่อรองรับการจ่ายหุ้นปันผลประจำปี 2556 และลดทุนหุ้นสามัญจดทะเบียนที่ออกเพื่อรองรับการเพิ่มทุนจดทะเบียนแบบมอบอำนาจทั่วไป (General Mandate) สำหรับปี 2557 ที่บริษัทฯ ยังมิได้จัดสรรเสนอขายทั้งจำนวน

25.2 อนุมัติการเพิ่มทุนจดทะเบียนของบริษัทฯ จากเดิม 282,527,203 บาท เพิ่มเป็น 546,219,257 บาท โดยการออกหุ้นสามัญใหม่จำนวน 263,692,054 หุ้น มูลค่าหุ้นที่ตราไว้หุ้นละ 1 บาท เพื่อรองรับการจ่ายหุ้นปันผลประจำปี 2557 จำนวน 94,175,734 หุ้น และรองรับการเพิ่มทุนจดทะเบียนแบบมอบอำนาจทั่วไป (General Mandate) สำหรับปี 2558 จำนวน 169,516,320 หุ้น

บริษัทฯ ได้จดทะเบียนลดทุนและเพิ่มทุนจดทะเบียนดังกล่าวกับกระทรวงพาณิชย์แล้วเมื่อวันที่ 30 เมษายน 2558 และวันที่ 1 พฤษภาคม 2558 ตามลำดับ

## 26. สำรองตามกฎหมาย

ภายใต้บทบัญญัติของมาตรา 116 แห่งพระราชบัญญัติบริษัทมหาชนจำกัด พ.ศ. 2535 บริษัทฯ ต้องจัดสรรกำไรสุทธิประจำปีส่วนหนึ่งไว้เป็นทุนสำรองไม่น้อยกว่าร้อยละ 5 ของกำไรสุทธิประจำปีหักด้วยยอดขาดทุนสะสมยกมา (ถ้ามี) จนกว่าทุนสำรองนี้จะมีจำนวนไม่น้อยกว่าร้อยละ 10 ของทุนจดทะเบียน สำรองตามกฎหมายดังกล่าวไม่สามารถนำไปจ่ายเงินปันผลได้

## 27. ค่าใช้จ่ายตามลักษณะ

รายการค่าใช้จ่ายแบ่งตามลักษณะประกอบด้วยรายการค่าใช้จ่ายที่สำคัญดังต่อไปนี้

(หน่วย: พันบาท)

	งบการเงินรวม		งบการเงินเฉพาะกิจการ	
	2558	2557	2558	2557
เงินเดือนและค่าแรงและผลประโยชน์อื่นของพนักงาน	887,962	670,777	79,730	84,763
ค่าเสื่อมราคา	151,781	149,755	22,574	30,948
ค่าตัดจำหน่าย	95,586	73,022	4,116	5,650
ค่าเช่าจ่ายตามสัญญาเช่าดำเนินงาน	639,792	501,280	114,800	75,595
ค่าแฟรนไชส์	72,935	70,611	-	-
ค่าขนส่ง	55,918	57,661	5,512	6,754
ค่าไฟฟ้า	80,805	67,524	4,781	5,509
ค่าใช้จ่ายทางการตลาด	44,384	49,798	-	-
วัตถุดิบและวัสดุสิ้นเปลืองใช้ไป	837,388	644,855	9,596	9,277
การเปลี่ยนแปลงในสินค้าสำเร็จรูปและงานระหว่างทำ	16,284	9,567	-	-

## 28. ภาษีเงินได้

28.1 รายได้ (ค่าใช้จ่าย) ภาษีเงินได้สำหรับปีสิ้นสุดวันที่ 31 ธันวาคม 2558 และ 2557 สรุปได้ดังนี้

	(หน่วย: พันบาท)			
	งบการเงินรวม		งบการเงินเฉพาะกิจการ	
	2558	2557	2558	2557
	(ปรับปรุงใหม่)		(ปรับปรุงใหม่)	
<b>ภาษีเงินได้ปัจจุบัน</b>				
ภาษีเงินได้นิติบุคคลสำหรับปี	(24,926)	(50,826)	-	(24,446)
<b>ภาษีเงินได้รอการตัดบัญชี</b>				
ภาษีเงินได้รอการตัดบัญชีจากการเกิดผลแตกต่างชั่วคราวและการกลับรายการผลแตกต่างชั่วคราว	12,950	4,583	579	(57,630)
หัก: รายได้ภาษีเงินได้รอการตัดบัญชีของการดำเนินงานที่ยกเลิก	-	(3,140)	-	-
รวมภาษีเงินได้รอการตัดบัญชี	12,950	1,443	579	(57,630)
<b>รายได้ (ค่าใช้จ่าย) ภาษีเงินได้ที่แสดงอยู่ในงบกำไรขาดทุนเบ็ดเสร็จ</b>	<b>(11,976)</b>	<b>(49,383)</b>	<b>579</b>	<b>(82,076)</b>

28.2 จำนวนภาษีเงินได้ที่เกี่ยวข้องกับส่วนประกอบแต่ละส่วนของกำไรขาดทุนเบ็ดเสร็จอื่นสำหรับปีสิ้นสุดวันที่ 31 ธันวาคม 2558 และ 2557 สรุปได้ดังนี้

	(หน่วย: พันบาท)			
	งบการเงินรวม		งบการเงินเฉพาะกิจการ	
	2558	2557	2558	2557
	(ปรับปรุงใหม่)		(ปรับปรุงใหม่)	
ภาษีเงินได้รอการตัดบัญชีที่เกี่ยวข้องกับขาดทุนจากการวัดมูลค่าเงินลงทุนในหลักทรัพย์เพื่อขาย	984	738	984	738
ภาษีเงินได้รอการตัดบัญชีที่เกี่ยวข้องกับกำไรจากการตีราคาที่ดิน	-	(581)	-	(581)
ภาษีเงินได้รอการตัดบัญชีที่เกี่ยวข้องกับผล (กำไร) ขาดทุนจากการประมาณการตามหลักคณิตศาสตร์ประกันภัย	(95)	138	27	138
	<b>889</b>	<b>295</b>	<b>1,011</b>	<b>295</b>



## 28.3 รายการกระทยอดระหว่างกำไรทางบัญชีกับค่าใช้จ่ายภาษีเงินได้มีดังนี้

	(หน่วย: พันบาท)			
	งบการเงินรวม		งบการเงินเฉพาะกิจการ	
	2558	2557	2558	2557
	(ปรับปรุงใหม่)		(ปรับปรุงใหม่)	
กำไร (ขาดทุน) ทางบัญชีก่อนภาษีเงินได้นิติบุคคล	(60,490)	438,931	(32,888)	421,055
อัตราภาษีเงินได้นิติบุคคล	ร้อยละ 10 - 20	ร้อยละ 15 - 20	ร้อยละ 20	ร้อยละ 20
กำไร (ขาดทุน) ทางบัญชีก่อนภาษีเงินได้นิติบุคคลคูณอัตราภาษี	12,453	(87,692)	6,578	(84,210)
ส่วนแบ่งกำไรจากเงินลงทุนในบริษัทร่วม	3,142	3,121	-	-
เงินปันผลรับจากบริษัทร่วม	-	-	3,150	3,038
ขาดทุนทางภาษีสำหรับปีที่ไม่ได้บันทึกเป็นสินทรัพย์ภาษีเงินได้รอการตัดบัญชี	(26,855)	(22,895)	(7,805)	-
ผลขาดทุนของบริษัทย่อยที่ขายระหว่างปีซึ่งไม่ได้บันทึกเป็นสินทรัพย์ภาษีเงินได้รอการตัดบัญชีในปีก่อน	-	56,091	-	-
อื่น ๆ	(716)	1,992	(1,344)	(904)
รายได้ (ค่าใช้จ่าย) ภาษีเงินได้ที่แสดงอยู่ในงบกำไรขาดทุนเบ็ดเสร็จ	(11,976)	(49,383)	579	(82,076)

28.4 ส่วนประกอบของสินทรัพย์ภาษีเงินได้รอการตัดบัญชีและหนี้สินภาษีเงินได้รอการตัดบัญชี ณ วันที่ 31 ธันวาคม 2558 และ 2557 ประกอบด้วยรายการดังต่อไปนี้

	(หน่วย: พันบาท)			
	งบการเงินรวม		งบการเงินเฉพาะกิจการ	
	2558	2557	2558	2557
<b>สินทรัพย์ภาษีเงินได้รอการตัดบัญชี</b>				
สำรองผลประโยชน์ระยะยาวของพนักงาน	7,436	6,718	2,930	1,726
ส่วนต่ำกว่าทุนจากการวัดมูลค่าเงินลงทุนในหลักทรัพย์เพื่อขาย	1,722	738	1,722	738
อื่น ๆ	1,485	277	236	88
รวม	10,643	7,733	4,888	2,552

(หน่วย: พันบาท)

	งบการเงินรวม		งบการเงินเฉพาะกิจการ	
	2558	2557	2558	2557
<b>หนี้สินภาษีเงินได้รอการตัดบัญชี</b>				
มูลค่ายุติธรรมของสินทรัพย์ที่ไม่มีตัวตนที่ได้มาจากการซื้อกิจการ	234,839	245,720	-	-
มูลค่ายุติธรรมของส่วนปรับปรุงอาคารและอุปกรณ์ที่ได้มาจากการซื้อกิจการ	16,747	16,934	-	-
ส่วนเกินทุนจากการตีราคาที่ดิน	50,400	50,400	50,400	50,400
การปรับมูลค่าของอสังหาริมทรัพย์เพื่อการลงทุนให้เป็นมูลค่ายุติธรรม	68,108	73,193	68,108	73,193
การปรับมูลค่ายุติธรรมของอสังหาริมทรัพย์เพื่อการลงทุนส่วนที่โอนไปเป็นอสังหาริมทรัพย์ที่ไว้ใช้งาน	9,860	4,577	9,860	4,577
อื่น ๆ	1,876	1,937	1,876	1,328
รวม	381,830	392,761	130,244	129,498

ณ วันที่ 31 ธันวาคม 2558 บริษัทฯและบริษัทย่อยมีรายการผลแตกต่างชั่วคราวที่ใช้หักภาษีและขาดทุนทางภาษีที่ยังไม่ได้ใช้เป็นจำนวนเงินประมาณ 403 ล้านบาท (2557: จำนวน 260 ล้านบาท) (เฉพาะบริษัทฯ: จำนวน 44 ล้านบาท 2557: ไม่มี) ซึ่งบริษัทฯและบริษัทย่อยไม่ได้บันทึกสินทรัพย์ภาษีเงินได้รอการตัดบัญชี เนื่องจากฝ่ายบริหารของบริษัทและบริษัทย่อยพิจารณาแล้วเห็นว่า บริษัทฯและบริษัทย่อยอาจไม่มีกำไรทางภาษีในอนาคตเพียงพอที่จะนำผลแตกต่างชั่วคราวและขาดทุนทางภาษีที่ยังไม่ได้ใช้ข้างต้นมาใช้ประโยชน์

บริษัทฯและบริษัทย่อยมีผลขาดทุนทางภาษีที่ยังไม่ได้ใช้จำนวนเงิน 356 ล้านบาท (เฉพาะบริษัทฯ: จำนวน 39 ล้านบาท) ซึ่งจะทยอยสิ้นสุดระยะเวลาการให้ประโยชน์ภายในปี 2563

## 29. เงินปันผลจ่าย

	อนุมัติโดย	จำนวนเงินปันผล	เงินปันผลจ่ายต่อหุ้น
		(หน่วย: พันบาท)	(หน่วย: บาท)
<b>เงินปันผลจ่ายประจำปี 2556</b>			
	ที่ประชุมสามัญผู้ถือหุ้น เมื่อวันที่ 28 เมษายน 2557		
- เงินสดปันผล		6,279	0.03
- หุ้นปันผล 56,505,011 หุ้น		56,505	0.25
รวมเงินปันผลจ่ายในปี 2557		62,784	0.28
<b>เงินปันผลจ่ายประจำปี 2557</b>			
	ที่ประชุมสามัญผู้ถือหุ้น เมื่อวันที่ 21 เมษายน 2558		
- เงินสดปันผล		10,465	0.04
- หุ้นปันผล 94,174,770 หุ้น		94,175	0.33
รวมเงินปันผลจ่ายในปี 2558		104,640	0.37

### 30. กำไรต่อหุ้น

กำไรต่อหุ้นชั้นพื้นฐานคำนวณโดยการหารกำไร (ขาดทุน) สำหรับปีที่เป็นของผู้ถือหุ้นของบริษัทฯ (ไม่รวมกำไรขาดทุนเบ็ดเสร็จอื่น) ด้วยจำนวนถัวเฉลี่ยถ่วงน้ำหนักของหุ้นสามัญที่ออกในระหว่างปี และได้ปรับจำนวนหุ้นสามัญเพื่อสะท้อนผลกระทบของการออกหุ้นปันผลตามที่กล่าวไว้ในหมายเหตุประกอบการเงินข้อ 29 ซึ่งกำไรต่อหุ้นชั้นพื้นฐานของปีก่อนได้ถูกคำนวณขึ้นใหม่โดยถือเสมือนว่าการออกหุ้นปันผลได้เกิดขึ้นตั้งแต่วันที่เริ่มต้นของปีแรกที่เสนอรายงาน

กำไรต่อหุ้นชั้นพื้นฐานแสดงการคำนวณได้ดังนี้

	สำหรับปีสิ้นสุดวันที่ 31 ธันวาคม			
	งบการเงินรวม		งบการเงินเฉพาะกิจการ	
	2558	2557	2558	2557
	(ปรับปรุงใหม่)		(ปรับปรุงใหม่)	
กำไร (ขาดทุน) สำหรับปี (พันบาท)				
จากการดำเนินงานต่อเนื่อง	(63,990)	395,767	(32,309)	338,978
จากการดำเนินงานที่ยกเลิก	-	(34,196)	-	-
รวม	(63,990)	361,571	(32,309)	338,978
จำนวนหุ้นสามัญถัวเฉลี่ยถ่วงน้ำหนัก (พันหุ้น)	376,702	376,702	376,702	376,702
กำไร (ขาดทุน) ต่อหุ้น (บาท/หุ้น)				
จากการดำเนินงานต่อเนื่อง	(0.17)	1.05	(0.09)	0.90
จากการดำเนินงานที่ยกเลิก	-	(0.09)	-	-
รวม	(0.17)	0.96	(0.09)	0.90

### 31. ข้อมูลทางการเงินจำแนกตามส่วนงาน

ข้อมูลส่วนงานดำเนินงานที่น่าเสนอนี้สอดคล้องกับรายงานภายในของบริษัทฯ ที่ผู้มีอำนาจตัดสินใจสูงสุดด้านการดำเนินงานได้รับและสอบถามอย่างสม่ำเสมอเพื่อใช้ในการตัดสินใจในการจัดสรรทรัพยากรให้กับส่วนงานและประเมินผลการดำเนินงานของส่วนงาน ทั้งนี้ผู้มีอำนาจตัดสินใจสูงสุดด้านการดำเนินงานของบริษัทคือคณะกรรมการบริหารของบริษัทฯ

เพื่อวัตถุประสงค์ในการบริหารงาน บริษัทฯ และบริษัทย่อยจัดโครงสร้างองค์กรเป็นหน่วยธุรกิจตามประเภทของผลิตภัณฑ์และบริการ บริษัทฯ และบริษัทย่อยมีส่วนงานที่รายงานทั้งสิ้น 3 ส่วนงาน ดังนี้

- 1) ส่วนงานอาหารและเครื่องดื่ม เป็นส่วนงานที่ผลิตและจัดจำหน่ายอาหารว่าง เครื่องดื่ม ไอศกรีม และกิจการร้านอาหาร
- 2) ส่วนงานคลังสินค้าและท่าเทียบเรือ เป็นส่วนงานที่ให้บริการเช่าคลังสินค้า บริการรับฝากเอกสารและสื่ออิเล็กทรอนิกส์ รวมถึงบริการท่าเทียบเรือ

### 3) ส่วนงานเสื้อผ้าสำเร็จรูป เป็นส่วนงานที่ทำการผลิตและจำหน่ายเสื้อผ้าสำเร็จรูปและเครื่องหนัง

บริษัทฯ และบริษัทย่อยไม่มีการรวมส่วนงานดำเนินงานตามที่รายงานข้างต้นเข้าด้วยกัน นอกจากนี้ บริษัทฯ และบริษัทย่อยดำเนินธุรกิจเฉพาะในเขตภูมิศาสตร์เดียว คือประเทศไทย ดังนั้นรายได้และสินทรัพย์ที่แสดงอยู่ในงบการเงิน จึงถือเป็นการรายงานตามเขตภูมิศาสตร์แล้ว

ผู้มีอำนาจตัดสินใจสูงสุดสอบทานผลการดำเนินงานของแต่ละหน่วยธุรกิจแยกจากกันเพื่อวัตถุประสงค์ในการตัดสินใจเกี่ยวกับการจัดสรรทรัพยากรและการประเมินผลการปฏิบัติงาน บริษัทฯ ประเมินผลการปฏิบัติงานของส่วนงานโดยพิจารณาจากกำไรหรือขาดทุนจากการดำเนินงานและสินทรัพย์รวมซึ่งวัดมูลค่าโดยใช้เกณฑ์เดียวกับที่ใช้ในการวัดกำไรหรือขาดทุนจากการดำเนินงานและสินทรัพย์รวมในงบการเงิน

การบันทึกบัญชีสำหรับรายการระหว่างส่วนงานที่รายงานเป็นไปในลักษณะเดียวกับการบันทึกบัญชีสำหรับรายการธุรกิจกับบุคคลภายนอก

ในปี 2558 และ 2557 บริษัทฯ และบริษัทย่อยไม่มีรายได้จากลูกค้ารายใดที่มีมูลค่าเท่ากับหรือมากกว่าร้อยละ 10 ของรายได้ของกิจการ

ข้อมูลรายได้และกำไรของส่วนงานของบริษัทฯ และบริษัทย่อยสำหรับปีสิ้นสุดวันที่ 31 ธันวาคม 2558 และ 2557 มีดังต่อไปนี้

(หน่วย: ล้านบาท)

	อาหารและเครื่องดื่ม		เครื่องสำอาง		เสื้อผ้าสำเร็จรูป		งบการเงินรวม	
	2558	2557	2558	2557	2558	2557	2558	2557
<b>รายได้</b>								
รายได้จากการขายและบริการ	2,562	2,072	276	271	236	112	3,074	2,455
<b>ผลการดำเนินงาน</b>								
กำไร (ขาดทุน) ของส่วนงาน	(26)	17	(22)	(3)	(33)	(20)	(81)	(6)
กำไรจากการจำหน่ายที่ดิน อาคารและอุปกรณ์							1	487
กำไรจากการตีราคาอสังหาริมทรัพย์เพื่อการลงทุน							-	2
รายได้อื่น							113	62
ส่วนแบ่งกำไรจากเงินลงทุนในบริษัทร่วม							16	16
ขาดทุนจากการจำหน่ายเงินลงทุนในบริษัทย่อย							-	(13)
ค่าใช้จ่ายทางการเงิน							(109)	(110)
กำไร (ขาดทุน) ก่อนภาษีเงินได้							(60)	438
ค่าใช้จ่ายภาษีเงินได้							(12)	(49)
กำไร (ขาดทุน) สำหรับปีจากการดำเนินงานต่อเนื่อง							(72)	389
ขาดทุนสำหรับปีจากการดำเนินงานที่ยกเลิก							-	(34)
กำไร (ขาดทุน) สำหรับปี							(72)	355

### 32. กองทุนสำรองเลี้ยงชีพ

บริษัทฯ และบริษัทย่อย และพนักงานได้ร่วมกันจัดตั้งกองทุนสำรองเลี้ยงชีพขึ้นตามพระราชบัญญัติกองทุนสำรองเลี้ยงชีพ พ.ศ. 2530 โดยบริษัทฯ และบริษัทย่อย และพนักงานจะจ่ายสมทบเข้ากองทุนเป็นรายเดือนในอัตราร้อยละ 2 ถึง 15 ของเงินเดือน กองทุนสำรองเลี้ยงชีพนี้บริหารโดย บริษัทหลักทรัพย์จัดการกองทุน ไทยพาณิชย์ จำกัด บริษัทหลักทรัพย์จัดการกองทุนรวม บัวหลวง จำกัดและบริษัทหลักทรัพย์จัดการกองทุน ทิสโก้ จำกัด และจะจ่ายให้แก่พนักงานเมื่อพนักงานนั้นออกจากงานตามระเบียบว่าด้วยกองทุนของบริษัทฯ และบริษัทย่อย สำหรับปี 2558 บริษัทฯ และบริษัทย่อยรับรู้เงินสมทบดังกล่าวเป็นค่าใช้จ่ายจำนวน 9 ล้านบาท (2557: จำนวน 7 ล้านบาท) (เฉพาะบริษัทฯ: จำนวน 3 ล้านบาท 2557: จำนวน 3 ล้านบาท)

### 33. โครงการสะสมหุ้นสำหรับพนักงานบริษัทจดทะเบียน

รายละเอียดโครงการสะสมหุ้นสำหรับพนักงานบริษัทฯ มีดังนี้

1) อนุมัติโดย	ที่ประชุมสามัญผู้ถือหุ้นของบริษัทฯ ปี 2557
2) ระยะเวลาของโครงการ	2 ปี นับตั้งแต่วันที่ 1 สิงหาคม 2557 ถึงวันที่ 31 กรกฎาคม 2559
3) รูปแบบและการจ่ายเงินสมทบโครงการ	พนักงานจ่ายในอัตราร้อยละ 5 ของเงินเดือนและบริษัทฯ และบริษัทย่อยจ่ายสมทบให้ในอัตราร้อยละ 7 ของเงินเดือน  กรรมการจะจ่ายเดือนละ 16,000 บาท และบริษัทฯ จ่ายเงินสมทบให้เดือนละ 24,000 บาท
4) ผู้บริหารโครงการ	บริษัทหลักทรัพย์ ฟิลลิป (ประเทศไทย) จำกัด (มหาชน)

โครงการสะสมหุ้นสำหรับพนักงานสำหรับปี 2558 บริษัทฯ และบริษัทย่อยได้จ่ายเงินสมทบโครงการทั้งสิ้นเป็นจำนวน 7 ล้านบาท (2557: จำนวน 5 ล้านบาท) (เฉพาะบริษัทฯ: จำนวน 5 ล้านบาท 2557: จำนวน 5 ล้านบาท)

### 34. ภาระผูกพันและหนี้สินที่อาจเกิดขึ้น

#### 34.1 ภาระผูกพันรายจ่ายฝ่ายทุน

ณ วันที่ 31 ธันวาคม 2558 บริษัทฯ และบริษัทย่อยมีภาระผูกพันรายจ่ายฝ่ายทุนจำนวน 18 ล้านบาท (2557: จำนวน 16 ล้านบาท) (เฉพาะบริษัทฯ: จำนวน 1 ล้านบาท 2557: จำนวน 7 ล้านบาท) อันเนื่องเกี่ยวกับการปรับปรุงอาคาร การซื้ออุปกรณ์และเครื่องตกแต่ง

#### 34.2 ภาระผูกพันเกี่ยวกับสัญญาเช่าสินทรัพย์เพื่อประกอบกิจการคลังเอกสาร

บริษัทฯ ได้ทำสัญญาเช่าที่ดิน โกดังเก็บและชั้นเหล็กจัดเก็บเอกสารพร้อมอุปกรณ์กับบริษัทร่วมและบริษัทที่เกี่ยวข้องกัน เพื่อใช้ประกอบกิจการคลังเอกสารเป็นระยะเวลา 10 ปี

ณ วันที่ 31 ธันวาคม 2558 และ 2557 บริษัทฯมีจำนวนเงินชั้นต่ำที่ต้องจ่ายในอนาคตทั้งสิ้นภายใต้สัญญาเช่าดังกล่าว ดังนี้

	(หน่วย: ล้านบาท)	
	งบการเงินรวม / งบการเงินเฉพาะกิจการ	
	2558	2557
จ่ายชำระ		
ภายใน 1 ปี	112	116
มากกว่า 1 ปี แต่ไม่เกิน 5 ปี	448	447
มากกว่า 5 ปี	259	372

### 34.3 ภาระผูกพันเกี่ยวกับสัญญาเช่าดำเนินงานและบริการ

บริษัทฯและบริษัทย่อยได้ทำสัญญาเช่าดำเนินงานเกี่ยวกับการเช่าพื้นที่ในอาคารและบริการอื่นๆ โดยอายุของสัญญามีระยะเวลาตั้งแต่ 1 ปี ถึง 28 ปี ค่าเช่าและค่าบริการบางส่วนคิดเป็นอัตราร้อยละของยอดขายที่เกิดขึ้นจริง โดยมีอัตราค่าเช่าและค่าบริการขั้นต่ำตามที่ระบุในสัญญา

ณ วันที่ 31 ธันวาคม 2558 และ 2557 บริษัทฯและบริษัทย่อยมีจำนวนเงินชั้นต่ำที่ต้องจ่ายในอนาคตทั้งสิ้นภายใต้สัญญาเช่าดำเนินงานที่บอกเลิกไม่ได้ ดังนี้

	(หน่วย: ล้านบาท)			
	งบการเงินรวม		งบการเงินเฉพาะกิจการ	
	2558	2557	2558	2557
จ่ายชำระ				
ภายใน 1 ปี	253	195	9	3
มากกว่า 1 ปี แต่ไม่เกิน 5 ปี	287	228	11	5
มากกว่า 5 ปี	105	97	-	-

### 34.4 สัญญาค่าแฟรนไชส์

(ก) เมื่อวันที่ 10 มีนาคม 2524 บริษัทย่อยแห่งหนึ่งได้ทำสัญญาค่าแฟรนไชส์กับบริษัท ดังกิ้น โดนนัท ออฟ อเมริกา อิงค์ ภายใต้สัญญาดังกล่าว บริษัทดังกล่าวจะให้สิทธิในการดำเนินงานกิจการ ร้านเบเกอรี่ในประเทศไทยแก่บริษัทย่อย ซึ่งบริษัทย่อยมีภาระผูกพันที่จะต้องจ่ายค่าแฟรนไชส์ให้กับคู่สัญญา โดยคำนวณเป็นร้อยละของยอดขายตามที่ระบุไว้ในสัญญา

(ข) เมื่อวันที่ 1 เมษายน 2549 บริษัทย่อยแห่งหนึ่งได้ทำสัญญาค่าแฟรนไชส์กับบริษัท เอปี้พี คอร์ปอเรชั่น เป็นระยะเวลา 28 ปีภายใต้สัญญาดังกล่าว บริษัทดังกล่าวจะให้สิทธิในการดำเนินงานกิจการร้านเบเกอรี่ในประเทศไทยแก่บริษัทย่อย ซึ่งบริษัทย่อยมีภาระผูกพันที่จะต้องจ่ายค่า แฟรนไชส์ให้กับคู่สัญญา โดยคำนวณเป็นร้อยละ ของยอดขายตามที่ระบุไว้ในสัญญา

(ค) เมื่อวันที่ 2 กรกฎาคม 2555 บริษัทย่อยแห่งหนึ่งได้ทำสัญญาค่าแฟรนไชส์กับบริษัท บาสกิน ร็อบบิ้นส์ แฟรนไชส์ซึ่ง ประเทศสหรัฐอเมริกา ภายใต้สัญญาดังกล่าว บริษัทดังกล่าวจะให้สิทธิในการดำเนินงานกิจการ ร้านไอศกรีมในประเทศไทยแก่บริษัทย่อย

### 34.5 การค้ำประกัน

(ก) บริษัทย่อยในกลุ่มบริษัท มัดแมน ได้ค้ำประกันวงเงินสินเชื่อที่ได้รับจากสถาบันการเงินของบริษัทย่อย สามแห่งในวงเงินรวมไม่เกิน 1,235 ล้านบาท

(ข) บริษัทย่อยในกลุ่มมัดแมนได้ค้ำประกันวงเงินสินเชื่อระยะสั้นให้แก่บริษัท มัดแมน จำกัดและบริษัท ย่อยในวงเงินรวมไม่เกิน 50 ล้านบาท

(ค) ณ วันที่ 31 ธันวาคม 2558 บริษัทฯและบริษัทย่อยมีหนังสือค้ำประกันซึ่งออกโดยธนาคารในนาม บริษัทฯและบริษัทย่อยเหลืออยู่เป็นจำนวนเงิน 104 ล้านบาท (2557: จำนวน 104 ล้านบาท) ซึ่งประกอบด้วย หนังสือค้ำประกันเพื่อการชำระค่าเช่าดำเนินงานจำนวน 97 ล้านบาท (2557: จำนวน 97 ล้านบาท) เพื่อค้ำประกันการใช้ไฟฟ้าและอื่นๆ จำนวน 7 ล้านบาท (2557: จำนวน 7 ล้านบาท)

### 34.6 คดีฟ้องร้อง

ในเดือนเมษายน 2558 อดีตพนักงานของบริษัทฯจำนวน 5 คนได้ยื่นคำฟ้องต่อศาลแรงงานกลาง โดยกล่าวหาว่า บริษัทฯเลิกจ้างโดยไม่เป็นธรรมและเรียกร้องค่าเสียหายจากบริษัทฯ ขณะนี้คดียังอยู่ในระหว่าง การพิจารณาของศาล แรงงานกลาง ฝ่ายบริหารของบริษัทฯเชื่อว่าอดีตพนักงานเหล่านี้ได้ทำผิดระเบียบของบริษัทฯและฝ่าฝืนคำสั่งของ นายจ้าง เป็นเหตุให้บริษัทฯมีสิทธิในการเลิกจ้างโดยไม่ต้องจ่ายเงินชดเชย ดังนั้น ฝ่ายบริหารของบริษัทฯเชื่อว่าจะไม่ เกิดผลเสียหายอย่างเป็นสาระสำคัญจากคดีความดังกล่าว





### 35. การวัดมูลค่ายุติธรรม

ณ วันที่ 31 ธันวาคม 2558 บริษัทฯและบริษัทย่อยมีสินทรัพย์ที่วัดมูลค่าด้วยมูลค่ายุติธรรมแยกแสดงตามลำดับชั้นของมูลค่ายุติธรรม ดังนี้

(หน่วย: ล้านบาท)

	งบการเงินรวม			
	ระดับ 1	ระดับ 2	ระดับ 3	รวม
<b>สินทรัพย์ที่วัดมูลค่าด้วยมูลค่ายุติธรรม</b>				
เงินลงทุนในหลักทรัพย์เพื่อขาย - ตราสารทุน	114	-	-	114
อสังหาริมทรัพย์เพื่อการลงทุน	-	-	392	392
ที่ดิน	-	402	-	402

(หน่วย: ล้านบาท)

	งบการเงินเฉพาะกิจการ			
	ระดับ 1	ระดับ 2	ระดับ 3	รวม
<b>สินทรัพย์ที่วัดมูลค่าด้วยมูลค่ายุติธรรม</b>				
เงินลงทุนในหลักทรัพย์เพื่อขาย - ตราสารทุน	114	-	-	114
อสังหาริมทรัพย์เพื่อการลงทุน	-	-	392	392
ที่ดิน	-	399	-	399

ในระหว่างปีปัจจุบัน ไม่มีการโอนรายการระหว่างลำดับชั้นของมูลค่ายุติธรรม

### 36. เครื่องมือทางการเงิน

#### 36.1 นโยบายการบริหารความเสี่ยง

เครื่องมือทางการเงินที่สำคัญของบริษัทฯและบริษัทย่อยตามที่นิยามอยู่ในมาตรฐานการบัญชีฉบับที่ 107 “การแสดงรายการและการเปิดเผยข้อมูลสำหรับเครื่องมือทางการเงิน” ประกอบด้วยเงินสดและรายการเทียบเท่าเงินสด เงินลงทุนชั่วคราว ลูกหนี้การค้าและลูกหนี้อื่น เงินฝากธนาคารที่มีภาระผูกพัน เงินมัดจำค่าเช่า เจ้าหนี้การค้าและเจ้าหนี้อื่น เงินกู้ยืมระยะสั้น เงินกู้ยืมระยะยาวและหุ้นกู้ระยะยาว บริษัทฯและบริษัทย่อยมีความเสี่ยงที่เกี่ยวข้องกับเครื่องมือทางการเงินดังกล่าว และมีนโยบายในการบริหารความเสี่ยงดังนี้

#### ความเสี่ยงด้านการให้สินเชื่อ

บริษัทฯและบริษัทย่อยมีความเสี่ยงด้านการให้สินเชื่อที่เกี่ยวข้องกับลูกหนี้การค้า ฝ่ายบริหารควบคุมความเสี่ยงนี้โดยการกำหนดให้มีนโยบายและวิธีการในการควบคุมสินเชื่อที่เหมาะสม ดังนั้นบริษัทฯและบริษัทย่อยจึงไม่คาดว่าจะได้รับความเสียหายที่เป็นสาระสำคัญจากการให้สินเชื่อ นอกจากนี้ การให้สินเชื่อของบริษัทฯและบริษัทย่อยไม่มีการกระจุกตัวเนื่องจากบริษัทฯและบริษัทย่อยมีฐานของลูกค้าที่หลากหลายและมีอยู่จำนวนมาก ราย จำนวนเงินสูงสุดที่บริษัทฯและบริษัทย่อยอาจต้องสูญเสียจากการให้สินเชื่อคือมูลค่าตามบัญชีของลูกค้าที่แสดงอยู่ในงบแสดงฐานะการเงิน

## ความเสี่ยงจากอัตราดอกเบี้ย

บริษัทฯ และบริษัทย่อยมีความเสี่ยงจากอัตราดอกเบี้ยที่สำคัญอันเกี่ยวเนื่องกับเงินฝากสถาบันการเงิน เงินกู้ยืมระยะสั้น เงินกู้ยืมระยะยาวและหุ้นกู้ระยะยาว สินทรัพย์และหนี้สินทางการเงินส่วนใหญ่มีอัตราดอกเบี้ยที่ปรับขึ้นลงตามอัตราตลาด หรือมีอัตราดอกเบี้ยคงที่ซึ่งใกล้เคียงกับอัตราตลาดในปัจจุบัน

สินทรัพย์และหนี้สินทางการเงินที่สำคัญสามารถจัดตามประเภทอัตราดอกเบี้ย และสำหรับสินทรัพย์และหนี้สินทางการเงินที่มีอัตราดอกเบี้ยคงที่สามารถแยกตามวันที่ครบกำหนด หรือวันที่มีการกำหนดอัตราดอกเบี้ยใหม่ (หากวันที่มีการกำหนดอัตราดอกเบี้ยใหม่ถึงก่อน) ได้ดังนี้

(หน่วย: ล้านบาท)

	งบการเงินรวม					
	2558					
	อัตราดอกเบี้ยคงที่		อัตราดอกเบี้ย			
	ภายใน	มากกว่า	ปรับขึ้นลง	ไม่มี		
	1 ปี	1 ถึง 5 ปี	ตามราคาตลาด	อัตราดอกเบี้ย	รวม	อัตราดอกเบี้ย
						(ร้อยละต่อปี)
<b>สินทรัพย์ทางการเงิน</b>						
เงินสดและเงินฝากธนาคาร	-	-	72	49	121	0.10 - 0.65
เงินลงทุนชั่วคราว	-	-	-	8	8	-
ลูกหนี้การค้าและลูกหนี้อื่น	-	-	-	103	103	-
เงินฝากธนาคารที่มีภาระผูกพัน	3	-	-	-	3	0.50 - 1.75
เงินลงทุนในหลักทรัพย์เพื่อขาย	-	-	-	114	114	-
เงินมัดจำค่าเช่า	-	-	-	125	125	-
<b>หนี้สินทางการเงิน</b>						
เงินกู้ยืมระยะสั้นจากสถาบันการเงิน	445	-	-	-	445	3.50 - 4.00
เจ้าหนี้การค้าและเจ้าหนี้อื่น	-	-	-	438	438	-
เงินกู้ยืมระยะยาวจากสถาบันการเงิน	-	-	1,169	-	1,169	MLR-2 ถึง MLR
หุ้นกู้ระยะยาว	-	498	-	-	498	5.50

(หน่วย: ล้านบาท)

	งบการเงินรวม					
	2557					
	อัตราดอกเบี้ยคงที่		อัตราดอกเบี้ย		รวม	อัตราดอกเบี้ย (ร้อยละต่อปี)
	ภายใน 1 ปี	มากกว่า 1 ถึง 5 ปี	ปรับขึ้นลง ตามราคาตลาด	ไม่มี อัตราดอกเบี้ย		
<b>สินทรัพย์ทางการเงิน</b>						
เงินสดและเงินฝากธนาคาร	-	-	125	67	192	0.30 - 0.75
เงินลงทุนชั่วคราว	-	-	-	4	4	-
ลูกหนี้การค้าและลูกหนี้อื่น	-	-	-	113	113	-
เงินฝากธนาคารที่มีภาระผูกพัน	4	-	-	-	4	0.75 - 3.00
เงินลงทุนในหลักทรัพย์เพื่อขาย	-	-	-	119	119	-
เงินมัดจำค่าเช่า	-	-	-	119	119	-
<b>หนี้สินทางการเงิน</b>						
เงินกู้ยืมระยะสั้นจากสถาบันการเงิน	169	-	-	-	169	3.80 - 4.65
เจ้าหนี้การค้าและเจ้าหนี้อื่น	-	-	-	448	448	-
เงินกู้ยืมระยะยาวจากสถาบันการเงิน	-	-	1,248	-	1,248	MLR-2 ถึง MLR
หุ้นกู้ระยะยาว	490	-	-	-	490	5.00 - 5.25

(หน่วย: ล้านบาท)

งบการเงินเฉพาะกิจการ

2558

	อัตราดอกเบี้ยคงที่		อัตราดอกเบี้ย		รวม	อัตราดอกเบี้ย (ร้อยละต่อปี)
	ภายใน	มากกว่า	ปรับขึ้นลง	ไม่มี		
	1 ปี	1 ถึง 5 ปี	ตามราคาตลาด	อัตราดอกเบี้ย		
<b>สินทรัพย์ทางการเงิน</b>						
เงินสดและเงินฝากธนาคาร	-	-	10	1	11	0.10 - 0.38
ลูกหนี้การค้าและลูกหนี้อื่น	-	-	-	43	43	-
เงินลงทุนในหลักทรัพย์เพื่อขาย	-	-	-	114	114	-
เงินมัดจำค่าเช่า	-	-	-	32	32	-
<b>หนี้สินทางการเงิน</b>						
เงินกู้ยืมระยะสั้นจากสถาบันการเงิน	410	-	-	-	410	3.50 - 4.00
เจ้าหนี้การค้าและเจ้าหนี้อื่น	-	-	-	89	89	-
หุ้นกู้ระยะยาว	-	498	-	-	498	5.50

(หน่วย: ล้านบาท)

## งบการเงินเฉพาะกิจการ

2557

อัตราดอกเบี้ยคงที่		อัตราดอกเบี้ย		รวม	อัตราดอกเบี้ย (ร้อยละต่อปี)
ภายใน 1 ปี	มากกว่า 1 ถึง 5 ปี	ปรับขึ้นลง ตามราคาตลาด	ไม่มี อัตราดอกเบี้ย		

## สินทรัพย์ทางการเงิน

เงินสดและเงินฝากธนาคาร	-	-	17	1	18	0.30 - 0.50
ลูกหนี้การค้าและลูกหนี้อื่น	-	-	-	56	56	-
เงินลงทุนในหลักทรัพย์เพื่อขาย	-	-	-	119	119	-
เงินมัดจำค่าเช่า	-	-	-	32	32	-

## หนี้สินทางการเงิน

เงินกู้ยืมระยะสั้นจากสถาบันการเงิน	169	-	-	-	169	3.80 - 4.65
เจ้าหนี้การค้าและเจ้าหนี้อื่น	-	-	-	85	85	-
หุ้นกู้ระยะยาว	490	-	-	-	490	5.00 - 5.25

## ความเสี่ยงจากอัตราแลกเปลี่ยน

ความเสี่ยงจากอัตราแลกเปลี่ยนคือ ความเสี่ยงที่มูลค่าของเครื่องมือทางการเงินจะเปลี่ยนแปลงไปเนื่องจากการเปลี่ยนแปลงของอัตราแลกเปลี่ยนเงินตราต่างประเทศ

บริษัทฯ และบริษัทย่อยพิจารณาว่าไม่มีความเสี่ยงจากอัตราแลกเปลี่ยน เนื่องจากบริษัทฯ และบริษัทย่อยมีธุรกรรมที่เป็นเงินตราต่างประเทศเพียงเล็กน้อย และไม่มีสินทรัพย์และหนี้สินทางการเงินที่เป็นเงินตราต่างประเทศที่มีสาระสำคัญคงเหลือ ณ วันสิ้นรอบระยะเวลารายงาน

### 36.2 มูลค่ายุติธรรมของเครื่องมือทางการเงิน

เนื่องจากเครื่องมือทางการเงินส่วนใหญ่ของบริษัทฯ และบริษัทย่อยจัดอยู่ในประเภทระยะสั้นหรือมีอัตราดอกเบี้ยใกล้เคียงกับอัตราดอกเบี้ยในตลาด บริษัทฯ และบริษัทย่อยจึงประมาณมูลค่ายุติธรรมของเครื่องมือทางการเงินใกล้เคียงกับมูลค่าตามบัญชีที่แสดงในงบแสดงฐานะการเงิน

## 37. การบริหารจัดการทุน

วัตถุประสงค์ในการบริหารจัดการทุนที่สำคัญของบริษัทฯ และบริษัทย่อยคือการจัดให้มีซึ่งโครงสร้างทุนที่เหมาะสมเพื่อสนับสนุนการดำเนินธุรกิจของบริษัทฯ และบริษัทย่อยและเสริมสร้างมูลค่าการถือหุ้นให้กับผู้ถือหุ้นโดย ณ วันที่ 31 ธันวาคม 2558 กลุ่มบริษัทมีอัตราส่วนหนี้สินต่อทุนเท่ากับ 1.26:1 (2557: 1.05:1) และเฉพาะบริษัทมีอัตราส่วนหนี้สินต่อทุนเท่ากับ 0.66:1 (2557: 0.50:1)

## 38. การอนุมัติงบการเงิน

งบการเงินนี้ได้รับอนุมัติให้ออกโดยกรรมการผู้มีอำนาจของบริษัทฯ เมื่อวันที่ 25 กุมภาพันธ์ 2559



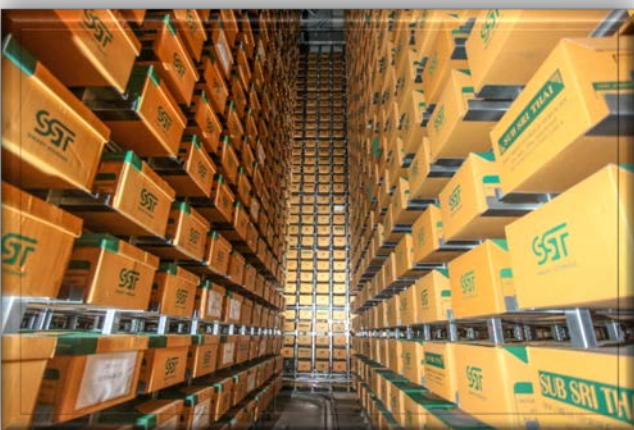





บริษัท ทรัพย์ศรีไทย จำกัด (มหาชน)  
SUB SRI THAI PUBLIC COMPANY LIMITED

สำนักงาน : 2044/25-27 ถ.เพชรบุรีตัดใหม่ บางกะปิ ห้วยขวาง กรุงเทพมหานคร 10310  
โทรศัพท์ : 02-318-5514-5, 02-314-0412, 02-314-3132 โทรสาร : 02-318-3490-1  
คลังสินค้า 1 : 71,71/1-8 หมู่ 1 ซ.สุขสวัสดิ์ 49 ถ.สุขสวัสดิ์ ต.บางจาก อ.พระประแดง จ.สมุทรปราการ 10130  
โทรศัพท์ : 02-463-4280-9 โทรสาร : 02-463-4287, 02-818-7847  
คลังสินค้า 2 และคลังเอกสาร ,คลังสินค้า 3 และ คลังเอกสาร :  
115,115/7-10 หมู่ 6 ซ.สุขสวัสดิ์ 76 ถ.สุขสวัสดิ์ ต.บางจาก อ.พระประแดง สมุทรปราการ 10130  
โทรศัพท์ : 02-463-0127, 02-464-1502-9, 02-819-9322-3, 02-819-9372-7, 02-819-9379  
โทรสาร : 02-817-5190-1, 02-819-9378

OFFICE : 2044/25-27 NEW PHETCHABURI RD., BANGKAPI, HUAI KHWANG, BANGKOK 10310  
TEL : 02-318-5514-5, 02-314-0412, 02-314-3132 FAX: 02-318-3490-1  
WAREHOUSE 1 : 71,71/1-8 MOO 1, SOI SUKSAWAT 49, SUKSAWAT RD., BANGCHAK, PHRAPRADAENG, SAMUTPRAKAN 10130  
TEL : 02-463-4280-9 FAX : 02-463-4287, 02-818-7847  
WAREHOUSE 2 AND DOCUMENT STORAGE , WAREHOUSE 3 AND DOCUMENT STORAGE  
115,115-7/10 MOO 6, SOI SUKSAWAT 76, SUKSAWAT RD., BANGCHAK, PHRAPRADAENG, SAMUTPRAKAN 10130  
TEL : 02-463-0127, 02-464-1502-9,02-819-9322-3, 02-819-9372-7, 02-819-9379 FAX : 02-817-5190-1,02-819-9378

[www.subsrithai.co.th](http://www.subsrithai.co.th)

แผนที่ตั้ง  
คลังสินค้า และ คลังเอกสาร

