



บริษัท โรงงานผ้าไทย จำกัด (มหาชน)  
Thai Textile Industry Public Company Limited



รายงานประจำปี 2561

2018 Annual Report





# สารบัญ

## 5 สารจากคณะกรรมการ

## 6 รายงานของคณะกรรมการตรวจสอบ

### การประกอบธุรกิจ

- 10 นโยบายและภาพรวมการประกอบธุรกิจ
- 12 ลักษณะการประกอบธุรกิจ
- 14 ปัจจัยความเสี่ยง
- 15 กรณียุติที่ใช้ในการประกอบธุรกิจ
- 17 ข้อพิพาททางกฎหมาย
- 18 ข้อมูลทั่วไปและข้อมูลสำคัญอื่น

### การจัดการและการกำกับดูแลกิจการ

- 22 ข้อมูลหลักกรณียุติและผู้ถือหุ้น
- 23 โครงสร้างการจัดการ
- 28 การกำกับดูแลกิจการ
- 47 ความรับผิดชอบต่อสังคม
- 50 การควบคุมภายใน และการบริหารจัดการความเสี่ยง
- 53 รายการระหว่างกัน

### ฐานะการเงินและผลการดำเนินงาน

- 60 ข้อมูลทางการเงินที่สำคัญ
- 61 การวิเคราะห์และอธิบายฝ่ายการจัดการ
- 69 การรับรองความถูกต้องของข้อมูล

## เอกสารแนบ

- 72 รายละเอียดเกี่ยวกับกรรมการ ผู้บริหาร  
ผู้มีอำนาจควบคุม และเลขานุการบริษัท
- 77 รายละเอียดเกี่ยวกับกรรมการของบริษัทย่อย
- 79 รายละเอียดเกี่ยวกับหัวหน้างานตรวจสอบภายใน  
และหัวหน้างานกำกับดูแลการปฏิบัติงานของบริษัท
- 80 รายละเอียดเกี่ยวกับการประเมินราคาทรัพย์สิน
- 81 สารสนเทศรายการที่เกี่ยวข้องกัน

## รายงานของผู้สอบบัญชีรับอนุญาต

### และงบการเงิน

- 86 รายงานของผู้สอบบัญชีรับอนุญาต
- 92 งบแสดงฐานะการเงิน
- 94 งบกำไรขาดทุนเบ็ดเสร็จ
- 96 งบแสดงการเปลี่ยนแปลงส่วนของผู้ถือหุ้น
- 98 งบกระแสเงินสด
- 100 หมายเหตุประกอบงบการเงิน







## ■ ■ สารจากคณะกรรมการ

เศรษฐกิจไทยเติบโตในปี 2561 ประมาณ 4.3% เปรียบเทียบกับที่คาดการณ์ไว้ 4.6% สาเหตุเนื่องจากการส่งออกและการท่องเที่ยวที่ลดลงในไตรมาสที่ 3 ของปี สำหรับในปี 2561 นอกเหนือจากปัญหาสงครามการค้าระหว่างสหรัฐอเมริกา และจีนยังมีอีกหลายเรื่องที่ต้องกังวลถึงตัวอย่างเช่น การแยกตัวออกจาก EU ของสหราชอาณาจักร ปัญหาทางการเงินของประเทศอิตาลี ปัญหาของการลดค่าเงินในประเทศเศรษฐกิจเกิดใหม่ ยกตัวอย่างเช่น ตุรกี อินโดนีเซีย ฟิลิปปินส์ และอินเดีย ซึ่งทั้งหมดนี้ได้สร้างความปั่นป่วนในตลาดการเงินทั่วโลก

ผลประกอบการของบริษัทฯ ในปี 2561 ออกมาไม่สู้ดีนักเนื่องจากเหตุผลหลายประการตัวอย่างเช่น การแข่งขันที่รุนแรงเนื่องจากมีอุปทานมากกว่าอุปสงค์ ค่าเงินบาทที่แข็งเปรียบเทียบกับประเทศคู่แข่งของเรา ทางบริษัทฯ จึงพยายามอย่างยิ่งที่จะปรับตัวเองในสถานการณ์ที่ท้าทายเพื่อที่จะสามารถแข่งขันได้ในระยะยาวข้างหน้า

คณะกรรมการบริษัทฯ

## ■ รายงานของคณะกรรมการตรวจสอบ

คณะกรรมการตรวจสอบได้รับการแต่งตั้งโดยที่ประชุมคณะกรรมการ บริษัท โรงงานผ้าไทย จำกัด (มหาชน) ประกอบด้วยกรรมการอิสระ จำนวน 4 ท่าน ซึ่งได้แก่ ดร.ชิน ชินเศรษฐวงศ์ ประธานกรรมการการตรวจสอบ นายปรีชา ชัยพรหมประสิทธิ์ นายกร เสรีโรจนสิริ และ พศ.ดร.บวรวุฒิ นาคศิริกุล เป็นกรรมการตรวจสอบโดยมีนายณรงค์ พิริยพลกุลสกุล เป็นเลขานุการคณะกรรมการตรวจสอบ

ในปี 2561 คณะกรรมการตรวจสอบมีการประชุมอย่างเป็นทางการจำนวน 4 ครั้ง โดยจะมีผู้บริหาร ฝ่ายบัญชี ผู้สอบบัญชีรับอนุญาต และผู้ตรวจสอบภายใน เข้าร่วมประชุมด้วยทุกครั้ง

ปี 2561 ภาวะเศรษฐกิจของประเทศไทยยังคงได้รับผลกระทบจากปัญหาเศรษฐกิจโลกต่อเนื่องจากปีก่อน ส่งผลต่อเศรษฐกิจของประเทศทุกภาคส่วน คณะกรรมการตรวจสอบได้ให้ความสำคัญกับการดำเนินการของฝ่ายบริหารโดยได้หารือกับฝ่ายบริหารทั้งเป็นทางการและไม่เป็นทางการ เพื่อให้ฝ่ายบริหารได้รับข้อเสนอแนะที่เป็นประโยชน์ต่อการบริหารหลายๆ ด้านของบริษัทฯ

คณะกรรมการการตรวจสอบได้ปฏิบัติตามที่ตามข้อกำหนดของตลาดหลักทรัพย์ฯ และตามที่ได้รับมอบหมายจากคณะกรรมการบริษัทฯ อย่างเคร่งครัดโดยมีวัตถุประสงค์หลักในเรื่องการควบคุมภายใน การกำกับดูแลกิจการที่ดีและความโปร่งใสในการบริหารงานของผู้บริหารของบริษัทฯ เช่นเดียวกันกับการปฏิบัติในปีก่อนๆ ซึ่งสรุปขอบเขตและสาระสำคัญได้ดังนี้

### 1. การสอบทานงบการเงิน

คณะกรรมการตรวจสอบได้สอบทานงบการเงินทั้งงบการเงินประจำไตรมาส และประจำปี เพื่อนำเสนอคณะกรรมการบริษัทฯ พิจารณานุมัติโดยเชิญผู้บริหาร และฝ่ายบัญชีของบริษัทฯ ผู้สอบบัญชีรับอนุญาตและผู้ตรวจสอบภายใน เข้าร่วมประชุมทุกครั้ง ซึ่งคณะกรรมการตรวจสอบมีความเห็นว่า งบการเงินของบริษัทฯ ได้จัดทำขึ้นตามหลักการบัญชีที่รับรองโดยทั่วไป และได้มีการเปิดเผยข้อมูลอย่างเพียงพอ

เนื่องจากกรรมการตรวจสอบทั้ง 4 ท่าน เป็นผู้ที่มีส่วนร่วมในการตรวจสอบในปีที่ผ่านมา มา และกรรมการตรวจสอบทั้ง 4 ท่าน เป็นผู้ที่มีความรู้ความสามารถทางด้านบัญชีและการเงิน ทำให้การประชุมคณะกรรมการตรวจสอบทุกครั้ง สามารถแสดงความคิดเห็นในประเด็นที่เป็นสาระสำคัญในงบการเงิน และได้รับมอบหมายให้ผู้บริหารนำคำแนะนำที่ได้จากผู้สอบบัญชีรับอนุญาตไปใช้ในการจัดทำงบการเงิน

### 2. การตรวจสอบภายใน

คณะกรรมการตรวจสอบได้ตั้งระบบการตรวจสอบประสิทธิภาพและประสิทธิผลของการดำเนินงานของฝ่ายปฏิบัติการของบริษัท เช่น ฝ่ายผลิต ฝ่ายการตลาด และฝ่ายทรัพยากรบุคคล เป็นต้น เพื่อติดตามผลประกอบการโดยรวมของบริษัทฯ คณะกรรมการตรวจสอบยังได้เน้นให้ฝ่ายบริหารเข้าใจและตระหนักถึงความสำคัญของระบบการควบคุมภายในซึ่งระบบการควบคุมภายในของบริษัทฯ ได้ถูกพัฒนาขึ้นเรื่อยๆ เป็นลำดับ และปัจจุบันระบบการควบคุมภายในของบริษัทฯ อยู่ในระดับที่น่าพอใจ

ทั้งนี้ ผู้ตรวจสอบภายในที่ได้รับการแต่งตั้งจากคณะกรรมการตรวจสอบจะมีการส่งรายงานการตรวจสอบภายในให้แก่คณะกรรมการตรวจสอบทุกๆ 3 เดือน เพื่อที่คณะกรรมการตรวจสอบจะได้ใช้ประกอบการประชุมประจำไตรมาส

### 3. รายการระหว่างบริษัทฯ กับบุคคลและกิจการที่เกี่ยวข้องกัน

คณะกรรมการตรวจสอบได้สอบทานรายการระหว่างบริษัทฯ กับบุคคลและกิจการที่เกี่ยวข้องกัน โดยให้ฝ่ายบัญชีและฝ่ายบริหารจัดทำรายงานรายการระหว่างบริษัทฯ กับบุคคลและกิจการที่เกี่ยวข้องกัน แล้วให้ผู้สอบบัญชีรับอนุญาตแสดงความเห็นเกี่ยวกับรายการที่เกี่ยวข้องกันดังกล่าวนี้ ในการประชุมคณะกรรมการตรวจสอบทุกครั้ง

จากการสอบทานโดยผู้สอบบัญชีรับอนุญาตในรายการดังกล่าว พบว่าเป็นรายการที่เป็นปกติทางธุรกิจ โดยมีราคาและเงื่อนไขสอดคล้องกับนโยบายของบริษัทฯ ซึ่งได้ปฏิบัติเช่นเดียวกับบุคคลและกิจการอื่นที่ไม่ได้เกี่ยวข้องกัน ดังรายงานของผู้ตรวจสอบบัญชีรับอนุญาต ทั้งนี้การอนุมัติรายการและการเปิดเผยข้อมูลเป็นไปตามข้อกำหนดหรือประกาศของตลาดหลักทรัพย์แห่งประเทศไทยอย่างถูกต้องและครบถ้วน

อนึ่ง สำหรับรายการที่เข้าเกณฑ์รายการที่เกี่ยวข้องกันตามประกาศคณะกรรมการตลาดหลักทรัพย์แห่งประเทศไทย เรื่องการเปิดเผยข้อมูลและการปฏิบัติการของบริษัทจดทะเบียนในรายการที่เกี่ยวข้องกัน พ.ศ.2546 ในรอบปี 2561 มีทั้งสิ้น 1 รายการ ซึ่งคณะกรรมการตรวจสอบได้พิจารณาสารสนเทศของการเปิดเผยรายการดังกล่าวด้วยความรอบคอบ โดยคำนึงถึงประโยชน์ของผู้ถือหุ้นรายย่อยและตามหลักเกณฑ์ที่คณะกรรมการตลาดหลักทรัพย์กำหนดทุกประการ

#### 4. การปฏิบัติตามข้อกำหนด

บริษัทฯ มีผู้รับผิดชอบในการติดตามข้อกำหนดว่าด้วยหลักทรัพย์และตลาดหลักทรัพย์ รวมถึงกฎหมายอื่นๆ ที่เกี่ยวข้องกับการประกอบธุรกิจ คณะกรรมการตรวจสอบได้สอบทานการปฏิบัติตามกฎหมายและข้อกำหนดต่างๆ ซึ่งบริษัทฯ ได้ปฏิบัติตามถูกต้องอย่างสม่ำเสมอตลอดมา

#### 5. ผู้สอบบัญชีรับอนุญาต

คณะกรรมการตรวจสอบได้พิจารณาคัดเลือก และเสนอชื่อผู้สอบบัญชี จาก บริษัท เอ เอส ที มาสเตอร์ จำกัด และกำหนดค่าตอบแทน สำหรับปี 2562 เพื่อนำเสนอคณะกรรมการบริษัท และผู้ถือหุ้นพิจารณาอนุมัติ

#### 6. เรื่องอื่นๆ

โดยที่คณะกรรมการตรวจสอบตระหนักถึงภาระหน้าที่ที่ต้องกำกับดูแลการปฏิบัติงานของผู้บริหารและฝ่ายต่างๆ ที่เกี่ยวข้องของบริษัทฯ คณะกรรมการตรวจสอบจะเข้าไปมีส่วนร่วมในการเสนอแนะและให้ความเห็นในประเด็นต่างๆ ซึ่งอยู่ในขอบข่ายความรับผิดชอบเท่าที่คณะกรรมการตรวจสอบจะทำได้อยู่เป็นระยะ

คณะกรรมการตรวจสอบมีความเห็นว่า โดยรวมบริษัทฯ มีระบบการควบคุมภายในที่มีประสิทธิภาพเพียงพอและเหมาะสมกับการดำเนินธุรกิจของบริษัทฯ โดยไม่พบข้อบกพร่องของระบบการควบคุมภายในที่จะมีผลกระทบอย่างเป็นสาระสำคัญต่อความถูกต้อง

คณะกรรมการตรวจสอบได้ปฏิบัติหน้าที่โดยยึดหลักความเป็นอิสระ และมุ่งเน้นด้านการควบคุมภายใน เพื่อให้เกิดการบริหารงานของบริษัทฯ อย่างโปร่งใส เพื่อดูแลและปกป้องผลประโยชน์ของผู้ถือหุ้นและผู้มีส่วนได้ส่วนเสียทุกฝ่ายอย่างเป็นธรรม

(ดร.ชิน ชินเศรษฐวงศ์)

ประธานกรรมการตรวจสอบ





## ส่วนที่ 1

### การประกอบธุรกิจ

นโยบายและภาพรวมการประกอบธุรกิจ

ลักษณะการประกอบธุรกิจ

ปัจจัยความเสี่ยง

ทรัพย์สินที่ใช้ในการประกอบธุรกิจ

ข้อพิพาททางกฎหมาย

ข้อมูลทั่วไปและข้อมูลสำคัญอื่น



# 1 นโยบายและภาพรวมการประกอบธุรกิจ

บริษัทฯ ประกอบธุรกิจสิ่งทอตั้งแต่ปี 2513 โดยในระยะแรกมีการทอผ้าเพียงอย่างเดียว ต่อมาได้มีการขยายกิจการที่เกี่ยวข้องกับการทอผ้า นับแต่ต้นน้ำคือ ปั่นด้าย ใช้ซึ่ง สืบด้าย ย้อมสีเส้นด้าย ทอผ้า และการย้อมสี ซึ่งเท่ากับว่า ณ ปัจจุบันบริษัทฯ สามารถผลิตผ้า ผืนและเส้นสำเร็จรูปได้อย่างครบวงจร

สำหรับบริษัทฯ ย่อยประกอบธุรกิจปั่นด้ายเพียงอย่างเดียว โดยเส้นด้ายส่วนใหญ่ขายให้แก่บริษัทแม่ มีเพียงบางส่วนขายให้แก่ลูกค้าทั่วไป

## 1.1 วิสัยทัศน์ วัตถุประสงค์ เป้าหมาย ในการดำเนินงานของบริษัทฯ

อุตสาหกรรมสิ่งทอ เป็นอุตสาหกรรมที่มีการแข่งขันสูงมากมาตลอด ทั้งจากภายในประเทศ และต่างประเทศไม่ว่าจะเป็นรูปแบบ คุณภาพ ราคาของผลิตภัณฑ์ตลอดจนเทคโนโลยีในการผลิต เพื่อลดต้นทุนและยกระดับคุณภาพสินค้า บริษัทฯมีหน้าที่ต้องติดตามสถานการณ์ทางตลาด ซึ่งเปลี่ยนแปลงอยู่ตลอดเวลาเพื่อสนองตอบต่อความต้องการของลูกค้าได้ทันการ ดังนั้นบริษัทฯ จึงจำเป็นต้องจัดหาเครื่องจักรอุปกรณ์ทันสมัยมาติดตั้งปรับปรุงในขบวนการผลิตอยู่ตลอดเวลา เพื่อเพิ่มขีดความสามารถในการแข่งขันด้านต้นทุน รูปแบบ และคุณภาพของผลิตภัณฑ์

## 1.2 การเปลี่ยนแปลงและพัฒนาการที่สำคัญ

- พ.ศ. 2512 บริษัทโรงงานผ้าไทย จำกัด ได้ก่อตั้งขึ้นเมื่อ 18 พฤศจิกายน 2512  
มีชื่อเป็นภาษาไทย “บริษัท โรงงานผ้าไทย จำกัด”  
ภาษาอังกฤษ “Thai Textile Industry Co., Ltd.”  
ทุนจดทะเบียนชำระแล้ว 20 ล้านบาท
- พ.ศ. 2513 บริษัทได้ซื้อกิจการจากบริษัทไทยรุ่งเรืองการทอจำกัดเพื่อทำการอุตสาหกรรมทอผ้าเป็นผู้ผลิต  
ซื้อขายเส้นด้ายผ้าดิบและผ้าผืนสำเร็จรูป
- พ.ศ. 2518 เพิ่มทุน 80 ล้านบาทรวมเป็นทุนจดทะเบียนชำระแล้ว 100 ล้านบาทเพื่อขยายงาน
- พ.ศ. 2522 เพิ่มทุน 50 ล้านบาทรวมเป็นทุนจดทะเบียนชำระแล้ว 150 ล้านบาทเพื่อขยายงาน
- พ.ศ. 2530 เพิ่มทุน 50 ล้านบาทรวมเป็นทุนจดทะเบียนชำระแล้ว 200 ล้านบาทเพื่อขยายงาน  
ได้รับอนุมัติเป็นบริษัทจดทะเบียนในตลาดหลักทรัพย์แห่งประเทศไทย
- พ.ศ. 2532 เพิ่มจดทะเบียนอีก 300 ล้านบาทรวมเป็นทุนจดทะเบียน 500 ล้านบาทนำออกจำหน่าย 150 ล้านบาท  
เพื่อใช้เป็นทุนก่อตั้งโรงงานปั่นด้ายซึ่งได้รับการส่งเสริมการลงทุนยกเว้นภาษีศุลกากรสำหรับ  
เครื่องจักรที่นำเข้าจากต่างประเทศ
- พ.ศ. 2545 เพิ่มทุนชำระอีก 15 ล้านหุ้นเป็นทุนจดทะเบียนและชำระทั้งหมด 50 ล้านหุ้นมูลค่าหุ้นละ 10 บาท  
รวมเป็นทุนจดทะเบียนชำระแล้ว 500 ล้านบาท



### 1.3 โครงสร้างการถือหุ้นของกลุ่มบริษัท

ตารางแสดงสัดส่วนการถือหุ้นของกลุ่มบริษัท TTI

TTI ถือหุ้นใน	TRT ถือหุ้นใน	TSI ถือหุ้นใน	RTI ถือหุ้นใน	TTP ถือหุ้นใน
TRT 87.31 %	TTI -	TTI 0.50 %	TTI -	TTI -
TSI 6.67 %	TSI -	TRT 1.09 %	TRT 2.00 %	TRT -
RTI 8.75 %	RTI -	RTI 5.25 %	TSI -	TSI -
TTP 3.57 %	TTP -	TTP 1.43 %	TTP -	RTI -

TTI	บริษัท โรงงานผ้าไทย จำกัด (มหาชน)	ทุนชำระแล้ว	500	ล้านบาทแบ่งเป็น	50.0	ล้านบาท
TRT	บริษัท ไทยรุ่งเท็กซ์ไทล์ จำกัด (บริษัทย่อย)	ทุนจดทะเบียน	600	„	6.0	„
TSI	บริษัท ไทยสแตนดาร์ดอุตสาหกรรม จำกัด	„	150	„	1.5	„
RTI	บริษัท อุตสาหกรรมรามาทેกซ์ไทล์ (1988) จำกัด	„	250	„	2.5	„
TTP	บริษัท โรงงานพิมพ์ย้อมผ้าไทย จำกัด (มหาชน)	„	350	„	3.5	„

### 1.4 ความสัมพันธ์กับกลุ่มธุรกิจของผู้ถือหุ้นใหญ่

มีเพียงกลุ่มธุรกิจของตระกูลบุญนำทรัพย์ซึ่งได้แก่ บริษัท ไทยวินเนียร์อุตสาหกรรม จำกัด และบริษัท คาสซาร์ดี อินเตอร์เนชั่นแนล จำกัด ที่มีความสัมพันธ์หรือเกี่ยวข้องกับบริษัทฯ ในฐานะลูกค้าของบริษัทฯ ส่วนผู้ถือหุ้นรายใหญ่อื่นๆ ไม่ได้มีธุรกิจเกี่ยวข้องกับบริษัทฯ แต่อย่างใด

## 2 ลักษณะการประกอบธุรกิจ

### 2.1 ลักษณะผลิตภัณฑ์และบริการ

บริษัทฯ ประกอบธุรกิจสิ่งทอ เป็นผู้ผลิต ผู้นำเข้าและจำหน่าย ผ้าดิบ ด้ายฝ้าย ด้ายใยผสม ด้ายใยสังเคราะห์ ผ้าฝ้ายสีขาว ผ้าย้อมสี ผ้าทอหลอดลาย และเสื้อสำเร็จรูป ตามที่ลูกค้าต้องการ ขายให้แก่ลูกค้าทั้งใน และต่างประเทศภายใต้เครื่องหมายการค้า “TTI”

บริษัท ไทยรุ่งเท็กซ์ไทล์ จำกัด (บริษัทย่อย) ประกอบกิจการโรงงานปั่นด้าย ได้แก่ ด้ายฝ้าย ด้ายใยผสม และด้ายใยสังเคราะห์ จำหน่ายให้แก่บริษัทใหญ่ โรงงานฟอกย้อมเส้นด้าย และโรงงานทอผ้าภายในประเทศ

### 2.2 การตลาดและการแข่งขัน

(หน่วย : ล้านบาท)

			2561		2560		2559	
ผลิตภัณฑ์ / บริการ	ดำเนินงาน โดย	% การถือหุ้น ของบริษัทฯ	รายได้	%	รายได้	%	รายได้	%
เสื้อสำเร็จรูป ขายในประเทศ ขายต่างประเทศ ผ้าฝ้าย ขายในประเทศ ขายต่างประเทศ ฝ้าย / ด้าย ขายในประเทศ ขายต่างประเทศ รับจ้างทำของในประเทศ รายได้อื่นๆ ในประเทศ	บริษัทฯ	-						
			32.75	0.83	71.99	1.67	61.39	1.61
			159.36	4.05	134.69	3.13	160.62	4.20
			724.16	18.39	612.08	14.21	702.63	18.37
			729.75	18.53	618.66	14.36	755.93	19.76
			646.52	16.42	571.56	13.27	596.21	15.59
			273.56	6.95	218.04	5.06	205.31	5.37
			63.02	1.60	120.52	2.80	96.96	2.54
31.66	0.80	679.89	15.78	17.86	0.47			
รวม			2,660.78	67.57	3,027.43	70.26	2,596.91	67.90
ฝ้าย / ด้าย รับจ้างทำของในประเทศ รายได้อื่นๆ	บริษัทย่อย	87.31	1,213.78	30.82	1,110.17	25.77	1,149.79	30.06
			31.33	0.80	44.45	1.03	44.56	1.17
			32.07	0.81	126.78	2.94	33.53	0.88
รวม			1,277.18	32.43	1,281.40	29.74	1,227.88	32.10
รวมทั้งสิ้น			3,937.96	100.00	4,308.83	100.00	3,824.79	100.00

### 2.3 การจัดหาผลิตภัณฑ์หรือบริการ

สินค้าสำเร็จรูปทั้งหมด และวัตถุดิบบางส่วนได้จากโรงงานทั้ง 3 แห่งของบริษัทฯ และบริษัทย่อย ซึ่งมีสถานที่ตั้งและกำลังการผลิตดังต่อไปนี้

ลำดับที่โรงงาน	สถานที่ตั้ง	ประเภทโรงงาน	กำลังการผลิต 2561	
			จำนวน	หน่วย
โรงงาน 1	385 ซ.บางเมฆขาว ต.ท้ายบ้าน อ.เมือง จ.สมุทรปราการ	ทอผ้า	22,962,053	หลา
โรงงาน 2	275 ซ.บางเมฆขาว ต.ท้ายบ้าน อ.เมือง จ.สมุทรปราการ	ปั่นด้าย	6,922,455	ปอนด์
โรงงาน 3	595 ถ.สุขุมวิท ต.บางปูใหม่ อ.เมือง จ.สมุทรปราการ	ตัดเย็บเสื้อผ้า	1,100,931	ตัว
บริษัทย่อย	62 ซ.วิลาวัลย์ ต.บางโฉลง อ.บางพลี จ.สมุทรปราการ	ปั่นด้าย	27,212,590	ปอนด์

สินค้าสำเร็จรูปประเภทผ้าผืนที่บริษัทฯ มีไว้ขาย และเส้นด้ายที่ใช้เป็นวัตถุดิบในการผลิต นอกจากจะได้จากแหล่งผลิต ซึ่งเป็นโรงงานของบริษัทฯ เอง และบริษัทย่อยแล้วยังมีการซื้อจากผู้ผลิตรายอื่นๆ ภายในประเทศอีกด้วย ส่วนวัตถุดิบประเภทฝ้ายดิบ บริษัทฯ นำเข้าจากต่างประเทศหลายๆ ประเทศด้วยกัน เช่น ประเทศจีน, สหรัฐอเมริกา, ออสเตรเลีย, ชูแดน, อุซเบกิสถาน เป็นต้น ขึ้นอยู่กับคุณสมบัติของสินค้าที่ต้องการเป็นหลัก



## 3 ปัจจัยความเสี่ยง

ความเสี่ยงอันอาจเกิดผลกระทบอย่างมากต่อฐานะการเงิน และผลการดำเนินงานของกลุ่มบริษัทไม่เห็นมีในอนาคตอันใกล้ ส่วนปัจจัยความเสี่ยงซึ่งอาจเกิดจากการดำเนินงานธุรกิจตามปกตินี้มีดังนี้

### 3.1 ความเสี่ยงด้านสภาพคล่อง

ความเสี่ยงด้านสภาพคล่องหรือความเสี่ยงในการระดมทุนคือ ความเสี่ยงที่กลุ่มบริษัทจะเผชิญความยุ่งยากในการระดมทุนให้เพียงพอและทันเวลาต่อการปฏิบัติตามภาระผูกพันที่ระบุไว้ในเครื่องมือทางการเงิน ความเสี่ยงด้านสภาพคล่องอาจเกิดจากการที่กิจการไม่สามารถขายสินทรัพย์ทางการเงินได้ทันเวลาด้วยราคาที่ไม่ใกล้เคียงกับมูลค่ายุติธรรม

### 3.2 ความเสี่ยงจากอัตราแลกเปลี่ยนและการบริหารความเสี่ยง

ในการดำเนินการค้าระหว่างประเทศ กลุ่มบริษัทมีความเสี่ยงด้านการตลาดจากการเปลี่ยนแปลงของอัตราแลกเปลี่ยนเงินตราต่างประเทศ เพื่อป้องกันความเสี่ยงจากอัตราแลกเปลี่ยนเงินตราต่างประเทศ กลุ่มบริษัทได้ทำสัญญาซื้อ-ขายเงินตราต่างประเทศล่วงหน้า สัญญาซื้อ-ขายเงินตราต่างประเทศล่วงหน้าใช้บันทึกสำหรับรายการที่เป็นเงินตราต่างประเทศ ถ้าหรือขาดทุนจากการใช้ทุนทางการเงินเพื่อป้องกันความเสี่ยงจากอัตราแลกเปลี่ยนเงินตราต่างประเทศบันทึกเป็นรายได้หรือค่าใช้จ่ายตามเกณฑ์ที่ใช้ป้องกันฐานะความเสี่ยง

ณ วันที่ 31 ธันวาคม 2561 กลุ่มบริษัทมีสินทรัพย์และหนี้สินที่ไม่ได้ทำการป้องกันความเสี่ยง ดังนี้

	สกุลเงิน	จำนวนเงิน	เทียบเท่าเงินไทย (ล้านบาท)
ลูกหนี้การค้า	เหรียญสหรัฐอเมริกา	2,080,594	66.98
เจ้าหนี้การค้า	เหรียญสหรัฐอเมริกา	1,209,864	39.46
	ยูโร	337,296	12.64
	เยน	493,200	0.15
ค่าใช้จ่ายค้างจ่าย	เหรียญสหรัฐอเมริกา	273,345	8.92

### 3.3 ความเสี่ยงจากอัตราดอกเบี้ย

กลุ่มบริษัทมีความเสี่ยงจากอัตราดอกเบี้ยเนื่องจากมีเงินฝากและมีหนี้สินกับสถาบันการเงิน อย่างไรก็ตามกลุ่มบริษัท เชื่อว่าความผันผวนของอัตราดอกเบี้ยในตลาดในอนาคตจะไม่ส่งผลกระทบอย่างมีนัยสำคัญต่อผลการดำเนินงานและกระแสเงินสดของกิจการ กลุ่มบริษัทได้ใช้ตราสารอนุพันธ์ทางการเงินอื่นเพื่อป้องกันความเสี่ยงดังกล่าว

### 3.4 ความเสี่ยงด้านการให้สินเชื่อ

กลุ่มบริษัทมีความเสี่ยงด้านการให้สินเชื่อที่เกี่ยวข้องกับลูกหนี้ของกิจการ อย่างไรก็ตาม หากมีลูกหนี้ที่กลุ่มบริษัทคาดว่าจะมีปัญหาด้านการชำระหนี้แล้วผู้บริหารของกิจการมีนโยบายที่จะบันทึกค่าเผื่อนี้ลงจะสูญเสียให้เพียงพอกับโอกาสที่จะเกิดความสูญเสียดังกล่าว

## ■ 4 กรัฟฟิคส์ที่ใช้ในการประกอบธุรกิจ

ทรัพย์สินสำคัญที่ใช้ในการประกอบธุรกิจ มีการตีมูลค่าสุทธิตามบัญชี ณ 31 ธันวาคม 2561 มีรายการสำคัญตามที่ปรากฏในงบการเงินเฉพาะกิจการ และงบการเงินบริษัทย่อย ดังนี้

### 4.1 งบการเงินเฉพาะกิจการ

	(บาท)
ที่ดิน	36,143,750.00
ที่ดินราคาเพิ่ม	751,936,250.00
อาคารสิ่งปลูกสร้าง	72,780,793.00
เครื่องจักรอุปกรณ์โรงงาน	561,448,283.00
เครื่องตกแต่งเครื่องใช้สำนักงาน	1,261,531.00
งานระหว่างก่อสร้าง เครื่องจักรระหว่างติดตั้ง	81,550.00
ยานพาหนะ	7,614,355.00
<b>รวม</b>	<b>1,431,266,512.00</b>

**หมายเหตุ** ในปี 2561 บริษัทได้ประเมินราคาที่ดินใหม่โดยผู้ประเมินราคาอิสระ โดยใช้วิธีข้อมูลตลาด ซึ่งตีราคาที่ดินเพิ่มจำนวนเงิน 751.93 ล้านบาท ทำให้ที่ดิน ณ วันที่ 31 ธันวาคม 2561 มีจำนวน 788.07 ล้านบาท  
ณ วันที่ 31 ธันวาคม 2561 บริษัทมีสินทรัพย์จำนวนหนึ่งซึ่งตัดค่าเสื่อมราคาหมดแล้ว มูลค่าตามบัญชีก่อนหักค่าเสื่อมราคาสะสมมีจำนวน 1,270.90 ล้านบาท (2560 : 1,215.00 ล้านบาท)  
ณ วันที่ 31 ธันวาคม 2561 บริษัทได้จดจำนองเครื่องจักรมูลค่าตามบัญชีสุทธิจำนวน 146.80 ล้านบาท (2560 : 83.50 ล้านบาท) ไว้เป็นหลักประกันวงเงินสินเชื่อจากสถาบันการเงิน

### 4.2 งบการเงินบริษัทย่อย

	(บาท)
ที่ดิน	185,749,040.00
ที่ดินราคาเพิ่ม	358,803,160.00
อาคารสิ่งปลูกสร้าง	147,649,058.00
เครื่องจักรอุปกรณ์โรงงาน	906,640,978.00
ระบบสาธารณูปโภค	161,266,488.00
เครื่องตกแต่งเครื่องใช้สำนักงาน	694,928.00
งานระหว่างก่อสร้าง เครื่องจักรระหว่างติดตั้ง	19,262,854.00
ยานพาหนะ	2,112,079.00
<b>รวม</b>	<b>1,782,178,585.00</b>

**หมายเหตุ** เมื่อวันที่ 24 พฤษภาคม 2561 บริษัทได้ประเมินราคาที่ดินใหม่โดยผู้ประเมินราคาอิสระ โดยใช้วิธีข้อมูลตลาด ซึ่งตีราคาที่ดินเพิ่มจำนวนเงิน 119.11 ล้านบาท ทำให้ที่ดิน ณ วันที่ 31 ธันวาคม 2561 มีจำนวน 544.55 ล้านบาท  
ณ วันที่ 31 ธันวาคม 2561 บริษัทมีสินทรัพย์จำนวนหนึ่งซึ่งตัดค่าเสื่อมราคาหมดแล้ว มูลค่าตามบัญชีก่อนหักค่าเสื่อมราคาสะสมดังกล่าวมีจำนวน 1,221.30 ล้านบาท (2560 : 1,221.96 ล้านบาท)  
ณ วันที่ 31 ธันวาคม 2561 บริษัทได้จดจำนองเครื่องจักรมูลค่าตามบัญชีสุทธิจำนวน 565.65 ล้านบาท (2560 : 772.90 ล้านบาท) ไว้เป็นหลักประกันวงเงินสินเชื่อจากสถาบันการเงิน  
ณ วันที่ 31 ธันวาคม 2561 บริษัทมีต้นทุนการกู้ยืมจำนวน 3.62 ล้านบาท (2560 : 4.80 ล้านบาท) เกิดจากเงินกู้ยืมที่นิยมมาเฉพาะเพื่อสร้างเครื่องจักร และได้บันทึกเป็นส่วนหนึ่งของต้นทุนของสินทรัพย์ดังกล่าวโดยรวมอยู่ในรายการซื้อสินทรัพย์แล้ว

#### 4.3 อสังหาริมทรัพย์เพื่อการลงทุน-ที่ดิน

มูลค่าสุทธิตามบัญชีต้นปี	719,643,000.00	บาท
--------------------------	----------------	-----



## ■ ■ 5 ข้อพิพาททางกฎหมาย

ไม่มี

## 6 ข้อมูลทั่วไปและข้อมูลสำคัญอื่น

ข้อมูลทั่วไป	
ชื่อบริษัทที่ออกหลักทรัพย์	บริษัท โรงงานผ้าไทย จำกัด (มหาชน)
เลขทะเบียนบริษัทเลขที่	0107537000441 (เดิมเลขที่ บมจ. 291)
ประเภทธุรกิจ	อุตสาหกรรม ปั่นด้าย ทอผ้า เลื้อยผ้าสำเร็จรูป
ทุนชำระแล้ว	หุ้นสามัญ 50,000,000 หุ้น มูลค่าหุ้นละ 10.- บาท
ที่ตั้งสำนักงานใหญ่	385 หมู่ 1 ซอยบางเมฆขาว ถนนสุขุมวิท ตำบลท้ายบ้าน อำเภอเมืองสมุทรปราการ จังหวัดสมุทรปราการ 10280
โทรศัพท์	0 2703 8484
โทรสาร	0 2387 0984, +0 2387 1983
เว็บไซต์	<a href="http://www.tti.co.th">http://www.tti.co.th</a>
อีเมล	thaitex@tti.co.th

บุคคลอ้างอิง	
นายทะเบียนหลักทรัพย์	บริษัท ศูนย์รับฝากหลักทรัพย์ (ประเทศไทย) จำกัด
ที่อยู่	93 ถนนรัชดาภิเษก แขวงดินแดง เขตดินแดง กรุงเทพมหานคร 10400
โทรศัพท์	0 2009 9000
โทรสาร	0 2009 9991
ผู้สอบบัญชี	นายประดิษฐ์ รอดลอยทุกข์ ผู้สอบบัญชีรับอนุญาตเลขทะเบียน 218 หรือ นางสาวนงราม เลหาอารีดิกลง ผู้สอบบัญชีรับอนุญาตเลขทะเบียน 4334 บริษัท เอเอสที มาสเตอร์ จำกัด
ที่อยู่	790/12 ทองหล่อทาวเวอร์ ซ. ทองหล่อ 18 ถ.สุขุมวิท 55 แขวงคลองตันเหนือ เขตวัฒนา กรุงเทพมหานคร 10110
โทรศัพท์	0 2185 8842-3, 0 2185 0342
โทรสาร	0 2815 0225
ที่ปรึกษากฎหมาย	สำนักงานจรัสธรรมทนายความและการบัญชี
ที่อยู่	281/7 หมู่ 4 ซอยสุขสวัสดิ์ 40 ถนนสุขสวัสดิ์ แขวงบางปะกอก เขตราชบุรีบูรณะ กรุงเทพมหานคร 10140
โทรศัพท์	0 2389 2298
โทรสาร	0 2389 2298

นิติบุคคลที่บริษัทไปลงทุนตั้งแต่ร้อยละ 10 ขึ้นไป

ชื่อ นิติบุคคล	บริษัท ไทยรุ่งเท็กซ์ไทล์ จำกัด
ที่อยู่	62 หมู่ 11 ซอยวิลาวัลย์ ถนนบางนา-ตราด ตำบลบางโหลง อำเภอบางพลี จังหวัดสมุทรปราการ 10540
โทรศัพท์	0 2337 2325-6
โทรสาร	0 2337 2829
ประเภทธุรกิจ	โรงงานปั่นด้าย
ทุนจดทะเบียนชำระแล้ว	หุ้นสามัญ 6,000,000 หุ้น มูลค่าหุ้นละ 100.- บาท
สัดส่วนการถือหุ้น	87.31%







## ส่วนที่ 2

### การจัดการ และการกำกับดูแลกิจการ

ข้อมูลหลักทรัพย์และผู้ถือหุ้น  
โครงสร้างการจัดการ  
การกำกับดูแลกิจการ  
ความรับผิดชอบต่อสังคม  
การควบคุมภายใน และการบริหารจัดการความเสี่ยง  
รายการระหว่างกัน

## 7 ข้อมูลหลักทรัพ์และผู้ถือหุ้น

### 7.1 จำนวนทุนจดทะเบียนและทุนชำระแล้ว

บริษัทฯ มีทุนจดทะเบียน 500 ล้านบาท เรียกชำระแล้ว 500 ล้านบาท แบ่งเป็นหุ้นสามัญ 50 ล้านหุ้น มูลค่าตราไว้หุ้นละ 10 บาท

### 7.2 ผู้ถือหุ้น

กลุ่มผู้ถือหุ้นสูงสุด 10 รายแรก เปรียบเทียบ 5 ปี

ลำดับ	รายชื่อกลุ่มผู้ถือหุ้นรายใหญ่	31/12/2561	%	31/12/2560	%	31/12/2559	%	31/12/2558	%	31/12/2557	%
1	นายกำจร ชื่นชูจิตต์	12,877,867	25.7	12,882,467	25.7	12,392,367	24.8	12,276,367	24.5	11,988,167	24.0
2	นางสาวสุภัททา บุญนำทรัพย์	6,155,280	12.3	6,165,280	12.3	6,096,085	12.2	6,004,985	12.0	6,004,985	12.0
3	นายธวัชชัย ไชยะภินันท์	5,477,120	10.9	5,477,120	10.9	5,447,120	10.9	5,447,120	10.9	5,447,120	10.9
4	บริษัท ไทยเท็กซ์ไทล์ อินเตอร์เนชั่นแนล จำกัด	4,128,315	8.3	4,128,315	8.3	4,128,315	8.3	4,128,315	8.3	4,128,315	8.3
5	นายเกษม วรฤทธิชัย	2,964,945	5.9	2,964,945	5.9	2,964,945	5.9	2,964,945	5.9	2,964,945	5.9
6	นายไพบูลย์ จรุงชัยคณาภิจ	2,574,000	5.1	2,574,000	5.1	2,574,000	5.1	2,574,000	5.1	2,478,100	5.0
7	บริษัท เกรท ซานซ์ โฮลดิ้ง จำกัด	2,000,000	4.0	2,000,000	4.0	2,000,000	4.0	2,000,000	4.0	2,000,000	4.0
8	บริษัท อาร์.พี.ที.รีซอร์สเซส จำกัด	1,718,100	3.4	1,718,100	3.4	1,718,100	3.4	1,718,100	3.4	1,718,100	3.4
9	บริษัท ที.ที.รีซอร์สเซส จำกัด	1,582,305	3.2	1,582,305	3.2	1,582,305	3.2	1,582,305	3.2	1,582,305	3.2
10	บริษัท วงศ์ช่างเอ็นเตอร์ไพรส์ จำกัด	1,100,000	2.2	1,100,000	2.2	1,100,000	2.2	1,100,000	2.2	1,100,000	2.2

### 7.3 การออกหลักทรัพย์อื่น

ไม่มี

### 7.4 นโยบายการจ่ายเงินปันผล

บริษัทฯ มีนโยบายการจ่ายเงินปันผลไม่น้อยกว่า 50-60% ของกำไรสุทธิ

## 8 โครงสร้างการจัดการ

### 8.1 กรรมการบริษัท

โครงสร้างการจัดการของบริษัท ประกอบด้วยกรรมการ 17 คน ซึ่งแบ่งเป็นกรรมการที่เป็นผู้บริหาร 7 คน กรรมการที่ไม่เป็นผู้บริหาร 4 คน กรรมการอิสระ 6 คน

ภายในคณะกรรมการบริษัท แบ่งเป็นกรรมการชุดย่อย 3 ชุด คือ กรรมการตรวจสอบ กรรมการสรรหาและกรรมการพิจารณา  
คำตอบแทน ดังรายชื่อต่อไปนี้

1. นายบุญนำ	บุญนำทรัพย์	ประธานกรรมการ
2. นายมงคล	มังกรกนก	กรรมการบริหาร
3. นายไพบุลย์	จรรยาชัยคณาภิจ	กรรมการบริหาร
4. นายธวัชชัย	ไชยะภินันท์	กรรมการบริหาร กรรมการสรรหา และกรรมการพิจารณา คำตอบแทน
5. นายกำจร	ชื่นชูจิตต์	กรรมการบริหาร
6. นายช่วง	กุลวรรณวิจิตร	กรรมการบริหาร และเลขานุการคณะกรรมการ
7. นางศิริวรรณ	บุญนำทรัพย์	กรรมการ
8. ศ.ดร.สมศักดิ์	ไชยะภินันท์	กรรมการ
9. นายไพโรจน์	ชื่นชูจิตต์	กรรมการ
10. นางสาวนฤมล	วรฤทธิชัย	กรรมการบริหาร
11. นายเกษม	วรฤทธิชัย	กรรมการ
12. นายเจริญ	เลาหทัย*	กรรมการ และกรรมการอิสระ
13. นายสุชาติ	จันทรานาคราช *	กรรมการ และกรรมการอิสระ
14. ดร.ชิน	ชินเศรษฐวงศ์ *	ประธานกรรมการตรวจสอบ กรรมการอิสระ กรรมการสรรหา และกรรมการพิจารณาคำตอบแทน
15. นายปรีชา	ชัยพรหมประสิทธิ์ *	กรรมการตรวจสอบ กรรมการอิสระ กรรมการสรรหา และกรรมการ พิจารณาคำตอบแทน
16. นายกร	เสรีโรจน์สิริ*	กรรมการตรวจสอบ และกรรมการอิสระ
17. ผศ.ดร.ขจรวุฒิ	นำศิริกุล*	กรรมการตรวจสอบ และกรรมการอิสระ
นายณรงค์	พิริยพจน์สกุล	เลขานุการบริษัท เลขานุการคณะกรรมการตรวจสอบ กรรมการสรรหา และกรรมการพิจารณาคำตอบแทน รวม 3 คน

\* กรรมการอิสระ

**หมายเหตุ** สำหรับจำนวนครั้งของการประชุมคณะกรรมการ และจำนวนครั้งที่กรรมการแต่ละรายเข้าประชุม โปรดดูที่ตารางการเข้า  
ประชุมและคำตอบแทนของคณะกรรมการ



### คณะกรรมการตรวจสอบ

เมื่อวันที่ 28 กุมภาพันธ์ 2562 คณะกรรมการบริษัทได้มีมติแต่งตั้งคณะกรรมการตรวจสอบ 4 คนมีวาระการดำรงตำแหน่ง 2 ปี ประกอบด้วยกรรมการอิสระ 4 ท่าน คือ

1. ดร.ชิน ชินเศรษฐวงศ์ (ประธานกรรมการตรวจสอบ)
2. นายปรีชา ชัยพรหมประสิทธิ์ (กรรมการตรวจสอบ)
3. นายกร เสรีโรจนสิริ (กรรมการตรวจสอบ)
4. ผศ.ดร.ขจรวุฒิ นาคศิริกุล (กรรมการตรวจสอบ)

### คณะกรรมการสรรหา และคณะกรรมการพิจารณาคำตอบแทน

เมื่อวันที่ 28 กุมภาพันธ์ 2562 คณะกรรมการบริษัท ได้มีมติแต่งตั้งคณะกรรมการชุดย่อย 2 คณะ คือคณะกรรมการสรรหา และคณะกรรมการพิจารณาคำตอบแทน ในแต่ละคณะมีวาระการดำรงตำแหน่ง 2 ปี ประกอบด้วยกรรมการอิสระ 2 ท่าน และกรรมการบริหาร 1 ท่าน และคณะกรรมการทั้ง 2 คณะ ประกอบด้วยกรรมการกลุ่มเดียวกัน คือ

1. ดร.ชิน ชินเศรษฐวงศ์ (กรรมการอิสระและประธานกรรมการตรวจสอบ)
2. นายปรีชา ชัยพรหมประสิทธิ์ (กรรมการอิสระและกรรมการตรวจสอบ)
3. นายวัชชัย ไชยะภินันท์ (กรรมการบริหาร)
4. นายณรงค์ พิริยพจน์สกุล (เลขานุการคณะกรรมการ)

## 8.2 ผู้บริหาร

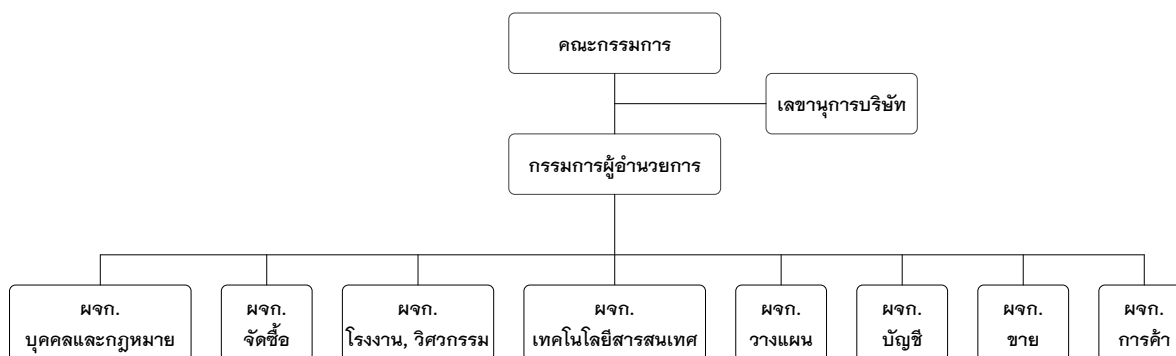

กรรมการผู้อำนวยการ	นายมงคล มั่งกรนอก
บุคคลและกฎหมาย	นายณรงค์ พิริยพจน์สกุล
จัดซื้อ	นายอรุณ เจริญแสงเพชร
ฝ่ายโรงงานและวิศวกรรม	นายเฉลิม เดชवाल
เทคโนโลยีสารสนเทศ	นางอัญชลี ตะเกาพงษ์
วางแผน	นายสุรศักดิ์ นามพิลา
บัญชี	นายช่วง กุลวรรณวิจิตร
ขาย	นายณัฐพล จารุกิตติคุณ
การค้า	นายธีรวัฒน์ ศรีวิไลฤทธิ์

## 8.3 เลขาธิการบริษัท

นายณรงค์ พิริยพจน์สกุล

#### 8.4 ค่าตอบแทนกรรมการและผู้บริหาร

ดูรายละเอียดตารางการเข้าประชุมและค่าตอบแทนของคณะกรรมการ

ตารางการเข้าประชุมและค่าตอบแทนของคณะกรรมการ

			การประชุมกรรมการ		ค่าตอบแทนในฐานะกรรมการ (บาท)	
			จำนวนที่เข้า / จำนวนเต็ม		(เบี้ยประชุมและบำเหน็จ)	
รายชื่อกรรมการ	ตำแหน่ง		2561	2560	2561	2560
1. นายบุญนำ บุญนำทรัพย์	★/		4/4	4/4	160,000	160,000
2. ดร.ชิน ชินเศรษฐวงศ์	◆■▲★		3/4	3/4	170,000	170,000
3. นายปรีชา ชัยพรหมประสิทธิ์	●■▲★		3/4	3/4	170,000	170,000
4. นายกร เสรีโรจนสิริ	●★		4/4	4/4	170,000	170,000
5. ผศ.ดร.ขจรวุฒิ นาคศิริกุล	●★		4/4	4/4	170,000	170,000
6. นายมงคล มั่งกรนก	/		4/4	3/4	160,000	160,000
7. นายไพบุลย์ จรุงชัยคณาภิจ	/		4/4	4/4	135,000	135,000
8. นายธวัชชัย ไชยะภินันท์	/■▲		4/4	4/4	135,000	135,000
9. นายกำจร ชื่นชูจิตต์	/		4/4	3/4	135,000	135,000
10. นายช่วง กุลวรรณวิจิตร	/		4/4	4/4	135,000	135,000
11. นางศิริวรรณ บุญนำทรัพย์	×		4/4	4/4	110,000	110,000
12. ศ.ดร.สมศักดิ์ ไชยะภินันท์	×		4/4	4/4	110,000	110,000
13. นายสุชาติ จันทรานาคราช	×★		4/4	4/4	110,000	110,000
14. นายไพโรจน์ ชื่นชูจิตต์	×		4/4	4/4	110,000	110,000
15. นางสาวนฤมล วรฤทธิชัย	/		4/4	4/4	110,000	110,000
16. นายเกษม วรฤทธิชัย	×		4/4	4/4	110,000	110,000
17. นายเจริญ เลหาทัย	×★		4/4	4/4	110,000	110,000
			รวม		2,260,000	2,260,000

★ = ประธานกรรมการ  
● = กรรมการตรวจสอบ  
× = คณะกรรมการ  
▲ = กรรมการพิจารณาตอบแทน

◆ = ประธานคณะกรรมการตรวจสอบ  
/ = กรรมการบริหาร  
■ = กรรมการสรรหา  
★ = กรรมการอิสระ

ค่าตอบแทนที่เป็นเงินเดือนผู้บริหาร 15 ท่าน

24,098,840.49 บาท

ค่าตอบแทนกรรมการผู้อำนวยการ (นายมงคล มั่งกรนก)

2,050,000.00 บาท

ค่าตอบแทนอื่นๆ ที่ไม่ใช่ตัวเงิน

ไม่มี

## 8.5 ตารางแสดงการเข้าประชุมของคณะกรรมการชุดย่อย

คณะกรรมการชุดย่อย		สถานะกรรมการอิสระ	จำนวนครั้งที่เข้าประชุม
<b>คณะกรรมการตรวจสอบ</b>			
1. ดร.ชิน	ชินเศรษฐวงศ์	✓	3/4
2. นายปรีชา	ชัยพรหมประสิทธิ์	✓	3/4
3. นายกร	เสรีโรจนสิริ	✓	4/4
4. ผศ.ดร.ขจรวุฒิ	นำศิริกุล	✓	4/4
<b>คณะกรรมการสรรหา</b>			
1. ดร.ชิน	ชินเศรษฐวงศ์	✓	2/2
2. นายปรีชา	ชัยพรหมประสิทธิ์	✓	2/2
3. นายธวัชชัย	ไชยะภินันท์	-	2/2
<b>คณะกรรมการพิจารณาคำตอบแทน</b>			
1. ดร.ชิน	ชินเศรษฐวงศ์	✓	2/2
2. นายปรีชา	ชัยพรหมประสิทธิ์	✓	2/2
3. นายธวัชชัย	ไชยะภินันท์	-	2/2

## 8.6 บุคลากร

บุคลากรของบริษัทฯ ในหน่วยงานหลักมีจำนวนตามรายงานกำลังคนปี 2561 ข้างล่างนี้

### รายงานกำลังคนปี 2561

เดือน	ป็นด้าย	ทอผ้า	การเฝ้า	รวม
มกราคม	104	796	576	1,476
กุมภาพันธ์	103	794	569	1,466
มีนาคม	103	785	551	1,439
เมษายน	102	774	514	1,390
พฤษภาคม	101	770	491	1,362
มิถุนายน	100	777	492	1,369
กรกฎาคม	100	776	491	1,367
สิงหาคม	100	767	483	1,350
กันยายน	101	777	485	1,363
ตุลาคม	100	776	492	1,368
พฤศจิกายน	99	772	484	1,355
ธันวาคม	99	761	460	1,320

สำหรับผลตอบแทนตลอดปี 2561 เป็นดังนี้

1. พนักงานส่วนป็นด้ายเป็นเงินค่าจ้าง	27,619,713.32	บาท	โบนัส	0.00	บาท
2. พนักงานส่วนทอผ้าเป็นเงินค่าจ้าง	213,826,178.13	บาท	โบนัส	0.00	บาท
3. พนักงานส่วน GARMENT เป็นเงินค่าจ้าง	79,822,932.67	บาท	โบนัส	0.00	บาท



สำหรับนโยบายในการพัฒนาพนักงาน บริษัทฯ ได้จัดให้มีการฝึกอบรมความรู้ และฝึกทักษะภายในองค์กรเป็นประจำเช่นโครงการอบรม 5ส., ISO 9001 และ ISO14001 เป็นต้น นอกจากนี้การฝึกอบรมและสัมมนาเฉพาะด้านก็จะมีการจัดส่งพนักงานไปฝึกอบรมภายนอกองค์กรเป็นประจำทุกปี ดังนี้

ที่	หลักสูตร	จำนวนผู้เข้าอบรม (คน)	ระยะเวลา
1	ความรู้พื้นฐานระบบ ISO 9001:2015	800	1 วัน
2	ความรู้พื้นฐานระบบ ISO 14001:2015	800	1 วัน
3	การฝึกอบรมในหน้าที่รับผิดชอบ	155	30 วัน
4	ระบบบริหารคุณภาพและสิ่งแวดล้อม	155	3 ชั่วโมง
5	อบรมดับเพลิงขั้นต้นและอพยพหนีไฟ	767	6 ชั่วโมง
6	การตีความข้อกำหนด ISO 14001:2015	5	2 วัน
7	Leading the way in Sustainability and Innovation (เพื่อเพิ่มประสิทธิภาพในการย่อม)	4	1 วัน
8	ผู้ปฏิบัติการสถานที่เก็บรักษาน้ำมัน	1	2 วัน
9	คณะกรรมการความปลอดภัย	4	2 วัน
10	Integrated Management System Internal Audit Techniques For ISO 9001:2015/ISO 14001:2015	32	2 วัน
11	5 ส. เบื้องต้น	155	3 ชั่วโมง

## ■ 9 การกำกับดูแลกิจการ

### 9.1 นโยบายเกี่ยวกับการกำกับดูแลกิจการ

บริษัทฯ ตระหนักถึงความสำคัญในหลักการการกำกับดูแลกิจการที่ดี (Good Corporate Governance) จึงได้ยึดแนวทางตามที่ตลาดหลักทรัพย์ฯ และคณะกรรมการกำกับหลักทรัพย์และตลาดหลักทรัพย์ (ก.ล.ต.) กำหนด นอกจากนี้ยังได้ทำคู่มือจริยธรรมและจรรยาบรรณทางธุรกิจ เพื่อให้กรรมการ ผู้บริหาร และพนักงานได้ยึดถือเป็นแนวทางปฏิบัติ คณะกรรมการบริษัทฯ ได้กำหนดนโยบายการกำกับดูแลกิจการดังต่อไปนี้

- (1) กำหนดกรอบโครงสร้างของการกำกับดูแลกิจการที่มีประสิทธิภาพ ให้สอดคล้องกับข้อเท็จจริงและข้อกฎหมาย โดยต้องมีความโปร่งใสและตรวจสอบได้
- (2) คณะกรรมการบริษัทฯ ผู้บริหาร และพนักงานทุกคน จะปฏิบัติหน้าที่อย่างเต็มกำลังความสามารถ ด้วยความซื่อสัตย์สุจริต เพื่อประโยชน์สูงสุดร่วมกันทุกฝ่าย และยึดมั่นในนโยบายการกำกับดูแลกิจการที่ดี รวมถึงนำคู่มือจริยธรรม และจรรยาบรรณทางธุรกิจของบริษัทฯ มาเป็นแนวทางในการปฏิบัติงาน
- (3) กำหนดขอบเขตอำนาจหน้าที่และความรับผิดชอบของทุกฝ่ายที่เกี่ยวข้อง เพื่อให้สามารถสร้างความมั่นใจได้ว่าสิทธิประโยชน์ของผู้มีส่วนได้เสียจะได้รับการปกป้องคุ้มครองอย่างเต็มที่
- (4) ไม่กระทำการใดๆ อันเป็นการละเมิดหรือลดทอนสิทธิของผู้ถือหุ้นบริษัทฯ และอำนวยความสะดวกเพื่อส่งเสริมให้ผู้ถือหุ้นได้ใช้สิทธิขั้นพื้นฐานของตน นอกเหนือไปจากสิทธิในการลงคะแนนเสียงในที่ประชุมผู้ถือหุ้น
- (5) ปฏิบัติต่อผู้ถือหุ้นทุกรายอย่างเท่าเทียมกัน เช่น ให้สิทธิในการเข้าถึงข้อมูลสารสนเทศ และมีช่องทางการสื่อสารกับบริษัทฯ ที่เหมาะสม
- (6) คณะกรรมการบริษัทฯ ผู้บริหาร และพนักงานทุกคน จะยึดมั่นในจริยธรรมและคุณธรรมในการปฏิบัติหน้าที่ โดยปฏิบัติต่อผู้มีส่วนได้ส่วนเสียทุกฝ่ายอย่างเท่าเทียมกันพร้อมทั้งดูแลสอดส่อง ควบคุม และป้องกันการตัดสินใจหรือการกระทำใดๆ ที่มีความขัดแย้งทางผลประโยชน์
- (7) เปิดเผยข้อมูลข่าวสารที่มีนัยสำคัญของบริษัทฯ อย่างถูกต้องครบถ้วน และตรงตามกำหนดเวลาที่กฎหมายกำหนดไว้
- (8) กำหนดกลยุทธ์ นโยบาย และแผนงานที่สำคัญและจำเป็นต่อการดำเนินธุรกิจของบริษัทฯ รวมถึงการวางระบบที่มีประสิทธิภาพในการติดตามและวัดผลการบริหารจัดการของฝ่ายบริหาร
- (9) พิจารณากำหนดจริยธรรมและจรรยาบรรณทางธุรกิจของบริษัทฯ เพื่อให้คณะกรรมการฯ ผู้บริหาร พนักงานทุกคนใช้เป็นแนวทางในการประพฤติปฏิบัติ ควบคู่ไปกับระเบียบข้อบังคับของบริษัทฯ
- (10) จัดให้มีการประเมินตนเองทุกปีเพื่อใช้ตรวจสอบการปฏิบัติหน้าที่ของคณะกรรมการ
- (11) คณะกรรมการบริษัทฯ กำหนดให้มีช่องทางที่จะสามารถสื่อสารกับผู้ถือหุ้น นักลงทุน หน่วยงานกำกับดูแล รวมถึงการให้ข้อมูลสารสนเทศทั่วไปแก่ผู้ถือหุ้นและผู้มีส่วนได้เสีย

ทั้งนี้คณะกรรมการบริษัทฯ ตระหนักถึงการส่งเสริมการปฏิบัติหน้าที่และความรับผิดชอบของกรรมการผู้บริหารและพนักงานให้เป็นไปตามหลักการกำกับดูแลกิจการที่ดีตามที่คณะกรรมการได้กำหนดคณะกรรมการจึงได้จัดให้มีการสื่อสารนโยบายการกำกับดูแลกิจการที่ดีและคู่มือจริยธรรมและจรรยาบรรณทางธุรกิจโดยสื่อผ่านในหลายช่องทางดังนี้

- คู่มือพนักงาน
- คู่มือ “นโยบายการกำกับดูแลกิจการที่ดี”
- คู่มือ “จริยธรรมและจรรยาบรรณทางธุรกิจ”
- เว็บไซต์ของบริษัทฯ (www.tti.co.th)
- บอร์ดประชาสัมพันธ์ของบริษัทฯ

นอกจากนี้ บริษัทฯ ได้จัดให้มีการอบรมหลักการการกำกับดูแลกิจการที่ดีในหลักสูตรปฐมนิเทศกรรมการและพนักงานใหม่ของบริษัทฯ อย่างต่อเนื่อง

## 9.2 คณะกรรมการชุดย่อย

### (1) โครงสร้างกรรมการบริษัท

ภายในคณะกรรมการของบริษัทฯ ทั้ง 17 คน ได้มีการแบ่งเป็นคณะกรรมการชุดย่อย ดังนี้

#### ก. คณะกรรมการบริหาร 7 คน ดังนี้

1. นายบุญนำ บุญนำทรัพย์
2. นายมงคล มังกรนก
3. นายช่วง กุลวรรณวิจิตร
4. นายไพบุลย์ จรูญชัยคณาภิ
5. นายธวัชชัย ไชยะภินันท์
6. นายกำจร ชื่นชูจิตต์
7. นางสาวนฤมล วรฤทธิชัย

#### ข. คณะกรรมการตรวจสอบ 4 คน (ดูรายชื่อหน้า 24)

#### ค. คณะกรรมการสรรหา 3 คน (ดูรายชื่อหน้า 24)

#### ง. คณะกรรมการพิจารณาค่าตอบแทน 3 คน และผู้บริหาร (ดูรายชื่อหน้า 24)

สำหรับอำนาจหน้าที่ของกรรมการแต่ละชุดนั้นเป็นดังนี้

- **คณะกรรมการบริษัท** มีอำนาจหน้าที่ในประการที่สำคัญคือ จัดการให้เป็นไปตามวัตถุประสงค์ ข้อบังคับ และมติของที่ประชุมผู้ถือหุ้น รวมตลอดถึง

1. การให้ความเห็นชอบในการดำเนินงานที่สำคัญเช่น วิสัยทัศน์ กลยุทธ์ เป้าหมาย และความเสี่ยง เป็นต้น
2. การติดตามและดูแลฝ่ายจัดการดำเนินงานตามนโยบาย
3. การควบคุมภายในและการบริหารความเสี่ยง
4. การกำหนดให้มีนโยบายในการกำกับดูแลกิจการและจรรยาบรรณในการทำธุรกิจเป็นลายลักษณ์อักษร และให้ความเห็นชอบในนโยบายดังกล่าว
5. พิจารณาเรื่องที่สามารถเกิดความขัดแย้งทางผลประโยชน์อย่างรอบคอบ
6. กำหนดนโยบายด้านการบริหารความเสี่ยงให้ครอบคลุมทั้งองค์กร



- **คณะกรรมการบริหาร** มีอำนาจหน้าที่ดังนี้
  1. มีอำนาจสั่งการวางแผนและดำเนินการของบริษัทฯ ให้เป็นไปตามนโยบายที่คณะกรรมการของบริษัทฯ กำหนด
  2. กำหนดกลยุทธ์ ในการดำเนินธุรกิจของบริษัทฯ ภายใต้ขอบเขตวัตถุประสงค์และ/หรือแนวนโยบายของบริษัทฯ
  3. เสนอแผนการลงทุนและ/หรือการระดมทุนของบริษัทฯ เพื่อให้คณะกรรมการบริษัทฯ และ/หรือที่ประชุมผู้ถือหุ้น พิจารณานุมัติแล้วแต่กรณี
  4. อนุมัติการแต่งตั้งที่ปรึกษาด้านต่างๆ ที่จำเป็นต่อการดำเนินงานของบริษัทฯ ภายในวงเงินที่คณะกรรมการได้ มอบอำนาจไว้
  5. มีอำนาจพิจารณากำหนดสวัสดิการให้แก่พนักงานตามความเหมาะสมกับสภาพการณ์ ประเพณี และกฎหมายที่ใช้บังคับ
  6. มีอำนาจอนุมัติการซื้อ การจัดจ้าง การเช่า การเข้าซื้อทรัพย์สินใดๆ ตลอดจนมีอำนาจลงทุนและดำเนินการชำระ ค่าใช้จ่ายต่างๆ ที่จำเป็นต่อการดำเนินงานของบริษัทฯ โดยมีรายละเอียดตามผังอำนาจอนุมัติที่คณะกรรมการ บริษัทฯ กำหนดภายในวงเงินที่คณะกรรมการบริษัทฯ ได้มอบอำนาจไว้
  7. มีอำนาจอนุมัติการกู้ยืมเงินเบิกเงินเกินบัญชีจากธนาคารนิติบุคคลหรือสถาบันการเงินอื่นใดเพื่อประโยชน์ในการ ดำเนินธุรกิจของบริษัทฯ
  8. มีอำนาจในการอนุมัติการซื้อทรัพย์สินหรือการชำระราคาใดๆ อันสืบเนื่องมาจากการดำเนินงานของบริษัทฯ ตามสัญญาและ/หรือข้อตกลงกับคู่ค้าโดยมีรายละเอียดตามผังอำนาจอนุมัติที่คณะกรรมการบริษัทฯ กำหนด
- **คณะกรรมการตรวจสอบ** มีอำนาจหน้าที่ดังนี้
  1. สอบทานให้บริษัทฯ มีการรายงานทางการเงินอย่างถูกต้องและเพียงพอ
  2. สอบทานให้บริษัทฯ มีระบบการควบคุมภายใน (Internal Control) และระบบการตรวจสอบภายใน (Internal Audit) ที่เหมาะสมมีประสิทธิภาพและพิจารณาความเป็นอิสระของหน่วยงานตรวจสอบภายในตลอดจนให้ความ เห็นชอบในการพิจารณาแต่งตั้งโยกย้ายเลิกจ้างหัวหน้าหน่วยงานตรวจสอบภายใน หรือหน่วยงานอื่นใดที่ รับผิดชอบเกี่ยวกับการตรวจสอบภายใน
  3. สอบทานให้บริษัทฯ ปฏิบัติตามกฎหมายว่าด้วยหลักทรัพย์และตลาดหลักทรัพย์ข้อกำหนดของตลาดหลักทรัพย์ และกฎหมายที่เกี่ยวข้องกับธุรกิจของบริษัทฯ
  4. พิจารณา คัดเลือก เสนอแต่งตั้งบุคคลซึ่งมีความเป็นอิสระ เพื่อทำหน้าที่เป็นผู้สอบบัญชีของบริษัทฯ และเสนอ คำตอบแทนของบุคคลดังกล่าวรวมทั้งเข้าร่วมประชุมกับผู้สอบบัญชีโดยไม่ฝักใฝ่การจัดการเข้าร่วมประชุมด้วยอย่าง น้อยปีละ 1 ครั้ง
  5. พิจารณารายการที่เกี่ยวข้องกันหรือรายการที่อาจมีความขัดแย้งทางผลประโยชน์ให้เป็นไปตามกฎหมายและ ข้อกำหนดของตลาดหลักทรัพย์ ทั้งนี้เพื่อให้มั่นใจว่ารายการดังกล่าวสมเหตุสมผล และเป็นประโยชน์สูงสุดต่อ บริษัทฯ
  6. จัดทำรายงานของคณะกรรมการตรวจสอบโดยเปิดเผยไว้ในรายงานประจำปีของบริษัทฯ ซึ่งรายงานดังกล่าว ต้องลงนามโดยประธานคณะกรรมการตรวจสอบ
  7. ปฏิบัติการอื่นใดตามที่คณะกรรมการของบริษัทฯ มอบหมายด้วยความเห็นชอบจากคณะกรรมการตรวจสอบ
- **คณะกรรมการสรรหา** มีอำนาจหน้าที่กำหนดหลักเกณฑ์และคุณสมบัติของผู้ที่จะดำรงตำแหน่งผู้บริหารระดับสูง และ กรรมการของบริษัทฯ กล่าวคือเสนอชื่อบุคคลที่เหมาะสมแก่การเป็นผู้บริหารระดับสูงให้คณะกรรมการบริษัทฯ พิจารณา และ เสนอชื่อบุคคลที่เหมาะสมเป็นกรรมการบริษัทฯ ให้ที่ประชุมผู้ถือหุ้นเป็นผู้พิจารณา

- **คณะกรรมการพิจารณาคำตอบแทนกรรมการและผู้บริหารระดับสูง** มีอำนาจหน้าที่พิจารณาหลักเกณฑ์ในการจ่าย และรูปแบบของคำตอบแทนของกรรมการ และผู้บริหารเพื่อเสนอต่อคณะกรรมการบริษัท ทั้งนี้คณะกรรมการจะพิจารณาอนุมัติคำตอบแทนของผู้บริหารระดับสูง ส่วนคำตอบแทนของกรรมการนั้นจะได้อธิบายให้ที่ประชุมผู้ถือหุ้นพิจารณาต่อไป

(2) กรรมการตรวจสอบ

ผู้ที่มีความรู้ความสามารถในการสอบทานงบการเงิน คือ ผศ.ดร.ชรวุฒิ นาคศิริกุล

### 9.3 การสรรหาและแต่งตั้งกรรมการและผู้บริหารระดับสูงสุด

ในการสรรหากรรมการนั้น กรรมการทุกคนมีสิทธิที่จะเสนอชื่อบุคคลที่มีคุณสมบัติเหมาะสมเพื่อให้ที่ประชุมผู้ถือหุ้นพิจารณาอนุมัติ เว้นแต่ในกรณีที่คณะกรรมการใช้สิทธิเลือกตั้งกรรมการแทนตำแหน่งกรรมการที่ว่างลงเพราะเหตุอื่นนอกจากถึงคราวออกตามวาระ อย่างไรก็ตามผู้ถือหุ้นทุกคนก็มีสิทธิที่จะเสนอชื่อบุคคลที่ตนเห็นว่ามีความเหมาะสมเพื่อให้ที่ประชุมผู้ถือหุ้นพิจารณาอนุมัติเช่นกัน

(1) คณะกรรมการบริษัท

ก. องค์ประกอบ และการเลือกตั้ง

ตามข้อบังคับของบริษัทฯ หมวดที่ 4 คณะกรรมการข้อ 16 ให้ที่ประชุมผู้ถือหุ้นเป็นผู้กำหนดจำนวนกรรมการบริษัท แต่ต้องไม่น้อยกว่า 5 คนและไม่เกิน 17 คน และเลือกตั้งบุคคลที่ไม่มีลักษณะต้องห้ามตามกฎหมายและข้อบังคับของบริษัทฯ รวมทั้งต้องไม่มีลักษณะที่แสดงถึงการขาดความเหมาะสมที่จะได้รับความไว้วางใจให้บริหารจัดการกิจการที่มีมหาชนเป็นผู้ถือหุ้นตามที่คณะกรรมการกำกับหลักทรัพย์และตลาดหลักทรัพย์ประกาศกำหนด และกรรมการบริษัท ไม่น้อยกว่ากึ่งหนึ่งของจำนวนกรรมการบริษัท ทั้งหมดต้องมีถิ่นที่อยู่ในราชอาณาจักรและมีจำนวนกรรมการอิสระและกรรมการตรวจสอบเป็นไปตามกฎหมายว่าด้วยหลักทรัพย์และตลาดหลักทรัพย์

ข. คุณสมบัติกรรมการบริษัท

1. ต้องเป็นบุคคลธรรมดาและบรรลุนิติภาวะ
2. ไม่เป็นบุคคลล้มละลาย คนไร้ความสามารถ หรือคนเสมือนไร้ความสามารถ
3. ไม่เคยรับโทษจำคุกโดยคำพิพากษาถึงที่สุดให้จำคุกในความผิดเกี่ยวกับทรัพย์สินที่ได้กระทำโดยทุจริต
4. ไม่เคยถูกลงโทษไล่ออกหรือปลดออกจากราชการ หรือองค์การ หรือหน่วยงานของรัฐบาลหรือหน่วยงานของรัฐ
5. ไม่เป็นบุคคลที่มีลักษณะที่แสดงถึงการขาดความเหมาะสมที่จะได้รับความไว้วางใจให้บริหารจัดการกิจการที่มีมหาชนเป็นผู้ถือหุ้นตามที่คณะกรรมการ ก.ล.ต. ประกาศกำหนด

ค. วิธีการเลือกตั้งกรรมการบริษัท

ตามข้อบังคับของบริษัทฯ หมวดที่ 4 คณะกรรมการข้อ 18 ให้ที่ประชุมผู้ถือหุ้นเลือกตั้งกรรมการตามหลักเกณฑ์และวิธีการดังต่อไปนี้

1. ผู้ถือหุ้นคนหนึ่งมีคะแนนเสียงเท่ากับ 1 หุ้น ต่อ 1 เสียง
2. ผู้ถือหุ้นแต่ละคนจะต้องใช้คะแนนเสียงของตนที่มีอยู่ทั้งหมดตาม 1 เลือกตั้งบุคคลคนเดียวหรือหลายคนเป็นกรรมการก็ได้แต่จะแบ่งคะแนนเสียงให้แก่ผู้ใดมากน้อยเพียงใดไม่ได้
3. บุคคลซึ่งได้รับคะแนนเสียงสูงสุดตามลำดับลงมา เป็นผู้ได้รับการเลือกตั้งเป็นกรรมการเท่าจำนวนกรรมการที่จะพึงมี หรือจะพึงเลือกตั้งในครั้งนั้นในกรณีที่บุคคลซึ่งได้รับการเลือกตั้งในลำดับถัดลงมา มีคะแนนเสียงเท่ากันเกินจำนวนกรรมการที่จะพึงมีหรือจะพึงเลือกตั้งในครั้งนั้นให้ประธานที่ประชุมออกเสียงได้เพิ่มขึ้นอีก 1 เสียง เป็นเสียงชี้ขาด

## ง. วาระการดำรงตำแหน่ง

### 1. การออกตามวาระ

ตามข้อบังคับของบริษัทฯ หมวดที่ 4 คณะกรรมการข้อ 20 กำหนดให้ในการประชุมผู้ถือหุ้นสามัญประจำปีทุกครั้งที่ให้กรรมการออกจากตำแหน่งจำนวน 1 ใน 3 เป็นอัตรา ถ้าจำนวนกรรมการที่จะแบ่งออกให้ครบเป็นสามส่วนไม่ได้ก็ให้ออกโดยจำนวนใกล้เคียงที่สุดกับส่วน 1 ใน 3

กรรมการที่จะต้องออกจากตำแหน่งในปีแรกและปีที่สองภายหลังจดทะเบียนบริษัทนั้นให้ใช้วิธีจับสลากกันว่าผู้ใดจะเป็นผู้ออกก่อนในปีหลังๆ ต่อไปให้กรรมการคนที่อยู่ในตำแหน่งนานที่สุดนั้นเป็นผู้ออกจากตำแหน่ง

กรรมการซึ่งพ้นจากตำแหน่งไปตามวาระนั้น มีสิทธิได้รับเลือกตั้งเป็นกรรมการใหม่ได้

### 2. การออกที่มีใช้การออกตามวาระ

ตามข้อบังคับของบริษัทฯ หมวดที่ 4 คณะกรรมการข้อ 21 กำหนดให้นอกจากการพ้นจากตำแหน่งตามวาระแล้ว กรรมการพ้นจากตำแหน่งเมื่อ

- 1) ตาย
- 2) ลาออก
- 3) ขาดคุณสมบัติหรือมีลักษณะต้องห้ามตามข้อ 17 แห่งข้อบังคับนี้
- 4) ที่ประชุมผู้ถือหุ้นมีมติให้ออกตามข้อ 25 แห่งข้อบังคับนี้
- 5) ศาลมีคำสั่งให้ออก

บริษัทฯ ไม่ได้กำหนดจำนวนวาระสูงสุดที่จะดำรงตำแหน่งติดต่อกันได้ ทั้งนี้ให้เป็นดุลยพินิจของผู้ถือหุ้นในการพิจารณาเลือกตั้งบุคคลหนึ่งบุคคลใดให้ดำรงตำแหน่งเป็นกรรมการ

## (2) คณะกรรมการตรวจสอบ

### ก. องค์ประกอบและการเลือกตั้ง

คณะกรรมการตรวจสอบต้องมีจำนวนไม่น้อยกว่า 3 คนประกอบด้วยประธานกรรมการตรวจสอบและกรรมการตรวจสอบโดยทั้งหมดต้องเป็นกรรมการบริษัท และมีคุณสมบัติเป็นกรรมการตรวจสอบตามที่สำนักงานคณะกรรมการกำกับหลักทรัพย์และตลาดหลักทรัพย์กำหนดดังนี้

1. ได้รับแต่งตั้งจากคณะกรรมการบริษัท หรือที่ประชุมผู้ถือหุ้นของบริษัท
2. เป็นกรรมการอิสระ
3. ไม่เป็นกรรมการที่ได้รับมอบหมายจากคณะกรรมการบริษัท ให้ตัดสินใจในการดำเนินการของ บริษัท บริษัทใหญ่ บริษัทย่อย บริษัทร่วม บริษัทย่อยลำดับเดียวกัน หรือนิติบุคคลที่อาจมีความขัดแย้ง
4. มีหน้าที่ตามที่ตลาดหลักทรัพย์แห่งประเทศไทย และบริษัท กำหนด
5. มีความรู้และประสบการณ์เพียงพอที่จะสามารถทำหน้าที่ในฐานะกรรมการตรวจสอบทั้งนี้ต้องมีกรรมการตรวจสอบอย่างน้อยหนึ่งคนที่มีความรู้และประสบการณ์เพียงพอที่จะสามารถทำหน้าที่ในการสอบทานความน่าเชื่อถือของงบการเงินได้

ทั้งนี้หากสำนักงานคณะกรรมการกำกับหลักทรัพย์และตลาดหลักทรัพย์และ/หรือคณะกรรมการกำกับตลาดทุนได้มีประกาศเปลี่ยนแปลงคุณสมบัติกรรมการตรวจสอบใหม่กรรมการตรวจสอบของบริษัทฯ ต้องมีคุณสมบัติตามที่ได้มีประกาศเปลี่ยนแปลงไปทุกประการ

### ข. วาระการดำรงตำแหน่ง

คณะกรรมการตรวจสอบมีวาระการดำรงตำแหน่งคราวละ 2 ปี นับแต่วันที่คณะกรรมการบริษัทฯ แต่งตั้ง

1. การออกจากตำแหน่งตามวาระ

เมื่อคณะกรรมการตรวจสอบดำรงตำแหน่งครบวาระ ให้คณะกรรมการบริษัท หรือที่ประชุมผู้ถือหุ้นแต่งตั้งคณะกรรมการตรวจสอบชุดใหม่แทนคณะกรรมการตรวจสอบชุดเดิมที่หมดวาระลงทั้งนี้ในการแต่งตั้งต้องกระทำภายใน 2 เดือนนับแต่วันครบวาระของคณะกรรมการตรวจสอบชุดเดิมโดยกรรมการตรวจสอบซึ่งพ้นจากตำแหน่งตามวาระอาจได้รับการแต่งตั้งใหม่ก็ได้

2. การออกที่มีใช้การออกตามวาระ

นอกเหนือจากการพ้นจากตำแหน่งตามวาระแล้ว ให้กรรมการตรวจสอบพ้นจากตำแหน่งเมื่อ

- 1) พ้นจากสภาพการเป็นกรรมการบริษัท
- 2) ลาออก
- 3) ตาย
- 4) คณะกรรมการบริษัท มีมติถอดถอนให้พ้นจากตำแหน่งก่อนครบวาระ
- 5) ขาดคุณสมบัติการเป็นกรรมการตรวจสอบตามที่สำนักงานคณะกรรมการกำกับหลักทรัพย์และตลาดหลักทรัพย์กำหนด

ในกรณีที่ตำแหน่งกรรมการตรวจสอบว่างลงเพราะสาเหตุอื่นนอกจากถึงคราวออกตามวาระและยังคงเหลือวาระไม่น้อยกว่า 2 เดือนให้คณะกรรมการบริษัท หรือที่ประชุมผู้ถือหุ้นแต่งตั้งบุคคลที่มีคุณสมบัติครบถ้วนเป็นกรรมการตรวจสอบแทนตำแหน่งที่ว่างในการประชุมคราวถัดไป บุคคลซึ่งเข้าเป็นกรรมการตรวจสอบแทนดังกล่าวจะอยู่ในตำแหน่งได้เพียงเท่าวาระที่เหลืออยู่ของกรรมการตรวจสอบที่ตนแทน

กรรมการตรวจสอบสามารถดำรงตำแหน่งติดต่อกันโดยไม่จำกัดวาระ ทั้งนี้ขึ้นอยู่กับดุลยพินิจในการพิจารณาของคณะกรรมการบริษัท

(3) คณะกรรมการบริหาร

ก. องค์ประกอบและการเลือกตั้ง

คณะกรรมการบริษัท เป็นผู้แต่งตั้งกรรมการให้เป็นคณะกรรมการบริหารจำนวน 7 คน ประกอบด้วยกรรมการผู้อำนวยการเป็นประธานกรรมการบริหาร และกรรมการอื่นอีก 5 คน ทั้งนี้การแต่งตั้งได้พิจารณาจากความรู้และประสบการณ์ที่เพียงพอแก่การทำหน้าที่บริหารจัดการกิจการของบริษัท ได้เป็นอย่างดี

ข. วาระการดำรงตำแหน่ง

1. การออกตามวาระ

ให้กรรมการบริหารแต่ละคนมีวาระการดำรงตำแหน่งคราวเท่าที่ตนยังดำรงตำแหน่งกรรมการบริษัท และให้พ้นจากตำแหน่งกรรมการบริหารเมื่อตนพ้นจากตำแหน่งกรรมการตามวาระ

2. การออกที่มีใช้การออกตามวาระ

นอกเหนือจากการพ้นจากตำแหน่งตามวาระแล้ว ให้กรรมการบริหารพ้นจากตำแหน่งเมื่อ

- 1) ลาออก
- 2) ตาย
- 3) คณะกรรมการบริษัท มีมติถอดถอนให้พ้นจากตำแหน่งก่อนครบวาระ
- 4) ขาดคุณสมบัติการเป็นกรรมการตรวจสอบตามที่สำนักงานคณะกรรมการกำกับหลักทรัพย์ และตลาดหลักทรัพย์กำหนด

ในกรณีที่ตำแหน่งกรรมการบริหารว่างลงเพราะสาเหตุอื่นนอกจากถึงคราวออกตามวาระและยังคงเหลือวาระไม่น้อยกว่า 2 เดือนให้คณะกรรมการบริษัท แต่งตั้งกรรมการบริหารแทนตำแหน่งที่ว่าง ในการประชุมคณะกรรมการบริษัท คราวถัดไป บุคคลซึ่งเข้าเป็นกรรมการบริหารดังกล่าวจะอยู่ในตำแหน่งได้เพียงเท่าวาระที่เหลืออยู่ของกรรมการบริหารที่ตนแทน



(4) กรรมการอิสระ

บริษัทมีกรรมการอิสระจำนวน 6 คน (ไม่น้อยกว่า 1 ใน 3 ของจำนวนกรรมการทั้งหมด) มีหลักเกณฑ์ในการกำหนดคุณสมบัติและกระบวนการสรรหาดังนี้

ก. คุณสมบัติกรรมการอิสระ

1. ถือหุ้นไม่เกินร้อยละหนึ่งของจำนวนหุ้นที่มีสิทธิออกเสียงทั้งหมดของบริษัทฯ บริษัทย่อย ผู้ถือหุ้นรายใหญ่ หรือผู้มีอำนาจควบคุมของบริษัทฯ ทั้งนี้ได้นับรวมการถือหุ้นของผู้ที่เกี่ยวข้องของกรรมการอิสระแต่ละรายแล้ว
2. ไม่เป็นหรือเคยเป็นกรรมการที่มีส่วนร่วมบริหารงาน ลูกจ้าง พนักงาน ที่ปรึกษาที่ได้เงินเดือนประจำ หรือผู้มีอำนาจควบคุมของบริษัทฯ บริษัทย่อย ผู้ถือหุ้นใหญ่ หรือของผู้มีอำนาจควบคุมของบริษัทฯ
3. ไม่เป็นบุคคลที่มีความสัมพันธ์ทางสายโลหิต หรือโดยการจดทะเบียนตามกฎหมายในลักษณะที่เป็น บิดามารดา คู่สมรส พี่น้อง และบุตร รวมทั้งคู่สมรสของบุตรของกรรมการ ผู้ถือหุ้นรายใหญ่ ผู้มีอำนาจควบคุม หรือบุคคลที่จะได้รับการเสนอให้เป็นผู้บริหารหรือผู้มีอำนาจควบคุมของบริษัทฯ หรือบริษัทย่อย
4. ไม่มีหรือเคยมีความสัมพันธ์ทางธุรกิจกับบริษัทฯ บริษัทย่อยผู้ถือหุ้นรายใหญ่ หรือผู้มีอำนาจควบคุมของบริษัทฯ ในลักษณะที่อาจเป็นการขัดขวางการใช้วิจารณญาณอย่างอิสระของตน รวมทั้งไม่เป็นหรือเคยเป็นผู้ถือหุ้นที่มีนัย หรือผู้มีอำนาจควบคุมของผู้ที่มีความสัมพันธ์ทางธุรกิจกับบริษัทฯ บริษัทย่อยผู้ถือหุ้นรายใหญ่หรือผู้มีอำนาจควบคุมของบริษัทฯ  
ความสัมพันธ์ทางธุรกิจตามวรรคหนึ่งรวมถึงการทำรายการทางการค้าที่กระทำเป็นปกติเพื่อประกอบกิจการ การเช่าหรือให้เช่าอสังหาริมทรัพย์ รายการเกี่ยวกับสินทรัพย์หรือบริการหรือการให้หรือรับความช่วยเหลือทางการเงิน ด้วยการรับหรือให้กู้ยืม ค่าประกัน การให้สินทรัพย์เป็นหลักประกันหนี้ รวมถึงพฤติกรรมอื่นทำนองเดียวกัน ซึ่งเป็นผลให้บริษัทฯ หรือคู่สัญญาที่มีภาระหนี้ที่ต้องชำระต่ออีกฝ่ายหนึ่งตั้งแต่ร้อยละสามของสินทรัพย์ที่มีตัวตนสุทธิของบริษัทฯ หรือตั้งแต่ยี่สิบล้านบาทขึ้นไป แลแล้ว แต่จำนวนใดจะต่ำกว่า ทั้งนี้การคำนวณภาระหนี้ดังกล่าวให้เป็นไปตามวิธีการคำนวณมูลค่าของรายการที่เกี่ยวข้องกันตามประกาศคณะกรรมการกำกับตลาดทุนว่าด้วยหลักเกณฑ์ในการทำรายการที่เกี่ยวข้องกัน โดยอนุโลม
5. ไม่เป็นหรือเคยเป็นผู้สอบบัญชีของบริษัทฯ บริษัทย่อย ผู้ถือหุ้นรายใหญ่ หรือผู้มีอำนาจควบคุมของบริษัทฯ และไม่เป็นผู้ถือหุ้นที่มีนัยผู้มีอำนาจควบคุม หรือหุ้นส่วนของสำนักงานสอบบัญชี ซึ่งมีผู้สอบบัญชีของบริษัทฯ บริษัทย่อย ผู้ถือหุ้นรายใหญ่ หรือผู้มีอำนาจควบคุมของผู้ขออนุญาตสังกัดอยู่
6. ไม่เป็นหรือเคยเป็นผู้ให้บริการทางวิชาชีพใดๆ ซึ่งรวมถึงการให้บริการเป็นที่ปรึกษากฎหมายหรือที่ปรึกษาทางการเงิน ซึ่งได้รับค่าบริการเกินกว่าสองล้านบาทต่อปีจากบริษัทฯ บริษัทย่อยผู้ถือหุ้นรายใหญ่หรือผู้มีอำนาจควบคุมของบริษัทฯ และไม่เป็นผู้ถือหุ้นที่มีนัย ผู้มีอำนาจควบคุม หรือหุ้นส่วนของผู้ให้บริการทางวิชาชีพนั้นด้วย
7. ไม่เป็นกรรมการที่ได้รับการแต่งตั้งขึ้นเพื่อเป็นตัวแทนของกรรมการของบริษัทฯ ผู้ถือหุ้นรายใหญ่หรือผู้ถือหุ้นซึ่งเป็นผู้ที่เกี่ยวข้องกับผู้ถือหุ้นรายใหญ่
8. ไม่ประกอบกิจการที่มีสภาพอย่างเดียวกันและเป็นการแข่งขันที่มีนัยกับกิจการของบริษัทฯ หรือบริษัทย่อย หรือไม่เป็นหุ้นส่วนที่มีนัยในห้างหุ้นส่วน หรือเป็นกรรมการที่มีส่วนร่วมบริหารงาน ลูกจ้าง พนักงาน ที่ปรึกษาที่รับเงินเดือนประจำ หรือถือหุ้นเกินร้อยละหนึ่งของจำนวนหุ้นที่มีสิทธิออกเสียงทั้งหมดของบริษัทอื่น ซึ่งประกอบกิจการที่มีสภาพอย่างเดียวกันและเป็นการแข่งขันที่มีนัยกับกิจการของบริษัทฯ หรือบริษัทย่อย
9. ไม่มีลักษณะอื่นใดที่ทำให้ไม่สามารถให้ความเห็นอย่างเป็นอิสระเกี่ยวกับการดำเนินงานของบริษัทฯ

ภายหลังได้รับการแต่งตั้งให้เป็นกรรมการอิสระที่มีลักษณะเป็นไปตาม 1 ถึง 9 แล้วกรรมการอิสระอาจได้รับมอบหมายจากคณะกรรมการบริษัทฯ ให้ตัดสินใจในการดำเนินกิจการของบริษัทฯ บริษัทย่อย โดยมีการตัดสินใจในรูปแบบขององค์คณะ (Collective Decision) ได้

ข. ระเบียบการสรรหากรรมการอิสระ

คณะกรรมการสรรหาจะคัดเลือกบุคคลที่มีคุณสมบัติดังกล่าวข้างต้น และมีประสบการณ์เข้าใจธุรกิจที่เกี่ยวข้องกับธุรกิจของบริษัท เป็นผู้มีความรู้และมีความเชี่ยวชาญในการปฏิบัติหน้าที่ เสนอให้คณะกรรมการบริษัท ร่วมกันพิจารณาเพื่อเสนอต่อที่ประชุมผู้ถือหุ้นอนุมัติอีกครั้งหนึ่ง

- (5) การแต่งตั้งกรรมการผู้อำนวยการ  
แต่งตั้งโดยที่ประชุมคณะกรรมการบริษัท
- (6) การแต่งตั้งผู้บริหารรายอื่นๆ  
กรรมการสรรหามีอำนาจเสนอชื่อบุคคลอื่นๆ ที่เป็นพนักงานบริษัท ให้ดำรงตำแหน่งเป็นผู้บริหารระดับสูงของบริษัท ได้ ทั้งนี้ โดยความเห็นชอบของคณะกรรมการบริหาร

#### 9.4 การกำกับดูแลการดำเนินงานของบริษัทย่อย

บริษัทฯ มีกลไกในการกำกับดูแลที่ทำให้สามารถควบคุมดูแลการจัดการและรับผิดชอบการดำเนินงานของบริษัทย่อยเพื่อดูแลรักษาผลประโยชน์ในเงินลงทุนของบริษัทฯ ดังนี้

- (1) บริษัทฯ มีการส่งบุคคลเพื่อเป็นตัวแทนของบริษัทฯ ไปเป็นกรรมการผู้บริหารหรือผู้มีอำนาจควบคุมในบริษัทดังกล่าวตามสัดส่วนการถือหุ้นโดยบุคคลที่จัดส่งไปนั้นจะต้องได้รับมติเห็นชอบจากที่ประชุมคณะกรรมการบริษัท
- (2) บริษัทฯ มีนโยบายที่จะแต่งตั้งผู้สอบบัญชีรายเดียวกันให้เป็นผู้สอบบัญชีของบริษัทฯ และบริษัทย่อยเพื่อเป็นกลไกในการกำกับการดูแลการเปิดเผยข้อมูลฐานะการเงินและผลการดำเนินงาน การทำรายการระหว่างบริษัทย่อยกับบุคคลที่เกี่ยวข้อง การได้มาหรือจำหน่ายไปซึ่งสินทรัพย์หรือการทำรายการสำคัญอื่นใดของบริษัทย่อยให้ครบถ้วนถูกต้อง และใช้หลักเกณฑ์ที่เกี่ยวข้องกับการเปิดเผยข้อมูล และการทำรายการในลักษณะดังกล่าวข้างต้นในทำนองเดียวกับหลักเกณฑ์ของบริษัทฯ

#### 9.5 การกำกับการดูแลเรื่องการใช้ข้อมูลภายใน

บริษัทฯ กำหนดมาตรการควบคุมดูแลไม่ให้เกิดการรั่วไหล และ/หรือ ผู้บริหารใช้ประโยชน์จากข้อมูลภายในของบริษัทฯ ไปใช้เพื่อประโยชน์ส่วนตน รวมทั้งเพื่อการซื้อขายหลักทรัพย์ ดังนี้

กรรมการต้องปฏิบัติหน้าที่ให้เป็นไปตามกฎหมาย วัตถุประสงค์ และข้อบังคับของบริษัทฯ ตลอดจนมติของที่ประชุมผู้ถือหุ้น การเปิดเผยข้อมูลต่างๆ ที่เกี่ยวกับกระบวนการผลิตอันมีนัยสำคัญและมีผลกระทบต่อบริษัทฯ จะต้องได้รับความเห็นชอบจากกรรมการผู้อำนวยการเสียก่อน แต่ถ้าข้อมูลใดที่มีผลกระทบต่อผู้ลงทุนต้องผ่านความเห็นชอบจากที่ประชุมคณะกรรมการบริษัท

นโยบายและวิธีการติดตามดูแลในการนำข้อมูลภายในไปใช้เพื่อประโยชน์ส่วนตนนั้น บริษัทฯ มอบหมายให้คณะกรรมการบริษัท เป็นผู้ดูแลและพิจารณาตัดสินความผิดในกรณีที่มีกรรมการ และ/หรือ ผู้บริหารมีการใช้ข้อมูลภายในเพื่อประโยชน์ส่วนตัวโดยมอบหมายให้กรรมการผู้อำนวยการเป็นผู้พิจารณาความผิดตามมาตรการการลงโทษที่เป็นไปตามมติของที่ประชุมของคณะกรรมการบริษัท หากพนักงานของบริษัทฯ กระทำความผิดดังกล่าว

นอกจากนี้ทางบริษัทฯ ได้จัดทำเป็นข้อปฏิบัติว่าคณะกรรมการบริษัท และผู้บริหารของบริษัทฯ ห้ามทำการซื้อขายหลักทรัพย์ในช่วง 1 เดือนก่อนที่ข้อมูลการเงินหรือข้อมูลอื่นที่มีผลกระทบต่อราคาหลักทรัพย์ของบริษัทฯ จะเผยแพร่ต่อสาธารณชนและต้องไม่ซื้อขายหลักทรัพย์ของบริษัทฯ จนกว่าจะพ้นระยะเวลา 24 ชั่วโมง นับแต่การเปิดเผยข้อมูลนั้นสู่สาธารณะทั้งหมดแล้ว

สำหรับนโยบายและวิธีการติดตามดูแลการใช้ข้อมูลภายในไปใช้เพื่อซื้อขายหลักทรัพย์นั้น ได้กำหนดให้เลขาธิการบริษัท เป็นผู้ยื่นแบบรายงานการซื้อขายหลักทรัพย์ (แบบ 59-2) ของกรรมการทุกคนในทุกครั้งที่มีการซื้อขายหลักทรัพย์ และรายงานให้ประธานกรรมการทราบทุกครั้ง

## นโยบายการควบคุมภายใน

คณะกรรมการบริษัท ให้ความสำคัญต่อระบบการควบคุมภายในที่เพียงพอและเหมาะสม ในทุกระดับการปฏิบัติงานมีระบบการควบคุมภายในที่ครอบคลุมทุกด้าน ทั้งการสร้างสภาพแวดล้อมการควบคุมการประเมินความเสี่ยงกิจกรรมการควบคุมข้อมูลและการสื่อสารและการติดตามรวมถึงการดำเนินการให้เป็นไปตามกฎหมายข้อบังคับระเบียบที่เกี่ยวข้องและจัดให้มีกลไกการตรวจสอบและถ่วงดุลที่มีประสิทธิภาพเพียงพอในการปกป้องรักษาและดูแลเงินลงทุนของผู้ถือหุ้นและสินทรัพย์ของบริษัทอยู่เสมอ

คณะกรรมการบริษัท มอบหมายให้คณะกรรมการตรวจสอบมีหน้าที่สอบทานการประเมินระบบการควบคุมภายใน และรายงานตรงต่อคณะกรรมการตรวจสอบ

ทั้งนี้คณะกรรมการตรวจสอบได้แต่งตั้งนายณรงค์ พิริยพจน์สกุล ให้ทำหน้าที่เป็นผู้รับผิดชอบทำรายงานในด้านต่างๆ เช่น ด้านการผลิต การใช้ทรัพยากรบุคคล การทำการค้าที่เกี่ยวข้องกันระหว่างบริษัท และบริษัทย่อย และนำเสนอให้ที่ประชุมคณะกรรมการตรวจสอบใช้เป็นข้อมูลในการประชุมเป็นประจำทุกไตรมาส

### 9.6 ค่าตอบแทนผู้สอบบัญชี

ที่ประชุมสามัญผู้ถือหุ้นประจำปีครั้งที่ 1/2561 เมื่อวันที่ 30 เมษายน 2561 ได้มีมติให้แต่งตั้งนายประดิษฐ์ รอดลอยทุกซ์ ผู้สอบบัญชีรับอนุญาตทะเบียนเลขที่ 218 และนางสาวนงราม เลหาอารีติลก ผู้สอบบัญชีรับอนุญาตทะเบียนเลขที่ 4334 แห่งบริษัท เอเอสที มาสเตอร์ จำกัด โดยให้คนใดคนหนึ่งเป็นผู้ทำการตรวจสอบและรับรองงบการเงินของบริษัท บุคคลทั้งสองสามารถปฏิบัติหน้าที่อย่างเป็นอิสระและมีประสิทธิภาพโดยไม่มีส่วนเกี่ยวข้องใดๆ กับบริษัท และบริษัทย่อย บุคคลทั้งสองมีประวัติการเป็นผู้สอบบัญชีและค่าตอบแทนดังนี้

ประวัติการเป็นผู้สอบบัญชี

นายประดิษฐ์ รอดลอยทุกซ์	เป็นผู้สอบบัญชีตั้งแต่ปี	2549 – 2553 และ 2556 – 2561
นางสาวนงราม เลหาอารีติลก	"	2550 – 2561

ค่าตอบแทนผู้สอบบัญชี

ประเภทค่าตอบแทน	ปี 2560		ปี 2561	
	บริษัทฯ	บริษัทย่อย	บริษัทฯ	บริษัทย่อย
ค่าสอบบัญชีสำหรับปี	430,000	300,000	430,000	300,000
ค่าสอบทานงบการเงินรายไตรมาส (3 ไตรมาส)	250,000	220,000	250,000	220,000
ค่าสอบทานงบการเงินรวม 3 ไตรมาส	70,000	–	70,000	–
ค่าตรวจสอบงบการเงินรวม	50,000	–	50,000	–
รวม	800,000	520,000	800,000	520,000

### 9.7 การปฏิบัติตามหลักการกำกับดูแลกิจการที่ดีในเรื่องอื่นๆ

ไม่เพียงบริษัท จะยึดหลักการตามกฎหมาย และหลักธรรมาภิบาลในการกำกับดูแลกิจการเท่านั้น หากแต่ยังได้ยึดหลักการและหลักปฏิบัติที่ดีตามแนวทางที่แนะนำโดยองค์การเพื่อความร่วมมือทางเศรษฐกิจและการพัฒนา (Organization for Economic Co-operation and Development หรือ OECD)

นอกจากนี้บริษัท ยังได้วางแนวทางในการกำกับดูแลกิจการที่ดีเพื่อให้สอดคล้องกับแนวทางที่ตลาดหลักทรัพย์แห่งประเทศไทย (ตลท.) ได้กำหนดไว้ โดยแบ่งแนวทางการปฏิบัติออกเป็น 5 หมวด ดังนี้

- (1) สิทธิของผู้ถือหุ้น
- (2) การปฏิบัติต่อผู้ถือหุ้นอย่างเท่าเทียมกัน
- (3) บทบาทของผู้มีส่วนได้เสีย
- (4) การเปิดเผยข้อมูลและความโปร่งใส
- (5) ความรับผิดชอบของคณะกรรมการ

## หมวดที่ 1 สิทธิของผู้ถือหุ้น

คณะกรรมการบริษัท ส่งเสริมให้ผู้ถือหุ้นได้ใช้สิทธิของตนตามสิทธิขั้นพื้นฐาน โดยให้ผู้ถือหุ้นได้รับข่าวสารข้อมูลอย่างเพียงพอ และทันทั่วถึง รวมทั้งสนับสนุนให้ผู้ใช้สิทธิในการเข้าร่วมและออกเสียงในที่ประชุมผู้ถือหุ้น และไม่กระทำการใดๆ อันเป็นการละเมิดต่อสิทธิของผู้ถือหุ้น

คณะกรรมการจึงได้กำหนดนโยบายในการอำนวยความสะดวกและส่งเสริมให้ผู้ถือหุ้นทุกราย ได้มีส่วนร่วมในการเข้าร่วมประชุมผู้ถือหุ้น ดังนี้

### นโยบายการอำนวยความสะดวกและส่งเสริมให้ผู้ถือหุ้นได้มีส่วนร่วมในการเข้าร่วมประชุมผู้ถือหุ้น

1. กำหนดให้มีการประชุมสามัญผู้ถือหุ้นเป็นประจำทุกปี ภายในระยะเวลา 4 เดือน นับแต่วันสิ้นรอบบัญชีของบริษัทฯ (ประชุมภายในวันที่ 30 เมษายน ของทุกปี) และหากมีกรณีจำเป็นเร่งด่วนก็จะเรียกประชุมวิสามัญผู้ถือหุ้นเป็นกรณีไป
2. จัดทำและจัดส่งหนังสือเชิญประชุมผู้ถือหุ้น พร้อมทั้งรายละเอียดระเบียบวาระการประชุม ข้อมูลสำคัญและจำเป็นที่ผู้ถือหุ้นจำเป็นต้องใช้ประกอบการพิจารณาในแต่ละวาระ พร้อมทั้งความเห็นของคณะกรรมการ รายงานการประชุมครั้งที่ผ่านมารายงานประจำปี หนังสือมอบฉันทะแบบ ก.และแบบ ข. ตามที่กระทรวงพาณิชย์กำหนด และระเบียบวิธีการมอบฉันทะ พร้อมทั้งระบุสถานที่ วัน เวลา และแผนที่แสดงสถานที่ประชุม โดยจัดส่งหนังสือเชิญประชุมให้ผู้ถือหุ้น ทั้งฉบับภาษาไทย และภาษาอังกฤษ ล่วงหน้าอย่างน้อย 7 วันก่อนวันประชุมผู้ถือหุ้น พร้อมทั้งประกาศลงในหนังสือพิมพ์ฉบับภาษาไทยเป็นเวลา 3 วัน ติดต่อกันก่อนวันประชุมอย่างน้อย 3 วัน นอกจากนี้บริษัทฯ ยังได้เผยแพร่หนังสือเชิญประชุมผู้ถือหุ้น และเอกสารที่เกี่ยวข้องบนเว็บไซต์อีกด้วย
3. ได้อำนวยความสะดวกให้ผู้ถือหุ้นในวันประชุมอย่างเท่าเทียมกันโดยมีเจ้าหน้าที่ต้อนรับและให้ข้อมูลในการตรวจเอกสาร และลงทะเบียนเพื่อเข้าร่วมประชุมอย่างเพียงพอทั้งนี้บริษัทฯ ใช้ระบบบาร์โค้ด (Barcode) ในการลงทะเบียนและนับคะแนนเพื่อเพิ่มประสิทธิภาพ และความรวดเร็วและได้มีการจัดเตรียมอาคารแสดงสมบัติสำหรับปิดใบมอบฉันทะ นอกจากนี้สถานที่จัดประชุมมีขนาดที่เพียงพอกับจำนวนผู้ถือหุ้นที่เข้าร่วมประชุมและเป็นสถานที่ภายในโรงแรมในเขตกรุงเทพมหานคร ซึ่งสะดวกแก่การเดินทางของผู้ถือหุ้น
4. บริษัทฯ ไม่กระทำการใดๆ ที่มีลักษณะเป็นการจำกัดสิทธิในการเข้าร่วมประชุมของผู้ถือหุ้น ผู้ถือหุ้นทุกคนย่อมมีสิทธิเข้าร่วมประชุมผู้ถือหุ้นได้ตลอดระยะเวลาที่การประชุมยังไม่แล้วเสร็จ
5. ก่อนเริ่มการประชุมทุกครั้งประธานกรรมการจะเป็นผู้ชี้แจงหลักเกณฑ์ที่เกี่ยวข้องกับการประชุม อาทิวิธีการลงคะแนนและวิธีการนับคะแนนเสียงของผู้ถือหุ้นที่จะต้องลงมติตามลำดับในแต่ละวาระเป็นต้น ในการนับคะแนนเสียงบริษัทฯ จะดำเนินการนับคะแนนเสียงของผู้ถือหุ้นเรียงตามลำดับวาระการประชุม และแสดงผลสรุปของคะแนนเสียงในแต่ละวาระอย่างชัดเจนในห้องประชุม
6. การดำเนินการนับคะแนนเสียงบริษัทฯ จัดให้มีบุคคลเป็นผู้ตรวจนับหรือตรวจสอบคะแนนเสียงในการประชุมผู้ถือหุ้น พร้อมทั้งเปิดเผยให้ที่ประชุมทราบและบันทึกไว้ในรายงานการประชุม
7. ประธานกรรมการ จัดสรรเวลาในการประชุมอย่างเพียงพอและดำเนินการประชุมอย่างเหมาะสม และโปร่งใสโดยระหว่างการประชุมเปิดโอกาสให้ผู้เข้าร่วมประชุมสามารถใช้สิทธิในการซักถามแสดงความคิดเห็น และออกเสียงลงคะแนนใช้สิทธิร่วมตัดสินใจในเรื่องที่สำคัญต่างๆ ที่อาจมีผลกระทบต่อบริษัท อาทิเช่น การแต่งตั้ง หรือถอดถอนกรรมการ การเสนอชื่อบุคคลเพื่อเป็นกรรมการอิสระ การอนุมัติผู้สอบบัญชี การจัดสรรเงินปันผล การลดทุนหรือเพิ่มทุน การกำหนด หรือการแก้ไขข้อบังคับบริษัทฯ เป็นต้น
8. ประธานกรรมการ กรรมการ และผู้บริหารที่เกี่ยวข้องมีความรับผิดชอบในการเข้าร่วมประชุมผู้ถือหุ้นเพื่อตอบคำถามแก่ผู้ถือหุ้น
9. ไม่ว่าการประชุมผู้ถือหุ้นจะดำเนินไปถึงระเบียบวาระใด แต่หากประธานยังมีได้กล่าวปิดประชุม ก็จะไม่ให้สิทธิผู้ถือหุ้นสามารถเข้าร่วมประชุมได้ และมีสิทธิออกเสียงหรือลงคะแนนในระเบียบวาระที่ยังอยู่ในระหว่างการพิจารณา และยังไม่ได้มีการลงมติ

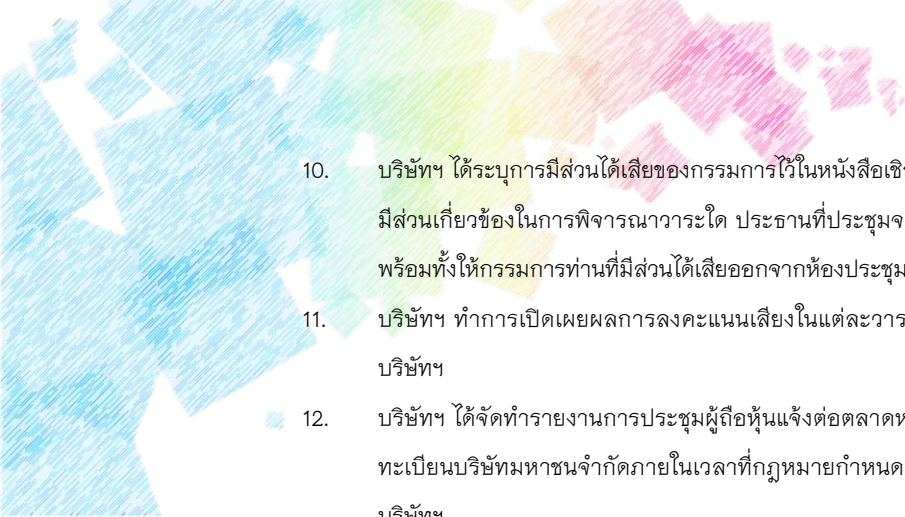

- 
10. บริษัทฯ ได้ระบุนการมีส่วนได้เสียของกรรมการไว้ในหนังสือเชิญประชุมผู้ถือหุ้น และหากรรมการท่านใดมีส่วนได้เสียหรือมีส่วนเกี่ยวข้องในการพิจารณาอะไรใด ประธานที่ประชุมจะแจ้งให้ผู้เข้าร่วมประชุมทราบก่อนการพิจารณาในวาระนั้น พร้อมทั้งให้กรรมการท่านที่มีส่วนได้เสียออกจากห้องประชุมจนกว่าการพิจารณาในวาระนั้นจะแล้วเสร็จ
  11. บริษัทฯ ทำการเปิดเผยผลการลงคะแนนเสียงในแต่ละวาระของการประชุมผู้ถือหุ้นในวันทำการถัดไปบนเว็บไซต์ของบริษัทฯ
  12. บริษัทฯ ได้จัดทำรายงานการประชุมผู้ถือหุ้นแจ้งต่อตลาดหลักทรัพย์แห่งประเทศไทยภายใน 14 วัน และแจ้งต่อนายทะเบียนบริษัทมหาชนจำกัดภายในเวลาที่กฎหมายกำหนด (1 เดือนนับแต่วันประชุม) พร้อมทั้งเผยแพร่ในเว็บไซต์ของบริษัทฯ

## หมวดที่ 2 การปฏิบัติต่อผู้ถือหุ้นอย่างเท่าเทียมกัน

1. บริษัทฯ ให้ความสำคัญต่อผู้ถือหุ้นทุกรายโดยเปิดโอกาสให้ผู้ถือหุ้นใช้สิทธิเสนอเพิ่มระเบียบวาระการประชุมสามัญผู้ถือหุ้นประจำปี และเสนอชื่อบุคคลเพื่อเข้ารับการเลือกตั้งเป็นกรรมการบริษัทฯ อย่างน้อย 3 เดือนก่อนวันประชุมผู้ถือหุ้น และเผยแพร่หลักเกณฑ์การใช้สิทธิดังกล่าวผ่านช่องทางของตลาดหลักทรัพย์แห่งประเทศไทย และเผยแพร่บนเว็บไซต์ของบริษัทฯ ด้วย
2. ผู้ถือหุ้นมีสิทธิมอบฉันทะให้ผู้อื่นมาประชุมและลงมติแทน และเมื่อได้ยื่นหนังสือมอบฉันทะให้กรรมการในที่ประชุมแล้วย่อมมีสิทธิเข้าร่วมประชุมและลงมติเช่นเดียวกับผู้ถือหุ้นทุกประการ
3. บริษัทฯ ได้เสนอรายชื่อของกรรมการอิสระไว้ในหนังสือมอบฉันทะเพื่อให้ผู้ถือหุ้นที่ไม่สามารถมอบฉันทะให้บุคคลใดได้จะยังสามารถรักษาสหสิทธิของตนโดยมอบฉันทะให้แก่กรรมการอิสระเป็นผู้ใช้สิทธิในการออกเสียงและลงคะแนนแทนตนได้
4. ดำเนินการประชุมผู้ถือหุ้นตามลำดับระเบียบวาระที่ได้แจ้งไว้ในหนังสือเชิญประชุม และมีนโยบายที่จะไม่เพิ่มระเบียบวาระในที่ประชุมโดยไม่ได้แจ้งให้ผู้ถือหุ้นทราบล่วงหน้าเพื่อให้ผู้ถือหุ้นมีโอกาสศึกษาข้อมูลประกอบระเบียบวาระก่อนตัดสินใจ
5. ประธานกรรมการ กรรมการ และผู้บริหารที่เกี่ยวข้องมีความรับผิดชอบในการเข้าร่วมประชุมผู้ถือหุ้นเพื่อตอบข้อซักถามของผู้ถือหุ้นรวมทั้งได้บันทึกประเด็นซักถาม และข้อคิดเห็นที่สำคัญไว้ในรายงานการประชุมเพื่อให้ผู้ถือหุ้นสามารถตรวจสอบได้
6. จัดทำบัตรลงคะแนนระบบบาร์โค้ดโดยแยกตามวาระๆละ 1 แผ่น เพื่อให้ผู้ถือหุ้นสามารถลงคะแนนได้โดยสะดวกไม่เกิดความสับสนและสามารถตรวจสอบผลคะแนนได้อย่างรวดเร็วถูกต้อง และบริษัทฯ จะจัดเก็บบัตรลงคะแนนไว้เป็นระยะเวลา 2 ปี นับแต่วันลงคะแนนเพื่อให้สามารถตรวจสอบได้
7. เปิดเผยข้อมูลที่เป็นปัจจุบันผ่านเว็บไซต์ของบริษัทฯ เพื่อให้ผู้ถือหุ้นได้รับทราบข้อมูลข่าวสารสำคัญของบริษัทฯ ที่มีการเปลี่ยนแปลงรวมถึงสารสนเทศที่บริษัทฯ เปิดเผยตามข้อกำหนดต่างๆ โดยภายหลังจากการเปิดเผยต่อตลาดหลักทรัพย์ฯ แล้วจะนำข้อมูลเผยแพร่ในเว็บไซต์ของบริษัทฯ ทั้งภาษาไทยและภาษาอังกฤษ รวมถึงจัดให้มีช่องทางการสื่อสารระหว่างบริษัทฯ กับผู้ถือหุ้นในเว็บไซต์บริษัทฯ เพื่อให้ผู้ถือหุ้นสามารถซักถามและได้รับข้อมูลอย่างเท่าเทียม
8. กำหนดให้กรรมการ หรือผู้บริหารระดับสูงจะต้องรายงานการมีส่วนได้ส่วนเสียให้ที่ประชุมคณะกรรมการบริษัทฯ รับทราบทุกครั้ง

### ความขัดแย้งทางผลประโยชน์

บริษัทฯ ถือเป็นนโยบายสำคัญที่จะไม่ให้กรรมการ ผู้บริหารและพนักงานอาศัยตำแหน่งหน้าที่ของตนแสวงหาผลประโยชน์โดยมิชอบคณะกรรมการบริษัทฯ จึงกำหนดข้อปฏิบัติให้บุคคลดังกล่าวหลีกเลี่ยงการทำรายการที่เกี่ยวข้องกับตนเองที่อาจก่อให้เกิดความขัดแย้งทางผลประโยชน์กับบริษัทฯ และในกรณีที่จะต้องทำรายการดังกล่าวต้องกระทำโดยมีราคาและเงื่อนไขเสมือนการทำรายการกับบุคคลภายนอกและกรรมการหรือพนักงานที่มีส่วนได้เสียในรายการนั้นจะต้องไม่มีส่วนใน

การพิจารณาอนุมัติ หากรายการใดเข้าข่ายเป็นรายการที่เกี่ยวข้องกันภายใต้ประกาศของตลาดหลักทรัพย์แห่งประเทศไทยจะต้องปฏิบัติตามหลักเกณฑ์วิธีการและการเปิดเผยข้อมูลรายการที่เกี่ยวข้องกันของบริษัทฯ จัดทะเบียนอย่างเคร่งครัด

### หมวดที่ 3 บทบาทของผู้มีส่วนได้เสีย

คณะกรรมการบริษัทฯ ได้ให้ความสำคัญต่อสิทธิของผู้มีส่วนได้เสียทุกกลุ่มไม่ว่าจะเป็นผู้มีส่วนได้เสียภายในได้แก่ผู้ถือหุ้น พนักงาน และผู้บริหารของบริษัทฯ หรือผู้มีส่วนได้เสียภายนอก ได้แก่ ลูกค้า คู่ค้า เจ้าหนี้ คู่แข่ง เจ้าหน้าที่ภาครัฐ และหน่วยงานอื่นๆ ที่เกี่ยวข้อง รวมถึงชุมชนที่บริษัทฯ ตั้งอยู่ สิ่งแวดล้อมและสังคมโดยมีรายละเอียด ดังนี้

**ผู้ถือหุ้น:** บริษัทฯ ยึดถือผู้ถือหุ้นเป็นผู้มีส่วนได้เสียและเป็นองค์ประกอบที่สำคัญในการเป็นบริษัทมหาชนจำกัด ดังนั้นจึงได้มีการวางแผนข้อสำคัญในการกำกับดูแลกิจการที่ดี กล่าวคือ ได้มีการกำหนดเป็นหลักการกำกับดูแลกิจการที่ดี โดยได้แยกเป็นหมวดเฉพาะถึง 2 หมวด คือ หมวดที่ 1 สิทธิของผู้ถือหุ้น และหมวดที่ 2 การปฏิบัติต่อผู้ถือหุ้นอย่างเท่าเทียมกัน ดังที่ได้กล่าวไว้ข้างต้น

**พนักงาน:** บริษัทฯ ให้ความสำคัญกับพนักงานทุกคนซึ่งถือว่าเป็นส่วนหนึ่งของบริษัทฯ จึงได้กำหนดเป็นนโยบายว่า ไม่เพียงแต่จะปฏิบัติตามที่กฎหมายแรงงานทุกฉบับกำหนดเท่านั้น หากแต่ยังจะต้องคำนึงถึงสวัสดิการด้านต่างๆ การละเมิดสิทธิมนุษยชน และความปลอดภัย อาชีวอนามัยและสิ่งแวดล้อมในการทำงานอีกด้วย ดังนี้

#### 1. นโยบายความปลอดภัย อาชีวอนามัย และสภาพแวดล้อมในการทำงาน

บริษัทฯ ถือว่าพนักงานทุกคนเป็นทรัพยากรบุคคลอันมีค่ายิ่ง บริษัทฯ จะดำเนินการด้านความปลอดภัย อาชีวอนามัย และสภาพแวดล้อมในการทำงาน ควบคู่ไปกับหน้าที่ประจำของพนักงานซึ่งได้กำหนดนโยบายดังนี้

- 1) ความปลอดภัยในการทำงานเป็นหน้าที่ของพนักงานทุกคนที่ต้องร่วมมือกันปฏิบัติเพื่อให้เกิดความปลอดภัยต่อตนเองและผู้อื่น
- 2) ความปลอดภัยในการทำงานเป็นความรับผิดชอบของผู้บังคับบัญชาทุกระดับชั้น
- 3) บริษัทฯ จะส่งเสริมให้มีการปรับปรุงสภาพแวดล้อม และวิธีปฏิบัติงานที่ปลอดภัยตลอดจนการใช้อุปกรณ์ป้องกันอันตรายที่เหมาะสม
- 4) บริษัทฯ จะปฏิบัติตามระเบียบ ข้อบังคับ ประกาศ และ/หรือมาตรฐานความปลอดภัยในการทำงานที่ราชการกำหนด
- 5) บริษัทฯ กำหนดให้คณะกรรมการความปลอดภัย อาชีวอนามัย และสภาพแวดล้อมในการทำงานเป็นผู้กำหนดแผนงานโครงการด้านความปลอดภัย
- 6) บริษัทฯ จะจัดให้มีการติดตามผล และการประเมินผลการดำเนินงานด้านความปลอดภัยตามนโยบายเพื่อควบคุมดูแลให้มีการปฏิบัติอย่างจริงจังและเกิดประโยชน์สูงสุด

ในรอบปี 2561 มีพนักงานประสบอุบัติเหตุจนต้องหยุดงานเกินกว่า 3 วัน จำนวนเพียง 6 คน จากจำนวนพนักงานทั้งสิ้นประมาณ 1,320 คน

#### 2. นโยบายค่าตอบแทนและสวัสดิการของพนักงาน

- 1) บริษัทฯ จัดให้มีการจ้างงานที่ยุติธรรมและให้พนักงานมีโอกาสดำเนินงานในบริษัทฯ อย่างเป็นธรรม
- 2) บริษัทฯ เปิดโอกาสให้พนักงานทุกคนแสดงความสามารถอย่างเต็มที่โดยจัดผลตอบแทนที่เหมาะสมและสร้างแรงกระตุ้นในการทำงานทั้งในรูปแบบของค่าจ้างรายวันและรายเดือน ค่าจ้างเหมา เงินรางวัลประจำเดือนและประจำปี เงินโบนัส และค่าล่วงเวลา
- 3) บริษัทฯ พิจารณาผลประโยชน์ตอบแทนการทำงานของพนักงานอย่างทัดเทียมกลุ่มธุรกิจที่มีขนาดใกล้เคียงกันตามความเหมาะสมกับตำแหน่งงาน ประสบการณ์ คุณวุฒิ และคุณสมบัติของพนักงาน ทั้งนี้การกำหนดค่าตอบแทนของพนักงานนอกจากจะขึ้นอยู่กับตัวพนักงานแล้วยังต้องพิจารณาผลประโยชน์ประกอบการของบริษัทฯ ในแต่ละปีเป็นองค์ประกอบสำคัญด้วย

- 4) บริษัทฯ จัดให้มีสวัสดิการที่ตอบสนองความต้องการของพนักงานอาทิเช่นที่พัก รถรับ-ส่ง การตรวจสุขภาพประจำปี ชุดฟอร์มพนักงานเงินช่วยเหลือพนักงานด้านต่างๆ เป็นต้น
3. กองทุนสำรองเลี้ยงชีพ  
บริษัทฯ ได้มีการจัดตั้งกองทุนสำรองเลี้ยงชีพให้แก่พนักงานมาตั้งแต่ปี 2554
4. นโยบายในการพัฒนาบุคลากร  
บริษัทฯ ยึดถือเป็นนโยบายว่า การพัฒนาในทุกๆ ด้านโดยเฉพาะในด้านบุคลากรจะทำให้บริษัทฯ สามารถแข่งขันและอยู่รอดได้ ดังนั้นจึงมีการพัฒนาบุคลากรในทุกๆ ระดับชั้น ตามที่พระราชบัญญัติส่งเสริมการพัฒนาฝีมือแรงงาน พ.ศ. 2545 กำหนดในฉบับปี 2561 มีการจัดอบรมหลักสูตรพื้นฐาน
5. ช่องทางการร้องเรียนของพนักงาน  
บริษัทฯ กำหนดช่องทางให้พนักงานสามารถร้องทุกข์กล่าวโทษผู้กระทำความผิดผ่านทางผู้จัดการฝ่ายบุคคลและกฎหมาย นอกจากนี้หากมีความประสงค์ที่จะร้องทุกข์กล่าวโทษโดยตรงต่อกรรมการบริษัทฯ โดยไม่ประสงค์จะออกนาม ก็สามารถกระทำได้โดยผ่านกล่องรับความคิดเห็นและเรื่องร้องเรียนภายในบริษัทฯ และกรรมการผู้จัดการท่านนั้นที่มีคุณวุฒิสามารถเปิดกล่องร้องเรียนได้
6. การเคารพสิทธิมนุษยชนสากล  
คณะกรรมการตระหนักถึงหลักสิทธิมนุษยชนสากล โดยประการแรกจะกำหนดให้แรงงาน 3 สัญชาติ (พม่า ลาว และกัมพูชา) มีศักดิ์และสิทธิเท่าเทียมกับแรงงานสัญชาติไทยทุกประการ ทั้งค่าตอบแทนในการทำงานอันได้แก่ ค่าจ้าง ค่าล่วงเวลา ค่าทำงานในวันหยุด ค่าล่วงเวลาในวันหยุด เงินรางวัลประจำเดือนและเงินรางวัลประจำปี เงินโบนัส เป็นต้น นอกจากนี้ยังกำหนดให้สิทธิของแรงงานชายและแรงงานหญิงเท่าเทียมกันทุกประการ ในส่วนที่เกี่ยวกับค่าตอบแทนและสวัสดิการ และไม่มีการใช้แรงงานหญิงทำงานที่มีลักษณะต้องห้าม และงดการใช้แรงงานเด็กโดยเด็ดขาด

**ลูกค้า:** บริษัทฯ มุ่งมั่นที่จะผลิต และจำหน่ายสินค้าแก่ลูกค้าตามมาตรฐาน ISO 9001 : 2015 และ ISO 14001: 2015 มีการตรวจสอบคุณภาพสินค้าการจัดส่งที่ถูกต้องและทันเวลาปฏิบัติตามสัญญาข้อตกลงที่มีต่อลูกค้าอย่างโปร่งใสและเท่าเทียมกัน พร้อมกับการเอาใจใส่กับความต้องการในรูปแบบต่างๆ ของลูกค้าโดยมีหน่วยงานที่ติดต่อกับลูกค้าพร้อมให้คำแนะนำและรับฟังข้อเสนอแนะหรือข้อคิดเห็นของลูกค้ารวมถึงในเรื่องการรักษาความลับของลูกค้าโดยมีระเบียบและแนวปฏิบัติดังนี้

1. จัดให้มีระบบการดูแลรักษาปกป้องและคุ้มครองทรัพย์สินที่ลูกค้ามอบหมายให้อยู่ในความดูแลของบริษัทฯ อย่างรัดกุมและเหมาะสม
2. ดำรงไว้ซึ่งสิทธิทรัพย์สินประเภทต่างๆ ให้เพียงพอตามกฎหมายและหลักเกณฑ์ที่ทางการกำหนดเพื่อสร้างความเชื่อมั่นของลูกค้า
3. ไม่เรียกร้องขอหรือรับเงินของขวัญหรือรางวัลหรือสิ่งตอบแทนอื่นใดจากลูกค้าหรือบุคคลอื่นเว้นแต่เป็นการรับอันเนื่องจากการให้ตามประเพณีนิยม
4. ยึดถือและดำรงความซื่อสัตย์สุจริตเป็นหลักในการดำเนินธุรกิจ
5. ปฏิบัติตามมาตรฐานต่างๆ ที่เกี่ยวข้องกับการดำเนินธุรกิจของบริษัทฯ อันเป็นที่ยอมรับโดยทั่วไป
6. ดำเนินธุรกิจโดยถูกต้องตามกฎหมายและข้อกำหนดของทางการ และจะไม่ให้ความช่วยเหลือส่งเสริมหรือสนับสนุนกิจกรรมและธุรกรรมใดๆ ที่มีขอบด้วยกฎหมาย
7. จัดเก็บรักษาและดูแลข้อมูลเกี่ยวกับสินค้าของลูกค้าซึ่งเป็นความลับของลูกค้าอย่างรัดกุมเหมาะสม

**คู่แข่ง :** การแข่งขันทางการค้าถือเป็นกรณีปกติ แต่บริษัทฯ จะปฏิบัติตามคู่แข่งขันภายในกรอบกติกาของการแข่งขันที่เป็นธรรมและตั้งอยู่บนพื้นฐานของการได้รับผลตอบแทนที่เป็นธรรมต่อทั้งสองฝ่าย หลีกเลี่ยงวิธีการที่ฉ้อฉลและไม่สุจริตเพื่อทำลายคู่แข่งขันทางการค้าและไม่แสวงหาข้อมูลที่เป็นความลับของคู่แข่งทางการค้าด้วยวิธีการที่ไม่สุจริตหรือไม่เหมาะสมและไม่ทำลายชื่อเสียงของคู่แข่งทางการค้าด้วยการกล่าวหาในทางเสื่อมเสียโดยปราศจากข้อมูลความจริง

**คู่ค้า:** บริษัทฯ ดำเนินถึงความสำคัญกับคู่ค้าในการสั่งซื้อสินค้าและบริการจากคู่ค้าต้องเป็นไปตามเงื่อนไขทางการค้า รวมตลอดถึงต้องปฏิบัติตามกฎหมายและให้ความสำคัญในเรื่องของการชำระค่าสินค้าตามกำหนดเวลาทั้งนี้บริษัทฯ มีระบบการคัดเลือกคู่ค้าที่มีความน่าเชื่อถือ มีความรับผิดชอบต่อสังคมและสิ่งแวดล้อม ทั้งนี้เพื่อให้มั่นใจได้ว่าคู่ค้าจะได้รับสินค้าและบริการที่มีคุณภาพมาตรฐานตามที่กำหนด โดยมีแนวทางปฏิบัติดังนี้

1. ต้องปฏิบัติตามข้อตกลงที่มีต่อคู่ค้าอย่างเคร่งครัดในกรณีที่เกิดเหตุสุดวิสัย และ/หรือ เกิดปัญหาในกระบวนการผลิตจนเป็นเหตุให้ฝ่ายหนึ่งฝ่ายใดไม่สามารถปฏิบัติตามเงื่อนไขในข้อตกลงได้ จะต้องรีบแจ้งให้คู่ค้าอีกฝ่ายหนึ่งทราบโดยทันทีเพื่อร่วมกันพิจารณาหาแนวทางแก้ไขปัญหาด้วยหลักแห่งความสมเหตุสมผล
2. ควบคุมดูแลหรือป้องกันในกรณีที่เกิดหรืออาจเกิดความขัดแย้งทางผลประโยชน์ที่เกี่ยวข้องกับการดำเนินธุรกิจของบริษัทฯ อย่างเหมาะสมและจะไม่แสวงหาประโยชน์ใดๆ ที่มิชอบด้วยกฎหมายหรือขัดต่อข้อกำหนดของทางราชการ
3. ไม่ดำเนินการใดๆ ที่เกี่ยวข้องกับการละเมิดทรัพย์สินทางปัญญารวมทั้งส่งเสริมให้ผู้บริหาร พนักงานใช้ทรัพยากรและทรัพย์สินของบริษัทฯ อย่างมีประสิทธิภาพ ใช้สินค้าและบริการที่มีลิขสิทธิ์ถูกต้องและไม่สนับสนุนการใช้สินค้าหรือบริการที่เป็นการละเมิดทรัพย์สินทางปัญญา

**เจ้าหน้าที่:** ในการดำเนินโครงการต่างๆ คณะกรรมการจะวางแผนด้านการเงินและความเสี่ยงจากอัตราแลกเปลี่ยนอย่างรัดกุม โดยจะวางแผนการบริหารเงินทุนโดยกู้ยืมเงินจากสถาบันการเงินเป็นหลัก และมีเงินกู้ยืมจากบริษัทที่เกี่ยวข้องกันเป็นบางส่วน ในการกู้ยืมเงินจากสถาบันการเงินจะมีการค้าประกันเงินกู้โดยการจดทะเบียนจำนองเครื่องจักร ในช่วงหลายปีที่ผ่านมาบริษัทฯ ไม่เคยผิดนัดชำระหนี้ แต่อย่างไรก็ตามหากเกิดเหตุสุดวิสัยจนเป็นเหตุให้ไม่สามารถชำระหนี้ได้ทันตามกำหนด บริษัทฯ เชื่อมั่นว่าจากประวัติการชำระหนี้จะทำให้สามารถเจรจากับเจ้าหนี้สถาบันการเงินได้ อีกทั้งที่ดินที่เป็นกรรมสิทธิ์ของบริษัทฯ ทุกแปลงปราศจากการติดพันใดๆ จึงน่าที่จะได้รับความเชื่อถือจากสถาบันการเงินในอันที่จะผ่อนระยะเวลาการชำระหนี้ให้แก่บริษัทฯ ในกรณีเกิดเหตุสุดวิสัยดังกล่าวได้

**ทรัพย์สินทางปัญญาหรือลิขสิทธิ์:** คณะกรรมการมีนโยบายที่จะปฏิบัติตามกฎหมายที่เกี่ยวข้องกับทรัพย์สินทางปัญญาหรือลิขสิทธิ์โดยการนำผลงานหรือข้อมูลอันเป็นสิทธิของบุคคลภายนอกที่ได้รับมาหรือที่จะนำมาใช้ภายในบริษัทฯ นั้นจะต้องตรวจสอบเพื่อให้มั่นใจว่าจะไม่ละเมิดทรัพย์สินทางปัญญาหรือลิขสิทธิ์ของผู้อื่น

**การต่อต้านทุจริต คอร์รัปชันและห้ามจ่ายสินบน :** คณะกรรมการบริษัทฯ กำหนดเป็นนโยบายให้กรรมการ ผู้บริหารและพนักงานทุกระดับดำเนินการโดยยึดหลักธรรมาภิบาล ต่อต้านการทุจริตคอร์รัปชัน และห้ามจ่ายสินบนโดยห้ามมิให้พนักงานเรียกรับหรือเสนอหรือทรัพย์สินใดๆ เพื่อเป็นการจูงใจให้ปฏิบัติหรือละเว้นการปฏิบัติหน้าที่โดยมิชอบหรืออาจทำให้บริษัทฯ เสียประโยชน์อันชอบธรรมรวมทั้งให้พนักงานละเว้นการเสนอหรือให้ประโยชน์หรือทรัพย์สินใดแก่บุคคลภายนอกเพื่อจูงใจให้ผู้นั้นกระทำการหรือละเว้นการกระทำใดๆ ที่ผิดกฎหมายหรือโดยมิชอบ

**ชุมชนและสังคม:** บริษัทฯ ให้ความสำคัญต่อชุมชนและสังคมโดยรอบบริเวณที่ตั้งบริษัทฯ จะมีหน่วยงานมวลชนสัมพันธ์ด้านสิ่งแวดล้อมและสังคมเพื่อทำหน้าที่ต่างๆ ที่เกี่ยวข้องกับการอนุรักษ์ป้องกันและแก้ไขปัญหาสภาพสิ่งแวดล้อมที่อาจเกิดขึ้นกับชุมชนที่อาศัยอยู่โดยรอบและใกล้เคียงบริษัทฯ และรับข้อร้องทุกข์ของชาวบ้านที่อยู่โดยรอบ นอกจากนี้บริษัทฯ ยังได้ให้การสนับสนุนแก่ชุมชนในการบริจาคเงินและสิ่งของสนับสนุนกิจกรรมด้านศาสนา สนับสนุนกิจกรรมเด็กนักเรียนและผู้สูงอายุโดยเฉพาะอย่างยิ่งการให้สถานที่แก่คนพิการในการจำหน่ายสินค้าในบริเวณบริษัทฯ

**การร่วมพัฒนาชุมชนและสังคม:** จากที่บริษัทฯ ให้ความสำคัญต่อชุมชนและสังคมว่าจะเป็นรากฐานสำคัญอย่างหนึ่งในการพัฒนาอย่างยั่งยืนของกิจการบริษัทฯ ดังนั้นบริษัทฯ จึงกำหนดมาตรการในการป้องกันผลกระทบที่มีต่อชุมชนรวมถึงการเข้าไปมีส่วนร่วมและสนับสนุนกิจกรรมในทุกภาคส่วนโดยเฉพาะอย่างยิ่งบริษัทฯ ได้ยึดแนวทางและการดำเนินการพัฒนาชุมชนและสังคมตามหลักของ CSR-DIW ของกรมโรงงานอุตสาหกรรมซึ่งเป็นโครงการที่ส่งเสริมให้สถานประกอบการรวมพลังสร้างความรับผิดชอบต่อสังคมเป็นสุขอย่างยั่งยืน (Corporate Social Responsibility, Department of Industrial Works: CSR-DIW) โดยโครงการนี้กรมโรงงานอุตสาหกรรมได้ร่วมกับสถาบันรับรองมาตรฐานไอเอสโอจัดขึ้น โดยมีวัตถุประสงค์เพื่อส่งเสริมการดำเนินงานด้านความรับผิดชอบต่อสังคมแก่



ผู้ประกอบการอุตสาหกรรม และการพัฒนาที่ยั่งยืน (Sustainable Development) รวมทั้งเพื่อสนับสนุนให้ผู้ประกอบการอุตสาหกรรม สามารถดำเนินกิจการร่วมกับชุมชนและได้รับการยอมรับจากชุมชนรอบข้าง อันจะเป็นการเพิ่มพูนขีดความสามารถในการแข่งขัน และ สร้างการเติบโตอย่างยั่งยืนให้เกิดขึ้นกับภาคธุรกิจ ทั้งภายในประเทศและระดับสากล

ทั้งนี้บริษัทฯ จัดให้มีกิจกรรมและส่วนร่วมสนับสนุนกิจกรรมในการพัฒนาชุมชนและสังคมโดยมุ่งเน้นกิจกรรมด้านต่างๆ ดังนี้

1. กิจกรรมสนับสนุนด้านการศึกษา
2. กิจกรรมส่งเสริมศิลปวัฒนธรรมขนบธรรมเนียมประเพณีอันดีงามของไทย
3. กิจกรรมเพื่อส่งเสริมการประกอบอาชีพ โดยเฉพาะการส่งเสริมอาชีพคนพิการ
4. กิจกรรมส่งเสริมการบำเพ็ญสาธารณประโยชน์
5. กิจกรรมส่งเสริมพระพุทธศาสนา

**สิ่งแวดล้อม:** บริษัทฯ ประกอบกิจการปั้นด้วย ย่อมสืเสี้ยนด้วย ลงแป้งเสี้ยนด้วย และทอผ้า ทำให้ในขั้นตอนการผลิตไอน้ำจำเป็นต้องใช้ หม้อไอน้ำพลังงานถ่านหิน อันอาจก่อให้เกิดมลภาวะทางอากาศได้ สำหรับในขั้นตอนการย่อมสืเสี้ยนด้วยและลงแป้งเสี้ยนด้วยก็อาจก่อให้เกิด มลภาวะทางน้ำอีกทางหนึ่ง อย่างไรก็ตามบริษัทฯ ได้กำหนดมาตรการในการป้องกันมลพิษทางอากาศ และมลพิษน้ำ พร้อมทั้งการกำจัด กากของเสียที่เกิดขึ้นจากระบบบำบัดดังกล่าวอีกด้วย โดยมีรายละเอียดดังนี้

**ระบบป้องกันมลพิษจากหม้อไอน้ำพลังงานถ่านหิน** ในระหว่างการผลิตถ่านหินจากผู้ผลิตมายังโรงงานจะขนส่งโดย รถบรรทุกที่ปิดมิดชิดป้องกันการฟุ้งกระจาย และเมื่อมาถึงบริษัทฯจะถูกเก็บในโรงเก็บถ่านหินที่มีลักษณะปิดมิดชิดไม่สามารถฟุ้ง กระจายออกสู่ภายนอกได้ สำหรับมลพิษที่อาจเกิดในระหว่างเผาไหม้ถ่านหินเพื่อให้เกิดพลังงานความร้อนนั้น จะใช้ระบบบำบัด มลพิษอากาศ (Cyclone & Ventury Scrubber) โดยมีพนักงานควบคุมตลอด 24 ชั่วโมง และจากผลการตรวจวัดอากาศที่ระบาย ออกจากปล่องหม้อไอน้ำพบค่ามลพิษเป็นปกติไม่ก่อให้เกิดอันตรายแก่สิ่งแวดล้อมแต่อย่างใด

**ระบบป้องกันมลพิษน้ำจากกระบวนการย่อมสืเสี้ยนด้วยและลงแป้งเสี้ยนด้วย** น้ำเสียจากกระบวนการผลิตดังกล่าว จะมีประมาณ 1,065 ลูกบาศก์เมตร/วัน แต่ขนาดของบ่อบำบัดน้ำเสียของบริษัทฯ สามารถรองรับน้ำเสียได้ถึง 1,500 ลูกบาศก์ เมตร/วัน จึงไม่มีข้อจำกัดในกระบวนการบำบัดน้ำเสียแต่อย่างใด โดยเฉพาะอย่างยิ่งการตรวจผลการบำบัดน้ำเสียนั้นได้มี ระบบการเชื่อมโยงข้อมูลกับกรมโรงงานอุตสาหกรรมเพื่อตรวจสอบโดยผ่านระบบ COD – ONLINE ซึ่งเป็นระบบที่กรมโรงงานฯ ติดตั้งที่จุดปล่อยน้ำที่บำบัดแล้วของบริษัทฯ เชื่อมต่อกับระบบคอมพิวเตอร์ของกรมโรงงานฯ เพื่อตรวจสอบผลการบำบัดน้ำว่ามี ค่ามาตรฐานตามที่กฎหมายกำหนดหรือไม่อย่างไร ทั้งนี้ตั้งแต่ที่มีการติดตั้งมาตั้งแต่เมื่อปี 2555 จนถึงปัจจุบัน ผลการบำบัดน้ำเสียของบริษัทฯ เป็นไปโดยชอบด้วยมาตรฐานของกรมโรงงานฯ มาโดยตลอด

**ระบบการทิ้งและกำจัดกากอุตสาหกรรมของบริษัทฯ** อันได้แก่ ซีเมนต์ถ่านหิน ตะกอนจากบ่อบำบัดน้ำเสีย เป็นต้น ได้มี การว่าจ้างผู้ประกอบการที่ได้รับอนุญาตจากส่วนราชการให้เป็นผู้มีหน้าที่ในการรับกำจัดกากอุตสาหกรรมเป็นผู้ดำเนินการให้แก่ บริษัทฯ ตามที่กฎหมายกำหนด

#### นโยบายการดำเนินธุรกิจ ภายใต้มาตรฐานด้านสิ่งแวดล้อม

การประกอบกิจการของบริษัทฯ ต้องมีความรับผิดชอบต่อสิ่งแวดล้อมตามหลักการดังนี้

- ปฏิบัติตามเกณฑ์ที่กฎหมายกำหนดและมาตรฐานสากลในการป้องกันไม่ให้เกิดผลกระทบต่อสิ่งแวดล้อม
- การพัฒนากระบวนการผลิตต้องควบคู่ไปกับมาตรฐานการดูแลสิ่งแวดล้อม
- ปลูกฝังและส่งเสริมพนักงานรวมทั้งผู้เกี่ยวข้องให้มีความรับผิดชอบต่อสิ่งแวดล้อม

ทั้งนี้ในปี 2561 บริษัทฯได้จัดให้มีการให้ความรู้และการฝึกอบรมในเรื่องสิ่งแวดล้อมแก่พนักงานอย่างต่อเนื่อง ทั้ง ในรูปแบบของการอบรม ISO 14001:2015 โดยเน้นให้ความรู้ในเรื่องของมาตรการดูแลรักษาสิ่งแวดล้อมและมาตรฐาน ความรับผิดชอบต่อสิ่งแวดล้อม

นอกจากนี้บริษัท มีการจัดทำรายงานการติดตามตรวจสอบคุณภาพสิ่งแวดล้อม เช่นฝุ่นน้ำเสียงอากาศเป็นประจำทุก 3 เดือนซึ่งในปี 2561 ค่าการตรวจสอบคุณภาพสิ่งแวดล้อมดังกล่าวของบริษัทอยู่ในเกณฑ์ตามที่มาตรฐานกำหนด

บริษัท ได้จัดตั้งหน่วยงานมวลชนสัมพันธ์ด้านสิ่งแวดล้อมและสังคมเพื่อทำหน้าที่ประสานกับชุมชนในการบริหารจัดการสิ่งแวดล้อมพร้อมทั้งดูแลปัญหาข้อร้องเรียนของชุมชน

#### การใช้ทรัพยากรอย่างมีประสิทธิภาพ

เพื่อให้เกิดประสิทธิภาพสูงสุดในการใช้ทรัพยากรจึงได้กำหนดแนวทางในการปฏิบัติดังนี้

- กำหนดแผนการใช้ทรัพยากรและแผนการนำน้ำที่ใช้แล้วกลับมาใช้ซ้ำในขั้นตอนอื่น
- กำหนดแผนและกิจกรรมรณรงค์การประหยัดพลังงานถ่านหิน น้ำและไฟฟ้า
- กำหนดแผนการลดใช้กระดาษ และโครงการใช้กระดาษหน้า 2
- จัดกิจกรรมส่งเสริมการอนุรักษ์ทรัพยากรธรรมชาติและสิ่งแวดล้อม
- จัดทำสื่อประชาสัมพันธ์เพื่อสร้างจิตสำนึก

#### นโยบายการจ้างเหมาและมาตรการคุ้มครองผู้จ้างเหมา

เพื่อให้เป็นไปตามแนวทางการกำกับดูแลกิจการที่ดีในการให้สิทธิแก่พนักงานทุกคนและผู้มีส่วนได้เสีย คณะกรรมการบริษัท จึงกำหนดช่องทางสำหรับการสื่อสารกับกรรมการอิสระ/กรรมการตรวจสอบทางไปรษณีย์หรืออีเมล ทั้งนี้เพื่อกรรมกรดังกล่าวจะได้สามารถรับทราบข้อเท็จจริงและจะได้ดำเนินการสั่งการตรวจสอบข้อมูลตามกระบวนการเพื่อดำเนินการให้ถูกต้องต่อไป

ข้อร้องเรียนจ้างเหมาเกี่ยวกับความถูกต้องของรายงานทางการเงิน ระบบควบคุมภายในที่บกพร่องการละเมิดสิทธิหรือการผิดจรรยาบรรณของผู้บริหารและพนักงานสามารถร้องเรียนได้ทางจดหมายลงทะเบียน ดังนี้

เรียน ประธานกรรมการตรวจสอบ ดร.ชิน ชินเศรษฐวงศ์

บริษัท โรงงานผ้าไทย จำกัด (มหาชน)

385 หมู่ 1 ซอยบางเมฆขาว ถนนสุขุมวิท ตำบลท้ายบ้าน

อำเภอเมืองสมุทรปราการ จังหวัดสมุทรปราการ 10280

ทั้งนี้ข้อร้องเรียนและข้อเสนอแนะต่างๆจะได้รับการพิจารณาและดำเนินการตามความเหมาะสมโดยไม่เปิดเผยชื่อผู้จ้างเหมาและรวมทั้งดำเนินการจัดเก็บข้อมูลการร้องเรียนเป็นความลับและมีมาตรการคุ้มครองผู้จ้างเหมาเพื่อให้ผู้จ้างเหมาและผู้ร้องเรียนมั่นใจว่าจะไม่ได้รับผลกระทบจากการจ้างเหมา และร้องเรียนดังกล่าวทั้งนี้หากกรณีของบริษัท มีความจำเป็นต้องเปิดเผยข้อมูล บริษัทฯ จะเปิดเผยเฉพาะข้อมูลที่จำเป็นเท่านั้น โดยคำนึงถึงความปลอดภัยและความเสียหายของผู้ร้องเรียนและผู้จ้างเหมา

ในปี พ.ศ. 2561 ไม่มีผู้มีส่วนได้เสียรายใดแจ้งข้อมูลผ่านทางช่องทางสื่อสารกับกรรมการตรวจสอบ

#### ช่องทางการติดต่อกับบริษัท

	E-mail	โทรศัพท์
กรรมการผู้อำนวยการ	mongkol@tti.co.th	-
ประธานกรรมการตรวจสอบ	chin@unionpaper.co.th	-
เลขานุการบริษัท	narongp@tti.co.th	0 2389 2298
แผนกผู้ลงทุนสัมพันธ์และสื่อสารองค์กร	rattanaporn@tti.co.th	0 2389 2298

#### หมวดที่ 4 การเปิดเผยข้อมูลและความโปร่งใส

คณะกรรมการบริษัทฯ ให้ความสำคัญกับการเปิดเผยสารสนเทศที่มี หรืออาจมีผลกระทบต่อค่าเปลี่ยนในราคาหลักทรัพย์ของบริษัทฯ หรือต่อการตัดสินใจในการลงทุน หรือต่อสิทธิประโยชน์ของผู้ถือหุ้น ตลอดจนผู้มีส่วนได้เสีย ดังนั้นจึงกำหนดให้มีการเปิดเผยข้อมูลด้วยความโปร่งใสตามเงื่อนไขที่ตลาดหลักทรัพย์และสำนักงาน ก.ล.ต. กำหนด โดยแบ่งเป็น

1. สารสนเทศที่รายงานตามรอบระยะเวลาบัญชี ได้แก่ งบการเงิน แบบแสดงรายงานข้อมูลประจำปี (56-1) และรายงานประจำปี (56-2)
2. สารสนเทศที่มีการรายงานตามเหตุการณ์ ได้แก่ กำหนดวันประชุมผู้ถือหุ้น / วันกำหนดรายชื่อผู้ถือหุ้น (Record Date) / วันปิดสมุดทะเบียนพักการโอนหุ้น การได้มาหรือจำหน่ายไปซึ่งสินทรัพย์ รายการที่เกี่ยวข้องกัน การเปลี่ยนแปลงโครงสร้างการถือหุ้นของผู้ถือหุ้นรายใหญ่ เป็นต้น

นอกจากการรายงานต่อตลาดหลักทรัพย์แล้ว ยังได้มีการเปิดเผยข้อมูลดังกล่าวใน [www.tti.co.th](http://www.tti.co.th) ทั้งภาษาไทยและภาษาอังกฤษ และหากมีข้อสงสัยยังสามารถสอบถามได้ที่แผนกนักลงทุนสัมพันธ์เบอร์โทรศัพท์ 0 2389 2298 ได้อีกทางหนึ่ง

และบริษัทฯ มีมาตรการป้องกันการใช้ประโยชน์จากข้อมูลภายในโดยมิชอบ จึงกำหนดให้พนักงานทุกระดับจะต้องไม่นำข้อมูลที่เป็นความลับไปแสวงหาประโยชน์โดยมิชอบเพื่อตนเองและผู้อื่น เช่นข้อมูลที่มีผลกระทบต่อราคาหุ้น ความลับทางการค้า เป็นต้น พนักงานที่เปิดเผยข้อมูลและข่าวสารที่สำคัญของบริษัทฯ ออกสู่บุคคลภายนอกโดยมิได้รับความเห็นชอบจากกรรมการผู้อำนวยการจะถูกพิจารณาบทลงโทษตามข้อบังคับเกี่ยวกับการทำงานของบริษัทฯ และอาจถูกดำเนินคดีตามกฎหมายอีกด้วย

#### หมวดที่ 5 ความรับผิดชอบของคณะกรรมการ

คณะกรรมการบริษัทฯ ประกอบด้วยบุคคลส่วนใหญ่ที่มีความรู้ความสามารถเกี่ยวกับสิ่งทออีกส่วนหนึ่งเป็นนักวิชาการที่มีความรู้ความเข้าใจในการบริหารจัดการกิจการของบริษัทฯ ทำให้การปฏิบัติงานเป็นไปอย่างมีประสิทธิภาพทั้งนี้บริษัทฯ มีจำนวนคณะกรรมการบริษัทฯ ทั้งหมด 17 ท่านซึ่งเป็นจำนวนที่เหมาะสมกับบริษัทฯ และมีประสิทธิภาพในการปฏิบัติหน้าที่ ส่วนคณะกรรมการตรวจสอบของบริษัทฯ ซึ่งเป็นกรรมการอิสระมีจำนวนทั้งสิ้น 4 ท่าน

คณะกรรมการบริษัทฯ เป็นผู้กำหนดวิสัยทัศน์ พันธกิจ เป้าหมาย นโยบายทิศทางการดำเนินงาน แผนกลยุทธ์ระยะยาว แผนงาน และงบประมาณประจำปีของบริษัทฯ โดยมีฝ่ายบริหารเป็นผู้ดำเนินการทั้งนี้คณะกรรมการได้กำหนดให้มีการทบทวนและอนุมัติวิสัยทัศน์ และพันธกิจของบริษัทฯ เป็นประจำทุกปี

ในการปฏิบัติหน้าที่ของกรรมการจะยึดหลักความโปร่งใสและซื่อสัตย์โดยอยู่ภายใต้ข้อกฎหมาย ข้อกำหนด ข้อบังคับของบริษัทฯ

##### การประชุมคณะกรรมการบริษัทฯ

คณะกรรมการบริษัทฯ มีกำหนดการประชุมคณะกรรมการล่วงหน้าและแจ้งให้กรรมการทราบล่วงหน้าเพื่อจะสามารถจัดเวลาเข้าร่วมการประชุมโดยกำหนดการประชุมคณะกรรมการเป็นการสามัญอย่างน้อย 3 เดือนต่อครั้งและมีการประชุมวิสามัญเพิ่มเติมตามความจำเป็นโดยมีการกำหนดวาระการประชุมชัดเจนล่วงหน้าและมีวาระพิจารณาติดตามผลการดำเนินงานเป็นประจำ โดยมีการจัดหนังสือเชิญประชุมพร้อมระเบียบวาระการประชุมและเอกสารก่อนการประชุมเป็นระยะเวลาล่วงหน้า 7 วันเพื่อให้คณะกรรมการได้มีเวลาศึกษาข้อมูลอย่างเพียงพอก่อนเข้าร่วมประชุมทั้งนี้เลขานุการบริษัทฯ ทำหน้าที่เป็นเลขานุการในที่ประชุมของคณะกรรมการบริษัทฯ และคณะกรรมการตรวจสอบ

##### คำตอบแทนกรรมการและผู้บริหาร

บริษัทฯ ได้กำหนดนโยบายคำตอบแทนกรรมการไว้อย่างชัดเจนและโปร่งใสโดยคำตอบแทนอยู่ในระดับเดียวกับสถานประกอบการอื่นที่อยู่ในกลุ่มอุตสาหกรรมสิ่งทอ และคำตอบแทนนั้นได้ขออนุมัติจากที่ประชุมสามัญผู้ถือหุ้นแล้ว

### การประเมินการปฏิบัติงานตนเองของกรรมการ

คณะกรรมการได้จัดให้มีการประเมินผลการปฏิบัติงานตนเองของกรรมการเป็นประจำทุกปีโดยจัดให้มีการประเมินเป็นรูปแบบคือ 1) รายบุคคล 2) ทั้งคณะและ 3) คณะกรรมการชุดย่อยเพื่อให้คณะกรรมการได้พิจารณาทบทวนผลงาน ปัญหาและอุปสรรคในการดำเนินงานระหว่างปีที่ผ่านมาเพื่อให้นำมาแก้ไขและเพิ่มประสิทธิภาพในการทำงานโดยการประเมินผลการปฏิบัติงานของคณะกรรมการโดยรวมและคณะกรรมการชุดย่อยได้ใช้แนวทางแบบประเมินที่เสนอแนะโดยตลาดหลักทรัพย์แห่งประเทศไทยและนำมาปรับปรุงเพื่อให้เหมาะสมกับการดำเนินธุรกิจของบริษัทฯ โดยการประเมินแบ่งตามหัวข้อ 6 หัวข้อได้แก่

- 1) โครงสร้างและคุณสมบัติของคณะกรรมการ
- 2) บทบาทหน้าที่และความรับผิดชอบของคณะกรรมการ
- 3) การประชุมคณะกรรมการ
- 4) การทำหน้าที่ของกรรมการ
- 5) ความสัมพันธ์กับฝ่ายจัดการ
- 6) การพัฒนาตนเองของกรรมการและการพัฒนาของผู้บริหาร

### การถ่วงดุลของกรรมการที่ไม่เป็นผู้บริหาร

ณ วันที่ 31 ธันวาคม พ.ศ. 2561 คณะกรรมการบริษัทมีจำนวน 17 ท่านประกอบด้วย

- 1) กรรมการที่เป็นผู้บริหารจำนวน 7 ท่าน
- 2) กรรมการที่ไม่ได้เป็นผู้บริหารและไม่ได้เป็นกรรมการอิสระจำนวน 4 ท่าน
- 3) กรรมการที่ไม่ได้เป็นผู้บริหารและเป็นกรรมการอิสระจำนวน 6 ท่าน

จากจำนวนกรรมการดังกล่าวข้างต้น เห็นได้ว่ามีจำนวนกรรมการที่ไม่เป็นผู้บริหารจำนวน 11 คน จากจำนวนกรรมการทั้งสิ้น 17 คน

### การรวมหรือแยกตำแหน่ง

คณะกรรมการบริษัทฯ กำหนดให้ประธานกรรมการเป็นบุคคลคนละคนกับประธานกรรมการบริหารเพื่อสร้างดุลยภาพระหว่างการบริหารและการกำกับดูแลกิจการที่ดี

### การพัฒนาความรู้ของกรรมการ

บริษัทฯ ตระหนักถึงความสำคัญในการพัฒนาความรู้ของกรรมการคณะกรรมการบริษัทฯ จึงได้สนับสนุนให้มีการส่งเสริมและอำนวยความสะดวกให้กรรมการได้รับการศึกษาและอบรมความรู้ต่างๆ เพิ่มเติมจากหน่วยงานกำกับดูแลที่เกี่ยวข้องอย่างสม่ำเสมอและต่อเนื่องโดยคณะกรรมการบริษัทฯ ได้มอบหมายให้เลขานุการบริษัทฯ เป็นผู้ประสานงานกับกรรมการเพื่อแจ้งหลักสูตรการฝึกอบรมต่างๆ

ทั้งนี้ในปี 2558 มีกรรมการเข้าร่วมอบรมเพื่อพัฒนาความรู้ความเข้าใจในบทบาทหน้าที่ของกรรมการในการบริหารงานให้มีประสิทธิภาพดังนี้

- 1) ศ.ดร.สมศักดิ์ ไชยะภินันท์ กรรมการเข้าร่วมอบรมหลักสูตร Director Certification Program (DCP) จัดโดยสมาคมส่งเสริมสถาบันกรรมการบริษัทไทย (IOD)
- 2) นายไพโรจน์ ชื่นชูจิตต์ กรรมการเข้าร่วมอบรมหลักสูตร Director Accreditation Program (DAP) จัดโดยสมาคมส่งเสริมสถาบันกรรมการบริษัทไทย (IOD)
- 3) นายเกษม วรฤทธิชัย กรรมการเข้าร่วมอบรมหลักสูตร Director Accreditation Program (DAP) จัดโดยสมาคมส่งเสริมสถาบันกรรมการบริษัทไทย (IOD)
- 4) นางสาวนฤมล วรฤทธิชัย กรรมการเข้าร่วมอบรมหลักสูตร Director Accreditation Program (DAP) จัดโดยสมาคมส่งเสริมสถาบันกรรมการบริษัทไทย (IOD)



ปัจจุบันกรรมการบริษัท ที่เข้ารับการอบรมในหลักสูตรที่เกี่ยวข้องกับบทบาทหน้าที่ของกรรมการทั้งหมด 10 ท่าน โดยผ่านการอบรมหลักสูตร Director Certification Program (DCP) หรือ Director Accreditation Program (DAP) ซึ่งหลักสูตรดังกล่าว จัดโดยสมาคมส่งเสริมสถาบันกรรมการบริษัทไทย (IOD)

### การปฏิรูประบบกรรมการใหม่

คณะกรรมการบริษัท กำหนดให้มีการปฏิรูประบบกรรมการใหม่ทุกคนโดยมอบหมายให้เลขาธิการบริษัท เป็นผู้ประสานงานเพื่อให้กรรมการใหม่รับทราบถึงบทบาทหน้าที่ความรับผิดชอบของกรรมการนโยบายและแนวปฏิบัติในการกำกับดูแลกิจการของบริษัท ตลอดจนสร้างความรู้ความเข้าใจในธุรกิจและการดำเนินงานและการบริหารความเสี่ยงรวมถึงการเยี่ยมชมหน่วยปฏิบัติการด้านต่างๆ ของบริษัทเพื่อเตรียมความพร้อมในการปฏิบัติหน้าที่ของกรรมการ

### นโยบายการไปดำรงตำแหน่งกรรมการในบริษัทอื่นของกรรมการ กรรมการผู้อำนวยการ และผู้บริหารระดับสูง

เพื่อให้สอดคล้องกับหลักการกำกับดูแลกิจการที่ดีและข้อเสนอแนะของตลาดหลักทรัพย์แห่งประเทศไทยคณะกรรมการบริษัทจึงได้กำหนดนโยบายการจำกัดจำนวนการไปดำรงตำแหน่งในบริษัทอื่นที่เป็นบริษัทจดทะเบียนในตลาดหลักทรัพย์ ของกรรมการได้จำนวนไม่เกิน 5 แห่งทั้งนี้ปัจจุบันกรรมการบริษัททั้ง 17 ท่านดำรงตำแหน่งในบริษัทอื่นที่เป็นบริษัท จดทะเบียนไม่เกิน 5 แห่ง

นอกจากนั้นคณะกรรมการบริษัท ได้กำหนดให้กรรมการผู้จัดการและผู้บริหารระดับสูงสามารถรับตำแหน่งกรรมการที่บริษัทอื่นได้ตามความจำเป็นและไม่ทำให้เกิดผลกระทบต่อนหน้าที่และความรับผิดชอบของบริษัท โดยต้องได้รับอนุมัติจากคณะกรรมการบริษัท หรือผู้มีอำนาจอนุมัติก่อน

### การรายงานการมีส่วนได้เสีย

คณะกรรมการได้กำหนดแนวปฏิบัติเรื่องการรายงานการมีส่วนได้เสียของกรรมการและผู้บริหารของบริษัท เพื่อความโปร่งใสและป้องกันปัญหาที่อาจจะก่อให้เกิดการขัดแย้งทางผลประโยชน์ดังนี้

- 1) กรรมการหรือผู้บริหารรวมถึงบุคคลในครอบครัวที่มีส่วนเกี่ยวข้องหรือเป็นผู้ถือหุ้นของบริษัท จะต้องจัดทำและจัดส่งรายงานการมีส่วนได้เสียให้กับบริษัท โดยที่กรรมการและผู้บริหารแต่ละท่านจะต้องจัดทำรายงานการมีส่วนได้เสียนับตั้งแต่วันที่เข้าดำรงตำแหน่ง
- 2) คณะกรรมการกำหนดให้มีการทบทวนรายงานการมีส่วนได้เสียดังกล่าวเป็นประจำทุกวันที่ 1 มกราคมของทุกปี หรือภายใน 7 วันหลังจากทราบว่ามีเปลี่ยนแปลงข้อมูล
- 3) กรรมการหรือผู้บริหารมีหน้าที่จัดทำและรายงานการถือครองหลักทรัพย์ของบริษัท เมื่อมีการเปลี่ยนแปลงการถือครองหลักทรัพย์ต่อสำนักงานคณะกรรมการกำกับหลักทรัพย์และตลาดหลักทรัพย์ (ก.ล.ต.) ภายใน 3 วันนับจากวันที่มีการเปลี่ยนแปลง (แบบ 59-1 และ แบบ 59-2)
- 4) คณะกรรมการมอบหมายให้เลขาธิการบริษัท เป็นผู้จัดเก็บรายงานการมีส่วนได้เสีย

## ■ 10 ความรับผิดชอบต่อสังคม

### ความรับผิดชอบต่อสังคม (Corporate Social Responsibilities: CSR)

บริษัทฯ ดำเนินธุรกิจด้านสิ่งทอตั้งแต่ปี 2513 โดยยึดมั่นว่าความมั่นคงของบริษัทฯ จะต้องควบคู่ไปกับผู้มีส่วนได้เสีย สังคมและสิ่งแวดล้อม คณะกรรมการจึงได้กำหนดความรับผิดชอบต่อสังคมให้พนักงานทุกคนยึดถือปฏิบัติในทุกขั้นตอนของการประกอบกิจการโดยมีสาระสำคัญเป็นลำดับดังนี้

#### 10.1 นโยบายภาพรวม

คณะกรรมการบริษัทฯ ได้พิจารณาและมีมติให้ความเห็นชอบนโยบายความรับผิดชอบต่อสังคม เพื่อเป็นแนวทางการดำเนินงานสำหรับผู้บริหารและพนักงานดังนี้

(1) การประกอบกิจการด้วยความเป็นธรรม

ผลตอบแทนของบริษัทฯ จะต้องเกิดจากการประกอบกิจการที่ไม่เอาัดเอาเปรียบผู้มีส่วนได้เสียทุกฝ่ายตลอดจนสังคมและสิ่งแวดล้อม และหลีกเลี่ยงการดำเนินการที่อาจก่อให้เกิดความขัดแย้งทางผลประโยชน์และการละเมิดทรัพย์สินทางปัญญา

(2) การต่อต้านการทุจริตคอร์รัปชัน

ไม่เรียกรับ หรือจ่ายผลประโยชน์ใดๆ นอกเหนือจากผลประโยชน์ตามข้อตกลงทางการค้า หากพบข้อมูลว่ามีการเรียกรับ หรือการจ่ายผลประโยชน์ใดๆ ที่ไม่สุจริตเกิดขึ้น บริษัทฯ จะร่วมกันกับคู่ค้าตรวจสอบข้อเท็จจริง และแก้ไขปัญหาให้เสร็จสิ้นอย่างรวดเร็ว

(3) การเคารพสิทธิมนุษยชน

หลีกเลี่ยงการกระทำที่อาจก่อให้เกิดการละเมิดสิทธิ รับฟังข้อคิดเห็นและข้อเสนอแนะจากผู้มีส่วนได้เสียทุกกลุ่มอย่างเท่าเทียมและเสมอภาค

(4) การปฏิบัติต่อแรงงานอย่างเป็นธรรม

ปฏิบัติต่อพนักงานอย่างเท่าเทียมและเป็นธรรม จัดให้มีสวัสดิการ ความปลอดภัยและสุขอนามัยในสถานที่ทำงาน รวมถึงดูแลเอาใจใส่ ให้ความสำคัญต่อการพัฒนา การถ่ายทอดความรู้ และความสามารถของพนักงานโดยให้โอกาสพนักงานอย่างทั่วถึง และสม่ำเสมอ ตลอดจนให้ผลตอบแทนที่เหมาะสมตามความรู้ ความสามารถ ความรับผิดชอบ และผลการปฏิบัติงานโดยเฉพาะอย่างยิ่งการจ้างแรงงานต่างด้าว 3 สัญชาติ (กัมพูชา ลาว และพม่า) ต้องดำเนินการภายใต้หลักแห่งความเป็นธรรมอย่างเข้มงวด

(5) ความรับผิดชอบต่อผู้บริโภค

ผลิต ส่งมอบ และให้บริการด้วยสินค้าที่มีคุณภาพ มีมาตรฐานตรงตามความต้องการหรือสูงกว่า รวมถึงมีหน่วยงาน ระบบ หรือกระบวนการปฏิบัติงานในการรับฟังข้อเสนอแนะ หรือข้อร้องเรียนเกี่ยวกับตัวสินค้า หรือการบริการอื่นๆ โดยบริษัทฯ จะนำเรื่องราวดังกล่าวไปพิจารณาปรับปรุง และดำเนินการแก้ไขอย่างรวดเร็วภายในเวลาที่สมควร

(6) การดูแลรักษาสิ่งแวดล้อม

ปฏิบัติตามกฎหมายข้อบังคับ และข้อกำหนดที่เกี่ยวข้อง ไม่สนับสนุนให้ผู้มีส่วนได้เสียกับบริษัทฯ ทำลายธรรมชาติและสิ่งแวดล้อม

(7) การร่วมพัฒนาชุมชนหรือสังคม

สนับสนุนการจัดกิจกรรมหรือเข้าไปมีส่วนร่วมสนับสนุนกิจกรรมที่เกี่ยวข้องกับการพัฒนาชุมชน

- (8) การมีนวัตกรรมและเผยแพร่วัตกรรมซึ่งได้จากการดำเนินงานที่มีความรับผิดชอบต่อสังคม สิ่งแวดล้อม และผู้มีส่วนได้เสีย ปรับปรุงกระบวนการผลิตและการทำงานต่างๆ อย่างต่อเนื่อง เพื่อป้องกันการเกิดผลกระทบในทางลบที่อาจเกิดขึ้น รวมถึงการใช้ทรัพยากรธรรมชาติอย่างรู้คุณค่า และลดความสูญเสียโดยไม่จำเป็น

## 10.2 การดำเนินงานและการจัดทำรายงาน

### (1) กระบวนการจัดทำรายงาน

บริษัทฯ มีปณิธานอย่างแน่วแน่ในการดำเนินธุรกิจด้วยความรับผิดชอบต่อสังคม ซึ่งจะช่วยส่งเสริมให้บริษัทฯ สามารถดำเนินธุรกิจอย่างต่อเนื่องมั่นคง ดังนั้นบริษัทฯ จึงได้นำกรอบการรายงาน CSR ของสถาบันไทยพัฒน์มาใช้เป็น แนวทางในการจัดทำรายงาน ความรับผิดชอบต่อสังคม ตามประกาศของคณะกรรมการกำกับตลาดทุน

ในการซึ่งผู้มีส่วนได้เสีย บริษัทฯ ได้ประเมินผลกระทบและผลประโยชน์ที่เกิดจากกิจกรรม ผลิตภัณฑ์ของบริษัททั้งทางด้าน เศรษฐกิจ สังคม และสิ่งแวดล้อมต่อผู้มีส่วนได้เสียที่เกี่ยวข้อง ซึ่งได้แก่ พนักงาน ผู้ถือหุ้น ลูกค้า คู่ค้า คู่แข่ง เจ้าหนี้ ชุมชนสังคมและ สิ่งแวดล้อมโดยรอบบริษัทฯ

### (2) การดำเนินงาน

บริษัทฯ ได้ระบุแนวปฏิบัติต่อผู้มีส่วนได้เสียทุกกลุ่มดังที่ได้กล่าวข้างต้น พร้อมทั้งกำหนดกลยุทธ์ในการปฏิบัติไว้ดังนี้

ผู้มีส่วนได้เสีย	แนวปฏิบัติและกลยุทธ์
พนักงาน	กำหนดนโยบายการพัฒนาพนักงานเพื่อเพิ่มพูนความรู้และศักยภาพของพนักงานรวมทั้งปฏิบัติโดยยึดหลักการเคารพสิทธิมนุษยชนและการปฏิบัติต่อแรงงานอย่างเป็นธรรม
ผู้ถือหุ้น	ปฏิบัติต่อผู้ถือหุ้นอย่างโปร่งใสเป็นธรรมและเท่าเทียมกันด้วยสิทธิขั้นพื้นฐาน
ลูกค้า	ส่งมอบสินค้าที่มีคุณภาพรวมถึงการบริการที่ได้มาตรฐานพร้อมทั้งพัฒนาคุณภาพสินค้าเพื่อตอบสนองความต้องการของลูกค้า
คู่ค้า	ปฏิบัติตามกฎและสัญญาอย่างยุติธรรมโปร่งใสและเป็นไปตามเงื่อนไขทางการค้า
คู่แข่ง	ปฏิบัติตามกรอบกติกาของการแข่งขันที่เป็นธรรมหลีกเลี่ยงวิธีการทุจริตเพื่อทำลายคู่แข่งทางการค้า
เจ้าหนี้	ปฏิบัติตามสัญญาข้อตกลงและเงื่อนไขที่มีต่อเจ้าหนี้อย่างเคร่งครัด
ชุมชนและสังคม	กำหนดมาตรการในการป้องกันผลกระทบที่มีต่อชุมชนที่บริษัทฯ ตั้งอยู่พร้อมทั้งสนับสนุนกิจกรรมเพื่อพัฒนาชุมชน
สิ่งแวดล้อม	ส่งเสริมการอนุรักษ์สิ่งแวดล้อมและการใช้ทรัพยากรอย่างมีประสิทธิภาพ

(รายละเอียดที่เกี่ยวข้องกับความรับผิดชอบต่อบุคคลข้างต้นอยู่ในหมวดที่ 3 บทบาทของผู้มีส่วนได้เสีย หน้าที่ 39-43)

## 10.3 การดำเนินธุรกิจที่มีผลกระทบต่อความรับผิดชอบต่อสังคม

- (1) บริษัทฯ ไม่มีเรื่องถูกตรวจสอบหรืออยู่ระหว่างถูกตรวจสอบโดยหน่วยงานที่มีอำนาจหน้าที่ว่าการทำงานของบริษัทฯ มีการฝ่าฝืนกฎหมายในเรื่องเกี่ยวกับหลักการ 8 ข้อ อย่างมีนัยสำคัญ
- (2) การดำเนินธุรกิจของบริษัทฯ ไม่มีส่วนหรือถูกกล่าวหาว่า มีผลกระทบด้านลบต่อสังคม สิ่งแวดล้อม หรือไม่ปฏิบัติตามหลักการ 8 ข้อโดยเฉพาะกรณีที่ปรากฏเป็นข้อต่อสาธารณชน และเป็นกรณีที่อาจกระทบต่อการประกอบธุรกิจ ชื่อเสียง หรือความน่าเชื่อถือของบริษัทฯ อย่างมีนัยสำคัญ

#### 10.4 ประโยชน์ต่อสังคมและสิ่งแวดล้อม

บริษัทฯ ได้มีกิจกรรมเพื่อประโยชน์ต่อสังคมและสิ่งแวดล้อมโดยสรุป ดังนี้

- ร่วมกันบริจาคสิ่งของช่วยเหลือวัดพระบาทน้ำพุ จังหวัดสระบุรี
- ร่วมกันบริจาคสิ่งของให้กับมูลนิธิวัดสวนแก้ว และสถานสงเคราะห์บ้านบางปะกง
- ร่วมกันชุมชนในการเข้าร่วมกิจกรรม Bike ชุ่นไอรัก
- จัดกิจกรรม Big Cleaning Day รวมถึงการกำจัดขยะ แล่งบริเวณรอบโรงงาน หอฟัก และโรงอาหาร
- จัดกีฬาเชื่อมความสัมพันธ์ระหว่างบริษัท กับบริษัทในเครือเดียวกัน
- ซ่อมแซมถนนในซอยที่ใช้ร่วมกับชุมชน

#### 10.5 การป้องกันการมีส่วนเกี่ยวข้องกับการคอร์รัปชัน

- (1) นโยบายการป้องกันการมีส่วนเกี่ยวข้องกับการคอร์รัปชัน

บริษัทฯ มีนโยบายดำเนินธุรกิจตามค่านิยม “คุณธรรมและคุณภาพ” กล่าวคือ การกระทำที่อยู่ในกรอบแห่งคุณธรรมย่อมก่อให้เกิดสินค้าที่มีคุณภาพ ตลอดจนมีการบริหารจัดการที่ดี มีการปฏิบัติงานด้วยความซื่อสัตย์ไม่ทุจริตคอร์รัปชัน

- (2) การดำเนินการ

คณะกรรมการบริษัทฯ มีเจตนารมณ์ให้ความร่วมมือและสนับสนุนมาตรการของรัฐและเอกชนในการต่อต้านการทุจริตคอร์รัปชัน โดยกำหนดแนวทางปฏิบัติ ดังนี้

- ส่งเสริม ปลูกฝังค่านิยม และกำหนดให้ถือเป็นหน้าที่และความรับผิดชอบที่กรรมการ ผู้บริหาร และพนักงาน ต้องรับทราบ ทำความเข้าใจ โดยการสื่อสารและฝึกอบรม และปฏิบัติตามอย่างเคร่งครัด
- จัดให้มีระบบการควบคุมภายในที่เพียงพอและเหมาะสม เพื่อป้องกันมิให้การดำเนินธุรกิจของบริษัทฯ มีส่วนเกี่ยวข้องกับการทุจริตคอร์รัปชัน
- จัดให้มีระบบตรวจสอบภายใน เพื่อติดตามดูแลให้มีการตรวจสอบเป็นการประจำ และรายงานต่อคณะกรรมการตรวจสอบและ/หรือกรรมการผู้อำนวยการ ทั้งนี้ได้กำหนดให้การตรวจสอบในส่วนที่เกี่ยวข้องกับการทุจริตคอร์รัปชันเป็นส่วนหนึ่งของแผนการตรวจสอบภายใน
- นำหลักเกณฑ์ที่เกี่ยวกับมาตรการต่อต้านการคอร์รัปชันของโครงการแนวร่วมปฏิบัติของภาคเอกชนไทยในการต่อต้านทุจริต (CAC) มาพิจารณาปรับปรุงให้เหมาะสมแก่การใช้เป็นคู่มือแก่ทุกฝ่ายในการกำกับดูแลกิจการที่ดี และจรรยาบรรณธุรกิจ และระเบียบข้อบังคับพนักงาน เพื่อให้มีแนวทางปฏิบัติที่ชัดเจนและครอบคลุมมากขึ้น



## 11 การควบคุมภายในและการบริหารจัดการความเสี่ยง

### 11.1 สรุปความเห็นของคณะกรรมการบริษัท เกี่ยวกับระบบการควบคุมภายใน

คณะกรรมการวางแผนปฏิบัติงานด้านการควบคุมภายในโดยใช้แนวทางที่สำนักงานคณะกรรมการกำกับหลักทรัพย์และตลาดหลักทรัพย์ (ก.ล.ต.) กำหนด และพิจารณาข้อมูลของฝ่ายบริหารและรายงานของกรรมการตรวจสอบมีความเห็นว่า ระบบการควบคุมภายในของบริษัท มีความเพียงพอและเหมาะสมในระดับที่น่าพอใจตามหลักการประเมิน 5 ด้าน ดังนี้

#### (1) การควบคุมภายในองค์กร

มีผู้ตรวจสอบภายในจัดทำรายงานการตรวจสอบภายในเสนอต่อคณะกรรมการตรวจสอบเป็นประจำทุก 3 เดือน โดยในรายงานการตรวจสอบนั้นจัดทำขึ้นโดยการประชุมหารือกับฝ่ายบริหารและเจ้าหน้าที่ที่เกี่ยวข้องเพื่อรวบรวมข้อมูลในด้านต่างๆ เช่น การตรวจสอบการดำเนินงานของหน่วยงานตรวจสอบ การตรวจสอบผลการปฏิบัติงาน (ด้านการใช้ทรัพยากรบุคคลและด้านการผลิต) การตรวจสอบทางการเงิน และการตรวจสอบการปฏิบัติตามกฎหมายและระเบียบข้อบังคับ

โครงสร้างการจัดองค์กรของบริษัท ได้กำหนดสายการบังคับบัญชาไว้อย่างชัดเจน มีการจัดทำเป็นระเบียบปฏิบัติ คู่มือการทำงาน และใบพรรณนาลักษณะงานของพนักงานแต่ละหน่วยงาน ทั้งนี้ ฝ่ายทรัพยากรบุคคลมีหน้าที่และความรับผิดชอบการบริหารงานบุคคล ซึ่งครอบคลุมกิจกรรม การจัดหา พัฒนา และรักษานักวิชาการที่มีความรู้และความสามารถที่เหมาะสม รวมถึงการสื่อสาร การประเมินผลการปฏิบัติงาน การให้แรงจูงใจหรือรางวัลต่อนักวิชาการที่มีผลการปฏิบัติงานดี และการจัดทำแผนการพัฒนาและสืบทอดตำแหน่งงาน

#### (2) การประเมินความเสี่ยง

ความเสี่ยงหลักของบริษัทได้แก่ ราคาผ้าฝ้าย และอัตราแลกเปลี่ยน ในประเด็นราคานี้ฝ่ายบริหารจะรับผิดชอบดูแลและมีการติดตามสถานการณ์ราคาผ้าฝ้ายอย่างใกล้ชิดตลอดเวลา และรายงานต่อที่ประชุมคณะกรรมการทุกไตรมาส

สำหรับอัตราแลกเปลี่ยนนั้น เนื่องจากบริษัท มีการส่งออกผ้าในจำนวนเงินที่ใกล้เคียงกับการนำเข้าผ้าของบริษัท และบริษัท ย่อย ดังนั้น ความเสี่ยงในอัตราแลกเปลี่ยนเงินตราต่างประเทศจึงไม่มีข้อน่ากังวลแต่อย่างใด ดังตารางการนำเข้าและส่งออกของบริษัท และบริษัทย่อยของปี 2561 ดังนี้

รายการ นำเข้าและ ส่งออก (TTI + TRT )

สกุลเงิน	นำเข้า	ส่งออก
USD	32,709,812.84	36,192,859.56
EURO	1,001,457.95	4,858.00
CHF	79,802.40	-
JPY	10,804,632.00	-
TTI	หมายถึง บริษัท โรงงานผ้าไทย จำกัด (มหาชน)	
TRT	หมายถึง บริษัท ไทยรุ่งเท็กซ์ไทล์ จำกัด (บริษัทย่อย)	

#### (3) การควบคุมการปฏิบัติงาน

ในการประชุมคณะกรรมการตรวจสอบทุกครั้ง จะมีการบริหารซึ่งดูแลในด้านการผลิต ด้านบัญชีและการเงินรายงานข้อเท็จจริงให้คณะกรรมการตรวจสอบรับทราบ นอกจากนี้ผู้สอบบัญชีและผู้ตรวจสอบภายในก็มีหน้าที่ต้องนำเสนอข้อมูลแก่คณะกรรมการตรวจสอบก่อนวันประชุมไม่น้อยกว่า 7 วัน คณะกรรมการตรวจสอบจะมีการประชุมทุก 3 เดือน เพื่อกำกับดูแลการปฏิบัติงานของฝ่ายบริหารให้เป็นไปตามแผนงานของคณะกรรมการบริษัท

ในรอบปี 2561 บริษัทฯ ไม่มีการทำธุรกรรมกับผู้ถือหุ้นรายใหญ่ กรรมการ ผู้บริหาร หรือผู้ที่เกี่ยวข้องกับบุคคลดังกล่าว นอกจากการทำธุรกรรมกับบริษัทที่เกี่ยวข้องกันที่เป็นธุรกิจปกติตามเงื่อนไขทางการค้าที่เป็นธรรม และไม่ก่อให้เกิดการถ่ายเทผลประโยชน์

(4) ระบบการสารสนเทศและการสื่อสารข้อมูล

บริษัทฯ ให้ความสำคัญต่อระบบสารสนเทศและการสื่อสารข้อมูล ส่งเสริมและสนับสนุนให้มีการพัฒนาระบบอย่างต่อเนื่องเพื่อให้ข้อมูลต่างๆ มีความถูกต้องและเป็นปัจจุบัน โดยทั้งหมดขององค์ประกอบหลักที่จำเป็นในการควบคุมภายในนั้น ระบบสารสนเทศและการสื่อสารข้อมูลถือเป็นปัจจัยสำคัญที่จะทำให้องค์ประกอบหลักทั้ง 5 ทำงานได้อย่างมีประสิทธิภาพยิ่งขึ้น

การนำเทคโนโลยีสารสนเทศมาใช้งาน มีองค์ประกอบสำคัญ 3 ประการ ดังนี้

ก. ระบบประมวลผล

ปัจจุบันบริษัทฯ มีระบบการบริหารทรัพยากรและควบคุมการผลิต (ERP) ระบบบัญชี ระบบติดตามการทำงานของเครื่องจักร (Machine Monitoring) ระบบลงเวลาทำงานด้วยการยืนยันตัวตน (Finger Scan) การจัดเก็บเอกสารในรูปแบบอิเล็กทรอนิกส์ (Image Document) เป็นต้น ซึ่งข้อมูลจากระบบดังกล่าว หน่วยงานที่เกี่ยวข้องสามารถนำข้อมูลเหล่านั้นไปใช้งานต่อได้ทันที

ความซับซ้อนในการปฏิบัติงานและความต้องการใช้ข้อมูลที่หลากหลาย ทำให้การจัดการและการประมวลผลข้อมูลด้วยมือ ไม่สะดวก ช้า และอาจผิดพลาด บริษัทฯ จึงต้องทำการจัดเก็บและการประมวลผลข้อมูลด้วยระบบอิเล็กทรอนิกส์ โดยใช้คอมพิวเตอร์และอุปกรณ์สนับสนุนในการจัดการข้อมูล เพื่อให้การทำงานถูกต้องและรวดเร็วขึ้น

ข. ระบบสื่อสาร

การสื่อสารข้อมูลเป็นเรื่องสำคัญสำหรับการจัดการและประมวลผล ตลอดจนการใช้ข้อมูลในการตัดสินใจ ระบบสารสนเทศที่ดีต้องประยุกต์เทคโนโลยีอิเล็กทรอนิกส์ในการสื่อสารข้อมูลระหว่างระบบคอมพิวเตอร์ อุปกรณ์อิเล็กทรอนิกส์ และผู้ใช้ที่อยู่ห่างกัน ให้สามารถสื่อสารกันได้อย่างมีประสิทธิภาพ

บริษัทฯ มีการเชื่อมต่อข้อมูลภายใน และระหว่างสาขา โดยใช้อินเทอร์เน็ตไร้สายความเร็วสูง (Air fiber) โยแก้วนำแสง (Fiber optic) มีระบบการจัดการไปรษณีย์อิเล็กทรอนิกส์ (E-mail) การเผยแพร่ข้อมูลผ่านเว็บไซต์ของบริษัทฯ มีการรักษาความปลอดภัยของข้อมูลโดยใช้ Firewall โปรแกรม Anti-virus

ค. การจัดการข้อมูล

การบริหารข้อมูลอย่างเป็นระบบ เป็นการกำหนดเป้าหมายและทิศทางการจัดการของบริษัทฯ ต้องมีการวางแผน กำหนดการ และจัดการทรัพยากรภายในให้เกิดประสิทธิภาพสูงสุด เพื่อให้บรรลุถึงวัตถุประสงค์ของบริษัทฯ

บริษัทฯ จึงมีการจัดเก็บข้อมูลโดยใช้เครื่องคอมพิวเตอร์แม่ข่าย (Server) และมีแผนการสำรองข้อมูล (Backup plan) อย่างเป็นระบบ มีแผนสำรองฉุกเฉินในการกู้คืนข้อมูล มีการกำหนดสิทธิ์การเข้าถึงข้อมูล (Information Authorize Access)

เทคโนโลยีสารสนเทศเป็นเทคโนโลยีทุกระบบที่นำมาประยุกต์ ในการประมวลผล การจัดเก็บ การสื่อสาร และการส่งผ่านสารสนเทศด้วยระบบอิเล็กทรอนิกส์ ประกอบด้วยคอมพิวเตอร์ อุปกรณ์ติดต่อสื่อสาร และระบบเครือข่าย

กล่าวคือ การนำเอาข้อมูลต่างๆ ที่มีอยู่ภายในบริษัทฯ มารวบรวม วิเคราะห์ วางรูปแบบ และตรวจสอบ รวมถึง การควบคุมการทำงานทั้งในส่วนของการบริหารงานและการผลิตโดยใช้เทคโนโลยีคอมพิวเตอร์ และการจัดการสารสนเทศเข้ามาช่วย เพื่อให้การปฏิบัติงาน และการนำข้อมูลที่สำคัญไปใช้ในการบริหารจัดการของผู้บริหาร หรือผู้เกี่ยวข้องต่างๆ มีความครบถ้วน ถูกต้องอย่างเพียงพอในเวลาที่เหมาะสม

(5) ระบบการติดตาม

บริษัท มีการรายงานผลการดำเนินงานธุรกิจทุกเดือนต่อกรรมการบริหารและในการประชุมคณะกรรมการบริษัท ทุก 3 เดือนทั้งฝ่ายบริหารและคณะกรรมการตรวจสอบ ต้องชี้แจงต่อที่ประชุมคณะกรรมการบริษัท และเสนอแนวทางการแก้ไขในกรณีที่ผลการดำเนินงานไม่เป็นไปตามเป้าหมาย

บริษัท มีนโยบายให้ฝ่ายบริหารต้องรายงานต่อคณะกรรมการบริษัท โดยพิน ในกรณีที่เกิดเหตุการณ์ หรือสงสัยว่ามีเหตุการณ์ทุจริตร้ายแรง มีการปฏิบัติที่ฝ่าฝืนกฎหมายหรือมีการกระทำที่ผิดปกติ ซึ่งอาจกระทบต่อชื่อเสียงและฐานะการเงินของบริษัท อย่างมีนัยสำคัญ ซึ่งในปี 2561 ไม่มีเหตุการณ์ดังกล่าว

บริษัท กำหนดให้ผู้ตรวจสอบภายใน มีหน้าที่สอบทานการปฏิบัติงานและรายงานผลการตรวจสอบโดยตรงต่อคณะกรรมการตรวจสอบ เพื่อพิจารณาให้ข้อเสนอแนะที่เป็นประโยชน์ต่อการบริหารและมีการรายงานต่อคณะกรรมการบริษัท ในทุกไตรมาส

## 11.2 ความเห็นของคณะกรรมการตรวจสอบต่อระบบการควบคุมภายใน

ในรอบปี 2561 คณะกรรมการตรวจสอบได้มีการประชุมหารือร่วมกับฝ่ายบริหารรวม 4 ครั้ง โดยในแต่ละครั้งจะมีการพิจารณาและติดตาม ทั้งด้านการผลิต ด้านทรัพยากรบุคคล การบัญชีและการเงิน ตลอดจนการทำรายการเกี่ยวโยงกันที่มีผลประโยชน์ทับซ้อน นอกจากนี้ยังได้มีการตรวจสอบจากรายงานของผู้ตรวจสอบภายในไม่พบว่ามีรายการผิดปกติใดๆ

นอกจากนี้ ยังได้มีการหารือกับผู้สอบบัญชีโดยไม่มีฝ่ายบริหารอยู่ร่วมหารือด้วย ก็พบว่ารายการต่างๆ มีความถูกต้องไม่มีความผิดปกติ คณะกรรมการตรวจสอบจึงมีความเห็นว่า ระบบการควบคุมภายในของบริษัท มีความเพียงพอต่อการบริหารจัดการของบริษัท

## 12 รายการระหว่างกัน

### 12.1 รายการบัญชีกับบุคคลและบริษัทที่เกี่ยวข้องกัน

(1) ลักษณะความสัมพันธ์และนโยบายในการกำหนดราคา

ลักษณะความสัมพันธ์และนโยบายในการกำหนดราคาระหว่างบริษัทกับบริษัทย่อย บุคคลและบริษัทที่เกี่ยวข้องกันมีดังนี้

	ลักษณะความสัมพันธ์
<u>บริษัทย่อย</u>	
บจ. ไทยรุ่งเท็กซ์ไทล์	ถือหุ้นโดยบริษัท และมีกรรมการร่วมกัน
<u>บริษัทที่เกี่ยวข้องกัน</u>	
บจ. ไทยสแตนดาร์ดอุตสาหกรรม	ถือหุ้นโดยบริษัท และมีกรรมการร่วมกัน
บมจ. โรงงานพิมพ์ย้อมผ้าไทย	ถือหุ้นโดยบริษัท และมีกรรมการร่วมกัน
บจ. อุตสาหกรรมรามาทેกซ์ไทล์ (1988)	ถือหุ้นโดยบริษัท และมีกรรมการร่วมกัน
บมจ.ไทยยูนิคเท็กซ์ไทล์	กรรมการร่วมกัน
บจ. ปิคคา อินเตอร์	กรรมการร่วมกัน
บจ. พัฒนาผ้าไทย	กรรมการร่วมกัน
บจ. คาสซาร์ดีอินเตอร์เนชั่นแนล	กรรมการร่วมกัน
บจ. ปราจีนแลนด์	กรรมการร่วมกัน
บมจ. ยูไนเต็ค เปเปอร์	กรรมการและผู้ถือหุ้นร่วมกัน
บจ. วินเนอร์เท็กซ์ไทล์	กรรมการและผู้ถือหุ้นร่วมกัน
บจ. นิด้าเทรคดิง (1997)	ผู้ถือหุ้นบริษัทย่อย
บจ. ไทยเท็กซ์ไทล์ อินเตอร์เนชั่นแนล	กรรมการร่วมกัน
บจ. อาร์.พี.ที.รีซอร์สเซส	กรรมการร่วมกัน
บจ. ที.ที.รีซอร์สเซส	กรรมการร่วมกัน
บจ. อาร์.พี.ที.โฮลดิ้ง	กรรมการร่วมกัน
บจ. บี.เอ็ม.เค.โฮลดิ้ง	กรรมการร่วมกัน
<u>บุคคลที่เกี่ยวข้องกัน</u>	กรรมการและผู้ถือหุ้นบริษัทและบริษัทย่อยและญาติสนิทของ ผู้ถือหุ้นบริษัทย่อย

นโยบายในการกำหนดราคาระหว่างบริษัทกับบริษัทย่อย บุคคลและบริษัทที่เกี่ยวข้องกัน

	นโยบายราคา
ขายสินค้าและวัตถุดิบ	ราคาเทียบเคียงราคาตลาด
รายได้จากการให้บริการ	ราคาเทียบเคียงราคาตลาด
รายได้อื่น	ราคาเทียบเคียงราคาตลาด
รายได้ค่าเช่า	ราคาตามสัญญา
ซื้อสินค้า	ราคาเทียบเคียงราคาตลาด
ค่าบริการ	ราคาเทียบเคียงราคาตลาด
ซื้อสินทรัพย์	ราคาเทียบเคียงราคาตลาด
ค่าใช้จ่ายเบ็ดเตล็ด	ราคาเทียบเคียงราคาตลาด
ค่าเช่า	ราคาตามสัญญา
เงินกู้ยืม	อัตราดอกเบี้ยร้อยละ 4.25 - 4.50 ต่อปี



(2) ยอดคงเหลือระหว่างบริษัทกับบริษัทย่อย บุคคลและบริษัทที่เกี่ยวข้องกัน

ยอดคงเหลือระหว่างบริษัทกับบริษัทย่อย บุคคลและบริษัทที่เกี่ยวข้องกัน ณ วันที่ 31 ธันวาคม 2561 และ 2560 มีดังนี้

	บาท			
	งบการเงินรวม		งบการเงินเฉพาะกิจการ	
	2561	2560	2561	2560
<b>ลูกหนี้การค้า</b>				
บริษัทที่เกี่ยวข้องกัน	40,028,182	64,100,724	7,357,432	28,293,619
<b>เจ้าหนี้การค้า</b>				
บริษัทย่อย	-	-	55,000,522	46,225,579
บริษัทที่เกี่ยวข้องกัน	24,444,674	14,917,137	24,444,674	14,917,137
รวม	24,444,674	14,917,137	79,445,196	61,142,716
<b>ซื้อสินทรัพย์</b>				
บริษัทที่เกี่ยวข้องกัน	82,975,900	-	82,975,900	-

ยอดคงเหลือ ณ วันที่ 31 ธันวาคม 2561 และการเปลี่ยนแปลงในเงินกู้ยืมระยะสั้นจากบุคคลและบริษัทที่เกี่ยวข้องกันสำหรับปีสิ้นสุดวันที่ 31 ธันวาคม 2561 สรุปได้ดังนี้

	บาท			
	งบการเงินรวม			
	ยอดคงเหลือ ณ วันที่	การเปลี่ยนแปลง		ยอดคงเหลือ ณ วันที่
	1 มกราคม 2561	เพิ่มขึ้น	ลดลง	31 ธันวาคม 2561
งบการเงินรวม				
บริษัทที่เกี่ยวข้องกัน	317,000,000	592,500,000	(512,000,000)	397,500,000
บุคคลที่เกี่ยวข้องกัน	774,700,000	229,500,000	(560,500,000)	443,700,000
รวม	1,091,700,000	822,000,000	(1,072,500,000)	841,200,000

(3) รายได้และค่าใช้จ่ายระหว่างบริษัทกับบริษัทย่อย บุคคลและบริษัทที่เกี่ยวข้องกัน

รายได้และค่าใช้จ่ายระหว่างบริษัทกับบริษัทย่อย บุคคลและบริษัทที่เกี่ยวข้องกันสำหรับปีสิ้นสุดวันที่ 31 ธันวาคม 2561 และ 2560 มีดังนี้

		บาท	
		งบการเงินรวม	งบการเงินเฉพาะกิจการ
		2561	2560
ขายสินค้าและวัตถุดิบ			
บริษัทย่อย		-	-
บริษัทที่เกี่ยวข้องกัน		1,127,702,830	914,328,412
รวม		1,127,702,830	914,328,412
รายได้จากการให้บริการ			
บริษัทที่เกี่ยวข้องกัน		23,929,249	15,356,528
รายได้อื่น			
บริษัทย่อย		-	-
บริษัทที่เกี่ยวข้องกัน		1,415,886	1,518,611
รวม		1,415,886	1,518,611
รายได้ค่าเช่า			
บริษัทที่เกี่ยวข้องกัน		1,980,000	1,740,000
เงินปันผลรับ			
บริษัทย่อย		-	-
บริษัทที่เกี่ยวข้องกัน		2,187,500	2,625,000
รวม		2,187,500	2,625,000
ซื้อสินค้า			
บริษัทย่อย		-	-
บริษัทที่เกี่ยวข้องกัน		767,598,586	461,045,273
รวม		767,598,586	461,045,273
ค่าบริการ			
บริษัทย่อย		-	-
บริษัทที่เกี่ยวข้องกัน		195,298,131	164,861,214
รวม		195,298,131	164,861,214
ค่าใช้จ่ายเบ็ดเตล็ด			
บริษัทย่อย		-	-
บริษัทที่เกี่ยวข้องกัน		2,278,612	943,416
รวม		2,278,612	943,416
ค่าเช่า			
บริษัทที่เกี่ยวข้องกัน		1,440,000	1,320,000
ดอกเบี้ยจ่าย			
บริษัทที่เกี่ยวข้องกัน		11,951,075	13,536,473
บุคคลที่เกี่ยวข้องกัน		24,771,678	30,819,195
รวม		36,722,753	44,355,668
ค่าตอบแทนกรรมการ			
ผลประโยชน์ระยะสั้น		30,036,879	31,460,459
ผลประโยชน์หลังออกจากงาน		669,895	832,327
รวม		30,706,774	32,292,786

## 12.2 ลูกหนี้การค้าและลูกหนี้อื่น

ลูกหนี้การค้า-บริษัทที่เกี่ยวข้องกัน

บาท			
งบการเงินรวม		งบการเงินเฉพาะกิจการ	
2561	2560	2561	2560
40,028,182	64,100,724	7,357,432	28,293,619

ลูกหนี้การค้า ณ วันที่ 31 ธันวาคม 2561 และ 2560 แยกตามอายุหนี้ที่ค้างชำระได้ดังนี้

บาท			
งบการเงินรวม		งบการเงินเฉพาะกิจการ	
2561	2560	2561	2560
ลูกหนี้การค้า-บริษัทที่เกี่ยวข้องกัน			
ยังไม่ครบกำหนดชำระ	37,631,669	62,285,275	4,960,919
เกินกำหนดชำระ-น้อยกว่า 3 เดือน	2,396,513	1,815,449	2,396,513
รวมลูกหนี้การค้า-บริษัทที่เกี่ยวข้องกัน	40,028,182	64,100,724	7,357,432
		28,293,619	

## 12.3 เงินลงทุนระยะยาวอื่น

งบการเงินรวมและงบการเงินเฉพาะกิจการ ณ วันที่ 31 ธันวาคม 2561 และ 2560

ชื่อบริษัท (ประเภทกิจการ)	ทุนชำระแล้ว (พันบาท)	สัดส่วน เงินลงทุน (ร้อยละ)	บาท		
			วิธีราคาทุน	เงินปันผลรับ	
				2561	2560
<b>เงินลงทุนในบริษัทที่เกี่ยวข้องกัน</b>					
บจ.ไทยสแตนดาร์ดอุตสาหกรรม (ธุรกิจ: ทอผ้า)	150,000	6.67	12,500,000	-	-
บมจ. โรงงานพิมพ์ย้อมผ้าไทย (ธุรกิจ: พิมพ์และย้อมผ้า)	350,000	3.57	12,500,000	-	-
บจ. อุตสาหกรรมรามาทેกซ์ไทล์ (1988) (ธุรกิจ: ย้อมและขายเส้นด้าย)	250,000	8.75	23,750,000	2,187,500	2,625,000
รวม			48,750,000	2,187,500	2,625,000

## 12.4 เจ้าหนี้การค้าและเจ้าหนี้อื่น

บาท			
งบการเงินรวม		งบการเงินเฉพาะกิจการ	
2561	2560	2561	2560
เจ้าหนี้การค้า-บริษัทที่เกี่ยวข้องกัน	24,444,674	14,917,137	79,445,196
		61,142,716	











## ส่วนที่ 3

### ฐานะการเงินและผลการดำเนินงาน

ข้อมูลทางการเงินที่สำคัญ  
การวิเคราะห์และอธิบายฝ่ายการจัดการ  
การรับรองความถูกต้องของข้อมูล

## 13 ข้อมูลทางการเงินที่สำคัญ

### ข้อมูลทางการเงินที่สำคัญ

#### งบการเงิน

		งบการเงินรวม			งบการเงินเฉพาะบริษัท		
		2561	2560	2559	2561	2560	2559
ฐานะการเงิน							
สินทรัพย์หมุนเวียน	(ล้านบาท)	1,643.2	1,653.7	1,679.2	982.1	959.8	1,084.2
สินทรัพย์รวม	(ล้านบาท)	5,655.0	4,772.8	3,915.5	3,763.2	3,042.3	2,625.9
หนี้สินหมุนเวียน	(ล้านบาท)	2,346.5	2,278.0	2,167.7	1,102.1	1,033.7	1,094.1
หนี้สินรวม	(ล้านบาท)	2,815.1	2,646.5	2,299.5	1,379.6	1,166.7	1,170.7
รวมส่วนของผู้อถือหุ้น	(ล้านบาท)	2,839.9	2,126.4	1,616.0	2,383.6	1,875.6	1,455.2
ผลการดำเนินงาน							
รายได้จากการขายและบริการ	(ล้านบาท)	3,874.2	3,502.2	3,773.4	2,644.0	2,355.2	2,579.6
รายได้รวม	(ล้านบาท)	3,938.0	4,308.8	3,824.8	2,728.6	3,063.6	2,598.0
กำไรขั้นต้น	(ล้านบาท)	104.3	183.5	253.5	25.1	73.7	151.4
กำไร (ขาดทุน) สุทธิ	(ล้านบาท)	(109.6)	524.8	(24.1)	(80.6)	445.4	(58.2)
อัตราส่วนทางการเงิน							
กำไร (ขาดทุน) สุทธิ/หุ้น	(บาท)	(2.19)	10.50	(0.48)	(1.61)	8.91	(1.16)
อัตราส่วนสภาพคล่อง	(เท่า)	0.70	0.73	0.77	0.89	0.93	0.99
กำไร (ขาดทุน) สุทธิ/ส่วนของผู้อถือหุ้น	(%)	(4.65)	30.08	(1.57)	(3.78)	27.72	(3.89)
ผลตอบแทนจากสินทรัพย์รวม	(%)	(2.10)	11.72	(0.59)	(2.37)	16.21	(2.16)
หนี้สินรวม/ส่วนของผู้อถือหุ้น	(เท่า)	0.99	1.24	1.42	0.58	0.62	0.80
เงินปันผล/หุ้น	(บาท)	–	0.50	0.50	–	0.50	0.50
มูลค่าตามบัญชี/หุ้น	(บาท)	54.01	40.26	30.26	47.67	37.51	29.10

## ■ 14 การวิเคราะห์และอธิบายฝ่ายจัดการ

### การวิเคราะห์ และคำอธิบายของฝ่ายจัดการ (MD&A)

#### 14.1 ภาพรวม

สรุปภาพรวมการดำเนินงานและปัจจัยที่ทำให้มีการเปลี่ยนแปลงสำคัญ

ปี 2561 เป็นปีที่ภาคการเงินและภาคอุตสาหกรรมการผลิตโดยรวมของโลกยังอยู่ในวังวนความผันผวนอย่างต่อเนื่องจากปี 2560 เนื่องจากปัญหา และความขัดแย้งของเหล่าประเทศมหาอำนาจ

ปฏิบัติการสงครามการค้าภายใต้ นโยบายที่แข็งแกร่งของสหรัฐอเมริกา ภายใต้การนำของประธานาธิบดีโดนัลด์ ทรัมป์ ต่อประชาคมโลก เพื่อลดปัญหาการขาดดุลการค้าของประเทศ โดยเฉพาะกับการประกาศขึ้นภาษีกับสินค้าที่นำเข้าจากประเทศจีนได้เกิดเป็นรูปธรรมจริง ซึ่งประเทศจีนประกาศตอบโต้การขึ้นภาษีกับสินค้าที่จีนนำเข้าจากสหรัฐอเมริกาทันที

การที่สหรัฐฯ ประกาศถอนตัวกะทันหันจากข้อตกลงที่ตัวเองเป็นส่วนหนึ่งของ UN กับ ประเทศอิหร่านพร้อมประกาศมาตรการคว่ำบาตรทางการค้า ทำให้ภาคธุรกิจในวันออกกลางดิ่งเครียดและหยุดชะงัก

ความไม่ชัดเจนทางการเมืองภายในของสหราชอาณาจักร เกี่ยวกับข้อตกลงที่รัฐบาลจะเสนอให้สภาผู้แทนรับรองความเห็นชอบเพื่อนำไปเจรจาต่อรองกับสหภาพยุโรป (EU) ในการขอแยกตัว

เหตุการณ์เหล่านี้คือบางตัวอย่างของสถานการณ์ทางการเมืองภายในประเทศ และระหว่างประเทศ ซึ่งสะท้อนข้อขัดแย้ง และปัญหาที่ทวีความรุนแรงขึ้นในเรื่องความแตกแยกทางความคิดทั้งทางสังคม และทางเศรษฐกิจ สำหรับอุตสาหกรรมสิ่งทอ ผู้ประกอบการรายใหญ่ในอุตสาหกรรมสิ่งทอภายในประเทศไทยค่อยๆ ถอนตัวเนื่องจากต้นทุนการผลิตภายในประเทศสูงกว่าประเทศคู่แข่งเพื่อนบ้าน บริษัท เองใช้นโยบายแข่งขันด้านราคา ทำให้ตัวเลขการขายโดยรวมเติบโตกว่าปีที่ผ่านมา แต่ผลดำเนินการติดลบเช่นเดียวกับผู้ประกอบการในสินค้าประเภทเดียวกันทั้งในประเทศและต่างประเทศ นับเป็นปีที่ตกต่ำที่สุดของวงการอุตสาหกรรมสิ่งทอนับจากวิกฤติทางการเงินในปี 2540



## 14.2 แยกตามสายผลิตภัณฑ์

รายได้หลักของบริษัทฯ คือผ้าผืน เส้นด้าย เสื้อผ้าสำเร็จรูป ที่จำหน่ายทั้งในประเทศและต่างประเทศ สำหรับบริษัทย่อยรายได้หลักเกิดจากการขายผ้ายและเส้นด้าย ปรากฏรายละเอียดตามตารางข้างล่างนี้

หน่วย: ล้านบาท

ผลิตภัณฑ์ / บริการ	2561		2560		2559	
	รายได้	%	รายได้	%	รายได้	%
<b>บริษัทฯ</b>						
<b>เสื้อสำเร็จรูป</b>						
ขายในประเทศ	32.75	0.83	71.99	1.67	61.39	1.61
ขายต่างประเทศ	159.36	4.05	134.69	3.13	160.62	4.20
<b>ผ้าผืน</b>						
ขายในประเทศ	724.16	18.39	612.08	14.21	702.63	18.37
ขายต่างประเทศ	729.75	18.53	618.66	14.36	755.93	19.76
<b>ผ้าย / ด้าย</b>						
ขายในประเทศ	646.52	16.42	571.56	13.27	596.21	15.59
ขายต่างประเทศ	273.56	6.95	218.04	5.06	205.31	5.37
<b>รับจ้างทำของในประเทศ</b>	63.02	1.60	120.52	2.80	96.96	2.54
<b>รายได้อื่นๆ ในประเทศ</b>	31.66	0.80	679.89	15.78	17.86	0.47
<b>รวม</b>	<b>2,660.78</b>	<b>67.57</b>	<b>3,027.43</b>	<b>70.26</b>	<b>2,596.91</b>	<b>67.90</b>
<b>บริษัทย่อย</b>						
<b>ผ้าย / ด้าย ขายในประเทศ</b>	1,213.78	30.82	1,110.17	25.77	1,149.79	30.06
<b>รับจ้างทำของในประเทศ</b>	31.33	0.80	44.45	1.03	44.56	1.17
<b>รายได้อื่นๆ</b>	32.07	0.81	126.78	2.94	33.53	0.88
<b>รวม</b>	<b>1,277.18</b>	<b>32.43</b>	<b>1,281.40</b>	<b>29.74</b>	<b>1,227.88</b>	<b>32.10</b>
<b>รวมทั้งสิ้น</b>	<b>3,937.96</b>	<b>100.00</b>	<b>4,308.83</b>	<b>100.00</b>	<b>3,824.79</b>	<b>100.00</b>

### เทียบกับประมาณการ หรือที่เคยเปิดเผยไว้

โดยที่บริษัทฯ ได้กำหนดเป็นนโยบายให้เดินเครื่องจักรทุกเครื่องเต็มกำลังการผลิต ทำให้ปริมาณการผลิตในแต่ละเดือนใกล้เคียงกัน กล่าวคือ ในส่วนของบริษัทฯ จะสามารถทอผ้าผืนได้ประมาณ 1.91 ล้านหลา/เดือน ปั่นด้ายได้ประมาณ 5.7 แสนปอนด์/เดือน และเสื้อสำเร็จรูปประมาณ 9.1 หมื่นตัว/เดือน สำหรับบริษัทย่อยสามารถปั่นเส้นด้ายได้ประมาณ 2.2 ล้านปอนด์/เดือน

### สาเหตุหรือการดำเนินการ กรณีผู้สอบบัญชีแสดงความเห็นแบบมีเงื่อนไข/ ไม่แสดงความเห็น/ มีข้อสังเกตที่สำคัญ

ไม่มีเงื่อนไข

### การเลือกหรือการเปลี่ยนแปลงนโยบายการบัญชีที่สำคัญ

เมื่อวันที่ 14 สิงหาคม 2561 ที่ประชุมคณะกรรมการของบริษัทฯ มีมติให้เปลี่ยนแปลงการวัดมูลค่าที่ดินจากวิธีราคาทุนเป็น วิธีตีราคาใหม่ (ราคายุติธรรม) โดยให้มีผลบังคับใช้ตั้งแต่วันที่ 30 กันยายน 2561 เป็นต้นไป โดยให้ประเมินที่ดินเพื่อการลงทุนทุก 1 ปี และประเมินราคาที่ดินที่ใช้ประกอบกิจการทุก 5 ปี

การเปลี่ยนแปลงนโยบายการบัญชีดังกล่าวนี้เพื่อให้งบการเงินที่น่าเสนอให้ข้อมูลที่เป็นประโยชน์และสะท้อนต่อฐานะการเงินและผลการดำเนินงานของกลุ่มบริษัทได้ดียิ่งขึ้น

1 อสังหาริมทรัพย์เพื่อการลงทุน – ที่ดิน

การวัดมูลค่าอสังหาริมทรัพย์เพื่อการลงทุน – ที่ดิน จากเดิมที่เลือกใช้การวัดมูลค่าด้วยวิธีราคาทุนเปลี่ยนเป็นการวัดมูลค่าด้วยวิธีมูลค่ายุติธรรม ตามที่มาตรฐานการบัญชี ฉบับที่ 40 (ปรับปรุง 2560) เรื่อง อสังหาริมทรัพย์เพื่อการลงทุน ได้ให้ทางเลือกในการวัดมูลค่าไว้ กลุ่มบริษัทได้ปรับย้อนหลังการเงินปีก่อนที่แสดงเปรียบเทียบเพื่อสะท้อนผลของการเปลี่ยนแปลงข้างต้น ทั้งนี้กลุ่มบริษัทไม่ได้ปรับปรุงกำไรสะสมยกมา ณ วันที่ 1 มกราคม 2560 และนำเสนองบแสดงฐานะการเงิน ณ วันที่ 1 มกราคม 2560 เนื่องจากผู้ประเมินราคาอิสระไม่สามารถหามูลค่ายุติธรรมของที่ดินดังกล่าวสำหรับปี 2559 ได้อย่างน่าเชื่อถือ

2. การวัดมูลค่าที่ดินที่จัดประเภทเป็นที่ดิน อาคารและอุปกรณ์จากการวัดมูลค่าที่ดินด้วยราคาทุนเปลี่ยนเป็นการวัดมูลค่าด้วยราคาที่ตีใหม่ (มูลค่ายุติธรรม) ตามที่มาตรฐานการบัญชีฉบับที่ 16 (ปรับปรุง 2560) เรื่อง ที่ดิน อาคารและอุปกรณ์ ได้ให้ทางเลือกในการวัดมูลค่าไว้ โดยใช้วิธีเปลี่ยนทันทีเป็นต้นไป

**ผลสะสมจากการเปลี่ยนแปลงนโยบายการบัญชี**

ผลสะสมต่อกำไรสะสมที่ยังไม่ได้จัดสรร ณ วันที่ 31 ธันวาคม 2560 จากการเปลี่ยนแปลงนโยบายการบัญชี สำหรับการวัดมูลค่าอสังหาริมทรัพย์เพื่อการลงทุน – ที่ดิน และการปรับย้อนหลังการเงินตามมูลค่ายุติธรรมที่ประเมินโดยผู้ประเมินราคาอิสระสำหรับมูลค่าที่ดินตามรายงานการประเมิน ณ วันที่ 29 ธันวาคม 2560 มีดังนี้

ผลสะสมจากการเปลี่ยนแปลงนโยบายการบัญชีสุทธิภาษีเงินได้เกี่ยวกับการวัดมูลค่าอสังหาริมทรัพย์เพื่อการลงทุน – ที่ดิน	บาท	
	งบการเงินรวมและ	
	งบการเงินเฉพาะกิจการ	
	537,136,979	

จำนวนเงินของรายการปรับปรุงที่มีผลกระทบต่อรายการในงบแสดงฐานะการเงิน ณ วันที่ 31 ธันวาคม 2561 และ 2560 เป็นดังนี้

	บาท		
	งบการเงิน		งบการเงินรวมและ งบการเงินเฉพาะกิจการ
	งบการเงินรวม	เฉพาะกิจการ	
	2561	2561	2560
งบแสดงฐานะการเงิน:			
อสังหาริมทรัพย์เพื่อการลงทุน-ที่ดินเพิ่มขึ้น	671,421,224	671,421,224	671,421,224
ที่ดิน อาคารและอุปกรณ์เพิ่มขึ้น	1,036,629,773	751,936,250	-
หนี้สินภาษีเงินได้รอตัดบัญชีเพิ่มขึ้น	341,610,200	284,671,495	134,284,245
กำไรสะสมยังไม่ได้จัดสรรเพิ่มขึ้น	537,136,979	537,136,979	537,136,979
ส่วนเกินจากการตีราคาสินทรัพย์ – สุทธิจากภาษีเงินได้	800,408,412	601,549,000	-
ส่วนได้เสียที่ไม่มีอำนาจควบคุม			
ส่วนเกินจากการตีราคาสินทรัพย์ – สุทธิจากภาษีเงินได้	28,895,406	-	-

การเปลี่ยนแปลงนี้มีผลกระทบต่อรายการในงบกำไรขาดทุนเบ็ดเสร็จสำหรับปีสิ้นสุดวันที่ 31 ธันวาคม 2561 และ 2560 ดังนี้

	2561	2560
	งบการเงินรวม	งบการเงินรวมและ งบการเงินเฉพาะกิจการ
	งบการเงินรวม	งบการเงินเฉพาะกิจการ

งบกำไรขาดทุนเบ็ดเสร็จ :

กำไรจากการเปลี่ยนแปลงมูลค่ายุดิทธิกรรมของอสังหาริมทรัพย์เพื่อการ

ลงทุนเพิ่มขึ้น

-

-

671,421,224

ค่าใช้จ่ายภาษีเงินได้เพิ่มขึ้น

-

-

134,284,245

กำไรสำหรับปีเพิ่มขึ้น

-

-

537,136,979

กำไรขาดทุนเบ็ดเสร็จอื่น

การเปลี่ยนแปลงในส่วนเกินทุนจากการตีราคาสินทรัพย์ – สุทธิ เพิ่มขึ้น

829,303,818

601,549,000

-

การแบ่งปันกำไรขาดทุนเบ็ดเสร็จรวม

ส่วนที่เป็นของบริษัทใหญ่เพิ่มขึ้น

800,408,412

601,549,000

537,136,979

ส่วนที่เป็นของส่วนได้เสียที่ไม่มีอำนาจควบคุมเพิ่มขึ้น

28,895,406

-

-

กำไรต่อหุ้นขั้นพื้นฐานเพิ่มขึ้น

-

-

10.74

#### 14.3 ผลการดำเนินงาน และความสามารถในการทำกำไร

ในรอบ 5 ปีที่ผ่านมาบริษัทฯ มีผลการดำเนินงาน และความสามารถในการทำกำไรปรากฏตามตารางข้างล่างนี้

หน่วย: ล้านบาท	งบการเงินรวม					งบการเงินเฉพาะบริษัท				
	2561	2560	2559	2558	2557	2561	2560	2559	2558	2557
<b>ฐานะการเงิน</b>										
สินทรัพย์หมุนเวียน	1,643.2	1,653.7	1,679.2	1,919.1	1,847.6	982.1	959.8	1,084.2	1,187.4	1,198.2
สินทรัพย์รวม	5,655.0	4,772.8	3,915.5	4,218.5	4,305.3	3,763.2	3,042.3	2,625.9	2,755.6	2,796.4
หนี้สินหมุนเวียน	2,346.5	2,278.0	2,167.7	2,352.9	2,234.1	1,102.1	1,033.7	1,094.1	1,140.6	1,102.4
หนี้สินรวม	2,815.1	2,646.5	2,299.5	2,558.6	2,600.4	1,379.6	1,166.7	1,170.7	1,217.2	1,211.7
รวมส่วนของผู้ถือหุ้น	2,839.9	2,126.4	1,616.0	1,659.9	1,704.9	2,383.6	1,875.6	1,455.2	1,538.4	1,584.6
<b>ผลการดำเนินงาน</b>										
รายได้จากการขายและบริการ	3,874.2	3,502.2	3,773.4	3,946.0	3,931.7	2,644.0	2,355.2	2,579.6	2,800.5	2,817.0
รายได้รวม	3,938.0	4,308.8	3,824.8	3,992.0	4,089.9	2,728.6	3,063.6	2,598.0	2,830.3	3,026.5
กำไรขั้นต้น	104.3	183.5	253.5	334.8	158.4	25.1	73.7	151.4	258.8	164.8
กำไร (ขาดทุน) สุทธิ	(109.6)	524.8	(24.1)	6.7	(59.6)	(80.6)	445.4	(58.2)	6.9	82.1
<b>อัตราส่วนทางการเงิน</b>										
กำไร (ขาดทุน) สุทธิ/หุ้น (บาท)	(2.19)	10.50	(0.48)	0.13	(1.19)	(1.61)	8.91	(1.16)	0.14	1.64
อัตราส่วนสภาพคล่อง (เท่า)	0.70	0.73	0.77	0.82	0.83	0.89	0.93	0.99	1.04	1.09
กำไร(ขาดทุน)สุทธิ/ส่วนของผู้ถือหุ้น (%)	(4.65)	30.08	(1.57)	0.42	(3.61)	(3.78)	27.72	(3.89)	0.44	5.28
ผลตอบแทนจากสินทรัพย์รวม (%)	(2.10)	11.72	(0.59)	0.16	(1.40)	(2.37)	16.21	(2.16)	0.25	2.79
หนี้สินรวม/ส่วนของผู้ถือหุ้น (เท่า)	0.99	1.24	1.42	1.54	1.53	0.58	0.62	0.80	0.79	0.76
เงินปันผล/หุ้น (บาท)	-	0.50	0.50	1.00	0.50	-	0.50	0.50	1.00	0.50
มูลค่าตามบัญชี/หุ้น (บาท)	54.01	40.26	30.26	31.25	32.15	47.67	37.51	29.10	30.77	31.69

## รายได้

ในปี 2561 และปี 2560 กลุ่มบริษัทมีรายได้รวม 3,938 ล้านบาท และ 4,309 ล้านบาท ตามลำดับ ลดลง 371 ล้านบาท หรือคิดเป็น 9% สาเหตุหลักมาจากในปี 2560 มีการบันทึกกำไรจากการเปลี่ยนแปลงนโยบายการบัญชีสำหรับการวัดมูลค่าอสังหาริมทรัพย์เพื่อการลงทุน-ที่ดินจากวิธีราคาทุนเป็นราคาที่ดีใหม่ (มูลค่ายุติธรรม) จำนวน 671 ล้านบาท สำหรับรายได้จากการขายและบริการมีจำนวน 3,874 ล้านบาท เพิ่มขึ้นจากงวดเดียวกันของปีก่อน 372 ล้านบาท รายได้จากการขายและบริการที่เพิ่มขึ้นเป็นผลมาจากคำสั่งซื้อที่เพิ่มขึ้น

## ต้นทุนขาย

ในปี 2561 และปี 2560 กลุ่มบริษัทมีต้นทุนขายและบริการจำนวน 3,770 ล้านบาท และ 3,319 ล้านบาท ตามลำดับ เพิ่มขึ้น 451 ล้านบาท หรือคิดเป็น 14% สาเหตุหลักที่ทำให้ต้นทุนขายและบริการเพิ่มขึ้นเนื่องมาจากยอดขายที่เพิ่มขึ้นตามที่ได้กล่าวแล้วข้างต้น

## ค่าใช้จ่ายในการขายและบริหาร

ค่าใช้จ่ายในการขายและบริหารลดลงประมาณ 3 ล้านบาท หรือคิดเป็น 1%

## ต้นทุนทางการเงิน

กลุ่มบริษัทมีต้นทุนทางการเงินเพิ่มขึ้น 7 ล้านบาท หรือคิดเป็น 8% ต้นทุนทางการเงินที่เพิ่มขึ้นเนื่องจากเงินกู้ที่เพิ่มขึ้น

## กำไร (ขาดทุน) สุทธิ

ในปี 2561 กลุ่มบริษัทมีขาดทุนสำหรับปี 106 ล้านบาท เทียบกับกำไรสำหรับปี 539 ล้านบาท ในปี 2560 โดยเป็นขาดทุนสำหรับบริษัทใหญ่ 110 ล้านบาท เทียบกับกำไรสำหรับบริษัทใหญ่ 525 ล้านบาท ในปี 2560 สาเหตุตามที่ได้กล่าวแล้วข้างต้น

## สินทรัพย์

ณ วันที่ 31 ธันวาคม 2561 กลุ่มบริษัทมีสินทรัพย์เพิ่มขึ้น 882 ล้านบาท โดยมีสินทรัพย์หมุนเวียนลดลง 10 ล้านบาท ซึ่งเป็นผลมาจากลูกหนี้การค้า ลูกหนี้อื่น และสินค้าคงเหลือที่ลดลง ในขณะที่สินทรัพย์ไม่หมุนเวียนเพิ่มขึ้น 892 ล้านบาท ซึ่งเป็นผลมาจากการเปลี่ยนแปลงนโยบายการบัญชีในการวัดมูลค่าที่ดินจากวิธีราคาทุนเป็นราคาที่ดีใหม่ (มูลค่ายุติธรรม)

## หนี้สิน

ณ วันที่ 31 ธันวาคม 2561 กลุ่มบริษัทมีหนี้สินเพิ่มขึ้น 169 ล้านบาท โดยมีหนี้สินหมุนเวียนเพิ่มขึ้น 69 ล้านบาท และหนี้สินไม่หมุนเวียนเพิ่มขึ้น 100 ล้านบาท ซึ่งเป็นผลมาจากเงินกู้ยืมระยะสั้นที่เพิ่มขึ้น และหนี้สินภาษีเงินได้รอการตัดบัญชีที่เพิ่มขึ้นเนื่องจากการเปลี่ยนแปลงนโยบายการบัญชีดังกล่าวข้างต้น

## ส่วนของผู้ถือหุ้น

ณ วันที่ 31 ธันวาคม 2561 ส่วนของผู้ถือหุ้นมีจำนวนเพิ่มขึ้น 714 ล้านบาท



#### 14.4 ความสามารถในการบริหารทรัพย์สิน

- (1) คุณภาพลูกหนี้ การวิเคราะห์อายุของลูกหนี้ การตั้งสำรองและความเพียงพอของค่าเผื่อหนี้สงสัยจะสูญ ลูกหนี้การค้า ณ วันที่ 31 ธันวาคม 2561 และ 2560 แยกตามอายุหนี้ที่ค้างชำระได้ดังนี้

	บาท			
	งบการเงินรวม		งบการเงินเฉพาะกิจการ	
	2561	2560	2561	2560
ลูกหนี้การค้า - บริษัทที่เกี่ยวข้องกัน				
ยังไม่ครบกำหนดชำระ	37,631,669	62,285,275	4,960,919	26,672,938
เกินกำหนดชำระ - น้อยกว่า 3 เดือน	2,396,513	1,815,449	2,396,513	1,620,681
รวมลูกหนี้การค้า - บริษัทที่เกี่ยวข้องกัน	40,028,182	64,100,724	7,357,432	28,293,619
ลูกหนี้การค้า - บริษัทอื่น				
ยังไม่ครบกำหนดชำระ	220,993,310	242,200,485	122,637,867	160,809,598
เกินกำหนดชำระ				
น้อยกว่า 3 เดือน	62,018,623	46,867,726	33,918,239	24,114,663
3 - 6 เดือน	3,540,304	7,244,007	1,188,890	5,884,494
6 - 12 เดือน	1,935,091	1,708,576	1,935,091	1,708,576
มากกว่า 12 เดือน	26,614,275	25,604,327	26,436,363	25,426,415
รวมลูกหนี้การค้า-บริษัทอื่น	315,101,603	323,625,121	186,116,450	217,943,746
หักค่าเผื่อหนี้สงสัยจะสูญ	(27,533,203)	(25,246,143)	(27,355,291)	(25,068,231)
ลูกหนี้การค้า - บริษัทอื่น - สุทธิ	287,568,400	298,378,978	158,761,159	192,875,515

ลูกหนี้ส่วนที่เกินกำหนดชำระมากกว่า 12 เดือน ได้มีการตั้งสำรองค่าเผื่อหนี้สงสัยจะสูญหมดทั้งจำนวน สำหรับหนี้ที่เกินกำหนดชำระมากกว่า 6 เดือน แต่ไม่ถึง 12 เดือน ได้มีการตั้งสำรองบางส่วน อย่างไรก็ตามหนี้ซึ่งเกินกำหนดชำระที่ยังไม่ได้มีการตั้งสำรองทางกลุ่มบริษัทมีความเชื่อมั่นว่าจะสามารถติดตามหนี้ได้ทั้งหมด

- (2) สินค้าคงเหลือ และการเสื่อมสภาพหรือล้าสมัย ปรากฏรายละเอียดตามตารางข้างล่างนี้

	บาท					
	งบการเงินรวม		ค่าเพื่อการลดมูลค่า			
			สินค้าคงเหลือ		สินค้าคงเหลือ - สุทธิ	
	ราคาทุน		2561	2560	2561	2560
สินค้าสำเร็จรูป	334,191,701	362,967,914	(35,025,246)	(37,701,912)	299,166,455	325,266,002
งานระหว่างทำ	192,400,446	145,741,632	-	-	192,400,446	145,741,632
วัตถุดิบ	574,323,384	599,356,018	(7,277,202)	(8,520,632)	567,046,182	590,835,386
วัสดุและอุปกรณ์	51,968,468	51,448,051	-	-	51,968,468	51,448,051
รวม	1,152,883,999	1,159,513,615	(42,302,448)	(46,222,544)	1,110,581,551	1,113,291,071

ในระหว่างปีปัจจุบันกลุ่มบริษัทกลับรายการค่าเพื่อการลดมูลค่าสินค้าคงเหลือเป็นจำนวน 3.9 ล้านบาท (2560 : 3.2 ล้านบาท) โดยนำไปหักจากมูลค่าของสินค้าคงเหลือที่รับรู้เป็นค่าใช้จ่ายในระหว่างปี

บาท

	งบการเงินเฉพาะกิจการ					
	ค่าเพื่อการลดมูลค่า					
	ราคาทุน		สินค้าคงเหลือ		สินค้าคงเหลือ - สุทธิ	
	2561	2560	2561	2560	2561	2560
สินค้าสำเร็จรูป	252,350,505	289,515,267	(33,754,419)	(34,976,454)	218,596,086	254,538,813
งานระหว่างทำ	175,101,095	128,599,702	-	-	175,101,095	128,599,702
วัตถุดิบ	306,625,310	281,675,880	(7,277,202)	(8,520,632)	299,348,108	273,155,248
วัสดุและอุปกรณ์	32,788,443	35,321,354	-	-	32,788,443	35,321,354
รวม	766,865,353	735,112,203	(41,031,621)	(43,497,086)	725,833,732	691,615,117

ในระหว่างปีปัจจุบัน กลุ่มบริษัทกลับรายการค่าเพื่อการลดมูลค่าราคาสินค้าคงเหลือเป็นจำนวน 2.5 ล้านบาท (2560 : 5.9 ล้านบาท) โดยนำไปหักจากมูลค่าของสินค้าคงเหลือที่รับรู้เป็นค่าใช้จ่ายในระหว่างปี

#### 14.5 ภาระผูกพันด้านหนี้สินและการบริหารจัดการนอกงบแสดงฐานะการเงิน

(1) ภาระผูกพันด้านหนี้สินมี 3 รายการดังนี้

ก. บริษัทได้ทำสัญญาเช่าดำเนินงานที่เกี่ยวข้องกับการเช่าที่ดิน และอาคาร อายุของสัญญา มีระยะเวลา 1 ปี และ 15 ปี ณ วันที่ 31 ธันวาคม 2561 บริษัทมีจำนวนเงินขั้นต่ำที่ต้องจ่ายในอนาคตทั้งสิ้นภายใต้สัญญาเช่าดำเนินงานดังกล่าว ดังนี้

	ล้านบาท
จ่ายชำระ	
ภายใน 1 ปี	2.0
มากกว่า 1 ปี แต่ไม่เกิน 5 ปี	5.8
มากกว่า 5 ปี	12.4

ข. กลุ่มบริษัทมีเลตเตอร์ออฟเครดิตที่เปิดแล้วแต่ยังไม่ได้ใช้จำนวนเงินประมาณ 3.6 ล้านดอลลาร์สหรัฐอเมริกา เทียบเท่ากับเงินไทยจำนวนเงินประมาณ 116.7 ล้านบาท

ค. บริษัทได้ทำสัญญาซื้อลิขสิทธิ์ในการใช้โปรแกรมและทำสัญญาว่าจ้างที่ปรึกษาในการออกแบบระบบดังกล่าวโดยบริษัท มีภาระผูกพันตามสัญญาเป็นจำนวนเงินประมาณ 1.5 ล้านบาท

(2) ภาระผูกพันตามหนังสือสัญญาค้ำประกันการชำระค่าไฟฟ้า

เนื่องจากการไฟฟ้า จะให้สถานประกอบการวางเงินค้ำประกันค่าไฟฟ้าเป็นเงินสดหรือหนังสือค้ำประกันของธนาคารในจำนวนเงินที่เหมาะสมตามปริมาณการใช้ของแต่ละสถานประกอบการ สำหรับกลุ่มบริษัทได้เลือกที่จะขอให้ธนาคารออกหนังสือค้ำประกันแทนการวางเงินสดดังนี้

	บริษัท	บริษัทย่อย	รวม
ยอดหนี้ในหนังสือค้ำประกันฯ (ล้านบาท)	19.47	28.00	47.47

โดยภาพรวมของภาระผูกพันนอกงบดุลดังกล่าวข้างต้น มีภาระตามสัญญาเช่า สัญญาก่อสร้าง สัญญาซื้อขาย และหนังสือค้ำประกัน เป็นภาระที่เกิดขึ้นตามปกติของการประกอบกิจการ ใช้หลักทั่วไปในการบริหารหนี้มีต้องอาศัยมาตรการพิเศษแต่อย่างใด คงมีเพียงภาระการชำระหนี้ตามสัญญา L/C เท่านั้นที่ต้องอาศัยการบริหารจัดการความเสี่ยงจากอัตราแลกเปลี่ยน แต่ไม่ว่าจะเป็นกรณีใด บริษัท ก็ได้บริหารจัดการหนี้นอกงบดุลโดยยึดหลักการบริหารหนี้เช่นเดียวกันกับการบริหารหนี้ตามที่ปรากฏในงบแสดงฐานะการเงิน

#### 14.6 ปัจจัยที่มีผลกระทบต่อผลการดำเนินงานในอนาคต

โดยที่ธุรกิจของบริษัท มีการดำเนินกิจการอย่างครบวงจรตั้งแต่ปั่นด้าย ย้อมสีเส้นด้าย ทอผ้า และตัดเย็บเสื้อผ้าสำเร็จรูป โดยวัตถุดิบหลักเป็นผ้าฝ้ายซึ่งต้องสั่งซื้อจากต่างประเทศ และผลิตภัณฑ์ปลายน้ำเป็นการส่งออกผ้าฝ้ายและเสื้อผ้าสำเร็จรูป ดังนั้นปัจจัยที่ส่งผลกระทบจึงมีหลายประการทั้งทางตรงและทางอ้อมจากภายใน และภายนอกประเทศ ดังนี้

- (1) ความผันผวนของราคาผ้าฝ้าย เส้นใยสังเคราะห์จากต่างประเทศ
- (2) ราคาผ้าฝ้าย เส้นด้าย และเสื้อผ้าสำเร็จรูปที่ต้องพึ่งพิงตลาดต่างประเทศเป็นส่วนใหญ่
- (3) การปรับลดมูลค่าสินค้าคงเหลือ
- (4) ค่าเผื่อการด้อยค่าของเงินลงทุนในบริษัทย่อย และบริษัทที่เกี่ยวข้องอื่นๆ
- (5) ผลประโยชน์หลังออกจากงานของพนักงานตามโครงการผลประโยชน์

## ■ ■ การรับรองความถูกต้องของข้อมูล

บริษัทฯ ได้สอบทานข้อมูลในแบบแสดงรายการข้อมูลประจำปีฉบับนี้แล้ว ด้วยความระมัดระวังบริษัทฯ ขอรับรองว่าข้อมูลดังกล่าวถูกต้อง ครบถ้วน ไม่เป็นเท็จ ไม่ทำให้ผู้อื่นสำคัญผิด หรือไม่ขาดข้อมูลที่ควรต้องแจ้งในสาระสำคัญ นอกจากนี้ บริษัทฯ ขอรับรองว่า

- (1) งบการเงินและข้อมูลทางการเงินที่สรุปมาในแบบแสดงรายการข้อมูลประจำปี ได้แสดงข้อมูลอย่างถูกต้องครบถ้วนในสาระสำคัญ เกี่ยวกับฐานะการเงิน ผลการดำเนินงาน และกระแสเงินสดของบริษัทฯ และบริษัทย่อยแล้ว
- (2) บริษัทฯ ได้จัดให้มีระบบการเปิดเผยข้อมูลที่ดี เพื่อให้แน่ใจว่าบริษัทฯ ได้เปิดเผยข้อมูลในส่วนที่เป็นสาระสำคัญทั้งของบริษัทฯ และบริษัทย่อยอย่างถูกต้องครบถ้วนแล้ว รวมทั้งควบคุมดูแลให้มีการปฏิบัติตามระบบดังกล่าว
- (3) บริษัทฯ ได้จัดให้มีระบบการควบคุมภายในที่ดี และควบคุมดูแลให้มีการปฏิบัติตามระบบดังกล่าว และบริษัทฯ ได้แจ้งข้อมูลการประเมินระบบการควบคุมภายใน ณ วันที่ 31 ธันวาคม 2561 ต่อผู้สอบบัญชีและกรรมการตรวจสอบของบริษัทฯ แล้ว ซึ่งครอบคลุมถึง ข้อบกพร่องและการเปลี่ยนแปลงที่สำคัญของระบบการควบคุมภายใน รวมทั้งการกระทำที่มีขอบที่อาจมีผลกระทบต่อการจัดทำรายงานทางการเงินของบริษัทฯ และบริษัทย่อย

ในการนี้ เพื่อเป็นหลักฐานว่าเอกสารทั้งหมดเป็นเอกสารชุดเดียวกันกับที่บริษัทฯ ได้รับรองความถูกต้องแล้ว บริษัทฯ ได้มอบหมายให้ นาย ชวง กุลวรรณวิจิตร เป็นผู้ลงลายมือชื่อกำกับเอกสารนี้ไว้ทุกหน้าด้วย หากเอกสารใดไม่มีลายมือชื่อของ นายชวง กุลวรรณวิจิตร กำกับไว้ บริษัทฯ จะถือว่าไม่ใช่ข้อมูลที่บริษัทฯ ได้รับรองความถูกต้องของข้อมูลแล้วดังกล่าวข้างต้น

ชื่อ	ตำแหน่ง	ลายมือชื่อ
1. นายธวัชชัย ไชยะภินันท์	กรรมการบริหาร กรรมการสรรหา และกรรมการพิจารณาค่าตอบแทน	_____
2. นายกำจร ชื่นชูจิตต์	กรรมการบริหาร	_____
ชื่อ	ตำแหน่ง	ลายมือชื่อ
ผู้รับมอบอำนาจ นายชวง กุลวรรณวิจิตร	กรรมการบริหารและผู้บริหารสูงสุดในสายงานบัญชี	_____



ที่ สป. 000112



กรมพัฒนาธุรกิจการค้า กระทรวงพาณิชย์

## หนังสือรับรอง

ขอรับรองว่าบริษัทนี้ ได้จดทะเบียน เป็นนิติบุคคลตามกฎหมายว่าด้วยบริษัทมหาชนจำกัด เมื่อวันที่ 3 กุมภาพันธ์ 2537 ทะเบียนเลขที่ 0107537000441

ปรากฏข้อความในรายการตามเอกสารทะเบียนนิติบุคคล ณ วันออกหนังสือนี้ ดังนี้

1. ชื่อบริษัท บริษัท โรงงานผ้าไทย จำกัด (มหาชน)

2. กรรมการของบริษัทมี 17 คน ตามรายชื่อต่อไปนี้

1. นายบุญนำ บุญนำทรัพย์

2. นายมงคล มังกรกนก

3. นายสมศักดิ์ ไชยะภินันท์

4. นายปรีชา ชัยพรหมประสิทธิ์

5. นายไพบูรณ์ จรุงชัยคณาภิจ

6. นายช่วง กุลวรรณวิจิตร

7. นายสุชาติ จันทรานาคราช

8. นายธวัชชัย ไชยะภินันท์

9. นายกำจร ชื่นชูจิตต์

10. นางศิริวรรณ บุญนำทรัพย์

11. นายชิน ชินเศรษฐวงศ์

12. นายกร เสรีโรจนศิริ

13. นายขจรวุฒิ นาคศิริกุล

14. นายไพโรจน์ ชื่นชูจิตต์

15. นายเกษม วรฤทธิชัย

16. นางสาวนฤมล วรฤทธิชัย

17. นายเจริญ เลหาทัย/

3. ชื่อและจำนวนกรรมการ ซึ่งมีอำนาจลงลายมือชื่อแทนบริษัท คือ นายบุญนำ บุญนำทรัพย์, นายมงคล มังกรกนก, นายช่วง กุลวรรณวิจิตร, นายไพบูรณ์ จรุงชัยคณาภิจ, นายธวัชชัย ไชยะภินันท์, นายกำจร ชื่นชูจิตต์ และ นางสาวนฤมล วรฤทธิชัย กรรมการสองคนในเจ็ดคนนี้ ลงลายมือชื่อร่วมกันและประทับตราสำคัญของบริษัท  
ข้อจำกัดอำนาจของกรรมการ ไม่มี//



คำเตือน : ผู้ใช้ควรตรวจสอบข้อความทราบท้ายหนังสือรับรองฉบับนี้ทุกครั้ง



กรมพัฒนาธุรกิจการค้า กระทรวงพาณิชย์  
Department of Business Development  
Ministry of Commerce  
โทร. 02 528 7600

"จินตภาพ มีบริการให้คำปรึกษา"  
Creative Services  
สายด่วน 1570 www.dbd.go.th

ที่ สป. 000112



กรมพัฒนาธุรกิจการค้า กระทรวงพาณิชย์

### หนังสือรับรอง

4.ทุนจดทะเบียน 500,000,000.00 บาท /

(ห้าร้อยล้านบาทถ้วน)

ทุนชำระแล้วเป็นเงิน 500,000,000.00 บาท /

(ห้าร้อยล้านบาทถ้วน)

5. สำนักงานใหญ่ ตั้งอยู่เลขที่ 385 หมู่ที่ 1 ซอยบางเมฆขาว ถนนสุขุมวิท ตำบลห้วยบ้าน  
อำเภอเมืองสมุทรปราการ จังหวัดสมุทรปราการ/  
สำนักงานสาขา ตั้งอยู่ (1) เลขที่ 791-793 ถนนมหาจักร แขวงจักรวรรดิ เขตสัมพันธวงศ์ กรุงเทพมหานคร/  
สำนักงานสาขา ตั้งอยู่ (2) เลขที่ 741 หมู่ที่ 3 ซอยบางเมฆขาว ถนนสุขุมวิท ตำบลห้วยบ้าน  
อำเภอเมืองสมุทรปราการ จังหวัดสมุทรปราการ/  
สำนักงานสาขา ตั้งอยู่ (3) เลขที่ 275 หมู่ที่ 14 ซอยบางเมฆขาว ถนนสุขุมวิท ตำบลห้วยบ้าน  
อำเภอเมืองสมุทรปราการ จังหวัดสมุทรปราการ/  
สำนักงานสาขา ตั้งอยู่ (4) เลขที่ 286 ซอยโรงเรียนญี่ปุ่น ถนนพระราม9 แขวงบางกะปิ เขตห้วยขวาง  
กรุงเทพมหานคร/  
สำนักงานสาขา ตั้งอยู่ (5) เลขที่ 595 หมู่ที่ 6 ถนนสุขุมวิท ตำบลบางปูใหม่ อำเภอเมืองสมุทรปราการ  
จังหวัดสมุทรปราการ/

6. วัตถุประสงค์ของบริษัทมหาชนจำกัดนี้มี 17 ข้อ ดังปรากฏในสำเนาเอกสารแนบท้ายหนังสือรับรองนี้ จำนวน 2  
แผ่น โดยมีลายมือชื่อนายทะเบียนซึ่งรับรองเอกสารและประทับตรากรมพัฒนาธุรกิจการค้าเป็นสำคัญ

ออกให้ ณ วันที่ 23 เดือน มกราคม พ.ศ. 2562



จัดพิมพ์ เมื่อเวลา 11:13 น.

กรมพัฒนาธุรกิจการค้า กระทรวงพาณิชย์  
Department of Business Development  
Ministry of Commerce  
โทร. 02 528 7600

"จันเจ๋ง ไม่รังเกียจ 'ใจบริการ'"  
Creative Services  
สายด่วน 1570 [www.dbd.go.th](http://www.dbd.go.th)

## ■ ■ เอกสารแนบ 1

รายละเอียดเกี่ยวกับกรรมการ ผู้บริหาร ผู้มีอำนาจควบคุม และเลขานุการบริษัท

ชื่อ - สกุล/ ตำแหน่ง /วันที่ได้รับตำแหน่ง (1)	อายุ (ปี)	คุณวุฒิทางการศึกษา / ประวัติอบรม (2)	สัดส่วนการถือหุ้น ในบริษัท (%) (3)	ความสัมพันธ์ทางครอบครัว ระหว่างกรรมการและ ผู้บริหาร (4)	ช่วงเวลา	ประสบการณ์การทำงาน (5)	
						ตำแหน่ง	ชื่อหน่วยงาน / บริษัท / ประเภทธุรกิจ
<b>1. นายบุญนำ บุญนำทรัพย์*</b> ประธานกรรมการ (27 ก.ย. 2556) กรรมการบริหาร (16 ก.พ. 2513)	88	ปริญญาตรี สาขาบริหารธุรกิจ SAINT JOHN COLLEGE , ( HONG KONG ) Director Accreditation Program (DAP) 2005	0.00% (335 หุ้น)	คู่สมรส นางศิริวรรณ บุญนำทรัพย์	2556 – 2561 2556 – 2561	ประธานกรรมการ กรรมการบริหาร	บมจ. โรงงานพิมพ์ย้อมผ้าไทย บจ. ไทยรุ่งเท็กซ์ไทล์ อุตสาหกรรมสิ่งทอ
<b>2. นายมงคล มังกรนก*</b> กรรมการผู้อำนวยการ กรรมการบริหาร (ปี 2513)	80	ปริญญาโท MSME PURDUE UNIVERSITY, USA Director Accreditation Program (DAP) 2005	1.20% (602,300 หุ้น)	–	2556 – 2561 2556 – 2561	ประธานกรรมการ กรรมการผู้จัดการ	บมจ. ไทยโอโนโน บจ. ไทยฟาร์อีสต์ อุตสาหกรรมสิ่งทอ
<b>3. นายธวัชชัย ไชยะภินันท์*</b> กรรมการบริหาร (7 ส.ค. 2528) กรรมการสรรหา และกรรมการ พิจารณาคำตอบแทน (19 ส.ค. 2552)	65	ปริญญาโทสาขา ENGINEERING MANAGEMENT,SOUTHERN METHODIST UNIVERSITY, DALLAS, USA. Director Accreditation Program (DAP) 2004	4.67% (2,334,120 หุ้น)	พี่ชาย ศ.ดร.สมศักดิ์ ไชยะภินันท์	2556 – 2561 2556 – 2561	กรรมการบริหาร กรรมการบริหาร	บจ. ไทยสแตนดาร์ดอุตสาหกรรม บจ. ไทยรุ่งเท็กซ์ไทล์ อุตสาหกรรมสิ่งทอ
<b>4. นายกำจร ชื่นชูจิตต์*</b> กรรมการบริหาร (7 ส.ค. 2528)	62	POST GRADUATED DIPLOMA IN MANAGEMENT STUDIES (U.K.) Director Accreditation Program (DAP) 2004	23.04% (11,521,367 หุ้น)	พี่ชาย นายไพโรจน์ ชื่นชูจิตต์	2556 – 2561 2556 – 2561	กรรมการบริหาร กรรมการบริหาร	บจ. ไทยสแตนดาร์ดอุตสาหกรรม บจ. ไทยรุ่งเท็กซ์ไทล์ อุตสาหกรรมสิ่งทอ
<b>5. นายช่วง กุลวรรณวิจิตร*</b> กรรมการบริหาร เลขานุการคณะกรรมการ (8 ก.พ. 2521)	78	ปริญญาตรีบัณฑิต มหาวิทยาลัยธรรมศาสตร์	0.00% (2,000 หุ้น)	–	2556 – 2561	กรรมการบริหาร	บมจ. โรงงานผ้าไทย อุตสาหกรรมสิ่งทอ
<b>6. นายไพบุณย์ จรูญชัยคณากิจ*</b> กรรมการบริหาร (ปี 2513)	73	อาชีวศึกษาแผนกพาณิชย์การ	2.12% (1,060,000 หุ้น)	–	2556 – 2561 2556 – 2561 2556 – 2561	กรรมการบริหาร กรรมการบริหาร กรรมการ	บจ. ไทยรุ่งเท็กซ์ไทล์ บจ. ไทยสแตนดาร์ดอุตสาหกรรม บจ. อุตสาหกรรมรวมาเท็กซ์ไทล์(1988) อุตสาหกรรมสิ่งทอ

หมายเหตุ : \* กรรมการผู้มีอำนาจลงลายมือชื่อผูกพันบริษัทตามหนังสือรับรอง



ชื่อ -สกุล/ ตำแหน่ง /วันที่ได้รับตำแหน่ง (1)	อายุ (ปี)	คุณวุฒิทางการศึกษา / ประวัติอบรม (2)	สัดส่วนการถือ หุ้นในบริษัท (%) (3)	ความสัมพันธ์ทางครอบครัว ระหว่างกรรมการและผู้บริหาร (4)	ประสบการณ์การทำงาน (5)		
					ช่วงเวลา	ตำแหน่ง	ชื่อหน่วยงาน / บริษัท / ประเภทธุรกิจ
<b>7. นางศิริวรรณ บุญนำทรัพย์</b> กรรมการ (24 ต.ค. 2532)	79	มัธยมศึกษา	0.11% (59,195 หุ้น)	คู่สมรส นายบุญนำ บุญนำทรัพย์	2556 – 2561 2556 – 2561	กรรมการ กรรมการ	บจ. บุญศิริอินเตอร์เนชั่นแนล บจ. ปิคคาอินเตอร์ อุตสาหกรรม ดัดเย็บเสื้อผ้า
<b>8. ศ.ดร.สมศักดิ์ ไชยะกิ้นันท์</b> กรรมการ (6 ม.ค. 2531)	64	ปริญญาเอก วิศวกรรมศาสตรสาขาเครื่องกล OREGON STATE UNIVERSITY, USA. Director Accreditation Program (DAP)	2.44% (1,220,000หุ้น)	น้องชาย นายธวัชชัย ไชยะกิ้นันท์	2556 – 2561 2534 – 2538 2542 – 2546	ศาสตราจารย์ ผู้ช่วยคณบดีฝ่ายวิชาการ คณะวิศวกรรมศาสตร์ หัวหน้าภาควิชาวิศวกรรมเครื่องกล คณะวิศวกรรมศาสตร์	จุฬาลงกรณ์มหาวิทยาลัย จุฬาลงกรณ์มหาวิทยาลัย จุฬาลงกรณ์มหาวิทยาลัย
<b>9. นายปรีชา ชัยพรหมประสิทธิ์</b> กรรมการตรวจสอบ กรรมการอิสระ (ปี 2513)	73	KITI COMMERCIAL COLLEGE	1.00% (500,000 หุ้น)		2556 – 2561 2556 – 2561	กรรมการบริหาร กรรมการบริหาร	บจ. ไทยที.ที. บจ. ไทยซี.อาร์ บริษัทขายส่ง สิ่งทอ
<b>10. นายสุชาติ จันทรานาคราช</b> กรรมการอิสระ (ปี 2530)	68	อัสสัมชัญคอมเมอร์ส แผนกพาณิชย์การ	0.00% ( - หุ้น )	-	2556 – 2561	กรรมการผู้จัดการ	บจ. โกลด์ไมน์การ์เมนต์ อุตสาหกรรมดัดเย็บเสื้อผ้า
<b>11. ผศ.ดร.ขจรวุฒิ นาคีร์กุล</b> กรรมการตรวจสอบ กรรมการอิสระ (10 พ.ค. 2545)	58	บริหารธุรกิจดุษฎีบัณฑิต (DBA) จุฬาลงกรณ์มหาวิทยาลัย Director Certification Program (DCP) 2003 Director Accreditation Program (DAP) 2004 Audit Committee Program (ACP) 2004 Finance For Non-Finance Director (FND) 2004	0.22% (112,300 หุ้น)	-	2556 – 2561 2556 – 2561	อาจารย์ประจำภาควิชาพาณิชยศาสตร์ คณะพาณิชยศาสตร์และการบัญชี กรรมการผู้จัดการ	จุฬาลงกรณ์มหาวิทยาลัย บจ. ยูเนี่ยนเพาเวอร์ เอ็นจิเนียริง
<b>12. ดร.ชิน ชินเศรษฐวงศ์</b> ประธานกรรมการตรวจสอบ กรรมการอิสระกรรมการสรรหา และกรรมการพิจารณาคำตอบแทน (16 พ.ค. 2537)	80	ปริญญาเอกบริหารธุรกิจ CALIFORNIA COAST UNIVERSITY ปริญญาโทบริหารธุรกิจ MBA HIGHER DIPLOMA, INSTITUTE OF COMMERCE F.C.I. LONDON, UK.	0.56% (278,572 หุ้น)	-	2556 – 2561 2556 – 2561	ประธานกรรมการ ผู้พิพากษาสมทบ	บจ. ยูเนี่ยนเพเปอร์คาร์บอนส์ อุตสาหกรรมทำกล่องกระดาษ ศาลแรงงานกลาง

หมายเหตุ : \* กรรมการผู้มีอำนาจลงลายมือชื่อผูกพันบริษัทตามหนังสือรับรอง



ชื่อ -สกุล/ ตำแหน่ง /วันที่ได้รับตำแหน่ง (1)	อายุ (ปี)	คุณวุฒิทางการศึกษา / ประวัติอบรม (2)	สัดส่วนการถือหุ้น ในบริษัท (%) (3)	ความสัมพันธ์ทางครอบครัว ระหว่างกรรมการและ ผู้บริหาร (4)	ประสบการณ์การทำงาน (5)		
					ช่วงเวลา	ตำแหน่ง	ชื่อหน่วยงาน / บริษัท / ประเภทธุรกิจ
13. นายกร เสรีโรจนศิริ กรรมการตรวจสอบ กรรมการอิสระ (16 พ.ค. 2537)	72	มัธยมศึกษา	0.13% (62,700 หุ้น)		2556 – 2561	กรรมการผู้จัดการ	บจ. ไทยกรุ๊ปเท็กซ์ไทล์ ขายส่งสิ่งทอ
14. นายไพโรจน์ ชื่นชูจิตต์ กรรมการ (22 พ.ย. 2556)	59	BUSINESS FINANCIAL MANAGEMENT EASTBOURNE TECHNICAL COLLEGE (UK) CRAWLEY TECHNICAL COLLEGE (UK)	0.90% (450,000 หุ้น )	น้องชาย นายกัจกร ชื่นชูจิตต์	2556 – 2561	กรรมการบริหาร	บจ.อุตสาหกรรมรามาทેกซ์ไทล์(1998)
					2556 – 2561	กรรมการบริหาร	บจ. ไทยรุ่งเท็กซ์ไทล์ อุตสาหกรรมสิ่งทอ
15. นายเกษม วรฤทธิชัย กรรมการ (24 ก.พ. 2558)	46	ปริญญาโท สาขาวิชาการเงิน (M.S.FINANCE) GOLDEN GATE UNIVERSITY, SAN FRANCISCO, USA ปริญญาตรี คณะบริหารธุรกิจ สาขาการจัดการ (B.BA.MANAGEMENT) วิทยาลัยอัสสัมชัญ บริหารธุรกิจ (ABAC) โรงเรียนอัสสัมชัญ	2.00% (1,000,000 หุ้น )	พี่ชาย นางสาวนฤมล วรฤทธิชัย	2558 – 2560	กรรมการ	บมจ.โรงงานผ้าไทย
					2556 – 2561	ผู้ช่วยผู้จัดการฝ่ายขาย	บมจ.โรงงานผ้าไทย อุตสาหกรรมสิ่งทอ
					2556 – 2561		บจ.เคทีเอ็นอินเตอร์เทรด
					2538 – 2539		จำหน่ายอาหารสัตว์
					2537 – 2538		บจ.ไทยเดียวเท็กซ์ไทล์แมนูแฟจเจอร์
					2535 – 2537		บจ.โรงงานพิมพ์ย้อมผ้าไทย (1980)
16. นางสาวนฤมล วรฤทธิชัย* กรรมการบริหาร (24 ก.พ. 2558)	44	ปริญญาโท MASTER OF ACCOUNTANCY, CASE WESTERN RESERVE UNIVERSITY, CLEVELAND, OHIO, USA ปริญญาตรีบัญชีบัณฑิต เกียรตินิยมอันดับ 1 สาขาาระบบสารสนเทศทางการบัญชี (ACCOUNTING INFORMATION SYSTEM) จุฬาลงกรณ์มหาวิทยาลัย โรงเรียนเซนต์โยเซฟคอนเวนต์	1.93% (964,945 หุ้น )	น้องสาว นายเกษม วรฤทธิชัย	2561	กรรมการบริหาร	บมจ.โรงงานผ้าไทย
					2558 – 2561	กรรมการ	บมจ.โรงงานผ้าไทย
					2556 – 2560	ผู้ช่วยผู้จัดการบัญชี	บมจ.โรงงานผ้าไทย อุตสาหกรรมสิ่งทอ
					2556 – 2561	กรรมการ	บจ.เคทีเอ็นอินเตอร์เทรด จำหน่ายอาหารสัตว์

หมายเหตุ : \* กรรมการผู้มีอำนาจลงลายมือชื่อผูกพันบริษัทตามหนังสือรับรอง

ชื่อ -สกุล/ ตำแหน่ง /วันที่ได้รับตำแหน่ง (1)	อายุ (ปี)	คุณวุฒิทางการศึกษา / ประวัติอบรม (2)	สัดส่วนการถือหุ้น ในบริษัท (%) (3)	ความสัมพันธ์ทางครอบครัว ระหว่างกรรมการและ ผู้บริหาร (4)	ประสบการณ์การทำงาน (5)		
					ช่วงเวลา	ตำแหน่ง	ชื่อหน่วยงาน / บริษัท / ประเภทธุรกิจ
17. นายเจริญ เลหาทัย กรรมการอิสระ (14 พ.ย. 2559)	67	ปริญญาโท สาขาเศรษฐศาสตร์ MIDDLE TENNESSEE STATE UNIVERSITY ปริญญาตรี สาขาบริหารธุรกิจ มหาวิทยาลัยหอการค้าไทย โรงเรียนกรุงเทพคริสเตียนวิทยาลัย	0.00 ( - หุ้น )	-	2556 – 2561	รองประธานกรรมการ กรรมการผู้จัดการ	บจ.พัฒนาผ้าไทย บมจ.โรงงานพิมพ์ย้อมผ้าไทย อุตสาหกรรมสิ่งทอ
18. นายณรงค์ พิริยพจน์สกุล เลขานุการบริษัท เลขานุการคณะกรรมการตรวจสอบ สรรหา และพิจารณาตำแหน่ง (29 ก.พ. 2521) ผู้จัดการฝ่ายบุคคล และกฎหมาย (1 ส.ค. 2530)	66	ปริญญาตรี นิติศาสตร์ (เกียรตินิยมดี) มหาวิทยาลัยรามคำแหง	0.00% ( - หุ้น )	-	2556 – 2561	ทนายความ	สนง. จรัสธรรม ทนายความและการบัญชี ทนายความและการบัญชี
19. นายเฉลิม เตชवाल ผู้จัดการฝ่ายโรงงาน (1 ต.ค. 2535)	65	ปริญญาตรี วิศวกรรมศาสตร์ (อุตสาหกรรม) มหาวิทยาลัยขอนแก่น	0.00% ( - หุ้น )	-	2556 – 2561	ผจก.ฝ่ายโรงงาน	บมจ. โรงงานผ้าไทย อุตสาหกรรมสิ่งทอ
20. นางอัญชลี ตะเกาพงษ์ ผจก.ฝ่ายเทคโนโลยีสารสนเทศ (1 พ.ค. 2559)	50	ปริญญาตรี วิทยาศาสตร์ สาขาสถิติประยุกต์ สถาบันเทคโนโลยีพระจอมเกล้าพระนครเหนือ	0.00% ( 300 หุ้น )	-	2554 – 2559 2559 – 2561	ผช.ผจก.ฝ่ายเทคโนโลยีสารสนเทศ ผจก.ฝ่ายเทคโนโลยีสารสนเทศ	บมจ. โรงงานผ้าไทย อุตสาหกรรมสิ่งทอ

หมายเหตุ : \* กรรมการผู้มีอำนาจลงลายมือชื่อผูกพันบริษัทตามหนังสือรับรอง

กรรมการผู้มีอำนาจลงลายมือชื่อผูกพันบริษัทตามหนังสือรับรอง คือ นายบุญนำ บุญนำทรัพย์, นายมงคล มังกรกนก, นายช่วง กุลวรรณวิจิตร, นายไพบุลย์ จรูญชัยคนากิจ, นายธวัชชัย ไชยะภินันท์, นายกำจร ชื่นชูจิตต์ และนางสาวนฤมล วรฤทธิชัย กรรมการสองคนในเจ็ดคนนี้ลงลายมือชื่อร่วมกันและประทับตราสำคัญของบริษัท

#### เลขานุการบริษัท

บริษัทได้จัดให้มีเลขานุการบริษัทคือ นายณรงค์ พิริยพจน์สกุล โดยกำหนดหน้าที่และความรับผิดชอบดังนี้

- จัดทำและเก็บรักษาเอกสาร
- จัดทำทะเบียนกรรมการ
- จัดทำหนังสือนัดประชุมกรรมการ รายงานการประชุมคณะกรรมการ และรายงานประจำปี
- จัดทำหนังสือนัดประชุม ผู้ถือหุ้น และรายงานการประชุมผู้ถือหุ้น
- เก็บรักษารายงานการมีส่วนได้ส่วนเสียที่รายงานโดยกรรมการหรือผู้บริหาร
- ติดต่อสื่อสารกับผู้ถือหุ้นและดูแลผู้ถือหุ้นอย่างเหมาะสม
- ติดต่อสื่อสารกับตลาดหลักทรัพย์แห่งประเทศไทยและหน่วยงานกำกับดูแลอย่างเหมาะสม

## ■ ■ เอกสารแนบ 2

รายละเอียดเกี่ยวกับการกรรมการของบริษัทย่อย

ตารางตำแหน่งผู้บริหารและผู้มีอำนาจควบคุมในบริษัทบริษัทย่อยและบริษัทที่เกี่ยวข้องกัน

รายชื่อ		บริษัทฯ	บริษัท ย่อยTRT	บริษัท ร่วม	บริษัทที่เกี่ยวข้องกัน							
					TSI	TTP	RTI	PIC	TTDF	CIC	PCL	UTP
นายบุญนำ	บุญนำทรัพย์	*	//		//	*	//	//		//		//
นายมงคล	มังกรกนก	//	//		//	/	//		//		//	//
นายธวัชชัย	ไชยะภินันท์	//	//		//	/	//		//			
นายกำจร	ชื่นชูจิตต์	//	//		//	//	//		//			
นายช่วง	กุลวรรณวิจิตร	//										
นายไพบุลย์	จรุงชัยคณาภิจ	//	//		//	/	//					
นายกร	เสรีโรจนสิริ	/										
ดร. ชิน	ชินเศรษฐวงศ์	/									//	//
ผศ.ดร. ขจรวุฒิ	นำศิริกุล	/										
นางศิริวรรณ	บุญนำทรัพย์	/						//		//		
ศ.ดร. สมศักดิ์	ไชยะภินันท์	/										
นายปรีชา	ชัยพรหมประสิทธิ์	/			//	/						
นายสุชาติ	จันทรานาคราช	/	//		//						//	
นายไพโรจน์	ชื่นชูจิตต์	/	//				//					
นายเกษม	วรฤทธิชัย	/										
น.ส. นฤมล	วรฤทธิชัย	//										
นายเจริญ	เลาหทัย	/	//		//	//	//		//			

หมายเหตุ \* = ประธานกรรมการ

// = กรรมการบริหาร

/ = กรรมการ

TRT = บริษัท ไทยรุ่งเท็กซ์ไทล์ จำกัด

TSI = บริษัท ไทยสแตนดาร์ดอุตสาหกรรม จำกัด

TTP = บริษัท โรงงานพิมพ์ย้อมผ้าไทยจำกัด (มหาชน)

RTI = บริษัท อุตสาหกรรมรามาทેกซ์ไทล์ (1988) จำกัด

PIC = บริษัท ปิคคาอินเตอร์ จำกัด

TTDF = บริษัท พัฒนาผ้าไทย จำกัด

CIC = บริษัท คาสซาร์ดี อินเตอร์เนชั่นแนล จำกัด

PCL = บริษัท ปราจีนแลนด์ จำกัด

UTP = บริษัท ยูไนเต็ดเปเปอร์ จำกัด (มหาชน)



ลำดับที่	รายชื่อ		ตำแหน่ง
1	นายมงคล	มังกรกนก	กรรมการบริหาร
2	นายบุญนำ	บุญนำทรัพย์	กรรมการบริหาร
3	นายไพบุลย์	จรรยาชัยคณากิจ	กรรมการบริหาร
4	นายธวัชชัย	ไชยะภินันท์	กรรมการบริหาร
5	นายกำจร	ชื่นชูจิตต์	กรรมการบริหาร
6	นายไพโรจน์	ชื่นชูจิตต์	กรรมการบริหาร
7	นายสุชาติ	จันทรานาคราช	กรรมการบริหาร
8	นายเจริญ	เลาหทัย	กรรมการ

## ■ ■ เอกสารแนบ 3

รายละเอียดเกี่ยวกับหัวหน้างานตรวจสอบภายใน และหัวหน้างานกำกับดูแลการปฏิบัติงานของบริษัท (Compliance)

หัวหน้างานตรวจสอบภายในชื่อ นายณรงค์ พิริยพจน์สกุล การศึกษาปริญญาตรีนิติศาสตร์บัณฑิต (เกียรตินิยมดี) ประสบการณ์การทำงานฝ่ายกฎหมาย 36 ปี ผ่านการอบรมหลักสูตรทางบัญชีภาษีอากร

หัวหน้างานกำกับดูแลการปฏิบัติงานของบริษัท ชื่อ นายเฉลิม เตชवाल การศึกษาปริญญาตรีวิศวกรรมศาสตร์ (สาขาวิชาวิศวกรรมอุตสาหการ) ประสบการณ์การทำงานด้านสิ่งทอ 42 ปี

## ■ ■ เอกสารแนบ 4

รายละเอียดเกี่ยวกับการประเมินราคาทรัพย์สิน

ในปี 2561 บริษัทได้ประเมินราคาที่ดินใหม่โดยผู้ประเมินราคาอิสระ โดยใช้วิธีข้อมูลตลาด ซึ่งตีราคาที่ดินเพิ่มจำนวนเงิน 751.93 ล้านบาท ทำให้ที่ดิน ณ วันที่ 31 ธันวาคม 2561 มีจำนวน 788.07 ล้านบาท

เมื่อวันที่ 24 พฤษภาคม 2561 บริษัทย่อยได้ประเมินราคาที่ดินใหม่โดยผู้ประเมินราคาอิสระ โดยใช้วิธีข้อมูลตลาด ซึ่งตีราคาที่ดินเพิ่มจำนวนเงิน 119.11 ล้านบาท ทำให้ที่ดิน ณ วันที่ 31 ธันวาคม 2561 มีจำนวน 544.55 ล้านบาท

สารสนเทศรายการที่เกี่ยวข้องกัน

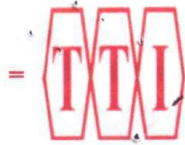

## บริษัท โรงงานผ้าไทย จำกัด (มหาชน)

385 หมู่ที่ 1 ซอยบางเมฆขาว ถนนสุขุมวิท ตำบลท้ายบ้าน อำเภอเมืองสมุทรปราการ จังหวัดสมุทรปราการ 10280)

โทร.0-2703-8484, โทรสาร 0-2387-0983,0-2387-0894, E-MAIL: [thaitex@tti.co.th](mailto:thaitex@tti.co.th) ทะเบียนเลขที่ 0107537000441

10 พฤษภาคม 2561

เรื่อง การเปิดเผยสารสนเทศรายการที่เกี่ยวข้องกันเพื่อให้สถาบันรับรองการกู้ยืมเงิน

เรียน กรรมการและผู้จัดการตลาดหลักทรัพย์แห่งประเทศไทย

บริษัท โรงงานผ้าไทย จำกัด(มหาชน) (TTI) ขอเปิดเผยสารสนเทศเกี่ยวกับการให้สถาบันรับรองการกู้ยืมเงินระหว่างบริษัทไทยรุ่งเท็กซ์ไทล์จำกัด (ผู้กู้) กับบุคคลที่เกี่ยวข้องกันกับบริษัท (ผู้ให้กู้) ดังรายละเอียดต่อไปนี้

ที่ประชุมคณะกรรมการบริษัท โรงงานผ้าไทยจำกัด(มหาชน) ครั้งที่ 2/2561 เมื่อวันที่ 10 พฤษภาคม 2561 ได้มีมติให้สถาบันรับรองการกู้ยืมเงินที่บริษัทไทยรุ่งเท็กซ์ไทล์จำกัด-TRT (บริษัทย่อย-87.31 %) กู้ยืมเงินจากบุคคลและนิติบุคคลที่เกี่ยวข้องกันกับบริษัท โรงงานผ้าไทยจำกัด(มหาชน) (TTI) ซึ่งการกู้ยืมเงินดังกล่าวเป็นรายการที่เกี่ยวข้องกัน ประเภทรับความช่วยเหลือทางการเงินตามประกาศคณะกรรมการตลาดหลักทรัพย์แห่งประเทศไทย เรื่องการเปิดเผยข้อมูลและการปฏิบัติการของบริษัทจดทะเบียนในรายการที่เกี่ยวข้องกัน พ.ศ.2546 และประกาศคณะกรรมการกำกับตลาดทุนที่ ทอ. 21/2551 เรื่องหลักเกณฑ์ในการทำรายการที่เกี่ยวข้องกัน โดยมีรายละเอียดดังนี้

1. วัน เดือน ปี ที่เกิดรายการ ตั้งแต่วันที่ 1 มกราคม 2561 – 31 ธันวาคม 2561

2. ผู้ที่เกี่ยวข้อง

ผู้กู้	บริษัท ไทยรุ่งเท็กซ์ไทล์จำกัด
ผู้ให้กู้	1. นายมงคล มังกรกนก
	2. นายธีรชัย มังกรกนก
	3. นายพรชัย มังกรกนก
	4. นายขรรค์ชัย มังกรกนก
	5. นายมนต์รี มังกรกนก
	6. นายกำจร ชื่นชูจิตต์
	7. น.ส.วิไล ชื่นชูจิตต์
	8. นายกิจจา ชื่นชูจิตต์
	9. นายไพโรจน์ ชื่นชูจิตต์
	10. นายเกษม วรฤทธิชัย
	11. น.ส.นฤมล วรฤทธิชัย
	12. นายชวชัย ไชยะภินันท์
	13. นางประภา จรูญชัยคณากิจ
	14. บริษัทนิคส์เทรดดิ้ง(1997)จำกัด
	15. บริษัทอุตสาหกรรมรามาทે็กซ์ไทล์(1988)จำกัด

3. มูลค่ารวมเกณฑ์ที่ใช้กำหนดมูลค่ารวมของรายการ

จำนวนเงินกู้ยืม	:	ผู้ให้กู้เป็นบุคคลธรรมดาวงเงินรวม 450,000,000 บาท
		ผู้ให้กู้เป็นนิติบุคคลวงเงินรวม 400,000,000 บาท



อัตราดอกเบี้ย :	ผู้ให้กู้เป็นบุคคลธรรมดา	4.25 ต่อปี ( MLR-2% )
	ผู้ให้กู้เป็นนิติบุคคล ไม่เกิน	4.50 ต่อปี ( MLR-1.75% )
การชำระดอกเบี้ย :	ทุกเดือน	
ประเภท :	ตัวสัญญาใช้เงิน	
ระยะเวลาการชำระคืน :	เมื่อทวงถาม (ที่ผ่านมามีการทวงถามไม่เกิน 1 ปี)	

#### 4. บุคคลที่เกี่ยวข้องกันและลักษณะความสัมพันธ์

ผู้ให้กู้ทั้ง 15 รายเป็นบุคคลที่เกี่ยวข้องกันกับ TTI โดยมีลักษณะความสัมพันธ์กับ TTI ตามตารางข้างล่างนี้

ที่	ชื่อ – สกุล	ตำแหน่งใน TTI	% การถือหุ้นใน TTI	ความสัมพันธ์
1	นายมงคล มังกรกนก	กรรมการผู้อำนวยการ	1.20	-
2	นายธีรชัย มังกรกนก	-	0.04	บุตรของนายมงคล มังกรกนก
3	นายพรชัย มังกรกนก	-	0.04	"
4	นายชรรค์ชัย มังกรกนก	-	0.04	"
5	นายมนตรี มังกรกนก	-	0.10	น้องชายของนายมงคล มังกรกนก
6	นายกัจกร ชื่นชูจิตต์	กรรมการบริหาร	23.04	-
7	น.ส.วิไล ชื่นชูจิตต์	-	0.90	พี่สาวของนายกัจกร ชื่นชูจิตต์
8	นายกิจจา ชื่นชูจิตต์	-	0.90	น้องชายของนายกัจกร ชื่นชูจิตต์
9	นายไพโรจน์ ชื่นชูจิตต์	กรรมการ	0.90	"
10	นายเกษม วรฤทธิชัย	กรรมการ	2.00	-
11	น.ส.นฤมล วรฤทธิชัย	กรรมการ	1.92	-
12	นายรัชชัย ไชยะภินันท์	กรรมการบริหาร	4.66	-
13	นางประภา จรูญชัยคณากิจ	-	0.03	ภรรยาของนายไพบุลย์ จรูญชัยคณากิจ (กรรมการบริหาร)
14	บริษัทนิคส์เทรดดิ้ง(1997)จำกัด	-	-	นายไพบุลย์ จรูญชัยคณากิจ กรรมการTTI เป็นผู้ถือหุ้นใหญ่ในบจ.นิคส์เทรดดิ้ง(1997)
15	บริษัทอุตสาหกรรมรามาทิพย์ไทล์(1988)จำกัด (RTI)	-	-	นายกัจกร ชื่นชูจิตต์ ผู้ถือหุ้นใหญ่ใน TTI เป็นกรรมการในRTI

#### 5. ลักษณะทั่วไปของรายการ : เป็นรายการรับความช่วยเหลือทางการเงินกับบุคคลและนิติบุคคลที่เกี่ยวข้องกัน

มูลค่ารวมของดอกเบี้ย

บุคคลธรรมดา (ผู้ให้กู้)	=	19,125,000 บาท
นิติบุคคล (ผู้ให้กู้)	=	18,000,000 บาท
รวม	=	37,125,000 บาท

$$\begin{aligned}
\text{จำนวนขนาดรายการ} &= \frac{\text{มูลค่ารวมของรายการ} \times 100 \%}{\text{มูลค่าของสินทรัพย์ที่มีตัวตนสุทธิ (ณ 31 มีนาคม 2561)}} \\
&= \frac{37,125,000 \times 100}{1,316,237,420} \\
&= 2.82 \%
\end{aligned}$$

รายการดังกล่าวเป็นรายการที่เกี่ยวข้องกันตามประกาศคณะกรรมการตลาดหลักทรัพย์แห่งประเทศไทย เรื่อง การเปิดเผยข้อมูลและการปฏิบัติการของบริษัทจดทะเบียนในรายการที่เกี่ยวข้อง พ.ศ.2546 และตามประกาศ คณะกรรมการกำกับตลาดทุนที่ ทจ.21/2551 ประเภทรายการเกี่ยวกับการรับความช่วยเหลือทางการเงิน ที่มี ขนาดของรายการต้องขออนุมัติจากคณะกรรมการบริษัท และเปิดเผยต่อตลาดหลักทรัพย์แห่งประเทศไทย โดย ไม่ต้องขออนุมัติจากผู้ถือหุ้น ตามขนาดรายการน้อยกว่า 20 ล้านบาท หรือน้อยกว่า 3% ของ NTA แล้วแต่จำนวน ใดสูงกว่า (กรณีนี้จำนวนสูงกว่าคือ 3% ของ NTA ณ 31 มีนาคม 2561 ซึ่งเท่ากับ 39,487,122.30 บาท)

6. กรรมการบริษัทที่มีส่วนได้เสียในการทำรายการนี้ : นายมงคล มังกรกนก, นายกำจร ชื่นชูจิตต์, นายไพโรจน์ ชื่นชูจิตต์, น.ส.นฤมล วรฤทธิชัย, นายรัชชัย ไชยะภินันท์ และนายเกษม วรฤทธิชัย ได้ออกจากห้องประชุม และไม่ได้ออกเสียง

7. ความเห็นของคณะกรรมการบริษัท : เห็นสมควรให้บริษัทเข้าทำรายการที่เกี่ยวข้องกันตามรายละเอียดข้างต้น เนื่องจากการทำรายการดังกล่าวมีความเหมาะสมผลในเรื่องเงื่อนไขอัตราดอกเบี้ยที่ต่ำกว่าอัตราดอกเบี้ยเงิน เบิกเกินบัญชีธนาคารพาณิชย์ ซึ่งจะเป็นประโยชน์ต่อบริษัทเพราะทำให้บริษัทมีต้นทุนทางการเงินต่ำกว่า การกู้ยืมเงินจากธนาคารพาณิชย์ทั่วไป

8. ความเห็นที่แตกต่างของคณะกรรมการตรวจสอบที่แตกต่างจากความเห็นของคณะกรรมการบริษัท : ไม่มี

9. หลักประกันหนี้ : ให้คณะกรรมการบริษัทขอยืมสามารถใช้ดุลยพินิจจัดจ้างเครื่องจักรเพื่อเป็นประกันหนี้เงิน กู้ยืมเจ้าหน้าที่ทั้งที่เป็นบุคคลที่เกี่ยวข้องกันกับบริษัท และ/หรือเจ้าหน้าที่อื่น

จึงเรียนมาเพื่อทราบ

ขอแสดงความนับถือ

(นายรัชชัย ไชยะภินันท์)

กรรมการบริษัท









## บริษัท โรงงานผ้าไทย จำกัด (มหาชน) และบริษัทย่อย

งบการเงินและรายงานของผู้สอบบัญชีรับอนุญาต

สำหรับปีสิ้นสุดวันที่ 31 ธันวาคม 2561



## รายงานของผู้สอบบัญชีรับอนุญาต

เสนอ คณะกรรมการและผู้ถือหุ้นบริษัท โรงงานผ้าไทย จำกัด (มหาชน)

### ความเห็น

ข้าพเจ้าได้ตรวจสอบงบการเงินรวมของบริษัท โรงงานผ้าไทย จำกัด (มหาชน) และบริษัทย่อย (“กลุ่มบริษัท”) ซึ่งประกอบด้วยงบแสดงฐานะการเงินรวม ณ วันที่ 31 ธันวาคม 2561 งบกำไรขาดทุนเบ็ดเสร็จรวม งบแสดงการเปลี่ยนแปลงส่วนของผู้ถือหุ้นรวม และงบกระแสเงินสดรวม สำหรับปีสิ้นสุดวันเดียวกัน และหมายเหตุประกอบงบการเงินรวม รวมถึงหมายเหตุสรุปนโยบายการบัญชี ที่สำคัญ และได้ตรวจสอบงบการเงินเฉพาะกิจการของบริษัท โรงงานผ้าไทย จำกัด (มหาชน) ด้วยเช่นกัน

ข้าพเจ้าเห็นว่า งบการเงินข้างต้นนี้แสดงฐานะการเงินรวม ณ วันที่ 31 ธันวาคม 2561 ผลการดำเนินงานรวมและกระแสเงินสดรวม สำหรับปีสิ้นสุดวันเดียวกันของ บริษัท โรงงานผ้าไทย จำกัด (มหาชน) และบริษัทย่อย และเฉพาะกิจการของ บริษัท โรงงานผ้าไทย จำกัด (มหาชน) โดยถูกต้องตามที่ควรในสาระสำคัญตามมาตรฐานการรายงานทางการเงิน

### เกณฑ์ในการแสดงความเห็น

ข้าพเจ้าได้ปฏิบัติตามตรวจสอบตามมาตรฐานการสอบบัญชี ความรับผิดชอบของข้าพเจ้าได้กล่าวไว้ในวรรคความรับผิดชอบของผู้สอบบัญชีต่อการตรวจสอบงบการเงินในรายงานของข้าพเจ้า ข้าพเจ้ามีความเป็นอิสระจากกลุ่มบริษัทตามข้อกำหนดจรรยาบรรณของผู้ประกอบวิชาชีพบัญชีที่กำหนดโดยสภาวิชาชีพบัญชี ในส่วนที่เกี่ยวข้องกับการตรวจสอบงบการเงิน และข้าพเจ้าได้ปฏิบัติตามความรับผิดชอบด้านจรรยาบรรณอื่นๆ ซึ่งเป็นไปตามข้อกำหนดเหล่านี้ ข้าพเจ้าเชื่อว่าหลักฐานการสอบบัญชีที่ข้าพเจ้าได้รับเพียงพอและเหมาะสมเพื่อใช้เป็นเกณฑ์ในการแสดงความเห็นของข้าพเจ้า

### ข้อมูลและเหตุการณ์ที่เน้น

ข้าพเจ้าขอให้สังเกตหมายเหตุประกอบงบการเงินข้อ 4.1 และข้อ 5 เกี่ยวกับการเปลี่ยนแปลงนโยบายการบัญชีโดยความสมัครใจสำหรับการวัดมูลค่าอสังหาริมทรัพย์เพื่อการลงทุนจากวิธีราคาทุนเป็นวิธีมูลค่ายุติธรรม โดยกลุ่มบริษัทได้ปรับย้อนหลังงบการเงินรวมและงบการเงินเฉพาะกิจการสำหรับปีสิ้นสุดวันที่ 31 ธันวาคม 2560 ที่แสดงเป็นข้อมูลเปรียบเทียบ เพื่อสะท้อนรายการปรับปรุงจากการเปลี่ยนแปลงนโยบายการบัญชีดังกล่าว นอกจากนี้ขอให้สังเกตหมายเหตุประกอบงบการเงินข้อ 4.2 และข้อ 5 เกี่ยวกับการเปลี่ยนแปลงนโยบายการบัญชีโดยความสมัครใจสำหรับการวัดมูลค่าที่ดินในส่วนของที่ดิน จากวิธีราคาทุนเป็นราคาที่ตีใหม่ (มูลค่ายุติธรรม) โดยใช้วิธีเปลี่ยนทันทีเป็นต้นทุน ทั้งนี้ ข้าพเจ้ามิได้แสดงความเห็นอย่างมีเงื่อนไขต่อกรณีนี้แต่อย่างใด

## เรื่องสำคัญในการตรวจสอบ

เรื่องสำคัญในการตรวจสอบคือเรื่องต่างๆที่มีนัยสำคัญที่สุดตามดุลยพินิจของผู้ประกอบวิชาชีพของข้าพเจ้าในการตรวจสอบงบการเงินสำหรับงวดปัจจุบัน ข้าพเจ้าได้นำเรื่องเหล่านี้มาพิจารณาในบริบทของการตรวจสอบงบการเงินโดยรวมและในการแสดงความเห็นของข้าพเจ้า ทั้งนี้ ข้าพเจ้าไม่ได้แสดงความเห็นแยกต่างหากสำหรับเรื่องเหล่านี้

เรื่องสำคัญในการตรวจสอบพร้อมวิธีการตรวจสอบสำหรับแต่ละเรื่องมีดังต่อไปนี้

### การรับรู้รายได้

รายได้จากขายของกลุ่มบริษัทมาจากการขายผลิตภัณฑ์สิ่งทอทั้งในและต่างประเทศ คิดเป็นร้อยละ 96.0 และร้อยละ 94.6 ของรายได้รวมของกลุ่มบริษัทและเฉพาะบริษัท ตามลำดับ ซึ่งกลุ่มบริษัทมีฐานลูกค้าอยู่เป็นจำนวนมากและมีเงื่อนไขในการขายที่แตกต่างกัน ส่งผลให้การรับรู้รายได้ขึ้นอยู่กับเงื่อนไขที่ระบุไว้ในสัญญาหรือเอกสารการขายซึ่งกำหนดโดยดุลยพินิจของฝ่ายบริหาร นอกจากนี้ เนื่องจากแนวโน้มการชะลอตัวของเศรษฐกิจและสถานการณ์การแข่งขันในอุตสาหกรรมสิ่งทอที่เพิ่มสูงขึ้น ดังนั้นข้าพเจ้าจึงให้ความสนใจเป็นพิเศษในเรื่องความเหมาะสมของการรับรู้รายได้ของกลุ่มบริษัท และข้าพเจ้าจึงพิจารณาเป็นเรื่องสำคัญในการตรวจสอบ

ข้าพเจ้าได้ตรวจสอบให้มั่นใจว่ากลุ่มบริษัทรับรู้รายได้ด้วยมูลค่าและในเวลาที่เหมาะสมโดยการประเมินความเหมาะสมและทดสอบความมีประสิทธิภาพของระบบการควบคุมภายในของกลุ่มบริษัทที่เกี่ยวข้องกับวงจรรายได้ โดยให้ความสำคัญกับการทดสอบที่ตอบสนองเรื่องการเกิดขึ้นจริง ความถูกต้องและรอบเวลาในการรับรู้รายได้ในงบการเงินของกลุ่มบริษัท สุ่มตัวอย่างรายการขายเพื่อตรวจสอบความถูกต้องและเหมาะสมของการรับรู้รายได้ว่าเป็นไปตามเงื่อนไขที่ระบุไว้ และสอดคล้องกับนโยบายการรับรู้รายได้ของกลุ่มบริษัท สุ่มตรวจเอกสารประกอบรายการขายที่เกิดขึ้นในระหว่างปีและช่วงใกล้สิ้นรอบระยะเวลาบัญชี ตรวจสอบใบลดหนี้ที่กลุ่มบริษัทออกภายหลังวันสิ้นรอบระยะเวลาบัญชี และตรวจสอบรายการปรับปรุงบัญชีรายได้ที่สำคัญ วิเคราะห์เปรียบเทียบข้อมูลรายได้แบบแยกตามกลุ่มผลิตภัณฑ์ เพื่อพิจารณาความถูกต้องและเหมาะสมของรายการขายตลอดรอบระยะเวลาบัญชี

### ค่าเพื่อการลดมูลค่าสินค้าคงเหลือ

ค่าเพื่อการลดมูลค่าของสินค้าคงเหลือของกลุ่มบริษัทและเฉพาะบริษัทมีจำนวน 42.3 ล้านบาท และจำนวน 41.0 ล้านบาท ตามลำดับตามที่เปิดเผยไว้ในหมายเหตุประกอบงบการเงินข้อ 10 เป็นการประมาณการค่าเพื่อการลดลงของมูลค่าสินค้าคงเหลือ ณ วันสิ้นปีที่ล้ำสมัยหรือเสื่อมสภาพ ซึ่งต้องอาศัยดุลยพินิจของฝ่ายบริหารค่อนข้างมากในการวิเคราะห์รายละเอียดเกี่ยวกับ วงจรอายุของสินค้า การแข่งขันทางการตลาด และสภาพเศรษฐกิจและอุตสาหกรรม ณ วันที่ 31 ธันวาคม 2561 สินค้าคงเหลือ ที่แสดงในงบแสดงฐานะการเงินรวมและงบแสดงฐานะการเงินเฉพาะกิจการมีจำนวนเงิน 1,110.6 ล้านบาท และจำนวนเงิน 725.8 ล้านบาท คิดเป็นร้อยละ 19.7 และร้อยละ 19.3 ของสินทรัพย์รวม ตามลำดับ ซึ่งมีสาระสำคัญต่องบการเงินรวมและงบการเงินเฉพาะกิจการ ดังนั้นข้าพเจ้าจึงพิจารณาเป็นเรื่องสำคัญในการตรวจสอบ

ข้าพเจ้าได้ประเมินความเหมาะสมของสมมติฐานที่ฝ่ายบริหารใช้ในการพิจารณาค่าเพื่อการลดลงของมูลค่าสินค้านี้ โดยการตรวจสอบหลักเกณฑ์ในการประมาณการ ความสม่าเสมอของการใช้หลักเกณฑ์ดังกล่าว และเหตุผลสำหรับการรับรู้อัตราเพื่อการลดลงของมูลค่าสินค้านี้ว่าเหมาะสมหรือไม่ วิเคราะห์รายละเอียดสำหรับรายการขายสินค้านี้ภายหลังวันที่ในงบการเงินเปรียบเทียบกับราคาทุนของสินค้านี้ วิเคราะห์เปรียบเทียบข้อมูลระยะเวลาการถือครองสินค้านี้ และการเคลื่อนไหวของสินค้านี้ เพื่อระบุสินค้านี้ที่มีการหมุนเวียนช้ากว่าปกติ พิจารณาข้อมูลในอดีตและในระหว่างปีสำหรับผลขาดทุนที่เกิดขึ้นจริงจากการขายและการตัดจำหน่ายสินค้านี้เปรียบเทียบกับค่าเพื่อการลดลงของมูลค่าสินค้านี้ที่เคยบันทึกไว้ในปีก่อน

#### **การวัดมูลค่ายุติธรรมของอสังหาริมทรัพย์เพื่อการลงทุน-ที่ดินและที่ดินในส่วนของที่ดิน อาคาร และอุปกรณ์**

ณ วันที่ 31 ธันวาคม 2561 กลุ่มบริษัทวัดมูลค่าอสังหาริมทรัพย์เพื่อการลงทุน-ที่ดินด้วยวิธีมูลค่ายุติธรรมซึ่งแสดงในงบแสดงฐานะการเงินรวมและงบแสดงฐานะการเงินเฉพาะกิจการจำนวนเงิน 719.6 ล้านบาท คิดเป็นร้อยละ 12.7 และร้อยละ 19.1 ของสินทรัพย์รวมตามลำดับ และกลุ่มบริษัทวัดมูลค่าที่ดินในส่วนของที่ดิน อาคาร และอุปกรณ์ ด้วยวิธีราคาใหม่ (มูลค่ายุติธรรม) ซึ่งแสดงในงบแสดงฐานะการเงินรวมและงบแสดงฐานะการเงินเฉพาะกิจการ จำนวนเงิน 1,332.6 ล้านบาท และจำนวน 788.1 ล้านบาท คิดเป็นร้อยละ 23.6 และร้อยละ 20.9 ของสินทรัพย์รวม ตามลำดับ การวัดมูลค่ารายการดังกล่าวมีสาระสำคัญต้องการเงินและเกี่ยวข้องกับการใช้ดุลยพินิจในการประเมินมูลค่ายุติธรรมและข้อสมมติฐานที่ใช้ในการประเมินมูลค่า

ข้าพเจ้าได้ทำความเข้าใจในรายงานการประเมินมูลค่ายุติธรรมของผู้ประเมินราคาอิสระเกี่ยวกับวิธีการประเมินมูลค่าที่ดิน ข้อมูลเกี่ยวกับที่ตั้ง การคมนาคม รูปลักษณะ สาธารณูปโภค สภาพแวดล้อม และสภาพคล่องของที่ดินของกลุ่มบริษัทและของที่ดินแปลงเปรียบเทียบ และสรุปความเห็นของผู้ประเมินราคาอิสระ ทดสอบข้อสมมติที่สำคัญในการประมาณ การมูลค่ายุติธรรมของผู้ประเมินอิสระ รวมทั้งปรึกษากับผู้ประเมินราคาอิสระ ตรวจสอบเอกสารที่เกี่ยวข้อง ได้แก่ หนังสือจ้างงาน ผู้ประเมินราคาอิสระ และรายงานการประเมินมูลค่าทรัพย์สินเพื่อทำความเข้าใจเกี่ยวกับวัตถุประสงค์ วิธีการ และข้อสมมติที่ผู้ประเมินใช้ ประเมินความรู้ความสามารถ และความเที่ยงธรรมของผู้ประเมินราคาอิสระที่กลุ่มบริษัทได้จ้าง ตรวจสอบความครบถ้วนของสินทรัพย์ที่ให้ผู้ประเมินทำการประเมินมูลค่า โดยการเปรียบเทียบรายละเอียดของสินทรัพย์ที่กลุ่มบริษัทจัดเตรียมให้กับผู้ประเมินกับทะเบียนทรัพย์สินและสรุปรายการทรัพย์สินในรายงานการประเมินมูลค่า ทดสอบการคำนวณ และพิจารณาความเพียงพอของการเปิดเผยข้อมูลตามมาตรฐานการรายงานทางการเงิน

#### **ข้อมูลอื่น**

ผู้บริหารเป็นผู้รับผิดชอบต่อข้อมูลอื่น ซึ่งรวมถึงข้อมูลทั้งหมดอยู่ในรายงานประจำปีของกลุ่มบริษัท (แต่ไม่รวมถึงงบการเงินและรายงานของผู้สอบบัญชีที่แสดงอยู่ในรายงานนั้น) ซึ่งคาดว่าจะถูกจัดเตรียมให้กับข้าพเจ้าภายหลังวันที่ในรายงานของผู้สอบบัญชีนี้

ความเห็นของข้าพเจ้าต้องการเงินไม่ครอบคลุมถึงข้อมูลอื่นและข้าพเจ้าไม่ได้ให้ข้อสรุปในลักษณะการให้ความเชื่อมั่น ในรูปแบบใดๆ ต่อข้อมูลอื่นนั้น

ความรับผิดชอบของข้าพเจ้าที่เกี่ยวข้องกับการตรวจสอบงบการเงิน คือ การอ่านข้อมูลอื่นตามที่ระบุข้างต้น และพิจารณาว่าข้อมูลอื่นมีความขัดแย้งที่มีสาระสำคัญกับงบการเงินหรือกับความรู้ที่ได้รับจากการตรวจสอบของข้าพเจ้า หรือปรากฏว่าข้อมูลอื่นมีการแสดงข้อมูลที่ขัดต่อข้อเท็จจริงอันเป็นสาระสำคัญหรือไม่

เมื่อข้าพเจ้าได้อ่านรายงานประจำปีของกลุ่มบริษัทตามที่กล่าวข้างต้นแล้ว และหากสรุปได้ว่ามีการแสดงข้อมูลที่ขัดต่อข้อเท็จจริงอันเป็นสาระสำคัญ ข้าพเจ้าจะสื่อสารเรื่องดังกล่าวให้ผู้มีหน้าที่ในการกำกับดูแลทราบเพื่อให้มีการดำเนินการแก้ไขที่เหมาะสมต่อไป

### **ความรับผิดชอบของผู้บริหารและผู้มีหน้าที่ในการกำกับดูแลต้องงบการเงิน**

ผู้บริหารมีหน้าที่รับผิดชอบในการจัดทำและนำเสนองบการเงินเหล่านี้โดยถูกต้องตามที่ควรตามมาตรฐานการรายงานทางการเงิน และรับผิดชอบเกี่ยวกับการควบคุมภายในที่ผู้บริหารพิจารณาว่าจำเป็นเพื่อให้สามารถจัดทำงบการเงินที่ปราศจากการแสดงข้อมูลที่ขัดต่อข้อเท็จจริงอันเป็นสาระสำคัญไม่ว่าจะเกิดจากการทุจริตหรือข้อผิดพลาด

ในการจัดทำงบการเงินผู้บริหารรับผิดชอบในการประเมินความสามารถของกลุ่มบริษัทในการดำเนินงานต่อเนื่อง การเปิดเผยเรื่องที่เกี่ยวข้องกับการดำเนินงานต่อเนื่องในกรณีที่มีเรื่องดังกล่าว และการใช้เกณฑ์การบัญชีสำหรับกิจการที่ดำเนินการต่อเนื่องวันแต่ผู้บริหารมีความตั้งใจที่จะเลิกกลุ่มบริษัทหรือหยุดดำเนินงานหรือไม่สามารถดำเนินงานต่อเนื่องอีกต่อไปได้

ผู้มีหน้าที่ในการกำกับดูแลมีหน้าที่ในการสอดส่องดูแลกระบวนการในการจัดทำรายงานทางการเงินของกลุ่มบริษัท

### **ความรับผิดชอบของผู้สอบบัญชีต่อการตรวจสอบงบการเงิน**

การตรวจสอบของข้าพเจ้ามีวัตถุประสงค์เพื่อให้ได้ความเชื่อมั่นอย่างสมเหตุสมผลว่างบการเงิน โดยรวมปราศจากการแสดงข้อมูลที่ขัดต่อข้อเท็จจริงอันเป็นสาระสำคัญหรือไม่ ไม่ว่าจะเกิดจากการทุจริตหรือข้อผิดพลาด และเสนอรายงานของผู้สอบบัญชีซึ่งรวมความเห็นของข้าพเจ้าอยู่ด้วย ความเชื่อมั่นอย่างสมเหตุสมผลคือความเชื่อมั่นในระดับสูงแต่ไม่ได้เป็นการรับประกันว่าการปฏิบัติงานตรวจสอบตามมาตรฐานการสอบบัญชีจะสามารถตรวจพบข้อมูลที่ขัดต่อข้อเท็จจริงอันเป็นสาระสำคัญที่มีอยู่ได้เสมอไป ข้อมูลที่ขัดต่อข้อเท็จจริงอาจเกิดจากการทุจริตหรือข้อผิดพลาดและถือว่ามีสาระสำคัญเมื่อคาดการณ์อย่างสมเหตุสมผลได้ว่ารายการที่ขัดต่อข้อเท็จจริงแต่ละรายการหรือทุกรายการรวมกันจะมีผลต่อการตัดสินใจทางเศรษฐกิจของผู้ใช้งบการเงินจากการใช้งบการเงินเหล่านี้ ในการตรวจสอบของข้าพเจ้าตามมาตรฐานการสอบบัญชี ข้าพเจ้าใช้ดุลยพินิจและการสังเกตและสงสัยของผู้ประกอบวิชาชีพตลอดการตรวจสอบ และข้าพเจ้าได้ปฏิบัติงานดังต่อไปนี้ด้วย

- ระบุและประเมินความเสี่ยงที่อาจมีการแสดงข้อมูลที่ขัดต่อข้อเท็จจริงอันเป็นสาระสำคัญในงบการเงิน ไม่ว่าจะเกิดจากการทุจริตหรือข้อผิดพลาด ออกแบบและปฏิบัติงานตามวิธีการตรวจสอบเพื่อตอบสนองต่อความเสี่ยงเหล่านั้น และได้หลักฐานการสอบบัญชีที่เพียงพอและเหมาะสมเพื่อเป็นเกณฑ์ในการแสดงความเห็นของข้าพเจ้า ความเสี่ยงที่ไม่พบข้อมูลที่ขัดต่อข้อเท็จจริงอันเป็นสาระสำคัญซึ่งเป็นผลมาจากการทุจริตจะสูงกว่าความเสี่ยงที่เกิดจากข้อผิดพลาด เนื่องจากการทุจริตอาจเกี่ยวกับการสมรู้ร่วมคิด การปลอมแปลงเอกสารหลักฐาน การตั้งใจละเว้นการแสดงผลข้อมูล การแสดงผลข้อมูลที่ไม่ตรงตามข้อเท็จจริงหรือการแทรกแซงการควบคุมภายใน



- ทำความเข้าใจเกี่ยวกับระบบการควบคุมภายในที่เกี่ยวข้องกับการตรวจสอบ เพื่อออกแบบวิธีการตรวจสอบที่เหมาะสมกับสถานการณ์ แต่ไม่ใช่เพื่อวัตถุประสงค์ในการแสดงความเห็นต่อความมีประสิทธิภาพของการควบคุมภายในของกลุ่มบริษัท
- ประเมินความเหมาะสมของนโยบายการบัญชีที่ผู้บริหารใช้และความสมเหตุสมผลของประมาณการทางบัญชีและการเปิดเผยข้อมูลที่เกี่ยวข้องที่ผู้บริหารจัดทำ
- สรุปเกี่ยวกับความเหมาะสมของการใช้เกณฑ์การบัญชีสำหรับการดำเนินงานต่อเนื่องของผู้บริหารและจากหลักฐานการสอบบัญชีที่ได้รับ สรุปว่ามีความไม่แน่นอนที่มีสาระสำคัญเกี่ยวกับเหตุการณ์หรือสถานการณ์ที่อาจเป็นเหตุให้เกิดข้อสงสัยอย่างมีนัยสำคัญต่อความสามารถของกลุ่มบริษัทในการดำเนินงานต่อเนื่องหรือไม่ ถ้าข้าพเจ้าได้ข้อสรุปว่ามีความไม่แน่นอนที่มีสาระสำคัญ ข้าพเจ้าต้องกล่าวไว้ในรายงานของผู้สอบบัญชีของข้าพเจ้า โดยให้ข้อสังเกตถึงการเปิดเผยข้อมูลในงบการเงินที่เกี่ยวข้อง หรือถ้าการเปิดเผยข้อมูลดังกล่าวไม่เพียงพอ ความเห็นของข้าพเจ้าจะเปลี่ยนแปลงไป ข้อสรุปของข้าพเจ้าขึ้นอยู่กับหลักฐานการสอบบัญชีที่ได้รับจนถึงวันที่ในรายงานของผู้สอบบัญชีของข้าพเจ้า อย่างไรก็ตามเหตุการณ์หรือสถานการณ์ในอนาคตอาจเป็นเหตุให้กลุ่มบริษัทต้องหยุดการดำเนินงานต่อเนื่อง
- ประเมินการนำเสนอโครงสร้างและเนื้อหาของงบการเงินโดยรวม รวมถึงการเปิดเผยข้อมูลว่างงบการเงินแสดงรายการและเหตุการณ์ในรูปแบบที่ทำให้มีการนำเสนอข้อมูลโดยถูกต้องตามที่ควรหรือไม่
- รวบรวมเอกสารหลักฐานการสอบบัญชีที่เหมาะสมอย่างเพียงพอเกี่ยวกับข้อมูลทางการเงินของกิจการหรือของกิจกรรมทางธุรกิจภายในกลุ่มบริษัทเพื่อแสดงความเห็นต่องบการเงินรวม ข้าพเจ้ารับผิดชอบต่อการกำหนดแนวทาง การควบคุมดูแล และการปฏิบัติงานตรวจสอบกลุ่มบริษัท ข้าพเจ้าเป็นผู้รับผิดชอบแต่เพียงผู้เดียวต่อความเห็นของข้าพเจ้า

ข้าพเจ้าได้สื่อสารกับผู้มีส่วนเกี่ยวข้องในการกำกับดูแลในเรื่องต่างๆ ที่สำคัญ ซึ่งรวมถึงขอบเขตและช่วงเวลาของการตรวจสอบตามที่ได้วางแผนไว้ ประเด็นที่มีนัยสำคัญที่พบจากการตรวจสอบรวมถึงข้อบกพร่องที่มีนัยสำคัญในระบบการควบคุมภายในหากข้าพเจ้าได้พบในระหว่างการตรวจสอบของข้าพเจ้า

ข้าพเจ้าได้ให้คำรับรองแก่ผู้มีส่วนเกี่ยวข้องในการกำกับดูแลว่า ข้าพเจ้าได้ปฏิบัติตามข้อกำหนดจรรยาบรรณที่เกี่ยวข้องกับความเป็นอิสระ และได้สื่อสารกับผู้มีส่วนเกี่ยวข้องในการกำกับดูแลเกี่ยวกับความสัมพันธ์ทั้งหมดตลอดจนเรื่องอื่นซึ่งข้าพเจ้าเชื่อว่ามีเหตุผลที่บุคคลภายนอกอาจพิจารณาว่ากระทบต่อความเป็นอิสระของข้าพเจ้าและมาตรการที่ข้าพเจ้าใช้เพื่อป้องกันไม่ให้ข้าพเจ้าขาดความเป็นอิสระ

จากเรื่องทั้งหลายที่สื่อสารกับผู้มีหน้าที่ในการกำกับดูแล ข้าพเจ้าได้พิจารณาเรื่องต่างๆ ที่มีนัยสำคัญที่สุดในการตรวจสอบงบการเงิน  
ในงวดปัจจุบันและกำหนดเป็นเรื่องสำคัญในการตรวจสอบ ข้าพเจ้าได้อธิบายเรื่องเหล่านี้ไว้ในรายงานของผู้สอบบัญชี เว้นแต่กฎหมาย  
หรือข้อบังคับห้ามไม่ให้เปิดเผยเรื่องดังกล่าวต่อสาธารณะ หรือในสถานการณ์ที่ยากที่จะเกิดขึ้น ข้าพเจ้าพิจารณาว่าไม่ควรสื่อสารเรื่อง  
ดังกล่าวในรายงานของข้าพเจ้าเพราะการกระทำดังกล่าวสามารถคาดการณ์ได้อย่างสมเหตุสมผลว่าจะมีผลกระทบในทางลบมากกว่า  
ผลประโยชน์ที่ผู้มีส่วนได้เสียสาธารณะจะได้จากการสื่อสารดังกล่าว

นายประดิษฐ์ รอดลอยทุกข์

ผู้สอบบัญชีรับอนุญาต เลขที่ 218

บริษัท เอเอสที มาสเตอร์ จำกัด

วันที่ 28 กุมภาพันธ์ 2562

บริษัท โรงงานผ้าไทย จำกัด (มหาชน) และบริษัทย่อย

งบแสดงฐานะการเงิน

ณ วันที่ 31 ธันวาคม 2561

บาท

สินทรัพย์	หมายเหตุ	งบการเงินรวม		งบการเงินเฉพาะกิจการ	
		2561	2560 (ปรับปรุงใหม่)	2561	2560 (ปรับปรุงใหม่)
<b>สินทรัพย์หมุนเวียน</b>					
เงินสดและรายการเทียบเท่าเงินสด	8	156,090,547	146,139,752	48,673,546	33,066,925
ลูกหนี้การค้าและลูกหนี้อื่น	9	376,519,955	394,255,136	207,610,179	235,130,853
สินค้าคงเหลือ	10	1,110,581,551	1,113,291,071	725,833,732	691,615,117
<b>รวมสินทรัพย์หมุนเวียน</b>		<b>1,643,192,053</b>	<b>1,653,685,959</b>	<b>982,117,457</b>	<b>959,812,895</b>
<b>สินทรัพย์ไม่หมุนเวียน</b>					
เงินลงทุนในบริษัทย่อย	11	-	-	550,325,004	550,325,004
เงินลงทุนระยะยาวอื่น	12	60,790,000	60,790,000	60,790,000	60,790,000
อสังหาริมทรัพย์เพื่อการลงทุน - ที่ดิน	13	719,643,000	719,643,000	719,643,000	719,643,000
ที่ดิน อาคาร และอุปกรณ์	14	3,204,259,266	2,317,452,970	1,431,266,512	736,333,170
โปรแกรมคอมพิวเตอร์	15	9,984,353	8,536,603	9,984,353	8,536,603
ภาษีเงินได้รอเรียกคืน		17,074,063	12,627,699	9,014,241	6,830,118
สินทรัพย์ไม่หมุนเวียนอื่น		66,973	66,973	66,973	66,973
<b>รวมสินทรัพย์ไม่หมุนเวียน</b>		<b>4,011,817,655</b>	<b>3,119,117,245</b>	<b>2,781,090,083</b>	<b>2,082,524,868</b>
<b>รวมสินทรัพย์</b>		<b>5,655,009,708</b>	<b>4,772,803,204</b>	<b>3,763,207,540</b>	<b>3,042,337,763</b>

หมายเหตุประกอบงบการเงินเป็นส่วนหนึ่งของงบการเงินนี้

## บริษัท โรงงานผ้าไทย จำกัด (มหาชน) และบริษัทย่อย

งบแสดงฐานะการเงิน (ต่อ)

ณ วันที่ 31 ธันวาคม 2561

		บาท			
		งบการเงินรวม		งบการเงินเฉพาะกิจการ	
หนี้สินและส่วนของผู้ถือหุ้น		2561	2560	2561	2560
			(ปรับปรุงใหม่)		(ปรับปรุงใหม่)
หนี้สินหมุนเวียน					
เงินกู้ยืมระยะสั้นจากสถาบันการเงิน	16	1,131,028,816	820,000,000	893,861,227	820,000,000
เจ้าหนี้การค้าและเจ้าหนี้อื่น	17	241,584,362	249,207,829	189,940,009	213,538,864
เงินกู้ยืมระยะยาวส่วนที่ครบกำหนดชำระภายในหนึ่งปี	16	131,628,000	107,400,000	18,000,000	-
เงินกู้ยืมระยะสั้นจากบุคคลและบริษัทที่เกี่ยวข้องกัน	7.2	841,200,000	1,091,700,000	-	-
ภาษีเงินได้ค้างจ่าย		-	8,789,534	-	-
หนี้สินหมุนเวียนอื่น		1,088,592	858,861	261,115	169,342
<b>รวมหนี้สินหมุนเวียน</b>		<b>2,346,529,770</b>	<b>2,277,956,224</b>	<b>1,102,062,351</b>	<b>1,033,708,206</b>
หนี้สินไม่หมุนเวียน					
เงินกู้ยืมระยะยาว	16	127,019,000	179,250,000	32,500,000	-
หนี้สินภาษีเงินได้รอการตัดบัญชี	23	247,791,987	75,095,223	172,852,903	51,361,981
ภาระผูกพันผลประโยชน์พนักงาน	18	93,783,515	114,159,415	72,161,333	81,674,522
<b>รวมหนี้สินไม่หมุนเวียน</b>		<b>468,594,502</b>	<b>368,504,638</b>	<b>277,514,236</b>	<b>133,036,503</b>
<b>รวมหนี้สิน</b>		<b>2,815,124,272</b>	<b>2,646,460,862</b>	<b>1,379,576,587</b>	<b>1,166,744,709</b>
ส่วนของผู้ถือหุ้น					
ทุนเรือนหุ้น - หุ้นสามัญ มูลค่าหุ้นละ 10 บาท					
ทุนจดทะเบียน จำนวน 50,000,000 หุ้น		500,000,000	500,000,000	500,000,000	500,000,000
ทุนที่ออกและชำระแล้ว จำนวน 50,000,000 หุ้น		500,000,000	500,000,000	500,000,000	500,000,000
ส่วนเกินมูลค่าหุ้นสามัญ		623,840,000	623,840,000	623,840,000	623,840,000
กำไรสะสม					
จัดสรรเพื่อทุนสำรองตามกฎหมาย	20	50,000,000	50,000,000	50,000,000	50,000,000
จัดสรรเพื่อสำรองทั่วไป		50,000,000	50,000,000	50,000,000	50,000,000
ที่ยังไม่ได้จัดสรร		676,123,062	789,229,696	558,241,953	651,753,054
ส่วนเกินทุนจากการตีราคาสินทรัพย์	5	800,408,412	-	601,549,000	-
<b>รวมส่วนของบริษัทใหญ่</b>		<b>2,700,371,474</b>	<b>2,013,069,696</b>	<b>2,383,630,953</b>	<b>1,875,593,054</b>
ส่วนได้เสียที่ไม่มีอำนาจควบคุม		139,513,962	113,272,646	-	-
<b>รวมส่วนของผู้ถือหุ้น</b>		<b>2,839,885,436</b>	<b>2,126,342,342</b>	<b>2,383,630,953</b>	<b>1,875,593,054</b>
<b>รวมหนี้สินและส่วนของผู้ถือหุ้น</b>		<b>5,655,009,708</b>	<b>4,772,803,204</b>	<b>3,763,207,540</b>	<b>3,042,337,763</b>

หมายเหตุประกอบงบการเงินเป็นส่วนหนึ่งของงบการเงินนี้



บริษัท โรงงานผ้าไทย จำกัด (มหาชน) และบริษัทย่อย  
งบกำไรขาดทุนเบ็ดเสร็จ  
สำหรับปีสิ้นสุดวันที่ 31 ธันวาคม 2561

		บาท			
		งบการเงินรวม		งบการเงินเฉพาะกิจการ	
		2561	2560	2561	2560
หมายเหตุ		(ปรับปรุงใหม่)		(ปรับปรุงใหม่)	
<b>รายได้</b>					
รายได้จากการขาย		3,779,874,439	3,337,202,296	2,581,031,690	2,234,727,087
รายได้จากการให้บริการ		94,356,335	164,968,484	63,024,831	120,515,601
เงินปันผลรับ	7.3	2,187,500	2,625,000	54,575,260	28,818,880
กำไรจากการเปลี่ยนแปลงมูลค่าสุทธิของ					
อสังหาริมทรัพย์เพื่อการลงทุน	5	-	671,421,224	-	671,421,224
กำไรจากการจำหน่ายสินทรัพย์		15,078,662	86,158,111	13,728,664	-
รายได้อื่น	21	46,441,661	46,465,693	16,240,235	8,077,574
<b>รวมรายได้</b>		<b>3,937,938,597</b>	<b>4,308,840,808</b>	<b>2,728,600,680</b>	<b>3,063,560,366</b>
<b>ค่าใช้จ่าย</b>					
ต้นทุนขาย		3,688,181,645	3,170,525,320	2,559,402,173	2,166,359,554
ต้นทุนจากการให้บริการ		81,744,538	148,246,342	59,477,158	115,109,240
ค่าใช้จ่ายในการขาย		83,120,738	71,378,464	74,260,360	65,212,471
ค่าใช้จ่ายในการบริหาร		142,706,564	157,459,466	111,506,076	122,066,117
ต้นทุนทางการเงิน		88,614,594	81,947,441	36,423,049	32,414,368
<b>รวมค่าใช้จ่าย</b>		<b>4,084,368,079</b>	<b>3,629,557,033</b>	<b>2,841,068,816</b>	<b>2,501,161,750</b>
<b>กำไร(ขาดทุน)ก่อนรายได้(ค่าใช้จ่าย)ภาษีเงินได้</b>		<b>(146,429,482)</b>	<b>679,283,775</b>	<b>(112,468,136)</b>	<b>562,398,616</b>
รายได้(ค่าใช้จ่าย)ภาษีเงินได้	23	40,359,552	(140,161,274)	31,908,469	(116,966,755)
<b>กำไร(ขาดทุน)สำหรับปี</b>		<b>(106,069,930)</b>	<b>539,122,501</b>	<b>(80,559,667)</b>	<b>445,431,861</b>

หมายเหตุประกอบงบการเงินเป็นส่วนหนึ่งของงบการเงินนี้

บริษัท โรงงานผ้าไทย จำกัด (มหาชน) และบริษัทย่อย

งบกำไรขาดทุนเบ็ดเสร็จ (ต่อ)

สำหรับปีสิ้นสุดวันที่ 31 ธันวาคม 2561

		บาท			
		งบการเงินรวม		งบการเงินเฉพาะกิจการ	
		2561	2560	2561	2560
หมายเหตุ		(ปรับปรุงใหม่)		(ปรับปรุงใหม่)	
<b>กำไรขาดทุนเบ็ดเสร็จอื่นสำหรับปี</b>					
รายการที่จะไม่ถูกบันทึกในส่วนของกำไรหรือขาดทุนในภายหลัง					
การเปลี่ยนแปลงในส่วนเกินทุนจากการตีราคาสินทรัพย์	14	1,036,629,773	-	751,936,250	-
หัก ผลกระทบของภาษีเงินได้	23	(207,325,955)	-	(150,387,250)	-
สุทธิ		829,303,818	-	601,549,000	-
กำไรจากการประมาณการตามหลักคณิตศาสตร์ประกันภัย					
หัก ผลกระทบของภาษีเงินได้	23	(5,730,361)	-	(3,012,141)	-
สุทธิ		22,921,446	-	12,048,566	-
รายการที่จะไม่ถูกบันทึกในส่วนของกำไรหรือขาดทุนในภายหลัง					
สุทธิจากภาษีเงินได้		852,225,264	-	613,597,566	-
<b>กำไรขาดทุนเบ็ดเสร็จรวมสำหรับปี</b>		<b>746,155,334</b>	<b>539,122,501</b>	<b>533,037,899</b>	<b>445,431,861</b>
<b>การแบ่งปันกำไร(ขาดทุน)</b>					
ส่วนที่เป็นของบริษัทใหญ่		(109,648,630)	524,823,485	(80,559,667)	445,431,861
ส่วนที่เป็นของส่วนได้เสียที่ไม่มีอำนาจควบคุม		3,578,700	14,299,016	-	-
<b>กำไร(ขาดทุน)สำหรับปี</b>		<b>(106,069,930)</b>	<b>539,122,501</b>	<b>(80,559,667)</b>	<b>445,431,861</b>
<b>การแบ่งปันกำไรขาดทุนเบ็ดเสร็จรวม</b>					
ส่วนที่เป็นของบริษัทใหญ่		712,301,778	524,823,485	533,037,899	445,431,861
ส่วนที่เป็นของส่วนได้เสียที่ไม่มีอำนาจควบคุม		33,853,556	14,299,016	-	-
<b>กำไรขาดทุนเบ็ดเสร็จรวมสำหรับปี</b>		<b>746,155,334</b>	<b>539,122,501</b>	<b>533,037,899</b>	<b>445,431,861</b>
<b>กำไร(ขาดทุน)ต่อหุ้นขั้นพื้นฐาน</b>					
กำไร(ขาดทุน)ส่วนที่เป็นของบริษัทใหญ่		(2.19)	10.50	(1.61)	8.91

หมายเหตุประกอบงบการเงินเป็นส่วนหนึ่งของงบการเงินนี้

บริษัท โรงงานผ้าไทย จำกัด (มหาชน) และบริษัทย่อย

งบแสดงการเปลี่ยนแปลงส่วนของผู้ถือหุ้น

สำหรับปีสิ้นสุดวันที่ 31 ธันวาคม 2561

		บาท							
		งบการเงินรวม							
		ส่วนของบริษัทใหญ่							
		กำไรสะสม							
		จัดสรรเพื่อทุน				ส่วนเกินทุนจาก	รวมส่วนของ	ส่วนได้เสียที่ไม่	
หมายเหตุ	ทุนที่ออกและ	ส่วนเกินมูลค่า	สำรองตาม	จัดสรรเพื่อ	ที่ยังไม่ได้จัดสรร	การตีราคา	ผู้ถือหุ้น	มีอำนาจควบคุม	รวม
	ชำระแล้ว	หุ้นสามัญ	กฎหมาย	สำรองทั่วไป		สินทรัพย์	บริษัทใหญ่		
ยอดคงเหลือ ณ วันที่ 1 มกราคม 2560	500,000,000	623,840,000	50,000,000	50,000,000	289,406,211	-	1,513,246,211	102,779,750	1,616,025,961
เงินปันผลจ่าย	19	-	-	-	(25,000,000)	-	(25,000,000)	-	(25,000,000)
เงินปันผลของบริษัทย่อยจ่ายให้ส่วนได้เสียที่ไม่มีอำนาจควบคุม		-	-	-	-	-	-	(3,806,120)	(3,806,120)
กำไรสำหรับปี - ปรับปรุงใหม่		-	-	-	524,823,485	-	524,823,485	14,299,016	539,122,501
กำไรขาดทุนเบ็ดเสร็จอื่นสำหรับปี		-	-	-	-	-	-	-	-
กำไรขาดทุนเบ็ดเสร็จรวมสำหรับปี		-	-	-	524,823,485	-	524,823,485	14,299,016	539,122,501
ยอดคงเหลือ ณ วันที่ 31 ธันวาคม 2560		500,000,000	623,840,000	50,000,000	50,000,000	789,229,696	-	2,013,069,696	113,272,646
ยอดคงเหลือ ณ วันที่ 1 มกราคม 2561 - ตามที่รายงานไว้เดิม		500,000,000	623,840,000	50,000,000	50,000,000	252,092,717	-	1,475,932,717	1,589,205,363
ผลกระทบจากการเปลี่ยนแปลงนโยบายการบัญชี									
เกี่ยวกับการวัดมูลค่าอสังหาริมทรัพย์เพื่อการลงทุน	5	-	-	-	537,136,979	-	537,136,979	-	537,136,979
ยอดคงเหลือ ณ วันที่ 1 มกราคม 2561 - ปรับปรุงใหม่		500,000,000	623,840,000	50,000,000	50,000,000	789,229,696	-	2,013,069,696	113,272,646
เงินปันผลจ่าย	19	-	-	-	(25,000,000)	-	(25,000,000)	-	(25,000,000)
เงินปันผลของบริษัทย่อยจ่ายให้ส่วนได้เสียที่ไม่มีอำนาจควบคุม		-	-	-	-	-	-	(7,612,240)	(7,612,240)
กำไร(ขาดทุน)สำหรับปี		-	-	-	(109,648,630)	-	(109,648,630)	3,578,700	(106,069,930)
กำไรขาดทุนเบ็ดเสร็จอื่นสำหรับปี		-	-	-	21,541,996	800,408,412	821,950,408	30,274,856	852,225,264
กำไรขาดทุนเบ็ดเสร็จรวมสำหรับปี		-	-	-	(88,106,634)	800,408,412	712,301,778	33,853,556	746,155,334
ยอดคงเหลือ ณ วันที่ 31 ธันวาคม 2561		500,000,000	623,840,000	50,000,000	50,000,000	676,123,062	800,408,412	2,700,371,474	2,839,885,436

หมายเหตุประกอบงบการเงินเป็นส่วนหนึ่งของงบการเงินนี้

บริษัท โรงงานผ้าไทย จำกัด (มหาชน) และบริษัทย่อย  
 งบแสดงการเปลี่ยนแปลงส่วนของผู้ถือหุ้น (ต่อ)  
 สำหรับปีสิ้นสุดวันที่ 31 ธันวาคม 2561

บาท							
งบการเงินเฉพาะกิจการ							
หมายเหตุ	ทุนที่ออกและชำระแล้ว	ส่วนเกินมูลค่าหุ้นสามัญ	กำไรสะสม			ส่วนเกินทุนจากการตีราคาสินทรัพย์	รวม
			จัดสรรเพื่อทุนสำรองตามกฎหมาย	จัดสรรเพื่อสำรองทั่วไป	ที่ยังไม่ได้จัดสรร		
ยอดคงเหลือ ณ วันที่ 1 มกราคม 2560	500,000,000	623,840,000	50,000,000	50,000,000	231,321,193	-	1,455,161,193
เงินปันผลจ่าย	19	-	-	-	(25,000,000)	-	(25,000,000)
กำไรสำหรับปี - ปรับปรุงใหม่	-	-	-	-	445,431,861	-	445,431,861
กำไรขาดทุนเบ็ดเสร็จอื่นสำหรับปี	-	-	-	-	-	-	-
กำไรขาดทุนเบ็ดเสร็จรวมสำหรับปี	-	-	-	-	445,431,861	-	445,431,861
ยอดคงเหลือ ณ วันที่ 31 ธันวาคม 2560	500,000,000	623,840,000	50,000,000	50,000,000	651,753,054	-	1,875,593,054
ยอดคงเหลือ ณ วันที่ 1 มกราคม 2561 - ตามที่รายงานไว้เดิม	500,000,000	623,840,000	50,000,000	50,000,000	114,616,075	-	1,338,456,075
ผลสะสมจากการเปลี่ยนแปลงนโยบายการบัญชี							
เกี่ยวกับการวัดมูลค่าสังหาริมทรัพย์เพื่อการลงทุน	5	-	-	-	537,136,979	-	537,136,979
ยอดคงเหลือ ณ วันที่ 1 มกราคม 2561 - ปรับปรุงใหม่	500,000,000	623,840,000	50,000,000	50,000,000	651,753,054	-	1,875,593,054
เงินปันผลจ่าย	19	-	-	-	(25,000,000)	-	(25,000,000)
ขาดทุนสำหรับปี	-	-	-	-	(80,559,667)	-	(80,559,667)
กำไรขาดทุนเบ็ดเสร็จอื่นสำหรับปี	-	-	-	-	12,048,566	601,549,000	613,597,566
กำไรขาดทุนเบ็ดเสร็จรวมสำหรับปี	-	-	-	-	(68,511,101)	601,549,000	533,037,899
ยอดคงเหลือ ณ วันที่ 31 ธันวาคม 2561	500,000,000	623,840,000	50,000,000	50,000,000	558,241,953	601,549,000	2,383,630,953

หมายเหตุประกอบงบการเงินเป็นส่วนหนึ่งของงบการเงินนี้



บริษัท โรงงานผ้าไทย จำกัด (มหาชน) และบริษัทย่อย

งบกระแสเงินสด

สำหรับปีสิ้นสุดวันที่ 31 ธันวาคม 2561

บาท

กระแสเงินสดจากกิจกรรมดำเนินงาน

กำไร(ขาดทุน)ก่อนภาษีเงินได้

รายการปรับกระทบกำไร(ขาดทุน)เป็นเงินสดสุทธิได้มาจาก(ใช้ไปใน)

กิจกรรมดำเนินงาน

หนี้สงสัยจะสูญ

กลับรายการขาดทุนจากการลดมูลค่าสินค้าคงเหลือ

ค่าเสื่อมราคา

ค่าตัดจำหน่ายโปรแกรมคอมพิวเตอร์

กำไรจากการเปลี่ยนแปลงมูลค่าสุทธิของสังหาริมทรัพย์เพื่อการ

ลงทุน

(กำไร)ขาดทุนจากการจำหน่ายสินทรัพย์

ผลประโยชน์พนักงาน

(กำไร)ขาดทุนจากอัตราแลกเปลี่ยนเงินตราต่างประเทศที่ยังไม่เกิดขึ้นจริง

เงินปันผลรับ

ค่าใช้จ่ายดอกเบี้ย

กำไร(ขาดทุน)ก่อนการเปลี่ยนแปลงในสินทรัพย์

และหนี้สินดำเนินงาน

สินทรัพย์ดำเนินงานลดลง (เพิ่มขึ้น)

ลูกหนี้การค้าและลูกหนี้อื่น

สินค้าคงเหลือ

หนี้สินดำเนินงานลดลง

เจ้าหนี้การค้าและเจ้าหนี้อื่น

ภาระผูกพันผลประโยชน์พนักงานเมื่อเกษียณอายุ

เงินสดรับ(จ่าย)จากกิจกรรมดำเนินงาน

จ่ายภาษีเงินได้

รับคืนภาษีถูกหัก ณ ที่จ่าย

เงินสดสุทธิได้มาจาก(ใช้ไปใน)กิจกรรมดำเนินงาน

	งบการเงินรวม		งบการเงินเฉพาะกิจการ	
	2561	2560 (ปรับปรุงใหม่)	2561	2560 (ปรับปรุงใหม่)
กำไร(ขาดทุน)ก่อนภาษีเงินได้	(146,429,482)	679,283,775	(112,468,136)	562,398,616
รายการปรับกระทบกำไร(ขาดทุน)เป็นเงินสดสุทธิได้มาจาก(ใช้ไปใน)				
กิจกรรมดำเนินงาน				
หนี้สงสัยจะสูญ	2,287,060	-	2,287,060	-
กลับรายการขาดทุนจากการลดมูลค่าสินค้าคงเหลือ	(3,920,096)	(3,159,405)	(2,465,465)	(5,884,863)
ค่าเสื่อมราคา	253,568,471	232,033,417	116,977,154	120,670,317
ค่าตัดจำหน่ายโปรแกรมคอมพิวเตอร์	547,250	420,603	547,250	420,603
กำไรจากการเปลี่ยนแปลงมูลค่าสุทธิของสังหาริมทรัพย์เพื่อการลงทุน	-	(671,421,224)	-	(671,421,224)
(กำไร)ขาดทุนจากการจำหน่ายสินทรัพย์	(15,078,662)	(86,158,111)	(13,728,664)	1,111,289
ผลประโยชน์พนักงาน	16,130,317	14,156,349	11,865,728	10,513,066
(กำไร)ขาดทุนจากอัตราแลกเปลี่ยนเงินตราต่างประเทศที่ยังไม่เกิดขึ้นจริง	(218,620)	6,951	519,652	55,419
เงินปันผลรับ	(2,187,500)	(2,625,000)	(54,575,260)	(28,818,880)
ค่าใช้จ่ายดอกเบี้ย	88,614,594	81,947,441	36,423,049	32,414,368
กำไร(ขาดทุน)ก่อนการเปลี่ยนแปลงในสินทรัพย์และหนี้สินดำเนินงาน	193,313,332	244,484,796	(14,617,632)	21,458,711
สินทรัพย์ดำเนินงานลดลง (เพิ่มขึ้น)				
ลูกหนี้การค้าและลูกหนี้อื่น	2,029,993	39,875,134	24,604,126	25,358,268
สินค้าคงเหลือ	6,629,616	11,286,830	(31,753,150)	95,051,367
หนี้สินดำเนินงานลดลง				
เจ้าหนี้การค้าและเจ้าหนี้อื่น	(6,946,916)	(72,445,469)	(22,943,433)	(29,127,516)
ภาระผูกพันผลประโยชน์พนักงานเมื่อเกษียณอายุ	(7,854,410)	(7,094,860)	(6,318,210)	(5,466,460)
เงินสดรับ(จ่าย)จากกิจกรรมดำเนินงาน	187,171,615	216,106,431	(51,028,299)	107,274,370
จ่ายภาษีเงินได้	(13,235,898)	(21,569,369)	(2,184,123)	(3,840,871)
รับคืนภาษีถูกหัก ณ ที่จ่าย	-	1,347,716	-	1,347,716
เงินสดสุทธิได้มาจาก(ใช้ไปใน)กิจกรรมดำเนินงาน	173,935,717	195,884,778	(53,212,422)	104,781,215

หมายเหตุประกอบงบการเงินเป็นส่วนหนึ่งของงบการเงินนี้

บริษัท โรงงานผ้าไทย จำกัด (มหาชน) และบริษัทย่อย

งบกระแสเงินสด (ต่อ)

สำหรับปีสิ้นสุดวันที่ 31 ธันวาคม 2561

บาท

	งบการเงินรวม		งบการเงินเฉพาะกิจการ	
	2561	2560 (ปรับปรุงใหม่)	2561	2560 (ปรับปรุงใหม่)
<b>กระแสเงินสดจากกิจกรรมลงทุน</b>				
เงินสดจ่ายซื้ออาคารและอุปกรณ์	(132,965,605)	(553,247,122)	(92,819,365)	(57,393,567)
เงินสดรับจากการจำหน่ายเครื่องจักรและอุปกรณ์	60,177,098	127,025,273	46,038,458	5,237,135
เงินรับล่วงหน้าค่าเครื่องจักรและอุปกรณ์เพิ่มขึ้น(ลดลง)	847,832	(25,928,547)	-	-
เงินสดจ่ายซื้อโปรแกรมคอมพิวเตอร์	(1,995,000)	(3,668,800)	(1,995,000)	(3,668,800)
เงินปันผลรับ	2,187,500	2,625,000	54,575,260	28,818,880
เงินสดสุทธิได้มาจาก(ใช้ไปใน)กิจกรรมลงทุน	(71,748,175)	(453,194,196)	5,799,353	(27,006,352)
<b>กระแสเงินสดจากกิจกรรมจัดหาเงิน</b>				
เงินสดจ่ายดอกเบี้ย	(92,380,054)	(86,130,846)	(36,433,310)	(32,443,856)
เงินกู้ยืมระยะสั้นจากสถาบันการเงินเพิ่มขึ้น(ลดลง)	311,028,816	(76,657,104)	73,861,227	(30,000,000)
เงินสดรับจากเงินกู้ยืมระยะยาว	83,897,000	301,200,000	55,000,000	-
เงินสดจ่ายคืนเงินกู้ยืมระยะยาว	(111,900,000)	(94,550,000)	(4,500,000)	-
เงินกู้ยืมระยะสั้นจากบุคคลและบริษัทที่เกี่ยวข้องกันเพิ่มขึ้น(ลดลง)	(250,500,000)	252,000,000	-	-
เงินสดจ่ายเงินปันผล	(24,908,227)	(24,947,230)	(24,908,227)	(24,947,230)
เงินปันผลจ่ายให้ส่วนได้เสียที่ไม่มีอำนาจควบคุม	(7,474,282)	(3,718,608)	-	-
เงินสดสุทธิได้มาจาก(ใช้ไปใน)กิจกรรมจัดหาเงิน	(92,236,747)	267,196,212	63,019,690	(87,391,086)
<b>เงินสดและรายการเทียบเท่าเงินสดเพิ่มขึ้น(ลดลง) - สุทธิ</b>	<b>9,950,795</b>	<b>9,886,794</b>	<b>15,606,621</b>	<b>(9,616,223)</b>
<b>เงินสดและรายการเทียบเท่าเงินสด ณ วันต้นปี</b>	<b>146,139,752</b>	<b>136,252,958</b>	<b>33,066,925</b>	<b>42,683,148</b>
<b>เงินสดและรายการเทียบเท่าเงินสด ณ วันสิ้นปี</b>	<b>156,090,547</b>	<b>146,139,752</b>	<b>48,673,546</b>	<b>33,066,925</b>
<b>ข้อมูลกระแสเงินสดเปิดเผยเพิ่มเติม</b>				
รายการที่ไม่ใช่เงินสดประกอบด้วย				
ดอกเบี้ยจ่ายบันทึกเป็นต้นทุนสินทรัพย์	3,624,510	4,804,545	-	-
เจ้าหนี้ซื้อสินทรัพย์ลดลง	(535,325)	(1,120,825)	(535,325)	(1,120,825)
ลูกหนี้จากการจำหน่ายเครื่องจักรลดลง(เพิ่มขึ้น)	12,788,640	(12,788,640)	-	-
เงินปันผลค้างจ่ายเพิ่มขึ้น	91,773	52,770	91,773	52,770
เงินปันผลค้างจ่ายให้ส่วนได้เสียที่ไม่มีอำนาจควบคุมเพิ่มขึ้น	137,958	87,512	-	-

หมายเหตุประกอบงบการเงินเป็นส่วนหนึ่งของงบการเงินนี้

## 1. ข้อมูลทั่วไป

บริษัท โรงงานผ้าไทย จำกัด (มหาชน) ได้จดทะเบียนเข้าเป็นบริษัทจดทะเบียนในตลาดหลักทรัพย์แห่งประเทศไทย ในปี 2530 บริษัทประกอบธุรกิจผลิต รับจ้างปั่นด้ายและจำหน่ายผลิตภัณฑ์ที่ทำจากเส้นด้าย เสื้อผ้าสำเร็จรูป และผ้าผืน บริษัทมีที่อยู่ตามที่จดทะเบียนไว้ดังนี้

สำนักงานใหญ่ ตั้งอยู่เลขที่ 385 หมู่ที่ 1 ซอยบางเมฆขาว ถนนสุขุมวิท ตำบลท้ายบ้าน อำเภอเมืองสมุทรปราการ จังหวัดสมุทรปราการ

สำนักงานสาขา 1 ตั้งอยู่เลขที่ 791-793 ถนนมหาจักร แขวงจักรวรรดิ เขตสัมพันธวงศ์ กรุงเทพมหานคร

สำนักงานสาขา 2 ตั้งอยู่เลขที่ 741 หมู่ที่ 3 ซอยบางเมฆขาว ถนนสุขุมวิท ตำบลท้ายบ้าน อำเภอเมืองสมุทรปราการ จังหวัดสมุทรปราการ

สำนักงานสาขา 3 ตั้งอยู่เลขที่ 275 หมู่ที่ 14 ซอยบางเมฆขาว ถนนสุขุมวิท ตำบลท้ายบ้าน อำเภอเมืองสมุทรปราการ จังหวัดสมุทรปราการ

สำนักงานสาขา 4 ตั้งอยู่เลขที่ 286 ซอยโรงเรียนญี่ปุ่น ถนนพระราม 9 แขวงบางกะปิ เขตห้วยขวาง กรุงเทพมหานคร

สำนักงานสาขา 5 ตั้งอยู่เลขที่ 595 หมู่ที่ 6 ถนนสุขุมวิท ตำบลบางปูใหม่ อำเภอเมืองสมุทรปราการ จังหวัดสมุทรปราการ

## 2. หลักเกณฑ์ในการจัดทำงบการเงิน

งบการเงินนี้จัดทำขึ้นตามมาตรฐานการรายงานทางการเงิน รวมถึงแนวปฏิบัติทางการบัญชีที่ประกาศใช้โดยสภาวิชาชีพบัญชี (“สภาวิชาชีพบัญชี”) กฎระเบียบและประกาศคณะกรรมการกำกับหลักทรัพย์และตลาดหลักทรัพย์ที่เกี่ยวข้อง

การจัดทำงบการเงินให้สอดคล้องกับหลักการบัญชีที่รับรองทั่วไปในประเทศไทยซึ่งกำหนดให้ฝ่ายบริหารประมาณการและกำหนดสมมติฐานที่เกี่ยวข้องอันจะมีผลต่อตัวเลขของสินทรัพย์และหนี้สินรวมทั้งเปิดเผยข้อมูลเกี่ยวกับสินทรัพย์และหนี้สินที่อาจเกิดขึ้น ณ วันที่ในงบการเงิน และข้อมูลรายได้และค่าใช้จ่ายในรอบระยะเวลาที่เสนองบการเงินดังกล่าว ตัวเลขที่เกิดขึ้นจริงอาจแตกต่างจากตัวเลขประมาณการ ถึงแม้ว่าฝ่ายบริหารได้จัดทำตัวเลขประมาณการขึ้นจากความเข้าใจในเหตุการณ์และสิ่งที่ได้กระทำไปในปัจจุบันอย่างดีที่สุดแล้ว

งบการเงินรวมและงบการเงินเฉพาะกิจการได้จัดทำขึ้นโดยใช้เกณฑ์ราคาทุนเดิมในการวัดมูลค่าขององค์ประกอบของงบการเงิน เว้นแต่จะได้เปิดเผยเป็นอย่างอื่นในนโยบายการบัญชี

งบการเงินรวมนี้ได้จัดทำขึ้นโดยรวมงบการเงินของ บริษัท โรงงานผ้าไทย จำกัด (มหาชน) และบริษัทย่อย คือ บริษัท ไทยรุ่งเท็กซ์ไทล์ จำกัด ซึ่งจดทะเบียนเป็นบริษัทจำกัด จัดตั้งขึ้นในประเทศไทย ประกอบธุรกิจผลิตและจำหน่ายเส้นด้าย โดยบริษัท ถือหุ้นในอัตราร้อยละ 87.31 ของทุนจดทะเบียน

“บริษัท” หมายถึง บริษัท โรงงานผ้าไทย จำกัด (มหาชน) “กลุ่มบริษัท” หมายถึง บริษัท โรงงานผ้าไทย จำกัด (มหาชน) และบริษัทย่อย คือ บริษัท ไทยรุ่งเท็กซ์ไทล์ จำกัด

รายการบัญชีที่สำคัญระหว่างบริษัทและบริษัทย่อยที่รวมในงบการเงินรวมได้หักกลบลบกันแล้ว

ส่วนได้เสียที่ไม่มีอำนาจควบคุม คือ จำนวนกำไรหรือขาดทุนและสินทรัพย์สุทธิของบริษัทย่อยส่วนที่ไม่ได้เป็นของบริษัท และแสดงเป็นรายการแยกต่างหากในงบกำไรขาดทุนเบ็ดเสร็จรวมและส่วนของผู้ถือหุ้นในงบแสดงฐานะการเงินรวม

เพื่อความสะดวกของผู้ใช้งบการเงินรวมและงบการเงินเฉพาะกิจการจึงได้มีการแปลงงบการเงินภาษาไทยเป็นภาษาอังกฤษ

### 3. มาตรฐานการรายงานทางการเงินใหม่

#### 3.1 มาตรฐานการรายงานทางการเงินที่เริ่มมีผลบังคับใช้ในปีปัจจุบัน

ในระหว่างปี บริษัทได้นำมาตรฐานการรายงานทางการเงินและการตีความมาตรฐานการรายงานทางการเงินฉบับปรับปรุง (ปรับปรุง 2560) รวมถึงแนวปฏิบัติทางบัญชีฉบับใหม่ ซึ่งมีผลบังคับใช้สำหรับงบการเงินที่มีรอบระยะเวลาบัญชีที่เริ่มในหรือหลังวันที่ 1 มกราคม 2561 มาถือปฏิบัติ มาตรฐานการรายงานทางการเงินดังกล่าวได้รับการปรับปรุงหรือจัดให้มีขึ้นเพื่อให้มีเนื้อหาเท่าเทียมกับมาตรฐานการรายงานทางการเงินระหว่างประเทศ โดยส่วนใหญ่เป็นการปรับปรุงและอธิบายให้ชัดเจนเกี่ยวกับการเปิดเผยข้อมูลในหมายเหตุประกอบงบการเงิน การนำมาตรฐานการรายงานทางการเงินดังกล่าวมาถือปฏิบัตินี้ไม่มีผลกระทบอย่างเป็นสาระสำคัญต่องบการเงินของบริษัท

#### 3.2 มาตรฐานการรายงานทางการเงินที่จะมีผลบังคับใช้สำหรับงบการเงินที่มีรอบระยะเวลาบัญชีที่เริ่มในหรือหลังวันที่ 1 มกราคม 2562

ในระหว่างปีปัจจุบัน สภาวิชาชีพบัญชีได้ประกาศใช้มาตรฐานการรายงานทางการเงินและการตีความมาตรฐานการรายงานทางการเงินฉบับปรับปรุง (ปรับปรุง 2561) และฉบับใหม่ รวมถึงแนวปฏิบัติทางบัญชี จำนวนหลายฉบับ ซึ่งมีผลบังคับใช้สำหรับงบการเงินที่มีรอบระยะเวลาบัญชีที่เริ่มในหรือหลังวันที่ 1 มกราคม 2562 มาตรฐานการรายงานทางการเงินดังกล่าวได้รับการปรับปรุงหรือจัดให้มีขึ้นเพื่อให้มีเนื้อหาเท่าเทียมกับมาตรฐานการรายงานทางการเงินระหว่างประเทศ โดยส่วนใหญ่เป็นการอธิบายให้ชัดเจนเกี่ยวกับวิธีปฏิบัติทางบัญชีและการให้แนวปฏิบัติทางบัญชีกับผู้ใช้งานมาตรฐาน

ฝ่ายบริหารของบริษัทเชื่อว่ามาตรฐานการรายงานทางการเงินฉบับปรับปรุงดังกล่าวส่วนใหญ่จะไม่มีผลกระทบอย่างเป็นสาระสำคัญต่องบการเงินเมื่อนำมาถือปฏิบัติ อย่างไรก็ตาม มาตรฐานการรายงานทางการเงินฉบับใหม่ซึ่งได้มีการเปลี่ยนแปลงหลักการสำคัญ สามารถสรุปได้ดังนี้

#### มาตรฐานการรายงานทางการเงิน ฉบับที่ 15 เรื่อง รายได้จากสัญญาที่ทำกับลูกค้า

มาตรฐานการรายงานทางการเงิน ฉบับที่ 15 ใช้แทนมาตรฐานการบัญชีและการตีความมาตรฐานบัญชีที่เกี่ยวข้องต่อไปนี้

มาตรฐานการบัญชี ฉบับที่ 11 (ปรับปรุง 2560)	เรื่อง สัญญาก่อสร้าง
มาตรฐานการบัญชี ฉบับที่ 18 (ปรับปรุง 2560)	เรื่อง รายได้
การตีความมาตรฐานการบัญชี ฉบับที่ 31 (ปรับปรุง 2560)	เรื่อง รายได้ - รายการแลกเปลี่ยนเกี่ยวกับบริการโฆษณา
การตีความมาตรฐานการรายงานทางการเงิน ฉบับที่ 13 (ปรับปรุง 2560)	เรื่อง โปรแกรมสิทธิพิเศษแก่ลูกค้า
การตีความมาตรฐานการรายงานทางการเงิน ฉบับที่ 15 (ปรับปรุง 2560)	เรื่อง สัญญาสำหรับการก่อสร้างอสังหาริมทรัพย์
การตีความมาตรฐานการรายงานทางการเงิน ฉบับที่ 18 (ปรับปรุง 2560)	เรื่อง การโอนสินทรัพย์จากลูกค้า



กิจการต้องใช้มาตรฐานการรายงานทางการเงิน ฉบับที่ 15 กับสัญญาที่ทำกับลูกค้าทุกสัญญา ยกเว้นสัญญาที่อยู่ในขอบเขตของมาตรฐานการบัญชีฉบับอื่น มาตรฐานฉบับนี้ได้กำหนดหลักการ 5 ขั้นตอนสำหรับการรับรู้รายได้ที่เกิดขึ้นจากสัญญาที่ทำกับลูกค้า โดยกิจการจะรับรู้รายได้ในจำนวนเงินที่สะท้อนถึงสิ่งตอบแทนที่กิจการคาดว่าจะมีสิทธิได้รับจากการแลกเปลี่ยนสินค้าหรือบริการที่ได้ส่งมอบให้แก่ลูกค้า และกำหนดให้กิจการต้องใช้ดุลยพินิจและพิจารณาข้อเท็จจริงและเหตุการณ์ที่เกี่ยวข้องทั้งหมดในการพิจารณาตามหลักการในแต่ละขั้นตอน

ฝ่ายบริหารของกลุ่มบริษัทเชื่อว่ามาตรฐานฉบับดังกล่าว จะไม่มีผลกระทบอย่างเป็นสาระสำคัญต่องบการเงินของบริษัท

### 3.3 มาตรฐานการรายงานทางการเงิน กลุ่มเครื่องมือทางการเงินที่มีผลบังคับใช้สำหรับงบการเงินที่มีรอบระยะเวลาบัญชีที่เริ่มในหรือหลังวันที่ 1 มกราคม 2563

ในระหว่างปีปัจจุบัน สภาวิชาชีพบัญชีได้ประกาศใช้มาตรฐานการรายงานทางการเงิน กลุ่มเครื่องมือทางการเงินประกอบด้วยมาตรฐานและการตีความมาตรฐาน จำนวน 5 ฉบับ ได้แก่

มาตรฐานการรายงานทางการเงิน

ฉบับที่ 7 การเปิดเผยข้อมูลเครื่องมือทางการเงิน

ฉบับที่ 9 เครื่องมือทางการเงิน

มาตรฐานการบัญชี

ฉบับที่ 32 การแสดงรายการเครื่องมือทางการเงิน

การตีความมาตรฐานการรายงานทางการเงิน

ฉบับที่ 16 การป้องกันความเสี่ยงของเงินลงทุนสุทธิในหน่วยงานต่างประเทศ

ฉบับที่ 19 การชำระหนี้สินทางการเงินด้วยตราสารทุน

มาตรฐานการรายงานทางการเงินกลุ่มดังกล่าวข้างต้น กำหนดหลักการเกี่ยวกับการจัดประเภทและการวัดมูลค่าเครื่องมือทางการเงินด้วยมูลค่ายุติธรรมหรือราคาทุนตัดจำหน่ายโดยพิจารณาจากประเภทของตราสารทางการเงิน ลักษณะของกระแสเงินสดตามสัญญาและแผนธุรกิจของกิจการ (Business Model) หลักการเกี่ยวกับวิธีการคำนวณการด้อยค่าของเครื่องมือทางการเงินโดยใช้แนวคิดของผลขาดทุนด้านเครดิตที่คาดว่าจะเกิดขึ้น และหลักการเกี่ยวกับการบัญชีป้องกันความเสี่ยง รวมถึงการแสดงรายการและการเปิดเผยข้อมูลเครื่องมือทางการเงิน และเมื่อมาตรฐานการรายงานทางการเงินกลุ่มนี้มีผลบังคับใช้ จะทำให้มาตรฐานการบัญชี การตีความมาตรฐานการบัญชี และแนวปฏิบัติทางการบัญชีบางฉบับที่มีผลบังคับใช้อยู่ในปัจจุบันถูกยกเลิกไป

ปัจจุบันฝ่ายบริหารของกลุ่มบริษัทอยู่ระหว่างการประเมินผลกระทบที่อาจมีต่องบการเงินในปีที่เริ่มนำมาตรฐานกลุ่มดังกล่าวมาถือปฏิบัติ

#### 4. การเปลี่ยนแปลงนโยบายบัญชีโดยความสมัครใจ

เมื่อวันที่ 14 สิงหาคม 2561 ที่ประชุมคณะกรรมการของบริษัทมีมติให้เปลี่ยนแปลงการวัดมูลค่าที่ดินจากวิธีราคาทุนเป็น วิธีตีราคาใหม่ (ราคายุติธรรม) โดยให้มีผลบังคับใช้ตั้งแต่วันที่ 30 กันยายน 2561 เป็นต้นไป โดยให้ประเมินที่ดินเพื่อการลงทุน ทุก 1 ปี และประเมินราคาที่ดินที่ใช้ประกอบกิจการทุก 5 ปี

การเปลี่ยนแปลงนโยบายการบัญชีดังกล่าวนี้เพื่อให้งบการเงินที่น่าเสนอให้ข้อมูลที่เป็นประโยชน์และสะท้อนต่อฐานะการเงินและผลการดำเนินงานของกลุ่มบริษัทได้ดียิ่งขึ้น

##### 4.1 อสังหาริมทรัพย์เพื่อการลงทุน - ที่ดิน

การวัดมูลค่าอสังหาริมทรัพย์เพื่อการลงทุน - ที่ดิน จากเดิมที่เลือกใช้การวัดมูลค่าด้วยวิธีราคาทุนเปลี่ยนเป็นการวัดมูลค่าด้วยวิธีมูลค่ายุติธรรม ตามที่มาตรฐานการบัญชี ฉบับที่ 40 (ปรับปรุง 2560) เรื่อง อสังหาริมทรัพย์เพื่อการลงทุน ได้ให้ทางเลือกในการวัดมูลค่าไว้ กลุ่มบริษัทได้ปรับย้อนหลังงบการเงินปีก่อนที่แสดงเปรียบเทียบเพื่อสะท้อนผลของการเปลี่ยนแปลงข้างต้น ผลสะสมของการเปลี่ยนแปลงนโยบายบัญชีดังกล่าวแสดงอยู่ในหมายเหตุประกอบงบการเงินข้อ 5 ทั้งนี้กลุ่มบริษัทไม่ได้ปรับปรุงกำไรสะสมยกมา ณ วันที่ 1 มกราคม 2560 และนำเสนองบแสดงฐานะการเงิน ณ วันที่ 1 มกราคม 2560 เนื่องจากผู้ประเมินราคาอิสระไม่สามารถหามูลค่ายุติธรรมของที่ดินดังกล่าวสำหรับปี 2559 ได้อย่างน่าเชื่อถือ

4.2 การวัดมูลค่าที่ดินที่จัดประเภทเป็นที่ดิน อาคารและอุปกรณ์จากการวัดมูลค่าที่ดินด้วยราคาทุนเปลี่ยนเป็นการวัดมูลค่าด้วยราคาที่ตีใหม่ (มูลค่ายุติธรรม) ตามที่มาตรฐานการบัญชีฉบับที่ 16 (ปรับปรุง 2560) เรื่อง ที่ดิน อาคารและอุปกรณ์ ได้ให้ทางเลือกในการวัดมูลค่าไว้ โดยใช้วิธีเปลี่ยนทันทีเป็นต้นไป ผลของการเปลี่ยนแปลงนโยบายบัญชีดังกล่าวแสดงอยู่ในหมายเหตุประกอบงบการเงินข้อ 5

#### 5. ผลสะสมจากการเปลี่ยนแปลงนโยบายการบัญชีโดยสมัครใจ

ตามที่กล่าวในหมายเหตุประกอบงบการเงินข้อ 4.1 และข้อ 4.2 กลุ่มบริษัทได้เปลี่ยนแปลงนโยบายการบัญชีโดยความสมัครใจ สำหรับการวัดมูลค่าอสังหาริมทรัพย์เพื่อการลงทุน - ที่ดิน และการวัดมูลค่าที่ดินในส่วนของที่ดิน อาคาร และอุปกรณ์จากวิธีราคาทุนเป็นราคาที่ตีใหม่ (มูลค่ายุติธรรม)

ผลสะสมต่อกำไรสะสมที่ยังไม่ได้จัดสรร ณ วันที่ 31 ธันวาคม 2560 จากการเปลี่ยนแปลงนโยบายการบัญชีโดยความสมัครใจ สำหรับการวัดมูลค่าอสังหาริมทรัพย์เพื่อการลงทุน - ที่ดิน และมีการปรับย้อนหลังงบการเงินตามมูลค่ายุติธรรมที่ประเมินโดยผู้ประเมินราคาอิสระสำหรับมูลค่าที่ดินตามรายงานการประเมิน ณ วันที่ 29 ธันวาคม 2560 มีดังนี้

	บาท
งบการเงินรวมและ	
งบการเงินเฉพาะกิจการ	
ผลสะสมจากการเปลี่ยนแปลงนโยบายการบัญชีสุทธิภาษีเงินได้เกี่ยวกับการวัดมูลค่า	
อสังหาริมทรัพย์เพื่อการลงทุน – ที่ดิน	537,136,979

บริษัท โรงงานผ้าไทย จำกัด (มหาชน) และบริษัทย่อย

หมายเหตุประกอบงบการเงิน (ต่อ)

สำหรับปีสิ้นสุดวันที่ 31 ธันวาคม 2561

จำนวนเงินของรายการปรับปรุงที่มีผลกระทบต่อรายการในงบแสดงฐานะการเงิน ณ วันที่ 31 ธันวาคม 2561 และ 2560 เป็นดังนี้

	บาท		
	งบการเงิน		งบการเงินรวมและ
	งบการเงินรวม	เฉพาะกิจการ	งบการเงินเฉพาะกิจการ
	2561	2561	2560
งบแสดงฐานะการเงิน:			
อสังหาริมทรัพย์เพื่อการลงทุน-ที่ดินเพิ่มขึ้น	671,421,224	671,421,224	671,421,224
ที่ดิน อาคารและอุปกรณ์เพิ่มขึ้น	1,036,629,773	751,936,250	-
หนี้สินภาษีเงินได้รอตัดบัญชีเพิ่มขึ้น	341,610,200	284,671,495	134,284,245
กำไรสะสมยังไม่ได้จัดสรรเพิ่มขึ้น	537,136,979	537,136,979	537,136,979
ส่วนเกินจากการตีราคาสินทรัพย์ - สุทธิจากภาษีเงินได้	800,408,412	601,549,000	-
ส่วนได้เสียที่ไม่มีอำนาจควบคุม			
ส่วนเกินจากการตีราคาสินทรัพย์ - สุทธิจากภาษีเงินได้	28,895,406	-	-

การเปลี่ยนแปลงนี้มีผลกระทบต่อรายการในงบกำไรขาดทุนเบ็ดเสร็จสำหรับปีสิ้นสุดวันที่ 31 ธันวาคม 2561 และ 2560 ดังนี้

	บาท		
	2561		2560
	งบการเงินรวม	งบการเงินเฉพาะกิจการ	งบการเงินรวมและงบการเงินเฉพาะกิจการ
งบกำไรขาดทุนเบ็ดเสร็จ :			
กำไรจากการเปลี่ยนแปลงมูลค่าสุทธิของ			
อสังหาริมทรัพย์เพื่อการลงทุนเพิ่มขึ้น	-	-	671,421,224
ค่าใช้จ่ายภาษีเงินได้เพิ่มขึ้น	-	-	134,284,245
กำไรสำหรับปีเพิ่มขึ้น	-	-	537,136,979
กำไรขาดทุนเบ็ดเสร็จอื่น			
การเปลี่ยนแปลงในส่วนเกินทุนจากการตีราคาสินทรัพย์ - สุทธิ เพิ่มขึ้น	829,303,818	601,549,000	-
การแบ่งปันกำไรขาดทุนเบ็ดเสร็จรวม			
ส่วนที่เป็นของบริษัทใหญ่เพิ่มขึ้น	800,408,412	601,549,000	537,136,979
ส่วนที่เป็นของส่วนได้เสียที่ไม่มีอำนาจควบคุมเพิ่มขึ้น	28,895,406	-	-
กำไรต่อหุ้นขั้นพื้นฐานเพิ่มขึ้น	-	-	10.74

## 6. นโยบายการบัญชีที่สำคัญ

นโยบายการบัญชีที่สำคัญที่ใช้ในการจัดทำงบการเงินรวมและงบการเงินเฉพาะกิจการมีดังต่อไปนี้

### 6.1 เงินสดและรายการเทียบเท่าเงินสด

เงินสดและรายการเทียบเท่าเงินสด หมายถึง เงินสดและเงินฝากธนาคาร และเงินลงทุนระยะสั้นที่มีสภาพคล่องสูง ซึ่งถึงกำหนดจ่ายคืนภายในระยะเวลาไม่เกิน 3 เดือนนับจากวันที่ได้มาและไม่มีข้อจำกัดในการเบิกใช้

### 6.2 ลูกหนี้การค้า

ลูกหนี้การค้าแสดงด้วยมูลค่าตามใบแจ้งรายการ หักด้วยค่าเผ่อนี้สงสัยจะสูญซึ่งประมาณจากการสอบทานยอดคงเหลือ ณ วันสิ้นปี มูลค่าของค่าเผ่อนี้สงสัยจะสูญก็ต่อผลต่างระหว่างราคาตามบัญชีของลูกหนี้การค้าเมื่อเปรียบเทียบกับมูลค่าที่คาดว่าจะได้รับจากลูกหนี้การค้า หักสูญและหนี้สงสัยจะสูญที่เกิดขึ้นในระหว่างปีตัดเป็นค่าใช้จ่ายเมื่อสามารถระบุได้

### 6.3 สินค้าคงเหลือ

สินค้าคงเหลือแสดงด้วยราคาทุนหรือมูลค่าสุทธิที่จะได้รับแล้วแต่ราคาใดจะต่ำกว่า ราคาทุนของสินค้าจำนวนดังนี้

ฝ้าย	วิธีราคาเฉพาะเจาะจง
วัตถุดิบและวัสดุอุปกรณ์	วิธีราคาถัวเฉลี่ยถ่วงน้ำหนัก
งานระหว่างทำ	วิธีราคาถัวเฉลี่ยถ่วงน้ำหนัก
สินค้าสำเร็จรูป	วิธีราคาถัวเฉลี่ยถ่วงน้ำหนัก

ต้นทุนของการซื้อประกอบด้วยราคาซื้อ และค่าใช้จ่ายทางตรงที่เกี่ยวข้องกับการซื้อสินค้านั้น เช่น ค่าอากรขาเข้าและ ค่าขนส่ง หักด้วยส่วนลดและเงินที่ได้รับคืนจากการซื้อสินค้า ต้นทุนของสินค้าสำเร็จรูปประกอบด้วย ค่าวัตถุดิบ ค่าแรงทางตรง ค่าใช้จ่ายอื่นทางตรง และค่าโสหุ้ยในการผลิตซึ่งปันส่วนตามเกณฑ์การดำเนินงานตามปกติ มูลค่าสุทธิที่จะได้รับประมาณจากราคาที่คาดว่าจะขายได้ตามปกติของธุรกิจหักด้วยค่าใช้จ่ายที่จำเป็นเพื่อให้สินค้านั้นสำเร็จรูปและค่าใช้จ่ายในการขาย กลุ่มบริษัทบันทึกสำหรับบัญชีค่าเผ่อนี้สงสัยจะสูญของสินค้าเก่า ส้าสมัย หรือเสื่อมคุณภาพเท่าที่จำเป็น

### 6.4 เงินลงทุนในบริษัทย่อย

บริษัทย่อยหมายถึงกิจการที่กลุ่มบริษัทควบคุม กลุ่มบริษัทควบคุมกิจการเมื่อกลุ่มบริษัทมีการเปิดรับหรือมีสิทธิในผลตอบแทนผันแปรจากการเกี่ยวข้องกับผู้ที่ได้รับการลงทุนและมีความสามารถทำให้เกิดผลกระทบต่อผลตอบแทนจากการใช้อำนาจเหนือ ผู้ที่ได้รับการควบคุม กลุ่มบริษัทรวมงบการเงินของบริษัทย่อยไว้ในงบการเงินรวมตั้งแต่วันที่กลุ่มบริษัทมีอำนาจในการควบคุมบริษัทย่อย กลุ่มบริษัทจะไม่นำงบการเงินของบริษัทย่อยมารวมไว้ในงบการเงินรวมนับจากวันที่กลุ่มบริษัทสูญเสียอำนาจควบคุม

กิจการจะตัดรายการบัญชีระหว่างกิจการ ยอดคงเหลือ และรายการกำไรหรือขาดทุนที่ยังไม่ได้เกิดขึ้นจริงระหว่างกลุ่มบริษัท นโยบายการบัญชีของบริษัทย่อยได้ถูกเปลี่ยนเพื่อให้สอดคล้องกับนโยบายการบัญชีของกลุ่มบริษัท

ในงบการเงินเฉพาะกิจการ เงินลงทุนในบริษัทย่อยจะบันทึกบัญชีด้วยราคาทุนหักค่าเผ่อนี้สงสัยจะสูญ (ถ้ามี)



รายการและส่วนได้เสียที่ไม่มีอำนาจควบคุม

กลุ่มบริษัทปฏิบัติต่อรายการกับส่วนได้เสียที่ไม่มีอำนาจควบคุมเช่นเดียวกันกับส่วนที่เป็นของผู้ถือหุ้นกลุ่มบริษัท สำหรับการซื้อส่วนได้เสียที่ไม่มีอำนาจควบคุม ผลต่างระหว่างสิ่งตอบแทนที่จ่ายให้และมูลค่าตามบัญชีของสินทรัพย์สุทธิของหุ้นที่ซื้อเข้ามาในบริษัทย่อยจะถูกบันทึกในส่วนของผู้ถือหุ้น และกำไรหรือขาดทุนจากการขายในส่วนได้เสียที่ไม่มีอำนาจควบคุมจะถูกบันทึกในส่วนของผู้ถือหุ้น

#### 6.5 เงินลงทุนทั่วไป

เงินลงทุนในตราสารทุนที่ไม่มีตลาดซื้อขายถูกจัดประเภทเป็นเงินลงทุนทั่วไป แสดงด้วยราคาทุนสุทธิจากค่าเผื่อ การด้อยค่า (ถ้ามี)

กลุ่มบริษัทจะทดสอบการด้อยค่าของเงินลงทุนต่อเมื่อมีข้อบ่งชี้ว่าเงินลงทุนนั้นอาจมีการด้อยค่าเกิดขึ้น ถ้าราคาตามบัญชีของเงินลงทุนสูงกว่ามูลค่าที่คาดว่าจะได้รับคืน รายการขาดทุนจากการด้อยค่าจะบันทึกรวมอยู่ในกำไรหรือขาดทุน

ในการจำหน่ายเงินลงทุน ผลต่างระหว่างสิ่งตอบแทนสุทธิที่ได้รับจากการจำหน่ายเมื่อเปรียบเทียบกับราคาตามบัญชีของเงินลงทุนนั้นจะบันทึกรวมอยู่ในงบกำไรขาดทุนเบ็ดเสร็จ เมื่อเงินลงทุนที่ถือไว้ในตราสารหนี้หรือตราสารทุนชนิดเดียวกันได้มีการจำหน่ายออกไปเพียงบางส่วน ราคาตามบัญชีของเงินลงทุนที่จำหน่ายจะกำหนดโดยใช้วิธีถัวเฉลี่ย ถ่วงน้ำหนักของราคาตามบัญชีจากจำนวนทั้งหมดที่ถือไว้

#### 6.6 อสังหาริมทรัพย์เพื่อการลงทุน

กลุ่มบริษัทวัดมูลค่าเริ่มแรกของอสังหาริมทรัพย์เพื่อการลงทุนด้วยราคาทุนซึ่งรวมต้นทุนการทำรายการ หลังจากนั้น กลุ่มบริษัทจะวัดมูลค่าอสังหาริมทรัพย์เพื่อการลงทุนด้วยมูลค่ายุติธรรม กลุ่มบริษัทรับรู้ผลกำไรหรือขาดทุนที่เกิดขึ้นจากการเปลี่ยนแปลงมูลค่ายุติธรรมของอสังหาริมทรัพย์เพื่อการลงทุนในส่วนของกำไรหรือขาดทุนในปีที่เกิดขึ้น

กลุ่มบริษัทรับรู้ผลต่างระหว่างจำนวนเงินที่ได้รับสุทธิจากการจำหน่ายกับมูลค่าตามบัญชีของสินทรัพย์ในส่วนของกำไรหรือขาดทุนในปีที่ตัดรายการอสังหาริมทรัพย์เพื่อการลงทุนออกจากบัญชี

#### 6.7 ที่ดิน อาคารและอุปกรณ์

ที่ดินแสดงมูลค่าตามราคาที่ดีใหม่ (2560 : ที่ดินแสดงมูลค่าตามราคาทุน) อาคารและอุปกรณ์แสดงมูลค่าตามราคาทุนหักค่าเสื่อมราคาสะสม และค่าเผื่อการด้อยค่าของสินทรัพย์ (ถ้ามี)

กลุ่มบริษัทบันทึกมูลค่าเริ่มแรกของที่ดินในราคาทุน ณ วันที่ได้สินทรัพย์มา หลังจากนั้นกลุ่มบริษัทจัดให้มีการประเมินราคาที่ดินโดยผู้ประเมินราคาอิสระและบันทึกสินทรัพย์ดังกล่าวในราคาที่ดีใหม่ ทั้งนี้กลุ่มบริษัทจัดให้มีการประเมินราคาสินทรัพย์ดังกล่าวเป็นครั้งคราวเพื่อมิให้ราคาตามบัญชี ณ วันสิ้นรอบระยะเวลารายงานแตกต่างจากมูลค่ายุติธรรมอย่างมีสาระสำคัญ

กลุ่มบริษัทบันทึกส่วนต่างซึ่งเกิดจากการตีราคาสินทรัพย์ดังต่อไปนี้

กลุ่มบริษัทบันทึกราคาตามบัญชีของสินทรัพย์ที่เพิ่มขึ้นจากการตีราคาใหม่ในกำไรขาดทุนเบ็ดเสร็จอื่นและรับรู้จำนวนสะสมในบัญชี “ส่วนเกินทุนจากการตีราคาสินทรัพย์” ในส่วนของผู้ถือหุ้น อย่างไรก็ตาม หากสินทรัพย์นั้นเคยมีการตีราคาลดลงและกลุ่มบริษัทได้รับรู้ราคาที่ลดลงในส่วนของกำไรหรือขาดทุนแล้ว ส่วนที่เพิ่มจากการตีราคาใหม่นี้จะถูกรับรู้เป็นรายได้ไม่เกิดจำนวนที่เคยลดลงซึ่งรับรู้เป็นค่าใช้จ่ายปีก่อนแล้ว

กลุ่มบริษัทรับรู้ราคาตามบัญชีของสินทรัพย์ที่ลดลงจากการตีราคาใหม่ในส่วนของกำไรหรือขาดทุน อย่างไรก็ตามหากสินทรัพย์นั้นเคยมีการตีราคาเพิ่มขึ้นและยังมียอดคงค้างของบัญชี “ส่วนเกินทุนจากการตีราคาสินทรัพย์” อยู่ในส่วนของผู้ถือหุ้น ส่วนที่ลดลงจากการตีราคาใหม่จะถูกรับรู้ในกำไรขาดทุนเบ็ดเสร็จอื่นในจำนวนที่ไม่เกินยอดคงเหลือของบัญชี “ส่วนเกินทุนจากการตีราคาสินทรัพย์”

ค่าเสื่อมราคาคำนวณโดยวิธีเส้นตรง เพื่อลดราคาตามบัญชีของสินทรัพย์แต่ละชนิดตลอดประมาณการอายุการให้ประโยชน์ของสินทรัพย์ดังต่อไปนี้ ยกเว้นที่ดินซึ่งถือว่าประมาณการอายุการให้ประโยชน์ไม่จำกัด

อาคารและสิ่งปลูกสร้าง	5 - 20 ปี
เครื่องจักรและอุปกรณ์โรงงาน	3 - 10 ปี
เครื่องตกแต่ง และเครื่องใช้สำนักงาน	3 - 5 ปี
ยานพาหนะ	5 ปี

วิธีการคิดค่าเสื่อมราคา อายุการให้ประโยชน์ของสินทรัพย์ และมูลค่าคงเหลือ ถูกทบทวนอย่างน้อยที่สุดทุกสิ้นรอบปีบัญชี และปรับปรุงตามความเหมาะสม

ในกรณีที่ราคาตามบัญชีสูงกว่ามูลค่าที่คาดว่าจะได้รับคืนซึ่งคำนวณจากมูลค่าปัจจุบันของกระแสเงินสดที่คาดว่าจะเกิดในอนาคตจากการใช้สินทรัพย์อย่างต่อเนื่อง หรือจำนวนที่จะได้รับจากการจำหน่ายสินทรัพย์หักด้วยต้นทุนจากการจำหน่ายสินทรัพย์นั้นแล้วแต่จำนวนใดจะสูงกว่า ราคาตามบัญชีจะถูกปรับลดให้เท่ากับมูลค่าที่คาดว่าจะได้รับคืน

การซ่อมแซมและบำรุงรักษา จะรับรู้ในงบกำไรขาดทุนเบ็ดเสร็จในระหว่างงวดบัญชีที่เกิดรายการขึ้น ต้นทุนของการปรับปรุงให้ดีขึ้นอย่างสำคัญจะถูกรวมไว้ในราคาตามบัญชีของสินทรัพย์เมื่อมีความเป็นไปได้ก่อนข้างแผนที่ประโยชน์เชิงเศรษฐกิจในอนาคตที่จะไหลเข้าสู่บริษัทจะมีมูลค่าสูงเกินกว่ามาตรฐานการใช้ประโยชน์เดิมของสินทรัพย์ที่มีไว้ตั้งแต่ต้น เมื่อได้มาซึ่งสินทรัพย์ที่มีอยู่ในปัจจุบัน การปรับปรุงหลักจะถูกตัดค่าเสื่อมราคาตลอดอายุการให้ประโยชน์ที่เหลืออยู่ของสินทรัพย์ที่เกี่ยวข้อง ค่าซ่อมแซมและค่าบำรุงรักษารับรู้เป็นค่าใช้จ่ายในรอบระยะเวลาบัญชีที่เกิดขึ้น

ต้นทุนดอกเบี้ยสำหรับการกู้ยืมเพื่อเป็นเงินทุนในการก่อสร้างเพื่อให้ได้มาซึ่งที่ดิน อาคารและอุปกรณ์ได้บันทึกเป็นส่วนหนึ่งของต้นทุนของสินทรัพย์ตลอดช่วงเวลาที่สร้างให้เสร็จและเตรียมสินทรัพย์ให้อยู่ในสภาพพร้อมที่จะใช้ได้ตามวัตถุประสงค์ ต้นทุนการกู้ยืมประกอบด้วยดอกเบี้ยที่เกิดจากเงินกู้ยืมสุทธิจากการตัดจำหน่ายค่าใช้จ่ายทางการเงินที่เกี่ยวข้องกัน

กำไรขาดทุนจากการขายที่ดิน อาคาร และอุปกรณ์กำหนดขึ้นจากราคาตามบัญชี และได้รวมอยู่ในการคำนวณกำไรจากการดำเนินงาน

อาคารระหว่างก่อสร้างและเครื่องจักรระหว่างติดตั้งแสดงในราคาทุน โดยที่ยังไม่มีการตัดค่าเสื่อมราคาจนกระทั่งสินทรัพย์นั้นจะแล้วเสร็จและพร้อมที่จะใช้งานได้ตามวัตถุประสงค์

#### 6.8 การด้อยค่าของสินทรัพย์

ที่ดิน อาคาร และอุปกรณ์ และสินทรัพย์ที่ไม่เป็นสินทรัพย์ทางการเงิน จะมีการทบทวนการด้อยค่า เมื่อมีเหตุการณ์หรือสถานการณ์บ่งชี้ว่าราคาตามบัญชีอาจสูงกว่ามูลค่าที่คาดว่าจะได้รับคืน รายการขาดทุนจากการด้อยค่าจะรับรู้เมื่อราคาตามบัญชีของสินทรัพย์สูงกว่ามูลค่าที่คาดว่าจะได้รับคืน ซึ่งมูลค่าที่คาดว่าจะได้รับคืนคือจำนวนที่สูงกว่าระหว่างราคาขายสุทธิเทียบกับมูลค่าจากการใช้ สินทรัพย์จะถูกจัดเป็นกลุ่มที่เล็กที่สุดซึ่งเป็นหน่วยที่ก่อให้เกิดกระแสเงินสดที่สามารถแยกออกมาได้ เพื่อวัตถุประสงค์ของการประเมินการด้อยค่า ณ วันที่ในงบแสดงฐานะการเงิน กลุ่มบริษัทต้องกลับบัญชีรายการขาดทุนจากการด้อยค่าของสินทรัพย์ที่กลุ่มบริษัทรับรู้ในงวดก่อน เมื่อประมาณการที่ใช้กำหนดมูลค่าที่คาดว่าจะได้รับคืนได้เปลี่ยนแปลงไปภายหลังจากที่กลุ่มบริษัทได้รับรู้รายการขาดทุนจากการด้อยค่าแล้ว

#### 6.9 โปรแกรมคอมพิวเตอร์

ต้นทุนที่เกิดจากการพัฒนาและบำรุงดูแลโปรแกรมคอมพิวเตอร์ให้บันทึกเป็นค่าใช้จ่ายเมื่อเกิดขึ้น ต้นทุนที่เกี่ยวข้องโดยตรงกับผลิตภัณฑ์โปรแกรมที่ระบุได้และมีเอกลักษณ์ของโปรแกรมที่กลุ่มบริษัทสามารถควบคุมได้รวมทั้งมีความเป็นไปได้ค่อนข้างแน่ที่จะก่อให้เกิดประโยชน์เชิงเศรษฐกิจเกินกว่าต้นทุนสำหรับช่วงระยะเวลามากกว่าหนึ่งปี บันทึกเป็นโปรแกรมคอมพิวเตอร์

รายจ่ายเพื่อเพิ่มหรือขยายผลการดำเนินงานของโปรแกรมคอมพิวเตอร์ให้มีคุณค่าเพิ่มขึ้นจากคุณลักษณะที่กำหนดไว้เมื่อเริ่มต้นให้บันทึกเป็นต้นทุนเพื่อการพัฒนาและรวบรวมไว้ในต้นทุนเมื่อเริ่มต้นของโปรแกรมคอมพิวเตอร์นั้น ต้นทุนโปรแกรมคอมพิวเตอร์จะรับรู้เป็นสินทรัพย์และตัดจำหน่ายโดยใช้วิธีเส้นตรงตลอดอายุการให้ประโยชน์ 5 ปี

#### 6.10 สัญญาเช่าระยะยาว

สัญญาเช่าทรัพย์สินที่ความเสี่ยงและผลตอบแทนของความเป็นเจ้าของส่วนใหญ่ได้โอนไปให้กับผู้เช่าถือเป็นสัญญาเช่าการเงิน สัญญาเช่าการเงินจะบันทึกเป็นรายจ่ายฝ่ายทุนด้วยมูลค่ายุติธรรมของสินทรัพย์ที่เช่า หรือมูลค่าปัจจุบันสุทธิของจำนวนเงินที่ต้องจ่ายตามสัญญาเช่า แล้วแต่มูลค่าใดจะต่ำกว่า โดยจำนวนเงินที่ต้องจ่ายจะปันส่วนระหว่างหนี้สินและค่าใช้จ่ายทางการเงินเพื่อให้ได้อัตราคอกเบี้ยคงที่ต่อหนี้สินคงค้างอยู่โดยพิจารณาแยกแต่ละสัญญา ภาระผูกพันตามสัญญาเช่าหักค่าใช้จ่ายทางการเงินจะบันทึกเป็นหนี้สินระยะยาว ส่วนคอกเบี้ยจ่ายจะบันทึกในกำไรหรือขาดทุนตลอดอายุของสัญญาเช่า สินทรัพย์ที่ได้มาตามสัญญาเช่าการเงินจะคิดค่าเสื่อมราคาตลอดอายุการใช้งานของสินทรัพย์ที่เช่า สัญญาเช่าระยะยาวเพื่อเช่าสินทรัพย์โดยที่ความเสี่ยงและผลตอบแทนของความเป็นเจ้าของส่วนใหญ่ตกอยู่กับผู้ให้เช่าจะจัดเป็นสัญญาเช่าดำเนินงาน เงินที่ต้องจ่ายภายใต้สัญญาเช่าดำเนินงาน (สุทธิจากสิ่งตอบแทนจูงใจที่ได้รับจากผู้ให้เช่า) จะบันทึกในกำไรหรือขาดทุนโดยใช้วิธีเส้นตรงตลอดอายุของสัญญาเช่า

#### 6.11 ภาษีเงินได้

ภาษีเงินได้ประกอบด้วยภาษีเงินได้ปัจจุบันและภาษีเงินได้รอการตัดบัญชี

##### ภาษีเงินได้ปัจจุบัน

กลุ่มบริษัทบันทึกภาษีเงินได้ปัจจุบันตามจำนวนที่คาดว่าจะจ่ายให้กับหน่วยงานจัดเก็บภาษีของรัฐ โดยคำนวณจากกำไรทางภาษีตามหลักเกณฑ์ที่กำหนดในกฎหมายภาษีอากร

#### ภาษีเงินได้รอการตัดบัญชี

กลุ่มบริษัทบันทึกภาษีเงินได้รอการตัดบัญชีของผลแตกต่างชั่วคราวระหว่างราคาตามบัญชีของสินทรัพย์และหนี้สิน ณ วันสิ้นรอบระยะเวลารายงานกับฐานภาษีของสินทรัพย์และหนี้สินที่เกี่ยวข้องนั้น โดยใช้อัตราภาษีที่มีผลบังคับใช้ ณ วันสิ้นรอบระยะเวลารายงาน

กลุ่มบริษัทรับรู้หนี้สินภาษีเงินได้รอการตัดบัญชีของผลแตกต่างชั่วคราวที่ต้องเสียภาษีทุกรายการ แต่รับรู้สินทรัพย์ภาษีเงินได้รอการตัดบัญชีสำหรับผลแตกต่างชั่วคราวที่ใช้หักภาษี รวมทั้งผลขาดทุนทางภาษีที่ยังไม่ได้ใช้ในจำนวนเท่าที่มีความเป็นไปได้ค่อนข้างแน่ที่บริษัทจะมีกำไรทางภาษีในอนาคตเพียงพอที่จะใช้ประโยชน์จากผลแตกต่างชั่วคราวที่ใช้หักภาษีและผลขาดทุนทางภาษีที่ยังไม่ได้ใช้นั้น

กลุ่มบริษัทจะทบทวนมูลค่าตามบัญชีของสินทรัพย์ภาษีเงินได้รอการตัดบัญชีทุกสิ้นรอบระยะเวลารายงานและจะทำการปรับลดมูลค่าตามบัญชีดังกล่าว หากมีความเป็นไปได้ค่อนข้างแน่ว่ากลุ่มบริษัทจะไม่มีกำไรทางภาษีเพียงพอต่อการนำสินทรัพย์ภาษีเงินได้รอการตัดบัญชีทั้งหมดหรือบางส่วนมาใช้ประโยชน์

กลุ่มบริษัทจะบันทึกภาษีเงินได้รอการตัดบัญชีโดยตรงไปยังส่วนของผู้ถือหุ้นหากภาษีที่เกิดขึ้นเกี่ยวข้องกับรายการที่ได้บันทึกโดยตรงไปยังส่วนของผู้ถือหุ้น

#### 6.12 ผลประโยชน์ของพนักงาน

ผลประโยชน์ระยะสั้นของพนักงาน

กลุ่มบริษัทรับรู้ เงินเดือน ค่าจ้าง โบนัส และเงินสมทบกองทุนประกันสังคมเป็นค่าใช้จ่ายเมื่อเกิดรายการ

ผลประโยชน์หลังออกจากงานของพนักงาน

โครงการสมทบเงิน

กลุ่มบริษัท และพนักงานของกลุ่มบริษัทได้ร่วมกันจัดตั้งกองทุนสำรองเลี้ยงชีพ ซึ่งประกอบด้วยเงินที่พนักงานจ่ายสะสม และเงินที่กลุ่มบริษัทจ่ายสมทบให้เป็นรายเดือน สินทรัพย์ของกองทุนสำรองเลี้ยงชีพได้แยกออกจากสินทรัพย์ของกลุ่มบริษัท เงินที่กลุ่มบริษัทจ่ายสมทบกองทุนสำรองเลี้ยงชีพบันทึกเป็นค่าใช้จ่ายในปีที่เกิดรายการ

โครงการผลประโยชน์หลังออกจากงาน

กลุ่มบริษัทมีภาระสำหรับเงินชดเชยที่ต้องจ่ายให้แก่พนักงานเมื่อออกจากงานตามกฎหมายแรงงาน ซึ่งกลุ่มบริษัทถือว่าเงินชดเชยดังกล่าวเป็นโครงการผลประโยชน์หลังออกจากงานสำหรับพนักงาน

กลุ่มบริษัทคำนวณหนี้สินตามโครงการผลประโยชน์หลังออกจากงานของพนักงาน โดยใช้วิธีคิดลดแต่ละหน่วยที่ประมาณการไว้ (Projected Unit Credit Method) โดยผู้เชี่ยวชาญอิสระ ได้ทำการประเมินภาระผูกพันดังกล่าวตามหลักคณิตศาสตร์ประกันภัย

ผลกำไรหรือขาดทุนจากการประมาณการตามหลักคณิตศาสตร์ประกันภัย (Actuarial gains and losses) สำหรับโครงการผลประโยชน์หลังออกจากงานของพนักงานจะรับรู้ทันทีในกำไรขาดทุนเบ็ดเสร็จอื่น

#### 6.13 การรับรู้รายได้

รายได้ประกอบด้วยมูลค่าตามใบส่งสินค้าที่ขายและบริการที่ให้โดยเป็นจำนวนเงินสุทธิจากภาษีขาย รับคืน และส่วนลดรายได้จากการขายสินค้านับรู้เมื่อความเสี่ยงและผลตอบแทนที่เป็นสาระสำคัญของความเป็นเจ้าของสินค้าได้โอนไปยังผู้ซื้อแล้ว รายได้จากการให้บริการแก่ลูกค้ารับรู้เมื่อได้ให้บริการแก่ลูกค้าแล้ว



รายได้ดอกเบี้ยรับรู้ตามเกณฑ์คงค้าง

#### 6.14 การแปลงค่าเงินตราต่างประเทศ

กลุ่มบริษัทแปลงค่ารายการที่เป็นเงินตราต่างประเทศให้เป็นเงินบาทโดยใช้อัตราแลกเปลี่ยน ณ วันที่ที่เกิดรายการ และแปลงค่าสินทรัพย์และหนี้สินที่เป็นตัวเงินที่เป็นเงินตราต่างประเทศ ณ วันที่ในงบแสดงฐานะการเงินให้เป็นเงินบาทโดยใช้อัตราแลกเปลี่ยน ณ วันที่ในงบแสดงฐานะการเงิน รายการกำไรและรายการขาดทุนที่เกิดจากการรับหรือจ่ายชำระที่เป็นเงินตราต่างประเทศ และที่เกิดจากการแปลงค่าสินทรัพย์และหนี้สินที่เป็นตัวเงินดังกล่าว ได้บันทึกหักกันในกำไรหรือขาดทุน

#### 6.15 กำไร (ขาดทุน) ต่อหุ้นขั้นพื้นฐาน

กำไร (ขาดทุน) ต่อหุ้นขั้นพื้นฐานคำนวณโดยการหารกำไร (ขาดทุน) สำหรับปีที่เป็นของผู้ถือหุ้นสามัญด้วยจำนวนหุ้นสามัญถัวเฉลี่ยถ่วงน้ำหนักในระหว่างปี

#### 6.16 เครื่องมือทางการเงิน

สินทรัพย์ทางการเงินที่แสดงในงบแสดงฐานะการเงินประกอบด้วย เงินสดและรายการเทียบเท่าเงินสด ลูกหนี้การค้า และเงินลงทุนระยะยาวอื่น หนี้สินทางการเงินที่แสดงในงบแสดงฐานะการเงินประกอบด้วย เจ้าหนี้การค้า เงินเบิกเกินบัญชี และเงินกู้ยืม ซึ่งนโยบายการบัญชีเฉพาะสำหรับรายการแต่ละรายการได้เปิดเผยแยกไว้ในแต่ละหัวข้อที่เกี่ยวข้อง

กลุ่มบริษัทได้จัดให้มีเครื่องมืออนุพันธ์ทางการเงิน ซึ่งส่วนใหญ่เป็นสัญญาอัตราแลกเปลี่ยนล่วงหน้า เครื่องมือทางการเงินดังกล่าวไม่ได้รับรู้ในงบการเงิน

#### 6.17 การวัดมูลค่ายุติธรรม

มูลค่ายุติธรรม หมายถึง ราคาที่คาดว่าจะได้รับจากการขายสินทรัพย์หรือเป็นราคาที่จะต้องจ่ายเพื่อโอนหนี้สินให้ผู้อื่นโดยรายการดังกล่าวเป็นรายการที่เกิดขึ้นในสภาพปกติระหว่างผู้ซื้อและผู้ขาย (ผู้ร่วมในตลาด) ณ วันที่วัดมูลค่า กลุ่มบริษัทใช้ราคาเสนอซื้อขายในตลาดที่มีสภาพคล่องในการวัดมูลค่ายุติธรรมของสินทรัพย์และหนี้สินซึ่งมาตรฐานการรายงานทางการเงินที่เกี่ยวข้องกำหนดให้ต้องวัดมูลค่าด้วยมูลค่ายุติธรรม ยกเว้นในกรณีที่ไม่มีตลาดที่มีสภาพคล่องสำหรับสินทรัพย์หรือหนี้สินที่มีลักษณะเดียวกันหรือไม่สามารถหาราคาเสนอซื้อขายในตลาดที่มีสภาพคล่องได้ กลุ่มบริษัทจะประมาณมูลค่ายุติธรรมโดยใช้เทคนิคการประเมินมูลค่าที่เหมาะสมกับแต่ละสถานการณ์ และพยายามใช้ข้อมูลที่สามารถสังเกตได้ที่เกี่ยวข้องกับสินทรัพย์หรือหนี้สินที่จะวัดมูลค่ายุติธรรมนั้นให้มากที่สุด

ลำดับชั้นของมูลค่ายุติธรรมที่ใช้วัดมูลค่าและเปิดเผยมูลค่ายุติธรรมของสินทรัพย์และหนี้สินในงบการเงินแบ่งออกเป็นสามระดับตามประเภทของข้อมูลที่นำมาใช้ในการวัดมูลค่ายุติธรรม ดังนี้

- ระดับ 1 ใช้ข้อมูลราคาเสนอซื้อขายของสินทรัพย์หรือหนี้สินอย่างเดียวกันในตลาดที่มีสภาพคล่อง
- ระดับ 2 ใช้ข้อมูลอื่นที่สามารถสังเกตได้ของสินทรัพย์หรือหนี้สิน ไม่ว่าจะเป็นข้อมูลทางตรงหรือทางอ้อม
- ระดับ 3 ใช้ข้อมูลที่ไม่สามารถสังเกตได้ เช่น ข้อมูลเกี่ยวกับกระแสเงินสดในอนาคตที่กิจการประมาณขึ้น

ทุกวันสิ้นรอบระยะเวลารายงาน บริษัทฯและบริษัทย่อยจะประเมินความจำเป็นในการโอนรายการระหว่างลำดับชั้นของมูลค่ายุติธรรมสำหรับสินทรัพย์และหนี้สินที่ถืออยู่ ณ วันสิ้นรอบระยะเวลารายงานที่มีการวัดมูลค่ายุติธรรมแบบเกิดขึ้นประจำ

#### 6.18 บุคคลหรือกิจการที่เกี่ยวข้องกัน

บุคคลหรือกิจการที่เกี่ยวข้องกันกับบริษัทหมายถึงบุคคลหรือกิจการที่มีอำนาจควบคุมบริษัท ถูกควบคุมโดยบริษัทไม่ว่าจะเป็นโดยทางตรงหรือทางอ้อม หรืออยู่ภายใต้การควบคุมเดียวกันกับบริษัท รวมถึงบริษัทที่ทำหน้าที่ถือหุ้น บริษัทย่อย และกิจการที่เป็นบริษัทย่อยในเครือเดียวกัน นอกจากนี้บุคคลหรือกิจการที่เกี่ยวข้องกันยังหมายรวมถึงบริษัทร่วมและบุคคลซึ่งถือหุ้นที่มีสิทธิออกเสียงไม่ว่าทางตรงหรือทางอ้อมและมีอิทธิพลอย่างเป็นสาระสำคัญกับบริษัท ผู้บริหารสำคัญ กรรมการหรือ พนักงานของบริษัท ตลอดจนทั้งสมาชิกในครอบครัวที่ใกล้ชิดกับบุคคลดังกล่าว และกิจการที่เกี่ยวข้องกับบุคคลเหล่านั้น

ในการพิจารณาความสัมพันธ์ระหว่างบุคคลหรือกิจการที่เกี่ยวข้องกันกับบริษัทแต่ละรายการ บริษัทคำนึงถึงเนื้อหาของความสัมพันธ์มากกว่ารูปแบบทางกฎหมาย

#### 6.19 การประมาณการหนี้สิน

กลุ่มบริษัทจะบันทึกประมาณการหนี้สินเมื่อมีความเป็นไปได้ก่อนข้างแนวของการเกิดภาระผูกพันในปัจจุบันตามกฎหมาย หรือจากการอนุมานอันเป็นผลสืบเนื่องมาจากเหตุการณ์ในอดีต ภาระผูกพันดังกล่าวคาดว่าจะส่งผลให้ต้องเกิดการไหลออกของทรัพยากรเพื่อชำระภาระผูกพันและจำนวนที่ต้องจ่ายสามารถประมาณการได้อย่างน่าเชื่อถือ รายจ่ายที่จะได้รับคืนบันทึกเป็นสินทรัพย์แยกต่างหากก็ต่อเมื่อการได้รับคืนคาดว่าจะได้รับอย่างแน่นอนเมื่อได้ชำระประมาณการหนี้สินไปแล้ว

#### 6.20 การใช้ดุลยพินิจและประมาณการทางบัญชีที่สำคัญ

ในการจัดทำงบการเงินตามมาตรฐานการรายงานทางการเงิน ฝ่ายบริหารจำเป็นต้องใช้ดุลยพินิจและการประมาณการในเรื่องที่มีความไม่แน่นอนเสมอ การใช้ดุลยพินิจและการประมาณการดังกล่าวนี้ส่งผลกระทบต่อจำนวนเงินที่แสดงในงบการเงินและข้อมูลที่แสดงในหมายเหตุประกอบงบการเงิน ผลที่เกิดขึ้นจริงอาจแตกต่างไปจากจำนวนที่ประมาณการไว้ การใช้ดุลยพินิจและการประมาณการที่สำคัญมีดังนี้

##### ค่าเผื่อหนี้สงสัยจะสูญ

กลุ่มบริษัทใช้หลักเกณฑ์การวิเคราะห์อายุของลูกค้าหนึ่งประกอบการประเมินสภาพทางการเงินปัจจุบันของลูกค้าหนึ่งเป็นเกณฑ์ในการพิจารณาการตั้งค่าเผื่อหนี้สงสัยจะสูญ โดยมีการกำหนดช่วงอายุลูกค้าหนึ่งและสภาพของลูกค้าหนึ่งไว้เป็นเกณฑ์ในการตั้งค่าเผื่อหนี้สงสัยจะสูญของลูกค้าหนึ่งที่มีอายุหนึ่งค้างชำระ

##### ค่าเผื่อการลดมูลค่าสินค้าคงเหลือ

กลุ่มบริษัทพิจารณาค่าเผื่อการลดมูลค่าสินค้าคงเหลือจากราคาที่คาดว่าจะขายได้ตามปกติของธุรกิจและตามสภาพปัจจุบันของสินค้าคงเหลือเป็นเกณฑ์ มูลค่าสุทธิที่คาดว่าจะได้รับหมายถึง มูลค่าที่คาดว่าจะได้รับจากการขาย หักด้วยต้นทุนส่วนเพิ่มจากการทำต่อเพื่อให้สินค้านั้นสำเร็จรูป หรือค่าใช้จ่ายที่เกิดขึ้นจากการทำให้สินค้านั้นพร้อมขายได้ในราคาที่คาดว่าจะได้รับ

#### อสังหาริมทรัพย์เพื่อการลงทุน - ที่ดิน

กลุ่มบริษัทแสดงอสังหาริมทรัพย์เพื่อการลงทุน - ที่ดิน ด้วยมูลค่ายุติธรรมซึ่งประเมินโดยผู้ประเมินราคาอิสระและรับรู้การเปลี่ยนแปลงมูลค่ายุติธรรมในส่วนของการกำไรหรือขาดทุน ผู้ประเมินราคาอิสระประเมินมูลค่ายุติธรรมของอสังหาริมทรัพย์เพื่อการลงทุน - ที่ดิน โดยใช้วิธีเปรียบเทียบราคาตลาด ซึ่งการประเมินมูลค่าดังกล่าวต้องอาศัยข้อสมมติฐานและการประมาณการบางประการ

#### ที่ดิน อาคาร และอุปกรณ์ และค่าเสื่อมราคา

ในการคำนวณค่าเสื่อมราคาของอาคารและอุปกรณ์ ฝ่ายบริหารจำเป็นต้องทำการประมาณอายุการให้ประโยชน์และมูลค่าคงเหลือเมื่อเลิกใช้งานของอาคารและอุปกรณ์ และต้องทบทวนอายุการให้ประโยชน์และมูลค่าคงเหลือใหม่หากมีการเปลี่ยนแปลงเช่นนั้นเกิดขึ้น

กลุ่มบริษัทแสดงมูลค่าของที่ดินด้วยราคาที่ตีใหม่ ซึ่งราคาที่ตีใหม่นี้ได้ประเมินโดยผู้ประเมินราคาอิสระ โดยใช้วิธีเปรียบเทียบราคาตลาด ซึ่งการประเมินมูลค่าดังกล่าวต้องอาศัยข้อสมมติฐานและการประมาณการบางประการ

นอกจากนี้ฝ่ายบริหารจำเป็นต้องสอบทานการด้อยค่าของที่ดิน อาคารและอุปกรณ์ในแต่ละช่วงเวลาและบันทึกขาดทุนจากการด้อยค่าหากคาดว่ามูลค่าที่คาดว่าจะได้รับคืนต่ำกว่ามูลค่าตามบัญชีของสินทรัพย์นั้น ในการนี้ฝ่ายบริหารจำเป็นต้องใช้ดุลยพินิจที่เกี่ยวข้องกับการคาดการณ์รายได้และค่าใช้จ่ายในอนาคตซึ่งเกี่ยวข้องกับสินทรัพย์นั้น

#### สัญญาเช่า

ในการพิจารณาประเภทของสัญญาเช่าว่าเป็นสัญญาเช่าดำเนินงานหรือสัญญาเช่าการเงิน ฝ่ายบริหารได้ใช้ดุลยพินิจในการประเมินเงื่อนไขและรายละเอียดของสัญญาเพื่อพิจารณาว่าบริษัทได้โอนหรือรับโอนความเสี่ยงและผลประโยชน์ในสินทรัพย์ที่เช่าดังกล่าวแล้วหรือไม่

#### ผลประโยชน์หลังออกจากงานของพนักงานตามโครงการผลประโยชน์

หนี้สินตามโครงการผลประโยชน์หลังออกจากงานของพนักงาน ประมาณขึ้นตามหลักคณิตศาสตร์ประกันภัย ซึ่งต้องอาศัยข้อสมมติฐานต่างๆในการประมาณการนั้น เช่น อัตราคิดลด อัตราการขึ้นเงินเดือนในอนาคต อัตราการเกษียณ และอัตราการเปลี่ยนแปลงในจำนวนพนักงาน เป็นต้น

## 7. รายการบัญชีกับบุคคลและบริษัทที่เกี่ยวข้องกัน

### 7.1 ลักษณะความสัมพันธ์และนโยบายในการกำหนดราคา

ลักษณะความสัมพันธ์และนโยบายในการกำหนดราคาระหว่างบริษัทกับบริษัทย่อย บุคคลและบริษัทที่เกี่ยวข้องกันมีดังนี้

	ลักษณะความสัมพันธ์
<b>บริษัทย่อย</b>	
บจ. ไทยรุ่งเท็กซ์ไทล์	ถือหุ้นโดยบริษัท และมีกรรมกรร่วมกัน
<b>บริษัทที่เกี่ยวข้องกัน</b>	
บจ. ไทยสแตนดาร์ดอุตสาหกรรม	ถือหุ้นโดยบริษัท และมีกรรมกรร่วมกัน
บมจ. โรงงานพิมพ์ย้อมผ้าไทย	ถือหุ้นโดยบริษัท และมีกรรมกรร่วมกัน
บจ. อุตสาหกรรมรามาทેกซ์ไทล์ (1988)	ถือหุ้นโดยบริษัท และมีกรรมกรร่วมกัน

บริษัท โรงงานผ้าไทย จำกัด (มหาชน) และบริษัทย่อย

หมายเหตุประกอบงบการเงิน (ต่อ)

สำหรับปีสิ้นสุดวันที่ 31 ธันวาคม 2561

	ลักษณะความสัมพันธ์
บมจ. ไทยยูนิคเท็กซ์ไทล์	กรรมการร่วมกัน
บจ. ปีกา อินเตอร์	กรรมการร่วมกัน
บจ. พัฒนาผ้าไทย	กรรมการร่วมกัน
บจ. กาสซาร์ดอินเตอร์เนชั่นแนล	กรรมการร่วมกัน
บจ. ปราจีนแลนด์	กรรมการร่วมกัน
บมจ. ยูไนเต็ด เปเปอร์	กรรมการและผู้ถือหุ้นร่วมกัน
บจ. วินเนอร์เท็กซ์ไทล์	กรรมการและผู้ถือหุ้นร่วมกัน
บจ. นิค้าเทรดดิ้ง (1997)	ผู้ถือหุ้นบริษัทย่อย
บจ. ไทยเท็กซ์ไทล์ อินเตอร์เนชั่นแนล	กรรมการร่วมกัน
บจ. อาร์.พี.ที.รีซอร์สเซส	กรรมการร่วมกัน
บจ. ที.ที.รีซอร์สเซส	กรรมการร่วมกัน
บจ. อาร์.พี.ที. โฮลดิ้ง	กรรมการร่วมกัน
บจ. บี.เอ็ม.เค. โฮลดิ้ง	กรรมการร่วมกัน
<u>บุคคลที่เกี่ยวข้องกัน</u>	กรรมการและผู้ถือหุ้นบริษัทและบริษัทย่อยและญาติสนิทของผู้ถือหุ้นบริษัทย่อย

นโยบายในการกำหนดราคาระหว่างบริษัทกับ บริษัทย่อย บุคคลและบริษัทที่เกี่ยวข้องกัน

	นโยบายราคา
ขายสินค้าและวัตถุดิบ	ราคาเทียบเคียงราคาตลาด
รายได้จากการให้บริการ	ราคาเทียบเคียงราคาตลาด
รายได้อื่น	ราคาเทียบเคียงราคาตลาด
รายได้ค่าเช่า	ราคาตามสัญญา
ซื้อสินค้า	ราคาเทียบเคียงราคาตลาด
ค่าบริการ	ราคาเทียบเคียงราคาตลาด
ซื้อสินทรัพย์	ราคาเทียบเคียงราคาตลาด
ค่าใช้จ่ายเบ็ดเตล็ด	ราคาเทียบเคียงราคาตลาด
ค่าเช่า	ราคาตามสัญญา
เงินกู้ยืม	อัตราดอกเบี้ยร้อยละ 4.25 - 4.50 ต่อปี



## 7.2 ยอดคงเหลือระหว่างบริษัทกับบริษัทย่อย บุคคลและบริษัทที่เกี่ยวข้องกัน

ยอดคงเหลือระหว่างบริษัทกับบริษัทย่อย บุคคลและบริษัทที่เกี่ยวข้องกัน ณ วันที่ 31 ธันวาคม 2561 และ 2560 มีดังนี้

	บาท			
	งบการเงินรวม		งบการเงินเฉพาะกิจการ	
	2561	2560	2561	2560
<b>ลูกหนี้การค้า</b>				
บริษัทที่เกี่ยวข้องกัน	40,028,182	64,100,724	7,357,432	28,293,619
<b>เจ้าหนี้การค้า</b>				
บริษัทย่อย	-	-	55,000,522	46,225,579
บริษัทที่เกี่ยวข้องกัน	24,444,674	14,917,137	24,444,674	14,917,137
รวม	24,444,674	14,917,137	79,445,196	61,142,716
<b>ซื้อสินทรัพย์</b>				
บริษัทที่เกี่ยวข้องกัน	82,975,900	-	82,975,900	-

ยอดคงเหลือ ณ วันที่ 31 ธันวาคม 2561 และการเปลี่ยนแปลงในเงินกู้ยืมระยะสั้นจากบุคคลและบริษัทที่เกี่ยวข้องกัน สำหรับปีสิ้นสุดวันที่ 31 ธันวาคม 2561 สรุปได้ดังนี้

	บาท			
	งบการเงินรวม			
	ยอดคงเหลือ ณ วันที่	การเปลี่ยนแปลง		ยอดคงเหลือ ณ วันที่
	1 มกราคม 2561	เพิ่มขึ้น	ลดลง	31 ธันวาคม 2561
งบการเงินรวม				
บริษัทที่เกี่ยวข้องกัน	317,000,000	592,500,000	(512,000,000)	397,500,000
บุคคลที่เกี่ยวข้องกัน	774,700,000	229,500,000	(560,500,000)	443,700,000
รวม	1,091,700,000	822,000,000	(1,072,500,000)	841,200,000

## 7.3 รายได้และค่าใช้จ่ายระหว่างบริษัทกับบริษัทย่อย บุคคลและบริษัทที่เกี่ยวข้องกัน

รายได้และค่าใช้จ่ายระหว่างบริษัทกับบริษัทย่อย บุคคลและบริษัทที่เกี่ยวข้องกันสำหรับปีสิ้นสุดวันที่ 31 ธันวาคม 2561 และ 2560 มีดังนี้

	บาท			
	งบการเงินรวม		งบการเงินเฉพาะกิจการ	
	2561	2560	2561	2560
<b>ขายสินค้าและวัตถุดิบ</b>				
บริษัทย่อย	-	-	14,929,377	7,696,594
บริษัทที่เกี่ยวข้องกัน	1,127,702,830	914,328,412	756,807,401	577,220,664
รวม	1,127,702,830	914,328,412	771,736,778	584,917,258

## บริษัท โรงงานผ้าไทย จำกัด (มหาชน) และบริษัทย่อย

## หมายเหตุประกอบงบการเงิน (ต่อ)

สำหรับปีสิ้นสุดวันที่ 31 ธันวาคม 2561

	บาท			
	งบการเงินรวม		งบการเงินเฉพาะกิจการ	
	2561	2560	2561	2560
<b>รายได้จากการให้บริการ</b>				
บริษัทที่เกี่ยวข้องกัน	23,929,249	15,356,528	22,236,299	14,208,746
<b>รายได้อื่น</b>				
บริษัทย่อย	-	-	513,756	525,072
บริษัทที่เกี่ยวข้องกัน	1,415,886	1,518,611	1,415,886	1,518,611
รวม	1,415,886	1,518,611	1,929,642	2,043,683
<b>รายได้ค่าเช่า</b>				
บริษัทที่เกี่ยวข้องกัน	1,980,000	1,740,000	1,980,000	1,740,000
<b>เงินปันผลรับ</b>				
บริษัทย่อย (หมายเหตุ 11)	-	-	52,387,760	26,193,880
บริษัทที่เกี่ยวข้องกัน (หมายเหตุ 12)	2,187,500	2,625,000	2,187,500	2,625,000
รวม	2,187,500	2,625,000	54,575,260	28,818,880
<b>ซื้อสินค้า</b>				
บริษัทย่อย	-	-	593,972,926	536,721,864
บริษัทที่เกี่ยวข้องกัน	767,598,586	461,045,273	767,598,586	461,045,273
รวม	767,598,586	461,045,273	1,361,571,512	997,767,137
<b>ค่าบริการ</b>				
บริษัทย่อย	-	-	630,831	158,897
บริษัทที่เกี่ยวข้องกัน	195,298,131	164,861,214	195,298,131	164,861,214
รวม	195,298,131	164,861,214	195,928,962	165,020,111
<b>ค่าใช้จ่ายเบ็ดเตล็ด</b>				
บริษัทย่อย	-	-	228,122	689,631
บริษัทที่เกี่ยวข้องกัน	2,278,612	943,416	2,097,543	942,645
รวม	2,278,612	943,416	2,325,665	1,632,276
<b>ค่าเช่า</b>				
บริษัทที่เกี่ยวข้องกัน	1,440,000	1,320,000	1,440,000	1,320,000
<b>ดอกเบี้ยจ่าย</b>				
บริษัทที่เกี่ยวข้องกัน	11,951,075	13,536,473	-	-
บุคคลที่เกี่ยวข้องกัน	24,771,678	30,819,195	-	-
รวม	36,722,753	44,355,668	-	-

บริษัท โรงงานผ้าไทย จำกัด (มหาชน) และบริษัทย่อย

หมายเหตุประกอบงบการเงิน (ต่อ)

สำหรับปีสิ้นสุดวันที่ 31 ธันวาคม 2561

	บาท			
	งบการเงินรวม		งบการเงินเฉพาะกิจการ	
	2561	2560	2561	2560
<b>ค่าตอบแทนกรรมการและผู้บริหาร</b>				
ผลประโยชน์ระยะสั้น	30,036,879	31,460,459	22,940,939	23,487,739
ผลประโยชน์หลังออกจากงาน	669,895	832,327	669,895	623,089
<b>รวม</b>	<b>30,706,774</b>	<b>32,292,786</b>	<b>23,610,834</b>	<b>24,110,828</b>

8. เงินสดและรายการเทียบเท่าเงินสด

	บาท			
	งบการเงินรวม		งบการเงินเฉพาะกิจการ	
	2561	2560	2561	2560
เงินสด	7,044,108	7,802,055	6,796,857	7,569,785
เงินฝากกระแสรายวัน	38,290,253	9,908,726	978,265	76,626
เงินฝากออมทรัพย์	110,756,186	128,428,971	40,898,424	25,420,514
<b>รวม</b>	<b>156,090,547</b>	<b>146,139,752</b>	<b>48,673,546</b>	<b>33,066,925</b>

เงินฝากสถาบันการเงินมีอัตราดอกเบี้ยถัวเฉลี่ยร้อยละ 0.370 - 0.375 ต่อปี (2560 : ร้อยละ 0.370 - 0.375 ต่อปี)

9. ลูกหนี้การค้าและลูกหนี้อื่น

	บาท			
	งบการเงินรวม		งบการเงินเฉพาะกิจการ	
	2561	2560	2561	2560
ลูกหนี้การค้า - บริษัทที่เกี่ยวข้องกัน (หมายเหตุ 7.2)	40,028,182	64,100,724	7,357,432	28,293,619
ลูกหนี้การค้า - บริษัทอื่น - สุทธิ	287,568,400	298,378,978	158,761,159	192,875,515
<b>รวมลูกหนี้การค้า</b>	<b>327,596,582</b>	<b>362,479,702</b>	<b>166,118,591</b>	<b>221,169,134</b>
เงินจ่ายล่วงหน้าค่าสินค้า	5,306,373	3,354,804	293,915	906,012
ลูกหนี้อาณัติมูลค่าเพิ่ม	35,563,073	7,005,191	35,563,073	7,005,191
ค่าใช้จ่ายจ่ายล่วงหน้า	4,328,222	4,568,470	2,152,990	2,408,519
ภาษีซื้อรอใบกำกับภาษี	2,997,462	3,294,199	2,783,993	3,168,303
ลูกหนี้จากการจำหน่ายสินทรัพย์	-	12,788,640	-	-
ลูกหนี้อื่นๆ	728,243	764,130	697,617	473,694
<b>รวม</b>	<b>376,519,955</b>	<b>394,255,136</b>	<b>207,610,179</b>	<b>235,130,853</b>

บริษัท โรงงานผ้าไทย จำกัด (มหาชน) และบริษัทย่อย

หมายเหตุประกอบงบการเงิน (ต่อ)

สำหรับปีสิ้นสุดวันที่ 31 ธันวาคม 2561

ลูกหนี้การค้า ณ วันที่ 31 ธันวาคม 2561 และ 2560 แยกตามอายุหนี้ที่ค้างชำระได้ดังนี้

	บาท			
	งบการเงินรวม		งบการเงินเฉพาะกิจการ	
	2561	2560	2561	2560
ลูกหนี้การค้า - บริษัทที่เกี่ยวข้องกัน				
ยังไม่ครบกำหนดชำระ	37,631,669	62,285,275	4,960,919	26,672,938
เกินกำหนดชำระ - น้อยกว่า 3 เดือน	2,396,513	1,815,449	2,396,513	1,620,681
รวมลูกหนี้การค้า - บริษัทที่เกี่ยวข้องกัน	40,028,182	64,100,724	7,357,432	28,293,619
ลูกหนี้การค้า - บริษัทอื่น				
ยังไม่ครบกำหนดชำระ	220,993,310	242,200,485	122,637,867	160,809,598
เกินกำหนดชำระ				
น้อยกว่า 3 เดือน	62,018,623	46,867,726	33,918,239	24,114,663
3 - 6 เดือน	3,540,304	7,244,007	1,188,890	5,884,494
6 - 12 เดือน	1,935,091	1,708,576	1,935,091	1,708,576
มากกว่า 12 เดือน	26,614,275	25,604,327	26,436,363	25,426,415
รวมลูกหนี้การค้า - บริษัทอื่น	315,101,603	323,625,121	186,116,450	217,943,746
หัก ค่าเผื่อหนี้สงสัยจะสูญ	(27,533,203)	(25,246,143)	(27,355,291)	(25,068,231)
ลูกหนี้การค้า - บริษัทอื่น - สุทธิ	287,568,400	298,378,978	158,761,159	192,875,515

10. สินค้าคงเหลือ

	บาท					
	งบการเงินรวม					
	ค่าเพื่อการลดมูลค่า					
	ราคาทุน		สินค้าคงเหลือ		สินค้าคงเหลือ - สุทธิ	
	2561	2560	2561	2560	2561	2560
สินค้าสำเร็จรูป	334,191,701	362,967,914	(35,025,246)	(37,701,912)	299,166,455	325,266,002
งานระหว่างทำ	192,400,446	145,741,632	-	-	192,400,446	145,741,632
วัตถุดิบ	574,323,384	599,356,018	(7,277,202)	(8,520,632)	567,046,182	590,835,386
วัสดุและอุปกรณ์	51,968,468	51,448,051	-	-	51,968,468	51,448,051
รวม	1,152,883,999	1,159,513,615	(42,302,448)	(46,222,544)	1,110,581,551	1,113,291,071

ในระหว่างปีปัจจุบัน กลุ่มบริษัทกลับรายการค่าเพื่อการลดมูลค่าสินค้าคงเหลือเป็นจำนวน 3.9 ล้านบาท (2560 : 3.2 ล้านบาท) โดยนำไปหักจากมูลค่าของสินค้าคงเหลือที่รับรู้เป็นค่าใช้จ่ายในระหว่างปี



บริษัท โรงงานผ้าไทย จำกัด (มหาชน) และบริษัทย่อย

หมายเหตุประกอบงบการเงิน (ต่อ)

สำหรับปีสิ้นสุดวันที่ 31 ธันวาคม 2561

	บาท					
	งบการเงินเฉพาะกิจการ					
	ค่าเพื่อการลดมูลค่า					
	ราคาทุน		สินค้าคงเหลือ		สินค้าคงเหลือ - สุทธิ	
	2561	2560	2561	2560	2561	2560
สินค้าสำเร็จรูป	252,350,505	289,515,267	(33,754,419)	(34,976,454)	218,596,086	254,538,813
งานระหว่างทำ	175,101,095	128,599,702	-	-	175,101,095	128,599,702
วัตถุดิบ	306,625,310	281,675,880	(7,277,202)	(8,520,632)	299,348,108	273,155,248
วัสดุและอุปกรณ์	32,788,443	35,321,354	-	-	32,788,443	35,321,354
รวม	766,865,353	735,112,203	(41,031,621)	(43,497,086)	725,833,732	691,615,117

ในระหว่างปีปัจจุบัน กลุ่มบริษัทกลับรายการค่าเพื่อการลดมูลค่าสินค้าคงเหลือเป็นจำนวน 2.5 ล้านบาท (2560 : 5.9 ล้านบาท) โดยนำไปหักจากมูลค่าของสินค้าคงเหลือที่รับรู้เป็นค่าใช้จ่ายในระหว่างปี

#### 11. เงินลงทุนในบริษัทย่อย

งบการเงินเฉพาะกิจการ ณ วันที่ 31 ธันวาคม 2561 และ 2560

ชื่อบริษัท (ประเภทกิจการ)	ทุนชำระแล้ว (พันบาท)	สัดส่วนเงินลงทุน (ร้อยละ)	บาท		
			วิธีราคาทุน	เงินปันผลรับ	
				2561	2560
บจ. ไทยรุ่งเท็กซ์ไทล์ (ธุรกิจ:ปั่นด้าย)	600,000	87.31	550,325,004	52,387,760	26,193,880

#### 12. เงินลงทุนระยะยาวอื่น

งบการเงินรวมและงบการเงินเฉพาะกิจการ ณ วันที่ 31 ธันวาคม 2561 และ 2560

ชื่อบริษัท (ประเภทกิจการ)	ทุนชำระแล้ว (พันบาท)	สัดส่วน เงินลงทุน (ร้อยละ)	บาท		
			วิธีราคาทุน	เงินปันผลรับ	
				2561	2560
เงินลงทุนในบริษัทที่เกี่ยวข้องกัน					
บจ. ไทยสแตนดาร์ดอุตสาหกรรม (ธุรกิจ:ทอผ้า)	150,000	6.67	12,500,000	-	-
บมจ. โรงงานพิมพ์ย้อมผ้าไทย (ธุรกิจ:พิมพ์และย้อมผ้า)	350,000	3.57	12,500,000	-	-
บจ. อุตสาหกรรมรามาทે็กซ์ไทล์ (1988) (ธุรกิจ:ย้อมและขายเส้นด้าย)	250,000	8.75	23,750,000	2,187,500	2,625,000
รวม			48,750,000	2,187,500	2,625,000

บริษัท โรงงานผ้าไทย จำกัด (มหาชน) และบริษัทย่อย

หมายเหตุประกอบงบการเงิน (ต่อ)

สำหรับปีสิ้นสุดวันที่ 31 ธันวาคม 2561

ชื่อบริษัท (ประเภทกิจการ)	ทุนชำระแล้ว (พันบาท)	สัดส่วน เงินลงทุน (ร้อยละ)	บาท		
			วิธีราคาทุน	เงินปันผลรับ	
				2561	2560
เงินลงทุนในบริษัทอื่น					
บจ. เทียน โพลีเอสเตอร์ (ธุรกิจ:ผลิตเส้นใยสังเคราะห์)	548,224	1.63	11,915,000	-	-
บจ. จันทบุรีคันทริคคลับ (ธุรกิจ:พัฒนาอสังหาริมทรัพย์)	75,000	0.17	2,000,000	-	-
รวม			13,915,000	-	-
หัก ค่าเผื่อการลดราคาเงินลงทุน - บจ. จันทบุรีคันทริคคลับ			(1,875,000)	-	-
สุทธิ			12,040,000	-	-
รวมเงินลงทุนระยะยาวอื่น			60,790,000	2,187,500	2,625,000

13. อสังหาริมทรัพย์เพื่อการลงทุน - ที่ดิน

	บาท
	งบการเงินรวมและ งบการเงินเฉพาะกิจการ
มูลค่าตามบัญชี - ราคาทุน ณ วันที่ 1 มกราคม 2560	48,221,776
กำไรจากการเปลี่ยนแปลงมูลค่ายุติธรรมของอสังหาริมทรัพย์เพื่อการลงทุน (หมายเหตุ 4.1 และ 5)	671,421,224
มูลค่าตามบัญชี ณ วันที่ 31 ธันวาคม 2560	719,643,000
กำไรจากการเปลี่ยนแปลงมูลค่ายุติธรรมของอสังหาริมทรัพย์เพื่อการลงทุน	-
มูลค่าตามบัญชี ณ วันที่ 31 ธันวาคม 2561	719,643,000

ในระหว่างปีสิ้นสุดวันที่ 31 ธันวาคม 2561 บริษัทได้เปลี่ยนแปลงนโยบายการบัญชีโดยสมัครใจสำหรับการวัดมูลค่าอสังหาริมทรัพย์ - ที่ดิน จากวิธีราคาทุนเป็นวิธีมูลค่ายุติธรรม มูลค่ายุติธรรมของที่ดินประเมินโดยผู้ประเมินราคาอิสระโดยใช้เกณฑ์ราคาตลาด โดยประเมินมูลค่า ณ วันที่ 15 มิถุนายน 2561 และวันที่ 29 ธันวาคม 2560

บริษัท โรงงานผ้าไทย จำกัด (มหาชน) และบริษัทย่อย

หมายเหตุประกอบงบการเงิน (ต่อ)

สำหรับปีสิ้นสุดวันที่ 31 ธันวาคม 2561

14. ที่ดิน อาคาร และอุปกรณ์

	บาท						
	งบการเงินรวม						
	ที่ดิน	อาคารและ สิ่งปลูกสร้าง	เครื่องจักรและ อุปกรณ์โรงงาน	เครื่องตกแต่งและ เครื่องใช้สำนักงาน	ยานพาหนะ	สินทรัพย์ ระหว่างติดตั้ง	รวม
ณ วันที่ 1 มกราคม 2560							
ราคาทุน	296,002,427	862,039,813	4,557,779,945	64,760,178	28,218,590	127,682,681	5,936,483,634
หัก ค่าเสื่อมราคาสะสม	-	(635,191,188)	(3,173,155,709)	(62,033,154)	(19,892,236)	-	(3,890,272,287)
มูลค่าสุทธิตามบัญชี	296,002,427	226,848,625	1,384,624,236	2,727,024	8,326,354	127,682,681	2,046,211,347
รายการระหว่างปีสิ้นสุดวันที่ 31 ธันวาคม 2560							
มูลค่าสุทธิตามบัญชีต้นปี	296,002,427	226,848,625	1,384,624,236	2,727,024	8,326,354	127,682,681	2,046,211,347
ซื้อสินทรัพย์	-	5,032,998	10,832,158	866,217	10,570,899	529,628,570	556,930,842
รับโอน (โอนออก)	-	15,287,202	201,501,798	38,600	-	(216,827,600)	-
จำหน่ายสินทรัพย์	-	-	(53,465,904)	-	(189,898)	-	(53,655,802)
ค่าเสื่อมราคา	-	(23,105,895)	(203,196,798)	(1,156,150)	(4,574,574)	-	(232,033,417)
มูลค่าสุทธิตามบัญชีสิ้นปี	296,002,427	224,062,930	1,340,295,490	2,475,691	14,132,781	440,483,651	2,317,452,970
ณ วันที่ 31 ธันวาคม 2560							
ราคาทุน	296,002,427	882,360,013	4,102,116,245	65,664,995	29,191,739	440,483,651	5,815,819,070
หัก ค่าเสื่อมราคาสะสม	-	(658,297,083)	(2,761,820,755)	(63,189,304)	(15,058,958)	-	(3,498,366,100)
มูลค่าสุทธิตามบัญชี	296,002,427	224,062,930	1,340,295,490	2,475,691	14,132,781	440,483,651	2,317,452,970

บริษัท โรงงานผ้าไทย จำกัด (มหาชน) และบริษัทย่อย

หมายเหตุประกอบงบการเงิน (ต่อ)

สำหรับปีสิ้นสุดวันที่ 31 ธันวาคม 2561

	บาท						
	งบการเงินรวม						
	ที่ดิน		อาคารและ สิ่งปลูกสร้าง	เครื่องจักรและ อุปกรณ์โรงงาน	เครื่องตกแต่งและ เครื่องใช้สำนักงาน	ยานพาหนะ	สินทรัพย์ ระหว่างติดตั้ง
	ราคาทุนเดิม	ส่วนที่ตีราคาเพิ่ม					รวม
รายการระหว่างปีสิ้นสุดวันที่ 31 ธันวาคม 2561							
มูลค่าสุทธิตามบัญชีต้นปี	296,002,427	-	224,062,930	1,340,295,490	2,475,691	14,132,781	440,483,651
ซื้อสินทรัพย์	-	-	2,475,258	94,369,246	611,880	-	38,598,406
ส่วนเกินทุนจากการตีราคาสินทรัพย์เพิ่ม	-	1,036,629,773	-	-	-	-	-
รับโอน (โอนออก)	-	-	6,536,066	453,131,588	70,000	-	(459,737,654)
จำหน่ายสินทรัพย์	-	-	-	(32,309,792)	(3)	(1)	-
ค่าเสื่อมราคา	-	-	(21,627,738)	(226,333,280)	(1,201,108)	(4,406,345)	-
มูลค่าสุทธิตามบัญชีต้นปี	296,002,427	1,036,629,773	211,446,516	1,629,153,252	1,956,460	9,726,435	19,344,403
ณ วันที่ 31 ธันวาคม 2561							
ราคาทุน	296,002,427	1,036,629,773	891,371,337	4,534,563,365	66,092,875	27,850,618	19,344,403
หัก ค่าเสื่อมราคาสะสม	-	-	(679,924,821)	(2,905,410,113)	(64,136,415)	(18,124,183)	-
มูลค่าสุทธิตามบัญชี	296,002,427	1,036,629,773	211,446,516	1,629,153,252	1,956,460	9,726,435	19,344,403

ณ วันที่ 31 ธันวาคม 2561 กลุ่มบริษัทมีสินทรัพย์จำนวนหนึ่งซึ่งตัดค่าเสื่อมราคาหมดแล้ว มูลค่าตามบัญชีก่อนหักค่าเสื่อมราคาสะสมมีจำนวน 2,492.2 ล้านบาท (2560 : 2,436.9 ล้านบาท)

ณ วันที่ 31 ธันวาคม 2561 กลุ่มบริษัทได้จัดจ้างเครื่องจักรมูลค่าตามบัญชีสุทธิจำนวน 695.1 ล้านบาท (2560 : 806.4 ล้านบาท) ไว้เป็นหลักทรัพย์ค้ำประกันวงเงินสินเชื่อจากสถาบันการเงินตามที่กล่าวไว้ในหมายเหตุประกอบงบการเงิน 16

กลุ่มบริษัทได้รวมต้นทุนการกู้ยืมจำนวน 3.6 ล้านบาท (2560 : 4.8 ล้านบาท) ซึ่งเกิดจากเงินกู้ยืมที่ขี้นมาเฉพาะเพื่อสร้างเครื่องจักรและอุปกรณ์การผลิต และได้บันทึกเป็นส่วนหนึ่งของต้นทุนของสินทรัพย์ดังกล่าวโดยรวมอยู่ในรายการซื้อสินทรัพย์แล้ว



บริษัท โรงงานผ้าไทย จำกัด (มหาชน) และบริษัทย่อย

หมายเหตุประกอบงบการเงิน (ต่อ)

สำหรับปีสิ้นสุดวันที่ 31 ธันวาคม 2561

	บาท						รวม
	งบการเงินเฉพาะกิจการ						
	ที่ดิน	อาคารและ สิ่งปลูกสร้าง	เครื่องจักรและ อุปกรณ์โรงงาน	เครื่องตกแต่งและ เครื่องใช้สำนักงาน	ยานพาหนะ	สินทรัพย์ ระหว่างติดตั้ง	
ณ วันที่ 1 มกราคม 2560							
ราคาทุน	36,143,750	501,691,437	1,907,327,781	41,967,616	23,985,651	57,873,740	2,568,989,975
หัก ค่าเสื่อมราคาสะสม	-	(410,812,489)	(1,293,898,407)	(40,088,050)	(17,111,860)	-	(1,761,910,806)
มูลค่าสุทธิตามบัญชี	36,143,750	90,878,948	613,429,374	1,879,566	6,873,791	57,873,740	807,079,169
รายการระหว่างปีสิ้นสุดวันที่ 31 ธันวาคม 2560							
มูลค่าสุทธิตามบัญชีต้นปี	36,143,750	90,878,948	613,429,374	1,879,566	6,873,791	57,873,740	807,079,169
ซื้อสินทรัพย์	-	-	7,404,321	411,889	8,202,885	40,253,647	56,272,742
รับโอน (โอนออก)	-	6,249,056	89,049,681	38,600	-	(95,337,337)	-
จำหน่ายสินทรัพย์	-	-	(6,327,076)	-	(21,348)	-	(6,348,424)
ค่าเสื่อมราคา	-	(13,338,465)	(102,706,322)	(858,506)	(3,767,024)	-	(120,670,317)
มูลค่าสุทธิตามบัญชีสิ้นปี	36,143,750	83,789,539	600,849,978	1,471,549	11,288,304	2,790,050	736,333,170
ณ วันที่ 31 ธันวาคม 2560							
ราคาทุน	36,143,750	507,940,493	1,958,550,286	42,418,105	24,496,595	2,790,050	2,572,339,279
หัก ค่าเสื่อมราคาสะสม	-	(424,150,954)	(1,357,700,308)	(40,946,556)	(13,208,291)	-	(1,836,006,109)
มูลค่าสุทธิตามบัญชี	36,143,750	83,789,539	600,849,978	1,471,549	11,288,304	2,790,050	736,333,170

บริษัท โรงงานผ้าไทย จำกัด (มหาชน) และบริษัทย่อย

หมายเหตุประกอบงบการเงิน (ต่อ)

สำหรับปีสิ้นสุดวันที่ 31 ธันวาคม 2561

	บาท							
	งบการเงินเฉพาะกิจการ							
	ที่ดิน		อาคารและ สิ่งปลูกสร้าง	เครื่องจักรและ อุปกรณ์โรงงาน	เครื่องตกแต่งและ เครื่องใช้สำนักงาน	ยานพาหนะ	สินทรัพย์ ระหว่างติดตั้ง	รวม
	ราคาทุนเดิม	ส่วนที่ตีราคาเพิ่ม						
รายการระหว่างปีสิ้นสุดวันที่ 31 ธันวาคม 2561								
มูลค่าสุทธิตามบัญชีต้นปี	36,143,750	-	83,789,539	600,849,978	1,471,549	11,288,304	2,790,050	736,333,170
ซื้อสินทรัพย์	-	-	-	89,328,109	536,936	-	2,418,995	92,284,040
ส่วนเกินทุนจากการตีราคาสินทรัพย์เพิ่ม	-	751,936,250	-	-	-	-	-	751,936,250
รับโอน (โอนออก)	-	-	-	5,057,495	70,000	-	(5,127,495)	-
จำหน่ายสินทรัพย์	-	-	-	(32,309,790)	(3)	(1)	-	(32,309,794)
ค่าเสื่อมราคา	-	-	(11,008,746)	(101,477,509)	(816,951)	(3,673,948)	-	(116,977,154)
มูลค่าสุทธิตามบัญชีสิ้นปี	36,143,750	751,936,250	72,780,793	561,448,283	1,261,531	7,614,355	81,550	1,431,266,512
ณ วันที่ 31 ธันวาคม 2561								
ราคาทุน	36,143,750	751,936,250	507,940,493	1,953,488,146	42,771,041	23,155,473	81,550	3,315,516,703
หัก ค่าเสื่อมราคาสะสม	-	-	(435,159,700)	(1,392,039,863)	(41,509,510)	(15,541,118)	-	(1,884,250,191)
มูลค่าสุทธิตามบัญชี	36,143,750	751,936,250	72,780,793	561,448,283	1,261,531	7,614,355	81,550	1,431,266,512

ณ วันที่ 31 ธันวาคม 2561 บริษัทมีสินทรัพย์จำนวนหนึ่งซึ่งตัดค่าเสื่อมราคาหมดแล้ว มูลค่าตามบัญชีก่อนหักค่าเสื่อมราคาสะสมมีจำนวน 1,270.9 ล้านบาท (2560 : 1,215.0 ล้านบาท)

ณ วันที่ 31 ธันวาคม 2561 บริษัทได้จัดจ้างเครื่องจักรมูลค่าตามบัญชีสุทธิจำนวน 146.8 ล้านบาท (2560 : 83.5 ล้านบาท) ไว้เป็นหลักทรัพย์ค้ำประกันวงเงินสินเชื่อจากสถาบันการเงินตามที่กล่าวไว้ในหมายเหตุประกอบงบการเงิน 16

บริษัท โรงงานผ้าไทย จำกัด (มหาชน) และบริษัทย่อย

หมายเหตุประกอบงบการเงิน (ต่อ)

สำหรับปีสิ้นสุดวันที่ 31 ธันวาคม 2561

สำหรับปีสิ้นสุดวันที่ 31 ธันวาคม 2561 กลุ่มบริษัทได้จ้างผู้ประเมินราคาอิสระประเมินมูลค่ายุติธรรมของที่ดินโดยใช้เกณฑ์ราคาตลาดทั้งนี้มูลค่าที่ดินตามวิธีราคาทุน และวิธีการตีราคาใหม่มีมูลค่า ดังนี้

	บาท	
	งบการเงินรวม	งบการเงินเฉพาะกิจการ
วิธีราคาทุน	296,002,427	36,143,750
วิธีการตีราคาใหม่	1,332,632,200	788,080,000

15. โปรแกรมคอมพิวเตอร์

	บาท	
	งบการเงินรวมและงบการเงินเฉพาะกิจการ	
	2561	2560
ณ วันที่ 1 มกราคม		
ราคาทุน	23,908,047	20,239,247
หัก ค่าตัดจำหน่ายสะสม	(15,371,444)	(14,950,841)
มูลค่าตามบัญชี	8,536,603	5,288,406
รายการระหว่างปีสิ้นสุดวันที่ 31 ธันวาคม		
มูลค่าตามบัญชีต้นปี	8,536,603	5,288,406
ซื้อ โปรแกรมคอมพิวเตอร์	1,995,000	3,668,800
ค่าตัดจำหน่าย	(547,250)	(420,603)
มูลค่าตามบัญชีสิ้นปี	9,984,353	8,536,603
ณ วันที่ 31 ธันวาคม		
ราคาทุน	25,903,047	23,908,047
หัก ค่าตัดจำหน่ายสะสม	(15,918,694)	(15,371,444)
มูลค่าตามบัญชี	9,984,353	8,536,603

16. เงินกู้ยืมจากสถาบันการเงิน

	อัตราดอกเบี้ย (ร้อยละ) ต่อปี		บาท			
			งบการเงินรวม		งบการเงินเฉพาะกิจการ	
	2561	2560	2561	2560	2561	2560
เงินกู้ยืมระยะสั้น						
หนี้สินภายใต้สัญญาทรัสต์รีซิท	3.14 - 3.50	-	259,528,816	-	22,361,227	-
ตั๋วสัญญาใช้เงิน	3.18 - 4.38	3.55 - 4.15	871,500,000	820,000,000	871,500,000	820,000,000
รวม			1,131,028,816	820,000,000	893,861,227	820,000,000

บริษัท โรงงานผ้าไทย จำกัด (มหาชน) และบริษัทย่อย

หมายเหตุประกอบงบการเงิน (ต่อ)

สำหรับปีสิ้นสุดวันที่ 31 ธันวาคม 2561

	อัตราดอกเบี้ย (ร้อยละ) ต่อปี		บาท			
			งบการเงินรวม		งบการเงินเฉพาะกิจการ	
	2561	2560	2561	2560	2561	2560
เงินกู้ยืมระยะยาว						
เงินกู้ยืมระยะยาว	MLR-2, MLR-2.25	MLR-2.25	258,647,000	286,650,000	50,500,000	-
หัก เงินกู้ยืมระยะยาวที่ครบกำหนดชำระภายในหนึ่งปี			(131,628,000)	(107,400,000)	(18,000,000)	-
เงินกู้ยืมระยะยาว - สุทธิจากส่วนที่ครบกำหนดชำระภายในหนึ่งปี			127,019,000	179,250,000	32,500,000	-

ณ วันที่ 31 ธันวาคม 2561 และ 2560 กลุ่มบริษัทมีวงเงินเบิกเกินบัญชีและวงเงินกู้ระยะสั้นกับสถาบันการเงินเป็นจำนวนเงินรวม 2,359 ล้านบาท และ 2,260 ล้านบาท ตามลำดับ (เฉพาะบริษัท: 1,291 ล้านบาท (2560: 1,291 ล้านบาท))

กลุ่มบริษัทได้ทำสัญญาทรัสต์รีซิทไว้กับสถาบันการเงินเพื่อออกวัตถุดิบ วัสดุและเครื่องจักรที่กลุ่มบริษัทได้ส่งเข้ามาภายใต้เครดิตของสถาบันการเงิน โดยกลุ่มบริษัทยังไม่ต้องชำระค่าสินค้านั้นแต่กลุ่มบริษัทมีหนี้สินผูกพันต่อสถาบันการเงินสำหรับค่าสินค้านี้ดังกล่าวทั้งที่ยังเหลืออยู่และขายไป

เงินกู้ยืมระยะยาวจากสถาบันการเงินของกลุ่มบริษัทบางส่วนค้ำประกันโดยเครื่องจักรของกลุ่มบริษัทตามที่กล่าวในหมายเหตุประกอบงบการเงิน 14 รวมทั้งมีเงื่อนไขที่จะไม่นำที่ดิน อาคารและ อุปกรณ์ทั้งหมดไปก่อภาระผูกพัน (Negative Pledge)

17. เจ้าหนี้การค้าและเจ้าหนี้อื่น

	บาท			
	งบการเงินรวม		งบการเงินเฉพาะกิจการ	
	2561	2560	2561	2560
เจ้าหนี้การค้า - บริษัทที่เกี่ยวข้องกัน (หมายเหตุ 7.2)	24,444,674	14,917,137	79,445,196	61,142,716
เจ้าหนี้การค้า - บริษัทอื่น	138,129,731	117,336,947	64,300,113	76,829,026
รวมเจ้าหนี้การค้า	162,574,405	132,254,084	143,745,309	137,971,742
ค่าใช้จ่ายค้างจ่าย	57,405,593	91,014,118	32,851,940	57,127,648
เจ้าหนี้ซื้อสินทรัพย์	532,800	1,068,125	532,800	1,068,125
เงินรับล่วงหน้าค่าสินค้า	11,088,100	15,796,640	10,157,185	14,715,540
เงินรับล่วงหน้าค่าเครื่องจักร	847,832	-	-	-
เจ้าหนี้ภาษีมูลค่าเพิ่ม	6,107,564	5,477,219	-	-
เจ้าหนี้เงินประกันสังคมและภาษีอื่นๆ	3,028,068	3,597,643	2,652,775	2,655,809
รวม	241,584,362	249,207,829	189,940,009	213,538,864



**18. ภาระผูกพันของผลประโยชน์พนักงาน**

กลุ่มบริษัทจ่ายค่าชดเชยผลประโยชน์หลังออกจากงาน ตามข้อกำหนดของพระราชบัญญัติคุ้มครองแรงงาน พ.ศ. 2541 ในการให้ผลประโยชน์เมื่อเกษียณแก่พนักงานตามสิทธิและอายุงาน

การเปลี่ยนแปลงในมูลค่าปัจจุบันของภาระผูกพันของโครงการผลประโยชน์

	บาท			
	งบการเงินรวม		งบการเงินเฉพาะกิจการ	
	2561	2560	2561	2560
ภาระผูกพันของโครงการผลประโยชน์ ณ วันที่ 1 มกราคม	114,159,415	107,097,926	81,674,522	76,627,916
ส่วนที่รับรู้ในกำไรหรือขาดทุน				
ต้นทุนบริการปัจจุบัน	12,610,395	11,519,140	9,434,090	8,650,211
ต้นทุนดอกเบี้ย	2,799,505	2,637,209	1,974,697	1,862,855
ต้นทุนบริการในอดีต	720,417	-	456,941	-
ส่วนที่รับรู้ในกำไรขาดทุนเบ็ดเสร็จอื่น				
การวัดมูลค่าใหม่ของภาระผูกพันผลประโยชน์พนักงาน				
กำไรจากการประมาณการตามหลักคณิตศาสตร์ประกันภัย	(28,651,807)	-	(15,060,707)	-
ผลประโยชน์ที่จ่ายในระหว่างปี	(7,854,410)	(7,094,860)	(6,318,210)	(5,466,460)
ภาระผูกพันของโครงการผลประโยชน์ ณ วันที่ 31 ธันวาคม	93,783,515	114,159,415	72,161,333	81,674,522

ค่าใช้จ่ายเกี่ยวกับผลประโยชน์ระยะยาวของพนักงานรับรู้ในรายการต่อไปนี้ในส่วนของกำไรหรือขาดทุน

ต้นทุนขายและต้นทุนในการให้บริการ	13,445,476	11,884,477	9,503,584	8,566,677
ค่าใช้จ่ายในการบริหาร	2,684,841	2,271,872	2,362,144	1,946,389
รวมค่าใช้จ่ายที่รับรู้ในกำไรหรือขาดทุน	16,130,317	14,156,349	11,865,728	10,513,066

กลุ่มบริษัทคาดว่าจะจ่ายชำระผลประโยชน์ระยะยาวของพนักงานภายใน 1 ปีข้างหน้า เป็นจำนวนประมาณ 11.1 ล้านบาท (งบการเงินเฉพาะกิจการ: จำนวน 8.6 ล้านบาท)

ณ วันที่ 31 ธันวาคม 2561 ระยะเวลาเฉลี่ยถ่วงน้ำหนักในการจ่ายชำระผลประโยชน์ระยะยาวของพนักงานของกลุ่มบริษัท 6-10 ปี (งบการเงินเฉพาะกิจการ: 10 ปี)

ข้อสมมติฐานหลักในการประมาณการตามหลักคณิตศาสตร์ประกันภัย ณ วันที่รายงาน

	2561	2560
อัตราคิดลด	ร้อยละ 2.39-2.41 ต่อปี	ร้อยละ 2.51-2.62 ต่อปี
อัตราการเพิ่มขึ้นของเงินเดือน	ร้อยละ 5	ร้อยละ 5
อัตราการหมุนเวียนพนักงาน	ผันแปรตามอายุพนักงาน ร้อยละ 0 - 59	ผันแปรตามอายุพนักงาน ร้อยละ 0 - 43
อัตรามรณะ	อัตราตามตารางมรณะไทยปี 2560	อัตราตามตารางมรณะไทยปี 2551
	แยกเกณฑ์ตามเพศชายและหญิง	แยกเกณฑ์ตามเพศชายและหญิง

**การวิเคราะห์ความอ่อนไหว**

การเปลี่ยนแปลงในแต่ละข้อสมมติฐานที่เกี่ยวข้องในการประมาณการตามหลักคณิตศาสตร์ประกันภัยที่อาจเป็นไปได้อย่างสมเหตุสมผล ณ วันที่รายงาน โดยถือว่าข้อสมมติฐานอื่นๆ คงที่ จะมีผลกระทบต่อภาระผูกพันผลประโยชน์ที่กำหนดไว้เป็นจำนวนเงินดังต่อไปนี้

	บาท			
	งบการเงินรวม		งบการเงินเฉพาะกิจการ	
ภาระผูกพันของโครงการผลประโยชน์				
ณ วันที่ 31 ธันวาคม 2561	เพิ่มขึ้น	ลดลง	เพิ่มขึ้น	ลดลง
อัตราคิดลด (เปลี่ยนแปลงร้อยละ 1)	(5,384,567)	5,996,684	(4,102,448)	4,554,849
อัตราการเพิ่มขึ้นของเงินเดือน (เปลี่ยนแปลงร้อยละ 1)	6,271,966	(5,744,305)	4,771,679	(4,382,353)
อัตราการหมุนเวียนพนักงาน (เปลี่ยนแปลงร้อยละ 1)	(5,783,285)	3,083,934	(4,400,760)	2,267,328

แม้ว่าการวิเคราะห์นี้ไม่ได้คำนึงถึงการกระจายตัวแบบเต็มรูปแบบของกระแสเงินสดที่คาดหวังภายใต้โครงการดังกล่าว แต่ได้แสดงประมาณการความอ่อนไหวของข้อสมมติฐานต่างๆ

เมื่อวันที่ 13 ธันวาคม 2561 สภานิติบัญญัติแห่งชาติได้มีมติผ่านร่างพระราชบัญญัติคุ้มครองแรงงานฉบับใหม่ ซึ่งกฎหมายดังกล่าวอยู่ในระหว่างรอประกาศในราชกิจจานุเบกษา พระราชบัญญัติคุ้มครองแรงงานฉบับใหม่นี้กำหนดอัตราค่าชดเชยเพิ่มเติมกรณีนายจ้างเลิกจ้าง สำหรับลูกจ้างซึ่งทำงานติดต่อกันครบ 20 ปีขึ้นไปให้มีสิทธิได้รับค่าชดเชยไม่น้อยกว่าค่าจ้างอัตราสุดท้าย 400 วัน การเปลี่ยนแปลงดังกล่าวถือเป็นการแก้ไขโครงการสำหรับโครงการผลประโยชน์หลังออกจากงาน และมีผลกระทบต่อให้กลุ่มบริษัทต้องรับรู้ภาระผูกพันผลประโยชน์ระยะยาวของพนักงานเพิ่มขึ้นจำนวน 26.8 ล้านบาท (เฉพาะบริษัท : 20.5 ล้านบาท) กลุ่มบริษัทจะบันทึกผลกระทบจากการเปลี่ยนแปลงดังกล่าวโดยรับรู้ต้นทุนบริการในอดีตเป็นค่าใช้จ่ายทันทีในกำไรขาดทุนของงวดที่กฎหมายดังกล่าวมีผลบังคับใช้

**19. เงินปันผลจ่าย**

ในการประชุมสามัญผู้ถือหุ้นเมื่อวันที่ 30 เมษายน 2561 ผู้ถือหุ้นได้มีมติอนุมัติให้จ่ายเงินปันผลในอัตราหุ้นละ 0.50 บาท จำนวน 50 ล้านหุ้น เป็นจำนวนเงิน 25 ล้านบาท โดยจ่ายจากกำไรสะสม บริษัทจ่ายเงินปันผลดังกล่าวในวันที่ 25 พฤษภาคม 2561

ในการประชุมสามัญผู้ถือหุ้นเมื่อวันที่ 28 เมษายน 2560 ผู้ถือหุ้นได้มีมติอนุมัติให้จ่ายเงินปันผลในอัตราหุ้นละ 0.50 บาท จำนวน 50 ล้านหุ้น เป็นจำนวนเงิน 25 ล้านบาท โดยจ่ายจากกำไรสะสม บริษัทจ่ายเงินปันผลดังกล่าวในวันที่ 26 พฤษภาคม 2560

**20. ทุนสำรองตามกฎหมาย**

บริษัทได้จัดสรรทุนสำรองตามกฎหมายตามพระราชบัญญัติบริษัทมหาชน จำกัด พ.ศ. 2535 ไม่น้อยกว่าร้อยละ 5 ของกำไรสุทธิประจำปีหลังจากหักขาดทุนสะสมต้นปี (ถ้ามี) จนกว่าทุนสำรองจะมีจำนวนไม่น้อยกว่าร้อยละ 10 ของทุนจดทะเบียนของบริษัท ทุนสำรองตามกฎหมายไม่สามารถนำมาจ่ายปันผลได้ ในปัจจุบันบริษัทได้จัดสรรสำรองตามกฎหมายไว้ครบถ้วนแล้ว

บริษัท โรงงานผ้าไทย จำกัด (มหาชน) และบริษัทย่อย

หมายเหตุประกอบงบการเงิน (ต่อ)

สำหรับปีสิ้นสุดวันที่ 31 ธันวาคม 2561

21. รายได้อื่น

รายได้อื่นสำหรับปีสิ้นสุดวันที่ 31 ธันวาคม 2561 และ 2560 สรุปได้ดังนี้

	บาท			
	งบการเงินรวม		งบการเงินเฉพาะกิจการ	
	2561	2560	2561	2560
รายได้ค่าเช่า	27,566,346	25,192,291	2,226,666	2,004,211
กำไรจากอัตราแลกเปลี่ยน	11,542,561	12,533,032	9,135,808	-
รายได้บัตรภาษี	614,350	1,399,556	614,350	1,399,556
รายได้จากการขายเบ็ดเตล็ด	2,814,173	2,975,673	2,814,173	2,975,673
รายได้อื่น	3,904,231	4,365,141	1,449,238	1,698,134
รวม	46,441,661	46,465,693	16,240,235	8,077,574

22. ค่าใช้จ่ายตามลักษณะ

รายการค่าใช้จ่ายตามลักษณะที่สำคัญสำหรับปีสิ้นสุดวันที่ 31 ธันวาคม 2561 และ 2560 ได้แก่

	บาท			
	งบการเงินรวม		งบการเงินเฉพาะกิจการ	
	2561	2560	2561	2560
การเปลี่ยนแปลงในสินค้าสำเร็จรูปและ				
งานระหว่างทำ	(17,882,601)	38,584,982	(9,336,631)	56,117,797
วัตถุดิบและวัสดุสิ้นเปลืองใช้ไป	2,188,029,179	1,924,654,173	1,000,632,829	853,594,618
ค่าใช้จ่ายเกี่ยวกับพนักงาน	480,707,420	511,769,820	343,198,538	362,903,930
ค่าเสื่อมราคาและตัดจำหน่าย	254,115,721	232,454,020	117,524,404	121,090,920

23. ภาษีเงินได้

ภาษีเงินได้สำหรับปีสิ้นสุดวันที่ 31 ธันวาคม 2561 และ 2560 ได้แก่

	บาท			
	งบการเงินรวม		งบการเงินเฉพาะกิจการ	
	2561	2560	2561	2560
ภาษีเงินได้ปัจจุบัน				
ภาษีเงินได้สำหรับปี	-	24,142,589	-	-
ภาษีเงินได้รอการตัดบัญชี				
ภาษีเงินได้รอการตัดบัญชีจากการเกิดผลแตกต่าง				
ชั่วคราวและการกลับรายการผลแตกต่างชั่วคราว	(40,359,552)	116,018,685	(31,908,469)	116,966,755
ค่าใช้จ่าย(รายได้)ภาษีเงินได้ที่แสดงอยู่ใน				
งบกำไรขาดทุนเบ็ดเสร็จ	(40,359,552)	140,161,274	(31,908,469)	116,966,755

บริษัท โรงงานผ้าไทย จำกัด (มหาชน) และบริษัทย่อย

หมายเหตุประกอบงบการเงิน (ต่อ)

สำหรับปีสิ้นสุดวันที่ 31 ธันวาคม 2561

	บาท			
	งบการเงินรวม		งบการเงินเฉพาะกิจการ	
	2561	2560	2561	2560
กำไรขาดทุนเบ็ดเสร็จอื่น				
ภาษีเงินได้รอการตัดบัญชีที่เกี่ยวข้องกับกำไรขาดทุน				
จากส่วนเกินจากการตราค่าทรัพย์สิน	207,325,955	-	150,387,250	-
ภาษีเงินได้รอการตัดบัญชีที่เกี่ยวข้องกับกำไร				
จากการประมาณการตามหลักคณิตศาสตร์	5,730,361	-	3,012,141	-
การกระทบยอดเพื่อหาอัตราภาษีที่แท้จริง				
	บาท			
	งบการเงินรวม		งบการเงินเฉพาะกิจการ	
	2561	2560	2561	2560
กำไร(ขาดทุน)ทางบัญชีก่อนภาษีเงินได้	(146,429,482)	679,283,775	(112,468,136)	562,398,616
อัตราภาษีเงินได้	20%	20%	20%	20%
กำไร(ขาดทุน)ทางบัญชีก่อนภาษีเงินได้คูณอัตราภาษี	(29,285,896)	135,856,755	(22,493,627)	112,479,723
ผลกระทบทางภาษีสำหรับ :				
ค่าใช้จ่ายที่มีสิทธิหักได้เพิ่มขึ้น	(14,956,612)	(7,583,224)	(2,496,003)	(3,563,723)
กำไรจากการเปลี่ยนแปลงมูลค่าธุรกรรมของ				
อสังหาริมทรัพย์เพื่อการลงทุน	-	(134,284,245)	-	(134,284,245)
ค่าใช้จ่ายต้องห้ามทางภาษี	1,543,424	2,017,654	1,230,424	1,035,559
รายได้ที่ได้รับการยกเว้นภาษีเงินได้	(437,500)	(525,000)	(10,915,052)	(5,763,776)
ผลขาดทุนในปีปัจจุบันที่รับรู้เป็นสินทรัพย์				
ภาษีเงินได้รอการตัดบัญชี	42,870,591	30,096,462	34,674,258	30,096,462
ผลกระทบจากรายการตัดบัญชีในการจัดทำงบการเงินรวม	265,993	(1,435,813)	-	-
ภาษีเงินได้ของงวดปัจจุบัน	-	24,142,589	-	-
ภาษีเงินได้รอการตัดบัญชีจากการเกิดผลแตกต่างชั่วคราว				
และการกลับรายการผลแตกต่างชั่วคราว	(40,359,552)	116,018,685	(31,908,469)	116,966,755
ค่าใช้จ่าย(รายได้)ภาษีเงินได้ที่แสดงอยู่ใน				
งบกำไรขาดทุนเบ็ดเสร็จ	(40,359,552)	140,161,274	(31,908,469)	116,966,755



บริษัท โรงงานผ้าไทย จำกัด (มหาชน) และบริษัทย่อย

หมายเหตุประกอบงบการเงิน (ต่อ)

สำหรับปีสิ้นสุดวันที่ 31 ธันวาคม 2561

ส่วนประกอบของสินทรัพย์ภายใต้การตัดบัญชีและหนี้สินภายใต้การตัดบัญชี ประกอบด้วยรายการดังต่อไปนี้

	บาท			
	งบการเงินรวม		งบการเงินเฉพาะกิจการ	
	2561	2560	2561	2560
<b>สินทรัพย์ภายใต้การตัดบัญชี</b>				
ค่าเผื่อนี้สงสยจะสูญ	5,506,640	5,049,228	5,471,058	5,013,646
ค่าเผื่อการลดราคาเงินลงทุนในบริษัทอื่น	375,000	375,000	375,000	375,000
ค่าเผื่อการลดมูลค่าสินค้าคงเหลือ	8,460,489	9,244,509	8,206,324	8,699,417
ขาดทุนสะสมทางภาษี	91,530,276	52,499,296	83,333,943	52,499,296
หนี้สินผลประโยชน์พนักงานเมื่อเกษียณอายุ	18,756,703	22,831,884	14,432,267	16,334,905
รวมสินทรัพย์ภายใต้การตัดบัญชี	124,629,108	89,999,917	111,818,592	82,922,264
<b>หนี้สินภายใต้การตัดบัญชี</b>				
อสังหาริมทรัพย์เพื่อการลงทุน - ที่ดิน	134,284,245	134,284,245	134,284,245	134,284,245
ที่ดิน	238,136,850	30,810,895	150,387,250	-
รวมหนี้สินภายใต้การตัดบัญชี	372,421,095	165,095,140	284,671,495	134,284,245
<b>หนี้สินภายใต้การตัดบัญชี - สุทธิ</b>	247,791,987	75,095,223	172,852,903	51,361,981

สินทรัพย์และหนี้สินภายใต้การตัดบัญชีจะหักกลบกันก็ต่อเมื่อสินทรัพย์ และหนี้สินภายใต้ดังกล่าวเกี่ยวข้องกับหน่วยงานจัดเก็บภาษีเดียวกัน สำหรับงบแสดงฐานะการเงินรวม สินทรัพย์ และหนี้สินภายใต้การตัดบัญชีแสดงยอดรวมของสินทรัพย์ และหนี้สินสุทธิในแต่ละบริษัท

#### 24. ข้อมูลทางการเงินจำแนกตามส่วนงาน

ข้อมูลส่วนงานดำเนินงานที่นำเสนอนี้สอดคล้องกับรายงานภายในของกลุ่มบริษัทที่มีอำนาจตัดสินใจสูงสุดด้านการดำเนินงานได้รับและสอบถามอย่างสม่ำเสมอเพื่อใช้ในการตัดสินใจในการจัดสรรทรัพยากรให้กับส่วนงานและประเมินผลการดำเนินงานของส่วนงาน

กลุ่มบริษัทประกอบกิจการในส่วนงานทางธุรกิจเดียวคือ การผลิตและจำหน่ายผลิตภัณฑ์ที่ทำจากเส้นด้าย เสื้อผ้าสำเร็จรูปและผ้าผืน โดยดำเนินธุรกิจในส่วนงานหลักทางภูมิศาสตร์เดียวคือในประเทศไทย ดังนั้นจึงไม่ได้มีการเสนอข้อมูลทางการเงินจำแนกตามส่วนงานในงบการเงินนี้ รายได้ของกลุ่มบริษัทมีทั้งรายได้จากการขายและให้บริการในประเทศและต่างประเทศ สำหรับปีสิ้นสุดวันที่ 31 ธันวาคม 2561 และ 2560 กลุ่มบริษัทมีรายได้ในประเทศและต่างประเทศ ดังนี้

	พันบาท					
	ในประเทศ		ต่างประเทศ		รวม	
	2561	2560	2561	2560	2561	2560
รายได้	2,712,717	2,531,668	1,161,514	970,503	3,874,231	3,502,171
ต้นทุน	(2,639,504)	(2,423,721)	(1,130,422)	(895,051)	(3,769,926)	(3,318,772)
กำไรขั้นต้น	73,213	107,947	31,092	75,452	104,305	183,399

## ข้อมูลเกี่ยวกับลูกค้ารายใหญ่

ในปี 2561 กลุ่มบริษัทมีรายได้จากลูกค้ารายใหญ่จำนวน 1 ราย คิดเป็นร้อยละ 8 ของรายได้รวม (ปี 2560 : จำนวน 1 ราย คิดเป็นร้อยละ 15 ของรายได้รวม)

## 25. กองทุนสำรองเลี้ยงชีพ

กลุ่มบริษัทและพนักงานของกลุ่มบริษัทได้ร่วมกันจัดตั้งกองทุนสำรองเลี้ยงชีพขึ้นตามพระราชบัญญัติกองทุนสำรองเลี้ยงชีพ พ.ศ. 2530 กลุ่มบริษัทและพนักงานจ่ายสมทบกองทุนดังกล่าวเป็นรายเดือนในอัตราร้อยละ 2 ของเงินเดือน กองทุนสำรองเลี้ยงชีพนี้บริหารโดยบริษัทหลักทรัพย์จัดการกองทุน กลีกรไทย จำกัด และจะจ่ายให้แก่พนักงานเมื่อพนักงานนั้นออกจากงานตามระเบียบว่าด้วยกองทุนของบริษัท ในระหว่างปี 2561 กลุ่มบริษัทได้จ่ายเงินสมทบกองทุนเป็นจำนวนเงิน 4.5 ล้านบาท (2560 : 4.5 ล้านบาท) (เฉพาะบริษัท : 3.1 ล้านบาท (2560 : 3.2 ล้านบาท))

## 26. เครื่องมือทางการเงิน

กลุ่มบริษัทต้องเผชิญกับความเสี่ยงทางการเงินที่สำคัญ ได้แก่ ความเสี่ยงด้านสภาพคล่อง ความเสี่ยงจากอัตราแลกเปลี่ยน ความเสี่ยงจากอัตราดอกเบี้ย และความเสี่ยงด้านการให้สินเชื่อ กลุ่มบริษัทมีนโยบายบริหารความเสี่ยงดังนี้

## 26.1 ความเสี่ยงด้านสภาพคล่อง

ความเสี่ยงด้านสภาพคล่องหรือความเสี่ยงในการระดมทุน คือ ความเสี่ยงที่กลุ่มบริษัทจะเผชิญความยุ่งยากในการระดมทุนให้เพียงพอและทันเวลาต่อการปฏิบัติตามภาระผูกพันที่ระบุไว้ในเครื่องมือทางการเงิน ความเสี่ยงด้านสภาพคล่องอาจเกิดจากการที่กิจการไม่สามารถขายสินทรัพย์ทางการเงินได้ทันเวลาด้วยราคาที่ใกล้เคียงกับมูลค่ายุติธรรม

## 26.2 ความเสี่ยงจากอัตราแลกเปลี่ยนและการบริหารความเสี่ยง

ในการดำเนินการค้าระหว่างประเทศ กลุ่มบริษัทมีความเสี่ยงด้านการตลาดจากการเปลี่ยนแปลงของอัตราแลกเปลี่ยนเงินตราต่างประเทศ เพื่อป้องกันความเสี่ยงจากอัตราแลกเปลี่ยนเงินตราต่างประเทศ กลุ่มบริษัทได้ทำสัญญาซื้อ-ขายเงินตราต่างประเทศล่วงหน้า สัญญาซื้อ-ขายเงินตราต่างประเทศล่วงหน้าใช้บันทึกสำหรับรายการที่เป็นเงินตราต่างประเทศ ถ้าไรหรือขาดทุนจากการใช้เงินทุนทางการเงินเพื่อป้องกันความเสี่ยงจากอัตราแลกเปลี่ยนเงินตราต่างประเทศบันทึกเป็นรายได้หรือค่าใช้จ่ายตามเกณฑ์ที่ใช้ป้องกันฐานะความเสี่ยง

ณ วันที่ 31 ธันวาคม 2561 และ 2560 กลุ่มบริษัทมีสินทรัพย์และหนี้สินที่ไม่ได้ทำการป้องกันความเสี่ยง ดังนี้

		จำนวนเงิน		เทียบเท่าเงินไทย (ล้านบาท)	
	สกุลเงิน	2561	2560	2561	2560
ลูกหนี้การค้า	เหรียญสหรัฐอเมริกา	2,080,594	2,623,697	66.98	85.10
เจ้าหนี้การค้า	เหรียญสหรัฐอเมริกา	1,209,864	678,872	39.46	22.30
	ยูโร	337,296	1,308	12.64	0.05
	เยน	493,200	493,200	0.15	0.14
ค่าใช้จ่ายค้างจ่าย	เหรียญสหรัฐอเมริกา	273,345	279,864	8.92	9.19

**26.3 ความเสี่ยงจากอัตราดอกเบี้ย**

กลุ่มบริษัทมีความเสี่ยงจากอัตราดอกเบี้ยเนื่องจากมีเงินฝากและมีหนี้สินกับสถาบันการเงิน อย่างไรก็ตามกลุ่มบริษัท เชื่อว่า ความผันผวนของอัตราดอกเบี้ยในตลาดในอนาคตจะไม่ส่งผลกระทบต่อผลประกอบการดำเนินงานและ กระแสเงินสดของกิจการ กลุ่มบริษัทมิได้ใช้ตราสารอนุพันธ์ทางการเงินอื่นเพื่อป้องกันความเสี่ยงดังกล่าว

**26.4 ความเสี่ยงด้านการให้สินเชื่อ**

กลุ่มบริษัทมีความเสี่ยงด้านการให้สินเชื่อที่เกี่ยวข้องกับลูกหนี้ของกิจการ อย่างไรก็ตาม หากมีลูกหนี้ที่กลุ่มบริษัทคาดว่า อาจจะมีปัญหาด้านการชำระหนี้แล้วผู้บริหารของกิจการมีนโยบายที่จะบันทึกค่าเผื่อนี้ลงบัญชีสูญให้เพียงพอโอกาส ที่จะเกิดความสูญเสียดังกล่าว

**26.5 ลำดับชั้นของมูลค่ายุติธรรม**

ณ วันที่ 31 ธันวาคม 2561 และ 2560 กลุ่มบริษัทมีสินทรัพย์ที่วัดมูลค่าด้วยมูลค่ายุติธรรมแยกแสดงตามลำดับชั้นของมูลค่า ยุติธรรม ดังนี้

	ล้านบาท			
	งบการเงินรวม			
	ณ วันที่ 31 ธันวาคม 2561			
	ระดับ 1	ระดับ 2	ระดับ 3	รวม
<b>สินทรัพย์ที่วัดมูลค่าด้วยมูลค่ายุติธรรม</b>				
อสังหาริมทรัพย์เพื่อการลงทุน - ที่ดิน	-	719.6	-	719.6
ที่ดิน	-	1,332.6	-	1,332.6
	ล้านบาท			
	งบการเงินรวม			
	ณ วันที่ 31 ธันวาคม 2560			
	ระดับ 1	ระดับ 2	ระดับ 3	รวม
<b>สินทรัพย์ที่วัดมูลค่าด้วยมูลค่ายุติธรรม</b>				
อสังหาริมทรัพย์เพื่อการลงทุน - ที่ดิน	-	719.6	-	719.6

บริษัท โรงงานผ้าไทย จำกัด (มหาชน) และบริษัทย่อย

หมายเหตุประกอบงบการเงิน (ต่อ)

สำหรับปีสิ้นสุดวันที่ 31 ธันวาคม 2561

	ล้านบาท			
	งบการเงินเฉพาะกิจการ			
	ณ วันที่ 31 ธันวาคม 2561			
	ระดับ 1	ระดับ 2	ระดับ 3	รวม
สินทรัพย์ที่วัดมูลค่าด้วยมูลค่ายุติธรรม				
อสังหาริมทรัพย์เพื่อการลงทุน - ที่ดิน	-	719.6	-	719.6
ที่ดิน	-	788.1	-	788.1

	ล้านบาท			
	งบการเงินเฉพาะกิจการ			
	ณ วันที่ 31 ธันวาคม 2560			
	ระดับ 1	ระดับ 2	ระดับ 3	รวม
สินทรัพย์ที่วัดมูลค่าด้วยมูลค่ายุติธรรม				
อสังหาริมทรัพย์เพื่อการลงทุน - ที่ดิน	-	719.6	-	719.6

27. ภาระผูกพันและหนี้สินที่อาจเกิดขึ้นในภายหน้า

ณ วันที่ 31 ธันวาคม 2561

ก) ภาระผูกพัน

บริษัทได้ทำสัญญาเช่าดำเนินงานที่เกี่ยวข้องกับการเช่าที่ดิน และอาคาร อายุของสัญญามีระยะเวลา 1 และ 15 ปี

ณ วันที่ 31 ธันวาคม 2561 บริษัทมีจำนวนเงินขั้นต่ำที่ต้องจ่ายในอนาคตทั้งสิ้นภายใต้สัญญาเช่าดำเนินงานดังกล่าว ดังนี้

	ล้านบาท
จ่ายชำระ	
ภายใน 1 ปี	2.0
มากกว่า 1 ปี แต่ไม่เกิน 5 ปี	5.8
มากกว่า 5 ปี	12.4

กลุ่มบริษัทมีเลตเตอร์ออฟเครดิตที่เปิดแล้วแต่ยังไม่ได้ใช้จำนวนเงินประมาณ 3.6 ล้านดอลลาร์สหรัฐอเมริกา เทียบเท่าเป็นเงินไทยจำนวนเงินประมาณ 116.7 ล้านบาท

บริษัทได้ทำสัญญาซื้อลิขสิทธิ์ในการใช้โปรแกรมและทำสัญญาว่าจ้างที่ปรึกษาในการออกแบบระบบดังกล่าวโดยบริษัทมีภาระผูกพันตามสัญญาเป็นจำนวนเงินประมาณ 1.5 ล้านบาท



บริษัท โรงงานผ้าไทย จำกัด (มหาชน) และบริษัทย่อย

หมายเหตุประกอบงบการเงิน (ต่อ)

สำหรับปีสิ้นสุดวันที่ 31 ธันวาคม 2561

ข) หนี้สินที่อาจเกิดขึ้นในภายหลัง

กลุ่มบริษัทมีหนี้สินที่อาจเกิดขึ้นจากการที่สถาบันการเงินออกหนังสือค้ำประกันให้แก่หน่วยงานรัฐบาลและเอกชน ประกอบด้วย

	บริษัท	บริษัทย่อย	รวม
หนังสือค้ำประกัน (ล้านบาท)	19.47	28.00	47.47

28. การบริหารจัดการทุน

วัตถุประสงค์ในการบริหารจัดการทุนที่สำคัญของกลุ่มบริษัทคือการจัดให้มีซึ่งโครงสร้างทางการเงินที่เหมาะสมและการดำรงไว้ซึ่งความสามารถในการดำเนินธุรกิจอย่างต่อเนื่อง

ณ วันที่ 31 ธันวาคม 2561 งบการเงินรวมแสดงอัตราส่วนหนี้สินต่อทุนเท่ากับ 0.99 : 1 (งบการเงินเฉพาะกิจการ 0.58: 1)

29. การอนุมัติงบการเงิน

งบการเงินนี้ได้รับอนุมัติให้ออกโดยคณะกรรมการบริษัทเมื่อวันที่ 28 กุมภาพันธ์ 2562

**บริษัท โรงงานผ้าไทย จำกัด (มหาชน)**

385 ซอยบางเมฆขาว ถนนสุขุมวิท ตำบลท้ายบ้าน อำเภอเมืองสมุทรปราการ จังหวัดสมุทรปราการ 10280

โทรศัพท์ 0 2703 8484 โทรสาร 0 2387 0984, 0 2387 1983 เว็บไซต์ [www.tti.co.th](http://www.tti.co.th) อีเมล [thaitex@tti.co.th](mailto:thaitex@tti.co.th)

**THAI TEXTILE INDUSTRY PUBLIC COMPANY LIMITED**

385 Soi Bang Make Khao, Sukhumvit Road, Taiban, Muang Samutprakarn Samutprakarn 10280

TEL 0 2703 8484 FAX 0 2387 0984, 0 2387 1983 Website: [www.tti.co.th](http://www.tti.co.th) E-MAIL: [thaitex@tti.co.th](mailto:thaitex@tti.co.th)