

Content

2 	สารจากประธานกรรมการ
	Message From the Chairman
4 	ลักษณะการประกอบธุรกิจ
	Nature of Business
27 	การตลาด และภาวะการแข่งขัน
	Market and Competition
32 	คณะกรรมการบริษัท
	Board of Directors
53 	กิจกรรมเพื่อสังคม คุณภาพชีวิตและสิ่งแวดล้อม
	CSR
55 	เหตุการณ์ในรอบปี 2559
	Events in 2016
65 	โครงสร้างการถือหุ้นของกลุ่มบริษัท
	Shareholding structure
67 	นโยบายการจ่ายเงินปันผล
	Dividend payment policy
68 	รายงานความรับผิดชอบของคณะกรรมการต่อรายงานทางการเงิน
	Report of the Board of Director on Financial statements
69 	รายงานคณะกรรมการตรวจสอบปี 2559
	Audit Committee's Report 2016
71 	รายงานและงบการเงิน
	Report and Financial Statements
72 	รายงานของผู้สอบบัญชีอนุญาต
	Report of the Auditor
209 	ปัจจัยความเสี่ยง
	Risk Factors
210 	การกำกับดูแลกิจการที่ดีและการจัดการ
	Good Government and Management
251 	ข้อมูลทางการเงิน
	Financial Summary
266 	ข้อมูลทั่วไป
	General Information
268 	ข้อมูลอ้างอิง
	Reference Information



สารจาก ประธานกรรมการ

Message from The Chairman



โดยภาพรวมแล้ว การเติบโตของธุรกิจโรงพยาบาลเอกชน ในปี 2559 ไม่ถึงกับดีมากนัก โดยเติบโตประมาณร้อยละ 10-12 ซึ่งลดลงกว่าปี 2558 เล็กน้อย อย่างไรก็ตามสำหรับโรงพยาบาลศิริรินทร์แล้ว นับว่าเป็นปีที่ดีอีกปีหนึ่ง ซึ่งในปี 2559 ยอดขายผู้ป่วยเงินสด ผู้ป่วยประกันชีวิต และผู้ป่วยลูกค้า สถาบันทั้งสามกลุ่มเติบโตร่วมกันถึงร้อยละ 20 ซึ่งเป็นผลรวมจากการลงทุนในการพัฒนาคลินิก เฉพาะทางในระยะ 2-3 ปีที่ผ่านมา ด้านการพัฒนา และความก้าวหน้าของมาตรฐานทางการแพทย์ ในปี 2559 โรงพยาบาลศิริรินทร์ผ่านการรับรองความเชี่ยวชาญรายโรค (Clinical Care Program Certificate : CCPC) อีก 1 โรค คือ โรคกล้ามเนื้อหัวใจขาดเลือดเฉียบพลัน (Acute MI) ร่วมผ่านการรับรองระดับโลกด้านความเชี่ยวชาญรายโรค ถึง 3 โรค ประกอบด้วย เส้นเลือดสมองอุดตันเฉียบพลัน (Stroke) โรคเบาหวานและโรคกล้ามเนื้อหัวใจขาดเลือดเฉียบพลัน ส่วนกิจกรรมเพื่อสังคม เป็นที่น่ายินดีที่โครงการวิ่งเพื่อการกุศล “ศิริรินทร์มินิมาราธอน” เป็นที่รับรู้ของสังคมอย่างกว้างขวางมากยิ่งขึ้น ขึ้นทุกปี โดยในปีล่าสุดมีผู้เข้าร่วมงานกว่า 5,000 คน

ในนามของคณะผู้บริหารใคร่ขอโอกาสนี้ขอบพระคุณผู้ถือหุ้นทุกท่านที่ให้การสนับสนุนด้วยดีตลอดมา

นายเสนีย์ จิตตเกษม

ประธานกรรมการ บริษัท ศิริรินทร์ จำกัด (มหาชน)

In 2016, the overall of the private hospital business didn't grow well with the growth rate of 10% - 12% decreasing a little from the 2015 growth rate. However, it is one of the excellent years for Sikarin Hospital. Total sales in 2016 from general patients, insurance patients, and corporate patients grew in the rate of 20% from 2015 as a result of the investment in the special medical clinics in the past couple years.

In term of development and advancement of medical standards, Sikarin hospital received another certification for clinical care program certificate ("CCPC") in Acute myocardial infarction ("Acute MI") in 2016. Additionally, Sikarin also received 3 global specialized disease certificates in Acute stroke, Diabetes, and Acute myocardial infarction.

In term of Social activities, we are proud that our charity run "Sikarin Mini-Marathon" is widely and increasingly accepted by the society in each year. More than 5,000 runners have attended the event in the recent year. On behalf of the management team, I would like to express our gratitude to all shareholders who supported us well all the time.

Mr. Seni Chittakasem

Chairman, Sikarin Public Company Limited

ลักษณะการประกอบธุรกิจ Nature of Business

4 Annual Report 2016 Sikarin Hospital



ประวัติความเป็นมา

บริษัท ศิครินทร์ จำกัด (มหาชน) ก่อตั้งขึ้น เมื่อวันที่ 15 มีนาคม พ.ศ. 2522 ภายใต้ชื่อ บริษัท สำโรงการแพทย์ จำกัด โดยมีวัตถุประสงค์ เพื่อดำเนินธุรกิจโรงพยาบาลเอกชน ด้วยทุนจดทะเบียนเริ่มต้นจำนวน 16 ล้านบาท ได้เริ่มก่อสร้างอาคารโรงพยาบาล ใน พ.ศ.2522 และสำเร็จ สามารถดำเนินการกิจการโรงพยาบาลได้ตั้งแต่ พ.ศ. 2524

ต่อมาเมื่อพ.ศ.2528บริษัทฯ ได้จดทะเบียนแปรสภาพเป็นบริษัทมหาชนจดทะเบียนในตลาดหลักทรัพย์ภายใต้ชื่อ บริษัท ศิครินทร์ จำกัด (มหาชน) ณ ปัจจุบันมีกิจการโรงพยาบาลภายใต้การดำเนินงานของบริษัทฯ คือ

โรงพยาบาลศิครินทร์ ตั้งอยู่เลขที่ 4/29 หมู่ 10 ถนนศรีนครินทร์ แขวงบางนา เขตบางนา กรุงเทพมหานคร ตั้งอยู่บนเนื้อที่ 11 ไร่ 84 ตารางวา เปิดบริการอย่างเป็นทางการเมื่อ วันที่ 16 ธันวาคม 2536 มีเตียงรองรับผู้ป่วย 335 เตียง มีศักยภาพรองรับผู้ป่วยนอกได้เฉลี่ย 2,800 คนต่อวัน

โรงพยาบาลรัชนี ตั้งอยู่เลขที่ 999/23-29 ตำบลบางปูใหม่ อำเภอเมือง จังหวัดสมุทรปราการ ตั้งอยู่บนเนื้อที่ 1 ไร่ 46 ตารางวา เริ่มเปิดดำเนินการเมื่อวันที่ 1 มกราคม พ.ศ. 2536 มีเตียงรองรับผู้ป่วย 100 เตียง มีศักยภาพรองรับผู้ป่วยนอกได้เฉลี่ย 700 คนต่อวัน

โรงพยาบาลศิครินทร์ หาดใหญ่ ตั้งอยู่เลขที่ 169 ถนนพัฒนาสงเคราะห์ อำเภอหาดใหญ่ จังหวัดสงขลา เป็นอาคารสูง 10 ชั้น บนเนื้อที่ใช้สอย 35,800 ตารางเมตร พร้อมลานจอดเฮลิคอปเตอร์ เปิดดำเนินการ เมื่อวันที่ 10 สิงหาคม 2540 โดยได้รับเกียรติจาก ฯพณฯ พลเอกเปรม ติณสูลานนท์ ประธานองคมนตรี และรัฐบุรุษมาลงนาม ในพิธีเปิด มีเตียงรองรับผู้ป่วย 120 เตียง มีศักยภาพรองรับผู้ป่วย 700 คนต่อวัน

Background

Sikarin Public Company Limited was established on March 15th, 1979, under the name of Samrong Clinical Medicine Co., Ltd. with the objective in operating the business of private hospital with the initial authorized capital of 16 million Baht. The hospital building was built in 1979 and the hospital operation started in 1981.

Later in 1985, the company transformed and uplifted itself into a public company with the SET registration name of Sikarin Public Company Limited. At present, the Company operates the hospital business under the Company's operation as follows :

- Sikarin Hospital (SKR): is located at No. 4/29, Moo 10, Srinakarin Road, Bang Na Sub-district, Bang Na District, Bangkok, on a plot of land of 11 Rai 81 Square Wah, officially inaugurated on December 16, 1993. There are 235 beds for inpatients and with capability to handle an average of 2,800 outpatients per day.
- Rattarin Hospital (RT): is located at No. 999/23-29, Sukhumvit Road, Bangpu Mai Sub-district, Muang District, Samut Prakan Province on a plot of land of 1 Rai and 46 Square Wah, officially inaugurated on January 1, 1993, with 100 beds for inpatients and with capability to handle an average of 700 outpatients per day
- Sikarin Had Yai Hospital (SKHY) : is located at 169 Nipatsongkhroa 1 Road, Hat Yai Songkhla, 90110 with 10-storey building that has a total area of 35,800 square meters and a helipad for emergency case, officially inaugurated on August 10th, 1997 by His Excellency General Prem Tinsulanonda, President of the Council and Statesman at the opening ceremony. There are 120 beds for impatients and with capacity of 700 outpatients per day.

บริการทางการแพทย์ โรงพยาบาลศิริรินทร์

โรงพยาบาลศิริรินทร์ เปิดให้บริการผู้ป่วยจำนวน 4 อาคาร รวมพื้นที่ให้บริการ 58,581 ตารางเมตร โดย

อาคาร 1 ให้บริการ ศูนย์เบาหวานและต่อมไร้ท่อ คลินิกอายุรกรรมทั่วไป ศูนย์ศัลยกรรมกระดูกและข้อ ศูนย์อุบัติเหตุ-ฉุกเฉิน และคลินิกศัลยกรรม ศูนย์กุมารเวช ศูนย์ทันตกรรม ศูนย์ความงาม ศูนย์รังสีวินิจฉัย ห้องปฏิบัติการ ห้องผ่าตัด ห้องบริการไตเทียม ห้องกายภาพ หอผู้ป่วยหนัก รวมทั้งหอผู้ป่วยหนักโรคหัวใจ หอผู้ป่วยต่างประเทศและหอผู้ป่วยหลังผ่าตัดหัวใจ

อาคาร 2 ให้บริการ ศูนย์การแพทย์เฉพาะทางสตรี ศูนย์ตรวจสุขภาพ ศูนย์ผู้มีบุตรยาก ห้องคลอด แผนกทารกแรกเกิดและหอผู้ป่วย

อาคาร 3 เป็นอาคารสร้างใหม่ 14 ชั้น บนเนื้อที่ 31,344 ตารางเมตร เริ่มเปิดให้บริการเมื่อกลางปี พ.ศ. 2558 เป็นส่วนขยายให้บริการที่มุ่งเน้นศูนย์อายุรกรรมเฉพาะทาง อาทิ ศูนย์โรคหัวใจ ศูนย์หลอดเลือดสมองและระบบประสาท ศูนย์โรคระบบทางเดินอาหารและตับ ศูนย์ผ่าตัดโดยการส่องกล้อง ศูนย์ตา หู คอ จมูก ศูนย์บริการลูกค้าต่างประเทศ บริการตรวจรังสี MRI และหอผู้ป่วย

อาคาร 4 คือ อาคารประกันสังคม ให้บริการผู้ป่วยด้านประกันสังคม บนเนื้อที่ 630 ตารางเมตร

Medical Services of Sikarin Hospital

Sikarin Hospital is open services for patients in 4 buildings. The total area of service provision is 58,581 square meters

1. The First Building, provides services of Diabetes and Endocrine Center, General medicine Clinic (provides services for patients with lungs, autoimmune, allergy, infectious, kidney and urologic problems), Orthopedic Center, Emergency and Trauma Center, Surgery Clinic, Children Center, Dental Center, Aesthetic Center, Laboratory Department, Diagnostic Radiology Center, CT scan Unit, Operating Rooms, Hemodialysis Unit, Physical Therapy Department with Physical Medicine and Rehabilitation Specialist, Catheter Laboratory (CATH LAB), 2 State of art Intensive Care Units, Coronary Care Unit (CCU), inpatient wards and International wards.

2. The Second Building, it contains the Woman's Health Center, health Center (Check up), Fertility Center, Delivery room, Nursery department and the inpatient wards

3. The Third Building, the newly constructed, 14-floor building with the area of 31,344 square meters. It opened in mid-2015 to provide special medical services under the following clinics: Heart Center, Gastroenterology & Scope Center, Neurology Center and Stroke Center, EENT Center (Eyes, Ear, Nose, and Throat), International medical Center, MRI Center and the best superior and suit inpatient rooms.

4. The Fourth Building, is the social security building providing the service for the patients, special on social security in the area of 630 square meters.

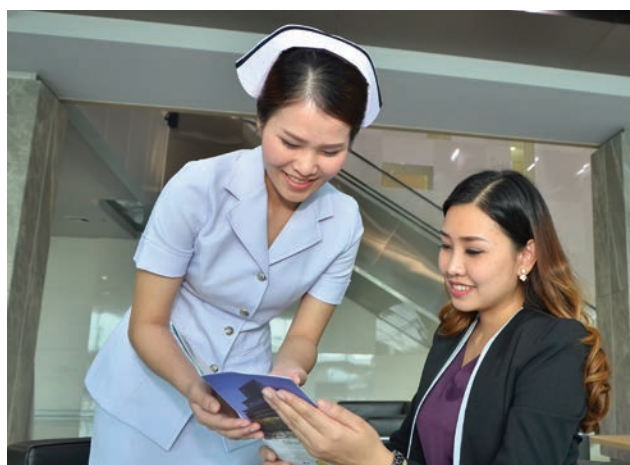

Total rooms and beds in detail as follow

ห้องตรวจผู้ป่วยนอก (OPD)	100 ห้อง rooms
ห้องผู้ป่วยใน (Inpatient rooms)	235 เตียง beds
ห้องผู้ป่วยฉุกเฉิน (Emergency rooms)	9 เตียง beds
ห้องผู้ป่วยหนักโรคหัวใจ (Cardiac Care Unit)	6 เตียง beds
ห้องผู้ป่วยหนัก (Intensive Care Unit)	13 เตียง beds
ห้องตรวจทันตกรรม (Dental Unit)	9 ห้อง rooms
ห้องบริการไตเทียม (Hemodialysis Unit)	14 เตียง beds
ห้องผ่าตัด (Operating Room)	5 ห้อง rooms



นอกจากนี้ ได้เปิดให้บริการ OPD Midnight Clinic โดยเปิดถึง 24.00 น. ประกอบด้วย 3 คลินิกหลัก คือ คลินิกอายุรกรรม คลินิกศัลยกรรม และศูนย์กุมารเวช โดยมีแพทย์ วุฒิบัตรเชี่ยวชาญเฉพาะทาง อยู่ประจำตลอด 24 ชั่วโมง

And OPD Midnight Clinic is open for service until 12.00 AM consisting of 3 main clinics; medical clinic, surgery clinic, and pediatric center with Pediatric Specialist available for 24-hour servicing

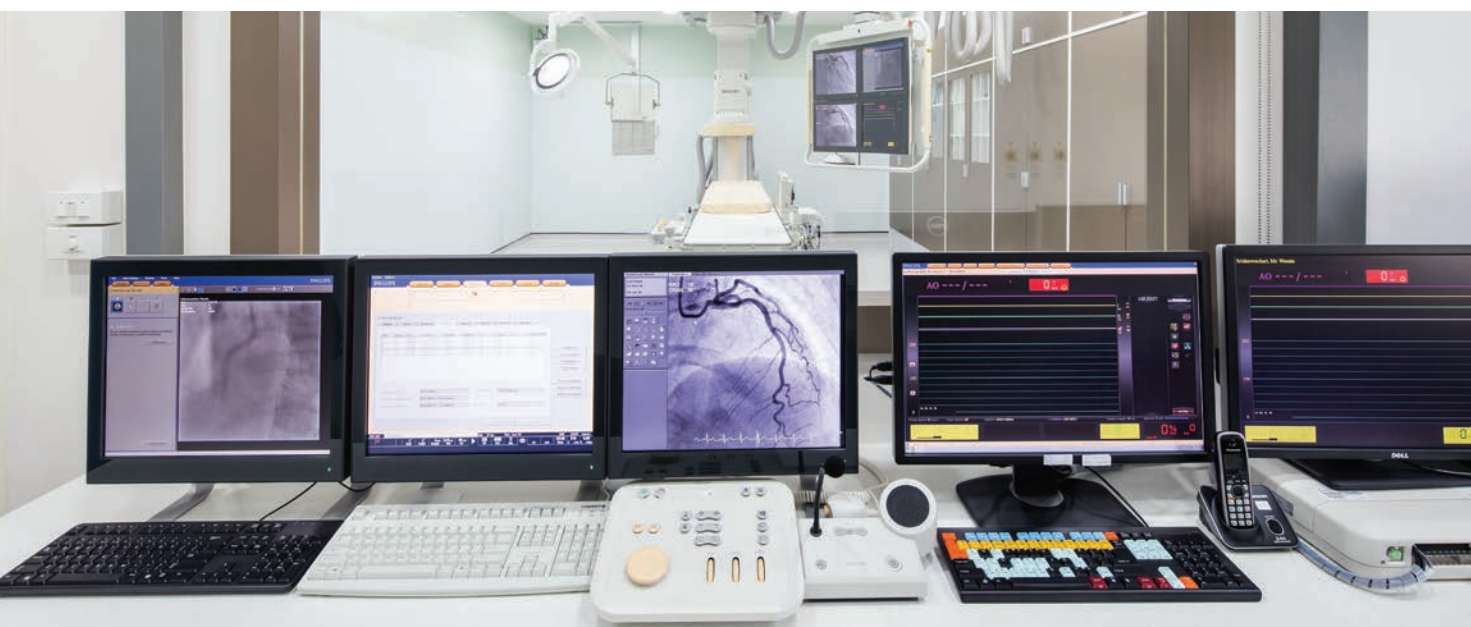

ศูนย์รักษาโรคและบริการทางการแพทย์

ศูนย์โรคหัวใจ เป็นการเปิดบริการใหม่ครบวงจรในปี พ.ศ. 2558 ให้บริการตรวจคัดกรองโรคหัวใจด้วยเครื่องมือที่ทันสมัย เช่น เครื่องตรวจคลื่นหัวใจ (EKG) เครื่องตรวจคลื่นหัวใจขณะออกกำลังกาย โดยการวิ่งบนสายพาน (Exercise Stress Test) การใช้เครื่องมือที่มีเครื่องสะท้อนความถี่สูง (Echo) ที่สามารถดูการทำงานของหัวใจที่เป็นปัจจุบันและรายงานผลได้ทันที โดยมีอายุรแพทย์เฉพาะทางโรคหัวใจ อยู่ประจำการและปรึกษาได้ตลอด 24 ชั่วโมง

Medical Center and Clinic

Heart Center newly open with full service started in the year 2015 The center provides the service on checking heart with modern devices such as EKG, Exercise Stress Test, and Echo which can observe the real-time heart function and can report the result immediately with the heart specialized doctors available for 24-hour servicing and consulting.

ห้องปฏิบัติการสวนหัวใจ

ให้บริการได้ทั้งในเวลาปกติและภาวะฉุกเฉิน เกี่ยวกับหลอดเลือดหัวใจอุดตัน ซึ่งเป็นสาเหตุส่วนใหญ่ของการเสียชีวิตกะทันหัน ด้วยเครื่องมือที่ทันสมัยและแพทย์ผู้เชี่ยวชาญตลอด 24 ชั่วโมง โดยมีบริการที่สำคัญๆ ดังนี้

- ฉีดสีย้อมเส้นเลือดที่ไปเลี้ยงหัวใจ เพื่อวินิจฉัยเกี่ยวกับหลอดเลือดหัวใจ
- ใส่สายสวนเพื่อขยายหลอดเลือดหัวใจ
- ใส่สายสวนเพื่อรักษาลิ้นหัวใจที่ผิดปกติ
- จี้เพื่อรักษาภาวะหัวใจเต้นผิดปกติ
- ใส่เครื่องกระตุ้นหัวใจชนิดชั่วคราวและถาวร

ใส่เครื่องกระตุ้นหัวใจในผู้ป่วยที่มีหัวใจหยุดเต้นหรือผิดปกติเป็นพักๆ และโรงพยาบาลฯ ยังได้ตั้งเป้าหมายพัฒนาคุณภาพการรักษารอคกล้ามเนื้อหัวใจขาดเลือด ให้เทียบเท่ามาตรฐานการรักษาในระดับสากล JCI โดยให้ได้รับการรับรองคุณภาพ Acute Myocardial Infarction (AMI) เมื่อปลายปี พ.ศ. 2559

CATH LAB

This unit can provide services for elective and emergency cases with patients who have Coronary Artery blockage which is the main cause of cardiac arrest and eventually death. It is highly sophisticated unit with newly acquired state of the art equipment and devices maned by professional technicians, nurses and highly experienced doctors 24 hours, who can perform the following procedures;

- Perform Cardiac Angiography to diagnose about the coronary artery.
- Put the catheter in for enlarging the coronary artery.
- Put the catheter in for curing abnormal heart valve.
- Cure the condition of abnormal heart beating.
- Put the temporary and permanent defibrillator in.
- Put the defibrillator into the patient whose heart stops beating or beats abnormally periodically.

By 2016, the hospital is aiming to get certification for quality excellence in treating Myocardial Infarction by adhering to the international standards set by the Joint Commission International (JCI) and finally the hospital got certified in November 2016

ห้องผ่าตัดหัวใจ

สามารถผ่าตัดหัวใจและหลอดเลือดหัวใจ หรือเส้นเลือดแดงโป่งพองได้ ทั้งในภาวะปกติและภาวะฉุกเฉิน ด้วยทีมแพทย์ผู้เชี่ยวชาญด้านการผ่าตัดหัวใจ โดยการใช้เครื่องมืออุปกรณ์หัวใจและปอดเทียมขณะผ่าตัด ด้วยทีมงานที่มีประสบการณ์และศักยภาพสูง

Heart Surgery Room

This unit can solved problems caused by enlargement of artery by performing heart surgeries for both elective and emergency cases by highly qualified and experienced Cardiothoracic specialist who will be using artificial heart and lungs during the operation together with the experienced and high-efficient team of surgence.



ศูนย์หลอดเลือดสมองและระบบประสาท

โรงพยาบาลฯ ได้พัฒนาศูนย์หลอดเลือดสมองและระบบประสาทเรื่อยมา เริ่มจากมีแพทย์ผู้เชี่ยวชาญด้านโรคหลอดเลือดสมองและระบบประสาท ต่อมาในปี พ.ศ. 2558 ได้เพิ่มเครื่องมือที่จะทำให้การตรวจมีความครบถ้วนสมบูรณ์มากขึ้น ทั้งเครื่องตรวจการทำงานของสมอง (EEG) เครื่องตรวจการนำของเส้นประสาท (EMG) เครื่อง CT 128 Slide และล่าสุดคือ เครื่อง MRI (Magnetic Resonance Imaging) นับว่าเป็นศูนย์หลอดเลือดสมอง และระบบประสาทที่มีศักยภาพที่สุดในย่านนี้

นอกจากนั้นยังได้รับการรับรองกระบวนการ รักษาโรคหลอดเลือดสมองตีบอุดตันเฉียบพลันเทียบเท่าในระดับมาตรฐานสากลจาก JCI โดยที่ผู้ป่วยที่มีอาการชาแขน ขา อ่อนแรง มุมปากตก พูดไม่ชัด ถ้ามาพบแพทย์และทีมสหสาขา เพื่อให้การรักษาและวินิจฉัยอย่างรีบด่วนและทันทั่วทั้งภายในเวลาที่กำหนด ท่านอาจมีโอกาสรักษาชีวิตตามปกติได้ ทั้งนี้ศูนย์หลอดเลือดสมองและระบบประสาทตั้งอยู่บนชั้น 2 อาคาร 3

Neurology Center and Stroke Center

One of the hospitals best performing center, it started as a simple clinic who have great doctors who can treat stroke and nervous system problems. It was later in 2015 that it reached its full potential, not only in treating but also in in-deep diagnostic findings by adding the latest and top of the line equipment needed for thorough investigations such as EEG, EMG, CT Scan 128 slices (deepest scan and most slices), and the latest MRI Machine (Magnetic Resonance Imaging).

This center also received one of the highest hospital rating amongst the big hospitals in Thailand for certification for primary stroke given by the Joint Commission International (JCI). This certification will benefit patients who are experiencing symptoms of stroke such as numbness, weakness to limbs, facial drooping, and slurring of speech; they should be brought to the hospital and be examined urgently by the stroke team. Within this time, our stroke team can still reverse the symptoms back to normal. The stroke center is located on the 2nd floor of the Building 3.



ศูนย์เบาหวานและต่อมไร้ท่อ

โรคเบาหวานเป็นโรคที่พบมากเป็นอันดับ 3 ของโรงพยาบาลศิริรินทร์ เพื่อให้การรักษาโรคเบาหวานมีคุณภาพมากที่สุด โรงพยาบาลฯ ได้พัฒนาคุณภาพกระบวนการรักษานจนได้รับการรับรองในระดับมาตรฐานสากลจาก JCI เมื่อวันที่ 28 พฤศจิกายน พ.ศ. 2558 จากศักยภาพของทีมแพทย์ผู้เชี่ยวชาญ และทีมสหสาขาทำให้มีการขยายความรู้เรื่องโรคเบาหวานไปสู่ชุมชนมากขึ้น และจัดเป็นศูนย์ที่มีมาตรฐานด้านการรักษาโดยแพทย์ผู้ชำนาญการเฉพาะทางและมีมาตรฐาน การดูแลผู้ป่วยที่มีคุณภาพสูงแห่งหนึ่ง

Diabetics and Endocrine Center

Diabetes is the third most common disease in Sikarin Hospital. Because of this, the hospital has to find a way to serve its client and provide them the excellent medical services that we can offer. So the hospital created a great team of doctors and nurses to develop a program for diabetes management. This program was tested, scrutinized and certified by the international inspection committee from the Joint Commission International last November 28th, 2015. This program ensures that the treatment will not stop after the patient was treated in the hospital but also will ensure that there is a treatment and monitoring that will follow when they go back to their home and community. The hospital created a program which is not only efficient but also holistic and therefore it is worthy for a seal of excellence.

ศูนย์โรคระบบทางเดินอาหารและตับ

โรงพยาบาลฯ ได้ปรับปรุงศูนย์โรคระบบทางเดินอาหารและตับ โดยได้ย้ายมาเปิดบริการที่ชั้น 1 อาคาร 3 ที่สร้างใหม่โดยรวม OPD และห้องส่องกล้องเข้าด้วยกัน เพื่อความสะดวกของผู้ป่วยและญาติมากขึ้น และได้เพิ่มเครื่องมือที่ทันสมัยของศูนย์ส่องกล้อง เพื่อทำการรักษาได้มากขึ้น ดังนี้

- การส่องกล้องเพื่อวินิจฉัย และค้นหาโรคในระบบทางเดินอาหาร
- การส่องกล้องและตัดชิ้นเนื้อหรือติ่งเนื้อในระบบทางเดินอาหาร
- การส่องกล้องเพื่อรักษาภาวะเลือดออกในกระเพาะอาหาร
- การตรวจระบบทางเดินอาหาร และลำไส้เล็กโดยการกลืนแคปซูล
- การตรวจหาแบคทีเรียในระบบทางเดินอาหาร
- การตรวจและวินิจฉัยโรคระบบทางเดินอาหาร

GI & Scope Center

The hospital has improved the GI & scope center by moving the center to the 1st level of the third building combining the outpatient (OPD) with the endoscopic rooms to provide convenience to the patients. Modern devices were then added in to the center in order for the hospital to perform diagnostic investigations and treatments which are :

- Endoscopy to diagnose and find the disease in the Gastrointestinal tract.
- Endoscopy to cut the tumor in the Gastrointestinal tract
- Endoscopy to cure the condition of Gastrointestinal hemorrhage
- Examination on the Gastrointestinal tract and small intestine by swallowing the capsule
- Examination on bacteria in the Gastrointestinal tract
- Examination and diagnosis in the Gastrointestinal tract

ศูนย์ผ่าตัดโดยการส่องกล้อง

การผ่าตัดผ่านกล้องแบบแผลเล็ก โรงพยาบาลมีแพทย์ผู้เชี่ยวชาญผ่าตัดผ่านกล้อง ทั้งด้าน ศัลยกรรมทั่วไป เช่น ผ่าตัดถุงน้ำดีผ่านกล้อง ผ่าตัดไส้ติ่งผ่านกล้อง ผ่าตัดไส้เลื่อน หรือการผ่าตัดทางสูติรีเวช เช่น ผ่าตัดก้อนเนื้อในมดลูกผ่านกล้อง โดยให้คำปรึกษาได้ทุกวัน ที่ศูนย์ผ่าตัดผ่านกล้อง

Mini Invasive Surgery Center

Laparoscopy or mini invasive surgery is one of the latest advancement in the field of surgery. To address this trend, the hospital has created this center to provide services to people seeking this kind of surgery. It has a team of highly experienced doctors who are will verse in using the latest modern devices which can perform Laparoscopic and endoscopic procedures for gallbladder, appendix, hernia, obstetric and gynecologic problems.

ศูนย์ศัลยกรรมกระดูกและข้อ

ตั้งอยู่บริเวณชั้น 1 อาคาร 1 ปัจจุบันโรงพยาบาลฯ ได้ขยายห้องตรวจของศูนย์ศัลยกรรมกระดูกและข้อ เป็นจำนวน 6 ห้องตรวจ เพื่อรองรับผู้รับบริการที่มีจำนวนมากขึ้น พร้อมทั้งได้ขยายศูนย์ฟื้นฟูสมรรถภาพ เพื่อรองรับผู้ป่วยที่มีปัญหาเรื่องกระดูกและกล้ามเนื้อ นอกจากนี้ได้ลงทุนทางด้านเครื่องมือผ่าตัดกระดูก เช่น การผ่าตัดกระดูกโดยใช้กล้อง การเปลี่ยนข้อเข่า-ข้อสะโพก การผ่าตัดทางกระดูกที่ได้รับอุบัติเหตุ เป็นต้น

Orthopedic Center

Located on the 1st floor of the 1st building, to cope up with the demand, the hospital expanded the center by adding more consultation and diagnostic rooms. It is manned by great nurses with a team of professors and doctors who have years of experienced in dealing with bone problems and major bone surgeries equipped with the latest surgical devices such as endoscopes, equipment used for hip and knee replacement, and devices needed for complicated bone surgeries of which the hospital invested in. Also, the hospital expanded its Physical Therapy department with a team of Physical Medicine & Rehabilitation specialist, to provide a more holistic treatment especially on patients who need rehabilitation and strengthening.





ศูนย์ทันตกรรม

เป็นศูนย์ทันตกรรมครบวงจร โดยทันตแพทย์ผู้เชี่ยวชาญครบทุกด้านของบริการทันตกรรม ให้ความสำคัญกับการป้องกันสภาวะแทรกซ้อนที่จะเกิดขึ้นจากการรักษาทางทันตกรรม ด้วยมาตรฐานการรักษาที่ทันสมัย มั่นใจความสะอาดและปลอดภัย สะดวกในการนัดหมายโดยสาขาทางทันตกรรมที่เปิดให้บริการมี ดังนี้

- ทันตกรรมทั่วไป เช่น อุดฟัน ถอนฟัน ขูดหินปูน เคลือบฟัน
- ทันตกรรมโรคปริทันต์โรคเหงือก เช่น เลือดออกตามไรฟัน
- ทันตกรรมจัดฟัน บริการทั้งจัดฟันด้านนอก ด้านใน จัดฟันแบบใส
- ทันตกรรมใส่ฟัน เช่น ฟันปลอมแบบถอดได้ สะพานฟัน ครอบฟัน รากเทียม
- ทันตกรรมรักษารากฟัน
- ทันตกรรมเด็ก เช่น การดูแลฟันน้ำนม ใส่เครื่องมือกันฟันล้ม
- ทันตกรรมศัลยกรรมช่องปาก เช่น ผ่าฟันคุด ผ่าตัดในช่องปาก อุบัติเหตุเกี่ยวกับช่องปาก กราม ขากรรไกร

Dental Center

A clinic that provides complete dental services performed by specialized and experienced dentists who assures clean, sterile, safe and excellent results free from complications. Dental services that the hospital offers are the following ;

- General dental care such as teeth filling, teeth removal, teeth cleaning, coating, and polishing.
- Dental care for Periodontitis and gum disease such as scurvy.
- Dental care for Orthodontics; service for external, internal, and transparent
- Dental care for artificial teeth such as putting the removable artificial teeth, tooth cover, artificial tooth root.
- Dental care for curing the tooth root.
- Dental care for kids such as curing the milk tooth, the tooth holder.
- Dental care for oral surgery such as impacted tooth surgery, oral surgery, accident in the oral cavity, jaw.

ศูนย์รังสีวินิจฉัย

ปี พ.ศ. 2558 โรงพยาบาลฯ ได้ขยายทางด้านการตรวจทางรังสีให้ครอบคลุมมากขึ้น รวมทั้งเปลี่ยนระบบจากการพิมพ์แผ่นฟิล์มเป็นระบบ Digital เพื่อให้แพทย์สามารถแปลผลการตรวจได้อย่างรวดเร็ว และสะดวกกับการเก็บแผ่นฟิล์มมากขึ้น กรณีผู้ป่วยต้องการผลไปให้แพทย์ท่านอื่นสามารถนำกลับในรูปแบบแผ่นซีดีได้ โดยปัจจุบันโรงพยาบาลฯ มีเครื่องเอกซเรย์ที่ให้บริการครอบคลุมมากที่สุดภายในย่านนี้ ทั้งเครื่อง CT 128 Slide และเครื่อง MRI ที่นำเข้ามาใหม่ล่าสุดในปี พ.ศ.2558

Diagnostic Radiology Center

In 2015, in the effort to serve more patients, the hospital upgraded the printing system from film to digital. This allows easy storage, safe and quicker interpretation of the result bringing faster diagnostic findings and treatment. Results can be stored in CD's available anytime at patient's request. Latest and top of the line equipments like new and latest X-ray machines, CT Scan with 128 slices (the deepest and the most detailed) and latest MRI model with a very clear result making it easier for the specialist to arrive into an accurate diagnosis and provide appropriate treatment, MRI recently imported in 2015.



ศูนย์ตรวจสุขภาพ

ตั้งอยู่บริเวณชั้น 2 อาคาร 2 เป็นศูนย์ตรวจสุขภาพครบวงจรรูปแบบ One Stop Service มีบริการเอ็กซเรย์ เจาะเลือด และอื่นๆ อยู่ในพื้นที่เดียวกัน ให้บริการแบบกระชับรวดเร็ว และได้รับผลการตรวจในรูปแบบที่เป็นเล่ม หรือผ่านแอปพลิเคชันโดยให้บริการตรวจสุขภาพทั่วไป ตรวจสุขภาพก่อนเข้างาน ตรวจสุขภาพก่อนทำประกัน ตรวจสุขภาพเพื่อไปต่างประเทศ และค้นหาโรคเบื้องต้น เพื่อท่านจะได้ทำการรักษาตั้งแต่เนิ่นๆ พร้อมบริการอาหารว่างเพื่อสุขภาพพร้อมเสิร์ฟ ระหว่างรอผลเลือดและเอ็กซเรย์

Health Center (Check-up)

Located on the 2nd floor on the building 2, it has one of a kind check-up process. Providing ONE STOP SERVICE, making it very fast for the staff to perform the procedures and convenient for the patient because all the needed laboratory equipment, rooms, and staff are located in one area. This center provides services for general check-up, pre-employment check-up, before insurance policy medical check-up, travel check-ups, and formulate initial findings. This center focuses on prevention of diseases and early detection of diseases which transcends to early treatment and improvement of the quality of life of our clients. This center has also food counter which can serve refreshments and healthy snacks which is served in the same area.



ห้องปฏิบัติการ

ให้บริการตรวจเลือดและสิ่งส่งตรวจทุกชนิด เพื่อให้แพทย์วินิจฉัยโรคได้อย่างรวดเร็วด้วยเครื่องมือที่ทันสมัย และรองรับสิ่งส่งตรวจ (Specimen) ได้มากกว่า 10,000 Specimens ต่อวัน รวมถึงการตรวจสอบคุณภาพภายใน ได้มาตรฐานของการวิทยาศาสตร์การแพทย์ และ พัฒนาการรายงานผลการตรวจ โดยแพทย์สามารถดูผลการตรวจจากระบบคอมพิวเตอร์โดยตรง ทำให้ลดความคลาดเคลื่อนของผลการตรวจได้มากขึ้น นอกจากนี้ยังให้บริการเลือดและส่วนประกอบของเลือดที่รวดเร็ว ทั้งในภาวะปกติและภาวะฉุกเฉิน

Laboratory

This unit receives and examines at least 10,000 specimens per day of blood, fluids, and tissue samples. These specimens are carefully examined by the hospitals licensed medical technicians adhering to the highest international and thai standard for examination and reporting of the results. The hospital also utilizes a computer system making it for the doctors to view the result quickly including the past results with just a click using the hospital system. In addition, this unit is capable to ready the blood and blood plasma for emergency conditions which is important in life saving measures.



ศูนย์ตา หู คอ จมูก

ตา หู คอ จมูก นับเป็นอวัยวะสำคัญต่อการดำรงชีวิต จึงต้องการการตรวจรักษาอย่างละเอียดด้วยแพทย์ผู้เชี่ยวชาญ และมีประสบการณ์สูง พร้อมเครื่องมือในการตรวจรักษาอย่างทันสมัย นอกจากนี้ ยังมีจักษุแพทย์เฉพาะทางด้านศัลยกรรมตกแต่งและเสริมเบ้าตาและเปลือกตา จักษุแพทย์เฉพาะทางด้านต้อหิน / ด้านกระจกตา และด้านจอประสาทตาด้วย โดยศูนย์ตา หู คอ จมูก ตั้งอยู่บริเวณชั้น 2 อาคาร 3

Eye Ear Throat Nose Center (EENT)

Senses are very important for our daily lives. It will make one feel that they are alive. Accurate diagnostic findings are a priority by the hospital's highly specialized and experienced EENT doctors. The reason why the hospital upgraded the center's set up, location, and added modern devices that would aide to achieve accurate diagnosis. Our ophthalmologists also are able to perform surgeries for the cataract, glaucoma, cornea and retina. This center is located on the 2nd floor of the building 3.

ศูนย์การแพทย์เฉพาะทางสตรี

ตั้งอยู่บริเวณ ชั้น 1 อาคาร 2 บริการตรวจรักษาสตรีอย่างครบวงจร ประกอบด้วยศูนย์รักษาโรคทางนรีเวช ศูนย์คุณแม่ตั้งครรภ์ ศูนย์ผ่าตัดผ่านกล้องทางนรีเวช และศูนย์ผู้มีบุตรยาก (บริเวณชั้น 3 อาคาร 2) มีสูติแพทย์ผู้เชี่ยวชาญด้านต่างๆ ครบทุกสาขา โดยเฉพาะศูนย์ผู้มีบุตรยาก โรงพยาบาลฯ ได้ปรับเป็นศูนย์การแพทย์ครบวงจร มีห้องปฏิบัติการเพาะเลี้ยงตัวอ่อนเป็นของโรงพยาบาลฯ เอง

Women's Health Center

Located on the 1st floor on the building 2, this center provides complete services for women's health from gynecologic diseases, to pregnancy covering antenatal and postnatal care through its pregnancy center, to birthing, and to performing laparoscopic gynecologic procedure. It also has a fertility center that provides services and solutions for making a baby by natural insemination and in-vitro fertilizations. The hospital has also its own laboratory specializing in egg fertilization, embryo culture, transfers and storage.

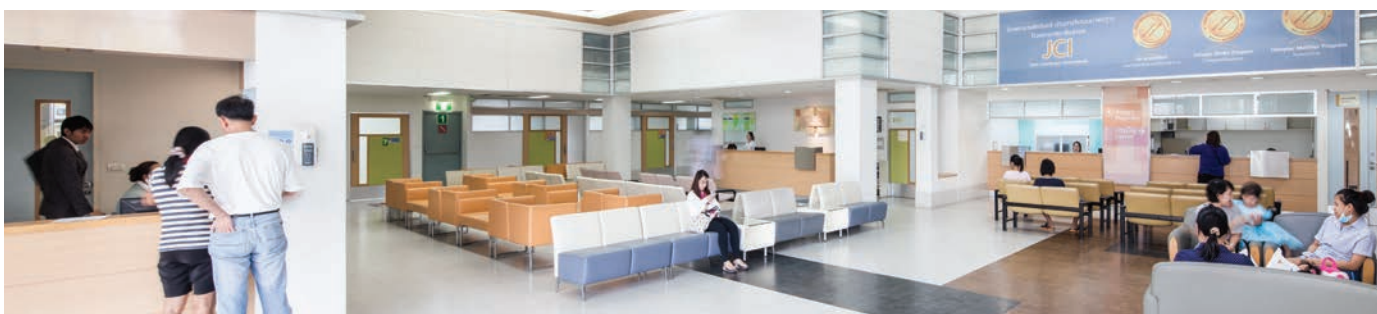

ศูนย์กุมารเวช

เปิดให้บริการตั้งแต่ เวลา 7.00-24.00 น. รวมทั้งหลังเวลา 24.00 น. โดยกุมารแพทย์ผู้เชี่ยวชาญทุกสาขา คนไข้เด็กนับเป็นคนไข้ที่มีจำนวนมากในแต่ละวัน จึงเป็นอีกหนึ่งศูนย์ที่โรงพยาบาลฯ ให้ความสำคัญ มีการจัดพื้นที่เฉพาะแยกกันระหว่างเด็กป่วยและเด็กที่มาฉีดวัคซีน หรือมาปรึกษาแพทย์เฉพาะทางด้านอื่นๆ พร้อมทั้งจัดสถานที่ตรวจให้เป็นเหมือนห้องจินตนาการของเด็ก เพื่อสร้างบรรยากาศให้คนไข้เด็กคลายกังวลจากการพบแพทย์ โดยศูนย์กุมารเวชตั้งอยู่บริเวณชั้น 2 อาคาร 1 และมีแผนจะขยายบริการเป็นศูนย์เฉพาะทางของเด็ก บริเวณอาคาร 3 ภายในปี 2560

Children Center

The children center's outpatient regular services open from 7.00 AM till 12.00 AM, however, the center can still accept cases after 12.00 AM with stand-by highly specialized and experienced pediatricians who will respond to every case. As there are many cases of children coming everyday, the hospital see to it that each will be served and taken care. The children coming for vaccinations and those who came due to sickness are separated to avoid cross infections and congestions. To provide good ambiance for children, the center was decorated with different children themes to boost their imaginations, promote comfort and prevent hospital anxiety and fear. Located on the 2nd floor on the building 1, this center is set to expand and be relocated at building 3 by the year 2017.



ศูนย์อุบัติเหตุ-ฉุกเฉิน และคลินิกศัลยกรรม

โรงพยาบาลฯ ได้ตระหนักถึงความพร้อมและความสำคัญ ในการดูแลผู้ป่วยอย่างเร่งด่วนและทันทั่วทั้งที่ โดยคำนึงถึงความปลอดภัยและโอกาส ในการรอดชีวิตของผู้ป่วย จึงได้จัดให้มีแพทย์ที่มีประสบการณ์หลายสาขาและทีมสหวิชาชีพ พร้อมดูแลผู้ป่วยในเวลาฉุกเฉินได้อย่างทันทั่วทั้งที่ นอกจากนี้ มีบริการรถพยาบาลฉุกเฉินรับ-ส่ง ผู้ป่วยมาโรงพยาบาลฯ ด้วยโรงพยาบาลฯ ได้จัดแพทย์เฉพาะทางเวชปฏิบัติฉุกเฉินประจำที่ศูนย์อุบัติเหตุ-ฉุกเฉิน ตลอด 24 ชั่วโมง เพื่อให้ท่านได้รับการแก้ไขภาวะฉุกเฉินอย่างทันทั่วทั้งที่และเหมาะสม สำหรับผู้ป่วยที่มีภาวะฉุกเฉินทางโรคหลอดเลือดสมองตีบ อุดตันเฉียบพลัน จะสามารถเข้าถึงบริการ การตรวจวินิจฉัย และรักษาโดยแพทย์เฉพาะทางได้อย่างรวดเร็ว สามารถลดอัตราการเสียชีวิตและความพิการได้ จนได้รับการรับรองการรักษาโรคนี้เทียบเท่าระดับสากล (JCI – CCPC - Primary Stroke Program) ในปี 2557 และจะทำการ รับรองซ้ำอีกครั้งในปี 2560 สำหรับผู้ป่วยที่มีภาวะฉุกเฉินทางด้านโรคหลอดเลือดหัวใจ สามารถเข้าถึงบริการตรวจวินิจฉัยและรักษาได้ อย่างรวดเร็วเช่นกัน โดยโรงพยาบาลได้พัฒนาศูนย์การแพทย์เฉพาะทางหัวใจ เพื่อให้ผู้ป่วยที่มีโรคหลอดเลือดหัวใจอุดตันเฉียบพลัน ได้รับการใส่ขดลวด เพื่อขยายหลอดเลือด ช่วยลดอัตราการเสียชีวิตของผู้ป่วยกลุ่มนี้ได้ โดยผ่านการตรวจรับรองของสมาคมโรคหัวใจแห่งประเทศไทย และในระดับสากล (JCI – CCPC – Acute Myocardial Infarction) ในปี 2559 และยังเป็นศูนย์ที่ให้บริการผู้ป่วยในโรงพยาบาลละแวกใกล้เคียงที่ยังไม่มีบริการนี้

Emergency and Trauma Center and Surgery Clinic

This center is equipped and has all the capability to respond to every emergency case whether simple or complicated. It is manned by team of very active and always alert nurses and doctors who have experience in various fields. For faster mobilization and timely treatment, ambulance are provided with a highly specialized doctors present at every case at the 24 hour Emergency and Trauma center. It is also certified internationally by the standards of the Joint Commission International (JCI- CCPC – Primary Stroke Program) in the year 2014 for stroke emergency program which can reverse stroke symptoms dramatically. By 2017, this center is aiming to be re-certified by JCI for heart emergency program which will definitely give benefit for our patients with heart problems.



HA



Accreditation



Primary Stroke



Diabetes Mellitus



Acute MI

ศูนย์ความงามศัลยกรรม

บริการด้านศัลยกรรมความงาม และผิวหนัง ด้วยนวัตกรรมทางการแพทย์ และเทคโนโลยีอุปกรณ์ที่มีคุณภาพสูงและทันสมัย มั่นใจในความสะอาดและปลอดภัย ภายใต้การดูแลอย่างใกล้ชิดของทีมแพทย์ผู้เชี่ยวชาญด้านศัลยกรรมและความงาม โดยจัดสถานที่เป็นแบบ One Stop Service เพื่อความสะดวกและเป็นส่วนตัวแก่ผู้รับบริการ โดยศูนย์ความงามศัลยกรรมตั้งอยู่บริเวณชั้น 2 อาคาร 1

Aesthetic Center

This center focuses on skin treatments and beautification by cosmetic surgery done by highly specialized and experienced team of surgeons who are well known in Thailand and several parts of the world. This center is under the supervision by skilled nurses who see to it that sterility and safety is well maintained. The clinic is set up as a ONE STOP SERVICE to give convenience and privacy to the service users. This center is located on the 2nd floor on the building 1 of the hospital.

ศูนย์บริการลูกค้าต่างประเทศ

ตั้งอยู่บริเวณชั้น 2 อาคาร 3 ให้บริการลูกค้าต่างประเทศ ทั้งที่พักอาศัยในเมืองไทยและผู้ที่เดินทางมาจากต่างประเทศ โดยแพทย์ผู้ชำนาญการรักษาที่มีมาตรฐาน ด้วยภาษาต่างประเทศ พร้อมบริการล่ามหลายภาษา เพื่อสะดวกในสื่อสารและการรักษา นอกจากนี้ยังมีบริการประสานงานและอำนวยความสะดวกในการเดินทางไปและมาจากต่างประเทศด้วย ทำให้ในปีนี้มีชาวต่างประเทศให้ความสนใจและเชื่อมั่น เดินทางเข้ามารักษาที่โรงพยาบาลศัลยกรรมมากขึ้นเป็นจำนวนมาก

International Medical Center

Due to the increase in numbers of the foreigners coming in for treatment, this center aims to provide excellent international services to foreigners both residing inside and outside the Kingdom who will come for treatment. The international team is composed of highly specialized professors and doctors whose treatment experienced are internationally competent. The center is also capable of multi-language interpretation service to assure our foreign clients to be well-informed in all steps of the treatment. It has also the capability to do medical correspondence, pre-arrival treatment planning, tele case conference with specialist, and even long distance treatment with the aid of medical coordinators. Services like embassy liaison, medical visa extension, insurance GOP processing, and international care are also provided. This center is located on the 2nd floor on the building 3.



บริการพิเศษอื่นๆ

นอกเหนือจากการให้บริการรักษาตรวจรักษาโรคตามแผนกต่างๆ สำหรับผู้ป่วยนอกและผู้ป่วยในตามที่กล่าวข้างต้น โรงพยาบาลยังมีการให้บริการพิเศษอื่นๆ เพื่ออำนวยความสะดวกแก่ลูกค้า ดังต่อไปนี้

บริการหน่วยตรวจสุขภาพนอกสถานที่ : นอกจากการตรวจสุขภาพในศูนย์ตรวจสุขภาพภายในโรงพยาบาลแล้ว โรงพยาบาลยังให้บริการตรวจสุขภาพ ณ ที่ทำการของลูกค้าโดยตรง กลุ่มลูกค้าประกอบไปด้วยอาคาร สำนักงาน และโรงงานต่างๆ ที่อยู่ในเขตกรุงเทพและปริมณฑล รวมทั้งจังหวัดใกล้เคียง เช่น จังหวัดชลบุรี และจังหวัดฉะเชิงเทรา เป็นต้น การตรวจสุขภาพนอกสถานที่จะเน้นตรวจครั้งละเป็นจำนวนมากในวันคราวเดียวกัน ซึ่งโรงพยาบาลสามารถตรวจได้ประมาณ 3-4 แห่งต่อวัน ด้วยระบบการตรวจที่ทันสมัย เช่น ลงทะเบียนด้วยระบบคอมพิวเตอร์ และใช้ระบบบาร์โค้ดในการบันทึกผลซึ่งนอกจากตรวจได้ครั้งละจำนวนมากแล้ว ยังมีความถูกต้องแม่นยำสูงอีกด้วย

Other Special Services

Besides medical services provided by various departments for inpatients and outpatients aforementioned, Sikarin Hospital is completed with amenities for the convenience of clients as follows ;

Mobile Health Check Up : Apart from the health center in Sikarin Hospital, the Company also provides Health Check-Up services at the client's office building. Where the target customers are office and factory workers around Bangkok, Metropolitan Area and Province nearby for instance Chonburi and Chachoengsao Province. Mobile Health Check-up will focusing on the quantity of people do the check-up. With high technological and innovation such as computer-based registration and use bar code to track the record, the mobile service provide services around 3 – 4 places per day.



การให้บริการผู้ป่วยประกันสังคม : ปัจจุบันมีผู้ประกันตนที่ลงทะเบียนเลือกโรงพยาบาลศิริรินทร์ จำนวน 130,000 คน มีอัตราการให้บริการผู้ป่วยนอกเฉลี่ย วันละ 700 คน ทั้งนี้ภายหลังจากที่ได้ขยายอาครบริการผู้ป่วยประกันสังคม ส่งผลให้ผู้ประกันตนมีความสะดวกสบายมากขึ้น รวมถึงการขยายเวลาบริการเพื่อให้ ผู้ประกันตนได้รับความสะดวกจากเดิมบริการเวลา 08.00-20.00 น. เป็น 07.00-22.00 น. ปัจจุบันโรงพยาบาลมีโควต้าตามมติของสำนักงานประกันสังคมอยู่ที่ 130,000 คน และปัจจุบันมีผู้ประกันตนต้องการเลือกโรงพยาบาลศิริรินทร์มากกว่า 130,000 คน สำนักงานประกันสังคมจึงมีมติให้โรงพยาบาลเพิ่มจำนวนการรับผู้ประกันตนเป็น 140,000 คน เพื่ออำนวยความสะดวกให้ผู้ประกันตน ที่อยู่ละแวกใกล้เคียงโรงพยาบาลอย่างไรก็ตามโรงพยาบาลมีความมุ่งมั่น ที่จะให้บริการผู้ป่วยประกันสังคมให้ได้มาตรฐานสูงสุด และจะยังคงรักษาศักยภาพไว้เท่าที่ประกันสังคมอนุมัติในปีที่ผ่านมา ได้เพิ่มคลินิกเฉพาะทางที่อาคารประกันสังคม เพื่อให้ผู้ป่วยสะดวกและเข้าถึงบริการได้เร็วขึ้น จากการปรับปรุงบริการดังกล่าว ทำให้โรงพยาบาลศิริรินทร์ผ่านการตรวจประเมินจากสำนักงานประกันสังคมด้วยคะแนน สูงถึง 98.17 % จากคะแนนเต็ม 100 %

ห้องอาหารศิการ และฟู้ดคอร์ท : จากการขยายตัวเพิ่มขึ้นของผู้รับบริการปัจจุบันภายในโรงพยาบาลศิริรินทร์ จึงมีร้านค้าที่ให้บริการอาหารจำนวน 3 แห่ง (ไม่รวมแผนกอาหารที่บริการอาหารผู้ป่วยโดยตรง)

บริการรถพยาบาลฉุกเฉิน : ให้บริการเคลื่อนย้ายผู้ป่วยตลอด 24 ชั่วโมง ด้วยเครื่องมือและอุปกรณ์การแพทย์กู้ชีพฉุกเฉินที่ครบครันทันสมัย มีประสิทธิภาพสูง

แผนกลูกค้าสัมพันธ์ต่างประเทศ : ประกอบไปด้วยทีมงานที่เชี่ยวชาญด้านภาษา ได้แก่ ภาษาจีน ญี่ปุ่น ภาษาอังกฤษ และภาษาอาหรับ เพื่อให้บริการด้านข้อมูลโรงพยาบาลและความรู้ทั่วไป แก่ลูกค้าต่างชาติที่เข้ามาใช้บริการ

บริการระบบลูกค้าสัมพันธ์ประจำหอพักผู้ป่วย (ward) : ทำหน้าที่เป็นตัวแทนลูกค้าที่เข้ามานอนพักรักษาตัวที่โรงพยาบาลศิริรินทร์ ส่งผลให้ลูกค้าสามารถสื่อสารและให้คำแนะนำ เสนอแนะต่างๆ ได้สะดวกและง่าย โรงพยาบาลศิริรินทร์ได้มุ่งมั่นและปรับปรุงพัฒนาด้านการแพทย์ ให้ทันสมัยตามมาตรฐานสากลพร้อมพัฒนาบุคลากรให้สามารถให้บริการได้ถูกต้องด้วยหลักวิชาการทางการแพทย์เพื่อความปลอดภัยสูงสุดแก่ผู้รับบริการ และยังมุ่งเน้นการให้บริการแก่ลูกค้าประจักษ์รอบคร้ว จนได้ผ่านการรับรองมาตรฐานโรงพยาบาลในประเทศ HA (Hospital Accreditation) และมาตรฐานโรงพยาบาลสากล JCI (Joint Commission International) ดังนี้

- ผ่านการรับรองมาตรฐาน JCI ทั้งระบบ เมื่อวันที่ 24 พฤศจิกายน พ.ศ. 2555
- Re-accredit ครั้งที่ 1 เมื่อวันที่ 31 ตุลาคม พ.ศ. 2558
- ผ่านการรับรองมาตรฐาน JCI ด้านโรคหลอดเลือดในสมองตีบอุดตันเฉียบพลัน (Primary Stroke Program) เมื่อวันที่ 26 พฤศจิกายน พ.ศ. 2557
- ผ่านการรับรองมาตรฐาน JCI ด้านโรคเบาหวาน ชนิดที่ 2 (Diabetes Mellitus Program) เมื่อวันที่ 28 พฤศจิกายน พ.ศ. 2558
- ผ่านการรับรองมาตรฐาน HA จากสถาบันพัฒนาและรับรองคุณภาพโรงพยาบาล (องค์การมหาชน) เมื่อวันที่ 27 กรกฎาคม พ.ศ. 2548
- Re-accredit ครั้งที่ 1 เมื่อวันที่ 6 มีนาคม พ.ศ. 2552
- Re-accredit ครั้งที่ 2 เมื่อวันที่ 31 สิงหาคม พ.ศ. 2555
- Re-accredit ครั้งที่ 3 เมื่อวันที่ 26 มกราคม พ.ศ. 2559
- ผ่านการรับรองมาตรฐาน JCI ด้านโรคกล้ามเนื้อหัวใจขาดเลือดเฉียบพลัน (Acute Myocardial Infarction (AMI)) เมื่อวันที่ 11 พฤศจิกายน พ.ศ. 2559

Social Security Services : There are 130,000 insurers currently registered with Sikarin Hospital, and approximately 700 outpatients are coming for medical treatment daily. Insurers become more convenience after the expansion of Social Security Building and extend services time period from 08.00 – 20.00 to 07.00 – 22.00. Currently, Sikarin has 130,000 insurers registered with Sikarin and there are more than 140,000 insurers who want to register with Sikarin. Recently, Social Security has passed a resolution for Sikarin to increase the number of insurers with the hospital to 140,000 people. Therefore, to ensure that all the patient received the highest standards medical service and maintaining the same standard of medical service, Sikarin, in the past year, has increased social security clinic building in order to give social security patients easy access and faster service. From such improvement that Sikarin has offer to the insurers from social security service, Sikarin passed the evaluation from the social security service with the total score of 98.17% out of the full score of 100%.

Sikarn Restaurant and Food Court : There are three restaurants currently provided in Sikarin Hospital (Exclude the kitchen providing for the patient).

Emergency Ambulances : The modern life saving instruments that provide 24 hours' services in case of emergency.

Foreign Customer Relation : Consisting of experts in oriental languages, such as Chinese, Japanese English and Arabic, to provide hospital's information and general knowledge to foreign clients who come to receive services.

Customer Relations Service (Ward) : Service that available at every ward to communicate with inpatient's relatives or friends. Through this service, clients can communicate or offer suggestions to the hospital more efficiently.

Sikarin Hospital focuses on the improvement of its medical services to achieve modernization and excellence by adhering to the international standard. It also prepares its entire staff by personal development programs in order for them to perform the appropriate services with the medical principles in mind for the highest benefit of the service users. The Hospital is branding itself as "Your Family Hospital" therefore clients should expect that they will be treated by all staff as brothers and sisters or as family members. The hospital is certified by HA (Hospital Accreditation) and JCI (Joint Commission International) as per history below;

- Certified with JCI for the entire system on November 24th, 2012.
- Re-accredit for the 1st time on October 31th, 2015.
- Certified with JCI for the Primary Stroke Program on November 26th, 2014.
- Certified with JCI for the Diabetes Mellitus Program on November 28th, 2015.
- Certified with HA from The Healthcare Accreditation Institute (Public Organization) on July 27th, 2005.
- Re-accredit for the 1st time on March 6th, 2009.
- Re-accredit for the 2nd time on August 31st, 2012.
- Re-accredit for the 3rd time on January 26th, 2016.
- Certified with JCI for the Acute Myocardial Infarction (AMI) on November 11st, 2016.



บริการทางการแพทย์ของโรงพยาบาลรัถรินทร์

โรงพยาบาลรัถรินทร์ เปิดให้บริการด้วยขนาด 100 เตียง ตั้งอยู่บนถนนสุขุมวิท-สายเก่า กม.ที่ 34 อยู่ห่างจากโรงพยาบาลศิริรินทร์ 16 กิโลเมตร ใช้เวลาเดินทางประมาณ 25-30 นาที บริษัทจึงมีนโยบายให้โรงพยาบาลศิริรินทร์และโรงพยาบาลรัถรินทร์ ใช้ทรัพยากรทุกชนิดที่จำเป็นร่วมกันได้ โดยบริการที่โรงพยาบาลรัถรินทร์ให้บริการร่วมกับทางโรงพยาบาลศิริรินทร์ อาทิ เช่น อาหารผู้ป่วย ระบบซักล้างเสื้อผ้าผู้ป่วยและงานผ้าต่างๆ ระบบการนั่งเข้าซื้ออุปกรณ์การแพทย์และห้องผ่าตัด อุปกรณ์การแพทย์ ระบบคลังสินค้าและเวชภัณฑ์ เป็นต้น ทำให้โครงสร้างการบริหารงานของโรงพยาบาลรัถรินทร์ จึงมีความกระชับ ด้วยทำเลที่ตั้งอยู่ใกล้กับศูนย์อุตสาหกรรมบางปู จึงทำให้โรงพยาบาลรัถรินทร์จะมุ่งมั่นให้บริการแก่กลุ่มผู้ป่วยประกันสังคมเป็นหลัก อย่างไรก็ตามในระยะ 2 ปีที่ผ่านมาชุมชนอย่างบางปูใหม่ มีการพัฒนาและขยายตัวอย่างรวดเร็ว เช่น การเปิดให้บริการของห้างสรรพสินค้า และโครงการที่พักอาศัยต่างๆ โรงพยาบาลรัถรินทร์จึงได้ปรับแผนลูกค้าเป้าหมายใหม่ โดยเริ่มมุ่งเจาะตลาดลูกค้าทั่วไป และลูกค้าประกันชีวิตที่พักอาศัยอยู่ในบริเวณดังกล่าว โรงพยาบาลรัถรินทร์มีห้องตรวจฉุกเฉินจำนวน 10 ห้อง สำหรับโรงพยาบาลรัถรินทร์ได้รับการปรับปรุงคุณภาพ ผ่านการรับรองระบบ ISO 9001 และผ่านการรับรองคุณภาพระบบ HA ขั้นที่ 2 มีแพทย์และบุคลากรทางการแพทย์ 111 คน

Medical Services of Rattarin Hospital

Rattarin Hospital is located at Sukhumvit Road, Km.34 with the total bed capacity of 100 beds and it is situated 16 kilometers away from Sikarin Hospital took approximately 25-30 minute to travel between the two hospital. Both hospitals are well equipped and its managements are mutually related allowing sharing of essential resources for the greater benefit of the service uses of both hospital.

With the hospital location that close to Bangpoo Industrial state, Rattarin focusing on providing a medical services to Social Security's Patient. There is a rapid expansion around Bangpoo Mai area, new shopping mall opening up, and more real estate and condominium around the area. Hence, Rattarin Hospital has adjusted their customer target to not only social security patient but also other general patient and insurance's patient who lived around the area.

Rattarin Hospital has 10 diagnosis and emergency rooms. There are totally 60 beds for inpatients. Rattarin Hospital is certified with the quality management through ISO 9001 accreditation and HA, level 2, accreditation. There are 111 doctors and medical staffs.

บริการพิเศษอื่นๆ

การรองรับผู้ป่วยอุบัติเหตุและฉุกเฉิน : ด้วยพื้นที่ตั้งของโรงพยาบาลรัถรินทร์อยู่ติดถนนใหญ่ และห่างไกลจากโรงพยาบาลอื่น ดังนั้น สถิติผู้ป่วยที่เกิดอุบัติเหตุทางรถยนต์ และส่งมารักษาที่โรงพยาบาลรัถรินทร์ค่อนข้างสูง ปัจจุบันโรงพยาบาลรัถรินทร์มีห้องตรวจและห้องกู้ชีวิตฉุกเฉิน พร้อมเครื่องเอกซเรย์คอมพิวเตอร์หรือ CT Scan และเครื่องเอกซเรย์ถ่ายภาพเคลื่อนไหว (Fluoroscopy) รวมทั้งห้องผ่าตัด จำนวน 2 ห้อง และห้องพักฟื้น (Recovery Room) จำนวน 2 Units จึงทำให้มั่นใจได้ว่าผู้ป่วยอุบัติเหตุจะได้รับการรักษาอย่างปลอดภัย

Other Special Services

Emergency and Trauma Center : Due to the location of Rattarin Hospital that is located on the main road and quite far from other hospital, the patients that came for services from car accident are pretty high. Recently, Rattarin Hospital has check-up and emergency room with X-ray computer or CT Scan, Fluroscopy and also have 2 surgical examination room and 2 Recovery room. Therefore, the patient can ensure that they will be treated safely.

บริการตรวจสุขภาพประจำปี : นอกจากนี้โรงพยาบาลรัชนีทร์ ตั้งอยู่บริเวณใกล้เคียงกับนิคมอุตสาหกรรมบางปู รวมทั้งพื้นที่ตำบลบางปูใหม่ เป็นที่ตั้งของโรงงานประเภทต่างๆ เป็นจำนวนมาก โรงพยาบาลจึงได้จัดบริการตรวจสุขภาพก่อนเข้างาน และตรวจสุขภาพประจำปี แก่พนักงานของบริษัทต่างๆ ทั้งตรวจภายในโรงพยาบาล และตรวจนอกสถานที่

Annual Health Check Up : The hospital deals with patients from groups of companies in Bangpoo Industrial state and many companies situated in Bangpoo Mai for pre-employment check-up and annual check-up both in and outside the hospital



บริการทางการแพทย์ของโรงพยาบาลสิครินทร์ หาดใหญ่

โรงพยาบาลสิครินทร์หาดใหญ่ ตั้งอยู่ที่ 169 ถนนพัทลุงสงเคราะห์ อ.หาดใหญ่ จ.สงขลา เป็นโรงพยาบาลเอกชนแห่งเดียวในเขตภาคใต้ตอนล่าง ที่ได้รับการรับรองมาตรฐานโรงพยาบาลระดับสากล (Joint Commission International : JCI) โดยได้รับอนุญาตให้บริการห้องพักรักษาตัวผู้ป่วยขนาด 120 เตียง โดยมีอาคารสำหรับให้บริการผู้ป่วย 1 อาคาร 12 ชั้น รวมพื้นที่เป็น 35,800 ตารางเมตร ซึ่งอาคารโรงพยาบาลปัจจุบันสามารถรองรับการให้บริการได้สูงสุดถึง 400 เตียง พร้อมลานจอดรถอัตโนมัติสำหรับรถจักรยานยนต์ สถานที่ตั้งของโรงพยาบาลสิครินทร์หาดใหญ่ อยู่บนเส้นทางหลักบนตัวเมืองหาดใหญ่ และเป็นจุดเชื่อมต่อกับอำเภอและจังหวัดใกล้เคียง เช่น พัทลุง สตูล ปัตตานี และยะลา ทำให้ผู้ป่วยสามารถเดินทางเข้ารับการรักษาได้อย่างสะดวก เปิดให้บริการตลอด 24 ชั่วโมง โดยมีแพทย์ผู้ให้บริการเฉพาะทางจำนวนมากกว่า 200 ท่าน และมีศูนย์รักษาโรคเฉพาะทางพร้อมให้บริการทั้งหมด 13 คลินิก ซึ่งประกอบด้วย

- | | |
|--|---|
| 1. คลินิกอายุรกรรมทั่วไปและอายุรกรรมเฉพาะทาง | 8. ศูนย์โรคกระดูกและข้อ |
| 2. ศูนย์อุบัติเหตุฉุกเฉินและศัลยกรรมทั่วไป | 9. ศูนย์ตรวจสุขภาพ |
| 3. ศูนย์แพทย์เฉพาะทางสตรี | 10. คลินิกช่วยเหลือผู้มีปัญหา |
| 4. คลินิกกุมารเวชกรรม | 11. คลินิกสุขภาพเท้า |
| 5. คลินิก หู คอ จมูก | 12. คลินิกเวชศาสตร์ฟื้นฟูและกายภาพบำบัด |
| 6. คลินิกจักษุ | 13. ห้องปฏิบัติการตรวจวินิจฉัย |
| 7. ศูนย์ทันตกรรม | |

Medical Services of Sikarin Hatyai Hospital

Sikarin Hatyai Hospital Company Limited ("SKHY") operates a private hospital business with certification by the Joint Commission International (JCI) with 120 beds in a 12-storey building that has a total area of 35,800 square meters and a helipad for emergency case. Currently, SKHY have maximum capacity of 700 outpatients per day. The Company is located at 169 Nipatsongkhroa 1 Road, Hat Yai Songkhla, 90110. The company's location is convenient for the patients in neighboring provinces such as Phatthalung, Satun, Pattani, Yala to access. The company operates 24 hours a day with over 200 specialized doctors and 13 clinics. Detail as follow;

- | | |
|---|--|
| 1. Internal Medicine & Internal Medicine Specialist | 8. Orthopedic Center |
| 2. Emergency and Trauma Center | 9. Check up center |
| 3. Woman's Health Center | 10. Assisted Reproductive Technology Clinic |
| 4. Children Clinic | 11. Foot Clinic |
| 5. Eye ear throat nose Clinic | 12. Physical Therapy and Rehabilitation center |
| 6. Eye Clinic | 13. Sr. Laboratory |
| 7. Dental Center | |

ภายใต้การให้บริการมากกว่า 19 ปี โรงพยาบาลศิริรินทร์หาดใหญ่ ได้ปรับปรุงและพัฒนาอาคารโรงพยาบาล เช่น ส่วนรับรองลูกค้า ห้องตรวจ ห้องพักคนไข้ ศูนย์คัดกรองสุขภาพ (Health Screening Center) ห้องผ่าตัด (Operating Room) ห้องผู้ป่วยวิกฤต (ICU) รวมถึงการปรับปรุงทัศนียภาพอาคารโรงพยาบาลและบริเวณลานจอดรถ โดยมีแผนในการพัฒนาพื้นที่ว่างด้านข้างอาคารเป็นร้านค้าต่างๆ เพื่อรองรับลูกค้าที่มาใช้บริการ นอกจากนี้ โรงพยาบาลศิริรินทร์ หาดใหญ่ ลงทุนในการจัดหาเครื่องมือทางการแพทย์ที่ทันสมัยและให้ทัดเทียมมาตรฐานสากล ทำให้โรงพยาบาล ได้รับรองตามมาตรฐาน JCI ในปี 2558 ซึ่งเครื่องมือทางการแพทย์สำหรับวินิจฉัยและรักษาโรคที่สำคัญ ได้แก่ เครื่องเลเซอร์ตา เครื่องผ่าตัดทางจักษุกรรม (Microscope OPMI VISU 160) เครื่องเอกซเรย์คอมพิวเตอร์แบบ Dual Slice Spiral (CT Scan) เครื่องเอกซเรย์คอมพิวเตอร์แบบ C-arm เครื่องเอกซเรย์ตรวจระบบทางเดินอาหาร (Fluoroscope) เครื่องตรวจแมมโมแกรมระบบดิจิทัล (Digital Mammogram) เครื่องตรวจอัลตราซาวด์ระบบดิจิทัล (Echo Carotid) ระบบผ่าตัดผ่านทางกล้อง (Laparoscope) และเครื่องฟอกไต เป็นต้น

กลุ่มลูกค้าของโรงพยาบาลศิริรินทร์ หาดใหญ่ สามารถแบ่งออกได้เป็น 4 กลุ่มหลัก คือ

- 1. กลุ่มลูกค้าบริษัท (“Corporate”)** หมายถึง ผู้ป่วยที่มาใช้บริการซึ่งเป็นพนักงานของบริษัทต่างๆ ที่มีสวัสดิการการรักษายาบาลให้แก่พนักงาน โดยบริษัทของลูกค้าจะเป็นผู้รับผิดชอบค่าใช้จ่ายตามวงเงินที่บริษัทได้ทำสัญญาไว้กับโรงพยาบาล
- 2. กลุ่มลูกค้าบริษัทประกัน (“Insurance”)** หมายถึง ผู้ป่วยที่มาใช้บริการซึ่งเป็นพนักงานของบริษัทต่างๆ ที่มีสวัสดิการการรักษายาบาลให้แก่พนักงาน โดยบริษัทประกันชีวิตที่ทำสัญญากับทางโรงพยาบาลจะเป็นผู้รับผิดชอบค่าใช้จ่ายในการรักษายาบาลลูกค้าของตน เมื่อมาใช้บริการตามเงื่อนไขและข้อตกลงที่ได้ทำกันไว้
- 3. กลุ่มลูกค้าทั่วไป (“General”)** หมายถึงผู้ป่วยที่มาใช้บริการรักษายาบาลที่เป็นลูกค้าทั่วไป ที่มีที่พักอาศัยหรือที่ทำงานอยู่ในพื้นที่ใกล้เคียงกับสถานที่ตั้งของโรงพยาบาล โดยลูกค้าจะเป็นผู้รับผิดชอบค่าใช้จ่ายทั้งหมดที่เกิดขึ้นในการรักษายาบาลเอง
- 4. กลุ่มลูกค้ากองทุนเงินทดแทน (“Fund”)** หมายถึง กลุ่มลูกค้าที่เป็นพนักงานของบริษัท หรือโรงงานต่างๆ ที่เข้ารับการรักษายาบาลโดยมีสาเหตุการเจ็บป่วยเนื่องจากการทำงาน ซึ่งสำนักงานประกันสังคมโดยกองทุนเงินทดแทนจะเป็นผู้รับผิดชอบค่าใช้จ่ายตามที่ใช้ในการรักษายาบาลจริงในแต่ละกรณี

Over 19 years of experience, Srikarin Hatyai Hospital (SKHY) has improved the examination room, inpatient room, customer lounge, health screening center, operating room, ICU and the surrounding environments by setting up retail stores to facilitate the customers. SKHY received Joint Commission International Accredited (JCI) in 2015 due to the investment in medical equipments that are innovative and admitted by international standards for instance Microscope OPMI VISU 160, Dual Slice Spiral CT Scan, C-arm CT Scan, Fluoroscope, Digital Mammogram, Echo Carotid, Laparoscope and dialysis machine.

SKHY's customer can divide into 4 groups, which is :

1. Corporate Customer is the patient who works in the company that provides medical benefits, which that company will responsible according to the financial limit that agreed with the Hospital.
2. Insurance Customer is the patient that has insurance, and insurance company that sign contract with the company will be responsible for their expense.
3. General Customer is the patient that lives or work around the hospital, which customer will responsible for their own expenses.
4. Fund Customer means the customer that is the company or factory workers that got injured during their work. Which social security's office will responsible for all of the expenses



การตลาดและการแข่งขัน

สภาวะเศรษฐกิจไทยในปี 2559 มีแนวโน้มดีขึ้น เมื่อเทียบกับปี 2558 คาดว่าอัตราการเติบโตทางเศรษฐกิจ (GDP) จะอยู่ที่ 3.2 ขณะที่ปี 2558 อยู่ที่ 2.8 ซึ่งสูงกว่าการเติบโต GDP โลก แต่ต่ำกว่าการเติบโตทางเศรษฐกิจของกลุ่มประเทศอาเซียน สำหรับธุรกิจโรงพยาบาลเอกชน อัตราการเติบโตยังดีกว่าหลายๆ อุตสาหกรรม โดยธุรกิจด้านสุขภาพ และความงามถูกยกให้เป็นธุรกิจที่สดใสที่สุดเป็นอันดับหนึ่งเทียบกับอุตสาหกรรมอื่นๆ อย่างไรก็ตาม การเติบโตในปี 2559 ลดลงเล็กน้อยเมื่อเทียบกับปี 2558 คาดว่า การเติบโตจะอยู่ประมาณร้อยละ 10-12 เท่านั้น ซึ่งมีปัจจัยเกื้อหนุนที่สำคัญ ดังนี้

1. การเติบโตของตลาดประกันสุขภาพ แนวโน้มของการบริหารความเสี่ยงจากการเจ็บป่วย โดยการซื้อประกันสุขภาพยังคงเติบโตอย่างต่อเนื่อง ระหว่างปี 2554-2558 ตลาดประกันชีวิตมีอัตราการเติบโตสะสม (CAGR) ร้อยละ 13.2 และในปี 2559 ศูนย์วิจัยธนาคารกสิกรไทยคาดว่า เบี้ยประกันสุขภาพรับโดยตรงจะมีมูลค่าประมาณ 58,000 ล้านบาท ขยายต่อ ร้อยละ 13.4 (Year of Year) ซึ่งเป็นปัจจัยที่ส่งผลโดยตรงต่อการเติบโตของโรงพยาบาลเอกชนจากผู้ป่วยกลุ่มใช้ประกันสุขภาพ

2. กระแสการใส่ใจดูแลสุขภาพ ยังคงเพิ่มขึ้นอย่างต่อเนื่อง พฤติกรรมคนรุ่นใหม่ ที่ให้ความสำคัญในการดูแลสุขภาพให้ดูดี ยังคงขยายอย่างต่อเนื่อง ไม่ใช่เฉพาะโรงพยาบาลเท่านั้น ธุรกิจที่เกี่ยวข้องอื่นด้านสุขภาพและความงาม ล้วนเติบโตเป็นดาวเด่นด้วยกัน เช่น อาหารเสริม อาหารเพื่อสุขภาพ อุปกรณ์การออกกำลังกาย เป็นต้น ส่งผลต่อการเติบโตของโรงพยาบาลทั้งด้านการรักษาพยาบาลโดยตรง และการส่งเสริมสุขภาพด้านต่างๆ เช่น การตรวจสุขภาพ การชะลอวัย และด้านความงาม

3. ชื่อเสียงด้านการแพทย์ของประเทศไทย ปัจจุบันทั่วโลกยอมรับคุณภาพด้านการบริการพยาบาลของแพทย์ไทย รวมทั้งโรงพยาบาลในประเทศไทยส่วนใหญ่ ผ่านการรับรองมาตรฐานโรงพยาบาลระดับโลก หรือ Joint Commission International Accreditation (JCI) องค์ประกอบเหล่านี้ ช่วยดึงดูดคนไข้จากทั่วโลกให้มองมาที่แผนที่ประเทศไทย จากนั้นขึ้นอยู่กับโรงพยาบาลใดมีศักยภาพ และความพร้อมมากกว่ากันในการรองรับผู้ป่วยต่างชาติ

Marketing and Competition

In 2016, Thai economy shows sign of improvement compared to the preceding year with the expected economic growth rate (GDP) of 3.2% and 2.8% in 2015. Thailand economic growth rate is above the world economy, but still lower compare to other ASEAN countries. The growth rate of private hospital business is better than other industries, especially business associated with Health and beauty where were still on the top line. However, the growth rate in 2016 is approximately 10%-12% slightly lower than it was in 2015, the significant indicator of this upward trend are;

1. The Expansion of Health Insurance Market

The number of people purchasing health insurance surge steadily, between 2010 – 2015 the compound annual growth rate (CAGR) of life insurance market are 13.2%. According to the Research from Kasikorn Bank, in 2016, the direct premium received from health insurance will be approximately Baht 58,000 million, expand by 13.40% (Year of Year) which is the factor that has the direct impact on the private hospital from the increasing of insurance customers.

2. The Healthcare trend grow continuously

The new generation's behaviour of prioritizing their health and look is expanding. The trend is not only applied to the hospital but also other business associated with health and beauty such as food supplement, clean food, sport and exercise equipment; this affects the growth of hospital business in term of medical treatment and other health promotion, for instance, health check-up, anti-aging and beauty.

3. Strong Medical Reputation of Thailand

Globally has admitted that Thailand medical industry has excelled its medical treatment and healthcare quality. Also, many have subjected their premises and systems to the most rigorous classification by applying for international accreditation and certification like Joint Commission International Accreditation (JCI). All the factors together attract patients from around the globe to avail healthcare services in Thailand, and after that, it all depend on hospital readiness to support foreign patient.

4. การก้าวเข้าสู่สังคมผู้สูงอายุ กลุ่มลูกค้าผู้สูงอายุ ซึ่งมีแนวโน้มเพิ่มขึ้นจากการเข้าสู่สังคมผู้สูงอายุ (Aging Society) ซึ่งเป็นกลุ่มที่เจ็บป่วยบ่อย และเจ็บป่วยหลายโรค โดยคาดว่าจำนวนผู้สูงอายุคนไทยที่มีอายุ 65 ปีขึ้นไป จะมีสัดส่วนเพิ่มขึ้นจาก 6 ล้านคน หรือร้อยละ 8.9 ของประชากรทั้งหมดในปี 2553 เป็น 9 ล้านคน หรือร้อยละ 12.3 ในปี 2563

ปัจจัยหลักในการแข่งขัน

ปัจจุบันโรงพยาบาลชั้นนำในประเทศไทย ได้พัฒนาด้านเทคโนโลยีทางการแพทย์ และระดับความพร้อมของสิ่งอำนวยความสะดวกสบาย มาถึงจุดที่ใกล้เคียงกันมาก ดังนั้นปัจจัยหลักในการแข่งขัน (Key Success Factors) นอกจากเป็นความเชี่ยวชาญทางคลินิกในระดับสูงแล้ว ยังมีความท้าทายที่สำคัญอื่น ๆ อีก อย่างน้อย 3 ประการ ได้แก่

1. การบริหารต้นทุนเพื่อสร้างความได้เปรียบด้านราคา (Competitive Prices) ปัจจุบันต้นทุนของแต่ละโรงพยาบาล มีความแตกต่างกันชัดเจนมากยิ่งขึ้น ระหว่างโรงพยาบาลที่เป็นเครือขนาดใหญ่ กับโรงพยาบาลขนาดกลางทั่วไป ประสิทธิภาพในการบริหารต้นทุน จึงเป็นอีกหนึ่งปัจจัยที่ชี้ขาดความสามารถในการแข่งขันขององค์กร

2. การสร้างเครือข่ายตลาดทั้งในประเทศ และต่างประเทศในรูปแบบต่างๆ เช่น การแต่งตั้ง Health Agency การสร้างข้อตกลงในการรับผู้ป่วยต่อจากโรงพยาบาลขนาดเล็ก เป็นต้น

3. การสร้างแบรนด์เพื่อบ่งบอกคุณค่าของตัวเองในสายตาของลูกค้า ดังนั้น การวางตำแหน่งทางการตลาดที่เหมาะสม และการสร้างความแตกต่างที่เป็นเอกลักษณ์ของตัวเอง จะเจาะลูกค้าเป้าหมายได้อย่างเฉพาะเจาะจงมากขึ้น

กลยุทธ์ในการแข่งขัน

กลยุทธ์ในการแข่งขัน เป็นการผสมผสานกันระหว่างการพัฒนาโรงพยาบาลที่มีความเชี่ยวชาญทางคลินิกในระดับสูง กับมาตรฐานการรักษาระดับโลก ในราคาที่แข่งขันได้ในภูมิภาค ดังนั้น โรงพยาบาลได้มุ่งเน้นและพัฒนาอย่างต่อเนื่อง ด้านความเชี่ยวชาญในการรักษาโรคเฉพาะทาง การรับรองคุณภาพโรงพยาบาลระดับโลก ซึ่งเป็นการนำเอาบุคคลที่ทั่วโลกยอมรับมายืนยัน และอ้างอิงระดับคุณภาพของโรงพยาบาล และด้วยเหตุผลที่มีคู่แข่งเป็นจำนวนมากทั้งในประเทศ และต่างประเทศ ดังนั้นการบริหารต้นทุนและการพัฒนาบุคลากรให้มีความเชี่ยวชาญ จะเป็นส่วนส่งเสริมให้องค์กรเกิดความได้เปรียบด้านราคา

4. Moving toward Aging Society The trends of elder people in the ageing society are rising; this group of individuals' frequently getting sick and have high possibility to encounters complex diseases. In 2010, the proportions of Thais with the age 65 and above are 6 million or 8.90% of the total population, and expected to have 9 million or 12.3% by 2020.

Key Success Factors

Leading hospital in Thailand has tracked the stage where medical technologies, facilities and other services are similar. Therefore, despite medical expertise, there are three other key success factors. Comprise of;

1. Managing the cost will strengthen company's competitive pricing. Currently, there is a significant difference between the expense of the hospital with many branches and medium size hospital. Therefore cost efficiency has become one of the key indicators that may lead to the success of the organization.

2. Establish domestic and international network in various forms such as accreditation of Health agency, established the agreement with smaller size hospital for the patient referral.

3. Branding to indicate the value of the Company, therefore positioning and differentiation will allow specifying the target customer.

Competitive Strategies

The company uses the synergy between medical expertise and international accreditation and certification to capture the advantage of local competitive pricing. Respond to the context and conditions of competition, Sikarin Hospital focused on the development of specialized clinical center, received acceptance from international accreditation by referring to the quality of the hospital. Moreover, due to high domestic and international competition, cost controlling and human resources development will allow the company to capture the benefit from price competition.

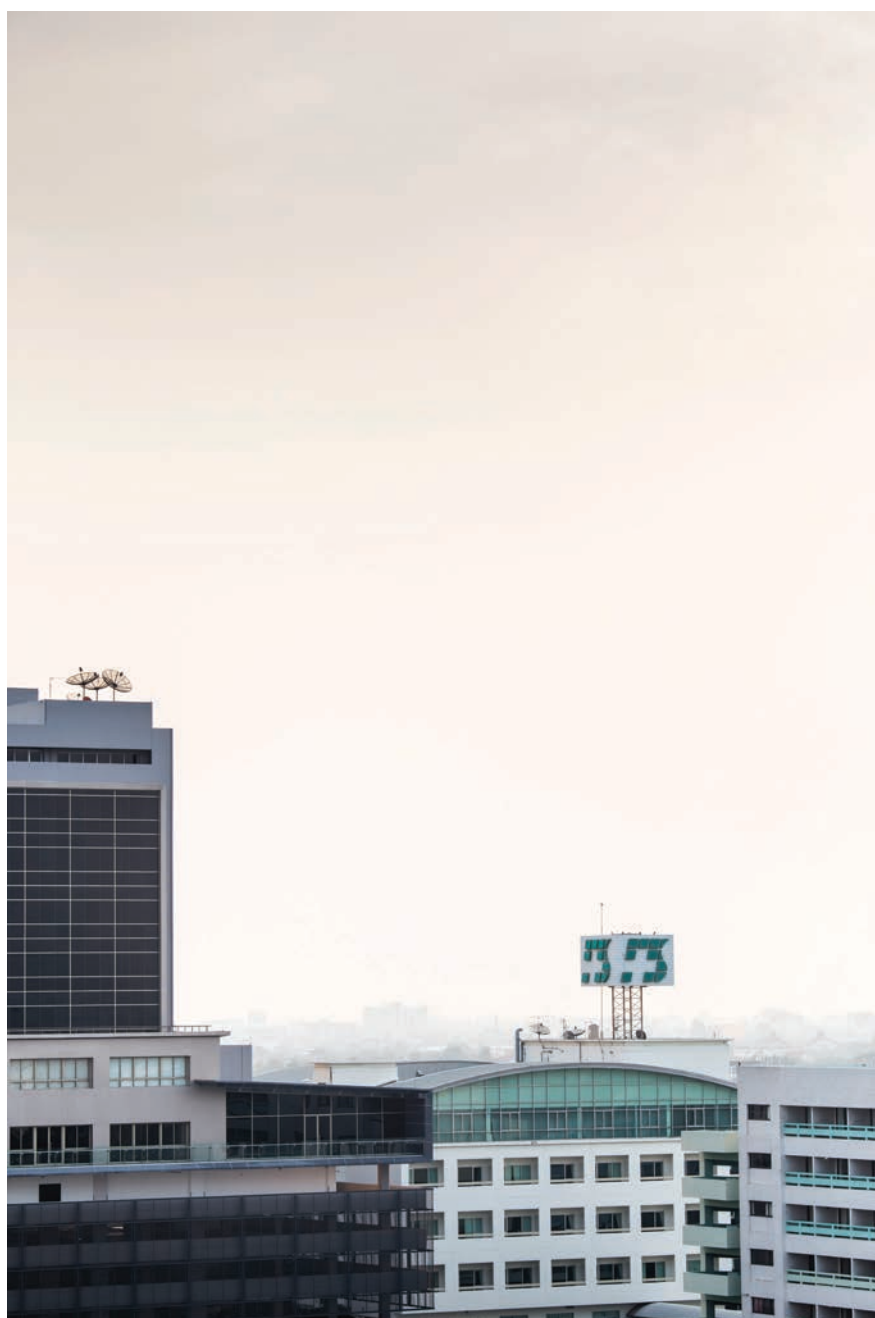





ประวัติคณะกรรมการ Board of Directors

32 Annual Report 2016 Sikarin Hospital



นายเสนีย์ จิตตเกษม

อายุ : 62 ปี

ตำแหน่งในปัจจุบันของบริษัท : ประธานกรรมการ (กรรมการอิสระ)

Mr.Seni Chittakasem

Current position in the company : Chairman (Independent Director)

Age : 62 years

ประวัติการศึกษา

- ปริญญาโท ศิลปศาสตรมหาบัณฑิต (รัฐศาสตร์) มหาวิทยาลัยรามคำแหง
- ปริญญาโท ศึกษาศาสตรมหาบัณฑิต (บริหารการศึกษา) มหาวิทยาลัยรามคำแหง
- ปริญญาตรี นิติศาสตรบัณฑิต มหาวิทยาลัยรามคำแหง
- ปริญญาตรี รัฐศาสตรบัณฑิต จุฬาลงกรณ์มหาวิทยาลัย

การฝึกอบรม

- หลักสูตรนักปกครองระดับสูง รุ่นที่ 31 วิทยาลัยการปกครอง
- สมาคมส่งเสริมสถาบันกรรมการบริษัทไทย (IOD) หลักสูตร Director Accreditation Program (DAP), Batch 76/2008
- หลักสูตรนายอำเภอ รุ่นที่ 28 วิทยาลัยการปกครอง

ตำแหน่ง/ประสบการณ์ทำงาน

- | | |
|-----------------|---|
| 2559 - ปัจจุบัน | ประธานกรรมการบริหาร บริษัท เมืองอุตสาหกรรมอุดรธานี จำกัด |
| 2559 - ปัจจุบัน | ประธานกรรมการ บริษัท ประชาธิปไตยสามัคคีอุดรธานี (วิสาหกิจเพื่อสังคม) จำกัด |
| 2558 - ปัจจุบัน | กรรมการ การยางแห่งประเทศไทย |
| 2557 - ปัจจุบัน | ปฏิบัติหน้าที่ประจำสถาบันวิจัยจุฬาภรณ์ ผู้ประสานงานโครงการก่อสร้างพิพิธภัณฑ์ธรรมเจดีย์ พระธรรมวิสุทธิมงคล (หลวงตาพระมหาบัว ญาณสัมปันโน) |
| 2557 - ปัจจุบัน | ประธานกรรมการ (กรรมการอิสระ) บริษัท ศิครินทร์ จำกัด (มหาชน) |
| 2557 - ปัจจุบัน | ประธานมูลนิธิยุทธศาสตร์เพื่อการพัฒนา (เสนีย์ จิตตเกษม) |
| 2554 - ปัจจุบัน | ประธานมูลนิธิเพื่อพัฒนาเมืองน่าน (มพน.) |
| 2556 - 2558 | ประธานคณะกรรมการการเลือกตั้ง (กกต.) จังหวัดอุดรธานี |
| 2555 - 2557 | ผู้ว่าราชการ จังหวัดอุดรธานี |
| 2555 - 2555 | ผู้ว่าราชการ จังหวัดระยอง |
| 2554 - 2555 | ผู้ว่าราชการ จังหวัดตรัง |
| 2553 - 2554 | ผู้ว่าราชการ จังหวัดน่าน |
| 2552 - 2553 | ผู้ว่าราชการ จังหวัดชลบุรี |
| 2551 - 2557 | กรรมการและกรรมการพิจารณาตอบแทน บริษัท ศิครินทร์ จำกัด (มหาชน) |
| 2550 - 2552 | ผู้ว่าราชการ จังหวัดศรีสะเกษ |

สัดส่วนการถือหุ้นในบริษัท* 0.16% (239,400 หุ้น) (ณ วันที่ 29 ธันวาคม 2559)

หมายเหตุ * : สัดส่วนการถือหุ้นในบริษัท รวมคู่สมรสและบุตรที่ยังไม่บรรลุนิติภาวะ (ถ้ามี)

Education

- Master of Arts, Ramkhamhaeng University,
- Master of Educational Administration, Ramkhamhaeng University,
- Bachelor of Laws, Ramkhamhaeng University,
- Bachelor of Political Science, Chulalongkorn University.

Relevant Training

- Administrator Program at Institute of Administration Development, Batch 31,
- Thai Institute of Directors Association (IOD),
- Director Accreditation Program (DAP), Batch 76/2008,
- Sheriff Program at Institute of Administration Development, Batch 28.

Work Experiences

- | | |
|--------------------|--|
| 2016 - the present | Chairman of the Executive Committee, UdonThani Industrial Company Limited |
| 2016 - the present | Chairman of the Board of Director, PracharathrakSamakkeeUdonthani (Social Enterprise) Company Limited |
| 2015 - the present | Director, Rubber Authority of Thailand |
| 2015 - the present | Officer of The Chulabhorn Research Institute, Project coordinator of Thammachede Museum Construction PhraDhammavisutdhongkol (LaungtaMaha Boa Yannasampanno) |
| 2014 - the present | Chairman (Independent Director), Sikarin Public Company Limited |
| 2014 - the present | Chairman, Strategy for Development (Seni Chittakasem) Foundation, |
| 2014 - the present | Chairman, Nan Province Development Foundation, |
| 2014 - 2016 | Chairman, Provincial Election Commission of UdonThani, |
| 2012 - 2014 | Provincial Governor, UdonThani Province, |
| 2012 - 2012 | Provincial Governor, Rayong Province, |
| 2011 - 2012 | Provincial Governor, Trang Province, |
| 2010 - 2011 | Provincial Governor, Nan Province, |
| 2010 - 2011 | Provincial Governor, Chonburi Province |
| 2008 - 2014 | Director and Director of the Compensation Committee, Sikarin Public Company Limited, |
| 2007 - 2009 | Provincial Governor, Si Sa Ket Province, |

SKR Shareholding Ratio*: 0.16% (239,400 shares) (As of December 29th, 2016)

Noted* : Outstanding share ratio includes spouses and dependents (if any).



พลตำรวจโทจารักษ์ แสงทวีป

อายุ : 81 ปี

ตำแหน่งในปัจจุบันของบริษัท : รองประธานกรรมการ และประธานกรรมการบริหาร

Pol. Lt. Gen. Jarax Sangtawee

Current position in the company : Vice Chairman and Chairman of the Executive Committee

Age : 81 years

ประวัติการศึกษา

- ปริญญาตรี รัฐประศาสนศาสตรบัณฑิต โรงเรียนนายร้อยตำรวจ

การฝึกอบรม

- หลักสูตร Corporate Governance Report of Thai Listed Companies
- สมาคมส่งเสริมสถาบันกรรมการบริษัทไทย (IOD)
หลักสูตร Director Certification Program (DCP) รุ่นที่ 51/2004
- สมาคมส่งเสริมสถาบันกรรมการบริษัทไทย (IOD)
หลักสูตร Director Accreditation Program (DAP) รุ่นที่ 12/2004
- หลักสูตร Chairman 2000 รุ่นที่ 10/2004

ตำแหน่ง/ประสบการณ์ทำงาน

- 2549 - ปัจจุบัน รองประธานกรรมการ บริษัท ศิครินทร์ จำกัด (มหาชน)
- 2545 - ปัจจุบัน ประธานกรรมการบริหาร บริษัท ศิครินทร์ จำกัด (มหาชน)
- 2550 - 2551 ประธานกรรมการ บริษัท จัดการและพัฒนาทรัพยากรน้ำ
ภาคตะวันออก จำกัด (มหาชน)
- 2545 - 2549 ประธานกรรมการ บริษัท ศิครินทร์ จำกัด (มหาชน)
- 2537 - 2539 ผู้บัญชาการศึกษา กรมตำรวจ

Education

- Bachelor of Public Administration, the Royal Police Cadet Academy

Relevant Training

- Corporate Governance Report of Thai Listed Companies Program,
- Thai Institute of Directors Association (IOD),
Director Certification Program (DCP), Batch 51/2004,
- Thai Institute of Directors Association (IOD),
Director Accreditation Program (DAP), Batch 12/2004,
Chairman 2000 Course, Batch 10/2004.

Work Experiences

- 2006 - the present Vice Chairman, Sikarin Public Company Limited,
- 2002 - the present Chairman of the Executive Committee,
Sikarin Public Company Limited,
- 2007 - 2008 Chairman, East Water Resource Management and
Development Public Company Limited,
- 2002 - 2006 Chairman ,Sikarin Public Company Limited,
- 1994 - 1996 Commissioner, Police Education Bureau, Royal Thai Police.

สัดส่วนการถือหุ้นในบริษัท* 0.05% (76,735 หุ้น) (ณ วันที่ 29 ธันวาคม 2559)

หมายเหตุ * : สัดส่วนการถือหุ้นในบริษัท รวมคู่สมรสและบุตรที่ยังไม่บรรลุนิติภาวะ (ถ้ามี)

SKR Shareholding Ratio* : 0.05% (76,735 shares) (As of December 29th, 2016)

Noted* : Outstanding share ratio includes spouses and dependents (if any).



นายศักดิ์ชัย ธนบุญชัย

อายุ : 60 ปี

ตำแหน่งในปัจจุบันของบริษัท : รองประธานกรรมการ (กรรมการอิสระ)

และประธานกรรมการพิจารณาค่าตอบแทน

Mr.Sakchai Tanaboonchai

Current position in the company : Vice Chairman (Independent Director)

and Chairman of the Compensation Committee

Age : 60 years

ประวัติการศึกษา

- ปริญญาเอก กิตติมศักดิ์ สาขาบริหารธุรกิจ American Coastline ประเทศสหรัฐอเมริกา
- วุฒิบัตร หลักสูตรสังคมศาสตร์ประยุกต์ มหาวิทยาลัยธรรมศาสตร์
- วุฒิบัตร หลักสูตรผู้บริหารระดับสูงด้านการค้าและการพาณิชย์ สถาบันวิทยาการการค้า (TEPCOT) รุ่นที่ 2

การฝึกอบรม

- หลักสูตรวิทยาลัยตลาดทุน (วตท.) รุ่นที่ 9/2009
- สมาคมส่งเสริมสถาบันกรรมการบริษัทไทย (IOD) หลักสูตร Director Accreditation Program (DAP) รุ่นที่ 12/2004

ตำแหน่ง/ประสบการณ์ทำงาน

- | | |
|-----------------|---|
| ปัจจุบัน | รองประธานกลุ่มมิตรภาพรัฐสภา ไทย-จีน |
| 2557 - ปัจจุบัน | สมาชิกสภานิติบัญญัติแห่งชาติ |
| 2557 - ปัจจุบัน | ประธานกรรมาธิการสวัสดิการ สภานิติบัญญัติแห่งชาติ |
| 2557 - ปัจจุบัน | ประธานกลุ่มมิตรภาพรัฐสภา ไทย-เวียดนาม |
| 2557 - ปัจจุบัน | กรรมาธิการต่างประเทศ สภานิติบัญญัติแห่งชาติ |
| 2557 - ปัจจุบัน | กรรมาธิการสื่อสารมวลชน การวิทยาศาสตร์ เทคโนโลยีและสารสนเทศ สภานิติบัญญัติแห่งชาติ |
| 2556 - ปัจจุบัน | กรรมการ บริษัท มิลล์คอน สตีล จำกัด (มหาชน) |
| 2554 - ปัจจุบัน | กรรมการ บริษัท เสริมสุข จำกัด (มหาชน) |
| 2545 - ปัจจุบัน | รองประธานกรรมการและประธานกรรมการพิจารณาค่าตอบแทน บริษัท ศิครินทร์ จำกัด(มหาชน) |
| 2542 - ปัจจุบัน | กรรมการผู้จัดการ บริษัท เชื้อป้า จำกัด |
| 2550 - 2558 | กรรมการบริหารสถาบันพระปกเกล้า |
| 2550 - 2557 | เลขาธิการสมาคมนิติกรไทย-เวียดนาม |
| 2549 - 2551 | สมาชิกสภานิติบัญญัติแห่งชาติ |
| 2549 - 2551 | กรรมการ การประปาส่วนภูมิภาค |
| 2548 - 2550 | กรรมการ การนิคมอุตสาหกรรม |
| 2543 - 2546 | กรรมการ การไฟฟ้านครหลวง |
| 2539 - 2543 | สมาชิกวุฒิสภา |
| 2536 - 2539 | กรรมการ การกีฬาแห่งประเทศไทย |

สัดส่วนการถือหุ้นในบริษัท* ไม่มี (ณ วันที่ 29 ธันวาคม 2559)

หมายเหตุ * : สัดส่วนการถือหุ้นในบริษัท รวมคู่สมรสและบุตรที่ยังไม่บรรลุนิติภาวะ (ถ้ามี)

Education

- Honorary Doctorate, American Coastline Business Administration, USA,
- Certificate in Applied Social Science, Thammasat University,
- Top Executive Program in Commerce and Trade (TEPCOT) version 2.

Relevant Training

- Capital Market Academy Leadership Program (CMA), Batch 9/2009,
- Thai Institute of Directors Association (IOD), Director Accreditation Program (DAP), Batch12/2004.

Work Experiences

- | | |
|--------------------|---|
| the present | Vice President, Thailand-Chinese Parliamentarians Friendship Group, |
| 2014 - the present | Member, the National Legislative Assembly, |
| 2014 - the present | President of committee, welfare, the National Legislative Assembly, |
| 2014 - the present | Chairman of the Thailand-Vietnam Parliamentary Friendship Group |
| 2014 - the present | Commissioner, Foreign Affairs, the National Legislative Assembly |
| 2014 - the present | Commissioner, Technology and Mass Community, the National Legislative Assembly |
| 2013 - the present | Director, Millcon Steel Public Company Limited |
| 2011 - the present | Director, Sermesuk Public Company Limited |
| 2002 - the present | Vice Chairman and Chairman of the Compensation Committee, Sikarin Public Company Limited, |
| 1999 - the present | Managing Director, Seppa Company Limited |
| 2007 - 2015 | Executive Board, King Prajadhipok's institute |
| 2007 - 2014 | Secretary, Association Thai-Vietnam |
| 2006 - 2008 | Member, The National Legislative Assembly |
| 2006 - 2008 | Director, Provincial Waterworks Authority |
| 2005 - 2007 | Director, Industrial Estate Authority of Thailand |
| 2000 - 2003 | Director, Metropolitan Electricity Authority |
| 1996 - 2000 | Senator |
| 1993 - 1996 | Director, Sports Authority of Thailand |

SKR Shareholding Ratio*: None (As of December 29th, 2016)

Noted* : Outstanding share ratio includes spouses and dependents (if any).



นายสัญญา ศรายุทธ

อายุ : 75 ปี

ตำแหน่งในปัจจุบันของบริษัท : รองประธานกรรมการและกรรมการบริหาร

Mr.Sanya Sarayudh

Current position in the company : Vice Chairman and Executive Director

Age : 75 years

ประวัติการศึกษา

- ปริญญาโท สาขาเศรษฐศาสตร์ Pittsburg State University ประเทศสหรัฐอเมริกา
- ปริญญาตรี สาขาเศรษฐศาสตร์ Poona University ประเทศอินเดีย

การฝึกอบรม

- สมาคมส่งเสริมสถาบันกรรมการบริษัทไทย (IOD)
- หลักสูตร Director Accreditation Program (DAP) รุ่นที่ 15/2004

ตำแหน่ง/ประสบการณ์ทำงาน

- 2546 - ปัจจุบัน รองประธานกรรมการและกรรมการบริหาร บริษัท ศิครินทร์ จำกัด (มหาชน)
- 2543 - 2545 อัครราชทูต (ฝ่ายการพาณิชย์) สหราชอาณาจักร กรมส่งเสริมการค้าส่งออกกระทรวงพาณิชย์
- 2540 - 2543 อัครราชทูต (ฝ่ายการพาณิชย์) ประเทศสหพันธ์สาธารณรัฐเยอรมัน กรมส่งเสริมการค้าส่งออก กระทรวงพาณิชย์
- 2538 - 2540 อัครราชทูตที่ปรึกษา (ฝ่ายการพาณิชย์) ประเทศกรีซ กรมส่งเสริมการค้าส่งออก กระทรวงพาณิชย์
- 2536 - 2538 อัครราชทูตที่ปรึกษา (ฝ่ายการพาณิชย์) สหราชอาณาจักร กรมส่งเสริมการค้าส่งออก กระทรวงพาณิชย์

Education

- Master of Economics, Pittsburg State University, USA
- Bachelor of Economics, Poona University, India.

Relevant Training

- Thai Institute of Directors Association (IOD), Director Accreditation Program (DAP), Batch 15/2004,

Work Experiences

- 2003– the present Vice Chairman and Executive Director, Sikarin Public Company Limited,
- 2000 – 2002 Diplomat (Commercial), the United Kingdom, Department of Export Promotion, Ministry of Commerce
- 1997 - 2000 Diplomat (Commercial), Germany, Department of Export Promotion, Ministry of Commerce
- 1995 - 1997 Diplomat Advisor (Commercial), Greek, Department of Export Promotion, Ministry of Commerce
- 1993 - 1995 Diplomat Advisor (Commercial), the United Kingdom, Department of Export Promotion, Ministry of Commerce

สัดส่วนการถือหุ้นในบริษัท* ไม่มี (ณ วันที่ 29 ธันวาคม 2559)

หมายเหตุ * : สัดส่วนการถือหุ้นในบริษัท รวมคู่สมรสและบุตรที่ยังไม่บรรลุนิติภาวะ (ถ้ามี)

SKR Shareholding Ratio* : None (As of December 29th, 2016)

Noted* : Outstanding share ratio includes spouses and dependents (if any).



นายแพทย์อติรต์ จรุงศรี

อายุ : 59 ปี

ตำแหน่งในปัจจุบันของบริษัท : กรรมการและกรรมการผู้จัดการใหญ่

Dr. Atirat Charoonsri

Current position in the company : Director and Managing Director

Age : 59 years

ประวัติการศึกษา

- ปริญญาโท บริหารธุรกิจมหาบัณฑิต สถาบันบัณฑิตบริหารธุรกิจศศินทร์ จุฬาลงกรณ์มหาวิทยาลัย
- วุฒิบัตร ผู้เชี่ยวชาญศาสตร์ออร์โธปิดิกส์ คณะแพทยศาสตร์ศิริราชพยาบาล มหาวิทยาลัยมหิดล
- ปริญญาตรี แพทยศาสตรบัณฑิต มหาวิทยาลัยสงขลานครินทร์

การฝึกอบรม

- หลักสูตรป้องกันราชอาณาจักร (ว.ป.อ.) รุ่นที่ 51
- หลักสูตร Corporate Governance Report of Thai Listed Companies
- สมาคมส่งเสริมสถาบันกรรมการบริษัทไทย (IOD) หลักสูตร Director Certification Program (DCP) รุ่นที่ 50/2004
- สมาคมส่งเสริมสถาบันกรรมการบริษัทไทย (IOD) หลักสูตร Director Accreditation Program (DAP) รุ่นที่ 15/2004
- หลักสูตร Mini MBA มหาวิทยาลัยธรรมศาสตร์

ตำแหน่ง/ประสบการณ์ทำงาน

- 2545 - ปัจจุบัน กรรมการและกรรมการผู้จัดการใหญ่ บริษัท ศิริรินทร์ จำกัด (มหาชน)
- 2549 - 2551 กรรมการ การประปานครหลวง
- 2540 - 2545 กรรมการผู้จัดการ บริษัท โรงพยาบาลศิริรินทร์ หาดใหญ่ จำกัด
- 2531 - 2540 แพทย์ศัลยกรรมออร์โธปิดิกส์ โรงพยาบาล หาดใหญ่

Education

- Master of Management (MM46), Sasin Institute, Chulalongkorn University
- Certificate, Orthopedic Surgery Specialist, Siriraj Hospital, Faculty of Medicine, Mahidol University
- Bachelor of Medicine, Prince of Songkla University

Relevant Training

- National Defence Program (NDC), Batch 51
- Corporate Governance Report of Thai Listed Companies Program
- Thai Institute of Directors Association (IOD), Director Certification Program (DCP), Batch 50/2004
- Thai Institute of Directors Association (IOD), Director Accreditation Program (DAP), Batch 15/2004
- Mini MBA Program, Thammasat University

Work Experiences

- 2002 - the present Director and Managing Director, Sikarin Public Company Limited
- 2006 - 2008 Director, Metropolitan Waterwork Authority
- 1997 - 2002 Managing Director, Sikarin Hatyai Hospital Company Limited
- 1987 - 1997 Orthopedic Surgeon, Hatyai Hospital

สัดส่วนการถือหุ้นในบริษัท* 8.25% (12,456,615 หุ้น) (ณ วันที่ 29 ธันวาคม 2559)

หมายเหตุ * : สัดส่วนการถือหุ้นในบริษัท รวมคู่สมรสและบุตรที่ยังไม่บรรลุนิติภาวะ (ถ้ามี)

SKR Shareholding Ratio*: 8.25% (12,456,615 shares) (As of December 29th, 2016)

Noted* : Outstanding share ratio includes spouses and dependents (if any).



นายประมวลชัย ทวีเศรษฐ์

อายุ : 61 ปี

ตำแหน่งในปัจจุบันของบริษัท : กรรมการ (กรรมการอิสระ)

และประธานกรรมการตรวจสอบ

Mr.Pramuanchai Taweedsat

Current position in the company : Director (Independent Director)

and Chairman of the Audit Committee

Age : 61 years

ประวัติการศึกษา

- ปริญญาโท สาขาบริหารธุรกิจ Font Bonne College ประเทศสหรัฐอเมริกา
- ปริญญาตรี วิศวกรรมศาสตรบัณฑิต จุฬาลงกรณ์มหาวิทยาลัย

การฝึกอบรม

- หลักสูตร หลักบัญชี VS หลักภาษี ความเหมือนที่แตกต่าง
- หลักสูตร Accounting for Non-Accounting Audit Committee
- สมาคมส่งเสริมสถาบันกรรมการบริษัทไทย (IOD)
หลักสูตร Director Certification Program (DCP) รุ่นที่ 119/2009
- สมาคมส่งเสริมสถาบันกรรมการบริษัทไทย (IOD)
หลักสูตร Director Accreditation Program (DAP) รุ่นที่ 56/2006

ตำแหน่ง/ประสบการณ์ทำงาน

- 2552 - ปัจจุบัน ประธานกรรมการบริหาร บริษัท ศรีอุทอง จำกัด
- 2548 - ปัจจุบัน กรรมการและประธานกรรมการตรวจสอบ
บริษัท ศิครินทร์ จำกัด(มหาชน)
- 2550 - 2551 กรรมการผู้จัดการ บริษัท เอสทีเอฟ จำกัด (STFE)
- 2549 - 2555 กรรมการหอการค้า ไทย-ฟินแลนด์
- 2536 - 2551 รองกรรมการผู้จัดการ บริษัท ศรีอุทอง จำกัด
- 2534 - 2536 Project Engineer Kuether & Associates,
Inc. USA / Engineering Consultant

Education

- Master of Business Administration, Font Bonne College USA
- Bachelor of Engineering, Chulalongkorn University

Relevant Training

- Accounting Principles VS Taxation Principles,
and the differences that look Similar
- Account for Non-Accounting Audit Committee
- Thai Institute of Directors Association (IOD), Director
Certification Program (DCP), Batch 119/2009
- Thai Institute of Directors Association (IOD),
Director Accreditation Program (DAP), Batch 56/2006

Work Experiences

- 2009 - the present President and CEO, Sri Uthong Company Limited
- 2005 - the present Director and Chairman of the Audit Committee,
Sikarin Public Company Limited
- 2007 - 2008 Managing Director, STFE Company Limited
- 2006 - 2012 Director, Thai - Finland Chamber of Commerce
- 1993 - 2008 Deputy Managing Director,
Sri Uthong Company Limited
- 1991 - 1993 Project Engineer, Kuether & Associates,
Inc, USA / Engineering Consultant

สัดส่วนการถือหุ้นในบริษัท* ไม่มี (ณ วันที่ 29 ธันวาคม 2559)

หมายเหตุ * : สัดส่วนการถือหุ้นในบริษัท รวมคู่สมรสและบุตรที่ยังไม่บรรลุนิติภาวะ (ถ้ามี)

SKR Shareholding Ratio* : None (As of December 29th, 2016)

Noted* : Outstanding share ratio includes spouses and dependents (if any).



นายชัยสิทธิ์ วิริยะเมตตกุล

อายุ : 68 ปี

ตำแหน่งในปัจจุบันของบริษัท : กรรมการ (กรรมการอิสระ)

Mr.Chaisith Viriyamettakul

Current position in the company : Director (Independent Director)

Age : 68 years

ประวัติการศึกษา

- ปริญญาตรี วิศวกรรมศาสตร์, จุฬาลงกรณ์มหาวิทยาลัย รุ่น 2511

การฝึกอบรม

- หลักสูตรวิทยาลัยป้องกันราชอาณาจักรภาครัฐ ร่วมเอกชน (วปรอ.4414)
- หลักสูตรผู้บริหารระดับสูง สถาบันวิทยาการตลาดทุน (หลักสูตร วตท.) รุ่นที่ 15
- สมาคมส่งเสริมสถาบันกรรมการบริษัทไทย (IOD) หลักสูตร Director Accreditation Program (DAP) รุ่นที่ 20/2547
- หลักสูตร “บทบาทกรรมการต่อการบริหารความเสี่ยงขององค์กร”
- หลักสูตร “Increasing Your Corporate Value Through Effective Communication”

ตำแหน่ง/ประสบการณ์ทำงาน

- 2559 - ปัจจุบัน กรรมการ บริษัท ศิครินทร์ จำกัด (มหาชน)
- 2556 - ปัจจุบัน กรรมการ บริษัท สิ้นแพทย์ จำกัด
- 2556 - ปัจจุบัน กรรมการ บริษัท ทิพย์ดินทร์ จำกัด
- 2555 - ปัจจุบัน กรรมการ บริษัท เลกาซี กอล์ฟ (ประเทศไทย) จำกัด
- 2552 - ปัจจุบัน กรรมการ บริษัท ปริ้นส์ตัน พาร์ค สวีท จำกัด
- 2551 - ปัจจุบัน รองประธานคณะกรรมการ บริษัท โรงพยาบาลเจ้าพระยา จำกัด (มหาชน)
- 2547 - ปัจจุบัน กรรมการ บริษัท ไดนาสตีเซรามิค จำกัด (มหาชน)
- 2547 - ปัจจุบัน กรรมการ บริษัท โรงพยาบาลเสรีรักษ์ จำกัด
- 2546 - ปัจจุบัน กรรมการผู้จัดการ บริษัท โรงพยาบาลวิภาวดี จำกัด (มหาชน)
- 2545 - ปัจจุบัน กรรมการ บริษัท เชียงใหม่ราษฎร์การแพทย์ จำกัด (มหาชน)
- 2541 - ปัจจุบัน กรรมการ/กรรมการบริหาร บริษัท โรงพยาบาลวิภาวดี จำกัด
- 2526 - ปัจจุบัน ประธานกรรมการ บริษัท เทพารักษ์พัฒนาการ จำกัด

สัดส่วนการถือหุ้นในบริษัท* ไม่มี (ณ วันที่ 29 ธันวาคม 2559)

หมายเหตุ * : สัดส่วนการถือหุ้นในบริษัท รวมคู่สมรสและบุตรที่ยังไม่บรรลุนิติภาวะ (ถ้ามี)

Education

- Master of Engineering, Class of 1968, Chulalongkorn University

Relevant Training

- Diploma, National Defence College, The Joint State - Private Sector Course, Batch 4414
- Capital Market Academy (ACMA), Batch 15
- Director Accreditation Program (DAP) 20/2004
- “Organization Risk Management for Director” Program
- “Increasing Your Corporate Value Through Effective Communication” Program

Work Experiences

- 2016 - the present Director, Sikarin Public Company Limited
- 2013 - the present Director, Synphaet Company Limited
- 2013 - the present Director, Tippayabadin Company Limited
- 2012 - the present Director, Legacy Golf (Thailand) Company Limited
- 2009 - the present Director, Princeton Park Suites Company Limited
- 2008 - the present Vice Chairman of Executive Director, Chaophya Hospital Public Company Limited
- 2004 - the present Director, Dynasty Ceramic Public Company Limited
- 2004 - the present Director, Serirak Hospital Company Limited
- 2003 - the present Managing Director Vibhavadi Medical Center Public Company Limited
- 2002 - the present Director, Lanna Hospital Chiang Mai Public Company Limited
- 1998 - the present Director/Executive Director Vibharam Hospital Company Limited
- 1983 - the present Chairman, Taparak Development Company Limited

SKR Shareholding Ratio* : None (As of December 29th, 2016)

Noted* : Outstanding share ratio includes spouses and dependents (if any).



นายกระจ่าง จารุพฤษพันธ์

อายุ : 75 ปี

ตำแหน่งในปัจจุบันของบริษัท : กรรมการ (กรรมการอิสระ)

และกรรมการพิจารณาค่าตอบแทน

Mr.Krajang Jaruprukphan

Current position in the company : Director (Independent Director) and
Director of the Compensation Committee

Age : 75 years

ประวัติการศึกษา

- มัธยมศึกษาตอนต้น โรงเรียนมหาวชิราวุธ สงขลา

การฝึกอบรม

- สมาคมส่งเสริมสถาบันกรรมการบริษัทไทย (IOD)
หลักสูตร Director Accreditation Program รุ่นที่ 68/2008

ตำแหน่ง/ประสบการณ์ทำงาน

- 2559 - ปัจจุบัน กรรมการพิจารณาค่าตอบแทน บริษัท ศิครินทร์ จำกัด(มหาชน)
- 2559 - ปัจจุบัน ประธานกรรมการ บริษัท หาดแก้วโกลเด้นแซนด์ จำกัด
- 2545 - ปัจจุบัน กรรมการ บริษัท ศิครินทร์ จำกัด (มหาชน)
- 2542 - ปัจจุบัน ประธานกรรมการ บริษัท ห้างทองหยงเตียน จำกัด
- 2538 - ปัจจุบัน กรรมการมูลนิธิ รพ.สงขลานครินทร์
- 2549 - 2551 สมาชิกนิติบัญญัติแห่งชาติ
- 2539 - 2543 สมาชิกวุฒิสภา
- 2524 - 2558 กรรมการผู้จัดการ บริษัท หาดแก้วโกลเด้นแซนด์ จำกัด

Education

- High School, MahaVajiravudh School, Songkhla

Relevant Training

- Thai Institute of Directors Association (IOD),
Director Accreditation Program (DAP), Batch 68/2008

Work Experiences

- 2016 - the present Director of the Compensation Committee,
Sikarin Public Company Limited,
- 2016 - the present Chairman, Hat Kaew Golden Sand
Company Limited,
- 2002 - the present Director, Sikarin Public Company Limited,
- 1999 - the present Chairman, Yong Tien Gold Shop
Company Limited,
- 1995 - the present Director of Songkhlanakarin Hospital
foundation,
- 2006 - 2008 Member, the National Legislative
Assembly,
- 1996 - 2000 Senator.
- 1981 - 2015 Managing Director,
Hat Kaew Golden Sand Company Limited.

สัดส่วนการถือหุ้นในบริษัท* 0.002% (3,037 หุ้น) (ณ วันที่ 29 ธันวาคม 2559)

หมายเหตุ * : สัดส่วนการถือหุ้นในบริษัท รวมคู่สมรสและบุตรที่ยังไม่บรรลุนิติภาวะ (ถ้ามี)

SKR Shareholding Ratio* : 0.002% (3,037 shares) (As of December 29th, 2016)

Noted* : Outstanding share ratio includes spouses and dependents (if any).



นายจรญ วิวัฒน์เจษฏาวุฒิ

อายุ : 53 ปี

ตำแหน่งในปัจจุบันของบริษัท : กรรมการ และกรรมการสรรหา

Mr.Jarun Wiwatjesadawut

Current position in the company : Director and Director
of the Recruitment Committee

Age : 53 years

ประวัติการศึกษา

- ปริญญาตรี รัฐศาสตรบัณฑิต จุฬาลงกรณ์มหาวิทยาลัย

การฝึกอบรม

- หลักสูตรประกาศนียบัตรธรรมาภิบาลทางการแพทย์สำหรับผู้บริหาร สถาบันพระปกเกล้า รุ่นที่ 3
- หลักสูตรวิทยาลัยป้องกันราชอาณาจักรรัฐร่วมเอกชน (ปรอ.) รุ่นที่ 26/2556
- หลักสูตรการบริหารจัดการด้านความมั่นคงชั้นสูง สมาคมวิทยาลัยป้องกันราชอาณาจักร รุ่นที่ 3
- หลักสูตรผู้บริหารกระบวนการยุติธรรมขั้นสูง (บยส.) รุ่นที่ 15/2010
- หลักสูตร วิทยาลัยตลาดทุน (วตท.) รุ่นที่ 9/2009
- สมาคมส่งเสริมสถาบันกรรมการบริษัทไทย (IOD)
- หลักสูตร Director Certification Program (DCP) รุ่นที่ 98/2008
- สมาคมส่งเสริมสถาบันกรรมการบริษัทไทย (IOD)
- หลักสูตร Director Accreditation Program (DAP) รุ่นที่ 9/2004
- หลักสูตรการเมืองการปกครองในระบอบประชาธิปไตยสำหรับนักบริหารระดับสูง รุ่นที่ 13 (ปปร. 13)

ตำแหน่ง/ประสบการณ์ทำงาน

- 2559 - ปัจจุบัน กรรมการ มูลนิธิสวนสมเด็จพระศรีนครินทร์ราชชนนี
- 2545 - ปัจจุบัน กรรมการ และกรรมการสรรหา บริษัท ศิครินทร์ จำกัด (มหาชน)
- 2542 - ปัจจุบัน กรรมการ บริษัท ศานติ กรีนแพค จำกัด
- 2537 - ปัจจุบัน ประธานกรรมการบริหาร บริษัท เจ.อาร์ ดับเบิลยู ยูทิลิตี้ จำกัด (มหาชน)
- 2551 - 2552 กรรมการ การประปานครหลวง
- 2549 - 2551 กรรมการ การไฟฟ้านครหลวง
- 2549 - 2551 กรรมการ องค์การจัดการน้ำเสีย
- 2546 - 2547 ผู้อำนวยการการรวมกิจการผู้แทนราษฎร
- 2544 - 2550 ผู้อำนวยการ การรวมกิจการพลังงาน

สัดส่วนการถือหุ้นในบริษัท* 1.12% (1,694,368 หุ้น) (ณ วันที่ 29 ธันวาคม 2559)

หมายเหตุ * : สัดส่วนการถือหุ้นในบริษัท รวมคู่สมรสและบุตรที่ยังไม่บรรลุนิติภาวะ (ถ้ามี)

Education

- Bachelor of Political Science, Chulalongkorn University.

Relevant Training

- Diploma, Good Governance for Medical Executives, Batch 3
- Diploma, National Defence College, The Joint State – Private Sector Course, Batch 26/2013
- Program Management Security Advanced version 4 from the Association of National Defence College, Batch 3
- Senior Executive on Criminal Justice Administration, Batch 15/2010
- Capital Market Academy Leadership Program (CMA), Batch 9/2009
- Thai Institute of Directors Association (IOD), Director Certification Program (DCP), Batch 98/2008
- Thai Institute of Directors Association (IOD), Director Accreditation Program (DAP), Batch 9/2004
- Advanced Certificate Course in Politics and Governance in Democratic Systems for Executives, Batch 13

Work Experiences

- 2016 - the present - Director, the Princess Mother Memorial Park Foundation
- 2002 - the present - Director and Director of Recruitment Committee, Sikarin Public Company Limited
- 1999 - the present - Director, Santi Green Park Company Limited
- 1994 - the present - Chairman of the Executive Board of Director, JRW Utility Public Company Limited
- 2008 - 2009 - Director, Metropolitan Waterworks Authority
- 2006 - 2008 - Director, Metropolitan Electricity Authority
- 2006 - 2008 - Director, Wasterwater Management Authority
- 2003 - 2004 - Specialist, House Representatives
- 2001 - 2007 - Specialist, House's Energy Committee

SKR Shareholding Ratio*: 1.12% (1,694,368 shares) (As of December 29th, 2016)

Noted* : Outstanding share ratio includes spouses and dependents (if any).



นายอมรฤทธิ์ เกาไศยานนท์

อายุ : 67 ปี

ตำแหน่งในปัจจุบันของบริษัท : กรรมการ (กรรมการอิสระ) และกรรมการตรวจสอบ

Mr.Amornrit Kaosaiyanon

Current position in the company : Director (Independent Director)

and Director of the Audit Committee

Age : 67 years

ประวัติการศึกษา

- ปริญญาโท รัฐประศาสนศาสตรมหาบัณฑิต การจัดการภาครัฐและเอกชน สถาบันบัณฑิตพัฒนบริหารศาสตร์ (นิด้า)
- MINI MBA คณะพาณิชยศาสตร์และการบัญชี จุฬาลงกรณ์มหาวิทยาลัย
- ปริญญาตรี เศรษฐศาสตรบัณฑิต (การเงินและธนาคาร) มหาวิทยาลัยหอการค้าไทย

การฝึกอบรม

- สมาคมส่งเสริมสถาบันกรรมการบริษัทไทย (IOD)
- หลักสูตร Director Accreditation Program (DAP) รุ่นที่ 112/2014

ตำแหน่ง/ประสบการณ์ทำงาน

- 2554 – ปัจจุบัน กรรมการตรวจสอบ บริษัท ศิครินทร์ จำกัด (มหาชน)
- 2552 – ปัจจุบัน กรรมการ บริษัท ศิครินทร์ จำกัด (มหาชน)
- 2540 – 2552 รองผู้อำนวยการฝ่าย ธนาคารกสิกรไทย (ผจก. เขต)
- 2524 – 2540 ผู้จัดการสาขา ธนาคารกสิกรไทย
 - ถนนเทพารักษ์ - สะพานใหม่ดอนเมือง
 - ปากช่อง - ปทุมธานี
 - คลองจั่น - สมุทรปราการ

สัดส่วนการถือหุ้นในบริษัท* 0.12% (187,117 หุ้น) (ณ วันที่ 29 ธันวาคม 2559)

หมายเหตุ * : สัดส่วนการถือหุ้นในบริษัท รวมคู่สมรสและบุตรที่ยังไม่บรรลุนิติภาวะ (ถ้ามี)

Education

- Master of Public Administration Program in Public and Private Management, National Institute of Development Administration,
- Mini MBA, Faculty of Commerce and Accounting, Chulalongkorn University,
- Bachelor of Economics Program in Economics of Money and Banking, University of the Thai Chamber of Commerce.

Relevant Training

- Thai Institute of Directors Association (IOD), Director Accreditation Program (DAP), Batch112/2014.

Work Experiences

- 2011 - the present Director of the Audit Committee, Sikarin Public Company Limited,
- 2009 - the present Director, Sikarin Public Company Limited,
- 1997 - 2009 Deputy Director, Kasikorn Bank (Zone Manager),
- 1981 - 1997 Branch Manager, Kasikorn Bank.
- Teparak Road
- Sapanmai Donmuang
- Pakchong
- Pathumthani
- Khlong Jun
- Samutprakarn

SKR Shareholding Ratio*: 0.12% (187,117 shares) (As of December 29th, 2016)

Noted* : Outstanding share ratio includes spouses and dependents (if any).



นายเสนีย์ กระจ่างศรี

อายุ : 53 ปี

ตำแหน่งในปัจจุบันของบริษัท : กรรมการ กรรมการบริหาร
และประธานเจ้าหน้าที่ด้านบัญชีการเงิน

Mr. Senee Krajangsri

Current position in the company : Director, Executive Director and Chief
Financial Officer

Age : 53 years

ประวัติการศึกษา

- ปริญญาตรี บัญชีบัณฑิต มหาวิทยาลัยรามคำแหง

การฝึกอบรม

- สมาคมส่งเสริมสถาบันกรรมการบริษัทไทย (IOD)
หลักสูตร Director Accreditation Program (DAP) รุ่นที่ 75/2008

ตำแหน่ง/ประสบการณ์ทำงาน

- 2556 - ปัจจุบัน ประธานเจ้าหน้าที่ด้านบัญชีการเงิน บริษัท ศิครินทร์ จำกัด(มหาชน)
- 2552 - ปัจจุบัน กรรมการบริหาร บริษัท ศิครินทร์ จำกัด (มหาชน)
- 2551 - ปัจจุบัน กรรมการ บริษัท ศิครินทร์ จำกัด (มหาชน)
- 2543 - ปัจจุบัน กรรมการผู้จัดการ บริษัท ส่งเสริมเคหะการ จำกัด
- 2531 - 2543 หัวหน้าสำนักงาน สำนักงานตรวจสอบบัญชี
- 2529 - 2531 ผู้จัดการแผนกบัญชี บริษัท เจริญโภคภัณฑ์อาหาร จำกัด (มหาชน)
- 2528 - 2529 พนักงานตรวจสอบ สำนักงานตรวจสอบบัญชีวิรัชและเพื่อน

Education

- Bachelor of Accounting, Ramkhamhaeng University.

Relevant Training

- Thai Institute of Directors Association (IOD),
Director Accreditation Program (DAP) Batch 75/2008.

Work Experiences

- 2013 - the present Chief Financial Officer,
Sikarin Public Company Limited
- 2009 - the present Executive Director, Sikarin Public
Company Limited
- 2008 - the present Director, Sikarin Public Company Limited
- 2000 - the present Managing Director,
SongsermKehakan Company Limited
- 1988 - 2000 Office Manager, Auditing Office
- 1986 - 1988 Accounting Manager,
Charoen Phokapand Public Company Limited
- 1985 - 1986 Auditor, Virach and Associates Auditing Office

สัดส่วนการถือหุ้นในบริษัท* ไม่มี (ณ วันที่ 29 ธันวาคม 2559)

หมายเหตุ * : สัดส่วนการถือหุ้นในบริษัท รวมคู่สมรสและบุตรที่ยังไม่บรรลุนิติภาวะ (ถ้ามี)

SKR Shareholding Ratio* : None (As of December 29th, 2016)

Noted* : Outstanding share ratio includes spouses and dependents (if any).



นายสุชีพ บุญวีระ

อายุ : 57 ปี

ตำแหน่งในปัจจุบันของบริษัท : กรรมการ และกรรมการบริหาร

Mr. Sucheep Boonveera

Current position in the company : Director and Executive Director

Age : 57 years

ประวัติการศึกษา

- ปริญญาโท รัฐประศาสนศาสตรมหาบัณฑิต สถาบันบัณฑิตพัฒนบริหารศาสตร์ (นิด้า)
- ปริญญาตรี บริหารธุรกิจบัณฑิต มหาวิทยาลัยสุโขทัยธรรมาธิราช

การฝึกอบรม

- สมาคมส่งเสริมสถาบันกรรมการบริษัทไทย (IOD) หลักสูตร Director Accreditation Program (DAP) รุ่นที่ 112/2014

ตำแหน่ง/ประสบการณ์ทำงาน

- 2557 – ปัจจุบัน ประธานกรรมการ บริษัท เอส เค อาร์ แมเนจเม้นท์ จำกัด
- 2555 – ปัจจุบัน กรรมการ และกรรมการบริหาร บริษัท ศิครินทร์ จำกัด (มหาชน)
- 2548 – 2555 เจ้าหน้าที่ธุรกิจลูกค้าผู้ประกอบการ 2 ธนาคารกสิกรไทย

Education

- Master of Public Administration Program, National Institute of Development Administration,
- Bachelor of Administration, SukhothaiThammathirat Open University.

Relevant Training

- Thai Institute of Directors Association (IOD), Director Accreditation Program (DAP), Batch112/2014.

Work Experiences

- 2014 - the present Chairman, SKR Management Company Limited,
- 2012 - the present Director and Executive Director, Sikarin Public Company Limited,
- 1987 - 2012 SME Business Sale Agent, Kasikorn Bank.

สัดส่วนการถือหุ้นในบริษัท* 0.6% (898,543 หุ้น) (ณ วันที่ 29 ธันวาคม 2559)

หมายเหตุ * : สัดส่วนการถือหุ้นในบริษัท รวมคู่สมรสและบุตรที่ยังไม่บรรลุนิติภาวะ (ถ้ามี)

SKR Shareholding Ratio* : 0.6% (898,543 shares) (As of December 29th, 2016)

Noted* : Outstanding share ratio includes spouses and dependents (if any).



นายกษิต วัฒนัท

อายุ : 36 ปี

ตำแหน่งในปัจจุบันของบริษัท : กรรมการ (กรรมการอิสระ) และกรรมการตรวจสอบ

Mr. Kasidit Ajanant

Current position in the company : Director (Independent Director)

and Director of the Audit Committee

Age : 36 years

ประวัติการศึกษา

- ปริญญาโท สาขาวิศวกรรมโยธา Stanford University ประเทศสหรัฐอเมริกา
- ปริญญาตรี สาขาวิศวกรรมโยธา Brigham Young University ประเทศสหรัฐอเมริกา

การฝึกอบรม

- ไม่มี

ตำแหน่ง/ประสบการณ์ทำงาน

- 2558 – ปัจจุบัน กรรมการ บริษัท พลังงานบริสุทธิ์ จำกัด (มหาชน)
- 2555 – ปัจจุบัน กรรมการ และกรรมการตรวจสอบบริษัท ศิครินทร์ จำกัด (มหาชน)
- 2548 – 2552 วิศวกร WSP Cantor Seinuk, New York, USA

Education

- Master of Engineering, Stanford University, USA,
- Bachelor of Engineering, Brigham Young University, USA.

Relevant Training

- None

Work Experiences

- 2015 - the present Director, Energy Absolute Public Company Limited,
- 2012 - the present Director and Director of the Audit Committee, Sikarin Public Company Limited,
- 2005 - 2009 Engineer, WSP Cantor Seinuk, New York, USA.

สัดส่วนการถือหุ้นในบริษัท* ไม่มี (ณ วันที่ 29 ธันวาคม 2559)

หมายเหตุ * : สัดส่วนการถือหุ้นในบริษัท รวมคู่สมรสและบุตรที่ยังไม่บรรลุนิติภาวะ (ถ้ามี)

SKR Shareholding Ratio* : None (As of December 29th, 2016)

Noted* : Outstanding share ratio includes spouses and dependents (if any).



ดร.วิชญะ เครืองาม

อายุ : 35 ปี

ตำแหน่งในปัจจุบันของบริษัท : กรรมการ (กรรมการอิสระ)

และกรรมการพิจารณาค่าตอบแทน

Dr. Vichya Kreangam

Current position in the company : Director (Independent Director)

and Director of the Compensation Committee

Age : 35 years

Education

- Doctor of the Science of Laws (J.S.D), University of California, Berkeley, USA,
- Master of Laws (LL.M.), University of California, Berkeley, USA,
- Bachelor of Laws (LL.B.) (Honors), Chulalongkorn University
- Thailand barrister-at-law, Thai Bar Association, Institute of Legal Education

Relevant Training

- Thai Institute of Directors Association (IOD), Corporate Governance for Executives (CGE) Program, Batch 6/2016
- Thai Institute of Directors Association (IOD), Advanced Audit Committee Program (AAPC) Program, Batch 22/2016
- Thai Institute of Directors Association (IOD), Corporate Governance for Capital Market Intermediaries (CGI) Program, Batch 8/2015,
- Thai Institute of Directors Association (IOD), Director Accreditation Program (DAP), Batch 116/2015,
- Certificate of Administrative Justice for Senior Executives, Batch 6, Administrative Court,
- Certificate of Senior Executives on Justice Administration, Batch 16, Office of the Judicial Training Institute,
- Certificate of New Era Leadership in the Democratic Systems, Batch 1, King Prajadhipok's Institute,
- Diploma of Barrister – at – Law, Thai Bar Association, Institute of Legal Education,

Work Experiences

- 2016 - the present - Advisor of Sub Committee National Reform Steering Assembly
- 2015 - the present - Director, Faculty of Law Alumni's club, Chulalongkorn University
- 2014 - the present - Independent Director, Sikarin Public Company Limited
- 2014 - the present - Director of Risk Management Committee and Independent Director, AEC Securities Public Company Limited
- 2014 - the present - Independent Director, Director of Audit Committee and Director of Recruitment Committee, Namyoung Terminal Public Company Limited
- 2014 - the present - Chairman of Corporate Governance Committee, Director of Audit Committee and Remuneration Committee, General Engineering Public Company Limited
- 2014 - the present - Chairman of Yaowachonpiwat Program, Justice Court
- 2013 - the present - Executive Director, The Badminton Association of Thailand Under Royal Patronage of His Majesty the King
- 2010 - the present - Corporate Affairs Expert, True Corporation Public Company Limited
- 2010 - the present - Lecturer, Assumption University
- 2010 - the present - Lecturer, Kong Kaen University
- 2013 - 2014 - Sub-Committee on ICT and Public Media under the Senate sub-committee
- 2013 - 2014 - Sub-Committee on Research for Regulation order and laws relating to ICT and Telecommunications under the house of representatives
- 2006 - 2010 - Lawyer, White & Case (Thailand) Limited Associate

SKR Shareholding Ratio* : None (As of December 29th, 2016)

Noted* : Outstanding share ratio includes spouses and dependents (if any).

ประวัติการศึกษา

- นิติศาสตรดุษฎีบัณฑิต (J.S.D) มหาวิทยาลัยแคลิฟอร์เนีย เบิร์กลีย์ ประเทศสหรัฐอเมริกา
- นิติศาสตรมหาบัณฑิต (LL.M) มหาวิทยาลัยแคลิฟอร์เนีย เบิร์กลีย์ประเทศสหรัฐอเมริกา
- นิติศาสตรบัณฑิต (เกียรตินิยม) จุฬาลงกรณ์มหาวิทยาลัย
- เนติบัณฑิตไทย สำนักอบรมศึกษากฎหมายแห่งเนติบัณฑิตยสภา

การฝึกอบรม

- สมาคมส่งเสริมสถาบันกรรมการบริษัทไทย (IOD) หลักสูตร Corporate Governance for Executives (CGE) รุ่นที่ 6/2016
- สมาคมส่งเสริมสถาบันกรรมการบริษัทไทย (IOD) หลักสูตร Advanced Audit Committee Program (AAPC) รุ่นที่ 22/2016
- สมาคมส่งเสริมสถาบันกรรมการบริษัทไทย (IOD) หลักสูตร Corporate Governance for Capital Market Intermediaries (CGI) รุ่นที่ 8/2015
- สมาคมส่งเสริมสถาบันกรรมการบริษัทไทย (IOD) หลักสูตร Director Accreditation Program รุ่นที่ 116/2015
- ประกาศนียบัตรนักบริหารการยุติธรรมทางปกครองระดับสูง (บยป.) รุ่นที่ 6 สำนักงานศาลปกครอง
- ประกาศนียบัตรผู้บริหารกระบวนการยุติธรรมระดับสูง (บ.ย.ส.) รุ่นที่ 16 สำนักงานศาลยุติธรรม
- ประกาศนียบัตรผู้นำยุคใหม่ในระบบประชาธิปไตย (ปนป.) รุ่นที่ 1 สถาบันพระปกเกล้า
- ประกาศนียบัตรสำนักฝึกอบรมวิชาว่าความ สภาทนายความในพระบรมราชูปถัมภ์

ตำแหน่ง/ประสบการณ์ทำงาน

- 2559 - ปัจจุบัน ที่ปรึกษาประจำคณะอนุกรรมการ คณะอนุกรรมการขับเคลื่อนการปฏิรูปประเทศด้านการปฏิรูปเร็ว สภาขับเคลื่อนการปฏิรูปประเทศ
- 2558 - ปัจจุบัน กรรมการ สมาคมนิติศาสตร์ จุฬาลงกรณ์มหาวิทยาลัย
- 2557 - ปัจจุบัน กรรมการอิสระ บริษัท ศิครินทร์ จำกัด (มหาชน)
- 2557 - ปัจจุบัน กรรมการบริหารความเสี่ยงและกรรมการอิสระ บริษัทหลักทรัพย์ เออีซี จำกัด (มหาชน)
- 2557 - ปัจจุบัน กรรมการอิสระ กรรมการตรวจสอบ กรรมการสรรหาพิจารณาตอบแทนและกำกับดูแลกิจการที่ดี บริษัท นามยง เทอร์มินัล จำกัด (มหาชน)
- 2557 - ปัจจุบัน ประธานคณะกรรมการกำกับดูแลกิจการที่ดี กรรมการตรวจสอบ กรรมการสรรหาและพิจารณาตอบแทน กรรมการอิสระ บริษัท เจเนอรัลเอนจิเนียริง จำกัด (มหาชน)
- 2557 - ปัจจุบัน ประธานกรรมการ หลักสูตร “เยาวชนกวีวัฒน์” ศาลยุติธรรม
- 2556 - ปัจจุบัน กรรมการบริหาร สมาคมบัณฑิตแห่งประเทศไทยในพระบรมราชูปถัมภ์
- 2553 - ปัจจุบัน ผู้เชี่ยวชาญฝ่าย Corporate Affairs บริษัท ทรู คอร์ปอเรชั่น จำกัด (มหาชน)
- 2553 - ปัจจุบัน อาจารย์ประจำคณะนิติศาสตร์ มหาวิทยาลัยอัสสัมชัญ
- 2553 - ปัจจุบัน อาจารย์พิเศษคณะนิติศาสตร์ มหาวิทยาลัยขอนแก่น
- 2556 - 2557 อนุกรรมการเทคโนโลยีสารสนเทศ และสื่อสารมวลชน วุฒิสภา
- 2556 - 2557 ที่ปรึกษาประจำอนุกรรมการศึกษาและวิจัย ข้อบังคับ คำสั่ง และกฎหมายที่เกี่ยวข้องด้านสื่อสารสนเทศและโทรคมนาคม สภาผู้แทนราษฎร
- 2549-2553 ที่ปรึกษากฎหมาย บริษัท ไวท์ แอนด์ เคส (ประเทศไทย) จำกัด

สัดส่วนการถือหุ้นในบริษัท* ไม่มี (ณ วันที่ 29 ธันวาคม 2559)

หมายเหตุ * : สัดส่วนการถือหุ้นในบริษัท รวมคู่สมรสและบุตรที่ยังไม่บรรลุนิติภาวะ (ถ้ามี)



ดร.ทิม นพรัมภา

อายุ : 31 ปี

ตำแหน่งในปัจจุบันของบริษัท : กรรมการและกรรมการสรรหา

Dr. Tim Noparumpa

Current position in the company : Director and Director of the Recruitment Committee

Age : 31 years

ประวัติการศึกษา

- ปริญญาเอก บริหารธุรกิจสาขาวิชา Supply Chain Management, Whitman School of Management Syracuse University ประเทศสหรัฐอเมริกา
- ปริญญาโท วิศวกรรมศาสตร์ สาขา Operations Research, FuFoundation School of Engineering and Applied Sciences, Columbia University ประเทศสหรัฐอเมริกา
- ปริญญาตรี สาขาวิชา Management Sciences, London School of Economics สหราชอาณาจักร

การฝึกอบรม

- ไม่มี

ตำแหน่ง/ประสบการณ์ทำงาน

- 2559 - ปัจจุบัน กรรมการสรรหา บริษัท ศิครินทร์ จำกัด (มหาชน)
- 2557 - ปัจจุบัน กรรมการ บริษัท ศิครินทร์ จำกัด (มหาชน)
- 2557 - ปัจจุบัน อาจารย์ ภาควิชาพาณิชยศาสตร์ จุฬาลงกรณ์มหาวิทยาลัย
- 2555 - 2557 ผู้ช่วยศาสตราจารย์ ภาควิชาบริหารธุรกิจ Providence College สหรัฐอเมริกา

สัดส่วนการถือหุ้นในบริษัท* 1.01% (1,526,797 หุ้น) (ณ วันที่ 29 ธันวาคม 2559)

หมายเหตุ * : สัดส่วนการถือหุ้นในบริษัท รวมคู่สมรสและบุตรที่ยังไม่บรรลุนิติภาวะ (ถ้ามี)

Education

- Ph. D. in Business Administration, Whitman School of Management, Syracuse University, New York, USA,
- Master of Science in Operations Research, Columbia University, New York, USA
- Bachelor of Science in Management Sciences, London School of Economics, London, UK.

Relevant Training

- None

Work Experiences

- 2016 - the present Director of Recruitment Committee, Sikarin Public Company Limited
- 2014 - the present Director, Sikarin Public Company Limited
- 2014 - the present Lecturer, Department of Commerce, Chulalongkorn University
- 2012 - 2014 Assistant Professor of Management, Providence College, USA

SKR Shareholding Ratio*: 1.01% (1,526,797 shares) (As of December 29th, 2016)

Noted* : Outstanding share ratio includes spouses and dependents (if any).



พลเอกวิโรจน์ แสงสนิท

อายุ : 82 ปี

ตำแหน่งในปัจจุบันของบริษัท : ประธานที่ปรึกษาคณะกรรมการ

Gen. Viroj Sangsnit

Current position in the company : Chief Advisor of the Board Directors

Age : 82 years

ประวัติการศึกษา

- วิทยาลัยป้องกันราชอาณาจักร
- วิทยาลัยเสนาธิการทหาร
- โรงเรียนเสนาธิการทหารบก
- โรงเรียนนายร้อยพระจุลจอมเกล้า

การฝึกอบรม

- ไม่มี

ประสบการณ์ทำงาน

2546 - ปัจจุบัน	ประธานที่ปรึกษาคณะกรรมการ บริษัท ศิครินทร์ จำกัด (มหาชน)
2551 - 2558	ประธานคณะกรรมการ บริษัท พีโอเวอร์ ซีส์สตีล จำกัด (มหาชน)
2544 - 2548	สมาชิกสภาผู้แทนราษฎร
2543	ประธานคณะกรรมการท่าเรือแห่งประเทศไทย
2539	รัฐมนตรีช่วยว่าการกระทรวงกลาโหม
2538 - 2539	ผู้บัญชาการทหารสูงสุด
2538 - 2539	กรรมการ ธนาคารทหารไทย
2537 - 2538	ประธานกรรมการ องค์การเบตเตอร์
2535 - 2543	สมาชิกวุฒิสภา
2535 - 2538	รองปลัดกระทรวงกลาโหม
2535 - 2537	ประธานกรรมการ องค์การแก้ว
2535	รองผู้บัญชาการทหารบก
2534 - 2535	รัฐมนตรีช่วยว่าการกระทรวงคมนาคม, สมาชิกสภานิติบัญญัติแห่งชาติ
2534 - 2535	กรรมการ บริษัท การบินไทย จำกัด (มหาชน)
2533 - 2535	เสนาธิการทหารบก

สัดส่วนการถือหุ้นในบริษัท* ไม่มี (ณ วันที่ 29 ธันวาคม 2559)

หมายเหตุ* : สัดส่วนการถือหุ้นในบริษัท รวมคู่สมรสและบุตรที่ยังไม่บรรลุนิติภาวะ (ถ้ามี)

Education

- National Defense College,
- Joint Staff College,
- Command and General Staff College,
- Chulachomklao Royal Military Academy,

Relevant Training

- None

Work Experiences

2003 - the present	Chief Advisor of the Board of Director, Sikarin Public Company Limited
2008 - 2015	Chairman of the Board, P Overseas Steel Public Company Limited
2001 - 2005	Member of the Parliament
2000	Chairman, Ports Authority of Thailand
1996	Deputy Defense Minister
1995 - 1996	Chief of Defense Forces
1995 - 1996	Director, Thai Military Bank
1994 - 1995	Chairman, The Battery Organization
1992 - 2000	Senator
1992 - 1995	Deputy Permanent Secretary for Defense
1992 - 1994	Chairman, The Glass Organization
1992	Deputy Commander in Chief of the Royal Thai Army
1991 - 1992	Deputy Minister of Transportation Minister, Member of National Legislative Assembly
1991 - 1992	Director, Thai Airways International Public Company Limited
1990 - 1992	Chief of Staff of Royal Thai Army

SKR Shareholding Ratio* : None (As of December 29th, 2016)

Noted* : Outstanding share ratio includes spouses and dependents (if any).



นายกิตติพันธ์ ศตะนาวิน

อายุ : 71 ปี

ตำแหน่งในปัจจุบันของบริษัท : ที่ปรึกษาคณะกรรมการ

Mr. Kitipan Sasanavin

Current position in the company : Advisor of The Board Director

Age : 71 years

ประวัติการศึกษา

- ปริญญาตรี นิติศาสตรบัณฑิต จุฬาลงกรณ์มหาวิทยาลัย

การฝึกอบรม

- สมาคมส่งเสริมสถาบันกรรมการบริษัทไทย (IOD)
หลักสูตร Director Accreditation Program (DAP) รุ่นที่ 112/2014

ตำแหน่ง/ประสบการณ์ทำงาน

- 2559 - ปัจจุบัน ที่ปรึกษาคณะกรรมการ บริษัท ศิครินทร์ จำกัด (มหาชน)
- 2537 - ปัจจุบัน ประธานกรรมการ บริษัท อินเตอร์เรียลตี้ แมเนจเม้นท์ จำกัด
- 2529 - ปัจจุบัน ทนายความอิสระ
- 2556 - 2559 กรรมการและประธานกรรมการสรรหา
บริษัท ศิครินทร์ จำกัด (มหาชน)

Education

- Bachelor of Laws, Chulalongkorn University.

Relevant Training

- Thai Institute of Directors Association (IOD),
Director Accreditation Program (DAP) Batch112/2014.

Work Experiences

- | | |
|--------------------|--|
| 2016 - the Present | Advisor of the board Directors,
Sikarin Public Company Limited, |
| 1994 - the Present | Chairman, Interrealty Management
Company Limited, |
| 1986 - The present | Independent Lawyer |
| 2013 - 2016 | Director and Chairman of the Recruitment
Committee, Sikarin Public Company Limited, |

สัดส่วนการถือหุ้นในบริษัท* 0.003% (4,760 หุ้น) (ณ วันที่ 29 ธันวาคม 2559)

หมายเหตุ * : สัดส่วนการถือหุ้นในบริษัท รวมคู่สมรสและบุตรที่ยังไม่บรรลุนิติภาวะ (ถ้ามี)

SKR Shareholding Ratio*: 0.003% (4,760 shares) (As of December 29th, 2016)

Noted* : Outstanding share ratio includes spouses and dependents (if any).



นายอานาจ คล้ายไทย

อายุ : 66 ปี

ตำแหน่งในปัจจุบันของบริษัท : ที่ปรึกษาคณะกรรมการ

Mr. Amnart Klaithai

Current position in the company : Advisor of The Board Director

Age : 66 years

ประวัติการศึกษา

- ปริญญาโท รัฐประศาสนศาสตรมหาบัณฑิต การจัดการภาครัฐและเอกชน สถาบันบัณฑิตพัฒนบริหารศาสตร์
- ปริญญาตรี สาขานิติศาสตรบัณฑิต มหาวิทยาลัยรามคำแหง

การฝึกอบรม

- ไม่มี

ตำแหน่ง/ประสบการณ์ทำงาน

- 2545 – ปัจจุบัน ที่ปรึกษาคณะกรรมการ บริษัท ศิครินทร์ จำกัด (มหาชน)
- 2541 – 2558 ประธานกรรมการบริหาร บริษัท จุลติศ ดีเวลลอป จำกัด (มหาชน)
- 2529 – 2545 กรรมการผู้จัดการ บริษัท กรุงเทพมหานครที่ปรึกษากฎหมาย จำกัด
- 2523 – 2529 กรรมการ บริษัท โปรเจคแมนเนจเม้นท์ จำกัด

Education

- Master of Public Administration Program in Public and Private Management, National Institute of Development Administration,
- Bachelor of in Laws, Ramkhamhaeng University.

Relevant Training

- None

Work Experiences

- 2002 - the present Advisor of The Board Director, Sikarin Public Company Limited,
- 1998 - 2015 Chairman of the Executive Committee, Juldis Public Company Limited,
- 1986 - 2002 Managing Director, Bangkok Legal Consultant Company Limited,
- 1980 - 1986 Director, Project Management Company Limited.

สัดส่วนการถือหุ้นในบริษัท* 0.005% (6,974หุ้น) (ณ วันที่ 29 ธันวาคม 2559)

หมายเหตุ * : สัดส่วนการถือหุ้นในบริษัท รวมคู่สมรสและบุตรที่ยังไม่บรรลุนิติภาวะ (ถ้ามี)

SKR Shareholding Ratio*: 0.005% (6,974shares) (As of December 29th, 2016)

Noted* : Outstanding share ratio includes spouses and dependents (if any).



พลเอกเอกชัย จันทรศรี

อายุ : 64 ปี

ตำแหน่งในปัจจุบันของบริษัท : ที่ปรึกษาคณะกรรมการ

Gen. Ekachai Chansrii

Current position in the company : Advisor of The Board Director

Age : 64 years

ประวัติการศึกษา

- โรงเรียนนายร้อยพระจุลจอมเกล้า (รุ่นที่ 23) หลักสูตร 5 ปี
- โรงเรียนเตรียมทหาร รุ่นที่ 12

การฝึกอบรม

- การศึกษาตามแนวทางรับราชการของกองทัพบก
- โรงเรียนเสนาธิการทหารบก

ตำแหน่ง/ประสบการณ์ทำงาน

- | | |
|-----------------|--|
| 2558 - ปัจจุบัน | สมาชิกสภาขับเคลื่อนการปฏิรูปประเทศ |
| 2557 - ปัจจุบัน | ที่ปรึกษาคณะกรรมการ บริษัท ศิครินทร์ จำกัด (มหาชน) |
| 2557 | ที่ปรึกษารัฐมนตรีว่าการกระทรวงทรัพยากรธรรมชาติและสิ่งแวดล้อม |
| 2557 | คณะกรรมการบริหาร การท่าเรือแห่งประเทศไทย |
| 2556 | หัวหน้าฝ่ายเสนาธิการประจำกองบัญชาการทหารบก |
| 2555 | หัวหน้าฝ่ายเสนาธิการประจำเสนาธิการทหารบก |

สัดส่วนการถือหุ้นในบริษัท* ไม่มี (ณ วันที่ 29 ธันวาคม 2559)

หมายเหตุ * : สัดส่วนการถือหุ้นในบริษัท รวมคู่สมรสและบุตรที่ยังไม่บรรลุนิติภาวะ (ถ้ามี)

Education

- Armed Forces Academies Preparatory School,
- Chulachomklao Royal Military Academy.

Relevant Training

- Education in system of Royal Thai Army,
- Command and staff College, Royal Thai Army.

Work Experiences

- | | |
|--------------------|--|
| 2015 - the present | Member of the National Reform Steering Assembly |
| 2014 - the present | Advisor to the Board of Director, Sikarin Public Company Limited |
| 2014 | - Advisor to the Minister of Natural Resources and Environment |
| 2014 | - Director, Port Authority of Thailand |
| 2012 | - Chief of Staff of Deputy Commander in Chief, Royal Thai Army, |
| 2013 | - Chief of Staff of the Royal Thai Army, |

SKR Shareholding Ratio* : None (As of December 29th, 2016)

Noted* : Outstanding share ratio includes spouses and dependents (if any).



นายสุริยันต์ โคจรโรจน์

อายุ : 36 ปี

ตำแหน่งในปัจจุบันของบริษัท : เลขานุการบริษัทและรองกรรมการผู้จัดการใหญ่

Mr. Suriyan Kojonroj

Current position in the company : Company Secretary and Deputy Managing Director

Age : 36 years

ประวัติการศึกษา

- ปริญญาโท รัฐประศาสนศาสตรมหาบัณฑิต จุฬาลงกรณ์มหาวิทยาลัย
- ปริญญาตรี วิศวกรรมศาสตรบัณฑิต มหาวิทยาลัยขอนแก่น

การฝึกอบรม

- สมาคมส่งเสริมสถาบันกรรมการบริษัทไทย (IOD) หลักสูตร Director Accreditation Program (DAP) รุ่นที่ 106/2013
- หลักสูตร กลยุทธ์การบริหารธุรกิจอสังหาริมทรัพย์ จุฬาลงกรณ์มหาวิทยาลัย รุ่นที่ 46
- สมาคมส่งเสริมสถาบันกรรมการบริษัทไทย (IOD) หลักสูตร Board Reporting Program (BRP) รุ่นที่ 8/2012
- สมาคมส่งเสริมสถาบันกรรมการบริษัทไทย (IOD) หลักสูตร Company Reporting Program (CRP) รุ่นที่ 3/2012
- สมาคมส่งเสริมสถาบันกรรมการบริษัทไทย (IOD) หลักสูตร Company Secretary Program (CSP) รุ่นที่ 46/2012
- หลักสูตร Micro MBA จุฬาลงกรณ์มหาวิทยาลัย รุ่นที่ 52

ตำแหน่ง/ประสบการณ์ทำงาน

- 2559 - ปัจจุบัน รองกรรมการผู้จัดการใหญ่ บริษัท ศิครินทร์ จำกัด (มหาชน)
- 2559 - ปัจจุบัน ปฏิบัติหน้าที่ฝ่ายกิจการพิเศษ ประจำสถาบันวิจัยจุฬาภรณ์
- 2559 - ปัจจุบัน กรรมการ บริษัท โรงพยาบาลศิครินทร์ หาดใหญ่ จำกัด
- 2557 - ปัจจุบัน กรรมการและกรรมการผู้จัดการ บริษัท เอส เค อาร์ แมเนจเม้นท์ จำกัด
- 2556 - ปัจจุบัน ประธานเจ้าหน้าที่ด้านปฏิบัติการ บริษัท ศิครินทร์ จำกัด (มหาชน)
- 2555 - ปัจจุบัน เลขานุการบริษัท บริษัท ศิครินทร์ จำกัด (มหาชน)
- 2556 - 2559 รักษาการผู้อำนวยการโรงพยาบาลรัชนี
- 2556 - 2558 ผู้ช่วยกรรมการผู้จัดการใหญ่ บริษัท ศิครินทร์ จำกัด (มหาชน)
- 2556 - 2557 กรรมการ บริษัท นอนดี จำกัด

สัดส่วนการถือหุ้นในบริษัท* 1.34% (2,020,500 หุ้น) (ณ วันที่ 29 ธันวาคม 2559)

หมายเหตุ * : สัดส่วนการถือหุ้นในบริษัท รวมคู่สมรสและบุตรที่ยังไม่บรรลุนิติภาวะ (ถ้ามี)

Education

- Master of Public Administration, Chulalongkorn University,
- Bachelor of Engineering, KhonKaen University.

Relevant Training

- Thai Institute of Directors Association (IOD), Director Accreditation Program (DAP), Batch 106/2013,
- The Real Estate Executive Association of Chulalongkorn University, Batch 46,
- Thai Institute of Directors Association (IOD), Board Reporting Program (BRP), Batch 8/2012,
- Thai Institute of Directors Association (IOD), Company Reporting Program (CRP) Batch 3/2012,
- Thai Institute of Directors Association (IOD), Company Secretary Program (CSP) Batch 46/2012,
- Micro MBA Program, Chulalongkorn University, Batch 52.

Work Experiences

- 2016 - the present - Deputy Managing Director, Sikarin Public Company Limited
- 2016 - the present - Special Affairs Officer, Chulabhorn Research Institute
- 2016 - the present - Executive Director, Sikarin Hatyai Hospital Company Limited
- 2014 - the present - Director and Managing Director, SKR Management Company Limited
- 2013 - the present - Chief Operation Officer, Sikarin Public Company Limited
- 2012 - the present - Company Secretary, Sikarin Public Company Limited
- 2013 - 2016 - Acting Director, Rattarin Hospital Company Limited
- 2013 - 2015 - Assistant to Managing Director, Sikarin Public Company Limited
- 2013 - 2014 - Director, Nondee Company Limited

SKR Shareholding Ratio*: 1.34% (2,020,500 shares) (As of December 29th, 2016)

Noted* : Outstanding share ratio includes spouses and dependents (if any).

THE INTERNATIONAL PREMIUM HOSPITAL



CSR

Corporate Social Responsibilities,
Enhanced quality of life and
environments



งานวันเด็ก

บริษัท ศิครินทร์ จำกัด (มหาชน) ร่วมเฉลิมฉลองงานวันเด็ก
โดยส่งมอบขนมและความสุขให้กับน้องๆ ที่เข้ามารับบริการในวันเด็กปีนี้

Children Day

Sikarin Public Company Limited has celebrated
children day by delivering sweet, cheer and joy to the Children
who receive the services.

Sikarin mini Marathon#7



แถลงข่าวโครงการผ่าตัดเด็กโรคหัวใจพิการแต่กำเนิด

นายเสนีย์ จิตตเกษม ประธานกรรมการ และนายแพทย์ อติรัชต์ จรุงศิริ กรรมการผู้จัดการใหญ่ บริษัท ศิริรินทร์ จํากัด (มหาชน) ศ.เกียรติคุณนายแพทย์บุญชอบ พงษ์พาณิชย์ ประธานคณะกรรมการ มูลนิธิเด็กโรคหัวใจ ในพระอุปถัมภ์ สมเด็จพระนางเจ้าฟ้ากัลยาณิวัฒนา กรมหลวงนราธิวาสราชนครินทร์ และนายแพทย์ชนกฤต จินตวร รองผู้อำนวยการด้านการแพทย์ ในนามโรงพยาบาลบำรุงราษฎร์ ร่วมเปิดงานแถลงข่าว โครงการผ่าตัดเด็กโรคหัวใจพิการแต่กำเนิด ปีที่ 7 ณ โรงพยาบาลศิริรินทร์ กรุงเทพฯ มอบเงินสมทบทุนโครงการผ่าตัดเด็กโรคหัวใจพิการแต่กำเนิด มูลค่า 700,000 บาท แก่มูลนิธิเด็กโรคหัวใจ ในพระอุปถัมภ์ สมเด็จพระนางเจ้าฟ้ากัลยาณิวัฒนา กรมหลวงนราธิวาสราชนครินทร์ เพื่อนำไปใช้ประโยชน์ตามวัตถุประสงค์ของมูลนิธิเด็กโรคหัวใจฯ ต่อไป



Operation on children with congenital heart diseases Conference

Mr.Seni Chittakasem, the Chairman of the Company, Dr.Atirat Charoonsri, the Managing Director of Sikarin Hospital Public Company Limited, Emeritus Prof Dr.Boonchob Pongpanich, the Chairman of the Cardiac Children's Foundation of Thailand under the patronage of HRH Princess Sister Kalayaniwattana, and Dr.Thanakrit Jintaworn, Assistant Director for Medicine, on behalf of Bamrungrad Hospital, together held the conference for the 7th years of the operation on children with congenital heart diseases at Sikarin Hospital, Bangkok, donating 700,000 Baht for the project of operation on children with congenital heart disease to the Cardiac Children's Foundation of Thailand under the patronage of HRH Princess Sister Kalayaniwattana.

โครงการ Lucky all Month #10

บริษัท ยังคงเดินทางนำข้าวสารไปมอบให้กับโรงเรียนต่างๆ เช่นเดิม เพราะยังมีโรงเรียนขนาดเล็กอีกจำนวนมากที่ยังต้องการความช่วยเหลือทั้งจากภาครัฐ และเอกชน เราจะช่วยกันขยายโอกาสให้กับโรงเรียนต่อไป ในขณะที่เดียวกันเราก็ยังให้ความสำคัญกับการอนุรักษ์ธรรมชาติขยายโอกาสให้กับสิ่งแวดล้อมอีกด้วย

Lucky all Month #10

Sikarin Public Company Limited continues to donate rice to schools; there are many small schools required support from the government and the private sector. We will expand opportunities for the schools, meanwhile, emphasize on nature conservation and the environment

โครงการ Sikarin Green Day #14

ในเดือนพฤษภาคมของทุกปี บริษัทฯ มอบเงินสมทบทุนให้กับศูนย์อนุรักษ์พันธุ์เต่าทะเล อ.สัตหีบ จ.ชลบุรี กว่า 500,000 บาท ซึ่งมีส่วนร่วมช่วยมอบโอกาสให้กับลูกเต่าตัวน้อย ทั้งในด้านการปลูกสร้างบ้านพักและอาหารให้กับเต่า ตลอดจนการรักษาสภาพแวดล้อมป่าชายเลน ซึ่งถือเป็นแหล่งหรือจุดเริ่มต้นของสิ่งมีชีวิตเป็นวงจรสมดุลของธรรมชาติที่สำคัญ

Sikarin Green Day #14

Every year in May the Company donates 550,000 Baht to the Sea Turtles Conservation Center in Sattahip, Chonburi. This is a contribution to build homes and giving food for baby turtles as well as taking care of mangrove forests, the important source for the living creatures and the balance of nature.

เหตุการณ์ในรอบปี 2559 Events in 2016

รายการสุขสโมสร

สัมมนา...

The Whole 9 Month 9

เดือนเพื่อการพัฒนาครรภ์คุณภาพ



โรงพยาบาลศิริรินทร์ ร่วมกับ นิตยสารบันทึคุณแม่ จัดสัมมนา เรื่อง “ The Whole 9 Month 9 เดือนเพื่อการพัฒนาครรภ์คุณภาพ ” เตรียมความพร้อมในการดูแลและพัฒนาสมองลูกน้อยตั้งแต่ในครรภ์ เพิ่มความฉลาดรอบด้านให้ก้าวทันยุค AEC โดยได้รับเกียรติจาก แพทย์หญิงสิตานัน ภาณุณา เป็นวิทยากรในงานดังกล่าว ณ ห้อง Sikarin Grand Room อาคาร 3 โรงพยาบาลศิริรินทร์

“The Whole 9 Month of Pregnancy Quality Improvement” Seminar

Sikarin Hospital together with Mothers' Digest Magazine held “The Whole 9 Month of Pregnancy Quality Improvement” Seminar, helps to prepare the mother to nurture and developed the unborn baby's brain and intelligence. The event were honored by Dr.Sitanan Panunampa the guest speaker at Sikarin Grand Room, Building 3 of Sikarin Hospital



นายสุรศักดิ์ สุตมาส ประธานเจ้าหน้าที่ด้านบริหาร บริษัท ศิริรินทร์ จำกัด (มหาชน) ร่วมพูดคุยในรายการ สุขสโมสร ของ ช่อง 3 Family เพื่อประชาสัมพันธ์ โครงการผ่าตัดเด็กโรคหัวใจพิการแต่กำเนิด ปีที่ 7 และเชิญชวนให้ผู้ปกครองที่บุตรหลาน มีอาการดูดนมแล้วเหนื่อยง่าย หายใจเร็วกว่าปกติ เลี้ยงไม่ค่อยโตหัวใจเต้นเร็ว เป็นหวัดบ่อย ออกแรงมากตัวเขียว พามาตรวจคัดกรอง ในวันศุกร์ที่ 1 เมษายน 2559 เวลา 09.00-12.00 น. ณ โรงพยาบาลศิริรินทร์

Good Morning Family Program

Mr.Surasak Suttamas, the Chief Executive Officer of Sikarin Public Company Limited, participated in Channel 3, Good Morning Family Session to promote the 7th Year of the operation on children with congenital heart diseases project and invite parents of the baby/children with following symptoms, tired easily during breastfeeding, slow growing, hyperventilation, tachycardia, and frequent cold to do health check-up on Friday, April 1st, 2016 from 09:00 am - 12:00 pm at Sikarin Hospital.



บริษัท ศิครินทร์ จำกัด (มหาชน) จัดพิธีรดน้ำขอพร

บริษัท ศิครินทร์ จำกัด (มหาชน) จัดงานวันขึ้นปีใหม่ในบรรยากาศประเพณีไทยอันอบอุ่นของเทศกาลสงกรานต์ โดยมีนายเสนีย์ จิตตเกษม ประธานกรรมการ บริษัท ศิครินทร์ จำกัด (มหาชน) เป็นประธานในงาน มีคณะผู้บริหาร คณะแพทย์ พยาบาลและเจ้าหน้าที่โรงพยาบาลศิครินทร์ ร่วมรดน้ำขอพร

Water Blessing Ceremony by Sikarin Public Company Limited

Sikarin Public Company Limited celebrate Thai's New Year or Songkran Festival, having Mr.Seni Chittakasem, the Chairman of the company, as a guest of honored together with the management team, the doctors, nurses and staffs of Sikarin Hospital participated in Water Blessing Ceremony.

งานประชุมสามัญผู้ถือหุ้น ครั้งที่ 38

บริษัท ศิครินทร์ จำกัด (มหาชน) จัดงานประชุมสามัญผู้ถือหุ้น ครั้งที่ 38 ในวันพุธที่ 20 เมษายน 2559 เวลา 09.00 น. ณ ห้องประชุม Sikarin Grand Room ชั้น 8 อาคาร 3 เพื่อรับฟังผลประกอบการของปีที่ผ่านมาและทิศทางของทางบริษัทในปัจจุบันและอนาคต ซึ่งได้รับความสนใจจากผู้ถือหุ้นจำนวนมาก

The Annual General Meeting of Shareholder #38

Sikarin Public Company Limited arranged the Annual General Meeting #38 on Wednesday, April 20th, 2016 at 09:00 am at Sikarin Grand Room, 8th floor, 3 rd Building to announced the performance of the previous year and the current and future direction of the company.



EF กับนมแม่...อุ่นรักสร้างลูกชีวิตดี

บริษัท ศิครินทร์ จำกัด (มหาชน) ร่วมกับ นิตยสารรักลูก จัดงาน “EF กับนมแม่...อุ่นรักสร้างลูกชีวิตดี” ภายใต้ โครงการ “รักลูก EF@Hospitals” โดยมีแพทย์หญิงกอบรรัตน์ จิรพัฒน์กุล กุมารแพทย์นักพัฒนาการเด็ก โรงพยาบาลศิครินทร์ เป็นวิทยากรบรรยายให้ความรู้ ณ โรงพยาบาลศิครินทร์ ในวันที่ 30 เมษายน 2559 ซึ่งมีคุณพ่อคุณแม่มาร่วมงานเป็นจำนวนมาก และได้รับความรู้ได้รับความสนุกสนานจาก Workshop ซึ่งคุณพ่อคุณแม่สามารถนำความรู้ที่ได้รับในวันนี้ ไปประยุกต์ใช้เพื่อพัฒนาบุตรหลานให้เติบโตเป็นทรัพยากรอันทรงคุณค่าต่อไป

Sikarin Public Company Limited and Rak Luke Magazine together arranged “EF with Milk Breast... Warm Love with Good Life” event under the project called “Rak Luke EF@Hospitals” at Sikarin Hospital on April 30th 2016. This event honored by แพทย์หญิงกอบรรัตน์ จิรพัฒน์กุล, Child Development Pediatrician of Sikarin Hospital, the guest speaker who educate, advise and assists the parent during the workshop to ensure they can implement the knowledge with the children.



งาน บีแอลเอ เบาหวาน เทคแคร์

บริษัท ศิครินทร์ จำกัด (มหาชน) ร่วมกับ บริษัท กรุงเทพประกันชีวิต จำกัด (มหาชน) จัดงาน งาน บีแอลเอ เบาหวาน เทคแคร์ โดย คุณประเมษฐ์ มั่นคง ผู้อำนวยการสายงานภาพลักษณ์ และสื่อสารองค์กร และรักษาการผู้อำนวยการสายงานการตลาด บริษัท ศิครินทร์ จำกัด (มหาชน) กล่าวการต้อนรับและเปิดงาน โดยมีวิทยากรผู้ให้ความรู้ นายแพทย์สุทธิตศักดิ์ ไชยอชนรัตน์ นายแพทย์ศุภวัช ลิลาวัฒน์สุข อายุรแพทย์โรคเบาหวานและต่อมไร้ท่อ โรงพยาบาลศิครินทร์ และทีมสหวิชาชีพต่างๆ ได้แก่ พยาบาล นักฟื้นฟูสมรรถภาพ และนักโภชนาการ จัดกิจกรรมโดยแบ่งเป็นฐานต่างๆ ให้ความรู้ทางด้านโรคเบาหวาน แนวทางการรักษาและการควบคุมน้ำตาล ในวันที่ 23 เมษายน 2559 ซึ่งได้รับความสนใจเป็นอย่างมาก



BLA Take Care Diabetes Event

On April 23rd, 2016, Sikarin Public Company Limited and Bangkok Life Assurance Public Company Limited organized the event named “BLA Take Care Diabetes”. Mr.Porramate Munkong, Branding and Communication Director and Marketing Director of Sikarin Public Company Limited, gave the welcoming speech and opened the ceremony while Dr.Suttisak Chaiautchanarut and Dr.Supawat Leewattanasuk, Doctors of Diabetes and Endocrinology of Sikarin Hospital, are the guest speaker and multidisciplinary including the nurse, physician for rehabilitation, and nutritionist arranged the activities in many operation bases provide knowledge about diabetes, its treatment and sugar controlling method.

Events



Wellness Day by Smile Club

บริษัท ศิครินทร์ จำกัด(มหาชน) ร่วมกับเมืองไทย Smile Club จัดงาน “เมืองไทย Wellness Day ตอนตรวจสุขภาพกาย ล้างสุขภาพใจ” โดยมี พระมหาสมปอง พระนักเทศน์ชื่อดัง เป็นวิทยากรบรรยายให้ความรู้ ณ โรงพยาบาลศิครินทร์ ในวันที่ 18 มิถุนายน 2559 ซึ่งมีสมาชิก Smile Club ร่วมงานเป็นจำนวนมาก และได้รับความรู้ได้รับความสนุกสนานเป็นอย่างมาก

On June 18th, 2016, Sikarin Public Company Limited operates with Muang Thai Smile Club organized the event name “Wellness Day by Smile Club, Check-up Physical Health and Brighten-up the Mental Health” having Phra Maha Sompong, the well-known preacher, as a guest speaking.

ครรภ์คุณภาพ

บริษัท ศิครินทร์ จำกัด (มหาชน) ได้จัดงานสัมมนา “ครรภ์คุณภาพ” เพื่อให้ความรู้ด้านการดูแลครรภ์ โดย รศ.ลาวัณย์ ผลสมภพ อาจารย์ประจำภาควิชาสูติ-นรีเวช คณะพยาบาลศาสตร์ มหาวิทยาลัยมหิดล ภายในงานได้รับความสนใจจาก คุณพ่อและคุณแม่ เป็นอย่างมาก นอกจากจะได้รับความรู้แล้วยังมีกิจกรรมดีๆ สร้างความสนุกสนานด้วย

“The Quality Pregnant” Seminar

Sikarin Public Company Limited organized the “The Quality Pregnant” Seminar educated by Assoc.Prof.Lawan Phonsomphop, Professor from the department of Obstetrics - Gynecology, Faculty of Nurse, Mahidol University.

in 2016



สุขศึกษาภาคปฏิบัติ ปี 9

บริษัท ศิครินทร์ จำกัด (มหาชน) ได้จัดกิจกรรมมอบความรู้ให้กับนักเรียนชั้นประถมศึกษาปีที่ 3 โรงเรียนลาซาล ในกิจกรรม “สุขศึกษาภาคปฏิบัติ ปี 9” ณ ห้อง Grand Room โรงพยาบาลศิครินทร์ กิจกรรมนี้มีบุคลากรของทาง โรงพยาบาลมาให้ความรู้มากมาย นักเรียนทุกคนเข้าร่วมกิจกรรมด้วยความสนุกสนานเพลิดเพลิน

The 9th Physical Education - Practical

Sikarin Public Company Limited prepared activity “The 9th Physical Education - Practical” for Grade 3 student of La Salle School. The Children were enjoyed the event and get to learn more about Physical Education

“มะเร็งปากมดลูก ภัยร้ายใกล้ตัวผู้หญิง”

โดย นพ.ธนุพัชร ดีทองอ่อน สูตินรีแพทย์ผู้เชี่ยวชาญด้านมะเร็งวิทยานรีเวช รพ.ศิครินทร์ ที่มารับหน้าที่เป็นวิทยากรผู้ให้ความรู้และไขข้อข้องใจสำหรับสุขภาพสตรีทุกท่านที่มาร่วมงาน ในบรรยากาศที่เป็นกันเองสุดๆ และกิจกรรม Workshop การทำอาหารเพื่อสุขภาพ “ไกลโรคด้วยอาหารคลีน” โดยทีมโภชนากร รพ.ศิครินทร์ เรียกว่าสาธิตกันไปชิมกันไปได้ทั้งประโยชน์และความเพลิดเพลิน

“Matter of Heart Matter of Life” Seminar

In the event, Dr.Thanupat Deethongon, Obstetrician Gynecology Oncology Specialist of Sikarin Hospital, the guest speaker play a major role educating and answering participants question. While, the nutritionist team of Sikarin Hospital also arrange the workshop call “Distant Disease with Clean Food”.



งานสัมมนา “เรื่องของหัวใจ...เรื่องของชีวิต”

“ทำอย่างไรให้ห่างไกลจากโรคกล้ามเนื้อหัวใจขาดเลือดเฉียบพลัน” เมื่อวันที่ 4 กันยายน 2559 โดย พญ.ชุลีกร กาญจนพันธุ์ อายุรแพทย์ศูนย์โรคหัวใจ รพ.ศิริรินทร์ ที่มาให้ความรู้แบบครบทุกประเด็น ในบรรยากาศสบายๆเป็นกันเอง พร้อมของรางวัลให้ติดไม้ติดมือกันกลับไปด้วย พร้อมกิจกรรม Workshop “ลดความเสี่ยงการเกิดโรคกล้ามเนื้อหัวใจขาดเลือดเฉียบพลัน” ที่ให้ทุกคนในงานได้ค้นหาความเสี่ยงเบื้องต้นในการเกิดโรค และร่วมเล่นเกมสนุกๆ โดยนักกายภาพบำบัดและนักโภชนาการ จาก รพ.ศิริรินทร์

“Matter of Heart Matter of Life” Seminar

“Matter of Heart....Matter of Life” Seminar “How to get away from Acute Coronary Syndrome” On September 4th, 2016, Dr.Chuleekorn Karnjanapun, Doctor in Sikarin Heart Center, provide rounded knowledge, and arranged “Prevent the risk from Acute Myocardial Infarction” workshop for the participant. The workshop was entertained by the Physician and Nutritionist of Sikarin Hospital, and also allows the participant to identify the basic causes of the risks.



The Daisy Award

ขอแสดงความยินดีกับพยาบาลทั้งสองท่าน ได้แก่ คุณสุมาลี กนกวิทิตชัยกุล พยาบาลวิชาชีพ ศูนย์อุบัติเหตุ-ฉุกเฉิน และ คุณชนิกานต์ ยุทธวิชัย พยาบาลวิชาชีพ แผนกผู้ป่วยหนัก ที่ได้รับรางวัล “The Daisy Award” รางวัลระดับสากลสำหรับพยาบาลคุณภาพที่ทุ่มเท และอุทิศตนในการปฏิบัติหน้าที่อย่างสุดความสามารถเป็นแบบอย่างของพยาบาลในระดับสากล โดยได้รับการคัดเลือกจากผู้ป่วย ญาติ รวมถึงเพื่อนร่วมงาน ให้ได้รับรางวัลอันทรงเกียรตินี้ พร้อมกัน ได้รับเกียรติจาก นพ.อติรชต์ จรุงศรี กรรมการผู้จัดการใหญ่ บริษัท ศิริรินทร์ จํากัด (มหาชน) ให้เกียรติมาเป็นประธานในพิธีเปิดป้ายประชาสัมพันธ์รางวัล The Daisy Award ในครั้งนี้ และ คุณสมศรี ฤชตระกูล ผู้อำนวยการฝ่ายการพยาบาลรพ.ศิริรินทร์ร่วมกล่าวแสดงความยินดี โดยมีหัวหน้าพยาบาลแต่ละแผนกมาร่วมแสดงความยินดีกันอย่างพร้อมเพรียงภายใต้บรรยากาศที่สนุกสนานเป็นกันเองทางโรงพยาบาลศิริรินทร์ก็ขอชื่นชม ให้กำลังใจ และสนับสนุนพยาบาลในการปฏิบัติหน้าที่ต่อไป เพราะ “การดูแลเอาใจใส่ คือหัวใจของพยาบาลศิริรินทร์”

The Daisy Award

Congratulated to Ms.Sumaree Kanokwititchaiyakul , the Nurse in Trauma and Emergency Center, Ms.Chanikran Yuttawichai, the Nurse in Intensive Care Unit (ICU), both were rewarded with “The Daisy Award”, an international award for being an extraordinary nurse. The nurse who received this prestigious award was select by the patients, relatives and their colleges. The Public Relation for “The Daisy Award” event was honored by Dr.Atirat Charoonsri, the Managing Director of Sikarin Public Company Limited, give the welcoming speech to support and encourage the nurses to perform one’s duty.

Sikarin Thank You Party 2016

เมื่อวันที่ 15 กันยายน 2016 บริษัท ศิริรินทร์ จํากัด (มหาชน) ได้จัดงาน “Sikarin Thank You Party 2016” เพื่อเป็นการขอบคุณตัวแทนลูกค้าประกันกว่า 100 ท่าน ณ Blu-O Rhythm & Bowl เมกาบางนา งานนี้ได้รับเกียรติจาก นพ.ธงชัย ฉัตรยิ่งมงคล รองประธานเจ้าหน้าที่ด้านการแพทย์ รพ.ศิริรินทร์ มาเป็นประธานในพิธี บรรยายกาศภายในงานเป็นไปอย่างสนุกสนาน นอกจากทุกท่านจะได้สังสรรค์รับประทานอาหารร่วมกันแล้ว สิ่งที่คุณจะได้รับกลับไปคือความสุข รอยยิ้ม เสียงหัวเราะ ความประทับใจ และมีรูปภาพพร้อมเกมสนุกๆ และของรางวัลติดไม้ติดมือกลับไปมากมาย Sikarin Thank You Party 2016 ในครั้งนี้มาในธีม Sport Celeb ซึ่งแต่ละท่านก็แต่งตัวกันมาแบบจัดเต็มพร้อมท่าโพสแบบไม่มีใครยอมใครกันเลยทีเดียว ส่วนการแข่งขันโบว์ลิ่งก็ตื่นเต้นทุกวินาทีพร้อมเงินรางวัลสำหรับทีมผู้ชนะก็ต้องขอขอบคุณตัวแทนลูกค้าประกันทุกท่าน ที่ให้เกียรติมาร่วมงานกับเรา

Sikarin Thank You Party 2016

On September 15 th , Sikarin Public Company Limited organized “Sikarin Thank You Party 2016” at Blu-O Rhythm & Bowl Mega Bangna with Dr.Thongchai Chatyingmongkol , Deputy Chief Medical of Sikarin Hospital, the guest of honor, to thanks more than 100 insurances representatives for being the customer of the Hospital. In spite of socializing and enjoying the special meal, the guest went back home with happiness, smile, laugh and impression for event. The Sikarin Thank You Party 2016 came up with the theme ‘Sport Celebrity’; the guests were enjoyed posting and taking photos. Moreover, everyone was so excited with the bowling competition because there is a prize for the winner. Last but not least, this event will not succeed without every insurance representative.



รักลูก Family Festival 2016

ผ่านพ้นไปเป็นที่เรียบร้อยกับงาน “รักลูก Family Festival 2016” เมื่อวันที่ 30 ก.ย. - 2 ต.ค. ที่ผ่านมา ณ ศูนย์แสดงสินค้าไบเทค บางนา ภายในงานมีร้านค้าจำหน่ายสินค้าเด็กในราคาพิเศษ และกิจกรรมสำหรับลูกน้อยมากมายให้น้องๆ หนูได้เพลิดเพลินกันถ้วนหน้า ทางโรงพยาบาลก็ได้ออกบูธประชาสัมพันธ์ พร้อมกิจกรรม Workshop ห่อผ้าน่ารัก และอาบน้ำเพลินเพลินให้กับลูกน้อย โดยพยาบาลผู้เชี่ยวชาญจากทางโรงพยาบาล ซึ่งมีคุณพ่อคุณแม่ให้ความสนใจเป็นจำนวนมาก และยังได้รับของที่ระลึกติดไม้ติดมือกลับไปทุกท่านอีกด้วย ทางโรงพยาบาลหวังเป็นอย่างยิ่งว่าทุกท่านจะได้รับประโยชน์จากกิจกรรมดังกล่าว และขอขอบคุณบริษัท รักลูกกรุ๊ป จำกัด มา ณ โอกาสนี้ รวมถึงทุกท่านที่มาเยี่ยมชมบูธของทางโรงพยาบาลและร่วมกิจกรรม Work Shop ในโอกาสต่อไปจะมีกิจกรรมใดนั้น สามารถติดตามข่าวสารจากทางโรงพยาบาลได้ที่ Facebook Sikarin Fanpage หรือ Sikarin.com

Love Baby Family Festival 2016

Another completed event, “Love Baby Family Festival 2016” at Bitec Bangna Shopping Center on September 30th, - October 2nd, 2016. At the event there are many shops selling baby products with special price and several activities to entertain the coming babies. The company prepared the specialist from the hospital to arrange the workshop for baby bath and provide some souvenir from the hospital which many parents found it very attractive and useful. The Hospital hopes that every parent will enjoy and learn from the activities. Further, we would like to take this opportunity to thanks to “Ruk Luke Group Company Limited” and everyone for coming to our booth and participated in the event. For more activities, please find the information from Sikarin Facebook Fanpage or Sikarin.com



งานพบกันสร้างสรรค์องค์กร ตอน “ห้องของหัวใจ”

เมื่อวันที่ 6 ตุลาคม 2559 บริษัท ศิครินทร์ จำกัด (มหาชน) ได้จัดงานพบกันสร้างสรรค์องค์กร ตอน “ห้องของหัวใจ” ซึ่งเป็นงานภายในองค์กร ณ Sikarin Grand Room ชั้น 8 อาคาร 3 เพื่อให้บุคลากรได้เตรียมความพร้อมสำหรับการตรวจมาตรฐาน JCI รายโรค “กล้ามเนื้อหัวใจขาดเลือดเฉียบพลัน” โดยได้รับเกียรติจาก นพ.อดิรัชต์ จรุงสุริ กรรมการผู้จัดการใหญ่ บริษัท ศิครินทร์ จำกัด(มหาชน), คุณสุรศักดิ์ สุตมาส ประธานเจ้าหน้าที่ด้านบริหาร และ พญ.สาวิตรี จันทนาลา ผู้อำนวยการแพทย์ ขึ้นกล่าวถึงเป้าหมายและการเตรียมความพร้อมรองรับการตรวจ JCI รายโรค

Sikarin Meeting – Heart Chamber

Last October 6th, Sikarin Public Company Limited had organized internal event “Sikarin Meeting – Heart Chamber” at Sikarin Grand Room, Floor-8 th, Building 3. The event were honored by Dr.Atirat Charoonsri, the Managing Director of Sikarin Public Company Limited, Mr.Surasak Suttamas, Chief Executive Officer and Dr.Sawitri Chantanala, Medical Director as guest speakers with the objective to prepared the employee for the investigation from the Joint Commission International (JCI) for Acute Myocardial Infarction (AMI).





Joint Commission International (JCI) Acute Myocardial Infarction (AMI)

นายแพทย์อติรัชต์ จรูญศรี กรรมการผู้จัดการใหญ่ บริษัท ศิครินทร์ จำกัด (มหาชน) พร้อมด้วยคณะผู้บริหารรับมอบใบรับรองมาตรฐาน เนื่องในโอกาสที่ได้รับการรับรอง มาตรฐานบริการสุขภาพระดับโลก Joint Commission International (JCI) Acute Myocardial Infarction (AMI) ซึ่งเป็นมาตรฐานการตรวจรักษาโรคกล้ามเนื้อหัวใจขาดเลือดเฉียบพลัน 10-11 พฤศจิกายน 2559 ที่ผ่านมา

Joint Commission International (JCI) for Acute Myocardial Infarction (AMI)

Dr. Atirat Charoonsri, the Managing Director of Sikarin Public Company Limited, and the management team received a certificate of conformity to the standard on the occasion of International Healthcare Standard certification by Joint Commission International (JCI) for Acute Myocardial Infarction (AMI) on November 10th-11st, 2016



โครงสร้างผู้ถือหุ้นบริษัท 10 อันดับแรก ณ วันที่ 29 ธันวาคม 2559

ลำดับ	รายชื่อผู้ถือหุ้น	จำนวนหุ้น	สัดส่วนการถือหุ้น (ร้อยละ)
1	กลุ่มเจริญศรี	35,512,698	23.52%
	นายอติรัชต์ จรุงศรี	7,684,087	5.09%
	นางสาวศศิณภา จรุงศรี	8,320,934	5.51%
	นางสาวนันทนภา จรุงศรี	8,308,139	5.50%
	นางสาววรัญญา จรุงศรี	4,772,528	3.16%
	นายธีรพจน์ จรุงศรี	4,159,286	2.75%
	นายณัฐวัฒน์ จรุงศรี	830,967	0.55%
	นางตริตาภรณ์ จรุงศรี	796,977	0.53%
	นางเพ็ญนภา จรุงศรี	639,780	0.42%
2	บริษัท โรงพยาบาลวิภาวดี จำกัด(มหาชน)	13,695,200	9.07%
3	นายพนพล เหมะโยธิน	10,500,000	6.95%
4	กลุ่มมัทธนาธิปไตย	6,476,417	4.29%
	นางสาวนิลเนตร มัทธนาธิปไตย	5,752,969	3.81%
	นางนงเยาว์ มัทธนาธิปไตย	634,309	0.42%
	นายอาชวธ มัทธนาธิปไตย	89,139	0.06%
5	นางสาวมาลีณี บุญรักษ์	5,949,888	3.94%
6	กลุ่มมาลีรัตน์	5,646,900	3.74%
	นายประชุม มาลีรัตน์	2,726,900	1.81%
	นางสาวรัตนา มาลีรัตน์	945,000	0.63%
	นางสาวปิยวดี มาลีรัตน์	525,000	0.35%
	นางสาวอัมพร มาลีรัตน์	210,000	0.14%
	นายจิรวัฒน์ มาลีรัตน์	310,000	0.21%
	นางสาวปราณี มาลีรัตน์	310,000	0.21%
	นางสาวนบขุติ มาลีรัตน์	310,000	0.21%
	นางสกลศรี มาลีรัตน์	310,000	0.21%
7	กลุ่มแสงทวีป	5,595,709	3.71%
	นางกิตติธรา แสงทวีป	5,518,974	3.65%
	พล.ต.ท.จาร์จักษ์ แสงทวีป	76,735	0.05%
8	นายศิลปชัย นิสารสิทธิ์	4,059,915	2.69%
9	นายวิโรจน์ มุทธากาญจน์	3,906,500	2.59%
10	นายภาสกร อยู่สุขชี	3,683,568	2.44%
	รวมกลุ่มผู้ถือหุ้นบริษัท 10 อันดับแรก	95,026,795	62.93%
	ผู้ถือหุ้นรายย่อยอื่นๆ	55,982,620	37.07%
	รวมผู้ถือหุ้นทั้งหมด	151,009,415	100.00%

Top 10 Shareholders Information as of December 29th, 2016

ลำดับ	รายชื่อผู้ถือหุ้น	จำนวนหุ้น	สัดส่วนการถือหุ้น (ร้อยละ)
1	Charoonsri Group	35,512,698	23.52%
	Mr.Atirat Charoonsri	7,684,087	5.09%
	Miss Sasinapa Charoonsri	8,320,934	5.51%
	Miss Natnapang Charoonsri	8,308,139	5.50%
	Mrs.Sakaorat Charoonsri	4,772,528	3.16%
	Mr.Terapot Charoonsri	4,159,286	2.75%
	Mr.Nattawat Charoonsri	830,967	0.55%
	Mrs.Tritaporn Charoonsri	796,977	0.53%
	Mrs.Piengnapa Charoonsri	639,780	0.42%
2	Vibhavadi Medical Center Public Company Limited	13,695,200	9.07%
3	Mr.Noppadon Khemayotin	10,500,000	6.95%
4	Mahatthanarak Group	6,476,417	4.29%
	Miss Nilnate Mahatthanarak	5,752,969	3.81%
	Mrs. Nongyao Mahatthanarak	634,309	0.42%
	Mr. Archava Mahatthanarak	89,139	0.06%
5	Miss Malimee Boonrak	5,949,888	3.94%
6	Maleenont Group	5,646,900	3.74%
	Mr.Prachum Maleenont	2,726,900	1.81%
	Miss Ratana Maleenont	945,000	0.63%
	Miss Piyawadee Maleenont	525,000	0.35%
	Miss Amphorn Maleenont	210,000	0.14%
	Mr. Jiravat Maleenont	310,000	0.21%
	Miss Pare Maleenont	310,000	0.21%
	Miss Nobchulee Maleenont	310,000	0.21%
	Mrs. Sakonsri Maleenont	310,000	0.21%
7	Sangthawee Group	5,595,709	3.71%
	Mrs. Kittithara Sangthawee	5,518,974	3.65%
	Pol.Lt.Gen.Jarax Sangtawee	76,735	0.05%
8	Mr. Silchai Nisakornsit	4,059,915	2.69%
9	Mr. Viroj Mutthakarn	3,906,500	2.59%
10	Mr. Pasake Usukee	3,683,568	2.44%
	Total Top 10 Shareholders	95,026,795	62.93%
	Other Shareholders	55,982,620	37.07%
	Total	151,009,415	100.00%

นโยบายการจ่ายเงินปันผล

ตามรายงานการประชุมสามัญผู้ถือหุ้นประจำปี 2559 ครั้งที่ 38 เมื่อวันที่ 20 เมษายน 2559 ผู้ถือหุ้นของบริษัทได้มีมติอนุมัติการจ่ายเงินปันผลจากกำไรประจำปี 2558 ให้แก่ผู้ถือหุ้นสามัญทั้งหมดจำนวน 120 ล้านหุ้น ในอัตราหุ้นละ 0.65 บาท รวมเป็นเงินปันผลทั้งสิ้น 78 ล้านบาท บริษัทได้จ่ายเงินปันผลดังกล่าวแล้วในเดือนพฤษภาคม 2559 รวมถึงการอนุมัติให้จัดสรรสำรองตามกฎหมาย จำนวน 7.90 ล้านบาท

Dividend Payment Policy

At the Annual General Meeting of Shareholder No.38 for the year 2016 held on Wednesday, April 20th, 2016, the shareholders approved the appropriation of dividend from profit for the year 2015 of Baht 0.65 per share to the Company's shareholders' of 120 million Ordinary shares in the total amount of Baht 78 Million. The Company paid such dividend in May 2016. The shareholders' also approved the allocation of legal reserves of Baht 7.90 Million.



รายงานความรับผิดชอบของคณะกรรมการต่อรายงานทางการเงิน

คณะกรรมการบริษัทเป็นผู้รับผิดชอบต่อการเงินเฉพาะ และงบการเงินรวมของบริษัท รวมถึงข้อมูลสารสนเทศทางการเงินที่ปรากฏในรายงานประจำปี ซึ่งได้จัดทำขึ้นตามมาตรฐานการบัญชีที่รับรองโดยทั่วไปและสอดคล้องตามพระราชบัญญัติ พ.ศ. 2543 โดยบริษัทฯ เลือกใช้นโยบายบัญชีที่เหมาะสมและถือปฏิบัติอย่างสม่ำเสมอ รวมทั้งมีการเปิดเผยข้อมูลสำคัญอย่างเพียงพอในหมายเหตุประกอบงบการเงินของบริษัท

ทั้งนี้คณะกรรมการบริษัทได้มอบหมาย ให้คณะกรรมการตรวจสอบทำการสอบทานงบการเงินของบริษัทที่ผ่านมา เพื่อให้มั่นใจได้อย่างมีเหตุผลว่า ข้อมูลทางบัญชีมีความถูกต้องครบถ้วนเพียงพอ และได้รับรายงานทางการเงินของบริษัทได้ถือปฏิบัติตามหลักการบัญชีที่รับรองโดยทั่วไป โดยเลือกใช้นโยบายทางบัญชีที่เหมาะสมและถือปฏิบัติอย่างสม่ำเสมอ โดยจัดทำขึ้นอย่างระมัดระวังตลอดจนประเมินถึงความเหมาะสมของการแสดงรายการที่นำเสนอในงบการเงิน โดยรวมรวมทั้งมีการเปิดเผยข้อมูลอย่างเพียงพอในหมายเหตุประกอบงบการเงิน โดยความเห็นของคณะกรรมการตรวจสอบเกี่ยวกับเรื่องนี้ปรากฏในรายงานคณะกรรมการตรวจสอบ ซึ่งแสดงไว้ในรายงานประจำปีนี้แล้ว

นอกจากนี้คณะกรรมการบริษัท ได้จัดให้มีระบบการควบคุมภายในที่มีประสิทธิภาพและประสิทธิผล เพื่อให้มั่นใจว่าข้อมูลทางบัญชีมีการบันทึกอย่างครบถ้วนถูกต้อง และมีระบบการจัดเก็บรักษาทรัพย์สิน เพื่อป้องกันการทุจริตหรือเสียหายอย่างมีสาระสำคัญ คณะกรรมการบริษัทมีความเห็นว่าระบบการควบคุมภายในของบริษัทโดยรวมอยู่ในระดับที่น่าพอใจ และสามารถสร้างความเชื่อถือต่อการเงินรวมและงบการเงินเฉพาะของบริษัทประจำปี 2559



(พลตำรวจโทจารักษ์ แสงทวีป)

รองประธานกรรมการและประธานกรรมการบริหาร

Report on the Responsibility of the Board of Directors towards Financial Reports

The Company's Board of Directors is responsible for the separate financial statements of the Company and the consolidated financial statement of the Company as well as financial information presented in the annual reports. The financial statements have been prepared in accordance with financial reporting standards under the Accounting Act B.E. 2543. The company considers the accounting policies pursued to be appropriate, and that they have been applied consistently with adequate disclosure of important information in the note to the financial statements.

The Board of Directors has appointed the Audit Committee for reviewing the quality of financial reports and ensuring accounting policies to be appropriate, and have been applied consistently with adequate disclosure of important information in the note to the financial statements. All their comments on these issues are presented in the Audit Committee Report included in this annual report.

The Board of Directors provides and maintains risk management system and appropriate and efficient internal control to ensure that accounting records are accurate, reliable and adequate to retain its assets as well as to prevent fraud or materially irregular operation. The Board of Directors considers the Company's overall internal control system satisfactory and provides credibility and reliability to the Company's separated financial statements and consolidated financial statement for the year 2016.



(Pol. Lt. Gen. Jarax Sangtaweep)

Vice Chairman and Chairman of the Executive Committee

รายงานคณะกรรมการตรวจสอบปี 2559

คณะกรรมการตรวจสอบ โดยการแต่งตั้งจากคณะกรรมการของบริษัท ประกอบด้วยกรรมการอิสระ จำนวน 3 ท่าน โดยมี นายประมวลชัย ทวีเศรษฐ์ เป็นประธานกรรมการตรวจสอบและกรรมการอิสระ นายอมรฤทธิ์ เกาไศยานนท์ และนายกษิต อัจฉนันท์ เป็นกรรมการตรวจสอบและกรรมการอิสระ ในรอบระยะเวลาบัญชีปี 2559 คณะกรรมการตรวจสอบได้รับความร่วมมือเป็นอย่างดี จากผู้บริหารผู้ตรวจสอบภายในและผู้สอบบัญชีของบริษัท ในการชี้แจงและให้ข้อมูลที่เป็นสาระสำคัญ โดยมีการจัดประชุมร่วมกัน จำนวน 4 ครั้ง ในประเด็นตามขอบเขตหน้าที่รับผิดชอบที่สำคัญ ดังนี้

1. พิจารณาสอบทานงบการเงินรายไตรมาส และงบการเงินประจำปี 2559 ซึ่งคณะกรรมการตรวจสอบมีความเห็นสอดคล้องกับผู้สอบบัญชี ว่ารายงานการทางการเงินดังกล่าวมีการเปิดเผยข้อมูลทางการเงินที่ครบถ้วน ถูกต้อง ตามที่ควรในสาระสำคัญและเชื่อถือได้ ตามมาตรฐานการบัญชีที่รับรองทั่วไป

2. พิจารณาสอบทานงานระบบการควบคุมภายใน โดยพิจารณาจากรายงานการตรวจสอบภายในตามแผนงานที่ได้รับอนุมัติ ซึ่งครอบคลุมระบบงานที่สำคัญของบริษัทฯ

3. พิจารณาสอบทานให้บริษัทฯ ปฏิบัติตามกฎหมายว่าด้วยหลักทรัพย์และตลาดหลักทรัพย์ และกฎหมายที่เกี่ยวข้องกับธุรกิจ พิจารณาการเปิดเผยข้อมูลการดำเนินงาน และสอบทานและให้ความเห็นต่อรายการที่เกี่ยวข้องกันหรือรายการที่อาจก่อให้เกิดความขัดแย้งทางผลประโยชน์ การตกลงเข้าทำรายการของบริษัทที่มีความสมเหตุสมผลและเป็นประโยชน์สูงสุด ต่อการดำเนินธุรกิจของบริษัทและมีความโปร่งใส และมีการเปิดเผยข้อมูลอย่างถูกต้องและครบถ้วน

5. พิจารณาและเสนอแต่งตั้งผู้สอบบัญชี คณะกรรมการตรวจสอบได้พิจารณาผลการปฏิบัติงานในปีที่ผ่านมาของผู้สอบบัญชี โดยคำนึงถึงความน่าเชื่อถือความสามารถในการให้บริการ และการให้คำปรึกษาในมาตรฐานการบัญชี การสอบบัญชีและรับรองงบการเงินได้ทันเวลา และให้ความเห็นต่อคณะกรรมการบริษัท เพื่อเสนอขออนุมัติแต่งตั้งผู้สอบบัญชีประจำปี 2560 ต่อที่ประชุมผู้ถือหุ้น ภายใต้ขอบเขต หน้าที่ และความรับผิดชอบตามที่ได้รับมอบหมายจากคณะกรรมการบริษัท คณะกรรมการตรวจสอบได้ปฏิบัติงานอย่างรอบคอบ ด้วยความรู้ ความสามารถ และความเป็นอิสระโดยไม่มีข้อจำกัดและเงื่อนไข ในการกำกับดูแลเพื่อให้บริษัทฯ มีระบบการบริหารจัดการเป็นไปตามหลักบรรษัทภิบาลที่ดี มีความโปร่งใส ชัดเจน เชื่อถือได้ ตลอดจนให้คำแนะนำในเรื่องต่างๆ ที่เกี่ยวข้อง ซึ่งคณะกรรมการตรวจสอบมีความเห็นว่า บริษัทมีการรายงานข้อมูลทางการเงินและการดำเนินงานอย่างถูกต้อง มีระบบการควบคุมภายในที่ดี มีการปฏิบัติตามกฎหมาย ข้อกำหนดและระเบียบข้อบังคับต่างๆ ที่เกี่ยวข้อง มีการเปิดเผยรายการที่เกี่ยวข้องกันอย่างถูกต้อง และมีการปฏิบัติงานที่สอดคล้องกับระบบการกำกับดูแลกิจการที่ดีอย่างเพียงพอ โปร่งใส และเชื่อถือได้ รวมทั้งมีการพัฒนาปรับปรุงระบบการปฏิบัติงาน ให้มีคุณภาพและเหมาะสมกับสภาพแวดล้อมทางธุรกิจอย่างต่อเนื่อง โดยไม่พบข้อบกพร่องที่เป็นสาระสำคัญ

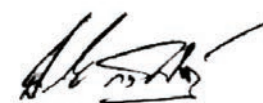

(นายประมวลชัย ทวีเศรษฐ์)

ประธานกรรมการตรวจสอบ

Audit Committee Report 2016

Audit Committee of Sikarin Public Company Limited, assigned by the resolution of the Company's Board of Director, is composed of three independent directors. Its members include Mr.Pramuanchai Taweeseedt, the Chairman of the Audit Committee and Independent Director, Mr.Amorinrit Kaosaiyanon and Mr.Kasidit Ajanant, member of the Audit Committee and Independent Director in the accounting period for the year 2016, Audit Committee convened a total of 4 meetings in order to consider issues. The relevant issues were clarify and discussed by the Audit Committee, the Management Team, the Internal Auditor and External auditor. The main points of the year-round missions can be summarized as follows :

1. The Audit Committee reviewed the quarterly and yearly financial statements for the year 2016 and agreed with external auditor that the financial statements fairly present the Company's financial position and performance in all material respects and discloses adequate information, in accordance with the applicable accounting standard.

2. The Audit Committee reviewed internal control system based on approved audit plan which cover all the significant operation of the Company.

3. The Audit Committee reviewed the Company's compliance with the Securities and Exchange Act, the regulations of the SEC and SET, and other relevant laws.

4. The Audit Committee considered, revealed and gave opinion on related transaction or transactions that might lead to conflict of interest with the Company, relying on rationality, transparency and taking the business operation as priority.

5. Considering the selection of External Auditor. Audit Committee considered the past year performance of the external auditor based on the reliability and competency to provide service and advice in accordance with accounting standard, ability to approved the financial reports on time. Therefore the Audit Committee proposed to the Board of Director to seek approval of appointing the external auditor for 2017 at the Shareholder's Meeting the Audit Committee has performed its duties in accordance with the charter of the Audit Committee which assigned by the Board of Directors, performed duties by using knowledge, abilities, precautions, independent without restriction and condition of the Company, management based on good corporate governance, transparency, reliability along with advice on various matter. The Audit committee has given opinion that the internal control systems and financial reporting process of the company are appropriate. In term of management system, operation and code of conduct are all complying with the rules and regulations. For related transaction, the Company's disclosed sufficient information, performing on good corporate governance, transparent and reliable. Moreover, there is no significant deficiency in the system because the company has continuously improved the quality and efficiency of it operation.



(Mr.Pramuanchai Taweeseedt)

Chairman of the Audit Committee



บริษัท ศีครินทร์ จำกัด (มหาชน) และบริษัทย่อย

รายงานและงบการเงิน

สำหรับปีสิ้นสุดวันที่ 31 ธันวาคม 2559

SIKARIN PUBLIC COMPANY LIMITED AND ITS SUBSIDIARIES

REPORT AND FINANCIAL STATEMENT

FOR THE YEAR ENDED DECEMBER 31, 2016

รายงานของผู้สอบบัญชีรับอนุญาต

เสนอ ผู้ถือหุ้นและคณะกรรมการ
บริษัท ศิครินทร์ จำกัด (มหาชน)

ความเห็น

ข้าพเจ้าได้ตรวจสอบงบการเงินรวมของ บริษัท ศิครินทร์ จำกัด (มหาชน) และบริษัทย่อย (กลุ่มบริษัท) ซึ่งประกอบด้วยงบแสดงฐานะการเงินรวม ณ วันที่ 31 ธันวาคม 2559 งบกำไรขาดทุนเบ็ดเสร็จรวม งบแสดงการเปลี่ยนแปลงส่วนของผู้ถือหุ้นรวมและงบกระแสเงินสดรวมสำหรับปีสิ้นสุดวันเดียวกันและหมายเหตุประกอบงบการเงินรวม รวมถึงหมายเหตุสรุปนโยบายการบัญชีที่สำคัญ และข้าพเจ้าได้ตรวจสอบงบการเงินเฉพาะกิจการของ บริษัท ศิครินทร์ จำกัด (มหาชน) (บริษัท) ซึ่งประกอบด้วยงบแสดงฐานะการเงิน ณ วันที่ 31 ธันวาคม 2559 งบกำไรขาดทุนเบ็ดเสร็จ งบแสดงการเปลี่ยนแปลงส่วนของผู้ถือหุ้นและงบกระแสเงินสดสำหรับปีสิ้นสุดวันเดียวกันและหมายเหตุประกอบงบการเงินรวม รวมถึงหมายเหตุสรุปนโยบายการบัญชีที่สำคัญ

ข้าพเจ้าเห็นว่า งบการเงินข้างต้นนี้แสดงฐานะการเงินรวมของ บริษัท ศิครินทร์ จำกัด (มหาชน) และบริษัทย่อย ณ วันที่ 31 ธันวาคม 2559 ผลการดำเนินงานรวมและกระแสเงินสดรวมสำหรับปีสิ้นสุดวันเดียวกัน และแสดงฐานะการเงินเฉพาะกิจการของ บริษัท ศิครินทร์ จำกัด (มหาชน) ณ วันที่ 31 ธันวาคม 2559 ผลการดำเนินงานและกระแสเงินสดสำหรับปีสิ้นสุดวันเดียวกัน โดยถูกต้องตามที่ควรในสาระสำคัญตามมาตรฐานการรายงานทางการเงิน

เกณฑ์ในการแสดงความเห็น

ข้าพเจ้าได้ปฏิบัติตามตรวจสอบตามมาตรฐานการสอบบัญชี ความรับผิดชอบของข้าพเจ้าได้กล่าวไว้ในส่วนของความรับผิดชอบของผู้สอบบัญชีต่อการตรวจสอบงบการเงินในรายงานของข้าพเจ้า ข้าพเจ้ามีความเป็นอิสระจากกลุ่มบริษัทและบริษัทตามข้อกำหนดจรรยาบรรณของผู้ประกอบวิชาชีพบัญชีที่กำหนดโดยสภาวิชาชีพบัญชี ในพระบรมราชูปถัมภ์ ในส่วนที่เกี่ยวข้องกับการตรวจสอบงบการเงิน และข้าพเจ้าได้ปฏิบัติตามความรับผิดชอบด้านจรรยาบรรณอื่นๆ ซึ่งเป็นไปตามข้อกำหนดเหล่านี้ ข้าพเจ้าเชื่อว่าหลักฐานการสอบบัญชีที่ ข้าพเจ้าได้รับเพียงพอและเหมาะสมเพื่อใช้เป็นเกณฑ์ในการแสดงความเห็นของข้าพเจ้า

เรื่องสำคัญในการตรวจสอบ

เรื่องสำคัญในการตรวจสอบคือเรื่องต่างๆ ที่มีนัยสำคัญที่สุดตามดุลยพินิจของผู้ประกอบวิชาชีพของข้าพเจ้าในการตรวจสอบงบการเงินรวมและงบการเงินเฉพาะกิจการสำหรับงวดปัจจุบัน ข้าพเจ้าได้นำเรื่องเหล่านี้มาพิจารณาในบริบทของการตรวจสอบงบการเงินรวมและงบการเงินเฉพาะกิจการโดยรวมและในการแสดงความเห็นของข้าพเจ้า ทั้งนี้ข้าพเจ้าไม่ได้แสดงความเห็นแยกต่างหากสำหรับเรื่องเหล่านี้

การรับโอนกิจการของบริษัท ศิครินทร์ หาดใหญ่ โฮลดิ้ง จำกัด (ความถูกต้อง)

ตามที่กล่าวไว้ในหมายเหตุประกอบงบการเงินข้อที่ 12 เมื่อวันที่ 14 พฤศจิกายน 2559 บริษัทได้เข้าทำรายการรับโอนกิจการของบริษัท ศิครินทร์ หาดใหญ่ โฮลดิ้ง จำกัด (“SHH”) ซึ่งประกอบด้วยหุ้นสามัญทั้งหมดที่ SHH ถืออยู่ในบริษัท โรงพยาบาลศิครินทร์ หาดใหญ่ จำกัด (“SKHY”) จำนวน 41,170,499 หุ้นหรือคิดเป็นสัดส่วนร้อยละ 82.34 ของหุ้นสามัญที่ออกและจำหน่ายแล้วของ SKHY โดยบริษัทจะออกหุ้นสามัญเพิ่มทุนจำนวน 25,009,415 หุ้น มูลค่าที่ตราไว้หุ้นละ 6.50 บาท ให้แก่ SHH ในราคาเสนอขายหุ้นละ 59.00 บาท ซึ่งเป็นราคาที่บริษัทได้เจรจาต่อรองกับ SHH เพื่อเป็นการตอบแทนที่ SHH โอนกิจการทั้งหมดให้แก่บริษัทแทนการชำระค่าหุ้นสามัญเพิ่มทุนของบริษัทด้วยเงินสด โดยราคาซื้อขายข้างต้นมีที่มาจากการประเมินมูลค่ากิจการของบริษัทและ SHH โดยว่าจ้างที่ปรึกษาทางการเงินทำการเปรียบเทียบมูลค่ายุติธรรม (Fair Value) ของบริษัท และ SKHY ด้วยวิธีมูลค่าปัจจุบันของกระแสเงินสด (Discounted Cash Flow Approach : DCF) ทั้งนี้ได้ประเมินมูลค่าหุ้นของ SKHY จำนวน 41,170,499 หุ้น มูลค่าหุ้นที่ตราไว้ หุ้นละ 10 บาทที่บริษัทจะได้รับเป็นการตอบแทนนั้นมีราคายุติธรรมต่อหุ้นอยู่ที่ 35.84 บาทต่อหุ้น คิดเป็นอัตราส่วนแลกหุ้น (Swap Ratio) เท่ากับ 1.0000 ต่อ 1.6462 (1 หุ้นสามัญเพิ่มทุนของบริษัท สามารถแลกหุ้นสามัญของ SHH ได้ 1.6462 หุ้น) ทั้งนี้ในวันที่ 14 พฤศจิกายน 2559 ราคายุติธรรมของหุ้นสามัญของบริษัทที่ให้แก่ SHH มีราคาปิดอยู่ที่ 49.25 บาทต่อหุ้น ดังนั้นมูลค่าหุ้น SKHY ที่บริษัทรับโอนจึงมีมูลค่าเท่ากับ 1,231.71 ล้านบาท เนื่องจากรายการดังกล่าวส่งผลต่อการได้มาของสินทรัพย์ และหนี้สิน รวมถึงค่าความนิยมที่เกิดขึ้นจำนวน 326.17 ล้านบาท ซึ่งเป็นรายการที่มีสาระสำคัญต่องบการเงินรวมโดยรวม นอกจากนี้ การตั้งข้อสมมติต่างๆที่ใช้เป็นเกณฑ์ในการบันทึกบัญชีเริ่มแรกและอายุการให้ประโยชน์ของสินทรัพย์ไม่มีตัวตนที่ได้มานั้น ต้องใช้ดุลพินิจที่มีนัยสำคัญของผู้บริหารอันเนื่องมาจากลักษณะของโรงพยาบาล

ข้าพเจ้าได้ประเมินข้อมูลและตรวจสอบการวัดมูลค่ายุติธรรมของสินทรัพย์ที่ระบุได้ ณ วันรับโอนกิจการ จากผู้เชี่ยวชาญ โดยพิจารณาความน่าเชื่อถือของผู้เชี่ยวชาญ และสมมติฐานที่ใช้ในการประเมินมูลค่ายุติธรรม

ข้อมูลอื่น

ผู้บริหารเป็นผู้รับผิดชอบต่อข้อมูลอื่น ข้อมูลอื่นประกอบด้วยข้อมูลซึ่งรวมอยู่ในรายงานประจำปีแต่ไม่รวมถึงงบการเงินและรายงานของผู้สอบบัญชีที่อยู่ในรายงานนั้น ซึ่งคาดว่ารายงานประจำปีจะถูกจัดเตรียมให้ข้าพเจ้าภายหลังวันที่ในรายงานของผู้สอบบัญชีนี้

ความเห็นของข้าพเจ้าต้องการเงินไม่ครอบคลุมถึงข้อมูลอื่นและข้าพเจ้าไม่ได้ให้ความเชื่อมั่นต่อข้อมูลอื่น

ความรับผิดชอบของข้าพเจ้าที่เกี่ยวข้องกับการตรวจสอบงบการเงิน คือ การอ่านและพิจารณาว่าข้อมูลอื่นมีความขัดแย้งที่มีสาระสำคัญกับงบการเงินหรือกับความรู้ที่ได้รับจากการตรวจสอบของข้าพเจ้าหรือปรากฏว่า ข้อมูลอื่นมีการแสดงข้อมูลที่ขัดต่อข้อเท็จจริงอันเป็นสาระสำคัญหรือไม่

เมื่อข้าพเจ้าได้อ่านรายงานประจำปี หากข้าพเจ้าสรุปได้ว่าการแสดงข้อมูลที่ขัดต่อข้อเท็จจริงอันเป็นสาระสำคัญ ข้าพเจ้าต้องสื่อสารเรื่องดังกล่าวกับผู้มีส่วนที่ในการกำกับดูแล เพื่อให้ผู้มีส่วนที่ในการกำกับดูแลดำเนินการแก้ไขข้อมูลที่แสดงขัดต่อข้อเท็จจริง

ความรับผิดชอบของผู้บริหารและผู้มีส่วนที่ในการกำกับดูแลต้องงบการเงิน

ผู้บริหารมีหน้าที่รับผิดชอบในการจัดทำและนำเสนองบการเงินรวมและงบการเงินเฉพาะกิจการเหล่านี้โดยถูกต้องตามที่ควรตามมาตรฐานการรายงานทางการเงิน และรับผิดชอบเกี่ยวกับการควบคุมภายในที่ผู้บริหารพิจารณาว่าจำเป็นเพื่อให้สามารถจัดทำงบการเงินที่ปราศจากการแสดงข้อมูลที่ขัดต่อข้อเท็จจริงอันเป็นสาระสำคัญไม่ว่าจะเกิดจากการทุจริตหรือข้อผิดพลาด

ในการจัดทำงบการเงินรวมและงบการเงินเฉพาะกิจการ ผู้บริหารรับผิดชอบในการประเมินความสามารถของกลุ่มบริษัทและบริษัทในการดำเนินงานต่อเนื่อง เปิดเผยเรื่องที่เกี่ยวข้องกับการดำเนินงานต่อเนื่อง และการใช้เกณฑ์การบัญชีสำหรับการดำเนินงานต่อเนื่องเว้นแต่ผู้บริหารมีความตั้งใจที่จะเลิกกลุ่มบริษัทและบริษัทหรือหยุดดำเนินงานหรือไม่สามารถดำเนินงานต่อเนื่องต่อไปได้

ผู้มีส่วนที่ในการกำกับดูแลมีหน้าที่ในการสอดส่องดูแลกระบวนการในการจัดทำรายงานทางการเงินของกลุ่มบริษัทและบริษัท

ความรับผิดชอบของผู้สอบบัญชีต่อการตรวจสอบงบการเงิน

การตรวจสอบของข้าพเจ้ามีวัตถุประสงค์เพื่อให้ได้ความเชื่อมั่นอย่างสมเหตุสมผลว่างบการเงินรวมและงบการเงินเฉพาะกิจการ โดยรวมปราศจากการแสดงข้อมูลที่ขัดต่อข้อเท็จจริงอันเป็นสาระสำคัญหรือไม่ ไม่ว่าจะเกิดจากการทุจริตหรือข้อผิดพลาด และเสนอรายงานของผู้สอบบัญชีซึ่งรวมความเห็นของข้าพเจ้าอยู่ด้วย ความเชื่อมั่นอย่างสมเหตุสมผลคือความเชื่อมั่นในระดับสูงแต่ไม่ได้เป็นการรับประกันว่าการปฏิบัติงานตรวจสอบตาม มาตรฐานการสอบบัญชีจะสามารถตรวจพบข้อมูลที่ขัดต่อข้อเท็จจริงอันเป็นสาระสำคัญที่มีอยู่ได้เสมอไป ข้อมูลที่ขัดต่อข้อเท็จจริงอาจเกิดจากการทุจริตหรือข้อผิดพลาดและถือว่ามีความสำคัญเมื่อคาดการณ์ได้อย่างสมเหตุสมผลว่ารายการที่ขัดต่อข้อเท็จจริงแต่ละรายการหรือทุกรายการรวมกันจะมีผลต่อการตัดสินใจทางเศรษฐกิจของผู้ใช้งบการเงินจากการใช้งบการเงินรวมและงบการเงินเฉพาะกิจการเหล่านี้

ในการตรวจสอบของข้าพเจ้าตามมาตรฐานการสอบบัญชี ข้าพเจ้าได้ใช้ดุลยพินิจและการสังเกตและสงสัยของผู้ประกอบวิชาชีพตลอดการตรวจสอบ การปฏิบัติงานของข้าพเจ้ารวมถึง

• ระบุและประเมินความเสี่ยงจากการแสดงข้อมูลที่ขัดต่อข้อเท็จจริงอันเป็นสาระสำคัญในงบการเงินรวมและงบการเงินเฉพาะกิจการ ไม่ว่าจะเกิดจากการทุจริตหรือข้อผิดพลาด ออกแบบและปฏิบัติงานตามวิธีการตรวจสอบเพื่อตอบสนองต่อความเสี่ยงเหล่านั้น และได้หลักฐานการสอบบัญชีที่เพียงพอและเหมาะสมเพื่อเป็น เกณฑ์ในการแสดงความเห็นของข้าพเจ้า ความเสี่ยงที่ไม่พบข้อมูลที่ขัดต่อข้อเท็จจริงอันเป็นสาระสำคัญซึ่งเป็นผลมาจากการทุจริตจะสูงกว่าความเสี่ยงที่เกิดจากข้อผิดพลาด เนื่องจากการทุจริตอาจเกี่ยวกับการสมรู้ร่วมคิด การปลอมแปลงเอกสารหลักฐาน การตั้งใจละเว้นการแสดงข้อมูล การแสดงข้อมูลที่ไมตรงตามข้อเท็จจริงหรือการแทรกแซงการควบคุมภายใน

• ทำความเข้าใจในระบบการควบคุมภายในที่เกี่ยวข้องกับการตรวจสอบ เพื่อออกแบบวิธีการตรวจสอบที่เหมาะสมกับสถานการณ์ แต่ไม่ใช่เพื่อวัตถุประสงค์ในการแสดงความเห็นต่อความมีประสิทธิภาพของการควบคุมภายในของกลุ่มบริษัทและบริษัท

• ประเมินความเหมาะสมของนโยบายการบัญชีที่ผู้บริหารใช้และความสมเหตุสมผลของประมาณการทางบัญชีและการเปิดเผยข้อมูลที่เกี่ยวข้องซึ่งจัดทำขึ้น โดยผู้บริหาร

• สรุปเกี่ยวกับความเหมาะสมของการใช้เกณฑ์การบัญชีสำหรับการดำเนินงานต่อเนื่องของผู้บริหารและจากหลักฐานการสอบบัญชีที่ได้รับ สรุปว่ามีความไม่แน่นอนที่มีสาระสำคัญเกี่ยวกับเหตุการณ์หรือสถานการณ์ที่อาจเป็นเหตุให้เกิดข้อสงสัยอย่างมีนัยสำคัญต่อความสามารถของกลุ่มบริษัทและบริษัทในการดำเนินงานต่อเนื่องหรือไม่ ถ้าข้าพเจ้าได้ข้อสรุปว่ามีความไม่แน่นอนที่มีสาระสำคัญ ข้าพเจ้าต้องกล่าวไว้ในรายงานของผู้สอบบัญชีของข้าพเจ้าถึงการเปิดเผยที่เกี่ยวข้องในงบการเงินรวมและงบการเงินเฉพาะกิจการ หรือถ้าการเปิดเผยดังกล่าวไม่เพียงพอ ความเห็นของข้าพเจ้าจะเปลี่ยนแปลงไป ข้อสรุปของข้าพเจ้าขึ้นอยู่กับหลักฐานการสอบบัญชีที่ได้รับจนถึงวันที่ในรายงานของผู้สอบบัญชีของข้าพเจ้า อย่างไรก็ตาม เหตุการณ์หรือสถานการณ์ในอนาคตอาจเป็นเหตุให้กลุ่มบริษัทและบริษัทต้องหยุดการดำเนินงานต่อเนื่อง

• ประเมินการนำเสนอ โครงสร้างและเนื้อหาของงบการเงินรวมและงบการเงินเฉพาะกิจการโดยรวม รวมถึงการเปิดเผยว่างบการเงินรวมและงบการเงินเฉพาะกิจการแสดงรายการและเหตุการณ์ในรูปแบบที่ทำให้มีการนำเสนอข้อมูลโดยถูกต้องตามที่ควร

• ได้รับหลักฐานการสอบบัญชีที่เหมาะสมอย่างเพียงพอเกี่ยวกับข้อมูลทางการเงินของกิจการภายในกลุ่มหรือกิจกรรมทางธุรกิจภายในกลุ่มบริษัทเพื่อแสดงความเห็นต่องบการเงินรวม ข้าพเจ้ารับผิดชอบต่อการกำหนดแนวทาง การควบคุมดูแล และการปฏิบัติงานตรวจสอบกลุ่มบริษัท ข้าพเจ้าเป็นผู้รับผิดชอบแต่เพียงผู้เดียวต่อความเห็นของข้าพเจ้า

ข้าพเจ้าได้สื่อสารกับผู้มีส่วนได้เสียในการกำกับดูแลเกี่ยวกับขอบเขตและช่วงเวลาของการตรวจสอบตามที่ไดวางแผนไว้ ประเด็นที่มีนัยสำคัญที่พบจากการตรวจสอบรวมถึงข้อบกพร่องที่มีนัยสำคัญในระบบการควบคุมภายในซึ่งข้าพเจ้าได้พบในระหว่างการตรวจสอบของข้าพเจ้า

ข้าพเจ้าได้ให้คำรับรองแก่ผู้มีส่วนได้เสียในการกำกับดูแลว่าข้าพเจ้าได้ปฏิบัติตามข้อกำหนดจรรยาบรรณที่เกี่ยวข้องกับความเป็นอิสระและได้สื่อสารกับผู้มีส่วนได้เสียในการกำกับดูแลเกี่ยวกับความสัมพันธ์ทั้งหมดตลอดจนเรื่องอื่นซึ่งข้าพเจ้าเชื่อว่ามีเหตุผลที่บุคคลภายนอกอาจพิจารณาว่ากระทบต่อความเป็นอิสระของข้าพเจ้าและมาตรการที่ข้าพเจ้าใช้เพื่อป้องกันไม่ให้ข้าพเจ้าขาดความเป็นอิสระ

จากเรื่องที่สื่อสารกับผู้มีส่วนได้ส่วนเสียในการกำกับดูแล ข้าพเจ้าได้พิจารณาเรื่องต่าง ๆ ที่มีนัยสำคัญมากที่สุดในการตรวจสอบงบการเงินรวมและงบการเงินเฉพาะกิจการในงวดปัจจุบันและกำหนดเป็นเรื่องสำคัญในการตรวจสอบ ข้าพเจ้าได้อธิบายเรื่องเหล่านี้ในรายงานของผู้สอบบัญชีเว้นแต่กฎหมายหรือข้อบังคับไม่ให้เปิดเผยต่อสาธารณะเกี่ยวกับ เรื่องดังกล่าว หรือในสถานการณ์ที่ยากที่จะเกิดขึ้น ข้าพเจ้าพิจารณาว่าไม่ควรสื่อสารเรื่องดังกล่าวในรายงานของข้าพเจ้าเพราะการกระทำดังกล่าวสามารถคาดการณ์ได้อย่างสมเหตุสมผลว่าจะมีผลกระทบในทางลบมากกว่าผลประโยชน์ต่อส่วนได้เสียสาธารณะจากการสื่อสารดังกล่าว



(นายพจน์ อัสวสันติชัย)

ผู้สอบบัญชีรับอนุญาต ทะเบียนเลขที่ 4891

บริษัท สอบบัญชีธรรมนิติ จำกัด

กรุงเทพมหานคร

วันที่ 23 กุมภาพันธ์ 2560

บริษัท สิกรินทร์ จำกัด (มหาชน) และบริษัทย่อย

งบแสดงฐานะการเงิน

ณ วันที่ 31 ธันวาคม 2559

สินทรัพย์

หมายเหตุ	บาท			
	งบการเงินรวม		งบการเงินเฉพาะกิจการ	
	2559	2558	2559	2558
สินทรัพย์หมุนเวียน				
เงินสดและรายการเทียบเท่าเงินสด	5	56,859,708	21,286,987	32,714,570
เงินลงทุนชั่วคราวในเงินฝากประจำ		810,155	787,322	810,155
ลูกหนี้การค้า	6	208,476,054	131,997,083	158,333,642
รายได้ค้างรับ	7	165,045,709	133,734,563	165,045,709
ลูกหนี้อื่น	8, 10	23,569,698	23,126,373	24,997,228
สินค้าคงเหลือ	9	91,813,751	62,835,436	69,557,367
สินทรัพย์ไม่หมุนเวียนที่ถือไว้เพื่อขาย		5,368,745	-	-
สินทรัพย์หมุนเวียนอื่น		22,559,459	11,113,885	5,886,625
รวมสินทรัพย์หมุนเวียน		574,503,279	384,881,649	457,345,296
สินทรัพย์ไม่หมุนเวียน				
เงินลงทุนในบริษัทร่วม	11	-	58,400,612	-
เงินลงทุนในบริษัทย่อย	12	-	-	1,366,194,103
เงินลงทุนในบริษัทที่เกี่ยวข้องกัน	13	-	-	-
เงินให้กู้ยืมระยะยาวแก่บริษัทย่อย	10	-	-	10,874,358
อสังหาริมทรัพย์เพื่อการลงทุน	14	5,432,132	5,482,142	5,432,132
ที่ดิน อาคารและอุปกรณ์	15	4,267,409,718	2,893,855,747	2,907,314,268
สินทรัพย์ไม่มีตัวตน	16	17,313,123	24,144,685	16,534,236
สิทธิการเช่า	17	77,792,999	82,994,920	63,160,168
ค่าความนิยม	12	326,167,591	-	-
สินทรัพย์ภายในเงินได้รอการตัดบัญชี	18	6,963,205	451,374	-
สินทรัพย์ไม่หมุนเวียนอื่น				
เงินฝากประจำธนาคารที่ติดภาระค้ำประกัน	19	3,700,871	1,715,747	1,719,440
อื่น ๆ	20	7,320,865	4,379,534	3,366,334
รวมสินทรัพย์ไม่หมุนเวียน		4,712,100,504	3,071,424,761	4,374,595,039
รวมสินทรัพย์		5,286,603,783	3,456,306,410	4,831,940,335

หมายเหตุประกอบงบการเงินเป็นส่วนหนึ่งของงบการเงินนี้

บริษัท สิริรินทร์ จำกัด (มหาชน) และบริษัทย่อย

งบแสดงฐานะการเงิน (ต่อ)

ณ วันที่ 31 ธันวาคม 2559

หนี้สินและผู้ถือหุ้น

		บาท			
		งบการเงินรวม		งบการเงินเฉพาะกิจการ	
		2559	2558	2559	2558
หนี้สินหมุนเวียน					
เงินเบิกเกินบัญชีและเงินกู้ยืมระยะสั้นจากสถาบันการเงิน	22	54,416,680	136,647,562	46,561,573	136,647,562
เจ้าหนี้การค้า		150,385,782	95,145,911	119,033,576	90,476,163
เจ้าหนี้อื่น		195,820,689	173,651,340	163,447,483	173,073,112
เงินกู้ยืมระยะยาวจากสถาบันการเงินที่ถึงกำหนดชำระ					
ภายในหนึ่งปี	23	256,497,896	191,743,828	213,645,896	191,743,828
หนี้สินตามสัญญาเช่าระยะยาวที่ถึงกำหนดชำระ					
ภายในหนึ่งปี	24	63,729,896	50,157,364	56,718,277	50,157,364
ภาษีเงินได้นิติบุคคลค้างจ่าย		3,975,751	857,514	3,957,918	857,514
เงินปันผลค้างจ่าย		1,741,671	10,645,822	1,741,671	10,645,822
เงินประกันผลงานจากการก่อสร้างอาคาร		14,000,701	37,909,997	14,000,701	37,909,997
หนี้สินหมุนเวียนอื่น		10,595,683	8,958,653	9,630,065	8,147,287
รวมหนี้สินหมุนเวียน		751,164,749	705,717,991	628,737,160	699,658,649
หนี้สินไม่หมุนเวียน					
เงินกู้ยืมระยะยาวจากสถาบันการเงิน	23	765,484,309	574,430,205	557,204,309	574,430,205
หนี้สินตามสัญญาเช่าระยะยาว	24	127,363,260	136,559,227	107,590,291	136,559,227
หนี้สินภาษีเงินได้รอการตัดบัญชี	18	84,213,267	69,894,696	84,213,267	69,894,696
ภาระผูกพันผลประโยชน์พนักงาน	25	81,409,696	55,008,756	54,918,008	55,008,756
หนี้สินไม่หมุนเวียนอื่น		1,019,448	895,000	-	-
รวมหนี้สินไม่หมุนเวียน		1,059,489,980	836,787,884	803,925,875	835,892,884
รวมหนี้สิน		1,810,654,729	1,542,505,875	1,432,663,035	1,535,551,533

หมายเหตุประกอบงบการเงินเป็นส่วนหนึ่งของงบการเงินนี้

บริษัท สิครินทร์ จำกัด (มหาชน) และบริษัทย่อย

งบแสดงฐานะการเงิน (ต่อ)

ณ วันที่ 31 ธันวาคม 2559

หนี้สินและส่วนของผู้ถือหุ้น(ต่อ)

ส่วนของผู้ถือหุ้น	หมายเหตุ	บาท			
		งบการเงินรวม		งบการเงินเฉพาะกิจการ	
		2559	2558	2559	2558
ทุนเรือนหุ้น	26				
ทุนจดทะเบียน					
หุ้นสามัญ 151,009,415 หุ้น มูลค่าหุ้นละ 6.50 บาท		981,561,198		981,561,198	
หุ้นสามัญ 140,000,000 หุ้น มูลค่าหุ้นละ 6.50 บาท			910,000,000		910,000,000
ทุนที่ออกและชำระแล้ว					
หุ้นสามัญ 151,009,415 หุ้น มูลค่าหุ้นละ 6.50 บาท		981,561,198		981,561,198	
หุ้นสามัญ 120,000,000 หุ้น มูลค่าหุ้นละ 6.50 บาท			780,000,000		780,000,000
ส่วนเกินมูลค่าหุ้นสามัญ	26	1,350,152,491	170,000,000	1,350,152,491	170,000,000
ส่วนเกินทุนจากการลดทุน		7,107,485	7,107,485	7,107,485	7,107,485
ส่วนเกินทุนจากการจำหน่ายหุ้นทุนซื้อคืน		105,081,744	105,081,744	105,081,744	105,081,744
กำไรสะสม					
จัดสรรแล้ว					
สำรองตามกฎหมาย	27	50,578,248	44,797,595	50,578,248	44,797,595
ยังไม่ได้จัดสรร		626,056,073	510,848,564	614,589,635	510,385,746
ส่วนเกินทุนจากการตีราคาทรัพย์สิน	15	290,206,499	295,965,147	290,206,499	295,965,147
รวมส่วนของผู้ถือหุ้นบริษัทใหญ่		3,410,743,738	1,913,800,535	3,399,277,300	1,913,337,717
ส่วนได้เสียที่ไม่มีอำนาจควบคุม	12	65,205,316	-	-	-
รวมส่วนของผู้ถือหุ้น		3,475,949,054	1,913,800,535	3,399,277,300	1,913,337,717
รวมหนี้สินและส่วนของผู้ถือหุ้น		5,286,603,783	3,456,306,410	4,831,940,335	3,448,889,250

หมายเหตุประกอบงบการเงินเป็นส่วนหนึ่งของงบการเงินนี้

บริษัท สิครินทร์ จำกัด (มหาชน) และบริษัทย่อย

งบกำไรขาดทุนเบ็ดเสร็จ

สำหรับปีสิ้นสุดวันที่ 31 ธันวาคม 2559

รายละเอียด	หมายเหตุ	บาท			
		งบการเงินรวม		งบการเงินเฉพาะกิจการ	
		2559	2558	2559	2558
รายได้					
รายได้จากการรักษาพยาบาล		2,392,579,333	1,960,297,076	2,308,638,915	1,960,297,076
รายได้จากการขายอาหารและเครื่องดื่ม		42,365,822	44,416,436	-	-
กำไรที่ยังไม่เกิดขึ้นจากการปรับมูลค่าสุทธิของเงินลงทุน	12	66,685,621	-	70,612,654	-
รายได้อื่น	10	25,998,685	20,180,695	18,118,190	23,436,419
รวมรายได้		2,527,629,461	2,024,894,207	2,397,369,759	1,983,733,495
ค่าใช้จ่าย					
ต้นทุนในการรักษาพยาบาล		1,735,661,289	1,404,010,426	1,679,857,284	1,404,010,426
ต้นทุนขายอาหารและเครื่องดื่ม		27,608,042	30,791,811	-	-
ค่าใช้จ่ายในการบริหาร		462,968,820	414,937,422	433,992,604	402,311,651
ต้นทุนทางการเงิน		66,518,004	32,847,177	62,278,711	32,847,177
รวมค่าใช้จ่าย		2,292,756,155	1,882,586,836	2,176,128,599	1,839,169,254
ส่วนแบ่งกำไรจากเงินลงทุนในบริษัทร่วม	11	1,524,181	1,725,123	-	-
กำไรก่อนค่าใช้จ่ายภาษีเงินได้		236,397,487	144,032,494	221,241,160	144,564,241
ค่าใช้จ่ายภาษีเงินได้	31	46,206,806	28,509,256	42,533,811	28,951,186
กำไรสำหรับปี		190,190,681	115,523,238	178,707,349	115,613,055
กำไรขาดทุนเบ็ดเสร็จอื่น:					
รายการที่จะไม่ถูกจัดประเภทรายการใหม่เข้าไปในกำไรหรือขาดทุน					
ผลกำไร (ขาดทุน) จากการประมาณการตามหลักคณิตศาสตร์					
ประกันภัย	25	4,398,181	(22,431,421)	4,398,181	(22,431,421)
กำไรจากการตราค้ำประกัน	15	-	240,968,935	-	240,968,935
ภาษีเงินได้เกี่ยวกับองค์ประกอบของกำไรขาดทุนเบ็ดเสร็จอื่น	31.1	(879,636)	(43,707,503)	(879,636)	(43,707,503)
กำไรเบ็ดเสร็จอื่นสำหรับปี - สุทธิจากภาษีเงินได้		3,518,545	174,830,011	3,518,545	174,830,011
กำไรเบ็ดเสร็จรวมสำหรับปี		193,709,226	290,353,249	182,225,894	290,443,066

หมายเหตุประกอบงบการเงินเป็นส่วนหนึ่งของงบการเงินนี้

บริษัท ศิครินทร์ จำกัด (มหาชน) และบริษัทย่อย

งบกำไรขาดทุนเบ็ดเสร็จ (ต่อ)

สำหรับปีสิ้นสุดวันที่ 31 ธันวาคม 2559

		บาท			
		งบการเงินรวม		งบการเงินเฉพาะกิจการ	
หมายเหตุ		2559	2558	2559	2558
การแบ่งปันกำไร					
	ส่วนที่เป็นของผู้ถือหุ้นบริษัทใหญ่	189,710,969	115,523,238	178,707,349	115,613,055
	ส่วนที่เป็นของส่วนได้เสียที่ไม่มีอำนาจควบคุม	479,712	-	-	-
		<u>190,190,681</u>	<u>115,523,238</u>	<u>178,707,349</u>	<u>115,613,055</u>
การแบ่งปันกำไรเบ็ดเสร็จรวม					
	ส่วนที่เป็นของผู้ถือหุ้นบริษัทใหญ่	193,229,514	290,353,249	182,225,894	290,443,066
	ส่วนที่เป็นของส่วนได้เสียที่ไม่มีอำนาจควบคุม	479,712	-	-	-
		<u>193,709,226</u>	<u>290,353,249</u>	<u>182,225,894</u>	<u>290,443,066</u>
กำไรต่อหุ้น	32.2				
	กำไรต่อหุ้นขั้นพื้นฐาน				
	ส่วนที่เป็นของผู้ถือหุ้นบริษัทใหญ่	<u>1.53</u>	<u>0.96</u>	<u>1.44</u>	<u>0.96</u>

หมายเหตุประกอบงบการเงินเป็นส่วนหนึ่งของงบการเงินนี้

บริษัท ทิครินทร์ จำกัด (มหาชน) และบริษัทย่อย
 งบแสดงการเปลี่ยนแปลงส่วนของผู้ถือหุ้น
 สำหรับปีสิ้นสุดวันที่ 31 ธันวาคม 2559

งบการเงินรวม										
งบการเงินรวม										
หมายเหตุ	ทุนเรือนหุ้นที่ออกและชำระแล้ว	ส่วนเกินมูลค่าหุ้นสามัญ	ส่วนเกินทุนจากการลดทุน	ส่วนเกินทุนจากการซื้อคืน	ส่วนของผู้ถือหุ้นบริษัทใหญ่		ส่วนเกินทุนจากการตีราคาทรัพย์สิน - สุทธิ	รวมส่วนของผู้ถือหุ้นบริษัทใหญ่	ส่วนได้เสียที่ไม่มีอำนาจควบคุม	รวมส่วนของผู้ถือหุ้น
					จัดสรรแล้ว	ยังไม่จัดสรร				
	780,000,000	170,000,000	7,107,485	105,081,744	36,894,137	518,035,585	108,328,335	1,725,447,286	-	1,725,447,286
28	-	-	-	-	7,903,458	(7,903,458)	-	-	-	-
28	-	-	-	-	-	(102,000,000)	-	(102,000,000)	-	(102,000,000)
	-	-	-	-	-	5,138,336	(5,138,336)	-	-	-
	-	-	-	-	-	115,523,238	-	115,523,238	-	115,523,238
25	-	-	-	-	-	(17,945,137)	-	(17,945,137)	-	(17,945,137)
15	-	-	-	-	-	-	192,775,148	192,775,148	-	192,775,148
	780,000,000	170,000,000	7,107,485	105,081,744	44,797,595	510,848,564	295,965,147	1,913,800,535	-	1,913,800,535
26	201,561,198	1,180,152,491	-	-	-	-	-	1,381,713,689	-	1,381,713,689
28	-	-	-	-	5,780,653	(5,780,653)	-	-	-	-
28	-	-	-	-	-	(78,000,000)	(5,758,648)	(78,000,000)	-	(78,000,000)
	-	-	-	-	-	5,758,648	-	-	-	-
	-	-	-	-	-	189,710,969	-	189,710,969	479,712	190,190,681
25	-	-	-	-	-	3,518,545	-	3,518,545	-	3,518,545
12	-	-	-	-	-	-	-	-	64,725,604	64,725,604
	981,561,198	1,350,152,491	7,107,485	105,081,744	50,578,248	626,056,073	290,206,499	3,410,743,738	65,205,316	3,475,949,054

หมายเหตุประกอบการเงินเป็นส่วนหนึ่งของการเงิน

**บริษัท สิริรินทร์ จำกัด (มหาชน) และบริษัทย่อย
งบแสดงการเปลี่ยนแปลงส่วนของผู้ถือหุ้น (ต่อ)
สำหรับปีสิ้นสุดวันที่ 31 ธันวาคม 2559**

บาท									
หมายเหตุ		งบการเงินเฉพาะกิจการ							
		ทุนเรือนหุ้นที่ออก และชำระแล้ว	ส่วนเกินมูลค่า หุ้นสามัญ	ส่วนเกินทุนจาก การลดทุน	ส่วนเกินทุนจาก การจำหน่ายหุ้น ส่วนเกิน	กำไรสะสม		ส่วนเกินทุนจากการ ตราสารหนี้ - สุทธิ	รวม
						จัดสรรแล้ว	ยังไม่จัดสรร		
28	ยอดคงเหลือ ณ วันที่ 31 ธันวาคม 2557	780,000,000	170,000,000	7,107,485	105,081,744	36,894,137	517,482,950	108,328,335	1,724,894,651
28	จัดสรรสำรองตามกฎหมาย	-	-	-	-	7,903,458	(7,903,458)	-	-
28	เงินปันผลจ่าย	-	-	-	-	-	(102,000,000)	-	(102,000,000)
28	ส่วนเกินทุนจากการตราสารหนี้เงินฝากไปกำไรสะสม	-	-	-	-	-	5,138,336	(5,138,336)	-
28	กำไรเบ็ดเสร็จรวมสำหรับปี	-	-	-	-	-	-	-	-
25	กำไรสำหรับปี	-	-	-	-	-	115,613,055	-	115,613,055
15	กำไรเบ็ดเสร็จอื่น - สุทธิจากภาษีเงินได้	-	-	-	-	-	(17,945,137)	-	(17,945,137)
25	ผลขาดทุนจากการประมาณการตามหลักคณิตศาสตร์ประกันภัย	-	-	-	-	-	-	-	-
15	กำไรจากการตราสารหนี้	-	-	-	-	-	-	192,775,148	192,775,148
26	ยอดคงเหลือ ณ วันที่ 31 ธันวาคม 2558	780,000,000	170,000,000	7,107,485	105,081,744	44,797,595	510,385,746	295,965,147	1,913,337,717
28	เพิ่มทุนหุ้นสามัญ	201,561,198	1,180,152,491	-	-	-	-	-	1,381,713,689
28	จัดสรรสำรองตามกฎหมาย	-	-	-	-	5,780,653	(5,780,653)	-	-
28	เงินปันผลจ่าย	-	-	-	-	-	(78,000,000)	-	(78,000,000)
28	ส่วนเกินทุนจากการตราสารหนี้เงินฝากไปกำไรสะสม	-	-	-	-	-	5,758,648	(5,758,648)	-
25	กำไรเบ็ดเสร็จรวมสำหรับปี	-	-	-	-	-	-	-	-
25	กำไรสำหรับปี	-	-	-	-	-	178,707,349	-	178,707,349
25	กำไรเบ็ดเสร็จอื่น - สุทธิจากภาษีเงินได้	-	-	-	-	-	-	-	-
25	ผลกำไรจากการประมาณการตามหลักคณิตศาสตร์ประกันภัย	-	-	-	-	-	-	-	-
25	ยอดคงเหลือ ณ วันที่ 31 ธันวาคม 2559	981,561,198	1,350,152,491	7,107,485	105,081,744	50,578,248	614,589,635	290,206,499	3,399,277,300

หมายเหตุประกอบงบการเงินเป็นส่วนหนึ่งของงบการเงินนี้

บริษัท ศิครินทร์ จำกัด (มหาชน) และบริษัทย่อย

งบกระแสเงินสด

สำหรับปีสิ้นสุดวันที่ 31 ธันวาคม 2559

	บาท			
	งบการเงินรวม		งบการเงินเฉพาะกิจการ	
	2559	2558	2559	2558
กระแสเงินสดจากกิจกรรมดำเนินงาน				
กำไรสำหรับปี	190,190,681	115,523,238	178,707,349	115,613,055
รายการปรับปรุงกระทบกำไรสำหรับปีเป็นเงินสดจากกิจกรรมดำเนินงาน				
ค่าเสื่อมราคาและค่าใช้จ่ายตัดจ่าย	242,007,328	164,141,341	233,367,274	163,262,326
หนี้สูญและหนี้สงสัยจะสูญ (โอนกลับ)	6,162,528	(2,140,919)	6,162,528	(2,140,919)
ค่าเผื่อการด้อยค่าของเงินลงทุน (โอนกลับ)	(2,870,400)	-	(2,870,400)	-
กำไรที่ยังไม่เกิดขึ้นจากการปรับมูลค่าสุทธิของเงินลงทุน	(66,685,621)	-	(70,612,654)	-
ส่วนแบ่งผล (กำไร) จากเงินลงทุนในบริษัทร่วม	(1,524,181)	(1,725,123)	-	-
(กำไร) ขาดทุนจากการจำหน่ายทรัพย์สิน	(238,091)	121,487	(238,092)	121,487
ค่าใช้จ่ายผลประโยชน์พนักงาน	7,274,034	6,670,638	6,441,803	6,670,638
ดอกเบี้ยรับ	(125,217)	(425,510)	(105,057)	(554,660)
ดอกเบี้ยจ่าย	66,518,004	32,847,177	62,278,711	32,847,177
ค่าใช้จ่ายภาษีเงินได้	46,206,806	28,509,256	42,533,811	28,951,186
กำไรจากการดำเนินงานก่อนการเปลี่ยนแปลงในสินทรัพย์				
และหนี้สินดำเนินงาน	486,915,871	343,521,585	455,665,273	344,770,290
สินทรัพย์ดำเนินงาน (เพิ่มขึ้น) ลดลง				
ลูกหนี้การค้า	(36,037,300)	(9,077,956)	(33,080,990)	(8,496,052)
รายได้ค้างรับ	(31,311,147)	8,310,574	(31,311,147)	8,310,574
ลูกหนี้อื่น	7,072,944	(556,488)	8,851,949	(6,418,042)
สินค้าคงเหลือ	(7,366,584)	(5,295,160)	(6,930,053)	(5,176,514)
สินทรัพย์หมุนเวียนอื่น	4,745,391	(393,150)	1,035,828	797,228
สินทรัพย์ไม่หมุนเวียนอื่น	363,349	(232,740)	(129,800)	(89,740)
หนี้สินดำเนินงานเพิ่มขึ้น (ลดลง)				
เจ้าหนี้การค้า	26,480,086	4,880,749	28,557,413	2,909,158
เจ้าหนี้อื่น	(9,761,552)	24,037,439	(9,516,632)	23,507,210
หนี้สินหมุนเวียนอื่น	1,140,945	1,472,026	1,482,778	821,462
หนี้สินไม่หมุนเวียนอื่น	-	895,000	-	-
เงินสดรับจากการดำเนินงาน	442,242,003	367,561,879	414,624,619	360,935,574
เงินสดจ่ายค่าใช้จ่ายผลประโยชน์พนักงาน	(2,134,370)	(473,500)	(2,134,370)	(473,500)
เงินสดจ่ายภาษีเงินได้	(27,159,344)	(33,732,247)	(25,994,472)	(33,656,128)
เงินสดสุทธิได้มาจากกิจกรรมดำเนินงาน	412,948,289	333,356,132	386,495,777	326,805,946

หมายเหตุประกอบงบการเงินเป็นส่วนหนึ่งของงบการเงินนี้

บริษัท ศิครินทร์ จำกัด (มหาชน) และบริษัทย่อย

งบกระแสเงินสด (ต่อ)

สำหรับปีสิ้นสุดวันที่ 31 ธันวาคม 2559

	บาท			
	งบการเงินรวม		งบการเงินเฉพาะกิจการ	
	2559	2558	2559	2558
กระแสเงินสดจากกิจกรรมลงทุน				
เงินลงทุนชั่วคราวในเงินฝากประจำ (เพิ่มขึ้น) ลดลง	(22,832)	(28,886)	(22,832)	(28,886)
เงินสดจ่ายค่าก่อสร้าง ตกแต่ง ต่อเติม อาคาร และอุปกรณ์	(234,552,441)	(517,390,026)	(232,868,983)	(500,718,112)
เงินสดจ่ายซื้อสินทรัพย์ไม่มีตัวตน	(1,686,588)	(2,987,493)	(1,686,588)	(2,902,493)
เงินสดจ่ายค่าก่อสร้างอาคารและส่วนปรับปรุงที่ดินบนสิทธิการเช่า	(1,719,448)	(12,848,210)	(1,719,448)	(12,848,210)
เงินสดรับจากการจำหน่ายทรัพย์สิน	240,000	5,000	240,000	5,000
เงินฝากประจำธนาคารที่มีภาระค้ำประกัน (เพิ่มขึ้น) ลดลง	(3,693)	(4,587)	(3,693)	(4,587)
เงินสดรับดอกเบี้ย	125,217	425,510	105,057	554,660
เงินสดสุทธิใช้ไปในกิจกรรมลงทุน	(237,619,785)	(532,828,692)	(235,956,487)	(515,942,628)
กระแสเงินสดจากกิจกรรมจัดหาเงิน				
เงินเบิกเกินบัญชีและเงินกู้ยืมระยะสั้นจากสถาบันการเงินเพิ่มขึ้น	(94,858,291)	55,266,910	(90,085,989)	55,266,910
เงินสดจ่ายเงินให้กู้ยืมระยะยาวแก่บริษัทย่อย	-	-	-	(16,541,276)
เงินสดรับเงินให้กู้ยืมระยะยาวแก่บริษัท	-	-	3,675,839	6,991,081
เงินสดรับเงินกู้ยืมระยะยาวจากสถาบันการเงิน	220,000,000	263,980,429	220,000,000	263,980,429
เงินสดจ่ายชำระหนี้เงินกู้ยืมระยะยาวจากสถาบันการเงิน	(220,799,361)	(79,323,895)	(215,323,828)	(79,323,895)
เงินสดจ่ายชำระหนี้สินตามสัญญาเช่าระยะยาว	(55,711,225)	(36,347,931)	(53,188,967)	(36,347,931)
เงินสดจ่ายดอกเบี้ย	(67,750,748)	(54,023,531)	(63,569,492)	(54,023,531)
เงินสดจ่ายเงินปันผล	(86,904,151)	(100,396,757)	(86,904,151)	(100,396,757)
เงินสดรับจากการจำหน่ายหุ้นสามัญเพิ่มทุน	150,000,000	-	150,000,000	-
เงินสดสุทธิได้มาจากกิจกรรมจัดหาเงิน	(156,023,776)	49,155,225	(135,396,588)	39,605,030
เงินสดและรายการเทียบเท่าเงินสดเพิ่มขึ้น (ลดลง) สุทธิ	19,304,728	(150,317,335)	15,142,702	(149,531,652)
เงินสดและรายการเทียบเท่าเงินสดรับโอน ณ วันโอนกิจการ	16,267,993	-	-	-
เงินสดและรายการเทียบเท่าเงินสด ณ วันต้นปี	21,286,987	171,604,322	17,571,868	167,103,520
เงินสดและรายการเทียบเท่าเงินสด ณ วันสิ้นปี	56,859,708	21,286,987	32,714,570	17,571,868

ข้อมูลเพิ่มเติมเกี่ยวกับกระแสเงินสด

- บริษัทมีการซื้อทรัพย์สินโดยการก่อหนี้สินตามสัญญาเช่าระยะยาว 30,780,945 164,465,625 30,780,945 164,465,625
- เมื่อวันที่ 14 พฤศจิกายน 2559 บริษัทรับโอนหุ้นของบริษัท โรงพยาบาลศิครินทร์หาดใหญ่ จำกัด ที่ถือโดย บริษัท ศิครินทร์ หาดใหญ่ โฮลดิ้ง จำกัด จำนวน 41,170,499 หุ้น ในมูลค่า 1,231.71 ล้านบาท โดยบริษัทออกหุ้นสามัญเพิ่มทุนของบริษัทจำนวน 25,009,415 หุ้น ให้แก่บริษัท ศิครินทร์ หาดใหญ่ โฮลดิ้ง จำกัด เป็นการตอบแทน แทนการชำระค่าหุ้นด้วยเงินสด โดยราคาหุ้น ณ วันโอนกิจการมีราคาปิดอยู่ที่ 49.25 บาทต่อหุ้น

หมายเหตุประกอบงบการเงินเป็นส่วนหนึ่งของงบการเงินนี้

บริษัท ศิครินทร์ จำกัด (มหาชน) และบริษัทย่อย

หมายเหตุประกอบงบการเงิน

วันที่ 31 ธันวาคม 2559

1. เรื่องทั่วไป

(ก) สถานะทางกฎหมาย

บริษัทได้จดทะเบียนแปรสภาพเป็นบริษัทมหาชนจำกัด ตามพระราชบัญญัติบริษัทมหาชน จำกัด พ.ศ. 2535 กับกระทรวงพาณิชย์เมื่อวันที่ 10 พฤศจิกายน 2537

(ข) ภูมิสำเนา ลักษณะธุรกิจ และจำนวนพนักงานของบริษัท

ชื่อบริษัท	ที่ตั้ง	ประเภทธุรกิจ	จำนวนพนักงาน (คน)	
			2559	2558
บริษัท ศิครินทร์ จำกัด (มหาชน)		“โรงพยาบาล”		
มีสถานประกอบการโรงพยาบาล ดังนี้		รักษาโรคทั่วไป		
1. โรงพยาบาลศิครินทร์	4/29 หมู่ 10 ถนนศรีนครินทร์ แขวงบางนา เขตบางนา กรุงเทพมหานคร 10260	ขนาด 235 เตียง	1,368	1,303
2. โรงพยาบาลรัชนี	999/23-29 ถนนสุขุมวิท ตำบลบางปูใหม่ อำเภอเมือง สมุทรปราการ 10280	ขนาด 100 เตียง	174	204

2. เกณฑ์การเสนองบการเงิน

2.1 หลักเกณฑ์ในการจัดทำงบการเงิน

งบการเงินนี้จัดทำขึ้นตามมาตรฐานการบัญชีที่กฎหมายกำหนดตามพระราชบัญญัติวิชาชีพ พ.ศ.2547 โดยได้ถือปฏิบัติตามมาตรฐานการรายงานทางการเงินและการแสดงรายการได้จัดทำขึ้นตามแบบกำหนดรายการย่อที่ต้องมีในงบการเงิน สำหรับบริษัทมหาชนจำกัด ที่กำหนดโดยประกาศกรมพัฒนาธุรกิจการค้า กระทรวงพาณิชย์ ออกตามความในพระราชบัญญัติการบัญชี พ.ศ.2543

งบการเงินนี้ได้จัดทำขึ้นโดยใช้เกณฑ์ราคาทุนเดิมเว้นแต่จะได้เปิดเผยเป็นอย่างอื่นในนโยบายการบัญชี

งบการเงินฉบับภาษาไทยเป็นงบการเงินฉบับที่บริษัทใช้เป็นทางการตามกฎหมาย งบการเงินฉบับภาษาอังกฤษแปลมาจากงบการเงินฉบับภาษาไทยดังกล่าว

2.2 หลักเกณฑ์ในการจัดทำงบการเงินรวม

2.2.1 งบการเงินรวมได้จัดทำขึ้นโดยรวมงบการเงินของบริษัท ศิริรินทร์ จำกัด (มหาชน) และบริษัทย่อย ดังนี้

ชื่อบริษัท	ประเภทธุรกิจ	อัตราส่วนของการถือหุ้น (ร้อยละของจำนวนหุ้นจดทะเบียน)		ที่ตั้งสำนักงานใหญ่
		2559	2558	
บริษัท เอส เค อาร์ แมเนจเม้นท์ จำกัด	ร้านอาหารและให้เช่าพื้นที่	99.99	99.99	กรุงเทพมหานคร
บริษัท โรงพยาบาลศิริรินทร์ หาดใหญ่ จำกัด	โรงพยาบาล	94.11	-	สงขลา

บริษัทได้เข้าทำรายการรับโอนกิจการบริษัท โรงพยาบาลศิริรินทร์ หาดใหญ่ จำกัด และได้โอนมาควบคุมกิจการ มีผลทำให้บริษัท โรงพยาบาลศิริรินทร์ หาดใหญ่ จำกัด มีสถานะจากบริษัทรวมมาเป็นบริษัทย่อย โดยบริษัทถือหุ้นโดยตรงในสัดส่วนร้อยละ 94.11 (รวมหุ้นเดิมที่บริษัทถืออยู่ร้อยละ 11.77) และบริษัทต้องนำมาจัดทำงบการเงินรวมของกลุ่มบริษัท ตั้งแต่วันที่ 14 พฤศจิกายน 2559 เป็นต้นไป

- 2.2.2 บริษัทบันทึกบัญชีโดยวิธีซื้อ สำหรับการซื้อเงินลงทุนในบริษัทย่อย
- 2.2.3 นโยบายการบัญชีที่สำคัญของบริษัทย่อยในส่วนของการบัญชีที่เหมือนกันใช้นโยบายการบัญชีเช่นเดียวกับบริษัทใหญ่
- 2.2.4 ยอดคงเหลือระหว่างบริษัทกับบริษัทย่อยและรายการค้าระหว่างกันที่มีสาระสำคัญได้ถูกตัดออกจากงบการเงินรวมแล้ว
- 2.2.5 ส่วนได้เสียที่ไม่มีอำนาจควบคุม คือ จำนวนกำไรหรือขาดทุนและสินทรัพย์สุทธิของบริษัทย่อยส่วนที่ไม่ได้เป็นของบริษัท และแสดงเป็นรายการแยกต่างหากในส่วนของกำไรหรือขาดทุนรวม และส่วนของผู้ถือหุ้นในงบแสดงฐานะการเงินรวม

3. มาตรฐานการบัญชีที่มีผลบังคับใช้ในปัจจุบัน

สภาวิชาชีพบัญชีได้ออกและปรับปรุงใหม่มาตรฐานการบัญชี มาตรฐานการรายงานทางการเงิน การตีความมาตรฐานการบัญชีและมาตรฐานการรายงานทางการเงิน ซึ่งมีผลบังคับใช้ตั้งแต่รอบระยะเวลาบัญชีที่เริ่มในหรือหลังวันที่ 1 มกราคม 2559 ดังต่อไปนี้

กรอบแนวคิดสำหรับการรายงานทางการเงิน (ปรับปรุง 2558)

มาตรฐานการบัญชีฉบับที่ 1 (ปรับปรุง 2558)	เรื่อง การนำเสนองบการเงิน
มาตรฐานการบัญชีฉบับที่ 2 (ปรับปรุง 2558)	เรื่อง สินค้าคงเหลือ
มาตรฐานการบัญชีฉบับที่ 7 (ปรับปรุง 2558)	เรื่อง งบกระแสเงินสด
มาตรฐานการบัญชีฉบับที่ 8 (ปรับปรุง 2558)	เรื่อง นโยบายการบัญชี การเปลี่ยนแปลง ประมาณการทางบัญชีและข้อผิดพลาด
มาตรฐานการบัญชีฉบับที่ 10 (ปรับปรุง 2558)	เรื่อง เหตุการณ์ภายหลังรอบระยะเวลารายงาน
มาตรฐานการบัญชีฉบับที่ 11 (ปรับปรุง 2558)	เรื่อง สัญญาก่อสร้าง
มาตรฐานการบัญชีฉบับที่ 12 (ปรับปรุง 2558)	เรื่อง ภาษีเงินได้
มาตรฐานการบัญชีฉบับที่ 16 (ปรับปรุง 2558)	เรื่อง ที่ดิน อาคารและอุปกรณ์
มาตรฐานการบัญชีฉบับที่ 17 (ปรับปรุง 2558)	เรื่อง สัญญาเช่า

มาตรฐานการบัญชีฉบับที่ 18 (ปรับปรุง 2558)	เรื่อง รายได้
มาตรฐานการบัญชีฉบับที่ 19 (ปรับปรุง 2558)	เรื่อง ผลประโยชน์ของพนักงาน
มาตรฐานการบัญชีฉบับที่ 20 (ปรับปรุง 2558)	เรื่อง การบัญชีสำหรับเงินอุดหนุนจากรัฐบาล และเปิดเผยข้อมูลเกี่ยวกับความช่วยเหลือจากรัฐบาล
มาตรฐานการบัญชีฉบับที่ 21 (ปรับปรุง 2558)	เรื่อง ผลกระทบจากการเปลี่ยนแปลงของอัตราแลกเปลี่ยนเงินตราต่างประเทศ
มาตรฐานการบัญชีฉบับที่ 23 (ปรับปรุง 2558)	เรื่อง ต้นทุนการกู้ยืม
มาตรฐานการบัญชีฉบับที่ 24 (ปรับปรุง 2558)	เรื่อง การเปิดเผยข้อมูลเกี่ยวกับบุคคลหรือกิจการที่เกี่ยวข้องกัน
มาตรฐานการบัญชีฉบับที่ 26 (ปรับปรุง 2558)	เรื่อง การบัญชีและการรายงานโครงการผลประโยชน์เมื่อออกจากงาน
มาตรฐานการบัญชีฉบับที่ 27 (ปรับปรุง 2558)	เรื่อง งบการเงินเฉพาะกิจการ
มาตรฐานการบัญชีฉบับที่ 28 (ปรับปรุง 2558)	เรื่อง เงินลงทุนในบริษัทร่วมและการร่วมค้า
มาตรฐานการบัญชีฉบับที่ 29 (ปรับปรุง 2558)	เรื่อง การรายงานทางการเงินในสภาพเศรษฐกิจที่เงินเฟ้อรุนแรง
มาตรฐานการบัญชีฉบับที่ 33 (ปรับปรุง 2558)	เรื่อง กำไรต่อหุ้น
มาตรฐานการบัญชีฉบับที่ 34 (ปรับปรุง 2558)	เรื่อง งบการเงินระหว่างกาล
มาตรฐานการบัญชีฉบับที่ 36 (ปรับปรุง 2558)	เรื่อง การค้อยค่าของสินทรัพย์
มาตรฐานการบัญชีฉบับที่ 37 (ปรับปรุง 2558)	เรื่อง การประมาณการหนี้สิน หนี้สินที่อาจเกิดขึ้นและสินทรัพย์ที่อาจเกิดขึ้น
มาตรฐานการบัญชีฉบับที่ 38 (ปรับปรุง 2558)	เรื่อง สินทรัพย์ที่ไม่มีตัวตน
มาตรฐานการบัญชีฉบับที่ 40 (ปรับปรุง 2558)	เรื่อง อสังหาริมทรัพย์เพื่อการลงทุน
มาตรฐานการบัญชีฉบับที่ 41	เรื่อง เกษตรกรรม
มาตรฐานการรายงานทางการเงินฉบับที่ 2 (ปรับปรุง 2558)	เรื่อง การจ่ายโดยใช้หุ้นเป็นเกณฑ์
มาตรฐานการรายงานทางการเงินฉบับที่ 3 (ปรับปรุง 2558)	เรื่อง การรวมธุรกิจ
มาตรฐานการรายงานทางการเงินฉบับที่ 4 (ปรับปรุง 2558)	เรื่อง สัญญาประกันภัย
มาตรฐานการรายงานทางการเงินฉบับที่ 5 (ปรับปรุง 2558)	เรื่อง สินทรัพย์ไม่หมุนเวียนที่ถือไว้เพื่อขายและการดำเนินงานที่ยกเลิก
มาตรฐานการรายงานทางการเงินฉบับที่ 6 (ปรับปรุง 2558)	เรื่อง การสำรวจและประเมินค่าแหล่งทรัพยากรแร่
มาตรฐานการรายงานทางการเงินฉบับที่ 8 (ปรับปรุง 2558)	เรื่อง ส่วนงานดำเนินงาน

มาตรฐานการรายงานทางการเงินฉบับที่ 10 (ปรับปรุง 2558)	เรื่อง งบการเงินรวม
มาตรฐานการรายงานทางการเงินฉบับที่ 11 (ปรับปรุง 2558)	เรื่อง การร่วมกิจการ
มาตรฐานการรายงานทางการเงินฉบับที่ 12 (ปรับปรุง 2558)	เรื่อง การเปิดเผยข้อมูลเกี่ยวกับส่วนได้เสียในกิจการอื่น
มาตรฐานการรายงานทางการเงินฉบับที่ 13 (ปรับปรุง 2558)	เรื่อง การวัดมูลค่ายุติธรรม
การตีความมาตรฐานการบัญชีฉบับที่ 10 (ปรับปรุง 2558)	เรื่อง ความช่วยเหลือจากรัฐบาล-กรณีที่ไม่มีความเกี่ยวข้องอย่างเฉพาะเจาะจงกับกิจกรรมดำเนินงาน
การตีความมาตรฐานการบัญชีฉบับที่ 15 (ปรับปรุง 2558)	เรื่อง สัญญาเช่าดำเนินงาน-สิ่งจูงใจที่ให้แก่ผู้เช่า
การตีความมาตรฐานการบัญชีฉบับที่ 25 (ปรับปรุง 2558)	เรื่อง ภาษีเงินได้-การเปลี่ยนแปลงสถานภาพทางภาษีของกิจการหรือของผู้ถือหุ้น
การตีความมาตรฐานการบัญชีฉบับที่ 27 (ปรับปรุง 2558)	เรื่อง การประเมินเนื้อหาสัญญาเช่าที่เพิ่มขึ้นตามรูปแบบกฎหมาย
การตีความมาตรฐานการบัญชีฉบับที่ 29 (ปรับปรุง 2558)	เรื่อง การเปิดเผยข้อมูลของข้อตกลง สัมปทาน บริการ
การตีความมาตรฐานการบัญชีฉบับที่ 31 (ปรับปรุง 2558)	เรื่อง รายได้-รายการแลกเปลี่ยนเกี่ยวกับบริการ โฆษณา
การตีความมาตรฐานการบัญชีฉบับที่ 32 (ปรับปรุง 2558)	เรื่อง สินทรัพย์ไม่มีตัวตน-ต้นทุนเว็บไซต์
การตีความมาตรฐานการรายงานทางการเงินฉบับที่ 1 (ปรับปรุง 2558)	เรื่อง การเปลี่ยนแปลงในหนี้สินที่เกิดขึ้นจากการรีดถอน การบูรณะและหนี้สินที่มีลักษณะคล้ายคลึงกัน
การตีความมาตรฐานการรายงานทางการเงินฉบับที่ 4 (ปรับปรุง 2558)	เรื่อง การประเมินว่าข้อตกลงประกอบด้วยสัญญาเช่าหรือไม่
การตีความมาตรฐานการรายงานทางการเงินฉบับที่ 5 (ปรับปรุง 2558)	เรื่อง สิทธิในส่วนได้เสียจากกองทุนการรีดถอน การบูรณะและการปรับปรุงสภาพแวดล้อม
การตีความมาตรฐานการรายงานทางการเงินฉบับที่ 7 (ปรับปรุง 2558)	เรื่อง การปรับปรุงย้อนหลังภายใต้มาตรฐานการบัญชี ฉบับที่ 29 (ปรับปรุง 2558) เรื่องการรายงานทางการเงินในสภาพเศรษฐกิจที่มีเงินเฟ้อรุนแรง

การตีความมาตรฐานการรายงานทางการเงินฉบับที่ 10 เรื่อง งบการเงินระหว่างกาลและการด้อยค่า (ปรับปรุง 2558)

การตีความมาตรฐานการรายงานทางการเงินฉบับที่ 12 เรื่อง ข้อตกลงสัมปทานบริการ (ปรับปรุง 2558)

การตีความมาตรฐานการรายงานทางการเงินฉบับที่ 13 เรื่อง โปรแกรมสิทธิพิเศษแก่ลูกค้า (ปรับปรุง 2558)

การตีความมาตรฐานการรายงานทางการเงินฉบับที่ 14 เรื่อง ข้อจำกัดสินทรัพย์ตามโครงการ ผลประโยชน์ ข้อกำหนดเงินทุนขั้นต่ำและ ปฏิสัมพันธ์ของรายการเหล่านี้ สำหรับ มาตรฐานการบัญชี ฉบับที่ 19 (ปรับปรุง 2558) เรื่อง ผลประโยชน์ของพนักงาน

การตีความมาตรฐานการรายงานทางการเงินฉบับที่ 15 เรื่อง สัญญาสำหรับการก่อสร้าง อสังหาริมทรัพย์

การตีความมาตรฐานการรายงานทางการเงินฉบับที่ 17 เรื่อง การจ่ายสินทรัพย์ที่ไม่ใช่เงินสดให้แก่เจ้าของ (ปรับปรุง 2558)

การตีความมาตรฐานการรายงานทางการเงินฉบับที่ 18 เรื่อง การโอนสินทรัพย์จากลูกค้า (ปรับปรุง 2558)

การตีความมาตรฐานการรายงานทางการเงินฉบับที่ 20 เรื่อง ต้นทุนการเปิดหน้าดินในช่วงการผลิต สำหรับเหมืองผิวดิน

การตีความมาตรฐานการรายงานทางการเงินฉบับที่ 21 เรื่อง เงินที่นำส่งรัฐ

ฝ่ายบริหารของบริษัทและบริษัทย่อยได้ประเมินแล้วเห็นว่ามาตรฐานการบัญชี มาตรฐานการ รายงานทางการเงิน การตีความมาตรฐานการบัญชีและการตีความมาตรฐานการรายงานทางการเงินที่ ออกและปรับปรุงใหม่ข้างต้นไม่มีผลกระทบอย่างเป็นสาระสำคัญต่องบการเงินสำหรับปีปัจจุบัน

4. นโยบายการบัญชีที่สำคัญ

4.1 การรับรู้รายได้และค่าใช้จ่าย

รายได้จากการประกอบธุรกิจโรงพยาบาลโดยส่วนใหญ่ประกอบด้วย รายได้ค่ารักษาพยาบาล ค่าห้องพัก ค่าเวชภัณฑ์และค่ายา โดยจะบันทึกรายได้เมื่อได้ให้บริการหรือเมื่อได้ส่งมอบสินค้าแก่ ลูกค้าแล้ว

รายได้ค่ารักษาพยาบาลในระบบประกันสังคมรับรู้ตามเกณฑ์คงค้าง

รายได้จากการขายอาหารและเครื่องดื่ม รับรู้รายได้เมื่อได้ส่งมอบสินค้าแล้ว

รายได้ค่าเช่า รายได้อื่น ต้นทุน และค่าใช้จ่ายบันทึกตามเกณฑ์คงค้าง

4.2 เงินสดและรายการเทียบเท่าเงินสด

เงินสดและรายการเทียบเท่าเงินสดประกอบด้วย เงินสดในมือ เงินฝากธนาคารและเงินลงทุนระยะสั้นที่มีสภาพคล่องสูง ซึ่งถึงกำหนดจ่ายคืนภายในระยะเวลาไม่เกิน 3 เดือน นับจากวันที่ได้มา และไม่มีข้อจำกัดในการเบิกใช้

4.3 ค่าเผ่อนี้สงสัยจะสูญ

ลูกหนี้การค้าและลูกหนี้อื่น แสดงในราคาตามใบแจ้งหนี้หักค่าเผ่อนี้สงสัยจะสูญ (ถ้ามี)
ค่าเผ่อนี้สงสัยจะสูญคำนวณด้วยวิธีอัตราร้อยละของลูกหนี้ที่ค้างชำระจำแนกตามอายุของลูกหนี้ ประเมินโดยการวิเคราะห์ประวัติการชำระหนี้ และการคาดการณ์เกี่ยวกับการชำระหนี้ในอนาคตของลูกหนี้ ลูกหนี้จะถูกตัดจำหน่ายบัญชีเมื่อทราบว่าเป็นหนี้สูญ

4.4 สินค้าคงเหลือ

สินค้าคงเหลือ แสดงมูลค่าตามราคาทุนหรือมูลค่าสุทธิที่จะได้รับแล้วแต่ราคาใดจะต่ำกว่าต้นทุนของสินค้าคำนวณโดยวิธีเข้าก่อน - ออกก่อน

ต้นทุนสินค้าประกอบด้วย ต้นทุนที่ซื้อ ต้นทุนในการตัดแปลงหรือต้นทุนอื่นเพื่อให้สินค้าอยู่ในสถานที่และสภาพปัจจุบัน

มูลค่าสุทธิที่จะได้รับเป็นการประมาณราคาที่จะขายได้จากการดำเนินการธุรกิจปกติหักด้วยค่าใช้จ่ายที่จำเป็นในการขาย

4.5 เงินลงทุน

เงินลงทุนในบริษัทร่วมและบริษัทย่อย

บริษัทร่วม หมายถึง กิจกรรมที่อยู่ภายใต้อิทธิพลอย่างเป็นสาระสำคัญของบริษัท กล่าวคือ มีอำนาจในการเข้าไปมีส่วนร่วมในการตัดสินใจเกี่ยวกับนโยบายทางการเงิน และการดำเนินงานของกิจกรรม แต่ไม่ถึงระดับที่จะควบคุมนโยบายดังกล่าว เงินลงทุนในบริษัทร่วมแสดงโดยวิธีส่วนได้เสียในงบการเงินรวม หากบริษัทร่วมมีผลขาดทุนเกินทุนจะรับรู้ส่วนได้เสียในเงินลงทุนดังกล่าวเพียงเท่ากับศูนย์เท่านั้น

บริษัทย่อย หมายถึง กิจกรรมที่บริษัทมีอำนาจในการควบคุมนโยบายการเงินและการดำเนินงานซึ่งโดยทั่วไปแล้วบริษัทจะถือหุ้นที่มีสิทธิออกเสียงมากกว่ากึ่งหนึ่ง

ตามงบการเงินเฉพาะกิจการเงินลงทุนในบริษัทร่วมและบริษัทย่อยบันทึกด้วยวิธีราคาทุนสุทธิจากค่าเผื่อการด้อยค่าเงินลงทุน (ถ้ามี) ขาดทุนจากการด้อยค่าของเงินลงทุนจะบันทึกเป็นขาดทุนในงบกำไรขาดทุนเบ็ดเสร็จและตามงบการเงินรวมเงินลงทุนในบริษัทร่วมและบริษัทย่อยบันทึกด้วยวิธีส่วนได้เสีย

เงินลงทุนทั่วไป - เงินลงทุนในบริษัทที่เกี่ยวข้องกันและบริษัทอื่น

บริษัทที่เกี่ยวข้องกัน หมายถึง กิจการที่บริษัทถือหุ้นน้อยกว่าร้อยละ 20 และหรือกิจการที่มีผู้บริหาร ผู้ถือหุ้นรายใหญ่หรือผู้ที่เกี่ยวข้องกับบุคคลดังกล่าวบางส่วนร่วมกันไม่ว่าในทางตรงหรือทางอ้อม

บริษัทอื่น หมายถึง กิจการที่บริษัทถือหุ้นแต่ไม่มีอำนาจควบคุมหรือมีส่วนร่วมในการกำหนดนโยบายใด ๆ

เงินลงทุนทั่วไปในบริษัทที่เกี่ยวข้องกันและบริษัทอื่น แสดงด้วยวิธีราคาทุนสุทธิจากค่าเผื่อการด้อยค่าเงินลงทุน (ถ้ามี) ขาดทุนจากการด้อยค่าของเงินลงทุนจะบันทึกเป็นขาดทุนในงบกำไรขาดทุนเบ็ดเสร็จ

4.6 ค่าความนิยม

บริษัทและบริษัทย่อยใช้วิธีซื้อสำหรับการบันทึกบัญชีการรวมธุรกิจและวัดมูลค่าต้นทุนการซื้อธุรกิจด้วยมูลค่ายุติธรรมของผลรวมของสิ่งตอบแทนที่โอน ณ วันที่ซื้อ และจำนวนของส่วนของผู้ที่ไม่มีอำนาจควบคุมในผู้ถูกซื้อ ในการรวมธุรกิจแต่ละครั้ง บริษัทและบริษัทย่อยจะวัดมูลค่าส่วนของผู้ที่ไม่มีอำนาจควบคุม (ถ้ามี) ในบริษัทย่อยด้วยมูลค่ายุติธรรมหรือมูลค่าของสินทรัพย์สุทธิที่ระบุได้ของผู้ถูกซื้อตามสัดส่วนของหุ้นที่ถือโดยผู้ที่ไม่มีอำนาจควบคุมนั้น

บริษัทและบริษัทย่อยบันทึกต้นทุนที่เกี่ยวข้องกับการซื้อธุรกิจเป็นค่าใช้จ่ายในงวดที่ต้นทุนดังกล่าวเกิดขึ้นและเมื่อได้รับบริการ

ค่าความนิยมจากการรวมธุรกิจ คือ ต้นทุนการรวมธุรกิจที่สูงกว่าส่วนได้เสียของบริษัทในมูลค่ายุติธรรมของสินทรัพย์สุทธิที่ระบุได้ของบริษัทย่อย หากต้นทุนการรวมธุรกิจต่ำกว่าส่วนได้เสียของบริษัทในมูลค่ายุติธรรมของสินทรัพย์สุทธิที่ระบุได้ของบริษัทย่อย บริษัทจะรับรู้ส่วนต่างนี้เป็นกำไรในกำไรหรือขาดทุนทันที

ค่าความนิยมจากการรวมธุรกิจ บันทึกในราคาทุน ณ วันที่ซื้อธุรกิจ และหลังจากนั้นค่าความนิยมจะวัดค่าด้วยราคาทุนหักค่าเผื่อการด้อยค่าสะสมและขาดทุนจากการด้อยค่าในค่าความนิยม ไม่สามารถโอนกลับได้

4.7 อสังหาริมทรัพย์เพื่อการลงทุน

อสังหาริมทรัพย์เพื่อการลงทุน แสดงด้วยวิธีราคาทุนหักค่าเสื่อมราคาสะสมและค่าเผื่อการด้อยค่า

ค่าเสื่อมราคาของอสังหาริมทรัพย์เพื่อการลงทุนประเภทอาคาร คำนวณจากราคาทุนโดยวิธีเส้นตรงตามอายุการให้ประโยชน์โดยประมาณ 30 ปี ค่าเสื่อมราคาของอสังหาริมทรัพย์เพื่อการลงทุนรวมอยู่ในการคำนวณผลการดำเนินงาน

บริษัทและบริษัทย่อยมีนโยบายที่จะประเมินราคาสินทรัพย์ดังกล่าวใหม่ในทุก ๆ ห้าปี

4.8 ที่ดิน อาคารและอุปกรณ์

ที่ดิน แสดงในราคาประเมิน

ราคาทุนรับรู้เมื่อเริ่มแรกที่ได้สินทรัพย์มารวมถึงต้นทุนทางตรงอื่นๆ ที่เกี่ยวกับการจัดหาสินทรัพย์เพื่อให้สินทรัพย์อยู่ในสภาพพร้อมที่จะใช้ได้ตามวัตถุประสงค์รวมทั้งต้นทุนในการรื้อถอนขนย้าย และการบูรณะสถานที่ตั้งของสินทรัพย์ซึ่งเป็นภาระผูกพันของกิจการ (ถ้ามี)

อาคารและอุปกรณ์ แสดงในราคาประเมินหลังหักค่าเสื่อมราคาสะสมและค่าเพื่อการด้อยค่าของสินทรัพย์

ค่าเสื่อมราคาของอาคารและอุปกรณ์ คำนวณโดยวิธีเส้นตรงตามอายุการใช้งานโดยประมาณของสินทรัพย์ดังต่อไปนี้

อาคารและส่วนประกอบ	15-30 ปี
อื่น ๆ	5-10 ปี

ตั้งแต่ปี 2542 บริษัทได้เปลี่ยนแปลงการวัดมูลค่าภายหลังการรับรู้มูลค่าเริ่มแรกของที่ดิน อาคารและอุปกรณ์ จากเดิมที่บันทึกไว้ราคาทุนหักค่าเสื่อมราคาสะสม มาเป็นราคาที่ตีใหม่ (ซึ่งเป็นแนวทางที่อาจเลือกปฏิบัติได้ตามมาตรฐาน) ซึ่งถือตามราคาประเมินของผู้ประเมินอิสระ ส่วนเกินทุนจากการตีราคาดังกล่าวได้แสดงไว้ใน “ส่วนเกินทุนจากการตีราคาสินทรัพย์” ภายใต้ส่วนของผู้ถือหุ้น และทยอยตัดจ่ายค่าเสื่อมราคาของส่วนที่ตีราคาเพิ่มตามอายุการใช้งานที่เหลือไปยังกำไรสะสม

บริษัทและบริษัทย่อยมีนโยบายที่จะประเมินราคาสินทรัพย์ดังกล่าวใหม่ในทุก ๆ ห้าปี

ต้นทุนการกู้ยืมซึ่งเกิดขึ้นในช่วงการก่อสร้างอาคารโรงพยาบาลถือเป็นส่วนหนึ่งของต้นทุนของอาคาร

4.9 ต้นทุนการกู้ยืม

ต้นทุนการกู้ยืมของเงินกู้ที่ใช้ในการจัดหาหรือก่อสร้างสินทรัพย์ที่ต้องใช้ระยะเวลานานในการทำให้อยู่ในสภาพพร้อมใช้หรือขาย ได้ถูกนำไปรวมเป็นราคาทุนของสินทรัพย์จนกว่าสินทรัพย์นั้นจะอยู่ในสภาพพร้อมที่จะใช้ได้ตามประสงค์ ส่วนต้นทุนการกู้ยืมอื่นถือเป็นค่าใช้จ่ายในงวดที่เกิดรายการ ต้นทุนการกู้ยืม ประกอบด้วย ดอกเบี้ยและต้นทุนอื่นที่เกิดขึ้นจากการกู้ยืมนั้น

4.10 สินทรัพย์ไม่มีตัวตน

สินทรัพย์ไม่มีตัวตน ซึ่งได้แก่ โปรแกรมสำเร็จรูปคอมพิวเตอร์ แสดงตามราคาทุนหลังหักค่าตัดจำหน่ายสะสม

ค่าตัดจำหน่ายบันทึกเป็นค่าใช้จ่ายในงบกำไรขาดทุนเบ็ดเสร็จ คำนวณโดยวิธีเส้นตรงตามเกณฑ์อายุการให้ประโยชน์โดยประมาณของโปรแกรมสำเร็จรูปคอมพิวเตอร์เป็นเวลา 5 ปี นับแต่วันที่สามารใช้งานได้

4.11 สิทธิการเช่า

สิทธิการเช่าแสดงตามราคาทุนหลังหักรายจ่ายตัดจ่ายสะสม รายจ่ายตัดจ่ายของสิทธิการเช่าบันทึกเป็นค่าใช้จ่ายในงบกำไรขาดทุนเบ็ดเสร็จ คำนวณโดยวิธีเส้นตรงตามอายุสัญญาเช่า

สิทธิการเช่าที่ดิน	10 - 20 ปี
อาคารบนสิทธิการเช่าที่ดิน	15 - 20 ปี
สิทธิการใช้ส่วนปรับปรุงที่ดิน	9 - 20 ปี

4.12 สัญญาเช่าการเงิน

สัญญาเช่าทรัพย์สินที่ได้โอนความเสี่ยงและผลตอบแทนในความเป็นเจ้าของในทรัพย์สินให้กับบริษัท และบริษัทมีความตั้งใจที่จะใช้สิทธิในการซื้อทรัพย์สินเมื่อถึงวันที่ครบกำหนดของสัญญาเช่า ถูกบันทึกเป็นสัญญาเช่าการเงิน

ณ วันเริ่มต้นสัญญาเช่าทางการเงิน ต้นทุนของทรัพย์สินถูกบันทึกไว้พร้อมกับภาระผูกพันสำหรับการจ่ายค่าเช่าในอนาคตโดยไม่รวมจำนวนดอกเบี้ย ค่าใช้จ่ายทางการเงินบันทึกเป็นค่าใช้จ่ายในงวดปีปัจจุบันตามสัดส่วนของยอดคงเหลือ

4.13 สัญญาเช่าดำเนินงาน

สัญญาเช่าทรัพย์สินที่ความเสี่ยงและผลตอบแทนแก่เจ้าของทรัพย์สินยังเป็นของผู้ให้เช่าจะถูกจัดเป็นสัญญาเช่าดำเนินงาน โดยบริษัทจะบันทึกการจ่ายชำระค่าเช่าภายใต้สัญญาเช่าดำเนินงานเป็นค่าใช้จ่ายตามระยะเวลาของสัญญา

4.14 การค้ำยืมของสินทรัพย์

สินทรัพย์ตามบัญชีของบริษัทได้รับการทบทวน ณ ทุกวันที่ในงบแสดงฐานะการเงินว่า มีข้อบ่งชี้เรื่องการค้ำยืมหรือไม่ ในกรณีที่ไม่มีข้อบ่งชี้จะทำการประมาณมูลค่างานสินทรัพย์ที่คาดว่าจะได้รับคืน

ขาดทุนจากการค้ำยืมรับรู้เมื่อมูลค่าตามบัญชีของสินทรัพย์ หรือมูลค่าตามบัญชีของหน่วยสินทรัพย์ที่ก่อให้เกิดเงินสดสูงกว่ามูลค่าที่จะได้รับคืน ขาดทุนจากการค้ำยืมบันทึกในงบกำไรขาดทุนเบ็ดเสร็จ เว้นแต่เมื่อมีการกลับรายการการประเมินมูลค่าของสินทรัพย์เพิ่มของสินทรัพย์ขึ้นเดียวกันที่เคยรับรู้ในส่วนของผู้ถือหุ้น และมีการค้ำยืมในเวลาต่อมา ในกรณีนี้ให้รับรู้ในส่วนของผู้ถือหุ้น

เมื่อมีการลดลงในมูลค่ายุติธรรมของสินทรัพย์ทางการเงินเพื่อขาย ซึ่งได้บันทึกในส่วนของผู้ถือหุ้น และมีความชัดเจนว่าสินทรัพย์ดังกล่าวมีการค้ำยืม ยอดขาดทุนซึ่งเคยบันทึกในส่วนของผู้ถือหุ้นจะถูกรับรู้ในงบกำไรขาดทุนเบ็ดเสร็จ ยอดขาดทุนที่รับรู้ในงบกำไรขาดทุนเบ็ดเสร็จเป็นผลต่างระหว่างราคาทุนที่ซื้อกับมูลค่ายุติธรรมในปัจจุบันของสินทรัพย์ทางการเงินหักขาดทุนจากการค้ำยืมของสินทรัพย์ทางการเงินนั้นๆ ซึ่งเคยรับรู้แล้วในงบกำไรขาดทุนเบ็ดเสร็จ

4.15 ผลประโยชน์พนักงาน

ผลประโยชน์ระยะสั้น

บริษัทและบริษัทย่อยรับรู้เงินเดือน ค่าล่วงเวลา โบนัส เงินประกันสังคม และสวัสดิการอื่นๆ เป็นค่าใช้จ่ายเมื่อเกิดรายการ

ผลประโยชน์หลังจากออกจากงานของพนักงาน (โครงการผลประโยชน์)

บริษัทและบริษัทย่อยมีภาระสำหรับเงินชดเชยที่ต้องจ่ายให้แก่พนักงานเมื่อออกจากงานตามกฎหมายแรงงาน และตามโครงการผลตอบแทนพนักงานอื่นๆ ซึ่งบริษัทและบริษัทย่อยถือว่าเงินชดเชยดังกล่าวเป็นโครงการผลประโยชน์หลังจากออกจากงานสำหรับพนักงาน

บริษัทและบริษัทย่อยคำนวณหนี้สินตามโครงการผลประโยชน์หลังจากออกจากงานของพนักงาน โดยใช้วิธีคิดลดแต่ละหน่วยที่ประมาณการไว้ (Projected Unit Credit Method) โดยผู้เชี่ยวชาญอิสระได้ทำการประเมินภาระผูกพันดังกล่าวตามหลักคณิตศาสตร์ประกันภัย ซึ่งหลักการประมาณการดังกล่าวต้องใช้ข้อสมมติที่หลากหลาย รวมถึงข้อสมมติเกี่ยวกับอัตราคิดลด อัตราการขึ้นเงินเดือนในอนาคต อัตราการเปลี่ยนแปลงในจำนวนพนักงาน อัตราการมรณะและอัตราเงินเฟ้อ

ผลกำไรหรือขาดทุนจากการประมาณการตามหลักคณิตศาสตร์ประกันภัย (Actuarial gains and losses) สำหรับโครงการผลประโยชน์หลังจากออกจากงานของพนักงานจะรับรู้ทันทีในกำไรขาดทุนเบ็ดเสร็จอื่น

4.16 หนี้ทุนซื้อคืน

หนี้ทุนซื้อคืนแสดงมูลค่าในงบดุลด้วยราคาทุนเป็นรายการหักจากส่วนของผู้ถือหุ้นทั้งหมด หากราคาขายของหนี้ทุนซื้อคืนสูงกว่าราคาซื้อของหนี้ทุนซื้อคืน บริษัทจะรับรู้ผลต่างเข้าบัญชีส่วนเกินมูลค่าหนี้ทุนซื้อคืนและหากราคาขายของหนี้ทุนซื้อคืนต่ำกว่าราคาซื้อของหนี้ทุนซื้อคืน บริษัทจะนำผลต่างหักจากส่วนเกินมูลค่าหนี้ทุนซื้อคืนให้หมดไปก่อน แล้วจึงนำผลต่างที่เหลืออยู่ไปหักจากบัญชีกำไรสะสม

4.17 ภาษีเงินได้

ภาษีเงินได้ ประกอบด้วยภาษีเงินได้ปัจจุบันและภาษีเงินได้รอการตัดบัญชี

ภาษีเงินได้ปัจจุบัน

บริษัทและบริษัทย่อยบันทึกภาษีเงินได้ (ถ้ามี) ตามจำนวนที่จะต้องจ่าย คำนวณตามหลักเกณฑ์แห่งประมวลรัษฎากรในอัตราภาษีเงินได้ร้อยละ 20 ของกำไรก่อนภาษีเงินได้ หลังจากปรับปรุงบวกกลับด้วยค่าใช้จ่ายต่างๆ ซึ่งไม่สามารถถือเป็นรายจ่ายในการคำนวณภาษีและหักออกด้วยรายการที่ได้รับยกเว้นหรือไม่ถือเป็นรายได้ในการคำนวณภาษี

ภาษีเงินได้รอการตัดบัญชี

สินทรัพย์และหนี้สินภาษีเงินได้รอการตัดบัญชีจะคำนวณขึ้นจากผลแตกต่างชั่วคราวระหว่างมูลค่า ตามบัญชีกับฐานภาษีของสินทรัพย์หรือหนี้สินนั้น ณ วันสิ้นรอบระยะเวลารายงาน รายการเปลี่ยนแปลงของสินทรัพย์และหนี้สินภาษีเงินได้รอการตัดบัญชีจะถูกรับรู้เป็นรายได้ภาษีเงินได้รอการตัดบัญชีหรือค่าใช้จ่ายภาษีเงินได้รอการตัดบัญชีโดยจะรับรู้ในกำไรขาดทุน เว้นแต่ในส่วนที่เกี่ยวข้องกับรายการที่รับรู้โดยตรงในส่วนของผู้ถือหุ้นหรือกำไรขาดทุนเบ็ดเสร็จอื่น

ผลแตกต่างชั่วคราวที่ใช้หักภาษีจะถูกรับรู้เป็นสินทรัพย์ภาษีเงินได้รอการตัดบัญชีเมื่อมีความเป็นไปได้ค่อนข้างแน่นอนว่าบริษัทและบริษัทย่อยจะมีกำไรทางภาษีจากการดำเนินงานในอนาคตเพียงพอที่จะนำสินทรัพย์ภาษีเงินได้รอการตัดบัญชีมาใช้ประโยชน์ได้และผลแตกต่างชั่วคราวที่ต้องเสียภาษีทุกรายการจะถูกรับรู้เป็นหนี้สินภาษีเงินได้รอการตัดบัญชี

สินทรัพย์และหนี้สินภาษีเงินได้รอการตัดบัญชีถูกวัดมูลค่าโดยใช้อัตราภาษีเงินได้สำหรับงวดที่บริษัทคาดว่าจะได้รับประโยชน์จากสินทรัพย์ภาษีเงินได้รอการตัดบัญชีหรือจะจ่ายชำระหนี้สินภาษีเงินได้ โดยใช้อัตราภาษีและกฎหมายภาษีอากรที่มีผลบังคับใช้อยู่หรือที่คาดได้ค่อนข้างแน่นอนว่าจะมีผลบังคับใช้ภายในสิ้นรอบระยะเวลาที่รายงาน

ณ วันสิ้นรอบระยะเวลารายงาน มูลค่าตามบัญชีของสินทรัพย์ภาษีเงินได้รอการตัดบัญชีจะถูกทบทวนและปรับลดมูลค่า เมื่อมีความเป็นไปได้ค่อนข้างแน่นอนว่าบริษัทจะไม่มีกำไรทางภาษีในอนาคตเพียงพอต่อการนำสินทรัพย์ภาษีเงินได้รอการตัดบัญชีทั้งหมดหรือบางส่วนมาใช้ประโยชน์ได้

สินทรัพย์ภาษีเงินได้รอการตัดบัญชีและหนี้สินภาษีเงินได้รอการตัดบัญชีจะหักกลบกันได้ก็ต่อเมื่อกิจการมีสิทธิตามกฎหมายและภาษีเงินได้นี้ประเมินโดยหน่วยงานจัดเก็บภาษีหน่วยงานเดียวกัน

ดังนั้นบริษัทและบริษัทย่อยจึงหักกลบสินทรัพย์ภาษีเงินได้รอการตัดบัญชีและหนี้สินภาษีเงินได้รอการตัดบัญชีในการแสดงรายการในงบแสดงฐานะการเงินแทนการแสดงแยกจากกัน

4.18 มูลค่ายุติธรรมสำหรับเครื่องมือทางการเงิน

บริษัทและบริษัทย่อยใช้วิธีราคาตลาดในการวัดมูลค่ายุติธรรมของสินทรัพย์และหนี้สินซึ่งมาตรฐานการรายงานทางการเงินที่เกี่ยวข้องกำหนดให้ต้องวัดมูลค่าด้วยมูลค่ายุติธรรม ยกเว้นในกรณีที่ไม่มีตลาดที่มีสภาพคล่อง หรือไม่สามารถหาราคาเสนอซื้อขายในตลาดที่มีสภาพคล่องได้ บริษัทจะใช้วิธีราคาทุนหรือวิธีรายได้ในการวัดมูลค่ายุติธรรมของสินทรัพย์และหนี้สินดังกล่าวแทนลำดับชั้นของมูลค่ายุติธรรม

ระดับที่ 1 ใช้ข้อมูลราคาเสนอซื้อขาย (ไม่ต้องปรับปรุง) ในตลาดที่มีสภาพคล่องสำหรับสินทรัพย์หรือหนี้สินอย่างเดียวกัน

ระดับที่ 2 ใช้ข้อมูลอื่นนอกเหนือจากราคาเสนอซื้อขายซึ่งรวมอยู่ในระดับ 1 ที่สามารถสังเกตได้โดยตรง (ได้แก่ ข้อมูลราคาตลาด) หรือโดยอ้อม (ได้แก่ ข้อมูลที่คำนวณมาจากราคาตลาด) สำหรับสินทรัพย์นั้นหรือหนี้สินนั้น

ระดับที่ 3 ใช้ข้อมูลที่ไม่สามารถสังเกตได้ เช่น ข้อมูลเกี่ยวกับกระแสเงินในอนาคตที่กิจการประมาณขึ้น

4.19 การใช้ดุลพินิจและประมาณการทางการเงินที่สำคัญ

ในการจัดทำงบการเงินตามมาตรฐานการรายงานทางการเงิน ฝ่ายบริหารจำเป็นต้องใช้ดุลพินิจและการประมาณการในเรื่องที่มีความไม่แน่นอนเสมอ การใช้ดุลพินิจและการประมาณการดังกล่าวนี้ส่งผลกระทบต่อจำนวนเงินที่แสดงในงบการเงินและต่อข้อมูลที่แสดงในหมายเหตุประกอบงบการเงิน ผลที่เกิดขึ้นจริงอาจแตกต่างไปจากจำนวนที่ประมาณการไว้ การใช้ดุลพินิจและการประมาณการที่สำคัญมีดังนี้

ค่าเผื่อหนี้สงสัยจะสูญของลูกหนี้

ในการประมาณค่าเผื่อหนี้สงสัยจะสูญของลูกหนี้ ฝ่ายบริหารจำเป็นต้องใช้ดุลพินิจในการประมาณการผลขาดทุนที่คาดว่าจะเกิดขึ้นจากลูกหนี้แต่ละราย โดยคำนึงถึงประสบการณ์การเก็บเงินในอดีต อายุของหนี้ที่ค้างค้างและสถานะเศรษฐกิจที่เป็นอยู่ในขณะนั้น เป็นต้น

รายได้ค่าบริการทางการแพทย์ค้างรับ

รายได้ค่าบริการทางการแพทย์ค้างรับเป็นรายได้ค่าบริการทางการแพทย์ที่ยังไม่ได้รับจากสำนักงานประกันสังคม ซึ่งบริษัทไม่สามารถทราบจำนวนเงินที่จะได้รับแน่นอน ผู้บริหารของบริษัทจึงได้ประมาณการรายได้ค้างรับดังกล่าวตามหลักเกณฑ์ วิธีการและเงื่อนไขตามที่กำหนดโดยหน่วยงานดังกล่าวและจากจำนวนเงินที่ได้รับจริงครั้งล่าสุดควบคู่ไปกับภาวะการณ์ในปัจจุบัน

ค่าเผื่อการลดลงของมูลค่าสินค้าคงเหลือ

ในการประมาณค่าเผื่อการลดลงของมูลค่าสินค้าคงเหลือ ฝ่ายบริหารได้ใช้ดุลพินิจในการประมาณการผลขาดทุนที่คาดว่าจะเกิดขึ้นจากสินค้าคงเหลือนั้น โดยค่าเผื่อการลดลงของมูลค่าสุทธิที่จะได้รับพิจารณาจากราคาที่คาดว่าจะขายได้ตามปกติของธุรกิจหักด้วยค่าใช้จ่ายในการขายสินค้านั้น และค่าเผื่อสำหรับสินค้าเก่าล้าสมัย เคลื่อนไหวช้าหรือเสื่อมคุณภาพพิจารณาจากอายุโดยประมาณของสินค้าแต่ละชนิด จำนวนค่าเผื่อการลดลงของมูลค่าสินค้าคงเหลือที่ประมาณได้ เมื่อนำมาเปรียบเทียบกับจำนวนเดิมที่มีในบัญชี ค่าเผื่อการลดลงของมูลค่าสินค้าคงเหลือทั้งที่ลดลงและเพิ่มขึ้นจะแสดงเป็นค่าใช้จ่ายภายใต้หัวข้อต้นทุนขายและบริการในส่วนของการกำไรหรือขาดทุน

ค่าเผื่อการด้อยค่าของเงินลงทุน

ในการพิจารณาค่าเผื่อการด้อยค่าของเงินลงทุนในบริษัทย่อย โดยฝ่ายบริหารจำเป็นต้องประมาณการกระแสเงินสดที่คาดว่าจะได้รับในอนาคตจากเงินลงทุนนั้น รวมทั้งการเลือกอัตราคิดลดที่เหมาะสมในการคำนวณหามูลค่าปัจจุบันของกระแสเงินสดนั้นๆ

สัญญาเช่า

ในการพิจารณาประเภทของสัญญาเช่าว่าเป็นสัญญาเช่าดำเนินงานหรือสัญญาเช่าทางการเงิน ฝ่ายบริหารได้ใช้ดุลยพินิจในการประเมินเงื่อนไขและรายละเอียดของสัญญาเพื่อพิจารณาว่าบริษัทได้โอนหรือรับโอนความเสี่ยงและผลประโยชน์ในสินทรัพย์ที่เช่าดังกล่าวแล้วหรือไม่

อสังหาริมทรัพย์เพื่อการลงทุนและค่าเสื่อมราคา

ในการคำนวณค่าเสื่อมราคาของอสังหาริมทรัพย์เพื่อการลงทุน ฝ่ายบริหารจำเป็นต้องทำการประมาณอายุการให้ประโยชน์และมูลค่าคงเหลือเมื่อเลิกใช้งานของอสังหาริมทรัพย์เพื่อการลงทุน และต้องทบทวนอายุการให้ประโยชน์และมูลค่าคงเหลือใหม่หากมีการเปลี่ยนแปลงเกิดขึ้น

นอกจากนี้ฝ่ายบริหารจำเป็นต้องสอบทานการด้อยค่าของอสังหาริมทรัพย์เพื่อการลงทุนในแต่ละช่วงเวลาและบันทึกขาดทุนจากการด้อยค่าหากคาดว่ามูลค่าที่คาดว่าจะได้รับคืนต่ำกว่ามูลค่าตามบัญชีของสินทรัพย์นั้น ในการนี้ฝ่ายบริหารจำเป็นต้องใช้ดุลยพินิจที่เกี่ยวกับการคาดการณ์รายได้และค่าใช้จ่ายในอนาคตซึ่งเกี่ยวเนื่องกับสินทรัพย์นั้น

ในการเปิดเผยมูลค่ายุติธรรมของอสังหาริมทรัพย์เพื่อการลงทุน ฝ่ายบริหารใช้วิธีพิจารณาจากรายได้โดยอ้างอิงจากการประเมินมูลค่ายุติธรรมในงวดปัจจุบันและงวดก่อนโดยผู้ประเมินราคาอิสระ

ที่ดิน อาคารและอุปกรณ์และค่าเสื่อมราคา

ในการคำนวณค่าเสื่อมราคาของอาคารและอุปกรณ์ ฝ่ายบริหารจำเป็นต้องทำการประมาณอายุการให้ประโยชน์และมูลค่าคงเหลือเมื่อเลิกใช้งานของอาคารและอุปกรณ์ และต้องทบทวนอายุการให้ประโยชน์และมูลค่าคงเหลือใหม่หากมีการเปลี่ยนแปลงเกิดขึ้น

นอกจากนี้ฝ่ายบริหารจำเป็นต้องสอบทานการด้อยค่าของที่ดิน อาคารและอุปกรณ์ในแต่ละช่วงเวลาและบันทึกขาดทุนจากการด้อยค่าหากคาดว่ามูลค่าที่คาดว่าจะได้รับคืนต่ำกว่ามูลค่าตามบัญชีของสินทรัพย์นั้น ในการนี้ฝ่ายบริหารจำเป็นต้องใช้ดุลยพินิจที่เกี่ยวกับการคาดการณ์รายได้และค่าใช้จ่ายในอนาคตซึ่งเกี่ยวเนื่องกับสินทรัพย์นั้น

สินทรัพย์ไม่มีตัวตน

ในการบันทึกและวัดมูลค่าของสินทรัพย์ไม่มีตัวตน ณ วันที่ได้มา ตลอดจนการทดสอบการด้อยค่าในภายหลัง ฝ่ายบริหารจำเป็นต้องประมาณการกระแสเงินสดที่คาดว่าจะได้รับในอนาคตจากสินทรัพย์ หรือ หน่วยของสินทรัพย์ที่ก่อให้เกิดเงินสด รวมทั้งการเลือกอัตราคิดลดที่เหมาะสมในการคำนวณหามูลค่าปัจจุบันของกระแสเงินสดนั้น ๆ

สินทรัพย์ถาวรที่ได้รับการตัดบัญชี

สินทรัพย์ถาวรที่ได้รับการตัดบัญชีจะรับรู้สำหรับผลแตกต่างชั่วคราวที่ใช้หักภาษีและขาดทุนทางภาษีที่ไม่ได้ใช้เมื่อมีความเป็นไปได้ค่อนข้างแน่ว่าจะมีกำไรทางภาษีในอนาคตเพียงพอที่จะใช้ประโยชน์จากผลแตกต่างชั่วคราวและขาดทุนนั้น ในการนี้ฝ่ายบริหารจำเป็นต้องประมาณการว่าควรรับรู้จำนวนสินทรัพย์ถาวรที่ได้รับการตัดบัญชีเป็นจำนวนเท่าใด โดยพิจารณาถึงจำนวนกำไรทางภาษีที่คาดว่าจะเกิดในอนาคตในแต่ละช่วงเวลา

ผลประโยชน์หลังออกจากงานของพนักงานตามโครงการผลประโยชน์

หนี้สินตามโครงการผลประโยชน์หลังออกจากงานของพนักงานประมาณขึ้นตามหลักคณิตศาสตร์ประกันภัย ซึ่งต้องอาศัยข้อสมมติฐานต่าง ๆ ในการประมาณการนั้น เช่น อัตราคิดลด อัตราการขึ้นเงินเดือนในอนาคต อัตราสมมติและอัตราการเปลี่ยนแปลงในจำนวนพนักงาน เป็นต้น

5. เงินสดและรายการเทียบเท่าเงินสด

บัญชีนี้ประกอบด้วย

	บาท			
	งบการเงินรวม		งบการเงินเฉพาะกิจการ	
	2559	2558	2559	2558
เงินสด	4,272,177	1,085,141	2,895,177	753,000
บัตรเครดิต	2,255,641	936,247	1,720,594	936,247
เงินฝากธนาคาร - กระแสรายวัน	5,814,865	1,190,545	5,390,098	1,190,545
เงินฝากธนาคาร - ออมทรัพย์	44,517,025	18,075,054	22,708,701	14,692,076
รวม	56,859,708	21,286,987	32,714,570	17,571,868

เงินฝากธนาคารบัญชีออมทรัพย์ มีอัตราดอกเบี้ยร้อยละ 0.125 - 0.750 ต่อปี

6. ลูกหนี้การค้า

บัญชีนี้ประกอบด้วย

	บาท			
	งบการเงินรวม		งบการเงินเฉพาะกิจการ	
	2559	2558	2559	2558
ลูกหนี้ผู้ป่วยทั่วไป	15,371,564	7,766,068	12,537,605	7,766,068
ลูกหนี้บริษัท	194,700,945	118,325,448	147,588,558	117,743,544
ลูกหนี้กองทุนทดแทน	3,675,601	3,939,572	3,479,535	3,939,572
ลูกหนี้ประกันสังคม	3,986,320	5,061,843	3,986,320	5,061,843
รวม	217,734,430	135,092,931	167,592,018	134,511,027
หัก ค่าเผื่อหนี้สงสัยจะสูญ	(9,258,376)	(3,095,848)	(9,258,376)	(3,095,848)
สุทธิ	208,476,054	131,997,083	158,333,642	131,415,179

ลูกหนี้การค้าแสดงตามอายุหนี้ที่ค้างชำระ ดังนี้

	บาท			
	งบการเงินรวม		งบการเงินเฉพาะกิจการ	
	2559	2558	2559	2558
อายุ 0 เดือนถึง 3 เดือน	185,822,239	112,412,767	138,545,898	111,830,863
อายุ 3 เดือนถึง 6 เดือน	10,919,834	8,930,193	9,557,900	8,930,193
อายุ 6 เดือนถึง 12 เดือน	8,765,916	3,388,934	7,314,676	3,388,934
มากกว่า 12 เดือนขึ้นไป	12,226,441	10,361,037	12,173,544	10,361,037
รวม	217,734,430	135,092,931	167,592,018	134,511,027

รายการเคลื่อนไหวของค่าเผ่อนหนี้สงสัยจะสูญ - ลูกหนี้การค้า มีดังนี้

	บาท			
	งบการเงินรวม		งบการเงินเฉพาะกิจการ	
	2559	2558	2559	2558
ยอดคงเหลือ ณ วันต้นปี	3,095,848	5,236,767	3,095,848	5,236,767
เพิ่มขึ้น (ลดลง)	6,162,528	(538,344)	6,162,528	(538,344)
ตัดหนี้สูญ	-	(1,602,575)	-	(1,602,575)
ยอดคงเหลือ ณ วันสิ้นปี	9,258,376	3,095,848	9,258,376	3,095,848

ฝ่ายบริหารได้พิจารณาถึงความเพียงพอของค่าเผ่อนหนี้สงสัยจะสูญว่าเพียงพอสำหรับลูกหนี้ที่คาดว่าจะเรียกเก็บเงินจากลูกหนี้ไม่ได้

7. รายได้ค้างรับ

บัญชีนี้ประกอบด้วย

	บาท	
	งบการเงินรวม/งบการเงินเฉพาะกิจการ	
	2559	2558
รายได้ค้างรับค่าบริการทางการแพทย์เหมาจ่าย	6,391,169	6,144,283
รายได้ค้างรับค่าบริการทางการแพทย์ตามภาระเสี่ยง	47,431,052	44,689,068
รายได้ค้างรับค่าบริการผู้ป่วยในตามกลุ่มโรคร่วม DRGS	93,805,299	75,852,353
รายได้ค้างรับค่าบริการทางแพทยนอกเหนือเหมาจ่าย	17,418,189	7,048,859
รวม	165,045,709	133,734,563

8. ลูกหนี้อื่น

บัญชีนี้ประกอบด้วย

	บาท			
	งบการเงินรวม		งบการเงินเฉพาะกิจการ	
	2559	2558	2559	2558
ลูกหนี้อื่นรอคำเนคคิ	3,152,035	3,152,035	3,152,035	3,152,035
ลูกหนี้สวัสดิการพนักงาน	3,917,750	4,062,688	3,917,750	4,062,688
ลูกหนี้อื่น	14,070,343	18,292,985	15,657,676	23,202,420
เงินทรองจ่าย	5,581,605	770,700	5,421,802	6,584,069
รวม	26,721,733	26,278,408	28,149,263	37,001,212
หัก ค่าเผื่อหนี้สงสัยจะสูญ	(3,152,035)	(3,152,035)	(3,152,035)	(3,152,035)
สุทธิ	23,569,698	23,126,373	24,997,228	33,849,177

9. สินค้าคงเหลือ

บัญชีนี้ประกอบด้วย

	บาท			
	งบการเงินรวม		งบการเงินเฉพาะกิจการ	
	2559	2558	2559	2558
ยา	43,419,064	29,035,817	32,997,021	29,035,817
วัสดุและเวชภัณฑ์ในการรักษาพยาบาล	20,803,687	11,815,360	12,478,975	11,815,360
วัสดุอื่น	27,591,000	21,984,259	24,081,371	21,776,137
รวม	91,813,751	62,835,436	69,557,367	62,627,314

10. รายการบัญชีระหว่างบริษัท และบริษัทหรือผู้ที่เกี่ยวข้องกัน

บุคคลหรือกิจการที่เกี่ยวข้องกันหมายถึง บุคคลหรือกิจการที่มีอำนาจควบคุมบริษัท ถูกควบคุมโดยบริษัท ไม่ว่าจะเป็นทางตรงหรือทางอ้อม หรืออยู่ภายใต้การควบคุมเดียวกันกับบริษัท รวมถึงบริษัทที่ทำหน้าที่ถือหุ้น บริษัทย่อย และกิจการที่เป็นบริษัทย่อยในเครือเดียวกัน นอกจากนี้บุคคลหรือกิจการที่เกี่ยวข้องกันยังหมายรวมถึงบริษัทร่วมและบุคคลซึ่งถือหุ้นที่มีสิทธิออกเสียงไม่ว่าทางตรงหรือทางอ้อมและมีอิทธิพลอย่างเป็นสาระสำคัญกับบริษัท ผู้บริหารสำคัญ กรรมการหรือพนักงานของบริษัทตลอดทั้งสมาชิกในครอบครัวที่ใกล้ชิดกับบุคคลดังกล่าวและกิจการที่เกี่ยวข้องกับบุคคลเหล่านั้น

ในการพิจารณาความสัมพันธ์ระหว่างบุคคลหรือกิจการที่เกี่ยวข้องกันกับบริษัทแต่ละรายการ บริษัทคำนึงถึงเนื้อหาของความสัมพันธ์มากกว่ารูปแบบทางกฎหมาย

บริษัทมีรายการทางธุรกิจกับบุคคลหรือกิจการที่เกี่ยวข้องกัน รายการธุรกิจดังกล่าวเป็นไปตามเงื่อนไขทางการค้าและเกณฑ์ตามที่ตกลงร่วมกัน ซึ่งเป็นไปตามปกติธุรกิจ

รายละเอียดความสัมพันธ์ที่บริษัทมีกับบุคคลหรือกิจการที่เกี่ยวข้องกัน สรุปได้ดังนี้

ชื่อกิจการ		ลักษณะความสัมพันธ์			
<u>บริษัทย่อย</u>					
บริษัท เอส เค อาร์ เมเนจเม้นท์ จำกัด		เป็นบริษัทย่อยที่บริษัทถือหุ้นร้อยละ 99.99			
บริษัท โรงพยาบาลศิริรินทร์ หาดใหญ่ จำกัด		ตั้งแต่วันที่ 14 พฤศจิกายน 2559 เป็นบริษัทย่อยที่บริษัทถือหุ้นร้อยละ 94.11			
		(เดิมเป็นบริษัทร่วมที่บริษัทถือหุ้นร้อยละ 11.77)			
<u>บริษัทที่เกี่ยวข้องกัน</u>					
บริษัท โรงพยาบาลกาญจนบุรี เมโมเรียล จำกัด		เป็นบริษัทที่บริษัทถือหุ้นร้อยละ 6.67			
บริษัท เขาใหญ่ รีสอร์ท แอนด์ สปา โฮเต็ล จำกัด		มีผู้ถือหุ้นร่วมกัน			
บริษัท จุลดิศ ริเวอร์ แมนชั่น จำกัด		มีผู้ถือหุ้นร่วมกัน			
		บาท			
		งบการเงินรวม		งบการเงินเฉพาะกิจการ	
นโยบายราคา		2559	2558	2559	2558
<u>รายการระหว่างปี</u>					
<u>บริษัทย่อย</u>					
ดอกเบี้ยรับ	ตามสัญญา	-	-	-	133,087
รายได้อื่น-ส่วนแบ่งรายได้ค่าอาหารและเครื่องดื่ม	ตามที่ตกลงร่วมกัน	-	-	2,060,375	6,549,589
ค่าใช้จ้าง-ค่าเช่าที่ดิน	ตามที่ตกลงร่วมกัน	-	-	10,200,000	-
<u>คำตอบแทนผู้บริหารสำคัญ</u>					
ผลประโยชน์ระยะสั้น		50,344,336	46,761,339	50,344,336	46,761,339
ผลประโยชน์หลังออกจากงาน		2,121,675	2,604,018	2,121,675	2,604,018
		<u>52,466,011</u>	<u>49,365,357</u>	<u>52,466,011</u>	<u>49,365,357</u>
		บาท			
		งบการเงินรวม		งบการเงินเฉพาะกิจการ	
		2559	2558	2559	2558
<u>ยอดคงเหลือ ณ วันสิ้นปี</u>					
<u>บริษัทย่อย</u>					
ลูกหนี้อื่น		-	-	5,134,227	10,722,404
เงินให้กู้ยืมระยะยาว		-	-	10,874,358	14,550,197
<u>บริษัทที่เกี่ยวข้องกัน</u>					
สินทรัพย์ไม่หมุนเวียนอื่น (ดูหมายเหตุ ข้อ 20)					
เงินจ่ายล่วงหน้าเพื่อซื้อที่ดินและสิ่งปลูกสร้าง					
- บริษัท จุลดิศ ริเวอร์ แมนชั่น จำกัด	149,500,000	149,500,000	149,500,000	149,500,000	149,500,000
หัก ค่าเผื่อความเสียหายที่อาจเกิดขึ้นจากการจ่ายเงิน					
ล่วงหน้าเพื่อซื้อสินทรัพย์	(149,500,000)	(149,500,000)	(149,500,000)	(149,500,000)	(149,500,000)
		<u>-</u>	<u>-</u>	<u>-</u>	<u>-</u>

เงินให้กู้ยืมระยะยาว

เมื่อวันที่ 1 เมษายน 2558 บริษัทได้ทำสัญญาให้ความสนับสนุนทางการเงิน และ โอนสิทธิ ใบอนุญาตการก่อสร้างอาคารในโครงการ Sikarin's Mall กับบริษัทย่อย โดยบริษัทได้ให้ความสนับสนุนทางการเงินแก่บริษัทย่อยในวงเงินจำนวน 19 ล้านบาท สำหรับทอรองจ่ายค่าใช้จ่ายในการก่อสร้างโครงการ Sikarin's Mall ทั้งหมด ตั้งแต่ค่างวดก่อสร้าง วัสดุอุปกรณ์ เงินประกันไฟฟ้า และอื่นๆ ที่เกี่ยวข้องจนโครงการแล้วเสร็จ และบริษัทได้โอนสิทธิใบอนุญาตการก่อสร้างอาคารในโครงการ Sikarin's Mall ที่มีมูลค่าจำนวน 16.54 ล้านบาท ไปให้แก่บริษัทย่อยในวันเดียวกันนี้ โดยบริษัทย่อยจะต้องชำระเงินค่าก่อสร้างคืนด้วยการให้บริษัทใช้สิทธิเหนือพื้นดินทั้งหมดบนที่ดินโฉนดเลขที่ 231, 233 และ 255 ตำบลบางนา อำเภอบางนา กรุงเทพมหานคร เพื่อใช้เป็นสถานที่จอดรถสำหรับลูกค้าและพนักงานของบริษัทได้โดยไม่เสียค่าธรรมเนียมและค่าใช้จ่ายใดๆ มีกำหนดเวลา 55 เดือน นับตั้งแต่วันที่ 15 มิถุนายน 2558 ถึงวันที่ 31 ธันวาคม 2562 ตามสัญญาให้ใช้สิทธิเหนือพื้นดินฉบับลงวันที่ 15 มิถุนายน 2558

ส่วนแบ่งรายได้ค่าอาหารและเครื่องดื่ม

เมื่อวันที่ 1 ตุลาคม 2557 บริษัทได้มีการทำบันทึกข้อตกลงกับบริษัท เอส เค อาร์ แมเนจเม้นท์ จำกัด เกี่ยวกับการจัดสรรส่วนแบ่งรายได้จากการขายอาหารและเครื่องดื่มให้กับบริษัท โดยทั้งสองฝ่ายตกลงแบ่งสัดส่วนของรายได้จากการขายอาหารและเครื่องดื่มในอัตรา 85 : 15 หมายถึงบริษัทย่อยผู้ดำเนินการธุรกิจได้รับสัดส่วนในอัตราร้อยละ 85 และบริษัทใหญ่เจ้าของสถานที่ได้รับสัดส่วนในอัตราร้อยละ 15 เริ่มตั้งแต่วันที่ 1 ตุลาคม 2557 เป็นต้นไป

เมื่อวันที่ 1 มกราคม 2559 บริษัทได้มีการทำบันทึกตกลงเพิ่มเติมกับบริษัท เอส เค อาร์ แมเนจเม้นท์ จำกัด เรื่องการแบ่งสัดส่วนรายได้ค่าอาหารและเครื่องดื่ม โดยเปลี่ยนแปลงอัตราส่วนแบ่งรายได้จากเดิม 85 : 15 มาเป็น 95 : 5 โดยให้มีผลตั้งแต่วันที่ 1 มกราคม 2559 เป็นต้นไป

ค่าเช่าที่ดิน

เมื่อวันที่ 18 ธันวาคม 2558 บริษัทได้ทำสัญญาเช่าช่วงที่ดิน กับ บริษัท เอส เค อาร์ แมเนจเม้นท์ จำกัด โดยให้บริษัทเช่าช่วงที่ดินรวม 2 โฉนด เนื้อที่ 6 ไร่ 2 ตารางวา เป็นระยะเวลา 3 ปี นับตั้งแต่วันที่ 1 มกราคม 2559 ถึงวันที่ 31 มกราคม 2561 โดยกำหนดค่าเช่าในอัตราเดือนละ 850,000.00 บาท

ค่าตอบแทนกรรมการและผู้บริหาร

ค่าตอบแทนกรรมการและผู้บริหารนี้เป็นผลประโยชน์ที่จ่ายให้แก่กรรมการและผู้บริหารของบริษัท ประกอบด้วยค่าตอบแทนที่เป็นตัวเงินได้แก่ เงินเดือนและผลประโยชน์ที่เกี่ยวข้อง รวมไปถึงผลประโยชน์ตอบแทนในรูปอื่น ทั้งนี้กรรมการและผู้บริหารของบริษัทหมายถึงบุคคลที่กำหนดตามกฎหมายว่าด้วยหลักทรัพย์และตลาดหลักทรัพย์

กรรมการ ได้แก่ คณะกรรมการบริษัท คณะกรรมการตรวจสอบ คณะกรรมการพิจารณา
ค่าตอบแทนและคณะกรรมการสรรหา

ผู้บริหาร ได้แก่ คณะกรรมการบริหาร ผู้อำนวยการโรงพยาบาล และผู้อำนวยการฝ่ายบริหาร
ค่าตอบแทนกรรมการและผู้บริหาร

11. เงินลงทุนในบริษัทร่วม

ประเภท ของธุรกิจ	สัดส่วน เงินลงทุน	บาท					
		งบการเงินรวม		งบการเงินเฉพาะกิจการ		เงินปันผล	
		วิธีส่วนได้เสีย		วิธีราคาทุน			
	ร้อยละ	2559	2558	2559	2558	2559	2558
บริษัทร่วม							
บริษัท โรงพยาบาลศศิรินทร์ หาดใหญ่ จำกัด	โรงพยาบาล	11.77	-	61,271,012	-	58,868,160	
หัก ค่าเผื่อการด้อยค่าของเงินลงทุน			-	(2,870,400)	-	(2,870,400)	
รวมเงินลงทุน - สุทธิ			-	58,400,612	-	55,997,760	-

บริษัท โรงพยาบาลศศิรินทร์ หาดใหญ่ จำกัด

เมื่อวันที่ 14 พฤศจิกายน 2559 บริษัทเข้าทำรายการรับโอนกิจการบริษัท โรงพยาบาลศศิรินทร์ หาดใหญ่ จำกัด และได้โอนการควบคุมทั้งหมด ดังนั้นบริษัท โรงพยาบาลศศิรินทร์ หาดใหญ่ จำกัด จึงเปลี่ยนสถานะจากบริษัทร่วมมาเป็นบริษัทย่อย (ดูหมายเหตุข้อ 12)

สำหรับรอบระยะเวลาบัญชีตั้งแต่วันที่ 1 มกราคม 2559 ถึงวันที่ 14 พฤศจิกายน 2559 และสำหรับปีสิ้นสุดวันที่ 31 ธันวาคม 2558 บริษัทบันทึกส่วนแบ่งกำไรจากเงินลงทุนในบริษัท โรงพยาบาลศศิรินทร์ หาดใหญ่ จำกัด เป็นจำนวนเงิน 1.52 ล้านบาท และ 1.73 ล้านบาท ตามลำดับ

บริษัทได้ทำการประเมินมูลค่ายุติธรรมของเงินลงทุน ณ วันก่อนเข้าควบคุม โดยมีมูลค่าสินทรัพย์สุทธิเท่ากับ 1,099.75 ล้านบาท คิดเป็นสัดส่วนที่บริษัทถือครองร้อยละ 11.77 ดังนั้นมูลค่ายุติธรรมของเงินลงทุน ณ วันก่อนเข้าควบคุมมีมูลค่าเท่ากับ 129.48 ล้านบาท บริษัทจึงรับรู้รายการกำไรที่ยังไม่เกิดขึ้นจากการปรับมูลค่ายุติธรรมของเงินลงทุนดังกล่าวในงบกำไรขาดทุนของผู้ซื้อ ดังนี้

	บาท	
	งบการเงินรวม	งบการเงินเฉพาะกิจการ
	วิธีส่วนได้เสีย	วิธีราคาทุน
เงินลงทุน ณ วันต้นงวด	61,271,012	58,868,160
ส่วนแบ่งกำไรสำหรับงวด	1,524,181	-
เงินลงทุน ณ วันก่อนเข้าควบคุม	62,795,193	58,868,160
มูลค่ายุติธรรมของเงินลงทุน ณ วันก่อนเข้าควบคุม	129,480,814	129,480,814
กำไรที่ยังไม่เกิดขึ้นจากการปรับมูลค่ายุติธรรม	66,685,621	70,612,654

12. เงินลงทุนในบริษัทย่อย

ชื่อบริษัท	ประเภทธุรกิจ	ทุนชำระแล้ว (บาท)		สัดส่วนร้อยละของการลงทุน	
		2559	2558	2559	2558
บริษัท เอส เค ออร์ แมนเนจเม้นท์ จำกัด	ร้านอาหารและให้เช่าพื้นที่	5,000,000	5,000,000	99.99	99.99
บริษัท โรงพยาบาลศิริรินทร์ หาดใหญ่ จำกัด	โรงพยาบาล	500,000,000	-	94.11	-

ชื่อบริษัท	วิธีส่วนได้เสีย	บาท			
		งบการเงินเฉพาะกิจการ			
		วิธีราคาทุน		เงินปันผลรับ	
		2559	2558	2559	2558
บริษัท เอส เค ออร์ แมนเนจเม้นท์ จำกัด	8,801,639	3,059,966	4,999,600	4,999,600	-
บริษัท โรงพยาบาลศิริรินทร์ หาดใหญ่ จำกัด	1,042,641,893	-	1,361,194,503	-	-
รวมเงินลงทุน	1,051,443,532	3,059,966	1,366,194,103	4,999,600	-

บริษัทย่อยที่มีส่วนได้เสียที่ไม่มีอำนาจควบคุมที่มีสาระสำคัญ

บริษัทได้รวมบริษัทย่อยแห่งหนึ่งคือ บริษัท โรงพยาบาลศิริรินทร์ หาดใหญ่ จำกัด ซึ่งมีส่วนได้เสียที่ไม่มีอำนาจควบคุมที่มีสาระสำคัญ

ชื่อบริษัท	ประเทศที่จัดตั้งและสถานที่หลักของธุรกิจ	สัดส่วนของความเป็นเจ้าของและสิทธิในการออกเสียงที่ถือโดยส่วนได้เสียที่ไม่มีอำนาจควบคุม (ร้อยละ)		บาท			
		2559	2558	กำไรขาดทุนเบ็ดเสร็จจัดสรรสำหรับส่วนได้เสียที่ไม่มีอำนาจควบคุม		ส่วนได้เสียที่ไม่มีอำนาจควบคุมสะสม	
				2559	2558	2559	2558
บริษัท โรงพยาบาลศิริรินทร์ หาดใหญ่ จำกัด	ไทย	5.89	-	479,712	-	65,205,316	-

ข้อมูลทางการเงินของบริษัท โรงพยาบาลศิริรินทร์ หาดใหญ่ จำกัด ณ วันที่ 31 ธันวาคม 2559 ก่อนการตัดรายการระหว่างกัน มีดังนี้

	บาท
สินทรัพย์หมุนเวียน	117,106,540
สินทรัพย์ไม่หมุนเวียน	1,363,508,544
หนี้สินหมุนเวียน	118,745,802
หนี้สินไม่หมุนเวียน	253,972,253
ส่วนได้เสียที่ไม่มีอำนาจควบคุม	65,205,316
รายได้	
กำไรสำหรับปีส่วนของส่วนได้เสียที่ไม่มีอำนาจควบคุม	479,712
เงินสดสุทธิได้มาจากกิจกรรมดำเนินงาน	24,222,726
เงินสดสุทธิใช้ไปในกิจกรรมลงทุน	(1,586,193)
เงินสดสุทธิใช้ไปในกิจกรรมจัดหาเงิน	(16,734,378)
กระแสเงินสดเพิ่มขึ้นสุทธิ	5,902,155

การซื้อขายหุ้นในระหว่างปี

บริษัท โรงพยาบาลศิครินทร์ หาดใหญ่ จำกัด

เมื่อวันที่ 19 ตุลาคม 2559 ที่ประชุมวิสามัญผู้ถือหุ้นครั้งที่ 1/2559 ได้มีมติให้บริษัทรับโอนกิจการทั้งหมดของบริษัท ศิครินทร์ หาดใหญ่ โฮลดิ้ง จำกัด (“SHH”) ซึ่งประกอบด้วยหุ้นสามัญทั้งหมดที่ SHH ถืออยู่ในบริษัท โรงพยาบาลศิครินทร์ หาดใหญ่ จำกัด (“SKHY”) จำนวน 41,170,499 หุ้นหรือคิดเป็นสัดส่วนร้อยละ 82.34 ของหุ้นสามัญที่ออกและจำหน่ายแล้วของ SKHY โดยบริษัทออกหุ้นสามัญเพิ่มทุนจำนวน 25,009,415 หุ้น มูลค่าที่ตราไว้หุ้นละ 6.50 บาท ให้แก่ SHH ในราคาเสนอขายหุ้นละ 59.00 บาท ซึ่งเป็นราคาที่บริษัทได้เจรจาต่อรองกับ SHH เพื่อเป็นการตอบแทนที่ SHH โอนกิจการทั้งหมดให้แก่บริษัทแทนการชำระค่าหุ้นสามัญเพิ่มทุนของบริษัทด้วยเงินสด

ราคาซื้อขายข้างต้นมีที่มาจากการประเมินมูลค่ากิจการของบริษัทและ SHH โดยอ้างอิงที่ปรึกษาทางการเงินทำการเปรียบเทียบมูลค่ายุติธรรม (Fair Value) ของบริษัท และ SKHY ด้วยวิธีมูลค่าปัจจุบันของกระแสเงินสด (Discounted Cash Flow Approach : DCF) ทั้งนี้ได้ประเมินมูลค่าหุ้นของ SKHY จำนวน 41,170,499 หุ้น มูลค่าหุ้นที่ตราไว้หุ้นละ 10 บาทที่บริษัทจะได้รับเป็นการตอบแทนนั้นมีราคายุติธรรมต่อหุ้นอยู่ที่ 35.84 บาทต่อหุ้น คิดเป็นอัตราส่วนแลกหุ้น (Swap Ratio) เท่ากับ 1.0000 ต่อ 1.6462 (1 หุ้นสามัญเพิ่มทุนของบริษัท สามารถแลกหุ้นสามัญของ SHH ได้ 1.6462 หุ้น) แต่อย่างไรก็ตาม ในวันที่เข้าทำการวันที่ 14 พฤศจิกายน 2559 ราคายุติธรรมของหุ้นสามัญของบริษัทที่ให้แก่ SHH มีราคาปิดอยู่ที่ 49.25 บาทต่อหุ้น ดังนั้นมูลค่าหุ้น SKHY ที่บริษัทรับโอนจึงมีมูลค่าเท่ากับ 1,231.71 ล้านบาท

การทำรายการดังกล่าวมีผลทำให้ บริษัท โรงพยาบาลศิครินทร์ หาดใหญ่ จำกัด มีสถานะเป็นบริษัทย่อยของบริษัท โดยบริษัทถือหุ้นโดยตรงในสัดส่วนร้อยละ 94.11 (รวมหุ้นเดิมที่บริษัทถืออยู่ใน SKHY จำนวน 5,886,792 หุ้น คิดเป็นร้อยละ 11.77) และบริษัทต้องนำมาจัดทำงบการเงินรวมของกลุ่มบริษัท ตั้งแต่วันที่ 14 พฤศจิกายน 2559 เป็นต้นไป

มูลค่าของสินทรัพย์และหนี้สินที่ได้รับมาของบริษัท โรงพยาบาลศิครินทร์ หาดใหญ่ จำกัด ณ วันที่ 14 พฤศจิกายน 2559 ได้รวมอยู่ในงบการเงินรวมของกลุ่มบริษัท วัดด้วยมูลค่ายุติธรรมโดยผู้ประเมินราคาอิสระ บริษัท ฟานิก แอปเพรชัล จำกัด ซึ่งผู้ประเมินใช้วิธีเปรียบเทียบราคาตลาดเป็นเกณฑ์ในการกำหนดราคาที่ดิน และส่วนปรับปรุงที่ดิน และใช้วิธีมูลค่าต้นทุนเปลี่ยนแปลงสุทธิ (Cost Approach) เป็นเกณฑ์ในการกำหนดราคาอาคาร ส่วนประกอบอาคาร และอุปกรณ์อื่นๆ มีรายการดังต่อไปนี้

	บาท
<u>สินทรัพย์</u>	
เงินสดและรายการเทียบเท่าเงินสด	16,267,993
ลูกหนี้การค้าและลูกหนี้อื่น	74,193,460
สินค้าคงเหลือ	21,611,731
สินทรัพย์ไม่หมุนเวียนที่ถือไว้เพื่อขาย	5,368,745
ที่ดิน อาคารและอุปกรณ์	1,355,019,900
สินทรัพย์ไม่มีตัวตน	744,166
สินทรัพย์ภายใต้การควบคุม	6,823,835
สินทรัพย์ไม่หมุนเวียนอื่น	5,286,110
รวมสินทรัพย์	1,485,315,940
<u>หนี้สิน</u>	
เงินเบิกเกินบัญชี	12,627,408
เจ้าหนี้การค้าและเจ้าหนี้อื่น	90,544,578
เงินกู้ยืมระยะยาวจากสถาบันการเงิน	256,607,533
ภาระผูกพันผลประโยชน์พนักงาน	25,659,457
หนี้สินไม่หมุนเวียนอื่น	124,448
รวมหนี้สิน	385,563,424
สินทรัพย์สุทธิในผู้ถือหุ้น	1,099,752,516
สิ่งตอบแทนในการซื้อ - ออกหุ้นสามัญ 25,009,415 หุ้น ราคาปิดหุ้นละ 49.25 บาท	1,231,713,689
มูลค่าสุทธิของส่วนได้เสียในส่วนที่ผู้ซื้อถืออยู่ก่อนในผู้ถือหุ้น (หมายเหตุ 11)	129,480,814
ราคาทุนจากการรับโอนกิจการ	1,361,194,503
ส่วนได้เสียที่ไม่มีอำนาจควบคุมในผู้ถือหุ้น	64,725,604
	1,425,920,107
ค่าความนิยม	326,167,591

ณ ปัจจุบัน บริษัทได้ดำเนินการให้มีการวัดมูลค่าของค่าความนิยม ว่าสามารถจำแนกได้เป็นสินทรัพย์ที่ระบุได้อย่างไรบ้าง โดยการวัดมูลค่านี้อยู่ระหว่างกระบวนการจัดทำ กระบวนการวัดมูลค่านี้อาจถูกดำเนินการให้แล้วเสร็จภายในระยะเวลาไม่เกินหนึ่งปีนับจากวันที่ซื้อกิจการ ซึ่งหากกระบวนการนี้แล้วเสร็จ บริษัทจะทำการปรับปรุงงบการเงินย้อนหลัง เพื่อให้สะท้อนผลของข้อมูลเพิ่มเติมที่ได้รับเกี่ยวกับข้อเท็จจริงและสภาพแวดล้อมที่มีอยู่ ณ วันซื้อกิจการ

13. เงินลงทุนในบริษัทที่เกี่ยวข้องกัน

	ประเภทธุรกิจ	สัดส่วน เงินลงทุน ร้อยละ	บาท	
			งบการเงินรวม/งบการเงินเฉพาะกิจการ	
			2559	2558
บริษัท โรงพยาบาลกาญจนวนรีเมโมเรียล จำกัด	โรงพยาบาล	6.67	4,845,895	4,845,895
หัก ค่าเผื่อการด้อยค่าของเงินลงทุน			(4,845,895)	(4,845,895)
รวมเงินลงทุนระยะยาวอื่นในบริษัทที่เกี่ยวข้องกัน - สุทธิ			-	-

เงินลงทุนในบริษัทอื่น - บริษัท โรงพยาบาลกาญจนวนรี เมโมเรียล จำกัด เนื่องจากบริษัทดังกล่าวมีผลขาดทุนอย่างต่อเนื่อง มีขาดทุนสะสมเป็นจำนวนมากและผลการดำเนินงานมีแนวโน้มที่ไม่ดี ดังนั้นบริษัทจึงได้ตั้งค่าเผื่อการด้อยค่าของเงินลงทุนดังกล่าวแล้วทั้งจำนวน

14. อสังหาริมทรัพย์เพื่อการลงทุน บัญชีนี้ประกอบด้วย

	บาท				
	งบการเงินรวม				
	ยอดตามบัญชี ณ 31 ธ.ค. 58	จำนวน ที่เพิ่มขึ้น	จำนวน ที่ลดลง	รับเข้า (โอนออก)	ยอดตามบัญชี ณ 31 ธ.ค. 59
ราคาทุน					
ที่ดิน	4,615,000	-	-	-	4,615,000
อาคาร	1,496,248	-	-	-	1,496,248
	6,111,248	-	-	-	6,111,248
หัก ค่าเสื่อมราคาสะสม					
อาคาร	629,106	50,010	-	-	679,116
อสังหาริมทรัพย์เพื่อการลงทุน - สุทธิ	5,482,142				5,432,132

	บาท				
	งบการเงินรวม				
	ยอดตามบัญชี ณ 31 ธ.ค. 57	จำนวน ที่เพิ่มขึ้น	จำนวน ที่ลดลง	รับเข้า (โอนออก)	ยอดตามบัญชี ณ 31 ธ.ค. 58
ราคาทุน					
ที่ดิน	4,615,000	-	-	-	4,615,000
อาคาร	1,496,248	-	-	-	1,496,248
	6,111,248	-	-	-	6,111,248
หัก ค่าเสื่อมราคาสะสม					
อาคาร	579,233	49,873	-	-	629,106
อสังหาริมทรัพย์เพื่อการลงทุน - สุทธิ	5,532,015				5,482,142

	บาท				
	งบการเงินเฉพาะกิจการ				
	ยอดตามบัญชี ณ 31 ธ.ค. 58	จำนวน ที่เพิ่มขึ้น	จำนวน ที่ลดลง	รับเข้า (โอนออก)	ยอดตามบัญชี ณ 31 ธ.ค. 59
ราคาทุน					
ที่ดิน	4,615,000	-	-	-	4,615,000
อาคาร	1,496,248	-	-	-	1,496,248
	6,111,248	-	-	-	6,111,248
หัก ค่าเสื่อมราคาสะสม					
อาคาร	629,106	50,010	-	-	679,116
อสังหาริมทรัพย์เพื่อการลงทุน - สุทธิ	5,482,142				5,432,132

	บาท				
	งบการเงินเฉพาะกิจการ				
	ยอดตามบัญชี ณ 31 ธ.ค. 57	จำนวน ที่เพิ่มขึ้น	จำนวน ที่ลดลง	รับเข้า (โอนออก)	ยอดตามบัญชี ณ 31 ธ.ค. 58
ราคาทุน					
ที่ดิน	4,615,000	-	-	-	4,615,000
อาคาร	1,496,248	-	-	-	1,496,248
	6,111,248	-	-	-	6,111,248
หัก ค่าเสื่อมราคาสะสม					
อาคาร	579,233	49,873	-	-	629,106
อสังหาริมทรัพย์เพื่อการลงทุน - สุทธิ	5,532,015				5,482,142

	บาท			
	งบการเงินรวม		งบการเงินเฉพาะกิจการ	
	2559	2558	2559	2558
ค่าเสื่อมราคาสำหรับปี	50,010	49,873	50,010	49,873

อสังหาริมทรัพย์เพื่อการลงทุน เป็นที่ดินและอาคารในโครงการจุฬาลงกรณ์มหาวิทยาลัย อำเภอปากช่อง จังหวัดนครราชสีมา จำนวนพื้นที่ 2 ไร่ 2 งาน 39 ตารางวา ที่ดินและอาคารดังกล่าวใช้เป็นศูนย์สัมมนา แต่บริษัทไม่ได้นำมาใช้ในการดำเนินการ ซึ่งผู้บริหารคาดว่าจะขายต่อไปในอนาคต มูลค่าราคาประเมินล่าสุดปี 2558 เท่ากับ 12.95 ล้านบาท ซึ่งประเมินโดยผู้ประเมินราคาอิสระ ผู้ประเมินใช้วิธีเปรียบเทียบราคาตลาด เป็นเกณฑ์ในการประเมิน

15. ที่ดิน อาคารและอุปกรณ์ บัญชีนี้ประกอบด้วย

	บาท				
	งบการเงินรวม				
	ยอดตามบัญชี ณ 31 ธ.ค. 58	จำนวน ที่เพิ่มขึ้น	จำนวน ที่ลดลง	รับเข้า (โอนออก)	ยอดตามบัญชี ณ 31 ธ.ค. 59
ราคาทุน					
ที่ดิน	158,208,616	-	-	550,285,591	708,494,207
ส่วนปรับปรุงที่ดิน	102,279,857	310,200	-	3,940,843	106,530,900
อาคารและส่วนประกอบอาคาร	2,279,275,787	9,241,018	-	1,038,453,107	3,326,969,912
อุปกรณ์สำนักงาน	301,625,756	10,300,038	(28,536,772)	120,104,690	403,493,712
เครื่องมือและอุปกรณ์การแพทย์	670,145,556	40,898,080	(98,440)	220,088,138	931,033,334
อุปกรณ์อื่น	10,484,047	284,646	-	63,294,411	74,063,104
ยานพาหนะ	61,257,824	120,000	(2,973,000)	8,379,469	66,784,293
งานระหว่างก่อสร้าง	225,992,334	181,451,891	-	(320,506,346)	86,937,879
รวม	3,809,269,777	242,605,873	(31,608,212)	1,684,039,903 *	5,704,307,341
หัก ค่าเสื่อมราคาสะสม					
ส่วนปรับปรุงที่ดิน	22,181,394	5,811,523	-	2,412,434	30,405,351
อาคารและส่วนประกอบอาคาร	691,859,209	123,126,337	-	126,550,257	941,535,803
อุปกรณ์สำนักงาน	175,869,647	31,605,475	(28,534,865)	34,434,295	213,374,552
เครื่องมือและอุปกรณ์การแพทย์	335,737,466	51,521,880	(98,439)	116,420,995	503,581,902
อุปกรณ์อื่น	8,551,277	1,096,759	-	46,523,553	56,171,589
ยานพาหนะ	51,171,470	3,709,608	(2,972,998)	2,678,469	54,586,549
รวม	1,285,370,463	216,871,582	(31,606,302)	329,020,003 *	1,799,655,746
ที่ดิน อาคารและอุปกรณ์-สุทธิ	2,523,899,314				3,904,651,595
ราคาประเมินเพิ่ม - สุทธิ					
ที่ดินและส่วนปรับปรุงที่ดิน	227,393,171	-	-	-	227,393,171
อาคารและส่วนประกอบอาคาร	134,644,984	-	(5,221,913)	-	129,423,071
อุปกรณ์สำนักงาน	476,816	-	(80,103)	-	396,713
เครื่องมือและอุปกรณ์การแพทย์	6,931,267	-	(1,386,103)	-	5,545,164
ยานพาหนะ	510,195	-	(510,191)	-	4
ที่ดินอาคารและอุปกรณ์					
(ราคาประเมินเพิ่ม) - สุทธิ	369,956,433	-	(7,198,310)	-	362,758,123
รวมที่ดิน อาคารและอุปกรณ์-สุทธิ	2,893,855,747				4,267,409,718

	บาท			
	งบการเงินรวม			
	ยอดตามบัญชี ณ 31 ธ.ค. 57	จำนวน ที่เพิ่มขึ้น	จำนวน ที่ลดลง	รับเข้า (โอนออก)
ราคาทุน				ยอดตามบัญชี ณ 31 ธ.ค. 58
ที่ดิน	158,208,616	-	-	-
ส่วนปรับปรุงที่ดิน	22,318,375	-	-	79,961,482
อาคารและส่วนประกอบอาคาร	1,426,787,368	33,875,849	-	818,612,570
อุปกรณ์สำนักงาน	224,594,441	28,603,042	(838,974)	49,267,247
เครื่องมือและอุปกรณ์การแพทย์	493,441,536	97,578,520	-	79,125,500
อุปกรณ์อื่น	10,432,282	51,765	-	-
ยานพาหนะ	61,257,824	-	-	-
งานระหว่างก่อสร้าง	681,585,328	602,032,429	-	(1,057,625,423)
รวม	3,078,625,770	762,141,605	(838,974)	(30,658,624) **
หัก ค่าเสื่อมราคาสะสม				
ส่วนปรับปรุงที่ดิน	19,577,597	2,104,874	-	498,923
อาคารและส่วนประกอบอาคาร	621,621,692	71,441,222	-	(1,203,705)
อุปกรณ์สำนักงาน	153,081,500	22,795,852	(712,487)	704,782
เครื่องมือและอุปกรณ์การแพทย์	296,952,069	38,785,397	-	-
อุปกรณ์อื่น	8,181,045	370,232	-	-
ยานพาหนะ	47,068,819	4,102,651	-	-
รวม	1,146,482,722	139,600,228	(712,487)	-
ที่ดิน อาคารและอุปกรณ์-สุทธิ	1,932,143,048			2,523,899,314
ราคาประเมินเพิ่ม - สุทธิ				
ที่ดินและส่วนปรับปรุงที่ดิน	90,549,946	136,843,225	-	-
อาคารและส่วนประกอบอาคาร	32,854,993	104,125,710	(2,335,719)	-
อุปกรณ์สำนักงาน	996,183	-	(519,367)	-
เครื่องมือและอุปกรณ์การแพทย์	8,317,368	-	(1,386,101)	-
ยานพาหนะ	2,691,929	-	(2,181,734)	-
ที่ดินอาคารและอุปกรณ์				
(ราคาประเมินเพิ่ม) - สุทธิ	135,410,419	240,968,935	(6,422,921)	-
รวมที่ดิน อาคารและอุปกรณ์-สุทธิ	2,067,553,467			2,893,855,747

* รับโอนจากการซื้อกิจการ 1,355,019,900 บาท (ดูหมายเหตุข้อ 12)

** โอนไปสินทรัพย์ไม่มีตัวตน 1,269,138 บาท

** โอนไปสิทธิการเช่า 29,389,486 บาท

	บาท				
	งบการเงินเฉพาะกิจการ				
	ยอดตามบัญชี ณ 31 ธ.ค. 58	จำนวน ที่เพิ่มขึ้น	จำนวน ที่ลดลง	รับเข้า (โอนออก)	ยอดตามบัญชี ณ 31 ธ.ค. 59
ราคาทุน					
ที่ดิน	153,868,616	-	-	-	153,868,616
ส่วนปรับปรุงที่ดิน	102,279,857	-	-	-	102,279,857
อาคารและส่วนประกอบอาคาร	2,274,615,787	8,771,125	-	273,009,851	2,556,396,763
อุปกรณ์สำนักงาน	301,422,792	10,087,124	(28,536,772)	79,350,395	362,323,539
เครื่องมือและอุปกรณ์การแพทย์	670,145,556	40,499,030	-	-	710,644,586
อุปกรณ์อื่น	10,432,282	47,012	-	-	10,479,294
ยานพาหนะ	61,257,824	120,000	(2,973,000)	-	58,404,824
งานระหว่างก่อสร้าง	225,992,334	181,398,124	-	(352,360,246)	55,030,212
รวม	3,800,015,048	240,922,415	(31,509,772)	-	4,009,427,691
หัก ค่าเสื่อมราคาสะสม					
ส่วนปรับปรุงที่ดิน	22,181,394	5,596,147	-	-	27,777,541
อาคารและส่วนประกอบอาคาร	691,703,876	120,867,894	-	-	812,571,770
อุปกรณ์สำนักงาน	175,831,830	31,245,070	(28,534,865)	-	178,542,035
เครื่องมือและอุปกรณ์การแพทย์	335,737,466	49,512,126	-	-	385,249,592
อุปกรณ์อื่น	8,548,123	347,759	-	-	8,895,882
ยานพาหนะ	51,171,470	3,636,254	(2,972,998)	-	51,834,726
รวม	1,285,174,159	211,205,250	(31,507,863)	-	1,464,871,546
ที่ดิน อาคารและอุปกรณ์-สุทธิ	2,514,840,889				2,544,556,145
ราคาประเมินเพิ่ม - สุทธิ					
ที่ดินและส่วนปรับปรุงที่ดิน	227,393,171	-	-	-	227,393,171
อาคารและส่วนประกอบอาคาร	134,644,984	-	(5,221,913)	-	129,423,071
อุปกรณ์สำนักงาน	476,816	-	(80,103)	-	396,713
เครื่องมือและอุปกรณ์การแพทย์	6,931,267	-	(1,386,103)	-	5,545,164
ยานพาหนะ	510,195	-	(510,191)	-	4
ที่ดินอาคารและอุปกรณ์					
(ราคาประเมินเพิ่ม) - สุทธิ	369,956,433	-	(7,198,310)	-	362,758,123
รวมที่ดิน อาคารและอุปกรณ์-สุทธิ	2,884,797,322				2,907,314,268

	บาท				
	งบการเงินเฉพาะกิจการ				
	ยอดตามบัญชี ณ 31 ธ.ค. 57	จำนวน ที่เพิ่มขึ้น	จำนวน ที่ลดลง	รับเข้า (โอนออก)	ยอดตามบัญชี ณ 31 ธ.ค. 58
ราคาทุน					
ที่ดิน	153,868,616	-	-	-	153,868,616
ส่วนปรับปรุงที่ดิน	22,318,375	-	-	79,961,482	102,279,857
อาคารและส่วนประกอบอาคาร	1,422,127,368	33,875,849	-	818,612,570	2,274,615,787
อุปกรณ์สำนักงาน	224,470,351	28,524,168	(838,974)	49,267,247	301,422,792
เครื่องมือและอุปกรณ์การแพทย์	493,441,536	97,578,520	-	79,125,500	670,145,556
อุปกรณ์อื่น	10,432,282	-	-	-	10,432,282
ยานพาหนะ	61,257,824	-	-	-	61,257,824
งานระหว่างก่อสร้าง	681,585,328	602,032,429	-	(1,057,625,423)	225,992,334
รวม	3,069,501,680	762,010,966	(838,974)	(30,658,624) *	3,800,015,048
หัก ค่าเสื่อมราคาสะสม					
ส่วนปรับปรุงที่ดิน	19,577,597	2,104,874	-	498,923	22,181,394
อาคารและส่วนประกอบอาคาร	621,621,692	71,285,889	-	(1,203,705)	691,703,876
อุปกรณ์สำนักงาน	153,075,467	22,764,068	(712,487)	704,782	175,831,830
เครื่องมือและอุปกรณ์การแพทย์	296,952,069	38,785,397	-	-	335,737,466
อุปกรณ์อื่น	8,181,045	367,078	-	-	8,548,123
ยานพาหนะ	47,068,819	4,102,651	-	-	51,171,470
รวม	1,146,476,689	139,409,957	(712,487)	-	1,285,174,159
ที่ดิน อาคารและอุปกรณ์-สุทธิ	1,923,024,991				2,514,840,889
ราคาประเมินเพิ่ม - สุทธิ					
ที่ดินและส่วนปรับปรุงที่ดิน	90,549,946	136,843,225	-	-	227,393,171
อาคารและส่วนประกอบอาคาร	32,854,993	104,125,710	(2,335,719)	-	134,644,984
อุปกรณ์สำนักงาน	996,183	-	(519,367)	-	476,816
เครื่องมือและอุปกรณ์การแพทย์	8,317,368	-	(1,386,101)	-	6,931,267
ยานพาหนะ	2,691,929	-	(2,181,734)	-	510,195
ที่ดินอาคารและอุปกรณ์					
(ราคาประเมินเพิ่ม) - สุทธิ	135,410,419	240,968,935	(6,422,921)	-	369,956,433
รวมที่ดิน อาคารและอุปกรณ์-สุทธิ	2,058,435,410				2,884,797,322

* โอนให้บริษัทย่อยแสดงเป็นอาคารบนสิทธิการเช่า 16,541,276 บาท (ดูหมายเหตุข้อ 10)

* โอนไปสินทรัพย์ไม่มีตัวตน 1,269,138 บาท

* โอนไปสิทธิการเช่า 12,848,210 บาท

	บาท			
	งบการเงินรวม		การเงินเฉพาะกิจการ	
	2559	2558	2559	2558
ค่าเสื่อมราคาสำหรับปี				
- ส่วนของราคาทุน	216,871,582	139,600,228	211,205,250	139,409,957
- ส่วนของราคาประเมินเพิ่ม	7,198,310	6,422,921	7,198,310	6,422,921
กำไร (ขาดทุน) จากการจำหน่ายทรัพย์สิน	238,091	(121,487)	238,092	(121,487)
ต้นทุนการกู้ยืมที่รับรู้เป็นต้นทุนของอาคาร	1,181,784	21,298,997	1,181,784	21,298,997
อัตราการตั้งขึ้นเป็นทุน (ร้อยละต่อปี)	5.81	5.60 - 6.08	5.81	5.60 - 6.08

ในปี 2559 บริษัทและบริษัทย่อยได้ลงทุนในสินทรัพย์ถาวรเพิ่ม จำนวน 242.60 ล้านบาท ประกอบด้วย ค่าขยายและปรับปรุงอาคารโรงพยาบาล 190.69 ล้านบาท, ค่าเครื่องมือแพทย์และอุปกรณ์ 40.90 ล้านบาท และเครื่องตกแต่งอุปกรณ์สำนักงานอื่นๆ 10.30 ล้านบาท

ณ วันที่ 31 ธันวาคม 2559 และ 2558 บริษัทและบริษัทย่อยมีส่วนเกินทุนจากการตีราคาทรัพย์สินที่แสดงอยู่ในส่วนของผู้ถือหุ้นจำนวนเงิน 290.21 ล้านบาท และ 295.96 ล้านบาท เป็นจำนวนเงินที่สุทธิจากภาษีเงินได้รอการตัดบัญชีจำนวน 72.55 ล้านบาท และ 73.99 ล้านบาท ตามลำดับ

ณ วันที่ 31 ธันวาคม 2559 และ 2558 บริษัทและบริษัทย่อยมียานพาหนะและเครื่องมือแพทย์ที่อยู่ภายใต้สัญญาเช่าระยะยาวโดยมีราคาตามบัญชีจำนวนเงิน 176.78 ล้านบาท และ 173.11 ล้านบาท ตามลำดับ

โฉนดที่ดินพร้อมสิ่งปลูกสร้างของบริษัทและบริษัทย่อย ได้จำนองเป็นประกันเงินเบิกเกินบัญชีและเงินกู้ยืมระยะยาว โดยกรมธรรม์ประกันภัยระบุให้ยกผลประโยชน์จากการประกันภัยอาคารให้แก่ธนาคาร และมีที่ดินพร้อมสิ่งปลูกสร้างของบริษัทใช้เป็นหลักประกันเพื่อออกหนังสือค้ำประกันกับสำนักงานประกันสังคมในการรับเป็นสถานพยาบาลในการให้บริการทางการแพทย์ตามพระราชบัญญัติประกันสังคม พ.ศ. 2533

บริษัทและบริษัทย่อยได้จัดให้มีการประเมินราคาที่ดิน และส่วนปรับปรุงที่ดิน อาคารและส่วนประกอบอาคารครั้งล่าสุดในเดือนธันวาคม 2558 โดยบริษัท ฟานิก แอฟเฟรชด์ จำกัด ซึ่งเป็นผู้ประเมินราคาอิสระ ผู้ประเมินใช้วิธีเปรียบเทียบราคาตลาดเป็นเกณฑ์ในการกำหนดราคาที่ดินและอาคารสำนักงาน และใช้มูลค่าต้นทุนเปลี่ยนแทนสุทธิ (Cost Approach) เป็นเกณฑ์ในการกำหนดราคา อาคาร โรงพยาบาล และส่วนประกอบอาคาร บริษัทและบริษัทย่อยพบว่า ราคาประเมินของสินทรัพย์ตามวิธีดังกล่าวสูงกว่ามูลค่าสินทรัพย์ซึ่งแสดงตามมูลค่ายุติธรรมจากการประเมินในครั้งก่อนเป็นจำนวน 240.97 ล้านบาท (เฉพาะกิจการ จำนวน 240.97 ล้านบาท) บริษัทและบริษัทย่อยบันทึกผลกำไรที่ยังไม่เกิดขึ้นจากการตีราคาสุทธิภาษีเงินได้ในงบกำไรขาดทุนเบ็ดเสร็จอื่นสำหรับปี 2558 เป็นจำนวนเงิน 192.76 ล้านบาท

ที่ดิน อาคารและอุปกรณ์ที่วัดมูลค่าด้วยมูลค่ายุติธรรม แยกแสดงตามลำดับชั้นของมูลค่ายุติธรรม ดังนี้

	บาท			
	งบการเงินรวม			
	ระดับที่ 1	ระดับที่ 2	ระดับที่ 3	รวม
ที่ดินและส่วนปรับปรุงที่ดิน	-	381,574,000	-	381,574,000
อาคารสำนักงาน	-	82,961,000	-	82,961,000
อาคาร โรงพยาบาลและส่วนประกอบอาคาร	-	-	643,917,000	643,917,000
รวม	-	464,535,000	643,917,000	1,108,452,000

	บาท			
	งบการเงินเฉพาะกิจการ			
	ระดับที่ 1	ระดับที่ 2	ระดับที่ 3	รวม
ที่ดินและส่วนปรับปรุงที่ดิน	-	381,574,000	-	381,574,000
อาคารสำนักงาน	-	73,961,000	-	73,961,000
อาคารโรงพยาบาลและส่วนประกอบอาคาร	-	-	643,917,000	643,917,000
รวม	-	455,535,000	643,917,000	1,099,452,000

16. สินทรัพย์ไม่มีตัวตน

บัญชีนี้ประกอบด้วย

	บาท				
	งบการเงินรวม				
	ยอดตามบัญชี ณ 31 ธ.ค.58	จำนวน ที่เพิ่มขึ้น	จำนวน ที่ลดลง	รับเข้า (โอนออก)	ยอดตามบัญชี ณ 31 ธ.ค.59
ราคาทุน					
โปรแกรมสำเร็จรูป	68,670,196	1,686,588	-	1,560,371 *	71,917,155
หัก ค่าตัดจำหน่ายสะสม	(44,525,511)	(9,262,316)	-	(816,205) *	(54,604,032)
โปรแกรมสำเร็จรูป - สุทธิ	24,144,685				17,313,123

	บาท				
	งบการเงินรวม				
	ยอดตามบัญชี ณ 31 ธ.ค.57	จำนวน ที่เพิ่มขึ้น	จำนวน ที่ลดลง	รับเข้า (โอนออก)	ยอดตามบัญชี ณ 31 ธ.ค.58
ราคาทุน					
โปรแกรมสำเร็จรูป	65,682,703	1,718,355	-	1,269,138 **	68,670,196
หัก ค่าตัดจำหน่ายสะสม	(35,581,954)	(8,943,557)	-	-	(44,525,511)
โปรแกรมสำเร็จรูป - สุทธิ	30,100,749				24,144,685

* รับโอนจากการซื้อกิจการ 744,166 บาท (ดูหมายเหตุข้อ 12)

** รับโอนจากที่ดิน อาคารและอุปกรณ์ 1,269,138 บาท

	บาท				
	งบการเงินเฉพาะกิจการ				
	ยอดตามบัญชี ณ 31 ธ.ค.58	จำนวน ที่เพิ่มขึ้น	จำนวน ที่ลดลง	รับเข้า (โอนออก)	ยอดตามบัญชี ณ 31 ธ.ค.59
ราคาทุน					
โปรแกรมสำเร็จรูป	68,585,196	1,686,588	-	-	70,271,784
หัก ค่าตัดจำหน่ายสะสม	(44,512,324)	(9,225,224)	-	-	(53,737,548)
โปรแกรมสำเร็จรูป - สุทธิ	24,072,872				16,534,236

	บาท				ยอดตามบัญชี ณ 31 ธ.ค.58
	งบการเงินเฉพาะกิจการ				
	ยอดตามบัญชี ณ 31 ธ.ค.57	จำนวน ที่เพิ่มขึ้น	จำนวน ที่ลดลง	รับเข้า (โอนออก)	
ราคาทุน					
โปรแกรมสำเร็จรูป	65,682,703	1,633,355	-	1,269,138 *	68,585,196
หัก ค่าตัดจำหน่ายสะสม	(35,581,954)	(8,930,370)	-	-	(44,512,324)
โปรแกรมสำเร็จรูป - สุทธิ	30,100,749				24,072,872

* รับโอนจากที่ดิน อาคารและอุปกรณ์ 1,269,138 บาท

17. สิทธิการเช่า

บัญชีนี้ประกอบด้วย

	บาท				ยอดตามบัญชี ณ 31 ธ.ค.59
	งบการเงินรวม				
	ยอดตามบัญชี ณ 31 ธ.ค.58	จำนวน ที่เพิ่มขึ้น	จำนวน ที่ลดลง	รับเข้า (โอนออก)	
ราคาทุน					
สิทธิการเช่า - ที่ดิน	4,500,000	-	-	-	4,500,000
อาคารบนสิทธิการเช่าที่ดิน	65,487,235	-	-	-	65,487,235
สิทธิการใช้ส่วนปรับปรุงที่ดิน	57,553,671	1,719,448	-	-	59,273,119
รวม	127,540,906	1,719,448	-	-	129,260,354
หัก รายจ่ายตัดจ่ายสะสม					
สิทธิการเช่า - ที่ดิน	4,499,999	-	-	-	4,499,999
อาคารบนสิทธิการเช่าที่ดิน	18,791,578	3,761,748	-	(3,508,023)	19,045,303
สิทธิการใช้ส่วนปรับปรุงที่ดิน	21,254,409	3,159,621	-	3,508,023	27,922,053
รวม	44,545,986	6,921,369	-	-	51,467,355
สิทธิการเช่า - สุทธิ	82,994,920				77,792,999

	บาท				
	งบการเงินรวม				
	ยอดตามบัญชี ณ 31 ธ.ค.57	จำนวน ที่เพิ่มขึ้น	จำนวน ที่ลดลง	รับเข้า (โอนออก)	ยอดตามบัญชี ณ 31 ธ.ค.58
ราคาทุน					
สิทธิการเช่า - ที่ดิน	4,500,000	-	-	-	4,500,000
อาคารบนสิทธิการเช่าที่ดิน	48,865,484	-	-	16,621,751	65,487,235
สิทธิการใช้ส่วนปรับปรุงที่ดิน	44,785,936	-	-	12,767,735	57,553,671
รวม	98,151,420	-	-	29,389,486 **	127,540,906
หัก รายจ่ายตัดจ่ายสะสม					
สิทธิการเช่า - ที่ดิน	4,499,999	-	-	-	4,499,999
อาคารบนสิทธิการเช่าที่ดิน	12,040,896	6,750,682	-	-	18,791,578
สิทธิการใช้ส่วนปรับปรุงที่ดิน	18,880,331	2,374,078	-	-	21,254,409
รวม	35,421,226	9,124,760	-	-	44,545,986
สิทธิการเช่า - สุทธิ	62,730,194				82,994,920

** รับโอนจากที่ดิน อาคารและอุปกรณ์ 29,389,486 บาท

	บาท				
	งบการเงินเฉพาะกิจการ				
	ยอดตามบัญชี ณ 31 ธ.ค.58	จำนวน ที่เพิ่มขึ้น	จำนวน ที่ลดลง	รับเข้า (โอนออก)	ยอดตามบัญชี ณ 31 ธ.ค.59
ราคาทุน					
สิทธิการเช่า	4,500,000	-	-	-	4,500,000
อาคารบนสิทธิการเช่าที่ดิน	48,945,959	-	-	-	48,945,959
สิทธิการใช้ส่วนปรับปรุงที่ดิน	57,553,671	1,719,448	-	-	59,273,119
รวม	110,999,630	1,719,448	-	-	112,719,078
หัก รายจ่ายตัดจ่ายสะสม					
สิทธิการเช่า	4,499,999	-	-	-	4,499,999
อาคารบนสิทธิการเช่าที่ดิน	18,116,022	2,528,859	-	(3,508,023)	17,136,858
สิทธิการใช้ส่วนปรับปรุงที่ดิน	21,254,409	3,159,621	-	3,508,023	27,922,053
รวม	43,870,430	5,688,480	-	-	49,558,910
สิทธิการเช่า - สุทธิ	67,129,200				63,160,168

	บาท				
	งบการเงินเฉพาะกิจการ				
	ยอดตามบัญชี ณ 31 ธ.ค.57	จำนวน ที่เพิ่มขึ้น	จำนวน ที่ลดลง	รับเข้า (โอนออก)	ยอดตามบัญชี ณ 31 ธ.ค.58
ราคาทุน					
สิทธิการเช่า - ที่ดิน	4,500,000	-	-	-	4,500,000
อาคารบนสิทธิการเช่าที่ดิน	48,865,484	-	-	80,475	48,945,959
สิทธิการใช้ส่วนปรับปรุงที่ดิน	44,785,936	-	-	12,767,735	57,553,671
รวม	98,151,420	-	-	12,848,210 *	110,999,630
หัก รายจ่ายตัดจ่ายสะสม					
สิทธิการเช่า - ที่ดิน	4,499,999	-	-	-	4,499,999
อาคารบนสิทธิการเช่าที่ดิน	12,040,896	6,075,126	-	-	18,116,022
สิทธิการใช้ส่วนปรับปรุงที่ดิน	18,880,331	2,374,078	-	-	21,254,409
รวม	35,421,226	8,449,204	-	-	43,870,430
สิทธิการเช่า - สุทธิ	62,730,194				67,129,200

* รับโอนจากที่ดิน อาคารและอุปกรณ์ 12,848,210 บาท

อาคารและส่วนปรับปรุงอาคารบางส่วนรวมถึงส่วนปรับปรุงที่ดิน ที่สร้างบนที่ดินเช่า ซึ่งสัญญาเช่าที่ดินระบุว่าหากมีสิ่งปลูกสร้างเป็นลักษณะถาวรให้กรรมสิทธิ์ตกเป็นของผู้ให้เช่าทันที ณ วันที่เลิกสัญญาเช่า (หมายเหตุ 30)

สิทธิการเช่ามีระยะเวลาการเช่า 10-20 ปี และตัดจำหน่ายเป็นค่าใช้จ่ายโดยวิธีเส้นตรงตามอายุของสิทธิการเช่า

18. สินทรัพย์ภายในได้รับการตัดบัญชีและหนี้สินภายในได้รับการตัดบัญชี

สินทรัพย์ภายในได้รับการตัดบัญชีและหนี้สินภายในได้รับการตัดบัญชี มีดังนี้

	บาท			
	งบการเงินรวม		งบการเงินเฉพาะกิจการ	
	2559	2558	2559	2558
สินทรัพย์ภายในได้รับการตัดบัญชี	6,963,205	451,374	14,620,807	13,740,560
หนี้สินภายในได้รับการตัดบัญชี	(84,213,267)	(69,894,696)	(98,834,074)	(83,635,256)
	(77,250,062)	(69,443,322)	(84,213,267)	(69,894,696)

การเปลี่ยนแปลงของสินทรัพย์ภายในได้รับการตัดบัญชีและหนี้สินภายในได้รับการตัดบัญชี
สำหรับปีสิ้นสุดวันที่ 31 ธันวาคม 2559 และ 2558 สรุปได้ดังนี้

	บาท			
	งบการเงินรวม		งบการเงินเฉพาะกิจการ	
	ยอดตามบัญชี ณ 31 ธ.ค. 58	รับโอน ณ วันโอนกิจการ	รายได้ (ค่าใช้จ่าย) ในระหว่างปี ในกำไรขาดทุน เบ็ดเสร็จอื่น	ยอดตามบัญชี ณ 31 ธ.ค. 59
สินทรัพย์ภายในได้รับการตัดบัญชี :				
ลูกหนี้การค้าและลูกหนี้อื่น	619,170	1,691,944	1,232,505	3,543,619
เงินลงทุนในบริษัทร่วม	574,080	-	(574,080)	-
ความแตกต่างของค่าเข้าโดยวิธีเส้นตรงกับ ตามสัญญา	1,545,559	5,131,891	239,971	6,917,421
ภาระผูกพันผลประโยชน์พนักงาน	11,001,751	-	1,000,857	11,122,972
ขาดทุนสะสมไม่เกิน 5 รอบระยะเวลาบัญชี	451,374	-	(451,374)	-
รวม	14,191,934	6,823,835	1,447,879	21,584,012
หนี้สินภายในได้รับการตัดบัญชี :				
ส่วนที่เพิ่มขึ้นจากการตราสินทรัพย์ถาวร	73,991,287	-	1,439,662	72,551,625
หนี้สินตามสัญญาเช่าการเงิน	9,643,969	-	(2,515,949)	12,159,918
กำไรที่ยังไม่เกิดขึ้นจากการปรับมูลค่าชุดกรรม ของเงินลงทุน	-	-	(14,122,531)	14,122,531
รวม	83,635,256	-	(15,198,818)	98,834,074

	บาท			
	งบการเงินรวม		งบการเงินเฉพาะกิจการ	
	ยอดตามบัญชี ณ 31 ธ.ค. 57	รายได้ (ค่าใช้จ่าย) ในระหว่างปี ในกำไรขาดทุน เบ็ดเสร็จอื่น	ยอดตามบัญชี ณ 31 ธ.ค. 58	
สินทรัพย์ภายในได้รับการตัดบัญชี :				
ลูกหนี้การค้าและลูกหนี้อื่น	1,047,353	(428,183)	-	619,170
เงินลงทุนในบริษัทร่วม	574,080	-	-	574,080
ความแตกต่างของค่าเข้าโดยวิธีเส้นตรงกับตามสัญญา	1,305,589	239,970	-	1,545,559
ภาระผูกพันผลประโยชน์พนักงาน	5,276,040	1,239,427	4,486,284	11,001,751
ขาดทุนสะสมไม่เกิน 5 รอบระยะเวลาบัญชี	9,444	441,930	-	451,374
รวม	8,212,506	1,493,144	4,486,284	14,191,934
หนี้สินภายในได้รับการตัดบัญชี :				
ส่วนที่เพิ่มขึ้นจากการตราสินทรัพย์ถาวร	27,082,084	1,284,584	(48,193,787)	73,991,287
หนี้สินตามสัญญาเช่าการเงิน	7,941,908	(1,702,061)	-	9,643,969
รวม	35,023,992	(417,477)	(48,193,787)	83,635,256

	บาท			
	งบการเงินเฉพาะกิจการ			
	ยอดตามบัญชี ณ 31 ธ.ค. 58	รายได้ (ค่าใช้จ่าย) ในระหว่างปี ในกำไรขาดทุน ในกำไรขาดทุน เบ็ดเสร็จอื่น		ยอดตามบัญชี ณ 31 ธ.ค. 59
สินทรัพย์ภายใต้การควบคุม :				
ลูกหนี้การค้าและลูกหนี้อื่น	619,170	1,232,505	-	1,851,675
เงินลงทุนในบริษัทร่วม	574,080	(574,080)	-	-
ความแตกต่างของค่าเช่าโดยวิธีเส้นตรงกับตามสัญญา	1,545,559	239,971	-	1,785,530
ภาระผูกพันผลประโยชน์พนักงาน	11,001,751	861,487	(879,636)	10,983,602
รวม	13,740,560	1,759,883	(879,636)	14,620,807
หนี้สินภายใต้การควบคุม :				
ส่วนที่เพิ่มขึ้นจากการตีราคาสินทรัพย์ถาวร	73,991,287	1,439,662	-	72,551,625
หนี้สินตามสัญญาเช่าการเงิน	9,643,969	(2,515,949)	-	12,159,918
กำไรที่ยังไม่เกิดขึ้นจากการปรับมูลค่าสุทธิของ เงินลงทุน	-	(14,122,531)	-	14,122,531
รวม	83,635,256	(15,198,818)	-	98,834,074

	บาท			
	งบการเงินเฉพาะกิจการ			
	ยอดตามบัญชี	รายได้ (ค่าใช้จ่าย) ในระหว่างปี		ยอดตามบัญชี
	ณ 31 ธ.ค. 57	ในกำไรขาดทุน	ในกำไรขาดทุน เบ็ดเสร็จอื่น	ณ 31 ธ.ค. 58
สินทรัพย์ภายใต้การควบคุม :				
ลูกหนี้การค้าและลูกหนี้อื่น	1,047,353	(428,183)	-	619,170
เงินลงทุนในบริษัทร่วม	574,080	-	-	574,080
ความแตกต่างของค่าเช่าโดยวิธีเส้นตรงกับตามสัญญา	1,305,589	239,970	-	1,545,559
ภาระผูกพันผลประโยชน์พนักงาน	5,276,040	1,239,427	4,486,284	11,001,751
รวม	8,203,062	1,051,214	4,486,284	13,740,560
หนี้สินภายใต้การควบคุม :				
ส่วนที่เพิ่มขึ้นจากการตีราคาสินทรัพย์ถาวร	27,082,084	1,284,584	(48,193,787)	73,991,287
หนี้สินตามสัญญาเช่าการเงิน	7,941,908	(1,702,061)	-	9,643,969
รวม	35,023,992	(417,477)	(48,193,787)	83,635,256

19. เงินฝากประจำที่ติดภาระค่าประกัน

ณ วันที่ 31 ธันวาคม 2559 และ 2558 บริษัทและบริษัทย่อยมีเงินฝากประจำธนาคารจำนวน 3.70 ล้านบาท และ 1.72 ล้านบาท ตามลำดับ ได้นำไปวางเป็นหลักประกันสำหรับหนังสือค้ำประกันบริษัทที่ธนาคารออก (เฉพาะกิจการ 1.72 ล้านบาท)

20. สินทรัพย์ไม่หมุนเวียนอื่น

บัญชีนี้ประกอบด้วย

	บาท			
	งบการเงินรวม		งบการเงินเฉพาะกิจการ	
	2559	2559	2559	2558
เงินจ่ายล่วงหน้าเพื่อซื้อที่ดินและสิ่งปลูกสร้าง	149,500,000	149,500,000	149,500,000	149,500,000
เงินมัดจำและเงินค้ำประกัน	7,320,865	4,379,534	3,366,334	3,236,534
รวม	156,820,865	153,879,534	152,866,334	152,736,534
หัก ค่าเผื่อความเสียหายที่อาจเกิดขึ้นจากการ				
จ่ายเงินล่วงหน้าเพื่อซื้อสินทรัพย์	(149,500,000)	(149,500,000)	(149,500,000)	(149,500,000)
สุทธิ	7,320,865	4,379,534	3,366,334	3,236,534

บริษัทมีเงินจ่ายล่วงหน้าเพื่อซื้อที่ดินจำนวน 149.5 ล้านบาท กับบริษัท จุลติศ ริเวอร์ แมนชั่น จำกัด ตกลงราคาเท่ากับ 159.72 ล้านบาท ส่วนที่เหลือจำนวน 10.22 ล้านบาท กำหนดให้จ่ายเมื่อมีการโอนกรรมสิทธิ์ได้จนถึงสิ้นปี 2543 ปัจจุบันที่ดินดังกล่าวผู้ขายนำไปค้ำประกันกับธนาคารแห่งหนึ่ง ซึ่งอาจทำให้มีปัญหาในการโอนกรรมสิทธิ์หรือขอคืนเงินจ่ายล่วงหน้าจากผู้ขาย และเมื่อวันที่ 16 กันยายน 2545 ศาลได้พิพากษาให้บริษัท จุลติศ ริเวอร์ แมนชั่น จำกัด ชำระเงินจำนวน 149.5 ล้านบาท พร้อมดอกเบี้ยในอัตราร้อยละ 7.5 ต่อปี ขณะนี้อยู่ในระหว่างรอเจ้าพนักงานพิทักษ์ทรัพย์เรียกประชุมเจ้าหนี้ โดยบริษัทได้ตั้งค่าเผื่อความเสียหายที่อาจเกิดขึ้น จากการจ่ายล่วงหน้าเพื่อซื้อที่ดินดังกล่าวแล้วทั้งจำนวน

21. วงเงินสินเชื่อ

ณ วันที่ 31 ธันวาคม 2559 และ 2558 บริษัทและบริษัทย่อยมีวงเงินสินเชื่อกับธนาคารพาณิชย์ในประเทศ วงเงินรวม 1,802.71 ล้านบาทและ 1,187 ล้านบาท ตามลำดับ ดังนี้

ปี 2559

1. วงเงินเบิกเกินบัญชีและเงินกู้ยืมระยะสั้นจากธนาคารพาณิชย์สามแห่ง วงเงินรวม 230.30 ล้านบาท (วงเงินคงเหลือ 157.89 ล้านบาท) (เฉพาะกิจการวงเงิน 210 ล้านบาท วงเงินคงเหลือ 145.45 ล้านบาท)
2. วงเงินกู้ยืมระยะยาวจากธนาคารพาณิชย์สองแห่ง วงเงินรวม 1,518.41 ล้านบาท (เบิกเต็มจำนวนแล้ว) (เฉพาะกิจการวงเงิน 1,218.41 ล้านบาท เบิกเต็มจำนวนแล้ว)
3. วงเงินหนังสือค้ำประกันจากธนาคารพาณิชย์สองแห่ง วงเงิน 54 ล้านบาท

ปี 2558

1. วงเงินเบิกเกินบัญชีและเงินกู้ยืมระยะสั้นจากธนาคารพาณิชย์สามแห่ง วงเงินรวม 170 ล้านบาท (วงเงินคงเหลือ 68.86 ล้านบาท)
2. วงเงินกู้ยืมระยะยาวจากธนาคารพาณิชย์สองแห่ง วงเงินรวม 963 ล้านบาท (เบิกเต็มจำนวนแล้ว)
3. วงเงินหนังสือค้ำประกันจากธนาคารพาณิชย์สองแห่ง วงเงินรวม 54 ล้านบาท

วงเงินสินเชื่อค้ำประกันโดยที่ดินพร้อมสิ่งปลูกสร้าง อาคารชุด และเงินฝากธนาคารบัญชีประจำ

22. เงินเบิกเกินบัญชีและเงินกู้ยืมระยะสั้นจากสถาบันการเงิน

บัญชีนี้ประกอบด้วย

	บาท			
	งบการเงินรวม		งบการเงินเฉพาะกิจการ	
	2559	2558	2559	2558
เงินเบิกเกินบัญชี	54,416,680	122,647,562	46,561,573	122,647,562
เงินกู้ยืมระยะสั้น - ตัวสัญญาใช้เงิน	-	14,000,000	-	14,000,000
รวม	54,416,680	136,647,562	46,561,573	136,647,562

ณ วันที่ 31 ธันวาคม 2559 และ 2558 เงินเบิกเกินบัญชีมีอัตราดอกเบี้ยร้อยละ MOR ต่อปี บริษัทและบริษัทย่อยได้จ้างกองโหนดที่ดินพร้อมสิ่งปลูกสร้างของบริษัทเป็นหลักประกัน

ณ วันที่ 31 ธันวาคม 2558 บริษัทมีเงินกู้ยืมระยะสั้นในรูปตัวสัญญาใช้เงินกับธนาคารพาณิชย์แห่งหนึ่งในประเทศจำนวน 1 ฉบับ มูลค่า 14 ล้านบาท อัตราดอกเบี้ยร้อยละ MOR ต่อปี ครอบคลุมชำระในเดือนมกราคม 2559 เงินกู้ยืมระยะสั้นค้ำประกันโดยอาคารชุดของบริษัท

23. เงินกู้ยืมระยะยาวจากสถาบันการเงิน

บัญชีนี้ประกอบด้วย

	บาท			
	งบการเงินรวม		งบการเงินเฉพาะกิจการ	
	2559	2558	2559	2558
ยอดคงเหลือยกมาต้นปี	766,174,033	581,517,499	766,174,033	581,517,499
เงินกู้ยืมรับโอน ณ วันซื้อกิจการ	256,607,533	-	-	-
เงินกู้ยืมเพิ่มระหว่างปี	220,000,000	263,980,429	220,000,000	263,980,429
จ่ายชำระคืนเงินกู้ยืมระหว่างปี	(220,799,361)	(79,323,895)	(215,323,828)	(79,323,895)
ยอดคงเหลือไปสิ้นปี	1,021,982,205	766,174,033	770,850,205	766,174,033
หัก ส่วนที่ถึงกำหนดชำระภายในหนึ่งปี	(256,497,896)	(191,743,828)	(213,645,896)	(191,743,828)
สุทธิ	765,484,309	574,430,205	557,204,309	574,430,205

บริษัทมีเงินกู้ยืมระยะยาว ดังนี้

1. เมื่อวันที่ 27 มิถุนายน 2555 บริษัทได้ทำสัญญากู้เงินกับธนาคารพาณิชย์ในประเทศแห่งหนึ่ง ในวงเงิน 15 ล้านบาท เบิกใช้วงเงินแล้วทั้งหมด 14.75 ล้านบาท โดยบริษัทต้องชำระดอกเบี้ยในอัตรา MLR ต่อปี ทุกวันสิ้นเดือนและผ่อนชำระเงินต้นเดือนละไม่น้อยกว่า 250,000 บาท ให้เสร็จสิ้นภายใน 60 เดือน

2. เมื่อวันที่ 7 ธันวาคม 2555 บริษัทได้ทำสัญญาสินเชื่อขอเบิกเงินกู้ระยะยาวจากธนาคารพาณิชย์ในประเทศแห่งหนึ่ง จำนวน 238.21 ล้านบาท เพื่อชำระหนี้เงินกู้ที่มีอยู่ตามสัญญาเดิมจำนวน 6 ฉบับ แล้วรวมสัญญาเงินกู้ให้เหลือเพียงฉบับเดียว โดยบริษัทตกลงชำระดอกเบี้ยในอัตรา THBFX 3M บวกส่วนต่าง (Margin) ร้อยละ 3 ต่อปี ทุกเดือนนับแต่เดือนที่เบิกรับเงินกู้งวดแรกเป็นต้นไป และชำระเงินต้นเป็นรายเดือนตามตารางการชำระหนี้แบบท่ายสัญญาฉบับนี้ โดยจะต้องชำระหนี้ให้เสร็จสิ้นภายในเดือนกรกฎาคม 2561 นอกจากนี้ บริษัทได้ทำสัญญา INTEREST RATE SWAP TRANSACTION เพื่อป้องกันความเสี่ยงจากความผันผวนของอัตราดอกเบี้ยเงินกู้ระยะยาวโดยกำหนดดอกเบี้ยคงที่ไว้ที่อัตราร้อยละ 6.50 ต่อปี

3. เมื่อวันที่ 27 มีนาคม 2556 บริษัทได้ทำสัญญาเงินกู้ยืมระยะยาวอีกฉบับหนึ่งเพื่อปรับปรุงอาคารโรงพยาบาลและจัดซื้อคอมพิวเตอร์ จำนวนเงิน 110 ล้านบาท อัตราดอกเบี้ยร้อยละ MLR - 1.50 ต่อปี ตลอดอายุสัญญา โดยชำระดอกเบี้ยเป็นรายเดือน และเริ่มชำระเงินต้นงวดแรกนับตั้งแต่เดือนที่ 13 นับจากวันทำสัญญา เดือนละ 1.83 ล้านบาท เป็นระยะเวลา 6 ปี บริษัทได้เบิกเงินกู้เต็มจำนวนแล้ว

4. เมื่อวันที่ 13 สิงหาคม 2556 บริษัทได้ทำสัญญาเงินกู้ยืมระยะยาวเพิ่มเติมอีก 1 ฉบับ เพื่อก่อสร้างอาคารโรงพยาบาลหลังใหม่ จำนวน 600 ล้านบาท อัตราดอกเบี้ยร้อยละ MLR - 1.50 ต่อปี ตลอดอายุสัญญา โดยชำระดอกเบี้ยเป็นรายเดือน และเริ่มชำระเงินต้นงวดแรกนับตั้งแต่เดือนที่ 19 นับจากวันทำสัญญา เดือนละ 9.09 ล้านบาท เป็นระยะเวลา 7 ปี บริษัทได้เบิกเงินกู้แล้วเป็นจำนวนเงิน 371.22 ล้านบาท

เมื่อวันที่ 27 กุมภาพันธ์ 2558 และวันที่ 26 มีนาคม 2558 บริษัทได้ทำบันทึกข้อตกลงแก้ไขเพิ่มเติมสัญญาสินเชื่อครั้งที่ 1 และ ครั้งที่ 2 ตามลำดับ ในสัญญาวงเงินกู้ยืม 600 ล้านบาท โดยมีการเปลี่ยนแปลงกำหนดระยะเวลาในการเบิกใช้และการชำระหนี้บางประการ ดังนี้

- 1) ขยายเวลาการเบิกเงินกู้ส่วนที่เหลือทั้งหมดภายใน 24 เดือน นับจากวันที่ในสัญญาฉบับเดิม เป็นภายใน 28 เดือน นับจากวันทำสัญญาฉบับแก้ไขครั้งที่ 1
- 2) เปลี่ยนแปลงการชำระหนี้ต้นเงินเป็นงวดรายเดือน เดือนละ 9.09 ล้านบาท ภายในวันทำการสุดท้ายของเดือน เริ่มชำระเงินกู้นับตั้งแต่เดือนที่ 19 นับแต่วันที่ในสัญญาฉบับเดิม เป็นกำหนดชำระหนี้ต้นเงินเป็นงวดรายเดือน เดือนละ 10.91 ล้านบาท ภายในวันทำการสุดท้ายของเดือน เริ่มชำระเงินกู้งวดแรกภายในเดือนมกราคม 2559
- 3) นับแต่วันที่ในสัญญาฉบับแก้ไขครั้งที่ 2 เป็นต้นไป มีการเปลี่ยนแปลงอัตราดอกเบี้ยตามสัญญาเดิมที่ต้องชำระอัตราดอกเบี้ยร้อยละ MLR - 1.50 ต่อปี เป็นอัตราดอกเบี้ย ดังต่อไปนี้
 - 3.1) วงเงิน 400 ล้านบาท ชำระดอกเบี้ยในอัตรา THBFIX + 2.90 ต่อปี
 - 3.2) วงเงิน 200 ล้านบาท ชำระดอกเบี้ยในอัตรา MLR - 1.50 ต่อปี

5. เมื่อวันที่ 8 มิถุนายน 2558 บริษัทได้ทำสัญญาเงินกู้จำนวน 5.2 ล้านบาทกับบริษัทลิซซิงในประเทศแห่งหนึ่งเพื่อเป็นทุนหมุนเวียนในการดำเนินการ โดยมีเงื่อนไขการชำระคืนเงินต้นเป็นงวดรายเดือนจำนวน 36 งวด งวดละ 156,525 บาท บวกด้วยดอกเบี้ยในอัตราร้อยละ 5.60 ต่อปี ทุกสิ้นเดือน เริ่มชำระงวดแรกวันที่ 30 มิถุนายน 2558 และสิ้นสุดชำระงวดสุดท้ายวันที่ 31 พฤษภาคม 2561

6. เมื่อวันที่ 24 มิถุนายน 2558 บริษัทได้ทำสัญญาเงินกู้เพิ่มเติม 30 ล้านบาท กับธนาคารพาณิชย์แห่งหนึ่งในประเทศเพื่อเป็นทุนสนับสนุนเครื่องมือและอุปกรณ์ทางการแพทย์ โดยมีเงื่อนไขการชำระดอกเบี้ยเป็นรายเดือนทุกสิ้นเดือนในอัตราร้อยละ MLR - 1.50 ต่อปี และชำระเงินต้นเป็นงวดรายเดือนจำนวน 51 งวด งวดละ 590,000 บาท เริ่มชำระงวดแรกวันที่ 30 เมษายน 2559 และสิ้นสุดชำระงวดสุดท้ายวันที่ 31 กรกฎาคม 2563

7. เมื่อวันที่ 22 มีนาคม 2559 บริษัทได้ทำสัญญาสินเชื่อเงินกู้ยืมระยะยาวกับธนาคารพาณิชย์แห่งหนึ่งในประเทศ จำนวน 220 ล้านบาท เพื่อชำระคืนเงินค่าก่อสร้างสำหรับการขยายอาคารโรงพยาบาลหลังใหม่ โดยมีกำหนดการชำระคืนเงินต้นเป็นงวดรายเดือนนับแต่วันที่เบิกใช้เงินกู้งวดแรกเป็นต้นไป เดือนละ 2.62 ล้านบาท ภายใน 84 เดือน และชำระดอกเบี้ยคงหากเป็นประจำทุกเดือนเช่นเดียวกันในอัตราดอกเบี้ยร้อยละ 5.525 ต่อปี

เงินกู้ยืมดังกล่าวข้างต้นค้ำประกันโดยที่ดินและสิ่งปลูกสร้างของบริษัท และบริษัทต้องปฏิบัติตามเงื่อนไขที่กำหนดไว้ในสัญญาที่สำคัญ ได้แก่ การดำรงอัตราส่วนทางการเงิน หนี้สินต่อทุน (debt to equity ratio) ไม่เกิน 1.5 เท่า, อัตราส่วน DSCR (debt service coverage ratio) จำนวนมากกว่า 1.5 เท่า และไม่จ่ายเงินปันผลไม่ว่าเฉพาะกาลหรือประจำปีเว้นแต่ได้ชำระหนี้ครบถ้วนถูกต้องตามที่กำหนดในสัญญานี้จึงจะจ่ายเงินปันผลได้ในอัตราไม่เกินร้อยละ 70 ของกำไรสุทธิ

บริษัทยังมีเงินกู้ยืมระยะยาว ดังนี้

เมื่อวันที่ 18 เมษายน 2559 บริษัทย่อยแห่งหนึ่งได้ทำสัญญาสินเชื่อกับธนาคารพาณิชย์แห่งหนึ่งในประเทศวงเงิน 300 ล้านบาท เพื่อชำระคืนเงินกู้ยืมที่มีอยู่กับธนาคารพาณิชย์แห่งหนึ่ง บริษัทย่อยเบิกเงินกู้แล้วจำนวน 279.70 ล้านบาท โดยบริษัทย่อยจะต้องจ่ายชำระดอกเบี้ยในอัตราร้อยละ 5.525 ต่อปี ทุกสิ้นเดือนนับแต่เดือนที่เบิกเงินกู้งวดแรกเป็นต้นไป และชำระคืนเงินต้นเป็นงวดรายเดือน เดือนละ 3.571 ล้านบาท และชำระหนี้ให้เสร็จสิ้นครบถ้วนภายใน 7 ปี นับแต่เดือนที่เบิกเงินกู้งวดแรก

เงินกู้ยืมดังกล่าวข้างต้นค้ำประกันโดยที่ดินและกรรมกรของบริษัทย่อย และบริษัทต้องปฏิบัติตามเงื่อนไขที่กำหนดไว้ในสัญญาที่สำคัญ ได้แก่ การดำรงอัตราส่วนทางการเงิน หนี้สินต่อทุน (debt to equity ratio) ไม่เกิน 1.2 เท่า, อัตราส่วน DSCR (debt service coverage ratio) จำนวนมากกว่า 1.2 เท่า

24. หนี้สินตามสัญญาเช่าระยะยาว

บัญชีนี้ประกอบด้วย

	บาท			
	งบการเงินรวม		งบการเงินเฉพาะกิจการ	
	2559	2558	2559	2558
หนี้สินตามสัญญาเช่าการเงิน (สุทธิจากดอกเบี้ยรูดบัญชี)	116,894,872	116,931,518	96,718,185	116,931,518
หนี้สินตามสัญญาเช่าซื้อ (สุทธิจากดอกเบี้ยรูดบัญชี)	74,198,284	69,785,073	67,590,383	69,785,073
รวม	191,093,156	186,716,591	164,308,568	186,716,591
หัก ส่วนที่ถึงกำหนดชำระภายในหนึ่งปี	(63,729,896)	(50,157,364)	(56,718,277)	(50,157,364)
สุทธิ	127,363,260	136,559,227	107,590,291	136,559,227

ณ วันที่ 31 ธันวาคม 2559 และ 2558 บริษัทและบริษัทย่อยมีหนี้สินตามสัญญาเช่าระยะยาว ซึ่งเป็นสัญญาเช่าซื้อรถยนต์และสัญญาเช่าทางการเงินเครื่องมือแพทย์กับบริษัทลิสซิ่งในประเทศ 4 แห่ง และ 6 แห่ง จำนวน 66 สัญญา และ 44 สัญญา ตามลำดับ ระยะเวลา 48 - 60 งวด โดยมีรายละเอียดของจำนวนเงินที่ต้องจ่ายชำระดังนี้

	บาท					
	งบการเงินรวม					
	2559			2558		
	เงินต้น	ดอกเบี้ยรูด	ยอดชำระ	เงินต้น	ดอกเบี้ยรูด	ยอดชำระ
ถึงกำหนดการจ่ายชำระภายในหนึ่งปี	63,729,896	7,004,364	70,734,260	50,157,364	6,144,373	56,301,737
ถึงกำหนดการจ่ายชำระหลังจากหนึ่งปีแต่ไม่เกินห้าปี	127,363,260	6,215,913	133,579,173	136,559,227	6,745,778	143,305,005
รวม	191,093,156	13,220,277	204,313,433	186,716,591	12,890,151	199,606,742

	บาท					
	งบการเงินเฉพาะกิจการ					
	2559			2558		
	เงินต้น	ดอกเบี้ยรอตัด	ยอดชำระ	เงินต้น	ดอกเบี้ยรอตัด	ยอดชำระ
ถึงกำหนดการจ่ายชำระภายในหนึ่งปี	56,718,277	5,338,941	62,057,218	50,157,364	6,144,373	56,301,737
ถึงกำหนดการจ่ายชำระหลังจากหนึ่งปีแต่ไม่เกินห้าปี	107,590,291	4,560,333	112,150,624	136,559,227	6,745,778	143,305,005
รวม	164,308,568	9,899,274	174,207,842	186,716,591	12,890,151	199,606,742

25. ภาระผูกพันผลประโยชน์พนักงาน

งบแสดงฐานะการเงิน

	บาท			
	งบการเงินรวม		งบการเงินเฉพาะกิจการ	
	2559	2558	2559	2558
ภาระผูกพันของโครงการผลประโยชน์พนักงาน ณ วันที่ 1 มกราคม	55,008,756	26,380,197	55,008,756	26,380,197
ภาระผูกพันผลประโยชน์พนักงานรับโอน ณ วันซื้อกิจการ	25,659,457	-	-	-
ผลประโยชน์จ่ายโดยโครงการ	(2,134,370)	(473,500)	(2,134,370)	(473,500)
ต้นทุนบริการและดอกเบี้ยข่วงปัจจุบัน	7,274,034	6,670,638	6,441,803	6,670,638
ผล(กำไร)ขาดทุนจากการประมาณการตามหลักคณิตศาสตร์ประกันภัย	(4,398,181)	22,431,421	(4,398,181)	22,431,421
ภาระผูกพันของโครงการผลประโยชน์พนักงาน ณ วันที่ 31 ธันวาคม	81,409,696	55,008,756	54,918,008	55,008,756

ค่าใช้จ่ายที่รับรู้ในงบกำไรขาดทุนเบ็ดเสร็จ

สำหรับปีสิ้นสุดวันที่ 31 ธันวาคม 2559 และ 2558

	บาท			
	งบการเงินรวม		งบการเงินเฉพาะกิจการ	
	2559	2558	2559	2558
ต้นทุนบริการปัจจุบัน	5,014,286	4,532,329	4,182,055	4,532,329
ดอกเบี้ยจากภาระผูกพัน	2,259,748	2,138,309	2,259,748	2,138,309
รวม	7,274,034	6,670,638	6,441,803	6,670,638

ข้อสมมติฐานหลักในการประมาณการตามหลักการคณิตศาสตร์ประกันภัย

สำหรับปีสิ้นสุดวันที่ 31 ธันวาคม 2559 และ 2558

	ร้อยละ			
	งบการเงินรวม		งบการเงินเฉพาะกิจการ	
	2559	2558	2559	2558
อัตราคิดลด	2.88 - 3.91	2.88 - 4.71	2.88 - 4.71	2.88 - 4.71
อัตราการเพิ่มขึ้นของเงินเดือน	6.19 - 7.82	6.20 - 6.73	6.20	6.20 - 6.73
อัตราการหมุนเวียนพนักงาน	0 - 26	0 - 21	0 - 22	0 - 21
อัตราการเสียชีวิต	100 ของตารางมรณะ ไทย พ.ศ. 2551	100 ของตารางมรณะ ไทย พ.ศ. 2551	100 ของตารางมรณะ ไทย พ.ศ. 2551	100 ของตารางมรณะ ไทย พ.ศ. 2551
อัตราการทุพพลภาพ	10 ของตารางมรณะ ไทย พ.ศ. 2551	10 ของตารางมรณะ ไทย พ.ศ. 2551	10 ของตารางมรณะ ไทย พ.ศ. 2551	10 ของตารางมรณะ ไทย พ.ศ. 2551

การวิเคราะห์ความอ่อนไหว

ผลกระทบของการเปลี่ยนแปลงสมมติฐานที่สำคัญต่อมูลค่าปัจจุบันของภาระผูกพันผลประโยชน์ระยะยาวของพนักงาน ณ วันที่ 31 ธันวาคม 2559 สรุปได้ดังนี้

	บาท			
	งบการเงินรวม		งบการเงินเฉพาะกิจการ	
	เพิ่มขึ้นร้อยละ 0.5	ลดลงร้อยละ 0.5	เพิ่มขึ้นร้อยละ 0.5	ลดลงร้อยละ 0.5
อัตราคิดลด	(3,234,174)	5,681,790	(1,850,773)	4,180,044
อัตราการขึ้นเงินเดือน	5,448,727	(3,063,565)	3,953,276	(1,673,908)
อัตราการเปลี่ยนแปลงในจำนวนพนักงาน	(3,682,199)	5,810,062	(2,062,738)	4,048,246

26. ทุนเรือนหุ้น

ตามมติที่ประชุมวิสามัญผู้ถือหุ้น ครั้งที่ 1/2557 เมื่อวันที่ 11 กันยายน 2557 มีมติให้เปลี่ยนแปลงเงื่อนไขการจัดสรรหุ้นสามัญเพิ่มทุนจำนวน 40,000,000 หุ้น ที่เคยออกไว้เพื่อรองรับการใช้สิทธิแปลงสภาพตามใบสำคัญแสดงสิทธิที่จะซื้อหุ้น แต่ปรากฏว่าไม่มีผู้ใดใช้สิทธิแปลงสภาพ จึงมีมติให้เปลี่ยนแปลงเงื่อนไขการจัดสรรหุ้นสามัญเพิ่มทุนใหม่ การเพิ่มทุนดังกล่าวมีวัตถุประสงค์เพื่อใช้ชำระหนี้สถาบันการเงินบางส่วน, ดำเนินงานโครงการก่อสร้างอาคารอเนกประสงค์, ใช้เป็นทุนหมุนเวียนภายในบริษัท และใช้เป็นเงินทุนสำหรับปรับปรุงขยายอาคารสถานที่ให้กับบริการที่เพิ่มขึ้นในอนาคต ซึ่งจะทำให้บริษัทเพิ่มศักยภาพในการแข่งขัน และขยายผลการดำเนินงานธุรกิจได้มากขึ้น การเพิ่มทุนมีรายละเอียดดังนี้

1. การเพิ่มทุนแบบกำหนดวัตถุประสงค์ในการใช้เงินทุน จำนวน 20,000,000 หุ้น มูลค่าที่ตราไว้หุ้นละ 6.50 บาท เป็นเงิน 130,000,000 บาท โดยมีการจัดสรรหุ้นสามัญเพิ่มทุนดังนี้

- 1.1 จัดสรรหุ้นสามัญเพิ่มทุน จำนวน 20,000,000 หุ้น ให้กับผู้ถือหุ้นเดิมตามสัดส่วน (Rights offering) ในอัตรา 5 หุ้นเดิมต่อ 1 หุ้นเพิ่มทุน ในราคาเสนอขายหุ้นละ 15 บาท โดยกำหนดรายชื่อผู้ถือหุ้นที่มีสิทธิจองซื้อหุ้นสามัญเพิ่มทุน (Record date) ในวันที่ 1 ตุลาคม 2557 และให้รวบรวมรายชื่อโดยปิดสมุดทะเบียนในวันที่ 2 ตุลาคม 2557 และกำหนดวันจองซื้อหุ้นสามัญเพิ่มทุนในระหว่างวันที่ 3 พฤศจิกายน 2557 ถึงวันที่ 7 พฤศจิกายน 2557
- 1.2 กรณีที่มีหุ้นสามัญเพิ่มทุนเหลือจากการจองซื้อของผู้ถือหุ้นเดิมดังกล่าวข้างต้น ให้คณะกรรมการบริษัทหรือบุคคลที่ได้รับมอบหมายจากคณะกรรมการบริษัทจัดสรรหุ้นสามัญเพิ่มทุนที่เหลือดังกล่าวให้กับผู้ถือหุ้นเดิมที่ประสงค์จะจองซื้อหุ้นสามัญเพิ่มทุนเกินกว่าสิทธิที่รับการจัดสรร (Excess Rights) ตามสัดส่วนดังกล่าวข้างต้นในราคาเดียวกัน จนกว่าหุ้นสามัญเพิ่มทุนดังกล่าวจะได้รับการจัดสรรจนครบทั้งจำนวน โดยในการจัดสรรหุ้นสามัญเพิ่มทุนส่วนที่เหลือดังกล่าวให้คำนึงถึงจำนวนหุ้นสามัญเพิ่มทุนส่วนที่เหลือ และจำนวนหุ้นสามัญเพิ่มทุนที่จองซื้อโดยผู้ถือหุ้นที่ประสงค์จะจองซื้อหุ้นเกินกว่าสิทธิที่ได้รับการจัดสรร

กรณีมีเศษของหุ้น ผู้ถือหุ้นรายใดได้รับการจัดสรรหุ้นที่เป็นเศษไม่เต็มจำนวน 1 หุ้นให้ตัดจำนวนเศษดังกล่าวทิ้ง

บริษัทได้ดำเนินการดังกล่าวแล้ว ปรากฏว่าบริษัทสามารถขายหุ้นเพิ่มทุนได้เกินกว่าจำนวนหุ้นที่จัดสรร เนื่องจากมีผู้ถือหุ้นจองซื้อเกินกว่าสิทธิ รวมเป็นค่าหุ้นทั้งสิ้น 348.29 ล้านบาท ซึ่งเกินกว่ามูลค่าหุ้นเพิ่มทุนตามที่บริษัทกำหนดไว้จำนวน 300 ล้านบาท ส่วนที่ชำระเกิน 48.29 ล้านบาท บริษัทได้จ่ายคืนแก่ผู้ถือหุ้นที่จองซื้อเกินกว่าสิทธิครบถ้วนแล้ว และบริษัทได้ดำเนินการจดทะเบียนเพิ่มทุนชำระแล้วจากเดิม 100 ล้านหุ้น มูลค่า 650 ล้านบาท เป็น 120 ล้านหุ้นมูลค่า 780 ล้านบาท เมื่อวันที่ 20 พฤศจิกายน 2557

2. การเพิ่มทุนแบบมอบอำนาจทั่วไป (General Mandate) จำนวน 20,000,000 หุ้น มูลค่าที่ตราไว้หุ้นละ 6.50 บาท เป็นเงิน 130,000,000 บาท โดยมีการจัดสรรหุ้นสามัญเพิ่มทุนดังนี้

2.1 จัดสรรหุ้นสามัญเพิ่มทุน จำนวน 15,000,000 หุ้น มูลค่าที่ตราไว้หุ้นละ 6.50 บาท เพื่อเสนอขายให้แก่ผู้ถือหุ้นเดิมตามสัดส่วน (Rights Offering) และมอบหมายให้คณะกรรมการบริษัทมีอำนาจพิจารณาเสนอขายหุ้นสามัญเพิ่มทุนในคราวเดียวกันหรือหลายคราวก็ได้รวมถึงอำนาจในการกำหนดราคาเสนอขาย วันและเวลาที่เสนอขาย และรายละเอียดเงื่อนไขต่างๆ ที่เกี่ยวข้องกับการจัดสรรหุ้นสามัญเพิ่มทุนดังกล่าว โดยการจัดสรรหุ้นเพิ่มทุนดังกล่าวให้ดำเนินการให้แล้วเสร็จภายในวันที่บริษัทจัดประชุมสามัญผู้ถือหุ้นประจำปีในครั้งถัดไป หรือภายในวันที่กฎหมายกำหนดให้ต้องจัดให้มีการประชุมสามัญผู้ถือหุ้นประจำปีในครั้งถัดไป ทั้งนี้แล้วแต่วันใดจะถึงก่อน รวมถึงการเข้าเจรจาทำความตกลงและลงนามในเอกสารและสัญญาต่างๆ ที่เกี่ยวข้องรวมทั้งดำเนินการต่างๆ อันเนื่องมาจากการจัดสรรหุ้นสามัญเพิ่มทุนดังกล่าว และลงนามในเอกสารคำขออนุญาตต่างๆ และหลักฐานที่จำเป็นและเกี่ยวข้องกับการจัดสรรหุ้นสามัญเพิ่มทุนดังกล่าว ซึ่งรวมถึงการติดต่อและการยื่นคำขออนุญาตเอกสารหลักฐานดังกล่าวต่อหน่วยงานราชการหรือหน่วยงานที่เกี่ยวข้อง และการนำหุ้นสามัญเพิ่มทุนของบริษัทเข้าจดทะเบียนในตลาดหลักทรัพย์ฯ และมีอำนาจในการดำเนินการอื่นใดอันจำเป็นและสมควรเกี่ยวกับการจัดสรรหุ้นสามัญเพิ่มทุนดังกล่าว

2.2 จัดสรรหุ้นสามัญเพิ่มทุน จำนวน 5,000,000 หุ้น มูลค่าที่ตราไว้หุ้นละ 6.50 บาท ทั้งจำนวนหรือบางส่วนในคราวเดียวกันหรือต่างคราวกันให้แก่พนักงาน โดยเฉพาะเจาะจง และ/หรือนักลงทุนประเภทสถาบัน (นักลงทุน) ซึ่งเป็นบุคคลในวงจำกัด (Private Placement) ในราคาเสนอขายไม่ต่ำกว่าร้อยละ 90 ของราคาตลาด โดย “ราคาตลาด” ให้คำนวณจากราคาเฉลี่ยถ่วงน้ำหนักของการซื้อขายหุ้นของบริษัทในตลาดหลักทรัพย์ฯ อย่างน้อย 7 วัน แต่ไม่เกิน 15 วันทำการติดต่อกันก่อนวันที่คณะกรรมการบริษัทหรือคณะกรรมการบริหารมีมติจัดสรรและเสนอขายหุ้นต่อนักลงทุน

ตามมติที่ประชุมวิสามัญผู้ถือหุ้น ครั้งที่ 1/2559 เมื่อวันที่ 19 ตุลาคม 2559 มีมติให้ยกเลิกการจัดสรรหุ้นสามัญเพิ่มทุนแบบมอบอำนาจทั่วไป (General Mandate) จำนวน 20 ล้านหุ้น ตามที่ได้มีการขยายระยะเวลาการจัดสรรหุ้นสามัญเพิ่มทุนออกไปอีก 1 ปี ตามรายงานการประชุมสามัญผู้ถือหุ้นประจำปี ครั้งที่ 38 เมื่อวันที่ 20 เมษายน 2559 และอนุมัติให้ลดทุนจดทะเบียนของบริษัทจากเดิม 910 ล้านบาทให้เหลือทุนจดทะเบียน 780 ล้านบาท เพื่อให้สอดคล้องกับมติการยกเลิกการจัดสรรหุ้นสามัญเพิ่มทุนแบบมอบอำนาจทั่วไปดังกล่าวข้างต้น

และที่ประชุมอนุมัติให้บริษัทเพิ่มทุนจดทะเบียน จากเดิม 780 ล้านบาทเป็นทุนจดทะเบียน 981.56 ล้านบาท โดยการออกหุ้นสามัญเพิ่มทุนจำนวน 31,009,415 หุ้น มูลค่าหุ้นที่ตราไว้หุ้นละ 6.50 บาทเพื่อรองรับการจัดสรรหุ้นสามัญเพิ่มทุนให้แก่ผู้ถือหุ้นเดิมตามสัดส่วนจำนวนหุ้นที่ผู้ถือหุ้นแต่ละรายถืออยู่ (Rights Offering) และเพื่อจัดสรรให้แก่บุคคลในวงจำกัด (Private Placement) โดยจัดสรรให้แก่ SHH เพื่อเป็นการรองรับการเข้าทำธุรกรรมการรับโอนกิจการทั้งหมดของ SHH ตามรายละเอียดดังนี้

- (1) พิจารณาจัดสรรหุ้นสามัญจำนวนไม่เกิน 6,000,000 หุ้น มูลค่าที่ตราไว้หุ้นละ 6.50 บาทให้แก่ผู้ถือหุ้นเดิมของบริษัทตามสัดส่วนการถือหุ้นเดิม (Rights Offering) ในอัตรา 20 หุ้นเดิมต่อ 1 หุ้นใหม่ โดยเสนอขายในราคาหุ้นละ 25.00 บาท (“การเสนอขายหุ้นเพิ่มทุนตามสิทธิ”) ทั้งนี้ ผู้ถือหุ้นเดิมมีสิทธิจองซื้อหุ้นสามัญเพิ่มทุนเกินกว่าสิทธิของตนตามอัตราส่วนที่กำหนดไว้ข้างต้นได้ (Oversubscription) โดยผู้ถือหุ้นเดิมที่จองซื้อหุ้นเกินกว่าสิทธิจะได้รับการจัดสรรหุ้นที่จองซื้อเกินกว่าสิทธิก็ต่อเมื่อมีหุ้นที่เหลือจากการจัดสรรให้แก่ผู้ถือหุ้นเดิมที่ได้จองซื้อตามสิทธิครบถ้วนทั้งหมดแล้วเท่านั้น โดยบริษัทได้กำหนดวันกำหนดรายชื่อผู้ถือหุ้นที่มีสิทธิได้รับการจัดสรรเสนอขายหุ้นสามัญเพิ่มทุน (Record date) ในวันที่ 26 ตุลาคม 2559 และวันรวบรวมรายชื่อผู้ถือหุ้นโดยวิธีการปิดสมุดทะเบียนพักการโอนหุ้นในวันที่ 27 ตุลาคม 2559 ซึ่งจะเป็นวันก่อนวันจัดสรรหุ้นในแก่บุคคลในวงจำกัดตามข้อ (2) ดังนั้น SHH จะไม่มีสิทธิได้รับการจัดสรรและเสนอขายหุ้นสามัญเพิ่มทุนตามสัดส่วนการถือหุ้นเดิมนี้
- (2) พิจารณาจัดสรรหุ้นสามัญจำนวน 25,009,415 หุ้น มูลค่าที่ตราไว้หุ้นละ 6.50 บาทให้แก่บุคคลในวงจำกัด (Private Placement) ทั้งนี้ SHH จะโอนกิจการทั้งหมด รวมถึง หุ้นทั้งหมดที่ SHH ถืออยู่ใน SKHY จำนวน 41,170,499 หุ้น คิดเป็นร้อยละ 82.34 มาชำระเป็นค่าหุ้นสามัญเพิ่มทุนของบริษัท ที่จัดสรรให้แก่ SHH แทนการชำระด้วยเงินสด โดยรายละเอียดของการเสนอขายหุ้นสามัญเพิ่มทุนที่ออกใหม่ต่อบุคคลในวงจำกัด (Private Placement) เพื่อเป็นการชำระค่าตอบแทนการรับโอนกิจการทั้งหมดของ SHH เป็นไปตามเงื่อนไขและรายละเอียดที่เกี่ยวข้องกับธุรกรรมการรับโอนกิจการทั้งหมดของ SHH

บริษัทได้ดำเนินการจดทะเบียนลดทุนจาก 910 ล้านบาทเป็น 780 ล้านบาท เมื่อวันที่ 25 ตุลาคม 2559 และได้ดำเนินการเพิ่มทุนจดทะเบียนจาก 780 ล้านบาทเป็น 981.56 ล้านบาท เมื่อวันที่ 26 ตุลาคม 2559

ส่วนเกินมูลค่าหุ้นสามัญ

บริษัทที่รายการเคลื่อนไหวส่วนเกินมูลค่าหุ้นสามัญสำหรับปี 2559 ดังนี้

	จำนวนหุ้น	มูลค่าที่ตราไว้	ราคาขาย	บาท
ยอดยกมาต้นปี				170,000,000
เพิ่มทุนตามข้อ (1)	6,000,000	6.50	25.00	111,000,000
เพิ่มทุนตามข้อ (2)	25,009,415	6.50	49.25	1,069,152,491
ยอดยกไปสิ้นปี	31,009,415			1,350,152,491

27. ดำรงตามกฎหมาย

ตามพระราชบัญญัติบริษัทมหาชนจำกัดซึ่งกำหนดให้บริษัทจัดสรรสำรองตามกฎหมายด้วยจำนวนเงินไม่น้อยกว่าร้อยละ 5 ของกำไรสุทธิประจำปีจนกว่าสำรองนี้จะมียอดเท่ากับร้อยละ 10 ของทุนจดทะเบียนสำรองดังกล่าวจะนำไปจ่ายเป็นเงินปันผลไม่ได้

28. เงินปันผลจ่าย

ตามรายงานการประชุมสามัญประจำปี 2559 ครั้งที่ 38 เมื่อวันที่ 20 เมษายน 2559 ผู้ถือหุ้นของบริษัทได้มีมติอนุมัติการจ่ายเงินปันผลจากกำไรประจำปี 2558 ให้แก่ผู้ถือหุ้นสามัญทั้งหมดจำนวน 120 ล้านหุ้น ในอัตราหุ้นละ 0.65 บาท รวมเป็นเงินปันผลทั้งสิ้น 78 ล้านบาท บริษัทได้จ่ายเงินปันผลดังกล่าวแล้วในเดือนพฤษภาคม 2559 รวมถึงอนุมัติให้จัดสรรสำรองตามกฎหมายจำนวน 5.78 ล้านบาท

ตามรายงานการประชุมสามัญประจำปี 2558 ครั้งที่ 37 เมื่อวันที่ 22 เมษายน 2558 ผู้ถือหุ้นของบริษัทได้มีมติอนุมัติการจ่ายเงินปันผลจากกำไรประจำปี 2557 ให้แก่ผู้ถือหุ้นสามัญทั้งหมดจำนวน 120 ล้านหุ้น ในอัตราหุ้นละ 0.85 บาท เป็นเงินปันผลทั้งสิ้น 102 ล้านบาท บริษัทได้จ่ายเงินปันผลดังกล่าวแล้วในเดือนพฤษภาคม 2558 รวมถึงอนุมัติให้จัดสรรสำรองตามกฎหมายจำนวน 7.90 ล้านบาท

29. ค่าใช้จ่ายตามลักษณะ

รายการค่าใช้จ่ายแบ่งตามลักษณะที่สำคัญสำหรับปีสิ้นสุดวันที่ 31 ธันวาคม 2559 และ 2558 มีดังนี้

	บาท			
	งบการเงินรวม		งบการเงินเฉพาะกิจการ	
	2559	2558	2559	2558
ค่าเช่าเวชภัณฑ์และวัสดุทั่วไป	429,491,743	337,648,105	416,149,134	337,648,105
วัสดุบริโภคและวัสดุประกอบอาหาร	28,585,573	30,791,811	-	-
ค่าเสื่อมราคาและสิทธิการเช่าตัดจ่าย	242,007,328	164,141,341	233,367,274	163,262,326
ค่าวิชาชีพแพทย์	498,904,793	419,495,296	483,400,504	419,495,296
ค่าใช้จ่ายเกี่ยวกับพนักงาน	664,288,693	581,387,136	611,075,448	577,647,991

30. สัญญาเช่าระยะยาว

ณ วันที่ 31 ธันวาคม 2559 บริษัทและบริษัทย่อยมีสัญญาเช่าระยะยาว ตามรายละเอียดดังนี้

ประเภท	ระยะเวลา	งบการเงินรวม			
		จำนวนค่าเช่าที่จะต้องจ่ายในอนาคต (บาท)			
		ภายใน 1 ปี	1 - 5 ปี	มากกว่า 5 ปี	รวม
1. ค่าเช่าที่ดินด้านหน้าโรงพยาบาล					
- รพ. รัทรินทร์ (2 สัญญา)	1 ม.ค. 59 - 31 ธ.ค. 60	2,280,960	-	-	2,280,960
2. ค่าเช่าที่ดินด้านข้างโรงพยาบาล					
(1 สัญญา)	1 ก.ย.51 - 31 ส.ค.71	2,596,800	15,797,200	22,289,200	40,683,200
(1 สัญญา)	1 มี.ค. 56 - 28 ก.พ. 71	3,900,000	28,270,000	34,860,000	67,030,000
- บริษัทย่อย (4 สัญญา)	22 พ.ค. 58 - 21 พ.ย. 71	4,019,040	37,073,200	35,966,400	77,058,640
3. ค่าเช่าที่ดินด้านหน้าโรงพยาบาล					
- บริษัทย่อย (1 สัญญา)	28 มี.ค. 57 - 28 มี.ค.72	5,523,600	27,618,000	35,422,500	68,564,100
4. ค่าเช่าที่ดินด้านหลังโรงพยาบาล					
- บริษัทย่อย (1 สัญญา)	1 ม.ค. 59 - 31 ธ.ค.60	690,000	-	-	690,000
- บริษัทย่อย (1 สัญญา)	5 เม.ย. 59 - 4 เม.ย.62	144,000	144,000	-	288,000
		<u>19,154,400</u>	<u>108,902,400</u>	<u>128,538,100</u>	<u>256,594,900</u>

ประเภท	ระยะเวลา	งบการเงินเฉพาะกิจการ			
		จำนวนค่าเช่าที่จะต้องจ่ายในอนาคต (บาท)			
		ภายใน 1 ปี	1 - 5 ปี	มากกว่า 5 ปี	รวม
1. ค่าเช่าที่ดินด้านหน้าโรงพยาบาล					
- รพ. รัทรินทร์ (2 สัญญา)	1 ม.ค. 59 - 31 ธ.ค. 60	2,280,960	-	-	2,280,960
2. ค่าเช่าที่ดินด้านข้างโรงพยาบาล					
(1 สัญญา)	1 ก.ย.51 - 31 ส.ค.71	2,596,800	15,797,200	22,289,200	40,683,200
(1 สัญญา)	1 มี.ค. 56 - 28 ก.พ. 71	3,900,000	28,270,000	34,860,000	67,030,000
3. ค่าเช่าที่ดินด้านหน้าโรงพยาบาล					
(1 สัญญา)	1 ม.ค 59 - 31 ส.ค.61	10,200,000	10,200,000	-	20,400,000
		<u>18,977,760</u>	<u>54,267,200</u>	<u>57,149,200</u>	<u>130,394,160</u>

ณ วันที่ 31 ธันวาคม 2558 บริษัทและบริษัทย่อยมีสัญญาเช่าระยะยาว ตามรายละเอียดดังนี้

ประเภท	ระยะเวลา	งบการเงินรวม			
		จำนวนค่าเช่าที่จะต้องจ่ายในอนาคต (บาท)			
		ภายใน 1 ปี	1 - 5 ปี	มากกว่า 5 ปี	รวม
1. ค่าเช่าที่ดินด้านหน้าโรงพยาบาล					
- รพ. รัถรินทร์ (2 สัญญา)	1 ม.ค. 57 - 31 ธ.ค. 58	-	-	-	-
2. ค่าเช่าที่ดินด้านข้างโรงพยาบาล					
(1 สัญญา)	1 ก.ย.51 - 31 ส.ค.71	2,596,800	15,148,000	25,535,200	43,280,000
(4 สัญญา)	22 พ.ย.58 - 21 พ.ย.61	4,019,040	36,638,480	43,420,160	84,077,680
(1 สัญญา)	1 มี.ค. 56 - 28 ก.พ. 71	3,900,000	27,490,000	40,540,000	71,930,000
3. ค่าเช่าที่ดินด้านหน้าโรงพยาบาล					
- บริษัทย่อย (1 สัญญา)	28 มี.ค. 57 - 28 มี.ค.72	5,523,600	27,618,000	39,746,100	72,887,700
		16,039,440	106,894,480	149,241,460	272,175,380
ประเภท	ระยะเวลา	งบการเงินเฉพาะกิจการ			
		จำนวนค่าเช่าที่จะต้องจ่ายในอนาคต (บาท)			
		ภายใน 1 ปี	1 - 5 ปี	มากกว่า 5 ปี	รวม
1. ค่าเช่าที่ดินด้านหน้าโรงพยาบาล					
- รพ. รัถรินทร์ (2 สัญญา)	1 ม.ค. 57 - 31 ธ.ค. 58	-	-	-	-
2. ค่าเช่าที่ดินด้านข้างโรงพยาบาล					
(1 สัญญา)	1 ก.ย.51 - 31 ส.ค.71	2,596,800	15,148,000	25,535,200	43,280,000
(1 สัญญา)	1 มี.ค. 56 - 28 ก.พ. 71	3,900,000	27,490,000	40,540,000	71,930,000
		6,496,800	42,638,000	66,075,200	115,210,000

31. ค่าใช้จ่ายภาษีเงินได้

31.1 ส่วนประกอบหลักของค่าใช้จ่ายภาษีเงินได้สำหรับปีสิ้นสุดวันที่ 31 ธันวาคม 2559 และ 2558 ประกอบด้วย

	บาท			
	งบการเงินรวม		งบการเงินเฉพาะกิจการ	
	2559	2558	2559	2558
ค่าใช้จ่ายภาษีเงินได้ที่แสดงอยู่ในกำไรขาดทุน :				
ค่าใช้จ่ายภาษีเงินได้ของงวดปัจจุบัน :				
ค่าใช้จ่ายภาษีเงินได้นิติบุคคลสำหรับปี	32,455,867	29,584,923	29,094,876	29,584,923
ค่าใช้จ่ายภาษีเงินได้รอการตัดบัญชี :				
การเปลี่ยนแปลงของผลต่างชั่วคราว				
ที่รับรู้เมื่อเริ่มแรกและที่กลับรายการ	13,750,939	(1,075,667)	13,438,935	(633,737)
รวม	46,206,806	28,509,256	42,533,811	28,951,186
ภาษีเงินได้ที่เกี่ยวข้องกับส่วนประกอบของกำไรขาดทุนเบ็ดเสร็จอื่น :				
ภาษีเงินได้รอการตัดบัญชีที่เกี่ยวข้องกับ				
ผล(กำไร)ขาดทุนจากการประมาณการตามหลัก				
คณิตศาสตร์ประกันภัย	879,636	(4,486,284)	879,636	(4,486,284)
กำไรจากการตีราคาทรัพย์สิน	-	48,193,787	-	48,193,787
	879,636	43,707,503	879,636	43,707,503

นอกจากนี้ สำหรับปีสิ้นสุดวันที่ 31 ธันวาคม 2559 และ 2558 บริษัทได้อ่อนภาษีเงินได้รอการตัดบัญชีจำนวน 1.44 ล้านบาท และ 1.28 ล้านบาท ตามลำดับ จากกำไรสะสมกลับไปยังส่วนเกินทุนจากการตีราคาใหม่ โดยจำนวนดังกล่าวมาจากผลต่างระหว่างค่าเสื่อมราคาที่เกิดขึ้นจากมูลค่าของสินทรัพย์ถาวรที่ตีราคาใหม่กับค่าเสื่อมราคาที่เกิดขึ้นจากต้นทุนของสินทรัพย์ถาวร

31.2 การกระทบยอดระหว่างจำนวนค่าใช้จ่ายภาษีเงินได้และผลคูณของกำไรทางบัญชีกับอัตราภาษีที่ใช้สำหรับปีสิ้นสุดวันที่ 31 ธันวาคม 2559 และ 2558 สรุปได้ดังนี้

	บาท			
	งบการเงินรวม		งบการเงินเฉพาะกิจการ	
	2559	2558	2559	2558
กำไรทางบัญชีสำหรับปี	236,397,487	144,032,494	221,241,160	144,564,241
อัตราภาษีที่ใช้ (%)	20	20	20	20
ค่าใช้จ่ายภาษีเงินได้คำนวณตามอัตราภาษีที่ใช้	47,279,497	28,806,498	44,248,232	28,912,848
รายการกระทบยอด				
ผลกระทบทางภาษีของค่าใช้จ่ายที่ไม่สามารถนำมา				
หักในการคำนวณกำไรทางภาษี :				
- ค่าใช้จ่ายที่ไม่อนุญาตให้ถือเป็นรายจ่ายในการ				
คำนวณกำไรทางภาษี	851,104	118,070	209,374	453,650
ผลกระทบทางภาษีของรายได้หรือกำไรที่ไม่ต้อง				
นำมาคำนวณกำไรทางภาษี :				
- ค่าใช้จ่ายที่หักเป็นรายจ่ายได้เพิ่มในทางภาษี	(1,923,795)	(415,312)	(1,923,795)	(415,312)
รวมรายการกระทบยอด	(1,072,691)	(297,242)	(1,714,421)	38,338
รวมค่าใช้จ่ายภาษีเงินได้	46,206,806	28,509,256	42,533,811	28,951,186

31.3 การกระทบยอดระหว่างอัตราภาษีที่แท้จริงถัวเฉลี่ยและอัตราภาษีที่ใช้สำหรับปีสิ้นสุดวันที่ 31 ธันวาคม 2559 และ 2558 สรุปได้ดังนี้

	งบการเงินรวม			
	2559		2558	
	จำนวนภาษี (บาท)	อัตราภาษี (%)	จำนวนภาษี (บาท)	อัตราภาษี (%)
กำไรทางบัญชีก่อนค่าใช้จ่ายภาษีเงินได้สำหรับปี	236,397,487		144,032,494	
ค่าใช้จ่ายภาษีเงินได้ตามอัตราภาษีที่ใช้	47,279,497	20	28,806,498	20
รายการกระทบยอด	(1,072,691)	-	(297,242)	-
ค่าใช้จ่ายภาษีเงินได้ตามอัตราภาษีที่แท้จริงถัวเฉลี่ย	46,206,806	20	28,509,256	20

	งบการเงินเฉพาะกิจการ			
	2559		2558	
	จำนวนภาษี (บาท)	อัตราภาษี (%)	จำนวนภาษี (บาท)	อัตราภาษี (%)
กำไรทางบัญชีก่อนค่าใช้จ่ายภาษีเงินได้สำหรับปี	221,241,160		144,564,241	
ค่าใช้จ่ายภาษีเงินได้ตามอัตราภาษีที่ใช้	44,248,232	20	28,912,848	20
รายการกระทบยอด	(1,714,421)	(1)	38,338	-
ค่าใช้จ่ายภาษีเงินได้ตามอัตราภาษีที่แท้จริงถัวเฉลี่ย	42,533,811	19	28,951,186	20

32. กำไรต่อหุ้นขั้นพื้นฐาน

32.1 จำนวนหุ้นสามัญถัวเฉลี่ยถ่วงน้ำหนัก

จำนวนหุ้นสามัญถัวเฉลี่ยถ่วงน้ำหนักสำหรับปีสิ้นสุดวันที่ 31 ธันวาคม 2559 และ 2558 คำนวณได้ดังนี้

	จำนวนหุ้น			
	งบการเงินรวม		งบการเงินเฉพาะกิจการ	
	2559	2558	2559	2558
จำนวนหุ้นสามัญคงเหลือ ณ ต้นปี	120,000,000	102,301,370	120,000,000	102,301,370
บวก จำหน่ายหุ้นสามัญเพิ่มทุน	4,013,512	17,698,630	4,013,512	17,698,630
จำนวนหุ้นสามัญถัวเฉลี่ยถ่วงน้ำหนัก	124,013,512	120,000,000	124,013,512	120,000,000

32.2 กำไรต่อหุ้นขั้นพื้นฐาน

กำไรต่อหุ้นขั้นพื้นฐานคำนวณโดยการหารกำไรสำหรับปีด้วยจำนวนหุ้นสามัญถัวเฉลี่ยถ่วงน้ำหนักที่ถือโดยบุคคลภายนอกที่ออกและเรียกชำระแล้วในระหว่างปี

	งบการเงินรวม		งบการเงินเฉพาะกิจการ	
	2559	2558	2559	2558
กำไรสำหรับปีที่เป็นของผู้ถือหุ้นสามัญ (บาท)	189,710,969	115,523,238	178,707,349	115,613,055
จำนวนหุ้นสามัญถัวเฉลี่ยถ่วงน้ำหนัก (หุ้น)	124,013,512	120,000,000	124,013,512	120,000,000
กำไรต่อหุ้นขั้นพื้นฐาน (บาทต่อหุ้น)	1.53	0.96	1.44	0.96

33. ข้อมูลทางการเงินจำแนกตามส่วนงาน

ข้อมูลส่วนงานดำเนินงานที่น่าเสนอนี้สอดคล้องกับรายงานภายในของบริษัทที่มีอำนาจตัดสินใจสูงสุดด้านการดำเนินงานได้รับและสอบทานอย่างสม่ำเสมอเพื่อใช้ในการตัดสินใจในการจัดสรรทรัพยากรและประเมินผลการปฏิบัติงานของส่วนงานดำเนินงานของบริษัท

บริษัทและบริษัทย่อยดำเนินธุรกิจหลักในส่วนงานดำเนินงานเพียงส่วนงานเดียว คือ การให้บริการสถานพยาบาลในลักษณะโรงพยาบาลเอกชนและโรงพยาบาลในเครือประกันสังคมและดำเนินงานในส่วนงานภูมิศาสตร์หลัก คือ ประเทศไทย บริษัทประเมินผลการปฏิบัติงานของส่วนงานโดยพิจารณาจากกำไรหรือขาดทุนจากการดำเนินงานซึ่งวัดมูลค่าโดยใช้เกณฑ์เดียวกับที่ใช้ในการวัดกำไรหรือขาดทุนจากการดำเนินงานในงบการเงิน ดังนั้น รายได้ กำไรจากการดำเนินงาน และสินทรัพย์ทั้งหมดที่แสดงอยู่ในงบการเงิน จึงถือเป็นการรายงานตามส่วนงานดำเนินงานและเขตภูมิศาสตร์แล้ว

โดยบริษัทและบริษัทย่อยสามารถแยกผลการดำเนินงานในงบกำไรขาดทุนเบ็ดเสร็จสำหรับปีสิ้นสุดวันที่ 31 ธันวาคม 2559 และ 2558 ตามสถานประกอบการ โรงพยาบาลได้ดังนี้

	บาท							
	งบการเงินรวม							
	รพ.ศิริินทร์		รพ.รัชนีกร		รพ.ศิริินทร์หาดใหญ่		รวม	
	2559	2558	2559	2558	2559	2558	2559	2558
รายได้จากการรักษาพยาบาล	2,106,048,748	1,768,005,986	202,590,167	192,291,090	83,940,418	-	2,392,579,333	1,960,297,076
รายได้อื่น	24,920,622	19,581,343	487,327	599,352	590,736	-	25,998,685	20,180,695
ต้นทุนในการรักษาพยาบาล	(1,518,465,160)	(1,241,226,054)	(161,392,124)	(162,784,372)	(55,804,005)	-	(1,735,661,289)	(1,404,010,426)
ค่าใช้จ่ายในการบริหาร	(421,207,701)	(388,004,857)	(27,435,504)	(26,932,565)	(14,325,615)	-	(462,968,820)	(414,937,422)
กำไรจากการดำเนินงานหลัก	191,296,509	158,356,418	14,249,866	3,173,505	14,401,534	-	219,947,909	161,529,923
รายได้จากการขายอาหารและ								
เครื่องดื่ม	41,789,763	44,416,436	-	-	576,059	-	42,365,822	44,416,436
ต้นทุนขายอาหารและเครื่องดื่ม	(27,192,540)	(30,791,811)	-	-	(415,502)	-	(27,608,042)	(30,791,811)
ส่วนแบ่งกำไรจากบริษัทร่วม							1,524,181	1,725,123
กำไรที่ยังไม่เกิดขึ้นจากการปรับ								
มูลค่ายุติธรรมของเงินลงทุน							66,685,621	-
ต้นทุนทางการเงิน							(66,518,004)	(32,847,177)
ค่าใช้จ่ายภาษีเงินได้							(46,206,806)	(28,509,256)
กำไรสำหรับปี							190,190,681	115,523,238
สินทรัพย์ถาวร ณ วันที่ 31 ธันวาคม								
ที่ดิน อาคารและอุปกรณ์							4,267,409,718	2,893,855,747
สินทรัพย์ไม่มีตัวตน							17,313,123	24,144,685
สิทธิการเช่า							77,792,999	82,994,920

34. ภาระผูกพันและหนี้สินที่อาจเกิดขึ้นในภายหลัง

บริษัทและบริษัทย่อยมีภาระผูกพันและหนี้สินที่อาจเกิดขึ้นในภายหลัง ดังนี้

	บาท			
	งบการเงินรวม		งบการเงินเฉพาะกิจการ	
	2559	2558	2559	2558
34.1 ภาระผูกพัน				
ภาระผูกพันตามสัญญาก่อสร้างอาคารและระบบต่างๆ	19,494,921	48,589,261	-	48,589,261
	19,494,921	48,589,261	-	48,589,261
34.2 หนี้สินที่อาจเกิดขึ้นในภายหลัง				
จากการให้ธนาคารให้การค้ำประกันแทนบริษัท	37,521,925	35,741,925	35,741,925	35,741,925

35. การเปิดเผยข้อมูลสำหรับเครื่องมือทางการเงิน

35.1 นโยบายการจัดการความเสี่ยงด้านการเงิน

บริษัทและบริษัทย่อยมีความเสี่ยงจากการดำเนินธุรกิจตามปกติจากการเปลี่ยนแปลงอัตราดอกเบี้ย และจากการไม่ปฏิบัติตามข้อกำหนดตามสัญญาของลูกค้า บริษัทและบริษัทย่อยไม่มีการถือหรือออกเครื่องมือทางการเงินที่เป็นตราสารอนุพันธ์ เพื่อการเก็งกำไรหรือการค้า

35.2 ความเสี่ยงด้านอัตราดอกเบี้ย

ความเสี่ยงด้านอัตราดอกเบี้ย หมายถึง ความเสี่ยงที่เกิดขึ้นจากการเปลี่ยนแปลงที่จะเกิดในอนาคตของอัตราดอกเบี้ยในตลาดซึ่งส่งผลกระทบต่อรายได้ดอกเบี้ยและค่าใช้จ่ายดอกเบี้ยในปัจจุบันและในอนาคต บริษัทและบริษัทย่อยมีความเสี่ยงด้านอัตราดอกเบี้ยที่สำคัญอันเนื่องมาจากเงินฝากสถาบันการเงิน เงินลงทุนชั่วคราว เงินกู้ยืมจากสถาบันการเงิน ซึ่งก่อให้เกิดต้นทุนการกู้ยืมที่เปลี่ยนแปลงเนื่องจากการเปลี่ยนแปลงในอัตราดอกเบี้ย บริษัทและบริษัทย่อยไม่มีนโยบายในการใช้ตราสารอนุพันธ์ทางการเงิน เพื่อป้องกันความเสี่ยงดังกล่าว

ณ วันที่ 31 ธันวาคม 2559 และ 2558 สินทรัพย์และหนี้สินทางการเงินที่สำคัญสามารถจัดตามประเภทอัตราดอกเบี้ย และสำหรับสินทรัพย์และหนี้สินทางการเงินที่มีอัตราดอกเบี้ยคงที่สามารถแยกตามวันที่ครบกำหนด หรือ วันที่มีการกำหนดอัตราดอกเบี้ยใหม่ (หากวันที่มีการกำหนดอัตราดอกเบี้ยใหม่ถึงก่อน) ได้ดังนี้

	บาท							
	งบการเงินรวม							
	2559				2558			
	มีอัตราดอกเบี้ย ปรับขึ้นลงตาม อัตราตลาด	มีอัตราดอกเบี้ย คงที่	ไม่มีดอกเบี้ย	รวม	มีอัตราดอกเบี้ย ปรับขึ้นลงตาม อัตราตลาด	มีอัตราดอกเบี้ย คงที่	ไม่มีดอกเบี้ย	รวม
สินทรัพย์ทางการเงิน								
เงินสดและรายการเทียบเท่าเงินสด	44,517,025	-	12,342,683	56,859,708	18,075,054	-	3,211,933	21,286,987
เงินลงทุนชั่วคราว	-	810,155	-	810,155	-	787,322	-	787,322
ลูกหนี้การค้า	-	-	208,476,054	208,476,054	-	-	131,997,083	131,997,083
หนี้สินทางการเงิน								
เงินเบิกเกินบัญชีและเงินกู้ยืมระยะสั้น	54,416,680	-	-	54,416,680	136,647,562	-	-	136,647,562
เงินกู้ยืมระยะยาว	-	1,021,982,205	-	1,021,982,205	-	766,174,033	-	766,174,033
หนี้สินตามสัญญาเช่าระยะยาว	-	191,093,156	-	191,093,156	-	186,716,591	-	186,716,591

	บาท							
	งบการเงินเฉพาะกิจการ							
	2559				2558			
	มีอัตราดอกเบี้ย ปรับขึ้นลงตาม อัตราตลาด	มีอัตราดอกเบี้ย คงที่	ไม่มีดอกเบี้ย	รวม	มีอัตราดอกเบี้ย ปรับขึ้นลงตาม อัตราตลาด	มีอัตราดอกเบี้ย คงที่	ไม่มีดอกเบี้ย	รวม
<u>สินทรัพย์ทางการเงิน</u>								
เงินสดและรายการเทียบเท่าเงินสด	22,708,701	-	10,005,869	32,714,570	15,628,323	-	1,943,545	17,571,868
เงินลงทุนชั่วคราว	-	810,155	-	810,155	-	787,322	-	787,322
ลูกหนี้การค้า	-	-	158,333,642	158,333,642	-	-	131,415,179	131,415,179
<u>หนี้สินทางการเงิน</u>								
เงินเบิกเกินบัญชีและเงินกู้ยืมระยะสั้น	46,561,573	-	-	46,561,573	136,647,562	-	-	136,647,562
เงินกู้ยืมระยะยาว	-	770,850,205	-	770,850,205	-	766,174,033	-	766,174,033
หนี้สินตามสัญญาเช่าระยะยาว	-	164,308,568	-	164,308,568	-	186,716,591	-	186,716,591

	บาท							
	2559							
	งบการเงินรวม							
	ระยะเวลาการกำหนดอัตราดอกเบี้ยใหม่หรือวันครบกำหนด				ไม่มี	รวม	อัตราดอกเบี้ย	
	เมื่อทวงถาม	ภายใน 1 ปี	1 - 5 ปี	เกิน 5 ปี	กำหนด		(ร้อยละ)	
<u>สินทรัพย์ทางการเงิน</u>								
เงินลงทุนชั่วคราว	-	810,155	-	-	-	810,155	0.50 - 0.62	
<u>หนี้สินทางการเงิน</u>								
เงินกู้ยืมระยะยาว	-	256,497,896	757,704,309	7,780,000	-	1,021,982,205	5.25 - 6.52	
หนี้สินตามสัญญาเช่าระยะยาว	-	63,729,896	127,363,260	-	-	191,093,156	5.40 - 8.38	

	บาท							
	2559							
	งบการเงินเฉพาะกิจการ							
	ระยะเวลาการกำหนดอัตราดอกเบี้ยใหม่หรือวันครบกำหนด				ไม่มี	รวม	อัตราดอกเบี้ย	
	เมื่อทวงถาม	ภายใน 1 ปี	1 - 5 ปี	เกิน 5 ปี	กำหนด		(ร้อยละ)	
<u>สินทรัพย์ทางการเงิน</u>								
เงินลงทุนชั่วคราว	-	810,155	-	-	-	810,155	0.50 - 0.62	
<u>หนี้สินทางการเงิน</u>								
เงินกู้ยืมระยะยาว	-	213,645,896	549,424,309	7,780,000	-	770,850,205	5.25 - 6.52	
หนี้สินตามสัญญาเช่าระยะยาว	-	56,718,277	107,590,291	-	-	164,308,568	5.40 - 8.38	

	บาท							
	2558							
	งบการเงินรวม / งบการเงินเฉพาะกิจการ							
	ระยะเวลาการกำหนดอัตราดอกเบี้ยใหม่หรือวันครบกำหนด				ไม่มี	รวม	อัตราดอกเบี้ย	
	เมื่อทวงถาม	ภายใน 1 ปี	1 - 5 ปี	เกิน 5 ปี	กำหนด		(ร้อยละ)	
<u>สินทรัพย์ทางการเงิน</u>								
เงินลงทุนชั่วคราว	-	787,322	-	-	-	787,322	0.50 - 0.62	
<u>หนี้สินทางการเงิน</u>								
เงินกู้ยืมระยะยาว	-	191,743,828	574,430,205	-	-	766,174,033	5.25 - 6.52	
หนี้สินตามสัญญาเช่าระยะยาว	-	50,157,364	136,559,227	-	-	186,716,591	5.40 - 8.38	

35.3 ความเสี่ยงทางด้านสินเชื่อ

ความเสี่ยงทางด้านสินเชื่อ คือ ความเสี่ยงที่ลูกหนี้การค้าหรือคู่สัญญาไม่สามารถชำระหนี้แก่บริษัทตามเงื่อนไขที่ตกลงไว้เมื่อครบกำหนด

ฝ่ายบริหารได้กำหนดนโยบายทางด้านสินเชื่อเพื่อควบคุมความเสี่ยงทางด้านสินเชื่อดังกล่าวโดยสม่ำเสมอ โดยการวิเคราะห์ฐานะทางการเงินของลูกค้า การกำหนดระยะเวลาการเรียกเก็บหนี้ การเรียกเก็บเงินมัดจำบางส่วนหรือเรียกหลักทรัพย์ค้ำประกัน ดังนั้น บริษัทและบริษัทย่อยไม่คาดว่าจะได้รับความเสียหายที่เป็นสาระสำคัญจากการเก็บเงินจากลูกหนี้ดังกล่าว นอกเหนือไปจากที่ได้ตั้งค่าเผื่อหนี้สงสัยจะสูญไว้แล้ว

35.4 ความเสี่ยงจากสภาพคล่อง

บริษัทและบริษัทย่อยมีการควบคุมความเสี่ยงจากการขาดสภาพคล่องโดยการรักษาระดับของเงินสดและรายการเทียบเท่าเงินสดให้เพียงพอต่อการดำเนินงานของบริษัทและเพื่อให้ผลกระทบจากความผันผวนของกระแสเงินสดลดลง

35.5 มูลค่ายุติธรรม

ราคาตามบัญชีของสินทรัพย์และหนี้สินทางการเงินที่แสดงไว้ในงบการเงินมีอัตราดอกเบี้ยปรับขึ้นลงตามอัตราตลาดหรือมีอัตราดอกเบี้ยคงที่ใกล้เคียงกับอัตราดอกเบี้ยในตลาด ฝ่ายบริหารของบริษัทเชื่อว่ามูลค่ายุติธรรมของสินทรัพย์และหนี้สินทางการเงินดังกล่าวจะไม่แตกต่างอย่างเป็นสาระสำคัญกับมูลค่าตามบัญชี

36. การบริหารจัดการทุน

วัตถุประสงค์ในการบริหารจัดการทุนที่สำคัญของบริษัทและบริษัทย่อย คือการจัดให้มีซึ่งโครงสร้างทางการเงินที่เหมาะสมและการดำรงไว้ซึ่งความสามารถในการดำเนินธุรกิจอย่างต่อเนื่อง

ตามงบแสดงฐานะการเงิน ณ วันที่ 31 ธันวาคม 2559 กลุ่มบริษัทมีอัตราส่วนหนี้สินต่อทุนเท่ากับ 0.52 : 1 (ณ วันที่ 31 ธันวาคม 2558 เท่ากับ 0.81 : 1) และบริษัทมีอัตราส่วนหนี้สินต่อทุนเท่ากับ 0.42 : 1 (ณ วันที่ 31 ธันวาคม 2558 เท่ากับ 0.80 : 1)



37. การจัดประเภทรายการใหม่

บริษัทได้จัดประเภทรายการใหม่บางรายการในงบแสดงฐานะการเงิน ณ วันที่ 31 ธันวาคม 2558 เพื่อให้สอดคล้องกับการแสดงรายการในงบการเงินปีปัจจุบัน ซึ่งไม่มีผลกระทบต่อกำไร (ขาดทุน) หรือ ส่วนของผู้ถือหุ้นตามที่รายงานไว้

	บาท					
	งบการเงินรวม			งบการเงินเฉพาะกิจการ		
	ก่อนจัด ประเภทใหม่	จัดประเภทใหม่	หลังจัด ประเภทใหม่	ก่อนจัด ประเภทใหม่	จัดประเภทใหม่	หลังจัด ประเภทใหม่
งบแสดงฐานะการเงิน						
ลูกหนี้การค้า	138,141,366	(6,144,283)	131,997,083	137,559,462	(6,144,283)	131,415,179
รายได้ค้างรับ	120,541,421	13,193,142	133,734,563	120,541,421	13,193,142	133,734,563
ลูกหนี้อื่น	30,175,232	(7,048,859)	23,126,373	40,898,036	(7,048,859)	33,849,177

บริษัทไม่มีการจัดประเภทรายการใหม่สำหรับงบแสดงฐานะการเงิน ณ วันที่ 1 มกราคม 2558

38. มาตรฐานการบัญชีปรับปรุงใหม่ที่ยังไม่มีผลบังคับใช้ในปีปัจจุบัน

สภาวิชาชีพบัญชีได้ออกประกาศสภาวิชาชีพบัญชี ซึ่งลงประกาศในราชกิจจานุเบกษาแล้ว ให้ใช้ มาตรฐานการบัญชี มาตรฐานการรายงานทางการเงิน การตีความมาตรฐานการบัญชีและการตีความ มาตรฐานการรายงานทางการเงินที่ปรับปรุงใหม่

โดยมีผลบังคับใช้ถือปฏิบัติกับงบการเงินสำหรับรอบระยะเวลาบัญชีที่เริ่มต้นในหรือหลังวันที่ 1 มกราคม 2560 เป็นต้นไป มีดังต่อไปนี้

มาตรฐานการบัญชีฉบับที่ 1 (ปรับปรุง 2559)	เรื่อง การนำเสนองบการเงิน
มาตรฐานการบัญชีฉบับที่ 2 (ปรับปรุง 2559)	เรื่อง สินค้าคงเหลือ
มาตรฐานการบัญชีฉบับที่ 7 (ปรับปรุง 2559)	เรื่อง งบกระแสเงินสด
มาตรฐานการบัญชีฉบับที่ 8 (ปรับปรุง 2559)	เรื่อง นโยบายการบัญชี การเปลี่ยนแปลง ประมาณการทางบัญชีและข้อผิดพลาด
มาตรฐานการบัญชีฉบับที่ 10 (ปรับปรุง 2559)	เรื่อง เหตุการณ์ภายหลังรอบระยะเวลารายงาน
มาตรฐานการบัญชีฉบับที่ 11 (ปรับปรุง 2559)	เรื่อง สัญญาก่อสร้าง
มาตรฐานการบัญชีฉบับที่ 12 (ปรับปรุง 2559)	เรื่อง ภาษีเงินได้
มาตรฐานการบัญชีฉบับที่ 16 (ปรับปรุง 2559)	เรื่อง ที่ดิน อาคารและอุปกรณ์
มาตรฐานการบัญชีฉบับที่ 17 (ปรับปรุง 2559)	เรื่อง สัญญาเช่า
มาตรฐานการบัญชีฉบับที่ 18 (ปรับปรุง 2559)	เรื่อง รายได้
มาตรฐานการบัญชีฉบับที่ 19 (ปรับปรุง 2559)	เรื่อง ผลประโยชน์ของพนักงาน

มาตรฐานการบัญชีฉบับที่ 20 (ปรับปรุง 2559)	เรื่อง การบัญชีสำหรับเงินอุดหนุนจากรัฐบาล และเปิดเผยข้อมูลเกี่ยวกับความช่วยเหลือจากรัฐบาล
มาตรฐานการบัญชีฉบับที่ 21 (ปรับปรุง 2559)	เรื่อง ผลกระทบจากการเปลี่ยนแปลงของอัตราแลกเปลี่ยนเงินตราต่างประเทศ
มาตรฐานการบัญชีฉบับที่ 23 (ปรับปรุง 2559)	เรื่อง ต้นทุนการกู้ยืม
มาตรฐานการบัญชีฉบับที่ 24 (ปรับปรุง 2559)	เรื่อง การเปิดเผยข้อมูลเกี่ยวกับบุคคลหรือกิจการที่เกี่ยวข้องกัน
มาตรฐานการบัญชีฉบับที่ 26 (ปรับปรุง 2559)	เรื่อง การบัญชีและการรายงานโครงการผลประโยชน์เมื่อออกจากงาน
มาตรฐานการบัญชีฉบับที่ 27 (ปรับปรุง 2559)	เรื่อง งบการเงินเฉพาะกิจการ
มาตรฐานการบัญชีฉบับที่ 28 (ปรับปรุง 2559)	เรื่อง เงินลงทุนในบริษัทร่วมและการร่วมค้า
มาตรฐานการบัญชีฉบับที่ 29 (ปรับปรุง 2559)	เรื่อง การรายงานทางการเงินในสภาพเศรษฐกิจที่เงินเฟ้อรุนแรง
มาตรฐานการบัญชีฉบับที่ 33 (ปรับปรุง 2559)	เรื่อง กำไรต่อหุ้น
มาตรฐานการบัญชีฉบับที่ 34 (ปรับปรุง 2559)	เรื่อง การรายงานทางการเงินระหว่างกาล
มาตรฐานการบัญชีฉบับที่ 36 (ปรับปรุง 2559)	เรื่อง การด้อยค่าของสินทรัพย์
มาตรฐานการบัญชีฉบับที่ 37 (ปรับปรุง 2559)	เรื่อง การประมาณหนี้สิน หนี้สินที่อาจเกิดขึ้นและสินทรัพย์ที่อาจเกิดขึ้น
มาตรฐานการบัญชีฉบับที่ 38 (ปรับปรุง 2559)	เรื่อง สินทรัพย์ไม่มีตัวตน
มาตรฐานการบัญชีฉบับที่ 40 (ปรับปรุง 2559)	เรื่อง อสังหาริมทรัพย์เพื่อการลงทุน
มาตรฐานการบัญชีฉบับที่ 41 (ปรับปรุง 2559)	เรื่อง เกษตรกรรม
มาตรฐานการบัญชีฉบับที่ 104 (ปรับปรุง 2559)	เรื่อง การบัญชีสำหรับการปรับโครงสร้างหนี้ที่มีปัญหา
มาตรฐานการบัญชีฉบับที่ 105 (ปรับปรุง 2559)	เรื่อง การบัญชีสำหรับเงินลงทุนในตราสารหนี้และตราสารทุน
มาตรฐานการบัญชีฉบับที่ 107 (ปรับปรุง 2559)	เรื่อง การแสดงรายการและการเปิดเผยข้อมูลสำหรับเครื่องมือทางการเงิน
มาตรฐานการรายงานทางการเงินฉบับที่ 2 (ปรับปรุง 2559)	เรื่อง การจ่ายโดยใช้หุ้นเป็นเกณฑ์
มาตรฐานการรายงานทางการเงินฉบับที่ 3 (ปรับปรุง 2559)	เรื่อง การรวมธุรกิจ
มาตรฐานการรายงานทางการเงินฉบับที่ 4 (ปรับปรุง 2559)	เรื่อง สัญญาประกันภัย



มาตรฐานการรายงานทางการเงินฉบับที่ 5 (ปรับปรุง 2559)	เรื่อง สินทรัพย์ไม่หมุนเวียนที่ถือไว้เพื่อขาย
มาตรฐานการรายงานทางการเงินฉบับที่ 6 (ปรับปรุง 2559)	และการดำเนินงานที่ยกเลิก
มาตรฐานการรายงานทางการเงินฉบับที่ 8 (ปรับปรุง 2559)	เรื่อง การสำรวจและประเมินค่าแหล่งทรัพยากรแร่
มาตรฐานการรายงานทางการเงินฉบับที่ 10 (ปรับปรุง 2559)	เรื่อง ส่วนงานดำเนินงาน
มาตรฐานการรายงานทางการเงินฉบับที่ 11 (ปรับปรุง 2559)	เรื่อง งบการเงินรวม
มาตรฐานการรายงานทางการเงินฉบับที่ 12 (ปรับปรุง 2559)	เรื่อง การร่วมดำเนินงาน
มาตรฐานการรายงานทางการเงินฉบับที่ 13 (ปรับปรุง 2559)	เรื่อง การเปิดเผยข้อมูลเกี่ยวกับส่วนได้เสียในกิจการอื่น
การตีความมาตรฐานการบัญชีฉบับที่ 10 (ปรับปรุง 2559)	เรื่อง การวัดมูลค่ายุติธรรม
การตีความมาตรฐานการบัญชีฉบับที่ 15 (ปรับปรุง 2559)	เรื่อง ความช่วยเหลือจากรัฐบาล-กรณีที่ไม่มีความเกี่ยวข้องอย่างเฉพาะเจาะจงกับกิจกรรมดำเนินงาน
การตีความมาตรฐานการบัญชีฉบับที่ 25 (ปรับปรุง 2559)	เรื่อง สัญญาเช่าดำเนินงาน-สิ่งสูงใจที่ให้แก่ผู้เช่า
การตีความมาตรฐานการบัญชีฉบับที่ 27 (ปรับปรุง 2559)	เรื่อง ภาษีเงินได้-การเปลี่ยนแปลงสถานภาพทางภาษีของกิจการหรือของผู้ถือหุ้น
การตีความมาตรฐานการบัญชีฉบับที่ 29 (ปรับปรุง 2559)	เรื่อง การประเมินเนื้อหาสัญญาเช่าที่เพิ่มขึ้นตามรูปแบบกฎหมาย
การตีความมาตรฐานการบัญชีฉบับที่ 31 (ปรับปรุง 2559)	เรื่อง การเปิดเผยข้อมูลของข้อตกลงสัมปทานบริการ
การตีความมาตรฐานการบัญชีฉบับที่ 32 (ปรับปรุง 2559)	เรื่อง รายได้-รายการแลกเปลี่ยนเกี่ยวกับบริการโฆษณา
การตีความมาตรฐานการรายงานทางการเงินฉบับที่ 1 (ปรับปรุง 2559)	เรื่อง สินทรัพย์ไม่มีตัวตน-ต้นทุนเว็บไซต์
การตีความมาตรฐานการรายงานทางการเงินฉบับที่ 4 (ปรับปรุง 2559)	เรื่อง การเปลี่ยนแปลงในหนี้สินที่เกิดขึ้นจากการรื้อถอน การบูรณะและหนี้สินที่มีลักษณะคล้ายคลึงกัน
	เรื่อง การประเมินว่าข้อตกลงประกอบด้วยสัญญาเช่าหรือไม่

- การตีความมาตรฐานการรายงานทางการเงินฉบับที่ 5 เรื่อง สิทธิในส่วนได้เสียจากกองทุนการรื้อถอน การบูรณะและการปรับปรุงสภาพแวดล้อม
- การตีความมาตรฐานการรายงานทางการเงินฉบับที่ 7 เรื่อง การปรับปรุงย้อนหลังภายใต้มาตรฐานการบัญชี ฉบับที่ 29 (ปรับปรุง 2559) เรื่อง การรายงานทางการเงินในสภาพเศรษฐกิจที่เงินเฟ้อรุนแรง
- การตีความมาตรฐานการรายงานทางการเงินฉบับที่ 10 เรื่อง การรายงานทางการเงินระหว่างกาลและการค้ำค่า
- การตีความมาตรฐานการรายงานทางการเงินฉบับที่ 12 เรื่อง ข้อตกลงสัมปทานบริการ
- การตีความมาตรฐานการรายงานทางการเงินฉบับที่ 13 เรื่อง โปรแกรมสิทธิพิเศษแก่ลูกค้า
- การตีความมาตรฐานการรายงานทางการเงินฉบับที่ 14 เรื่อง ข้อจำกัดสินทรัพย์ตามโครงการผลประโยชน์ ข้อกำหนดเงินทุนขั้นต่ำและปฏิสัมพันธ์ของรายการเหล่านี้ สำหรับมาตรฐานการบัญชี ฉบับที่ 19 (ปรับปรุง 2559) เรื่อง ผลประโยชน์ของพนักงาน
- การตีความมาตรฐานการรายงานทางการเงินฉบับที่ 15 เรื่อง สัญญาสำหรับการก่อสร้าง อสังหาริมทรัพย์
- การตีความมาตรฐานการรายงานทางการเงินฉบับที่ 17 เรื่อง การจ่ายสินทรัพย์ที่ไม่ใช่เงินสดให้เจ้าของ
- การตีความมาตรฐานการรายงานทางการเงินฉบับที่ 18 เรื่อง การโอนสินทรัพย์จากลูกค้า
- การตีความมาตรฐานการรายงานทางการเงินฉบับที่ 20 เรื่อง ต้นทุนการเปิดหน้าดินในช่วงการผลิต สำหรับเหมืองผิวดิน
- การตีความมาตรฐานการรายงานทางการเงินฉบับที่ 21 เรื่อง เงินที่นำส่งรัฐ

ฝ่ายบริหารของบริษัทและบริษัทย่อยเชื่อว่ามาตรฐานการบัญชี มาตรฐานการรายงานทางการเงิน การตีความมาตรฐานการบัญชีและการตีความมาตรฐานการรายงานทางการเงินที่ปรับปรุงใหม่ข้างต้นจะไม่มีผลกระทบอย่างเป็นสาระสำคัญต่องบการเงินเมื่อนำมาถือปฏิบัติ

39. วันที่อนุมัติงบการเงิน

งบการเงินนี้ได้รับการอนุมัติให้ออกโดยคณะกรรมการของบริษัทแล้วเมื่อวันที่ 23 กุมภาพันธ์ 2560

SIKARIN PUBLIC COMPANY LIMITED AND ITS SUBSIDIARIES

**REPORT AND FINANCIAL STATEMENT
FOR THE YEAR ENDED DECEMBER 31, 2016**



INDEPENDENT AUDITOR'S REPORT

To the Shareholders and Board of Directors of
Sikarin Public Company Limited

Opinion

I have audited the consolidated financial statements of Sikarin Public Company Limited and its subsidiaries (the Group), which comprise the consolidated statement of financial position as at December 31, 2016, and the consolidated statement of comprehensive income, consolidated statement of changes in shareholders' equity and consolidated statement of cash flows for the year then ended, and notes to the consolidated financial statements, including a summary of significant accounting policies, and I have audited the separate financial statements of Sikarin Public Company Limited (the Company), which comprise the statement of financial position as at December 31, 2016, and the statement of comprehensive income, statement of changes in shareholders' equity and statement of cash flows for the year then ended, and notes to the financial statements, including a summary of significant accounting policies.

In my opinion, the accompanying financial statements present fairly, in all material respects, the consolidated financial position of Sikarin Public Company Limited and its subsidiaries as at December 31, 2016, and its consolidated financial performance and its consolidated cash flows for the year then ended and the separate financial position of Sikarin Public Company Limited as at December 31, 2016, and its financial performance and its cash flows for the year then ended in accordance with Financial Reporting Standards.

Basis for Opinion

I conducted my audit in accordance with Standards on Auditing. My responsibilities under those standards are further described in the Auditor's Responsibilities for the Audit of the Financial Statements section of my report. I am independent of the Group and the Company in accordance with the Code of Ethics for Professional Accountants that are relevant to my audit of the financial statements and as defined by the Federation of Accounting Professions Under the Royal Patronage of his Majesty the King, and I have fulfilled my other ethical responsibilities in accordance with these requirements. I believe that the audit evidence I have obtained is sufficient and appropriate to provide a basis for my opinion.



Key Audit Matters

Key audit matters are those matters that, in our professional judgment, were of most significance in my audit of the consolidated financial statements and separate financial statements of the current period. These matters were addressed in the context of my audit of the consolidated financial statements and separate financial statements as a whole, and in forming my opinion thereon, and I do not provide a separate opinion on these matters.

Business transfer of Sikarin Hadyai Holding Co.,Ltd. (accuracy)

As mentioned in Note 12 in the notes to the financial statements on November 14, 2016, the Company has entered into the business transfer of Sikarin Hadyai Holding Co.,Ltd. (“SHH”) which includes all ordinary shares held by SHH in Sikarin Hadyai Hospital Co.,Ltd. (“SKHY”) 41,170,499 shares or 82.34% of the issued and paid up ordinary shares of SKHY. The Company will issue the capital increase ordinary shares for 25,009,415 shares at the par value of Baht 6.50 per share to SHH at the offering price Baht 59.00 per share. This is the negotiation price with SHH in return for SHH transferring all business to the Company in lieu of the capital increase ordinary shares payment in cash. The trading price above is derived from the valuation of the Company and SHH by employing a financial adviser to compare the fair value of the Company and SKHY by using Discounted Cash Flow Approach: DCF. The share valuation of SKHY for 41,170,499 shares at the par value of Baht 10 per share that the Company will receive as compensation has the fair value of Baht 35.84 per share. The Swap Ratio is 1.0000:1.6462 (1 new capital increase ordinary share can be changed to 1.6462 ordinary share of SHH). However, the transaction date on November 14, 2016, the fair value of ordinary share of the Company to SHH has a closing price at Baht 49.25 per share. Therefore, the share value of SKHY that the Company has transferred is Baht 1,231,71 million as such transaction has effect on the acquisition of assets and liabilities, including goodwill amounting to Baht 326.17 million, which is significant transaction to the consolidated financial statements as a whole. Moreover, the setting of assumptions used as the basis of initial accounting record and estimated useful life of the intangible assets acquired has to apply the significant judgment of the management due to the nature of the hospital.

I have assessed the information and reviewed the fair value of the identifiable assets as at the date of acquisition from the expert by considering the reliability of the expert and assumptions used in assessing the fair value.

Other Information

Management is responsible for the other information. The other information comprises the information included in the annual report, but does not include the financial statements and my auditor’s report thereon. The annual report is expected to be made available to me after the date of this auditor’s report.

My opinion on the financial statements does not cover the other information and I will not express any form of assurance conclusion thereon.



In connection with my audit of the financial statements, my responsibility is to read the other information identified above when it becomes available and, in doing so, consider whether the other information is materially inconsistent with the financial statements or my knowledge obtained in the audit, or otherwise appears to be materially misstated.

When I read the annual report, if I conclude that there is a material misstatement therein, I am required to communicate the matter to those charged with governance in order for those charged with governance to correct the misstatement.

In connection with my audit of the financial statements, my responsibility is to read the other information and, in doing so, consider whether the other information is materially inconsistent with the financial statements or my knowledge obtained in the audit or otherwise appears to be materially misstated. If, based on the work I have performed, I conclude that there is a material misstatement of this other information, I am required to report that fact. I have nothing to report in this regard.

Responsibilities of Management and Those Charged with Governance for the Financial Statements

Management is responsible for the preparation and fair presentation of the consolidated financial statements and separate financial statements in accordance with Financial Reporting Standards, and for such internal control as management determines is necessary to enable the preparation of financial statements that are free from material misstatement, whether due to fraud or error.

In preparing the consolidated financial statements and separate financial statements, management is responsible for assessing the Group's and the Company's ability to continue as a going concern, disclosing, matters related to going concern and using the going concern basis of accounting unless management either intends to liquidate the Group and the Company or to cease operations, or has no realistic alternative but to do so.

Those charged with governance are responsible for overseeing the Group's financial reporting process.

Auditor's Responsibilities for the Audit of the Financial Statements

My objectives are to obtain reasonable assurance about whether the consolidated financial statements and separate financial statements as a whole are free from material misstatement, whether due to fraud or error, and to issue an auditor's report that includes my opinion. Reasonable assurance is a high level of assurance, but is not a guarantee that an audit conducted in accordance with Standards on Auditing will always detect a material misstatement when it exists. Misstatements can arise from fraud or error and are considered material if, individually or in the aggregate, they could reasonably be expected to influence the economic decisions of users taken on the basis of these consolidated financial statements and separate financial statements.

As part of an audit in accordance with Standards on Auditing, I exercise professional judgment and maintain professional skepticism throughout the audit. I also:



- Identify and assess the risks of material misstatement of the consolidated financial statements and separate financial statements, whether due to fraud or error, design and perform audit procedures responsive to those risks, and obtain audit evidence that is sufficient and appropriate to provide a basis for my opinion. The risk of not detecting a material misstatement resulting from fraud is higher than for one resulting from error, as fraud may involve collusion, forgery, intentional omissions, misrepresentations, or the override of internal control.

- Obtain an understanding of internal control relevant to the audit in order to design audit procedures that are appropriate in the circumstances, but not for the purpose of expressing an opinion on the effectiveness of the Group's and the Company's internal control.

- Evaluate the appropriateness of accounting policies used and the reasonableness of accounting estimates and related disclosures made by management.

- Conclude on the appropriateness of management's use of the going concern basis of accounting and, based on the audit evidence obtained, whether a material uncertainty exists related to events or conditions that may cast significant doubt on the Group's and the Company's ability to continue as a going concern. If I conclude that a material uncertainty exists, I am required to draw attention in my auditor's report to the related disclosures in the consolidated financial statements and separate financial statements or, if such disclosures are inadequate, to modify our opinion. My conclusions are based on the audit evidence obtained up to the date of my auditor's report. However, future events or conditions may cause the Group and the Company to cease to continue as a going concern.

- Evaluate the overall presentation, structure and content of the consolidated financial statements and separate financial statements, including the disclosures, and whether the consolidated financial statements and separate financial statements represent the underlying transactions and events in a manner that achieves fair presentation.

- Obtain sufficient appropriate audit evidence regarding the financial information of the entities or business activities within the Group to express an opinion on the consolidated financial statements. I am responsible for the direction, supervision and performance of the group audit. I remain solely responsible for my audit opinion.

I communicate with those charged with governance regarding, among other matters, the planned scope and timing of the audit and significant audit findings, including any significant deficiencies in internal control that we identify during my audit.

I also provide those charged with governance with a statement that we have complied with relevant ethical requirements regarding independence, and to communicate with them all relationships and other matters that may reasonably be thought to bear on my independence, and where applicable, related safeguards.



From the matters communicated with those charged with governance, I determine those matters that were of most significance in the audit of the consolidated financial statements and separate financial statements of the current period and are therefore the key audit matters. I describe these matters in my auditor's report unless law or regulation precludes public disclosure about the matter or when, in extremely rare circumstances, I determine that a matter should not be communicated in my report because the adverse consequences of doing so would reasonably be expected to outweigh the public interest benefits of such communication.



(Mr. Pojana Asvasontichai)
Certified Public Accountant
Registration No. 4891

Dharmniti Auditing Company Limited
Bangkok, Thailand
February 23, 2017



SIKARIN PUBLIC COMPANY LIMITED AND ITS SUBSIDIARY
STATEMENT OF FINANCIAL POSITION
AS AT DECEMBER 31, 2016
ASSETS

		Baht			
		Consolidated financial statements		Separate financial statements	
	Note	2016	2015	2016	2015
Current assets					
Cash and cash equivalents	5	56,859,708	21,286,987	32,714,570	17,571,868
Current investments in fixed deposit		810,155	787,322	810,155	787,322
Accounts receivable	6	208,476,054	131,997,083	158,333,642	131,415,179
Accrued income	7	165,045,709	133,734,563	165,045,709	133,734,563
Other receivable	8, 10	23,569,698	23,126,373	24,997,228	33,849,177
Inventories	9	91,813,751	62,835,436	69,557,367	62,627,314
Non-current assets held for sale		5,368,745	-	-	-
Other current assets		22,559,459	11,113,885	5,886,625	6,922,453
Total current assets		574,503,279	384,881,649	457,345,296	386,907,876
Non-current assets					
Investments in associated company	11	-	58,400,612	-	55,997,760
Investment in subsidiary	12	-	-	1,366,194,103	4,999,600
Investments in related company	13	-	-	-	-
Long-term loans to subsidiary company	10	-	-	10,874,358	14,550,197
Investment property	14	5,432,132	5,482,142	5,432,132	5,482,142
Property, plant and equipment	15	4,267,409,718	2,893,855,747	2,907,314,268	2,884,797,322
Intangible assets	16	17,313,123	24,144,685	16,534,236	24,072,872
Leasehold right	17	77,792,999	82,994,920	63,160,168	67,129,200
Goodwill	12	326,167,591	-	-	-
Deffered tax assets	18	6,963,205	451,374	-	-
Other non-current assets					
Fixed deposit pledged as collateral	19	3,700,871	1,715,747	1,719,440	1,715,747
Others	20	7,320,865	4,379,534	3,366,334	3,236,534
Total non-current assets		4,712,100,504	3,071,424,761	4,374,595,039	3,061,981,374
Total assets		5,286,603,783	3,456,306,410	4,831,940,335	3,448,889,250

Notes to financial statement form an integral part of these statement.

SIKARIN PUBLIC COMPANY LIMITED AND ITS SUBSIDIARY
STATEMENT OF FINANCIAL POSITION (CONT.)
AS AT DECEMBER 31, 2016

LIABILITIES AND SHAREHOLDERS' EQUITY

	Note	Baht			
		Consolidated financial statements		Separate financial statements	
		2016	2015	2016	2015
Current liabilities					
Bank overdrafts and short - term loans					
from institutions	22	54,416,680	136,647,562	46,561,573	136,647,562
Accounts payable		150,385,782	95,145,911	119,033,576	90,476,163
Other payable		195,820,689	173,651,340	163,447,483	173,073,112
Current portion of long-term loans from institutions	23	256,497,896	191,743,828	213,645,896	191,743,828
Current portion of liabilities under long-term					
agreements	24	63,729,896	50,157,364	56,718,277	50,157,364
Accrued income tax		3,975,751	857,514	3,957,918	857,514
Accrued dividend		1,741,671	10,645,822	1,741,671	10,645,822
Retention payable		14,000,701	37,909,997	14,000,701	37,909,997
Other current liabilities		10,595,683	8,958,653	9,630,065	8,147,287
Total current liabilities		751,164,749	705,717,991	628,737,160	699,658,649
Non-current liabilities					
Long-term loans from institutions	23	765,484,309	574,430,205	557,204,309	574,430,205
Liabilities under long-term agreements	24	127,363,260	136,559,227	107,590,291	136,559,227
Deferred tax liabilities	18	84,213,267	69,894,696	84,213,267	69,894,696
Employee benefits obligation	25	81,409,696	55,008,756	54,918,008	55,008,756
Rental deposit payable		1,019,448	895,000	-	-
Total non-current liabilities		1,059,489,980	836,787,884	803,925,875	835,892,884
Total liabilities		1,810,654,729	1,542,505,875	1,432,663,035	1,535,551,533

Notes to financial statement form an integral part of these statement.

SIKARIN PUBLIC COMPANY LIMITED AND ITS SUBSIDIARY
STATEMENT OF FINANCIAL POSITION (CONT.)
AS AT DECEMBER 31, 2016

LIABILITIES AND SHAREHOLDERS' EQUITY (CONT.)

	Note	Baht			
		Consolidated financial statements		Separate financial statements	
		2016	2015	2016	2015
Shareholders' equity					
Share capital	26				
Authorized share capital					
151,009,415 ordinary shares of Baht 6.50 each		981,561,198		981,561,198	
Authorized share capital					
140,000,000 ordinary shares of Baht 6.50 each			910,000,000		910,000,000
Authorized share capital					
151,009,415 ordinary shares of Baht 6.50 each		981,561,198		981,561,198	
Issued and paid-up share capital					
120,000,000 ordinary shares of Baht 6.50 each			780,000,000		780,000,000
Share premium		1,350,152,491	170,000,000	1,350,152,491	170,000,000
Premium on capital reduction		7,107,485	7,107,485	7,107,485	7,107,485
Premium on sale treasury shares		105,081,744	105,081,744	105,081,744	105,081,744
Retained earnings					
-Appropriated					
Statutory reserve	27	50,578,248	44,797,595	50,578,248	44,797,595
-Unappropriated		626,056,073	510,848,564	614,589,635	510,385,746
Unrealized increment per assets appraisal	15	290,206,499	295,965,147	290,206,499	295,965,147
Total equity attributable to owners of the parent		3,410,743,738	1,913,800,535	3,399,277,300	1,913,337,717
Non-controlling interest	12	65,205,316	-	-	-
Total shareholder's equity		3,475,949,054	1,913,800,535	3,399,277,300	1,913,337,717
Total liabilities and shareholders' equity		5,286,603,783	3,456,306,410	4,831,940,335	3,448,889,250

Notes to financial statement form an integral part of these statement.

SIKARIN PUBLIC COMPANY LIMITED AND ITS SUBSIDIARY
STATEMENT OF COMPREHENSIVE INCOME
FOR THE YEAR ENDED DECEMBER 31, 2016

		Baht			
		Consolidated financial statements		Separate financial statements	
	Note	2016	2015	2016	2015
Revenues					
Medical service revenues		2,392,579,333	1,960,297,076	2,308,638,915	1,960,297,076
Food and beverage revenues		42,365,822	44,416,436	-	-
Unrealized gain on measurement of investment	11	66,685,621	-	70,612,654	-
Other income	10	25,998,685	20,180,695	18,118,190	23,436,419
Total revenues		2,527,629,461	2,024,894,207	2,397,369,759	1,983,733,495
Expenses					
Cost of medical services		1,735,661,289	1,404,010,426	1,679,857,284	1,404,010,426
Cost of food and beverage		27,608,042	30,791,811	-	-
Administrative expenses		462,968,820	414,937,422	433,992,604	402,311,651
Financial cost		66,518,004	32,847,177	62,278,711	32,847,177
Total expenses		2,292,756,155	1,882,586,836	2,176,128,599	1,839,169,254
Share of profit of associated company	11	1,524,181	1,725,123	-	-
Profit before income tax expense		236,397,487	144,032,494	221,241,160	144,564,241
Income tax expense	31	46,206,806	28,509,256	42,533,811	28,951,186
Profit for the year		190,190,681	115,523,238	178,707,349	115,613,055
Other comprehensive income :					
Item that will not be reclassified to profit or loss					
Acturial gain (losses) arising from post-employee benefit	25	4,398,181	(22,431,421)	4,398,181	(22,431,421)
Gain on property revaluation	15	-	240,968,935	-	240,968,935
Income tax relating not be reclassified	31.1	(879,636)	(43,707,503)	(879,636)	(43,707,503)
Other comprehensive income for the year,					
net of income tax		3,518,545	174,830,011	3,518,545	174,830,011
Total comprehensive income for the year		193,709,226	290,353,249	182,225,894	290,443,066
Profit attributable to					
Owners of the parent		189,710,969	115,523,238	178,707,349	115,613,055
Non-controlling interest		479,712	-	-	-
		190,190,681	115,523,238	178,707,349	115,613,055
Total comprehensive income attributable to					
Owners of the parent		193,229,514	290,353,249	182,225,894	290,443,066
Non-controlling interest		479,712	-	-	-
		193,709,226	290,353,249	182,225,894	290,443,066
Earnings per share	32.2				
Basic earning per share					
Attributable to owners of the parent		1.53	0.96	1.44	0.96

Notes to financial statement form an intergral part of these statement.

SIKARIN PUBLIC COMPANY LIMITED AND ITS SUBSIDIARY
STATEMENT OF CHANGES IN SHAREHOLDERS' EQUITY
FOR THE YEAR ENDED DECEMBER 31, 2016

		Consolidated financial statements										Baht	
		Equity attributable to owners of the parent											
	Note	Share capital issued and paid-up	Share premium	Premium on Capital reduction	Premium on Treasury shares	Retained earnings		Unrealized increment per assets appraisal-net	Total equity attributable to owners of the parent	Non-controlling interest	Total shareholders' equity		
						Appropriated statutory reserve	- Unappropriated						
	28	780,000,000	170,000,000	7,107,485	105,081,744	36,894,137	518,035,585	108,328,335	1,725,447,286	-	1,725,447,286		
	28	-	-	-	-	7,903,458	(7,903,458)	-	-	-	-		
	28	-	-	-	-	-	(102,000,000)	-	(102,000,000)	-	(102,000,000)		
		-	-	-	-	-	-	(5,138,336)	-	-	-		
		-	-	-	-	-	-	-	115,523,238	-	115,523,238		
	25	-	-	-	-	-	(17,945,137)	-	(17,945,137)	-	(174,945,137)		
	15	-	-	-	-	-	-	192,775,148	192,775,148	-	192,775,148		
	26	780,000,000	170,000,000	7,107,485	105,081,744	44,797,595	510,848,564	295,965,147	1,913,800,535	-	1,913,800,535		
	28	201,561,198	1,180,152,491	-	-	-	-	-	1,381,713,689	-	1,381,713,689		
	28	-	-	-	-	5,780,653	(5,780,653)	-	-	-	-		
	28	-	-	-	-	-	(78,000,000)	-	(78,000,000)	-	(78,000,000)		
		-	-	-	-	-	-	(5,758,648)	-	-	-		
		-	-	-	-	-	-	-	189,710,969	479,712	190,190,681		
	25	-	-	-	-	-	-	-	3,518,545	-	3,518,545		
	12	-	-	-	-	-	-	-	-	64,725,604	64,725,604		
		981,561,198	1,350,152,491	7,107,485	105,081,744	50,578,248	626,056,073	290,206,499	3,410,743,738	65,205,316	3,475,949,054		

Notes to financial statement form an integral part of these statement.

SIKARIN PUBLIC COMPANY LIMITED AND ITS SUBSIDIARY
STATEMENT OF CHANGES IN SHAREHOLDERS' EQUITY (CONT.)
FOR THE YEAR ENDED DECEMBER 31, 2016

Baht									
Separate financial statements									
	Share capital issued and paid-up	Share premium	Premium on Capital reduction	Premium on Treasury shares	Retained earnings		Unrealized increment per assets appraisal-net	Total shareholders' equity	
Note					Appropriated statutory reserve	- Unappropriated			
	780,000,000	170,000,000	7,107,485	105,081,744	36,894,137	517,482,950	108,328,335	1,724,894,651	
28	-	-	-	-	7,903,458	(7,903,458)	-	-	
28	-	-	-	-	-	(102,000,000)	-	(102,000,000)	
Unrealized increment per assets appraisal transferred to retained earning	-	-	-	-	-	5,138,336	(5,138,336)	-	
Total comprehensive income for the year	-	-	-	-	-	115,613,055	-	115,613,055	
Profit for the year	-	-	-	-	-	-	-	-	
Other comprehensive income : net of income tax	-	-	-	-	-	-	-	-	
Actuarial losses arising from post-employee benefit	25	-	-	-	-	(17,945,137)	-	(17,945,137)	
Gain on property revaluation	15	-	-	-	-	-	192,775,148	192,775,148	
Ending balance, as at December 31, 2015	780,000,000	170,000,000	7,107,485	105,081,744	44,797,595	510,385,746	295,965,147	1,913,337,717	
Share increase - common stock	26	201,561,198	1,180,152,491	-	-	-	-	1,381,713,689	
Appropriated statutory reserve	28	-	-	-	5,780,653	(5,780,653)	-	-	
Dividend	28	-	-	-	-	(78,000,000)	-	(78,000,000)	
Unrealized increment per assets appraisal transferred to retained earning	-	-	-	-	-	5,758,648	(5,758,648)	-	
Total comprehensive income for the year	-	-	-	-	-	178,707,349	-	178,707,349	
Profit for the year	-	-	-	-	-	-	-	-	
Other comprehensive income : net of income tax	-	-	-	-	-	-	-	-	
Actuarial gain arising from post – employee benefit	25	-	-	-	-	3,518,545	-	3,518,545	
Ending balance, as at December 31, 2016	981,561,198	1,350,152,491	7,107,485	105,081,744	50,578,248	614,589,635	290,206,499	3,399,277,300	

Notes to financial statement form an integral part of these statement.

SIKARIN PUBLIC COMPANY LIMITED AND ITS SUBSIDIARY
STATEMENT OF CASH FLOWS
FOR THE YEAR ENDED DECEMBER 31, 2016

	Baht			
	Consolidated financial statements		Separate financial statements	
	2016	2015	2016	2015
<u>Cash flows from operating activities</u>				
Profit for the year	190,190,681	115,523,238	178,707,349	115,613,055
Items to reconcile profit for the year to net cash flows from operating activities				
Depreciation and amortized expense	242,007,328	164,141,341	233,367,274	163,262,326
Bad debt and doubtful accounts (reverse)	6,162,528	(2,140,919)	6,162,528	(2,140,919)
Allowance for impairment of investment (reverse)	(2,870,400)	-	(2,870,400)	-
Unrealize gain on measument of investment	(66,685,621)	-	(70,612,654)	-
Share of (profit) of associated company	(1,524,181)	(1,725,123)	-	-
(Gain) on sale of fixed assets	(238,091)	121,487	(238,092)	121,487
Employee benefits expense	7,274,034	6,670,638	6,441,803	6,670,638
Interest income	(125,217)	(425,510)	(105,057)	(554,660)
Interest expense	66,518,004	32,847,177	62,278,711	32,847,177
Income tax expense	46,206,806	28,509,256	42,533,811	28,951,186
Profit from operations before changes in operating assets and liabilities	486,915,871	343,521,585	455,665,273	344,770,290
Operating assets (increase) decrease				
Accounts receivable	(36,037,300)	(9,077,956)	(33,080,990)	(8,496,052)
Accrued income	(31,311,147)	8,310,574	(31,311,147)	8,310,574
Other receivable	7,072,944	(556,488)	8,851,949	(6,418,042)
Inventories	(7,366,584)	(5,295,160)	(6,930,053)	(5,176,514)
Other current assets	4,745,391	(393,150)	1,035,828	797,228
Other non-current assets	363,349	(232,740)	(129,800)	(89,740)
Operating liabilities increase (decrease)				
Accounts payable	26,480,086	4,880,749	28,557,413	2,909,158
Other payable	(9,761,552)	24,037,439	(9,516,632)	23,507,210
Other current liabilities	1,140,945	1,472,026	1,482,778	821,462
Other non current liabilities	-	895,000	-	-
Cash received from operation	442,242,003	367,561,879	414,624,619	360,935,574
Cash paid for employee benefits expense	(2,134,370)	(473,500)	(2,134,370)	(473,500)
Cash paid for income tax	(27,159,344)	(33,732,247)	(25,994,472)	(33,656,128)
Net cash provided by operating activities	412,948,289	333,356,132	386,495,777	326,805,946

Notes to financial statement form an intergral part of these statement.

SIKARIN PUBLIC COMPANY LIMITED AND ITS SUBSIDIARY

STATEMENT OF CASH FLOWS (CONT.)

FOR THE YEAR ENDED DECEMBER 31, 2016

	Baht			
	Consolidated financial statements		Separate financial statements	
	2016	2015	2016	2015
Cash flows from investing activities				
(Increase) decrease in short-term investment in fixed deposit	(22,832)	(28,886)	(22,832)	(28,886)
Cash paid for property, plant and equipment	(234,552,441)	(517,390,026)	(232,868,983)	(500,718,112)
Cash paid for intangible assets	(1,686,588)	(2,987,493)	(1,686,588)	(2,902,493)
Cash paid for land improvement - leasehold right	(1,719,448)	(12,848,210)	(1,719,448)	(12,848,210)
Cash received from sale of fixed assets	240,000	5,000	240,000	5,000
(Increase) decrease in fixed deposit with commitment	(3,693)	(4,587)	(3,693)	(4,587)
Cash received for interest income	125,217	425,510	105,057	554,660
Net cash used in investing activities	(237,619,785)	(532,828,692)	(235,956,487)	(515,942,628)
Cash flows from financing activities				
Increase (decrease) in bank overdrafts and short-term loans from institute	(94,858,291)	55,266,910	(90,085,989)	55,266,910
Cash paid for long-term loan to subsidiary	-	-	-	(16,541,276)
Cash receive from long-term loans to subsidiary	-	-	3,675,839	6,991,081
Cash receive from long-term loans from institute	220,000,000	263,980,429	220,000,000	263,980,429
Cash paid for long-term loans from institute	(220,799,361)	(79,323,895)	(215,323,828)	(79,323,895)
Cash paid for liabilities under long-term agreements	(55,711,225)	(36,347,931)	(53,188,967)	(36,347,931)
Cash paid for interest expenses	(67,750,748)	(54,023,531)	(63,569,492)	(54,023,531)
Cash paid for dividend	(86,904,151)	(100,396,757)	(86,904,151)	(100,396,757)
Cash receive from share increase	150,000,000	-	150,000,000	-
Net cash provided by financing activities	(156,023,776)	49,155,225	(135,396,588)	39,605,030
Net increase (decrease) in cash and cash equivalents	19,304,728	(150,317,335)	15,142,702	(149,531,652)
Cash and cash equivalents - at acquisition date	16,267,993	-	-	-
Cash and cash equivalents - at beginning of the year	21,286,987	171,604,322	17,571,868	167,103,520
Cash and cash equivalents - at ending of the year	56,859,708	21,286,987	32,714,570	17,571,868

Supplemental disclosures of cash flow information

- The Company acquired fixed assets by mean of liabilities under long-term agreement

	307,850,945	164,465,625	30,782,945	164,465,625
--	-------------	-------------	------------	-------------
- On November 14, 2016, the Company has received 41,170,499 shares transfer from Sikarin Hadyai Hospital Co.,Ltd. held by Sikarin Hadyai Holding Co.,Ltd. amounting to Baht 1,231.71 million. The Company has issued 25,009,415 new ordinary shares capital increase to Sikarin Hatyai Holding Co.,Ltd. in return instead of payment for the shares in cash. The share price as at the transfer date has the closing price at Baht 49.25 per share.

Notes to financial statement form an integral part of these statement.

SIKARIN PUBLIC COMPANY LIMITED AND ITS SUBSIDIARY

NOTES TO FINANCIAL STATEMENT

DECEMBER 31, 2016

1. GENERAL INFORMATION

(a) Legal status

The Company has registered to be a limited public company under the Limited Public Company Act B.E. 2535 with the Ministry of Commerce on November 10, 1994.

(b) Address, nature of business and number of employees of Company.

Name	Location	Main business activities	Number of employees (person)	
			2016	2015
Sikarin Public Company Limited consisted of		Hospital, general heal with		
1. Sikarin Hospital	4/29 Moo 10 Srinakarin Road Bangna Bangkok 10260	235 beds	1,368	1,303
2. Rattarin Hospital	999/23-29 Sukhumvit Road Tambol Bangpu Mai Amphur Muang Samutprakarn 10280	100 beds	174	204

2. BASIS OF PREPARATION

2.1 Basis for the preparation of financial statements

The financial statements have been prepared in accordance with the accounting standards prescribed by Thai Accounts Act enunciated under the Accounting Profession Act B.E. 2547 by complying with the financial reporting standards. The presentation of the financial statements has been made in compliance with the Notification of the Department of Business Development, the Ministry of Commerce, re : the financial statements presentation for public limited company, issued under the accounting Act B.E. 2543.

The financial statements have been prepared on a historical cost basis except where otherwise disclosed in the accounting policies.

The financial statements in Thai language are the official statutory financial statements of the Company. The financial statements in English language have been translated from such financial statements in Thai language.

2.2 Basis for the preparation of consolidated financial statements

2.2.1 The consolidated financial statements have included the financial statements of Sikarin Public Company Limited and its subsidiaries as follows;

Company name	Type of business	Percentage of holding (% of share capital)		Head office location
		2016	2015	
S K R Management Co.,Ltd.	Rental spaces management and sale food and beverage	99.99	99.99	Bangkok
Sikarin Hadyai Hospital Co.,Ltd.	Hospital	94.11	-	Songkhla

The Company has entered into the business transfer transaction of Sikarin Hadyai Hospital Co.,Ltd. and has a power to control its business. Such transaction has resulted in Sikarin Hadyai Hospital Co.,Ltd. to become a subsidiary of the Company. The Company has a direct shareholding of 94.11% (including the existing shares held by the Company 11.77%) and the Company has to prepare the consolidated financial statements of the Group from November 14, 2016, onwards.

2.2.2 The Company record investment in subsidiary by purchase method.

2.2.3 Accounting policy for subsidiary companies will utilize the same policy as Sikarin Public Company Limited.

2.2.4 Outstanding balances and significant transactions between the Company and its subsidiaries have been eliminated from the consolidated financial statements.

2.2.5 Non - controlling interests represent the portion of profit or loss and net assets of the subsidiaries that are not held the company and are presented separately from the portion of owners of the parent.

3. **THE NEW AND REVISED ACCOUNTING STANDARDS ARE EFFECTIVE IN THE CURRENT YEAR**

The Federation of Accounting Professions (FAP) has issued Notifications to mandate the new and revised accounting standards, financial reporting standards, and interpretations of accounting and financial reporting standards, which are effective for the fiscal year beginning on or after January 1, 2016 are as follows:

Conceptual Framework for Financial Reporting (revised 2015)

TAS 1 (revised 2015) Presentation of Financial Statements

TAS 2 (revised 2015) Inventories

TAS 7 (revised 2015) Statement of Cash Flows

TAS 8 (revised 2015) Accounting Policies, Changes in Accounting Estimates and Errors

TAS 10 (revised 2015) Events After the Reporting Period

TAS 11 (revised 2015) Construction Contracts

TAS 12 (revised 2015)	Income Taxes
TAS 16 (revised 2015)	Property, Plant and Equipment
TAS 17 (revised 2015)	Leases
TAS 18 (revised 2015)	Revenue
TAS 19 (revised 2015)	Employee Benefits
TAS 20 (revised 2015)	Accounting for Government Grants and Disclosure of Government Assistance
TAS 21 (revised 2015)	The Effects of Changes in Foreign Exchange Rates
TAS 23 (revised 2015)	Borrowing Costs
TAS 24 (revised 2015)	Related Party Disclosures
TAS 26 (revised 2015)	Accounting and Reporting by Retirement Benefit Plans
TAS 27 (revised 2015)	Separate Financial Statements
TAS 28 (revised 2015)	Investments in Associates and Joint Ventures
TAS 29 (revised 2015)	Financial Reporting in Hyperinflationary Economies
TAS 33 (revised 2015)	Earnings Per Share
TAS 34 (revised 2015)	Interim Financial Reporting
TAS 36 (revised 2015)	Impairment of Assets
TAS 37 (revised 2015)	Provisions, Contingent Liabilities and Contingent Assets
TAS 38 (revised 2015)	Intangible assets
TAS 40 (revised 2015)	Investment Property
TAS 41	Agriculture
TFRS 2 (revised 2015)	Share-Based Payment
TFRS 3 (revised 2015)	Business Combinations
TFRS 4 (revised 2015)	Insurance Contracts
TFRS 5 (revised 2015)	Non-current Assets Held for Sale and Discontinued Operations
TFRS 6 (revised 2015)	Exploration for and Evaluation of Mineral Resources
TFRS 8 (revised 2015)	Operating Segments
TFRS 10 (revised 2015)	Consolidated Financial Statements
TFRS 11 (revised 2015)	Joint Arrangements
TFRS 12 (revised 2015)	Disclosure of Interests in Other Entities
TFRS 13 (revised 2015)	Fair Value Measurement
TSIC 10 (revised 2015)	Government Assistance - No Specific Relation to Operating Activities
TSIC 15 (revised 2015)	Operating Leases - Incentives



TSIC 25 (revised 2015)	Income Taxes - Changes in the Tax Status of an Entity or its Shareholders
TSIC 27 (revised 2015)	Evaluating the Substance of Transactions Involving the Legal Form of a Le
TSIC 29 (revised 2015)	Service Concession Arrangements: Disclosure
TSIC 31 (revised 2015)	Revenue-Barter Transactions Involving Advertising Services
TSIC 32 (revised 2015)	Intangible Assets - Web Site Costs
TFRIC 1 (revised 2015)	Changes in Existing Decommissioning, Restoration and Similar Liabilities
TFRIC 4 (revised 2015)	Determining whether an Arrangement contains a Lease
TFRIC 5 (revised 2015)	Right to Interests arising from Decommissioning, Restoration and Environ Rehabilitation Funds
TFRIC 7 (revised 2015)	Applying the Restatement Approach under TAS 29 (revised 2015) Fi Reporting in Hyperinflationary Economics
TFRIC 10 (revised 2015)	Interim Financial Reporting and Impairment
TFRIC 12 (revised 2015)	Service Concession Arrangements
TFRIC 13 (revised 2015)	Customer Loyalty Programmes
TFRIC 14 (revised 2015)	TAS 19 (revised 2015)-The Limit on a Defined Benefit Asset, Minimum F Requirements and their Interaction
TFRIC 15 (revised 2015)	Agreements for the Construction of Real Estate
TFRIC 17 (revised 2015)	Distributions of Non - cash Assets to Owners
TFRIC 18 (revised 2015)	Transfers of Assets from Customers
TFRIC 20 (revised 2015)	Stripping Costs in the Production Phase of a Surface Mine
TFRIC 21	Levies

The management of the Company and its subsidiaries evaluated that these new and revised accounting standards, financial reporting standard, accounting standard interpretations and financial reporting standards interpretations do not have any significant impact on the financial statements in current year.

4. SIGNIFICANT ACCOUNTING POLICIES

4.1 Recognition of revenues and expenses

Revenues from hospital operations, mainly consisting of medical fees, hospital room sales, and medicine sales, are recognized as income when the services have been rendered medical supply or medicine delivered.

Revenues from social security welfare are recognized on an accrual basis.

Revenues from food and beverage are recognized when are delivered.

Rental income, other income, costs and expenses are recognized on an accrual basis.

4.2 Cash and cash equivalents

Cash and cash equivalents consist of cash on hand and at banks and short - term investment in promissory notes, which are not due over 3 months or less and excluded cash at banks which are used for guarantee.

4.3 Allowance for doubtful accounts

Trade and other accounts receivable are stated at their invoice value less allowance for doubtful accounts (if any).

The allowance for doubtful accounts is estimated losses are based on a percentage of outstanding receivables classified by aging of accounts receivable. Assessed primarily on analysis of payment histories and future expectations of customer payments. Bad debts are written off when incurred.

4.4 Inventories

Inventories are stated at the lower of cost or net realizable value, whichever is lower.

Cost is calculated using the first-in, first-out basis, and comprises all costs of purchase, costs of conversion and other costs incurred in bringing the inventories to their present location and condition.

Net realizable value is the estimated selling price in the ordinary course of business less the estimated costs to complete and to make the sale.

4.5 Investments

Investments in associates and subsidiaries

Associates are those companies in which the Company has significant influence over the associates, that is the Company has power to participate in determining relating to the financial and operating policies of the enterprise but not up to the level of governing such policies. Investments in associated are stated by equity method in consolidated financial statements. In case of the associates have capital deficiencies the recognition of Company's portion on such investments will be equal to zero only.

Subsidiaries are those companies in which the Company has the power to control the financial and operating policies generally accompanying a shareholding of more than one-half of the voting rights.

Investments in associates and subsidiaries are stated at cost net from allowance on impairment (if any). Loss on impairment of investment will be recognized as loss in the statement of comprehensive income in the separate financial statements and investments in associates and subsidiaries are stated at equity in the consolidated financial statements.



General investments - investment in related parties and other companies

Related parties are those companies in which the Company has shareholding less than 20% and/or the companies which directly or indirectly have some common management, major shareholders or such related persons.

Other companies are those companies in which the Company has shareholding but has no power to govern or participate in setting up any policy.

General investments in related parties and other companies are stated at cost net from allowance on impairment (if any). Loss on impairment of investment will be recognized as loss in the statement of comprehensive income.

4.6 Goodwill

The Company and its subsidiaries use the acquisition method to account for business combinations and measure the cost of the acquisition being the fair value at the acquisition date of consideration transferred, and the amount of any non-controlling interest in the acquiree. For each business combination, the Company and its subsidiaries measures the non-controlling interest, if any, in the acquiree either at fair value or at the proportionate share of the acquiree's identifiable net assets.

The Company and its subsidiaries account for acquisition-related costs as expenses in the periods in which the costs are incurred and the services are received.

Goodwill is the excess of the cost of the business combination over the Company's interest in the fair value of the identifiable net assets of the subsidiary. If the Company's interest in the fair value of the identifiable net assets of the subsidiary exceeds the cost of the business combination, the excess is immediately recognized as gain in profit or loss.

Goodwill is initially measured at cost at the acquisition date and after that it will be measured at cost less accumulated impairment losses. Impairment losses on goodwill are not reversed.

4.7 Investment property

Investment property is stated at cost less accumulated depreciation and allowance on impairment (if any).

Depreciation of investment property under building category is calculated by the straight-line method over the estimated useful life of 30 years. Depreciation of investment property is included in determining income.

The Company and its subsidiary have has policy to revalue its assets every five years.



4.8 Property, plant and equipment

Property are stated at appraised value.

Cost is initially recognized upon acquisition of assets along with other direct costs attributing to acquiring such assets in the condition ready to serve the objectives, including the costs of asset demolition, removal and restoration of the asset location, which are the obligations of the company (if any).

Plant and equipment are stated at revaluation after deducted accumulated depreciation and allowance on impairment (if any).

Depreciation of plant and equipment are calculated by the straight-line method, based on the estimated useful lives of the assets as follows:

Buildings and improvement	15 - 30	Years
Others	5 - 10	Years

Since 1999 the Company changed the measurement subsequent to initial recognition of property, plant and equipment from cost less accumulated depreciation to a valued amount (allowed alternative method by the accounting principle). The value is determined by an independent appraiser. The surplus resulting from the revaluation was shown under the caption of “Shareholders’ Equity” in the balance sheet. The revaluation surplus on fixed asset is depreciated over the period of the remaining useful live by directly charging to retained earnings.

The Company and its subsidiary have policy to revalue its assets every five years.

Borrowing Costs during construction were capitalized as property.

4.9 Borrowing costs

Borrowing costs directly attributed to the acquisition or construction of an asset that necessarily takes long time to put in ready to use or available for sale state are capitalized as part of the cost of the respective asset until that asset condition is ready for its intended use. All other borrowing costs are expensed in the period they are incurred. Borrowing costs consist of interest and other costs arising from such borrowing.

4.10 Intangible asset

Intangible asset represents computer software is stated at cost after deducted accumulated amortization.

Amortization is charged to the statement of comprehensive income on a straight-line basis from the date that the computer software is available for use over the estimated useful life of the software of 5 years.



4.11 Leasehold right

Leasehold right is stated at cost after deducted accumulated amortization. Amortization is charged to the statement of comprehensive income on straight-line method, based on the term of lease agreement.

Leasehold right of land	10-20	years
Building on leasehold right	15-20	years
Utilizable right on land improvement	9-20	years

4.12 Finance lease

Leases of assets that substantially transfer to the Company all the rewards and risks of ownership of assets and that the Company intends to exercise the option of the leases to purchase the assets at the expiration of the lease term, are accounted for as finance leases.

At the inception of a finance lease, the cost of the asset is recorded together with the obligation, excluding the interest element, to pay future rentals. Finance charges are charged to the current period operations in proportion to the capital balances outstanding.

4.13 Operating lease

Lease of assets under which all the risks and rewards of ownership are effectively retained by the lessor are classified as operating lease. Lease payments under an operating lease are recognized as expense on a straight-line basis over the lease term.

4.14 Impairment of assets

The carrying amounts of the Company's assets are reviewed at each statement of financial position date to determine whether there is any indication of impairment. If any such indication exists, the assets' recoverable amounts are estimated.

An impairment loss is recognised whenever the carrying amount of an asset or its cash-generating unit exceeds its recoverable amount. The impairment loss is recognised in the statement of comprehensive income unless it reverses a previous revaluation credited to equity, in which case it is charged to equity.

When a decline in the fair value of an available-for-sale financial asset has been recognised directly in equity and there is objective evidence that the value of the asset is impaired, the cumulative loss that had been recognised directly in equity is recognised in the statement of comprehensive income even though the financial asset has not been derecognised. The amount of the cumulative loss that is recognised in the statement of comprehensive income is the difference between the acquisition cost and current fair value, less any impairment loss on that financial asset previously recognised in the statement of comprehensive income.



4.15 Employee benefit

Short-term employment benefits

The Company and its subsidiary recognize salary, overtime, bonus, social securities and welfares as expenses when incurred.

Post-employment benefits (Defined benefit plans)

The Company and its subsidiary have obligations in respect of the severance payments that it must pay to the employees upon retirement under the labor law and other employee benefit plans. The Company and its subsidiary treat these severance payment obligations as a defined benefit plan.

The obligation under the defined benefit plan is calculated based on the actuarial principles by a qualified independent actuary using the projected unit credit method. Such estimates are made based on various assumptions, including discount rate, future salary increase rate, staff turnover rate, mortality rate, and inflation rate.

Actuarial gains and losses for post-employment benefits of the employees are recognized immediately in comprehensive income.

4.16 Treasury shares

Treasury shares are stated at cost and presented as a deduction from shareholders' equity. Gains on disposal of treasury shares are determined by reference to the carrying amount and are presented as premium on treasury shares. Losses on disposal of treasury shares are determined by reference to the carrying amount and are presented in premium on treasury share and retained earnings, consecutively.

4.17 Income tax

Income tax comprises current income tax and deferred tax.

Current tax

The Company and its subsidiary record income tax expense, if any, based on the amount currently payable under the Revenue Code at the income tax rates 20% of profit before income tax, after adding back certain expenses which are non-deductible for income tax computation purposes, and less certain transactions which are exemption or allowable from income tax.



Deferred tax

Deferred tax assets and liabilities are provided on the temporary differences between the carrying amount and the tax bases of assets and liabilities at the end of the reporting period. Changes in deferred tax assets and liabilities are recognized as deferred tax income or deferred tax expense which are recognized in the profit or loss except to the extent that it relates to items recognized directly in shareholders' equity or in other comprehensive income.

The deductible temporary differences are recognized as deferred tax assets when it is probable that the Company will have future taxable profit to be available against which the deferred tax assets can be utilized. The taxable temporary differences on all taxable items are recognized as deferred tax liabilities.

Deferred tax assets and liabilities are measured at the tax rates that the Company and its subsidiaries expect to apply to the period when the deferred tax assets are realized or the deferred tax liabilities are settled, based on tax rates and tax laws that have been enacted or substantively enacted by the end of the reporting period.

At the end of each reporting period, the carrying amount of deferred tax assets are reviewed and reduced the value when it is probable that the Company will have no longer the future taxable profit that is sufficient to be available against which all or some parts of deferred tax assets are utilized.

Deferred tax assets and deferred tax liabilities are offset when there is the legal right to settle on a net basis and they relate to income taxes levied by the same tax authority on the same taxable entity.

Thus, the Company offsets deferred tax assets and deferred tax liabilities for presentation in the statement of financial position, rather than presenting them separately.

4.18 Fair value of financial instruments

The Fund uses the market approach to measure its assets and liabilities that are required to be measured at fair value by relevant financial reporting standards, except that the cost approach or income approach is used when there is no active market or when a quoted market price is not available.

Fair value hierarchy

Level 1: Quoted prices (unadjusted) in active markets for identical assets or liabilities.

Level 2: Inputs other than quoted prices included within level 1 that are observable for the asset or liability, either directly (that is, as prices) or indirectly (that is, derived from prices).

Level 3: Inputs for the asset or liability that are not based on observable market data.



4.19 Significant accounting judgements and estimates

The preparation of financial statements in conformity with financial reporting standards at times requires management to make subjective judgements and estimates regarding matters that are inherently uncertain. These judgements and estimates affect amounts reported in the financial statements and disclosures and actual results could differ from these estimates. Significant judgements and estimates are as follows:

Allowance for doubtful accounts

In determining an allowance for doubtful accounts, the management needs to make judgement and estimates based upon, among other things, past collection history, aging profile of outstanding debts and the prevailing economic condition.

Accrued revenues from hospital operations

In determines the certain amount of receivable from the social security office provided to patients with severe diseases and of chronic diseases. In this regard, the amount of such income are set, adjusted and accrued based on the latest actual collection within current relative circumstances.

Allowance for declining in value of inventory

The determination of allowance for declining in the value of inventory, requires management to make judgements and estimates of the loss expected to occur. The allowance for decline in net realizable value is estimated based on the selling price expected in the ordinary course of business less selling expense. The provision for obsolete slow-moving and deteriorated inventory, is estimated based on the approximate useful life of each type of inventory. The allowance for diminution in value of inventory as determined is compared with the original balance in the books of account and the increase or decrease in the allowance for diminution in value of inventory will be recognized as cost of sales and service in profit or loss.

Impairment of investment in subsidiary

The Company reviews the impairment of investment in the subsidiary, which requires management to prepare projections of the cash flows expected to be generated by the investment in the future, and to choose a suitable discount rate in order to calculate the present value of those cash flows.

Leases

In determining whether a lease is to be classified as an operating lease or finance lease, the management is required to use judgement in evaluating the conditions and details of the agreement whether significant risk and rewards of ownership of the leased asset has been transferred.

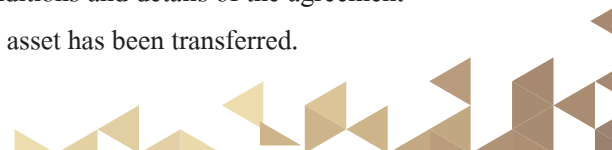

Investment property/Depreciation

In determining depreciation of investment property, the management is required to make estimates of the useful lives and residual values of the investment property and to review the useful lives and residual values when there are any changes.

In addition, the management is required to review investment property for impairment on a periodical basis and record the impairment loss when it is determined that the recoverable amount is lower than the carrying amount. This requires judgement regarding forecast of future revenues and expenses relating to the assets subject to the review.

In determining the fair value disclosure of investment property, the management used the income approach supported by current and previous valuations by an independent appraiser.

Property, plant and equipment/Depreciation

In determining depreciation of plant and equipment, the management is required to make estimates of the useful lives and residual values of the plant and equipment and to review the estimated useful lives and residual values when there are any changes.

In addition, the management is required to review property, plant and equipment for impairment on a periodical basis and record the impairment loss when it is determined that the recoverable amount is lower than the carrying amount. This requires judgement regarding forecast of future revenues and expenses relating to the assets subject to the review.

Intangible assets

In recording the initial recognition and measurement of intangible assets as at the acquired date and subsequent impairment testing, the management is required to make estimates of cash flows to be generated by the asset or the cash generating units and to choose a suitable discount rate in order to calculate the present value of those cash flows.

Deferred tax assets

Deferred tax assets are recognized for deductible temporary differences and unused tax losses to the extent that it is probable that taxable profit will be available against which the temporary differences and losses can be utilized. Significant management judgement is required to determine the amount of deferred tax assets that can be recognized, based upon the likely timing and level of estimated future taxable profits.

Post-employment benefits under defined benefit plans

The obligation under the defined benefit plan is determined based on actuarial techniques. Such determination is made based on various assumptions, including discount rate, future salary increase rate, mortality rate and staff turnover rate.



5. CASH AND CASH EQUIVALENTS

This account consisted of: -

	Baht			
	Consolidated financial statements		Separate financial statements	
	2016	2015	2016	2015
Cash on hand	4,272,177	1,085,141	2,895,177	753,000
Credit card	2,255,641	936,247	1,720,594	936,247
Cash at bank - current account	5,814,865	1,190,545	5,390,098	1,190,545
Cash at bank - savings account	44,517,025	18,075,054	22,708,701	14,692,076
Total	56,859,708	21,286,987	32,714,570	17,571,868

Savings accounts earned interest rate at 0.125 - 0.750 per annum.

6. ACCOUNTS RECEIVABLE

This account consisted of :-

	Baht			
	Consolidated financial statements		Separate financial statements	
	2016	2015	2016	2015
Accounts receivable - general	15,371,564	7,766,068	12,537,605	7,766,068
Accounts receivable - contract	194,700,945	118,325,448	147,588,558	117,743,544
Accounts receivable - compensation fund	3,675,601	3,939,572	3,479,535	3,939,572
Accounts receivable - social fund	3,986,320	5,061,843	3,986,320	5,061,843
Total	217,734,430	135,092,931	167,592,018	134,511,027
<u>Less</u> Allowance for doubtful accounts	(9,258,376)	(3,095,848)	(9,258,376)	(3,095,848)
Net	208,476,054	131,997,083	158,333,642	131,415,179

Accounts receivable were presented by aging as follows: -

	Baht			
	Consolidated financial statements		Separate financial statements	
	2016	2015	2016	2015
Age 0 month to 3 months	185,822,239	112,412,767	138,545,898	111,830,863
Age 3 months to 6 months	10,919,834	8,930,193	9,557,900	8,930,193
Age 6 months to 12 months	8,765,916	3,388,934	7,314,676	3,388,934
Age over 12 months	12,226,441	10,361,037	12,173,544	10,361,037
Total	217,734,430	135,092,931	167,592,018	134,511,027

Transactions with allowance for doubtful accounts - accounts receivable as follows :-

	Baht			
	Consolidated financial statements		Separate financial statements	
	2016	2015	2016	2015
Beginning balance	3,095,848	5,236,767	3,095,848	5,236,767
Increase(Decrease)	6,162,528	(538,344)	6,162,528	(538,344)
Write off	-	(1,602,575)	-	(1,602,575)
Ending balance	9,258,376	3,095,848	9,258,376	3,095,848

The Company's management has contemplated about provision of allowance for doubtful accounts and believed that it is adequate for covering collection losses.

7. ACCRUED INCOME

This account consisted of:-

	Baht	
	Consolidated financial statements/ Separate financial statements	
	2016	2015
Accrued Income from capitation	6,391,169	6,144,283
Accrued Income from risk adjusted capitation	47,431,052	44,689,068
Accrued Income from Diagnosis Related Groups (DRGs)	93,805,299	75,852,353
Accrued Income from additional capitation	17,418,189	7,048,859
Total	165,045,709	133,734,563

8. OTHER RECEIVABLE

This account consisted of:-

	Baht			
	Consolidated financial statements		Separate financial statements	
	2016	2015	2016	2015
Other receivables, in pending of Court	3,152,035	3,152,035	3,152,035	3,152,035
Welfare for staff receivables	3,917,750	4,062,688	3,917,750	4,062,688
Other receivables	14,070,343	18,292,985	15,657,676	23,202,420
Advance	5,581,605	770,700	5,421,802	6,584,069
Total	26,721,733	26,278,408	28,149,263	37,001,212
Less Allowance for doubtful accounts	(3,152,035)	(3,152,035)	(3,352,035)	(3,152,035)
Net	23,569,698	23,126,373	24,997,228	33,849,177

9. INVENTORIES

This account consisted of:-

	Baht			
	Consolidated financial statements		Separate financial statements	
	2016	2015	2016	2015
Medical	43,419,064	29,035,817	32,997,021	29,035,817
Medical supplies	20,803,687	11,815,360	12,478,975	11,815,360
Other supplies	27,591,000	21,984,259	24,081,371	21,776,137
Total	91,813,751	62,835,436	69,557,367	62,627,314

10. TRANSACTIONS WITH RELATED PARTIES

Enterprises and individuals that directly, or indirectly through one or more intermediaries, control, or are controlled by, or are under common control with, the company, including holding companies, subsidiaries and fellow subsidiaries are related parties of the company. Associates and individuals owning, directly or indirectly, an interest in the voting power of the company that gives them significant influence over the enterprise, key management personnel, including directors and officers of the company and close members of the family of these individuals and companies associated with these individuals also constitute related parties.

In considering each possible related party relationship, attention is directed to the substance of the relationship, and not merely the legal form.

The company and its subsidiaries had significant business transactions with related parties. Such transaction were concluded on commercial terms and agreed upon bases which were ordinary course of business and summarized below.

Nature of relationships with related parties as follows:

Name of parties	Nature of relationships
<u>Subsidiary Company</u>	
S K R Management Co.,Ltd.	Subsidiary company, which the Company has 99.99% shareholding
<u>Associated Company</u>	
Sikarin Hadyai Hospital Co.,Ltd.	Since November 14, 2016, subsidiary company, which the Company has 94.11% shareholding (Formerly, Associated company, which the Company has 11.77% shareholding)
<u>Related Company</u>	
Kanjanaburi Memorial Hospital Co.,Ltd.	Related company, which the Company has 6.67% shareholding
Kho Yai Resort and Spa Hotel Co.,Ltd.	Shareholding
Juldis River Mansion Co.,Ltd.	Shareholding

		Baht			
		Consolidated financial statements		Separate financial statements	
	Pricing policies	2016	2015	2016	2015
<u>Transaction during the year</u>					
Subsidiary company					
Interest income	Contract price	-	-	-	133,087
Other income - share of revenue from foods	At prices which had been agreed upon	-	-	2,060,375	6,549,589
Expense - land rental	At prices which had been agreed upon	-	-	10,200,000	-
Directors and management's remuneration consisted of:-					
Short-term employee benefits		50,344,336	46,761,339	50,344,336	46,761,339
Port-term employee benefits		2,121,675	2,604,018	2,121,675	2,604,018
		<u>52,466,011</u>	<u>49,365,357</u>	<u>52,466,011</u>	<u>49,365,357</u>
		Baht			
		Consolidated financial statement		Separate financial statements	
		2016	2015	2016	2015
<u>Balance at the year</u>					
Subsidiary company					
Other receivable		-	-	5,134,227	10,722,404
Long-term loan		-	-	10,874,358	14,550,197
Related Company					
Other non-current assets (See note 20)					
Advances for purchase land and constructions					
- Juldis River Mansion Co.,Ltd.		149,500,000	149,500,000	149,500,000	149,500,000
<u>Less</u> Allowance for contingent loss from advance for purchase of assets		<u>(149,500,000)</u>	<u>(149,500,000)</u>	<u>(149,500,000)</u>	<u>(149,500,000)</u>
		<u>-</u>	<u>-</u>	<u>-</u>	<u>-</u>

Long-term loan to subsidiary

On April 1, 2015, the Company entered into an agreement to provide financial support and transferred the rights for the building construction licenses at Sikarin's Mall project with subsidiary. The Company provided the financial support to subsidiary amounting to Baht 19 million for all advance payment expenses in the construction Sikarin's Mall project from construction installment, equipment, marginal deposit for electricity, and other related expenses until the project will be finished. On the same date, the Company transferred the rights for the building construction licenses at Sikarin's Mall amounting to Baht 16.54 million to the subsidiary. The subsidiary had to reimburse the construction fee by allowing the Company to exercise all over the ground on the land title deed No. 231,233 and 255, Tambon Bangna, Amphur Bangna, Bangkok to be used as a parking place for its customers and company's staff without any fees and expenses for a period of 55 months from June 15, 2015 to December 31, 2019 according to the agreement to exercise over the ground dated June 15, 2015.

Share of revenue from food and beverage

On October 1, 2014, the Company had made a memorandum of understanding with SKR Management Co., Ltd. on allocation the share of revenue from sales of food and beverage to the Company. Both parties agreed to allocate the share of revenue from sales of food and beverage at 85:15 which meant the subsidiaries, business operator, would get 85 percent and the parent company, location owner, would get 15 percent. The starting date was October 1, 2014, onwards.

On January 1, 2016 the company had recorded the additional memorandum with Sikarin Public Co., Ltd. regarding the dividing proportion of revenue from operation on food & beverage by changing revenue sharing from 85:15 to 95:5 effective from January 1, 2016, onwards.

Land rental

On December 18, 2015, the Company has entered into sub-lease land agreement with SKR Management Co., Ltd. and has agrees to sub-lease total 2 land titles to rai 2 square war, for 3 years from January 1, 2016 to January 31, 2018. The rental fee is baht 850,000.00 monthly.

Directors and Management's Remuneration

Directors and management's remuneration represent the benefits paid to the Company's directors and management such as salaries and related benefit including the benefit paid by other means. The Company's directors and management are the persons who are defined under the Securities and Exchange Act.

Directors of the Company are comprised of board of director audit committee, executive board, compensation committee and recruitment committee.

Managements of the Company are comprised of the executive committee, director of hospital and chief of administration.

11. INVESTMENTS IN ASSOCIATED COMPANY

		Baht					
Type of Business	Portion of Interest	Consolidated financial statements		Separate financial statements		Dividend	
		Equity method		Cost method			
	Percent	2016	2015	2016	2015	2016	2015
<u>Associated companies</u>							
Sikarin Hadyai Hospital Company Limited	Hospital 11.77	-	61,271,012	-	58,868,160		
<u>Less</u> Allowance for impairment of investment		-	(2,870,400)	-	(2,870,400)		
Total investments - net		-	58,400,612	-	55,997,760	-	-

Sikarin Hadyai Hospital Co., Ltd.

On November 14, 2016, the Company is entered into the business transfer transaction of Sikarin Hadyai Hospital Co.,Ltd. and has fully power to control. Therefore, Sikarin Hadyai Hospital Co.,Ltd. has changed the status from associate to subsidiary (see note 12).

For the period of January 1, 2016 to November 14, 2016 and for the years ended December and 2015, the Company recorded the shares of profit from investment in Sikarin Hadyai Hospital Co.,Ltd. from the financial statements that had been prepared by Baht the management and had not been audited by other auditors at the amount of Baht 1.52 million and Baht 1.73 million, respectively.

The Company has assessed the fair value of the investment as at the date before controlling with net asset value of Baht 1,099.75 million, representing 11.77 percent of the Company's holding. Therefore, the fair value of the investment as at the date before controlling is Baht 129.48 million and the Company has recognized unrealized gains from fair value adjustment of such investment in the income statement of the buyer as follows:

	Baht	
	Consolidated	Separate financial
	financial statements	statements
	Equity method	Cost method
Investment at beginning of the period	61,271,012	58,868,160
Share of profit	1,524,181	-
Investment before the control	62,795,193	58,868,160
Fair value of investment before the control	129,480,814	129,480,814
Unrealized gain on measurement of investment	66,685,621	70,612,654

12. INVESTMENTS IN SUBSIDIARY COMPANIES

Name of company	Type of business	Paid-up capital (Baht)		Proportion of share holding (%)	
		2016	2015	2016	2015
SKR Management Co., Ltd.	Rental space services and restaurant	5,000,000	5,000,000	99.99	99.99
Sikarin Hadyai Hospital Co.,Ltd.	Hospital	500,000,000	-	94.11	-

Name of company	Equity Method		Baht			
			Separate financial statements			
			At cost method		Dividend income	
	2016	2015	2016	2015	2016	2015
SKR Management Co., Ltd.	8,801,639	3,059,966	4,999,600	4,999,600	-	-
Sikarin Hadyai Hospital Co.,Ltd.	1,042,641,893	-	1,361,194,503	-	-	-
Total	1,051,443,532	3,059,966	1,366,194,103	4,999,600	-	-

The subsidiaries that have material non-controlling interests

The Company has consolidated Sikarin Hadyai Hospital Co., Ltd. that have material non-controlling interest:

Name of Company	Place of incorporation and principal place of business	Baht					
		Proportion of ownership interests		Profit(loss) allocated to		Accumulated	
		and voting rights held by non-		non-controlling interests		non-controlling interests	
		controlling interests		non-controlling interests		non-controlling interests	
		2016	2015	2016	2015	2016	2015
Sikarin Hadyai Hospital Co.,Ltd.	Thai	5.89	-	479,712	-	65,205,316	-

Summarized financial information as at December 31, 2016 in respect of Sikarin Hadyai Hospital Co.,Ltd. amounts before intragroup eliminations.

	Baht
Current assets	117,106,540
Non-current assets	1,363,508,544
Current liabilities	118,745,802
Non-current liabilities	253,972,235
Non-Controlling interests	65,205,316
Revenue	
Profit attributable to the non-controlling interests	479,712
Net cash provided by from operating activities	24,222,726
Net cash used in investing activities	(1,586,193)
Net cash used in financing activities	(16,734,378)
Net cash increase (decrease)	5,902,155

Business acquisitions during the yearSikarin Hadyai Hospital Co.,Ltd.

On October 19, 2016, the Extraordinary General Meeting of Shareholders No. 1/2016 has a resolution for the Company to receive all the transfer of Sikarin Hadyai Holding Co.,Ltd. (“SHH”) which includes all ordinary shares SHH held in Sikarin Hadyai Hospital Co.,Ltd. (“SKHY”) 41,170,499 shares or 82.34% of the issued and paid up ordinary shares of SKHY. The Company has newly issued the ordinary shares for 25,009,415 shares at par value of Baht 6.50 per share to SHH at the offering price Baht 59.00 per share. This is the negotiation price with SHH in return for SHH transfer all business to the Company in lieu of newly issued ordinary shares payment of the Company with cash.

The trading price above is derived from the valuation of the Company and SHH is employed a financial adviser to compare the fair value of the Company and SKHY by using Discounted Cash Flow Approach: DCF. The share valuation of SKHY for 41,170,499 shares at par value of Baht 10 per share that the Company will receive as compensation has the fair value of Baht 35.84 per share. The Swap Ratio is 1.0000:1.6462 (1 newly issued ordinary share of the Company can be changed to 1.6462 ordinary share of SHH). However, the transaction date on November 14, 2016, the fair value of ordinary share of the Company to SHH has a closing price at Baht 49.25 per share. Therefore, the share value of SKHY that the Company has transferred is Baht 1,231.71 million.

Such transaction is resulted Sikarin Hadyai Hospital Co.,Ltd. to become a subsidiary of the Company. The Company has a direct shareholding of 94.11% (including the existing shares held by the Company in SKHY 5,886,792 shares or 11.77%) and the Company has to prepare the consolidated financial statements of the Group from November 14, 2016, onwards.

The value of the assets and liabilities acquired by Sikarin Hadyai Hospital Co.,Ltd. as at November 14, 2016 has been included in the consolidated financial statements of the Group which is measured at fair value by an independent appraiser, Fanix Appraisal Co.,Ltd. The appraiser has applied the comparative approach of market price as the criteria for setting the price of land and land improvements and cost approach as a basis for pricing the building, building components and other equipment with the transaction as follows:



	Baht
<u>Asset</u>	
Cash and cash equivalents	16,267,993
Trade accounts receivable and other receivable	74,193,460
Inventory	21,611,731
Non - current asset held for sale	5,368,745
Property, plant and equipment	1,355,019,900
Intangible asset	744,166
Deferred tax assets	6,823,835
Other non-current assets	5,286,110
Total assets	1,485,315,940
<u>Liabilities</u>	
Bank overdrafts	12,627,408
Trade accounts payable and other payable	90,544,578
Long-term loan from financial institutions	256,607,533
Employee benefits obligation	25,659,457
Other non-current liabilities	124,448
Total liabilities	385,563,424
Net assets acquired	1,099,752,516
 Total purchase consideration - ordinary shares 25,009,415 at close price Baht 49.25	 1,231,713,689
Fair value of previous equity interests (see note 11)	129,480,814
	1,361,194,503
Non - controlling interest	64,725,604
	1,425,920,107
Goodwill	326,167,591

At present, the Company has implemented to carry out the goodwill measurement how it can be classified as an identifiable asset. This value measurement is in the preparation process. The measurement process will be finished within one year from the date of acquisition. If the process is completed, the Company will restate its financial statements retrospectively to reflect the results of additional information obtained about facts and circumstances that exist as of the acquisition date.

13. INVESTMENTS IN RELATED COMPANY

	Type of Business	Portion of Interest Percent	Baht	
			Consolidated financial statements/ Separate financial statements	
			2016	2015
Kanjanaburi Memorial Hospital Co., Ltd.	Hospital	6.67	4,845,895	4,845,895
<u>Less</u> Allowance for impairment of investment			(4,845,895)	(4,845,895)
Total Investment in related company - net			-	-

Investment in Kanjanaburi Memorial Hospital Co., Ltd., which has continuing loss and has significant accumulated deficit and its operations shows a declining trend, the Company wrote off such investment in securities for its impairment. At present, there is no information

14. INVESTMENT PROPERTY

This account consisted of :-

	Baht				
	Consolidated financial statements				
	Balance per book as at Dec. 31, 2015	Additions	Deductions	Transfer in (out)	Balance per book as at Dec. 31, 2016
<u>At Cost</u>					
Land	4,615,000	-	-	-	4,615,000
Building	1,496,248	-	-	-	1,496,248
	6,111,248	-	-	-	6,111,248
<u>Less</u> Accumulated depreciation					
Building	629,106	50,010	-	-	679,116
Investment property net	5,482,142				5,432,132

	Baht				
	Consolidated financial statements				
	Balance per book as at Dec. 31, 2014	Additions	Deductions	Transfer in (out)	Balance per book as at Dec. 31, 2015
<u>At Cost</u>					
Land	4,615,000	-	-	-	4,615,000
Building	1,496,248	-	-	-	1,496,248
	6,111,248	-	-	-	6,111,248
<u>Less</u> Accumulated depreciation					
Building	579,233	49,873	-	-	629,106
Investment property - net	5,532,015				5,482,142

Baht				
Separate financial Statements				
Balance per book as at Dec. 31, 2015	Additions	Deductions	Transfer in (out)	Balance per book as at Dec. 31, 2016
<u>At Cost</u>				
Land	4,615,000	-	-	4,615,000
Building	1,496,248	-	-	1,496,248
	6,111,248	-	-	6,111,248
<u>Less. Accumulated depreciation</u>				
Building	629,106	50,010	-	679,116
Investment property net	5,482,142			5,432,132

Baht				
Separate financial Statements				
Balance per book as at Dec. 31, 2014	Additions	Deductions	Transfer in (out)	Balance per book as at Dec. 31, 2015
<u>At Cost</u>				
Land	4,615,000	-	-	4,615,000
Building	1,496,248	-	-	1,496,248
	6,111,248	-	-	6,111,248
<u>Less. Accumulated depreciation</u>				
Building	579,233	49,873	-	629,106
Investment property - net	5,532,015			5,482,142

Baht				
Consolidated financial statements		Separate financial statements		
2016	2015	2016	2015	
Depreciation for the year	50,010	49,873	50,010	49,873

Investment property is a land and building, locate at Juldiss Park District, Tambol Mu Si, Ampur Pak Chong, Nakhon Ratchasima, Area 2 rai 2 ngan 39 square wah. The Company used these building as a seminar centre. Later, the Management has made a decision not to use it and expected to sell it in the future. The market approach had been used by an appraiser to evaluate the investment property in 2015 to Baht 12.95 million.

15. PROPERTY, PLANT AND EQUIPMENT

This account consisted of :-

	Baht				
	Consolidated financial statements				
	Balance per book as at	Additions	Deductions	Transfer in (out)	Balance per book as at
	Dec. 31, 2015				Dec. 31, 2016
<u>At cost</u>					
Land	158,208,616	-	-	550,285,591	708,494,207
Land improvement	102,279,857	310,200	-	3,940,843	106,530,900
Building and improvement	2,279,275,787	9,241,018	-	1,038,453,107	3,326,969,912
Furniture and office equipment	301,625,756	10,300,038	(28,536,772)	120,104,690	403,493,712
Medical equipment and tools	670,145,556	40,898,080	(98,440)	220,088,138	931,033,334
Other equipments	10,484,047	284,646	-	63,294,411	74,063,104
Vehicles	61,257,824	120,000	(2,973,000)	8,379,469	66,784,293
Construction in progress	225,992,334	181,451,891	-	(320,506,346)	86,937,879
Total	3,809,269,777	242,605,873	(31,608,212)	1,684,039,903 *	5,704,307,341
<u>Less accumulated depreciation</u>					
Land improvement	22,181,394	5,811,523	-	2,412,434	30,405,351
Building and improvement	691,859,209	123,126,337	-	126,550,257	941,535,803
Furniture and office equipment	175,869,647	31,605,475	(28,534,865)	34,434,295	213,374,552
Medical equipment and tools	335,737,466	51,521,880	(98,439)	116,420,995	503,581,902
Other equipments	8,551,277	1,096,759	-	46,523,553	56,171,589
Vehicles	51,171,470	3,709,608	(2,972,998)	2,678,469	54,586,549
Total	1,285,370,463	216,871,582	(31,606,302)	329,020,003 *	1,799,655,746
Property, plant and equipment - net	2,523,899,314				3,904,651,595
<u>At Revaluation-net</u>					
Land and land improvement	227,393,171	-	-	-	227,393,171
Building and improvement	134,644,984	-	(5,221,913)	-	129,423,071
Furniture and office equipment	476,816	-	(80,103)	-	396,713
Medical equipment and tools	6,931,267	-	(1,386,103)	-	5,545,164
Vehicles	510,195	-	(510,191)	-	4
Property, plant and equipment (Revaluation) - net	369,956,433	-	(7,198,310)	-	362,758,123
Property, plant and equipment - net	2,893,855,747				4,267,409,718

	Baht				
	Consolidated financial statements				
	Balance per book	Additions	Deductions	Transfer	Balance per book
	as at Dec. 31, 2014			in (out)	as at Dec. 31, 2015
<u>At cost</u>					
Land	158,208,616	-	-	-	158,208,616
Land improvement	22,318,375	-	-	79,961,482	102,279,857
Building and improvement	1,426,787,368	33,875,849	-	818,612,570	2,279,275,787
Furniture and office equipment	224,594,441	28,603,042	(838,974)	49,267,247	301,625,756
Medical equipment and tools	493,441,536	97,578,520	-	79,125,500	670,145,556
Other equipments	10,432,282	51,765	-	-	10,484,047
Vehicles	61,257,824	-	-	-	61,257,824
Construction in progress	681,585,328	602,032,429	-	(1,057,625,423)	225,992,334
Total	3,078,625,770	762,141,605	(838,974)	(30,658,624) **	3,809,269,777
<u>Less accumulated depreciation</u>					
Land improvement	19,577,597	2,104,874	-	498,923	22,181,394
Building and improvement	621,621,692	71,441,222	-	(1,203,705)	691,859,209
Furniture and office equipment	153,081,500	22,795,852	(712,487)	704,782	175,869,647
Medical equipment and tools	296,952,069	38,785,397	-	-	335,737,466
Other equipments	8,181,045	370,232	-	-	8,551,277
Vehicles	47,068,819	4,102,651	-	-	51,171,470
Total	1,146,482,722	139,600,228	(712,487)	-	1,285,370,463
Property, plant and equipment - net	1,932,143,048				2,523,899,314
<u>At Revaluation-net</u>					
Land and land improvement	90,549,946	136,843,225	-	-	227,393,171
Building and improvement	32,854,993	104,125,710	(2,335,719)	-	134,644,984
Furniture and office equipment	996,183	-	(519,367)	-	476,816
Medical equipment and tools	8,317,368	-	(1,386,101)	-	6,931,267
Vehicles	2,691,929	-	(2,181,734)	-	510,195
Property, plant and equipment					
(Revaluation) - net	135,410,419	240,968,935	(6,422,921)	-	369,956,433
Property, plant and equipment - net	2,067,553,467				2,893,855,747

* Transfer from acquisition of business Baht 1,355,019,900 (see note 12)

** Transfer to intangible assets Baht 1,269,138

** Transfer to leasehold right Baht 29,389,486

	Baht				
	Separate financial statements				
	Balance per book as at Dec. 31, 2015	Additions	Deductions	Transfer in (out)	Balance per book as at Dec. 31, 2016
<u>At cost</u>					
Land	153,868,616	-	-	-	153,868,616
Land improvement	102,279,857	-	-	-	102,279,857
Building and improvement	2,274,615,787	8,771,125	-	273,009,851	2,556,396,763
Furniture and office equipment	301,422,792	10,087,124	(28,536,772)	79,350,395	362,323,539
Medical equipment and tools	670,145,556	40,499,030	-	-	710,644,586
Other equipments	10,432,282	47,012	-	-	10,479,294
Vehicles	61,257,824	120,000	(2,973,000)	-	58,404,824
Construction in progress	225,992,334	181,398,124	-	(352,360,246)	55,030,212
Total	3,800,015,048	240,922,415	(31,509,772)	-	4,009,427,691
<u>Less accumulated depreciation</u>					
Land improvement	22,181,394	5,596,147	-	-	27,777,541
Building and improvement	691,703,876	120,867,894	-	-	812,571,770
Furniture and office equipment	175,831,830	31,245,070	(28,534,865)	-	178,542,035
Medical equipment and tools	335,737,466	49,512,126	-	-	385,249,592
Other equipments	8,548,123	347,759	-	-	8,895,882
Vehicles	51,171,470	3,636,254	(2,972,998)	-	51,834,726
Total	1,285,174,159	211,205,250	(31,507,863)	-	1,464,871,546
Property, plant and equipment - net	2,514,840,889				2,544,556,145
<u>At Revaluation-net</u>					
Land and land improvement	227,393,171	-	-	-	227,393,171
Building and improvement	134,644,984	-	(5,221,913)	-	129,423,071
Furniture and office equipment	476,816	-	(80,103)	-	396,713
Medical equipment and tools	6,931,267	-	(1,386,103)	-	5,545,164
Vehicles	510,195	-	(510,191)	-	4
Property, plant and equipment (Revaluation) - net	369,956,433	-	(7,198,310)	-	362,758,123
Property, plant and equipment - net	2,884,797,322				2,907,314,268

	Baht				
	Separate financial statements				
	Balance per book as at Dec. 31, 2014	Additions	Deductions	Transfer in (out)	Balance per book as at Dec. 31, 2015
<u>At cost</u>					
Land	153,868,616	-	-	-	153,868,616
Land improvement	22,318,375	-	-	79,961,482	102,279,857
Building and improvement	1,422,127,368	33,875,849	-	818,612,570	2,274,615,787
Furniture and office equipment	224,470,351	28,524,168	(838,974)	49,267,247	301,422,792
Medical equipment and tools	493,441,536	97,578,520	-	79,125,500	670,145,556
Other equipments	10,432,282	-	-	-	10,432,282
Vehicles	61,257,824	-	-	-	61,257,824
Construction in progress	681,585,328	602,032,429	-	(1,057,625,423)	225,992,334
Total	3,069,501,680	762,010,966	(838,974)	(30,658,624) *	3,800,015,048
<u>Less accumulated depreciation</u>					
Land improvement	19,577,597	2,104,874	-	498,923	22,181,394
Building and improvement	621,621,692	71,285,889	-	(1,203,705)	691,703,876
Furniture and office equipment	153,075,467	22,764,068	(712,487)	704,782	175,831,830
Medical equipment and tools	296,952,069	38,785,397	-	-	335,737,466
Other equipments	8,181,045	367,078	-	-	8,548,123
Vehicles	47,068,819	4,102,651	-	-	51,171,470
Total	1,146,476,689	139,409,957	(712,487)	-	1,285,174,159
Property, plant and equipment - net	1,923,024,991				2,514,840,889
<u>At Revaluation-net</u>					
Land and land improvement	90,549,946	136,843,225	-	-	227,393,171
Building and improvement	32,854,993	104,125,710	(2,335,719)	-	134,644,984
Furniture and office equipment	996,183	-	(519,367)	-	476,816
Medical equipment and tools	8,317,368	-	(1,386,101)	-	6,931,267
Vehicles	2,691,929	-	(2,181,734)	-	510,195
Property, plant and equipment (Revaluation) - net	135,410,419	240,968,935	(6,422,921)	-	369,956,433
Property, plant and equipment - net	2,058,435,410				2,884,797,322

* Transfer to subsidiary (show building on leasehold right)	Baht	16,541,276 (see note 10)
* Transfer to intangible assets	Baht	1,269,138
* Transfer to leasehold right	Baht	12,848,210

	Baht			
	Consolidated financial statements		Separate financial statements	
	2016	2015	2016	2015
Depreciation for the period				
- Depreciation (at cost)	216,871,582	139,600,228	211,205,250	139,409,957
- Depreciation (at revaluation)	7,198,310	6,422,921	7,198,310	6,422,921
Gain (loss) on disposal assets	238,091	(121,487)	238,092	(121,487)
Capitalized finance cost	1,181,784	21,298,997	1,181,784	21,298,997
Capitalization rate of borrowing cost (per annum)	5.81	5.60 - 6.08	5.81	5.60 - 6.08

The Company and its subsidiaries had additional invested in fixed assets in 2016 amounting to Baht 242.60 million including the expansion and renovation of hospital buildings at Baht 190.69 million, medical apparatus and equipment fee at Baht 40.90 million, fixture and equipment at Baht 10.30 million.

As at December 31, 2016 and 2015, the company and subsidiaries have unrealized increment per assets appraisal, which is presented in shareholders' equity in the amount of Baht 290.21 million and 295.96 million, is net from deferred tax amounted Baht 72.55 million and 73.99 million, respectively.

As at December 31, 2016 and 2015, the Company has vehicles and medical equipment under long-term agreement which has book value in the amount of Baht 176.78 million and Baht 173.11 million, respectively.

Land title deeds together with building and a condominium of the Company and subsidiaries are mortgaged against bank overdrafts and long-term loans. The insurance policy on building specifies the banks as the beneficiaries, and a portion of land and building of the Company is committed and pledged as collateral to a bank for the issuance of a letter of guarantee to the Social Security Office for undertaking the business of medical service pursuant to Social Security Act B.E. 2533.

The Company and its subsidiaries had held for the latest land valuation, land improvements, buildings, and building components on December 2015 by Fanix Appraisal Co.,Ltd., an independent appraiser. The market approach had been used by an appraiser to evaluate the criteria for determining the value of land and office building and applied cost approach on the basis of pricing the hospital building and building components. The Company and its subsidiaries had found that the valuation of assets based on such method exceeding the value of assets that was shown according to the fair value from the previous evaluation at the amount of Baht 240.97 million (The Company's at the amount of Baht 240.97 million). Therefore, the Company and its subsidiaries recorded the unrealized gain on the revaluation net of tax in the statement of other comprehensive income for the year 2015 at the amount of Baht 192.76 million.

The property, plant and equipment that are measured at fair value hierarchy ; as follow

	Baht			
	Consolidated financial statement			
	Level 1	Level 2	Level 3	Total
Land and land improvement	-	381,574,000	-	381,574,000
Office building	-	82,961,000	-	82,961,000
Hospital building and building components	-	-	643,917,000	643,917,000
Total	-	464,535,000	643,917,000	1,108,452,000

	Baht			
	Separate financial statement			
	Level 1	Level 2	Level 3	Total
Land and land improvement	-	381,574,000	-	381,574,000
Office building	-	73,961,000	-	73,961,000
Hospital building and building components	-	-	643,917,000	643,917,000
Total	-	455,535,000	643,917,000	1,099,452,000

16. INTANGIBLE ASSETS

This account consisted of :-

	Baht				
	Consolidated financial statements				
	Balance per book as at Dec. 31, 2015	Additions	Deductions	Transfer In (out)	Balance per book as at Dec. 31, 2016
<u>At cost</u>					
Software	68,670,196	1,686,588	-	1,560,371 *	71,917,155
<u>Less Accumulated amortization</u>	<u>(44,525,511)</u>	<u>(9,262,316)</u>	<u>-</u>	<u>(816,205) *</u>	<u>(54,604,032)</u>
Software - net	<u>24,144,685</u>				<u>17,313,123</u>

	Baht				
	Consolidated financial statements				
	Balance per book as at Dec. 31, 2014	Additions	Deductions	Transfer in (Out)	Balance per book as at Dec. 31, 2015
<u>At cost</u>					
Software	65,682,703	1,718,355	-	1,269,138 **	68,670,196
<u>Less Accumulated amortization</u>	<u>(35,581,954)</u>	<u>(8,943,557)</u>	<u>-</u>	<u>-</u>	<u>(44,525,511)</u>
Software - net	<u>30,100,749</u>				<u>24,144,685</u>

* Transfer from acquisition of business Baht 744,166 (see note 12)

** Transfer from property, plant and equipment Baht 1,269,138

	Baht				
	Separate financial statements				
	Balance per book as at	Additions	Deductions	Transfer In (out)	Balance per book as at
	Dec. 31, 2015				Dec. 31, 2016
<u>At cost</u>					
Software	68,585,196	1,686,588	-	-	70,271,784
<u>Less Accumulated amortization</u>	<u>(44,512,324)</u>	<u>(9,225,224)</u>	<u>-</u>	<u>-</u>	<u>(53,737,548)</u>
Software - net	<u>24,072,872</u>				<u>16,534,236</u>

	Baht				
	Separate financial statements				
	Balance per book as at	Additions	Deductions	Transfer in (Out)	Balance per book as at
	Dec. 31, 2014				Dec. 31, 2015
<u>At cost</u>					
Software	65,682,703	1,633,355	-	1,269,138 *	68,585,196
<u>Less Accumulated amortization</u>	<u>(35,581,954)</u>	<u>(8,930,370)</u>	<u>-</u>	<u>-</u>	<u>(44,512,324)</u>
Software - net	<u>30,100,749</u>				<u>24,072,872</u>

* Transfer from property, plant and equipment Baht 1,269,138

17. LEASEHOLD RIGHT

This account consisted of :-

	Baht				
	Consolidated financial statements				
	Balance per book as at	Additions	Deductions	Transfer In (out)	Balance per book as at
	Dec. 31, 2015				Dec. 31, 2016
<u>At cost</u>					
Leasehold right	4,500,000	-	-	-	4,500,000
Building on leasehold right	65,487,235	-	-	-	65,487,235
Utilizable right on land improvement	57,553,671	1,719,448	-	-	59,273,119
Total	127,540,906	1,719,448	-	-	129,260,354
<u>Less Accumulated amortization</u>					
Leasehold right	4,499,999	-	-	-	4,499,999
Building on leasehold right	18,791,578	3,761,748	-	(3,508,023)	19,045,303
Utilizable right on land improvement	21,254,409	3,159,621	-	3,508,023	27,922,053
Total	44,545,986	6,921,369	-	-	51,467,355
Net	<u>82,994,920</u>				<u>77,792,999</u>

	Baht				
	Consolidated financial statements				
	Balance per book as at Dec. 31, 2014	Additions	Deductions	Transfer In (out)	Balance per book as at Dec. 31, 2015
<u>At cost</u>					
Leasehold right	4,500,000	-	-	-	4,500,000
Building on leasehold right	48,865,484	-	-	16,621,751	65,487,235
Utilizable right on land improvement	44,785,936	-	-	12,767,735	57,553,671
Total	98,151,420	-	-	29,389,486 **	127,540,906
<u>Less</u> Accumulated amortization					
Leasehold right	4,499,999	-	-	-	4,499,999
Building on leasehold right	12,040,896	6,750,682	-	-	18,791,578
Utilizable right on land improvement	18,880,331	2,374,078	-	-	21,254,409
Total	35,421,226	9,124,760	-	-	44,545,986
Net	62,730,194				82,994,920

** Transfer from property, plant and equipment Baht 29,389,486

	Baht				
	Separate financial statements				
	Balance per book as at Dec. 31, 2015	Additions	Deductions	Transfer In (out)	Balance per book as at Dec. 31, 2016
<u>At cost</u>					
Leasehold right	4,500,000	-	-	-	4,500,000
Building on leasehold right	48,945,959	-	-	-	48,945,959
Utilizable right on land improvement	57,553,671	1,719,448	-	-	59,273,119
Total	110,999,630	1,719,448	-	-	112,719,078
<u>Less</u> Accumulated amortization					
Leasehold right	4,499,999	-	-	-	4,499,999
Building on leasehold right	18,116,022	2,528,859	-	(3,508,023)	17,136,858
Utilizable right on land improvement	21,254,409	3,159,621	-	3,508,023	27,922,053
Total	43,870,430	5,688,480	-	-	49,558,910
Net	67,129,200				63,160,168

	Baht				
	Separate financial statements				
	Balance per book	Additions	Deductions	Transfer	Balance per book
	as at Dec. 31, 2014			In (out)	as at Dec. 31, 2015
<u>At cost</u>					
Leasehold right	4,500,000	-	-	-	4,500,000
Building on leasehold right	48,865,484	-	-	80,475	48,945,959
Utilizable right on land improvement	44,785,936	-	-	12,767,735	57,553,671
Total	98,151,420	-	-	12,848,210 *	110,999,630
<u>Less</u> Accumulated amortization					
Leasehold right	4,499,999	-	-	-	4,499,999
Building on leasehold right	12,040,896	6,075,126	-	-	18,116,022
Utilizable right on land improvement	18,880,331	2,374,078	-	-	21,254,409
Total	35,421,226	8,449,204	-	-	43,870,430
Net	62,730,194				67,129,200

* Transfer from property, plant and equipment Baht 12,848,210

Part of building and improvement on the rental land and land improvement, which the rental agreement that the constructions are permanent properties thereon will be transferred to the landlord at immediately on the date of rental cancellation (Note 30).

The leasehold right contract is for the period of 10 - 20 years and the Company amortized as expenses by the straight-line method for the period of the contract.

15. DEFERRED TAX ASSETS AND DEFERRED TAX LIABILITIES

Deferred tax assets and deferred tax liabilities as follows:-

	Baht			
	Consolidated financial statements		Separate financial statements	
	2016	2015	2016	2015
Deferred tax assets	6,963,205	451,374	14,620,807	13,740,560
Deferred tax liabilities	(84,213,267)	(69,894,696)	(98,834,074)	(83,635,256)
	(77,250,062)	(69,443,322)	(84,213,267)	(69,894,696)

Changes in deferred tax assets and deferred tax liabilities for the year ended December 31, 2016 and 2015, are summarized as follows:

	Baht				
	Consolidated financial statements				
	Balance per book as at Dec. 31, 15	Tranfer in	Revenue (expenses) during the year		Balance per book as at Dec. 31, 16
			In profit or loss	In other comprehensive income	
Deferred tax assets:					
Trade account and other receivables	619,170	1,691,944	1,232,505	-	3,543,619
Investments in associated companies	574,080	-	(574,080)	-	-
Difference of rental between straight line method and agreement	1,545,559	5,131,891	239,971	-	6,917,421
Provisions for employee benefits	11,001,751	-	1,000,857	(879,636)	11,122,972
Loss carry forward not more than 5 fiscal year	451,374	-	(451,374)	-	-
Total	14,191,934	6,823,835	1,447,879	(879,636)	21,584,012
Deferred tax liabilities:					
Additional portion from fixed assets revaluation	73,991,287	-	1,439,662	-	72,551,625
Liabilities under financial lease agreements	9,643,969	-	(2,515,949)	-	12,159,918
Unrealized gain on measument of investment	-	-	(14,122,531)	-	14,122,531
Total	83,635,256	-	(15,198,818)	-	98,834,074

	Baht			
	Consolidated financial statements			
	Balance per book	Revenue (expenses) during the year	Balance per book	
	as at Dec. 31, 14	In profit or loss In other comprehensive income	as at Dec. 31, 15	
Deferred tax assets:				
Trade account and other receivables	1,047,353	(428,183)	-	619,170
Investments in associated companies	574,080	-	-	574,080
Difference of rental between straight line method and agreement	1,305,589	239,970	-	1,545,559
Provisions for employee benefits	5,276,040	1,239,427	4,486,284	11,001,751
Loss carry forward not more than 5 fiscal year	9,444	441,930	-	451,374
Total	8,212,506	1,493,144	4,486,284	14,191,934
Deferred tax liabilities:				
Additional portion from fixed assets revaluation	27,082,084	1,284,584	(48,193,787)	73,991,287
Liabilities under financial lease agreements	7,941,908	(1,702,061)	-	9,643,969
Total	35,023,992	(417,477)	(48,193,787)	83,635,256

	Baht			
	Separate financial statements			
	Balance per book	Revenue (expenses) during the year		Balance per book
	as at Dec. 31, 15	In profit or loss	In other comprehensive income	as at Dec. 31, 16
Deferred tax assets:				
Trade account and other receivables	619,170	1,232,505	-	1,851,675
Investments in associated companies	574,080	(574,080)	-	-
Difference of rental between straight line method and agreement	1,545,559	239,971	-	1,785,530
Provisions for employee benefits	11,001,751	861,487	(879,636)	10,983,602
Total	13,740,560	1,759,883	(879,636)	14,620,807
Deferred tax liabilities:				
Additional portion from fixed assets revaluation	73,991,287	1,439,662	-	72,551,625
Liabilities under financial lease agreements	9,643,969	(2,515,949)	-	12,159,918
Unrealize gain on measurement of investment of	-	(14,122,531)	-	14,122,531
Total	83,635,256	(15,198,818)	-	98,834,074

	Baht			
	Separate financial statements			
	Balance per book	Revenue (expenses) during the year		Balance per book
	as at Dec. 31, 14	In profit or loss	In other comprehensive income	as at Dec. 31, 15
Deferred tax assets:				
Trade account and other receivables	1,047,353	(428,183)	-	619,170
Investments in associated companies	574,080	-	-	574,080
Difference of rental between straight line method and agreement	1,305,589	239,970	-	1,545,559
Provisions for employee benefits	5,276,040	1,239,427	4,486,284	11,001,751
Total	8,203,062	1,051,214	4,486,284	13,740,560
Deferred tax liabilities:				
Additional portion from fixed assets revaluation	27,082,084	1,284,584	(48,193,787)	73,991,287
Liabilities under financial lease agreements	7,941,908	(1,702,061)	-	9,643,969
Total	35,023,992	(417,477)	(48,193,787)	83,635,256

19. FIXED DEPOSIT PLEDGED AS COLLATERAL

As at December 31, 2016 and 2015, The company and its subsidiaries had cash at bank - fixed deposit of Baht 3.70 million and Baht 1.72 million are pledged as collateral for letters of guarantee issued by banks. (separate financial statements Baht 1.72 million)

20. OTHER NON-CURRENT ASSETS

This account consisted of :-

	Baht			
	Consolidated financial statements		Separate financial statements	
	2016	2015	2016	2015
Advances for purchases of land and constructions	149,500,000	149,500,000	149,500,000	149,500,000
Deposits and guarantee	7,320,865	4,379,534	3,366,334	3,236,534
Total	156,820,865	153,879,534	152,866,334	152,736,534
<u>Less</u> Allowance for contingent loss from advance for purchase of assets	(149,500,000)	(149,500,000)	(149,500,000)	(149,500,000)
Net	7,320,865	4,379,534	3,366,334	3,236,534

Advance for purchase of land from Juldis River Mansion company amounting to Baht 149.5 million, sale price of Baht 159.72 and with the remaining of Baht 10.22 million will be paid at the date of which title deeds are transferred by the end of the year 2000. At present, such land is mortgaged as collateral to a bank by the land seller on which a problem may arise with regard to the transfer of title deeds or the refund of advance payment. And on September 16, 2002, the Court awarded Baht 149.5 million and interest rate 7.5% per annum. At the moment, the Court order in the process of waiting the asset protection officer summon creditors. The Company has provided for contingent losses for the full amount of such advances for purchases of land.

21. CREDIT FACILITIES

As at December 31, 2016 and 2015, the Company and its subsidiaries had credit facilities with domestic commercial banks at the total amount of Baht 1,802.71 million and 1,187 million respectively as follows:

Year 2016

1. Overdraft facilities and Short-term credit loans from three commercial banks at the total amount of Baht 230.30 Million (remaining balance at the amount of Bath 157.89 million) (The company's total amount of Baht 210 million, remaining balance of the amount of Baht 145.45 million)
2. Long-term credit loans from two commercial banks at the total amount of Baht 1,518.41 million (full withdrawal) (The company's total amount of Baht 1,218.41 million, full withdrawal)
3. Letters of guarantee issued by two commercial banks at the total amount of 54 million.

Year 2015

1. Overdraft facilities and short-term credit loans from three commercial banks at the total amount of Baht 170 million (remaining balance at the amount of Baht 68.86 million)
 2. Long-term credit loans from two commercial banks at the total amount of Baht 963 million (full withdrawal)
 3. Letters of guarantee issued by two commercial banks at the total amount of 54 million
- The credit loans are secured by land and buildings, condominiums and bank deposit on fixed accounts.

22. BANK OVERDRAFTS AND SHORT TERM LOAN FROM INSTITUTIONS

This account consisted of :-

	Baht			
	Consolidated financial statements		Separate financial statements	
	2016	2015	2016	2015
Overdraft	54,416,680	122,647,562	46,561,573	122,647,562
Short term loans - Promissory notes	-	14,000,000	-	14,000,000
	<u>54,416,680</u>	<u>136,647,562</u>	<u>46,561,573</u>	<u>136,647,562</u>

As at December 31, 2016 and 2015, the Company and subsidiary have credit facilities for bank overdrafts with interest rate of MOR per annum. The bank overdraft is secured by the mortgage of land and its construction title deed of them.

As at December 31, 2015, the Company had short-term loan in the form of a promissory note with a commercial bank amounting to Baht 14 million at MOR per annum with maturity date on January 2015. The Company had repaid such loan which had been guaranteed by the condominium of the Company.

23. LONG-TERM LOANS FROM INSTITUTIONS

This account consisted of :-

	Baht			
	Consolidated financial statements		Separate financial statements	
	2016	2015	2016	2015
Beginning balance	766,174,033	581,517,499	766,174,033	581,517,499
Transfer from acquisition business	256,607,533	-	-	-
Increase	220,000,000	263,980,429	220,000,000	263,980,429
Decrease	(220,799,361)	(79,323,895)	(215,323,828)	(79,323,895)
Ending balance	1,021,982,205	766,174,033	770,850,205	766,174,033
<u>Less</u> Current portion within one year	<u>(256,497,896)</u>	<u>(191,743,828)</u>	<u>(213,645,896)</u>	<u>(191,743,828)</u>
Net	<u>765,484,309</u>	<u>574,430,205</u>	<u>557,204,309</u>	<u>574,430,205</u>

The Company has long-term loans as follows:-

1. On June 27, 2012, Company has entered into the loan agreement with a domestic commercial bank at the amount of 15 million Baht and has been withdrawn 14.75 million Baht. The Company has to pay the MLR interest rate per year every end of the month and monthly installments of principal not less than Baht 250,000 which is to be completed within 60 months.

2. On at December 7, 2012, the Company has entered into long-term loan request agreement with a domestic commercial bank at the amount of 238.21 million Baht in order to repay the loans from the 6 original agreements and then included into only one loan agreement. The Company has to pay the THBFX 3M interest rate plus the difference 3% per year on every month since the month that has been withdrawn the first installment loan onwards and repays the monthly principal in accordance with the repayment schedule attached to this agreement which will be completed by July 2018. In addition, the Company has entered into an interest rate swap transaction agreement to fix the interest rate at 6.50% per year in order to protect the fluctuation of market interest rate.

3. On March 27, 2013, the Company entered into another long-term loan agreement in order to renovate the building of the hospital and purchase computers amounting to Baht 110 million at MLR-1.50 percent per annum throughout the agreement period with monthly interest repayment. The first installment of principle had started since the 13th month from the date of agreement amounting to Baht 1.83 million per month for 6 years. The Company had withdrawn the loan in total amount.

4. On August 13, 2013, the Company entered into an additional long-term loan agreement in order to construct the new hospital building amounting to Baht 600 million at MLR-1.50 percent per annum throughout the agreement period with monthly interest repayment. The first installment of principle had started since the 19th month from the date of agreement amounting to Baht 9.09 million per month for 7 years. The Company had withdrawn the loan at the amount of Baht 371.22 million.

On February 27, 2015 and March 26, 2015, the Company entered into the revised memorandum on the loan agreements No. 1 and No. 2, respectively, under the loan agreement amounting to Baht 600 million and had some changes in the period of imbursement and debt repayment as follows:

- 1) Extend period of all remaining loan within 24 months from the date of the previous agreement to be within 28 months from the date of the revised agreement No. 1
- 2) Change the principle repayment to monthly installment at Baht 9.09 million within the last business day of the month. The loan payment starts from the 19th month and from the date of the previous agreement to repay monthly installment at Baht 10.91 million within the last business day of the month. The first installment will start in January 2016.
- 3) From the date of the revised agreement No. 2 onwards, there are some changes on the interest rate in accordance with the previous agreement that had to repay at MLR-1.50% per annum to the interest rate as follows:
 - 3.1) Credit limit Baht 400 million, repay interest rate THBFIX + 2.90% per annum
 - 3.2) Credit limit Baht 200 million, repay interest rate MLR 1.50% per annum

5. On June 8, 2015, the Company entered into loan agreement amounting to Baht 5.2 million with a local leasing company in order to be a working capital in the operation. The term of repayment was made in 36 monthly installments with Baht 156,525 each installment plus the interest rate 5.60 percent per annum every end of the month. The first repayment starts June 30, 2015 and the final repayment will be on May 31, 2018.

6. On June 24, 2015, the Company entered into loan agreement amounting of Baht 30 million with a local bank in order to be a working capital in the medical tool and equipment. The term of repayment was made in 51 monthly installments with Baht 590,000.00 each installment and repay interest at MLR - 1.50% per annum. The first repayment starts April 30, 2015 and The final repayment will be on July 31, 2020.

7. On March 22, 2016, the Company has entered into the long-term loan credit agreement with a local commercial bank amounting to Baht 220 million to repay the construction costs for the expansion of the new hospital building. The principle repayment is scheduled in monthly installments from the date of drawdown of the first installment of the loan onwards at the amount of Baht 2.62 million monthly within 84 months. The monthly interest is also paid separately at the rate of 5.525% per annum.

The loan is guaranteed by mortgage of company's land and constructions. Under the loan agreement on July 15 2010, the Company has to comply with the conditions specified in the contract, such as maintaining certain financial ratios such as debt to capital (debt to equity ratio) of less than 1.5 times and the ratio DSCR (debt service coverage ratio) of more than 1.5 times, and not to pay the dividend, whether interim or annual payments unless able to comply with the repayment schedule of the contract then it will pay dividend at the rate not more than 70% of the net profit.

Subsidiary has long-term loan as follows:

On April 18, 2016, a subsidiary is entered into credit agreement with a local commercial bank amounting to Baht 300 million to repay the existing loan with a commercial bank. The subsidiary has withdrawn the loan amounting to Baht 279.70 million. The subsidiary has to repay the interest at 5.525% per annum every end of month from the month that is withdrawn the first loan installment onwards and repay the capital amounting to Baht 3.571 million monthly and the debt repayment is completed within 7 years from the month that is withdrawn the first loan installment.

Such loan is guaranteed by land and the director of the subsidiary and the Company has to comply with the conditions as specified in the agreement such as maintain debt to equity ratio not over 1.2 times, DSCR (debt service coverage ratio) more than 1.2 times.



24. LIABILITIES UNDER LONG-TERM AGREEMENTS

This account consisted of :-

	Baht			
	Consolidated financial statements		Separate financial statements	
	2016	2015	2016	2015
Liabilities under financial lease agreements (net from deferred interest)	116,894,872	116,931,518	96,718,185	116,931,518
Liabilities under hire-purchase agreements (net from deferred interest)	74,198,284	69,785,073	67,590,383	69,785,073
Total	191,093,156	186,716,591	164,308,568	186,716,591
<u>Less</u> Current portion within one year	<u>(63,729,896)</u>	<u>(50,157,364)</u>	<u>(56,718,277)</u>	<u>(50,157,364)</u>
Net	<u>127,363,260</u>	<u>136,559,227</u>	<u>107,590,291</u>	<u>136,559,227</u>

As at December 31, 2016 and 2015, the Company and its subsidiaries liabilities under long-term agreements, representing the hire-purchase agreement of cars and financial lease agreement of medical devices with 4 and 6 local leasing companies, total 66 and 44 contracts, for a period of 48-60 installments. The payments of these contracts are as follows :

	Baht					
	Consolidated financial statements					
	2016			2015		
	Principal	Deferred interest	Total	Principal	Deferred interest	Total
Payment due within 1 year	63,729,896	7,004,364	70,734,260	50,157,364	6,144,373	56,301,737
Payment due over 1 year to 5 years	127,363,260	6,215,913	133,579,173	136,559,227	6,745,778	143,305,005
Total	<u>191,093,156</u>	<u>13,220,277</u>	<u>204,313,433</u>	<u>186,716,591</u>	<u>12,890,151</u>	<u>199,606,742</u>

	Baht					
	Separate financial statements					
	2016			2015		
	Principal	Deferred interest	Total	Principal	Deferred interest	Total
Payment due within 1 year	56,718,277	5,338,941	62,057,218	50,157,364	6,144,373	56,301,737
Payment due over 1 year to 5 years	107,590,291	4,560,333	112,150,624	136,559,227	6,745,778	143,305,005
Total	<u>164,308,568</u>	<u>9,899,274</u>	<u>174,207,842</u>	<u>186,716,591</u>	<u>12,890,151</u>	<u>199,606,742</u>

25. EMPLOYEE BENEFITS OBLIGATIONThe statements of financial position,

	Baht			
	Consolidated financial statements		Separate financial statements	
	2016	2015	2016	2015
Defined benefits obligation at January 1,	55,008,756	26,380,197	55,008,756	26,380,197
Transfer from acquisition business	25,659,457	-	-	-
Benefits paid by the plan	(2,134,370)	(473,500)	(2,134,370)	(473,500)
Current service and interest costs	7,274,034	6,670,638	6,441,803	6,670,638
Actuarial (gain) losses arising from post- employee	(4,398,181)	22,431,421	(4,398,181)	22,431,421
Defined benefits obligation at December 31,	<u>81,409,696</u>	<u>55,008,756</u>	<u>54,918,008</u>	<u>55,008,756</u>

Expenses recognised in statements of comprehensive income,

For the years ended December 31, 2016 and 2015

	Baht			
	Consolidated financial statement		Separate financial statements	
	2016	2015	2016	2015
Current service cost	5,014,286	4,532,329	4,182,055	4,532,329
Interest on obligation	2,259,748	2,138,309	2,259,748	2,138,309
Total	<u>7,274,034</u>	<u>6,670,638</u>	<u>6,441,803</u>	<u>6,670,638</u>

Principal actuarial assumptions at the reporting date

For the years ended December 31, 2016 and 2015

	%			
	Consolidated financial statements		Separate financial statements	
	2016	2015	2016	2015
Discount rate	2.88 - 3.91	2.88 - 4.71	2.88 - 4.71	2.88 - 4.71
Salary increase rate	6.19 - 7.82	6.20 - 6.73	6.20	6.20 - 6.73
Employee turnover rate	0 - 26	0 - 21	0 - 22	0 - 21
Mortality rate	100 of Thai Mortality Table 2008	100 of Thai Mortality Table 2008	100 of Thai Mortality Table 2008	100 of Thai Mortality Table 2008
Disability rate	10 of Thai Mortality Table 2008	10 of Thai Mortality Table 2008	10 of Thai Mortality Table 2008	10 of Thai Mortality Table 2008

Sensitivity analysis

The results of sensitivity analysis for significant assumptions that affect the present value of the long-term employee benefit obligations as at December 31, 2016 are summarized below:

	(Unit: Thousand Baht)			
	Consolidate financial statements		Separate financial statements	
	0.5% increase	0.5% decrease	0.5% increase	0.5% decrease
Discount rate	(3,234,174)	5,681,790	(1,850,773)	4,180,044
Salary increase rate	5,448,727	(3,063,565)	3,953,276	(1,673,908)
Turnover rate	(3,682,199)	5,810,062	(2,062,738)	4,048,246

26. SHARE CAPITAL

According to the minutes of Extraordinary Meeting of shareholders of Company No. 1/2014 held on September 11, 2014, it was approved to change the terms of the allotment of ordinary shares increase for 40,000,000 shares that were issued to support the exercise of warrants to purchase shares. Since no one has exercised the rights, it was resolved to change the terms of the allotment of new ordinary shares. The capital increase has an objective to settle partial debts with the financial institution, operate multipurpose building construction project, to use as working capital within the company and to fund the building improvement for service expansion in the future in order to make the company more competitive and able to grow its business. The capital increase is as follows:

1. Capital increase by defining the purpose of the fund's use for 20,000,000 shares at the par value of Baht 6.50 per share, amounting to Baht 130,000,000. The allotment of new ordinary shares is as follows:

1.1 Allot ordinary share increase of 20,000,000 shares to the existing shareholders (rights offering) at the rate of 5 shares for 1 new ordinary share at the offering price of Baht 15 per share. The holders are entitled to subscribe for ordinary shares increase (record date) on October 1, 2014 and the book closing date is on October 2, 2014. The subscription of new ordinary shares is during the period from November 3, 2014 to November 7, 2014, which have the holders to subscribe for 23,219,344 shares this ordinary shares increase is amounted at Baht 348,290,160 and has been included the subscribers for excess rights for 4,301,965 shares at the amount of Baht 64,529,475 and the subscribers do not exercise for 1,082,115 shares at the amount of Baht 16,231,725.

1.2 In case there are leftovers of ordinary share increase subscribed by the existing shareholders above, the Board or a person designated by the Board of Directors shall allocate such remaining ordinary shares to existing shareholders who wish to subscribe for ordinary shares in excess of the allotted amount (excess rights) by the same price until the new ordinary shares are fully allocated. The allocation of the remaining ordinary shares increase should take into consideration of such number of remaining new ordinary shares and the number of new ordinary shares subscribed by shareholders wishing to subscribe for excess rights.

For any fraction of a share, any shareholder who receives the allocation of less than 1 full share, the fraction shall be discarded.

The Company had conducted such operation and appeared that the Company could sell the increase shares capital in excess of the number of allocated shares. Because there were oversubscription shareholders at the total shares of Baht 348.29 million which was more than the value of the increase shares capital according to the Company defined for Baht 300 million. The Company had fully repaid the overpayment amount of Baht 48.29 million to the oversubscription shareholders. The Company had registered an increase in paid-up capital from 100 million shares amounting to Baht 650 million to 120 million shares amounting to Baht 780 million on November 20, 2014.

2. General Mandate for 20,000,000 shares at the par value of Baht 6.50 per share amounted to Baht 130,000,000. The allotment of new ordinary shares is as follows:

- 2.1 Allocate ordinary shares increase of 15,000,000 shares at the par value of Baht 6.50 per share to be offered to existing shareholders (Rights Offering) and assign the Board of Directors to authorize the issuance of new ordinary shares at the same time, or several times, including the power to determine the price, date and time of the offering, conditions and details related to the allotment of new ordinary shares. The allotment shall be completed within the Company's Annual General Meeting of Shareholders in the following year, whichever comes first, including the negotiation and signing of documents and contracts, along with actions with respect to the allocation of ordinary shares and signing application documents and evidence required for the allocation of new ordinary shares. This includes correspondence and documents submitted to the government agency or agencies involved and listing the Company's ordinary shares on the Stock Exchange with the power to carry out any other necessary and appropriate actions regarding the allotment of new ordinary shares.
- 2.2 Allotment of new ordinary shares of 5,000,000 shares at the par value of Baht 6.50 per share in whole or in part, at the same time or different times, to investors, especially specific and/or institutional investors is through a private placement at an offering price of not less than 90 percent of the market price. "The market price" is calculated from the weighted average of the shares traded on the Stock Exchange at least seven days and not later than 15 working days before the date which the Board of Directors or Executive Committee has approved an allotment of the shares to investors.

According to the minutes of Extraordinary Meeting of Shareholders of Company No.1/2016 held on October 19, 2016, the meeting has a resolution to cancel the ordinary share increase by General Mandate 20 million shares by extending the period, allocation of ordinary shares capital increase for another 1 year. At the shareholders meeting No.38 dated 20 April 2016 and it was approved to reduce the registered capital of the company from previously Baht 910 million to registered capital Baht 780 million to correspond with the resolution to terminate the allocation of ordinary shares capital increase by general mandate above.

And at the meeting, it was approved for the company to increase capital from previously Baht 780 million to registered capital of Baht 981,561,197.50 by issuing the ordinary shares capital increase 31,009,415 shares at the par value of Baht 6.50 per share to support the allocation of ordinary shares to the existing shareholders by the percentage of each holding (Rights Offering) and to allocate (Private Placement) by allocating to SHH to support entering into all business transfer SHH in accordance with the details as follows:

- (1) Consider ordinary shares not over 6,000,000 shares at the par value Baht 6.50 to the existing shareholders of the company (“Rights Offering”) in existing 20 shares: 1 new share by offering to sell at Baht 25.00 (“offering capital increase according to rights”). Former shareholders have the right to reserve the ordinary share capital increase that is over the ratio (Oversubscription) by the former shareholders that reserve shares over the right to receive the share allocation to reserve the right. The Company sets the date for shareholders entitled to receive the allocation of IPO shares (Record date) on October 26, 2016 and the gathered date a list of shareholders in book closing date on October 27, 2016 that will be the day before the shares allocation to the private placement according to No. (2). Therefore, SHH will have no rights for allocation and offering the ordinary shares increase according to the proportion of this existing shareholding.
- (2) Consider allocating the ordinary shares 25,009,415 shares at the par value Baht 6.50 to the person (Private Placement). SHH will transfer all business including all SHH shares held in SKHY in the amount of 41,170,499 shares representing 82.34% to pay the ordinary share increase of the company that is allocated to SHH instead of paying cash. The detail of the ordinary share capital increase that is issued in Private Placement to pay for the transfer of business of SHH follows the term and detail that are related to total business transfer SHH.

The Company has registered the capital decrease from Baht 910 million to Baht 780 million on October 25, 2016 and has registered the capital increase from Baht 780 million to Baht 981.56 million on October 26, 2016.

Premium on ordinary shares

The Company has the movement transactions of premium on ordinary shares for the year 2016 as follows:

	Number of shares	Par value	Selling price	Baht
Balance, at the beginning of the year				170,000,000
Capital increase under No. (1)	6,000,000	6.50	25.00	111,000,000
Capital increase under No. (2)	25,009,415	6.50	49.25	1,069,152,491
Balance, at the end of the year	31,009,415			1,350,152,491

27. APPROPRIATED STATUTORY RESERVE

Under the provision of the Public Limited Companies Act B.E. 2535, the Company is required to set aside as statutory reserve at least 5% of its annual net income until the reserve reaches 10% of the authorized capital. The reserve is not available for dividend distribution.

28. DIVIDEND

At the ordinary shareholders' meeting for the year 2016 held on April 20, 2014, the shareholders approved appropriation of dividend from profit for year 2015 of Baht 0.65 per share to the Company's shareholders' of 120 million ordinary shares in total amount of Baht 78 million. The Company paid such dividend on May 2016. Addition it also approved the allocation of legal reserves of Baht 5.78 million.

At the ordinary shareholders' meeting for the year 2015 held on April 22, 2015, the shareholders approved appropriation of dividend from profit for year 2014 of Baht 0.85 per share to the Company's shareholders' of 120 million ordinary shares in total amount of Baht 102 million. The Company paid such dividend on May 2015. Addition it also approved the allocation of legal reserves of Baht 7.90 million.

29. EXPENSES BY NATURE

Significant expenses by nature for the years ended December 31, 2016 and 2015 are as follow :-

	Baht			
	Consolidated financial statements		Separate financial statements	
	2016	2015	2016	2015
Medical supplies and supplies used	429,491,743	337,648,105	416,149,134	337,648,105
Cost of food and beverage	28,585,573	30,791,811	-	-
Depreciation and amortized leasehold right	242,007,328	164,141,341	233,367,274	136,262,326
Medical professional fee	498,904,793	419,495,296	483,400,504	419,495,296
Staff cost	664,288,693	581,387,136	611,075,448	577,647,991

30. LONG-TERM LEASES

As at December 31, 2016, the Company and its subsidiaries have long-term leases as follows :-

Type of lease	Period	Consolidated financial statements			
		Remaining rental expenses (Baht)			
		Within 1 year	1-5 years	Over 5 years	Total
1. Land in front of hospital - Rattarin (two contracts)	01/01/16 - 31/12/17	2,280,960	-	-	2,280,960
2. Land on beside of hospital (one contract)	01/09/08 - 31/08/28	2,596,800	15,797,200	22,289,200	40,683,200
(one contract)	01/03/13 - 28/02/28	3,900,000	28,270,000	34,860,000	67,030,000
- Subsidiary (four contracts)	22/05/15 - 21/11/28	4,019,040	37,073,200	35,966,400	77,058,640
3. Land in front of hospital - Subsidiary (one contract)	28/03/14 - 28/03/29	5,523,600	27,618,000	35,422,500	68,564,100
4. Land in black of hospital - Subsidiary (one contract)	01/01/16 - 31/12/17	690,000	-	-	690,000
- Subsidiary (one contract)	01/04/16 - 04/04/19	144,000	144,000	-	288,000
		<u>19,154,400</u>	<u>108,902,400</u>	<u>128,538,100</u>	<u>256,594,900</u>

Type of lease	Period	Separate financial statements			
		Remaining rental expenses (Baht)			
		Within 1 year	1-5 years	Over 5 years	Total
1. Land in front of hospital					
- Rattarin (two contracts)	01/01/16 - 31/12/17	2,280,960	-	-	2,280,960
2. Land on beside of hospital					
(one contract)	01/09/08 - 31/08/28	2,596,800	15,797,200	22,289,200	40,683,200
(one contract)	01/03/13 - 28/02/28	3,900,000	28,270,000	34,860,000	67,030,000
3. Land in front of hospital					
(one contract)	01/01/16 - 31/08/18	10,200,000	10,200,000	-	20,400,000
		18,977,760	54,267,200	57,149,200	130,394,160

As at December 31, 2015, the Company and its subsidiaries have long-term leases as follows :-

Type of lease	Period	Consolidated financial statements			
		Remaining rental expenses (Baht)			
		Within 1 year	1-5 years	Over 5 years	Total
1. Land in front of hospital					
- Rattarin (two contracts)	01/01/14 - 31/12/15	-	-	-	-
2. Land on beside of hospital					
(one contract)	01/09/08 - 31/08/28	2,596,800	15,148,000	25,535,200	43,280,000
(four contracts)	22/05/15 - 21/11/18	4,019,040	36,638,480	43,420,160	84,077,680
(one contract)	01/03/13 - 28/02/28	3,900,000	27,490,000	40,540,000	71,930,000
3. Land in front hospital					
- Subsidiary (one contract)	28/03/15 - 28/03/29	5,523,600	27,618,000	39,746,100	72,887,700
		16,039,440	106,894,480	149,241,460	272,175,380
Type of lease	Period	Separate financial statements			
		Remaining rental expenses (Baht)			
		Within 1 year	1-5 years	Over 5 years	Total
1. Land in front of hospital					
- Rattarin (two contracts)	01/01/14 - 31/12/15	-	-	-	-
2. Land on beside of hospital					
(one contract)	01/09/08 - 31/08/28	2,596,800	15,148,000	25,535,200	43,280,000
(one contract)	01/03/13 - 28/02/28	3,900,000	27,490,000	40,540,000	71,930,000
		6,496,800	42,638,000	66,075,200	115,210,000

31. INCOME TAX EXPENSE

31.1 Major components of income tax expense for the years ended December 31, 2016 and 2015 consisted of:

	Baht			
	Consolidated financial statements		Separate financial statements	
	2016	2015	2016	2015
Income tax expense shown in profit or loss :				
Current tax expense:				
Income tax expense for the year	32,455,867	29,584,923	29,094,876	29,584,923
Deferred tax expense :				
Changes in temporary differences relating to the original recognition and reversal	13,750,939	(1,075,667)	13,438,935	(633,737)
Total	46,206,806	28,509,256	42,533,811	28,951,186
Income tax relating to components of other comprehensive income :				
Deferred tax relating to :				
Actuarial gains (losses) arising from post-employee benefit	879,636	(4,486,284)	879,636	(4,486,284)
Gains on property revaluation	-	48,193,787	-	48,193,787
	879,636	43,707,503	879,636	43,707,503

In addition, for the years ended December 31, 2016 and 2015, the Company has transferred the deferred tax at the amount of Baht 1.44 million and Baht 1.28 million, respectively, from retained earnings to revaluation reserve. This amount relates to the difference between the actual depreciation based on the fixed assets and equivalent depreciation based on the cost of the fixed assets.

31.2 A numerical reconciliation between tax expense and the product of accounting profit multiplied by the applicable tax rate for the years ended December 31, 2016 and 2015 which are summarized as follows:

	Baht			
	Consolidated financial statements		Separate financial statements	
	2016	2015	2016	2015
Accounting profit for the year	236,397,487	144,032,494	221,241,160	144,564,241
The applicable tax rate (%)	20	20	20	20
Tax expense at the applicable tax rate	47,279,497	28,806,498	44,248,232	28,912,848
Reconciliation items:				
Tax effect of expenses that are not deductible in determining tax profit:				
- Expenses not allowed as expenses in determining taxable profit	851,104	118,070	209,374	453,650
Tax effect of income or profit that are not required in determining taxable profit:				
- Deductible expenses	(1,923,795)	(415,312)	(1,923,795)	(415,312)
Total reconciliation items	(1,072,691)	(297,242)	(1,714,421)	38,338
Total income tax expense	46,206,806	28,509,256	42,533,811	28,951,186

31.3 A numerical reconciliation between the average effective tax rate and the applicable tax rate for the years ended December 31, 2016 and 2015 are summarized as follows:

Consolidated financial statements			
	2016		2015
	Tax amount (Baht)	Tax rate (%)	Tax amount (Baht) Tax rate (%)
Accounting profit before tax expense for the year	236,397,487		144,032,494
Income tax expense at the applicable tax rate	47,279,497	20	28,806,498
Reconciliation items	(1,072,691)	-	(297,242)
Income tax expense at the average effective tax rate	46,206,806	20	28,509,256

Separate financial statements			
	2016		2015
	Tax amount (Baht)	Tax rate (%)	Tax amount (Baht) Tax rate (%)
Accounting profit before tax expense for the year	221,241,160		144,564,241
Income tax expense at the applicable tax rate	44,248,232	20	28,912,848
Reconciliation items	(1,714,421)	(1)	38,338
Income tax expense at the average effective tax rate	42,533,811	19	28,951,186

32. EARNINGS PER SHARE

32.1 Weighted average number of ordinary shares

Weighted average number of ordinary shares for the years ended December 31, 2016 and 2015, is calculated as follows:-

	Number of shares			
	Consolidated financial statements		Separate financial statements	
	2016	2015	2016	2015
Number of ordinary shares at the beginning of the year	120,000,000	102,301,370	120,000,000	102,301,370
Add Common stock sold during the year	4,013,512	17,698,630	4,013,512	17,698,630
Weighted average number of ordinary shares	124,013,512	120,000,000	124,013,512	120,000,000

32.2 Basic earnings per share

Basic earnings per share is calculated by dividing the profit for the year by the weighted average number of ordinary shares which are issued and paid-up during the year.

	Consolidated financial statements		Separate financial statements	
	2016	2015	2016	2015
Profit for the year from ordinary activities (Baht)	189,710,969	115,523,238	178,707,349	115,613,055
Weighted average number of ordinary share (Shares)	124,013,512	120,000,000	124,013,512	120,000,000
Earnings per share (Baht per share)	1.53	0.96	1.44	0.96

33. FINANCIAL INFORMATION BY SEGMENT

Operating segment information is reported in a manner consistent with the internal reports that are regularly reviewed by the chief operating decision maker in order to make decisions about the allocation of resources and assess its performance to the company's operating segment.

The one main operating segment of the Company and its subsidiaries are to provide healthcare as private hospital and hospital under the affiliated of social security and the single geographical area of their operations is Thailand. Segment performance is measured based on operating profit or loss, on a basis consistent with that used to measure operating profit or loss in the financial statements. As a result, all of the revenues, operating profits and assets as reflected in these financial statements pertain to the aforementioned reportable operating segment and geographical area.

The Company and its subsidiaries can separate its business operation in the statements of comprehensive income for the years ended December 31, 2016 and 2015 by the establishment of the hospital as follows :

	Baht							
	Consolidate financial statements							
	Sikarin Hospital		Rattarin Hospital		Sikarin Hadyai Hospital		Total	
	2016	2015	2016	2015	2016	2015	2016	2015
Medical service revenues	2,106,048,748	1,768,005,986	202,590,167	192,291,090	83,940,418	-	2,392,579,333	1,960,297,076
Other income	24,920,622	19,581,343	487,327	599,352	590,736	-	25,998,685	20,180,695
Cost of medical services	(1,518,465,160)	(1,241,226,054)	(161,392,124)	(162,784,372)	(55,804,005)	-	(1,735,661,289)	(1,404,010,426)
Administrative expenses	(421,207,701)	(388,004,857)	(27,435,504)	(26,932,565)	(14,325,615)	-	(462,968,820)	(414,937,422)
Profit (loss) from								
main operating	191,296,509	158,356,418	14,249,866	3,173,505	14,401,534	-	219,947,909	161,529,923
Food and beverage revenues	41,789,763	44,416,436	-	-	579,059	-	42,365,822	44,416,436
Cost of food and beverage	(27,192,540)	(30,791,811)	-	-	(415,502)	-	(27,608,042)	(30,791,811)
Share of profit of associated								
company							1,524,181	1,725,123
Unrealized gain on measurement								
of investment							66,685,621	-
Financial cost							(66,518,004)	(32,847,177)
Income tax expense							(46,206,806)	(28,509,256)
Profit for the year							190,190,681	115,523,238
<u>Fixed assets as at December 31,</u>								
Property, plant and equipment							4,267,409,718	2,893,855,747
Intangible assets							17,313,123	24,144,685
Leasehold right							77,792,999	82,994,920

34. COMMITMENTS AND CONTINGENT LIABILITIES

The Company and its subsidiaries have commitments and Contingent Liabilities as follow:-

	Baht			
	Consolidated financial statements		Separate financial statements	
	2016	2015	2016	2015
34.1 Commitments				
Commitment under agreement to construction				
building and systems	19,494,921	48,589,261	-	48,589,261
	19,494,921	48,589,261	-	48,589,261
34.2 Contingent liabilities				
To banks for the letters of guarantees issued on				
behalf of the company	37,521,925	35,741,925	35,741,925	35,741,925

35. DISCLOSURE OF FINANCIAL INSTRUMENTS

35.1 Financial risk management policies

The Company and its subsidiary are exposed to normal business risks from changes in market interest rates and from non-performance of contractual obligations by counterparties. The Company and its subsidiary do not hold or issue derivative financial instruments for speculative or trading purposes.

35.2 Interest rate risk

Interest rate risk is the risk that future movements in market interest rates, which may affect the interest earnings and expenses in the present and future years. The Company is primarily exposed to interest rate risk that relates primarily to deposit at Financial institution, short term investments, and loans from financial institutions from its variable rate borrowing due to changes in interest rates. The Company and its subsidiary have no policy to use any derivative financial instruments to reduce this risk.

	Baht							
	Consolidated financial statement							
	2016				2015			
	Floating Interest rate	Fixed Interest rate	No interest	Total	Floating Interest rate	Fixed Interest rate	No interest	Total
Financial assets								
Cash and cash equivalents	44,517,025	-	12,342,683	56,859,708	18,075,054	-	3,211,933	21,286,987
Current investments in fixed deposit	-	810,155	-	810,155	-	787,322	-	787,322
Accounts receivable	-	-	208,476,054	208,476,054	-	-	131,997,083	131,997,083
Financial liabilities								
Bank overdrafts and short-term loan								
from institutions	54,416,680	-	-	54,416,680	136,647,562	-	-	136,647,562
Long-term loans from institutions	-	1,021,982,205	-	1,021,982,205	-	766,174,033	-	766,174,033
Liabilities under long-term agreement	-	191,093,156	-	191,093,156	-	186,716,591	-	186,716,591

	Baht							
	Separate financial statement							
	2016				2015			
	Floating Interest rate	Fixed Interest rate	No interest	Total	Floating Interest rate	Fixed Interest rate	No interest	Total
Financial assets								
Cash and cash equivalents	22,708,701	-	10,005,869	32,714,570	15,628,323	-	1,943,545	17,571,868
Current investments in fixed deposit	-	810,155	-	810,155	-	787,322	-	787,322
Accounts receivable	-	-	158,333,642	158,333,642	-	-	131,415,179	131,415,179
Financial liabilities								
Bank overdrafts and short-term loan								
from institutions	46,561,573	-	-	46,561,573	136,647,562	-	-	136,647,562
Long-term loans from institutions	-	77,850,205	-	77,850,205	-	766,174,033	-	766,174,033
Liabilities under long-term agreement	-	164,308,568	-	164,308,568	-	186,716,591	-	186,716,591

		Baht					
		2016					
		Consolidated financial statement					
		Reprising or maturity date				No	Interest rate
		At call	Within 1 year	1 - 5 years	Over 5 years	maturity	(percent)
<u>Financial assets</u>							
Cash and cash equivalents	-	810,155	-	-	-	810,155	0.50 - 0.62
<u>Financial liabilities</u>							
Long-term loans from institutions	-	256,497,896	757,704,309	7,780,000	-	1,021,982,205	5.25 - 6.52
Liabilities under long-term agreement	-	63,729,896	127,363,260	-	-	191,093,156	5.40 - 8.38

		Baht					
		2016					
		Separate financial statement					
		Reprising or maturity date				No	Interest rate
		At call	Within 1 year	1 - 5 years	Over 5 years	maturity	(percent)
<u>Financial assets</u>							
Cash and cash equivalents	-	810,155	-	-	-	810,155	0.50 - 0.62
<u>Financial liabilities</u>							
Long-term loans from institutions	-	213,645,896	549,424,309	7,780,000	-	770,850,205	5.25 - 6.52
Liabilities under long-term agreement	-	56,718,277	107,590,291	-	-	164,308,568	5.40 - 8.38

		Baht					
		2015					
		Consolidated financial statement /Separate financial statement					
		Reprising or maturity date				No	Interest rate
		At call	Within 1 year	1 - 5 years	Over 5 years	maturity	(percent)
<u>Financial assets</u>							
Cash and cash equivalents	-	787,322	-	-	-	787,322	0.50 - 0.62
<u>Financial liabilities</u>							
Long-term loans from institutions	-	191,743,828	574,430,205	-	-	766,174,033	5.25 - 6.52
Liabilities under long-term agreement	-	50,157,364	136,559,227	-	-	186,716,591	5.40 - 8.38

35.3 Credit risk

Credit risk is the potential financial loss resulting from the failure of a customer or a counter party to settle its financial and contractual obligations to the Company as and when they fall due.

Management has a credit policy in place and the exposure to credit risk is monitored on an ongoing basis. Credit evaluations of the financial condition of its counterparties, to provide a term of payment, and to require partial payment of deposit, or call for collateral as other security. Therefore, it does not expect to incur material losses from debt collection more than the amount already provided in the allowance for doubtful accounts.

35.4 Liquidity risk

The Company and its subsidiary monitor its liquidity risk and maintains a level of cash and cash equivalents deemed adequate by management to finance the Company's operations and to mitigate the effects of fluctuations in

35.5 Fair Value

The carrying amount of financial assets and financial liabilities as presented in the statement of financial position are mostly bear floating interest rates or fixed interest rates which are close to market rate. The management believes that the fair value of those financial assets and financial liabilities does not materially differ from their carrying amount.

36. CAPITAL MANAGEMENT

The primary objective of the Company's capital management is to ensure that it has an appropriate financial structure and preserves the ability to continue its business as a going concern.

According to the statement of financial position as at December 31, 2016, the group of Company's debt-to-equity ratio was 0.52:1 (as at December 31, 2015 0.81 : 1) and the Company's debt-to-equity ratio was 0.42:1 (as at December, 2015 0.80 : 1)

37. RECLASSIFICATION

The Company has reclassified certain accounts in the statement of financial position as at December 31, 2015 to conform with the presentation of the financial statements of this year without any effect to the previously reported profit (loss) or shareholder's equity.



	Baht					
	Consolidated financial statement			Separate financial statement		
	Before	Reclassification	After	Before	Reclassification	After
	Reclassification		Reclassification	Reclassification		Reclassification
Statement of financial position						
Accounts receivable	138,141,366	(6,144,283)	131,997,083	137,559,462	(6,144,283)	131,415,179
Accrued income	120,541,421	13,193,142	133,734,563	120,541,421	13,193,142	133,734,563
Other receivable	30,175,232	(7,048,859)	23,126,373	40,898,036	(7,048,859)	33,849,177

The Company has not reclassified the accounts in the statement of financial position as at January 1, 2015.

38. THE REVISED ACCOUNTING STANDARDS ARE NOT YET EFFECTIVE IN THE CURRENT YEAR

The Federation of Accounting Professions (FAP) has issued Notifications to mandate the use of accounting standards, financial reporting standards, and interpretations of accounting and financial reporting standards that are revised.

These revised accounting standards which are effective for the fiscal year beginning on or after January 1, 2017 are as follows:

TAS 1 (revised 2016)	Presentation of Financial Statements
TAS 2 (revised 2016)	Inventories
TAS 7 (revised 2016)	Statement of Cash Flows
TAS 8 (revised 2016)	Accounting Policies, Changes in Accounting Estimates and Errors
TAS 10 (revised 2016)	Events After the Reporting Period
TAS 11 (revised 2016)	Construction Contracts
TAS 12 (revised 2016)	Income Taxes
TAS 16 (revised 2016)	Property, Plant and Equipment
TAS 17 (revised 2016)	Leases
TAS 18 (revised 2016)	Revenue
TAS 19 (revised 2016)	Employee Benefits
TAS 20 (revised 2016)	Accounting for Government Grants and Disclosure of Government Assistance
TAS 21 (revised 2016)	The Effects of Changes in Foreign Exchange Rates
TAS 23 (revised 2016)	Borrowing Costs
TAS 24 (revised 2016)	Related Party Disclosures
TAS 26 (revised 2016)	Accounting and Reporting by Retirement Benefit Plans

TAS 27 (revised 2016)	Separate Financial Statements
TAS 28 (revised 2016)	Investments in Associates and Joint Ventures
TAS 29 (revised 2016)	Financial Reporting in Hyperinflationary Economies
TAS 33 (revised 2016)	Earnings Per Share
TAS 34 (revised 2016)	Interim Financial Reporting
TAS 36 (revised 2016)	Impairment of Assets
TAS 37 (revised 2016)	Provisions, Contingent Liabilities and Contingent Assets
TAS 38 (revised 2016)	Intangible assets
TAS 40 (revised 2016)	Investment Property
TAS 41 (revised 2016)	Agriculture
TAS 104 (revised 2016)	Accounting for Trouble Debt Restructuring
TAS 105 (revised 2016)	Accounting for Investments in Debt and Equity Securities
TAS 107 (revised 2016)	Financial Instruments Disclosure and Presentation
TFRS 2 (revised 2016)	Share-Based Payment
TFRS 3 (revised 2016)	Business Combinations
TFRS 4 (revised 2016)	Insurance Contracts
TFRS 5 (revised 2016)	Non-current Assets Held for Sale and Discontinued Operations
TFRS 6 (revised 2016)	Exploration for and Evaluation of Mineral Resource
TFRS 8 (revised 2016)	Operating Segments
TFRS 10 (revised 2016)	Consolidated Financial Statements
TFRS 11 (revised 2016)	Joint Arrangements
TFRS 12 (revised 2016)	Disclosure of Interests in Other Entities
TFRS 13 (revised 2016)	Fair Value Measurement
TSIC 10 (revised 2016)	Government Assistance - No Specific Relation to Operating Activities
TSIC 15 (revised 2016)	Operating Leases - Incentives
TSIC 25 (revised 2016)	Income Taxes - Changes in the Tax Status of an Entity or its shareholders
TSIC 27 (revised 2016)	Evaluating the Substance of Transactions Involving the Legal Form of a Lease
TSIC 29 (revised 2016)	Service Concession Arrangements: Disclosure
TSIC 31 (revised 2016)	Revenue-Barter Transactions Involving Advertising Services
TSIC 32 (revised 2016)	Intangible Assets - Web Site Costs
TFRIC 1 (revised 2016)	Changes in Existing Decommissioning, Restoration and Similar Liabilities
TFRIC 4 (revised 2016)	Determining whether an Arrangement contains a Lease

TFRIC 5 (revised 2016)	Right to Interests arising from Decommissioning, Restoration and Environmental Rehabilitation Funds
TFRIC 7 (revised 2016)	Applying the Restatement Approach under TAS 29 (revised 2016) Financial Reporting in Hyperinflationary Economics
TFRIC 10 (revised 2016)	Interim Financial Reporting and Impairment
TFRIC 12 (revised 2016)	Service Concession Arrangements
TFRIC 13 (revised 2016)	Customer Loyalty Programmes
TFRIC 14 (revised 2016)	TAS 19 (revised 2016)-The Limit on a Defined Benefit Asset, Minimum Funding Requirements and their Interaction
TFRIC 15 (revised 2016)	Agreements for the Construction of Real Estate
TFRIC 17 (revised 2016)	Distributions of Non - cash Assets to Owners
TFRIC 18 (revised 2016)	Transfers of Assets from Customers
TFRIC 20 (revised 2016)	Stripping Costs in the Production Phase of a Surface Mine
TFRIC 21 (revised 2016)	Levies

The management of the Company and its subsidiaries believe that these accounting standards, financial reporting standards, accounting standard interpretations and financial reporting standards interpretations which are revised will not have any significant impact on the financial statements for the year when they are initially applied.

38. APPROVAL OF FINANCIAL STATEMENTS

These financial statements were authorized for issue by the Board of Directors of the Company on February 23, 2017.



ปัจจัยความเสี่ยง

ปัจจัยความเสี่ยงทางด้านการดำเนินธุรกิจ (Business Risk) ในการประกอบธุรกิจของบริษัทจำแนกได้ดังนี้

ความเสี่ยงทางคลินิกหรือด้านการรักษาพยาบาล ปัจจุบันทางโรงพยาบาลต่างๆ ถูกตรวจสอบจากหน่วยงานของรัฐ สื่อมวลชน และองค์กรคุ้มครองผู้บริโภค ในเรื่องการรักษาพยาบาลเป็นอย่างมาก รวมไปถึงสื่ออิเล็กทรอนิกส์ต่างๆ ที่ผู้ป่วยนำมาใช้เป็นเครื่องมือในการต่อรองกับโรงพยาบาล ซึ่งบริษัทฯ ได้ปรับตัวเพื่อรับกับสถานการณ์ โดยการนำระบบการจัดการคุณภาพโรงพยาบาลระดับสูง มาใช้กับโรงพยาบาล ตั้งแต่มาตรฐานระดับประเทศ HA (Hospital Accreditation) จนถึงมาตรฐานระดับสากล JCI (Joint Commission International Accreditation) เพื่อให้เป็นที่ประจักษ์ว่ามาตรฐานคุณภาพของโรงพยาบาลอยู่ในระดับสูง เป็นที่ยอมรับทั้งในระดับประเทศและระดับสากล

ความเสี่ยงในการลงทุนในบริษัทย่อยและบริษัทร่วม บริษัทฯ ได้มีการลงทุนในบริษัท เอส เค อาร์ แมแนจเม้นท์ จำกัด โดยได้ผ่านความเห็นชอบจากคณะกรรมการบริษัทแล้ว ซึ่งเป็นบริษัทที่จะมาบริหารงานด้านสินทรัพย์และด้านอื่นที่ไม่เกี่ยวกับการรักษาพยาบาล เพื่อให้เกิดความคล่องตัวในการดำเนินการและมีบุคลากรที่มีความชำนาญในงานนั้นๆ โดยตรง เพื่อรองรับการเข้ามาลงทุนของคู่ค้าที่จะมาเสริมความน่าสนใจให้แก่ธุรกิจของบริษัทฯ เพื่อประโยชน์ของบริษัทฯ และผู้ถือหุ้นเป็นสำคัญ และเพื่อให้มั่นใจในการลงทุนของบริษัทฯ บริษัทฯ ได้กำหนดแนวทางและมาตรการการป้องกันความเสี่ยงไว้ด้วย เช่น

- กำหนดนโยบายการบริหารงานในบริษัทย่อย โดยมอบหมายให้กรรมการและผู้แทนของบริษัทฯ เข้าดำรงตำแหน่งกรรมการในบริษัทย่อย และให้ผู้แทนของบริษัทฯ ดำรงตำแหน่งผู้บริหารระดับสูงและที่ปรึกษาอีกด้วย

- ให้มีตัวแทนของบริษัทฯ ทำหน้าที่เป็นคณะกรรมการตรวจสอบร่วมกันทำหน้าที่พิจารณาให้ความเห็นชอบในการดำเนินกิจการต่างๆ ในบริษัทย่อยอย่างสม่ำเสมอ เพื่อให้มั่นใจได้ว่าบริษัทย่อยมีระบบควบคุมภายในที่รัดกุม และมีประสิทธิภาพเพียงพอ

- ให้ผู้สอบบัญชีของบริษัทฯ เป็นผู้ตรวจสอบและรับรองบุคคลของบริษัทฯ ย่อย

ข้อพิพาททางกฎหมาย (เฉพาะคดีที่ยังไม่สิ้นสุด และไม่ได้เป็นคดีที่เกิดจากการดำเนินงานปกติ) แบ่งเป็น 2 ประเภท ดังนี้

(1) คดีที่มีผลกระทบต่อสินทรัพย์มากกว่าร้อยละ 8 ของส่วนของผู้ถือหุ้นหรือร้อยละ 10 ของสินทรัพย์หมุนเวียนกรณี

ส่วนของผู้ถือหุ้นติดลบ ปัจจุบันไม่ปรากฏว่ามีคดีใดที่มีผลกระทบต่อสินทรัพย์มากกว่าร้อยละ 8 ของส่วนของผู้ถือหุ้นหรือ ร้อยละ 10 ของสินทรัพย์หมุนเวียนกรณีส่วนของผู้ถือหุ้นติดลบ

(2) คดีที่มีผลต่อการดำเนินธุรกิจอย่างมีนัยสำคัญ (ไม่สามารถประเมินเป็นตัวเลขได้) ปัจจุบันไม่ปรากฏว่ามีคดีใดที่มีผลต่อการดำเนินธุรกิจของบริษัทอย่างมีนัยสำคัญ ที่ไม่สามารถประเมินเป็นตัวเลขได้

Risk Factors

Business Risk for the company's business operations includes the following items.

Clinical or Medical Risk The Hospital is heavily investigated by the public agency, mass media and office of the consumer protection in term of medical treatment and electronic medias that the patient use as an instrument to negotiate against the hospital. The company adapted itself to the current condition by applying Hospital Accreditation and Joint Commission International Accreditation to prove that the hospital's standard are accepted domestically and internationally.

Risk from Investment in Subsidiaries and Associates The company has invested in SKR Management Company limited with approval by the Board of Directors. This company will enter to manage works relating to assets and other matters irrelevant to medical treatment in order to streamline the operations and to develop personnel with direct expertise in each specific area. This is to be ready for trading partners' investment which will make the company's business more interesting. For the benefits of the company and our shareholders ad for guaranteeing the company's investment, the company has set out guidance and risk-preventive measures such as

- Determining management policy used for subsidiaries by designating a director and the company's representative as a director of any subsidiary and allowing the company's representative to assume a position of high0level executive and advisor of such company.

- Requiring the company's representatives to jointly become the Inspection Committee, responsible for the consideration of approval for each transactions performed by any subsidiary or regular basis to ensure that the subsidiaries have strict and effective internal control system.

- Assigning the company's auditor to inspect and certify financial statements of subsidiaries

Legal Dispute (Only for incomplete cases which are not caused by ordinary operation) can be divided in 2 cases, as follows :

(1) Cases with adverse effects against assets over 8 percent of shareholders' equity or 10 percent of current assets in the event that shareholders' equity is negative Currently, there is no case affecting against assets over 8 percent of shareholders' equity or 10 percent of current assets in the event that shareholders' equity is negative

(2) Cases significantly affecting business performance (cannot be quantitatively assessed) Currently, there is no cases significantly affecting the company's business which cannot be qualitative assessed.

การกำกับดูแลกิจการที่ดี และการจัดการ

บริษัทฯ ให้ความสำคัญกับการกำกับดูแลกิจการที่ดี ในการดำเนินงานของบริษัทฯ อย่างโปร่งใสและเป็นธรรม อันจะทำให้ บรรลุเป้าหมายสำคัญที่จะเพิ่มมูลค่าสูงสุดให้แก่ผู้ถือหุ้นและมุ่งหวัง ให้บุคลากรทุกระดับ ตั้งแต่กรรมการ ทีมบริหาร พนักงาน ตลอดจน พนักงานของผู้รับจ้างได้ยึดถือปฏิบัติ โดยนำหลักการตามแนวทางของ ตลาดหลักทรัพย์แห่งประเทศไทย ซึ่งได้มีการปรับปรุงเพิ่ม มาปรับใช้ กับสภาพการประกอบการของบริษัทฯ ดังนี้

1. สิทธิของผู้ถือหุ้น

บริษัทฯ ได้ให้ความสำคัญแก่สิทธิของผู้ถือหุ้นและอำนวยความสะดวกให้แก่ผู้ถือหุ้นทุกราย ทั้งผู้ถือหุ้นรายใหญ่และผู้ถือหุ้นรายย่อย โดยได้รับสิทธิพื้นฐานต่างๆ ทั้งในฐานะนักลงทุนในหลักทรัพย์ และในฐานะเจ้าของบริษัท ด้วยวิธีการและมาตรฐานที่เป็นที่ยอมรับ

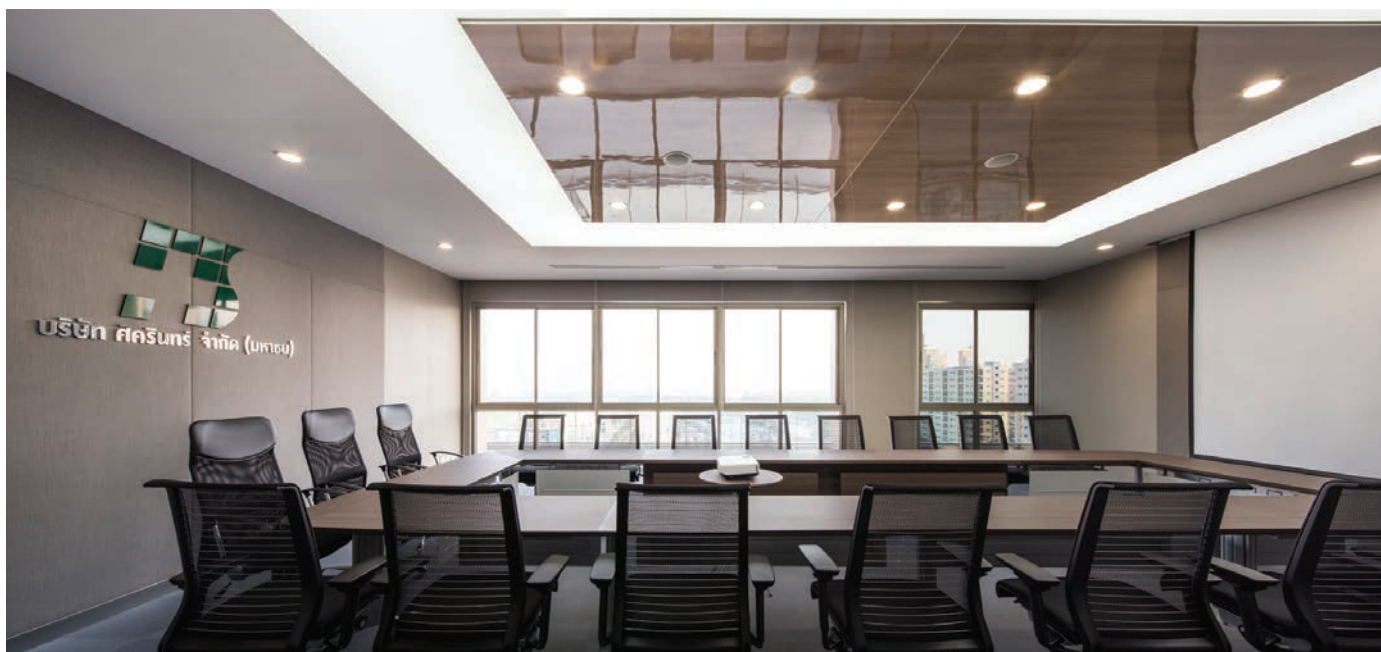

เช่น สิทธิในการซื้อ ขาย โอนหลักทรัพย์ที่ตนถืออยู่อย่างเป็นอิสระ สิทธิในการที่จะได้รับส่วนแบ่งผลกำไรจากบริษัท สิทธิต่างๆ ในการประชุมผู้ถือหุ้น สิทธิในการได้รับข่าวสารข้อมูลของบริษัทอย่างครบถ้วน เพียงพอ ทันเวลา ผ่านช่องทางที่เข้าถึงได้ง่าย สิทธิในการแสดงความคิดเห็น สิทธิในการร่วมตัดสินใจในเรื่องสำคัญของบริษัท เช่น การเลือกตั้งกรรมการ การแก้ไขหนังสือบริคณห์สนธิ ข้อบังคับบริษัท เป็นต้น

ในปี พ.ศ. 2559 บริษัทฯ จัดให้มีการประชุมสามัญผู้ถือหุ้นในเดือนเมษายน โดยในการประชุมผู้ถือหุ้น บริษัทฯ ได้ดำเนินการในเรื่องต่างๆ ที่เป็นการส่งเสริมและอำนวยความสะดวกในการใช้สิทธิของผู้ถือหุ้น ทั้งก่อนวันการประชุมสามัญผู้ถือหุ้น วันการประชุมสามัญผู้ถือหุ้น และหลังวันการประชุมสามัญผู้ถือหุ้น ดังนี้

1.1 บริษัทฯ ได้ให้ผู้ถือหุ้นมีโอกาสในการเสนอเรื่องที่เห็นว่าสำคัญและควรบรรจุเป็นวาระในการประชุมสามัญ ผู้ถือหุ้นก่อนวันการประชุมสามัญผู้ถือหุ้น รวมถึงเสนอชื่อบุคคลที่มีความรู้ ความสามารถ และมีคุณสมบัติที่เหมาะสมเพื่อรับการพิจารณาเลือกตั้งเป็นกรรมการบริษัท โดยผู้ถือหุ้นสามารถดูรายละเอียดหลักเกณฑ์และวิธีปฏิบัติได้ในเว็บไซต์ของบริษัทฯ (www.sikarin.com) ระหว่างวันที่ 29 ธันวาคม 2559 ถึงวันที่ 31 มกราคม 2560 และสำหรับปี พ.ศ. 2560 ไม่มีผู้ถือหุ้นรายใดเสนอระเบียบวาระการประชุม รวมถึงเสนอชื่อบุคคลเพื่อพิจารณาเลือกตั้งเป็นกรรมการบริษัทฯ

1.2 ผู้ถือหุ้นทุกรายได้รับข้อมูลประกอบวาระการประชุมเป็นการล่วงหน้าก่อนวันประชุมสามัญผู้ถือหุ้น เพื่อแจ้งวาระการประชุม พร้อมความคิดเห็นของคณะกรรมการในแต่ละวาระ รวมถึงเอกสารประกอบต่างๆ เพื่อให้ผู้ถือหุ้นมีข้อมูลเพียงพอในการตัดสินใจ และเพื่อให้ผู้ถือหุ้นสามารถใช้สิทธิได้เต็มที่โดยได้ชี้แจงรายละเอียดของเอกสารที่ผู้ถือหุ้นต้องนำมาแสดงในวันประชุม เพื่อรักษาสิทธิในการเข้าประชุม รวมทั้งสิทธิการลงมติของผู้ถือหุ้น โดยประกาศล่วงหน้าเป็นเวลาไม่น้อยกว่า 30 วัน ก่อนถึงกำหนดวันประชุมสามัญผู้ถือหุ้นผ่านทางเว็บไซต์ของบริษัทฯ รวมถึงมีการประกาศลงหนังสือพิมพ์เป็นเวลาติดต่อกัน 3 วันก่อนวันประชุมอย่างน้อย 3 วัน

1.3 ในกรณีที่ผู้ถือหุ้นไม่สามารถเข้าร่วมประชุมด้วยตนเอง บริษัทฯ เปิดโอกาสให้ผู้ถือหุ้นสามารถมอบฉันทะให้กรรมการอิสระ

หรือบุคคลใดๆ เข้าร่วมประชุมแทน และออกเสียงแทนตนได้ โดยใช้หนังสือมอบฉันทะแบบหนึ่งแบบใดที่บริษัทฯ ได้จัดส่งไปพร้อมกับหนังสือนัดประชุม โดยบริษัทฯ ได้จัดทำหนังสือมอบฉันทะในรูปแบบที่ผู้ถือหุ้นสามารถกำหนดทิศทางออกเสียงลงคะแนนได้ตามแบบที่กระทรวงพาณิชย์กำหนด และผู้ถือหุ้นยังสามารถดาวน์โหลดแบบหนังสือมอบฉันทะผ่านทางเว็บไซต์บริษัทฯ ได้อีกด้วย

1.4 ในปี พ.ศ. 2559 บริษัทฯ มีการประชุมสามัญผู้ถือหุ้นประจำปี พ.ศ. 2559 เมื่อวันที่ 20 เมษายน พ.ศ. 2559 โดยจัดการประชุมสามัญผู้ถือหุ้น ณ ห้องประชุม โรงพยาบาลศิรินครินทร์ เนื่องจากสามารถรองรับจำนวนผู้ถือหุ้นที่ให้ความสนใจเข้าประชุม และอำนวยความสะดวกให้ผู้ถือหุ้นสามารถเข้าประชุมและซักถามตลอดจนแสดงความคิดเห็นต่างๆ ภายในห้องประชุมเดียวกัน

นอกจากนี้ได้มีการจัดนิทรรศการเพื่อให้ข้อมูลเกี่ยวกับการดำเนินธุรกิจให้ผู้ถือหุ้นได้รับทราบด้วย โดยในวันดังกล่าวมีผู้ถือหุ้นมาประชุมด้วยตนเอง จำนวน 76 ราย และผู้ถือหุ้นที่รับมอบฉันทะ จำนวน 159 ราย รวมทั้งสิ้น 235 ราย นับรวมจำนวนหุ้นทั้งสิ้น 81,188,613 หุ้น จากจำนวนหุ้นที่จำหน่ายได้ทั้งหมดของบริษัทฯ จำนวน 120,000,000 หุ้น หรือคิดจำนวนหุ้นที่เข้าร่วมประชุมเป็นร้อยละ 67.65 ซึ่งเกินกว่า 1 ใน 3 ของจำนวนหุ้นที่มีสิทธิออกเสียงทั้งหมด ครบเป็นองค์ประชุมตามข้อบังคับบริษัทฯ

1.5 บริษัทฯ ได้อำนวยความสะดวกแก่ผู้ถือหุ้นและนักลงทุนสถาบันที่มาร่วมประชุม โดยมีการแนบแผนที่ของสถานที่จัดประชุมไปพร้อมกับหนังสือนัดประชุม มีการจัดที่จอดรถยนต์ไว้ให้เป็นการเฉพาะ และจัดรถบริการรับส่งสำหรับท่านผู้เข้าร่วมประชุม รับส่ง 2 จุดสำคัญที่การคมนาคมสะดวก รวมทั้งให้บริการอาหารเช้ารับรองผู้เข้าร่วมประชุมด้วย

1.6 ในวันประชุมสามัญผู้ถือหุ้น เพื่อให้ผู้ถือหุ้นได้รับความสะดวกในการประชุมบริษัทฯ ได้จัดให้มีการลงทะเบียนโดยใช้ระบบบาร์โค้ดหรือโปรแกรม e - Register จากศูนย์รับฝากหลักทรัพย์ ตลาดหลักทรัพย์แห่งประเทศไทย ที่แสดงถึงเลขทะเบียนของผู้ถือหุ้นแต่ละรายที่ได้จัดพิมพ์ไว้บนแบบลงทะเบียนและหนังสือมอบฉันทะ เพื่อให้ขั้นตอนในการลงทะเบียน และการนับคะแนนในแต่ละวาระเป็นไปอย่างรวดเร็วและถูกต้อง สำหรับวิธีการนับคะแนน

บริษัทฯ ใช้โปรแกรม e -Voting จากศูนย์ฝากหลักทรัพย์ มาใช้ในการนับคะแนน เพื่อให้เกิดความถูกต้อง รวดเร็ว สามารถประกาศผลคะแนนได้ทันที หลังจากจบการพิจารณาแต่ละวาระและเพื่อความโปร่งใสของการตรวจนับคะแนน ประธานได้แต่งตั้งให้ผู้ถือหุ้นที่เสนอตัวรับอาสาเป็นคณะกรรมการตรวจนับคะแนนอีกด้วย

1.7 ก่อนเริ่มการประชุมสามัญผู้ถือหุ้น ประธานกรรมการซึ่งทำหน้าที่ประธานในที่ประชุม ได้แนะนำคณะกรรมการ คณะผู้บริหาร และคณะผู้สอบบัญชีของบริษัทได้แจ้งหลักเกณฑ์ที่เกี่ยวข้องกับการประชุมตามกฎหมายและข้อบังคับบริษัท เช่น การเปิดประชุม การออกเสียงลงคะแนน รวมทั้งวิธีการนับคะแนนเสียงของผู้ถือหุ้นในแต่ละระเบียบวาระ และในการประชุมบริษัทฯ ได้เปิดโอกาสให้ผู้ถือหุ้นแสดงความคิดเห็น ข้อเสนอแนะ หรือตั้งคำถามในวาระต่างๆ อย่างอิสระ ก่อนการลงมติในวาระใดๆ เพื่อให้ผู้ถือหุ้นได้รับทราบข้อมูล รายละเอียดในเรื่องดังกล่าวอย่างเพียงพอ ทั้งนี้ ในวาระที่ผู้ถือหุ้นมีข้อสงสัยหรือข้อซักถามบริษัทฯ ได้จัดเตรียมบุคลากรที่เกี่ยวข้องเป็นผู้ให้คำตอบภายใต้ความรับผิดชอบของ คณะกรรมการบริษัท

1.8 ในการประชุมสามัญผู้ถือหุ้น การประชุมเป็นไปตามลำดับวาระการประชุมซึ่งบริษัทฯ ได้กำหนดวาระการประชุมไว้เป็นเรื่องๆ อย่างชัดเจน โดยไม่มีการเพิ่มวาระการประชุมที่ไม่ได้แจ้งล่วงหน้า เพื่อให้ผู้ถือหุ้นได้มีโอกาสศึกษาข้อมูลประกอบระเบียบวาระก่อนตัดสินใจและไม่มีการเปลี่ยนแปลงข้อมูลสำคัญในที่ประชุมอย่างกะทันหัน

1.9 บริษัทฯ เปิดโอกาสให้ผู้ถือหุ้นลงคะแนนเสียงเลือกตั้งกรรมการแทนกรรมการที่ครบวาระเป็นรายบุคคล โดยบริษัทฯ เสนอชื่อกรรมการให้ผู้ถือหุ้นลงคะแนนทีละคนและกรรมการ ที่ครบวาระจะไม่อยู่ร่วมในการประชุมนี้ เพื่อเปิดโอกาสให้ผู้ถือหุ้นได้อภิปรายและลงคะแนนเสียงอย่างเป็นอิสระ

1.10 ภายหลังจากวันประชุมสามัญผู้ถือหุ้น บริษัทฯ ได้เปิดเผยมติที่ประชุมพร้อมผลการลงคะแนนเสียงภายในวันถัดจากวันประชุมบนเว็บไซต์ของบริษัทฯ และได้จัดทำรายงานการประชุมสามัญผู้ถือหุ้นและนำเสนอต่อตลาดหลักทรัพย์ ฯ ภายใน 14 วันหลังการประชุมและเผยแพร่รายงานการประชุมไว้บนเว็บไซต์ของบริษัทฯ เพื่อให้ผู้ถือหุ้นได้ทราบผลการประชุมที่ถูกต้องครบถ้วน ทันเวลาและสามารถตรวจสอบได้

Good Governance and Management

Sikarin Public Company Limited puts good governance as its top priority to ensure transparency and justice in order to accomplish its goals of offering optimal value to its shareholders and Sikarin expects every level of its employees from directors, management to the staff as well as contractors' employees to follow those good governance principles after incorporating the directives of the Stock Exchange of Thailand with the Company's business operation.

1. Shareholders' Rights

Sikarin recognizes shareholder' rights and provides conveniences to every shareholder, major or minor. They all receive fundamental rights as investor in securities and Sikarin owners through recognized procedures and standards, including but not limited to, right to sell, buy or transfer securities they hold, rights to Sikarin's profit sharing, right to attending the Annual General meeting (AGM), rights to Sikarin's news and information, complete, sufficient, on time through easily-accessible channels, rights to express views and opinion to decision making on Sikarin's significant issues, for instance, election of directors, amendments to the Memorandum of Association, Article of Association, etc.

In 2016, Sikarin held an AGM in April. Sikarin did everything possible to support and facilitate shareholders to exercise their rights before, during, and after the AGM as follows :

1.1 Sikarin allowed shareholders to propose issues relatively significant to be included in the AGM agendas or propose someone knowledgeable, capable and qualified as candidates for directorship before the AGM. Shareholder can refer to the principles and procedures in the Sikarin's website (www.sikarin.com) between December 29th, 2016 to January 31st, 2017. For the year 2017, none of the shareholders has proposed agenda or nominate director candidates for the Board of Directors.

1.2 Every shareholder received information and AGM agendas before the AGM along with the Board's opinions on each agenda as well as related documents for shareholders to have sufficient information to make decision and exercise their rights. Shareholders were notified in advance of documents they had to bring to the AGM in order to maintain their right to attend the AGM and cast their votes. The notification was given at least 30 days before the AGM through Sikarin's website and the information also be announced in the newspaper for 3 consecutive days and at least 3 days prior to the AGM.

1.3 In case that shareholder was unable to attend the AGM in person, he/she could assign a proxy to an independent director or anyone else to attend the AGM and cast votes on his/her behalf using a proxy form sent to shareholders along with the notification for the AGM. Sikarin had designed a proxy in which shareholders could direct their votes to their wished in accordance with the forms, specified by the Ministry of Commerce. Shareholders could also download proxy forms from Sikarin's website.

1.4 In 2016, Sikarin held the 2016 AGM on Wednesday April 20th, 2016 at the main auditorium, Sikarin Hospital as the room can accommodate a large number of shareholders and facilitate them in attending the AGM, asking questions or expressing their opinions in the same auditorium. In addition, an exhibition about Sikarin's business activities was held for shareholders to see. On that date, 76 shareholders attended the AGM in person and 159 proxies totaling 235, constituting 81,188,613 shares out of 120,000,000 shares or 67.65 percent, more than one third of the shares with voting rights, thus forming quorum for the AGM according to Sikarin's Articles of Association.

1.5 For the convenience of shareholders, who are attending the meeting, Sikarin has provided the map of the venue of the meeting, as well as the meeting invitation, a separate arrangement is made for the parking space, as well as transportation for the attendees between 2 convenient communication points and also provides breakfast for the attendees.

1.6 On the AGM date, Sikarin facilitated registration through a bar-code system or e-Register by the Thailand Securities Depository, Stock Exchange of Thailand, which identified registration number of each shareholder, printed on the registration form and proxy to ensure that registration and vote counting on each agenda may work efficiently and fast. An e-Voting program from Thailand Securities Depository was used to ensure correctness; speed and vote-counting results might be announced soon after each agenda. To ensure transparency, the Chairman set up a vote-counting committee from volunteers in the AGM.

1.7 Before the start of the AGM, the Board chairman who chaired the AGM introduced the Board of Directors, the management and auditors to shareholders and informed the assembly about the AGM procedures according to the law and Sikarin's Articles of Association, for instance, opening the AGM, voting, vote counting at each agenda, etc. During the AGM, shareholder were allowed to offer their opinions, suggestions or ask questions before casting votes on each agenda to make sure that the shareholders had received sufficient information. In case, shareholder had questions, Sikarin had related personnel standby to answer questions under the Board's supervision.

1.8 During the AGM, the meeting proceeded with the agendas set forth clearly in advance. There was no agenda added without prior notice so that shareholders have time to study information before making decision. No significant information was abruptly changed during the meeting.

1.9 Sikarin allowed shareholders to vote and elect each director replacing those whose term had expired. Sikarin proposed each candidate for shareholders to vote one after another. Director whose term had expired were not present in the AGM to allow shareholders to express their opinion freely.

1.10 After the AGM, Sikarin disclosed resolution reached in the AGM and number of vote cast in the Sikarin's website one day after the AGM date, prepared minutes of the AGM and handed them to SET within 14 days after the AGM and published the minutes of the AGM in the Sikarin's website so that shareholders might see the complete resolutions in a timely manner.



2. การปฏิบัติต่อผู้ถือหุ้นอย่างเท่าเทียมกัน

บริษัทฯ สร้างความเท่าเทียมกันให้เกิดขึ้นกับผู้ถือหุ้นทุกราย ทุกกลุ่ม ไม่ว่าจะเป็นผู้ถือหุ้นรายใหญ่ ผู้ถือหุ้นรายย่อย นักลงทุนสถาบัน หรือผู้ถือหุ้นต่างชาติ โดยไม่คำนึงถึงเพศ อายุ เชื้อชาติ ศาสนา ฐานะทางสังคม ความพิการ โดยในการประชุมสามัญผู้ถือหุ้น บริษัทฯ ได้มีการจัดเตรียมที่นั่งสำหรับผู้พิการไว้ในจุดที่สะดวกที่สุด และบริษัทฯ ได้ดำเนินการต่างๆ เช่น

2.1 บริษัทฯ ได้ให้ผู้ถือหุ้นมีโอกาสนำเสนอเรื่องที่เห็นว่าสำคัญและควรบรรจุเป็นวาระในการประชุมสามัญผู้ถือหุ้นก่อนวันการประชุมสามัญผู้ถือหุ้น รวมถึงเสนอชื่อบุคคลที่มีความรู้ ความสามารถ และมีคุณสมบัติที่เหมาะสมเพื่อรับการพิจารณาเลือกตั้งเป็นกรรมการบริษัท โดยผู้ถือหุ้นสามารถดูรายละเอียดหลักเกณฑ์และวิธีปฏิบัติได้ในเว็บไซต์ของบริษัทฯ (www.sikarin.com)

2.2 ผู้ถือหุ้นทุกรายได้รับข้อมูลประกอบวาระการประชุมเป็นการล่วงหน้าก่อนวันประชุมสามัญผู้ถือหุ้น เพื่อแจ้งวาระการประชุม พร้อมความคิดเห็นของคณะกรรมการในแต่ละวาระ รวมถึงเอกสารประกอบต่างๆ เพื่อให้ผู้ถือหุ้นมีข้อมูลเพียงพอในการตัดสินใจ และเพื่อให้ผู้ถือหุ้นสามารถใช้สิทธิได้เต็มที่ โดยประกาศล่วงหน้าเป็นเวลาไม่น้อยกว่า 30 วัน ก่อนถึงกำหนดวันประชุมสามัญผู้ถือหุ้นผ่านทางเว็บไซต์ของบริษัทฯ โดยหนังสือนัดประชุมและเอกสารประกอบการประชุม จะมีทั้งภาษาไทยและภาษาอังกฤษ เพื่ออำนวยความสะดวกให้แก่ผู้ถือหุ้นต่างชาติ

2.3 ในกรณีที่ผู้ถือหุ้นไม่สามารถเข้าร่วมประชุมด้วยตนเอง บริษัทฯ เปิดโอกาสให้ผู้ถือหุ้นสามารถมอบฉันทะให้กรรมการอิสระหรือบุคคลใดๆ เข้าร่วมประชุมแทน และออกเสียงแทนตนได้ โดยบริษัทฯ ได้จัดทำหนังสือมอบฉันทะในรูปแบบที่ผู้ถือหุ้นสามารถกำหนดทิศทางการออกเสียงลงคะแนนได้ตามแบบที่กระทรวงพาณิชย์กำหนด และผู้ถือหุ้นยังสามารถดาวน์โหลดแบบหนังสือมอบฉันทะผ่านทางเว็บไซต์บริษัทฯ ได้อีกด้วย

2.4 บริษัทฯ กำหนดให้สิทธิออกเสียงในที่ประชุมเป็นไปตามจำนวนหุ้นที่ถืออยู่ และได้ให้สิทธิแก่ผู้ถือหุ้นในการออกเสียงลงคะแนนในแบบหนึ่งหุ้นต่อหนึ่งเสียง รวมถึงผู้ถือหุ้นมีสิทธิอย่างเท่าเทียมในการแสดงความคิดเห็นและตั้งคำถามในที่ประชุม

2.5 กรรมการและผู้บริหาร จะเข้าร่วมประชุมผู้ถือหุ้นเพื่อแสดงความคิดเห็นหรือตอบคำถามตลอดการประชุม รวมถึงมีการบันทึกประเด็นถามตอบและข้อคิดเห็นต่างๆ ไว้ในรายงานการประชุม เพื่อให้ผู้ถือหุ้นจะสามารถตรวจสอบได้ภายหลัง

2.6 บริษัทฯ มีการดูแลการใช้ข้อมูลภายในของกรรมการและผู้บริหาร โดยคณะกรรมการบริษัท ได้กำหนดให้มีการดำเนินการต่างๆ เพื่อเปิดเผยและป้องกันการใช้ข้อมูลภายในโดยมิชอบ หรือการทำรายการที่อาจก่อให้เกิดความขัดแย้งทางผลประโยชน์ของบุคคลที่เกี่ยวข้อง ซึ่งหมายถึงกรรมการ ผู้บริหาร และพนักงานในหน่วยงานที่เกี่ยวข้องที่ได้ล่วงรู้ข้อมูล รวมทั้งคู่สมรสและบุตรที่ยังไม่บรรลุนิติภาวะของบุคคลดังกล่าว

- บริษัทฯ ถือเป็นหน้าที่พื้นฐานของกรรมการและพนักงานทุกระดับที่จะต้องปฏิบัติหน้าที่ตามภารกิจของตน การปฏิบัติต่อบริษัทฯ ผู้มีส่วนได้เสียทุกกลุ่ม สาธารณชนและสังคม จะต้องเป็นไปด้วยความซื่อสัตย์ สุจริต และเที่ยงธรรม โดยจะมีการกำหนดข้อห้ามทั้งของผู้บริหารและพนักงานทั่วไป และบทลงโทษพนักงานที่ปฏิบัติหน้าที่อันอาจก่อให้เกิดความขัดแย้งทางผลประโยชน์ ไว้ในข้อบังคับและระเบียบการบริหารงานบุคคลของบริษัทฯ

- กรรมการ ผู้บริหาร และพนักงานทุกระดับ จะต้องรักษาข้อมูลภายใน ไม่เปิดเผยข้อมูลต่อบุคคลภายนอก อันจะนำไปสู่การแสวงหาผลประโยชน์ในทางมิชอบ หรือไม่นำข้อมูลที่เป็นความลับไปใช้เพื่อประโยชน์ส่วนตน

- ข้อตกลงหรือข้อมูลต่างๆ ที่บริษัทฯ ทำกับคู่สัญญา ถือเป็นการลับ ไม่สามารถเปิดเผยต่อบุคคลอื่นได้ ยกเว้นจะได้รับอนุญาตจากบริษัทฯ และคู่สัญญาเท่านั้น

- กำหนดระยะเวลาห้ามการซื้อขายหลักทรัพย์ของกรรมการ ผู้บริหาร และพนักงานที่เกี่ยวข้องกับการจัดทำข้อมูลทางการเงิน โดยกำหนดระยะเวลาห้ามการซื้อขายหลักทรัพย์ของบริษัทเป็นเวลา 30 วัน ก่อนมีการเปิดเผยงบการเงินรายไตรมาสและ 45 วันก่อนการเปิดเผยงบการเงินประจำปี และสิ้นสุดระยะเวลางดเว้นการซื้อขายหลักทรัพย์หลังจากที่บริษัทฯ ได้เปิดเผยงบการเงินต่อตลาดหลักทรัพย์ฯ แล้วเป็นเวลา 24 ชั่วโมง เพื่อความทัดเทียมกันในการเข้าถึงข้อมูล โดยบริษัทฯ จะแจ้งเตือนให้กรรมการและผู้บริหารรับทราบล่วงหน้าก่อนถึงระยะเวลาดังกล่าว

- กรรมการและผู้บริหารตามนัยกำกับหลักทรัพย์ และตลาดหลักทรัพย์ มีหน้าที่จัดทำและรายงานการซื้อขาย-โอน-รับโอนหลักทรัพย์ของบริษัทฯ ภายใน 3 วันทำการหลังจากที่มีการเปลี่ยนแปลงมายังบริษัทฯ โดยคณะกรรมการได้มอบหมายให้เลขานุการบริษัททำหน้าที่รวบรวมรายงานการเปลี่ยนแปลงการถือหลักทรัพย์ของกรรมการ และผู้บริหารดังกล่าว เพื่อบรรจุเป็นระเบียบวาระเพื่อทราบในการประชุมคณะกรรมการบริษัทเป็นประจำทุกครั้งที่มีการประชุม

2.7 บริษัทฯ มีการกำหนดมาตรการป้องกันความขัดแย้งทางผลประโยชน์ที่อาจเกิดขึ้นจากการทำรายการระหว่างกันของบริษัทฯ และบุคคลที่อาจมีความขัดแย้งว่า ผู้บริหารและผู้มีส่วนได้เสียจะไม่สามารถเข้ามามีส่วนในการอนุมัติรายการดังกล่าว ซึ่งรายการระหว่างกันดังกล่าวต้อง

ปฏิบัติให้เป็นไปตามกฎหมายว่าด้วยหลักทรัพย์และตลาดหลักทรัพย์ และ ข้อบังคับ ประกาศ คำสั่ง หรือข้อกำหนดของตลาดหลักทรัพย์ แห่งประเทศไทย นอกจากนี้ บริษัทฯ จะจัดให้คณะกรรมการตรวจสอบ หรือผู้สอบบัญชี หรือผู้เชี่ยวชาญอิสระ แล้วแต่กรณี พิจารณาตรวจสอบ และให้ความเห็นเกี่ยวกับความเหมาะสมของราคาและความสมเหตุสม ผลของการทำรายการ ทั้งนี้ รายการระหว่างกันได้กระทำอย่างยุติธรรม ตามราคาตลาดและเป็นไปตามปกติธุรกิจการค้า และจะทำการเปิดเผยรายการระหว่างกันดังกล่าวไว้ในหมายเหตุประกอบงบการเงินตาม มาตรฐานบัญชีที่กำหนดโดยสมาคมผู้สอบบัญชีแห่งประเทศไทย

2. Equal treatment to shareholders

Sikarin ensured equality to every shareholder, whether they were a major or minor shareholder, an institutional investor or foreign investor, regardless of their gender, age, race, religion, social status, disability. At the AGM, Sikarin provided most convenient seats for the disable in addition to the following arrangements.

2.1 Sikarin allowed shareholders to proposed issues relatively significant to be included in the AGM agendas or propose someone knowledgeable, capable and qualified as candidates for directorship before the AGM. Shareholders can refer to the principles and procedures in the Sikarin's website (www.sikarin.com).

2.2 Every shareholder received information and AGM agendas before the AGM along with the Board's opinions on each agenda as well as related documents for shareholders to have sufficient information to make decision and exercise their rights. Shareholders were notified in advance of documents they had to bring to the AGM in order to maintain their rights to attend the AGM and cast their votes. The notification was given at least 30 days before the AGM through Sikarin's website. The notification to attend the AGM will be available in both English and Thai to provide convenience for foreign investor.

2.3 In case that shareholder was unable to attend the AGM in person, he/she could assign a proxy to an independent director or anyone else to attend the AGM and cast votes on his/her behalf using a proxy form sent to shareholders along with the notification for the AGM. Sikarin had designed a proxy in which shareholders could direct their votes to their wished in accordance with the forms, specified by the Ministry of

Commerce. Shareholders could also download proxy forms from Sikarin's website

2.4 Sikarin's voting rights were based on the number of shares held and each share carried one vote and it is the shareholders equal right to voice comments and raise question at the meeting.

2.5 Directors and the management shall join the shareholders meeting to voice comments or answer any questions during the whole meeting, whereas questions and answers, as well as comment shall be recorded and included in the meeting report, for the Shareholders reference in the future.

2.6 Sikarin paid special attention to accessibility and use of information by directors and the management. The Board required directors, the management, and the staff who got access to the information as well as their spouse and children under sui juris to disclose information and prevented incorrect use of such information or made a transaction that might cause a conflict of interest.

- It is the primary duties of directors and the staff at any levels to perform their duties according to the assignments given to them. Treatment to the company, stakeholders, the public and communities shall proceed based on integrity, honestly and fairness. Prohibitions were set forth in the Articles of Association and HR regulations for the management and general staff to comply and penalties to employees who caused a conflict of interest.

- Directors, the management and the staffs of all levels must preserve the internal information and not to disclose it to any outside persons, which may lead to unjust attempts of getting benefits, or not use confidential information for the purposes of personal benefit.

- Various agreements and other information, which Sikarin has made with the contract partners, is confidential and may not be disclosed to other parties, except upon receiving permission from Sikarin and contract partners only.



- A period in which directors, the management and the staff involved with preparation of the financial data were not allowed to trade securities: They were not allowed to trade Sikarin's securities 30 days before disclosure of quarterly financial data and 45 days before disclosure of the annual financial data. That prohibition period ended 24 hours after Sikarin had disclosed its financial data to SET to ensure equality in getting access to the Sikarin's data. Sikarin would notify the directors and management before those periods.

- Directors and the management as defined by the Securities and Exchange Commission referred to those responsible for preparing and reporting securities trading and transferring in 3 days after the deal to Sikarin. The Board has assigned the Company secretary to compile those securities movements made by directors and the management and table them as an agenda at every Board's meeting for the board's acknowledgement.

2.7 Conflict of interest due to related transaction, which someone might object that the management and stakeholders should not be involved with approval of those transactions. Related transaction must follow the rules and regulation of Stock exchange of Thailand, SET's regulations, notifications, orders and requirements. In addition, Sikarin had the Audit Committee or auditors or independent specialist, whichever the case might be, to check and offer opinion about the pricing and the appropriateness of those transactions. All the related party transactions were featured in the notes to financial statements according to the recognized accounting standards, specified by the institute of certified accountants and auditors of Thailand (ICAA).

3. บทบาทของผู้มีส่วนได้เสีย

บริษัทฯ ให้ความสำคัญกับสิทธิของผู้มีส่วนได้เสียทุกกลุ่ม ไม่ว่าจะเป็นสิทธิที่กำหนดโดยกฎหมาย หรือโดยข้อตกลงและพัฒนากลไกการมีส่วนร่วมของผู้มีส่วนได้เสียในการสร้างเสริมผลการดำเนินงานของบริษัทฯ เพื่อส่งเสริมให้บริษัทฯ สามารถเจริญเติบโตได้อย่างยั่งยืน และคณะกรรมการบริษัทได้กำกับดูแลให้มีระบบการบริหารจัดการที่เชื่อมั่นได้ว่าผู้มีส่วนได้เสียจะได้รับการคุ้มครองและปฏิบัติด้วยความเสมอภาคอย่างเคร่งครัด ทั้งผู้ถือหุ้น พนักงาน ลูกค้า คู่แข่ง คู่ค้า เจ้าหนี้ สังคม ชุมชน และสิ่งแวดล้อม โดยบริษัทฯ ได้กำหนดนโยบายและการปฏิบัติต่อผู้มีส่วนได้เสียกลุ่มต่างๆ ดังนี้

- ผู้ถือหุ้น / นักวิเคราะห์ บริษัทฯ มีนโยบายให้ผู้ถือหุ้นหรือนักวิเคราะห์ได้ใช้สิทธิขั้นพื้นฐานของตน และมุ่งมั่นสร้างความพึงพอใจสูงสุดให้แก่ผู้ถือหุ้นหรือนักวิเคราะห์โดยตระหนักในความสำคัญต่อการรักษาระดับฐานการเงินให้มีความแข็งแกร่ง มีผลการดำเนินงานที่ดีมีการเจริญเติบโตของบริษัทฯ อย่างยั่งยืน เพื่อรักษาผลประโยชน์ของผู้ถือหุ้นทุกราย รวมทั้งมุ่งมั่นที่จะทำให้ผลประโยชน์การเจริญเติบโตอย่างต่อเนื่อง นอกเหนือไปจากสิทธิพื้นฐาน สิทธิที่กำหนดไว้ในกฎหมาย ข้อบังคับบริษัท เช่น สิทธิในการตรวจสอบจำนวนหุ้น สิทธิในการรับปันหุ้น สิทธิในการเข้าประชุมสามัญ ผู้ถือหุ้น และออกเสียงลงคะแนน สิทธิในการแสดงความคิดเห็นอย่างอิสระในที่ประชุมผู้ถือหุ้น รวมถึงสิทธิที่จะได้รับผลตอบแทนอย่างเป็นธรรมแล้ว บริษัทยังมีการให้ข้อมูลแก่ผู้ถือหุ้นอย่างครบถ้วน เท่าเทียมกันและทันเวลา และให้สิทธิแก่ผู้ถือหุ้นในการเสนอแนะข้อคิดเห็นต่างๆ เกี่ยวกับการดำเนินธุรกิจของบริษัทในฐานะเจ้าของบริษัทอย่างอิสระในที่ประชุมสามัญผู้ถือหุ้น

- พนักงาน บริษัทฯ ให้ความสำคัญต่อการเพิ่มศักยภาพขององค์กรในการดึงดูดผู้ที่มีความรู้ ความสามารถเข้าร่วมงานกับบริษัทฯ รวมทั้งเพิ่มศักยภาพในการรักษาบุคลากรที่มีคุณค่าให้อยู่ปฏิบัติงานกับบริษัทฯ ในระยะยาว ซึ่งในการบริหารบุคลากรจะให้ความสำคัญ 4 ด้าน ดังนี้

- การพัฒนาและการสร้างโอกาสเติบโตแก่พนักงาน บริษัทฯ มีนโยบายมุ่งมั่นพัฒนาองค์กร เสริมสร้างวัฒนธรรมและบรรยากาศการทำงาน ส่งเสริมการทำงานเป็นทีม โดยให้ผลตอบแทนที่เป็นธรรมทั้งนี้ขึ้นอยู่กับผลการดำเนินงานของบริษัทฯ และความสามารถของพนักงาน ดูแลความปลอดภัยและรักษาสภาพแวดล้อมการทำงาน บริษัทฯ ปฏิบัติต่อพนักงานอย่างเท่าเทียมกัน มีคู่มือปฏิบัติและกฎระเบียบ มีระบบงานที่ชัดเจนและดำเนินงานตามระบบโดยเปิดเผยด้วยความเหมาะสมและเป็นธรรม ให้ความสำคัญในการพัฒนาความสามารถของพนักงานให้เกิดศักยภาพในการปฏิบัติงานอย่างมืออาชีพ มีการอบรมวิชาการทั้งภายในและภายนอกในแขนงต่างๆ อย่างสม่ำเสมอ

ซึ่งจะช่วยส่งเสริมความรู้และความสามารถ ทักษะปฏิบัติงาน ทักษะการบริหาร ตลอดจนทักษะทางเทคนิคของพนักงาน เพื่อให้พนักงานสามารถปฏิบัติงานได้อย่างมีประสิทธิภาพมากขึ้น โดยบริษัทฯ ได้มุ่งเน้นให้ผู้บริหารและพนักงานทุกระดับร่วมกันกำหนดแผนงานให้สอดคล้องกับทิศทางและเป้าหมายขององค์กร ซึ่งคณะกรรมการและระดับผู้บริหารมีการประชุมหารือ และกำหนดวิสัยทัศน์องค์กร และถ่ายทอดไปยังพนักงาน ซึ่งพนักงานทุกระดับได้กำหนดวัตถุประสงค์และตัวชี้วัด (Key Performance Indicators: KPI) ถ่ายทอดลงมาตั้งแต่ระดับองค์กร หน่วยงาน และพนักงาน เพื่อเป็นกรอบการปฏิบัติงานและมาตรฐานการประเมินผลการปฏิบัติงานของพนักงาน มีความทันสมัย สอดคล้องกับเทคโนโลยีและเป็นไปตามมาตรฐานสากล

- การบริหารค่าจ้างและประโยชน์ตอบแทนพนักงาน บริษัทฯ จัดให้มีคณะกรรมการสวัสดิการในสถานประกอบกิจการ ประกอบด้วยตัวแทนฝ่ายบริหารและตัวแทนฝ่ายพนักงาน ร่วมกันตรวจตรา ควบคุมดูแล และเสนอแนะการจัดสวัสดิการที่เพียงพอและเหมาะสมแก่พนักงาน มุ่งมั่นให้มีสวัสดิการของบริษัทฯ อย่างเป็นธรรมและมั่นคงต่อการดำรงชีพของพนักงานและครอบครัว เสริมสร้างให้พนักงาน อยู่ภายใต้สภาพแวดล้อมในการทำงานที่ดี มีความปลอดภัย จัดกิจกรรมเพื่อให้ความรู้และส่งเสริมความปลอดภัยให้แก่พนักงานและผู้รับเหมาทั้งในภาคทฤษฎีและปฏิบัติเพื่อเตรียมความพร้อมรองรับการเกิดสถานการณ์จริงเป็นประจำทุกปี เช่น การซ้อมอพยพกรณีเกิดอัคคีภัย เป็นต้น

- การสื่อสาร บริษัทฯ ยังให้ความสำคัญกับการสื่อสารข้อมูลต่างๆ เกี่ยวกับการดำเนินงานของบริษัทฯ อย่างทั่วถึง และเปิดโอกาสให้พนักงานมีช่องทางในการเสนอข้อคิดเห็นต่อผู้บริหารโดยตรง เช่น โครงการ “พบกันสร้างสรรค์องค์กร” โครงการผู้บริหารพบปะพนักงาน เพื่อพูดคุย สอบถามปัญหาต่างๆ ตลอดจนให้คำปรึกษา รับฟังข้อคิดเห็น ข้อเสนอแนะจากพนักงานทุกระดับอย่างเท่าเทียม และให้กำลังใจในการปฏิบัติงานแก่พนักงานทุกคน เพื่อให้พนักงานเข้าใจทิศทางนโยบายและวิธีปฏิบัติที่เกี่ยวข้อง รวมทั้งเน้นการสื่อสารเชิงรุกเป็นสำคัญ ด้วยตระหนักว่า พนักงานทุกคนเป็นทรัพยากรที่มีคุณค่าและเป็นหนึ่งปัจจัยสำคัญ ที่นำมาซึ่งการเจริญเติบโตอย่างยั่งยืนของบริษัทฯ

- การสร้างความสัมพันธ์ภายในองค์กร ด้วยลักษณะงานของโรงพยาบาล จะมีความหลากหลายมากด้านบุคลากร ทั้งระดับการศึกษารายได้ และช่วงอายุ โดยนโยบายของบริษัทฯ จะมุ่งเน้นให้พนักงานทุกคนทุกระดับ และทุกวิชาชีพเคารพและให้เกียรติซึ่งกันและกัน ในการปฏิบัติงาน โดยไม่ให้นำความแตกต่างส่วนบุคคลมาเป็นเงื่อนไข เพื่อให้บรรลุนโยบายดังกล่าว บริษัทฯ จึงได้จัดกิจกรรมเพื่อสร้างความสัมพันธ์ในองค์กรระหว่างผู้บริหารและพนักงานในหน่วยงานเดียวกัน โดยจัดกิจกรรมหลากหลาย เพื่อให้เกิดความคุ้นเคยเป็นกันเองในการทำงาน และมีความเป็นหนึ่งเดียวมากที่สุด

• ลูกค้า บริษัทฯ มินโยบายมุ่งมั่นสร้างความพึงพอใจและความเชื่อมั่นในการใช้บริการของลูกค้า และบริการที่ดีมีคุณภาพในระดับราคาที่เหมาะสม และยกระดับมาตรฐานให้สูงขึ้นอย่างต่อเนื่อง ด้วยการให้โรงพยาบาลได้รับการรับรองระบบคุณภาพทางการแพทย์จาก JCI (Joint Commission International) จากประเทศสหรัฐอเมริกา และ HA (Hospital Accreditation) จากกระทรวงสาธารณสุข ตลอดจนคุณภาพอื่นๆ เช่น ISO 9001, ISO 14001 (สิ่งแวดล้อม) เป็นต้น บริษัทฯ ให้บริการแก่ลูกค้าหรือผู้ป่วยอย่างมีจริยธรรมและในระดับคุณภาพที่สูงสุด โดยคำนึงถึงความปลอดภัยและความพึงพอใจของลูกค้า บริษัทฯ มีคณะกรรมการในการพิทักษ์สิทธิลูกค้า นอกจากนี้ บริษัทฯ มีส่วนที่ดูแลและพัฒนาคุณภาพของการบริการอย่างต่อเนื่อง โดยคำนึงถึงความต้องการและความคิดเห็นพร้อมทั้งรับข้อร้องเรียนของลูกค้า ทั้งการติดต่อโดยตรง เช่น การเข้าร้องเรียน เป็นต้น และการติดต่อผ่านสื่อสารสนเทศ เช่น โทรศัพท์ โทรสาร เว็บไซต์ บริษัท Social Network เป็นต้น โดยจะมีการจัดประชุมของผู้บริหารทุกวัน เพื่อให้หน่วยงานที่เกี่ยวข้องนำข้อคิดเห็นหรือข้อร้องเรียนของลูกค้าไปปรับปรุงแก้ไข ให้ลูกค้าเกิดความพอใจสูงสุด

• คู่แข่ง บริษัทฯ มินโยบายปฏิบัติต่อคู่แข่งให้สอดคล้องกับหลักสากล ภายใต้กรอบแห่งกฎหมายเกี่ยวกับหลักปฏิบัติการแข่งขันทางการค้า และยึดถือกติกาของการแข่งขันอย่างเสรีและเป็นธรรม โดยไม่แสวงหาข้อมูลที่เป็นความลับทางการค้าของคู่แข่งด้วยวิธีการที่ไม่สุจริตหรือไม่เหมาะสม ไม่กระทำการใดๆ ที่เป็นการละเมิดทรัพย์สินทางปัญญาของผู้อื่นหรือคู่แข่งทางการค้า ไม่ทำลายชื่อเสียงของคู่แข่งด้วยการกล่าวหาบริษัทคู่แข่งด้วยความไม่สุจริตและปราศจากข้อมูลความเป็นจริง

• คู่ค้า บริษัทฯ มินโยบายที่คำนึงถึงความเสมอภาคเท่าเทียมความเป็นธรรมและความซื่อสัตย์ในการดำเนินธุรกิจ โดยการปฏิบัติตามข้อตกลงที่ให้หรือทำไว้กับคู่ค้าหรือบริษัทคู่สัญญาทุกประการ ซึ่งบริษัทฯ มีขั้นตอนการประมูลงาน การต่อรองราคา การคัดเลือกผู้รับเหมาและการเข้าทำสัญญาต่างๆ ที่โปร่งใสและตรงไปตรงมาโดยทุกลำดับขั้นตอนจะมีคณะกรรมการเข้าร่วมพิจารณาทุกครั้ง นอกจากนี้ ข้อตกลงหรือข้อมูลต่างๆ ที่บริษัทฯ ทำร่วมกับคู่ค้าจะถูกเก็บรักษาเป็นความลับและไม่นำข้อมูลดังกล่าวมาใช้เพื่อประโยชน์ส่วนตนหรือผู้เกี่ยวข้องอื่นๆ เว้นแต่ได้รับความยินยอมจากคู่ค้า

• เจ้าหนี้ บริษัทฯ มินโยบายยึดถือปฏิบัติที่ดีและเป็นธรรมตามข้อตกลงและเงื่อนไขที่มีอยู่กับเจ้าหนี้โดยเคร่งครัด รวมถึงการชำระคืนตามกำหนดเวลา ทำหน้าที่อันพึงมี ต่อเจ้าหนี้ทุกรายตามเงื่อนไขข้อกำหนดของสัญญา ตลอดจนไม่ปกปิดข้อมูลหรือข้อเท็จจริง อันจะทำให้เจ้าหนี้เกิดความเสียหาย และหากมีเหตุอันจะทำให้ไม่สามารถปฏิบัติ

ตามข้อผูกพันในสัญญา บริษัทฯ จะทำการแจ้งเจ้าหน้าที่ล่วงหน้าเพื่อหาแนวทางแก้ไขปัญหาดังกล่าวร่วมกัน

- สังคม ชุมชน และสิ่งแวดล้อม บริษัทฯ มีนโยบายให้ความสำคัญกับการดำเนินภารกิจเพื่อประโยชน์และรับผิดชอบต่อชุมชน สังคม และสิ่งแวดล้อม ทั้งในด้านความปลอดภัย คุณภาพชีวิต มีการส่งเสริมการใช้พลังงานอย่างมีประสิทธิภาพ ตระหนักถึงคุณภาพชีวิตของชุมชน และสังคมโดยรวม โดยบริษัทฯ มีการให้งบประมาณสนับสนุนกิจกรรมต่างๆ อย่างต่อเนื่อง การบำเพ็ญสาธารณะประโยชน์ต่างๆ อย่างไรก็ตาม บริษัทฯ จะไม่สนับสนุนกิจกรรมใดๆ ที่เป็นภัยต่อสังคมหรือศีลธรรมอันดีงาม บริษัทฯ มีระบบรับข้อร้องเรียน ข้อเสนอแนะจากชุมชนโดยรอบ รวมถึงดำเนินการตรวจสอบสาเหตุและปรับปรุงแก้ไข บริษัทฯ มีการปฏิบัติตามกรอบในระบบบริหารคุณภาพความปลอดภัย อาชีวอนามัย และสิ่งแวดล้อมและดำเนินการตามมาตรฐานต่างๆ เช่น ISO 14001 เป็นต้น รวมทั้งในเรื่องการประหยัดพลังงานด้วยการเข้าโครงการอนุรักษ์พลังงาน บริษัทฯ ได้แสดงถึงความรับผิดชอบต่อสังคมและสิ่งแวดล้อม (Corporate Social Responsibility: CSR) ดังแสดงในหัวข้อผลกระทบต่อสิ่งแวดล้อมและกิจกรรมเพื่อสังคม คุณภาพชีวิต และสิ่งแวดล้อมในรายงานประจำปี

3. Stakeholders' roles

Sikarin paid special attention to the rights of every group of stakeholders, whether they are rights in the law or by an agreement, and development mechanisms for the stakeholders to be more participative in Sikarin's business operation to ensure sustainable corporate growth. The Board of Directors made sure that stakeholders be protected and treated equally whether they are shareholders, employees, clients, competitors, trading partners, creditors, societies, communities and the environment. Sikarin had introduced the following policies and guidelines to trade stakeholders :

- Shareholders/Analyst Sikarin wanted shareholders or analysts to exercise their fundamental rights and was committed to maximize shareholder's satisfaction by focusing on keeping the financial status in a strong position, good operating results and sustainable corporate growth in order to maintain every shareholder's interest. Sikarin also aimed to have steady operating growth. In addition to those fundamental rights and rights specified in the law and Articles of Association such as rights to check the number of shares,

rights to obtain share certificates, rights to attend and cast votes in the AGM, rights of free expression in the AGM as well as rights to received fair return, Sikarin offered data to shareholders on an equal and on-time basis and allowed shareholders to freely offer their opinions concerning Sikarin's business operation in the AGM as an owner on the Company.

- Employees Sikarin pays special attention to how to attract qualified and capable person to work for the Company and how to maintain quality people in the organization. Sikarin has focused on the 4 following key areas :

- HR development and Career Growth Sikarin is committed to organizational development, cultural reinforcement and productive working environment through the promotion of team spirit, fair compensation depending on corporate performance and each individual's competency, safely and proper working ambience. Sikarin also treats employees equitably and provides a clear working handbook with open, proper and fair rules and regulations in addition to the promotion of staff development and growth with regular in-house and outside training. Employees are encouraged to develop their operational, managerial and technical skills so that they may work even more efficiently. Sikarin encourages that management and staff at every level to jointly map out their work plan in line with the organizational direction and goals. The Board of Directors and executives have worked out the organization's vision and shared it with all the staff in order to figure out their objectives, metrics and Key Performance Indicators (KPI) as an evaluation framework, up to date and compliant with the changing technology and international standards.

- Compensation and Benefit Management Sikarin has set up a welfare committee, comprising representatives from the management and staff to jointly figure out, oversee and make suggestions to have proper and sufficient welfare benefits to employee with objectives of providing fair welfare benefits sufficient to cover the costs of living of the employees and their family. Sikarin makes sure that the staff work in a pleasant and safe ambience, providing knowledge of safety to them and contractors both theoretically and practically to be well prepared for any emergency situation on an annual basis, for instance, a fire fight and evacuation drill.

- Communication Sikarin pays special attention to communicating the organization's relevant information to employees or providing channels for employees to directly propose their opinion to senior executives, i.e. "meeting on another for better organization" or "executive meeting with the staff" projects for senior executives to meet with operational staff to discuss general issues, provide consultation and boost their morale or hear the staff's views with an aim for all the staff to understand corporate policy and procedures. With an aggressive communication strategy, Sikarin fully realizes the employees are precious resources, who are key to the organization's sustainable growth.

- Staff Relationship With the nature of hospital operation featuring a variety of personnel with different educational backgrounds, revenues and age ranges. Sikarin wishes all of the staff regardless of professions or levels to respect one another and not to set conditions due to individual differences. To achieve such goals, Sikarin has held activities to strengthen relationship between executives and operational staff for them to get acquainted with one another and work in harmony and unity.

- Clients Sikarin is committed to customer satisfaction and confidence in its medical services at reasonable rates and upgrading its standards through such certifications and Joint Commission International (JCI) from the United State of America and Hospital Accreditation (HA) from Thailand's Ministry of Public Health in addition to other quality and environmental certifications, ISO9001, ISO 14001 (Environmental), etc. Sikarin provided medical services to its clients and patients at high ethic and quality, focusing on client's safety and satisfaction. In addition, Sikarin had set up a committee protecting its service quality after hearing needs and opinions or complaints from the clients through direct communication in person or other media (Telephone, fax, website, social network, and etc.) Meeting of the management shall be conducted daily, where the relevant departments may present Customer's comments or complaints in order to take corrective action and provide for the utmost satisfaction of the customers.

- Competitors Sikarin had a clear policy towards competitors according to the international principles and legal framework concerning competitor treatment as well as free and fair competition, not to seek competitor's confidential information through dishonest or improper methods, not to violate other people's or competitor's intellectual property, not to tarnish competitor's reputation through groundless allegations.

- Trading Partners Sikarin esteemed equality, fairness and integrity in its business operation by honoring agreements made with its trading partners or service providers. Sikarin had clear-cut bidding procedures, price negotiations, selection of contractors and signing in agreements, which were all transparent and straightforward. A committee would be formed to monitor all the procedures. Moreover, agreements and other information, made by Sikarin jointly together with trading partners shall be treated as confidential, and may not be used for personal benefit or benefit of related persons, except upon receiving permission from trading partners.

- Creditors Sikarin had a policy of strictly honoring fair agreements and conditions, made with its creditors as well as payback schedule and other obligations in the agreements. Sikarin would not cover data or facts that might cause damage to its creditor. In case, Sikarin seemed unable to fulfill its obligations, it would notify its creditors in advance to find solution together.

- Society, Communities, and the Environment Sikarin had a policy of promoting activities for social, community and environmental benefits in relations to safety, quality of life and energy efficiency, focusing on the quality of life of people in society. Sikarin had set aside a budget to support such public and charity activities, and strictly complied with the quality management system, safety, occupational health and environment and environmental standards of ISO 14001 as well as energy saving by joining an energy conservation project. In any event, Sikarin shall not support any activities, which are hazardous to the society or good morals.

Sikarin has established a procedure of regularly receiving complaints and suggestions from the communities,



as well as investigates causes and performs corrective actions. Sikarin was well aware of and always supported Corporate Social Responsibility (CSR) activities, described under the headings of environmental impact, social and environmental activities and activities for better quality of life in this Annual Report.

นโยบายการต่อต้าน การทุจริตคอร์รัปชัน

บริษัท ศิครินทร์ จำกัด (มหาชน) (“บริษัทฯ”) ได้ดำเนินธุรกิจด้วยความเป็นธรรม มีคุณธรรม สุจริต โปร่งใส ยึดมั่นในความรับผิดชอบต่อสังคมและผู้มีส่วนได้เสียทุกกลุ่ม ตลอดจนสนับสนุนส่งเสริมให้บุคลากรทุกระดับในบริษัทฯ มีจิตสำนึกในการต่อต้านการทุจริตคอร์รัปชันทุกรูปแบบเพื่อให้บริษัทฯ มีการเติบโตอย่างยั่งยืน คณะกรรมการบริษัทฯ จึงได้กำหนดนโยบายการต่อต้านการทุจริตคอร์รัปชันขึ้น โดยเนื้อหาบางส่วนได้ถูกเขียนไว้ใน “จริยธรรมธุรกิจและจริยธรรมองค์กร” ที่บริษัทฯ ได้จัดทำขึ้น นโยบายการต่อต้านการทุจริตคอร์รัปชันฉบับนี้ถูกจัดทำขึ้นเพื่อกำหนดความรับผิดชอบและแนวปฏิบัติในการดำเนินการที่เหมาะสมที่จะต่อต้านการทุจริตคอร์รัปชันทุกรูปแบบ

Anti-Corruption Policy

Sikarin Public Company Limited has been conducting business based on principals of fairness, good morals, honesty, transparency, strictly adhering to the social responsibility and each interested party, as well as supporting and promoting employees of all levels to accept attitude of resistance to corruption in all forms for sustainable growth of Sikarin. The Board of Directors has issued the Anti-Corruption Policy, whereas some subjects have been included in the “Business ethics and corporate ethics”. Sikarin has issued this edition of Anti - Corruption Policy to define responsibilities and regulations of appropriate actions for resisting corruption in all forms.

ในปี พ.ศ. 2558 บริษัทฯ ได้ประกาศเจตนารมณ์เข้าเป็นหนึ่งในแนวร่วมปฏิบัติของภาคเอกชนไทย ในการต่อต้านการทุจริตคอร์รัปชัน (Collective Action Coalition Against Corruption) จัดโดย สมาคมส่งเสริมสถาบันกรรมการบริษัทไทย หอการค้าไทย หอการค้านานาชาติ สมาคมบริษัทจดทะเบียนไทย สมาคมธนาคารไทย สภาธุรกิจตลาดทุนไทย สภาอุตสาหกรรมแห่งประเทศไทย และสภาอุตสาหกรรมการท่องเที่ยวแห่งประเทศไทย

In 2015, Sikarin joined the project on Collective Action Coalition Against Corruption that initiated by the IOD , the Thai Chamber of Commerce, the Joint Foreign Chambers of Commerce in Thailand, the Thai Listed Companies Association, the Thai Bankers Association ,the Federation of Thai Capital Market Organizations, the Federation of Thai Industries and Tourism Council of Thailand.

คำนิยามตามนโยบาย การต่อต้านการทุจริตคอร์รัปชัน

การทุจริตหรือคอร์รัปชัน หมายถึง การปฏิบัติหรือกระทำการใดๆ เช่น การให้หรือรับ การนำเสนอ การเรียกรับ การติดสินบน ทั้งที่เป็นเงิน สิ่งของ ทรัพย์สินหรือผลประโยชน์อื่นใดกับเจ้าหน้าที่ของรัฐ หน่วยงานของรัฐ หรือบุคคลที่ทำธุรกิจกับบริษัทฯ ไม่ว่าจะทางตรงหรือทางอ้อม เพื่อให้บุคคลดังกล่าวปฏิบัติหรือละเว้นการปฏิบัติหน้าที่เพื่อให้ได้มาหรือรักษาไว้ซึ่งผลประโยชน์อื่นใดที่ไม่เหมาะสมทางธุรกิจ เว้นแต่เป็นกรณีที่ถูกกฎหมาย ระเบียบ ประกาศ ข้อบังคับ ขนบธรรมเนียม ประเพณีท้องถิ่น หรือจารีตทางการค้า ให้กระทำได้

การช่วยเหลือทางการเงิน หมายถึง การให้เงิน สิ่งของ ทรัพย์สิน หรือผลประโยชน์อื่นใด เพื่อเป็นการช่วยเหลือหรือสนับสนุน แก่พรรคการเมือง นักการเมือง หรือบุคคลที่มีหน้าที่เกี่ยวข้องทางการเมือง กิจกรรมทางการเมือง ไม่ว่าจะทางตรงหรือทางอ้อม

Definitions in the Anti-Corruption Policy

Corruption – means activities or any actions, such as giving or accepting, offering, requesting bribes, as in form of money, articles, property or any other benefits with a government officer, government office, or any person, engaged in business with the Company, both direct and indirect in order that the said person performs or chooses not to perform his/her duties in order to procure or to retain any benefits, which are inappropriate in business ways, except in cases when the law, regulations, announcements, rules, traditions and local customs or trade practices allow for such acts.

Political assistance – means providing money, articles, property or any other benefits as a means of help or support to a political party, a politician or a person, whose duties are relevant to politics, political activities, both directly and indirectly.

นโยบายการต่อต้านการทุจริตคอร์รัปชัน

กรรมการบริษัท ผู้บริหาร และพนักงานทุกระดับ จะไม่กระทำการอันใดที่เป็นการเกี่ยวข้องกับการทุจริตคอร์รัปชัน ทั้งทางตรงและทางอ้อม ต่อตนเอง ครอบครัว คนรู้จัก รวมถึงหน่วยงานของรัฐ และหน่วยงานเอกชนที่บริษัทฯ ได้ทำธุรกิจด้วย และให้มีการสอบทานและทบทวนการปฏิบัติตามนโยบายการทุจริตคอร์รัปชันอย่างสม่ำเสมอ เพื่อให้สอดคล้องกับการเปลี่ยนแปลงของธุรกิจ ระเบียบ ข้อบังคับของบริษัทฯ และกฎหมายที่เกี่ยวข้อง

The Anti-Corruption Policy

The Board of Directors, Executives and Employees of Sikarin on all levels shall not commit any acts, related to corruption, both directly and indirectly, to themselves, their families, acquaintances, as well as to the government offices and private offices, which are engaged in business with the Company, and wish to have their actions verified and monitored continuously under this Policy in order to be in line with changes in business, rules and regulations of the Company and relevant Laws.



หน้าที่ความรับผิดชอบ

1. คณะกรรมการบริษัท มีบทบาทหน้าที่และความรับผิดชอบในการพิจารณา กำหนดนโยบาย กำกับดูแล ติดตาม สอบทานให้มีระบบที่สนับสนุนการต่อต้านการทุจริตคอร์รัปชันที่มีประสิทธิภาพ เพื่อให้บริษัทฯ บรรลุวัตถุประสงค์ในการนำนโยบายการต่อต้านการทุจริตคอร์รัปชันไปปฏิบัติ

2. คณะกรรมการตรวจสอบ มีบทบาทหน้าที่และความรับผิดชอบ ในการพิจารณานโยบายการต่อต้านการทุจริตคอร์รัปชัน ให้มีความเหมาะสมกับธุรกิจ สภาพแวดล้อมของบริษัทฯ รวมถึงทบทวนความเหมาะสมในการเปลี่ยนแปลงนโยบายการต่อต้านการทุจริตคอร์รัปชัน นอกจากนี้ คณะกรรมการตรวจสอบยังมีหน้าที่ในการสอบทานระบบรายงานทางบัญชีการเงิน ระบบการควบคุมภายใน การประเมินความเสี่ยงเกี่ยวกับการทุจริต เพื่อให้มั่นใจว่าหน่วยงานต่างๆ มีการปฏิบัติงานอย่างมีประสิทธิภาพ ถูกต้องตามกฎหมายและมีความเสี่ยงที่จะเกิดการทุจริตน้อยที่สุด

3. กรรมการผู้จัดการใหญ่ ผู้บริหาร และฝ่ายจัดการ มีบทบาทหน้าที่และความรับผิดชอบในการนำนโยบายการต่อต้านการทุจริตคอร์รัปชันไปปฏิบัติ สื่อสารแก่พนักงานทุกระดับและผู้ที่เกี่ยวข้อง เพื่อให้มีความรู้ความเข้าใจในนโยบายดังกล่าว รวมถึงทบทวนความเหมาะสมของนโยบายฯ ให้สอดคล้องกับการเปลี่ยนแปลงของธุรกิจ ระเบียบ ข้อบังคับ หรือข้อกำหนดของกฎหมาย เพื่อรายงานต่อคณะกรรมการตรวจสอบ

4. หน่วยงานตรวจสอบภายใน มีบทบาทหน้าที่และความรับผิดชอบในการตรวจสอบและสอบทานการปฏิบัติงานให้เป็นไปตามแผนการตรวจสอบภายใน เพื่อให้มั่นใจว่ามีระบบควบคุมที่เหมาะสม และเสนอรายงานการตรวจสอบการประเมินความเสี่ยงเกี่ยวกับการทุจริตคอร์รัปชันต่อคณะกรรมการตรวจสอบ

Duties and Responsibilities

1. It is the Board of Directors' duty and responsibility to consider, establish policies, control, monitor and verify the effectiveness of system, which supports resistance to corruption, so the Company may achieve the goals of implementing the Anti-Corruption policy.

2. It is the Audit committee's duty and responsibility to consider a Anti-Corruption policy, which is appropriate for the business, Company's environment, as well as to verify the appropriateness in amending the Anti - Corruption policy. Moreover, it is also the Audit committee's duty to re-examine the system of financial and accounting reports, internal control system, and corruption risk management in order to assure that various departments are working effectively and in accordance with the Law and the risks of corruption are minimal.

3. Managing Director, Executives and management division shall have the duty and responsibility of implementing the Anti - Corruption policy, conveying the Policy to the Employees of all levels and relevant persons in order to spread knowledge and understanding of the said policy, as well as verify the Policy's appropriateness and accordance with changes in the business, rules, regulations or requirements of the Law to further report to the Audit Committee.

4. Internal audit departments shall have the duty and responsibility to check and verify the work in progress, so that it conforms to the plan of internal control, in order to ensure the control system is adequate and to report the results of corruption risk management inspection to the Audit Committee.



แนวทางการปฏิบัติ

1. กรรมการบริษัท ผู้บริหาร และพนักงานทุกระดับ รวมถึงผู้ที่เกี่ยวข้อง ต้องปฏิบัติตามนโยบายการต่อต้านการทุจริตคอร์รัปชัน นโยบายการกำกับดูแลกิจการ จริยธรรมธุรกิจและจรรยาบรรณองค์กร และข้อบังคับบริษัท อย่างเคร่งครัด โดยต้องไม่เข้าไปเกี่ยวข้องกับการทุจริตคอร์รัปชันทั้งทางตรงและทางอ้อม

2. บุคลากรของบริษัทฯ ต้องไม่กระทำการใดๆ อันแสดงถึงการทุจริตคอร์รัปชัน การให้หรือรับสินบนแก่ผู้มีส่วนได้เสียในเรื่องที่ตนปฏิบัติงานทั้งทางตรงและทางอ้อม เพื่อให้ได้มาซึ่งผลประโยชน์ในทางมิชอบ โดยบริษัทฯ กำหนดให้การให้หรือรับของขวัญ ของที่ระลึก ของกำนัล หรือประโยชน์อื่นใด ต้องเป็นไปตามขนบธรรมเนียมประเพณีปฏิบัติ และการกระทำในวิสัยที่สมควรเหมาะสม โดยต้องไม่มีมูลค่าเกินสมควร หรือนำไปสู่การปฏิบัติหรือละเว้นการปฏิบัติหน้าที่ของตน ซึ่งอาจนำไปสู่การทุจริตคอร์รัปชัน

3. การบริจาคเพื่อการกุศล โดยใช้เงิน สิ่งของ หรือทรัพย์สินของบริษัทฯ จะต้องกระทำในนามบริษัทฯ เท่านั้น โดยต้องบริจาคให้แก่องค์กรที่เชื่อถือได้ มีใบรับรองอย่างถูกต้อง สามารถตรวจสอบได้ และต้องดำเนินการผ่านขั้นตอนตามระเบียบของบริษัทฯ

4. การสนับสนุน โดยใช้เงิน สิ่งของ หรือทรัพย์สินของบริษัทฯ เพื่อสนับสนุนโครงการต่างๆ จะต้องระบุชื่อในนามบริษัทฯ เท่านั้น โดยต้องมีวัตถุประสงค์เพื่อธุรกิจ ภาพลักษณ์ที่ดีของบริษัทฯ และต้องดำเนินการผ่านขั้นตอนตามระเบียบของบริษัทฯ ทั้งนี้ การเบิกจ่ายต้องระบุวัตถุประสงค์ที่ชัดเจนและมีหลักฐานที่สามารถตรวจสอบได้

5. บุคลากรของบริษัทฯ ต้องไม่กระทำการใดๆ ที่แสดงให้เห็นว่าไม่เป็นกลางทางการเมือง โดยห้ามให้การสนับสนุนหรือการกระทำอันเป็นการฝักใฝ่พรรคการเมืองใดพรรคการเมืองหนึ่ง ทั้งทางตรงและทางอ้อม รวมถึงไม่ใช้ทรัพยากรของบริษัทฯ เพื่อการดำเนินการที่เกี่ยวข้องกับการเมือง ที่แสดงให้เห็นถึงการไม่เป็นกลางทางการเมือง

6. บุคลากรของบริษัทฯ ต้องไม่ละเลยหรือเพิกเฉย เมื่อพบการกระทำที่เข้าข่ายการทุจริตคอร์รัปชันที่เกี่ยวข้องกับบริษัทฯ โดยต้องแจ้งให้ผู้บังคับบัญชาหรือบุคคลที่รับผิดชอบรับทราบ และให้ความร่วมมือในการตรวจสอบข้อเท็จจริงต่างๆ

7. บริษัทฯ จะให้ความสำคัญและคุ้มครองบุคลากร หรือบุคคลอื่นใดที่แจ้งเบาะแสหรือหลักฐานเรื่องการทุจริตคอร์รัปชัน ที่เกี่ยวข้องกับบริษัทฯ โดยใช้มาตรการคุ้มครองผู้ร้องเรียน หรือผู้ที่ให้ความร่วมมือในการรายงานการทุจริตคอร์รัปชัน บริษัทฯ จะไม่ลงโทษ ลดตำแหน่ง หรือให้ผลทางลบแก่บุคคลที่แจ้งเบาะแส

8. ผู้ที่กระทำการทุจริตคอร์รัปชัน เป็นการกระทำผิดกฎระเบียบ ข้อบังคับ และจรรยาบรรณของบริษัทฯ จะต้องได้รับการพิจารณาทางวินัยตามระเบียบบริษัทฯ ที่กำหนด และถ้าเป็นการกระทำผิดกฎหมาย จะต้องรับโทษทางกฎหมายด้วย

9. บริษัทฯ มีการจัดการประเมินความเสี่ยงด้านการทุจริตคอร์รัปชัน รวมถึงการจัดลำดับความสำคัญ และกำหนดมาตรการที่เหมาะสม รวมถึงติดตาม ตรวจสอบผลของมาตรการดังกล่าว

10. บริษัทฯ กำหนดให้ผู้บริหารเป็นผู้ติดตาม ควบคุม ให้พนักงานทุกระดับและผู้ที่เกี่ยวข้อง โดยเฉพาะพนักงานภายใต้การบังคับบัญชา มีความรู้ความเข้าใจ และปฏิบัติตามนโยบายการต่อต้านการทุจริตคอร์รัปชันอย่างเคร่งครัด

Rule of Implementation

1. Directors, Executives and Employees of all levels, as well as relevant persons must act according to the Anti - Corruption Policy, Corporate Governance Policy, Business ethics and corporate ethics, as well as Company's regulations with utmost strictness, and must not get involved with corruption either directly or indirectly.

2. Sikarin's personnel must not commit any action, denoting corruption—give and accept bribes to and from any interested party for any work related issues, both directly and indirectly, in order to gain unjust benefits. Whereas the Company has established, that giving or accepting gifts, souvenirs, presents or any other benefits, must be done strictly according to established traditions and customs and inadequate and appropriate form, whereas the value must not be excessive or not to result in one's actions or abstaining from actions, which may result in corruption.

3. Donations for charity, either with money, articles, or property of Sikarin must be done in the name of Sikarin only, and must be given to trustworthy organizations, with proper licenses, and who can be traced back. Such donations must be done according to the procedure, established by the Company.

4. Supporting various projects with money, articles or property of Sikarin shall be done in the name of the Company only and must serve business goals, good public image of the Company and must be done according to the procedure, established by the Company. Thus any payments requests must state clear purpose and be supported by verifiable proof.

5. Employees of the Company must not commit any action, denoting them being not politically neutral, and it is prohibited to support or engage in any activities, denoting their bias to any political party, both direct and indirect, as well as to use Sikarin's resources for any politics-related activities, which clearly marks them as being not politically neutral.

6. Employees of the Company must not be indifferent, when discovering any activities connected with corruption related to the Company, and must report to the Superior or a responsible person as well as cooperate in investigation of any facts.

7. The Company shall provide fair treatment and protection to Employees or any other person, who reports any leads or provides evidence of corruption, related to the Company. According to the principles of appellant protection or protection of persons, cooperating in reporting corruption, the Company shall not penalize, demote or cause any negative consequences to the informant.

8. Person, engaging in corruptive activities, violates rules, regulations and corporate ethics of the Company and must be treated with according to the established disciplinary regulations of the Company, and if such actions are contradictory to the Law, shall be penalized by the Law as well.

9. Sikarin has arranged for corruption risks evaluation and has defined degrees of priority and appropriate measures, as well as monitoring and inspection of the said measures.

10. The Company has appointed Executives with the duties of monitoring, controlling Employees of all levels as well as related persons, especially Employees within the chain of command, so they know, understand and strictly adhere to the Anti-Corruption Policy.



ช่องทางการร้องเรียน และการแจ้งเบาะแส

บริษัทฯ จัดให้มีช่องทางการร้องเรียนและการแจ้งเบาะแส เพื่อรับเรื่องร้องเรียน ข้อคิดเห็น ข้อเสนอแนะ จากผู้มีส่วนได้เสียที่ได้รับหรือมีความเสี่ยง ที่จะได้รับผลกระทบจากการกระทำที่เกี่ยวกับการทุจริตคอร์รัปชัน ของบุคลากรของบริษัทฯ ไม่ว่าจะทางตรงหรือทางอ้อม โดยคณะกรรมการมอบหมายให้คณะกรรมการตรวจสอบเป็นผู้พิจารณาเรื่องร้องเรียนหรือเบาะแสในการทุจริตคอร์รัปชัน ผู้แจ้งเรื่องร้องเรียนสามารถแจ้งเรื่องร้องเรียนหรือเบาะแส พร้อมชื่อ ที่อยู่ และหมายเลขโทรศัพท์ที่สามารถติดต่อได้ ผ่านช่องทาง ดังนี้

- เลขานุการบริษัท
บริษัท ศิครินทร์ จำกัด (มหาชน)
4/29 หมู่ 10 ถนนศรีนครินทร์ แขวงบางนา
เขตบางนา กรุงเทพมหานคร 10260
- E-mail : ir.sikarin@gmail.com
- โทรศัพท์: 0-2366-9900 ต่อ 2702
- โทรสาร: 0-2366-9907

Channels of Submitting Complaints and Filing Evidence

Sikarin has established channels for submitting complaints and filing evidence, to receive any complaints, suggestions, proposals, and comments from any interested parties, who were affected or under risk of being affected by corruption activities of Sikarin's Employees, both direct and indirect. The Board of Directors has appointed the Audit Committee to investigate the submitted complaints and verify the evidence of corruption. The person, who wishes to file a complaint, may deliver the complaint or the evidence along with his name, address and contact phone number via following channel :

- Company Secretary
Sikarin Public Company Limited
4/29 Moo10 Srinakarin Rd. Bangna
sub-district Bangkok 10260
- E-mail : ir.sikarin@gmail.com
- Telephone : 0-2366-9900 ext 2702
- Fax : 0-2366-9907



มาตรการคุ้มครองผู้แจ้งเรื่องร้องเรียนหรือเบาะแส

บริษัทฯ จะเก็บรักษาข้อมูลของผู้ร้องเรียนหรือแจ้งเบาะแสเป็นความลับ โดยจะจำกัดเฉพาะผู้ที่มีหน้าที่รับผิดชอบในการดำเนินการตรวจสอบเรื่องร้องเรียนเท่านั้น ที่สามารถเข้าถึงข้อมูลดังกล่าว ในกรณีที่ผู้แจ้งเรื่องร้องเรียนหรือเบาะแสเป็นบุคลากรของบริษัทฯ จะได้รับการคุ้มครองที่เหมาะสมและเป็นธรรมจากบริษัทฯ เช่น ไม่มีการลดตำแหน่งงาน การพักงาน การเลิกจ้าง การข่มขู่ หรือการกระทำอื่นใดที่ไม่เป็นธรรมแก่ผู้แจ้งดังกล่าว

กรรมการผู้จัดการใหญ่ มีบทบาทหน้าที่ในการใช้ดุลยพินิจมอบหมาย ให้ผู้บริหารที่ต้องไม่มีส่วนเกี่ยวข้องกับเรื่องที่ได้รับการแจ้งเรื่องร้องเรียนหรือเบาะแส ทั้งทางตรงและทางอ้อม ทำหน้าที่แทนในการใช้ดุลยพินิจสั่งการคุ้มครองความปลอดภัยของผู้แจ้งเรื่องร้องเรียนหรือเบาะแส พยาน และบุคคลที่ให้ข้อมูล เพื่อคุ้มครองความปลอดภัยของบุคคลดังกล่าว

เพื่อเป็นการเผยแพร่นโยบายการต่อต้านการทุจริตคอร์รัปชัน ให้บุคลากรของบริษัทฯ ได้ทราบอย่างทั่วถึง บริษัทฯ ได้นำนโยบายดังกล่าวเผยแพร่ผ่านช่องทางการสื่อสารของบริษัทฯ เช่น Intranet (ช่องทางการสื่อสารภายในบริษัทฯ) เว็บไซต์บริษัทฯ รายงานการเปิดเผยข้อมูลประจำปี (56 – 1) และรายงานประจำปี (56 – 2) รวมถึงจัดให้มีการสื่อสารแก่พนักงานใหม่เพื่อให้ทราบนโยบายดังกล่าว ทั้งนี้ บริษัทฯ จะทบทวนนโยบายการต่อต้านการทุจริตคอร์รัปชันเป็นประจำทุกปี เพื่อให้สอดคล้องกับการเปลี่ยนแปลงธุรกิจ

Measures of Protection of Persons, Submitting Complaints or Providing Evidence

Sikarin shall keep complainant's data confidential, and restrict access to them only to persons, responsible for investigation of the said complaints. If the complainant or person, providing evidence, is the Sikarin's Employee, he/she will be treated fairly and appropriately, i.e. he/she will not be demoted, laid off, dismissed, threatened or otherwise unfairly treated.

It is the Managing Director duty to appoint an Executive at their discretion, who is a non-interested party in the issue, which has been reported or where evidence was submitted, both directly and indirectly, to represent and at his discretion to order security measures for the complainants, witnesses and informants.

To convey this the Anti-Corruption Policy to all of the Sikarin's Employees throughout, the Company distributes this Policy through Sikarin's media channels, such as Intranet (Company's internal communication channel), Company's website, 56-1 Form and Company's annual report (56-2) as well as informs new Employees about this Policy, thus the Company shall re-inspect the Anti-Corruption Policy on annual basis in order to be in line with the changes of the business.

4. การเปิดเผยข้อมูลและความโปร่งใส

บริษัทฯ ตระหนักถึงความสำคัญในเรื่องของการเปิดเผยสารสนเทศ ที่มีความสำคัญต่อการตัดสินใจของผู้ถือหุ้น นักลงทุนและผู้มีส่วนได้เสียอย่างเท่าเทียมกัน จึงมีความจำเป็นที่ต้องมีการควบคุมและกำหนดมาตรการในการเปิดเผยสารสนเทศ โดยมีนโยบายในการเปิดเผยข้อมูลอย่างโปร่งใส ถูกต้อง ครบถ้วน เชื่อถือได้ และทันต่อเวลา ทั้งภาษาไทยและภาษาอังกฤษ ผ่านช่องทางต่างๆ ที่สามารถเข้าถึงได้ง่าย โดยบริษัทฯ ยึดปฏิบัติตามกฎหมาย กฎเกณฑ์ ข้อบังคับต่างๆ ที่กำหนดโดยสำนักงานคณะกรรมการกำกับหลักทรัพย์และตลาดหลักทรัพย์ ตลาดหลักทรัพย์แห่งประเทศไทย และหน่วยงานอื่นของรัฐอย่างเคร่งครัด และติดตามการแก้ไขเปลี่ยนแปลงอยู่เสมอ เพื่อให้ผู้ถือหุ้น นักลงทุนและผู้มีส่วนได้เสียเชื่อมั่นในการดำเนินธุรกิจที่โปร่งใสถูกต้อง เช่น

4.1 เปิดเผยข้อมูลที่สำคัญต่างๆ ต่อสาธารณะทั้งข้อมูลทางการเงิน และข้อมูลที่ไม่ใช่ทางการเงินอย่างถูกต้อง ครบถ้วน ทันต่อเวลา เช่น งบการเงิน คำอธิบายและวิเคราะห์ทางการเงิน รายงานความรับผิดชอบของคณะกรรมการต่อรายงานทางการเงิน และแสดงไว้คู่กับรายงานผู้สอบบัญชี รายงานของคณะกรรมการตรวจสอบ รายงานระหว่างกัน โครงสร้างผู้ถือหุ้น โครงสร้างคณะกรรมการ บทบาทหน้าที่ รายงานการกำกับดูแลกิจการ เป็นต้น

4.2 เปิดเผยข้อมูลเกี่ยวกับการประกอบธุรกิจของบริษัทฯ ปัจจัยความเสี่ยง การจัดการ ไว้อย่างเพียงพอในรายงานประจำปีและรายงาน 56 - 1

4.3 กำหนดนโยบายให้กรรมการและผู้บริหาร ต้องรายงานการมีส่วนได้เสียของตนและบุคคลที่มีความเกี่ยวข้อง ซึ่งเป็นส่วนได้เสียที่เกี่ยวข้องกับการบริหารจัดการกิจการของบริษัท โดยมีหลักเกณฑ์และวิธีการรายงาน ดังนี้

- รายงานเมื่อเข้าดำรงตำแหน่งกรรมการหรือผู้บริหารครั้งแรก
- รายงานทุกครั้งเมื่อมีการเปลี่ยนแปลงข้อมูลการมีส่วนได้เสีย
- ในกรณีที่กรรมการพ้นจากตำแหน่ง และได้กลับเข้ามาดำรงตำแหน่งกรรมการใหม่โดยต่อเนื่อง กรรมการท่านนั้นไม่ต้องยื่นแบบรายงานใหม่ หากไม่มีการเปลี่ยนแปลงข้อมูลการมีส่วนได้เสีย

• ให้กรรมการและผู้บริหารส่งแบบรายงานการมีส่วนได้เสียแก่เลขานุการบริษัท และเลขานุการบริษัทจะต้องส่งสำเนารายงานการมีส่วนได้เสียนี้ให้ประธานกรรมการ และประธานกรรมการตรวจสอบทราบภายใน 7 วันทำการนับแต่วันที่ได้รับรายงาน

4.4 กำหนดนโยบายให้กรรมการต้องเปิดเผยการถือครองหลักทรัพย์ของบริษัทฯ เมื่อเข้าดำรงตำแหน่งครั้งแรก และรายงานการซื้อ ขาย โอนหลักทรัพย์ ให้ที่ประชุมคณะกรรมการทราบทุกครั้ง

4.5 เปิดเผยวิธีการสรรหากรรมการ และวิธีการประเมินผลการปฏิบัติงานของคณะกรรมการ

4.6 เปิดเผยข้อมูลการปฏิบัติหน้าที่ในคณะกรรมการและจำนวนครั้งการเข้าประชุมเป็นรายบุคคล

4.7 เปิดเผยนโยบายการดูแลสิ่งแวดล้อมและสังคม และผลการปฏิบัติตามนโยบาย

4.8 รายงานนโยบายการกำกับดูแลกิจการและผลการปฏิบัติตามนโยบาย

บริษัทฯ มีช่องทางหลากหลายในการสื่อสารข้อมูลกับผู้ถือหุ้น นักลงทุนและผู้มีส่วนได้เสีย ทั้งตามที่กฎหมายกำหนด เช่น แบบ 56-1 รายงานประจำปี ระบบ SET Community Portal ของตลาดหลักทรัพย์ และช่องทางอื่นๆ เช่น เว็บไซต์ของบริษัทฯ ในหัวข้อนักลงทุนสัมพันธ์ ซึ่งมีการปรับปรุงข้อมูลให้ทันการอยู่เสมอ การพบปะกับนักวิเคราะห์รายไตรมาส เป็นต้น

บริษัทฯ มอบหมายให้ผู้จัดการฝ่ายการเงินทำหน้าที่ติดต่อสื่อสารกับผู้ลงทุนสถาบัน การให้ข้อมูลข่าวสารของบริษัทฯ ต่อผู้ถือหุ้น ซึ่งผู้ลงทุนสามารถติดต่อขอรับข้อมูลบริษัทได้ที่สำนักเลขานุการ หมายเลขโทรศัพท์ 1728 หรือ 0-2366-9900 ต่อ 2702, 2708 และหมายเลขโทรสาร 0-2366-9907 หรือติดต่อผ่านทางเว็บไซต์บริษัทฯ (www.sikarin.com) โดยข้อความถาม ข้อติชม ข้อร้องเรียนและข้อเสนอแนะต่างๆ ที่ทางผู้ถือหุ้น นักลงทุน และผู้มีส่วนได้เสียได้สื่อสารเข้ามายังบริษัทฯ จะถูกส่งต่อให้หน่วยงานที่เกี่ยวข้องเพื่อดำเนินการและแจ้งผลการดำเนินงานให้ผู้ติดต่อทราบ

4. Data Disclosure and transparency

Realizing the significance of information disclosure necessary for decision making by shareholders, investors and stakeholders equitably, Sikarin finds it necessary to have a proper control and measure for information disclosure. It has set forth a policy of transparency, correctness, completeness, reliability and on-time delivery of information in both Thai and English through channels, easy to get access to Sikarin strictly follows the law, rules, regulations, formulated by the Securities and Exchange Commission, Stock Exchange of Thailand and other government agencies related, and closely monitors legal amendments and changes so that its shareholders, investors and stakeholders may have full confidence in Sikarin's business transparency. Activities include:

4.1 Disclosing significant information to the public both financial and non-financial data correctly, completely and on a timely manner, for instance, financial statements, explanations and financial analysis, the Board's responsibility report towards the financial reports along with the auditor's report, the Audit Committee's report interrelated transactions, shareholding structure, the Board of Directors' structure, roles and duties, and governance report, etc.

4.2 Disclosing information about Sikarin's business operation, risks, administration in its Annual Report and Report 56-1.

4.3 Setting forth a policy for directors and the management to report their stakeholder status and related persons, involved with Sikarin's administration. Reporting criteria and procedures are as follows :

- Reporting upon taking the office as a director or executive for the first time,
- Reporting upon the change of stakeholder status.
- In case a director leaves his/her office and is reinstated successively, that director is not required to make a report if there is no change in stakeholder status.
- Directors and the management shall send their stakeholder status report to the Company secretary, who will pass a copy of such reports to the Board Chairman and Chairman of the Audit Committee in 7 working days upon receiving those reports.

4.4 Establish the policy of disclosure by the Directors of their holding of Company's securities upon first entering the service as well as report buying, selling and transferring securities at each meeting of the Board.

4.5 Disclosing information about recruitment of directors and evaluation of the Board of Directors' performance.

4.6 Disclosing information about sub-committees' activities and attendance to meetings by each person.

4.7 Disclosing information about social and environment policy and activities carried out according to that policy

4.8 Disclosing information about governance policy and activities carried out according to that policy.

Sikarin has a variety of channels to communicate such information with its shareholders, investors and stakeholders as required by law in report 56-1, Annual Report, SET Community Portal and other channels, i.e. Sikarin's website under the heading of investor relationship, which is regularly updated and a quarterly Meeting with analysts.

Sikarin has assigned the Finance Manager to communicate with institutional investors and offer corporate information to shareholders. Investors can obtain Sikarin information at the Secretariat Office, Tel: 1728 or 0-2366-9900 ext 2702, 2708 or Fax: 0-2366-9907 or Sikarin's website (www.sikarin.com). Every question, comment, complaint or suggestion sent in by shareholders, investors or stakeholders will be forwarded to related divisions to handle and results will be notified to the sender.



5. ความรับผิดชอบของคณะกรรมการ

5. Board of Directorst Responsibilities

5.1 ผังการบริหารงาน บริษัท ศิครินทร์ จำกัด (มหาชน)

5.1 Organization Chart of Sikarin Public Company Limited

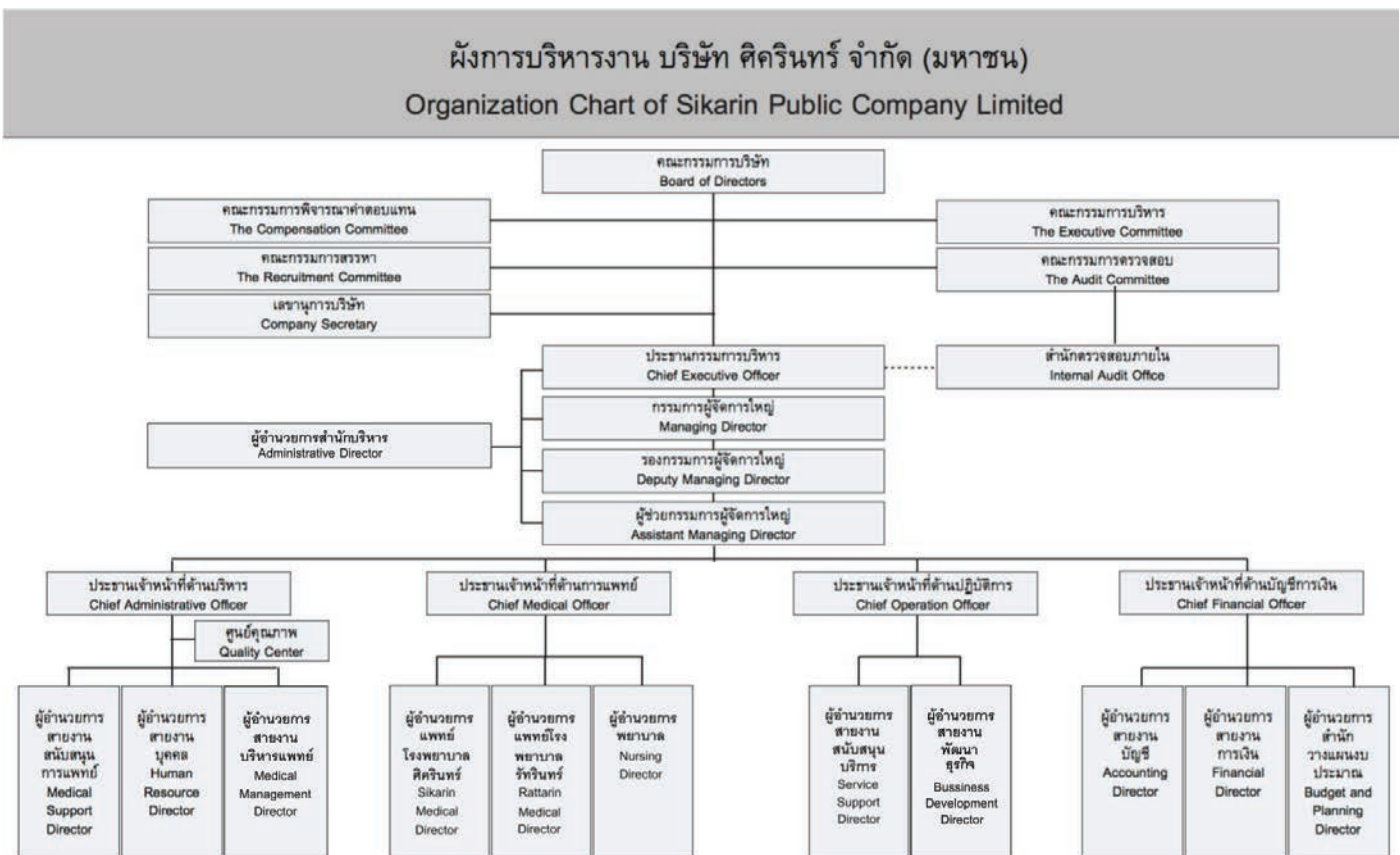

5.2 โครงสร้างคณะกรรมการบริษัท

คณะกรรมการบริษัท มีบทบาทสำคัญในการกำกับดูแลกิจการเพื่อประโยชน์สูงสุดของบริษัทฯ โดยหลักสำคัญของการกำกับดูแลกิจการที่ดี คณะกรรมการบริษัทมีการแสดงความรับผิดชอบต่อหน้าที่ และผลการปฏิบัติหน้าที่และผลการปฏิบัติงานของคณะกรรมการ โดยคณะกรรมการบริษัทได้ปฏิบัติหน้าที่ด้วยความซื่อสัตย์สุจริต โปร่งใส รอบคอบระมัดระวังและเข้าใจถึงบทบาทหน้าที่ความรับผิดชอบที่อยู่บนพื้นฐานของกฎหมาย ข้อกำหนด กฎเกณฑ์ ข้อบังคับบริษัท มติที่ประชุมผู้ถือหุ้นและหลักการกำกับดูแลกิจการที่ดี ไม่กระทำการใดที่เป็นการขัดหรือแย้งกับผลประโยชน์ของบริษัทฯ เพื่อให้ผู้ถือหุ้นและนักลงทุนเกิดความมั่นใจ

กรรมการทุกท่านมีส่วนร่วมในการกำหนดวิสัยทัศน์ นโยบาย เป้าหมาย การดำเนินธุรกิจ แผนธุรกิจ ตลอดจนงบประมาณของบริษัทฯ และกำกับดูแลให้ฝ่ายจัดการดำเนินการให้เป็นไปตามนโยบาย เป้าหมาย และแผนการที่กำหนดไว้อย่างมีประสิทธิภาพและประสิทธิผลเพื่อประโยชน์สูงสุดของบริษัทฯ และผู้ถือหุ้นโดยรวม โดยคณะกรรมการบริษัทได้มีการพิจารณาทบทวนและอนุมัติวิสัยทัศน์และภารกิจของบริษัทอย่างน้อยทุก ๆ 5 ปี และจะมีการติดตามดูแลการดำเนินงานของฝ่ายจัดการในเรื่องดังกล่าวอยู่เสมอในที่ประชุมคณะกรรมการบริษัทประจำเดือนเพื่อกำกับให้เป็นไปตามนโยบายและแก้ไขข้ออุปสรรคสำคัญที่เกิดขึ้น

The Board of Directors plays a key role in supervising Sikarin's business affairs to ensure maximum benefits and returns. In terms of good governance, the Board of Directors has been responsible for their duties and performance, performing their duties out of integrity, transparency, carefulness and compliance with the law, rules, regulations, Articles of Association, resolutions reached in an AGM and good governance principles, not doing anything contradictory or in conflict with Sikarin's interest to ensure trust and confidence from shareholders and investors.

Every Director has been actively participating in mapping out Sikarin's vision, policies, goals, business plans and strategies as well as budgeting, and closely supervising operation to ensure that it complies with the policies, goals and plans set forth in an efficient manner and for Sikarin's and shareholders' maximum benefits. The Board regularly reviews Sikarin's vision and mission at least every 5 years and closely monitors the management's business operation and reviews it in the monthly Board meeting

5.2.1 คณะกรรมการบริษัท

คณะกรรมการบริษัทมีความรับผิดชอบต่อผู้ถือหุ้นทุกราย ทั้งผู้ถือหุ้นรายใหญ่และผู้ถือหุ้นรายย่อย เพื่อให้มั่นใจว่าบริษัทฯ มีการดำเนินธุรกิจ และการปฏิบัติในเรื่องการกำกับดูแลกิจการที่สอดคล้องกับวัตถุประสงค์ นโยบาย วิสัยทัศน์ กลยุทธ์ และทิศทางในการดำเนินธุรกิจ คณะกรรมการบริษัทมีความรับผิดชอบในการปฏิบัติหน้าที่ด้วยความระมัดระวังรอบคอบและความซื่อสัตย์สุจริต เพื่อให้เกิดประโยชน์สูงสุดแก่บริษัทฯ และผู้ถือหุ้นทุกรายภายใต้กรอบจริยธรรมธุรกิจ โดยคำนึงถึงผู้มีส่วนได้เสียทุกรายและภายใต้กฎหมาย วัตถุประสงค์ และข้อบังคับบริษัทฯ นอกจากนี้ คณะกรรมการบริษัทได้กำหนดนโยบายให้ครอบคลุมทั้งองค์กรและกำกับดูแลให้มีระบบหรือกระบวนการในการบริหารจัดการความเสี่ยงเพื่อสร้างมูลค่าเพิ่มให้บริษัทฯ อย่างเหมาะสม

ปัจจุบัน คณะกรรมการบริษัท มีจำนวน 15 ท่าน ประกอบด้วย

- กรรมการบริษัทที่เป็นผู้บริหาร จำนวน 5 ท่าน ได้แก่ พลตำรวจโท จารักษ์ แสงทวีป, นายสัญญา ศรายุทธ, นายแพทย์อดิรัชต์ จรูญศรี, นายสุชีพ บุญวีระ, และนายเสนีย์ กระจำศรี
- กรรมการบริษัทที่ไม่ได้เป็นกรรมการอิสระ และไม่มีส่วนร่วมในการบริหาร จำนวน 3 ท่าน ได้แก่ นายชัยสิทธิ์ วิริยะเมตตากุล, นายจรัญ วิวัฒน์เจษฎาภูมิ, และ ดร.ทิม นพรมมา
- กรรมการอิสระ ซึ่งมีคุณสมบัติเป็นอิสระตามหลักเกณฑ์ ที่สำนักงานคณะกรรมการกำกับหลักทรัพย์และตลาดหลักทรัพย์ กำหนด จำนวน 7 ท่าน ได้แก่ นายเสนีย์ จิตตเกษม, นายศักดิ์ชัย ธนบุญชัย, นายประมวลชัย ทวีเศรษฐ์, นายกระจำ จารุพฤษ์พันธ์, นายอมรฤทธิ์ เกาไศยานนท์, นายกษิต อชันนัท, และ ดร.วิษยะ เครืองาม

กรรมการอิสระ จำนวน 7 ท่าน คิดเป็น 47% ของกรรมการทั้งคณะ ซึ่งจำนวนกรรมการอิสระไม่น้อยกว่า 1 ใน 3 ของกรรมการทั้งคณะ ซึ่งเป็นไปตามที่กฎหมายกำหนด กรรมการบริษัททุกท่าน เป็นผู้ทรงคุณวุฒิที่มีความรู้ ความสามารถและประสบการณ์ที่หลากหลายในด้าน โดยได้เปิดเผยชื่อ ประวัติ วุฒิการศึกษา ประสบการณ์ การถือครองหลักทรัพย์ในบริษัทฯ ผ่านช่องทางต่างๆ ได้แก่ รายงานประจำปี แบบ 56-1 และเว็บไซต์บริษัทฯ

5.2.1 Board of Directors

The Board of Directors is responsible to every shareholder, major or minor so that they may be confident that Sikarin is operating and complying with good governance principles in line with its business objectives, policies, vision, strategies and directions. The Board is also responsible for their duties, working considerately, openly and honestly for Sikarin's and shareholders maximal benefits under business ethic frameworks, taking heed of every stakeholder and working under the law, objectives and Sikarin's Articles of Association. In addition, the Board has set forth a policy covering the entire organization and monitored risk management to ensure organizational value and stability.

Currently, the Board features 15 directors as follows:

- Five executive directors include Pol. Lt. Gen.Jarax Sangtaweep, Mr.Sanya Sarayudh, Dr.Artirat Charoonsri, Mr. Sucheep Boonveera and Mr. Senee Krajansri
- Three non-independent, non-executive directors include Mr.Chaiyasit Viriyamettakul, Mr.Jarun Wiwatjesadawut and Dr.Tim Noparumpa,
- Seven independent directors, whose qualifications meet the Securities and Exchange Commission's criteria are Mr. Seni Chittakasem, Mr. Sakchai Tanaboonchai, Mr.Pramuanchai Taweeseedt, Mr. Krajang Jaruprukphan, Mr.Amorrit Kaosaiyanon and Dr.Vichya Krea-Ngam

Seven independent directors constituting 47% of the Board, not less than one third of the Board, thus complying with the legal requirements. Every director is qualified, knowledgeable, capable and experienced in a variety of fields. Their names, background, educational achievements and experience as well as ownership in Sikarin's securities have been disclosed openly in different channels including the Annual Report, for 56-1 and Sikarin website.



ลำดับ No	ชื่อ-นามสกุล Name	ตำแหน่ง Position
1	นายเสนีย์ จิตตเกษม Mr. Seni Chittakasem	ประธานกรรมการ / กรรมการอิสระ Chairman/Independent Director
2	พลตำรวจโทจารักษ์ แสงทวีป Pol.Lt.Gen. Jarax Sangtaweep	รองประธานกรรมการ Vice Chairman
3	นายศักดิ์ชัย ธนบุญชัย Mr. Sakchai Tanaboonchai	รองประธานกรรมการ / กรรมการอิสระ Vice Chairman/Independent Director
4	นายสัญญา ศราวุธ Mr. Sanya Sarayudh	รองประธานกรรมการ Vice Chairman
5	นายแพทย์อติรัชต์ จรูญศรี Dr. Atirat Charoonsri	กรรมการผู้จัดการใหญ่ Managing Director
6	นายประมวลชัย ทวีเศรษฐ์ Mr. Pramuanchai Taweeseedt	กรรมการ / กรรมการอิสระ Director/Independent Director
7	นายชัยสิทธิ์ วิริยะเมตตากุล Mr. Chaisith Viriyamettakul	กรรมการ Director
8	นายกระจำจ จารุพฤษ์พันธ์ Mr. Krajang Jaruprukphan	กรรมการ / กรรมการอิสระ Director/Independent Director
9	นายจรัญ วิวัฒน์เจษฎาวุฒิ Mr. Jarun Wiwatjesadawut	กรรมการ Director
10	นายอมรฤทธิ์ เกาไศยานนท์ Mr. Amornrit Kaosaiyanon	กรรมการ / กรรมการอิสระ Director/Independent Director
11	นายเสนีย์ กระจำจศรี Mr. Senee Krajangsri	กรรมการ Director
12	นายสุชีพ บุญวีระ Mr. Suchee Boonveera	กรรมการ Director
13	นายกษิต อัจฉนันท์ Mr. Kasidit Ajanant	กรรมการ / กรรมการอิสระ Director/Independent Director
14	ดร. วิชญา เครืองาม Dr. Vichya Krea-Ngam	กรรมการ / กรรมการอิสระ Director/Independent Director
15	ดร. ทิม นพรัมภา Dr. Tim Noparumpa	กรรมการ Director

โดยมีนายสุริยันต์ โคจรโรจน์ เป็นเลขานุการบริษัท

คณะกรรมการบริษัทได้กำหนดให้กรรมการผู้มีอำนาจลงลายมือชื่อแทนบริษัทฯ ได้แก่ พลตำรวจโทจารักษ์ แสงทวีป, นายสัญญา ศราวุธ, นายแพทย์อติรัชต์ จรูญศรี, นายเสนีย์ กระจำจศรี, และนายสุชีพ บุญวีระ กรรมการสองในห้าคนนี้ลงลายมือชื่อร่วมกันและประทับตราสำคัญของบริษัท

The Board has appointed the following directors as signatories to act for Sikarin : Pol.Lt.Gen. Jarax Sangtaweep, Mr. Sanya Sarayudh, Dr. Atirat Charoonsri, Mr. Suchee Boonveera and Mr. Senee Krajangsri, two of whom sign and corporate seal affixed.

Mr. Suriyan Kojonroj serves as the Company Secretary.

ขอบเขตอำนาจหน้าที่ และความรับผิดชอบของคณะกรรมการบริษัท

1. คณะกรรมการมีอำนาจและหน้าที่จัดการบริษัทฯ ให้เป็นไปตามวัตถุประสงค์ ข้อบังคับ และมติของที่ประชุมผู้ถือหุ้นด้วยความซื่อสัตย์สุจริตและระมัดระวังรักษาผลประโยชน์ของบริษัทฯ โดยอาจมอบหมายให้บุคคลใดบุคคลหนึ่งหรือหลายคนปฏิบัติกรอย่างใดอย่างหนึ่งแทนคณะกรรมการได้ แต่จะมอบหมายให้บุคคลอื่นปฏิบัติกรแทนตนในฐานะกรรมการมิได้
2. กำหนดเป้าหมาย แนวทาง และนโยบายในการประกอบธุรกิจของบริษัทฯ รวมทั้งควบคุมดูแลการบริหารและการจัดการของคณะกรรมการบริหารให้เป็นไปตามนโยบายที่ได้รับมอบหมาย เว้นแต่เรื่องที่กฎหมายกำหนดให้ต้องได้มติจากที่ประชุมผู้ถือหุ้น เช่น การขายหรือโอนกิจการของบริษัทฯ ทั้งหมดหรือบางส่วนที่สำคัญ การซื้อหรือโอนกิจการของบริษัทฯ ทั้งหมดหรือบางส่วนที่สำคัญ การซื้อหรือรับโอนกิจการของบริษัทอื่นหรือบริษัทเอกชนมาเป็นของบริษัทฯ การเพิ่มทุนการลดทุน การออกหุ้นกู้ การแก้ไขข้อบังคับหรือหนังสือบริคณห์สนธิ รวมทั้งการอื่นใดที่กำหนดไว้ภายใต้บทบัญญัติของกฎหมายว่าด้วยหลักทรัพย์และตลาดหลักทรัพย์และ/หรือข้อกำหนดของตลาดหลักทรัพย์แห่งประเทศไทย เป็นต้น
3. จัดให้มีการเปิดเผยข้อมูลแก่ผู้ถือหุ้น ผู้ลงทุนและผู้มีส่วนได้ส่วนเสียทุกกลุ่มอย่างถูกต้อง ครบถ้วน โปร่งใส และทันเวลา
4. อนุมัติแผนงานการประกอบธุรกิจและกลยุทธ์ทางธุรกิจ รวมทั้งอนุมัติงบประมาณประจำปีของบริษัทฯ ที่นำเสนอโดยคณะกรรมการบริหาร
5. อนุมัติการทำธุรกรรมเกี่ยวกับการจัดหาเงินและบริหารเงิน เช่น การเปิดบัญชีธนาคาร การกู้ยืมเงิน เป็นต้น
6. พิจารณาอนุมัติการจัดทำนิติกรรมสัญญาที่ผูกพันบริษัทฯ
7. กรรมการซึ่งมีส่วนได้เสียในเรื่องใด ไม่มีสิทธิออกเสียงลงคะแนนในเรื่องนั้น
8. คณะกรรมการมีหน้าที่ต้องจัดให้มีการทำงบดุลและบัญชีกำไรขาดทุน ณ วันสิ้นสุดของรอบปีบัญชีของบริษัทฯ โดยมีคณะกรรมการตรวจสอบเป็นผู้ตรวจสอบพิจารณารับรองรายงานทางการเงินเพื่อจัดทำและนำเสนอต่อที่ประชุมผู้ถือหุ้นในการประชุมสามัญประจำปีเพื่อพิจารณาอนุมัติต่อไป
9. จัดให้มีระบบควบคุมภายในและการตรวจสอบภายในที่มีประสิทธิภาพ

Scope of the Board of Directors' authorities, duties and responsibilities

1. The Board has authorities and duties of managing the Company in accordance with the Company's objectives, Articles of Association and AGM resolutions in a rightful and efficient manner. The Board may assign someone to do something for the Board but cannot assign anyone to act as a director.
2. Setting forth business goals, directions and policies and supervising the administration of the Executive Committee to make sure that it complies with the policies, except issues which the law requires a resolution from an AGM, for instance, sale or transfer of Sikarin's significant business affairs, entirely or partially, purchase or transfer of Sikarin's significant business enterprise, entirely or partially, purchase or taking the transfer of another company's business enterprise or private company to Sikarin's ownership, capital increase or decrease, debenture issuance, amendments to the Articles of Association or Memorandum of Association as well as other activities specified in the provisions of the securities and stock exchange law and/or the Stock Exchange of Thailand's regulations.
3. Getting correct, complete, transparent and on-time information disclosed to shareholders, investors and every group of stakeholders,
4. Approving Sikarin's annual business plan and strategies as well as annual budget, proposed by the Executive Committee,
5. Approving funding and finance-related transactions, i.e. opening a bank account, borrowing, etc.
6. Approving legal deeds that oblige the Company, 7. Directors having interest in an issue are not entitled to cast a vote on that issue.
7. Directors having interest in an issue are not entitled to cast a vote on that issue.
8. Getting the balance sheets and profit and loss statements prepared as of the end of each Sikarin's accounting cycle. After reviewing and approving by the Audit Committee, the financial statements will be present to the AGM for approval.
9. Getting an internal control and audit established and work efficiently.

5.2.2 การรวมหรือแยกตำแหน่ง

ประธานกรรมการบริษัท ประธานกรรมการบริหารและกรรมการผู้จัดการใหญ่ ไม่เป็นบุคคลเดียวกัน บริษัทฯ มีการกำหนดขอบเขตอำนาจของแต่ละตำแหน่งไว้อย่างชัดเจนในอำนาจดำเนินการของบริษัทฯ จึงทำให้ผู้บริหารดังกล่าวไม่มีอำนาจเบ็ดเสร็จในเรื่องใดเรื่องหนึ่งโดยเฉพาะ รวมทั้งคณะกรรมการตรวจสอบเป็นคณะกรรมการที่ไม่มีอำนาจลงนามอนุมัติผูกพันกับบริษัทฯ ไม่มีส่วนได้เสียในด้านการเงินและการบริหารของบริษัท

5.2.2 Position Combination and Separation

The Board Chairman, Executive Chairman and Managing Director are not the same person as Sikarin has clearly specified roles and responsibilities for each position. That's why no single executive has total and absolute authority on a particular matter. The Audit Committee has no authority to approve anything that obliges the Company and has no interest in Sikarin's financial and administrative matters.

5.2.3 เลขานุการบริษัท

คณะกรรมการบริษัท ได้แต่งตั้งนายสุรียนต์ โคจรโรจน์ ดำรงตำแหน่งเลขานุการบริษัท มีหน้าที่กำกับดูแลและจัดการการประชุมของคณะกรรมการบริษัทและคณะกรรมการชุดย่อยต่างๆ การประชุมสามัญผู้ถือหุ้น รวมทั้งจัดทำรายงานการประชุมคณะกรรมการ รายงานการประชุมสามัญผู้ถือหุ้น และรายงานประจำปี นอกจากนี้ เลขานุการบริษัทมีหน้าที่กำกับดูแลให้บริษัทฯ และคณะกรรมการมีการปฏิบัติให้สอดคล้องและเป็นไปตามกฎหมาย ข้อบังคับบริษัทและหลักการกำกับดูแลกิจการที่ดี และยังสนับสนุนการจัดให้กรรมการ ผู้บริหาร ได้รับความรู้และเข้าอบรมหลักสูตรต่างๆ ที่เกี่ยวข้องกับการปฏิบัติหน้าที่กรรมการและกรรมการเฉพาะเรื่อง ตลอดจนการรายงานให้กรรมการ ผู้บริหาร รับทราบการแก้ไขเปลี่ยนแปลงข้อกำหนดกฎเกณฑ์ต่างๆ และทำหน้าที่เก็บรักษาเอกสารสำคัญตามกฎหมาย เลขานุการบริษัทได้เข้ารับการอบรมสัมมนา ดังนี้

- หลักสูตร Directors Accreditation Program (DAP) รุ่นที่ 106/2013
- หลักสูตร กลยุทธ์การบริหารธุรกิจอสังหาริมทรัพย์ จุฬาลงกรณ์มหาวิทยาลัย รุ่นที่ 46
- หลักสูตร Board Reporting Program (BRP) รุ่นที่ 8/2012
- หลักสูตร Company Reporting Program (CRP) รุ่นที่ 3/2012
- หลักสูตร Company Secretary Program (CSP) รุ่นที่ 46/2012
- หลักสูตร Micro MBA จุฬาลงกรณ์มหาวิทยาลัย รุ่นที่ 5

5.2.3 Company Secretary

The Board has appointed Mr. Suriyan Kojonroj as Company secretary, responsible for organizing Board and committee meetings, AGM meetings and preparing minutes of those meeting as well as the Annual Report. In addition, the Company secretary is responsible for directing Sikarin and the Board to comply with the law, Articles of Association and good governance principles as well as finding executive training courses for directors and executives to attend and updating the Board and executives legal or regulation amendments and filing significant documents. The Company secretary has attended the following training courses:

- Directors Accreditation Program(DAP), Batch 106/2013
- The Real Estate Executive Association of Chulalongkorn University, Batch 46,
- Board Reporting Program(BRP),Batch 8/2012
- Company Reporting Program(CRP), Batch 3/2012
- Company Secretary Program (CSP), Batch 46/2012,
- Micro MBA, Chulalongkorn University, Batch 5.

5.2.4 คณะกรรมการชุดต่างๆ

คณะกรรมการบริหาร

คณะกรรมการบริหารประกอบด้วยกรรมการบริหารจำนวนทั้งสิ้น 5 ท่าน ดังมีรายชื่อต่อไปนี้

ลำดับ No	ชื่อ-นามสกุล Name	ตำแหน่ง Position	จำนวนครั้งของการประชุม
1	พลตำรวจโทจารักษ์ แสงทวีป Pol.Lt.Gen.Jarax Sangtaweeep	ประธานกรรมการบริหาร Chairman of the Executive Committee	12/12
2	นายแพทย์อติรต์ จรุงศรี Dr. Atirat Charoonsri	กรรมการผู้จัดการใหญ่ Managing Director	12/12
3	นายสัญญา ศราวุธ Mr. Sanya Sarayudh	กรรมการบริหาร Executive Director	12/12
4	นายเสนีย์ กระจางศรี Mr. Senee Krajangsri	กรรมการบริหาร Executive Director	12/12
5	นายสุชีพ บุญวีระ Mr. Sucheeep Boonveera	กรรมการบริหาร Executive Director	12/12

โดยมี นางปริญดา วงษ์สกุล เป็นเลขานุการ

5.2.4 Committees

Executive Committee

The Executive Committee comprises 5 Executive Directors as follows :

No	Name - Last Name	Position	Number of Meeting Attendance
1	Pol.Lt.Gen.Jarax Sangtaweeep	Chairman of the Executive Committee	12/12
2	Dr. Atirat Charoonsri	Managing Director	12/12
3	Mr. Sanya Sarayudh	Executive Director	12/12
4	Mr. Senee Krajangsri	Executive Director	12/12
5	Mr. Sucheeep Boonveera	Executive Director	12/12

Mrs. Parinda Vongsakul serves as secretary to the Executive Committee

ขอบเขตอำนาจหน้าที่ และความรับผิดชอบของคณะกรรมการบริหาร

1. มีอำนาจจัดการและบริหารงานของบริษัทฯ ให้เป็นไปตามกฎหมาย วัตถุประสงค์ ข้อบังคับบริษัทฯ มติที่ประชุมผู้ถือหุ้น ตลอดจนมติที่ประชุมคณะกรรมการบริษัท
2. จัดทำข้อเสนอแนะและกำหนดนโยบายการดำเนินธุรกิจและกลยุทธ์ทางธุรกิจของบริษัทฯ ต่อคณะกรรมการบริษัท
3. จัดทำแผนทางธุรกิจ อำนาจการบริหารงาน งบประมาณประจำปี เพื่อนำเสนอต่อคณะกรรมการบริษัท
4. พิจารณาอนุมัติการใช้จ่ายเงินเพื่อธุรกิจปกติของบริษัทฯ เช่น อนุมัติรายจ่ายลงทุน การอนุมัติค่าใช้จ่ายบริหารต่างๆ เป็นต้น ตามขอบเขตวงเงินที่กำหนดไว้ในอำนาจดำเนินการของบริษัทฯ
5. ดำเนินการตามแผนทางธุรกิจ และกลยุทธ์ทางธุรกิจให้เป็นไปตามแผนงานหรือนโยบายที่ได้นำเสนอและผ่านการอนุมัติจากที่ประชุมคณะกรรมการบริษัท
6. ปฏิบัติหน้าที่อื่นๆ ตามที่ได้รับมอบหมายจากคณะกรรมการบริษัทในแต่ละคราว

Scope of the Executive Committee's authorities, duties and responsibilities

1. Managing and administering Sikarin in accordance with the law, corporate objectives, Articles of Association, AGM resolutions and Board resolutions,
2. Figuring out business policies and strategies and proposing them to the Board with its suggestions and comments
3. Preparing business plans, administration authority and annual budget and getting them approved by the Board,
4. Approving the Company's normal business expenses, i.e. investment expenses, administration expenses, etc. according to the limit and authority of the Executive Committee,
5. Implementing business plans and strategies in line with the Company's policies, approved by the Board,
6. Performing other duties as assigned by the Board

คณะกรรมการตรวจสอบ

คณะกรรมการตรวจสอบประกอบด้วยกรรมการตรวจสอบจำนวนทั้งสิ้น 3 ท่าน ดังมีรายชื่อต่อไปนี้

ลำดับ No	ชื่อ-นามสกุล Name	ตำแหน่ง Position	จำนวนครั้งของการประชุม
1	นายประมวลชัย ทวีเศรษฐ์ Mr.Pramuanchai Taweasedt	ประธานกรรมการตรวจสอบ Chairman of the Audit Committee	4/4
2	นายอมรฤทธิ์ เกาไศยานนท์ Mr.Amorrit Kaosaiyanon	กรรมการตรวจสอบ Director of the Audit Committee	4/4
3	นายกษิต อัจฉนันท์ Mr.Kasidit Ajanant	กรรมการตรวจสอบ Director of the Audit Committee	4/4

* โดยมีนางสาวเพ็ญฤดี จิตเลขา เป็นเลขานุการ

Audit Committee

The Audit Committee features 3 directors as follows:

No	Name - Last Name	Position	Number of Meeting Attendance
1	Mr.Pramuanchai Taweasedt	Chairman of the Audit Committee	4/4
2	Mr.Amorrit Kaosaiyanon	Director of the Audit Committee	4/4
3	Mr.Kasidit Ajanant	Director of the Audit Committee	4/4

* Miss Penruedee Jitlekha serves as secretary to the Audit Committee

ขอบเขตอำนาจหน้าที่ และความรับผิดชอบของคณะกรรมการตรวจสอบ

1. สอบทานให้บริษัทฯ มีกระบวนการจัดทำและมีการเปิดเผยข้อมูลในรายงานทางการเงินของบริษัทให้ถูกต้อง ครบถ้วน มีความเชื่อถือได้ และทันเวลา โดยมีการประสานงานกับผู้สอบบัญชีและผู้บริหารที่รับผิดชอบ จัดทำรายงานทางการเงินทั้งรายไตรมาสและประจำปี
2. สอบทานให้บริษัทฯ มีระบบควบคุมภายในและการตรวจสอบภายในที่มีความเหมาะสมและมีประสิทธิภาพ
3. สอบทานการปฏิบัติของบริษัทให้เป็นไปตามกฎหมายว่าด้วยหลักทรัพย์และตลาดหลักทรัพย์ เป็นไปตามข้อกำหนดของตลาดหลักทรัพย์ และกฎหมายที่เกี่ยวข้องกับธุรกิจของบริษัทฯ
4. พิจารณา คัดเลือก เสนอแต่งตั้งผู้สอบบัญชีของบริษัทฯ โดยคำนึงถึงความน่าเชื่อถือ ประสบการณ์ของบุคลากรที่ได้รับมอบหมายให้ตรวจสอบบัญชีของบริษัท
5. พิจารณาการเปิดเผยข้อมูลของบริษัทฯ ในกรณีที่เกิดรายการที่เกี่ยวข้องกัน หรือรายการที่อาจมีความขัดแย้งทางผลประโยชน์ให้มีความถูกต้องและครบถ้วน
6. จัดทำรายงานการกำกับดูแลกิจการของคณะกรรมการตรวจสอบ โดยเปิดเผยไว้ในรายงานประจำปีของบริษัทฯ ซึ่งรายงานดังกล่าวต้องลงนามโดยประธานกรรมการตรวจสอบ
7. ปฏิบัติการอื่นใดตามที่คณะกรรมการของบริษัทฯ มอบหมายด้วยความเห็นชอบจากคณะกรรมการตรวจสอบ

Scope of the Audit Committee's authorities, duties and responsibilities

1. Reviewing the process of preparing financial statements and ensuring that correct, complete, reliable and on-time data is disclosed in the financial statements through coordination with internal auditors and executives responsible for preparing the financial statements on a quarterly and annual basis
2. Reviewing to make sure the Company has proper and efficient internal control and audit
3. Reviewing the Company's business operation to make sure that it complies with the laws pertaining to Securities and Stock Exchange ("SET") requirements and other laws related to Sikarin's business enterprise.
4. Considering, selecting and appointing Internal Auditors based on their credibility and experience.
5. Ensuring that data to be disclosed is correct and complete in case of interrelated transactions or transactions that may cause a conflict of interest.
6. Preparing a good governance report by the Audit Committee as part of the Annual Report. That report shall be signed by the Chairman of the Audit Committee.
7. Performing other duties as assigned by the Board upon consent by the Audit Committee.



คณะกรรมการพิจารณาค่าตอบแทน

คณะกรรมการพิจารณาค่าตอบแทนประกอบด้วยคณะกรรมการ 3 ท่าน ดังมีรายชื่อต่อไปนี้

ลำดับ No	ชื่อ-นามสกุล Name	ตำแหน่ง Position	จำนวนครั้งของการประชุม
1	นายศักดิ์ชัย ธนบุญชัย Mr.Sakchai Tanaboonthai	ประธานกรรมการพิจารณาค่าตอบแทน Chairman of the Compensation Committee	2/2
2	นายกระจำจ จารุกฤษพันธ์ Mr.Krajang Jaruprukphan	กรรมการพิจารณาค่าตอบแทน Director of the Compensation Committee	2/2
3	ดร. วิชญา เครืองาม Dr.Vichya Krea-Ngam	กรรมการพิจารณาค่าตอบแทน Director of the Compensation Committee	2/2

* โดยมีนายภาสก์ อยู่สุขชี เป็นเลขานุการ

Compensation Committee

The Compensation Committee features 3 directors as follows :

No	Name - Last Name	Position	Number of Meeting Attendance
1	Mr.Sakchai Tanaboonthai	Chairman of the Compensation Committee	2/2
2	Mr.Krajang Jaruprukphan	Director of the Compensation Committee	2/2
3	Dr.Vichya Krea-Ngam	Director of the Compensation Committee	2/2

* Mr. Pasek Yoosuki serves as Secretary to the Compensation Committee

ขอบเขตอำนาจหน้าที่ และความรับผิดชอบของคณะกรรมการพิจารณาค่าตอบแทน

- กำหนดนโยบายในการจ่ายค่าตอบแทนของคณะกรรมการหรือผู้บริหารระดับสูง ให้มีความเหมาะสมตามตำแหน่งของกรรมการแต่ละตำแหน่งเป็นรายบุคคล และสอดคล้องกับกลยุทธ์ทางธุรกิจของบริษัท โดยมีหลักเกณฑ์และวิธีการที่ชัดเจนและเป็นธรรม เพื่อนำเสนอให้คณะกรรมการบริษัทพิจารณา แล้วจึงเสนอที่ประชุมผู้ถือหุ้นเพื่อพิจารณาอนุมัติ
- พิจารณาและทบทวนโครงสร้าง และระบบการจ่ายค่าตอบแทนและอัตราค่าตอบแทน ให้เหมาะสมกับผลการดำเนินงานของบริษัท และสอดคล้องกับสภาวะตลาด ณ ปัจจุบัน
- เสนอแนวทางและวิธีการจ่ายค่าตอบแทนทั้งที่เป็นตัวเงิน หรือค่าตอบแทนรูปแบบอื่นๆ ให้แก่คณะกรรมการ
- กำหนดแนวทางกาประเมินผลงานของกรรมการ เพื่อพิจารณาปรับผลตอบแทนประจำปี โดยพิจารณาจากหน้าที่ความรับผิดชอบและความเสี่ยงที่เกี่ยวข้อง

Scope of the Compensation Committee's authorities, duties and responsibilities

- Figuring out a compensation policy for the Board and senior executives appropriate for each position and person in line with the Company's business strategies with clear and fair criteria and procedures, getting them verified by the Board before putting them forward to the AGM for approval,
- Considering and reviewing compensation and remuneration structure and plan in line with the Company's operating results and current situations.
- Proposing a direction or guideline to pay Directors cash and non-cash remuneration,
- Figuring out a method to evaluate Board performance in order to review their annual compensation based on their responsibilities and risks involved

คณะกรรมการสรรหา

คณะกรรมการสรรหา ประกอบด้วยกรรมการสรรหา 2 ท่าน ดังมีรายชื่อต่อไปนี้

ลำดับ No	ชื่อ-นามสกุล Name	ตำแหน่ง Position	จำนวนครั้งของการประชุม
1	นายจรัญ วิวัฒน์เจษฎาวุฒิ Mr.Jarun Wiwatjesadawut	กรรมการสรรหา Director of Recruitment Committee	2/2
2	ดร.ทิม นพรัมภา Dr.Tim Noparumpa	กรรมการสรรหา Director of Recruitment Committee	2/2

* โดยมีนางสาวชนากานต์ ยอดยิ่ง เป็นเลขานุการ

Recruitment Committee

The Recruitment Committee features 3 directors as follows

ลำดับ No	ชื่อ-นามสกุล Name	ตำแหน่ง Position	Number of Meeting Attendance
1	Mr.Jarun Wiwatjesadawut	Director of Recruitment Committee	2/2
2	Dr.Tim Noparumpa	Director of Recruitment Committee	2/2

* Miss Chanakarn Yodying serves as Secretary to the Recruitment Committee.

ขอบเขตอำนาจหน้าที่ และความรับผิดชอบของคณะกรรมการสรรหา

- กำหนดนโยบายหลักเกณฑ์และวิธีการในการสรรหาบุคคล ที่มีคุณสมบัติเหมาะสมเพื่อดำรงตำแหน่งกรรมการ ที่ปรึกษา และผู้บริหารระดับสูงโดยต้องมีหลักเกณฑ์และวิธีการที่ชัดเจน เป็นธรรม และสมเหตุสมผล
- สรรหา คัดเลือก และเสนอชื่อบุคคลที่มีคุณสมบัติสอดคล้องตามกฎหมายกำหนด ทรงคุณวุฒิ มีคุณธรรม จริยธรรม และสมควรได้รับการแต่งตั้งเป็นกรรมการ
- สรุปผลคัดเลือก และนำเสนอให้คณะกรรมการบริษัทพิจารณา แล้วจึงเสนอที่ประชุมผู้ถือหุ้นเพื่อพิจารณาอนุมัติ
- ควบคุมให้มีแผนสืบแทนตำแหน่งของกรรมการ

Scope of the Recruitment Committee's authorities, duties and responsibilities

- Mapping out policies, criteria and procedures to recruit qualified persons to become Directors, advisors or senior executives. Those criteria and procedures shall be clear, fair and reasonable.
- Recruiting, selecting and proposing qualified persons with high moral and ethics to be appointed as Directors.
- Presenting the committee's selection, getting it approved by the Board before putting it forward to the AGM for approval
- Ensuring an effective succession plan for directors.

5.3 วาระการดำรงตำแหน่งกรรมการ

คณะกรรมการกำหนดวาระการดำรงตำแหน่งของกรรมการ โดยกำหนดจำนวนปีที่ดำรงตำแหน่งในแต่ละวาระ คราวละ 3 ปี ตาม พ.ร.บ. บริษัทมหาชนจำกัด และได้กำหนดวาระการดำรงตำแหน่งติดต่อกันได้นานที่สุดของกรรมการตรวจสอบไม่เกิน 2 วาระติดต่อกัน เว้นแต่คณะกรรมการบริษัทจะมีความเห็นเป็นอื่น

5.3 Directors' Terms of Office

The Board has scheduled the term of office for each Director at 3 years in accordance with the Public Limited Company Act and the maximal term of office of each audit director is 2 successive terms, except if the Board feels otherwise.

5.4 การสรรหากรรมการและผู้บริหาร

5.4.1 การสรรหากรรมการ

เพื่อให้เป็นไปตามหลักการกำกับดูแลกิจการที่ดี และสอดคล้องกับแนวปฏิบัติที่ดีที่เสนอโดยสมาคมส่งเสริมสถาบันกรรมการบริษัทไทย การสรรหาและแต่งตั้งกรรมการบริษัทจะต้องดำเนินการอย่างมีหลักเกณฑ์และโปร่งใส โดยได้กำหนดหลักเกณฑ์การพิจารณาบุคคลที่สมควรได้รับการเสนอชื่อ เพื่อแต่งตั้งเป็นกรรมการบริษัท ซึ่งตามข้อบังคับบริษัทกำหนดว่าในการประชุมสามัญผู้ถือหุ้นประจำปีทุกครั้ง ให้กรรมการออกจากตำแหน่ง 1 ใน 3 ถ้าจำนวนกรรมการที่จะแบ่งออกให้ตรงเป็นสามส่วนไม่ได้ ให้ออกจำนวนใกล้เคียงที่สุดกับส่วน 1 ใน 3 โดยให้กรรมการคนที่ยืนในตำแหน่งนานที่สุดนั้นเป็นผู้ออกจากตำแหน่ง และกรรมการที่ออกจากตำแหน่งมีสิทธิได้รับเลือกตั้งกลับมาดำรงตำแหน่งใหม่ได้

ทั้งนี้ ในการสรรหากรรมการบริษัทเป็นหน้าที่ความรับผิดชอบของคณะกรรมการสรรหาและกำหนดค่าตอบแทน ในการพิจารณาคัดเลือกและกลั่นกรองบุคคลที่มีคุณสมบัติสอดคล้องตามกฎหมายกำหนด และข้อกำหนดที่เกี่ยวข้อง เป็นผู้ทรงคุณวุฒิที่มีความรู้ ความสามารถ และประสบการณ์ที่หลากหลาย รวมทั้งเปิดโอกาสให้ผู้ถือหุ้นทุกรายมีสิทธิเสนอชื่อบุคคลที่เห็นว่ามีความเหมาะสม เข้ามาให้คณะกรรมการพิจารณาเสนอให้ที่ประชุมผู้ถือหุ้นคัดเลือกด้วย โดยผู้ถือหุ้นเป็นผู้เลือกตั้งกรรมการตามหลักเกณฑ์และวิธีการดังต่อไปนี้

- 1) ในการลงคะแนนเสียงเลือกตั้งกรรมการให้ใช้เสียงข้างมาก ให้ถือว่าผู้ถือหุ้นแต่ละรายมีคะแนนเสียงเท่ากับหนึ่งหุ้นต่อหนึ่งเสียง
- 2) ให้ผู้ถือหุ้นลงคะแนนเสียงทั้งหมดที่ตนมีอยู่เลือกบุคคลที่ได้รับการเสนอชื่อให้เป็นกรรมการที่ละคน
- 3) บุคคลซึ่งได้รับคะแนนเสียงสูงสุดตามลำดับลงมา เป็น

ผู้ได้รับเลือกตั้งเป็นกรรมการ เท่าจำนวนกรรมการที่จะพึงมีหรือพึงจะเลือกตั้งในครั้งนั้น ในกรณีที่บุคคลซึ่งได้รับเลือกตั้งในลำดับถัดลงมา มีคะแนนเสียงเท่ากันเกินจำนวนกรรมการที่จะพึงมี ให้ประธานที่ประชุมออกเสียงได้เพิ่มขึ้นอีกหนึ่งเสียงเป็นเสียงชี้ขาด

กรรมการที่ได้รับแต่งตั้งจะได้รับทราบบทบาท หน้าที่ และความรับผิดชอบ ข้อมูลเกี่ยวกับข้อบังคับของคณะกรรมการต่างๆ แผนกลยุทธ์ และนโยบายที่สำคัญของบริษัท ลักษณะการประกอบธุรกิจโครงสร้างการจัดการ ผลการดำเนินงานที่ผ่านมาของบริษัท เพื่อสร้างความเข้าใจแก่กรรมการเกี่ยวกับบทบาทหน้าที่ของกรรมการ และการประกอบธุรกิจของบริษัท

5.4 Recruitment of directors and executives

5.4.1 Recruitment of Directors

To comply with the good governance principles and best practices proposed by the Thai Institute of Directors (IOD), Sikarin has ensured that director recruitment and appointment are processed under proper principles and transparency. Director recruitment principles have been set in place. Sikarin's Articles of Association requires one third of the directors to leave the Board in every AGM. If the number of directors cannot be split into three, the number resigned shall be closest to one third. Directors serving in the Board longest will first resign. Outgoing directors may be reinstated. It's the primary duty of the Recruitment Committee to recruit qualified, capable and experienced persons as required by law and other related requirements as candidates for directors for the AGM assembly to select. Director selection shall proceed with the following principles and procedures:

- 1) Through simple majority votes and one share is equivalent to one vote.
- 2) Each shareholder cast all of his/her votes to elect each of the directors.
- 3) Persons voted most will be elected as directors according to the number of directors available and eligible in that AGM. In case the number of most voted persons exceeds the number of directors available, the chair person in that meeting shall have an additional decisive vote.

Newly-appointed directors shall be briefed with their roles, duties and responsibilities, rules and regulations of the Board and other committees, Sikarin's significant policies and strategies, nature of business, organizational structure, past operating results so that they may get to know their role and Sikarin's business enterprise better.

5.4.2 การสรรหาผู้บริหาร

กรรมการผู้จัดการใหญ่เป็นผู้พิจารณาสรรหา และแต่งตั้งบุคคลที่มีคุณสมบัติเหมาะสมกับตำแหน่งและหน้าที่ความรับผิดชอบ รวมถึงมีความรู้ความสามารถและประสบการณ์ ที่เป็นประโยชน์ต่อการดำเนินงานของบริษัทฯ โดยการคัดเลือกเป็นไปตามระเบียบในการสรรหาบุคคลของฝ่ายทรัพยากรบุคคล

5.4.2 Recruitment of executives

The Managing Director is responsible for recruiting and appointing persons, whose qualifications are relevant to the positions and responsibilities and those persons have to be knowledgeable, capable and experienced in the relevant fields. Selection process shall go in line with the HR Department's recruitment procedures.

5.5 การดำรงตำแหน่งกรรมการในบริษัทจดทะเบียนอื่น

บริษัทฯ ให้ความสำคัญถึงคุณค่าของประสบการณ์ที่กรรมการและผู้บริหารจะได้รับ จากการเป็นกรรมการในบริษัทอื่น จึงมีนโยบายให้กรรมการบริษัทสามารถดำรงตำแหน่งกรรมการในบริษัทจดทะเบียนในตลาดหลักทรัพย์แห่งประเทศไทยรวมกันไม่เกิน 5 บริษัท เพื่อให้สามารถจัดสรรเวลาให้แก่แต่ละบริษัทอย่างเพียงพอ กรณีที่มีกรรมการบริษัทดำรงตำแหน่งกรรมการ ในบริษัทจดทะเบียนมากกว่า 5 บริษัท ให้พิจารณาการดำรงตำแหน่งให้เหมาะสมกับลักษณะหรือสภาพธุรกิจของบริษัทเป็นสำคัญ ส่วนผู้บริหารนั้นสามารถดำรงตำแหน่งกรรมการและ/หรือกรรมการอิสระในบริษัทอื่นอีกไม่เกิน 3 บริษัท และการรับตำแหน่งดังกล่าวต้องได้รับการอนุมัติจากคณะกรรมการบริษัท โดยบริษัทฯ ได้เปิดเผยข้อมูลการดำรงตำแหน่งกรรมการในบริษัทอื่นของกรรมการแต่ละรายไว้ในรายงานประจำปี และแบบ 56-1 ตลอดจนเว็บไซต์ของบริษัทฯ บริษัทฯ มีนโยบายว่า ห้ามมิให้กรรมการผู้จัดการใหญ่ดำรงตำแหน่งเป็นกรรมการผู้จัดการ ในบริษัทจดทะเบียนอื่น เพื่อให้บริษัทฯ ได้รับประโยชน์สูงสุดจากการที่กรรมการผู้จัดการใหญ่สามารถอุทิศเวลาให้แก่บริษัทฯ และปฏิบัติหน้าที่ในฐานะกรรมการผู้จัดการใหญ่ได้อย่างมีประสิทธิภาพ

5.5 Holding a Directorship in other Listed Companies

Treasuring its directors' and executives' expertise and experience as well as opportunities to serve in the Board in other listed companies, Sikarin allows its directors to serve in the Board maximally in other 5 companies listed in the Stock Exchange of Thailand so that they may be able to allocate time for each company efficiently. In case a director of Sikarin serves as a director in more than 5 other listed companies, his/her responsibilities shall be reviewed to suit Sikarin's business conditions while executives can become a director and/or independent director maximally in 3 other companies. To take those positions, directors are required to obtain Board approval. However, Sikarin has disclosed information concerning directors holding directorship in other companies in its Annual Report, form 56-1 and Sikarin's website. It is the Company's policy that Managing Director may not be serving as Directors in any other listed companies, in order to provide most benefit for Sikarin when Managing Director may dedicate his time to Sikarin and effectively perform his duties as Managing Director.

5.6 นโยบายการกำกับดูแลกิจการ

บริษัทฯ ดำเนินธุรกิจภายใต้การกำกับดูแลของคณะกรรมการบริษัท โดยมีนโยบายที่จะบริหารงานให้มีประสิทธิภาพและรับผิดชอบต่อประโยชน์สูงสุดขององค์กร และผู้มีส่วนได้เสียทุกฝ่ายด้วยความโปร่งใส เพื่อมิให้เกิดความขัดแย้งทางผลประโยชน์และเป็นประโยชน์ในระยะยาวต่อผู้ถือหุ้น โดยในการดำเนินธุรกิจของบริษัทฯ ได้กำหนดให้มีการปฏิบัติตามข้อบังคับบริษัท กฎหมายที่เกี่ยวข้องกับธุรกิจของบริษัทฯ ตลอดจนการปฏิบัติตามหลักเกณฑ์การเป็นบริษัทฯ ที่มีการกำกับดูแลกิจการที่ดี

5.6 Corporate Governance Policy

Sikarin's business operation is under close supervision of the Board, having a policy of efficient management and responsibility towards maximal benefits of Sikarin and every group of stakeholders in a transparent manner to avoid conflict of interest but long-term benefits to shareholders. Sikarin makes sure that its business operation goes in line with its Articles of Association and other related legal provisions as well as its corporate governance principles.

5.7 การควบคุมและการตรวจสอบภายใน

บริษัทฯ ให้ความสำคัญต่อระบบการควบคุมภายในสำหรับทั้งระดับบริหารและระดับปฏิบัติการจึงได้มีการกำหนดขอบเขตหน้าที่และอำนาจดำเนินการอย่างชัดเจนเป็นลายลักษณ์อักษร มีการควบคุมดูแลการใช้ทรัพย์สินให้เกิดประโยชน์มากที่สุด และมีการแบ่งแยกหน้าที่ความรับผิดชอบในการอนุมัติ การบันทึกรายการบัญชี และข้อมูลสารสนเทศและการจัดเก็บดูแลทรัพย์สินออกจากกัน เพื่อให้เกิดการถ่วงดุลและตรวจสอบระหว่างกันอย่างเหมาะสม

นอกจากนี้ยังมีการควบคุมภายในเกี่ยวกับระบบการเงิน โดยบริษัทฯ จัดให้มีระบบรายงานทางการเงินเสนอผู้บริหารสายงานที่รับผิดชอบ

บริษัทมีการกำหนดเป้าหมายการดำเนินธุรกิจที่ชัดเจน และสามารถวัดผลการดำเนินงานได้ โดยฝ่ายบริหารและจัดการจะมีการเปรียบเทียบผลการดำเนินงานจริงกับเป้าหมายที่กำหนดไว้เป็นประจำทุกเดือน โดยจะมีการประเมินปัจจัยความเสี่ยงทั้งที่มาจากภายนอกและภายใน ที่พบในการดำเนินงาน วิเคราะห์ถึงปัจจัยที่เป็นสาเหตุและมีการกำหนดมาตรการในการติดตามเหตุการณ์ ที่เป็นสาเหตุของปัจจัยความเสี่ยง รวมทั้งมาตรการในการลดความเสี่ยง รวมถึงมอบหมายให้หน่วยงานที่เกี่ยวข้องติดตามความเสี่ยงนั้นๆ อย่างต่อเนื่อง และรายงานความคืบหน้าต่อคณะกรรมการ

คณะกรรมการบริษัทเป็นผู้รับผิดชอบต่อการเงินของบริษัทฯ และข้อมูลทางการเงินที่ปรากฏในรายงานประจำปีงบการเงินดังกล่าว จัดทำขึ้นตามมาตรฐานการบัญชีที่รับรองทั่วไปในประเทศไทย โดยเลือกใช้นโยบายบัญชีที่เหมาะสมและถือปฏิบัติอย่างสม่ำเสมอ และใช้ดุลยพินิจอย่างระมัดระวังและประมาณการที่ดีที่สุดในการจัดทำ รวมทั้งมีการเปิดเผยข้อมูลสำคัญอย่างเพียงพอในหมายเหตุประกอบงบการเงิน

คณะกรรมการได้จัดให้มีการดำรงรักษาไว้ซึ่งระบบควบคุมภายในที่มีประสิทธิภาพ เพื่อให้มั่นใจได้อย่างมีเหตุผลว่าการบันทึกข้อมูลทางการเงินมีความถูกต้อง ครบถ้วน และเพียงพอที่จะดำรงรักษาไว้ซึ่งทรัพย์สิน และเพื่อให้ทราบจุดอ่อนเพื่อป้องกันไม่ให้เกิดการทุจริต หรือการดำเนินการที่ผิดปกติดังมีสาระสำคัญ นอกจากนี้คณะกรรมการได้แต่งตั้งคณะกรรมการตรวจสอบ ซึ่งประกอบด้วยกรรมการที่ไม่เป็นผู้บริหาร เป็นผู้ดูแลรับผิดชอบเกี่ยวกับคุณภาพของรายงานทางการเงิน และระบบควบคุมภายใน สำหรับการควบคุมภายใน บริษัทฯ ได้จัดให้สำนักงานตรวจสอบบัญชีจากภายนอกทำหน้าที่เป็นผู้ตรวจสอบภายใน (Internal Auditor) ทำการตรวจสอบการปฏิบัติงานเป็นระยะๆ เพื่อให้

มั่นใจว่าระบบการควบคุมภายในของบริษัทฯ เพียงพอที่จะป้องกันความเสี่ยงที่อาจเกิดขึ้นจากการดำเนินธุรกิจ และได้รายงานผลการตรวจสอบภายในดังกล่าวต่อผู้บริหารและที่ประชุมคณะกรรมการบริษัท เพื่อแก้ไขและปรับปรุงการปฏิบัติงานด้านต่างๆ ให้มีประสิทธิภาพมากยิ่งขึ้น

5.7 Internal Control and Audit

Paying special attention to internal control both at the managerial and operational levels, Sikarin has figured out scope of authorities and duties in writing, controlled the use of properties for optimal benefits to the organization and authority to approve, account booking and data filing, and property care is split to different persons to ensure checks and balance and cross checks.

In addition, the internal control covers financial matters.

Sikarin requires regular financial reports to the executive in charge. Sikarin has a clear-cut measurable business plan. The management compares actual performance with the forecasts on a monthly basis and then assesses external and internal risk factors, analyzes causes of problems, monitors risk factors, introduces measures to reduce risks and assigns divisions involved to monitor those risks and reports findings and updates to the Board.

The Board of Directors is responsible for the Company's financial statements and the financial data, shown in the Annual Report has been prepared according to the accounting standards, generally recognized across the nation. Sikarin has chosen a proper accounting system and prepared accounts carefully and made sure that sufficient significant data has been disclosed in the notes to the financial statements.

The Board has maintained an efficient internal control system to make sure that accounting data is correct, complete and sufficient to maintain Sikarin's properties and to see weak points, from which measures will be developed to prevent irregularities. In addition, the Board has appointed an Audit Committee, featuring non-executive directors, to be in charge of the quality of the financial reports and internal control.

In terms of internal control, Sikarin has hired an outstation audit office to audit its internal auditors occasionally to make sure that the Company's internal control is sufficient to prevent certain business risks. Findings from the internal audit are regularly reported to the executives and Board in order to improve weak areas and support better efficiency.

5.8 การบริหารความเสี่ยง

คณะกรรมการบริษัทได้กำหนดนโยบาย และเสนอแนวทางในการบริหารความเสี่ยงที่สอดคล้องกับเป้าหมายในการดำเนินธุรกิจ และพิจารณาแผนจัดการความเสี่ยงระดับองค์กร รวมทั้งติดตามสถานะความเสี่ยง ประเมินผลการปฏิบัติตามแผนจัดการความเสี่ยง ให้เป็นไปอย่างมีประสิทธิภาพ เพื่อให้มั่นใจว่าบริษัทฯ จะสามารถบรรลุวัตถุประสงค์และเป้าหมายที่ตั้งไว้ ซึ่งปัจจัยความเสี่ยงได้เปิดเผยต่อผู้ถือหุ้น โดยแสดงอยู่ในรายงานประจำปี

5.8 Risk management

The Board of Directors has set forth a policy and guidelines for risk management in line with the business goals, and implemented a risk management plan at the organizational level as well as monitors risks, risk management operation to ensure that Sikarin can fulfill its objectives and goals. Those risk factors have been disclosed to shareholders in the Annual Report.

5.9 การประชุมคณะกรรมการบริษัท

บริษัทฯ จัดให้มีการประชุมคณะกรรมการบริษัท และคณะกรรมการบริหารเดือนละ 1 ครั้ง ในวันพุธสัปดาห์ที่ 2 ของทุกเดือน โดยการประชุมคณะกรรมการบริษัท มีจุดประสงค์เพื่อให้คณะกรรมการบริษัททราบและร่วมตัดสินใจในการดำเนินธุรกิจของบริษัท ในการประชุมแต่ละครั้ง จะมีการกำหนดวาระการประชุมล่วงหน้าไว้อย่างชัดเจน โดยประธานกรรมการและกรรมการผู้จัดการใหญ่เป็นผู้ร่วมกำหนดวาระการประชุมและพิจารณาเรื่องเข้าสู่วาระการประชุม คณะกรรมการบริษัทและเลขานุการบริษัทเป็นผู้จัดทำหนังสือเชิญประชุมพร้อมวาระการประชุมและเอกสารต่างๆ ส่งให้คณะกรรมการก่อนการประชุมล่วงหน้าอย่างน้อย 7 วัน การประชุมได้เปิดโอกาสให้กรรมการได้แสดงความคิดเห็นอย่างอิสระ และในการลงมติในที่ประชุมคณะกรรมการบริษัทจะถือมติของเสียงข้างมาก โดยกรรมการหนึ่งท่านมีหนึ่งเสียง และกรรมการที่มีส่วนได้เสียจะไม่เข้าร่วมประชุมหรือไม่ให้ใช้สิทธิออกเสียงลงคะแนนในเรื่องนั้น หากคะแนนเสียงเท่ากัน

ประธานในที่ประชุมจะออกเสียงเพิ่มขึ้นอีกหนึ่งเสียงเป็นเสียงชี้ขาด และการลงมติในที่ประชุมต้องมีกรรมการอยู่ไม่น้อยกว่า 2 ใน 3 ของจำนวนกรรมการทั้งหมด และเมื่อสิ้นสุดการประชุม เลขานุการบริษัทจะเป็นผู้มีหน้าที่จัดทำรายงานการประชุมและจัดส่งให้ที่ประชุม กรรมการรับรองความถูกต้องในครั้งถัดไปในปี พ.ศ. 2559 คณะกรรมการบริษัท มีการประชุมรวมทั้งสิ้น 12 ครั้ง โดยการเข้าร่วมประชุมของคณะกรรมการบริษัท สรุปได้ดังนี้

5.9 Board of Directors' meetings

Sikarin has organized a Board and executive committee meeting once a month on the 2nd Wednesday of each month. The purposes of the Board meeting are for the Board to acknowledge business activities and make decision in Sikarin's business affairs. At each meeting, agendas will be prepared in advance by the Chairman and Managing Director. The Company secretary shall then prepare a notification for the meeting with agendas and other related documents, and them to every Director at least 7 days before the meeting.

In each Board meeting, directors are free to express their opinions and viewpoints. To reach a Board resolution, simple majority is required. One director carries one vote. A director being a stakeholder in an issue will not be present in the meeting or abstain from voting. In case votes are equal on an issue, the chair person shall carry an additional decisive vote. To legalize the voting, at least two thirds of the Directors have to be present .After the meeting, the Company secretary will prepare minutes of the meeting and put them forward in the following Board meeting to approve.

In 2016, twelve Board meetings were held. Attendance by each Director was shown in the table below :

ลำดับ NO	คณะกรรมการ Board of Directors	มกราคม January	กุมภาพันธ์ February	มีนาคม March	เมษายน April	พฤษภาคม May	มิถุนายน June	กรกฎาคม July	สิงหาคม August	กันยายน September	ตุลาคม October	พฤศจิกายน November	ธันวาคม December	รวม Total
1	นายเสนีย์ จิตตเกษม													12/12
2	พลตำรวจโทจารึกษ์ แสงทวีป								X					11/12
3	นายศักดิ์ชัย ธนบุญชัย													12/12
4	นายสัญญา ศราวุธ													12/12
5	นายแพทย์อดิรัชต์ จรุงศรี								X					11/12
6	นายประมวลชัย ทวีเศรษฐ์													12/12
7	นายกิตติพันธุ์ ศศะนาวิน													9/9
8	นายกระจำจ จารุพฤษพันธ์	X		X			X		X					8/12
9	นายจรัญ วิวัฒน์โฆษิต													12/12
10	นายอมรฤทธิ์ เกาไศยานนท์								X					11/12
11	นายเสนีย์ กระจำจศรี													12/12
12	นายสุชีพ บุญวิระ													12/12
13	นายกษิต อัมรินทร์	X		X										10/12
14	ดร.วิษณุ เครืองาม													12/12
15	ดร. ทิม นพรมภา								X				X	10/12
16	นายชัยสิทธิ์ วิริยะเมตตากุล													2/2

หมายเหตุ x = วันที่ไม่เข้าร่วมประชุม

- นายกิตติพันธุ์ ศศะนาวิน ดำรงตำแหน่งที่ปรึกษาคณะกรรมการ เมื่อวันที่ 19 ตุลาคม 2559

คณะกรรมการที่ไม่เป็นผู้บริหาร มีการประชุมร่วมกันอย่างน้อยปีละ 1 ครั้ง เพื่ออภิปรายและสรุปประเด็นต่างๆ เกี่ยวกับการจัดการที่เป็นประโยชน์ต่อคณะกรรมการและฝ่ายจัดการได้รับทราบ เพื่อนำไปดำเนินการแก้ไขปรับปรุงต่อไป

NO	Board of Directors	January	February	March	April	May	June	July	August	September	October	November	December	Total
1	Mr.Seni Jittkasem													12/12
2	Pol. Lt. Gen. Jarax Sangtaweeep								X					11/12
3	Mr.Sakchai Tanaboonchai													12/12
4	Mr.Sanya Sarayudh													12/12
5	Dr.Atirat Charoonsri								X					11/12
6	Mr.Pramuanchai Taweeseedt													12/12
7	Mr.Kitipan Sasanavin													9/9
8	Mr.Krajang Jaruprukphan	X		X			X		X					8/12
9	Mr.Jarun Wiwatjesadawut													12/12
10	Mr.Amorrit Kaosaiyanon								X					11/12
11	Mr.Senee Krajangsri													12/12
12	Mr. Sucheep Boonveera													12/12
13	Mr.Kasidit Ajanant	X		X										10/12
14	Dr.Vichya Krea-ngam													12/12
15	Dr.Tim Noprarumpa								X				X	10/12
16	Mr.Chaisith Viriyamettakul													2/2

Note x = Absent

- Mr. Kittipan Sasanavin act as Advisor to Board of Director effective from October 19th, 2016.

Non-executive Directors have a meeting at least once a year among themselves to consider administrative issues for the Board and management to make improvements accordingly.



นายชัยสิทธิ์ วิริยะเมตตากุล ได้รับการแต่งตั้งจากที่ประชุมคณะกรรมการบริษัท ครั้งที่ 10/2559 เมื่อวันที่ 19 ตุลาคม 2559 แทน นายกิตติพันธุ์ ศศะนาวิน ที่ลาออกโดยมีผลตั้งแต่วันที่ 19 ตุลาคม 2559 และเริ่มเข้าร่วมประชุมคณะกรรมการบริษัทตั้งแต่การประชุม ครั้งที่ 11/2559 เป็นต้นไป

ลำดับ NO	คณะกรรมการ Board of Directors	มกราคม January	กุมภาพันธ์ February	มีนาคม March	เมษายน April	พฤษภาคม May	มิถุนายน June	กรกฎาคม July	สิงหาคม August	กันยายน September	ตุลาคม October	พฤศจิกายน November	ธันวาคม December	รวม Total
1	พลเอกวีโรจน์ แสงสนิท Gen.Viroj Sangsrit													12/12
2	พลเอกเอกชัย จันทศรี Gen. Ekachai Chansri													12/12
3	นายกิตติพันธุ์ ศศะนาวิน Mr. Kitipan Sasanavin													3/3
4	นายอำนาจ คล้ายไทย Mr. Amnart Klaitthai													12/12
5	นายสุริยันต์ โคจรโรจน์ Mr. Suriyan Kojonroj													12/12
6	นางปริงดา วงษ์สกุล Mrs. Parinda Vongsakul													12/12

หมายเหตุ x = วันที่ไม่เข้าร่วมประชุม

- นายกิตติพันธุ์ ศศะนาวิน ดำรงตำแหน่งที่ปรึกษาคณะกรรมการ เมื่อวันที่ 19 ตุลาคม 2559

คณะกรรมการที่ไม่เป็นผู้บริหารมีการประชุมร่วมกันอย่างน้อยปีละ 1 ครั้ง เพื่ออภิปรายและสรุปประเด็นต่างๆ เกี่ยวกับการจัดการที่เป็นประโยชน์ต่อคณะกรรมการและฝ่ายจัดการได้รับทราบเพื่อนำไปดำเนินการแก้ไขปรับปรุงต่อไป

Mr.Chaisith Viriyamettakul was appointed as a director of Sikarin from the resolution of Board of Director of the Company No. 10/2016. on Wednesday 19 October, 2016 as a replacement for the resignation of Mr. Kittipan Sasanavin. Effective since October 19th , 2016 and attend the Board of Director's meeting start from the meeting No.11/2016 forward.

NO	Board of Directors	January	February	March	April	May	June	July	August	September	October	November	December	Total
1	Gen.Viroj Sangsnit													12/12
2	Gen. Ekachai Chansri													12/12
3	Mr. Kitipan Sasanavin													3/3
4	Mr. Amnart Klaithai													12/12
5	Mr. Suriyan Kojonroj													12/12
6	Mrs. Parinda Vongsakul													12/12

Note x = Absent

- Mr. Kittipan Sasanavin act as Advisor to Board of Director effective from October 19th , 2016.

Non-executive Directors have a meeting at least once a year among themselves to consider administrative issues for the Board and management to make improvements accordingly.



5.10 ค่าตอบแทนกรรมการและผู้บริหาร

บริษัทฯ มีการพิจารณาค่าตอบแทนที่เหมาะสมแก่คณะกรรมการและผู้บริหาร ผ่านการพิจารณากลับกรองจากคณะกรรมการพิจารณา ค่าตอบแทน โดยกำหนดนโยบาย หลักเกณฑ์ และวิธีกำหนดค่าตอบแทนของกรรมการและผู้บริหารให้มีความเหมาะสมกับหน้าที่และความรับผิดชอบที่ได้รับมอบหมาย ซึ่งจำนวนเงินที่จ่ายจะพิจารณาเปรียบเทียบ กับการจ่ายค่าตอบแทนกรรมการของบริษัทที่มีขนาดใกล้เคียงกัน และอยู่ในอุตสาหกรรมเดียวกันในตลาดหลักทรัพย์แห่งประเทศไทย ในส่วนของค่าตอบแทนผู้บริหารจะอยู่ในรูปแบบของเงินเดือนและโบนัส และขึ้นอยู่กับหน้าที่ความรับผิดชอบ ผลการปฏิบัติงานของผู้บริหารแต่ละท่าน ประกอบกับผลการดำเนินงานของบริษัทฯ โดยรายละเอียดค่าตอบแทนกรรมการ ซึ่งได้รับอนุมัติจากที่ประชุมสามัญผู้ถือหุ้น ดังนี้

- ค่าตอบแทนของกรรมการบริษัท คณะกรรมการบริษัทได้รับค่าตอบแทนในรูปแบบของค่าเบี้ยประชุม ค่าตอบแทนประจำตำแหน่ง และเงินค่าบำเหน็จใน ปีพ.ศ. 2559 เป็นเงิน รวม 9,874,536 บาท

ประเภท ค่าตอบแทน		พ.ศ.2557		พ.ศ.2558		พ.ศ.2559
	ราย	จำนวน (บาท)	ราย	จำนวน (บาท)	ราย	จำนวน (บาท)
เบี้ยประชุม	15	3,752,000	15	4,484,536	15	3,490,000
ค่าบำเหน็จ	15	1,591,667	15	1,900,000	15	1,900,000
ค่าตอบแทน	15	2,940,000	15	3,520,000	15	4,484,536
รวม		8,283,667		9,904,536		9,874,536

- ค่าตอบแทนของกรรมการบริหารและผู้บริหารบริษัท ประกอบไปด้วย เงินเดือน โบนัส ซึ่งในปีพ.ศ. 2559 ค่าตอบแทนกรรมการบริหาร และผู้บริหาร รวมเป็นเงิน 39,229,800 บาท

ประเภท ค่าตอบแทน	พ.ศ.2557	พ.ศ.2558	พ.ศ.2559
	จำนวน (บาท)	จำนวน (บาท)	จำนวน (บาท)
เงินเดือน	30,261,120	31,785,720	39,229,800
โบนัส	3,530,570	3,731,083	-
รวม	33,791,690	35,516,803	39,229,800

5.10 Directors' and Executives' remuneration

Sikarin offers an appropriate remuneration package to directors and executives after screening by the Compensation Committee. The remuneration package is in line with duties and responsibilities assigned to each of them. The rates for directors are based on the rates in other listed companies of similar size and industries. Remuneration to the executives is paid in the form of monthly salary and bonus, depending on each executive's duties, responsibilities and performance as well as the Company's overall operating results. Remuneration to directors, approved in the AGM, is as follows :

- Remuneration to directors is in the form of meeting allowances, position allowances and pensions. The total package in 2016 was **Baht 9,874,536**

Type of Remuneration		Year 2014		Year 2015		Year 2017
	Number of BOD	Amount (Baht)	Number of BOD	Amount (Baht)	Number of BOD	Amount (Baht)
Meeting Allowance	15	3,752,000	15	4,484,536	15	3,490,000
Commission	15	1,591,667	15	1,900,000	15	1,900,000
Remuneration	15	2,940,000	15	3,520,000	15	4,484,536
Total		8,283,667		9,904,536		9,874,536

- Remuneration to Executive Committee and Executives is in the form of monthly salary and bonus. The total package in 2016 was Baht [39,229,800]

Type of Remuneration	Year 2014	Year 2015	Year 2017
	Amount (Baht)	Amount (Baht)	Amount (Baht)
Salary	30,261,120	31,785,720	39,229,800
Bonus	3,530,570	3,731,083	-
Total	33,791,690	35,516,803	39,229,800



5.11 การประเมินผลการปฏิบัติงานของคณะกรรมการ

คณะกรรมการพิจารณาคำตอบแทนจะกำหนดแนวทางการประเมินผลการปฏิบัติงานประจำปีของคณะกรรมการ โดยแบ่งการประเมินออกเป็น 3 ประเภท คือ การประเมินผลการปฏิบัติงานของคณะกรรมการทั้งคณะ การประเมินผลการปฏิบัติงาน คณะกรรมการรายบุคคล และการประเมินผลการปฏิบัติงานคณะกรรมการแบบไขว้เสนอต่อคณะกรรมการบริษัท ซึ่งคณะกรรมการบริษัท ได้ให้ความเห็นชอบแนวทางการประเมินผลดังกล่าวเป็นประจำทุกปี โดยประเมินโดยใช้หัวข้อดังนี้

1. การทำหน้าที่ของคณะกรรมการ
2. การประชุมคณะกรรมการ
3. โครงสร้างและคุณสมบัติของกรรมการ
4. บทบาทหน้าที่และความรับผิดชอบของกรรมการ
5. ความสัมพันธ์กับฝ่ายกิจการ
6. การพัฒนาตนเองของกรรมการและผู้บริหาร

5.11 Evaluating the Board of Directors' performance

The Compensation Committee has set forth guidelines to evaluate the Board's performance as follows : (1) collective performance by the Board, (2) performance by each director, and (3) cross evaluation and put forward the committee's evaluation to the Board. The Board has agreed with those guidelines. Areas of evaluation include (1) performing the Board's duties, (2) attending Board meetings, (3) directors' qualifications, (4) roles and responsibilities, (5) relationship with the Hospital Affairs Department, and (6) self development.

5.12 การพัฒนากรรมการและผู้บริหาร

บริษัทฯ ได้สนับสนุนการพัฒนากรรมการและผู้บริหารระดับต่างๆ อย่างสม่ำเสมอ โดยส่งเสริมให้กรรมการบริษัทเข้ารับการอบรมหรือเข้าร่วมกิจกรรมเพื่อเป็นการเพิ่มพูนความรู้ด้านต่างๆ ที่เกี่ยวข้องกับบทบาทหน้าที่ที่ได้รับมอบหมาย เช่น การอบรมและสัมมนา ซึ่งจัดโดยสมาคมส่งเสริมสถาบันกรรมการบริษัทไทยตลาดหลักทรัพย์แห่งประเทศไทย เป็นต้น

นอกจากนี้ บริษัทฯ ได้จัดทำคู่มือกรรมการบริษัทโดยได้รวบรวมสรุปกฎหมาย กฎเกณฑ์ ข้อบังคับที่เกี่ยวข้องกับกรรมการบริษัท เพื่อให้กรรมการทราบถึงบทบาทหน้าที่ หลักการและแนวปฏิบัติในการดำรงตำแหน่งกรรมการบริษัททั้งหมด โดยสำหรับกรรมการเข้าใหม่ บริษัทฯ ได้มีการชี้แจงข้อมูลที่เป็นประโยชน์ต่อการปฏิบัติหน้าที่ให้แก่กรรมการ ซึ่งรวมถึงข้อมูลเกี่ยวกับลักษณะธุรกิจ แนวทางการดำเนินธุรกิจของบริษัทฯ และคู่มือกรรมการบริษัท

5.12 Director and Executive development

Sikarin has supported directors' and executives' development, encouraging them to attend training and seminars/workshops, held by the Thai Institute of Directors (IOD), Stock Exchange of Thailand, or participate in activities to gain additional knowledge concerning their role, duties and assignments.

In addition, Sikarin has prepared a handbook for directors, compiling legal provisions, rules and regulations concerning directorship for directors to know their duties, roles and practical instructions. New directors will be briefed with data beneficial to their roles as directors-Sikarin's business affairs and principles and handbook for directors.

5.13 การสืบทอดงาน

บริษัทฯ มีแผนการเตรียมการสืบทอดตำแหน่งงานที่สำคัญอย่างเป็นระบบเพื่อทดแทนผู้เกษียณอายุ หรือบรรจูลงในตำแหน่งงานใหม่ที่เกิดขึ้น จากการขยายกิจการหรือการเปลี่ยนแปลงโครงสร้างของบริษัทฯ หรือการสืบทอดตำแหน่งผู้บริหารระดับสูงสุดเพื่อความต่อเนื่องในการบริหาร และเพื่อให้สามารถคัดเลือกบุคลากรที่มีศักยภาพและพร้อมที่จะดำรงตำแหน่งงานสำคัญดังกล่าว

5.13 Succession plan

Sikarin has a systematic succession plan in place to replace staff retired, or to place in new positions due to business expansion or changes in organizational structure. A succession plan for senior executive positions has been mapped out to ensure continuity and allow some time to screen people to take over those positions left by retirees.

ข้อมูลทางการเงิน

Financial Summary



ข้อมูลทางการเงินที่สำคัญ (Key Financial Highlight)

ฐานะการเงินและผลการดำเนินงานของบริษัทฯ สิ้นสุด ณ 31 ธันวาคม 2559 มีดังนี้

Financial position and results of operations of the Company as of December 31st, 2016 are as follows.

หน่วย (Unit) : ล้านบาท (Million Baht)

งบแสดงฐานะการเงิน (STATEMENT OF FINANCIAL POSITION)	งบการเงินรวม (Consolidated financial statements)			งบการเงินเฉพาะกิจการ (Separate financial statements)		
	2557	2558	2559	2557	2558	2559
สินทรัพย์ Asset						
สินทรัพย์หมุนเวียนรวม Total current assets	525.94	384.88	574.50	528.28	386.91	457.34
สินทรัพย์ไม่หมุนเวียนรวม Total non-current assets	2,254.20	3,071.42	4,712.10	2,248.39	3,061.98	4,374.60
สินทรัพย์รวม Total Assets	2,780.14	3,456.30	5,286.60	2,776.67	3,448.89	4,831.94
หนี้สิน Liabilities						
หนี้สินหมุนเวียน Total current liabilities	551.49	705.72	751.16	548.58	699.66	628.74
หนี้สินไม่หมุนเวียน Total non-current liabilities	503.20	836.78	1,059.49	503.19	835.89	803.92
หนี้สินรวม Total liabilities	1,054.69	1,542.50	1,810.65	1,051.77	1,535.55	1,432.66
ส่วนของผู้ถือหุ้น Shareholders' equity						
ทุนเรือนหุ้น Share capital						
ทุนจดทะเบียน Authorized share capital						
หุ้นสามัญ 151,009,415 หุ้น มูลค่าหุ้นละ 6.50 บาท 151,009,415 ordinary shares of Baht 6.50 each			981.56			981.56
หุ้นสามัญ 140,000,000 หุ้น มูลค่าหุ้นละ 6.50 บาท 140,000,000 ordinary shares of Baht 6.50 each	910.00	910.00		910.00	910.00	
ทุนที่ออกและชำระแล้ว Issued and paid-up share capital						
หุ้นสามัญ 151,009,415 หุ้น มูลค่าหุ้นละ 6.50 บาท 151,009,415 ordinary shares of Baht 6.50 each			981.56			981.56
หุ้นสามัญ 120,000,000 หุ้น มูลค่าหุ้นละ 6.50 บาท 120,000,000 ordinary shares of Baht 6.50 each	780.00	780.00		780.00	780.00	

หน่วย (Unit) : ล้านบาท (Million Baht)

งบแสดงฐานะการเงิน (STATEMENT OF FINANCIAL POSITION)	งบการเงินรวม (Consolidated financial statements)			งบการเงินเฉพาะกิจการ (Separate financial statements)		
	2557	2558	2559	2557	2558	2559
ส่วนเกินมูลค่าหุ้นสามัญ	170.00	170.00	1,350.15	170.00	170.00	1,350.15
Share premium						
ส่วนเกินทุนจากการลดทุน	7.11	7.11	7.11	7.11	7.11	7.11
Premium on capital reduction						
ส่วนเกินทุนจากการจำหน่ายหุ้นซื้อคืน	105.08	105.08	105.08	105.08	105.08	105.08
Premium on sale treasury shares						
ส่วนเกินทุนจากการตีราคาทรัพย์สิน	108.33	295.97	290.21	108.33	295.97	290.21
Unrealized increment per assets appraisal						
กำไร(ขาดทุน)สะสม	554.93	555.64	676.63	554.38	555.18	665.17
Retained earnings						
หักหุ้นทุนซื้อคืน	-	-	-	-	-	-
Less repurchase treasury stocks						
รวมส่วนของผู้ถือหุ้นบริษัทใหญ่	1,725.45	1,913.80	3,410.74	1,724.90	1,913.34	3,399.28
Total equity attributable to owners of the parent						
ส่วนได้เสียที่ไม่มีอำนาจควบคุม	-	-	65.21	-	-	-
Non-controlling interest						
รวมส่วนของผู้ถือหุ้น	1,725.45	1,913.80	3,475.95	1,724.90	1,913.34	3,399.28
Total shareholder's equity						
หนี้สินและส่วนของผู้ถือหุ้น	2,780.14	3,456.30	5,286.60	2,776.67	3,448.89	4,831.94
Total liabilities and shareholders' equity						

งบกำไรขาดทุนเบ็ดเสร็จ (STATEMENT OF COMPREHENSIVE INCOME)	งบการเงินรวม (Consolidated financial statements)			งบการเงินเฉพาะกิจการ (Separate financial statements)		
	2557	2558	2559	2557	2558	2559
รวมรายได้	1,878.72	2,024.89	2,527.63	1,870.14	1,983.73	2,397.37
Total revenues						
รวมค่าใช้จ่าย	1,686.46	1,882.59	2,292.76	1,677.75	1,839.17	2,176.13
Total expenses						
ส่วนแบ่งกำไรจากเงินลงทุนในบริษัทร่วม	0.67	1.73	1.52	-	-	-
Share of profit of associated company						
กำไรก่อนค่าใช้จ่ายภาษีเงินได้	192.94	144.03	236.40	192.39	144.56	221.24
Profit before income tax expense						
ค่าใช้จ่ายภาษีเงินได้	34.87	28.51	46.21	34.88	28.95	42.53
Income tax expense						
กำไรสำหรับปี	158.07	115.52	190.19	157.52	115.61	178.71
Profit for the year						
กำไรขาดทุนเบ็ดเสร็จอื่น:						
Other comprehensive income :						
รายการที่จะไม่ถูกจัดประเภทเข้าไปในกำไรหรือขาดทุน						
Item that will not be reclassified to profit or loss						
ผลกำไร(ขาดทุน)ตามหลักคณิตศาสตร์ประกันภัย	-	(22.43)	4.40	-	(22.43)	4.40
Actuarial gain (losses) arising from post-employee benefit						
กำไรจากการตีราคาทรัพย์สิน	-	240.97	-	-	240.97	-
Gain on property revaluation						
ภาษีเงินได้เกี่ยวกับองค์ประกอบของกำไรขาดทุนเบ็ดเสร็จอื่น	-	(43.71)	(0.88)	-	(43.71)	(0.88)
Income tax relating not be reclassified						
กำไรเบ็ดเสร็จอื่นสำหรับปี-สุทธิจากภาษีเงินได้	-	174.83	3.52	-	174.83	3.52
Other comprehensive income tax for the year						
กำไรเบ็ดเสร็จรวมสำหรับปี	158.07	290.35	193.71	157.52	290.44	182.23
กำไรต่อหุ้นขั้นพื้นฐาน						
Basic earning per share						
ส่วนที่เป็นของผู้ถือหุ้นบริษัทใหญ่	1.55	0.96	1.53	1.54	0.96	1.44
Attributable to owners of the parent						

อัตราส่วนทางการเงิน 2559

อัตราส่วนทางการเงิน		2555	2556	2557	2558	2559
Financial Ratio		2012	2013	2014	2015	2016
อัตราส่วนสภาพคล่องทางการเงิน (Liquidity Ratio)						
อัตราส่วนสภาพคล่อง	เท่า	0.67	0.75	0.95	0.55	0.76
Current Ratio	Times					
อัตราส่วนสภาพคล่องหมุนเร็ว	เท่า	0.56	0.64	0.85	0.46	0.64
Acid Test Ratio	Times					
อัตราส่วนสภาพคล่องกระแสเงินสด	เท่า	0.50	0.81	0.44	0.53	0.57
Cash Flow Turnover Ratio	Times					
อัตราส่วนหมุนเวียนลูกหนี้การค้า	เท่า	8.57	8.13	7.35	6.60	6.79
Recievable Turnover	Times					
ระยะเวลาเก็บหนี้เฉลี่ย (วัน)	วัน	42.01	44.28	48.96	54.52	53.01
Collection Periods	Days					
อัตราส่วนหมุนเวียนสินค้าคงเหลือ	เท่า	20.70	25.21	25.75	23.84	22.80
Inventory Turnover	Times					
ระยะเวลาขายสินค้าเฉลี่ย (วัน)	วัน	17.39	14.28	13.98	15.10	15.79
Average DaySales	Days					
อัตราส่วนหมุนเวียนเจ้าหนี้การค้า	เท่า	15.36	16.18	15.99	15.48	14.36
Account Payable Turnover	Times					
ระยะเวลาจ่ายชำระหนี้เฉลี่ย (วัน)	วัน	23.44	22.25	22.52	23.26	25.06
Payment Periods	Days					
วงจรเงินสด	วัน	35.96	36.31	40.41	46.36	43.73
Cash Cycle	Days					

อัตราส่วนทางการเงิน 2559

อัตราส่วนแสดงความสามารถในการทำกำไร(Profitability Ratio)						
อัตรากำไรขั้นต้น	%	30.54	31.27	28.80	28.38	27.46
Gross Profit Margin						
อัตรากำไรจากการดำเนินงาน	%	11.70	12.71	11.47	8.94	12.60
Operating Profit Margin						
อัตรากำไรอื่น	%	1.81	2.03	1.36	1.20	3.96
Other Profit Margin						
อัตรากำไรสุทธิ	%	7.62	8.72	8.41	5.71	7.52
Net Profit Margin						
อัตราผลตอบแทนต่อผู้ถือหุ้น	%	11.13	12.09	10.29	6.35	7.06
Return on Equity						
อัตราผลตอบแทนจากสินทรัพย์	%	7.09	7.84	6.60	3.70	4.35
Return on Asset						
อัตราส่วนแสดงความสามารถในการทำกำไร(Profitability Ratio) (ต่อ)						
อัตราการหมุนของสินทรัพย์	เท่า	0.93	0.90	0.78	0.65	0.58
Asset Turnover Ratio	Times					
อัตราส่วนหนี้สินต่อส่วนของผู้ถือหุ้น	เท่า	0.60	0.49	0.61	0.81	0.52
Debt to Equity Ratio	Times					
อัตราส่วนความสามารถชำระดอกเบี้ย	เท่า	0.84	1.16	0.75	1.16	1.00
Interest Coverage Ratio	Times					
อัตราการจ่ายเงินปันผล	%	47.07	53.33	54.84	51.18	35.95
Dividend Payout Ratio						

สรุปการสอบบัญชี

(จ) งบการเงินปี 2559 สอบทานโดย นายพจน์ อัสวสันตติชัย ผู้สอบบัญชีรับอนุญาต เลขทะเบียน 4891 บริษัท สอบบัญชีธรรมนิติ จำกัด ผู้สอบบัญชีแสดงความเห็นอย่างไม่มีเงื่อนไข และไม่มีข้อสังเกต ในงบแสดงฐานะการเงิน สิ้นสุด ณ วันที่ 31 ธันวาคม 2559 และ 2558

(E) The 2015 Financial Statement, audited By Mr.Pojana Asvasontichai, Certified Public Accountant, Registration No. 4891, from Dhammaniti Auditing Co., Ltd The Auditor expressed his opinions without condition or special observations towards Sikarin Public Co., Ltd.'s financial statements for the year ended December 31th ,2016 and 2015

คำอธิบายและการวิเคราะห์ฐานะการเงินและผลการดำเนินงานของฝ่ายจัดการ ภาพรวมของผลการดำเนินงานตามงบการเงินรวมปี 2559

(ก) รายได้ปี 2559

บริษัท ศิครินทร์ จำกัด (มหาชน) (“บริษัทฯ”) และบริษัทย่อย มีรายได้รวมจำนวน 2,527.63 ล้านบาท เพิ่มขึ้นจากรายได้รวมในปี 2558 เท่ากับ 502.74 ล้านบาท หรือคิดเป็นการเพิ่มร้อยละ 19.89 จากปี 2558 มีสาเหตุหลักมาจากการเพิ่มขึ้นของรายได้จากการรักษาพยาบาล-สุทธิ จำนวน 432.28 ล้านบาท หรือคิดเป็นการเพิ่มขึ้น ร้อยละ 18.07 ซึ่งเป็นผลมาจากการเพิ่มขึ้นของจำนวนผู้ป่วยนอกและผู้ป่วยใน นอกจากนี้ผลจากการรับโอนกิจการโรงพยาบาลศิครินทร์ หาดใหญ่ เข้าเป็นบริษัทย่อย ทำให้บริษัทฯ บันทึกรับรู้รายได้จากการรักษาพยาบาล-สุทธิ เพิ่มขึ้น 83.94 ล้านบาท รายละเอียดดังแสดงในตารางข้างใต้

หน่วย : ล้านบาท

ผลิตภัณฑ์/บริการ	ดำเนินการโดย	%การถือหุ้นของ บริษัท	2557		2558		2559	
			รายได้ (ลบ.)	%	รายได้ (ลบ.)	%	รายได้ (ลบ.)	%
รายได้จากการรักษาพยาบาล-สุทธิ	รพ.ศิครินทร์	100.00	1,631.32	86.83	1,768.01	87.31	2,106.05	85.59
	รพ.รัถรินทร์	100.00	186.86	9.95	192.29	9.50	202.59	8.23
	รพ.ศิครินทร์ หาดใหญ่	94.11	-	-	-	-	83.94	3.41
รายได้จากการขายอาหารและเครื่องดื่ม	รพ.ศิครินทร์	100.00	43.10	2.29	44.41	2.19	41.79	1.70
	รพ.รัถรินทร์	100.00	-	-	-	-	-	-
	รพ.ศิครินทร์ หาดใหญ่	94.11	-	-	-	-	0.58	0.02
รายได้อื่นๆ*	รพ.ศิครินทร์	100.00	16.60	0.88	19.58	0.97	24.92	1.01
	รพ.รัถรินทร์	100.00	0.84	0.05	0.60	0.03	0.48	0.02
	รพ.ศิครินทร์ หาดใหญ่	94.11	-	-	-	-	0.59	0.02
รวม			1,878.72	100.00	2,024.89	100.00	2,460.94	100.00

หมายเหตุ : *รายได้อื่นๆ ประกอบด้วย ดอกเบี้ยรับ รายได้จากการให้เช่าพื้นที่ เป็นต้น

Explanations and analysis of financial status and operating results

Overall Operation Results

(A) Revenue In Y2016

Sikarin Public Company Limited (“Company”) and its subsidiaries has total revenues Baht 2,527.63 million, an increase of Baht 502.74 million from the total revenue in 2015 or 19.89% from the year 2015. This was mainly due to an increase in medical-revenue of Baht 432.28 million or an increase of 18.07% which result from an increase in the number of outpatients and inpatients. In addition, the result from the Entire business transfer of Sikarin Hat Yai Hospital to a subsidiary, the Company recorded a net increase in medical care income of Baht 83.94 million. Details as shown in the table below.

Unit: Million Baht

Product/Services	Operated by	% Shares of Company	2014		2015		2016	
			Revenues	%cz	Revenues	%cz	Revenues	%cz
Medical Service Revenues-net	Sikarin	100.00	1,631.32	86.83	1,768.01	87.31	2,106.05	85.59
	Rattarin	100.00	186.86	9.95	192.29	9.50	202.59	8.23
	Sikarin Hatyai	94.11	-	-	-	-	83.94	3.41
Food and Beverage revenues	Sikarin	100.00	43.10	2.29	44.41	2.19	41.79	1.70
	Rattarin	100.00	-	-	-	-	-	-
	Sikarin Hatyai	94.11	-	-	-	-	0.58	0.02
Other revenues*	Sikarin	100.00	16.60	0.88	19.58	0.97	24.92	1.01
	Rattarin	100.00	0.84	0.05	0.60	0.03	0.48	0.02
	Sikarin Hatyai	94.11	-	-	-	-	0.59	0.02
Total			1,878.72	100.00	2,024.89	100.00	2,460.94	100.00

Remark*: Other income consists of interest income, income from rental properties, and etc.

ส่งผลให้บริษัทฯ และบริษัทย่อย เปิดดำเนินการธุรกิจโรงพยาบาลแบบมีเตียงไว้ให้ผู้ป่วยไว้ค้างคืนรวม ดังนี้

โรงพยาบาล	จำนวนเตียงโครงสร้าง
โรงพยาบาลศิริรินทร์ บางนา	235
โรงพยาบาลศิริรินทร์ หาดใหญ่	300
โรงพยาบาลรัทรินทร์	100
รวม	735

As a result, the Company and its subsidiaries has private hospital operations with beds for in-patients are included as follows.

Hospital	Number of beds
Sikarin hospital , Bangna	235
Sikarin hatyai hospital	300
Rattarin hospital	100
Total	735

รายได้จากการขายอาหารและเครื่องดื่ม

สิ้นสุด ณ วันที่ 31 ธันวาคม 2559 บริษัทฯ และบริษัทย่อย มีรายได้จากการขายอาหารและเครื่องดื่ม รวม 42.36 ล้านบาท ลดลงจากงวดเดียวกันของปีก่อน 2.05 ล้านบาท หรือคิดเป็นการลดลง ร้อยละ 4.84

Food and beverages revenue

As at 31 December 2016, the Company and its subsidiaries Revenue from sales of food and beverages totaled 42.36 million. The Revenues was down from the same period last year by 2.05 million baht or a decrease of 4.84 percent

รายได้อื่น

สิ้นสุด ณ วันที่ 31 ธันวาคม 2559 บริษัทฯ และบริษัทย่อย มีรายได้อื่น รวม 25.98 ล้านบาท เพิ่มจากงวดเดียวกันของปี ก่อนเท่ากับ 5.81 ล้านบาท หรือคิดเป็นการเพิ่มขึ้นร้อยละ 28.83 สาเหตุหลักมาจากบริษัทได้มีการทำบันทึกตกลงเพิ่มเติมกับ บริษัท เอส เค อาร์ แมเนจเม้นท์ จำกัด เรื่องการแบ่งสัดส่วนรายได้ค่าอาหารและเครื่องดื่ม โดยเปลี่ยนแปลงอัตราส่วนแบ่งรายได้จากเดิม 85 : 15 มาเป็น 95 : 5 โดยให้มีผลตั้งแต่วันที่ 1 มกราคม 2559 เป็นต้นไป นอกจากนี้ ภายหลังบริษัทฯ เข้าทำรายการรับโอนกิจการบริษัท โรงพยาบาลศิริรินทร์ หาดใหญ่ จำกัด และได้ดำเนินการควบคุมทั้งหมด และเปลี่ยนสถานะจากบริษัทร่วมมาเป็นบริษัทย่อย (ดูหมายเหตุประกอบงบข้อ 12) สำหรับรอบระยะเวลาบัญชีตั้งแต่วันที่ 1 มกราคม 2559 ถึงวันที่ 14 พฤศจิกายน 2559 และสำหรับปีสิ้นสุดวันที่ 31 ธันวาคม 2558 บริษัทบันทึกส่วนแบ่งกำไรจากเงินลงทุนในบริษัท โรงพยาบาลศิริรินทร์ หาดใหญ่ จำกัด เป็นจำนวนเงิน 1.52 ล้านบาท และ 1.73 ล้านบาท ตามลำดับ และบริษัทฯ ได้ทำการประเมินมูลค่ายุติธรรมของเงินลงทุน ณ วันก่อนเข้าควบคุม โดยมีมูลค่าสินทรัพย์สุทธิเท่ากับ 1,099.75 ล้านบาท คิดเป็นสัดส่วนที่บริษัทถือครองร้อยละ 11.77 ดังนั้นมูลค่ายุติธรรมของเงินลงทุน ณ วันก่อนเข้าควบคุมมีมูลค่าเท่ากับ 129.48 ล้านบาท บริษัทจึงรับรู้รายการกำไรที่ยังไม่เกิดขึ้นจากการปรับมูลค่ายุติธรรมของเงินลงทุนดังกล่าว ในงบกำไรขาดทุนของผู้ถือหุ้นในงบการเงิน รวมคิดตามวิธีส่วนได้เสียมูลค่า 66.68 ล้านบาท (ดูหมายเหตุประกอบงบข้อ 11)

Other income

As at 31 December 2016, the Company and its subsidiaries has other incomes total Baht 25.98 million, increased from the same period last year was 5.81 million baht or 28.83 percent. The mainly result come from the company had recorded the additional memorandum with Sikarin Public Co., Ltd. regarding the dividing proportion of revenue from operation on food & beverage by changing revenue sharing from 85 : 15 to 95 : 5 effective from January 1, 2016, onwards. In addition, after entire business transfer transaction (EBT) of Sikarin Hatyai Hospital Co.,Ltd. and has fully power to control. Therefore, Sikarin Hadyai Hospital Co.,Ltd. has changed the status from associate to subsidiary (see note 12). For the period of January 1, 2016 to November 14, 2016 and for the years ended December and 2015, the Company recorded the shares of profit from investment in Sikarin Hadyai Hospital Co.,Ltd. from the financial statements that had been prepared by Baht the management and had not been audited by other auditors at the amount of Baht 1.52 million and Baht 1.73 million, respectively. The Company has assessed the fair value of the investment as at the date before controlling with net asset value of Baht 1,099.75 million, representing 11.77 percent of the Company's holding. Therefore, the fair value of the investment as at the date before controlling is Baht 129.48 million and the Company has recognized unrealized gains from fair value adjustment of such investment in the income statement of the buyer is Baht 66.68 million (see note 11)

(ข) ค่าใช้จ่าย

สำหรับปี 2559 บริษัท ศิครินทร์ จำกัด (มหาชน) (“บริษัท”) และบริษัทย่อย มีค่าใช้จ่าย รวม 2,292.75 ล้านบาท เพิ่มขึ้น 410.17 ล้านบาท เมื่อเทียบกับงวดเดียวกันกับในปี 2558 คิดเป็นการเพิ่มขึ้นร้อยละ 17.89 หรือคิดเป็นสัดส่วนร้อยละ 90.71 ของรายได้รวม ลดลงจากปี 2558 ที่มีสัดส่วนค่าใช้จ่ายรวมคิดเป็น ร้อยละ 92.97 ของรายได้รวม

(B) Expenses

For the year 2016, Sikarin Public Company Limited (“the Company”) and its subsidiaries has total expenses amounted to Baht 2,292.75 million, an increase of Baht 410.17 million from the same period of the previous year, representing an increase of 17.89% or 90.71% of total revenues which compare to 92.97% of total revenue in year 2015

ต้นทุนในการรักษาพยาบาล

ปี 2559 บริษัทฯ และบริษัทย่อย มีต้นทุนในการรักษาพยาบาล 1,735.66 ล้านบาท คิดเป็นสัดส่วน ร้อยละ 68.67 ของค่าใช้จ่ายรวม เพิ่มขึ้นคิดเป็นเงิน 331.65 ล้านบาท เทียบกับปี 2558 หรือคิดเป็นอัตราการเพิ่มร้อยละ 19.11 ซึ่งต้นทุนในการรักษาพยาบาลหลักเป็นผลกระทบจากการค่าธรรมเนียมแพทย์จากการเพิ่มแพทย์เฉพาะทางผู้เชี่ยวชาญ การเพิ่มของอัตราพยาบาลวิชาชีพ และเจ้าหน้าที่สายงานคลินิกเพื่อรองรับการเปิดใช้อาคาร 3 ซึ่งเป็นตึกขนาด 120 เตียง และการปรับปรุงอาคารสถานที่ ให้บริการภายในโรงพยาบาลศิครินทร์และโรงพยาบาลรัชนีทร นอกเหนือจากนี้ต้นทุนอื่นๆ มีการเพิ่มขึ้นในทิศทางเดียวกับอัตราการเติบโตของรายได้จากการรักษาพยาบาล

Cost of medical services

In Y2016 The Company and its Subsidiaries The cost of medical services was 1,735.66 million baht, accounting for 68.67% of total expenses. The increase was in the amount of Baht 331.65 million, compared to the year 2015, or 19.11%. The main cost of medical services is the effect of medical fees from adding specialist physicians. Increased professional nurses and clinic staffs to support the launch of Building 3, a 120-bed building, and renovation of property buildings at Sikarin Hospital and Rattarin Hospital. In addition to this there is an increase in the same direction as the growth rate of medical income.



ค่าใช้จ่ายในการขายและบริหาร

ปี 2559 บริษัทฯและบริษัทย่อย มีค่าใช้จ่ายในการขายและบริหาร จำนวนรวม 462.97 ล้านบาท เพิ่มขึ้นจากปี 2558 เท่ากับ 48.03 ล้านบาท คิดเป็นการเพิ่มขึ้น ร้อยละ 10.37 โดยการเพิ่มขึ้นของค่าใช้จ่ายมีสาเหตุหลัก คือ ค่าใช้จ่ายในการจัดทำรายงานสำหรับธุรกรรม Due diligence ในการซื้อโอนกิจการบริษัท โรงพยาบาลศิครินทร์ หาดใหญ่ อาทิ เช่น ค่าที่ปรึกษากฎหมาย ค่าที่ปรึกษาการเงินและที่ปรึกษาการเงินอิสระ ค่าใช้จ่ายในการขอรับรองมาตรฐานสากลทางการแพทย์-JCI ด้านโรคกล้ามเนื้อหัวใจขาดเลือดเฉียบพลัน (AMI) นอกจากนี้ค่าใช้จ่ายที่เพิ่มมีผลกระทบจากการปรับอัตราเงินเดือนและค่าจ้างของพนักงาน ตามอัตราเงินเฟ้อ/อัตราค่าแรงขั้นต่ำ และการเพิ่มขึ้นของเสื่อมราคาอาคารและอุปกรณ์ ต้นทุนทางการเงินปี 2559 เท่ากับ 66.52 ล้านบาท เพิ่มขึ้น 33.67 ล้านบาท เทียบจากปี 2558 (ดูหมายเหตุประกอบบข้อ 21-24)

Selling and administrative costs.

In Y2016 The Company and its Subsidiaries total selling and administrative costs were Baht 462.97 million, an increase of Baht 48.03 million or increase 10.37% The increase in expenses was mainly due to the cost of preparing the Due Diligence transaction for the acquisition of the Sikarin Hospital Hat Yai Co.,Ltd, such as legal fees. Financial Advisors and Independent Financial Advisors. The cost of obtaining international medical standards-JCI Acute myocardial infarction (AMI). In addition, the increased costs have affected the salary adjustment and the increase in depreciation of buildings and equipment.

(ค) กำไรสุทธิ

ในปี 2559 บริษัทฯและบริษัทย่อย มีส่วนแบ่งกำไรจากเงินลงทุนในบริษัทร่วม-บริษัท โรงพยาบาลศิครินทร์ หาดใหญ่ จำกัด 1.52 ล้านบาท และมีค่าใช้จ่ายภาษีเงินได้นิติบุคคลเท่ากับ 46.21 ล้านบาท เพิ่มขึ้น 17.69 ล้านบาท เมื่อเทียบกับปี 2558 (ดูหมายเหตุประกอบ 31) จากรายการดังกล่าวข้างต้นส่งผลให้บริษัทฯและบริษัทย่อย มีกำไรสุทธิสำหรับปี 2559 เท่ากับ 190.19 ล้านบาท เพิ่มขึ้น 74.67 ล้านบาท หรือเพิ่มขึ้น ร้อยละ 39.26 เมื่อเทียบกับปี 2558 โดยมีอัตรากำไรสุทธิคิดเป็น ร้อยละ 7.52 เพิ่มจากเดิมปี 2558 ที่มีอัตรากำไรสุทธิ ร้อยละ 5.71 กำไรเบ็ดเสร็จอื่นสำหรับปี-สุทธิจากเงินได้ของบริษัท ฯ และบริษัทย่อยในปี 2559 เท่ากับ 3.52 ล้านบาท ลดลงจากปี 2558 ซึ่งมีกำไรเบ็ดเสร็จ 174.83 ล้านบาท กำไรต่อหุ้นพื้นฐานปี 2559 เท่ากับ 1.53 เพิ่มจากปี 2558 ซึ่งมีกำไรต่อหุ้น 0.96

(C) Net Income

In Y2016, the Company and its subsidiaries Share of profit from investments in associates - Company Sikarin Hospital Hat Yai Co., Ltd. is 1.52 million baht and the corporate income tax expense is 46.21 million baht, an increase of 17.69 million baht compared to 2015 (see note 31). From mentioned transaction above, the Company and its subsidiaries net profit for the year 2016 was Baht 190.19 million, an increase of Baht 74.67 million or 39.26% from the previous year. Net profit margin was 7.52%, increased from the previous year net profit of 5.71%. Other comprehensive incomes for the year in the year 2016 is 3.52 million baht, decreasing from Y2015 with the total profit of 174.83 million baht. Earning per share (EPS-times) for FY2016 is 1.53, up from FY2015 with EPS of 0.96.

งบแสดงฐานะการเงิน

(ง) สินทรัพย์

งบการเงินรวมสิ้นสุด ณ วันที่ 31 ธันวาคม 2559 บริษัทและบริษัทย่อย มีสินทรัพย์รวม คิดเป็นจำนวนเงิน 5,286.60 ล้านบาท เพิ่มขึ้น 1,830.29 ล้านบาท จากปี 2558 คิดเป็นการเพิ่มขึ้นร้อยละ 52.96 สินทรัพย์รวมที่เพิ่มขึ้นมีสาเหตุหลักมาจากการรับโอนสินทรัพย์จากการซื้อกิจการ บริษัทโรงพยาบาลศิครินทร์ หาดใหญ่ จำกัด รวมมูลค่า 1,485.32 ล้านบาท (ดูหมายเหตุประกอบบข้อ 12) โครงสร้างสินทรัพย์รวม ณ สิ้นปี 2559 ประกอบไปด้วยสินทรัพย์หมุนเวียน ร้อยละ 10.87 และสินทรัพย์ไม่หมุนเวียน ร้อยละ 89.13 ส่วนประกอบที่สำคัญของสินทรัพย์ที่มีการเปลี่ยนแปลง เป็นนัยสำคัญ มีดังนี้

- เงินสดและรายการเทียบเท่าเงินสด 56.86 ล้านบาท เพิ่มขึ้น 35.57 ล้านบาท ซึ่งเป็นไปตามกระแสเงินสดที่ได้มาและใช้ไปสุทธิ และเงินสดรับมาจากการจำหน่ายหุ้นสามัญเพิ่มทุน

- ลูกหนี้การค้าสุทธิ 208.47 ล้านบาท เพิ่มขึ้นรวม 70.33 ล้านบาท มาจากรายได้ที่เพิ่มขึ้น โดยเฉพาะในกลุ่มลูกค้าบริษัท นอกจากนี้ บริษัทฯ และบริษัทย่อย มีรายได้ค้างรับเพิ่มขึ้น 44.50 ล้านบาท สาเหตุจากการเพิ่มขึ้นของรายได้ค้างรับค่าบริการผู้ป่วยในตามกลุ่มโรคร่วม DRGs และรายได้ค้างรับค่าบริการทางการแพทย์นอกเหนือเหมาจ่าย อย่างไรก็ตามระยะเวลาเก็บหนี้เฉลี่ย ปี 2559 เท่ากับ 53.01 วัน ลดลงจากปี 2558 ซึ่งมีระยะเวลาเก็บหนี้เฉลี่ย 54.52 วัน

- สินค้าคงเหลือ 91.81 ล้านบาท เพิ่มขึ้น 28.98 ล้านบาท เป็นไปตามยอดขายที่เพิ่มขึ้น มีระยะเวลาขายสินค้าเฉลี่ย 15.79 วัน ในส่วนสินทรัพย์ไม่หมุนเวียน 4,712.10 ล้านบาท เพิ่มขึ้น 1,640.67 ล้านบาทจากปี 2558 ส่วนใหญ่เป็นการเพิ่มมา จากการรับโอนสินทรัพย์-ที่ดิน อาคาร และอุปกรณ์ของบริษัท โรงพยาบาลศิริรินทร์ หาดใหญ่ จำกัด มูลค่ารวม 1,355.02 ล้านบาท (ดูหมายเหตุข้อ 12) และจากการเข้าทำรายการรับโอนกิจการดังกล่าวก่อให้เกิดค่าความนิยมใน 326.17 ล้านบาท กำไรต่อหุ้นพื้นฐานปี 2559 เท่ากับ 1.53 เพิ่มจากปี 2558 ซึ่งมีกำไรต่อหุ้น 0.96

Statement of Financial Position

(D) Asset

Consolidated Financial Statements As at December 31, 2016, the Company and its subsidiaries total assets The amount is 5,286.60 Million baht increased by 1,830.29 million baht from 2558, representing an increase of 52.96 percent mainly result from the acquisition of Sikarin Hospital Hat Yai Co., Ltd. totaling Baht 1,485.32 million. (see note 12) The total asset structure at the end of Y2016 is comprised of 10.87% current assets and non-current assets. 89.13 Significant elements of the assets that have changed significantly are as follows:

- Cash and cash equivalents amounted to Baht 56.86 million, an increase of Baht 35.57 million, which was in accordance with the net cash flow provided by operating activities and cash received from the sale of the capital increase.

- Net account receivables were Baht 208.47 million, an increase of Baht 70.33 million from an increase in Income, especially in the customer segment. The Company and its subsidiaries other receiveable increased by Baht 44.50 million due to an increase in accrued income from inpatient services for DRGs, and accrued income from additional capitation. However, the average collection period in 2019 is 53.01 days, down from 2558 with average collection period of 54.52 days.

- Inventories were Baht 91.81 million, an increase of Baht 28.98 million, following increased sales. Its average selling time is 15.79 days Non-current assets were Baht 4,712.10 million, an increase of Baht 1,640.67 million from the previous year. The increase in most of these items is attributable to the transfer of assets - land. Company buildings and equipment Sikarin Hospital Hat Yai Co., Ltd. totaling Baht 1,355.02 million (see Note 12), and the acquisition resulted in a goodwill of Baht 326.17 million. Earning per share in Y2016 is 1.53 which increased from 0.96 in Y2015



(จ) หนี้สินและส่วนผู้ถือหุ้น

สิ้นสุด 31 ธันวาคม 2559 บริษัทฯ และบริษัทย่อย มีหนี้สินรวม 1,810.65 ล้านบาท เพิ่มขึ้น 268.14 ล้านบาท เมื่อเทียบกับปี 2558 หนี้สินรวมที่เพิ่มขึ้นมีสาเหตุหลักมาจากการรับโอนหนี้สินจากการซื้อกิจการบริษัท โรงพยาบาล ศิริรินทร์ หาดใหญ่ จำกัด รวมมูลค่า 385.56 ล้านบาท (ดูหมายเหตุประกอบข้อ 12) ปี 2559 บริษัทฯและบริษัทย่อย มีหนี้สินหมุนเวียนรวม 751.16 ล้านบาท เพิ่มจากปีก่อน 45.44 ล้านบาท และหนี้สินไม่หมุนเวียนรวม 1,059.49 ล้านบาท เพิ่มขึ้น 222.70 ล้านบาท เทียบกับปี 2558 ส่วนของผู้ถือหุ้นรวม 3,475.95 ล้านบาทปี 2559 เพิ่มขึ้น 1,562.15 ล้านบาทเทียบกับปี 2558 หรือคิดเป็นการเพิ่มขึ้นร้อยละ 81.63 ส่งผลให้บริษัทฯ และบริษัทย่อยดำรงอัตราส่วนหนี้สินต่อส่วนผู้ถือหุ้น 0.52 เท่า ลดลงจากปี 2558 ซึ่งมีอัตราส่วนหนี้สินต่อส่วนของผู้ถือหุ้น 0.81 เท่า ตามมติที่ประชุมวิสามัญผู้ถือหุ้น ครั้งที่ 1/2559 เมื่อวันที่ 19 ตุลาคม 2559 มีมติให้ยกเลิกการจัดสรรหุ้นสามัญเพิ่มทุน แบบมอบอำนาจทั่วไป (General Mandate) จำนวน 20 ล้านหุ้น และอนุมัติให้ลดทุนจดทะเบียนของบริษัทจากเดิม 910 ล้านบาทให้เหลือทุนจดทะเบียน 780 ล้านบาท เพื่อให้สอดคล้องกับมติการยกเลิกการจัดสรรหุ้นสามัญเพิ่มทุนแบบมอบอำนาจทั่วไปดังกล่าวข้างต้น และที่ประชุมอนุมัติให้บริษัทเพิ่มทุนจดทะเบียน จากเดิม 780 ล้านบาทเป็น 981,561,197.50 ล้านบาท โดยการออกหุ้นสามัญเพิ่มทุนจำนวน 31,009,415 หุ้น มูลค่าหุ้นที่ตราไว้หุ้นละ 6.50 บาท เพื่อรองรับการจัดสรรหุ้นสามัญเพิ่มทุนให้แก่ผู้ถือหุ้นเดิม ตามสัดส่วนจำนวนหุ้นที่ผู้ถือหุ้นแต่ละรายถืออยู่ (Rights Offering) และเพื่อจัดสรรให้แก่บุคคลในวงจำกัด (Private Placement) เพื่อเป็นการรองรับการเข้าทำธุรกรรมการรับโอนกิจการทั้งหมดของ บริษัท โรงพยาบาลศิริรินทร์ หาดใหญ่ ตามรายละเอียดดังนี้

(1) จัดสรรหุ้นสามัญจำนวนไม่เกิน 6,000,000 หุ้น มูลค่าที่ตราไว้หุ้นละ 6.50 บาท ให้แก่ผู้ถือหุ้นเดิมของบริษัทตามสัดส่วนการถือหุ้นเดิม (Rights Offering) ในอัตรา 20 หุ้นเดิมต่อ 1 หุ้นใหม่ โดยเสนอขายในราคาหุ้นละ 25.00 บาท (“การเสนอขายหุ้นเพิ่มทุนตามสิทธิ”)

(2) จัดสรรหุ้นสามัญจำนวน 25,009,415 หุ้น มูลค่าที่ตราไว้หุ้นละ 6.50 บาท ให้แก่บุคคลในวงจำกัด (Private Placement) ทั้งนี้ SHH จะโอนกิจการทั้งหมด รวมถึง หุ้นทั้งหมดที่ SHH ถืออยู่ใน SKHY จำนวน 41,170,499 หุ้น คิดเป็นร้อยละ 82.34 มาชำระเป็นค่าหุ้นสามัญเพิ่มทุนของบริษัท ที่จัดสรรให้แก่ SHHรับโอนกิจการดังกล่าวก่อให้เกิดค่าความนิยมใน 326.17 ล้านบาท กำไรต่อหุ้นพื้นฐานปี 2559 เท่ากับ 1.53 เพิ่มจากปี 2558 ซึ่งมีกำไรต่อหุ้น 0.96

(E) Liabilities and shareholders & equity

As of December 31, 2016, the Company and its subsidiaries had total liabilities of Baht 1,810.65 million, an increase of Baht 268.14 million in Y2015, total liabilities increased Baht 385.56 million mainly due to the transfer of liabilities from the acquisition of Sikarin Hospital. (see note 12) In Y2016 Company and its Subsidiaries Current liabilities were Baht 751.16 million, an increase of Baht 45.44 million from the previous year and non-current liabilities of Baht 1,059.49 million, an increase of Baht 222.70 million from the previous year. Shareholders & equity totaled Baht 3,475.95 million in 2016, an increase of Baht 1,562.15 million compared to the year 2015, or equivalent to increase of 81.63 percent. As a result, the Company and its subsidiaries maintain debt to equity ratio 0.52 times, down from 2016 with a debt to equity ratio of 0.81 times in 2015. And at the meeting, it was approved for the company to increase capital from previously Baht 780 million to registered capital of Baht 981,561,197.50 by issuing the ordinary shares capital increase 31,009,415 shares at the par value of Baht 6.50 per share to support the allocation of ordinary shares to the existing shareholders by the percentage of each holding (Rights Offering) and to allocate Private Placement to support entering into all business transfer Sikarin hatyai hospital in accordance with the details as follows:

(1) Allocate ordinary shares not over 6,000,000 shares at the par value Baht 6.50 to the existing shareholders of the company (“Rights Offering”) in existing 20 shares: 1 new share by offering to sell at Baht 25.00 (“offering capital increase according to rights”).

(2) Allocate the ordinary shares 25,009,415 shares at the par value Baht 6.50 to the person (Private Placement). SHH will transfer all business including all SHH shares held in SKHY in the amount of 41,170,499 shares representing 82.34% to pay the ordinary share increase of the company that is allocated to SHH instead of paying cash.

(จ) กระแสเงินสดและสภาพคล่อง

สำหรับปีสิ้นสุด ณ วันที่ 31 ธันวาคม 2559 บริษัทฯและบริษัทย่อย มีเงินสดและรายการเทียบเท่าเงินสด ณ วันสิ้นสุด 56.86 ล้านบาท เพิ่มขึ้น 35.57 ล้านบาท โดยรายละเอียดกระแสเงินสดแต่ละกิจกรรมมีดังนี้

- กระแสเงินสดสุทธิได้มาจากการดำเนินงาน เพิ่มขึ้นจากปี 2558 เท่ากับ 79.59 ล้านบาท
- กระแสเงินสดสุทธิใช้ไปจากกิจกรรมลงทุนลดลง 295.21 ล้านบาท เมื่อเทียบกับปี 2558
- กระแสเงินสดสุทธิจากกิจกรรมจัดหาเงิน ลดลง 205.18 ล้านบาท

โดยในปี 2559 บริษัทฯ ได้นำเงินสดจากการเพิ่มทุน 150 ล้านบาท และเงินสดรับจากการเบิกเงินกู้ยืม 220.00 ล้านบาท นำไปชำระภาระหนี้สินทั้งใน部分是เป็นเงินกู้เบิกเกินบัญชี เงินกู้ยืมระยะยาวและหนี้สินตามสัญญาเช่าระยะยาว ชำระดอกเบี้ยจ่ายตามสัญญาทางการเงิน และจ่ายเงินปันผลประจำปี อย่างไรก็ตามภาพรวมอัตราส่วนสภาพคล่องมีแนวโน้มเพิ่มขึ้น โดยในปี 2559 อัตราส่วนสภาพคล่องเท่ากับ 0.76 เท่า เทียบกับปี 2558 ซึ่งมีอัตราส่วนสภาพคล่องเท่ากับ 0.55 เท่า

(F) Cash flow and liquidity

For the year ended 31 December 2016, the Company and its subsidiaries Cash and cash equivalents at the end of the period were Baht 56.86 million, an increase of Baht 35.57 million. The details of each cash flow are as follows.

- Net cash flow from operating activities increase from the year 2015 is Baht 79.59 million.
- Net cash used in investing activities decreased by Baht 295.21 million compared to the year 2015.
- Net cash flow from financing activities decreased by Baht 205.18 million.

By 2015, the company has used cash from increasing capital of Baht 150 million and the proceeds from the drawdown of Baht 220.00 million will be used to pay the overdraft , Long-term loans and long-term lease liabilities, pay interest under financial loan agreement. And pay the annual dividend. However, the overall liquidity ratio is likely to increase, with 0.76 times in Y2016 compare to the 0.55 time in Y2015.



ค่าตอบแทนของผู้สอบบัญชี

ค่าตอบแทนจากการสอบบัญชี (audit fee)

ที่ประชุมสามัญผู้ถือหุ้นประจำปี 2559 ครั้งที่ 38 วันที่ 20 เมษายน 2559 มีมติแต่งตั้งบริษัท สอบบัญชีธรรมนิติ จำกัด เป็นผู้สอบบัญชีของบริษัทฯ และกำหนดค่าตอบแทนประจำปี 2559 รวมเป็นเงินทั้งสิ้น 1,050,000 บาท และค่า สอบบัญชีของบริษัทย่อย-บริษัท เอส เค อาร์ แมเนจเม้นท์ จำกัด สำหรับรอบปี 2559 เป็นเงินรวม 235,000 บาท

ค่าบริการอื่น ๆ (non-audit fee)

ค่าพาหนะ และเบ็ดเตล็ดประจำปี จำนวนเงินรวม 65,792.04 บาท

Auditor's Remuneration

Audit Fee The 38 th Annual General Shareholders' Meeting in Y2016 held on April 20, 2016 reached a resolution appointing an auditor attached to Dhammaniti Auditng Co.,Ltd. and remuneration for the Y2016, totaling 1,050,000 baht. And the auditor & subsidiary company- SKR Management Co., Ltd. for the fiscal year 2016 a total of 235,000 baht.

Non-audit fee

Such as transportation and miscellaneous expenses for annually Y2016 was amount of 65,792.04 baht.



ข้อมูลทั่วไป

General Information

ข้อมูลทั่วไป

ชื่อบริษัท : บริษัท ศิครินทร์ จำกัด (มหาชน)

ลักษณะการประกอบธุรกิจ : โรงพยาบาลเอกชน

ที่ตั้งสำนักงานใหญ่ : 4/29 หมู่ 10 ถนนศรีนครินทร์ แขวงบางนา เขตบางนา กรุงเทพมหานคร 10260

เลขทะเบียนบริษัท : บมจ.0107528000018

โทรศัพท์ : 1728, 02-366-9900

โทรสาร : 0-2366-9942

เว็บไซต์ : <http://www.sikarin.com>

อีเมล : contact@sikarin.com

General Information

Name of Company : Sikarin Public company Limited

Type of Business : Private Hospital

Head Office Address : 4/29 Moo 10, Srinakarin

Road, Bang Na Sub-district, Bang Na District, Bangkok 10260

Registration Number : PCL 0107528000018

Telephone : 1728, 02-366-9900

Fax : 0-2366-9942

Website : <http://www.sikarin.com>

Email : contact@sikarin.com



ข้อมูลทั่วไป General Information

บริษัท ศิครินทร์ จำกัด (มหาชน) มีโรงพยาบาลเอกชน ภายใต้การดำเนินงาน จำนวน 3 แห่ง ดังนี้ คือ

Sikarin Public Company Limited operates three private hospitals :

ชื่อสถานประกอบการ Name of business	ที่ตั้ง Address	จำนวนเตียง No. of Register Beds
1. โรงพยาบาลศิครินทร์ Sikarin Hospital	4/29 หมู่ 10 ถนนศรีนครินทร์ แขวงบางนา เขตบางนา กรุงเทพมหานคร 10260 4/29 Moo 10, Srinakarin Road, Bang Na Sub-district, Bang Na District, Bangkok 10260	235
2. โรงพยาบาลรัถรินทร์ Rattarin Hospital	999/23-29 ถนนสุขุมวิท ตำบลบางปูใหม่ อำเภอเมือง จังหวัดสมุทรปราการ 10280 999/23-29 Sukhumvit Rd, Bangpumai Sub-district, Muang District, SamutPrakan Province 10280	100
3. โรงพยาบาลศิครินทร์หาดใหญ่ Sikarin Hatyai Hospital	169 ถนนพัทลุงสงเคราะห์ 1 อ.หาดใหญ่ จ.สงขลา 90110 169 Nipatsongkhroa1 rd, Hat Yai, Songkhla, 90110	120

ทุนจดทะเบียน

จำนวน 981,561,197.50 บาท แบ่งเป็นหุ้นสามัญจำนวน 151,009,415 หุ้น มูลค่าหุ้นละ 6.50 บาท เรียกชำระแล้วจำนวน 981,561,197.50 ล้านบาท

Registered Capital :

Bt 981,561,197.50 million Bt, comprising 151,009,415 ordinary shares at the per value of Bt 6.50 per share.
Paid-up Bt 981,561,197.50 million.

ข้อมูลอ้างอิง

นายทะเบียนหลักทรัพย์

บริษัท ศูนย์รับฝากหลักทรัพย์ (ประเทศไทย) จำกัด
62 อาคารตลาดหลักทรัพย์แห่งประเทศไทย ชั้น 4, 6-7
ถนนรัชดาภิเษก แขวงคลองเตย เขตคลองเตย
กรุงเทพมหานคร 10100
โทรศัพท์ : 0-2229-2800
โทรสาร : 0-2359-1259
เว็บไซต์ : www.tsd.co.th

Reference Information

Securities Registrar

Thailand Securities Depository Co.,Ltd.
62 Stock Exchange of Thailand Building, Fl. 4, 6-7
Ratchadapisek Road, Khlong Toei Sub-district,
Khlong Toei District, Bangkok 10110
Tel : 0-2229-2800
Fax : 0-2359-1259
Website : www.tsd.co.th

ผู้ลงทุนสามารถศึกษาข้อมูลของบริษัท ที่ออก
หลักทรัพย์เพิ่มเติมได้จากแบบแสดงรายการข้อมูลประจำปี
(แบบ 56-1) ของบริษัทที่แสดงไว้ใน www.set.or.th
หรือเว็บไซต์ของ บริษัท www.sikarin.com

For investor, please visit www.set.or.th
for more information about SIKARIN PUBLIC COM-
PANY LIMITED (56-1 form) or visit www.sikarin.com





