

# ANNUAL REPORT 2017

รายงานประจำปี 2560

บริษัท เอสจีเอฟ แคปปิตอล จำกัด (มหาชน)

# สารบัญ

สารจากคณะกรรมการบริษัท	1
ข้อมูลทางการเงินที่สำคัญ	3
รายงานจากคณะกรรมการบริษัท	
รายงานจากฝ่ายจัดการ	
- ข้อมูลทั่วไปของบริษัท	4
- ลักษณะการประกอบธุรกิจ	5
- ภาวะอุตสาหกรรมและการแข่งขัน	6
- ปัจจัยความเสี่ยง	8
การกำกับดูแลกิจการ	
- รายงานการกำกับดูแลกิจการ	10
- การควบคุมภายในและการบริหารจัดการความเสี่ยง	24
โครงสร้าง	
- โครงสร้างการถือหุ้น	26
- คณะกรรมการบริษัท	27
- โครงสร้างการจัดการ	28
- โครงสร้างองค์กร	34
- ประวัติคณะกรรมการและผู้บริหารของบริษัท	35
รายงานทางการเงิน	
- คำอธิบายและวิเคราะห์ฐานะการเงินและผลการดำเนินงาน	41
- บุคคลที่มีผลประโยชน์ร่วมและรายการระหว่างกัน	46
- รายงานคณะกรรมการตรวจสอบ	48
- รายงานของผู้สอบบัญชีรับอนุญาต	50
- งบการเงินประจำปี	55
ความรับผิดชอบต่อสังคม	123
สาขาให้บริการและบุคคลอ้างอิง	126



## สารจากคณะกรรมการบริษัท

ท่านผู้ถือหุ้นทุกท่าน

ปีนี้เป็นปีแรกที่บริษัทได้เริ่มธุรกิจเช่าซื้อรายย่อยอย่างเต็มตัว เสริมไปกับธุรกิจเดิมของบริษัทคือธุรกิจสินเชื่อเงินให้กู้ยืม (SME), สินเชื่อส่วนบุคคล, และแฟคตอริง ถือเป็นปีที่บริษัทวางรากฐานสำคัญในการก้าวขึ้นเป็นบริษัทที่มีการให้บริการทางการเงินอย่างครบวงจร หลังจากการเข้ามาซื้อขายในตลาด MAI วันที่ 1 ก.พ. 2560

ธุรกิจสินเชื่อรายย่อยทั้งเช่าซื้อรถยนต์และรถจักรยานยนต์ที่เราทำ เป็นการให้เช่าซื้อกับผู้ที่มีทะเบียนรถยนต์หรือรถจักรยานยนต์ที่ปลดภาระเงินกู้ (หรือลูกค้าที่ผ่อนชำระเงินกู้ซื้อมานานแล้ว อยากจะนำสินทรัพย์ที่ยังเหลือมูลค่ามากกว่ามูลหนี้มากมาทำการรีไฟแนนซ์) โดยผู้ประกอบการอื่นมักเรียกสินเชื่อชนิดนี้ว่า สินเชื่อจำนำทะเบียน ถือเป็นธุรกิจที่ให้ผลตอบแทนสูงและมีหลักประกันทำให้สามารถลดความเสี่ยงจากหนี้เสียที่จะเกิดขึ้นได้ อีกทั้งด้วยภาวะที่หนี้ในระบบยังเป็นปัญหาหลักของคนไทยกว่า 1 ใน 3 ที่ไม่สามารถเข้าถึงเงินกู้จากธนาคารได้ โดยเฉพาะหากนับว่า รถยนต์และรถจักรยานยนต์ที่จดทะเบียนอยู่ในระบบกว่า 36 ล้านคัน ยังเข้าสู่ธุรกิจสินเชื่อจำนำทะเบียนเพียงเล็กน้อยเท่านั้น ทำให้บริษัทเชื่อว่าธุรกิจนี้ยังมีช่องทางในการเติบโตอีกมาก

โดยสินเชื่อเช่าซื้อดังกล่าว ที่บริษัทเริ่มให้บริการในเดือนมีนาคม 2560 ภายใต้ชื่อ “เช็คอิน เงินด่วน” เติบโตไปได้ด้วยดี โดยมียอดปล่อยสินเชื่อใหม่ 396.70 ล้านบาท และมียอดเช่าซื้อคงค้าง 370.50 ล้านบาท ณ สิ้นปี 2560 โดยรายได้ผลตอบแทนจากสินเชื่อเช่าซื้อคิดเป็นจำนวน 39.77 ล้านบาท หรือคิดเป็น 27.81% ของยอดรายได้ดอกเบี้ยรับของบริษัทแล้ว นอกจากนี้ บริษัทยังมีลูกหนี้เงินให้กู้ยืมจากการซื้อลูกหนี้จำนวน 8.54 ล้านบาท ซึ่งลดลงจากปลายปี 2559 จำนวน 13.90 ล้านบาทจากการจัดเก็บหนี้ได้ โดยบริษัทสามารถทำรายได้จากลูกหนี้เงินให้กู้ยืมจากการซื้อลูกหนี้ดังกล่าวจำนวน 12.29 ล้านบาท

ในด้านการดำเนินงาน ท่านผู้ถือหุ้นจะเห็นได้ว่าเป็นปีที่บริษัทมีการเปลี่ยนแปลงโฉมไปอย่างมาก อาทิเช่น เพิ่มบุคลากรมาเกือบ 250 คน โดยเป็นผู้มีประสบการณ์ในธุรกิจจากองค์กรชั้นนำอื่นๆ (เพิ่มจาก 34 คนเมื่อสิ้นปี 2559 เป็น 279 คน) ขยายสาขาจาก 2 สาขาเป็น 59 สาขา กระจายไปในทุกภูมิภาคทั่วประเทศ อีกทั้งบริษัทได้สร้างระบบตัวแทนเพื่อการค้าลูกค้าให้กับบริษัท โดยมีตัวแทนกว่า 500 ราย กระจายไปตามสาขาต่างๆดังกล่าว รวมไปถึงลงทุนในระบบ IT ระบบบริหารจัดการสำหรับการปล่อยสินเชื่อและตามหนี้ และการปรับปรุงในเชิงโครงสร้างอีกหลากหลาย ทั้งนี้เพื่อให้การเติบโตของบริษัทในช่วง 3-5 ปีข้างหน้าเป็นไปอย่างมั่นคง ในเชิงของขนาดองค์กรและเครือข่ายการทำธุรกิจสามารถกล่าวได้ว่าเราเติบโตมาหลายเท่าในปีเดียว

ในส่วนของผลประกอบการ บริษัทมีพอร์ตลูกหนี้รวม 1,266.14 ล้านบาท ณ สิ้นปี 2560 ประกอบด้วยสินเชื่อชนิดเดิม 747.94 ล้านบาท ลดลงจาก 892.15 ล้านบาท หรือ 16.16% ซึ่งเป็นไปตามนโยบายเน้นธุรกิจสินเชื่อรายย่อยมากขึ้น ลูกหนี้แฟคตอริงมีการโอนกลับรายการสำรองหนี้สงสัยจะสูญหลังจากที่ศาลมีคำพิพากษาให้บริษัทชนะคดีในชั้นศาลฎีกาจำนวน 147.70 ล้านบาท ขณะที่สินเชื่อรายย่อยคงค้าง 370.50 ล้านบาท ในส่วนของรายได้ บริษัทมีรายได้ 153.79 ล้านบาทในปี 2560 เติบโต 32.91% จาก 115.71 ล้านบาทในปี 2559 ในขณะที่ค่าใช้จ่ายในการขายและบริหาร 135.15 ล้านบาทในปี 2560 เติบโต 167.62% จาก 50.50 ล้านบาทในปี 2559 ทั้งนี้การเติบโตของค่าใช้จ่ายที่เกิดขึ้นก็เพื่อรองรับการเติบโตของธุรกิจสินเชื่อรายย่อย โดยหากสินเชื่อคงค้าง ณ สิ้นปี 2560 รับรู้เต็มปี และสินเชื่อใหม่ที่จะปล่อยในปี 2561 สร้างรายได้เข้า เชื่อว่าในปีนี้น่าจะได้การประหยัดต่อขนาด (economies of scale) และสร้างผลตอบแทนที่ดีกับผู้ถือหุ้นต่อไป

เหตุการณ์สำคัญอื่น ๆ ที่เกิดขึ้นในปี 2560 คือการตั้งสำรองลูกหนี้สินเชื่อ SME รายหนึ่งจำนวน 109.36 ล้านบาทในไตรมาส 2/2560 โดยเป็นสินเชื่อที่ปล่อยไปในปี 2558 เนื่องจากศาลแพ่งได้มีคำพิพากษาให้เพิกถอนนิติกรรมซื้อที่ดินของลูกค้ารายนี้ ส่งผลให้การเป็นเจ้าของที่ดินของลูกค้าและการนำที่ดินแปลงนั้นมาจดจำนองกับบริษัทในปี 2558 เป็นโมฆะไปด้วย เมื่อหลักประกันที่ค้ำประกันนี้มีข้อพิพาทบริษัทจึงพิจารณาตั้งสำรองเต็มจำนวนตามหลักความระมัดระวัง โดยบริษัทอยู่ระหว่างอุทธรณ์คำพิพากษาคดีนี้ อีกหนึ่งรายการคือการกลับรายการหนี้สงสัยจะสูญจากลูกหนี้อีกรายหนึ่งจำนวน 147.70 ล้านบาท ซึ่งบริษัทชนะคดีชั้นศาลฎีกาและอยู่ระหว่างกระบวนการบังคับคดีหลักประกันที่วางที่ชั้นศาล ในเรื่องการตั้งสำรองและบริหารหนี้ ทีมบริหารใหม่ซึ่งเข้ามารับตำแหน่งในเดือนกุมภาพันธ์ 2560 มีนโยบายที่จะแก้ไขปัญหานี้เสียที่เกิดขึ้นในช่วงก่อนหน้านี้ ด้วยความรวดเร็วและโปร่งใส รวมทั้งตั้งสำรองด้วยหลักความระมัดระวังเพื่อให้งบการเงินสะท้อนพื้นฐานของบริษัทมากที่สุด

ในปี 2561 นี้ บริษัทมีนโยบายมุ่งเน้นไปยังธุรกิจสินเชื่อรายย่อย อันประกอบไปด้วย ธุรกิจสินเชื่อเช่าซื้อรถยนต์ไฮบริดใหม่และเก่า ธุรกิจสินเชื่อทะเบียนรถจักรยานยนต์และทะเบียนรถยนต์ ธุรกิจสินเชื่อจำนองและขายฝากบ้านและที่ดินรายย่อย เช่นเดิม ทั้งนี้จะอาศัย บุคคลากร เครือข่าย ระบบที่ได้สร้างและลงทุนไว้ในปี 2560 เพื่อสร้างรายได้และกำไรส่วนเพิ่ม ภายใต้การบริหารความเสี่ยงอย่างมืออาชีพต่อไป



นายวิเศษ พานัต  
รองประธานกรรมการบริษัท



นายวิวัฒน์ วิฑูรย์เกียรติ  
ประธานเจ้าหน้าที่บริหาร





## ข้อมูลทางการเงินที่สำคัญ

		2558	2559	2560
		2015	2016	2017
รายได้จากสินเชื่อเช่าซื้อรายย่อย	Hire purchase Income	-	-	39.77
รายได้จากสินเชื่อเงินให้กู้ยืม	Pre-finance Income	48.97	95.97	86.53
รายได้จากการซื้อสิทธิเรียกร้อง	Factoring Income	3.65	3.52	2.30
รายได้จากสินเชื่อเงินให้กู้ยืมจากการซื้อลูกหนี้	Purchase of receivable Income	-	-	12.29
รายได้รวม	Total Income	60.15	115.71	153.79
กำไรขั้นต้น	Gross Profit	58.51	114.67	152.87
กำไร(ขาดทุน)สุทธิ	Net Profit (Loss)	17.42	92.41	32.60
<b>ฐานะการเงิน ณ 31 ธันวาคม (ล้านบาท)</b>		<b>Financial Status as at 31 December (Million Baht)</b>		
ลูกหนี้สินเชื่อเงินให้กู้ยืม (สุทธิ)	Pre-finance Receivables (net)	500.23	839.10	735.41
ลูกหนี้จากการซื้อสิทธิเรียกร้อง (สุทธิ)	Factoring Receivables (net)	13.47	45.23	154.87
ลูกหนี้สินเชื่อรวม	Total Receivables (net)	522.44	892.15	1,274.68
สินทรัพย์หมุนเวียน	Current Assets	1,433.81	1,302.99	619.60
สินทรัพย์รวม	Total Assets	1,449.60	1,553.06	1,614.72
หนี้สินหมุนเวียน	Currents Liabilities	35.61	42.49	65.66
หนี้สินรวม	Total Liabilities	42.65	48.84	77.80
ส่วนของผู้ถือหุ้น	Shareholders' Equity	1,406.94	1,504.22	1,536.93
<b>เทียบเป็นรายหุ้น (บาท)</b>		<b>Per Share (Baht)</b>		
กำไรสุทธิต่อหุ้น	Net Profit per share	0.0007	0.0071	0.0025
เงินปันผลต่อหุ้น	Dividend per share	-	-	-
มูลค่าหุ้นตามบัญชี	Book valued per share	0.054	0.115	0.117
<b>อัตราส่วนทางการเงิน</b>		<b>Financial Ratio</b>		
อัตราส่วนระหว่างสินทรัพย์หมุนเวียนกับหนี้สินหมุนเวียน	Current Ratio	39.72	30.67	9.44
อัตราส่วนหนี้สินต่อส่วนของผู้ถือหุ้น	Debt to Equity Ratio	0.03	0.03	0.05
อัตราส่วนกำไรจากการดำเนินงาน	Net Profit Margin	37.89%	55.46%	11.52%
อัตราส่วนผลตอบแทนของส่วนผู้ถือหุ้นสามัญ	Return on Equity	1.24%	6.14%	2.12%
อัตราผลตอบแทนจากสินทรัพย์รวม	Return on Assets	1.20%	5.95%	2.02%

ผู้ลงทุนสามารถศึกษาข้อมูลของบริษัทที่ออกหลักทรัพย์เพิ่มเติมได้จาก  
แบบแสดงรายการข้อมูลประจำปี (แบบ 56-1) ของบริษัทที่แสดงไว้ใน [www.sec.or.th](http://www.sec.or.th) และเว็บไซต์ของบริษัท [www.sgfcap.com](http://www.sgfcap.com)



## ข้อมูลทั่วไปของบริษัท

ชื่อบริษัท	บริษัท เอสจีเอฟ แคปปิตอล จำกัด (มหาชน) เลขทะเบียน “บมจ.243” ชื่อเดิม “บริษัท สยามเจนเนอรัลแฟคตอรี จำกัด (มหาชน)”
ชื่อย่อหลักทรัพย์	SGF
เลขทะเบียนบริษัท	0107536001699
ประกอบธุรกิจ	ให้บริการสินเชื่อเช่าซื้อรายย่อย สินเชื่อบุคคล สินเชื่อนาโนไฟแนนซ์ สินเชื่อเงินให้กู้ยืม และ สินเชื่อระยะสั้นในรูปแบบการซื้อลดลูกหนี้การค้าปกติที่สามารถโอนสิทธิได้ หรือที่เรียกว่า “แฟค ตอรี”
ที่ตั้งสำนักงานใหญ่	121 ชั้น 4 อาคารดับบลิวทีเอสไฮโดดิงส์ ถนนวิภาวดีรังสิต แขวงสามเสนใน เขตพญาไท กรุงเทพฯ 10400 โทร. 0-2232-1789 โทรสาร 0-2232-1790
วันที่ก่อตั้ง	วันที่ 7 สิงหาคม 2528
วันที่จดทะเบียนในตลาดหลักทรัพย์ฯวันที่	10 กุมภาพันธ์ 2531
ทุนจดทะเบียน	6,550,000,020 บาท
ทุนที่ออกและเรียกชำระแล้ว	6,550,000,020 บาท
มูลค่าหุ้นที่ตราไว้	0.50 บาทต่อหุ้น
เว็บไซต์	<a href="http://www.sgfcap.com">www.sgfcap.com</a>

### 2531

เข้าจดทะเบียนในตลาดหลักทรัพย์แห่งประเทศไทย

### 2540

เพิ่มบริการเสริมในการจัดหาหนังสือค้ำประกัน

### 2542

เพิ่มบริการ Pre-finance, L/C รับซื้อ L/C  
และหนังสือรับรองการสนับสนุนวงเงิน

### 2543

ปรับโครงสร้างหนี้ และแปลงหนี้เป็นทุนจำนวน 11.55 ล้าน  
เหรียญสหรัฐ หรือเท่ากับ 452 ล้านบาท

### 2548

ได้รับอนุญาตจากธนาคารแห่งประเทศไทย  
และเปิดให้บริการสินเชื่อบุคคล

### 2558

ได้รับอนุญาตจากธนาคารแห่งประเทศไทยในการ  
ให้บริการสินเชื่อนาโนไฟแนนซ์ และเปิดให้บริการในปี 2559



## ลักษณะการประกอบธุรกิจ

### (1) บริการสินเชื่อเช่าซื้อรายย่อย

บริการสินเชื่อเช่าซื้อรถยนต์และรถจักรยานยนต์ เริ่มให้บริการตั้งแต่ปลายเดือนกุมภาพันธ์ 2560 เป็นการให้บริการสินเชื่อ แก่ลูกค้ารายย่อยทั่วไปที่มีรถเป็นของตนเอง หรือ Re-finance จากสถาบันการเงินอื่นโดยทำนิติกรรมสัญญาเช่าซื้อ และจดทะเบียนโอนกรรมสิทธิ์รถมาเป็นกรรมสิทธิ์ของบริษัท โดยที่ลูกค้ายังคงเป็นผู้ครอบครองรถ และสามารถนำรถกลับไปใช้งานได้ตามปกติ เพื่อให้ลูกค้านำเงินไปประกอบอาชีพ หรือใช้ชีวิตประจำวัน

### (2) บริการสินเชื่อเงินให้กู้ยืม

บริการสินเชื่อเงินให้กู้ยืมของบริษัทแบ่งเป็น 2 ประเภทคือ

(ก) การให้บริการวงเงินหมุนเวียนล่วงหน้า (Pre-financing) ซึ่งเป็นบริการเงินกู้ระยะสั้นประมาณ 3 เดือน เพื่อให้ลูกค้านำเงินไปทำงานเบื้องต้นตามสัญญาจ้าง หรือสัญญาซื้อขายที่ลงนามในสัญญาแล้ว และโอนสิทธิการรับชำระหนี้ทั้งสัญญาให้บริษัท ลูกค้าจะได้รับเงินทุนระยะสั้นไปทำงานก่อนเพื่อส่งมอบงานได้ทันตามเวลา

(ข) การให้บริการสินเชื่อเงินให้กู้ยืม ซึ่งเป็นบริการเงินกู้ระยะยาว 1-3 ปี เพื่อให้ลูกค้านำเงินไปปรับปรุงกิจการ หรือพัฒนาโครงการเพื่อจำหน่าย และทยอยตัดชำระหนี้คืนตามกำหนดเวลาที่ตกลงกันได้ บริษัทจะกำหนดวงเงินที่จะให้ตามความเหมาะสมของงานแต่ละโครงการ และมูลค่าของที่ดินและสิ่งปลูกสร้างที่นำมาเป็นหลักประกัน

### (3) บริการซื้อสิทธิเรียกร้อง (Factoring)

บริการซื้อสิทธิเรียกร้อง หรือแฟคตอริ่ง คือการให้บริการทางการเงินแก่ผู้ขายสินค้าหรือบริการ โดยผู้ขายสินค้านำลูกหนี้การค้าที่ยังไม่ครบกำหนดชำระหนี้ไปแลกเปลี่ยนเป็นเงินสดทันที เพื่อใช้หมุนเวียนในกิจการของตน และโอนสิทธิในการรับเงินในหนี้การค้าที่รอเรียกเก็บให้กับบริษัทแฟคตอริ่ง พร้อมทั้งส่งมอบเอกสารหนี้การค้าต่างๆ เช่น ใบกำกับสินค้า ใบรับวางบิล ใบเสร็จรับเงิน เป็นต้น เพื่อให้บริษัทเป็นผู้นำเอกสารดังกล่าวไปจัดเก็บเมื่อหนี้ถึงกำหนดชำระ

ลูกหนี้ของลูกค้านำโอนสิทธิเรียกร้องให้บริษัทเป็นลูกหนี้ที่เป็นหน่วยงานราชการ รัฐวิสาหกิจ อันเกิดจากการทำสัญญาจัดซื้อ/จัดจ้าง หรือรับจ้างทำของที่หน่วยงานดังกล่าวทำกับลูกค้าของบริษัท ยอดรับซื้อลูกหนี้หน่วยงานราชการและรัฐวิสาหกิจ คิดเป็นสัดส่วนประมาณร้อยละ 100.00 ของยอดรับซื้อทั้งหมด

เอกสารการค้าที่บริษัทรับซื้อ ประกอบด้วย ใบส่งงาน ใบส่งสินค้า ใบตรวจรับ ใบวางบิล ใบรับวางบิล ใบแจ้งหนี้ เช็คการค้า ตั๋วสัญญาใช้เงิน และตั๋วสัญญาใช้เงินที่ธนาคารอาวัล ซึ่งบริษัทจะกำหนดสัดส่วนในการรับซื้อสำหรับเอกสารแต่ละประเภทต่างกัน ขึ้นกับระดับความสามารถเรียกบังคับชำระหนี้ได้ของเอกสาร

### (4) บริการสินเชื่อบุคคล

บริษัทได้รับใบอนุญาตประกอบธุรกิจสินเชื่อส่วนบุคคลภายใต้การกำกับของธนาคารแห่งประเทศไทย โดยได้รับอนุญาตจากกระทรวงการคลังเมื่อวันที่ 21 ตุลาคม 2548 ซึ่งหลักเกณฑ์การพิจารณาวงเงินเงินไปตามนโยบายของบริษัท ส่วนอัตราดอกเบี้ยและค่าธรรมเนียมเป็นไปตามประกาศของธนาคารแห่งประเทศไทย โดยเน้นลูกค้ากลุ่มสวัสดิการ หักบัญชีเงินเดือน เป็นหลัก

### (5) บริการสินเชื่อสินเชื่อไฟแนนซ์

บริษัทได้รับใบอนุญาตประกอบธุรกิจสินเชื่อรายย่อยเพื่อการประกอบอาชีพภายใต้การกำกับของธนาคารแห่งประเทศไทย (สินเชื่อไฟแนนซ์) โดยได้รับอนุญาตจากกระทรวงการคลังเมื่อวันที่ 26 ธันวาคม 2558 และบริษัทเริ่มให้บริการสินเชื่อรายย่อยไฟแนนซ์ ตั้งแต่เดือนธันวาคม 2559 เป็นการให้สินเชื่อแก่ผู้ประกอบการรายย่อยที่มีธุรกิจขนาดเล็ก เพื่อนำไปหมุนเวียนในกิจการ เป็นเงินกู้ระยะยาว 1 – 4 ปี โดยบริษัทจะกำหนดวงเงินสินเชื่อและอัตราค่าธรรมเนียมภายใต้เงื่อนไขที่กำหนดโดยธนาคารแห่งประเทศไทย



## ภาวะอุตสาหกรรมและการแข่งขัน

### ธุรกิจสินเชื่อรายย่อย (บุคคลธรรมดา)

สำหรับสินเชื่อเช่าซื้อรถยนต์และรถจักรยานยนต์ ซึ่งบริษัทเน้นประเภทจำนำเล่มทะเบียนเป็นหลัก กลุ่มลูกค้าขาดสภาพคล่องและโดยมากไม่สามารถเข้าสู่แหล่งเงินกู้จากธนาคาร โดยลูกค้ากลุ่มนี้มีมากในการแข่งขันจึงไม่รุนแรง โดยสามารถกระจายส่วนแบ่งการตลาดได้

ธุรกิจสินเชื่อจำนำทะเบียนมีบริษัทที่ดำเนินธุรกิจนี้เช่น MTLS, SAWAD, เงินติดล้อ เป็นต้น

### แนวโน้มเศรษฐกิจไทยปี 2561

ศศช. คาดว่า จะขยายตัวร้อยละ 3.6 – 4.6 โดยมีปัจจัยสนับสนุนที่สำคัญต่อเนื่องจากในปี 2560 ประกอบด้วย (1) การขยายตัวในเกณฑ์ดีของเศรษฐกิจโลก (2) แรงขับเคลื่อนจากการลงทุนภาครัฐที่มีแนวโน้มเร่งตัวขึ้นตามความคืบหน้าของโครงการลงทุนที่สำคัญและการเพิ่มขึ้นของกรอบงบประมาณด้านการลงทุน (3) การปรับตัวดีขึ้นของการลงทุนภาคเอกชน (4) แนวโน้มการขยายตัวในเกณฑ์ดีต่อเนื่องของสาขาเศรษฐกิจสำคัญๆ และ (5) การปรับตัวในทิศทางที่ดีขึ้นของการจ้างงานและฐานรายได้ของประชาชนในระบบเศรษฐกิจทั้งนี้ คาดว่ามูลค่าการส่งออกสินค้าจะขยายตัวร้อยละ 5.0 การบริโภคภาคเอกชนและการลงทุนรวมขยายตัวร้อยละ 3.1 และร้อยละ 5.5 ตามลำดับอัตราเงินเฟ้อทั่วไปเฉลี่ยอยู่ในช่วงร้อยละ 0.9 – 1.9 และบัญชีเดินสะพัดเกินดุลร้อยละ 8.1 ของ GDP

ตลาดรถยนต์ไทยและสภาวะการขยายตัวของสินเชื่อเช่าซื้อปี 61 ขยายตัวต่อร้อยละ 2 ถึง 5 ทางเลือกหลากหลายพร้อมนวัตกรรมใหม่กระตุ้นตลาดรถยนต์ในประเทศปี 2560 พลิกกลับมาฟื้นตัวอย่างมากหลังหดตัวต่อเนื่องกันมาถึง 4 ปี โดยแรงหนุนสำคัญน่าจะมาจากกำลังซื้อของประชาชนที่ฟื้นคืน และการเปิดตัวรถยนต์รุ่นใหม่ที่น่าสนใจผู้บริโภคที่ออกมาอย่างต่อเนื่อง ยอดขายรถยนต์ปี 2560 นี้จะปิดตัวเลขที่ประมาณ 860,000 คัน หรือขยายตัวกว่าร้อยละ 11.6 จากปีก่อน

ขณะที่ในปี 2561 ตลาดรถยนต์มีแนวโน้มเติบโตต่อเนื่องโดยเฉพาะในหมวดรถยนต์นั่ง ซึ่งจะมีการเปิดตัวใหม่่ออกมาอีกหลายรุ่น และกำลังซื้อของผู้บริโภคไม่ได้รับผลกระทบนัก คาดว่าตลาดรถยนต์รวมปี 2561 น่าจะสามารถทำตัวเลขยอดขายได้กว่า 880,000 ถึง 900,000 คัน หรือ คาดว่าจะขยายตัวร้อยละ 2 ถึง 5 เมื่อเทียบกับปี 2560

สถิติจำนวนรถใหม่จดทะเบียน โดยกรมการขนส่งทางบก ตั้งแต่ปี 2555 - 2560

ประเภทรถ	ปี 2560	ปี 2559	ปี 2558	ปี 2557	ปี 2556	ปี 2555	รวม
รถยนต์ส่วนบุคคล (เก๋ง, กระบะ)	919,820	811,518	796,089	904,969	1,299,508	1,274,026	6,005,930
รถจักรยานยนต์	2,001,130	1,914,131	1,815,000	1,819,371	2,121,977	2,257,376	11,928,985
รวม	2,725,649	2,920,950	2,611,089	2,724,340	3,421,485	3,531,402	17,934,915

ในปี 2561 บริษัทมีนโยบายให้บริการสินเชื่อแต่ละประเภทดังนี้

- **สินเชื่อเช่าซื้อรถยนต์และรถจักรยานยนต์** ให้บริการสินเชื่อประเภทจำนำเล่มทะเบียนรถกับลูกค้ารายย่อย โดยลูกค้านำรถยนต์หรือรถจักรยานยนต์ที่ปลอดภาระหนี้ หรือรถยนต์ที่ยังผ่อนชำระอยู่กับสถาบันการเงิน นำมาเป็นหลักประกัน โดยจะให้สินเชื่อตามเงื่อนไขที่บริษัทกำหนด ซึ่งจะไม่เกินราคาประเมินกลางของบริษัท และจะต่ำกว่าราคาที่ซื้อขายกันในตลาดมือสอง เพื่อป้องกันความเสี่ยงจากการเสื่อมราคาของของมูลค่าหลักประกัน



- **สินเชื่อจำนองและขายฝากอสังหาริมทรัพย์รายย่อย** ให้บริการสินเชื่อกับลูกค้ารายย่อย โดยลูกค้านำอสังหาริมทรัพย์ นำมาเป็นหลักประกันขอกู้เงินด้วยสัญญาจำนองหรือขายฝาก โดยจะให้สินเชื่อประมาณไม่เกินครึ่งหนึ่งของราคาตลาดของมูลค่าหลักประกัน
- **สินเชื่อบุคคล** เป็นการให้สินเชื่อเฉพาะพนักงานในแต่ละบริษัทที่ได้รับการพิจารณาให้สนับสนุนวงเงินสินเชื่อบุคคล การให้สินเชื่อจะพิจารณาจากรายได้ ความสามารถในการชำระหนี้ การจัดทำ credit scoring และพิจารณาประวัติสินเชื่อจาก credit bureau ภายใต้กฎเกณฑ์ของธนาคารแห่งประเทศไทย
- **สินเชื่อรายย่อยเพื่อประกอบอาชีพ (Nano Finance)** เป็นการให้เงินกู้ที่พอเหมาะในการนำไปประกอบอาชีพธุรกิจ ทั้งการผลิตสินค้าและบริการ ให้ผู้ประกอบการรายย่อยที่ต้องการเงินกู้สามารถเข้าถึงแหล่งเงินกู้ได้ง่าย อย่างเป็นระบบ ผ่านสถาบันการเงินที่ได้รับอนุญาตประกอบกิจการจากธนาคารแห่งประเทศไทย (บริษัทเริ่มเปิดให้บริการสินเชื่อ นาโนไฟแนนซ์ตั้งแต่เดือนธันวาคม 2559)

### ธุรกิจสินเชื่อรายใหญ่ (นิติบุคคล)

ธุรกิจวิสาหกิจขนาดกลางและขนาดเล็ (SMEs) ยังมีความต้องการสินเชื่ออย่างต่อเนื่อง เพื่อใช้เป็นเงินทุนหมุนเวียน สะสมสินค้าคงคลัง และลงทุนในสินทรัพย์ถาวร อย่างไรก็ตาม การปล่อยสินเชื่อแก่ภาคธุรกิจยังอยู่บนพื้นฐานของการเพิ่มความเสี่ยงตามมุมมองต่อการชะลอตัวทางเศรษฐกิจที่ยังมีอยู่

สำหรับในปี 2561 แนวโน้มการเติบโตของสินเชื่ออาจจะยังเป็นภาพที่ไม่แตกต่างกับปี 2560 มากนัก คือยังเป็นไปด้วยความระมัดระวัง โดยมีปัจจัยบวกของการเติบโตทางเศรษฐกิจมาจากการลงทุนภาครัฐ ซึ่งจะช่วยดันให้การลงทุนภาคเอกชนเติบโตอย่างชัดเจนอีกทั้งการส่งออกเติบโตต่อเนื่องเช่นเดียวกับการท่องเที่ยว อย่างไรก็ตาม ปัจจัยเสี่ยงที่ต้องติดตามคือ กำลังซื้อชะลอตัว โดยเฉพาะรายได้ภาคเกษตรลดลง ประกอบกับหนี้ครัวเรือนสูง ยังมีความเสี่ยงต่อการบริโภคภาคเอกชนต่อเนื่องในปี 2561

ส่วนแนวโน้มสินเชื่อ SME ยังคงเป็นกลุ่มที่ยังมีความเสี่ยงอย่างต่อเนื่อง โดย SME ส่วนใหญ่ในประเทศไทยจะเป็น SME ค้าขาย ซึ่งกลุ่มนี้ยังคงได้รับผลกระทบจากกำลังซื้อในประเทศฟื้นตัวช้า แต่เริ่มเห็นภาพการเติบโตในบางธุรกิจ เช่น SME ในภาคการส่งออกอาจมีแนวโน้มดีตามเศรษฐกิจโลกที่ฟื้นตัว หรือ SME จากการท่องเที่ยวก็จะได้แรงหนุนจากจำนวนนักท่องเที่ยวจากต่างประเทศ รวมทั้ง SME ในกลุ่มก่อสร้าง และผู้ค้าวัสดุก่อสร้างก็จะได้านิสงค์จากโครงการลงทุนขนาดใหญ่ของภาครัฐ

สำหรับการดำเนินธุรกิจสินเชื่อ SME บริษัทได้เน้นสนับสนุนสินเชื่อเงินกู้แก่ลูกค้าเพื่อเพิ่มสภาพคล่องในการทำธุรกิจ ให้ลูกค้านำไปปรับปรุงและพัฒนาศักยภาพในการแข่งขัน โดยมีที่ดินและสิ่งปลูกสร้างมาเป็นหลักประกัน เพื่อลดความเสี่ยงจากปัญหาหนี้ด้อยคุณภาพ ซึ่งถึงแม้ว่าสินเชื่อดังกล่าว จะมีผู้ให้บริการหลายราย แต่ความต้องการใช้บริการของลูกค้าก็ยังมีมาก ทำให้บริษัทยังสามารถหาลูกค้าได้อย่างต่อเนื่อง โดยเฉพาะลูกค้าขนาดกลางถึงขนาดเล็ก ที่สถาบันการเงินขนาดใหญ่อาจจะไม่ให้ความสำคัญสนับสนุน

สำหรับสินเชื่อแฟคตอริง บริษัทยังคงเน้นการให้บริการในกลุ่มลูกค้า ขนาดเล็ก และขนาดกลาง (SMEs) ที่เป็นผู้สัญญาจัดซื้อ/จัดจ้างกับกลุ่มลูกหนี้ที่เป็นหน่วยงานราชการ และรัฐวิสาหกิจที่สามารถโอนสิทธิการรับเงินได้ ซึ่งกลุ่มลูกหนี้ดังกล่าว บริษัทมีประสบการณ์และความชำนาญเป็นพิเศษ จากการให้บริการต่อเนื่องมาเป็นเวลานาน ตลอดจนจนถึงขั้นตอนการจัดเก็บหนี้ ซึ่งเป็นประโยชน์ต่อการบริหารการจัดเก็บหนี้มีประสิทธิภาพ อันเป็นการป้องกันความเสียหายที่อาจเกิดขึ้นจากการรับโอนสิทธิหนี้ด้อยคุณภาพ ทำให้ปีที่ผ่านมาบริษัทมีอัตราสินเชื่อ NPL ใหม่เกิดขึ้นน้อย



## ปัจจัยความเสี่ยง

บริษัทฯ ตระหนักดีว่าการบริหารความเสี่ยงเป็นสิ่งที่สำคัญในการประกอบธุรกิจของบริษัทฯ จึงได้มีการกำหนดแนวทางในการบริหารความเสี่ยงแต่ละด้านเพื่อกำกับดูแลอย่างมีประสิทธิภาพ บริษัทฯ ได้วิเคราะห์ถึงปัจจัยแห่งความเสี่ยงสำคัญที่อาจมีผลกระทบต่อการประกอบธุรกิจ และนำมาปรับปรุงกระบวนการบริหารความเสี่ยงด้านต่างๆ อย่างต่อเนื่อง

การบริหารความเสี่ยงของบริษัทฯ ประกอบด้วยกระบวนการที่สำคัญคือ การระบุความเสี่ยงสำคัญซึ่งจะส่งผลสำคัญต่อการดำเนินธุรกิจของบริษัทฯ การประเมินความเสี่ยงแต่ละประเภท กระบวนการติดตามความเสี่ยงให้อยู่ภายในระดับที่เหมาะสมภายใต้นโยบายที่บริษัทฯ กำหนด และการรายงานความเสี่ยงประเภทต่างๆ ให้ผู้เกี่ยวข้องรับทราบเพื่อให้สามารถบริหารและ/หรือจัดการความเสี่ยงได้ทันต่อเหตุการณ์

ความเสี่ยงสำคัญที่อาจมีผลกระทบต่อการดำเนินธุรกิจของบริษัทฯ ได้แก่

- ความเสี่ยงด้านสินเชื่อ
- ความเสี่ยงด้านตลาด
- ความเสี่ยงด้านอัตราดอกเบี้ย
- ความเสี่ยงจากการกระจุกตัวของลูกหนี้และลูกค้า

ทั้งนี้ บริษัทฯ มีแนวทางในการบริหารจัดการความเสี่ยงแต่ละด้าน ดังนี้

### 1. ความเสี่ยงทางด้านสินเชื่อ

ความเสี่ยงด้านสินเชื่อ หมายถึง ความเสี่ยงที่ลูกค้าไม่สามารถปฏิบัติตามสัญญาที่เกี่ยวข้องกับการให้สินเชื่อ เช่น ลูกค้าไม่สามารถชำระเงินต้น หรือดอกเบี้ยตามที่ตกลงกันได้ รวมถึงปัจจัยอื่นที่อาจส่งผลกระทบต่อความสามารถในการชำระหนี้คืนอย่างครบถ้วน

แนวโน้มเศรษฐกิจไทยได้รับผลกระทบจากปัญหาเสถียรภาพภายในประเทศ ภาระหนี้ครัวเรือนที่อยู่ในระดับสูงซึ่งกระทบกำลังซื้อของประชาชน ส่งผลกระทบต่อเงินทุน สภาพคล่อง และอัตราดอกเบี้ย ดังนั้น การดำเนินธุรกิจของบริษัทฯ จึงต้องให้ความสำคัญกับการติดตามความเสี่ยงของลูกค้าที่อาจจะได้รับผลกระทบจากเรื่องดังกล่าวอย่างใกล้ชิด เนื่องจากลูกค้าบางรายที่มีฐานะการเงินที่อ่อนแอ หรืออ่อนไหวต่อปัจจัยเสี่ยงต่าง ๆ ที่เข้ามากระทบมากขึ้น อาจได้รับผลกระทบจนส่งผลให้ความสามารถในการชำระหนี้ลดลง

ในการบริหารความเสี่ยงดังกล่าว บริษัทฯ ได้กำหนดนโยบายให้วงเงินสินเชื่อเงินกู้เฉพาะลูกค้าที่มีหลักทรัพย์ค้ำประกัน และกำหนดวงเงินให้เหมาะสมตามมูลค่าหลักประกัน สำหรับลูกค้าแฟคตอริง จะให้วงเงินเฉพาะลูกหนี้ที่เป็นหน่วยงานราชการเท่านั้น นอกจากนี้ บริษัทฯ ยังมีฝ่ายปฏิบัติการสินเชื่อ ที่คอยดูแลและควบคุมการใช้บริการสินเชื่อของลูกค้าให้เป็นไปตามเงื่อนไขที่กำหนด และมีฝ่ายกฎหมายเข้ามาดำเนินการในกรณีที่เกิดปัญหาด้านสินเชื่อ

สำหรับสินเชื่อเช่าซื้อรถยนต์และรถจักรยานยนต์ พิจารณาวงเงินสินเชื่อตามสัดส่วนของราคาประเมินของหลักประกัน และตามความสามารถการผ่อนชำระคืนของลูกค้า นอกจากนี้ยังมีเจ้าหน้าที่สาขาและฝ่ายบริหารหนี้ที่คอยดูแลและควบคุมการชำระคืนของลูกค้าให้เป็นไปตามเงื่อนไขที่กำหนด อีกทั้งยังมีฝ่ายกฎหมายที่จะดำเนินหากเกิดกรณีที่จำเป็นต้องฟ้องร้องดำเนินคดีกับลูกค้า

### 2. ความเสี่ยงทางด้านตลาด

ธุรกิจการให้บริการสินเชื่อเป็นธุรกิจที่ยังคงแข่งขันกันสูง และสูงขึ้นอย่างต่อเนื่อง จากสถาบันการเงิน ทั้งธนาคารพาณิชย์ และ non-bank ผู้นำตลาดยังคงเป็นกลุ่มธนาคารพาณิชย์ ซึ่งได้เปรียบทั้งในเรื่องฐานของลูกค้าที่ใช้บริการทางการเงินประเภทอื่น

ของธนาคารอยู่แล้วมีจำนวนมาก ง่ายต่อการเสนอบริการต่อเนื่อง และต้นทุนทางการเงินของธนาคารที่ต่ำกว่ามาก แต่บริษัทใช้ความเป็นมืออาชีพในการดำเนินการ ด้วยการพัฒนาคุณภาพและบริการให้ดียิ่งขึ้น การให้สินเชื่อที่สอดคล้องและตรงกับความต้องการของลูกค้า และเป็นไปด้วยความรวดเร็ว ซึ่งเป็นส่วนสำคัญในการสร้างความพึงพอใจในการใช้บริการอย่างต่อเนื่อง

ทั้งนี้การปล่อยสินเชื่อของบริษัทจะมีหลักประกันทั้งที่เป็นเงินสด ที่ดิน และการโอนสิทธิการรับเงิน โดยพิจารณาในสัดส่วนวงเงินที่เหมาะสมตามมูลค่าหลักประกัน และความสามารถในการชำระหนี้เพื่อเป็นการป้องกันความเสี่ยง

สินเชื่อเช่าซื้อรถยนต์และรถจักรยานยนต์ สำหรับสินเชื่อเช่าซื้อรถใหม่-เก่า มีการแข่งขันที่รุนแรงจากทั้งผู้ประกอบการรายเก่าและรายใหม่ อย่างไรก็ดี สำหรับสินเชื่อเช่าซื้อจำนำเล่มทะเบียน การแข่งขันยังไม่รุนแรงและความต้องการของลูกค้าในตลาดยังมีค่อนข้างสูง บริษัทยังสามารถแข่งขันและเพิ่มส่วนแบ่งในตลาดธุรกิจนี้ได้ จากการมีสาขาและการให้บริการที่ครอบคลุมพื้นที่ทั่วทุกภูมิภาค รู้จักกลุ่มลูกค้าเป้าหมาย มีบริการที่รวดเร็ว และเข้าถึงความต้องการของลูกค้า และให้บริการสินเชื่อกับลูกค้าที่หลากหลายที่มีความต้องการใช้เงิน ซึ่งอาจไม่สามารถเข้าถึงบริการของธนาคารพาณิชย์หรือบริษัทในเครือธนาคาร

### 3. ความเสี่ยงทางด้านอัตราดอกเบี้ย

อัตราดอกเบี้ยเป็นปัจจัยสำคัญประการหนึ่งที่มีผลกระทบต่อรายได้ และรายจ่าย รายได้หลักของบริษัทฯ เป็นดอกเบี้ยรับจากการให้สินเชื่อ ซึ่งมีการคิดอัตราดอกเบี้ยกับลูกค้าเป็นแบบคงที่ (Fixed Rate) ในขณะที่แหล่งเงินทุนของบริษัทฯ ที่มาจากเงินกู้ยืมสถาบันการเงินนั้น บริษัทฯ ต้องจ่ายดอกเบี้ยในอัตราลอยตัว (Float Rate) ตามอัตราดอกเบี้ยในตลาดขณะนั้น ดังนั้น หากอัตราดอกเบี้ยในตลาดมีการเปลี่ยนแปลง ย่อมส่งผลกระทบต่อ margin ของบริษัทฯ อย่างไรก็ตาม เนื่องจากระยะเวลาของเงินให้กู้ยืมของบริษัทฯ ในสินเชื่อ Factoring หรือสินเชื่อ Pre-finance เป็นการให้เงินกู้ยืมระยะสั้น ทำให้บริษัทฯ มีความยืดหยุ่น และสามารถปรับตัวตามอัตราดอกเบี้ยตลาดภายในระยะเวลาอันสั้น เพื่อรักษาส่วนต่างของดอกเบี้ยได้ นอกจากนี้ ในปัจจุบันบริษัทยังมีเงินสดคงเหลือสำหรับการขยายสินเชื่อ ยังไม่ได้กู้เงินจากสถาบันการเงิน จึงยังไม่มีความเสี่ยงในข้อนี้

สำหรับสินเชื่อเช่าซื้อรถยนต์และรถจักรยานยนต์ เป็นผลิตภัณฑ์สินเชื่อที่ให้ผลตอบแทนสูง อัตราดอกเบี้ยรับยังคงเพียงพอและครอบคลุมต้นทุนและค่าใช้จ่ายอื่นๆ อีกทั้งยังกำหนดอัตราดอกเบี้ยและค่าธรรมเนียมให้สอดคล้องกับต้นทุนทางการเงินของบริษัทฯ ได้ ซึ่งส่วนใหญ่สินเชื่อจำนำเล่มทะเบียน อัตราดอกเบี้ยแต่ละสถาบันจะใกล้เคียงกัน

### 4. ความเสี่ยงจากการกระจุกตัวของลูกหนี้และลูกค้า

ในปี 2560 บริษัทมีการขยายสินเชื่อไปยังธุรกิจเช่าซื้อรายย่อย เพื่อกระจายความเสี่ยง และมีนโยบายเน้นการให้สินเชื่อรายย่อยมากขึ้น ลูกค้าของบริษัทมีความหลากหลายทั้งด้านอายุ อาชีพ รายได้ และมีอยู่ทั่วทุกภูมิภาคของประเทศที่มีสาขาของบริษัทตั้งอยู่ แนวนโยบายนี้จะช่วยลดการกระจุกตัวดังกล่าวได้

ธุรกิจสินเชื่อเงินให้กู้ยืม ในปี 2558 – 2560 ยอดลูกหนี้สินเชื่อเงินให้กู้ยืม 10 รายแรกของบริษัทคิดเป็นร้อยละ 92.01, ร้อยละ 73.03 และร้อยละ 59.79 ของจำนวนยอดลูกหนี้สินเชื่อเงินให้กู้ยืมคงค้างทั้งหมดตามลำดับ สินเชื่อเงินให้กู้ยืมดังกล่าว ต้องมีหลักทรัพย์เป็นหลักประกันทุกราย และปัจจุบันไม่มีการขยายสินเชื่อประเภทนี้เพิ่มเติม จึงมีลูกค้าน้อยราย

ธุรกิจแฟคตอริ่ง ในปี 2558 – 2560 ยอดลูกหนี้สินเชื่อเงินให้กู้ยืม 10 รายแรกของบริษัทคิดเป็นร้อยละ 100, ร้อยละ 83.00 และร้อยละ 100.00 ของยอดลูกหนี้คงค้างทั้งหมดตามลำดับ เนื่องจากบริษัทมีการให้สินเชื่อประเภทนี้ลดลง จึงมีลูกค้าน้อยราย



## การกำกับดูแลกิจการ

### นโยบายการกำกับดูแลกิจการ

คณะกรรมการบริษัทได้ให้ความสำคัญต่อการปฏิบัติตามหลักการกำกับดูแลกิจการที่ดี โดยได้ตระหนักถึงบทบาท และหน้าที่ ความรับผิดชอบของคณะกรรมการในการส่งเสริมให้เกิดการกำกับดูแลกิจการที่ดี เพื่อเพิ่มขีดความสามารถในการแข่งขันของ กิจการ และความเชื่อมั่นให้แก่ผู้ถือหุ้น ผู้ลงทุน และผู้ที่เกี่ยวข้องทุกฝ่าย ด้วยการบริหารงานอย่างมีประสิทธิภาพและโปร่งใส โดย ในปี 2560 บริษัทมีนโยบายในแต่ละหมวดดังนี้

#### หมวดสิทธิของผู้ถือหุ้น

บริษัทคำนึงถึงสิทธิของผู้ถือหุ้นทุกกลุ่ม โดยเฉพาะอย่างยิ่งผู้ถือหุ้นส่วนน้อย ผู้ถือหุ้นที่เป็นชาวต่างชาติและนักลงทุนสถาบัน โดยไม่จำกัดเฉพาะสิทธิที่กฎหมายกำหนดเท่านั้น แต่รวมถึงการส่งเสริมและสนับสนุนให้ผู้ถือหุ้นทุกกลุ่มมีส่วนร่วมในการประชุมผู้ ถือหุ้น

คณะกรรมการมีการส่งเสริมให้ผู้ถือหุ้นใช้สิทธิของตน มีสิทธิในการตัดสินใจเกี่ยวกับการเปลี่ยนแปลงที่สำคัญ โดยการให้ผู้ ถือหุ้นได้รับข่าวสารข้อมูลของบริษัทอย่างเพียงพอ การเข้าร่วมประชุมเพื่อใช้สิทธิออกเสียงในที่ประชุมผู้ถือหุ้นเพื่อแต่งตั้งกรรมการ กำหนดค่าตอบแทนกรรมการ แต่งตั้งผู้สอบบัญชี และกำหนดจำนวนเงินค่าสอบบัญชี รวมถึงการใช้สิทธิลงคะแนนในเรื่องสำคัญของบริษัท เป็นต้น

ก่อนการประชุม : คณะกรรมการได้เปิดโอกาสให้ผู้ถือหุ้นเสนอคำถามได้เป็นการล่วงหน้า โดยบริษัทได้เผยแพร่หลักเกณฑ์ บนเว็บไซต์ของบริษัท ในการจัดประชุมสามัญผู้ถือหุ้น บริษัทได้กำหนดวันประชุมที่ไม่ใช่วันหยุดต่อเนื่อง และกำหนดเวลาประชุม ไม่เข้าจนเกินไป และกำหนดสถานที่ประชุมในบริเวณที่มีการคมนาคมสะดวก และมีสถานที่จอดรถเพียงพอพร้อมแนบแผนที่ สถานที่ประชุมและการเดินทางให้แก่ผู้ถือหุ้น

ในปี 2560 บริษัทมีการประชุมผู้ถือหุ้นสามัญประจำปี 1 ครั้ง โดยได้จัดทำหนังสือเชิญประชุมพร้อมรายละเอียดและเหตุผล ของแต่ละวาระการประชุมทั้งภาษาไทย และภาษาอังกฤษ เพื่อประโยชน์ของผู้ถือหุ้นที่เป็นชาวต่างประเทศ อีกทั้งยังได้เผยแพร่บน เว็บไซต์ของบริษัทเป็นการล่วงหน้า 1 เดือนก่อนวันประชุม และส่งหนังสือเชิญประชุมให้บริษัท ศูนย์รับฝากหลักทรัพย์ (ประเทศไทย) จำกัด ซึ่งเป็นนายทะเบียนหุ้นของบริษัทเป็นผู้จัดส่งให้กับผู้ถือหุ้นล่วงหน้า 14 วันก่อนวันประชุม เพื่อให้ผู้ถือหุ้นมีเวลา พิจารณารายละเอียดของแต่ละวาระ พร้อมกับแนบหนังสือมอบฉันทะสำหรับผู้ถือหุ้นที่ไม่อาจมาร่วมประชุมด้วยตนเอง และทำการ โฆษณาคำบอกกล่าวนัดประชุมในหนังสือพิมพ์ไม่น้อยกว่า 3 วันก่อนวันประชุมซึ่งเป็นไปตามข้อบังคับของบริษัทและหรือตามที่ กฎหมายกำหนด นอกจากนี้ บริษัทได้จัดเตรียมอาหารเครื่องดื่มให้บริการแก่ผู้ถือหุ้นที่มอบฉันทะให้บุคคลอื่นเข้าประชุมแทนโดยไม่ คิดค่าใช้จ่าย

ระหว่างการประชุม : คณะกรรมการของบริษัท ผู้บริหาร เลขานุการบริษัท และผู้สอบบัญชีได้เข้าร่วมการประชุมเพื่อตอบข้อ ชักถามของผู้ถือหุ้น โดยก่อนเริ่มการประชุมประธานได้มอบหมายให้เลขานุการบริษัทเป็นผู้ชี้แจงจำนวนผู้ถือหุ้นที่มาประชุมด้วย ตนเอง และแบบมอบฉันทะ และชี้แจงให้ผู้ถือหุ้นทราบถึงวิธีการสอบถาม และแสดงความคิดเห็น และวิธีการออกเสียงลงคะแนน การประกาศผลคะแนนในที่ประชุมได้รับทราบ ในปี 2560 บริษัทมีการประชุมผู้ถือหุ้นจำนวน 1 ครั้ง โดยในการประชุมครั้งนี้ขาด กรรมการเข้าร่วมประชุมจำนวน 1 ท่านคือคุณรัชนีกร จินตกานนท์



การประชุมดำเนินไปตามลำดับระเบียบวาระการประชุมที่กำหนดไว้ในหนังสือเชิญประชุม ซึ่งได้แจ้งผ่านเว็บไซต์ของบริษัท ให้ผู้ถือหุ้นทราบล่วงหน้า 1 เดือน และเปิดโอกาสให้ผู้ถือหุ้นได้แสดงความคิดเห็น และซักถามเรื่องต่างๆ ในแต่ละวาระโดยตรง อย่างเต็มที่ โดยระหว่างการประชุม มีการแสดงผลการลงคะแนนเสียงของผู้ถือหุ้นในทุก ๆ วาระด้วย

**ภายหลังการประชุม :** บริษัทได้เปิดเผยมติที่ประชุมผู้ถือหุ้นในแต่ละวาระบนเว็บไซต์ของตลาดหลักทรัพย์ภายในวันทำการ ถัดไปนับจากวันประชุมผู้ถือหุ้น เพื่อให้ผู้ถือหุ้นทราบและสามารถตรวจสอบผลการลงมติได้อย่างรวดเร็ว สำหรับรายงานการประชุมผู้ถือหุ้น บริษัทมีการบันทึกข้อมูลครบถ้วนเกี่ยวกับรายละเอียดการที่เข้าร่วมประชุม คำชี้แจงที่เป็นสาระสำคัญ คำถาม-ตอบ หรือข้อคิดเห็นโดยสรุป มติที่ประชุม โดยแยกเป็นคะแนนที่เห็นด้วย ไม่เห็นด้วยหรืองดออกเสียง พร้อมทั้งเผยแพร่รายงานบน เว็บไซต์ของบริษัทภายใน 14 วันนับจากวันประชุมผู้ถือหุ้น โดยผู้ถือหุ้นไม่ต้องรอถึงการประชุมครั้งต่อไป

ทั้งนี้ บริษัทมีการจัดส่งรายงานประจำปีพร้อมสำเนางบดุลและบัญชีกำไรขาดทุนที่ผู้สอบบัญชีตรวจสอบและที่ประชุมผู้ถือหุ้น ได้อนุมัติแล้ว พร้อมสำเนารายงานการประชุมผู้ถือหุ้นไปยังนายทะเบียนบริษัทมหาชนจำกัดด้วย

อนึ่ง ในปี 2560 บริษัทยังมิได้เปิดโอกาสให้ผู้ถือหุ้นเสนอวาระการประชุม

#### **หมวดการปฏิบัติต่อผู้ถือหุ้นอย่างเท่าเทียมกัน**

บริษัทมีนโยบายที่จะปฏิบัติต่อผู้ถือหุ้นอย่างเท่าเทียมกัน ไม่ว่าจะเป็นผู้ถือหุ้นรายใหญ่ ผู้ถือหุ้นรายย่อย หรือนักลงทุนสถาบัน เพื่อให้เกิดความเท่าเทียมกันอย่างแท้จริง โดยบริษัทได้ปฏิบัติดังต่อไปนี้

- ดำเนินการประชุมตามลำดับระเบียบวาระที่ได้แจ้งไว้ในหนังสือเชิญประชุม โดยไม่มีเปลี่ยนแปลงข้อมูลสำคัญ หรือ เพิ่มวาระการประชุมในการประชุมอย่างกะทันหัน ทั้งนี้ เพื่อให้ผู้ถือหุ้นได้มีโอกาสศึกษาข้อมูลประกอบการ พิจารณาระเบียบวาระต่าง ๆ
- อำนวยความสะดวกแก่ผู้ถือหุ้นที่ไม่สามารถเข้าร่วมประชุมได้ด้วยตนเอง โดยให้ผู้ถือหุ้นสามารถมอบฉันทะให้ บุคคลใดบุคคลหนึ่ง หรือกรรมการอิสระ หรือประธานเจ้าหน้าที่บริหารเข้าร่วมประชุมและลงมติแทนได้ ทั้งนี้ บริษัท ได้จัดส่งหนังสือมอบฉันทะแบบ ข. ให้แก่ผู้ถือหุ้นทุกรายทั้งภาษาไทยและภาษาอังกฤษ ส่วนหนังสือมอบฉันทะ แบบ ก. และหนังสือมอบฉันทะแบบ ค. สำหรับผู้ถือหุ้นที่เป็นผู้ลงทุนต่างประเทศและแต่งตั้งให้คัสโตเดียนใน ประเทศไทยเป็นผู้รับฝากและดูแลหุ้นไว้ บริษัทได้เผยแพร่บนเว็บไซต์ของบริษัทด้วย
- ประธานเป็นผู้ควบคุมการประชุมและเปิดโอกาสให้ผู้ถือหุ้นมีโอกาสได้แสดงความคิดเห็น และข้อซักถามอย่าง เพียงพอและเหมาะสมก่อนที่จะมีการลงมติในวาระนั้น ๆ
- จัดให้มีการบันทึกรายงานการประชุมอย่างถูกต้อง ครบถ้วน และเผยแพร่รายงานการประชุมให้ผู้ถือหุ้นทุกราย ทราบผ่านทางเว็บไซต์ของบริษัท ภายใน 14 วันหลังจากการประชุมเสร็จสิ้น เพื่อให้ผู้ถือหุ้นที่ไม่ได้เข้าร่วมประชุม หรือผู้ที่สนใจข้อมูลของบริษัทสามารถรับทราบรายละเอียดการประชุมได้
- บริษัทได้กำหนดมาตรการป้องกันการรั่วไหลข้อมูลภายในเพื่อหาผลประโยชน์ของกรรมการ และผู้บริหาร โดยการแจ้ง ทุกท่านให้รับทราบบทบาทภาระหน้าที่ที่ต้องรายงานการถือหลักทรัพย์ของตน คู่สมรส และบุตรที่ยังไม่บรรลุนิติ ภาวะซึ่งถือหลักทรัพย์ของบริษัท และรับทราบการจัดทำรายงานการเปลี่ยนแปลงการถือหลักทรัพย์ทุกครั้งที่มีการ ซื้อ ขาย โอน หรือรับโอนหลักทรัพย์ต่อคณะกรรมการกำกับหลักทรัพย์และตลาดหลักทรัพย์ ตามมาตรา 59 แห่ง

พระราชบัญญัติหลักทรัพย์และตลาดหลักทรัพย์ พ.ศ. 2535 ภายใน 3 วันทำการหลังจากวันที่ซื้อ ขาย โอน หรือรับ โอนหลักทรัพย์

อนึ่ง ในปี 2560 บริษัทยังมีได้เปิดโอกาสให้ผู้ถือหุ้นส่วนน้อย มีส่วนร่วมในการสรรหาและเสนอแต่งตั้งกรรมการ

### **หมวดการคำนึงถึงบทบาทของผู้มีส่วนได้เสีย**

บริษัทได้ตระหนักถึงแรงสนับสนุนจากผู้มีส่วนได้เสียต่าง ๆ ซึ่งจะสร้างความสามารถในการแข่งขันและสร้างกำไรให้บริษัท ดังนั้น บริษัทจึงให้ความสำคัญต่อสิทธิของผู้มีส่วนได้เสียทุกกลุ่ม ไม่ว่าจะเป็นผู้มีส่วนได้เสียภายใน ได้แก่ พนักงานและผู้บริหารของบริษัท หรือผู้มีส่วนได้เสียภายนอก ได้แก่ ลูกค้า คู่แข่ง เจ้าหนี้ และหน่วยงานอื่นๆ ที่เกี่ยวข้อง โดยมีการกำหนดนโยบายเกี่ยวกับผู้มีส่วนได้เสียทุกกลุ่ม ไว้ในจริยธรรมธุรกิจ และนโยบายการกำกับดูแลกิจการ (รายละเอียดสามารถดูได้จาก website ของบริษัท) โดยบริษัทมีการดูแลผู้มีส่วนได้เสียอย่างต่อเนื่องตามนโยบาย ดังนี้

#### **1. นโยบายด้านลูกค้า**

บริษัทมีความมุ่งมั่นในการให้บริการที่มีคุณภาพและเชื่อถือได้ โดยมุ่งมั่นที่ตอบสนองความต้องการของลูกค้า มีแผนงานอย่างต่อเนื่องในการปรับปรุงบริการของบริษัทให้สามารถบริการลูกค้าได้อย่างสะดวกรวดเร็ว เพื่อให้ลูกค้าได้รับการที่มีคุณภาพในราคาที่เป็นธรรม และช่วยส่งเสริมให้ลูกค้าประสบความสำเร็จในการประกอบอาชีพ

#### **2. นโยบายด้านคู่ค้า**

บริษัทมีนโยบายให้ได้มาซึ่งสินค้า และบริการอย่างมีมาตรฐาน บริษัทจึงจัดให้มีกระบวนการจัดซื้อจัดจ้างที่เสมอภาค มีความเป็นธรรม และไม่เอารัดเอาเปรียบคู่ค้า และเป็นไปตามขั้นตอนด้วยความโปร่งใส

#### **3. นโยบายด้านเจ้าหนี้**

บริษัทมีนโยบายปฏิบัติต่อเจ้าหนี้ทุกรายอย่างเป็นธรรม โดยคำนึงถึงผลประโยชน์สูงสุดของบริษัท และตั้งอยู่บนพื้นฐานของการได้รับผลตอบแทนที่เป็นธรรมทั้งสองฝ่าย การเจรจาแก้ปัญหาตั้งอยู่บนพื้นฐานของความสัมพันธ์ทางธุรกิจ

#### **4. นโยบายด้านคู่แข่ง**

บริษัทมีนโยบายที่จะปฏิบัติต่อคู่แข่งทางการค้าอย่างเป็นธรรม โดยไม่ละเมิดความลับหรือล่วงรู้ความลับทางการค้าของคู่แข่งด้วยวิธีฉ้อฉล และประพฤติปฏิบัติภายใต้กรอบกติกาของการแข่งขันที่ดี

#### **5. นโยบายด้านพนักงาน**

บริษัทตระหนักดีว่า พนักงานเป็นทรัพยากรหลักในการขับเคลื่อนธุรกิจและเป็นปัจจัยแห่งความสำเร็จของการบรรลุเป้าหมายของบริษัท จึงได้กำหนดแนวนโยบายของบริษัทที่จะให้การปฏิบัติต่อพนักงานอย่างเท่าเทียมและเป็นธรรม ส่งเสริมและสนับสนุนด้านการพัฒนาและฝึกอบรมในหลักสูตรต่าง ๆ อย่างต่อเนื่องและสม่ำเสมอ พิจารณาให้ผลตอบแทนที่เหมาะสมตามความรู้ความสามารถของพนักงานและสอดคล้องกับธุรกิจของบริษัท มีสวัสดิการด้านการตรวจสอบสุขภาพพนักงานประจำปี สวัสดิการประกันกลุ่มพนักงาน ด้านกองทุนสำรองเลี้ยงชีพ เป็นต้น

#### **6. นโยบายด้านผู้ถือหุ้น**

บริษัทมีหน้าที่สร้างมูลค่าเพิ่มให้แก่ผู้ถือหุ้นในระยะยาว บริษัทจึงมีนโยบายการปฏิบัติหน้าที่ด้วยความซื่อสัตย์สุจริต ตลอดจนตัดสินใจดำเนินการใด ๆ ด้วยจิตใจอันบริสุทธิ์ ด้วยความระมัดระวัง รอบคอบ และเป็นธรรมต่อผู้

ถือหุ้นทั้งรายใหญ่และรายย่อย เพื่อประโยชน์สูงสุดของผู้ถือหุ้นโดยรวม รวมทั้งเปิดโอกาสให้ผู้ถือหุ้นได้เข้าถึงสารสนเทศที่จำเป็นอย่างถูกต้อง เหมาะสม และทันเวลา

#### 7. นโยบายด้านสังคมและสิ่งแวดล้อม

บริษัทมีเจตนารมณ์ที่จะร่วมสร้างความเจริญของบริษัท ควบคู่ไปกับการช่วยพัฒนาสังคมและสิ่งแวดล้อมให้เติบโตได้อย่างยั่งยืน โดยการส่งเสริมให้พนักงานมีจิตสำนึกและมีความรับผิดชอบต่อสังคม และสิ่งแวดล้อม โดยการรณรงค์อนุรักษ์การใช้พลังงานและทรัพยากรอย่างมีประสิทธิภาพ ตลอดจนดำเนินธุรกิจด้วยความโปร่งใส เป็นธรรม เสมอภาค และไม่เอารัดเอาเปรียบสังคม ชุมชน สิ่งแวดล้อม และไม่ทำผิดใดๆ ที่ขัดหรือผิดกฎหมาย

#### การแจ้งเบาะแสการกระทำความผิด

บริษัทได้จัดให้มีมาตรการและช่องทางการแจ้งข้อร้องเรียน การแสดงความคิดเห็น และแจ้งเบาะแสการกระทำความผิดกฎหมายของผู้มีส่วนได้เสียทุกส่วน โดยสามารถผ่านช่องทางต่าง ๆ ดังนี้

จดหมาย : เลขานุการบริษัท / หน่วยงานตรวจสอบภายใน / คณะกรรมการตรวจสอบ

บริษัท เอสจีเอฟ แคปปิตอล จำกัด (มหาชน)

121 ชั้น 4 อาคารดับบลิวทีเอสไฮลင်းส์ ถ.วิภาวดีรังสิต

แขวงสามเสนใน เขตพญาไท กรุงเทพฯ 10400

โทรศัพท์ : 0-2232-1789 ต่อ 1744 ตรวจสอบภายใน หรือ 1771 เลขานุการบริษัท

โทรสาร : 0-2232-1790

อีเมลล์ : internal\_audit@sgfcap.com หรือ apinya.b@sgfcap.com

สำหรับพนักงานสามารถแจ้งข้อร้องเรียนหรือเสนอแนะข้อคิดเห็นต่อผู้บริหารหรือหน่วยงานตรวจสอบภายในได้โดยตรง ทั้งนี้ บริษัทจะให้เป็นธรรมและคุ้มครองผู้แจ้งเบาะแสการกระทำความผิด โดยจะเก็บรักษาความลับของผู้มีส่วนเกี่ยวข้องในการสอบสวนต่อการกระทำอันเป็นการทุจริตคอร์รัปชัน

#### หมวดการเปิดเผยข้อมูลและความโปร่งใส

คณะกรรมการมีนโยบายให้บริษัทมีการดำเนินงานด้วยความโปร่งใสตรวจสอบได้ มีการเปิดเผยข้อมูลทางการเงินและข้อมูลที่มีข้อมูลทางการเงินอย่างเพียงพอแก่ผู้ที่เกี่ยวข้องทุกฝ่าย พร้อมทั้งดูแลให้มีการเปิดเผยข้อมูลที่ถูกต้อง ครบถ้วน ทันเวลาน่าเชื่อถือ และทั่วถึงโดยทุกฝ่ายสามารถเข้าถึงข้อมูลอย่างเท่าเทียมกัน เพื่อให้เป็นไปตามหลักการกำกับดูแลกิจการที่ดี โดยมีการเผยแพร่ข้อมูลสารสนเทศของบริษัทต่อผู้ถือหุ้น และสาธารณชนผ่านช่องทางและสื่อการเผยแพร่ข้อมูลของตลาดหลักทรัพย์ และเว็บไซต์ของบริษัท ที่ [www.sgfcap.com](http://www.sgfcap.com)

คณะกรรมการมีนโยบายดูแลให้บริษัทปฏิบัติตามกฎหมาย ข้อบังคับ และระเบียบที่เกี่ยวข้องกับการเปิดเผยข้อมูลและความโปร่งใสอย่างเคร่งครัด โดยมีการเผยแพร่แบบแสดงรายการข้อมูลประจำปี (แบบ 56-1), รายงานประจำปี (แบบ 56-2), รายงานผลการปฏิบัติตามนโยบายกำกับดูแลกิจการ (ในแบบ 56-1 และ 56-2), รายงานความรับผิดชอบต่อคณะกรรมการต่อรายงานทางการเงินควบคู่กับรายงานของผู้สอบบัญชี (ในแบบ 56-2) เป็นต้น

คณะกรรมการมีนโยบายในเรื่องการรายงานการมีส่วนได้เสียของกรรมการและผู้บริหาร โดยกำหนดให้กรรมการและผู้บริหาร 4 รายแรกนับจากประธานเจ้าหน้าที่บริหารเปิดเผยรายละเอียดเกี่ยวกับรายการเกี่ยวโยง และรายงานการมีส่วนได้เสียของกรรมการ

และผู้บริหารเพื่อป้องกันความขัดแย้งทางผลประโยชน์ ตามพระราชบัญญัติหลักทรัพย์และตลาดหลักทรัพย์ พ.ศ.2551 ทั้งนี้ เพื่อให้คณะกรรมการมีข้อมูลในการพิจารณาอนุมัติการเข้าทำรายการต่าง ๆ ของบริษัทได้อย่างถูกต้อง โปร่งใส และเป็นไปตามกฎระเบียบที่เกี่ยวข้อง

### กิจกรรมด้านนักลงทุนสัมพันธ์

กิจกรรมบริษัทจดทะเบียนพบผู้ลงทุน “Opportunity Day” จัดโดยตลาดหลักทรัพย์แห่งประเทศไทย โดยมีวัตถุประสงค์เพื่อชี้แจงข้อมูลเกี่ยวกับธุรกิจและการดำเนินงานของบริษัทแก่นักวิเคราะห์หลักทรัพย์ นักลงทุน สื่อมวลชน และผู้ที่สนใจที่มาร่วมงาน โดยตลาดหลักทรัพย์ฯได้มีการจัดกิจกรรมในช่วงเวลาหลังจากการประกาศงบการเงินทุก ๆ ไตรมาส โดยบริษัทเริ่มเข้าร่วมกิจกรรมนี้ในไตรมาส 3 ปี 2560 พร้อมทั้งเปิดเผยข้อมูลให้ผู้ถือหุ้นและนักลงทุนสามารถรับชมย้อนหลังได้ที่เว็บไซต์ของตลาดหลักทรัพย์แห่งประเทศไทย

กิจกรรมเผยแพร่ข้อมูลผ่านช่องทางอื่น ๆ บริษัทได้เผยแพร่ข้อมูลเกี่ยวกับการแนะนำบริษัท การให้ข้อมูลผลการดำเนินงาน ตลอดจนการให้สัมภาษณ์กับสื่อมวลชน เพื่อให้ผู้ถือหุ้น นักลงทุน ผู้มีส่วนได้เสียทุกส่วน และผู้ที่สนใจได้รับทราบข้อมูลของบริษัทผ่านช่องทางต่าง ๆ เช่น หนังสือพิมพ์ นิตยสาร และการเผยแพร่ผ่านรายการโทรทัศน์ เป็นต้น



### หมวดความรับผิดชอบของคณะกรรมการ

คณะกรรมการบริษัทตระหนักถึงความสำคัญของบทบาทหน้าที่ของคณะกรรมการในการกำหนดนโยบาย และทิศทางการดำเนินงานของบริษัทในด้านต่าง ๆ การติดตามดูแลการทำงานของฝ่ายจัดการ และการแสดงความรับผิดชอบต่อหน้าที่ของคณะกรรมการที่มีต่อบริษัทและผู้ถือหุ้น คณะกรรมการบริษัทเป็นผู้ที่มีภาวะผู้นำ มีวิสัยทัศน์ มีความหลากหลายในด้านวุฒิ ทักษะ ความรู้ และความเชี่ยวชาญที่เป็นประโยชน์ต่อบริษัท มีความซื่อสัตย์ และมีความเป็นอิสระในการตัดสินใจเพื่อประโยชน์สูงสุดของบริษัทและผู้ถือหุ้นโดยรวม

โครงสร้างของคณะกรรมการบริษัท ประกอบด้วยผู้ทรงคุณวุฒิจำนวน 9 คน แบ่งออกเป็นกรรมการที่เป็นผู้บริหาร 4 คน และกรรมการที่เป็นอิสระ 5 คน โดยกรรมการอิสระคิดเป็น 55% ของกรรมการทั้งคณะ ประธานกรรมการบริษัทไม่เป็นบุคคลคนเดียวกับประธานเจ้าหน้าที่บริหาร เพื่อเป็นการแบ่งแยกหน้าที่ในการกำหนดนโยบายกำกับดูแลและการบริหารงานประจำ

สำหรับคุณสมบัติของ “กรรมการอิสระ” บริษัทมีการกำหนดตามเกณฑ์ของสำนักงาน ก.ล.ต. และตลาดหลักทรัพย์แห่งประเทศไทย



### วาระการดำรงตำแหน่งของกรรมการ

บริษัทได้กำหนดวาระการดำรงตำแหน่งของกรรมการบริษัทให้เป็นไปตามพระราชบัญญัติบริษัทมหาชน พ.ศ.2535 โดยกรรมการทุกท่านมีวาระการดำรงตำแหน่งคราวละ 3 ปี และกรรมการที่พ้นตำแหน่งตามวาระสามารถได้รับเลือกตั้งให้กลับเข้ามาดำรงตำแหน่งใหม่ได้

### การประชุมคณะกรรมการ

คณะกรรมการบริษัทมีการประชุมเพื่อรับทราบผลการดำเนินงานเป็นประจำเดือนละ 1 ครั้งในสัปดาห์ที่สามของเดือน โดยมี การนัดหมายกำหนดตารางการประชุมล่วงหน้าทั้งปี รวมทั้งมีการประชุมกรณีพิเศษตามความจำเป็น ในการประชุมแต่ละครั้งมีการ กำหนดวาระการประชุมที่ชัดเจน ทั้งวาระเพื่อทราบ และเพื่อพิจารณา มีเอกสารประกอบการประชุมครบถ้วน เพียงพอ และจัดส่งให้ คณะกรรมการล่วงหน้าไม่น้อยกว่า 5 วัน เพื่อให้คณะกรรมการได้มีเวลาศึกษาข้อมูลอย่างเพียงพอก่อนเข้าร่วมประชุม ในการ ประชุมกรรมการทุกท่านสามารถอภิปรายและแสดงความคิดเห็นได้อย่างเปิดเผย โดยในบางวาระอาจมีผู้บริหารระดับสูงเข้าร่วม ประชุมด้วยเพื่อให้รายละเอียดข้อมูลที่เป็นประโยชน์ รวมทั้งจะได้รับทราบนโยบายโดยตรงเพื่อให้สามารถนำไปปฏิบัติได้อย่างมี ประสิทธิภาพ

เลขานุการบริษัทจะเป็นผู้รวบรวมเอกสารประกอบการประชุมจากฝ่ายจัดการ เพื่อจัดส่งให้คณะกรรมการล่วงหน้า และ เลขานุการบริษัทจะเป็นผู้บันทึกประเด็นในการประชุม เพื่อจัดทำรายงานเป็นลายลักษณ์อักษร และหลังจากที่ผ่านการรับรองจากที่ ประชุม เอกสารจะถูกจัดเก็บไว้ที่ตู้เอกสารฝ่ายบุคคล สำนักงานใหญ่ นอกจากนี้ เลขานุการบริษัทยังมีหน้าที่จัดเก็บเอกสารที่สำคัญ ของกรรมการและผู้บริหาร เช่น ทะเบียนกรรมการ รายงานการมีส่วนได้เสีย พร้อมทั้งดูแลและให้คำแนะนำต่อคณะกรรมการบริษัท ในเรื่องข้อบังคับต่าง ๆ เพื่อให้การปฏิบัติของคณะกรรมการเป็นไปตามกฎระเบียบ ข้อบังคับที่สำนักงาน กสท. ตลาดหลักทรัพย์ และกฎหมายที่เกี่ยวข้องได้กำหนดไว้ โดยในปี 2560 บริษัทจัดให้มีการประชุมคณะกรรมการบริษัททั้งหมด 15 ครั้ง คณะกรรมการ ตรวจสอบ 4 ครั้ง คณะกรรมการบริหาร 3 ครั้ง และคณะกรรมการสรรหาและกำหนดค่าตอบแทน 1 ครั้ง

### การดำรงตำแหน่งกรรมการในบริษัทอื่น

คณะกรรมการไม่มีนโยบายจำกัดจำนวนบริษัทที่กรรมการแต่ละคนจะดำรงตำแหน่งกรรมการ เนื่องจากพิจารณาแล้วเห็นว่า กรรมการทุกท่านสามารถอุทิศเวลาในการเข้าประชุมได้อย่างสม่ำเสมอ อย่างไรก็ตาม ไม่มีกรรมการบริษัทท่านใดดำรงตำแหน่ง กรรมการบริษัทจดทะเบียนเกิน 5 บริษัท และคณะกรรมการยังไม่มีนโยบายจำกัดจำนวนวาระการดำรงตำแหน่งของกรรมการ เนื่องจากการที่กรรมการมีความเข้าใจในธุรกิจของบริษัทเป็นอย่างดี จะทำให้สามารถให้คำแนะนำที่เป็นประโยชน์ต่อทั้งบริษัทและ ต่อผู้ถือหุ้นได้ดี

### นโยบายการกำกับดูแลกิจการ / นโยบายจริยธรรมธุรกิจ

บริษัทมีการกำหนดเป็นนโยบายกำกับดูแลกิจการ นโยบายจริยธรรมธุรกิจ และจรรยาบรรณของกรรมการ ผู้บริหาร และ พนักงาน เพื่อเป็นแนวทางให้กรรมการ ผู้บริหาร และพนักงานนำไปใช้เป็นแนวทางปฏิบัติงาน โดยมีการเผยแพร่ในเว็บไซต์ของ บริษัท

กรรมการและผู้บริหารทุกระดับของบริษัท จะต้องเป็นแบบอย่างที่ดีในการปฏิบัติตามนโยบาย การกำกับดูแลกิจการและ นโยบายจริยธรรมธุรกิจ เสริมสร้างความเข้าใจ และส่งเสริมให้พนักงานปฏิบัติตามนโยบายดังกล่าวอย่างสม่ำเสมอ

นอกจากนี้ บริษัทยังให้ความสำคัญต่อบทบาทหน้าที่ของคณะกรรมการในเรื่องต่าง ๆ ดังต่อไปนี้

- (1) คณะกรรมการบริษัทมีส่วนร่วมร่วมกับฝ่ายบริหารในการกำหนดวิสัยทัศน์ ภารกิจ กลยุทธ์ เป้าหมาย แผนธุรกิจ และงบประมาณของบริษัท โดยจัดให้มีการแสดงความคิดเห็นอย่างเป็นอิสระ
- (2) คณะกรรมการบริษัทจัดให้มีระบบควบคุมภายในที่มีกลไกตรวจสอบ และถ่วงดุลที่มีประสิทธิภาพเพียงพอในการปกป้องรักษาและดูแลทรัพย์สินของบริษัท มีหน่วยงานตรวจสอบภายในเพื่อทำหน้าที่ในบริษัท รายงานทั้งต่อคณะกรรมการตรวจสอบและประธานเจ้าหน้าที่บริหาร
- (3) คณะกรรมการบริษัทได้มีการแต่งตั้งคณะกรรมการชุดย่อย เช่น คณะกรรมการบริหาร คณะกรรมการสรรหาและกำหนดค่าตอบแทน และคณะกรรมการตรวจสอบ โดยได้มีการกำหนดอำนาจหน้าที่ไว้อย่างชัดเจน
- (4) บริษัทได้สนับสนุนให้กรรมการและผู้บริหารระดับสูงได้เข้าร่วมสัมมนา ในหลักสูตรที่เป็นประโยชน์ต่อการปฏิบัติหน้าที่ พบปะแลกเปลี่ยนความเห็นกับคณะกรรมการบริษัท รวมทั้งส่งเสริมให้กรรมการเข้าอบรมหลักสูตรกรรมการของสถาบันกรรมการบริษัทไทย เพื่อนำความรู้และประสบการณ์มาพัฒนาองค์กรต่อไป
- (5) การสรรหากรรมการและผู้บริหาร : เพื่อให้สอดคล้องกับนโยบายการกำกับดูแลกิจการ คณะกรรมการบริษัทจึงได้กำหนดนโยบาย หลักเกณฑ์ วิธีการสรรหากรรมการและผู้บริหารระดับสูงของบริษัท โดยมอบหมายให้คณะกรรมการสรรหาและกำหนดค่าตอบแทน เป็นผู้สรรหาบุคคลที่มีความเหมาะสมเข้ารับการคัดเลือก โดยบุคคลที่เหมาะสมจะถูกคัดเลือกโดยคณะกรรมการสรรหา ซึ่งจะเป็นผู้กำหนดหลักเกณฑ์และวิธีการในการสรรหาคัดเลือก ทั้งนี้ ขึ้นกับความเหมาะสมของสถานการณ์ของบริษัทในช่วงเวลานั้น

#### คณะกรรมการชุดย่อย

\* **คณะกรรมการบริษัท (Board of Directors)** ณ วันที่ 31 ธันวาคม 2560 มีจำนวน 9 ท่าน ประกอบด้วย

	ตำแหน่ง	วันที่ดำรงตำแหน่ง
(1) นายวิจิตร สุพินิจ	ประธานกรรมการ	14 กพ.2560-11 กพ.2561
(2) นายวิเศษ ภาณุทัต	รองประธานกรรมการ	27 พฤษภาคม 2553
(3) นายชวลิต สาลีผล	ประธานกรรมการบริหาร	19 มกราคม 2554
(4) นายวิวัฒน์ วิฑูรย์เขียว	ประธานเจ้าหน้าที่บริหาร	14 กุมภาพันธ์ 2560
(5) นางรัชณีกร จินตกานนท์	กรรมการ	3 สิงหาคม 2558
(6) นายพินิจ วุฒิพันธุ์	กรรมการอิสระ	19 มกราคม 2554
(7) นางศุภณัฐ พงษ์เสริม	กรรมการอิสระ	27 พฤษภาคม 2553
(8) นายพิพัฒน์ อินทร์พงษ์พันธุ์	กรรมการอิสระ	19 มกราคม 2554
(9) นายยรรยง ศิริพันธ์	กรรมการอิสระ	9 พฤษภาคม 2559
(10) นายพงษ์ศักดิ์ พิบูลศักดิ์	กรรมการอิสระ	9 พค.2559 – 9 กพ.2560
(11) นส. นรนุช ไข่แก้ว	กรรมการอิสระ	9 พค.2559 – 9 กพ.2560

หมายเหตุ ! ณ วันที่ 31 ธันวาคม 2559 นายวิเศษ ภาณุทัต ดำรงตำแหน่งประธานกรรมการบริษัท และนายชวลิต สาลีผล ดำรงตำแหน่งประธานเจ้าหน้าที่บริหาร เมื่อวันที่ 9 กุมภาพันธ์ 2560 นายพงษ์ศักดิ์ พิบูลศักดิ์ และนส.นรณช ไม้แก้ว ได้ขอลาออกจากกรรมการบริษัท และเมื่อวันที่ 11 กุมภาพันธ์ 2561 นายวิจิตร สุพินิจได้ถึงแก่อนิจกรรม

ทั้งนี้ นส.อภิญญา บริเวชานนท์ เป็นเลขานุการคณะกรรมการบริษัท โดยมีอำนาจหน้าที่ตามที่กำหนดไว้ในพระราชบัญญัติหลักทรัพย์และตลาดหลักทรัพย์ (ฉบับที่ 4) พ.ศ. 2551 รวมทั้งประสานงานให้มีการปฏิบัติตามมติของคณะกรรมการ เพื่อให้เป็นไปตามหลักการกำกับดูแลกิจการที่ดีของบริษัท

#### **ขอบเขต อำนาจ หน้าที่ของคณะกรรมการบริษัท**

คณะกรรมการบริษัทมีความรับผิดชอบต่อผู้ถือหุ้นเกี่ยวกับการดำเนินธุรกิจของบริษัท และการกำกับดูแลให้การบริหารจัดการเป็นไปตามนโยบาย แนวทาง และเป้าหมายที่จะก่อให้เกิดประโยชน์สูงสุดต่อผู้ถือหุ้น อยู่ในกรอบของการมีจริยธรรมที่ดี และคำนึงถึงผลประโยชน์ของผู้มีส่วนได้เสียทุกฝ่าย

คณะกรรมการบริษัทมีหน้าที่ปฏิบัติให้เป็นไปตามกฎหมาย วัตถุประสงค์ ข้อบังคับของบริษัท และมติที่ประชุมผู้ถือหุ้น โดยปฏิบัติหน้าที่ด้วยความซื่อสัตย์สุจริต และระมัดระวังรักษาผลประโยชน์ของผู้ถือหุ้น ทั้งในปัจจุบัน และในระยะยาว ทั้งนี้ รวมทั้งการปฏิบัติให้เป็นไปตามหลักเกณฑ์ และข้อบังคับของตลาดหลักทรัพย์แห่งประเทศไทย และคณะกรรมการกำกับหลักทรัพย์และตลาดหลักทรัพย์

ในการกำกับดูแลกิจการของบริษัท คณะกรรมการยังได้กำหนดให้เรื่องดังต่อไปนี้เป็นอำนาจหน้าที่และความรับผิดชอบของคณะกรรมการบริษัทในการพิจารณาอนุมัติ

- ก.) นโยบาย แผนธุรกิจ เป้าหมายการลงทุน แผนงาน และงบประมาณประจำปีของบริษัท
- ข) การเสนอแต่งตั้งและสิ้นสุดสถานภาพของกรรมการ และเลขานุการบริษัท
- ค.) การแต่งตั้งและกำหนดอำนาจหน้าที่ของคณะกรรมการย่อย
- ง.) การทำรายการที่เกี่ยวข้องกันกับบุคคลที่เกี่ยวข้อง สำหรับรายการที่มีขนาดเล็ก และขนาดกลาง ที่ไม่เป็นไปตามเงื่อนไขการค้าปกติ แต่ยังไม่จำเป็นต้องขอมติจากที่ประชุมผู้ถือหุ้น

#### **\* คณะกรรมการบริหาร (Executive Committee) ณ วันที่ 31 ธันวาคม 2560 ประกอบด้วย**

- |                             |                                       |
|-----------------------------|---------------------------------------|
| (1) นายชวลิต สาลีผล         | ประธานกรรมการบริหาร                   |
| (2) นายวิเศษ ภาณุทัต        | รองประธานกรรมการบริหาร                |
| (3) นางรัชนีกร จินตกานนท์   | กรรมการ                               |
| (4) นายวิวัฒน์ วิฑูรย์เอียร | กรรมการ                               |
| โดยมี นส.อภิญญา บริเวชานนท์ | เลขานุการบริษัทเป็นเลขานุการที่ประชุม |

#### **ขอบเขต อำนาจ หน้าที่ของคณะกรรมการบริหาร**

1. มีหน้าที่ในการบริหารกิจการของบริษัทฯ ให้เป็นไปตามวัตถุประสงค์การประกอบกิจการของบริษัทฯ ทั้งนี้ ตามนโยบาย ข้อบังคับ หรือคำสั่งใด ๆ ที่คณะกรรมการบริษัทกำหนด
2. วางแผนและกำหนดนโยบาย ทิศทาง กลยุทธ์ในการดำเนินธุรกิจ และโครงสร้างการบริหารงานให้สอดคล้องกับสภาพเศรษฐกิจและสภาวะการแข่งขันในตลาด เพื่อเสนอคณะกรรมการบริษัทพิจารณาอนุมัติ

3. มีอำนาจอนุมัติ และ/หรือ เห็นชอบแก่การดำเนินการใด ๆ ตามปกติ และอันเป็นการบริหารกิจการของบริษัทเป็นการทั่วไป
4. มีอำนาจพิจารณากลับกรองหรืออนุมัติสินเชื่อ ปรับปรุงหนี้ และตัดหนี้สูญตามอำนาจที่กำหนด
5. พิจารณากลับกรองนโยบาย เป้าหมาย แผนงานประจำปีของบริษัท งบประมาณประจำปีของบริษัท และข้อพิจารณาต่าง ๆ ที่จะได้มีการนำเสนอต่อคณะกรรมการบริษัทเพื่อพิจารณาอนุมัติ หรือพิจารณาให้ความเห็นชอบ ทั้งนี้ ตามที่กำหนดไว้ในข้อบังคับ หรือคำสั่งของคณะกรรมการบริษัท
6. ควบคุมดูแลการดำเนินธุรกิจของบริษัท ให้เป็นไปตามนโยบาย กลยุทธ์ แผนธุรกิจ และงบประมาณตามที่คณะกรรมการบริษัทได้อนุมัติ
7. รายงานผลการดำเนินงานในเรื่อง และภายในกำหนดเวลาดังต่อไปนี้ต่อคณะกรรมการบริษัทเพื่อทราบ
  - 7.1 รายงานผลการดำเนินงานของบริษัทฯ รายไตรมาส
  - 7.2 รายงานอื่น ๆ ตามที่คณะกรรมการบริษัทฯ พิจารณาเห็นสมควร
8. ปฏิบัติการอื่นใดตามที่คณะกรรมการของบริษัทมอบหมาย

**\* คณะกรรมการสรรหาและกำหนดค่าตอบแทน (Nomination and Remuneration Committee) ณ วันที่ 31 ธันวาคม 2560 ประกอบด้วย**

1. นายวิเศษ ภาณุทัต	ประธานกรรมการสรรหาและกำหนดค่าตอบแทน
2. นายชวลิต สาลีผล	กรรมการ
3. นางรัชนิกร จินตกานนท์	กรรมการ
โดยมี นส.อภิญญา บริเวชานนท์ เลขานุการบริษัทเป็นเลขานุการที่ประชุม	

**ขอบเขต อำนาจหน้าที่ของคณะกรรมการสรรหาและกำหนดค่าตอบแทน**

1. เสนอแนวทางและวิธีการ การจ่ายค่าตอบแทนให้แก่คณะกรรมการบริษัท และคณะกรรมการชุดต่าง ๆ ที่คณะกรรมการบริษัทแต่งตั้ง
2. ทบทวนอัตราค่าตอบแทนของกรรมการ โดยพิจารณาจากหน้าที่ความรับผิดชอบ สถานะทางการเงินของบริษัท ระดับอัตราค่าตอบแทนของธุรกิจใกล้เคียง และนำเสนอเพื่อขออนุมัติจากผู้ถือหุ้น
3. พิจารณานำเสนอนโยบายให้มีการกำหนดอัตราค่าตอบแทนและผลประโยชน์โดยรวมที่สามารถชักนำ รักษาไว้ และจูงใจพนักงานที่มีความสามารถและมีคุณสมบัติตามต้องการ
4. พิจารณางบประมาณการขึ้นเงินเดือน การเปลี่ยนแปลงเงินเดือนและผลตอบแทนประจำปีของบริษัท ก่อนนำเสนอคณะกรรมการบริหารและคณะกรรมการบริษัท
5. ช่วยคณะกรรมการบริหารและคณะกรรมการบริษัทในการประเมินผลการปฏิบัติงาน และความสามารถในการดำเนินงานของกรรมการผู้จัดการ โดยพิจารณาจากวัตถุประสงค์ในระยะสั้นและระยะยาว และเป้าหมายที่เกี่ยวข้องกับแผนธุรกิจ
6. พิจารณาคัดเลือกบุคคลที่มีคุณสมบัติเหมาะสมที่จะดำรงตำแหน่งกรรมการบริษัท และนำเสนอต่อคณะกรรมการบริษัท เพื่อนำชื่อเสนอต่อที่ประชุมผู้ถือหุ้น หรือนำเสนอต่อคณะกรรมการบริษัทเพื่อพิจารณาแต่งตั้ง
7. พิจารณาคัดเลือกบุคคลที่เหมาะสมที่จะดำรงตำแหน่งกรรมการผู้จัดการ และนำเสนอต่อคณะกรรมการบริษัทเพื่อ



พิจารณาแต่งตั้ง

8. ปฏิบัติงานอื่นใดตามที่คณะกรรมการบริษัทมอบหมาย

\* **คณะกรรมการตรวจสอบ (Audit Committee)** ณ วันที่ 31 ธันวาคม 2560 ประกอบด้วยกรรมการอิสระทั้งคณะ ได้แก่

- |                                 |                                     |
|---------------------------------|-------------------------------------|
| (1) นายพินิจ วุฒิพันธุ์         | ประธานกรรมการตรวจสอบ / กรรมการอิสระ |
| (2) นางศุภณัฐ พงษ์เสริม         | กรรมการตรวจสอบ / กรรมการอิสระ       |
| (3) นายพิพัฒน์ อินทร์พงษ์พันธุ์ | กรรมการตรวจสอบ / กรรมการอิสระ       |

โดยมี นางสาวสุกัญญา จันทร์เทพ ผู้ตรวจสอบภายในเป็นผู้จัดบันทึกรายงานการประชุม

#### **กรรมการตรวจสอบที่มีความรู้ในการสอบทานงบการเงิน**

นายพินิจ วุฒิพันธุ์ เป็นผู้ที่มีความรู้และประสบการณ์ในการสอบทานงบการเงิน โดยคณะกรรมการตรวจสอบทุกท่านเป็นกรรมการอิสระที่ไม่ได้เป็นเจ้าหน้าที่หรือลูกจ้างของบริษัท

#### **ขอบเขต อำนาจ หน้าที่ของคณะกรรมการตรวจสอบ**

1. สอบทานให้บริษัทมีการรายงานทางการเงินอย่างถูกต้องและเพียงพอ
2. สอบทานให้บริษัทมีระบบการควบคุมภายใน และระบบการตรวจสอบภายในที่เหมาะสม และมีประสิทธิผล และพิจารณาความเป็นอิสระของหน่วยงานตรวจสอบภายใน ตลอดจนให้ความเห็นชอบในการพิจารณาแต่งตั้ง โยกย้าย เลิกจ้างหัวหน้าหน่วยงานตรวจสอบภายใน หรือหน่วยงานอื่นใดที่รับผิดชอบเกี่ยวกับการตรวจสอบภายใน
3. สอบทานให้บริษัทปฏิบัติตามกฎหมายว่าด้วยหลักทรัพย์และตลาดหลักทรัพย์ ข้อกำหนดของตลาดหลักทรัพย์และกฎหมายที่เกี่ยวข้องกับธุรกิจของบริษัท
4. พิจารณา คัดเลือก เสนอแต่งตั้งบุคคลซึ่งมีความเป็นอิสระเพื่อทำหน้าที่เป็นผู้สอบบัญชีของบริษัท และเสนอค่าตอบแทนของบุคคลดังกล่าว รวมทั้งเข้าร่วมประชุมกับผู้สอบบัญชีโดยไม่มีฝ่ายจัดการเข้าร่วมประชุมด้วย
5. พิจารณารายการที่เกี่ยวข้องกัน หรือรายการที่อาจมีความขัดแย้งทางผลประโยชน์ ให้เป็นไปตามกฎหมายและข้อกำหนดของตลาดหลักทรัพย์ ทั้งนี้ เพื่อให้มั่นใจว่ารายการดังกล่าวสมเหตุสมผลและเป็นประโยชน์สูงสุดต่อบริษัท
6. จัดทำรายงานของคณะกรรมการตรวจสอบ โดยเปิดเผยไว้ในรายงานประจำปีของบริษัท ซึ่งรายงานดังกล่าวต้องลงนามโดยประธานคณะกรรมการตรวจสอบและต้องประกอบด้วยข้อมูลอย่างน้อยดังต่อไปนี้
  - ก) ความเห็นเกี่ยวกับความถูกต้อง ครบถ้วน เป็นที่เชื่อถือได้ของรายงานทางการเงินของบริษัท
  - ข) ความเห็นเกี่ยวกับความเพียงพอของระบบควบคุมภายในของบริษัท
  - ค) ความเห็นเกี่ยวกับการปฏิบัติตามกฎหมายว่าด้วยหลักทรัพย์และตลาดหลักทรัพย์ ข้อกำหนดของตลาดหลักทรัพย์หรือกฎหมายที่เกี่ยวข้องกับธุรกิจของบริษัท
  - ง) ความเห็นเกี่ยวกับความเหมาะสมของผู้สอบบัญชี
  - จ) ความเห็นเกี่ยวกับรายการที่อาจมีความขัดแย้งทางผลประโยชน์

- ด) จำนวนการประชุมคณะกรรมการตรวจสอบ และการเข้าร่วมประชุมของกรรมการตรวจสอบแต่ละท่าน
  - ข) ความเห็นหรือข้อสังเกตโดยรวมที่คณะกรรมการตรวจสอบได้จากการปฏิบัติหน้าที่ตามกฎหมาย
  - ช) รายการอื่นที่เห็นว่าผู้ถือหุ้นและผู้ลงทุนทั่วไปควรทราบ ภายใต้ขอบเขตหน้าที่และความรับผิดชอบที่ได้รับมอบหมายจากคณะกรรมการบริษัท
7. ปฏิบัติการอื่นใดตามที่คณะกรรมการของบริษัทมอบหมายด้วยความเห็นชอบจากคณะกรรมการตรวจสอบ
8. ในการปฏิบัติหน้าที่ของคณะกรรมการตรวจสอบ หากคณะกรรมการตรวจสอบพบหรือมีข้อสงสัยว่ามีรายการหรือการกระทำดังต่อไปนี้ ซึ่งอาจมีผลกระทบอย่างมีนัยสำคัญต่อฐานะการเงินและผลการดำเนินงานของบริษัท ให้คณะกรรมการตรวจสอบรายงานต่อคณะกรรมการบริษัทเพื่อดำเนินการปรับปรุงแก้ไขภายในเวลาที่คณะกรรมการตรวจสอบเห็นสมควร
- 1. รายการที่เกิดความขัดแย้งทางผลประโยชน์
  - 2. การทุจริต หรือมีสิ่งผิดปกติหรือมีความบกพร่องที่สำคัญในระบบควบคุมภายใน
  - 3. การฝ่าฝืนกฎหมายว่าด้วยหลักทรัพย์และตลาดหลักทรัพย์ ข้อกำหนดของตลาดหลักทรัพย์ หรือกฎหมายที่เกี่ยวข้องกับธุรกิจของบริษัท

**\* ประธานเจ้าหน้าที่บริหาร (Chief Executive Officer)**

**ขอบเขต อำนาจ หน้าที่ของประธานเจ้าหน้าที่บริหาร**

ประธานเจ้าหน้าที่บริหารมีอำนาจหน้าที่ดูแล บริหาร ดำเนินงาน และปฏิบัติงานประจำตามปกติธุรกิจเพื่อประโยชน์ของบริษัท ให้เป็นไปตามวัตถุประสงค์และข้อบังคับของบริษัท ตลอดจนระเบียบ มติ นโยบาย แผนงาน และงบประมาณที่ได้รับมอบหมายจากคณะกรรมการ ภายใต้กรอบของกฎหมาย และขอบเขตอำนาจที่คณะกรรมการบริษัทกำหนด โดยมอบอำนาจให้ ประธานเจ้าหน้าที่บริหารมีอำนาจกระทำการแทนบริษัท รวมทั้งมอบอำนาจช่วงให้แก่ผู้บริหาร และ/หรือพนักงาน และ/หรือบุคคลอื่นใดตามที่เห็นสมควร เว้นแต่กรณีดังต่อไปนี้ ประธานเจ้าหน้าที่บริหารจะต้องได้รับการอนุมัติจากคณะกรรมการบริหาร หรือคณะกรรมการบริษัท (แล้วแต่กรณี) จึงจะสามารถทำได้ ได้แก่

- 1. การลงทุนในการพัฒนาโครงการใด ๆ ก็ตามที่ไม่มีอยู่ในนโยบายประจำปีของบริษัท
- 2. การจัดหา ซื้อ หรือรับโอนที่ดิน หรืออสังหาริมทรัพย์อื่นใด เพื่อนำมาใช้ในกิจการงานของบริษัท ตลอดจนการขออนุญาตหรือดำเนินการใด ๆ กับหน่วยงานราชการที่เกี่ยวข้อง เพื่อให้การดังกล่าวสำเร็จลุล่วง
- 3. การนำสิทธิ หรือกรรมสิทธิ์ในที่ดิน หรืออสังหาริมทรัพย์ที่เป็นทรัพย์สินของบริษัท ไปวางเป็นประกันแก่บุคคล และ/หรือ คณะบุคคล และ/หรือ นิติบุคคล และ/หรือ ส่วนราชการ และ/หรือ องค์การของรัฐ เพื่อประโยชน์ในการดำเนินงานของบริษัท
- 4. การขอเปิดบัญชีเงินฝากประเภทต่าง ๆ การขอยืมเงินกู้เบิกเกินบัญชี และการขอใช้บริการต่าง ๆ กับธนาคารพาณิชย์ รวมทั้งการขอเปิดบัญชีเงินฝากหรือยกเลิกการใช้บริการดังกล่าว
- 5. การพิจารณาอนุมัติโครงการดำเนินงาน และงบประมาณประจำปี

ทั้งนี้ การมอบอำนาจดังกล่าวข้างต้นต้องไม่มีลักษณะเป็นการมอบอำนาจ หรือมอบอำนาจช่วงที่ทำให้ประธานเจ้าหน้าที่บริหาร หรือผู้รับมอบอำนาจจากประธานเจ้าหน้าที่บริหาร สามารถอนุมัติรายการที่ตนหรือบุคคลที่อาจมีความขัดแย้ง มีส่วนได้เสีย หรืออาจมีความขัดแย้งทางผลประโยชน์ใด (ตามที่สำนักงาน กสท. ประกาศกำหนด) ทำกับบริษัทหรือบริษัทย่อย ยกเว้นเป็นการอนุมัติรายการที่เป็นไปตามนโยบาย และหลักเกณฑ์ที่คณะกรรมการบริษัทพิจารณาอนุมัติไว้

### การสรรหาและแต่งตั้งกรรมการและผู้บริหารสูงสุด

#### ◆ กรรมการอิสระ และนิยามกรรมการอิสระ

คณะกรรมการบริษัทจัดให้มีจำนวนกรรมการที่เหมาะสมกับขนาดของกิจการ โดย ณ วันที่ 31 ธันวาคม 2560 บริษัทมีกรรมการจำนวน 9 คน ประกอบด้วย กรรมการที่เป็นผู้บริหารจำนวน 4 คน และกรรมการอิสระจำนวน 5 คน โดยกรรมการอิสระคิดเป็นร้อยละ 55 ของคณะกรรมการบริษัท ประกอบด้วย

- |                                |              |
|--------------------------------|--------------|
| 1. นายวิจิตร สุพินิจ           | กรรมการอิสระ |
| 2. นายพินิจ วุฒิพันธุ์         | กรรมการอิสระ |
| 3. นางศุภณัฐ พงษ์เสริม         | กรรมการอิสระ |
| 4. นายพิพัฒน์ อินทร์พงษ์พันธุ์ | กรรมการอิสระ |
| 5. นายยรรยง ศิริพันธ์          | กรรมการอิสระ |

#### นิยามของ “กรรมการอิสระ” มีดังนี้

- ก. ถือหุ้นไม่เกินร้อยละ 1 ของจำนวนหุ้นที่มีสิทธิออกเสียงทั้งหมดในบริษัท บริษัทใหญ่ บริษัทย่อย บริษัทร่วม หรือนิติบุคคลที่อาจมีความขัดแย้ง (นับรวมบุคคลที่เกี่ยวข้องตามมาตรา 258 ตามกฎหมายหลักทรัพย์)
- ข. ไม่เป็นหรือเคยเป็นกรรมการที่มีส่วนร่วมในการบริหารงาน ลูกจ้าง พนักงาน ที่ปรึกษาที่ได้รับเงินเดือนประจำ หรือผู้มีอำนาจควบคุมของบริษัท บริษัทใหญ่ บริษัทย่อย บริษัทร่วม บริษัทย่อยลำดับเดียวกัน หรือนิติบุคคลที่อาจมีความขัดแย้ง เว้นแต่จะได้พ้นจากการมีลักษณะดังกล่าวมาแล้วไม่น้อยกว่า 2 ปี
- ค. ไม่เป็นบุคคลที่มีความสัมพันธ์ทางสายโลหิต หรือโดยการจดทะเบียนตามกฎหมายในลักษณะที่เป็น บิดามารดา คู่สมรส พี่น้อง และบุตร รวมทั้งคู่สมรสของบุตรของผู้บริหาร ผู้ถือหุ้นรายใหญ่ ผู้มีอำนาจควบคุม หรือบุคคลที่จะได้รับการเสนอให้เป็นผู้บริหารหรือผู้มีอำนาจควบคุมของบริษัท หรือบริษัทย่อย
- ง. ไม่มีหรือเคยมีความสัมพันธ์ทางธุรกิจกับบริษัท บริษัทใหญ่ บริษัทย่อย บริษัทร่วม หรือนิติบุคคลที่อาจมีความขัดแย้ง ในลักษณะที่อาจเป็นการขัดขวางการใช้วิจารณญาณอย่างอิสระของตน รวมทั้งไม่เป็นหรือเคยเป็นผู้ถือหุ้นรายใหญ่ กรรมการซึ่งไม่ใช่กรรมการอิสระ หรือผู้บริหารของผู้ที่มีความสัมพันธ์ทางธุรกิจกับบริษัท บริษัทใหญ่ บริษัทย่อย บริษัทร่วม หรือนิติบุคคลที่อาจมีความขัดแย้ง เว้นแต่จะได้พ้นจากการมีลักษณะดังกล่าวมาแล้วไม่น้อยกว่า 2 ปี

ความสัมพันธ์ทางธุรกิจตามวรรคหนึ่ง รวมถึงการทำรายการทางการเงินที่กระทำเป็นปกติเพื่อประกอบกิจการ การเช่าหรือให้เช่าอสังหาริมทรัพย์ รายการเกี่ยวกับสินทรัพย์หรือบริการ หรือการให้หรือรับความช่วยเหลือทางการเงิน ด้วยการรับหรือให้กู้ยืม ค่าประกัน การให้สินทรัพย์เป็นหลักประกันหนี้สิน รวมถึงพฤติกรรมอื่นที่อาจ

เดียวกัน ซึ่งเป็นผลให้ผู้ขออนุญาตหรือคู่สัญญามีภาระหนี้ที่ต้องชำระต่ออีกฝ่ายหนึ่ง ตั้งแต่ร้อยละสามของสินทรัพย์ที่มีตัวตนสุทธิของผู้ขออนุญาตหรือตั้งแต่ยี่สิบล้านบาทขึ้นไป แล้วแต่จำนวนใดจะต่ำกว่า ทั้งนี้ การคำนวณภาระหนี้ดังกล่าวให้เป็นไปตามวิธีการคำนวณมูลค่าของรายการที่เกี่ยวข้องกันตามประกาศคณะกรรมการตลาดหลักทรัพย์แห่งประเทศไทย ว่าด้วยการเปิดเผยข้อมูลและการปฏิบัติการของบริษัทจดทะเบียนในรายการที่เกี่ยวข้องกันโดยอนุโลม แต่ในการพิจารณาภาระหนี้ดังกล่าว ให้นับรวมภาระหนี้ที่เกิดขึ้นในระหว่างหนึ่งปีก่อนวันที่มีความสัมพันธ์ทางธุรกิจกับบุคคลเดียวกัน

- จ. ไม่เป็นหรือเคยเป็นผู้สอบบัญชีของบริษัท บริษัทใหญ่ บริษัทย่อย บริษัทร่วม หรือนิติบุคคลที่อาจมีความขัดแย้งและไม่เป็นผู้ถือหุ้นรายใหญ่ กรรมการซึ่งไม่ใช่กรรมการอิสระ ผู้บริหาร หรือหุ้นส่วนผู้จัดการของสำนักงานสอบบัญชี ซึ่งมีผู้สอบบัญชีของบริษัท บริษัทใหญ่ บริษัทย่อย บริษัทร่วม หรือนิติบุคคลที่อาจมีความขัดแย้งสังกัดอยู่ เว้นแต่จะได้พ้นจากการมีลักษณะดังกล่าวมาแล้วไม่น้อยกว่า 2 ปี
- ฉ. ไม่เป็นหรือเคยเป็นผู้ให้บริการทางวิชาชีพใด ๆ ซึ่งรวมถึงการให้บริการเป็นที่ปรึกษากฎหมายหรือที่ปรึกษาทางการเงิน ซึ่งได้รับค่าบริการเกินกว่าสองล้านบาทต่อปีจาก บริษัท บริษัทใหญ่ บริษัทย่อย บริษัทร่วม หรือนิติบุคคลที่อาจมีความขัดแย้ง ทั้งนี้ ในกรณีที่ผู้ให้บริการทางวิชาชีพเป็นนิติบุคคล ให้รวมถึงการเป็นผู้ถือหุ้นรายใหญ่ กรรมการซึ่งไม่ใช่กรรมการอิสระ ผู้บริหาร หรือหุ้นส่วนผู้จัดการ ของผู้ให้บริการทางวิชาชีพนั้นด้วย เว้นแต่จะได้พ้นจากการมีลักษณะดังกล่าวมาแล้วไม่น้อยกว่า 2 ปี
- ช. ไม่เป็นกรรมการที่ได้รับการแต่งตั้งขึ้นเพื่อเป็นตัวแทนของกรรมการของบริษัท ผู้ถือหุ้นรายใหญ่ หรือผู้ถือหุ้นซึ่งเป็นผู้ที่เกี่ยวข้องกับผู้ถือหุ้นรายใหญ่ของบริษัท
- ซ. ไม่มีลักษณะอื่นใดที่ทำให้ไม่สามารถให้ความเห็นอย่างเป็นอิสระ เกี่ยวกับการดำเนินงานของบริษัท

#### ◆ การสรรหากรรมการและผู้บริหารระดับสูงสุด

ในการแต่งตั้งกรรมการ คณะกรรมการสรรหาและกำหนดค่าตอบแทนมีหน้าที่รับผิดชอบในการพิจารณาคัดเลือกและกลั่นกรองบุคคลที่มีคุณสมบัติเหมาะสมตามข้อบังคับของบริษัท และเป็นผู้เสนอชื่อผู้ที่มีคุณสมบัติเหมาะสม เพื่อให้ได้กรรมการมืออาชีพและความหลากหลาย โดยพิจารณาจากโครงสร้าง ขนาด และองค์ประกอบของคณะกรรมการ โดยจำนวนที่เสนอจะเท่ากับจำนวนกรรมการที่ครบวาระ หรือจำนวนกรรมการที่ว่างลงด้วยเหตุอื่น และเสนอความเห็นต่อคณะกรรมการบริษัท เพื่อขอความเห็นชอบจากกรรมการ จากนั้น จะนำเสนอรายชื่อกรรมการดังกล่าวต่อที่ประชุมผู้ถือหุ้นเป็นผู้เลือกตั้งกรรมการตามหลักเกณฑ์ต่อไป

การแต่งตั้งกรรมการ มีหลักเกณฑ์และวิธีการดังต่อไปนี้

- ก) ผู้ถือหุ้นคนหนึ่งมีคะแนนเสียงเท่ากับ 1 หุ้นต่อ 1 เสียง ตามจำนวนหุ้นที่ตนถือ
- ข) ผู้ถือหุ้นแต่ละคนจะใช้สิทธิตามคะแนนเสียงที่มีอยู่ทั้งหมดตาม (ก) เลือกตั้งบุคคลคนเดียวหรือหลายคนเป็นกรรมการก็ได้ แต่จะแบ่งคะแนนเสียงให้แก่ผู้ใดมากน้อยเพียงใดไม่ได้
- ค) บุคคลซึ่งได้คะแนนเสียงสูงสุดตามลำดับลงมาเป็นผู้ได้รับการเลือกตั้งเป็นกรรมการเท่าจำนวนกรรมการที่จะพึงมีหรือจะพึงเลือกตั้งในครั้งนั้น ในกรณีที่บุคคลซึ่งได้รับการเลือกตั้งในลำดับถัดลงมามีคะแนนเสียงเท่ากันเกินจำนวนที่จะพึงมี หรือพึงจะเลือกตั้งในครั้งนั้น ให้ผู้เป็นประธานที่ประชุมเป็นผู้ชี้ขาด



ในกรณีที่ตำแหน่งกรรมการว่างลงเพราะเหตุอื่นนอกจากถึงคราวออกตามวาระ ให้คณะกรรมการเลือกบุคคลซึ่งมีคุณสมบัติ และไม่มีลักษณะต้องห้ามตามกฎหมาย เข้าเป็นกรรมการแทนในการประชุมคณะกรรมการคราวถัดไป เว้นแต่วาระของกรรมการจะ เหลือน้อยกว่า 2 เดือน โดยบุคคลซึ่งเข้ามาเป็นกรรมการแทนดังกล่าวจะอยู่ในตำแหน่งกรรมการได้เพียงเท่าวาระที่ยังเหลืออยู่ของ กรรมการที่ตนเข้ามาแทน ทั้งนี้ มติของคณะกรรมการในเรื่องดังกล่าว จะต้องประกอบด้วยคะแนนเสียงไม่น้อยกว่า 3 ใน 4 ของ จำนวนกรรมการที่ยังเหลืออยู่

### การดูแลเรื่องการใช้ข้อมูลภายใน

บริษัทมีระบบควบคุมภายในที่กำหนดเป็นระเบียบ วิธีปฏิบัติงานในทุกระบบ และมีการกำหนดอำนาจอนุมัติไว้ชัดเจน ตั้งแต่ ขั้นตอนการพิจารณาอนุมัติวงเงินสินเชื่อ การอนุมัติการจ่าย การลดหย่อนหนี้ การจัดซื้อ การอนุมัติค่าใช้จ่ายต่าง ๆ และการอนุมัติ จำหน่ายทรัพย์สินบริษัท โดยบริษัทมีการกำหนดขอบเขตอำนาจอนุมัติสินเชื่อแต่ละประเภทไว้ในนโยบายอนุมัติวงเงิน ซึ่งแสดงใน แบบรายงาน 56-1

นอกจากนี้ บริษัทยังมีส่วนตรวจสอบภายใน ซึ่งทำหน้าที่ตรวจสอบการปฏิบัติงาน การอนุมัติให้เป็นไปตามอำนาจอนุมัติ เพื่อให้มั่นใจว่าการปฏิบัติงานมีประสิทธิภาพอย่างต่อเนื่องสม่ำเสมอทุกระบบงานตลอดปี โดยมีความเป็นอิสระและสอดคล้องกับ มาตรฐานสากล ขึ้นตรงต่อประธานเจ้าหน้าที่บริหาร และคณะกรรมการตรวจสอบตามนโยบายเชิงป้องกัน เพื่อปรับปรุงการ ปฏิบัติงานของหน่วยงานที่ตรวจสอบ รวมทั้งมีการปรับปรุงระบบตรวจสอบภายในให้เป็นปัจจุบัน

บริษัทมีนโยบายในการควบคุมดูแลไม่ให้ผู้บริหารนำข้อมูลภายในของบริษัทไปใช้เพื่อประโยชน์ส่วนตน รวมทั้งเพื่อการซื้อขาย หลักทรัพย์ โดยการควบคุมให้แต่ละฝ่ายงานสามารถเรียกข้อมูลได้เฉพาะส่วนงานของตนเท่านั้น คงเหลือผู้บริหารที่เกี่ยวข้องบาง ท่านที่จะสามารถทราบข้อมูลได้ อย่างไรก็ตาม บริษัทได้จัดให้มีการให้ความรู้แก่กรรมการและผู้บริหารเพื่อรับทราบภาระหน้าที่ที่ กรรมการและผู้บริหารต้องรายงานการถือหลักทรัพย์ของตน ของคู่สมรส และบุตรที่ยังไม่บรรลุนิติภาวะซึ่งถือหลักทรัพย์ของบริษัท รวมทั้งบทกำหนดโทษตามพระราชบัญญัติหลักทรัพย์และตลาดหลักทรัพย์ พ.ศ.2535

นอกจากนี้ ตามข้อบังคับในการทำงานของบริษัทได้กำหนดห้ามพนักงานเปิดเผยข้อมูลใด ๆ อันเป็นเรื่องความลับของบริษัท หากฝ่าฝืนถือว่ามีความผิดทางวินัยซึ่งมีโทษคือการเลิกจ้าง และที่ผ่านมาไม่ปรากฏว่ามีการนำข้อมูลภายในไปใช้เพื่อประโยชน์ส่วน ตนแต่อย่างใด

### ค่าตอบแทนผู้สอบบัญชี

ค่าตอบแทนผู้สอบบัญชี แบ่งออกเป็น

#### 1. ค่าตอบแทนจากการสอบบัญชี (Audit fee)

- บริษัทจ่ายค่าตอบแทนการสอบบัญชีให้แก่ผู้สอบบัญชีของบริษัทในรอบปีบัญชี 2560 เป็นจำนวนเงินรวม 3.40 ล้านบาท
- สำนักงานผู้สอบบัญชีที่ผู้สอบบัญชีสังกัด บุคคลหรือกิจการที่เกี่ยวข้องกับผู้สอบบัญชีและสำนักงานสอบบัญชีที่ ผู้สอบบัญชีสังกัดในรอบปีบัญชี 2560 เป็นจำนวนเงินรวม 0 บาท

#### 2. ค่าบริการอื่น (Non-audit fee)

- ไม่มี -



## การควบคุมภายในและการบริหารจัดการความเสี่ยง

ในการประชุมคณะกรรมการบริษัทครั้งที่ 4/2561 เมื่อวันที่ 15 มีนาคม 2561 โดยมีกรรมการตรวจสอบ/กรรมการอิสระทั้ง 3 ท่านเข้าร่วมประชุมอย่างครบถ้วน และได้แสดงความเห็นเกี่ยวกับความเพียงพอ และความเหมาะสมของระบบการควบคุมภายในโดยอ้างอิง “แบบประเมินความเพียงพอของระบบการควบคุมภายใน” ของสำนักงานคณะกรรมการกำกับหลักทรัพย์และตลาดหลักทรัพย์

บริษัทให้ความสำคัญต่อการควบคุมภายในอย่างต่อเนื่อง เพราะกระบวนการควบคุมภายในที่ดีจะส่งผลให้บริษัทสามารถดำเนินธุรกิจได้อย่างมีประสิทธิภาพ และบรรลุเป้าหมาย รวมถึงช่วยป้องกันความเสียหายที่อาจเกิดขึ้นจากการปฏิบัติงาน และการแสวงหาประโยชน์โดยมิชอบของผู้บริหาร และพนักงาน นอกจากการให้ความสำคัญในเรื่องกระบวนการควบคุมภายในแล้วยังเล็งเห็นว่า ข้อเสนอแนะของผู้สอบบัญชีภายนอก จะมีส่วนช่วยในการพัฒนาระบบการควบคุมภายในให้มีประสิทธิภาพมากยิ่งขึ้น เพื่อให้มั่นใจว่า บริษัทจะบรรลุวัตถุประสงค์ที่กำหนดไว้ภายใต้การกำกับดูแล และการควบคุมภายในที่มีประสิทธิภาพ โดยยึดหลักการควบคุมภายในตามแนวคิดของ COSO (The Committee of Sponsoring Organizations of the Treadway Commission) ซึ่งประกอบด้วย 5 องค์ประกอบหลักได้แก่

### 1. การควบคุมภายในองค์กร (control environment)

บริษัทฯ จัดให้มีการกำหนดโครงสร้างองค์กร และอำนาจหน้าที่ของผู้ปฏิบัติงาน ผู้บริหาร พร้อมนโยบาย ระเบียบวิธีปฏิบัติ และคู่มือการปฏิบัติงานพร้อมบทลงโทษ ไว้เป็นลายลักษณ์อักษรชัดเจน มีการแบ่งแยกหน้าที่ผู้ปฏิบัติงาน ผู้อนุมัติ ผู้ติดตาม ควบคุม และผู้ประเมินผลออกจากกัน เพื่อป้องกันความขัดแย้งทางผลประโยชน์ และเป็นการถ่วงดุลอำนาจซึ่งกันและกัน รวมถึงการแต่งตั้งคณะกรรมการตรวจสอบ เพื่อพิจารณาความเพียงพอของระบบการควบคุมภายใน และจัดตั้งคณะกรรมการชุดย่อยต่างๆ เพื่อพิจารณา และตัดสินใจในเรื่องต่างๆ ของบริษัทฯ ได้อย่างมีประสิทธิภาพ พร้อมทั้งมีการจัดทำคู่มือจริยธรรมทางธุรกิจ และจรรยาบรรณของกรรมการ ผู้บริหาร และพนักงาน และข้อพึงปฏิบัติในการทำงาน เพื่อให้ยึดถือเป็นแนวทางปฏิบัติงานอย่างมีคุณภาพ มาตรฐาน และคุณธรรม

ในด้านการดูแลบุคลากร มีการกำหนดค่าตอบแทน และสวัสดิการสำหรับบุคลากรขององค์กรอย่างเหมาะสม เพื่อให้สามารถจูงใจ และรักษาบุคลากรที่มีคุณภาพไว้กับบริษัทฯ

### 2. การประเมินความเสี่ยง (risk assessment)

บริษัทฯ มีการประเมินความเสี่ยงด้านการเงินอย่างสม่ำเสมอเกี่ยวกับปัจจัยเสี่ยงในการประกอบธุรกิจของบริษัท และการเปลี่ยนแปลงปัจจัยภายนอกองค์กรที่มีผลกระทบต่อการดำเนินธุรกิจของบริษัทอย่างมีนัยสำคัญ รวมทั้งมีการติดตามผล มีข้อเสนอแนะมาตรการในการลดความเสี่ยงมาปรับให้เข้ากับธุรกิจของบริษัทฯ และมีการพัฒนาอย่างต่อเนื่อง

### 3. การควบคุมการปฏิบัติงาน (control activities)

บริษัทฯ ได้กำหนดนโยบาย และกระบวนการปฏิบัติงานที่ชัดเจน กระบวนการดูแล และการใช้ทรัพย์สินของบริษัทฯ ให้เกิดประโยชน์สูงสุด และเป็นไปตามนโยบายของบริษัทฯ รวมถึงการแบ่งแยกหน้าที่ การสอบทานการทำงาน เพื่อเป็นการตรวจสอบซึ่งกันและกันอันเป็นการป้องกันการทุจริต และพนักงานต้องไม่ละเลยหรือเพิกเฉย เมื่อพบเห็นหรือทราบว่า มีการปฏิบัติงานหรือการกระทำที่เข้าข่ายเป็นการกระทำทุจริตคอร์รัปชันที่เกี่ยวข้องกับบริษัทฯ ต้องแจ้งผ่านช่องทางที่บริษัทฯ กำหนด

#### 4. ระบบสารสนเทศและการสื่อสารข้อมูล (information and communication)

บริษัทฯ ส่งเสริมให้มีการพัฒนาระบบนี้อย่างต่อเนื่อง เพื่อให้ข้อมูลต่างๆ มีความถูกต้อง และเป็นปัจจุบัน รวมทั้งมีความปลอดภัยของข้อมูล ตั้งแต่การรวบรวมข้อมูล ประมวลผลข้อมูล จัดเก็บ และติดตามผลข้อมูล เพื่อรองรับการขยายตัวทางธุรกิจอย่างเหมาะสม และมีการนำเสนอข้อมูลสารสนเทศที่จำเป็นสำหรับการปฏิบัติหน้าที่ของคณะกรรมการ ใช้ประกอบการตัดสินใจอย่างเพียงพอ รวมถึงจัดให้มีช่องทางการสื่อสารให้บุคคลต่างๆ ทั้งภายในบริษัทฯ และหน่วยงานภายนอกสามารถแจ้งข้อมูลที่เป็นประโยชน์หรือที่เกี่ยวกับการฉ้อฉลหรือการทุจริต การคอร์รัปชันผ่านช่องทางที่บริษัทฯ กำหนดได้

#### 5. ระบบการติดตาม (monitoring activities)

บริษัทฯ จัดให้มีกระบวนการติดตามผลการดำเนินงาน และรายงานผลการดำเนินงานเปรียบเทียบกับรายได้ของแต่ละประเภทธุรกิจต่อคณะกรรมการบริษัทเป็นประจำทุกเดือนอย่างเป็นระบบ ฝ่ายตรวจสอบซึ่งขึ้นตรงต่อคณะกรรมการตรวจสอบมีหน้าที่ตรวจสอบ และสอบทานงาน และกระบวนการต่างๆ เพื่อประเมินผลประสิทธิภาพ และประสิทธิผลของระบบการควบคุมภายใน และระบบการบริหารความเสี่ยงของบริษัทฯ รายงานข้อบกพร่อง พร้อมความคืบหน้าในการแก้ไขของแต่ละประเภทธุรกิจ และฝ่ายงานต่างๆ ต่อคณะกรรมการตรวจสอบเป็นประจำทุกไตรมาส เพื่อให้มั่นใจว่า การดำเนินงานของบริษัทฯ มีระบบการควบคุมภายในที่เพียงพอ เหมาะสม และมีประสิทธิภาพ ควบคู่กับการบริหารความเสี่ยง ให้อยู่ในระบบที่บริษัทฯ ยอมรับได้ และการกำกับดูแลกิจการที่ดีของบริษัทฯ เพื่อให้บรรลุผลตามนโยบายของบริษัท

บริษัทจัดให้มีการตรวจสอบการปฏิบัติตามระบบการควบคุมภายในอย่างสม่ำเสมอ โดยผู้รับผิดชอบในฝ่ายงานที่รับผิดชอบ และมีหน่วยงานตรวจสอบภายในทำการตรวจสอบการปฏิบัติ และรายงานผลอย่างเป็นอิสระต่อคณะกรรมการตรวจสอบฯ โดยในปี 2560 คณะกรรมการตรวจสอบฯ มีการประชุมรวม 4 ครั้ง

คณะกรรมการบริษัทพิจารณาแล้วเห็นว่า บริษัทฯ มีระบบการควบคุมภายในอย่างเพียงพอและเหมาะสม คณะกรรมการบริษัทพอใจระบบการควบคุมภายในที่มีอยู่ โดยผลจากการตรวจสอบเท่าที่ปรากฏจากหลักฐานเอกสารที่ตรวจสอบได้ ไม่ปรากฏว่ามีการปฏิบัติที่ผิดกฎหมายหรือผิดข้อบังคับแต่อย่างใด การปฏิบัติที่ผิดพลาดที่ไม่ใช่สาระสำคัญ หน่วยงานตรวจสอบภายในได้แจ้งให้ฝ่ายจัดการและหน่วยงานที่เกี่ยวข้องทราบและดำเนินการแก้ไขแล้ว



## โครงสร้างการถือหุ้น

ณ วันที่ 31 ธันวาคม 2560 บริษัทมีทุนจดทะเบียน 6,550,000,020 บาท เรียกชำระแล้ว 6,550,000,020 บาท โดยแบ่งเป็น

- (1) หุ้นสามัญ มูลค่าหุ้นละ 0.50 บาท จำนวน 6,550,000,000 บาท เรียกชำระแล้วจำนวน 13,100,000,000 หุ้น
- (2) หุ้นบุริมสิทธิแปลงสภาพ ชนิดไม่สะสมและร่วมรับเงินปันผล มูลค่าหุ้นละ 0.50 บาท จำนวน 40 หุ้น เรียกชำระแล้วเต็มจำนวน (อัตราปันผลร้อยละ 3 ต่อปี ซึ่งจะจ่ายในปีที่บริษัทมีกำไรและมีการตั้งสำรองตามกฎหมายและสำรองอื่น ๆ จนครบถ้วน รวมทั้งไม่มีขาดทุนสะสม)

รายชื่อผู้ถือหุ้นรายใหญ่ 10 อันดับแรก (ณ. วันที่ 4 เมษายน 2560) List of Major Shareholders (as of 4 April 2017)	จำนวนหุ้น (พาร์ 0.50 บาท) Share (Par 0.5 Baht)	ร้อยละ (%)
1. นายวิวัฒน์ วิฑูรย์เขียว Mr. Vivat Vithoontien	850,633,000	6.49
2. นายชวลิต เศรษฐเมธีกุล Mr. Chavalit Sethameteekul	800,000,000	6.11
3. นายกัมพล ตติยาก็ Mr. Kampol Tatiyakavee	800,000,000	6.11
4. นายพิสุทธิ เดชะโกศยะ Mr. Phisud Dejakaisaya	600,200,000	4.58
5. นส. กนกวรรณ เล็กวิจิตร Ms. Kanokwan Lekvijit	599,324,000	4.57
6. นายสมพงษ์ ชลคดีดำรงกุล Mr. Sompong Chonecadeedumrongkul	429,000,000	3.27
7. นายไชยกร บุญลพาทย์ Mr. Chaiyakorn Boonlapapat	400,000,000	3.05
8. นายอัฐ ทองแดง Mr. Art Thongtang	369,453,000	2.82
9. นส. วior ทองแดง Ms. Vion Thongtang	369,453,000	2.82
10. นายอิทธิ ทองแดง Mr. Itti Thongtang	369,453,000	2.82
11. นายอดิคุณ ทองแดง Mr. Atikhun Thongtang	369,453,000	2.82



### ◆ นโยบายการจ่ายเงินปันผล

โดยปกติ บริษัทมีนโยบายจ่ายเงินปันผลให้กับผู้ถือหุ้นในอัตราไม่ต่ำกว่าร้อยละ 60 ของกำไรสุทธิหลังหักภาษีแล้ว แต่เนื่องจากในปีนี้ บริษัทยังคงมีขาดทุนสะสม บริษัทจึงยังไม่มีเงินจ่ายปันผลให้แก่ผู้ถือหุ้น





## คณะกรรมการบริษัท



( นายวิจิตร สุพินิจ )  
ประธานกรรมการ



( นายวิเศษ ภาณุทัต )  
รองประธานกรรมการ



( นายวิวัฒน์ วิฑูรย์เถียร )  
ประธานเจ้าหน้าที่บริหาร



( นายชวลิต สาลีผล )  
ประธานกรรมการบริหาร



( นางศุภณัฐ พงษ์เสริม )  
กรรมการตรวจสอบ



( นายพินิจ วุฒิพันธุ์ )  
ประธานกรรมการตรวจสอบ



( นายพิพัฒน์ อินทร์พงษ์พันธุ์ )  
กรรมการตรวจสอบ



( นางรัชนิกร จินตกานนท์ )  
กรรมการ



( นายยรรยง ศิริพันธ์ )  
กรรมการ



## โครงสร้างการจัดการ

### 1. คณะกรรมการบริษัท (Board of Directors) ณ วันที่ 31 ธันวาคม 2560 มีจำนวน 9 ท่าน ประกอบด้วย

- 1) นายวิจิตร สุพินิจ ประธานกรรมการ กรรมการอิสระ  
(เข้าดำรงตำแหน่งตั้งแต่วันที่ 14 กุมภาพันธ์ 2560 แทนนายพงษ์ศักดิ์ พิบูลศักดิ์ที่ลาออก โดยได้ถึงแก่อนิจกรรมเมื่อวันที่ 11 กุมภาพันธ์ 2561)
- 2) นายวิเศษ ภาณุทัต รองประธานกรรมการ กรรมการที่เป็นผู้บริหาร  
(เดิมดำรงตำแหน่งประธานกรรมการบริษัทจนถึงวันที่ 14 กุมภาพันธ์ 2560 จึงเปลี่ยนเป็นรองประธานกรรมการบริษัท โดยวาระการดำรงตำแหน่งตั้งแต่ 28 เมษายน 2559 ถึงการประชุมสามัญผู้ถือหุ้นประจำปี 2562)
- 3) นายชวลิต สาลีผล ประธานกรรมการบริหาร กรรมการที่เป็นผู้บริหาร  
(เดิมดำรงตำแหน่งประธานเจ้าหน้าที่บริหาร จนถึงวันที่ 14 กุมภาพันธ์ 2560 จึงเปลี่ยนเป็นประธานกรรมการบริหาร โดยวาระการดำรงตำแหน่งตั้งแต่ 28 เมษายน 2559 ถึงการประชุมสามัญผู้ถือหุ้นประจำปี 2562)
- 4) นายวิวัฒน์ วิฑูรย์เอียร ประธานเจ้าหน้าที่บริหาร กรรมการที่เป็นผู้บริหาร  
(เข้าดำรงตำแหน่งตั้งแต่วันที่ 14 กุมภาพันธ์ 2560 แทนนส.นรนุช ไผ่แก้ว ที่ลาออกโดยวาระการดำรงตำแหน่งถึงการประชุมสามัญผู้ถือหุ้นประจำปี 2562)
- 5) นางรัชนีกร จินตกานนท์ กรรมการ กรรมการที่เป็นผู้บริหาร  
(วาระการดำรงตำแหน่งตั้งแต่ 28 เมษายน 2560 ถึงการประชุมสามัญผู้ถือหุ้นประจำปี 2563 )
- 6) นายพินิจ วุฒิพันธ์ กรรมการ กรรมการอิสระ  
(วาระการดำรงตำแหน่งตั้งแต่ 28 เมษายน 2560 ถึงการประชุมสามัญผู้ถือหุ้นประจำปี 2563)
- 7) นางศุภณัฐ พงษ์เสริม กรรมการ กรรมการอิสระ  
(วาระการดำรงตำแหน่งตั้งแต่ 28 เมษายน 2560 ถึงการประชุมสามัญผู้ถือหุ้นประจำปี 2563)
- 8) นายพิพัฒน์ อินทร์พงษ์พันธุ์ กรรมการ กรรมการอิสระ  
(วาระการดำรงตำแหน่งตั้งแต่ 27 เมษายน 2558 ถึงการประชุมสามัญผู้ถือหุ้นประจำปี 2561)
- 9) นายยรรยง ศิริพันธ์ กรรมการ กรรมการอิสระ  
(วาระการดำรงตำแหน่งตั้งแต่ 9 พฤษภาคม 2559 ถึงการประชุมสามัญผู้ถือหุ้นประจำปี 2562)
- 10) นายพงษ์ศักดิ์ พิบูลศักดิ์ กรรมการ กรรมการอิสระ  
(เข้าดำรงตำแหน่งตั้งแต่ 9 พฤษภาคม 2559 ลาออก 9 กุมภาพันธ์ 2560)
- 11) นส. นรนุช ไผ่แก้ว กรรมการ กรรมการอิสระ  
(เข้าดำรงตำแหน่งตั้งแต่ 9 พฤษภาคม 2559 ลาออก 9 กุมภาพันธ์ 2560)

#### กรรมการผู้มีอำนาจลงนามผูกพันบริษัท

ณ วันที่ 31 ธันวาคม 2560 กรรมการผู้มีอำนาจลงนามผูกพันบริษัท ประกอบด้วย นายวิเศษ ภาณุทัต นายชวลิต สาลีผล, นางรัชนีกร จินตกานนท์ และนายวิวัฒน์ วิฑูรย์เอียร โดยกรรมการสองในสี่คนนี้ ลงลายมือชื่อร่วมกันและประทับตราสำคัญของบริษัท

### การประชุมคณะกรรมการบริษัท

ในปี 2560 สิ้นสุดวันที่ 31 ธันวาคม 2560 มีการประชุมทั้งหมด 23 ครั้ง แบ่งออกเป็นการประชุมคณะกรรมการคณะต่าง ๆ ดังนี้

รายชื่อกรรมการ	ตำแหน่ง	การเข้าร่วมประชุม / การประชุมทั้งหมด (ครั้ง)			
		คณะกรรมการ บริษัท	คณะกรรมการ บริหาร	คณะกรรมการ ตรวจสอบ	คณะกรรมการสรร หาและกำหนด ค่าตอบแทน
1. คุณวิจิตร สุพินิจ	ประธานกรรมการ / กรรมการอิสระ	9/12	-	-	-
2. คุณวิเศษ ภาณุทัต	รองประธานกรรมการ	15 / 15	3 / 3	-	1 / 1
3. คุณชวลิต สาสีผล	ประธานกรรมการบริหาร	11 / 15	2 / 3	-	1 / 1
4. คุณวิวัฒน์ วิฑูรย์เอียร	ประธานเจ้าหน้าที่บริหาร	12/12	3/3	-	-
5. คุณพินิจ วุฒิพันธุ์	ประธานกรรมการ ตรวจสอบ / กรรมการอิสระ	13 / 15	-	3 / 4	-
6. คุณศุภณัฐ พงษ์เสริม	กรรมการตรวจสอบ / กรรมการอิสระ	15 / 15	-	4 / 4	-
7. คุณพิพัฒน์ อินทร์พงษ์พันธุ์	กรรมการตรวจสอบ / กรรมการอิสระ	13 / 15	-	4 / 4	-
8. คุณรัชนิกร จินตananท์	กรรมการ	13 / 15	3 / 3	-	1 / 1
9. คุณยรรยง ศิริพันธ์	กรรมการอิสระ	15 / 15	-	-	-
10. คุณพงษ์ศักดิ์ พิบูลศักดิ์ (ลาออก 9 กุมภาพันธ์ 2560)	กรรมการอิสระ	2 / 2	-	-	-
11. คุณนรรุช ไร่แก้ว (ลาออก 9 กุมภาพันธ์ 2560)	กรรมการอิสระ	1 / 2	-	-	-

ทั้งนี้ การประชุมทุกครั้งได้มีการจดบันทึกการประชุมเป็นลายลักษณ์อักษร และจัดเก็บรายงานการประชุมที่ผ่านการรับรองจากคณะกรรมการพร้อมให้คณะกรรมการและผู้ที่เกี่ยวข้องตรวจสอบได้

### 2. ผู้บริหาร (Executive Officer) ณ วันที่ 31 ธันวาคม 2560 ประกอบด้วย

- |                                    |                                      |
|------------------------------------|--------------------------------------|
| 1. นายวิวัฒน์ วิฑูรย์เอียร         | ประธานเจ้าหน้าที่บริหาร              |
| 2. นายเกริกเกียรติ กู้เกียรตินันท์ | กรรมการผู้จัดการ สายธุรกิจ           |
| 3. นายกัญญ์ณวัณฐ์ บุญสุนานนท์      | กรรมการผู้จัดการ สายปฏิบัติการสินค้า |
| 4. นายพรศักดิ์ กิรณโสมณ            | ผู้อำนวยการอาวุโส ฝ่ายบริหารหนี้     |

- |                             |  |
|-----------------------------|--|
| 5. นางสาวอภิญญา บริเวชานนท์ | ผู้อำนวยการอาวุโส ฝ่ายทรัพยากรบุคคล / ฝ่ายธุรการ / เลขานุการบริษัท |
| 6. นางสาววิภาจรี ธนุเศรษฐ์  | ผู้อำนวยการฝ่ายบัญชี   |
| 7. นางรสสุคนธ์ แยมกสิกร     | ผู้อำนวยการฝ่ายบัญชี   |

### 3. เลขานุการบริษัท

คณะกรรมการบริษัทได้มีมติแต่งตั้งให้ นส.อภิญญา บริเวชานนท์ ดำรงตำแหน่งเป็นเลขานุการบริษัท ตั้งแต่วันที่ 28 กรกฎาคม 2551 โดยคุณสมบัติของผู้ดำรงตำแหน่งเป็นเลขานุการบริษัทปรากฏตามประวัติกรรมการและผู้บริหาร

### 4. ค่าตอบแทนกรรมการและผู้บริหาร

#### ค่าตอบแทนกรรมการ

คณะกรรมการบริษัทกำหนดให้คณะกรรมการสรรหาและกำหนดค่าตอบแทนเป็นผู้พิจารณาเสนอแนวทางในการกำหนดค่าตอบแทนกรรมการ โดยกำหนดเป็นนโยบายว่าค่าตอบแทนจะต้องอยู่ในลักษณะที่เปรียบเทียบกับกิจการที่มีขนาดใกล้เคียงกันที่อยู่ในอุตสาหกรรมเดียวกัน คำนึงถึงภาระหน้าที่ และความรับผิดชอบของกรรมการแต่ละท่าน และจะต้องได้รับการพิจารณาอนุมัติจากที่ประชุมผู้ถือหุ้น โดยที่ประชุมสามัญผู้ถือหุ้นประจำปี 2560 ได้มีมติกำหนดค่าเบี้ยประชุมและค่าตอบแทนกรรมการดังนี้

#### 1. ค่าตอบแทนประจำเดือน

ตำแหน่ง ประธานกรรมการบริษัท	15,000.- บาทต่อเดือน
ตำแหน่ง กรรมการ	10,000.- บาทต่อเดือน

#### 2. ค่าเบี้ยประชุม (ต่อครั้ง)

ตำแหน่ง ประธานกรรมการบริษัท	14,000.- บาทต่อครั้ง
ตำแหน่ง กรรมการบริษัท	8,000.- บาทต่อครั้ง
ตำแหน่ง ประธานกรรมการบริหาร	14,000.- บาทต่อครั้ง
ตำแหน่ง กรรมการบริหาร	10,000.- บาทต่อครั้ง
ตำแหน่ง ประธานกรรมการตรวจสอบ	24,000.- บาทต่อครั้ง
ตำแหน่ง กรรมการตรวจสอบ	18,000.- บาทต่อครั้ง
ตำแหน่ง ประธานกรรมการกำหนดค่าตอบแทน	12,000.- บาทต่อครั้ง
ตำแหน่ง กรรมการกำหนดค่าตอบแทน	10,000.- บาทต่อครั้ง

ทั้งนี้ ให้กรรมการทุกท่านได้รับค่าตอบแทนประจำเดือนตามเกณฑ์ ส่วนค่าเบี้ยประชุมจะได้รับเมื่อเข้าร่วมประชุม โดยกำหนดให้คณะกรรมการบริษัทได้รับค่าเบี้ยประชุมไม่เกินเดือนละ 1 ครั้ง คณะกรรมการตรวจสอบได้รับค่าเบี้ยประชุมไม่เกินปีละ 4 ครั้ง คณะกรรมการสรรหาและกำหนดค่าตอบแทนไม่เกินปีละ 1 ครั้ง ส่วนคณะกรรมการบริหารได้รับค่าเบี้ยประชุมไม่เกินปีละ 4 ครั้ง



ในปี 2560 สิ้นสุดวันที่ 31 ธันวาคม 2560 บริษัทมีการจ่ายค่าตอบแทนกรรมการ รายละเอียดดังนี้

รายชื่อ	ค่าตอบแทน (รายเดือน)	ค่าเบี้ยประชุม				โบนัสกรรมการ	รวม
		คณะกรรมการบริษัท	คณะกรรมการบริหาร	คณะกรรมการตรวจสอบ	คณะกรรมการสรรหาและกำหนดค่าตอบแทน		
1. คุณวิจิตร สุพินิจ (ประธานกรรมการ)	165,000	112,000	-	-	-	-	277,000
2. คุณวิเศษ ภาณุทัต (รองประธานกรรมการ)	125,000	102,000	30,000	-	12,000	200,000	469,000
3. คุณชวลิต สาสีผล (ประธานกรรมการบริหาร)	120,000	64,000	28,000	-	10,000	200,000	422,000
4. คุณวิวัฒน์ วิฑูรย์เกียรติ (ประธานเจ้าหน้าที่บริหาร)	110,000	88,000	30,000	-	-	-	228,000
5. คุณพินิจ วุฒิพันธุ์ (ประธานกรรมการตรวจสอบ / กรรมการอิสระ)	120,000	88,000	-	72,000	-	200,000	480,000
6. คุณศุภณัฐ พงษ์เสริม (กรรมการตรวจสอบ / กรรมการอิสระ)	120,000	96,000	-	72,000	-	200,000	488,000
7. คุณพิพัฒน์ อินทร์พงษ์พันธุ์ (กรรมการตรวจสอบ / กรรมการอิสระ)	120,000	80,000	-	72,000	-	200,000	472,000
8. คุณรัชนิกร จินตกานนท์ (กรรมการ)	120,000	88,000	30,000	-	10,000	200,000	448,000
9. คุณยรรยง ศิริพันธ์ (กรรมการอิสระ)	120,000	96,000	-	-	-	133,333	349,333
10. คุณพงษ์ศักดิ์ พิบูลศักดิ์ (กรรมการอิสระ) (ลาออก 9 กุมภาพันธ์ 2560)	10,000	8,000	-	-	-	133,333	151,333
11. คุณนรนาท ไผ่แก้ว (กรรมการอิสระ) (ลาออก 9 กุมภาพันธ์ 2560)	10,000	8,000	-	-	-	133,333	151,333
<b>รวม</b>	<b>1,140,000</b>	<b>830,000</b>	<b>118,000</b>	<b>216,000</b>	<b>32,000</b>	<b>1,599,999</b>	<b>3,935,999</b>

หมายเหตุ ! ค่าใช้จ่ายโบนัสกรรมการ รวมอยู่ในค่าใช้จ่ายดำเนินงานของบริษัท

### คำตอบแทนผู้บริหาร

คำตอบแทนของผู้บริหารของบริษัท ตามนิยามของสำนักงาน กสท. คือผู้บริหารระดับผู้จัดการขึ้นไปอยู่ในรูปของเงินเดือน เงินประกันสังคม เงินสมทบกองทุนสำรองเลี้ยงชีพ และโบนัส ดังนี้

	ปี 2558	ปี 2559	ปี 2560
จำนวนผู้บริหาร (คน)	6	6 (ลาออกระหว่าง ปี 1 คน)	7
เงินเดือน เงินประกันสังคม และโบนัส	9,439,385.00	9,272,100.00	14,577,434.62
เงินกองทุนสำรองเลี้ยงชีพ (บริษัทสมทบในอัตรา 5 % ของเงินเดือน)	403,619.25	415,860.00	493,140.00
<b>คำตอบแทนรวม</b>	<b>9,843,004.25</b>	<b>9,687,960.00</b>	<b>15,070,574.62</b>

### 5. บุคลากร

ณ วันที่ 31 ธันวาคม 2557, 2558, 2559 และ 2560 บริษัทมีพนักงานประจำรวมทั้งสิ้น 19 คน, 19 คน, 34 คน และ 279 คนตามลำดับ (ไม่รวมผู้บริหารตามคำนิยามของสำนักงาน กสท. จำนวน 7 คน, 6 คน, 5 คน และ 7 คนตามลำดับ) บริษัทได้จ่ายคำตอบแทนให้แก่พนักงานจำนวนทั้งสิ้น 7,484,677.82 บาท, 7,927,009.81 บาท, 15,479,408.20 บาท และ 57,282,032.98 บาท ตามลำดับ ซึ่งผลตอบแทนได้แก่ เงินเดือน ค่าล่วงเวลา เงินโบนัส เงินประกันสังคม และเงินสมทบกองทุนสำรองเลี้ยงชีพ เป็นต้น โดยแบ่งพนักงานตามสายงานหลักได้ดังนี้

สายงานหลัก	จำนวนพนักงาน (คน)			
	31 ธค. 2557	31 ธค. 2558	31 ธค. 2559	31 ธค. 2560
สินเชื่อบริษัทใหญ่	2	3	7	2
สินเชื่อบริษัทย่อย	-	-	-	3
สินเชื่อบุคคล	3	1	1	1
ประเมินราคา	-	-	-	5
กิจการสาขา	-	-	-	5
กฎหมาย	2	2	2	5
ปฏิบัติการสินเชื่อ	1	1	2	16
บริหารหนี้	-	-	-	20
พัฒนารูธุรกิจ	-	-	3	-
บัญชีและการเงิน	3	3	4	7
ธุรการ	2	2	2	4
บุคคล	1	1	1	1

สายงานหลัก	จำนวนพนักงาน (คน)			
	31 ธค. 2557	31 ธค. 2558	31 ธค. 2559	31 ธค. 2560
เทคโนโลยีสารสนเทศ	1	1	3	5
ส่วนตรวจสอบภายใน	1	1	2	2
สาขาทั่วประเทศ	3	4	7	203
<b>รวม</b>	<b>19</b>	<b>19</b>	<b>34</b>	<b>279</b>

#### นโยบายการพัฒนาบุคลากร

1. บริษัทมีนโยบายในการอบรมพัฒนาพนักงานอย่างสม่ำเสมอทั้งจากภายในและภายนอกองค์กร เพื่อเพิ่มความรู้และพัฒนาทักษะความสามารถของพนักงานทุกระดับ โดยพิจารณาจากคุณวุฒิ ประสบการณ์ และตำแหน่งงาน
2. บริษัทมีการปฏิบัติต่อพนักงานอย่างเป็นธรรม ถูกต้องตามที่กฎหมายกำหนด และการให้ผลตอบแทนการทำงานอย่างเหมาะสม
3. บริษัทจัดให้มีสวัสดิการการตรวจสุขภาพประจำปีทั่วไป และการตรวจสุขภาพเฉพาะตามอายุให้แก่พนักงาน การประกันชีวิตกลุ่มให้กับพนักงาน เพื่อเป็นการเพิ่มคุณภาพชีวิตที่ดีของพนักงาน



## โครงสร้างองค์กร

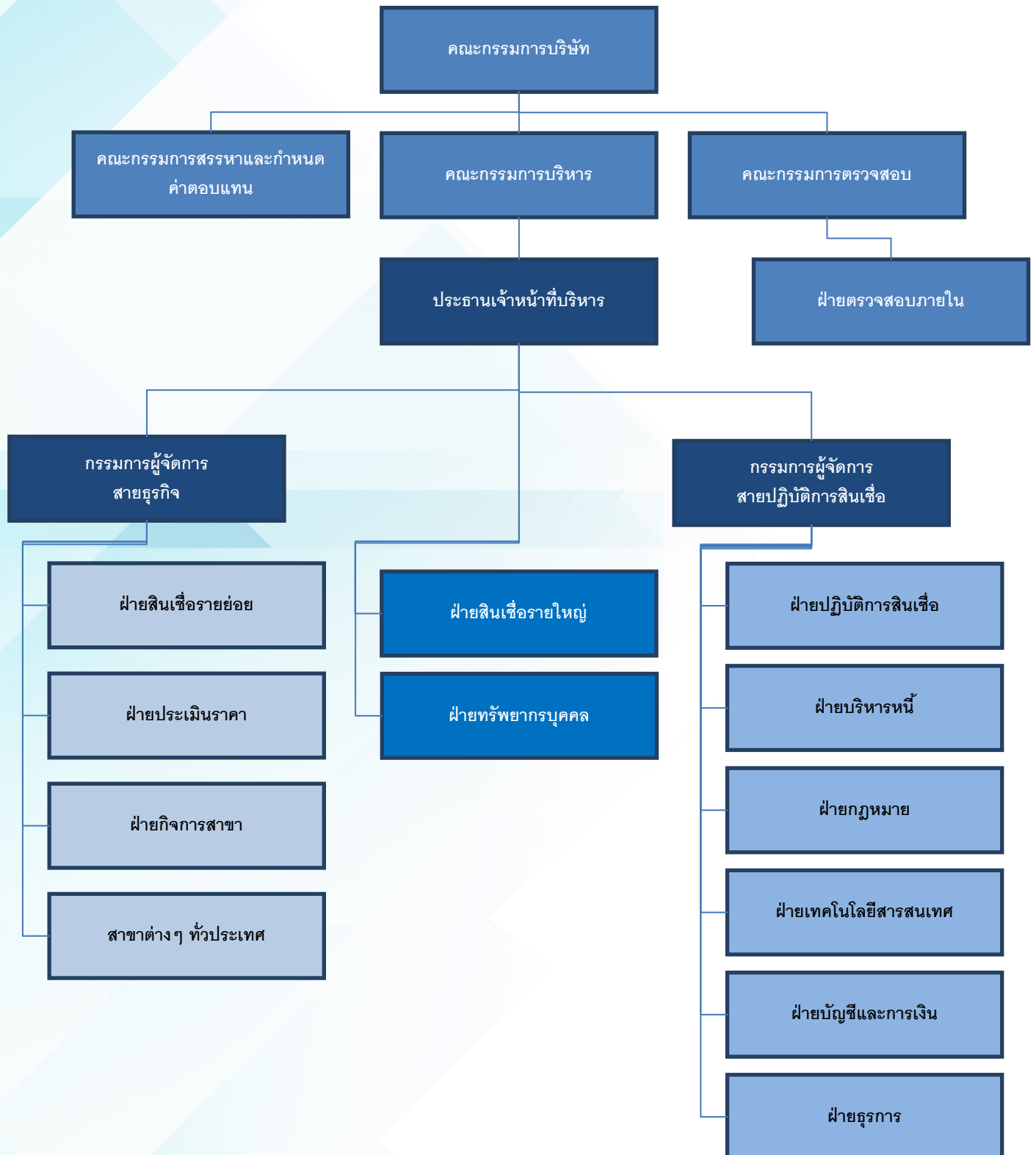





## ประวัติคณะกรรมการและผู้บริหารของบริษัท

### นายวิจิตร สุพินิจ

ตำแหน่ง	: ประธานกรรมการบริษัท / กรรมการอิสระ	
อายุ	: 76 ปี	
วันที่ได้รับการแต่งตั้ง	: 14 กุมภาพันธ์ 2560 - 11 กุมภาพันธ์ 2561	
การศึกษา	: M.A. Yale University, U.S.A. B.A. (Econ.) Hons. The University of Manchester, England G.C.E. (Advanced Level), Southend College of Technology, England ประกาศนียบัตรหลักสูตร DAP, RCP, ACP, CGI จากสมาคมส่งเสริมสถาบันกรรมการบริษัทไทย	
สัดส่วนการถือหุ้น	: - ไม่มี -	
ประสบการณ์	2560 – 2561	ประธานกรรมการบริษัท บมจ.เอสจีเอฟ แคปปิตอล
	2558 – 2561	ประธานคณะที่ปรึกษา บมจ.เคเทค คอนสตรัคชั่น
	2558 – 2561	ประธานกรรมการบริษัท บมจ.แอฟเฟิล เวิลด์ไฮสดีส์
	2556 – 2561	ประธานกรรมการบริษัท บมจ.หลักทรัพย์ แอฟเฟิลเวิลด์
	2550 – 2561	คณบดี บัณฑิตวิทยาลัย สาขาบริหารธุรกิจ มหาวิทยาลัยสยาม
	2551 – 2556	กรรมการและประธานกรรมการตรวจสอบ ธนาคารทหารไทย จำกัด (มหาชน)
	2551 – 2554	ประธานคณะกรรมการกำกับหลักทรัพย์และตลาดหลักทรัพย์ (กลต.)
	2549 – 2558	ประธานกรรมการ บริษัท จีเอสที จำกัด (มหาชน)
	2546 – 2550	ประธานกรรมการ ตลาดหลักทรัพย์แห่งประเทศไทย
	2546 – 2550	ประธานกรรมการ บริษัทบริหารสินทรัพย์สถาบันการเงิน ของกระทรวงการคลัง
	2536 – 2539	ประธานกรรมการ ธนาคารเพื่อการส่งออกและนำเข้าแห่งประเทศไทย
	2533 – 2539	ประธานกรรมการและผู้ว่าการธนาคารแห่งประเทศไทย

### นายวิเศษ ภาณุทัต

ตำแหน่ง	: รองประธานกรรมการบริษัท	
อายุ	: 75 ปี	
วันที่ได้รับการแต่งตั้ง	: 12 ธันวาคม 2546	
การศึกษา	: มหามบัณฑิต บริหารการจัดการ สถาบันศินทร จุฬาลงกรณ์มหาวิทยาลัย Mini MBA. บริหารธุรกิจ มหาวิทยาลัยธรรมศาสตร์ ปริญญาตรี รัฐศาสตร์ มหาวิทยาลัยธรรมศาสตร์ ประกาศนียบัตรหลักสูตร DAP, DCP จากสมาคมส่งเสริมสถาบันกรรมการบริษัทไทย	
สัดส่วนการถือหุ้น	: - ไม่มี -	
ประสบการณ์	2560 – ปัจจุบัน	กรรมการ บมจ. บลิสเทล
	2560 – ปัจจุบัน	รองประธานกรรมการบริษัท บมจ.เอสจีเอฟ แคปปิตอล
	2559 – ปัจจุบัน	ประธานกรรมการตรวจสอบ บจ.มาสด้า ชลบุรี
	2557 – ปัจจุบัน	ประธานกรรมการตรวจสอบ/กรรมการอิสระ บมจ. สโตนวัน
	2542 – 2560	กรรมการตรวจสอบ / กรรมการอิสระ บมจ. สิ้นมั่นคงประกันภัย
	2553 – 2559	ประธานกรรมการบริษัท บมจ.สยามเจนเนอรัลแฟคตอรี
	2546 – 2554	กรรมการสรรหาและกำหนดค่าตอบแทน / กรรมการอิสระ บมจ.ประสิทธิ์พัฒนา, เครือโรงพยาบาลพญาไท

## นายชวลิต สาลีผล

ตำแหน่ง	: ประธานกรรมการบริหาร
อายุ	: 70 ปี
วันที่ได้รับการแต่งตั้ง	: 12 ธันวาคม 2546
การศึกษา	: มหบัณฑิต บริหารธุรกิจ มหาวิทยาลัยรังสิต ปริญญาตรี นิติศาสตร์ มหาวิทยาลัยธรรมศาสตร์ ปริญญาตรี บัญชี มหาวิทยาลัยธรรมศาสตร์ ประกาศนียบัตรหลักสูตร DAP จากสมาคมส่งเสริมสถาบันกรรมการบริษัทไทย
สัดส่วนการถือหุ้น	: - ไม่มี -
ประสบการณ์	: 2560 – ปัจจุบัน ประธานกรรมการบริหาร บมจ.เอสจีเอฟ แคปปิตอล 2558 – ปัจจุบัน กรรมการ บจ. บลิสไทย แอสเสท 2544 – ปัจจุบัน ประธานกรรมการบริษัท บจ. เอสจีบีแอสโซซิเอตส์ 2554 – 2560 ประธานเจ้าหน้าที่บริหาร บมจ.สยามเจเนอรัลแฟคตอรี 2555 – 2557 ประธานกรรมการบริษัท บมจ.โซลูชั่น คอนเนอร์ (1998) 2554 – 2556 ประธานกรรมการตรวจสอบ บมจ.ประสิทธิ์พัฒนา 2549 – 2556 กรรมการ โรงพยาบาลพญาไท 1, 2 และ 3 2551 – 2554 อนุกรรมการ สำนักงานคณะกรรมการส่งเสริมการลงทุน 2550 – 2554 กรรมการตรวจสอบ บมจ.โรงพยาบาลศรีราชานคร 2546 – 2554 ประธานกรรมการตรวจสอบ บมจ. สยามเจเนอรัลแฟคตอรี

## นายวิวัฒน์ วิทยุรีย์เชียร

ตำแหน่ง	: ประธานเจ้าหน้าที่บริหาร
อายุ	: 57 ปี
วันที่ได้รับการแต่งตั้ง	: 14 กุมภาพันธ์ 2560
การศึกษา	: ปริญญาเอก เศรษฐศาสตร์ระหว่างประเทศ มหาวิทยาลัยนิวยอร์ก สหรัฐอเมริกา ปริญญาโท เศรษฐศาสตร์ มหาวิทยาลัยนิวยอร์ก สหรัฐอเมริกา ปริญญาตรี เศรษฐศาสตร์ มหาวิทยาลัยนิวยอร์ก สหรัฐอเมริกา ประกาศนียบัตรหลักสูตร DAP จากสมาคมส่งเสริมสถาบันกรรมการบริษัทไทย
สัดส่วนการถือหุ้น	: 850,633,000 หุ้น
ประสบการณ์	: 2560 – ปัจจุบัน ประธานเจ้าหน้าที่บริหาร บมจ.เอสจีเอฟ แคปปิตอล 2557 – 2558 กรรมการ บจ. เอแคป คอร์ปอเรท เซอร์วิสเชส 2557 – 2558 กรรมการ บจ. เอแคป คอนซัลตัง 2557 – 2558 กรรมการ บจ. โกลบอล เซอร์วิส เซ็นเตอร์ 2557 – 2558 กรรมการ บจ. โปรเฟสชันแนล คอลเลกชั่น 2557 – 2558 กรรมการ บบส. เอแคป (เอเซีย) 2550 – 2558 กรรมการ บจ.แคปปิตอล โอเค 2543 – 2558 ประธานกรรมการและประธานเจ้าหน้าที่บริหาร บมจ.เอแคป แอ็ดไวเซอร์ 2550 – 2556 กรรมการ บจ.เอแคป (มาเลเซีย) เอสดีเอ็น บีเอช

## นายพินิจ วุฒิพันธุ์

ตำแหน่ง	: ประธานกรรมการตรวจสอบ/ กรรมการอิสระ
อายุ	: 70 ปี
วันที่ได้รับการแต่งตั้ง	: 24 มีนาคม 2547
การศึกษา	: ปริญญาบัณฑิต มหาวิทยาลัยธรรมศาสตร์ ผู้สอบบัญชีรับอนุญาต ประกาศนียบัตรหลักสูตร DAP, DCP จากสมาคมส่งเสริมสถาบันกรรมการบริษัทไทย
สัดส่วนการถือหุ้น	: - ไม่มี -
ประสบการณ์	: 2556 – ปัจจุบัน ประธานกรรมการตรวจสอบ / กรรมการอิสระ บมจ.นิวส์ เน็ตเวิร์ค คอร์ปอเรชั่น 2554 – ปัจจุบัน ประธานกรรมการตรวจสอบ / กรรมการอิสระ บมจ.เอสจีเอฟ แคปปิตอล 2546 – ปัจจุบัน ผู้ตรวจสอบภายใน มหาวิทยาลัยรังสิต 2553 – 2554 ประธานกรรมการตรวจสอบ / กรรมการอิสระ บจ.เปาโลเมติก 2552 – 2554 ประธานกรรมการตรวจสอบ / กรรมการอิสระ บจ.เฮลท์ เน็ตเวิร์ค 2547 – 2554 กรรมการตรวจสอบ / กรรมการอิสระ บมจ.สยามเจนเนอรัลแพคตอริง 2552 – 2553 คณะอนุกรรมการตรวจสอบและประเมินผล สำนักงานส่งเสริมอุตสาหกรรมซอฟต์แวร์แห่งชาติ

## นางรัชนิกร จินตกานนท์

ตำแหน่ง	: กรรมการบริหาร
อายุ	: 47 ปี
วันที่ได้รับการแต่งตั้ง	: 3 สิงหาคม 2558
การศึกษา	: Master's degree in Business Administration (MBA) with a major in Finance San Francisco State University, CA, U.S.A ครุศาสตรบัณฑิต สาขาวิชาบริหารธุรกิจ (เกียรตินิยมอันดับ 2) จุฬาลงกรณ์มหาวิทยาลัย ประกาศนียบัตรหลักสูตร DAP สมาคมส่งเสริมสถาบันกรรมการบริษัทไทย
สัดส่วนการถือหุ้น	: 291,650,000 หุ้น
ประสบการณ์	: 2558 – ปัจจุบัน กรรมการ บมจ.เอสจีเอฟ แคปปิตอล 2557 – 2558 กรรมการอิสระ/กรรมการตรวจสอบ บมจ.อาร์พีซีจี 2554 – 2556 กรรมการบริษัท บมจ.โซลูชั่น คอนเนอรั (1998) 2545 – 2546 ผู้ช่วยผู้อำนวยการอาวุโส สายงานการลงทุนและพัฒนา บลจ. แอสเซทพลัส 2544 – 2545 ผู้ช่วยผู้อำนวยการอาวุโส สายงานการพัฒนาธุรกิจ บมจ.หลักทรัพย์ บัวหลวง

### นางศุภณัฐ พงษ์เสริม

ตำแหน่ง	: กรรมการตรวจสอบ / กรรมการอิสระ
อายุ	: 57 ปี
วันที่ได้รับการแต่งตั้ง	: 24 มีนาคม 2547
การศึกษา	: เนติบัณฑิตไทย สำนักอบรมศึกษากฎหมายแห่งเนติบัณฑิตยสภา นิติศาสตร์บัณฑิต คณะนิติศาสตร์ มหาวิทยาลัยธรรมศาสตร์ ประกาศนียบัตรหลักสูตร DAP, DCP, CSP, FND จากสมาคมส่งเสริมสถาบันกรรมการบริษัทไทย
สัดส่วนการถือหุ้น	: - ไม่มี -
ประสบการณ์	: 2547 – ปัจจุบัน ผู้อำนวยการประจำสำนักประธานเจ้าหน้าที่บริหาร และผู้อำนวยการฝ่ายกฎหมาย บมจ. ประสิทธิ์พัฒนา, เครือโรงพยาบาลพญาไท 2547 – ปัจจุบัน กรรมการตรวจสอบ บมจ. เอสจีเอฟ แคปปิตอล 2550 – 2552 กรรมการ บมจ. โรงพยาบาลศรีราชานคร 2548 – 2550 กรรมการ บจ. เปาโลเมดิค 2546 – 2547 กรรมการ บจ. บิ๊ก ดีเวลลอปเม้นท์ แพลนเนอร์

### นายพิพัฒน์ อินทร์พงษ์พันธุ์

ตำแหน่ง	: กรรมการตรวจสอบ / กรรมการอิสระ
อายุ	: 58 ปี
วันที่ได้รับการแต่งตั้ง	: 6 กันยายน 2553
การศึกษา	: เนติบัณฑิตไทย สำนักอบรมศึกษากฎหมายแห่งเนติบัณฑิตยสภา ปี 2524 นิติศาสตร์บัณฑิต ปี 2523 ประกาศนียบัตรหลักสูตร DAP จากสมาคมส่งเสริมสถาบันกรรมการบริษัทไทย
สัดส่วนการถือหุ้น	: - ไม่มี -
ประสบการณ์	: 2554 – ปัจจุบัน กรรมการตรวจสอบ / กรรมการอิสระ บมจ. บมจ. เอสจีเอฟ แคปปิตอล 2548 – 2554 กรรมการ บมจ. ไดโดมอน กรุ๊ป 2548 – 2554 กรรมการ บมจ. ศูนย์การแพทย์ไทย 2553 – 2554 กรรมการ บมจ. สยามเจเนอรัลแฟคตอรี

### นายยรรยง ศิริพันธ์

ตำแหน่ง	: กรรมการ / กรรมการอิสระ
อายุ	: 73 ปี
วันที่ได้รับการแต่งตั้ง	: 28 เมษายน 2559
การศึกษา	: ปริญญาโท บริหารด้านกฎหมาย มหาวิทยาลัยเคโอะ กรุงโตเกียว ญี่ปุ่น นิติศาสตร์บัณฑิต มหาวิทยาลัยธรรมศาสตร์ วุฒิปัตร ด้านภาษาอังกฤษ และการบริหาร มหาวิทยาลัยแคนเบอร์รา, ออสเตรเลีย
สัดส่วนการถือหุ้น	: - ไม่มี -
ประสบการณ์	: 2559 – ปัจจุบัน กรรมการ / กรรมการอิสระ บมจ. เอสจีเอฟ แคปปิตอล 2554 – 2555 กรรมการ บจ. เปาโลเมดิค



## นายเกริกเกียรติ กู้เกียรติพันธ์

ตำแหน่ง	: กรรมการผู้จัดการ สายธุรกิจ
อายุ	: 58 ปี
การศึกษา	: Mini M.B.A. สถาบันบัณฑิตพัฒนบริหารศาสตร์ (นิด้า) เศรษฐศาสตร์บัณฑิต มหาวิทยาลัยรามคำแหง
สัดส่วนการถือหุ้น	: - ไม่มี -
ประสบการณ์	: 2560 – ปัจจุบัน กรรมการผู้จัดการ สายธุรกิจ บมจ. เอสจีเอฟ แคปปิตอล 2557 – 2559 ผู้ช่วยกรรมการผู้จัดการสายงานการตลาดและกิจการสาขา บมจ.อะมานะฮ์ ลิสซิ่ง 2554 – 2557 ผู้ช่วยกรรมการผู้จัดการ สายงานสินเชื่อ บมจ.อะมานะฮ์ ลิสซิ่ง

## นายกาญจน์ณัฐ บุญสุหานนท์

ตำแหน่ง	: กรรมการผู้จัดการ สายปฏิบัติการสินเชื่อ
อายุ	: 49 ปี
การศึกษา	: Master of Science in Administration, Boston, Massachusetts, U.S.A. บริหารธุรกิจบัณฑิต สาขาการจัดการธุรกิจระหว่างประเทศ มหาวิทยาลัยหอการค้าไทย
สัดส่วนการถือหุ้น	: 8,600,000 หุ้น
ประสบการณ์	: 2560 – ปัจจุบัน กรรมการผู้จัดการ สายปฏิบัติการสินเชื่อ บมจ. เอสจีเอฟ แคปปิตอล 2558 – 2559 กรรมการผู้จัดการ บจ.แคปปิตอล โอเค และ บจ. โกลบอล เซอร์วิส เซนเตอร์ 2547 – 2558 ผู้บริหารระดับสูงด้านสินเชื่อเงินกู้ส่วนบุคคล และเงินกู้รถจักรยานยนต์ ฝ่าย การตลาด และการขาย บจ.แคปปิตอล โอเค และ บจ. โกลบอล เซอร์วิส เซนเตอร์

## นายพรศักดิ์ ภิรมโสภณ

ตำแหน่ง	: ผู้อำนวยการอาวุโส ฝ่ายบริหารหนี้
อายุ	: 58 ปี
การศึกษา	: นิติศาสตรบัณฑิต มหาวิทยาลัยรามคำแหง
สัดส่วนการถือหุ้น	: - ไม่มี -
ประสบการณ์	: 2560 – ปัจจุบัน ผู้อำนวยการอาวุโส ฝ่ายบริหารหนี้ บมจ. เอสจีเอฟ แคปปิตอล 2557 – 2560 ผู้จัดการฝ่ายตรวจสอบและบริหารหนี้พิเศษ โซน 1 บมจ. ฐิติกร 2556 – 2557 ผู้จัดการฝ่ายปฏิบัติการ 1 บมจ. ฐิติกร 2553 – 2556 ผู้จัดการฝ่ายตรวจสอบและบริหารหนี้พิเศษภูมิภาค บมจ. ฐิติกร 2551 – 2553 ผู้จัดการฝ่ายตรวจสอบและบริหารหนี้พิเศษส่วนกลาง บมจ. ฐิติกร

### นางสาวอภิญญา บริเวชานนท์

ตำแหน่ง	: ผู้อำนวยการอาวุโสฝ่ายบุคคล, ฝ่ายธุรการ / เลขานุการบริษัท
อายุ	: 49 ปี
การศึกษา	: บรบ. พาณิชยศาสตร์ (เกียรตินิยม) จุฬาลงกรณ์มหาวิทยาลัย ประกาศนียบัตรหลักสูตร DAP, CSP, EMT จากสมาคมส่งเสริมสถาบันกรรมการบริษัทไทย
สัดส่วนการถือหุ้น	: - ไม่มี -
ประสบการณ์	: 2560 – ปัจจุบัน ผู้อำนวยการอาวุโส ฝ่ายบุคคล และ ฝ่ายธุรการ บมจ.เอสจีเอฟ แคปปิตอล 2551 – ปัจจุบัน เลขานุการบริษัท บมจ. เอสจีเอฟ แคปปิตอล 2551 – 2560 ผู้จัดการอาวุโส ฝ่ายสารสนเทศ และฝ่ายบริหาร บมจ. สยามเจเนอรัลแฟคตอรี 2547 – 2553 กรรมการ บมจ. สยามเจเนอรัลแฟคตอรี 2540 – 2551 ผู้จัดการฝ่ายสารสนเทศ บมจ. สยามเจเนอรัลแฟคตอรี 2543 – 2551 รักษาการผู้จัดการฝ่ายบริหาร บมจ. สยามเจเนอรัลแฟคตอรี

### นางสาววิภาจรี ธนเศรษฐ

ตำแหน่ง	: ผู้อำนวยการฝ่ายบัญชี
อายุ	: 49 ปี
การศึกษา	: ศศป. (การบัญชี) สถาบันราชภัฏสวนสุนันทา
สัดส่วนการถือหุ้น	: - ไม่มี -
ประสบการณ์	: 2560 – ปัจจุบัน ผู้อำนวยการฝ่ายบัญชี บมจ.เอสจีเอฟ แคปปิตอล 2545 – 2560 ผู้จัดการฝ่ายบัญชีและการเงิน บมจ. สยามเจเนอรัลแฟคตอรี 2542 - 2544 ผู้ช่วยผู้จัดการฝ่ายบัญชีและการเงิน บมจ. สยามเจเนอรัลแฟคตอรี

### นางรสสุคนธ์ แยมกสิกร

ตำแหน่ง	: ผู้อำนวยการฝ่ายบัญชี
อายุ	: 46 ปี
การศึกษา	: ปริญญาโท บริหารธุรกิจ สาขาการเงินและการธนาคาร มหาวิทยาลัยรามคำแหง ศิลปศาสตรบัณฑิต (การบัญชี) สถาบันราชภัฏสวนสุนันทา
สัดส่วนการถือหุ้น	: 100,000 หุ้น
ประสบการณ์	: 2560 – ปัจจุบัน ผู้อำนวยการฝ่ายบัญชี บมจ.เอสจีเอฟ แคปปิตอล 2547 – 2559 ผู้ช่วยผู้อำนวยการ ฝ่ายบัญชี บจ.แคปปิตอล โอเค 2545 – 2547 ผู้จัดการฝ่ายบัญชี บจ. แชม คอนเซิร์ทติ้งกรุ๊ป 2536 – 2545 หัวหน้าส่วน ฝ่ายบัญชี บจ. เทเลอินโฟ มีเดีย



## คำอธิบายและการวิเคราะห์ฐานะการเงินและผลการดำเนินงาน

(หน่วย : ล้านบาท)

	ปี 2557	ปี 2558	ปี 2559	ปี 2560	เปลี่ยนแปลง 2559-2560	
					เพิ่ม (ลด)	ร้อยละ
รายได้จากการให้สินเชื่อ	42.79	58.32	115.71	153.79	38.08	32.91
ค่าเผื่อหนี้สงสัยจะสูญกลักรายการ	22.25	4.44	0.54	32.51	31.96	5810.91
รายได้รวม	72.59	64.60	116.25	186.30	70.04	60.24
ดอกเบี้ยจ่าย	(1.62)	(1.65)	(1.00)	(0.93)	(0.07)	-7.00
ค่าใช้จ่ายดำเนินงาน	(32.60)	(36.41)	(50.50)	(135.15)	84.65	167.62
หนี้สูญและหนี้สงสัยจะสูญ	(2.37)	(0.84)	-	-	-	-
กำไรสุทธิ ก่อนภาษีเงินได้	36.00	25.70	64.76	50.22	(14.54)	-22.45
ภาษีเงินได้	10.79	(8.28)	27.65	(17.62)	(45.27)	-163.73
กำไรสุทธิ	46.79	17.42	92.41	32.60	(59.80)	-64.72

### 2560 Executive Summary: งบกำไรขาดทุนประจำปี

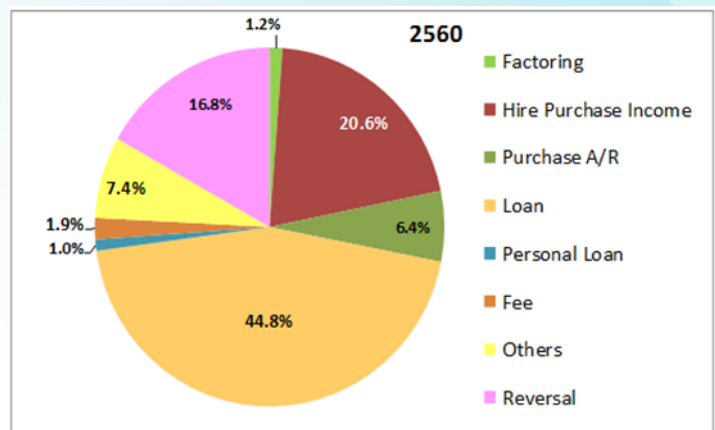
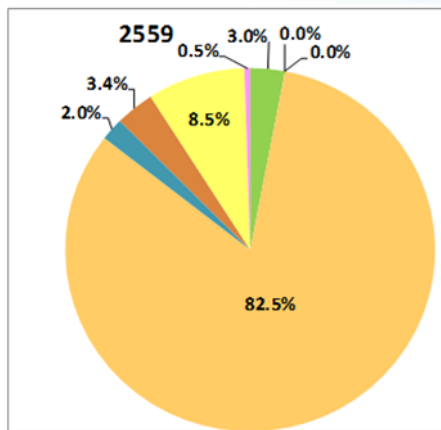

บริษัทมีรายได้รวม 153.79 ล้านบาท: เติบโตจากปี 2559 ที่มีรายได้ 115.71 ล้านบาท คิดเป็น 32.9% โดยรายได้ที่เติบโตมาจากสายงานธุรกิจสินเชื่อรายย่อย (รายได้ดอกเบี้ยจากสินเชื่อรวมเติบโต 40.3% จาก 101.8 ล้านบาทเป็น 142.8 ล้านบาท ส่วนรายได้ค่าธรรมเนียมและบริการลดลงเล็กน้อย 5.4% จาก 3.9 ล้านบาทเป็น 3.7 ล้านบาท) จากการเริ่มประกอบธุรกิจสินเชื่อรายย่อยตั้งแต่เดือนมีนาคม 2560 และการลดลงของรายได้จากธุรกิจสินเชื่อเดิม (รายได้ดอกเบี้ยจากสินเชื่อจากการซื้อสิทธิเรียกร้อง สินเชื่อส่วนบุคคล ลูกหนี้เงินให้กู้ยืมลดลง 10.8% จาก 101.8 ล้านบาทคงเหลือ 90.8 ล้านบาท) รายได้รวมรายได้ไตรมาสแยกตามธุรกิจ แสดงดังตาราง

สินเชื่อดีเดม				
รายได้ดอกเบ้จากลูกหน้จากการซื้อสิทธิเรียกร้อง	3,516.5	2,297.8	(1,218.6)	-34.7%
รายได้ดอกเบ้จากลูกหน้สินเชื่อบุคคล	2,335.7	1,960.6	(375.1)	-16.1%
รายได้ดอกเบ้จากลูกหน้เงินให้กู้ยืม (SME loan)	95,972.7	86,529.6	(9,443.1)	-9.8%
<b>รวม</b>	<b>101,824.9</b>	<b>90,788.1</b>	<b>(11,036.9)</b>	<b>-10.8%</b>

สินเชื่อบายย่อย (ธุรกิจใหม่)				
รายได้ดอกเบ้จากลูกหน้เงินให้กู้ยืมจากการซื้อลูกหน้	-	12,289.2	12,289.2	n/a
รายได้ดอกเบ้จากลูกหน้เช่าซื้อ	-	39,767.9	39,767.9	n/a
<b>รวม</b>	<b>-</b>	<b>52,057.1</b>	<b>52,057.1</b>	<b>n/a</b>
รายได้ดอกเบ้จากสินเชื่อบรวม	101,824.9	142,845.2	41,020.3	<b>40.3%</b>
รายได้ค่าธรรมเนียมและบริการ	3,957.3	3,744.2	(213.1)	<b>-5.4%</b>
รายได้ดอกเบ้อื่นๆ	257.8	185.3	(72.5)	<b>-28.1%</b>
รายได้อื่น	9,670.1	7,020.8	(2,649.3)	<b>-27.4%</b>

ค่าใช้จ่ายในการขายและบริหารจำนวน 114.90 ล้านบาท เพิ่มขึ้นจากปี 2559 ที่มีค่าใช้จ่าย 38.65 ล้านบาทคิดเป็นเพิ่มขึ้น 197.7% (อย่างไรก็ดีค่าใช้จ่ายในการขายและบริหารในไตรมาส 4 ปี 2560 มีจำนวน 31.01 ล้านบาท ลดลงจากไตรมาส 3 ปี 2560 ที่มีค่าใช้จ่าย 34.76 ล้านบาท คิดเป็นลดลง 10.8%) ค่าใช้จ่ายที่เพิ่มขึ้นจากปี 2559 มาจากการขยายสาขาธุรกิจสินเชื่อบายย่อย โดยสาขาเพิ่มจาก 2 สาขาในปี 2559 เป็น 59 สาขาในปี 2560 และบุคลากรเพิ่มจาก 39 คน (ณ สิ้นปี 2559) เป็น 286 คนในปี 2560 โดยบุคลากรเพิ่มขึ้นมากในช่วงไตรมาส 2 และ 3 และเพิ่มขึ้นเล็กน้อยในไตรมาส 4

กลับรายการหนี้สูญและหนี้สงสัยจะสูญ ในปี 2560 มีจำนวน 32.50 ล้านบาท มากกว่าปี 2559 ซึ่งมีจำนวน 0.54 ล้านบาท ดังรายการต่อไปนี้

- มีการตั้งสำรองลูกหนี้สินเชื่อบายย่อยใหญ่รายหนึ่งเป็นกรณีพิเศษเต็มจำนวน ในไตรมาส 2/2560 ตามคำพิพากษาศาลชั้นต้นให้เพิกถอนจำนองหลักประกันของลูกค้ที่ใช้เป็นประกันมูลหนี้ของบริษัท จำนวน 109 ล้านบาท โดยปัจจุบันบริษัทกำลังอยู่ระหว่างการอุทธรณ์คดีเพื่อให้หลักประกันกลับมาจำนองเป็นประกันมูลหนี้กับบริษัทตามเดิม
- มีการกลับรายการการตั้งสำรองลูกหนี้จากการซื้อสิทธิเรียกร้องรายหนึ่งที่บริษัทเคยตั้งสำรองไว้เต็มจำนวน ในไตรมาส 3/2560 เป็นจำนวนเงิน 147.7 ล้านบาท จากที่ศาลฎีกาได้พิพากษาให้บริษัทชนะคดี และมีคำสั่งให้บริษัทมีสิทธิในการรับชำระหนี้จากลูกหนี้เป็นจำนวนเงิน 200.6 ล้านบาท บวกดอกเบ้รายปีร้อยละ 7.5 ของเงินต้นจำนวน 197.3 ล้านบาท นับถัดจากวันฟ้อง (ฟ้องเมื่อ 4 เมษายน 2546) อนึ่ง เมื่อวันที่ 22 กุมภาพันธ์ 2561 ที่ผ่านมา ได้เกิดเหตุการณ์ภายหลังการชำระเงิน คือ ลูกหนี้ขอลดหย่อนหนี้จากภาระหนี้เงินต้น + ดอกเบ้รวม 421 ล้านบาท คงเหลือ 378 ล้านบาท คิดเป็นจำนวนเงินที่ลดลง 43 ล้านบาท หรือคิดเป็น 10.21% โดยลูกหนี้ได้วางเงินมัดจำสำหรับข้อเสนอนี้เป็นเงินสดจำนวน 200 ล้านบาท ณ วันที่ 22 กุมภาพันธ์ 2561 ไว้แล้ว และบริษัทจะเชิญประชุมวิสามัญผู้ถือหุ้นเพื่ออนุมัติการ



ลดหย่อนหนี้ดังกล่าว หากบริษัทได้รับอนุมัติจากที่ประชุมผู้ถือหุ้น ลูกหนี้จะชำระอีก 150 ล้านบาทภายใน 45 วันนับจากวันที่วางเงินมัดจำ และส่วนที่เหลืออีก 28 ล้านบาท ชำระภายในวันที่ 25 กรกฎาคม 2561 โดยหากได้รับชำระตามข้อเสนอดังกล่าว เงินที่รับชำระส่วนที่เกินจาก 147.7 ล้านบาท ที่เคยกลับรายการไว้ใน Q3/2560 จะทยอยรับรู้เป็นรายได้ต่อไป

- มีการตั้งสำรองลูกหนี้อื่นๆอีก 6.19 ล้านบาท

ค่าตอบแทนกรรมการและผู้บริหาร 19.0 ล้านบาท เพิ่มขึ้นจากปี 2559 ซึ่งมีค่าใช้จ่ายที่ 11.85 ล้านบาทคิดเป็นเพิ่มขึ้น 7.15 ล้านบาทคิดเป็น 60.3% (ค่าตอบแทนกรรมการและผู้บริหารในไตรมาส 4 ปี 2560 ลดลงจากไตรมาส 3 เล็กน้อย) ค่าตอบแทนที่เพิ่มขึ้นในปี 2560 มาจากการจ้างผู้บริหารในสายงานต่าง ๆ ที่เกี่ยวข้องกับการขยายธุรกิจสินเชื่อรายย่อยเพิ่ม

ผลการดำเนินงานกำไรสุทธิก่อนบันทึภาษีเงินได้จำนวน 50.22 ล้านบาท ต่ำกว่าปี 2559 ซึ่งมีกำไรจำนวน 64.76 ล้านบาท คิดเป็นลดลง 22.4% เนื่องจากในปีนี้ บริษัทมีการขยายธุรกิจสินเชื่อรายย่อยขนาดใหญ่ จึงมีค่าใช้จ่ายลงทุนทั้งในส่วนของอุปกรณ์เทคโนโลยี และบุคลากรเพิ่มขึ้นมากโดยรายได้ทยอยเพิ่มเข้ามา

#### 2560 Executive Summary: งบดุล

หน่วย: ล้านบาท	Q1/2560	%Asset	Q2/2560	%Asset	Q3/2560	%Asset	Q4/2560	%Asset
เงินสดและรายการเทียบเท่า	31.8	2.0%	51.8	3.5%	56.2	3.5%	28.4	1.8%
เงินลงทุนระยะสั้น	491.6	31.3%	333.2	22.4%	210.0	13.0%	215.7	13.4%
ลูกหนี้	959.7	61.1%	994.3	66.9%	1,262.8	78.3%	1,274.6	78.9%
ลูกหนี้เงินให้กู้ยืม (SME loan)	892.3	56.8%	759.2	51.1%	763.2	47.3%	735.4	45.5%
ลูกหนี้เช่าซื้อ	19.0	1.2%	202.8	13.6%	323.6	20.1%	370.5	22.9%
ลูกหนี้เงินให้กู้ยืมจากการซื้อลูกหนี้	18.1	1.1%	14.3	1.0%	11.3	0.7%	8.5	0.5%
ลูกหนี้จากการซื้อสิทธิเรียกร้อง	23.2	1.5%	11.2	0.8%	11.2	0.7%	7.2	0.4%
ลูกหนี้สินเชื่อส่วนบุคคล	7.1	0.5%	6.8	0.5%	5.8	0.4%	5.4	0.3%
ลูกหนี้จากการซื้อสิทธิเรียกร้อง ที่บริษัทชนะคดี					147.7	9.2%	147.7	9.1%
ที่ดิน อาคารและอุปกรณ์	17.9	1.1%	33.7	2.3%	34.7	2.1%	42.4	2.6%
สินทรัพย์ภาษีเงินได้รอตัดบัญชี	51.5	3.3%	61.4	4.1%	32.2	2.0%	30.9	1.9%
สินทรัพย์ชนิดอื่นๆ	18.5	1.2%	12.8	0.9%	16.7	1.0%	22.8	1.4%

- ลูกหนี้สินเชื่อรายย่อยคงค้าง (เช่าซื้อ) จำนวน 370.5 ล้านบาท เติบโตจากไตรมาส 3 ปี 2560 ที่มี 323.6 ล้านบาท หรือคิดเป็น 14.5% จากการขยายสินเชื่ออย่างต่อเนื่อง โดยเน้นระบบตัวแทนการให้สินเชื่อของบริษัท
- ลูกหนี้สินเชื่อรายใหญ่คงค้าง จำนวน 735.4 ล้านบาท ลดลงจากไตรมาส 3 ปี 2560 ที่มี 763.2 ล้านบาท ลดลงเล็กน้อยจากการรับชำระหนี้ และนโยบายเน้นรุกธุรกิจสินเชื่อรายย่อยของบริษัท

- เงินสดและเงินลงทุนระยะสั้น 244.0 ล้านบาท ลดลงจากไตรมาส 3 ปี 2560 ที่มี 267.3 ล้านบาท จากการปล่อยสินเชื่อรายย่อย
- หนี้สินรวม 77.8 ล้านบาท หรือ D/E = 0.051 โดยหนี้สินส่วนมากเป็นหนี้ที่ไม่มีภาระดอกเบี้ย ส่วนของผู้ถือหุ้น 1,536.9 ล้านบาท ลดลง 5.80 ล้านบาท จากผลประกอบการ

#### ธุรกิจสินเชื่อรายย่อย

- บริษัทเริ่มธุรกิจสินเชื่อจำนำทะเบียนรถยนต์ (เช่าซื้อ) ในเดือนมีนาคม โดยตั้งเป้าหมายเปิด 60 สาขา ภายในสิ้นปี 2560 และมีตัวแทนจำหน่าย 1,200 ราย โดยได้มีการเตรียมพร้อมในหลายๆด้าน ทั้งทีมบริหารจากหลายองค์กรชั้นนำ ทีมงานผู้มีประสบการณ์ในธุรกิจ ระบบเทคโนโลยีสารสนเทศเพื่อรองรับการปล่อยสินเชื่อและการติดตามหนี้
- บริษัทมีการเพิ่มบุคลากรจาก 39 คนในปี 2559 เป็น 286 คน ณ สิ้นปี 2560 โดยเป็นบุคลากร สาขา 207 คน โดยได้ขยายสาขาจากเดิมมี 2 สาขา เป็น 59 สาขา ณ สิ้นปี 2560 และมีตัวแทนจำหน่าย (ซึ่งไม่ใช่พนักงานประจำ) จำนวน 504 คน โดยค่าใช้จ่ายในการขายและบริหารเติบโตในอัตราชะลอลงมากในไตรมาส 3 และ 4 เนื่องจากบริษัทจ้างงานพนักงานเกือบครบถ้วนตามแผนธุรกิจในปี 2560 แล้ว
- คุณภาพลูกหนี้ บริษัทให้ความสำคัญกับการบริหารคุณภาพลูกหนี้ ให้มี NPL น้อยที่สุด โดย ณ สิ้นปี 2560 บริษัทมีลูกหนี้สินเชื่อรายย่อย ที่ค้างชำระเกิน 3 งวด เท่ากับ 3.5%

อายุหนี้	ล้านบาท	%
ไม่ค้างชำระหรือค้างชำระไม่เกิน 1 เดือน	209.5	56.3%
ค้างชำระมากกว่า 1 เดือนแต่ไม่เกิน 3 เดือน	149.3	40.2%
ค้างชำระมากกว่า 3 เดือนแต่ไม่เกิน 6 เดือน	10.6	2.8%
ค้างชำระมากกว่า 6 เดือน	2.4	0.7%
	371.8	

หมายเหตุ ! อายุหนี้ดังกล่าว ยังไม่หักค่าเผื่อหนี้สงสัยจะสูญ

#### อัตราส่วนทางการเงินที่สำคัญ

	ปี 2559	ปี 2560
อัตราส่วนกำไรขั้นต้น (%)		
(รายได้สินเชื่อรวม - ดอกเบี้ยจ่าย) / รายได้สินเชื่อรวม	99.10%	99.40%
อัตรากำไรสุทธิ (%)	79.86%	21.20%
อัตราส่วนสภาพคล่อง (x)	30.67	9.44
อัตราส่วนหนี้สินต่อส่วนของผู้ถือหุ้น (x)	0.03	0.05
EPS (THB/SHARE)		
(มูลค่าที่ตราไว้ 0.50 บาทต่อหุ้น)	0.0071	0.0025
BVPS (THB/SHARE)		
(มูลค่าที่ตราไว้ 0.50 บาทต่อหุ้น)	0.115	0.117

หมายเหตุ ! ปรับมูลค่าที่ตราไว้จาก 0.25 บาทต่อหุ้นเป็น 0.50 บาทต่อหุ้นเมื่อวันที่ 12 กรกฎาคม 2559

โดยงบการเงินสิ้นสุดวันที่ 31 ธันวาคม 2560 บริษัทมีอัตรากำไรขั้นต้นและอัตรากำไรสุทธิเท่ากับ 98.64% และ 82.05% ตามลำดับซึ่งเป็นอัตราส่วนที่ลดลงกว่าปี 2559 โดยอัตราส่วนกำไรขั้นต้นของบริษัทค่อนข้างสูงเนื่องจากบริษัทไม่มีหนี้เงินกู้ยืมจากสถาบันการเงิน ทำให้ต้นทุนทางการเงินต่ำ บริษัทมีอัตราส่วนสภาพคล่อง (Current Ratio) ในปี 2560 อยู่ที่ 9.44 ลดลงกว่าปี 2559 ซึ่งอยู่ที่ 31.92 เนื่องจากในปี 2560 มีการจัดประเภทบัญชีใหม่แยกลูกหนี้ที่ถึงกำหนดชำระมากกว่า 1 ปีไปอยู่ในสินทรัพย์ไม่หมุนเวียน จึงทำให้สินทรัพย์หมุนเวียนลดลงและทำให้อัตราส่วนสภาพคล่องลดลง สำหรับอัตราส่วนหนี้สินต่อส่วนของผู้ถือหุ้นของบริษัทในปี 2560 เท่ากับ 0.05 เท่า ใกล้เคียงกับปี 2559

(หน่วย: ล้านบาท)

กิจกรรม	ปี 2557	ปี 2558	ปี 2559	ปี 2560
เงินสดและรายการเทียบเท่าต้นปี	14.58	43.98	57.37	23.86
กระแสเงินสดได้มา (ใช้ไป) ในกิจกรรมดำเนินงาน	19.82	(256.18)	(303.67)	(330.41)
กระแสเงินสดได้มา (ใช้ไป) ในกิจกรรมลงทุน	11.15	(850.40)	276.38	340.35
กระแสเงินสดได้มา (ใช้ไป) ในกิจกรรมจัดหาเงิน	(1.57)	1,119.97	(6.22)	(5.44)
เงินสดและรายการเทียบเท่าปลายปี	43.98	57.37	23.86	28.36

ในปี 2560 มีกระแสเงินสดใช้ไปในกิจกรรมดำเนินงานจำนวน 330.41 ล้านบาท โดยในปี 2559 มีกระแสเงินสดใช้ไปในกิจกรรมดำเนินงานจำนวน 303.67 ล้านบาท จากการขยายตัวของการให้ลูกหนี้สินเชื่อ ซึ่งเป็นไปตามสภาวะปกติของบริษัท

#### ส่วนของผู้ถือหุ้น

ณ 31 ธันวาคม 2560 บริษัทมีส่วนของผู้ถือหุ้นเท่ากับ 1,536.93 ล้านบาท เพิ่มขึ้นจากปี 2559 จำนวน 32.70 ล้านบาท จากกำไรสุทธิของบริษัท โดยมีขาดทุนสะสมจำนวน 415.68 ล้านบาท และ 448.28 ล้านบาทตามลำดับ ทั้งนี้ การลดทุนเพื่อล้างส่วนต่อมูลค่าหุ้นและขาดทุนสะสมนั้น กฎหมายกำหนดระยะเวลาให้เจ้าหนี้คัดค้านภายใน 2 เดือน และเนื่องจากปัจจุบัน บริษัทยังคงมีคดีพิพาทกับเจ้าหนี้บริษัทจดทะเบียน ดังนั้น ที่ประชุมคณะกรรมการบริษัทครั้งที่ 35/2559 ซึ่งประชุมเมื่อวันที่ 19 ธันวาคม 2559 จึงมีนโยบายที่จะดำเนินการลดทุนเพื่อล้างส่วนต่อมูลค่าหุ้นและขาดทุนสะสมให้เสร็จสิ้นภายใน 6 เดือนนับจากวันที่คดีความและข้อพิพาทระหว่างบริษัทกับเจ้าหนี้บริษัทจดทะเบียนสิ้นสุดลง



## บุคคลที่มีผลประโยชน์ร่วมและรายการระหว่างกัน

กิจการและบุคคลที่มีความสัมพันธ์กับบริษัท ไม่ว่าจะทางตรงหรือทางอ้อม โดยผ่านกิจการอื่นแห่งหนึ่งหรือมากกว่าหนึ่งแห่ง โดยที่บุคคลหรือกิจการนั้นมีอำนาจควบคุมบริษัท หรือถูกควบคุมโดยบริษัท หรืออยู่ภายใต้การควบคุมเดียวกันกับบริษัท รวมถึงบริษัทที่ดำเนินธุรกิจการลงทุน บริษัทย่อย และบริษัทย่อยในเครือเดียวกัน ถือเป็นกิจการที่เกี่ยวข้องกับบริษัท บริษัทร่วมและบุคคลที่เป็นเจ้าของส่วนได้เสียในสิทธิออกเสียงของบริษัทซึ่งมีอิทธิพลอย่างเป็นสาระสำคัญเหนือกิจการ ผู้บริหารสำคัญรวมทั้งกรรมการและพนักงานของบริษัทตลอดจนสมาชิกในครอบครัวที่ใกล้ชิดกับบุคคลเหล่านั้น กิจการที่เกี่ยวข้องกับบุคคลเหล่านั้นถือเป็นบุคคลหรือกิจการที่เกี่ยวข้องกับบริษัท

กิจการมีครอบครัวทองแดง เป็นผู้ถือหุ้นใหญ่ โดยถือหุ้นร้อยละ 18.08 ของจำนวนทุนจดทะเบียน

ในการพิจารณาความสัมพันธ์ระหว่างบุคคลหรือกิจการที่เกี่ยวข้องกันซึ่งอาจมีขึ้นได้ต้องคำนึงถึงรายละเอียดของความสัมพันธ์มากกว่ารูปแบบความสัมพันธ์ตามกฎหมาย

ความสัมพันธ์ที่บริษัทมีกับบุคคลหรือกิจการที่เกี่ยวข้องกันมีดังนี้

ชื่อบุคคลหรือกิจการ	ประเทศที่ จัดตั้ง / สัญชาติ	ประเภทธุรกิจ	ลักษณะความสัมพันธ์
บริษัท บริหารสินทรัพย์ เอสจีเอฟ จำกัด	ไทย	รับซื้อหรือรับโอนลูกหนี้เงินให้กู้ยืม	บริษัทย่อย
บริษัท เอสจีเอฟ เซอร์วิส แมเนจเม้นท์ จำกัด	ไทย	ให้บริการประสานงานกับบุคคลต่างๆ เรื่องการเงิน	บริษัทย่อย
บริษัท เอสจีเอฟ แคปปิตอล (นครราชสีมา) จำกัด	ไทย	เงินให้กู้ยืมหรือให้สินเชื่อรายย่อยใน จังหวัดนครราชสีมา	บริษัทย่อย
บริษัท เอสจีเอฟ แคปปิตอล (เชียงใหม่) จำกัด	ไทย	เงินให้กู้ยืมหรือให้สินเชื่อรายย่อยใน จังหวัดเชียงใหม่	บริษัทย่อย
บริษัท เอสจีเอฟ แคปปิตอล (ชลบุรี) จำกัด	ไทย	เงินให้กู้ยืมหรือให้สินเชื่อรายย่อยใน จังหวัดชลบุรี	บริษัทย่อย
บริษัท ดับบลิวทีเอส โฮลดิ้งส์ จำกัด	ไทย	ให้บริการด้านอาคารและสถานที่	ผู้ถือหุ้นร่วมกัน
บริษัท สำนักกฎหมาย วิชัย ทองแดง จำกัด	ไทย	ให้บริการที่ปรึกษาทางกฎหมาย	ผู้ถือหุ้นร่วมกัน

รายการต่อไปนี้เป็นรายการกับกิจการที่เกี่ยวข้องกัน  
ยอดคงค้าง

	งบการเงินรวม	งบการเงินเฉพาะกิจการ	
	พ.ศ. 2560	พ.ศ. 2560	พ.ศ. 2559
	บาท	บาท	บาท
บริษัทย่อย			
บริษัท บริหารสินทรัพย์ เอสจีเอฟ จำกัด			
เงินทดรองจ่ายค่าจัดตั้งบริษัท	-	140,197	-
บริษัท เอสจีเอฟ เซอร์วิส แมเนจเม้นท์ จำกัด			
เงินทดรองจ่ายค่าจัดตั้งบริษัท	-	6,400	-



	งบการเงินรวม		งบการเงินเฉพาะกิจการ	
	พ.ศ. 2560		พ.ศ. 2560	พ.ศ. 2559
	บาท		บาท	บาท
บริษัท เอสจีเอฟ แคปปิตอล (นครราชสีมา) จำกัด				
เงินทดรองจ่ายค่าจัดตั้งบริษัท	-		28,830	-
บริษัท เอสจีเอฟ แคปปิตอล (เชียงใหม่) จำกัด				
เงินทดรองจ่ายค่าจัดตั้งบริษัท	-		29,005	-
บริษัท เอสจีเอฟ แคปปิตอล (ชลบุรี) จำกัด				
เงินทดรองจ่ายค่าจัดตั้งบริษัท	-		29,005	-

#### ค่าใช้จ่ายกิจการที่เกี่ยวข้องกัน

สำหรับปีสิ้นสุดวันที่ 31 ธันวาคม	นโยบาย	งบการเงินรวม	งบการเงินเฉพาะกิจการ		
		พ.ศ.2560	พ.ศ.2560	พ.ศ.2559	
		บาท	บาท	บาท	
<u>กิจการที่มีผู้ถือหุ้นร่วมกัน</u>					
บริษัท สำนักกฎหมาย วิชัย ทองแดง จำกัด	ตามสัญญา				
ค่าที่ปรึกษาทางกฎหมาย	ในอัตราเดือนละ				
	50,000 บาท	600,000	600,000	600,000	
บริษัท ดับบลิวทีเอส โฮลดิ้งส์ จำกัด	ตามสัญญา				
ค่าเช่าอาคารและสถานที่	ในอัตราเดือนละ				
	120,000 บาท	1,440,000	1,440,000		

#### ความจำเป็นและความสมเหตุสมผลของรายการ

ในการทำรายการระหว่างบริษัทกับบริษัทที่เกี่ยวข้องกันนั้น บริษัทใช้หลักเกณฑ์การกำหนดวงเงิน อัตราดอกเบี้ย และเงื่อนไขที่สำคัญตามมาตรฐานการให้สินเชื่อของบริษัทเช่นเดียวกับลูกค้าของบริษัทโดยทั่วไป โดยมีการนำเสนอเพื่อพิจารณาเป็นขั้นตอนตามขนาดของรายการ และผู้มีส่วนได้เสียหรือมีส่วนเกี่ยวข้องมีการชี้แจงข้อเท็จจริงให้ที่ประชุมทราบ และไม่มีส่วนพิจารณาอนุมัติในเรื่องดังกล่าว

ทั้งนี้ คณะกรรมการตรวจสอบได้ให้ความเห็นต่อรายการดังกล่าวข้างต้นว่า เป็นการเช่าอาคารตามปกติในอัตราเดียวกับลูกค้ารายอื่น ส่วนค่าที่ปรึกษาทางกฎหมาย เป็นค่าใช้จ่ายที่ต่ำกว่าการใช้บริการจากบริษัทที่ปรึกษาทางกฎหมายอื่น คณะกรรมการตรวจสอบจึงไม่มีข้อสงสัยใดในเรื่องนี้

#### นโยบายการทำรายการระหว่างกันในอนาคต

บริษัทมีการกำหนดหลักเกณฑ์การทำรายการระหว่างกันในอนาคต โดยรายการระหว่างกันที่เกิดขึ้นจะต้องผ่านความเห็นชอบจากคณะกรรมการสินเชื่อ หรือคณะกรรมการบริษัท แล้วแต่กรณี และคณะกรรมการตรวจสอบจะต้องแสดงความเห็นในรายการระหว่างกันดังกล่าวด้วย (รายละเอียดตามนโยบายการทำรายการที่เกี่ยวข้องกันใน website ของบริษัท : [www.sgfcap.com](http://www.sgfcap.com))



## รายงานคณะกรรมการตรวจสอบ

คณะกรรมการตรวจสอบของบริษัท เอสจีเอฟ แคปปิตอล จำกัด (มหาชน) ได้รับการแต่งตั้งจากคณะกรรมการบริษัท ประกอบด้วยกรรมการอิสระจำนวน 3 ท่าน มีรายนามดังต่อไปนี้

- |                                |                      |
|--------------------------------|----------------------|
| 1. นายพินิจ วุฒิพันธุ์         | ประธานกรรมการตรวจสอบ |
| 2. นางศุภณัฐ พงษ์เสริม         | กรรมการตรวจสอบ       |
| 3. นายพิพัฒน์ อินทร์พงษ์พันธุ์ | กรรมการตรวจสอบ       |

โดยมีนางสุกัญญา จันทรเทพ ผู้ช่วยผู้อำนวยการฝ่ายตรวจสอบภายใน ทำหน้าที่เป็นเลขานุการคณะกรรมการตรวจสอบ และผู้จัดบันทึกรายงานการประชุม

คณะกรรมการตรวจสอบมีหน้าที่ และความรับผิดชอบตามที่ได้รับมอบหมายจากคณะกรรมการบริษัท ซึ่งสอดคล้องกับข้อกำหนดของสำนักงานคณะกรรมการกำกับหลักทรัพย์และตลาดหลักทรัพย์ (“สำนักงาน ก.ล.ต.”) ประกาศของตลาดหลักทรัพย์แห่งประเทศไทย (“ตลท.”) ซึ่งได้ระบุไว้ในกฎบัตรตามที่คณะกรรมการบริษัท กำหนด

ในรอบปี 2560 ที่ผ่านมา คณะกรรมการตรวจสอบได้จัดให้มีการประชุมร่วมกับฝ่ายจัดการ ฝ่ายตรวจสอบภายใน และผู้สอบบัญชี ในวาระที่เกี่ยวข้อง รวมทั้งสิ้น 4 ครั้ง เป็นการประชุมร่วมกับผู้สอบบัญชีเป็นการเฉพาะ โดยไม่มีฝ่ายจัดการเข้าร่วมประชุมด้วย 1 ครั้ง และได้สรุปรายงานผลการประชุมให้คณะกรรมการบริษัท ทราบทุกครั้ง สรุปสาระสำคัญของภารกิจในรอบปีได้ดังนี้

### 1. รายงานทางการเงิน

คณะกรรมการตรวจสอบได้สอบทานการจัดทำงบการเงินรายไตรมาส งบการเงินประจำปี งบการเงินรวมของบริษัท และบริษัทย่อยร่วมกับผู้สอบบัญชี ฝ่ายจัดการ และฝ่ายตรวจสอบภายใน โดยผู้สอบบัญชีให้ความเห็นชอบรับรองงบการเงินแบบไม่มีเงื่อนไข การเปิดเผยข้อมูลในงบการเงินเพียงพอทันเวลา และเป็นประโยชน์ต่อผู้ใช้งบการเงิน พร้อมทั้งให้คำแนะนำ ข้อคิดเห็นที่เป็นประโยชน์ เพื่อให้งบการเงินของบริษัท มีความถูกต้องเชื่อถือได้เป็นไปตามมาตรฐานการรายงานทางการเงิน และจัดให้มีการประชุมเป็นการเฉพาะกับผู้สอบบัญชี โดยไม่มีฝ่ายจัดการเข้าร่วมประชุม เพื่อปรึกษาหารือเกี่ยวกับความเป็นอิสระในการปฏิบัติหน้าที่ และการแสดงความเห็นของผู้สอบบัญชี

### 2. ระบบการควบคุมภายใน และการตรวจสอบภายใน

คณะกรรมการตรวจสอบได้สอบทานความเพียงพอของระบบการควบคุมภายใน และการบริหารความเสี่ยงของบริษัท และบริษัทย่อย โดยพิจารณาในเรื่องการดำเนินงาน การดูแลทรัพย์สิน การป้องกันความผิดพลาดเสียหายหรือทุจริต รวมทั้งการปฏิบัติตามกฎหมายระเบียบ ข้อบังคับต่างๆ และพิจารณารายงานของฝ่ายตรวจสอบภายใน และของผู้สอบบัญชี รวมทั้งผลการแก้ไขปรับปรุงประเด็นสำคัญ เพื่อประเมินความเพียงพอเหมาะสม ความมีประสิทธิภาพของระบบการควบคุมภายใน และการบริหารจัดการความเสี่ยงของบริษัทฯ การดำเนินงานของฝ่ายจัดการที่สอดคล้องกับนโยบาย และอำนาจอนุมัติที่กำหนดไว้

คณะกรรมการตรวจสอบได้พิจารณาการวางแผน และอนุมัติแผนการตรวจสอบประจำปี ขอบเขตการปฏิบัติงาน โดยมีการติดตามผลการปฏิบัติงานตามแผนการตรวจสอบทุกไตรมาส พร้อมทั้งให้คำแนะนำในการพัฒนาปรับปรุงการปฏิบัติงานตรวจสอบให้มีประสิทธิภาพ

### 3. การปฏิบัติตามกฎหมาย

คณะกรรมการตรวจสอบได้สอบทานการดำเนินงานของบริษัทฯ ว่า เป็นไปตามกฎหมายว่าด้วยหลักทรัพย์และตลาดหลักทรัพย์ ข้อกำหนดของตลาดหลักทรัพย์แห่งประเทศไทย และกฎหมายที่เกี่ยวข้องกับธุรกิจของบริษัทฯ และรับทราบการเปลี่ยนแปลงกฎหมายต่างๆ ที่มีผลกระทบต่อการดำเนินธุรกิจของบริษัทฯ

### 4. การบริหารความเสี่ยง

คณะกรรมการตรวจสอบได้ให้ความสำคัญกับการบริหารความเสี่ยงเป็นพิเศษ เพราะตระหนักดีว่า การเปลี่ยนแปลงต่างๆ ด้านเศรษฐกิจ การเมือง และสังคม จะส่งผลกระทบอย่างมีนัยสำคัญต่อแนวทางการบริหารความเสี่ยงของบริษัทฯ โดยบริษัทฯ ได้เปิดเผยความเสี่ยงสำคัญต่างๆ ไว้ภายใต้หัวข้อปัจจัยความเสี่ยงในรายงานประจำปี 2560

## 5. รายการที่เกี่ยวข้องกันหรืออาจมีความขัดแย้งทางผลประโยชน์

ในปี 2560 คณะกรรมการตรวจสอบได้สอบทานรายการที่เกี่ยวข้องของบริษัทฯ โดยรายการที่เป็นธุรกิจปกติหรือรายการที่มีเงื่อนไข บริษัทฯได้รับอนุมัติเป็นหลักการจากคณะกรรมการบริษัทแล้ว สำหรับรายการอื่นๆ คณะกรรมการตรวจสอบได้พิจารณาแล้ว เห็นว่า รายการดังกล่าวมีความจำเป็น และสมเหตุสมผล และเป็นประโยชน์สูงสุดต่อบริษัทฯ พร้อมทั้งบริษัทฯ ได้มีการเปิดเผยสารสนเทศตามที่สำนักงาน ก.ล.ต. และตลาดหลักทรัพย์ฯ กำหนด

## 6. การพิจารณาคัดเลือกผู้สอบบัญชี และการกำหนดค่าตอบแทน

ในปี 2560 บริษัทฯ มีธุรกรรมเพิ่มขึ้น จากการขยายไปในธุรกิจเข้าซื้อรายย่อย และการซื้อหุ้นจากบริษัทอื่นๆ มาบริหารประกอบกับ ผู้สอบบัญชีเดิมมีพนักงานที่มีความชำนาญในธุรกิจเข้าซื้อรายย่อยไม่เพียงพอ คณะกรรมการตรวจสอบจึงได้คัดเลือก และพิจารณาค่าสอบบัญชีของผู้สอบบัญชีบริษัท ไพร์ซวอเตอร์เฮาส์คูเปอร์ส เอพีแอส จำกัด โดยพิจารณาจากคุณสมบัติของผู้สอบบัญชี ความรู้ ความสามารถ ประสบการณ์ ความเป็นอิสระตามข้อกำหนดของตลาดหลักทรัพย์ฯ รวมถึงค่าสอบบัญชีแต่ละรายที่เสนอมา

ดังนั้นบริษัท ไพร์ซวอเตอร์เฮาส์คูเปอร์ส เอพีแอส จำกัด จึงควรได้รับการแต่งตั้งให้เป็นผู้สอบบัญชีของบริษัทฯ โดยได้ผ่านการเห็นชอบจากคณะกรรมการบริษัท และได้รับอนุมัติจากที่ประชุมผู้ถือหุ้นให้แต่งตั้งบริษัท ไพร์ซวอเตอร์เฮาส์คูเปอร์ส เอพีแอส จำกัด เป็นผู้สอบบัญชีของบริษัทฯ ในการประชุมใหญ่อำนาจผู้ถือหุ้นประจำปี 2560 พร้อมกำหนดค่าสอบบัญชีประจำปี 2560 เป็นจำนวนเงิน 3,400,000.00 บาท (สามล้านสี่แสนบาทถ้วน) และมีรายชื่อผู้สอบบัญชีดังนี้

ชื่อผู้สอบบัญชี	เลขที่ผู้สอบบัญชีรับอนุญาต	ผู้รับรองงบการเงินประจำปี 2560
นายบุญเลิศ กมลชนกกุล	5339	เป็นผู้ลงลายมือชื่อ
นายไพฑูรย์ ต้นกุล	4298	-
นางสาวสกุณา แยมสกุล	4906	-
นางสาวนุชชา กุลศิริธรรม	6515	-

## 7. การกำกับดูแลกิจการ

คณะกรรมการตรวจสอบได้สอบทาน และประเมินผลการกำกับดูแลกิจการที่ดี เพื่อให้บริษัทฯ มีการบริหารงานตามหลักการของการกำกับดูแลกิจการที่ดีของบริษัทจดทะเบียนในตลาดหลักทรัพย์แห่งประเทศไทย เพื่อสร้างความเชื่อมั่น และเชื่อถือได้ให้แก่ผู้มีส่วนได้เสีย

## 8. การประเมินตนเอง

คณะกรรมการตรวจสอบได้ประเมินตนเอง โดยเปรียบเทียบกับแนวทางการปฏิบัติที่ดี ซึ่งจากผลการประเมิน ในปี 2560 คณะกรรมการตรวจสอบได้มีการปฏิบัติหน้าที่ครบถ้วนตามที่ระบุไว้ในกฎบัตรของคณะกรรมการตรวจสอบ และมีผลการปฏิบัติงานที่สอดคล้องกับแนวทางการปฏิบัติที่ดีของตลาดหลักทรัพย์แห่งประเทศไทย อันมีส่วนช่วยเสริมสร้างการกำกับดูแลกิจการที่ดีได้อย่างมีประสิทธิภาพ

คณะกรรมการตรวจสอบได้ปฏิบัติหน้าที่ตามที่ได้รับมอบหมายจากคณะกรรมการบริษัท โดยใช้ความรู้ ความสามารถ และความระมัดระวัง เพื่อประโยชน์สูงสุดของบริษัทฯ และผู้มีส่วนได้เสียทุกกลุ่ม โดยคณะกรรมการตรวจสอบมีความเห็นว่า ในรอบระยะเวลาบัญชีสิ้นสุดวันที่ 31 ธันวาคม 2560 บริษัทฯ มีการจัดทำงบการเงินโดยถูกต้องตามที่ควร ตามมาตรฐานการรายงานทางการเงิน และเปิดเผยข้อมูลอย่างเพียงพอ

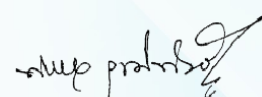

(นายพินิจ วุฒิพันธุ์)  
ประธานกรรมการตรวจสอบ



## รายงานของผู้สอบบัญชีรับอนุญาต

### รายงานของผู้สอบบัญชีรับอนุญาต

เสนอผู้ถือหุ้นและคณะกรรมการของบริษัท เอสจีเอฟ แคปปิตอล จำกัด (มหาชน)

(ชื่อเดิม “บริษัท สยามเจนเนอรัลแฟคตอรี จำกัด (มหาชน)”)

### ความเห็น

ข้าพเจ้าเห็นว่า งบการเงินรวมของบริษัท เอสจีเอฟ แคปปิตอล จำกัด (มหาชน) (บริษัท) และบริษัทย่อย (กลุ่มกิจการ) และงบการเงินเฉพาะกิจการของบริษัทแสดงฐานะการเงินรวมของกลุ่มกิจการและฐานะการเงินเฉพาะกิจการของบริษัท ณ วันที่ 31 ธันวาคม พ.ศ. 2560 และผลการดำเนินงานรวมและผลการดำเนินงานเฉพาะกิจการ กระแสเงินสดรวมและกระแสเงินสดเฉพาะกิจการสำหรับปีสิ้นสุดวันเดียวกัน โดยถูกต้องตามที่ควรในสาระสำคัญตามมาตรฐานการรายงานทางการเงิน

### งบการเงินที่ตรวจสอบ

งบการเงินรวมและงบการเงินเฉพาะกิจการประกอบด้วย

- งบแสดงฐานะการเงินรวมและงบแสดงฐานะการเงินเฉพาะกิจการ ณ วันที่ 31 ธันวาคม พ.ศ. 2560
- งบกำไรขาดทุนเบ็ดเสร็จรวมและงบกำไรขาดทุนเบ็ดเสร็จเฉพาะกิจการสำหรับปีสิ้นสุดวันเดียวกัน
- งบแสดงการเปลี่ยนแปลงส่วนของผู้ถือหุ้นรวมและงบแสดงการเปลี่ยนแปลงส่วนของผู้ถือหุ้นเฉพาะกิจการสำหรับปีสิ้นสุดวันเดียวกัน
- งบกระแสเงินสดรวมและงบกระแสเงินสดเฉพาะกิจการสำหรับปีสิ้นสุดวันเดียวกัน และ
- หมายเหตุประกอบงบการเงินรวมและงบการเงินเฉพาะกิจการซึ่งรวมถึงหมายเหตุสรุปนโยบายการบัญชีที่สำคัญ

### เกณฑ์ในการแสดงความเห็น

ข้าพเจ้าได้ปฏิบัติตามตรวจสอบตามมาตรฐานการสอบบัญชี ความรับผิดชอบของข้าพเจ้าได้กล่าวไว้ในส่วนของความรับผิดชอบของผู้สอบบัญชีต่อการตรวจสอบงบการเงินรวมและงบการเงินเฉพาะกิจการในรายงานของข้าพเจ้า ข้าพเจ้ามีความเป็นอิสระจากกลุ่มกิจการและบริษัทตามข้อกำหนดจรรยาบรรณของผู้ประกอบวิชาชีพบัญชีในส่วนที่เกี่ยวข้องกับการตรวจสอบงบการเงินรวมและงบการเงินเฉพาะกิจการที่กำหนดโดยสภาวิชาชีพบัญชีในพระบรมราชูปถัมภ์ และข้าพเจ้าได้ปฏิบัติตามความรับผิดชอบด้านจรรยาบรรณอื่น ๆ ซึ่งเป็นไปตามข้อกำหนดเหล่านี้ ข้าพเจ้าเชื่อว่าหลักฐานการสอบบัญชีที่ข้าพเจ้าได้รับเพียงพอและเหมาะสมเพื่อใช้เป็นเกณฑ์ในการแสดงความเห็นของข้าพเจ้า

### เรื่องสำคัญในการตรวจสอบ

เรื่องสำคัญในการตรวจสอบคือเรื่องต่าง ๆ ที่มีนัยสำคัญที่สุดตามดุลยพินิจของผู้ประกอบวิชาชีพของข้าพเจ้าในการตรวจสอบงบการเงินรวมและงบการเงินเฉพาะกิจการสำหรับงวดปัจจุบัน ข้าพเจ้าได้นำเรื่องเหล่านี้มาพิจารณาในบริบทของการตรวจสอบงบการเงินรวมและงบการเงินเฉพาะกิจการโดยรวมและในการแสดงความเห็นของข้าพเจ้า ทั้งนี้ ข้าพเจ้าไม่ได้แสดงความเห็นแยกต่างหากสำหรับเรื่องเหล่านี้



**ค่าเผื่อนี้สงสัยจะสูญของลูกหนี้จากการซื้อสิทธิเรียกร้อง ลูกหนี้เงินให้กู้ยืม ลูกหนี้สินเชื่อส่วนบุคคล และลูกหนี้ตามสัญญาเช่าซื้อ**

อ้างถึงหมายเหตุประกอบงบการเงินข้อที่ 11 เรื่อง ลูกหนี้จากการซื้อสิทธิเรียกร้อง ข้อที่ 12 ลูกหนี้ตามสัญญาเช่าซื้อ ข้อที่ 13 เรื่อง ลูกหนี้สินเชื่อส่วนบุคคล และข้อที่ 14 เรื่อง ลูกหนี้เงินให้กู้ยืม

1. **ลูกหนี้จากการซื้อสิทธิเรียกร้อง และลูกหนี้เงินให้กู้ยืม**มีสัดส่วนร้อยละ 9.59 และร้อยละ 45.54 ของสินทรัพย์รวมของกลุ่มกิจการ ลูกหนี้เหล่านี้ประกอบด้วยผู้กู้ซึ่งมีมูลหนี้ต่อรายสูง กลุ่มกิจการตั้งค่าเผื่อนี้สงสัยจะสูญเต็มจำนวนสุทธิด้วยหลักประกัน เมื่อลูกหนี้เหล่านั้นค้างชำระเกินกว่าระยะเวลาดำเนินนโยบายของกลุ่มกิจการ หรือเมื่อกลุ่มกิจการระบุว่าลูกหนี้เหล่านั้นไม่มีความสามารถเพียงพอในการจ่ายชำระหนี้

2. **ลูกหนี้สินเชื่อส่วนบุคคล**มีสัดส่วนร้อยละ 0.33 ของสินทรัพย์รวมของกลุ่มกิจการ และประกอบด้วยลูกค้ารายย่อยซึ่งไม่มีหลักประกัน กลุ่มกิจการตั้งค่าเผื่อนี้สงสัยจะสูญเต็มจำนวน เมื่อลูกหนี้เหล่านั้นค้างชำระเกินกว่าระยะเวลาดำเนินนโยบายของกลุ่มกิจการ หรือเมื่อกลุ่มกิจการระบุว่าลูกหนี้เหล่านั้นไม่มีความสามารถเพียงพอในการจ่ายชำระหนี้

3. **ลูกหนี้ตามสัญญาเช่าซื้อ**มีสัดส่วนร้อยละ 22.95 ของสินทรัพย์รวมของกลุ่มกิจการซึ่งประกอบด้วยลูกหนี้เช่าซื้อรถยนต์ กลุ่มกิจการตั้งค่าเผื่อนี้สงสัยจะสูญเต็มตามอายุการค้างชำระของลูกหนี้คงเหลือสุทธิ ด้วยดอกเบี้ยที่ยังไม่ถึงเป็นรายได้และมูลค่ารถยนต์ให้เช่าซื้อ โดยใช้ อัตราการตั้งค่าเผื่อนี้สงสัยจะสูญเป็นไปตามนโยบายของกลุ่มกิจการ

ข้าพเจ้าให้ความสำคัญกับค่าเผื่อนี้สงสัยจะสูญของลูกหนี้จากการซื้อสิทธิเรียกร้อง ลูกหนี้เงินให้กู้ยืม ลูกหนี้สินเชื่อส่วนบุคคล และลูกหนี้ตามสัญญาเช่าซื้อ ซึ่งมีนัยสำคัญต่อการเงินและผู้บริหารต้องใช้ดุลยพินิจและข้อสมมติฐานในการประมาณการมูลค่าของหลักประกัน

ข้าพเจ้าได้ทำความเข้าใจหลักเกณฑ์ที่ผู้บริหารใช้ในการพิจารณา ค่าเผื่อนี้สงสัยจะสูญของลูกหนี้จากการซื้อสิทธิเรียกร้อง ลูกหนี้เงินให้กู้ยืมลูกหนี้สินเชื่อส่วนบุคคล และลูกหนี้ตามสัญญาเช่าซื้อ และข้าพเจ้าได้ประเมินความเหมาะสมของหลักเกณฑ์ดังกล่าวกับสภาพแวดล้อมทางธุรกิจ และกิจการอื่นในอุตสาหกรรมเดียวกัน

สำหรับมูลค่าหลักประกันของลูกหนี้จากการซื้อสิทธิเรียกร้องและลูกหนี้เงินให้กู้ยืม ข้าพเจ้าได้สอบถามและประเมินความเหมาะสมของวิธีการที่ผู้ประเมินราคาอิสระใช้ ข้าพเจ้าประเมินความน่าเชื่อถือของผู้ประเมินราคา และสุ่มทดสอบความถูกต้องของข้อมูลหลักประกันเพื่อประเมินความสมเหตุสมผลของมูลค่าหลักประกัน

สำหรับมูลค่าของหลักประกันของลูกหนี้ตามสัญญาเช่าซื้อ ข้าพเจ้าได้ทำความเข้าใจในวิธีการที่ผู้บริหารใช้รวบรวมข้อมูลสาธารณะ เพื่อเป็นตัวแทนราคาประเมินสำหรับรถยนต์แต่ละรุ่น ข้าพเจ้ายังได้สุ่มตรวจกับราคาเสนอขายจากสื่อออนไลน์ เพื่อพิจารณาความสมเหตุสมผลของมูลค่าหลักประกัน

ข้าพเจ้ายังได้สุ่มทดสอบความถูกต้องของรายงานลูกหนี้รายตัวแยกตามระยะเวลาการค้างชำระกับเอกสารประกอบรายการ เช่น สัญญาเงินกู้ ใบแจ้งหนี้ และใบเสร็จรับเงิน

ข้าพเจ้ายังได้ทดสอบการคำนวณค่าเผื่อนี้สงสัยจะสูญของลูกหนี้จากการซื้อสิทธิเรียกร้อง ลูกหนี้เงินให้กู้ยืม ลูกหนี้สินเชื่อส่วนบุคคล และลูกหนี้ตามสัญญาเช่าซื้อ

จากงานของข้าพเจ้าที่ได้ปฏิบัติแล้วข้างต้น ข้าพเจ้าไม่พบข้อผิดพลาดที่มีสาระสำคัญ

## ข้อมูลอื่น

กรรมการเป็นผู้รับผิดชอบต่อข้อมูลอื่น ข้อมูลอื่นประกอบด้วย ข้อมูลซึ่งรวมอยู่ในรายงานประจำปี แต่ไม่รวมถึงงบการเงินรวมและงบการเงินเฉพาะกิจการ และรายงานของผู้สอบบัญชีที่อยู่ในรายงานนั้น ข้าพเจ้าคาดว่าข้าพเจ้าจะได้รับรายงานประจำปีภายหลังวันที่ในรายงานของผู้สอบบัญชีนี้

ความเห็นของข้าพเจ้าต่องบการเงินรวมและงบการเงินเฉพาะกิจการไม่ครอบคลุมถึงข้อมูลอื่น และข้าพเจ้าไม่ได้ให้ความเชื่อมั่นต่อข้อมูลอื่น

ความรับผิดชอบของข้าพเจ้าที่เกี่ยวข้องกับการตรวจสอบงบการเงินรวมและงบการเงินเฉพาะกิจการคือ การอ่านและพิจารณาว่าข้อมูลอื่นมีความขัดแย้งที่มีสาระสำคัญกับงบการเงินรวมและงบการเงินเฉพาะกิจการ หรือกับความรู้ที่ได้รับจากการตรวจสอบของข้าพเจ้า หรือปรากฏว่าข้อมูลอื่นมีการแสดงข้อมูลที่ขัดต่อข้อเท็จจริงอันเป็นสาระสำคัญหรือไม่

เมื่อข้าพเจ้าได้อ่านรายงานประจำปี หากข้าพเจ้าสรุปได้ว่าการแสดงข้อมูลที่ขัดต่อข้อเท็จจริงอันเป็นสาระสำคัญ ข้าพเจ้าต้องสื่อสารเรื่องดังกล่าวกับคณะกรรมการตรวจสอบ

## ความรับผิดชอบของกรรมการต่องบการเงินรวมและงบการเงินเฉพาะกิจการ

กรรมการมีหน้าที่รับผิดชอบในการจัดทำและนำเสนองบการเงินรวมและงบการเงินเฉพาะกิจการเหล่านี้ โดยถูกต้องตามที่ควรตามมาตรฐานการรายงานทางการเงิน และรับผิดชอบเกี่ยวกับการควบคุมภายในที่กรรมการพิจารณาว่าจำเป็น เพื่อให้สามารถจัดทำงบการเงินรวมและงบการเงินเฉพาะกิจการที่ปราศจากการแสดงข้อมูลที่ขัดต่อข้อเท็จจริงอันเป็นสาระสำคัญไม่ว่าจะเกิดจากการทุจริตหรือข้อผิดพลาด

ในการจัดทำงบการเงินรวมและงบการเงินเฉพาะกิจการ กรรมการรับผิดชอบในการประเมินความสามารถของกลุ่มกิจการและบริษัทในการดำเนินงานต่อเนื่อง เปิดเผยเรื่องที่เกี่ยวข้องกับการดำเนินงานต่อเนื่อง (ตามความเหมาะสม) และการใช้เกณฑ์การบัญชีสำหรับการดำเนินงานต่อเนื่อง เว้นแต่กรรมการมีความตั้งใจที่จะเลิกกลุ่มกิจการและบริษัท หรือหยุดดำเนินงาน หรือไม่สามารถดำเนินงานต่อเนื่องต่อไปได้

คณะกรรมการตรวจสอบมีหน้าที่ช่วยกรรมการในการกำกับดูแลกระบวนการในการจัดทำรายงานทางการเงินของกลุ่มกิจการและบริษัท

## ความรับผิดชอบของผู้สอบบัญชีต่อการตรวจสอบงบการเงินรวมและงบการเงินเฉพาะกิจการ

การตรวจสอบของข้าพเจ้ามีวัตถุประสงค์เพื่อให้ได้ความเชื่อมั่นอย่างสมเหตุสมผลว่างบการเงินรวมและงบการเงินเฉพาะกิจการโดยรวมปราศจากการแสดงข้อมูลที่ขัดต่อข้อเท็จจริงอันเป็นสาระสำคัญหรือไม่ ไม่ว่าจะเกิดจากการทุจริตหรือข้อผิดพลาด และเสนอรายงานของผู้สอบบัญชีซึ่งรวมความเห็นของข้าพเจ้าอยู่ด้วย ความเชื่อมั่นอย่างสมเหตุสมผลคือความเชื่อมั่นในระดับสูง แต่ไม่ได้เป็นการรับประกันว่าการปฏิบัติตามตรวจสอบตามมาตรฐานการสอบบัญชีจะสามารถตรวจพบข้อมูลที่ขัดต่อข้อเท็จจริงอันเป็นสาระสำคัญที่มีอยู่ได้เสมอไป ข้อมูลที่ขัดต่อข้อเท็จจริงอาจเกิดจากการทุจริตหรือข้อผิดพลาด และถือว่ามีความสำคัญเมื่อคาดการณ์อย่างสมเหตุสมผลได้ว่ารายการที่ขัดต่อข้อเท็จจริงแต่ละรายการ หรือทุกรายการรวมกันจะมีผลต่อการตัดสินใจทางเศรษฐกิจของผู้ใช้งบการเงินรวมและงบการเงินเฉพาะกิจการเหล่านี้

ในการตรวจสอบของข้าพเจ้าตามมาตรฐานการสอบบัญชี ข้าพเจ้าได้ใช้ดุลยพินิจเกี่ยวกับประกอบวิชาชีพและการสังเกต และสงสัยเกี่ยวกับประกอบวิชาชีพตลอดการตรวจสอบ การปฏิบัติงานของข้าพเจ้ารวมถึง

- ระบุและประเมินความเสี่ยงจากการแสดงข้อมูลที่ขัดต่อข้อเท็จจริงอันเป็นสาระสำคัญในงบการเงินรวมและงบการเงินเฉพาะกิจการ ไม่ว่าจะเกิดจากการทุจริตหรือข้อผิดพลาด ออกแบบและปฏิบัติงานตามวิธีการตรวจสอบเพื่อตอบสนองต่อความเสี่ยงเหล่านั้น และได้หลักฐานการสอบบัญชีที่เพียงพอและเหมาะสมเพื่อเป็นเกณฑ์ในการแสดงความเห็นของข้าพเจ้า ความเสี่ยงที่ไม่พบข้อมูลที่ขัดต่อข้อเท็จจริงอันเป็นสาระสำคัญซึ่งเป็นผลมาจากการทุจริตจะสูงกว่าความเสี่ยงที่เกิดจากข้อผิดพลาด เนื่องจากการทุจริตอาจเกี่ยวกับการสมรู้ร่วมคิด การปลอมแปลงเอกสารหลักฐาน การตั้งใจละเว้นการแสดงผล การแสดงข้อมูลที่ไม่ตรงตามข้อเท็จจริงหรือการแทรกแซงการควบคุมภายใน
- ทำความเข้าใจในระบบการควบคุมภายในที่เกี่ยวข้องกับการตรวจสอบ เพื่อออกแบบวิธีการตรวจสอบที่เหมาะสมกับสถานการณ์ แต่ไม่ใช่เพื่อวัตถุประสงค์ในการแสดงความเห็นต่อความมีประสิทธิภาพของการควบคุมภายในของกลุ่มกิจการและบริษัท
- ประเมินความเหมาะสมของนโยบายการบัญชีที่กรรมการใช้และความสมเหตุสมผลของประมาณการทางบัญชี และการเปิดเผยข้อมูลที่เกี่ยวข้องซึ่งจัดทำขึ้นโดยกรรมการ
- สรุปร่วมกับความเหมาะสมของการใช้เกณฑ์การบัญชีสำหรับการดำเนินงานต่อเนื่องของกรรมการจากหลักฐานการสอบบัญชีที่ได้รับ และประเมินว่ามีความไม่แน่นอนที่มีสาระสำคัญเกี่ยวกับเหตุการณ์หรือสถานการณ์ที่อาจเป็นเหตุให้เกิดข้อสงสัยอย่างมีนัยสำคัญต่อความสามารถของกลุ่มกิจการและบริษัทในการดำเนินงานต่อเนื่องหรือไม่ ถ้าข้าพเจ้าได้ข้อสรุปว่ามีความไม่แน่นอนที่มีสาระสำคัญ ข้าพเจ้าต้องกล่าวไว้ในรายงานของผู้สอบบัญชีของข้าพเจ้าโดยให้ข้อสังเกตถึงการเปิดเผยข้อมูลในงบการเงินรวมและงบการเงินเฉพาะกิจการที่เกี่ยวข้อง หรือถ้าการเปิดเผยดังกล่าวไม่เพียงพอความเห็นของข้าพเจ้าจะเปลี่ยนแปลงไป ข้อสรุปของข้าพเจ้าขึ้นอยู่กับหลักฐานการสอบบัญชีที่ได้รับจนถึงวันที่ในรายงานของผู้สอบบัญชีของข้าพเจ้า อย่างไรก็ตาม เหตุการณ์หรือสถานการณ์ในอนาคตอาจเป็นเหตุให้กลุ่มกิจการและบริษัทต้องหยุดการดำเนินงานต่อเนื่อง
- ประเมินการนำเสนอ โครงสร้างและเนื้อหาของงบการเงินรวมและงบการเงินเฉพาะกิจการโดยรวม รวมถึงการเปิดเผยข้อมูลว่างบการเงินรวมและงบการเงินเฉพาะกิจการแสดงรายการ และเหตุการณ์ในรูปแบบที่ทำให้มีการนำเสนอข้อมูลโดยถูกต้องตามที่ควรหรือไม่
- ได้รับหลักฐานการสอบบัญชีที่เหมาะสมอย่างเพียงพอเกี่ยวกับข้อมูลทางการเงินของกิจการภายในกลุ่มหรือกิจกรรมทางธุรกิจภายในกลุ่มกิจการเพื่อแสดงความเห็นต่องบการเงินรวม ข้าพเจ้ารับผิดชอบต่อการกำหนดแนวทาง การควบคุมดูแล และการปฏิบัติงานตรวจสอบกลุ่มกิจการ ข้าพเจ้าเป็นผู้รับผิดชอบแต่เพียงผู้เดียวต่อความเห็นของข้าพเจ้า

ข้าพเจ้าได้สื่อสารกับคณะกรรมการตรวจสอบในเรื่องต่างๆ ที่สำคัญซึ่งรวมถึงขอบเขตและช่วงเวลาของการตรวจสอบตามที่ได้วางแผนไว้ ประเด็นที่มีนัยสำคัญที่พบจากการตรวจสอบ และข้อบกพร่องที่มีนัยสำคัญในระบบการควบคุมภายในหากข้าพเจ้าได้พบในระหว่างการตรวจสอบของข้าพเจ้า

ข้าพเจ้าได้ให้คำรับรองแก่คณะกรรมการตรวจสอบว่า ข้าพเจ้าได้ปฏิบัติตามข้อกำหนดจรรยาบรรณที่เกี่ยวข้องกับความเป็นอิสระ และได้สื่อสารกับคณะกรรมการตรวจสอบเกี่ยวกับความสัมพันธ์ทั้งหมด ตลอดจนเรื่องอื่นซึ่งข้าพเจ้าเชื่อว่ามีเหตุผลที่บุคคลภายนอกอาจพิจารณาว่ากระทบต่อความเป็นอิสระของข้าพเจ้าและมาตรการที่ข้าพเจ้าใช้เพื่อป้องกันไม่ให้ข้าพเจ้าขาดความเป็นอิสระ

จากเรื่องที่สื่อสารกับคณะกรรมการตรวจสอบ ข้าพเจ้าได้พิจารณาเรื่องต่าง ๆ ที่มีนัยสำคัญที่สุดในการตรวจสอบงบการเงินรวมและงบการเงินเฉพาะกิจการในงวดปัจจุบันและกำหนดเป็นเรื่องสำคัญในการตรวจสอบ ข้าพเจ้าได้อธิบายเรื่องเหล่านี้ในรายงานของผู้สอบบัญชี เว้นแต่กฎหมายหรือข้อบังคับไม่ให้เปิดเผยต่อสาธารณะเกี่ยวกับเรื่องดังกล่าว หรือในสถานการณ์ที่ยากที่จะเกิดขึ้น ข้าพเจ้าพิจารณาว่าไม่ควรสื่อสารเรื่องดังกล่าวในรายงานของข้าพเจ้าเพราะการกระทำดังกล่าวสามารถคาดการณ์ได้อย่างสมเหตุสมผลว่าจะมีผลกระทบในทางลบมากกว่าผลประโยชน์ต่อส่วนได้เสียสาธารณะจากการสื่อสารดังกล่าว

บริษัท ไฟร์วอเตอร์เฮาส์คูเปอร์ส เอพีแอส จำกัด



**บุญเลิศ กมลชนกุล**

ผู้สอบบัญชีรับอนุญาตเลขที่ 5339

กรุงเทพมหานคร

26 กุมภาพันธ์ พ.ศ. 2561



บริษัท เอสจีเอฟ แอปโปรด จำกัด (มหาชน)

(ชื่อเดิม “บริษัท สยามเจนเนอรัลแฟคตอรี จำกัด (มหาชน)”)

งบแสดงฐานะการเงิน

ณ วันที่ 31 ธันวาคม พ.ศ. 2560

	หมายเหตุ	งบการเงินรวม		งบการเงินเฉพาะกิจการ	
				ปรับปรุงใหม่	ปรับปรุงใหม่
		31 ธันวาคม	31 ธันวาคม	31 ธันวาคม	1 มกราคม
		พ.ศ. 2560	พ.ศ. 2560	พ.ศ. 2559	พ.ศ. 2559
		บาท	บาท	บาท	บาท
<b>สินทรัพย์</b>					
<b>สินทรัพย์หมุนเวียน</b>					
เงินสดและรายการเทียบเท่าเงินสด	9	28,363,913	28,322,058	23,855,779	57,371,589
เงินลงทุนระยะสั้น	10	215,657,195	174,583,655	579,819,404	850,515,379
ลูกหนี้จากการซื้อสิทธิเรียกร้องที่ถึงกำหนดชำระ					
ภายในหนึ่งปี - สุทธิ	4, 11	2,520,337	2,520,337	38,728,363	11,330,614
ลูกหนี้ตามสัญญาเช่าซื้อที่ถึงกำหนดชำระ					
ภายในหนึ่งปี - สุทธิ	12	62,577,048	62,577,048	-	-
ลูกหนี้สินเชื่อส่วนบุคคลที่ถึงกำหนดชำระ					
ภายในหนึ่งปี - สุทธิ	4, 13	3,760,617	3,760,617	4,621,310	5,033,129
ลูกหนี้เงินให้กู้ยืมที่ถึงกำหนดชำระ					
ภายในหนึ่งปี - สุทธิ	4, 14	299,900,360	299,900,360	651,471,707	486,870,563
สินทรัพย์หมุนเวียนอื่น - สุทธิ		6,821,443	7,054,880	4,497,921	3,480,809
<b>รวมสินทรัพย์หมุนเวียน</b>		<b>619,600,913</b>	<b>578,718,955</b>	<b>1,302,994,484</b>	<b>1,414,602,083</b>

กรรมการ

กรรมการ

หมายเหตุประกอบงบการเงินรวมและงบการเงินเฉพาะกิจการเป็นส่วนหนึ่งของงบการเงินนี้

## บริษัท เอสจีเอฟ แคปิตอล จำกัด (มหาชน)

(ชื่อเดิม “บริษัท สยามเจนเนอรัลแฟคตอริง จำกัด (มหาชน)”)

งบแสดงฐานะการเงิน (ต่อ)

ณ วันที่ 31 ธันวาคม พ.ศ. 2560

หมายเหตุ	งบการเงินรวม		งบการเงินเฉพาะกิจการ	
			ปรับปรุงใหม่	ปรับปรุงใหม่
	31 ธันวาคม		31 ธันวาคม	1 มกราคม
	พ.ศ. 2560		พ.ศ. 2559	พ.ศ. 2559
	บาท	บาท	บาท	บาท
<b>สินทรัพย์ (ต่อ)</b>				
<b>สินทรัพย์ไม่หมุนเวียน</b>				
เงินฝากที่ติดภาระผูกพัน	1,000,000	1,000,000	150	-
ลูกหนี้จากการซื้อสิทธิเรียกร้อง - สุทธิ	4, 11	152,354,116	152,354,116	6,500,708
ลูกหนี้ตามสัญญาเช่าทางการเงิน - สุทธิ	15	-	-	-
ลูกหนี้ตามสัญญาเช่าซื้อ - สุทธิ	12	307,923,339	307,923,339	-
ลูกหนี้สินเชื่อส่วนบุคคล - สุทธิ	4, 13	1,596,856	1,596,856	3,198,297
ลูกหนี้เงินให้กู้ยืม - สุทธิ	4, 14	435,508,915	435,508,915	187,629,203
เงินลงทุนในบริษัทย่อย	16	-	40,997,700	-
ลูกหนี้เงินให้กู้ยืมจากการซื้อลูกหนี้ - สุทธิ	17	8,537,156	8,537,156	-
อสังหาริมทรัพย์เพื่อการลงทุน		1,705,899	1,705,899	-
ทรัพย์สินรอการขาย - สุทธิ	18	5,783,881	5,783,881	958,000
ที่ดิน อาคารและอุปกรณ์ - สุทธิ	19	42,391,693	42,391,693	12,414,404
สินทรัพย์ไม่มีตัวตน - สุทธิ	20	4,864,032	4,864,032	-
สินทรัพย์ภายใต้การควบคุม	4, 21	30,860,013	30,860,013	38,836,233
สินทรัพย์ไม่หมุนเวียนอื่น		2,598,518	2,598,518	529,508
<b>รวมสินทรัพย์ไม่หมุนเวียน</b>		<b>995,124,418</b>	<b>1,036,122,118</b>	<b>250,066,503</b>
<b>รวมสินทรัพย์</b>		<b>1,614,725,331</b>	<b>1,614,841,073</b>	<b>1,553,060,987</b>

หมายเหตุประกอบงบการเงินรวมและงบการเงินเฉพาะกิจการเป็นส่วนหนึ่งของงบการเงินนี้

บริษัท เอสจีเอฟ แอปพลิเคชัน จำกัด (มหาชน)

(ชื่อเดิม “บริษัท สยามเจนเนอรัลไฟแนนซ์ จำกัด (มหาชน)”)

งบแสดงฐานะการเงิน (ต่อ)

ณ วันที่ 31 ธันวาคม พ.ศ. 2560

หมายเหตุ	งบการเงินรวม		งบการเงินเฉพาะกิจการ	
			ปรับปรุงใหม่	ปรับปรุงใหม่
	31 ธันวาคม	31 ธันวาคม	31 ธันวาคม	1 มกราคม
	พ.ศ. 2560	พ.ศ. 2560	พ.ศ. 2559	พ.ศ. 2559
	บาท	บาท	บาท	บาท
<b>หนี้สินและส่วนของผู้ถือหุ้น</b>				
<b>หนี้สินหมุนเวียน</b>				
เงินเบิกเกินบัญชี	22	231	231	2,359,194
เงินกู้ยืมระยะสั้นจากบริษัทอื่น	22	9,452,383	9,452,383	9,452,383
<b>หนี้สินภายใต้สัญญาเช่าซื้อที่ถึงกำหนดชำระ</b>				
ภายในหนึ่งปี - สุทธิ		1,413,093	1,413,093	1,559,578
เกินหนึ่งปี - สุทธิ	23	21,742,772	21,742,772	10,058,869
ดอกเบี้ยค้างจ่าย		4,260,564	4,260,564	3,691,868
หนี้สินหมุนเวียนอื่น	4, 24	28,793,684	28,736,384	15,366,950
<b>รวมหนี้สินหมุนเวียน</b>		<b>65,662,727</b>	<b>65,605,427</b>	<b>42,488,842</b>
<b>หนี้สินไม่หมุนเวียน</b>				
หนี้สินภายใต้สัญญาเช่าซื้อ - สุทธิ		6,353,588	6,353,588	930,715
ภาระผูกพันผลประโยชน์พนักงาน	25	5,781,694	5,781,694	5,418,222
<b>รวมหนี้สินไม่หมุนเวียน</b>		<b>12,135,282</b>	<b>12,135,282</b>	<b>6,348,937</b>
<b>รวมหนี้สิน</b>		<b>77,798,009</b>	<b>77,740,709</b>	<b>48,837,779</b>

หมายเหตุประกอบงบการเงินรวมและงบการเงินเฉพาะกิจการเป็นส่วนหนึ่งของงบการเงินนี้

## บริษัท เอสจีเอฟ แคปิตอล จำกัด (มหาชน)

(ชื่อเดิม “บริษัท สยามเจนเนอรัลแฟคตอรี จำกัด (มหาชน)”)

งบแสดงฐานะการเงิน (ต่อ)

ณ วันที่ 31 ธันวาคม พ.ศ. 2560

หมายเหตุ	งบการเงินรวม		งบการเงินเฉพาะกิจการ	
			ปรับปรุงใหม่	ปรับปรุงใหม่
	31 ธันวาคม		31 ธันวาคม	1 มกราคม
	พ.ศ. 2560		พ.ศ. 2559	พ.ศ. 2559
	บาท	บาท	บาท	บาท
<b>หนี้สินและส่วนของผู้ถือหุ้น (ต่อ)</b>				
<b>ส่วนของผู้ถือหุ้น</b>				
ทุนเรือนหุ้น				
ทุนจดทะเบียน				
หุ้นบุริมสิทธิ จำนวน 40 หุ้น				
มูลค่าที่ตราไว้หุ้นละ 0.50 บาท	20	20	20	20
หุ้นสามัญ จำนวน 13,100,000,000 หุ้น				
มูลค่าที่ตราไว้หุ้นละ 0.50 บาท	6,550,000,000	6,550,000,000	6,550,000,000	6,550,000,000
ทุนที่ออกชำระแล้ว				
หุ้นบุริมสิทธิ จำนวน 40 หุ้น				
มูลค่าที่ได้รับชำระแล้วหุ้นละ 0.50 บาท	26	20	20	20
หุ้นสามัญ จำนวน 13,100,000,000 หุ้น				
มูลค่าที่ได้รับชำระแล้วหุ้นละ 0.50 บาท	26	6,550,000,000	6,550,000,000	6,550,000,000
ส่วนค่ามูลค่าหุ้นสามัญ		(4,647,066,423)	(4,647,066,423)	(4,647,066,423)
ใบสำคัญแสดงสิทธิซื้อหุ้นที่หมดอายุ		49,572,422	49,572,422	49,572,422
ขาดทุนสะสม	4	(415,680,540)	(415,507,498)	(448,282,811)
องค์ประกอบอื่นของส่วนของผู้ถือหุ้น		101,843	101,843	-
<b>รวมส่วนของผู้ถือหุ้น</b>		<b>1,536,927,322</b>	<b>1,537,100,364</b>	<b>1,504,223,208</b>
<b>รวมหนี้สินและส่วนของผู้ถือหุ้น</b>		<b>1,614,725,331</b>	<b>1,614,841,073</b>	<b>1,553,060,987</b>

หมายเหตุประกอบงบการเงินรวมและงบการเงินเฉพาะกิจการเป็นส่วนหนึ่งของงบการเงินนี้

บริษัท เอสจีเอฟ แคปปิตอล จำกัด (มหาชน)

(ชื่อเดิม “บริษัท สยามเจนเนอรัลแฟคตอริง จำกัด (มหาชน)”)

งบกำไรขาดทุนเบ็ดเสร็จ

สำหรับปีสิ้นสุดวันที่ 31 ธันวาคม พ.ศ. 2560

หมายเหตุ	งบการเงินรวม		งบการเงินเฉพาะกิจการ	
	พ.ศ. 2560		พ.ศ. 2560	
	บาท	บาท	บาท	บาท
<b>รายได้</b>				
รายได้ดอกเบี้ย	4, 27	143,030,461	142,988,183	102,082,760
รายได้ค่าธรรมเนียมและบริการ		3,744,197	3,744,197	3,957,287
รายได้อื่น	4	7,020,840	6,947,300	9,670,120
<b>รวมรายได้</b>		<b>153,795,498</b>	<b>153,679,680</b>	<b>115,710,167</b>
<b>ค่าใช้จ่าย</b>				
ค่าใช้จ่ายในการบริหาร	28	114,900,067	114,611,207	38,646,994
กลับรายการหนี้สูญและหนี้สงสัยจะสูญ	11, 14	(32,507,795)	(32,507,795)	(545,689)
ค่าตอบแทนกรรมการ		3,935,999	3,935,999	2,166,000
ค่าตอบแทนผู้บริหาร	28	15,070,575	15,070,575	9,687,960
ค่าใช้จ่ายอื่น		1,245,266	1,245,266	-
<b>รวมค่าใช้จ่าย</b>		<b>102,644,112</b>	<b>102,355,252</b>	<b>49,955,265</b>
<b>กำไรก่อนต้นทุนทางการเงินและภาษีเงินได้</b>		<b>51,151,386</b>	<b>51,324,428</b>	<b>65,754,902</b>
ต้นทุนทางการเงิน		929,666	929,666	995,506
<b>กำไรก่อนภาษีเงินได้</b>		<b>50,221,720</b>	<b>50,394,762</b>	<b>64,759,396</b>
ภาษีเงินได้นิติบุคคล	4, 29	17,619,449	17,619,449	(27,647,967)
<b>กำไรสุทธิสำหรับปี</b>		<b>32,602,271</b>	<b>32,775,313</b>	<b>92,407,363</b>
<b>กำไรเบ็ดเสร็จอื่น สำหรับปี - สุทธิจากภาษี</b>				
รายการที่จะไม่จัดประเภทรายการใหม่เข้าไปไว้ใน				
กำไรหรือขาดทุนในภายหลัง				
การวัดมูลค่าใหม่ของการผูกพันผลประโยชน์				
หลังออกจากงาน		127,304	127,304	-
ภาษีเงินได้ที่เกี่ยวข้องกับรายการจะไม่จัดประเภท				
รายการใหม่เข้าไปไว้ในกำไรหรือขาดทุนในภายหลัง		(25,461)	(25,461)	-
<b>รวมรายการที่จะไม่จัดประเภทรายการใหม่เข้าไปไว้ในกำไรหรือขาดทุนในภายหลัง</b>		<b>101,843</b>	<b>101,843</b>	<b>-</b>
<b>กำไรเบ็ดเสร็จรวมสำหรับปี</b>		<b>32,704,114</b>	<b>32,877,156</b>	<b>92,407,363</b>

หมายเหตุประกอบงบการเงินรวมและงบการเงินเฉพาะกิจการเป็นส่วนหนึ่งของงบการเงินนี้



บริษัท เอสจีเอฟ แคมป์ทอลล์ จำกัด (มหาชน)

(ชื่อเดิม “บริษัท สยามเจนเนอรัลเฟลคตอริง จำกัด (มหาชน)”)

งบกำไรขาดทุนเบ็ดเสร็จ (ต่อ)

สำหรับปีสิ้นสุดวันที่ 31 ธันวาคม พ.ศ. 2560

หมายเหตุ	งบการเงินรวม	งบการเงินเฉพาะกิจการ	
	พ.ศ. 2560	พ.ศ. 2560	ปรับปรุงใหม่ พ.ศ. 2559
	บาท	บาท	บาท
<b>การแบ่งปันกำไรสุทธิ</b>			
ส่วนที่เป็นของผู้ถือหุ้นของบริษัทใหญ่	32,602,271	32,775,313	92,407,363
ส่วนที่เป็นของส่วนได้เสียที่ไม่มีอำนาจควบคุม	-	-	-
	<u>32,602,271</u>	<u>32,775,313</u>	<u>92,407,363</u>
<b>การแบ่งปันกำไรเบ็ดเสร็จรวม</b>			
ส่วนที่เป็นของผู้ถือหุ้นของบริษัทใหญ่	32,704,114	32,877,156	92,407,363
ส่วนที่เป็นของส่วนได้เสียที่ไม่มีอำนาจควบคุม	-	-	-
	<u>32,704,114</u>	<u>32,877,156</u>	<u>92,407,363</u>
<b>กำไรต่อหุ้น</b>			
กำไรต่อหุ้นขั้นพื้นฐาน (บาท)	4, 30	0.0025	0.0025
			0.0071

หมายเหตุประกอบงบการเงินรวมและงบการเงินเฉพาะกิจการเป็นส่วนหนึ่งของงบการเงินนี้

บริษัท เอสจีเอฟ แลปปีตอล จำกัด (มหาชน)  
(ชื่อเดิม “บริษัท สยามเจนเนอรัลไฟคตอริง จำกัด (มหาชน)”)

งบแสดงการเปลี่ยนแปลงส่วนของผู้ถือหุ้น

สำหรับปีสิ้นสุดวันที่ 31 ธันวาคม พ.ศ. 2560

งบการเงินรวม							
ส่วนของผู้ถือหุ้นของบริษัทใหญ่						ส่วนได้เสีย ที่ไม่มีอำนาจ ควบคุม	รวม
ส่วนต่ำ		ใบสำคัญแสดง สิทธิซื้อหุ้น		องค์ประกอบ อื่นของ	รวมส่วนของ		
ทุนเรือนหุ้น	มูลค่าหุ้นสามัญ	ที่หมดอายุ	ขาดทุนสะสม	ส่วนของเจ้าของ	เจ้าของของ บริษัทใหญ่		
บาท	บาท	บาท	บาท	บาท	บาท	บาท	บาท
ยอดคงเหลือ ณ วันที่ 1 มกราคม พ.ศ. 2560	6,550,000,020	(4,647,066,423)	49,572,422	(448,282,811)	-	1,504,223,208	1,504,223,208
กำไรเบ็ดเสร็จรวมสำหรับปี	-	-	-	32,602,271	101,843	32,704,114	32,704,114
ยอดคงเหลือ ณ วันที่ 31 ธันวาคม พ.ศ. 2560	6,550,000,020	(4,647,066,423)	49,572,422	(415,680,540)	101,843	1,536,927,322	1,536,927,322

หมายเหตุประกอบงบการเงินรวมและงบการเงินเฉพาะกิจการเป็นส่วนหนึ่งของงบการเงินนี้

(ข้อเดิม “บริษัท สยามजेเนอรัลแฟคตอรี จำกัด (มหาชน)”)

สำหรับปีสิ้นสุดวันที่ 31 ธันวาคม พ.ศ. 2560

		งบการเงินเฉพาะกิจการ				
		ส่วนต่ำ	ใบสำคัญแสดงสิทธิ	องค์ประกอบอื่นของ		
	ทุนเรือนหุ้น	มูลค่าหุ้นสามัญ	ซื้อหุ้นที่หมดอายุ	ขาดทุนสะสม	ส่วนของเจ้าของ	รวมส่วนของเจ้าของ
หมายเหตุ	บาท	บาท	บาท	บาท	บาท	บาท
ยอดคงเหลือ ณ วันที่ 1 มกราคม พ.ศ. 2560	6,550,000,020	(4,647,066,423)	49,572,422	(439,948,399)	-	1,512,557,620
ผลสะสมจากการแก้ไขข้อผิดพลาดทางการบัญชี	4	-	-	(8,334,412)	-	(8,334,412)
ยอดคงเหลือที่ปรับปรุงแล้ว	6,550,000,020	(4,647,066,423)	49,572,422	(448,282,811)	-	1,504,223,208
กำไรเบ็ดเสร็จรวมสำหรับปี	-	-	-	32,775,313	101,843	32,877,156
ยอดคงเหลือ ณ วันที่ 31 ธันวาคม พ.ศ. 2560	6,550,000,020	(4,647,066,423)	49,572,422	(415,507,498)	101,843	1,537,100,364
		งบการเงินเฉพาะกิจการ				
	ส่วนต่ำ	ใบสำคัญแสดงสิทธิ	องค์ประกอบอื่นของ			
	ทุนเรือนหุ้น	มูลค่าหุ้นสามัญ	ซื้อหุ้นที่หมดอายุ	ขาดทุนสะสม	ส่วนของเจ้าของ	รวมส่วนของเจ้าของ
หมายเหตุ	บาท	บาท	บาท	บาท	บาท	บาท
ยอดคงเหลือ ณ วันที่ 1 มกราคม พ.ศ. 2559	6,550,000,020	(4,647,066,423)	49,572,422	(545,566,035)	-	1,406,939,984
ผลสะสมจากการแก้ไขข้อผิดพลาดทางการบัญชี	4	-	-	4,875,861	-	4,875,861
ยอดคงเหลือที่ปรับปรุงแล้ว	6,550,000,020	(4,647,066,423)	49,572,422	(540,690,174)	-	1,411,815,845
กำไรเบ็ดเสร็จรวมสำหรับปี	-	-	-	92,407,363	-	92,407,363
ยอดคงเหลือ ณ วันที่ 31 ธันวาคม พ.ศ. 2559	6,550,000,020	(4,647,066,423)	49,572,422	(448,282,811)	-	1,504,223,208
หมายเหตุประกอบงบการเงินรวมและงบการเงินเฉพาะกิจการเป็นส่วนหนึ่งของงบการเงินนี้						

บริษัท เอสจีเอฟ แคมป์คอล จำกัด (มหาชน)

(ชื่อเดิม “บริษัท สยามเจนเนอรัลฟเลคคอร้ง จำกัด (มหาชน)”)

งบกระแสเงินสด

สำหรับปีสิ้นสุดวันที่ 31 ธันวาคม พ.ศ. 2560

หมายเหตุ	งบการเงินรวม		งบการเงินเฉพาะกิจการ	
	พ.ศ. 2560		พ.ศ. 2560	
	บาท		บาท	
				ปรับปรุงใหม่ พ.ศ. 2559
				บาท
กระแสเงินสดจากกิจกรรมดำเนินงาน				
กำไรก่อนภาษีเงินได้		50,221,720	50,394,762	64,759,396
รายการปรับกระทบกำไรก่อนภาษีเงินได้				
เป็นเงินสดรับ (จ่าย) จากกิจกรรมดำเนินงาน :				
ค่าเสื่อมราคาและค่าตัดจำหน่าย	19, 20	4,405,041	4,405,041	1,445,016
กลับรายการหนี้สูญและหนี้สงสัยจะสูญ		(32,507,795)	(32,507,795)	545,689
กำไรจากการมูลค่าสุทธิของเงินลงทุนเพื่อค้า		(4,837,791)	(4,764,251)	(9,269,025)
ขาดทุนจากการจำหน่ายทรัพย์สินรอการขาย		382,735	382,735	-
ค่าเผื่อการด้อยค่าของทรัพย์สินรอการขาย		862,531	862,531	-
กำไรจากการจำหน่ายที่ดิน อาคารและอุปกรณ์		(1,851,726)	(1,851,726)	-
ค่าใช้จ่ายการผูกพันผลประโยชน์พนักงาน		490,776	490,776	422,756
รายได้ดอกเบี้ย		(143,030,461)	(142,988,183)	(102,082,760)
ต้นทุนทางการเงิน		929,666	929,666	995,506
กำไรจากการดำเนินงานก่อนการเปลี่ยนแปลง				
ในสินทรัพย์และหนี้สินดำเนินงาน		(124,935,304)	(124,646,444)	(43,183,422)
สินทรัพย์ดำเนินงานลดลง (เพิ่มขึ้น)				
ลูกหนี้จากการซื้อสิทธิเรียกร้อง		33,708,570	33,477,515	(28,886,885)
ลูกหนี้ตามสัญญาเช่าซื้อ		(417,496,012)	(417,496,012)	-
ลูกหนี้สินเชื่อส่วนบุคคล		1,515,329	1,515,329	832,206
ลูกหนี้เงินให้กู้ยืม		1,673,205	1,673,205	(301,027,922)
สินทรัพย์หมุนเวียนอื่น		(2,919,767)	(3,153,204)	(1,390,569)
ลูกหนี้เงินให้กู้ยืมจากการซื้อลูกหนี้		(8,537,672)	(8,537,672)	-
ทรัพย์สินรอการขาย		(6,071,147)	(6,071,147)	-
สินทรัพย์ไม่หมุนเวียนอื่น		(2,069,010)	(2,069,010)	(141,479)
หนี้สินดำเนินงานเพิ่มขึ้น (ลดลง)				
เจ้าหนี้เงินประกัน		11,683,903	11,683,903	2,861,812
หนี้สินหมุนเวียนอื่น		16,279,620	16,222,320	5,217,806
เงินสด(จ่าย)รับจากกิจกรรมดำเนินงาน		(497,168,285)	(497,401,217)	(365,718,453)
รับดอกเบี้ย		183,201,496	183,390,273	65,787,027
จ่ายดอกเบี้ย		(360,970)	(360,970)	(428,363)
จ่ายภาษีเงินได้		(16,084,829)	(16,084,829)	(3,315,594)
เงินสดสุทธิได้มาจาก (ใช้ไปใน) กิจกรรมดำเนินงาน		(330,412,588)	(330,456,743)	(303,675,383)

หมายเหตุประกอบงบการเงินรวมและงบการเงินเฉพาะกิจการเป็นส่วนหนึ่งของงบการเงินนี้

บริษัท เอสจีเอฟ แคปปิตอล จำกัด (มหาชน)

(ชื่อเดิม “บริษัท สยามเจนเนอรัลแฟคตอรี จำกัด (มหาชน)”)

งบกระแสเงินสด (ต่อ)

สำหรับปีสิ้นสุดวันที่ 31 ธันวาคม พ.ศ. 2560

	งบการเงินรวม	งบการเงินเฉพาะกิจการ	ปรับปรุงใหม่
	พ.ศ. 2560	พ.ศ. 2560	พ.ศ. 2559
	บาท	บาท	บาท
<b>กระแสเงินสดจากกิจกรรมลงทุน</b>			
เงินสดจ่ายเพื่อเงินฝากที่คิดภาระผูกพัน	(999,850)	(999,850)	(150)
เงินสดรับจากการจำหน่ายเงินลงทุนระยะสั้น	369,000,000	410,000,000	279,965,000
เงินสดจ่ายเพื่อซื้อที่ดิน อาคารและอุปกรณ์	(24,845,229)	(24,845,229)	(3,880,104)
เงินสดจ่ายเพื่อลงทุนในบริษัทย่อย	-	(40,997,700)	-
เงินสดรับจากการจำหน่ายที่ดิน อาคารและอุปกรณ์	2,248,424	2,248,424	300,000
เงินสดจ่ายเพื่อซื้อสินทรัพย์ไม่มีตัวตน	(5,049,503)	(5,049,503)	-
เงินสดสุทธิใช้ไปในกิจกรรมลงทุน	340,353,842	340,356,142	276,384,746
<b>กระแสเงินสดจากกิจกรรมจัดหาเงิน</b>			
เงินสดจ่ายเงินเบิกเกินบัญชี	(2,358,963)	(2,358,963)	(5,716,243)
เงินสดจ่ายชำระหนี้สินภายใต้สัญญาเช่าซื้อ	(3,074,157)	(3,074,157)	(508,930)
เงินสดสุทธิได้ใช้ในกิจกรรมจัดหาเงิน	(5,433,120)	(5,433,120)	(6,225,173)
<b>เงินสดและรายการเทียบเท่าเงินสดเพิ่มขึ้น (ลดลง) สุทธิ</b>	4,508,134	4,466,279	(33,515,810)
เงินสดและรายการเทียบเท่าเงินสดต้นปี	23,855,779	23,855,779	57,371,589
เงินสดและรายการเทียบเท่าเงินสดปลายปี	28,363,913	28,322,058	23,855,779
<b>รายการที่ไม่ใช่เงินสด</b>			
เจ้าหนี้ค่าที่ดิน อาคารและอุปกรณ์	3,103,681	3,103,681	-
การโอนที่ดิน อาคารและอุปกรณ์			
เป็นอสังหาริมทรัพย์เพื่อการลงทุน	1,705,899	1,705,899	-
ซื้อที่ดิน อาคารอุปกรณ์จากการเช่าซื้อ	8,350,545	8,350,545	-

หมายเหตุประกอบงบการเงินรวมและงบการเงินเฉพาะกิจการเป็นส่วนหนึ่งของงบการเงินนี้



บริษัท เอสจีเอฟ แคปปิตอล จำกัด (มหาชน)

(ชื่อเดิม “บริษัท สยามเจนเนอรัลแฟคตอรี จำกัด (มหาชน)”)

หมายเหตุประกอบงบการเงินรวมและงบการเงินเฉพาะกิจการ สำหรับปีสิ้นสุดวันที่ 31 ธันวาคม พ.ศ. 2560

## 1 ข้อมูลทั่วไป

บริษัท เอสจีเอฟ แคปปิตอล จำกัด (มหาชน) เป็นบริษัทมหาชนจำกัด ซึ่งจัดตั้งขึ้นในประเทศไทยและมีที่อยู่ตามที่ได้จดทะเบียน ดังนี้

สำนักงานใหญ่

121 ชั้น 4 อาคารดับบลิวทีเอสโฮลดิ้งส์ ถนนวิภาวดีรังสิต แขวงสามเสนใน เขตพญาไท กรุงเทพฯ 10400

บริษัทจดทะเบียนเปลี่ยนชื่อจาก บริษัท สยามเจนเนอรัลแฟคตอรี จำกัด (มหาชน) เป็น บริษัท เอสจีเอฟ แคปปิตอล จำกัด (มหาชน) กับกรมพัฒนาธุรกิจการค้า กระทรวงพาณิชย์เมื่อวันที่ 16 พฤษภาคม พ.ศ. 2560

เพื่อวัตถุประสงค์ในการรายงานข้อมูล จึงรวมเรียกบริษัทและบริษัทย่อยว่า “กลุ่มกิจการ”

กลุ่มกิจการดำเนินธุรกิจหลักประเภทให้บริการรับโอนสิทธิเรียกร้องทางการค้า (แฟคตอรี) การให้กู้ยืม สินเชื่อส่วนบุคคลและสินเชื่อเช่าซื้อ

งบการเงินรวมและงบการเงินเฉพาะกิจการได้รับอนุมัติจากคณะกรรมการบริษัทเมื่อวันที่ 26 กุมภาพันธ์ พ.ศ. 2561

## 2 นโยบายการบัญชี

นโยบายการบัญชีที่สำคัญซึ่งใช้ในการจัดทำงบการเงินรวมและงบการเงินเฉพาะกิจการมีดังต่อไปนี้

### 2.1 เกณฑ์การจัดทำทางการเงิน

งบการเงินรวมและงบการเงินเฉพาะกิจการได้จัดทำขึ้นตามหลักการบัญชีที่รับรองทั่วไปภายใต้พระราชบัญญัติการบัญชี พ.ศ. 2543 ซึ่งหมายถึงมาตรฐานการรายงานทางการเงินที่ออกภายใต้พระราชบัญญัติวิชาชีพบัญชี พ.ศ. 2547 และข้อกำหนดของคณะกรรมการกำกับหลักทรัพย์และตลาดหลักทรัพย์ว่าด้วยการจัดทำและนำเสนอรายงานทางการเงินภายใต้พระราชบัญญัติหลักทรัพย์และตลาดหลักทรัพย์

งบการเงินรวมและงบการเงินเฉพาะกิจการได้จัดทำขึ้นโดยใช้เกณฑ์ราคาทุนเดิมในการวัดมูลค่าขององค์ประกอบของงบการเงิน ยกเว้นเรื่องที่เกี่ยวข้องในนโยบายการบัญชีในลำดับต่อไป

การจัดทำงบการเงินให้สอดคล้องกับหลักการบัญชีที่รับรองทั่วไปในประเทศไทย กำหนดให้ใช้ประมาณการทางบัญชีที่สำคัญและการใช้ดุลยพินิจของผู้บริหารซึ่งจัดทำขึ้นตามกระบวนการในการนำนโยบายการบัญชีของกลุ่มกิจการไปถือปฏิบัติ กิจการเปิดเผยเรื่องการใช้ดุลยพินิจของผู้บริหาร หรือ ความซับซ้อน หรือเกี่ยวกับข้อสมมติฐานและประมาณการที่มีนัยสำคัญต่องบการเงินรวมและงบการเงินเฉพาะกิจการในหมายเหตุประกอบงบการเงินข้อที่ 5

ตัวเลขเปรียบเทียบได้มีการจัดประเภทรายการและปรับปรุงใหม่ เพื่อให้สอดคล้องกับการนำเสนอรายการในงบการเงินปีปัจจุบันตามที่ได้เปิดเผยไว้ในหมายเหตุประกอบงบการเงินข้อที่ 4

งบการเงินรวมและงบการเงินเฉพาะกิจการฉบับภาษาอังกฤษจัดทำขึ้นจากงบการเงินตามกฎหมายที่เป็นภาษาไทย ในกรณีที่เนื้อความขัดแย้งกันหรือมีการตีความในสองภาษาแตกต่างกัน ให้ใช้งบการเงินตามกฎหมายฉบับภาษาไทยเป็นหลัก

## 2.2 มาตรฐานการรายงานทางการเงินที่มีการปรับปรุง และการตีความมาตรฐานที่เกี่ยวข้อง

2.2.1 มาตรฐานการรายงานทางการเงินที่มีการปรับปรุง และการตีความมาตรฐานการรายงานทางการเงิน ซึ่งมีผลบังคับใช้ ณ วันที่ 1 มกราคม พ.ศ. 2560 และเกี่ยวข้องและมีผลกระทบต่อกลุ่มกิจการอย่างมีสาระสำคัญมีดังต่อไปนี้

มาตรฐานการบัญชี ฉบับที่ 1 (ปรับปรุง 2559)	เรื่อง การนำเสนองบการเงิน
มาตรฐานการบัญชี ฉบับที่ 19 (ปรับปรุง 2559)	เรื่อง ผลประโยชน์ของพนักงาน
มาตรฐานการบัญชี ฉบับที่ 27 (ปรับปรุง 2559)	เรื่อง งบการเงินเฉพาะกิจการ

มาตรฐานการบัญชี ฉบับที่ 1 (ปรับปรุง 2559) ได้ให้ความชัดเจนในหลายประเด็น ที่สำคัญดังต่อไปนี้

- ความมีสาระสำคัญ - กิจการไม่ควรรวมยอดหรือแยกแสดงข้อมูลในรูปแบบที่ทำให้ผู้ใช้งบการเงินเข้าใจรายการได้ลดลง หากเป็นรายการที่มีสาระสำคัญ จะต้องเปิดเผยข้อมูลให้เพียงพอเพื่ออธิบายผลกระทบที่มีต่อฐานะการเงินหรือผลการดำเนินงาน
- การแยกแสดงรายการและการรวมยอด - รายการบรรทัดที่ระบุในมาตรฐานการบัญชี ฉบับที่ 1 อาจจำเป็นต้องแสดงแยกจากกันหากเกี่ยวข้องต่อความเข้าใจฐานะการเงินและผลการดำเนินงานของกิจการ นอกจากนี้ยังมีแนวปฏิบัติใหม่ของการใช้การรวมยอด
- หมายเหตุประกอบงบการเงิน – ยืนยันว่าหมายเหตุประกอบงบการเงินไม่จำเป็นต้องเรียงลำดับตามลำดับการแสดงรายการในงบการเงิน
- รายการกำไรขาดทุนเบ็ดเสร็จอื่นที่เกิดจากเงินลงทุนตามวิธีส่วนได้เสีย – ส่วนแบ่งกำไรขาดทุนเบ็ดเสร็จอื่นที่เกิดจากเงินลงทุนตามวิธีส่วนได้เสียจะถูกจัดกลุ่มโดยพิจารณาว่าเป็นรายการที่จะถูกจัดประเภทใหม่ไปยังกำไรหรือขาดทุนในภายหลังหรือไม่ โดยแต่ละกลุ่มจะแยกแสดงเป็นรายการบรรทัดแยกต่างหากในงบกำไรขาดทุนเบ็ดเสร็จอื่น

มาตรฐานการบัญชี ฉบับที่ 19 (ปรับปรุง 2559) การเปลี่ยนแปลงที่สำคัญคือ ได้กำหนดให้มีความชัดเจนขึ้นสำหรับการเลือกใช้อัตราคิดลดสำหรับการประมาณผลประโยชน์หลังออกจากงานว่าให้ใช้อัตราผลตอบแทนของหนี้สินโดยพิจารณาจากสกุลเงินของหนี้สินที่มีสกุลเงินที่สอดคล้องกับสกุลเงินของหนี้สินผลประโยชน์หลังออกจากงานเป็นสำคัญ ไม่ใช่พิจารณาจากประเทศที่หนี้สินนั้นเกิดขึ้น

มาตรฐานการบัญชี ฉบับที่ 27 (ปรับปรุง 2559) ได้มีการแก้ไขโดยให้ทางเลือกเพิ่มในการบันทึกเงินลงทุนในบริษัทย่อย การร่วมค้า หรือบริษัทร่วมในงบการเงินเฉพาะกิจการโดยใช้วิธีส่วนได้เสียตามมาตรฐานการบัญชี ฉบับที่ 28 (ปรับปรุง 2559) เพิ่มเติมจากเดิมที่ให้ใช้วิธีราคาทุน หรือวิธีมูลค่ายุติธรรม (เมื่อมีการประกาศใช้) ทั้งนี้การเลือกใช้นโยบายบัญชีสำหรับเงินลงทุนแต่ละประเภท (บริษัท

ย่อย การร่วมค้า หรือบริษัทร่วม) เป็นอิสระจากกัน โดยหากกิจการเลือกที่จะเปลี่ยนมาใช้วิธีส่วนได้เสียจะต้องทำโดยปรับปรุงงบการเงินย้อนหลัง

ผู้บริหารของกลุ่มกิจการได้ประเมินและพิจารณาว่ามาตรฐานที่ปรับปรุงใหม่ดังกล่าวข้างต้นไม่มีผลกระทบที่มีนัยสำคัญต่อกลุ่มกิจการ

2.2.2 มาตรฐานการรายงานทางการเงินฉบับที่มีการปรับปรุงใหม่ ซึ่งจะมีผลบังคับใช้สำหรับรอบระยะเวลาบัญชีที่เริ่มต้นในหรือหลังวันที่ 1 มกราคม พ.ศ. 2561 ที่มีการเปลี่ยนแปลงอย่างมีสาระสำคัญและเกี่ยวข้องกับกลุ่มกิจการ กลุ่มกิจการไม่ได้นำมาตราฐานที่ปรับปรุงใหม่ดังกล่าวมาถือปฏิบัติก่อนวันบังคับใช้

มาตรฐานการบัญชี ฉบับที่ 7 (ปรับปรุง 2560) เรื่อง งบกระแสเงินสด

มาตรฐานการบัญชี ฉบับที่ 12 (ปรับปรุง 2560) เรื่อง ภาษีเงินได้

มาตรฐานการบัญชี ฉบับที่ 7 (ปรับปรุง 2560) ได้มีการปรับปรุงการเปิดเผยข้อมูลเพิ่มเติมเกี่ยวกับการเปลี่ยนแปลงในหนี้สินของกิจการที่เกิดขึ้นจากกิจกรรมจัดหาเงินทั้งที่เป็นรายการที่เป็นเงินสดและรายการที่ไม่ใช่เงินสด

มาตรฐานการบัญชี ฉบับที่ 12 (ปรับปรุง 2560) ได้มีการอธิบายให้ชัดเจนในเรื่องวิธีการบัญชีสำหรับภาษีเงินได้รอดตัดบัญชีกรณีมีสินทรัพย์ที่วัดมูลค่าด้วยมูลค่ายุติธรรมที่มีจำนวนต่ำกว่ามูลค่าฐานภาษีของสินทรัพย์ ในเรื่องดังต่อไปนี้

- กรณีสินทรัพย์ที่วัดด้วยมูลค่ายุติธรรมมีมูลค่าต่ำกว่าฐานภาษีของสินทรัพย์นั้น ณ วันสิ้นรอบระยะเวลารายงาน จะถือว่าผลแตกต่างชั่วคราวที่ใช้หักภาษีเกิดขึ้น
- ในการประมาณการกำไรทางภาษีในอนาคต กิจการสามารถสันนิษฐานว่าจะได้รับประโยชน์จากสินทรัพย์ในมูลค่าที่สูงกว่ามูลค่าตามบัญชีได้
- ในกรณีที่กฎหมายภาษีอากรมีข้อจำกัดเกี่ยวกับแหล่งที่มาของกำไรทางภาษี ที่สามารถใช้ประโยชน์สินทรัพย์ภาษีเงินได้รอดตัดบัญชีได้เฉพาะในประเภทที่กำหนด การพิจารณาการจะได้ใช้ประโยชน์ของสินทรัพย์ภาษีเงินได้รอดตัดบัญชีจะต้องนำไปประเมินรวมกันกับสินทรัพย์ภาษีเงินได้รอดตัดบัญชีที่เป็นประเภทเดียวกันเท่านั้น
- ในการประมาณกำไรทางภาษีในอนาคตจะไม่รวมจำนวนที่ใช้หักภาษีที่เกิดจากการกลับรายการของผลแตกต่างชั่วคราวที่ใช้หักภาษีนั้น

ผู้บริหารของกลุ่มกิจการได้ประเมินและพิจารณาว่ามาตรฐานที่ปรับปรุงใหม่ดังกล่าวข้างต้นจะไม่มีผลกระทบที่มีนัยสำคัญต่อกลุ่มกิจการ

## 2.3 บัญชีกลุ่มกิจการ - เงินลงทุนในบริษัทย่อย

### (1) บริษัทย่อย

บริษัทย่อยหมายถึงกิจการ (ซึ่งรวมถึงกิจการเฉพาะกิจ) ที่กลุ่มกิจการควบคุม กลุ่มกิจการควบคุมกิจการเมื่อกลุ่มกิจการมีการเปิดรับหรือมีสิทธิในผลตอบแทนผันแปรจากการเกี่ยวข้องกับผู้ได้รับการ

ลงทุนและมีความสามารถทำให้เกิดผลกระทบต่อผลตอบแทนจากการใช้อำนาจเหนือผู้ได้รับการควบคุม กลุ่มกิจการรวมงบการเงินของบริษัทย่อยไว้ในงบการเงินรวมตั้งแต่วันที่กลุ่มกิจการมีอำนาจในการควบคุมบริษัทย่อย กลุ่มกิจการจะไม่นำงบการเงินของบริษัทย่อยมารวมไว้ในงบการเงินรวมนับจากวันที่กลุ่มกิจการสูญเสียอำนาจควบคุม

กลุ่มกิจการบันทึกบัญชีการรวมธุรกิจที่ไม่ใช่การรวมธุรกิจภายใต้การควบคุมเดียวกัน โดยถือปฏิบัติตามวิธีซื้อ สิ่งตอบแทนที่โอนให้สำหรับการซื้อบริษัทย่อย ประกอบด้วยมูลค่ายุติธรรมของสินทรัพย์ที่ผู้ซื้อโอนให้และหนี้สินที่ก่อขึ้นเพื่อจ่ายชำระให้แก่เจ้าของเดิมของผู้ถูกซื้อและส่วนได้เสียในส่วนของผู้ขายของที่ออกโดยกลุ่มกิจการ สิ่งตอบแทนที่โอนให้รวมถึงมูลค่ายุติธรรมของสินทรัพย์ หรือหนี้สินที่ผู้ซื้อคาดว่าจะต้องจ่ายชำระตามข้อตกลง ต้นทุนที่เกี่ยวข้องกับการซื้อจะรับรู้เป็นค่าใช้จ่ายเมื่อเกิดขึ้น มูลค่าเริ่มแรกของสินทรัพย์ที่ระบุได้ที่ได้มาและหนี้สินและหนี้สินที่อาจเกิดขึ้นที่รับมาจากการรวมธุรกิจจะถูกวัดมูลค่าด้วยมูลค่ายุติธรรม ณ วันที่ซื้อ ในการรวมธุรกิจแต่ละครั้ง กลุ่มกิจการวัดมูลค่าของส่วนได้เสียที่ไม่มีอำนาจควบคุมในผู้ถูกซื้อด้วยมูลค่ายุติธรรม หรือ มูลค่าของสินทรัพย์สุทธิที่ระบุได้ของผู้ถูกซื้อตามสัดส่วนของหุ้นที่ถือโดยส่วนได้เสียที่ไม่มีอำนาจควบคุม

กลุ่มกิจการจะตัดรายการบัญชีระหว่างกัน ยอดคงเหลือ และกำไรที่ยังไม่ได้เกิดขึ้นจริงระหว่างกันในกลุ่มกิจการ ขาดทุนที่ยังไม่ได้เกิดขึ้นจริงก็จะตัดรายการในทำนองเดียวกัน เว้นแต่รายการนั้นมีหลักฐานว่าสินทรัพย์ที่โอนระหว่างกันเกิดการด้อยค่า นโยบายการบัญชีของบริษัทย่อยได้ถูกปรับปรุงเพื่อให้สอดคล้องกับนโยบายการบัญชีของกลุ่มกิจการ

(2) งบการเงินเฉพาะกิจการ

ในงบการเงินเฉพาะกิจการ เงินลงทุนในบริษัทย่อย บริษัทร่วม และการร่วมค้า จะบันทึกบัญชีด้วยราคาทุนหัก ค่าเผื่อการด้อยค่า ต้นทุนจะมีการปรับเพื่อสะท้อนการเปลี่ยนแปลงสิ่งตอบแทนที่เกิดขึ้นจากการเปลี่ยนแปลงมูลค่าของสิ่งตอบแทนที่คาดว่าจะต้องจ่าย ต้นทุนจะรวมต้นทุนทางตรงที่เกี่ยวข้องจากการได้มาของเงินลงทุนนี้

2.4 การแปลงค่าเงินตราต่างประเทศ

(ก) สกุลเงินที่ใช้ในการดำเนินงานและสกุลเงินที่ใช้นำเสนองบการเงิน

รายการที่รวมในงบการเงินของแต่ละบริษัทในกลุ่มกิจการถูกวัดมูลค่าโดยใช้สกุลเงินของสภาพแวดล้อมทางเศรษฐกิจหลักที่บริษัทดำเนินงานอยู่ (สกุลเงินที่ใช้ในการดำเนินงาน) งบการเงินแสดงในสกุลเงินบาทซึ่งเป็นสกุลเงินที่ใช้ในการดำเนินงานและสกุลเงินที่ใช้นำเสนองบการเงินของบริษัท

(ข) รายการและยอดคงเหลือ

รายการที่เป็นสกุลเงินตราต่างประเทศแปลงค่าเป็นสกุลเงินที่ใช้ในการดำเนินงานโดยใช้อัตราแลกเปลี่ยน ณ วันที่เกิดรายการหรือวันที่ตีราคาหารายการนั้นถูกวัดมูลค่าใหม่ รายการกำไรและรายการขาดทุนที่เกิดจากการรับหรือจ่ายชำระที่เป็นเงินตราต่างประเทศ และที่เกิดจากการแปลงค่า

สินทรัพย์และหนี้สินที่เป็นตัวเงินซึ่งเป็นเงินตราต่างประเทศด้วยอัตราแลกเปลี่ยน ณ วันสิ้นปี ได้บันทึกไว้ในกำไรหรือขาดทุน

เมื่อมีการรับรู้รายการกำไรหรือขาดทุนของรายการที่ไม่เป็นตัวเงินไว้ในกำไรขาดทุนเบ็ดเสร็จอื่น องค์ประกอบของอัตราแลกเปลี่ยนทั้งหมดของกำไรหรือขาดทุนนั้นจะรับรู้ไว้ในกำไรขาดทุนเบ็ดเสร็จอื่นด้วย ในทางตรงข้ามการรับรู้กำไรหรือขาดทุนของรายการที่ไม่เป็นตัวเงินไว้ในกำไรหรือขาดทุนอื่น องค์ประกอบของอัตราแลกเปลี่ยนทั้งหมดของกำไรหรือขาดทุนนั้นจะรับรู้ไว้ในกำไรขาดทุนด้วย

## 2.5 เงินสดและรายการเทียบเท่าเงินสด

ในงบกระแสเงินสด เงินสดและรายการเทียบเท่าเงินสดรวมถึงเงินสดในมือ เงินฝากธนาคารประเภทจ่ายคืนเมื่อทวงถาม เงินลงทุนระยะสั้นอื่นที่มีสภาพคล่องสูงซึ่งมีอายุไม่เกินสามเดือนนับจากวันที่ได้มา เงินเบิกเกินบัญชีจะแสดงไว้ในส่วนของหนี้สินหมุนเวียนในงบแสดงฐานะการเงิน

## 2.6 เงินลงทุน

กลุ่มกิจการจัดประเภทเงินลงทุนที่นอกเหนือจากเงินลงทุนในบริษัทย่อยเป็น 4 ประเภท คือ 1. เงินลงทุนเพื่อค้า 2. เงินลงทุนที่ถือไว้จนครบกำหนด 3. เงินลงทุนเผื่อขาย และ 4. เงินลงทุนทั่วไป การจัดประเภทขึ้นอยู่กับจุดมุ่งหมายขณะลงทุน ฝ่ายบริหารจะเป็นผู้กำหนดการจัดประเภทที่เหมาะสมสำหรับเงินลงทุน ณ เวลาลงทุนและทบทวนการจัดประเภทเป็นระยะ

- (1) เงินลงทุนเพื่อค้า คือ เงินลงทุนเพื่อจุดมุ่งหมายหลักในการหากำไรจากการเปลี่ยนแปลงราคาในช่วงเวลาสั้น และแสดงรวมไว้ในสินทรัพย์หมุนเวียน
- (2) เงินลงทุนที่ถือไว้จนครบกำหนด คือ เงินลงทุนที่มีกำหนดเวลาและผู้บริหารตั้งใจแน่วแน่และมีความสามารถถือไว้จนครบกำหนดได้แสดงรวมไว้ในสินทรัพย์ไม่หมุนเวียน เว้นแต่จะครบกำหนดภายใน 12 เดือนนับแต่วันสิ้นรอบระยะเวลารายงานก็จะแสดงไว้ในสินทรัพย์หมุนเวียน
- (3) เงินลงทุนเผื่อขาย คือ เงินลงทุนที่จะถือไว้โดยไม่ระบุช่วงเวลาและอาจขายเพื่อเสริมสภาพคล่องหรือเมื่ออัตราดอกเบี้ยเปลี่ยนแปลง ได้แสดงรวมไว้ในสินทรัพย์ไม่หมุนเวียน เว้นแต่กรณีที่ฝ่ายบริหารแสดงเจตจำนงที่จะถือไว้ในช่วงเวลาน้อยกว่า 12 เดือนนับแต่วันสิ้นรอบระยะเวลารายงาน ก็จะแสดงรวมไว้ในสินทรัพย์หมุนเวียน หรือเว้นแต่กรณีที่ฝ่ายบริหารมีความจำเป็นต้องขายเพื่อเพิ่มเงินทุนดำเนินงานจึงจะแสดงรวมไว้ในสินทรัพย์หมุนเวียน
- (4) เงินลงทุนทั่วไป คือ เงินลงทุนในตราสารทุนที่ไม่มีตลาดซื้อขายคล่องรองรับ

เงินลงทุนทั้ง 4 ประเภทรับรู้มูลค่าเริ่มแรกด้วยราคาทุน ซึ่งหมายถึงมูลค่ายุติธรรมของสิ่งตอบแทนที่ให้ไปเพื่อให้ได้มาซึ่งเงินลงทุนนั้นรวมทั้งค่าใช้จ่ายในการทำรายการ

เงินลงทุนเพื่อค้าและเงินลงทุนเผื่อขายวัดมูลค่าในเวลาต่อมาด้วยมูลค่ายุติธรรม รายการกำไรและขาดทุนที่ยังไม่เกิดขึ้นจริงของเงินลงทุนเพื่อค้ารับรู้ในกำไรหรือขาดทุน รายการกำไรและขาดทุนที่ยังไม่เกิดขึ้นจริงของเงินลงทุนเผื่อขายรับรู้ในส่วนของกำไรขาดทุนเบ็ดเสร็จอื่น



เงินลงทุนที่จะถือไว้จนครบกำหนดมูลค่าภายหลังการได้มาด้วยวิธีราคาทุนตัดจำหน่ายตามอัตราดอกเบี้ยที่แท้จริง หักด้วยค่าเผื่อการด้อยค่า

เงินลงทุนทั่วไป แสดงด้วยราคาทุนหักค่าเผื่อการด้อยค่า

บริษัทจะทดสอบค่าเผื่อการด้อยค่าของเงินลงทุนเมื่อมีข้อบ่งชี้ว่าเงินลงทุนนั้นอาจมีค่าเผื่อการด้อยค่าเกิดขึ้น หากราคาตามบัญชีของเงินลงทุนสูงกว่ามูลค่าที่คาดว่าจะได้รับคืน บริษัทจะบันทึกรายการขาดทุนจากค่าเผื่อการด้อยค่ารวมไว้ในกำไรหรือขาดทุน

ในการจำหน่ายเงินลงทุน ผลต่างระหว่างมูลค่ายุติธรรมของผลตอบแทนสุทธิที่ได้รับจากการจำหน่ายเมื่อเปรียบเทียบกับราคาตามบัญชีของเงินลงทุนนั้นจะบันทึกรวมอยู่ในกำไรหรือขาดทุน กรณีที่จำหน่ายเงินลงทุนที่ถือไว้ในตราสารหนี้หรือตราสารทุนชนิดเดียวกันออกไปบางส่วน ราคาตามบัญชีของเงินลงทุนที่จำหน่ายจะกำหนดโดยใช้วิธีถัวเฉลี่ยถ่วงน้ำหนักด้วยราคาตามบัญชีจากจำนวนทั้งหมดที่ถือไว้

## 2.7 ลูกหนี้จากการซื้อสิทธิเรียกร้อง ลูกหนี้ตามสัญญาเช่าทางการเงิน ลูกหนี้ตามสัญญาเช่าซื้อ ลูกหนี้สินเชื่อส่วนบุคคล และลูกหนี้เงินให้กู้ยืม

ลูกหนี้จากการซื้อสิทธิเรียกร้อง ลูกหนี้ตามสัญญาเช่าทางการเงิน ลูกหนี้ตามสัญญาเช่าซื้อ ลูกหนี้สินเชื่อส่วนบุคคล และลูกหนี้เงินให้กู้ยืม รับรู้เริ่มแรกด้วยจำนวนที่เท่ากับเงินลงทุนสุทธิในสัญญาและมูลค่าภายหลังการรับรู้เริ่มแรกด้วยมูลค่าสุทธิที่จะได้รับ โดยแสดงด้วยจำนวนหนี้ตามสัญญาหักด้วยดอกเบี้ยที่ยังไม่ถึงเป็นรายได้และค่าเผื่อนี้สงสัยจะสูญ

สำหรับลูกหนี้จากการซื้อสิทธิเรียกร้อง ลูกหนี้ตามสัญญาเช่าทางการเงิน และลูกหนี้เงินให้กู้ยืม กลุ่มกิจการตั้งค่าเผื่อนี้สงสัยจะสูญเต็มจำนวนของลูกหนี้คงเหลือหักด้วยดอกเบี้ยที่ยังไม่ถึงเป็นรายได้และหลักประกัน (ถ้ามี) เมื่อลูกหนี้ค้างชำระนานเกินกว่าหกเดือนหรือเมื่อกลุ่มกิจการพิจารณาว่าลูกหนี้ไม่น่ามีความสามารถเพียงพอในการจ่ายชำระคืนหนี้แก่กลุ่มกิจการ

สำหรับลูกหนี้สินเชื่อส่วนบุคคล กลุ่มกิจการตั้งค่าเผื่อนี้สงสัยจะสูญเต็มจำนวนของลูกหนี้คงเหลือหักด้วยดอกเบี้ยที่ยังไม่ถึงเป็นรายได้และหลักประกัน (ถ้ามี) เมื่อลูกหนี้ค้างชำระนานเกินกว่าสามเดือนหรือเมื่อกลุ่มกิจการพิจารณาว่าลูกหนี้ไม่น่ามีความสามารถเพียงพอในการจ่ายชำระคืนหนี้แก่กลุ่มกิจการ

สำหรับลูกหนี้ตามสัญญาเช่าซื้อ กลุ่มกิจการตั้งค่าเผื่อนี้สงสัยจะสูญตามระยะเวลาการค้างชำระของลูกหนี้คงเหลือหักด้วยดอกเบี้ยที่ยังไม่ถึงเป็นรายได้และหลักประกัน (ถ้ามี) โดยมีหลักเกณฑ์การตั้งค่าเผื่อนี้สงสัยจะสูญดังนี้

ระยะเวลา	อัตราร้อยละของค่าเผื่อนี้สงสัยจะสูญ
ยังไม่ถึงกำหนดชำระหรือค้างชำระไม่เกิน 30 วัน	1
ค้างชำระตั้งแต่ 30 วัน ถึง 60 วัน	1
ค้างชำระตั้งแต่ 61 วัน ถึง 90 วัน	2
ค้างชำระตั้งแต่ 91 วัน ถึง 120 วัน	80
ค้างชำระตั้งแต่ 121 วัน	100

## 2.8 ลูกหนี้เงินให้กู้ยืมจากการซื้อลูกหนี้

กลุ่มกิจการซื้อลูกหนี้เงินให้กู้ยืมจากการซื้อลูกหนี้ทั้งที่มีหลักประกันจากกิจการให้บริการสินเชื่อ ทั้งนี้ กลุ่มกิจการไม่มีสิทธิไล่เบี้ยจากผู้ขายหนี้ในกรณีที่กลุ่มกิจการไม่สามารถเรียกเก็บเงินได้

ลูกหนี้เงินให้กู้ยืมจากการซื้อลูกหนี้แสดงไว้ในสินทรัพย์ไม่หมุนเวียน เว้นแต่กรณีที่ฝ่ายบริหารแสดงเจตจำนงที่จะถือไว้ในช่วงเวลาน้อยกว่า 12 เดือนนับแต่วันสิ้นรอบระยะเวลารายงาน ก็จะแสดงรวมไว้ในสินทรัพย์หมุนเวียน หรือเว้นแต่กรณีที่ฝ่ายบริหารมีความจำเป็นต้องขายเพื่อเพิ่มเงินทุนดำเนินงาน จึงจะแสดงรวมไว้ในสินทรัพย์หมุนเวียน

ลูกหนี้เงินให้กู้ยืมจากการซื้อลูกหนี้แสดงในราคาทุนที่จ่ายซื้อตัดจำหน่ายตามวิธีอัตราดอกเบี้ยที่แท้จริง หักค่าเผื่อการด้อยค่า (ถ้ามี)

กลุ่มกิจการบันทึกขาดทุนจากการด้อยค่าของลูกหนี้เงินให้กู้ยืมจากการซื้อลูกหนี้ เมื่อพบว่ามูลค่าปัจจุบันของประมาณการกระแสเงินสดในอนาคตที่คาดว่าจะได้รับเมื่อคำนวณคิดลดต่ำกว่ามูลค่าตามบัญชี

## 2.9 อสังหาริมทรัพย์เพื่อการลงทุน

อสังหาริมทรัพย์ที่ถือครองโดยกลุ่มกิจการเพื่อหาประโยชน์จากรายได้ค่าเช่า หรือจากการเพิ่มขึ้นของมูลค่าของสินทรัพย์หรือทั้งสองอย่าง และไม่ได้มีไว้ใช้งานโดยกิจการในกลุ่มกิจการ จะถูกจัดประเภทเป็นอสังหาริมทรัพย์เพื่อการลงทุน รวมถึงอสังหาริมทรัพย์ที่อยู่ระหว่างก่อสร้างหรือพัฒนาเพื่อเป็นอสังหาริมทรัพย์เพื่อการลงทุนในอนาคต

อสังหาริมทรัพย์เพื่อการลงทุนรับรู้รายการเมื่อเริ่มแรกของด้วยวิธีราคาทุน รวมถึงต้นทุนในการทำรายการ

การรวมรายจ่ายในภายหลังเข้าเป็นมูลค่าบัญชีของสินทรัพย์จะกระทำก็ต่อเมื่อมีความเป็นไปได้ค่อนข้างแน่ที่กลุ่มกิจการจะได้รับประโยชน์เชิงเศรษฐกิจในอนาคตในรายจ่ายนั้น และต้นทุนสามารถวัดมูลค่าได้อย่างน่าเชื่อถือ ค่าซ่อมแซมและบำรุงรักษาทั้งหมดจะรับรู้เป็นค่าใช้จ่ายเมื่อเกิดขึ้น เมื่อมีการเปลี่ยนแปลงขึ้นส่วนของอสังหาริมทรัพย์เพื่อการลงทุน จะตัดมูลค่าตามบัญชีของส่วนที่ถูกเปลี่ยนแปลงออก

หลังจากการรับรู้เมื่อเริ่มแรก อสังหาริมทรัพย์เพื่อการลงทุนจะบันทึกด้วยวิธีราคาทุน หัก ค่าเสื่อมราคาสะสม และค่าเผื่อผลขาดทุนจากการด้อยค่า

ที่ดินไม่มีการหักค่าเสื่อมราคา ค่าเสื่อมราคาของอสังหาริมทรัพย์เพื่อการลงทุนอื่น ๆ จะคำนวณตามวิธีเส้นตรง เพื่อที่ปันส่วนราคาทุนตลอดประมาณการอายุการให้ประโยชน์ดังนี้

อาคาร

20 ปี

## 2.10 ที่ดิน อาคารและอุปกรณ์

ที่ดิน อาคารและอุปกรณ์อื่นทั้งหมดวัดมูลค่าด้วยราคาทุนหักด้วยค่าเสื่อมราคาสะสม ต้นทุนเริ่มแรกจะรวมต้นทุนทางตรงอื่น ๆ ที่เกี่ยวข้องกับการซื้อสินทรัพย์นั้น

ต้นทุนที่เกิดขึ้นภายหลังจะรวมอยู่ในมูลค่าตามบัญชีของสินทรัพย์หรือรับรู้แยกเป็นอีกสินทรัพย์หนึ่งตามความเหมาะสม เมื่อต้นทุนนั้นเกิดขึ้นและคาดว่าจะให้ประโยชน์เชิงเศรษฐกิจในอนาคตแก่กลุ่มกิจการและต้นทุนดังกล่าวสามารถวัดมูลค่าได้อย่างน่าเชื่อถือ มูลค่าตามบัญชีของชิ้นส่วนที่ถูกเปลี่ยนแทนจะถูกตัดรายการออก สำหรับค่าซ่อมแซมและบำรุงรักษาอื่น ๆ กลุ่มกิจการจะรับรู้ต้นทุนดังกล่าวเป็นค่าใช้จ่ายในกำไรหรือขาดทุนเมื่อเกิดขึ้น

ที่ดินไม่มีการคิดค่าเสื่อมราคา ค่าเสื่อมราคาของสินทรัพย์อื่นคำนวณโดยใช้วิธีเส้นตรงเพื่อลดราคาทุนแต่ละชนิดตลอดอายุการให้ประโยชน์ที่ประมาณการไว้ของสินทรัพย์ดังต่อไปนี้

อาคาร	20 ปี
ส่วนปรับปรุงอาคาร	10 ปี
เครื่องตกแต่ง ติดตั้ง และเครื่องใช้สำนักงาน	5 ปี
ยานพาหนะ	5 ปี

ทุกสิ้นรอบรอบระยะเวลารายงาน กลุ่มกิจการได้มีการทบทวนและปรับปรุงมูลค่าคงเหลือและอายุการให้ประโยชน์ของสินทรัพย์ให้เหมาะสม

ในกรณีที่มูลค่าตามบัญชีสูงกว่ามูลค่าที่คาดว่าจะได้รับคืน มูลค่าตามบัญชีจะถูกปรับลดให้เท่ากับมูลค่าที่คาดว่าจะได้รับคืนทันที

ผลกำไรหรือขาดทุนที่เกิดจากการจำหน่ายที่ดิน อาคารและอุปกรณ์ คำนวณโดยเปรียบเทียบจากสิ่งตอบแทนสุทธิที่ได้รับจากการจำหน่ายสินทรัพย์กับมูลค่าตามบัญชีของสินทรัพย์ และรับรู้บัญชีผลกำไรหรือขาดทุนอื่นสุทธิในกำไรหรือขาดทุน

## 2.11 สินทรัพย์ไม่มีตัวตน

### โปรแกรมคอมพิวเตอร์

ต้นทุนที่ใช้ในการบำรุงรักษาโปรแกรมคอมพิวเตอร์ให้บันทึกเป็นค่าใช้จ่ายเมื่อเกิดขึ้น ค่าใช้จ่ายที่เกิดจากการพัฒนาที่เกี่ยวข้องโดยตรงในการออกแบบและทดสอบโปรแกรมคอมพิวเตอร์ที่มีลักษณะเฉพาะเจาะจงซึ่งกลุ่มกิจการเป็นผู้ดูแล จะรับรู้เป็นสินทรัพย์ไม่มีตัวตนเมื่อเป็นไปตามข้อกำหนดทุกข้อดังนี้

- มีความเป็นไปได้ทางเทคนิคที่กิจการจะทำโปรแกรมคอมพิวเตอร์ให้เสร็จสมบูรณ์เพื่อนำมาใช้ประโยชน์หรือขายได้
- ผู้บริหารมีความตั้งใจที่จะทำโปรแกรมคอมพิวเตอร์ให้เสร็จสมบูรณ์และนำมาใช้ประโยชน์หรือขาย
- กลุ่มกิจการมีความสามารถที่จะนำโปรแกรมคอมพิวเตอร์นั้นมาใช้ประโยชน์หรือขาย
- สามารถแสดงว่าโปรแกรมคอมพิวเตอร์นั้นให้ผลประโยชน์ทางเศรษฐกิจในอนาคตอย่างไร
- มีความสามารถในการจัดหาทรัพยากรด้านเทคนิค ด้านการเงิน และด้านอื่นได้เพียงพอที่จะนำมาใช้เพื่อทำให้การพัฒนาเสร็จสิ้นสมบูรณ์ และนำโปรแกรมคอมพิวเตอร์มาใช้ประโยชน์หรือนำมาขายได้

- กิจการมีความสามารถที่จะวัดมูลค่าของรายการที่เกี่ยวข้องกับโปรแกรมคอมพิวเตอร์ที่เกิดขึ้นในระหว่างการพัฒนาได้อย่างน่าเชื่อถือ

ต้นทุนโดยตรงที่รับรู้เป็นส่วนหนึ่งของโปรแกรมคอมพิวเตอร์ จะรวมถึงต้นทุนพนักงานที่ทำงานในทีมพัฒนาโปรแกรมคอมพิวเตอร์และค่าใช้จ่ายที่เกี่ยวข้องในจำนวนเงินที่เหมาะสม

ต้นทุนการพัฒนาอื่นที่ไม่เข้าเงื่อนไขเหล่านี้จะรับรู้เป็นค่าใช้จ่ายเมื่อเกิดขึ้น ค่าใช้จ่ายในการพัฒนาหากก่อนหน้านี้รับรู้เป็นค่าใช้จ่ายไปแล้ว จะไม่รับรู้เป็นสินทรัพย์ไม่มีตัวตนในเวลาภายหลัง

ต้นทุนในการพัฒนาโปรแกรมคอมพิวเตอร์จะรับรู้เป็นสินทรัพย์และตัดจำหน่ายโดยใช้วิธีเส้นตรง ตลอดอายุการให้ประโยชน์ตามประมาณการแต่ไม่เกิน 5 ปี

## 2.12 การด้อยค่าของสินทรัพย์

สินทรัพย์ที่มีอายุการให้ประโยชน์ไม่ทราบแน่ชัด (เช่น ค่าความนิยม) ซึ่งไม่มีการตัดจำหน่ายจะถูกทดสอบการด้อยค่าเป็นประจำทุกปี สินทรัพย์อื่นที่มีการตัดจำหน่ายจะมีการทบทวนการด้อยค่า เมื่อมีเหตุการณ์หรือสถานการณ์บ่งชี้ว่าราคาตามบัญชีอาจสูงกว่ามูลค่าที่คาดว่าจะได้รับคืน รายการขาดทุนจากการด้อยค่าจะรับรู้เมื่อราคาตามบัญชีของสินทรัพย์สูงกว่ามูลค่าสุทธิที่คาดว่าจะได้รับคืน ซึ่งหมายถึงจำนวนที่สูงกว่าระหว่างมูลค่ายุติธรรมหักต้นทุนในการขายเทียบกับมูลค่าจากการใช้ สินทรัพย์จะถูกจัดเป็นหน่วยที่เล็กที่สุดที่สามารถแยกออกมาได้ เพื่อวัตถุประสงค์ของการประเมินการด้อยค่า สินทรัพย์ที่ไม่ใช่สินทรัพย์ทางการเงินนอกเหนือจากค่าความนิยมซึ่งรับรู้รายการขาดทุนจากการด้อยค่าไปแล้ว จะถูกประเมินความเป็นไปได้ที่จะกลับรายการขาดทุนจากการด้อยค่า ณ วันสิ้นรอบระยะเวลารายงาน

## 2.13 สัญญาเช่าระยะยาว

### สัญญาเช่าระยะยาว - กรณีที่กลุ่มกิจการเป็นผู้เช่า

สัญญาเช่าระยะยาวเพื่อเช่าสินทรัพย์ซึ่งผู้ให้เช่าเป็นผู้รับความเสี่ยงและผลตอบแทนของความเป็นเจ้าของเป็นส่วนใหญ่ สัญญาเช่านั้นถือเป็นสัญญาเช่าดำเนินงาน เงินที่ต้องจ่ายภายใต้สัญญาเช่าดังกล่าว (สุทธิจากสิ่งตอบแทนจูงใจที่ได้รับจากผู้ให้เช่า) จะบันทึกในกำไรหรือขาดทุนโดยใช้วิธีเส้นตรงตลอดอายุของสัญญาเช่า นั้น

สัญญาเช่าที่ดิน อาคาร และอุปกรณ์ซึ่งผู้เช่าเป็นผู้รับความเสี่ยงและผลตอบแทนของความเป็นเจ้าของเกือบทั้งหมดถือเป็นสัญญาเช่าการเงิน ซึ่งจะบันทึกเป็นรายการจ่ายฝ่ายทุนด้วยมูลค่ายุติธรรมของสินทรัพย์ที่เช่า หรือมูลค่าปัจจุบันสุทธิของจำนวนเงินที่ต้องจ่ายตามสัญญาเช่า แล้วแต่มูลค่าใดจะต่ำกว่า

จำนวนเงินที่ต้องจ่ายดังกล่าวจะบันทึกเป็นส่วนระหว่างหนี้สินและค่าใช้จ่ายทางการเงินเพื่อให้ได้อัตราดอกเบี้ยคงที่ต่อหนี้สินคงค้างอยู่ โดยพิจารณาแยกแต่ละสัญญา ภาระผูกพันตามสัญญาเช่าหักค่าใช้จ่ายทางการเงินจะบันทึกเป็นหนี้สินระยะยาว ส่วนดอกเบี้ยจ่ายจะบันทึกในกำไรหรือขาดทุนตลอดอายุของสัญญาเช่าเพื่อทำให้อัตราดอกเบี้ยแต่ละงวดเป็นอัตราคงที่สำหรับยอดคงเหลือของหนี้สินที่เหลืออยู่ สินทรัพย์ที่ได้มาตาม

สัญญาเช่าการเงินจะคิดค่าเสื่อมราคาตลอดอายุการใช้งานของสินทรัพย์ที่เช่าหรืออายุของสัญญาเช่าแล้วแต่ระยะเวลาใดจะน้อยกว่า

#### สัญญาเช่าระยะยาว - กรณีที่กลุ่มกิจการเป็นผู้ให้เช่า

สินทรัพย์ที่ให้เช่าตามสัญญาเช่าทางการเงินบันทึกเป็นลูกหนี้สัญญาเช่าทางการเงินด้วยมูลค่าปัจจุบันของจำนวนเงินที่จ่ายตามสัญญาเช่า ผลต่างระหว่างยอดรวมของลูกหนี้เบื้องต้นกับมูลค่าปัจจุบันของลูกหนี้บันทึกเป็นรายได้ทางการเงินค้างรับ รายได้จากสัญญาเช่าระยะยาวรับรู้ตลอดอายุของสัญญาเช่าโดยใช้วิธีเงินลงทุนสุทธิ ซึ่งสะท้อนอัตราผลตอบแทนคงที่ทุกงวด ต้นทุนทางตรงเริ่มแรกที่ยรวมอยู่ในการวัดมูลค่าลูกหนี้สัญญาเช่าทางการเงินเริ่มแรกและจะทยอยรับรู้โดยลดจากรายได้ตลอดอายุของสัญญาเช่า

สินทรัพย์ที่ให้เช่าตามสัญญาเช่าดำเนินงานรวมแสดงอยู่ในงบแสดงฐานะการเงินในส่วนที่ดิน อาคาร และอุปกรณ์ และตัดค่าเสื่อมราคาตลอดอายุการให้ประโยชน์ของสินทรัพย์ด้วยเกณฑ์เดียวกันกับรายการที่ดิน อาคารและอุปกรณ์ของกลุ่มกิจการซึ่งมีลักษณะคล้ายคลึงกัน รายได้ค่าเช่า (สุทธิจากสิ่งตอบแทนจูงใจที่ได้จ่ายให้แก่ผู้เช่า) รับรู้ด้วยวิธีเส้นตรงตลอดช่วงเวลาการให้เช่า

#### 2.14 การปรับโครงสร้างหนี้ที่มีปัญหา - กรณีที่กลุ่มกิจการหรือกิจการเป็นเจ้าของหนี้

กลุ่มกิจการบันทึกสินทรัพย์หรือหุ้นทุนที่ได้รับโอนจากการชำระหนี้ด้วยมูลค่ายุติธรรมของสินทรัพย์หรือส่วนได้เสีย หักด้วยประมาณการค่าใช้จ่ายในการขาย (ถ้ามี) หรือเงินลงทุนในลูกหนี้ (รวมดอกเบี้ยค้างชำระ) แล้วแต่ราคาใดจะต่ำกว่า

ในกรณีที่การปรับโครงสร้างหนี้เกิดจากการเปลี่ยนแปลงเงื่อนไขในการชำระหนี้ มูลค่ายุติธรรมของเงินลงทุนในลูกหนี้หลังการปรับโครงสร้างหนี้คำนวณจากมูลค่าปัจจุบันของกระแสเงินสดที่จะได้รับในอนาคต คิดลดด้วย อัตราดอกเบี้ยที่แท้จริง ณ วันที่ปรับโครงสร้างหนี้

รายการขาดทุนที่เกิดจากการปรับโครงสร้างหนี้ สุทธิจากค่าเผื่อนี้สงสัยจะสูญ บันทึกเป็นค่าใช้จ่ายทั้งจำนวนในกำไรหรือขาดทุนเมื่อเกิดขึ้น

ค่าธรรมเนียมทางกฎหมายและค่าใช้จ่ายทางตรงอื่นที่เกิดขึ้นจากการปรับโครงสร้างหนี้บันทึกเป็นค่าใช้จ่ายเมื่อเกิดขึ้น

#### 2.15 เงินกู้ยืม

เงินกู้ยืมรับรู้เริ่มแรกด้วยมูลค่ายุติธรรมของสิ่งตอบแทนที่ได้รับหักด้วยต้นทุนการจัดทำรายการที่เกิดขึ้น เงินกู้ยืมวัดมูลค่าในเวลาต่อมาด้วยวิธีราคาทุนตัดจำหน่ายตามวิธีอัตราดอกเบี้ยที่แท้จริง ผลต่างระหว่างเงินที่ได้รับ (หักด้วยต้นทุนการจัดทำรายการที่เกิดขึ้น) เมื่อเทียบกับมูลค่าที่จ่ายคืนเพื่อชำระหนี้จะรับรู้ในกำไรหรือขาดทุนตลอดช่วงเวลาการกู้ยืม

ค่าธรรมเนียมที่จ่ายไปเพื่อให้ได้เงินกู้มาจะเป็นต้นทุนการจัดทำรายการการเงินกู้ยืมในกรณีที่มีความเป็นไปได้ที่จะใช้วงเงินกู้บางส่วนหรือทั้งหมด ในกรณีนี้ค่าธรรมเนียมจะรอการรับรู้จนกระทั่งมีการถอนเงิน หากไม่มี



หลักฐานที่มีความเป็นไปได้ที่จะใช้วงเงินบางส่วนหรือทั้งหมดค่าธรรมเนียมจะรับรู้เป็นค่าใช้จ่ายจ่ายล่วงหน้า สำหรับการให้บริการสภาพคล่องและจะตัดจำหน่ายตามระยะเวลาของวงเงินกู้ที่เกี่ยวข้อง

เงินกู้ยืมจัดประเภทเป็นหนี้สินหมุนเวียนเมื่อกลุ่มกิจการไม่มีสิทธิอันปราศจากเงื่อนไขให้เลื่อนชำระหนี้ออกไปอีกเป็นเวลาไม่น้อยกว่า 12 เดือน นับจากวันสิ้นรอบระยะเวลารายงาน

## 2.16 ภาษีเงินได้งวดปัจจุบันและภาษีเงินได้รอการตัดบัญชี

ค่าใช้จ่ายภาษีเงินได้สำหรับงวดประกอบด้วย ภาษีเงินได้ของงวดปัจจุบันและภาษีเงินได้รอการตัดบัญชี ภาษีเงินได้จะรับรู้ในกำไรหรือขาดทุน ยกเว้นส่วนภาษีเงินได้ที่เกี่ยวข้องกับรายการที่รับรู้ในกำไรขาดทุนเบ็ดเสร็จอื่น หรือรายการที่รับรู้โดยตรงไปยังส่วนของเจ้าของ ในกรณีนี้ ภาษีเงินได้ต้องรับรู้ในกำไรขาดทุนเบ็ดเสร็จอื่น หรือโดยตรงไปยังส่วนของเจ้าของตามลำดับ

ภาษีเงินได้ของงวดปัจจุบันคำนวณจากอัตราภาษีตามกฎหมายภาษีที่มีผลบังคับใช้อยู่ หรือ ที่คาดได้ค่อนข้างแน่นอนว่าจะมีผลบังคับใช้ภายในสิ้นรอบระยะเวลาที่รายงานในประเทศที่บริษัทและบริษัทย่อย ดำเนินงานอยู่และเกิดรายได้เพื่อเสียภาษี ผู้บริหารจะประเมินสถานะของการยื่นแบบแสดงรายการภาษีเป็นงวดๆ ในกรณีที่มีสถานการณ์ที่การนำกฎหมายภาษี ไปปฏิบัติขึ้นอยู่กับความตีความ และจะตั้งประมาณการค่าใช้จ่ายภาษีที่เหมาะสมจากจำนวนที่คาดว่าจะต้องจ่ายชำระภาษีแก่หน่วยงานจัดเก็บ

ภาษีเงินได้รอการตัดบัญชีรับรู้ตามวิธีหนี้สิน เมื่อเกิดผลต่างชั่วคราวระหว่างฐานภาษีของสินทรัพย์และหนี้สิน และราคาตามบัญชีที่แสดงอยู่ในงบการเงิน

อย่างไรก็ตามกลุ่มกิจการจะไม่รับรู้ภาษีเงินได้รอการตัดบัญชีที่เกิดจากการรับรู้เริ่มแรกของรายการสินทรัพย์หรือรายการหนี้สินที่เกิดจากรายการที่ไม่ใช่การรวมธุรกิจ และ ณ วันที่เกิดรายการ รายการนั้นไม่มีผลกระทบต่อกำไรหรือขาดทุนทั้งทางบัญชีหรือทางภาษี ภาษีเงินได้รอการตัดบัญชีคำนวณจากอัตราภาษี (และกฎหมายภาษีอากร) ที่มีผลบังคับใช้อยู่ หรือ ที่คาดได้ค่อนข้างแน่นอนว่าจะมีผลบังคับใช้ภายในสิ้นรอบระยะเวลาที่รายงาน และคาดว่าอัตราภาษีดังกล่าวจะนำไปใช้เมื่อสินทรัพย์ภาษีเงินได้รอตัดบัญชีที่เกี่ยวข้องได้ใช้ประโยชน์ หรือหนี้สินภาษีเงินได้รอตัดบัญชีได้มีการจ่ายชำระ

สินทรัพย์ภาษีเงินได้รอตัดบัญชีจะรับรู้หากมีความเป็นไปได้ค่อนข้างแน่นอนว่ากลุ่มกิจการจะมีกำไรทางภาษีเพียงพอที่จะนำจำนวนผลต่างชั่วคราวนั้นมาใช้ประโยชน์ กลุ่มกิจการได้ตั้งภาษีเงินได้รอตัดบัญชีของผลต่างชั่วคราวของเงินลงทุนในบริษัทย่อย บริษัทร่วม บริษัทย่อย และส่วนได้เสียในการร่วมค้าเว้นแต่กลุ่มกิจการสามารถควบคุมจังหวะเวลาของการกลับรายการผลต่างชั่วคราวและการกลับรายการผลต่างชั่วคราวมีความเป็นไปได้ค่อนข้างแน่นอนว่าจะไม่เกิดขึ้นภายในระยะเวลาที่คาดการณ์ได้ในอนาคต

สินทรัพย์ภาษีเงินได้รอการตัดบัญชีและหนี้สินภาษีเงินได้รอการตัดบัญชีจะแสดงหักกลบกันก็ต่อเมื่อกิจการมีสิทธิตามกฎหมายที่จะนำสินทรัพย์ภาษีเงินได้ของงวดปัจจุบันมาหักกลบกับหนี้สินภาษีเงินได้ของงวดปัจจุบัน และทั้งสินทรัพย์ภาษีเงินได้รอการตัดบัญชีและหนี้สินภาษีเงินได้รอการตัดบัญชีเกี่ยวข้องกับภาษีเงินได้ที่ประเมินโดยหน่วยงานจัดเก็บภาษีหน่วยงานเดียวกันโดยการเรียกเก็บเป็นหน่วยภาษีเดียวกันหรือหน่วยภาษีต่างกันซึ่งตั้งใจจะจ่ายหนี้สินและสินทรัพย์ภาษีเงินได้ของงวดปัจจุบันด้วยยอดสุทธิ

## 2.17 ผลประโยชน์พนักงาน

สำหรับโครงการผลประโยชน์คือโครงการผลประโยชน์เมื่อเกษียณอายุที่ไม่ใช่โครงการสมทบเงิน ซึ่งจะกำหนดจำนวนเงินผลประโยชน์ที่พนักงานจะได้รับเมื่อเกษียณอายุ โดยส่วนใหญ่จะขึ้นอยู่กับหลายปัจจัย เช่น อายุ จำนวนปีที่ให้บริการ และค่าตอบแทน

หนี้สินสำหรับโครงการผลประโยชน์เมื่อเกษียณอายุจะรับรู้ในงบแสดงฐานะการเงินด้วยมูลค่าปัจจุบันของภาระผูกพัน ณ วันที่สิ้นรอบระยะเวลารายงานหักด้วยมูลค่ายุติธรรมของสินทรัพย์โครงการ ภาระผูกพันนี้คำนวณโดยนักคณิตศาสตร์ประกันภัยอิสระทุกปี ด้วยวิธีคิดลดแต่ละหน่วยที่ประมาณการไว้ ซึ่งมูลค่าปัจจุบันของโครงการผลประโยชน์จะประมาณโดยการคิดลดกระแสเงินสดออกในอนาคต โดยใช้อัตราผลตอบแทนในตลาดของพันธบัตรรัฐบาล ซึ่งเป็นสกุลเงินเดียวกับสกุลเงินที่จะจ่ายภาระผูกพัน และวันครบกำหนดของหุ้นกู้ใกล้เคียงกับระยะเวลาที่ต้องชำระภาระผูกพันโครงการผลประโยชน์เมื่อเกษียณอายุ

กำไรและขาดทุนจากการวัดมูลค่าใหม่ที่เกิดขึ้นจากการปรับปรุงจากประสบการณ์หรือการเปลี่ยนแปลงในข้อสมมติฐานจะต้องรับรู้ในส่วนของเจ้าของผ่านกำไรขาดทุนเบ็ดเสร็จอื่นในงวดที่เกิดขึ้นและได้รวมอยู่ในองค์ประกอบอื่นของส่วนของผู้ถือหุ้นในส่วนของผู้ถือหุ้น

ต้นทุนบริการในอดีตจะถูกรับรู้ทันทีในกำไรหรือขาดทุน

## 2.18 ประมาณการหนี้สิน

ประมาณการสำหรับการฟื้นฟูสภาพแวดล้อม ต้นทุนการปรับโครงสร้างกิจการ และการฟ้องร้องตามกฎหมาย จะรับรู้เมื่อกลุ่มกิจการมีภาระผูกพันในปัจจุบันตามกฎหมายหรือตามข้อตกลงที่จัดทำไว้ อันเป็นผลสืบเนื่องมาจากเหตุการณ์ในอดีตซึ่งการชำระภาระผูกพันนั้นมีความเป็นไปได้ค่อนข้างแน่ที่จะส่งผลให้บริษัทต้องสูญเสียทรัพยากรออกไป และประมาณการจำนวนที่ต้องจ่ายได้อย่างน่าเชื่อถือ

กลุ่มกิจการจะวัดมูลค่าของจำนวนประมาณการหนี้สิน โดยใช้มูลค่าปัจจุบันของรายจ่ายที่คาดว่าจะต้องนำมาจ่ายชำระภาระผูกพัน โดยใช้อัตราดอกเบี้ยซึ่งสะท้อนถึงการประเมินสถานการณ์ตลาดในปัจจุบันของมูลค่าของเงินตามเวลาและความเสี่ยงเฉพาะของหนี้สินที่กำลังพิจารณาอยู่ การเพิ่มขึ้นของประมาณการหนี้สินเนื่องจากมูลค่าของเงินตามเวลา จะรับรู้เป็นดอกเบี้ยจ่าย

## 2.19 ทุนเรือนหุ้น

หุ้นสามัญจะจัดประเภทไว้เป็นส่วนของผู้ถือหุ้น

ต้นทุนส่วนเพิ่มที่เกี่ยวข้องกับการออกหุ้นใหม่หรือการออกสิทธิในการซื้อหุ้นซึ่งสิทธิจากภาษีจะถูกแสดงในส่วนของผู้ถือหุ้นโดยนำไปหักจากสิ่งตอบแทนที่ได้รับจากการออกตราสารทุนดังกล่าว

## 2.20 การรับรู้รายได้

กลุ่มกิจการรับรู้รายได้และค่าใช้จ่ายตามเกณฑ์คงค้าง

ก) รายได้ดอกเบี้ยการซื้อสิทธิเรียกร้อง สัญญาเช่าทางการเงิน สัญญาเช่าซื้อ การให้สินเชื่อส่วนบุคคล และการให้เงินกู้ยืม

กลุ่มกิจการบันทึกดอกเบี้ยการซื้อสิทธิเรียกร้อง สัญญาเช่าทางการเงิน สัญญาเช่าซื้อ การให้สินเชื่อส่วนบุคคล และการให้เงินให้กู้ยืม และรับรู้รายได้ดอกเบี้ยตามวิธีอัตราดอกเบี้ยที่แท้จริง

สำหรับรายได้ดอกเบี้ยจากสัญญาเช่าซื้อ และสินเชื่อส่วนบุคคล กลุ่มกิจการรับรู้รายได้เมื่อลูกหนี้ค้างชำระค้างงวดติดต่อกันเกินกว่า 3 งวดขึ้นไปนับแต่วันครบกำหนดชำระตามสัญญา ยกเว้นเมื่อมีข้อบ่งชี้ว่าลูกหนี้อาจจะไม่สามารถจ่ายชำระได้ให้หยุดการรับรู้รายได้ทันที

สำหรับรายได้ดอกเบี้ยจากการซื้อสิทธิเรียกร้อง สัญญาเช่าการเงิน และการให้สินเชื่อเงินให้กู้ยืม กลุ่มกิจการรับรู้รายได้เมื่อลูกหนี้ค้างชำระค้างงวดติดต่อกันเกินกว่า 6 เดือนขึ้นไปนับแต่วันครบกำหนดชำระตามสัญญา ยกเว้นเมื่อมีข้อบ่งชี้ว่าลูกหนี้อาจจะไม่สามารถจ่ายชำระได้ให้หยุดการรับรู้รายได้ทันที

เมื่อวันที่ 30 เมษายน พ.ศ. 2547 สมคมนักบัญชีและผู้สอบบัญชีรับอนุญาตแห่งประเทศไทยโดยความเห็นชอบของสำนักงานคณะกรรมการกำกับหลักทรัพย์และตลาดหลักทรัพย์ ได้กำหนดแนวปฏิบัติทางการบัญชีสำหรับธุรกิจสินเชื่อเพื่อการอุปโภคบริโภค (Consumer Finance) โดยให้หยุดรับรู้รายได้สำหรับลูกหนี้ที่ค้างชำระค้างงวดเกินกว่า 3 งวด อย่างไรก็ตาม แนวปฏิบัติดังกล่าวได้ให้ทางเลือกไว้โดยหากกลุ่มกิจการใดเห็นว่าแนวทางปฏิบัตินี้ไม่เหมาะสมให้เปิดเผยแนวทางที่กลุ่มกิจการใช้ ดังนั้นสำหรับรายได้ดอกเบี้ยจากการให้สินเชื่อส่วนบุคคลและสัญญาเช่าซื้อ กลุ่มกิจการรับรู้รายได้เมื่อลูกหนี้ค้างชำระค้างงวดติดต่อกันเกินกว่า 3 งวดขึ้นไปนับแต่วันครบกำหนดชำระตามสัญญา ยกเว้นเมื่อมีข้อบ่งชี้ว่าลูกหนี้อาจจะไม่สามารถจ่ายชำระได้ให้หยุดการรับรู้รายได้ทันที

ข) รายได้ดอกเบี้ยจากการซื้อลูกหนี้

รายได้ดอกเบี้ยจากการซื้อลูกหนี้รับรู้ตามอัตราดอกเบี้ยที่แท้จริง ซึ่งคำนวณจากประมาณการกระแสเงินสดที่คาดว่าจะได้รับในอนาคตจากการจำหน่ายหลักประกันหรือมูลค่าที่คาดว่าจะได้รับจากการจ่ายชำระหนี้ของลูกหนี้ ในกรณีลูกหนี้เงินให้กู้ยืมจากการซื้อลูกหนี้มีราคาต้นทุนเท่ากับศูนย์แล้ว แต่กลุ่มกิจการยังมีสิทธิเรียกร้องให้ลูกหนี้ชำระหนี้ตามสัญญาได้ กลุ่มกิจการจะรับรู้ส่วนต่างดังกล่าวเมื่อได้รับชำระเงินจากลูกหนี้เป็นส่วนหนึ่งของรายได้ดอกเบี้ยในงบกำไรขาดทุนเบ็ดเสร็จ

ค) รายได้ค่าธรรมเนียมและบริการ

รายได้ค่าธรรมเนียมและบริการรับรู้รายได้เมื่อได้ให้บริการแล้วตามเกณฑ์คงค้าง

ง) รายได้อื่น

รายได้เงินปันผลรับรู้เมื่อสิทธิที่จะได้รับเงินปันผลนั้นเกิดขึ้น รายได้อื่นรับรู้ตามเกณฑ์คงค้าง

## 2.21 การจ่ายเงินปันผล

เงินปันผลที่จ่ายไปยังผู้ถือหุ้นของบริษัทจะรับรู้ในด้านหนี้สินในงบการเงินของกลุ่มกิจการในรอบระยะเวลาบัญชีที่ประชุมผู้ถือหุ้นของบริษัทได้อนุมัติการจ่ายเงินปันผล เงินปันผลระหว่างกาลจะรับรู้เมื่อได้รับการอนุมัติจากคณะกรรมการ

## 2.22 ข้อมูลจำแนกตามผลงาน

ส่วนงานดำเนินงานได้ถูกรายงานในลักษณะเดียวกับรายงานภายในที่นำเสนอให้ผู้มีอำนาจตัดสินใจสูงสุดด้านการดำเนินงาน ผู้มีอำนาจตัดสินใจสูงสุดด้านการดำเนินงานหมายถึงบุคคลที่มีหน้าที่ในการจัดสรรทรัพยากรและประเมินผลการปฏิบัติงานของส่วนงานดำเนินงาน ซึ่งพิจารณาว่าเป็น คณะกรรมการบริษัทที่ทำการตัดสินใจเชิงกลยุทธ์

### 3 การจัดการความเสี่ยงทางการเงิน

#### ปัจจัยความเสี่ยงทางการเงิน

กิจกรรมของกลุ่มกิจการย่อมมีความเสี่ยงทางการเงินที่หลากหลายซึ่งได้แก่ ความเสี่ยงจากตลาด (รวมถึงความเสี่ยงจากอัตราแลกเปลี่ยน ความเสี่ยงด้านมูลค่ายุติธรรมอันเกิดจากการเปลี่ยนแปลงในอัตราดอกเบี้ย ความเสี่ยงด้านกระแสเงินสดอันเกิดจากการเปลี่ยนแปลงอัตราดอกเบี้ย และความเสี่ยงด้านราคา) ความเสี่ยงด้านการให้สินเชื่อ และความเสี่ยงด้านสภาพคล่อง แผนการจัดการความเสี่ยงโดยรวมของกลุ่มกิจการจึงมุ่งเน้นความผันผวนของตลาดการเงินและแสวงหาวิธีการลดผลกระทบที่ทำให้เสียหายต่อผลการดำเนินงานทางการเงินของกลุ่มกิจการ ให้เหลือน้อยที่สุดเท่าที่เป็นไปได้

การบริหารความเสี่ยงดำเนินงานโดยฝ่ายบริหารที่จะชี้ประเด็น ประเมิน และป้องกันความเสี่ยงทางการเงินโดยภาพรวม ซึ่งอธิบายไว้ในหมายเหตุประกอบงบการเงินข้อ 31

### 4 การจัดประเภทรายการใหม่และการแก้ไขข้อผิดพลาด

#### การแก้ไขข้อผิดพลาด

กิจการได้มีการปรับปรุงการเงินย้อนหลังเนื่องจาก

1. กิจการไม่ได้รับรู้รายได้ดอกเบี้ยจากการซื้อสิทธิเรียกร้องและลูกหนี้เงินให้กู้ยืม ซึ่งเกิดขึ้นเนื่องจากกิจการได้รับการชำระเงินมากกว่าลูกหนี้จากการซื้อสิทธิเรียกร้องและลูกหนี้เงินให้กู้ยืมรวมถึงดอกเบี้ยค้างรับที่กิจการได้บันทึกไว้ ซึ่งส่งผลทำให้งบการเงินของกิจการแสดงลูกหนี้จากการซื้อสิทธิเรียกร้องและลูกหนี้เงินให้กู้ยืม และแสดงขาดทุนสะสมต้นงวดสูงกว่าที่ควรจะเป็น
2. กิจการบันทึกค่าเผื่อนี้สงสัยจะสูญเสียของลูกหนี้จากการซื้อสิทธิเรียกร้องมากกว่ามูลค่าของลูกหนี้จากการซื้อสิทธิเรียกร้องที่คาดว่าจะไม่ได้รับคืน ทำให้งบการเงินของกิจการแสดงค่าเผื่อนี้สงสัยจะสูญเสียของลูกหนี้จากการซื้อสิทธิเรียกร้องและขาดทุนสะสมต้นงวดสูงกว่าที่ควรจะเป็น
3. กิจการบันทึกสินทรัพย์ภาษีเงินได้รอตัดบัญชีมากกว่ามูลค่าที่คาดว่าจะสามารถนำไปใช้ได้ ทำให้งบการเงินของกิจการแสดงสินทรัพย์ภาษีเงินได้รอตัดบัญชีสูงกว่าที่ควรจะเป็นและแสดงขาดทุนสะสมต้นงวดต่ำกว่าที่ควรจะเป็น
4. กิจการบันทึกภาษีเงินได้นิติบุคคลค้างจ่ายต่ำกว่ามูลค่าที่จ่ายจริง ทำให้งบการเงินของกิจการแสดงภาษีเงินได้นิติบุคคลค้างจ่ายและขาดทุนสะสมต้นงวดต่ำกว่าที่ควรจะเป็น

#### การจัดประเภทรายการใหม่

บริษัท เอสจีเอฟ แคปปิตอล จำกัด (มหาชน)

(ชื่อเดิม “บริษัท สยามเจนเนอรัลแฟคตอรี จำกัด (มหาชน)”)

หมายเหตุประกอบงบการเงินรวมและงบการเงินเฉพาะกิจการ สำหรับปีสิ้นสุดวันที่ 31 ธันวาคม พ.ศ. 2560

กลุ่มกิจการได้มีการจัดประเภทรายการใหม่สำหรับลูกหนี้จากการซื้อสิทธิเรียกครอง ลูกหนี้สินเชื่อส่วนบุคคลและลูกหนี้เงินให้กู้ยืมเพื่อให้สะท้อนกับระยะเวลาที่ทางกลุ่มกิจการคาดว่าจะได้รับชำระคืน

ตัวเลขที่นำมาแสดงเปรียบเทียบได้มีการแก้ไขข้อผิดพลาดหรือจัดประเภทรายการใหม่ เพื่อให้เปรียบเทียบได้กับการแสดงรายการในงวดปัจจุบันและให้สอดคล้องกับลักษณะของรายการ ดังต่อไปนี้

	งบการเงินเฉพาะกิจการ			
	ตามที่	รายการ	จัดประเภท	ปรับปรุง/
	รายงานไว้เดิม	ปรับปรุง	รายการใหม่	จัดประเภท
	บาท	บาท	บาท	ใหม่
				บาท
<b>งบแสดงฐานะการเงิน</b>				
<b>ณ วันที่ 31 ธันวาคม พ.ศ. 2559</b>				
<b>สินทรัพย์หมุนเวียน</b>				
ลูกหนี้จากการซื้อสิทธิเรียกครอง - สุทธิ	40,353,210	4,875,861	(45,229,071)	-
ลูกหนี้สินเชื่อส่วนบุคคล - สุทธิ	7,819,607	-	(7,819,607)	-
ลูกหนี้เงินให้กู้ยืม - สุทธิ	838,466,196	634,714	(839,100,910)	-
ลูกหนี้จากการซื้อสิทธิเรียกครอง				
ที่ถึงกำหนดชำระภายในหนึ่งปี - สุทธิ	-	-	38,728,363	38,728,363
ลูกหนี้สินเชื่อส่วนบุคคล				
ที่ถึงกำหนดชำระภายในหนึ่งปี - สุทธิ	-	-	4,621,310	4,621,310
ลูกหนี้เงินให้กู้ยืม				
ที่ถึงกำหนดชำระภายในหนึ่งปี - สุทธิ	-	-	651,471,707	651,471,707
<b>สินทรัพย์ไม่หมุนเวียน</b>				
ลูกหนี้จากการซื้อสิทธิเรียกครอง - สุทธิ	-	-	6,500,708	6,500,708
ลูกหนี้สินเชื่อส่วนบุคคล - สุทธิ	-	-	3,198,297	3,198,297
ลูกหนี้เงินให้กู้ยืม - สุทธิ	-	-	187,629,203	187,629,203
สินทรัพย์ภาษีเงินได้รอตัดบัญชี	51,018,492	(12,182,259)	-	38,836,233
<b>หนี้สินหมุนเวียน</b>				
หนี้สินหมุนเวียนอื่น	13,704,222	1,662,728	-	15,366,950
<b>ส่วนของผู้ถือหุ้น</b>				
ขาดทุนสะสม	(439,948,399)	(8,334,412)	-	(448,282,811)

ตัวเลขที่นำมาแสดงเปรียบเทียบได้มีการแก้ไขข้อผิดพลาดหรือจัดประเภทรายการใหม่ เพื่อให้เปรียบเทียบได้กับการแสดงรายการในงวดปัจจุบันและให้สอดคล้องกับลักษณะของรายการ ดังต่อไปนี้ (ต่อ)



บริษัท เอสจีเอฟ แคปปิตอล จำกัด (มหาชน)

(ชื่อเดิม “บริษัท สยามเจนเนอรัลแฟคตอรี จำกัด (มหาชน)”)

หมายเหตุประกอบงบการเงินรวมและงบการเงินเฉพาะกิจการ สำหรับปีสิ้นสุดวันที่ 31 ธันวาคม พ.ศ. 2560

	งบการเงินเฉพาะกิจการ			
	ตามที่	รายการ	จัดประเภท	ปรับปรุง/
	รายงานไว้เดิม	ปรับปรุง	รายการใหม่	จัดประเภท
	บาท	บาท	บาท	ใหม่
				บาท
<b>งบแสดงฐานะการเงิน ณ วันที่ 1 มกราคม พ.ศ. 2559</b>				
<b>สินทรัพย์หมุนเวียน</b>				
ลูกหนี้จากการซื้อสิทธิเรียกร้อง - สุทธิ	13,471,583	4,875,861	(18,347,444)	-
ลูกหนี้สินเชื่อส่วนบุคคล - สุทธิ	8,741,992	-	(8,741,992)	-
ลูกหนี้เงินให้กู้ยืม - สุทธิ	500,227,507	-	(500,227,507)	-
ลูกหนี้จากการซื้อสิทธิเรียกร้อง				
ที่ถึงกำหนดชำระภายในหนึ่งปี - สุทธิ	-	-	11,330,614	11,330,614
ลูกหนี้สินเชื่อส่วนบุคคล				
ที่ถึงกำหนดชำระภายในหนึ่งปี - สุทธิ	-	-	5,033,129	5,033,129
ลูกหนี้เงินให้กู้ยืม				
ที่ถึงกำหนดชำระภายในหนึ่งปี - สุทธิ	-	-	486,870,563	486,870,563
<b>สินทรัพย์ไม่หมุนเวียน</b>				
ลูกหนี้จากการซื้อสิทธิเรียกร้อง - สุทธิ	-	-	7,016,830	7,016,830
ลูกหนี้สินเชื่อส่วนบุคคล - สุทธิ	-	-	3,708,863	3,708,863
ลูกหนี้เงินให้กู้ยืม - สุทธิ	-	-	13,356,944	13,365,944
<b>ส่วนของผู้ถือหุ้น</b>				
ขาดทุนสะสม	(545,566,035)	4,875,861	-	(540,690,174)
<b>งบกำไรขาดทุนเบ็ดเสร็จสำหรับปีสิ้นสุด วันที่ 31 ธันวาคม พ.ศ. 2559</b>				
รายได้ดอกเบี้ย	-	-	102,082,760	102,082,760
รายได้ดอกเบี้ยจากการซื้อสิทธิเรียกร้อง	3,516,497	-	(3,516,497)	-
รายได้ดอกเบี้ยจากการให้สินเชื่อส่วนบุคคล	2,335,734	-	(2,335,734)	-
รายได้ดอกเบี้ยจากการให้สินเชื่อเงินให้กู้ยืม	95,337,992	634,714	(95,972,706)	-
รายได้อื่น ๆ	9,927,943	-	(257,823)	9,670,120
ภาษีเงินได้	41,492,954	(12,182,259)	-	29,310,695
กำไรต่อหุ้นขั้นพื้นฐาน (บาท)	0.0081	(0.0010)	-	0.0071

5 ประเมินการทางบัญชีที่สำคัญ ข้อสมมติฐานและการใช้ดุลยพินิจ

การประมาณการ ข้อสมมติฐานและการใช้ดุลยพินิจ ได้มีการประเมินทบทวนอย่างต่อเนื่อง และอยู่บนพื้นฐานของประสบการณ์ในอดีตและปัจจัยอื่น ๆ ซึ่งรวมถึงการคาดการณ์ถึงเหตุการณ์ในอนาคตที่เชื่อว่ามีเหตุผลในสถานการณ์ขณะนั้น

(ก) ค่าเผ่อนี้สงสัยจะสูญของลูกหนี้จากการซื้อสิทธิเรียกร้อง ลูกหนี้ตามสัญญาเช่าทางการเงิน ลูกหนี้ตามสัญญาเช่าซื้อ ลูกหนี้สินเชื่อส่วนบุคคล และลูกหนี้เงินให้กู้ยืม

กลุ่มกิจการได้กำหนดค่าเผ่อนี้สงสัยจะสูญเพื่อให้สะท้อนถึงการด้อยค่าลงของลูกหนี้จากการซื้อสิทธิเรียกร้อง ลูกหนี้ตามสัญญาเช่าทางการเงิน ลูกหนี้ตามสัญญาเช่าซื้อ ลูกหนี้สินเชื่อส่วนบุคคล และลูกหนี้เงินให้กู้ยืม ฝ่ายบริหารได้ใช้ดุลยพินิจในการประมาณการค่าเผ่อนี้สงสัยจะสูญ โดยพิจารณาจากระยะเวลาการค้างชำระของลูกหนี้และประเภทของหลักประกัน ซึ่งการประเมินนั้นอ้างอิงจากประสบการณ์การติดตามทวงถามในอดีต เหตุการณ์ผิดนัดชำระในอดีต และแนวโน้มของตลาดในอนาคต

(ข) ค่าเผื่อการด้อยค่าของทรัพย์สินรอการขายและอสังหาริมทรัพย์เพื่อการลงทุน

กลุ่มกิจการประเมินค่าเผื่อการด้อยค่าของทรัพย์สินรอการขายและอสังหาริมทรัพย์เพื่อการลงทุนเมื่อพบว่ามูลค่าที่คาดว่าจะได้รับคืนของทรัพย์สินมีมูลค่าลดลงกว่ามูลค่าตามบัญชี ฝ่ายบริหารได้ใช้ดุลยพินิจในการประมาณการผลขาดทุนจากการด้อยค่าโดยพิจารณาจากราคาประเมินล่าสุดของทรัพย์สิน ประเภท และคุณลักษณะของทรัพย์สิน และราคาขายล่าสุดของทรัพย์สินนั้น (ถ้ามี) อย่างไรก็ตาม การใช้ประมาณการและข้อสมมติฐานที่แตกต่างกันอาจมีผลต่อค่าเผื่อการด้อยค่าได้ ดังนั้น การปรับปรุงค่าเผื่อการด้อยค่าอาจมีขึ้นในอนาคต

(ค) ภาระผูกพันผลประโยชน์เมื่อเกษียณอายุ

มูลค่าปัจจุบันของภาระผูกพันผลประโยชน์เมื่อเกษียณอายุขึ้นอยู่กับหลายปัจจัยที่ใช้ในการคำนวณตามหลักคณิตศาสตร์ประกันภัยโดยมีข้อสมมติฐานหลายตัว รวมถึงข้อสมมติฐานเกี่ยวกับอัตราคิดลด การเปลี่ยนแปลงของข้อสมมติฐานเหล่านี้จะส่งผลกระทบต่อมูลค่าของภาระผูกพันผลประโยชน์พนักงาน ซึ่งกลุ่มกิจการได้พิจารณาอัตราคิดลดที่เหมาะสมในแต่ละปี

กลุ่มกิจการได้พิจารณาอัตราคิดลดที่เหมาะสมในแต่ละปี ซึ่งได้แก่อัตราดอกเบี้ยที่ควรจะใช้ในการกำหนดมูลค่าปัจจุบันของประมาณการกระแสเงินสดที่คาดว่าจะต้องจ่ายภาระผูกพันผลประโยชน์เมื่อเกษียณอายุ ในการพิจารณาอัตราคิดลดที่เหมาะสมกลุ่มกิจการพิจารณาใช้ อัตราผลตอบแทนในตลาดของพันธบัตรรัฐบาลซึ่งเป็นสกุลเงินเดียวกับสกุลเงินที่ต้องจ่ายชำระผลประโยชน์เมื่อเกษียณอายุ และมีอายุครบกำหนดใกล้เคียงกับระยะเวลาที่ต้องจ่ายชำระภาระผูกพันผลประโยชน์เมื่อเกษียณอายุที่เกี่ยวข้อง

ข้อสมมติฐานหลักอื่น ๆ สำหรับภาระผูกพันผลประโยชน์พนักงานอ้างอิงกับสถานการณ์ปัจจุบันในตลาด ข้อมูลเพิ่มเติมเปิดเผยในหมายเหตุ 25

6 การจัดการความเสี่ยงในส่วนของทุน

## บริษัท เอสจีเอฟ แคปปิตอล จำกัด (มหาชน)

(ชื่อเดิม “บริษัท สยามเจนเนอรัลแฟคตอริง จำกัด (มหาชน)”)

### หมายเหตุประกอบงบการเงินรวมและงบการเงินเฉพาะกิจการ สำหรับปีสิ้นสุดวันที่ 31 ธันวาคม พ.ศ. 2560

วัตถุประสงค์ของกลุ่มกิจการในการบริหารทุนของบริษัทนั้นเพื่อดำรงไว้ซึ่งความสามารถในการดำเนินงานอย่างต่อเนื่องของกลุ่มกิจการ เพื่อสร้างผลตอบแทนต่อผู้ถือหุ้นและเป็นประโยชน์ต่อผู้ที่มีส่วนได้เสียอื่น และเพื่อดำรงไว้ซึ่งโครงสร้างของทุนที่เหมาะสมเพื่อลดต้นทุนของเงินทุน

ในการดำรงไว้หรือปรับโครงสร้างของทุน กลุ่มกิจการอาจปรับนโยบายการจ่ายเงินปันผลให้กับผู้ถือหุ้น การคืนทุนให้แก่ผู้ถือหุ้น การออกหุ้นใหม่ หรือการขายทรัพย์สินเพื่อลดภาระหนี้สิน

## 7 การประมาณการมูลค่ายุติธรรม

ตารางต่อไปนี้แสดงการวิเคราะห์เครื่องมือทางการเงินที่วัดมูลค่าด้วยมูลค่ายุติธรรมจำแนกตามวิธีการประมาณมูลค่า ความแตกต่างของระดับข้อมูลสามารถแสดงได้ดังนี้

- ข้อมูลระดับที่ 1 ได้แก่ ราคาเสนอซื้อขาย (ไม่ต้องปรับปรุง) ในตลาดที่มีสภาพคล่องสำหรับสินทรัพย์หรือหนี้สินอย่างเดียวกัน
- ข้อมูลระดับที่ 2 ได้แก่ ข้อมูลอื่นนอกเหนือจากราคาเสนอซื้อขายซึ่งรวมอยู่ในระดับที่ 1 ที่สามารถสังเกตได้โดยตรง (ได้แก่ ข้อมูลราคาตลาด) หรือโดยอ้อม (ได้แก่ ข้อมูลที่คำนวณมาจากราคาตลาด) สำหรับสินทรัพย์นั้นหรือหนี้สินนั้น
- ข้อมูลระดับที่ 3 ได้แก่ ข้อมูลสำหรับสินทรัพย์หรือหนี้สินซึ่งไม่ได้อ้างอิงจากข้อมูลที่สามารถสังเกตได้จากตลาด (ข้อมูลที่ไม่สามารถสังเกตได้)

ตารางต่อไปนี้แสดงถึงสินทรัพย์ทางการเงินที่วัดมูลค่าและรับรู้ด้วยมูลค่ายุติธรรม ณ วันที่ 31 ธันวาคม พ.ศ. 2560 และ พ.ศ. 2559

	งบการเงินรวม			
	31 ธันวาคม พ.ศ. 2560			
	ข้อมูลระดับที่ 1	ข้อมูลระดับที่ 2	ข้อมูลระดับที่ 3	รวม
	บาท	บาท	บาท	บาท
สินทรัพย์ทางการเงิน				
หลักทรัพย์เพื่อค้า (หมายเหตุ 10)	-	215,657,195	-	215,657,195
รวมสินทรัพย์	-	215,657,195	-	215,657,195

	งบการเงินเฉพาะกิจการ			
	31 ธันวาคม พ.ศ. 2560			
	ข้อมูลระดับที่ 1	ข้อมูลระดับที่ 2	ข้อมูลระดับที่ 3	รวม
	บาท	บาท	บาท	บาท
สินทรัพย์ทางการเงิน				
หลักทรัพย์เพื่อค้า (หมายเหตุ 10)	-	174,583,655	-	174,583,655
รวมสินทรัพย์	-	174,583,655	-	174,583,655

บริษัท เอสจีเอฟ แคปปิตอล จำกัด (มหาชน)

(ชื่อเดิม “บริษัท สยามเจนเนอรัลแฟคตอริง จำกัด (มหาชน)”)

หมายเหตุประกอบงบการเงินรวมและงบการเงินเฉพาะกิจการ สำหรับปีสิ้นสุดวันที่ 31 ธันวาคม พ.ศ. 2560

	งบการเงินเฉพาะกิจการ			
	31 ธันวาคม พ.ศ. 2559			
	ข้อมูลระดับที่ 1	ข้อมูลระดับที่ 2	ข้อมูลระดับที่ 3	รวม
	บาท	บาท	บาท	บาท
<b>สินทรัพย์ทางการเงิน</b>				
หลักทรัพย์เพื่อค้า (หมายเหตุ 10)	-	579,819,404	-	579,819,404
รวมสินทรัพย์	-	579,819,404	-	579,819,404

ตารางต่อไปนี้แสดงมูลค่ายุติธรรมของสินทรัพย์และหนี้สินทางการเงินของกลุ่มกิจการที่ไม่ได้วัดมูลค่าด้วยมูลค่ายุติธรรม ณ วันที่ 31 ธันวาคม พ.ศ. 2560 และ พ.ศ. 2559

	งบการเงินรวม			
	วันที่ 31 ธันวาคม พ.ศ. 2560			
	ข้อมูลระดับ 1	ข้อมูลระดับ 2	ข้อมูลระดับ 3	รวม
	บาท	บาท	บาท	บาท
<b>สินทรัพย์</b>				
เงินสดและรายการเทียบเท่าเงินสด	28,363,913	-	-	28,363,913
ลูกหนี้จากการซื้อสิทธิเรียกร้อง	-	137,718,302	-	137,718,302
ลูกหนี้ตามสัญญาเช่าซื้อ	-	378,666,514	-	378,666,514
ลูกหนี้สินเชื่อส่วนบุคคล	-	4,281,537	-	4,281,537
ลูกหนี้เงินให้กู้ยืม	-	814,013,243	-	814,013,243
เงินฝากที่ติดภาระผูกพัน	1,000,000	-	-	1,000,000
ลูกหนี้เงินให้กู้ยืมจากการซื้อลูกหนี้	-	-	24,888,110	24,888,110
<b>รวมสินทรัพย์</b>	<b>29,363,913</b>	<b>1,334,679,596</b>	<b>24,888,110</b>	<b>1,388,931,619</b>

<b>หนี้สิน</b>				
เงินเบิกเกินบัญชี	231	-	-	231
เงินกู้ยืมระยะสั้นจากบริษัทอื่น	-	9,452,383	-	9,452,383
หนี้สินภายใต้สัญญาเช่าซื้อ	-	7,766,681	-	7,766,681
เจ้าหนี้เงินประกัน	-	21,742,772	-	21,742,772
ดอกเบี้ยค้างจ่าย	-	4,260,564	-	4,260,564
<b>รวมหนี้สิน</b>	<b>231</b>	<b>43,222,400</b>	<b>-</b>	<b>43,222,631</b>

บริษัท เอสจีเอฟ แคปปิตอล จำกัด (มหาชน)

(ชื่อเดิม “บริษัท สยามเจนเนอรัลแฟคตอริง จำกัด (มหาชน)”)

หมายเหตุประกอบงบการเงินรวมและงบการเงินเฉพาะกิจการ สำหรับปีสิ้นสุดวันที่ 31 ธันวาคม พ.ศ. 2560

ตารางต่อไปนี้แสดงมูลค่ายุติธรรมของสินทรัพย์และหนี้สินทางการเงินของกลุ่มกิจการที่ไม่ได้วัดมูลค่าด้วยมูลค่ายุติธรรม ณ วันที่ 31 ธันวาคม พ.ศ. 2560 และ พ.ศ. 2559 (ต่อ)

	งบการเงินเฉพาะกิจการ			
	วันที่ 31 ธันวาคม พ.ศ. 2560			
	ข้อมูลระดับ 1	ข้อมูลระดับ 2	ข้อมูลระดับ 3	รวม
	บาท	บาท	บาท	บาท
<b>สินทรัพย์</b>				
เงินสดและรายการเทียบเท่าเงินสด	28,322,058	-	-	28,322,058
ลูกหนี้จากการซื้อสิทธิเรียกร้อง	-	137,718,302	-	137,718,302
ลูกหนี้ตามสัญญาเช่าซื้อ	-	378,666,514	-	378,666,514
ลูกหนี้สินเชื่อส่วนบุคคล	-	4,281,537	-	4,281,537
ลูกหนี้เงินให้กู้ยืม	-	814,013,243	-	814,013,243
เงินฝากที่ติดภาระผูกพัน	1,000,000	-	-	1,000,000
ลูกหนี้เงินให้กู้ยืมจากการซื้อลูกหนี้	-	-	24,888,110	24,888,110
<b>รวมสินทรัพย์</b>	<b>29,322,058</b>	<b>1,334,679,596</b>	<b>24,888,110</b>	<b>1,388,889,764</b>
<b>หนี้สิน</b>				
เงินเบิกเกินบัญชี	231	-	-	231
เงินกู้ยืมระยะสั้นจากบริษัทอื่น	-	9,452,383	-	9,452,383
หนี้สินภายใต้สัญญาเช่าซื้อ	-	7,766,681	-	7,766,681
เจ้าหนี้เงินประกัน	-	21,742,772	-	21,742,772
ดอกเบี้ยค้างจ่าย	-	4,260,564	-	4,260,564
<b>รวมหนี้สิน</b>	<b>231</b>	<b>43,222,400</b>	<b>-</b>	<b>43,222,631</b>



บริษัท เอสจีเอฟ แคปปิตอล จำกัด (มหาชน)

(ชื่อเดิม “บริษัท สยามเจนเนอรัลแฟคตอริง จำกัด (มหาชน)”)

หมายเหตุประกอบงบการเงินรวมและงบการเงินเฉพาะกิจการ สำหรับปีสิ้นสุดวันที่ 31 ธันวาคม พ.ศ. 2560

ตารางต่อไปนี้จะแสดงมูลค่ายุติธรรมของสินทรัพย์และหนี้สินทางการเงินของกลุ่มกิจการที่ไม่ได้วัดมูลค่าด้วยมูลค่ายุติธรรม ณ วันที่ 31 ธันวาคม พ.ศ. 2560 และ พ.ศ. 2559 (ต่อ)

	งบการเงินเฉพาะกิจการ			
	วันที่ 31 ธันวาคม พ.ศ. 2559			
	ข้อมูลระดับ 1	ข้อมูลระดับ 2	ข้อมูลระดับ 3	รวม
	บาท	บาท	บาท	บาท
<b>สินทรัพย์</b>				
เงินสดและรายการเทียบเท่าเงินสด	23,855,779	-	-	23,855,779
ลูกหนี้จากการซื้อสิทธิเรียกร้อง	-	37,841,958	-	37,841,958
ลูกหนี้สินเชื่อส่วนบุคคล	-	6,472,508	-	6,472,508
ลูกหนี้เงินให้กู้ยืม	-	715,654,497	-	715,654,497
เงินฝากที่ติดภาระผูกพัน	150	-	-	150
<b>รวมสินทรัพย์</b>	<b>23,855,929</b>	<b>759,968,963</b>	<b>-</b>	<b>783,824,892</b>
<b>หนี้สิน</b>				
เงินเบิกเกินบัญชี	2,359,194	-	-	2,359,194
เงินกู้ยืมระยะสั้นจากบริษัทอื่น	-	9,452,383	-	9,452,383
หนี้สินภายใต้สัญญาเช่าซื้อ	-	2,490,293	-	2,490,293
เจ้าหนี้เงินประกัน	-	10,058,869	-	10,058,869
ดอกเบี้ยค้างจ่าย	-	3,691,868	-	3,691,868
<b>รวมหนี้สิน</b>	<b>2,359,194</b>	<b>25,693,413</b>	<b>-</b>	<b>28,052,607</b>

ไม่มีรายการโอนระหว่างระดับ 1 และระดับ 2 ของลำดับชั้นมูลค่ายุติธรรมในระหว่างปี

(ก) เครื่องมือทางการเงินใน ระดับ 1

มูลค่ายุติธรรมของเครื่องมือทางการเงินที่ซื้อขายในตลาดที่มีสภาพคล่องอ้างอิงจากราคาเสนอซื้อขาย ณ วันที่ในงบการเงิน ตลาดจะถือเป็นตลาดที่มีสภาพคล่องเมื่อราคาเสนอซื้อขายมีพร้อมและสม่ำเสมอ จากการแลกเปลี่ยน จากตัวแทน นายหน้า กลุ่มอุตสาหกรรม ผู้ให้บริการด้านราคา หรือหน่วยงานกำกับดูแล และราคาดังนั้นแสดงถึงรายการในตลาดที่เกิดขึ้นจริงอย่างสม่ำเสมอ ในราคาซึ่งคู่สัญญาซึ่งเป็นอิสระจากกัน พึงกำหนดในการซื้อขาย (Arm's length basis) ราคาเสนอซื้อขายที่ใช้สำหรับสินทรัพย์ทางการเงินที่ถือโดยกลุ่มกิจการได้แก่ราคาเสนอซื้อปัจจุบัน เครื่องมือทางการเงินนี้รวมอยู่ในระดับ 1

(ข) เครื่องมือทางการเงินในระดับ 2

มูลค่ายุติธรรมของเครื่องมือทางการเงินที่ไม่ได้มีการซื้อขายในตลาดที่มีสภาพคล่อง วัดมูลค่าโดยใช้เทคนิคการประเมินมูลค่า โดยเทคนิคการประเมินมูลค่านี้ใช้ประโยชน์สูงสุดจากข้อมูลในตลาดที่สังเกตได้ที่มีอยู่

และอ้างอิงจากประมาณการ ของกิจการเองมาใช้ในน้อยที่สุดเท่าที่เป็นไปได้ ถ้าข้อมูลที่เป็นสาระสำคัญทั้งหมดในการวัดมูลค่ายุติธรรมได้มาจากข้อมูลที่สังเกตได้ เครื่องมือนี้จะรวมอยู่ในระดับ 2

ถ้าข้อมูลที่เป็นสาระสำคัญข้อใดข้อหนึ่งหรือมากกว่าไม่ได้มาจากข้อมูลที่สังเกตได้ในตลาด เครื่องมือนี้จะรวมอยู่ในระดับ 3

เทคนิคเฉพาะในการประเมินมูลค่าที่ใช้ในการวัดมูลค่าเครื่องมือทางการเงินรวมรายการดังต่อไปนี้

- มูลค่ายุติธรรมของเงินลงทุนระยะสั้นใช้มูลค่าสินทรัพย์สุทธิที่ประกาศจากบริษัทหลักทรัพย์จัดการกองทุนที่ออกหน่วยลงทุนนั้นๆ ณ วันทำการสุดท้ายของวันที่ในงบแสดงฐานะการเงิน
- มูลค่ายุติธรรมของลูกหนี้จากการซื้อสิทธิเรียกร้อง ลูกหนี้ตามสัญญาเช่าซื้อ ลูกหนี้สินเชื่อส่วนบุคคล และลูกหนี้เงินให้กู้ยืมและลูกหนี้เงินให้กู้ยืมส่วนบุคคล ใช้การประมาณการกระแสเงินสดที่คาดว่าจะได้รับในอนาคตตามสัญญาคิดลดด้วยอัตราดอกเบี้ยในตลาดที่สะท้อนความเสี่ยงของลูกหนี้หรือกระแสเงินสดที่คาดว่าจะได้รับจากการจำหน่ายหลักประกันในกรณีที่คาดว่ามูลค่าที่ได้รับคืนจะมาจากการจำหน่ายหลักประกันคิดลดด้วยอัตราดอกเบี้ยในตลาดที่สะท้อนความเสี่ยงของลูกหนี้
- มูลค่ายุติธรรมของสินทรัพย์และหนี้สินทางการเงินที่จะครบกำหนดในระยะเวลาอันสั้น และมีสภาพคล่องสูง ได้แก่ เงินกู้ยืมระยะสั้นจากบริษัทอื่น หนี้สินภายใต้สัญญาเช่าซื้อ เจ้าหนี้เงินประกัน และดอกเบี้ยค้างจ่ายมีมูลค่าใกล้เคียงกับราคาตามบัญชีที่แสดงในงบแสดงฐานะการเงิน

(ค) เครื่องมือทางการเงินในระดับ 3

มูลค่ายุติธรรมของเงินให้กู้ยืมแก่สินทรัพย์ด้อยคุณภาพคำนวณโดยการประมาณการกระแสเงินสดรับจากลูกหนี้หรือจากการขายหลักประกันในอนาคต คิดลดด้วยอัตราดอกเบี้ยกรณีผิดนัดชำระหนี้ การประมาณการกระแสเงินสดรับจากลูกหนี้จะใช้ข้อมูลที่ไม่สามารถสังเกตได้ที่มีนัยสำคัญมาเป็นตัวแปรในเทคนิคการประเมินมูลค่า บริษัทจึงได้จัดประเภทการวัดมูลค่ายุติธรรมดังกล่าวอยู่ในระดับ 3 ของลำดับชั้นมูลค่ายุติธรรม

ขั้นตอนการประเมินมูลค่ายุติธรรม

แผนกประเมินราคาได้รวมถึงคณะทำงานที่ได้ทำการประเมินมูลค่ายุติธรรมของสินทรัพย์ทางการเงินสำหรับการรายงานในงบการเงิน รวมถึงมูลค่ายุติธรรม คณะทำงานนี้ได้รายงานโดยตรงต่อ กรรมการผู้จัดการฝ่ายสินเชื่อรายย่อย การประชุมของคณะทำงานเกี่ยวกับกระบวนการประเมินมูลค่ายุติธรรมได้จัดขึ้นอย่างน้อยสามครั้งในแต่ละไตรมาส ซึ่งสอดคล้องกับวันที่รายงานรายไตรมาสของกลุ่มกิจการ

ข้อมูลหลักที่กลุ่มกิจการใช้ในการประเมินมูลค่ายุติธรรม ได้แก่ กระแสเงินสดที่คาดว่าจะได้รับชำระหนี้คิดลดด้วยอัตราดอกเบี้ยผิดนัดชำระหนี้ถ่วงเฉลี่ยถ่วงเฉลี่ยของธนาคารพาณิชย์ขนาดใหญ่ 5 แห่ง และมูลค่าหลักประกันที่คิดลดด้วยอัตราดอกเบี้ยตลาด

8 ข้อมูลจำแนกตามส่วนงาน

กลุ่มกิจการนำเสนอข้อมูลจำแนกตามส่วนงาน โดยแสดงส่วนงานธุรกิจเป็นรูปแบบหลักในการรายงาน โดยพิจารณาจากประเภทธุรกิจของกลุ่มกิจการเป็นเกณฑ์ในการกำหนดส่วนงาน

บริษัท เอสจีเอฟ แคปปิตอล จำกัด (มหาชน)

(ชื่อเดิม “บริษัท สยามเจนเนอรัลแฟคตอริง จำกัด (มหาชน)”)

หมายเหตุประกอบงบการเงินรวมและงบการเงินเฉพาะกิจการ สำหรับปีสิ้นสุดวันที่ 31 ธันวาคม พ.ศ. 2560

การประกอบกิจการหลักของกลุ่มกิจการสามารถสรุปได้ดังนี้ ส่วนงานลูกหนี้เงินให้กู้ยืมจากการซื้อลูกหนี้ ส่วนงานธุรกิจให้เช่าซื้อ และส่วนงานธุรกิจให้กู้ยืม

สำหรับปีสิ้นสุดวันที่ 31 ธันวาคม พ.ศ. 2559 กลุ่มกิจการมีเพียงส่วนงานธุรกิจให้กู้ยืมเพียงส่วนงานเดียวซึ่งเป็นตัวเลขเดียวกับที่แสดงไว้ในงบการเงิน

รายได้ส่วนใหญ่จากการดำเนินงานกลุ่มกิจการมาจากลูกค้าภายในประเทศ

งบการเงินรวมจำแนกตามส่วนงานสำหรับปีสิ้นสุดวันที่ 31 ธันวาคม พ.ศ. 2560 มีดังนี้

	งบการเงินรวม			
	ส่วนงานลูกหนี้เงินให้กู้ยืมจากการซื้อลูกหนี้	ส่วนงานธุรกิจให้เช่าซื้อ	ส่วนงานธุรกิจให้กู้ยืม	รวมส่วนงาน
	พันบาท	พันบาท	พันบาท	พันบาท
<b>ณ วันที่ 31 ธันวาคม พ.ศ. 2560</b>				
<b>สินทรัพย์</b>				
ลูกหนี้จากการซื้อสิทธิเรียกร้อง - สุทธิ	-	-	154,874	154,874
ลูกหนี้ตามสัญญาเช่าซื้อ - สุทธิ	-	370,500	-	370,500
ลูกหนี้สินเชื่อส่วนบุคคล - สุทธิ	-	-	5,357	5,357
ลูกหนี้เงินให้กู้ยืม - สุทธิ	-	-	735,409	735,409
ลูกหนี้เงินให้กู้ยืมจากการซื้อลูกหนี้ - สุทธิ	8,537	-	-	8,537
ทรัพย์สินรอการขาย - สุทธิ	263	4,563	958	5,784
สินทรัพย์ภาษีเงินได้รอตัดบัญชี	894	428	28,407	29,729
สินทรัพย์หมุนเวียนอื่น	-	1,460	-	1,460
สินทรัพย์ที่ไม่ได้ปันส่วน				303,075
<b>รวมสินทรัพย์</b>				<b>1,614,725</b>
<b>หนี้สิน</b>				
เงินกู้ยืมระยะสั้นจากบริษัทอื่น	-	-	9,452	9,452
เจ้าหนี้เงินประกัน	-	-	21,743	21,743
ดอกเบี้ยค้างจ่าย	-	-	4,261	4,261
หนี้สินหมุนเวียนอื่น	1,001	4,506	222	5,729
หนี้สินที่ไม่ได้ปันส่วน				36,613
<b>รวมหนี้สิน</b>				<b>77,798</b>

บริษัท เอสจีเอฟ แคปปิตอล จำกัด (มหาชน)

(ชื่อเดิม “บริษัท สยามเจนเนอรัลแฟคตอริง จำกัด (มหาชน)”)

หมายเหตุประกอบงบการเงินรวมและงบการเงินเฉพาะกิจการ สำหรับปีสิ้นสุดวันที่ 31 ธันวาคม พ.ศ. 2560

งบการเงินรวมจำแนกตามส่วนงานสำหรับปีสิ้นสุดวันที่ 31 ธันวาคม พ.ศ. 2560 มีดังนี้ (ต่อ)

	งบการเงินรวม			
	ส่วนงานลูกหนี้ เงินให้กู้ยืมจาก การซื้อลูกหนี้ พันธบาท	ส่วนงานธุรกิจ ให้เช่าซื้อ พันธบาท	ส่วนงานธุรกิจ ให้กู้ยืม พันธบาท	รวมส่วนงาน พันธบาท
<b>สำหรับปีสิ้นสุดวันที่ 31 ธันวาคม พ.ศ. 2560</b>				
<b>รายได้</b>				
รายได้ดอกเบี้ย	12,289	39,768	90,788	142,845
รายได้ค่าธรรมเนียมและบริการ	-	3,190	554	3,744
	12,289	42,958	91,342	146,589
<b>ค่าใช้จ่าย</b>				
(กลับรายการ)หนี้สูญและหนี้สงสัยจะ				
สูญ	(6)	(1,286)	33,794	32,502
ค่าใช้จ่ายอื่น	-	(1,239)	-	(1,239)
<b>รายได้และค่าใช้จ่ายที่ไม่ได้ปันส่วน :</b>				
รายได้ดอกเบี้ยอื่นๆ				185
รายได้อื่น				7,021
ค่าใช้จ่ายในการบริหาร				(114,900)
ค่าตอบแทนกรรมการ				(3,936)
ค่าตอบแทนผู้บริหาร				(15,070)
ต้นทุนทางการเงิน				(930)
กำไรก่อนภาษีเงินได้				50,222
ภาษีเงินได้นิติบุคคล				(17,620)
กำไรสุทธิสำหรับปี				32,602

บริษัท เอสจีเอฟ แคปปิตอล จำกัด (มหาชน)

(ชื่อเดิม “บริษัท สยามเจนเนอรัลไฟแนนซ์ จำกัด (มหาชน)”)

หมายเหตุประกอบงบการเงินรวมและงบการเงินเฉพาะกิจการ สำหรับปีสิ้นสุดวันที่ 31 ธันวาคม พ.ศ. 2560

9 เงินสดและรายการเทียบเท่าเงินสด

	งบการเงินรวม	งบการเงินเฉพาะกิจการ	
	31 ธันวาคม พ.ศ. 2560	31 ธันวาคม พ.ศ. 2560	31 ธันวาคม พ.ศ. 2559
	บาท	บาท	บาท
เงินสดในมือ	394,705	394,705	50,000
เงินฝากกระแสรายวัน	9,477,897	9,477,897	1,075,783
เงินฝากออมทรัพย์	18,491,311	18,449,456	22,729,996
รวมเงินสดและรายการเทียบเท่าเงินสด	28,363,913	28,322,058	23,855,779

เงินฝากออมทรัพย์มีอัตราดอกเบี้ยที่แท้จริงอยู่ที่ร้อยละ 0.10 - ร้อยละ 1.75 (พ.ศ. 2559 : ร้อยละ 0.10 - ร้อยละ 1.75)

10 เงินลงทุนระยะสั้น

ณ วันที่ 31 ธันวาคม พ.ศ. 2560 และ พ.ศ. 2559 ยอดรวมของเงินลงทุนระยะสั้นมีรายละเอียดดังนี้

	งบการเงิน รวม	งบการเงินเฉพาะ กิจการ
	บาท	บาท
<b>ณ วันที่ 31 ธันวาคม พ.ศ. 2560</b>		
หลักทรัพย์เพื่อค้า - หน่วยลงทุน	201,035,000	160,035,000
<u>บวก</u> กำไรจากการตีมูลค่ายุติธรรม	14,622,195	14,548,655
มูลค่ายุติธรรม	215,657,195	174,583,655
		<b>งบการเงินเฉพาะ กิจการ</b>
		<b>บาท</b>
<b>ณ วันที่ 31 ธันวาคม พ.ศ. 2559</b>		
หลักทรัพย์เพื่อค้า - หน่วยลงทุน		570,000,000
<u>บวก</u> กำไรจากการตีมูลค่ายุติธรรม		9,819,404
มูลค่ายุติธรรม		579,819,404

บริษัท เอสจีเอฟ แคปปิตอล จำกัด (มหาชน)

(ชื่อเดิม “บริษัท สยามเจนเนอรัลไฟแนนซ์ จำกัด (มหาชน)”)

หมายเหตุประกอบงบการเงินรวมและงบการเงินเฉพาะกิจการ สำหรับปีสิ้นสุดวันที่ 31 ธันวาคม พ.ศ. 2560

ความเคลื่อนไหวของเงินลงทุนระยะสั้นระหว่างปีประกอบด้วยรายการดังต่อไปนี้

	งบการเงินรวม	งบการเงินเฉพาะกิจการ
	หลักทรัพย์เพื่อค้า -	หลักทรัพย์เพื่อค้า -
	หน่วยลงทุน	หน่วยลงทุน
	บาท	บาท
ณ วันที่ 1 มกราคม พ.ศ. 2560	579,819,404	579,819,404
การซื้อเพิ่มขึ้น	41,000,000	-
การจำหน่ายออกไป	(410,000,000)	(410,000,000)
กำไรจากการตีมูลค่ายุติธรรมระหว่างปี	4,837,791	4,764,251
ณ วันที่ 31 ธันวาคม พ.ศ. 2560	215,657,195	174,583,655
		งบการเงินเฉพาะกิจการ
		หลักทรัพย์เพื่อค้า -
		หน่วยลงทุน
		บาท
ณ วันที่ 1 มกราคม พ.ศ. 2559		850,515,379
การซื้อเพิ่มขึ้น		290,035,000
การจำหน่ายออกไป		(570,000,000)
ขาดทุนจากการตีมูลค่ายุติธรรมระหว่างปี		9,269,025
ณ วันที่ 31 ธันวาคม พ.ศ. 2559		579,819,404



บริษัท เอสจีเอฟ แคปปิตอล จำกัด (มหาชน)

(ชื่อเดิม “บริษัท สยามเจนเนอรัลแฟคตอริง จำกัด (มหาชน)”)

หมายเหตุประกอบงบการเงินรวมและงบการเงินเฉพาะกิจการ สำหรับปีสิ้นสุดวันที่ 31 ธันวาคม พ.ศ. 2560

11 ลูกหนี้จากการซื้อสิทธิเรียกร้อง - สุทธิ

	งบการเงินรวม			งบการเงินเฉพาะกิจการ		
	และงบการเงินเฉพาะกิจการ			งบการเงินเฉพาะกิจการ		
	31 ธันวาคม พ.ศ. 2560			31 ธันวาคม พ.ศ. 2559		
	ส่วนที่ถึงกำหนดชำระภายใน 1 ปี	ส่วนที่ถึงกำหนดชำระเกินกว่า 1 ปี	รวม	ส่วนที่ถึงกำหนดชำระภายใน 1 ปี	ส่วนที่ถึงกำหนดชำระเกินกว่า 1 ปี	รวม
	บาท	บาท	บาท	บาท	บาท	บาท
ลูกหนี้จากการซื้อสิทธิเรียกร้อง	2,596,147	444,366,283	446,962,430	38,082,791	443,936,293	482,019,084
หัก รายได้ส่วนลดที่ยังไม่ถึงกำหนดรับรู้	(80,343)	-	(80,343)	(311,398)	-	(311,398)
ดอกเบี้ยค้างรับ	4,533	55,912,876	55,917,409	956,970	55,120,080	56,077,050
ลูกหนี้จากการซื้อสิทธิเรียกร้อง	2,520,337	500,279,159	502,799,496	38,728,363	499,056,373	537,784,736
หัก ค่าเผื่อหนี้สงสัยจะสูญ	-	(347,925,043)	(347,925,043)	-	(492,555,665)	(492,555,665)
ลูกหนี้จากการซื้อสิทธิเรียกร้อง - สุทธิ	2,520,337	152,354,116	154,874,453	38,728,363	6,500,708	45,229,071

ลูกหนี้จากการซื้อสิทธิเรียกร้อง ณ วันที่ 31 ธันวาคม พ.ศ. 2560 และ พ.ศ. 2559 สามารถวิเคราะห์ตามอายุหนี้ที่ค้างชำระได้ดังนี้

	งบการเงินรวม	
	และงบการเงินเฉพาะกิจการ	งบการเงินเฉพาะกิจการ
	31 ธันวาคม พ.ศ. 2560	31 ธันวาคม พ.ศ. 2559
	บาท	บาท
ไม่เกินกำหนด	2,261,600	25,743,553
เกินกำหนด ไม่เกิน 3 เดือน	-	6,193,238
เกินกำหนด เกินกว่า 3 เดือน - 6 เดือน	334,548	6,146,000
เกินกำหนด เกินกว่า 6 เดือน - 12 เดือน	-	-
เกินกำหนด เกินกว่า 12 เดือน	444,366,282	443,936,293
รวม	446,962,430	482,019,084

**บริษัท เอสจีเอฟ แคปปิตอล จำกัด (มหาชน)**

(ชื่อเดิม “บริษัท สยามเจนเนอรัลแฟคตอริง จำกัด (มหาชน)”)

**หมายเหตุประกอบงบการเงินรวมและงบการเงินเฉพาะกิจการ สำหรับปีสิ้นสุดวันที่ 31 ธันวาคม พ.ศ. 2560**

ณ วันที่ 31 ธันวาคม พ.ศ. 2560 กลุ่มกิจการและกิจการมียอดลูกหนี้จากการซื้อสิทธิเรียกร้องคงเหลือที่ค้างชำระเกินกว่า 3 งวด แต่ยังคงรับรู้รายได้ในงบการเงินรวมและงบการเงินเฉพาะกิจการจำนวน 2.48 ล้านบาท (พ.ศ. 2559 : 3.73 ล้านบาท)

ถ้ากลุ่มกิจการและกิจการหยุดรับรู้รายได้สำหรับลูกหนี้ที่ค้างชำระเกินกว่า 3 งวด จะมีผลทำให้รายได้ดอกเบี้ยจากการซื้อสิทธิเรียกร้อง ในงบกำไรขาดทุนเบ็ดเสร็จรวมและงบกำไรขาดทุนเบ็ดเสร็จเฉพาะกิจการสำหรับปีสิ้นสุดวันที่ 31 ธันวาคม พ.ศ. 2560 ลดลงเป็นจำนวน 152,811 บาท (พ.ศ. 2559 : 32,399 บาท)

เมื่อวันที่ 4 เมษายน พ.ศ. 2546 บริษัทฟ้องลูกค้ายรายหนึ่ง (ผู้ขาย) ซึ่งเป็นผู้ขายลูกหนี้แก่บริษัท ผู้ค้าประกัน และลูกหนี้ของผู้ขาย (ลูกหนี้) เนื่องจากลูกหนี้ผิดนัดชำระหนี้เงินกู้คงค้างทั้งสิ้น 147.66 ล้านบาท ซึ่งเป็นจำนวนเงินที่ประกอบไปด้วยเงินต้นและดอกเบี้ย ในเวลานั้นบริษัทได้ตั้งค่าเผื่อนี้สงสัยจะสูญไว้เต็มจำนวน เนื่องจากลูกหนี้ไม่มีทรัพย์สินค้ำประกัน

เมื่อวันที่ 5 ตุลาคม พ.ศ. 2559 ศาลฎีกาได้พิพากษาให้บริษัทชนะคดี และมีคำสั่งให้บริษัทมีสิทธิในการรับชำระหนี้ตามลำดับขั้นดังต่อไปนี้

- ก. ได้รับชำระจากลูกหนี้เป็นเงินจำนวน 200.64 ล้านบาท บวกดอกเบี้ยรายปีร้อยละ 7.50 ของเงินต้นจำนวน 197.34 ล้านบาท นับจากวันฟ้องไปจนกว่าหนี้ทั้งหมดจะได้รับชำระครบถ้วน หากไม่เป็นเช่นนั้นแล้วให้
- ข. ได้รับชำระเงินต้นจากผู้ขายและผู้ค้าประกันเป็นเงินจำนวน 135.32 ล้านบาท บวกดอกเบี้ยรายปีร้อยละ 10.5 ของเงินต้นจำนวน 135.32 ล้านบาท และเบี้ยปรับรายปีในอัตราร้อยละ 0.50 นับจากวันที่ 5 มิถุนายน พ.ศ. 2547 ไปจนกว่าหนี้ทั้งหมดจะได้รับชำระครบถ้วน

บริษัทได้ขอให้ศาลมีคำสั่งขายทอดตลาดหลักประกันที่ลูกหนี้ได้วางต่อศาลชั้นต้นเพื่อทุเลาการบังคับคดี ผู้ประเมินราคาอิสระได้ให้มูลค่าหลักประกันดังกล่าว ซึ่งประกอบไปด้วยที่ดินและสิ่งปลูกสร้าง 6 แปลง เป็นจำนวน 345.91 ล้านบาท ซึ่งมากกว่าจำนวนหนี้ทั้งหมด กรมบังคับคดีกำลังอยู่ในขั้นตอนการนำทรัพย์สินค้ำประกันดังกล่าวออกขายทอดตลาด

ดังนั้นในไตรมาส 3/2560 บริษัทจึงกลับรายการค่าเผื่อนี้สงสัยจะสูญจำนวน 147.66 ล้านบาท เนื่องจากบริษัทเชื่ออย่างสมเหตุสมผลว่าบริษัทจะได้รับชำระหนี้จำนวนดังกล่าวทั้งหมด

บริษัท เอสจีเอฟ แคปปิตอล จำกัด (มหาชน)

(ชื่อเดิม “บริษัท สยามเจนเนอรัลแฟคตอริง จำกัด (มหาชน)”)

หมายเหตุประกอบงบการเงินรวมและงบการเงินเฉพาะกิจการ สำหรับปีสิ้นสุดวันที่ 31 ธันวาคม พ.ศ. 2560

12 ลูกหนี้ตามสัญญาเช่าซื้อ - สุทธิ

	งบการเงินรวม			งบการเงินเฉพาะกิจการ		
	และงบการเงินเฉพาะกิจการ			งบการเงินเฉพาะกิจการ		
	31 ธันวาคม พ.ศ. 2560			31 ธันวาคม พ.ศ. 2559		
	ส่วนที่ถึงกำหนดชำระภายใน 1 ปี	ส่วนที่ถึงกำหนดชำระเกินกว่า 1 ปี	รวม	ส่วนที่ถึงกำหนดชำระภายใน 1 ปี	ส่วนที่ถึงกำหนดชำระเกินกว่า 1 ปี	รวม
	บาท	บาท	บาท	บาท	บาท	บาท
ลูกหนี้ตามสัญญาเช่าซื้อ	62,631,170	309,155,090	371,786,260	-	-	-
หัก ค่าเผื่อนี้สงสัยจะสูญ	(54,122)	(1,231,751)	(1,285,873)	-	-	-
ลูกหนี้ตามสัญญาเช่าซื้อ - สุทธิ	62,577,048	307,923,339	370,500,387	-	-	-

ลูกหนี้ตามสัญญาเช่าซื้อ ณ วันที่ 31 ธันวาคม พ.ศ. 2560 และ พ.ศ. 2559 สามารถวิเคราะห์ตามอายุหนี้ที่ค้างชำระได้ดังนี้

	งบการเงินรวม	
	และงบการเงินเฉพาะกิจการ	งบการเงินเฉพาะกิจการ
	31 ธันวาคม พ.ศ. 2560	31 ธันวาคม พ.ศ. 2559
	บาท	บาท
ไม่เกินกำหนด	209,492,293	-
ค้างชำระมากกว่า 1 เดือน ถึง 3 เดือน	149,278,114	-
ค้างชำระมากกว่า 3 เดือน ถึง 6 เดือน	10,579,456	-
ค้างชำระมากกว่า 6 เดือน	2,436,397	-
รวม	371,786,260	-
หัก ค่าเผื่อนี้สงสัยจะสูญ	(1,285,873)	-
ลูกหนี้ตามสัญญาเช่าซื้อ - สุทธิ	370,500,387	-

บริษัท เอสจีเอฟ แคปปิตอล จำกัด (มหาชน)

(ชื่อเดิม “บริษัท สยามเจนเนอรัลแฟคตอริง จำกัด (มหาชน)”)

หมายเหตุประกอบงบการเงินรวมและงบการเงินเฉพาะกิจการ สำหรับปีสิ้นสุดวันที่ 31 ธันวาคม พ.ศ. 2560

13 ลูกหนี้สินเชื่อส่วนบุคคล - สุทธิ

	งบการเงินรวม			งบการเงินเฉพาะกิจการ		
	และงบการเงินเฉพาะกิจการ			งบการเงินเฉพาะกิจการ		
	31 ธันวาคม พ.ศ. 2560			31 ธันวาคม พ.ศ. 2559		
	ส่วนที่ถึงกำหนดชำระภายใน 1 ปี	ส่วนที่ถึงกำหนดชำระเกินกว่า 1 ปี	รวม	ส่วนที่ถึงกำหนดชำระภายใน 1 ปี	ส่วนที่ถึงกำหนดชำระเกินกว่า 1 ปี	รวม
	บาท	บาท	บาท	บาท	บาท	บาท
ลูกหนี้สินเชื่อส่วนบุคคล	3,737,239	13,145,713	16,882,952	4,607,640	15,131,835	19,739,475
ดอกเบี้ยค้างรับ	23,378	574,182	597,560	13,670	603,526	617,196
	3,760,617	13,719,895	17,480,512	4,621,310	15,735,361	20,356,671
หัก ค่าเผื่อหนี้สงสัยจะสูญ	-	(12,123,039)	(12,123,039)	-	(12,537,064)	(12,537,064)
ลูกหนี้สินเชื่อส่วนบุคคล - สุทธิ	3,760,617	1,596,856	5,357,473	4,621,310	3,198,297	7,819,607

ลูกหนี้สินเชื่อส่วนบุคคล ณ วันที่ 31 ธันวาคม พ.ศ. 2560 และ พ.ศ. 2559 สามารถวิเคราะห์ตามอายุหนี้ที่ค้างชำระได้ดังนี้

	งบการเงินรวม	
	และงบการเงินเฉพาะกิจการ	งบการเงินเฉพาะกิจการ
	31 ธันวาคม พ.ศ.2560	31 ธันวาคม พ.ศ.2559
	บาท	บาท
ไม่เกินกำหนด	5,079,604	8,422,793
เกินกำหนด ไม่เกิน 3 เดือน	339,649	666,235
เกินกำหนด เกินกว่า 3 เดือน - 6 เดือน	61,539	988,912
เกินกำหนด เกินกว่า 6 เดือน - 12 เดือน	808,146	1,912,064
เกินกำหนด เกินกว่า 12 เดือน	10,594,014	7,749,471
รวม	16,882,952	19,739,475

บริษัท เอสจีเอฟ แคปปิตอล จำกัด (มหาชน)

(ชื่อเดิม “บริษัท สยามเจนเนอรัลแฟคตอริง จำกัด (มหาชน)”)

หมายเหตุประกอบงบการเงินรวมและงบการเงินเฉพาะกิจการ สำหรับปีสิ้นสุดวันที่ 31 ธันวาคม พ.ศ. 2560

14 ลูกหนี้เงินให้กู้ยืม - สุทธิ

	งบการเงินรวม			งบการเงินเฉพาะกิจการ		
	และงบการเงินเฉพาะกิจการ			งบการเงินเฉพาะกิจการ		
	31 ธันวาคม พ.ศ. 2560			31 ธันวาคม พ.ศ. 2559		
	ส่วนที่ถึงกำหนดชำระภายใน 1 ปี	ส่วนที่ถึงเกินกว่า 1 ปี	รวม	ส่วนที่ถึงกำหนดชำระภายใน 1 ปี	ส่วนที่ถึงเกินกว่า 1 ปี	รวม
	บาท	บาท	บาท	บาท	บาท	บาท
ลูกหนี้เงินให้กู้ยืม	299,095,521	610,372,093	909,467,614	596,672,922	314,646,404	911,319,326
ดอกเบี้ยค้างรับ	804,839	67,596,966	68,401,805	54,798,785	6,767,995	61,566,780
	299,900,360	677,969,059	977,869,419	651,471,707	321,414,399	972,886,106
หัก ค่าเผื่อนี้						
สงสัยจะสูญ	-	(242,460,144)	(242,460,144)	-	(133,785,196)	(133,785,196)
ลูกหนี้เงินให้กู้ยืม - สุทธิ	299,900,360	435,508,915	735,409,275	651,471,707	187,629,203	839,100,910

ลูกหนี้เงินให้กู้ยืม ณ วันที่ 31 ธันวาคม พ.ศ. 2560 และ พ.ศ. 2559 สามารถวิเคราะห์ตามอายุหนี้ที่ค้างชำระได้ดังนี้

	งบการเงินรวม	
	และงบการเงินเฉพาะกิจการ	งบการเงินเฉพาะกิจการ
	31 ธันวาคม พ.ศ.2560	31 ธันวาคม พ.ศ.2559
	บาท	บาท
ไม่เกินกำหนด	547,702,140	746,121,822
เกินกำหนด ไม่เกิน 3 เดือน	47,503,000	12,500,000
เกินกำหนด เกินกว่า 3 เดือน - 6 เดือน	24,684,349	-
เกินกำหนด เกินกว่า 6 เดือน - 12 เดือน	136,880,623	1,100,000
เกินกำหนด เกินกว่า 12 เดือน	152,697,502	151,597,504
รวม	909,467,614	911,319,326

ลูกหนี้เงินให้กู้ยืมจะถูกจัดประเภทเป็นสินทรัพย์ไม่หมุนเวียน ยกเว้นในกรณีที่ผู้บริหารคาดการณ์ว่าจะได้รับชำระเงินภายใน 12 เดือน จะจัดประเภทเป็นสินทรัพย์หมุนเวียน

ณ วันที่ 31 ธันวาคม พ.ศ. 2560 กลุ่มกิจการและกิจการมียอดลูกหนี้เงินให้กู้ยืมคงเหลือที่ค้างชำระเกินกว่า 3 งวด แต่ยังคงรับรู้รายได้ในงบการเงินรวมและงบการเงินเฉพาะกิจการจำนวน 64.95 ล้านบาท (พ.ศ. 2559 : 201.90 ล้านบาท)

บริษัท เอสจีเอฟ แคปปิตอล จำกัด (มหาชน)

(ชื่อเดิม “บริษัท สยามเจนเนอรัลแฟคตอริง จำกัด (มหาชน)”)

หมายเหตุประกอบงบการเงินรวมและงบการเงินเฉพาะกิจการ สำหรับปีสิ้นสุดวันที่ 31 ธันวาคม พ.ศ. 2560

ถ้ากลุ่มกิจการและกิจการหยุดรับรู้รายได้สำหรับลูกหนี้ที่ค้างชำระเกินกว่า 3 งวด จะมีผลทำให้รายได้ดอกเบี้ยจากการให้สินเชื่อกู้ยืมในงบกำไรขาดทุนเบ็ดเสร็จรวมและงบกำไรขาดทุนเบ็ดเสร็จเฉพาะกิจการสำหรับปีสิ้นสุดวันที่ 31 ธันวาคม พ.ศ. 2560 ลดลงเป็นจำนวน 7.46 ล้านบาท (พ.ศ. 2559 : 2.18 ล้านบาท)

บริษัทถูกฟ้องเป็นจำเลยที่ 4 ในคดีที่บุคคลภายนอกฟ้องลูกค้ายาหนึ่งของบริษัท เกี่ยวกับการเรียกร้องค่านายหน้าจากการขายที่ดิน ในเวลาต่อมาลูกค้ายาหนึ่งได้จดจำนองที่ดินดังกล่าวเป็นหลักประกันกับบริษัท โจทก์ฟ้องคดีซึ่งจะมีผลให้การเป็นเจ้าของที่ดินของลูกค้ายาดังกล่าวเป็นโมฆะ และส่งผลถึงการจดจำนองที่ดินต่อบริษัทเป็นโมฆะด้วย เมื่อวันที่ 26 สิงหาคม พ.ศ. 2559 บริษัทได้ยื่นคำร้องต่อผู้คดีและปฏิเสธทุกข้อกล่าวหา เมื่อวันที่ 4 กรกฎาคม พ.ศ. 2560 ศาลแพ่งได้มีคำพิพากษาให้เพิกถอนนิติกรรมซื้อที่ดินของลูกค้ายาหนึ่ง ส่งผลให้การเป็นเจ้าของที่ดินของลูกค้าและการจดจำนองเป็นโมฆะ บริษัทได้ตั้งค่าเผื่อนี้สงสัยจะสูญเต็มจำนวน 109 ล้านบาทสำหรับเงินให้กู้ยืมหลังหักมูลค่าหลักประกันอื่น เมื่อวันที่ 1 กันยายน พ.ศ. 2560 บริษัทยื่นอุทธรณ์และคำร้องขอทุเลาการบังคับคดี และเมื่อวันที่ 12 ตุลาคม พ.ศ. 2560 บริษัทยื่นคำแก้อุทธรณ์โจทก์และยื่นขอแก้ไขเพิ่มเติมอุทธรณ์

15 ลูกหนี้ตามสัญญาเช่าทางการเงิน - สุทธิ

	งบการเงินรวม	
	และงบการเงินเฉพาะกิจการ	งบการเงินเฉพาะกิจการ
	31 ธันวาคม พ.ศ.2560	31 ธันวาคม พ.ศ.2559
	บาท	บาท
ลูกหนี้ตามสัญญาเช่าทางการเงิน	46,463,065	46,463,065
หัก ดอกเบี้ยที่ยังไม่รับรู้เป็นรายได้	(5,861,096)	(5,861,096)
	40,601,969	40,601,969
หัก ค่าเผื่อนี้สงสัยจะสูญ	(40,601,969)	(40,601,969)
ลูกหนี้ตามสัญญาเช่าทางการเงิน - สุทธิ	-	-

ลูกหนี้ตามสัญญาเช่าทางการเงิน ณ วันที่ 31 ธันวาคม พ.ศ. 2560 และ พ.ศ. 2559 สามารถวิเคราะห์ตามอายุหนี้ที่ค้างชำระได้ดังนี้

	งบการเงินรวม	
	และงบการเงินเฉพาะกิจการ	งบการเงินเฉพาะกิจการ
	31 ธันวาคม พ.ศ.2560	31 ธันวาคม พ.ศ.2559
	บาท	บาท
ไม่เกินกำหนด	-	-
เกินกำหนด ไม่เกิน 3 เดือน	-	-
เกินกำหนด เกินกว่า 3 เดือน - 6 เดือน	-	-
เกินกำหนด เกินกว่า 6 เดือน - 12 เดือน	-	-
เกินกำหนด เกินกว่า 12 เดือน	46,463,065	46,463,065
รวม	46,463,065	46,463,065



(ชื่อเดิม “บริษัท สยามजेเนอรัลแฟคตอรี จำกัด (มหาชน)”)

16 เงินลงทุนในบริษัทย่อย

กลุ่มกิจการมีบริษัทย่อยซึ่งได้รวมอยู่ในการจัดทำงบการเงินรวมของกลุ่มกิจการ สัดส่วนของสิทธิในการออกเสียงในบริษัทย่อยที่ถือโดยบริษัทใหญ่ไม่แตกต่างจากสัดส่วนที่ถือหุ้นสามัญ ณ วันที่ 31 ธันวาคม พ.ศ. 2560 ดังต่อไปนี้

			สัดส่วนของ หุ้นสามัญที่ ถือ โดย บริษัทใหญ่ ร้อยละ	ทุนจดทะเบียน		ทุนชำระแล้ว		วิธีการาคาทุน		
				31	31	31	31	สัดส่วน การถือหุ้น ร้อยละ	31	31
				ธันวาคม พ.ศ.2560 พันบาท	ธันวาคม พ.ศ.2559 พันบาท	ธันวาคม พ.ศ.2560 พันบาท	ธันวาคม พ.ศ.2559 พันบาท		ธันวาคม พ.ศ. 2559 พันบาท	
ชื่อบริษัท	จัดตั้งขึ้นใน ประเทศ	ประกอบธุรกิจ								
บริษัท บริหารสินทรัพย์ เอสจีเอฟ จำกัด	ประเทศไทย	รับซื้อหรือรับโอนลูกหนี้เงิน ให้กู้ยืม	99.99	25,000	-	25,000	-	99.99	24,999	-
บริษัท เอสจีเอฟ เซอร์วิส แมเนจ मेंท์ จำกัด	ประเทศไทย	ให้บริการประสานงานกับ บุคคลต่างๆเรื่องการเงิน	99.99	1,000	-	1,000	-	99.99	999	-
บริษัท เอสจีเอฟ แคปปิตอล (นครราชสีมา) จำกัด	ประเทศไทย	ให้กู้ยืมหรือให้สินเชื่อราย ย่อยในจังหวัดนครราชสีมา	99.99	5,000	-	5,000	-	99.99	5,000	-
บริษัท เอสจีเอฟ แคปปิตอล (เชียงใหม่) จำกัด	ประเทศไทย	ให้กู้ยืมเงินหรือให้สินเชื่อราย ย่อยในจังหวัดเชียงใหม่	99.99	5,000	-	5,000	-	99.99	5,000	-
บริษัท เอสจีเอฟ แคปปิตอล (ชลบุรี) จำกัด	ประเทศไทย	ให้กู้ยืมเงินหรือให้สินเชื่อราย ย่อยในจังหวัดชลบุรี	99.99	5,000	-	5,000	-	99.99	5,000	-
									40,998	-

บริษัท เอสจีเอฟ แคปปิตอล จำกัด (มหาชน)

(ชื่อเดิม “บริษัท สยามเจนเนอรัลแฟคตอริง จำกัด (มหาชน)”)

หมายเหตุประกอบงบการเงินรวมและงบการเงินเฉพาะกิจการ สำหรับปีสิ้นสุดวันที่ 31 ธันวาคม พ.ศ. 2560

เมื่อวันที่ 26 กุมภาพันธ์ พ.ศ. 2560 ได้มีการประชุมจัดตั้งบริษัท บริหารสินทรัพย์ เอสจีเอฟ จำกัด โดยการออกหุ้นสามัญจำนวน 250,000 หุ้น โดยมีมูลค่าที่ตราไว้หุ้นละ 100 บาท และเรียกชำระแล้วร้อยละ 25 ของทุนจดทะเบียน บริหารสินทรัพย์ เอสจีเอฟ จำกัด ได้จดทะเบียนการออกหุ้นกับกระทรวงพาณิชย์ เมื่อวันที่ 20 มีนาคม พ.ศ. 2560

เมื่อวันที่ 17 สิงหาคม พ.ศ. 2560 ที่ประชุมวิสามัญผู้ถือหุ้นครั้งที่ 1/2560 ของบริษัท บริหารสินทรัพย์ เอสจีเอฟ จำกัด มีมติให้เรียกชำระ ทุนจดทะเบียนส่วนที่เหลือร้อยละ 75 เป็นจำนวนเงิน 18,750,000 บาท โดยบริษัท บริหารสินทรัพย์ เอสจีเอฟ จำกัดได้รับชำระครบถ้วนและ จดทะเบียนกับกระทรวงพาณิชย์ เมื่อวันที่ 24 สิงหาคม พ.ศ. 2560

เมื่อวันที่ 15 มีนาคม พ.ศ. 2560 ได้มีการประชุมจัดตั้งบริษัท เอสจีเอฟ เซอร์วิส แมเนจเม้นท์ จำกัด โดยการออกหุ้นสามัญจำนวน 10,000 หุ้น โดยมีมูลค่าที่ตราไว้หุ้นละ 100 บาท และเรียกชำระแล้วร้อยละ 100 ของทุนจดทะเบียน บริษัท เอสจีเอฟ เซอร์วิส แมเนจเม้นท์ จำกัด ได้จดทะเบียนการออกหุ้นกับกระทรวงพาณิชย์ เมื่อวันที่ 20 เมษายน พ.ศ. 2560

เมื่อวันที่ 2 พฤษภาคม พ.ศ. 2560 ได้มีการประชุมจัดตั้งบริษัท เอสจีเอฟ แคปปิตอล (นครราชสีมา) จำกัด โดยการออกหุ้นสามัญจำนวน 50,000 หุ้น โดยมีมูลค่าที่ตราไว้หุ้นละ 100 บาท และเรียกชำระแล้วร้อยละ 100 ของทุนจดทะเบียน บริษัท เอสจีเอฟ แคปปิตอล (นครราชสีมา) จำกัด ได้จดทะเบียนการออกหุ้นกับกระทรวงพาณิชย์ เมื่อวันที่ 29 พฤษภาคม พ.ศ. 2560

เมื่อวันที่ 5 พฤษภาคม พ.ศ. 2560 ได้มีการประชุมจัดตั้งบริษัท เอสจีเอฟ แคปปิตอล (เชียงใหม่) จำกัด โดยการออกหุ้นสามัญจำนวน 50,000 หุ้น โดยมีมูลค่าที่ตราไว้หุ้นละ 100 บาท และเรียกชำระแล้วร้อยละ 100 ของทุนจดทะเบียน บริษัท เอสจีเอฟ แคปปิตอล (เชียงใหม่) จำกัด ได้จดทะเบียนการออกหุ้นกับกระทรวงพาณิชย์ เมื่อวันที่ 7 มิถุนายน พ.ศ. 2560

เมื่อวันที่ 12 พฤษภาคม พ.ศ. 2560 ได้มีการประชุมจัดตั้งบริษัท เอสจีเอฟ แคปปิตอล (ชลบุรี) จำกัด โดยการออกหุ้นสามัญจำนวน 50,000 หุ้น โดยมีมูลค่าที่ตราไว้หุ้นละ 100 บาท และเรียกชำระแล้วร้อยละ 100 ของทุนจดทะเบียน บริษัท เอสจีเอฟ แคปปิตอล (ชลบุรี) จำกัด ได้จดทะเบียนการออกหุ้นกับกระทรวงพาณิชย์ เมื่อวันที่ 7 มิถุนายน พ.ศ. 2560

17 ลูกหนี้เงินให้กู้ยืมจากการซื้อลูกหนี้ - สุทธิ

ลูกหนี้เงินให้กู้ยืมจากการซื้อลูกหนี้ ณ วันที่ 31 ธันวาคม พ.ศ. 2560 และ พ.ศ. 2559 มีการเปลี่ยนแปลงดังนี้

	งบการเงินรวม	
	และงบการเงินเฉพาะกิจการ	งบการเงินเฉพาะกิจการ
	31 ธันวาคม พ.ศ. 2560	31 ธันวาคม พ.ศ.2559
	บาท	บาท
ลูกหนี้เงินให้กู้ยืมจากการซื้อลูกหนี้	8,537,156	-
หัก ค่าเผื่อการด้อยค่า	-	-
ลูกหนี้เงินให้กู้ยืมจากการซื้อลูกหนี้ - สุทธิ	8,537,156	-

บริษัท เอสจีเอฟ แคปปิตอล จำกัด (มหาชน)

(ชื่อเดิม “บริษัท สยามเจนเนอรัลแฟคตอรี จำกัด (มหาชน)”)

หมายเหตุประกอบงบการเงินรวมและงบการเงินเฉพาะกิจการ สำหรับปีสิ้นสุดวันที่ 31 ธันวาคม พ.ศ. 2560

	งบการเงินรวม	
	และงบการเงินเฉพาะ	
	กิจการ	งบการเงินเฉพาะกิจการ
	พ.ศ. 2560	พ.ศ. 2559
	บาท	บาท
ลูกหนี้เงินให้กู้ยืมจากการซื้อลูกหนี้ ณ 1 มกราคม		-
ซื้อเพิ่ม	22,442,559	-
รับชำระหนี้	(13,636,100)	-
โอนไปทรัพย์สินรอการขาย	(263,271)	-
ตัดจำหน่ายหนี้สูญ	(6,032)	-
ลูกหนี้เงินให้กู้ยืมจากการซื้อลูกหนี้ ณ 31 ธันวาคม	8,537,156	-

18 ทรัพย์สินรอการขาย - สุทธิ

	งบการเงินรวม	
	และงบการเงินเฉพาะ	
	กิจการ	งบการเงินเฉพาะกิจการ
	31 ธันวาคม พ.ศ.2560	31 ธันวาคม พ.ศ. 2559
	บาท	บาท
ทรัพย์สินรอการขาย	6,637,094	958,000
หัก ค่าเผื่อการด้อยค่าของสินทรัพย์	(853,213)	-
ทรัพย์สินรอการขาย - สุทธิ	5,783,881	958,000

บริษัท เอสจีเอฟ แคปปิตอล จำกัด (มหาชน)

(ชื่อเดิม “บริษัท สยามเจนเนอรัลไฟแนนซ์ จำกัด (มหาชน)”)

หมายเหตุประกอบงบการเงินรวมและงบการเงินเฉพาะกิจการ สำหรับปีสิ้นสุดวันที่ 31 ธันวาคม พ.ศ. 2560

19 ที่ดิน อาคารและอุปกรณ์ – สุทธิ

งบการเงินรวมและงบการเงินเฉพาะกิจการ

			เครื่องตกแต่ง		สินทรัพย์		
	ที่ดิน	อาคาร	ส่วนปรับปรุงอาคาร	ติดตั้งและเครื่องใช้สำนักงาน	ยานพาหนะ	ระหว่างติดตั้ง	รวม
	บาท	บาท	บาท	บาท	บาท	บาท	บาท
<b>ณ วันที่ 1 มกราคม พ.ศ. 2560</b>							
ราคาทุน	6,585,898	9,714,264	-	9,667,303	8,383,877	2,186,916	36,538,258
หัก ค่าเสื่อมราคาสะสม	-	(9,714,257)	-	(8,347,635)	(6,061,962)	-	(24,123,854)
ราคาตามบัญชี - สุทธิ	6,585,898	7	-	1,319,668	2,321,915	2,186,916	12,414,404

**สำหรับปีสิ้นสุดวันที่ 31 ธันวาคม พ.ศ. 2560**

ราคาตามบัญชีต้นปี -

สุทธิ	6,585,898	7	-	1,319,668	2,321,915	2,186,916	12,414,404
ซื้อสินทรัพย์	-	-	-	8,570,533	10,957,642	16,771,280	36,299,455
การโอนเข้า (ออก)	-	-	10,168,628	6,381,637	-	(16,550,265)	-
จำหน่ายสินทรัพย์	-	-	-	(276,071)	(120,627)	-	(396,698)
ค่าเสื่อมราคา	-	-	(445,262)	(1,940,431)	(1,833,876)	-	(4,219,569)
โอนไปเป็น							
อสังหาริมทรัพย์เพื่อการลงทุน	(1,705,898)	(1)	-	-	-	-	(1,705,899)
ราคาตามบัญชีปลายปี -							
สุทธิ	4,880,000	6	9,723,366	14,055,336	11,325,054	2,407,931	42,391,693

**ณ วันที่ 31 ธันวาคม พ.ศ. 2560**

ราคาทุน	4,880,000	8,557,264	10,168,628	20,422,765	14,449,399	2,407,931	60,885,987
หัก ค่าเสื่อมราคาสะสม	-	(8,557,258)	(445,262)	(6,367,429)	(3,124,345)	-	(18,494,294)
ราคาตามบัญชี - สุทธิ	4,880,000	6	9,723,366	14,055,336	11,325,054	2,407,931	42,391,693

บริษัท เอสจีเอฟ แคปปิตอล จำกัด (มหาชน)

(ชื่อเดิม “บริษัท สยามเจนเนอรัลแฟคตอริง จำกัด (มหาชน)”)

หมายเหตุประกอบงบการเงินรวมและงบการเงินเฉพาะกิจการ สำหรับปีสิ้นสุดวันที่ 31 ธันวาคม พ.ศ. 2560

งบการเงินรวมและงบการเงินเฉพาะกิจการ						
ที่ดิน บาท	อาคาร บาท	ส่วน	เครื่องตกแต่ง	ยานพาหนะ บาท	สินทรัพย์	รวม บาท
		ปรับปรุง อาคาร บาท	ติดตั้ง และ เครื่องใช้ สำนักงาน บาท		ระหว่าง ติดตั้ง บาท	
ณ วันที่ 1 มกราคม พ.ศ. 2559						
ราคาทุน	6,585,898	9,714,264	9,127,477	7,772,662	-	33,200,301
หัก ค่าเสื่อมราคาสะสม	-	(9,714,257)	(8,670,471)	(4,836,257)	-	(23,220,985)
ราคาตามบัญชี - สุทธิ	6,585,898	7	457,006	2,936,405	-	9,979,316
สำหรับปีสิ้นสุดวันที่ 31 ธันวาคม พ.ศ.2559						
ราคาตามบัญชีต้นปี - สุทธิ	6,585,898	7	457,006	2,936,405	-	9,979,316
ซื้อสินทรัพย์	-	-	1,082,010	611,214	2,186,916	3,880,140
จำหน่ายสินทรัพย์	-	-	(37)	-	-	(37)
ค่าเสื่อมราคา	-	-	(219,311)	(1,225,704)	-	(1,445,015)
ราคาตามบัญชีปลายปี -	-	-	-	-	-	-
สุทธิ	6,585,898	7	1,319,668	2,321,915	2,186,916	12,414,404
ณ วันที่ 31 ธันวาคม พ.ศ. 2559						
ราคาทุน	6,585,898	9,714,264	9,667,303	8,383,877	2,186,916	36,538,258
หัก ค่าเสื่อมราคาสะสม	-	(9,714,257)	(8,347,635)	(6,061,962)	-	(24,123,854)
ราคาตามบัญชี - สุทธิ	6,585,898	7	1,319,668	2,321,915	2,186,916	12,414,404

สินทรัพย์ตามสัญญาเช่าการเงินที่กลุ่มกิจการเป็นผู้เช่าซึ่งรวมแสดงในรายการข้างต้นประกอบด้วยยานพาหนะ มีรายละเอียดดังนี้

	งบการเงินรวมและงบการเงินเฉพาะกิจการ	
	พ.ศ. 2560 บาท	พ.ศ.2559 บาท
ราคาทุนของสินทรัพย์ตามสัญญาเช่าการเงิน	13,030,539	5,929,748
หัก ค่าเสื่อมราคาสะสม	(3,163,463)	(4,219,052)
ราคาตามบัญชี - สุทธิ	9,867,076	1,710,696

บริษัท เอสจีเอฟ แคปปิตอล จำกัด (มหาชน)

(ชื่อเดิม “บริษัท สยามเจนเนอรัลไฟแนนซ์ จำกัด (มหาชน)”)

หมายเหตุประกอบงบการเงินรวมและงบการเงินเฉพาะกิจการ สำหรับปีสิ้นสุดวันที่ 31 ธันวาคม พ.ศ. 2560

20 สินทรัพย์ไม่มีตัวตน - สุทธิ

	งบการเงินรวมและงบการเงินเฉพาะกิจการ		
	โปรแกรม		รวม
	โปรแกรม บาท	ระหว่างติดตั้ง บาท	
<b>ณ วันที่ 1 มกราคม พ.ศ. 2560</b>			
ราคาทุน	-	-	-
หัก ค่าเสื่อมราคาสะสม	-	-	-
ราคาตามบัญชี - สุทธิ	-	-	-
<b>สำหรับปีสิ้นสุดวันที่ 31 ธันวาคม พ.ศ. 2560</b>			
ราคาตามบัญชีต้นปี - สุทธิ	-	-	-
ซื้อสินทรัพย์	3,940,549	1,108,955	5,049,504
ค่าตัดจำหน่าย	(185,472)	-	(185,472)
ราคาตามบัญชีปลายปี - สุทธิ	3,755,077	1,108,955	4,864,032
<b>ณ วันที่ 31 ธันวาคม พ.ศ. 2560</b>			
ราคาทุน	3,940,549	1,108,955	5,049,504
หัก ค่าเสื่อมราคาสะสม	(185,472)	-	(185,472)
ราคาตามบัญชี - สุทธิ	3,755,077	1,108,955	4,864,032



บริษัท เอสจีเอฟ แคปปิตอล จำกัด (มหาชน)

(ชื่อเดิม “บริษัท สยามเจนเนอรัลแฟคตอริง จำกัด (มหาชน)”)

หมายเหตุประกอบงบการเงินรวมและงบการเงินเฉพาะกิจการ สำหรับปีสิ้นสุดวันที่ 31 ธันวาคม พ.ศ. 2560

## 21 ภาษีเงินได้รอตัดบัญชี

สินทรัพย์และหนี้สินภาษีเงินได้รอการตัดบัญชีสามารถวิเคราะห์ได้ดังนี้

	งบการเงินรวมและ งบการเงินเฉพาะ กิจการ	
	พ.ศ. 2560	พ.ศ.2559
	บาท	บาท
<b>สินทรัพย์ภาษีเงินได้รอการตัดบัญชี</b>		
สินทรัพย์ภาษีเงินได้รอการตัดบัญชีที่จะใช้ประโยชน์ภายใน 12 เดือน	170,643	-
สินทรัพย์ภาษีเงินได้รอการตัดบัญชีที่จะใช้ประโยชน์เกินกว่า 12 เดือน	30,714,831	38,836,233
	30,885,474	38,836,233
<b>หนี้สินภาษีเงินได้รอการตัดบัญชี</b>		
หนี้สินภาษีเงินได้รอการตัดบัญชีที่จะจ่ายชำระภายใน 12 เดือน	-	-
หนี้สินภาษีเงินได้รอการตัดบัญชีที่จะจ่ายชำระเกินกว่า 12 เดือน	25,461	-
<b>ภาษีเงินได้รอการตัดบัญชี - สุทธิ</b>	<b>30,860,013</b>	<b>38,836,233</b>

รายการเคลื่อนไหวของภาษีเงินได้รอการตัดบัญชีมีดังนี้

	งบการเงินรวมและ งบการเงินเฉพาะ กิจการ	
	พ.ศ. 2560	พ.ศ.2559
	บาท	บาท
ณ วันที่ 1 มกราคม	38,836,233	4,161,543
(ลด) / เพิ่ม ในกำไรหรือขาดทุน (หมายเหตุ 29)	(7,950,759)	34,674,690
ภาษีลดบันทึกโดยตรงในกำไรขาดทุนเบ็ดเสร็จอื่น	(25,461)	-
ณ วันที่ 31 ธันวาคม	<b>30,860,013</b>	<b>38,836,233</b>

บริษัท เอสจีเอฟ แคปปิตอล จำกัด (มหาชน)

(ชื่อเดิม “บริษัท สยามเจนเนอรัลแฟคตอรี จำกัด (มหาชน)”)

หมายเหตุประกอบงบการเงินรวมและงบการเงินเฉพาะกิจการ สำหรับปีสิ้นสุดวันที่ 31 ธันวาคม พ.ศ. 2560

รายการเคลื่อนไหวของสินทรัพย์ภาษีเงินได้รอการตัดบัญชีในระหว่างปี มีดังต่อไปนี้

	งบการเงินรวมและงบการเงินเฉพาะกิจการ				
	ค่าเผื่อการตัดย		ประมาณการ		รวม
	ค่าเผื่อ	ค่า	หนี้สิน	เงินให้กู้ยืม	
	หนี้สงสัยจะ	ของทรัพย์สิน	ผลประโยชน์	จากการซื้อ	
	สูญ	รอการขาย	พนักงาน	ลูกหนี้	
	บาท	บาท	บาท	บาท	บาท
<b>สินทรัพย์ภาษีเงินได้</b>					
<b>รอการตัดบัญชี</b>					
ณ วันที่ 1 มกราคม พ.ศ.	37,752,589	-	1,083,644	-	38,836,233
2560					
เพิ่มขึ้นในกำไรขาดทุน	(9,087,982)	170,643	72,694	893,886	(7,950,759)
เบ็ดเสร็จ					
ภาษีบันทึกเพิ่มโดยตรง					
ในส่วนของผู้ถือหุ้น	-	-	(25,461)	-	(25,461)
ณ วันที่ 31 ธันวาคม พ.ศ.					
2560	28,664,607	170,643	1,130,877	893,886	30,860,013

	งบการเงินเฉพาะกิจการ				
	ค่าเผื่อการตัดย		ประมาณการ		รวม
	ค่าเผื่อ	ค่า	หนี้สิน	เงินให้กู้ยืม	
	หนี้สงสัยจะ	ของทรัพย์สิน	ผลประโยชน์	จากการซื้อ	
	สูญ	รอการขาย	พนักงาน	ลูกหนี้	
	บาท	บาท	บาท	บาท	บาท
<b>สินทรัพย์ภาษีเงินได้</b>					
<b>รอการตัดบัญชี</b>					
ณ วันที่ 1 มกราคม พ.ศ.	3,162,450	-	999,093	-	4,161,543
2559					
เพิ่มขึ้นในกำไรขาดทุน	34,590,139	-	84,551	-	34,674,690
เบ็ดเสร็จ					
ณ วันที่ 31 ธันวาคม พ.ศ.					
2559	37,752,589	-	1,083,644	-	38,836,233

บริษัท เอสซีเอฟ แคปปิตอล จำกัด (มหาชน)

(ชื่อเดิม “บริษัท สยามเจนเนอรัลแฟคตอริง จำกัด (มหาชน)”)

หมายเหตุประกอบงบการเงินรวมและงบการเงินเฉพาะกิจการ สำหรับปีสิ้นสุดวันที่ 31 ธันวาคม พ.ศ. 2560

22 เงินกู้ยืม

	งบการเงินรวมและ	
	งบการเงินเฉพาะ	งบการเงินเฉพาะ
	กิจการ	กิจการ
	31 ธันวาคม	31 ธันวาคม
	พ.ศ. 2560	พ.ศ. 2559
	บาท	บาท
<b>ส่วนหมุนเวียน</b>		
เงินเบิกเกินบัญชีธนาคาร	231	2,359,194
เงินกู้ยืมระยะสั้นจากบริษัทอื่น	9,452,383	9,452,383
รวมเงินกู้ยืม	9,452,614	11,811,577

**เงินเบิกเกินบัญชีธนาคาร**

ณ วันที่ 31 ธันวาคม พ.ศ. 2560 และ พ.ศ. 2559 ที่ดินและอาคารของบริษัท (หมายเหตุ 19) และอาคารชุดซึ่งเป็นทรัพย์สินรอการขายของบริษัท (หมายเหตุ 18) ได้นำไปจำนองเพื่อเป็นหลักประกันค้ำประกันสำหรับเงินเบิกเกินบัญชีธนาคาร

**เงินกู้ยืมระยะสั้นจากบริษัทอื่น**

เมื่อวันที่ 30 ธันวาคม พ.ศ. 2553 เจ้าหนี้เงินกู้ยืมระยะสั้น - บริษัทจดทะเบียนได้ยื่นคำร้องขอออกหมายตั้งเจ้าพนักงานบังคับคดีเพื่อดำเนินการยึดหรืออายัดทรัพย์สินของบริษัทออกขายทอดตลาดนำเงินมาชำระหนี้ที่เจ้าหนี้บริษัทจดทะเบียนได้รับโอนกรรมสิทธิ์ที่ดินเพื่อชำระหนี้จากบริษัท ในมูลค่าน้อยไปจากที่ตกลงกันไว้ จำนวน 5,576,272 บาท เมื่อวันที่ 13 มกราคม พ.ศ. 2554 ศาลได้มีคำสั่งตั้งเจ้าพนักงานบังคับคดีทำการอายัดทรัพย์สินเพื่อนำมาชำระหนี้

เมื่อวันที่ 29 พฤศจิกายน พ.ศ. 2554 เจ้าพนักงานบังคับคดีได้มีจดหมายแจ้งไปยังธนาคาร 3 แห่ง เพื่อขออายัดเงินฝากธนาคารของบริษัท เป็นจำนวนรวมทั้งสิ้น 5,576,272 บาท และให้ส่งเงินจำนวนดังกล่าวไปยังเจ้าพนักงานบังคับคดี ธนาคารได้อนเงินฝากของบริษัทไปให้เจ้าพนักงานบังคับคดี จำนวน 4,800,000 บาท ในวันที่ 2 และวันที่ 6 ธันวาคม พ.ศ. 2554 จำนวน 730,272 บาท ในวันที่ 29 ธันวาคม พ.ศ. 2554 และจำนวน 46,000 บาท ในวันที่ 30 ธันวาคม พ.ศ. 2554 ตามลำดับ

ในเดือนธันวาคม พ.ศ. 2554 และเดือนกุมภาพันธ์ พ.ศ. 2555 บริษัทได้ยื่นคำร้องขอให้ศาลมีคำสั่งให้เพิกถอนการอายัดเงินที่เจ้าพนักงานบังคับคดีได้อายัดเงินฝากธนาคารของบริษัท จำนวน 5,576,272 บาท ศาลได้มีการไต่สวนคำร้องในวันที่ 27 กุมภาพันธ์ พ.ศ. 2555 วันที่ 15 และ วันที่ 19 มิถุนายน พ.ศ. 2555 และศาลได้มีคำสั่งในวันที่ 31 กรกฎาคม พ.ศ. 2555 ให้เพิกถอนหมายบังคับคดี โดยเห็นว่า การออกหมายบังคับคดีไม่ชอบด้วยกฎหมาย และมีผลให้คำสั่งอายัดเงินฝากทั้ง 3 แห่งถูกเพิกถอนด้วย อย่างไรก็ตาม โจทก์ในคดีดังกล่าวยื่นอุทธรณ์คำสั่งศาล และศาลอุทธรณ์มีคำพิพากษาเมื่อวันที่ 31 ตุลาคม พ.ศ. 2556 ว่า “ไม่เพิกถอนหมายบังคับคดีฉบับลงวันที่ 13 มกราคม พ.ศ. 2554” จากผลของคำพิพากษาทำให้บริษัทต้องติดบัญชีเงินฝากที่ถูกอายัดและประมาณการหนี้สินระยะสั้นจำนวน 5,576,272 บาท นอกจากบัญชีในปี พ.ศ. 2556 และบริษัทได้พิจารณาไม่ยื่นฎีกาตามคำแนะนำของที่

บริษัท เอสจีเอฟ แคปปิตอล จำกัด (มหาชน)

(ชื่อเดิม “บริษัท สยามเจนเนอรัลแฟคตอริง จำกัด (มหาชน)”)

หมายเหตุประกอบงบการเงินรวมและงบการเงินเฉพาะกิจการ สำหรับปีสิ้นสุดวันที่ 31 ธันวาคม พ.ศ. 2560

ปรึกษาทางกฎหมายของบริษัท ซึ่งมีความเห็นว่า หมายบังคับคดีของศาลจะมีเพียงฉบับเดียวต่อหนึ่งคดี ดังนั้น เมื่อศาลได้ออกหมายบังคับคดีนี้แล้ว ศาลจะไม่อนุญาตให้แก้ไขเพิ่มเติมได้อีก ดังนั้น การไม่ยื่นฎีกาจะทำให้โจทก์ไม่สามารถกลับไปขอแก้ไขหมายบังคับคดีได้ และไม่อาจดำเนินการอย่างใด ๆ กับหนี้ที่เหลือได้ อันจะเป็นประโยชน์ต่อบริษัทในการพิจารณาดำเนินการกับหนี้ส่วนที่เหลือต่อไป

เมื่อวันที่ 6 ตุลาคม พ.ศ. 2559 เจ้าพนักงานบังคับคดีได้มีจดหมายแจ้งไปยังธนาคาร 1 แห่ง เพื่อขออายัดเงินฝากธนาคารของบริษัท เป็นจำนวนรวมทั้งสิ้น 9,564,903 บาท และธนาคารให้ส่งเงินจำนวนดังกล่าวไปยังเจ้าพนักงานบังคับคดี ภายใน 30 วัน นับแต่วันรับหนังสือ ต่อมาเมื่อวันที่ 25 ตุลาคม พ.ศ. 2559 บริษัทได้ยื่นคำแก้ต่อศาลแล้ว และอยู่ระหว่างรอการพิจารณาของศาล

เมื่อวันที่ 16 มกราคม พ.ศ. 2560 ศาลนัดไต่สวนคำร้องและพิจารณาแล้วเห็นว่าการออกหมายบังคับคดีฉบับที่สองเป็นการซ้ำซ้อนกัน จึงให้เพิกถอนหมายบังคับคดีดังกล่าว อย่างไรก็ตาม เมื่อวันที่ 23 มีนาคม พ.ศ. 2560 ที่ผ่านมามีบริษัทจดทะเบียนได้ยื่นอุทธรณ์คำสั่งศาล และบริษัทอยู่ระหว่างดำเนินการยื่นคำแก้ต่อศาลต่อไป

ณ วันที่ 31 ธันวาคม พ.ศ. 2560 บริษัทมีหนี้เงินกู้ยืมตามตัวสัญญาใช้เงินจากบริษัทจดทะเบียนคงเหลือจำนวน 9.45 ล้านบาท โดยเงินกู้ยืมตามตัวสัญญาใช้เงินดังกล่าวเกิดขึ้นในเดือนธันวาคม พ.ศ. 2548 ในรูปของตัวสัญญาใช้เงินชนิดเปลี่ยนมือได้จำนวน 500 ล้านบาท ซึ่งบริษัทอยู่ระหว่างการเจรจาชำระหนี้ จนถึงวันที่ 31 ธันวาคม พ.ศ. 2556 บริษัทมีการชำระหนี้แล้วทั้งสิ้นจำนวน 562.94 ล้านบาท แบ่งเป็นเงินต้นจำนวน 490.55 ล้านบาท และดอกเบี้ยจำนวน 72.39 ล้านบาท โดยบริษัทมีหลักฐานเป็นใบเสร็จรับเงินที่ออกโดยบริษัทจดทะเบียนครบถ้วน

22.1) การเปลี่ยนแปลงของเงินเบิกเกินบัญชีธนาคารสำหรับปีสิ้นสุดวันที่ 31 ธันวาคม พ.ศ. 2560 และ พ.ศ. 2559 มีดังนี้

	งบการเงินรวมและ งบการเงินเฉพาะกิจการ	งบการเงินเฉพาะ กิจการ
	พ.ศ. 2560	พ.ศ. 2559
	บาท	บาท
ราคาตามบัญชีต้นปี	2,359,194	8,075,437
เงินกู้ยืมเพิ่ม	108,618,483	283,757
จ่ายชำระคืนเงินกู้ยืม	(110,977,446)	(6,000,000)
ราคาตามบัญชีปลายปี	231	2,359,194

เงินกู้ยืมระยะสั้นจากสถาบันการเงินมีอัตราดอกเบี้ยร้อยละ 8.96 ต่อปี (พ.ศ. 2559 : อัตราร้อยละ 9.18 ต่อปี)

22.2) การเปลี่ยนแปลงของเงินกู้ยืมระยะสั้นจากบริษัทอื่นสำหรับปีสิ้นสุดวันที่ 31 ธันวาคม พ.ศ. 2560 และ พ.ศ. 2559 มีดังนี้

บริษัท เอสจีเอฟ แคปปิตอล จำกัด (มหาชน)

(ชื่อเดิม “บริษัท สยามเจนเนอรัลแฟคตอริง จำกัด (มหาชน)”)

หมายเหตุประกอบงบการเงินรวมและงบการเงินเฉพาะกิจการ สำหรับปีสิ้นสุดวันที่ 31 ธันวาคม พ.ศ. 2560

	งบการเงินรวมและ งบการเงินเฉพาะกิจการ	งบการเงินเฉพาะ กิจการ
	พ.ศ. 2560	พ.ศ. 2559
	บาท	บาท
ราคาตามบัญชีต้นปี	9,452,383	9,452,383
เงินกู้ยืมเพิ่ม	-	-
จ่ายชำระคืนเงินกู้ยืม	-	-
ราคาตามบัญชีปลายปี	9,452,383	9,452,383

เงินกู้ยืมระยะสั้นจากบริษัทอื่นมีอัตราดอกเบี้ยร้อยละ 6 ต่อปี (พ.ศ. 2559 : อัตราร้อยละ 6 ต่อปี)

23 เจ้าหนี้เงินประกัน

	งบการเงินรวม และงบการเงินเฉพาะกิจการ	งบการเงินเฉพาะกิจการ
	31 ธันวาคม พ.ศ. 2560	31 ธันวาคม พ.ศ. 2559
	บาท	บาท
เจ้าหนี้เงินประกันการซื้อสิทธิเรียกร้อง	6,206,033	9,522,130
เจ้าหนี้เงินประกันเงินให้กู้ยืม	15,536,739	536,739
รวมเจ้าหนี้เงินประกัน	21,742,772	10,058,869

24 หนี้สินหมุนเวียนอื่น

	งบการเงินรวม	งบการเงินเฉพาะกิจการ	งบการเงินเฉพาะกิจการ
	31 ธันวาคม พ.ศ. 2560	31 ธันวาคม พ.ศ. 2560	31 ธันวาคม พ.ศ. 2559
	บาท	บาท	บาท
ค่าใช้จ่ายพนักงานค้างจ่าย	4,913,614	4,913,614	4,708,700
ค่าใช้จ่ายค้างจ่าย	10,130,629	10,130,629	379,749
เงินปันผลค้างจ่าย	373,537	373,537	373,537
ภาษีเงินได้นิติบุคคลค้างจ่าย	5,956,568	5,956,568	6,652,179
เบี้ยประกันภัยรอนำส่งบริษัทประกันภัย	4,090,194	4,090,194	-
ลูกหนี้เงินให้กู้ยืมจากการซื้อลูกหนี้ที่ยังไม่ได้ชำระเงิน	1,001,354	1,001,354	-
ภาษีธุรกิจเฉพาะค้างจ่าย	304,426	304,426	364,172
ภาษีขายรอนำส่ง	998,030	998,030	309
ภาษีหัก ณ ที่จ่ายค้างจ่าย	325,858	325,858	292,226
อื่นๆ	699,474	642,174	2,596,078
รวม	28,793,684	28,736,384	15,366,950

บริษัท เอสจีเอฟ แคปปิตอล จำกัด (มหาชน)

(ชื่อเดิม “บริษัท สยามเจนเนอรัลแฟคตอรี จำกัด (มหาชน)”)

หมายเหตุประกอบงบการเงินรวมและงบการเงินเฉพาะกิจการ สำหรับปีสิ้นสุดวันที่ 31 ธันวาคม พ.ศ. 2560

25 ภาระผูกพันผลประโยชน์พนักงาน

	งบการเงินรวมและ งบการเงินเฉพาะกิจการ	งบการเงินเฉพาะ กิจการ
	พ.ศ. 2560	พ.ศ. 2559
	บาท	บาท
<b>งบแสดงฐานะการเงิน :</b>		
ผลประโยชน์เมื่อเกษียณอายุ	5,781,694	5,418,222
<b>ขาดทุนที่รวมอยู่ในกำไรจากการดำเนินงาน :</b>		
ผลประโยชน์เมื่อเกษียณอายุ	363,472	422,756
<b>การวัดมูลค่าใหม่สำหรับ :</b>		
ผลประโยชน์เมื่อเกษียณอายุ	(127,304)	-
รายการเคลื่อนไหวของภาระผูกพันผลประโยชน์ที่กำหนดไว้มีดังนี้		
	งบการเงินรวมและ งบการเงินเฉพาะกิจการ	งบการเงินเฉพาะ กิจการ
	พ.ศ. 2560	พ.ศ. 2559
	บาท	บาท
ณ วันที่ 1 มกราคม	5,418,222	4,995,466
ต้นทุนบริการปัจจุบัน	373,497	317,316
ต้นทุนดอกเบี้ย	117,279	105,440
<b>การวัดมูลค่าใหม่ :</b>		
กำไรที่เกิดจากการเปลี่ยนแปลงข้อสมมติฐานด้าน		
ประชากรศาสตร์	(2,274,253)	-
ผลขาดทุนที่เกิดจากการเปลี่ยนแปลงข้อสมมติฐานทางการเงิน	1,139,884	-
ผลขาดทุนที่เกิดจากประสบการณ์	1,007,065	-
ณ วันที่ 31 ธันวาคม	5,781,694	5,418,222
ค่าใช้จ่าย (รายได้) สำหรับผลประโยชน์พนักงานรับรู้เป็นงบกำไรขาดทุนเบ็ดเสร็จ ดังต่อไปนี้		
	งบการเงินรวมและ งบการเงินเฉพาะกิจการ	งบการเงินเฉพาะ กิจการ
	พ.ศ. 2560	พ.ศ. 2559
	บาท	บาท
ต้นทุนบริการปัจจุบัน	373,497	317,316
ต้นทุนดอกเบี้ย	117,279	105,440
การวัดมูลค่าใหม่สำหรับภาระผูกพันผลประโยชน์พนักงาน	(127,304)	-
	363,472	422,756



บริษัท เอสจีเอฟ แคปปิตอล จำกัด (มหาชน)

(ชื่อเดิม “บริษัท สยามเจนเนอรัลแฟคตอรี จำกัด (มหาชน)”)

หมายเหตุประกอบงบการเงินรวมและงบการเงินเฉพาะกิจการ สำหรับปีสิ้นสุดวันที่ 31 ธันวาคม พ.ศ. 2560

สมมติฐานที่สำคัญหลักคณิตศาสตร์ประการที่ใช้ในการคำนวณ สรุปได้ดังนี้

	งบการเงินรวมและ งบการเงินเฉพาะกิจการ	งบการเงินเฉพาะ กิจการ
	พ.ศ. 2560	พ.ศ. 2559
อัตราคิดลด	ร้อยละ 3.90	ร้อยละ 2.8
อัตราการเพิ่มขึ้นของเงินเดือน	ร้อยละ 9.38	ร้อยละ 6
อัตราการเสียชีวิต	ร้อยละ 100 ของ ตารางมรณะไทย 2560	ร้อยละ 50 ของ ตารางมรณะไทย 2551
อัตราการลาออก	ร้อยละ 9	ร้อยละ 0.00 - 25.00
อายุเกษียณ	อายุ 60 ปี	อายุ 60 ปี

การวิเคราะห์ความอ่อนไหวของข้อสมมติฐานหลักในการคำนวณ

	ประมาณการหนี้สินผลประโยชน์ พนักงานเพิ่มขึ้น (ลดลง)
	งบการเงินรวมและ งบการเงินเฉพาะกิจการ
	พ.ศ. 2560 ร้อยละ
สมมติฐานทางการเงิน	
อัตราคิดลด	
เพิ่มขึ้นร้อยละ 0.05	-4.53%
ลดลงร้อยละ 0.05	4.85%
อัตราการเพิ่มขึ้นของเงินเดือน	
เพิ่มขึ้นร้อยละ 0.05	4.56%
ลดลงร้อยละ 0.05	-4.26%
สมมติฐานด้านประชากรศาสตร์	
อัตราการลาออก	
เพิ่มขึ้นร้อยละ 0.05	-5.15%
ลดลงร้อยละ 0.05	5.52%

การวิเคราะห์ความอ่อนไหวข้างต้นนี้อ้างอิงจากการเปลี่ยนแปลงข้อสมมติใดข้อสมมติหนึ่ง ขณะที่ให้ข้อสมมติอื่นคงที่ ในทางปฏิบัติสถานการณ์ดังกล่าวยากที่จะเกิดขึ้น และการเปลี่ยนแปลงในข้อสมมติบางเรื่องอาจมีความสัมพันธ์กัน ในการคำนวณการวิเคราะห์ความอ่อนไหวของภาระผูกพันผลประโยชน์ที่กำหนดไว้ที่มีต่อการเปลี่ยนแปลงในข้อสมมติหลักได้ใช้วิธีเดียวกันกับ (มูลค่าปัจจุบันของภาระผูกพันโครงการผลประโยชน์ที่กำหนดไว้

บริษัท เอสจีเอฟ แคปปิตอล จำกัด (มหาชน)

(ชื่อเดิม “บริษัท สยามเจนเนอรัลฟาคตอริง จำกัด (มหาชน)”)

หมายเหตุประกอบงบการเงินรวมและงบการเงินเฉพาะกิจการ สำหรับปีสิ้นสุดวันที่ 31 ธันวาคม พ.ศ. 2560

คำนวณด้วยวิธีคิดลดแต่ละหน่วยที่ประมาณการไว้ (Projected Unit Credit Method) ณ วันสิ้นรอบระยะเวลารายงานการคำนวณหนี้สินบำเหน็จบำนาญที่รับรู้ในงบแสดงฐานะการเงิน

วิธีการและประเภทของข้อสมมติที่ใช้ในการจัดทำการวิเคราะห์ความอ่อนไหวไม่ได้เปลี่ยนแปลงจากปีก่อน

ระยะเวลาถัวเฉลี่ยถ่วงน้ำหนักของภาระผูกพันตามโครงการผลประโยชน์คือ 18 ปี (พ.ศ. 2559 : 10 ปี)

การวิเคราะห์การครบกำหนดของการจ่ายชำระผลประโยชน์เมื่อเกษียณอายุที่ไม่มีการคิดลด

งบการเงินรวมและงบการเงินเฉพาะกิจการ

	น้อยกว่า 1 ปี	ระหว่าง 1-3 ปี	ระหว่าง 3-5 ปี	เกินกว่า 5 ปี	รวม
	บาท	บาท	บาท	บาท	บาท
ณ วันที่ 31 ธันวาคม พ.ศ. 2560					
ผลประโยชน์เมื่อเกษียณอายุ	349,919	4,843,660	6,097,806	12,046,689	23,338,074
รวม	349,919	4,843,660	6,097,806	12,046,689	23,338,074

26 หุ้นเรือนหุ้นและส่วนเกินมูลค่าหุ้น

หุ้นบุริมสิทธิจดทะเบียนทั้งหมดซึ่งมีราคามูลค่าที่ตราไว้หุ้นละ 0.50 บาท (พ.ศ. 2559 : 0.50 บาท) มีจำนวน 40 หุ้น (พ.ศ. 2559 : 40 หุ้น) หุ้นทั้งหมดได้ออกและชำระเต็มมูลค่าแล้ว

หุ้นสามัญจดทะเบียนทั้งหมดซึ่งมีราคามูลค่าที่ตราไว้หุ้นละ 0.50 บาท (พ.ศ. 2559 : 0.50 บาท) มีจำนวน 13,100,000,000 หุ้น (พ.ศ. 2559 : 13,100,000,000 หุ้น) หุ้นทั้งหมดได้ออกและชำระเต็มมูลค่าแล้ว

27 รายได้ดอกเบี้ย

สำหรับปีสิ้นสุดวันที่ 31 ธันวาคม	งบการเงินรวม	งบการเงินเฉพาะกิจการ	
	พ.ศ. 2560	พ.ศ. 2560	พ.ศ. 2559
	บาท	บาท	บาท
รายได้ดอกเบี้ยจากการซื้อสิทธิเรียกร้อง	2,297,849	2,297,849	3,516,497
รายได้ดอกเบี้ยจากการให้สินเชื่อส่วนบุคคล	1,960,617	1,960,617	2,335,734
รายได้ดอกเบี้ยจากการให้สินเชื่อเงินให้กู้ยืม	86,529,620	86,529,620	95,972,706
รายได้ดอกเบี้ยจากลูกหนี้เงินให้กู้ยืมจากการซื้อลูกหนี้	12,289,221	12,289,221	-
รายได้ดอกเบี้ยจากสัญญาเช่าซื้อ	39,767,890	39,767,890	-
รายได้ดอกเบี้ยอื่นๆ	185,264	142,986	257,823
รวมรายได้ดอกเบี้ย	143,030,461	142,988,183	102,082,760

บริษัท เอสจีเอฟ แคปปิตอล จำกัด (มหาชน)

(ชื่อเดิม “บริษัท สยามเจนเนอรัลแฟคตอริง จำกัด (มหาชน)”)

หมายเหตุประกอบงบการเงินรวมและงบการเงินเฉพาะกิจการ สำหรับปีสิ้นสุดวันที่ 31 ธันวาคม พ.ศ. 2560

28 ค่าใช้จ่ายตามลักษณะ

สำหรับปีสิ้นสุดวันที่ 31 ธันวาคม	งบการเงินรวม	งบการเงินเฉพาะกิจการ	
	พ.ศ. 2560	พ.ศ. 2560	พ.ศ. 2559
	บาท	บาท	บาท
ค่าใช้จ่ายทางการตลาด	9,066,421	9,064,024	4,407,805
ค่าตอบแทนทางการตลาด	1,912,993	1,912,993	-
ค่าที่ปรึกษาและค่าบริการวิชาชีพ	9,870,115	9,815,115	4,780,860
ค่าใช้จ่ายพนักงาน	76,385,269	76,385,269	26,236,974
ค่าเสื่อมราคาและค่าตัดจำหน่าย	4,405,042	4,405,042	1,445,016
ค่าเช่าและค่าบริการพื้นที่	9,873,644	9,873,644	3,660,932
ภาษีธุรกิจเฉพาะและภาษีอื่น	5,638,993	5,638,993	5,632,998
ค่าสาธารณูปโภค	2,618,026	2,618,026	577,147
ค่าพลังงานเชื้อเพลิง	6,405,566	6,405,566	502,311
ขาดทุนจากการจำหน่ายที่ดิน อาคาร และอุปกรณ์	-	-	19,663
ค่าใช้จ่ายอื่น	3,794,573	3,563,110	1,071,248
<b>รวมค่าใช้จ่ายตามลักษณะ</b>	<b>129,970,642</b>	<b>129,681,782</b>	<b>48,334,954</b>

29 ภาษีเงินได้

	งบการเงินรวม	งบการเงินเฉพาะกิจการ	
	พ.ศ. 2560	พ.ศ. 2560	พ.ศ. 2559
	บาท	บาท	บาท
ภาษีเงินได้ของงวดปัจจุบัน :	9,650,690	9,650,690	7,026,724
ภาษีเงินได้รอการตัดบัญชี (หมายเหตุ 21)			
เพิ่มในสินทรัพย์ภาษีเงินได้รอการตัดบัญชี	7,950,759	7,950,759	(34,674,691)
<b>รวมค่าใช้จ่ายภาษีเงินได้</b>	<b>17,601,449</b>	<b>17,601,449</b>	<b>(27,647,967)</b>

บริษัท เอสจีเอฟ แคปปิตอล จำกัด (มหาชน)

(ชื่อเดิม “บริษัท สยามเจนเนอรัลแฟคตอริง จำกัด (มหาชน)”)

หมายเหตุประกอบงบการเงินรวมและงบการเงินเฉพาะกิจการ สำหรับปีสิ้นสุดวันที่ 31 ธันวาคม พ.ศ. 2560

ค่าใช้จ่ายภาษีเงินได้สำหรับกำไรก่อนหักภาษีของกิจการมียอดจำนวนเงินที่แตกต่างจากการคำนวณกำไรทางบัญชี  
 คุณกับอัตราภาษี โดยมีรายละเอียดดังนี้

	งบการเงินรวม		งบการเงินเฉพาะกิจการ	
	พ.ศ. 2560	พ.ศ. 2560	พ.ศ. 2559	
	บาท	บาท	บาท	
กำไรก่อนภาษี	50,221,720	50,394,762	64,759,396	
ภาษีคำนวณจากอัตราภาษีร้อยละ 20				
(พ.ศ. 2559 : ร้อยละ 20)	10,044,344	10,078,952	12,951,879	
ผลกระทบทางภาษีของ :				
รายได้ที่ต้องเสียภาษีเพิ่ม	7,814,073	7,814,073	87,376	
ค่าใช้จ่ายต้องห้ามซึ่งไม่สามารถนำมาหัก				
เป็นค่าใช้จ่ายทางภาษีได้	660,824	660,824	421,886	
ค่าใช้จ่ายที่หักได้เพิ่มเติม	(934,400)	(934,400)	(6,434,417)	
การรับรู้สินทรัพย์ภาษีเงินได้รอการตัดบัญชีจาก				
ผลแตกต่างชั่วคราวในปีก่อน	-	-	(34,674,691)	
ขาดทุนทางภาษีที่ไม่ได้บันทึกเป็น				
สินทรัพย์ภาษีเงินได้รอการตัดบัญชี	34,608	-	-	
ค่าใช้จ่ายภาษีเงินได้	17,619,449	17,619,449	(27,647,967)	

30 กำไรต่อหุ้นขั้นพื้นฐาน

กำไรต่อหุ้นขั้นพื้นฐานคำนวณโดยการหารกำไรสำหรับงวดส่วนที่เป็นของผู้ถือหุ้นสามัญด้วยจำนวนหุ้นสามัญเฉลี่ย  
 ถ่วงน้ำหนักตามจำนวนหุ้นที่ออกและชำระแล้วในระหว่างปี

	งบการเงินรวม		งบการเงินเฉพาะกิจการ	
สำหรับปีสิ้นสุดวันที่ 31 ธันวาคม	พ.ศ. 2560	พ.ศ. 2560	พ.ศ. 2559	
กำไรสำหรับงวดส่วนที่เป็นของผู้ถือหุ้นสามัญ (บาท)	32,602,271	32,775,313	92,407,363	
จำนวนหุ้นสามัญเฉลี่ยถ่วงน้ำหนักตามจำนวนหุ้น				
ที่ออกและชำระแล้วในระหว่างปี (หุ้น)	13,100,000,000	13,100,000,000	13,100,000,000	
กำไรต่อหุ้นขั้นพื้นฐาน (บาท)	0.0025	0.0025	0.0071	

บริษัทไม่มีการออกหุ้นสามัญเทียบเท่าปรับลดในระหว่างปีสิ้นสุดวันที่ 31 ธันวาคม พ.ศ. 2560 และ พ.ศ. 2559

31 เครื่องมือทางการเงิน

เครื่องมือทางการเงิน หมายถึง สัญญาใด ๆ ที่ทำให้สินทรัพย์ทางการเงินของกิจการหนึ่งและหนี้สินทางการเงิน หรือตราสารทุนของอีกกิจการหนึ่งเพิ่มขึ้น

**ความเสี่ยงจากอัตราดอกเบี้ย**

กลุ่มกิจการประสบกับความเสี่ยงที่เกี่ยวข้องกับผลกระทบของการเคลื่อนไหวของระดับอัตราดอกเบี้ยในท้องตลาด ซึ่งมีผลต่อฐานะการเงินและกระแสเงินสดของกลุ่มกิจการ สินทรัพย์และหนี้สินทางการเงินที่มีอัตราดอกเบี้ยปรับขึ้นลงตามอัตราตลาดและอัตราดอกเบี้ยคงที่ อาจทำให้กลุ่มกิจการมีความเสี่ยงจากการเปลี่ยนแปลงอัตราดอกเบี้ย

**ความเสี่ยงด้านการให้สินเชื่อ**

กลุ่มกิจการมีสินทรัพย์ทางการเงินที่มีความเสี่ยงด้านการให้สินเชื่อส่วนใหญ่ประกอบด้วยลูกหนี้เข้าซื้อและลูกหนี้เงินให้กู้ยืม

ผู้บริหารควบคุมความเสี่ยงนี้โดยการกำหนดให้มีนโยบายและวิธีการในการควบคุมสินเชื่อที่เหมาะสม ดังนั้นกลุ่มกิจการจึงไม่คาดว่าจะได้รับความเสียหายที่เป็นสาระสำคัญจากการให้สินเชื่อจำนวนเงินสูงสุดที่กิจการอาจต้องสูญเสียจากการให้สินเชื่อคือมูลค่าตามบัญชีของลูกหนี้ธุรกิจเข้าซื้อและลูกหนี้เงินให้กู้ยืมที่แสดงอยู่ในงบแสดงฐานะการเงิน

**ความเสี่ยงด้านสภาพคล่อง**

ความเสี่ยงด้านสภาพคล่อง คือ ความเสี่ยงอันเกิดจากการที่กลุ่มกิจการไม่สามารถจ่ายหนี้และภาระผูกพันได้เมื่อถึงกำหนดเวลา หรือไม่สามารถเปลี่ยนสินทรัพย์เป็นเงินสดได้ทันเวลาหรือไม่สามารถจัดหาเงินทุนได้เพียงพอตามความต้องการ

ผู้บริหารจะเป็นผู้รับผิดชอบการบริหารสภาพคล่องของกลุ่มกิจการ รวมถึงการจัดหาแหล่งเงินทุนทั้งระยะสั้นและระยะยาว

**มูลค่ายุติธรรม**

กลุ่มกิจการได้มีการประมาณการมูลค่ายุติธรรมของเครื่องมือทางการเงินตามหลักเกณฑ์ดังที่ได้เปิดเผยไว้ในหมายเหตุประกอบงบการเงินข้อที่ 7 การประมาณการมูลค่ายุติธรรม

บริษัท เอสจีเอฟ แคปปิตอล จำกัด (มหาชน)

(ชื่อเดิม “บริษัท สยามเจนเนอรัลแฟคตอริง จำกัด (มหาชน)”)

หมายเหตุประกอบงบการเงินรวมและงบการเงินเฉพาะกิจการ สำหรับปีสิ้นสุดวันที่ 31 ธันวาคม พ.ศ. 2560

ความเสี่ยงจากอัตราดอกเบี้ย

งบการเงินรวม						
พ.ศ. 2560						
มีอัตราดอกเบี้ยปรับขึ้นลงตามอัตราตลาด	ยอดคงเหลือของเครื่องมือทางการเงินสุทธิ					
	ระยะเวลาการกำหนดอัตราดอกเบี้ยใหม่หรือวันครบกำหนด					
	เมื่อ	น้อยกว่า	1 - 5 ปี	มากกว่า	ไม่มี	
ตามอัตราตลาด	ทวงถาม	1 ปี	1 - 5 ปี	5 ปี	ดอกเบี้ย	รวม
พันบาท	พันบาท	พันบาท	พันบาท	พันบาท	พันบาท	พันบาท
<b>สินทรัพย์ทางการเงิน</b>						
เงินสดและรายการเทียบเท่าเงินสด	18,491	-	-	-	9,873	28,364
เงินลงทุนระยะสั้น	-	-	-	-	215,657	215,657
ลูกหนี้จากการซื้อสิทธิเรียกร้อง	-	2,596	444,366	-	-	446,962
ลูกหนี้ตามสัญญาเช่าซื้อ	-	62,631	309,079	76	-	371,786
ลูกหนี้สินเชื่อส่วนบุคคล	-	3,737	13,146	-	-	16,883
ลูกหนี้เงินให้กู้ยืม	-	299,096	610,372	-	-	909,468
เงินฝากที่ติดภาระผูกพัน	-	1,000	-	-	-	1,000
ลูกหนี้ตามสัญญาเช่าการเงิน	-	-	40,602	-	-	40,602
ลูกหนี้เงินให้กู้ยืมจากการซื้อลูกหนี้	-	-	8,537	-	-	8,537
	18,491	-	369,060	76	225,530	2,039,259
<b>หนี้สินทางการเงิน</b>						
เงินกู้ยืมระยะสั้นจากบริษัทอื่น	-	9,452	-	-	-	9,452
หนี้สินภายใต้สัญญาเช่าซื้อ	-	1,413	6,354	-	-	7,767
	-	10,865	6,354	-	-	17,219



บริษัท เอสจีเอฟ แคปปิตอล จำกัด (มหาชน)

(ชื่อเดิม “บริษัท สยามเจนเนอรัลแฟคตอริง จำกัด (มหาชน)”)

หมายเหตุประกอบงบการเงินรวมและงบการเงินเฉพาะกิจการ สำหรับปีสิ้นสุดวันที่ 31 ธันวาคม พ.ศ. 2560

ความเสี่ยงจากอัตราดอกเบี้ย

งบการเงินเฉพาะกิจการ							
พ.ศ. 2560							
มีอัตราดอกเบี้ยปรับขึ้นลงตามอัตราตลาด	ยอดคงเหลือของเครื่องมือทางการเงินสุทธิ						รวม
	ระยะเวลาการกำหนดอัตราดอกเบี้ยใหม่หรือวันครบกำหนด						
	เมื่อ	น้อยกว่า		มากกว่า	ไม่มี		
	ทวงถาม	1 ปี	1 - 5 ปี	5 ปี	ดอกเบี้ย		
	พันบาท	พันบาท	พันบาท	พันบาท	พันบาท	พันบาท	
สินทรัพย์ทางการเงิน							
เงินสดและรายการเทียบเท่าเงินสด	18,449	-	-	-	-	9,873	28,322
เงินลงทุนระยะสั้น	-	-	-	-	-	174,584	174,584
ลูกหนี้จากการซื้อสิทธิเรียกร้อง	-	-	2,596	444,366	-	-	446,962
ลูกหนี้ตามสัญญาเช่าซื้อ	-	-	62,631	309,079	76	-	371,786
ลูกหนี้สินเชื่อส่วนบุคคล	-	-	3,737	13,146	-	-	16,883
ลูกหนี้เงินให้กู้ยืม	-	-	299,096	610,372	-	-	909,468
เงินฝากที่ติดภาระผูกพัน	-	-	1,000	-	-	-	1,000
ลูกหนี้ตามสัญญาเช่าการเงิน	-	-	-	40,602	-	-	40,602
ลูกหนี้เงินให้กู้ยืมจากการซื้อลูกหนี้	-	-	-	8,537	-	-	8,537
	18,449	-	369,060	1,426,102	76	184,457	1,998,144
หนี้สินทางการเงิน							
เงินกู้ยืมระยะสั้นจากบริษัทอื่น	-	-	9,452	-	-	-	9,452
หนี้สินภายใต้สัญญาเช่าซื้อ	-	-	1,413	6,354	-	-	7,767
	-	-	10,865	6,354	-	-	17,219

บริษัท เอสจีเอฟ แคปปิตอล จำกัด (มหาชน)

(ชื่อเดิม “บริษัท สยามเจนเนอรัลแฟคตอริง จำกัด (มหาชน)”)

หมายเหตุประกอบงบการเงินรวมและงบการเงินเฉพาะกิจการ สำหรับปีสิ้นสุดวันที่ 31 ธันวาคม พ.ศ. 2560

งบการเงินเฉพาะกิจการ						
พ.ศ. 2559						
มีอัตราดอกเบี้ย ปรับขึ้นลง ตามอัตรา ตลาด พันธบัตร	ยอดคงเหลือของเครื่องมือทางการเงินสุทธิ					
	ระยะเวลาการกำหนดอัตราดอกเบี้ยใหม่หรือวันครบกำหนด					
						รวม
	เมื่อ ทวงถาม พันธบัตร	น้อยกว่า 1 ปี พันธบัตร	1 - 5 ปี พันธบัตร	มากกว่า 5 ปี พันธบัตร	ไม่มี ดอกเบี้ย พันธบัตร	
<b>สินทรัพย์ทางการเงิน</b>						
เงินสดและรายการเทียบเท่าเงินสด	22,730	-	-	-	1,126	23,856
เงินลงทุนระยะสั้น	-	-	-	-	579,819	579,819
ลูกหนี้จากการซื้อสิทธิเรียกร้อง	-	-	38,083	443,936	-	482,019
ลูกหนี้สินเชื่อส่วนบุคคล	-	-	4,608	15,132	-	19,740
ลูกหนี้เงินให้กู้ยืม	-	-	596,673	314,646	-	911,319
ลูกหนี้ตามสัญญาเช่าการเงิน	-	-	-	40,602	-	40,602
	22,730	-	639,364	814,316	580,945	2,057,355
<b>หนี้สินทางการเงิน</b>						
เงินเบิกเกินบัญชี	2,359	-	-	-	-	2,359
เงินกู้ยืมระยะสั้นจากบริษัทอื่น	-	-	9,452	-	-	9,452
หนี้สินภายใต้สัญญาเช่าซื้อ	-	-	1,560	931	-	2,491
	2,359	-	11,012	931	-	14,302

บริษัท เอสจีเอฟ แคปปิตอล จำกัด (มหาชน)

(ชื่อเดิม “บริษัท สยามเจนเนอรัลแฟคตอริง จำกัด (มหาชน)”)

หมายเหตุประกอบงบการเงินรวมและงบการเงินเฉพาะกิจการ สำหรับปีสิ้นสุดวันที่ 31 ธันวาคม พ.ศ. 2560

ความเสี่ยงด้านสภาพคล่อง

	งบการเงินรวม					
	พ.ศ. 2560					
	เมื่อทวง ถาม พ้นบาท	ภายใน 1 ปี พ้นบาท	1 - 5 ปี พ้นบาท	มากกว่า 5 ปี พ้นบาท	ไม่มี กำหนด พ้นบาท	รวม พ้นบาท
<b>สินทรัพย์ทางการเงิน</b>						
เงินสดและรายการเทียบเท่าเงินสด	28,364	-	-	-	-	28,364
เงินลงทุนระยะสั้น	215,657	-	-	-	-	215,657
ลูกหนี้จากการซื้อสิทธิเรียกร้อง	-	2,520	500,279	-	-	502,799
ลูกหนี้ตามสัญญาเช่าซื้อ	-	62,631	309,079	76	-	371,786
ลูกหนี้สินเชื่อส่วนบุคคล	-	3,761	13,720	-	-	17,481
ลูกหนี้เงินให้กู้ยืม	-	299,900	677,969	-	-	977,869
เงินฝากที่ติดภาระผูกพัน	-	-	1,000	-	-	1,000
ลูกหนี้ตามสัญญาเช่าการเงิน	-	-	40,602	-	-	40,602
ลูกหนี้เงินให้กู้ยืมจากการซื้อลูกหนี้	-	-	8,537	-	-	8,537
	<u>244,021</u>	<u>368,812</u>	<u>1,551,186</u>	<u>76</u>	<u>-</u>	<u>2,164,095</u>
<b>หนี้สินทางการเงิน</b>						
เงินกู้ยืมระยะสั้นจากบริษัทอื่น	-	9,452	-	-	-	9,452
หนี้สินภายใต้สัญญาเช่าซื้อ	-	1,413	6,354	-	-	7,767
ดอกเบี้ยค้างจ่าย	-	4,261	-	-	-	4,261
	<u>-</u>	<u>15,126</u>	<u>6,354</u>	<u>-</u>	<u>-</u>	<u>21,480</u>

บริษัท เอสจีเอฟ แคปปิตอล จำกัด (มหาชน)

(ชื่อเดิม “บริษัท สยามเจนเนอรัลแฟคตอริง จำกัด (มหาชน)”)

หมายเหตุประกอบงบการเงินรวมและงบการเงินเฉพาะกิจการ สำหรับปีสิ้นสุดวันที่ 31 ธันวาคม พ.ศ. 2560

	งบการเงินเฉพาะกิจการ					
	พ.ศ. 2560					
	ภายใน 1	มากกว่า				
เมื่อทวงถาม	ปี	1 - 5 ปี	5 ปี	ไม่มีกำหนด	รวม	
พันบาท	พันบาท	พันบาท	พันบาท	พันบาท	พันบาท	พันบาท
<b>สินทรัพย์ทางการเงิน</b>						
เงินสดและรายการเทียบเท่าเงินสด	28,322	-	-	-	-	28,322
เงินลงทุนระยะสั้น	174,584	-	-	-	-	174,584
ลูกหนี้จากการซื้อสิทธิเรียกร้อง	-	2,520	500,279	-	-	502,799
ลูกหนี้ตามสัญญาเช่าซื้อ	-	62,631	309,079	76	-	371,786
ลูกหนี้สินเชื่อส่วนบุคคล	-	3,761	13,720	-	-	17,481
ลูกหนี้เงินให้กู้ยืม	-	299,900	677,969	-	-	977,869
เงินฝากที่ติดภาระผูกพัน	-	-	1,000	-	-	1,000
ลูกหนี้ตามสัญญาเช่าการเงิน	-	-	40,602	-	-	40,602
ลูกหนี้เงินให้กู้ยืมจากการซื้อลูกหนี้	-	-	8,537	-	-	8,537
	202,906	368,812	1,551,186	76	-	2,122,980
<b>หนี้สินทางการเงิน</b>						
เงินเบิกเกินบัญชี						
เงินกู้ยืมระยะสั้นจากบริษัทอื่น		9,452	-	-	-	9,452
หนี้สินภายใต้สัญญาเช่าซื้อ	-	1,413	6,354	-	-	7,767
ดอกเบี้ยค้างจ่าย	-	4,261	-	-	-	4,261
	-	15,126	6,354	-	-	21,480

บริษัท เอสจีเอฟ แคปปิตอล จำกัด (มหาชน)

(ชื่อเดิม “บริษัท สยามเจนเนอรัลแฟคตอริง จำกัด (มหาชน)”)

หมายเหตุประกอบงบการเงินรวมและงบการเงินเฉพาะกิจการ สำหรับปีสิ้นสุดวันที่ 31 ธันวาคม พ.ศ. 2560

	งบการเงินเฉพาะกิจการ					
	พ.ศ. 2559					
	เมื่อทวง ถาม พันบาท	ภายใน 1 ปี พันบาท	1 – 5 ปี พันบาท	มากกว่า 5 ปี พันบาท	ไม่มี กำหนด พันบาท	รวม พันบาท
<b>สินทรัพย์ทางการเงิน</b>						
เงินสดและรายการเทียบเท่าเงินสด	23,856	-	-	-	-	23,856
เงินลงทุนระยะสั้น	579,819	-	-	-	-	579,819
ลูกหนี้จากการซื้อสิทธิเรียกร้อง	-	38,728	499,056	-	-	537,784
ลูกหนี้สินเชื่อส่วนบุคคล	-	4,621	15,735	-	-	20,356
ลูกหนี้เงินให้กู้ยืม	-	651,472	321,414	-	-	972,886
ลูกหนี้ตามสัญญาเช่าการเงิน	-	-	40,602	-	-	40,602
	603,675	694,821	876,807	-	-	2,175,303
<b>หนี้สินทางการเงิน</b>						
เงินเบิกเกินบัญชี	2,359	-	-	-	-	2,359
เงินกู้ยืมระยะสั้นจากบริษัทอื่น	-	9,452	-	-	-	9,452
หนี้สินภายใต้สัญญาเช่าซื้อ	-	1,560	931	-	-	2,491
ดอกเบี้ยค้างจ่าย	-	3,692	-	-	-	3,692
	2,359	14,704	931	-	-	17,994

32 รายการกับบุคคลหรือกิจการที่เกี่ยวข้องกัน

กิจการและบุคคลที่มีความสัมพันธ์กับบริษัท ไม่ว่าจะทางตรงหรือทางอ้อม โดยผ่านกิจการอื่นแห่งหนึ่งหรือมากกว่าหนึ่งแห่ง โดยที่บุคคลหรือกิจการนั้นมีอำนาจควบคุมบริษัท หรือถูกควบคุมโดยบริษัท หรืออยู่ภายใต้การควบคุมเดียวกันกับบริษัท รวมถึงบริษัทที่ดำเนินธุรกิจการลงทุน บริษัทย่อย และบริษัทย่อยในเครือเดียวกัน ถือเป็นกิจการที่เกี่ยวข้องกับบริษัท บริษัทร่วมและบุคคลที่เป็นเจ้าของส่วนได้เสียในสิทธิออกเสียงของบริษัทซึ่งมีอิทธิพลอย่างเป็นสาระสำคัญเหนือกิจการ ผู้บริหารสำคัญรวมทั้งกรรมการและพนักงานของบริษัทตลอดจนสมาชิกในครอบครัวที่ใกล้ชิดกับบุคคลเหล่านั้น กิจการที่เกี่ยวข้องกับบุคคลเหล่านั้นถือเป็นบุคคลหรือกิจการที่เกี่ยวข้องกับบริษัท

กิจการมีครอบครัวทองแดง เป็นผู้ถือหุ้นใหญ่ โดยถือหุ้นร้อยละ 18.08 ของจำนวนทุนจดทะเบียน

ในการพิจารณาความสัมพันธ์ระหว่างบุคคลหรือกิจการที่เกี่ยวข้องกันซึ่งอาจมีขึ้นได้ต้องคำนึงถึงรายละเอียดของความสัมพันธ์มากกว่ารูปแบบความสัมพันธ์ตามกฎหมาย

บริษัท เอสจีเอฟ แคปปิตอล จำกัด (มหาชน)

(ชื่อเดิม “บริษัท สยามเจเนอรัลแฟคตอริง จำกัด (มหาชน)”)

หมายเหตุประกอบงบการเงินรวมและงบการเงินเฉพาะกิจการ สำหรับปีสิ้นสุดวันที่ 31 ธันวาคม พ.ศ. 2560

ความสัมพันธ์ที่บริษัทมีกับบุคคลหรือกิจการที่เกี่ยวข้องกันมีดังนี้

ชื่อบุคคลหรือกิจการ	ประเทศที่ จัดตั้ง / สัญชาติ	ประเภทธุรกิจ	ลักษณะ ความสัมพันธ์
บริษัท บริหารสินทรัพย์ เอสจีเอฟ จำกัด	ไทย	รับซื้อหรือรับโอนลูกหนี้เงินให้กู้ยืม	บริษัทย่อย
บริษัท เอสจีเอฟ เซอร์วิส แมเนจเม้นท์ จำกัด	ไทย	ให้บริการประสานงานกับบุคคลต่างๆ เรื่องการเงิน	บริษัทย่อย
บริษัท เอสจีเอฟ แคปปิตอล (นครราชสีมา) จำกัด	ไทย	เงินให้กู้ยืมหรือให้สินเชื่อรายย่อยในจังหวัดนครราชสีมา	บริษัทย่อย
บริษัท เอสจีเอฟ แคปปิตอล (เชียงใหม่) จำกัด	ไทย	เงินให้กู้ยืมหรือให้สินเชื่อรายย่อยในจังหวัดเชียงใหม่	บริษัทย่อย
บริษัท เอสจีเอฟ แคปปิตอล (ชลบุรี) จำกัด	ไทย	เงินให้กู้ยืมหรือให้สินเชื่อรายย่อยในจังหวัดชลบุรี	บริษัทย่อย
บริษัท ดับบลิวทีเอส โฮลดิ้งส์ จำกัด	ไทย	ให้บริการด้านอาคารและสถานที่	ผู้ถือหุ้นร่วมกัน
บริษัท สำนักกฎหมาย วิชัย ทองแดง จำกัด	ไทย	ให้บริการที่ปรึกษาทางกฎหมาย	ผู้ถือหุ้นร่วมกัน

รายการต่อไปนี้เป็นรายการกับกิจการที่เกี่ยวข้องกัน

### 32.1 ยอดคงค้าง

	งบการเงินรวม	งบการเงินเฉพาะกิจการ	
	พ.ศ. 2560	พ.ศ. 2560	พ.ศ. 2559
	บาท	บาท	บาท
<u>บริษัทย่อย</u>			
บริษัท บริหารสินทรัพย์ เอสจีเอฟ จำกัด			
เงินทดรองจ่ายค่าจัดตั้งบริษัท	-	140,197	-
บริษัท เอสจีเอฟ เซอร์วิส แมเนจเม้นท์ จำกัด			
เงินทดรองจ่ายค่าจัดตั้งบริษัท	-	6,400	-
บริษัท เอสจีเอฟ แคปปิตอล (นครราชสีมา) จำกัด			
เงินทดรองจ่ายค่าจัดตั้งบริษัท	-	28,830	-
บริษัท เอสจีเอฟ แคปปิตอล (เชียงใหม่) จำกัด			
เงินทดรองจ่ายค่าจัดตั้งบริษัท	-	29,005	-
บริษัท เอสจีเอฟ แคปปิตอล (ชลบุรี) จำกัด			
เงินทดรองจ่ายค่าจัดตั้งบริษัท	-	29,005	-



บริษัท เอสจีเอฟ แคปปิตอล จำกัด (มหาชน)

(ชื่อเดิม “บริษัท สยามเจนเนอรัลแฟคตอรี จำกัด (มหาชน)”)

หมายเหตุประกอบงบการเงินรวมและงบการเงินเฉพาะกิจการ สำหรับปีสิ้นสุดวันที่ 31 ธันวาคม พ.ศ. 2560

### 32.2 ค่าใช้จ่ายกิจการที่เกี่ยวข้องกัน

สำหรับปีสิ้นสุดวันที่ 31 ธันวาคม	นโยบาย การกำหนดราคา	งบการเงินรวม	งบการเงินเฉพาะกิจการ	
		พ.ศ. 2560	พ.ศ. 2560	พ.ศ. 2559
		บาท	บาท	บาท
<u>กิจการที่มีผู้ถือหุ้นร่วมกัน</u>				
บริษัท สำนักกฎหมาย วิชัย ทองแตง จำกัด	ตามสัญญา			
ค่าที่ปรึกษาทางกฎหมาย	ในอัตราเดือนละ			
	50,000 บาท	600,000	600,000	600,000
บริษัท ดับบลิวทีเอช โฮลดิ้งส์ จำกัด	ตามสัญญา			
ค่าเช่าอาคารและสถานที่	ในอัตราเดือนละ			
	120,000 บาท	1,440,000	1,440,000	-

### 32.3 ค่าตอบแทนกรรมการและผู้บริหาร

ค่าตอบแทนผู้บริหารสำคัญของกลุ่มกิจการและกิจการสำหรับปี มีรายละเอียดดังนี้

สำหรับปีสิ้นสุดวันที่ 31 ธันวาคม	งบการเงินรวมและ	
	งบการเงินเฉพาะกิจการ	งบการเงินเฉพาะกิจการ
	พ.ศ. 2560	พ.ศ. 2559
	บาท	บาท
ผลประโยชน์ระยะสั้น		
- ค่าตอบแทนกรรมการ	3,935,999	2,166,000
- ค่าตอบแทนผู้บริหาร	15,070,575	9,687,960
ผลประโยชน์หลังออกจากงาน	2,902,126	230,427
รวม	21,908,700	12,084,387

## 33 ภาระผูกพัน

### 33.1 ภาระผูกพันที่เป็นข้อผูกมัดเพื่อใช้เป็นรายจ่ายฝ่ายทุน

ภาระผูกพันที่เป็นข้อผูกมัด ณ วันที่ในงบแสดงฐานะการเงินที่เกี่ยวข้องกับรายจ่ายฝ่ายทุนซึ่งยังไม่ได้รับรู้ในงบการเงิน มีดังนี้

	งบการเงินรวมและ	
	งบการเงินเฉพาะกิจการ	งบการเงินเฉพาะกิจการ
	31 ธันวาคม พ.ศ.2560	31 ธันวาคม พ.ศ.2559
	บาท	บาท
สัญญาปรับปรุงและตกแต่งอาคาร	1,063,995	-
สัญญาติดตั้งซอฟต์แวร์	278,495	-
รวม	1,342,490	-

บริษัท เอสจีเอฟ แคปปิตอล จำกัด (มหาชน)

(ชื่อเดิม “บริษัท สยามเจนเนอรัลแฟคตอริง จำกัด (มหาชน)”)

หมายเหตุประกอบงบการเงินรวมและงบการเงินเฉพาะกิจการ สำหรับปีสิ้นสุดวันที่ 31 ธันวาคม พ.ศ. 2560

### 33.2 ภาระผูกพันที่เป็นข้อผูกมัดตามสัญญาเช่าดำเนินงาน - กรณีที่บริษัทเป็นผู้เช่า

ยอดรวมของจำนวนเงินขั้นต่ำที่ต้องจ่ายในอนาคตตามสัญญาเช่าดำเนินงานที่ไม่สามารถยกเลิกได้ มีดังนี้

	งบการเงินรวมและ	
	งบการเงินเฉพาะกิจการ	งบการเงินเฉพาะกิจการ
	31 ธันวาคม	31 ธันวาคม
	พ.ศ. 2560	พ.ศ. 2559
	บาท	บาท
ครบกำหนดชำระภายใน 1 ปี	13,162,881	2,122,920
ครบกำหนดชำระเกินกว่า 1 ปี แต่ไม่เกิน 5 ปี	19,551,467	1,996,950
รวม	32,714,348	4,119,870

### 34 หนี้สินที่อาจจะเกิดขึ้น

ณ วันที่ 31 ธันวาคม พ.ศ. 2560 บริษัทมีคดีความที่สำคัญ ดังต่อไปนี้

34.1 บริษัทถูกฟ้องร้องในคดีที่เกี่ยวกับการโอนสิทธิ เนื่องจากบริษัทรับซื้อหนี้แฟคตอริงลูกค้ารายหนึ่ง โดยแจ้งโอนสิทธิไปยังลูกหนี้ และสามารถเก็บเงินได้ตามสัญญาแจ้งโอนสิทธิแล้ว แต่ต่อมาภายหลัง หน่วยงานภายนอกได้ฟ้องบริษัทเพื่อขอให้บริษัทโอนเงินคืนให้แก่หน่วยงานภายนอก โดยอ้างว่าได้มีการโอนสิทธิไปยังลูกหนี้ก่อนบริษัท เป็นเงินจำนวน 4,319,249 บาท ซึ่งบริษัทไม่ได้บันทึกประมาณการหนี้สินดังกล่าวในงบการเงิน เนื่องจากที่ปรึกษากฎหมายของบริษัทให้ความเห็นว่า บริษัทได้ปฏิบัติตามกฎหมายว่าด้วยการโอนสิทธิเรียกร้องทุกประการ และศาลน่าจะพิจารณายกฟ้อง โดยปัจจุบัน คดียังอยู่ในระหว่างการพิจารณาของศาล

34.2 บริษัทถูกบุคคลภายนอกฟ้องเพิกถอนนิติกรรมจำนองที่ดินและสิ่งปลูกสร้าง ที่ทำขึ้นระหว่างลูกค้ากับบริษัท โดยโจทก์อ้างว่าได้ทำสัญญาจะซื้อจะขายที่ดินและสิ่งปลูกสร้างดังกล่าวกับลูกค้าไว้แล้ว แต่ลูกค้านำที่ดิน ซึ่งเป็นที่จัดสรรและสิ่งปลูกสร้างมาก่อนภาระผูกพันจำนองกับบริษัทอีก จึงเป็นการฝ่าฝืนต่อกฎหมายและประกาศคณะกรรมการจัดสรรที่ดินกลาง คดีอยู่ในระหว่างการกำหนดนัดไต่ถามให้การ และสืบพยาน ซึ่งบริษัทจะได้ยื่นคำให้การต่อสู้คดีภายในกำหนดวันนัด ผู้บริหารเชื่อมั่นว่าคำฟ้องไม่มีมูล และไม่มีผลเสียหายต่อบริษัทจากคดีนี้



## ความรับผิดชอบต่อสังคม

บริษัทมีนโยบายดำเนินธุรกิจทางการเงินภายใต้หลักจริยธรรม วางระบบบริหารจัดการที่มีประสิทธิภาพ และมีการกำกับดูแลกิจการที่ดี ปฏิบัติตามกฎหมาย ระเบียบ และข้อบังคับอย่างเคร่งครัด ดำเนินธุรกิจด้วยความโปร่งใส เป็นธรรม และตรวจสอบได้ ใส่ใจดูแลรับผิดชอบต่อสังคม เพื่อนำไปสู่การพัฒนาองค์กรที่ยั่งยืน บริษัทมีการกำหนดจริยธรรมทางธุรกิจเพื่อสร้างความเข้าใจ และปลูกจิตสำนึกของการมีส่วนร่วม ให้เกิดการปฏิบัติอย่างเป็นรูปธรรมในทุกกระบวนการทำงานและการดำเนินธุรกิจ โดยมีสาระสำคัญ สรุปได้ดังนี้

**มีการจัดทำคู่มือนโยบายการกำกับดูแลกิจการของบริษัท** ให้กรรมการ ผู้บริหารและพนักงานปฏิบัติตาม เพื่อให้อยู่ภายใต้กรอบของกฎหมายและระเบียบของบริษัท โดยให้ยึดถือจรรยาบรรณนี้ในการปฏิบัติงาน การตัดสินใจและการทำธุรกรรมต่างๆ โดยบริษัทยึดถือการดำเนินธุรกิจด้วยความซื่อสัตย์สุจริต

**กำหนดให้พนักงานทุกคนปฏิบัติตามจริยธรรมทางธุรกิจ** บริษัทมีนโยบายให้พนักงานที่เข้าทำงานใหม่ได้ทราบแนวปฏิบัติการทำงานตามจริยธรรมทางธุรกิจ เพื่อให้พนักงานทุกคนปฏิบัติงานไปในแนวทางเดียวกัน ที่จะช่วยสร้างความมั่นใจต่อผู้ถือหุ้น ผู้มีส่วนได้เสียทุกฝ่าย สร้างความสามารถในการแข่งขัน และความสำเร็จในระยะยาวให้กับบริษัท

### ความรับผิดชอบต่อสังคม – ในด้านพนักงาน

บริษัทมีนโยบายการจ้างงานที่เท่าเทียมกัน มีความมั่นคง และความก้าวหน้าทางอาชีพ มีการกำหนดให้ผู้บริหารและพนักงานต้องปฏิบัติตามหลักสิทธิมนุษยชน ไม่สนับสนุนกิจการที่ละเมิดสิทธิมนุษยชนใด ๆ ไม่มีการใช้หรือสนับสนุนการใช้แรงงานเด็ก การค้ามนุษย์ และไม่สนับสนุนแนวทางการทุจริตและคอร์รัปชันทุกรูปแบบ มีการดูแลพนักงานอย่างเป็นธรรม และจัดสวัสดิการที่เหมาะสม ดังนี้

1. บริษัทมีการจ่ายค่าตอบแทนให้พนักงานอย่างเหมาะสมกับหน้าที่และตำแหน่งงาน มีสวัสดิการที่หลากหลายรูปแบบที่ผูกกับผลงาน เช่น โบนัสพนักงาน เงินรางวัลพนักงาน ค่าคอมมิชชั่น เป็นต้น ตลอดจนจัดให้มีสวัสดิการต่าง ๆ ซึ่งมากกว่าที่กฎหมายกำหนด เช่น การจัดตั้งกองทุนสำรองเลี้ยงชีพ การตรวจสอบสุขภาพประจำปี เป็นต้น
2. บริษัทมีการพัฒนาคุณภาพและประสิทธิภาพของบุคลากรอย่างสม่ำเสมอ บริษัทมีความเชื่อมั่นว่า การพัฒนาบุคลากรที่เหมาะสมเป็นส่วนสำคัญในการส่งเสริมให้บุคลากรมีคุณภาพ ศักยภาพ และประสิทธิภาพ สามารถใช้ความรู้ความสามารถได้อย่างเต็มที่ อีกทั้งยังช่วยเพิ่มขีดความสามารถในการแข่งขันให้กับองค์กรอีกด้วย
3. บริษัทมีโครงการส่งเสริมสุขภาพของพนักงานและความมั่นคงในการปฏิบัติงาน โดยจัดให้มีการตรวจสุขภาพประจำปีให้พนักงาน โดยมีรายการตรวจที่เหมาะสม มีการจัดสวัสดิการค่ารักษาพยาบาลที่มุ่งเน้นการช่วยเหลือพนักงานในกรณีที่ต้องเข้ารับการรักษานาน ผู้ป่วยในและสวัสดิการในกรณีผู้ป่วยนอก ตลอดจนมีการส่งเสริมกิจกรรมต่าง ๆ ให้กับพนักงาน เพื่อให้ได้ทำกิจกรรมร่วมกัน และผ่อนคลายจากการทำงาน เช่นการจัดกีฬา การจัดงานปีใหม่ เป็นต้น
4. บริษัทมีโครงการช่วยเหลือพนักงานที่ประสบภัยธรรมชาติ ทั้งอุทกภัย วาตภัยที่ทำให้พนักงานต้องสูญเสียทรัพย์สินอย่างไม่ได้คาดคิดมาก่อน โดยเมื่อวันที่ 2 สิงหาคม 2560 ผู้บริหารได้มอบน้ำใจเป็นเงินช่วยเหลือพนักงานของบริษัทจำนวน 4 คนที่อาศัยอยู่ในจังหวัดสกลนคร ซึ่งได้รับผลกระทบจากอุทกภัยดังกล่าว โดยแบ่งเงินช่วยเหลือตามระดับความเสียหายที่พนักงานได้รับ เป็นเงินรวม 21,000 บาท และเมื่อวันที่ 14 ธันวาคม 2560 ผู้บริหารได้มอบน้ำใจเป็นเงินช่วยเหลือเจ้าหน้าที่ธุรการสาขาปัตตานีซึ่งประสบปัญหาน้ำป่าไหลหลากในจังหวัดภาคใต้ตอนล่างเป็นเงิน 5,000 บาท

5. บริษัทมีโครงการสร้างความมั่นคงในการดำเนินชีวิตให้กับพนักงาน โดยจัดให้มีเงินกู้สวัสดิการพนักงาน และสวัสดิการเช่าซื้อรถจักรยานยนต์ให้แก่พนักงาน เป็นต้น

#### **ความรับผิดชอบต่อสังคม – ต่อลูกค้า ผู้ถือหุ้น**

บริษัทมีนโยบายในการดำเนินธุรกิจอย่างเป็นธรรม โปร่งใส สามารถตรวจสอบได้ ภายใต้หลักธรรมาภิบาลและการกำกับดูแลกิจการที่ดี มีการเปิดเผยข้อมูลให้กับผู้ถือหุ้นและนักลงทุนอย่างครบถ้วน เปิดช่องทางให้ผู้มีส่วนได้เสียทุกฝ่าย ร้องเรียนบริการที่บกพร่องหรือแจ้งเบาะแสการทุจริตได้ที่ [internal\\_audit@sgfcap.com](mailto:internal_audit@sgfcap.com) หรือ [apinya.b@sgfcap.com](mailto:apinya.b@sgfcap.com)

บริษัทมีการคัดเลือกคู่ค้าอย่างเป็นธรรม และปฏิบัติตามคู่ค้าอย่างเสมอภาค ยุติธรรม และโปร่งใส อยู่บนพื้นฐานของการได้รับผลตอบแทนที่เป็นธรรมต่อทั้งสองฝ่าย

บริษัทยึดถือนโยบายในการปฏิบัติต่อเจ้าหน้าที่ตามเงื่อนไขหรือข้อตกลงทางการค้า ไม่มีเจตนาปกปิดข้อมูลหรือข้อเท็จจริงอันจะทำให้เจ้าหน้าที่ตลอดจนสถาบันการเงินเกิดความเสียหาย โดยปฏิบัติตามเงื่อนไขการกู้ยืม

#### **ความรับผิดชอบต่อสังคม – ต่อชุมชน**

บริษัทมีนโยบายเรื่องความรับผิดชอบต่อสังคม โดยมีการดำเนินการในเรื่องต่าง ๆ ดังนี้

1. ในเดือนสิงหาคม 2560 บริษัทได้ช่วยเหลือผู้ประสบภัยน้ำท่วมที่จังหวัดสกลนคร โดยพนักงานบริษัทได้ร่วมเข้าไปในพื้นที่เพื่อนำน้ำ และอาหารแห้งไปบริจาคให้แก่พนักงานและผู้ประสบภัยในพื้นที่ รวมเป็นเงินจำนวน 20,000 บาท พร้อมกันนี้ยังได้ช่วยเหลือลูกค้าของบริษัทที่ได้รับผลกระทบจากอุทกภัยดังกล่าว โดยผ่อนผันการชำระค่างวดรถให้ 2 เดือน



2. ร่วมบริจาคเงินสมทบทุนมูลนิธิโรงพยาบาลพระมงกุฎ เพื่อซื้อเครื่องมือทางการแพทย์
3. ร่วมบริจาคเงินเพื่อจัดกิจกรรมในงานกาชาดประจำปี 2560
4. ร่วมบริจาคเงินเพื่อทอดกฐินพระราชทาน ณ วัดเสนาะทอง (พระอารามหลวง) ตำบลท่าหิน อำเภอมะนัง จังหวัดลพบุรี
5. เมื่อวันที่ 19 มกราคม 2561 บริษัทได้มอบทุนการศึกษาจำนวน 5,000 บาทและอุปกรณ์กีฬาอีก 5,000 บาท รวมเป็นเงิน 10,000 บาทแก่นักเรียนโรงเรียนบ้านแม่คะเมย อำเภอแก่งกระจาน จังหวัดเพชรบุรี
6. เนื่องจากการเกิดอุทกภัยในจังหวัดสกลนคร ส่งผลกระทบต่อลูกค้าของบริษัท ดังนั้น เพื่อเป็นการช่วยเหลือและบรรเทาความเดือดร้อนแก่ลูกค้า บริษัทจึงพักชำระค่างวด 2 งวดสำหรับลูกค้าที่ได้รับความเสียหายไม่หนักมาก และพักชำระค่างวด 3 งวดสำหรับลูกค้าที่ได้รับความเสียหายหนัก

### **ความรับผิดชอบต่อสังคม – ต่อสิ่งแวดล้อม**

บริษัทให้ความสำคัญกับการใช้ทรัพยากรและพลังงานอย่างคุ้มค่า โดยที่ผ่านมา บริษัทได้ดำเนินโครงการให้มีการใช้ทรัพยากรและพลังงานอย่างคุ้มค่ามากที่สุด ดังนี้

1. มีโครงการลดการใช้กระดาษ บริษัทส่งเสริมให้พนักงานจัดเก็บเอกสารสำคัญในรูปแบบของสื่ออิเล็กทรอนิกส์มากขึ้น เพื่อเป็นการลดการใช้กระดาษ และสะดวกในการใช้งาน
2. ส่งเสริมการใช้กระดาษที่มีการใช้งานแล้ว 1 หน้าให้นำอีกหน้ากลับมาใช้งานใหม่เพื่อเป็นการลดการใช้กระดาษ
3. รณรงค์การขึ้น-ลงลิฟท์ชั้นเดียว ให้ใช้บันไดแทน เพื่อเป็นการประหยัดไฟฟ้าและเป็นการออกกำลังกายอีกทางหนึ่งด้วย

### **การต่อต้านทุจริตคอร์รัปชัน**

บริษัทให้ความสำคัญในการต่อต้านทุจริตคอร์รัปชันทุกรูปแบบ โดยปลูกจิตสำนึกให้ผู้บริหารและพนักงานของบริษัททุกระดับ สร้างค่านิยมที่ถูกต้อง โดยได้กำหนดแนวทางปฏิบัติดังนี้

1. ไม่ให้เสนอค่าตอบแทน เรียกรับ ตกลง หรือรับสินบนจากบุคคลอื่น ในทุกรูปแบบ ไม่ว่าจะเป็นการดำเนินการโดยตรงหรือทางอ้อม เพื่อให้มีการตอบแทนการปฏิบัติที่เอื้อประโยชน์ต่อกัน หรือหวังผลประโยชน์เกี่ยวกับงานของบริษัท
2. พนักงานที่กระทำการทุจริต จะมีการถูกลงโทษทุกกรณี โดยไม่พิจารณาว่าจำนวนเงินที่กระทำการทุจริตมากน้อยเพียงใด
3. หากมีการตรวจพบว่ามีการกระทำการทุจริต ไม่ว่าพนักงานที่กระทำการทุจริตจะมีตำแหน่งหน้าที่ใดจะมีการพิจารณาและลงโทษโดยเท่าเทียมกัน
4. บริษัทได้ปลูกฝังและย้ำให้พนักงานทุกคนในองค์กรต้องมีความตระหนัก ปฏิบัติหน้าที่ด้วยความซื่อสัตย์สุจริต ไม่แสวงหาผลประโยชน์จากตำแหน่งหน้าที่ของตนเอง หรือเอื้อประโยชน์ใด ๆ ให้กับคนอื่น รวมถึงได้ให้พนักงานทราบบทลงโทษ อีกทั้งผลกระทบความเดือดร้อนและความเสียหายที่จะได้รับจากการกระทำทุจริต
5. พนักงานทุกคนมีหน้าที่ช่วยกันสอดส่องดูแล หากพบว่ามีเหตุการณ์ทุจริตเกิดขึ้นภายในหน่วยงาน ให้รายงานต่อบริษัททันที โดยรายงานผ่านผู้บังคับบัญชาหรือผ่านช่องทางอื่นที่บริษัทกำหนด หรือฝ่ายตรวจสอบภายใน





## สาขาให้บริการ และบุคคลอ้างอิง

**สำนักงานใหญ่** : 121 ชั้น 4 อาคารดับบลิวทีเอชโฮลดิ้งส์ ถนนวิภาวดีรังสิต แขวงสามเสนใน เขตพญาไท กรุงเทพฯ 10400

โทรศัพท์ : 0-2232-1789 โทรสาร : 0-2232-1790

บริษัทฯ มีสำนักงานสาขาที่เปิดให้บริการแล้วจำนวน 45 แห่ง แบ่งเป็นภาคต่าง ๆ ดังนี้

### ภาคเหนือ

**สาขาเชียงใหม่** : 38/7-8 ถนนเชียงใหม่-ลำปาง (ตรงข้ามวัดเจ็ดยอด) ตำบลช้างเผือก อำเภอเมือง จังหวัดเชียงใหม่ 50300

โทรศัพท์ : 063-8322-908

**สาขาพิษณุโลก** : 8/18 หมู่ที่ 5 ต.สมอแข อ.เมืองพิษณุโลก จ.พิษณุโลก 65000

โทรศัพท์ : 064-585-3510

**สาขาเพชรบูรณ์** : 52/175 ถนนเทพาพัฒนา ต.ในเมือง อ.เมืองเพชรบูรณ์ จ.เพชรบูรณ์ 67000

โทรศัพท์ : 081-041-4114

**สาขาพะเยา** : 167/5 หมู่ที่ 3 ต.ท่าวังทอง อ.เมืองพะเยา จ.พะเยา 56000

โทรศัพท์ : 098-543-3679

### ภาคตะวันออกเฉียงเหนือ

**สาขานครราชสีมา** : 143/8 ถนนสรรพสิทธิ์ ตำบลในเมือง อำเภอเมือง จังหวัดนครราชสีมา 30000

โทรศัพท์ : 064-5853-542

**สาขาพิจิตร** : 553/4 หมู่ที่ 14 ต.ในเมือง อ.พิจิตร จ.นครราชสีมา 30110

โทรศัพท์ : 064-585-3526

**สาขาเลย** : 87/4-5 ถนนมลิวรรณ ต.กุดป่อง อ.เมืองเลย จ.เลย 42000

โทรศัพท์ : 064-585-3527

**สาขามุกดาหาร** : 39/2 ถนนเมืองใหม่ ต.มุกดาหาร อ.เมืองมุกดาหาร จ.มุกดาหาร 49000

โทรศัพท์ : 064-585-3517

**สาขาอุดรธานี** : 844/5 ถนนทหาร(ดงวัด) ต.หมากแข้ง อ.เมืองอุดรธานี จ.อุดรธานี 41000

โทรศัพท์ : 064-585-3529

**สาขาขอนแก่น** : 588/41-42 หมู่ที่ 5 ต.เมืองเก่า อ.เมืองขอนแก่น จ.ขอนแก่น 40000

โทรศัพท์ : 064-585-3524

**สาขาสกลนคร** : 85/33 ถนนนิตโย ต.ธาตุเชิงชุม อ.เมืองสกลนคร จ.สกลนคร 47000

โทรศัพท์ : 064-585-3519

**สาขาสุรินทร์** : 147 หมู่ที่ 22 ต.นอกเมือง อ.เมืองสุรินทร์ จ.สุรินทร์

โทรศัพท์ : 064-585-3520

**สาขาสีคิ้ว** : 246 หมู่ที่ 2 ถนนชุมคำ ต.มิตรภาพ อ.สีคิ้ว จ.นครราชสีมา 30140

โทรศัพท์ : 064-585-3525

**สาขาบุรีรัมย์** : 690/11 หมู่ที่ 1 ต.อิสาน อ.เมืองบุรีรัมย์ จ.บุรีรัมย์ 31000

โทรศัพท์ : 064-585-3516

**สาขาลอบลราชธานี** : 569 หมู่ที่ 18 ถนนชยางกูร ต.ขามใหญ่ อ.เมืองลอบลราชธานี จ.ลอบลราชธานี 34000

โทรศัพท์ : 064-585-3518

**สาขาชัยภูมิ** : 90/6 หมู่ที่ 9 ต.ในเมือง อ.เมืองชัยภูมิ จ.ชัยภูมิ 36000

โทรศัพท์ : 064-585-3528

**สาขาสระแก้ว** : 47/3 ถนนสุวรรณศร ต.สระแก้ว อ.เมืองสระแก้ว จ.สระแก้ว 27000

โทรศัพท์ : 063-832-2049

**สาขากาฬสินธุ์** : 1/10 ถนนกุดยางสามัคคี ต.กาฬสินธุ์ อ.เมืองกาฬสินธุ์ จ.กาฬสินธุ์ 46000

โทรศัพท์ : 093-395-4396

#### ภาคกลาง

**สาขามหาชัย** : 1240/3-4 ถนนเอกชัย ต.มหาชัย อ.เมืองสมุทรสาคร จ.สมุทรสาคร 74000

โทรศัพท์ : 064-585-3548

**สาขาก้านแก้ว** : 303/9 หมู่ที่ 1 ต.หลักสาม อ.บ้านแก้ว จ.สมุทรสาคร 74120

โทรศัพท์ : 064-585-3547

**สาขาสุมทรวงคราม** : 104/26 หมู่ที่ 12 ถนนเอกชัย ต.ลาดใหญ่ อ.เมืองสุมทรวงคราม จ.สุมทรวงคราม 75000

โทรศัพท์ : 064-585-3549

**สาขากระทุ่มแบน** : 93/10 หมู่ที่ 1 ต.คลองมะเดื่อ อ.กระทุ่มแบน จ.สมุทรสาคร 74110

โทรศัพท์ : 064-585-3546

**สาขาอยุธยา** : 199/354 หมู่ที่ 3 ต.คลองสวนพลู อ.พระนครศรีอยุธยา จ.พระนครศรีอยุธยา 13000

โทรศัพท์ : 064-585-3545

**สาขาชัยนาท** : 88/7 ถนนพรหมประเสริฐ ต.บ้านกล้วย อ.เมืองชัยนาท จ.ชัยนาท 17000

โทรศัพท์ : 063-832-2040

**สาขาสุพรรณบุรี** : 36/14 ถนนนางแว่นแก้ว ต.รั้วใหญ่ อ.เมืองสุพรรณบุรี จ.สุพรรณบุรี 72000

โทรศัพท์ : 063-832-2143

**สาขาปทุมธานี** : 56/3 หมู่ที่ 7 ต.คลองสาม อ.คลองหลวง จ.ปทุมธานี

โทรศัพท์ :

#### ภาคตะวันออก

**สาขาฉะเชิงเทรา** : 93/4 หมู่ที่ 13 ต.บางตีนเป็ด อ.เมืองฉะเชิงเทรา จ.ฉะเชิงเทรา 24000

โทรศัพท์ : 064-585-3509

**สาขาระยอง** : 327/15 ถนนสุขุมวิท ต.เนินพระ อ.เมืองระยอง จ.ระยอง 21000

โทรศัพท์ : 064-585-3515

#### ภาคตะวันตก

**สาขาเพชรบุรี** : 1/11 หมู่ที่ 1 ต.ไร่ส้ม อ.เมืองเพชรบุรี จ.เพชรบุรี 76000

โทรศัพท์ : 064-585-3562



**สาขากาญจนบุรี** : 4/32 ถนนแสงชูโต ต.บ้านใต้ อ.เมืองกาญจนบุรี จ.กาญจนบุรี 71000

โทรศัพท์ : 064-585-3560

**สาขาราชบุรี** : 3/11 ถนนแม่น้ำรำลึก ต.หน้าเมือง อ.เมืองราชบุรี จ.ราชบุรี 70000

โทรศัพท์ : 064-585-3561

### ภาคใต้

**สาขาสุราษฎร์ธานี** : 88/15 หมู่ที่ 5 ถนนกาญจนาภิเษย ต.บางกุ้ง อ.เมืองสุราษฎร์ธานี จ.สุราษฎร์ธานี 84000

โทรศัพท์ : 064-585-3512

**สาขานครศรีธรรมราช** : 61/8-9 ถนนนคร-ปากพ้ง ต.ในเมือง อ.เมืองนครศรีธรรมราช จ.นครศรีธรรมราช 80000

โทรศัพท์ : 064-585-3513

**สาขาชุมพร** : 252/4 หมู่ที่ 1 ถนนชุมพร-ระนอง ต.วังไผ่ อ.เมืองชุมพร จ.ชุมพร 86000

โทรศัพท์ : 064-585-3514

**สาขานราธิวาส** : 143/12 ถนนสุริยะประดิษฐ์ ต.บางนาค อ.เมืองนราธิวาส จ.นราธิวาส 96000

โทรศัพท์ : 064-585-3508

**สาขาปัตตานี** : 109/6 หมู่ที่ 5 ต.รูสะมิแล อ.เมืองปัตตานี จ.ปัตตานี 94000

โทรศัพท์ : 064-585-3506

**สาขายะลา** : 102/6 ถนนสิโรต ต.สะเตง อ.เมืองยะลา จ.ยะลา 95000

โทรศัพท์ : 064-585-3507

**สาขาหาดใหญ่** : 84/49 ถนนลพบุรีราเมศร์ ต.คลองแห อ.หาดใหญ่ จ.สงขลา 90110

โทรศัพท์ : 064-585-3505

**สาขาพัทลุง** : 230 หมู่ที่ 2 ต.เขาเจ็ยก อ.เมืองพัทลุง จ.พัทลุง 93000

โทรศัพท์ : 064-585-3504

**สาขาสุราษฎร์ธานี (เวียงสระ)** : 999/9 หมู่ที่ 4 ต.บ้านล้อง อ.เวียงสระ จ.สุราษฎร์ธานี 84190

โทรศัพท์ : 064-5853-521

**สาขากระบี่** : 134/5 หมู่ที่ 2 ถนนศรีตรัง ต.กระบี่ใหญ่ อ.เมืองกระบี่ จ.กระบี่ 81000

โทรศัพท์ : 064-585-3523

**สาขาสตูล** : 778 หมู่ที่ 6 ต.คลองขุด อ.เมืองสตูล จ.สตูล 91000

โทรศัพท์ : 063-832-2047

**สาขาทุ่งสง** : 170/1 หมู่ที่ 2 ต.หนองหงษ์ อ.ทุ่งสง จ.นครศรีธรรมราช 80000

โทรศัพท์ : 063-832-2671

**สาขาภูเก็ต** : 100/5 หมู่ที่ 5 ต.รัษฎา อ.เมืองภูเก็ต จ.ภูเก็ต 83000

โทรศัพท์ : 063-832-2712

**สาขาตรัง** : 2/17 ถนนวัดคลองน้ำเจ็ด ต.ทับเที่ยง อ.เมืองตรัง จ.ตรัง 92000

โทรศัพท์ : 063-8322-780

### บุคคลอ้างอิงอื่นๆ

นายทะเบียนหลักทรัพย์ บริษัท ศูนย์รับฝากหลักทรัพย์ (ประเทศไทย) จำกัด	93 ถนนรัชดาภิเษก แขวงดินแดง เขตดินแดง กรุงเทพฯ 10400 โทร.0-2009-9000 โทรสาร.0-2009-9991
ผู้สอบบัญชี	นายบุญเลิศ กมลชนกกุล ผู้สอบบัญชีเลขที่ 5339 บริษัท ไฟร์ช วอเตอร์ เฮาส์ คูเปอร์ส เอบีเอส จำกัด 179/74-80 ชั้น 15 อาคารบางกอกซีทีทาวเวอร์ ถนนสาทรใต้ แขวงทุ่งมหาเมฆ เขตสาทร กรุงเทพฯ 10120 โทร.02-824-5000
ที่ปรึกษากฎหมาย	สำนักงานกฎหมาย วิชัย ทองแดง 322/174 หมู่บ้านอยู่เจริญ ซอย 16 ถนนอโศก-ดินแดง แขวงดินแดง เขตดินแดง กรุงเทพฯ 10320 โทร. 0-2246-2571 โทรสาร. 0-2245-8427
ที่ปรึกษาทางการเงิน	ไม่มี



[www.sgfcap.com](http://www.sgfcap.com)

**บริษัท เอสจีเอฟ แคปปิตอล จำกัด (มหาชน)**

121 ชั้น 4 อาคารดับบลิวทีเอสโฮลดิ้งส์ ถนนวิภาวดีรังสิต แขวงสามเสนใน เขตพญาไท กรุงเทพฯ 10400  
โทร. 02-232-1789 โทรสาร. 02-232-1790

**SGF Capital Public Company Limited**

121, 4<sup>th</sup> Floor, WTH Holding Building, Vibhavadi Rangsit Road, Samsen-nai, Phyathai, Bangkok 10400  
Tel. 02-232-1789 Fax. 02-232-1790