



Bangkok Union Insurance
 Bangkok Union Insurance

รายงานประจำปี | 2558

Annual Report 2015



สารบัญ

1. รายงานคณะกรรมการ	2
2. รายงานคณะกรรมการตรวจสอบ	3
3. รายงานคณะกรรมการสรรหาและพิจารณาคำตอบแทน	5
4. นโยบายและภาพรวมการประกอบธุรกิจ	6
5. ลักษณะการประกอบธุรกิจ	10
6. ปัจจัยความเสี่ยง	13
7. ข้อมูลทั่วไปและข้อมูลสำคัญอื่น	14
8. ผู้ถือหุ้นและนโยบายการจ่ายเงินปันผล	18
9. โครงสร้างการจัดการ	21
10. การกำกับดูแล	27
11. ความรับผิดชอบต่อสังคมและต่อต้านทุจริตคอร์รัปชัน	41
12. การควบคุมภายในและการบริหารจัดการความเสี่ยง	43
13. รายการระหว่างกัน	44
14. ข้อมูลทางการเงินที่สำคัญ	46
15. การวิเคราะห์และคำอธิบายของฝ่ายจัดการ	47
16. รายงานของผู้สอบบัญชี	53
17. งบการเงิน	55

“ผู้ลงทุนสามารถศึกษาข้อมูลของบริษัทที่ออกหลักทรัพย์เพิ่มเติมได้จากแบบแสดงรายการข้อมูลประจำปี (แบบ 56-1) ของบริษัทที่แสดงไว้ใน www.sec.or.th”

รายงานคณะกรรมการ

ภาพรวมของเศรษฐกิจโลกในปี 2558 พื้นตัวอย่างล่าช้า โดยเฉพาะเศรษฐกิจจีนมีแนวโน้มชะลอตัวจากการปรับนโยบายเศรษฐกิจโดยเน้นพึ่งพาสินค้าในประเทศและลดการนำเข้า สำหรับเศรษฐกิจไทยปี 2558 ต้องเผชิญกับปัจจัยลบหลายประการ เช่น ราคาสินค้าโภคภัณฑ์ที่ตกต่ำ การลงทุนภาคเอกชนของไทยยังคงหดตัวอย่างต่อเนื่อง เป็นต้น อย่างไรก็ตาม เศรษฐกิจไทยก็ยังสามารถขยายตัวได้สูงกว่าปีที่ผ่านมา เนื่องจากภาครัฐได้เร่งลงทุนในโครงการสาธารณูปโภคพื้นฐาน และออกมาตรการกระตุ้นเศรษฐกิจต่างๆ อย่างต่อเนื่องในช่วงครึ่งหลังของปี นอกจากนี้ภาคการท่องเที่ยวก็ยังเป็นภาคบริการที่สำคัญที่ช่วยผลักดันให้เศรษฐกิจไทยขยายตัวอย่างไรก็ตามการขยายตัวของเศรษฐกิจไทยยังคงเปราะบางและได้รับแรงกดดันจากการฟื้นตัวอย่างล่าช้าของเศรษฐกิจโลกส่งผลให้การค้าและการลงทุนซบเซา การลงทุนภาคเอกชนและภาคการส่งออกของไทยก็ยังหดตัวอย่างต่อเนื่อง ผลกระทบจากปัญหาภัยแล้งและราคาสินค้าเกษตรตกต่ำส่งผลให้กำลังซื้อของเกษตรกรหดหายไป สัดส่วนหนี้สินของภาคครัวเรือนที่อยู่ในระดับสูงส่งผลให้อำนาจซื้อของภาคครัวเรือนลดต่ำลง อุปสงค์ด้านการบริโภคภายในประเทศที่ขยายตัวน้อย (ที่มา: ธนาคารแห่งประเทศไทย)

การเติบโตของธุรกิจประกันภัยในปี 2558 ขยายตัวเพิ่มขึ้นร้อยละ 1.90 จากปี 2557 โดยมีเบี้ยประกันภัยรับโดยตรง 209,278 ล้านบาท (ที่มา: ฝ่ายวิเคราะห์ธุรกิจและสถิติของสำนักงานคณะกรรมการกำกับและส่งเสริมการประกอบธุรกิจประกันภัย (สำนักงาน คปภ.))

การดำเนินงานของบริษัทในปี 2558 มีอัตราการขยายตัวของเบี้ยประกันภัยรับโดยตรงเพิ่มขึ้นร้อยละ 26.79 เนื่องจากบริษัทมีการปรับกลยุทธ์ในการบริหารงานโดยใช้กลยุทธ์ที่หลากหลาย ทั้งด้านผลิตภัณฑ์ ราคา และเงื่อนไขความคุ้มครองที่ตอบสนองต่อความต้องการของลูกค้าและตลาด นอกจากนี้ยังมุ่งเน้นการคัดเลือกรับประกันที่มีคุณภาพมากขึ้น และควบคุมต้นทุนการบริหารงานให้อยู่ในระดับที่แข่งขันได้ เพื่อเพิ่มรายได้และส่วนแบ่งตลาดรวมถึงสร้างผลกำไรให้แก่บริษัทมากขึ้น เพื่อรองรับกับความท้าทายและปัจจัยต่างๆ ที่จะมีความกระทบต่อขยายตัวและการเติบโตของบริษัท เช่น การเปิดตลาดเสรีทางการค้าประชาคมเศรษฐกิจอาเซียน (AEC) กฎหมายและกฎระเบียบต่างๆ ที่มีการเปลี่ยนแปลงมากขึ้น รวมถึงสถานการณ์แข่งขันที่เพิ่มสูงขึ้น บริษัทได้ตระหนักถึงความสำคัญในเรื่องดังกล่าวเป็นอย่างดี จึงได้พัฒนากลยุทธ์ให้เกิดความสมดุลในด้านต่างๆ ได้แก่ การสร้างความเติบโตด้านการตลาดและความแข็งแกร่งทางการเงิน การยกระดับการให้บริการและสร้างคุณค่าให้แก่ลูกค้า รวมถึงมุ่งเน้นการพัฒนาคุณภาพชีวิตและประสิทธิภาพการทำงานของบุคลากร เพื่อสร้างความเชื่อมั่นต่อลูกค้าผู้เอาประกันภัยของบริษัท และยึดหลักความรับผิดชอบต่อสังคม บริษัทให้คำมั่นว่า บริษัทจะให้ความคุ้มครองต่อผู้เอาประกันภัยทุกรายที่ถือกรรมสิทธิ์ของบริษัทด้วยความสุจริต

ด้วยความมุ่งมั่นของผู้บริหาร และความเป็นหนึ่งเดียวกันของพนักงาน ทำให้บริษัทสามารถทำผลประกอบการที่มีกำไรในปี 2558 และบริษัทเชื่อมั่นว่าในปีต่อไป บริษัทจะสามารถทำผลประกอบการที่มีกำไรอย่างต่อเนื่อง เพื่อบรรลุวัตถุประสงค์ของบริษัทที่ต้องการให้ผู้ถือหุ้นได้รับผลตอบแทนที่ดี ลูกค้าได้รับการบริการที่สะดวกรวดเร็ว เป็นธรรม และได้รับความพึงพอใจสูงสุด ตลอดจนบริษัทจะสามารถรักษาชื่อเสียงภาพลักษณ์ที่ดี และยึดหลักความรับผิดชอบต่อสังคม ในโอกาสนี้ ในนามของคณะกรรมการบริษัทฯ ขอถือโอกาสขอบคุณ พนักงานทุกท่าน รวมไปถึงตัวแทนนายหน้า คู่ค้า ผู้เอาประกันภัย และผู้ถือหุ้นทุกท่าน ที่ให้ความไว้วางใจในผลิตภัณฑ์และบริการของบริษัท โดยการสนับสนุนบริษัทด้วยดีเสมอมา

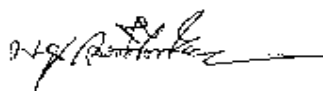

(นายมนู เลียวไพโรจน์)

ประธานคณะกรรมการ

รายงานคณะกรรมการตรวจสอบ

เรียน ผู้ถือหุ้น

คณะกรรมการตรวจสอบ บริษัท บางกอกสหประกันภัย จำกัด (มหาชน) ได้รับการแต่งตั้งจากคณะกรรมการบริษัทฯ เมื่อวันที่ 14 พฤษภาคม 2558 ประกอบด้วยกรรมการของบริษัทฯ จำนวน 4 ท่าน ทุกท่านเป็นกรรมการอิสระที่มีคุณสมบัติครบถ้วนตามข้อกำหนด และแนวทางปฏิบัติที่ดีของคณะกรรมการตรวจสอบตลาดหลักทรัพย์แห่งประเทศไทย ซึ่งเป็นผู้มีความรู้ความสามารถ ประสบการณ์ทางด้านบัญชีและการเงิน และการบริหารงานบุคคล ได้แก่

- | | |
|----------------------------|-------------------------|
| 1. นายพิชิต สีนพัฒนสกุล | ประธานคณะกรรมการตรวจสอบ |
| 2. รศ.ประนอม โฉมวิวัฒน์ | กรรมการตรวจสอบ |
| 3. นายทวิช เตชะนาวากุล | กรรมการตรวจสอบ |
| 4. นายสุนทร ก่อนนท์เกียรติ | กรรมการตรวจสอบ |

คณะกรรมการตรวจสอบ ได้ปฏิบัติหน้าที่ตามขอบเขต หน้าที่ และความรับผิดชอบที่ได้รับมอบหมายจากคณะกรรมการบริษัทฯ รวมทั้งกฎบัตรของบริษัท ซึ่งสอดคล้องกับข้อกำหนดของตลาดหลักทรัพย์แห่งประเทศไทย ระหว่างปี 2558 คณะกรรมการตรวจสอบได้มีการประชุมรวมทั้งสิ้นจำนวน 5 ครั้ง เป็นการประชุมร่วมกับผู้บริหาร ผู้สอบบัญชีและผู้ตรวจสอบภายในตามความเหมาะสม เพื่อทำการพิจารณาในเรื่องต่างๆ โดยมีประเด็น และสาระสำคัญ ดังต่อไปนี้

การสอบทานงบการเงิน

ได้สอบทานข้อมูลสาระสำคัญของงบการเงินและหมายเหตุประกอบงบการเงินรายไตรมาสและประจำปี 2558 ของบริษัท บางกอกสหประกันภัย จำกัด (มหาชน) ที่ผ่านการตรวจสอบจากผู้สอบบัญชีจากบริษัท สำนักงานสุทธีธรรม จำกัด ซึ่งเป็นผู้สอบบัญชีรับอนุญาตที่มีความเห็นชอบจาก สำนักงานคณะกรรมการกำกับหลักทรัพย์และตลาดหลักทรัพย์ (สำนักงาน ก.ล.ต.) พร้อมทั้งได้ร่วมประชุมซักถามกับผู้จัดการฝ่ายบัญชีและการเงิน ผู้จัดการแผนกบัญชี และผู้จัดการแผนกตรวจสอบภายใน เพื่อนำความเห็นของผู้สอบบัญชีที่เป็นสาระสำคัญไปปรับปรุงและแก้ไขให้ถูกต้อง คณะกรรมการตรวจสอบให้ความเห็นชอบงบการเงินและหมายเหตุประกอบงบการเงินดังกล่าว

การสอบทานระบบควบคุมภายใน

สำหรับระบบควบคุมภายในและประสิทธิภาพของกระบวนการทำงานทั้งองค์กร ได้มีการกำหนดขอบเขตความรับผิดชอบ เป้าหมาย และแผนงานทั้งในระดับบริหาร และระดับปฏิบัติการ มีการควบคุมดูแลการใช้ทรัพย์สินของบริษัทฯ ให้เกิดประโยชน์สูงสุด มีการแบ่งแยกหน้าที่ผู้ปฏิบัติงาน เพื่อให้เกิดการถ่วงดุลและตรวจสอบระหว่างกันอย่างเหมาะสม นอกจากนี้บริษัทฯ มีระบบตรวจสอบภายในเพื่อให้มั่นใจว่า การปฏิบัติงานหลักและกิจกรรมทางการเงินสำคัญของบริษัทฯ ได้ดำเนินการตามแนวทางที่กำหนดและมีประสิทธิภาพ

การสอบทานเกี่ยวกับการปฏิบัติตามกฎหมายว่าด้วยหลักทรัพย์และตลาดหลักทรัพย์ กฎหมายที่เกี่ยวข้องกับธุรกิจของบริษัทฯ และการกำกับดูแลกิจการที่ดี

คณะกรรมการตรวจสอบได้สอบทานให้มีการปฏิบัติตามแนวทาง ข้อกำหนดของตลาดหลักทรัพย์ และกฎหมายที่เกี่ยวข้องกับธุรกิจประกันภัย ให้เป็นไปตามหลักการกำกับดูแลกิจการที่ดีอย่างเพียงพอ

การสอบทานการปฏิบัติงานตรวจสอบภายใน

คณะกรรมการตรวจสอบได้กำกับดูแลการปฏิบัติงานของแผนกตรวจสอบภายในให้เป็นไปตามมาตรฐานวิชาชีพตรวจสอบภายใน อย่างมีความเป็นอิสระและก่อให้เกิดประสิทธิภาพ ประสิทธิผล และสอบทานผลการตรวจสอบประจำปี 2558 เป็นประจำโดยมีการจัดประชุมทั้งสิ้น 5 ครั้ง และให้ความเห็นชอบแผนการปฏิบัติงาน และอัตราค่าจ้างของแผนกตรวจสอบภายในประจำปี 2558 โดยได้เสนอแนะแนวปฏิบัติ ซึ่งช่วยพัฒนาแนวทางการตรวจสอบให้ดียิ่งขึ้น เพื่อให้แผนกตรวจสอบมีขอบเขตครอบคลุมประเด็นที่มีนัยสำคัญ

การประเมินการบริหารความเสี่ยง

คณะกรรมการบริษัทได้มีการประเมินความเสี่ยงของกิจการและมีการกำหนดมาตรการป้องกันและจัดการความเสี่ยงไว้อย่างเหมาะสมและสอดคล้องกับสถานการณ์ ซึ่งรวมถึงความเสี่ยงที่มีผลต่อการดำเนินการของบริษัท โดยมีปัจจัยความเสี่ยงสำคัญตามที่สำนักงานคณะกรรมการกำกับและส่งเสริมการประกอบธุรกิจประกันภัย (สำนักงาน คปภ.) กำหนด

ความเห็นเกี่ยวกับความเหมาะสมของผู้สอบบัญชี

ตามที่บริษัท เอส.เค. แอคเคาน์แตนต์ เซอร์วิส จำกัด ผู้สอบบัญชีของบริษัทประจำปี 2557 ได้ขอถอนตัวจากการเป็นผู้สอบบัญชีประจำปี 2558 หลังจากได้เสนอราคาค่าสอบบัญชีปี 2558 มาแล้ว ทำให้บริษัทไม่สามารถหาผู้สอบบัญชีที่ได้รับความเห็นชอบจากสำนักงาน กสท. ได้ภายในเวลาอันจำกัด และบริษัทต้องนำส่งงบการเงินรายไตรมาส และรายปี 2558 รวมถึงรายงานการดำรงเงินกองทุนที่ต้องผ่านการตรวจสอบจากผู้สอบบัญชีรับอนุญาตต่อสำนักงานคณะกรรมการกำกับและส่งเสริมการประกอบธุรกิจประกันภัย (คปภ.) ดังนั้น เพื่อบรรเทาความเสียหายที่อาจเกิดขึ้นภายหน้า คณะกรรมการตรวจสอบจึงมีมติให้ความเห็นชอบเสนอต่อคณะกรรมการบริษัทฯ เพื่อขออนุมัติที่ประชุมวิสามัญผู้ถือหุ้น แต่งตั้ง ผู้สอบบัญชีจากบริษัท สำนักงานสุทธธรรม จำกัด ซึ่งเป็นผู้สอบบัญชีรับอนุญาตเป็นผู้สอบบัญชีของบริษัท เพื่อตรวจสอบงบการเงินประจำปี 2558 และรายงานการดำรงเงินกองทุนเพื่อจัดส่งสำนักงาน คปภ.

ความเห็นเกี่ยวกับรายการที่อาจมีความขัดแย้งทางผลประโยชน์ - ไม่มี -

โดยสรุปคณะกรรมการตรวจสอบของบริษัทฯ มีความเห็นว่าบริษัทฯ ได้จัดทำงบการเงินอย่างถูกต้องเชื่อถือได้ตามมาตรฐานการบัญชี และเปิดเผยในหมายเหตุประกอบงบการเงินได้สอดคล้องกับ พระราชบัญญัติการบัญชี พ.ศ. 2543 การกำกับดูแลกิจการที่ดีอย่างเพียงพอ มีระบบการควบคุมภายใน และการปฏิบัติตามข้อกำหนดของกฎหมายที่เกี่ยวข้องอย่างถูกต้องและเหมาะสมกับสภาพธุรกิจ รวมทั้งมีการประเมินการบริหารความเสี่ยงอย่างมีระบบและมีประสิทธิภาพ



(นายพิชิต สิ้นพัฒนสกุล)

ประธานคณะกรรมการตรวจสอบ

รายงานคณะกรรมการสรรหาและพิจารณาคำตอบแทน

เรียน ผู้ถือหุ้น

คณะกรรมการสรรหาและพิจารณาคำตอบแทน ประกอบด้วยกรรมการจำนวน 3 ท่าน ทุกท่านเป็นกรรมการอิสระ และไม่เป็นผู้บริหารของบริษัท โดยได้รับการแต่งตั้งจากคณะกรรมการบริษัท คณะกรรมการสรรหาและพิจารณาคำตอบแทนได้ปฏิบัติหน้าที่ตามที่ได้รับมอบหมายจากคณะกรรมการบริษัท โดยมีหน้าที่สรรหาบุคคลที่มีคุณสมบัติเหมาะสมในการดำรงตำแหน่งกรรมการบริษัท รวมทั้งทำหน้าที่พิจารณาคำตอบแทนของกรรมการบริษัทด้วย เพื่อเสนอต่อคณะกรรมการบริษัท และผู้ถือหุ้น คณะกรรมการสรรหาและพิจารณาคำตอบแทนได้กำหนดนโยบาย และหลักเกณฑ์การพิจารณา เพื่อเป็นแนวทางและกรอบในการปฏิบัติหน้าที่ ซึ่งได้รับความเห็นชอบจากคณะกรรมการบริษัท ดังนี้

1. พิจารณาคณะบุคคลที่มีคุณสมบัติเหมาะสมในการดำรงตำแหน่งกรรมการบริษัท เพื่อทดแทนกรรมการที่ครบกำหนดออกจากตำแหน่งตามวาระ โดยคำนึงถึงคุณสมบัติที่ครบถ้วนตามพระราชบัญญัติบริษัทมหาชนจำกัด พ.ศ.2535 มีภาวะผู้นำ มีวิสัยทัศน์ มีคุณธรรมจริยธรรม ตลอดจนมีความรู้ ความสามารถ และประสบการณ์ ที่เป็นประโยชน์ต่อการดำเนินธุรกิจของบริษัท เป็นผู้ที่มีความสนใจในกิจการของบริษัท สามารถอุทิศตน และอุทิศเวลาให้บริษัทได้อย่างเพียงพอ นอกจากนั้นยังได้พิจารณาถึงจำนวนของคณะกรรมการที่เหมาะสมกับสภาพแวดล้อมที่เปลี่ยนไป เพื่อการบริหารจัดการที่ดี และมีประสิทธิภาพ โดยในการพิจารณากรรมการผู้มีส่วนได้เสียจะไม่มีส่วนร่วมในการพิจารณา

2. การพิจารณาคำตอบแทนกรรมการ โดยมีหลักเกณฑ์ให้เข้าไปตามหลักสากล มีความเหมาะสมกับภาระหน้าที่ความรับผิดชอบที่ได้รับมอบหมาย และให้สอดคล้องกับขนาดของธุรกิจที่สามารถเทียบเคียงได้ ตลอดจนคำนึงถึงฐานะและผลประโยชน์ของบริษัทเป็นสำคัญ

ในรอบปี พ.ศ. 2558 คณะกรรมการสรรหาและพิจารณาคำตอบแทน ได้ปฏิบัติงานที่ได้รับมอบหมายจากคณะกรรมการบริษัทอย่างเต็มความสามารถ ด้วยความระมัดระวัง รอบคอบ โปร่งใสและเป็นอิสระ เพื่อประโยชน์สูงสุดของบริษัท ผู้ถือหุ้น และผู้มีส่วนได้เสียอื่น ๆ



(รศ.ประนอม โฉวินวิวัฒน์)

ประธานคณะกรรมการสรรหาและพิจารณาคำตอบแทน

นโยบายและภาพรวมการประกอบธุรกิจ

บริษัท บางกอกสหประกันภัย จำกัด (มหาชน) เป็นบริษัทประกันวินาศภัยแห่งแรกในประเทศไทยที่ดำเนินธุรกิจโดยคนไทย เริ่มก่อตั้งขึ้นเมื่อวันที่ 5 กุมภาพันธ์ 2472 โดยให้บริการรับประกันวินาศภัยทุกประเภท ได้แก่ การรับประกันอัคคีภัย ภัยทางทะเลและขนส่ง ภัยรถยนต์ และภัยเบ็ดเตล็ด โดยเป็นการรับประกันภัยจากผู้เอาประกันภัยโดยตรง และการรับประกันภัยต่อจากบริษัทรับประกันภัยทั้งในและต่างประเทศ ทั้งนี้บริษัทมีการกระจายความเสี่ยงสำหรับงานที่มีทุนประกันภัยสูง และมีความเสี่ยงภัยสูงไปยังบริษัทรับประกันภัยทั้งในและต่างประเทศที่มีความมั่นคงด้านการเงิน และเชื่อถือได้

สำหรับการลงทุนประกอบธุรกิจอื่น บริษัทพิจารณากำหนดนโยบายและสัดส่วนการลงทุน โดยคำนึงถึงพระราชบัญญัติประกันวินาศภัย พ.ศ.2535 และประกาศคณะกรรมการกำกับและส่งเสริมการประกอบธุรกิจประกันวินาศภัย เรื่องการลงทุนประกอบธุรกิจอื่นของบริษัทประกันวินาศภัย ทั้งนี้ บริษัทจะลงทุนในธุรกิจที่มีความมั่นคงและผลตอบแทนสูงในระยะยาว

วิสัยทัศน์ วัตถุประสงค์ เป้าหมาย

ตลอดระยะเวลาที่บริษัทได้ดำเนินธุรกิจมาถึง 87 ปี บริษัทได้ยึดมั่นในนโยบายให้บริการด้วยความซื่อสัตย์ สุจริต และให้ความสำคัญในการให้บริการลูกค้า เพื่อให้ลูกค้าได้รับความพึงพอใจสูงสุด ทั้งในด้านความสะดวก รวดเร็ว คุณภาพ และความยุติธรรม ดังภารกิจหรือนโยบายคุณภาพของบริษัท **“ทันสมัย ใฝ่ประสิทธิภาพ ใส่ใจลูกค้า ครบถ้วนเพิ่มพูน”** และเพื่อให้เป็นการสอดคล้องกับภารกิจหรือนโยบายคุณภาพดังกล่าวของบริษัท บริษัทจึงได้มีการพัฒนาประสิทธิภาพในการปฏิบัติงานอย่างต่อเนื่อง โดยนำเอากระบวนการบริหารแบบ Balance Scorecard มาใช้วัดและประเมินผลการปฏิบัติงาน และเป็นเครื่องมือที่ช่วยในการจัดการนำเอากลยุทธ์ของบริษัทไปปฏิบัติให้เกิดประสิทธิภาพอย่างต่อเนื่อง และสอดคล้องกันทั้งองค์กร

บริษัทมีเป้าหมายในการดำเนินธุรกิจในระยะเวลา 3-5 ปีข้างหน้า คือเพิ่มจำนวนเบี้ยประกันภัยรับรวมให้มากขึ้น ด้วยการขยายงานด้านการประกันภัยทรัพย์สินส่วนบุคคล (Personal Line) ตลอดจนนำเทคโนโลยีที่ทันสมัยต่าง ๆ มาพัฒนาปรับปรุงให้เข้ากับระบบการทำงานของบริษัทได้อย่างมีประสิทธิภาพสูงสุด

บริษัทฯ กำหนดวัตถุประสงค์ในการดำเนินธุรกิจ ดังต่อไปนี้

1. เพื่อให้ลูกค้าได้รับการบริการที่สะดวก รวดเร็ว และเป็นธรรม โดยได้รับความพึงพอใจสูงสุด
2. เพื่อให้ผู้ถือหุ้นได้รับผลตอบแทนที่ดีในการลงทุนในหลักทรัพย์ของบริษัท การบริหารงานมีประสิทธิภาพ มีความโปร่งใส และตรวจสอบได้ตามหลักธรรมาภิบาล
3. เพื่อให้การบริหารจัดการ และการปฏิบัติงานมีการพัฒนาอย่างต่อเนื่อง โดยมุ่งคุณภาพผลิตภัณฑ์และบริการที่มีประสิทธิภาพ คำนึงถึงความต้องการของผู้รับบริการ
4. เพื่อให้บุคลากรขององค์กรมีความรู้ ความสามารถ ทักษะในการปฏิบัติงาน ความจงรักภักดีต่อองค์กร ตลอดจนมีความมุ่งมั่นในการปฏิบัติงานโดยได้รับผลตอบแทนที่เหมาะสม
5. เพื่อรักษาชื่อเสียงและให้เกิดภาพลักษณ์ที่ดี จะดำเนินธุรกิจโดยยึดถือหลักความรับผิดชอบต่อสังคม โดยให้การสนับสนุน และช่วยเหลือกิจกรรมที่เป็นประโยชน์กับสังคมต่าง ๆ อาทิเช่น การบริจาคเงินช่วยเหลือกรณีภัยพิบัติต่าง ๆ

ที่ผ่านมามีบริษัทสามารถบริหารงานให้สอดคล้องตามนโยบายและกลยุทธ์ที่กำหนดไว้ โดยมีการติดตามผลการ

ดำเนินงานอย่างต่อเนื่องผ่านระบบ War Room เพื่อควบคุมผลการดำเนินงานให้เป็นไปตามเป้าหมายและปรับเปลี่ยนแผนงานที่สำคัญ เพื่อลดผลกระทบที่เกิดจากภาวะเศรษฐกิจที่ชะลอตัว รวมถึงมีการขยายงานผ่านฐานลูกค้ารายย่อยให้ครอบคลุมพื้นที่ต่าง ๆ มากขึ้น เนื่องจากกลุ่มลูกค้ารายย่อยยังมีแนวโน้มขยายตัวอย่างต่อเนื่อง นอกจากนี้บริษัทได้กำหนดกลยุทธ์จากการมุ่งเน้นการรับฟังความต้องการจากลูกค้าเพื่อนำเสนอผลิตภัณฑ์ที่ตรงกับความต้องการ รวมถึงการสร้างความมั่นใจให้แก่กลุ่มลูกค้าเป้าหมาย

การเปลี่ยนแปลงและพัฒนาการที่สำคัญ

บริษัท บางกอกสหประกันภัย จำกัด (มหาชน) จดทะเบียนก่อตั้งบริษัท เมื่อวันที่ 5 กุมภาพันธ์ 2472 ในชื่อ “**บริษัท อีวเคียวลีนอะกนยี จำกัด**” โดยมีวัตถุประสงค์เพื่อทำการรับประกันอัคคีภัยในประเทศ ซึ่งนับได้ว่าเป็นบริษัทแรกที่ดำเนินการด้านการรับประกันวินาศภัยในประเทศไทย

ในปี พ.ศ. 2505 บริษัท ได้เปลี่ยนชื่อจากภาษาจีนเป็นภาษาไทยเพื่อสร้างภาพพจน์ของบริษัทในฐานะบริษัทคนไทย บริษัทหนึ่ง โดยได้จดทะเบียนเปลี่ยนชื่อเป็น “**บริษัท บางกอกสหประกันภัย จำกัด**” เมื่อวันที่ 4 มิถุนายน 2505 และกำหนดสัญลักษณ์ของบริษัทให้สอดคล้องกับชื่อใหม่ อันได้แก่ภาพ “**อนุสาวรีย์ประชาธิปไตย**” ซึ่งเป็นเสมือนจุดเริ่มต้นของกรุงเทพมหานครสมัยนั้น

พัฒนาการการจดทะเบียนในตลาดหลักทรัพย์แห่งประเทศไทย

ในปี พ.ศ.2531 บริษัทได้เข้าจดทะเบียนในตลาดหลักทรัพย์แห่งประเทศไทย และมีการเพิ่มทุนจดทะเบียนจากเดิม 12 ล้านบาท เป็น 20 ล้านบาท

ปัจจุบันบริษัทมีทุนจดทะเบียน 200 ล้านบาท มูลค่าหุ้นละ 10 บาท

การเปลี่ยนแปลงและพัฒนาการที่สำคัญอื่น

บริษัทให้ความสำคัญกับพัฒนาการในด้านต่าง ๆ อย่างต่อเนื่อง อาทิเช่น

การพัฒนาประสิทธิภาพในการปฏิบัติงาน โดยบริษัทได้นำเอากระบวนการบริหารแบบ Balance Scorecard ซึ่งเป็นเครื่องมือที่ช่วยในการวัดและประเมินผลการปฏิบัติงาน และช่วยในการจัดการนำเอากลยุทธ์ หรือนโยบายของบริษัทไปปฏิบัติให้เกิดประสิทธิภาพอย่างต่อเนื่อง และสอดคล้องกันทั้งองค์กร

การพัฒนาปรับปรุงโปรแกรมการจ่ายค่าสินไหมทดแทนรถยนต์ ทำให้มีเครื่องมือในการตรวจสอบค่าสินไหมที่เกิดขึ้น มาจากรายการความเสียหายส่วนใดของรถ รหัสรถใดที่มีอัตราความเสียหายสูง เพื่อนำมาใช้เป็นสถิติในการคำนวณเบี้ยประกันภัยรถยนต์ให้ใกล้เคียงกับต้นทุนจริง และเป็นธรรมต่อลูกค้ามากที่สุด เพื่อเป็นฐานข้อมูลนำไปแข่งขันในตลาด

ด้านเทคโนโลยีสารสนเทศ โดยมี Website ของบริษัท <http://www.bui.co.th/> ซึ่งประกอบด้วยข้อมูลด้านประกันภัยประเภทต่างๆ และข้อมูลเกี่ยวกับบริษัท

ภาวะเศรษฐกิจและอุตสาหกรรมที่มีผลต่อการดำเนินงาน

ทิศทางเศรษฐกิจไทยปี 2559

มีแนวโน้มขยายตัวร้อยละ 3.0-4.0 โดยได้รับปัจจัยสนับสนุนจากแรงขับเคลื่อนจากการใช้จ่ายและการลงทุนภาครัฐ ในโครงสร้างพื้นฐานที่สำคัญๆ ในขณะที่เศรษฐกิจโลกมีแนวโน้มที่จะเอื้ออำนวยต่อการฟื้นตัวของภาคการส่งออกมากขึ้นทั้ง

ในด้านการขยายตัวเร่งขึ้นของเศรษฐกิจโลกและแนวโน้มการฟื้นตัวอย่างช้าๆของราคาสินค้าในตลาดโลก ซึ่งคาดว่าจะทำให้มูลค่าการส่งออกเริ่มกลับมาขยายตัวได้ร้อยละ 3.0 การอ่อนค่าของเงินบาทที่จะทำให้รายรับและสภาพคล่องในรูปเงินบาทของผู้ประกอบการปรับตัวดีขึ้น เช่นเดียวกับราคาน้ำมันที่ยังมีแนวโน้มอยู่ในระดับต่ำ และการท่องเที่ยวที่ยังเป็นปัจจัยสนับสนุนการขยายตัวทางเศรษฐกิจอย่างต่อเนื่อง อย่างไรก็ตาม การชะลอตัวของเศรษฐกิจจีน แนวโน้มการอ่อนค่าของเงินหยวนและเงินสกุลสำคัญๆ ในประเทศคู่ค้าและคู่แข่ง ผลกระทบจากปัญหาภัยแล้งยังเป็นข้อจำกัดและปัจจัยเสี่ยงต่อการขยายตัวของเศรษฐกิจไทยอย่างต่อเนื่อง เสถียรภาพทางเศรษฐกิจยังมีแนวโน้มที่อยู่ในเกณฑ์ดี โดยอัตราเงินเฟ้อเฉลี่ยทั้งปีคาดว่าจะอยู่ในช่วงร้อยละ 1.0-2.0 ตามแนวโน้มการฟื้นตัวของราคาน้ำมันในตลาดโลก การอ่อนค่าของเงินบาท และอุปสงค์ในประเทศที่เริ่มปรับตัวดีขึ้น

ปัจจัยสนับสนุนการขยายตัวทางเศรษฐกิจ

- **การเร่งขึ้นของเม็ดเงินจากภาครัฐ** ซึ่งได้รับปัจจัยสนับสนุนจากกรอบการขาดดุลงบประมาณรายจ่ายประจำปีงบประมาณ 2559 ในวงเงิน 390,000 ล้านบาท เพิ่มขึ้นจากกรอบการขาดดุล 250,000 ล้านบาทในปีงบประมาณ 2558 และแนวโน้มความคืบหน้าของโครงการลงทุนด้านโครงสร้างพื้นฐาน ซึ่งประกอบด้วย (1) โครงการลงทุนโครงสร้างพื้นฐานที่คาดว่าจะสามารถประกวดราคาได้ภายในปี 2558 จำนวน 6 โครงการ มูลค่ารวมประมาณ 249,514 ล้านบาท (2) โครงการลงทุนโครงสร้างพื้นฐานที่เริ่มประกวดราคาได้ในปี 2559 อีก 12 โครงการ วงเงินรวม 1.5 ล้านล้านบาท (3) โครงการตามแผนบริหารจัดการทรัพยากรน้ำและ โครงการพัฒนาระบบขนส่งทางถนนระยะเร่งด่วนภายใต้แผนงานโครงการลงทุนเพื่อกระตุ้นเศรษฐกิจระยะที่สอง ซึ่งคาดว่าจะทำให้อัตราเบิกจ่ายงบลงทุนของรัฐบาลกิจปรับตัวดีขึ้น

- **แรงขับเคลื่อนจากมาตรการกระตุ้นเศรษฐกิจ (ระยะที่ 3)** ในช่วงครึ่งหลังของปี 2558 รัฐบาลได้ประกาศมาตรการกระตุ้นเศรษฐกิจสำคัญๆ เพิ่มเติมจำนวน 6 มาตรการ ประกอบด้วย (1) มาตรการส่งเสริมความเป็นอยู่ของประชาชนผู้มีรายได้น้อยและมาตรการกระตุ้นการลงทุนขนาดเล็กของรัฐบาลทั่วประเทศ (2) มาตรการการเงินการคลังเพื่อส่งเสริมผู้ประกอบการวิสาหกิจขนาดกลางและขนาดย่อม (SMEs) ในระยะเร่งด่วน (3) มาตรการการเงินการคลังเพื่อการกระตุ้นเศรษฐกิจภาคอสังหาริมทรัพย์ (4) มาตรการภาษีเพื่อส่งเสริมการลงทุนในประเทศ (5) มาตรการเร่งรัดการลงทุนของ BOI และ (6) มาตรการสร้างความเข้มแข็งให้แก่ชาวนายาง แม้ว่าแรงขับเคลื่อนจากวงเงินสินเชื่อและวงเงินงบประมาณส่วนใหญ่จะเกิดขึ้นในช่วงปี 2558 ก็ตาม แต่แรงขับเคลื่อนจากมาตรการภาษีจะยังคงมีต่อเนื่องไปจนถึงปี 2559

- **การฟื้นตัวอย่างช้าๆ ของเศรษฐกิจโลกและราคาสินค้าส่งออก** ซึ่งจะเป็ปัจจัยสนับสนุนให้มูลค่าการส่งออกในปี 2559 เริ่มกลับมาขยายตัวอย่างช้าๆ และสนับสนุนการขยายตัวทางเศรษฐกิจได้มากขึ้น โดยคาดว่าเศรษฐกิจโลกจะขยายตัวประมาณร้อยละ 3.4 ปรับตัวขึ้นจากอัตราการขยายตัวต่ำสุดในรอบ 7 ปีร้อยละ 3.0 ในปี 2558 ซึ่งจะทำให้ปริมาณความต้องการสินค้าในตลาดโลกปรับตัวเพิ่มขึ้น รวมทั้งทำให้ราคาสินค้าในตลาดโลกเริ่มฟื้นตัว เมื่อรวมกับราคาน้ำมันในตลาดโลกที่คาดว่าจะมีเสถียรภาพมากขึ้น คาดว่าจะส่งผลให้ราคาส่งออกของไทยเริ่มกลับมาขยายตัวและส่งผลให้มูลค่าการส่งออกของไทยในปี 2559 เริ่มกลับมาขยายตัวและสนับสนุนการขยายตัวทางเศรษฐกิจได้มากขึ้น เทียบกับการหดตัวประมาณร้อยละ 5.0 ในปี 2558

- **การอ่อนค่าของเงินบาทซึ่งจะช่วยสนับสนุนรายรับและสภาพคล่องในรูปเงินบาทของผู้ประกอบการอย่างต่อเนื่อง** เงินบาทยังมีแนวโน้มอ่อนค่าลงอย่างต่อเนื่องตามแนวโน้มการขึ้นอัตราดอกเบี้ยนโยบายของธนาคารกลางสหรัฐฯ และแนวโน้มการอ่อนค่าของสกุลเงินสำคัญๆ ในภูมิภาค ซึ่งจะช่วยให้มูลค่าการส่งออกในรูปเงินบาทขยายตัวในอัตราเร่งขึ้น และสนับสนุนรายรับและสภาพคล่องของผู้ประกอบการอย่างต่อเนื่อง

- **การปรับตัวดีขึ้นอย่างช้าๆ ของราคาน้ำมันในตลาดโลก** คาดว่าจะส่งผลให้ราคาสินค้าเกษตรเริ่มปรับตัวเข้าสู่เสถียรภาพได้มากขึ้น แม้ว่ารายได้ครัวเรือนในภาคการเกษตรจะยังได้รับผลกระทบจากปัญหาภัยแล้งต่อเนื่องก็ตาม

- **ราคาน้ำมันที่ยังมีแนวโน้มเพิ่มขึ้นอย่างช้าๆ และทรงตัวอยู่ในระดับต่ำ** ซึ่งช่วยสนับสนุนกำลังซื้อที่แท้จริงของประชาชน และเอื้ออำนวยต่อการดำเนินนโยบายการเงินเพื่อสนับสนุนการฟื้นตัวทางเศรษฐกิจ อย่างต่อเนื่อง

- **การขยายตัวของภาคการท่องเที่ยว** คาดว่าจะมีจำนวนนักท่องเที่ยวเดินทางเข้ามาท่องเที่ยวในประเทศไทยทั้งสิ้นประมาณ 32.5 ล้านคน สร้างรายรับจากการท่องเที่ยวรวมประมาณ 1.65 ล้านล้านบาท เพิ่มขึ้นจากปี 2558 ร้อยละ 7.5 และร้อยละ 9.3 ตามลำดับ ซึ่งเป็นปัจจัยสำคัญในการขับเคลื่อนการขยายตัวของเศรษฐกิจไทยและลดเซชเรชรายได้จากภาคการส่งออก ในปี 2559 ภาคการท่องเที่ยวยังมีแนวโน้มขยายตัวในเกณฑ์ดีอย่างต่อเนื่อง โดยได้รับปัจจัยสนับสนุนจาก (1) ต้นทุนการเดินทางที่ยังมีแนวโน้มทรงตัวอยู่ในระดับต่ำตามสถานการณ์ราคาลงในในตลาดโลก (2) แนวโน้มการอ่อนค่าของเงินบาทซึ่งจะทำให้ต้นทุนการท่องเที่ยวในประเทศไทยปรับตัวลดลง (3) นักท่องเที่ยวจากระยะไกลมีแนวโน้มปรับตัวดีขึ้นตามการฟื้นตัวของเศรษฐกิจกลุ่มประเทศอุตสาหกรรมหลักและประเทศสำคัญ

ปัจจัยเสี่ยงและข้อจำกัด

- **การชะลอตัวของเศรษฐกิจจีนและประเทศที่มีปัจจัยพื้นฐานทางเศรษฐกิจอ่อนแอ** แม้ว่าเศรษฐกิจโลกจะมีแนวโน้มปรับตัวดีขึ้นตามแนวโน้มการปรับตัวที่ดีของเศรษฐกิจสหรัฐฯ กลุ่มประเทศยูโรโซน ญี่ปุ่น และการฟื้นตัวของเศรษฐกิจประเทศกำลังพัฒนาที่สำคัญๆ ในขณะที่เศรษฐกิจจีนมีแนวโน้มชะลอตัวลงเล็กน้อยก็ตาม แต่เศรษฐกิจจีนยังมีความเสี่ยงที่จะชะลอตัวลงเร็วกว่าการคาดการณ์ ในขณะที่ประเทศที่มีปัจจัยพื้นฐานทางเศรษฐกิจอ่อนแอโดยเฉพาะประเทศที่มีหนี้สินต่างประเทศสูงพึ่งพิงการส่งออกสินค้าและค่าเงินอ่อนค่าอย่างรวดเร็วยังมีความเสี่ยงต่อวิกฤตการณ์ทางเศรษฐกิจอย่างต่อเนื่อง เงื่อนไขดังกล่าวอาจทำให้การฟื้นตัวของเศรษฐกิจโลกและราคาสินค้าในตลาดโลกฟื้นตัวช้ากว่าที่คาดการณ์ไว้

- **การอ่อนค่าของสกุลเงินสำคัญ ในประเทศคู่ค้าและคู่แข่ง** โดยเฉพาะเงินหยวนซึ่งมีแนวโน้มอ่อนค่าลงตามนโยบายการเปิดเสรีทางเศรษฐกิจและการเงิน การลดลงของทุนสำรองเงินตราระหว่างประเทศ และความจำเป็นในการดูแลสภาพคล่องในประเทศ ซึ่งจะทำให้การแทรกแซงเพื่อพยุงค่าเงินมีข้อจำกัดมากขึ้น เงินยูโรและเงินเยน ซึ่งมีแนวโน้มอ่อนค่าลงตามแนวโน้มการดำเนินนโยบายขยายปริมาณเงินอย่างต่อเนื่อง รวมทั้งยังมีความเป็นไปได้ที่จะมีการประกาศขยายปริมาณเงินเพิ่มเติม รวมทั้งการอ่อนค่าของสกุลเงินในภูมิภาคที่ดำเนินนโยบายการเงินผ่านการบริหารจัดการอัตราแลกเปลี่ยน การอ่อนค่าของสกุลเงินในประเทศสำคัญๆ ดังกล่าวยังเป็นข้อจำกัดต่อการขยายตัวของปริมาณการส่งออก แม้ว่าเงินบาทจะมีแนวโน้มอ่อนค่าลงก็ตาม รวมทั้งยังเป็นปัจจัยกดดันต่อการฟื้นตัวของราคาสินค้าในตลาดโลก

- **ผลกระทบจากสถานการณ์ภัยแล้ง** ยังมีแนวโน้มที่จะมีความรุนแรงอย่างต่อเนื่องตามสถานการณ์ปริมาณน้ำที่ใช้การได้ในเขื่อนขนาดใหญ่ 4 เขื่อนหลัก (เขื่อนภูมิพล เขื่อนสิริกิติ์ เขื่อนแควน้อยบำรุงแดน และเขื่อนป่าสักชลสิทธิ์) ซึ่งส่งผลให้เกษตรกรจะต้องงดการเพาะปลูกข้าวนาปรังในปีการเพาะปลูก 2559 เงื่อนไขดังกล่าวทำให้การผลิตภาคเกษตรและฐานรายได้ครัวเรือนในภาคเกษตรยังมีความเสี่ยงที่จะปรับตัวลดลงต่อเนื่องและเป็นข้อจำกัดต่อการขยายตัวทางเศรษฐกิจในภาพรวม

ลักษณะการประกอบธุรกิจ

ลักษณะผลิตภัณฑ์หรือการบริการ

บริษัทประกอบธุรกิจหลักด้านประกันวินาศภัย คือการให้บริการด้านการรับการเสี่ยงภัยจากผู้เอาประกันภัย นอกจากนั้นบริษัทยังมีอาคารสำนักงานสูง 20 ชั้น สำหรับให้เช่าเป็นที่ตั้งสำนักงานต่าง ๆ และอาคารสำนักงานสูง 7 ชั้น ที่ส่วนหนึ่งใช้เป็นสำนักงานของบริษัท และอีกส่วนหนึ่งให้เช่า ทำให้เกิดรายได้เสริมเป็นการเพิ่มพูนรายได้ให้กับบริษัทอีกทางหนึ่ง

สำหรับธุรกิจหลักด้านประกันวินาศภัย ซึ่งให้บริการด้านการรับการเสี่ยงภัยตามกรมธรรม์ประเภทต่าง ๆ เช่น กรมธรรม์ประกันอัคคีภัย กรมธรรม์ประกันภัยทางทะเลและขนส่ง กรมธรรม์ประกันภัยรถยนต์ และกรมธรรม์ประกันภัยเบ็ดเตล็ด ที่ผู้เอาประกันภัยสามารถเลือกซื้อได้ตามความต้องการเพื่อให้เหมาะสมกับทรัพย์สินแต่ละประเภท นั้น สามารถแบ่งประเภทกรมธรรม์ต่าง ๆ โดยสังเขปดังนี้

1. การประกันอัคคีภัย

เป็นการประกันภัยซึ่งให้ความคุ้มครองต่อทรัพย์สินที่เอาประกันภัย เช่น อาคารสิ่งปลูกสร้าง สัตว์คณินค้า และเฟอร์นิเจอร์ เป็นต้น ที่ต้องสูญเสียหรือเสียหาย เนื่องจากเพลิงไหม้ หรือฟ้าผ่า หรือการระเบิดของแก๊สที่ใช้สำหรับทำแสงสว่าง หรือประโยชน์เพื่อการอยู่อาศัยในระหว่างระยะเวลาที่ได้เอาประกันภัยไว้ และการสูญเสียหรือเสียหายอื่น ที่ผู้เอาประกันต้องการให้คุ้มครอง เพื่อให้เหมาะสมกับลักษณะของทรัพย์สิน และธุรกิจของผู้เอาประกัน

2. การประกันภัยทางทะเลและการขนส่ง

เป็นการประกันภัยที่มุ่งให้ความคุ้มครองต่อความสูญเสียหรือเสียหายซึ่งเกิดขึ้นกับทรัพย์สินที่เอาประกันภัยจากภัยทางทะเล ในระหว่างการเดินทางหรือการขนส่งทางทะเล ทั้งที่เกิดขึ้นกับตัวเรือหรือสินค้าที่บรรทุกอยู่ในตัวเรือ และรวมถึงการขนส่งทางอากาศด้วย

3. การประกันภัยรถยนต์ แบ่งออกเป็น 2 ประเภทใหญ่ๆ ดังนี้ คือ

1. การประกันภัยรถยนต์ภาคบังคับ เป็นการประกันภัยตามพระราชบัญญัติคุ้มครองผู้ประสบภัยจากรถ พ.ศ. 2535 ที่กำหนดให้รถทุกคันต้องทำประกันภัยประเภทนี้
2. การประกันภัยรถยนต์ภาคสมัครใจ เป็นการประกันภัยซึ่งเจ้าของรถมีความประสงค์จะมอบหมายความเสี่ยงภัยจากอุบัติเหตุจากการใช้รถให้กับผู้รับประกันภัย เป็นผู้รับเสี่ยงภัยไว้แทน

4. การประกันภัยเบ็ดเตล็ด

เป็นการประกันวินาศภัยทุกประเภทนอกเหนือจากการประกันอัคคีภัย การประกันภัยทางทะเลและขนส่ง และการประกันภัยรถยนต์ ซึ่งประกอบไปด้วยความคุ้มครองหลายรูปแบบ เช่น การประกันภัยอุบัติเหตุส่วนบุคคล การประกันสุขภาพ การประกันภัยโจรกรรม การประกันภัยเงินค่าทดแทนแรงงาน การประกันภัยหม้อกำเนิดไอน้ำ และถังอัดความดัน การประกันภัยเครื่องจักร โรงงาน การประกันกระฉก การประกันภัยเดินทาง การประกันภัยความรับผิดชอบต่อบุคคลภายนอก การประกันภัยการขนส่งเงินสด ฯลฯ

การตลาดและภาวะแข่งขันของอุตสาหกรรม

กลยุทธ์การแข่งขันในภาพรวม

บริษัทมุ่งเน้นการพัฒนาคุณภาพและประสิทธิภาพของการบริการและผลิตภัณฑ์ เพื่อให้ลูกค้าเกิดความพึงพอใจ โดยกำหนดกลยุทธ์เพื่อรองรับการขยายงานและสนับสนุนนโยบายการบริหารงานดังนี้

1. ปรับปรุงผลิตภัณฑ์ปัจจุบันและพัฒนาผลิตภัณฑ์ใหม่ที่มีความเชี่ยวชาญและมีช่องว่างทางการตลาดใหม่ ๆ
2. รักษาตลาดลูกค้าต่ออายุ ขยายงานใหม่โดยเพิ่มช่องทางการขายและปริมาณผู้ขายที่มีคุณภาพ
3. ตอบสนองความต้องการที่เปลี่ยนแปลงไปอย่างรวดเร็วของลูกค้า คู่ค้า ผู้ถือหุ้น พนักงาน ได้อย่างต่อเนื่องและยั่งยืน

มุ่งเน้นการบริการที่ทันสมัย รวดเร็ว มีประสิทธิภาพ เพื่อสร้างความพึงพอใจให้ลูกค้าและรองรับการแข่งขันได้อย่างมีประสิทธิภาพ

กลุ่มลูกค้าเป้าหมายของบริษัท สามารถแบ่งออกได้เป็น 2 กลุ่มคือ

1. ลูกค้าองค์กร ได้แก่ โรงงานอุตสาหกรรม บริษัทห้างร้าน และผู้ประกอบการธุรกิจในสาขาต่าง ๆ
2. ลูกค้ารายย่อย

สถานะการแข่งขันของอุตสาหกรรม

สภาพทั่วไปตลาดประกันภัยคาดว่าจะมีการเติบโตเพิ่มขึ้นอย่างต่อเนื่องทุกปี โดยมีการประกันภัยเบ็ดเตล็ดเป็นตัวขับเคลื่อนการเติบโตของธุรกิจ ซึ่งจะมุ่งเน้นการขยายฐานลูกค้ารายย่อยที่มีแนวโน้มขยายตัวอย่างต่อเนื่องและขยายงานสู่ภูมิภาคมากขึ้น สำหรับภาพรวมการแข่งขันของธุรกิจจะมีการแข่งขันที่รุนแรงมากขึ้น โดยเฉพาะธนาคารพาณิชย์ ห้างสรรพสินค้าและห้างค้าปลีกที่หันมาขายสินค้าประเภทประกันวินาศภัย ซึ่งอาจจะกระทบในส่วนของลูกค้ารายย่อยขณะที่ลูกค้ารายใหญ่บริษัทยังมีความได้เปรียบอยู่ แต่ก็ต้องปรับตัวให้เข้ากับภาวะการแข่งขันทั้งสินค้าและบริการ รวมถึงการรักษากฎเกณฑ์เดิมไว้

ส่วนแบ่งตลาดภายในอุตสาหกรรม

ในปี 2558 ที่ผ่านมา ฝ่ายวิเคราะห์ธุรกิจและสถิติ สำนักงานคณะกรรมการกำกับและส่งเสริมการประกอบธุรกิจประกันภัย (สำนักงาน คปภ.) ได้รวบรวมว่าธุรกิจประกันภัยมีกรรมสิทธิ์ประกันภัยรวมจำนวน 56 ล้านกรมธรรม์ จำนวนเงินเอาประกันภัยทั้งสิ้น 103.57 ล้านล้านบาท เบี้ยประกันภัยรับโดยตรง 209,278 ล้านบาท มีอัตราการเติบโตของจำนวนกรมธรรม์เพิ่มขึ้นร้อยละ 2.55 มีอัตราการเติบโตของทุนประกันภัยลดลงร้อยละ 8.26 และมีอัตราการเติบโตของเบี้ยประกันภัยรับโดยตรงเพิ่มขึ้นร้อยละ 1.90

บริษัทจำหน่ายกรมธรรม์ในปี 2558 รวมจำนวน 82,740 กรมธรรม์ จำนวนเงินเอาประกันภัยทั้งสิ้น 380,288 ล้านบาท เบี้ยประกันภัยรับโดยตรง 830.93 ล้านบาท มีอัตราการเติบโตของเบี้ยประกันภัยรับโดยตรงเพิ่มขึ้นร้อยละ 26.79 คิดเป็นส่วนแบ่งการตลาดร้อยละ 0.40 ซึ่งเพิ่มขึ้นจากปี 2557 ที่มีส่วนแบ่งการตลาดร้อยละ 0.32 โดยสามารถแยกตามประเภทการประกันภัยได้ดังนี้

ประเภทการประกัน	2558		2557	
	ส่วนแบ่งตลาด	ลำดับที่*	ส่วนแบ่งตลาด	ลำดับที่*
อัคคีภัย	1.02 %	20 / 54	0.89 %	19 / 54
ภัยทางทะเลและขนส่ง	0.54 %	27 / 53	0.61 %	25 / 53
ภัยรถยนต์-โดยข้อบังคับของกฎหมาย	0.28 %	39 / 52	0.33 %	36 / 52
-โดยความสมัครใจ	0.14 %	40 / 50	0.12 %	41 / 50
ภัยเบ็ดเตล็ด-ความเสี่ยงภัยทรัพย์สิน	0.84 %	23 / 46	0.82 %	24 / 46
ภัยเบ็ดเตล็ด -ความรับผิดชอบต่อบุคคลภายนอก	0.33 %	20 / 36	0.26 %	26 / 36
-วิศวกรรม	1.22%	27 / 36	0.52%	23 / 36
-อุบัติเหตุส่วนบุคคล	0.22 %	29 / 57	0.04 %	42 / 57
-สุขภาพ	2.47 %	13 / 31	1.53 %	15 / 31
รวม	0.40 %	40 / 63	0.32 %	43 / 63

ลำดับที่* หมายถึง ลำดับที่ของบริษัทในอุตสาหกรรมจำนวนอุตสาหกรรมทั้งหมดที่รับประกันงานประเภทนั้น ๆ
ที่มา : ข้อมูลเบี้ยประกันภัยรับ โดยตรงจาก ฝ่ายวิเคราะห์ธุรกิจและสถิติ สำนักงาน(คปภ.) เดือนมกราคม – ธันวาคม 2558

การจัดหาผลิตภัณฑ์และบริการ

เนื่องจากบริษัทดำเนินการมากกว่า 87 ปี ฐานลูกค้าเดิมของบริษัทมาจากตัวแทน นายหน้า สถาบันการเงิน และการขายตรง ต่อมาสถานะการแข่งขันของตลาดประกันภัยมีมากขึ้น ประชาชนมีความรู้เกี่ยวกับการประกันภัย และเห็นความสำคัญของการทำประกันภัยมากขึ้น ยิ่งไปกว่านั้นผู้ประกอบการ และเจ้าของธุรกิจไม่ว่าจะเป็นขนาดเล็ก หรือขนาดใหญ่ ต่างก็ต้องการการประกันภัยแบบที่เหมาะสมและมีประสิทธิภาพมากที่สุด นายหน้าจึงมีบทบาทสำคัญอย่างมากในการเสนอแบบต่าง ๆ ของการประกันภัยที่สอดคล้องและเหมาะสมกับธุรกิจของลูกค้านั้น ๆ

บริษัทเล็งเห็นถึงการเปลี่ยนแปลงแหล่งของฐานธุรกิจ จึงได้ขยายงานโดยการรับงานผ่านนายหน้า และสถาบันการเงินมากขึ้น นอกเหนือไปจากดำเนินการกับติดต่อกับลูกค้าโดยตรง ส่วนตัวแทนย่อยก็ยังคงเป็นแหล่งงานที่มั่นคงของบริษัทเช่นเดิม กล่าวโดยสรุปได้ว่า แหล่งงานของบริษัทสามารถแบ่งเป็นกลุ่มได้คือ

1. ประกันภัยเชิงอุตสาหกรรมและพาณิชย์ (Commercial Line) แหล่งงานมาจากนายหน้า สถาบันการเงิน
2. ประกันภัยทรัพย์สินส่วนบุคคล (Personal Line) มาจากตัวแทน และการขายตรง

ผลิตภัณฑ์ของบริษัทเป็นกรรมธรรม์ประกันภัยประเภทต่าง ๆ ที่ได้รับความเห็นชอบจากสำนักงานคณะกรรมการกำกับและส่งเสริมการประกอบธุรกิจประกันภัย (สำนักงาน คปภ.) ทั้งกรรมธรรม์แบบมาตรฐาน และกรรมธรรม์ที่ถูกรออกแบบให้เหมาะสมกับลูกค้าแต่ละราย โดยบริษัทมีการพัฒนาทั้งในด้านบุคลากร อุปกรณ์เครื่องมือเครื่องใช้ รวมถึงระบบการดำเนินงานอย่างต่อเนื่อง และยึดหลักการลงทุนโดยไม่ได้มุ่งหวังให้เกิดผลตอบแทนสูงสุดแต่เพียงอย่างเดียว แต่มุ่งหวังให้บริษัทสามารถดำรงสภาพคล่องได้อย่างเหมาะสมด้วย

โครงสร้างรายได้

แสดงปริมาณและมูลค่าเบี้ยประกันภัย ในระยะ 3 ปีที่ผ่านมา สิ้นสุดวันที่ 31 ธันวาคม 2558, 2557 และ 2556

ประเภทของรายได้	2558			2557			2556		
	จำนวนเงิน	สัดส่วน	%เพิ่ม(ลด)	จำนวนเงิน	สัดส่วน	%เพิ่ม(ลด)	จำนวนเงิน	สัดส่วน	%เพิ่ม(ลด)
รายได้จากการรับประกันภัย									
การประกันอัคคีภัย	103,651,466	11.27	(4.86)	108,943,277	14.19	8.47	100,435,061	12.48	(3.86)
การประกันภัยทางทะเลและขนส่ง	27,854,770	3.03	(13.90)	32,352,357	4.21	106.12	15,695,549	1.95	(19.24)
การประกันภัยรถยนต์	193,498,255	21.03	11.85	172,991,594	22.53	(5.13)	182,347,002	22.65	(64.53)
การประกันภัยเบ็ดเตล็ด	524,697,567	57.03	41.58	370,608,178	48.27	(14.42)	433,048,874	53.79	35.09
รวมรายได้จากการรับประกันภัย	849,702,058	92.36	24.06	684,895,406	89.20	(6.37)	731,526,486	90.87	(23.68)
รายได้อื่น ๆ	70,298,279	7.64	(15.23)	82,930,008	10.80	12.82	73,508,120	9.13	(35.80)
รวมรายได้ทั้งสิ้น	920,000,337	100.00	19.82	767,825,414	100.00	(4.62)	805,034,606	100.00	(24.98)

ผลการดำเนินงานในปีที่ผ่านมาเพิ่มขึ้นจากปี 2557 เนื่องจากบริษัทมีการปรับกลยุทธ์ในการบริหารงาน โดยใช้กลยุทธ์ที่หลากหลาย ทั้งด้านผลิตภัณฑ์ ราคา และเงื่อนไขความคุ้มครองที่ตอบสนองต่อความต้องการของลูกค้าและตลาด นอกจากนี้ยังมุ่งเน้นการคัดเลือกงานรับประกันที่มีคุณภาพมากขึ้น และควบคุมต้นทุนการบริหารงานให้อยู่ในระดับที่แข่งขันได้ เพื่อเพิ่มรายได้และส่วนแบ่งตลาดรวมถึงสร้างผลกำไรให้แก่บริษัทมากขึ้น

ปัจจัยความเสี่ยง

เพื่อให้การดำเนินงานของบริษัทเป็นไปอย่างมีประสิทธิภาพและบรรลุวัตถุประสงค์ตามที่กำหนดไว้ บริษัทจึงให้ความสำคัญต่อการพัฒนาและปรับปรุงกระบวนการบริหารความเสี่ยงให้มีประสิทธิภาพอย่างต่อเนื่อง และส่งเสริมให้พนักงานทุกระดับตระหนักและให้ความสำคัญต่อการควบคุมความเสี่ยงให้อยู่ในระดับที่ยอมรับได้

บริษัทกำหนดให้จัดตั้งคณะกรรมการบริหารความเสี่ยง เพื่อทำหน้าที่กำกับดูแลและบริหารระบบการจัดการความเสี่ยงภายในภาพรวมของบริษัท ให้เป็นไปตามนโยบายการบริหารจัดการความเสี่ยงที่กำหนดไว้อย่างเหมาะสม โดยมีคณะกรรมการชุดย่อย ได้แก่ คณะกรรมการพิจารณาการรับประกันภัย คณะกรรมการจัดการค่าสินไหมทดแทน คณะกรรมการพิจารณาการลงทุน และคณะกรรมการฝ่ายบริหาร ทำหน้าที่ติดตามและบริหารจัดการความเสี่ยงที่เกี่ยวข้องกับงานที่ได้รับมอบหมายในแต่ละคณะกรรมการ เพื่อให้การบริหารจัดการความเสี่ยงเป็นไปอย่างมีประสิทธิภาพ นอกจากนี้ บริษัทยังมีการปรับปรุง แก้ไข นโยบาย และบริหารจัดการความเสี่ยงภายในแต่ละประเภท ให้สอดคล้องกับกฎระเบียบ ข้อบังคับ และกฎหมายที่เกี่ยวข้อง

สำหรับกระบวนการบริหารความเสี่ยงนั้น บริษัทได้กำหนดขั้นตอนที่สำคัญไว้ 4 ขั้นตอน ได้แก่ การระบุความเสี่ยง (Risk Identification) การประเมินความเสี่ยง (Risk Assessment) การตอบสนองต่อความเสี่ยง (Risk Response) และการติดตามและประเมินผลการบริหารความเสี่ยง (Risk Monitoring and Review) ตามมาตรฐานการบริหารความเสี่ยงแบบบูรณาการ โดยการระบุความเสี่ยง บริษัทได้พิจารณาให้ครอบคลุมความเสี่ยงในด้านต่างๆ ได้แก่ ความเสี่ยงด้านกลยุทธ์ ความเสี่ยงด้านประกันภัย ความเสี่ยงด้านตลาด ความเสี่ยงด้านกระจุกตัว ความเสี่ยงด้านเครดิต ความเสี่ยงด้านสภาพคล่อง ความเสี่ยงด้านปฏิบัติการ และความเสี่ยงด้านการปฏิบัติตามกฎหมาย

1. ความเสี่ยงด้านกลยุทธ์ (Strategic Risk) เป็นความเสี่ยงที่เกิดจากความล้มเหลวในการดำเนินการต่อแผนงานที่วางไว้ หรือจากการกำหนดนโยบาย แผนกลยุทธ์ และนำไปปฏิบัติอย่างไม่เหมาะสม

เพื่อจัดการความเสี่ยงดังกล่าว บริษัทได้จัดทำแผนกลยุทธ์ตามแนวทางแผนงานธุรกิจ 3 ปี ซึ่งแผน กลยุทธ์ดังกล่าวอ้างอิงจากข้อมูลบ่งชี้ที่สำคัญทางการเงิน การวิเคราะห์ข้อมูลจากแหล่งภายในและภายนอกองค์กร รวมถึงความเห็นชอบของฝ่ายบริหารที่สามารถรองรับความเสี่ยงและสิ่งแวดล้อมทางธุรกิจที่เปลี่ยนแปลงได้อย่างเหมาะสม

2. ความเสี่ยงด้านการประกันภัย (Insurance Risk) เป็นความเสี่ยงที่ก่อให้เกิดความสูญเสียทางการเงินจากการจัดการกรมธรรม์ประกันภัย และกำหนดราคาที่ไม่เหมาะสม อันส่งผลให้เกิดการผูกพันในด้านการชำระค่าสินไหมทดแทนที่ไม่มีประสิทธิภาพและประสิทธิผล โดยบริษัทได้พิจารณาแนวทางจัดการความเสี่ยง ดังนี้

2.1. มีการจัดตั้งคณะกรรมการพิจารณาการรับประกันภัย เพื่อพัฒนาปรับปรุงผลิตภัณฑ์ และกำหนดราคาให้ตอบสนองความต้องการของลูกค้า และสามารถแข่งขันได้

2.2. มีการกำหนดนโยบายและมาตรฐานการรับประกันภัย รวมถึงจัดทำคู่มือการรับประกันภัย และอำนาจในการพิจารณาการรับประกันภัย เพื่อใช้เป็นแนวทางในการพิจารณาการรับประกันภัยและควบคุมความเสี่ยงให้อยู่ในระดับที่ยอมรับได้

2.3. มีการจัดทำกลยุทธ์การบริหารการรับประกันภัยต่อ โดยกำหนดนโยบายและการบริหารความเสี่ยงด้านการรับประกันภัยต่อให้สอดคล้องตามนโยบายการรับประกันภัยของบริษัทในแต่ละปี

3. **ความเสี่ยงด้านตลาด (Market Risk)** เป็นความเสี่ยงที่เกิดจากความผันผวนในมูลค่าของทรัพย์สิน เช่น อัตราดอกเบี้ย หลักทรัพย์หรือราคาหุ้น หรืออัตราแลกเปลี่ยน เป็นต้น ส่งผลเสียหายทางการเงิน กล่าวคือทำให้มูลค่าของทรัพย์สินลดลง โดยบริษัทได้พิจารณาความเสี่ยงและแนวทางจัดการความเสี่ยง ดังนี้

3.1. การบริหารจัดการการลงทุน บริษัทได้วางสถาบันการเงินที่มีความเชี่ยวชาญดำเนินการ เพื่อให้เกิดผลตอบแทนจากการลงทุนที่เหมาะสม และลดความเสี่ยงที่เกิดจากความผันผวนของตลาด โดยมีการรายงานผลให้บริษัทรับทราบอย่างต่อเนื่อง

3.2. มีการเฝ้าระวังและติดตามความเคลื่อนไหวของอัตราดอกเบี้ย อัตราแลกเปลี่ยนที่มีผลกระทบกับบริษัท เพื่อปรับเปลี่ยนนโยบายการบริหารการเงินให้เหมาะสมกับทิศทางเศรษฐกิจ

4. **ความเสี่ยงด้านการกระจุกตัว (Concentration Risk)** เป็นความเสี่ยงจากการลงทุนในตราสารหนี้หรือตราสารทุนที่ออกโดยผู้ออกตราสารรายใดรายหนึ่งมากเกินไป หรือจากการให้กู้ยืมเงินแก่ลูกหนี้รายใดรายหนึ่งมากเกินไป หรือจากการถือครองอสังหาริมทรัพย์และทรัพย์สินดำเนินงานมากเกินไป หรือจากการเอาประกันภัยต่อบริษัทใดบริษัทหนึ่งหรือในระดับใดระดับหนึ่งมากเกินไป หรือการกระจุกตัวของภัยที่รับประกันภัยในด้านต่างๆ โดยบริษัทได้พิจารณาความเสี่ยงและแนวทางจัดการความเสี่ยง ดังนี้

4.1. ด้านการรับประกันภัย มีการกำหนดขีดจำกัดในการรับเสี่ยงภัย และกระจายการรับประกันภัยในแต่ละความเสี่ยงอย่างเหมาะสม รวมทั้งมีการควบคุมและติดตามผลโดยใช้ระบบ Block Management

4.2. สำหรับการบริหารการรับประกันภัยเพื่อลดภาวะความเสี่ยงจากการกระจุกตัวนั้น บริษัทให้ความสำคัญตั้งแต่กระบวนการคัดเลือกผู้รับประกันภัยต่อที่มีคุณภาพ โดยพิจารณาจากการจัดอันดับความน่าเชื่อถือของบริษัทรับประกันภัย นอกจากนี้ยังให้ความสำคัญกับกระบวนการติดตามและประเมินความมั่นคงทางการเงินรวมถึงการกระจายคู่สัญญาประกันภัยต่อ

5. **ความเสี่ยงด้านเครดิต (Credit Risk)** เป็นความเสี่ยงที่เกิดจากการที่คู่สัญญาไม่สามารถปฏิบัติตามภาระที่ตกลงไว้กับบริษัทประกันภัย ซึ่งจะส่งผลกระทบในเชิงลบต่อการจัดอันดับความเสี่ยงด้านเครดิต

เพื่อจัดการความเสี่ยงดังกล่าวบริษัทได้จัดให้มีการกำกับดูแล ควบคุมการลงทุน และสถานะลงทุนของบริษัท ให้เป็นไปตามนโยบายของบริษัทและข้อกำหนดของหน่วยงานราชการที่เกี่ยวข้อง ผ่านคณะกรรมการพิจารณาการลงทุน รวมทั้งมีการทบทวนความเหมาะสมของสัดส่วนการลงทุนให้สอดคล้องกับความน่าเชื่อถือของแหล่งการลงทุน

6. **ความเสี่ยงด้านสภาพคล่อง (Liquidity Risk)** เกิดจากการบริหารสินทรัพย์ลงทุน หนี้สิน รายได้และค่าใช้จ่ายไม่สอดคล้องกัน เป็นความเสี่ยงที่เกิดจากการที่ไม่สามารถชำระหนี้สิน และภาระผูกพันเมื่อถึงกำหนด หรือไม่สามารถจัดหาเงินทุนให้เพียงพอ อันเกิดจากการรับชำระเบี้ยประกันไม่ได้ อีกทั้ง ไม่สามารถจัดเก็บเงินจากลูกหนี้ได้หรือจัดเก็บไม่ได้ภายในระยะเวลาที่กำหนด ค่าซ้ำไม่ทันต่อการจ่ายค่าสินไหมทดแทน หรือค่าใช้จ่ายดำเนินงาน หรือการที่มีเงินสดไม่เพียงพอต่อการจ่ายค่าสินไหมทดแทนและค่าใช้จ่ายอื่นๆ โดยบริษัทได้พิจารณาความเสี่ยงและแนวทางจัดการความเสี่ยง ดังนี้

6.1. มีการบริหาร ควบคุม และติดตามอัตราส่วนสภาพคล่องอย่างใกล้ชิด เพื่อให้มีสินทรัพย์ที่เพียงพอต่อการรองรับกับภาระหนี้ที่เกิดจากสัญญาประกันภัย

6.2. ติดตามค่าเบี้ยประกันภัยชำระทั้งในส่วนของเบี้ยประกันภัยโดยตรงชำระ และเบี้ยประกันภัยต่อค้างชำระเป็นประจำ เพื่อควบคุมให้อัตราเบี้ยประกันภัยชำระอยู่ในระดับที่เหมาะสม และไม่มีผลกระทบต่อสภาพคล่องของบริษัท

7. ความเสี่ยงด้านปฏิบัติการ (Operation Risk) เป็นความเสี่ยงที่เกิดขึ้นจากความผิดพลาดในการปฏิบัติงาน รวมถึงการทุจริตหรือประพฤตินิชอบจากบุคลากรของบริษัท โดยบริษัทได้พิจารณาความเสี่ยงและแนวทางจัดการความเสี่ยง ดังนี้

7.1. มีการจัดทำคู่มือ วิธีการ และระเบียบปฏิบัติงานที่ชัดเจนและเหมาะสมกับนโยบายการบริหารงานของบริษัท รวมถึงกฎหมายต่างๆที่เกี่ยวข้อง เพื่อลดความเสี่ยงที่อาจเกิดขึ้นจากความผิดพลาดในการปฏิบัติงาน

7.2. มีกระบวนการในการตรวจสอบ และควบคุมภายในที่เหมาะสม ครอบคลุมทุกกระบวนการทำงานที่สำคัญของบริษัท นอกจากนี้บริษัทยังกำหนดให้มีหน่วยงานตรวจสอบภายใน เพื่อตรวจสอบประเมินความถูกต้องและความโปร่งใสในการปฏิบัติงานในทุกกิจกรรมของบริษัท ซึ่งจะส่งผลให้เกิดความมั่นใจว่าผลการดำเนินงานจะเป็นไปตามมาตรฐานที่บริษัทกำหนดไว้ และสอดคล้องตามข้อกำหนดกฎหมายที่เกี่ยวข้อง

7.3. มีการปลูกฝังค่านิยมและสร้างจิตสำนึกที่ดีในการปฏิบัติงานอย่างซื่อสัตย์สุจริตให้กับพนักงานในทุกระดับ

7.4. มีการออกกระเบียบว่าด้วยเรื่อง คอมพิวเตอร์และความปลอดภัยของระบบและข้อมูลคอมพิวเตอร์ เพื่อใช้ป้องกันการปฏิบัติงานเกี่ยวกับคอมพิวเตอร์ที่ไม่เหมาะสม

8. ความเสี่ยงด้านการปฏิบัติตามกฎหมาย (Compliance Risk) เป็นความเสี่ยงที่เกิดจากการไม่ปฏิบัติตามกฎหมายที่เกี่ยวข้องกับการประกอบธุรกิจ

เพื่อจัดการความเสี่ยงดังกล่าวบริษัทได้กำหนดให้มีหน่วยงาน Compliance เพื่อรับผิดชอบในการติดตามการเปลี่ยนแปลงกฎหมาย ประกาศ ข้อบังคับต่างๆ ของหน่วยงานราชการ ที่มีผลกระทบต่อการทำงานของ บริษัท และสื่อสารให้หน่วยงานที่เกี่ยวข้องทราบ เพื่อปรับเปลี่ยนกระบวนการและวิธีปฏิบัติงานให้สอดคล้องกับการเปลี่ยนแปลงอย่างทันทั่วทั้ง

นอกจากนี้ บริษัทได้มีการทบทวนปัจจัยความเสี่ยง และประเมินความเสี่ยงอย่างต่อเนื่องตามกรอบระยะเวลาที่กำหนดไว้ รวมถึงพิจารณาทบทวนตามสถานการณ์และการเปลี่ยนแปลงที่สำคัญ ซึ่งอาจมีผลกระทบต่อการทำงานของ บริษัท เพื่อดำเนินการกำหนดมาตรการจัดการความเสี่ยงที่เหมาะสม และปรับปรุงระบบการบริหารจัดการความเสี่ยงให้มีความเพียงพอต่อการบรรลุเป้าหมายของบริษัท

ข้อมูลทั่วไปและข้อมูลสำคัญอื่น

ชื่อ	บริษัท บางกอกสหประกันภัย จำกัด (มหาชน)
ประกอบธุรกิจหลักประเภท	ประกันวินาศภัย
ที่ตั้งสำนักงานใหญ่	เลขที่ 175 – 177 อาคารบางกอกสหประกันภัย ถนนสุรวงศ์ แขวงสุริยวงศ์ เขตบางรัก กรุงเทพมหานคร 10500 โทรศัพท์ (662) 0-2233-6920, 0-2238-4111 โทรสาร (662) 0-2237-1856 Website http://www.bui.co.th/ E-mail : bui @ bui.co.th
สำนักงานสาขา	
1. <u>สาขานครสวรรค์</u>	36/13-14 ถนนโกสีย์ใต้ ตำบลปากน้ำโพ อำเภอเมือง จังหวัดนครสวรรค์ 60000 โทรศัพท์ 0-5633-1885-7 โทรสาร 0-5622-7098
2. <u>สาขาอำเภอคลองหลวง</u>	25/27 หมู่ 12 ถนนพหลโยธิน ตำบลคลองหนึ่ง อำเภอคลองหลวง จังหวัดปทุมธานี 12120 โทรศัพท์ 0-2529-1615, 0-2529-0963 โทรสาร 0-2529-3082
3. <u>สาขาชลบุรี</u>	192/3 หมู่ 1 ถนนสุขุมวิท ตำบลคลองตำหรุ อำเภอเมือง จังหวัดชลบุรี 20000 โทรศัพท์ 0-3845-8226-7 โทรสาร 0-3845-8226
4. <u>สาขาสุราษฎร์ธานี</u>	182/100 หมู่ 2 ถนนสุราษฎร์-พุนพิน สุขุมวิท ตำบลมะขามเตี้ย อำเภอเมือง จังหวัดสุราษฎร์ธานี 84000 โทรศัพท์ 0-7722-0149, 0-7722-0159 โทรสาร 0-7722-0149
สำนักงานสาขาย่อย	
1. <u>สาขาย่อยลำปาง</u>	199/2 ม.13 ถนนลำปาง-งาว ตำบลพิชัย อำเภอเมือง จังหวัดลำปาง 52000 โทรศัพท์ 0-5438-2847
2. <u>สาขาย่อยตรัง</u>	2/11 ถนนรักษัจฉนทร์ ตำบลทับเที่ยง อำเภอเมือง จังหวัดตรัง 92000 โทรศัพท์ 0-7521-7770-1
3. <u>สาขาย่อยหัวแขกเกาะขอม</u>	618/2 หมู่ 2 ตำบลพะวง อำเภอเมือง จังหวัดสงขลา 90100 โทรศัพท์ 0-7433-4128-9
ทุนชำระแล้ว	200,000,000 บาท (สองร้อยล้านบาท)
ประเภทหลักทรัพย์	หุ้นสามัญ 20,000,000 หุ้น มูลค่าหุ้นละ 10 บาท

นายทะเบียนหุ้นสามัญ

บริษัท ศูนย์รับฝากหลักทรัพย์(ประเทศไทย) จำกัด
เลขที่ 62 ถนนรัชดาภิเษก แขวงคลองเตย เขตคลองเตย
กรุงเทพมหานคร 10100
โทรศัพท์ 0-2359-1200-01 โทรสาร 0-2359-1259

ชื่อผู้สอบบัญชีประจำปี2556

นางสาวจันทรา ว่องศรีอุดมพร
ผู้สอบบัญชีรับอนุญาตเลขทะเบียน4996
บริษัท เอส.เค.แอส.เค.แอนด์.เค.แอนด์.เค. จำกัด
128/150-153 อาคารพญาไทพลาซ่า ชั้น 14 ถนนพญาไท แขวงทุ่งพญาไท
เขตราชเทวี กรุงเทพมหานคร 10400
โทรศัพท์ 0-2214-6464, 0-2214-6465-70
โทรสาร 0-2215-4772, 0-2214-6065, 0-2214-6067
E-mail : skaudit@skaccountant.com

ชื่อผู้สอบบัญชีประจำปี2557

นางสาววรรณฯ พุทธเสถียร
ผู้สอบบัญชีรับอนุญาตเลขทะเบียน4387
บริษัท เอส.เค.แอส.เค.แอนด์.เค.แอนด์.เค. จำกัด
128/150-153 อาคารพญาไทพลาซ่า ชั้น 14 ถนนพญาไท แขวงทุ่งพญาไท
เขตราชเทวี กรุงเทพมหานคร 10400
โทรศัพท์ 0-2214-6464, 0-2214-6465-70
โทรสาร 0-2215-4772, 0-2214-6065, 0-2214-6067
E-mail : skaudit@skaccountant.com

ชื่อผู้สอบบัญชีประจำปี2558

นางสาวสิริบุญวงศ์ วงศ์สุวรรณ
ผู้สอบบัญชีรับอนุญาตเลขทะเบียน10016
บริษัท สำนักงานสุทธธรรม จำกัด
อาคารทองหล่อทาวเวอร์ ชั้น 3A เลขที่ 786/25-27 ซอยทองหล่อ 18 ถนนสุขุมวิท
55 แขวงคลองตันเหนือ เขตวัฒนา กรุงเทพมหานคร 101100
โทรศัพท์ 0-2185-0214-15
โทรสาร 0-2185-0213

ผู้ถือหุ้น และนโยบายการจ่ายเงินปันผล

บริษัทมีทุนจดทะเบียน 200,000,000 บาท เรียกชำระแล้ว 200,000,000 บาท แบ่งเป็นหุ้นสามัญ 20,000,000 หุ้น มูลค่าหุ้นละ 10 บาท

บริษัทไม่มีการออกหุ้นประเภทอื่นนอกจากหุ้นสามัญ

ผู้ถือหุ้น

รายละเอียดเกี่ยวกับผู้ถือหุ้นรายใหญ่ 10 รายแรก รวมถึงผู้ถือหุ้นตั้งแต่ร้อยละ 10 ขึ้นไป ของจำนวนหุ้นที่มีสิทธิออกเสียงทั้งหมด ที่มีชื่อปรากฏตามทะเบียนผู้ถือหุ้น ณ วันที่ 30 ธันวาคม 2558 ตามรายงานจาก บริษัท ศูนย์รับฝากหลักทรัพย์ (ประเทศไทย) จำกัด ทุนจดทะเบียนบริษัท 200,000,000 บาท เป็นหุ้นสามัญ 20,000,000 หุ้น

ลำดับ	ชื่อผู้ถือหุ้น	ประกอบธุรกิจ	จำนวนหุ้น	% ของจำนวนหุ้นทั้งหมด
1	บริษัท เลียวไพร์ตนิวิสาหกิจ จำกัด	ลงทุนในหุ้น	5,164,830	25.82
2	บริษัท บางกอกสหประกันชีวิต จำกัด(มหาชน)	รับประกันชีวิต	1,837,500	9.19
3	บริษัท ธนาพรชัยวิสาหกิจ จำกัด	ลงทุนในหุ้นและที่ดิน	1,598,220	7.99
4	นายสุกิจ กมลศิริวัฒน์		1,100,000	5.50
5	นายประชัย เลียวไพร์ตน์		810,000	4.05
6	นางสาวมาลินี เลียวไพร์ตน์		763,052	3.82
7	นางสาวมณีนรัตน์ เอี่ยมโสภณา		549,968	2.75
8	ดร.ชวิน เอี่ยมโสภณา		472,650	2.36
9	นางสาวธัญญารัตน์ เอี่ยมโสภณา		317,226	1.59
10	บริษัท ปังกิจไพศาลจำกัด	นายหน้าประกันภัย	262,313	1.31

ลักษณะความสัมพันธ์ของผู้ถือหุ้นรายใหญ่

ชื่อบริษัท	ความสัมพันธ์
บริษัท เลียวไพร์ตนิวิสาหกิจ จำกัด	มีกรรมการบางส่วนร่วมกัน และเป็นผู้ถือหุ้นของบริษัทในอัตราร้อยละ 25.82
บริษัท บางกอกสหประกันชีวิต จำกัด(มหาชน)	มีกรรมการบางส่วนร่วมกัน และถือหุ้นในบริษัทดังกล่าวร้อยละ 9.60 และเป็นผู้ถือหุ้นของบริษัทในอัตราร้อยละ 9.19
บริษัท ธนาพรชัยวิสาหกิจ จำกัด	มีกรรมการบางส่วนร่วมกัน และเป็นผู้ถือหุ้นของบริษัทในอัตราร้อยละ 7.99

นโยบายการจ่ายเงินปันผล

บริษัทฯ มีนโยบายจ่ายเงินปันผลประมาณร้อยละ 60 ของกำไรสุทธิ แต่ทั้งนี้ขึ้นอยู่กับภาวะเศรษฐกิจ และแผนการขยายงานของบริษัทฯ โดยกำหนดจ่ายปีละครั้ง ในราวเดือนพฤษภาคมของทุกปี

ปี	2553	2554	2555	2556	2557
อัตรากำไรสุทธิต่อหุ้น (บาท)	1.40	0.29	(2.40)	1.54	3.03
อัตราเงินปันผลต่อหุ้น (บาท)	0.80	-	-	0.80	0.40
อัตราการจ่ายเงินปันผลต่อกำไรสุทธิ (%)	57.06	-	-	51.87	13.22

สิทธิของผู้ถือหุ้น

บริษัทได้กำหนดให้มีการประชุมสามัญผู้ถือหุ้นปีละครั้งภายในไม่เกิน 4 เดือน นับแต่วันสิ้นสุดของรอบปีบัญชีของบริษัท และได้ทำการจัดส่งหนังสือเชิญประชุม โดยมีรายละเอียดวาระการประชุมพร้อมทั้งเอกสารประกอบการประชุมแก่ผู้ถือหุ้นล่วงหน้าไม่น้อยกว่า 7 วันก่อนวันประชุมผู้ถือหุ้น นอกจากนี้ บริษัทได้ทำการประกาศลงในหนังสือพิมพ์รายวันภาษาไทย เรื่องคำบอกกล่าวเรียกประชุมสามัญผู้ถือหุ้น ติดต่อกัน ไม่น้อยกว่า 3 วันและก่อนวันประชุมไม่น้อยกว่า 3 วัน

เพื่อเป็นการส่งเสริมและสนับสนุนนโยบายการกำกับดูแลที่ดี บริษัทกำหนดให้มีการเปิดโอกาสให้ผู้ถือหุ้นเสนอวาระการประชุม และรายชื่อบุคคลที่มีคุณสมบัติเหมาะสมในการดำรงตำแหน่งกรรมการ ผ่านช่องทางโดยตรงกับเลขานุการบริษัท หรือผ่านทางเว็บไซต์บริษัท ก่อนการประชุมคณะกรรมการบริษัทเพื่อจัดเรื่องเข้าเป็นวาระการประชุมสามัญผู้ถือหุ้น

การพิจารณาจัดเรื่องเข้าเป็นวาระการประชุมสามัญผู้ถือหุ้นนั้น เริ่มดำเนินการตั้งแต่ปลายเดือนมกราคมของปี โดยเสนอต่อกรรมการผู้จัดการ เพื่อพิจารณาก่อนนำเสนอที่ประชุมคณะกรรมการบริษัทเพื่อขอความเห็นชอบในวาระและเอกสารประกอบการประชุม รวมถึงหนังสือแนบประชุม ทั้งนี้ เพื่อให้เอกสารประกอบการประชุมที่จะนำเสนอให้กับผู้ถือหุ้นพร้อมกับหนังสือเชิญประชมนั้น มีข้อมูลครบถ้วนเพียงพอให้ผู้ถือหุ้นใช้ประกอบการตัดสินใจลงคะแนนในวาระต่างๆ นอกจากนี้ จะแนบหนังสือมอบฉันทะไปพร้อมกับหนังสือแนบประชุม เพื่อให้ผู้ถือหุ้นที่ประสงค์จะมอบฉันทะให้ผู้อื่นมาประชุมแทน ได้เลือกที่จะมอบฉันทะให้บุคคลใดบุคคลหนึ่งเข้าประชุมแทน

ในการประชุมผู้ถือหุ้น ประธานในที่ประชุมได้เปิดโอกาสให้ผู้ถือหุ้นมีสิทธิอย่าเท่าเทียมกันในการแสดงความคิดเห็น และตั้งคำถามใดๆ ต่อที่ประชุมตามระเบียบวาระการประชุมรวมถึงข้อเสนอนี้ด้วย นอกจากนี้ประธานคณะกรรมการตรวจสอบ และผู้สอบบัญชีของบริษัทยังได้เข้าร่วมประชุมผู้ถือหุ้นด้วยเสมอ

ในปี 2558 บริษัทได้จัดให้มีการประชุมใหญ่สามัญผู้ถือหุ้น ครั้งที่ 86/2558 ในวันที่ 23 เมษายน 2558 ณ ห้องประชุมบริษัท บางกอกสหประกันชีวิต จำกัด (มหาชน) อาคาร BUI2 ถนนสุรวงศ์ กรุงเทพฯ นอกจากประธานกรรมการที่ทำหน้าที่เป็นประธานในที่ประชุม ประธานกรรมการบริหาร กรรมการผู้จัดการ ประธานกรรมการตรวจสอบ และประธานกรรมการสรรหาและพิจารณาแต่งตั้งบุคคลที่ได้เข้าประชุมทำหน้าที่รายงานผลการดำเนินงานของปี 2557 แล้ว ยังมีกรรมการอีก 5 ท่านเข้าร่วมประชุมด้วย รวมกรรมการเข้าร่วมประชุมทั้งหมด 10 ท่าน

นอกเหนือจากการประชุมสามัญผู้ถือหุ้นประจำปีแล้ว หากมีความจำเป็นต้องเสนอวาระพิเศษเป็นกรณีเร่งด่วน ซึ่งกระทบหรือเกี่ยวข้องกับผลประโยชน์ของผู้ถือหุ้น หรือเกี่ยวข้องกับเงินปันผลหรือกำไรสุทธิของกิจการ ที่ต้องเสนอขอ

อนุมัติจากผู้ถือหุ้น บริษัทจะเรียกประชุมวิสามัญผู้ถือหุ้นเป็นกรณีไป

ซึ่งในปี 2558 บริษัทได้จัดให้มีการประชุมวิสามัญผู้ถือหุ้น ครั้งที่ 1/2558 ในวันที่ 3 กันยายน 2558 ณ ห้องประชุม บริษัท บางกอกสหประกันชีวิต จำกัด(มหาชน) อาคาร BUI2 ถนนสุขุมวิท กรุงเทพฯ เพื่อให้ที่ประชุมพิจารณากรณีที่ผู้สอบบัญชีเดิมขอลอนตัวจากการเป็นผู้สอบบัญชีปี2558 กระทั่งนั้น เป็นเหตุให้บริษัทไม่สามารถจัดหาผู้สอบบัญชีที่ได้รับความเห็นชอบจาก สำนักงานคณะกรรมการกำกับหลักทรัพย์และตลาดหลักทรัพย์ (กลต.) ได้ทัน แต่เนื่องด้วยบริษัทยังคงต้องปฏิบัติตามกฎหมายประกันภัย ที่กำกับดูแลโดยสำนักงานคณะกรรมการกำกับและส่งเสริมการประกอบธุรกิจประกันภัย (คปภ.) บริษัทจึงได้เสนอให้ที่ประชุมวิสามัญผู้ถือหุ้นพิจารณาอนุมัติผู้สอบบัญชีรับอนุญาตที่ไม่อยู่ในรายชื่อที่ได้รับความเห็นชอบจาก สำนักงานคณะกรรมการกำกับหลักทรัพย์และตลาดหลักทรัพย์ (กลต.) ตรวจสอบงบการเงินปี2558 เพื่อให้บริษัทสามารถเสนอรายงานทางการเงินต่อสำนักงานคณะกรรมการกำกับและส่งเสริมการประกอบธุรกิจประกันภัย(คปภ.)ได้ และทำให้บริษัทไม่ปฏิบัติผิดต่อกฎหมายประกันภัย ทั้งนี้ประธานกรรมการทำหน้าที่เป็นประธานในที่ประชุม และ กรรมการอีก 10 ท่านเข้าร่วมประชุมด้วย รวมกรรมการเข้าร่วมประชุมทั้งหมด 11 ท่าน

บริษัทได้ตระหนักและให้ความสำคัญต่อสิทธิของผู้ถือหุ้น โดยบริษัทมุ่งมั่นให้มีผลการดำเนินงานที่ดีเลิศอย่างต่อเนื่องในสภาวะความเสี่ยงในปัจจุบันและอนาคตด้วยการดำเนินงานที่โปร่งใสเป็นธรรม รวมถึง การเพิ่มมูลค่าให้แก่ผู้ถือหุ้น โดยจะพยายามอย่างเต็มที่ในการปกป้องทรัพย์สิน และสร้างไว้ซึ่งชื่อเสียงของบริษัท

โครงสร้างการจัดการ

คณะกรรมการบริษัท

คณะกรรมการบริษัท มีทั้งหมด 12 ท่าน ดังนี้

1. นายมนู	เลี้ยวไฟโรจน์	ประธานกรรมการ และกรรมการอิสระ
2. นายประทีป	เลี้ยวไพรัตน์	รองประธานกรรมการ
3. นายพิชิต	สินพัฒนสกุล	กรรมการอิสระ / ประธานกรรมการตรวจสอบ / กรรมการสรรหาและพิจารณาค่าตอบแทน
4. รองศาสตราจารย์ประนอม	โผนวินวิวัฒน์	กรรมการอิสระ / กรรมการตรวจสอบ / ประธานกรรมการสรรหาและพิจารณาค่าตอบแทน
5. นายสุนทร	ก่อนันทเกียรติ	กรรมการอิสระ / กรรมการตรวจสอบ/กรรมการสรรหาและพิจารณาค่าตอบแทน
6. นายทวิษ	เดชะนาวากุล	กรรมการอิสระ / กรรมการตรวจสอบ
7. นางสาวมาลินี	เลี้ยวไพรัตน์	ประธานกรรมการบริหาร
8. นางสาวธัญญารัตน์	เอี่ยมโสภณา	กรรมการ และ กรรมการผู้จัดการ
9. นายกิจจา	ลีลาวณิชกุล	กรรมการ
10. ดร.ชวิน	เอี่ยมโสภณา	กรรมการ
11. นายประชัย	เลี้ยวไพรัตน์	กรรมการ
12. นางสาวสุจินตนา	จำปีศรี	กรรมการ และ เลขานุการบริษัท

ภาวะผู้นำและวิสัยทัศน์

คณะกรรมการบริษัท ประกอบด้วยกรรมการที่มีความรู้ความสามารถและประสบการณ์ในการดำเนินธุรกิจ จึงมีส่วนร่วมในการกำหนดนโยบาย กลยุทธ์ เป้าหมายการดำเนินงานของบริษัทเพื่อให้ฝ่ายบริหารจัดการดำเนินงานให้เป็นไปตามนโยบายที่กำหนดไว้อย่างมีประสิทธิภาพและประสิทธิผลอันจะก่อให้เกิดการเพิ่มมูลค่าทางเศรษฐกิจแก่บริษัท และผู้ถือหุ้นของบริษัท

คณะกรรมการให้ความสำคัญในการกำกับดูแลกิจการที่ดีจึงจัดให้บริษัทมีระบบการควบคุมภายในการตรวจสอบภายใน โดยมีคณะกรรมการตรวจสอบเป็นผู้สอบทานให้เป็นไปอย่างเหมาะสมและมีประสิทธิภาพ รวมถึงการติดตามการดำเนินการในเรื่องดังกล่าวอย่างสม่ำเสมอในการประชุมคณะกรรมการบริษัท

คณะกรรมการได้มีการกำหนดอำนาจหน้าที่และความรับผิดชอบระหว่างคณะกรรมการและอนุกรรมการไว้ดังนี้

กรรมการซึ่งมีอำนาจลงนามในการกระทำนิติกรรมแทนบริษัทมีจำนวน 6 คนคือ นางสาวมาลินี เลี้ยวไพรัตน์ นายประทีป เลี้ยวไพรัตน์ นายกิจจา ลีลาวณิชกุล ดร.ชวิน เอี่ยมโสภณา นางสาวธัญญารัตน์ เอี่ยมโสภณา และ นางสาวสุจินตนา จำปีศรี สองในหกคนนี้ลงลายมือชื่อร่วมกันและประทับตราสำคัญของบริษัท

ส่วนอำนาจการลงนามผูกพันในกรณีธรรมดาของบริษัทยังต้องมีกรรมการ 1 คน ลงลายมือชื่อพร้อมประทับตราสำหรับกรณีของนิติกรรม

อำนาจหน้าที่ของคณะกรรมการบริษัท

1. คณะกรรมการบริษัทมีอำนาจดังนี้

- 1.1 ดูแลและจัดการบริษัทให้เป็นไปตามกฎหมาย วัตถุประสงค์ ข้อบังคับและมติของที่ประชุมผู้ถือหุ้น
- 1.2 มีอำนาจแต่งตั้งกรรมการคนหนึ่งเป็นประธานกรรมการ และแต่งตั้งกรรมการเป็นรองประธานกรรมการคนหนึ่งหรือหลายคนได้ ตามที่คณะกรรมการเห็นสมควร
- 1.3 แต่งตั้งคณะกรรมการบริหาร เพื่อดำเนินกิจการของบริษัทตามที่คณะกรรมการกำหนด
- 1.4 กำหนดและแก้ไขเปลี่ยนแปลงกรรมการผู้มีอำนาจลงลายมือชื่อผูกพันบริษัท
- 1.5 กำหนดเงินปันผลระหว่างกาลให้แก่ผู้ถือหุ้น
- 1.6 แต่งตั้งและถอดถอนพนักงานของบริษัท อำนาจเช่นว่านี้ คณะกรรมการจะมอบหมายให้กรรมการคนใดคนหนึ่งหรือหลายคนของบริษัทกระทำการแทนก็ได้
- 1.7 กำหนดจ่ายเงินบำเหน็จรางวัลแก่พนักงานหรือลูกจ้างของบริษัทหรือบุคคลใดที่ทำกิจการให้กับบริษัท โดยจะเป็นผู้ทำการประจำหรือไม่ประจำก็ได้

2. คณะกรรมการบริษัทมีหน้าที่และความรับผิดชอบดังนี้

- 2.1 มีหน้าที่ตามข้อบังคับของบริษัท ซึ่งรวมถึงการดูแลและจัดการบริษัทให้เป็นไปตามกฎหมาย วัตถุประสงค์ และข้อบังคับของบริษัท รวมทั้งมติของที่ประชุมผู้ถือหุ้น
- 2.2 ให้ความเห็นชอบนโยบาย วิสัยทัศน์ ภารกิจ คุณค่าที่บริษัทมุ่งหวัง และจรรยาบรรณในการดำเนินธุรกิจ
- 2.3 พิจารณาและอนุมัติกลยุทธ์ แผนธุรกิจ และงบประมาณ รวมทั้งติดตามดูแลการปฏิบัติการและผลการดำเนินงานของฝ่ายจัดการให้เป็นไปตามแผนธุรกิจและงบประมาณที่วางไว้อย่างมีประสิทธิภาพ
- 2.4 ดูแลกำกับให้มีระบบการควบคุมภายในที่มีประสิทธิภาพ และการบริหารความเสี่ยงที่เหมาะสม
- 2.5 ดูแลให้มีการกำกับตรวจสอบ ทั้งจากผู้ตรวจสอบภายใน และผู้ตรวจสอบภายนอก ให้ทำหน้าที่อย่างมีประสิทธิภาพ
- 2.6 คณะกรรมการต้องประชุมอย่างน้อย 3 เดือนต่อครั้ง
- 2.7 คณะกรรมการต้องจัดให้มีการประชุมผู้ถือหุ้น เป็นการประชุมสามัญประจำปี ภายใน 4 เดือน นับแต่วันสิ้นสุดของรอบปีบัญชีของบริษัท การประชุมผู้ถือหุ้นคราวอื่น ให้เรียกว่าการประชุมวิสามัญ คณะกรรมการจะเรียกประชุมผู้ถือหุ้นเป็นการประชุมวิสามัญเมื่อใดก็ได้ สุดแต่จะเห็นสมควร
- 2.8 คณะกรรมการต้องจัดให้มีการทำบัญชีและบัญชีกำไรขาดทุน ณ วันสิ้นสุดของรอบปีบัญชีของบริษัทเสนอต่อที่ประชุมผู้ถือหุ้นสามัญประจำปีเพื่อพิจารณาอนุมัติ โดยคณะกรรมการต้องจัดให้ผู้สอบบัญชีตรวจสอบให้เสร็จก่อนนำเสนอต่อที่ประชุมผู้ถือหุ้น
- 2.9 จ่ายเงินปันผลระหว่างกาลให้แก่ผู้ถือหุ้นได้เป็นครั้งคราวเมื่อเห็นว่าบริษัทมีกำไรสมควรพอที่จะทำเช่นนั้น และเมื่อได้จ่ายเงินปันผลแล้วให้รายงานให้ที่ประชุมผู้ถือหุ้นทราบในการประชุมคราวต่อไป

3. กรรมการผู้จัดการมีอำนาจดังนี้

- 3.1 บริหารกิจการของบริษัท ดำเนินการหรือปฏิบัติงานให้เป็นไปตามวัตถุประสงค์ ข้อบังคับ นโยบาย แผนงาน ระเบียบ คำสั่ง และงบประมาณ ตามมติหรือที่ได้รับอนุมัติจากที่ประชุมคณะกรรมการบริษัทและ/หรือมติที่ประชุมผู้ถือหุ้นของบริษัทอย่างมีประสิทธิภาพและประสิทธิผล
- 3.2 จัดทำแผนงานงบประมาณ และนโยบายทางธุรกิจของบริษัทต่อคณะกรรมการบริษัท เพื่อขออนุมัติ และรายงาน

ความก้าวหน้าตามแผนงานและงบประมาณที่ได้รับต่อคณะกรรมการบริษัท

- 3.3 บังคับบัญชา สั่งการ ดำเนินการ ลงนามในเอกสาร หนังสือใดๆ เพื่อให้การดำเนินงานของบริษัทสำเร็จลุล่วงอย่างมีประสิทธิภาพ
- 3.4 บังคับบัญชาพนักงานและลูกจ้าง รวมถึงการบรรจุ แต่งตั้ง ถอดถอน เลื่อน ลด ตัดเงินเดือนหรือ ค่าจ้าง หรือลงโทษทางวินัย ปลด ให้ออก ไล่ออกจากตำแหน่ง ตามระเบียบ ข้อกำหนด หรือคำสั่ง ที่คณะกรรมการบริหาร และ/หรือ บริษัทกำหนด ภายใต้กฎหมายแรงงาน

การถ่วงดุลของกรรมการที่ไม่เป็นผู้บริหาร

คณะกรรมการบริษัทมีจำนวน 12 ท่าน ประกอบด้วย

กรรมการที่เป็นผู้บริหาร 6 ท่าน

กรรมการที่ไม่เป็นผู้บริหาร 6 ท่าน

โดยกรรมการที่ไม่เป็นผู้บริหารจำนวน 5 ท่านเป็นกรรมการอิสระ ซึ่งคิดเป็น 1 ใน 3 ของกรรมการทั้งหมด ประกอบด้วยประธานกรรมการ 1 ท่าน และกรรมการอิสระอีก 4 ท่าน ทำหน้าที่กรรมการตรวจสอบ และทำหน้าที่กรรมการสรรหาและพิจารณาคำตอบแทนด้วยอีก 3 ท่าน

นิยามของกรรมการอิสระ

กรรมการอิสระ หมายถึง กรรมการที่มีคุณสมบัติครบถ้วน และมีความเป็นอิสระในการแสดงความคิดเห็น ในเรื่องที่เกี่ยวข้องกับทิศทางการดำเนินกิจการต่าง ๆ เพื่อพัฒนาปรับปรุงการบริหารจัดการองค์กรให้มีการกำกับดูแลที่ดี โดยมีคุณสมบัติดังนี้

1. ถือหุ้นไม่เกินร้อยละ 1 ของจำนวนหุ้นที่มีสิทธิออกเสียงทั้งหมดของบริษัท บริษัทในเครือ บริษัทร่วม หรือนิติบุคคลที่เกี่ยวข้องหรืออาจมีความขัดแย้ง ทั้งนี้ให้นับรวมถึงหุ้นที่ถืออยู่โดยผู้ที่เกี่ยวข้องด้วย
2. ไม่มีส่วนร่วมในการบริหารงานในบริษัท บริษัทในเครือ บริษัทร่วม หรือนิติบุคคลที่เกี่ยวข้อง รวมทั้งไม่เป็นลูกจ้าง พนักงาน ผู้สอบบัญชี ทนายความ หรือที่ปรึกษาที่ได้รับเงินเดือนประจำจากบริษัท หรือเป็นผู้มีอำนาจควบคุมของบริษัท หรือเป็นบุคคลที่อาจมีความขัดแย้ง
3. ไม่เป็นบุคคลที่มีความสัมพันธ์ทางสายโลหิต หรือโดยการจดทะเบียนตามกฎหมาย ในลักษณะที่เป็นบิดา มารดา คู่สมรส พี่น้อง และบุตร รวมทั้งคู่สมรสของบุตร ของผู้บริหาร ผู้ถือหุ้นรายใหญ่ ผู้มีอำนาจควบคุม หรือบุคคลที่ได้รับการเสนอให้เป็นผู้บริหาร หรือผู้ที่มีอำนาจควบคุมของบริษัท
4. ไม่มีผลประโยชน์หรือส่วนได้เสีย ไม่ว่าทางตรงหรือทางอ้อม ทั้งในด้านการเงินและการบริหารงานของบริษัท บริษัทในเครือ บริษัทร่วม หรือนิติบุคคลที่อาจมีความขัดแย้ง
5. ไม่มีความสัมพันธ์ทางธุรกิจกับบริษัท หรือเป็นบุคคลที่อาจมีความขัดแย้ง ในลักษณะที่อาจเป็นการขัดขวางการใช้วิจารณญาณอย่างอิสระ
6. สามารถแสดงความคิดเห็นอย่างเป็นอิสระเกี่ยวกับการดำเนินงานของบริษัท โดยไม่อยู่ภายใต้การควบคุมของผู้บริหาร หรือผู้ถือหุ้นรายใหญ่ของบริษัท รวมทั้งผู้ที่เกี่ยวข้องหรือญาติสนิทของบุคคลดังกล่าว รวมถึงไม่มีสถานการณ์ใดๆ ที่จะมาบีบบังคับให้ไม่สามารถแสดงความคิดเห็นได้

ทั้งนี้ บริษัทได้กำหนดนิยามกรรมการอิสระ ไว้เท่ากับข้อกำหนดของสำนักงานคณะกรรมการกำกับหลักทรัพย์และตลาดหลักทรัพย์ (กลต.) และตลาดหลักทรัพย์แห่งประเทศไทย

การรวมหรือแยกตำแหน่ง

ประธานกรรมการของบริษัทเป็นกรรมการที่เป็นอิสระ

ประธานกรรมการกับกรรมการผู้จัดการบริษัทไม่ใช่เป็นบุคคลเดียวกัน ทั้งนี้เพื่อเป็นการแบ่งแยกหน้าที่ในการกำหนดนโยบายการกำกับดูแลและการบริหารงานประจำออกจากกัน

การประชุมคณะกรรมการ

คณะกรรมการมีกำหนดประชุมโดยปกติอย่างน้อย 3 เดือนต่อครั้ง ประมาณทุกวันพฤหัสบดีที่สองของเดือน และมีการประชุมพิเศษเพิ่มเติมตามความจำเป็น โดยบริษัทได้จัดส่งหนังสือเชิญประชุมพร้อมระเบียบวาระการประชุมและเอกสารก่อนการประชุมล่วงหน้า 7 วัน แก่คณะกรรมการก่อนเข้าประชุม ซึ่งในการประชุมแต่ละครั้งโดยปกติจะใช้เวลาประชุมประมาณ 2 ชั่วโมง นอกจากนั้นบริษัทยังได้มีการจัดบันทึกรายงานการประชุมไว้เป็นลายลักษณ์อักษรและได้จัดเก็บรายงานการประชุมที่ผ่านการรับรองจากคณะกรรมการเอาไว้ให้คณะกรรมการและผู้เกี่ยวข้องตรวจสอบได้

ในปี 2558 บริษัทได้จัดให้มีการประชุมคณะกรรมการทั้งสิ้น 5 ครั้ง โดยการเข้าประชุมของกรรมการแต่ละท่านสรุปได้ดังนี้

กรรมการ		ตำแหน่ง	จำนวนที่เข้าประชุม/ จำนวนประชุมทั้งหมด (ครั้ง)
1. นายมนู	เลียวไพโรจน์	ประธานกรรมการ / กรรมการอิสระ	5 / 5
2. นายประทีป	เลียวไพรัตน์	รองประธานกรรมการ / กรรมการบริหาร	5 / 5
3. นายพิชิต	สินพัฒนสกุล	ประธานกรรมการตรวจสอบ / กรรมการสรรหา และพิจารณาคำตอบแทน / กรรมการอิสระ	4 / 5
4. รศ.ประนอม	โมวินวิวัฒน์	ประธานกรรมการสรรหาและพิจารณาคำตอบแทน / กรรมการตรวจสอบ / กรรมการอิสระ	4 / 5
5. นายสุนทร	ก่อนันทเกียรติ	กรรมการตรวจสอบ / กรรมการสรรหาและ พิจารณาคำตอบแทน / กรรมการอิสระ	5 / 5
6. นายทวิช	เดชะนาวากุล	กรรมการตรวจสอบ / กรรมการอิสระ	4 / 5
7. นางสาวมาลินี	เลียวไพรัตน์	ประธานกรรมการบริหาร	5 / 5
8. นางสาวธัญญารัตน์	เอี่ยมโสภณา	กรรมการบริหาร กรรมการผู้จัดการ	3 / 5
9. นายกิจจา	ลีลาวณิชกุล	กรรมการบริหาร	5 / 5
10. ดร.ชวิน	เอี่ยมโสภณา	กรรมการบริหาร	5 / 5
11. นายประชัย	เลียวไพรัตน์	กรรมการ	5 / 5
12. นางสาวสุจินตนา	จำปีศรี	กรรมการบริหาร เลขานุการบริษัท	5 / 5

รายงานของคณะกรรมการ

คณะกรรมการบริษัทเป็นผู้รับผิดชอบต่อการเงินและสารสนเทศทางการเงินที่ปรากฏในรายงานประจำปี งบการเงินดังกล่าวบริษัทได้จัดทำขึ้นตามมาตรฐานการบัญชีที่รับรองทั่วไปในประเทศไทย รวมถึงการเลือกใช้นโยบายบัญชีที่เหมาะสมและถือปฏิบัติอย่างสม่ำเสมอและใช้ดุลยพินิจอย่างระมัดระวังและประมาณการที่ดีในการจัดทำอีกทั้งได้มีการเปิดเผยข้อมูลสำคัญอย่างเพียงพอในหมายเหตุประกอบงบการเงิน

รายนามคณะผู้บริหารบริษัทฯ ณ 31 ธันวาคม 2558

1. นางสาวมาลินี	เลี้ยวไพรัตน์	ประธานกรรมการบริหาร
2. นางสาวธัญญารัตน์	เอี่ยมโสภณา	กรรมการบริหาร / กรรมการผู้จัดการ /
3. ดร.ชวิน	เอี่ยมโสภณา	กรรมการบริหาร / ผู้จัดการอาวุโสฝ่ายสินไหมฯ
4. นางสาวสุจินดนา	จำปีศรี	กรรมการบริหาร / ผู้จัดการฝ่ายบัญชีและการเงิน/
		เลขานุการบริษัท
5. นางกอบกุล	วงศ์สันติเมธ	ผู้จัดการฝ่ายรับประกัน
6. นางสาวสุนีย์	คุณวรธรรม	ผู้จัดการฝ่ายทรัพยากรบุคคล / ผู้จัดการสำนักงานกรรมการ
		ผู้จัดการ

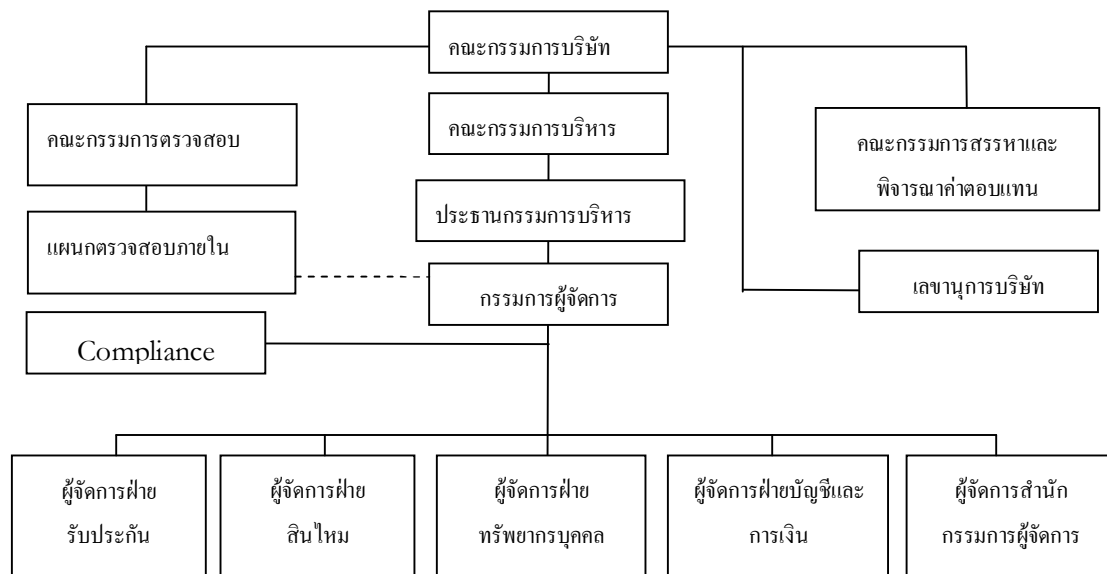

ในรอบปี 2558 กรรมการบริษัท จำนวน 12 ราย ได้รับผลประโยชน์ตอบแทนจากบริษัทเป็นค่าเบี้ยประชุมกรรมการเป็นเงินรวมทั้งสิ้น 1,590,000 บาท

ค่าตอบแทนกรรมการนี้เป็นผลประโยชน์ที่จ่ายให้แก่กรรมการของบริษัทฯตามมาตรา 90 ของพระราชบัญญัติบริษัทมหาชนจำกัด โดยไม่รวมเงินเดือนและผลประโยชน์ที่เกี่ยวข้องที่จ่ายให้กับกรรมการบริหาร

บุคลากร

บริษัทมีพนักงานทั้งหมด 175 คน โดยในปี 2558 บริษัทได้จ่ายค่าตอบแทนให้แก่พนักงานทั้งสิ้น 85 ล้านบาท ซึ่งผลตอบแทน ได้แก่ เงินเดือน ค่าล่วงเวลา เงินช่วยเหลือค่าครองชีพ เงินโบนัส เงินประกันสังคม และเงินสมทบกองทุนสำรองเลี้ยงชีพ เป็นต้น

หน่วยงาน	จำนวนพนักงาน
ธุรกิจและการตลาด	
• ฝ่ายรับประกันภัย	26
• ฝ่ายการตลาด	13
• ฝ่ายสินไหมทดแทน	49
ปฏิบัติการ	62
บัญชีและการเงิน	25
รวม	175

บริษัท มีนโยบายในการพัฒนาให้พนักงานทุกระดับมีคุณภาพ และมาตรฐานในการทำงานสูงขึ้น ด้วยการให้มีการพัฒนาอย่างต่อเนื่อง โดยมีแผนการฝึกอบรมทั้งภายใน และภายนอกตลอดปี มีการทำ On the job training อย่างต่อเนื่อง และมีการวัดผล และติดตามผลอย่างสม่ำเสมอ เพื่อให้เกิดความรู้ความเข้าใจทั้งระบบงานของบริษัท และให้มีมาตรฐานงานที่สูงขึ้น นอกจากนั้นยังส่งเสริมให้มีการหมุนเวียนการทำงาน

บริษัท ไม่มีการเปลี่ยนแปลงจำนวนพนักงานอย่างมีนัยสำคัญในรอบ 3 ปี

การกำกับดูแลกิจการ

นโยบายการกำกับดูแลกิจการ

บริษัทมีคณะกรรมการซึ่งประกอบด้วยผู้ทรงคุณวุฒิที่มีประสบการณ์และได้ปฏิบัติหน้าที่ตามวัตถุประสงค์และข้อบังคับของบริษัทด้วยความรับผิดชอบ ระมัดระวัง ซื่อสัตย์สุจริตและมีจริยธรรม อีกทั้งคณะกรรมการบริษัทมีความเชื่อมั่นว่าการกำกับดูแลกิจการที่ดี เป็นสิ่งที่มีความสำคัญที่จะช่วยส่งเสริมให้ผลการดำเนินงานของบริษัทประสบความสำเร็จ และส่งผลให้เกิดการเพิ่มมูลค่าสูงสุดแก่ผู้ถือหุ้น คณะกรรมการบริษัทมีความมุ่งมั่นและตั้งใจที่จะปฏิบัติตามหลักการดังกล่าวโดยได้กำหนดนโยบายเพื่อสนับสนุนการกำกับดูแลกิจการดังนี้

- ให้การปฏิบัติต่อผู้ถือหุ้นและผู้มีส่วนได้เสียอย่างเท่าเทียม และเป็นธรรมทุกฝ่าย
- คณะกรรมการบริษัทมุ่งมั่นที่จะบริหารงานด้วยความรอบคอบระมัดระวัง โดยปฏิบัติหน้าที่ตามกฎหมาย วัตถุประสงค์ ข้อบังคับของบริษัทและมติที่ประชุมผู้ถือหุ้นด้วยความรับผิดชอบ ซื่อสัตย์สุจริต เพื่อเพิ่มมูลค่าทางเศรษฐกิจของบริษัทให้เกิดประโยชน์สูงสุดต่อผู้ถือหุ้น และผู้มีส่วนได้เสียของบริษัท
- ดำเนินงานด้วยความโปร่งใส และเปิดเผยข้อมูลอย่างเพียงพอแก่ผู้เกี่ยวข้องทุกฝ่าย
- ให้ความสำคัญต่อระบบการควบคุมภายในและการตรวจสอบภายใน เนื่องจากระบบควบคุมเป็นเครื่องมือในการลดความเสี่ยงในการดำเนินธุรกิจและเป็นการสอบทานเพื่อให้การดำเนินงานเป็นไปตามข้อกำหนดกฎหมาย รวมถึงการพัฒนากระบวนการบริหารความเสี่ยงให้มีประสิทธิภาพและประสิทธิผลเหมาะสมและทันกาลอยู่เสมอ
- ส่งเสริมให้กรรมการและพนักงานปฏิบัติงานด้วยจริยธรรมหรือจรรยาบรรณที่ดี โดยบริษัทได้กำหนดนโยบายคุณภาพไว้ดังนี้ “ทันสมัย ใฝ่ประสิทธิภาพ ใส่ใจลูกค้า ครีธาเพิ่มพูน”

ทันสมัย	-	พัฒนาตลอดเวลาทางด้านบริการใหม่ๆ เพื่อสนองความต้องการของลูกค้า
ใฝ่ประสิทธิภาพ	-	ทำงานอย่างมีระบบตามมาตรฐานที่กำหนดไว้
ใส่ใจลูกค้า	-	บริการรวดเร็ว เป็นธรรมเพื่อให้ลูกค้าพึงพอใจสูงสุด
ครีธาเพิ่มพูน	-	สร้างความเชื่อมั่นในชื่อเสียงของบริษัท เพื่อเป็นแนวทางในการนำไปสู่เป้าหมายการเพิ่มผลงานและเพื่อสร้างความมั่นคงให้พนักงานและบริษัท

คณะกรรมการชุดย่อย

นอกจากคณะกรรมการบริษัทแล้ว บริษัทยังมีคณะกรรมการชุดย่อยอีก 3 ชุด ประกอบด้วย คณะกรรมการบริหาร คณะกรรมการตรวจสอบ และคณะกรรมการสรรหาและพิจารณาค่าตอบแทน

คณะกรรมการบริหาร

1. นางสาวมาลินี	เลี้ยวไพรัตน์	ประธานกรรมการบริหาร
2. นายประทีป	เลี้ยวไพรัตน์	กรรมการบริหาร
3. นายกิจจา	ลีลาวณิชกุล	กรรมการบริหาร
4. ดร.ชวิน	เอี่ยมโสภณา	กรรมการบริหาร
5. นางสาวธัญญารัตน์	เอี่ยมโสภณา	กรรมการบริหาร
6. นางสาวสุจินตนา	จำปีศรี	กรรมการบริหาร

อำนาจหน้าที่ของคณะกรรมการบริหาร

1. กำกับดูแลการดำเนินงานของบริษัทตามนโยบายที่ได้รับมอบหมายจากคณะกรรมการบริษัท
2. มีหน้าที่กลั่นกรองเรื่องต่างๆ ที่จะนำเสนอคณะกรรมการบริษัทพิจารณาให้ความเห็นชอบ
3. จัดการบริษัทให้เป็นไปตามกฎหมาย วัตถุประสงค์ ข้อบังคับของบริษัทและมติที่ประชุมผู้ถือหุ้นด้วยความรับผิดชอบ ซื่อสัตย์สุจริต ระมัดระวัง โดยคำนึงถึงประโยชน์สูงสุดของบริษัท ผู้ถือหุ้นและผู้มีส่วนได้เสียของบริษัทเพื่อเพิ่มมูลค่าทางเศรษฐกิจของบริษัท

คณะกรรมการตรวจสอบ

- | | | |
|-------------------------|----------------|-------------------------|
| 1. นายพิชิต | สินพัฒนสกุล | ประธานคณะกรรมการตรวจสอบ |
| 2. รองศาสตราจารย์ประนอม | โผนวิวัฒน์ | กรรมการตรวจสอบ |
| 3. นายสุนทร | ก่อนันทเกียรติ | กรรมการตรวจสอบ |
| 4. นายทวิช | เดชะนาวาล | กรรมการตรวจสอบ |

รองศาสตราจารย์ประนอม โผนวิวัฒน์ เป็นกรรมการตรวจสอบที่มีความรู้และประสบการณ์ในการสอบทานงบการเงิน

อำนาจหน้าที่ของคณะกรรมการตรวจสอบ

1. กำกับดูแล สอบทาน ให้บริษัทมีรายงานทางการเงินให้ตรงต่อความเป็นจริงและเชื่อถือได้
2. สอบทานให้บริษัทมีระบบการควบคุมภายใน (Internal Control) และการตรวจสอบภายใน (Internal Audit) ที่เหมาะสมและมีประสิทธิภาพ
3. พิจารณาคัดเลือกและเสนอแต่งตั้งผู้สอบบัญชีของบริษัท
4. ดูแลให้บริษัทปฏิบัติตามข้อกำหนดและกฎหมายที่เกี่ยวข้อง
5. จัดทำรายงานการกำกับดูแลกิจการของคณะกรรมการตรวจสอบไว้ในรายงานประจำปีของบริษัท

ในปี 2558 คณะกรรมการตรวจสอบได้จัดให้มีการประชุมเพื่อพิจารณาในเรื่องต่าง ๆ เป็นจำนวน 5 ครั้ง

กรรมการ	ตำแหน่ง	จำนวนที่เข้าประชุม/ จำนวนประชุมทั้งหมด (ครั้ง)
1. นายพิชิต สินพัฒนสกุล	ประธานกรรมการตรวจสอบ	4 / 5
2. รศ.ประนอม โผนวิวัฒน์	กรรมการตรวจสอบ กรรมการอิสระ	4 / 5
3. นายสุนทร ก่อนันทเกียรติ	กรรมการตรวจสอบ กรรมการอิสระ	5 / 5
4. นายทวิช เดชะนาวาล	กรรมการตรวจสอบ กรรมการอิสระ	4 / 5

คณะกรรมการสรรหาและพิจารณาคำตอบแทน

- | | | |
|-------------------------|----------------|---|
| 1. รองศาสตราจารย์ประนอม | โผนวิวัฒน์ | ประธานคณะกรรมการสรรหาและพิจารณา
คำตอบแทน |
| 2. นายสุนทร | ก่อนันทเกียรติ | กรรมการสรรหาและพิจารณาคำตอบแทน |
| 3. นายพิชิต | สินพัฒนสกุล | กรรมการสรรหาและพิจารณาคำตอบแทน |

อำนาจหน้าที่ของคณะกรรมการสรรหา

1. กำหนดนโยบายหลักเกณฑ์ และวิธีการสรรหากรรมการ และผู้บริหารระดับสูง
2. กำหนดแนวทางในการคัดเลือกให้สอดคล้องเป็นไปตามที่กำหนดไว้ในกฎหมายและข้อบังคับของบริษัท
3. คัดเลือกและเสนอชื่อบุคคลที่มีคุณสมบัติเหมาะสมเพื่อดำรงตำแหน่งกรรมการ และผู้บริหารระดับสูง
4. ดูแลให้คณะกรรมการของบริษัท มีขนาดและองค์ประกอบที่เหมาะสมกับองค์กร รวมถึงมีการปรับเปลี่ยนให้สอดคล้องกับสภาพแวดล้อมที่เปลี่ยนไป โดยคณะกรรมการบริษัทจะต้องประกอบด้วยบุคคลที่มีความรู้ ความสามารถ และประสบการณ์ในด้านต่าง ๆ

นอกจากนี้ บริษัทได้กำหนดให้มีคณะกรรมการพิจารณาคำตอบแทน เป็นคณะกรรมการชุดเดียวกับคณะกรรมการสรรหา เพื่อพิจารณาคำตอบแทนกรรมการบริษัท โดยมีหลักเกณฑ์ที่เหมาะสมโดยใช้ฐานเปรียบเทียบกับอัตราค่าตอบแทนของบริษัทในอุตสาหกรรมเดียวกัน ที่มีขนาดใกล้เคียงกัน รวมถึงผลประกอบการของบริษัทประกอบการพิจารณาด้วย ก่อนที่จะนำเสนอต่อที่ประชุมผู้ถือหุ้นเพื่อพิจารณาอนุมัติ

ในปี 2558 คณะกรรมการสรรหาและพิจารณาคำตอบแทน ได้จัดให้มีการประชุมเพื่อพิจารณาในเรื่องต่าง ๆ เป็นจำนวน 1 ครั้ง

กรรมการ	ตำแหน่ง	จำนวนที่เข้าประชุม/จำนวนประชุมทั้งหมด(ครั้ง)
1. รศ.ประนอม โฉมวิวัฒน์	ประธานกรรมการสรรหาและพิจารณาคำตอบแทน	1 / 1
2. นายสุนทร ก่อรัตนเกียรติ	กรรมการสรรหาและพิจารณาคำตอบแทน	1 / 1
3. นายพิชิต สิ้นพัฒนสกุล	กรรมการสรรหาและพิจารณาคำตอบแทน	1 / 1

การสรรหาและแต่งตั้งกรรมการและผู้บริหารระดับสูงสุด

บริษัทกำหนดให้มีคณะกรรมการสรรหา เพื่อทำหน้าที่ในการคัดเลือกและแต่งตั้งบุคคลเป็นกรรมการของบริษัท ประกอบด้วยกรรมการที่มีคุณสมบัติไม่เป็นกรรมการบริหาร และเป็นผู้มีความรู้ ความสามารถ มีประสบการณ์ ตลอดจนปล คณะกรรมการสรรหาทั้งคณะเป็นกรรมการอิสระ เพื่อผลักดันให้การปฏิบัติหน้าที่ของคณะกรรมการสรรหาเป็นไปโดยอิสระ

สำหรับเกณฑ์ในการสรรหา ได้กำหนดคุณสมบัติกรรมการดังนี้

- (1) ให้เป็นไปตาม มาตรา 68 ในพรบ.บริษัทมหาชนจำกัด ที่กำหนดคุณสมบัติกรรมการในบริษัทมหาชน ต้องเป็นบุคคลธรรมดา และ
 - บรรลุนิติภาวะ
 - ไม่เป็นบุคคลล้มละลาย คนไร้ความสามารถ หรือคนเสมือนไร้ความสามารถ
 - ไม่เคยรับโทษจำคุกโดยคำพิพากษาถึงที่สุดให้จำคุกในความผิดเกี่ยวกับทรัพย์สินที่ได้กระทำโดยทุจริต
 - ไม่เคยถูกลงโทษไล่ออกหรือปลดออกจากราชการ หรือองค์การ หรือหน่วยงานของรัฐบาลทุจริตต่อหน้าที่
- (2) มีภาวะผู้นำ มีวิสัยทัศน์ มีคุณธรรมจริยธรรม ตลอดจนมีความรู้ ความสามารถ และประสบการณ์ ที่เป็นประโยชน์ต่อการดำเนินธุรกิจของบริษัท
- (3) เป็นผู้ที่มีความสนใจในกิจการของบริษัท สามารถอุทิศตน และอุทิศเวลาให้บริษัทได้อย่างเพียงพอ

การเลือกตั้งกรรมการผ่านที่ประชุมผู้ถือหุ้น

ก. กำหนดให้ที่ประชุมผู้ถือหุ้นเลือกตั้งกรรมการตามหลักเกณฑ์ ดังนี้

- (1) ผู้ถือหุ้นคนหนึ่งจะมีคะแนนเสียงเท่ากับ 1 หุ้น ต่อ 1 เสียง
- (2) การเลือกตั้งกรรมการ จะลงคะแนนเสียงเลือกตั้งบุคคลคนเดียวหรือหลายคนครั้งเดียวเต็มตามจำนวนกรรมการทั้งหมดที่จะต้องเลือกตั้งในคราวนั้นก็ได้ ทั้งนี้ตามแต่ที่ประชุมผู้ถือหุ้นจะเห็นสมควร โดยในการออกเสียงลงคะแนน ไม่ว่าจะเป็นการเลือกตั้งบุคคลคนเดียวหรือหลายคน ผู้ถือหุ้นต้องลงคะแนนเสียงที่มีอยู่ทั้งหมดตาม (1) จะแบ่งคะแนนเสียงให้แก่ผู้หนึ่งผู้ใด มากหรือน้อยเพียงใดไม่ได้
- (3) บุคคลซึ่งได้รับคะแนนเสียงสูงสุดตามลำดับลงมาเป็นผู้ได้รับการเลือกตั้งเป็นกรรมการเท่าจำนวนกรรมการที่จะพึงมี หรือจะพึงเลือกตั้งในครั้งนั้น ในกรณีที่บุคคลซึ่งได้รับการเลือกตั้งในลำดับดังกล่าวมีคะแนนเสียงเท่ากัน เกินจำนวนกรรมการที่จะพึงมีหรือจะพึงเลือกตั้งในครั้งนั้น ให้ผู้เป็นประธานเป็นผู้ออกเสียงชี้ขาด

ข. ในกรณีที่ตำแหน่งกรรมการว่างลง เพราะเหตุอื่นนอกจากถึงคราวออกตามวาระ ให้คณะกรรมการเลือกบุคคลใดบุคคลหนึ่งซึ่งมีคุณสมบัติ และไม่มีลักษณะต้องห้ามตามกฎหมาย เข้าเป็นกรรมการแทนในการประชุมคณะกรรมการคราวถัดไป เว้นแต่วาระของกรรมการที่ว่างลงจะเหลือน้อยกว่า 2 เดือน บุคคลซึ่งเข้าเป็นกรรมการแทนดังกล่าวจะอยู่ในตำแหน่งกรรมการได้เพียงเท่าวาระที่ยังเหลืออยู่ของกรรมการที่ตนแทน มติของคณะกรรมการตามวาระหนึ่ง ต้องประกอบด้วยคะแนนเสียงไม่น้อยกว่า 3 ใน 4 ของจำนวนกรรมการที่ยังเหลืออยู่

การพ้นจากตำแหน่งของกรรมการ

(1) ในการประชุมผู้ถือหุ้นสามัญประจำปีทุกครั้ง กำหนดให้กรรมการออกจากตำแหน่งจำนวน 1 ใน 3 ของจำนวนกรรมการที่มีอยู่ทั้งหมด ถ้าจำนวนกรรมการที่จะแบ่งออกให้ตรงเป็น 3 ส่วน ไม่ได้ก็ให้ออกโดยจำนวนใกล้เคียงกับสัดส่วน 1 ใน 3 กรรมการซึ่งพ้นจากตำแหน่งตามวาระอาจได้รับเลือกตั้งใหม่ได้

(2) นอกจากการพ้นจากตำแหน่งตามวาระแล้ว กรรมการจะพ้นจากตำแหน่งเมื่อ

- (2.1) ตาย
- (2.2) ลาออก
- (2.3) ขาดคุณสมบัติหรือมีลักษณะต้องห้ามตามกฎหมาย
- (2.4) ที่ประชุมผู้ถือหุ้นลงมติให้ออกด้วยคะแนนเสียงไม่น้อยกว่า 3 ใน 4 ของจำนวนผู้ถือหุ้นที่เข้าประชุม และมีสิทธิออกเสียง และมีหุ้นนับรวมกันได้ไม่น้อยกว่ากึ่งหนึ่งของจำนวนหุ้นที่ถือโดยผู้ถือหุ้นที่เข้าประชุม และมีสิทธิออกเสียง
- (2.5) ศาลมีคำสั่งให้ออก

การดูแลเรื่องการใช้ข้อมูลภายใน

จริยธรรมธุรกิจ

บริษัทมีนโยบายยึดมั่นในการกระทำในสิ่งที่ถูกต้องเพื่อเป็นแนวทางการดำเนินธุรกิจของบริษัท กรรมการ ผู้บริหาร และพนักงานทุกคนมีภารกิจร่วมกันที่จะต้องปฏิบัติงานในหน้าที่ด้วยความซื่อสัตย์สุจริตและเที่ยงธรรมภายใต้กรอบของกฎหมาย และภายในขอบเขตความรับผิดชอบของตน ตลอดจนการปฏิบัติงานตามหน้าที่ด้วยความรอบคอบเพื่อมิให้เกิดความเสี่ยงต่อความเสียหายแก่บริษัทและส่วนรวมซึ่งจรรยาบรรณในการปฏิบัติงานของพนักงานจะปรากฏอยู่ในนโยบายคุณภาพบริษัท ข้อบังคับการทำงานของบริษัท และระเบียบการปฏิบัติงานรับประกันวินาศภัยการชดเชยค่าสินไหมทดแทนของบริษัท เพื่อให้พนักงานได้ยึดถือปฏิบัติโดยมอบหมายให้คณะทำงานตรวจสอบการปฏิบัติงานของพนักงานและแผนก

ตรวจสอบภายในมีหน้าที่ติดตามดูแลการปฏิบัติตามจรรยาบรรณดังกล่าวและเพื่อพิจารณาการลงโทษทางวินัยในกรณีที่มีการฝ่าฝืน

ข้อมูลของบริษัทที่ยังไม่ได้เปิดเผยแก่บุคคลทั่วไป เช่น งบการเงิน การเปลี่ยนแปลงโครงสร้างผู้ถือหุ้นหรือการจ่ายเงินปันผลเป็นต้นไป บริษัทถือเป็นสารสนเทศภายในที่เป็นความลับซึ่งจะรับรู้เฉพาะบุคคลที่เกี่ยวข้องหรือมีความจำเป็นต้องรับทราบตามขั้นตอนการดำเนินงานเท่านั้นเพื่อป้องกันมิให้นำข้อมูลภายในดังกล่าวไปใช้ประโยชน์ส่วนตน และยังกำหนดให้ผู้บริหารรายงานการเปลี่ยนแปลงการถือหลักทรัพย์ต่อสำนักงานคณะกรรมการกำกับหลักทรัพย์และตลาดหลักทรัพย์ทุกครั้งที่มีการเปลี่ยนแปลง นอกจากนั้นในระเบียบและข้อบังคับในการทำงานของบริษัทข้อ 5. วินัยรางวัล และบทลงโทษทางวินัย ได้กำหนดไว้ว่าการกระทำความผิดต่อไปนี้เป็นกระทำความผิดวินัย ได้แก่

5.1.3 รักษาความลับของนายจ้าง ห้ามเปิดเผยให้บุคคลภายนอกหรือบุคคลภายในที่ไม่มีหน้าที่เกี่ยวข้องทราบ

5.1.4 ห้ามเป็นตัวแทนของผู้อื่น หรือเป็นตัวแทนของกิจการอื่นใด ซึ่งมีผลประโยชน์อันขัดกันนายจ้าง โดยประการที่น่าจะก่อให้เกิดความเสียหายแก่นายจ้าง

5.3 บทลงโทษทางวินัย

ในกรณีที่ลูกจ้างปฏิบัติผิดวินัย นายจ้างจะมีการลงโทษทางวินัยตามลักษณะของความผิดนั้นๆ แล้วแต่กรณี โดยมีหลักเกณฑ์ดังต่อไปนี้

5.3.1 เตือนด้วยลายลักษณ์อักษร

5.3.2 ตัดเงินเดือน

5.3.3 เลิกจ้าง

ค่าตอบแทนของผู้สอบบัญชี

1. ค่าตอบแทนจากการสอบบัญชี (Audit fee)

บริษัทจ่ายค่าตอบแทนการสอบบัญชีให้แก่ผู้สอบบัญชีของบริษัท นางสาวสิริบุญสงค์ วงศ์สุวรรณ ผู้สอบบัญชีรับอนุญาตทะเบียนเลขที่ 10016 จาก บริษัท สำนักงานสุทธธรรม จำกัด ในรอบปีบัญชี 2558 เป็นจำนวนเงิน 1,200,000 บาท ซึ่งเป็นค่าบริการสอบบัญชี 1,000,000 บาท และค่าบริการตรวจสอบ/สอบทานรายงานการดำเนินงานกองทุนตามกฎหมาย ที่ต้องนำเสนอสำนักงานคณะกรรมการกำกับและส่งเสริมการประกอบธุรกิจประกันภัย (สำนักงาน คปภ.) 200,000 บาท

2. ค่าบริการอื่น (Non-audit fee)

-ไม่มี -

การปฏิบัติตามหลักการค้ากับดูแลกิจการที่ดีในเรื่องอื่นๆ

บริษัทกำหนดให้มีเลขานุการบริษัท และรองเลขานุการบริษัททำหน้าที่ประสานงานกับคณะกรรมการบริษัท และคณะกรรมการชุดย่อย ในกิจการของบริษัท รวมทั้งจัดการประชุมคณะกรรมการบริษัทเพื่อพิจารณากิจการต่าง ๆ ให้เป็นไปตามที่กฎหมายกำหนด จัดเก็บเอกสารเกี่ยวกับการประชุมคณะกรรมการบริษัทและการประชุมผู้ถือหุ้นในสถานที่ที่ปลอดภัย ตลอดจนให้ข้อมูลและคำแนะนำต่าง ๆ แก่คณะกรรมการบริษัท

บริษัทกำหนดให้มีนโยบายการบริหารความเสี่ยง และจัดให้ทุกส่วนของบริษัทปฏิบัติตามนโยบายความเสี่ยงที่ได้รับความเห็นชอบจากคณะกรรมการบริษัทแล้ว ตลอดจนให้มีการรายงานให้คณะกรรมการบริษัททราบเป็นประจำ เพื่อทบทวนหรือประเมินประสิทธิภาพของการจัดการความเสี่ยงอย่างน้อยปีละ 1 ครั้ง

รายละเอียดกรรมการและผู้บริหาร

ชื่อ – นามสกุล	นายมนู เลียวไพโรจน์
ตำแหน่ง	ประธานกรรมการ / กรรมการอิสระ
สัญชาติ	ไทย
อายุ	73 ปี
คุณวุฒิ	<ul style="list-style-type: none"> • ปรินญาเอก บริหารธุรกิจดุษฎีบัณฑิตกิตติมศักดิ์ มหาวิทยาลัยธรรมศาสตร์ • ปรินญาโท M.Sc. (Econ.) University of Kentucky, U.S.A. • ปรินญาตรี เศรษฐศาสตร์บัณฑิต (เกียรตินิยมดี) มหาวิทยาลัยธรรมศาสตร์ • วุฒิปัตร์ การพัฒนาอุตสาหกรรมจากศูนย์อบรมนาโงยา ประเทศญี่ปุ่น • ปรินญาบัตร วปอ. รุ่นที่ 34 วิทยาลัยป้องกันราชอาณาจักร • ประกาศนียบัตรสถาบันกรรมการบริษัทไทย <ul style="list-style-type: none"> ➢ หลักสูตร Role of Chairman (RCM) รุ่นที่ 3/2001 ➢ หลักสูตร Directors Certification Program (DCP) รุ่นที่ 30/2003
ประวัติการทำงาน	<p><u>ตำแหน่งงานในปัจจุบัน</u></p> <ul style="list-style-type: none"> • กรรมการที่ได้รับโปรดเกล้าฯ กรรมการกฤษฎีกา คณะที่ 5 (ด้านกฎหมายการค้าและอุตสาหกรรม) • ประธานกรรมการ บริษัท เออาร์ไอพี จำกัด(มหาชน) • ประธานกรรมการ บริษัท น้ำตาลขอนแก่น จำกัด(มหาชน) • ประธานกรรมการตรวจสอบ บริษัท สยามสตีลอินเตอร์เนชั่นแนล จำกัด(มหาชน) • ประธานกรรมการ /ประธานกรรมการตรวจสอบ บริษัท โพลีเพล็กซ์ (ประเทศไทย) จำกัด (มหาชน) <p><u>ประสบการณ์</u></p> <ul style="list-style-type: none"> • ประธานกรรมการบริหาร Technonet Asia สิงคโปร์ • ประธานคณะกรรมการ องค์กรการน้ำตาลระหว่างประเทศ กรุงลอนดอนประเทศอังกฤษ • ปลัดกระทรวงอุตสาหกรรม กระทรวงอุตสาหกรรม • ประธานกรรมการองค์การเพิ่มผลผลิตแห่งเอเชีย กรุงโตเกียว ประเทศญี่ปุ่น • ประธานคณะกรรมการ สำนักงานความร่วมมือพัฒนาเศรษฐกิจกับประเทศเพื่อนบ้าน • ประธานกรรมการ ธนาคารพัฒนาวิสาหกิจขนาดกลางและขนาดย่อมแห่งประเทศไทย • ประธานกรรมการ บมจ. ปตท. สำรวจและผลิตปิโตรเลียม
	<p><u>เกียรติคุณสำคัญที่ได้รับการยกย่อง</u></p> <p><u>เครื่องราชอิสริยาภรณ์</u></p> <p>ประดมาภรณ์มงกุฎไทย (ป.ม.)</p> <p>ประดมาภรณ์ช้างเผือก (ป.ช.)</p> <p>มหาวชิรมงกุฎ (ม.ว.ม.)</p> <p>มหาปรมาภรณ์ช้างเผือก (ม.ป.ช.)</p>

ชื่อ - นามสกุล	นายประทีป เลี้ยวไพรัตน์
ตำแหน่ง	รองประธานกรรมการ / กรรมการบริหาร
สัญชาติ	ไทย
อายุ	70 ปี
คุณวุฒิ	<ul style="list-style-type: none"> •ปริญญาโท M.S. (Engineering), Stanford University, U.S.A. •ปริญญาตรี วิศวกรรมศาสตรบัณฑิต สาขาวิศวกรรมอุตสาหการ จุฬาลงกรณ์มหาวิทยาลัย •ปริญญาบัตร หลักสูตร “การป้องกันราชอาณาจักรภาคีรัฐร่วมกับภาคเอกชน” รุ่นที่ 2 จากวิทยาลัยป้องกันราชอาณาจักร สถาบันพระปกเกล้า •หลักสูตร “ผู้นำการเมืองยุคใหม่” รุ่นที่ 2 จากวิทยาลัยป้องกันราชอาณาจักรสถาบันพระปกเกล้า •ประกาศนียบัตรสถาบันกรรมการบริษัทไทย <ul style="list-style-type: none"> ➢ หลักสูตร Directors Accreditation Program (DAP) รุ่นที่ 28/2004 ➢ หลักสูตร Directors Certification Program (DCP) รุ่นที่ 53/2005 ➢ หลักสูตร Audit Committee Program (ACP) รุ่นที่ 8/2005 ➢ หลักสูตร Finance for Non Finance Directors (FND) รุ่นที่ 15/2005 ➢ หลักสูตร Understanding the Fundamental of Finance Statements (UFS) รุ่นที่ 1/2006 ➢ หลักสูตร Chartered Director Class (CDC) รุ่นที่ 5/2009
ประวัติการทำงาน	<p><u>ตำแหน่งงานในปัจจุบัน</u></p> <ul style="list-style-type: none"> •กรรมการผู้จัดการใหญ่ บริษัท ทีพีโอ โพลีน จำกัด (มหาชน) •กรรมการบริหาร บริษัท ทีพีโอ คอนกรีต จำกัด •กรรมการผู้จัดการใหญ่ บริษัท ทีพีโอ โพลีน เพาเวอร์ จำกัด •กรรมการบริหาร บริษัท พลาสติก โพลีน จำกัด •กรรมการผู้จัดการใหญ่ บริษัท ไนตรทไทย จำกัด •กรรมการผู้จัดการใหญ่ บริษัท ทีพีโอ โพลีน ชีวอินทรีย์ จำกัด •กรรมการ บริษัท อุตสาหกรรมสหชัยพืช จำกัด •กรรมการ บริษัท ไทยพลาสติกฟิล์ม จำกัด •กรรมการ บริษัท ไทยพลาสติกโปรดักส์ จำกัด •กรรมการ บริษัท เลี้ยวไพรัตน์วิสาหกิจ จำกัด •กรรมการบริหาร บริษัท พรชัยวิสาหกิจ จำกัด •นายกสมาคมอุตสาหกรรมปูนซีเมนต์ไทย •นายกสมาคมการค้าและอุตสาหกรรมปิโตรเคมีไทย •คณะกรรมการส่งเสริมและพัฒนาสมาคมการค้า สภาหอการค้าแห่งประเทศไทย •ผู้อำนวยการพิเศษเพื่อทดสอบความรู้ความชำนาญการประกอบวิชาชีพ ระดับภาคีวิศวกรพิเศษ สาขาวิศวกรรมอุตสาหกรรม สภาวิศวกร •ผู้อำนวยการพิเศษเพื่อทดสอบความรู้ความชำนาญการประกอบวิชาชีพ ระดับวุฒิวิศวกร สาขาวิศวกรรมอุตสาหกรรม สภาวิศวกร •คณะกรรมการทดสอบความรู้ ความชำนาญประกอบวิชาชีพ ระดับวุฒิวิศวกร สาขาวิศวกรรมอุตสาหกรรม สภาวิศวกร

	<ul style="list-style-type: none"> • คณะทำงานจัดทำแนวทางการสอบเลื่อนระดับ ใบอนุญาตเป็นสามัญวิศวกร สาขาวิศวกรรมอุตสาหการ สาขาวิศวกรรม • ที่ปรึกษาคณะอนุกรรมการศึกษาอุตสาหกรรมข้าวทั้งระบบ คณะกรรมการเศรษฐกิจการพาณิชย์และอุตสาหกรรม วุฒิสภา • ที่ปรึกษากิตติมศักดิ์ คณะกรรมการเศรษฐกิจการพาณิชย์และอุตสาหกรรม วุฒิสภา • ประธานกลุ่มคลัสเตอร์วัสดุก่อสร้าง สมาคมอุตสาหกรรมแห่งประเทศไทย <p><u>ประสบการณ์</u></p> <ul style="list-style-type: none"> • กรรมการผู้จัดการใหญ่ บริษัท คำพลาสติกสากล จำกัด • กรรมการผู้จัดการใหญ่ บริษัท อุตสาหกรรมปิโตรเคมีกัลป์ไทย จำกัด • กรรมการ บริษัท มอนโคไทย จำกัด • คณะกรรมการส่งเสริมและพัฒนาสมาคมการค้า สภาหอการค้าแห่งประเทศไทย • คณะกรรมการกิจการเอเชียกลาง สภาหอการค้าแห่งประเทศไทย • คณะอนุกรรมการการค้าระหว่างประเทศ สภาหอการค้าแห่งประเทศไทย • คณะอนุกรรมการเจรจาการค้าระหว่างประเทศ สภาหอการค้าแห่งประเทศไทย • คณะอนุกรรมการเจรจาข้อตกลงการค้าระหว่างประเทศ สภาหอการค้าแห่งประเทศไทย • คณะกรรมการกิจการยุโรปและเอเชียกลาง สภาหอการค้าแห่งประเทศไทย • นายกสมาคมการบรรจุภัณฑ์ไทย • สมาชิกกิตติมศักดิ์ และที่ปรึกษาสมาคมการบรรจุภัณฑ์ไทย • Chairman ASEAN Federation of Cement Manufacturers (AFCM) • คณะกรรมการ สมาคมอุตสาหกรรมแห่งประเทศไทย • คณะกรรมการบริหารสายงานเศรษฐกิจโลจิสติกส์ สมาคมอุตสาหกรรมแห่งประเทศไทย • คณะกรรมการพัฒนาเศรษฐกิจโลจิสติกส์และโครงสร้างพื้นฐาน สมาคมอุตสาหกรรมแห่งประเทศไทย • คณะกรรมการอำนวยความสะดวกทางการค้า การนำเข้า-ส่งออก และปฏิบัติการด้านศุลกากร สมาคมอุตสาหกรรมแห่งประเทศไทย • คณะกรรมการสถาบันสิ่งแวดล้อมอุตสาหกรรม สมาคมอุตสาหกรรมแห่งประเทศไทย • คณะกรรมการสถาบันพลังงานเพื่ออุตสาหกรรม สมาคมอุตสาหกรรมแห่งประเทศไทย
ชื่อ - นามสกุล	นายทวิช เตชะนาวากุล
ตำแหน่ง	คณะกรรมการตรวจสอบ / กรรมการอิสระ
สัญชาติ	ไทย
อายุ	67 ปี
คุณวุฒิ	<ul style="list-style-type: none"> • ปริญญาตรี บริหารธุรกิจบัณฑิต Kinki University Osaka Japan • วิทยาลัยป้องกันราชอาณาจักร หลักสูตรป้องกันราชอาณาจักร ภาครัฐร่วมเอกชน รุ่น366 • ประกาศนียบัตรสถาบันกรรมการบริษัทไทย <ul style="list-style-type: none"> ➢ หลักสูตร Directors Accreditation Program (DAP) รุ่นที่ 27/2004 ➢ หลักสูตร Finance for Non Finance Directors (FND) รุ่นที่ 30/2006

ประวัติการทำงาน	<p><u>ตำแหน่งงานในปัจจุบัน</u></p> <ul style="list-style-type: none"> • ประธานกรรมการส่งเสริมกิจการ มหาวิทยาลัยแม่ฟ้าหลวง • ประธานคณะกรรมการบริหาร บริษัท ไฮเทคนิกซู(ประเทศไทย) จำกัด • ประธานกรรมการบริหาร ศูนย์ฝึกอบรมช่างเทคนิคอยุธยา • ที่ปรึกษากิตติมศักดิ์ สมาคมนิคมอุตสาหกรรมไทยและพันธมิตร • กรรมการผู้จัดการ บริษัท ไทยอินดัสเตรียลเอสเตท จำกัด <p><u>ประสบการณ์</u></p> <ul style="list-style-type: none"> • เลขานุการ สมาคมนิคมอุตสาหกรรมไทย
ชื่อ - นามสกุล	รองศาสตราจารย์ประนอม โฉมวิวัฒน์
ตำแหน่ง	ประธานคณะกรรมการสรรหาและพิจารณาคำตอบแทน / กรรมการตรวจสอบ / กรรมการอิสระ
สัญชาติ	ไทย
อายุ	74 ปี
	<ul style="list-style-type: none"> • ปริญญาโท บัณฑิตมหาบัณฑิต Georgia State University ประเทศสหรัฐอเมริกา • ปริญญาตรี การบัญชี มหาวิทยาลัยธรรมศาสตร์ • การปฏิบัติงานเพื่อเพิ่มพูนความรู้ด้านวิชาการบัญชี Texas University at Austin ประเทศสหรัฐอเมริกา • ประกาศนียบัตรสถาบันกรรมการบริษัทไทย <ul style="list-style-type: none"> ➢ หลักสูตร Directors Certification Program (DCP) รุ่นที่ 12/2001 ➢ หลักสูตร Role of Chairman (RCM) รุ่นที่ 10/2004 ➢ หลักสูตร Corporate Fraud Detection and Prevention ➢ หลักสูตร Audit Committee Program (ACP) รุ่นที่ 15/2006 ➢ หลักสูตร What the Board Should Do in a Downturn Situation ➢ หลักสูตร Monitoring Fraud Risk Management ➢ หลักสูตร Role of the Compensation Committee (RCC) รุ่นที่ 11/2010 • สัมมนาเชิงปฏิบัติการ เรื่อง “Audit Committee in a New Era of Governances” Harvard Business School ประเทศสหรัฐอเมริกา • ความรับผิดชอบของคณะกรรมการและผู้บริหารตามพระราชบัญญัติหลักทรัพย์และตลาดหลักทรัพย์ พ.ศ. 2535 (ฉบับแก้ไข) • มาตรฐานการบัญชีฉบับปรับปรุงล่าสุด รุ่นที่ 7 จากสภาวิชาชีพบัญชี ในพระบรมราชูปถัมภ์ • ก้าวทันมาตรฐานการบัญชีระหว่างประเทศ คณะพาณิชยศาสตร์และการบัญชี มหาวิทยาลัยธรรมศาสตร์
ประวัติการทำงาน	<p><u>ตำแหน่งงานในปัจจุบัน</u></p> <ul style="list-style-type: none"> • กรรมการและกรรมการตรวจสอบ บมจ. อุตสาหกรรมผ้าเคลือบพลาสติกไทย • ที่ปรึกษาอธิการบดี มหาวิทยาลัยธรรมศาสตร์ • กรรมการผู้ทรงคุณวุฒิ คณะพาณิชยศาสตร์และการบัญชี มหาวิทยาลัยธรรมศาสตร์

	<ul style="list-style-type: none"> • รองประธานกรรมการบริหารกองทุนทำบุญวันติดกับธรรมศาสตร์ มหาวิทยาลัยธรรมศาสตร์ • อาจารย์ประจำ คณะบัญชีและการจัดการ มหาวิทยาลัยมหาสารคาม <p><u>ประสบการณ์</u></p> <ul style="list-style-type: none"> • กรรมการและกรรมการตรวจสอบ บมจ. บางจากปิโตรเลียม • ที่ปรึกษาคณะกรรมการตรวจสอบ บมจ. บางจากปิโตรเลียม • กรรมการรับรองมาตรฐาน และประเมินคุณภาพการศึกษา สำนักงานรับรองมาตรฐานและประเมินคุณภาพการศึกษา (องค์การมหาชน) หรือ สมศ. • กรรมการประจำคณะพาณิชยศาสตร์และการบัญชี มหาวิทยาลัยธรรมศาสตร์ • กรรมการและประธานคณะกรรมการตรวจสอบ การไฟฟ้านครหลวง • กรรมการทดสอบผู้สอบบัญชีภาษีอากร กรมสรรพากร กระทรวงการคลัง
ชื่อ - นามสกุล	นายสุนทร ก่อพันธ์เกียรติ
ตำแหน่ง	กรรมการตรวจสอบ / กรรมการสรรหาและพิจารณาคำตอบแทน / กรรมการอิสระ
สัญชาติ	ไทย
อายุ	59 ปี
คุณวุฒิ	<ul style="list-style-type: none"> • ปริญญาตรี บริหารธุรกิจจาก University of Detroit Michigan U.S.A. • ประกาศนียบัตรสถาบันกรรมการบริษัทไทย <ul style="list-style-type: none"> ➢ หลักสูตร Directors Accreditation Program (DAP) รุ่นที่ 6/2003 ➢ หลักสูตร Finance for Non Finance Directors (FND) รุ่นที่ 12/2004 ➢ หลักสูตร Role of the Compensation Committee (RCC) รุ่นที่ 11/2010 ➢ หลักสูตร Understanding the Fundamental of Financial Statements (UFS) รุ่นที่ 2/2006
ประวัติการทำงาน	<p><u>ตำแหน่งงานในปัจจุบัน</u></p> <ul style="list-style-type: none"> • รองผู้จัดการฝ่ายการตลาด บริษัท ภูเก็ตอินเตอร์เทรด จำกัด <p><u>ประสบการณ์</u></p> <ul style="list-style-type: none"> • ผู้จัดการแผนกการตลาด บริษัท ซีแวลู จำกัด
ชื่อ - นามสกุล	นายพิชิต สีนพัตนสกุล
ตำแหน่ง	ประธานกรรมการตรวจสอบ / กรรมการสรรหาและพิจารณาคำตอบแทน / กรรมการอิสระ
สัญชาติ	ไทย
อายุ	59 ปี
คุณวุฒิ	<ul style="list-style-type: none"> • ปริญญาโท บริหารธุรกิจ จาก Sasin College Chulalongkorn University • ปริญญาตรี บริหารธุรกิจ จาก Boston University Massachusetts U.S.A. • ประกาศนียบัตรสถาบันกรรมการบริษัทไทย <ul style="list-style-type: none"> ➢ หลักสูตร Directors Accreditation Program (DAP) รุ่นที่ 6/2003 ➢ หลักสูตร Directors Certification Program (DCP) รุ่นที่ 46/2004

	<ul style="list-style-type: none"> ➢ หลักสูตร Audit Committee Program (ACP) รุ่นที่ 15/2006 ➢ หลักสูตร Monitoring Fraud Risk Management ➢ หลักสูตร Role of the Compensation Committee (RCC) รุ่นที่ 11/2010
ประวัติการทำงาน	<u>ตำแหน่งงานในปัจจุบัน</u> <ul style="list-style-type: none"> • กรรมการ บริษัท โรงงานฝ้ายบางกอก จำกัด
ชื่อ - นามสกุล	นางสาวมาลินี เลี้ยวไพรัตน์
ตำแหน่ง	ประธานกรรมการบริหาร
สัญชาติ	ไทย
อายุ	74 ปี
คุณวุฒิ	<ul style="list-style-type: none"> • ปริญญาโท คณิตศาสตร์ ประกันภัยมหาบัณฑิต มหาวิทยาลัยจอร์เจีย ประเทศสหรัฐอเมริกา • ปริญญาตรี สถิติศาสตรบัณฑิต (เกียรตินิยมอันดับ 2) สาขาสถิติ พาณิชยศาสตร์และการบัญชี จุฬาลงกรณ์มหาวิทยาลัย • ประกาศนียบัตรสถาบันกรรมการบริษัทไทย <ul style="list-style-type: none"> ➢ หลักสูตร Directors Certification Program (DCP) รุ่นที่ 22/2002 • ใบอนุญาตนักคณิตศาสตร์ประกันภัยเลขที่ ว.7/2558 มาตรา 78/2 แห่งพระราชบัญญัติประกันวินาศภัย พ.ศ. 2535 แก้ไขเพิ่มเติมโดย พระราชบัญญัติประกันวินาศภัย(ฉบับที่ 2) พ.ศ. 2551 • ใบอนุญาตนักคณิตศาสตร์ประกันภัยเลขที่ 20/2557 มาตรา 83/2 แห่งพระราชบัญญัติประกันชีวิต พ.ศ. 2535 แก้ไขเพิ่มเติมโดย พระราชบัญญัติประกันชีวิต(ฉบับที่ 2) พ.ศ. 2551
ประวัติการทำงาน	<u>ตำแหน่งงานในปัจจุบัน</u> <ul style="list-style-type: none"> • กรรมการ บริษัท เลี้ยวไพรัตน์วิสาหกิจ จำกัด • กรรมการ บมจ. อุตสาหกรรมเหล็กกล้าไทย • กรรมการ บริษัท บางกอกสหประกันชีวิต จำกัด <u>ประสบการณ์</u> <ul style="list-style-type: none"> • กรรมการผู้จัดการ บริษัท บางกอกสหประกันภัย จำกัด (มหาชน) • นายกสมาคมประกันวินาศภัย
ชื่อ - นามสกุล	นายกิจจา ลีลาวณิชกุล
ตำแหน่ง	กรรมการบริหาร
สัญชาติ	ไทย
อายุ	70 ปี
คุณวุฒิ	<ul style="list-style-type: none"> • สาขาบัญชี วิทยาลัยกรุงเทพการบัญชี
ประวัติการทำงาน	<u>ตำแหน่งงานในปัจจุบัน</u> <ul style="list-style-type: none"> • กรรมการ บริษัท อิมพีเรียลอุตสาหกรรม จำกัด <u>ประสบการณ์</u> <ul style="list-style-type: none"> • กรรมการผู้จัดการ บริษัท อิมพีเรียลอุตสาหกรรม จำกัด

ชื่อ - นามสกุล	ดร.ชวิน เอี่ยมโสภณ
ตำแหน่ง	กรรมการบริหาร / ผู้จัดการอาวุโสฝ่ายสินไหมทดแทน
สัญชาติ	ไทย
อายุ	74 ปี
คุณวุฒิ	<ul style="list-style-type: none"> • ปรินญาเอกสาขาวิศวกรรมศาสตร์ มหาวิทยาลัยเมืองโอซากา ประเทศญี่ปุ่น • ปรินญาโท และตรี สาขาวิศวกรรมศาสตร์ มหาวิทยาลัยโคชิเงะ เมืองโตเกียว ประเทศญี่ปุ่น • ประกาศนียบัตรสถาบันกรรมการบริษัทไทย <ul style="list-style-type: none"> ➢ หลักสูตร Directors Accreditation Program (DAP) รุ่นที่ 28/2004
ประวัติการทำงาน	<u>ตำแหน่งงานในปัจจุบัน</u> <ul style="list-style-type: none"> • กรรมการผู้จัดการใหญ่ บริษัท บางกอกสหประกันชีวิต จำกัด • กรรมการ บริษัท อุตสาหกรรมสหัญญพิช จำกัด • กรรมการ บริษัท ไทยพลาสติก โพรดักส์ จำกัด • กรรมการ บริษัท ไทยพลาสติกฟิล์ม จำกัด • กรรมการ บริษัท ทีพีโอโพลีน จำกัด(มหาชน)
ชื่อ - นามสกุล	นายประชัย เลียวไพรัตน์
ตำแหน่ง	กรรมการ
สัญชาติ	ไทย
อายุ	72 ปี
คุณวุฒิ	<ul style="list-style-type: none"> • ปรินญาโท วิศวกรรมศาสตรมหาบัณฑิต University of California (Berkeley), U.S.A. • ปรินญาตรี วิศวกรรมศาสตร บัณฑิต(เกียรตินิยมอันดับ 1) University of Canterbury ประเทศนิวซีแลนด์ • ประกาศนียบัตรสถาบันกรรมการบริษัทไทย <ul style="list-style-type: none"> ➢ หลักสูตร Directors Accreditation Program (DAP) รุ่นที่ 35/2005
ประวัติการทำงาน	<u>ตำแหน่งงานในปัจจุบัน</u> <ul style="list-style-type: none"> • ประธานเจ้าหน้าที่บริหารบริษัท ทีพีโอ โพลีน จำกัด (มหาชน) • ประธานกรรมการ บริษัท ไนเตรทไทย จำกัด • ประธานกรรมการ บริษัท อุตสาหกรรมสหัญญพิช จำกัด • ประธานกรรมการ บริษัท ไทยพลาสติกฟิล์ม จำกัด • ประธานกรรมการ บริษัท ไทยพลาสติกโพรดักส์ จำกัด • ประธานกรรมการ บริษัท เลียวไพรัตน์วิสาหกิจ จำกัด <u>ประสบการณ์</u> <ul style="list-style-type: none"> • ประธานเจ้าหน้าที่บริหาร บจก. คำพลาสติกสากล • ประธานเจ้าหน้าที่บริหาร บจก อุตสาหกรรมปิโตรเคมีกัลป์ไทย และบริษัทในเครือทีพีโอ • ประธานกรรมการบริหาร บมจ. บางกอกสหประกันภัย • ประธานกรรมการ บริษัท เงินทุนหลักทรัพย์คำเชย์ไฟแนนซ์ จำกัด (มหาชน)

	<p>เกียรติคุณสำคัญที่ได้รับการยกย่อง</p> <ul style="list-style-type: none"> • เครื่องอิสริยาภรณ์ – ชั้นมหาปรมาภรณ์ช้างเผือก (พ.ศ.2542)
	<ul style="list-style-type: none"> • เหรียญกาชาด – สมนาคุณ ชั้นที่ 1 สูงสุด (พ.ศ.2533) • เครื่องราชอิสริยาภรณ์ – ปฐมดิเรกคุณาภรณ์ (พ.ศ.2558)
ชื่อ – นามสกุล	นางสาวธัญญารัตน์ เอี่ยมโสภณา
ตำแหน่ง	กรรมการบริหาร / กรรมการผู้จัดการ
สัญชาติ	ไทย
อายุ	39 ปี
คุณวุฒิ	<ul style="list-style-type: none"> • ปริญญาโท วิศวกรรมศาสตรมหาบัณฑิต Technical University Berlin, Germany • ปริญญาตรี วิศวกรรมศาสตร์ มหาวิทยาลัยธรรมศาสตร์ • ประกาศนียบัตรสถาบันกรรมการบริษัทไทย <ul style="list-style-type: none"> ➢ หลักสูตร Directors Accreditation Program (DAP) รุ่นที่ 58/2006
ประวัติการทำงาน	<p><u>ตำแหน่งงานในปัจจุบัน</u></p> <ul style="list-style-type: none"> • กรรมการผู้จัดการ บริษัท บางกอกสหประกันภัย จำกัด (มหาชน) <p><u>ประสบการณ์</u></p> <ul style="list-style-type: none"> • รองกรรมการผู้จัดการ บริษัท บางกอกสหประกันภัย จำกัด (มหาชน) • ผู้จัดการฝ่ายการตลาด บริษัท บางกอกสหประกันภัย จำกัด (มหาชน) • กรรมการ คณะอนุกรรมการทรัพย์สิน สมาคมประกันวินาศภัย • กรรมการ ชมรม Young Insurer Club (YIC) สมาคมประกันวินาศภัย
ชื่อ - นามสกุล	นางสาวสุจินตนา จำปีศรี
ตำแหน่ง	กรรมการบริหาร / เลขานุการบริษัท / ผู้จัดการฝ่ายบัญชีและการเงิน
สัญชาติ	ไทย
อายุ	56 ปี
คุณวุฒิ	<ul style="list-style-type: none"> • ปริญญาโท เศรษฐศาสตรมหาบัณฑิต (เศรษฐศาสตร์ธุรกิจ) มหาวิทยาลัยธรรมศาสตร์ • ปริญญาตรี บริหารธุรกิจ สาขาวิชาการบัญชี มหาวิทยาลัยรามคำแหง • ประกาศนียบัตรสถาบันกรรมการบริษัทไทย <ul style="list-style-type: none"> ➢ หลักสูตร Directors Accreditation Program (DAP) รุ่นที่ 60/2006 ➢ หลักสูตร Company Secretary Program (CSP) รุ่นที่ 20/2006 • วุฒิบัตร หลักสูตร Corporate Secretary Development Program รุ่นที่ 2 ปี 2537 คณะพาณิชยศาสตร์และการบัญชี จุฬาลงกรณ์มหาวิทยาลัย
ประวัติการทำงาน	<p><u>ตำแหน่งงานในปัจจุบัน</u></p> <ul style="list-style-type: none"> • ผู้จัดการฝ่ายบัญชีและการเงิน บริษัท บางกอกสหประกันภัย จำกัด (มหาชน) • เลขานุการบริษัท บริษัท บางกอกสหประกันภัย จำกัด (มหาชน) <p><u>ประสบการณ์</u></p> <ul style="list-style-type: none"> • ผู้ช่วยผู้จัดการสำนักกรรมการผู้จัดการ บริษัท บางกอกสหประกันภัย จำกัด (มหาชน) • ผู้จัดการแผนกตรวจสอบภายใน บริษัท บางกอกสหประกันภัย จำกัด (มหาชน) • ผู้จัดการแผนกบัญชี บริษัท บางกอกสหประกันภัย จำกัด (มหาชน)

ชื่อ - นามสกุล	นางกอบกุล วงศ์สันติเมธ
ตำแหน่ง	ผู้จัดการฝ่ายรับประกัน
สัญชาติ	ไทย
อายุ	61 ปี
คุณวุฒิ	<ul style="list-style-type: none"> • ปริญญาตรี สาขาธุรกิจระหว่างประเทศมหาวิทยาลัยหอการค้าไทย
ประวัติการทำงาน	<u>ตำแหน่งงานในปัจจุบัน</u> <ul style="list-style-type: none"> • ผู้จัดการฝ่ายรับประกัน <u>ประสบการณ์</u> <ul style="list-style-type: none"> • รองผู้จัดการฝ่ายรับประกัน บริษัท บางกอกสหประกันภัย จำกัด(มหาชน) • ผู้ช่วยผู้จัดการฝ่ายรับประกัน บริษัท บางกอกสหประกันภัย จำกัด (มหาชน) • ผู้จัดการแผนกต่างประเทศ บริษัท บางกอกสหประกันภัยจำกัด (มหาชน)
ชื่อ - นามสกุล	นางสาวสุนีย์ คุณวรธรรม
ตำแหน่ง	ผู้จัดการฝ่ายทรัพยากรบุคคล
สัญชาติ	ไทย
อายุ	53 ปี
คุณวุฒิ	<ul style="list-style-type: none"> • ปริญญาตรี สาขาการจัดการทั่วไป มหาวิทยาลัยสุโขทัยธรรมมาธิราช • ประกาศนียบัตร หลักสูตร “การเงินเพื่อการบริหาร” รุ่นที่ 5 ปี 2537 จุฬาลงกรณ์มหาวิทยาลัย • ประกาศนียบัตร หลักสูตร “พัฒนาผู้บริหารธุรกิจประกันภัย” รุ่นที่ 14 ปี 2549 จุฬาลงกรณ์มหาวิทยาลัย • ประกาศนียบัตร หลักสูตร “การบริหารและพัฒนาทรัพยากรมนุษย์ไปสู่องค์กรยุคใหม่” รุ่นที่ 11 ปี 2553 สถาบันพัฒนาบริหารศาสตร์(NIDA)
ประวัติการทำงาน	<u>ตำแหน่งงานในปัจจุบัน</u> <ul style="list-style-type: none"> • ผู้จัดการฝ่ายทรัพยากรบุคคล บริษัทบางกอกสหประกันภัย จำกัด (มหาชน) <u>ประสบการณ์</u> <ul style="list-style-type: none"> • วิชาการผู้จัดการสำนักงานกรรมการผู้จัดการ บริษัท บางกอกสหประกันภัยจำกัด (มหาชน) • ผู้จัดการแผนกการเงิน บริษัท บางกอกสหประกันภัยจำกัด (มหาชน)

ความรับผิดชอบต่อสังคมและต่อต้านการทุจริตคอร์รัปชัน

บริษัทได้เล็งเห็นถึงการมีส่วนร่วมในความรับผิดชอบต่อสังคม และสิ่งแวดล้อม (Corporate Social Responsibilities: CSR) อันส่งผลถึงความยั่งยืนของบริษัทและสังคมโดยรวม และความใส่ใจในการดูแลกลุ่มผู้มีส่วนได้เสียของบริษัท เช่น ลูกค้า และผู้ถือหุ้น โดยบริษัทได้ดำเนินการตามหลักการกำกับดูแลกิจการที่ดี รวมถึงการจัดทำรายงานทางการเงินตามมาตรฐานการบัญชีที่รับรองทั่วไป และการเปิดเผยข้อมูลตามประกาศของสำนักงานคณะกรรมการกำกับหลักทรัพย์และตลาดหลักทรัพย์ (กลต.) มาอย่างต่อเนื่อง ซึ่งในปี 2558 บริษัทก็ได้ดำเนินการกิจกรรมอันส่งผลถึงความรับผิดชอบต่อสังคมดังนี้

- การประกอบกิจการด้วยความเป็นธรรม บริษัทตระหนักถึงความเป็นธรรมในการดำเนินธุรกิจเพื่อให้การปฏิบัติงานเป็นไปอย่างมีประสิทธิภาพและเกิดประโยชน์สูงสุดทั้งกับลูกค้าและบริษัท จึงได้มีการแต่งตั้งคณะกรรมการกำหนดมาตรฐาน อยู่ร้านอะไหล่ บริษัทเซอร์เวย์ บริษัทยทกรร ร้านกระจก และคณะกรรมการประมวลชากรด ชากออะไหล่ ลวบลุมการดำเนินงานให้เป็นมาตรฐาน และเป็นธรรมต่อผู้มีส่วนได้เสียที่เกี่ยวข้อง

กำหนดให้มีการปฏิบัติลูกค้าและคู่ค้าอย่างเสมอภาคและเป็นธรรม ตั้งอยู่บนพื้นฐานจริยธรรมของบริษัท การได้รับผลตอบแทนที่เป็นธรรมในการดำเนินธุรกิจ โดยไม่เห็นแก่ประโยชน์อื่นใดที่ได้มาจากการดำเนินงานที่ไม่ถูกต้อง โดยคำนึงถึงความเสมอภาคและเป็นธรรม มีจรรยาบรรณในการประกอบธุรกิจ มุ่งมั่นที่จะสร้างความพึงพอใจให้กับลูกค้า ตามพื้นฐานของการดำเนินงานตามหลักธรรมาภิบาล ให้ความร่วมมือกับหน่วยงานภาครัฐ และเอกชนซึ่งเป็นหน่วยงานที่กำกับดูแล ไม่ว่าจะเป็นสำนักงานคณะกรรมการกำกับและส่งเสริมการประกอบธุรกิจประกันภัย (คปภ.) สำนักงานคณะกรรมการกำกับหลักทรัพย์และตลาดหลักทรัพย์ (กลต.) ตลาดหลักทรัพย์แห่งประเทศไทย และสมาคมประกันวินาศภัยไทย ในทุกๆ เรื่องอันเป็นประโยชน์แก่การประกอบธุรกิจประกันภัย เพื่อสร้างเสถียรภาพ พัฒนาคุณภาพและมาตรฐานการดำเนินงานของบริษัทอย่างมีประสิทธิภาพ

นอกจากนี้บริษัทยังคำนึงถึงการปฏิบัติต่อคู่แข่งทางการค้าโดยยึดถือกติกา ไม่กีดกันและทำลายชื่อเสียงของคู่แข่งทางการค้าในการเข้าร่วมแข่งขันทางธุรกิจ หรือกระทำการใดๆ ที่ไม่เป็นธรรมต่อกัน

- **การเคารพสิทธิมนุษยชน** บริษัทให้ความสำคัญต่อการปฏิบัติตามกฎหมายสิทธิมนุษยชน เคารพในสิทธิขั้นพื้นฐานของผู้มีส่วนได้เสียทุกกลุ่ม โดยไม่เลือกปฏิบัติต่อบุคคลใดๆ ด้วยเรื่อง เชื้อชาติ ศาสนา เพศ อายุ และสถานภาพอื่นใดที่ถือเป็นสิทธิมนุษยชน

บริษัทเปิดโอกาสให้พนักงานสามารถแสดงความคิดเห็นได้อย่างเปิดเผยและเท่าเทียมกัน นอกจากนี้บริษัทยังตระหนักถึงความสำคัญที่เท่าเทียมกันต่อผู้พิการ ส่งเสริมและสนับสนุนการสร้างรายได้ให้แก่ผู้พิการโดยร่วมมือกับสำนักงานส่งเสริมและพัฒนาคุณภาพชีวิตคนพิการแห่งชาติ ดำเนินการจัดสถานที่ภายในบริษัทเพื่อให้ศูนย์พัฒนาอาชีพคนพิการจังหวัดนนทบุรี ได้เข้ามาจำหน่ายสินค้าคนพิการอันเป็นการเพิ่มช่องทางในการจำหน่ายสินค้ามากขึ้นเป็นประจำทุกปี

- การปฏิบัติต่อแรงงานอย่างเป็นธรรม บริษัทใส่ใจในการดูแลพนักงานให้ได้รับการปฏิบัติตามมาตรฐานด้านแรงงานอย่างถูกต้องเหมาะสม ทั้งด้านผลตอบแทน สวัสดิการ และสิ่งแวดล้อมในการทำงาน มีการจัดตั้งคณะกรรมการสวัสดิการ โดยมีตัวแทนฝ่ายนายจ้างและลูกจ้าง เข้าร่วมประชุมและพิจารณาวาระที่เกี่ยวกับพนักงานอย่างต่อเนื่อง

ในการจ้างแรงงานนั้นบริษัทได้ปฏิบัติต่อแรงงานอย่างเป็นธรรม ไม่เลือกปฏิบัติในการจ้างแรงงาน ไม่มีการเลือกเพศ เชื้อชาติ ศาสนา ทุกคนมีโอกาสเท่าเทียมกันในการเข้ารับทำงานผ่านการคัดเลือกตามแบบทดสอบมาตรฐานของบริษัท นอกจากนี้บริษัทยังมีการอบรมความรู้ด้านประกันภัยและทักษะด้านอื่นที่จำเป็นในการปฏิบัติงานอย่างต่อเนื่อง โดยจัด

หลักสูตรเพื่อพัฒนาทักษะและศักยภาพให้แก่พนักงานทุกคน เพื่อเพิ่มพูนความรู้ ความสามารถ ทักษะ และสร้างทัศนคติที่ดีต่อการทำงาน

- **ความรับผิดชอบต่อผู้บริโภค** บริษัทมีความมุ่งมั่นในการสร้างความพึงพอใจให้แก่ผู้เอาประกันด้วยการพัฒนาผลิตภัณฑ์ที่ตอบสนองต่อความต้องการ การยกระดับการบริการที่มีคุณภาพและรวดเร็ว จัดตั้งหน่วยงานลูกค้าสัมพันธ์ (Customer Relationship Management : CRM) ดำเนินการสำรวจความพึงพอใจและรับเรื่องที่สร้างความไม่พึงพอใจของลูกค้า เพื่อนำมาปรับปรุงคุณภาพการบริการ และสร้างความประทับใจให้แก่ลูกค้า

- **การดูแลรักษาสิ่งแวดล้อม** บริษัทให้ความสำคัญต่อการอนุรักษ์พลังงานและส่งเสริมให้มีการใช้ทรัพยากรอย่างคุ้มค่า จึงได้มีการกำหนดนโยบายในด้านการอนุรักษ์พลังงานอย่างชัดเจนโดยประกาศไว้ในฐานข้อมูลภายในองค์กร เพื่อสื่อสารให้แก่พนักงานทั่วทั้งองค์กรได้รับทราบ รวมทั้งส่งเสริมให้พนักงานมีความรู้และตระหนักถึงความสำคัญของการอนุรักษ์พลังงาน โดยบริษัทได้ร่วมมือกับกรมพัฒนาพลังงานทดแทนและอนุรักษ์พลังงาน (พพ.) ในการดำเนินการจัดการพลังงานเป็นประจำทุกปี และได้ตั้งคณะทำงานด้านการจัดการพลังงานขึ้น เพื่อปฏิบัติงานตามแผนอนุรักษ์พลังงานอย่างเคร่งครัด รวมถึงมีการทบทวน วิเคราะห์และแก้ไขข้อบกพร่องของการจัดการพลังงานอย่างสม่ำเสมอ ส่งผลให้บริษัท ได้รับรางวัลอาคารประหยัดพลังงาน (MEA ENERGY SAVING BUILDING) จากการไฟฟ้านครหลวง

สำหรับการกำจัดสิ่งปฏิกูล บริษัทได้มีการคัดแยกขยะที่สามารถนำกลับไปผลิตได้ใหม่(Recycle) และขยะที่อาจเป็นอันตราย เพื่อให้หน่วยงานราชการจัดเก็บไปทำลายอย่างถูกวิธี ในส่วนการบำบัดน้ำเสียนั้น บริษัทได้ปฏิบัติตามกฎกระทรวงทรัพยากรธรรมชาติและสิ่งแวดล้อมอย่างเคร่งครัด โดยร่วมมือกับฝ่ายสิ่งแวดล้อมและสุขาภิบาล สำนักงานเขตบางรัก ติดตามและแก้ไขการทำงานของระบบบำบัดน้ำเสียเป็นประจำอย่างใกล้ชิด เพื่อพร้อมใช้งานอยู่ตลอดเวลา และมีการนำส่งรายงานสรุปผลการทำงานของระบบบำบัดน้ำเสียเป็นประจำทุกเดือน

- **การร่วมพัฒนาชุมชนและสังคม** บริษัทเล็งเห็นถึงความสำคัญและคุณค่าของบุคลากรซึ่งจะมีส่วนช่วยพัฒนาชุมชนและสังคมให้เกิดความเข้มแข็งและความผาสุก ดังนั้นบริษัทจึงได้เข้าร่วมโครงการเพื่อมอบทุนการศึกษาให้แก่นักเรียนผู้ด้อยโอกาส ร่วมกับบริษัท สยามสไมล์โบรกเกอร์ (ประเทศไทย) จำกัด และบริษัทในเครือสยามสไมล์กรุ๊ป ภายใต้ชื่อโครงการ “สยามสไมล์ ปันน้ำใจให้นักเรียน” เป็นประจำทุกปี

- **การต่อต้านการทุจริตคอร์รัปชัน** บริษัทมีเจตนารมณ์ที่ชัดเจนในการดำเนินธุรกิจที่โปร่งใส ยุติธรรม ต่อต้านการให้สินบนในทุกรูปแบบไม่ว่าเจ้าหน้าที่ของรัฐหรือระหว่างบุคคลในภาคเอกชนด้วยตนเอง รวมถึงการมีผลประโยชน์ทับซ้อน ท่อโกง การฟอกเงิน การสนับสนุนการก่อการร้าย โดยมีแนวปฏิบัติในการควบคุม ป้องกัน และติดตามความเสี่ยงจากการทุจริต มีการปลูกฝังค่านิยมและสร้างจิตสำนึกที่ดีในการปฏิบัติงานอย่างซื่อสัตย์สุจริตให้กับพนักงานทุกระดับ เพื่อตอบสนองต่อเจตนารมณ์ของบริษัท และหลีกเลี่ยงการดำเนินการที่ขัดต่อหลักการบริหารจัดการที่ดี

การควบคุมภายในและการบริหารจัดการความเสี่ยง

คณะกรรมการบริษัทได้จัดให้มีการดำรงรักษาไว้ซึ่งระบบควบคุมภายในที่มีประสิทธิภาพเพื่อให้มั่นใจได้อย่างมีเหตุผลว่าการบันทึกข้อมูลทางบัญชีมีความถูกต้อง ครบถ้วน และเพียงพอที่จะดำรงรักษาไว้ซึ่งทรัพย์สิน และเพื่อให้ทราบจุดอ่อนเพื่อป้องกันไม่ให้เกิดการทุจริตหรือการดำเนินการที่ผิดปกติอย่างมีสาระสำคัญ

ในการนี้ คณะกรรมการบริษัทได้แต่งตั้งคณะกรรมการตรวจสอบ ซึ่งประกอบด้วยกรรมการที่ไม่เป็นผู้บริหารจำนวน 4 ท่าน ทำหน้าที่ดังนี้

- กำกับดูแลรายงานทางการเงินของบริษัท ให้มีการปฏิบัติตามมาตรฐานบัญชีที่เหมาะสมกับการดำเนินธุรกิจ ข้อกำหนดของตลาดหลักทรัพย์ฯ และกฎหมายที่เกี่ยวข้อง
- การปฏิบัติตามหลักการบรรษัทภิบาล
- การประเมินการบริหารความเสี่ยงและการควบคุมภายในให้เหมาะสมมีประสิทธิภาพ
- กำกับดูแลระบบงานตรวจสอบให้ได้มาตรฐานการตรวจสอบที่ดี
- คัดเลือกผู้สอบบัญชี เพื่อนำเสนอผ่านคณะกรรมการบริษัทและขออนุมัติแต่งตั้งจากที่ประชุมผู้ถือหุ้น
- รวมทั้งงานอื่น ๆ ที่คณะกรรมการบริษัทได้มอบหมาย

คณะกรรมการตรวจสอบ ทำหน้าที่กำกับดูแลงานโดยมอบหมายให้แผนกตรวจสอบภายในเข้าปฏิบัติหน้าที่ตรวจสอบระบบการปฏิบัติงาน และระบบการควบคุมภายใน ซึ่งบริษัทมีการกำหนดมาตรฐานการปฏิบัติงานในทุก ๆ ด้าน เพื่อให้มีระบบการควบคุมภายในที่ดี และรายงานผลการปฏิบัติงานโดยตรงกับคณะกรรมการตรวจสอบและกรรมการผู้จัดการ ในการปฏิบัติงานของแผนกตรวจสอบภายในจะทำรายงานเสนอคณะกรรมการตรวจสอบเพื่อพิจารณาและประเมินผลทุก ๆ ไตรมาส และระหว่างปีคณะกรรมการตรวจสอบ ผู้บริหาร แผนกตรวจสอบภายใน และผู้สอบบัญชีภายนอกมีการประชุมร่วมกันอยู่เสมอ

ความเห็นของคณะกรรมการตรวจสอบเกี่ยวกับเรื่องนี้ปรากฏในรายงานของคณะกรรมการตรวจสอบซึ่งแสดงไว้ในรายงานประจำปีแล้ว

คณะกรรมการบริษัทมีความเห็นว่าระบบควบคุมภายในของบริษัทโดยรวมอยู่ในระดับที่น่าพอใจ และสามารถสร้างความเชื่อมั่นอย่างมีเหตุผลต่อความเชื่อถือได้ของงบการเงินของบริษัท ณ วันที่ 31 ธันวาคม 2558

สำหรับการบริหารจัดการความเสี่ยงของบริษัทนั้น ได้กำหนดให้คณะกรรมการบริหารความเสี่ยง ทำหน้าที่กำกับดูแลและบริหารระบบการจัดการความเสี่ยงภายในภาพรวมของบริษัท ให้เป็นไปตามนโยบายการบริหารจัดการความเสี่ยงที่กำหนดไว้อย่างเหมาะสม โดยมีคณะกรรมการชุดย่อย ได้แก่ คณะกรรมการพิจารณาการรับประกันภัย, คณะกรรมการจัดการค่าสินไหมทดแทน, คณะกรรมการพิจารณาการลงทุน และคณะกรรมการฝ่ายบริหาร ทำหน้าที่ติดตามและบริหารจัดการความเสี่ยงที่เกี่ยวข้องกับงานที่ได้รับมอบหมายในแต่ละคณะกรรมการ เพื่อให้การบริหารจัดการความเสี่ยงเป็นไปอย่างมีประสิทธิภาพและสอดคล้องกับกฎระเบียบ ข้อบังคับ และกฎหมายที่เกี่ยวข้อง โดยบริษัทได้กำหนดกระบวนการบริหารความเสี่ยงที่สำคัญไว้ 4 ขั้นตอน ได้แก่ การระบุความเสี่ยง (Risk Identification) การประเมินความเสี่ยง (Risk Assessment) การตอบสนองต่อความเสี่ยง (Risk Response) และการติดตามและประเมินผลการบริหารความเสี่ยง (Risk Monitoring and Review) ตามมาตรฐานการบริหารความเสี่ยงแบบบูรณาการ โดยการระบุความเสี่ยง บริษัทได้พิจารณาให้ครอบคลุมความเสี่ยงในด้านต่างๆ ได้แก่ ความเสี่ยงด้านกลยุทธ์, ความเสี่ยงด้านประกันภัย, ความเสี่ยงด้านตลาด, ความเสี่ยงด้านกระแสเงินสด, ความเสี่ยงด้านเครดิต, ความเสี่ยงด้านสภาพคล่อง, ความเสี่ยงด้านปฏิบัติการ และความเสี่ยงด้านการปฏิบัติตามกฎหมาย นอกจากนี้บริษัทยังได้ส่งเสริมให้พนักงานทุกระดับตระหนักและให้ความสำคัญต่อการควบคุมความเสี่ยงให้อยู่ในระดับที่ยอมรับได้

รายการระหว่างกัน

1. ลักษณะของรายการระหว่างกัน

ในระหว่างปี บริษัทมีรายการธุรกิจที่สำคัญกับบริษัทที่เกี่ยวข้องกัน โดยการมีผู้ถือหุ้น และ/หรือมีกรรมกร่วมกัน โดยรายการดังกล่าวเป็นไปตามปกติของการประกอบธุรกิจ โดยคำนึงถึงประโยชน์สูงสุดของบริษัทเป็นสำคัญ พร้อมทั้งปฏิบัติตามกฎหมายที่กำกับควบคุมบริษัทในด้านการประกอบธุรกิจอย่างเคร่งครัด และได้เปิดเผยไว้ในหมายเหตุประกอบงบการเงินข้อ 29

• รายได้และค่าใช้จ่ายระหว่างกัน

กิจการที่เกี่ยวข้องกัน	2558	2557	นโยบายราคา
เบี้ยประกันภัยรับ	163,376,886	164,516,309	อัตราค่าเบี้ยประกันภัยสำหรับลูกค้าทั่วไป
รายได้ค่าเช่าและค่าบริการ	5,178,226	5,191,663	อัตราค่าเช่าและค่าบริการสำหรับลูกค้าทั่วไป

• สินทรัพย์และหนี้สินระหว่างกัน

กิจการที่เกี่ยวข้องกัน	ณ 31 ธันวาคม 2558	ณ 31 ธันวาคม 2557
เบี้ยประกันภัยรับ		
บมจ.ทีพีไอโพลีน	36,589,364	48,251,572
รายได้ค้างรับและค่าบริการค้างรับ		
บมจ.บางกอกสหประกันชีวิต	-	-
หนี้สินอื่น – เงินมัดจำ		
บมจ.บางกอกสหประกันชีวิต	1,503,894	1,503,894

• ค่าตอบแทนผู้บริหาร

	สำหรับปีสิ้นสุดวันที่ 31 ธันวาคม	
	2558	2557
ผลประโยชน์ระยะสั้น	13,122,200	9,601,000
ผลประโยชน์หลังออกจากงาน	-	1,757,246
รวม	13,122,200	11,358,246

• ลักษณะความสัมพันธ์

ชื่อบริษัท	ความสัมพันธ์
บมจ.บางกอกสหประกันชีวิต	มีกรรมกรบางส่วนร่วมกัน และถือหุ้นในบริษัทดังกล่าวร้อยละ 9.60 และเป็นผู้ถือหุ้นของบริษัทฯ ในอัตราร้อยละ 9.19
บมจ.ทีพีไอโพลีน	มีกรรมกรบางส่วนร่วมกัน และถือหุ้นในบริษัทดังกล่าวร้อยละ 0.12

2. ความจำเป็นและความสมเหตุสมผลของรายการระหว่างกัน

บริษัทมีรายการธุรกิจกับกิจการที่เกี่ยวข้องกัน เพื่อช่วยสนับสนุนการดำเนินงานของบริษัทเป็นการรักษาและขยายฐานลูกค้าของบริษัทในด้านความสมเหตุสมผล อัตราเบี้ยประกันภัยที่กำหนดบริษัทได้ปฏิบัติตามเงื่อนไขและข้อกำหนดของสำนักงานคณะกรรมการกำกับและส่งเสริมการประกอบธุรกิจประกันภัย (สำนักงาน คปภ.) ซึ่งผ่านการอนุมัติตามขั้นตอนที่ถือปฏิบัติโดยปกติ บริษัทมีระบบการควบคุมภายในหลายระดับ มีการตรวจสอบการปฏิบัติงานให้เป็นไปตามกฎหมายระเบียบ และนโยบายในการดำเนินธุรกิจของบริษัท

3. มาตรการหรือขั้นตอนการอนุมัติการทำรายการระหว่างกัน

ในด้านการกำหนดความคุ้มครองและอัตราเบี้ยประกันภัย บริษัทมีการกำหนดอัตราเบี้ยประกันภัยให้เหมาะสมกับความเสี่ยง มีการสำรวจทรัพย์สินที่จะทำประกันภัยก่อนการพิจารณารับประกันภัย บริษัทมีขั้นตอนการอนุมัติตามระเบียบการรับประกันภัยของบริษัท ทั้งนี้เพื่อให้เป็นไปตามข้อกำหนดของกรมการประกันภัย

4. นโยบายการทำรายการระหว่างกันในอนาคต

บริษัทฯ มีนโยบายที่จะมีรายการธุรกิจกับบริษัทที่เกี่ยวข้องกันต่อไปในอนาคตตามความจำเป็น และความสมเหตุสมผลตามที่อธิบายไว้ข้างต้น อย่างไรก็ตาม บริษัทมุ่งดำเนินธุรกิจด้วยความชัดเจน โปร่งใส และยุติธรรมต่อลูกค้า คู่ค้า และผู้ถือหุ้น ตลอดจนรักษาผลประโยชน์สูงสุดของบริษัทเป็นสำคัญ

ข้อมูลทางการเงินที่สำคัญ

หน่วย : ล้านบาท

	2558	2557	2556
ผลการดำเนินงานในรอบปี			
เบี้ยประกันภัยรับรวม	849.32	684.90	731.53
เบี้ยประกันภัยรับสุทธิ	567.72	447.89	396.30
รายได้จากการรับประกันภัย	589.69	463.63	559.81
ค่าสินไหมทดแทน และค่าจัดการสินไหมจากการดำเนินงานปกติ	225.92	168.84	270.31
ค่าสินไหมทดแทน และค่าจัดการสินไหมจากเหตุการณ์น้ำท่วมครั้งใหญ่ของไทย	(1.85)	(25.92)	27.48
สำรองความเสียหายที่ยังไม่สิ้นสุดเพิ่ม (ลด)	-	(0.07)	(29.97)
กำไร(ขาดทุน)จากการรับประกันภัย	46.17	54.27	40.63
รายได้จากการลงทุนสุทธิ	11.30	10.04	9.54
กำไรจากการให้เช่าอาคาร	11.37	5.84	6.32
กำไร(ขาดทุน)จากการจำหน่ายการลงทุน	(8.68)	10.04	0.65
กำไรสุทธิ	44.36	60.52	30.85
ฐานะการเงิน ณ วันสิ้นปี			
สินทรัพย์รวม	1,573.30	1,390.32	1,526.10
หนี้สินรวม	890.03	790.21	989.97
ส่วนของผู้ถือหุ้น	683.27	600.12	537.13
อัตราส่วนสภาพคล่อง			
อัตราส่วนสภาพคล่อง (เท่า)	1.35	1.13	1.10
อัตราหมุนเวียนเบี้ยประกันค้างรับ(วัน)	58.73	58.85	55.13
อัตราส่วนแสดงความสามารถในการทำกำไร			
Retention Rate (%)	66.82	65.40	54.17
อัตรากำไรค่าสินไหมทดแทน(%)	40.44	33.97	51.74
อัตรากำไรจากการรับประกันภัย:เบี้ยประกันภัยรับสุทธิ(%)	8.13	12.12	10.25
อัตราส่วนค่าใช้จ่ายในการรับประกัน(%)	57.66	63.37	48.56
อัตราผลตอบแทนจากการลงทุน (%)	0.40	4.04	2.37
อัตราเบี้ยประกันรับสุทธิ(%)	88.47	78.77	75.42
อัตรากำไรสุทธิ(%)	4.82	7.88	3.83
อัตราผลตอบแทนผู้ถือหุ้น(%)	6.91	10.64	5.87
อัตราส่วนแสดงประสิทธิภาพในการดำเนินงาน			
อัตราผลตอบแทนต่อสินทรัพย์(%)	2.99	4.15	1.75
อัตรากำไรของสินทรัพย์(เท่า)	0.62	0.53	0.46
อัตราส่วนวิเคราะห์นโยบายทางการเงิน			
อัตราส่วนหนี้สินต่อส่วนของผู้ถือหุ้น (เท่า)	1.30	1.32	1.84
Policy Liability to Capital Fund (เท่า)	0.93	0.99	1.32
อัตราส่วนเงินสำรองส่วนของผู้ถือหุ้น (เท่า)	0.47	0.44	0.52
อัตราส่วนเงินสำรองต่อสินทรัพย์(%)	20.21	19.14	18.37
อัตรากำไรเงินปันผล(%)		13.22	51.87

การวิเคราะห์และคำอธิบายของฝ่ายจัดการ

- สรุปรายงานการตรวจบัญชีของผู้สอบบัญชีรับอนุญาตในระยะเวลา 3 ปีที่ผ่านมา

นางสาวจันทรา ว่องศรีอุดมพร ผู้สอบบัญชีรับอนุญาตเลขทะเบียน 4996 จากบริษัท เอส.เค.แอดแคว้นเด็นท์ เซอร์วิส เซส จำกัด เป็นผู้สอบบัญชีปี 2556 ส่วนปี 2557 นางสาววรรณฯ พุทธเสถียร ผู้สอบบัญชีรับอนุญาตเลขทะเบียน 4387 จากบริษัท เอส.เค.แอดแคว้นเด็นท์ เซอร์วิส เซส จำกัด เป็นผู้สอบบัญชี

ผู้สอบบัญชีดังกล่าว เป็นผู้สอบบัญชีที่ได้รับความเห็นชอบจากคณะกรรมการกำกับหลักทรัพย์และตลาดหลักทรัพย์แห่งประเทศไทย (กสท.) ซึ่งผู้สอบบัญชีได้แสดงความเห็นอย่างไม่มีเงื่อนไขต่องบการเงินปี 2556 และ 2557 ของบริษัทว่า งบแสดงฐานะการเงินของบริษัท และผลการดำเนินงานและแสนเงินสด สำหรับปีสิ้นสุดวันเดียวกัน ถูกต้องตามที่ควรในสาระสำคัญตามมาตรฐานการรายงานทางการเงิน

สำหรับปี 2558 บริษัท เอส.เค.แอดแคว้นเด็นท์ เซอร์วิส เซส จำกัด ได้ขอถอนตัวจากการเป็นผู้สอบบัญชีปี 2558 กระทั่งพ้น หลังจากได้เสนอราคาค่าสอบบัญชีประจำปี 2558 มาแล้ว ทำให้บริษัทไม่สามารถจัดหาผู้สอบบัญชีที่ได้รับความเห็นชอบจากสำนักงาน กสท. ได้ทัน แต่บริษัทยังคงต้องปฏิบัติตามกฎหมายประกันภัย ที่กำกับดูแลธุรกิจประกันภัย จึงต้องให้ผู้สอบบัญชีรับอนุญาตที่ไม่อยู่ในรายชื่อของสำนักงาน กสท. คือ นางสาวสุริบุญวงศ์ วงศ์สุวรรณ ผู้สอบบัญชีรับอนุญาต เลขที่ 10016 แห่งบริษัท สำนักงานสุทธิธรรม จำกัด เป็นผู้สอบบัญชี ซึ่งได้แสดงความเห็นอย่างไม่มีเงื่อนไขต่องบการเงินของบริษัท

- คำอธิบายและการวิเคราะห์ฐานะการเงิน และผลการดำเนินงาน

สรุปผลการดำเนินงานสำหรับปี 2558

ในปี 2558 บริษัทมีข้อขัดแย้งประกันภัยรับซึ่งเป็นรายได้หลักรวม 849.62 ล้านบาท เพิ่มขึ้นจากปี 2557 จำนวน 164.73 ล้านบาท หรือคิดเป็นร้อยละ 24.05 จากการเติบโตของงานรถยนต์ และเบ็ดเตล็ด บริษัทได้ติดตามสถานะตลาดและการแข่งขันอย่างต่อเนื่อง และปรับกลยุทธ์ในการบริหารงานเพื่อรักษารายได้ รวมถึงเน้นรับงานที่มีคุณภาพ ควบคุมต้นทุนให้ได้ บริษัทมีกำไรจากการรับประกันภัย 46.17 ล้านบาท ลดลงจำนวน 8.10 ล้านบาท หรือคิดเป็นร้อยละ 14.93 นอกจากนี้บริษัทยังมีรายได้ อื่นอีก 70.30 ล้านบาท ลดลงจำนวน 12.63 ล้านบาท หรือคิดเป็นร้อยละ 15.23 ซึ่งเป็นรายได้จากการให้เช่าและบริการพื้นที่ อาคาร ผลขาดทุนจากการจำหน่ายเงินลงทุน และรายได้จากการลงทุนสุทธิ ทำให้บริษัทมีผลการดำเนินการที่เป็นผลกำไรสุทธิ จำนวน 44.36 ล้านบาท คิดเป็นกำไรต่อหุ้น 2.22 บาท

การรับประกันภัยโดยรวม

ในปี 2558 บริษัทมีผลกำไรจากการรับประกันภัยจำนวน 46.17 ล้านบาท จากรายได้เบี้ยประกันรับ 849.62 ล้านบาท คิดเป็นอัตรากำไรต่อเบี้ยประกันภัยรับร้อยละ 5.44 ลดลงจากปี 2557 ที่มีผลกำไรจากการรับประกันภัยจำนวน 54.27 ล้านบาท จากรายได้เบี้ยประกันรับ 684.89 ล้านบาท คิดเป็นอัตรากำไรต่อเบี้ยประกันภัยรับร้อยละ 7.92 โดยมีสัดส่วนการรับงานตามประเภทการประกันภัยดังนี้

หน่วย : บาท					
	ปี2558		ปี2557		%เพิ่ม(ลด)
	เบี้ยประกันภัยรับ	สัดส่วน	เบี้ยประกันภัยรับ	สัดส่วน	
ประกันอัคคีภัย	103,651,467	12.20	108,945,277	15.91	(4.86)
ประกันภัยทางทะเลและขนส่ง	27,854,770	3.28	32,352,357	4.72	(13.90)
ประกันภัยรถ	193,498,255	22.77	172,991,594	25.26	11.85
ประกันภัยอื่น	524,617,237	61.75	370,608,178	54.11	41.56
รวม	849,621,729	100.00	684,895,406	100.00	24.05
ค่าใช้จ่ายการรับประกันภัย	543,521,857	63.99	409,351,563	59.77	32.78
กำไรจากการรับประกันภัย	46,1973,045	5.44	54,274,210	7.92	(14.89)

รายได้เบี้ยประกันภัยรับ 849.62 ล้านบาท บริษัทรับเสี่ยงภัยไว้ในอัตราร้อยละ 66.82 ซึ่งเพิ่มขึ้นจากปี 2557 ที่บริษัทรับเสี่ยงภัยไว้ในอัตราร้อยละ 65.40 ทำให้บริษัทมีเบี้ยประกันภัยรับสุทธิ 567.72 ล้านบาท เพิ่มขึ้นร้อยละ 26.76 ค่าใช้จ่ายในการรับประกันภัยที่สูงขึ้นจากปีก่อนร้อยละ 32.78 เกิดจากอัตราส่วนค่าสินไหมทดแทน ปี 2558 ที่สูงขึ้นจากปีก่อนโดยมีอัตราอยู่ที่ร้อยละ 40.44 ในขณะที่ปีก่อนร้อยละ 33.97 แต่ในส่วนค่าใช้จ่ายในการประกันภัย และค่าใช้จ่ายดำเนินงาน มีอัตราที่ลดลงจากปีก่อน โดยมีอัตราอยู่ที่ร้อยละ 57.66 ในขณะที่ปีก่อนร้อยละ 63.37 บริษัทสามารถควบคุมค่าใช้จ่ายในการรับประกันภัยด้วยการรับงานที่มีคุณภาพ บริษัทมีผลกำไรจากการรับประกันภัย 46.17 ล้านบาทจากการรับประกันภัยทางทะเล รถยนต์ และเบ็ดเตล็ด ยกเว้นการรับประกันภัยอัคคีภัยมีผลขาดทุน โดยมีอัตรากำไรจากการรับประกันภัยต่อเบี้ยประกันภัยสุทธิ ร้อยละ 8.13 ในขณะที่ปี 2557 อยู่ที่อัตราร้อยละ 12.12

การรับประกันอัคคีภัย

ผลการดำเนินงานการรับประกันอัคคีภัย ในปี 2558 บริษัทมีเบี้ยประกันภัยรับ 103.65 ล้านบาท ลดลงจากปีก่อนร้อยละ 4.86 การรับประกันภัยกับลูกค้าโดยตรงไม่เพิ่มขึ้นแต่ยังคงสามารถรักษางานต่ออายุไว้ได้ โดยในปี 2558 บริษัทรับเสี่ยงภัยไว้ในอัตราร้อยละ 66.41 ซึ่งมีอัตราที่สูงขึ้นจากปี 2557 ที่บริษัทรับเสี่ยงภัยไว้ในอัตราร้อยละ 61.15 ค่าใช้จ่ายรวม 88.84 ล้านบาท เพิ่มขึ้นจากปีก่อนร้อยละ 59.43 ประกอบด้วยค่าสินไหมทดแทน ค่าใช้จ่ายในการรับประกัน และค่าใช้จ่ายดำเนินงาน ค่าใช้จ่ายที่เพิ่มขึ้นเกิดจากค่าสินไหมทดแทน ที่เพิ่มขึ้น 40.63 ล้านบาท โดยมีอัตราค่าสินไหมทดแทนร้อยละ 64.63 เมื่อเทียบกับปีก่อนที่มีอัตราร้อยละ 4.27 ส่วนค่าใช้จ่ายในการรับประกันมีจำนวน 27.63 ล้านบาท ลดลงจากปีก่อนร้อยละ 18.35 และ ค่าใช้จ่ายดำเนินงานมีจำนวน 17.62 ล้านบาท ลดลงร้อยละ 6.88 ถึงแม้ว่าอัตราส่วนค่าใช้จ่ายรับประกันและค่าใช้จ่ายดำเนินงานต่อรายได้เบี้ยประกันร้อยละ 43.65 ลดลงจากปี 2557 ที่มีอัตราร้อยละ 48.42 แต่มีอัตราค่าสินไหมทดแทนที่สูง ส่งผลให้การดำเนินงานการรับประกันอัคคีภัยมีผลขาดทุน 15.80 ล้านบาท ในขณะที่ปีก่อนมีกำไร 34.21 ล้านบาท

การรับประกันภัยทางทะเลและขนส่ง

ผลการดำเนินงานการรับประกันภัยทางทะเลและขนส่ง ในปี 2558 บริษัทมีเบี้ยประกันภัยรับ 27.85 ล้านบาท ลดลงจากปีก่อนร้อยละ 13.90 บริษัทรับเสี่ยงภัยไว้ในอัตราร้อยละ 67.30 ซึ่งมีอัตราที่ลดลงเมื่อเทียบกับปี 2557 บริษัทรับเสี่ยงภัยไว้ในอัตราร้อยละ 80.17 ค่าใช้จ่ายรวม 16.21 ล้านบาท ลดลงจากปีก่อนร้อยละ 3.55 ประกอบด้วยค่าสินไหมทดแทน ค่าใช้จ่ายในการรับประกัน และค่าใช้จ่ายดำเนินงาน ค่าใช้จ่ายที่ลดลงเกิดจากการค่าใช้จ่ายดำเนินงานมีจำนวน 4.73 ล้านบาท ลดลงร้อยละ 15.74 ส่วนค่าใช้จ่ายในการประกันอื่นมีจำนวน 5.96 ล้านบาท เพิ่มขึ้นจากปีก่อนร้อยละ 11.24 สำหรับอัตราค่าสินไหมทดแทนร้อยละ 26.11 เพิ่มขึ้นจากปีก่อนที่มีอัตราร้อยละ 25.80 การดำเนินงานการรับประกันภัยทางทะเลและขนส่ง มีผลกำไร 5.82 ล้านบาท

บาท ลดลงจากปีก่อนที่มีกำไร 7.02 ล้านบาท

การรับประกันภัยรถยนต์

ผลการดำเนินงานการรับประกันภัยรถยนต์ ในปี 2558 บริษัทมีเบี้ยประกันภัยรับ 193.50 ล้านบาท เพิ่มขึ้นจากปีก่อนร้อยละ 11.85 จากการรับประกันภัยรถยนต์ภาคสมัครใจที่เพิ่มขึ้น ซึ่งการรับประกันภัยรถยนต์นี้เป็นการรับประกันภัยรถยนต์ทั้งภาคสมัครใจ และภาคบังคับ ทั้งจากธุรกิจตัวแทน นายหน้า ลูกค้าโดยตรง โดยในการรับประกันภาคสมัครใจนั้น บริษัทได้รับเบี้ยประกันจำนวน 148.38 ล้านบาท เพิ่มขึ้นจากปีก่อนร้อยละ 21.05 ส่วนจากการรับประกันภัยรถยนต์ภาคบังคับบริษัทได้รับเบี้ยประกันจำนวน 45.12 ล้านบาท ลดลงจากปีก่อนร้อยละ 10.50 ซึ่งบริษัทได้ปรับกลยุทธ์ในการดำเนินงานรับประกันภาคบังคับให้รัดกุมขึ้น ในการประกันภัยรถยนต์บริษัทรับเสี่ยงภัยไว้ทั้งหมด มีค่าใช้จ่ายรวม 156.04 ล้านบาท เพิ่มขึ้นจากปีก่อนเพียงเล็กน้อยร้อยละ 0.45 ประกอบด้วยค่าสินไหมทดแทน ค่าใช้จ่ายในการรับประกัน และค่าใช้จ่ายดำเนินงาน โดยมีอัตราค่าสินไหมทดแทนร้อยละ 42.61 ลดลงเมื่อเทียบกับปีก่อนที่มีอัตราร้อยละ 54.58 ส่วนค่าใช้จ่ายในการประกันอื่นมีจำนวน 44.12 ล้านบาท เพิ่มขึ้นจากปีก่อนร้อยละ 8.20 และ ค่าใช้จ่ายดำเนินงานมีจำนวน 32.89 ล้านบาท เพิ่มขึ้นร้อยละ 9.47 โดยมีอัตราส่วนค่าใช้จ่ายรับประกันรวมค่าใช้จ่ายดำเนินงานต่อรายได้ร้อยละ 39.80 ซึ่งต่ำกว่า ปี 2557 ที่มีอัตราร้อยละ 40.94 ส่งผลให้การดำเนินงานการรับประกันภัยรถยนต์ มีผลกำไร 32.46 ล้านบาท สูงกว่าปีก่อนที่มีกำไร 0.77 ล้านบาท

การรับประกันภัยเบ็ดเตล็ด

ผลการดำเนินงานการรับประกันภัยอื่น ๆ อันได้แก่ การประกันความเสี่ยงภัยทุกชนิด การประกันอุบัติเหตุ การประกันการเดินทาง การประกันสุขภาพ การประกันความรับผิด และอื่น ๆ ในปี 2558 บริษัทมีเบี้ยประกันภัยรับ 524.62 ล้านบาท เพิ่มขึ้นจากปีก่อนร้อยละ 41.56 ซึ่งเพิ่มขึ้นในการรับประกันอุบัติเหตุ สุขภาพ และ ความเสี่ยงภัยทุกชนิด บริษัทยังคงได้รับการโครงการแทนชุดเจาะก๊าซธรรมชาติ ซึ่งเป็นเมกะโปรเจกต์ระดับชาติที่เป็นความร่วมมือและมีการลงทุนระหว่างรัฐบาลไทย – มาเลเซีย โดยอยู่ภายใต้การดูแลขององค์กรร่วมระหว่าง 2 ประเทศ โดยโครงการดังกล่าวตั้งอยู่ในพื้นที่อ่าวไทยระหว่างเขตแดนไทยและมาเลเซียมีพื้นที่ทั้งสิ้น 7,000 ตารางกิโลเมตร ซึ่งแต่เดิมบริษัทประกันภัยมาเลเซียรับประกันภัยไว้ทั้งหมด โดยโครงการดังกล่าวมีมูลค่ากว่า 5.7 หมื่นล้านบาท โดยมีบริษัทประกันภัยเข้ารับประกันทั้งหมด 8 บริษัท โดยบริษัทรับประกันมากที่สุด 20% และมีการโอนความเสี่ยงภัยให้บริษัทประกันภัยต่อ และเก็บไว้เอง 0.4% ของทุนประกัน ซึ่งบริษัทรับงานดังกล่าวมาตั้งแต่ปี 2551 ในปี 2558 การประกันภัยเบ็ดเตล็ดนี้บริษัทรับเสี่ยงภัยไว้เองร้อยละ 54.64 ซึ่งบริษัทรับเพิ่มขึ้นจากปี 2557 ที่บริษัทรับเสี่ยงภัยไว้เองร้อยละ 49.20 ค่าใช้จ่ายรวม 282.43 ล้านบาท เพิ่มขึ้นจากปีก่อนร้อยละ 55.63 ประกอบด้วยค่าสินไหมทดแทน ค่าใช้จ่ายในการรับประกัน และค่าใช้จ่ายดำเนินงาน โดยมีอัตราค่าสินไหมทดแทนร้อยละ 34.25 เพิ่มขึ้นเมื่อเทียบกับปีก่อนที่มีอัตราร้อยละ 28.54 ส่วนค่าใช้จ่ายในการประกันอื่นมีจำนวน 97.35 ล้านบาท เพิ่มขึ้นจากปีก่อนร้อยละ 44.02 และ ค่าใช้จ่ายดำเนินงานมีจำนวน 89.16 ล้านบาท เพิ่มขึ้นร้อยละ 38.54 โดยมีอัตราส่วนค่าใช้จ่ายรับประกันรวมค่าใช้จ่ายดำเนินงานต่อรายได้ร้อยละ 35.55 ซึ่งมีอัตราที่ใกล้เคียงกับปี 2557 ที่มีอัตราร้อยละ 35.60 แต่บริษัทมีการรับเสี่ยงภัยที่เพิ่มขึ้นมากกว่า จึงทำให้การดำเนินงานการรับประกันภัยเบ็ดเตล็ด มีผลกำไร 23.69 ล้านบาท สูงกว่าปีก่อนที่มีกำไร 12.28 ล้านบาท

การลงทุนในทรัพย์สินลงทุน

ณ วันที่ 31 ธันวาคม 2558 บริษัทมีสินทรัพย์ลงทุนรวม 434.73 ล้านบาท เพิ่มขึ้นจากปี 2557 จำนวน 22.46 ล้านบาท หรือร้อยละ 5.45 ในปี 2558 บริษัทได้ให้บริษัทหลักทรัพย์จัดการกองทุนจำนวน 2 บริษัท เป็นผู้บริหารจัดการลงทุนในส่วนที่เป็นตราสารทุน และนำสินทรัพย์ลงทุนนั้นฝากไว้กับสถาบันการเงินเพื่อเป็นสินทรัพย์หนุนหลังตามประกาศของสำนักงานคณะกรรมการกำกับและส่งเสริมการประกอบธุรกิจประกันภัย (สำนักงาน คปภ.) นอกจากนั้นบริษัทยังนำสินทรัพย์ลงทุนบางส่วนฝากไว้กับสถาบันการเงินเพื่อเป็นสินทรัพย์หนุนหลังอีกด้วย ในปี 2558 บริษัทสามารถทำรายได้จากการลงทุนได้ จำนวน 2.62 ลดลงจากปี

ก่อนร้อยละ 86.97 ประกอบด้วย ดอกเบี้ย เงินปันผลรับ และผลกำไร(ขาดทุน)จากการขายหลักทรัพย์ คิดเป็นอัตราผลตอบแทนร้อยละ 0.92 ลดลงจากปีก่อนที่ได้รับในอัตราร้อยละ 5.45

การลงทุนในอสังหาริมทรัพย์เพื่อการลงทุน

บริษัทมีรายได้จากการให้เช่าและบริการพื้นที่สำนักงานบนอาคารบางกอกสหประกันภัยทั้ง 2 อาคาร โดยอาคาร BUI 1 เป็นอาคารสูง 7 ชั้น บางส่วนใช้เป็นสำนักงานของบริษัท และบางส่วนให้เช่า และ อาคารBUI 2 เป็นอาคารสูง 20 ชั้น รวมเป็นผลกำไรจากการให้เช่าอาคาร 11.37 ล้านบาท โดยอสังหาริมทรัพย์เพื่อการลงทุนดังกล่าวมีมูลค่า 117.80 ล้านบาท คิดเป็นอัตราผลตอบแทนร้อยละ 9.08

สินทรัพย์

(1) **ส่วนประกอบของสินทรัพย์ ณ วันที่ 31 ธันวาคม 2558** ประกอบด้วยเงินสดและรายการเทียบเท่าเงินสดร้อยละ 13.67 รายได้จากการลงทุนค้างรับร้อยละ 0.08 เบี้ยประกันภัยค้างรับร้อยละ 9.70 สินทรัพย์จากการประกันภัยต่อร้อยละ 21.78 สินทรัพย์ลงทุนร้อยละ 27.63 อสังหาริมทรัพย์เพื่อการลงทุนร้อยละ 7.49 ที่ดิน อาคารและอุปกรณ์ร้อยละ 17.79 สินทรัพย์ไม่มีตัวตนร้อยละ 0.18 และสินทรัพย์อื่น ๆ ร้อยละ 1.67

สินทรัพย์รวมทั้งสิ้น 1,573.30 ล้านบาท เพิ่มขึ้นจากปี 2557 จำนวน 182.97 ล้านบาท หรือคิดเป็นร้อยละ 13.16 โดยเพิ่มขึ้นที่เงินสดและรายการเทียบเท่าเงินสด จำนวน 130.70 ล้านบาท และเบี้ยประกันภัยค้างรับ 28.09 ล้านบาท เป็นสำคัญ

(2) คุณภาพของสินทรัพย์

เงินสดและรายการเทียบเท่าเงินสด ณ วันที่ 31 ธันวาคม 2558 บริษัทมีเงินสดและรายการเทียบเท่าเงินสด 215.09 ล้านบาท เพิ่มขึ้น 130.70 ล้านบาท หรือคิดเป็นร้อยละ 154.88 เป็นเงินสดและเงินฝากสถาบันการเงินซึ่งถึงกำหนดจ่ายคืนในระยะเวลาไม่เกิน 3 เดือน นับตั้งแต่วันที่ฝากและไม่มีข้อกำหนดในการใช้

สินทรัพย์ลงทุน ณ วันที่ 31 ธันวาคม 2558 บริษัทมีสินทรัพย์ลงทุน ซึ่งได้แก่ พันธบัตร หุ้นทุน หน่วยลงทุน ตัวแลกเปลี่ยน และเงินฝากสถาบันการเงินที่ครบกำหนดเกินกว่าสามเดือน จำนวน 434.73 ล้านบาท ซึ่งเป็นมูลค่ายุติธรรม และได้บันทึกผลกำไรที่ยังไม่เกิดขึ้นจากการเปลี่ยนแปลงมูลค่าของเงินลงทุนไว้ในส่วนของผู้ถือหุ้นแล้ว และบริษัทได้นำพันธบัตรซึ่งมีมูลค่าที่ตราไว้จำนวนเงิน 14 ล้านบาท วางประกันไว้กับนายทะเบียนตามพระราชบัญญัติประกันวินาศภัย พ.ศ.2535

อสังหาริมทรัพย์เพื่อการลงทุน เป็นอาคารสำนักงานให้เช่าสูง 20 ชั้น มีมูลค่า 117.80 ล้านบาท ที่บริษัทถือครองไว้เพื่อประโยชน์จากรายได้ค่าเช่า วัตถุประสงค์อสังหาริมทรัพย์เพื่อการลงทุนด้วยราคาทุน หักค่าเสื่อมราคาสะสม และผลขาดทุนจากการด้อยค่าสะสม (ถ้ามี) และคำนวณค่าเสื่อมราคาอาคารตามวิธีเส้นตรงตามอายุการใช้งานโดยประมาณ 27 ปี

ที่ดิน อาคารและอุปกรณ์ ณ วันที่ 31 ธันวาคม 2558 บริษัทมีที่ดิน อาคารและอุปกรณ์สุทธิ 279.89 ล้านบาท ซึ่งมีไว้เป็นที่ตั้งสำนักงานของบริษัท และสาขา และส่วนหนึ่งให้เช่าภายใต้สัญญาเช่าดำเนินงาน ในปี2558 บริษัทได้ตีราคาที่ดินใหม่โดยใช้ราคาประเมินจากผู้ประเมินราคาอิสระ บริษัท ไทยประเมินราคา ลินน์ ฟิลลิปส์ จำกัด ซึ่งใช้วิธีการประเมินราคาโดยใช้วิธีเปรียบเทียบกับข้อมูลตลาด (Market approach) บริษัทฯ มีนโยบายที่จะประเมินราคาที่ดินดังกล่าวทุกระยะประมาณ 3 ปี

สินทรัพย์จากการประกันภัยต่อ ณ วันที่ 31 ธันวาคม 2558 บริษัทมีสินทรัพย์จากการประกันภัยต่อ 342.67 ล้านบาท ลดลง 4.70 ล้านบาท หรือร้อยละ 1.35

เบี้ยประกันภัยค้างรับ ณ วันที่ 31 ธันวาคม 2558 บริษัทมีเบี้ยประกันภัยค้างรับสุทธิ 152.60 ล้านบาท เพิ่มขึ้น 28.09 หรือคิดเป็นร้อยละ 22.56 สามารถแยกตามอายุเบี้ยประกันค้างรับได้ดังนี้

(หน่วย : ล้านบาท)								
	ณ.วันที่ 31 ธันวาคม 2558				ณ.วันที่ 31 ธันวาคม 2557			
	จากตัวแทน		จากการ	รวม	จากตัวแทน		จาก	รวม
	จากผู้เอา	และ	รับ		จากผู้เอา	และ	การรับ	
	ประกัน	นายหน้า	ประกัน		ประกัน	นายหน้า	ประกัน	
	ภัย	ประกันภัย	ภัยต่อ		ภัย	ประกันภัย	ภัยต่อ	
เบี้ยประกันค้ำรับ:-								
ยังไม่ถึงกำหนดชำระ	15.55	56.22	0.18	71.95	8.13	26.61	0.04	34.77
เกินกำหนดชำระ								
ค้ำรับไม่เกิน 30 วัน	0.86	22.80	0.08	23.75	1.85	23.27	-	25.11
ค้ำรับ 30 - 60 วัน	23.46	11.71	0.00	35.18	25.08	16.08	-	41.16
ค้ำรับ 60 - 90 วัน	0.18	4.64	0.37	5.18	0.07	8.85	-	8.92
ค้ำรับ 90 - 1 ปี	8.07	10.62	1.24	19.93	0.30	14.47	0.17	14.94
ค้ำรับเกินกว่า 1 ปี	0.03	2.89	0.00	2.91	0.41	4.91	1.14	6.46
รวมเบี้ยประกันภัยค้ำรับ	48.15	108.87	1.87	158.89	35.84	94.18	1.35	131.37
หักค่าเผื่อนี้สงฆ์จะสูญ	(0.05)	(6.20)	(0.05)	(6.29)	(0.47)	(6.34)	(0.05)	(6.86)
เบี้ยประกันภัยค้ำรับ-สุทธิ	48.10	102.67	1.83	152.60	35.37	87.85	1.30	124.51
ลูกหนี้ดำเนินคดี:-								
เกินกำหนดชำระ								
ค้ำรับเกินกว่า 1 ปี	-	91.30	-	91.30	-	91.08	-	91.08
หักค่าเผื่อนี้สงฆ์จะสูญ	-	(91.30)	-	(91.30)	-	(91.08)	-	(91.08)
ลูกหนี้ดำเนินคดี-สุทธิ	-	-	-	-	-	-	-	-
เบี้ยประกันภัยค้ำรับ-สุทธิ	48.10	102.67	1.83	152.60	35.37	87.85	1.30	124.51

เบี้ยประกันภัยค้ำรับจำนวน 152.60 ล้านบาท เป็นเบี้ยประกันภัยที่ยังไม่ถึงกำหนดชำระ และค้ำรับไม่เกิน 60 วัน จำนวน 130.87 ล้านบาท คิดเป็นร้อยละ 85.76 ของเบี้ยประกันภัยค้ำรับสุทธิ ซึ่งเป็นเบี้ยประกันภัยที่ยังไม่ถึงกำหนดชำระ ตามระยะเวลาเครดิต นอกจากนั้นบริษัทมีนโยบายในการตั้งค่าเผื่อนี้สงฆ์จะสูญจากจำนวนเบี้ยประกันที่คาดว่าจะเรียกเก็บ ไม่ได้จากเบี้ยประกันภัยค้ำรับทั้งสิ้นที่มีอยู่ โดยประมาณจากประสบการณ์การเรียกเก็บหนี้ในอดีต และตามสถานะปัจจุบัน อย่างไรก็ตาม บริษัทได้ปรับปรุง พัฒนาระบบการบริหารจัดการในเรื่องการเร่งรัดหนี้้อย่างสม่ำเสมอ เพื่อให้มีประสิทธิภาพมากขึ้น

สภาพคล่องและความเพียงพอของเงินทุนของบริษัท

กระแสเงินสด กระแสเงินสดจากกิจกรรมดำเนินงานของบริษัทเป็นบวกมาโดยตลอด ยกเว้นในปี 2555 เป็นลบ เนื่องจากบริษัทได้จ่ายค่าสินไหมทดแทนให้แก่ผู้เอาประกันโดยตรงในปี 2555 จำนวน 670.56 ล้านบาท ซึ่งในจำนวนนี้ มีการจ่ายค่าสินไหมชดเชยจากการฉ้อโกงน้ำท่วมใหญ่ ในปี 2554 รวมอยู่ด้วย สำหรับปี 2558 บริษัทมีเงินสดและรายการเทียบเท่าเงินสดสิ้นปี จำนวน 215.09 ล้านบาท เพิ่มขึ้นจากปีก่อน 130.70 ล้านบาท คิดเป็นร้อยละ 154.88

หน่วย : ล้านบาท

	2558	2557
กระแสเงินสดได้มาจากกิจกรรมดำเนินงาน	148.48	51.47
กระแสเงินสดได้มาจาก(ใช้ไป)กิจกรรมลงทุน	(9.78)	(56.97)
กระแสเงินสดได้มาจาก(ใช้ไป)กิจกรรมจัดหาเงิน	(8.00)	(16.01)
	<u>130.70</u>	<u>(21.51)</u>

กระแสเงินสดได้มาจากกิจกรรมดำเนินงาน 148.48 ล้านบาท ได้มาจากการดำเนินงานด้านการรับประกันภัย ในการเก็บค่าเบี้ยประกัน จ่ายค่าสินไหมทดแทน และจ่ายค่าใช้จ่ายในการรับประกัน เป็นเงิน 252.04 ล้านบาท รับผลตอบแทนจากการลงทุนเป็นเงิน 23.46 ล้านบาท จ่ายค่าใช้จ่ายดำเนินงาน 120.41 ล้านบาท และจ่ายภาษีเงินได้นิติบุคคล 6.61 ล้านบาท

กระแสเงินสดใช้ไปในกิจกรรมลงทุน 9.78 ล้านบาท เป็นการลงทุนซื้อ-ขายสินทรัพย์ลงทุน และการซื้อทรัพย์สินดำเนินงาน โดยเป็นกระแสเงินสดได้มา 590.66 ล้านบาท และใช้ไป 600.44 ล้านบาท

กระแสเงินสดใช้ไปในกิจกรรมจัดหาเงิน 8 ล้านบาท เป็นการจ่ายเงินปันผลจากผลการดำเนินงานปี 2557

อัตราส่วนสภาพคล่อง ณ วันที่ 31 ธันวาคม 2558 บริษัทมีอัตราส่วนสภาพคล่อง 1.35 เท่า ซึ่งสูงกว่าปีก่อนที่มีอัตรา 1.13 เท่า และมีอัตราหมุนเวียนเบี้ยประกันค้างรับ 58.73 วัน ที่มีอัตราที่ดีกว่าปีก่อนซึ่งถือว่ามีความคล่องที่เพียงพอ

แหล่งที่มาของเงินทุน

แหล่งที่มาของเงินทุนของบริษัท คือ รายได้จากการรับประกันภัย รายได้จากการให้เช่าและบริการด้านอาคาร และเงินกองทุน บริษัทไม่มีการกู้ยืมเงินจากแหล่งใด ๆ ซึ่งบริษัทจะนำเงินรายได้ดังกล่าวไปลงทุนเพื่อให้ได้ผลตอบแทนเพิ่มขึ้น

ความสามารถในการดำรงเงินกองทุนของบริษัท บริษัทจัดสรรเงินสำรองตามประกาศกระทรวงพาณิชย์ และมีเงินกองทุนเพียงพอตามข้อกำหนดของสำนักงานคณะกรรมการกำกับและส่งเสริมการประกอบธุรกิจประกันภัย (สำนักงาน คปภ.) มีสภาพคล่องเพียงพอและมีความสามารถในการชำระหนี้ที่อยู่ในเกณฑ์ดี เพื่อให้การบริหารการเงินเป็นไปอย่างมีประสิทธิภาพ โดยอัตราส่วนเงินกองทุนต่อเงินกองทุนที่ต้องดำรงตามกฎหมายตามเกณฑ์ของสำนักงาน คปภ. ของบริษัทอยู่ที่ร้อยละ 207.01 ซึ่งสูงกว่าค่ามาตรฐานที่สำนักงาน คปภ. กำหนดไว้คือร้อยละ 140

การดำรงอัตราส่วนต่างๆ ตามข้อกำหนดของหน่วยงานกำกับดูแลและอัตราส่วนที่สำคัญซึ่งเป็นลักษณะเฉพาะของอุตสาหกรรม

บริษัทมีการตั้งสำรองตามกฎหมายจำนวน 17.11 ล้านบาท คิดเป็นร้อยละ 8.56 ของทุนจดทะเบียนของบริษัท โดยเป็นการสำรองตามพระราชบัญญัติบริษัทมหาชนจำกัด พ.ศ. 2535 ซึ่งบริษัทต้องจัดสรรกำไรสุทธิสำหรับปีส่วนหนึ่งไว้เป็นทุนสำรองไม่น้อยกว่าร้อยละห้าของกำไรสุทธิสำหรับปีหักด้วยยอดเงินขาดทุนสะสมยกมา (ถ้ามี) จนกว่าทุนสำรองนี้จะมีจำนวนไม่น้อยกว่าร้อยละสิบของทุนจดทะเบียน

บริษัทมีการจัดสรรเงินสำรองตามประกาศกระทรวงพาณิชย์ เรื่อง การจัดสรรเงินสำรองสำหรับเบี้ยประกันที่ยังไม่ตกเป็นรายได้ของบริษัทและเงินสำรองสำหรับค่าสินไหมทดแทนของบริษัทประกันวินาศภัย โดย ณ วันที่ 31 ธันวาคม 2558 บริษัทมีเงินสำรองสำหรับเบี้ยประกันจำนวน 317.89 ล้านบาท และสำรองค่าสินไหมทดแทนรวมอยู่ในบัญชีสำรองค่าสินไหมทดแทนและค่าสินไหมทดแทนค้างจ่ายที่มียอดรวม 314.21 ล้านบาท รวมเป็นภาระหนี้สินจากสัญญาประกันภัย 632.11 ล้านบาท เมื่อหักเงินสำรองประกันส่วนที่เรียกคืนได้จากบริษัทประกันภัยต่อจำนวน 317.61 ล้านบาท ทำให้บริษัทมีภาระหนี้สินจากสัญญาประกันภัยสุทธิ 314.50 ล้านบาทและบริษัทได้นำหลักทรัพย์ประกอบด้วยพันธบัตรรัฐบาล บัญชีเงินฝากธนาคารประจำ หุ้่นในตลาดหลักทรัพย์ หุ้่นนอกตลาดหลักทรัพย์ และหน่วยลงทุน มูลค่ารวม 295.47 ล้านบาท ซึ่งปลอดจากภาระผูกพัน บางส่วนวางไว้กับสำนักงาน คปภ. และบางส่วนวางไว้กับสถาบันการเงินแห่งหนึ่ง เพื่อเป็นสินทรัพย์หนุนหลังตามข้อกำหนดของสำนักงาน คปภ.

รายงานของผู้สอบบัญชีรับอนุญาต

เสนอ ผู้ถือหุ้นของบริษัท บางกอกสหประกันภัย จำกัด (มหาชน)

ข้าพเจ้าได้ตรวจสอบงบการเงินของบริษัท บางกอกสหประกันภัย จำกัด (มหาชน) ซึ่งประกอบด้วย งบแสดงฐานะการเงิน ณ วันที่ 31 ธันวาคม 2558 และงบกำไรขาดทุนเบ็ดเสร็จ งบแสดงการเปลี่ยนแปลงส่วนของผู้ถือหุ้น และงบกระแสเงินสด สำหรับปีสิ้นสุดวันเดียวกัน รวมถึงหมายเหตุสรุปนโยบายการบัญชีที่สำคัญและหมายเหตุเรื่องอื่น ๆ

ความรับผิดชอบของผู้บริหารต่องบการเงิน

ผู้บริหารเป็นผู้รับผิดชอบในการจัดทำและการนำเสนองบการเงินเหล่านี้โดยถูกต้องตามที่ควรตามมาตรฐานการรายงานทางการเงิน และรับผิดชอบเกี่ยวกับการควบคุมภายในที่ผู้บริหารพิจารณาว่าจำเป็นเพื่อให้สามารถจัดทำงบการเงินที่ปราศจากการแสดงข้อมูลที่ขัดต่อข้อเท็จจริงอันเป็นสาระสำคัญไม่ว่าจะเกิดจากการทุจริตหรือข้อผิดพลาด

ความรับผิดชอบของผู้สอบบัญชี

ข้าพเจ้าเป็นผู้รับผิดชอบในการแสดงความเห็นต่องบการเงินดังกล่าวจากผลการตรวจสอบของข้าพเจ้า ข้าพเจ้าได้ปฏิบัติตามตรวจสอบตามมาตรฐานการสอบบัญชี ซึ่งกำหนดให้ข้าพเจ้าปฏิบัติตามข้อกำหนดด้านจรรยาบรรณ รวมถึงวางแผนและปฏิบัติตามตรวจสอบเพื่อให้ได้ความเชื่อมั่นอย่างสมเหตุสมผลว่างบการเงินปราศจากการแสดงข้อมูลที่ขัดต่อข้อเท็จจริงอันเป็นสาระสำคัญหรือไม่

การตรวจสอบรวมถึงการใช้วิธีการตรวจสอบเพื่อให้ได้มาซึ่งหลักฐานการสอบบัญชีเกี่ยวกับจำนวนเงินและการเปิดเผยข้อมูลในงบการเงิน วิธีการตรวจสอบที่เลือกใช้ขึ้นอยู่กับดุลยพินิจของผู้สอบบัญชี ซึ่งรวมถึงการประเมินความเสี่ยงจากการแสดงข้อมูลที่ขัดต่อข้อเท็จจริงอันเป็นสาระสำคัญของงบการเงินไม่ว่าจะเกิดจากการทุจริตหรือข้อผิดพลาด ในการประเมินความเสี่ยงดังกล่าว ผู้สอบบัญชีพิจารณาการควบคุมภายในที่เกี่ยวข้องกับการจัดทำและการนำเสนองบการเงินโดยถูกต้องตามที่ควรของกิจการ เพื่อออกแบบวิธีการตรวจสอบที่เหมาะสมกับสถานการณ์ แต่ไม่ใช่เพื่อวัตถุประสงค์ในการแสดงความเห็นต่อประสิทธิภาพของการควบคุมภายในของกิจการ การตรวจสอบรวมถึงการประเมินความเหมาะสมของนโยบายการบัญชีที่ผู้บริหารใช้และความสมเหตุสมผลของประมาณการทางบัญชีที่จัดทำขึ้นโดยผู้บริหาร รวมทั้งการประเมินการนำเสนองบการเงินโดยรวม

ข้าพเจ้าเชื่อว่าหลักฐานการสอบบัญชีที่ข้าพเจ้าได้รับเพียงพอและเหมาะสมเพื่อใช้เป็นเกณฑ์ในการแสดงความเห็นของข้าพเจ้า

ความเห็น

ข้าพเจ้าเห็นว่า งบการเงินข้างต้นนี้แสดงฐานะการเงินของบริษัท บางกอกสหประกันภัย จำกัด (มหาชน) ณ วันที่ 31 ธันวาคม 2558 และผลการดำเนินงานและกระแสเงินสด สำหรับปีสิ้นสุดวันเดียวกัน โดยถูกต้องตามที่ควรในสาระสำคัญตามมาตรฐานการรายงานทางการเงิน

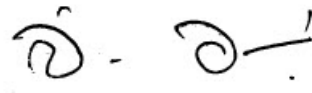

นางสาวสิริบุญวงศ์ วงศ์สุวรรณ
ผู้สอบบัญชีรับอนุญาตเลขที่ 10016

กรุงเทพมหานคร

วันที่ 7 มีนาคม 2559

งบการเงิน

บริษัท บางกอกสหประกันภัย จำกัด(มหาชน)

งบแสดงฐานะการเงิน

ณ วันที่ 31 ธันวาคม 2558

(หน่วย: บาท)

	หมายเหตุ	31 ธันวาคม 2558	31 ธันวาคม 2557
สินทรัพย์			
เงินสดและรายการเทียบเท่าเงินสด	6	215,094,619	84,391,680
รายได้จากการลงทุนค้างรับ		1,300,281	2,011,192
เบี้ยประกันภัยค้างรับ - สุทธิ	7	152,600,140	124,508,280
สินทรัพย์จากการประกันภัยต่อ - สุทธิ	8	342,668,948	347,364,720
สินทรัพย์ลงทุน			
เงินลงทุนในหลักทรัพย์ - สุทธิ	9		
เงินลงทุนเพื่อค้า		-	143,043,448
เงินลงทุนเพื่อขาย		210,583,948	137,461,568
เงินลงทุนที่จะถือจนครบกำหนด		176,573,442	84,030,829
เงินลงทุนทั่วไป		47,514,422	47,514,902
เงินให้กู้ยืม - สุทธิ		56,811	214,636
อสังหาริมทรัพย์เพื่อการลงทุน - สุทธิ	10	117,795,192	134,758,126
ที่ดิน อาคาร และอุปกรณ์ - สุทธิ	11	279,894,594	251,307,485
สินทรัพย์ไม่มีตัวตน - สุทธิ	12	2,891,229	2,524,083
สินทรัพย์ภายใต้การควบคุม	13	-	8,169,746
สินทรัพย์อื่น			
ภาษีเงินได้ถูกหัก ณ ที่จ่าย		6,225,574	2,837,922
ค่าใช้จ่ายล่วงหน้า		496,693	728,021
อื่นๆ	14	19,604,601	19,458,835
รวมสินทรัพย์อื่น		26,326,868	23,024,778
รวมสินทรัพย์		1,573,300,494	1,390,325,472

บริษัท บางกอกสหประกันภัย จำกัด(มหาชน)
งบแสดงฐานะการเงิน (ต่อ)
ณ วันที่ 31 ธันวาคม 2558

(หน่วย: บาท)

	หมายเหตุ	31 ธันวาคม 2558	31 ธันวาคม 2557
หนี้สินและส่วนของผู้ถือหุ้น			
ภาษีเงินได้ค้างจ่าย		-	-
เจ้าหนี้บริษัทประกันภัยต่อ	15	95,816,078	51,049,245
หนี้สินจากสัญญาประกันภัย			
สำรองค่าสินไหมทดแทนและค่าสินไหมทดแทนค้างจ่าย	16	314,214,065	330,575,045
สำรองเบี้ยประกันภัย	17.1	317,894,627	266,125,080
สำรองการเสี่ยงภัยที่ยังไม่สิ้นสุด	17.2	-	-
ภาระผูกพันผลประโยชน์พนักงาน	18	6,218,996	12,766,473
หนี้สินภาษีเงินได้รอการตัดบัญชี	13	14,091,192	-
ค่านายหน้าค้างจ่าย		26,162,160	19,355,064
หนี้สินอื่น			
ค่าใช้จ่ายค้างจ่าย		55,472,697	50,590,060
ค่าเบี้ยประกันภัยรับล่วงหน้า		533,516	329,308
เงินมัดจำ		17,061,594	15,669,261
อื่นๆ		42,564,762	43,749,965
รวมหนี้สินอื่น		<u>115,632,569</u>	<u>110,338,594</u>
รวมหนี้สิน		<u>890,029,687</u>	<u>790,209,501</u>
ส่วนของผู้ถือหุ้น			
ทุนเรือนหุ้น	19		
ทุนจดทะเบียน			
หุ้นสามัญ 20,000,000 หุ้น มูลค่าหุ้นละ 10.00 บาท		<u>200,000,000</u>	<u>200,000,000</u>
ทุนที่ออกและชำระแล้ว			
หุ้นสามัญ 20,000,000 หุ้น มูลค่าหุ้นละ 10.00 บาท		200,000,000	200,000,000
ส่วนเกินมูลค่าหุ้น		86,593,183	86,593,183
กำไรสะสม			
จัดสรรแล้ว			
ทุนสำรองตามกฎหมาย	20	17,112,523	14,894,475
ยังไม่ได้จัดสรร		138,207,716	104,064,831
องค์ประกอบอื่นของส่วนของผู้ถือหุ้น		<u>241,357,388</u>	<u>194,563,483</u>
รวมส่วนของผู้ถือหุ้น		<u>683,270,808</u>	<u>600,115,972</u>
รวมหนี้สินและส่วนของผู้ถือหุ้น		<u>1,573,300,494</u>	<u>1,390,325,472</u>

บริษัท บางกอกสหประกันภัย จำกัด(มหาชน)
งบกำไรขาดทุนเบ็ดเสร็จ
สำหรับปีสิ้นสุด ณ วันที่ 31 ธันวาคม 2558

(หน่วย: บาท)

	หมายเหตุ	2558	2557
รายได้			
เบี้ยประกันภัยที่ถือเป็นรายได้ - สุทธิ	22	554,073,357	420,560,670
รายได้ค่าจ้างและค่าบำเหน็จ	22	32,389,430	41,837,533
รายได้ค่าบริการข้อมูลการรับประกันภัยรถยนต์	22	3,232,115	1,227,570
รวมรายได้		589,694,902	463,625,773
ค่าใช้จ่าย			
การรับประกันภัย			
ค่าสินไหมทดแทน			
ค่าสินไหมทดแทนและค่าใช้จ่ายในการจัดการค่าสินไหมทดแทน			
- จากการดำเนินงานปกติ	22	225,918,881	168,844,426
ค่าสินไหมทดแทนและค่าใช้จ่ายในการจัดการค่าสินไหมทดแทน			
- จากเหตุการณ์น้ำท่วมครั้งใหญ่ของไทย	22	(1,851,836)	(25,920,348)
สำรองการเสี่ยงภัยที่ยังไม่สิ้นสุดเพิ่ม (ลด)	22	-	(70,000)
ค่าจ้างและค่าบำเหน็จ	22	103,924,282	91,930,802
ค่าใช้จ่ายในการรับประกันภัยอื่น	22	65,604,853	49,456,465
เงินสมทบ บจ. กลางคุ้มครองผู้ประสบภัยจากรถ	22	5,527,419	6,175,577
ค่าใช้จ่ายในการดำเนินงาน	23	144,398,258	118,934,641
รวมค่าใช้จ่ายการรับประกันภัย		543,521,857	409,351,563
กำไร(ขาดทุน)จากการรับประกันภัย		46,173,047	54,274,210
รายได้จากการลงทุนสุทธิ		11,296,992	10,040,037
กำไร(ขาดทุน)จากการจำหน่ายเงินลงทุน		(8,681,498)	10,037,547
รายได้อื่น		163,400	150,529
รายได้จากการให้เช่าอาคาร		67,519,386	62,701,895
ค่าใช้จ่ายอื่น - ค่าใช้จ่ายเกี่ยวกับอาคารสถานที่และอุปกรณ์เพื่อการให้เช่า		(56,148,130)	(56,863,257)
กำไร(ขาดทุน)จากการดำเนินงาน		60,323,196	80,340,961
เงินสมทบสำนักงานคณะกรรมการกำกับและส่งเสริม			
การประกอบธุรกิจประกันภัย			
เงินสมทบกองทุนประกันวินาศภัย		2,490,584	1,964,452
เงินสมทบกองทุนทดแทนผู้ประสบภัย		2,076,159	1,635,532
เงินสมทบกองทุนทดแทนผู้ประสบภัย		451,218	504,129
ต้นทุนทางการเงิน		-	10,114
กำไรก่อนภาษีเงินได้		55,305,235	76,226,734
ค่าใช้จ่าย(รายได้)ภาษีเงินได้	26	10,944,303	15,710,550
กำไรสำหรับปี		44,360,932	60,516,184

บริษัท บางกอกสหประกันภัย จำกัด (มหาชน)
งบกำไรขาดทุนเบ็ดเสร็จ (ต่อ)
สำหรับปีสิ้นสุด ณ วันที่ 31 ธันวาคม 2558

(หน่วย: บาท)

	หมายเหตุ	2558	2557
กำไรขาดทุนเบ็ดเสร็จอื่น			
ผลกำไร(ขาดทุน)จากการตีมูลค่าที่ดินใหม่		28,296,000	-
ผลกำไร(ขาดทุน)จากการวัดมูลค่าเงินลงทุนเพื่อขาย		18,471,782	18,471,782
กำไร(ขาดทุน)จากการประมาณการตามหลักคณิตศาสตร์ประกันภัย		-	-
กำไรขาดทุนเบ็ดเสร็จอื่นสำหรับปี - สุทธิจากภาษี		46,793,904	18,471,782
กำไร(ขาดทุน)เบ็ดเสร็จรวมสำหรับปี		91,154,835	78,987,966
กำไร(ขาดทุน)ต่อหุ้น			
กำไร(ขาดทุน)ต่อหุ้นขั้นพื้นฐาน		2.22	3.03

บริษัท บางกอกสหประกันภัย จำกัด(มหาชน)
 งบแสดงการเปลี่ยนแปลงส่วนของผู้ถือหุ้น
 สำหรับปีสิ้นสุด ณ วันที่ 31 ธันวาคม 2558

(หน่วย: บาท)

หมายเหตุ	ทุนเรือนหุ้น ที่ออกและ ชำระแล้ว	ส่วนเกิน มูลค่าหุ้น	กำไร(ขาดทุน)สะสม		องค์ประกอบอื่นของส่วนของผู้ถือหุ้น			รวม ส่วนของผู้ถือหุ้น
			จัดสรรแล้ว	ยังไม่ได้	กำไรขาดทุนเบ็ดเสร็จอื่น		รวม	
			-ทุนสำรอง ตาม กฎหมาย	จัดสรร	ส่วนเกินทุน จากการตีราคา ที่ดิน	เงินลงทุน เพื่อขาย- สุทธิจากภาษี		
ยอดคงเหลือ ณ วันที่ 31 ธันวาคม 2556	200,000,000	86,593,183	11,868,666	62,574,456	174,880,000	1,211,701	176,091,701	537,128,006
ทุนสำรองตามกฎหมาย	20	-	-	3,025,809	(3,025,809)	-	-	-
กำไร(ขาดทุน)เบ็ดเสร็จรวมสำหรับงวด	-	-	-	60,516,184	-	18,471,782	18,471,782	78,987,966
เงินปันผลจ่าย	21	-	-	(16,000,000)	-	-	-	(16,000,000)
ยอดคงเหลือ ณ วันที่ 31 ธันวาคม 2557	200,000,000	86,593,183	14,894,475	104,064,831	174,880,000	19,683,483	194,563,483	600,115,972
ทุนสำรองตามกฎหมาย	20	-	-	2,218,047	(2,218,047)	-	-	-
กำไร(ขาดทุน)เบ็ดเสร็จรวมสำหรับงวด	-	-	-	44,360,932	28,296,000	18,497,904	46,793,904	91,154,836
เงินปันผลจ่าย	21	-	-	(8,000,000)	-	-	-	(8,000,000)
ยอดคงเหลือ ณ วันที่ 31 ธันวาคม 2558	200,000,000	86,593,183	17,112,522	138,207,716	203,176,000	38,181,387	241,357,388	683,270,807

บริษัท บางกอกสหประกันภัย จำกัด (มหาชน)
งบกระแสเงินสด
สำหรับปีสิ้นสุด ณ วันที่ 31 ธันวาคม 2558

(หน่วย: บาท)

	หมายเหตุ	2558	2557
กระแสเงินสดได้มา(ใช้ไป)จากกิจกรรมดำเนินงาน			
เบี้ยประกันภัยรับจากการรับประกันภัยโดยตรง		800,980,822	629,548,596
เงินรับ(เงินจ่าย)เกี่ยวกับการรับประกันภัยต่อ		(116,846,097)	8,845,237
ค่าสินไหมทดแทนจ่ายจากการรับประกันภัยโดยตรง		(236,366,452)	(321,566,372)
ค่าใช้จ่ายในการจัดการสินไหมทดแทนจากการรับประกันภัยโดยตรง		(30,551,379)	(43,875,989)
ค่าจ้างและค่าบำเหน็จจากการรับประกันภัยโดยตรง		(100,019,328)	(84,394,140)
ค่าใช้จ่ายในการรับประกันภัยอื่น		(65,154,433)	(46,620,378)
ดอกเบี้ยรับ		5,548,442	8,560,796
เงินปันผลรับ		5,916,848	6,103,451
รายได้อื่น		11,996,274	7,151,614
ค่าใช้จ่ายในการดำเนินงาน		(120,413,548)	(92,855,508)
ภาษีเงินได้		(6,607,415)	(19,430,316)
เงินสดสุทธิได้มาจาก(ใช้ไปใน)กิจกรรมดำเนินงาน		148,483,735	51,466,991
กระแสเงินสดได้มา(ใช้ไป)จากกิจกรรมลงทุน			
กระแสเงินสดได้มา			
เงินลงทุนในหลักทรัพย์		525,500,814	234,306,770
เงินให้กู้ยืม		157,825	82,792
เงินฝากสถาบันการเงิน		65,000,000	60,000,000
ที่ดิน อาคารและอุปกรณ์		-	43,500
เงินสดสุทธิได้มาจากกิจกรรมลงทุน		590,658,639	294,433,062
กระแสเงินสดได้มา(ใช้ไป)จากกิจกรรมลงทุน			
กระแสเงินสดใช้ไป			
เงินลงทุนในหลักทรัพย์		(478,138,384)	(350,111,725)
เงินฝากธนาคาร		(120,000,000)	-
เงินให้กู้ยืม		-	(100,000)
ที่ดิน อาคารและอุปกรณ์		(2,301,050)	(1,188,885)
เงินสดสุทธิใช้ไปในกิจกรรมลงทุน		(600,439,434)	(351,400,610)
เงินสดสุทธิได้มาจาก(ใช้ไปใน)กิจกรรมลงทุน		(9,780,795)	(56,967,548)
กระแสเงินสดได้มา(ใช้ไป)จากกิจกรรมจัดหาเงิน			
จ่ายดอกเบี้ย		-	(10,114)
จ่ายเงินปันผล		(8,000,000)	(16,000,000)
เงินสดสุทธิได้มาจาก(ใช้ไปใน)กิจกรรมจัดหาเงิน		(8,000,000)	(16,010,114)
เงินสดและรายการเทียบเท่าเงินสดเพิ่มขึ้น(ลดลง)สุทธิ		130,702,940	(21,510,671)
เงินสดและรายการเทียบเท่าเงินสดต้นปี	6	84,391,680	105,902,351
เงินสดและรายการเทียบเท่าเงินสดสิ้นปี	6	215,094,619	84,391,680

บริษัท บางกอกสหประกันภัย จำกัด (มหาชน)

หมายเหตุประกอบงบการเงิน

วันที่ 31 ธันวาคม 2558

1. ข้อมูลทั่วไป

1.1 สถานะของบริษัท

บริษัทได้จดทะเบียนจัดตั้งขึ้นเป็นบริษัทมหาชนจำกัดตามกฎหมายไทยและจดทะเบียนในตลาดหลักทรัพย์แห่งประเทศไทย

1.2 ที่อยู่ของบริษัท

ที่อยู่ของบริษัทตามที่จดทะเบียนตั้งอยู่เลขที่ 175 - 177 ถนนสุรวงศ์ แขวงสุริยวงศ์ เขตบางรัก กรุงเทพมหานคร ประเทศไทย

1.3 ลักษณะธุรกิจ

บริษัทประกอบธุรกิจในประเทศไทย โดยมีธุรกิจหลักคือ รับประกันวินาศภัยและให้เช่าพื้นที่สำนักงาน

2. นโยบายการบัญชี

นโยบายการบัญชีที่สำคัญ ที่ใช้ในการจัดทำงบการเงินมีดังต่อไปนี้

2.1 เกณฑ์การจัดทำงบการเงิน

งบการเงินได้จัดทำขึ้นตามหลักการบัญชีที่รับรองทั่วไปในประเทศไทยภายใต้พระราชบัญญัติการบัญชี พ.ศ. 2543 ซึ่งหมายถึงมาตรฐานการบัญชีที่ออกภายใต้พระราชบัญญัติวิชาชีพบัญชี พ.ศ. 2547 และตามข้อกำหนดของคณะกรรมการกำกับหลักทรัพย์และตลาดหลักทรัพย์ว่าด้วยการจัดทำและนำเสนอรายงานทางการเงิน งบการเงินได้จัดทำขึ้นให้สอดคล้องกับประกาศสำนักงานคณะกรรมการกำกับและส่งเสริมการประกอบธุรกิจประกันภัย เรื่องหลักเกณฑ์ วิธีการ เงื่อนไข และระยะเวลาในการจัดทำและยื่นงบการเงิน และรายงานเกี่ยวกับผลการดำเนินงานของบริษัทประกันภัยฉบับที่ 4 (พ.ศ. 2556) ลงวันที่ 31 กรกฎาคม พ.ศ. 2556 ซึ่งสามารถใช้รูปแบบงบการเงินตามประกาศฉบับเดิม ลงวันที่ 27 พฤษภาคม พ.ศ. 2553

งบการเงินได้จัดทำขึ้นโดยใช้เกณฑ์ราคาทุนเดิมในการวัดมูลค่าขององค์ประกอบของงบการเงิน ยกเว้นตามที่อธิบายในนโยบายการบัญชี

การจัดทำงบการเงินให้สอดคล้องกับหลักการบัญชีที่รับรองทั่วไปในประเทศไทย กำหนดให้ใช้ประมาณการทางบัญชีที่สำคัญและการใช้ดุลยพินิจของผู้บริหารซึ่งจัดทำขึ้นตามกระบวนการในการนำนโยบายการบัญชีของกิจการ ไปถือปฏิบัติและต้องเปิดเผยเรื่องการใช้ดุลยพินิจของผู้บริหารหรือความซับซ้อนหรือเกี่ยวกับข้อสมมติฐานและประมาณการที่มีนัยสำคัญต่องบการเงินในหมายเหตุประกอบงบการเงินข้อที่ 3

งบการเงินฉบับภาษาอังกฤษจัดทำขึ้นจากงบการเงินตามกฎหมายที่เป็นภาษาไทย ในกรณีที่มีความขัดแย้งกันหรือมีการตีความในสองภาษาแตกต่างกัน ให้ใช้งบการเงินตามกฎหมายฉบับภาษาไทยเป็นหลัก

2.2 มาตรฐานการรายงานทางการเงินใหม่ และมาตรฐานการรายงานทางการเงินที่มีการปรับปรุง

2.2.1 มาตรฐานการรายงานทางการเงินใหม่ และมาตรฐานการรายงานทางการเงินที่มีการปรับปรุง ซึ่งมีผลบังคับใช้ ณ วันที่ 1 มกราคม พ.ศ. 2558 และเกี่ยวข้องกับบริษัท

ก) กลุ่มมาตรฐานการรายงานทางการเงินที่เกี่ยวข้องกับบริษัท มีดังต่อไปนี้

มาตรฐานการบัญชีฉบับที่ 1 (ปรับปรุง 2557)	เรื่อง การนำเสนองบการเงิน
มาตรฐานการบัญชีฉบับที่ 19 (ปรับปรุง 2557)	เรื่อง ผลประโยชน์ของพนักงาน
มาตรฐานการรายงานทางการเงินฉบับที่ 13	เรื่อง การวัดมูลค่ายุติธรรม

มาตรฐานการบัญชีฉบับที่ 1 (ปรับปรุง 2557) การเปลี่ยนแปลงที่สำคัญได้แก่การเพิ่มเติมข้อกำหนดให้บริษัทจัดกลุ่มรายการที่แสดงอยู่ใน “กำไรขาดทุนเบ็ดเสร็จอื่น” โดยใช้เกณฑ์ว่ารายการนั้นสามารถจัดประเภทรายการใหม่เข้าไปไว้ในกำไรหรือขาดทุนในภายหลังได้หรือไม่ มาตรฐานที่ปรับปรุงนี้ไม่ได้ระบุว่ารายการใดจะแสดงอยู่ในกำไรขาดทุนเบ็ดเสร็จอื่น

มาตรฐานการบัญชีฉบับที่ 19 (ปรับปรุง 2557) การเปลี่ยนแปลงที่สำคัญได้แก่ (ก) ผลกำไรและขาดทุนจากการประมาณการตามหลักคณิตศาสตร์ประกันภัย เปลี่ยนชื่อเป็น “การวัดมูลค่าใหม่” และต้องรับรู้ใน “กำไรขาดทุนเบ็ดเสร็จ” แทนที่ผลกำไรและขาดทุนจากการประมาณการตามหลักคณิตศาสตร์ประกันภัยจะไม่สามารถรับรู้ตามวิธีขอบเขตหรือรับรู้ในกำไรหรือขาดทุนได้ และ (ข) ต้นทุนบริการในอดีตจะรับรู้ในงวดที่มีการเปลี่ยนแปลงโครงการผลประโยชน์ที่ยังไม่เป็นสิทธิขาดจะไม่สามารถรับรู้ตลอดระยะเวลาการให้บริการในอนาคตได้ มาตรฐานดังกล่าวไม่ส่งผลกระทบต่องบการเงินของบริษัทอย่างมีสาระสำคัญ

มาตรฐานการรายงานทางการเงินฉบับที่ 13 มีวัตถุประสงค์เพื่อปรับปรุง และลดความซ้ำซ้อนของคำนิยามของมูลค่ายุติธรรม โดยการกำหนดคำนิยาม และแหล่งข้อมูลในการวัดมูลค่ายุติธรรม และการเปิดเผยข้อมูลสำหรับใช้ในมาตรฐานการรายงานทางการเงิน มาตรฐานดังกล่าวไม่ส่งผลกระทบต่องบการเงินของบริษัท ยกเว้นเรื่องการเปิดเผยข้อมูลซึ่งบริษัทได้เปิดเผยข้อมูล ตามมาตรฐานฉบับนี้ไว้ในหมายเหตุประกอบงบการเงินข้อ 4

ข) กลุ่มมาตรฐานการรายงานทางการเงินที่เปลี่ยนแปลงอย่างไม่มีสาระสำคัญ มีดังนี้

มาตรฐานการรายงานทางการเงินที่เปลี่ยนแปลงอย่างไม่มีสาระสำคัญมีจำนวนทั้งสิ้น 41 ฉบับ ซึ่งไม่มีผลกระทบต่อบริษัท

2.2.2 มาตรฐานการรายงานทางการเงินใหม่ มาตรฐานการบัญชีที่มีการปรับปรุง และมาตรฐานการรายงานทางการเงินที่มีการปรับปรุง ซึ่งมีผลบังคับใช้ ณ วันที่ 1 มกราคม พ.ศ. 2559 มีดังนี้

ก) กลุ่มมาตรฐานการรายงานทางการเงินที่เกี่ยวข้องกับบริษัท มีดังต่อไปนี้

มาตรฐานการบัญชี ฉบับที่ 16 (ปรับปรุง 2558)	เรื่อง ที่ดิน อาคารและอุปกรณ์
มาตรฐานการบัญชี ฉบับที่ 19 (ปรับปรุง 2558)	เรื่อง ผลประโยชน์ของพนักงาน
มาตรฐานการบัญชี ฉบับที่ 24 (ปรับปรุง 2558)	เรื่อง การเปิดเผยข้อมูลเกี่ยวกับบุคคล หรือ กิจกรรมที่เกี่ยวข้องกัน
มาตรฐานการบัญชี ฉบับที่ 36 (ปรับปรุง 2558)	เรื่อง การด้อยค่าของ สินทรัพย์
มาตรฐานการรายงานทางการเงิน ฉบับที่ 4 (ปรับปรุง 2558)	เรื่อง สัญญาประกันภัย
มาตรฐานการรายงานทางการเงิน ฉบับที่ 8 (ปรับปรุง 2558)	เรื่อง ส่วนงานดำเนินงาน
มาตรฐานการรายงานทางการเงิน ฉบับที่ 13 (ปรับปรุง 2558)	เรื่อง การวัดมูลค่ายุติธรรม
การตีความมาตรฐานการรายงานทางการเงิน ฉบับที่ 21	เรื่อง เงินที่นำส่งรัฐ

มาตรฐานการบัญชี ฉบับที่ 16 (ปรับปรุง 2558) เรื่อง ที่ดิน อาคารและอุปกรณ์ ได้กำหนดให้มีความชัดเจนขึ้นเกี่ยวกับการปรับราคาตามบัญชีก่อนหักค่าเสื่อมราคาสะสม และค่าเสื่อมราคาสะสม ในกรณีที่ใช้วิธีการใช้วิธีการตีราคาใหม่

มาตรฐานการบัญชี ฉบับที่ 19 (ปรับปรุง 2558) เรื่อง ผลประโยชน์พนักงาน ได้มีการอธิบายเกี่ยวกับวิธีการปฏิบัติทางบัญชีสำหรับเงินสมทบจากพนักงานหรือบุคคลที่สามแก่โครงการผลประโยชน์ที่กำหนดไว้ให้ชัดเจนขึ้น การปรับปรุงดังกล่าวให้ความแตกต่างระหว่าง เงินสมทบที่เกี่ยวข้องกับการบริการที่เกิดขึ้นในรอบระยะเวลาบัญชีที่เงินสมทบนั้นเกิดขึ้นเท่านั้น และเงินสมทบที่เกี่ยวข้องกับการบริการที่มากกว่าหนึ่งรอบระยะเวลาบัญชี

มาตรฐานการบัญชี ฉบับที่ 24 (ปรับปรุง 2558) เรื่อง การเปิดเผยข้อมูลเกี่ยวกับบุคคลหรือกิจการที่เกี่ยวข้องกัน ได้รวมกิจการที่ให้บริการด้านผู้บริหารสำคัญแก่กิจการที่รายงาน หรือแก่บริษัทใหญ่ของกิจการที่รายงานซึ่งกิจการต้องเปิดเผยจำนวนเงินที่กิจการได้จ่ายให้แก่กิจการที่ให้บริการด้านผู้บริหารสำคัญ

มาตรฐานการบัญชี ฉบับที่ 36 (ปรับปรุง 2558) เรื่อง การด้อยค่าของสินทรัพย์ ได้มีการกำหนดเพิ่มเติมเกี่ยวกับการเปิดเผยข้อมูลในกรณีที่มูลค่าที่คาดว่าจะได้รับคืนของสินทรัพย์วัดมูลค่า โดยใช้วิธีมูลค่ายุติธรรมหักต้นทุนในการจำหน่าย โดยการเปิดเผยดังกล่าวรวมถึง 1) ลำดับชั้นของมูลค่ายุติธรรม 2) กรณีที่การวัดมูลค่ายุติธรรมอยู่ในลำดับชั้นที่ 2 และ 3 จะต้องมีการเปิดเผย เทคนิคที่ใช้ในการวัดมูลค่ายุติธรรม และข้อสมมติฐานสำคัญที่ใช้

มาตรฐานการรายงานทางการเงิน ฉบับที่ 4 (ปรับปรุง 2558) ถือปฏิบัติกับสัญญาประกันภัยทั้งหมด (รวมถึงสัญญาประกันภัยต่อ) ที่กิจการเป็นผู้ออกและสัญญาประกันภัยต่อที่กิจการถือไว้ มาตรฐานการรายงานทางการเงินฉบับนี้ยกเว้นเป็นการชั่วคราว ให้ผู้รับประกันภัยไม่ต้องปฏิบัติตามข้อกำหนดบางประการของมาตรฐานการรายงานทางการเงินฉบับอื่นๆ รวมทั้งข้อกำหนดตามแม่บทการบัญชีในการเลือกใช้นโยบายการบัญชีสำหรับสัญญาประกันภัย อย่างไรก็ตามมาตรฐานการรายงานทางการเงินฉบับนี้มีข้อกำหนด ดังนี้ (ก) ห้ามตั้งประมาณการหนี้สินสำหรับค่าสินไหมทดแทนที่ยังไม่เกิดขึ้น ณ วันสิ้นรอบระยะเวลารายงาน (ข) ให้ทดสอบความเพียงพอของหนี้สินจากการประกันภัยที่รับรู้แล้ว และทดสอบการด้อยค่าของสินทรัพย์จากสัญญาประกันภัยต่อ และ (ค) ให้ผู้รับประกันภัยบันทึกหนี้สินจากสัญญาประกันภัยไว้ในงบแสดงฐานะการเงินของกิจการจนกว่าภาระหนี้สินจากสัญญาประกันภัยนั้นจะหมดลง หรือยกเลิก หรือสิ้นผลบังคับ และให้แสดงหนี้สินจากสัญญาประกันภัยโดยไม่มีการหักลบกับสินทรัพย์จากสัญญาประกันภัยต่อที่เกี่ยวข้อง

มาตรฐานการรายงานทางการเงิน ฉบับที่ 8 (ปรับปรุง 2558) เรื่อง ส่วนงานดำเนินงาน ได้กำหนดให้มีการเปิดเผยข้อมูลเกี่ยวกับดุลยพินิจของผู้บริหารในการรวมส่วนงานเข้าด้วยกัน และกำหนดให้นำเสนอการกระทบยอดสินทรัพย์ของส่วนงานกับสินทรัพย์ของกิจการเมื่อกิจการรายงานข้อมูลสินทรัพย์ของส่วนงานให้กับผู้มีอำนาจตัดสินใจสูงสุดด้านการดำเนินงานของกิจการ

มาตรฐานการรายงานทางการเงินฉบับที่ 13 (ปรับปรุง 2558) เรื่อง มูลค่ายุติธรรมได้กำหนดให้ชัดเจนขึ้นเกี่ยวกับข้อยกเว้น ในเรื่องของ การวัดมูลค่ายุติธรรม เป็นกลุ่มให้ปฏิบัติใช้กับทุกสัญญาที่อยู่ในขอบเขตของมาตรฐานการบัญชีฉบับที่ 39 เรื่องการรับรู้และการวัดมูลค่าเครื่องมือทางการเงิน (เมื่อมีการประกาศใช้)หรือมาตรฐานการรายงานทางการเงินฉบับที่ 9 เรื่องเครื่องมือทางการเงิน(เมื่อมีการประกาศใช้) ซึ่งรวมถึงสัญญาที่ไม่เป็นสัญญาทางการเงิน

การตีความมาตรฐานการรายงานทางการเงิน ฉบับที่ 21 เรื่อง เงินที่นำส่งรัฐ การตีความมาตรฐานการ

รายงานทางการเงินฉบับนี้ กล่าวถึงการบัญชีสำหรับหนี้สินการจ่ายเงินที่นำส่งรัฐ หากหนี้สินนั้น อยู่ภายใต้ขอบเขตของมาตรฐานการบัญชี ฉบับที่ 37 (ปรับปรุง 2558) เรื่องประมาณการหนี้สิน หนี้สินที่อาจเกิดขึ้น และสินทรัพย์ที่อาจเกิดขึ้น การตีความมาตรฐานการรายงานทางการเงินฉบับนี้ยังได้กล่าวเกี่ยวกับการบัญชีสำหรับหนี้สินการจ่ายเงินที่นำส่งรัฐที่จังหวัดและจำนวนเงินมีความแน่นอน

ผู้บริหารของบริษัทอยู่ในระหว่างการประเมินผลกระทบจากการปฏิบัติตามมาตรฐานที่ปรับปรุงใหม่ดังกล่าวข้างต้น

ข) กลุ่มมาตรฐานการรายงานทางการเงินที่เปลี่ยนแปลงอย่างไม่มีสาระสำคัญ

มาตรฐานการรายงานทางการเงินที่เปลี่ยนแปลงอย่างไม่มีสาระสำคัญมีจำนวนทั้งสิ้น 40 ฉบับ ซึ่งไม่มีผลกระทบต่อบริษัท

2.3 การแปลงค่าเงินตราต่างประเทศ

(ก) สกุลเงินที่ใช้ในการดำเนินงานและสกุลเงินที่ใช้นำเสนองบการเงิน

รายการที่รวมในงบการเงินของบริษัทถูกวัดมูลค่าโดยใช้สกุลเงินบาท ซึ่งเป็นสกุลเงินที่ใช้ในการดำเนินงาน และสกุลเงินที่ใช้นำเสนองบการเงินของบริษัท

(ข) รายการและยอดคงเหลือ

รายการที่เป็นสกุลเงินตราต่างประเทศแปลงค่าเป็นสกุลเงินที่ใช้ในการดำเนินงานโดยใช้อัตราแลกเปลี่ยน ณ วันที่เกิดรายการหรือวันที่ตีราคาหารายการนั้นถูกวัดมูลค่าใหม่ รายการกำไรและรายการขาดทุนที่เกิดจากการรับหรือชำระที่เป็นเงินตราต่างประเทศ และที่เกิดจากการแปลงค่าสินทรัพย์และหนี้สินที่เป็นตัวเงินซึ่งเป็นเงินตราต่างประเทศ ได้บันทึกไว้ในกำไรหรือขาดทุน

เมื่อมีการรับรู้รายการกำไรหรือขาดทุนของรายการที่ไม่เป็นตัวเงินไว้ในกำไรขาดทุนเบ็ดเสร็จอื่น องค์ประกอบของอัตราแลกเปลี่ยนทั้งหมดของกำไรหรือขาดทุนนั้นจะรับรู้ไว้ในกำไรขาดทุนเบ็ดเสร็จอื่นด้วย ในทางตรงข้ามการรับรู้กำไรหรือขาดทุนของรายการที่ไม่เป็นตัวเงินไว้ในกำไรหรือขาดทุน องค์ประกอบของอัตราแลกเปลี่ยนทั้งหมดของกำไรหรือขาดทุนนั้นจะรับรู้ไว้ในกำไรขาดทุนด้วย

2.4 เงินสดและรายการเทียบเท่าเงินสด

เงินสดและรายการเทียบเท่าเงินสดหมายถึง เงินสดและเงินฝากธนาคารและเงินลงทุนระยะสั้นที่มีสภาพคล่องสูง ซึ่งถึงกำหนดขายคืนภายในระยะเวลาไม่เกิน 3 เดือนนับจากวันที่ได้มาและไม่มีข้อจำกัดในการเบิกใช้ เงินเบิกเกินบัญชีธนาคารซึ่งจะต้องชำระคืนเมื่อทวงถามถือเป็นส่วนหนึ่งของเงินสดและรายการเทียบเท่าเงินสด

2.5 เบี้ยประกันภัยค้ำรับ

เบี้ยประกันภัยค้ำรับแสดงด้วยมูลค่าสุทธิที่คาดว่าจะได้รับ โดยบริษัทตั้งค่าเพื่อหนี้สงสัยจะสูญจากจำนวนที่คาดว่าจะเรียกเก็บ ไม่ได้จากเบี้ยประกันภัยค้ำรับทั้งสิ้นที่มีอยู่โดยประมาณจากประสบการณ์ในการเรียกเก็บเงินในอดีต การวิเคราะห์ข้อหาหนี้และตามสถานะปัจจุบันของเบี้ยประกันภัยค้ำรับ ณ วันที่ในงบแสดงฐานะการเงิน

2.6 สินทรัพย์จากการประกันภัยต่อ

สินทรัพย์จากการประกันภัยต่อแสดงด้วยจำนวนเงินค้ำรับเกี่ยวกับการประกันภัยต่อ และสำรองประกันภัยส่วนที่เรียกคืนจากการประกันภัยต่อ

เงินค้ำรับจากบริษัทประกันภัยต่อประกอบด้วยค่าจ้างและค่าบำเหน็จค้ำรับ ค่าสินไหมทดแทนค้ำรับ และธการค้ำรับอื่นๆ จากบริษัทประกันภัยต่อ ยกเว้นเบี้ยประกันภัยค้ำรับจากการรับประกันภัยต่อซึ่งรวมอยู่ในเบี้ยประกันภัยค้ำรับหักค่าเพื่อหนี้สงสัยจะสูญ

สำรองประกันภัยส่วนที่เรียกคืนจากการประกันภัยต่อ โดยอ้างอิงจากสัญญาประกันภัยต่อที่เกี่ยวข้องของสำรองค่าสินไหมทดแทนและค่าสินไหมทดแทนค้ำจ่าย และสำรองเบี้ยประกันภัย

ค่าเพื่อหนี้สงสัยจะสูญถูกบันทึกหักจากสินทรัพย์จากการประกันภัยต่อสำหรับผลขาดทุนโดยประมาณที่อาจเกิดขึ้นจากการเก็บเงินไม่ได้ ซึ่งพิจารณาจากประสบการณ์การเก็บเงิน และตามสถานะปัจจุบันของเงินค้ำรับจากบริษัทประกันภัยต่อ ณ วันที่รายงาน

บริษัทแสดงรายการประกันภัยด้วยยอดสุทธิของกิจการเดียวกัน (สินทรัพย์จากการประกันภัยต่อหรือเจ้าหนี้บริษัทประกันภัยต่อ) เมื่อเข้าเงื่อนไขการหักกลบทุกข้อดังต่อไปนี้

- (ก) กิจการมีสิทธิตามกฎหมายในการนำจำนวนที่รับรู้ไว้ในงบแสดงฐานะการเงินมาหักกลบกัน และ
- (ข) กิจการตั้งใจที่จะรับหรือจ่ายชำระจำนวนที่รับรู้ไว้ในงบแสดงฐานะการเงินด้วยยอดสุทธิ หรือตั้งใจที่จะรับประโยชน์จากสินทรัพย์ในเวลาเดียวกับที่จ่ายชำระหนี้สิน

2.7 เงินลงทุนในหลักทรัพย์

บริษัทจัดประเภทเงินลงทุน เป็น 3 ประเภท คือ 1. เงินลงทุนที่ถือไว้จนครบกำหนด 2. เงินลงทุนเพื่อขาย และ 3. เงินลงทุนทั่วไป การจัดประเภทขึ้นอยู่กับจุดมุ่งหมายขณะลงทุนฝ่ายบริหารจะเป็นผู้กำหนดการจัดประเภทที่เหมาะสมสำหรับเงินลงทุน ณ เวลาลงทุนและทบทวนการจัดประเภทเป็นระยะ

- (1) เงินลงทุนที่ถือไว้จนครบกำหนดคือเงินลงทุนที่มีกำหนดเวลาและผู้บริหารตั้งใจแน่วแน่และมีความสามารถถือไว้จนครบกำหนด
- (2) เงินลงทุนเพื่อขายคือเงินลงทุนที่จะถือไว้โดยไม่ระบุช่วงเวลาและอาจขายเพื่อเสริมสภาพคล่องหรือเมื่ออัตราดอกเบี้ยเปลี่ยนแปลง
- (3) เงินลงทุนทั่วไป คือ เงินลงทุนในตราสารทุนที่ไม่มีตลาดซื้อขายคล่องรองรับ

เงินลงทุนทั้ง 3 ประเภทรับรู้มูลค่าเริ่มแรกด้วยราคาทุน ซึ่งหมายถึงมูลค่ายุติธรรมของสิ่งตอบแทนที่ให้ไปเพื่อให้ได้มาซึ่งเงินลงทุนนั้นรวมทั้งค่าใช้จ่ายในการทำรายการ

เงินลงทุนในหลักทรัพย์เพื่อขายแสดงตามมูลค่ายุติธรรม บริษัทบันทึกการเปลี่ยนแปลงมูลค่าหลักทรัพย์ดังกล่าวไปยังกำไรขาดทุนเบ็ดเสร็จอื่น และรับรู้จำนวนสะสมไปยังส่วนของเจ้าของ จนกระทั่งจำหน่ายหลักทรัพย์ จึงบันทึกการเปลี่ยนแปลงมูลค่านั้นในกำไรขาดทุน

เงินลงทุนในตราสารหนี้ที่จะถือจนครบกำหนดแสดงมูลค่าตามวิธีราคาทุนตัดจำหน่าย บริษัทตัดบัญชีส่วนเกิน/ส่วนต่ำกว่ามูลค่าตราสารหนี้ตามอัตราดอกเบี้ยที่แท้จริง ซึ่งจำนวนที่ตัดจำหน่ายนี้จะแสดงเป็นรายการปรับกับดอกเบี้ยรับ

เงินลงทุนในตราสารทุนที่ไม่อยู่ในความต้องการของตลาดถือเป็นเงินลงทุนทั่วไป ซึ่งแสดงตามราคาทุนสุทธิหักค่าเพื่อการด้อยค่า (ถ้ามี)

มูลค่ายุติธรรมของหลักทรัพย์ในความต้องการของตลาดคำนวณจากราคาเสนอซื้อหลังสุด ณ สิ้นวันทำการสุดท้ายของปีของตลาดหลักทรัพย์แห่งประเทศไทย มูลค่ายุติธรรมของตราสารหนี้คำนวณโดยใช้ราคาจากสมาคมตลาดตราสารหนี้ไทย มูลค่ายุติธรรมของหน่วยลงทุนคำนวณจากมูลค่าสินทรัพย์สุทธิ

บริษัทจะบันทึกขาดทุนจากการซื้อขายของเงินลงทุนในหลักทรัพย์เพื่อขาย ตราสารหนี้ที่จะถือจนครบกำหนดและเงินลงทุนทั่วไปในงบกำไรขาดทุนเบ็ดเสร็จเมื่อราคาตามบัญชีสูงกว่ามูลค่าที่คาดว่าจะได้รับคืน

บริษัทใช้วิธีถ่วงน้ำหนักในการคำนวณต้นทุนของเงินลงทุน

ในกรณีที่มีการโอนเปลี่ยนประเภทเงินลงทุน บริษัทจะปรับเปลี่ยนราคาของเงินลงทุนใหม่โดยใช้มูลค่ายุติธรรม ณ วันที่โอนเปลี่ยนประเภทเงินลงทุน ผลแตกต่างระหว่างราคาตามบัญชีและมูลค่ายุติธรรม ณ วันที่โอนได้บันทึกเป็นรายการกำไรหรือขาดทุนในงบกำไรขาดทุนเบ็ดเสร็จหรือแสดงเป็นส่วนเกินทุนหรือส่วนต่ำกว่าทุนจากการเปลี่ยนแปลงมูลค่าในส่วนของผู้ถือหุ้นแล้วแต่ประเภทของเงินลงทุนที่มีการโอนเปลี่ยน

เมื่อมีการจำหน่ายเงินลงทุน ผลต่างระหว่างจำนวนเงินสุทธิที่ได้รับและมูลค่าตามบัญชีและรวมถึงกำไรหรือขาดทุนสะสมจากการตีราคาหลักทรัพย์ที่เกี่ยวข้องที่เคยบันทึกในส่วนของผู้ถือหุ้น จะถูกบันทึกในกำไรหรือขาดทุน ในกรณีที่บริษัทจำหน่ายบางส่วนของเงินลงทุนที่ถืออยู่ การคำนวณต้นทุนสำหรับเงินลงทุนที่จำหน่ายไปและเงินลงทุนที่ยังถืออยู่ใช้วิธีถ่วงน้ำหนักปรับใช้กับมูลค่าตามบัญชีของเงินลงทุนที่เหลืออยู่ทั้งหมด

2.8 เงินให้กู้ยืม

เงินให้กู้ยืมแสดงมูลค่าตามยอดเงินต้น หักด้วยค่าเผื่อนี้สงสัยจะสูญ บริษัทประมาณการค่าเผื่อนี้สงสัยจะสูญโดยการวิเคราะห์ประวัติการชำระหนี้ การคาดการณ์เกี่ยวกับการชำระหนี้ในอนาคตของลูกค้าในแต่ละราย และมูลค่าหลักประกัน

2.9 ที่ดิน อาคารและอุปกรณ์

การรับรู้และการวัดมูลค่า

ที่ดิน อาคารและอุปกรณ์แสดงด้วยราคาทุนหักค่าเสื่อมราคาสะสมและขาดทุนจากการซื้อขาย ยกเว้นที่ดินและอาคารที่แสดงด้วยราคาที่ตีใหม่ ราคาที่ตีใหม่หมายถึงมูลค่ายุติธรรมซึ่งกำหนดจากเกณฑ์การใช้งานของสินทรัพย์ที่มีอยู่จริง ณ วันที่มีการตีราคาใหม่หักด้วยค่าเสื่อมราคาสะสมที่คำนวณจากมูลค่ายุติธรรมในภายหลังจากนั้นและค่าเผื่อการด้อยค่าของสินทรัพย์

ราคาทุนรวมถึงต้นทุนทางตรงที่เกี่ยวข้องกับการได้มาของสินทรัพย์ สำหรับเครื่องมือที่ควบคุมโดยลิขสิทธิ์ซอฟต์แวร์ ซึ่งไม่สามารถทำงานได้โดยปราศจากลิขสิทธิ์ซอฟต์แวร์นั้นให้ถือว่า ลิขสิทธิ์ซอฟต์แวร์ดังกล่าวเป็นส่วนหนึ่งของอุปกรณ์และถือเป็นอุปกรณ์ ส่วนประกอบของอาคาร และอุปกรณ์แต่ละรายการที่มีอายุการใช้ประโยชน์ไม่เท่ากันต้องบันทึกแต่ละส่วนประกอบที่มีนัยสำคัญแยกต่างหากหากต่างกัน

กำไรหรือขาดทุนจากการจำหน่ายที่ดิน อาคารและอุปกรณ์ คือผลต่างระหว่างสิ่งตอบแทนสุทธิที่ได้รับจากการจำหน่ายกับมูลค่าตามบัญชีของที่ดิน อาคาร และอุปกรณ์ โดยรับรู้สุทธิเป็นรายได้อื่นในกำไรหรือขาดทุน

สินทรัพย์ที่ตีราคาใหม่

การตีราคาใหม่ดำเนินการโดยผู้เชี่ยวชาญในการประเมินราคาที่มีความเป็นอิสระอย่างสม่ำเสมอ เพื่อให้มั่นใจว่าราคาตามบัญชีของสินทรัพย์ที่ได้รับการประเมิน ไม่แตกต่างอย่างเป็นสาระสำคัญจากมูลค่ายุติธรรม ณ วันที่รายงาน

มูลค่าของสินทรัพย์ส่วนที่ตีเพิ่มขึ้นจะบันทึกไปยังกำไรขาดทุนเบ็ดเสร็จอื่นและแสดงเป็น “ส่วนเกินทุนจากการตีราคาสินทรัพย์” ในองค์ประกอบอื่นของส่วนของผู้ถือหุ้น ยกเว้นกรณีที่เคยประเมินมูลค่าของสินทรัพย์ลดลงและรับรู้ขาดทุนในกำไรหรือขาดทุนของสินทรัพย์ขึ้นเดิวก่อนหน้านั้นแล้ว ในกรณีที่มูลค่าของสินทรัพย์ลดลงจากการตีราคาใหม่จะบันทึกในกำไรหรือขาดทุนสำหรับมูลค่าที่ลดลงเฉพาะจำนวนที่ลดลงมากกว่าส่วนเกินทุนจากการตีราคาสินทรัพย์ที่เคย

บันทึกไว้ครั้งก่อนในกำไรขาดทุนเบ็ดเสร็จอื่นของสินทรัพย์ชั้นเดียวกันนั้น ส่วนเกินทุนจากการตีราคาทรัพย์สินจะถูกตัดบัญชี เท่ากับผลต่างระหว่างค่าเสื่อมราคาของสินทรัพย์ที่ตีราคาใหม่กับค่าเสื่อมราคาของสินทรัพย์ในราคาทุนเดิมและโอนโดยตรงไปกำไรสะสม ในกรณีที่มีการจำหน่ายสินทรัพย์ที่เคยตีราคาใหม่ ส่วนเกินทุนจากการตีราคาของสินทรัพย์ที่จำหน่ายจะโอนโดยตรงไปยังกำไรสะสมและไม่รวมในการคำนวณกำไรหรือขาดทุนจากการจำหน่ายสินทรัพย์

ต้นทุนที่เกิดขึ้นในภายหลัง

ต้นทุนในการเปลี่ยนแทนส่วนประกอบจะรับรู้เป็นส่วนหนึ่งของมูลค่าตามบัญชีของรายการที่ดิน อาคารและอุปกรณ์ ถ้ามีความเป็นไปได้ค่อนข้างแน่ที่บริษัทจะได้รับประโยชน์เชิงเศรษฐกิจในอนาคตจากรายการนั้น และสามารถวัดมูลค่าของต้นทุนของรายการนั้น ได้อย่างน่าเชื่อถือ ชิ้นส่วนที่ถูกเปลี่ยนแทนจะถูกตัดจำหน่ายตามมูลค่าตามบัญชี ต้นทุนที่เกิดขึ้นในการซ่อมบำรุงที่ดิน อาคาร และอุปกรณ์ที่เกิดขึ้นเป็นประจําจะรับรู้ในกำไรหรือขาดทุนเมื่อเกิดขึ้น

ค่าเสื่อมราคา

ค่าเสื่อมราคาคำนวณจากมูลค่าเสื่อมสภาพของรายการอาคารและอุปกรณ์ ซึ่งประกอบด้วยราคาทุนของสินทรัพย์หรือต้นทุนในการเปลี่ยนแทนอื่น หักด้วยมูลค่าคงเหลือของสินทรัพย์

ค่าเสื่อมราคابันทิกเป็นค่าใช้จ่ายในกำไรหรือขาดทุน คำนวณโดยวิธีเส้นตรงตามเกณฑ์อายุการให้ประโยชน์โดยประมาณของสินทรัพย์ หรือส่วนประกอบของสินทรัพย์แต่ละรายการ ประมาณการอายุการใช้งานของสินทรัพย์แสดงได้ดังนี้

อาคารและส่วนปรับปรุงอาคาร	20	ปี
เครื่องตกแต่งและเครื่องใช้สำนักงาน	5, 10	ปี
อุปกรณ์และเครื่องใช้อื่น	5, 10	ปี
ยานพาหนะ	5	ปี

บริษัท ไม่คิดค่าเสื่อมราคาสำหรับที่ดินและสินทรัพย์ที่อยู่ระหว่างการก่อสร้างและติดตั้ง

วิธีการคิดค่าเสื่อมราคา อายุการให้ประโยชน์ของสินทรัพย์ และมูลค่าคงเหลือ ถูกทบทวนอย่างน้อยที่สุดทุกสิ้นรอบปีบัญชี และปรับปรุงตามความเหมาะสม

ในกรณีที่มูลค่าตามบัญชีสูงกว่ามูลค่าที่คาดว่าจะได้รับคืน มูลค่าตามบัญชีจะถูกปรับลดให้เท่ากับมูลค่าที่คาดว่าจะได้รับคืนทันที

2.10 สินทรัพย์ไม่มีตัวตน

ค่าลิขสิทธิ์ซอฟต์แวร์

ค่าลิขสิทธิ์ซอฟต์แวร์ที่บริษัท ได้มาและมีอายุการใช้งานจำกัดวัดมูลค่าด้วยราคาทุนหักค่าตัดจำหน่ายสะสมและขาดทุนการด้อยค่าสะสม

ค่าตัดจำหน่าย

ค่าตัดจำหน่ายคำนวณโดยนำราคาทุนของสินทรัพย์หรือจำนวนอื่นที่ใช้แทนราคาทุนหักด้วยมูลค่าคงเหลือ

ค่าตัดจำหน่ายรับรู้ในกำไรหรือขาดทุน โดยวิธีเส้นตรงซึ่งโดยส่วนใหญ่จะสะท้อนรูปแบบที่คาดว่าจะได้รับประโยชน์ในอนาคตจากสินทรัพย์นั้นตามระยะเวลาที่คาดว่าจะได้รับประโยชน์จากสินทรัพย์ไม่มีตัวตน โดยเริ่มตัดจำหน่ายสินทรัพย์ไม่มีตัวตนเมื่อสินทรัพย์นั้นพร้อมที่จะให้ประโยชน์ ระยะเวลาที่คาดว่าจะได้รับประโยชน์แสดงได้ดังนี้

วิธีการตัดจำหน่าย ระยะเวลาที่จะได้รับประโยชน์ และมูลค่าคงเหลือ จะได้รับการทบทวนทุกสิ้นรอบปีบัญชีและจะปรับปรุงตามความเหมาะสม

2.11 การด้อยค่า

สินทรัพย์ที่มีอายุการให้ประโยชน์ไม่ทราบแน่ชัดซึ่งไม่มีการตัดจำหน่ายจะถูกทดสอบการด้อยค่าเป็นประจำทุกปี สินทรัพย์อื่นที่มีการตัดจำหน่ายจะมีการทบทวนการด้อยค่า เมื่อมีเหตุการณ์หรือสถานการณ์บ่งชี้ว่าราคาตามบัญชีอาจสูงกว่ามูลค่าที่คาดว่าจะได้รับคืน

รายการขาดทุนจากการด้อยค่าจะรับรู้เมื่อราคาตามบัญชีของสินทรัพย์สูงกว่ามูลค่าสุทธิที่คาดว่าจะได้รับคืน ซึ่งหมายถึงจำนวนที่สูงกว่าระหว่างมูลค่ายุติธรรมหักต้นทุนในการขายเทียบกับมูลค่าจากการใช้ สินทรัพย์จะถูกจัดเป็นหน่วยที่เล็กที่สุดที่สามารถแยกออกมาได้ เพื่อวัตถุประสงค์ของการประเมินการด้อยค่า สินทรัพย์ที่ไม่ใช่สินทรัพย์ทางการเงินซึ่งรับรู้รายการขาดทุนจากการด้อยค่าไปแล้ว จะถูกประเมินความเป็นไปได้ที่จะกลับรายการขาดทุนจากการด้อยค่า ณ วันสิ้นรอบระยะเวลารายงาน

2.12 สัญญาเช่าระยะยาว – กรณีที่บริษัทเป็นผู้เช่า

สัญญาเช่าระยะยาวเพื่อเช่าสินทรัพย์ซึ่งผู้ให้เช่าเป็นผู้รับความเสี่ยงและผลตอบแทนของความเป็นเจ้าของเป็นส่วนใหญ่ สัญญาเช่านั้นถือเป็นสัญญาเช่าดำเนินงาน เงินที่ต้องจ่ายภายใต้สัญญาเช่าดังกล่าว (สุทธิจากสิ่งตอบแทนจูงใจที่ได้รับจากผู้ให้เช่า) จะบันทึกในกำไรหรือขาดทุนโดยใช้วิธีเส้นตรงตลอดอายุของสัญญาเช่า

2.13 สัญญาเช่าระยะยาว – กรณีที่บริษัทเป็นผู้ให้เช่า

สินทรัพย์ที่ให้เช่าตามสัญญาเช่าดำเนินงานรวมแสดงอยู่ในงบแสดงฐานะการเงินในส่วนที่ดิน อาคารและอุปกรณ์ และตัดค่าเสื่อมราคาตลอดอายุการให้ประโยชน์ของสินทรัพย์ด้วยเกณฑ์เดียวกันกับรายการที่ดิน อาคารและอุปกรณ์ของบริษัท ซึ่งมีลักษณะคล้ายคลึงกัน รายได้ค่าเช่า (สุทธิจากสิ่งตอบแทนจูงใจที่ได้จ่ายให้แก่ผู้ให้เช่า) รับรู้ด้วยวิธีเส้นตรงตลอดช่วงเวลาการให้เช่า

2.14 สำรองเบี้ยประกันภัย

(ก) เงินสำรองเบี้ยประกันภัยที่ยังไม่ถือเป็นรายได้

บริษัทตั้งเงินสำรองเบี้ยประกันภัยที่ยังไม่ถือเป็นรายได้ตามกฎหมายเกณฑ์ในประกาศคณะกรรมการกำกับและส่งเสริมการประกอบธุรกิจประกันภัย เรื่อง การจัดสรรเงินสำรองสำหรับเบี้ยประกันภัยที่ยังไม่ถือเป็นรายได้ และเงินสำรองสำหรับค่าสินไหมทดแทนของบริษัทประกันวินาศภัย ดังนี้

ประเภทการประกัน	วิธีการคำนวณเงินสำรอง
- การประกันอัคคีภัย ภัยทางทะเล (ตัวเรือ) รถยนต์ และ ภัยเบ็ดเตล็ด	- วิธีเฉลี่ยรายเดือน (วิธีพิเศษหนึ่งส่วนยี่สิบสี่)
- การประกันภัยทางทะเลและขนส่ง (เฉพาะเที่ยว)	- เต็มจำนวนเบี้ยประกันภัยรับสุทธิในรอบเก้าสิบวันย้อนหลัง
- การประกันภัยอุบัติเหตุการเดินทาง	- เต็มจำนวนเบี้ยประกันภัยรับสุทธิในรอบสามสิบวันย้อนหลัง

(ข) สำรองความเสี่ยงภัยที่ยังไม่สิ้นสุด

สำรองความเสียหายที่ยังไม่สิ้นสุด เป็นจำนวนเงินที่บริษัทจัดสำรองไว้เพื่อชดเชยค่าสินไหมทดแทนที่อาจเกิดขึ้นในอนาคตสำหรับการประกันภัยที่ยังมีผลบังคับอยู่ ซึ่งคำนวณโดยวิธีการทางคณิตศาสตร์ประกันภัย บริษัทใช้การประมาณการที่ดีที่สุดของค่าสินไหมทดแทนที่คาดว่าจะเกิดขึ้นในระยะเวลาเอาประกันภัยที่เหลืออยู่นับจากวันประเมิน โดยอ้างอิงจากข้อมูลในอดีต

บริษัทจะเปรียบเทียบสำรองความเสียหายที่ยังไม่สิ้นสุดกับเงินสำรองเบี้ยประกันภัยที่ยังไม่ถือเป็นรายได้ ในกรณีที่สำรองความเสียหายที่ยังไม่สิ้นสุดสูงกว่าเงินสำรองเบี้ยประกันภัยที่ยังไม่ถือเป็นรายได้ผลต่างจะถูกรับรู้เป็นสำรองความเสียหายที่ยังไม่สิ้นสุดในงบการเงิน

2.15 สำรองค่าสินไหมทดแทนและค่าสินไหมทดแทนค้างจ่าย

บริษัทบันทึกค่าสินไหมทดแทนค้างจ่ายตามจำนวนที่จะจ่ายจริง ส่วนสำรองค่าสินไหมทดแทนจะบันทึกเมื่อได้รับการแจ้งคำเรียกร้องค่าเสียหายจากผู้เอาประกันภัยตามจำนวนที่ผู้เอาประกันภัยแจ้ง และโดยการประมาณการของฝ่ายบริหารมูลค่าประมาณการสินไหมทดแทนสูงสุดจะไม่เกินทุนประกันของกรมธรรม์ที่เกี่ยวข้อง

บริษัทได้ตั้งสำรองเพิ่มเติมสำหรับความเสียหายที่เกิดขึ้นแล้วแต่ยังไม่ได้มีการรายงานให้บริษัททราบ (Incurred but not reported claim: IBNR) ซึ่งคำนวณโดยวิธีการทางคณิตศาสตร์ประกันภัย โดยคำนวณจากประมาณการที่ดีที่สุดของค่าสินไหมทดแทนที่คาดว่าจะจ่ายให้แก่ผู้เอาประกันภัยในอนาคตสำหรับความสูญเสียที่เกิดขึ้นแล้วก่อนหรือ ณ วันที่ในรอบระยะเวลารายงาน ทั้งจากรายการความสูญเสียที่บริษัทได้รับรายงานแล้วและยังไม่ได้รับรายงานสุทธิด้วยค่าสินไหมทดแทนที่ได้รับรู้ไปแล้วในบัญชี

2.16 เจ้าหนี้บริษัทประกันภัยต่อ

เจ้าหนี้บริษัทประกันภัยต่อแสดงด้วยจำนวนเงินค้างจ่ายจากการประกันภัยต่อ และเงินมัดจำที่บริษัทถือไว้จากการเอาประกันภัยต่อ เงินค้างจ่ายจากบริษัทประกันภัยต่อประกอบด้วย เบี้ยประกันภัยต่อจ่าย และรายการค้างจ่ายอื่นๆ ให้กับบริษัทประกันภัยต่อ ยกเว้นค่าสินไหมทดแทนค้างจ่าย บริษัทแสดงรายการประกันภัยต่อด้วยยอดสุทธิของกิจการเดียวกัน (สินทรัพย์จากการประกันภัยต่อหรือเจ้าหนี้บริษัทประกันภัยต่อ) เมื่อเข้าเงื่อนไขการหักกลบลบทุกข้อดังต่อไปนี้

- (1) บริษัทมีสิทธิตามกฎหมายในการนำจำนวนที่รับรู้ไว้ในงบแสดงฐานะการเงินมาหักกลบลบกัน และ
- (2) บริษัทตั้งใจที่จะรับหรือจ่ายชำระจำนวนที่รับรู้ไว้ในงบแสดงฐานะการเงินด้วยยอดสุทธิหรือตั้งใจที่จะรับประโยชน์จากสินทรัพย์ในเวลาเดียวกับที่จ่ายชำระหนี้สิน

2.17 ผลประโยชน์พนักงาน

ผลประโยชน์ระยะสั้นของพนักงาน

การผูกพันผลประโยชน์ระยะสั้นของพนักงานวัดมูลค่าโดยมิได้คิดลดกระแสเงินสดและรับรู้เป็นค่าใช้จ่ายเมื่อพนักงานทำงานให้

หนี้สินรับรู้ด้วยมูลค่าที่คาดว่าจะจ่ายชำระสำหรับการจ่ายโบนัสเป็นเงินสดระยะสั้น หากบริษัทมีการผูกพันตามกฎหมายหรือการผูกพัน โดยอนุมาณที่จะต้องจ่ายอันเป็นผลมาจากการที่พนักงานได้ทำงานให้ในอดีตและการผูกพันนี้สามารถประมาณได้อย่างสมเหตุสมผล

โครงการสมทบเงิน

โครงการสมทบเงินเป็นโครงการผลประโยชน์พนักงานหลังจากออกจากงาน ซึ่งบริษัทจ่ายสมทบเป็นจำนวนเงินที่แน่นอนไปอีกกิจการหนึ่งแยกต่างหาก และจะไม่มีภาระผูกพันตามกฎหมายหรือการผูกพัน โดยอนุมาณที่จะต้องจ่าย

สมทบเพิ่มเติม การผูกพันในการสมทบเข้าโครงการสมทบเงินจะถูกรับรู้เป็นค่าใช้จ่ายพนักงานในกำไรหรือขาดทุนในรอบระยะเวลาที่พนักงานได้ทำงานให้กับบริษัท

โครงการผลประโยชน์ที่กำหนดไว้

โครงการผลประโยชน์ที่กำหนดไว้เป็นโครงการผลประโยชน์หลังออกจากรานนอกเหนือจากโครงการสมทบเงิน การผูกพันสุทธิของบริษัทจากโครงการผลประโยชน์ที่กำหนดไว้ถูกคำนวณแยกต่างหากเป็นรายโครงการจากการประมาณผลประโยชน์ในอนาคตที่เกิดจากการทำงานของพนักงานในปัจจุบันและในงวดก่อนๆ ผลประโยชน์ดังกล่าวได้มีการคิดลดกระแสเงินสดเพื่อให้เป็นมูลค่าปัจจุบัน อัตราคิดลดเป็นอัตรา ณ วันที่รายงานจากพันธบัตรรัฐบาล ซึ่งมีระยะเวลาครบกำหนดใกล้เคียงกับระยะเวลาครบกำหนดชำระการผูกพันของบริษัท

การคำนวณนั้นจัดทำโดยนักคณิตศาสตร์ประกันภัยที่ได้รับอนุญาต โดยวิธีคิดลดแต่ละหน่วยที่ประมาณการไว้ บริษัทรับรู้กำไรขาดทุนจากการประมาณการตามหลักการคณิตศาสตร์ประกันภัยทั้งหมดที่เกิดขึ้นจากโครงการผลประโยชน์เป็นรายการหนึ่งในกำไรขาดทุนเบ็ดเสร็จอื่น และค่าใช้จ่ายที่เกี่ยวข้องกับโครงการผลประโยชน์เป็นค่าใช้จ่ายในกำไรหรือขาดทุน

ผลประโยชน์ระยะยาวอื่นของพนักงาน

การผูกพันสุทธิของบริษัทที่เป็นผลประโยชน์ระยะยาวของพนักงานนอกเหนือจากโครงการผลประโยชน์ที่กำหนดไว้เป็นผลประโยชน์ในอนาคตที่เกิดจากการทำงานของพนักงานในปัจจุบันและงวดก่อน ซึ่งผลประโยชน์นี้ได้คิดลดกระแสเงินสดเพื่อให้เป็นมูลค่าปัจจุบัน การผูกพันในงบแสดงฐานะการเงินแสดงมูลค่าปัจจุบันของผลประโยชน์ระยะยาวอื่นของพนักงาน ซึ่งการผูกพันดังกล่าวคำนวณโดยใช้วิธีเดียวกันกับโครงการผลประโยชน์ที่กำหนดไว้ กำไรขาดทุนจากการประมาณการตามหลักการคณิตศาสตร์ประกันภัย รับรู้ในกำไรขาดทุนเบ็ดเสร็จอื่น

2.18 ภาษีเงินได้งวดปัจจุบันและภาษีเงินได้รอการตัดบัญชี

ค่าใช้จ่ายภาษีเงินได้สำหรับงวดประกอบด้วย ภาษีเงินได้ของงวดปัจจุบันและภาษีเงินได้รอการตัดบัญชี ภาษีเงินได้จะรับรู้ในกำไรหรือขาดทุน ยกเว้นส่วนภาษีเงินได้ที่เกี่ยวข้องกับรายการที่รับรู้ในกำไรขาดทุนเบ็ดเสร็จอื่นหรือรายการที่รับรู้โดยตรงไปยังส่วนของผู้ถือหุ้น ในกรณีนี้ ภาษีเงินได้ต้องรับรู้ในกำไรขาดทุนเบ็ดเสร็จอื่น หรือโดยตรงไปยังส่วนของผู้ถือหุ้นตามลำดับ

ภาษีเงินได้ของงวดปัจจุบันคำนวณจากอัตราภาษีตามกฎหมายภาษีที่มีผลบังคับใช้อยู่ หรือ ที่คาดได้ค่อนข้างแน่ว่าจะมีผลบังคับใช้ภายในสิ้นรอบระยะเวลาที่รายงานในประเทศที่บริษัทและบริษัทย่อยต้องดำเนินงานอยู่และเกิดรายได้เพื่อเสียภาษี ผู้บริหารจะประเมินสถานะของการขึ้นแบบแสดงรายการภาษีเป็นงวดๆ โดยคำนึงถึงสถานการณ์ที่สามารถนำกฎหมายภาษี ไปปฏิบัติซึ่งขึ้นอยู่กับการตีความ และจะตั้งประมาณการค่าใช้จ่ายภาษี หากคาดว่าจะต้องจ่ายชำระภาษีแก่หน่วยงานจัดเก็บ

ภาษีเงินได้รอการตัดบัญชีรับรู้อัตราวิธีนี้สิน เมื่อเกิดผลต่างชั่วคราวระหว่างฐานภาษีของสินทรัพย์และหนี้สิน และราคาตามบัญชีที่แสดงอยู่ในงบการเงิน อย่างไรก็ตามบริษัทจะไม่รับรู้ภาษีเงินได้รอการตัดบัญชีที่เกิดจากการรับรู้เริ่มแรกของรายการสินทรัพย์หรือรายการหนี้สินที่เกิดจากรายการที่ไม่ใช่การรวมธุรกิจและ ณ วันที่เกิดรายการ รายการนั้นไม่มีผลกระทบต่อกำไรหรือขาดทุนทั้งทางบัญชีหรือทางภาษี ภาษีเงินได้รอการตัดบัญชีคำนวณจากอัตราภาษี (และกฎหมายภาษีอากร) ที่มีผลบังคับใช้อยู่ หรือ ที่คาดได้ค่อนข้างแน่ว่าจะมีผลบังคับใช้ภายในสิ้นรอบระยะเวลาที่รายงาน และคาดว่าอัตราภาษีดังกล่าวจะนำไปใช้เมื่อสินทรัพย์ภาษีเงินได้รอตัดบัญชีที่เกี่ยวข้องได้รับประโยชน์ หรือหนี้สินภาษีเงินได้รอตัดบัญชีได้มีการจ่ายชำระ

สินทรัพย์ภายในได้รับตัดบัญชีจะรับรู้หากมีความเป็นไปได้ค่อนข้างแน่นอนว่าบริษัทจะมีกำไรทางภาษีเพียงพอที่จะนำจำนวนผลต่างชั่วคราวนั้นมาใช้ประโยชน์

สินทรัพย์ภายในได้รับการตัดบัญชีและหนี้สินภายในได้รับการตัดบัญชีจะแสดงหักกลบกันก็ต่อเมื่อกิจการมีสิทธิตามกฎหมายที่จะนำสินทรัพย์ภายในได้ของงวดปัจจุบันมาหักกลบกับหนี้สินภายในได้ของงวดปัจจุบัน และทั้งสินทรัพย์ภายในได้รับการตัดบัญชีและหนี้สินภายในได้รับการตัดบัญชีเกี่ยวข้องกับภาษีเงินได้ที่ประเมินโดยหน่วยงานจัดเก็บภาษีหน่วยงานเดียวกันโดยการเรียกเก็บเป็นหน่วยภาษีเดียวกันหรือหน่วยภาษีต่างกันซึ่งตั้งใจจะจ่ายหนี้สินและสินทรัพย์ภายในได้ของงวดปัจจุบันด้วยยอดสุทธิ

2.19 ประมวลการหนี้สิน

ประมวลการหนี้สิน จะรับรู้ก็ต่อเมื่อ บริษัทมีภาระผูกพันในปัจจุบันตามกฎหมายหรือตามข้อตกลงที่จัดทำไว้ อันเป็นผลสืบเนื่องมาจากเหตุการณ์ในอดีตซึ่งการชำระภาระผูกพันนั้นมีความเป็นไปได้ค่อนข้างแน่นอนว่าจะส่งผลให้บริษัทต้องสูญเสียทรัพยากรออกไป และตามประมวลการจำนวนที่ต้องจ่ายได้อย่างน่าเชื่อถือ

ในกรณีที่ภาระผูกพันที่คล้ายคลึงกันหลายรายการ กิจการกำหนดความน่าจะเป็นที่กิจการจะสูญเสียทรัพยากรเพื่อจ่ายชำระภาระผูกพันเหล่านั้น โดยพิจารณาจากความน่าจะเป็นโดยรวมของภาระผูกพันทั้งประเภท แม้ว่าความเป็นไปได้อ่อนแอที่กิจการจะสูญเสียทรัพยากรเพื่อชำระภาระผูกพันบางรายการที่จัดอยู่ในประเภทเดียวกันจะมีระดับต่ำ

กิจการจะวัดมูลค่าของจำนวนประมวลการหนี้สิน โดยใช้มูลค่าปัจจุบันของรายจ่ายที่คาดว่าจะต้องนำมาจ่ายชำระภาระผูกพัน โดยใช้อัตราดอกเบี้ยที่สะท้อนถึงการประเมินสถานการณ์ตลาดในปัจจุบันของมูลค่าของเงินตามเวลาและความเสี่ยงเฉพาะของหนี้สินที่กำลังพิจารณาอยู่ การเพิ่มขึ้นของประมวลการหนี้สินเนื่องจากมูลค่าของเงินตามเวลา จะรับรู้เป็นดอกเบี้ยจ่าย

2.20 การจ่ายเงินปันผล

เงินปันผลที่จ่ายไปยังผู้ถือหุ้นของบริษัทจะรับรู้ในด้านหนี้สินในงบการเงินของบริษัทในรอบระยะเวลาบัญชีซึ่งที่ประชุมผู้ถือหุ้นของบริษัทได้อนุมัติการจ่ายเงินปันผล

2.21 เครื่องมือทางการเงิน

เครื่องมือทางการเงินที่สำคัญที่แสดงในงบแสดงฐานะการเงิน ประกอบด้วย เงินสดและรายการเทียบเท่าเงินสด เบี้ยประกันภัยค้ำประกัน และเงินลงทุนในหลักทรัพย์ ซึ่งนโยบายการบัญชีเฉพาะสำหรับรายการแต่ละรายการได้เปิดเผยแยกไว้ในแต่ละหัวข้อที่เกี่ยวข้อง

2.22 ข้อมูลจำแนกตามส่วนงาน

ส่วนงานดำเนินงาน ได้ถูกรายงานในลักษณะเดียวกับรายงานภายในที่นำเสนอให้ผู้มีอำนาจตัดสินใจสูงสุดด้านการดำเนินงาน ผู้มีอำนาจตัดสินใจสูงสุดด้านการดำเนินงานหมายถึงบุคคลที่มีหน้าที่ในการจัดสรรทรัพยากรและประเมินผลการปฏิบัติงานของส่วนงานดำเนินงานซึ่งพิจารณาว่าคือ ประธานกรรมการบริหาร ที่ทำการตัดสินใจเชิงกลยุทธ์

2.23 รายได้

(ก) เบี้ยประกันภัยรับ

รายได้เบี้ยประกันภัย รับรู้เป็นรายได้ตามวันที่มีผลบังคับใช้ในกรมธรรม์ประกันภัยหลังหักเบี้ยประกันภัยต่อและยกเลิก และปรับปรุงด้วยสำรองเบี้ยประกันภัยที่ยังไม่ถือเป็นรายได้

สำหรับกรรมกรรมประกันภัยระยะยาว บริษัทบันทึกรายได้จากการรับประกันภัยสำหรับกรรมกรรม ส่วนของความคุ้มครองที่เกินกว่า 1 ปี เป็นรายได้รับล่วงหน้า และบันทึกค่าเสียหายที่เกี่ยวข้องเป็น ค่าเสียหายระยะยาวจ่ายล่วงหน้าภายใต้สินทรัพย์อื่น โดยจะทยอยรับรู้รายการดังกล่าวเป็นรายได้และค่าใช้จ่ายตาม อายุการให้ความคุ้มครอง

เบี้ยประกันภัยรับรู้เป็นรายได้เมื่อบริษัทได้รับแจ้งเป็นลายลักษณ์อักษรเช่น ใบคำขอเอาประกันภัยต่อ หรือใบแจ้งการเอาประกันภัยต่อจากบริษัทผู้เอาประกันภัย

(ข) เบี้ยประกันภัยต่อ

เบี้ยประกันภัยต่อจ่าย คือ รายการเบี้ยประกันภัยที่บริษัทส่งต่อให้แก่บริษัทผู้รับประกันภัยต่อ ในกรณีที่ กรรมกรรมมีอายุเกิน 1 ปี บริษัทจะแสดงรายการเป็นเบี้ยประกันภัยต่อจ่ายล่วงหน้า โดยแสดงเป็นรายการสุทธิจากค่า นายหน้ารับล่วงหน้าที่เกี่ยวข้องภายใต้สินทรัพย์อื่น

(ค) รายได้ค่าจ้างและค่าบำเหน็จ

รายได้ค่าจ้างและค่าบำเหน็จจากการเอาประกันภัยต่อรับรู้เป็นรายได้ในงวดที่ได้ให้บริการ

(ง) รายได้จากการลงทุนสุทธิ

รายได้จากการลงทุนสุทธิประกอบด้วยเงินปันผลรับ และดอกเบี้ยรับจากการลงทุน เงินให้กู้ยืมและ เงินฝากธนาคาร ซึ่งสุทธิจากค่าใช้จ่ายในการลงทุน

เงินปันผลรับบันทึกในกำไรหรือขาดทุนในวันที่บริษัทมีสิทธิได้รับเงินปันผล

ดอกเบี้ยรับบันทึกในกำไรหรือขาดทุนตามเกณฑ์คงค้าง

(จ) รายได้ค่าเช่าและค่าบริการ

รายได้ค่าเช่าและค่าบริการจากอาคารรับรู้ในกำไรหรือขาดทุนโดยวิธีเส้นตรงตลอดอายุสัญญาเช่า และ ถูกรับรู้เป็นรายได้ในรอบระยะเวลาบัญชีซึ่งค่าเช่านั้นเกิดขึ้น

(ฉ) รายได้อื่น

รายได้อื่น รับรู้ตามเกณฑ์คงค้าง

2.24 ค่าใช้จ่าย

(ก) ค่าสินไหมทดแทนและค่าใช้จ่ายในการจัดการค่าสินไหมทดแทน

ค่าสินไหมทดแทนและค่าใช้จ่ายในการจัดการค่าสินไหมทดแทนประกอบด้วย ค่าสินไหมทดแทนและค่าใช้จ่าย ในการจัดการค่าสินไหมทดแทนจากการรับประกันภัยโดยตรงและจากการรับประกันภัยต่อ ซึ่งแสดงตามมูลค่าของค่า สินไหมทดแทนและค่าใช้จ่ายอื่นที่เกี่ยวข้องและรายการปรับปรุงค่าสินไหมของงวดปัจจุบันและงวดก่อนที่เกิดขึ้นใน ระหว่างปีหักด้วยมูลค่าซาก และการรับคืนอื่น(ถ้ามี) และหักด้วยค่าสินไหมรับคืนจากการเอาประกันภัยต่อที่เกี่ยวข้อง

ค่าสินไหมทดแทนและค่าใช้จ่ายในการจัดการค่าสินไหมทดแทนจากการรับประกันภัยโดยตรงจะรับรู้ เมื่อได้รับแจ้งจากผู้เอาประกันภัยตามจำนวนที่ผู้เอาประกันภัยแจ้ง และการประมาณการของฝ่ายบริหาร มูลค่า ประมาณการสินไหมทดแทนสูงสุดจะไม่เกินทุนประกันของกรรมกรรมที่เกี่ยวข้อง

ค่าสินไหมทดแทนและค่าใช้จ่ายในการจัดการค่าสินไหมทดแทนจากการรับประกันภัยต่อจะรับรู้เมื่อได้

รับแจ้งจากบริษัทเอาประกันต่อตามจำนวนที่ได้รับแจ้ง

(ข) ค่าจ้างและค่าบำเหน็จ

ค่าจ้างและค่าบำเหน็จ ถือเป็นค่าใช้จ่ายตามเกณฑ์คงค้าง

2.25 กำไรต่อหุ้น

บริษัทแสดงกำไรต่อหุ้นขั้นพื้นฐานสำหรับหุ้นสามัญ กำไรต่อหุ้นขั้นพื้นฐานคำนวณโดยหารกำไรของผู้ถือหุ้นสามัญของบริษัทด้วยจำนวนหุ้นสามัญถัวเฉลี่ยถ่วงน้ำหนักที่ออกจำหน่ายระหว่างปี

3. ประเมินการทางบัญชีที่สำคัญ ข้อสมมติฐาน และการใช้ดุลยพินิจ

การประมาณการ ข้อสมมติฐาน และการใช้ดุลยพินิจได้มีการประเมินทบทวนอย่างต่อเนื่องและอยู่บนพื้นฐานของประสบการณ์ในอดีตและปัจจัยอื่น ๆ ซึ่งรวมถึงการคาดการณ์ถึงเหตุการณ์ในอนาคตที่เชื่อว่ามีเหตุผลในสถานการณ์ขณะนั้น

บริษัทมีการประมาณการทางบัญชี และใช้ข้อสมมติฐานที่เกี่ยวข้องกับเหตุการณ์ในอนาคต ผลของประมาณการทางบัญชีอาจไม่ตรงกับผลที่เกิดขึ้นจริง ประเมินการทางบัญชีที่สำคัญและข้อสมมติฐานที่มีความเสี่ยงอย่างเป็นสาระสำคัญที่อาจเป็นเหตุให้เกิดการปรับปรุงยอดคงเหลือของสินทรัพย์และหนี้สินในรอบระยะเวลาบัญชีหน้ามีดังนี้

3.1 การค้อยค่าของเบี้ยประกันภัยค้ำรับ

บริษัทได้กำหนดค่าเพื่อหนี้สงสัยจะสูญเพื่อให้สะท้อนถึงการค้อยค่าลงของค่าเบี้ยประกันภัยค้ำรับซึ่งคาดว่าจะเรียกเก็บไม่ได้จากเบี้ยประกันภัยค้ำรับทั้งสิ้น ค่าเพื่อหนี้สงสัยจะสูญประมาณจากประสบการณ์การเรียกเก็บหนี้ในอดีตและตามสถานะปัจจุบันของเบี้ยประกันภัยค้ำรับ ณ วันที่ในงบแสดงฐานะการเงิน

3.2 การค้อยค่าของสินทรัพย์จากการประกันภัยต่อ

หลักฐานอันเห็นประจักษ์ของการค้อยค่าของสินทรัพย์จากการประกันภัยต่ออ้างอิงมาจากการจัดอันดับความน่าเชื่อถือ หรือข้อมูลเงินกองทุนที่ปรากฏอยู่ ณ วันปิดบัญชี และข้อมูลอื่น ๆ ที่เปิดเผยต่อสาธารณะ

3.3 อาคารและอุปกรณ์ และสินทรัพย์ไม่มีตัวตน

ฝ่ายบริหารเป็นผู้ประมาณการของอายุการใช้งานและมูลค่าซากสำหรับอาคารและอุปกรณ์ และสินทรัพย์ไม่มีตัวตน โดยฝ่ายบริหารจะมีการทบทวนค่าเสื่อมราคาเมื่ออายุการใช้งานและมูลค่าซากมีความแตกต่างไปจากการประมาณการในงวดก่อน หรือมีการตัดจำหน่ายสินทรัพย์ที่เสื่อมสภาพหรือไม่ได้ใช้งานโดยการขายหรือเลิกใช้

3.4 ภาษีเงินได้รอตัดบัญชี

สินทรัพย์ภาษีเงินได้รอตัดบัญชีจะรับรู้เมื่อบริษัทคาดการณ์ได้แน่นอนว่าประโยชน์ทางภาษีในอนาคตจะสามารถนำไปหักกับผลแตกต่างชั่วคราวทางภาษีได้ บริษัทได้คำนึงถึงผลประโยชน์ทางภาษีในอนาคตและการวางแผนทางภาษีอย่างรอบคอบและเป็นไปได้ เพื่อใช้ในการประเมินการรับรู้ภาษีเงินได้รอตัดบัญชี สมมติฐานของบริษัทเกี่ยวกับความสามารถในการทำกำไรในอนาคตและการคาดการณ์ถึงการใช้ประโยชน์ของผลแตกต่างชั่วคราวทางภาษีและการเปลี่ยนแปลงในสมมติฐานที่สำคัญในแต่ละช่วงเวลานั้น อาจทำให้เกิดผลกระทบอย่างมีสาระสำคัญของฐานะทางการเงินและผลการดำเนินงานของกิจการ

3.5 ประเมินการค่าสินไหมทดแทนค้างจ่ายสำหรับความเสียหายที่เกิดขึ้นแล้วแต่ยังไม่ได้รับรายงาน

ประมาณการค่าสินไหมทดแทนค้างจ่ายสำหรับความเสียหายที่เกิดขึ้นแล้วแต่ยังไม่ได้รับรายงานบันทึกในงบแสดงฐานะการเงิน โดยการคำนวณจากหลายสมมติฐานด้วยวิธีคณิตศาสตร์ประกันภัยตามที่สำนักงานคณะกรรมการกำกับและส่งเสริมการประกอบธุรกิจประกันภัยกำหนด สมมติฐานดังกล่าวจะมีการทบทวนเป็นประจำตามประสบการณ์ที่ผ่านมาและสถานการณ์ปัจจุบัน

3.6 ผลประโยชน์พนักงาน

หนี้สินผลประโยชน์พนักงานคำนวณโดยนักคณิตศาสตร์อิสระ หนี้สินที่รับรู้ในงบแสดงฐานะการเงินคำนวณโดยการใช้วิธีประมาณการจากข้อสมมติฐานต่างๆ ซึ่งรวมถึงอัตราการเพิ่มขึ้นของเงินเดือนพนักงาน และอัตราการเปลี่ยนแปลงในจำนวนพนักงาน การเปลี่ยนแปลงในอัตราเหล่านี้มีผลต่อประมาณการผลประโยชน์พนักงาน ในทุกปีบริษัทได้มีการทบทวนข้อสมมติฐานที่เหมาะสมซึ่งสะท้อนถึงประมาณการผลประโยชน์พนักงานที่คาดว่าจะต้องจ่ายให้กับพนักงาน

3.7 สำรองความเสียหายที่ไม่สิ้นสุด

สำรองประกันภัยสำหรับความเสียหายที่ยังไม่สิ้นสุดคำนวณตามวิธีการทางคณิตศาสตร์ประกันภัย โดยใช้การประมาณการที่ดีที่สุดของค่าสินไหมทดแทนที่คาดว่าจะเกิดขึ้นในระยะเวลาเอาประกันที่เหลืออยู่ ซึ่งการประมาณเงินสำรองดังกล่าวจำเป็นต้องใช้ดุลยพินิจของฝ่ายบริหาร ซึ่งอ้างอิงจากข้อมูลในอดีตและประมาณการอย่างดีที่สุด ณ ขณะนั้น

3.8 คดีฟ้องร้อง

บริษัทมีหนี้สินที่อาจจะเกิดขึ้นจากการถูกฟ้องร้องเรียกค่าเสียหาย ซึ่งฝ่ายบริหารได้ใช้ดุลยพินิจในการประเมินผลของคดีที่ถูกฟ้องร้องแล้วและเชื่อมั่นว่าความเสียหายที่เกิดขึ้นจะไม่เกินกว่าจำนวนที่ได้บันทึกไว้แล้ว ณ วันสิ้นรอบระยะเวลารายงาน อย่างไรก็ตาม ผลที่เกิดขึ้นจริงอาจแตกต่างไปจากที่ได้มีการประมาณไว้

4. การจัดการความเสี่ยงทางการเงิน

นโยบายการจัดการความเสี่ยงทางการเงิน

บริษัทมีความเสี่ยงจากการดำเนินธุรกิจตามปกติจากการเปลี่ยนแปลงอัตราดอกเบี้ยและอัตราแลกเปลี่ยนเงินตราต่างประเทศ และจากการไม่ปฏิบัติตามข้อกำหนดตามสัญญาของลูกค้า บริษัทไม่มีการถือหรือออกเครื่องมือทางการเงินที่เป็นตราสารอนุพันธ์ เพื่อการเก็งกำไรหรือการค้า

การจัดการความเสี่ยงเป็นส่วนที่สำคัญของธุรกิจของบริษัท บริษัทมีระบบในการควบคุมให้มีความสมดุลของระดับความเสี่ยงที่ยอมรับได้ โดยพิจารณาระหว่างต้นทุนที่เกิดจากความเสี่ยงและต้นทุนของการจัดการความเสี่ยงฝ่ายบริหารได้มีการควบคุมกระบวนการจัดการความเสี่ยงของบริษัทอย่างต่อเนื่องเพื่อให้มั่นใจว่ามีความสมดุลระหว่างความเสี่ยงและการควบคุมความเสี่ยง

การบริหารจัดการทุน

บริษัทดำรงไว้ซึ่งเงินกองทุนตามข้อบังคับในประเทศของสำนักงานคณะกรรมการกำกับและส่งเสริมการประกอบธุรกิจประกันภัย

วัตถุประสงค์ในการบริหารจัดการทุนของบริษัท คือการจัดให้มีโครงสร้างทางการเงินที่เหมาะสมเพื่อการดำรงไว้ซึ่งความสามารถในการดำเนินงานอย่างต่อเนื่องเพื่อป้องกันผู้เอาประกันและสร้างผลตอบแทนต่อผู้ถือหุ้นและผลประโยชน์ต่อผู้ที่มีส่วนได้เสียอื่น และเพื่อดำรงไว้ซึ่งโครงสร้างของทุนที่เหมาะสมเพื่อลดต้นทุนทางการเงินของทุน

ในการดำรงไว้ซึ่งความเหมาะสมของโครงสร้างของทุน บริษัทอาจปรับจำนวนการจ่ายเงินปันผลให้กับผู้ถือหุ้น การคืนทุนให้แก่ผู้ถือหุ้น หรือการออกหุ้นใหม่

ความเสี่ยงด้านอัตราดอกเบี้ย

ความเสี่ยงด้านอัตราดอกเบี้ยหมายถึง ความเสี่ยงที่เกิดจากการเปลี่ยนแปลงที่จะเกิดในอนาคตของอัตราดอกเบี้ย ในตลาด ซึ่งส่งผลกระทบต่อภาระการดำเนินงานและกระแสเงินสดของบริษัทและมีผลกระทบต่อรายได้ดอกเบี้ยจากการลงทุน ซึ่งประกอบด้วยการลงทุนประเภทระยะสั้นและระยะยาวโดยมีผลตอบแทนเป็นอัตราดอกเบี้ยคงที่และลอยตัว บริษัทได้บริหารความเสี่ยงจากการลงทุน โดยคำนึงถึงความเสี่ยงจากการลงทุนควบคู่กับความเหมาะสมของผลตอบแทนจากการลงทุนนั้น

ความเสี่ยงจากเงินตราต่างประเทศ

ณ วันที่ 31 ธันวาคม พ.ศ. 2558 และ พ.ศ. 2557 บริษัทไม่มีความเสี่ยงจากอัตราแลกเปลี่ยนเงินตราต่างประเทศและสินทรัพย์และหนี้สินทางการเงินทั้งหมดแสดงเป็นเงินบาท

ความเสี่ยงทางด้านสินเชื่อ

ความเสี่ยงทางด้านสินเชื่อ คือความเสี่ยงที่คู่สัญญาไม่สามารถชำระหนี้แก่บริษัท ตามเงื่อนไขที่ตกลงไว้เพื่อครบกำหนด เรื่องที่สำคัญที่มีความเสี่ยงทางด้านสินเชื่อของบริษัทคือ สถานะเงินสด เบี้ยประกันภัยค้ำรับสินทรัพย์จากการประกันภัยต่ออุบัติเหตุ และเงินลงทุนในตราสารหนี้

ฝ่ายบริหารได้กำหนดนโยบายทางด้านสินเชื่อเพื่อควบคุมความเสี่ยงทางด้านสินเชื่อดังกล่าวอย่างสม่ำเสมอ โดยการวิเคราะห์ฐานะทางการเงินของผู้ถือกรรมสิทธิ์ประกันภัย และตราสารหนี้อย่างสม่ำเสมอ ณ วันที่รายงานไม่พบว่ามีความเสี่ยงจากสินเชื่อที่เป็นสาระสำคัญ ความเสี่ยงสูงสุดทางด้านสินเชื่อแสดงไว้ในราคาตามบัญชีของสินทรัพย์ทางการเงินแต่ละรายการในงบแสดงฐานะการเงิน

ความเสี่ยงเกี่ยวกับการกระจุกตัว

ความเสี่ยงเกี่ยวกับการกระจุกตัวของสินเชื่อซึ่งเกิดจากเบี้ยประกันภัยค้ำรับไม่มีสาระสำคัญ เนื่องจากผู้เอาประกันภัยของบริษัท กระจายอยู่ในอุตสาหกรรมที่แตกต่างกันและภูมิภาคต่าง ๆ ของประเทศไทย

ความเสี่ยงจากสภาพคล่อง

บริษัทมีการควบคุมความเสี่ยงจากการขาดสภาพคล่องโดยการรักษาระดับของเงินสดและรายการเทียบเท่าเงินสดให้เพียงพอต่อการดำเนินงานของบริษัท และเพื่อทำให้ผลกระทบจากความผันผวนของกระแสเงินสดลดลง

5. การเปลี่ยนแปลงประมาณการทางบัญชี

ในรอบระยะเวลาบัญชีนี้ บริษัทฯ ไม่มีการเปลี่ยนแปลงประมาณการทางบัญชี

6. เงินสดและรายการเทียบเท่าเงินสด

	(หน่วย : บาท)	
	ณ วันที่ 31 ธันวาคม 2558	ณ วันที่ 31 ธันวาคม 2557
เงินสด	79,200	243,880
เช็คถึงกำหนดภายในงวด	703,265	1,736,733
เงินฝากธนาคารประเภทไม่กำหนดระยะเวลาจ่ายคืน	214,312,154	47,136,788
เงินฝากธนาคารประเภทจ่ายคืนเมื่อสิ้นกำหนดระยะเวลา	-	35,274,279
รวมเงินสดและรายการเทียบเท่าเงินสด	215,094,619	84,391,380
เงินฝากธนาคารและสถาบันการเงินอื่นที่มีระยะเวลา ครบกำหนดเกินกว่า 3 เดือน	-	-
รวมเงินสดและรายการเทียบเท่าเงินสด	215,094,619	84,391,380

7. เบี้ยประกันภัยค้ำรับ – สุทธิ

ณ วันที่ 31 ธันวาคม 2558 และวันที่ 31 ธันวาคม 2557 ยอดคงเหลือของเบี้ยประกันภัยค้ำรับ โดยสามารถแยกอายุเบี้ยที่ค้ำรับชำระได้ดังนี้

	(หน่วย : บาท)							
	ณ วันที่ 31 ธันวาคม 2558				ณ วันที่ 31 ธันวาคม 2557			
	จากผู้เอา ประกันภัย	จากตัวแทน และนายหน้า ประกันภัย	จากการรับ ประกันภัย ต่อ	รวม	จากผู้เอา ประกันภัย	จากตัวแทน และนายหน้า ประกันภัย	จากการรับ ประกันภัย ต่อ	รวม
เบี้ยประกันภัยค้ำรับ :-								
ยังไม่ถึงกำหนดชำระ	15,548,412	56,219,747	177,114	71,945,273	8,127,578	26,607,181	35,289	34,770,048
เกินกำหนดชำระ								
ค้ำรับไม่เกิน 30 วัน	864,210	22,802,047	80,373	23,746,630	1,848,036	23,265,110	-	25,113,146
ค้ำรับ 30 - 60 วัน	23,464,664	11,712,915	-	35,177,579	25,083,312	16,076,697	2,550	41,162,559
ค้ำรับ 60 - 90 วัน	176,277	4,636,711	369,037	5,182,025	74,564	8,848,087	1,199	8,923,850
ค้ำรับ 90 วัน - 1 ปี	8,069,115	10,616,444	1,244,382	19,929,941	297,381	14,473,376	166,659	14,937,416
ค้ำรับเกินกว่า 1 ปี	26,073	2,885,876	-	2,911,948	405,500	4,912,406	1,140,472	6,458,378
รวมเบี้ยประกันภัยค้ำรับ	48,148,752	108,873,739	1,870,906	158,893,397	35,836,371	94,182,857	1,346,169	131,365,397
หัก ค่าเผื่อนี้สงฆ์จะสูญ	(46,252)	(6,201,154)	(45,850)	(6,293,257)	(468,888)	(6,337,711)	(50,518)	(6,857,117)
เบี้ยประกันภัยค้ำรับ - สุทธิ	48,102,500	102,672,585	1,825,055	152,600,140	35,367,483	87,845,146	1,295,651	124,508,280
ลูกหนี้ค้ำรับ :-								
เกินกำหนดชำระ								
ค้ำรับเกินกว่า 1 ปี	-	91,295,119	-	91,295,119	-	91,077,255	-	91,077,255
หัก ค่าเผื่อนี้สงฆ์จะสูญ	-	(91,295,119)	-	(91,295,119)	-	(91,077,255)	-	(91,077,255)
ลูกหนี้ค้ำรับ - สุทธิ	-	-	-	-	-	-	-	-
เบี้ยประกันภัยค้ำรับ - สุทธิ	48,102,500	102,672,585	1,825,055	152,600,140	35,367,483	87,845,146	1,295,651	124,508,280

ทั้งสองงวด บริษัทฯ ได้ตั้งค่าเผื่อนี้สงฆ์จะสูญไว้เต็มจำนวน 65.15 ล้านบาท เท่ากันทั้งสองงวด เนื่องจากได้ดำเนินการฟ้องลูกหนี้ตัวแทนดังกล่าวไว้ในหมายเหตุข้อ 37

8. สินทรัพย์จากการประกันภัยต่อ – สุทธิ

สินทรัพย์จากการประกันภัยต่อแสดงรายละเอียดได้ดังนี้

	(หน่วย : บาท)	
	ณ วันที่	ณ วันที่
	31 ธันวาคม 2558	31 ธันวาคม 2557
เงินค้ำรับเกี่ยวกับการประกันภัยต่อ- สุทธิ	24,319,187	38,520,460
เงินสำรองประกันภัยส่วนที่เรียกคืนจากบริษัทประกันภัยต่อ	317,606,307	308,844,260
ลูกหนี้ประกันภัยต่ออื่น	743,453	-
สินทรัพย์จากการประกันภัยต่อ- สุทธิ	342,668,948	347,364,720

สำรองเบี้ยประกันภัยส่วนที่เรียกคืนจากบริษัทประกันภัยต่อ ณ วันที่ 31 ธันวาคม 2558 และวันที่ 31 ธันวาคม 2557 รวมสำรองประกันภัยส่วนที่เรียกคืนจากบริษัทประกันภัยต่อของอุทกภัย จำนวนประมาณ 8.79 ล้านบาท และ 6.61 ล้านบาท ตามลำดับ

เงินค้ำรับจากการประกันต่อ ณ วันที่ 31 ธันวาคม 2558 และ 31 ธันวาคม 2557 สามารถแยกตามอายุเงินค้ำรับได้ดังนี้

	(หน่วย : บาท)	
	ณ วันที่	ณ วันที่
	31 ธันวาคม 2558	31 ธันวาคม 2557
ยังไม่ถึงกำหนดรับชำระ	12,178,297	16,757,835
ค้ำรับไม่เกินระยะเวลา 12 เดือน	2,085,153	13,038,898
ค้ำรับเป็นระยะเวลา 1- 2 ปี	5,125,527	5,434,455
ค้ำรับเกินกว่า 2 ปี	10,045,949	8,405,011
รวมเงินค้ำรับเกี่ยวกับการประกันภัยต่อ	29,434,926	43,636,199
หัก ค่าเผื่อนี้สงฆ์จะสูญ	(5,115,739)	(5,115,739)
เงินค้ำรับเกี่ยวกับการประกันภัยต่อ- สุทธิ	24,319,187	38,520,460

9. เงินลงทุนในหลักทรัพย์- สุทธิ

ณ วันที่ 31 ธันวาคม 2558 และ 2557 เงินลงทุนในหลักทรัพย์แสดงรายละเอียดได้ดังนี้

9.1 เงินลงทุนเพื่อค้า

	(หน่วย : บาท)				
	2558				
	ราคาทุน	กำไรที่ยังไม่เกิดขึ้นจริง	ขาดทุนที่ยังไม่เกิดขึ้นจริง	มูลค่ายุติธรรม	ร้อยละของเงินลงทุนในหลักทรัพย์ต่อสินทรัพย์
					รวม
หลักทรัพย์เอกชน					
หุ้นทุน	-	-	-	-	-

(หน่วย : บาท)					
2557					
	ราคาทุน	กำไรที่ยังไม่ เกิดขึ้นจริง	ขาดทุนที่ยังไม่ เกิดขึ้นจริง	มูลค่ายุติธรรม	ร้อยละของเงินลงทุนใน หลักทรัพย์ต่อสินทรัพย์
					รวม
หลักทรัพย์เอกชน					
หุ้นทุน	143,585,643	5,701,550	(6,243,745)	143,043,448	9.66

9.2 เงินลงทุนเพื่อขาย

	(หน่วย : บาท)				
	2558				
	ราคาทุน	กำไรที่ยังไม่ เกิดขึ้นจริง	ขาดทุนที่ยังไม่ เกิดขึ้นจริง	มูลค่ายุติธรรม	ร้อยละของเงิน ลงทุนใน หลักทรัพย์ต่อ สินทรัพย์รวม
<u>หลักทรัพย์เอกชน</u>					
หุ้นทุน	108,491,254	46,634,087	(1,152,659)	153,972,683	9.79
หน่วยลงทุน	56,690,171	1,824,876	(1,903,782)	56,611,265	3.60
รวม	165,181,425	48,458,963	(3,056,440)	210,583,948	13.38
<u>หัก ค่าเผื่อการด้อยค่า</u>	-	-	-	-	-
สุทธิ	165,181,425	48,458,963	(3,056,440)	210,583,948	13.38

	(หน่วย : บาท)				
	2557				
	ราคาทุน	กำไรที่ยังไม่ เกิดขึ้นจริง	ขาดทุนที่ยังไม่ เกิดขึ้นจริง	มูลค่ายุติธรรม	ร้อยละของเงิน ลงทุนใน หลักทรัพย์ต่อ สินทรัพย์รวม
หลักทรัพย์เอกชน					
หุ้นทุน	108,491,254	34,416,189	(10,757,089)	132,150,354	9.50
หน่วยลงทุน	6,690,171	1,400,459	(1,626,757)	6,463,873	0.46
รวม	115,181,425	35,816,648	(12,383,846)	138,614,227	9.97
หัก ค่าเผื่อการด้อยค่า	(1,152,659)	-	-	(1,152,659)	(0.08)
สุทธิ	114,028,766	35,816,648	(12,383,846)	137,461,568	9.89

9.3 เงินลงทุนที่จะถือจนครบกำหนด

	(หน่วย : บาท)			
	2558		2557	
	ราคาทุนตัดจำหน่าย	ร้อยละของเงินลงทุนในหลักทรัพย์ต่อสินทรัพย์รวม	ราคาทุนตัดจำหน่าย	ร้อยละของเงินลงทุนในหลักทรัพย์ต่อสินทรัพย์รวม
<u>หลักทรัพย์รัฐบาลและรัฐวิสาหกิจ</u>				
พันธบัตรรัฐบาลไทย	51,573,442	3.28	64,030,829	4.61
<u>หลักทรัพย์เอกชน</u>				
หุ้นกู้	70,000,000	4.45	20,000,000	1.44
<u>เงินฝากสถาบันการเงินที่ครบกำหนด</u>				
เงินฝากธนาคารพาณิชย์	55,000,000	3.5	-	-
รวม	176,573,442	11.22	84,030,829	6.04

9.4 เงินลงทุนทั่วไป

	(หน่วย : บาท)			
	2558		2557	
	ราคาทุน	ร้อยละของเงินลงทุนในหลักทรัพย์ต่อสินทรัพย์ลงทุน	ราคาทุน	ร้อยละของเงินลงทุนในหลักทรัพย์ต่อสินทรัพย์รวม
ตราสารทุน	47,521,166	3.02	47,521,166	3.42
<u>หัก ค่าเผื่อการด้อยค่า</u>	(6,744)	(0.00)	(6,264)	(0.00)
รวม	47,514,422	3.02	47,514,902	3.42

เงินลงทุนทั่วไป เป็นเงินลงทุนระยะยาวในตราสารทุน ประกอบด้วย

ชื่อบริษัท	ประเภทกิจการ	ลักษณะความสัมพันธ์	ทุนที่ชำระแล้ว (บาท)		สัดส่วนเงินลงทุน %		จำนวนเงิน (บาท)	
			ณ วันที่ 31 ธันวาคม 2558	ณ วันที่ 31 ธันวาคม 2557	ณ วันที่ 31 ธันวาคม 2558	ณ วันที่ 31 ธันวาคม 2557	ณ วันที่ 31 ธันวาคม 2558	ณ วันที่ 31 ธันวาคม 2557
			2558	2557	2558	2557	2558	2557
1. บริษัท อนุমান อะไหล่ยนต์ จำกัด	ขายอะไหล่	ผู้ถือหุ้นร่วมกัน	200,000	200,000	10	10	20,000	20,000
2. บริษัท กลางคุ้มครองผู้ประสบภัยจากรถ จำกัด	ประกันวินาศภัย	ผู้ถือหุ้นร่วมกัน	100,000,000	100,000,000	0.58	0.58	577,910	577,910
3. บริษัท ไทยอินชัวร์เรอส์ด้านทอ จำกัด	บริการข้อมูลสถิติ	ผู้ถือหุ้นร่วมกัน	100,000,000	100,000,000	0.88	0.88	87,500	87,500
4. บริษัท ทีไอโอ (สถาบันประกันภัย) จำกัด	สถาบันอบรม	ผู้ถือหุ้นร่วมกัน	21,500,000	21,500,000	0.09	0.09	20,000	20,000
5. บริษัท บางกอกสหประกันชีวิต จำกัด	ประกันชีวิต	ผู้ถือหุ้นร่วมกัน	500,000,000	500,000,000	9.60	9.60	46,815,756	46,815,756
รวมเงินลงทุนทั่วไป							47,521,166	47,521,166
หัก ค่าเผื่อจากการด้อยค่าเงินลงทุนทั่วไป								
- บริษัท อนุমানอะไหล่ยนต์ จำกัด							(6,744)	(6,264)
รวมเงินลงทุนทั่วไป – สุทธิ							47,514,422	47,514,902

9.5 เงินลงทุนในตราสารหนี้แสดง ณ วันที่ 31 ธันวาคม 2558 และวันที่ 31 ธันวาคม 2557 มีระยะเวลาครบกำหนด ดังต่อไปนี้

(หน่วย : บาท)								
	2558				2557			
	ครบกำหนด				ครบกำหนด			
	1 ปี	1 - 5 ปี	เกิน 5 ปี	รวม	1 ปี	1 - 5 ปี	เกิน 5 ปี	รวม
เงินลงทุนที่จะถึงจนครบกำหนด								
หลักทรัพย์รัฐบาลและรัฐวิสาหกิจ								
พันธบัตรรัฐบาลไทย	36,009,781	7,953,808	7,609,853	51,573,442	54,995,156	9,035,673	-	64,030,829
หลักทรัพย์เอกชน								
หุ้นกู้	-	60,000,000	10,000,000	70,000,000	-	20,000,000		
เงินฝากประจำ	55,000,000	-	-	55,000,000	-	-	-	60,000,000
รวมเงินลงทุนในตราสารหนี้สุทธิ	91,009,781	67,953,808	17,609,853	176,573,442	54,995,156	29,035,673	-	84,030,829

ณ วันที่ 31 ธันวาคม 2558 และวันที่ 31 ธันวาคม 2557 พันธบัตรจำนวนเงิน 50.41 ล้านบาทและ 62.51 ล้านบาท ตามลำดับ ได้นำไปเป็นหลักประกันวงไว้กับนายทะเบียน ททรัพย์สินที่จัดสรรไว้เป็นเงินสำรองวงไว้กับนายทะเบียน และ ททรัพย์สินที่มีข้อจำกัด และภาระผูกพัน ดูหมายเหตุประกอบงบการเงินข้อ 30, 31 และ 32

10. อสังหาริมทรัพย์เพื่อการลงทุน- สุทธิ
ประกอบด้วย

	(หน่วย : บาท)
	อาคาร
ณ วันที่ 31 ธันวาคม 2557	
ราคาทุน	458,457,698
หัก ค่าเสื่อมราคาสะสม	(323,699,572)
ราคาตามบัญชีปลายปี	134,758,126
รายการระหว่างปี สิ้นสุดวันที่ 31 ธันวาคม 2558	
ค่าเสื่อมราคาประจำปี	(16,962,935)
ราคาตามบัญชีปลายปี	117,795,191
ณ วันที่ 31 ธันวาคม 2558	
ราคาทุน	458,457,698
หัก ค่าเสื่อมราคาสะสม	(340,662,507)
ราคาตามบัญชีปลายปี	117,795,191

อาคารตั้งอยู่บนที่ดินเช่าจากบริษัทที่เกี่ยวข้องแห่งหนึ่ง (หมายเหตุ 34.1)

ณ วันที่ 31 ธันวาคม 2558 และวันที่ 31 ธันวาคม 2557 อสังหาริมทรัพย์เพื่อการลงทุนมีมูลค่าตามบัญชีจำนวน 117.80 ล้านบาท และ จำนวน 134.76 ล้านบาท ตามลำดับ โดยมีการประเมินราคาจากผู้ประเมินราคาอิสระ บริษัท ไทย ประเมินราคาลินน์ฟิลลิปส์ จำกัด ได้ประเมินเมื่อวันที่ 8 มิถุนายน 2558 ซึ่งใช้วิธีการประเมินราคาโดยใช้วิธีเปรียบเทียบกับข้อมูลราคาตลาด (Market approach) มีมูลค่ายุติธรรม ณ วันที่ 31 ธันวาคม 2558 จำนวน 510.11 ล้านบาท และวันที่ 31 ธันวาคม 2557 จำนวน 479.30 ล้านบาท

11. ที่ดิน อาคารและอุปกรณ์ – สุทธิ

รายการเปลี่ยนแปลงของที่ดิน อาคารและอุปกรณ์สำหรับปี สิ้นสุดวันที่ 31 ธันวาคม 2558 สรุปได้ดังนี้

(หน่วย : บาท)

	ที่ดิน	ที่ดิน- ส่วนที่ตี ราคาเพิ่ม	อาคารและ ส่วนปรับปรุง อาคาร	เครื่องตกแต่ง และอุปกรณ์ สำนักงาน	ยานพาหนะ	รวม
ณ วันที่ 31 ธันวาคม 2557						
ราคาทุน	10,718,000	218,600,000	115,990,570	116,169,988	12,759,612	474,238,170
หัก ค่าเผื่อการด้อยค่า	-	(1,458,000)	-	-	-	(1,458,000)
หัก ค่าเสื่อมราคาสะสม	-	-	(99,145,695)	(112,471,684)	(9,855,306)	(221,472,685)
ราคาตามบัญชี	10,718,000	217,142,000	16,844,875	3,698,304	2,904,306	251,307,485
รายการระหว่างปีสิ้นสุดวันที่ 31 ธันวาคม 2557						
ซื้อสินทรัพย์/ตีราคา	-	36,828,000	-	912,250	-	37,740,250
จำหน่ายสินทรัพย์	-	-	-	-	-	-
ค่าเสื่อมราคาประจำปี	-	-	(5,292,940)	(1,503,478)	(2,356,723)	(9,153,141)
ค่าเสื่อมราคาส่วนที่จำหน่ายตัดจำหน่าย	-	-	-	-	-	-
ราคาตามบัญชีปลายปี	-	36,828,000	(5,292,940)	(591,227)	(2,356,723)	28,587,109
ณ วันที่ 31 ธันวาคม 2558						
ราคาทุน	10,718,000	255,600,000	115,990,570	117,082,238	12,759,612	512,230,420
หัก ค่าเผื่อการด้อยค่า	-	1,710,000	-	-	-	(1,710,000)
หัก ค่าเสื่อมราคาสะสม	-	-	(104,438,635)	(113,975,162)	(12,212,029)	(230,625,826)
ราคาตามบัญชี	10,718,000	253,970,000	11,551,935	3,107,077	547,583	279,894,594

ที่ดิน อาคารและอุปกรณ์ส่วนใหญ่เป็นทรัพย์สิน ซึ่งมีไว้ให้เช่าภายใต้สัญญาเช่าดำเนินงาน

ในปี 2558 บริษัทฯ ได้ตีราคาที่ดินใหม่โดยใช้ราคาประเมินจากผู้ประเมินอิสระ บริษัท ไทยประเมินราคาลิมน์ฟิลลิปส์ จำกัด ซึ่งใช้วิธีการประเมินราคา โดยใช้วิธีเปรียบเทียบกับข้อมูลราคาตลาด (Market approach) ผลการประเมินราคาที่ดินทำให้มีส่วนเกินทุนจากการตีราคาที่ดินเพิ่มขึ้นจำนวน 253.97 ล้านบาท โดยบริษัทฯ มีนโยบายที่จะประเมินราคาที่ดินดังกล่าวทุกระยะประมาณ 3 ปี

12. สินทรัพย์ไม่มีตัวตน – สุทธิ

ประกอบด้วย

(หน่วย : บาท)

	โปรแกรมคอมพิวเตอร์
ณ วันที่ 31 ธันวาคม 2556	
ราคาทุน	9,663,736
หัก ค่าตัดจ่ายสะสม	(6,743,239)
ราคาตามบัญชี	2,920,497

	โปรแกรมคอมพิวเตอร์
รายการระหว่างปี สิ้นสุดวันที่ 31 ธันวาคม 2557	
ซื้อสินทรัพย์	458,547
จำหน่ายสินทรัพย์	(123,000)
ค่าตัดจำหน่ายประจำปี	(854,960)
ค่าตัดจำหน่ายส่วนที่จำหน่าย/ตัดจำหน่าย	122,999
ราคาตามบัญชีปลายปี	2,524,083
ณ วันที่ 31 ธันวาคม 2557	
ราคาทุน	9,999,283
หัก ค่าตัดจำหน่ายสะสม	(7,475,200)
ราคาตามบัญชีปลายปี	2,524,083
รายการระหว่างปี สิ้นสุดวันที่ 31 ธันวาคม 2558	
ซื้อสินทรัพย์	1,388,800
ค่าตัดจำหน่ายประจำปี	(1,021,654)
ราคาตามบัญชีปลายปี	367,146
ณ วันที่ 31 ธันวาคม 2558	
ราคาทุน	11,388,083
หัก ค่าตัดจำหน่ายสะสม	(8,496,854)
ราคาตามบัญชีปลายปี	2,891,229

13. ภาษีเงินได้รอการตัดบัญชี

ภาษีเงินได้รอการตัดบัญชี คำนวณจากผลแตกต่างชั่วคราวทั้งจำนวนตามวิธีหนี้สินโดยใช้อัตราภาษีร้อยละ 20 สำหรับปี 2556 เป็นต้นไป ภาษีเงินได้รอการตัดบัญชีเป็นรายการผลแตกต่างชั่วคราวระหว่างมูลค่าตามบัญชี และฐานภาษีของสินทรัพย์ และหนี้สินของบริษัทฯ สรุปได้ดังนี้

	(หน่วย : บาท)	
	ณ วันที่ 31 ธันวาคม 2558	ณ วันที่ 31 ธันวาคม 2557
สินทรัพย์ภาษีเงินได้รอการตัดบัญชี		
เบี่ยงประกันภัยล้างรับ-สุทธิ	19,517,675	19,586,874
เงินลงทุนเพื่อค้า	-	108,439
เงินลงทุนทั่วไป	1,349	1,253
สินทรัพย์อื่น	16,075,856	16,312,088
สำรองค่าสินไหมทดแทนและค่าสินไหมทดแทนค้างจ่าย	49,689,436	57,458,870
ภาระผูกพันผลประโยชน์พนักงาน	1,243,799	2,553,295
เงินมัดจำ	3,406,319	3,111,852
รวม	89,934,434	99,132,671

	(หน่วย : บาท)	
	ณ วันที่	ณ วันที่
	31 ธันวาคม 2558	31 ธันวาคม 2557
หนี้สินภายในเงินได้รอการตัดบัญชี		
สินทรัพย์จากการเอาประกันภัยต่อสุทธิ	34,831,020	40,615,287
เงินลงทุนเพื่อขาย	9,080,505	4,456,029
ส่วนเพิ่มจากการตีราคาที่ดิน	50,794,000	43,428,400
สำรองเบี้ยประกันภัย	9,320,102	2,463,210
รวม	104,025,626	90,962,925
สินทรัพย์ภายในเงินได้รอการตัดบัญชีสุทธิ		8,169,746
หนี้สินภายในเงินได้รอการตัดบัญชีสุทธิ	14,091,192	

14. สินทรัพย์อื่น ๆ – สุทธิ

ประกอบด้วย

	(หน่วย : บาท)	
	ณ วันที่	ณ วันที่
	31 ธันวาคม 2558	31 ธันวาคม 2557
ภาษีมูลค่าเพิ่มค้างรับ	274,922	-
รายได้ค่าเช่าอาคารค้างรับ	2,537,588	2,109,965
เงินประกัน	5,673,360	13,305,766
ลูกหนี้ค่าสินไหมทดแทน	3,007,249	3,055,250
ลูกหนี้เงินค้างส่งจากตัวแทน	77,405,967	77,405,967
อื่น ๆ	11,084,797	5,142,327
รวม	99,983,883	101,019,275
หัก ค่าเผื่อหนี้สงสัยจะสูญ	(80,379,281)	(81,560,440)
สุทธิ	19,604,601	19,458,835

ณ วันที่ 31 ธันวาคม 2558 และวันที่ 31 ธันวาคม 2557 ลูกหนี้เงินค้างส่งจากตัวแทนจำนวน 77.41 ล้านบาท เท่ากันทั้งสองงวด บริษัทฯ ได้ตั้งค่าเผื่อหนี้สงสัยจะสูญไว้เต็มจำนวน 77.41 ล้านบาท ทั้งสองงวด เนื่องจากได้ดำเนินการฟ้องลูกหนี้ตัวแทนดังกล่าวไว้ ในหมายเลขข้อ 37

สำหรับปีสิ้นสุดวันที่ 31 ธันวาคม 2558 และ 2557 ค่าเผื่อหนี้สงสัยจะสูญมีรายการเคลื่อนไหวดังนี้

	(หน่วย : บาท)	
	สำหรับปี	สำหรับปี
	สิ้นสุดวันที่	สิ้นสุดวันที่
	31 ธันวาคม 2558	31 ธันวาคม 2557
ยอดคงเหลือต้นปี	(81,560,440)	(81,786,964)
บวก ตั้งเพิ่มระหว่างปี	-	-
หัก รับชำระคืน/ลดยอดระหว่างปี	1,181,159	226,524
ยอดคงเหลือปลายปี	(80,379,281)	(81,560,440)

15. เจ้าหนี้บริษัทประกันภัยต่อ

เจ้าหนี้บริษัทประกันภัยต่อ แสดงรายละเอียดตามประเภทหนี้สิน ได้ดังนี้

	(หน่วย : บาท)	
	ณ วันที่	ณ วันที่
	31 ธันวาคม 2558	31 ธันวาคม 2557
เบี้ยประกันภัยต่อค้างจ่าย	1,572,105	4,058,806
เงินถือไว้จากการประกันภัยต่อ	61,337,748	42,004,792
เงินวางไว้จากการประกันภัยต่อ	(149)	17,478
เงินค้างจ่ายเกี่ยวกับการประกันภัยต่อ	32,906,373	4,968,169
รวมเจ้าหนี้บริษัทประกันภัยต่อ	95,816,077	51,049,245

16. สำรองค่าสินไหมทดแทนและค่าสินไหมทดแทนค้างจ่าย

การเปลี่ยนแปลงในเงินสำรองค่าสินไหมทดแทน และค่าสินไหมทดแทนค้างจ่ายแสดงรายละเอียดได้ดังนี้

	(หน่วย : บาท)	
	ณ วันที่	ณ วันที่
	31 ธันวาคม 2558	31 ธันวาคม 2557
ยอดยกมาต้นงวด	330,575,045	430,097,173
ค่าสินไหมทดแทนและค่าใช้จ่ายในการจัดการค่าสินไหมทดแทน ที่เกิดขึ้นระหว่างงวด		
- เกิดขึ้นแล้วแต่ยังไม่ได้รับรายงาน	(2,876,832)	2,876,832
- เกิดขึ้นแล้วแต่ยังไม่ได้ตกลงและรายการปรับปรุง	(12,161,987)	(52,976,742)
- เกิดขึ้นแล้ว ตกลงแล้ว	279,908,668	323,374,211
ค่าสินไหมทดแทนและค่าใช้จ่ายในการจัดการค่าสินไหมทดแทน จ่ายระหว่างงวด	(281,230,829)	(372,796,429)
ยอดยกไปปลายงวด	314,214,065	330,575,045

ณ วันที่ 31 ธันวาคม 2558 และวันที่ 31 ธันวาคม 2557 บริษัทฯมีสำรองค่าสินไหมทดแทนและค่าสินไหมทดแทนค้างจ่ายของอุทกภัยจำนวนประมาณ 10.61 ล้านบาท และ 14.68 ล้านบาท ตามลำดับ

17. สำรองเบี้ยประกันภัย

17.1 สำรองเบี้ยประกันภัยที่ยังไม่ถือเป็นรายได้

	(หน่วย : บาท)	
	ณ วันที่	ณ วันที่
	31 ธันวาคม 2558	31 ธันวาคม 2557
ยอดยกมาต้นงวด	266,125,080	280,340,674
เบี้ยประกันภัยสำหรับงวด	567,722,161	684,895,406
เบี้ยประกันภัยที่ถือเป็นรายได้ในงวดนี้	(515,952,614)	(699,111,000)
รวม	317,894,627	266,125,080

17.2 สำรองความเสี่ยงภัยที่ยังไม่สิ้นสุด

บริษัทฯ ไม่มีการตั้งสำรองการเสี่ยงภัยที่ยังไม่สิ้นสุด เนื่องจากสำรองการเสี่ยงภัยที่ยังไม่สิ้นสุดที่ประมาณขึ้น ณ วันที่ 31 ธันวาคม 2558 และวันที่ 31 ธันวาคม 2557 ซึ่งมีจำนวนต่ำกว่าสำรองเบี้ยประกันภัยที่ยังไม่ถือเป็นรายได้

18. ภาระผูกพันผลประโยชน์พนักงาน

	(หน่วย : บาท)	
	ณ วันที่	ณ วันที่
	31 ธันวาคม 2558	31 ธันวาคม 2557
ภาระผูกพันของโครงการผลประโยชน์ต้นปี	12,766,473	9,352,914
ต้นทุนบริการปัจจุบัน	-	2,363,777
ต้นทุนบริการในอดีต (ทยอยรับรู้ 5 ปี)	-	2,041,065
ลดยอดจากการประมาณการตามหลักคณิตศาสตร์ประกันภัย	(4,720,858)	(991,283)
ผลประโยชน์ที่จ่ายในระหว่างปี	(1,826,620)	-
ภาระผูกพันของโครงการผลประโยชน์ปลายปี	6,218,996	12,766,473

ข้อสมมติฐานจากการประมาณการตามหลักคณิตศาสตร์ประกันภัยที่ใช้ในการคำนวณประมาณการหนี้สินผลประโยชน์ของพนักงาน มีดังนี้

	ร้อยละ	
	2558	2557
อัตราคิดลด	5.00	5.00
อัตราการเพิ่มขึ้นของเงินเดือน	5.00	5.00
อัตราการหมุนเวียนพนักงาน	0 -28.0	0 – 45.0
อัตราการมรณะ	50% of TMO 08 :Mortality Table	50% of TMO 08 :Mortality Table

19. ทุนเรือนหุ้น

	สำหรับปี			สำหรับปี	
	มูลค่าหุ้น	สิ้นสุดวันที่ 31 ธันวาคม 2558		สิ้นสุดวันที่ 31 ธันวาคม 2557	
	ต่อหุ้น	จำนวนหุ้น	จำนวนเงิน	จำนวนหุ้น	จำนวนเงิน
	บาท	หุ้น	บาท	หุ้น	บาท
ทุนจดทะเบียน					
- หุ้นสามัญต้นปี	10.00	20,000,000	200,000,000	20,000,000	200,000,000
- หุ้นสามัญสิ้นปี	10.00	20,000,000	200,000,000	20,000,000	200,000,000
ทุนที่ออกและชำระแล้ว					
- หุ้นสามัญต้นปี	10.00	20,000,000	200,000,000	20,000,000	200,000,000
- หุ้นสามัญสิ้นปี	10.00	20,000,000	200,000,000	20,000,000	200,000,000

20. ทุนสำรองตามกฎหมาย

ภายใต้บทบัญญัติของมาตรา 116 แห่งพระราชบัญญัติบริษัทมหาชนจำกัด พ.ศ.2535 บริษัทต้องจัดสรรกำไรสุทธิประจำปีส่วนหนึ่งไว้เป็นทุนสำรองไม่น้อยกว่าร้อยละ 5 ของกำไรสุทธิประจำปี หักด้วยยอดขาดทุนสะสมยกมา (ถ้ามี)

จนกว่าทุนสำรองนี้จะมีจำนวนไม่น้อยกว่าร้อยละ 10 ของทุนจดทะเบียน สํารองตามกฎหมายดังกล่าวไม่สามารถนำไปจ่ายเงินปันผลได้

บริษัทฯ ได้มีการจัดสรรกำไรสุทธิสำหรับปีสิ้นสุดวันที่ 31 ธันวาคม 2558 และ 2557 ส่วนหนึ่งไว้เป็นทุนสำรองร้อยละ 5 ของกำไรสุทธิเป็นจำนวนเงิน 2.22 ล้านบาท และจำนวนเงิน 3.03 ล้านบาท ตามลำดับ

21. เงินปันผลจ่าย

ตามรายงานการประชุมใหญ่สามัญผู้ถือหุ้นประจำปี 2558 เมื่อวันที่ 23 เมษายน 2558 ได้มีมติเป็นเอกฉันท์ให้จ่ายเงินปันผลจากผลการดำเนินงานสำหรับปี 2557 ให้แก่ผู้ถือหุ้นจำนวน 20.00 ล้านบาท ในอัตราหุ้นละ 0.40 บาท รวมเป็นจำนวนเงิน 8.00 ล้านบาท

22. การรายงานข้อมูลตามประเภทการรับประกันภัย

รายได้ ค่าใช้จ่ายเกี่ยวกับค่าสินไหมทดแทน และค่าใช้จ่ายในการรับประกันภัยสำหรับปีสิ้นสุดวันที่ 31 ธันวาคม 2558 แยกตามประเภทการรับประกันภัย มีรายละเอียดดังนี้

	(หน่วย : บาท)					
	ประกันอัคคีภัย	ประกันภัยทางทะเลและขนส่ง	ประกันภัยรถ	ประกันอุบัติเหตุส่วนบุคคล	ประกันภัยเบ็ดเตล็ดอื่น	รวม
รายได้จากการรับประกันภัย						
เบี้ยประกันภัยรับ	103,651,467	27,854,770	193,498,255	58,406,500	466,210,737	849,621,728
หัก เบี้ยประกันภัยต่อ	(34,816,628)	(9,109,807)	-	(37,728,791)	(200,244,341)	(281,899,567)
เบี้ยประกันภัยรับสุทธิ	68,834,839	18,744,963	193,498,255	20,677,709	265,966,396	567,722,161
บวก(หัก) เงินสำรองเบี้ยประกันภัยที่ยังไม่ถือเป็นรายได้	(1,372,403)	2,374,022	(8,019,770)	(5,791,794)	(838,858)	(13,648,804)
เบี้ยประกันภัยที่ถือเป็นรายได้	67,462,437	21,118,984	185,478,485	14,885,914	265,127,538	554,073,357
รายได้ค่าจ้างและค่าบำเหน็จ	5,424,199	863,766	-	14,254,278	11,847,187	32,389,430
รายได้อื่นๆจากการรับประกันภัย	159,360	45,900	3,025,255	-	1,600	3,232,115
รวมรายได้จากการรับประกันภัย	73,045,996	22,028,650	188,503,740	29,140,192	276,976,325	589,694,903
ค่าใช้จ่ายในการรับประกันภัย						
ค่าสินไหมทดแทนและค่าใช้จ่ายในการจัดการค่าสินไหมทดแทน						
- จากการดำเนินงานตามปกติ	44,174,047	5,514,846	79,035,317	6,719,461	90,475,209	225,918,881
ค่าสินไหมทดแทนและค่าใช้จ่ายในการจัดการค่าสินไหมทดแทน						
- จากเหตุการณ์น้ำท่วมครั้งใหญ่ของประเทศไทย	(573,131)	-	-	-	(1,278,705)	(1,851,836)
สำรองความเสี่ยงภัยที่ยังไม่สิ้นสุดเพิ่ม (ลด)	-	-	-	-	-	-
ค่าจ้างและค่าบำเหน็จ	22,036,055	3,010,044	20,015,521	10,220,237	48,642,425	103,924,282
ค่าใช้จ่ายในการรับประกันภัยอื่น	5,590,147	2,951,387	18,573,830	2,017,670	36,471,819	65,604,853
เงินสมทบบริษัท กลางคุ้มครองผู้ประสบภัย จำกัด	-	-	5,527,419	-	-	5,527,419
รวมค่าใช้จ่ายในการรับประกันภัย	71,227,118	11,476,277	123,152,088	18,957,368	174,310,748	399,123,598

รายได้ ค่าใช้จ่ายเกี่ยวกับค่าสินไหมทดแทน และค่าใช้จ่ายในการรับประกันภัยสำหรับปีสิ้นสุดวันที่ 31 ธันวาคม 2557 แยกตามประเภทการรับประกันภัย มีรายละเอียดดังนี้

	(หน่วย : บาท)					
	ประกันอัคคีภัย	ประกันภัยทางทะเลและขนส่ง	ประกันภัยรถ	ประกันอุบัติเหตุส่วนบุคคล	ประกันภัยเบ็ดเตล็ดอื่น	รวม
รายได้จากการรับประกันภัย						
เบี้ยประกันภัยรับ	108,943,277	32,352,357	172,991,594	11,608,126	359,000,052	684,895,406
หัก เบี้ยประกันภัยต่อ	(42,321,012)	(6,415,183)	-	(5,044,822)	(183,225,382)	(237,006,399)
เบี้ยประกันภัยรับสุทธิ	66,622,265	25,937,174	172,991,594	6,563,304	175,774,670	447,889,007
บวก(หัก) เงินสำรองเบี้ยประกันภัยที่ยังไม่ถึงเป็นรายได้	2,957,811	(3,335,654)	(18,109,600)	(1,662,497)	(7,178,397)	(27,328,337)
เบี้ยประกันภัยที่ถือเป็นรายได้	69,580,076	22,601,520	154,881,994	4,900,807	168,596,273	420,560,670
รายได้ค่าจ้างและค่าบำเหน็จ	20,356,672	1,223,828	-	1,761,280	18,495,753	41,837,533
รายได้อื่นๆจากการรับประกันภัย	-	-	1,227,570	-	-	1,227,570
รวมรายได้จากการรับประกันภัย	89,936,748	23,825,348	156,109,564	6,662,087	187,092,026	463,625,773
ค่าใช้จ่ายในการรับประกันภัย						
ค่าสินไหมทดแทนและค่าใช้จ่ายในการจัดการค่าสินไหมทดแทน						
- จากการดำเนินงานตามปกติ	6,762,137	5,830,243	84,598,275	1,141,417	70,512,354	168,844,426
ค่าสินไหมทดแทนและค่าใช้จ่ายในการจัดการค่าสินไหมทดแทน						
- จากเหตุการณ์น้ำท่วมครั้งใหญ่ของประเทศไทย	(3,790,708)	-	-	-	(22,129,640)	(25,920,348)
สำรองความเสี่ยงภัยที่ยังไม่สิ้นสุดเพิ่ม (ลด)	-	-	(70,000)	-	-	(70,000)
ค่าจ้างและค่าบำเหน็จ	28,640,722	3,060,375	15,732,662	2,076,323	42,420,720	91,930,802
ค่าใช้จ่ายในการรับประกันภัยอื่น	5,193,840	2,298,623	18,866,977	381,128	22,715,897	49,456,465
เงินสมทบบริษัท กลางคุ้มครองผู้ประสบภัย จำกัด	-	-	6,175,577	-	-	6,175,577
รวมค่าใช้จ่ายในการรับประกันภัย	36,805,991	11,189,241	125,303,491	3,598,868	113,519,331	290,416,922

23. ค่าใช้จ่ายในการดำเนินงาน

ค่าใช้จ่ายในการดำเนินงานสำหรับปีสิ้นสุดวันที่ 31 ธันวาคม 2558 และ 2557 แสดงรายละเอียดได้ดังนี้

	(หน่วย : บาท)	
	2558	2557
ค่าใช้จ่ายพนักงานที่ไม่ใช่ค่าจ้างการรับประกันภัย		
และการจัดการค่าสินไหมทดแทน	49,389,407	60,910,837
ค่าใช้จ่ายเกี่ยวกับอาคารสถานที่และอุปกรณ์ที่ไม่ใช่		
ค่าจ้างการรับประกันภัย	18,265,758	15,865,534
ค่าภาษีอากร	95,480	95,480
หนี้สูญและหนี้สงสัยจะสูญ	(892,299)	(713,660)
ค่าใช้จ่ายในการดำเนินงานอื่น	77,539,912	42,776,450
รวมค่าใช้จ่ายในการดำเนินงาน	144,398,257	118,934,641

24. ค่าใช้จ่ายเกี่ยวกับพนักงาน

ค่าใช้จ่ายเกี่ยวกับพนักงาน สำหรับปีสิ้นสุดวันที่ 31 ธันวาคม 2558 และ 2557 แสดงรายละเอียดได้ดังนี้

	(หน่วย : บาท)	
	2558	2557
เงินเดือนและค่าแรง	69,557,421	68,206,844
เงินประกันสังคม	1,557,728	1,594,678
เงินกองทุนสมทบกองทุนสำรองเลี้ยงชีพ	1,571,383	5,120,262
ผลประโยชน์อื่นๆ	12,312,513	20,823,996
รวมค่าใช้จ่ายเกี่ยวกับพนักงาน	84,999,045	95,745,780

25. การบริหารจัดการทุนของบริษัทประกันภัย

วัตถุประสงค์ในการบริหารทุนของบริษัทฯ คือ การดำรงไว้ซึ่งความสามารถในการดำเนินงานอย่างต่อเนื่อง และการดำรงเงินกองทุนให้เป็นไปตามข้อกำหนดของสำนักงานคณะกรรมการกำกับและส่งเสริมการประกอบธุรกิจประกันภัย

26. ค่าใช้จ่าย(รายได้)ภาษีเงินได้

ภาษีเงินได้ที่รับรู้ในกำไร(ขาดทุน) สำหรับปี ประกอบด้วย

	(หน่วย : บาท)	
	สำหรับปีสิ้นสุดวันที่ 31 ธันวาคม	
	2558	2557
ค่าใช้จ่ายภาษีเงินได้ในปีปัจจุบัน	10,562,462	10,586,384
ค่าใช้จ่าย(รายได้)ภาษีเงินได้รอการตัดบัญชี	381,841	5,124,166
ค่าใช้จ่าย(รายได้)ภาษีเงินได้ที่รับรู้ในกำไร(ขาดทุน) สำหรับปี	10,944,303	15,710,550

ผลต่างระหว่างค่าใช้จ่าย(รายได้)ภาษีเงินได้ที่คำนวณจากกำไรทางบัญชีด้วยอัตราภาษีที่ใช้สำหรับปี สิ้นสุดวันที่ 31 ธันวาคม 2558 และ 2557 ร้อยละ 20

	(หน่วย : บาท)	
	สำหรับปีสิ้นสุดวันที่ 31 ธันวาคม	
	2558	2557
กำไร(ขาดทุน)ก่อนภาษีเงินได้	55,305,235	76,226,734
ค่าใช้จ่าย(รายได้)คำนวณด้วยภาษีเงินได้อัตราร้อยละ 20	11,061,047	15,245,347
(รายได้)ค่าใช้จ่ายที่ไม่สามารถหักภาษีเงินได้	(116,744)	465,203
ผลกระทบจากการเปลี่ยนแปลงอัตราภาษีเงินได้	-	-
ค่าใช้จ่าย(รายได้)ภาษีเงินได้ที่รับรู้ในกำไร(ขาดทุน) สำหรับปี	10,944,303	15,710,550
ภาษีเงินได้ที่รับรู้ในกำไร(ขาดทุน)เบ็ดเสร็จอื่น ประกอบด้วย		

	(หน่วย : บาท)		
	จำนวนก่อน	รายได้(ค่าใช้จ่าย)	จำนวนสุทธิ
	ภาษี	ภาษีเงินได้	จากภาษี
สำหรับปีสิ้นสุดวันที่ 31 ธันวาคม 2558			
ผลกำไร(ขาดทุน)จากการตีมูลค่าที่ดินใหม่	35,370,000	(7,074,000)	28,296,000
ผลกำไร(ขาดทุน)จากการวัดมูลค่าเงินลงทุนเพื่อขาย	23,122,380	(4,624,476)	18,497,904
สำหรับปีสิ้นสุดวันที่ 31 ธันวาคม 2557			
ผลกำไร(ขาดทุน)จากการวัดมูลค่าเงินลงทุนเพื่อขาย	23,089,728	(4,617,946)	18,471,782

27. การเสนอข้อมูลทางการเงินจำแนกตามส่วนงาน

บริษัทดำเนินกิจการในส่วนงานหลัก คือ ธุรกิจรับประกันวินาศภัย และให้เช่าพื้นที่สำนักงาน โดยมีส่วนงานทางภูมิศาสตร์เดียวคือในประเทศไทย

ผลการดำเนินงานสำหรับปีสิ้นสุดวันที่ 31 ธันวาคม 2558 และ 2557 จำแนกตามส่วนงานได้ดังนี้

	(หน่วย : บาท)					
	สำหรับปีสิ้นสุดวันที่ 31 ธันวาคม					
	ธุรกิจประกันวินาศภัย		ธุรกิจให้เช่าพื้นที่สำนักงาน		รวม	
	2558	2557	2558	2557	2558	2557
รายได้หลัก	589,694,903	463,625,773	67,519,386	62,701,895	657,214,288	526,327,668
รายได้จากการลงทุน	11,296,992	10,040,037	-	-	11,296,992	10,040,037
กำไร(ขาดทุน)จากการลงทุน	(8,681,498)	10,037,547	-	-	(8,681,498)	10,037,547
รายได้อื่น	163,400	150,529	-	-	163,400	150,529
รวมรายได้	592,473,796	483,853,886	67,519,386	62,701,895	659,993,182	546,555,781
กำไรจากการดำเนินงาน	193,350,198	193,436,964	22,310,954	12,348,373	215,661,152	205,785,337
ค่าใช้จ่ายในการดำเนินงาน					160,355,917	129,548,489
ต้นทุนทางการเงิน					-	10,114
ค่าใช้จ่าย(รายได้)ภาษีเงินได้					10,944,303	15,710,550
กำไร(ขาดทุน)สำหรับปี					44,360,932	60,516,184

ณ วันที่ 31 ธันวาคม 2558 และ 2557 สินทรัพย์ของบริษัทฯ จำแนกตามส่วนงานได้ดังนี้

	(หน่วย : บาท)					
	ธุรกิจประกันวินาศภัย		ธุรกิจให้เข้าพื้นที่สำนักงาน		รวม	
	ณ วันที่	ณ วันที่	ณ วันที่	ณ วันที่	ณ วันที่	ณ วันที่
	31 ธันวาคม	31 ธันวาคม	31 ธันวาคม	31 ธันวาคม	31 ธันวาคม	31 ธันวาคม
	2558	2557	2558	2557	2558	2557
อสังหาริมทรัพย์เพื่อการลงทุน-สุทธิ	-	-	117,795,192	134,758,126	117,795,192	134,758,126
ที่ดิน อาคาร และอุปกรณ์ - สุทธิ	126,434,604	109,815,729	153,459,991	141,491,756	279,894,594	251,307,485
สินทรัพย์อื่น					1,175,690,708	1,004,259,861
รวมสินทรัพย์					1,573,380,494	1,390,325,472

ข้อมูลกระแสเงินสดเปิดเผยเพิ่มเติมจำแนกตามส่วนงาน ได้ดังนี้

	(หน่วย : บาท)					
	สำหรับปีสิ้นสุดวันที่ 31 ธันวาคม					
	ธุรกิจประกันวินาศภัย		ธุรกิจให้เข้าพื้นที่สำนักงาน		รวม	
	2558	2557	2558	2557	2558	2557
กระแสเงินสด:						
กิจกรรมดำเนินงาน	100,497,540	17,219,943	47,986,194	34,247,048	148,483,735	51,466,991
กิจกรรมลงทุน	(9,780,795)	(56,967,548)	-	-	(9,780,795)	(56,967,548)
กิจกรรมจัดหาเงิน	(8,000,000)	(16,010,114)	-	-	(8,000,000)	(16,010,114)
	82,716,745	(55,757,719)	47,986,194	34,247,048	130,702,939	(21,510,671)

28. เครื่องมือทางการเงิน

บริษัทไม่มีนโยบายที่จะประกอบธุรกรรมตราสารทางการเงินนอกงบแสดงฐานะการเงินที่เป็นตราสารอนุพันธ์ เพื่อเก็งกำไรหรือเพื่อการค้า

เครื่องมือทางการเงินที่แสดงในงบแสดงฐานะการเงินประกอบด้วยเงินฝากสถาบันการเงิน เงินลงทุนในหลักทรัพย์ มีัยประกันภัยค้ำรับ สินทรัพย์จากการประกันภัยต่อ และเจ้าหนี้จากบริษัทประกันภัยต่อ ซึ่งนโยบายการบัญชีเฉพาะสำหรับรายการแต่ละรายการ ได้เปิดเผยแยกไว้ในแต่ละหัวข้อที่เกี่ยวข้อง

28.1 ความเสี่ยงด้านการให้สินเชื่อ

ความเสี่ยงเกี่ยวกับการกระจุกตัวของสินเชื่อซึ่งเกิดจากเบี้ยประกันภัยค้ำรับ ไม่มีสาระสำคัญเนื่องจากผู้เอาประกันภัยของบริษัทกระจายอยู่ในอุตสาหกรรมที่แตกต่างกันและภูมิภาคต่าง ๆ ในประเทศและมูลค่าสูงสุดของความเสี่ยง คือมูลค่าตามบัญชีของสินทรัพย์ดังกล่าวหักด้วยค่าเผ่อนี้สงสัยจะสูญตามที่ได้แสดงไว้ในงบแสดงฐานะการเงิน

28.2 ความเสี่ยงด้านอัตราดอกเบี้ย

ความเสี่ยงด้านอัตราดอกเบี้ยคือความเสี่ยงที่มูลค่าของเครื่องมือทางการเงินและกระแสเงินสดของบริษัท จะเปลี่ยนไป เนื่องจากการเปลี่ยนแปลงอัตราดอกเบี้ยในตลาด

สินทรัพย์ทางการเงิน ซึ่งมีดอกเบียและไม่มีดอกเบีย จำแนกได้ดังนี้

(หน่วย : บาท)

	ราคาตามบัญชี ณ วันที่ 31 ธันวาคม 2558			
	อัตราดอกเบี้ยปรับ ขึ้นลง	อัตราดอกเบี้ย คงที่	ไม่มีดอกเบี้ย	รวม
	ตามอัตราตลาด			
สินทรัพย์ทางการเงิน				
เงินฝากสถาบันการเงิน	193,766,572	75,000,000	545,583	269,312,154
เงินลงทุนในหลักทรัพย์				
ตราสารทุน	-	-	201,487,105	201,487,105
หน่วยลงทุน	-	-	56,611,265	56,611,265
พันธบัตร	-	51,573,442	-	51,573,442
หุ้นกู้	-	70,000,000	-	70,000,000
	193,766,572	196,573,442	258,643,952	648,983,966

สินทรัพย์ทางการเงินซึ่งมีอัตราดอกเบี้ยคงที่จัดแบ่งตามระยะเวลานับจากวันที่ในงบแสดงฐานะการเงิน ถึงวันที่ที่มีการกำหนดอัตราดอกเบี้ยใหม่ หรือวันที่ครบกำหนด (แล้วแต่วันใดจะถึงก่อน) ได้ดังนี้

						(หน่วย : บาท)
	เมื่อทวงถาม	ภายใน 1 ปี	2-5 ปี	6-10 ปี	รวม	อัตราดอกเบี้ย ถัวเฉลี่ยร้อยละ
สินทรัพย์ทางการเงิน						
เงินฝากสถาบันการเงิน	-	75,000,000	-	-	75,000,000	1.95
เงินลงทุนในหลักทรัพย์						
พันธบัตร	35,000,000	1,009,781	7,953,808	7,609,853	51,573,442	3.56
หุ้นกู้	-	-	70,000,000	-	70,000,000	4.71
	35,000,000	76,009,781	77,953,808	7,609,853	196,573,442	

28.3 มูลค่ายุติธรรม

บริษัทใช้วิธีการและข้อสมมติฐานในการประมาณมูลค่ายุติธรรมของเครื่องมือทางการเงินดังนี้

เงินลงทุนในหลักทรัพย์

หลักทรัพย์ในความต้องการของตลาด มูลค่ายุติธรรมถือตามราคาที่ซื้อขายกันในตลาด เงินลงทุนทั่วไป มูลค่ายุติธรรมไม่สามารถคำนวณได้อย่างเหมาะสม จึงไม่มีการเปิดเผยเงินลงทุนในพันธบัตร ถือเป็นเงินลงทุนที่จะถือจนครบกำหนด แสดงมูลค่าตามวิธีราคาทุนตัดจำหน่ายไม่ได้คำนวณมูลค่ายุติธรรมจึงไม่มีการเปิดเผย

ณ วันที่ 31 ธันวาคม 2558 ราคาตามบัญชีของเครื่องมือทางการเงินของบริษัทไม่แตกต่างไปจากราคายุติธรรมอย่างมีสาระสำคัญ

29. รายการธุรกิจกับกิจการที่เกี่ยวข้อง

บริษัทมีรายการธุรกิจกับบริษัทที่เกี่ยวข้องกันและบุคคลที่เกี่ยวข้องกัน รายการธุรกิจดังกล่าวเป็นไปตามเงื่อนไขทางการค้าและเกณฑ์ตามที่ตกลงร่วมกันระหว่างบริษัทและบริษัทเหล่านั้น ซึ่งเป็นไปตามปกติธุรกิจโดยสามารถสรุปได้ดังนี้

29.1 รายได้และค่าใช้จ่ายระหว่างกัน

สำหรับปีสิ้นสุดวันที่ 31 ธันวาคม 2558 และ 2557 สามารถสรุปได้ดังนี้

	(หน่วย : บาท)		
	2558	2557	นโยบายราคา
<u>กิจการที่เกี่ยวข้องกัน</u>			
เบียร์ประกันภัยรับ	163,376,886	164,516,309	อัตราค่าเบียร์ประกันภัยรับสำหรับลูกค้าทั่วไป
รายได้ค่าเช่าและค่าบริการ	5,178,226	5,191,663	อัตราค่าเช่าและค่าบริการสำหรับลูกค้าทั่วไป

29.2 สินทรัพย์และหนี้สินระหว่างกัน

	(หน่วย : บาท)	
	ณ วันที่	ณ วันที่
	31 ธันวาคม 2558	31 ธันวาคม 2557
<u>กิจการที่เกี่ยวข้องกัน</u>		
เบียร์ประกันภัยค้างรับ		
บริษัท ทีพีไอ โพลีน จำกัด(มหาชน)	36,589,364	48,251,572
รายได้ค้างรับและค่าบริการค้างรับ		
บริษัท บางกอกสหประกันชีวิต จำกัด(มหาชน)	-	-
หนี้สินอื่นและ เงินมัดจำ		
บริษัท บางกอกสหประกันชีวิต จำกัด(มหาชน)	1,503,894	1,503,894

29.3 ค่าตอบแทนผู้บริหาร

ค่าตอบแทนผู้บริหารนี้เป็นผลประโยชน์ที่จ่ายให้แก่ผู้บริหารและกรรมการของบริษัทประกอบด้วยค่าตอบแทนที่เป็น ตัวเงิน ได้แก่ เงินเดือน ผลประโยชน์ที่เกี่ยวข้อง และค่าตอบแทนกรรมการ รวมไปถึงผลประโยชน์หลังจากออกจากงาน ทั้งนี้ผู้บริหารของบริษัทหมายถึง บุคคลที่กำหนดตามกฎหมายว่าด้วยหลักทรัพย์และตลาดหลักทรัพย์

สำหรับปีสิ้นสุดวันที่ 31 ธันวาคม 2558 และ 2557 บริษัทฯมีค่าตอบแทนให้แก่ผู้บริหารดังนี้

	(หน่วย : บาท)	
	สำหรับปีสิ้นสุดวันที่ 31 ธันวาคม 2558	2557
ผลประโยชน์ระยะสั้น	13,122,200	9,601,000
ผลประโยชน์หลังจากออกจากงาน	-	1,757,246
รวม	13,122,200	11,358,246

29.4 ลักษณะความสัมพันธ์

ประกอบด้วย	ความสัมพันธ์
<u>ชื่อบริษัท</u>	
บริษัท บางกอกสหประกันชีวิต จำกัด	มีกรรมการบางส่วนร่วมกัน และถือหุ้นในบริษัทดังกล่าวร้อยละ 9.60 และเป็นผู้ถือหุ้นของบริษัทฯ ในอัตราร้อยละ 9.19
บริษัท ที พี ไอ โพลีน จำกัด(มหาชน)	มีกรรมการบางส่วนร่วมกัน และถือหุ้นในบริษัทดังกล่าวร้อยละ 0.12

30. หลักทรัพย์ประกันวงไว้กับนายทะเบียน

ณ วันที่ 31 ธันวาคม 2558 และวันที่ 31 ธันวาคม 2557 บริษัทฯได้นำเงินลงทุนในตราสารหนี้ที่จะถือจนครบกำหนดวงเป็น ประกันกับนายทะเบียนเพื่อให้เป็นไปตามพระราชบัญญัติประกันวินาศภัยฉบับที่ 2) พ.ศ.2551 ดังนี้

	(หน่วย : บาท)	
	ณ วันที่	ณ วันที่
	31 ธันวาคม 2558	31 ธันวาคม 2557
พันธบัตร	14,000,000	14,000,000
รวม	14,000,000	14,000,000

31. ทรัพย์สินที่จัดสรรไว้เป็นเงินสำรองวงไว้กับนายทะเบียน

ณ วันที่ 31 ธันวาคม 2558 และวันที่ 31 ธันวาคม 2557 บริษัทฯได้นำเงินลงทุนในหลักทรัพย์วงเป็นประกันกับนายทะเบียน เพื่อให้เป็นไปตามประกาศของคณะกรรมการกำกับและส่งเสริมการประกอบธุรกิจประกันภัย เรื่อง อัตราหลักเกณฑ์ และวิธีการวงเงินสำรองสำหรับเบี้ยประกันที่ยังไม่ตกเป็นรายได้ของบริษัทประกันวินาศภัย พ.ศ.2552 ดังนี้

	(หน่วย : บาท)	
	ณ วันที่	ณ วันที่
	31 ธันวาคม 2558	31 ธันวาคม 2557
พันธบัตร	35,000,000	46,700,000
รวม	35,000,000	46,700,000

32. สินทรัพย์ที่มีข้อจำกัดและภาระผูกพัน

ณ วันที่ 31 ธันวาคม 2558 และวันที่ 31 ธันวาคม 2557 บริษัทฯมีสินทรัพย์ที่มีข้อจำกัดและภาระผูกพัน ดังต่อไปนี้

	(หน่วย : บาท)	
	2558	2557
พันธบัตร - ใช้เป็นหลักประกันผู้ซื้อ/ ศาล	1,410,000	1,810,000
หนังสือค้ำประกัน – ใช้เป็นหลักประกันการใช้ไฟฟ้า	1,710,000	1,710,000
รวม	3,120,000	3,520,000

33. สัญญาเช่าพื้นที่สำนักงาน

บริษัทฯได้ทำสัญญาให้เช่าพื้นที่สำนักงานและบริการกับบริษัทลูกค้าจำนวนหลายสัญญา ซึ่งตามสัญญาเช่าบริษัทจะได้รับค่าเช่าและค่าบริการจำแนกตามระยะเวลา เป็นดังนี้

	(หน่วย : บาท)	
	ณ วันที่	ณ วันที่
	31 ธันวาคม 2558	31 ธันวาคม 2557
รับชำระภายใน		
1 ปี	42,515,499	48,529,184
มากกว่า 1 ปีแต่ไม่เกิน 5 ปี	37,055,624	50,645,640
มากกว่า 5 ปี	-	-

34. ภาระผูกพัน

34.1 ณ วันที่ 31 ธันวาคม 2558 และวันที่ 31 ธันวาคม 2557 บริษัทฯได้ทำสัญญาเช่าที่ดินกับบริษัทที่เกี่ยวข้องกันแห่งหนึ่ง เป็นเวลา 30 ปี เริ่มตั้งแต่วันที่ 6 กรกฎาคม 2535 ถึงวันที่ 6 กรกฎาคม 2565 โดยบริษัทฯมีการะผูกพันในการชำระค่าเช่าที่ดินตามสัญญาคงเหลือ ณ วันที่ 31 ธันวาคม 2558 และวันที่ 31 ธันวาคม 2557 ดังนี้

จ่ายชำระภายใน	(หน่วย : บาท)	
	ณ วันที่	ณ วันที่
	31 ธันวาคม 2558	31 ธันวาคม 2557
1 ปี	3,000,000	3,000,000
มากกว่า 1 ปี แต่ไม่เกิน 5 ปี	12,000,000	12,000,000
มากกว่า 5 ปี	4,500,000	7,500,000
รวม	19,500,000	22,500,000

34.2 ณ วันที่ 31 ธันวาคม 2558 และวันที่ 31 ธันวาคม 2557 บริษัทฯมีการะผูกพันตามสัญญาเช่าอาคารจำนวน 5 สัญญา อุปกรณ์สำนักงานจำนวน 5 สัญญา สัญญาบริการทางธุรกิจจำนวน 1 สัญญา และอาคาร จำนวน 5 สัญญา อุปกรณ์สำนักงานจำนวน 7 สัญญา สัญญาบริการทางธุรกิจจำนวน 1 สัญญา ตามลำดับ ระยะเวลาตั้งแต่ 1 ปี - 4 ปี บริษัทฯมีค่าเช่าและค่าบริการตามสัญญาทุกสัญญารวมกันประมาณเดือนละ 141,023 บาท และ 150,423 บาท ตามลำดับ และบริษัทฯมีการะผูกพันในการชำระค่าเช่าและค่าบริการตามสัญญาคงเหลือ ดังนี้

จ่ายชำระภายใน	(หน่วย : บาท)	
	ณ วันที่	ณ วันที่
	31 ธันวาคม 2558	31 ธันวาคม 2557
1 ปี	1,311,400	1,561,780
มากกว่า 1 ปี แต่ไม่เกิน 5 ปี	338,700	876,760
รวม	1,650,100	2,438,540

35. หนี้สินที่อาจเกิดขึ้น

ณ วันที่ 31 ธันวาคม 2558 และวันที่ 31 ธันวาคม 2557 บริษัทฯมีคดีถูกฟ้องร้องเรียกค่าเสียหายจำนวนประมาณ 91.67 ล้านบาท และ 77.96 ล้านบาท ตามลำดับ จากการเป็นผู้รับประกันภัย ซึ่งผลของการพิจารณาคดีดังกล่าว ยังไม่สิ้นสุด อย่างไรก็ตาม บริษัทฯ ได้บันทึกสำรองเพื่อผลเสียหายที่อาจเกิดขึ้นเป็นจำนวนประมาณ 39.64 ล้านบาท และ 40.93 ล้านบาท ตามลำดับ ไว้แล้วในงบการเงิน

36. ผลกระทบจากเหตุการณ์น้ำท่วมครั้งใหญ่ของไทย

จากเหตุการณ์น้ำท่วมอย่างรุนแรงที่เกิดขึ้นในช่วงปลายปี 2554 ในหลายพื้นที่ของประเทศไทย ฝ่ายบริหารของบริษัทได้ประมาณการค่าสินไหมทดแทน สำหรับความเสียหายที่เกิดขึ้นจากผู้เอาประกันภัยในเขตที่ได้รับผลกระทบจากน้ำท่วมจากรายงานการสำรวจภัยของผู้สำรวจภัยจนถึงปัจจุบัน และสำรองสินไหมทดแทนส่วนที่เรียกคืนจากการประกันภัยต่ออสังหาริมทรัพย์ประกันภัยที่เกี่ยวข้อง งบการเงินสำหรับงวดหกเดือนสิ้นสุดสิ้นสุดวันที่ 31 ธันวาคม 2558 และ 2557 บริษัทฯปรับปรุงค่าสินไหมทดแทนลดลง 1.85 ล้านบาท และจำนวน 25.38 ล้านบาท ตามลำดับ (สุทธิจากการประกันภัยต่อ)

อย่างไรก็ตามยังมีความไม่แน่นอนสืบเนื่องจากการใช้ข้อสมมุติฐานต่าง ๆ ของฝ่ายบริหาร ในการประมาณการสำรองค่าสินไหมทดแทนซึ่งอาจมีผลต่อสำรองค่าสินไหมทดแทนและค่าสินไหมทดแทนที่เรียกคืนจากการเอาประกันภัยต่อ และค่าสินไหมทดแทนที่เกิดจากสัญญารับประกันภัยต่อ ผลลัพธ์ที่เกิดขึ้นจริงอาจแตกต่างจากประมาณการดังกล่าว และผลต่างอาจมีสาระสำคัญ

ผลกระทบจากเหตุการณ์น้ำท่วมดังกล่าวในงบการเงินสำหรับปีสิ้นสุดวันที่ 31 ธันวาคม 2557 และ 2558 มีรายละเอียดดังนี้

	(หน่วย : บาท)	
	สำหรับปีสิ้นสุดวันที่ 31 ธันวาคม	
	2558	2557
ค่าสินไหมทดแทนก่อนการประกันภัยต่อ	2,055,771	4,520,270
ค่าสินไหมทดแทนส่วนที่เรียกคืนจากการประกันภัยต่อ	(2,234,504)	302,770
ค่าสินไหมทดแทนสุทธิหลังการประกันภัยต่อ	(178,733)	4,823,040
สำรองส่วนที่เรียกคืนจากการประกันภัยต่อตามสัญญา Excess of Loss	(1,673,103)	(30,743,389)
ค่าสินไหมทดแทนสุทธิที่แสดงในงบกำไรขาดทุนเบ็ดเสร็จ	(1,851,836)	(25,920,348)

37. เหตุการณ์สำคัญ

ตัวแทนรายที่ 1

จากการตรวจสอบการดำเนินงานของบริษัทประกันภัยจาก สำนักงานคณะกรรมการกำกับและส่งเสริมการประกอบธุรกิจประกันภัย(สำนักงาน คปภ.) ในช่วงระหว่างเดือนสิงหาคม 2555 บริษัทฯได้รับรายงานผลการตรวจสอบฉบับลงวันที่ 25 กันยายน 2555 โดยบริษัทฯรับจะดำเนินการแก้ไขปัญหาดังกล่าวให้แล้วเสร็จภายในวันที่ 30 พฤศจิกายน 2555 ซึ่งบริษัทฯมีการปรับปรุงแก้ไขแนวปฏิบัติต่าง ๆ ตามคำสั่งเป็นระยะ และเมื่อวันที่ 1 กุมภาพันธ์ 2556 สำนักงาน คปภ.ได้มีคำสั่งที่ 1/2556 ลงวันที่ 1 กุมภาพันธ์ 2556 ให้บริษัทฯชี้แจงข้อเท็จจริงเป็นลายลักษณ์อักษร รวมทั้งได้ออกหนังสือเลขที่ 3210/560 ซึ่งกำหนดให้บริษัทฯ ดำเนินการในประเด็นดังต่อไปนี้ให้แล้วเสร็จภายในวันที่ 31 มีนาคม 2556

1. การปรับปรุงค่าใช้จ่ายน้ำมันยานพาหนะที่ไม่มิเอกสารประกอบรวมถึงการเรียกเงินส่วนที่ขาดคืนจากตัวแทน
2. การดำเนินการติดตามและเรียกคืนกรมธรรม์ประกันภัยจากตัวแทนรายดังกล่าว
3. การเรียกคืนสำเนากรมธรรม์ประกันภัยรถยนต์ โดยข้อบังคับของกฎหมาย กรณีกฎหมายที่นำไปจดทะเบียนรถกับกรมการขนส่งทางบกแล้ว แต่ยังไม่บันทึกสมุดทะเบียนการรับประกันภัยสำหรับส่วนที่ยังคงค้าง

ซึ่งบริษัทฯได้ชี้แจงและแก้ไขต่อประเด็นดังกล่าวในจดหมายลงวันที่ 5 กุมภาพันธ์ 2556 โดยบริษัทฯรับจะดำเนินการทวงถามค่าประกันต่อธนาคารพาณิชย์แห่งหนึ่งในฐานะเป็นผู้ออกหนังสือค้ำประกันต่อบริษัทฯ จะต้องรับผิดชอบบริษัทฯ จำนวนตามหนังสือค้ำประกัน 47,245,353 บาท อย่างไรก็ตามวันที่ 28 กุมภาพันธ์ 2556 บริษัทฯ ได้ดำเนินการยกเลิกตัวแทนดังกล่าวแล้ว

บริษัทฯได้ดำเนินการฟ้องร้องเรียกค่าเสียหายจาก ตัวแทนรายดังกล่าวเมื่อวันที่ 9 พฤษภาคม 2556 โดยศาลชั้นต้นได้มีคำพิพากษาแล้ว และบริษัทฯ ได้ยื่นอุทธรณ์

ต่อมา เมื่อวันที่ 9 มีนาคม 2558 ศาลอุทธรณ์ได้มีคำพิพากษาแก้ สรุปได้ดังนี้

1. ให้ตัวแทนรายดังกล่าวชำระเบี้ยประกัน พ.ร.บ.เมื่อหักค่านายหน้าและเงินสดค่าประกันตามสัญญาตัวแทนจำนวน 28.74 ล้านบาท พร้อมดอกเบี้ยอัตราร้อยละ 15 ต่อปี ของเงินต้นเงินดังกล่าว นับแต่วันฟ้องเป็นต้นไปจนกว่าจะชำระเสร็จ
2. ให้ตัวแทนรายดังกล่าวชำระเบี้ยประกันจากสำนักงานกรมธรรม์ ที่จำเลยที่ 1 ไม่ส่งคืนแก่บริษัทฯ จำนวน 278,452 ฉบับ เมื่อหักค่านายหน้าแล้ว คิดเป็นเงิน 153.62 ล้านบาท พร้อมดอกเบี้ยในอัตราร้อยละ 15 ต่อปี ของเงินต้นเงินดังกล่าว นับแต่วันฟ้องจนกว่าจะชำระเสร็จแก่โจทก์
3. ให้จำเลยที่ 3 ธนาคารไทยพาณิชย์ จำกัด (มหาชน) ร่วมรับผิดชอบชำระหนี้ให้โจทก์ ในต้นเงินไม่เกิน 47.24 ล้านบาท พร้อมดอกเบี้ยในอัตราร้อยละ 15 ต่อปี ของเงินต้นเงินดังกล่าว นับแต่วันที่ฟ้องจนกว่าจะชำระเสร็จแก่โจทก์

ปัจจุบันคดีนี้อยู่ระหว่างการพิจารณาของศาลฎีกา

ตัวแทนรายที่ 2

เมื่อวันที่ 19 พฤศจิกายน 2556 บริษัทฯ ได้มีการฟ้องร้องต่อศาลแพ่ง เพื่อเรียกร้องค่าเสียหายจากตัวแทนหนึ่งรายจากการผิดสัญญาไม่นำส่งกรมธรรม์ประกันภัย พ.ร.บ. พร้อมด้วยเงินสดค่าเบี้ยประกันภัย เป็นจำนวนเงิน 15.99 ล้านบาท ทั้งนี้ ตัวแทนรายดังกล่าวได้ทำการฟ้องแย้งขอชดเชยเรียกค่าขาดรายได้เป็นจำนวนเงิน 3.00 ล้านบาท

ต่อมาเมื่อวันที่ 23 ธันวาคม 2557 ได้มีคำพิพากษาจากศาลแพ่งกรุงเทพใต้ ดังนี้

1. ให้ตัวแทนรายดังกล่าวชำระค่าเสียหายจากการ ไม่นำส่งกรมธรรม์จำนวน 4.05 ล้านบาท
2. ให้ตัวแทนรายดังกล่าวชำระเบี้ยประกันพ.ร.บ. เมื่อหักค่านายหน้าจำนวน 8.74 ล้านบาท
3. เมื่อนำเงินค่าประกันที่ตัวแทนรายดังกล่าวนำมาวางจำนวน 20.93 ล้านบาท หักกับที่ตัวแทนต้องชำระให้บริษัท ตามข้อ 1 และ 2 ทำให้เหลือเงินที่บริษัทต้องชำระให้แก่ตัวแทนรายดังกล่าวจำนวน 8.14 ล้านบาท พร้อมดอกเบี้ยอัตราร้อยละ 7.50 ต่อปี นับแต่วันฟ้องแย้ง (วันที่ 3 มกราคม 2557) เป็นต้นไปจนกว่าจะชำระให้ตัวแทนแล้วเสร็จ
4. กรณีที่ตัวแทนฟ้องแย้งขอชดเชยค่าขาดรายได้จำนวน 3.00 ล้านบาท นั้น ให้ยกฟ้อง

โดยบริษัทได้ยื่นอุทธรณ์คำพิพากษามาตามข้อ 3 และตัวแทนได้ยื่นอุทธรณ์คำพิพากษามาตามข้อ 4 ปัจจุบันคดีนี้อยู่ระหว่างการพิจารณาของศาลอุทธรณ์

38. การจัดประเภทบัญชีใหม่

งบการเงินสำหรับปีสิ้นสุด ณ วันที่ 31 ธันวาคม 2557 ได้มีการจัดประเภทบัญชีใหม่ ให้สอดคล้องกับ งบการเงินสำหรับปีสิ้นสุดวันที่ 31 ธันวาคม 2558

39. การอนุมัติงบการเงิน

งบการเงินนี้ได้รับการอนุมัติจากคณะกรรมการบริษัทแล้วเมื่อวันที่ 26 กุมภาพันธ์ 2558



บางทอกสหประกันภัย
Bangkok Union Insurance

175-177 อาคารบางทอกสหประกันภัย ถนนสุขุมวิท แขวงสุริยวงค์
เขตบางรัก กรุงเทพฯ 10500 โทรศัพท์ 02-233-6920, 02-238-4111
โทรสาร 02-237-1856 E-mail: bui@bui.co.th
www.bui.co.th