



Bangkok Union Insurance
 Bangkok Union Insurance

รายงานประจำปี | 2559

Annual Report | 2016



สารบัญ

1.	รายงานคณะกรรมการ	2
2.	รายงานคณะกรรมการตรวจสอบ	3
3.	นโยบายและภาพรวมการประกอบธุรกิจ	5
4.	ลักษณะการประกอบธุรกิจ	9
5.	ปัจจัยความเสี่ยง	12
6.	ข้อมูลทั่วไปและข้อมูลสำคัญอื่น	15
7.	ผู้ถือหุ้นและนโยบายการจ่ายเงินปันผล	17
8.	โครงสร้างการจัดการ	20
9.	การกำกับดูแล	26
10.	ความรับผิดชอบต่อสังคมและต่อต้านทุจริตคอร์รัปชัน	41
11.	การควบคุมภายในและการบริหารจัดการความเสี่ยง	43
12.	รายการระหว่างกัน	44
13.	ข้อมูลทางการเงินที่สำคัญ	48
14.	การวิเคราะห์และคำอธิบายของฝ่ายจัดการ	49
15.	รายงานของผู้สอบบัญชี	55
16.	งบการเงิน	61

“ผู้ลงทุนสามารถศึกษาข้อมูลของบริษัทที่ออกหลักทรัพย์เพิ่มเติมได้จากแบบแสดงรายการข้อมูลประจำปี (แบบ 56-1) ของบริษัทที่แสดงไว้ใน www.sec.or.th”

รายงานคณะกรรมการ

ปี 2559 เป็นปีที่มีความผันผวนสูง เกิดวิกฤตตลาดหุ้นจีนตั้งแต่ต้นปี ปัญหาสถาบันการเงินในยุโรป นโยบายอัตราดอกเบี้ยที่ลดลงของธนาคารกลางญี่ปุ่น ผลการเลือกตั้งประธานาธิบดีสหรัฐอเมริกาที่พลิกความคาดหมายและการปรับขึ้นอัตราดอกเบี้ยนโยบายของธนาคารกลางสหรัฐอเมริกา สำหรับเศรษฐกิจประเทศไทยแล้ว แม้ว่าจะเกิดวิกฤตภัยแล้งในประเทศ แต่เศรษฐกิจไทยปี 2559 ก็สามารถขยายตัวได้ร้อยละ 3.2 อันเนื่องมาจากความคืบหน้าในการเบิกจ่ายงบประมาณการลงทุนภาครัฐในโครงการพื้นฐานด้านคมนาคม มาตรการกระตุ้นเศรษฐกิจของภาครัฐโดยให้ความช่วยเหลือในเกษตรกรบางกลุ่ม กอปรกับราคาน้ำมันในตลาดยังคงอยู่ในระดับต่ำ ส่งผลต่อเนื่องต่อการใช้จ่ายครัวเรือนและการอุปโภคบริโภคภาคเอกชนที่ขยายตัวเพิ่มขึ้น นอกจากนี้ภาคการท่องเที่ยวยังคงเป็นภาคบริการที่สำคัญที่ช่วยผลักดันให้เศรษฐกิจไทยขยายตัวแม้จะได้รับผลกระทบจากปัญหาทั่วรัฐศูนย์เหรียญทำให้จำนวนนักท่องเที่ยวจากประเทศจีนลดลงก็ตาม (ที่มา: ธนาคารแห่งประเทศไทย)

ปี 2559 เป็นปีที่จะอยู่ในความทรงจำของประชาชนชาวไทย เนื่องจากเป็นปีที่พระบาทสมเด็จพระปรมินทรมหาภูมิพลอดุลยเดชสวรรคต นำความเศร้าโศกเสียใจมาสู่คนไทยทุกคน

การเติบโตของธุรกิจประกันภัยในปี 2559 ขยายตัวเพิ่มขึ้นร้อยละ 1.21 จากปี 2558 โดยมีเบี้ยประกันภัยรับโดยตรง 211,813 ล้านบาท (ที่มา: ส่วนวิจัยและสถิติศูนย์สารสนเทศ ของสำนักงานคณะกรรมการกำกับและส่งเสริมการประกอบธุรกิจประกันภัย (สำนักงาน คปภ.))

การดำเนินงานของบริษัทในปี 2559 มีอัตราการขยายตัวของเบี้ยประกันภัยรับโดยตรงเพิ่มขึ้นร้อยละ 15.48 เนื่องจากบริษัทมีการปรับกลยุทธ์ในการบริหารงานโดยใช้กลยุทธ์ที่หลากหลาย ทั้งด้านผลิตภัณฑ์ ราคา และเงื่อนไขความคุ้มครองที่ตอบสนองต่อความต้องการของลูกค้าและตลาด นอกจากนี้ยังมุ่งเน้นการคัดเลือกงานรับประกันที่มีคุณภาพมากขึ้น และควบคุมต้นทุนการบริหารงานให้อยู่ในระดับที่แข่งขันได้ เพื่อเพิ่มรายได้และส่วนแบ่งตลาดรวมถึงสร้างผลกำไรให้แก่บริษัทมากขึ้น เพื่อรองรับกับความท้าทายและปัจจัยต่างๆ ที่จะมีผลกระทบต่อขยายตัวและการเติบโตของบริษัท มุ่งเน้นการพัฒนาคุณภาพชีวิตและประสิทธิภาพการทำงานของบุคลากร เพื่อสร้างความเชื่อมั่นต่อลูกค้าผู้เอาประกันภัยของบริษัท และยึดหลักความรับผิดชอบต่อสังคม บริษัทให้คำมั่นว่า บริษัทจะให้ความคุ้มครองต่อผู้เอาประกันภัยทุกรายที่ถือกรมธรรม์ของบริษัทด้วยความสุจริต

ด้วยความมุ่งมั่นของผู้บริหาร และความเป็นหนึ่งเดียวกันของพนักงาน ทำให้บริษัทสามารถทำผลประกอบการที่มีกำไรในปี 2559 และบริษัทเชื่อมั่นว่าในปีต่อไป บริษัทจะสามารถทำผลประกอบการที่มีกำไรอย่างต่อเนื่อง เพื่อบรรลุวัตถุประสงค์ของบริษัทที่ต้องการให้ผู้ถือหุ้นได้รับผลตอบแทนที่ดี ลูกค้าได้รับการบริการที่สะดวกรวดเร็ว เป็นธรรม และได้รับความพึงพอใจสูงสุด ตลอดจนบริษัทจะสามารถรักษาชื่อเสียงภาพลักษณ์ที่ดี และยึดหลักความรับผิดชอบต่อสังคม ในโอกาสนี้ ในนามของคณะกรรมการบริษัทฯ ขอถือโอกาสขอบคุณ พนักงานทุกท่าน รวมไปถึงตัวแทนนายหน้า ลูกค้า ผู้เอาประกันภัย และผู้ถือหุ้นทุกท่าน ที่ให้ความไว้วางใจในผลิตภัณฑ์และบริการของบริษัท โดยการสนับสนุนบริษัทด้วยดีเสมอมา

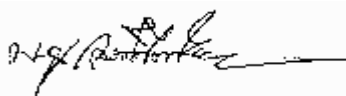

(นายมนู เลียวไพโรจน์)
ประธานคณะกรรมการ

รายงานคณะกรรมการตรวจสอบ

เรียน ผู้ถือหุ้น

คณะกรรมการตรวจสอบ บริษัท บางกอกสหประกันภัย จำกัด (มหาชน) ได้รับการแต่งตั้งจากคณะกรรมการบริษัท เมื่อวันที่ 30 พฤษภาคม 2559 ประกอบด้วยกรรมการของบริษัทฯ จำนวน 4 ท่านทุกท่านเป็นกรรมการอิสระที่มีคุณสมบัติครบถ้วนตามข้อกำหนด และแนวทางปฏิบัติที่ดีของคณะกรรมการตรวจสอบตลาดหลักทรัพย์แห่งประเทศไทย ซึ่งเป็นผู้มีความรู้ความสามารถ ประสบการณ์ทางด้านบัญชีและการเงิน และการบริหารงานบุคคล ได้แก่

1. นายพิชิต สีนพัฒนสกุล	ประธานคณะกรรมการตรวจสอบ
2. รศ.ประนอม โฉมวิวัฒน์	กรรมการตรวจสอบ
3. นายทวิช เตชะนาวากุล	กรรมการตรวจสอบ
4. นายสุนทร ก้อนันทเกียรติ	กรรมการตรวจสอบ

คณะกรรมการตรวจสอบ ได้ปฏิบัติหน้าที่ตามขอบเขต หน้าที่ และความรับผิดชอบที่ได้รับมอบหมายจากคณะกรรมการบริษัทฯ รวมทั้งกฎบัตรของบริษัทฯ ซึ่งสอดคล้องกับข้อกำหนดของตลาดหลักทรัพย์แห่งประเทศไทย ระหว่างปี 2559 คณะกรรมการตรวจสอบได้มีการประชุมรวมทั้งสิ้นจำนวน 7 ครั้ง เป็นการประชุมร่วมกับผู้บริหาร ผู้สอบบัญชี และผู้ตรวจสอบภายใน ตามความเหมาะสม เพื่อทำการพิจารณาในเรื่องต่างๆ โดยมีประเด็น และสาระสำคัญ ดังต่อไปนี้

การสอบทานงบการเงิน

ได้สอบทานข้อมูลสาระสำคัญของงบการเงินและหมายเหตุประกอบงบการเงินรายไตรมาสและประจำปี 2559 ของบริษัท บางกอกสหประกันภัย จำกัด (มหาชน) ที่ผ่านการตรวจสอบจากผู้สอบบัญชีจาก บริษัท ดีลรอยท์ ทัช ไรท์ส ไซยส สอบบัญชี จำกัด ซึ่งเป็นผู้สอบบัญชีรับอนุญาตที่ได้รับความเห็นชอบจาก สำนักงานคณะกรรมการกำกับหลักทรัพย์และตลาดหลักทรัพย์ (สำนักงาน ก.ล.ต.) พร้อมทั้งได้ร่วมประชุมซักถามกับผู้จัดการฝ่ายบัญชีและการเงิน ผู้จัดการแผนกบัญชี และผู้จัดการแผนกตรวจสอบภายใน เพื่อนำความเห็นของผู้สอบบัญชีที่เป็นสาระสำคัญไปปรับปรุงและแก้ไขให้ถูกต้อง คณะกรรมการตรวจสอบให้ความเห็นชอบงบการเงินและหมายเหตุประกอบงบการเงินดังกล่าว

การสอบทานระบบควบคุมภายใน

สำหรับระบบควบคุมภายในและประสิทธิภาพของกระบวนการทำงานทั้งองค์กร ได้มีการกำหนดขอบเขตความรับผิดชอบ เป้าหมาย และแผนงานทั้งในระดับบริหาร และระดับปฏิบัติการ มีการควบคุมดูแลการใช้ทรัพย์สินของบริษัทฯ ให้เกิดประโยชน์สูงสุด มีการแบ่งแยกหน้าที่ผู้ปฏิบัติงาน เพื่อให้เกิดการถ่วงดุล และ ตรวจสอบระหว่างกันอย่างเหมาะสม นอกจากนี้บริษัทฯ มีระบบตรวจสอบภายในเพื่อให้มั่นใจว่า การปฏิบัติงานหลักและกิจกรรมทางการเงินสำคัญของบริษัทฯ ได้ดำเนินการตามแนวทางที่กำหนดและมีประสิทธิภาพ

การสอบทานเกี่ยวกับการปฏิบัติตามกฎหมายว่าด้วยหลักทรัพย์และตลาดหลักทรัพย์ กฎหมายที่เกี่ยวข้องกับธุรกิจของ บริษัทฯ และการกำกับดูแลกิจการที่ดี

คณะกรรมการตรวจสอบได้สอบทานให้มีการปฏิบัติตามแนวทาง ข้อกำหนดของตลาดหลักทรัพย์ และกฎหมายที่เกี่ยวข้องกับธุรกิจประกันภัย ให้เป็นไปตามหลักการกำกับดูแลกิจการที่ดีอย่างเพียงพอ

การสอบทานการปฏิบัติงานตรวจสอบภายใน

คณะกรรมการตรวจสอบได้กำกับดูแลการปฏิบัติงานของแผนกตรวจสอบภายในให้เป็นไปตามมาตรฐานวิชาชีพตรวจสอบภายใน อย่างมีความเป็นอิสระและก่อให้เกิดประสิทธิภาพ ประสิทธิผล และสอบทานผลการตรวจสอบประจำปี 2559 เป็นประจำ และให้ความเห็นชอบแผนการปฏิบัติงาน และอัตรากำลังของแผนกตรวจสอบภายในประจำปี 2559 โดยได้เสนอแนะแนวปฏิบัติ ซึ่งช่วยพัฒนาแนวทางการตรวจสอบให้ดียิ่งขึ้น เพื่อให้แผนกตรวจสอบมีขอบเขตครอบคลุมประเด็นที่มีนัยสำคัญ

การประเมินการบริหารความเสี่ยง

คณะกรรมการบริษัทฯ ได้แต่งตั้งคณะกรรมการบริหารความเสี่ยงแล้ว เพื่อทำหน้าที่ประเมินความเสี่ยงของกิจการ และมีการกำหนดมาตรการป้องกันและจัดการความเสี่ยงไว้อย่างเหมาะสมและสอดคล้องกับสถานการณ์ ซึ่งรวมถึงความเสี่ยงที่มีผลต่อการดำเนินการของบริษัท โดยมีปัจจัยความเสี่ยงสำคัญตามที่สำนักงานคณะกรรมการกำกับและส่งเสริมการประกอบธุรกิจประกันภัย (สำนักงาน คปภ.) กำหนด ดังนั้นภาวะความรับผิดชอบในเรื่องดังกล่าว จึงอยู่ที่คณะกรรมการบริหารความเสี่ยงโดยตรง

ความเห็นเกี่ยวกับความเหมาะสมของผู้สอบบัญชี

คณะกรรมการตรวจสอบมีมติให้ความเห็นชอบเสนอต่อคณะกรรมการบริษัทฯ เพื่อขออนุมัติที่ประชุมวิสามัญผู้ถือหุ้นแต่งตั้ง ผู้สอบบัญชีจาก บริษัท ดีลรอยท์ ทัช โธมัส ไซยชส สอบบัญชี จำกัด ซึ่งเป็นผู้สอบบัญชีรับอนุญาตเป็นผู้สอบบัญชีของบริษัท เพื่อตรวจสอบงบการเงินประจำปี 2559 และรายงานการดำรงเงินกองทุนเพื่อจัดส่งสำนักงาน คปภ.

ความเห็นเกี่ยวกับรายการที่อาจมีความขัดแย้งทางผลประโยชน์ - ไม่มี -

โดยสรุปคณะกรรมการตรวจสอบของบริษัทฯ มีความเห็นว่าบริษัทฯ ได้จัดทำงบการเงินอย่างถูกต้องเชื่อถือได้ตามมาตรฐานการบัญชี และเปิดเผยในหมายเหตุประกอบงบการเงิน มีการกำกับดูแลกิจการที่ดีอย่างเพียงพอ มีระบบการควบคุมภายใน และการปฏิบัติตามข้อกำหนดของกฎหมายที่เกี่ยวข้องอย่างถูกต้องและเหมาะสมกับสภาพธุรกิจ รวมทั้งมีการประเมินการบริหารความเสี่ยงอย่างมีระบบและมีประสิทธิภาพ



(นายพิชิต สิ้นพัฒนสกุล)

ประธานคณะกรรมการตรวจสอบ

นโยบายและภาพรวมการประกอบธุรกิจ

บริษัท บางกอกสหประกันภัย จำกัด (มหาชน) เป็นบริษัทประกันวินาศภัยแห่งแรกในประเทศไทยที่ดำเนินธุรกิจโดยคนไทย เริ่มก่อตั้งขึ้นเมื่อวันที่ 5 กุมภาพันธ์ พ.ศ.2472 โดยให้บริการรับประกันวินาศภัยทุกประเภท ได้แก่ การรับประกันอัคคีภัย ภัยทางทะเลและขนส่ง ภัยรถยนต์ และ ภัยเบ็ดเตล็ด โดยเป็นการรับประกันภัยจากผู้เอาประกันภัยโดยตรง และการรับประกันภัยต่อจากบริษัทรับประกันภัยทั้งในและต่างประเทศ ทั้งนี้บริษัทมีการกระจายความเสี่ยงสำหรับงานที่มีทุนประกันภัยสูง และมีความเสี่ยงภัยสูงไปยังบริษัทรับประกันภัยทั้งใน และต่างประเทศที่มีความมั่นคงด้านการเงิน และเชื่อถือได้

สำหรับการลงทุนประกอบธุรกิจอื่น บริษัทพิจารณากำหนดนโยบาย และสัดส่วนการลงทุน โดยคำนึงถึงพระราชบัญญัติประกันวินาศภัย พ.ศ.2535 และประกาศคณะกรรมการกำกับและส่งเสริมการประกอบธุรกิจประกันภัย เรื่องการลงทุนประกอบธุรกิจอื่นของบริษัทประกันวินาศภัย ทั้งนี้บริษัทจะลงทุนในธุรกิจที่มีความมั่นคงและผลตอบแทนสูงในระยะยาว

วิสัยทัศน์ วัตถุประสงค์ เป้าหมาย

ตลอดระยะเวลาที่บริษัทได้ดำเนินธุรกิจมาถึง 88 ปี บริษัทได้ยึดมั่นในนโยบายให้บริการด้วยความซื่อสัตย์ สุจริต และให้ความสำคัญในการให้บริการลูกค้า เพื่อให้ลูกค้าได้รับความพึงพอใจสูงสุด ทั้งในด้านความสะดวก รวดเร็ว คุณภาพ และ ความยุติธรรม ดังภารกิจ หรือนโยบายคุณภาพของบริษัท “ทันสมัย ใฝ่ประสิทธิภาพ ใส่ใจลูกค้า ครบถ้วนเพิ่มพูน”

บริษัทฯ กำหนดวัตถุประสงค์ในการดำเนินธุรกิจ ดังต่อไปนี้

1. เพื่อให้ลูกค้าได้รับการบริการที่สะดวก รวดเร็ว และเป็นธรรม โดยได้รับความพึงพอใจสูงสุด
2. เพื่อให้ผู้ถือหุ้นได้รับผลตอบแทนที่ดีในการลงทุนในหลักทรัพย์ของบริษัท การบริหารงานมีประสิทธิภาพ มีความโปร่งใส และตรวจสอบได้ ตามหลักธรรมาภิบาล
3. เพื่อให้การบริหารจัดการ และปฏิบัติงานมีการพัฒนาอย่างต่อเนื่อง โดยมุ่งคุณภาพผลิตภัณฑ์และบริการ อย่างมีประสิทธิภาพ โดยคำนึงถึงความต้องการของผู้รับบริการ
4. เพื่อให้บุคลากรขององค์กรมีความรู้ ความสามารถ ทักษะในการปฏิบัติงาน ความจงรักภักดีต่อองค์กร ตลอดจนมีความมุ่งมั่นในการปฏิบัติงานโดยได้รับผลตอบแทนที่เหมาะสม
5. เพื่อรักษาชื่อเสียง และให้เกิดภาพลักษณ์ที่ดี การดำเนินธุรกิจจะยึดถือความรับผิดชอบต่อสังคม โดยให้การสนับสนุน และช่วยเหลือกิจกรรมที่เป็นประโยชน์กับสังคมต่าง ๆ อาทิเช่น การบริจาคเงินช่วยเหลือกรณีเกิดภัยพิบัติต่าง ๆ เป็นต้น

บริษัทมีเป้าหมายในการดำเนินธุรกิจในระยะเวลา 3-5 ปีข้างหน้า คือเพิ่มจำนวนเบี้ยประกันภัยรวบรวมให้มากขึ้น ด้วยการขยายงานทั้งทางด้านการประกันภัยทรัพย์สินส่วนบุคคล (Personal Line) และการประกันภัยเชิงอุตสาหกรรมและพาณิชย์ (Commercial Line) ตลอดจนนำเทคโนโลยีที่ทันสมัยต่าง ๆ มาพัฒนาปรับปรุงให้เข้ากับระบบการทำงานของบริษัทให้เกิดประสิทธิภาพสูงสุด

การเปลี่ยนแปลงและพัฒนาการที่สำคัญ

บริษัท บางกอกสหประกันภัย จำกัด (มหาชน) จัดทะเบียนก่อตั้งบริษัท เมื่อวันที่ 5 กุมภาพันธ์ 2472 ในชื่อ “บริษัท อ้วนเคี้ยวลิ้นอะกษนิ จำกัด” โดยมีวัตถุประสงค์เพื่อทำการรับประกันอัคคีภัยในประเทศ ซึ่งนับได้ว่าเป็นบริษัทแรกที่มีการดำเนินการรับประกันวินาศภัยในประเทศไทย

ในปี พ.ศ. 2505 บริษัท ได้เปลี่ยนชื่อจากภาษาจีนเป็นภาษาไทย เพื่อสร้างภาพพจน์ของบริษัทในฐานะบริษัทคนไทย

บริษัทหนึ่ง โดยได้จดทะเบียนเปลี่ยนชื่อเป็น “บริษัท บางกอกสหประกันภัย จำกัด” เมื่อวันที่ 4 มิถุนายน 2505 และกำหนดสัญลักษณ์ของบริษัทให้สอดคล้องกับชื่อใหม่ อันได้แก่ภาพ “อนุสาวรีย์ประชาธิปไตย” ซึ่งเป็นเสมือนจุดเริ่มต้นของกรุงเทพมหานครสมัยนั้น

พัฒนาการการจดทะเบียนในตลาดหลักทรัพย์แห่งประเทศไทย

ในปี พ.ศ.2531 บริษัทได้เข้าจดทะเบียนในตลาดหลักทรัพย์แห่งประเทศไทย และมีการเพิ่มทุนจดทะเบียนจากเดิม 12 ล้านบาท เป็น 20 ล้านบาท

ในปี พ.ศ.2559 บริษัทได้เพิ่มทุนจดทะเบียนจาก 200 ล้านบาท เป็น 300 ล้านบาท ทุนจดทะเบียนที่ชำระแล้ว 299,997,900 บาท มูลค่าหุ้นละ 10 บาท

การเปลี่ยนแปลงและพัฒนาการที่สำคัญอื่น

บริษัทให้ความสำคัญกับพัฒนาการในด้านต่าง ๆ อย่างต่อเนื่อง อาทิเช่น

การพัฒนาประสิทธิภาพในการปฏิบัติงาน โดยสร้างระบบการควบคุมภายในของกระบวนการทำงานที่สำคัญ เพื่อให้ผลการปฏิบัติงานของทุกกระบวนการเป็นไปตามเป้าหมาย นอกจากนี้ยังพัฒนาระบบการประเมินผลการปฏิบัติงานโดยกำหนดตัวชี้วัดในทุกระดับการปฏิบัติงานให้สอดคล้องกับเป้าหมายหลักของบริษัท ซึ่งจะทำให้การปฏิบัติงานของทุกระดับเชื่อมโยงและสอดคล้องไปในทิศทางเดียวกันทั่วทั้งองค์กร

การพัฒนาระบบการบริหารและติดตามผลการดำเนินงานอย่างต่อเนื่องผ่านระบบ War Room เพื่อควบคุมผลการดำเนินงานให้เป็นไปตามเป้าหมายและปรับเปลี่ยนแผนงานที่สำคัญ ให้สอดคล้องและรองรับกับภาวะเศรษฐกิจที่มีการเปลี่ยนแปลงอย่างรวดเร็ว

การพัฒนาปรับปรุงโปรแกรมการจ่ายค่าสินไหมทดแทนรถยนต์ ทำให้มีเครื่องมือในการตรวจสอบค่าสินไหมที่เกิดขึ้น มาจากรายการความเสียหายส่วนใดของรถ รหัสรถใดที่มีอัตราความเสียหายสูง เพื่อนำมาใช้เป็นสถิติในการคำนวณเบี้ยประกันภัยรถยนต์ ให้ใกล้เคียงกับต้นทุนจริง และเป็นธรรมต่อลูกค้ามากที่สุด เพื่อเป็นฐานข้อมูลนำไปแข่งขันในตลาด

ด้านเทคโนโลยีสารสนเทศ บริษัทมีการพัฒนา Website ของบริษัท <http://www.bui.co.th/> ซึ่งจะทำให้ลูกค้าสามารถเข้าถึงข้อมูลด้านประกันภัยประเภทต่างๆ และข้อมูลเกี่ยวกับบริษัทได้สะดวกและรวดเร็วมากขึ้น

ภาวะเศรษฐกิจและอุตสาหกรรมที่มีผลต่อการดำเนินงาน

ทิศทางเศรษฐกิจไทยปี 2560

มีแนวโน้มเติบโตใกล้เคียงกับปี 2559 ขยายตัวแบบค่อยเป็นค่อยไปในช่วง 2.5%-4.0% โดยมีแรงหนุนจากการฟื้นตัวของการใช้ภายในประเทศและภาคการท่องเที่ยวที่เติบโตอย่างต่อเนื่อง ประกอบกับภาครัฐใช้นโยบายงบประมาณขาดดุลเข้ามากระตุ้นเศรษฐกิจ การเร่งรัดการดำเนินการการพัฒนาโครงสร้างพื้นฐานคมนาคม อาทิ โครงการรถไฟรางคู่และรถไฟฟ้ามหานคร สายเฉลิมรัชมงคล โครงการมอเตอร์เวย์ และโครงการพัฒนาท่าอากาศยาน รวมทั้งการจัดทำงบประมาณรายจ่ายเพิ่มเติมประจำปีงบประมาณ 2560 จำนวน 1.9 แสนล้านบาท ประกอบกับแนวโน้มรายได้เกษตรกรที่ปรับตัวดีขึ้นตามราคาสินค้าโภคภัณฑ์ในตลาดโลก ขณะที่คณะกรรมการนโยบายการเงิน (กนง.) น่าจะยังคงอัตราดอกเบี้ยจนถึงปลายปี การลงทุนภาคเอกชนของไทยยังไม่แสดงภาพการฟื้นตัวที่ชัดเจน นอกจากนี้ยังมีตัวแปรเรื่องปัจจัยทางการเมืองภายในประเทศในประเด็นการเลือกตั้งที่จะเกิดขึ้นหรือไม่

ปัจจัยสนับสนุนการขยายตัวทางเศรษฐกิจ

- มาตรการกระตุ้นเศรษฐกิจ ปีงบประมาณ 2560 เพื่อให้เกิด Jump Start ในปี 2560 รัฐบาลวางเป้าหมายให้รัฐวิสาหกิจลงทุนไม่น้อยกว่า 520,000 ล้านบาท โดยคณะกรรมการนโยบายรัฐวิสาหกิจ (สคร.) เร่งรัดการเบิกจ่ายงบประมาณไปยัง

รัฐวิสาหกิจทั้ง 45 แห่ง นอกจากนี้ สคร. ยังทบทวนแผนฟื้นฟูโครงการลงทุนของรัฐวิสาหกิจอีก 36 โครงการ มูลค่ากว่า 73,000 ล้านบาท โดยคาดว่าภาคเอกชนจะลงทุนตามมาไม่น้อยกว่า 2-3 แสนล้าน รัฐบาลเพิ่มช่องทางระดมทุนผ่านการลงทุนไทยแลนด์ฟิวเจอร์ฟันด์ คือ กองทุนรวมประเภทหนึ่งที่รัฐบาลจัดตั้งขึ้นเพื่อระดมทุนจากภาคเอกชนเพื่อเป็นแหล่งเงินทุนในการก่อสร้างโครงการพื้นฐานที่เป็นประโยชน์ต่อการพัฒนาประเทศโดยเฉพาะด้านคมนาคม เช่น รถไฟฟ้าทางคู่ รถไฟความเร็วสูง รถไฟฟ้าขนส่งมวลชน มอเตอร์เวย์ เป็นต้น นอกจากนี้รัฐบาลยังผลักดันงบประมาณเพิ่มเติมกลางปี 1.9 แสนล้านบาทเพื่อให้กลุ่มจังหวัด 18 จังหวัด นำไปใช้ในโครงการลงทุนภายใต้ยุทธศาสตร์กลุ่มจังหวัดและสอดคล้องกับไทยแลนด์ 4.0 โดยงบประมาณดังกล่าวรัฐบาลมองว่าเป็นการขับเคลื่อนเศรษฐกิจในท้องถิ่นอย่างจริงจัง โดยมองโมเดลธุรกิจต้นแบบการขับเคลื่อนธุรกิจท้องถิ่นของจีน ซึ่งจะช่วยกระตุ้นกำลังซื้อในต่างจังหวัดและช่วยเพิ่มรายได้ให้กับคนต่างจังหวัดทำให้อุตสาหกรรมเบา อาทิ แปรรูปอาหาร แปรรูปสินค้าเกษตร ได้รับผลดี

- **การฟื้นตัวอย่างช้าๆ ของเศรษฐกิจโลก** IMF คาดการณ์เศรษฐกิจโลกจะขยายตัวร้อยละ 3.4 เพิ่มขึ้นจากการขยายตัวในปี 2559 ตามการขยายตัวเพิ่มขึ้นของ 1) เศรษฐกิจสหรัฐอเมริกาซึ่งคาดว่าจะขยายตัวร้อยละ 2.2 โดยได้รับปัจจัยสนับสนุนจากการบริโภคในครัวเรือนที่ดีขึ้นตามการฟื้นตัวของตลาดแรงงาน การปรับตัวดีขึ้นของบรรยากาศทางเศรษฐกิจหลังการเลือกตั้ง และการปรับตัวดีขึ้นของการลงทุนภาคอสังหาริมทรัพย์และในด้านของพลังงาน 2) เศรษฐกิจญี่ปุ่น IMF คาดการณ์ขยายตัวที่ร้อยละ 0.6 โดยได้รับปัจจัยสนับสนุนสำคัญจากมาตรการกระตุ้นเศรษฐกิจทางการคลัง แม้ว่าญี่ปุ่นยังคงประสบภาวะเงินฝืดเรื้อรัง 3) เศรษฐกิจจีนยังมีปัจจัยสนับสนุนด้านนโยบายที่แข็งแกร่ง การเติบโตของสินค้าส่งออกที่ส่งผลกระทบต่อภาคการบริโภคภายในประเทศ 4) กลุ่มประเทศอาเซียนที่คาดว่าจะขยายตัวทางเศรษฐกิจเพิ่มขึ้นร้อยละ 4.9 โดยได้รับผลกระทบจากการขยายตัวทางเศรษฐกิจของเมียนมาจากร้อยละ 7.8 ในปี 2559 เป็นร้อยละ 8.4 ในปี 2560 เนื่องจากการยกเลิกมาตรการคว่ำบาตรทางเศรษฐกิจและการเงินของสหรัฐอเมริกาได้ประกาศคืนสิทธิยกเว้นภาษี GSP ให้แก่เมียนมา ทำให้มูลค่าการค้าระหว่างกันเพิ่มขึ้น รวมไปถึงรัฐบาลชุดใหม่มีนโยบายเน้นการลงทุนโครงสร้างพื้นฐานและสนับสนุนวิสาหกิจขนาดกลางและขนาดย่อมเพื่อให้เกิดการสร้างงานและพัฒนาเศรษฐกิจประเทศ
- **ระดับน้ำในเขื่อนเพื่อการเกษตรถือว่าอยู่ในเกณฑ์ดี** เมื่อเทียบกับระยะเดียวกันของปีก่อน ถ้าเกิดเหตุการณ์ฝนทิ้งช่วงขึ้นอีก ภาคเกษตรจะมีน้ำสำรองสามารถรับมือได้ดีกว่าปี 2559 ประกอบกับมาตรการช่วยเหลือเกษตรกร จะส่งผลต่อเนื่องและราคาสินค้าเกษตรบางประเภทในตลาดโลกเริ่มขยับสูงขึ้น
- **การบริโภคภาคเอกชนที่ขยายตัวสูง** ได้รับแรงสนับสนุนจากรายได้เกษตรกรที่ปรับดีขึ้นทั้งด้านราคาและผลผลิตแม้ยังต่ำกว่าในอดีต รายได้จากการส่งออกสินค้าที่ปรับดีขึ้น รายจ่ายผ่อนชำระรถยนต์ที่ทยอยหมดลงหลังครบระยะ 5 ปี ตามเงื่อนไขของมาตรการรถยนต์คันแรกมาตรการกระตุ้นของภาครัฐ ซึ่งส่วนหนึ่งเป็นการเลื่อนการบริโภคในอนาคตมาใช้ เช่น มาตรการลดหย่อนภาษีเพื่อกระตุ้นการบริโภคในช่วงปลายปี 2559 มาตรการเงินโอนเพื่อผู้มีรายได้น้อย

ปัจจัยความเสี่ยงและข้อจำกัดประจำปี 2560

- **นโยบายเศรษฐกิจของประธานาธิบดีคนใหม่ของสหรัฐฯ** ในการดำเนินนโยบายเศรษฐกิจมีความต่างออกไปจากแนวทางที่เคยใช้ในช่วงที่ผ่านมา ในด้านหนึ่งแนวคิดที่จะลดภาษีเงินได้และลงทุนในโครงสร้างพื้นฐานจะส่งผลดีต่อเศรษฐกิจภายในประเทศของสหรัฐฯ แต่ในด้านการต่างประเทศ แนวคิดที่สวนทางกับการค้าเสรีมีโอกาสนำไปสู่ นโยบายที่น่าจะส่งผลเสียต่อการค้าโลกมากกว่าผลดี ในกรณีรุนแรงของการกีดกันทางการค้าของสหรัฐฯ เช่น การตั้งกำแพงภาษีนำเข้าในอัตราสูงถึง 45% ตามที่ได้หาเสียงไว้ อาจนำไปสู่สงครามการค้าระหว่างประเทศหากเกิดการตอบโต้จากคู่ค้าสำคัญ โดยเฉพาะจีน ในกรณีดังกล่าวผลเสียจะเกิดขึ้นกับหลายประเทศรวมทั้งสหรัฐฯ เอง ขณะที่ไทยก็มีแนวโน้มได้รับผลกระทบทั้งทางตรงและทางอ้อม โดยเฉพาะอุตสาหกรรมการผลิตสินค้าขึ้นกลางของไทยที่เกี่ยวข้องกับ

ห่วงโซ่อุปทานของสินค้าที่จีนผลิตเพื่อส่งออกไปสหรัฐฯ เช่น ชิ้นส่วนอิเล็กทรอนิกส์ พลาสติกขั้นต้น และไม้ที่ใช้ทำเฟอร์นิเจอร์ เป็นต้น

- **ความกังวลต่อสถานะเศรษฐกิจยุโรป** นายกรัฐมนตรีอังกฤษประกาศแนวทางการถอนตัวจาก EU ในรูปแบบที่หลุดออกจากการเป็นสมาชิกตลาดเดียวยุโรป (European Single Market) นั่นคือการตัดความสัมพันธ์ทางเศรษฐกิจที่เหนียวแน่นระหว่างกัน พร้อมทั้งแสดงจุดยืนในการเริ่มสานสัมพันธ์ใหม่กับ EU ทั้ง 27 ประเทศ การถอนตัวในรูปแบบนี้เสมือนว่าอังกฤษไม่มีความเกี่ยวพันทางเศรษฐกิจใดๆ กับ EU ทำให้ธุรกิจในภูมิภาคต้องปรับตัวค่อนข้างมาก ยิ่งเพิ่มแรงกดดันต่อเศรษฐกิจของ EU จะทยอยเกิดขึ้นโดยใช้เวลา 2 ปี โดยผลในเชิงเศรษฐกิจจะค่อยๆ ปรากฏในช่วงครึ่งหลังของปี 2560 เมื่อรวมกับความไม่แน่นอนทางการเมือง สำหรับผู้ที่จะได้ขึ้นดำรงตำแหน่งผู้บริหารประเทศคนใหม่ในหลายประเทศที่มีการจัดการเลือกตั้งทั่วไป ทั้งเนเธอร์แลนด์ ฝรั่งเศส เยอรมนี และออสเตรียซึ่งเป็นประเทศที่มีบทบาทสำคัญทางเศรษฐกิจของภูมิภาค การส่งออกของไทยไป EU ในปี 2560 อาจยังคงมีภาพที่อ่อนแอ อาจมีอัตราการเติบโตใกล้เคียงร้อยละ 0 และส่งผลต่อเนื่องมาถึงปี 2560 ซึ่งภายใต้สถานการณ์เศรษฐกิจ EU ข้างต้นการส่งออกของไทยไป EU ในปี 2560 อาจเติบโตในระดับต่ำเพียงร้อยละ 1.0
- **ราคาน้ำมันที่สร้างความผันผวนมาตั้งแต่ต้นปี 2559** หลังจากปรับตัวลงไปอยู่ระดับต่ำกว่า 30 ดอลลาร์ต่อบาร์เรล ในช่วงที่ตลาดหุ้นทั่วโลกปรับฐานตอนต้นปี ก่อนที่จะค่อยๆ ฟื้นตัวหลังเริ่มคลายความกังวลเรื่องอุปสงค์โลกที่ชะลอตัว และล่าสุดกลุ่มประเทศผู้ส่งออกน้ำมัน (โอเปก) สามารถบรรลุข้อตกลงปรับลดกำลังการผลิตครั้งแรกในรอบ 8 ปี เพื่อพยุงราคาน้ำมันในตลาดโลกที่ถูกกดดันจากปัญหาอุปทานล้นตลาด ส่งผลให้ราคาน้ำมันปรับตัวขึ้นมายืนเหนือ 50 ดอลลาร์ต่อบาร์เรล

ลักษณะการประกอบธุรกิจ

ลักษณะผลิตภัณฑ์หรือการบริการ

บริษัทประกอบธุรกิจหลักด้านประกันวินาศภัย คือการให้บริการด้านการรับความเสี่ยงจากผู้เอาประกันภัย นอกจากนั้นบริษัทยังมีอาคารสำนักงานสูง 20 ชั้น สำหรับให้เช่าเป็นที่ตั้งสำนักงานต่าง ๆ และอาคารสำนักงานสูง 7 ชั้น ที่ส่วนหนึ่งใช้เป็นสำนักงานของบริษัท และอีกส่วนหนึ่งให้เช่า ทำให้เกิดรายได้เสริมเป็นการเพิ่มพูนรายได้ให้กับบริษัทอีกทางหนึ่ง

สำหรับธุรกิจหลักด้านประกันวินาศภัย ซึ่งให้บริการด้านการรับความเสี่ยงตามกรมธรรม์ประเภทต่าง ๆ เช่น กรมธรรม์ประกันอัคคีภัย กรมธรรม์ประกันภัยทางทะเลและขนส่ง กรมธรรม์ประกันภัยรถยนต์ และกรมธรรม์ประกันภัยเบ็ดเตล็ด ที่ผู้เอาประกันภัยสามารถเลือกซื้อได้ตามความต้องการเพื่อให้เหมาะสมกับทรัพย์สินแต่ละประเภท นั้น สามารถแบ่งประเภทกรมธรรม์ต่าง ๆ โดยสังเขปดังนี้

1. การประกันอัคคีภัย

เป็นการประกันภัยซึ่งให้ความคุ้มครองต่อทรัพย์สินที่เอาประกันภัย ได้แก่ อาคารสิ่งปลูกสร้าง สัตว์คณินค้า และเฟอร์นิเจอร์ รวมถึงการขาดประโยชน์ที่เจ้าของหรือผู้มีส่วนได้เสียต้องสูญเสียหรือเสียหาย เนื่องจากเพลิงไหม้ หรือฟ้าผ่า หรือการระเบิดของแก๊ส และภัยอื่น ๆ ที่ได้เอาประกันภัยไว้

2. การประกันภัยทางทะเลและการขนส่ง

เป็นการประกันภัยที่มุ่งให้ความคุ้มครองต่อความสูญเสียหรือเสียหายซึ่งเกิดขึ้นกับทรัพย์สินที่เอาประกันภัยได้รับความเสียหาย ในระหว่างการเดินทางหรือการขนส่งทั้งทางทะเล ทางอากาศ และทางบก หรือแม้แต่ความรับผิดชอบของเจ้าของยานพาหนะที่มีต่อทรัพย์สินที่รับขน

3. การประกันภัยรถยนต์ แบ่งออกเป็น 2 ประเภทใหญ่ๆ ดังนี้ คือ

1. การประกันภัยรถยนต์ภาคบังคับ เป็นการประกันภัยตามพระราชบัญญัติคุ้มครองผู้ประสบภัยจากรถ พ.ศ. 2535 ที่กำหนดให้รถทุกคันต้องทำประกันภัยประเภทนี้
2. การประกันภัยรถยนต์ภาคสมัครใจ เป็นการประกันภัยซึ่งเจ้าของรถมีความประสงค์จะมอบหมายความเสี่ยงภัยจากอุบัติเหตุจากการใช้รถให้กับผู้รับประกันภัย เป็นผู้รับเสี่ยงภัยไว้แทน

4. การประกันภัยเบ็ดเตล็ด

เป็นการประกันวินาศภัยทุกประเภทนอกเหนือจากการประกันอัคคีภัย การประกันภัยทางทะเลและขนส่ง และการประกันภัยรถยนต์ ซึ่งประกอบไปด้วยความคุ้มครองหลายรูปแบบ เช่น การประกันภัยทรัพย์สิน การประกันความรับผิดชอบต่อบุคคลภายนอก การประกันวิศวกรรม การประกันอุบัติเหตุส่วนบุคคล การประกันสุขภาพ และอื่น ๆ ฯลฯ

ทั้งนี้ บริษัทได้รับใบอนุญาตการประกอบธุรกิจประกันวินาศภัยจากสำนักงานคณะกรรมการกำกับและส่งเสริมการประกอบธุรกิจประกันภัย (สำนักงาน คปภ.)

การตลาดและภาวะแข่งขันของอุตสาหกรรม

กลยุทธ์การแข่งขันในภาพรวม

บริษัทมุ่งเน้นการพัฒนาคุณภาพและประสิทธิภาพของการบริการและผลิตภัณฑ์ เพื่อให้ลูกค้าเกิดความพึงพอใจ

โดยกำหนดกลยุทธ์เพื่อรองรับการขยายงานและสนับสนุนนโยบายการบริหารงานดังนี้

1. ปรับปรุงผลิตภัณฑ์ปัจจุบันและพัฒนาผลิตภัณฑ์ใหม่ที่มีความเชี่ยวชาญและมีช่องว่างทางการตลาดใหม่ ๆ
2. รักษาตลาดลูกค้าต่ออายุ ขยายงานใหม่โดยเพิ่มช่องทางการขายและปริมาณผู้ขายที่มีคุณภาพ
3. ตอบสนองความต้องการที่เปลี่ยนแปลงไปอย่างรวดเร็วของลูกค้า คู่ค้า ผู้ถือหุ้น พนักงานได้อย่างต่อเนื่องและยั่งยืน
4. มุ่งเน้นการบริการที่ทันสมัย รวดเร็ว มีประสิทธิภาพ เพื่อสร้างความพึงพอใจให้ลูกค้าและรองรับการแข่งขันได้อย่างมีประสิทธิภาพ

กลุ่มลูกค้าเป้าหมายของบริษัท สามารถแบ่งออกได้เป็น 2 กลุ่มคือ

1. ลูกค้าองค์กร ได้แก่ โรงงานอุตสาหกรรม บริษัทห้างร้าน และผู้ประกอบการธุรกิจในสาขาต่าง ๆ
2. ลูกค้ารายย่อย

สถานะการแข่งขันของอุตสาหกรรม

สภาพทั่วไปตลาดประกันภัยคาดว่าจะมีการเติบโตเพิ่มขึ้นอย่างต่อเนื่อง โดยมีประกันภัยเบ็ดเตล็ดเป็นตัวขับเคลื่อนการเติบโตของธุรกิจ ซึ่งจะมุ่งเน้นการขยายฐานลูกค้ารายย่อยที่มีแนวโน้มขยายตัวอย่างต่อเนื่องและขยายงานสู่ภูมิภาคมากขึ้น สำหรับภาพรวมการแข่งขันของธุรกิจจะมีการแข่งขันที่รุนแรงมากขึ้น โดยเฉพาะธนาคารพาณิชย์ ห้างสรรพสินค้าและห้างค้าปลีกที่หันมาขายสินค้าประเภทประกันวินาศภัย ซึ่งอาจจะกระทบในส่วนของลูกค้ารายย่อย ขณะที่ลูกค้ารายใหญ่บริษัทยังมีความได้เปรียบอยู่ แต่ต้องปรับตัวให้เข้ากับภาวะการแข่งขันทั้งในด้านสินค้าและบริการ รวมถึงมุ่งเน้นการรักษาฐานลูกค้าเดิมไว้

ส่วนแบ่งตลาดภายในอุตสาหกรรม

ในปี 2559 ที่ผ่านมา ฝ่ายวิเคราะห์ธุรกิจและสถิติ สำนักงานคณะกรรมการกำกับและส่งเสริมการประกอบธุรกิจ (คปภ.) ได้รวบรวมว่าธุรกิจประกันภัยมีกรรมธรรม์ประกันภัยรวมจำนวน 55.75 ล้านกรรมธรรม์ จำนวนเงินเอาประกันภัย 102.05 ล้านล้านบาท เบี้ยประกันรับโดยตรง 211,813 ล้านบาท มีอัตราการเติบโตของจำนวนกรรมธรรม์ลดลงร้อยละ 0.47 มีอัตราการเติบโตของทุนประกันภัยลดลงร้อยละ 1.47 และมีอัตราการเติบโตของเบี้ยประกันภัยรับโดยตรงเพิ่มขึ้นร้อยละ 1.21

บริษัทจำหน่ายกรรมธรรม์ในปี 2559 รวมจำนวน 55,978 กรรมธรรม์ จำนวนเงินเอาประกันภัย 540,316 ล้านบาท เบี้ยประกันรับโดยตรง 959.61 ล้านบาท มีอัตราการเติบโตของเบี้ยรับประกันภัยโดยตรงเพิ่มขึ้นร้อยละ 15.48 คิดเป็นส่วนแบ่งการตลาดร้อยละ 0.45 ซึ่งเพิ่มขึ้นจากปี 2558 ที่มีส่วนแบ่งการตลาดร้อยละ 0.40 โดยสามารถแยกตามประเภทการประกันภัยได้ดังนี้

ประเภทการประกัน	2559		2558	
	ส่วนแบ่งตลาด	ลำดับที่	ส่วนแบ่งตลาด	ลำดับที่
อัคคีภัย	1.00 %	19 / 53	1.02 %	20 / 54
ภัยทางทะเลและขนส่ง	0.46 %	28 / 51	0.54 %	27 / 52
ภัยรถยนต์-โดยข้อบังคับของกฎหมาย	0.21 %	40 / 50	0.28 %	39 / 51
-โดยความสมัครใจ	0.17 %	39 / 49	0.14 %	40 / 50
ภัยเบ็ดเตล็ด-ความเสี่ยงภัยทรัพย์สิน	0.92 %	23 / 47	0.84 %	23 / 48
-ความรับผิดชอบต่อบุคคลภายนอก	0.31 %	25 / 36	0.33 %	24 / 36
-อุบัติเหตุส่วนบุคคล	0.28 %	28 / 57	0.22 %	29 / 58
-สุขภาพ	3.74 %	7 / 31	2.47 %	13 / 31
-อื่น	0.19 %	36 / 49	0.36 %	29 / 52
รวม	0.45 %	37 / 60	0.40 %	40 / 61

ลำดับที่* หมายถึง ลำดับที่ของบริษัทในอุตสาหกรรม/จำนวนอุตสาหกรรมทั้งหมดที่รับประกันงานประเภทนั้น ๆ
ที่มา : ข้อมูลเบี้ยประกันภัยรับโดยตรงจาก ฝ่ายวิเคราะห์ธุรกิจและสถิติ สำนักงาน (คปภ.) เดือนมกราคม – ธันวาคม 2559

การจัดหาผลิตภัณฑ์และบริการ

เนื่องจากบริษัทดำเนินการมาแล้ว 88 ปี ฐานลูกค้าเดิมของบริษัทมาจากตัวแทน นายหน้า สถาบันการเงิน และการขายตรง ต่อมาสถานะการแข่งขันของตลาดประกันภัยมีมากขึ้น ประชาชนมีความรู้เกี่ยวกับการประกันภัย และเห็นความสำคัญของการทำประกันภัยมากขึ้น ยิ่งไปกว่านั้นผู้ประกอบการ และเจ้าของธุรกิจไม่ว่าจะเป็นขนาดเล็ก หรือขนาดใหญ่ ต่างก็ต้องการการประกันภัยแบบที่เหมาะสมและมีประสิทธิภาพมากที่สุด นายหน้าจึงมีบทบาทสำคัญอย่างมากในการเสนอแบบต่าง ๆ ของการประกันภัยที่สอดคล้องและเหมาะสมกับธุรกิจของลูกค้านั้น ๆ

บริษัทเล็งเห็นถึงการเปลี่ยนแปลงแหล่งของฐานธุรกิจ จึงได้ขยายงานโดยการรับงานผ่านนายหน้า และสถาบันการเงินมากขึ้น นอกเหนือไปจากดำเนินการกับติดต่อกับลูกค้าโดยตรง ส่วนตัวแทนย่อยก็ยังคงเป็นแหล่งงานที่มั่นคงของบริษัทเช่นเดิม กล่าวโดยสรุปได้ว่า แหล่งงานของบริษัทสามารถแบ่งเป็นกลุ่มได้คือ

1. ประกันภัยเชิงอุตสาหกรรมและพาณิชย์ (Commercial Line) แหล่งงานมาจากนายหน้า สถาบันการเงิน
2. ประกันภัยทรัพย์สินส่วนบุคคล (Personal Line) มาจากตัวแทน และการขายตรง

ผลิตภัณฑ์ของบริษัทเป็นกรรมธรรม์ประกันภัยประเภทต่าง ๆ ที่ได้รับความเห็นชอบจากสำนักงานคณะกรรมการกำกับและส่งเสริมการประกอบธุรกิจประกันภัย (สำนักงาน คปภ.) ทั้งกรรมธรรม์แบบมาตรฐาน และกรรมธรรม์ที่ถูกออกแบบให้เหมาะสมกับลูกค้าแต่ละราย โดยบริษัทมีการพัฒนาทั้งในด้านบุคลากร อุปกรณ์เครื่องมือเครื่องใช้ รวมถึงระบบการดำเนินงานอย่างต่อเนื่อง และยึดหลักการลงทุนโดยไม่ได้มุ่งหวังให้เกิดผลตอบแทนสูงสุดแต่เพียงอย่างเดียว แต่มุ่งหวังให้บริษัทสามารถดำรงสภาพคล่องได้อย่างเหมาะสมด้วย

โครงสร้างรายได้

แสดงปริมาณและมูลค่าเบี้ยประกันภัย ในระยะ 3 ปีที่ผ่านมา สิ้นสุดวันที่ 31 ธันวาคม 2559 2558 และ 2557

หน่วย: บาท

ประเภทของรายได้	2559			2558(ปรับปรุงใหม่)			2557		
	จำนวนเงิน	สัดส่วน	%เพิ่ม (ลด)	จำนวนเงิน	สัดส่วน	%เพิ่ม (ลด)	จำนวนเงิน	สัดส่วน	%เพิ่ม (ลด)
รายได้จากการรับประกันภัย									
การประกันอัคคีภัย	103,511,176	9.68	(0.26)	103,782,565	11.20	(4.74)	108,943,277	14.19	8.47
การประกันภัยทางทะเลและขนส่ง	24,432,988	2.28	(14.80)	28,675,612	3.10	(11.36)	32,352,357	4.21	106.12
การประกันภัยรถยนต์	217,362,984	20.32	12.33	193,498,255	20.89	11.85	172,991,594	22.53	(5.13)
การประกันภัยเบ็ดเตล็ด	638,287,020	59.68	21.63	524,765,845	56.65	41.60	370,608,178	48.27	(14.42)
รวมรายได้จากการรับประกันภัย	983,594,168	91.97	15.62	850,722,277	91.84	24.21	684,895,406	89.20	(6.37)
รายได้อื่น ๆ	85,893,572	8.03	13.58	75,623,011	8.16	(8.81)	82,930,008	10.80	12.82
รวมรายได้ทั้งสิ้น	1,069,487,740	100.00	15.45	926,345,288	100.00	20.65	767,825,414	100.00	(4.62)

ผลการดำเนินงานในปีที่ผ่านมาเพิ่มขึ้นจากปี 2558 เนื่องจากบริษัทมีการปรับกลยุทธ์ในการบริหารงานโดยใช้กลยุทธ์ที่หลากหลาย ทั้งด้านผลิตภัณฑ์ ราคา และเงื่อนไขความคุ้มครองที่ตอบสนองต่อความต้องการของลูกค้าและตลาด นอกจากนี้ยังมุ่งเน้นการคัดเลือกรับประกันที่มีคุณภาพมากขึ้น และควบคุมต้นทุนการบริหารงานให้อยู่ในระดับที่แข่งขันได้ เพื่อเพิ่มรายได้และส่วนแบ่งตลาดรวมถึงสร้างผลกำไรให้แก่บริษัทมากขึ้น

ปัจจัยความเสี่ยง

เพื่อให้การดำเนินงานของบริษัทเป็นไปอย่างมีประสิทธิภาพและบรรลุวัตถุประสงค์ตามที่กำหนดไว้ บริษัทจึงให้ความสำคัญต่อการพัฒนาและปรับปรุงกระบวนการบริหารความเสี่ยงให้มีประสิทธิภาพอย่างต่อเนื่อง และส่งเสริมให้พนักงานทุกระดับตระหนักและให้ความสำคัญต่อการควบคุมความเสี่ยงให้อยู่ในระดับที่ยอมรับได้

บริษัทกำหนดให้จัดตั้งคณะกรรมการบริหารความเสี่ยง เพื่อทำหน้าที่กำกับดูแลและบริหารระบบการจัดการความเสี่ยงภายในภาพรวมของบริษัท ให้เป็นไปตามนโยบายการบริหารจัดการความเสี่ยงที่กำหนดไว้อย่างเหมาะสม โดยมีคณะกรรมการชุดย่อย ได้แก่ คณะกรรมการพิจารณาการรับประกันภัย คณะกรรมการจัดการค่าสินไหมทดแทน คณะกรรมการพิจารณาการลงทุน และคณะกรรมการฝ่ายบริหาร ทำหน้าที่ติดตามและบริหารจัดการความเสี่ยงที่เกี่ยวข้องกับงานที่ได้รับมอบหมายในแต่ละคณะกรรมการ เพื่อให้การบริหารจัดการความเสี่ยงเป็นไปอย่างมีประสิทธิภาพ นอกจากนี้ บริษัทยังมีการปรับปรุง แก้ไข นโยบาย และบริหารจัดการความเสี่ยงภายในแต่ละประเภท ให้สอดคล้องกับกฎระเบียบข้อบังคับ และกฎหมายที่เกี่ยวข้อง

สำหรับกระบวนการบริหารความเสี่ยงนั้น บริษัทได้กำหนดขั้นตอนที่สำคัญไว้ 4 ขั้นตอน ได้แก่ การระบุความเสี่ยง (Risk Identification) การประเมินความเสี่ยง (Risk Assessment) การตอบสนองต่อความเสี่ยง (Risk Response) และการติดตามและประเมินผลการบริหารความเสี่ยง (Risk Monitoring and Review) ตามมาตรฐานการบริหารความเสี่ยงแบบบูรณาการ โดยการระบุความเสี่ยง บริษัทได้พิจารณาให้ครอบคลุมความเสี่ยงในด้านต่างๆ ได้แก่ ความเสี่ยงด้านกลยุทธ์ ความเสี่ยงด้านประกันภัย ความเสี่ยงด้านตลาด ความเสี่ยงด้านกระจุกตัว ความเสี่ยงด้านเครดิต ความเสี่ยงด้านสภาพคล่อง ความเสี่ยงด้านปฏิบัติการ และความเสี่ยงด้านการปฏิบัติตามกฎหมาย

1. ความเสี่ยงด้านกลยุทธ์ (Strategic Risk) เป็นความเสี่ยงที่เกิดจากความล้มเหลวในการดำเนินการต่อแผนงานที่วางไว้ หรือจากการกำหนดนโยบาย แผนกลยุทธ์ และนำไปปฏิบัติอย่างไม่เหมาะสม

เพื่อจัดการความเสี่ยงดังกล่าวบริษัทได้จัดทำแผนกลยุทธ์ตามแนวทางแผนงานธุรกิจ 3 ปี ซึ่งแผน กลยุทธ์ดังกล่าวอ้างอิงจากข้อมูลปัจจัยที่สำคัญทางการเงิน การวิเคราะห์ข้อมูลจากแหล่งภายในและภายนอกองค์กร รวมถึงความเห็นชอบของฝ่ายบริหารที่สามารถรองรับความเสี่ยงและสิ่งแวดล้อมทางธุรกิจที่เปลี่ยนแปลงได้อย่างเหมาะสม

2. ความเสี่ยงด้านการประกันภัย (Insurance Risk) เป็นความเสี่ยงที่ก่อให้เกิดความสูญเสียทางการเงินจากการจัดกรมธรรม์ประกันภัย และกำหนดราคาที่ไม่เหมาะสม อันส่งผลให้เกิดภาระผูกพันในด้านการชำระค่าสินไหมทดแทนที่ไม่มีประสิทธิภาพและประสิทธิผล โดยบริษัทได้พิจารณาแนวทางจัดการความเสี่ยง ดังนี้

2.1. มีการจัดตั้งคณะกรรมการพิจารณาการรับประกันภัย เพื่อพัฒนาปรับปรุงผลิตภัณฑ์ และกำหนดราคาให้ตอบสนองความต้องการของลูกค้า และสามารถแข่งขันได้

2.2. มีการกำหนดนโยบายและมาตรฐานการรับประกันภัย รวมถึงจัดทำคู่มือการรับประกันภัย และอำนาจในการพิจารณาการรับประกันภัย เพื่อใช้เป็นแนวทางในการพิจารณาการรับประกันภัยและควบคุมความเสี่ยงภัยให้อยู่ในระดับที่ยอมรับได้

2.3. มีการจัดทำกลยุทธ์การบริหารการรับประกันภัยต่อ โดยมีการเอาประกันภัยต่อทั้งแบบกำหนดสัดส่วน และไม่กำหนดสัดส่วน โดยกำหนดไว้เป็นนโยบายและการบริหารความเสี่ยงด้านประกันภัยต่อให้สอดคล้องตามนโยบายการรับประกันภัยของบริษัทในแต่ละปี

3. **ความเสี่ยงด้านตลาด (Market Risk)** เป็นความเสี่ยงที่เกิดจากความผันผวนในมูลค่าของทรัพย์สิน เช่น อัตราดอกเบี้ย หลักทรัพย์หรือราคาหุ้น หรืออัตราแลกเปลี่ยน เป็นต้น ส่งผลเสียทางการเงิน กล่าวคือทำให้มูลค่าของทรัพย์สินลดลง โดยบริษัทได้พิจารณาความเสี่ยงและแนวทางจัดการความเสี่ยง ดังนี้

3.1. กำหนดนโยบายการลงทุน และแผนการลงทุน ที่เน้นการลงทุนด้วยความระมัดระวัง คัดเลือกการลงทุนที่เหมาะสม ให้มีความสำคัญเรื่องความปลอดภัยของเงินต้น และผลตอบแทนจากการลงทุน ภายใต้อัตราความเสี่ยงที่รับได้

3.2. การบริหารจัดการการลงทุน บริษัทมีนโยบาย จัดสถาบันการเงินที่มีความเชี่ยวชาญดำเนินการ เพื่อให้เกิดผลตอบแทนจากการลงทุนที่เหมาะสม และลดความเสี่ยงที่เกิดจากความผันผวนของตลาด โดยมีการรายงานผลให้บริษัทรับทราบอย่างต่อเนื่อง

3.3. มีการเฝ้าระวังและติดตามความเคลื่อนไหวของอัตราดอกเบี้ย อัตราแลกเปลี่ยนที่มีผลกระทบต่อบริษัท เพื่อปรับเปลี่ยนนโยบายการบริหารการเงินให้เหมาะสมกับทิศทางเศรษฐกิจ

4. **ความเสี่ยงด้านการกระจุกตัว (Concentration Risk)** เป็นความเสี่ยงจากการลงทุนในตราสารหนี้หรือตราสารทุนที่ออกโดยผู้ออกตราสารรายใดรายหนึ่งมากเกินไป หรือจากการให้กู้ยืมเงินแก่ลูกหนี้รายใดรายหนึ่งมากเกินไป หรือจากการถือครองสิทธิในทรัพย์สินและทรัพย์สินดำเนินงานมากเกินไป หรือจากการเอาประกันภัยต่อบริษัทใดบริษัทหนึ่งหรือในระดับใดระดับหนึ่งมากเกินไป หรือการกระจุกตัวของภัยที่รับประกันภัยในด้านต่างๆ โดยบริษัทได้พิจารณาความเสี่ยงและแนวทางจัดการความเสี่ยง ดังนี้

4.1. ด้านการรับประกันภัย มีการกำหนดขีดจำกัดในการรับเสี่ยงภัย และกระจายการรับประกันภัยในแต่ละความเสี่ยงอย่างเหมาะสม รวมทั้งมีการควบคุมและติดตามผลโดยใช้ระบบ Block Management

4.2. สำหรับการบริหารการรับประกันภัยเพื่อลดภาวะความเสี่ยงจากการกระจุกตัวนั้น บริษัทให้ความสำคัญตั้งแต่กระบวนการคัดเลือกผู้รับประกันภัยต่อที่มีคุณภาพ โดยพิจารณาจากการจัดอันดับความน่าเชื่อถือของบริษัทประกันภัย นอกเหนือยังให้ความสำคัญกับกระบวนการติดตามและประเมินความมั่นคงทางการเงินรวมถึงการกระจายคู่สัญญาประกันภัยต่อ

5. **ความเสี่ยงด้านเครดิต (Credit Risk)** เป็นความเสี่ยงที่เกิดจากการที่คู่สัญญาไม่สามารถปฏิบัติตามภาระที่ตกลงไว้กับบริษัทประกันภัย ซึ่งจะส่งผลกระทบในเชิงลบต่อการจัดอันดับความเสี่ยงด้านเครดิต

เพื่อจัดการความเสี่ยงดังกล่าวบริษัทได้จัดให้มีการกำกับดูแล ควบคุมการลงทุน และสถานะลงทุนของบริษัท ให้เป็นไปตามนโยบายของบริษัทและข้อกำหนดของหน่วยงานราชการที่เกี่ยวข้อง ผ่านคณะกรรมการพิจารณาการลงทุน รวมทั้งมีการทบทวนความเหมาะสมของสัดส่วนการลงทุนให้สอดคล้องกับความน่าเชื่อถือของแหล่งการลงทุน

6. **ความเสี่ยงด้านสภาพคล่อง (Liquidity Risk)** เกิดจากการบริหารสินทรัพย์ลงทุน หนี้สิน รายได้และค่าใช้จ่ายไม่สอดคล้องกัน เป็นความเสี่ยงที่เกิดจากการที่ไม่สามารถชำระหนี้สิน และภาระผูกพันเมื่อถึงกำหนด หรือไม่สามารถจัดหาเงินทุนให้เพียงพอ อันเกิดจากการรับชำระเบี้ยประกันไม่ได้ อีกทั้ง ไม่สามารถจัดเก็บเงินจากลูกหนี้ได้หรือจัดเก็บไม่ได้ภายในระยะเวลาที่กำหนด ค่าใช้จ่ายไม่ทันต่อการจ่ายค่าสินไหมทดแทน หรือค่าใช้จ่ายดำเนินงาน หรือการที่มีเงินสดไม่เพียงพอต่อการจ่ายค่าสินไหมทดแทนและค่าใช้จ่ายอื่นๆ โดยบริษัทได้พิจารณาความเสี่ยงและแนวทางจัดการความเสี่ยง ดังนี้

6.1. มีการบริหาร ควบคุม และติดตามอัตราส่วนสภาพคล่องอย่างใกล้ชิด และจัดสรรเงินลงทุนส่วนหนึ่งเป็นเงินฝากธนาคารที่มีสภาพคล่องสูง เพื่อให้เพียงพอต่อการรองรับกับภาระหนี้ที่เกิดจากสัญญาประกันภัย และความต้องการใช้เงินในแต่ละช่วงเวลา

6.2. ติดตามค่าเบี้ยประกันภัยล้างชำระทั้งในส่วนของบริษัทประกันภัยโดยตรงล้างชำระ และเบี้ยประกันภัยต่อล้างชำระเป็นประจำ เพื่อควบคุมให้อัตราเบี้ยประกันภัยล้างชำระอยู่ในระดับที่เหมาะสม และไม่มีผลกระทบต่อสภาพคล่องของบริษัท

7. **ความเสี่ยงด้านปฏิบัติการ (Operation Risk)** เป็นความเสี่ยงที่เกิดขึ้นจากความผิดพลาดในการปฏิบัติงาน รวมถึงการทุจริตหรือประพฤตินอกขอบเขตการของ บริษัท โดยบริษัทได้พิจารณาความเสี่ยงและแนวทางจัดการความเสี่ยง ดังนี้

7.1. มีการจัดทำคู่มือ วิธีการ และระเบียบปฏิบัติงานที่ชัดเจนและเหมาะสมกับนโยบายการบริหารงานของบริษัท รวมถึงกฎหมายต่างๆที่เกี่ยวข้อง เพื่อลดความเสี่ยงที่อาจเกิดขึ้นจากความผิดพลาดในการปฏิบัติงาน

7.2. มีกระบวนการในการตรวจสอบ และควบคุมภายในที่เหมาะสม ครอบคลุมทุกกระบวนการทำงานที่สำคัญของบริษัท นอกจากนี้บริษัทยังกำหนดให้มีหน่วยงานตรวจสอบภายใน เพื่อตรวจสอบประเมินความถูกต้องและความโปร่งใสในการปฏิบัติงานในทุกกิจกรรมของบริษัท ซึ่งจะส่งผลให้เกิดความมั่นใจว่าผลการดำเนินงานจะเป็นไปตามมาตรฐานที่บริษัทกำหนดไว้ และสอดคล้องตามข้อกำหนดกฎหมายที่เกี่ยวข้อง

7.3. มีการปลูกฝังค่านิยมและสร้างจิตสำนึกที่ดีในการปฏิบัติงานอย่างซื่อสัตย์สุจริตให้กับพนักงานในทุกระดับ

7.4. มีการออกระเบียบว่าด้วยเรื่อง คอมพิวเตอร์และความปลอดภัยของระบบและข้อมูลคอมพิวเตอร์ เพื่อใช้ป้องกันการปฏิบัติงานเกี่ยวกับคอมพิวเตอร์ที่ไม่เหมาะสม

8. **ความเสี่ยงด้านการปฏิบัติตามกฎหมาย (Compliance Risk)** เป็นความเสี่ยงที่เกิดจากการไม่ปฏิบัติตามกฎหมายที่เกี่ยวข้องกับการประกอบธุรกิจ

เพื่อจัดการความเสี่ยงดังกล่าวบริษัทได้กำหนดให้มีหน่วยงาน Compliance เพื่อรับผิดชอบในการติดตามการเปลี่ยนแปลงกฎหมาย ประกาศ ข้อบังคับต่างๆ ของหน่วยงานราชการ ที่มีผลกระทบต่อการดำเนินงานของบริษัท และสื่อสารให้หน่วยงานที่เกี่ยวข้องทราบ เพื่อปรับเปลี่ยนกระบวนการและวิธีปฏิบัติงานให้สอดคล้องกับการเปลี่ยนแปลงอย่างทันท่วงที นอกจากนี้ บริษัทได้มีการทบทวนปัจจัยความเสี่ยง และประเมินความเสี่ยงอย่างต่อเนื่องตามกรอบระยะเวลาที่กำหนดไว้ รวมถึงพิจารณาทบทวนตามสถานการณ์และการเปลี่ยนแปลงที่สำคัญ ซึ่งอาจมีผลกระทบต่อการดำเนินงานของบริษัท เพื่อดำเนินการกำหนดมาตรการจัดการความเสี่ยงที่เหมาะสม และปรับปรุงระบบการบริหารจัดการความเสี่ยงให้มีความเพียงพอต่อการบรรลุเป้าหมายของบริษัท

ข้อมูลทั่วไปและข้อมูลสำคัญอื่น

ชื่อ	บริษัท บางกอกสหประกันภัย จำกัด (มหาชน)
ประกอบธุรกิจหลักประเภท	ประกันวินาศภัย
ที่ตั้งสำนักงานใหญ่	เลขที่ 175 – 177 อาคารบางกอกสหประกันภัย ถนนสุรวงศ์ แขวงสุริยวงศ์ เขตบางรัก กรุงเทพมหานคร 10500 โทรศัพท์ (662) 0-2233-6920, 0-2238-4111 โทรสาร (662) 0-2237-1856 Website http://www.bui.co.th/ E-mail : bui @ bui.co.th
สำนักงานสาขา	
1. <u>สาขานครสวรรค์</u>	36/13-14 ถนนโกสีย์ใต้ ตำบลปากน้ำโพ อำเภอเมือง จังหวัดนครสวรรค์ 60000 โทรศัพท์ 0-5633-1885-7 โทรสาร 0-5622-7098
2. <u>สาขาอำเภอคลองหลวง</u>	25/27 หมู่ 12 ถนนพหลโยธิน ตำบลคลองหนึ่ง อำเภอคลองหลวง จังหวัดปทุมธานี 12120 โทรศัพท์ 0-2529-1615, 0-2529-0963 โทรสาร 0-2529-3082
3. <u>สาขาชลบุรี</u>	192/3 หมู่ 1 ถนนสุขุมวิท ตำบลคลองคำหาร อำเภอเมือง จังหวัดชลบุรี 20000 โทรศัพท์ 0-3845-8226-7 โทรสาร 0-3845-8226
4. <u>สาขาสุราษฎร์ธานี</u>	182/100 หมู่ 2 ถนนสุราษฎร์-พุนพิน สุขุมวิท ตำบลมะขามเตี้ย อำเภอเมือง จังหวัดสุราษฎร์ธานี 84000 โทรศัพท์ 0-7722-0149, 0-7722-0159 โทรสาร 0-7722-0149
สำนักงานสาขาย่อย	
1. <u>สาขาย่อยลำปาง</u>	199/2 ม.13 ถนนลำปาง-งาว ตำบลพิชัย อำเภอเมือง จังหวัดลำปาง 52000 โทรศัพท์ 0-5438-2847
2. <u>สาขาย่อยตรัง</u>	2/11 ถนนรักษัจจันทร์ ตำบลทับเที่ยง อำเภอเมือง จังหวัดตรัง 92000 โทรศัพท์ 0-7521-7770-1
3. <u>สาขาย่อยหัวเขาเกาะเยอ</u>	618/2 หมู่2 ตำบลพะวง อำเภอเมือง จังหวัดสงขลา 90100 โทรศัพท์ 0-7433-4128-9
ทุนจดทะเบียน	300,000,000 บาท (สามร้อยล้านบาทถ้วน)
ทุนชำระแล้ว	299,997,900 บาท (สองร้อยเก้าสิบเก้าล้านเก้าแสนเก้าหมื่นเจ็ดพันเก้าร้อยบาท)
ประเภทหลักทรัพย์	หุ้นสามัญ 29,999,790 หุ้น มูลค่าหุ้นละ 10 บาท

บริษัท ศูนย์รับฝากหลักทรัพย์ (ประเทศไทย) จำกัด
เลขที่ 62 ถนนรัชดาภิเษก แขวงคลองเตย เขตคลองเตย
กรุงเทพมหานคร 10100
โทรศัพท์ 0-2359-1200-01 โทรสาร 0-2359-1259

นางสาววรรณษา พุทธรستگی
ผู้สอบบัญชีรับอนุญาตเลขทะเบียน 4387
บริษัท เอส.เค.แอสเคาน์แต้นท์ เซอร์วิสเชส จำกัด
128/150-153 อาคารพญาไทพลาซ่า ชั้น 14 ถนนพญาไท แขวงทุ่งพญาไท เขตราช
เทวี กรุงเทพมหานคร 10400
โทรศัพท์ 0-2214-6464, 0-2214-6465-70
โทรสาร 0-2215-4772, 0-2214-6065, 0-2214-6067
E-mail : skaudit@skaccountant.com

นายชวลา เทียนประเสริฐกิจ
ผู้สอบบัญชีรับอนุญาตเลขทะเบียน 4301
บริษัท คีลอยท์ พู๊ซ โรมัทสு ไชยยศ สอบบัญชี จำกัด
อาคารเอไอเอส สาทร ทาวเวอร์ ชั้น 23-27
11/1 ถนนสาทรใต้ แขวงยานนาวา เขตสาทร กรุงเทพมหานคร 10120
โทรศัพท์ 0-2034-0000
โทรสาร 0-2034-0100

นายชวลา เทียนประเสริฐกิจ
ผู้สอบบัญชีรับอนุญาตเลขทะเบียน 4301
บริษัท คีลอยท์ พู๊ซ โรมัทสு ไชยยศ สอบบัญชี จำกัด
อาคารเอไอเอส สารทาวเวอร์ ชั้น 23-27
11/1 ถนนสารทใต้ แขวงยานนาวา เขตสาทร กรุงเทพมหานคร 10120
โทรศัพท์ 0-2034-0000
โทรสาร 0-2034-0100

ผู้ถือหุ้น และนโยบายการจ่ายเงินปันผล

บริษัทมีทุนจดทะเบียน 300,000,000 บาท เรียกชำระแล้ว 299,997,900 บาท แบ่งเป็นหุ้นสามัญ 29,999,790 หุ้น มูลค่าหุ้นละ 10 บาท

บริษัทไม่มีการออกหุ้นประเภทอื่นนอกจากหุ้นสามัญ

ผู้ถือหุ้น

รายละเอียดเกี่ยวกับผู้ถือหุ้นรายใหญ่ 10 รายแรก รวมถึงผู้ถือหุ้นตั้งแต่ร้อยละ 10 ขึ้นไป ของจำนวนหุ้นที่มีสิทธิออกเสียงทั้งหมด ที่มีชื่อปรากฏตามทะเบียนผู้ถือหุ้น ณ วันที่ 30 ธันวาคม 2559 ตามรายงานจาก บริษัท ศูนย์รับฝากหลักทรัพย์ (ประเทศไทย) จำกัด

ลำดับ	ชื่อผู้ถือหุ้น	ประกอบธุรกิจ	จำนวนหุ้น	% ของจำนวนหุ้นทั้งหมด
1	บริษัท เลียวไพร์ตันวิสาหกิจ จำกัด	ลงทุนในหุ้น	8,546,355	28.49
2	บริษัท ศูนย์รับฝากหลักทรัพย์ (ประเทศไทย) จำกัด เพื่อผู้ฝาก	ถือหลักทรัพย์แทน	5,676,647	18.92
3	บริษัท บางกอกสหประกันชีวิต จำกัด (มหาชน)	รับประกันชีวิต	2,756,250	9.19
4	บริษัท ธนาพรชัยวิสาหกิจ จำกัด	ลงทุนในหุ้นและที่ดิน	1,598,220	5.33
5	นายสุกิจ กมลศิริวัฒน์		1,220,000	4.07
6	นายประชัย เลียวไพร์ตัน		1,215,000	4.05
7	นางสาวธัญญารัตน์ เอี่ยมโสภณา		857,365	2.86
8	นางสาวมณิรัตน์ เอี่ยมโสภณา		824,952	2.75
9	นางสาวมาลินี เลียวไพร์ตัน		763,052	2.54
10	ดร.ชวิน เอี่ยมโสภณา		708,975	2.36

ลักษณะความสัมพันธ์ของผู้ถือหุ้นรายใหญ่

ชื่อบริษัท	ความสัมพันธ์
บริษัท เลียวไพร์ตันวิสาหกิจ จำกัด	มีกรรมการบางส่วนร่วมกัน และเป็นผู้ถือหุ้นของบริษัทในอัตราร้อยละ 28.49
บริษัท บางกอกสหประกันชีวิต จำกัด (มหาชน)	มีกรรมการบางส่วนร่วมกัน และถือหุ้นในบริษัทดังกล่าวร้อยละ 9.60 และเป็นผู้ถือหุ้นของบริษัทในอัตราร้อยละ 9.19
บริษัท ธนาพรชัยวิสาหกิจ จำกัด	มีกรรมการบางส่วนร่วมกัน และเป็นผู้ถือหุ้นของบริษัทในอัตราร้อยละ 5.33

นโยบายการจ่ายเงินปันผล

บริษัทฯ มีนโยบายจ่ายเงินปันผลประมาณร้อยละ 60 ของกำไรสุทธิ แต่ทั้งนี้ขึ้นอยู่กับภาวะเศรษฐกิจ และแผนการขยายงานของบริษัทฯ โดยกำหนดจ่ายปีละครั้ง ในราวเดือนพฤษภาคมของทุกปี

ปี	2554	2555	2556	2557	2558
				ปรับปรุงใหม่	ปรับปรุงใหม่
อัตรากำไรสุทธิต่อหุ้น (บาท)	0.29	(2.40)	1.54	3.16	0.72
อัตราเงินปันผลต่อหุ้น (บาท)	-	-	0.80	0.40	6.00
อัตราการจ่ายเงินปันผลต่อกำไรสุทธิ (%)	-	-	51.87	12.65	559.17

ในปี 2558 บริษัทประกาศจ่ายปันผลจากบัญชีกำไรสะสมในอัตรา 6 บาทต่อหุ้น โดยเป็นเงินอัตราหุ้นละ 1 บาท และเป็นหุ้นอัตราหุ้นละ 5 บาท ในอัตรา 2 หุ้นเดิม ต่อ 1 หุ้นใหม่

สิทธิของผู้ถือหุ้น

บริษัทได้กำหนดให้มีการประชุมสามัญผู้ถือหุ้นปีละครั้งภายในไม่เกิน 4 เดือน นับแต่วันสิ้นสุดของรอบปีบัญชีของบริษัท และได้ทำการจัดส่งหนังสือเชิญประชุม โดยมีรายละเอียดวาระการประชุมพร้อมทั้งเอกสารประกอบการประชุมแก่ผู้ถือหุ้นล่วงหน้าไม่น้อยกว่า 7 วันก่อนวันประชุมผู้ถือหุ้น นอกจากนี้ บริษัทได้ทำการประกาศลงในหนังสือพิมพ์รายวันภาษาไทย เรื่องคำบอกกล่าวเรียกประชุมสามัญผู้ถือหุ้น ติดต่อกันไม่น้อยกว่า 3 วันและก่อนวันประชุมไม่น้อยกว่า 3 วัน

เพื่อเป็นการส่งเสริมและสนับสนุนนโยบายการกำกับดูแลที่ดี บริษัทกำหนดให้มีการเปิดโอกาสให้ผู้ถือหุ้นเสนอวาระการประชุม และรายชื่อบุคคลที่มีคุณสมบัติเหมาะสมในการดำรงตำแหน่งกรรมการ ผ่านช่องทางโดยตรงกับเลขานุการบริษัท หรือผ่านทางเว็บไซต์บริษัท ก่อนการประชุมคณะกรรมการบริษัทเพื่อจัดเรื่องเข้าเป็นวาระการประชุมสามัญผู้ถือหุ้น

การพิจารณาจัดเรื่องเข้าเป็นวาระการประชุมสามัญผู้ถือหุ้นนั้น เริ่มดำเนินการตั้งแต่ปลายเดือนมกราคมของปี โดยเสนอต่อกรรมการผู้จัดการ เพื่อพิจารณาก่อนนำเสนอที่ประชุมคณะกรรมการบริษัทเพื่อขอความเห็นชอบในวาระและเอกสารประกอบการประชุม รวมถึงหนังสือนัดประชุม ทั้งนี้ เพื่อให้เอกสารประกอบการประชุมที่จะนำเสนอให้กับผู้ถือหุ้นพร้อมทั้งหนังสือเชิญประชมนั้น มีข้อมูลครบถ้วนเพียงพอให้ผู้ถือหุ้นใช้ประกอบการตัดสินใจลงคะแนนในวาระต่างๆ นอกจากนี้ จะแนบหนังสือมอบฉันทะไปพร้อมกับหนังสือนัดประชุม เพื่อให้ผู้ถือหุ้นที่ประสงค์จะมอบฉันทะให้ผู้อื่นมาประชุมแทน ได้เลือกที่จะมอบฉันทะให้บุคคลใดบุคคลหนึ่งเข้าประชุมแทน

ในการประชุมผู้ถือหุ้น ประธานในที่ประชุมได้เปิดโอกาสให้ผู้ถือหุ้นมีสิทธิอย่าเท่าเทียมกันในการแสดงความเห็น และตั้งคำถามใดๆ ต่อที่ประชุมตามระเบียบวาระการประชุมรวมถึงข้อเสนอแนะต่างๆ ด้วย นอกจากนั้นประธานคณะกรรมการตรวจสอบ และผู้สอบบัญชีของบริษัทยังได้เข้าร่วมประชุมผู้ถือหุ้นด้วยเสมอ

ในปี 2559 บริษัทได้จัดให้มีการประชุมใหญ่สามัญผู้ถือหุ้น ครั้งที่ 87/2559 ในวันที่ 20 เมษายน 2559 ณ ห้องประชุมบริษัท บางกอกสหประกันชีวิต จำกัด (มหาชน) อาคาร BUI2 ถนนสุรวงศ์ กรุงเทพฯ นอกจากประธานกรรมการที่ทำหน้าที่เป็นประธานในที่ประชุม ประธานกรรมการบริหาร กรรมการผู้จัดการ ประธานกรรมการตรวจสอบ และประธานกรรมการสรรหาและพิจารณาค่าตอบแทน ที่ได้เข้าประชุมทำหน้าที่รายงานผลการดำเนินงานของปี 2558 แล้ว ยังมีกรรมการอีก 7 ท่านเข้าร่วมประชุมด้วย รวมกรรมการเข้าร่วมประชุมทั้งหมด 12 ท่าน

นอกเหนือจากการประชุมสามัญผู้ถือหุ้นประจำปีแล้ว หากมีความจำเป็นต้องเสนอวาระพิเศษเป็นกรณีเร่งด่วน ซึ่ง

กระทบหรือเกี่ยวข้องกับผลประโยชน์ของผู้ถือหุ้น หรือเกี่ยวข้องกับเจตนาหรือกฎระเบียบของทางการ ที่ต้องเสนอขอ
อนุมัติจากผู้ถือหุ้น บริษัทจะเรียกประชุมวิสามัญผู้ถือหุ้นเป็นกรณีไป

บริษัทได้ตระหนักและให้ความสำคัญต่อสิทธิของผู้ถือหุ้น โดยบริษัทมุ่งมั่นให้มีผลการดำเนินงานที่ดีเลิศอย่าง
ต่อเนื่องในสภาวะความเสี่ยงในปัจจุบันและอนาคตด้วยการดำเนินงานที่โปร่งใสเป็นธรรม รวมถึง การเพิ่มมูลค่าให้แก่ผู้ถือ
หุ้น โดยจะพยายามอย่างเต็มที่ในการปกป้องทรัพย์สิน และสร้างไว้ซึ่งชื่อเสียงของบริษัท

โครงสร้างการจัดการ

คณะกรรมการบริษัท

คณะกรรมการบริษัท มีทั้งหมด 12 ท่าน ดังนี้

1. นายมนู	เลี้ยวไฟโรจน์	ประธานกรรมการ และกรรมการอิสระ
2. นายประทีป	เลี้ยวไฟรัตน์	รองประธานกรรมการ
3. นายพิชิต	สินพัฒนสกุล	กรรมการอิสระ / ประธานกรรมการตรวจสอบ / กรรมการสรรหาและพิจารณาค่าตอบแทน / กรรมการบริหารจัดการความเสี่ยง
4. รองศาสตราจารย์ประนอม	โผนวิวัฒน์	กรรมการอิสระ / กรรมการตรวจสอบ / ประธานกรรมการสรรหาและพิจารณาค่าตอบแทน / กรรมการบริหารจัดการความเสี่ยง
5. นายสุนทร	กอนันท์เกียรติ	กรรมการอิสระ / กรรมการตรวจสอบ/กรรมการสรรหาและพิจารณาค่าตอบแทน / ประธานกรรมการบริหารจัดการความเสี่ยง
6. นายทวิช	เดชะนาวาลกุล	กรรมการอิสระ / กรรมการตรวจสอบ / กรรมการบริหารจัดการความเสี่ยง
7. นางสาวมาลินี	เลี้ยวไฟรัตน์	ประธานกรรมการบริหาร
8. นางสาวรัชฎาธรรัตน์	เอี่ยมโสภณา	กรรมการ และ กรรมการผู้จัดการ
9. นายกิจจา	ลีลาวณิชกุล	กรรมการ
10. ดร.ชวิน	เอี่ยมโสภณา	กรรมการ
11. นายประชัย	เลี้ยวไฟรัตน์	กรรมการ
12. นางสาวสุจินตนา	จำปีศรี	กรรมการ / กรรมการบริหารจัดการความเสี่ยง และ เลขานุการบริษัท

ภาวะผู้นำและวิสัยทัศน์

คณะกรรมการบริษัท ประกอบด้วยกรรมการที่มีความรู้ความสามารถและประสบการณ์ในการดำเนินธุรกิจ จึงมีส่วนร่วมในการกำหนดนโยบาย กลยุทธ์ เป้าหมายการดำเนินงานของบริษัทเพื่อให้ฝ่ายบริหารจัดการดำเนินงานให้เป็นไปตามนโยบายที่กำหนดไว้อย่างมีประสิทธิภาพและประสิทธิผลอันจะก่อให้เกิดการเพิ่มมูลค่าทางเศรษฐกิจแก่บริษัท และผู้ถือหุ้นของบริษัท

คณะกรรมการให้ความสำคัญในการกำกับดูแลกิจการที่ดีจึงจัดให้บริษัทมีระบบการควบคุมภายในในการตรวจสอบภายในโดยมีคณะกรรมการตรวจสอบเป็นผู้สอบทานให้เป็นไปอย่างเหมาะสมและมีประสิทธิภาพ รวมถึงการติดตามการดำเนินการในเรื่องดังกล่าวอย่างสม่ำเสมอในการประชุมคณะกรรมการบริษัท

คณะกรรมการได้มีการกำหนดอำนาจหน้าที่และความรับผิดชอบระหว่างคณะกรรมการและอนุกรรมการไว้ดังนี้

กรรมการซึ่งมีอำนาจลงนามในการกระทำนิติกรรมแทนบริษัทมีจำนวน 6 คนคือ นางสาวมาลินี เลี้ยวไฟรัตน์ นายประทีป เลี้ยวไฟรัตน์ นายกิจจา ลีลาวณิชกุล ดร.ชวิน เอี่ยมโสภณา นางสาวรัชฎาธรรัตน์ เอี่ยมโสภณา และ

นางสาวสุจินตนา จำปีศรี สองในหกคนนี้ลงลายมือชื่อร่วมกันและประทับตราสำคัญของบริษัท

ส่วนอำนาจการลงนามผูกพันในกรมธรรม์ประกันภัยของบริษัทจะต้องมีกรรมการ 1 คน ลงลายมือชื่อพร้อมประทับตราสำหรับกรมธรรม์ของบริษัท

อำนาจหน้าที่ของคณะกรรมการบริษัท

1. คณะกรรมการบริษัทมีอำนาจดังนี้

- 1.1 ดูแลและจัดการบริษัทให้เป็นไปตามกฎหมาย วัตถุประสงค์ ข้อบังคับและมติของที่ประชุมผู้ถือหุ้น
- 1.2 มีอำนาจแต่งตั้งกรรมการคนหนึ่งเป็นประธานกรรมการ และแต่งตั้งกรรมการเป็นรองประธานกรรมการคนหนึ่งหรือหลายคนได้ ตามที่คณะกรรมการเห็นสมควร
- 1.3 แต่งตั้งคณะกรรมการบริหาร เพื่อดำเนินกิจการของบริษัทตามที่คณะกรรมการกำหนด
- 1.4 กำหนดและแก้ไขเปลี่ยนแปลงกรรมการผู้มีอำนาจลงลายมือชื่อผูกพันบริษัท
- 1.5 กำหนดเงินปันผลระหว่างกาลให้แก่ผู้ถือหุ้น
- 1.6 แต่งตั้งและถอดถอนพนักงานของบริษัท อำนาจเช่นว่านี้ คณะกรรมการจะมอบหมายให้กรรมการคนใดคนหนึ่งหรือหลายคนของบริษัทกระทำการแทนก็ได้
- 1.7 กำหนดจ่ายเงินบำเหน็จรางวัลแก่พนักงานหรือลูกจ้างของบริษัทหรือบุคคลใดที่ทำกิจการให้กับบริษัท โดยจะเป็นผู้ทำการประจำหรือไม่ประจำก็ได้

2. คณะกรรมการบริษัทมีหน้าที่และความรับผิดชอบดังนี้

- 2.1 มีหน้าที่ตามข้อบังคับของบริษัท ซึ่งรวมถึงการดูแลและจัดการบริษัทให้เป็นไปตามกฎหมาย วัตถุประสงค์ และข้อบังคับของบริษัท รวมทั้งมติของที่ประชุมผู้ถือหุ้น
- 2.2 ให้ความเห็นชอบนโยบาย วิสัยทัศน์ การกิจ คุณค่าที่บริษัทมุ่งหวัง และจรรยาบรรณในการดำเนินธุรกิจ
- 2.3 พิจารณาและอนุมัติกลยุทธ์ แผนธุรกิจ และงบประมาณ รวมทั้งติดตามดูแลการปฏิบัติการและผลการดำเนินงานของฝ่ายจัดการให้เป็นไปตามแผนธุรกิจและงบประมาณที่วางไว้อย่างมีประสิทธิภาพ
- 2.4 ดูแลกำกับให้มีระบบการควบคุมภายในที่มีประสิทธิภาพ และการบริหารความเสี่ยงที่เหมาะสม
- 2.5 ดูแลให้มีการกำกับตรวจสอบ ทั้งจากผู้ตรวจสอบภายใน และผู้ตรวจสอบภายนอก ให้ทำหน้าที่อย่างมีประสิทธิภาพ
- 2.6 คณะกรรมการต้องประชุมอย่างน้อย 3 เดือนต่อครั้ง
- 2.7 คณะกรรมการต้องจัดให้มีการประชุมผู้ถือหุ้น เป็นการประชุมสามัญประจำปี ภายใน 4 เดือน นับแต่วันสิ้นสุดของรอบปีบัญชีของบริษัท การประชุมผู้ถือหุ้นคราวอื่น ให้เรียกว่าการประชุมวิสามัญ คณะกรรมการจะเรียกประชุมผู้ถือหุ้นเป็นการประชุมวิสามัญเมื่อใดก็ได้สุดแต่จะเห็นสมควร
- 2.8 คณะกรรมการต้องจัดให้มีการทำงบดุลและบัญชีกำไรขาดทุน ณ วันสิ้นสุดของรอบปีบัญชีของบริษัทเสนอต่อที่ประชุมผู้ถือหุ้นสามัญประจำปีเพื่อพิจารณาอนุมัติ โดยคณะกรรมการต้องจัดให้ผู้สอบบัญชีตรวจสอบให้เสร็จก่อนนำเสนอต่อที่ประชุมผู้ถือหุ้น
- 2.9 จ่ายเงินปันผลระหว่างกาลให้แก่ผู้ถือหุ้นได้เป็นครั้งคราวเมื่อเห็นว่าบริษัทมีกำไรสมควรพอที่จะทำเช่นนั้น และเมื่อได้จ่ายเงินปันผลแล้วให้รายงานให้ที่ประชุมผู้ถือหุ้นทราบในการประชุมคราวต่อไป

3. กรรมการผู้จัดการมีอำนาจดังนี้

- 3.1 บริหารกิจการของบริษัท ดำเนินการหรือปฏิบัติงานให้เป็นไปตามวัตถุประสงค์ ข้อบังคับ นโยบาย แผนงาน

ระเบียบ คำสั่ง และงบประมาณ ตามมติหรือที่ได้รับอนุมัติจากที่ประชุมคณะกรรมการบริษัท และ/หรือมติที่ประชุมผู้ถือหุ้นของบริษัทอย่างมีประสิทธิภาพและประสิทธิผล

3.2 จัดทำแผนงานงบประมาณ และนโยบายทางธุรกิจของบริษัทต่อคณะกรรมการบริษัท เพื่อขออนุมัติ และรายงานความก้าวหน้าตามแผนงานและงบประมาณที่ได้รับต่อคณะกรรมการบริษัท

3.3 บังคับบัญชา สั่งการ ดำเนินการ ลงนามในเอกสาร หนังสือใดๆ เพื่อให้การดำเนินงานของบริษัทสำเร็จลุล่วงอย่างมีประสิทธิภาพ

3.4 บังคับบัญชาพนักงานและลูกจ้าง รวมถึงการบรรจุ แต่งตั้ง ถอดถอน เลื่อน ลด ตัดเงินเดือนหรือ ค่าจ้าง หรือลงโทษทางวินัย ปลด ให้ออก ไล่ออกจากตำแหน่ง ตามระเบียบ ข้อกำหนด หรือคำสั่ง ที่คณะกรรมการบริหาร และ/หรือบริษัทกำหนด ภายใต้กฎหมายแรงงาน

การถ่วงดุลของกรรมการที่ไม่เป็นผู้บริหาร

คณะกรรมการบริษัทมีจำนวน 12 ท่าน ประกอบด้วย

กรรมการที่เป็นผู้บริหาร 6 ท่าน

กรรมการที่ไม่เป็นผู้บริหาร 6 ท่าน

โดยกรรมการที่ไม่เป็นผู้บริหารจำนวน 5 ท่านเป็นกรรมการอิสระ ซึ่งคิดเป็น 1 ใน 3 ของกรรมการทั้งหมด ประกอบด้วยประธานกรรมการ 1 ท่าน และกรรมการอิสระอีก 4 ท่าน ทำหน้าที่กรรมการตรวจสอบ และทำหน้าที่กรรมการสรรหาและพิจารณาแต่งตั้งด้วยอีก 3 ท่าน

นิยามของกรรมการอิสระ

กรรมการอิสระ หมายถึง กรรมการที่มีคุณสมบัติครบถ้วน และมีความเป็นอิสระในการแสดงความคิดเห็น ในเรื่องที่เกี่ยวข้องกับทิศทางการดำเนินกิจการต่าง ๆ เพื่อพัฒนาปรับปรุงการบริหารจัดการองค์กรให้มีการกำกับดูแลที่ดี โดยมีคุณสมบัติดังนี้

1. ถือหุ้นไม่เกินร้อยละ 1 ของจำนวนหุ้นที่มีสิทธิออกเสียงทั้งหมดของบริษัท บริษัทในเครือ บริษัทร่วม หรือนิติบุคคลที่เกี่ยวข้องหรืออาจมีความขัดแย้ง ทั้งนี้ให้นับรวมถึงหุ้นที่ถืออยู่โดยผู้ที่เกี่ยวข้องด้วย

2. ไม่มีส่วนร่วมในการบริหารงานในบริษัท บริษัทในเครือ บริษัทร่วม หรือนิติบุคคลที่เกี่ยวข้อง รวมทั้งไม่เป็นลูกจ้าง พนักงาน ผู้สอบบัญชี นายความ หรือที่ปรึกษาที่ได้รับเงินเดือนประจำจากบริษัท หรือเป็นผู้มีอำนาจควบคุมของบริษัท หรือเป็นบุคคลที่อาจมีความขัดแย้ง

3. ไม่เป็นบุคคลที่มีความสัมพันธ์ทางสายโลหิต หรือโดยการจดทะเบียนตามกฎหมาย ในลักษณะที่เป็นบิดา มารดา คู่สมรส พี่น้อง และบุตร รวมทั้งคู่สมรสของบุตร ของผู้บริหาร ผู้ถือหุ้นรายใหญ่ ผู้มีอำนาจควบคุม หรือบุคคลที่ได้รับการเสนอให้เป็นผู้บริหาร หรือผู้มีอำนาจควบคุมของบริษัท

4. ไม่มีผลประโยชน์หรือส่วนได้เสีย ไม่ว่าทางตรงหรือทางอ้อม ทั้งในด้านการเงินและการบริหารงานของบริษัท บริษัทในเครือ บริษัทร่วม หรือนิติบุคคลที่อาจมีความขัดแย้ง

5. ไม่มีความสัมพันธ์ทางธุรกิจกับบริษัท หรือเป็นบุคคลที่อาจมีความขัดแย้ง ในลักษณะที่อาจเป็นการขัดขวางการใช้วิจารณญาณอย่างอิสระ

6. สามารถแสดงความเห็นอย่างเป็นอิสระเกี่ยวกับการดำเนินงานของบริษัท โดยไม่อยู่ภายใต้การควบคุมของผู้บริหาร หรือผู้ถือหุ้นรายใหญ่ของบริษัท รวมทั้งผู้ที่เกี่ยวข้องหรือญาติสนิทของบุคคลดังกล่าว รวมถึงไม่มีสถานการณ์ใด ๆ ที่จะมาบีบบังคับให้ไม่สามารถแสดงความเห็นได้

ทั้งนี้ บริษัทได้กำหนดนิยามกรรมการอิสระ ไว้เท่ากับข้อกำหนดของสำนักงานคณะกรรมการกำกับหลักทรัพย์และตลาดหลักทรัพย์ (กลต.) และตลาดหลักทรัพย์แห่งประเทศไทย

การรวมหรือแยกตำแหน่ง

ประธานกรรมการของบริษัทเป็นกรรมการที่เป็นอิสระ

ประธานกรรมการกับกรรมการผู้จัดการบริษัทไม่ใช่เป็นบุคคลเดียวกัน ทั้งนี้เพื่อเป็นการแบ่งแยกหน้าที่ในการกำหนดนโยบายการกำกับดูแลและการบริหารงานประจำออกจากกัน

การประชุมคณะกรรมการ

คณะกรรมการมีกำหนดประชุมโดยปกติอย่างน้อย 3 เดือนต่อครั้ง ประมาณทุกวันพฤหัสบดีที่สองของเดือน และมีการประชุมพิเศษเพิ่มเติมตามความจำเป็น โดยบริษัทได้จัดส่งหนังสือเชิญประชุมพร้อมระเบียบวาระการประชุมและเอกสารก่อนการประชุมล่วงหน้า 7 วัน แก่คณะกรรมการก่อนเข้าประชุม ซึ่งในการประชุมแต่ละครั้งโดยปกติจะใช้เวลาประชุมประมาณ 2 ชั่วโมง นอกจากนี้บริษัทยังได้มีการจัดบันทึกรายงานการประชุมไว้เป็นลายลักษณ์อักษรและได้จัดเก็บรายงานการประชุมที่ผ่านการรับรองจากคณะกรรมการเอาไว้ให้คณะกรรมการและผู้เกี่ยวข้องตรวจสอบได้

ในปี 2559 บริษัทได้จัดให้มีการประชุมคณะกรรมการทั้งสิ้น 7 ครั้ง โดยการเข้าประชุมของกรรมการแต่ละท่านสรุปได้ดังนี้

กรรมการ		ตำแหน่ง	จำนวนที่เข้าประชุม/ จำนวนประชุมทั้งหมด (ครั้ง)
1. นายมนู	เลี้ยวไพโรจน์	ประธานกรรมการ / กรรมการอิสระ	7 / 7
2. นายประทีป	เลี้ยวไพโรจน์	รองประธานกรรมการ / กรรมการบริหาร	7 / 7
3. นายพิชิต	สินพัฒนสกุล	ประธานกรรมการตรวจสอบ / กรรมการสรรหา และพิจารณาคำตอบแทน / กรรมการบริหาร จัดการความเสี่ยง / กรรมการอิสระ	6 / 7
4. รศ.ประนอม	โฆวินวิวัฒน์	ประธานกรรมการสรรหาและพิจารณาคำตอบแทน / กรรมการตรวจสอบ / กรรมการบริหารจัดการ ความเสี่ยง / กรรมการอิสระ	6 / 7
5. นายสุนทร	ก่อนันทเกียรติ	กรรมการตรวจสอบ / ประธานกรรมการบริหาร จัดการความเสี่ยง / กรรมการสรรหาและพิจารณา คำตอบแทน / กรรมการอิสระ	7 / 7
6. นายทวิษ	เดชะนาวากุล	กรรมการตรวจสอบ / กรรมการบริหารจัดการ ความเสี่ยง / กรรมการอิสระ	6 / 7
7. นางสาวมาลินี	เลี้ยวไพโรจน์	ประธานกรรมการบริหาร	7 / 7
8. นางสาวธัญญารัตน์	เอี่ยมโสภณา	กรรมการบริหาร กรรมการผู้จัดการ	7 / 7
9. นายกิจจา	ลีลาวณิชกุล	กรรมการบริหาร	6 / 7
10. ดร.ชวิน	เอี่ยมโสภณา	กรรมการบริหาร	7 / 7
11. นายประชัย	เลี้ยวไพโรจน์	กรรมการ	6 / 7
12. นางสาวสุจินตนา	จำปีศรี	กรรมการบริหาร เลขานุการบริษัท	7 / 7

รายงานของคณะกรรมการ

คณะกรรมการบริษัทเป็นผู้รับผิดชอบต่อการเงินและสารสนเทศทางการเงินที่ปรากฏในรายงานประจำปีงบการเงินดังกล่าวบริษัทได้จัดทำขึ้นตามมาตรฐานการบัญชีที่รับรองทั่วไปในประเทศไทย รวมถึงการเลือกใช้นโยบายบัญชีที่เหมาะสมและถือปฏิบัติอย่างสม่ำเสมอและใช้ดุลยพินิจอย่างระมัดระวัง และประมาณการที่ดีในการจัดทำอีกทั้งได้มีการเปิดเผยข้อมูลสำคัญอย่างเพียงพอในหมายเหตุประกอบงบการเงิน

รายนามคณะผู้บริหารบริษัทฯ ณ 31 ธันวาคม 2559

1. นางสาวมาลินี	เลี้ยวไพรัตน์	ประธานกรรมการบริหาร
2. นางสาวธัญญรัตน์	เอี่ยมโสภณา	กรรมการบริหาร / กรรมการผู้จัดการ
3. ดร.ชวิน	เอี่ยมโสภณา	กรรมการบริหาร / ผู้จัดการอาวุโสฝ่ายสินไหมฯ
4. นางสาวสุจินตนา	จำปีศรี	กรรมการบริหาร / ผู้จัดการฝ่ายบัญชีและการเงิน/ เลขานุการบริษัท
5. นางกอบกุล	วงศ์สันติเมธ	ผู้จัดการฝ่ายรับประกัน
6. นางสาวสุนีย์	คุณวรธรรม	ผู้จัดการฝ่ายทรัพยากรบุคคล / รักษาการผู้จัดการสำนัก กรรมการผู้จัดการ

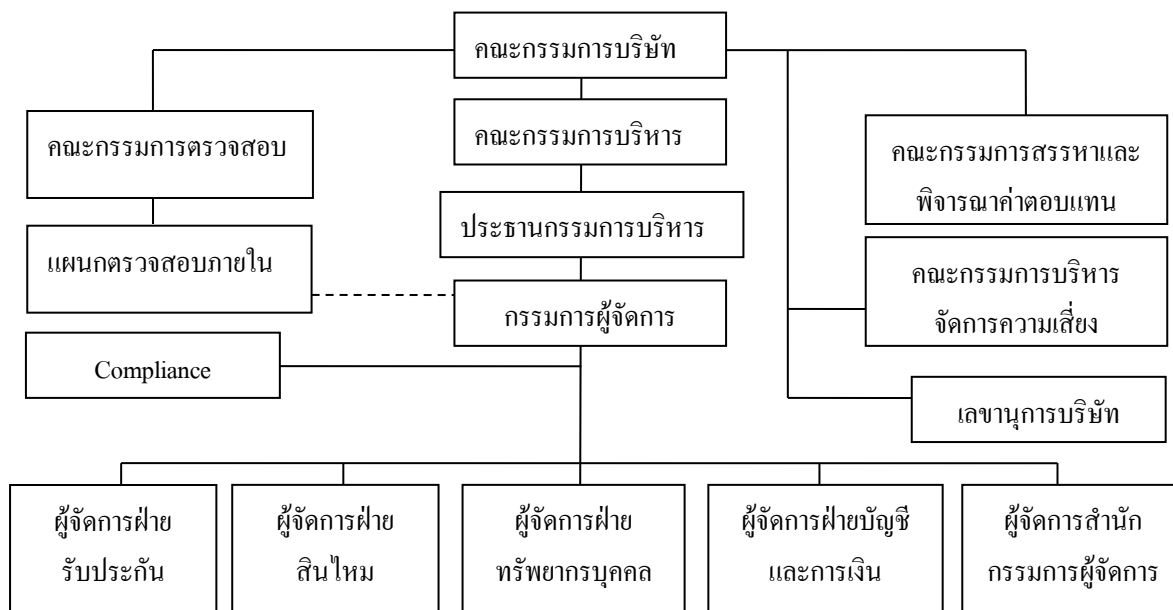

ในรอบปี 2559 กรรมการบริษัท จำนวน 12 ราย ได้รับผลประโยชน์ตอบแทนจากบริษัท เป็นค่าเบี้ยประชุมกรรมการเป็นเงินรวมทั้งสิ้น 1,726,000 บาท

ค่าตอบแทนกรรมการนี้เป็นผลประโยชน์ที่จ่ายให้แก่กรรมการของบริษัทฯตามมาตรา 90 ของพระราชบัญญัติบริษัทมหาชนจำกัด โดยไม่รวมเงินเดือนและผลประโยชน์ที่เกี่ยวข้องที่จ่ายให้กับกรรมการบริหาร

บุคลากร

บริษัทมีพนักงานทั้งหมด 173 คน โดยในปี 2559 บริษัทได้จ่ายค่าตอบแทนให้แก่พนักงานทั้งสิ้น 82.85 ล้านบาท ซึ่งผลตอบแทน ได้แก่ เงินเดือน ค่าล่วงเวลา เงินช่วยเหลือค่าครองชีพ เงินโบนัส เงินประกันสังคม และเงินสมทบกองทุนสำรองเลี้ยงชีพ เป็นต้น

หน่วยงาน	จำนวนพนักงาน
ธุรกิจและการตลาด	
• ฝ่ายรับประกันภัย	25
• ฝ่ายการตลาด	19
• ฝ่ายสินไหมทดแทน	42
ปฏิบัติการ	60
บัญชีและการเงิน	27
รวม	173

บริษัท มีนโยบายในการพัฒนาให้พนักงานทุกระดับมีคุณภาพ และมาตรฐานในการทำงานสูงขึ้น ด้วยการให้มีการพัฒนาอย่างต่อเนื่อง โดยมีแผนการฝึกอบรมทั้งภายใน และภายนอกตลอดปี มีการทำ On the job training อย่างต่อเนื่อง และมีการวัดผล และติดตามผลอย่างสม่ำเสมอ เพื่อให้เกิดความรู้ความเข้าใจทั้งระบบงานของบริษัท และให้มีมาตรฐานงานที่สูงขึ้น นอกจากนั้นยังส่งเสริมให้มีการหมุนเวียนการทำงาน

บริษัท ไม่มีการเปลี่ยนแปลงจำนวนพนักงานอย่างมีนัยสำคัญในรอบ 3 ปี

การกำกับดูแลกิจการ

นโยบายการกำกับดูแลกิจการ

บริษัทมีคณะกรรมการซึ่งประกอบด้วยผู้ทรงคุณวุฒิที่มีประสบการณ์และได้ปฏิบัติหน้าที่ตามวัตถุประสงค์และข้อบังคับของบริษัทด้วยความรับผิดชอบ ะมัดระวัง ซื่อสัตย์สุจริตและมีจริยธรรม อีกทั้งคณะกรรมการบริษัทมีความเชื่อมั่นว่าการกำกับดูแลกิจการที่ดี เป็นสิ่งที่มีความสำคัญที่จะช่วยส่งเสริมให้ผลการดำเนินงานของบริษัทประสบความสำเร็จ และส่งผลให้เกิดการเพิ่มมูลค่าสูงสุดแก่ผู้ถือหุ้น คณะกรรมการบริษัทมีความมุ่งมั่นและตั้งใจที่จะปฏิบัติตามหลักการดังกล่าวโดยได้กำหนดนโยบายเพื่อสนับสนุนการกำกับดูแลกิจการดังนี้

- ให้การปฏิบัติต่อผู้ถือหุ้นและผู้มีส่วนได้เสียอย่างเท่าเทียม และเป็นธรรมทุกฝ่าย
- คณะกรรมการบริษัทมุ่งมั่นที่จะบริหารงานด้วยความรอบคอบระมัดระวัง โดยปฏิบัติหน้าที่ตามกฎหมาย วัตถุประสงค์ ข้อบังคับของบริษัทและมติที่ประชุมผู้ถือหุ้นด้วยความรับผิดชอบ ซื่อสัตย์สุจริต เพื่อเพิ่มมูลค่าทางเศรษฐกิจของบริษัทให้เกิดประโยชน์สูงสุดต่อผู้ถือหุ้น และผู้มีส่วนได้เสียของบริษัท
- ดำเนินงานด้วยความโปร่งใส และเปิดเผยข้อมูลอย่างเพียงพอแก่ผู้เกี่ยวข้องทุกฝ่าย
- ให้ความสำคัญต่อระบบการควบคุมภายในและการตรวจสอบภายใน เนื่องจากระบบควบคุมเป็นเครื่องมือในการลดความเสี่ยงในการดำเนินธุรกิจและเป็นการสอบทานเพื่อให้การดำเนินงานเป็นไปตามข้อกำหนดกฎหมาย รวมถึงการพัฒนากระบวนการบริหารความเสี่ยงให้มีประสิทธิภาพและประสิทธิผลเหมาะสมและทันกาลอยู่เสมอ
- ส่งเสริมให้กรรมการและพนักงานปฏิบัติงานด้วยจริยธรรมหรือจรรยาบรรณที่ดี โดยบริษัทได้กำหนดนโยบายคุณภาพไว้ดังนี้ “ทันสมัย ใฝ่ประสิทธิภาพ ใส่ใจลูกค้า สร้างสรรค์เพิ่มพูน”

ทันสมัย	-	พัฒนาตลอดเวลาทางด้านบริการใหม่ๆ เพื่อสนองความต้องการของลูกค้า
ใฝ่ประสิทธิภาพ	-	ทำงานอย่างมีระบบตามมาตรฐานที่กำหนดไว้
ใส่ใจลูกค้า	-	บริการรวดเร็ว เป็นธรรมเพื่อให้ลูกค้าพึงพอใจสูงสุด
สร้างสรรค์เพิ่มพูน	-	สร้างความเชื่อมั่นในชื่อเสียงของบริษัท เพื่อเป็นแนวทางในการนำไปสู่เป้าหมายการเพิ่มผลงานและเพื่อสร้างความมั่นคงให้พนักงานและบริษัท

คณะกรรมการชุดย่อย

นอกจากคณะกรรมการบริษัทแล้ว บริษัทยังมีคณะกรรมการชุดย่อยอีก 4 ชุด ประกอบด้วย คณะกรรมการบริหาร คณะกรรมการตรวจสอบ คณะกรรมการสรรหาและพิจารณาค่าตอบแทน และคณะกรรมการบริหารจัดการความเสี่ยง

คณะกรรมการบริหาร

1. นางสาวมาลินี	เลี้ยวไพรัตน์	ประธานกรรมการบริหาร
2. นายประทีป	เลี้ยวไพรัตน์	กรรมการบริหาร
3. นายกิจจา	ลีลาวณิซกุล	กรรมการบริหาร
4. ดร.ชวิน	เอี่ยมโสภณา	กรรมการบริหาร
5. นางสาวธัญญารัตน์	เอี่ยมโสภณา	กรรมการบริหาร
6. นางสาวสุจินตนา	จำปีศรี	กรรมการบริหาร

อำนาจหน้าที่ของคณะกรรมการบริหาร

1. กำกับดูแลการดำเนินงานของบริษัทตามนโยบายที่ได้รับมอบหมายจากคณะกรรมการบริษัท
2. มีหน้าที่กลั่นกรองเรื่องต่างๆ ที่จะนำเสนอคณะกรรมการบริษัทพิจารณาให้ความเห็นชอบ
3. จัดการบริษัทให้เป็นไปตามกฎหมาย วัตถุประสงค์ ข้อบังคับของบริษัทและมติที่ประชุมผู้ถือหุ้นด้วยความรับผิดชอบ ซื่อสัตย์สุจริต ระมัดระวัง โดยคำนึงถึงประโยชน์สูงสุดของบริษัท ผู้ถือหุ้นและผู้มีส่วนได้เสียของบริษัทเพื่อเพิ่มมูลค่าทางเศรษฐกิจของบริษัท

คณะกรรมการตรวจสอบ

1. นายพิชิต	สินพัฒนสกุล	ประธานคณะกรรมการตรวจสอบ
2. รองศาสตราจารย์ประนอม	โฆวินวิวัฒน์	กรรมการตรวจสอบ
3. นายสุนทร	กอนันทเกียรติ	กรรมการตรวจสอบ
4. นายทวิช	เดชะนาวากุล	กรรมการตรวจสอบ

รองศาสตราจารย์ประนอม โฆวินวิวัฒน์ เป็นกรรมการตรวจสอบที่มีความรู้และประสบการณ์ในการสอบทานงบการเงิน

อำนาจหน้าที่ของคณะกรรมการตรวจสอบ

1. กำกับดูแล สอบทาน ให้บริษัทมีรายงานทางการเงินให้ตรงต่อความเป็นจริงและเชื่อถือได้
2. สอบทานให้บริษัทมีระบบการควบคุมภายใน (Internal Control) และการตรวจสอบภายใน (Internal Audit) ที่เหมาะสมและมีประสิทธิภาพ
3. พิจารณาคัดเลือกและเสนอแต่งตั้งผู้สอบบัญชีของบริษัท
4. ดูแลให้บริษัทปฏิบัติตามข้อกำหนดและกฎหมายที่เกี่ยวข้อง
5. จัดทำรายงานการกำกับดูแลกิจการของคณะกรรมการตรวจสอบไว้ในรายงานประจำปีของบริษัท

ในปี 2559 คณะกรรมการตรวจสอบได้จัดให้มีการประชุมเพื่อพิจารณาในเรื่องต่าง ๆ เป็นจำนวน 7 ครั้ง

กรรมการ	ตำแหน่ง	จำนวนที่เข้าประชุม/ จำนวนประชุมทั้งหมด (ครั้ง)
1. นายพิชิต สินพัฒนสกุล	ประธานกรรมการตรวจสอบ	6 / 7
2. รศ.ประนอม โฆวินวิวัฒน์	กรรมการตรวจสอบ กรรมการอิสระ	6 / 7
3. นายสุนทร กอนันทเกียรติ	กรรมการตรวจสอบ กรรมการอิสระ	7 / 7
4. นายทวิช เดชะนาวากุล	กรรมการตรวจสอบ กรรมการอิสระ	6 / 7

คณะกรรมการบริหารจัดการความเสี่ยง

1. นายสุนทร	กอนันทเกียรติ	ประธานคณะกรรมการบริหารจัดการความเสี่ยง
2. นายพิชิต	สินพัฒนสกุล	กรรมการบริหารจัดการความเสี่ยง
3. รองศาสตราจารย์ประนอม	โฆวินวิวัฒน์	กรรมการบริหารจัดการความเสี่ยง
4. นายทวิช	เดชะนาวากุล	กรรมการบริหารจัดการความเสี่ยง
5. นางสาวสุจินตนา	จำปีศรี	กรรมการบริหารจัดการความเสี่ยง

อำนาจหน้าที่ของคณะกรรมการบริหารจัดการความเสี่ยง

1. กำหนดกรอบนโยบายการบริหารความเสี่ยง
2. ประเมินความเสี่ยงของกลยุทธ์และประสิทธิภาพในการบริหารความเสี่ยงของบริษัท
3. จัดให้มีการประชุมอย่างน้อยทุกไตรมาส เพื่อติดตามสถานะความเสี่ยง ความถี่ในการบริหารความเสี่ยง และสิ่งที่ต้องดำเนินการปรับปรุงรวมทั้งรายงานคณะกรรมการบริษัทไตรมาสละครั้ง

ในปี 2559 คณะกรรมการบริหารจัดการความเสี่ยงได้จัดให้มีการประชุมเพื่อพิจารณาในเรื่องต่าง ๆ เป็นจำนวน 3 ครั้ง

กรรมการ	ตำแหน่ง	จำนวนที่เข้าประชุม/จำนวนประชุมทั้งหมด(ครั้ง)
1. นายสุนทร ก้อนันทเกียรติ	ประธานกรรมการบริหารจัดการความเสี่ยง	3 / 3
2. นายพิชิต สีนพัฒนสกุล	กรรมการบริหารจัดการความเสี่ยง	3 / 3
3. ร.ศ.ประนอม โฉวินวิวัฒน์	กรรมการบริหารจัดการความเสี่ยง	3 / 3
4. นายทวิช เตชะนาวกุล	กรรมการบริหารจัดการความเสี่ยง	3 / 3
5. น.ส.สุจินตนา จำปีศรี	กรรมการบริหารจัดการความเสี่ยง	3 / 3

คณะกรรมการสรรหาและพิจารณาคำตอบแทน

- | | |
|--------------------------------------|---|
| 1. รองศาสตราจารย์ประนอม โฉวินวิวัฒน์ | ประธานคณะกรรมการสรรหาและพิจารณา
คำตอบแทน |
| 2. นายสุนทร | กรรมการสรรหาและพิจารณาคำตอบแทน |
| 3. นายพิชิต | กรรมการสรรหาและพิจารณาคำตอบแทน |

อำนาจหน้าที่ของคณะกรรมการสรรหา

1. กำหนดนโยบายหลักเกณฑ์ และวิธีการสรรหากรรมการ และผู้บริหารระดับสูง
2. กำหนดแนวทางในการคัดเลือกให้สอดคล้องเป็นไปตามที่กำหนดไว้ในกฎหมายและข้อบังคับของบริษัท
3. คัดเลือกและเสนอชื่อบุคคลที่มีคุณสมบัติเหมาะสมเพื่อดำรงตำแหน่งกรรมการ และผู้บริหารระดับสูง
4. ดูแลให้คณะกรรมการของบริษัท มีขนาดและองค์ประกอบที่เหมาะสมกับองค์กร รวมถึงมีการปรับเปลี่ยนให้สอดคล้องกับสภาพแวดล้อมที่เปลี่ยนไป โดยคณะกรรมการบริษัทจะต้องประกอบด้วยบุคคลที่มีความรู้ ความสามารถ และประสบการณ์ในด้านต่าง ๆ

นอกจากนี้ บริษัทได้กำหนดให้มีคณะกรรมการพิจารณาคำตอบแทน เป็นคณะกรรมการชุดเดียวกับคณะกรรมการสรรหา เพื่อพิจารณาคำตอบแทนกรรมการบริษัท โดยมีหลักเกณฑ์ที่เหมาะสมโดยใช้ฐานเปรียบเทียบกับอัตราคำตอบแทนของบริษัทในอุตสาหกรรมเดียวกัน ที่มีขนาดใกล้เคียงกัน รวมถึงผลประกอบการของบริษัทประกอบการพิจารณาด้วย ก่อนที่จะนำเสนอต่อที่ประชุมผู้ถือหุ้นเพื่อพิจารณาอนุมัติ

ในปี 2559 คณะกรรมการสรรหาและพิจารณาคำตอบแทนได้จัดให้มีการประชุมเพื่อพิจารณาในเรื่องต่าง ๆ เป็นจำนวน 1 ครั้ง

กรรมการ	ตำแหน่ง	จำนวนที่เข้าประชุม/จำนวนประชุมทั้งหมด(ครั้ง)
1. รศ.ประนอม โฆวินวิพัฒน์	ประธานกรรมการสรรหาและพิจารณา คำตอบแทน	1 / 1
2. นายสุนทร ก่อรัตนเกียรติ	กรรมการสรรหาและพิจารณาคำตอบแทน	1 / 1
3. นายพิชิต สีนพัฒนสกุล	กรรมการสรรหาและพิจารณาคำตอบแทน	1 / 1

การสรรหาและแต่งตั้งกรรมการและผู้บริหารระดับสูงสุด

บริษัทกำหนดให้มีคณะกรรมการสรรหา เพื่อทำหน้าที่ในการคัดเลือกและแต่งตั้งบุคคลเป็นกรรมการของบริษัท ประกอบด้วยกรรมการที่มีคุณสมบัติไม่เป็นกรรมการบริหาร และเป็นผู้มีความรู้ ความสามารถ มีประสบการณ์ ซึ่งบริษัท กำหนดให้คณะกรรมการสรรหาทั้งคณะเป็นกรรมการอิสระ เพื่อผลักดันให้การปฏิบัติหน้าที่ของคณะกรรมการสรรหาฯ เป็นไปโดยอิสระ

สำหรับเกณฑ์ในการสรรหา ได้กำหนดคุณสมบัติกรรมการดังนี้

- (1) ให้เป็นไปตาม มาตรา 68 ในพรบ.บริษัทมหาชนจำกัด ที่กำหนดคุณสมบัติกรรมการในบริษัทมหาชน ต้องเป็น บุคคลธรรมดา และ
 - บรรลุนิติภาวะ
 - ไม่เป็นบุคคลล้มละลาย คนไร้ความสามารถ หรือคนเสมือนไร้ความสามารถ
 - ไม่เคยรับโทษจำคุกโดยคำพิพากษาถึงที่สุดให้จำคุกในความผิดเกี่ยวกับทรัพย์สินที่ได้กระทำโดยทุจริต
 - ไม่เคยถูกลงโทษไล่ออกหรือปลดออกจากราชการ หรือองค์การ หรือหน่วยงานของรัฐบาลหรือต่างประเทศ
- (2) มีภาวะผู้นำ มีวิสัยทัศน์ มีคุณธรรมจริยธรรม ตลอดจนมีความรู้ ความสามารถ และประสบการณ์ ที่เป็นประโยชน์ต่อการดำเนินธุรกิจของบริษัท
- (3) เป็นผู้ที่มีความสนใจในกิจการของบริษัท สามารถอุทิศตน และอุทิศเวลาให้บริษัทได้อย่างเพียงพอ

การเลือกตั้งกรรมการผ่านที่ประชุมผู้ถือหุ้น

ก. กำหนดให้ที่ประชุมผู้ถือหุ้นเลือกตั้งกรรมการตามหลักเกณฑ์ ดังนี้

- (1) ผู้ถือหุ้นคนหนึ่งจะมีคะแนนเสียงเท่ากับ 1 หุ้น ต่อ 1 เสียง
- (2) การเลือกตั้งกรรมการ จะลงคะแนนเสียงเลือกตั้งบุคคลคนเดียวหรือหลายคนครั้งเดียวเต็มตามจำนวนกรรมการทั้งหมดที่จะต้องเลือกตั้งในคราวนั้นก็ได้ ทั้งนี้ตามแต่ที่ประชุมผู้ถือหุ้นจะเห็นสมควร โดยในการออกเสียงลงคะแนน ไม่ว่าจะเป็นการเลือกตั้งบุคคลคนเดียวหรือหลายคน ผู้ถือหุ้นต้องลงคะแนนเสียงที่มีอยู่ทั้งหมดตาม (1) จะแบ่งคะแนนเสียงให้แก่ผู้หนึ่งผู้ใด มากหรือน้อยเพียงใดไม่ได้
- (3) บุคคลซึ่งได้รับคะแนนเสียงสูงสุดตามลำดับลงมาเป็นผู้ได้รับการเลือกตั้งเป็นกรรมการเท่าจำนวนกรรมการที่จะพึงมี หรือจะพึงเลือกตั้งในครั้งนั้น ในกรณีที่บุคคลซึ่งได้รับการเลือกตั้งในลำดับถัดลงมา มีคะแนนเสียงเท่ากัน เกินจำนวนกรรมการที่จะพึงมีหรือจะพึงเลือกตั้งในครั้งนั้น ให้ผู้เป็นประธานเป็นผู้ออกเสียงชี้ขาด

ข. ในกรณีที่ตำแหน่งกรรมการว่างลง เพราะเหตุอื่นนอกจากถึงคราวออกตามวาระ ให้คณะกรรมการเลือกบุคคลใดบุคคลหนึ่งซึ่งมีคุณสมบัติ และไม่มีลักษณะต้องห้ามตามกฎหมาย เข้าเป็นกรรมการแทนในการประชุมคณะกรรมการคราวถัดไป เว้นแต่วาระของกรรมการที่ว่างลงจะเหลือน้อยกว่า 2 เดือน บุคคลซึ่งเข้าเป็นกรรมการแทนดังกล่าวจะอยู่ในตำแหน่ง

กรรมการได้เพียงเท่าวาระที่ยังเหลืออยู่ของกรรมการที่ตนแทน มติของคณะกรรมการตามวาระหนึ่ง ต้องประกอบด้วย
คะแนนเสียงไม่น้อยกว่า 3 ใน 4 ของจำนวนกรรมการที่ยังเหลืออยู่

การพ้นจากตำแหน่งของกรรมการ

(1) ในการประชุมผู้ถือหุ้นสามัญประจำปีทุกครั้ง กำหนดให้กรรมการออกจากตำแหน่งจำนวน 1 ใน 3 ของจำนวน
กรรมการที่มีอยู่ทั้งหมด ถ้าจำนวนกรรมการที่จะแบ่งออกให้ตรงเป็น 3 ส่วนไม่ได้ก็ให้ออกโดยจำนวนใกล้เคียงกับสัดส่วน 1
ใน 3 กรรมการซึ่งพ้นจากตำแหน่งตามวาระอาจได้รับเลือกตั้งใหม่ได้

(2) นอกจากการพ้นจากตำแหน่งตามวาระแล้ว กรรมการจะพ้นจากตำแหน่งเมื่อ

(2.1) ตาย

(2.2) ลาออก

(2.3) ขาดคุณสมบัติหรือมีลักษณะต้องห้ามตามกฎหมาย

(2.4) ที่ประชุมผู้ถือหุ้นลงมติให้ออกด้วยคะแนนเสียงไม่น้อยกว่า 3 ใน 4 ของจำนวนผู้ถือหุ้นที่เข้าประชุม และ
มีสิทธิออกเสียง และมีหุ้นนับรวมกันได้ไม่น้อยกว่ากึ่งหนึ่งของจำนวนหุ้นที่ถือโดยผู้ถือหุ้นที่เข้าประชุม
และมีสิทธิออกเสียง

(2.5) ศาลมีคำสั่งให้ออก

การดูแลเรื่องการใช้ข้อมูลภายใน

จริยธรรมธุรกิจ

บริษัทมีนโยบายยึดมั่นในการกระทำในสิ่งที่ถูกต้องเพื่อเป็นแนวทางการดำเนินธุรกิจของบริษัท กรรมการ ผู้บริหาร
และพนักงานทุกคนมีภารกิจร่วมกันที่จะต้องปฏิบัติงานในหน้าที่ด้วยความซื่อสัตย์สุจริตและเที่ยงตรงภายใต้กรอบของ
กฎหมาย และภายในขอบเขตความรับผิดชอบของตน ตลอดจนการปฏิบัติงานตามหน้าที่ด้วยความรอบคอบเพื่อมิให้เกิด
ความเสี่ยงต่อความเสียหายแก่บริษัทและส่วนรวมซึ่งจรรยาบรรณในการปฏิบัติงานของพนักงานจะปรากฏอยู่ในนโยบาย
คุณภาพบริษัท ข้อบังคับการทำงานของบริษัท และระเบียบการปฏิบัติงานรับประกันวินาศภัยการชดเชยค่าสินไหมทดแทน
ของบริษัท เพื่อให้พนักงานได้ยึดถือปฏิบัติโดยมอบหมายให้คณะทำงานตรวจสอบการปฏิบัติงานของพนักงานและแผนก
ตรวจสอบภายในมีหน้าที่ติดตามดูแลการปฏิบัติตามจรรยาบรรณดังกล่าวและเพื่อพิจารณาการลงโทษทางวินัยในกรณีที่มีการ
ฝ่าฝืน

ข้อมูลของบริษัทที่ยังไม่ได้เปิดเผยแก่บุคคลทั่วไป เช่น งบการเงิน การเปลี่ยนแปลงโครงสร้างผู้ถือหุ้นหรือการ
จ่ายเงินปันผลเป็นต้นไป บริษัทถือเป็นสารสนเทศภายในที่เป็นความลับซึ่งจะรับรู้เฉพาะบุคคลที่เกี่ยวข้องหรือมีความ
จำเป็นต้องรับทราบตามขั้นตอนการดำเนินงานเท่านั้นเพื่อป้องกันมิให้นำข้อมูลภายในดังกล่าวไปใช้ประโยชน์ส่วนตน และ
ยังกำหนดให้ผู้บริหารรายงานการเปลี่ยนแปลงการถือหลักทรัพย์ต่อสำนักงานคณะกรรมการกำกับหลักทรัพย์และตลาด
หลักทรัพย์ทุกครั้งที่มีการเปลี่ยนแปลง นอกจากนั้นในระเบียบและข้อบังคับในการทำงานของบริษัทข้อ 5. วินัยรางวัล และ
บทลงโทษทางวินัย ได้กำหนดไว้ว่าการกระทำดังต่อไปนี้เป็นการกระทำผิดวินัย ได้แก่

5.1.3 รักษาความลับของนายจ้าง ห้ามเปิดเผยให้บุคคลภายนอกหรือบุคคลภายในที่ไม่มีหน้าที่เกี่ยวข้องทราบ

5.1.4 ห้ามเป็นตัวแทนของผู้อื่น หรือเป็นตัวแทนของกิจการอื่นใด ซึ่งมีผลประโยชน์อันขัดกับนายจ้าง โดย
ประการที่น่าจะก่อให้เกิดความเสียหายแก่นายจ้าง

5.3 บทลงโทษทางวินัย

ในกรณีที่ผู้จ้างปฏิบัติผิดวินัย นายจ้างจะมีการลงโทษทางวินัยตามลักษณะของความผิดนั้นๆ แล้วแต่กรณี โดยมีหลักเกณฑ์ดังต่อไปนี้

- 5.3.1 เตือนด้วยลายลักษณ์อักษร
- 5.3.2 ตัดเงินเดือน
- 5.3.3 เลิกจ้าง

ค่าตอบแทนของผู้สอบบัญชี

1. ค่าตอบแทนจากการสอบบัญชี (Audit fee)

ค่าตอบแทนการสอบบัญชีในรอบปีบัญชี 2559 บริษัท คีลอยท์ พูซ ไชยศ สอบบัญชี จำกัด ซึ่งเป็น ผู้สอบบัญชีที่อยู่ในบัญชีรายชื่อผู้สอบบัญชีที่ได้รับความเห็นชอบจากสำนักงานคณะกรรมการกำกับหลักทรัพย์และตลาดหลักทรัพย์ (กลต.) เป็นจำนวนเงิน 2,230,000 บาท

2. ค่าบริการอื่น (Non-audit fee)

ค่าบริการตรวจสอบ/สอบทานรายงานการดำรงเงินกองทุนตามกฎหมาย ที่ต้องนำเสนอสำนักงานคณะกรรมการกำกับและส่งเสริมการประกอบธุรกิจประกันภัย (สำนักงาน คปภ.) 550,000 บาท

การปฏิบัติตามหลักการกำกับดูแลกิจการที่ดีในเรื่องอื่นๆ

บริษัทกำหนดให้มีเลขานุการบริษัท และรองเลขานุการบริษัททำหน้าที่ประสานงานกับคณะกรรมการบริษัท และคณะกรรมการชุดย่อย ในกิจการของบริษัท รวมทั้งจัดการประชุมคณะกรรมการบริษัทเพื่อพิจารณากิจการต่าง ๆ ให้เป็นไปตามที่กฎหมายกำหนด จัดเก็บเอกสารเกี่ยวกับการประชุมคณะกรรมการบริษัทและการประชุมผู้ถือหุ้นในสถานที่ที่ปลอดภัย ตลอดจนให้ข้อมูลและคำแนะนำต่าง ๆ แก่คณะกรรมการบริษัท

บริษัทกำหนดให้มีนโยบายการบริหารความเสี่ยง และจัดให้ทุกส่วนของบริษัทปฏิบัติตามนโยบายความเสี่ยงที่ได้รับความเห็นชอบจากคณะกรรมการบริษัทแล้ว ตลอดจนให้มีการรายงานให้คณะกรรมการบริษัททราบเป็นประจำ เพื่อทบทวนหรือประเมินประสิทธิภาพของการจัดการความเสี่ยงอย่างน้อยปีละ 1 ครั้ง

รายละเอียดกรรมการและผู้บริหาร

ชื่อ – นามสกุล	นายมนู เลียวไพโรจน์
ตำแหน่ง	ประธานกรรมการ / กรรมการอิสระ
สัญชาติ	ไทย
อายุ	74 ปี
คุณวุฒิ	<ul style="list-style-type: none">• ปริญญาเอก บริหารธุรกิจดุษฎีบัณฑิตกิตติมศักดิ์ มหาวิทยาลัยธรรมศาสตร์• ปริญญาโท M.Sc. (Econ.) University of Kentucky, U.S.A.• ปริญญาตรี เศรษฐศาสตรบัณฑิต (เกียรตินิยมดี) มหาวิทยาลัยธรรมศาสตร์• วุฒิบัตร การพัฒนาอุตสาหกรรมจากศูนย์อบรมนาโงยา ประเทศญี่ปุ่น• ปริญญาบัตร วปอ. รุ่นที่ 34 วิทยาลัยป้องกันราชอาณาจักร• ประกาศนียบัตรสถาบันกรรมการบริษัทไทย

	<ul style="list-style-type: none"> ➢ หลักสูตร Role of Chairman (RCM) รุ่นที่ 3/2001 ➢ หลักสูตร Directors Certification Program (DCP) รุ่นที่ 30/2003
ประวัติการทำงาน	<p><u>ตำแหน่งงานในปัจจุบัน</u></p> <ul style="list-style-type: none"> • กรรมการที่ได้รับโปรดเกล้าฯกรรมการกฤษฎีกา คณะที่ 5 (ด้านการค้าและอุตสาหกรรม) • ประธานกรรมการ บริษัท เออาร์ไอพี จำกัด (มหาชน) • ประธานกรรมการ บริษัท น้ำตาลขอนแก่น จำกัด (มหาชน) • ประธานกรรมการตรวจสอบ บริษัท สยามสตีลอินเตอร์เนชั่นแนล จำกัด (มหาชน) • ประธานกรรมการ บริษัท โพลีเพล็กซ์ (ประเทศไทย) จำกัด (มหาชน) <p><u>ประสบการณ์</u></p> <ul style="list-style-type: none"> • ประธานกรรมการบริหาร Technonet Asia สิงคโปร์ • ประธานคณะกรรมการ องค์การน้ำตาลระหว่างประเทศ กรุงลอนดอน ประเทศอังกฤษ • ปลัดกระทรวงอุตสาหกรรม กระทรวงอุตสาหกรรม • ประธานกรรมการองค์การเพิ่มผลผลิตแห่งเอเชีย กรุงโตเกียว ประเทศญี่ปุ่น • ประธานคณะกรรมการ สำนักงานความร่วมมือพัฒนาเศรษฐกิจกับประเทศเพื่อนบ้าน • ประธานกรรมการ ธนาคารพัฒนาวิสาหกิจขนาดกลางและขนาดย่อมแห่งประเทศไทย
	<p><u>เกียรติคุณสำคัญที่ได้รับการยกย่อง</u></p> <p><u>เครื่องราชอิสริยาภรณ์</u></p> <p>ประถมาภรณ์มงกุฎไทย (ป.ม.)</p> <p>ประถมาภรณ์ช้างเผือก (ป.ช.)</p> <p>มหาจักรีบรมราชูปถัมภ์ (ม.ว.ม.)</p> <p>มหาปรมาภรณ์ช้างเผือก (ม.ป.ช.)</p>
ชื่อ - นามสกุล	นายประทีป เลี้ยวไพรัตน์
ตำแหน่ง	รองประธานกรรมการ / กรรมการบริหาร
สัญชาติ	ไทย
อายุ	71 ปี
คุณวุฒิ	<ul style="list-style-type: none"> • ปริญญาวิศวกรรมศาสตรดุษฎีบัณฑิตกิตติมศักดิ์ สาขาวิชาวิศวกรรมวัสดุ คณะวิศวกรรมศาสตร์ มหาวิทยาลัยเทคโนโลยีราชมงคลรัตนโกสินทร์ • ปริญญาโท M.S. (Engineering), Stanford University, U.S.A. • ปริญญาตรี วิศวกรรมศาสตรบัณฑิต สาขาวิศวกรรมโลหการ จุฬาลงกรณ์มหาวิทยาลัย • ปริญญาบัตร หลักสูตร “การป้องกันราชอาณาจักรภาครัฐร่วมกับภาคเอกชน” รุ่นที่ 2 จากวิทยาลัยป้องกันราชอาณาจักร สถาบันพระปกเกล้า • หลักสูตร “ผู้นำการเมืองยุคใหม่” รุ่นที่ 2 จากวิทยาลัยป้องกันราชอาณาจักรสถาบันพระปกเกล้า • ประกาศนียบัตรสถาบันกรรมการบริษัทไทย

	<ul style="list-style-type: none"> ➢ หลักสูตร Directors Accreditation Program (DAP) รุ่นที่ 28/2004 ➢ หลักสูตร Directors Certification Program (DCP) รุ่นที่ 53/2005 ➢ หลักสูตร Audit Committee Program (ACP) รุ่นที่ 8/2005 ➢ หลักสูตร Finance for Non Finance Directors (FND) รุ่นที่ 15/2005 ➢ หลักสูตร Understanding the Fundamental of Finance Statements (UFS) รุ่นที่ 1/2006 ➢ หลักสูตร Chartered Director Class (CDC) รุ่นที่ 5/2009
ประวัติการทำงาน	<p><u>ตำแหน่งงานในปัจจุบัน</u></p> <ul style="list-style-type: none"> • กรรมการผู้จัดการใหญ่ บริษัท ทีพีโอ โพลีน จำกัด (มหาชน) • กรรมการบริหาร บริษัท ทีพีโอ คอนกรีต จำกัด • กรรมการบริหาร บริษัท พลาสติก โพลีน จำกัด • กรรมการผู้จัดการใหญ่ บริษัท ไนเตรทไทย จำกัด • กรรมการผู้จัดการใหญ่ บริษัท ทีพีโอ โพลีน ชีวะอินทรีย์ จำกัด • กรรมการ บริษัท อุตสาหกรรมสหรัญพืช จำกัด • กรรมการ บริษัท ไทยพลาสติกฟิล์ม จำกัด • กรรมการ บริษัท ไทยพลาสติกโปรดักส์ จำกัด • กรรมการบริหาร บริษัท เลียวไพร์ตันนิวสากิจ จำกัด • กรรมการบริหาร บริษัท พรชัยนิวสากิจ จำกัด • นายกสมาคมอุตสาหกรรมปูนซีเมนต์ไทย • นายกสมาคมการค้าและอุตสาหกรรมปิโตรเคมีไทย • คณะกรรมการส่งเสริมและพัฒนาสมาคมการค้า สภาหอการค้าแห่งประเทศไทย • ผู้ชำนาญการพิเศษเพื่อทดสอบความรู้ความชำนาญการประกอบวิชาชีพ ระดับภาคีวิศวกร พิเศษ สาขาวิศวกรรมอุตสาหกรรม สภาวิศวกร • ผู้ชำนาญการพิเศษเพื่อทดสอบความรู้ความชำนาญการประกอบวิชาชีพ ระดับวุฒิวิศวกร สาขาวิศวกรรมอุตสาหกรรม สภาวิศวกร • คณะอนุกรรมการทดสอบความรู้ ความชำนาญการประกอบวิชาชีพ ระดับวุฒิวิศวกร สาขาวิศวกรรมอุตสาหกรรม สภาวิศวกร • คณะกรรมการสถาบันพลังงานเพื่ออุตสาหกรรม สภาอุตสาหกรรมแห่งประเทศไทย • คณะทำงานจัดทำแนวทางการสอบเลื่อนระดับใบอนุญาตเป็นสามัญวิศวกร สาขาวิศวกรรมอุตสาหกรรม สภาวิศวกร • นายกสมาคม สมาคมการค้าและอุตสาหกรรมปิโตรเคมีไทย <p><u>ประสบการณ์</u></p> <ul style="list-style-type: none"> • กรรมการผู้จัดการใหญ่ บริษัท คำพลาสติกสากล จำกัด • กรรมการผู้จัดการใหญ่ บริษัท อุตสาหกรรมปิโตรเคมีกลบไทย จำกัด • กรรมการ บริษัท มอนโคไทย จำกัด • คณะกรรมการส่งเสริมและพัฒนาสมาคมการค้า สภาหอการค้าแห่งประเทศไทย • คณะกรรมการกิจการเอเชียกลาง สภาหอการค้าแห่งประเทศไทย

	<ul style="list-style-type: none"> • คณะอนุกรรมการการค้าระหว่างประเทศ สภาหอการค้าแห่งประเทศไทย • คณะอนุกรรมการเจรจาข้อตกลงการค้าระหว่างประเทศ สภาหอการค้าแห่งประเทศไทย • นายกสมาคมการบรรจุภัณฑ์ไทย • สมาชิกกิตติมศักดิ์ และที่ปรึกษาสมาคมการบรรจุภัณฑ์ไทย • Chairman ASEAN Federation of Cement Manufacturers (AFCM) • คณะกรรมการ สภาอุตสาหกรรมแห่งประเทศไทย • คณะกรรมการบริหารสายงานเศรษฐกิจ โลจิสติกส์ สภาอุตสาหกรรมแห่งประเทศไทย • คณะกรรมการพัฒนาเศรษฐกิจ โลจิสติกส์และโครงสร้างพื้นฐาน สภาอุตสาหกรรมแห่งประเทศไทย • คณะกรรมการอำนวยความสะดวกทางการค้า การนำเข้า-ส่งออก และปฏิบัติการด้านศุลกากร สภาอุตสาหกรรมแห่งประเทศไทย • คณะกรรมการสถาบันสิ่งแวดล้อมอุตสาหกรรม สภาอุตสาหกรรมแห่งประเทศไทย • ประธานกลุ่มคลัสเตอร์วัสดุก่อสร้าง สภาอุตสาหกรรมแห่งประเทศไทย • ประธานกลุ่มปูนซีเมนต์ สภาอุตสาหกรรมแห่งประเทศไทย • คณะกรรมการโลจิสติกส์การค้า สภาอุตสาหกรรมแห่งประเทศไทย • คณะกรรมการพัฒนาความร่วมมือหุ้นส่วนเศรษฐกิจประเทศเพื่อนบ้านในอนุภาคลุ่มน้ำโขง (GMS/ACMECS/MJ/สภาธุรกิจพม่า-ลาว-กัมพูชา-เวียดนาม) • ที่ปรึกษาคณะอนุกรรมการศึกษาอุตสาหกรรมข้าวทั้งระบบ คณะกรรมการเศรษฐกิจการพาณิชย์และอุตสาหกรรม วุฒิสภา • ที่ปรึกษากิตติมศักดิ์ คณะกรรมการเศรษฐกิจการพาณิชย์และอุตสาหกรรม วุฒิสภา
ชื่อ - นามสกุล	นายทวิช เตชะนาวากุล
ตำแหน่ง	คณะกรรมการตรวจสอบ / กรรมการอิสระ
สัญชาติ	ไทย
อายุ	68 ปี
คุณวุฒิ	<ul style="list-style-type: none"> • ปริญญาตรี บริหารธุรกิจบัณฑิต Kinki University Osaka Japan • วิทยาลัยป้องกันราชอาณาจักร หลักสูตรป้องกันราชอาณาจักร ภาครัฐรวมเอกชน รุ่น 366 • ประกาศนียบัตรสถาบันกรรมการบริษัทไทย <ul style="list-style-type: none"> ➢ หลักสูตร Directors Accreditation Program (DAP) รุ่นที่ 27/2004 ➢ หลักสูตร Finance for Non Finance Directors (FND) รุ่นที่ 30/2006
ประวัติการทำงาน	<p><u>ตำแหน่งงานในปัจจุบัน</u></p> <ul style="list-style-type: none"> • ประธานกรรมการส่งเสริมกิจการ มหาวิทยาลัยแม่ฟ้าหลวง • ประธานคณะกรรมการบริหาร บริษัท ไฮเทค กบินทร์ โลจิสติกส์ จำกัด • ประธานกรรมการบริหาร ศูนย์ฝึกอบรมช่างเทคนิคอยุธยา • ที่ปรึกษากิตติมศักดิ์ สมาคมนิคมอุตสาหกรรมไทยและพันธมิตร • กรรมการผู้จัดการ บริษัท ไทยอินดัสเตรียลเอสเตท จำกัด

	<p><u>ประสบการณ์</u></p> <ul style="list-style-type: none"> • เลขานุการ สมาคมนิคมอุตสาหกรรมไทย
ชื่อ - นามสกุล	รองศาสตราจารย์ประนอม ไชวินวิพัฒน์
ตำแหน่ง	ประธานคณะกรรมการสรรหาและพิจารณาค่าตอบแทน / กรรมการตรวจสอบ / กรรมการอิสระ
สัญชาติ	ไทย
อายุ	75 ปี
คุณวุฒิ	<ul style="list-style-type: none"> • ปริญญาโท บัณฑิตมหาบัณฑิต Georgia State University ประเทศสหรัฐอเมริกา • ปริญญาตรี การบัญชี มหาวิทยาลัยธรรมศาสตร์ • การปฏิบัติงานเพื่อเพิ่มพูนความรู้ด้านวิชาการบัญชี Texas University at Austin ประเทศสหรัฐอเมริกา • ประกาศนียบัตรสถาบันกรรมการบริษัทไทย <ul style="list-style-type: none"> ➢ หลักสูตร Directors Certification Program (DCP) รุ่นที่ 12/2001 ➢ หลักสูตร Role of Chairman (RCM) รุ่นที่ 10/2004 ➢ หลักสูตร Corporate Fraud Detection and Prevention ➢ หลักสูตร Audit Committee Program (ACP) รุ่นที่ 15/2006 ➢ หลักสูตร What the Board Should Do in a Downturn Situation ➢ หลักสูตร Monitoring Fraud Risk Management ➢ หลักสูตร Role of the Compensation Committee (RCC) รุ่นที่ 11/2010 • สัมมนาเชิงปฏิบัติการ เรื่อง “Audit Committee in a New Era of Governances” Harvard Business School ประเทศสหรัฐอเมริกา • ความรับผิดชอบของคณะกรรมการและผู้บริหารตามพระราชบัญญัติหลักทรัพย์และตลาดหลักทรัพย์พ.ศ. 2535 (ฉบับแก้ไข)
ประวัติการทำงาน	<p><u>ตำแหน่งงานในปัจจุบัน</u></p> <ul style="list-style-type: none"> • กรรมการและประธานกรรมการตรวจสอบ บมจ. อุตสาหกรรมผ้าเคลือบพลาสติกไทย • กรรมการผู้ทรงคุณวุฒิ คณะพาณิชยศาสตร์และการบัญชี มหาวิทยาลัยธรรมศาสตร์ • ประธานกรรมการบริหารกองทุนทำบุญวันเกิดกับธรรมศาสตร์ มหาวิทยาลัยธรรมศาสตร์ <p><u>ประสบการณ์</u></p> <ul style="list-style-type: none"> • กรรมการและกรรมการตรวจสอบ บมจ. บางจากปิโตรเลียม • กรรมการรับรองมาตรฐาน และประเมินคุณภาพการศึกษา สำนักงานรับรองมาตรฐานและประเมินคุณภาพการศึกษา (องค์การมหาชน) หรือ สมศ. • กรรมการประจำคณะพาณิชยศาสตร์และการบัญชี มหาวิทยาลัยธรรมศาสตร์ • กรรมการและประธานคณะกรรมการตรวจสอบ การไฟฟ้านครหลวง • กรรมการทดสอบผู้สอบบัญชีภาษีอากร กรมสรรพากร กระทรวงการคลัง

ชื่อ - นามสกุล	นายสุนทร ก่อนนท์เกียรติ
ตำแหน่ง	กรรมการตรวจสอบ / กรรมการสรรหาและพิจารณาคำตอบแทน / กรรมการอิสระ
สัญชาติ	ไทย
อายุ	60 ปี
คุณวุฒิ	<ul style="list-style-type: none"> • ปริญญาตรี บริหารธุรกิจจาก University of Detroit Michigan U.S.A. • ประกาศนียบัตรสถาบันกรรมการบริษัทไทย <ul style="list-style-type: none"> ➢ หลักสูตร Directors Accreditation Program (DAP) รุ่นที่ 6/2003 ➢ หลักสูตร Finance for Non Finance Directors (FND) รุ่นที่ 12/2004 ➢ หลักสูตร Role of the Compensation Committee (RCC) รุ่นที่ 11/2010 ➢ หลักสูตร Understanding the Fundamental of Financial Statements (UFS) รุ่นที่ 2/2006
ประวัติการทำงาน	<p><u>ตำแหน่งงานในปัจจุบัน</u></p> <ul style="list-style-type: none"> • รองผู้จัดการฝ่ายการตลาด บริษัท กู๊ดวิลล์ อินเทอร์เน็ต จำกัด <p><u>ประสบการณ์</u></p> <ul style="list-style-type: none"> • ผู้จัดการแผนกการตลาด บริษัท ซีแวลู จำกัด
ชื่อ - นามสกุล	นายพิชิต สินพัฒนสกุล
ตำแหน่ง	ประธานกรรมการตรวจสอบ / กรรมการสรรหาและพิจารณาคำตอบแทน / กรรมการอิสระ
สัญชาติ	ไทย
อายุ	60 ปี
คุณวุฒิ	<ul style="list-style-type: none"> • ปริญญาโท บริหารธุรกิจ จาก Sasin College Chulalongkorn University • ปริญญาตรี บริหารธุรกิจ จาก Boston University Massachusetts U.S.A. • ประกาศนียบัตรสถาบันกรรมการบริษัทไทย <ul style="list-style-type: none"> ➢ หลักสูตร Directors Accreditation Program (DAP) รุ่นที่ 6/2003 ➢ หลักสูตร Directors Certification Program (DCP) รุ่นที่ 46/2004 ➢ หลักสูตร Audit Committee Program (ACP) รุ่นที่ 15/2006 ➢ หลักสูตร Monitoring Fraud Risk Management ➢ หลักสูตร Role of the Compensation Committee (RCC) รุ่นที่ 11/2010
ประวัติการทำงาน	<p><u>ตำแหน่งงานในปัจจุบัน</u></p> <ul style="list-style-type: none"> • กรรมการ บริษัท โรงงานฝ้ายบางกอก จำกัด
ชื่อ - นามสกุล	นางสาวมาลินี เลี้ยวไพรัตน์
ตำแหน่ง	ประธานกรรมการบริหาร
สัญชาติ	ไทย
อายุ	75 ปี

คุณวุฒิ	<ul style="list-style-type: none"> • ปริญญาโท คณิตศาสตร์ประกันภัยมหาบัณฑิต มหาวิทยาลัยจอร์เจีย ประเทศสหรัฐอเมริกา • ปริญญาตรี สถิติศาสตร์บัณฑิต (เกียรตินิยมอันดับ 2) สาขาสถิติ พาณิชยศาสตร์และการ บัญชี จุฬาลงกรณ์มหาวิทยาลัย • ประกาศนียบัตรสถาบันกรรมการบริษัทไทย <ul style="list-style-type: none"> ➢ หลักสูตร Directors Certification Program (DCP) รุ่นที่ 22/2002 • ใบอนุญาตนักคณิตศาสตร์ประกันภัย เลขที่ ว.7/2558 มาตรา 78/2 แห่งพระราชบัญญัติประกันวินาศภัย พ.ศ. 2535 แก้ไขเพิ่มเติมโดย พระราชบัญญัติประกันวินาศภัย (ฉบับที่ 2) พ.ศ. 2551 • ใบอนุญาตนักคณิตศาสตร์ประกันภัย เลขที่ 20/2557 มาตรา 83/2 แห่งพระราชบัญญัติประกันชีวิต พ.ศ. 2535 แก้ไขเพิ่มเติมโดย พระราชบัญญัติประกันชีวิต (ฉบับที่ 2) พ.ศ. 2551
ประวัติการทำงาน	<p><u>ตำแหน่งงานในปัจจุบัน</u></p> <ul style="list-style-type: none"> • กรรมการ บริษัท เลียวไพร์ตันวิสาหกิจ จำกัด • กรรมการ บมจ. อุตสาหกรรมเหล็กกล้าไทย • กรรมการ บริษัท บางกอกสหประกันชีวิต จำกัด • กรรมการ บริษัท ทีพีไอ โพลีน จำกัด • กรรมการ บริษัท ทีพีไอ โพลีน เพาเวอร์ จำกัด <p><u>ประสบการณ์</u></p> <ul style="list-style-type: none"> • กรรมการผู้จัดการ บริษัท บางกอกสหประกันภัย จำกัด (มหาชน) • นายกสมาคมประกันวินาศภัย พ.ศ. 2530 – 2532
ชื่อ - นามสกุล	นายกิจจา ลีลาวณิชกุล
ตำแหน่ง	กรรมการบริหาร
สัญชาติ	ไทย
อายุ	71 ปี
คุณวุฒิ	<ul style="list-style-type: none"> • สาขาบัญชี วิทยาลัยกรุงเทพมหานครการบัญชี
ประวัติการทำงาน	<p><u>ตำแหน่งงานในปัจจุบัน</u></p> <ul style="list-style-type: none"> • กรรมการ บริษัท อิมพีเรียลอุตสาหกรรม จำกัด <p><u>ประสบการณ์</u></p> <ul style="list-style-type: none"> • กรรมการผู้จัดการ บริษัท อิมพีเรียลอุตสาหกรรม จำกัด
ชื่อ - นามสกุล	ดร.ชวิน เขียมโสภณา
ตำแหน่ง	กรรมการบริหาร / ผู้จัดการอาวุโสฝ่ายสินไหมทดแทน
สัญชาติ	ไทย
อายุ	75 ปี
คุณวุฒิ	<ul style="list-style-type: none"> • ปริญญาเอกสาขาวิศวกรรมศาสตร์ มหาวิทยาลัยเมืองโอซากา ประเทศญี่ปุ่น • ปริญญาโท และตรี สาขาวิศวกรรมศาสตร์ มหาวิทยาลัยโคชิเงะ เมืองโตเกียว ประเทศญี่ปุ่น • ประกาศนียบัตรสถาบันกรรมการบริษัทไทย <ul style="list-style-type: none"> ➢ หลักสูตร Directors Accreditation Program (DAP) รุ่นที่ 28/2004

ประวัติการทำงาน	<u>ตำแหน่งงานในปัจจุบัน</u> <ul style="list-style-type: none"> • กรรมการผู้จัดการใหญ่ บริษัท บางกอกสหประกันชีวิต จำกัด • กรรมการ บริษัท อุตสาหกรรมสหรัษฎพิช จำกัด • กรรมการ บริษัท ไทยพลาสติก โพรดักส์ จำกัด • กรรมการ บริษัท ไทยพลาสติกฟิล์ม จำกัด • กรรมการ บริษัท ทีพีโอ โพลีน จำกัด (มหาชน)
ชื่อ – นามสกุล	นายประชัย เลี่ยวไพรัตน์
ตำแหน่ง	กรรมการ
สัญชาติ	ไทย
อายุ	73 ปี
คุณวุฒิ	<ul style="list-style-type: none"> • ปริญญาโท วิศวกรรมศาสตรมหาบัณฑิต University of California (Berkeley), U.S.A. • ปริญญาตรี วิศวกรรมศาสตรบัณฑิต (เกียรตินิยมอันดับ 1) University of Canterbury ประเทศนิวซีแลนด์ • ประกาศนียบัตรสถาบันกรรมการบริษัทไทย <ul style="list-style-type: none"> ➢ หลักสูตร Directors Accreditation Program (DAP) รุ่นที่ 35/2005
ประวัติการทำงาน	<u>ตำแหน่งงานในปัจจุบัน</u> <ul style="list-style-type: none"> • ประธานเจ้าหน้าที่บริหาร บริษัท ทีพีโอ โพลีน จำกัด (มหาชน) • ประธานกรรมการ บริษัท ทีพีโอ โพลีน เพาเวอร์ จำกัด (มหาชน) • ประธานกรรมการ บริษัท ไนเตรทไทย จำกัด • ประธานกรรมการ บริษัท อุตสาหกรรมสหรัษฎพิช จำกัด • ประธานกรรมการ บริษัท ไทยพลาสติกฟิล์ม จำกัด • ประธานกรรมการ บริษัท ไทยพลาสติกโพรดักส์ จำกัด • ประธานกรรมการ บริษัท เลี่ยวไพรัตน์วิสาหกิจ จำกัด • กรรมการ บริษัท บางกอกสหประกันภัย จำกัด (มหาชน) <u>ประสบการณ์</u> <ul style="list-style-type: none"> • ประธานเจ้าหน้าที่บริหาร บจก. ค้าพลาสติกสากล • ประธานเจ้าหน้าที่บริหาร บจก. อุตสาหกรรมปิโตรเคมีกัลป์ไทย และบริษัทไนเคลือทีพีโอ • ประธานกรรมการบริหาร บมจ. บางกอกสหประกันภัย • ประธานกรรมการ บริษัท เงินทุนหลักทรัพย์คาสเซ่ไฟแนนซ์ จำกัด (มหาชน) <u>เกียรติคุณสำคัญที่ได้รับการยกย่อง</u> <ul style="list-style-type: none"> • เครื่องอิสริยาภรณ์ – ชั้นมหาปรมาภรณ์ช้างเผือก (พ.ศ.2542) • เหรียญกาชาด – สมนาคุณ ชั้นที่ 1 สูงสุด (พ.ศ.2533) • เครื่องราชอิสริยาภรณ์ – ปฐมดิเรกคุณาภรณ์ (พ.ศ.2558)
ชื่อ – นามสกุล	นางสาวธัญญารัตน์ เอี่ยมโสภณา
ตำแหน่ง	กรรมการบริหาร / กรรมการผู้จัดการ
สัญชาติ	ไทย

อายุ	40 ปี
คุณวุฒิ	<ul style="list-style-type: none"> • ปริญญาโท วิศวกรรมศาสตรมหาบัณฑิต Technical University Berlin, Germany • ปริญญาตรี วิศวกรรมศาสตรบัณฑิต มหาวิทยาลัยธรรมศาสตร์ • ประกาศนียบัตรสถาบันกรรมการบริษัทไทย <ul style="list-style-type: none"> ➢ หลักสูตร Directors Accreditation Program (DAP) รุ่นที่ 58/2006 ➢ หลักสูตรพัฒนาทักษะการบริหารสำหรับผู้บริหารรุ่นใหม่ (EYP) รุ่นที่ 2
ประวัติการทำงาน	<u>ตำแหน่งงานในปัจจุบัน</u> <ul style="list-style-type: none"> • กรรมการผู้จัดการ บริษัท บางกอกสหประกันภัย จำกัด (มหาชน) <u>ประสบการณ์</u> <ul style="list-style-type: none"> • รองกรรมการผู้จัดการ บริษัท บางกอกสหประกันภัย จำกัด (มหาชน) • ผู้จัดการฝ่ายการตลาด บริษัท บางกอกสหประกันภัย จำกัด (มหาชน) • กรรมการ คณะอนุกรรมการทรัพย์สิน สมาคมประกันวินาศภัย พ.ศ. 2552 - 2554 • กรรมการ ชมรม Young Insurer Club (YIC) สมาคมประกันวินาศภัย พ.ศ. 2550 - 2552
ชื่อ - นามสกุล	นางสาวสุจินตนา จำปีศรี
ตำแหน่ง	กรรมการบริหาร / เลขานุการบริษัท / ผู้จัดการฝ่ายบัญชีและการเงิน
สัญชาติ	ไทย
อายุ	57 ปี
คุณวุฒิ	<ul style="list-style-type: none"> • ปริญญาโท เศรษฐศาสตรมหาบัณฑิต (เศรษฐศาสตร์ธุรกิจ) มหาวิทยาลัยธรรมศาสตร์ • ปริญญาตรี บริหารธุรกิจ สาขาวิชาการบัญชี มหาวิทยาลัยรามคำแหง • ประกาศนียบัตรสถาบันกรรมการบริษัทไทย <ul style="list-style-type: none"> ➢ หลักสูตร Directors Accreditation Program (DAP) รุ่นที่ 60/2006 ➢ หลักสูตร Company Secretary Program (CSP) รุ่นที่ 20/2006 • วุฒิปันธ หลักสูตร Corporate Secretary Development Program รุ่นที่ 2 ปี 2537 คณะพาณิชยศาสตร์และการบัญชี จุฬาลงกรณ์มหาวิทยาลัย
ประวัติการทำงาน	<u>ตำแหน่งงานในปัจจุบัน</u> <ul style="list-style-type: none"> • ผู้จัดการฝ่ายบัญชีและการเงิน บริษัท บางกอกสหประกันภัย จำกัด (มหาชน) • เลขานุการบริษัท บริษัท บางกอกสหประกันภัย จำกัด (มหาชน) <u>ประสบการณ์</u> <ul style="list-style-type: none"> • ผู้ช่วยผู้จัดการสำนักงานกรรมการผู้จัดการ บริษัท บางกอกสหประกันภัย จำกัด (มหาชน) • ผู้จัดการแผนกตรวจสอบภายใน บริษัท บางกอกสหประกันภัย จำกัด (มหาชน) • ผู้จัดการแผนกบัญชี บริษัท บางกอกสหประกันภัย จำกัด (มหาชน)
ชื่อ - นามสกุล	นางกอบกุล วงศ์สันติเมธ
ตำแหน่ง	ผู้จัดการฝ่ายรับประกัน
สัญชาติ	ไทย
อายุ	62 ปี

คุณวุฒิ	<ul style="list-style-type: none"> • ปริญญาตรี สาขาธุรกิจระหว่างประเทศ มหาวิทยาลัยหอการค้าไทย
ประวัติการทำงาน	<p><u>ตำแหน่งงานในปัจจุบัน</u></p> <ul style="list-style-type: none"> • ผู้จัดการฝ่ายรับประกัน <p><u>ประสบการณ์</u></p> <ul style="list-style-type: none"> • รองผู้จัดการฝ่ายรับประกัน บริษัท บางกอกสหประกันภัย จำกัด (มหาชน) • ผู้ช่วยผู้จัดการฝ่ายรับประกัน บริษัท บางกอกสหประกันภัย จำกัด (มหาชน) • ผู้จัดการแผนกต่างประเทศ บริษัท บางกอกสหประกันภัย จำกัด (มหาชน)
ชื่อ - นามสกุล	นางสาวสุนีย์ คุณวรธรรม
ตำแหน่ง	ผู้จัดการฝ่ายทรัพยากรบุคคล และรักษาการผู้จัดการสำนักงานกรรมการผู้จัดการ
สัญชาติ	ไทย
อายุ	53 ปี
คุณวุฒิ	<ul style="list-style-type: none"> • ปริญญาตรี สาขาการจัดการทั่วไป มหาวิทยาลัยสุโขทัยธรรมาธิราช • ประกาศนียบัตร หลักสูตร “การเงินเพื่อการบริหาร” รุ่นที่ 5 ปี 2537 จุฬาลงกรณ์มหาวิทยาลัย • ประกาศนียบัตร หลักสูตร “พัฒนาผู้บริหารธุรกิจประกันภัย” รุ่นที่ 14 ปี 2549 จุฬาลงกรณ์มหาวิทยาลัย • ประกาศนียบัตร หลักสูตร “การบริหารและพัฒนาทรัพยากรมนุษย์ไปสู่องค์กรยุคใหม่” รุ่นที่ 11 ปี 2553 สถาบันพัฒนาบริหารศาสตร์ (NIDA)
ประวัติการทำงาน	<p><u>ตำแหน่งงานในปัจจุบัน</u></p> <ul style="list-style-type: none"> • ผู้จัดการฝ่ายทรัพยากรบุคคล บริษัท บางกอกสหประกันภัย จำกัด (มหาชน) • รักษาการผู้จัดการสำนักงานกรรมการผู้จัดการ บริษัท บางกอกสหประกันภัย จำกัด (มหาชน) <p><u>ประสบการณ์</u></p> <ul style="list-style-type: none"> • ผู้จัดการแผนกการเงิน บริษัท บางกอกสหประกันภัย จำกัด (มหาชน)

ความรับผิดชอบต่อสังคมและต่อต้านการทุจริตคอร์รัปชัน

บริษัทได้เล็งเห็นถึงการมีส่วนร่วมในความรับผิดชอบต่อสังคม และสิ่งแวดล้อม (Corporate Social Responsibilities: CSR) อันส่งผลถึงความยั่งยืนของบริษัทและสังคมโดยรวม และความใส่ใจในการดูแลกลุ่มผู้มีส่วนได้เสียของบริษัท เช่น ลูกค้า และผู้ถือหุ้น โดยบริษัทได้ดำเนินกิจการตามหลักการกำกับดูแลกิจการที่ดี รวมถึงการจัดทำรายงานทางการเงินตามมาตรฐานการบัญชีที่รับรองทั่วไป และการเปิดเผยข้อมูลตามประกาศของสำนักงานคณะกรรมการกำกับหลักทรัพย์และตลาดหลักทรัพย์ (ก.ล.ต.) มาอย่างต่อเนื่อง ซึ่งในปี 2558 บริษัทก็ได้ดำเนินกิจกรรมอันส่งผลถึงความรับผิดชอบต่อสังคมดังนี้

- **การประกอบกิจการด้วยความเป็นธรรม** บริษัทตระหนักถึงความเป็นธรรมในการดำเนินธุรกิจเพื่อให้การปฏิบัติงานเป็นไปอย่างมีประสิทธิภาพและเกิดประโยชน์สูงสุดทั้งกับลูกค้าและบริษัท จึงได้มีการแต่งตั้งคณะกรรมการกำหนดมาตรฐาน อยู่ รื่นอะไหล่ บริษัทเซอร์เวย์ บริษัทยกรถ ร้านกระจก และคณะกรรมการประมวลซากกรด ซากอะไหล่ ความคุมการดำเนินงานให้เป็นมาตรฐาน และเป็นธรรมต่อผู้มีส่วนได้เสียที่เกี่ยวข้อง

กำหนดให้มีการปฏิบัติต่อลูกค้าและคู่ค้าอย่างเสมอภาคและเป็นธรรม ตั้งอยู่บนพื้นฐานจริยธรรมของบริษัท การได้รับผลตอบแทนที่เป็นธรรมในการดำเนินธุรกิจ โดยไม่เห็นแก่ประโยชน์อื่นใดที่ได้มาจากการดำเนินงานที่ไม่ถูกต้อง โดยคำนึงถึงความเสมอภาคและเป็นธรรม มีจรรยาบรรณในการประกอบธุรกิจ มุ่งมั่นที่จะสร้างความพึงพอใจให้กับลูกค้า ตามพื้นฐานของการดำเนินงานตามหลักธรรมาภิบาล ให้ความร่วมมือกับหน่วยงานภาครัฐ และเอกชนซึ่งเป็นหน่วยงานที่กำกับดูแล ไม่ว่าจะเป็นสำนักงานคณะกรรมการกำกับและส่งเสริมการประกอบธุรกิจประกันภัย (คปภ.) สำนักงานคณะกรรมการกำกับหลักทรัพย์และตลาดหลักทรัพย์ (ก.ล.ต.) ตลาดหลักทรัพย์แห่งประเทศไทย และสมาคมประกันวินาศภัยไทย ในทุกๆ เรื่องอันเป็นประโยชน์แก่การประกอบธุรกิจประกันภัย เพื่อสร้างเสถียรภาพ พัฒนาคุณภาพและมาตรฐานการดำเนินงานของบริษัทอย่างมีประสิทธิภาพ

นอกจากนี้บริษัทยังคำนึงถึงการปฏิบัติต่อคู่แข่งทางการค้าโดยยึดถือกติกา ไม่กีดกันและทำลายชื่อเสียงของคู่แข่งทางการค้าในการเข้าร่วมแข่งขันทางธุรกิจ หรือกระทำการใดๆ ที่ไม่เป็นธรรมต่อกัน

- **การเคารพสิทธิมนุษยชน** บริษัทให้ความสำคัญต่อการปฏิบัติตามกฎหมายสิทธิมนุษยชน เคารพในสิทธิขั้นพื้นฐานของผู้มีส่วนได้เสียทุกกลุ่ม โดยไม่เลือกปฏิบัติต่อบุคคลใดๆ ด้วยเรื่อง เชื้อชาติ ศาสนา เพศ อายุ และสถานภาพอื่นใดที่ถือเป็นสิทธิมนุษยชน

บริษัทเปิดโอกาสให้พนักงานสามารถแสดงความคิดเห็นได้อย่างเปิดเผยและเท่าเทียมกัน นอกจากนี้บริษัทยังตระหนักถึงความสำคัญที่เท่าเทียมกันต่อผู้พิการ ส่งเสริมและสนับสนุนการสร้างรายได้ให้แก่ผู้พิการ โดยร่วมมือกับสำนักงานส่งเสริมและพัฒนาคุณภาพชีวิตคนพิการแห่งชาติ ดำเนินการจัดสถานที่ภายในบริษัทเพื่อให้ศูนย์พัฒนาอาชีพคนพิการ จังหวัดนนทบุรี ได้เข้ามาจำหน่ายสินค้าคนพิการอันเป็นการเพิ่มช่องทางในการจำหน่ายสินค้ามากขึ้นเป็นประจำทุกปี

- **การปฏิบัติต่อแรงงานอย่างเป็นธรรม** บริษัทใส่ใจในการดูแลพนักงานให้ได้รับการปฏิบัติตามมาตรฐานด้านแรงงานอย่างถูกต้องเหมาะสม ทั้งด้านผลตอบแทน สวัสดิการ และสิ่งแวดล้อมในการทำงาน มีการจัดตั้งคณะกรรมการสวัสดิการโดยมีตัวแทนฝ่ายนายจ้างและลูกจ้าง เข้าร่วมประชุมและพิจารณาหารือเกี่ยวกับพนักงานอย่างต่อเนื่อง

ในส่วนการจ้างแรงงานนั้นบริษัทได้ปฏิบัติต่อแรงงานอย่างเป็นธรรม ไม่เลือกปฏิบัติในการจ้างแรงงาน ไม่มีการเลือกเพศ เชื้อชาติ ศาสนา ทุกคนมีโอกาสเท่าเทียมกันในการเข้ารับทำงานผ่านการคัดเลือกตามแบบทดสอบมาตรฐานของบริษัท นอกจากนี้บริษัทยังมีการอบรมความรู้ด้านประกันภัยและทักษะด้านอื่นที่จำเป็นในการปฏิบัติงานอย่างต่อเนื่อง โดยจัดหลักสูตรเพื่อพัฒนาทักษะและศักยภาพให้แก่พนักงานทุกคน เพื่อเพิ่มพูนความรู้ ความสามารถ ทักษะ และสร้างทัศนคติที่ดี

ต่อการทำงาน

- **ความรับผิดชอบต่อผู้บริโภค** บริษัทมีความมุ่งมั่นในการสร้างความพึงพอใจให้แก่ผู้เอาประกันด้วยการพัฒนาผลิตภัณฑ์ที่ตอบสนองต่อความต้องการ การยกระดับการบริการที่มีคุณภาพและรวดเร็ว จัดตั้งหน่วยงานลูกค้าสัมพันธ์ (Customer Relationship Management : CRM) ดำเนินการสำรวจความพึงพอใจและรับเรื่องที่สร้างความไม่พึงพอใจต่อลูกค้า เพื่อนำมาปรับปรุงคุณภาพการบริการ และสร้างความประทับใจให้แก่ลูกค้า

- **การดูแลรักษาสิ่งแวดล้อม** บริษัทให้ความสำคัญต่อการอนุรักษ์พลังงานและส่งเสริมให้มีการใช้ทรัพยากรอย่างคุ้มค่า จึงได้มีการกำหนดนโยบายในด้านการอนุรักษ์พลังงานอย่างชัดเจนโดยประกาศไว้ในฐานข้อมูลภายในองค์กร เพื่อสื่อสารให้แก่พนักงานทั่วทั้งองค์กรได้รับทราบ รวมทั้งส่งเสริมให้พนักงานมีความรู้และตระหนักถึงความสำคัญของการอนุรักษ์พลังงาน โดยบริษัทได้ร่วมมือกับกรมพัฒนาพลังงานทดแทนและอนุรักษ์พลังงาน (พพ.) ในการดำเนินการจัดการพลังงานเป็นประจำทุกปี และได้ตั้งคณะทำงานด้านการจัดการพลังงานขึ้น เพื่อปฏิบัติงานตามแผนอนุรักษ์พลังงานอย่างเคร่งครัด รวมถึงมีการทบทวน วิเคราะห์และแก้ไขข้อบกพร่องของการจัดการพลังงานอย่างสม่ำเสมอ ส่งผลให้บริษัทได้รับรางวัลอาคารประหยัดพลังงาน (MEA ENERGY SAVING BUILDING) จากการไฟฟ้านครหลวง

นอกจากนี้ บริษัทยังได้ให้การสนับสนุนการจัดแสดงการกุศล โครงการ “แรลลี่ รักรัถโลก” กรุงเทพ – จันทบุรี ครั้งที่ 19 ระหว่างวันที่ 19 – 20 พฤศจิกายน 2559 โดยมีวัตถุประสงค์เพื่อปลูกจิตสำนึกในการอนุรักษ์ธรรมชาติและสิ่งแวดล้อม และส่งเสริมการท่องเที่ยวภายในประเทศ โดยรายได้มอบเป็นทุนการศึกษาให้กับนักเรียนที่เรียนดีแต่ขาดแคลนทุนทรัพย์ ทุนสนับสนุนการศึกษาที่โรงเรียนบ้านชากนา จังหวัดชลบุรี ซึ่งงานดังกล่าวได้สำเร็จลุล่วงตามวัตถุประสงค์

สำหรับการกำจัดสิ่งปฏิกูล บริษัทได้มีการคัดแยกขยะที่สามารถนำกลับไปผลิตได้ใหม่ (Recycle) และขยะที่อาจเป็นอันตรายเพื่อให้หน่วยงานราชการจัดเก็บไปทำลายอย่างถูกวิธี ในส่วนการบำบัดน้ำเสียนั้น บริษัทได้ปฏิบัติตามกฎกระทรวงทรัพยากรธรรมชาติและสิ่งแวดล้อมอย่างเคร่งครัด โดยร่วมมือกับฝ่ายสิ่งแวดล้อมและสุขาภิบาล สำนักงานเขตบางรัก ติดตามและแก้ไขการทำงานของระบบบำบัดน้ำเสียเป็นประจำอย่างใกล้ชิด เพื่อพร้อมใช้งานอยู่ตลอดเวลา และมีการนำส่งรายงานสรุปผลการทำงานของระบบบำบัดน้ำเสียเป็นประจำทุกเดือน

- **การร่วมพัฒนาชุมชนและสังคม** บริษัทเล็งเห็นถึงความสำคัญและคุณค่าของบุคลากรซึ่งจะมีส่วนช่วยพัฒนาชุมชนและสังคมให้เกิดความเข้มแข็งและความผาสุก ดังนั้นบริษัทจึงได้เข้าร่วมโครงการเพื่อมอบทุนการศึกษาให้แก่นักเรียนผู้ด้อยโอกาส ร่วมกับบริษัท สยามสไมล์โบรกเกอร์ (ประเทศไทย) จำกัด และบริษัทในเครือสยามสไมล์กรุ๊ป ภายใต้ชื่อโครงการ “สยามสไมล์ ปันน้ำใจให้นักเรียน” เป็นประจำทุกปี

นอกจากนี้ บริษัทยังได้ร่วมเป็นเจ้าภาพถวายผ้าพระกฐินพระราชทาน ประจำปี 2559 ร่วมกับสำนักงานคณะกรรมการกำกับและส่งเสริมการประกอบธุรกิจประกันภัย (คปภ.) ณ วัดบางไผ่ พระอารามหลวง ตำบลบางรักพัฒนา อำเภอบางบัวทอง จังหวัดนนทบุรี เมื่อวันที่ 4 พฤศจิกายน 2559

- **การต่อต้านการทุจริตคอร์รัปชัน** บริษัทมีเจตนารมณ์ที่ชัดเจนในการดำเนินธุรกิจที่โปร่งใส ยุติธรรม ต่อต้านการให้สินบนในทุกรูปแบบไม่ว่าเจ้าหน้าที่ของรัฐหรือระหว่างบุคคลในภาคเอกชนด้วยตนเอง รวมถึงการมีผลประโยชน์ทับซ้อน นื้อโกง การฟอกเงิน การสนับสนุนการก่อการร้าย โดยมีแนวปฏิบัติในการควบคุม ป้องกัน และติดตามความเสี่ยงจากการทุจริต มีการปลูกฝังค่านิยมและสร้างจิตสำนึกที่ดีในการปฏิบัติงานอย่างซื่อสัตย์สุจริตให้กับพนักงานทุกระดับ เพื่อตอบสนองต่อเจตนารมณ์ของบริษัท และหลีกเลี่ยงการดำเนินการที่ขัดต่อหลักการบริหารจัดการที่ดี

การควบคุมภายในและการบริหารจัดการความเสี่ยง

คณะกรรมการบริษัทได้จัดให้มีการดำรงรักษาไว้ซึ่งระบบควบคุมภายในที่มีประสิทธิภาพเพื่อให้มั่นใจได้อย่างมีเหตุผลว่าการบันทึกข้อมูลทางบัญชีมีความถูกต้อง ครบถ้วน และเพียงพอที่จะดำรงรักษาไว้ซึ่งทรัพย์สิน และเพื่อให้ทราบจุดอ่อนเพื่อป้องกันไม่ให้เกิดการทุจริตหรือการดำเนินการที่ผิดปกติอย่างมีสาระสำคัญ

ในการนี้ คณะกรรมการบริษัทได้แต่งตั้งคณะกรรมการตรวจสอบ ซึ่งประกอบด้วยกรรมการที่ไม่เป็นผู้บริหารจำนวน 4 ท่าน ทำหน้าที่ดังนี้

- กำกับดูแลรายงานทางการเงินของบริษัท ให้มีการปฏิบัติตามมาตรฐานบัญชีที่เหมาะสมกับการดำเนินธุรกิจ ข้อกำหนดของตลาดหลักทรัพย์ฯ และกฎหมายที่เกี่ยวข้อง
- การปฏิบัติตามหลักการบรรษัทภิบาล
- การประเมินการบริหารความเสี่ยงและการควบคุมภายในให้เหมาะสมมีประสิทธิภาพ
- กำกับดูแลระบบงานตรวจสอบให้ได้มาตรฐานการตรวจสอบที่ดี
- คัดเลือกผู้สอบบัญชี เพื่อนำเสนอผ่านคณะกรรมการบริษัทและขออนุมัติแต่งตั้งจากที่ประชุมผู้ถือหุ้น
- รวมทั้งงานอื่น ๆ ที่คณะกรรมการบริษัทได้มอบหมาย

คณะกรรมการตรวจสอบ ทำหน้าที่กำกับดูแลงานโดยมอบหมายให้แผนกตรวจสอบภายในเข้าปฏิบัติหน้าที่ตรวจสอบระบบการปฏิบัติงาน และระบบการควบคุมภายใน ซึ่งบริษัทมีการกำหนดมาตรฐานการปฏิบัติงานในทุก ๆ ด้าน เพื่อให้มีระบบการควบคุมภายในที่ดี และรายงานผลการปฏิบัติงานโดยตรงกับคณะกรรมการตรวจสอบและกรรมการผู้จัดการ ในการปฏิบัติงานของแผนกตรวจสอบภายในจะทำรายงานเสนอคณะกรรมการตรวจสอบเพื่อพิจารณาและประเมินผลทุก ๆ ไตรมาส และระหว่างปีคณะกรรมการตรวจสอบ ผู้บริหาร แผนกตรวจสอบภายใน และผู้สอบบัญชีภายนอกมีการประชุมร่วมกันอยู่เสมอ

ความเห็นของคณะกรรมการตรวจสอบเกี่ยวกับเรื่องนี้ปรากฏในรายงานของคณะกรรมการตรวจสอบซึ่งแสดงไว้ในรายงานประจำปีแล้ว

คณะกรรมการบริษัทมีความเห็นว่าระบบควบคุมภายในของบริษัทโดยรวมอยู่ในระดับที่น่าพอใจ และสามารถสร้างความเชื่อมั่นอย่างมีเหตุผลต่อความเชื่อถือได้ของงบการเงินของบริษัท ณ วันที่ 31 ธันวาคม 2559

สำหรับการบริหารจัดการความเสี่ยงของบริษัทนั้น ได้กำหนดให้คณะกรรมการบริหารความเสี่ยง ทำหน้าที่กำกับดูแลและบริหารระบบการจัดการความเสี่ยงภายในภาพรวมของบริษัท ให้เป็นไปตามนโยบายการบริหารจัดการความเสี่ยงที่กำหนดไว้อย่างเหมาะสม โดยมีคณะกรรมการชุดย่อย ได้แก่ คณะกรรมการพิจารณาการรับประกันภัย คณะกรรมการจัดการค่าสินไหมทดแทน คณะกรรมการพิจารณาการลงทุน และคณะกรรมการฝ่ายบริหาร ทำหน้าที่ติดตามและบริหารจัดการความเสี่ยงที่เกี่ยวข้องกับงานที่ได้รับมอบหมายในแต่ละคณะกรรมการ เพื่อให้การบริหารจัดการความเสี่ยงเป็นไปอย่างมีประสิทธิภาพและสอดคล้องกับกฎระเบียบ ข้อบังคับ และกฎหมายที่เกี่ยวข้อง โดยบริษัทได้กำหนดกระบวนการบริหารความเสี่ยงที่สำคัญไว้ 4 ขั้นตอน ได้แก่ การระบุความเสี่ยง (Risk Identification) การประเมินความเสี่ยง (Risk Assessment) การตอบสนองต่อความเสี่ยง (Risk Response) และการติดตามและประเมินผลการบริหารความเสี่ยง (Risk Monitoring and Review) ตามมาตรฐานการบริหารความเสี่ยงแบบบูรณาการ โดยการระบุความเสี่ยง บริษัทได้พิจารณาให้ครอบคลุมความเสี่ยงในด้านต่าง ๆ ได้แก่ ความเสี่ยงด้านกลยุทธ์ ความเสี่ยงด้านประกันภัย ความเสี่ยงด้านตลาด ความเสี่ยงด้านกระจุกตัว ความเสี่ยงด้านเครดิต ความเสี่ยงด้านสภาพคล่อง ความเสี่ยงด้านปฏิบัติการ และความเสี่ยงด้านการปฏิบัติตามกฎหมาย นอกจากนี้บริษัทยังได้ส่งเสริมให้พนักงานทุกระดับตระหนักและให้ความสำคัญต่อการควบคุมความเสี่ยงให้อยู่ในระดับที่ยอมรับได้

รายการระหว่างกัน

1. ลักษณะของรายการระหว่างกัน

ในระหว่างปี บริษัทมีรายการธุรกิจที่สำคัญกับบริษัทที่เกี่ยวข้องกัน โดยการมีผู้ถือหุ้น และ / หรือมีกรรมการ บางส่วนร่วมกัน โดยรายการดังกล่าวไม่มีอิทธิพลอย่างมีสาระสำคัญในกิจการที่เกี่ยวข้องกัน และเป็นไปตามเงื่อนไขการค้าทั่วไปโดยปกติของการประกอบธุรกิจ โดยคำนึงถึงประโยชน์สูงสุดของบริษัทเป็นสำคัญ พร้อมทั้งปฏิบัติตามกฎหมายที่กำกับควบคุมบริษัทในด้านการประกอบธุรกิจอย่างเคร่งครัด และได้เปิดเผยไว้ในหมายเหตุประกอบงบการเงินข้อ 30 ดังนี้

● ลักษณะความสัมพันธ์

รายชื่อกิจการที่เกี่ยวข้องกัน	ลักษณะความสัมพันธ์	ประเภทธุรกิจ
บริษัท บางกอกสหประกันชีวิต จำกัด (มหาชน)	บริษัทร่วม	ประกันชีวิต
บริษัท ทีพีโอ โพลีน จำกัด (มหาชน)	ผู้ถือหุ้นและกรรมการบางส่วนร่วมกัน	ธุรกิจผลิตภัณฑ์คอนกรีต
บริษัท บางกอกสหนายหน้า จำกัด	ผู้ถือหุ้นบางส่วนร่วมกัน	นายหน้าประกันวินาศภัยและประกันชีวิต
บริษัท ธนาพรชัย วิสาหกิจ จำกัด	ผู้ถือหุ้นและกรรมการบางส่วนร่วมกัน	ลงทุนในหุ้นและที่ดิน
บริษัท เลียวไพร์ตันวิสาหกิจ จำกัด	ผู้ถือหุ้นใหญ่และกรรมการบางส่วนร่วมกัน	ลงทุนในหุ้น
บริษัท จตุรัตน์ จำกัด	กรรมการบางส่วนร่วมกัน	การลงทุนในหลักทรัพย์ และการให้กู้ยืม
บริษัท ทีพีโอ คอนกรีต จำกัด	กรรมการบางส่วนร่วมกัน	การผลิตคอนกรีตผสมเสร็จ
บริษัท ทีพีโอ แทงค์ เทอร์มินัล จำกัด	กรรมการบางส่วนร่วมกัน	ให้เช่าและก่อสร้างถังเก็บน้ำมันทอส่ง สิ่งก่อสร้างที่ยื่นออกไปในทะเลและดำเนิน กิจการห้องทดลองและสิ่งอำนวยความสะดวก สะดวกอื่นเกี่ยวกับธุรกิจ
บริษัท ทีพีโอ บริการ จำกัด	กรรมการบางส่วนร่วมกัน	ก่อสร้าง
บริษัท ทีพีโอ เพาเวอร์ จำกัด	กรรมการบางส่วนร่วมกัน	การผลิตผลิตภัณฑ์ที่ได้จากโรงกลั่น ปิโตรเลียม
บริษัท ทีพีโอ โพลีน ชีวะอินทรีย์ จำกัด	กรรมการบางส่วนร่วมกัน	การผลิตปุ๋ยเคมี
บริษัท ทีพีโอ โพลีน เพาเวอร์ จำกัด (มหาชน)	กรรมการบางส่วนร่วมกัน	การผลิตและการส่งไฟฟ้า
บริษัท ทีพีโอ ออล ซีซั่นส์ จำกัด	กรรมการบางส่วนร่วมกัน	การผลิตผลิตภัณฑ์พลาสติก
บริษัท ทีพีโอ อินเตอร์เทรด จำกัด	กรรมการบางส่วนร่วมกัน	ส่งออกผลิตภัณฑ์อุตสาหกรรมเคมี
บริษัท ทีพีโอ อีโออีจี จำกัด	กรรมการบางส่วนร่วมกัน	ให้บริการกู้ยืม
บริษัท ทีพีโอ โอเลฟินส์ จำกัด	กรรมการบางส่วนร่วมกัน	การผลิตวัตถุดิบและเคมีภัณฑ์
บริษัท ทีพีโอ โฮลดิ้ง จำกัด	กรรมการบางส่วนร่วมกัน	ลงทุนในกิจการอื่น
บริษัท ไทยพลาสติกโปรดักส์ จำกัด	กรรมการบางส่วนร่วมกัน	การผลิตบรรจุภัณฑ์พลาสติก
บริษัท ไทยพลาสติกฟิล์ม จำกัด	กรรมการบางส่วนร่วมกัน	การผลิตผลิตภัณฑ์พลาสติกสำเร็จรูป

<u>รายชื่อกิจการที่เกี่ยวข้องกัน</u>	<u>ลักษณะความสัมพันธ์</u>	<u>ประเภทธุรกิจ</u>
บริษัท ไทยพัฒนาการค้าสากล จำกัด	กรรมการบางส่วนร่วมกัน	ค้าส่ง-ปลีก ข้าว
บริษัท ธนาพรชัย จำกัด	กรรมการบางส่วนร่วมกัน	ค้าส่ง-ปลีก ข้าว
บริษัท ธนาพรชัย คลังสินค้า จำกัด	กรรมการบางส่วนร่วมกัน	รับฝากสินค้า
บริษัท ธนาพรชัย พอร์ต เซอร์วิส จำกัด	กรรมการบางส่วนร่วมกัน	ประกอบกิจการท่าเรือ, รับฝากสินค้า
บริษัท พรชัยวิสาหกิจ จำกัด	กรรมการบางส่วนร่วมกัน	การเช่าอสังหาริมทรัพย์
บริษัท พรภัณฑ์พานิช จำกัด	กรรมการบางส่วนร่วมกัน	ขายส่งผ้าและข้าว
บริษัท พลาสติก โพลีน จำกัด	กรรมการบางส่วนร่วมกัน	จำหน่ายปูนซีเมนต์และเม็ดพลาสติก
บริษัท โปรฟ็อกโซดไทย จำกัด	กรรมการบางส่วนร่วมกัน	ผลิตพลังงานไฟฟ้า
บริษัท มอนโดไทย จำกัด	กรรมการบางส่วนร่วมกัน	ซื้อที่ดิน และพัฒนาอสังหาริมทรัพย์ ให้เช่าที่ดิน
บริษัท ระยองป่าไม้ จำกัด	กรรมการบางส่วนร่วมกัน	ทำสวนยาง
บริษัท โรงกลั่นน้ำมันทีพีโอ (1997) จำกัด	กรรมการบางส่วนร่วมกัน	ธุรกิจโรงกลั่นน้ำมัน
บริษัท โรงงานฝ้ายสระบุรี จำกัด	กรรมการบางส่วนร่วมกัน	ผลิตฝ้าย
บริษัท สหชัยพืช จำกัด	กรรมการบางส่วนร่วมกัน	ขายส่งข้าวและผลิตภัณฑ์ที่ได้จากการสีข้าว
บริษัท อุตสาหกรรมเกษตรไทย จำกัด	กรรมการบางส่วนร่วมกัน	ส่งออกข้าว
บริษัท อุตสาหกรรมสหชัยพืช จำกัด	กรรมการบางส่วนร่วมกัน	การผลิตบรรจุภัณฑ์พลาสติก
บริษัท ไนเตรทไทย จำกัด	กรรมการบางส่วนร่วมกัน	ผลิตกรดไนตริกและแอมโมเนียมไนเตรท
บริษัท ดี อาร์ พัฒนาการ จำกัด	กรรมการบางส่วนร่วมกัน	การเช่าอสังหาริมทรัพย์
บริษัท อิมพีเรียลอุตสาหกรรม จำกัด	กรรมการบางส่วนร่วมกัน	การผลิตและจำหน่ายสีอุตสาหกรรม

● รายการค้าระหว่างกัน

	<u>2559</u>	<u>2558</u>
เบี่ยประกันภัยค้ำรับ		
บริษัทร่วม	9,098	-
กิจการอื่นที่เกี่ยวข้องกัน	37,667,459	55,705,439
เงินลงทุนเพื่อขาย - ตราสารทุน		
กิจการอื่นที่เกี่ยวข้องกัน	75,576,907	56,116,872
เงินลงทุนที่จะถือจนครบกำหนด - หุ้นกู้		
กิจการอื่นที่เกี่ยวข้องกัน	90,000,000	70,000,000
ดอกเบี้ยหุ้นกู้ค้ำรับ		
กิจการอื่นที่เกี่ยวข้องกัน	590,575	371,507
สำรองค่าสินไหมทดแทน		
บริษัทร่วม	6,000	2,200
กิจการอื่นที่เกี่ยวข้องกัน	30,781,620	51,267,879
เงินค้ำจ่ายจากการประกันภัยต่อ		
บริษัทร่วม	4,018,300	4,864,779

	2559	2558
หนี้สินอื่น - เงินมัดจำค่าเช่า		
บริษัทรวม	1,503,894	1,503,894
กิจการอื่นที่เกี่ยวข้องกัน	36,000	36,000
ค่านายหน้าค้างจ่าย		
บริษัทรวม	60	-
กิจการอื่นที่เกี่ยวข้องกัน	196,372	141,640
เบี้ยประกันภัยรับ		
บริษัทรวม	21,157,232	19,525,574
กิจการอื่นที่เกี่ยวข้องกัน	184,836,756	209,570,268
บริษัทได้สัญญาซื้อขายราคาและเงื่อนไขการคิดค่าเบี้ยประกันภัยรับและเบี้ยประกันภัยต่อ เช่นเดียวกันกับที่คิดกับลูกค้าทั่วไปและบริษัทประกันภัยอื่น		
รายได้ค่าเช่าและบริการ		
บริษัทรวม	5,194,708	5,178,226
กิจการอื่นที่เกี่ยวข้องกัน	155,665	156,586
บริษัทได้ทำสัญญาให้เช่าพื้นที่สำนักงานและบริการกับบริษัทที่เกี่ยวข้องกัน ซึ่งอัตราค่าเช่าและค่าบริการเป็นไปตามอัตราที่ตกลงกัน และเป็นเช่นเดียวกันกับที่บริษัทคิดกับบริษัททั่วไป		
ค่าเช่าที่ดิน		
กิจการอื่นที่เกี่ยวข้องกัน	3,000,000	3,000,000
บริษัทได้ทำสัญญาเช่าที่ดินกับบริษัทที่เกี่ยวข้องกัน โดยมีระยะเวลาการเช่า 30 ปี ซึ่งราคาและเงื่อนไขของค่าเช่าเป็นเช่นเดียวกันกับบริษัทที่เกี่ยวข้องกันดังกล่าวคิดกับบริษัททั่วไป		
ค่าสินไหมทดแทน		
บริษัทรวม	24,556,065	26,143,568
กิจการอื่นที่เกี่ยวข้องกัน	28,562,764	49,319,048
บริษัทจ่ายค่าสินไหมทดแทนตามเงื่อนไขที่ระบุในกรมธรรม์ และเป็นไปตามปกติของการรับประกันภัย		
ค่าจ้างและค่าบำเหน็จ		
บริษัทรวม	638,735	588,796
กิจการอื่นที่เกี่ยวข้องกัน	685,718	670,338
บริษัทจ่ายค่าจ้างและค่าบำเหน็จเป็นไปตามข้อกำหนดของสำนักงานคณะกรรมการกำกับและส่งเสริมการประกอบธุรกิจประกันภัย และเป็นอัตราที่บริษัทให้กับบริษัททั่วไป		
ดอกเบี้ยรับ		
กิจการอื่นที่เกี่ยวข้องกัน	4,056,233	1,941,644
บริษัทได้รับดอกเบี้ยเท่ากับอัตราดอกเบี้ยที่บริษัทที่เกี่ยวข้องกันคิดให้กับบริษัททั่วไป		
เงินปันผลรับ		
กิจการอื่นที่เกี่ยวข้องกัน	614,446	534,446

2. ความจำเป็นและความสมเหตุสมผลของรายการระหว่างกัน

บริษัทมีรายการธุรกิจกับกิจการที่เกี่ยวข้องกัน เพื่อช่วยสนับสนุนการดำเนินงานของบริษัทเป็นการรักษาและขยายฐานลูกค้าของบริษัทในด้านความสมเหตุสมผล อัตราเบี้ยประกันภัยที่กำหนดบริษัทได้ปฏิบัติตามเงื่อนไขและข้อกำหนดของสำนักงานคณะกรรมการกำกับและส่งเสริมการประกอบธุรกิจประกันภัย (สำนักงาน คปภ.) ซึ่งผ่านการอนุมัติตามขั้นตอนที่ถือปฏิบัติโดยปกติ บริษัทมีระบบการควบคุมภายในหลายระดับ มีการตรวจสอบการปฏิบัติงานให้เป็นไปตามกฎหมายระเบียบ และนโยบายในการดำเนินธุรกิจของบริษัท

3. มาตรการหรือขั้นตอนการอนุมัติการทำรายการระหว่างกัน

ในด้านการกำหนดความคุ้มครองและอัตราเบี้ยประกันภัย บริษัทมีการกำหนดอัตราเบี้ยประกันภัยให้เหมาะสมกับความเสี่ยง มีการสำรวจทรัพย์สินที่จะทำประกันภัยก่อนการพิจารณารับประกันภัย บริษัทมีขั้นตอนการอนุมัติตามระเบียบการรับประกันภัยของบริษัท ทั้งนี้เพื่อให้เป็นไปตามข้อกำหนดของกรมการประกันภัย

4. นโยบายการทำรายการระหว่างกันในอนาคต

บริษัทฯ มีนโยบายที่จะมีรายการธุรกิจกับบริษัทที่เกี่ยวข้องกันต่อไปในอนาคตตามความจำเป็น และความสมเหตุสมผลตามที่อธิบายไว้ข้างต้น อย่างไรก็ตาม บริษัทมุ่งดำเนินธุรกิจด้วยความชัดเจน โปร่งใส และยุติธรรมต่อลูกค้า คู่ค้าและผู้ถือหุ้น ตลอดจนรักษาผลประโยชน์สูงสุดของบริษัทเป็นสำคัญ

ข้อมูลทางการเงินที่สำคัญ

หน่วย : ล้านบาท

	2559	2558 (ปรับปรุงใหม่)	2557 (ปรับปรุงใหม่)
ผลการดำเนินงานในรอบปี			
เบี้ยประกันภัยรับรวม	983.59	850.72	684.90
เบี้ยประกันภัยรับสุทธิ	687.19	563.97	447.89
รายได้จากการรับประกันภัย	735.22	586.48	463.63
ค่าสินไหมทดแทน(สุทธิ)	360.03	231.46	147.17
กำไร(ขาดทุน)จากการรับประกันภัย	50.78	106.92	130.87
รายได้จากการลงทุนสุทธิ	12.57	3.01	20.08
กำไรจากการให้เช่าอาคาร	16.18	7.49	5.84
กำไรสุทธิ	10.96	21.46	63.22
ฐานะการเงิน ณ วันสิ้นปี			
สินทรัพย์รวม	1,512.84	1,566.91	1,391.56
หนี้สินรวม	853.16	903.89	790.08
ส่วนของผู้ถือหุ้น	659.69	663.02	601.48
อัตราส่วนสภาพคล่อง			
อัตราส่วนสภาพคล่อง (เท่า)	1.31	1.12	1.25
อัตราหมุนเวียนเบี้ยประกันภัยรับ (วัน)	47.30	63.80	64.76
อัตราส่วนแสดงความสามารถในการทำกำไร			
Retention Rate (%)	69.86	66.29	65.40
อัตราการจ่ายค่าสินไหมทดแทน (%)	52.70	42.06	34.99
อัตรากำไรจากการรับประกันภัย:เบี้ยประกันภัยรับสุทธิ (%)	7.39	18.96	29.20
อัตราส่วนค่าใช้จ่ายในการรับประกัน (%)	47.48	45.08	44.14
อัตราผลตอบแทนจากการลงทุน (%)	2.02	0.50	4.46
อัตราเบี้ยประกันภัยรับสุทธิ (%)	103.91	89.20	78.91
อัตรากำไรสุทธิ (%)	1.34	3.24	11.57
อัตราผลตอบแทนผู้ถือหุ้น(%)	1.66	3.39	11.14
อัตราส่วนแสดงประสิทธิภาพในการดำเนินงาน			
อัตราผลตอบแทนต่อสินทรัพย์(%)	0.71	1.45	4.47
อัตราการหมุนของสินทรัพย์ (เท่า)	0.53	0.45	0.39
อัตราส่วนวิเคราะห์นโยบายทางการเงิน			
อัตราส่วนหนี้สินต่อส่วนของผู้ถือหุ้น (เท่า)	1.29	1.36	1.31
Policy Liability to Capital Fund (เท่า)	0.99	0.99	1.02
อัตราส่วนเงินสำรองต่อส่วนของผู้ถือหุ้น (เท่า)	0.48	0.48	0.44
อัตราส่วนเงินสำรองต่อสินทรัพย์ (%)	21.06	20.29	19.12
อัตราการจ่ายเงินปันผล (%)		559.17	12.65

การวิเคราะห์และคำอธิบายของฝ่ายจัดการ

- สรุปรายงานการตรวจบัญชีของผู้สอบบัญชีรับอนุญาตในระยะเวลา 3 ปีที่ผ่านมา

นางสาววรรณฯ พุทธเสถียร ผู้สอบบัญชีรับอนุญาตเลขทะเบียน 4387 จากบริษัท เอส.เค.แอดแคว้นเด็นท์ เซอร์วิส เซส จำกัด เป็นผู้สอบบัญชี ในปี 2557

ผู้สอบบัญชีดังกล่าว เป็นผู้สอบบัญชีที่ได้รับความเห็นชอบจากคณะกรรมการกำกับหลักทรัพย์และตลาดหลักทรัพย์แห่งประเทศไทย (กตท.) ซึ่งผู้สอบบัญชีได้แสดงความเห็นอย่างไม่มีเงื่อนไขต่องบการเงินปี 2557 ของบริษัทว่า งบแสดงฐานะการเงินของบริษัท และผลการดำเนินงานและแสนสิน สำหรับปีสิ้นสุดวันเดียวกัน ถูกต้องตามที่ควรในสาระสำคัญตามมาตรฐานการรายงานทางการเงิน

สำหรับปี 2558 บริษัท เอส.เค.แอดแคว้นเด็นท์ เซอร์วิส เซส จำกัด ได้ขอถอนตัวจากการเป็นผู้สอบบัญชีปี 2558 กระทั่งหลังจากได้เสนอราคาต่อสอบบัญชีประจำปี 2558 มาแล้ว ทำให้บริษัทไม่สามารถจัดหาผู้สอบบัญชีที่ได้รับความเห็นชอบจากสำนักงาน กตท. ได้ทัน แต่บริษัทยังคงต้องปฏิบัติตามกฎหมายประกันภัย ที่กำกับดูแลธุรกิจประกันภัย จึงต้องให้ผู้สอบบัญชีรับอนุญาตที่ไม่อยู่ในรายชื่อของสำนักงาน กตท. คือ นางสาวสุริบุญวงศ์ วงศ์สุวรรณ ผู้สอบบัญชีรับอนุญาต เลขที่ 10016 แห่งบริษัท สำนักงานสุทธิธรรม จำกัด เป็นผู้สอบบัญชี ซึ่งได้แสดงความเห็นอย่างไม่มีเงื่อนไขต่องบการเงินของบริษัท

ต่อมาบริษัทได้จัดหาผู้สอบบัญชีที่ได้รับความเห็นชอบจาก สำนักงาน กตท. โดยได้รับอนุมัติจากที่ประชุมผู้ถือหุ้น เมื่อวันที่ 20 เมษายน 2559 ได้แก่ บริษัท คิลอยท์ ทัช ไรท์ส ไซยส สอบบัญชี จำกัด ผู้สอบบัญชีคือ นายชวลา เทียนประเสริฐกิจ ผู้สอบบัญชีรับอนุญาต เลขที่ 4301 เพื่อตรวจสอบงบการเงินปี 2558 และผู้สอบบัญชีได้แสดงความเห็นอย่างไม่มีเงื่อนไขต่องบการเงินปี 2558 ของบริษัทว่า งบแสดงฐานะการเงินของบริษัท และผลการดำเนินงาน และแสนสิน สำหรับปีสิ้นสุดวันเดียวกัน ถูกต้องตามที่ควรในสาระสำคัญตามมาตรฐานการรายงานทางการเงิน โดยบริษัทได้มีการแก้ไขข้อผิดพลาดทางบัญชีและการจัดประเภทรายการใหม่ โดยปรับงบการเงิน งวดก่อนที่แสดงเป็นข้อมูลเปรียบเทียบเสมือนว่าข้อผิดพลาดได้ถูกแก้ไขในงวดบัญชีก่อนที่ข้อผิดพลาดได้เกิดขึ้น

ปี 2559 นายชวลา เทียนประเสริฐกิจ ผู้สอบบัญชีรับอนุญาต เลขที่ 4301 จากบริษัท คิลอยท์ ทัช ไรท์ส ไซยส สอบบัญชี จำกัด เป็นผู้สอบบัญชี และผู้สอบบัญชีได้แสดงความเห็นอย่างไม่มีเงื่อนไขต่องบการเงินปี 2559

- คำอธิบายและการวิเคราะห์ฐานะการเงิน และผลการดำเนินงาน

สรุปผลการดำเนินงานสำหรับปี 2559

ในปี 2559 บริษัทมียอดขายประกันภัยรับซึ่งเป็นรายได้หลักรวม 983.59 ล้านบาท เพิ่มขึ้นจากปี 2558 จำนวน 132.87 ล้านบาท หรือคิดเป็นร้อยละ 15.62 จากการเติบโตของงานรถยนต์ และเบ็ดเตล็ด บริษัทได้ติดตามสถานะตลาดและการแข่งขันอย่างต่อเนื่อง และปรับกลยุทธ์ในการบริหารงานเพื่อรักษารายได้ รวมถึงเน้นรับงานที่มีคุณภาพ ควบคุมต้นทุนให้ได้ บริษัทมีกำไรจากการรับประกันภัย 50.78 ล้านบาท ลดลงจำนวน 56.14 ล้านบาท หรือคิดเป็นร้อยละ 52.50 เนื่องจากมีอัตราส่วนอัตราส่วนค่าสินไหมทดแทนสูง จากร้อยละ 42.06 ในปี 2558 เพิ่มขึ้นเป็น ร้อยละ 52.70 ในปี 2559 นอกจากนี้บริษัทยังมีรายได้อื่นอีก 85.89 ล้านบาท เพิ่มขึ้นจำนวน 10.27 ล้านบาท หรือคิดเป็นร้อยละ 13.58 ซึ่งเป็นรายได้จากการให้เช่าและบริการพื้นที่อาคาร ผลกำไรจากการจำหน่ายเงินลงทุน รายได้จากการลงทุนสุทธิ และรายได้อื่น เมื่อหักค่าใช้จ่ายในการดำเนินงาน 67.41 ล้านบาท ทำให้บริษัทมีผลการดำเนินการที่เป็นผลกำไรสุทธิจำนวน 10.96 ล้านบาท คิดเป็นกำไรต่อหุ้น 0.37 บาท

การรับประกันภัยโดยรวม

ในปี 2559 บริษัทมีผลกำไรจากการรับประกันภัยจำนวน 50.78 ล้านบาท จากรายได้เบี้ยประกันรับ 983.59 ล้านบาท คิดเป็นอัตรากำไรต่อเบี้ยประกันภัยรับร้อยละ 7.39 ลดลงจากปี 2558 ที่มีผลกำไรจากการรับประกันภัยจำนวน 106.92 ล้านบาท จากรายได้เบี้ยประกันรับ 850.72 ล้านบาท คิดเป็นอัตรากำไรต่อเบี้ยประกันภัยรับร้อยละ 18.96 โดยมีสัดส่วนการรับงานตามประเภทการประกันภัยดังนี้

	ปี 2559		ปี 2558		หน่วย : บาท
	เบี้ยประกันภัยรับ	สัดส่วน	เบี้ยประกันภัยรับ	สัดส่วน	%เพิ่ม(ลด)
ประกันอัคคีภัย	103,511,176	10.52	103,782,565	12.20	(0.26)
ประกันภัยทางทะเลและขนส่ง	24,432,988	2.48	28,675,612	3.37	(14.80)
ประกันภัยรถ	217,362,984	22.10	193,498,255	22.75	12.33
ประกันภัยอื่น	638,287,020	64.89	524,765,845	61.68	21.63
รวม	983,594,168	100.00	850,722,277	100.00	15.62
ค่าใช้จ่ายการรับประกันภัย	684,433,489	69.58	479,556,029	56.37	42.72
กำไรจากการรับประกันภัย	50,782,980	5.16	106,920,236	12.57	(52.50)

รายได้เบี้ยประกันภัยรับ 983.59 ล้านบาท บริษัทรับเสี่ยงภัยไว้เองในอัตราร้อยละ 69.86 ซึ่งเพิ่มขึ้นจากปี 2558 ที่บริษัทรับเสี่ยงภัยไว้เองในอัตราร้อยละ 66.29 ทำให้บริษัทมีเบี้ยประกันภัยรับสุทธิ 687.19 ล้านบาท เพิ่มขึ้นร้อยละ 21.85 ค่าใช้จ่ายในการรับประกันภัยที่สูงขึ้นจากปีก่อนร้อยละ 42.72 เกิดจากอัตราส่วนค่าสินไหมทดแทน ปี 2559 ที่สูงขึ้นจากปีก่อน โดยมีอัตราอยู่ที่ร้อยละ 52.70 ในขณะที่ปีก่อนร้อยละ 42.06 และในส่วนค่าใช้จ่ายในการประกันภัย ซึ่งประกอบด้วย ค่าจ้างและค่าบำเหน็จ และค่าใช้จ่ายในการรับประกันภัยอื่น มีอัตราที่เพิ่มขึ้นจากปีก่อน โดยมีอัตราอยู่ที่ร้อยละ 47.48 ในขณะที่ปีก่อนร้อยละ 45.08 บริษัทมีผลกำไรจากการรับประกันภัย 50.78 ล้านบาทจากการรับประกันภัยทางทะเล รถยนต์ และ เบ็ดเตล็ด ส่วนการรับประกันภัยอัคคีภัย มีผลขาดทุน โดยมีอัตรากำไรจากการรับประกันภัยต่อเบี้ยประกันภัยรับสุทธิ ร้อยละ 7.39 ในขณะที่ปี 2558 อยู่ที่อัตราร้อยละ 18.96

การรับประกันอัคคีภัย

ผลการดำเนินงานการรับประกันอัคคีภัย ในปี 2559 บริษัทมีเบี้ยประกันภัยรับ 103.51 ล้านบาท ลดลงจากปีก่อนร้อยละ 0.26 การรับประกันภัยกับลูกค้าโดยตรงไม่เพิ่มขึ้นแต่ยังคงสามารถรักษางานต่ออายุไว้ได้ โดยในปี 2559 บริษัทรับเสี่ยงภัยไว้เองร้อยละ 56.59 ซึ่งมีอัตราที่ต่ำกว่าปี 2558 ที่บริษัทรับเสี่ยงภัยไว้เองร้อยละ 65.39 ค่าใช้จ่ายรวม 84.58 ล้านบาท เพิ่มขึ้นจากปีก่อนร้อยละ 0.44 ประกอบด้วยค่าสินไหมทดแทน ค่าจ้างและค่าบำเหน็จ และค่าใช้จ่ายในการรับประกัน ค่าใช้จ่ายที่เพิ่มขึ้นเกิดจากค่าสินไหมทดแทน โดยมีอัตราค่าสินไหมทดแทนร้อยละ 83.32 เมื่อเทียบกับปีก่อนที่มีอัตราร้อยละ 65.24 ผลการดำเนินงานจากการที่ในปี 2559 เบี้ยประกันภัยรับลดลง มีอัตราค่าสินไหมทดแทนที่สูง ส่งผลให้การดำเนินงานการรับประกันอัคคีภัยมีผลขาดทุน 4.01 ล้านบาท แต่มีผลขาดทุนที่ลดลงเมื่อเทียบกับปีก่อนที่มีผลขาดทุน 11.87 ล้านบาท

การรับประกันภัยทางทะเลและขนส่ง

ผลการดำเนินงานการรับประกันภัยทางทะเลและขนส่ง ในปี 2559 บริษัทมีเบี้ยประกันภัยรับ 24.43 ล้านบาท ลดลงจากปีก่อนร้อยละ 14.80 บริษัทรับเสี่ยงภัยไว้เองร้อยละ 82.87 ซึ่งมีอัตราที่เพิ่มขึ้นเมื่อเทียบกับปี 2558 บริษัทรับเสี่ยงภัยไว้เองร้อยละ 68.23 ค่าใช้จ่ายรวม 15.06 ล้านบาท เพิ่มขึ้นจากปีก่อนร้อยละ 17.87 ประกอบด้วยค่าสินไหมทดแทน ค่าจ้างและค่า

บำเหน็จ และค่าใช้จ่ายในการรับประกัน อัตราค่าสินไหมทดแทน ร้อยละ 34.51 เพิ่มขึ้นจากปีก่อนที่มีอัตราร้อยละ 19.94 จากการที่ได้รับเบี้ยประกันภัยที่ลดลง ส่งผลให้อัตราค่าใช้จ่ายดำเนินงานคงที่สูงขึ้น ประกอบกับมีอัตราค่าสินไหมทดแทนที่สูงขึ้น ทำให้การดำเนินงานการรับประกันภัยทางทะเลและขนส่ง มีผลกำไรที่ไม่เพิ่มขึ้น โดยมีกำไรจากการรับประกัน 8.79 ล้านบาท ลดลงจากปีก่อนที่มีกำไร 10.07 ล้านบาท

การรับประกันภัยรถยนต์

ผลการดำเนินงานการรับประกันภัยรถยนต์ ในปี 2559 บริษัทมีเบี้ยประกันภัยรับ 217.36 ล้านบาท เพิ่มขึ้นจากปีก่อนร้อยละ 12.33 จากการรับประกันภัยรถยนต์ภาคสมัครใจที่เพิ่มขึ้น ซึ่งการรับประกันภัยรถยนต์นี้เป็นการรับประกันภัยรถยนต์ทั้งภาคสมัครใจ และภาคบังคับ ทั้งจากธุรกิจตัวแทน นายหน้า ลูกค้าโดยตรง โดยในการรับประกันภาคสมัครใจนั้น บริษัทได้รับเบี้ยประกันจำนวน 183.09 ล้านบาท เพิ่มขึ้นจากปีก่อนร้อยละ 23.39 ส่วนจากการรับประกันภัยรถยนต์ภาคบังคับบริษัทได้รับเบี้ยประกันจำนวน 34.27 ล้านบาท ลดลงจากปีก่อนร้อยละ 24.05 ซึ่งบริษัทได้ปรับกลยุทธ์ในการดำเนินงานรับประกันภาคบังคับให้รัดกุมขึ้น ในการประกันภัยรถยนต์บริษัทรับเสี่ยงภัยไว้ร้อยละ 98.35 มีค่าใช้จ่ายรวม 180.73 ล้านบาท เพิ่มขึ้นจากปีก่อนร้อยละ 43.03 ประกอบด้วยค่าสินไหมทดแทน ค่าจ้างและค่าบำเหน็จ และค่าใช้จ่ายในการรับประกัน โดยอัตราค่าสินไหมทดแทนร้อยละ 62.50 เพิ่มขึ้นเมื่อเทียบกับปีก่อนที่มีอัตราร้อยละ 43.21 ส่วนอัตราส่วนค่าจ้างและค่าบำเหน็จรวมค่าใช้จ่ายในการรับประกันอื่น อยู่ในอัตราร้อยละ 25.59 เพิ่มขึ้นจากปีก่อนเล็กน้อย ปีก่อนอัตราร้อยละ 24.91 การได้รับเบี้ยประกันเพิ่มขึ้น แต่อัตราค่าสินไหมทดแทนที่สูงกว่าปีก่อน ส่งผลให้การดำเนินงานการรับประกันภัยรถยนต์ มีผลกำไรที่ต่ำกว่าปีก่อน โดยมีกำไร 26.53 ล้านบาท ในขณะที่ปีก่อนที่มีกำไร 62.15 ล้านบาท

การรับประกันภัยเบ็ดเตล็ด

ผลการดำเนินงานการรับประกันภัยอื่น ๆ อันได้แก่ การประกันความเสี่ยงภัยทุกชนิด การประกันอุบัติเหตุ การประกันการเดินทาง การประกันสุขภาพ การประกันความรับผิด และอื่น ๆ ในปี 2559 บริษัทมีเบี้ยประกันภัยรับ 638.29 ล้านบาท เพิ่มขึ้นจากปีก่อนร้อยละ 21.63 ซึ่งเพิ่มขึ้นในการรับประกันอุบัติเหตุ สุขภาพ และ ความเสี่ยงภัยทุกชนิด บริษัทยังคงได้ร่วมงานโครงการแทนชดเชยก๊าซธรรมชาติ ซึ่งเป็นเมกะโปรเจกต์ระดับชาติที่เป็นความร่วมมือและมีการลงทุนระหว่างรัฐบาลไทย – มาเลเซีย โดยอยู่ภายใต้การดูแลขององค์กรร่วมระหว่าง 2 ประเทศ โดยโครงการดังกล่าวตั้งอยู่ในพื้นที่อ่าวไทยระหว่างเขตแดนไทยและมาเลเซียมีพื้นที่ทั้งสิ้น 7,000 ตารางกิโลเมตร ซึ่งแต่เดิมบริษัทประกันภัยมาเลเซียรับประกันภัยไว้ทั้งหมด โดยโครงการดังกล่าวมีมูลค่ากว่า 5.7 หมื่นล้านบาท โดยมีบริษัทประกันภัยเข้ารับประกันทั้งหมด 8 บริษัท โดยบริษัทรับประกันมากที่สุด 20% และมีการโอนความเสี่ยงภัยให้บริษัทประกันภัยต่อ และเก็บไว้เอง 0.4% ของทุนประกัน ซึ่งบริษัทรับงานดังกล่าวมาตั้งแต่ปี 2551 ในปี 2559 การประกันภัยเบ็ดเตล็ดนี้บริษัทรับเสี่ยงภัยไว้เองร้อยละ 61.82 ซึ่งบริษัทรับเพิ่มขึ้นจากปี 2558 ที่บริษัทรับเสี่ยงภัยไว้เองร้อยละ 53.94 ค่าใช้จ่ายรวม 404.05 ล้านบาท เพิ่มขึ้นจากปีก่อนร้อยละ 57.71 ประกอบด้วยค่าสินไหมทดแทน ค่าจ้างและค่าบำเหน็จ และค่าใช้จ่ายในการรับประกัน โดยมีอัตราค่าสินไหมทดแทนร้อยละ 43.77 เพิ่มขึ้นเมื่อเทียบกับปีก่อนที่มีอัตราร้อยละ 37.46 ส่วนอัตราส่วนค่าจ้างและค่าบำเหน็จรวมค่าใช้จ่ายในการรับประกันอื่น อยู่ในอัตราร้อยละ 59.35 เพิ่มขึ้นจากปีก่อน โดยปีก่อนมีอัตราร้อยละ 55.23 ถึงแม้การรับประกันภัยเบ็ดเตล็ดจะมีเบี้ยประกันภัยรับที่เพิ่มขึ้น แต่ก็มีอัตราค่าสินไหมทดแทน และอัตราค่าใช้จ่ายที่สูงขึ้นด้วย จึงทำให้การดำเนินงานการรับประกันภัยเบ็ดเตล็ด มีผลกำไรที่ต่ำกว่าปีก่อน โดยมีกำไร 19.47 ล้านบาท ในขณะที่ปีก่อนที่มีกำไร 46.58 ล้านบาท

การลงทุนในทรัพย์สินลงทุน

ณ วันที่ 31 ธันวาคม 2559 บริษัทมีสินทรัพย์ลงทุนรวม 596.03 ล้านบาท เพิ่มขึ้นจากปี 2558 จำนวน 90.32 ล้านบาท หรือร้อยละ 17.86 บริษัทนำสินทรัพย์ลงทุนบางส่วนฝากไว้กับสถาบันการเงินเพื่อเป็นสินทรัพย์หนุนหลังตามประกาศของสำนักงานคณะกรรมการกำกับและส่งเสริมการประกอบธุรกิจประกันภัย (สำนักงาน คปภ.) ในปี 2559 บริษัทสามารถทำรายได้

จากการลงทุนได้ จำนวน 12.57 ล้านบาท เพิ่มขึ้นจากปีก่อนร้อยละ 317.10 ประกอบด้วย ดอกเบี้ย เงินปันผลรับ และผลกำไร (ขาดทุน)จากการขายหลักทรัพย์ คิดเป็นอัตราผลตอบแทนร้อยละ 2.02 เพิ่มขึ้นจากปีก่อนที่ได้รับในอัตราร้อยละ 0.50

การลงทุนในอสังหาริมทรัพย์เพื่อการลงทุน

ในจำนวนสินทรัพย์ลงทุนรวม 596.03 ล้านบาท มีอสังหาริมทรัพย์เพื่อการลงทุนมูลค่า 100.83 ล้านบาท ซึ่งทำให้บริษัทมีรายได้จากการให้เช่าและบริการพื้นที่สำนักงานบนอาคารบางกอกสหประกันภัยทั้ง 2 อาคาร โดยอาคาร BUI 1 เป็นอาคารสูง 7 ชั้น บางส่วนใช้เป็นสำนักงานของบริษัท และบางส่วนให้เช่า และ อาคารBUI 2 เป็นอาคารสูง 20 ชั้น รวมเป็นผลกำไรจากการให้เช่าอาคาร 16.18 ล้านบาท เพิ่มขึ้นจากปีก่อนที่มีกำไร 7.49 ล้านบาท คิดเป็นอัตราผลตอบแทนร้อยละ 16.05

สินทรัพย์

(1) **ส่วนประกอบของสินทรัพย์** ณ วันที่ 31 ธันวาคม 2559 ประกอบด้วยเงินสดและรายการเทียบเท่าเงินสดร้อยละ 8.33 เบี้ยประกันภัยค้ำรับร้อยละ 8.54 รายได้จากการลงทุนค้ำรับร้อยละ 0.07 สินทรัพย์จากการประกันภัยต่อร้อยละ 18.68 ลูกหนี้จากสัญญาประกันภัยต่อร้อยละ 1.92 สินทรัพย์ลงทุนร้อยละ 39.40 เงินลงทุนในบริษัทร่วมร้อยละ 3.09 ที่ดินอาคารและอุปกรณ์ร้อยละ 18.25 สินทรัพย์ไม่มีตัวตนร้อยละ 0.18 สินทรัพย์ภายในได้รับการตัดบัญชี ร้อยละ 0.60 และสินทรัพย์อื่น ๆ ร้อยละ 0.93

สินทรัพย์รวมทั้งสิ้น 1,512.84 ล้านบาท ลดลงจากปี 2558 จำนวน 54.07 ล้านบาท หรือคิดเป็นร้อยละ 3.45

(2) คุณภาพของสินทรัพย์

เงินสดและรายการเทียบเท่าเงินสด ณ วันที่ 31 ธันวาคม 2559 บริษัทมีเงินสดและรายการเทียบเท่าเงินสด 126.06 ล้านบาท เพิ่มขึ้น 65.47 ล้านบาท หรือคิดเป็นร้อยละ 108.05 เป็นเงินสดและเงินฝากสถาบันการเงินซึ่งถึงกำหนดจ่ายคืนในระยะเวลาไม่เกิน 3 เดือน นับตั้งแต่วันที่ฝากและไม่มีข้อกำหนดในการใช้

สินทรัพย์ลงทุน ณ วันที่ 31 ธันวาคม 2559 บริษัทมีสินทรัพย์ลงทุน ซึ่งได้แก่ พันธบัตร หุ้นทุน หน่วยลงทุน ตัวแลกเปลี่ยน เงินฝากสถาบันการเงินที่ครบกำหนดเกินกว่าสามเดือนและเงินฝากธนาคารที่นำไปวางเป็นสินทรัพย์หมุนหลัง เงินให้กู้ยืม และอสังหาริมทรัพย์เพื่อการลงทุน รวมจำนวน 596.03 ล้านบาท ซึ่งเป็นมูลค่ายุติธรรม และได้บันทึกผลกำไรที่ยังไม่เกิดขึ้นจากการเปลี่ยนแปลงมูลค่าของเงินลงทุนไว้ในส่วนของผู้ถือหุ้นแล้ว และบริษัทได้นำพันธบัตรซึ่งมีมูลค่าที่ตราไว้จำนวนเงิน 14 ล้านบาท วางประกันไว้กับนายทะเบียนตามพระราชบัญญัติประกันวินาศภัย พ.ศ.2535

อสังหาริมทรัพย์เพื่อการลงทุน เป็นอาคารสำนักงานให้เช่าสูง 20 ชั้น มีมูลค่า 100.83 ล้านบาท ที่บริษัทถือครองไว้เพื่อประโยชน์จากรายได้ค่าเช่า วัตถุประสงค์อสังหาริมทรัพย์เพื่อการลงทุนด้วยราคาทุน หักค่าเสื่อมราคาสะสม และผลขาดทุนจากการด้อยค่าสะสม (ถ้ามี) และคำนวณค่าเสื่อมราคาอาคารตามวิธีเส้นตรงตามอายุการใช้งาน โดยประมาณ 27 ปี

ที่ดิน อาคารและอุปกรณ์ ณ วันที่ 31 ธันวาคม 2559 บริษัทมีที่ดิน อาคารและอุปกรณ์สุทธิ 276.09 ล้านบาท ซึ่งมีไว้เป็นที่ตั้งสำนักงานของบริษัท และสาขา และส่วนหนึ่งให้เช่า ภายใต้สัญญาเช่าดำเนินงาน ในปี 2558 บริษัทได้ตีราคาที่ดินใหม่โดยใช้ราคาประเมินจากผู้ประเมินราคาอิสระ บริษัท ไทยประเมินราคา ลิ้นซ์ ฟิลลิปส์ จำกัด ซึ่งใช้วิธีการประเมินราคาโดยใช้วิธีเปรียบเทียบกับข้อมูลราคาตลาด (Market approach) บริษัทฯ มีนโยบายที่จะประเมินราคาที่ดินดังกล่าวทุกกระยะประมาณ 3 ปี

สินทรัพย์จากการประกันภัย ต่อ ณ วันที่ 31 ธันวาคม 2559 บริษัทมีสินทรัพย์จากการประกันภัยต่อ 282.59 ล้านบาท ลดลง 35.25 ล้านบาท หรือร้อยละ 11.09

เบี้ยประกันภัยค้ำรับ ณ วันที่ 31 ธันวาคม 2559 บริษัทมีเบี้ยประกันภัยค้ำรับสุทธิ 129.23 ล้านบาท ลดลง 21.55 หรือคิดเป็นร้อยละ 14.29 สามารถแยกตามอายุเบี้ยประกันค้ำรับได้ดังนี้

	(หน่วย : บาท)	
	2559	2558
จากการรับประกันภัยโดยตรง		
ยังไม่ถึงกำหนดรับชำระ	69,503,534	93,377,735
ค้ำรับไม่เกิน 30 วัน	36,993,997	36,136,784
ค้ำรับ 31 - 60 วัน	5,098,034	5,818,390
ค้ำรับ 61 - 90 วัน	3,503,668	1,957,868
ค้ำรับเกินกว่า 90 วัน	19,364,045	19,731,713
รวมเบี้ยประกันภัยค้ำรับ	134,463,278	157,022,490
หัก ค่าเผื่อหนี้สงสัยจะสูญ	(5,237,486)	(6,247,406)
เบี้ยประกันภัยค้ำรับ - สุทธิ	129,225,792	150,775,084
ลูกหนี้ระหว่างดำเนินคดี		
ค้ำรับเกินกว่า 1 ปี	81,305,913	91,295,119
หัก ค่าเผื่อหนี้สงสัยจะสูญ	(81,305,913)	(91,295,119)
ลูกหนี้ระหว่างดำเนินคดี - สุทธิ	-	-
เบี้ยประกันภัยค้ำรับ - สุทธิ	129,225,792	150,775,084

เบี้ยประกันภัยค้ำรับจำนวน 129.23 ล้านบาท เป็นเบี้ยประกันภัยที่ยังไม่ถึงกำหนดชำระ และค้ำรับไม่เกิน 60 วัน จำนวน 111.60 ล้านบาท คิดเป็นร้อยละ 86.36 ของเบี้ยประกันภัยค้ำรับสุทธิ ซึ่งเป็นเบี้ยประกันภัยที่ยังไม่ถึงกำหนดชำระตามระยะเวลาเครดิต นอกจากนั้นบริษัทมีนโยบายในการตั้งค่าเผื่อหนี้สงสัยจะสูญจากจำนวนเบี้ยประกันที่คาดว่าจะเรียกเก็บไม่ได้จากเบี้ยประกันภัยค้ำรับทั้งสิ้นที่มีอยู่ โดยประมาณจากประสบการณ์การเรียกเก็บหนี้ในอดีต และตามสถานะปัจจุบันอย่างไรก็ตาม บริษัทได้ปรับปรุง พัฒนาระบบการบริหารจัดการในเรื่องการเร่งรัดหนี้้อย่างสม่ำเสมอ เพื่อให้การจัดเก็บเบี้ยประกันมีประสิทธิภาพมากขึ้น

สภาพคล่องและความเพียงพอของเงินทุนของบริษัท

กระแสเงินสด กระแสเงินสดจากกิจกรรมดำเนินงานของบริษัทเป็นบวกมาโดยตลอด ยกเว้นในปี 2555 เป็นลบเนื่องจากบริษัทได้จ่ายค่าสินไหมทดแทนให้แก่ผู้เอาประกันโดยตรงในปี 2555 จำนวน 670.56 ล้านบาท ซึ่งในจำนวนนี้ มีการจ่ายค่าสินไหมฯจากเหตุการณ์น้ำท่วมใหญ่ ในปี 2554 รวมอยู่ด้วย สำหรับปี 2559 บริษัทมีเงินสดและรายการเทียบเท่าเงินสดสิ้นปี จำนวน 126.06 ล้านบาท เพิ่มขึ้นจากปีก่อน 65.47 ล้านบาท คิดเป็นร้อยละ 108.05

	หน่วย : ล้านบาท	
	2559	2558
กระแสเงินสดได้มาจากกิจกรรมดำเนินงาน	88.61	4.67
กระแสเงินสดได้มาจาก(ใช้ไปใน)กิจกรรมลงทุน	(3.14)	(3.92)
กระแสเงินสดได้มาจาก(ใช้ไปใน)กิจกรรมจัดหาเงิน	(20.00)	(8.00)
	<u>65.47</u>	<u>(7.25)</u>

กระแสเงินสดได้มาจากกิจกรรมดำเนินงาน 88.61 ล้านบาท ได้มาจากการดำเนินงานด้านการรับประกันภัย ในการเก็บค่าเบี้ยประกัน จ่ายค่าสินไหมทดแทน และจ่ายค่าใช้จ่ายในการรับประกัน เป็นเงิน 82.32 ล้านบาท รับจากดอกเบี้ย เงินปันผล และรายได้อื่น ๆ เป็นเงิน 11.68 ล้านบาท สินทรัพย์ลงทุน 96.52 ล้านบาท จ่ายค่าใช้จ่ายดำเนินงาน 85.86 ล้านบาท และจ่ายภาษีเงินได้นิติบุคคล 16.05 ล้านบาท

กระแสเงินสดใช้ไปในกิจกรรมลงทุน 3.14 ล้านบาท เป็นการลงทุนในสินทรัพย์ดำเนินงาน

กระแสเงินสดใช้ไปในกิจกรรมจัดหาเงิน 20 ล้านบาท เป็นการจ่ายเงินปันผลจากผลการดำเนินงานปี 2558

อัตราส่วนสภาพคล่อง ณ วันที่ 31 ธันวาคม 2559 บริษัทมีอัตราส่วนสภาพคล่อง 1.44 เท่า ซึ่งสูงกว่าปีก่อนที่มีอัตรา 1.26 เท่า และมีอัตราหมุนเวียนเบี้ยประกันค้ำรับ 47.30 วัน ที่มีอัตราที่ดีกว่าปีก่อนซึ่งถือว่ามีความสภาพคล่องที่เพียงพอ

แหล่งที่มาของเงินทุน

แหล่งที่มาของเงินทุนของบริษัท คือ รายได้จากการรับประกันภัย รายได้จากการให้เช่าและบริการด้านอาคาร และเงินกองทุน บริษัทไม่มีการกู้ยืมเงินจากแหล่งใด ๆ ซึ่งบริษัทจะนำเงินรายได้ดังกล่าวไปลงทุนเพื่อให้ได้ผลตอบแทนเพิ่มขึ้น

ความสามารถในการดำรงเงินกองทุนของบริษัท บริษัทจัดสรรเงินสำรองตามประกาศกระทรวงพาณิชย์ และมีเงินกองทุนเพียงพอตามข้อกำหนดของสำนักงานคณะกรรมการกำกับและส่งเสริมการประกอบธุรกิจประกันภัย (สำนักงาน คปภ.) มีสภาพคล่องเพียงพอและมีความสามารถในการชำระหนี้ที่อยู่ในเกณฑ์ดี เพื่อให้การบริหารการเงินเป็นไปอย่างมีประสิทธิภาพ โดยอัตราส่วนเงินกองทุนต่อเงินกองทุนที่ต้องดำรงตามกฎหมายตามเกณฑ์ของสำนักงาน คปภ. ของบริษัทอยู่ที่ร้อยละ 229.38 ซึ่งสูงกว่าค่ามาตรฐานที่สำนักงาน คปภ. กำหนดไว้คือร้อยละ 140

การดำรงอัตราส่วนต่างๆ ตามข้อกำหนดของหน่วยงานกำกับดูแลและอัตราส่วนที่สำคัญซึ่งเป็นลักษณะเฉพาะของอุตสาหกรรม

บริษัทตั้งสำรองตามกฎหมายจำนวน 17.66 ล้านบาท คิดเป็นร้อยละ 5.89 ของทุนจดทะเบียนของบริษัท โดยเป็นการสำรองตามพระราชบัญญัติบริษัทมหาชนจำกัด พ.ศ. 2535 ซึ่งบริษัทต้องจัดสรรกำไรสุทธิสำหรับปีส่วนหนึ่งไว้เป็นทุนสำรองไม่น้อยกว่าร้อยละห้าของกำไรสุทธิสำหรับปีหักด้วยยอดเงินขาดทุนสะสมยกมา (ถ้ามี) จนกว่าทุนสำรองนี้มีจำนวนไม่น้อยกว่าร้อยละสิบของทุนจดทะเบียน

บริษัทมีการจัดสรรเงินสำรองตามประกาศกระทรวงพาณิชย์ เรื่อง การจัดสรรเงินสำรองสำหรับเบี้ยประกันที่ยังไม่ตกเป็นรายได้ของบริษัทและเงินสำรองสำหรับค่าสินไหมทดแทนของบริษัทประกันวินาศภัย โดย ณ วันที่ 31 ธันวาคม 2559 บริษัทมีเงินสำรองสำหรับเบี้ยประกันจำนวน 318.57 ล้านบาท และสำรองค่าสินไหมทดแทน 331.54 ล้านบาท รวมเป็นภาระหนี้สินจากสัญญาประกันภัย 650.11 ล้านบาท เมื่อหักเงินสำรองประกันส่วนที่เรียกคืนได้จากบริษัทประกันภัยต่อจำนวน 282.59 ล้านบาท ทำให้บริษัทมีภาระหนี้สินจากสัญญาประกันภัยสุทธิ 367.52 ล้านบาทและบริษัทได้นำหลักทรัพย์ประกอบด้วยพันธบัตรรัฐบาล บัญชีเงินฝากธนาคารประจำ หุ่นในตลาดหลักทรัพย์ หุ่นนอกตลาดหลักทรัพย์ และหน่วยลงทุน มูลค่ารวม 408.95 ล้านบาท ซึ่งปลอดจากภาระผูกพัน บางส่วนวางไว้กับสำนักงาน คปภ. และบางส่วนวางไว้กับสถาบันการเงินแห่งหนึ่ง เพื่อเป็นสินทรัพย์หนุนหลังตามข้อกำหนดของสำนักงาน คปภ.

รายงานของผู้สอบบัญชีรับอนุญาต

เสนอ ผู้ถือหุ้นของบริษัท บางกอกสหประกันภัย จำกัด (มหาชน)

ความเห็น

ข้าพเจ้าได้ตรวจสอบงบการเงินที่แสดงเงินลงทุนตามวิธีส่วนได้เสียและงบการเงินเฉพาะกิจการของบริษัท บางกอกสหประกันภัย จำกัด (มหาชน) ซึ่งประกอบด้วยงบแสดงฐานะการเงินที่แสดงเงินลงทุนตามวิธีส่วนได้เสียและเฉพาะกิจการ ณ วันที่ 31 ธันวาคม 2559 และงบกำไรขาดทุนและกำไรขาดทุนเบ็ดเสร็จอื่นที่แสดงเงินลงทุนตามวิธีส่วนได้เสียและเฉพาะกิจการ งบแสดงการเปลี่ยนแปลงในส่วนของผู้ถือหุ้นที่แสดงเงินลงทุนตามวิธีส่วนได้เสียและเฉพาะกิจการ และงบกระแสเงินสดที่แสดงเงินลงทุนตามวิธีส่วนได้เสียและเฉพาะกิจการสำหรับปีสิ้นสุดวันเดียวกัน รวมถึงหมายเหตุสรุปนโยบายการบัญชีที่สำคัญและหมายเหตุเรื่องอื่นๆ

ข้าพเจ้าเห็นว่า งบการเงินที่แสดงเงินลงทุนตามวิธีส่วนได้เสียและงบการเงินเฉพาะกิจการข้างต้นนี้แสดงฐานะการเงินของบริษัท บางกอกสหประกันภัย จำกัด (มหาชน) ณ วันที่ 31 ธันวาคม 2559 และ ผลการดำเนินงาน และกระแสเงินสดสำหรับปีสิ้นสุดวันเดียวกันโดยถูกต้องตามที่ควรในสาระสำคัญตามมาตรฐานการรายงานทางการเงิน

เกณฑ์ในการแสดงความเห็น

ข้าพเจ้าได้ปฏิบัติตามตรวจสอบตามมาตรฐานการสอบบัญชี ความรับผิดชอบของข้าพเจ้าได้กล่าวไว้ในส่วนของความรับผิดชอบของผู้สอบบัญชีต่อการตรวจสอบงบการเงินที่แสดงเงินลงทุนตามวิธีส่วนได้เสียและงบการเงินเฉพาะกิจการในรายงานของข้าพเจ้า ข้าพเจ้ามีความเป็นอิสระจากบริษัทตามข้อกำหนดจรรยาบรรณของผู้ประกอบวิชาชีพบัญชีที่กำหนดโดยสภาวิชาชีพบัญชีในพระบรมราชูปถัมภ์ ในส่วนที่เกี่ยวข้องกับการตรวจสอบงบการเงินที่แสดงเงินลงทุนตามวิธีส่วนได้เสียและงบการเงินเฉพาะกิจการและข้าพเจ้าได้ปฏิบัติตามความรับผิดชอบด้านจรรยาบรรณอื่นๆ ซึ่งเป็นไปตามข้อกำหนดเหล่านี้ ข้าพเจ้าเชื่อว่าหลักฐานการสอบบัญชีที่ข้าพเจ้าได้รับเพียงพอและเหมาะสมเพื่อใช้เป็นเกณฑ์ในการแสดงความเห็นของข้าพเจ้า

ข้อมูลและเหตุการณ์ที่เน้น

ข้าพเจ้าขอให้สังเกตหมายเหตุประกอบงบการเงินข้อ 3 ซึ่งอธิบายถึงการที่บริษัทได้ถือปฏิบัติตามมาตรฐานการรายงานทางการเงินฉบับที่ 4 (ปรับปรุง 2558) เรื่อง “สัญญาประกันภัย” ตั้งแต่วันที่ 1 มกราคม 2559 และได้จัดทำและนำเสนอรูปแบบงบการเงินใหม่ตามประกาศคณะกรรมการกำกับและส่งเสริมการประกอบธุรกิจประกันภัย เรื่อง หลักเกณฑ์ วิธีการ เงื่อนไข และระยะเวลาในการจัดทำและยื่นงบการเงิน และรายงานเกี่ยวกับผลการดำเนินงานของบริษัทประกันวินาศภัย พ.ศ. 2559 ลงวันที่ 4 มีนาคม 2559 ซึ่งมีผลบังคับใช้ตั้งแต่วันที่ 1 มกราคม 2559 เป็นต้นไป โดยงบการเงินที่แสดงเงินลงทุนตามวิธีส่วนได้เสียและเฉพาะกิจการสำหรับปีสิ้นสุดวันที่ 31 ธันวาคม 2558 และงบแสดงฐานะการเงินที่แสดงเงินลงทุนตามวิธีส่วนได้เสียและเฉพาะกิจการ ณ วันที่ 1 มกราคม 2558 ที่นำมาแสดงเปรียบเทียบได้มีการปรับย้อนหลังเสมือนว่าการจัดประเภทรายการในงบการเงินดังกล่าวได้เกิดขึ้นมาโดยตลอด ทั้งนี้ ข้าพเจ้ามิได้แสดงความเห็นอย่างมีเงื่อนไขในเรื่งดังกล่าว

เรื่องสำคัญในการตรวจสอบ

เรื่องสำคัญในการตรวจสอบคือเรื่องต่างๆ ที่มีนัยสำคัญที่สุดตามดุลยพินิจของผู้ประกอบวิชาชีพของข้าพเจ้าในการตรวจสอบงบการเงินที่แสดงเงินลงทุนตามวิธีส่วนได้เสียและงบการเงินเฉพาะกิจการสำหรับปีปัจจุบัน ข้าพเจ้าได้นำเรื่องเหล่านี้มาพิจารณาในบริบทของการตรวจสอบงบการเงินที่แสดงเงินลงทุนตามวิธีส่วนได้เสียและงบการเงินเฉพาะกิจการ โดยรวมและในการแสดงความเห็นของข้าพเจ้า ทั้งนี้ ข้าพเจ้าไม่ได้แสดงความเห็นแยกต่างหากสำหรับเรื่องเหล่านี้

เรื่องสำคัญในการตรวจสอบ	วิธีการตรวจสอบที่สำคัญ
<p>การรับรู้เบี่ยงประกันภัยรับและเงินสำรองเบี่ยงประกันภัยที่ยังไม่ถึงเป็นรายได้</p> <p>บริษัทมีรายการกรมธรรม์ประกันภัยเป็นจำนวนมาก ทั้งที่เกิดจากการรับประกันภัยโดยตรง การรับประกันภัยผ่านตัวแทนนายหน้า และการรับประกันภัยจากบริษัทประกันภัยต่อ ซึ่งมีลักษณะของเอกสารประกอบรายการที่แตกต่างกันไป ดังนั้นเรื่องสำคัญในการตรวจสอบ คือ การรับรู้รายการเบี่ยงประกันภัยรับและเงินสำรองเบี่ยงประกันภัยที่ยังไม่ถึงเป็นรายได้ว่าเป็นรายการที่เกิดขึ้นจริงและมีการรับรู้รายการเบี่ยงประกันภัยรับและเงินสำรองเบี่ยงประกันภัยที่ยังไม่ถึงเป็นรายได้ถูกต้องตามมาตรฐานการรายงานทางการเงิน</p> <p>นโยบายการบัญชีเรื่องการรับรู้รายได้และรายละเอียดเงินสำรองเบี่ยงประกันภัยที่ยังไม่ถึงเป็นรายได้แสดงไว้ในหมายเหตุประกอบงบการเงินข้อ 4.2 และข้อ 18.1.2 ตามลำดับ</p>	<p>วิธีการตรวจสอบที่สำคัญรวมถึง</p> <ul style="list-style-type: none"> • ทำความเข้าใจเกี่ยวกับขั้นตอนการปฏิบัติงานและระบบการควบคุมภายในที่เกี่ยวข้องกับการรับรู้เบี่ยงประกันภัยรับและเงินสำรองเบี่ยงประกันภัยที่ยังไม่ถึงเป็นรายได้ • สอบทานการออกแบบและปฏิบัติตามระบบการควบคุมภายใน • ทดสอบความมีประสิทธิภาพของการปฏิบัติตามระบบการควบคุมภายในที่เกี่ยวข้องกับการรับรู้เบี่ยงประกันภัยรับและเงินสำรองเบี่ยงประกันภัยที่ยังไม่ถึงเป็นรายได้ • ตรวจสอบเนื้อหาสาระ ซึ่งประกอบด้วย <ul style="list-style-type: none"> - ตรวจสอบการบันทึกรายการสำหรับกรมธรรม์และกรมธรรม์สลับหลัง โดยพิจารณาขั้นตอนการอนุมัติรายการ และตรวจสอบเอกสารประกอบรายการอื่นๆ ที่สำคัญ เพื่อพิจารณาว่าเบี่ยงประกันภัยรับและเงินสำรองเบี่ยงประกันภัยที่ยังไม่ถึงเป็นรายได้เป็นรายการที่เกิดขึ้นจริงและมีการรับรู้รายการถูกต้อง - ทดสอบการคำนวณเงินสำรองเบี่ยงประกันภัยที่ยังไม่ถึงเป็นรายได้ รวมถึงตรวจสอบเอกสารประกอบการลงบัญชี - วิเคราะห์เปรียบเทียบข้อมูลทางการเงินที่เกี่ยวข้องกับเบี่ยงประกันภัยรับและเงินสำรองเบี่ยงประกันภัยที่ยังไม่ถึงเป็นรายได้

เรื่องสำคัญในการตรวจสอบ	วิธีการตรวจสอบที่สำคัญ
<p>สำรองค่าสินไหมทดแทน</p> <p>ประมาณการสำรองค่าสินไหมทดแทนคำนวณโดยนักคณิตศาสตร์ประกันภัย โดยใช้วิธีการคณิตศาสตร์ประกันภัย ซึ่งต้องมีการใช้สมมติฐานต่าง ๆ ที่สำคัญประกอบการคำนวณ ดังนั้น เรื่องสำคัญในการตรวจสอบ คือ การรับรู้ค่าสินไหมทดแทนและสำรองค่าสินไหมทดแทนมีความครบถ้วนและถูกต้องตามมาตรฐานการรายงานทางการเงิน</p> <p>สำรองค่าสินไหมทดแทนรวมถึงหนี้สินที่เกิดจากการประมาณการค่าสินไหมทดแทนที่เกิดขึ้นและได้รับรายงานแล้ว และค่าสินไหมทดแทนที่เกิดขึ้นแล้วแต่ยังไม่ได้มีการรายงานให้บริษัททราบ</p> <p>นโยบายการบัญชีเรื่องสำรองค่าสินไหมทดแทนและรายละเอียดสำรองค่าสินไหมทดแทนแสดงไว้ในหมายเหตุประกอบงบการเงินข้อ 4.13.2 และข้อ 18.1.1 ตามลำดับ</p>	<p>วิธีการตรวจสอบที่สำคัญรวมถึง</p> <ul style="list-style-type: none"> • ทำความเข้าใจเกี่ยวกับขั้นตอนการปฏิบัติงานและระบบการควบคุมภายในที่เกี่ยวข้องกับสำรองค่าสินไหมทดแทน • สอบทานการออกแบบและปฏิบัติตามระบบการควบคุมภายใน • ทดสอบความมีประสิทธิภาพของการปฏิบัติตามระบบ การควบคุมภายในที่เกี่ยวข้องกับสำรองค่าสินไหมทดแทน • ตรวจสอบเนื้อหาสาระ ซึ่งประกอบด้วย <ul style="list-style-type: none"> - ตรวจสอบรายงานสำรองค่าสินไหมทดแทน โดยพิจารณาขั้นตอนการอนุมัติรายการ และเอกสารประกอบรายการอื่นๆที่สำคัญ เพื่อพิจารณาว่าสำรองค่าสินไหมทดแทนมีการบันทึกรายการครบถ้วนและถูกต้อง - ประเมินความเหมาะสมของวิธีการและสมมติฐานที่สำคัญที่นักคณิตศาสตร์ประกันภัยนำมาใช้ในการประเมินหนี้สินที่เกิดจากการประมาณการค่าสินไหมทดแทนที่เกิดขึ้นแล้วแต่ยังไม่ได้มีการรายงานให้บริษัททราบ รวมทั้งพิจารณาความสมเหตุสมผลของสมมติฐานที่นำมาใช้ ตลอดจนการประเมินความรู้ความสามารถและความมีอิสระของนักคณิตศาสตร์ประกันภัย - วิเคราะห์เปรียบเทียบข้อมูลทางการเงินที่เกี่ยวข้องกับสำรองค่าสินไหมทดแทน

เรื่องอื่น

งบแสดงฐานะการเงินที่แสดงเงินลงทุนตามวิธีส่วนได้เสียและเฉพาะกิจการของบริษัท บางกอกสหประกันภัย จำกัด (มหาชน) ณ วันที่ 31 ธันวาคม 2558 (ก่อนการจัดประเภทรายการใหม่) และยอดคงเหลือยกมา ณ วันที่ 1 มกราคม 2558 (ก่อนการจัดประเภทรายการใหม่) ที่แสดงเป็นข้อมูลเปรียบเทียบบนมาจากงบการเงินสำหรับปีสิ้นสุดวันที่ 31 ธันวาคม 2558 ซึ่งจัดทำโดยมีวัตถุประสงค์เฉพาะเพื่อให้เป็นไปตามข้อกำหนดของสำนักงานคณะกรรมการกำกับหลักทรัพย์และตลาดหลักทรัพย์ที่เกี่ยวข้องคุณสมบัติของผู้สอบบัญชีในตลาดทุนและตรวจสอบโดยข้าพเจ้าตามรายงานลงวันที่ 29 กรกฎาคม 2559

ข้อมูลอื่น

ผู้บริหารเป็นผู้รับผิดชอบต่อข้อมูลอื่น ข้อมูลอื่นประกอบด้วยข้อมูลซึ่งรวมอยู่ในรายงานประจำปี ซึ่งคาดว่าจะถูกจัดเตรียมให้ข้าพเจ้าภายหลังวันที่ในรายงานของผู้สอบบัญชี

ความเห็นของข้าพเจ้าต่อการเงินที่แสดงเงินลงทุนตามวิธีส่วนได้เสียและงบการเงินเฉพาะกิจการไม่ครอบคลุมถึงข้อมูลอื่น และข้าพเจ้าไม่ได้ให้ความเชื่อมั่นต่อข้อมูลอื่น

ความรับผิดชอบของข้าพเจ้าที่เกี่ยวเนื่องกับการตรวจสอบงบการเงินที่แสดงเงินลงทุนตามวิธีส่วนได้เสียและงบการเงินเฉพาะกิจการคือ การอ่านและพิจารณาว่าข้อมูลอื่นมีความขัดแย้งที่มีสาระสำคัญกับงบการเงินหรือกับความรู้ที่ได้รับจากการตรวจสอบของข้าพเจ้า หรือปรากฏว่าข้อมูลอื่นมีการแสดงข้อมูลที่ขัดต่อข้อเท็จจริงอันเป็นสาระสำคัญหรือไม่

เมื่อข้าพเจ้าได้อ่านรายงานประจำปี หากข้าพเจ้าสรุปได้ว่าการแสดงข้อมูลที่ขัดต่อข้อเท็จจริงอันเป็นสาระสำคัญ ข้าพเจ้าต้องสื่อสารเรื่องดังกล่าวกับผู้มีหน้าที่ในการกำกับดูแลและฝ่ายบริหารของบริษัท

ความรับผิดชอบของผู้บริหารและผู้มีหน้าที่ในการกำกับดูแลต่อการเงินที่แสดงเงินลงทุนตามวิธีส่วนได้เสียและงบการเงินเฉพาะกิจการ

ผู้บริหารมีหน้าที่รับผิดชอบในการจัดทำและนำเสนองบการเงินที่แสดงเงินลงทุนตามวิธีส่วนได้เสียและงบการเงินเฉพาะกิจการเหล่านี้โดยถูกต้องตามที่ควรตามมาตรฐานการรายงานทางการเงิน และรับผิดชอบเกี่ยวกับการควบคุมภายในที่ผู้บริหารพิจารณาว่าจำเป็นเพื่อให้สามารถจัดทำงบการเงินที่แสดงเงินลงทุนตามวิธีส่วนได้เสียและงบการเงินเฉพาะกิจการที่ปราศจากการแสดงข้อมูลที่ขัดต่อข้อเท็จจริงอันเป็นสาระสำคัญไม่ว่าจะเกิดจากการทุจริตหรือข้อผิดพลาด

ในการจัดทำงบการเงินที่แสดงเงินลงทุนตามวิธีส่วนได้เสียและงบการเงินเฉพาะกิจการ ผู้บริหารรับผิดชอบ ในการประเมินความสามารถของบริษัทในการดำเนินงานต่อเนื่อง เปิดเผยเรื่องที่เกี่ยวข้องกับการดำเนินงานต่อเนื่อง (ตามความเหมาะสม) และ การใช้เกณฑ์การบัญชีสำหรับการดำเนินงานต่อเนื่องเว้นแต่ผู้บริหารมีความตั้งใจที่จะเลิกบริษัทหรือหยุดดำเนินงานหรือไม่สามารถดำเนินงานต่อเนื่องต่อไปได้

ผู้มีหน้าที่ในการกำกับดูแลมีหน้าที่ในการสอดส่องดูแลกระบวนการในการจัดทำรายงานทางการเงินของบริษัท

ความรับผิดชอบของผู้สอบบัญชีต่อการตรวจสอบงบการเงินที่แสดงเงินลงทุนตามวิธีส่วนได้เสียและ งบการเงินเฉพาะกิจการ

การตรวจสอบของข้าพเจ้ามีวัตถุประสงค์เพื่อให้ได้ความเชื่อมั่นอย่างสมเหตุสมผลว่างบการเงินที่แสดงเงินลงทุนตามวิธีส่วนได้เสียและงบการเงินเฉพาะกิจการโดยรวมปราศจากการแสดงข้อมูลที่ขัดต่อข้อเท็จจริงอันเป็นสาระสำคัญหรือไม่ ไม่ว่าจะเกิดจากการทุจริตหรือข้อผิดพลาด และเสนอรายงานของผู้สอบบัญชีซึ่งรวมความเห็นของข้าพเจ้าอยู่ด้วย ความเชื่อมั่นอย่างสมเหตุสมผลคือความเชื่อมั่นในระดับสูงแต่ไม่ได้เป็นการรับประกันว่าการปฏิบัติงานตรวจสอบตามมาตรฐานการสอบบัญชีจะสามารถตรวจพบข้อมูลที่ขัดต่อข้อเท็จจริงอันเป็นสาระสำคัญที่มีอยู่ได้เสมอไป ข้อมูลที่ขัดต่อข้อเท็จจริงอาจเกิดจากการทุจริตหรือข้อผิดพลาดและถือว่ามีสาระสำคัญเมื่อคาดการณ์ได้อย่างสมเหตุสมผลว่ารายการที่ขัดต่อข้อเท็จจริงแต่ละรายการหรือทุกรายการรวมกันจะมีผลต่อการตัดสินใจทางเศรษฐกิจของผู้ใช้งบการเงินที่แสดงเงินลงทุนตามวิธีส่วนได้เสียและงบการเงินเฉพาะกิจการจากการใช้งบการเงินเหล่านี้

ในการตรวจสอบของข้าพเจ้าตามมาตรฐานการสอบบัญชี ข้าพเจ้าได้ใช้ดุลยพินิจและการสังเกตและสงสัยเกี่ยวกับผู้ประกอบวิชาชีพตลอดการตรวจสอบ การปฏิบัติงานของข้าพเจ้ารวมถึง

- ระบุและประเมินความเสี่ยงจากการแสดงข้อมูลที่ขัดต่อข้อเท็จจริงอันเป็นสาระสำคัญในงบการเงินที่แสดงเงินลงทุนตามวิธีส่วนได้เสียและงบการเงินเฉพาะกิจการ ไม่ว่าจะเกิดจากการทุจริตหรือข้อผิดพลาด ออกแบบและปฏิบัติตามวิธีการตรวจสอบเพื่อตอบสนองต่อความเสี่ยงเหล่านั้น และได้หลักฐานการสอบบัญชีที่เพียงพอและเหมาะสมเพื่อเป็นเกณฑ์ในการแสดงความเห็นของข้าพเจ้า ความเสี่ยงที่ไม่พบข้อมูลที่ขัดต่อข้อเท็จจริงอันเป็นสาระสำคัญซึ่งเป็นผลมาจากการทุจริตจะสูงกว่าความเสี่ยงที่เกิดจากข้อผิดพลาด เนื่องจากการทุจริตอาจเกี่ยวกับการสมรู้ร่วมคิด การปลอมแปลงเอกสารหลักฐาน การตั้งใจละเว้นการแสดงผลข้อมูล การแสดงผลข้อมูลที่ไม่ตรงตามข้อเท็จจริงหรือการแทรกแซงการควบคุมภายใน
- ทำความเข้าใจในระบบการควบคุมภายในที่เกี่ยวข้องกับการตรวจสอบ เพื่อออกแบบวิธีการตรวจสอบที่เหมาะสมกับสถานการณ์ แต่ไม่ใช่เพื่อวัตถุประสงค์ในการแสดงความเห็นต่อความมีประสิทธิภาพของการควบคุมภายในของกลุ่มบริษัท
- ประเมินความเหมาะสมของนโยบายการบัญชีที่ผู้บริหารใช้และความสมเหตุสมผลของประมาณการทางบัญชีและการเปิดเผยข้อมูลที่เกี่ยวข้องซึ่งจัดทำขึ้นโดยผู้บริหาร
- สรุปเกี่ยวกับความเหมาะสมของการใช้เกณฑ์การบัญชีสำหรับการดำเนินงานต่อเนื่องของผู้บริหารและจากหลักฐานการสอบบัญชีที่ได้รับ สรุปว่ามีความไม่แน่นอนที่มีสาระสำคัญเกี่ยวกับเหตุการณ์หรือสถานการณ์ที่อาจเป็นเหตุให้เกิดข้อสงสัยอย่างมีนัยสำคัญต่อความสามารถของบริษัทในการดำเนินงานต่อเนื่องหรือไม่ ถ้าข้าพเจ้าได้ข้อสรุปว่ามีความไม่แน่นอนที่มีสาระสำคัญ ข้าพเจ้าต้องกล่าวไว้ในรายงานของผู้สอบบัญชีของข้าพเจ้าถึงการเปิดเผยที่เกี่ยวข้องในงบการเงิน หรือถ้าการเปิดเผยดังกล่าวไม่เพียงพอ ความเห็นของข้าพเจ้าจะเปลี่ยนแปลงไป ข้อสรุปของข้าพเจ้าขึ้นอยู่กับหลักฐานการสอบบัญชีที่ได้รับจนถึงวันที่ในรายงานของผู้สอบบัญชีของข้าพเจ้า อย่างไรก็ตาม เหตุการณ์หรือสถานการณ์ในอนาคตอาจเป็นเหตุให้บริษัทต้องหยุดการดำเนินงานต่อเนื่อง
- ประเมินการนำเสนอ โครงสร้างและเนื้อหาของงบการเงินที่แสดงเงินลงทุนตามวิธีส่วนได้เสียและงบการเงินเฉพาะกิจการโดยรวม รวมถึงการเปิดเผยว่างบการเงินที่แสดงเงินลงทุนตามวิธีส่วนได้เสียและงบการเงินเฉพาะกิจการแสดงรายการและเหตุการณ์ในรูปแบบที่ทำให้มีการนำเสนอข้อมูลโดยถูกต้องตามที่ควร

ข้าพเจ้าได้สื่อสารกับผู้มีส่วนที่ในการกำกับดูแลเกี่ยวกับขอบเขตและช่วงเวลาของการตรวจสอบตามที่ได้วางแผนไว้ ประเด็นที่มีนัยสำคัญที่พบจากการตรวจสอบรวมถึงข้อบกพร่องที่มีนัยสำคัญในระบบการควบคุมภายในซึ่งข้าพเจ้าได้พบระหว่างการตรวจสอบของข้าพเจ้า

ข้าพเจ้าได้ให้คำรับรองแก่ผู้มีส่วนที่ในการกำกับดูแลว่าข้าพเจ้าได้ปฏิบัติตามข้อกำหนดจรรยาบรรณที่เกี่ยวข้องกับความเป็นอิสระและได้สื่อสารกับผู้มีส่วนที่ในการกำกับดูแลเกี่ยวกับความสัมพันธ์ทั้งหมดตลอดจนเรื่องอื่นซึ่งข้าพเจ้าเชื่อว่ามีเหตุผลที่บุคคลภายนอกอาจพิจารณาว่ากระทบต่อความเป็นอิสระของข้าพเจ้าและมาตรการที่ข้าพเจ้าใช้เพื่อป้องกันไม่ให้ข้าพเจ้าขาดความเป็นอิสระ

จากเรื่องที่สื่อสารกับผู้มีส่วนที่ในการกำกับดูแล ข้าพเจ้าได้พิจารณาเรื่องต่างๆ ที่มีนัยสำคัญมากที่สุด ในการตรวจสอบงบการเงินที่แสดงเงินลงทุนตามวิธีส่วนได้เสียและงบการเงินเฉพาะกิจการในปีปัจจุบันและกำหนดเป็นเรื่อง สำคัญในการตรวจสอบ ข้าพเจ้าได้อธิบายเรื่องเหล่านี้ในรายงานของผู้สอบบัญชี เว้นแต่กฎหมายหรือข้อบังคับไม่ให้เปิดเผย ต่อสาธารณะเกี่ยวกับเรื่องดังกล่าว หรือในสถานการณ์ที่ยากที่จะเกิดขึ้น ข้าพเจ้าพิจารณาว่าไม่ควรสื่อสารเรื่องดังกล่าวใน รายงานของข้าพเจ้าเพราะการกระทำดังกล่าวสามารถคาดการณ์ได้อย่างสมเหตุสมผลว่าจะมีผลกระทบในทางลบมากกว่า ผลประโยชน์ต่อส่วนได้เสียสาธารณะจากการสื่อสารดังกล่าว



ชวลา เทียนประเสริฐกิจ

ผู้สอบบัญชีรับอนุญาตเลขทะเบียน 4301

บริษัท ดีลอยท์ ทูช โธมัทส ไชยยศ สอบบัญชี จำกัด

กรุงเทพมหานคร

วันที่ 21 เมษายน 2560

งบการเงิน

บริษัท บางกอกสหประกันภัย จำกัด (มหาชน)

งบแสดงฐานะการเงิน

ณ วันที่ 31 ธันวาคม 2559

หน่วย : บาท

หมายเหตุ	หมายเลข	งบการเงินที่แสดงเงินลงทุนตามวิธีส่วนได้เสีย			งบการเงินเฉพาะกิจการ		
		“ปรับปรุงใหม่”			“ปรับปรุงใหม่”		
		ณ วันที่	ณ วันที่	ณ วันที่	ณ วันที่	ณ วันที่	ณ วันที่
		31 ธันวาคม 2559	31 ธันวาคม 2558	1 มกราคม 2558	31 ธันวาคม 2559	31 ธันวาคม 2558	1 มกราคม 2558
สินทรัพย์							
เงินสดและรายการเทียบเท่าเงินสด	5	126,061,195	60,590,981	67,841,923	126,061,195	60,590,981	67,841,923
เบี้ยประกันภัยค้ำรับ - สุทธิ	6	129,225,792	150,775,084	123,212,629	129,225,792	150,775,084	123,212,629
รายได้จากการลงทุนค้ำรับ		1,072,368	1,300,281	927,217	1,072,368	1,300,281	927,217
สินทรัพย์จากการประกันภัยต่อ	7	282,587,654	317,834,986	308,820,546	282,587,654	317,834,986	308,820,546
ลูกหนี้จากสัญญาประกันภัยต่อ- สุทธิ	8	28,975,336	21,957,487	39,839,825	28,975,336	21,957,487	39,839,825
สินทรัพย์ลงทุน							
เงินลงทุนในหลักทรัพย์	9	495,168,693	387,856,055	365,234,991	495,168,693	387,856,055	365,234,991
เงินให้กู้ยืม	10	24,629	56,811	214,636	24,629	56,811	214,636
อสังหาริมทรัพย์เพื่อการลงทุน - สุทธิ	11	100,832,259	117,795,193	134,758,127	100,832,259	117,795,193	134,758,127
เงินฝากธนาคารที่นำไปวางเป็นประกัน	12	-	154,823,718	16,549,757	-	154,823,718	16,549,757
เงินลงทุนในบริษัทร่วม	13	46,799,069	48,306,368	49,793,494	46,815,756	46,815,756	46,815,756
ที่ดิน อาคารและอุปกรณ์ - สุทธิ	14	276,087,484	281,107,452	251,307,484	276,087,484	281,107,452	251,307,484
สินทรัพย์ไม่มีตัวตน - สุทธิ	15	2,779,558	3,301,220	2,524,083	2,779,558	3,301,220	2,524,083
สินทรัพย์ภายใต้เงินได้รอการตัดบัญชี	16	9,134,074	6,391,386	9,404,857	9,134,074	6,391,386	9,404,857
สินทรัพย์อื่น	17	14,079,002	16,306,003	24,108,753	14,079,002	16,306,003	24,108,753
รวมสินทรัพย์		1,512,827,113	1,568,403,025	1,394,538,322	1,512,843,800	1,566,912,413	1,391,560,584

บริษัท บางกอกสหประกันภัย จำกัด (มหาชน)

งบแสดงฐานะการเงิน (ต่อ)

ณ วันที่ 31 ธันวาคม 2559

หน่วย : บาท

หมายเหตุ	งบการเงินที่แสดงเงินลงทุนตามวิธีส่วนได้เสีย	งบการเงินเฉพาะกิจการ					
		“ปรับปรุงใหม่”			“ปรับปรุงใหม่”		
		ณ วันที่	ณ วันที่	ณ วันที่	ณ วันที่	ณ วันที่	ณ วันที่
		31 ธันวาคม 2559	31 ธันวาคม 2558	1 มกราคม 2558	31 ธันวาคม 2559	31 ธันวาคม 2558	1 มกราคม 2558
หนี้สินและส่วนของผู้ถือหุ้น							
หนี้สินจากสัญญาประกันภัย	18	650,109,661	654,801,168	610,615,993	650,109,661	654,801,168	610,615,993
เจ้าหนี้บริษัทประกันภัยต่อ	19	99,475,384	95,816,078	51,049,245	99,475,384	95,816,078	51,049,245
ภาษีเงินได้ค้างจ่าย		-	9,868,169	1,576,298	-	9,868,169	1,576,298
ภาระผูกพันผลประโยชน์พนักงาน	20	5,135,781	6,037,860	5,026,163	5,135,781	6,037,860	5,026,163
ค่านายหน้าค้างจ่าย		22,666,883	26,162,160	19,355,064	22,666,883	26,162,160	19,355,064
ค่าใช้จ่ายค้างจ่าย		38,364,271	51,042,637	39,426,889	38,364,271	51,042,637	39,426,889
หนี้สินอื่น	21	37,406,487	60,159,872	63,030,215	37,406,487	60,159,872	63,030,215
รวมหนี้สิน		853,158,467	903,887,944	790,079,867	853,158,467	903,887,944	790,079,867
ส่วนของผู้ถือหุ้น							
ทุนเรือนหุ้น	22						
ทุนจดทะเบียน							
หุ้นสามัญ 20,000,000 หุ้น							
มูลค่าหุ้นละ 10.00 บาท			200,000,000	200,000,000		200,000,000	200,000,000
หุ้นสามัญ 30,000,000 หุ้น							
มูลค่าหุ้นละ 10.00 บาท		300,000,000			300,000,000		
ทุนที่ออกและชำระแล้ว							
หุ้นสามัญ 20,000,000 หุ้น							
มูลค่าหุ้นละ 10.00 บาท			200,000,000	200,000,000		200,000,000	200,000,000
หุ้นสามัญ 29,999,790 หุ้น							
มูลค่าหุ้นละ 10.00 บาท		299,997,900			299,997,900		
ส่วนเกินมูลค่าหุ้นสามัญ		86,593,183	86,593,183	86,593,183	86,593,183	86,593,183	86,593,183
กำไรสะสม							
จัดสรรแล้ว							
ทุนสำรองตามกฎหมาย	23	17,660,701	17,112,522	14,894,475	17,660,701	17,112,522	14,894,475
ยังไม่ได้จัดสรร		7,844,038	120,363,547	109,430,782	7,935,577	117,282,976	105,429,576
องค์ประกอบอื่นของผู้ถือหุ้น							
ส่วนเกินทุนจากการตีราคาที่ดิน		204,544,000	204,544,000	174,880,000	204,544,000	204,544,000	174,880,000
การเปลี่ยนแปลงในมูลค่าของหลักทรัพย์เพื่อขาย		42,953,972	37,491,788	19,683,483	42,953,972	37,491,788	19,683,483
ส่วนแบ่งกำไร (ขาดทุน) เบ็ดเสร็จ							
อื่นในบริษัทรวม		74,852	(1,589,959)	(1,023,468)	-	-	-
รวมส่วนของผู้ถือหุ้น		659,668,646	664,515,081	604,458,455	659,685,333	663,024,469	601,480,717
รวมหนี้สินและส่วนของผู้ถือหุ้น		1,512,827,113	1,568,403,025	1,394,538,322	1,512,843,800	1,566,912,413	1,391,560,584

บริษัท บางกอกสหประกันภัย จำกัด (มหาชน)
งบกำไรขาดทุนและกำไรขาดทุนเบ็ดเสร็จอื่น
สำหรับปีสิ้นสุดวันที่ 31 ธันวาคม 2559

หน่วย : บาท

	หมายเหตุ	งบการเงินที่แสดงเงินลงทุน ตามวิธีส่วนได้เสีย		งบการเงินเฉพาะกิจการ	
		“ปรับปรุงใหม่”		“ปรับปรุงใหม่”	
		2559	2558	2559	2558
รายได้					
เบี้ยประกันภัยรับ	24	983,594,168	850,722,277	983,594,168	850,722,277
<u>หัก</u> เบี้ยประกันภัยจ่ายจากการเอาประกันภัยต่อ	24	296,406,256	286,754,484	296,406,256	286,754,484
เบี้ยประกันภัยรับสุทธิ		687,187,912	563,967,793	687,187,912	563,967,793
<u>หัก</u> ดำรงเบี้ยประกันภัยที่ยังไม่ถือเป็นรายได้เพิ่มจากปีก่อน	24	3,956,248	13,648,803	3,956,248	13,648,803
เบี้ยประกันภัยที่ถือเป็นรายได้สุทธิจากการประกันภัยต่อ		683,231,664	550,318,990	683,231,664	550,318,990
รายได้ค่าจ้างและค่าบำเหน็จ	24	51,984,805	36,157,275	51,984,805	36,157,275
รายได้จากการลงทุนสุทธิ	24	10,503,248	11,296,992	10,503,248	11,296,992
ผลกำไร (ขาดทุน) จากเงินลงทุน	24 และ 28	2,062,507	(8,284,343)	2,062,507	(8,284,343)
ส่วนแบ่งขาดทุนจากเงินลงทุนในบริษัทร่วม	13 และ 24	(3,172,110)	(920,635)	-	-
รายได้อื่น	24	1,250,718	5,090,976	1,250,718	5,090,976
รายได้ค่าเช่า	24	72,077,099	67,519,386	72,077,099	67,519,386
รวมรายได้		817,937,931	661,178,641	821,110,041	662,099,276
ค่าใช้จ่าย					
ค่าสินไหมทดแทน	24	478,336,101	294,345,986	478,336,101	294,345,986
<u>หัก</u> ค่าสินไหมทดแทนรับคืนจากการประกันภัยต่อ	24	118,302,404	62,882,237	118,302,404	62,882,237
ค่าจ้างและค่าบำเหน็จ	24	133,060,726	104,210,168	133,060,726	104,210,168
ค่าใช้จ่ายในการรับประกันภัยอื่น	24	191,339,066	143,882,112	191,339,066	143,882,112
ค่าใช้จ่ายในการดำเนินงาน	24 และ 25	67,410,847	95,625,141	67,410,847	95,625,141
ค่าใช้จ่ายอื่น - ค่าใช้จ่ายเกี่ยวกับการให้เช่า	24	55,896,088	60,030,570	55,896,088	60,030,570
รวมค่าใช้จ่าย		807,740,424	635,211,740	807,740,424	635,211,740
กำไรก่อนภาษีเงินได้		10,197,507	25,966,901	13,369,617	26,887,536
ค่าใช้จ่ายภาษีเงินได้	16	2,406,037	5,427,089	2,406,037	5,427,089
กำไรสุทธิ		7,791,470	20,539,812	10,963,580	21,460,447

บริษัท บางกอกสหประกันภัย จำกัด (มหาชน)
งบกำไรขาดทุนและกำไรขาดทุนเบ็ดเสร็จอื่น (ต่อ)
สำหรับปีสิ้นสุดวันที่ 31 ธันวาคม 2559

หน่วย : บาท

	หมายเหตุ	งบการเงินที่แสดงเงินลงทุน ตามวิธีส่วนได้เสีย		งบการเงินเฉพาะกิจการ	
		“ปรับปรุงใหม่”		“ปรับปรุงใหม่”	
		2559	2558	2559	2558
กำไรขาดทุนเบ็ดเสร็จอื่น					
รายการที่ต้องไม่จัดประเภทรายการใหม่เข้าไปไว้ใน					
กำไรหรือขาดทุนในภายหลัง					
ผลกำไรจากการตีมูลค่าสินทรัพย์ใหม่	14	-	37,080,000	-	37,080,000
ผลกำไรจากการประมาณการตามหลักคณิตศาสตร์	20	296,500	763,750	296,500	763,750
ประกันภัยสำหรับโครงการผลประโยชน์พนักงาน					
ภาษีเงินได้เกี่ยวกับรายการที่ไม่ต้องจัดประเภท					
รายการใหม่ในภายหลัง		(59,300)	(7,568,750)	(59,300)	(7,568,750)
		237,200	30,275,000	237,200	30,275,000
รายการที่ต้องจัดประเภทรายการใหม่เข้าไปไว้ใน					
กำไรหรือขาดทุนในภายหลัง					
ผลกำไรจากการวัดมูลค่าเงินลงทุนเพื่อขาย		6,827,730	22,725,224	6,827,730	22,725,224
ส่วนแบ่งกำไร (ขาดทุน) เบ็ดเสร็จอื่นในบริษัทร่วม	13	2,081,014	(708,114)	-	-
ภาษีเงินได้เกี่ยวกับรายการที่ต้องจัดประเภท					
รายการใหม่ในภายหลัง		(1,781,749)	(4,775,296)	(1,365,546)	(4,916,919)
		7,126,995	17,241,814	5,462,184	17,808,305
กำไรเบ็ดเสร็จอื่นสำหรับปี - สุทธิจากภาษีเงินได้		7,364,195	47,516,814	5,699,384	48,083,305
กำไรเบ็ดเสร็จรวมสำหรับปี		15,155,665	68,056,626	16,662,964	69,543,752
กำไรต่อหุ้นขั้นพื้นฐาน(บาท)	29	0.26	0.68	0.37	0.72

บริษัท บางกอกสหประกันภัย จำกัด (มหาชน)
 งบแสดงการเปลี่ยนแปลงในส่วนของผู้ถือหุ้น
 สำหรับปีสิ้นสุดวันที่ 31 ธันวาคม 2559

หน่วย : บาท

งบการเงินที่แสดงเงินลงทุนตามวิธีส่วนได้เสีย									
หมายเหตุ	ทุนเรือนหุ้น ที่ออกและ ชำระแล้ว	ส่วนเกิน มูลค่าหุ้น สามัญ	กำไรสะสม		องค์ประกอบอื่นของส่วนของผู้ถือหุ้น			รวม	
			จัดสรรแล้ว - ทุนสำรอง ตามกฎหมาย	ยังไม่ได้ จัดสรร	กำไรเบ็ดเสร็จอื่น				
					ส่วนเกินทุน จากการตีราคา สินทรัพย์	ส่วนเกินทุน จากการวัด เงินลงทุน	ส่วนแบ่งกำไร(ขาดทุน) เบ็ดเสร็จอื่น ในบริษัทรวม		
ยอดคงเหลือ ณ วันที่ 1 มกราคม 2558	200,000,000	86,593,183	14,894,475	109,430,782	174,880,000	19,683,483	(1,023,468)	604,458,455	
ทุนสำรองตามกฎหมาย	23	-	-	2,218,047	(2,218,047)	-	-	-	
กำไรเบ็ดเสร็จตามวิธีส่วนได้เสียสำหรับงวด		-	-	21,150,812	29,664,000	17,808,305	(566,491)	68,056,626	
เงินปันผลจ่าย	32.1	-	-	(8,000,000)	-	-	-	(8,000,000)	
ยอดคงเหลือ ณ วันที่ 31 ธันวาคม 2558		200,000,000	86,593,183	17,112,522	120,363,547	204,544,000	37,491,788	(1,589,959)	664,515,081
ยอดคงเหลือ ณ วันที่ 1 มกราคม 2559		200,000,000	86,593,183	17,112,522	120,363,547	204,544,000	37,491,788	(1,589,959)	664,515,081
เพิ่มทุน	22	99,997,900	-	-	-	-	-	-	99,997,900
ทุนสำรองตามกฎหมาย	23	-	-	548,179	(548,179)	-	-	-	-
กำไรเบ็ดเสร็จตามวิธีส่วนได้เสียสำหรับงวด		-	-	8,028,670	-	5,462,184	1,664,811	15,155,665	
เงินปันผลจ่าย	32.2	-	-	(120,000,000)	-	-	-	-	(120,000,000)
ยอดคงเหลือ ณ วันที่ 31 ธันวาคม 2559		299,997,900	86,593,183	17,660,701	7,844,038	204,544,000	42,953,972	74,852	659,668,646

บริษัท บางกอกสหประกันภัย จำกัด (มหาชน)

งบแสดงการเปลี่ยนแปลงในส่วนของผู้ถือหุ้น

สำหรับปีสิ้นสุดวันที่ 31 ธันวาคม 2559

หน่วย : บาท

		งบการเงินเฉพาะกิจการ						
หมายเหตุ	ทุนเรือนหุ้น ที่ออกและ ชำระแล้ว	ส่วนเกิน มูลค่าหุ้น สามัญ	กำไรสะสม		องค์ประกอบอื่นของส่วนของผู้ถือหุ้น		รวม	
			จัดสรรแล้ว - ทุนสำรอง ตามกฎหมาย	ยังไม่ได้ จัดสรร	กำไรเบ็ดเสร็จอื่น			
					ส่วนเกินทุน จากการตีราคา สินทรัพย์	ส่วนเกินทุน จากการวัดมูลค่า เงินลงทุนเพื่อขาย		
ยอดคงเหลือ ณ วันที่ 1 มกราคม 2558		200,000,000	86,593,183	14,894,475	105,429,576	174,880,000	19,683,483	601,480,717
ทุนสำรองตามกฎหมาย	23	-	-	2,218,047	(2,218,047)	-	-	-
กำไรเบ็ดเสร็จสำหรับงวด		-	-	-	22,071,447	29,664,000	17,808,305	69,543,752
เงินปันผลจ่าย	32.1	-	-	-	(8,000,000)	-	-	(8,000,000)
ยอดคงเหลือ ณ วันที่ 31 ธันวาคม 2558		200,000,000	86,593,183	17,112,522	117,282,976	204,544,000	37,491,788	663,024,469
ยอดคงเหลือ ณ วันที่ 1 มกราคม 2559		200,000,000	86,593,183	17,112,522	117,282,976	204,544,000	37,491,788	663,024,469
เพิ่มทุน	22	99,997,900	-	-	-	-	-	99,997,900
ทุนสำรองตามกฎหมาย	23	-	-	548,179	(548,179)	-	-	-
กำไรเบ็ดเสร็จสำหรับงวด		-	-	-	11,200,780	-	5,462,184	16,662,964
เงินปันผลจ่าย	32.2	-	-	-	(120,000,000)	-	-	(120,000,000)
ยอดคงเหลือ ณ วันที่ 31 ธันวาคม 2559		299,997,900	86,593,183	17,660,701	7,935,577	204,544,000	42,953,972	659,685,333

บริษัท บางกอกสหประกันภัย จำกัด (มหาชน)

งบกระแสเงินสด

สำหรับปีสิ้นสุดวันที่ 31 ธันวาคม 2559

หน่วย : บาท

หมายเหตุ	งบการเงินที่แสดงเงินลงทุน ตามวิธีส่วนได้เสีย		งบการเงินเฉพาะกิจการ	
	“ปรับปรุงใหม่”		“ปรับปรุงใหม่”	
	2559	2558	2559	2558
กระแสเงินสดได้มา (ใช้ไป) จากกิจกรรมดำเนินงาน				
เบี้ยประกันรับจากการรับประกันภัยโดยตรง	968,473,864	804,618,499	968,473,864	804,618,499
เงินสดจ่ายเกี่ยวกับการรับประกันภัยต่อ	(108,425,846)	(113,704,084)	(108,425,846)	(113,704,084)
ดอกเบี้ยรับ	7,530,827	5,066,475	7,530,827	5,066,475
เงินปันผลรับ	3,606,537	5,990,848	3,606,537	5,990,848
รายได้อื่น	545,373	528,463	545,373	528,463
ค่าสินไหมทดแทนจ่ายจากการรับประกันภัยโดยตรง	(456,144,214)	(268,110,093)	(456,144,214)	(268,110,093)
ค่าจ้างและค่าบำเหน็จจากการรับประกันภัยโดยตรง	(128,236,415)	(97,253,248)	(128,236,415)	(97,253,248)
ค่าใช้จ่ายในการรับประกันภัยอื่น	(193,351,139)	(143,893,005)	(193,351,139)	(143,893,005)
ค่าใช้จ่ายในการดำเนินงาน	(85,861,356)	(68,493,899)	(85,861,356)	(68,493,899)
ค่าใช้จ่ายภาษีเงินได้	(16,047,993)	(6,607,415)	(16,047,993)	(6,607,415)
เงินลงทุนในหลักทรัพย์	(128,528,604)	47,770,396	(128,528,604)	47,770,396
เงินฝากธนาคารที่มีกำหนดจ่ายคืนเกินกว่า 3 เดือน	29,700,000	(55,000,000)	29,700,000	(55,000,000)
เงินให้กู้ยืม	32,182	157,825	32,182	157,825
อสังหาริมทรัพย์เพื่อการลงทุน	40,493,042	31,876,156	40,493,042	31,876,156
เงินฝากธนาคารที่นำไปวางเป็นประกัน	154,823,718	(138,273,961)	154,823,718	(138,273,961)
เงินสดสุทธิได้มาจากกิจกรรมดำเนินงาน	88,609,976	4,672,957	88,609,976	4,672,957
กระแสเงินสดได้มา (ใช้ไป) จากกิจกรรมลงทุน				
ซื้อที่ดิน อาคารและอุปกรณ์	(2,433,653)	(2,125,108)	(2,433,653)	(2,125,108)
ซื้อสินทรัพย์ไม่มีตัวตน	(704,009)	(1,798,791)	(704,009)	(1,798,791)
เงินสดสุทธิใช้ไปจากกิจกรรมลงทุน	(3,137,662)	(3,923,899)	(3,137,662)	(3,923,899)
กระแสเงินสดได้มา (ใช้ไป) จากกิจกรรมจัดหาเงิน				
จ่ายเงินปันผล	(20,002,100)	(8,000,000)	(20,002,100)	(8,000,000)
เงินสดสุทธิใช้ไปจากกิจกรรมจัดหาเงิน	(20,002,100)	(8,000,000)	(20,002,100)	(8,000,000)
เงินสดและรายการเทียบเท่าเงินสดเพิ่มขึ้น(ลดลง)สุทธิ	65,470,214	(7,250,942)	65,470,214	(7,250,942)
เงินสดและรายการเทียบเท่าเงินสด ณ วันที่ 1 มกราคม	60,590,981	67,841,923	60,590,981	67,841,923
เงินสดและรายการเทียบเท่าเงินสด ณ วันที่ 31 ธันวาคม	126,061,195	60,590,981	126,061,195	60,590,981

บริษัท บางกอกสหประกันภัย จำกัด (มหาชน)

หมายเหตุประกอบงบการเงินที่แสดงเงินลงทุนตามวิธีส่วนได้เสียและงบการเงินเฉพาะกิจการ สำหรับปีสิ้นสุดวันที่ 31 ธันวาคม 2559

1. ข้อมูลทั่วไปและการดำเนินงานของบริษัท

บริษัท บางกอกสหประกันภัย จำกัด (มหาชน) (“บริษัท”) ได้จดทะเบียนในตลาดหลักทรัพย์แห่งประเทศไทย โดยมีธุรกิจหลัก คือ ประกันวินาศภัยและให้เช่าพื้นที่สำนักงาน โดยมีสำนักงานใหญ่อยู่ที่ 175-177 ถนนสุรวงศ์ แขวงสุริยวงศ์ เขตบางรัก กรุงเทพมหานคร ประเทศไทย

ผู้ถือหุ้นใหญ่ของบริษัทคือ บริษัท เลียวไพร์ตนิวสาคิจ จำกัด ซึ่งเป็นบริษัทที่จดทะเบียนจัดตั้งในประเทศไทย โดยถือหุ้นร้อยละ 26.58 ของทุนจดทะเบียนของบริษัท

2. เกณฑ์ในการจัดทำและนำเสนองบการเงินที่แสดงเงินลงทุนตามวิธีส่วนได้เสียและงบการเงินเฉพาะกิจการ

2.1 บริษัทจัดทำบัญชีเป็นเงินบาทและจัดทำงบการเงินตามกฎหมายเป็นภาษาไทยตามมาตรฐานการรายงานทางการเงินและวิธีปฏิบัติทางการบัญชีที่รับรองทั่วไปในประเทศไทย

2.2 งบการเงินของบริษัทได้จัดทำขึ้นตามมาตรฐานการบัญชีฉบับที่ 1 (ปรับปรุง 2558) เรื่อง “การนำเสนองบการเงิน” ซึ่งมีผลบังคับใช้สำหรับงบการเงินที่มีรอบระยะเวลาบัญชีที่เริ่มในหรือหลังวันที่ 1 มกราคม 2559 เป็นต้นไป และตามข้อบังคับของตลาดหลักทรัพย์แห่งประเทศไทย ลงวันที่ 22 มกราคม 2544 เรื่อง “การจัดทำและส่งงบการเงินและรายการเกี่ยวกับฐานะการเงินและผลการดำเนินงานของบริษัทจดทะเบียน พ.ศ. 2544” และประกาศคณะกรรมการกำกับและส่งเสริมการประกอบธุรกิจประกันภัย เรื่อง หลักเกณฑ์ วิธีการ เงื่อนไข และระยะเวลาในการจัดทำและยื่นงบการเงินและรายงานเกี่ยวกับผลการดำเนินงานของบริษัทประกันวินาศภัย พ.ศ. 2559 ลงวันที่ 4 มีนาคม 2559 ทั้งนี้ การนำประกาศฉบับใหม่มาถือปฏิบัติมีผลกระทบอย่างเป็นสาระสำคัญต่อการจัดประเภทรายการของข้อมูลเปรียบเทียบตามที่ได้เปิดเผยไว้ในหมายเหตุข้อ 3

2.3 งบการเงินนี้ได้จัดทำขึ้นโดยใช้เกณฑ์ราคาทุนเดิมในการวัดมูลค่าขององค์ประกอบของงบการเงิน ยกเว้นตามที่ได้เปิดเผยในนโยบายการบัญชีที่สำคัญ

2.4 งบการเงินที่แสดงเงินลงทุนตามวิธีส่วนได้เสียและเฉพาะกิจการสำหรับปีสิ้นสุดวันที่ 31 ธันวาคม 2558 (ก่อนการจัดประเภทรายการใหม่) และงบแสดงฐานะการเงินที่แสดงเงินลงทุนตามวิธีส่วนได้เสียและเฉพาะกิจการ ณ วันที่ 1 มกราคม 2558 (ก่อนการจัดประเภทรายการใหม่) ที่นำมาแสดงเปรียบเทียบได้มาจากงบการเงินของบริษัทสำหรับปีสิ้นสุดวันเดียวกัน ซึ่งจัดทำโดยมีวัตถุประสงค์เฉพาะเพื่อให้เป็นไปตามข้อกำหนดของสำนักงานคณะกรรมการกำกับหลักทรัพย์และตลาดหลักทรัพย์ที่เกี่ยวกับคุณสมบัติของผู้สอบบัญชีในตลาดทุนซึ่งได้ตรวจสอบแล้วตามรายงานลงวันที่ 29 กรกฎาคม 2559

2.5 มาตรฐานการรายงานทางการเงินซึ่งได้ประกาศในราชกิจจานุเบกษาแล้ว แต่ยังไม่ผลบังคับใช้

สภาวิชาชีพบัญชีได้ออกประกาศที่เกี่ยวกับมาตรฐานการรายงานทางการเงินที่มีผลบังคับใช้สำหรับงบการเงินที่มีรอบระยะเวลาบัญชีที่เริ่มในหรือหลังวันที่ 1 มกราคม 2560 เป็นต้นไป ดังต่อไปนี้

มาตรฐานการบัญชี

ฉบับที่ 1 (ปรับปรุง 2559)	การนำเสนองบการเงิน
ฉบับที่ 2 (ปรับปรุง 2559)	สินค้าคงเหลือ
ฉบับที่ 7 (ปรับปรุง 2559)	งบกระแสเงินสด
ฉบับที่ 8 (ปรับปรุง 2559)	นโยบายการบัญชี การเปลี่ยนแปลงประมาณการทางบัญชีและข้อผิดพลาด
ฉบับที่ 10 (ปรับปรุง 2559)	เหตุการณ์ภายหลังรอบระยะเวลารายงาน
ฉบับที่ 11 (ปรับปรุง 2559)	สัญญาก่อสร้าง
ฉบับที่ 12 (ปรับปรุง 2559)	ภาษีเงินได้
ฉบับที่ 16 (ปรับปรุง 2559)	ที่ดิน อาคารและอุปกรณ์
ฉบับที่ 17 (ปรับปรุง 2559)	สัญญาเช่า
ฉบับที่ 18 (ปรับปรุง 2559)	รายได้
ฉบับที่ 19 (ปรับปรุง 2559)	ผลประโยชน์ของพนักงาน
ฉบับที่ 20 (ปรับปรุง 2559)	การบัญชีสำหรับเงินอุดหนุนจากรัฐบาลและการเปิดเผยข้อมูลเกี่ยวกับความช่วยเหลือจากรัฐบาล
ฉบับที่ 21 (ปรับปรุง 2559)	ผลกระทบจากการเปลี่ยนแปลงของอัตราแลกเปลี่ยนเงินตราต่างประเทศ
ฉบับที่ 23 (ปรับปรุง 2559)	ต้นทุนการกู้ยืม
ฉบับที่ 24 (ปรับปรุง 2559)	การเปิดเผยข้อมูลเกี่ยวกับบุคคล หรือกิจการที่เกี่ยวข้องกัน
ฉบับที่ 26 (ปรับปรุง 2559)	การบัญชีและการรายงาน โครงการผลประโยชน์เมื่อออกจากงาน
ฉบับที่ 27 (ปรับปรุง 2559)	งบการเงินเฉพาะกิจการ
ฉบับที่ 28 (ปรับปรุง 2559)	เงินลงทุนในบริษัทร่วมและการร่วมค้า
ฉบับที่ 29 (ปรับปรุง 2559)	การรายงานทางการเงินในสภาพเศรษฐกิจที่เงินเฟ้อรุนแรง
ฉบับที่ 33 (ปรับปรุง 2559)	กำไรต่อหุ้น
ฉบับที่ 34 (ปรับปรุง 2559)	การรายงานทางการเงินระหว่างกาล
ฉบับที่ 36 (ปรับปรุง 2559)	การค้ำของสินทรัพย์
ฉบับที่ 37 (ปรับปรุง 2559)	ประมาณการหนี้สิน หนี้สินที่อาจเกิดขึ้น และสินทรัพย์ที่อาจเกิดขึ้น
ฉบับที่ 38 (ปรับปรุง 2559)	สินทรัพย์ไม่มีตัวตน
ฉบับที่ 40 (ปรับปรุง 2559)	อสังหาริมทรัพย์เพื่อการลงทุน
ฉบับที่ 41 (ปรับปรุง 2559)	เกษตรกรรม
ฉบับที่ 104 (ปรับปรุง 2559)	การบัญชีสำหรับการปรับโครงสร้างหนี้ที่มีปัญหา
ฉบับที่ 105 (ปรับปรุง 2559)	การบัญชีสำหรับเงินลงทุนในตราสารหนี้และตราสารทุน
ฉบับที่ 107 (ปรับปรุง 2559)	การแสดงรายการและการเปิดเผยข้อมูลสำหรับเครื่องมือทางการเงิน

มาตรฐานการรายงานทางการเงิน

ฉบับที่ 2 (ปรับปรุง 2559)	การจ่ายโดยใช้หุ้นเป็นเกณฑ์
ฉบับที่ 3 (ปรับปรุง 2559)	การรวมธุรกิจ
ฉบับที่ 4 (ปรับปรุง 2559)	สัญญาประกันภัย
ฉบับที่ 5 (ปรับปรุง 2559)	สินทรัพย์ไม่หมุนเวียนที่ถือไว้เพื่อขายและการดำเนินงานที่ยกเลิก

ฉบับที่ 6 (ปรับปรุง 2559)	การสำรวจและประเมินค่าแหล่งทรัพยากรแร่
ฉบับที่ 8 (ปรับปรุง 2559)	ส่วนงานดำเนินงาน
ฉบับที่ 10 (ปรับปรุง 2559)	งบการเงินรวม
ฉบับที่ 11 (ปรับปรุง 2559)	การร่วมการงาน
ฉบับที่ 12 (ปรับปรุง 2559)	การเปิดเผยข้อมูลเกี่ยวกับส่วนได้เสียในกิจการอื่น
ฉบับที่ 13 (ปรับปรุง 2559)	การวัดมูลค่าชุดธรรม

การตีความมาตรฐานการบัญชี

ฉบับที่ 10 (ปรับปรุง 2559)	ความช่วยเหลือจากรัฐบาล - กรณีที่ไม่มีความเกี่ยวข้องอย่างเฉพาะเจาะจงกับกิจกรรมดำเนินงาน
ฉบับที่ 15 (ปรับปรุง 2559)	สัญญาเช่าดำเนินงาน - สิ่งสูงใจที่ให้แก่ผู้เช่า
ฉบับที่ 25 (ปรับปรุง 2559)	ภาษีเงินได้ - การเปลี่ยนแปลงสถานภาพทางภาษีของกิจการหรือของผู้ถือหุ้น
ฉบับที่ 27 (ปรับปรุง 2559)	การประเมินเนื้อหาสัญญาเช่าที่เพิ่มขึ้นตามรูปแบบกฎหมาย
ฉบับที่ 29 (ปรับปรุง 2559)	การเปิดเผยข้อมูลของข้อตกลงสัมปทานบริการ
ฉบับที่ 31 (ปรับปรุง 2559)	รายได้ - รายการแลกเปลี่ยนเกี่ยวกับบริการโฆษณา
ฉบับที่ 32 (ปรับปรุง 2559)	สินทรัพย์ไม่มีตัวตน - ต้นทุนเว็บไซต์

การตีความมาตรฐานการรายงานทางการเงิน

ฉบับที่ 1 (ปรับปรุง 2559)	การเปลี่ยนแปลงในหนี้สินที่เกิดขึ้นจากการรื้อถอน การบูรณะ และหนี้สินที่มีลักษณะคล้ายคลึงกัน
ฉบับที่ 4 (ปรับปรุง 2559)	การประเมินว่าข้อตกลงประกอบด้วยสัญญาเช่าหรือไม่
ฉบับที่ 5 (ปรับปรุง 2559)	สิทธิในส่วนได้เสียจากกองทุนการรื้อถอน การบูรณะ และการปรับปรุงสภาพแวดล้อม
ฉบับที่ 7 (ปรับปรุง 2559)	การปรับปรุงย้อนหลังภายใต้มาตรฐานการบัญชีฉบับที่ 29 (ปรับปรุง 2559) เรื่อง การรายงานทางการเงินในสภาพเศรษฐกิจที่มีภาวะเงินเฟ้อรุนแรง
ฉบับที่ 10 (ปรับปรุง 2559)	การรายงานทางการเงินระหว่างกาลและการด้อยค่า
ฉบับที่ 12 (ปรับปรุง 2559)	ข้อตกลงสัมปทานบริการ
ฉบับที่ 13 (ปรับปรุง 2559)	โปรแกรมสิทธิพิเศษแก่ลูกค้า

การตีความมาตรฐานการรายงานทางการเงิน(ต่อ)

ฉบับที่ 14 (ปรับปรุง 2559)	ข้อจำกัดสินทรัพย์ตามโครงการผลประโยชน์ ข้อกำหนดเงินทุนขั้นต่ำ และปฏิสัมพันธ์ของรายการเหล่านี้ สำหรับมาตรฐานการบัญชีฉบับที่ 19 (ปรับปรุง 2559) เรื่อง ผลประโยชน์ของพนักงาน
ฉบับที่ 15 (ปรับปรุง 2559)	สัญญาสำหรับการก่อสร้างอสังหาริมทรัพย์
ฉบับที่ 17 (ปรับปรุง 2559)	การจ่ายสินทรัพย์ที่ไม่ใช่เงินสดให้แก่เจ้าของ
ฉบับที่ 18 (ปรับปรุง 2559)	การโอนสินทรัพย์จากลูกค้า

ฉบับที่ 20 (ปรับปรุง 2559) ต้นทุนการเปิดหน้าดินในช่วงการผลิตสำหรับเหมืองผิวดิน
ฉบับที่ 21 (ปรับปรุง 2559) เงินที่นำส่งรัฐ

แนวปฏิบัติทางการบัญชี

แนวปฏิบัติทางการบัญชีสำหรับการตัดรายการสินทรัพย์ทางการเงินและหนี้สินทางการเงิน

ผู้บริหารของบริษัทจะนำมาตรฐานการรายงานทางการเงินที่เกี่ยวข้องมาเริ่มถือปฏิบัติกับงบการเงิน เมื่อมาตรฐานการรายงานทางการเงินดังกล่าวมีผลบังคับใช้

ผู้บริหารของบริษัทได้ประเมินผลกระทบของมาตรฐานการรายงานทางการเงินดังกล่าว และเห็นว่าไม่มีผลกระทบอย่างเป็นสาระสำคัญต่องบการเงินสำหรับงวดที่เริ่มใช้มาตรฐานการรายงานทางการเงินฉบับดังกล่าว

3. มาตรฐานการรายงานทางการเงินใหม่และการจัดประเภทรายการใหม่

- 3.1 การนำมาตรฐานการรายงานทางการเงินที่ออกใหม่และปรับปรุงใหม่มาถือปฏิบัติ
- สภาวิชาชีพบัญชีได้ออกประกาศที่เกี่ยวกับมาตรฐานการรายงานทางการเงิน ฉบับปรับปรุง 2558 ที่มีผลบังคับใช้สำหรับงบการเงินที่มีรอบระยะเวลาบัญชีที่เริ่มในหรือหลังวันที่ 1 มกราคม 2559 เป็นต้นไป บริษัทได้นำมาตรฐานการรายงานทางการเงินดังกล่าวมาถือปฏิบัติตั้งแต่วันที่ 1 มกราคม 2559 โดยมาตรฐานการรายงานทางการเงินดังกล่าวไม่มีผลกระทบอย่างเป็นสาระสำคัญต่องบการเงินนี้ ยกเว้นมาตรฐานการรายงานทางการเงินฉบับที่ 4 (ปรับปรุง 2558) เรื่อง “สัญญาประกันภัย”

มาตรฐานการรายงานทางการเงิน ฉบับที่ 4 มีวัตถุประสงค์เพื่อกำหนดรายงานทางการเงินสำหรับสัญญาประกันภัยที่ออกโดยกิจการใดๆ จนกว่าโครงการระยะที่สองของมาตรฐานการรายงานทางการเงินเกี่ยวกับสัญญาประกันภัยจะแล้วเสร็จ ทั้งนี้มาตรฐานการรายงานทางการเงินดังกล่าวมีข้อกำหนดดังนี้

- (ก) ห้ามตั้งประมาณการหนี้สินสำหรับค่าสินไหมทดแทนที่ยังไม่เกิดขึ้น ณ วันสิ้นรอบระยะเวลารายงาน
- (ข) ให้ทดสอบความเพียงพอของหนี้สินจากการประกันภัยที่รับรู้แล้ว และทดสอบการด้อยค่าของสินทรัพย์จากสัญญาประกันภัยต่อ และ
- (ค) ให้ผู้รับประกันภัยบันทึกหนี้สินจากสัญญาประกันภัยไว้ในงบแสดงฐานะการเงินของกิจการจนกว่าภาระหนี้สินจากสัญญาประกันภัยนั้นจะหมดลง หรือยกเลิก หรือสิ้นผลบังคับ และ
- (ง) ให้แสดงหนี้สินจากสัญญาประกันภัยโดยไม่มีการหักลบกับสินทรัพย์จากสัญญาประกันภัยต่อที่เกี่ยวข้อง

บริษัทได้นำมาตรฐานการรายงานทางการเงินฉบับที่ 4 มาถือปฏิบัติทำให้บริษัทต้องพิจารณาจัดประเภทของสัญญาประกันภัยรวมถึงทดสอบความเพียงพอของหนี้สินจากสัญญาประกันภัยและทดสอบการด้อยค่าของสินทรัพย์ประกันภัย ทั้งนี้ การนำมาตรฐานดังกล่าวมาใช้ไม่ก่อให้เกิดผลกระทบต่องบการเงินของบริษัท เนื่องจากฝ่ายบริหารของบริษัทได้พิจารณาและทดสอบสัญญาประกันภัยต่อที่บริษัทถือไว้แล้วสรุปได้ว่าสัญญาทั้งหมดเป็นสัญญาที่เข้าเกณฑ์คำนิยามของสัญญาประกันภัยตามมาตรฐานฉบับนี้ นอกจากนี้ บริษัทได้มีการทดสอบความเพียงพอของหนี้สินจากสัญญาประกันภัยและการทดสอบการด้อยค่าของสินทรัพย์ประกันภัยอยู่แต่เดิมแล้ว

ทั้งนี้บริษัทได้จัดประเภทรายการบางรายการในงบการเงินงวดก่อนที่แสดงเป็นข้อมูลเปรียบเทียบใหม่ เพื่อให้สอดคล้องกับการจัดประเภทรายการบัญชีในงวดปัจจุบันตามประกาศสำนักงานคณะกรรมการกำกับและส่งเสริมการประกอบธุรกิจประกันภัย เรื่อง “หลักเกณฑ์ วิธีการ เงื่อนไข และระยะเวลาในการจัดทำและยื่นงบการเงิน และรายงานเกี่ยวกับผลการดำเนินงานของบริษัทประกันวินาศภัย พ.ศ. 2559” ลงวันที่ 4 มีนาคม 2559 (ดูหมายเหตุข้อ 2.2) เสมือนว่าการจัดประเภทรายการใหม่ในงบการเงินได้เกิดขึ้นมาโดยตลอด โดยผลกระทบที่มีต่องบการเงิน มีดังนี้

	งบการเงินที่แสดงเงินลงทุน ตามวิธีส่วนได้เสียและ งบการเงินเฉพาะกิจการ ณ วันที่ 31 ธันวาคม 2558		งบการเงินที่แสดงเงินลงทุน ตามวิธีส่วนได้เสียและ งบการเงินเฉพาะกิจการ ณ วันที่ 1 มกราคม 2558	
	หลังจัดประเภท รายการใหม่	เดิมที่ รายงานไว้	หลังจัดประเภท รายการใหม่	เดิมที่ รายงานไว้
	บาท	บาท	บาท	บาท
งบแสดงฐานะการเงิน				
สินทรัพย์ :				
เบี้ยประกันภัยค้างรับ	150,775,084	152,600,140	123,212,629	124,508,280
สินทรัพย์จากการประกันภัยต่อ	317,834,986	337,967,417	308,820,546	347,364,720
ลูกหนี้จากสัญญาประกันภัยต่อ	21,957,487	-	39,839,825	-
หนี้สิน :				
ภาระผูกพันผลประโยชน์พนักงาน	(6,037,860)	(22,297,610)	(5,026,163)	(18,023,073)
ค่าใช้จ่ายค้างจ่าย	(51,042,637)	(34,782,887)	(39,426,889)	(26,429,979)
	<u>433,487,060</u>	<u>433,487,060</u>	<u>427,419,948</u>	<u>427,419,948</u>
			งบการเงินที่แสดงเงินลงทุน ตามวิธีส่วนได้เสีย และงบการเงินเฉพาะกิจการ สำหรับปีสิ้นสุด ณ วันที่ 31 ธันวาคม 2558	
	หลังจัดประเภท	เดิมที่	หลังจัดประเภท	เดิมที่
	รายการใหม่	รายงานไว้	รายการใหม่	รายงานไว้
	บาท	บาท	บาท	บาท
งบกำไรขาดทุนและกำไรขาดทุนเบ็ดเสร็จอื่น				
เงินสมทบสำนักงานคณะกรรมการกำกับ				
และส่งเสริมการประกอบธุรกิจประกันภัย	-	2,490,584	-	2,490,584
เงินสมทบกองทุนประกันวินาศภัย	-	2,076,159	-	2,076,159
เงินสมทบกองทุนทดแทนผู้ประสบภัย	-	451,218	-	451,218
ค่าใช้จ่ายในการรับประกันภัยอื่น	143,882,112	138,864,151	143,882,112	138,864,151
	<u>143,882,112</u>	<u>143,882,112</u>	<u>143,882,112</u>	<u>143,882,112</u>

3.2 การจัดประเภทรายการใหม่

ส่วนปรับปรุงอาคาร ณ วันที่ 31 ธันวาคม 2558 และยอดคงเหลือยกมา ณ วันที่ 1 มกราคม 2558 ได้มีการจัดประเภทรายการใหม่เพื่อให้สอดคล้องกับการจัดประเภทรายการในงบแสดงฐานะการเงินที่แสดงเงินลงทุนตามวิธีส่วนได้เสียและเฉพาะกิจการ ณ วันที่ 31 ธันวาคม 2559 จากเดิมที่แสดงไว้เป็นที่ดินอาคารและอุปกรณ์ - สุทธิ ไปเป็นส่วนหนึ่งของอสังหาริมทรัพย์เพื่อการลงทุน - สุทธิ ดังนี้

	งบการเงินที่แสดงเงินลงทุน ตามวิธีส่วนได้เสีย และงบการเงินเฉพาะกิจการ ณ วันที่ 31 ธันวาคม 2558		งบการเงินที่แสดงเงินลงทุน ตามวิธีส่วนได้เสีย และงบการเงินเฉพาะกิจการ ณ วันที่ 1 มกราคม 2558	
	หลังจัดประเภท	เดิมที่	หลังจัดประเภท	เดิมที่
	รายการใหม่	รายงานไว้	รายการใหม่	รายงานไว้
	บาท	บาท	บาท	บาท
งบแสดงฐานะการเงิน				
สินทรัพย์				
สินทรัพย์ลงทุน				
อสังหาริมทรัพย์เพื่อการลงทุน - สุทธิ				
ราคาทุน	528,420,637	458,457,698	528,420,637	458,457,698
ค่าเสื่อมราคาสะสม	(410,625,444)	(340,662,506)	(393,662,510)	(323,699,572)
	117,795,193	117,795,192	134,758,127	134,758,126
ที่ดิน อาคารและอุปกรณ์ - สุทธิ				
ราคาทุน	441,770,340	511,733,278	402,817,231	472,780,170
ค่าเสื่อมราคาสะสม	(160,662,888)	(230,625,825)	(151,509,747)	(221,472,685)
	281,107,452	281,107,453	251,307,484	251,307,485
	398,902,645	398,902,645	386,065,611	386,065,611

4. นโยบายการบัญชีที่สำคัญ

4.1 การจัดประเภทสัญญาประกันภัย

ณ วันเริ่มต้นสัญญาประกันภัย บริษัทได้จัดประเภทของสัญญาประกันภัยโดยพิจารณาถึงนัยสำคัญของการโอนความเสี่ยงจากการรับประกันภัย หากมีเพียงเหตุการณ์ใดเหตุการณ์หนึ่ง (scenario) ซึ่งมีเนื้อหาเชิงพาณิชย์ที่ทำให้บริษัทต้องจ่ายผลประโยชน์ส่วนเพิ่มให้แก่ ผู้เอาประกันภัยอย่างเป็นนัยสำคัญ สัญญาประกันภัยดังกล่าวจะถูกจัดประเภทเป็นสัญญาประกันภัยไปจนกว่าสิทธิและภาระผูกพันจะหมดสิ้นไป สัญญาอื่นใดที่บริษัทได้ทำกับผู้เอาประกันภัยอาจไม่เป็นสัญญาประกันภัย ณ วันที่เริ่มต้นสัญญา แต่อาจเป็นสัญญาประกันภัยได้ในภายหลังเมื่อบริษัทได้มีการรับโอนความเสี่ยงจากการรับประกันภัยอย่างเป็นนัยสำคัญ สัญญาอื่นๆ นอกเหนือจากที่ได้กล่าวไว้แล้วจะถูกจัดประเภทเป็นสัญญาลงทุน (ถ้ามี)

4.2 การรับรู้รายได้และค่าใช้จ่าย

เบี้ยประกันภัยรับ

เบี้ยประกันภัยถือเป็นรายได้ตามวันที่ที่มีผลบังคับใช้ในกรมธรรม์ประกันภัย หลังจากหักเบี้ยประกันภัยจ่ายต่อ และเบี้ยประกันภัยยกเลิกและส่งคืนแล้วสำหรับกรมธรรม์ที่มีอายุไม่เกิน 1 ปี ในกรณีที่กรมธรรม์มีอายุเกิน 1 ปี

จะบันทึกรายได้และค่าใช้จ่ายที่เกี่ยวข้องเป็นรายการรับหรือ จ่ายล่วงหน้า โดยทยอยรับรู้เป็นรายได้และค่าใช้จ่ายตามอายุการให้ความคุ้มครองเป็นรายปี

เบี้ยประกันภัยรับต่อ

เบี้ยประกันภัยรับต่อถือเป็นรายได้เมื่อบริษัทได้รับใบคำขอเอาประกันภัยต่อหรือใบแจ้ง การประกันภัยต่อจากบริษัทผู้เอาประกันภัยต่อ และเงินส่วนแบ่งกำไรจากการรับประกันภัยต่อรับรู้เมื่อได้รับใบแจ้งจากบริษัทรับประกันภัยต่อ

รายได้ค่าจ้างและค่าบำเหน็จ

รายได้ค่าจ้างและค่าบำเหน็จถือเป็นรายได้ตามเกณฑ์คงค้าง

รายได้ดอกเบี้ยและเงินปันผลรับ

รายได้ดอกเบี้ยถือเป็นรายได้ตามเกณฑ์คงค้าง เงินปันผลรับถือเป็นรายได้เมื่อมีการประกาศจ่าย

รายได้ค่าเช่า

รายได้ค่าเช่าถือเป็นรายได้ตามเกณฑ์คงค้าง โดยวิธีเส้นตรงตลอดอายุสัญญาเช่า เงินที่ได้รับชำระจากผู้เช่าก่อนการรับรู้รายได้จะบันทึกเป็นรายได้ค่าเช่ารับล่วงหน้า

ค่าจ้างและบำเหน็จและค่าใช้จ่ายอื่น

ค่าจ้างและค่าบำเหน็จและค่าใช้จ่ายอื่นถือเป็นค่าใช้จ่ายตามเกณฑ์คงค้าง

4.3 เงินสดและรายการเทียบเท่าเงินสด

เงินสดและรายการเทียบเท่าเงินสด หมายถึง เงินสดในมือ เช็คในมือ เงินฝากทุกประเภทกับธนาคารที่มีกำหนดไม่เกิน 3 เดือน ไม่รวมเงินฝากธนาคารที่มีภาระผูกพัน

เงินฝากธนาคารที่มีกำหนดเกิน 3 เดือน แสดงรวมอยู่ในเงินลงทุนในหลักทรัพย์

4.4 เบี้ยประกันภัยค้างรับและค่าเผื่อหนี้สงสัยจะสูญ

เบี้ยประกันภัยค้างรับแสดงมูลค่าตามจำนวนมูลค่าสุทธิที่จะได้รับ บริษัทบันทึกค่าเผื่อหนี้สงสัยจะสูญสำหรับผลขาดทุน โดยประมาณที่อาจเกิดขึ้นจากการเก็บเงินค่าเบี้ยประกันภัยค้างรับ ไม่ได้ ซึ่งโดยทั่วไปพิจารณาจากประสบการณ์การเก็บเงินและการวิเคราะห์อายุเบี้ยประกันภัยค้างรับ

4.5 สินทรัพย์จากการประกันภัยต่อ

สินทรัพย์จากการประกันภัยต่อแสดงมูลค่าตามจำนวนมูลค่าสุทธิที่จะได้รับ บริษัทบันทึกค่าเผื่อหนี้สงสัยจะสูญสำหรับผลขาดทุน โดยประมาณที่อาจเกิดขึ้นจากการไม่ได้รับชำระหนี้ ซึ่งโดยทั่วไปพิจารณาจากประสบการณ์การรับชำระหนี้และการวิเคราะห์อายุหนี้ของสินทรัพย์จากการประกันภัยต่อ

4.6 ลูกหนี้และเจ้าหนีบริษัทประกันภัยต่อ

ลูกหนี้และเจ้าหนีบริษัทประกันภัยต่อรับรู้เป็นสินทรัพย์หรือหนี้สินในงบแสดงฐานะการเงิน ทั้งนี้ยอดสุทธิสามารถแสดงในงบแสดงฐานะการเงินได้ก็ต่อเมื่อกิจการมีสิทธิตามกฎหมายในการนำมาหักกลบลบกัน และตั้งใจที่จะรับหรือจ่ายชำระด้วยยอดสุทธิ หรือรับชำระรายการสินทรัพย์หรือจ่ายชำระรายการหนี้สินไปพร้อมกัน

4.7 เงินลงทุนในหลักทรัพย์

เงินลงทุนเพื่อค้าแสดงตามมูลค่ายุติธรรม บริษัทบันทึกการเปลี่ยนแปลงมูลค่าของหลักทรัพย์ดังกล่าวเป็นรายการกำไรหรือขาดทุนในงบกำไรขาดทุนและกำไรขาดทุนเบ็ดเสร็จอื่น

เงินลงทุนเพื่อขายแสดงตามมูลค่ายุติธรรมหักค่าเพื่อการด้อยค่า บริษัทบันทึกการเปลี่ยนแปลงในมูลค่าของหลักทรัพย์ดังกล่าวเป็นรายการกำไรหรือขาดทุนในงบกำไรขาดทุนและกำไรขาดทุนเบ็ดเสร็จอื่น กำไร (ขาดทุน) ที่ยังไม่เกิดขึ้นบันทึกเป็นรายการแยกต่างหากในส่วนของผู้ถือหุ้นจนกระทั่งจำหน่ายหลักทรัพย์

เงินลงทุนทั่วไป แสดงด้วยราคาทุนหักค่าเพื่อการด้อยค่า

เงินลงทุนที่จะถือจนครบกำหนดแสดงด้วยราคาทุนตัดจำหน่าย

ในกรณีที่มีการด้อยค่าของเงินลงทุนดังกล่าวจะรับรู้ผลขาดทุนนั้นทันทีในงบกำไรขาดทุนและกำไรขาดทุนเบ็ดเสร็จอื่น

ส่วนเกินและส่วนลดมูลค่าของตราสารหนี้ที่ถือจนครบกำหนดตัดจำหน่ายโดยใช้วิธีอัตราดอกเบี้ยที่แท้จริง และแสดงรวมอยู่ในรายได้ดอกเบี้ยรับ

ราคาทุนของหลักทรัพย์ที่จำหน่ายคำนวณตามวิธีถัวเฉลี่ยถ่วงน้ำหนัก

มูลค่ายุติธรรมของหลักทรัพย์ในความต้องการของตลาดคำนวณจากราคาเสนอซื้อหลังสุด ณ สิ้นวันทำการสุดท้ายของปีของตลาดหลักทรัพย์แห่งประเทศไทย มูลค่ายุติธรรมของตราสารหนี้คำนวณโดยใช้ราคาจากสมาคมตลาดตราสารหนี้ไทย ถ้าราคาซื้อขายไม่สามารถหาได้ บริษัทจะใช้การประมาณการราคาโดยการคิดลดกระแสเงินสดในอนาคตที่คาดการณ์ไว้ด้วยอัตราดอกเบี้ย และ/หรือราคาซื้อขายของตราสารที่มีลักษณะใกล้เคียงกันจากสมาคมตลาดตราสารหนี้ดังกล่าว ณ วันที่วัดมูลค่ายุติธรรม

มูลค่ายุติธรรมของหน่วยลงทุนคำนวณจากมูลค่าสินทรัพย์สุทธิ

4.8 เงินลงทุนในบริษัทร่วม

เงินลงทุนในบริษัทร่วมแสดงในงบการเงินเฉพาะกิจการด้วยมูลค่าตามวิธีราคาทุนสุทธิจากค่าเพื่อการด้อยค่า (ถ้ามี) และเงินลงทุนในบริษัทร่วมแสดงในงบการเงินที่แสดงเงินลงทุนตามวิธีส่วนได้เสียด้วยมูลค่าตามวิธีส่วนได้เสีย

4.9 เงินให้กู้ยืม

เงินให้กู้ยืมแสดงมูลค่าตามยอดเงินต้น หักด้วยค่าเผื่อนี้สงสัยจะสูญ (ถ้ามี) บริษัทประมาณการค่าเผื่อนี้สงสัยจะสูญ โดยการวิเคราะห์ประวัติการชำระหนี้ การคาดการณ์เกี่ยวกับการชำระหนี้ในอนาคตของลูกหนี้แต่ละราย และมูลค่าหลักประกัน

4.10 อสังหาริมทรัพย์เพื่อการลงทุน

อสังหาริมทรัพย์เพื่อการลงทุนได้แก่อสังหาริมทรัพย์ที่ถือครองเพื่อหาประโยชน์จากรายได้ค่าเช่าหรือจากมูลค่าที่เพิ่มขึ้นหรือทั้งสองอย่าง ทั้งนี้ไม่ได้มีไว้เพื่อขายตามปกติธุรกิจหรือใช้ในการผลิตหรือจัดหาสินค้าหรือให้บริการหรือใช้ในการบริหารงาน

ต้นทุนของอสังหาริมทรัพย์เพื่อการลงทุนรวมค่าใช้จ่ายทางตรงเพื่อให้ได้มาซึ่งอสังหาริมทรัพย์เพื่อการลงทุน

อสังหาริมทรัพย์เพื่อการลงทุนวัดมูลค่าด้วยราคาทุนหักค่าเสื่อมราคาสะสมและค่าเพื่อการด้อยค่า (ถ้ามี)
 ค่าเสื่อมราคาคำนวณโดยวิธีเส้นตรงตามอายุการให้ประโยชน์โดยประมาณของสินทรัพย์ดังต่อไปนี้

อาคาร	27 ปี
ส่วนปรับปรุงอาคาร	10 ปี

4.11 ที่ดิน อาคารและอุปกรณ์

ที่ดินแสดงในราคาที่ดินใหม่ อาคารและอุปกรณ์แสดงในราคาทุนหักด้วยค่าเสื่อมราคาสะสมและ ค่าเพื่อการด้อยค่า (ถ้ามี)

บริษัทได้มีการตีราคาที่ดินใหม่ โดยผู้ประเมินราคาอิสระที่ได้รับอนุญาตจากสำนักงานคณะกรรมการกำกับหลักทรัพย์และตลาดหลักทรัพย์ โดยใช้วิธีราคาเปลี่ยนแปลงและบันทึกมูลค่าส่วนเพิ่มขึ้นไว้ในบัญชีส่วนเกินทุนจากการตีราคาสินทรัพย์ ซึ่งแสดงเป็นรายการในส่วนของผู้เจ้าของ มูลค่าส่วนลดจากการตีราคานำไปปรับลดส่วนที่เลขตีราคาเพิ่มไว้สำหรับสินทรัพย์ชิ้นเดียวกัน สำหรับมูลค่าส่วนลดจากการตีราคาที่เหลือรับรู้เป็นค่าใช้จ่ายในการดำเนินงานอื่น กรณีที่มีการจำหน่าย ส่วนเกินทุนจากการตีราคาที่ดินคงเหลือจะถูกโอนเข้ากำไรสะสมโดยตรง และไม่รวมในกำไรหรือขาดทุนจากการจำหน่าย

ค่าเสื่อมราคาคำนวณโดยวิธีเส้นตรง ตามอายุการให้ประโยชน์โดยประมาณของสินทรัพย์ดังต่อไปนี้

อาคารและส่วนปรับปรุงอาคาร	20 ปี
เครื่องตกแต่งติดตั้งและเครื่องใช้สำนักงาน	5 และ 10 ปี
ยานพาหนะ	5 ปี

4.12 สินทรัพย์ไม่มีตัวตน

สินทรัพย์ไม่มีตัวตนที่อายุการให้ประโยชน์ทราบได้แน่นอน แสดงราคาทุนหักค่าตัดจำหน่ายสะสมและค่าเพื่อการด้อยค่า (ถ้ามี)

ค่าตัดจำหน่ายบันทึกเป็นค่าใช้จ่ายในงบกำไรขาดทุนและกำไรขาดทุนเบ็ดเสร็จอื่น คำนวณโดยวิธีเส้นตรงตามระยะเวลาที่คาดว่าจะได้รับประโยชน์เชิงเศรษฐกิจของสินทรัพย์ที่ไม่มีตัวตนแต่ละรายการ ระยะเวลาที่คาดว่าจะได้รับประโยชน์เชิงเศรษฐกิจแสดงได้ดังนี้

ซอฟต์แวร์คอมพิวเตอร์	5 ปี
----------------------	------

4.13 หนี้สินจากสัญญาประกันภัย

4.13.1 เงินสำรองเบี้ยประกันภัยที่ยังไม่ถือเป็นรายได้

บริษัทคำนวณเงินสำรองเบี้ยประกันภัยที่ยังไม่ถือเป็นรายได้ตามกฎหมายใน ประกาศคณะกรรมการกำกับและส่งเสริมการประกอบธุรกิจประกันภัย เรื่องการจัดสรรเงินสำรองเพื่อการเสี่ยงภัย ดังนี้

การประกันอัคคีภัย ภัยทางทะเลและขนส่ง (ตัวเรือ) ภัยรถยนต์และภัยเบ็ดเตล็ด	- ใช้วิธีเฉลี่ยรายเดือน (วิธีเศษหนึ่งส่วนยี่สิบสี่)
การประกันภัยขนส่งเฉพาะเที่ยว การประกัน อุบัติเหตุการเดินทางที่มีระยะเวลาคุ้มครอง ไม่เกิน 6 เดือน	- ร้อยละร้อยละของเบี้ยประกันภัยรับตั้งแต่วันที่ กรมธรรม์ประกันภัยเริ่มมีผลคุ้มครอง ตลอดระยะเวลาที่บริษัทยังคงให้ ความคุ้มครองแก่ผู้เอาประกันภัย

4.13.2 สำรองค่าสินไหมทดแทนและค่าสินไหมทดแทนค้างจ่าย

สำรองค่าสินไหมทดแทนและค่าสินไหมทดแทนค้างจ่ายบันทึกเมื่อได้รับการแจ้งคำเรียกร้องค่าเสียหายจากผู้เอาประกันภัยตามมูลค่าที่ประเมินโดยผู้ประเมินอิสระหรือผู้ประเมินของบริษัทแล้วแต่กรณี นอกจากนี้บริษัทได้ตั้งสำรองเพิ่มเติมสำหรับค่าสินไหมทดแทนที่เกิดขึ้นแล้วแต่ยังไม่ได้มีการรายงานให้บริษัททราบ (IBNR) ซึ่งประเมินโดยนักคณิตศาสตร์ประกันภัย

4.13.3 สำรองความเสียหายที่ยังไม่สิ้นสุด

สำรองความเสียหายที่ยังไม่สิ้นสุดเป็นประมาณการที่ดีที่สุดของค่าสินไหมทดแทนที่จะคาดว่าจะเกิดขึ้นในระยะเวลาเอาประกันภัยที่เหลืออยู่สำหรับกรมธรรม์ประกันภัยที่ยังมีผลบังคับอยู่ ตามการวิเคราะห์ข้อมูลค่าสินไหมทดแทนในอดีตโดยนักคณิตศาสตร์ประกันภัย สำรองความเสียหายที่ยังไม่สิ้นสุดจะถูกรับรู้ในงบการเงินในกรณีที่สำรองความเสียหายที่ยังไม่สิ้นสุดมากกว่าสำรองเบี้ยประกันภัยที่ยังไม่ถือเป็นรายได้

4.14 ผลประโยชน์พนักงาน

4.14.1 กองทุนสำรองเลี้ยงชีพ

บริษัทได้จัดตั้งกองทุนสำรองเลี้ยงชีพขึ้น โดยหักจากเงินเดือนพนักงานส่วนหนึ่งและบริษัทจ่ายสมทบอีกส่วนหนึ่งในอัตราเดียวกันกับอัตราที่พนักงานจ่าย กองทุนสำรองเลี้ยงชีพดังกล่าวได้จดทะเบียนเป็นตามพระราชบัญญัติกองทุนสำรองเลี้ยงชีพ พ.ศ. 2530 ส่วนที่บริษัทจ่ายสมทบบันทึกเป็นค่าใช้จ่ายประจำปีตามเกณฑ์คงค้าง

4.14.2 ผลประโยชน์พนักงานหลังออกจากงาน

บริษัทจัดให้มีผลประโยชน์พนักงานหลังออกจากงานเพื่อจ่ายให้แก่พนักงานตามกฎหมายแรงงานของประเทศไทย หนี้สินผลประโยชน์พนักงาน ซึ่งคำนวณโดยนักคณิตศาสตร์ประกันภัยโดยใช้วิธีคิดลดแต่ละหน่วยที่ประมาณไว้ (The Projected Unit Credit Method) อันเป็นประมาณการจากมูลค่าปัจจุบันของกระแสเงินสดที่คาดว่าจะต้องจ่ายในอนาคต และคำนวณคิดลดโดยใช้อัตราดอกเบี้ยของพันธบัตรรัฐบาลที่มีกำหนดเวลาใกล้เคียงกับระยะเวลาของหนี้สินดังกล่าว โดยประมาณการกระแสเงินสดที่คาดว่าจะต้องจ่ายในอนาคตนั้นประมาณการจากเงินเดือนพนักงาน อัตราการลาออก อายุงาน และปัจจัยอื่น ถ้าไรหรือขาดทุนจากการเปลี่ยนแปลงประมาณการจะรับรู้เป็นรายการกำไรหรือขาดทุนในงบกำไรขาดทุนและกำไรขาดทุนเบ็ดเสร็จอื่นสำหรับรอบระยะเวลาบัญชีที่เกิดรายการนั้น

ผลประโยชน์พนักงานจะบันทึกในงบกำไรขาดทุนและกำไรขาดทุนเบ็ดเสร็จอื่น เพื่อกระจายต้นทุนดังกล่าวตลอดระยะเวลาของการจ้างงาน

4.15 สัญญาเช่าระยะยาว

กรณีที่บริษัทเป็นผู้เช่า

สัญญาเช่าซึ่งความเสี่ยงและผลตอบแทนส่วนใหญ่ของการเป็นเจ้าของสินทรัพย์ยังคงอยู่กับผู้ให้เช่าถือเป็นสัญญาเช่าดำเนินงาน ค่าเช่าที่เกิดขึ้นจากสัญญาเช่าดังกล่าวจึงรับรู้เป็นค่าใช้จ่ายในงบกำไรขาดทุนและกำไรขาดทุนเบ็ดเสร็จอื่นตามวิธีเส้นตรงตลอดอายุของสัญญาเช่า

กรณีที่บริษัทเป็นผู้ให้เช่า

สัญญาเช่าซึ่งความเสี่ยงและประโยชน์ส่วนใหญ่จากการเป็นเจ้าของสินทรัพย์ยังคงอยู่กับบริษัทถือเป็นสัญญาเช่าดำเนินงาน รายได้ค่าเช่ารับรู้ตามที่ระบุในหมายเหตุข้อ 4.2

4.16 ภาษีเงินได้

ค่าใช้จ่ายภาษีเงินได้

ค่าใช้จ่ายภาษีเงินได้เป็นจำนวนรวมของภาษีเงินได้ที่ต้องชำระในงวดปัจจุบันและภาษีเงินได้รอการตัดบัญชี

ภาษีเงินได้ในงวดปัจจุบัน

ภาษีเงินได้ที่ต้องชำระในงวดปัจจุบันคำนวณจากกำไรทางภาษีสำหรับปี กำไรทางภาษีแตกต่างจากกำไรที่แสดงในงบกำไรขาดทุนและกำไรขาดทุนเบ็ดเสร็จอื่น เนื่องจากกำไรทางภาษีไม่ได้รวมรายการที่สามารถถือเป็นรายได้หรือค่าใช้จ่ายทางภาษีในปีอื่นๆ และไม่ได้รวมรายการที่ไม่สามารถถือเป็นรายได้หรือค่าใช้จ่ายทางภาษี หนี้สินภาษีเงินได้ในงวดปัจจุบันคำนวณโดยใช้อัตราภาษี ที่บังคับใช้อยู่ ณ วันสิ้นรอบระยะเวลารายงาน

ภาษีเงินได้รอการตัดบัญชี

ภาษีเงินได้รอการตัดบัญชีเป็นการรับรู้ผลแตกต่างชั่วคราวระหว่างมูลค่าทางบัญชีของสินทรัพย์และหนี้สินในงบการเงินกับมูลค่าของสินทรัพย์และหนี้สินที่ใช้ในการคำนวณกำไรทางภาษี (ฐานภาษี) บริษัทรับรู้หนี้สินภาษีเงินได้รอการตัดบัญชีสำหรับผลแตกต่างชั่วคราวทุกรายการ และรับรู้สินทรัพย์ภาษีเงินได้รอการตัดบัญชีสำหรับผลแตกต่างชั่วคราวเท่าที่มีความเป็นไปได้ก่อนข้างแน่ว่ากำไรทางภาษีจะมีจำนวนเพียงพอที่จะนำผลแตกต่างชั่วคราวนั้นมาใช้ประโยชน์ได้ โดยมีการทบทวนมูลค่าตามบัญชีของสินทรัพย์ภาษีเงินได้รอการตัดบัญชีทุกสิ้นรอบระยะเวลาที่รายงาน สินทรัพย์ภาษีเงินได้รอการตัดบัญชีจะถูกปรับลดลง เมื่อกำไรทางภาษีที่จะนำมาใช้ประโยชน์ลดลง การกลับรายการจะทำเมื่อมีความเป็นไปได้ก่อนข้างแน่ว่าบริษัทจะมีกำไรทางภาษีเพียงพอที่จะนำสินทรัพย์ภาษีเงินได้รอการตัดบัญชีบางส่วนหรือทั้งหมดมาใช้ประโยชน์ได้

สินทรัพย์และหนี้สินภาษีเงินได้รอการตัดบัญชีคำนวณด้วยอัตราภาษีที่บังคับใช้อยู่หรือคาดว่าจะมีผลบังคับใช้ ณ วันสิ้นรอบระยะเวลารายงาน

4.17 กำไรต่อหุ้นขั้นพื้นฐาน

กำไรต่อหุ้นขั้นพื้นฐาน คำนวณจากกำไรสุทธิโดยหารด้วยจำนวนหุ้นสามัญถ่วงเฉลี่ยถ่วงน้ำหนัก ณ วันที่ในงบแสดงฐานะการเงิน ในกรณีที่มีการเพิ่มทุน จำนวนหุ้นสามัญถ่วงเฉลี่ยถ่วงน้ำหนักคำนวณตามระยะเวลาการรับชำระค่าหุ้นเพิ่มทุนที่ออกและเรียกชำระแล้ว

ในกรณีที่มีการให้หุ้นปันผล บริษัทปรับปรุงจำนวนหุ้นสามัญที่ถือโดยผู้ถือหุ้นก่อนเหตุการณ์ดังกล่าวตามสัดส่วนที่เปลี่ยนไปของจำนวนหุ้นสามัญที่ถือโดยผู้ถือหุ้นเสมือนว่าเหตุการณ์ดังกล่าวได้เกิดขึ้นตั้งแต่วันเริ่มต้นของงวดแรกสุดที่นำเสนอรายงาน

4.18 การใช้ดุลยพินิจของผู้บริหารและแหล่งข้อมูลสำคัญเกี่ยวกับความไม่แน่นอนของการประมาณการ

ในการจัดทำงบการเงินให้เป็นไปตามมาตรฐานการรายงานทางการเงิน ผู้บริหารของบริษัทต้องอาศัยดุลยพินิจหลายประการในการกำหนดนโยบายการบัญชี การประมาณการ และการตั้งข้อสมมติฐาน ซึ่งมีผลกระทบต่อการแสดงจำนวนสินทรัพย์ หนี้สิน และการเปิดเผยข้อมูลเกี่ยวกับสินทรัพย์และหนี้สินที่อาจเกิดขึ้น ณ วันสิ้นรอบระยะเวลารายงาน รวมทั้งการแสดงรายได้และค่าใช้จ่ายของงวดบัญชี ถึงแม้ว่าการประมาณการของ

ผู้บริหารได้พิจารณาอย่างสมเหตุสมผลภายใต้เหตุการณ์ ณ ขณะนั้น ผลที่เกิดขึ้นจริงอาจมีความแตกต่างไปจากประมาณการนั้น

แหล่งข้อมูลสำคัญเกี่ยวกับความไม่แน่นอนของการประมาณการ

4.18.1 สำรองค่าสินไหมทดแทน

บริษัทต้องประมาณการสำรองค่าสินไหมทดแทนและค่าสินไหมทดแทนค้างจ่ายสำหรับผลิตภัณฑ์ประกันภัยของบริษัท สำรองดังกล่าวแสดงถึงจำนวนเงินที่คาดว่าจะต้องชำระสำหรับความเสียหายที่เกิดขึ้นแล้วแต่ยังคงค้าง ณ วันสิ้นรอบระยะเวลารายงาน โดยบริษัทคำนวณสำรองดังกล่าวตามผลิตภัณฑ์และความคุ้มครอง ทั้งนี้สำรองดังกล่าวประกอบด้วยสำรองความเสียหายที่เกิดขึ้นและบริษัทได้รับรายงานความเสียหายแล้ว และความเสียหายที่เกิดขึ้นแล้วแต่ยังไม่ได้มีการรายงานให้บริษัททราบ (IBNR)

สำรองความเสียหายที่เกิดขึ้นและบริษัทได้รับรายงานความเสียหายแล้วจะขึ้นอยู่กับประมาณการการชำระเงินในอนาคตจากการเรียกร้องความเสียหายโดยไม่มีกรณีการคิดลด สำรอง IBNR ประมาณการจากข้อมูลในอดีตและแบบจำลองทางสถิติบนพื้นฐานของคณิตศาสตร์ประกันภัย

4.18.2 การวัดมูลค่ายุติธรรมและกระบวนการประเมินมูลค่า

สินทรัพย์บางประเภทที่มีการวัดมูลค่าด้วยมูลค่ายุติธรรมระดับที่ 2 ในงบแสดงฐานะการเงิน ณ วันสิ้นรอบระยะเวลารายงาน เช่น พันธบัตรรัฐบาลและตราสารหนี้รัฐวิสาหกิจ และตราสารหนี้เอกชน จะทำการวัดมูลค่ายุติธรรมบนพื้นฐานของราคาอ้างอิงและข้อมูลอื่นจากสมาคมตลาดตราสารหนี้ไทย (Thai-BMA) โดยบริษัทจะพิจารณาราคาที่ได้มาจากการทำการซื้อขายจริงเป็นลำดับแรก เช่น ราคาตกลงซื้อขาย ถ้าราคาซื้อขายไม่สามารถหาได้ บริษัทจะใช้การประมาณการราคาโดยการคิดลดกระแสเงินสดในอนาคตที่คาดการณ์ไว้ด้วยอัตราดอกเบี้ย และ/หรือราคาซื้อขายของตราสารที่มีลักษณะใกล้เคียงกันจากสมาคมตลาดตราสารหนี้ดังกล่าว ณ วันที่วัดมูลค่ายุติธรรม

ข้อมูลเกี่ยวกับเทคนิคการประเมินมูลค่าและข้อมูลที่ใช้ในการกำหนดมูลค่ายุติธรรมของสินทรัพย์และหนี้สินรายการต่างๆ ได้เปิดเผยไว้ในหมายเหตุประกอบงบการเงิน (ดูหมายเหตุข้อ 39.2.6.1)

4.19 การวัดมูลค่ายุติธรรม

ในการประมาณมูลค่ายุติธรรมของรายการสินทรัพย์หรือหนี้สินรายการใดรายการหนึ่ง บริษัทจะพิจารณาถึงลักษณะของสินทรัพย์หรือหนี้สินนั้น ซึ่งผู้ซื้อหรือผู้ขายในตลาดที่ให้ประโยชน์สูงสุดจะนำมาพิจารณาในการกำหนดราคาที่จะได้รับจากการขายสินทรัพย์ หรือจะจ่ายเพื่อโอนหนี้สิน ณ วันที่วัดมูลค่า ไม่ว่าราคานั้นจะสามารถสังเกตได้โดยตรงหรือประมาณมาจากเทคนิคการประเมินมูลค่า โดยมูลค่ายุติธรรมที่ได้เปิดเผยในงบการเงินจะถูกกำหนดลำดับชั้นเป็นระดับที่ 1 ระดับที่ 2 หรือระดับที่ 3 ตามประเภทของข้อมูลที่ใช้ในการประเมินมูลค่ายุติธรรม ดังนี้

- ระดับที่ 1 เป็นราคาเสนอซื้อขาย (ไม่ต้องปรับปรุง) ในตลาดที่มีสภาพคล่องสำหรับสินทรัพย์ หรือหนี้สินอย่างเดียวกันและกิจการสามารถเข้าถึงตลาดนั้น ณ วันที่วัดมูลค่า
- ระดับที่ 2 เป็นข้อมูลอื่นที่สังเกตได้ไม่ว่าโดยทางตรงหรือโดยทางอ้อมสำหรับสินทรัพย์นั้นหรือหนี้สินนั้น นอกเหนือจากราคาเสนอซื้อขายซึ่งรวมอยู่ในข้อมูลระดับที่ 1

- ระดับที่ 3 เป็นข้อมูลที่ไม่สามารถสังเกตได้สำหรับสินทรัพย์นั้นหรือหนี้สินนั้น

5. เงินสดและรายการเทียบเท่าเงินสด

เงินสดและรายการเทียบเท่าเงินสด ณ วันที่ 31 ธันวาคม 2559 และ 2558 ประกอบด้วย

	งบการเงินที่แสดงเงินลงทุน ตามวิธีส่วนได้เสีย และงบการเงินเฉพาะกิจการ	
	2559	2558
	บาท	บาท
เงินสดในมือ	84,329	79,200
เช็คในมือ	2,507,461	703,265
เงินฝากธนาคารประเภทไม่กำหนดระยะเวลาจ่ายคืน	123,469,405	39,808,516
เงินฝากธนาคารประเภทจ่ายคืนเมื่อสิ้นกำหนดระยะเวลา	-	20,000,000
เงินสดและรายการเทียบเท่าเงินสด	126,061,195	60,590,981

6. เบี้ยประกันภัยค้ำรับ - สุทธิ

เบี้ยประกันภัยค้ำรับ - สุทธิ ณ วันที่ 31 ธันวาคม 2559 และ 2558 ประกอบด้วย

	งบการเงินที่แสดงเงินลงทุน ตามวิธีส่วนได้เสีย และงบการเงินเฉพาะกิจการ	
	2559	2558
	บาท	บาท
จากการรับประกันภัยโดยตรง		
ยังไม่ถึงกำหนดรับชำระ	69,503,534	93,377,735
ค้ำรับไม่เกิน 30 วัน	36,993,997	36,136,784
ค้ำรับ 31 - 60 วัน	5,098,034	5,818,390
ค้ำรับ 61 - 90 วัน	3,503,668	1,957,868
ค้ำรับเกินกว่า 90 วัน	19,364,045	19,731,713
รวมเบี้ยประกันภัยค้ำรับ	134,463,278	157,022,490
หัก ค่าเผื่อหนี้สงสัยจะสูญ	(5,237,486)	(6,247,406)
เบี้ยประกันภัยค้ำรับ - สุทธิ	129,225,792	150,775,084
ลูกหนี้ระหว่างดำเนินคดี		
ค้ำรับเกินกว่า 1 ปี	81,305,913	91,295,119
หัก ค่าเผื่อหนี้สงสัยจะสูญ	(81,305,913)	(91,295,119)
ลูกหนี้ระหว่างดำเนินคดี - สุทธิ	-	-
เบี้ยประกันภัยค้ำรับ - สุทธิ	129,225,792	150,775,084

ณ วันที่ 31 ธันวาคม 2559 และ 2558 ลูกหนี้ระหว่างดำเนินคดีจำนวน 81.31 ล้านบาท และ 91.30 ล้านบาท ตามลำดับ ได้ตั้งสำรองไว้เต็มจำนวน โดยลูกหนี้รายใหญ่หนึ่งรายจำนวน 55 ล้านบาท และ 65.15 ล้านบาท ตามลำดับ เคยเป็นตัวแทนของบริษัท โดยบริษัทได้ดำเนินการฟ้องลูกหนี้ตัวแทนดังกล่าวและคดียังอยู่ในระหว่างการพิจารณาของศาลฎีกา

สำหรับเบี้ยประกันภัยล้างรับจากตัวแทนและนายหน้า บริษัทได้กำหนดหลักเกณฑ์การติดตามหนี้ ให้เป็นไปตามระเบียบว่าด้วยการเก็บเบี้ยประกันภัย โดยหนี้ที่เกินกว่ากำหนดชำระ บริษัทได้ดำเนินการ ตามระเบียบกับตัวแทนและนายหน้าเป็นกรณีไป

7. สินทรัพย์จากการประกันภัยต่อ

สินทรัพย์จากการประกันภัยต่อ ณ วันที่ 31 ธันวาคม 2559 และ 2558 ประกอบด้วย

	งบการเงินที่แสดงเงินลงทุน ตามวิธีส่วนได้เสีย และงบการเงินเฉพาะกิจการ	
	2559	2558
	บาท	บาท
สำรองประกันภัยส่วนที่เรียกคืนจากบริษัทประกันภัยต่อ		
สำรองค่าสินไหมทดแทน	148,460,072	180,428,716
สำรองเบี้ยประกันภัย		
- สำรองเบี้ยประกันภัยต่อที่ยังไม่ถึงเป็นรายได้	134,127,582	137,406,270
สินทรัพย์จากการประกันภัยต่อ (ดูหมายเหตุข้อ 18)	282,587,654	317,834,986

8. ลูกหนี้จากสัญญาการประกันภัยต่อ - สุทธิ

ลูกหนี้จากสัญญาการประกันภัยต่อ - สุทธิ ณ วันที่ 31 ธันวาคม 2559 และ 2558 ประกอบด้วย

	งบการเงินที่แสดงเงินลงทุน ตามวิธีส่วนได้เสีย และงบการเงินเฉพาะกิจการ	
	2559	2558
	บาท	บาท
เงินค้างรับจากการประกันภัยต่อ	42,506,182	32,049,286
หัก ค่าเผื่อหนี้สงสัยจะสูญ	(13,530,846)	(10,091,799)
รวมลูกหนี้จากสัญญาการประกันภัยต่อสุทธิ	28,975,336	21,957,487

เงินค้ำรับเกี่ยวกับการประกันภัยต่อแยกตามอายุหนี้ ณ วันที่ 31 ธันวาคม 2559 และ 2558 ได้ดังนี้

	งบการเงินที่แสดงเงินลงทุน ตามวิธีส่วนได้เสีย และงบการเงินเฉพาะกิจการ	
	2559	2558
	บาท	บาท
ยังไม่ถึงกำหนดรับชำระ	23,465,165	12,178,297
ค้ำรับไม่เกินระยะเวลา 12 เดือน	3,125,024	4,671,342
ค้ำรับเป็นระยะเวลาเกินกว่า 1 ปี แต่ไม่เกิน 2 ปี	3,565,676	5,153,697
ค้ำรับเกินกว่า 2 ปี	12,350,317	10,045,950
	42,506,182	32,049,286
<u>หัก</u> ค่าเผื่อนี้สงสัยจะสูญ	(13,530,846)	(10,091,799)
เงินค้ำรับเกี่ยวกับการประกันภัยต่อ	<u>28,975,336</u>	<u>21,957,487</u>

9. เงินลงทุนในหลักทรัพย์

เงินลงทุนในหลักทรัพย์ ณ วันที่ 31 ธันวาคม 2559 และ 2558 ประกอบด้วย

	งบการเงินที่แสดงเงินลงทุนตามวิธีส่วนได้เสีย และงบการเงินเฉพาะกิจการ			
	2559		2558	
	ราคาทุน/ราคาทุน ตัดจำหน่าย	มูลค่ายุติธรรม	ราคาทุน/ราคาทุน ตัดจำหน่าย	มูลค่ายุติธรรม
	บาท	บาท	บาท	บาท
เงินลงทุนเพื่อขาย				
ตราสารทุน	98,519,450	148,520,832	107,338,595	153,972,681
หน่วยลงทุน	176,691,607	180,382,690	56,690,171	56,920,820
รวม	275,211,057	328,903,522	164,028,766	210,893,501
<u>บวก</u> กำไรที่ยังไม่เกิดขึ้นจริง	53,692,465	-	46,864,735	-
<u>หัก</u> ค่าเผื่อการด้อยค่า	(1,458,865)	(1,458,865)	(309,555)	(309,555)
รวมเงินลงทุนเพื่อขาย	<u>327,444,657</u>	<u>327,444,657</u>	<u>210,583,946</u>	<u>210,583,946</u>
เงินลงทุนที่จะถือจนครบกำหนด				
หลักทรัพย์รัฐบาลและรัฐวิสาหกิจ	51,726,129		51,573,442	
ตราสารหนี้ภาคเอกชน	90,000,000		70,000,000	
เงินฝากธนาคารที่ครบกำหนด				
เกินกว่า 3 เดือน	25,300,000		55,000,000	
รวมเงินลงทุนที่จะถือจนครบกำหนด	<u>167,026,129</u>		<u>176,573,442</u>	

งบการเงินที่แสดงเงินลงทุนตามวิธีส่วนได้เสีย

และงบการเงินเฉพาะกิจการ

	2559	2558
	ราคาทุน/ราคาทุน ตัดจำหน่าย	ราคาทุน/ราคาทุน ตัดจำหน่าย
	บาท	บาท
เงินลงทุนทั่วไป		
ตราสารทุน	705,411	1,858,069
หัก ค่าเผื่อการด้อยค่า	(7,504)	(1,159,402)
รวมเงินลงทุนทั่วไป	697,907	698,667
รวมเงินลงทุนในหลักทรัพย์ - สุทธิ	495,168,693	387,856,055

ระยะเวลาคงเหลือของตราสารหนี้ ณ วันที่ 31 ธันวาคม 2559 มีระยะเวลากำหนดดังนี้

งบการเงินที่แสดงเงินลงทุนตามวิธีส่วนได้เสีย

และงบการเงินเฉพาะกิจการ

	ระยะเวลากำหนด			
	ภายใน 1 ปี	1 - 5 ปี	มากกว่า 5 ปี	รวม
	บาท	บาท	บาท	บาท
เงินลงทุนในตราสารหนี้ที่จะถึงจนครบกำหนด				
หลักทรัพย์รัฐบาลและรัฐวิสาหกิจ	1,000,000	15,411,759	35,314,370	51,726,129
ตราสารหนี้ภาคเอกชน	20,000,000	60,000,000	10,000,000	90,000,000
รวมเงินลงทุนในตราสารหนี้ที่จะถึงจนครบกำหนด	21,000,000	75,411,759	45,314,370	141,726,129
รวมเงินลงทุนในตราสารหนี้ - สุทธิ	21,000,000	75,411,759	45,314,370	141,726,129

ระยะเวลาคงเหลือของตราสารหนี้ ณ วันที่ 31 ธันวาคม 2558 มีระยะเวลากำหนดดังนี้

งบการเงินที่แสดงเงินลงทุนตามวิธีส่วนได้เสีย

และงบการเงินเฉพาะกิจการ

	ระยะเวลากำหนด			
	ภายใน 1 ปี	1 - 5 ปี	มากกว่า 5 ปี	รวม
	บาท	บาท	บาท	บาท
เงินลงทุนในตราสารหนี้ที่จะถึงจนครบกำหนด				
หลักทรัพย์รัฐบาลและรัฐวิสาหกิจ	36,009,781	7,953,808	7,609,853	51,573,442
ตราสารหนี้ภาคเอกชน	-	60,000,000	10,000,000	70,000,000
รวมเงินลงทุนในตราสารหนี้ที่จะถึงจนครบกำหนด	36,009,781	67,953,808	17,609,853	121,573,442
รวมเงินลงทุนในตราสารหนี้ - สุทธิ	36,009,781	67,953,808	17,609,853	121,573,442

ณ วันที่ 31 ธันวาคม 2559 และ 2558 เงินลงทุนในหลักทรัพย์บางส่วนจำนวน 310.43 ล้านบาท และ 58.10 ล้านบาท ตามลำดับ ได้นำไปฝากไว้กับธนาคารเพื่อใช้เป็นสินทรัพย์หนุนหลังของบริษัท

ณ วันที่ 31 ธันวาคม 2559 และ 2558 เงินลงทุนในหลักทรัพย์บางส่วนได้นำไปวางเป็นหลักทรัพย์ประกันและทรัพย์สินที่จัดสรรไว้เป็นสำรองวางไว้กับนายทะเบียน จำนวน 60.32 ล้านบาท และ 54.09 ล้านบาท ตามลำดับ (ดูหมายเหตุข้อ 34)

ณ วันที่ 31 ธันวาคม 2559 และ 2558 เงินลงทุนในหลักทรัพย์บางส่วนจำนวน 1.41 ล้านบาท ได้นำไปใช้เป็นหลักประกันผู้จับจ่าย

10. เงินให้กู้ยืม

เงินให้กู้ยืมเป็นเงินให้กู้ยืมแก่พนักงาน โดยมีบุคคลค้ำประกัน ซึ่งเป็นไปตามระเบียบว่าด้วยสวัสดิการเงินให้กู้ยืมแก่พนักงาน ประกอบด้วย

ประเภทเงินให้กู้ยืม	วงเงินกู้	อัตราดอกเบี้ยต่อปี
เงินให้กู้ยืมทั่วไป	ไม่เกินรายละ 100,000 บาท	9.00

11. อสังหาริมทรัพย์เพื่อการลงทุน - สุทธิ

อสังหาริมทรัพย์เพื่อการลงทุน - สุทธิ ณ วันที่ 31 ธันวาคม 2559 และ 2558 ประกอบด้วย

งบการเงินที่แสดงเงินลงทุนตามวิธีส่วนได้เสียและงบการเงินเฉพาะกิจการ									
	ราคาทุน			ค่าเสื่อมราคาสะสม				อสังหาริมทรัพย์ เพื่อการลงทุน - สุทธิ ต้นปี ณ วันที่ 1 มกราคม 2559	อสังหาริมทรัพย์ เพื่อการลงทุน - สุทธิ ปลายปี ณ วันที่ 31 ธันวาคม 2559
	ณ วันที่	เพิ่มขึ้น	จำหน่าย /	ณ วันที่	ณ วันที่	ค่าเสื่อมราคา	จำหน่าย /		
	1 มกราคม 2559		ตัดบัญชี	31 ธันวาคม 2559	1 มกราคม 2559		ตัดบัญชี	31 ธันวาคม 2559	
	บาท	บาท	บาท	บาท	บาท	บาท	บาท	บาท	บาท
อาคาร	458,457,698	-	-	458,457,698	(340,662,506)	(16,962,934)	-	(357,625,440)	117,795,192
ส่วนปรับปรุงอาคาร	69,962,939	-	-	69,962,939	(69,962,938)	-	-	(69,962,938)	1
รวม	528,420,637	-	-	528,420,637	(410,625,444)	(16,962,934)	-	(427,588,378)	117,795,193

งบการเงินที่แสดงเงินลงทุนตามวิธีส่วนได้เสียและงบการเงินเฉพาะกิจการ									
	ราคาทุน			ค่าเสื่อมราคาสะสม				อสังหาริมทรัพย์ เพื่อการลงทุน - สุทธิ ต้นปี ณ วันที่ 1 มกราคม 2558	อสังหาริมทรัพย์ เพื่อการลงทุน - สุทธิ ปลายปี ณ วันที่ 31 ธันวาคม 2558
	ณ วันที่	เพิ่มขึ้น	จำหน่าย /	ณ วันที่	ณ วันที่	ค่าเสื่อมราคา	จำหน่าย /		
	1 มกราคม 2558		ตัดบัญชี	31 ธันวาคม 2558	1 มกราคม 2558		ตัดบัญชี	31 ธันวาคม 2558	
	บาท	บาท	บาท	บาท	บาท	บาท	บาท	บาท	บาท
อาคาร	458,457,698	-	-	458,457,698	(323,699,572)	(16,962,934)	-	(340,662,506)	134,758,126
ส่วนปรับปรุงอาคาร	69,962,939	-	-	69,962,939	(69,962,938)	-	-	(69,962,938)	1
รวม	528,420,637	-	-	528,420,637	(393,662,510)	(16,962,934)	-	(410,625,444)	134,758,127

ณ วันที่ 31 ธันวาคม 2559 และ 2558 อสังหาริมทรัพย์เพื่อการลงทุนได้แก่อาคารซึ่งตั้งอยู่บนที่ดินเช่าจากบริษัทที่เกี่ยวข้องแห่งหนึ่งภายใต้สัญญาเช่าดำเนินงาน (ดูหมายเหตุข้อ 36) โดยมีมูลค่าตามบัญชีจำนวน 100.83 ล้านบาท และจำนวน 117.80 ล้านบาท ตามลำดับ ซึ่งมีมูลค่ายุติธรรม ณ วันที่ 31 ธันวาคม 2559 และ 2558 คำนวณโดยใช้วิธีต้นทุนทดแทน (Replacement cost) จำนวน 408.08 ล้านบาท ตามรายงานการประเมินราคาสินทรัพย์ ลงวันที่ 8 มิถุนายน 2558 ซึ่งประเมินจากผู้ประเมินราคาอิสระที่ได้รับอนุญาตจากสำนักงานคณะกรรมการกำกับหลักทรัพย์และตลาดหลักทรัพย์

ค่าเสื่อมราคาสำหรับปีสิ้นสุดวันที่ 31 ธันวาคม 2559 และ 2558 จำนวน 16.96 ล้านบาท ได้รวมอยู่ในค่าใช้จ่ายเกี่ยวกับการให้เช่า

ณ วันที่ 31 ธันวาคม 2559 และ 2558 อสังหาริมทรัพย์เพื่อการลงทุนบางรายการ ซึ่งมีราคาทุนจำนวนเงิน 69.96 ล้านบาท ได้ตัดค่าเสื่อมราคาหมดแล้วแต่ยังมีการใช้งานอยู่

12. เงินฝากธนาคารที่นำไปวางเป็นประกัน

ณ วันที่ 31 ธันวาคม 2558 เงินฝากธนาคารประเภทไม่กำหนดระยะเวลาจ่ายคืนจำนวน 154.82 ล้านบาท ได้ถูกนำไปฝากไว้กับธนาคารแห่งหนึ่งเพื่อเป็นสินทรัพย์หนุนหลังของบริษัท ตามประกาศของคณะกรรมการกำกับและส่งเสริมการประกอบธุรกิจประกันภัย (ณ วันที่ 31 ธันวาคม 2559 : ไม่มี)

13. เงินลงทุนในบริษัทร่วม

ณ วันที่ 31 ธันวาคม 2559 และ 2558 บริษัทมีเงินลงทุนในบริษัทร่วม โดยมีรายละเอียดดังต่อไปนี้

ชื่อบริษัท	ประเภทกิจการ	งบการเงินที่แสดงเงิน					
		สัดส่วนการถือหุ้น		ลงทุนตามวิธีส่วนได้เสีย		งบการเงินเฉพาะกิจการ	
		ร้อยละ		มูลค่าตามบัญชีตามวิธีส่วนได้เสีย		ราคาทุน	
		2559	2558	2559	2558	2559	2558
		ร้อยละ	ร้อยละ	บาท	บาท	บาท	บาท
บริษัทร่วม							
บริษัท บางกอกสหประกันชีวิต จำกัด (มหาชน)	ประกันชีวิต	9.60	9.60	46,799,069	48,306,368	46,815,756	46,815,756

ณ วันที่ 31 ธันวาคม 2559 และ 2558 บริษัทร่วมมีสินทรัพย์รวมและหนี้สินรวมดังนี้

	หน่วย : พันบาท	
	ณ วันที่ 31 ธันวาคม	
	2559	2558
สินทรัพย์รวม	700,348.53	681,225.60
หนี้สินรวม	181,843.19	147,024.53

สำหรับปีสิ้นสุดวันที่ 31 ธันวาคม 2559 และ 2558 บริษัทร่วมดังกล่าวมีรายได้รวม ขาดทุนสุทธิและกำไร (ขาดทุน) เบ็ดเสร็จอื่นสุทธิดังนี้

	หน่วย : พันบาท	
	สำหรับปีสิ้นสุด	
	วันที่ 31 ธันวาคม	
	2559	2558
รายได้รวม	65,025.63	59,283.34
ขาดทุนสุทธิ	(33,031.68)	(9,586.72)
กำไรขาดทุนเบ็ดเสร็จอื่น		
รายการที่ต้องจัดประเภทรายการใหม่เข้าไปไว้ในกำไร		
หรือขาดทุนในภายหลัง		
ผลกำไร (ขาดทุน) จากการวัดมูลค่าเงินลงทุนเพื่อขาย	21,669.94	(7,373.71)
ภาษีเงินได้เกี่ยวกับองค์ประกอบของกำไรขาดทุนเบ็ดเสร็จอื่น		
ที่ต้องจัดประเภทรายการใหม่ในภายหลัง	(4,333.99)	1,474.74
กำไร (ขาดทุน) เบ็ดเสร็จอื่น - สุทธิจากภาษีเงินได้	17,335.95	(5,898.97)

งบกำไรขาดทุนและกำไรขาดทุนเบ็ดเสร็จอื่นที่แสดงเงินลงทุนตามวิธีส่วนได้เสียสำหรับปีสิ้นสุดวันที่ 31 ธันวาคม 2559 และ 2558 ได้รับรู้ส่วนแบ่งกำไรตามสัดส่วนการถือหุ้นในเงินลงทุนในบริษัทร่วมดังนี้

	หน่วย : พันบาท	
	สำหรับปีสิ้นสุด	
	วันที่ 31 ธันวาคม	
	2559	2558
ส่วนแบ่งขาดทุนจากเงินลงทุนในบริษัทร่วม	(3,172.11)	(920.64)
กำไรขาดทุนเบ็ดเสร็จอื่น		
รายการที่ต้องจัดประเภทรายการใหม่เข้าไปไว้ในกำไร		
หรือขาดทุนในภายหลัง		
ส่วนแบ่งกำไร (ขาดทุน) เบ็ดเสร็จอื่นในบริษัทร่วม	2,081.01	(708.11)
ภาษีเงินได้เกี่ยวกับองค์ประกอบของกำไรขาดทุนเบ็ดเสร็จอื่น		
ที่ต้องจัดประเภทรายการใหม่ในภายหลัง	(416.20)	141.62
ส่วนแบ่งกำไร (ขาดทุน) เบ็ดเสร็จอื่นในบริษัทร่วม		
- สุทธิจากภาษีเงินได้	1,664.81	(566.49)

รายการกระทบบยอดข้อมูลทางการเงินโดยสรุปข้างต้นกับมูลค่าตามบัญชีของส่วนได้เสียของบริษัทร่วมที่รับรู้ในงบการเงินที่แสดงเงินลงทุนตามวิธีส่วนได้เสีย เป็นดังนี้

	หน่วย : พันบาท	
	ณ วันที่ 31 ธันวาคม	
	2559	2558
สินทรัพย์สุทธิของบริษัทร่วม	518,505.34	534,201.07
สัดส่วนการถือหุ้นของบริษัทในบริษัทร่วม (ร้อยละ)	9.60	9.60
	49,793.27	51,300.57
มูลค่าเงินลงทุนที่ต่ำกว่าสินทรัพย์สุทธิ ณ วันลงทุน	(2,994.20)	(2,994.20)
ราคาตามบัญชีของเงินลงทุนในบริษัทร่วม	46,799.07	48,306.37

14. ที่ดิน อาคารและอุปกรณ์ - สุทธิ

ที่ดินอาคารและอุปกรณ์ - สุทธิ ณ วันที่ 31 ธันวาคม 2559 และ 2558 ประกอบด้วย

	งบการเงินที่แสดงเงินลงทุนตามวิธีส่วนได้เสียและงบการเงินเฉพาะกิจการ									
	ราคาทุน					ค่าเสื่อมราคาสะสม				
	ณ วันที่	เพิ่มขึ้น	จำหน่าย/	โอนเข้า	ณ วันที่	ณ วันที่	ค่าเสื่อม	จำหน่าย/	ณ วันที่	
	1 มกราคม		ตัดบัญชี	(โอนออก)	31 ธันวาคม	1 มกราคม	ราคา	ตัดบัญชี	31 ธันวาคม	ส่วนปรับปรุงอาคารเข้า
	2559				2559	2559			2559	และอุปกรณ์ - สุทธิ
										ต้นปี ณ วันที่
										1 มกราคม 2559
	บาท	บาท	บาท	บาท	บาท	บาท	บาท	บาท	บาท	บาท
ที่ดิน										
ราคาทุนเดิม	10,718,000	-	-	-	10,718,000	-	-	-	-	10,718,000
ส่วนที่ตีราคาเพิ่ม (พ.ศ. 2558)	255,680,000	-	-	-	255,680,000	-	-	-	-	255,680,000
ส่วนที่ตีราคาลดลง (พ.ศ. 2558)	(1,710,000)	-	-	-	(1,710,000)	-	-	-	-	(1,710,000)
อาคารและส่วนปรับปรุงอาคาร	115,990,570	-	-	-	115,990,570	(104,438,635)	(5,186,983)	-	(109,625,618)	11,551,935
เครื่องตกแต่งติดตั้งและอุปกรณ์				1,212,858						6,364,952
สำนักงาน	47,119,300	2,433,653	-	-	50,765,811	(44,012,224)	(1,753,531)	-	(45,765,755)	3,107,076
ยานพาหนะ	12,759,612	-	-	-	12,759,612	(12,212,029)	(513,107)	-	(12,725,136)	547,583
	440,557,482	2,433,653	-	1,212,858	444,203,993	(160,662,888)	(7,453,621)	-	(168,116,509)	279,894,594
เครื่องตกแต่งติดตั้งและอุปกรณ์										276,087,484
สำนักงาน										
- ระหว่างติดตั้ง	1,212,858	-	-	(1,212,858)	-	-	-	-	-	1,212,858
รวม	441,770,340	2,433,653	-	-	444,203,993	(160,662,888)	(7,453,621)	-	(168,116,509)	281,107,452

งบการเงินที่แสดงเงินลงทุนตามวิธีส่วนได้เสียและงบการเงินเฉพาะกิจการ

	ราคาทุน				ค่าเสื่อมราคาสะสม				ส่วนปรับปรุงอาคารเช่า และอุปกรณ์ - สุทธิ ต้นปี ณ วันที่ 1 มกราคม 2558	ส่วนปรับปรุงอาคารเช่า และอุปกรณ์ - สุทธิ ปลายปี ณ วันที่ 31 ธันวาคม 2558
	ณ วันที่	เพิ่มขึ้น	จำหน่าย/ ตัดบัญชี	ณ วันที่	ณ วันที่	ค่าเสื่อม	จำหน่าย/ ตัดบัญชี	ณ วันที่		
	1 มกราคม			31 ธันวาคม	1 มกราคม	ราคา		31 ธันวาคม		
	2558			2558	2558			2558		
	บาท	บาท	บาท	บาท	บาท	บาท	บาท	บาท	บาท	บาท
ที่ดิน										
ราคาทุนเดิม	10,718,000	-	-	10,718,000	-	-	-	-	10,718,000	10,718,000
ส่วนที่ตีราคาเพิ่ม (พ.ศ. 2558)	218,600,000	37,080,000	-	255,680,000	-	-	-	-	218,600,000	255,680,000
ส่วนที่ตีราคาลดลง (พ.ศ. 2558)	(1,458,000)	(252,000)	-	(1,710,000)	-	-	-	-	(1,458,000)	(1,710,000)
อาคารและส่วนปรับปรุงอาคาร	115,990,570	-	-	115,990,570	(99,145,695)	(5,292,940)	-	(104,438,635)	16,844,875	11,551,935
เครื่องตกแต่งติดตั้งและอุปกรณ์สำนักงาน	46,207,050	912,250	-	47,119,300	(42,508,747)	(1,503,477)	-	(44,012,224)	3,698,303	3,107,076
ยานพาหนะ	12,759,612	-	-	12,759,612	(9,855,306)	(2,356,723)	-	(12,212,029)	2,904,306	547,583
	402,817,232	37,740,250	-	440,557,482	(151,509,748)	(9,153,140)	-	(160,662,888)	251,307,484	279,894,594
เครื่องตกแต่งติดตั้งและอุปกรณ์สำนักงาน										
- ระหว่างติดตั้ง	-	1,212,858	-	1,212,858	-	-	-	-	-	1,212,858
รวม	402,817,232	38,953,108	-	441,770,340	(151,509,748)	(9,153,140)	-	(160,662,888)	251,307,484	281,107,452

ในปี 2558 บริษัทได้ตีราคาที่ดินใหม่โดยใช้ราคาประเมินจากผู้ประเมินราคาอิสระที่ได้รับอนุญาตจากสำนักงานคณะกรรมการกำกับหลักทรัพย์และตลาดหลักทรัพย์ ซึ่งใช้วิธีการประเมินราคาโดยใช้วิธีเปรียบเทียบราคาสถา (Sale Price) ตามรายงานการประเมินสินทรัพย์ ลงวันที่ 8 มิถุนายน 2558

ค่าเสื่อมราคาสำหรับปีสิ้นสุดวันที่ 31 ธันวาคม 2559 และ 2558 จำนวน 7.45 ล้านบาท และ 9.15 ล้านบาท ตามลำดับ ได้รวมอยู่ในค่าใช้จ่ายในการดำเนินงานแล้ว

ณ วันที่ 31 ธันวาคม 2559 และ 2558 อาคารและอุปกรณ์บางรายการ ซึ่งมีราคาทุนจำนวนเงิน 59.27 ล้านบาท และ 46.15 ล้านบาท ตามลำดับ ได้ตัดค่าเสื่อมราคาหมดแล้วแต่ยังมีการใช้งานอยู่

15. สินทรัพย์ไม่มีตัวตน - สุทธิ

สินทรัพย์ไม่มีตัวตน - สุทธิ ณ วันที่ 31 ธันวาคม 2559 และ 2558 ประกอบด้วย

งบการเงินที่แสดงเงินลงทุนตามวิธีส่วนได้เสียและงบการเงินเฉพาะกิจการ										
	ราคาทุน				ค่าตัดจำหน่ายสะสม				สินทรัพย์ไม่มีตัวตน - สุทธิ ต้นปี ณ วันที่ 1 มกราคม 2559	สินทรัพย์ไม่มีตัวตน - สุทธิ ปลายปี ณ วันที่ 31 ธันวาคม 2559
	ณ วันที่ 1 มกราคม 2559	เพิ่มขึ้น	ตัดบัญชี	โอนเข้า (โอนออก) 31 ธันวาคม 2559	ณ วันที่ 1 มกราคม 2559	ค่าตัดจำหน่าย	ตัดบัญชี	ณ วันที่ 31 ธันวาคม 2559		
	บาท	บาท	บาท	บาท	บาท	บาท	บาท	บาท	บาท	บาท
ซอฟต์แวร์คอมพิวเตอร์	11,388,083	704,009	-	409,991	12,502,083	(8,496,854)	(1,225,671)	-	(9,722,525)	2,891,229
ซอฟต์แวร์คอมพิวเตอร์ระหว่างติดตั้ง	409,991	-	-	(409,991)	-	-	-	-	-	409,991
รวม	11,798,074	704,009	-	-	12,502,083	(8,496,854)	(1,225,671)	-	(9,722,525)	3,301,220

งบการเงินที่แสดงเงินลงทุนตามวิธีส่วนได้เสียและงบการเงินเฉพาะกิจการ										
	ราคาทุน				ค่าตัดจำหน่ายสะสม				สินทรัพย์ไม่มีตัวตน- สุทธิ ต้นปี ณ วันที่ 1 มกราคม 2558	สินทรัพย์ไม่มีตัวตน - สุทธิ ปลายปี ณ วันที่ 31 ธันวาคม 2558
	ณ วันที่ 1 มกราคม 2558	เพิ่มขึ้น	ตัดบัญชี	ณ วันที่ 31 ธันวาคม 2558	ณ วันที่ 1 มกราคม 2558	ค่าตัดจำหน่าย	ตัดบัญชี	ณ วันที่ 31 ธันวาคม 2558		
	บาท	บาท	บาท	บาท	บาท	บาท	บาท	บาท	บาท	บาท
ซอฟต์แวร์คอมพิวเตอร์	9,999,283	1,388,800	-	11,388,083	(7,475,200)	(1,021,654)	-	(8,496,854)	2,524,083	2,891,229
ซอฟต์แวร์คอมพิวเตอร์ระหว่างติดตั้ง	-	409,991	-	409,991	-	-	-	-	-	409,991
รวม	9,999,283	1,798,791	-	11,798,074	(7,475,200)	(1,021,654)	-	(8,496,854)	2,524,083	3,301,220

ค่าตัดจำหน่ายสำหรับปีสิ้นสุดวันที่ 31 ธันวาคม 2559 และ 2558 จำนวน 1.23 ล้านบาท และ 1.02 ล้านบาท ตามลำดับ ได้รวมอยู่ในค่าใช้จ่ายในการดำเนินงานแล้ว

ณ วันที่ 31 ธันวาคม 2559 และ 2558 สินทรัพย์ไม่มีตัวตนบางรายการซึ่งมีราคาทุนจำนวนเงิน 6.68 ล้านบาท และ 5.83 ล้านบาท ตามลำดับ ได้ตัดจำหน่ายหมดแล้ว แต่ยังมีการใช้งานอยู่

16. สินทรัพย์ภายใต้การตัดบัญชี

สินทรัพย์ภายใต้การตัดบัญชี ณ วันที่ 31 ธันวาคม 2559 และ 2558 มีรายละเอียดดังนี้

	งบการเงินที่แสดงเงินลงทุน ตามวิธีส่วนได้เสีย และงบการเงินเฉพาะกิจการ	
	2559	2558
	บาท	บาท
สินทรัพย์ภายใต้การตัดบัญชี	9,134,074	6,391,386

รายการเคลื่อนไหวของสินทรัพย์ (หนี้สิน) ภายใต้การตัดบัญชีสำหรับปีสิ้นสุดวันที่ 31 ธันวาคม 2559 และ 2558 ประกอบด้วยผลกระทบทางภาษีของรายการดังต่อไปนี้

	งบการเงินที่แสดงเงินลงทุนตามวิธีส่วนได้เสียและงบการเงินเฉพาะ กิจการ			
	ณ วันที่ 1 มกราคม 2559	รายการที่รับรู้ ในกำไร หรือขาดทุน	รายการที่รับรู้ ในกำไร หรือขาดทุน เบ็ดเสร็จอื่น	ณ วันที่ 31 ธันวาคม 2559
	บาท	บาท	บาท	บาท
สินทรัพย์ภายใต้การตัดบัญชี				
ค่าเผื่อนี้สงฆ์จะสูญเสีย - เบี้ยประกันภัยค้ำรับ	19,508,505	(2,199,825)	-	17,308,680
ค่าเผื่อนี้สงฆ์จะสูญเสีย - ลูกหนี้จากสัญญาประกันภัยต่อ	995,212	687,809	-	1,683,021
ค่าเผื่อนี้สงฆ์จะสูญเสีย - ลูกหนี้อื่น	16,510,344	(425,050)	-	16,085,294
เงินสำรองเบี้ยประกันภัยที่ยังไม่ถึงเป็นรายได้	-	2,729,761	-	2,729,761
สำรองค่าสินไหมทดแทนสุทธิ	19,452,935	738,910	-	20,191,845
สำรองค่าสินไหมทดแทนที่เกิดขึ้นแต่ยังไม่ได้มีการรายงาน				
ให้บริษัททราบ	4,492,759	3,254,888	-	7,747,647
เงินมัดจำค่าเช่าอาคาร	3,406,319	(66,207)	-	3,340,112
ภาระผูกพันผลประโยชน์ของพนักงานหลังออกจากงาน	1,207,572	(121,116)	(59,300)	1,027,156
ค่าเผื่อการค้าขาย - เงินลงทุนเพื่อขาย	61,911	229,862	-	291,773
ค่าเผื่อการค้าขาย - เงินลงทุนทั่วไป	231,880	(230,379)	-	1,501
เบี้ยประกันภัยต่อค่าเสียหายส่วนเกินค้างจ่าย	690,896	(431,119)	-	259,777
	66,558,333	4,167,534	(59,300)	70,666,567
หนี้สินภายใต้การตัดบัญชี				
ผลกำไรจากการตีมูลค่าทรัพย์สินใหม่	(50,794,000)	-	-	(50,794,000)
ผลกำไรจากการวัดมูลค่าเงินลงทุนเพื่อขาย	(9,372,947)	-	(1,365,546)	(10,738,493)
	(60,166,947)	-	(1,365,546)	(61,532,493)
สินทรัพย์ภายใต้การตัดบัญชี	6,391,386	4,167,534	(1,424,846)	9,134,074

งบการเงินที่แสดงเงินลงทุนตามวิธีส่วนได้เสียและงบการเงินเฉพาะ

กิจการ

	ณ วันที่ 1 มกราคม 2558	รายการที่รับรู้ ในกำไร หรือขาดทุน	รายการที่รับรู้ ในกำไร หรือขาดทุน เบ็ดเสร็จอื่น	ณ วันที่ 31 ธันวาคม 2558
	บาท	บาท	บาท	บาท
สินทรัพย์ภายในได้รับการตัดบัญชี				
ค่าเผ่อนี้สงสัจะสูญ - เบี้ยประกันภัยค้ำรับ	19,576,770	(68,265)	-	19,508,505
ค่าเผ่อนี้สงสัจะสูญ - ลูกหนี้จากสัญญาประกันภัยต่อ	10,104	985,108	-	995,212
ค่าเผ่อนี้สงสัจะสูญ - ลูกหนี้อื่น	16,312,088	198,256	-	16,510,344
เงินสำรองเบี้ยประกันภัยที่ยังไม่ถึงเป็นรายได้	(2,463,210)	2,463,210	-	-
สำรองค่าสินไหมทดแทนสุทธิ	16,268,217	3,184,718	-	19,452,935
สำรองค่าสินไหมทดแทนที่เกิดขึ้นแต่ยังไม่ได้มีการ				
รายงานให้บริษัททราบ	3,358,539	1,134,220	-	4,492,759
เงินมัดจำค่าเช่าอาคาร	3,111,853	294,466	-	3,406,319
ภาระผูกพันผลประโยชน์ของพนักงานหลังออกจากงาน	1,005,233	355,089	(152,750)	1,207,572
ขาดทุนที่ยังไม่เกิดขึ้นจากการเปลี่ยนแปลงมูลค่า				
ของเงินลงทุน - หลักทรัพย์เพื่อค้า	108,439	(108,439)	-	-
ค่าเผื่อการค้า - เงินลงทุนเพื่อขาย	-	61,911	-	61,911
ค่าเผื่อการค้า - เงินลงทุนทั่วไป	1,253	230,627	-	231,880
เบี้ยประกันภัยต่อค่าเสียหายส่วนเกินค้างจ่าย	-	690,896	-	690,896
	57,289,286	9,421,797	(152,750)	66,558,333
หนี้สินภายในได้รับการตัดบัญชี				
ผลกำไรจากการตีมูลค่าทรัพย์สินใหม่	(43,428,400)	50,400	(7,416,000)	(50,794,000)
ผลกำไรจากการวัดมูลค่าเงินลงทุนเพื่อขาย	(4,456,029)	-	(4,916,918)	(9,372,947)
	(47,884,429)	50,400	(12,332,918)	(60,166,947)
สินทรัพย์ภายในได้รับการตัดบัญชี	9,404,857	9,472,197	(12,485,668)	6,391,386

ค่าใช้จ่ายภายในได้สำหรับปีสิ้นสุดวันที่ 31 ธันวาคม 2559 และ 2558 ประกอบด้วย

งบการเงินที่แสดงเงินลงทุนตามวิธี
ส่วนได้เสีย

และงบการเงินเฉพาะกิจการ

	2559	2558
	บาท	บาท
ค่าใช้จ่ายภายในได้นิติบุคคลตามแบบแสดงรายการ	6,573,571	14,899,286
รายการปรับปรุงภายในได้รับการตัดบัญชีที่เกี่ยวข้องกับ		
ผลต่างชั่วคราวที่เกิดขึ้นและที่กลับรายการ	(4,167,534)	(9,472,197)
ค่าใช้จ่ายภายในได้ตามงบกำไรขาดทุนและกำไรขาดทุนเบ็ดเสร็จอื่น	2,406,037	5,427,089

การกระทบยอดเพื่อหาอัตราภาษีที่แท้จริงสำหรับปีสิ้นสุดวันที่ 31 ธันวาคม 2559 และ 2558 มีดังนี้

	งบการเงินที่แสดงเงินลงทุนตามวิธีส่วนได้เสีย			
	2559		2558	
	อัตราภาษี ร้อยละ	จำนวนเงิน บาท	อัตราภาษี ร้อยละ	จำนวนเงิน บาท
กำไรก่อนค่าใช้จ่ายภาษีเงินได้		10,197,507		25,966,901
จำนวนค่าใช้จ่ายภาษีเงินได้ตามอัตราภาษีเงินได้	20.00	2,039,501	20.00	5,193,380
ผลกระทบทางภาษีของรายการที่มีได้เป็น				
ค่าใช้จ่ายทางภาษี	3.59	366,536	0.90	233,709
ค่าใช้จ่ายภาษีเงินได้ตามงบกำไรขาดทุน				
และกำไรขาดทุนเบ็ดเสร็จอื่น	23.59	2,406,037	20.90	5,427,089

	งบการเงินเฉพาะกิจการ			
	2559		2558	
	อัตราภาษี ร้อยละ	จำนวนเงิน บาท	อัตราภาษี ร้อยละ	จำนวนเงิน บาท
กำไรก่อนค่าใช้จ่ายภาษีเงินได้		13,369,617		26,887,536
จำนวนค่าใช้จ่ายภาษีเงินได้ตามอัตราภาษีเงินได้	20.00	2,673,923	20.00	5,377,507
ผลกระทบทางภาษีของรายการที่มีได้เป็น (รายได้)				
และค่าใช้จ่ายทางภาษี	(2.00)	(267,886)	0.18	49,582
ค่าใช้จ่ายภาษีเงินได้ตามงบกำไรขาดทุน				
และกำไรขาดทุนเบ็ดเสร็จอื่น	18.00	2,406,037	20.18	5,427,089

17. สินทรัพย์อื่น

สินทรัพย์อื่น ณ วันที่ 31 ธันวาคม 2559 และ 2558 ประกอบด้วย

	งบการเงินที่แสดงเงินลงทุน ตามวิธีส่วนได้เสีย และงบการเงินเฉพาะกิจการ	
	2559	2558
	บาท	บาท
ลูกหนี้เงินค้างส่งจากตัวแทน	77,624,173	77,405,967
ลูกหนี้ค่าสินไหมทดแทน	3,529,029	3,105,943
ลูกหนี้ค่าเช่าอาคาร	-	2,172,441
หัก ค่าเผื่อหนี้สงสัยจะสูญ	(80,426,471)	(82,551,722)
รวม	726,731	132,629
รายได้ค่าบริการค้างรับ	781,052	3,237,023
ภาษีเงินได้ถูกหัก ณ ที่จ่าย	479,208	-
เงินประกัน	2,903,333	5,673,360
อื่นๆ	9,188,678	7,262,991
รวมสินทรัพย์อื่น	14,079,002	16,306,003

18. หนี้สินจากสัญญาประกันภัย

หนี้สินจากสัญญาประกันภัย ณ วันที่ 31 ธันวาคม 2559 และ 2558 ประกอบด้วย

	งบการเงินที่แสดงเงินลงทุนตามวิธีส่วนได้เสีย และงบการเงินเฉพาะกิจการ		
	ณ วันที่ 31 ธันวาคม 2559		
	หนี้สินตามสัญญาประกันภัย	หนี้สินส่วนที่เอาประกันภัยต่อ (ดูหมายเหตุข้อ 7)	สุทธิ
	บาท	บาท	บาท
สำรองค่าสินไหมทดแทน			
ค่าสินไหมที่เกิดขึ้นที่ได้รับรายงานแล้ว	288,522,608	(144,183,440)	144,339,168
ค่าสินไหมที่เกิดขึ้นที่ยังไม่ได้รับรายงาน	43,014,866	(4,276,632)	38,738,234
สำรองเบี้ยประกันภัย			
สำรองเบี้ยประกันภัยที่ยังไม่ถือเป็นรายได้	318,572,187	(134,127,582)	184,444,605
รวม	650,109,661	(282,587,654)	367,522,007

	งบการเงินที่แสดงเงินลงทุนตามวิธีส่วนได้เสีย และงบการเงินเฉพาะกิจการ		
	ณ วันที่ 31 ธันวาคม 2558		
	หนี้สินตามสัญญาประกันภัย	หนี้สินส่วนที่เอาประกันภัยต่อ (ดูหมายเหตุข้อ 7)	สุทธิ
	บาท	บาท	บาท
สำรองค่าสินไหมทดแทน			
ค่าสินไหมที่เกิดขึ้นที่ได้รับรายงานแล้ว	314,214,065	(180,200,037)	134,014,028
ค่าสินไหมที่เกิดขึ้นที่ยังไม่ได้รับรายงาน	22,692,476	(228,679)	22,463,797
สำรองเบี้ยประกันภัย			
สำรองเบี้ยประกันภัยที่ยังไม่ถือเป็นรายได้	317,894,627	(137,406,270)	180,488,357
รวม	654,801,168	(317,834,986)	336,966,182

18.1 ดำรงประกันภัยสำหรับสัญญาประกันภัยระยะสั้น

18.1.1 ดำรงค่าสินไหมทดแทน

ดำรงค่าสินไหมทดแทน ณ วันที่ 31 ธันวาคม 2559 และ 2558 ประกอบด้วย

	งบการเงินที่แสดงเงินลงทุนตามวิธีส่วนได้เสีย		
	และงบการเงินเฉพาะกิจการ		
	ณ วันที่ 31 ธันวาคม 2559		
	ก่อนการ ประกันภัยต่อ	ส่วนที่เอา ประกันภัยต่อ	สุทธิ
	บาท	บาท	บาท
ยอดคงเหลือต้นปี	336,906,541	(180,428,716)	156,477,825
ค่าสินไหมทดแทนที่เกิดขึ้นระหว่างปี	431,523,143	(114,675,808)	316,847,335
การเปลี่ยนแปลงประมาณการค่าสินไหมทดแทน และข้อสมมุติฐานในการคำนวณสำรอง			
ค่าสินไหมทดแทน	25,219,631	(3,626,596)	21,593,035
ค่าสินไหมทดแทนจ่ายระหว่างปี	(462,111,841)	150,271,048	(311,840,793)
ยอดคงเหลือปลายปี	331,537,474	(148,460,072)	183,077,402

	งบการเงินที่แสดงเงินลงทุนตามวิธีส่วนได้เสีย		
	และงบการเงินเฉพาะกิจการ		
	ณ วันที่ 31 ธันวาคม 2558		
	ก่อนการ ประกันภัยต่อ	ส่วนที่เอา ประกันภัยต่อ	สุทธิ
	บาท	บาท	บาท
ยอดคงเหลือต้นปี	344,490,913	(209,535,020)	134,955,893
ค่าสินไหมทดแทนที่เกิดขึ้นระหว่างปี	319,095,121	(109,896,125)	209,198,996
การเปลี่ยนแปลงประมาณการค่าสินไหมทดแทน และข้อสมมุติฐานในการคำนวณสำรอง			
ค่าสินไหมทดแทน	(46,566,420)	47,013,888	447,468
ค่าสินไหมทดแทนจ่ายระหว่างปี	(280,113,073)	91,988,541	(188,124,532)
ยอดคงเหลือปลายปี	336,906,541	(180,428,716)	156,477,825

18.1.2 สำรองเบี้ยประกันภัยที่ยังไม่ถือเป็นรายได้

	งบการเงินที่แสดงเงินลงทุนตามวิธีส่วนได้เสีย และงบการเงินเฉพาะกิจการ		
	ณ วันที่ 31 ธันวาคม 2559		
	ก่อนการ ประกันภัยต่อ	ส่วนที่เอา ประกันภัยต่อ	สุทธิ
	บาท	บาท	บาท
ยอดคงเหลือต้นปี	317,894,627	(137,406,270)	180,488,357
เบี้ยประกันภัยรับสำหรับปี	983,594,168	(296,406,256)	687,187,912
เบี้ยประกันภัยที่ถือเป็นรายได้ในปี	(982,916,608)	299,684,944	(683,231,664)
ยอดคงเหลือปลายปี	318,572,187	(134,127,582)	184,444,605

	งบการเงินที่แสดงเงินลงทุนตามวิธีส่วนได้เสีย และงบการเงินเฉพาะกิจการ		
	ณ วันที่ 31 ธันวาคม 2558		
	ก่อนการ ประกันภัยต่อ	ส่วนที่เอา ประกันภัยต่อ	สุทธิ
	บาท	บาท	บาท
ยอดคงเหลือต้นปี	266,125,080	(99,285,526)	166,839,554
เบี้ยประกันภัยรับสำหรับปี	850,722,277	(286,754,484)	563,967,793
เบี้ยประกันภัยที่ถือเป็นรายได้ในปี	(798,952,730)	248,633,740	(550,318,990)
ยอดคงเหลือปลายปี	317,894,627	(137,406,270)	180,488,357

18.1.3 สำรองความเสี่ยงภัยที่ยังไม่สิ้นสุด

ณ วันที่ 31 ธันวาคม 2559 และ 2558 บริษัทไม่มีการตั้งสำรองการเสี่ยงภัยที่ยังไม่สิ้นสุด เนื่องจากสำรองการเสี่ยงภัยที่ยังไม่สิ้นสุดที่ประมาณขึ้นของบริษัท มีจำนวน 182.81 ล้านบาท ก่อนการรับประกันภัยต่อ และมีจำนวน 132.87 ล้านบาท สุทธิจากการประกันภัยต่อ (ณ วันที่ 31 ธันวาคม 2558 : จำนวน 147.69 ล้านบาท และ 118.87 ล้านบาท ตามลำดับ) ซึ่งมีจำนวนต่ำกว่าสำรองเบี้ยประกันภัยที่ยังไม่ถือเป็นรายได้

18.2 ตารางพัฒนาการค่าสินไหมทดแทน

18.2.1 ตารางค่าสินไหมทดแทนก่อนการประกันภัยต่อ

ปีอุบัติเหตุ/ปีที่รายงาน	2555	2556	2557	2558	2559	รวม
ประมาณการค่าสินไหมทดแทน :						
- ณ สิ้นปีอุบัติเหตุ	326,260,087	205,437,802	268,045,338	340,852,970	444,860,918	
- หนึ่งปีถัดไป	376,905,759	237,820,666	277,813,852	351,788,787		
- สองปีถัดไป	419,432,398	217,701,622	262,414,106			
- สามปีถัดไป	365,728,723	222,201,496				
- สี่ปีถัดไป	372,222,466					
ประมาณการค่าสินไหมทดแทนสมบูรณ์	372,222,466	222,201,496	262,414,106	351,788,787	444,860,918	1,653,487,773
ค่าสินไหมทดแทนจ่ายสะสม	(345,966,038)	(219,921,164)	(245,784,566)	(326,100,540)	(224,099,331)	(1,361,871,639)
รวมสำรองค่าสินไหมทดแทน	26,256,428	2,280,332	16,629,540	25,688,247	220,761,587	291,616,134
สำรองค่าสินไหมทดแทนปีก่อน 2555						39,921,340
รวมสำรองค่าสินไหมทดแทน						331,537,474

18.2.2 ตารางค่าสินไหมทดแทนสุทธิ

ปีอุบัติเหตุ/ปีที่รายงาน	2555	2556	2557	2558	2559	รวม
ประมาณการค่าสินไหมทดแทน :						
- ณ สิ้นปีอุบัติเหตุ	239,510,257	204,826,509	169,917,196	236,165,780	332,980,624	
- หนึ่งปีถัดไป	287,436,546	215,485,754	173,690,193	232,790,772		
- สองปีถัดไป	262,178,155	196,079,239	165,611,771			
- สามปีถัดไป	255,917,071	200,701,309				
- สี่ปีถัดไป	256,633,631					
ประมาณการค่าสินไหมทดแทนสมบูรณ์	256,633,631	200,701,309	165,611,771	232,790,772	332,980,624	1,188,718,107
ค่าสินไหมทดแทนจ่ายสะสม	(255,820,298)	(198,698,578)	(157,653,965)	(222,858,852)	(179,251,296)	(1,014,282,989)
รวมสำรองค่าสินไหมทดแทน	813,333	2,002,731	7,957,806	9,931,920	153,729,328	174,435,118
สำรองค่าสินไหมทดแทนปีก่อน 2555						8,642,284
รวมสำรองค่าสินไหมทดแทน						183,077,402

19. เจ้าหนี้บริษัทประกันภัยต่อ

เจ้าหนี้บริษัทประกันภัยต่อ ณ วันที่ 31 ธันวาคม 2559 และ 2558 ประกอบด้วย

	งบการเงินที่แสดงเงินลงทุน ตามวิธีส่วนได้เสีย และงบการเงินเฉพาะกิจการ	
	2559	2558
	บาท	บาท
เงินถือไว้จากการประกันภัยต่อ	80,419,531	61,337,599
เงินค้างจ่ายเกี่ยวกับการประกันภัยต่อ	19,055,853	34,478,479
รวมเจ้าหนี้บริษัทประกันภัยต่อ	99,475,384	95,816,078

20. ภาระผูกพันผลประโยชน์พนักงาน

บริษัทมีโครงการผลประโยชน์ของพนักงานหลังจากออกจากงานตามพระราชบัญญัติคุ้มครองแรงงาน ซึ่งจัดเป็นโครงการผลประโยชน์ที่กำหนดไว้ที่ไม่ได้จัดให้มีกองทุน

ค่าใช้จ่ายที่บันทึกในงบกำไรขาดทุนและกำไรขาดทุนเบ็ดเสร็จอื่นสำหรับการผูกพันผลประโยชน์พนักงานหลังจากออกจากงานสำหรับปีสิ้นสุดวันที่ 31 ธันวาคม 2559 และ 2558 ประกอบด้วย

	งบการเงินที่แสดงเงินลงทุน ตามวิธีส่วนได้เสีย และงบการเงินเฉพาะกิจการ	
	2559	2558
	บาท	บาท
ต้นทุนบริการปัจจุบัน	463,861	3,420,931
ต้นทุนดอกเบี้ย	207,999	181,136
(กำไร) ขาดทุนจากการประมาณการตามหลักคณิตศาสตร์ประกันภัย		
- จากการเปลี่ยนแปลงข้อสมมติทางการเงิน	(196,214)	(701,301)
- จากการเปลี่ยนแปลงข้อสมมติด้านประชากรศาสตร์	(312,910)	(73,726)
- จากการปรับปรุงประสบการณ์	212,624	11,277
รวม	375,360	2,838,317

สำหรับปีสิ้นสุดวันที่ 31 ธันวาคม 2559 และ 2558 บริษัทรับรู้กำไรจากการประมาณการตามหลักคณิตศาสตร์ประกันภัยในงบกำไรขาดทุนและกำไรขาดทุนเบ็ดเสร็จอื่นจำนวน 0.24 ล้านบาท และ 0.61 ล้านบาท ตามลำดับ ซึ่งจำนวนดังกล่าวสุทธิจากภาษีเงินได้รอดักบัญชีจำนวน 0.06 ล้านบาท และ 0.15 ล้านบาท ตามลำดับแล้ว

การเปลี่ยนแปลงในมูลค่าปัจจุบันของภาระผูกพันผลประโยชน์ของพนักงานหลังออกจากการ ณ วันที่ 31 ธันวาคม 2559 และ 2558 มีดังนี้

	งบการเงินที่แสดงเงินลงทุน ตามวิธีส่วนได้เสีย และงบการเงินเฉพาะกิจการ	
	2559	2558
	บาท	บาท
มูลค่าปัจจุบันของภาระผูกพันต้นปี	6,037,860	5,026,163
ต้นทุนบริการปีปัจจุบัน	463,861	3,420,931
ต้นทุนดอกเบี้ย	207,999	181,136
กำไรจากการประมาณการตามหลักคณิตศาสตร์ประกันภัย	(296,500)	(763,750)
ผลประโยชน์ที่จ่ายระหว่างปี	(1,277,439)	(1,826,620)
มูลค่าปัจจุบันของภาระผูกพันปลายปี	5,135,781	6,037,860

บริษัทคำนวณภาระผูกพันผลประโยชน์พนักงานหลังออกจากการ ซึ่งคำนวณโดยผู้เชี่ยวชาญด้านคณิตศาสตร์ประกันภัยโดยใช้วิธีคิดลดแต่ละหน่วยที่ประมาณไว้ โดยสมมติฐานประกอบด้วย

	งบการเงินที่แสดงเงินลงทุน ตามวิธีส่วนได้เสีย และงบการเงินเฉพาะกิจการ	
	2559	2558
ข้อสมมติทางการเงิน		
อัตราคิดลด (ร้อยละต่อปี)	4.05	3.00
อัตราการเพิ่มขึ้นของเงินเดือนที่คาดไว้ (ร้อยละต่อปี)	4.00	5.00
ข้อสมมติด้านประชากรศาสตร์		
อัตราการหมุนเวียนของพนักงาน (ร้อยละต่อปี)	17.26 - 27.93	24.00 - 28.00
อายุเกษียณ (ปี)	55	55
อัตรามรณะ	ตารางมรณะไทย ปี 2551	ตารางมรณะไทย ปี 2551

การวิเคราะห์ข้อสมมติฐานทางการเงินที่สำคัญที่มีผลกระทบเพิ่มขึ้น (ลดลง) ต่อมูลค่าปัจจุบันของภาระผูกพันตามโครงการผลประโยชน์

		งบการเงินที่แสดงเงินลงทุน ตามวิธีส่วนได้เสีย และงบการเงินเฉพาะกิจการ	
		2559	2558
		บาท	บาท
ข้อสมมติทางการเงิน			
อัตราคิดลด			
เพิ่มขึ้นร้อยละ 1		(114,360)	(154,012)
ลดลงร้อยละ 1		120,591	164,270
อัตราการเพิ่มขึ้นของเงินเดือนที่คาดไว้			
เพิ่มขึ้นร้อยละ 1		69,420	101,005
ลดลงร้อยละ 1		(66,754)	(95,987)
		งบการเงินที่แสดงเงินลงทุน ตามวิธีส่วนได้เสีย และงบการเงินเฉพาะกิจการ	
		2559	2558
		บาท	บาท
ข้อสมมติด้านประชากรศาสตร์			
อัตราการหมุนเวียนพนักงาน			
เพิ่มขึ้นร้อยละ 1		(164,609)	(213,834)
ลดลงร้อยละ 1		172,835	227,444
อายุคาดเฉลี่ย			
เพิ่มขึ้น 1 ปี		4,528	5,841
ลดลง 1 ปี		(6,864)	(8,907)
การวิเคราะห์ความอ่อนไหวข้างต้นอาจไม่ได้แสดงถึงการเปลี่ยนแปลงที่เกิดขึ้นจริงในภาระผูกพันผลประโยชน์พนักงาน เนื่องจากการยากที่การเปลี่ยนแปลงข้อสมมติต่างๆ จะเกิดขึ้นแยกต่างหากจากข้อสมมติอื่นซึ่งอาจมีความสัมพันธ์ กัน			
นอกจากนี้ในการแสดงการวิเคราะห์ความอ่อนไหวข้างต้น มูลค่าปัจจุบันของภาระผูกพันผลประโยชน์พนักงาน ณ วันสิ้น รอบระยะเวลารายงาน คำนวณโดยใช้วิธีคิดลดแต่ละหน่วยที่ประมาณการไว้ (Projected Unit Credit Method) ซึ่งเป็น วิธีเดียวกันกับการคำนวณหนี้สินภาระผูกพันผลประโยชน์ของพนักงานหลังจากออกจากงานที่รับรู้ในงบแสดงฐานะ การเงิน			

การวิเคราะห์การครบกำหนดของการจ่ายชำระผลประโยชน์ของภาระผูกพันผลประโยชน์ของพนักงานหลังออกจากงาน ณ วันที่ 31 ธันวาคม 2559 และ 2558 มีรายละเอียดดังนี้

	งบการเงินที่แสดงเงินลงทุน ตามวิธีส่วนได้เสีย และงบการเงินเฉพาะกิจการ	
	2559	2558
	บาท	บาท
ภายใน 1 ปี	2,899,305	3,914,278
มากกว่า 1 ปี - 5 ปี	1,681,464	1,453,240
เกินกว่า 5 ปี	555,012	670,342
รวม	5,135,781	6,037,860

21. หนี้สินอื่น

หนี้สินอื่น ณ วันที่ 31 ธันวาคม 2559 และ 2558 ประกอบด้วย

	งบการเงินที่แสดงเงินลงทุน ตามวิธีส่วนได้เสีย และงบการเงินเฉพาะกิจการ	
	2559	2558
	บาท	บาท
ค่าเบี้ยประกันภัยรับล่วงหน้า	395,186	533,516
เงินมัดจำ	16,700,559	17,061,594
เงินรับล่วงหน้าค่าเบี้ย	4,923,850	14,096,063
เงินค้ำประกันจากตัวแทน	9,380,459	9,511,603
เจ้าหนี้อื่น	-	11,036,776
อื่นๆ	6,006,433	7,920,320
รวมหนี้สินอื่น	37,406,487	60,159,872

22. ทุนเรือนหุ้น

เมื่อวันที่ 20 เมษายน 2559 ที่ประชุมสามัญผู้ถือหุ้นของบริษัทได้มีมติให้เพิ่มทุนจดทะเบียนของบริษัทจาก 200,000,000 บาท (หุ้นสามัญ 20,000,000 หุ้น มูลค่าหุ้นละ 10.00 บาท) เป็น 300,000,000 บาท (หุ้นสามัญ 30,000,000 หุ้น มูลค่าหุ้นละ 10.00 บาท) โดยการออกหุ้นสามัญใหม่จำนวน 10,000,000 หุ้น มูลค่าที่ตราไว้หุ้นละ 10.00 บาท เพื่อจ่ายเป็นหุ้นปันผลให้แก่ผู้ถือหุ้น โดยบริษัทได้จ่ายหุ้นปันผลไปทั้งสิ้นจำนวน 9,999,790 หุ้น เป็นเงิน 99,997,900 บาท (ดูหมายเหตุข้อ 29 และข้อ 32.2) และได้จดทะเบียนเพิ่มทุนกับกรมพัฒนาธุรกิจการค้าแล้วในวันที่ 19 พฤษภาคม 2559

23. ทุนสำรองตามกฎหมาย

ตามพระราชบัญญัติบริษัทมหาชนจำกัด พ.ศ.2535 บริษัทต้องจัดสรรกำไรสุทธิประจำปีส่วนหนึ่งไว้เป็นทุนสำรองไม่น้อยกว่าร้อยละ 5 ของกำไรสุทธิสำหรับปี หักด้วยยอดขาดทุนสะสมยกมา (ถ้ามี) จนกว่าทุนสำรองนี้จะมีจำนวนไม่น้อยกว่าร้อยละ 10 ของทุนจดทะเบียน ทุนสำรองนี้จะนำมาจัดสรรจ่ายเป็นเงินปันผลไม่ได้

สำหรับปีสิ้นสุดวันที่ 31 ธันวาคม 2559 และ 2558 บริษัทได้จัดสรรกำไรสุทธิไว้เป็นทุนสำรองตามกฎหมายเพิ่มเติมจำนวน 0.55 ล้านบาท และจำนวนเงิน 2.22 ล้านบาท ตามลำดับ

24. การรายงานข้อมูลตามส่วนงานปฏิบัติงาน

การจำแนกส่วนงานทางธุรกิจได้จัดทำขึ้นตามเกณฑ์ที่ใช้ในการจัดทำรายงานภายในที่เสนอต่อผู้บริหาร ของบริษัท ผลการดำเนินงานจำแนกตามส่วนงานทางธุรกิจที่นำเสนอต่อผู้มีอำนาจตัดสินใจสูงสุดด้านการดำเนินงาน เพื่อใช้ในการตัดสินใจเกี่ยวกับการจัดสรรทรัพยากร และการประเมินผลการปฏิบัติงานของส่วนงานดำเนินงานมีการวัดค่าที่เป็นไปตามมาตรฐานการรายงานทางการเงิน

บริษัทดำเนินกิจการใน 2 ส่วนงานหลัก คือ (1) ธุรกิจประกันวินาศภัย และ (2) ธุรกิจให้เช่าพื้นที่สำนักงาน ซึ่งดำเนินการและบริหารงานเฉพาะในประเทศไทยเท่านั้น ดังนั้น จึงไม่มีการแสดงข้อมูลทางการเงินจำแนกตามส่วนงานทางภูมิศาสตร์

สำหรับปีสิ้นสุดวันที่ 31 ธันวาคม 2559 และ 2558 บริษัทมีรายได้จากการรับประกันภัยกับบริษัทที่เกี่ยวข้องกันแห่งหนึ่งในจำนวนที่มากกว่าร้อยละ 10 ของรายได้จากการรับประกันภัย

ข้อมูลทางการเงินจำแนกตามส่วนงานทางธุรกิจ สำหรับปีสิ้นสุดวันที่ 31 ธันวาคม 2559 และ 2558 แสดงดังต่อไปนี้

งบการเงินที่แสดงเงินลงทุนตามวิธีส่วนได้เสีย																
สำหรับปีสิ้นสุดวันที่ 31 ธันวาคม																
	ธุรกิจประกันวินาศภัย										ธุรกิจให้เข้าพื้นที่สำนักงาน		ส่วนที่ปันไม่ได้		รวม	
	ประกันอัคคีภัย		ประกันภัยทางทะเลและ		ประกันภัยรถ		ประกันภัยเบ็ดเตล็ด		รวม		2559	2558	2559	2558	2559	2558
	2559	2558	2559	2558	2559	2558	2559	2558	2559	2558						
	บาท	บาท	บาท	บาท	บาท	บาท	บาท	บาท	บาท	บาท	บาท	บาท	บาท	บาท	บาท	บาท
รายได้จากการรับประกันภัย																
เบี้ยประกันภัยรับ	103,511,176	103,782,565	24,432,988	28,675,612	217,362,984	193,498,255	638,287,020	524,765,845	983,594,168	850,722,277	-	-	-	-	983,594,168	850,722,277
หัก	44,935,623	35,914,219	4,184,988	9,109,807	3,589,133	-	243,696,512	241,730,458	296,406,256	286,754,484	-	-	-	-	296,406,256	286,754,484
เบี้ยประกันภัยรับสุทธิ	58,575,553	67,868,346	20,248,000	19,565,805	213,773,851	193,498,255	394,590,508	283,035,387	687,187,912	563,967,793	-	-	-	-	687,187,912	563,967,793
(บวก) หัก สำรองเบี้ยประกันภัยที่ยังไม่																
ถือเป็นรายได้เพิ่ม (ลด) จากปีก่อน	(4,003,013)	1,372,403	(3,427,634)	(2,374,022)	8,614,290	8,019,770	2,772,605	6,630,652	3,956,248	13,648,803	-	-	-	-	3,956,248	13,648,803
เบี้ยประกันภัยที่ถือเป็นรายได้สุทธิ																
จากการประกันภัยต่อ	62,578,566	66,495,943	23,675,634	21,939,827	205,159,561	185,478,485	391,817,903	276,404,735	683,231,664	550,318,990	-	-	-	-	683,231,664	550,318,990
รายได้ค่าจ้างและค่าบำเหน็จ	17,995,552	5,848,960	183,108	909,666	2,095,490	3,025,255	31,710,655	26,373,394	51,984,805	36,157,275	-	-	-	-	51,984,805	36,157,275
รวมรายได้จากการรับประกันภัย	80,574,118	72,344,903	23,858,742	22,849,493	207,255,051	188,503,740	423,528,558	302,778,129	735,216,469	586,476,265	-	-	-	-	735,216,469	586,476,265
รายได้จากการลงทุนสุทธิ									9,393,645	2,092,014	-	-	-	-	9,393,645	2,092,014
รายได้อื่น									1,250,718	5,090,976	-	-	-	-	1,250,718	5,090,976
รายได้ค่าเช่า									-	-	72,077,099	67,519,386	-	-	72,077,099	67,519,386
รวมรายได้									745,860,832	593,659,255	72,077,099	67,519,386	-	-	817,937,931	661,178,641
ค่าใช้จ่ายในการรับประกันภัย																
ค่าสินไหมทดแทน	84,679,689	100,383,032	8,331,242	4,566,224	126,776,890	80,154,350	258,548,280	109,242,380	478,336,101	294,345,986	-	-	-	-	478,336,101	294,345,986
หัก ค่าสินไหมทดแทนรับคืน																
จากการประกันภัยต่อ	32,540,954	57,002,131	161,100	192,022	(1,451,418)	-	87,051,768	5,688,084	118,302,404	62,882,237					118,302,404	62,882,237
ค่าจ้างและค่าบำเหน็จ	22,622,014	22,080,050	2,561,861	3,215,333	25,666,847	20,015,521	82,210,004	58,899,264	133,060,726	104,210,168	-	-	-	-	133,060,726	104,210,168
ค่าใช้จ่ายในการรับประกันภัยอื่น	9,824,620	18,755,723	4,332,945	5,191,292	26,833,994	26,185,557	150,347,507	93,749,540	191,339,066	143,882,112	-	-	-	-	191,339,066	143,882,112
รวมค่าใช้จ่ายในการรับประกันภัย	84,585,369	84,216,674	15,064,948	12,780,827	180,729,149	126,355,428	404,054,023	256,203,100	684,433,489	479,556,029	-	-	-	-	684,433,489	479,556,029
ค่าใช้จ่ายในการดำเนินงาน									-	-	-	-	67,410,847	95,625,141	67,410,847	95,625,141
ค่าใช้จ่ายอื่น - ค่าใช้จ่ายเกี่ยวกับการให้เช่า									-	-	55,896,088	60,030,570	-	-	55,896,088	60,030,570
รวมค่าใช้จ่าย									684,433,489	479,556,029	55,896,088	60,030,570	67,410,847	95,625,141	807,740,424	635,211,740
กำไรก่อนภาษีเงินได้															10,197,507	25,966,901
ค่าใช้จ่ายภาษีเงินได้															2,406,037	5,427,089
กำไรสำหรับปี															7,791,470	20,539,812

[illegible]

ณ วันที่ 31 ธันวาคม 2559 และ 2558 สินทรัพย์ของบริษัทจำแนกตามส่วนงานได้ดังนี้

	งบการเงินที่แสดงเงินลงทุนตามวิธีส่วนได้เสีย							
	ณ วันที่ 31 ธันวาคม							
	ธุรกิจประกันวินาศภัย		ธุรกิจให้เข้าพื้นที่สำนักงาน		ส่วนที่ปันไม่ได้		รวม	
	2559	2558	2559	2558	2559	2558	2559	2558
สินทรัพย์รวม	985,815,902	1,086,223,630	100,832,259	117,795,193	426,178,952	364,384,202	1,512,827,113	1,568,403,025
หนี้สินรวม	791,709,029	818,479,175	16,700,559	17,061,594	44,748,879	68,347,175	853,158,467	903,887,944

	งบการเงินเฉพาะกิจการ							
	ณ วันที่ 31 ธันวาคม							
	ธุรกิจประกันวินาศภัย		ธุรกิจให้เข้าพื้นที่สำนักงาน		ส่วนที่ปันไม่ได้		รวม	
	2559	2558	2559	2558	2559	2558	2559	2558
สินทรัพย์รวม	985,832,589	1,084,733,018	100,832,259	117,795,193	426,178,952	364,384,202	1,512,843,800	1,566,912,413
หนี้สินรวม	791,709,029	818,479,175	16,700,559	17,061,594	44,748,879	68,347,175	853,158,467	903,887,944

25. ค่าใช้จ่ายในการดำเนินงาน

ค่าใช้จ่ายในการดำเนินงานสำหรับปีสิ้นสุดวันที่ 31 ธันวาคม 2559 และ 2558 ประกอบด้วย

	งบการเงินที่แสดงเงินลงทุน ตามวิธีส่วนได้เสีย และงบการเงินเฉพาะกิจการ	
	2559	2558
	บาท	บาท
ค่าใช้จ่ายพนักงานที่ไม่ใช่ค่าใช้จ่ายจากการรับประกันภัย		
และการจัดการค่าสินไหมทดแทน	47,546,528	58,075,681
ค่าใช้จ่ายเกี่ยวกับอาคารสถานที่และอุปกรณ์ที่ไม่ใช่		
ค่าใช้จ่ายการรับประกันภัย	13,077,497	13,054,032
ค่าภาษีอากร	76,280	95,480
หนี้สูญและหนี้สงสัยจะสูญ (โอนกลับรายการ)	(7,893,721)	6,247,125
ค่าตอบแทนกรรมการ	1,726,000	1,595,000
ค่าใช้จ่ายส่งเสริมการตลาด	2,787,204	2,950,588
ค่าใช้จ่ายในการดำเนินงานอื่น	10,091,059	13,607,235
รวมค่าใช้จ่ายในการดำเนินงาน	67,410,847	95,625,141

26. ค่าใช้จ่ายเกี่ยวกับพนักงาน

ค่าใช้จ่ายเกี่ยวกับพนักงานสำหรับปีสิ้นสุดวันที่ 31 ธันวาคม 2559 และ 2558 ประกอบด้วย

	งบการเงินที่แสดงเงินลงทุน ตามวิธีส่วนได้เสีย	
	และงบการเงินเฉพาะกิจการ	
	2559	2558
	บาท	บาท
เงินเดือนและค่าแรง	71,605,107	70,565,682
เงินประกันสังคม	1,523,120	1,557,728
ค่าใช้จ่ายผลประโยชน์พนักงานหลังออกจากการ	671,860	3,602,067
เงินกองทุนสำรองเลี้ยงชีพ (ดูหมายเหตุข้อ 33)	1,307,619	1,571,388
ผลประโยชน์อื่นๆ	7,742,876	16,406,455
รวมค่าใช้จ่ายเกี่ยวกับพนักงาน	82,850,582	93,703,320

27. ผลกระทบทางภาษีที่เกี่ยวข้องกับแต่ละองค์ประกอบของกำไรขาดทุนเบ็ดเสร็จอื่น

ผลกระทบทางภาษีที่เกี่ยวข้องกับแต่ละองค์ประกอบของกำไรขาดทุนเบ็ดเสร็จอื่นสำหรับปีสิ้นสุดวันที่ 31 ธันวาคม 2559 และ 2558 สรุปได้ดังนี้

	งบการเงินที่แสดงเงินลงทุนตามวิธีส่วนได้เสีย					
	2559			2558		
	จำนวน ก่อนภาษี บาท	ผลประโยชน์ (ค่าใช้จ่าย) ภาษี บาท	จำนวนสุทธิ จากภาษี บาท	จำนวน ก่อนภาษี บาท	ผลประโยชน์ (ค่าใช้จ่าย) ภาษี บาท	จำนวนสุทธิ จากภาษี บาท
รายการที่ต้องไม่จัดประเภทรายการใหม่						
เข้าไปไว้ในกำไรหรือขาดทุนในภายหลัง						
ผลกำไรจากการตีมูลค่าสินทรัพย์ใหม่	-	-	-	37,080,000	(7,416,000)	29,664,000
กำไรจากการประมาณการ						
ตามหลักคณิตศาสตร์ประกันภัยสำหรับ						
โครงการผลประโยชน์พนักงาน	296,500	(59,300)	237,200	763,750	(152,750)	611,000
รายการที่ต้องจัดประเภทรายการใหม่						
เข้าไปไว้ในกำไรหรือขาดทุนในภายหลัง						
ผลกำไรจากการวัดมูลค่าเงินลงทุนเพื่อขาย	6,827,730	(1,365,546)	5,462,184	22,725,224	(4,916,919)	17,808,305
ส่วนแบ่งกำไร (ขาดทุน) เบ็ดเสร็จอื่น						
ในบริษัทรวม	2,081,014	(416,203)	1,664,811	(708,114)	141,623	(566,491)
รวม	9,205,244	(1,841,049)	7,364,195	59,860,860	(12,344,046)	47,516,814

	งบการเงินเฉพาะกิจการ					
	2559			2558		
	จำนวน	ผลประโยชน์	จำนวนสุทธิ	จำนวน	ผลประโยชน์	จำนวนสุทธิ
	ก่อนภาษี	(ค่าใช้จ่าย) ภาษี	จากภาษี	ก่อนภาษี	(ค่าใช้จ่าย) ภาษี	จากภาษี
	บาท	บาท	บาท	บาท	บาท	บาท
รายการที่ต้องไม่จัดประเภทรายการใหม่						
เข้าไปไว้ในกำไรหรือขาดทุนในภายหลัง						
ผลกำไรจากการตีมูลค่าสินทรัพย์ใหม่	-	-	-	37,080,000	(7,416,000)	29,664,000
กำไรจากการประมาณการ						
ตามหลักคณิตศาสตร์ประกันภัยสำหรับ						
โครงการผลประโยชน์พนักงาน	296,500	(59,300)	237,200	763,750	(152,750)	611,000
รายการที่ต้องจัดประเภทรายการใหม่						
เข้าไปไว้ในกำไรหรือขาดทุนในภายหลัง						
ผลกำไรจากการวัดมูลค่าเงินลงทุนเพื่อขาย	6,827,730	(1,365,546)	5,462,184	22,725,224	(4,916,919)	17,808,305
รวม	<u>7,124,230</u>	<u>(1,424,846)</u>	<u>5,699,384</u>	<u>60,568,974</u>	<u>(12,485,669)</u>	<u>48,083,305</u>

28. ผลกำไร (ขาดทุน) จากเงินลงทุน

ผลกำไร (ขาดทุน) จากเงินลงทุนสำหรับปีสิ้นสุดวันที่ 31 ธันวาคม 2559 และ 2558 ประกอบด้วย

	งบการเงินที่แสดงเงินลงทุน	
	ตามวิธีส่วนได้เสีย	
	และงบการเงินเฉพาะกิจการ	
	2559	2558
	บาท	บาท
กำไร (ขาดทุน) จากการขายเงินลงทุนในหลักทรัพย์เพื่อค้า	315,823	(8,681,018)
กำไรจากการขายเงินลงทุนในหลักทรัพย์เพื่อขาย	2,896,754	-
การกลับรายการขาดทุนจากด้อยค่าของเงินลงทุน		
ในหลักทรัพย์เพื่อขาย	-	397,155
ขาดทุนจากการด้อยค่าของเงินลงทุนในหลักทรัพย์เพื่อขาย	(1,149,310)	-
ขาดทุนจากการด้อยค่าของเงินลงทุนทั่วไป - หุ่นสามัญ	(760)	(480)
รวมผลกำไร (ขาดทุน) จากเงินลงทุน	<u>2,062,507</u>	<u>(8,284,343)</u>

29. กำไรต่อหุ้นขั้นพื้นฐาน

กำไรต่อหุ้นขั้นพื้นฐานสำหรับปีสิ้นสุดวันที่ 31 ธันวาคม 2559 และ 2558 แสดงดังนี้

	งบการเงินที่แสดงเงินลงทุน			
	ตามวิธีส่วนได้เสีย		งบการเงินเฉพาะกิจการ	
	2559	2558	2559	2558
กำไรสุทธิ (บาท)	7,791,470	20,539,812	10,963,580	21,460,447
จำนวนหุ้นสามัญที่ออกจำหน่ายแล้ว (หุ้น)	20,000,000	20,000,000	20,000,000	20,000,000
จำนวนหุ้นปันผลที่ออกเพิ่มในปี 2559 (หุ้น)				
(ดูหมายเหตุข้อ 22 และข้อ 32.2)	9,999,790	9,999,790	9,999,790	9,999,790
จำนวนหุ้นหลังการให้หุ้นปันผล (หุ้น)	29,999,790	29,999,790	29,999,790	29,999,790
กำไรต่อหุ้นขั้นพื้นฐาน (บาท)	0.26	0.68	0.37	0.72

30. รายการกับกิจการที่เกี่ยวข้องกัน

สินทรัพย์ หนี้สิน รายได้และค่าใช้จ่ายส่วนหนึ่ง เป็นรายการที่เกิดกับกิจการที่เกี่ยวข้องกันซึ่งเกี่ยวข้องกันโดยการถือหุ้นหรือการมีผู้ถือหุ้นหรือกรรมการบางส่วนร่วมกัน ซึ่งฝ่ายบริหารเชื่อว่าบริษัทไม่มีอิทธิพลอย่างมีสาระสำคัญในกิจการที่เกี่ยวข้องกันดังกล่าว ดังนั้นงบการเงินนี้จึงแสดงรวมถึงผลของรายการดังกล่าว ซึ่งเป็นไปตามเงื่อนไขที่ระบุไว้ในสัญญาที่ทำร่วมกัน และเป็นเงื่อนไขการค้าทั่วไปตามปกติทางธุรกิจ รายการดังกล่าวที่สำคัญมีดังนี้

ลักษณะความสัมพันธ์ระหว่างบริษัทกับกิจการที่เกี่ยวข้องกันมีดังนี้

รายชื่อกิจการที่เกี่ยวข้องกัน	ลักษณะความสัมพันธ์	ประเภทธุรกิจ
บริษัท บางกอกสหประกันชีวิต จำกัด (มหาชน)	บริษัทร่วม	ประกันชีวิต
บริษัท ทีพีไอ โพลีน จำกัด (มหาชน)	ผู้ถือหุ้นและกรรมการบางส่วนร่วมกัน	ธุรกิจผลิตภัณฑ์คอนกรีต
บริษัท บางกอกสหนายหน้า จำกัด	ผู้ถือหุ้นบางส่วนร่วมกัน	นายหน้าประกันวินาศภัยและประกันชีวิต
บริษัท ธนาพรชัย วิสาหกิจ จำกัด	ผู้ถือหุ้นและกรรมการบางส่วนร่วมกัน	ลงทุนในหุ้นและที่ดิน
บริษัท เลียวไพร์دنวิสาหกิจ จำกัด	ผู้ถือหุ้นใหญ่และกรรมการบางส่วนร่วมกัน	ลงทุนในหุ้น
บริษัท จตุรัตน์ จำกัด	กรรมการบางส่วนร่วมกัน	การลงทุนในหลักทรัพย์ และการให้กู้ยืม
บริษัท ทีพีไอ คอนกรีต จำกัด	กรรมการบางส่วนร่วมกัน	การผลิตคอนกรีตผสมเสร็จ
บริษัท ทีพีไอ แทงค์ เทอร์มินัล จำกัด	กรรมการบางส่วนร่วมกัน	ให้เช่าและก่อสร้างถังเก็บน้ำมัน ท่อส่ง สิ่งก่อสร้างที่ยื่นออกไปในทะเลและดำเนิน กิจการห้องทดลองและสิ่งอำนวยความสะดวก สะดวกอื่นเกี่ยวกับธุรกิจ

รายชื่อกิจการที่เกี่ยวข้องกัน	ลักษณะความสัมพันธ์	ประเภทธุรกิจ
บริษัท ทีพีโอ บริการ จำกัด	กรรมการบางส่วนร่วมกัน	ก่อสร้าง
บริษัท ทีพีโอ เพาเวอร์ จำกัด	กรรมการบางส่วนร่วมกัน	การผลิตผลิตภัณฑ์ที่ได้จากโรงกลั่น ปิโตรเลียม
บริษัท ทีพีโอ โพลีน ชีวะอินทรีย์ จำกัด	กรรมการบางส่วนร่วมกัน	การผลิตปุ๋ยเคมี
บริษัท ทีพีโอ โพลีน เพาเวอร์ จำกัด (มหาชน)	กรรมการบางส่วนร่วมกัน	การผลิตและการส่งไฟฟ้า
บริษัท ทีพีโอ ออล ซีซั่นส์ จำกัด	กรรมการบางส่วนร่วมกัน	การผลิตผลิตภัณฑ์พลาสติก
บริษัท ทีพีโอ อินเตอร์เทรด จำกัด	กรรมการบางส่วนร่วมกัน	ส่งออกผลิตภัณฑ์อุตสาหกรรมเคมี
บริษัท ทีพีโอ อีโออีจี จำกัด	กรรมการบางส่วนร่วมกัน	ให้บริการกู้ยืม
บริษัท ทีพีโอ โอเลฟินส์ จำกัด	กรรมการบางส่วนร่วมกัน	การผลิตวัตถุดิบและเคมีภัณฑ์
บริษัท ทีพีโอ โซลคิง จำกัด	กรรมการบางส่วนร่วมกัน	ลงทุนในกิจการอื่น
บริษัท ไทยพลาสติกโปรดักส์ จำกัด	กรรมการบางส่วนร่วมกัน	การผลิตบรรจุภัณฑ์พลาสติก
บริษัท ไทยพลาสติกฟิล์ม จำกัด	กรรมการบางส่วนร่วมกัน	การผลิตผลิตภัณฑ์พลาสติกสำเร็จรูป
บริษัท ไทยพัฒนาการค้าสากล จำกัด	กรรมการบางส่วนร่วมกัน	ค้าส่ง-ปลีก ข้าว
บริษัท ธนาพรชัย จำกัด	กรรมการบางส่วนร่วมกัน	ค้าส่ง-ปลีก ข้าว
บริษัท ธนาพรชัย คลังสินค้า จำกัด	กรรมการบางส่วนร่วมกัน	รับฝากสินค้า
บริษัท ธนาพรชัย พอร์ต เซอร์วิส จำกัด	กรรมการบางส่วนร่วมกัน	ประกอบกิจการท่าเรือ, รับฝากสินค้า
บริษัท พรชัยวิสาหกิจ จำกัด	กรรมการบางส่วนร่วมกัน	การเช่าอสังหาริมทรัพย์
บริษัท พรภัณฑ์พานิช จำกัด	กรรมการบางส่วนร่วมกัน	ขายส่งผ้าและข้าว
บริษัท พลาสติก โพลีน จำกัด	กรรมการบางส่วนร่วมกัน	จำหน่ายปูนซีเมนต์และเม็ดพลาสติก
บริษัท โปรฟ็อกโซดไทย จำกัด	กรรมการบางส่วนร่วมกัน	ผลิตพลังงานไฟฟ้า
บริษัท มอนโดไทย จำกัด	กรรมการบางส่วนร่วมกัน	ซื้อที่ดิน และพัฒนาอสังหาริมทรัพย์ ให้เช่า ที่ดิน
บริษัท ระยองป่าไม้ จำกัด	กรรมการบางส่วนร่วมกัน	ทำสวนยาง
บริษัท โรงกลั่นน้ำมันทีพีโอ (1997) จำกัด	กรรมการบางส่วนร่วมกัน	ธุรกิจโรงกลั่นน้ำมัน
บริษัท โรงงานฝ้ายสระบุรี จำกัด	กรรมการบางส่วนร่วมกัน	ผลิตฝ้าย
บริษัท สหชัยพืช จำกัด	กรรมการบางส่วนร่วมกัน	ขายส่งข้าวและผลิตภัณฑ์ที่ได้จากการสีข้าว
บริษัท อุตสาหกรรมเกษตรไทย จำกัด	กรรมการบางส่วนร่วมกัน	ส่งออกข้าว
บริษัท อุตสาหกรรมสหชัยพืช จำกัด	กรรมการบางส่วนร่วมกัน	การผลิตบรรจุภัณฑ์พลาสติก
บริษัท ไนเตรทไทย จำกัด	กรรมการบางส่วนร่วมกัน	ผลิตกรดไนตริกและแอมโมเนียมไนเตรท
บริษัท ดี อาร์ พัฒนาการ จำกัด	กรรมการบางส่วนร่วมกัน	การเช่าอสังหาริมทรัพย์
บริษัท อิมพีเรียลอุตสาหกรรม จำกัด	กรรมการบางส่วนร่วมกัน	การผลิตและจำหน่ายสีอุตสาหกรรม

ยอดคงเหลือและรายการค้าที่มีสาระสำคัญกับบริษัทที่เกี่ยวข้องกันมีดังนี้

	งบการเงินที่แสดงเงินลงทุน ตามวิธีส่วนได้เสีย และงบการเงินเฉพาะกิจการ	
	ณ วันที่ 31 ธันวาคม	
	2559	2558
	บาท	บาท
เบี้ยประกันภัยค้ำรับ		
บริษัทร่วม	9,098	-
กิจการอื่นที่เกี่ยวข้องกัน	37,667,459	55,705,439
เงินลงทุนเพื่อขาย - ตราสารทุน		
กิจการอื่นที่เกี่ยวข้องกัน	75,576,907	56,116,872
เงินลงทุนที่จะถือจนครบกำหนด - หุ้นกู้		
กิจการอื่นที่เกี่ยวข้องกัน	90,000,000	70,000,000
ดอกเบี้ยหุ้นกู้ค้ำรับ		
กิจการอื่นที่เกี่ยวข้องกัน	590,575	371,507
สำรองค่าสินไหมทดแทน		
บริษัทร่วม	6,000	2,200
กิจการอื่นที่เกี่ยวข้องกัน	30,781,620	51,267,879
เงินค้ำจ่ายจากการประกันภัยต่อ		
บริษัทร่วม	4,018,300	4,864,779
หนี้สินอื่น - เงินมัดจำค่าเช่า		
บริษัทร่วม	1,503,894	1,503,894
กิจการอื่นที่เกี่ยวข้องกัน	36,000	36,000
ค่านายหน้าค้ำจ่าย		
บริษัทร่วม	60	-
กิจการอื่นที่เกี่ยวข้องกัน	196,372	141,640

		งบการเงินที่แสดงเงินลงทุน ตามวิธีส่วนได้เสีย และงบการเงินเฉพาะกิจการ สำหรับปีสิ้นสุดวันที่ 31 ธันวาคม	
		2559	2558
		บาท	บาท
เบี่ยประกันภัยรับ			
บริษัทร่วม		21,157,232	19,525,574
กิจการอื่นที่เกี่ยวข้องกัน		184,836,756	209,570,268
บริษัทได้ทำสัญญาซื้อขายราคาและเงื่อนไขการคิดค่าเบี่ยประกันภัยรับและเบี่ยประกันภัยต่อเช่นเดียวกันกับที่คิดกับลูกค้าทั่วไปและบริษัทประกันภัยอื่น			
รายได้ค่าเช่าและบริการ			
บริษัทร่วม		5,194,708	5,178,226
กิจการอื่นที่เกี่ยวข้องกัน		155,665	156,586
บริษัทได้ทำสัญญาให้เช่าพื้นที่สำนักงานและบริการกับบริษัทที่เกี่ยวข้องกัน ซึ่งอัตราค่าเช่าและค่าบริการเป็นไปตามอัตราที่ตกลงกัน และเป็นเช่นเดียวกันกับที่บริษัทคิดกับบริษัททั่วไป			
ค่าเช่าที่ดิน			
กิจการอื่นที่เกี่ยวข้องกัน		3,000,000	3,000,000
บริษัทได้ทำสัญญาเช่าที่ดินกับบริษัทที่เกี่ยวข้องกัน โดยมีระยะเวลาการเช่า 30 ปี ซึ่งราคาและเงื่อนไขของค่าเช่าเป็นเช่นเดียวกันกับบริษัทที่เกี่ยวข้องกันดังกล่าวคิดกับบริษัททั่วไป			
ค่าสินไหมทดแทน			
บริษัทร่วม		24,556,065	26,143,568
กิจการอื่นที่เกี่ยวข้องกัน		28,562,764	49,319,048
บริษัทจ่ายค่าสินไหมทดแทนตามเงื่อนไขที่ระบุในกรมธรรม์ และเป็นไปตามปกติของการรับประกันภัย			
ค่าจ้างและค่าบำเหน็จ			
บริษัทร่วม		638,735	588,796
กิจการอื่นที่เกี่ยวข้องกัน		685,718	670,338
บริษัทจ่ายค่าจ้างและค่าบำเหน็จเป็นไปตามข้อกำหนดของสำนักงานคณะกรรมการกำกับและส่งเสริมการประกอบธุรกิจประกันภัย และเป็นอัตราที่บริษัทให้กับบริษัททั่วไป			
ดอกเบี้ยรับ			
กิจการอื่นที่เกี่ยวข้องกัน		4,056,233	1,941,644
บริษัทได้รับดอกเบี้ยเท่ากับอัตราดอกเบี้ยที่บริษัทที่เกี่ยวข้องกันคิดให้กับบริษัททั่วไป			
เงินปันผลรับ			
กิจการอื่นที่เกี่ยวข้องกัน		614,446	534,446

31. ค่าตอบแทนกรรมการและผู้บริหารสำคัญ

ค่าตอบแทนผู้บริหารนี้เป็นประโยชน์ที่จ่ายให้แก่ผู้บริหารและกรรมการของบริษัทประกอบด้วย ค่าตอบแทนที่เป็นตัวเงิน ได้แก่ เงินเดือน ผลประโยชน์ที่เกี่ยวข้องและค่าตอบแทนกรรมการรวมไปถึงผลประโยชน์หลังออกจากการงาน ทั้งนี้ผู้บริหารของบริษัทหมายถึง บุคคลที่กำหนดตามกฎหมายว่าด้วยหลักทรัพย์และตลาดหลักทรัพย์

สำหรับปีสิ้นสุดวันที่ 31 ธันวาคม 2559 และ 2558 บริษัทมีค่าตอบแทนกรรมการและผู้บริหารดังต่อไปนี้

	งบการเงินที่แสดงเงินลงทุน ตามวิธีส่วนได้เสีย และงบการเงินเฉพาะกิจการ	
	สำหรับปีสิ้นสุดวันที่ 31 ธันวาคม	
	2559	2558
	บาท	บาท
ค่าตอบแทนกรรมการและผู้บริหารสำคัญ		
ผลประโยชน์ระยะสั้น	20,149,020	25,832,734
ผลประโยชน์หลังออกจากการงาน	2,991,184	3,264,114
ค่าตอบแทนกรรมการ	1,726,000	1,595,000
รวม	24,866,204	30,691,848

32. เงินปันผล

32.1 เมื่อวันที่ 23 เมษายน 2558 ที่ประชุมสามัญผู้ถือหุ้นของบริษัทมีมติจ่ายปันผลในอัตราหุ้นละ 0.40 บาท จำนวน 20,000,000 หุ้น เป็นจำนวนเงิน 8,000,000 บาท ซึ่งเป็นการจัดสรรจากผลการดำเนินงานสำหรับปี 2557 และกำไรสะสมยังไม่ได้จัดสรร โดยจ่ายให้ผู้ถือหุ้นแล้ว เมื่อวันที่ 22 พฤษภาคม 2558

32.2 เมื่อวันที่ 20 เมษายน 2559 ที่ประชุมสามัญผู้ถือหุ้นของบริษัทมีมติจ่ายปันผลในอัตราหุ้นละ 6 บาท จำนวน 20,000,000 หุ้น เป็นจำนวนเงิน 120,000,000 บาท โดยจ่ายเป็นหุ้นสามัญเมื่อทำการจดทะเบียนเพิ่มทุนแล้วในอัตรา 2 หุ้นเดิมต่อ 1 หุ้นใหม่ คิดเป็นจ่ายหุ้นปันผลในอัตราหุ้นละ 5 บาท และจ่ายเป็นเงินในอัตราหุ้นละ 1 บาท โดยบริษัทได้จ่ายหุ้นปันผลทั้งสิ้นจำนวน 9,999,790 หุ้น เป็นเงิน 99,997,900 บาท (ดูหมายเหตุข้อ 22 และข้อ 29) ส่วนที่เหลือจ่ายเป็นเงินจำนวน 2,100 บาท และจ่ายเงินปันผลเป็นเงินสดอีกจำนวน 20,000,000 บาท โดยจ่ายให้แก่ผู้ถือหุ้นแล้วในวันที่ 19 พฤษภาคม 2559

33. กองทุนสำรองเลี้ยงชีพ

บริษัทได้จัดตั้งกองทุนสำรองเลี้ยงชีพพนักงานตามความในพระราชบัญญัติกองทุนสำรองเลี้ยงชีพ พ.ศ. 2530 ตามระเบียบกองทุน พนักงานต้องจ่ายเงินสะสมเข้ากองทุน ทั้งนี้บริษัทจ่ายสมทบอีกในอัตราเดียวกันกับที่พนักงานจ่าย ดังนี้

อายุงาน	อัตราร้อยละ
น้อยกว่า 3 ปี	3
3 ปีขึ้นไป แต่ไม่ถึง 5 ปี	4
ตั้งแต่ 5 ปีขึ้นไป	5

บริษัทได้แต่งตั้งผู้จัดการกองทุนรับอนุญาตแห่งหนึ่งเพื่อบริหารกองทุนให้เป็นไปตามข้อกำหนดของกฎกระทรวงซึ่งออกตามความในพระราชบัญญัติกองทุนสำรองเลี้ยงชีพ พ.ศ. 2542

สำหรับปีสิ้นสุดวันที่ 31 ธันวาคม 2559 และ 2558 บริษัทได้จ่ายเงินสมทบเข้ากองทุนสำรองเลี้ยงชีพ ซึ่งได้บันทึกเป็นค่าใช้จ่ายในงบกำไรขาดทุนและกำไรขาดทุนเบ็ดเสร็จอื่นจำนวน 1.31 ล้านบาท และ 1.57 ล้านบาท ตามลำดับ (ดูหมายเหตุข้อ 26)

34. หลักทรัพย์ประกันและทรัพย์สินที่จัดสรรไว้เป็นเงินสำรองวางไว้กับนายทะเบียน

ณ วันที่ 31 ธันวาคม 2559 และ 2558 เงินลงทุนในหลักทรัพย์บางส่วนของบริษัทได้ถูกนำไปวางไว้เป็นประกันและทรัพย์สินที่จัดสรรไว้เป็นเงินสำรองวางไว้กับนายทะเบียน (ดูหมายเหตุข้อ 9) เพื่อให้เป็นไปตามพระราชบัญญัติประกันวินาศภัย และตามประกาศของคณะกรรมการกำกับและส่งเสริมการประกอบธุรกิจประกันภัย เรื่อง อัตรา หลักเกณฑ์ และวิธีการวางเงินสำรองสำหรับเบี้ยประกันภัยที่ยังไม่ตกเป็นรายได้ของบริษัทประกันวินาศภัย พ.ศ. 2552 ตามลำดับ ดังนี้

	งบการเงินที่แสดงเงินลงทุน ตามวิธีส่วนได้เสีย และงบการเงินเฉพาะกิจการ	
	2559	2558
	บาท	บาท
เงินลงทุนในหลักทรัพย์ที่มีภาระผูกพันที่วางไว้กับ		
สำนักงานคณะกรรมการกำกับและส่งเสริมการประกอบธุรกิจประกันภัย		
หลักทรัพย์ประกันวางไว้กับนายทะเบียน		
หลักทรัพย์รัฐบาลและรัฐวิสาหกิจ	14,635,286	14,789,792
หลักทรัพย์ที่จัดสรรไว้เป็นเงินสำรองวางไว้กับนายทะเบียน		
หลักทรัพย์รัฐบาลและรัฐวิสาหกิจ	35,682,697	35,000,000
ตราสารทุน	-	4,300,000
เงินฝากธนาคาร	10,000,000	-
รวมหลักทรัพย์ประกันวางไว้กับนายทะเบียน	60,317,983	54,089,792

35. เงินสมทบกองทุนประกันวินาศภัย

ณ วันที่ 31 ธันวาคม 2559 และ 2558 บริษัทมีเงินสะสมที่ได้จ่ายเข้ากองทุนประกันวินาศภัย จำนวน 13.73 ล้านบาท และ 11.33 ล้านบาท ตามลำดับ

36. สัญญาเช่าและบริการระยะยาว

ณ วันที่ 31 ธันวาคม 2559 และ 2558 บริษัทมีสัญญาเช่าและบริการระยะยาว ประกอบด้วย

ประเภท	งบการเงินที่แสดงเงินลงทุนตามวิธีส่วนได้เสียและงบการเงินเฉพาะกิจการ			
	ระยะเวลาที่เหลืออยู่			รวมจำนวนเงิน ที่ต้องจ่ายตาม อายุสัญญาเช่าที่เหลือ
	ไม่เกิน 1 ปี	เกิน 1 ปี แต่ไม่เกิน 5 ปี	มากกว่า 5 ปี	
	บาท	บาท	บาท	
ณ วันที่ 31 ธันวาคม 2559				
ที่ดิน - บริษัทที่เกี่ยวข้องกัน	3,000,000	12,000,000	1,500,000	16,500,000
อาคาร อุปกรณ์และบริการ	1,604,647	3,477,300	-	5,081,947
	4,604,647	15,477,300	1,500,000	21,581,947
ณ วันที่ 31 ธันวาคม 2558				
ที่ดิน - บริษัทที่เกี่ยวข้องกัน	3,000,000	12,000,000	4,500,000	19,500,000
อาคาร อุปกรณ์และบริการ	1,379,580	1,176,557	-	2,556,137
	4,379,580	13,176,557	4,500,000	22,056,137

สำหรับปีสิ้นสุดวันที่ 31 ธันวาคม 2559 และ 2558 บริษัทบันทึกค่าเช่าและค่าบริการตามสัญญาเช่าดำเนินงานเป็นค่าใช้จ่ายในงบกำไรขาดทุนและกำไรขาดทุนเบ็ดเสร็จอื่นจำนวน 4.72 ล้านบาท และ 4.62 ล้านบาท ตามลำดับ

37. หนี้สินที่อาจเกิดขึ้นภายหลังและภาระผูกพัน

ณ วันที่ 31 ธันวาคม 2559 และ 2558 บริษัทถูกฟ้องจากการเป็นผู้รับประกันภัย โดยบริษัทได้ประมาณความเสียหายและบันทึกภาระหนี้สินไว้ในบัญชีสำรองค่าสินไหมทดแทนและค่าสินไหมทดแทนค้างจ่ายจำนวน 10.32 ล้านบาท และ 12.09 ล้านบาท ตามลำดับ ซึ่งผู้บริหารของบริษัทเชื่อว่าสำรองค่าสินไหมทดแทนที่ได้บันทึกไว้เพียงพอสำหรับผลเสียหายที่อาจเกิดขึ้น และเชื่อว่าความเสียหายที่เกิดขึ้นจริงจะไม่แตกต่างจากประมาณการที่ตั้งไว้อย่างมีสาระสำคัญ

38. สัญญาให้เช่าพื้นที่สำนักงาน

บริษัทได้ทำสัญญาให้เช่าพื้นที่สำนักงานและบริการกับลูกค้าหลายราย ซึ่งตามสัญญาเช่าบริษัทจะได้รับค่าเช่าและค่าบริการจำแนกตามระยะเวลาเป็นดังนี้

	งบการเงินที่แสดงเงินลงทุน ตามวิธีส่วนได้เสีย และงบการเงินเฉพาะกิจการ	
	ณ วันที่ 31 ธันวาคม	
	2559	2558
	บาท	บาท
ภายใน 1 ปี	53,773,348	42,079,124
มากกว่า 1 ปีแต่ไม่เกิน 5 ปี	43,569,906	32,630,924
	<u>97,343,254</u>	<u>74,710,048</u>

สำหรับปีสิ้นสุดวันที่ 31 ธันวาคม 2559 และ 2558 บริษัทบันทึกค่าเช่าพื้นที่สำนักงานและบริการตามสัญญาให้เข้าเป็นรายได้ในงบกำไรขาดทุนและกำไรขาดทุนเบ็ดเสร็จอื่นจำนวน 59.44 ล้านบาท และ 55.19 ล้านบาท ตามลำดับ

39. การจัดการความเสี่ยงด้านการเงินและการรับประกันภัย

39.1 ความเสี่ยงด้านการรับประกันภัย

39.1.1 นโยบายบริหารความเสี่ยงด้านการรับประกันภัย

บริษัทให้ความสำคัญต่อการพัฒนาและปรับปรุงกระบวนการบริหารความเสี่ยง โดยจัดตั้งคณะกรรมการบริหารความเสี่ยง เพื่อทำหน้าที่กำกับดูแล และบริหารระบบการจัดการความเสี่ยงภายในภาพรวมของบริษัท ให้เป็นไปตามนโยบายการบริหารความเสี่ยงที่คณะกรรมการบริษัทได้กำหนดกรอบนโยบาย และแนวทางการดำเนินการไว้อย่างเหมาะสมและต่อเนื่อง เพื่อการควบคุมความเสี่ยงให้อยู่ในระดับที่ยอมรับได้

ความเสี่ยงด้านการรับประกันภัย เป็นความเสี่ยงที่ก่อให้เกิดความสูญเสียทางการเงินจากการจัดการกรรมสิทธิ์ประกันภัย และกำหนดราคาที่ไม่เหมาะสม อันส่งผลให้เกิดภาระผูกพันในด้านการชำระค่าสินไหมทดแทนที่ไม่มีประสิทธิภาพและประสิทธิผล โดยบริษัทได้พิจารณาแนวทางการจัดการความเสี่ยง ดังนี้

- บริษัทจัดตั้งคณะกรรมการพิจารณาการรับประกันภัย เพื่อพัฒนาปรับปรุงผลิตภัณฑ์ และกำหนดราคาให้ตอบสนองความต้องการของลูกค้า และสามารถแข่งขันได้
- กำหนดนโยบายและมาตรฐานการรับประกันภัย รวมถึงจัดทำคู่มือการรับประกันภัย และอำนาจในการพิจารณารับประกันภัย เพื่อใช้เป็นแนวทางในการพิจารณารับประกันภัยและควบคุมความเสี่ยงให้อยู่ในระดับที่ยอมรับได้
- กำหนดกลยุทธ์การบริหารการรับประกันภัยต่อ โดยมีการเอาประกันภัยต่อทั้งแบบกำหนดสัดส่วนและไม่กำหนดสัดส่วน และกำหนดไว้เป็นนโยบายและการบริหารความเสี่ยงด้านประกันภัยต่อให้สอดคล้องตามนโยบายการรับประกันภัยของบริษัทในแต่ละปี

39.1.2 การวิเคราะห์ความอ่อนไหว

การวิเคราะห์ความอ่อนไหวจะพิจารณาจากสำรองค่าสินไหมทดแทนและค่าสินไหมทดแทนค้างจ่ายซึ่งขึ้นอยู่กับเปลี่ยนแปลงในตัวแปรความเสี่ยงที่จะส่งผลกระทบต่อระดับของหนี้สินผลกระทบจากการเปลี่ยนแปลงในตัวแปรความเสี่ยงที่เกี่ยวข้อง ณ วันที่ 31 ธันวาคม 2559 สามารถแสดงได้ดังนี้

งบการเงินที่แสดงเงินลงทุน
ตามวิธีส่วนได้เสีย

และงบการเงินเฉพาะกิจการ

2559

หนี้สินจากสัญญา ประกันภัยเพิ่มขึ้น (ลดลง) บาท	กำไรและส่วนของ เจ้าของเพิ่มขึ้น (ลดลง) บาท
--	---

สำรองค่าสินไหมทดแทน

ก่อนการประกันภัยต่อ

เพิ่มขึ้นร้อยละ 10

46,123,626

(46,123,626)

ลดลงร้อยละ 10

(45,008,656)

45,008,656

สุทธิจากการประกันภัยต่อ

เพิ่มขึ้นร้อยละ 10

34,907,645

(34,907,645)

ลดลงร้อยละ 10

(33,792,675)

33,792,675

งบการเงินที่แสดงเงินลงทุน
ตามวิธีส่วนได้เสีย

งบการเงินที่แสดงเงินลงทุน
ตามวิธีส่วนได้เสีย

และงบการเงินเฉพาะกิจการ

2559

หนี้สินจากสัญญา ประกันภัยเพิ่มขึ้น (ลดลง) บาท	กำไรและส่วนของ เจ้าของเพิ่มขึ้น (ลดลง) บาท
--	---

สำรองค่าใช้จ่ายในการจัดการค่าสินไหมที่ไม่สามารถ

จัดสรรได้

ก่อนและสุทธิจากการประกันภัยต่อ

เพิ่มขึ้นร้อยละ 1

1,780,254

(1,780,254)

ลดลงร้อยละ 1

(1,780,254)

1,780,254

39.1.3 ความเสี่ยงการกระจุกตัวด้านการรับประกันภัย

ความเสี่ยงการกระจุกตัวด้านประกันภัย เป็นความเสี่ยงจากการเอาประกันภัยต่อบริษัทใดบริษัทหนึ่งหรือในระดับใดระดับหนึ่งมากเกินไป หรือการกระจุกตัวของภัยที่รับประกันภัยในด้านต่างๆ โดยบริษัทได้พิจารณาความเสี่ยงและแนวทางจัดการความเสี่ยง ดังนี้

- กำหนดขีดจำกัดในการรับเสี่ยงภัย และกระจายการรับประกันภัยในแต่ละความเสี่ยงอย่างเหมาะสม รวมทั้งมีการควบคุมและติดตามผลโดยใช้ระบบ Block Management
- บริหารการรับประกันภัยต่อเพื่อลดภาวะความเสี่ยงจากการกระจุกตัวนั้น บริษัทให้ความสำคัญตั้งแต่กระบวนการคัดเลือกผู้รับประกันภัยต่อที่มีคุณภาพ โดยพิจารณาจากการจัดอันดับความน่าเชื่อถือของบริษัทประกันภัยต่อ นอกจากนี้ยังให้ความสำคัญกับกระบวนการติดตามและประเมินความมั่นคงทางการเงินรวมถึงการกระจายคู่สัญญาประกันภัยต่อ

ตารางแสดงการกระจุกตัวของหนี้สินจากสัญญาประกันภัย โดยแยกตามประเภทของธุรกิจ

	งบการเงินที่แสดงเงินลงทุนตามวิธีส่วนได้เสียและงบการเงินเฉพาะกิจการ				
	ประกันภัย			ประกันภัย	
	ประกันอัคคีภัย	ทางทะเลและขนส่ง	ประกันภัยรถ	เบ็ดเตล็ด	รวม
	บาท	บาท	บาท	บาท	บาท
ณ วันที่ 31 ธันวาคม 2559					
สำรองค่าสินไหมทดแทน					
ก่อนการรับประกันภัยต่อ	16,293,347	6,667,498	84,545,432	224,031,197	331,537,474
สุทธิจากการรับประกันภัยต่อ	8,503,532	6,488,498	84,545,432	83,539,940	183,077,402
สำรองเบี้ยประกันภัย					
ก่อนการรับประกันภัยต่อ	49,388,771	5,507,464	121,358,194	142,317,758	318,572,187
สุทธิจากการรับประกันภัยต่อ	25,232,306	1,453,209	117,769,061	39,990,028	184,444,604
ณ วันที่ 31 ธันวาคม 2558					
สำรองค่าสินไหมทดแทน					
ก่อนการรับประกันภัยต่อ	81,300,798	4,092,846	60,078,662	191,434,235	336,906,541
สุทธิจากการรับประกันภัยต่อ	37,644,206	4,074,946	58,369,869	56,388,804	156,477,825
สำรองเบี้ยประกันภัย					
ก่อนการรับประกันภัยต่อ	49,534,376	11,268,707	109,154,771	147,936,773	317,894,627
สุทธิจากการรับประกันภัยต่อ	29,235,319	4,880,843	109,154,772	37,217,423	180,488,357

39.2 ความเสี่ยงจากเครื่องมือทางการเงิน

39.2.1 นโยบายการบัญชี

รายละเอียดของนโยบายการบัญชีที่สำคัญ วิธีการที่ใช้ซึ่งรวมถึงเกณฑ์ในการรับรู้รายได้และค่าใช้จ่ายที่เกี่ยวกับสินทรัพย์และหนี้สินทางการเงินแต่ละประเภทได้เปิดเผยไว้แล้วในหมายเหตุข้อ 4

39.2.2 ความเสี่ยงจากสภาพคล่อง

ความเสี่ยงด้านสภาพคล่อง เป็นความเสี่ยงที่เกิดจากการที่ไม่สามารถชำระหนี้สิน และภาระผูกพันเมื่อถึงกำหนด หรือไม่สามารถจัดหาเงินทุนให้เพียงพอ

บริษัทบริหาร ควบคุม และติดตามอัตราส่วนสภาพคล่องอย่างใกล้ชิด และจัดสรรเงินลงทุนส่วนหนึ่งเป็นเงินฝากธนาคารซึ่งมีสภาพคล่องสูง เพื่อให้เพียงพอต่อการรองรับกับภาระหนี้ที่เกิดจากสัญญาประกันภัยและความต้องการใช้เงินในแต่ละช่วงเวลา

การวิเคราะห์ความเสี่ยงจากสภาพคล่องพิจารณาจากสำรองค่าสินไหมทดแทน โดยคาดการณ์จากประสบการณ์ในอดีต ถึงระยะเวลาในการจ่ายชำระ มีดังนี้

	งบการเงินที่แสดงเงินลงทุนตามวิธีส่วนได้เสีย และงบการเงินเฉพาะกิจการ			
	ระยะเวลาในการจ่ายชำระ			รวม
	น้อยกว่า 1 ปี	1 ปี ถึง 5 ปี	5 ถึง 10 ปี	
	บาท	บาท	บาท	บาท
ณ วันที่ 31 ธันวาคม 2559				
สำรองค่าสินไหมทดแทน	166,517,979	146,532,953	18,486,542	331,537,474
ณ วันที่ 31 ธันวาคม 2558				
สำรองค่าสินไหมทดแทน	168,872,581	149,902,826	18,131,134	336,906,541

39.2.3 ความเสี่ยงด้านการให้สินเชื่อ

ความเสี่ยงเกี่ยวกับการกระจุกตัวของสินเชื่อซึ่งเกิดจากเบี้ยประกันภัยค้ำรับไม่มีสาระสำคัญเนื่องจากผู้เอาประกันภัยของบริษัทกระจายอยู่ในอุตสาหกรรมที่แตกต่างกันและภูมิภาคต่าง ๆ ในประเทศไทย จำนวนเงินสูงสุดที่บริษัทอาจต้องสูญเสียจากการให้สินเชื่อคือมูลค่าตามบัญชีของเบี้ยประกันภัยค้ำรับดังกล่าวหักด้วยค่าเผื่อหนี้สงสัยจะสูญตามที่แสดงไว้ในงบแสดงฐานะการเงิน

39.2.4 ความเสี่ยงด้านอัตราดอกเบี้ย

ความเสี่ยงด้านอัตราดอกเบี้ยเกิดจากการเปลี่ยนแปลงของอัตราดอกเบี้ยที่มีผลกระทบต่อรายได้ดอกเบี้ยจากการลงทุนเงินลงทุนของบริษัทประกอบด้วยการลงทุนประเภทระยะสั้น และระยะยาวโดยมีผลตอบแทนเป็นดอกเบี้ยทั้งที่เป็นอัตราดอกเบี้ยลอยตัวและอัตราดอกเบี้ยคงที่ บริษัทได้บริหารความเสี่ยงจากการลงทุน โดยคำนึงถึงความเสี่ยงจากการลงทุนควบคู่กับความเหมาะสมของผลตอบแทนจากการลงทุนนั้น

สินทรัพย์ทางการเงินที่สำคัญ ณ วันที่ 31 ธันวาคม 2559 และ 2558 โดยแบ่งตามประเภท ของอัตราดอกเบี้ยดังนี้

งบการเงินที่แสดงเงินลงทุนตามวิธีส่วนได้เสียและงบการเงินเฉพาะ

	กิจการ			
	ณ วันที่ 31 ธันวาคม 2559			
	อัตราดอกเบี้ย	อัตราดอกเบี้ย	ไม่มีดอกเบี้ย	รวม
	ลอยตัว	คงที่		
	บาท	บาท	บาท	บาท
เงินสดและรายการเทียบเท่าเงินสด				
เงินฝากธนาคาร	120,166,118	-	3,303,287	123,469,405
เงินลงทุนในหลักทรัพย์				
เงินลงทุนที่ถือจนครบกำหนด				
หลักทรัพย์รัฐบาลและรัฐวิสาหกิจ	-	51,726,129	-	51,726,129
ตราสารหนี้ภาคเอกชน	-	90,000,000	-	90,000,000
เงินฝากธนาคารที่มีกำหนดจ่ายคืนเกิน 3 เดือน	-	25,300,000	-	25,300,000
รวม	120,166,118	167,026,129	3,303,287	290,495,534

งบการเงินที่แสดงเงินลงทุนตามวิธีส่วนได้เสียและงบการเงินเฉพาะ

	กิจการ			
	ณ วันที่ 31 ธันวาคม 2558			
	อัตราดอกเบี้ย	อัตราดอกเบี้ย	ไม่มีดอกเบี้ย	รวม
	ลอยตัว	คงที่		
	บาท	บาท	บาท	บาท
เงินสดและรายการเทียบเท่าเงินสด				
เงินฝากธนาคาร	38,942,854	20,000,000	865,662	59,808,516
เงินลงทุนในหลักทรัพย์				
เงินลงทุนที่ถือจนครบกำหนด				
หลักทรัพย์รัฐบาลและรัฐวิสาหกิจ	-	51,573,442	-	51,573,442
ตราสารหนี้ภาคเอกชน	-	70,000,000	-	70,000,000
เงินฝากธนาคารที่มีกำหนดจ่ายคืนเกิน 3 เดือน	-	55,000,000	-	55,000,000
เงินฝากธนาคารที่นำไปวางเป็นประกัน	154,823,718	-	-	154,823,718
รวม	193,766,572	196,573,442	865,662	391,205,676

เครื่องมือทางการเงินซึ่งมีอัตราดอกเบี้ยคงที่จัดแบ่งตามระยะเวลานับจากวันที่ในงบแสดงฐานะการเงินถึงวันที่ที่มีการกำหนดอัตราดอกเบี้ยใหม่หรือวันที่ครบกำหนด (แล้วแต่วันใดจะถึงก่อน) ได้ดังนี้

งบการเงินที่แสดงเงินลงทุนตามวิธีส่วนได้เสียและงบการเงินเฉพาะกิจการ					
ณ วันที่ 31 ธันวาคม 2559					
	ระยะเวลาการกำหนดอัตราดอกเบี้ยใหม่				อัตราดอกเบี้ย
	ภายใน 1 ปี	1 - 5 ปี	เกิน 5 ปี	รวม	ถัวเฉลี่ย
	บาท	บาท	บาท	บาท	ร้อยละ
เงินลงทุนในหลักทรัพย์					
เงินลงทุนที่ถือจนครบกำหนด					
หลักทรัพย์รัฐบาลและรัฐวิสาหกิจ	1,000,000	15,411,759	35,314,370	51,726,129	4.07
ตราสารหนี้ภาคเอกชน	20,000,000	60,000,000	10,000,000	90,000,000	4.67
เงินฝากธนาคารที่มีกำหนดจ่ายคืนเกิน 3 เดือน	25,300,000	-	-	25,300,000	1.63
รวม	46,300,000	75,411,759	45,314,370	167,026,129	

งบการเงินที่แสดงเงินลงทุนตามวิธีส่วนได้เสียและงบการเงินเฉพาะกิจการ					
ณ วันที่ 31 ธันวาคม 2558					
	ระยะเวลาการกำหนดอัตราดอกเบี้ยใหม่				อัตราดอกเบี้ย
	ภายใน 1 ปี	1 - 5 ปี	เกิน 5 ปี	รวม	ถัวเฉลี่ย
	บาท	บาท	บาท	บาท	ร้อยละ
เงินสดและรายการเทียบเท่าเงินสด					
เงินฝากธนาคาร	-	20,000,000	-	20,000,000	1.80
เงินลงทุนในหลักทรัพย์					
เงินลงทุนที่ถือจนครบกำหนด					
หลักทรัพย์รัฐบาลและรัฐวิสาหกิจ	36,009,781	7,953,808	7,609,853	51,573,442	3.58
ตราสารหนี้ภาคเอกชน	-	60,000,000	10,000,000	70,000,000	4.71
เงินฝากธนาคารที่มีกำหนดจ่ายคืนเกิน 3 เดือน	55,000,000	-	-	55,000,000	2.00
รวม	91,009,781	87,953,808	17,609,853	196,573,442	

39.2.5 ความเสี่ยงจากราคาตราสารทุน

ความเสี่ยงจากราคาตราสารทุนเป็นความเสี่ยงที่เกิดจากความผันผวนในมูลค่าของตราสารทุนที่เกิดจากอัตราดอกเบี้ย ราคาหุ้น หรืออัตราแลกเปลี่ยน เป็นต้น ส่งผลทำให้มูลค่าของทรัพย์สินของบริษัทลดลง โดยบริษัทได้พิจารณาความเสี่ยงและแนวทางจัดการความเสี่ยง ดังนี้

- กำหนดนโยบายการลงทุน และแผนการลงทุน ที่เน้นการลงทุนด้วยความระมัดระวัง คัดเลือกการลงทุนที่เหมาะสม ให้ความสำคัญเรื่องความปลอดภัยของเงินต้น และผลตอบแทนจากการลงทุนภายใต้ความเสี่ยงที่รับได้
- การบริหารจัดการการลงทุน โดยบริษัทมีนโยบายจ้างสถาบันการเงินที่มีความเชี่ยวชาญบริหารเงินลงทุน เพื่อให้เกิดผลตอบแทนจากการลงทุนที่เหมาะสม และลดความเสี่ยงที่เกิดจากความผันผวนของตลาด โดยมีการรายงานผลให้บริษัททราบอย่างต่อเนื่อง

- เฝ้าระวังและติดตามความเคลื่อนไหวของอัตราดอกเบี้ย อัตราแลกเปลี่ยนที่มีผลกระทบกับบริษัท เพื่อปรับเปลี่ยนนโยบายการบริหารการเงินให้เหมาะสมกับทิศทางเศรษฐกิจ

39.2.6 มูลค่ายุติธรรม

ในการเปิดเผยมูลค่ายุติธรรมของสินทรัพย์ทางการเงินหรือหนี้สินทางการเงินต้องใช้ดุลพินิจในการประมาณมูลค่ายุติธรรม ดังนั้นมูลค่ายุติธรรมที่ประมาณขึ้นที่เปิดเผยในหมายเหตุ ประกอบงบการเงินนี้จึงไม่จำเป็นต้องบ่งชี้ถึงจำนวนเงินซึ่งเกิดขึ้นจริงในตลาดแลกเปลี่ยนในปัจจุบัน การใช้ข้อสมมติฐานทางการตลาดและ/หรือวิธีการประมาณที่แตกต่างกันอาจมีผลกระทบที่มีสาระสำคัญต่อมูลค่ายุติธรรมที่ประมาณขึ้น บริษัทใช้วิธีการและข้อสมมติฐานดังต่อไปนี้ ในการประมาณมูลค่ายุติธรรมของเครื่องมือทางการเงิน

- 39.2.6.1 สินทรัพย์ทางการเงินหรือหนี้สินทางการเงินที่วัดมูลค่าด้วยมูลค่ายุติธรรม รายการสินทรัพย์ทางการเงินหรือหนี้สินทางการเงินบางรายการของบริษัท มีการวัดมูลค่าด้วยมูลค่ายุติธรรม ณ วันสิ้นรอบระยะเวลารายงาน โดยตารางต่อไปนี้แสดงถึงข้อมูลเกี่ยวกับการประเมินมูลค่ายุติธรรมของสินทรัพย์ทางการเงินหรือหนี้สินทางการเงินดังกล่าว

งบการเงินที่แสดงเงินลงทุนตามวิธีส่วนได้เสียและงบการเงินเฉพาะกิจการ				
มูลค่ายุติธรรม		ลำดับชั้น	เทคนิคการประเมินมูลค่า	
ณ วันที่ 31 ธันวาคม		มูลค่ายุติธรรม	และข้อมูลที่ใช้ในการวัดมูลค่ายุติธรรม	
2559	2558			
บาท	บาท			

สินทรัพย์ทางการเงิน

เงินลงทุนเพื่อขาย

ตราสารทุน	148,520,832	153,972,681	ระดับ 1	ราคาเสนอซื้อหลังสุด ณ สิ้นวันทำการสุดท้ายของรอบระยะเวลารายงานของตลาดหลักทรัพย์แห่งประเทศไทย
หน่วยลงทุน	178,923,825	56,611,265	ระดับ 2	มูลค่าสุทธิของหน่วยลงทุน ณ สิ้นวันทำการสุดท้ายของรอบระยะเวลารายงาน

- 39.2.6.2 สินทรัพย์ทางการเงินหรือหนี้สินทางการเงินที่ไม่ได้วัดมูลค่าด้วยมูลค่ายุติธรรม เงินสดและรายการเทียบเท่าเงินสด เบี้ยประกันภัยค้ำรับ - สุทธิ รายได้จากการลงทุนค้ำรับสินทรัพย์จากการประกันภัยต่อ ลูกหนี้จากสัญญาประกันภัยต่อสุทธิ เงินให้กู้ยืมเงินฝากธนาคารที่นำไปวางเป็นประกัน หนี้สินจากสัญญาประกันภัยและเจ้าหนี้บริษัทประกันภัยต่อมีมูลค่ายุติธรรมโดยประมาณเท่ากับมูลค่าตามบัญชี เนื่องจากครบกำหนดชำระในระยะเวลาอันสั้น

รายการที่เปิดเผยตามตารางต่อไปนี้ พิจารณาว่าราคาตามบัญชีของสินทรัพย์ทางการเงินที่รับรู้ในงบการเงินที่แสดงเงินลงทุนตามวิธีส่วนได้เสียและงบการเงินเฉพาะกิจการมีมูลค่าแตกต่างจากมูลค่ายุติธรรมดังนี้

งบการเงินที่แสดงเงินลงทุนตามวิธีส่วนได้เสียและงบการเงินเฉพาะกิจการ					
		กิจการ			
ลำดับชั้น		ณ วันที่ 31 ธันวาคม 2559		ณ วันที่ 31 ธันวาคม 2558	
มูลค่า					
ยุติธรรม	มูลค่าตามบัญชี	มูลค่ายุติธรรม	มูลค่าตามบัญชี	มูลค่ายุติธรรม	มูลค่ายุติธรรม
	บาท	บาท	บาท	บาท	บาท
สินทรัพย์ทางการเงิน					
เงินลงทุนที่จะถือจนครบกำหนด	ระดับ 2	167,026,129	164,997,484	176,573,442	177,567,608

ส่วนมูลค่ายุติธรรมของเงินลงทุนทั่วไป ซึ่งมีจำนวนที่ไม่เป็นสาระสำคัญถือตามราคาตามบัญชี

- 39.2.6.3 สินทรัพย์ที่มีใช้สินทรัพย์ทางการเงินที่วัดมูลค่าด้วยมูลค่ายุติธรรมหรือวัดมูลค่าด้วยราคาทุนแต่เปิดเผยข้อมูลมูลค่ายุติธรรม
- ที่ดินมีมูลค่ายุติธรรมเท่ากับมูลค่าตามบัญชี มูลค่ายุติธรรมวัดโดยใช้วิธีเปรียบเทียบราคาตลาด ซึ่งเป็นมูลค่ายุติธรรมระดับ 3
- อสังหาริมทรัพย์เพื่อการลงทุนมีมูลค่ายุติธรรมตามที่เปิดเผยไว้ในหมายเหตุข้อ 11 มูลค่ายุติธรรมวัดโดยใช้วิธีราคาทุนทดแทน ซึ่งเป็นมูลค่ายุติธรรมระดับ 3

39.3 การจัดการส่วนทุน

วัตถุประสงค์ในการบริหารทุนของบริษัทเป็นไปเพื่อการดำรงไว้ซึ่งความสามารถในการดำเนินงานอย่างต่อเนื่องของบริษัท เพื่อสร้างผลตอบแทนต่อผู้ถือหุ้นและเป็นประโยชน์ต่อผู้ที่มีส่วนได้เสียอื่น

บริษัทดูแลรักษาระดับเงินกองทุนของบริษัทให้เป็นไปตามเกณฑ์การดำรงเงินกองทุนตามข้อกำหนดของสำนักงานคณะกรรมการกำกับและส่งเสริมการประกอบธุรกิจประกันภัย

ณ วันที่ 31 ธันวาคม 2559 และ 2558 บริษัทได้ดำรงระดับเงินกองทุนให้เป็นไปตามเกณฑ์ดังกล่าว

40. การอนุมัติข้อมูลทางการเงิน

งบการเงินนี้ได้รับอนุมัติให้ออกงบการเงินจากกรรมการบริหารผู้มีอำนาจลงนามของบริษัทเมื่อวันที่ 21 เมษายน 2560



กรุงเทพประกันภัย
Bangkok Union Insurance

175-177 ถนนพหลโยธิน แขวงจตุจักร กรุงเทพฯ 10000 โทรสาร 02-233-6920, 02-238-4111
โทรมา 02-237-1856 E-mail: bu@bu.co.th

www.bu.co.th