

2018

ANNUAL REPORT

TTL INDUSTRIES PUBLIC COMPANY LIMITED

รายงานประจำปี 2561

บริษัท ทีทีแอล อุตสาหกรรม จำกัด (มหาชน)

สารบัญ

หัวข้อ	หน้า
1. สารจากประธานกรรมการ	1
2. สรุปผลการดำเนินงานเปรียบเทียบ 3 ปี	2
3. นโยบายและภาพรวมการประกอบธุรกิจ	3
4. ข้อมูลทั่วไปและข้อมูลสำคัญอื่น	5
5. ลักษณะการประกอบธุรกิจ	6
6. โครงสร้างรายได้	7
7. รายการระหว่างกัน	8
8. ปัจจัยความเสี่ยง	8
9. ข้อมูลการถือหุ้น	9
10. นโยบายการจ่ายเงินปันผล	10
11. โครงสร้างการจัดการ	11
12. คณะกรรมการบริษัท	14
13. คณะกรรมการบริหาร	15
14. ข้อมูลกรรมการ ผู้บริหารและผู้มีอำนาจควบคุมของบริษัท	16
15. การกำกับดูแลกิจการ	33
16. การควบคุมภายในและการบริหารจัดการความเสี่ยง	36
17. ความรับผิดชอบต่อสังคม	37
18. การวิเคราะห์และคำอธิบายฯ	39
19. ข้อมูลทางการเงินที่สำคัญ	40
20. รายงานของคณะกรรมการตรวจสอบ	45
21. รายงานผู้สอบบัญชีรับอนุญาต (งบการเงิน)	46

1. สารจากประธานกรรมการ



ในรอบหนึ่งปีที่ผ่านมาเป็นช่วงเวลาที่ยุติการบริหารและคณะกรรมการของบริษัทฯ ได้ทำการศึกษาและพิจารณาหารือร่วมกันถึงการลงทุนในธุรกิจหลักใหม่ของบริษัทฯ เพื่อให้มั่นใจว่าผลตอบแทนจากการลงทุนและระดับความเสี่ยงของการลงทุนในธุรกิจนั้นๆ จะเป็นประโยชน์มากที่สุด ต่อผู้ถือหุ้นของบริษัทฯ

หลังจากที่ได้พิจารณาธุรกิจหลายแขนงที่น่าจะลงทุนให้เป็นธุรกิจหลักของบริษัทฯ ต่อไปนี้ คณะกรรมการของบริษัทฯ อยู่ระหว่างศึกษาความเป็นไปได้ของธุรกิจการเกษตรประเภทเกษตรกรรม โรงเรือนโดยไม่ใช้ดินตามที่ได้แจ้งให้ผู้ถือหุ้นของบริษัทฯทราบไปแล้วนั้น โดยบริษัทได้รับการติดต่อจากผู้สนใจจากทั้งในประเทศและต่างประเทศซึ่งประสงค์จะร่วมลงทุนด้วย โดยมีการนำเสนอเทคโนโลยีสมัยใหม่มาดำเนินการ ในขณะที่เดียวกันคณะกรรมการอยู่ระหว่างการพิจารณาลงทุนในหุ้นสามัญของธุรกิจขนาดเล็กหลายประเภทด้วยกัน ซึ่งบริษัทฯ จะพิจารณาการลงทุนธุรกิจต่างๆ อย่างรอบคอบ เพื่อให้ได้ผลตอบแทนที่คุ้มค่าทั้งด้านรายได้ กำไร และความสำเร็จทางธุรกิจในระยะยาวให้กับบริษัทฯ ต่อไป

ผมขอขอบคุณผู้ถือหุ้นที่เชื่อมั่นและสนับสนุนการตัดสินใจของผู้บริหารและกรรมการของบริษัทฯ และให้ความร่วมมือด้วยดีมาตลอด และถือโอกาสนี้อำนวยพรปีใหม่ มายังทุกท่านด้วย



(นายปองพล อติเรกสาร)
ประธานกรรมการ

รายงานประจำปี 2561

บริษัท กี๊ก็แอล อุตสาหกรรม จำกัด (มหาชน)

2. สรุปผลการดำเนินงานเปรียบเทียบ 3 ปี

หน่วย : ล้านบาท

รายการ	2559	2560	2561
สินทรัพย์รวม	1,386.1	1,355.3	1,329.3
หนี้สินรวม	8.2	3.9	4.4
ส่วนของผู้ถือหุ้น	1,378.0	1,351.4	1,324.9
รายได้จากการขาย	N/A	N/A	N/A
รายได้รวม	645.1	21.3	22.9
กำไร (ขาดทุน) สุทธิ	496.5	1.1	3.4
อัตรากำไร (ขาดทุน) สุทธิต่อรายได้รวม (ร้อยละ)	77.12	5.16	14.75
อัตราผลตอบแทนต่อส่วนของผู้ถือหุ้น (ร้อยละ)	43.68	0.08	0.25
อัตราผลตอบแทนจากสินทรัพย์รวม (ร้อยละ)	40.98	0.08	0.25
กำไร (ขาดทุน) สุทธิต่อหุ้น (บาท)	33.16	0.07	0.23
เงินปันผลต่อหุ้น (บาท)	2.00	2.00	10.00*
มูลค่าตามบัญชีต่อหุ้น (บาท)	92.02	90.09	88.32

* คณะกรรมการบริษัทเสนอที่ประชุมสามัญผู้ถือหุ้น ประจำปี 2561 ขออนุมัติจ่ายปันผล หุ้นละ 10.00 บาท

3. นโยบายและภาพรวมการประกอบธุรกิจของบริษัทก่อนหยุดดำเนินการ

บริษัท ทีทีแอล อุตสาหกรรม จำกัด (มหาชน) ได้รับบัตรส่งเสริมการลงทุน จากสำนักงานคณะกรรมการส่งเสริมการลงทุนเมื่อปี พ.ศ. 2508 ในนามของ บริษัท ไทยเทียร์ จำกัดเพื่อประกอบกิจการอุตสาหกรรม 3 ประเภทคือ ปั่นเส้น ด้ายจากใยเทียม ทอผ้าจากใยเทียม และฟอกขาว, ย้อมสี, พิมพ์หรือแต่งสำเร็จซึ่งผ้าหรือเส้นด้ายจากใยเทียม โดยการลงทุนของกลุ่มนักธุรกิจฝ่ายไทย ประกอบด้วย พล.ต.อ.ประมาณ อติเรกสาร นายเกียรติ ศรีเฟื่องฟุ้ง นายบุญทรง ศรีเฟื่องฟุ้ง นายเดช บุญหลง นายไพฑูรย์ พานิชชีวะ นายสมบัติ พานิชชีวะ และ กลุ่มนักธุรกิจฝ่ายญี่ปุ่น ประกอบด้วย บริษัท เทียร์ จำกัด และบริษัท ซี.โอ.ที จำกัด (ปัจจุบันเปลี่ยนชื่อเป็น ITOCHU CORPORATION) โดยมีสัดส่วนการลงทุน จากฝ่ายไทย ร้อยละ 51 และฝ่ายญี่ปุ่น ลงทุนร้อยละ 49 ทุนจดทะเบียนแรกเริ่ม 12 ล้านบาท เปิดดำเนินการปี พ.ศ. 2509 โดยสร้างโรงงานทอผ้าจำนวน 168 เครื่อง พนักงาน 279 คน ทำการผลิตผ้าผืนซึ่งทอจาก ใยเทียม ใช้เครื่องหมายการค้า “สิงห์คู่ชูคบเพลิง” ซึ่งในระยะแรก ได้รับสิทธิประโยชน์ในด้านยกเว้นภาษีนำเข้าเครื่องจักรต่าง ๆ ภาษีเงินได้ รวมถึงการนำนายช่างผู้ชำนาญการชาวต่างประเทศเข้ามาทำงานกับบริษัท แต่ปัจจุบัน คงเหลือสิทธิประโยชน์ในการนำผู้ชำนาญการและช่างต่างประเทศเข้ามาทำงานกับบริษัทเท่านั้น

การเปลี่ยนแปลงและพัฒนาที่สำคัญ

ในปี พ.ศ. 2529 ผู้ถือหุ้นรายใหญ่ฝ่ายญี่ปุ่น 1 ราย คือ บริษัท เทียร์ จำกัด ได้ถอนหุ้นที่ถืออยู่จำนวน 25 % โดยผู้ถือหุ้นฝ่ายไทยรับโอน 24 % และบริษัท ซี.โอ.ที จำกัด รับโอน 1 % จึงเหลือ ITOCHU CORPORATION เป็นผู้ถือหุ้นรายใหญ่ฝ่ายญี่ปุ่นเพียงรายเดียวถือหุ้นจำนวน 25 % และเมื่อวันที่ 16 มีนาคม 2543 ITOCHU CORPORATION ได้โอนหุ้นทั้งหมดที่ถืออยู่ 3,750,000 หุ้น ให้กับบริษัทลูก คือ PROMINENT APPAREL LIMITED (ปัจจุบันเปลี่ยนชื่อเป็น ITOCHU TEXTILE PROMINENT (ASIA) LIMITED) ซึ่งเป็นนิติบุคคลสัญชาติฮ่องกง เป็นผู้ถือหุ้น ทั้งนี้การโอนหุ้นได้รับการผ่อนผันการชำระค่าเสนอซื้อจากสำนักงานคณะกรรมการกำกับหลักทรัพย์และตลาดหลักทรัพย์ (ก.ล.ต.) เนื่องจากเป็นการโอนหุ้นให้กับบริษัทลูก (ITOCHU CORPORATION ถือหุ้นร้อยละ 100 โดยทางตรงและทางอ้อม) ซึ่งไม่มีผลต่อการเปลี่ยนแปลงอำนาจในการควบคุมบริษัทแต่อย่างใด

วันที่ 22 กุมภาพันธ์ 2537 บริษัทได้จดทะเบียนแปลงสภาพตามกฎหมายว่าด้วยบริษัทมหาชนจำกัด ทะเบียนเลขที่ 0107537000637 (เดิมเลขที่ บมจ.310) ปัจจุบันบริษัทมีทุนจดทะเบียน 150 ล้านบาท เป็นหุ้นสามัญ ชำระเต็มมูลค่าแล้ว จำนวน 15 ล้านหุ้น มูลค่าหุ้นที่ตราไว้หุ้นละ 10 บาท

วันที่ 20 ธันวาคม 2556 บริษัท อีโตชู เท็กซ์ไทล์ โพรมิเน้นท์ (เอเชีย) จำกัด ซึ่งเป็นผู้ถือหุ้นรายใหญ่ของบริษัทถือหุ้นจำนวน 3.75 ล้านหุ้นหรือคิดเป็นร้อยละ 25 ของทุนจดทะเบียนและชำระแล้วของบริษัทได้จำหน่ายหุ้นสามัญทั้งหมดให้กับผู้ถือหุ้นเดิมของบริษัท จำนวน 14 ราย ในราคาหุ้นละ 120 บาท

วันที่ 23 ธันวาคม 2556 ผู้ถือหุ้นของบริษัท 14 รายเดิมข้างต้นได้ทำคำเสนอซื้อหุ้นทั้งหมดของบริษัทที่ราคาเสนอซื้อหุ้นละ 120 บาท และเมื่อวันที่ 5 กุมภาพันธ์ 2557 ผู้ถือหุ้นดังกล่าวได้ซื้อหุ้นสามัญของบริษัทจำนวนรวม 1,052,988 หุ้นจากผู้ถือหุ้นรายย่อย การซื้อหุ้นสามัญดังกล่าวทำให้สัดส่วนการถือหุ้นของบริษัทโดยผู้ถือหุ้น 14 รายข้างต้นเพิ่มขึ้นจากร้อยละ 42.34 เป็นร้อยละ 79.31

วันที่ 28 พฤษภาคม 2557 คณะกรรมการบริษัทได้พิจารณาถึงผลกระทบความเสียหายจากมหาอุทกภัยปี 2554 ประกอบผลการดำเนินการของบริษัทฯ จึงได้มีมติให้บริษัทฯ หยุดดำเนินการธุรกิจด้านสิ่งทอ ตั้งแต่วันที่ 1 กรกฎาคม 2557 ภายหลังจากที่หยุดดำเนินการ บริษัทฯ ได้สรรหาธุรกิจใหม่ในทันที โดยได้วางจำแนกสถาบันบัณฑิตพัฒนบริหารศาสตร์ และบริษัท ดีทีแซด เดเบนท์ทัม ไท เหลียง (ประเทศไทย) จำกัด ทำการศึกษาแนวทางการทำธุรกิจใหม่บนที่ดินในเขตดอนเมืองของบริษัทฯ

รายงานประจำปี 2561

บริษัท กี๊ก็แอล อุตสาหกรรม จำกัด (มหาชน)

วันที่ 26 พฤศจิกายน 2558 บริษัทได้จำหน่ายที่ดินของบริษัทในจังหวัดปทุมธานี ให้แก่บริษัท เจ.เอส.พี. พร็อพเพอร์ตี้ จำกัด (มหาชน) โดยการทำรายการนี้ ส่งผลให้บริษัทฯ มีสินทรัพย์ทั้งหมดหรือเกือบทั้งหมดในรูปของเงินสด (Cash Company) ประกาศคณะกรรมการกำกับตลาดทุนที่ ทอ. 20/2551 ซึ่งส่งผลให้บริษัทฯ ต้องสรรหาธุรกิจใหม่ภายในระยะเวลา 12 เดือน (ครบกำหนดในวันที่ 22 ธันวาคม 2559)

19 ธันวาคม 2559 ก่อนพ้นกำหนดระยะเวลาในการสรรหาธุรกิจใหม่ บริษัทได้รายงานความคืบหน้าในการดำเนินการต่อตลาดหลักทรัพย์แห่งประเทศไทย ซึ่งในระยะเวลาที่ผ่านมาคณะกรรมการบริษัทได้ดำเนินการสรรหาธุรกิจใหม่อย่างต่อเนื่อง แต่ยังไม่ได้ข้อสรุป เนื่องจากที่ดินของบริษัทมีข้อจำกัดในการก่อสร้างบางประการ หรือธุรกิจบางประเภทไม่สามารถตกลงผลประโยชน์ได้ โดยตลาดหลักทรัพย์แห่งประเทศไทยได้ขยายระยะเวลาให้บริษัทสรรหาธุรกิจใหม่ โดยกำหนดให้บริษัทรายงานผลการสรรหาธุรกิจใหม่ต่อตลาดหลักทรัพย์ทันทีหากบริษัทมีข้อสรุปที่ชัดเจน

เมื่อวันที่ 25 ธันวาคม 2560 ตลาดหลักทรัพย์แห่งประเทศไทยได้มีหนังสือเลขที่ บจ. 524/2560 แจ้งให้บริษัททราบเรื่องการปรับปรุงแนวทางการดำเนินการ และการดำเนินการของตลาดหลักทรัพย์ กับบริษัทจดทะเบียนที่มีสินทรัพย์ทั้งหมดหรือเกือบทั้งหมดในรูปเงินสดหรือหลักทรัพย์ระยะสั้น (Cash Company) ในกรณีของบริษัทนั้น หากบริษัทไม่สามารถแก้ไขการเป็น Cash Company โดยดำเนินการให้มีธุรกิจที่มีคุณสมบัติที่จะจดทะเบียนกับตลาดหลักทรัพย์ฯ ได้ภายในวันที่แนวทางมีผลใช้บังคับหรือภายในวันที่ 1 กุมภาพันธ์ 2561 ตลาดหลักทรัพย์ฯ จะประกาศให้หุ้นสามัญของบริษัทเข้าข่ายอาจถูกเพิกถอนจากการเป็นหลักทรัพย์จดทะเบียนต่อไป

เมื่อวันที่ 1 กุมภาพันธ์ 2561 ตลาดหลักทรัพย์แห่งประเทศไทยได้ขึ้นเครื่อง NC (Non-Compliance) เพื่อแจ้งให้ผู้ลงทุนทราบว่าหลักทรัพย์ของบริษัทเข้าข่ายอาจถูกเพิกถอนตั้งแต่วันที่ 1 กุมภาพันธ์ 2561 และยังคงขึ้นเครื่องหมาย SP (Suspension) เพื่อสั่งห้ามซื้อหรือขายหลักทรัพย์ของบริษัทต่อไป จนกว่าบริษัทจะสามารถดำเนินการให้เหตุแห่งการเพิกถอนหมดไป และดำเนินการให้บริษัทจดทะเบียนมีคุณสมบัติเพื่อกลับมาซื้อขายได้ตามปกติ โดยบริษัทจะต้องดำเนินการให้เหตุเพิกถอนหมดไป โดยมีกำหนดระยะเวลาดำเนินการเป็น 2 ช่วง คือ 1) ช่วงดำเนินการให้เหตุแห่งการเพิกถอนหมดไป มีระยะเวลา 1 ปี นับตั้งแต่วันที่เข้าข่ายอาจถูกเพิกถอน (ครบกำหนดวันที่ 31 มกราคม 2562) และ 2) ช่วงดำเนินการให้คุณสมบัติเพื่อกลับมาซื้อขายมีระยะเวลา 1 ปี ทั้งนี้ บริษัทสามารถยื่นคำขอขยายระยะเวลาสำหรับช่วงดำเนินการให้มีคุณสมบัติเพื่อกลับมาซื้อขายได้ 1 ครั้ง เป็นระยะเวลาไม่เกิน 1 ปี โดยตลาดหลักทรัพย์ฯ จะพิจารณาเหตุผลและความจำเป็นในการขอขยายเวลาดังกล่าว ซึ่งต้องเป็นไปตามแนวทางการดำเนินการที่กำหนด หากบริษัทไม่สามารถดำเนินการให้เหตุแห่งการเพิกถอนหมดไปหรือมีคุณสมบัติเพื่อกลับมาซื้อขายได้ภายในระยะเวลาที่กำหนด ตลาดหลักทรัพย์ฯ จะเสนอคณะกรรมการตลาดหลักทรัพย์ฯ เพื่อพิจารณาสั่งเพิกถอนหลักทรัพย์ของบริษัทต่อไป

ปัจจุบัน : บริษัทประกอบธุรกิจด้านอสังหาริมทรัพย์ โดยบริษัทได้พิจารณาให้เช่าที่ดินแปลงจังหวัดปราจีนบุรี ทั้งแปลง (เนื้อที่ดิน 637- 2- 23.5 ไร่) เพื่อทำเกษตรกรรม โดยหนังสือสัญญาเช่าที่ดินมีอายุ 3 ปีและสามารถต่ออายุสัญญาได้คราวละหนึ่งปี โดยขึ้นอยู่กับข้อตกลงของทั้งสองฝ่ายเมื่อสิ้นสุดสัญญา บริษัทพิจารณาให้เช่าที่ดินทั้งแปลงแก่ผู้เช่าเพียงรายเดียว เนื่องจากบริษัทพิจารณาถึงความสามารถในการชำระค่าเช่าของผู้เช่าเป็นสำคัญ อีกทั้งยังง่ายต่อการบริหารจัดการด้านสัญญาและธุรกรรมต่างๆ อีกด้วย ทั้งนี้ บริษัทได้ผลลัพท์ในการปรับพื้นที่ การทำคันกัน (ป้องกันน้ำท่วม) ตลอดจนการทำถนนเพื่อให้รถยนต์สามารถสัญจรเข้าออกที่ดินทั้งแปลงได้โดยสะดวกให้กับผู้เช่าเป็นผู้รับผิดชอบ

4. ข้อมูลทั่วไปและข้อมูลสำคัญอื่น

เดิม : บริษัท ทีทีแอล อุตสาหกรรม จำกัด (มหาชน) ชื่อบริษัท ไทยเทียน จำกัด จดทะเบียนเมื่อ 11 มีนาคม 2508 ประกอบกิจการอุตสาหกรรมสิ่งทอโดยดำเนินงานโรงงานปั่นด้าย ทอผ้า และฟอกย้อมและแต่งสำเร็จเส้นด้ายและผ้าที่ทอจากเส้นด้ายใยสังเคราะห์ Tetoron และ Rayon ซึ่งในการตลาดเรียกว่า ผู้ผลิตเส้นด้าย T/R และ ผ้า T/R โดยมีโรงงาน 2 แห่ง คือ โรงงานที่ 1 ตั้งอยู่เลขที่ 175 ซอยวิภาวดีรังสิต 80 กิโลเมตรที่ 25 แขวงสนามบิน เขตดอนเมือง กรุงเทพมหานคร บนที่ดินเนื้อที่ 126 ไร่ ดำเนินงานด้านสิ่งทอครบกระบวนการ คือ ปั่นเส้นด้าย ทอผ้า ฟอกย้อมและแต่งสำเร็จ และโรงงานที่ 2 ตั้งอยู่เลขที่ 740 ถนนเลียบคลองรังสิต ตำบลประชาธิปัตย์ อำเภอธัญบุรี จังหวัดปทุมธานี บนที่ดินเนื้อที่ 140 ไร่ ดำเนินงานด้านสิ่งทอเฉพาะปั่นเส้นด้ายเพื่อส่งเป็นวัตถุดิบสำหรับทอผ้าให้กับโรงงานที่ 1 และเพื่อการส่งออกไปจำหน่ายต่างประเทศ

สืบเนื่องจากมหาอุทกภัยเมื่อปลายปี 2554 ทำให้อาคารโรงงานเครื่องจักรและอุปกรณ์ที่ใช้ในการผลิตเสียหายทั้งหมด ทั้ง 2 โรงงาน แม้บริษัทได้ใช้เงินลงทุนจำนวนมากเพื่อแก้ไขซ่อมแซมอาคารและเครื่องจักร แต่เนื่องจากตลาดสินค้าสิ่งทอประสบภาวะตลาดซบเซาอย่างต่อเนื่อง ส่งผลให้บริษัทตัดสินใจหยุดดำเนินงานด้านสิ่งทอทั้งหมด ตั้งแต่ 1 กรกฎาคม 2557 โดยขายอาคาร เครื่องจักรอุปกรณ์ทั้งหมดที่ใช้ในการผลิต และขายที่ดินแปลงปทุมธานีซึ่งเป็นที่ตั้งโรงงานที่ 2 เมื่อวันที่ 23 พฤศจิกายน 2558

ปัจจุบันคงเหลือที่ดินแปลงดอนเมืองซึ่งเดิมเป็นที่ตั้งโรงงานที่ 1 เนื้อที่ 126 ไร่ และที่ดินที่ตำบลบางปลาแร่ อำเภอบ้านสร้าง จังหวัดปทุมธานี เนื้อที่รวม 635 ไร่ ซึ่งบริษัทซื้อไว้เมื่อปี พ.ศ. 2538 เพื่อเตรียมใช้สำหรับโครงการย้ายโรงงานบางส่วน แต่เนื่องจากเกิดปัญหาทางเศรษฐกิจเมื่อปี 2540 จึงระงับโครงการดังกล่าว โดยปัจจุบันที่ดินแปลงดอนเมืองยังว่างเปล่ารอดำเนินการธุรกิจใหม่ ส่วนที่ดินอำเภอบ้านสร้างบริษัทได้ทำสัญญาให้เช่าที่ดินแปลงดังกล่าวเพื่อทำการเกษตรเป็นระยะเวลา 3 ปี นับตั้งแต่วันที่ 1 กันยายน 2559 เป็นต้นมา

ปัจจุบัน : บริษัทอยู่ในระหว่างการศึกษาสรรหาธุรกิจใหม่ และในขณะเดียวกันบริษัทประกอบธุรกิจโดยด้านอสังหาริมทรัพย์ โดยบริษัทได้นำที่ดินแปลงจังหวัดปทุมธานีให้เช่าเพื่อทำการเกษตรกรรมโดยสัญญามีระยะเวลา 3 ปี เมื่อครบกำหนดจะต้องระยะเวลาให้เช่าคราวละ 1 ปี โดยบริษัทไม่มีนโยบายในให้เช่าระยะยาว เนื่องจากอยู่ในระหว่างการมองหาโอกาสในการพัฒนาที่ดินของบริษัท

สำนักงานใหญ่บริษัท : ตั้งอยู่เลขที่ 1168/47 อาคารลุมพินีทาวเวอร์ ชั้นที่ 18 ถนนพระราม 4 แขวงทุ่งมหาเมฆ เขตสาทร กรุงเทพฯ 10120 โทรศัพท์ 0-2679-9727 – 31 โทรสาร 0-2679-9732

Website : www.ttlindustries.com

ข้อมูลสำคัญอื่น ๆ

บุคคลอ้างอิงอื่น ๆ

นายทะเบียนหุ้นของบริษัท

บริษัท ศูนย์รับฝากหลักทรัพย์ (ประเทศไทย) จำกัด เลขที่ 93 ถนนรัชดาภิเษก แขวงดินแดง เขตดินแดง กรุงเทพฯ 10400 โทรศัพท์ 02-009-9382 โทรสาร 02-009-9476

ผู้สอบบัญชี

บริษัท สำนักงาน อีวาย จำกัด ตั้งอยู่เลขที่ 193/136-7 อาคารเลครัชดาคอมเพล็กซ์ ชั้น 33 ถนนรัชดาภิเษกตัดใหม่ กรุงเทพมหานคร โทร. 0-2264-0777 โทรสาร 0-2264-0790 โดยมีรายชื่อผู้สอบบัญชีรับอนุญาต ดังนี้ นายโสภณ เพิ่มศิริวัลลภ ผู้สอบบัญชีรับอนุญาต ทะเบียนเลขที่ 3182 และ/หรือ นางกิงกาญจน์ อัครรังสฤษฎ์ ผู้สอบบัญชีรับอนุญาต ทะเบียนเลขที่ 4496 และ/หรือ นางสาวพิมพ์ใจ มานิตขจรกิจ ผู้สอบบัญชีรับอนุญาต ทะเบียนเลขที่ 4521 และ/หรือ นางสาวสุมนา พันธุ์พงษ์สานนท์ ผู้สอบบัญชีรับอนุญาต ทะเบียนเลขที่ 5872 และ/หรือ นางสาวรสพร เดชอาคม ผู้สอบบัญชีรับอนุญาต ทะเบียนเลขที่ 5659 และ/หรือ นายชยพล ศุภเศรษฐนนท์ ผู้สอบบัญชีรับอนุญาต ทะเบียนเลขที่ 3972 และ/หรือ นางสาวรุ่งนภา เลิศสุวรรณกุล ผู้สอบบัญชีรับอนุญาต ทะเบียนเลขที่ 3516 โดยผู้สอบบัญชีดังกล่าวคนใดคนหนึ่งเป็นผู้ทำการตรวจสอบและแสดงความเห็นต่อการเงินของบริษัทได้ และในกรณีที่ผู้สอบบัญชีคนใดคนหนึ่งดังกล่าวไม่สามารถปฏิบัติงานได้ ให้บริษัทสำนักงาน อีวาย จำกัด จัดหาผู้สอบบัญชีอื่นของสำนักงานฯ ทำหน้าที่ตรวจสอบและแสดงความเห็นต่อการเงินของบริษัทแทน

ที่ปรึกษากฎหมาย

บริษัทมิได้มีการแต่งตั้งหรือว่าจ้างบุคคลหรือสำนักงานใดเป็นที่ปรึกษากฎหมายประจำ

5. ลักษณะการประกอบธุรกิจก่อนหยุดดำเนินการ

เดิม : บริษัทเป็นผู้ประกอบกิจการอุตสาหกรรมสิ่งทอ ผลิตสินค้า 2 ชนิด

1) เส้นด้ายคู่ ที่ทำจากใยเทียมเทโทรอน (โพลีเอสเตอร์) ผสมกับ เรยอน ผ่านกระบวนการตีเกลียวเป็นเส้นคู่ เพื่อขายและส่งเข้าสู่กระบวนการทอผ้าฝ้าย

2) สินค้าเส้นด้ายคู่ของบริษัท เป็นการนำเส้นด้ายเดี่ยวที่บริษัทปั่นเองและซื้อจากโรงงานปั่นด้าย ซึ่งเป็นใยสังเคราะห์ (Synthetic Fiber) 2 ชนิดหลัก คือ โพลีเอสเตอร์ (Polyester) หรือที่เรียกชื่อทางการค้าว่า เทโทรอน (Tetoron) ผสมกับ เรยอน (Rayon) ในอัตราส่วน เทโทรอน 65 % ผสมกับ เรยอน 35 % แล้วมาผ่านกระบวนการตีเกลียวเป็นเส้นด้ายคู่โดยฝ่ายตีเกลียวของโรงงาน

ผ้าฝ้ายซึ่งทอจากเส้นด้ายคู่ตาม 1) ซึ่งเป็นผ้าดิบที่ยังไม่ได้ย้อมและแต่งสำเร็จ และผ้าฝ้ายที่ย้อมและแต่งสำเร็จแล้ว

ปัจจุบัน : เนื่องจากบริษัทประกาศเลิกประกอบธุรกิจด้านสิ่งทอ ตั้งแต่วันที่ 1 กรกฎาคม 2557 และอยู่ระหว่างการสรรหาธุรกิจใหม่ ทำให้บริษัทไม่มีรายได้จากการขายตั้งแต่ปี 2559 เป็นต้นมา แต่มีรายได้จากการให้เช่าที่ดินแปลงปราจีนบุรี และรายได้จากดอกเบี้ยรับ เงินปันผลจากการถือหุ้นในนิติบุคคลอื่น และการขายที่ดินและทรัพย์สินต่าง ๆ รายละเอียดปรากฏในงบการเงิน

6. โครงสร้างรายได้

หน่วย : ล้านบาท

รายการ	ปี 2559		ปี 2560		ปี 2561	
	มูลค่า	%	มูลค่า	%	มูลค่า	%
รายได้จากการให้เช่าที่ดินแปลงปราจีนบุรี	0.12	0.54	1.44	6.80	1.44	6.98
รายได้จากดอกเบี้ยรับ และผลตอบแทนจากเงินลงทุนระยะสั้น	22.25	99.46	19.80	93.20	19.19	93.02
รวม	22.37	100	21.24	100	20.63	100

หมายเหตุ :

เนื่องจากบริษัทประกาศเลิกประกอบธุรกิจด้านสิ่งทอ ตั้งแต่วันที่ 1 กรกฎาคม 2557 และอยู่ในระหว่างการสรรหาธุรกิจใหม่ ทำให้บริษัทไม่มีรายได้จากการขายตั้งแต่ปี 2559 เป็นต้นมา แต่มีรายได้จากการให้เช่าที่ดินแปลงปราจีนบุรี และรายได้จากดอกเบี้ยรับ เงินปันผลจากการถือหุ้นในนิติบุคคลอื่น และการขายที่ดินและทรัพย์สินต่างๆ รายละเอียดปรากฏในงบการเงิน

ปัจจุบัน : บริษัทประกอบธุรกิจด้านอสังหาริมทรัพย์ โดยบริษัทได้พิจารณาให้เช่าที่ดินแปลงจังหวัดปราจีนบุรีทั้งแปลง (เนื้อที่ดิน 637- 2- 23.5 ไร่) เพื่อทำเกษตรกรรม โดยหนังสือสัญญาเช่าที่ดินมีอายุ 3 ปีและสามารถต่ออายุสัญญาได้คราวละหนึ่งปี โดยขึ้นอยู่กับข้อตกลงของทั้งสองฝ่ายเมื่อสิ้นสุดสัญญา บริษัทพิจารณาให้เช่าที่ดินทั้งแปลงแก่ผู้เช่าเพียงรายเดียว เนื่องจากบริษัทพิจารณาถึงความสามารถในการชำระค่าเช่าของผู้เช่าเป็นสำคัญ อีกทั้งยังง่ายต่อการบริหารจัดการด้านสัญญาและธุรกรรมต่างๆ อีกด้วย ทั้งนี้ บริษัทได้หลักการในการปรับพื้นที่ การทำคันกัน (ป้องกันน้ำท่วม) ตลอดจนการทำถนนเพื่อให้รถยนต์สามารถสัญจรเข้าออกที่ดินทั้งแปลงได้โดยสะดวกให้กับผู้เช่าเป็นผู้รับผิดชอบ จึงส่งผลให้บริษัทไม่มีต้นทุนในการปรับปรุงหรือพัฒนาที่ดินแปลงที่ให้เช่าดังกล่าวแสดงรวมอยู่ในงบการเงินของบริษัท และแม้ว่ากำไรจากการให้เช่าที่ดินส่วนนี้ยังไม่เป็นไปตามคุณสมบัติที่ตลาดหลักทรัพย์ฯ ได้กำหนดไว้ จึงไม่อาจช่วยให้หลักทรัพย์ของบริษัทกลับมาซื้อขายได้ตามปกติทันระยะเวลาที่ตลาดหลักทรัพย์ฯ ได้กำหนดไว้ แต่อย่างไรก็ตาม บริษัทถือว่าเป็นการทำธุรกิจหลักของบริษัทในขณะนี้ และบริษัทกำลังดำเนินการศึกษาความเป็นไปได้อย่างต่อเนื่องในการที่จะพัฒนาที่ดินแปลงตอนเมือง ซึ่งการศึกษาความเป็นไปได้สำหรับการลงทุนดังกล่าว มีรายละเอียดที่ต้องทบทวนและพิจารณาเป็นปริมาณค่อนข้างมากเพื่อให้มั่นใจว่าผลตอบแทนจากการลงทุน และระดับความเสี่ยงของการลงทุนสามารถยอมรับได้ เพื่อประโยชน์ของผู้ถือหุ้นของบริษัทฯ เป็นสำคัญ

การตลาดและการแข่งขัน, การจัดหาผลิตภัณฑ์หรือบริการ, งานที่ยังไม่ได้ส่งมอบ

เนื่องจากบริษัทอยู่ในระหว่างการสรรหาธุรกิจใหม่ จึงไม่มีข้อมูลในส่วนนี้

7. รายการระหว่างกัน

ในระหว่างปี 2561 บริษัทมีรายการธุรกิจกับบริษัทที่เกี่ยวข้องกัน (โดยมีกรรมการและ/หรือผู้ถือหุ้นและการบริหารร่วมกัน) รายการธุรกิจดังกล่าวเป็นไปตามเงื่อนไขทางการค้าและเกณฑ์ตามที่ตกลงกัน ซึ่งเป็นไปตามปกติทางธุรกิจ

กิจการที่เกี่ยวข้องกัน	ลักษณะความสัมพันธ์	ลักษณะรายการ	นโยบายกำหนดราคา	มูลค่า (พันบาท)	
				ปี 2561	ปี 2560
1. บริษัท กรุงไทยพานิช ประกันภัย จำกัด (มหาชน)	มีกิจการร่วมกัน	1. ค่าเบี้ยประกันภัยจ่ายสำหรับประกันภัยทรัพย์สิน	ตามที่ระบุในกรมธรรม์ประกันภัย	41	32
		2. ค่าใช้จ่ายล่วงหน้า		23	10
2. บริษัท ไทยศรีประกันภัย จำกัด (มหาชน)	มีกรรมการร่วมกัน	1. ค่าเบี้ยประกันภัยจ่ายสำหรับประกันภัยทรัพย์สิน	ตามที่ระบุในกรมธรรม์ประกันภัย	66	62
		2. ค่าใช้จ่ายล่วงหน้า		77	40
3. บริษัท โกลบอล เอ็นไวรอนเม้นทอล เทคโนโลยี จำกัด	มีกรรมการร่วมกัน	1. ดอกเบี้ยรับ	คิดดอกเบี้ยร้อยละ 5.75 ต่อปี โดยไม่มีหลักประกัน บริษัทได้รับชำระคืนเงินกู้	-	1,127
		2. ดอกเบี้ยค้างรับ		-	-
		3. เงินให้กู้ยืมระยะสั้น		-	-
4. บริษัท ควินเทตต์ จำกัด	มีกรรมการร่วมกัน	1. ดอกเบี้ยรับ	คิดดอกเบี้ยร้อยละ 3 ต่อปี ชำระดอกเบี้ยทุกสิ้นเดือน	77	141
		2. ดอกเบี้ยค้างรับ		19	9
		3. เงินให้กู้ยืมระยะยาว		2,125	3,719

8. ปัจจัยความเสี่ยง

ความเสี่ยงต่อการดำเนินธุรกิจของบริษัท ความเสี่ยงในการถูกเพิกถอนออกจากตลาดหลักทรัพย์ เพื่อให้บริษัทมีเงินทุนเพื่อรองรับธุรกิจใหม่ของบริษัท คณะกรรมการบริษัทจึงมีมติให้จำหน่ายที่ดินของบริษัทในจังหวัดปทุมธานีให้แก่บริษัท เจ.เอส.พี.พร็อพเพอร์ตี้ จำกัด (มหาชน) ในราคา 680,000,000 บาท (หกร้อยแปดสิบล้านบาทถ้วน) ซึ่งเป็นทรัพย์สินที่ใช้ในการประกอบธุรกิจตามปกติออกไป ส่งผลให้บริษัทมีทรัพย์สินอยู่ในรูปของเงินสดหรือหลักทรัพย์ระยะสั้น (Cash Company) ตามประกาศคณะกรรมการกำกับตลาดทุนที่ ทจ. 20/2551 เรื่อง หลักเกณฑ์ในการทำรายการที่มีนัยสำคัญที่เข้าข่ายเป็นการได้มาหรือจำหน่ายไปซึ่งทรัพย์สินกำหนดให้บริษัทจดทะเบียนปฏิบัติตามหลักเกณฑ์ที่ตลาดหลักทรัพย์กำหนด บริษัทมีหน้าที่ต้องจัดให้มีธุรกิจที่มีคุณสมบัติที่จะจดทะเบียนได้ภายใน 12 เดือน ซึ่งปัจจุบันได้พ้นระยะเวลาที่กำหนดไว้แล้ว แต่บริษัทยังไม่สามารถสรรหาธุรกิจใหม่ที่มีคุณสมบัติตามที่ตลาดหลักทรัพย์กำหนดได้ อย่างไรก็ตามคณะกรรมการยังคงดำเนินสรรหาธุรกิจใหม่ต่อไปภายหลังจากที่พ้นระยะเวลาที่กำหนด เป็นเหตุให้ตลาดหลักทรัพย์ขยายระยะเวลาให้บริษัทเพื่อดำเนินการต่อไป และให้รายงานต่อตลาดหลักทรัพย์ทันที หากบริษัทมีข้อสรุปในการลงทุนที่ชัดเจน ปัจจุบันหลักทรัพย์ของบริษัทจะถูกขึ้นเครื่องหมาย SP (Suspension) หากบริษัทไม่มีธุรกิจที่มีคุณสมบัติที่จะจดทะเบียนกับตลาดหลักทรัพย์ ตลาดหลักทรัพย์

อาจพิจารณาสั่งเพิกถอนหลักทรัพย์ของบริษัท อย่างไรก็ตามบริษัทมีนโยบายที่จะจัดการความเสี่ยงนี้โดยการสรรหาธุรกิจใหม่ให้แล้วเสร็จโดยเร็ว ในปัจจุบันคณะกรรมการยังคงดำเนินการอย่างต่อเนื่อง เพื่อปลดเครื่องหมาย SP บนหลักทรัพย์ของบริษัทเมื่อวันที่ 25 ธันวาคม 2560 ตลาดหลักทรัพย์แห่งประเทศไทยได้มีหนังสือเลขที่ บจ. 524/2560 แจ้งให้บริษัททราบ เรื่องการปรับปรุงแนวทางดำเนินการ และการดำเนินการของตลาดหลักทรัพย์ฯ กับบริษัทจดทะเบียนที่มีสินทรัพย์ทั้งหมดหรือเกือบทั้งหมดในรูปเงินสดหรือหลักทรัพย์ระยะสั้น (Cash Company) ในกรณีของบริษัทนั้น หากบริษัทไม่สามารถแก้ไขการเป็น Cash Company โดยดำเนินการให้มีธุรกิจที่มีคุณสมบัติที่จะจดทะเบียนกับตลาดหลักทรัพย์ฯ ได้ตามข้อกำหนดของตลาดหลักทรัพย์ฯ ได้ภายในวันที่แนวทางมีผลใช้บังคับหรือภายในวันที่ 1 กุมภาพันธ์ 2561 ตลาดหลักทรัพย์ฯ จะประกาศให้หุ้นสามัญของบริษัทเข้าข่ายอาจถูกเพิกถอนจากการเป็นหลักทรัพย์จดทะเบียนต่อไป

ภายหลังที่ตลาดหลักทรัพย์ฯ ได้ทำการปรับปรุงหลักเกณฑ์ข้อกำหนดเกี่ยวกับบริษัทจดทะเบียนที่มีสินทรัพย์ทั้งหมดหรือเกือบทั้งหมดอยู่ในรูปของเงินสด (Cash Company) เสร็จสิ้นแล้ว ซึ่งมีผลบังคับใช้ตั้งแต่วันที่ 1 กุมภาพันธ์ 2561 จึงได้ประกาศให้หลักทรัพย์ของบริษัทเข้าข่ายอาจถูกเพิกถอน โดยกำหนดให้บริษัทจะต้องดำเนินการให้เหตุแห่งการเพิกถอนหมดไปภายในวันที่ 31 มกราคม 2562 หากไม่สามารถดำเนินการได้ภายในระยะเวลาที่กำหนด ตลาดหลักทรัพย์ฯ จะทำการเสนอรายชื่อหลักทรัพย์ของบริษัทต่อคณะกรรมการเพื่อพิจารณาเพิกถอนต่อไป

ความเสี่ยงจากภัยธรรมชาติ จากเหตุการณ์มหาอุทกภัยในปี 2554 ที่ผ่านมา ทำให้บริษัทตระหนักว่าภัยธรรมชาติเป็นปัจจัยที่สำคัญในการดำเนินธุรกิจ เนื่องจากภัยธรรมชาติสามารถสร้างความเสียหายแก่ทรัพย์สินของบริษัทเป็นอย่างมาก โดยความเสี่ยงประเภทนี้ไม่สามารถหลีกเลี่ยงได้ แต่สามารถป้องกันหรือลดความเสียหาย โดยคณะกรรมการได้เล็งเห็นถึงความสำคัญในการบริหารความเสี่ยงประเภทนี้จึงได้มีการโอนความเสี่ยงนี้โดยการทำประกันภัย

9. ข้อมูลการถือหุ้น

โครงสร้างการถือหุ้น

รายชื่อผู้ถือหุ้นรายใหญ่และสัดส่วนการถือหุ้น (ข้อมูล ณ วันสิ้นรอบปีบัญชีบริษัท 30 กันยายน 2561)

ลำดับ	ชื่อ - สกุล	จำนวนหุ้น	อัตราส่วนร้อยละ
1*	บริษัท ไทย ที ซี จำกัด	5,800,185	38.72
2**	กลุ่มครอบครัวศรีเพ็ญฟุ้ง		
	● บริษัท ศรีศิริเอนเตอร์ไพรส์ จำกัด	723,117	4.82
	● บริษัท ศรีพี่น้อง จำกัด	710,412	4.74
	● บริษัท บุญเพิ่มพูน จำกัด	647,402	4.32
	● บริษัท บุญทรง จำกัด	365,943	2.44
	รวม	2,446,874	16.32
3	กลุ่มครอบครัวพานิชชีวะ		
	● นายกิตติ พานิชชีวะ	765,649	5.10
	● นายชาติชาย พานิชชีวะ	633,770	4.23
	● นายนที พานิชชีวะ	264,167	1.76
	● นายธเนศ พานิชชีวะ	518,767	3.46
	● นายสมบัติ พานิชชีวะ	528,700	3.52
	รวม	2,711,053	18.07

รายงานประจำปี 2561

บริษัท ทีทีแอล อุตสาหกรรม จำกัด (มหาชน)

4	กลุ่มครอบครัวบุญ - หลง		
	● นายทองเปา บุญ - หลง	429,494	2.86
	● นายโชคดี บุญ - หลง	354,600	2.36
	● นายสัญญา บุญ - หลง	293,194	1.96
	รวม	1,016,608	7.18
5	กลุ่มครอบครัวอติเรกสาร		
	● นายวิระพล อติเรกสาร	376,125	2.51
	● นายปองพล อติเรกสาร	124,255	0.83
	รวม	500,380	3.34

* บริษัท ไทย ที ซี จำกัด ประกอบธุรกิจซื้อขายเส้นด้าย/นายหน้าสินค้า โดยผู้ถือหุ้นใหญ่ได้แก่ กลุ่มครอบครัวอติเรกสาร กลุ่มครอบครัวพานิชชีวะ กลุ่มครอบครัวบุญ - หลง และกลุ่มครอบครัวศรีเฟื่องฟุ้ง และ

** บริษัทตามข้อ 2 เป็นบริษัทในกลุ่มครอบครัวศรีเฟื่องฟุ้ง

10. นโยบายการจ่ายเงินปันผล

บริษัท ทีทีแอล อุตสาหกรรม จำกัด (มหาชน) กำหนดนโยบายให้มีการจ่ายเงินปันผลในอัตราไม่น้อยกว่า ร้อยละ 50 ของกำไรสุทธิจากการดำเนินงานปกติหลังจากหักภาษีเงินได้นิติบุคคลแล้วในแต่ละปี ทั้งนี้การจ่ายเงินปันผลขึ้นอยู่กับสภาพเศรษฐกิจ กำไรจากการดำเนินงาน แผนการลงทุนต่างๆ ในอนาคต

ในระยะ 3 ปีที่ผ่านมา ได้มีการพิจารณาจ่ายเงินปันผลให้กับผู้ถือหุ้น ดังนี้

รอบปีบัญชีบริษัท ปี 2559 บริษัทจ่ายเงินปันผลจำนวน 2.00 บาท/หุ้น (จากกำไรสุทธิของรอบปีบัญชี 2559) โดยมีมติ การประชุมสามัญผู้ถือหุ้นประจำปี 2559 เมื่อวันที่ 30 มกราคม 2560

รอบปีบัญชีบริษัท ปี 2560 บริษัทจ่ายเงินปันผลจำนวน 2.00 บาท/หุ้น (จากกำไรสะสมยังไม่ได้จัดสรร 30 ล้านบาท) ตามมติที่ประชุมสามัญผู้ถือหุ้นประจำปี 2560 เมื่อวันที่ 30 มกราคม 2561

รอบปีบัญชีบริษัท ปี 2561 บริษัทเสนอจ่ายเงินปันผลจำนวน 10.00 บาท/หุ้น (จากกำไรสุทธิสะสมจำนวน 150 ล้านบาท) ตามมติที่ประชุมคณะกรรมการบริษัทเมื่อวันที่ 23 พฤศจิกายน 2561 เพื่อเสนอให้ผู้ถือหุ้นอนุมัติ ในการประชุมสามัญผู้ถือหุ้นประจำปี 2561 ที่จะมีในวันที่ 28 มกราคม 2562

11. โครงสร้างการจัดการ

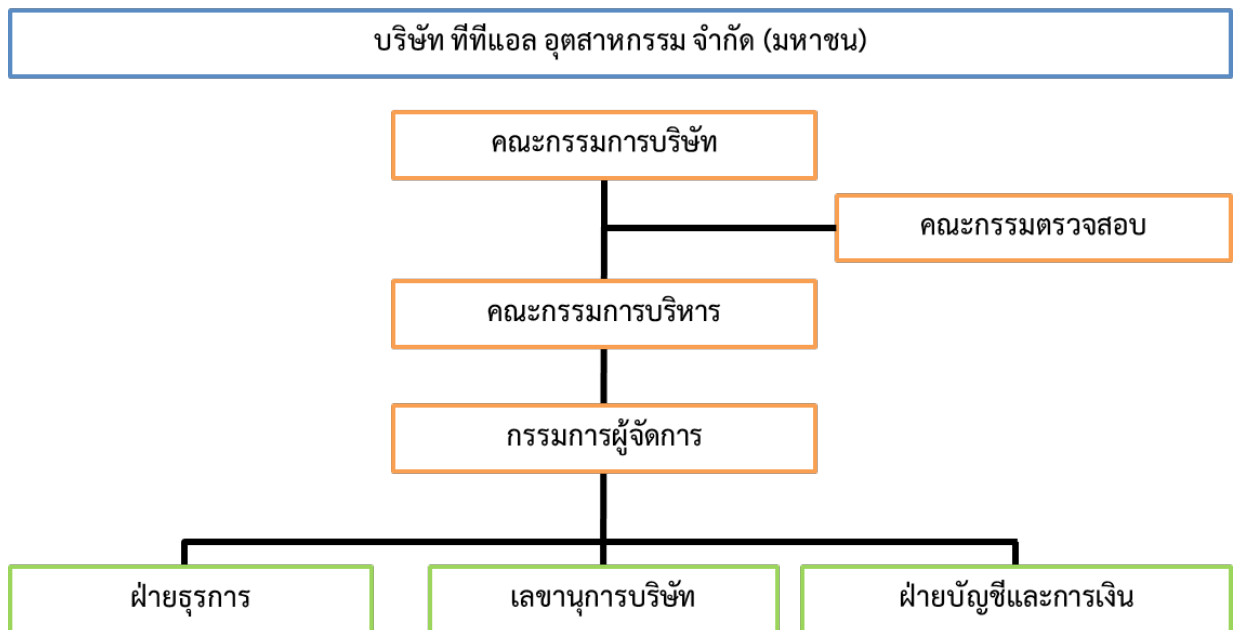

คณะกรรมการบริษัท

ตามข้อบังคับของบริษัท กำหนดให้คณะกรรมการบริษัทมีจำนวนไม่น้อยกว่า 9 คน และไม่มากกว่า 24 คน เพื่อเป็นผู้กำหนดนโยบายการดำเนินธุรกิจของบริษัท, วางแผนยุทธศาสตร์ทั้งในระยะสั้นและระยะยาว, กำหนดนโยบายการเงิน และบริหารความเสี่ยง, และมีอำนาจหน้าที่อื่นๆ เพื่อให้เป็นไปตามวัตถุประสงค์/ข้อบังคับของบริษัทและมติของที่ประชุมผู้ถือหุ้น ในกรณีที่เห็นสมควร คณะกรรมการบริษัทอาจมอบหมายให้กรรมการคนหนึ่ง หรือหลายคน หรือบุคคลอื่นใด ปฏิบัติหน้าที่ อย่างใดอย่างหนึ่งแทนคณะกรรมการบริษัทได้

โดยระเบียบของตลาดหลักทรัพย์แห่งประเทศไทย คณะกรรมการบริษัท จะต้องประกอบด้วยกรรมการอิสระจำนวน ไม่น้อยกว่า 1 ใน 3 ซึ่งในการคัดเลือกกรรมการอิสระของบริษัท คณะกรรมการบริษัทจะเป็นผู้พิจารณาบุคคลที่มีคุณสมบัติ ตามหลักเกณฑ์ที่สำนักงานคณะกรรมการกำกับหลักทรัพย์และตลาดหลักทรัพย์กำหนดไว้ ซึ่งเป็นบุคคลที่ไม่ได้มีความสัมพันธ์ ทางธุรกิจ หรือการให้บริการทางวิชาชีพต่อบริษัทแต่อย่างใด เพื่อความอิสระในการตรวจสอบการดำเนินงาน โดย ณ วันที่ 30 กันยายน 2561 บริษัทมีกรรมการอิสระ จำนวน 5 คน ในจำนวนกรรมการบริษัททั้งหมด

คณะกรรมการบริษัท ณ วันที่ 30 กันยายน 2561 จำนวน 15 คน (มีรายชื่อและตำแหน่งปรากฏตามข้อ 12)

คณะกรรมการบริหาร

คณะกรรมการบริหารมีจำนวน 9 คน แต่งตั้งโดยที่ประชุมคณะกรรมการบริษัทโดยกรรมการบริหารจะเลือกจาก กรรมการบริษัทซึ่งมิได้เป็นกรรมการอิสระ มีหน้าที่และความรับผิดชอบบริหารงานดำเนินธุรกิจให้เป็นไปตามนโยบาย แก้ไข ปัญหาที่ส่งผลกระทบต่อบริษัท และดำเนินการอื่นๆ ตามที่คณะกรรมการบริษัทกำหนด

คณะกรรมการบริหาร ณ วันที่ 30 กันยายน 2561 จำนวน 9 คนรายชื่อและตำแหน่ง ปรากฏตามข้อ 13

การประชุมคณะกรรมการบริษัทและคณะกรรมการบริหาร

คณะกรรมการบริษัทกำหนดให้มีการประชุมประจำทุกไตรมาส (3 เดือนต่อครั้ง) ส่วนคณะกรรมการบริหาร กำหนดให้มีการประชุมในเดือนที่ไม่มีการประชุมคณะกรรมการบริษัท การประชุมทั้ง 2 คณะ มีการกำหนดตารางนัดหมายการประชุมล่วงหน้าทุกปี ซึ่งมีฝ่ายเลขานุการบริษัท เป็นผู้ดูแลรับผิดชอบจัดส่งหนังสือเชิญประชุมให้กรรมการพิจารณาล่วงหน้าก่อนวันประชุมอย่างน้อย 7 วัน นอกจากนี้อาจมีการประชุมครั้งพิเศษเพิ่มเติมเพื่อพิจารณาเรื่องที่มีความสำคัญเร่งด่วน

ในรอบปี 2561 ได้มีการจัดประชุมคณะกรรมการบริษัททั้งหมดจำนวน 4 ครั้ง และการประชุมคณะกรรมการบริหาร 7 ครั้ง ซึ่งในการประชุมแต่ละครั้งมีกรรมการเข้าร่วมครบองค์ประชุม โดยประธานกรรมการทำหน้าที่ประธานในที่ประชุม ทั้งนี้ การลงมติในที่ประชุม ให้ถือเอาเสียงข้างมาก โดยกรรมการหนึ่งคนมีหนึ่งเสียง และกรรมการผู้ที่มีส่วนได้เสียในเรื่องใดจะไม่เข้าร่วมประชุมเพื่อออกเสียงลงคะแนนในเรื่องนั้น หากคะแนนเสียงเท่ากัน ประธานในที่ประชุมออกเสียงเพิ่มขึ้นอีกหนึ่งเสียงเป็นเสียงชี้ขาด

ฝ่ายเลขานุการบริษัทจะจัดทำรายงานการประชุม เพื่อเสนอต่อที่ประชุมครั้งต่อไป ให้ทำการรับรองรายงานการประชุม ซึ่งกรรมการทุกท่านสามารถแสดงความคิดเห็น แก้ไขเพิ่มเติมรายงานการประชุมให้มีความถูกต้อง แล้วประธานในที่ประชุมลงลายมือชื่อรับรองความถูกต้อง

กรรมการที่มีอำนาจในการลงนามผูกพันบริษัท

ตามข้อบังคับของบริษัท ระบุให้ที่ประชุมคณะกรรมการบริษัทเป็นผู้กำหนดกรรมการจำนวน 2 คนลงลายมือชื่อร่วมกันและประทับตราสำคัญของบริษัท ซึ่งตามหนังสือรับรองฉบับล่าสุด (ณ วันที่ 1 สิงหาคม 2561) ออกโดยกรมพัฒนาธุรกิจการค้า กระทรวงพาณิชย์ ได้ระบุไว้ดังนี้ “ นายปองพล อติเรกสาร หรือ นายเลียง โรจนศิริวงศ์ หรือ นายโชคดี บุญ-หลง ลงลายมือชื่อร่วมกับ นายกิตติ พานิชชีวะ หรือ นายชาติชาย พานิชชีวะ หรือ นายธเนศ พานิชชีวะ รวมเป็นสองคน พร้อมประทับตราสำคัญของบริษัท “

คณะกรรมการตรวจสอบ

เป็นกรรมการอิสระ ซึ่งมีได้เป็นเจ้าหน้าที่ ผู้บริหาร หรือผู้มีส่วนได้เสียใดๆ กับบริษัท ได้รับการพิจารณาและเห็นชอบโดยคณะกรรมการบริษัท ให้มีอำนาจและหน้าที่ในการกำกับดูแลการดำเนินงานของบริษัทให้ได้มาตรฐานและเป็นไปในแนวทางที่ถูกต้องและเพียงพอ ตามหลักเกณฑ์ที่ตลาดหลักทรัพย์แห่งประเทศไทยกำหนด
รายชื่อคณะกรรมการตรวจสอบ ณ วันที่ 30 กันยายน 2561 มีจำนวน 3 คน ดังนี้

1. นางพนอ ปริกสุวรรณ ประธานกรรมการตรวจสอบ
2. นายไกรวิชิต ตันติเมธ กรรมการตรวจสอบ
3. นายวานิช ตริพัทธรัตน์ กรรมการตรวจสอบ

โดย นางพนอ ปริกสุวรรณ ประธานกรรมการตรวจสอบ เป็นผู้มีความรู้และประสบการณ์ในการสอบทานงบการเงินของบริษัท

บริษัทไม่ได้มีการแต่งตั้งคณะกรรมการกำหนดค่าตอบแทนและสรรหากรรมการและผู้บริหาร ทั้งนี้องค์การสูงสุดของโครงสร้างการจัดการ คือ คณะกรรมการบริษัท (BOARD OF DIRECTORS) ซึ่งได้รับการกำหนดจำนวนและเสนอชื่อโดยที่ประชุมสามัญผู้ถือหุ้นประจำปี ในเดือนมกราคมของทุกปี ตามหลักเกณฑ์และวิธีการที่กำหนดไว้ในข้อบังคับของบริษัท กล่าวคือ ผู้ถือหุ้นจะมีคะแนนเสียงเท่ากับจำนวนหุ้นที่ถือ โดยใช้คะแนนเสียงลงคะแนนเลือกกรรมการเป็นรายบุคคล ซึ่งบุคคลที่ได้รับคะแนนรวมสูงสุดตามลำดับลงมา จะเป็นผู้ได้รับเลือกตั้งเป็นกรรมการบริษัท เท่ากับจำนวนกรรมการบริษัท ซึ่งที่ประชุมผู้ถือหุ้นกำหนด

การเข้าประชุมของคณะกรรมการต่างๆ ในรอบปี 2561 (1 ตุลาคม 2560 – 30 กันยายน 2561)

รายชื่อกรรมการ	คณะกรรมการ บริษัท (จำนวน 15 คน) จำนวนการ ประชุม ทั้งปี 4 ครั้ง	คณะกรรมการ บริหาร (จำนวน 9 คน) จำนวนการ ประชุม ทั้งปี 7 ครั้ง	คณะกรรมการ ตรวจสอบ (จำนวน 3 คน) จำนวนการประชุม ทั้งปี 4 ครั้ง	ประชุมผู้ถือหุ้น ปี 2560 (จำนวน 15 คน) จำนวนการ ประชุม ทั้งปี 1 ครั้ง
1. นายปองพล อติเรกสาร	4/4	5/7	-	1/1
2. นายกิตติ พานิชชีวะ	4/4	6/7	-	1/1
3. นายโชคดี บุญหลง	2/4	7/7	-	1/1
4. นายเลียง โรจนศิริวงศ์	3/4	6/7	-	1/1
5. นายไชนรินทร์ ศรีเฟื่องฟุ้ง	4/4	5/7	-	-
6. นายชาติชาย พานิชชีวะ	1/4	4/7	-	1/1
7. นายธเนศ พานิชชีวะ	2/4	6/7	-	1/1
8. นางสาวฝนทอง บุญหลง	3/4	5/7	-	1/1
9. นายปรพล อติเรกสาร	3/4	7/7	-	1/1
10. นายธีระพร ศรีเฟื่องฟุ้ง	3/4	-	-	1/1
11. นางพนอ ปริกสุวรรณ	4/4	-	4/4	1/1
12. นายไกรวิชิต ตันติเมธ	4/4	-	4/4	1/1
13. นายวานิช ตรีพุทธรัตน์	4/4	-	4/4	1/1
14. นายชัยยุทธ เตชะทัศนสุนทร	4/4	-	-	1/1
15. นางมารดี สันทัดเวช	3/4	-	-	1/1

เลขานุการบริษัท

บริษัทได้แต่งตั้ง นางสาวสุวิมล จันทร์ศรี ซึ่งเป็นผู้มีคุณวุฒิ และประสบการณ์ที่เหมาะสม เป็นผู้รับผิดชอบทำหน้าที่เลขานุการบริษัท ทำหน้าที่ให้คำแนะนำด้านกฎหมาย และกฎเกณฑ์ต่างๆ ที่คณะกรรมการจะต้องทราบ ดูแลกิจกรรมการประชุมของคณะกรรมการ รายงานการประชุมและเอกสารที่เกี่ยวข้อง รวมทั้งประสานงานให้มีการปฏิบัติตามมติคณะกรรมการจนเสร็จการ ทั้งนี้ เลขานุการบริษัทยังมีหน้าที่รับผิดชอบในการปฏิบัติตามข้อกำหนด ซึ่งระบุไว้ในพระราชบัญญัติหลักทรัพย์และตลาดหลักทรัพย์ ฉบับที่ 4 (พ.ศ.2551) มาตรา 89/15 มาตรา 89/16 มาตรา 89/17 และมาตรา 89/23 ด้วย

คำตอบแทนกรรมการและผู้บริหาร

บริษัทได้กำหนดคำตอบแทนที่เหมาะสมให้แก่คณะกรรมการและผู้บริหาร โดยในรอบบัญชีปี 2561 (1 ตุลาคม 2560 - 30 กันยายน 2561) บริษัทได้จ่ายคำตอบแทนสำหรับกรรมการและผู้บริหาร ดังนี้

1) เบี้ยประชุมและบำเหน็จ แก่กรรมการบริษัท(ซึ่งมิได้เป็นกรรมการบริหาร) และกรรมการอิสระ รวม 6 คน ดังนี้

1. นายธีระพร ศรีเฟื่องฟู	กรรมการ	30,000 บาท
2. นายชัยยุทธ เตชะทัตชนะสุนทร	กรรมการอิสระ	40,000 บาท
3. นางมารดี สันทัดเวช	กรรมการอิสระ	30,000 บาท
4. นางพนอ ปริกสุวรรณ	กรรมการอิสระ/ ประธานกรรมการตรวจสอบ	40,000 บาท
5. นายไกรวิชิต ตันติเมธ	กรรมการอิสระ/กรรมการตรวจสอบ	40,000 บาท
6. นายวานิช ตรีพุทธรัตน์	กรรมการอิสระ/กรรมการตรวจสอบ	40,000 บาท

2) ค่าตอบแทนของกรรมการบริหาร จำนวน 9 คน เป็นเงินเดือน และภาษีเงินได้ของเงินเดือนที่ได้รับ โดยไม่ได้รับ เบี้ยประชุมตาม 1 รวมเป็นจำนวนเงิน 7,792,731 บาท

3) บริษัทไม่ได้มีการจ่ายคำตอบแทนอื่น แก่กรรมการบริษัท กรรมการอิสระ กรรมการบริหารและผู้บริหาร เว้นแต่ ค่าตอบแทนกรรมการตรวจสอบ 3 คน เป็นเงินรวม 70,000 บาท ตามที่ได้รับความความเห็นชอบจากที่ประชุมผู้ถือหุ้นแล้ว

บุคลากร

บริษัทได้พิจารณาเตรียมการด้านทรัพยากรบุคคลเพื่อรองรับธุรกิจใหม่ที่จะดำเนินงานในอนาคตอันใกล้ อย่างไรก็ตาม ขณะนี้บริษัทอยู่ในระหว่างการพิจารณาและดำเนินการสรรหาธุรกิจใหม่ ซึ่ง ณ วันสิ้นรอบปีบัญชีของบริษัท (30 กันยายน 2561) บริษัทมีพนักงานประจำสำนักงานใหญ่ รวม 5 คน ปฏิบัติงานในฝ่ายเลขานุการ ฝ่ายบัญชี - การเงิน และฝ่ายธุรการ โดยบริษัทได้จ่ายผลตอบแทนให้แก่พนักงานจำนวนรวมทั้งสิ้น 2,660,716 บาท ซึ่งผลตอบแทนดังกล่าวประกอบด้วย เงินเดือน ค่าล่วงเวลา เงินช่วยเหลือประจำปี และสวัสดิการอื่นๆ

12. คณะกรรมการบริษัท

คณะกรรมการบริษัท ณ วันที่ 30 กันยายน 2561 จำนวน 15 คน มีรายชื่อและตำแหน่ง ดังต่อไปนี้

1. นายปองพล	อติเรกสาร	ประธานกรรมการ
2. นายกิริติ	พานิชชีวะ	รองประธานกรรมการ
3. นายโชคดี	บุญ-หลง	รองประธานกรรมการ
4. นายเลียง	โรจนศิริวงศ์	กรรมการ
5. นายไชยรินทร์	ศรีเฟื่องฟู	กรรมการ
6. นายชาติชาย	พานิชชีวะ	กรรมการ
7. นายธเนศ	พานิชชีวะ	กรรมการ
8. นางสาวฝนทอง	บุญ-หลง	กรรมการ
9. นายปรพล	อติเรกสาร	กรรมการ
10. นายธีระพร	ศรีเฟื่องฟู	กรรมการ
11. นางพนอ	ปริกสุวรรณ	กรรมการอิสระ
12. นายไกรวิชิต	ตันติเมธ	กรรมการอิสระ
13. นายวานิช	ตรีพุทธรัตน์	กรรมการอิสระ
14. นายชัยยุทธ	เตชะทัตชนะสุนทร	กรรมการอิสระ
15. นางมารดี	สันทัดเวช	กรรมการอิสระ

13. คณะกรรมการบริหาร

คณะกรรมการบริหาร ณ วันที่ 30 กันยายน 2561 จำนวน 9 คน มีรายชื่อและตำแหน่ง ดังต่อไปนี้

1. นายปองพล	อติเรกสาร	ประธานกรรมการบริหาร
2. นายเกียรติ	พานิชชีวะ	รองประธานกรรมการบริหาร
3. นายโชคดี	บุญ-หลง	รองประธานกรรมการบริหาร
4. นายเลียง	โรจนศิริวงศ์	กรรมการบริหาร
5. นายไชนรินทร์	ศรีเฟื่องฟุ้ง	กรรมการบริหาร
6. นายชาติชาย	พานิชชีวะ	กรรมการบริหาร, กรรมการผู้จัดการ
7. นายธเนศ	พานิชชีวะ	กรรมการบริหาร
8. นางสาวฝนทอง	บุญ-หลง	กรรมการบริหาร
9. นายปรพล	อติเรกสาร	กรรมการบริหาร

14. ข้อมูลกรรมการ ผู้บริหารและผู้มีอำนาจควบคุมของบริษัท



นายปองพล อติเรกสาร

ประธานกรรมการ

ประธานกรรมการบริหาร

อายุ 76 ปี

ที่อยู่ 68 อาคารพรีเว บายแสนสิริ ซอยร่วมฤดี ถนนวิฑู
แขวงลุมพินี

ประวัติการศึกษา

- ปริญญาโท ความสัมพันธ์ระหว่างประเทศ Lehigh University สหรัฐอเมริกา
- ปริญญาตรี ความสัมพันธ์ระหว่างประเทศ American University สหรัฐอเมริกา

ประวัติการทำงาน

พ.ศ. 2550 – ปัจจุบัน	ประธานกรรมการ	บมจ. ทีทีแอล อุตสาหกรรม
พ.ศ. 2549 – ปัจจุบัน	กรรมการ	บริษัท ไฟทอูตม จำกัด
พ.ศ. 2548 – ปัจจุบัน	ประธานกรรมการ	บริษัท เอเรียส เทเลวิชั่น จำกัด

ประวัติการฝึกอบรม

- วิทยาลัยป้องกันราชอาณาจักร รุ่นที่ 32



นายศิริติ พานิชชีวะ

รองประธานกรรมการ

รองประธานกรรมการบริหาร

อายุ 59 ปี

ที่อยู่ 52/9 ซอยสุขุมวิท 56 แขวงบางจาก เขตพระโขนง
กรุงเทพฯ 10260

ประวัติการศึกษา

- ปริญญาโท Business Administration College of Notre Dame สหรัฐอเมริกา
- ปริญญาตรี Insurance /Finance, University of Harford, สหรัฐอเมริกา

ประวัติการทำงาน

พ.ศ. 2553 – ปัจจุบัน	กรรมการ	บริษัท ทีดับบลิว ดับบลิว ซี จำกัด
พ.ศ. 2549 – ปัจจุบัน	กรรมการ	บริษัท ไทย ทีซี จำกัด
	กรรมการ	บริษัท ไพลักษณ์ จำกัด
	กรรมการ	บริษัท ไพบูลย์ธุรกิจ จำกัด
พ.ศ. 2545 – ปัจจุบัน	กรรมการ	บริษัท เกียรติธานี คันทรี คลับ จำกัด
พ.ศ. 2538 – ปัจจุบัน	กรรมการ	บริษัท ไทยฟัสมิเคิล จำกัด
	กรรมการ	บมจ. กรุงไทยพานิชประกันภัย
พ.ศ. 2536 – ปัจจุบัน	รองประธานกรรมการ	บมจ. ทีทีแอล อุตสาหกรรม
พ.ศ. 2535 – ปัจจุบัน	กรรมการ	บมจ. ไทยรับประกันภัยต่อ
พ.ศ. 2531 – ปัจจุบัน	กรรมการ	บริษัท อุตสาหกรรมทอผ้าไทย จำกัด
	กรรมการ	บริษัท ทีทีเอ จำกัด

ประวัติการฝึกอบรม

- ประกาศนียบัตรหลักสูตรผู้บริหารระดับสูง สถาบันวิทยาการตลาดทุน (วตท.) รุ่นที่ 11
- ประกาศนียบัตรหลักสูตร Director Certification Program สถาบันส่งเสริมกรรมการบริษัทไทย
- หลักสูตรพื้นฐานสำหรับกรรมการของสมาคมส่งเสริมสถาบันกรรมการบริษัทไทย

รายงานประจำปี 2561

บริษัท ทีทีแอล อุตสาหกรรม จำกัด (มหาชน)



นายโชคดี บุญหลง

รองประธานกรรมการ

รองประธานกรรมการบริหาร

อายุ 64 ปี

ที่อยู่ 25 จรัญสนิทวงศ์ แขวงบางอ้อ เขตบางกอกน้อย
กรุงเทพฯ 10700

ประวัติการศึกษา

- ปริญญาโท การตลาด มหาวิทยาลัยธุรกิจบัณฑิต
- ปริญญาตรี กฎหมาย มหาวิทยาลัยรามคำแหง

ประวัติการทำงาน

พ.ศ. 2524 – ปัจจุบัน	รองประธานกรรมการ	บมจ. ทีทีแอล อุตสาหกรรม
พ.ศ. 2550 – ปัจจุบัน	กรรมการ	บริษัท ไฟทอูตม จำกัด
	กรรมการ	บริษัท รังสิตพาณิชย์ จำกัด
พ.ศ. 2543 – ปัจจุบัน	กรรมการอิสระและ	บริษัท ควอลิตี้ มินเอร์ล จำกัด
	กรรมการตรวจสอบ	
พ.ศ. 2538 – ปัจจุบัน	กรรมการบริหาร	บริษัท เทียน โพลีเอสเตอร์ จำกัด
พ.ศ. 2537 – ปัจจุบัน	กรรมการ	บริษัท ไทย ที ซี จำกัด
	กรรมการ	บริษัท บุหรง จำกัด
พ.ศ. 2536 – ปัจจุบัน	กรรมการผู้จัดการ	บริษัท อุตสาหกรรมทอผ้าไทย จำกัด
	กรรมการ	บริษัท ไทยฟูจิโบทैกซ์ไทร์ จำกัด
พ.ศ. 2523 – ปัจจุบัน	กรรมการ	บริษัท พรสรร จำกัด

ประวัติการฝึกอบรม

- หลักสูตรพื้นฐานสำหรับกรรมการของสมาคมส่งเสริมสถาบันกรรมการบริษัทไทย



นายเลียง วิจารณ์ศิริวงศ์

กรรมการ

กรรมการบริหาร

อายุ 86 ปี

ที่อยู่ 844 ซอยเสนานิคม 1 ถนนพหลโยธิน 32

แขวงจันทระเกษม เขตจตุจักร กรุงเทพฯ 10900

ประวัติการศึกษา

- มัธยมศึกษาตอนปลาย

ประวัติการทำงาน

ปัจจุบัน	ประธานกรรมการ	บริษัท อุตสาหกรรมทอผ้าไทย จำกัด
พ.ศ. 2515 - ปัจจุบัน	ประธานกรรมการ	บริษัท ไทย ที ซี จำกัด
พ.ศ. 2523 - ปัจจุบัน	กรรมการ	บริษัท พรสรร จำกัด
พ.ศ. 2501 - ปัจจุบัน	กรรมการ	บริษัท รังสิตพาณิชย์ จำกัด
พ.ศ. 2508 - ปัจจุบัน	กรรมการ	บมจ. ทีทีแอล อุตสาหกรรม

รายงานประจำปี 2561

บริษัท ทีทีแอล อุตสาหกรรม จำกัด (มหาชน)



นายไชยชนรินทร์ ศรีเฟื่องฟู

กรรมการ

กรรมการบริหาร

อายุ 74 ปี

ที่อยู่ 191/40 ซอยสุขุมวิท 31 (สวัสดี) ถนนสุขุมวิท

แขวงคลองตันเหนือ เขตวัฒนา กรุงเทพฯ 10110

ประวัติการศึกษา

- ปริญญาตรี Business Administration, Rochester Institute of Technology, Rochester, New York, USA

ประวัติการทำงาน

ปัจจุบัน	กรรมการ	บริษัท พัทยา พรอพเพอร์ตี้ เอ็นเตอร์ไพรส์ จำกัด
	ประธานกรรมการ	บริษัท ชัยนรินทร์ธุรกิจ จำกัด
	ประธานกรรมการ	บริษัท กู๊ดลักแอนด์แฮฟฟิน จำกัด
	กรรมการ	บริษัท แกรนิโต้ จำกัด
	กรรมการ	บริษัท พัทยาเอสเตท จำกัด
	กรรมการ	บมจ. ทีทีแอล อุตสาหกรรม
พ.ศ. 2552 – ปัจจุบัน	กรรมการ	บริษัท เรสซิเดนส์ ฮอर्सซู วัน จำกัด
	กรรมการ	บริษัท วิลเลจ ฮอर्सซูพอยท์ จำกัด
	กรรมการ	บริษัท ตรี เค จำกัด
พ.ศ. 2551 – ปัจจุบัน	กรรมการ	บริษัท ฮอर्सซู พอยท์ จำกัด
	กรรมการ	บริษัท อุตสาหกรรมเกลือบริสุทธิ์ จำกัด
	กรรมการ	บริษัท ไทย ที ซี จำกัด
	กรรมการ	บริษัท กี๊วะ อินเตอร์เทรด จำกัด
	กรรมการ	บริษัท เกียรติธานีคันทริคลับ จำกัด
พ.ศ.2537 – ปัจจุบัน	กรรมการ	บริษัท กี๊วะพัฒนามหาสินทรัพย์ จำกัด
	กรรมการ	บริษัท ไทย – ไดมอนด์ แชมร็อค จำกัด



นายชาติชาย พานิชชีวะ

กรรมการ

กรรมการบริหาร/กรรมการผู้จัดการ

อายุ 56 ปี

ที่อยู่ 87/3 สุขุมวิท 54 แขวงบางจาก เขตพระโขนง
กรุงเทพ 10260

ประวัติการศึกษา

- ปริญญาโทสาขาการค้าระหว่างประเทศ และสาขาการตลาด จากมหาวิทยาลัย
ซาน ฟรานซิสโก สหรัฐอเมริกา
- ปริญญาตรีสาขาการธนาคาร จาก มหาวิทยาลัย จากมหาวิทยาลัย ซาน ฟรานซิสโก
สหรัฐอเมริกา
- อนุปริญญาสาขาศิลปะศาสตร์ และคอมพิวเตอร์ จาก วิทยาลัยโรเจอร์ วิลเลียม รัฐโรด
ไอส์แลนด์ สหรัฐอเมริกา
- มัธยมศึกษา จาก โรงเรียนสาธิตจุฬาลงกรณ์มหาวิทยาลัย

ประวัติการทำงาน

พ.ศ. 2558 – ปัจจุบัน กรรมการ	ชมรมแบดมินตัน ราชกรีฑาสโมสร โปโลคลับ
พ.ศ. 2554 – ปัจจุบัน ประธานกรรมการ	บริษัท โกลบอลเอ็นไวรอนเมนทอลเทคโนโลยี จำกัด
พ.ศ. 2552 – ปัจจุบัน กรรมการผู้จัดการ	บมจ. ไทยศรีประกันภัย
พ.ศ. 2551 – ปัจจุบัน ประธานกรรมการ รองประธานกรรมการ	บริษัท ชีวทัย จำกัด บริษัท บางกอกคริสตัล จำกัด
พ.ศ. 2550 – ปัจจุบัน กรรมการผู้จัดการ ประธานกรรมการบริหาร	บมจ. ทีทีแอล อุตสาหกรรม บริษัท พารากอน คาร์ เรนทัล จำกัด
พ.ศ. 2537 – ปัจจุบัน กรรมการบริหาร	บริษัท คาเธ่ย์ลีส์เพลน จำกัด (มหาชน)
พ.ศ. 2536 – ปัจจุบัน กรรมการบริหาร กรรมการบริหาร	บริษัท เสมธานี จำกัด บริษัท เกาะช้างไอแลนด์ รีสอร์ท จำกัด

ประวัติการฝึกอบรม

- หลักสูตรพื้นฐานสำหรับกรรมการของสมาคมส่งเสริมสถาบันกรรมการบริษัทไทย

รายงานประจำปี 2561

บริษัท ทีทีแอล อุตสาหกรรม จำกัด (มหาชน)



นายเนศ พานิชีวะ

กรรมการ

กรรมการบริหาร

อายุ 53 ปี

ที่อยู่ 247/1 ถนนนางลิ้นจี่ แขวงช่องนนทรี

เขตยานนาวา กรุงเทพฯ 10120

ประวัติการศึกษา

- ปริญญาโทบริหารธุรกิจมหาบัณฑิต สถาบันบัณฑิตบริหารธุรกิจศศินทร์
- ปริญญาตรี Industrial Engineering, New castle University

ประวัติการทำงาน

พ.ศ. 2556 – ปัจจุบัน	กรรมการผู้จัดการ	บริษัท อรรธนี อินเตอร์เนชั่นแนล จำกัด
พ.ศ. 2554 – ปัจจุบัน	ประธานกรรมการ	บริษัท เกียรติธานี คันทรี คลับ จำกัด
	กรรมการผู้จัดการ	บริษัท ทีทีแอล จำกัด
	กรรมการผู้จัดการ	บริษัท พงศ์เอนาวิธ จำกัด
พ.ศ. 2552 – ปัจจุบัน	กรรมการ	บมจ. ทีทีแอล อุตสาหกรรม
พ.ศ. 2550 – ปัจจุบัน	กรรมการผู้จัดการ	บริษัท เว้ง กรุ๊ป จำกัด
	กรรมการผู้จัดการ	บริษัท ศรีเสรีขนส่ง จำกัด
	กรรมการ	บริษัท ธานีรินทร์ โฮลดิ้ง จำกัด
พ.ศ. 2548 – ปัจจุบัน	กรรมการ	บริษัท พัทยาเอสเตท จำกัด
พ.ศ. 2546 – ปัจจุบัน	กรรมการผู้จัดการ	บริษัท เอนเนอร์ยี แอนด์ ออยล์ โปรดักส์จำกัด
พ.ศ. 2545 – ปัจจุบัน	กรรมการ	บริษัท อัครพรีอเพอร์ตี้ จำกัด
	กรรมการ	บริษัท สยามนิสสันรถดีพระราม 2 จำกัด
พ.ศ. 2538 – ปัจจุบัน	กรรมการผู้จัดการ	บริษัท ไทยพับลิกพอร์ต จำกัด
	กรรมการผู้จัดการ	บริษัท กู๊ดวิล มาร์เก็ตติ้ง จำกัด
	กรรมการผู้จัดการ	บริษัท เทพาพร จำกัด
	กรรมการ	บริษัท เทพพัฒนาระดาช จำกัด

ประวัติการฝึกอบรม

- หลักสูตรพื้นฐานสำหรับกรรมการของสมาคมส่งเสริมสถาบันกรรมการบริษัทไทย



นางสาวพนทอง บุญ-หลง

กรรมการ

กรรมการบริหาร

อายุ 33 ปี

ที่อยู่ 143/60 วัฒนา ไฮทส์ สุขุมวิท 19 ห้องเลขที่ 29 A
แขวงคลองเตยเหนือ เขตวัฒนา กรุงเทพฯ 10240

ประวัติการศึกษา

- นิติศาสตรบัณฑิต และศิลปศาสตรบัณฑิต Murdoch University, ประเทศออสเตรเลีย
- นิติศาสตรมหาบัณฑิต จุฬาลงกรณ์มหาวิทยาลัย ประเทศไทย

ประวัติการทำงาน

พ.ศ. 2559 – ปัจจุบัน	กรรมการ	บมจ. ทีทีแอล อุตสาหกรรม
พ.ศ. 2559 – ปัจจุบัน	ทนายความ	ศาลฎีกา ประเทศสิงคโปร์
พ.ศ. 2558 – 2559	ผู้ช่วยทนายความ	Trident Law, Singapore
พ.ศ. 2557 – 2558	ผู้ช่วยทนายความ	Hoh Law, Singapore
พ.ศ. 2555 – 2556	กรรมการ ที่ปรึกษา	บมจ. ทีทีแอล อุตสาหกรรม บริษัท เอซี คอนเซตติ้ง กรุ๊ป จำกัด
พ.ศ. 2552 – 2553	ผู้ช่วยวิจัย	UNESCO

รายงานประจำปี 2561

บริษัท ทีทีแอล อุตสาหกรรม จำกัด (มหาชน)



ร้อยตรีปรพล อติเรกสาร

กรรมการ

กรรมการบริหาร/ผู้ช่วยกรรมการผู้จัดการ

อายุ 44 ปี

ที่อยู่ 8/81 หมู่บ้านลดาวัลย์ ซอยลาดปลาเค้า 77

ถ.รามอินทรา บางเขน กรุงเทพฯ 10220

ประวัติการศึกษา

- ปริญญาตรี คณะรัฐศาสตร์ ความสัมพันธ์ระหว่างประเทศ Bucknell University สหรัฐอเมริกา
- CHESHIRE ACADEMY, CONNECTICUT สหรัฐอเมริกา
- ST'EDMUNDS SCHOOL CANTERBURY, KENT อังกฤษ

ประวัติการทำงาน

พ.ศ. 2557 – ปัจจุบัน	กรรมการ, ผู้ช่วยกรรมการผู้จัดการ	บมจ. ทีทีแอล อุตสาหกรรม
พ.ศ. 2556 – พ.ศ. 2557	ที่ปรึกษารัฐมนตรี	กระทรวงการท่องเที่ยวและกีฬา
พ.ศ. 2554 – พ.ศ. 2556	ที่ปรึกษากิตติมศักดิ์	คณะกรรมการธิการการเงิน การคลัง การธนาคารและสถาบันการเงิน
พ.ศ. 2554 – พ.ศ. 2555	ที่ปรึกษารัฐมนตรี	กระทรวงเกษตรและสหกรณ์
พ.ศ. 2550 – พ.ศ. 2554	สมาชิกสภาผู้แทนราษฎร	จังหวัดสระบุรี
พ.ศ. 2548 – พ.ศ. 2549	สมาชิกสภาผู้แทนราษฎร	จังหวัดสระบุรี
	ที่ปรึกษารัฐมนตรี	กระทรวงเกษตรและสหกรณ์
	ที่ปรึกษารัฐมนตรี	กระทรวงมหาดไทย



ดร.ธีระพร ศรีเฟื่องฟุ้ง

กรรมการ

อายุ 69 ปี

ที่อยู่ 1016 อาคารศรีเฟื่องฟุ้ง ถ.พระราม 4 แขวงสีลม
เขตบางรัก กรุงเทพฯ 10500

ประวัติการศึกษา

- ปริญญาเอก สาขาวิศวกรรมโยธา คณะวิศวกรรมศาสตร์ มหาวิทยาลัยมิตซูชิ ประเทศสหรัฐอเมริกา

ประวัติการทำงาน

พ.ศ. 2559 - ปัจจุบัน กรรมการ	บมจ. ทีทีแอล อุตสาหกรรม
พ.ศ. 2538 - ปัจจุบัน กรรมการ	บริษัท กรุงไทยพานิชประกันภัย จำกัด (มหาชน)
พ.ศ. 2560 - ปัจจุบัน ประธานกรรมการ	บริษัท กรุงไทยพานิชประกันภัย จำกัด (มหาชน)
พ.ศ. 2537 - ปัจจุบัน ประธานกรรมการบริหาร	บริษัท เกลือพิมาย จำกัด
พ.ศ. 2537 - ปัจจุบัน ประธานกรรมการ	บริษัท กู๊ดเเยียร์ (ประเทศไทย) จำกัด (มหาชน)
พ.ศ. 2518 - ปัจจุบัน ประธานเจ้าหน้าที่บริหาร	บริษัท ปาตองบีชโฮเต็ล จำกัด (ภูเก็ต)
พ.ศ. 2535 - ปัจจุบัน ประธานเจ้าหน้าที่บริหาร	บริษัท บ้านสมุญรีสอร์ท จำกัด
พ.ศ. 2531 - ปัจจุบัน กรรมการบริหาร	บริษัท อุตสาหกรรมเกลือบริสุทธิ์ จำกัด

ประวัติการฝึกอบรม

- หลักสูตรป้องกันราชอาณาจักร ภาครัฐ เอกชน และการเมือง รุ่น 1 วิทยาลัยป้องกันราชอาณาจักร
- หลักสูตร Director Accreditation Program (DAP) สมาคมส่งเสริมสถาบันกรรมการบริษัทไทย (IOD)

รายงานประจำปี 2561

บริษัท ทีทีแอล อุตสาหกรรม จำกัด (มหาชน)



นางพนอ ปริกสุวรรณ

กรรมการอิสระ

ประธานกรรมการตรวจสอบ

อายุ 74 ปี

ที่อยู่ 128 ถนนลาดปลาเค้า 76 แขวง 1 ซอย 8 หมู่ที่ 5
แขวงอนุสาวรีย์ เขตบางเขน กรุงเทพฯ 10220

ประวัติการศึกษา

- ปริญญาโทด้านบริหารการศึกษา มหาวิทยาลัยสุโขทัยธรรมาธิราช
- ปริญญาตรีด้านบัญชี มหาวิทยาลัยหอการค้า

ประวัติการทำงาน

พ.ศ. 2552 - ปัจจุบัน กรรมการอิสระ และ บมจ. ทีทีแอล อุตสาหกรรม
กรรมการตรวจสอบ

พ.ศ. 2545 - ปัจจุบัน ที่ปรึกษา บริษัท ไทยฟูจิโบทิเคิลส์ จำกัด

พ.ศ. 2544 - ปัจจุบัน ผู้อำนวยการ โรงเรียนสมิทธิพงษ์

พ.ศ. 2532 - 2544 ผู้จัดการฝ่าย บริษัท ไทยฟูจิโบทิเคิลส์ จำกัด



นายไกรวิชิต ตันติเมธ

กรรมการอิสระ, กรรมการตรวจสอบ

อายุ 80 ปี

ที่อยู่ 259/241 ซอยปรีดีพนมยงค์ 15 ถนนสุขุมวิท 71
แขวงพระโขนง เขตวัฒนา กรุงเทพฯ 10110

ประวัติการศึกษา

- วิทยาศาสตรบัณฑิต สาขาคณิตศาสตร์ จุฬาลงกรณ์มหาวิทยาลัย
Master of Computer Science General, Oregon State University สหรัฐอเมริกา
Certification in Data base Management System, Asian Institute of Technology (AIT)

ประวัติการทำงาน

พ.ศ. 2530 - ปัจจุบัน	กรรมการอิสระ และ กรรมการตรวจสอบ	บมจ.ทีทีแอล อุตสาหกรรม
พ.ศ. 2541 - 2544	ผู้อำนวยการศูนย์คอมพิวเตอร์	มหาวิทยาลัยธุรกิจบัณฑิต
พ.ศ. 2542 - 2543	ที่ปรึกษาการวางระบบคอมฯ	บริษัท TV Thunder 9 จำกัด
พ.ศ. 2540 - 2542	กรรมการกำกับมาตรฐาน	มหาวิทยาลัยทองสุข
พ.ศ. 2538 - ปัจจุบัน	กรรมการกำกับมาตรฐาน	มหาวิทยาลัยศรีปทุม
พ.ศ. 2539 - 2541	ที่ปรึกษาด้านฮาร์ดแวร์	กรมตำรวจ
พ.ศ. 2538 - 2542	กรรมการกำกับมาตรฐาน	มหาวิทยาลัยเกษตรศาสตร์
พ.ศ. 2534 - 2536	กรรมการกำกับมาตรฐาน	มหาวิทยาลัยสยาม
พ.ศ. 2534 - 2541	ผู้อำนวยการสถาบันคอมพิวเตอร์	จุฬาลงกรณ์มหาวิทยาลัย
พ.ศ. 2510 - 2534	อาจารย์จุฬาลงกรณ์มหาวิทยาลัย	

รายงานประจำปี 2561

บริษัท ทีทีแอล อุตสาหกรรม จำกัด (มหาชน)



นายวานิช ตรีพุทธรัตน์

กรรมการอิสระ,

กรรมการตรวจสอบ

อายุ 81 ปี

ที่อยู่ 53/1 ถนนเชื้อเพลิง แขวงช่องนนทรี เขตยานนาวา
กรุงเทพฯ 10120

ประวัติการศึกษา

- มัธยมศึกษาตอนปลาย โรงเรียนอัสสัมชัญพานิชยการ

ประวัติการทำงาน

พ.ศ. 2555 - ปัจจุบัน	กรรมการอิสระ และ กรรมการตรวจสอบ	บมจ. ทีทีแอล อุตสาหกรรม
พ.ศ. 2514 – 2545	ผู้จัดการฝ่ายขาย	บมจ. ทีทีแอล อุตสาหกรรม
พ.ศ. 2505 – 2514	เจ้าหน้าที่ฝ่ายขาย	บริษัท อีโต้ซู จำกัด



นายชัยยุทธ เตชะทัศนสุนทร

กรรมการอิสระ

อายุ 47 ปี

ที่อยู่ 191/41 ซอยสุขุมวิท 31 (สวัสดี) แขวงคลองตันเหนือ
เขตวัฒนา กรุงเทพฯ 10110

ประวัติการศึกษา

- ปริญญาโทการบริหารจัดการ Johnson and Wales University สหรัฐอเมริกา
- ปริญญาตรีนิติศาสตร์ มหาวิทยาลัยธรรมศาสตร์

ประวัติการทำงาน

พ.ศ. 2558 – ปัจจุบัน กรรมการอิสระ	บมจ. ซีวาทีย
พ.ศ. 2557 – ปัจจุบัน กรรมการ	บริษัท เกียรติแลนด์ จำกัด
พ.ศ. 2556 – ปัจจุบัน กรรมการ	บริษัท เกียรติธานี คันทรี คลับ จำกัด
พ.ศ. 2553 – ปัจจุบัน กรรมการอิสระ	บมจ. ทีทีแอล อุตสาหกรรม
พ.ศ. 2552 – ปัจจุบัน กรรมการ	บริษัท เจเนอรัล อินชัวร์นส์ โบรกเกอร์ จำกัด
พ.ศ. 2543 – ปัจจุบัน ทนายความอาวุโส	สำนักงานกฎหมาย คณิง แอนด์ พาร์ทเนอร์ส

ประวัติการฝึกอบรม

Director Accreditation Program (DAP) รุ่นที่ 119/2558

รายงานประจำปี 2561

บริษัท ทีทีแอล อุตสาหกรรม จำกัด (มหาชน)



นางมารดี สันทัดเวช

กรรมการอิสระ

อายุ 56 ปี

ที่อยู่ 80/1 อาคารพิบูลวัฒนา ซอย 4 ถ.พระราม 6
แขวงสามเสนใน เขตพญาไท กรุงเทพฯ 10400

ประวัติการศึกษา

- ปริญญาตรีด้านบริหารธุรกิจ (บัญชี) มหาวิทยาลัยรามคำแหง

ประวัติการทำงาน

พ.ศ. 2552 - ปัจจุบัน

กรรมการอิสระ

บมจ. ทีทีแอล อุตสาหกรรม

พ.ศ. 2535 - ปัจจุบัน

ผู้ตรวจสอบภายใน

กรมสรรพากร

รายงานประจำปี 2561

บริษัท กี๊แอส อุตสาหกรรม จำกัด (มหาชน)

รายละเอียดเกี่ยวกับกรรมการ ผู้บริหาร และ ผู้มีอำนาจควบคุม และ เลขานุการบริษัท

ข้อมูล ณ วันที่ 30 กันยายน 2561

ชื่อ-สกุล (1)	สัดส่วน การถือ หุ้น	ความสัมพันธ์ ทางครอบครัว (3)	ประสบการณ์เฉพาะที่เกี่ยวข้องกับธุรกิจ ของบริษัท / ตำแหน่งกรรมการใน บริษัทจดทะเบียนอื่น (4)	
			ตำแหน่ง	ชื่อบริษัท
1. นายปองพล อติเรกสาร ประธานกรรมการ ประธานกรรมการบริหาร (มีอำนาจลงนามผูกพันบริษัท)	0.83	บิดานายปองพล อติเรกสาร	N/A	N/A
2. นายกิริติ พานิชชีวะ* รองประธานกรรมการ รองประธานกรรมการบริหาร (มีอำนาจลงนามผูกพันบริษัท)	5.10	พี่นายชาติชาย พานิชชีวะ	กรรมการ	บริษัท อุตสาหกรรม ทอผ้าไทย จำกัด/ บริษัท ไทย ทีซี จำกัด
3. นายโชคดี บุญหลง* รองประธานกรรมการ รองประธานกรรมการบริหาร (มีอำนาจลงนามผูกพันบริษัท)	2.36	N/A	กรรมการผู้จัดการ	บริษัท อุตสาหกรรม ทอผ้าไทย จำกัด/ บริษัท ไทย ทีซี จำกัด
4. นายเลียง ไรจนศิริวงศ์ กรรมการ กรรมการบริหาร (มีอำนาจลงนามผูกพันบริษัท)	0.13	N/A	ประธานกรรมการ	บริษัท อุตสาหกรรม ทอผ้าไทย จำกัด/ บริษัท ไทย ทีซี จำกัด
5. นายไชนรินทร์ ศรีเฟื่องฟู กรรมการ กรรมการบริหาร	-	N/A	กรรมการ	บริษัท ไทย ทีซี จำกัด
6. นายชาติชาย พานิชชีวะ* กรรมการ กรรมการผู้จัดการ (มีอำนาจลงนามผูกพันบริษัท)	4.23	น้องนายกิริติ พานิชชีวะ	ประธานกรรมการ	บริษัท ชีวาทัย จำกัด (มหาชน)
7. นายธเนศ พานิชชีวะ* กรรมการ กรรมการบริหาร (มีอำนาจลงนามผูกพันบริษัท)	3.46	N/A	N/A	N/A

รายงานประจำปี 2561

บริษัท กี๊เคแอล อุตสาหกรรม จำกัด (มหาชน)

(ต่อ)

ชื่อ-สกุล (1)	สัดส่วน การถือ หุ้น	ความสัมพันธ์ ทางครอบครัว (3)	ประสบการณ์เฉพาะที่เกี่ยวข้องกับธุรกิจ ของบริษัท / ตำแหน่งกรรมการใน บริษัทจดทะเบียนอื่น (4)	
			ตำแหน่ง	ชื่อบริษัท
8. นางสาวฝนทอง บุญ - หลง กรรมการ กรรมการบริหาร	-	N/A	N/A	N/A
9. นายปรพล อติเรกสาร กรรมการ กรรมการบริหาร	-	บุตรนายปองพล อติเรกสาร	N/A	N/A
10. นายธีระพร ศรีเฟื่องฟู กรรมการ	-	N/A	ประธานกรรมการ	บริษัท กู๊ดเยียร์ (ประเทศไทย) จำกัด (มหาชน)
11. นางพนอ ปริกสุวรรณ กรรมการอิสระ ประธานกรรมการตรวจสอบ	-	N/A	ที่ปรึกษา	บริษัท ไทยฟูจิโอบี เท็กซ์ไทล์ จำกัด
12. นายไกรวิชิต ตันติเมธ กรรมการอิสระ กรรมการตรวจสอบ	-	N/A	N/A	N/A
13. นายวานิช ตรีพุทธรัตน์ กรรมการอิสระ กรรมการตรวจสอบ	-	N/A	N/A	N/A
14. นายชัยยุทธ เตชะทัศน์สุนทร กรรมการอิสระ	-	N/A	กรรมการอิสระ	บริษัท ชีวาทัย จำกัด (มหาชน)
15. นางมารตี สันทัดเวช กรรมการอิสระ	-	N/A	N/A	N/A

- 1) กรรมการในลำดับที่ 1 ถึง 6 เป็นผู้ถือหุ้นตามแนบบริษัทตามที่กำหนดในหนังสือรับรองของกรมพัฒนาธุรกิจการค้า
- 2) สัดส่วนการถือหุ้นในบริษัท (%) โดยนับรวมหุ้นของคู่สมรสและบุตรที่ยังไม่บรรลุนิติภาวะ
- 3) ความสัมพันธ์ทางครอบครัวระหว่างกรรมการและผู้บริหารด้วยกัน
- 4) ประสบการณ์ทำงานในระยะ 5 ปีย้อนหลัง เฉพาะที่เกี่ยวข้องกับธุรกิจของบริษัท/ตำแหน่งกรรมการในบริษัทจดทะเบียนอื่นที่เกี่ยวข้องกับบริษัท

* ได้รับการอบรมจากสมาคมส่งเสริมสถาบันกรรมการบริษัทไทย (IOD)

กรรมการบริษัท กรรมการอิสระ และกรรมการบริหารทุกท่าน มีคุณสมบัติถูกต้องตามพระราชบัญญัติบริษัทมหาชน และประกาศคณะกรรมการกำกับหลักทรัพย์และตลาดหลักทรัพย์ และไม่เคยมีประวัติการกระทำความผิด

15. การกำกับดูแลกิจการ

นโยบายการกำกับกิจการ

บริษัทได้ตระหนักถึงความสำคัญต่อการกำกับดูแลกิจการ ตลอดระยะเวลาที่ผ่านมา โดยยึดถือคุณธรรมและจริยธรรม เป็นหลักปฏิบัติในการกำกับดูแลกิจการในด้านต่างๆ เพื่อให้เกิดความถูกต้อง โปร่งใส และเป็นธรรมกับผู้มีส่วนได้เสียทุกฝ่าย มีการเปิดเผยข้อมูลอย่างเพียงพอ และคำนึงถึงสิทธิของผู้ถือหุ้นที่เกี่ยวข้อง ทั้งนี้ หลักการกำกับดูแลกิจการของบริษัทมีความ สอดคล้องกับหลักการกำกับดูแลกิจการที่ดีสำหรับบริษัทจดทะเบียน ของตลาดหลักทรัพย์แห่งประเทศไทย

คณะกรรมการชุดย่อย

โครงสร้างกรรมการของบริษัทประกอบด้วย คณะกรรมการ คณะกรรมการบริหาร และคณะกรรมการตรวจสอบ รายละเอียดปรากฏตามหัวข้อที่ 11

การสรรหาและการแต่งตั้งกรรมการและผู้บริหารสูงสุด

1) กรรมการอิสระ

คณะกรรมการเป็นผู้คัดเลือกกรรมการอิสระ โดยพิจารณาตามคุณสมบัติของกรรมการอิสระตามที่ระบุไว้ในระเบียบ ของตลาดหลักทรัพย์แห่งประเทศไทย ทั้งนี้ กรรมการอิสระไม่มีความสัมพันธ์ทางธุรกิจหรือให้บริการทางวิชาชีพใดๆ กับบริษัท

คุณสมบัติของกรรมการอิสระ

บริษัทได้กำหนดให้กรรมการอิสระมีคุณสมบัติตามข้อกำหนดขั้นต่ำของตลาดหลักทรัพย์แห่งประเทศไทยและ คณะกรรมการกำกับหลักทรัพย์และตลาดหลักทรัพย์ (ก.ล.ต.) ดังนี้

- คณะกรรมการตรวจสอบอิสระต้องถือหุ้นในบริษัทไม่เกินร้อยละ 1 ของจำนวนหุ้นที่มีสิทธิออกเสียงทั้งหมด รวมถึงหุ้น ที่ถือโดยบุคคลที่เกี่ยวข้อง
- คณะกรรมการอิสระไม่ได้เป็นผู้บริหารจัดการบริษัท เป็นพนักงาน/ลูกจ้าง/ที่ปรึกษาที่ได้รับเงินเดือนประจำ/ ผู้บริหารบริษัทย่อย เป็นระยะเวลาสองปีก่อนได้รับการแต่งตั้ง
- คณะกรรมการอิสระต้องไม่มีความสัมพันธ์ทางสายโลหิต หรือโดยการจดทะเบียนในลักษณะที่เป็นบิดามารดา คู่สมรส พี่น้อง และบุตร รวมทั้งคู่สมรสของบุตรกับผู้บริหาร หรือผู้ถือหุ้นรายใหญ่
- คณะกรรมการอิสระต้องไม่มีความสัมพันธ์ทางธุรกิจกับบริษัท นิติบุคคล หรือบุคคลที่จะเข้าข่ายว่าไม่อิสระตาม ข้อกำหนดของกรรมการอิสระและกรรมการตรวจสอบของสำนักงานคณะกรรมการกำกับหลักทรัพย์และตลาดหลักทรัพย์แห่ง ประเทศไทย
- คณะกรรมการอิสระต้องไม่เป็นผู้ที่ได้รับการแต่งตั้งขึ้นเพื่อเป็นตัวแทนของกรรมการบริษัท ผู้ถือหุ้นรายใหญ่ หรือ ผู้ถือหุ้นที่เกี่ยวข้องกับผู้ถือหุ้นรายใหญ่
- คณะกรรมการอิสระต้องสามารถปฏิบัติหน้าที่ และแสดงความเห็นหรือรายงานผลการปฏิบัติงานตามหน้าที่ที่ได้รับ มอบหมายจากคณะกรรมการบริษัทได้โดยอิสระ และไม่อยู่ภายใต้การควบคุมของผู้บริหารหรือผู้ถือหุ้นรายใหญ่ของบริษัท

2) กรรมการบริษัทและกรรมการบริหาร

กรรมการบริษัท

เนื่องจากบริษัทไม่ได้มีการแต่งตั้งคณะกรรมการสรรหา ดังนั้นบริษัทจึงได้กำหนดให้ผู้ถือหุ้นเป็นผู้เสนอรายชื่อผู้ที่มี คุณสมบัติเป็นกรรมการบริษัท/กรรมการบริหารมายังเลขานุการบริษัท โดยฝ่ายเลขานุการจะรวบรวมข้อมูลทั้งหมดและนำ เสนอต่อผู้ถือหุ้นในวันประชุมสามัญประจำปี

ผู้ที่ถูกเสนอชื่อเป็นกรรมการบริษัท/กรรมการบริหารจะต้องมีคุณสมบัติดังนี้

- มีคุณสมบัติและไม่มีลักษณะต้องห้ามตามที่กำหนดไว้ในกฎหมายว่าด้วยบริษัท มหาชนจำกัด รวมทั้งต้องไม่มีลักษณะที่แสดงถึงการขาดความเหมาะสมที่จะได้รับความไว้วางใจให้บริหารจัดการบริษัทจากผู้ถือหุ้น
- มีความรู้ ทักษะ ประสบการณ์ หรือคุณสมบัติอื่นๆตามที่คณะกรรมการเห็นสมควร
- สามารถปฏิบัติงานของบริษัทได้อย่างเต็มที่ เพื่อผลประโยชน์ของบริษัท

กรรมการบริหาร

ที่ประชุมกรรมการบริษัทเป็นผู้แต่งตั้งกรรมการบริหารตามข้อบังคับ

การกำกับดูแลการดำเนินงานของบริษัทย่อยและบริษัทร่วม

คณะกรรมการได้มีการคัดเลือกกรรมการผู้ที่มีความรู้ความสามารถเป็นตัวแทนของบริษัทในการทำหน้าที่เป็นกรรมการในบริษัทย่อยและ/หรือบริษัทร่วม ตามสัดส่วนหุ้นที่ลงทุน โดยมีอำนาจหน้าที่ในการกำหนดนโยบายที่สำคัญในการดำเนินธุรกิจ และดูแลรักษาผลประโยชน์ที่บริษัทควรจะได้รับ

การดูแลเรื่องการใช้ข้อมูลภายใน

บริษัทมีนโยบายมาโดยตลอดในเรื่องจริยธรรมที่ผู้บริหารและเจ้าหน้าที่ของบริษัทจะต้องพึงปฏิบัติ โดยยึดหลักค่านิยม และจริยธรรมทางธุรกิจ มีการรักษาข้อมูลภายในเพื่อป้องกันมิให้ผู้ใดนำข้อมูลที่มีผลกระทบต่อการซื้อขายหลักทรัพย์ของบริษัท การพิจารณาใดๆ ที่เป็นข้อมูลสำคัญและอาจกระทบต่อการซื้อขายหลักทรัพย์ จะกระทำในการประชุมคณะกรรมการบริษัทเท่านั้น ไม่เปิดเผยข้อมูลต่อ พนักงาน หรือบุคคลอื่นๆ จนกว่าจะได้เผยแพร่โดยตลาดหลักทรัพย์แห่งประเทศไทย และคณะกรรมการจะไม่ทำการซื้อขายหลักทรัพย์ของบริษัทในช่วง 7 วันก่อนมีมติที่ประชุมคณะกรรมการ เพื่อให้ผู้ลงทุนเห็นว่าบริษัทได้ป้องกันมิให้กรรมการและผู้บริหารใช้ประโยชน์จากข้อมูลภายใน

การปฏิบัติตามหลักการกำกับดูแลกิจการที่ดีในเรื่องอื่นๆ

บริษัทได้ปฏิบัติตามหลักการกำกับดูแลกิจการที่ดีสำหรับบริษัทจดทะเบียน ตามแนวทางที่กำหนดโดยตลาดหลักทรัพย์แห่งประเทศไทย ดังนี้

สิทธิของผู้ถือหุ้น

ให้สิทธิและการปฏิบัติต่อผู้ถือหุ้นอย่างเท่าเทียมกัน ไม่ว่าจะเป็นสิทธิในการเข้าร่วมประชุมผู้ถือหุ้น การลงคะแนนเสียง การได้รับผลตอบแทนจากการลงทุนในรูปของเงินปันผล ผู้ถือหุ้นรายย่อยมีสิทธิรับเงินปันผลในอัตราเท่ากับผู้ถือหุ้นใหญ่ รวมถึงสิทธิอื่นๆ

การปฏิบัติต่อผู้ถือหุ้นอย่างเท่าเทียม

บริษัทมีนโยบายปฏิบัติต่อผู้ถือหุ้นทุกรายทุกกลุ่มอย่างเป็นธรรม ไม่ว่าจะเป็นผู้ถือหุ้นรายใหญ่ หรือผู้ถือหุ้นรายย่อยอย่างเท่าเทียมกัน โดยผู้ถือหุ้น สามารถให้คำแนะนำ หรือร้องเรียนในเรื่องที่อาจทำให้เกิดความเสียหายต่อบริษัท ผ่านทางเลขานุการ นางสาวสุวิมล จันทรศรี หมายเลขโทรศัพท์ 02-6799727-31 หรือทางโทรสาร หมายเลข 02-6799732 เพื่อประสานงานดำเนินเรื่องในขั้นตอนที่เกี่ยวข้องต่อไป

บทบาทของผู้มีส่วนได้เสีย

บริษัทได้ให้ความสำคัญและคำนึงถึงบทบาทของผู้มีส่วนได้เสีย โดยยึดถือหลักคุณธรรม คุณภาพ คุณประโยชน์เป็นปัจจัยสำคัญ เพื่อให้เกิดความสัมพันธ์และความร่วมมือที่ดีระหว่างบริษัทกับผู้มีส่วนได้เสียทุกฝ่าย การทำรายการที่เกี่ยวข้องกันที่เข้าข่ายจะต้องเปิดเผยข้อมูล หรือต้องขออนุมัติจากผู้ถือหุ้นนั้น บริษัทได้ปฏิบัติตามข้อกำหนดของตลาดหลักทรัพย์แห่งประเทศไทย และ ก.ล.ต.อย่างครบถ้วน

การเปิดเผยข้อมูลและความโปร่งใส

บริษัทมีนโยบายการเปิดเผยข้อมูลที่มีสาระสำคัญ ทั้งที่เป็นสารสนเทศทางการเงินและที่ไม่ใช่การเงินให้แก่ผู้ถือหุ้นทุกรายทุกกลุ่ม ไม่ว่าจะเป็นผู้ถือหุ้นรายใหญ่ หรือผู้ถือหุ้นรายย่อย อย่างถูกต้อง ครบถ้วน ทันเวลา ถูกต้องตามที่กฎหมายกำหนด ผ่านระบบสารสนเทศ SET Portal ของตลาดหลักทรัพย์แห่งประเทศไทย เนื่องจากเป็นเรื่องที่มีผลกระทบต่อการตัดสินใจของผู้ลงทุนและผู้มีส่วนได้เสีย

ความรับผิดชอบของคณะกรรมการ

คณะกรรมการบริษัทมีความรับผิดชอบต่อบริษัทและผู้ถือหุ้น และผู้มีส่วนได้เสียต่างๆ โดยได้ทำหน้าที่กำกับดูแลกิจการ เป็นผู้กำหนดวัตถุประสงค์ กำหนดกลยุทธ์ เป้าหมาย และนโยบายการดำเนินธุรกิจของบริษัทเพื่อให้ทุกฝ่าย ทั้งผู้บริหาร และพนักงานทราบ มีกรรมการตรวจสอบกำกับดูแลบริษัทให้ปฏิบัติตามกฎระเบียบต่างๆ ไม่กระทำการใดๆ ที่เป็นการฝ่าฝืนกฎระเบียบของทางการ ทั้งนี้คณะกรรมการปฏิบัติหน้าที่ด้วยความระมัดระวัง ด้วยทักษะ เคารพกฎหมายพึงปฏิบัติ ซึ่งคณะกรรมการตรวจสอบ มีการรายงานสรุปการปฏิบัติหน้าที่กำกับดูแลกิจการ และสอบทานงบการเงิน ระบบการควบคุมภายใน ให้ที่ประชุมคณะกรรมการบริษัทรับทราบ กรณีมีการทำรายการที่เกี่ยวข้องกัน คณะกรรมการตรวจสอบจะทำหน้าที่พิจารณารายการ ให้ความเห็นถึงความเหมาะสมของรายการ และความสมเหตุสมผลของการกำหนดราคา เสนอต่อกรรมการก่อนเกิดรายการ

กรรมการบริษัทบางส่วนได้เข้าร่วมฝึกอบรมในหลักสูตรที่เกี่ยวข้องกับการปฏิบัติหน้าที่กรรมการ ที่จัดโดยสถาบันกรรมการบริษัทไทย (IOD)

คณะกรรมการบริษัทเป็นผู้รับผิดชอบต่อการเงินรวมของบริษัท และสารสนเทศทางการเงินที่ปรากฏในรายงานประจำปี งบการเงินดังกล่าวจัดทำขึ้นตามมาตรฐานการบัญชีที่รับรองทั่วไป โดยใช้นโยบายการบัญชีที่เหมาะสมและถือปฏิบัติอย่างสม่ำเสมอ ใช้ดุลยพินิจอย่างระมัดระวัง และประมาณการอย่างดีที่สุดในการจัดทำ รวมทั้งมีการเปิดเผยข้อมูลสำคัญอย่างเพียงพอในหมายเหตุประกอบงบการเงิน และได้ปรับเปลี่ยนให้สอดคล้องกับมาตรฐานการบัญชีที่ได้มีการเปลี่ยนแปลงและบังคับใช้ตั้งแต่วันที่ 1 มกราคม 2550

16. การควบคุมภายในและการบริหารจัดการความเสี่ยง

การควบคุมภายใน

คณะกรรมการบริษัทได้แต่งตั้งคณะกรรมการตรวจสอบ ซึ่งประกอบด้วยกรรมการอิสระ ที่มีคุณสมบัติตามที่ตลาดหลักทรัพย์แห่งประเทศไทยกำหนดจำนวน 3 ท่าน

คณะกรรมการตรวจสอบมีหน้าที่ความรับผิดชอบในการสอบทานในการรายงานทางการเงินของบริษัทให้มีความถูกต้องเชื่อถือได้ มีการเปิดเผยข้อมูลอย่างเพียงพอ ตลอดจนปฏิบัติตามกฎหมายและข้อบังคับที่เกี่ยวข้อง รวมทั้งสอบทานให้บริษัท มีระบบการควบคุมภายในที่มีประสิทธิภาพ

นอกจากนี้พนักงานระดับหัวหน้าฝ่าย (Chief Department) ของในแต่ละสายงาน มีหน้าที่และความรับผิดชอบในการกำกับดูแล และควบคุมงานภายในฝ่ายของตนโดยตรง มีกำหนดการประชุมร่วมของหัวหน้าฝ่ายต่างๆ ที่แน่นอนเดือนละครั้ง เพื่อแลกเปลี่ยนความคิดเห็น ในระเบียบปฏิบัติ ข้อบังคับ ข้อกฎหมาย การดำเนินงาน และรายงานการเงิน กับบริษัท อยู่เป็นประจำ

บริษัทเห็นว่าการปฏิบัติตามข้อกำหนดข้างต้นมีความเพียงพอในการจัดการบริหารความเสี่ยงสำหรับการควบคุมภายใน

ภาพรวมการบริหารความเสี่ยง

การบริหารความเสี่ยงเป็นกระบวนการที่สำคัญที่จะช่วยส่งเสริมให้บริษัทสามารถบรรลุเป้าหมายได้ โดยบริษัทจึงได้ตระหนักถึงความเสี่ยงต่างๆ ที่อาจเกิดขึ้นและส่งผลกระทบต่อธุรกิจ บริษัทจึงได้กำหนดหลักการและแนวทางในการบริหารความเสี่ยง ตลอดจนทบทวนพร้อมปรับปรุงกระบวนการทำงานอย่างต่อเนื่อง เพื่อเสริมสร้างมาตรฐานและรองรับต่อความเสี่ยงที่อาจเกิดขึ้นได้ในอนาคต

หลักการในการจัดการบริหารความเสี่ยง

- การบริหารความเสี่ยงโดยรวมจากการดำเนินธุรกรรม โดยคณะกรรมการบริษัทจะบริหารความเสี่ยงโดยคำนึงถึงความเสี่ยงทุกประเภทที่สามารถเกิดขึ้นได้ในการดำเนินธุรกรรม เพื่อหลีกเลี่ยงความเสี่ยงที่จะเกิดขึ้นได้ในอนาคต
- การมีส่วนร่วมรับผิดชอบในการบริหารความเสี่ยงของหน่วยธุรกิจ กรรมการผู้ซึ่งดำเนินธุรกิจที่ก่อให้เกิดความเสี่ยง มีหน้าที่ต้องรับผิดชอบต่อการบริหารความเสี่ยงต่างๆ ที่เกี่ยวข้องอย่างต่อเนื่อง โดยระดับความเสี่ยงที่เกิดขึ้นนั้นมีความเหมาะสมกับอัตราค่าตอบแทนที่กำหนดภายใต้ระดับความเสี่ยงที่ยอมรับได้

กระบวนการในการจัดการบริหารความเสี่ยง

- การระบุความเสี่ยง เป็นขั้นตอนที่จะบ่งชี้ถึงความเสี่ยง ทั้งในแง่ของสาเหตุของการเกิดความเสี่ยง ประเภทความเสี่ยง และปัจจัยที่เกี่ยวข้องกับความเสี่ยง ทั้งที่เป็นปัจจัยภายในและภายนอก
- การประเมินความเสี่ยง เป็นขั้นตอนที่จะนำเครื่องมือ และวิธีการที่เหมาะสมมาใช้ประเมินความเสี่ยงซึ่งกระบวนการดังกล่าว จะต้องได้รับการตรวจสอบ และอนุมัติภายใต้ระยะเวลาที่เหมาะสม
- การติดตามและควบคุมความเสี่ยง เป็นขั้นตอนในการติดตามการดำเนินตามนโยบายบริหารความเสี่ยง ระเบียบที่เกี่ยวข้องกับความเสี่ยง และขอบเขตของความเสี่ยง เพื่อให้สอดคล้องกับนโยบายบริหารจัดการความเสี่ยง โดยมีการติดตามอย่างสม่ำเสมอ และต่อเนื่อง

17. ความรับผิดชอบต่อสังคม

บริษัทมีนโยบายและแนวทางการดำเนินงานด้วยความรับผิดชอบต่อสังคม ไม่ว่าจะเป็นการดูแลผู้มีส่วนได้เสียทุกกลุ่ม ทั้งผู้ถือหุ้น ลูกค้า ผู้บริโภค คู่ค้า พนักงาน รวมทั้งสิ่งแวดล้อม อย่างเหมาะสมและเป็นธรรม รวมทั้งมีการเปิดเผยข้อมูลอย่างโปร่งใส โดยบริษัทได้ตระหนักถึงความสำคัญของการกำกับดูแลกิจการที่ดี ในส่วนของพนักงาน บริษัทได้ดูแลพนักงาน โดยการจัดค่าตอบแทนที่เหมาะสมเป็นธรรม

การประกอบกิจการด้วยความเป็นธรรม

เพื่อให้เกิดความเป็นธรรมในการดำเนินธุรกิจ บริษัทได้กำหนดนโยบายในการดำเนินธุรกิจอย่างเป็นธรรม โดยให้ความสำคัญต่อสิทธิของผู้มีส่วนได้เสียทุกกลุ่ม เคารพสิทธิของผู้ถือหุ้นในการได้รับข้อมูลที่จำเป็นเพื่อประเมินบริษัทโดยเท่าเทียมกัน โดยมีการเปิดเผยข้อมูลประกอบการ ฐานะทางการเงิน และข้อมูลความคืบหน้าด้านอื่นๆ ที่ถูกต้องตามที่ตลาดหลักทรัพย์แห่งประเทศไทย และคณะกรรมการกำกับหลักทรัพย์และตลาดหลักทรัพย์กำหนด, ไม่เอาเปรียบลูกค้า/คู่ค้า และคู่แข่ง, ไม่ใช้ข้อมูลที่ล่วงรู้ทางธุรกิจหรือที่เกี่ยวข้องเพื่อแย่งชิงลูกค้าจากคู่แข่ง, ไม่เปิดเผยข้อมูลความลับของคู่ค้าและลูกค้า, มีการรักษาคำมั่นที่ตกลงกันไว้ อีกทั้งยังมีการชำระหนี้ตรงตามกำหนดเวลาทุกครั้ง, นอกจากนี้บริษัทยังมีความซื่อสัตย์ มีจริยธรรมเสมอมา

การต่อต้านการทุจริตคอร์รัปชัน

บริษัทมีนโยบายในการบริหารจัดการที่ดี เพื่อให้มีการปฏิบัติงานมีความซื่อสัตย์ และไม่ยอมให้มีการทุจริตเกิดขึ้น โดยบริษัทกำหนดให้มีการบันทึกบัญชีครบถ้วน ถูกต้อง และสามารถตรวจสอบได้ ในด้านภาษีบริษัทได้มีค่านวนภาษีอย่างแม่นยำ อีกทั้งยังชำระภาษีให้ถูกต้องภายในกำหนดเวลา นอกจากนี้บริษัทไม่มีการจ่ายสินบนให้ผู้เกี่ยวข้อง ดังนั้นผู้ที่มีส่วนเกี่ยวข้องจะได้รับข้อมูลที่ถูกต้องครบถ้วน ซึ่งบริษัทได้ยึดถือปฏิบัติตามนโยบายมาโดยตลอด ส่งผลให้บริษัทเป็นที่ยอมรับทั้งจากภาครัฐ และภาคเอกชน

ในรอบปีบัญชี 2561 บริษัทไม่มีประเด็นปัญหาที่เป็นสาระสำคัญเกี่ยวกับการดำเนินคดี ถูกตรวจสอบ ถูกฟ้องร้อง ที่เกี่ยวข้องกับการแข่งขันไม่เป็นธรรม การทุจริต การว่าจ้างไม่เป็นธรรม หรือการฟ้องร้องในประเด็นภาษี แต่อย่างใด การปฏิบัติต่อแรงงานอย่างเป็นธรรม

บริษัทเชื่อว่าพนักงาน/ลูกจ้างทุกคนในองค์กรเป็นกำลังขับเคลื่อนที่สำคัญของบริษัท ในการผลักดันบริษัทไปสู่เป้าหมาย ซึ่งบริษัทได้ให้ความสำคัญกับทรัพยากรบุคคลเสมอมา

ด้านค่าตอบแทน และสวัสดิการต่างๆ

บริษัทได้กำหนดหลักเกณฑ์การจ้างงาน ค่าตอบแทนตามตำแหน่งงาน สวัสดิการ สิทธิประโยชน์ต่างๆ ให้แก่พนักงานอย่างเป็นธรรมเสมอมา โดยพนักงานจะได้รับค่าตอบแทนตรงตามกำหนดเวลาถูกต้องครบถ้วน นอกจากนี้บริษัทยังจัดให้มีระบบสวัสดิการต่างๆ ตามระเบียบข้อบังคับของบริษัทฯ (ซึ่งเป็นจำนวนไม่น้อยกว่าที่กฎหมายกำหนด) อีกทั้งยังได้รับสิทธิวันหยุดตามประเพณี วันลา และลาพักผ่อนประจำปี ตามอายุงาน

ด้านความปลอดภัยของบุคลากร

บริษัทได้ให้ตระหนักถึงความปลอดภัยของพนักงาน จึงจัดให้มีระบบ และเครื่องมือป้องกันให้พนักงานในระหว่างปฏิบัติงานอย่างเพียงพอ จัดให้มีสภาพแวดล้อมการทำงานที่ดี มีระบบสัญญาณเตือนภัย มีการป้องกันมลภาวะที่เป็นพิษที่ดี สภาพการทำงานของพนักงานจึงมีมาตรฐานด้านอนามัยและความปลอดภัยสูง

ความรับผิดชอบต่อผู้บริโภค

นอกเหนือจากข้อกำหนดทางกฎหมายแล้วบริษัทยังมีนโยบายในการปฏิบัติหน้าที่ตามหลักจริยธรรมทางธุรกิจที่เกี่ยวข้องกับลูกค้าหรือคู่ค้า ดังนี้

ลูกค้า

เดิมสินค้าของบริษัทฯ เป็นผ้าผืนที่ผ่านกระบวนการย้อมและตกแต่งสำเร็จด้วยสีและสารเคมี บริษัทจึงให้ความสำคัญในกระบวนการผลิต ควบคุม และตรวจสอบการใช้สีและสารเคมีให้เป็นไปตามมาตรฐานที่กำหนด เพื่อความปลอดภัยของผู้บริโภค นอกจากนี้บริษัทยังได้ปฏิบัติตามเงื่อนไขทางธุรกิจที่มีต่อลูกค้าอย่างเคร่งครัด

คู่ค้าและคู่สัญญา

บริษัทยึดมั่นในการรักษาความสัมพันธ์ที่ยั่งยืนกับคู่ค้าและคู่สัญญา โดยคำนึงถึงคุณภาพของสินค้าและบริษัทที่เหมาะสมกับมูลค่าเงิน นอกจากนี้บริษัทยังกำหนดมิให้พนักงานรับผลประโยชน์ใดๆ เป็นการส่วนตัวจากคู่ค้าและคู่สัญญา

การเคารพสิทธิมนุษยชน

สิทธิมนุษยชนเป็นสิทธิที่มนุษย์ทุกคนควรได้รับในการที่จะมีความสุขในฐานะที่เป็นมนุษย์และเป็นส่วนหนึ่งของสังคม สิทธิมนุษยชนปกป้องปัจเจกชน ตลอดจนเสรีภาพและศักดิ์ศรีความเป็นมนุษย์ของบุคคลนั้นๆ การเคารพสิทธิมนุษยชนเป็นสิ่งสำคัญต่อความมั่นคงและความสงบสุขของสังคม บริษัท จึงให้ความสำคัญต่อการเคารพสิทธิมนุษยชน และได้ตระหนักในคุณค่าของทรัพยากรมนุษย์ และประสงค์ที่จะให้พนักงานมีความภาคภูมิใจในองค์กรจึงได้ส่งเสริมบรรยากาศการทำงานอย่างมีส่วนร่วมและมอบโอกาสความก้าวหน้าในสายอาชีพอย่างเท่าเทียมกัน โดยพนักงานจะได้รับการพัฒนาส่งเสริมให้มีความรู้ความสามารถอย่างทั่วถึง และต่อเนื่อง เพื่อการสร้างคุณค่าให้แก่พนักงาน

ด้านความเสมอภาคและโอกาสที่เท่าเทียมกัน

บริษัทได้ปฏิบัติต่อพนักงานทุกคนด้วยความเคารพศักดิ์ศรี และคุณค่าแห่งความเป็นมนุษย์ของคนทุกคนอย่างเท่าเทียมกัน อีกทั้งยังได้กำหนดระบบการจ่ายค่าตอบแทนตามความสามารถของพนักงาน รวมทั้งจัดสิทธิประโยชน์และสวัสดิการแก่พนักงานและครอบครัว โดยคำนึงถึงโครงสร้างเงินเดือนที่สอดคล้องกับสภาพการณ์ด้านเศรษฐกิจ

18. การวิเคราะห์และคำอธิบายของฝ่ายจัดการ

ด้วยบริษัทมีรอบระยะเวลาบัญชีตั้งแต่ 1 ตุลาคม 2560 ถึง 30 กันยายน 2561 และบัดนี้ได้จัดทำงบการเงินประจำปี 2561 สิ้นสุด ณ วันที่ 30 กันยายน 2561 ซึ่งผ่านการตรวจสอบจากผู้สอบบัญชีรับอนุญาตแล้วนั้น บริษัทฯ มีกำไรสุทธิสำหรับปี เท่ากับ 3.38 ล้านบาท (กำไรต่อหุ้นเท่ากับ 0.23 บาท) ซึ่งเพิ่มขึ้นร้อยละ 206.68 เมื่อเปรียบเทียบกับปีก่อน ที่มีกำไรสุทธิ เท่ากับ 1.10 ล้านบาท (กำไรต่อหุ้นเท่ากับ 0.07 บาท)

บริษัทฯ ขอชี้แจงข้อมูลทางการเงินที่สำคัญของงบการเงินประจำปี 2561 สิ้นสุด ณ วันที่ 30 กันยายน 2561 มีดังต่อไปนี้

1. งบกำไรขาดทุนเบ็ดเสร็จ

1.1 บริษัทมีรายได้ดอกเบี้ยรับรวม 17.94 ล้านบาท ลดลง 1.86 ล้านบาท เมื่อเปรียบเทียบกับรอบบัญชีปีที่แล้ว (ปีที่แล้ว : 19.80 ล้านบาท) เนื่องจากบริษัทได้เพิ่มสัดส่วนการเงินลงทุนในหลักทรัพย์เพื่อขาย (กองทุนรวมตราสารหนี้) ขึ้นจากปีก่อน ซึ่งได้แสดงผลตอบแทนจากการลงทุนในหลักทรัพย์เพื่อขายดังกล่าวรวมอยู่ในรายได้อื่นจำนวน 1.61 ล้านบาท จึงส่งผลให้รายได้ดอกเบี้ยรับลดลงดังกล่าว

1.2 รายได้อื่นจำนวน 4.78 ล้านบาท เพิ่มขึ้น 3.48 ล้านบาท เมื่อเปรียบเทียบกับรอบบัญชีปีที่แล้ว (ปีที่แล้ว : 1.50 ล้านบาท) โดยเพิ่มจากผลตอบแทนจากการลงทุนในหลักทรัพย์เพื่อขายจำนวน 1.61 ล้านบาท กำไรจากการจำหน่ายทรัพย์สินจำนวน 1.28 ล้านบาท และจากการไถ่ถอนสิทธิการเป็นสมาชิกสนามกอล์ฟจำนวน 0.60 ล้านบาท

1.3 บริษัทมีค่าใช้จ่ายในการบริหารรวมทั้งสิ้น 18.33 ล้านบาท ลดลง 1.25 ล้านบาท เมื่อเปรียบเทียบกับรอบปีบัญชีที่แล้ว (ปีที่แล้ว : 19.58 ล้านบาท) โดยลดลงจากค่าใช้จ่ายในการสรรหาธุรกิจใหม่จำนวน 0.78 ล้านบาท และขาดทุนจากการด้อยค่าของเงินลงทุนชั่วคราวจำนวน 0.28 ล้านบาท

1.4 กำไรก่อนค่าใช้จ่ายภาษีเงินได้จำนวน 4.59 ล้านบาท เพิ่มขึ้น 2.87 ล้านบาท เมื่อเปรียบเทียบกับรอบปีบัญชีที่แล้ว (ปีที่แล้ว : 1.72 ล้านบาท) จากปัจจัยต่างๆ ตามที่ได้ชี้แจงรายละเอียดข้างต้น

1.5 ค่าใช้จ่ายภาษีเงินได้รวม 1.21 ล้านบาท เพิ่มขึ้น 0.59 ล้านบาท เมื่อเปรียบเทียบกับรอบปีบัญชีที่แล้ว (ปีที่แล้ว : 0.62 ล้านบาท) เนื่องจากบริษัทมีกำไรก่อนค่าใช้จ่ายภาษีเงินได้เพิ่มขึ้นจากปีที่แล้ว ดังที่ได้ชี้แจงไว้ข้างต้น

1.6 บริษัทมีผลกำไรสุทธิสำหรับปี 3.38 ล้านบาท ผลการดำเนินงานเพิ่มขึ้น 2.28 ล้านบาท เมื่อเปรียบเทียบกับรอบปีบัญชีที่แล้ว (ปีที่แล้ว : 1.10 ล้านบาท) หรือ กำไรสุทธิต่อหุ้น 0.23 บาท (ปีที่แล้ว : กำไรสุทธิต่อหุ้น 0.07 บาท)

และในรอบปีบัญชีนี้บริษัทมีกำไรขาดทุนเบ็ดเสร็จอื่น ซึ่งเป็นผลกำไรจากการวัดมูลค่าเงินลงทุนในหลักทรัพย์เพื่อขาย-สุทธิจากภาษีเงินได้รวมทั้งสิ้น 0.11 ล้านบาท สรุปแล้วบริษัทมีกำไรขาดทุนเบ็ดเสร็จรวมสำหรับปี 3.49 ล้านบาท เพิ่มขึ้น 2.36 ล้านบาท เมื่อเปรียบเทียบกับรอบปีบัญชีที่แล้ว (ปีที่แล้ว : 1.13 ล้านบาท)

2. งบแสดงฐานะการเงิน

ฐานะการเงินของบริษัท ณ วันที่ 30 กันยายน 2561 บริษัทมีสินทรัพย์รวมทั้งสิ้น 1,329.27 ล้านบาท โดยสินทรัพย์ส่วนใหญ่ของบริษัทอยู่ในรูปของเงินฝากธนาคาร เงินลงทุนระยะสั้น เงินให้กู้ยืมระยะสั้นแกกิจการที่เกี่ยวข้องรวมทั้งสิ้น 1,174.91 ล้านบาท คิดเป็นร้อยละ 88.39 ของสินทรัพย์รวมของบริษัท

ณ วันที่ 30 กันยายน 2561 บริษัทมีหนี้สินรวมจำนวน 4.41 ล้านบาท ประกอบด้วย เงินปันผลค้างจ่าย 1.92 ล้านบาท, ค่าใช้จ่ายค้างจ่าย 0.40 ล้านบาท, ภาษีเงินได้นิติบุคคลค้างจ่าย 0.66 ล้านบาท, รายได้ค่าเช่าที่ดินแปลงจังหวัดปราจีนบุรีรับล่วงหน้า 1.32 ล้านบาท, ภาษีหัก ณ ที่จ่ายรอการนำส่งกรมสรรพากร 0.07 ล้านบาท และหนี้สินภาษีเงินได้รอการตัดบัญชี 0.04 ล้านบาท บริษัทมีส่วนของผู้ถือหุ้นรวม 1,324.86 ล้านบาท รวมหนี้สินและส่วนของผู้ถือหุ้นจำนวน 1,329.27 ล้านบาท

19. ข้อมูลทางการเงินที่สำคัญ

ผู้สอบบัญชี

- ปี 2559 นางสาวสมนา พันธุ์พงษ์สานนท์ ผู้สอบบัญชีรับอนุญาต เลขทะเบียน 5872 บริษัท สำนักงาน อีวาย จำกัด (เดิมชื่อ : บริษัท สำนักงาน เอ็นส์ แอนด์ ยัง จำกัด)
- ปี 2560 นางสาวสมนา พันธุ์พงษ์สานนท์ ผู้สอบบัญชีรับอนุญาต เลขทะเบียน 5872 บริษัท สำนักงาน อีวาย จำกัด (เดิมชื่อ : บริษัท สำนักงาน เอ็นส์ แอนด์ ยัง จำกัด)
- ปี 2561 นางสาวสมนา พันธุ์พงษ์สานนท์ ผู้สอบบัญชีรับอนุญาต เลขทะเบียน 5872 บริษัท สำนักงาน อีวาย จำกัด (เดิมชื่อ : บริษัท สำนักงาน เอ็นส์ แอนด์ ยัง จำกัด)

สรุปรายงานการตรวจสอบบัญชีปี 2559 - 2561

ปี 2559 ผู้สอบบัญชีของบริษัทฯ ได้กล่าวไว้ในรายงานของผู้สอบบัญชีรับอนุญาตในการตรวจสอบงบการเงินสำหรับรอบปีบัญชี สิ้นสุด ณ วันที่ 30 กันยายน 2559 โดยผู้สอบบัญชีได้แสดงความเห็นว่างบการเงินที่ได้ตรวจสอบได้แสดงฐานะการเงิน ผลการดำเนินงาน และกระแสเงินสดของบริษัทถูกต้องตามที่ควรในสาระสำคัญตามหลักการบัญชีรับรองทั่วไป

ปี 2560 ผู้สอบบัญชีของบริษัทฯ ได้กล่าวไว้ในรายงานของผู้สอบบัญชีรับอนุญาตในการตรวจสอบงบการเงินสำหรับรอบปีบัญชี สิ้นสุด ณ วันที่ 30 กันยายน 2560 โดยผู้สอบบัญชีได้แสดงความเห็นว่างบการเงินที่ได้ตรวจสอบได้แสดงฐานะการเงิน ผลการดำเนินงาน และกระแสเงินสดของบริษัทถูกต้องตามที่ควรในสาระสำคัญตามหลักการบัญชีรับรองทั่วไป

ปี 2561 ผู้สอบบัญชีของบริษัทฯ ได้กล่าวไว้ในรายงานของผู้สอบบัญชีรับอนุญาตในการตรวจสอบงบการเงินสำหรับรอบปีบัญชี สิ้นสุด ณ วันที่ 30 กันยายน 2561 โดยผู้สอบบัญชีได้แสดงความเห็นว่างบการเงินที่ได้ตรวจสอบได้แสดงฐานะการเงิน ผลการดำเนินงาน และกระแสเงินสดของบริษัทถูกต้องตามที่ควรในสาระสำคัญตามหลักการบัญชีรับรองทั่วไป

ข้อมูลงบการเงินเปรียบเทียบ 3 รอบปีบัญชี

งบแสดงฐานะการเงิน	หมายเหตุ	ณ วันที่ 30 กันยายน					
		2561		2560		2559	
		บาท	%	บาท	%	บาท	%
สินทรัพย์							
สินทรัพย์หมุนเวียน							
เงินสดและรายการเทียบเท่าเงินสด	7	24,523,536	1.85	15,855,222	1.17	178,110,493	12.83
เงินลงทุนชั่วคราว	8	1,007,071,142	75.93	1,110,904,003	81.97	980,204,563	70.60
ลูกหนี้อื่น	6,9	3,360,386	0.03	4,877,000	0.36	5,464,635	0.39
เงินให้กู้ยืมระยะยาวแก่กิจการที่เกี่ยวข้องกัน							
ส่วนที่ถึงกำหนดชำระภายในหนึ่งปี	6	2,125,000	0.16	2,302,083	0.17	2,125,000	0.15
สินทรัพย์หมุนเวียนอื่น		411,566	0.03	698,102	0.05	1,715,036	0.12
สินทรัพย์ไม่หมุนเวียนที่ถือไว้เพื่อขาย		-	-	-	-	2,250,000	0.16
รวมสินทรัพย์หมุนเวียน		1,034,491,630	78.00	1,134,636,410	83.72	1,169,869,727	84.26
สินทรัพย์ไม่หมุนเวียน							
เงินฝากสถาบันการเงินที่มีภาระค้ำประกัน		-	-	-	-	25,000,000	1.80
เงินให้กู้ยืมระยะยาวแก่กิจการที่เกี่ยวข้องกัน							
- สุทธิจากส่วนที่ถึงกำหนดชำระภายในหนึ่งปี	6	-	-	1,416,667	0.10	3,718,750	0.27
ตราสารหนี้ที่จะถือจนครบกำหนด	8	136,312,556	10.28	69,000,000	5.09	34,564,801	2.49
เงินลงทุนในหลักทรัพย์เพื่อขาย	8	4,875,000		-	-	-	-
เงินลงทุนในบริษัทร่วม		-	-	-	-	2,250,000	0.16
เงินลงทุนในบริษัทอื่น	8	18,508,000	1.40	18,508,000	1.37	18,508,000	1.33
อสังหาริมทรัพย์เพื่อการลงทุน	10	117,909,172	8.89	117,909,172	8.70	117,909,172	8.49
ที่ดิน อาคารและอุปกรณ์	11	13,731,909	1.04	13,151,416	0.97	15,727,239	1.13
สินทรัพย์ไม่มีตัวตน	12	336,414	0.03	512,874	0.04	689,212	0.05
สินทรัพย์ไม่หมุนเวียนอื่น		102,963	0.01	142,450	0.01	146,950	0.01
รวมสินทรัพย์ไม่หมุนเวียน		291,776,014	22.00	220,640,579	16.28	218,514,124	15.74
รวมสินทรัพย์		1,326,267,644	100	1,355,276,989	100	1,388,383,851	100

รายงานประจำปี 2561

บริษัท กีทีแอล อุตสาหกรรม จำกัด (มหาชน)

ณ วันที่ 30 กันยายน

งบแสดงฐานะการเงิน (ต่อ)	หมายเหตุ	2561		2560		2559	
		บาท	%	บาท	%	บาท	%
หนี้สินและส่วนของผู้ถือหุ้น							
หนี้สินหมุนเวียน							
เจ้าหนี้อื่น	13	2,327,445	0.18	2,174,287	0.16	2,172,129	0.16
ภาษีเงินได้ค้างจ่าย		657,490	0.05	156,045	0.01	4,217,350	0.30
หนี้สินหมุนเวียนอื่น		1,388,944	0.10	1,575,745	0.12	1,765,731	0.13
รวมหนี้สินหมุนเวียน		4,373,879	0.33	3,906,077	0.29	8,155,210	0.59
หนี้สินไม่หมุนเวียน							
หนี้สินภาษีเงินได้รอการตัดบัญชี	16	36,276	-	7,951	-	-	-
รวมหนี้สินไม่หมุนเวียน		36,276	0.00	7,951	0.00	-	-
รวมหนี้สิน		4,410,155	0.33	3,914,028	0.29	8,155,210	0.59
ส่วนของผู้ถือหุ้น							
ทุนเรือนหุ้น							
ทุนจดทะเบียน							
หุ้นสามัญ 15,000,000 หุ้น มูลค่าหุ้นละ 10 บาท		150,000,000		150,000,000		150,000,000	
ทุนออกจำหน่ายและชำระเต็มมูลค่าแล้ว							
หุ้นสามัญ 15,000,000 หุ้น มูลค่าหุ้นละ 10 บาท		150,000,000	11.28	150,000,000	11.07	150,000,000	10.80
ส่วนเกินมูลค่าหุ้นสามัญ		474,476,000	35.69	474,476,000	35.01	474,476,000	34.17
กำไรสะสม							
จัดสรรแล้ว							
สำรองตามกฎหมาย	14	150,000,000	11.28	150,000,000	11.07	150,000,000	10.80
ยังไม่ได้จัดสรร		550,236,383	41.39	576,855,157	42.56	605,752,641	43.63
องค์ประกอบอื่นของส่วนของผู้ถือหุ้น	8.4	145,106	0.01	31,804	0.00	-	-
รวมส่วนของผู้ถือหุ้น		1,324,857,489	99.67	1,351,362,961	99.71	1,380,228,641	99.41
รวมหนี้สินและส่วนของผู้ถือหุ้น		1,329,267,644	100	1,355,276,989	100	1,388,383,851	100

รายงานประจำปี 2561

บริษัท กี๊แอส อุตสาหกรรม จำกัด (มหาชน)

สำหรับปี สิ้นสุดวันที่ 30 กันยายน

งบกำไรขาดทุนเบ็ดเสร็จ	หมายเหตุ	2561		2560		2559	
		บาท	%	บาท	%	บาท	%
รายได้							
ดอกเบี้ยรับ		17,940,647	78.27	19,803,980	92.95	22,249,752	3.45
กำไรจากการจำหน่ายสินทรัพย์ไม่หมุนเวียน							
- ที่ถือไว้เพื่อขาย		-	-	-	-	622,549,724	96.50
เงินปันผลรับ		-	-	-	-	162,162	0.03
รายได้อื่น		4,979,558	21.73	1,502,018	7.05	144,423	0.02
รวมรายได้		22,920,205	100	21,305,998	100	645,106,061	100
ค่าใช้จ่าย							
ค่าใช้จ่ายในการบริหาร		18,329,262	79.97	19,581,033	91.90	21,352,121	3.31
โอนกลับขาดทุนจากการด้อยค่าของเงินลงทุน		-	-	-	-	(2,250,000)	
รวมค่าใช้จ่าย		18,329,262	79.97	19,581,033	91.90	19,102,121	
กำไรก่อนภาษีเงินได้		4,590,943	20.03	1,724,965	8.10	626,003,940	
รายได้(ค่าใช้จ่าย)ภาษีเงินได้	16	(1,209,717)	(5.28)	(622,449)	(2.92)	(128,530,974)	
กำไรสุทธิสำหรับปี		3,381,226	14.75	1,102,516	5.17	497,472,966	
กำไรขาดทุนเบ็ดเสร็จอื่น :-							
กำไรจากการวัดมูลค่าเงินลงทุนใน							
หลักทรัพย์เพื่อขาย-สุทธิจากภาษีเงินได้	8.4	113,302		31,804		-	
รวมกำไรขาดทุนเบ็ดเสร็จอื่น		113,302		31,804		-	
กำไรขาดทุนเบ็ดเสร็จรวมสำหรับปี		3,494,528		1,134,320		497,472,966	
กำไรต่อหุ้นขั้นพื้นฐาน	18	0.23		0.07		33.16	

หมายเหตุ :- งบกำไรขาดทุนเบ็ดเสร็จดังกล่าวข้างต้น ใช้ในการเปรียบเทียบเพื่อการวิเคราะห์อัตราส่วนทางการเงิน
รูปแบบการแสดงจึงแตกต่างกับงบกำไรขาดทุนเบ็ดเสร็จที่แสดงในรายงานประจำปี

รายงานประจำปี 2561

บริษัท กี๊ก็แอล อุตสาหกรรม จำกัด (มหาชน)

สำหรับปีสิ้นสุดวันที่ 30 กันยายน

งบกระแสเงินสด	2561	2560	2559
กระแสเงินสดได้มา(ใช้ไป)จากกิจกรรมดำเนินงาน	(12,459,830)	(18,919,574)	(45,298,404)
กระแสเงินสดสุทธิได้มา(ใช้ไป)ในกิจกรรมลงทุน	50,993,034	(113,447,333)	22,321,802
กระแสเงินสดสุทธิได้มา(ใช้ไป)ในกิจกรรมจัดหาเงิน	(29,864,890)	(29,888,364)	(15,048,416)
เงินสดและรายการเทียบเท่าเงินสดเพิ่มขึ้น (ลดลง) สุทธิ	8,668,314	(162,255,271)	(38,025,018)
เงินสดและรายการเทียบเท่าเงินสดต้นปี	15,855,222	178,110,493	216,135,511
เงินสดและรายการเทียบเท่าเงินสดปลายปี	24,523,536	15,855,222	178,110,493

วิเคราะห์อัตราส่วนทางการเงิน

อัตราส่วนทางการเงิน		2561	2560	2559
อัตราส่วนสภาพคล่อง	เท่า	236.87	290.19	143.54
อัตราส่วนสภาพคล่องหมุนเร็ว	เท่า	235.52	288.17	142.12
อัตราส่วนสภาพคล่องกระแสเงินสด	เท่า	(3.01)	(3.14)	(0.61)

อัตราส่วนแสดงความสามารถในการทำกำไร

อัตรากำไรจากการดำเนินงาน	%	-	-	-
อัตรากำไรอื่น	%	21.73	7.04	96.90
อัตราส่วนเงินสดต่อการทำกำไร	%	3,195	(8,600)	(5,033)
อัตรากำไรสุทธิ	%	14.75	5.16	77.12
อัตราผลตอบแทนผู้ถือหุ้น	%	0.25	0.08	43.68
กำไรสุทธิต่อหุ้น	บาท/หุ้น	0.23	0.07	33.16
มูลค่าทางบัญชีต่อหุ้น	บาท/หุ้น	88.32	90.09	92.02

อัตราส่วนแสดงประสิทธิภาพในการดำเนินงาน

อัตราผลตอบแทนจากสินทรัพย์	%	0.25	0.08	40.98
อัตราผลตอบแทนจากสินทรัพย์ถาวร	%	4.51	2.89	380.93
อัตราภาระหมุนของสินทรัพย์	เท่า	0.02	0.02	0.53

อัตราส่วนวิเคราะห์นโยบายทางการเงิน

อัตราส่วนหนี้สินต่อส่วนของผู้ถือหุ้น	เท่า	0.003	0.003	0.01
อัตราการจ่ายเงินปันผล	%	887.57	2,727.27	3.02

คำตอบแทนของผู้สอบบัญชี

สำหรับการสอบบัญชี ปี 2561 (1 ตุลาคม 2560 – 30 กันยายน 2561) บริษัทได้จ่ายคำตอบแทนจากการสอบบัญชี (Audit fee) ให้กับบริษัท สำนักงาน อีวาย จำกัด (เดิมชื่อ : บริษัท สำนักงาน เอ็นส์ แอนด์ ยัง จำกัด) เป็นเงินทั้งสิ้น 540,000 บาท โดยไม่มีการจ่ายค่าบริการอื่น (non-audit fee) และไม่มีการจ่ายคำตอบแทนหรือค่าบริการอื่นแก่บุคคลหรือกิจการที่เกี่ยวข้องกับผู้สอบบัญชีหรือสำนักงานสอบบัญชีที่ผู้สอบบัญชีสังกัดอยู่

20. รายงานของคณะกรรมการตรวจสอบ

คณะกรรมการตรวจสอบได้มีการประชุมเมื่อวันที่ 16 พฤศจิกายน 2561 เพื่อพิจารณางบการเงินรอบบัญชีปี 2561 ของบริษัท สิ้นสุดวันที่ 30 กันยายน 2561 ซึ่งผ่านการตรวจสอบจากผู้สอบบัญชี โดยในรายงานของผู้สอบบัญชียังคงมีข้อสังเกตเกี่ยวกับการหยุดดำเนินงานด้านสิ่งทอซึ่งเป็นส่วนงานเดียวของบริษัท การขายสินทรัพย์ต่างๆ เสร็จสิ้นแล้ว ซึ่งทำให้บริษัทเป็นบริษัทจดทะเบียนที่มีสินทรัพย์ทั้งหมดหรือเกือบทั้งหมดในรูปเงินสดหรือหลักทรัพย์ระยะสั้น (Cash company) และตลาดหลักทรัพย์แห่งประเทศไทยได้มีประกาศว่า หลักทรัพย์ของบริษัทเข้าข่ายอาจถูกเพิกถอนจากการเป็นหลักทรัพย์จดทะเบียนตั้งแต่วันที่ 1 กุมภาพันธ์ 2561 และยังคงขึ้นเครื่องหมาย SP (Suspension) เพื่อสั่งห้ามซื้อหรือขายหลักทรัพย์ของบริษัทต่อไป จนกว่าบริษัทจะสามารถดำเนินการให้เหตุแห่งการเพิกถอนให้หมดไปและดำเนินการให้บริษัทมีคุณสมบัติเพื่อกลับมาซื้อขายได้ตามปกติ ภายในวันที่ 31 มกราคม 2562 หากบริษัทไม่สามารถดำเนินการได้ในระยะเวลาที่กำหนด ตลาดหลักทรัพย์ฯ จะเสนอคณะกรรมการตลาดหลักทรัพย์ฯ เพื่อพิจารณาสั่งเพิกถอนหลักทรัพย์ของบริษัทต่อไป ปัจจุบันบริษัทอยู่ระหว่างการศึกษาความเป็นไปได้ในการลงทุน ทั้งนี้ ผู้สอบบัญชีมิได้มีความเห็นอย่างมีเงื่อนไขต่อกรณีนี้แต่อย่างใด

สำหรับรอบบัญชี 2561 บริษัทมีกำไรสุทธิสำหรับงวด 3.38 ล้านบาท เพิ่มขึ้นจากปีที่แล้วซึ่งมีกำไรสุทธิสำหรับงวด 1.10 ล้านบาท แต่อย่างไรก็ตาม ผลกำไรสุทธิดังกล่าวไม่ได้เกิดจากการผลการดำเนินงานจากธุรกิจหลักของบริษัท แต่เป็นผลกำไรที่มาจากรายได้ดอกเบี้ยรับและเงินปันผลรับจากเงินลงทุนระยะสั้นของบริษัท คณะกรรมการตรวจสอบไม่มีความเห็นเป็นอย่างอื่นต่อการเงินรอบบัญชี 2561 ดังกล่าว แต่มีข้อสังเกตเกี่ยวกับเงินให้กู้ยืมแก่บริษัท ควินเทตต์ จำกัด ซึ่งมียอดคงค้างที่ปรากฏในงบแสดงฐานะการเงินจำนวน 2.13 ล้านบาท โดยตามหนังสือสัญญากู้ยืมจะครบกำหนดในเดือนพฤษภาคม 2562 นี้ และโดยปกติบริษัท ควินเทตต์ จำกัด จะมีการชำระคืนล่าช้าและสะสมอยู่ประมาณ 3-5 เดือน ในระหว่างอายุสัญญา บริษัทอาจพิจารณาผ่อนปรนได้บ้าง แต่ขอให้บริษัทติดตามให้มีการชำระคืนให้ครบถ้วนภายในกำหนดตามที่ระบุไว้ในหนังสือสัญญากู้ยืม เพื่อไม่ให้มียอดคงค้างปรากฏในงบการเงินไตรมาสที่ 3 รอบบัญชี 2562 (สิ้นสุดวันที่ 30 มิถุนายน 2562)

เกี่ยวกับการสรรหาผู้สอบบัญชีสำหรับรอบบัญชีปี 2562 ของบริษัท ระหว่างวันที่ 1 ตุลาคม 2561 – 30 กันยายน 2562 คณะกรรมการตรวจสอบได้พิจารณาแล้วเห็นควรเสนอแต่งตั้งผู้สอบบัญชีจาก บริษัท สำนักงานอวิชัย จำกัด เป็นผู้สอบบัญชีของบริษัทสำหรับรอบบัญชีปี 2562 ต่อที่ประชุมสามัญผู้ถือหุ้นประจำปี 2561 ซึ่งคาดว่าจะจัดประชุมในเดือนมกราคม 2562 ด้วยมีความชำนาญการ และเป็นที่ยอมรับในวงกว้าง ซึ่งได้เจรจาให้ผู้สอบบัญชีพิจารณาปรับลดค่าบริการสำหรับรอบบัญชี 2562 ลงเป็น 490,000 บาท จากเดิม 540,000 บาท (ปรับลดลง 50,000 บาท)



(นางพนอ ปริกสุวรรณ)

ประธานกรรมการตรวจสอบ

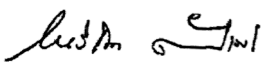

(นายไกรวิชิต ตันติเมธ)

กรรมการตรวจสอบ

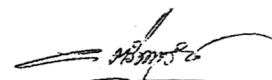

(นายวานิช ตริพิพัทธ์)

กรรมการตรวจสอบ

ผู้ลงทุนสามารถศึกษาข้อมูลของบริษัท ทีทีแอล อุตสาหกรรม จำกัด (มหาชน) ได้จากแบบแสดงรายการข้อมูลประจำปี (แบบ 56-1) ของบริษัท และ ที่แสดงในเว็บไซต์ www.sec.or.th และ www.ttlindustries.com



Building a better
working world

EY Office Limited

33rd Floor, Lake Rajada Office Complex
193/136-137 Rajadapisek Road
Klongtoey, Bangkok 10110
G.P.O.Box 1047, Bangkok 10501, Thailand
Tel: +66 2264 9090
Fax: +66 2264 0789-90
ey.com

บริษัท สำนักงาน อีวาย จำกัด

ชั้น 33 อาคารเลกซ์ดา
193/136-137 ถนนรัชดาภิเษก
คลองเตย กรุงเทพฯ 10110
ต.ป.ณ. 1047 กรุงเทพฯ 10501
โทรศัพท์: +66 2264 9090
โทรสาร: +66 2264 0789-90
ey.com

รายงานของผู้สอบบัญชีรับอนุญาต

เสนอต่อผู้ถือหุ้นของบริษัท ทีทีแอล อุตสาหกรรม จำกัด (มหาชน)

ความเห็น

ข้าพเจ้าได้ตรวจสอบงบการเงินของบริษัท ทีทีแอล อุตสาหกรรม จำกัด (มหาชน) ซึ่งประกอบด้วยงบแสดงฐานะการเงิน ณ วันที่ 30 กันยายน 2561 งบกำไรขาดทุนเบ็ดเสร็จ งบแสดงการเปลี่ยนแปลงส่วนของผู้ถือหุ้นและงบกระแสเงินสด สำหรับปีสิ้นสุดวันเดียวกันและหมายเหตุประกอบงบการเงินรวมถึงหมายเหตุสรุปนโยบายการบัญชีที่สำคัญ

ข้าพเจ้าเห็นว่างบการเงินข้างต้นนี้แสดงฐานะการเงิน ณ วันที่ 30 กันยายน 2561 ผลการดำเนินงานและกระแสเงินสด สำหรับปีสิ้นสุดวันเดียวกันของบริษัททีทีแอล อุตสาหกรรม จำกัด (มหาชน) โดยถูกต้องตามที่ควรในสาระสำคัญตามมาตรฐานการรายงานทางการเงิน

เกณฑ์ในการแสดงความเห็น

ข้าพเจ้าได้ปฏิบัติตามตรวจสอบตามมาตรฐานการสอบบัญชี ความรับผิดชอบของข้าพเจ้าได้กล่าวไว้ในส่วนของความรับผิดชอบของผู้สอบบัญชีต่อการตรวจสอบงบการเงินในรายงานของข้าพเจ้า ข้าพเจ้ามีความเป็นอิสระจากกลุ่มบริษัทตามข้อกำหนดจรรยาบรรณของผู้ประกอบวิชาชีพบัญชีที่กำหนดโดยสภาวิชาชีพบัญชีในพระบรมราชูปถัมภ์ ในส่วนที่เกี่ยวข้องกับการตรวจสอบงบการเงิน และข้าพเจ้าได้ปฏิบัติตามข้อกำหนดด้านจรรยาบรรณอื่นๆตามที่ระบุในข้อกำหนดนั้นด้วย ข้าพเจ้าเชื่อว่าหลักฐานการสอบบัญชีที่ข้าพเจ้าได้รับเพียงพอและเหมาะสมเพื่อใช้เป็นเกณฑ์ในการแสดงความเห็นของข้าพเจ้า

ข้อมูลและเหตุการณ์ที่เน้น

ข้าพเจ้าขอให้สังเกตหมายเหตุประกอบงบการเงินข้อ 1.2 เรื่องการดำเนินงานที่ยกเลิกและการสรรหาธุรกิจใหม่เมื่อวันที่ 28 พฤษภาคม 2557 ที่ประชุมคณะกรรมการบริษัทฯ ได้มีมติให้หยุดการดำเนินงานด้านสิ่งทอซึ่งเป็นส่วนงานเดียวของกิจการโดยบริษัทฯ ได้หยุดการผลิตและหยุดการดำเนินงานด้านสิ่งทอดังกล่าวตั้งแต่วันที่ 1 กรกฎาคม 2557 และบริษัทฯ ได้ดำเนินการขาย อาคาร เครื่องจักร และอุปกรณ์ที่เกี่ยวข้องกับธุรกิจสิ่งทอที่ได้หยุดการผลิตดังกล่าวเสร็จสิ้นแล้วในเดือนกันยายน 2558 นอกจากนี้ เมื่อวันที่ 23 พฤศจิกายน 2558 บริษัทฯ ได้ดำเนินการขายที่ดินเปล่าที่อำเภอธัญบุรี ปทุมธานีเสร็จสิ้นแล้วเช่นกัน การขายสินทรัพย์ดังกล่าวทำให้บริษัทฯ เป็นบริษัทจดทะเบียนที่มีสินทรัพย์ทั้งหมดหรือเกือบทั้งหมดในรูปเงินสดหรือหลักทรัพย์ระยะสั้น (cash company) ต่อมา ตลาดหลักทรัพย์แห่งประเทศไทยได้ประกาศว่าหลักทรัพย์ของบริษัทฯ เข้าข่ายอาจถูกเพิกถอนจากการเป็นหลักทรัพย์จดทะเบียนตั้งแต่วันที่ 1 กุมภาพันธ์ 2561 หากบริษัทฯ ไม่สามารถดำเนินการให้เหตุแห่งการเพิกถอนหมดไปหรือมีคุณสมบัติเพื่อกลับมาซื้อขายได้ภายในระยะเวลาที่กำหนด ตลาดหลักทรัพย์แห่งประเทศไทยจะเสนอคณะกรรมการตลาดหลักทรัพย์แห่งประเทศไทยเพื่อพิจารณาสั่งเพิกถอนหลักทรัพย์ของบริษัทฯ ต่อไป ปัจจุบันบริษัทฯ อยู่ระหว่างการศึกษาความเป็นไปได้ในการลงทุนและทำแผนธุรกิจเพื่อพิจารณาหาธุรกิจใหม่ในอนาคตทั้งนี้ข้าพเจ้ามิได้แสดงความเห็นอย่างมีเงื่อนไขต่อกรณีนี้แต่อย่างใด

เรื่องสำคัญในการตรวจสอบ

เรื่องสำคัญในการตรวจสอบคือเรื่องต่างๆ ที่มีนัยสำคัญที่สุดตามดุลยพินิจของผู้ประกอบวิชาชีพของข้าพเจ้าในการตรวจสอบงบการเงินสำหรับงวดปัจจุบัน ข้าพเจ้าได้นำเรื่องเหล่านี้มาพิจารณาในบริบทของการตรวจสอบงบการเงินโดยรวมและในการแสดงความเห็นของข้าพเจ้า ทั้งนี้ ข้าพเจ้าไม่ได้แสดงความเห็นแยกต่างหากสำหรับเรื่องเหล่านี้



ข้าพเจ้าได้ปฏิบัติงานตามความรับผิดชอบที่ได้กล่าวไว้ในส่วนของความรับผิดชอบของผู้สอบบัญชีต่อการตรวจสอบงบการเงินในรายงานของข้าพเจ้า ซึ่งได้รวมความรับผิดชอบที่เกี่ยวกับเรื่องเหล่านี้ด้วย การปฏิบัติงานของข้าพเจ้าได้รวมวิธีการตรวจสอบที่ออกแบบมาเพื่อตอบสนองต่อการประเมินความเสี่ยงจากการแสดงข้อมูลที่ขัดต่อข้อเท็จจริงอันเป็นสาระสำคัญในงบการเงิน ผลของวิธีการตรวจสอบของข้าพเจ้า ซึ่งได้รวมวิธีการตรวจสอบสำหรับเรื่องเหล่านี้ด้วยได้ใช้เป็นเกณฑ์ในการแสดงความเห็นของข้าพเจ้าต่อการเงินโดยรวม

เรื่องสำคัญในการตรวจสอบพร้อมวิธีการตรวจสอบมีดังต่อไปนี้

การจัดทำงบการเงินตามเกณฑ์การดำเนินงานต่อเนื่อง

เนื่องจากบริษัทฯ ได้หยุดดำเนินธุรกิจด้านสิ่งทอซึ่งเป็นส่วนงานเดียวของกิจการ และบริษัทฯ ได้ขายสินทรัพย์ที่เกี่ยวข้องกับการประกอบธุรกิจเสร็จสิ้นแล้ว นอกจากนี้ บริษัทฯ ได้ขายที่ดินเปล่าที่อำเภอธัญบุรี ปทุมธานีตามที่กล่าวไว้ในหมายเหตุประกอบงบการเงินข้อ 1.2 ส่งผลให้ปัจจุบันบริษัทฯ มีสินทรัพย์ทั้งหมดหรือเกือบทั้งหมดในรูปเงินสดหรือหลักทรัพย์ระยะสั้น (cash company) บริษัทฯ อยู่ระหว่างการศึกษาความเป็นไปได้ในการลงทุนเพื่อพิจารณาหาธุรกิจใหม่ในอนาคต และยังมีข้อสรุปที่ชัดเจนเกี่ยวกับการหาธุรกิจใหม่ อย่างไรก็ตาม ในการจัดทำงบการเงินสำหรับปีปัจจุบัน ผู้บริหารของบริษัทฯ ยังคงใช้เกณฑ์การบัญชีสำหรับกิจการที่ดำเนินงานต่อเนื่อง รวมถึงพิจารณาว่าไม่มีความไม่แน่นอนที่มีสาระสำคัญเกี่ยวกับการดำเนินงานต่อเนื่อง ดังนั้น ข้าพเจ้าจึงให้ความสนใจเป็นพิเศษในเรื่องเกณฑ์ในการจัดทำงบการเงินของฝ่ายบริหารของบริษัทฯ และการสรุปว่าไม่มีความไม่แน่นอนที่มีสาระสำคัญเกี่ยวกับการดำเนินงานต่อเนื่องของบริษัทฯ ภายใต้สถานการณ์ในปัจจุบันของบริษัทฯ

ข้าพเจ้าได้ตรวจสอบโดย

- สอบถามผู้บริหารและได้รับคำชี้แจงว่าบริษัทฯ มีความตั้งใจในการดำเนินงานต่อเนื่อง โดยบริษัทฯ ยังคงว่าจ้างผู้เชี่ยวชาญทำการศึกษาความเป็นไปได้ในแผนการลงทุนเพื่อหาธุรกิจใหม่ รวมถึงขอผลการประเมินความสามารถในการดำเนินงานต่อเนื่องของบริษัทฯ
- ขอรายละเอียดการศึกษาความเป็นไปได้ในการลงทุนในธุรกิจใหม่ของบริษัทฯ ตามที่บริษัทฯ แจ้ง รวมถึงขอหนังสือรับรองเกี่ยวกับแผนงานและเหตุผลที่ผู้บริหารใช้สนับสนุนเกณฑ์การบัญชีสำหรับกิจการที่ดำเนินงานต่อเนื่อง
- พิจารณาการศึกษาความเป็นไปได้ในแผนการลงทุนในธุรกิจใหม่ของบริษัทฯ โดยการ
 - ▶ อ่านรายงานการประชุมของบริษัทฯ อ่านข่าวหรือข้อมูลที่บริษัทฯ เผยต่อสาธารณะเกี่ยวกับเรื่องดังกล่าว
 - ▶ ตรวจสอบหลักฐานการว่าจ้างบุคคลภายนอกเพื่อทำการประเมินการศึกษาความเป็นไปได้เกี่ยวกับธุรกิจใหม่
- พิจารณฐานะการเงินของบริษัทฯ
- สอบทานประมาณการกระแสเงินสดที่จัดทำโดยผู้บริหารภายใต้ข้อสมมติว่าบริษัทฯ ไม่ได้ดำเนินธุรกิจใหม่ โดยพิจารณาความสมเหตุสมผลของสมมติฐานที่ใช้ในการคำนวณเปรียบเทียบกับประมาณการกระแสเงินสดกับผลการดำเนินงานที่เกิดขึ้นจริงในอดีต เพื่อประเมินการใช้ดุลยพินิจของฝ่ายบริหารในการประมาณการกระแสเงินสดที่คาดว่าจะได้รับในอนาคต
- ส่งจดหมายถึงทนายความของบริษัทฯ เพื่อสอบถามเกี่ยวกับคดีความ (ถ้ามี)



Building a better
working world

มูลค่ายุติธรรมของอสังหาริมทรัพย์เพื่อการลงทุนที่ใช้ในการพิจารณาด้อยค่าและใช้เปิดเผยในหมายเหตุประกอบงบการเงิน

บริษัทฯ แสดงมูลค่าของอสังหาริมทรัพย์เพื่อการลงทุนตามวิธีราคาทุน (ราคาทุนหักค่าเสื่อมราคาสะสมและค่าเผื่อการด้อยค่า) และบริษัทฯ ได้เปิดเผยมูลค่ายุติธรรมของอสังหาริมทรัพย์เพื่อการลงทุนตามที่แสดงรายละเอียดในหมายเหตุประกอบงบการเงินข้อ 10 ข้าพเจ้าให้ความสนใจเป็นพิเศษเกี่ยวกับการตรวจสอบมูลค่ายุติธรรมของอสังหาริมทรัพย์เพื่อการลงทุนทั้งที่ใช้พิจารณาการด้อยค่าและใช้เปิดเผยในหมายเหตุประกอบงบการเงิน เนื่องจากการประเมินมูลค่ายุติธรรมของอสังหาริมทรัพย์เพื่อการลงทุนเป็นการประมาณการที่สำคัญ ผู้บริหารได้จัดจ้างผู้ประเมินราคาอิสระจำนวนสามรายเพื่อประเมินมูลค่ายุติธรรมของอสังหาริมทรัพย์เพื่อการลงทุน ซึ่งผู้ประเมินราคาอิสระได้ใช้เกณฑ์วิธีเปรียบเทียบราคาตลาดในการประเมินมูลค่ายุติธรรมของอสังหาริมทรัพย์เพื่อการลงทุน

ข้าพเจ้าได้ตรวจสอบโดย

- อ่านรายงานการประเมินมูลค่าของอสังหาริมทรัพย์เพื่อการลงทุน
- พิจารณาความเหมาะสมของวิธีประเมินมูลค่าของอสังหาริมทรัพย์เพื่อการลงทุนที่ผู้ประเมินราคาอิสระเลือกใช้
- พิจารณาความเหมาะสมของข้อมูลของผู้ประเมินราคาอิสระนำมาเปรียบเทียบกับอสังหาริมทรัพย์เพื่อการลงทุนของบริษัทฯ เพื่อกำหนดมูลค่ายุติธรรม
- พิจารณาความเหมาะสมของการประเมินโดยผู้บริหารเกี่ยวกับการเปลี่ยนแปลงของปัจจัยและข้อมูลของผู้ประเมินราคาอิสระนำมาเปรียบเทียบกับอสังหาริมทรัพย์เพื่อการลงทุนของบริษัทฯ เพื่อกำหนดมูลค่ายุติธรรม
- ประเมินความรู้ความสามารถความเป็นอิสระ และความเที่ยงธรรมของผู้ประเมินราคาอิสระ โดยการตรวจสอบกับข้อมูลสาธารณะที่เกี่ยวข้องกับผู้ประเมินราคาอิสระ
- อ่านจดหมายตอบรับงานเพื่อทำความเข้าใจลักษณะ ขอบเขต และวัตถุประสงค์ของการประเมินราคาของผู้ประเมินราคาอิสระ
- ทดสอบการคำนวณและตรวจสอบความเพียงพอของการเปิดเผยข้อมูลเกี่ยวกับมูลค่ายุติธรรมของอสังหาริมทรัพย์เพื่อการลงทุน

ข้อมูลอื่น

ผู้บริหารเป็นผู้รับผิดชอบต่อข้อมูลอื่น ซึ่งรวมถึงข้อมูลทั้งหมดอยู่ในรายงานประจำปีของบริษัทฯ (แต่ไม่รวมถึงงบการเงินและรายงานของผู้สอบบัญชีที่แสดงอยู่ในรายงานนั้น) ซึ่งคาดว่าจะถูกจัดเตรียมให้กับข้าพเจ้าภายหลังวันที่ในรายงานของผู้สอบบัญชีนี้

ความเห็นของข้าพเจ้าต่องบการเงินไม่ครอบคลุมถึงข้อมูลอื่นและข้าพเจ้าไม่ได้ให้ข้อสรุปในลักษณะการให้ความเชื่อมั่นในรูปแบบใดๆ ต่อข้อมูลอื่นนั้น

ความรับผิดชอบของข้าพเจ้าที่เกี่ยวเนื่องกับการตรวจสอบงบการเงินคือ การอ่านและพิจารณาว่าข้อมูลอื่นนั้นมีความขัดแย้งที่มีสาระสำคัญกับงบการเงินหรือกับความรู้ที่ได้รับจากการตรวจสอบของข้าพเจ้าหรือไม่ หรือปรากฏว่าข้อมูลอื่นแสดงขัดต่อข้อเท็จจริงอันเป็นสาระสำคัญหรือไม่

เมื่อข้าพเจ้าได้อ่านรายงานประจำปีของบริษัทฯ ตามที่กล่าวข้างต้นและหากสรุปได้ว่าการแสดงข้อมูลที่ขัดต่อข้อเท็จจริงอันเป็นสาระสำคัญ ข้าพเจ้าจะสื่อสารเรื่องดังกล่าวให้ผู้มีหน้าที่ในการกำกับดูแลทราบเพื่อให้มีการดำเนินการแก้ไขที่เหมาะสมต่อไป



ความรับผิดชอบของผู้บริหารและผู้มีหน้าที่ในการกำกับดูแลต้องบการเงิน

ผู้บริหารมีหน้าที่รับผิดชอบในการจัดทำและนำเสนองบการเงินเหล่านี้โดยถูกต้องตามที่ควรตามมาตรฐานการรายงานทางการเงิน และรับผิดชอบเกี่ยวกับการควบคุมภายในที่ผู้บริหารพิจารณาว่าจำเป็นเพื่อให้สามารถจัดทำงบการเงินที่ปราศจากการแสดงข้อมูลที่ขัดต่อข้อเท็จจริงอันเป็นสาระสำคัญไม่ว่าจะเกิดจากการทุจริตหรือข้อผิดพลาด

ในการจัดทำงบการเงิน ผู้บริหารรับผิดชอบในการประเมินความสามารถของบริษัทในการดำเนินงานต่อเนื่อง การเปิดเผยเรื่องเกี่ยวกับการดำเนินงานต่อเนื่องในกรณีที่มีเรื่องดังกล่าว และการใช้เกณฑ์การบัญชีสำหรับกิจการที่ดำเนินงานต่อเนื่องเว้นแต่ผู้บริหารมีความตั้งใจที่จะเลิกบริษัทหรือหยุดดำเนินงานหรือไม่สามารถดำเนินงานต่อเนื่องอีกต่อไปได้

ผู้มีหน้าที่ในการกำกับดูแลมีหน้าที่ในการสอดส่องดูแลกระบวนการในการจัดทำรายงานทางการเงินของบริษัท

ความรับผิดชอบของผู้สอบบัญชีต่อการตรวจสอบงบการเงิน

การตรวจสอบของข้าพเจ้ามีวัตถุประสงค์เพื่อให้ได้ความเชื่อมั่นอย่างสมเหตุสมผลว่างบการเงินโดยรวมปราศจากการแสดงข้อมูลที่ขัดต่อข้อเท็จจริงอันเป็นสาระสำคัญหรือไม่ ไม่ว่าจะเกิดจากการทุจริตหรือข้อผิดพลาด และเสนอรายงานของผู้สอบบัญชีซึ่งรวมความเห็นของข้าพเจ้าอยู่ด้วย ความเชื่อมั่นอย่างสมเหตุสมผลคือความเชื่อมั่นในระดับสูงแต่ไม่ได้เป็นการรับประกันว่าการปฏิบัติงานตรวจสอบตามมาตรฐานการสอบบัญชีจะสามารถตรวจพบข้อมูลที่ขัดต่อข้อเท็จจริงอันเป็นสาระสำคัญที่มีอยู่ได้เสมอไป ข้อมูลที่ขัดต่อข้อเท็จจริงอาจเกิดจากการทุจริตหรือข้อผิดพลาดและถือว่ามีสาระสำคัญเมื่อคาดการณ์อย่างสมเหตุสมผลได้ว่ารายการที่ขัดต่อข้อเท็จจริงแต่ละรายการหรือทุกรายการรวมกันจะมีผลต่อการตัดสินใจทางเศรษฐกิจของผู้ใช้งบการเงินจากการใช้งบการเงินเหล่านี้

ในการตรวจสอบของข้าพเจ้าตามมาตรฐานการสอบบัญชี ข้าพเจ้าใช้ดุลยพินิจและการสังเกตและสงสัยเยี่ยงผู้ประกอบวิชาชีพตลอดการตรวจสอบ และข้าพเจ้าได้ปฏิบัติงานดังต่อไปนี้ด้วย

- ระบุและประเมินความเสี่ยงที่อาจมีการแสดงข้อมูลที่ขัดต่อข้อเท็จจริงอันเป็นสาระสำคัญในงบการเงิน ไม่ว่าจะเกิดจากการทุจริตหรือข้อผิดพลาด ออกแบบและปฏิบัติงานตามวิธีการตรวจสอบเพื่อตอบสนองต่อความเสี่ยงเหล่านั้น และได้หลักฐานการสอบบัญชีที่เพียงพอและเหมาะสมเพื่อเป็นเกณฑ์ในการแสดงความเห็นของข้าพเจ้า ความเสี่ยงที่ไม่พบข้อมูลที่ขัดต่อข้อเท็จจริงอันเป็นสาระสำคัญซึ่งเป็นผลมาจากการทุจริตจะสูงกว่าความเสี่ยงที่เกิดจากข้อผิดพลาด เนื่องจากการทุจริตอาจเกี่ยวกับการสมรู้ร่วมคิด การปลอมแปลงเอกสารหลักฐาน การตั้งใจละเว้นการแสดงผลการแสดงผลที่ไม่ตรงตามข้อเท็จจริงหรือการแทรกแซงการควบคุมภายใน
- ทำความเข้าใจเกี่ยวกับระบบการควบคุมภายในที่เกี่ยวข้องกับการตรวจสอบ เพื่อออกแบบวิธีการตรวจสอบให้เหมาะสมกับสถานการณ์ แต่ไม่ใช่เพื่อวัตถุประสงค์ในการแสดงความเห็นต่อความมีประสิทธิภาพของการควบคุมภายในของบริษัท
- ประเมินความเหมาะสมของนโยบายการบัญชีที่ผู้บริหารใช้และความสมเหตุสมผลของประมาณการทางบัญชีและการเปิดเผยข้อมูลที่เกี่ยวข้องที่ผู้บริหารจัดทำ
- สรุปร่วมกับความเหมาะสมของการใช้เกณฑ์การบัญชีสำหรับกิจการที่ดำเนินงานต่อเนื่องของผู้บริหาร และสรุปจากหลักฐานการสอบบัญชีที่ได้รับว่ามีความไม่แน่นอนที่มีสาระสำคัญที่เกี่ยวกับเหตุการณ์หรือสถานการณ์ที่อาจเป็นเหตุให้เกิดข้อสงสัยอย่างมีนัยสำคัญต่อความสามารถของบริษัทในการดำเนินงาน



Building a better
working world

ต่อเนื่องหรือไม่ หากข้าพเจ้าได้ข้อสรุปว่ามีความไม่แน่นอนที่มีสาระสำคัญ ข้าพเจ้าจะต้องให้ข้อสังเกตไว้ในรายงานของผู้สอบบัญชีของข้าพเจ้าถึงการเปิดเผยข้อมูลที่เกี่ยวข้องในงบการเงิน หรือหากเห็นว่าการเปิดเผยดังกล่าวไม่เพียงพอ ข้าพเจ้าจะแสดงความเห็นที่เปลี่ยนแปลงไป ข้อสรุปของข้าพเจ้าขึ้นอยู่กับหลักฐานการสอบบัญชีที่ได้รับจนถึงวันที่ในรายงานของผู้สอบบัญชีของข้าพเจ้า อย่างไรก็ตาม เหตุการณ์หรือสถานการณ์ในอนาคตอาจเป็นเหตุให้บริษัทฯ ต้องหยุดการดำเนินงานต่อเนื่องได้

- ประเมินการนำเสนอ โครงสร้างและเนื้อหาของงบการเงินโดยรวม รวมถึงการเปิดเผยข้อมูลที่เกี่ยวข้อง ตลอดจนประเมินว่างบการเงินแสดงรายการและเหตุการณ์ที่เกิดขึ้นโดยถูกต้องตามที่ควรหรือไม่

ข้าพเจ้าได้สื่อสารกับผู้มีส่วนได้ส่วนเสียในการกำกับดูแลเกี่ยวกับขอบเขตและช่วงเวลาของการตรวจสอบตามที่ได้วางแผนไว้ประเด็นที่มีนัยสำคัญที่พบจากการตรวจสอบรวมถึงข้อบกพร่องที่มีนัยสำคัญในระบบการควบคุมภายในหากข้าพเจ้าได้พบระหว่างการตรวจสอบของข้าพเจ้า

ข้าพเจ้าได้ให้คำรับรองแก่ผู้มีส่วนได้ส่วนเสียในการกำกับดูแลแล้วข้าพเจ้าได้ปฏิบัติตามข้อกำหนดจรรยาบรรณที่เกี่ยวข้องกับความเป็นอิสระและได้สื่อสารกับผู้มีส่วนได้ส่วนเสียในการกำกับดูแลเกี่ยวกับความสัมพันธ์ทั้งหมดตลอดจนเรื่องอื่นซึ่งข้าพเจ้าเชื่อว่ามีเหตุผลที่บุคคลภายนอกอาจพิจารณาว่ากระทบต่อความเป็นอิสระของข้าพเจ้าและมาตรการที่ข้าพเจ้าใช้เพื่อป้องกันไม่ให้ข้าพเจ้าขาดความเป็นอิสระ

จากเรื่องทั้งหลายที่สื่อสารกับผู้มีส่วนได้ส่วนเสียในการกำกับดูแล ข้าพเจ้าได้พิจารณาเรื่องต่าง ๆ ที่มีนัยสำคัญที่สุดในการตรวจสอบงบการเงินในงวดปัจจุบันและกำหนดเป็นเรื่องสำคัญในการตรวจสอบ ข้าพเจ้าได้อธิบายเรื่องเหล่านี้ไว้ในรายงานของผู้สอบบัญชี เว้นแต่กฎหมายหรือข้อบังคับห้ามไม่ให้เปิดเผยเรื่องดังกล่าวต่อสาธารณะ หรือในสถานการณ์ที่ยากที่จะเกิดขึ้น ข้าพเจ้าพิจารณาว่าไม่ควรสื่อสารเรื่องดังกล่าวในรายงานของข้าพเจ้าเพราะการกระทำดังกล่าวสามารถคาดการณ์ได้อย่างสมเหตุสมผลว่าจะมีผลกระทบในทางลบมากกว่าผลประโยชน์ที่ผู้มีส่วนได้เสียสาธารณะจะได้จากการสื่อสารดังกล่าว

ข้าพเจ้าเป็นผู้รับผิดชอบงานสอบบัญชีและการนำเสนอรายงานฉบับนี้

(สุมนา พันธุ์พงษ์สานนท์)

ผู้สอบบัญชีรับอนุญาต เลขทะเบียน 5872

บริษัท สำนักงาน อีวาย จำกัด

กรุงเทพฯ : 23 พฤศจิกายน 2561

บริษัท ทีทีแอล อุตสาหกรรม จำกัด (มหาชน)

งบแสดงฐานะการเงิน

ณ วันที่ 30 กันยายน 2561

(หน่วย: บาท)

	<u>หมายเหตุ</u>	<u>2561</u>	<u>2560</u>
สินทรัพย์			
สินทรัพย์หมุนเวียน			
เงินสดและรายการเทียบเท่าเงินสด	7	24,523,536	15,855,222
เงินลงทุนชั่วคราว	8	1,007,071,142	1,110,904,003
ลูกหนี้อื่น	6, 9	3,360,386	4,877,000
เงินให้กู้ยืมระยะยาวแก่กิจการที่เกี่ยวข้องกัน			
- ส่วนที่ถึงกำหนดชำระภายใน 1 ปี	6	2,125,000	2,302,083
สินทรัพย์หมุนเวียนอื่น		411,566	698,102
รวมสินทรัพย์หมุนเวียน		1,037,491,630	1,134,636,410
สินทรัพย์ไม่หมุนเวียน			
เงินให้กู้ยืมระยะยาวแก่กิจการที่เกี่ยวข้องกัน			
- สุทธิจากส่วนที่ถึงกำหนดชำระภายใน 1 ปี	6	-	1,416,667
ตราสารหนี้ที่จะถึงจนครบกำหนด	8	136,312,556	69,000,000
เงินลงทุนในหลักทรัพย์เพื่อขาย	8	4,875,000	-
เงินลงทุนในบริษัทอื่น	8	18,508,000	18,508,000
อสังหาริมทรัพย์เพื่อการลงทุน	10	117,909,172	117,909,172
อาคารและอุปกรณ์	11	13,731,909	13,151,416
สินทรัพย์ไม่มีตัวตน	12	336,414	512,874
สินทรัพย์ไม่หมุนเวียนอื่น		102,963	142,450
รวมสินทรัพย์ไม่หมุนเวียน		291,776,014	220,640,579
รวมสินทรัพย์		1,329,267,644	1,355,276,989

หมายเหตุประกอบงบการเงินเป็นส่วนหนึ่งของงบการเงินนี้

รายงานประจำปี 2561

บริษัท ทีทีแอล อุตสาหกรรม จำกัด (มหาชน)

บริษัท ทีทีแอล อุตสาหกรรม จำกัด (มหาชน)

งบแสดงฐานะการเงิน (ต่อ)

ณ วันที่ 30 กันยายน 2561

(หน่วย: บาท)

	หมายเหตุ	2561	2560
หนี้สินและส่วนของผู้ถือหุ้น			
หนี้สินหมุนเวียน			
เจ้าหนี้อื่น	13	2,327,445	2,174,287
ภาษีเงินได้ค้างจ่าย		657,490	156,045
หนี้สินหมุนเวียนอื่น		1,388,944	1,575,745
รวมหนี้สินหมุนเวียน		4,373,879	3,906,077
หนี้สินไม่หมุนเวียน			
หนี้สินภาษีเงินได้รอการตัดบัญชี	16	36,276	7,951
รวมหนี้สินไม่หมุนเวียน		36,276	7,951
รวมหนี้สิน		4,410,155	3,914,028
ส่วนของผู้ถือหุ้น			
ทุนเรือนหุ้น			
ทุนจดทะเบียน			
หุ้นสามัญ 15,000,000 หุ้น มูลค่าหุ้นละ 10 บาท		150,000,000	150,000,000
ทุนออกจำหน่ายและชำระเต็มมูลค่าแล้ว			
หุ้นสามัญ 15,000,000 หุ้น มูลค่าหุ้นละ 10 บาท		150,000,000	150,000,000
ส่วนเกินมูลค่าหุ้นสามัญ		474,476,000	474,476,000
กำไรสะสม			
จัดสรรแล้ว			
สำรองตามกฎหมาย	14	150,000,000	150,000,000
ยังไม่ได้จัดสรร		550,236,383	576,855,157
องค์ประกอบอื่นของส่วนของผู้ถือหุ้น	8.4	145,106	31,804
รวมส่วนของผู้ถือหุ้น		1,324,857,489	1,351,362,961
รวมหนี้สินและส่วนของผู้ถือหุ้น		1,329,267,644	1,355,276,989
		-	-
หมายเหตุประกอบงบการเงินเป็นส่วนหนึ่งของงบการเงินนี้			

บริษัท ทีทีแอล อุตสาหกรรม จำกัด (มหาชน)
งบกำไรขาดทุนเบ็ดเสร็จ
สำหรับปีสิ้นสุดวันที่ 30 กันยายน 2561

(หน่วย: บาท)

	<u>หมายเหตุ</u>	<u>2561</u>	<u>2560</u>
กำไรหรือขาดทุน:			
รายได้			
ดอกเบี้ยรับ		17,940,647	19,803,980
รายได้อื่น		4,979,558	1,502,018
รวมรายได้		<u>22,920,205</u>	<u>21,305,998</u>
ค่าใช้จ่าย			
ค่าใช้จ่ายในการบริหาร		18,329,262	19,301,578
ค่าใช้จ่ายอื่น		-	279,455
รวมค่าใช้จ่าย		<u>18,329,262</u>	<u>19,581,033</u>
กำไรก่อนค่าใช้จ่ายภาษีเงินได้		<u>4,590,943</u>	<u>1,724,965</u>
ค่าใช้จ่ายภาษีเงินได้	16	(1,209,717)	(622,449)
กำไรสำหรับปี		<u>3,381,226</u>	<u>1,102,516</u>
กำไรขาดทุนเบ็ดเสร็จอื่น:			
รายการที่จะถูกบันทึกในส่วนของกำไรหรือขาดทุนภายหลัง			
กำไรจากการวัดมูลค่าเงินลงทุนในหลักทรัพย์เพื่อขาย			
- สุทธิจากภาษีเงินได้	8.4	113,302	31,804
รายการที่จะถูกบันทึกในส่วนของกำไรหรือขาดทุนภายหลัง			
- สุทธิจากภาษีเงินได้		113,302	31,804
กำไรขาดทุนเบ็ดเสร็จอื่นสำหรับปี		<u>113,302</u>	<u>31,804</u>
กำไรขาดทุนเบ็ดเสร็จรวมสำหรับปี		<u><u>3,494,528</u></u>	<u><u>1,134,320</u></u>
กำไรต่อหุ้น	18		
กำไรต่อหุ้นขั้นพื้นฐาน			
กำไรสำหรับปี		<u>0.23</u>	<u>0.07</u>

หมายเหตุประกอบงบการเงินเป็นส่วนหนึ่งของงบการเงินนี้

รายงานประจำปี 2561

บริษัท ทีทีแอล อุตสาหกรรม จำกัด (มหาชน)

บริษัท ทีทีแอล อุตสาหกรรม จำกัด (มหาชน)

งบกระแสเงินสด

สำหรับปีสิ้นสุดวันที่ 30 กันยายน 2561

(หน่วย: บาท)

	2561	2560
กระแสเงินสดจากกิจกรรมดำเนินงาน		
กำไรก่อนภาษี	4,590,943	1,724,965
รายการปรับกระทบยอดกำไรก่อนภาษีเป็น		
เงินสดรับ (จ่าย) จากกิจกรรมดำเนินงาน:		
ค่าเสื่อมราคาและค่าตัดจำหน่าย	2,725,875	2,752,161
กำไรจากการจำหน่ายยานพาหนะ	(1,284,999)	-
ขาดทุนจากการจำหน่ายเงินลงทุนชั่วคราว	-	279,455
ดอกเบี้ยรับ	(17,940,647)	(19,803,980)
ขาดทุนจากการดำเนินงานก่อนการเปลี่ยนแปลงในสินทรัพย์		
และหนี้สินดำเนินงาน	(11,908,828)	(15,047,399)
สินทรัพย์ดำเนินงาน (เพิ่มขึ้น) ลดลง		
ลูกหนี้อื่น	-	89,610
สินทรัพย์หมุนเวียนอื่น	286,536	1,016,934
สินทรัพย์ไม่หมุนเวียนอื่น	-	4,500
หนี้สินดำเนินงานเพิ่มขึ้น (ลดลง)		
เจ้าหนี้อื่น	18,048	(109,478)
หนี้สินหมุนเวียนอื่น	(147,314)	(189,986)
เงินสดใช้ไปในกิจกรรมดำเนินงาน	(11,751,558)	(14,235,819)
เงินสดจ่ายภาษีเงินได้	(708,272)	(4,683,755)
เงินสดสุทธิใช้ไปในกิจกรรมดำเนินงาน	(12,459,830)	(18,919,574)

หมายเหตุประกอบงบการเงินเป็นส่วนหนึ่งของงบการเงินนี้

บริษัท ทีทีแอล อุตสาหกรรม จำกัด (มหาชน)

งบกระแสเงินสด (ต่อ)

สำหรับปีสิ้นสุดวันที่ 30 กันยายน 2561

(หน่วย: บาท)

	<u>2561</u>	<u>2560</u>
กระแสเงินสดจากกิจกรรมลงทุน		
เงินฝากสถาบันการเงินที่มีภาระค้ำประกันลดลง	-	25,000,000
เงินลงทุนชั่วคราวลดลง (เพิ่มขึ้น)	104,099,488	(140,925,501)
เงินสดรับจากเงินให้กู้ยืมระยะยาวแก่บริษัทที่เกี่ยวข้องกัน	1,593,750	2,125,000
เงินสดจ่ายซื้ออุปกรณ์	(3,129,909)	-
เงินสดรับจากการจำหน่ายยานพาหนะ	1,285,000	-
เงินสดรับจากการจำหน่ายสินทรัพย์ไม่หมุนเวียนที่ถือไว้เพื่อขาย	-	2,250,000
เงินสดรับจากการไถ่ถอนตราสารหนี้ที่ครบกำหนด	-	34,000,000
เงินสดจ่ายเพื่อลงทุนในตราสารหนี้ที่จะถือจนครบกำหนด	(67,312,556)	(59,000,000)
เงินสดรับจากการจำหน่ายเงินลงทุนในบริษัทร่วม	-	2,250,000
เงินสดจ่ายเพื่อลงทุนในเงินลงทุนในหลักทรัพย์เพื่อขาย	(5,000,000)	-
เงินสดรับจากดอกเบี้ยรับ	19,457,261	20,853,168
เงินสดสุทธิจาก (ใช้ไปใน) กิจกรรมลงทุน	<u>50,993,034</u>	<u>(113,447,333)</u>
กระแสเงินสดจากกิจกรรมจัดหาเงิน		
เงินปันผลจ่าย	(29,864,890)	(29,888,364)
เงินสดสุทธิใช้ไปในกิจกรรมจัดหาเงิน	<u>(29,864,890)</u>	<u>(29,888,364)</u>
เงินสดและรายการเทียบเท่าเงินสดลดลงสุทธิ	<u>8,668,314</u>	<u>(162,255,271)</u>
เงินสดและรายการเทียบเท่าเงินสดต้นปี	15,855,222	178,110,493
เงินสดและรายการเทียบเท่าเงินสดปลายปี (หมายเหตุ 7)	<u><u>24,523,536</u></u>	<u><u>15,855,222</u></u>

ข้อมูลกระแสเงินสดเปิดเผยเพิ่มเติม

รายการที่มีใช้เงินสดประกอบด้วย

เงินปันผลค้างจ่ายเพิ่มขึ้น	135,110	111,636
โอนตราสารหนี้ที่จะครบกำหนดภายในหนึ่งปีเป็นเงินลงทุนชั่วคราว	-	20,013,639
กำไรจากการวัดมูลค่าเงินลงทุนในหลักทรัพย์เพื่อขาย		
- สุทธิจากภาษีเงินได้	113,302	31,804

หมายเหตุประกอบงบการเงินเป็นส่วนหนึ่งของงบการเงินนี้

รายงานประจำปี 2561

บริษัท กี๊กั๊ว อุตสาหกรรม จำกัด (มหาชน)

บริษัท ทีทีแอล อุตสาหกรรม จำกัด (มหาชน)
งบแสดงการเปลี่ยนแปลงส่วนของผู้ถือหุ้น (ต่อ)
สำหรับปีสิ้นสุดวันที่ 30 กันยายน 2561

หมายเหตุ	ทุนเรือนหุ้นที่ออก และชำระเต็ม มูลค่าแล้ว	ส่วนเกิน มูลค่าหุ้น	กำไรสะสม		องค์ประกอบอื่นของส่วนผู้ถือหุ้น			รวม
			จัดสรรแล้ว - สำรองตามกฎหมาย	ยังไม่ได้จัดสรร	กำไรขาดทุนเบ็ดเสร็จอื่น			
					ส่วนเกินทุนจากการ วัดมูลค่าเงินลงทุนใน หลักทรัพย์ที่ซื้อขาย	องค์ประกอบอื่น ของส่วนผู้ถือหุ้น		
ยอดคงเหลือ ณ วันที่ 1 ตุลาคม 2559	150,000,000	474,476,000	150,000,000	605,752,641	-	-	1,380,228,641	
กำไรสำหรับปี	-	-	-	1,102,516	-	-	1,102,516	
กำไรขาดทุนเบ็ดเสร็จอื่นสำหรับปี	-	-	-	-	31,804	31,804	31,804	
กำไรขาดทุนเบ็ดเสร็จรวมสำหรับปี	-	-	-	1,102,516	31,804	31,804	1,134,320	
เงินปันผลจ่าย	-	-	-	(30,000,000)	-	-	(30,000,000)	
ยอดคงเหลือ ณ วันที่ 30 กันยายน 2560	150,000,000	474,476,000	150,000,000	576,855,157	31,804	31,804	1,351,362,961	
ยอดคงเหลือ ณ วันที่ 1 ตุลาคม 2560	150,000,000	474,476,000	150,000,000	576,855,157	31,804	31,804	1,351,362,961	
กำไรสำหรับปี	-	-	-	3,381,226	-	-	3,381,226	
กำไรขาดทุนเบ็ดเสร็จอื่นสำหรับปี	-	-	-	-	113,302	113,302	113,302	
กำไรขาดทุนเบ็ดเสร็จรวมสำหรับปี	-	-	-	3,381,226	113,302	113,302	3,494,528	
เงินปันผลจ่าย	-	-	-	(30,000,000)	-	-	(30,000,000)	
ยอดคงเหลือ ณ วันที่ 30 กันยายน 2561	150,000,000	474,476,000	150,000,000	550,236,383	145,106	145,106	1,324,857,489	

(หน่วย: บาท)

(หน่วย: บาท)

บริษัท ทีทีแอล อุตสาหกรรม จำกัด (มหาชน)

หมายเหตุประกอบงบการเงิน

สำหรับปีสิ้นสุดวันที่ 30 กันยายน 2561

1. ข้อมูลทั่วไป

1.1 ข้อมูลบริษัทฯ

บริษัท ทีทีแอล อุตสาหกรรม จำกัด (มหาชน) (“บริษัทฯ”) เป็นบริษัทมหาชนซึ่งจัดตั้งและมีภูมิลำเนาในประเทศไทย เดิมบริษัทฯ มีธุรกิจหลักคือการผลิตเส้นด้ายและผ้าผืนเพื่อจำหน่ายทั้งในประเทศและต่างประเทศ โดยมีที่อยู่ตามที่ตั้งทะเบียน (สำนักงานใหญ่) ของบริษัทฯ อยู่ที่เลขที่ 1168/47 อาคารลุมพินีทาวเวอร์ ชั้น 18 ถนนพระราม 4 แขวงทุ่งมหาเมฆ เขตสาทร กรุงเทพมหานคร อย่างไรก็ตาม บริษัทฯ ได้หยุดดำเนินการผลิตและการดำเนินงานด้านสิ่งทอตั้งแต่วันที่ 1 กรกฎาคม 2557 ตามที่กล่าวไว้ในหมายเหตุประกอบงบการเงินข้อ 1.2

รายชื่อกลุ่มผู้ถือหุ้นรายใหญ่ 5 อันดับแรก ณ วันที่ 8 มกราคม 2561 ซึ่งเป็นวันปิดสมุดทะเบียนพักการโอนหุ้นครั้งล่าสุดมีดังนี้

สัดส่วนการถือหุ้น
ร้อยละของทุนชำระแล้ว)

1.	บริษัท ไทยทีซี จำกัด	38.71
2.	นายเกียรติ พานิชชีวะ	5.25
3.	บริษัท ศรีศรีเอนเตอร์ไพรส์ จำกัด	4.82
4.	บริษัท ศรีพี่น้อง จำกัด	4.74
5.	นายณที พานิชชีวะ	4.45

1.2 การดำเนินงานที่ยกเลิกและการสรรหาธุรกิจใหม่

เมื่อวันที่ 28 พฤษภาคม 2557 ที่ประชุมคณะกรรมการบริษัทฯ ได้มีมติให้หยุดดำเนินการผลิตและการดำเนินงานด้านสิ่งทอตั้งแต่วันที่ 1 กรกฎาคม 2557 เนื่องจากมหาอุทกภัยเมื่อเดือนตุลาคม 2554 ซึ่งส่งผลให้เครื่องจักรอุปกรณ์และอาคารสิ่งปลูกสร้างต่างๆ ในโรงงานถูกน้ำท่วมได้รับความเสียหายเป็นอย่างมากทำให้ต้องปิดการดำเนินงานของโรงงานที่อำเภอธัญบุรีอย่างถาวรบริษัทฯ ประสบปัญหาการดำเนินงานขาดทุนอย่างต่อเนื่องอันเนื่องจากเครื่องจักรที่ใช้ในการผลิตสามารถซ่อมแซมแก้ไขได้เพียงบางส่วนไม่สามารถผลิตได้อย่างเช่นอดีตที่ผ่านมาประกอบกับคำสั่งซื้อสินค้าจากลูกค้าได้ลดลงอย่างมาก แม้บริษัทฯ ได้พยายามแก้ไขโดยลดค่าใช้จ่ายต่างๆ และปรับปรุงประสิทธิภาพของเครื่องจักรให้สามารถทำการผลิตสินค้าได้อย่างมีประสิทธิภาพและคุณภาพดีเช่นในอดีตแต่ก็ไม่สามารถลดสถานะการขาดทุนได้ซึ่งจากการวางแผนการดำเนินการผลิตในอนาคตก็ยังไม่สามารถฟื้นการขาดทุนได้บริษัทฯ จึงมีความจำเป็นต้องปิดโรงงานที่ตั้งอยู่ที่เขตดอนเมืองเพิ่มอีก 1 แห่ง โดยบริษัทฯ ได้ประกาศเลิกจ้างพนักงานทั้งหมดตั้งแต่วันที่ 1 กรกฎาคม 2557 อย่างไรก็ตาม บริษัทฯ ได้ดำเนินการผลิตตามคำสั่งซื้อล่วงหน้าที่มีอยู่ก่อนแล้วให้เสร็จสิ้นก่อนวันที่ 30 มิถุนายน 2557 และทยอยขายสินค้าและวัสดุคงเหลือ ทั้งนี้ การหยุดผลิตและเลิกจ้างพนักงานตามที่กล่าวข้างต้นนั้นมิได้เป็นการเลิกกิจการของบริษัทฯ ปัจจุบันบริษัทฯ อยู่ระหว่างพิจารณาสรรหาการดำเนินธุรกิจใหม่ในอนาคต

รายงานประจำปี 2561

บริษัท กี๊ก็แอล อุตสาหกรรม จำกัด (มหาชน)

ในระหว่างปี 2558 บริษัทฯ ได้รับแจ้งจากตลาดหลักทรัพย์แห่งประเทศไทยว่าการที่บริษัทฯหยุดการผลิตและการดำเนินงานด้านสิ่งทอซึ่งเป็นธุรกิจหลักของบริษัทฯ รวมทั้งบริษัทฯมีแผนการขยายอาคาร เครื่องจักร และอุปกรณ์ที่ใช้ในการดำเนินธุรกิจสิ่งทอซึ่งเป็นหน่วยงานเดียวของบริษัทฯนั้นอาจเป็นเหตุที่ทำให้หุ้นสามัญของบริษัทฯอาจเข้าข่ายถูกพิจารณาเพิกถอนจากการเป็นหลักทรัพย์จดทะเบียนในตลาดหลักทรัพย์แห่งประเทศไทยได้ ทั้งนี้ ขึ้นอยู่กับระยะเวลาในการดำเนินการเพื่อให้บริษัทฯมีธุรกิจที่มีคุณสมบัติตามข้อกำหนดของตลาดหลักทรัพย์แห่งประเทศไทย อย่างไรก็ตาม ฝ่ายบริหารของบริษัทฯได้ชี้แจงต่อตลาดหลักทรัพย์แห่งประเทศไทยว่าบริษัทฯได้มีการศึกษาธุรกิจและโครงการต่างๆ แต่ยังไม่อาจหาข้อสรุปได้ในขณะนี้บริษัทฯได้มีความตั้งใจจะเพิกถอนหลักทรัพย์ของบริษัทฯออกจากการเป็นหลักทรัพย์จดทะเบียนในตลาดหลักทรัพย์แห่งประเทศไทยแต่อย่างใด

ต่อมาบริษัทฯ ได้ดำเนินการขยายอาคาร เครื่องจักร และอุปกรณ์ที่เกี่ยวข้องกับธุรกิจสิ่งทอที่ได้หยุดการผลิตดังกล่าวเสร็จสิ้นแล้วในเดือนกันยายน 2558 นอกจากนี้เมื่อวันที่ 23 พฤศจิกายน 2558 บริษัทฯได้ขายที่ดินที่อำเภอธัญบุรี ปทุมธานีให้แก่บริษัทที่ไม่เกี่ยวข้องกัน การขายสินทรัพย์ดังกล่าวทำให้บริษัทฯเป็นบริษัทจดทะเบียนที่มีสินทรัพย์ทั้งหมดหรือเกือบทั้งหมดในรูปเงินสดหรือหลักทรัพย์ระยะสั้น (cash company) ตามประกาศคณะกรรมการตลาดหลักทรัพย์แห่งประเทศไทย ซึ่งบริษัทฯต้องจัดส่งรายงานแสดงฐานะการเงินภายใน 30 วันนับจากวันที่มีการจำหน่ายสินทรัพย์นั้น ต่อมาเมื่อวันที่ 22 ธันวาคม 2558 บริษัทฯได้นำส่งรายงานแสดงฐานะการเงินให้แก่ตลาดหลักทรัพย์แห่งประเทศไทย และปัจจุบันบริษัทฯอยู่ระหว่างการสรรหาธุรกิจใหม่ซึ่งยังไม่ได้ข้อสรุป ดังนั้น ในระหว่างที่บริษัทฯดำเนินการให้มีธุรกิจที่มีคุณสมบัติที่จะจดทะเบียนกับตลาดหลักทรัพย์แห่งประเทศไทย ตลาดหลักทรัพย์แห่งประเทศไทยจึงขึ้นเครื่องหมาย NP (Notice Pending) หลักทรัพย์ของบริษัทฯตั้งแต่วันที่ 23 ธันวาคม 2558 ต่อมาเนื่องจากบริษัทฯ ไม่สามารถดำเนินการให้มีธุรกิจซึ่งเป็นไปตามหลักเกณฑ์ที่ตลาดหลักทรัพย์แห่งประเทศไทยกำหนดภายใน 3 เดือนนับตั้งแต่วันที่ 23 ธันวาคม 2558 ตลาดหลักทรัพย์แห่งประเทศไทยจึงสั่งห้ามซื้อหรือขายหลักทรัพย์ของบริษัทฯ เป็นการชั่วคราว โดยขึ้นเครื่องหมาย SP (Suspension) หลักทรัพย์ของบริษัทฯตั้งแต่วันที่ 23 มีนาคม 2559 จนกว่าตลาดหลักทรัพย์แห่งประเทศไทยจะพิจารณาแล้วว่าบริษัทฯมีธุรกิจที่มีคุณสมบัติที่จะจดทะเบียนกับตลาดหลักทรัพย์แห่งประเทศไทยและในกรณีที่บริษัทฯไม่สามารถดำเนินการให้มีธุรกิจซึ่งเป็นไปตามหลักเกณฑ์ที่ตลาดหลักทรัพย์แห่งประเทศไทยกำหนดภายใน 12 เดือนนับตั้งแต่วันที่ตลาดหลักทรัพย์ได้รับรายงานแสดงฐานะการเงิน (22 ธันวาคม 2558) คณะกรรมการตลาดหลักทรัพย์แห่งประเทศไทยอาจสั่งเพิกถอนหลักทรัพย์ของบริษัทฯ จากการเป็นหลักทรัพย์จดทะเบียนในตลาดหลักทรัพย์แห่งประเทศไทยต่อมา เมื่อวันที่ 19 ธันวาคม 2559 บริษัทฯได้ส่งหนังสือชี้แจงความคืบหน้าการสรรหาธุรกิจใหม่ของบริษัทฯต่อตลาดหลักทรัพย์แห่งประเทศไทยว่าจะเข้าซื้อหุ้นในบริษัทที่ประกอบธุรกิจให้บริการรถเช่า สองบริษัท โดยอยู่ระหว่างการประเมินมูลค่าธุรกิจและตรวจสอบบัญชีบริษัทดังกล่าว ต่อมา เมื่อวันที่ 23 มกราคม 2560 ตลาดหลักทรัพย์แห่งประเทศไทยได้ส่งหนังสือแจ้งให้ทางบริษัทฯ ชี้แจงเพิ่มเติมเกี่ยวกับกรอบระยะเวลาในการดำเนินการในประเด็นดังกล่าว อย่างไรก็ตาม บริษัทฯ ได้ตัดสินใจยกเลิกการเข้าซื้อหุ้นในบริษัทที่ประกอบธุรกิจให้บริการรถเช่าสองบริษัท และอยู่ระหว่างการสรรหาธุรกิจใหม่อื่นๆ

ต่อมาเมื่อวันที่ 1 กุมภาพันธ์ 2561 ตลาดหลักทรัพย์แห่งประเทศไทยได้ประกาศว่าหลักทรัพย์ของบริษัทฯเข้าข่ายอาจถูกเพิกถอนจากการเป็นหลักทรัพย์จดทะเบียน พร้อมทั้งขึ้นเครื่องหมาย NC (Non - Compliance) เพื่อให้ผู้ลงทุนทราบว่าหลักทรัพย์ของบริษัทฯ เข้าข่ายอาจถูกเพิกถอนตั้งแต่วันที่ 1 กุมภาพันธ์ 2561 และยังคงขึ้นเครื่องหมาย SP (Suspension) เพื่อสั่งห้ามซื้อหรือขายหลักทรัพย์ของบริษัทฯต่อไป จนกว่าจะสามารถดำเนินการให้เหตุแห่งการเพิกถอนหมดไปและดำเนินการให้บริษัทจดทะเบียนมีคุณสมบัติเพื่อกลับมาซื้อขายได้ตามปกติ โดยทางตลาดหลักทรัพย์แห่งประเทศไทยได้แจ้งแนวทางการดำเนินการแก้ไขการเป็นบริษัทจดทะเบียนที่มีสินทรัพย์ทั้งหมดหรือเกือบทั้งหมดในรูปเงินสดหรือหลักทรัพย์ระยะสั้น (cash company) โดยมีการกำหนดระยะเวลาดำเนินการดังนี้

- 1) ช่วงดำเนินการให้เหตุเพิกถอนหมดไป มีระยะเวลา 1 ปีนับตั้งแต่วันที่เข้าข่ายอาจถูกเพิกถอน (ครบกำหนดวันที่ 31 มกราคม 2562)
- 2) ช่วงดำเนินการให้มีคุณสมบัติให้กลับมาซื้อขายมีระยะเวลา 1 ปี

ทั้งนี้ บริษัทสามารถยื่นคำขอขยายระยะเวลาสำหรับช่วงดำเนินการให้มีคุณสมบัติให้กลับมาซื้อขายได้ 1 ครั้ง เป็นระยะเวลาไม่เกิน 1 ปี โดยตลาดหลักทรัพย์แห่งประเทศไทยจะพิจารณาเหตุผลและความจำเป็นในการขอขยายระยะเวลาดังกล่าว ซึ่งต้องเป็นไปตามแนวทางดำเนินการที่กำหนด หากบริษัทไม่สามารถดำเนินการให้เหตุแห่งการเพิกถอนหมดไป หรือมีคุณสมบัติเพื่อกลับมาซื้อขายได้ภายในระยะเวลาที่กำหนด ตลาดหลักทรัพย์แห่งประเทศไทยจะเสนอคณะกรรมการตลาดหลักทรัพย์แห่งประเทศไทยเพื่อพิจารณาสั่งเพิกถอนหลักทรัพย์ของบริษัทฯ ต่อไป

งบการเงินของบริษัทฯ สำหรับปีสิ้นสุดวันที่ 30 กันยายน 2561 และ 2560 จัดทำขึ้นโดยใช้เกณฑ์ การบัญชีสำหรับกิจการที่ดำเนินงานต่อเนื่อง

2. เกณฑ์ในการจัดทำงบการเงิน

งบการเงินนี้จัดทำขึ้นตามมาตรฐานการรายงานทางการเงินที่กำหนดในพระราชบัญญัติวิชาชีพบัญชี พ.ศ. 2547 โดยแสดงรายการในงบการเงินตามข้อกำหนดในประกาศกรมพัฒนาธุรกิจการค้าลงวันที่ 28 กันยายน 2554 ออกตามความในพระราชบัญญัติการบัญชี พ.ศ. 2543

งบการเงินฉบับภาษาไทยเป็นงบการเงินฉบับที่บริษัทฯ ใช้เป็นทางการตามกฎหมายงบการเงินฉบับภาษาอังกฤษ แปลจากงบการเงินฉบับภาษาไทยนี้

3. มาตรฐานการรายงานทางการเงินใหม่

ก. มาตรฐานการรายงานทางการเงินที่เริ่มมีผลบังคับใช้ในปีปัจจุบัน

ในระหว่างงวดบริษัทฯ ได้นำมาตรฐานการรายงานทางการเงินและการตีความมาตรฐานการรายงานทางการเงินฉบับปรับปรุง (ปรับปรุง 2559) รวมถึงแนวปฏิบัติทางบัญชีฉบับใหม่ ซึ่งมีผลบังคับใช้สำหรับรอบระยะเวลาบัญชีที่เริ่มในหรือหลังวันที่ 1 มกราคม 2560 มาถือปฏิบัติ มาตรฐานการรายงานทางการเงินดังกล่าวได้รับการปรับปรุงหรือจัดให้มีขึ้นเพื่อให้มีเนื้อหาเท่าเทียมกับมาตรฐานการรายงานทางการเงินระหว่างประเทศ โดยส่วนใหญ่เป็นการปรับปรุงถ้อยคำและคำศัพท์ การตีความ และการให้แนวปฏิบัติทางการบัญชีกับผู้ใช้งานมาตรฐาน การนำมาตรฐานการรายงานทางการเงินดังกล่าวมาถือปฏิบัตินี้ไม่มีผลกระทบอย่างเป็นทางการเป็นสาระสำคัญต่องบการเงินของบริษัทฯ

ข. มาตรฐานการรายงานทางการเงินที่จะมีผลบังคับใช้ในอนาคต

ในระหว่างปีปัจจุบันสภาวิชาชีพบัญชีได้ประกาศใช้มาตรฐานการรายงานทางการเงินและการตีความมาตรฐานการรายงานทางการเงินฉบับปรับปรุง (ปรับปรุง 2560) จำนวนหลายฉบับ ซึ่งมีผลบังคับใช้สำหรับงบการเงินที่มีรอบระยะเวลาบัญชีที่เริ่มในหรือหลังวันที่ 1 มกราคม 2561 มาตรฐานการรายงานทางการเงินดังกล่าวได้รับการปรับปรุงหรือจัดให้มีขึ้นเพื่อให้มีเนื้อหาเท่าเทียมกับมาตรฐานการรายงานทางการเงินระหว่างประเทศโดยส่วนใหญ่เป็นการปรับปรุงและอธิบายให้ชัดเจนเกี่ยวกับการเปิดเผยข้อมูลในหมายเหตุประกอบงบการเงิน

ฝ่ายบริหารของบริษัทฯ เชื่อว่ามาตรฐานการรายงานทางการเงินฉบับปรับปรุง จะไม่มีผลกระทบอย่างเป็นทางการเป็นสาระสำคัญต่องบการเงินเมื่อนำมาถือปฏิบัติ

นอกจากนี้ ในระหว่างปีปัจจุบัน สภาวิชาชีพบัญชีได้ประกาศใช้มาตรฐานการรายงานทางการเงิน ฉบับที่ 15 เรื่อง รายได้จากสัญญาที่ทำกับลูกค้า ซึ่งมีผลบังคับใช้สำหรับงบการเงินที่มีรอบระยะเวลาบัญชีที่เริ่มในหรือหลังวันที่ 1 มกราคม 2562 หลักการสำคัญของมาตรฐานดังกล่าวสรุปได้ดังนี้

มาตรฐานการรายงานทางการเงิน ฉบับที่ 15 เรื่อง รายได้จากสัญญาที่ทำกับลูกค้า

มาตรฐานการรายงานทางการเงิน ฉบับที่ 15 ใช้แทนมาตรฐานการบัญชี ฉบับที่ 11 เรื่อง สัญญาก่อสร้าง มาตรฐานการบัญชี ฉบับที่ 18 เรื่อง รายได้ และการตีความมาตรฐานบัญชีที่เกี่ยวข้อง กิจการต้องใช้มาตรฐานการรายงานทางการเงิน

รายงานประจำปี 2561

บริษัท กีทีแอล อุตสาหกรรม จำกัด (มหาชน)

ฉบับนี้กับสัญญาที่ทำกับลูกค้าทุกสัญญา ยกเว้นสัญญาที่อยู่ในขอบเขตของมาตรฐานการบัญชีฉบับอื่น มาตรฐานฉบับนี้ได้กำหนดหลักการ 5 ขั้นตอนสำหรับการรับรู้รายได้ที่เกิดขึ้นจากสัญญาที่ทำกับลูกค้า โดยกิจการจะรับรู้รายได้ในจำนวนเงินที่สะท้อนถึงสิ่งตอบแทนที่กิจการคาดว่าจะมีสิทธิได้รับจากการแลกเปลี่ยนสินค้าหรือบริการที่ได้ส่งมอบให้แก่ลูกค้า และกำหนดให้กิจการต้องใช้ดุลยพินิจและพิจารณาข้อเท็จจริงและเหตุการณ์ที่เกี่ยวข้องทั้งหมดในการพิจารณาตามหลักการในแต่ละขั้นตอน

ปัจจุบันฝ่ายบริหารของบริษัทอยู่ระหว่างการประเมินผลกระทบที่อาจมีต่อการเงินในปีที่เริ่มนำมามาตรฐานดังกล่าวมาถือปฏิบัติ

มาตรฐานการรายงานทางการเงิน กลุ่มเครื่องมือทางการเงิน

มาตรฐานการรายงานทางการเงิน กลุ่มเครื่องมือทางการเงิน ประกอบด้วยมาตรฐานและการตีความมาตรฐาน จำนวน 5 ฉบับ ได้แก่

มาตรฐานการรายงานทางการเงิน

ฉบับที่ 9 เครื่องมือทางการเงิน

ฉบับที่ 7 การเปิดเผยข้อมูลเครื่องมือทางการเงิน

มาตรฐานการบัญชี

ฉบับที่ 32 การแสดงรายการเครื่องมือทางการเงิน

การตีความมาตรฐานการรายงานทางการเงิน

ฉบับที่ 16 การป้องกันความเสี่ยงของเงินลงทุนสุทธิในหน่วยงานต่างประเทศ

ฉบับที่ 19 การชำระหนี้สินทางการเงินด้วยตราสารทุน

มาตรฐานการรายงานทางการเงินกลุ่มดังกล่าวข้างต้นกำหนดหลักการเกี่ยวกับการจัดประเภทและการวัดมูลค่าเครื่องมือทางการเงินด้วยมูลค่ายุติธรรมหรือราคาทุนตัดจำหน่ายโดยพิจารณาจากประเภทของตราสารทางการเงิน ลักษณะของกระแสเงินสดตามสัญญาและแผนธุรกิจของกิจการ (Business Model) หลักการเกี่ยวกับวิธีการคำนวณการด้อยค่าของเครื่องมือทางการเงินโดยใช้แนวคิดของผลขาดทุนด้านเครดิตที่คาดว่าจะเกิดขึ้น และหลักการเกี่ยวกับการบัญชีป้องกันความเสี่ยง รวมถึงการแสดงรายการและการเปิดเผยข้อมูลเครื่องมือทางการเงิน และเมื่อมาตรฐานการรายงานทางการเงินกลุ่มนี้มีผลบังคับใช้ จะทำให้มาตรฐานการบัญชี การตีความมาตรฐานการบัญชี และแนวปฏิบัติทางการบัญชีบางฉบับที่มีผลบังคับใช้อยู่ในปัจจุบันถูกยกเลิกไป

ปัจจุบันฝ่ายบริหารของบริษัทอยู่ระหว่างการประเมินผลกระทบที่อาจมีต่อการเงินในปีที่เริ่มนำมามาตรฐานกลุ่มดังกล่าวมาถือปฏิบัติ

4. นโยบายการบัญชีที่สำคัญ

4.1 การรับรู้รายได้

ก) ดอกเบี้ยรับ

ดอกเบี้ยรับถือเป็นรายได้ตามเกณฑ์คงค้างโดยคำนึงถึงอัตราผลตอบแทนที่แท้จริง

ข) เงินปันผลรับ

เงินปันผลรับถือเป็นรายได้เมื่อบริษัทมีสิทธิในการรับเงินปันผล

ค) รายได้ค่าเช่า

รายได้จากการให้เช่าที่ดินรับรู้เป็นรายได้ตามวิธีเส้นตรงตามอายุสัญญาเช่า

4.2 เงินสดและรายการเทียบเท่าเงินสด

เงินสดและรายการเทียบเท่าเงินสด หมายถึง เงินสดและเงินฝากสถาบันการเงิน และเงินลงทุนระยะสั้นที่มีสภาพคล่องสูง ซึ่งถึงกำหนดจ่ายคืนภายในระยะเวลาไม่เกิน 3 เดือน นับจากวันที่ได้มาและไม่มีข้อจำกัดในการเบิกใช้

4.3 ลูกหนี้

ลูกหนี้อื่นแสดงมูลค่าตามจำนวนมูลค่าสุทธิที่จะได้รับ บริษัทฯบันทึกค่าเผื่อนี้สงสัยจะสูญสำหรับผลขาดทุนโดยประมาณที่อาจเกิดขึ้นจากการเก็บเงินจากลูกหนี้ไม่ได้ ซึ่งโดยทั่วไปพิจารณาจากประสบการณ์การเก็บเงินและการวิเคราะห์อายุหนี้

4.4 รายการธุรกิจกับบุคคลหรือกิจการที่เกี่ยวข้องกัน

บุคคลหรือกิจการที่เกี่ยวข้องกันกับบริษัทฯ หมายถึง บุคคลหรือกิจการที่มีอำนาจควบคุมบริษัทฯ หรือถูกบริษัทฯ ควบคุมไม่ว่าจะเป็นโดยทางตรงหรือทางอ้อม หรืออยู่ภายใต้การควบคุมเดียวกันกับบริษัทฯ

นอกจากนี้บุคคลหรือกิจการที่เกี่ยวข้องกันยังหมายรวมถึงบริษัทร่วมและบุคคลที่มีสิทธิออกเสียงโดยทางตรงหรือทางอ้อมซึ่งทำให้มีอิทธิพลอย่างเป็นสาระสำคัญต่อบริษัทฯ ผู้บริหารสำคัญ กรรมการหรือพนักงานของบริษัทฯที่มีอำนาจในการวางแผนและการควบคุมการดำเนินงานของบริษัทฯ

4.5 เงินลงทุน

ก) เงินลงทุนในตราสารหนี้ที่จะครบกำหนดชำระในหนึ่งปี รวมทั้งที่จะถือจนครบกำหนดแสดงมูลค่าตามวิธีราคาทุน ตัดจำหน่าย บริษัทฯตัดบัญชีส่วนเกิน/รับรู้ส่วนต่ำกว่ามูลค่าตราสารหนี้ตามอัตราดอกเบี้ยที่แท้จริง ซึ่งจำนวนที่ตัดจำหน่าย/รับรู้นี้จะแสดงเป็นรายการปรับกับดอกเบี้ยรับ

ข) เงินลงทุนในหลักทรัพย์เพื่อขายแสดงตามมูลค่ายุติธรรม การเปลี่ยนแปลงในมูลค่ายุติธรรมของหลักทรัพย์ดังกล่าว บันทึกในกำไรขาดทุนเบ็ดเสร็จอื่น และจะบันทึกในส่วนของกำไรหรือขาดทุนเมื่อได้จำหน่ายหลักทรัพย์นั้นออกไป

ค) เงินลงทุนในตราสารหนี้ที่ไม่อยู่ในความต้องการของตลาดถือเป็นเงินลงทุนทั่วไป ซึ่งแสดงในราคาทุนสุทธิจากค่าเผื่อการด้อยค่า (ถ้ามี)

มูลค่ายุติธรรมของหน่วยลงทุนคำนวณจากมูลค่าสินทรัพย์สุทธิของหน่วยลงทุน ณ วันสิ้นรอบระยะเวลารายงาน บริษัทฯจะบันทึกขาดทุนจากการด้อยค่า (ถ้ามี) ของเงินลงทุนในหลักทรัพย์เพื่อขายในส่วนของกำไรหรือขาดทุน บริษัทฯใช้วิธีถัวเฉลี่ยถ่วงน้ำหนักในการคำนวณต้นทุนของเงินลงทุน เมื่อมีการจำหน่ายเงินลงทุน ผลต่างระหว่างสิ่งตอบแทนสุทธิที่ได้รับกับมูลค่าตามบัญชีของเงินลงทุนจะถูกบันทึกในส่วนของกำไรหรือขาดทุน

4.6 อสังหาริมทรัพย์เพื่อการลงทุน

บริษัทฯบันทึกมูลค่าเริ่มแรกของอสังหาริมทรัพย์เพื่อการลงทุนในราคาทุนซึ่งรวมต้นทุนการทำรายการ หลังจากนั้น บริษัทฯจะบันทึกอสังหาริมทรัพย์เพื่อการลงทุนด้วยราคาทุนหักค่าเสื่อมราคาสะสมและค่าเผื่อการด้อยค่า (ถ้ามี)

บริษัทฯรับรู้ผลต่างระหว่างจำนวนเงินที่ได้รับสุทธิจากการจำหน่ายกับมูลค่าตามบัญชีของสินทรัพย์ในส่วนของกำไรหรือขาดทุนในงวดที่ตัดรายการอสังหาริมทรัพย์เพื่อการลงทุนออกจากบัญชี

4.7 อาคารและอุปกรณ์ และค่าเสื่อมราคา

อาคารและอุปกรณ์แสดงมูลค่าตามราคาทุนหักค่าเสื่อมราคาสะสมและค่าเผื่อการด้อยค่าของสินทรัพย์(ถ้ามี) ค่าเสื่อมราคาของอาคารและอุปกรณ์คำนวณจากราคาทุนโดยวิธีเส้นตรงตามอายุการให้ประโยชน์โดยประมาณดังนี้

อาคารและสิ่งปลูกสร้าง	-	20	ปี
อุปกรณ์และเครื่องใช้	-	5 - 8	ปี
ยานพาหนะ	-	5	ปี

ค่าเสื่อมราคารวมอยู่ในการคำนวณผลการดำเนินงาน

ไม่มีการคิดค่าเสื่อมราคาสำหรับที่ดิน

บริษัทตัดรายการอาคารและอุปกรณ์ออกจากบัญชี เมื่อจำหน่ายสินทรัพย์หรือคาดว่าจะไม่ได้รับประโยชน์เชิงเศรษฐกิจในอนาคตจากการใช้หรือการจำหน่ายสินทรัพย์ รายการผลกำไรหรือขาดทุนจากการจำหน่ายสินทรัพย์จะรับรู้ในส่วนของการกำไรหรือขาดทุนเมื่อบริษัทตัดรายการสินทรัพย์นั้นออกจากบัญชี

4.8 สินทรัพย์ไม่มีตัวตน

บริษัทฯ บันทึกต้นทุนเริ่มแรกของสินทรัพย์ไม่มีตัวตนตามราคาทุน ภายหลังการรับรู้รายการเริ่มแรก สินทรัพย์ไม่มีตัวตนแสดงมูลค่าตามราคาทุนหักค่าตัดจำหน่ายสะสมและค่าเผื่อการด้อยค่าของสินทรัพย์ (ถ้ามี)

บริษัทฯ ตัดจำหน่ายสินทรัพย์ไม่มีตัวตนที่มีอายุการให้ประโยชน์จำกัดอย่างมีระบบตลอดอายุการให้ประโยชน์เชิงเศรษฐกิจของสินทรัพย์นั้น และจะประเมินการด้อยค่าของสินทรัพย์ดังกล่าวเมื่อมีข้อบ่งชี้ว่าสินทรัพย์นั้นเกิดการด้อยค่า บริษัทฯ จะทบทวนระยะเวลาการตัดจำหน่ายและวิธีการตัดจำหน่ายของสินทรัพย์ไม่มีตัวตนดังกล่าวทุกสิ้นปีเป็นอย่างน้อย ค่าตัดจำหน่ายรับรู้เป็นค่าใช้จ่ายในส่วนของการกำไรหรือขาดทุน

คอมพิวเตอร์ซอฟต์แวร์มีอายุการให้ประโยชน์ 8 - 10 ปี

4.9 สัญญาเช่าระยะยาว

สัญญาเช่าสินทรัพย์ที่ความเสี่ยงและผลตอบแทนของความเป็นเจ้าของส่วนใหญ่ไม่ได้โอนไปให้กับผู้ให้เช่าถือเป็นสัญญาเช่าดำเนินงานจำนวนเงินที่จ่ายตามสัญญาเช่าดำเนินงานรับรู้เป็นค่าใช้จ่ายในส่วนของการกำไรหรือขาดทุนตามวิธีเส้นตรงตลอดอายุสัญญาเช่า

4.10 การด้อยค่าของสินทรัพย์

ทุกวันสิ้นรอบระยะเวลารายงาน บริษัทฯ จะทำการประเมินการด้อยค่าของที่ดิน อาคาร อุปกรณ์สินทรัพย์ไม่หมุนเวียนที่ถือไว้เพื่อขาย อสังหาริมทรัพย์เพื่อการลงทุน เงินลงทุนและสินทรัพย์ไม่มีตัวตนของบริษัทฯ หากมีข้อบ่งชี้ว่าสินทรัพย์ดังกล่าวอาจด้อยค่า บริษัทฯ รับรู้ขาดทุนจากการด้อยค่าเมื่อมูลค่าที่คาดว่าจะได้รับคืนของสินทรัพย์มีมูลค่าต่ำกว่ามูลค่าตามบัญชีของสินทรัพย์นั้น ทั้งนี้มูลค่าที่คาดว่าจะได้รับคืนหมายถึงมูลค่ายุติธรรมหักต้นทุนในการขายของสินทรัพย์หรือมูลค่าจากการใช้สินทรัพย์แล้วแต่ราคาใดจะสูงกว่า ในการประเมินมูลค่าจากการใช้สินทรัพย์ บริษัทฯ ประเมินการกระแสเงินสดในอนาคตที่กิจการคาดว่าจะได้รับจากสินทรัพย์และคำนวณคิดลดเป็นมูลค่าปัจจุบันโดยใช้อัตราคิดลดก่อนภาษีที่สะท้อนถึงการประเมินความเสี่ยงในสภาพตลาดปัจจุบันของเงินสดตามระยะเวลาและความเสี่ยงซึ่งเป็นลักษณะเฉพาะของสินทรัพย์ที่กำลังพิจารณาอยู่ ในการประเมินมูลค่ายุติธรรมหักต้นทุนในการขาย บริษัทฯ ใช้แบบจำลองการประเมินมูลค่าที่ดีที่สุดซึ่งเหมาะสมกับสินทรัพย์ ซึ่งสะท้อนถึงจำนวนเงินที่กิจการสามารถจะได้มาจากการจำหน่ายสินทรัพย์หักด้วยต้นทุนในการจำหน่าย โดยการจำหน่ายนั้น ผู้ซื้อและผู้ขายมีความรอบรู้และเต็มใจในการแลกเปลี่ยนและสามารถต่อรองราคากันได้อย่างเป็นอิสระในลักษณะของผู้ที่ไม่มี ความเกี่ยวข้องกัน

บริษัทฯจะรับรู้รายการขาดทุนจากการด้อยค่าในส่วนของกำไรหรือขาดทุน

หากในการประเมินการด้อยค่าของสินทรัพย์ มีข้อบ่งชี้ที่แสดงให้เห็นว่าผลขาดทุนจากการด้อยค่าของสินทรัพย์ที่รับรู้ในงวดก่อนได้หมดไปหรือลดลงบริษัทฯจะประมาณมูลค่าที่คาดว่าจะได้รับคืนของสินทรัพย์นั้น และจะกลับรายการผลขาดทุนจากการด้อยค่าที่รับรู้ในงวดก่อนก็ต่อเมื่อมีการเปลี่ยนแปลงประมาณการที่ใช้กำหนดมูลค่าที่คาดว่าจะได้รับคืนภายหลังจากการรับรู้ผลขาดทุนจากการด้อยค่าครั้งล่าสุด โดยมูลค่าตามบัญชีของสินทรัพย์ที่เพิ่มขึ้นจากการกลับรายการผลขาดทุนจากการด้อยค่าต้องไม่สูงกว่ามูลค่าตามบัญชีที่ควรจะเป็นหากกิจการไม่เคยรับรู้ผลขาดทุนจากการด้อยค่าของสินทรัพย์ในงวดก่อนๆบริษัทฯจะบันทึกกลับรายการผลขาดทุนจากการด้อยค่าของสินทรัพย์โดยรับรู้ไปยังส่วนของกำไรหรือขาดทุนทันที เว้นแต่สินทรัพย์นั้นแสดงด้วยราคาที่ดีใหม่ การกลับรายการส่วนที่เกินกว่ามูลค่าตามบัญชีที่ควรจะเป็นถือเป็นกำไรราคาสินทรัพย์เพิ่ม

4.11 ประมาณการหนี้สิน

บริษัทฯจะบันทึกประมาณการหนี้สินไว้ในบัญชีเมื่อภาระผูกพันซึ่งเป็นผลมาจากเหตุการณ์ในอดีตได้เกิดขึ้นแล้ว และมีความเป็นไปได้ค่อนข้างแน่นอนว่าบริษัทฯจะเสียทรัพยากรเชิงเศรษฐกิจไปเพื่อปลดปล่อยภาระผูกพันนั้น และบริษัทฯสามารถประมาณมูลค่าภาระผูกพันนั้นได้อย่างน่าเชื่อถือ

4.12 ภาษีเงินได้

ภาษีเงินได้ประกอบด้วยภาษีเงินได้ปัจจุบันและภาษีเงินได้รอการตัดบัญชี

ภาษีเงินได้ปัจจุบัน

บริษัทฯบันทึกภาษีเงินได้ปัจจุบันตามจำนวนที่คาดว่าจะจ่ายให้กับหน่วยงานจัดเก็บภาษีของรัฐ โดยคำนวณจากกำไรทางภาษีตามหลักเกณฑ์ที่กำหนดในกฎหมายภาษีอากร

ภาษีเงินได้รอการตัดบัญชี

บริษัทฯบันทึกภาษีเงินได้รอการตัดบัญชีของผลแตกต่างชั่วคราวระหว่างราคาตามบัญชีของสินทรัพย์และหนี้สิน ณ วันสิ้นรอบระยะเวลารายงานกับฐานภาษีของสินทรัพย์และหนี้สินที่เกี่ยวข้องนั้น โดยใช้อัตราภาษีที่มีผลบังคับใช้ ณ วันสิ้นรอบระยะเวลารายงาน

บริษัทฯรับรู้หนี้สินภาษีเงินได้รอการตัดบัญชีของผลแตกต่างชั่วคราวที่ต้องเสียภาษีทุกรายการ แต่รับรู้สินทรัพย์ภาษีเงินได้รอการตัดบัญชีสำหรับผลแตกต่างชั่วคราวที่ใช้หักภาษี รวมทั้งผลขาดทุนทางภาษีที่ยังไม่ได้ใช้ในจำนวนเท่าที่มีความเป็นไปได้ค่อนข้างแน่ที่บริษัทฯจะมีกำไรทางภาษีในอนาคตเพียงพอที่จะใช้ประโยชน์จากผลแตกต่างชั่วคราวที่ใช้หักภาษีและผลขาดทุนทางภาษีที่ยังไม่ได้ใช้นั้น

บริษัทฯจะทบทวนมูลค่าตามบัญชีของสินทรัพย์ภาษีเงินได้รอการตัดบัญชีทุกสิ้นรอบระยะเวลารายงานและจะทำการปรับลดมูลค่าตามบัญชีดังกล่าวหากมีความเป็นไปได้ค่อนข้างแน่ที่บริษัทฯจะไม่มีกำไรทางภาษีเพียงพอต่อการนำสินทรัพย์ภาษีเงินได้รอการตัดบัญชีทั้งหมดหรือบางส่วนมาใช้ประโยชน์

บริษัทฯจะบันทึกภาษีเงินได้รอการตัดบัญชีโดยตรงไปยังส่วนของผู้ถือหุ้นหากภาษีที่เกิดขึ้นเกี่ยวข้องกับรายการที่ได้บันทึกโดยตรงไปยังส่วนของผู้ถือหุ้น

4.13 การวัดมูลค่ายุติธรรม

มูลค่ายุติธรรม หมายถึง ราคาที่คาดว่าจะได้รับจากการขายสินทรัพย์หรือเป็นราคาที่จะต้องจ่ายเพื่อโอนหนี้สินให้ผู้อื่นโดยรายการดังกล่าวเป็นรายการที่เกิดขึ้นในสภาพปกติระหว่างผู้ซื้อและผู้ขาย (ผู้ร่วมในตลาด) ณ วันที่วัดมูลค่า บริษัทฯใช้ราคาเสนอซื้อขายในตลาดที่มีสภาพคล่องในการวัดมูลค่ายุติธรรมของสินทรัพย์และหนี้สินซึ่งมาตามฐานการรายงานทางการ

เงินที่เกี่ยวข้องกำหนดให้ต้องวัดมูลค่าด้วยมูลค่ายุติธรรมยกเว้นในกรณีที่ไม่มีตลาดที่มีสภาพคล่องสำหรับสินทรัพย์หรือหนี้สินที่มีลักษณะเดียวกันหรือไม่สามารถหาราคาเสนอซื้อขายในตลาดที่มีสภาพคล่องได้ บริษัทจะประมาณมูลค่ายุติธรรมโดยใช้เทคนิคการประเมินมูลค่าที่เหมาะสมกับแต่ละสถานการณ์ และพยายามใช้ข้อมูลที่สามารถสังเกตได้ที่เกี่ยวข้องกับสินทรัพย์หรือหนี้สินที่จะวัดมูลค่ายุติธรรมนั้นให้มากที่สุด

ลำดับชั้นของมูลค่ายุติธรรมที่ใช้วัดมูลค่าและเปิดเผยมูลค่ายุติธรรมของสินทรัพย์และหนี้สินในงบการเงินแบ่งออกเป็นสามระดับตามประเภทของข้อมูลที่น่ามาใช้ในการวัดมูลค่ายุติธรรม ดังนี้

ระดับ 1 ใช้ข้อมูลราคาเสนอซื้อขายของสินทรัพย์หรือหนี้สินอย่างเดียวกันในตลาดที่มีสภาพคล่อง

ระดับ 2 ใช้ข้อมูลอื่นที่สามารถสังเกตได้ของสินทรัพย์หรือหนี้สิน ไม่ว่าจะเป็นข้อมูลทางตรงหรือทางอ้อม

ระดับ 3 ใช้ข้อมูลที่ไม่สามารถสังเกตได้เช่น ข้อมูลเกี่ยวกับกระแสเงินสดในอนาคตที่กิจการประมาณขึ้น

ทุกวันสิ้นรอบระยะเวลารายงาน บริษัทจะประเมินความจำเป็นในการโอนรายการระหว่างลำดับชั้นของมูลค่ายุติธรรมสำหรับสินทรัพย์และหนี้สินที่ถืออยู่ ณ วันสิ้นรอบระยะเวลารายงานที่มีการวัดมูลค่ายุติธรรมแบบเกิดขึ้นประจำ

5. การใช้ดุลยพินิจและประมาณการทางบัญชีที่สำคัญ

การจัดทำงบการเงินตามมาตรฐานการรายงานทางการเงิน ฝ่ายบริหารจำเป็นต้องใช้ดุลยพินิจและการประมาณการในเรื่องที่มีความไม่แน่นอนเสมอ การใช้ดุลยพินิจและการประมาณการดังกล่าวนี้ส่งผลกระทบต่อจำนวนเงินที่แสดงในงบการเงินและต่อข้อมูลที่แสดงในหมายเหตุประกอบงบการเงิน ผลที่เกิดขึ้นจริงอาจแตกต่างไปจากจำนวนที่ประมาณการไว้ การใช้ดุลยพินิจและการประมาณการที่สำคัญมีดังนี้

ค่าเผื่อการด้อยค่าของเงินลงทุนในหลักทรัพย์

บริษัทจะตั้งค่าเผื่อการด้อยค่าของเงินลงทุนในหลักทรัพย์เมื่อมูลค่ายุติธรรมของเงินลงทุนดังกล่าวได้ลดลงอย่างมีสาระสำคัญและเป็นระยะเวลานานหรือมีข้อบ่งชี้ของการด้อยค่าการที่จะสรุปว่าเงินลงทุนดังกล่าวได้ลดลงอย่างมีสาระสำคัญหรือเป็นระยะเวลานานหรือไม่นั้นจำเป็นต้องใช้ดุลยพินิจของฝ่ายบริหาร

อาคารและอุปกรณ์/อสังหาริมทรัพย์เพื่อการลงทุนและค่าเสื่อมราคา/ค่าเผื่อการ

ด้อยค่า

การคำนวณค่าเสื่อมราคาของอาคารและอุปกรณ์และอสังหาริมทรัพย์เพื่อการลงทุนฝ่ายบริหารจำเป็นต้องทำการประมาณอายุการให้ประโยชน์และมูลค่าคงเหลือเมื่อเลิกใช้งานของอาคารและอุปกรณ์และอสังหาริมทรัพย์เพื่อการลงทุน และต้องทบทวนอายุการให้ประโยชน์และมูลค่าคงเหลือใหม่หากมีการเปลี่ยนแปลงเกิดขึ้น

นอกจากนี้ฝ่ายบริหารจำเป็นต้องสอบทานการด้อยค่าของอาคารและอุปกรณ์และอสังหาริมทรัพย์เพื่อการลงทุนในแต่ละช่วงเวลาและบันทึกขาดทุนจากการด้อยค่าหากคาดว่าจะได้รับคืนต่ำกว่ามูลค่าตามบัญชีของสินทรัพย์นั้น ในการนี้ฝ่ายบริหารจำเป็นต้องใช้ดุลยพินิจที่เกี่ยวข้องกับการกำหนดมูลค่ายุติธรรมหรือการคาดการณ์รายได้และค่าใช้จ่ายในอนาคตซึ่งเกี่ยวเนื่องกับสินทรัพย์นั้น

สินทรัพย์ภาษีเงินได้รอการตัดบัญชี

บริษัทจะรับรู้สินทรัพย์ภาษีเงินได้รอการตัดบัญชีสำหรับผลแตกต่างชั่วคราวที่ใช้หักภาษีและขาดทุนทางภาษีที่ไม่ได้ใช้เมื่อมีความเป็นไปได้ค่อนข้างแน่นอนว่าบริษัทจะมีกำไรทางภาษีในอนาคตเพียงพอที่จะใช้ประโยชน์จากผลแตกต่างชั่วคราวและขาดทุนนั้น ในการนี้ฝ่ายบริหารจำเป็นต้องประมาณการว่าบริษัทควรรับรู้จำนวนสินทรัพย์ภาษีเงินได้รอการตัดบัญชีเป็นจำนวนเท่าใด โดยพิจารณาถึงจำนวนกำไรทางภาษีที่คาดว่าจะเกิดในอนาคตในแต่ละช่วงเวลา

6. รายการธุรกิจกับกิจการที่เกี่ยวข้องกัน

ลักษณะความสัมพันธ์ระหว่างบริษัทกับบุคคลหรือกิจการที่เกี่ยวข้องกันที่มีรายการธุรกิจที่สำคัญระหว่างกันกับบริษัท ในระหว่างปีสามารถสรุปได้ ดังนี้

รายชื่อบริษัทที่เกี่ยวข้องกัน	ลักษณะความสัมพันธ์
บริษัท ควินเทตต์ จำกัด	มีสมาชิกในครอบครัวที่ใกล้ชิดของกรรมการบริษัทฯ ดำรงตำแหน่งเป็นกรรมการ
บริษัท กรุงไทยพานิชประกันภัย จำกัด(มหาชน)	มีกรรมการร่วมกัน
บริษัท ไทยศรีประกันภัย จำกัด (มหาชน)	มีกรรมการร่วมกัน
บริษัท โกลบอล เอ็นไวรอนเมนทอล เทคโนโลยี จำกัด	มีกรรมการร่วมกัน

ในระหว่างปีบริษัทมีรายการธุรกิจที่สำคัญกับบุคคลหรือกิจการที่เกี่ยวข้องกัน รายการธุรกิจดังกล่าวเป็นไปตามเงื่อนไขทางการค้าและเกณฑ์ตามที่ตกลงกันระหว่างบริษัทและบุคคลหรือกิจการที่เกี่ยวข้องกันเหล่านั้น ซึ่งเป็นไปตามปกติธุรกิจ โดยสามารถสรุปได้ดังนี้

(หน่วย: พันบาท)

	2561	2560	นโยบายการกำหนดราคา
รายการธุรกิจกับกิจการที่เกี่ยวข้องกัน			
ดอกเบี้ยรับ	77	1,268	ร้อยละ 3 ต่อปี (2560 : ร้อยละ 3 และ ร้อยละ 5.75 ต่อปี)
ค่าเบี้ยประกันภัยจ่าย	107	94	ตามที่ระบุในกรมธรรม์ประกันภัย

ยอดคงค้างระหว่างบริษัทและกิจการที่เกี่ยวข้องกัน ณ วันที่ 30 กันยายน 2561 และ 2560 มีรายละเอียด ดังนี้

(หน่วย: พันบาท)

	2561	2560
ดอกเบี้ยค้างรับ - กิจการที่เกี่ยวข้องกัน (หมายเหตุ 9)	19	9
เงินให้กู้ยืมระยะยาวแก่กิจการที่เกี่ยวข้องกัน	2,125	3,719
ค่าใช้จ่ายล่วงหน้า - กิจการที่เกี่ยวข้องกัน	100	50

เงินให้กู้ยืมระยะยาวแก่กิจการที่เกี่ยวข้องกัน

ยอดคงค้างของเงินให้กู้ยืมระยะยาวระหว่างบริษัทฯ และบริษัทที่เกี่ยวข้องกัน ณ วันที่ 30 กันยายน 2561 และ 2560 มีรายละเอียด ดังนี้

(หน่วย : พันบาท)

	2561	2560
เงินให้กู้ยืมระยะยาว - บริษัท ควินเทตต์ จำกัด	2,125	3,719
หัก : ส่วนที่ถึงกำหนดชำระภายในหนึ่งปี	(2,125)	(2,302)
สุทธิ	-	1,417

รายงานประจำปี 2561

บริษัท กี๊ก็แอล อุตสาหกรรม จำกัด (มหาชน)

รายการเคลื่อนไหวของเงินกู้ยืมระยะยาวระหว่างบริษัทฯ และบริษัทที่เกี่ยวข้องกันในช่วงปีสิ้นสุดวันที่ 30 กันยายน 2561 มีรายละเอียด ดังนี้

(หน่วย: พันบาท)

บริษัท	ยอดคงเหลือ ณ วันที่ 1 ตุลาคม 2560	ระหว่างปี		ยอดคงเหลือ ณ วันที่ 30 กันยายน 2561
		เพิ่มขึ้น	ลดลง	
บริษัท ควินเทค จำกัด	3,719	-	(1,594)	2,125

เงินให้กู้ยืมระยะยาวดังกล่าวมีอัตราดอกเบี้ยร้อยละ 3 ต่อปี โดยมีกำหนดชำระคืนเป็นงวดรายเดือน 60 งวดโดยเริ่มผ่อนชำระงวดแรกในเดือนกรกฎาคม 2557 และมีการจดจำนองที่ดินของผู้ถือหุ้นของบริษัท ควินเทค จำกัด เป็นหลักทรัพย์ค้ำประกัน

ค่าตอบแทนกรรมการและผู้บริหาร

ในช่วงปีสิ้นสุดวันที่ 30 กันยายน 2561 และ 2560 บริษัทฯ มีค่าใช้จ่ายผลประโยชน์พนักงานที่ให้แก่กรรมการและผู้บริหาร ดังต่อไปนี้

(หน่วย: ล้านบาท)

	2561	2560
ผลประโยชน์ระยะสั้น	8	8
รวม	8	8

7. เงินสดและรายการเทียบเท่าเงินสด

(หน่วย: พันบาท)

	2561	2560
เงินสด	50	50
เงินฝากระยะสั้นที่มีอายุไม่เกิน 3 เดือนนับจากวันที่ได้มา	24,474	15,805
รวม	24,524	15,855

ณ วันที่ 30 กันยายน 2561 เงินฝากออมทรัพย์และเงินฝากประจำมีอัตราดอกเบี้ยระหว่างร้อยละ 0.1 ถึง 1.1 ต่อปี (2560 : ร้อยละ 0.8 ถึง 1.1 ต่อปี)

8. เงินลงทุน

8.1 ราคาทุนและมูลค่ายุติธรรม

(หน่วย: พันบาท)

	30 กันยายน 2561		30 กันยายน 2560	
	ราคาทุน/ ราคาทุน ตัดจำหน่าย	มูลค่ายุติธรรม	ราคาทุน/ ราคาทุน ตัดจำหน่าย	ราคาทุน/ ราคาทุน ตัดจำหน่าย
เงินลงทุนชั่วคราว				
<u>เงินฝากในสถาบันการเงิน</u>				
เงินฝากประจำที่มีอายุมากกว่า 3 เดือน แต่ไม่เกิน 1 ปี	812,149	812,149	975,843	975,843
รวมเงินฝากในสถาบันการเงิน	812,149	812,149	975,843	975,843
<u>หลักทรัพย์เพื่อขาย</u>				
หน่วยลงทุน				
หน่วยลงทุนในประเทศ	124,072	124,378	115,007	115,047
บวก : ค่าเผื่อการปรับมูลค่า	306	-	40	-
รวมหลักทรัพย์เพื่อขายสุทธิ	124,378	124,378	115,047	115,047
<u>ตราสารหนี้ที่จะครบกำหนดภายในหนึ่งปี</u>				
ตราสารหนี้ภาคเอกชน	70,544	70,589	20,014	20,018
รวมตราสารหนี้ที่จะครบกำหนดภายในหนึ่งปี	70,544	70,589	20,014	20,018
รวมเงินลงทุนชั่วคราวสุทธิ	1,007,071	1,007,116	1,110,904	1,110,908
เงินลงทุนระยะยาว				
<u>หลักทรัพย์เพื่อขาย</u>				
หน่วยลงทุน				
หน่วยลงทุนในประเทศ	5,000	4,875	-	-
หัก : ค่าเผื่อการปรับมูลค่า	(125)	-	-	-
รวมหลักทรัพย์เพื่อขายสุทธิ	4,875	4,875	-	-
<u>ตราสารหนี้ที่จะถึงจบนครบกำหนด</u>				
ตราสารหนี้ภาคเอกชน	136,313	135,875	69,000	69,792
รวมตราสารหนี้ที่จะถึงจบนครบกำหนด	136,313	135,875	69,000	69,792
<u>เงินลงทุนทั่วไป</u>				
หลักทรัพย์หุ้นทุน	18,508		18,508	
รวมเงินลงทุนทั่วไป	18,508		18,508	
รวมเงินลงทุนระยะยาว	159,696		87,508	
รวมเงินลงทุน	1,166,767		1,198,412	

รายงานประจำปี 2561

บริษัท กี๊ก็แอล อุตสาหกรรม จำกัด (มหาชน)

ณ วันที่ 30 กันยายน 2561 และ 2560 ตราสารหนี้ที่จะถึงจนครบกำหนดมีระยะเวลาครบกำหนดดังนี้

(หน่วย: พันบาท)

	30 กันยายน 2561			
	ครบกำหนด			
	ภายใน 1 ปี	1 - 5 ปี	มากกว่า 5 ปี	รวม
<u>ตราสารหนี้ภาคเอกชน</u>				
บริษัท ปตท. จำกัด (มหาชน)	10,000	-	-	10,000
บริษัท เจดับเบิลยูดีเอ็นโพลีซิสติกส์ จำกัด (มหาชน)	-	30,000	-	30,000
บริษัท ทีทีซีแอล จำกัด (มหาชน)	-	9,000	-	9,000
บริษัท ทีพีไอ โพลีน จำกัด (มหาชน)	20,000	15,000	-	35,000
บริษัท ซีพีเอฟ (ประเทศไทย) จำกัด (มหาชน)	-	1,531	-	1,531
บริษัท บัตรกรุงศรีอยุธยา จำกัด	15,032	-	-	15,032
บริษัท เจริญโภคภัณฑ์อาหาร จำกัด (มหาชน)	15,474	10,229	-	25,703
บริษัท พกษา เรียลเอสเตท จำกัด (มหาชน)	10,038	-	-	10,038
บริษัท ไทยเบฟเวอเรจ จำกัด (มหาชน)	-	35,016	-	35,016
บริษัท อมตะ คอร์ปอเรชั่น จำกัด (มหาชน)	-	5,546	-	5,546
บริษัท ควอลิตี้เฮาส์ จำกัด (มหาชน)	-	9,991	-	9,991
บริษัท น้ำตาลมิตรผล จำกัด	-	20,000	-	20,000
	70,544	136,313	-	206,857

(หน่วย: พันบาท)

	30 กันยายน 2560			
	ครบกำหนด			
	ภายใน 1 ปี	1 - 5 ปี	มากกว่า 5 ปี	รวม
<u>ตราสารหนี้ภาคเอกชน</u>				
บริษัท ปตท. จำกัด (มหาชน)	-	10,000	-	10,000
บริษัท การบินไทย จำกัด (มหาชน)	20,014	-	-	20,014
บริษัท เจดับเบิลยูดีเอ็นโพลีซิสติกส์ จำกัด (มหาชน)	-	30,000	-	30,000
บริษัท ทีทีซีแอล จำกัด (มหาชน)	-	9,000	-	9,000
บริษัท ทีพีไอ โพลีน จำกัด (มหาชน)	-	20,000	-	20,000
	20,014	69,000	-	89,014

8.3 ณ วันที่ 30 กันยายน 2561 และ 2560 เงินลงทุนทั่วไปในบริษัทอื่นของบริษัทฯมีรายละเอียดดังนี้

(หน่วย: พันบาท)

	2561	2560
บริษัท เทวิน โพลีเอสเตอร์ จำกัด	14,742	14,742
บริษัท สยามกอล์ฟเมืองเอก จำกัด	3,766	3,766
รวม	18,508	18,508

8.4 กำไรที่ยังไม่เกิดขึ้นจากการวัดมูลค่าเงินลงทุนเพื่อขาย

(หน่วย: พันบาท)

	2561	2560
ยอดยกมาต้นปี (สุทธิจากภาษีเงินได้)	32	-
เปลี่ยนแปลงระหว่างปี		
จากการตีราคา (ก่อนภาษีเงินได้)	141	40
ภาษีเงินได้	(28)	(8)
ยอดคงเหลือปลายปี	145	32

9. ลูกหนี้อื่น

(หน่วย: พันบาท)

	2561	2560
ดอกเบี้ยค้างรับ - กิจกรรมที่เกี่ยวข้องกัน(หมายเหตุ 6)	19	9
ดอกเบี้ยค้างรับ- กิจกรรมที่ไม่เกี่ยวข้องกัน	3,341	4,868
รวมลูกหนี้อื่น	3,360	4,877

10. อสังหาริมทรัพย์เพื่อการลงทุน

มูลค่าตามบัญชีของอสังหาริมทรัพย์เพื่อการลงทุน ณ วันที่ 30 กันยายน 2561 และ 2560 แสดงได้ดังนี้

(หน่วย: พันบาท)

	ที่ดิน	
	2561	2560
ราคาทุน	157,193	157,193
หัก: ค่าเผื่อการด้อยค่า	(39,284)	(39,284)
มูลค่าตามบัญชี-สุทธิ	117,909	117,909

รายงานประจำปี 2561

บริษัท กี๊ก็แอล อุตสาหกรรม จำกัด (มหาชน)

รายละเอียดของอสังหาริมทรัพย์เพื่อการลงทุน ณ วันที่ 30 กันยายน 2561 และ 2560 แสดงได้ดังนี้
(หน่วย: พันบาท)

	ราคาทุน	
	2561	2560
ที่ดิน - เขตดอนเมือง กรุงเทพฯ (ที่ตั้งโรงงานที่ 1 เขตดอนเมือง ปิดดำเนินการเดือนมิถุนายน 2557)	3,109	3,109
ที่ดินเปล่า - อำเภอบ้านสร้าง ปราจีนบุรี (ราคาทุนสุทธิจากค่าเพื่อการด้อยค่า)	114,800	114,800
รวม	117,909	117,909

ที่ดินที่เขตดอนเมือง กรุงเทพฯ มีมูลค่ายุติธรรม ณ วันที่ 30 กันยายน 2561 และ 2560 จำนวน 940 ล้านบาทถึง 1,524 ล้านบาท ซึ่งประเมินในเดือนมิถุนายน 2560 โดยผู้ประเมินราคาอิสระ 3 รายโดยใช้วิธีเปรียบเทียบราคาตลาด (Market Comparison Approach)

ที่ดินเปล่าที่อำเภอบ้านสร้าง ปราจีนบุรี มีมูลค่ายุติธรรม ณ วันที่ 30 กันยายน 2561 และ 2560 จำนวน 115 ล้านบาทประเมินในเดือนมิถุนายน 2560 โดยผู้ประเมินราคาอิสระ 3 รายโดยใช้วิธีเปรียบเทียบราคาตลาด (Market Comparison Approach)

ในระหว่างปีสิ้นสุดวันที่ 30 กันยายน 2561 บริษัทฯ มีรายได้ค่าเช่าจากที่ดินเปล่าที่อำเภอบ้านสร้าง ปราจีนบุรี จำนวน 1.4 ล้านบาท (2560: 1.4 ล้านบาท) ซึ่งแสดงเป็นส่วนหนึ่งของรายได้ในส่วนของการกำไรหรือขาดทุนในงบกำไรขาดทุนเบ็ดเสร็จ

11. อาคารและอุปกรณ์

(หน่วย: พันบาท)

	อาคารและ สิ่งปลูกสร้าง	อุปกรณ์และ เครื่องใช้	ยานพาหนะ	รวม
ราคาทุน				
1 ตุลาคม 2559	13,100	4,311	10,545	27,956
30 กันยายน 2560	13,100	4,311	10,545	27,956
ซื้อเพิ่ม	-	41	3,089	3,130
จำหน่าย	-	-	(3,597)	(3,597)
30 กันยายน 2561	13,100	4,352	10,037	27,489

รายงานประจำปี 2561

บริษัท กี๊แอนด์ อุตสาหกรรม จำกัด (มหาชน)

(หน่วย: พันบาท)

	อาคารและ สิ่งปลูกสร้าง	อุปกรณ์และ เครื่องใช้	ยานพาหนะ	รวม
ค่าเสื่อมราคาสะสม				
1 ตุลาคม 2559	4,916	3,557	3,656	12,129
ค่าเสื่อมราคาสำหรับปี	654	269	1,653	2,576
30 กันยายน 2560	5,570	3,826	5,309	14,705
ค่าเสื่อมราคาสำหรับปี	655	176	1,718	2,549
ค่าเสื่อมราคาส่วนที่จำหน่าย	-	-	(3,597)	(3,597)
30 กันยายน 2561	6,225	4,002	3,430	13,657
ค่าเผื่อการด้อยค่า				
1 ตุลาคม 2559	-	100	-	100
30 กันยายน 2560	-	100	-	100
30 กันยายน 2561	-	100	-	100
มูลค่าสุทธิตามบัญชี				
30 กันยายน 2560	7,530	385	5,236	13,151
30 กันยายน 2561	6,875	250	6,607	13,732
ค่าเสื่อมราคาสำหรับปี				
2560(รวมอยู่ในค่าใช้จ่ายในการบริหาร)				2,576
2561(รวมอยู่ในค่าใช้จ่ายในการบริหาร)				2,549

ณ วันที่ 30 กันยายน 2561 บริษัทฯ มีอาคารและอุปกรณ์จำนวนหนึ่งซึ่งหักค่าเสื่อมราคาหมดแล้วแต่ยังใช้งานอยู่ มูลค่าตามบัญชีก่อนหักค่าเสื่อมราคาสะสมของสินทรัพย์ดังกล่าวมีจำนวนเงินประมาณ 3 ล้านบาท (2560: 6 ล้านบาท)

รายงานประจำปี 2561

บริษัท กี๊ก็แอล อุตสาหกรรม จำกัด (มหาชน)

12. สินทรัพย์ไม่มีตัวตน

(หน่วย: พันบาท)

คอมพิวเตอร์

ซอฟต์แวร์

ราคาทุน

1 ตุลาคม 2559

1,456

30 กันยายน 2560

1,456

30 กันยายน 2561

1,456

ค่าตัดจำหน่าย

1 ตุลาคม 2559

767

ค่าตัดจำหน่ายสำหรับปี

176

30 กันยายน 2560

943

ค่าตัดจำหน่ายสำหรับปี

177

30 กันยายน 2561

1,120

มูลค่าสุทธิตามบัญชี

30 กันยายน 2560

513

30 กันยายน 2561

336

ค่าตัดจำหน่ายสำหรับปี

2560 (รวมอยู่ในค่าใช้จ่ายการบริหาร)

176

2561 (รวมอยู่ในค่าใช้จ่ายการบริหาร)

177

13. เจ้าหนี้อื่น

(หน่วย: พันบาท)

2561

2560

เจ้าหนี้อื่น - กิจกรรมที่ไม่เกี่ยวข้องกัน

1,925

1,790

ค่าใช้จ่ายค้างจ่าย

402

384

รวมเจ้าหนี้การค้าและเจ้าหนี้อื่น

2,327

2,174

14. สำรองตามกฎหมาย

ภายใต้บทบัญญัติของมาตรา 116 แห่งพระราชบัญญัติบริษัทมหาชนจำกัด พ.ศ.2535 บริษัทฯต้องจัดสรรกำไรสุทธิประจำปีส่วนหนึ่งไว้เป็นทุนสำรองไม่น้อยกว่าร้อยละ 5 ของกำไรสุทธิประจำปีหักด้วยยอดขาดทุนสะสมยกมา (ถ้ามี) จนกว่าทุนสำรองนี้จะมีจำนวนไม่น้อยกว่าร้อยละ 10 ของทุนจดทะเบียน นอกจากนี้ ข้อบังคับของบริษัทฯกำหนดให้จัดสรรกำไรสุทธิเป็นทุนสำรองตามกฎหมายอย่างน้อยร้อยละ 5 ของกำไรสุทธิประจำปีทุกคราวที่จ่ายเงินปันผล จนกว่าทุนสำรองนี้ จะเท่ากับทุนที่ชำระแล้วของบริษัทฯ สำรองตามกฎหมายดังกล่าวไม่สามารถนำไปจ่ายเงินปันผลได้ ในปัจจุบันบริษัทฯได้จัดสรรสำรองตามกฎหมายไว้ครบถ้วนแล้ว

15. ค่าใช้จ่ายตามลักษณะ

รายการค่าใช้จ่ายแบ่งตามลักษณะประกอบด้วยรายการค่าใช้จ่ายที่สำคัญดังต่อไปนี้

(หน่วย: พันบาท)

	2561	2560
เงินเดือน ค่าแรงและผลประโยชน์อื่นของกรรมการ และ		
พนักงาน	10,560	10,612
ค่าเสื่อมราคาและค่าตัดจำหน่าย	2,726	2,752
ค่าที่ปรึกษา	527	1,310

16. ภาษีเงินได้

ภาษีเงินได้สำหรับปีสิ้นสุดวันที่ 30 กันยายน 2561 และ 2560 สรุปได้ดังนี้

(หน่วย: พันบาท)

	2561	2560
ภาษีเงินได้ปัจจุบัน:		
ภาษีเงินได้นิติบุคคลสำหรับปี	1,210	622
ค่าใช้จ่ายภาษีเงินได้ที่แสดงอยู่ในงบกำไรขาดทุน		
เบ็ดเสร็จ	1,210	622

รายงานประจำปี 2561

บริษัท กี๊ก็แอล อุตสาหกรรม จำกัด (มหาชน)

จำนวนภาษีเงินได้ที่เกี่ยวข้องกับส่วนประกอบแต่ละส่วนของกำไรขาดทุนเบ็ดเสร็จอื่นสำหรับปีสิ้นสุดวันที่ 30 กันยายน 2561 และ 2560 สรุปได้ดังนี้

(หน่วย: พันบาท)

	2561	2560
ภาษีเงินได้รอการตัดบัญชีที่เกี่ยวข้องกับผลกำไร		
จากการวัดมูลค่าเงินลงทุนในหลักทรัพย์เพื่อขาย	(28)	(8)
รวม	(28)	(8)

รายการกระทบบยอดจำนวนเงินระหว่างภาษีเงินได้กับผลคูณของกำไรทางบัญชีกับอัตราภาษีที่ใช้สำหรับปีสิ้นสุดวันที่ 30 กันยายน 2561 และ 2560 สามารถแสดงได้ดังนี้

(หน่วย: พันบาท)

	2561	2560
กำไรทางบัญชีก่อนภาษีเงินได้นิติบุคคล	4,591	1,725
อัตราภาษีเงินได้นิติบุคคล	ร้อยละ 20	ร้อยละ 20
กำไรทางบัญชีก่อนภาษีเงินได้นิติบุคคลคูณอัตราภาษี	918	345
ผลกระทบทางภาษีสำหรับ		
ค่าใช้จ่ายต้องห้าม	292	277
ค่าใช้จ่ายภาษีเงินได้ที่แสดงอยู่ในงบกำไรขาดทุนเบ็ดเสร็จ	1,210	622

ส่วนประกอบของหนี้สินภาษีเงินได้รอการตัดบัญชี ณ วันที่ 30 กันยายน 2561 และ 2560 ประกอบด้วยรายการดังต่อไปนี้

(หน่วย: พันบาท)

	2561	2560
หนี้สินภาษีเงินได้รอการตัดบัญชี		
ผลกำไรจากการวัดมูลค่าเงินลงทุนในหลักทรัพย์เพื่อขาย	36	8
รวม	36	8

ณ วันที่ 30 กันยายน 2561 และ 2561 บริษัทามีรายการผลแตกต่างชั่วคราวที่ใช้หักภาษีที่ยังไม่ได้ใช้จำนวน 8 ล้านบาทที่บริษัทไม่ได้บันทึกสินทรัพย์ภาษีเงินได้รอการตัดบัญชีเนื่องจากบริษัทพิจารณาแล้วเห็นว่าบริษัทอาจจะไม่ได้นำผลแตกต่างชั่วคราวข้างต้นมาใช้ประโยชน์ในอนาคต

17. เงินปันผลจ่าย

เงินปันผล	อนุมัติโดย	เงินปันผลจ่าย (ล้านบาท)	เงินปันผลจ่าย ต่อหุ้น (บาท)
เงินปันผลประจำปี 2559	ที่ประชุมสามัญผู้ถือหุ้นประจำปี เมื่อวันที่ 30 มกราคม 2560	30	2
เงินปันผลประจำปี 2560	ที่ประชุมสามัญผู้ถือหุ้นประจำปี เมื่อวันที่ 30 มกราคม 2561	30	2

18. กำไรต่อหุ้น

กำไรต่อหุ้นขั้นพื้นฐานคำนวณโดยหารกำไรสำหรับปีที่เป็นของผู้ถือหุ้นของบริษัทฯ (ไม่รวมกำไรขาดทุนเบ็ดเสร็จอื่น) ด้วยจำนวนถัวเฉลี่ยถ่วงน้ำหนักของหุ้นสามัญที่ออกอยู่ในระหว่างปี

	2561	2560
กำไรสำหรับปี (พันบาท)	3,381	1,103
จำนวนหุ้นสามัญถัวเฉลี่ยถ่วงน้ำหนัก (พันหุ้น)	15,000	15,000
กำไรต่อหุ้น (บาท/หุ้น)	0.23	0.07

19. ส่วนงานดำเนินงาน

บริษัทฯ ดำเนินธุรกิจหลักในส่วนงานดำเนินงานที่รายงานเพียงส่วนงานเดียว คือ การผลิตเส้นด้ายและผ้าผืนเพื่อจำหน่าย และดำเนินธุรกิจในเขตภูมิศาสตร์เดียว คือ ประเทศไทย บริษัทฯ ประเมินผลการปฏิบัติงานของส่วนงานโดยพิจารณาจากกำไรหรือขาดทุนจากการดำเนินงานซึ่งวัดมูลค่าโดยใช้เกณฑ์เดียวกับที่ใช้ในการวัดกำไรหรือขาดทุนจากการดำเนินงานและสินทรัพย์รวมในงบการเงิน อย่างไรก็ตาม บริษัทฯ ได้ยกเลิกส่วนงานดำเนินงานดังกล่าวแล้วตั้งแต่วันที่ 1 กรกฎาคม 2557 ตามที่กล่าวในหมายเหตุประกอบงบการเงินข้อ 1.2

20. ภาระผูกพันเกี่ยวกับสัญญาเช่าดำเนินงานและสัญญาการบริการ

บริษัทฯ ได้เข้าทำสัญญาเช่าดำเนินงานที่เกี่ยวข้องกับการเช่ายานพาหนะและสัญญาการบริการโดยมีระยะเวลา 1 ปี และ 5 ปี

บริษัทฯ มีจำนวนเงินขั้นต่ำที่ต้องจ่ายในอนาคตทั้งสิ้นภายใต้สัญญาเช่าดำเนินงานและสัญญาบริการที่บอกเลิกไม่ได้ดังนี้

รายงานประจำปี 2561

บริษัท กี๊ก็แอล อุตสาหกรรม จำกัด (มหาชน)

(หน่วย: ล้านบาท)

	2561	2560
จ่ายชำระ		
ภายใน 1 ปี	0.9	0.9
มากกว่า 1 ปี แต่ไม่เกิน 5 ปี	1.0	1.8

21. ลำดับชั้นของมูลค่ายุติธรรม

ณ วันที่ 30 กันยายน 2561 และ 2560 บริษัทฯ มีสินทรัพย์ที่วัดมูลค่าด้วยมูลค่ายุติธรรมหรือเปิดเผยมูลค่ายุติธรรมแยกแยะตามลำดับชั้นของมูลค่ายุติธรรม ดังนี้

(หน่วย: ล้านบาท)

	30 กันยายน 2561			
	ระดับ 1	ระดับ 2	ระดับ 3	รวม
สินทรัพย์ที่วัดมูลค่ายุติธรรม				
เงินลงทุนในหลักทรัพย์เพื่อขาย	5	124	-	129
สินทรัพย์ที่เปิดเผยมูลค่ายุติธรรม				
เงินฝากประจำที่มีอายุมากกว่า 3 เดือน				
แต่ไม่เกิน 1 ปี	812	-	-	812
ตราสารหนี้ที่จะครบกำหนดภายในหนึ่งปี	-	71	-	71
ตราสารหนี้ที่จะถึงจ่นครบกำหนด	-	136	-	136
อสังหาริมทรัพย์เพื่อการลงทุน	-	1,055 - 1,639	-	1,055 - 1,639

(หน่วย: ล้านบาท)

	30 กันยายน 2560			
	ระดับ 1	ระดับ 2	ระดับ 3	รวม
สินทรัพย์ที่วัดมูลค่ายุติธรรม				
เงินลงทุนในหลักทรัพย์เพื่อขาย	-	115	-	115
สินทรัพย์ที่เปิดเผยมูลค่ายุติธรรม				
เงินฝากประจำที่มีอายุมากกว่า 3 เดือน				
แต่ไม่เกิน 1 ปี	976	-	-	976
ตราสารหนี้ที่จะครบกำหนดภายในหนึ่งปี	-	20	-	20
ตราสารหนี้ที่จะถึงจ่นครบกำหนด	-	70	-	70
อสังหาริมทรัพย์เพื่อการลงทุน	-	1,055 - 1,639	-	1,055 - 1,639

22. เครื่องมือทางการเงิน

22.1 นโยบายการบริหารความเสี่ยง

เครื่องมือทางการเงินที่สำคัญของบริษัทฯตามที่นิยามอยู่ในมาตรฐานการบัญชีฉบับที่ 107 “การแสดงรายการและการเปิดเผยข้อมูลสำหรับเครื่องมือทางการเงิน” ประกอบด้วยเงินสดและรายการเทียบเท่าเงินสด เงินลงทุน ลูกหนี้เงิน ให้กู้ยืม และเจ้าหนี้เงิน บริษัทฯมีความเสี่ยงที่เกี่ยวข้องกับเครื่องมือทางการเงินดังกล่าว และมีนโยบายในการบริหารความเสี่ยงดังนี้

ความเสี่ยงด้านการให้สินเชื่อ

บริษัทฯมีความเสี่ยงด้านการให้สินเชื่อที่เกี่ยวข้องกับลูกหนี้เงิน ให้กู้ยืม ฝ่ายบริหารควบคุมความเสี่ยงนี้โดยการกำหนดให้มีนโยบายและวิธีการในการควบคุมสินเชื่อที่เหมาะสม ดังนั้น บริษัทฯจึงไม่คาดว่าจะได้รับความเสียหายที่เป็นสาระสำคัญจากการให้สินเชื่อ จำนวนเงินสูงสุดที่บริษัทฯอาจต้องสูญเสียจากการให้สินเชื่อคือมูลค่าตามบัญชีของลูกหนี้เงิน และเงินให้กู้ยืมที่แสดงอยู่ในงบแสดงฐานะการเงิน

ความเสี่ยงจากอัตราดอกเบี้ย

บริษัทฯมีความเสี่ยงจากอัตราดอกเบี้ยที่สำคัญอันเกี่ยวข้องกับเงินฝากสถาบันการเงินที่มีดอกเบี้ย เงินลงทุนในตราสารหนี้ และเงินให้กู้ยืมอย่างไรก็ตาม สินทรัพย์ทางการเงินส่วนใหญ่มีอัตราดอกเบี้ยที่ปรับขึ้นลงตามอัตราตลาด หรือมีอัตราดอกเบี้ยคงที่ซึ่งใกล้เคียงกับอัตราตลาดในปัจจุบัน

สินทรัพย์และหนี้สินทางการเงินที่สำคัญสามารถจัดตามประเภทอัตราดอกเบี้ย และสำหรับสินทรัพย์ และหนี้สินทางการเงินที่มีอัตราดอกเบี้ยคงที่สามารถแยกตามวันที่ครบกำหนดหรือวันที่มีการกำหนดอัตราดอกเบี้ยใหม่ (หากวันที่มีการกำหนดอัตราดอกเบี้ยใหม่ถึงก่อน) ได้ดังนี้

(หน่วย: ล้านบาท)

	ณ วันที่ 30 กันยายน 2561						
	อัตราดอกเบี้ยคงที่			อัตราดอกเบี้ย ปรับขึ้นลง ตามราคาตลาด	ไม่มี อัตรา ดอกเบี้ย	รวม	อัตรา ดอกเบี้ย (ร้อยละต่อปี)
	ภายใน 1 ปี	1 ถึง 5 ปี	มากกว่า 5 ปี				
สินทรัพย์ทางการเงิน							
เงินสดและรายการเทียบเท่าเงินสด	-	-	-	25	-	25	0.10 - 1.10
เงินลงทุนชั่วคราว	883	-	-	-	124	1,007	1.15 - 5.10
ลูกหนี้เงิน	-	-	-	-	3	3	-
เงินให้กู้ยืมระยะยาวแก่กิจการที่เกี่ยวข้องกัน	2	-	-	-	-	2	3.00
ตราสารหนี้ที่จะถึงจนครบกำหนด	-	136	-	-	-	136	1.79 - 3.25
เงินลงทุนในหลักทรัพย์เพื่อขาย	-	-	-	-	5	5	-
เงินลงทุนระยะยาวอื่น	-	-	-	-	19	19	-
รวม	885	136	-	25	151	1,197	
หนี้สินทางการเงิน							
เจ้าหนี้เงิน	-	-	-	-	2	2	-
รวม	-	-	-	-	2	2	

รายงานประจำปี 2561

บริษัท กีทีแอล อุตสาหกรรม จำกัด (มหาชน)

(หน่วย: ล้านบาท)

ณ วันที่ 30 กันยายน 2561

	อัตราดอกเบี้ยคงที่			อัตราดอกเบี้ย ปรับขึ้นลง ตามราคาตลาด	ไม่มี อัตรา ดอกเบี้ย	รวม	อัตรา ดอกเบี้ย (ร้อยละต่อปี)
	ภายใน 1 ปี	1 ถึง 5 ปี	มากกว่า 5 ปี				
สินทรัพย์ทางการเงิน							
เงินสดและรายการเทียบเท่าเงินสด	-	-	-	25	-	25	0.10 - 1.10
เงินลงทุนชั่วคราว	883	-	-	-	124	1,007	1.15 - 5.10
ลูกหนี้อื่น	-	-	-	-	3	3	-
เงินให้กู้ยืมระยะยาวแก่กิจการ ที่เกี่ยวข้องกัน	2	-	-	-	-	2	3.00
ตราสารหนี้ที่จะถือจนครบกำหนด	-	136	-	-	-	136	1.79 - 3.25
เงินลงทุนในหลักทรัพย์เพื่อขาย	-	-	-	-	5	5	-
เงินลงทุนระยะยาวอื่น	-	-	-	-	19	19	-
รวม	885	136	-	25	151	1,197	
หนี้สินทางการเงิน							
เจ้าหนี้อื่น	-	-	-	-	2	2	-
รวม	-	-	-	-	2	2	

(หน่วย: ล้านบาท)

ณ วันที่ 30 กันยายน 2560

	อัตราดอกเบี้ยคงที่			อัตราดอกเบี้ย ปรับขึ้นลง ตามราคาตลาด	ไม่มี อัตรา ดอกเบี้ย	รวม	อัตรา ดอกเบี้ย (ร้อยละต่อปี)
	ภายใน 1 ปี	1 ถึง 5 ปี	มากกว่า 5 ปี				
สินทรัพย์ทางการเงิน							
เงินสดและรายการเทียบเท่าเงินสด	-	-	-	16	-	16	0.80 - 1.10
หนี้สินทางการเงิน							
เจ้าหนี้อื่น	-	-	-	-	2	2	-
รวม	-	-	-	-	2	2	

	อัตราดอกเบี้ยคงที่			อัตราดอกเบี้ย ปรับขึ้นลง ตามราคาตลาด	ไม่มี อัตรา ดอกเบี้ย	รวม	อัตรา ดอกเบี้ย (ร้อยละต่อปี)
	ภายใน 1 ปี	1 ถึง 5 ปี	มากกว่า 5 ปี				
เงินลงทุนชั่วคราว	996	-	-	-	115	1,111	1.15 - 4.51
ลูกหนี้อื่น	-	-	-	-	5	5	-
เงินให้กู้ยืมระยะยาวแก่กิจการ ที่เกี่ยวข้องกัน	2	2	-	-	-	4	3.00
ตราสารหนี้ที่จะถือจนครบกำหนด	-	69	-	-	-	69	3.20 - 5.10
เงินลงทุนระยะยาวอื่น	-	-	-	-	19	19	-
รวม	998	71	-	16	139	1,224	
หนี้สินทางการเงิน							
เจ้าหนี้อื่น	-	-	-	-	2	2	-
รวม	-	-	-	-	2	2	

22.2 มูลค่ายุติธรรมของเครื่องมือทางการเงิน

เนื่องจากสินทรัพย์และหนี้สินทางการเงินส่วนใหญ่ของบริษัทฯจัดอยู่ในประเภทระยะสั้น หรือมีอัตราดอกเบี้ยใกล้เคียงกับอัตราดอกเบี้ยในตลาด ได้แก่ เงินฝากสถาบันการเงิน ลูกหนี้เงินให้กู้ยืมและเจ้าหนี้อื่น บริษัทฯจึงประมาณมูลค่ายุติธรรมของเครื่องมือทางการเงินใกล้เคียงกับมูลค่าตามบัญชีที่แสดงในงบแสดงฐานะการเงิน

มูลค่ายุติธรรมของเงินลงทุนในตราสารทุนที่ไม่อยู่ในความต้องการของตลาดคำนวณโดยใช้เทคนิคการคิดลดกระแสเงินสดในอนาคตซึ่งมีมูลค่าใกล้เคียงกับมูลค่าตามบัญชี

เงินลงทุนในตราสารหนี้แสดงมูลค่ายุติธรรมซึ่งคำนวณโดยใช้อัตราผลตอบแทนที่ประกาศโดยสมาคมตลาดตราสารหนี้ไทย

มูลค่ายุติธรรมของเงินลงทุนในหน่วยลงทุนคำนวณจากมูลค่าสินทรัพย์สุทธิของหน่วยลงทุนที่ประกาศโดยบริษัทหลักทรัพย์จัดการกองทุน

ในระหว่างปีปัจจุบัน ไม่มีการโอนรายการระหว่างลำดับชั้นของมูลค่ายุติธรรม

23. การบริหารจัดการทุน

วัตถุประสงค์ในการบริหารจัดการทุนที่สำคัญของบริษัทฯคือการจัดให้มีซึ่งโครงสร้างทางการเงินที่เหมาะสมและการดำรงไว้ซึ่งความสามารถในการดำเนินธุรกิจอย่างต่อเนื่อง โดย ณ วันที่ 30 กันยายน 2561 บริษัทฯมีอัตราส่วนหนี้สินต่อทุนเท่ากับ 0.003:1 (2560: 0.003:1)

24. เงินลงทุนในบริษัทร่วม

เมื่อวันที่ 28 พฤศจิกายน 2559 ที่ประชุมกรรมการบริษัทฯได้มีมติให้ขายหุ้นของบริษัทควินเทดท์ จำกัด ในราคารวม 2.25 ล้านบาทโดยบริษัทฯได้รับชำระเงินค่าหุ้นจากผู้ซื้อแล้วเมื่อวันที่ 22 ธันวาคม 2559 บริษัทฯรับรู้กำไรจากการจำหน่ายเงินลงทุนดังกล่าวในกำไรหรือขาดทุนสำหรับปีสิ้นสุดวันที่ 30 กันยายน 2560 โดยมีรายละเอียดดังนี้

(หน่วย: พันบาท)

	สำหรับปีสิ้นสุดวันที่ 30 กันยายน 2560	
	งบการเงินที่แสดง	
	เงินลงทุน	
	ตามวิธีส่วนได้เสีย	งบการเงินเฉพาะกิจการ
รายได้จากการขายเงินลงทุนในบริษัทร่วม	2,250	2,250
หัก: มูลค่าตามบัญชีของเงินลงทุนในบริษัทร่วม ณ วันที่จำหน่าย	-	(2,250)
กำไรจากการจำหน่ายเงินลงทุนในบริษัทร่วม	2,250	-

รายงานประจำปี 2561

บริษัท กี๊ก็แอล อุตสาหกรรม จำกัด (มหาชน)

ในระหว่างปีสิ้นสุดวันที่ 30 กันยายน 2560 บริษัทฯไม่ได้รับเงินปันผลจากบริษัทร่วม

บริษัทฯได้จัดทำงบการเงินที่แสดงเงินลงทุนตามวิธีส่วนได้เสียสำหรับปีสิ้นสุดวันที่ 30 กันยายน 2560 เพื่อเป็นไปตามมาตรฐานการบัญชีฉบับที่ 28เรื่องเงินลงทุนในบริษัทร่วม ซึ่งแสดงเงินลงทุนในบริษัทร่วมตามวิธีส่วนได้เสียอย่างไรก็ตาม บริษัทฯมิได้แสดงงบการเงินที่แสดงเงินลงทุนตามวิธีส่วนได้เสียสำหรับปีสิ้นสุดวันที่ 30 กันยายน 2561 เนื่องจากบริษัทฯได้ขายเงินลงทุนในบริษัทร่วมดังกล่าวแล้วในเดือนธันวาคม 2559

งบกำไรขาดทุนเบ็ดเสร็จ และงบกระแสเงินสดที่แสดงเงินลงทุนตามวิธีส่วนได้เสียสำหรับปีสิ้นสุดวันที่ 30 กันยายน 2560 มีรายละเอียดดังนี้

งบกำไรขาดทุนเบ็ดเสร็จที่แสดงเงินลงทุนตามวิธีส่วนได้เสีย
สำหรับปีสิ้นสุดวันที่ 30 กันยายน 2560

(หน่วย: บาท)

กำไรหรือขาดทุน:

รายได้

ดอกเบี้ยรับ	19,803,980
กำไรจากการจำหน่ายเงินลงทุนในบริษัทร่วม	2,250,000
รายได้อื่น	1,502,018
รวมรายได้	23,555,998

ค่าใช้จ่าย

ค่าใช้จ่ายในการบริหาร	19,301,578
ค่าใช้จ่ายอื่น	279,455
รวมค่าใช้จ่าย	19,581,033
กำไรก่อนค่าใช้จ่ายภาษีเงินได้	3,974,965
ค่าใช้จ่ายภาษีเงินได้	(622,449)
กำไรสำหรับปี	3,352,516

กำไรขาดทุนเบ็ดเสร็จอื่น:

รายการที่จะถูกบันทึกในส่วนของกำไรหรือขาดทุนภายหลัง

กำไรจากการวัดมูลค่าเงินลงทุนในหลักทรัพย์เพื่อขาย

- สุทธิจากภาษีเงินได้

	31,804
--	--------

รายการที่จะถูกบันทึกในส่วนของกำไรหรือขาดทุนภายหลัง

- สุทธิจากภาษีเงินได้

	31,804
--	--------

กำไรขาดทุนเบ็ดเสร็จอื่นสำหรับปี

	31,804
--	--------

กำไรขาดทุนเบ็ดเสร็จรวมสำหรับปี

	3,384,320
--	------------------

กำไรต่อหุ้น

กำไรต่อหุ้นขั้นพื้นฐาน

กำไรสำหรับปี

	0.22
--	------

สำหรับปีสิ้นสุดวันที่ 30 กันยายน 2560

(หน่วย: บาท)

กระแสเงินสดจากกิจกรรมดำเนินงาน

กำไรก่อนภาษี	3,974,965
รายการปรับกระทบยอดกำไรก่อนภาษีเป็น	
เงินสดรับ (จ่าย) จากกิจกรรมดำเนินงาน:	
ค่าเสื่อมราคาและค่าตัดจำหน่าย	2,752,161
กำไรจากการจำหน่ายเงินลงทุนในบริษัทร่วม	(2,250,000)
ขาดทุนจากการจำหน่ายเงินลงทุนชั่วคราว	279,455
ดอกเบี้ยรับ	(19,803,980)
ขาดทุนจากการดำเนินงานก่อนการเปลี่ยนแปลงในสินทรัพย์	
และหนี้สินดำเนินงาน	(15,047,399)
สินทรัพย์ดำเนินงาน (เพิ่มขึ้น) ลดลง	
ลูกหนี้อื่น	89,610
สินทรัพย์หมุนเวียนอื่น	1,016,934
สินทรัพย์ไม่หมุนเวียนอื่น	4,500
หนี้สินดำเนินงานเพิ่มขึ้น (ลดลง)	
เจ้าหนี้การค้าและเจ้าหนี้อื่น	(109,478)
หนี้สินหมุนเวียนอื่น	(189,986)
เงินสดใช้ไปในกิจกรรมดำเนินงาน	(14,235,819)
เงินสดจ่ายภาษีเงินได้	(4,683,755)
เงินสดสุทธิใช้ไปในกิจกรรมดำเนินงาน	(18,919,574)

รายงานประจำปี 2561

บริษัท กี๊ก็แอล อุตสาหกรรม จำกัด (มหาชน)

(หน่วย: บาท)

กระแสเงินสดจากกิจกรรมลงทุน

เงินฝากสถาบันการเงินที่มีภาระค่าประกันลดลง 25,000,000

เงินลงทุนชั่วคราวเพิ่มขึ้น (140,925,501)

เงินสดรับจากเงินให้กู้ยืมระยะยาวแก่บริษัทที่เกี่ยวข้องกัน 2,125,000

เงินสดรับจากการจำหน่ายสินทรัพย์ไม่หมุนเวียนที่ถือไว้เพื่อขาย 2,250,000

เงินสดรับจากการไถ่ถอนตราสารหนี้ที่ครบกำหนด 34,000,000

เงินสดจ่ายเพื่อลงทุนในตราสารหนี้ที่จะถือจนครบกำหนด (59,000,000)

เงินสดรับจากการจำหน่ายเงินลงทุนในบริษัทร่วม 2,250,000

เงินสดรับจากดอกเบี้ยรับ 20,853,168

เงินสดสุทธิใช้ไปในกิจกรรมลงทุน (113,447,333)

กระแสเงินสดจากกิจกรรมจัดหาเงิน

เงินปันผลจ่าย (29,888,364)

เงินสดสุทธิใช้ไปในกิจกรรมจัดหาเงิน (29,888,364)

เงินสดและรายการเทียบเท่าเงินสดลดลงสุทธิ (162,255,271)

เงินสดและรายการเทียบเท่าเงินสดต้นปี 178,110,493

เงินสดและรายการเทียบเท่าเงินสดปลายปี 15,855,222

รายการที่มีใช้เงินสดประกอบด้วย

เงินปันผลค้างจ่ายเพิ่มขึ้น 111,636

โอนตราสารหนี้ที่จะครบกำหนดภายในหนึ่งปีเป็นเงินลงทุนชั่วคราว 20,013,639

งบกำไรขาดทุนเบ็ดเสร็จและงบกระแสเงินสดสำหรับปี 2560 ที่แสดงเปรียบเทียบกับงบกำไรขาดทุนเบ็ดเสร็จและงบกระแสเงินสดสำหรับปี 2561 เป็นงบการเงินเฉพาะกิจการ

25. เหตุการณ์ภายหลังรอบระยะเวลารายงาน

เมื่อวันที่ 23 พฤศจิกายน 2561 ที่ประชุมคณะกรรมการบริษัทฯ ได้มีมติเห็นชอบให้เสนอต่อที่ประชุมผู้ถือหุ้นสามัญประจำปีซึ่งจะจัดขึ้นในเดือนมกราคม 2562 เพื่ออนุมัติการจ่ายเงินปันผลให้แก่ผู้ถือหุ้นในอัตราหุ้นละ 10 บาท รวมเป็นเงิน 150 ล้านบาท เงินปันผลนี้จะจ่ายและบันทึกบัญชีภายหลังจากได้รับการอนุมัติจากที่ประชุมสามัญประจำปีของผู้ถือหุ้นของบริษัทฯ

26. การอนุมัติงบการเงิน

งบการเงินนี้ได้รับการอนุมัติให้ออกโดยกรรมการผู้มีอำนาจของบริษัทฯ เมื่อวันที่ 23 พฤศจิกายน 2561

2018

ANNUAL REPORT

TTL INDUSTRIES PUBLIC COMPANY LIMITED

รายงานประจำปี 2561

บริษัท ทีทีแอล อุตสาหกรรม จำกัด (มหาชน)

CONTENTS

Articles	Page
1. Message from the Chairman.	83
2. Three Years Performance Summary.	84
3. Policy and an overview of the business.	85
4. General information and other important information.	87
5. Nature of Business.	88
6. Revenue structure.	89
7. Related Party Transaction.	90
8. Risk Factors.	91
9. Information of Shareholdings.	92
10. Dividend Policy.	93
11. The Management Structure.	94
12. Board of Directors.	98
13. Board of Executive Directors.	98
14. Information about the Directors, the Management and the person who have power to control the Company.	99
15. Corporate governance.	116
16. Internal control and risk management.	119
17. Corporate Social Responsibilities (CSR).	120
18. Management's Discussion and Analysis.	122
19 Significant financial Information	123
20. Report of the Audit Committee.	128
21. Report of the Independent Auditor.	129

1. Message from the Chairman.



Throughout the past year, the executives and members of the Board of Directors of the company have jointly and carefully studied and analyzed several possibilities of investing in the company's new main line of business. We have focused our attention on the return of investment and the risk involved to ensure that the new business would be most beneficial to the shareholders.

After having considered several investment possibilities, the Board of Directors is in the process of studying the feasibility in agribusiness on indoor soilless farming and has informed the shareholders of the decision. The company has been approached by both Thai and foreign investors who are interested to join us in this project with modern technology of production. Meanwhile, the Board of Directors is also carefully considering the possibility of investing in other smaller business entities as well, focusing on the return of income, profit, and long-term commercial success for the company.

I would like to express my appreciation to our shareholders for their support and cooperation and to take this opportunity wishing all of you a Very Happy New Year.

A handwritten signature in black ink, appearing to read 'ปองพล อุดิเรกสารณ'.

(Mr. Pongpol Adireksarn)
Chairman

2. Three Years Performance Summary

(Million : baht)

	2016	2017	2018
Total Assets	1,386.1	1,355.3	1,329.3
Total Liabilities	8.2	3.9	4.4
Shareholder's Equity	1,378.0	1,351.4	1,324.9
Sales Revenues	N/A	N/A	N/A
Total Revenues	645.1	21.3	22.9
Net Profit (Loss)	496.5	1.1	3.4
Net Profit Margin (%)	77.12	5.16	14.75
Return on Shareholder's Equity (%)	43.68	0.08	0.25
Return on Total Assets (%)	40.98	0.08	0.25
Profit (Loss) per Share (baht)	33.16	0.07	0.23
Dividend per Share (baht)	2.00	2.00	10.00*
Book Value per Share (baht)	92.02	90.09	88.32

* The Board of Director will propose to the 2018 Annual General Shareholders Meeting for approval to dividend payment 10.00 baht/share.

3. Policy and overview of the company's business when it first started.

TTL Industries Public Company Limited has received promotional privileges from the Board of Investment in the year 1965 on behalf of Thai Teijin Limited for three types of industrial business which were synthetic filament yarn spinning, woven fabrics of synthetic yarns, dyeing & finishing of the fabrics or yarns from synthetic yarns by the joint venture of Thais group include Major General Pramarn Adireksarn , Mr. Kierti Srifuengfung , Mr. Boonsong Srifuengfung , Mr. Dej Boon-Long, Mr. Paiboon Panichewa, Mr. Sombat Panichewa and Japanese groups consists Teijin Limited and C.IToh Company Limited (now renamed as ITOCHU CORPORATION) with the proportion of investment from Thais group 51 percent and Japanese group 49 percent invested an initial registered capital of 12 million baht. Started operation in the year 1966 by constructs of textile factories 168 machines and employees 279 persons, which make fabrics woven from synthetic yarn trademark. “Two lions holds a torch”. In the beginning, the Company get benefits of the tax exemption of imported equipment, various income tax, includes bring the specialists and foreigners technicians coming to work with the Company.

Changes and significant Developments.

In 1986, One of major shareholders of Japanese group ; Teijin Limited has withdrawn 25% of shares held to Thais shareholders received 24% and C.IToh Company Limited received 1%. Then, remained ITOCHU CORPORATION as a major shareholder of Japan only with holds 25%. And on March 16, 2000 ITOCHU CORPORATION has transferred all the shares held 3,750,000 shares to subsidiary named PROMINENT APPAREL LIMITED (presently renamed as ITOCHU TEXTILE PROMINENT (ASIA) LIMITED) a Hong Kong entity, this transfer of shares has been waived making offer by the Securities and Exchange Commission (SEC) due to the transfer of shares to a subsidiary (ITOCHU CORPORATION hold shares 100 percent owned by directly and indirectly) which this transferred did not resulted in a change of the Company's authority to control of any.

On February 22, 1994, the Company registered transformed under the law of Public Companies. Registration number 0107537000637 (formerly No. PLC. 310). the Company has registered capital of 150 million baht as a share fully paid the number of 15 million shares at 10 baht par.

On December 20, 2013 ITOCHU TEXTILE PROMINENT (ASIA) LIMITED, a major shareholder of the Company holding shares of 3.75 million shares or representing 25 per cent of the paid-up capital of the Company has sells the existing shares to the existing shareholders of the Company 14 persons with price at 120 baht per share.

On December 23, 2013 the existing shareholders of the Company's 14 persons above mentioned has make tender offer to acquire all shares of the Company at the offering price 120 baht, and on February 5, 2014 the said shareholders has purchased shares 1,052,988 shares from the minority shareholders. Such purchase of shares making the said shareholders holding shares in the Company increased from 42.34 percent to 79.31 percent.

On May 28, 2014 the Board of Directors has considered the impact of the flood damage in 2011 includes the results of operations of the Company, has approved the Company ceased textile business starting on July 1, 2014. After the Company had ceased operations there recruiting new business immediately. The Company has hire NIDA and DTZ Debenham Tie Leung (Thailand) Co. Ltd to study new approaches to doing business on the land of the Company at Don Muang area.

On November 26, 2015, the Company sold the Company's land in Pathum Thani of to J.S.P. Property Public Company Limited. By doing this, the Company all or nearly all of assets in cash (Cash Company) following the publication of Capital Market Supervisory Board No. Tor Jor. 20/2551 which resulted the Company to recruit new business within 12 months from the date of the transaction (Due on December 22, 2016).

On December 19, 2016 Before the deadline for recruiting new businesses. The Company has reported the progress to the Stock Exchange of Thailand which in the past time the Board of directors has continuously recruited new businesses but not yet concluded because the Company's land has limitation construction or some business can not agree on benefits. So, The Stock Exchange of Thailand has extended the time to recruit new businesses. The Company is required to report the results of recruiting new business to the Stock Exchange of Thailand immediately if the Company has a clear conclusion.

On December 25, 2017, the Stock Exchange of Thailand has a letter No. BorJor. 524/2560 informing the company. Re: Improvement of operation guidelines and the operation of the stock exchange with a listed company that has all or almost all assets in cash or short-term securities (cash company). In the case of the Company, if the Company is unable to resolve to become a cash company by having business that has qualifications to be listed within the effective date or within 1 February 2018, the Stock Exchange of Thailand will announce that the Company's ordinary shares may be delisted from being listed securities.

On February 1, 2018, the Stock Exchange of Thailand has issued NC (Non-Compliance) to inform investors that the Company's securities may be delisted from February 1, 2018 and still sign the SP (Suspension) order to do not buy or sell securities of the Company until the Company is able to complete the cause of the revocation by proceeding to allow listed companies to qualify for normal trading. Which the Company must proceed to eliminate the cause of delisting with the duration of the operation being 2 periods: 1) The period for the revocation of the event to be expired for period of 1 year from the date of the delisting may be revoked (due on January 31, 2019), and 2) The period for granting the qualifications to resume trading for a period of 1 year. However, the Company can submit an application for an extension of the period for the operation period to be qualified to return to trade once a period of not more than 1 year. The Stock Exchange of Thailand will consider the reasons and necessities of

requesting for an extension which must be in accordance with the established guidelines. If the Company is unable to complete the cause of delisting or qualifies to resume trading within the specified period The Stock Exchange of Thailand will propose the board of directors of The Stock Exchange of Thailand to consider ordering the delisting of the Company's securities.

Presently, The Company operates real estate business. The Company has considered renting land in Prachin Buri province, both plots (637- 2- 23.5 rai of land) for agriculture. The land lease agreement is 3 years and can renew the contract for one year each a time depending on the agreement of both parties at the end of the contract. The Company considered renting the whole plot of land to only one lessee because the Company considers the ability to pay the rent of the lessee is important. It is also easy to manage contracts and other transactions as well. The Company has pushed the burden of adjusting the area, crushing (preventing flooding) as well as making roads so that cars can travel in and out of the whole plot of land with ease, to the lessee to be responsible

4. General information and other important information

Former : TTL Industries Public Company Limited Name Thai Teijin Limited registered on March 11, 1965 operated textiles industrial with spinning mill, weaving and dyeing and finishing of yarns and fabric woven from synthetic yarn Tetoron and Rayon , which in the marketing known as manufacturer of T/R yarn and fabric. There have 2 factories ; the factory No.1 located at 175 Soi Vibhavadi Rangsit 80, at kilometer 80 Khwang Sanambin, Khet Don Mueang, Bangkok on a land area of 126 Rais to proceed the full operation of textile yarn spinning, weaving, dyeing and finishing. And the factory No.2 is located at 740 Klong Rangsit Road Tambon Prachathip-at Amphoe Thanyaburi in Pathum Thani province on a land area of 140 Rais to proceed the yarn spinning only to send as raw material of weaving for the factory No.1 and export to foreign countries.

Due to the massive flooding in late 2011, the building, plant, machinery and equipment used in the production of the two plants were all damage, although the Company has paid cost a lot to repair buildings and machinery. However, as the textile market suffered its continues to stagnate. As a result the Company decided stop operations since July 1, 2014 and sell all buildings machinery used in the production and sell the land at Pathum Thani which was the location of the factory No.2 on November 23, 2015.

Presently, the Company having the remaining land at Don Muang which formerly was the location of the factory No.1 area of 126 Rais of land , and the land at Tambon Bang Prala. Amhoe Bansang Prachin Buri province the total area of 638 Rais which the Company bought in 1995 to prepare for the project relocation of some part of the factory. However, due to economic problems in 1997 the Company suspended the project. At present, the Don Muang plot is still empty waiting for new business operations. As for the land at Bansang District the Company has entered into an agreement for rental for a period of three years from September 1, 2016 onwards.

Presently : The Company is in the process of recruiting new business, and at the same time, the Company operates by real estate by the Company has brought the plot of land at Prachinburi for rental for agriculture, the contract has period of 3 years. Upon completion of the contract, the rental period can renew for one year each a time . The Company has no policy to give rental for long term because the Company is in the process of looking for opportunities to develop the land of the Company.

Head Office of the Company : is located at 1168/47 Lumpini Tower, 18th Floor, Rama IV Road, Thungmahamek, Sathorn, Bangkok 10120. Tel: 0-2679-9727-31, Fax: 0-2679-9732

Website : www.ttlindustries.com.

Other important information.

Registrar : Thailand Securities Depository Co., Ltd. No.93 Ratchadapisek Road. Khwang Din Daeng, Khet Din Daeng, Bangkok 10400 Tel. 02-009-9382 Fax 02-009-9476

Auditor : EY Office Limited, address No.193/136-7, Lake Rajada Office Complex, 33rd Floor, New Rajadapisek Road, Bangkok. Tel. 0-2264-0777 Fax. 0-2264-0790 with auditors : Mr.Sopol Permsiriwallop license No. 3182 and/or Miss GingKarn Atsawarangsalit license No. 4496 and/or Miss Pimjai Manitkajohnkit license No.4521 , and/or Miss Sumana Punpongsanon license No. 5872 and/or Miss Rosaporn Decharkom license No.5659 and/or Mr. Chayapol suppasedtanon license No.3972, and/or Miss Runnapa Lertsuwankul license No. 3516. Any one of the said auditors can review and opinion on the financial statements of the Company. In the case where any one of the said auditors is unable to perform their duties, EY Office Limited can assign other auditors of theirs to review and opinion on the financial statements of the Company as replacements.

Legal Consultant : The Company did not appoint or employ any individual or office as permanent legal consultant.

5. Nature of Business before stopping.

Former : The company is operating two types of textile products.

1) Spun yarn made of artificial fibers Teton (polyester) mixed with Rayon process as twisted yarn for sale and woven into the fabric.

The spun yarn product of the Company was single yarn which the Company spin by own or purchase from other spinning factories, that was 2 kind of synthetic fiber with Polyester also known trade name Teton mixed with Rayon in a ratio of Teton 65% blended with rayon 35% and pass the process twisting by the twisting section of the factory.

2) Fabric is woven from yarn 1) as raw fabric which did not dyed and finished, and fabric which already dyed and finished .

Presently : Since the Company announced to stop doing textile business from July 1, 2014 and is in the process of recruiting new businesses causing the Company to not have income from sales since 2016 onwards, but has income from renting land at Prachin Buri , and income from interest income, dividends from holding shares in other companies, and the sale of land and assets, details appear in the financial statements.

6. Revenue structure

(Million Baht)

Item	2016		2017		2018	
	Value	%	Value	%	Value	%
Income from renting land at Prachin Buri	0.12	0.54	1.44	6.80	1.44	6.98
Income from interest income and Return on short-term investment	22.25	99.46	19.80	93.20	19.19	93.02
Total	22.37	100	21.24	100	20.63	100

Remarks :

Since the Company announced to stop doing textile business from July 1, 2014 and is in the process of recruiting new businesses causing the Company to not have income from sales since 2016 onwards, but has income from renting land in Prachin Buri, and income from interest income, dividends from holding shares in other companies, and the sale of land and assets, details appear in the financial statements

Presently : The Company operates real estate business. The Company has considered renting land in Prachin Buri province, both plots (637- 2- 23.5 Rai of land) for agriculture. The land lease agreement is 3 years and can renew the contract for one year each a time depending on the agreement of both parties at the end of the contract. The Company considered renting the whole plot of land to only one lessee because the Company considers the ability to pay the rent of the tenant is important. It is also easy to manage contracts and other transactions as well. The Company has pushed the burden of adjusting the area, crushing (preventing flooding) as well as making roads so that cars can travel in and out of the whole plot of land with ease, to the Company considered renting the whole plot of land to the lessee to be responsible. Therefore resulting to the Company not having the cost of renovating or developing the land for rent as shown in the Company's financial statements. And even though the profit from the lease of this part of the land has not yet met the qualifications set by the Stock Exchange of Thailand, it may not help the Company's securities to resume normal trading at the time specified by the Stock Exchange of Thailand. The Company is considered that this is the main business of the Company at this time and the Company is conducting continuous feasibility study to develop Don Muang plots of land which feasibility study for such investments. There are a lot of details that need to be reviewed and considered in order to ensure the return on investment. And the level of investment risk can be accepted for the benefit of the shareholders of the Company is important.

Marketing and Competition, Supply of products or services, Jobs has not delivered :

Due to the Company is in process of recruiting a new business. Therefore did not have information for this section.

7. Related Party Transaction

During the year 2018, the Company has transactions with related companies (related by the director and / or the shareholder and the management together). Such transactions according to commercial terms and bases agreed upon which is normally business

Related party	Relationship	Transaction	Pricing policy	(Thousand baht)	
				2018	2017
1. Krungthai Panich Insurance public Co.,Ltd.	Co-directors	1. Insurance expens for property insurance	As stated in the insurance policy	41	32
		2. Prepaid expenses		23	10
2. Thaisri Insurance Public Co., Ltd.	Co-directors	1. Insurance expense for property insurance	As stated in the insurance policy	66	62
		2. Prepaid expenses		77	40
3. Global Environmental Technology Co., Ltd.	Co-directors	1. Interest received.	Interest rate 5.75% per annum with no collateral. The Company has been fully paid on September 1, 2017	-	1,127
		2. Unearned interest		-	-
		3. Short-term loans		-	-
4. Quintette Co., Ltd.	Co-directors	1. Interest received	Interest rate 3% per annum. Interest paid monthly.	77	141
		2. Interest receivable		19	9
		3. Long-term loans		2,125	3,719

8. Risk Factors

The risk to business operations of the Company with the risk of delisted from the Stock Exchange to provide the Company with capital to support its new business. The Board of Directors has resolved to sell the Company's land at Pathum Thani province to J. S. P. Property Public Company Limited at price of 680 million baht (Six Hundred and Eighty million baht), which was the property used in business as usual, this was effect the Company has assets in cash or short-term securities (Cash Company) according to the Capital Market Supervisory Board No. Tor Jor. 20/2551 Re: Rules on transactions with significant acquisition or disposal of assets, which requires the listed company should comply with the rules of the Stock Exchange. The company is obliged to provide qualifying business to be registered within 12 months. The current time has passed but the Company has not been able to recruit new businesses that meet the Stock Exchange requirements. The Board of Directors was continue to recruit new businesses after the expiration of the specified period. As a result, the Stock Exchange has extended the period for the Company to proceed and have to report to the Stock Exchange immediately if the Company has a clear investment conclusion. Currently, the securities of the Company was up to be an SP (Suspension). If the Company does not have a qualifying business to be listed. The Stock Exchange may consider delisting the Company's securities. However, the Company has a policy to manage this risk by recruiting new businesses quickly. At present, the Board of Directors continues to operate for to lift off the SP sign on the Company's securities.

On December 25, 2017, the Stock Exchange of Thailand has a letter No. BorJor. 524/2560 informing the company. Re: Improvement of operation guidelines and the operation of the stock exchange with a listed company that has all or almost all assets in cash or short-term securities (cash company). In the case of the Company, if the Company is unable to resolve to become a cash company by having business that has qualifications to be listed within the effective date or within 1 February 2018, the Stock Exchange of Thailand will announce that the Company's ordinary shares may be delisted from being listed securities.

After the Stock Exchange of Thailand has revised the rules and regulations regarding the listed companies that have all or almost all assets in the form of cash (cash company) has been completed which effective from February 1, 2018, therefore they announcing that the Company's securities may be delisted by requiring the Company to proceed with the cause of delisting within

January 31, 2019 if unable to proceed within the specified period the Stock Exchange of Thailand will propose the name of the Company's securities to the board for further delisting.

The risk of natural disasters. From the big floods in the year 2011 the Company realized that natural disasters are a major factor effects the business which natural disasters can cause damage to the property of the Company significantly. These risks cannot be avoided but it can prevent or minimize damage. The Board of directors recognizes the importance of management to this risk by transferred the risk to have insurance.

9. Information of Shareholdings

Shareholding Structure.

List of 10 major shareholders and the shareholding (Information as end of the Company's fiscal year September 30, 2018)

	Name	Number of shares	%
1*	Thai T.C. Co.,Ltd.	5,800,185	38.72
2**	the group of Srifuengfung family		
	• Srikiri Enterprise Co., Ltd	723,117	4.82
	• Sri Brothers Co., Ltd.	710,412	4.74
	• Boon Permpoon Co., Ltd.	647,402	4.32
	• Boon Song Co., Ltd.	365,943	2.44
	Total	2,446,874	16.32
3	the group of Panichewa family		
	• Mr. Kerati Panichewa.	765,649	5.10
	• Mr. Chartchai Panichewa	633,770	4.23
	• Mr. Natee Panichewa	264,167	1.76
	• Mr. Tanet Phanichewa	518,767	3.46
	• Mr. Sombat Phanichewa	528,700	3.52
	Total	2,711,053	18.07
4	the group of Boon Long family		
	• Mr. Tongpao Boon Long	429,494	2.86
	• Mr. Chokedee Boon Long	354,600	2.36
	• Mr. Sanya Boon Long	293,194	1.96
	Total	1,016,608	7.18
5	the group of Adireksarn family		
	• Mr. Veerapol Adireksarn	376,125	2.51
	• Mr. Pongpol Adireksarn	124,255	0.83
	Total	500,380	3.34

*Thai T.C. Co., Ltd. engages the business of yarn trading and broker of selling goods. The major shareholders included the group of Boon Long family, the group of Adireksarn family, the group of Panichewa family and the group of Srifuengfung family. and

**The companies in the group of Srifuengfung family.

10. Dividend Policy.

The Company has policy on payment of dividend at the rate is not less than 50% of net profit from normal operation and after deducted Corporate Tax. . However, the dividend payment depends on the economic conditions, operating profit, future Investment plans

Three years ago the Company has arrange the payment of dividend to shareholders as follows.

The fiscal year 2016 the Company has paid of dividend 2.00 baht per share (from net profit of the fiscal year 2016) by resolution of the Annual General Shareholders Meeting for the year 2016 on January 30, 2017.

The fiscal year 2017 the Company has paid of dividend 2.00 baht per share (from retained earnings of 30 million baht) by resolution of the Annual General Shareholders Meeting for the year 2017 on January 30, 2018.

For the fiscal year 2018, the Company proposes to pay a dividend of 10.00 baht per share (from retained earnings of 150 million baht) , according to resolution of the Board of Directors on November 23, 2018 to propose the shareholders' approval in the 2018 Annual General Shareholders Meeting which will be held on January 28, 2019.

11. The Management Structure

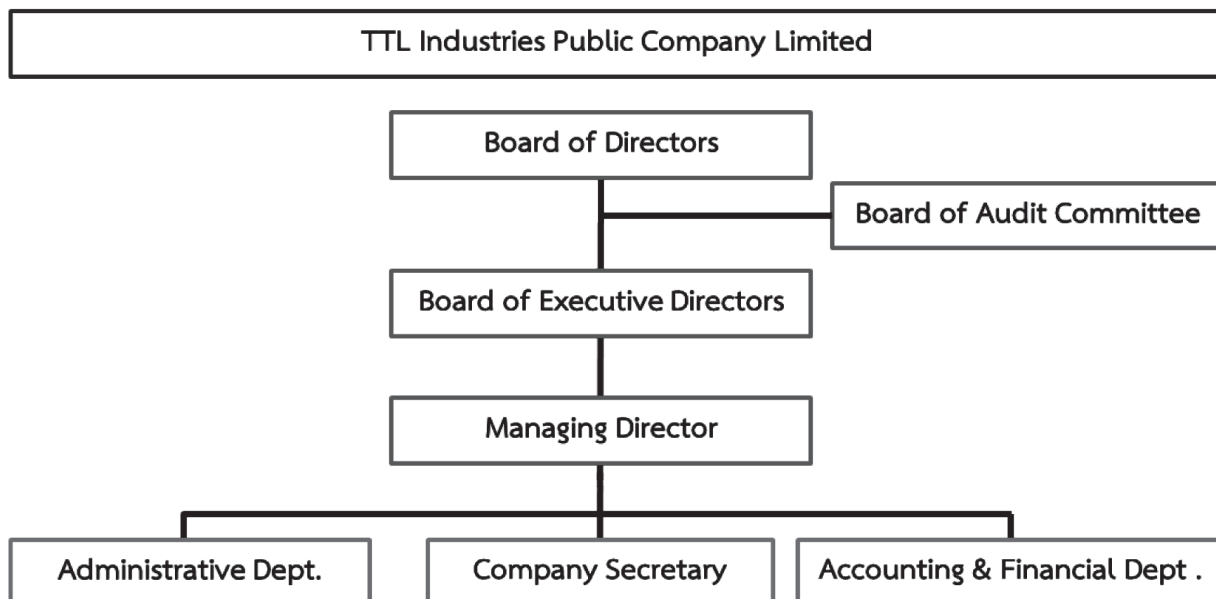

Board of Directors.

According to Articles of Association of the Company , Board of Directors consists of not less than 9 persons and not more than 24 persons to determine the business policy of the Company, planned strategic both in short and long term, monetary policy and risk management, and other authorities for the purposes of Articles of Association, regulations and resolutions of the shareholders' meeting. In the event that the Board of Directors deems appropriate, they may appoint one or more persons or any other person performing either of the Board of Directors.

By the rules of the Stock Exchange of Thailand, the Board of Directors must comprise with independent directors no less than one of three. For the selection of independent directors, the Board of Directors will consider and select independent directors who qualification according to the rules of Securities and Exchange Commission requirements which the person who does not have business relationship or providing professional services to the Company in any way to independent monitoring of operations. As at September 30, 2018, the Company has 5 independent directors in the Board of Directors.

The Board of Directors of the Company as at September 30, 2018 total 15 persons (with names and positions shown in section 12).

Board of Executive Directors.

Board of executive directors have nine persons appointed by resolution of the Board of Directors' Meeting by select from the director who are not an independent director, to have duty and responsibility to manage business policies, resolve issues affecting the Company and other operations according to the Board of Directors.

The Board of Executive Directors of the Company as at September 30, 2018 totals 9 persons with names and positions shown in section 13.

The meeting of Board of Directors and Board of Executive Directors.

The Board of Directors has set meetings regular quarterly (every 3 months). and the Board of Executive Directors has set meetings in months with no meeting of the board of directors. The meeting of the board have schedule meetings in advance every year which the Company Secretary are responsible for sent invitation letter to directors prior to the meeting at least seven days. There may also be additional special meeting to consider an urgent matters.

In the year 2018, there are total of 4 times the Board of Directors meeting, and the board of Executive of Directors meeting 7 times . In each meeting there are attended by a quorum. The President chaired the meeting. Voting at the meeting equate a majority by one director has one vote. And director who stakeholders in any matter will not attend the meeting to vote on that matter. If votes are equal chairman of the meeting shall have an additional casting vote.

The Company Secretary section will prepare the minutes of the meeting to propose at the next meeting for approval. All directors can comment, amendment the accuracy. Then the Chairman signed certify correctly.

Directors with authority to sign for the Company

According to the Company's Articles of Association. the Board of Directors' meeting who specified two directors co-sign and seal of the Company. The latest certificate (as at August 1, 2018) issued by the Department of Business Development. Ministry of Commerce , stated as follow :

“ Mr. Pongpol Adireksarn, or Mr. Liang Rojanasiriwongse or Mr. Chokedee Boon-Long signed with Mr. Kerati Panichewa or Mr. Chartchai Panichewa or Mr. Tanet Phanichewa , together two persons and seal of the Company ”

Board of Audit Committee.

Are the independent directors which did not as the officer or any stakeholders to the Company, who have been considered and approved the appointment by the Board of Directors. To have duties supervise the Company implementation to be the standards and guidelines accuracy and adequacy according to the rule of the Stock Exchange of Thailand.

List of the Board of Audit Committee as at September 30, 2018 total of 3 persons as follows :

1. MRS. PANOR PRIGSUWAN	Chairman of Audit Committee
2. MR. KRAIVIJIT TANTIMEDH	Audit Committee
3. MR. VANIT TRIBUDDHRATANA	Audit Committee

Mrs. Panor Prigsuwan, the Chairman of Audit Committee is a qualified individual with experience in financial statements review.

The Company did not appoint the Remuneration and Nomination Committee of Directors and Executive. By organization of the management structure ; the Board of Directors have assigned the number and nomination and election by Annual General Shareholders Meeting in January of every year according to the rules and procedures set forth in the Articles of Association of the Company where shareholders are entitled to the number of votes as the number of shares held, The votes will elect directors individually. Candidates with the most number of votes will be elected as Directors to fill the number of directors specified by the meeting of shareholders.

Attending to the meeting of the boards for the year 2018 (October 1, 2017 - September 30, 2018)

Name of Director	Board of Directors (15 persons) Number of meetings 4 times / years	Board of Executive Directors (9 persons) Number of meetings 7 times /years	Board of Audit Committee (3 persons) Number of meetings 4 times / years	Shareholders Meeting (Directors 15 persons) Number of meetings 1 time /years
1. MR. PONGPOL ADIREKSARN	4/4	5/7	-	1/1
2. MR. KERATI PANICHEWA	4/4	6/7	-	1/1
3. MR. CHOKEDEE BOON-LONG	2/4	7/7	-	1/1
4. MR. LIANG ROJANASIRIWONGSE	3/4	6/7	-	1/1
5.. MR. CHAINARIN SRIFUENFUNG	4/4	5/7	-	-
6. MR. CHARTCHAI PANICHEWA	1/4	4/7	-	1/1
7. MR. TANET PHANICHEWA	2/4	6/7	-	1/1
8. MISS FONTONG BOON-LONG	3/4	5/7	-	1/1
9. MR. PORAPOL ADIREKSARN	3/4	7/7	-	1/1
10. MR. DHIRAPHORN SRIFUENGUNG	3/4	-	-	1/1
11. MRS. PANOR PRIGSUWAN	4/4	-	4/4	1/1
12. MR. KRAIVIJIT TANTIMEDH	4/4	-	4/4	1/1
13. MR. VANIT TRIBUDDHRATANA	4/4	-	4/4	1/1
14. MR. CHAIYUT TECHATASSANASOONTORN	4/4	-	-	1/1
15. MRS. MARADEE SANTADVACH	3/4	-	-	1/1

Company Secretary

The Company has appointed Ms. Suwimol Chansri who qualified and appropriate experience is responsible for acting as Company Secretary to duties on legal advice and rules which the board must know , to supervise the meeting of the board's activities, the minutes of meeting and related documents, including coordinating the implementation of resolutions of the board until completion. The Company Secretary is responsible for compliance which are listed in the Securities Exchange Act No. 4 (B.E. 2551), Section 89/15, Section 89/16, Section 89/17 and Section 89/23.

Remuneration of Directors and Executives

The Company has determined the appropriate remuneration to the Board of Directors and the Executives which in fiscal year 2018 (October 1, 2017 - September 30, 2018) the Company paid remuneration as follows .

1. Meeting allowance and pension for Director (who are not Executive Director), and Independent Director, included 6 persons as follows.

1. MR. DHIRAPHORN SRIFUENGFUNG	Director	30,000 baht
2. MR. CHAIYUT TECHATASSANASOONTORN	Independent Director	40,000 baht
3. MRS. MARADEE SANTADVACH	Independent Director	30,000 baht
4. MRS. PANOR PRIGSUWAN	Independent Director	40,000 baht
	& Chairman of Audit Committee	
5. MR. KRAIVIJIT TANTIMEDH	Independent Director,	40,000 baht
	& Audit Committee	
6. MR. VANIT TRIBUDDHRATANA	Independent Director,	40,000 baht
	& Audit Committee	

2.Remuneration for Executive Directors of nine persons as the salary and income tax of the salary received, which did not received the meeting allowance as mentioned in 1) amounting total 7,792,731 baht. .

3.The Company did not paid other remuneration to Directors, Independent Directors, Executive Directors and the Executive, except the remuneration for three Audit committee members for a total of 70,000 baht which prior approval by the shareholders meeting.

Personnel

The Company is in the process of considering and implementing recruiting new business. At the end of fiscal year September 30, 2018 the Company has staff as regular employee total 5 persons in Head Office which work in Secretary Section, Accounting and Administration which the Company has paid to the employees totaled 2,660,716 baht. This benefit consists of salaries, overtime , welfare benefits and bonuses.

12. Board of Directors.

List of the Board of Directors as at September 30, 2018 total of 15 persons as follows.

1. MR. PONGPOL ADIREKSARN	The Chairman
2. MR. KERATI PANICHEWA	The Vice Chairman
3. MR. CHOKEDDEE BOON-LONG	The Vice Chairman
4. MR. LIANG ROJANASIRIWONGSE	Director
5. MR. CHAINARIN SRIFUENFUNG	Director
6. MR. CHARTCHAI PANICHEWA	Director
7. MR. TANET PHANICHEWA	Director
8. MISS FONTONG BOON-LONG	Director
9. MR. PORAPOL ADIREKSARN	Director
10. MR. DHIRAPHORN SRIFUENGUNG	Director
11. MRS. PANOR PRIGSUWAN	Independent Director
12. MR. KRAIVIJIT TANTIMEDH	Independent Director
13. MR. VANIT TRIBUDDHRATANA	Independent Director
14. MR. CHAIYUT TECHATASSANASOONTORN	Independent Director
15. MRS. MARADEE SANTADVACH	Independent Director

13. Board of Executive Directors.

List of the Board of Executive Directors as at September 30, 2018 total of 9 persons as follows .

1. MR. PONGPOL ADIREKSARN	The President
2. MR. KERATI PANICHEWA	The Vice President
3. MR. CHOKEDDEE BOON-LONG	The Vice President
4. MR. LIANG ROJANASIRIWONGSE	Executive Director
5. MR. CHAINARIN SRIFUENFUNG	Executive Director
6. MR. CHARTCHAI PANICHEWA	Executive Director & Managing Director
7. MR. TANET PHANICHEWA	Executive Director
8. MISS FONTONG BOON-LONG	Executive Director
9. MR. PORAPOL ADIREKSARN	Executive Director

14. Information about the Directors, the Executives and person who have power to control the Company.



Mr.Pongpol Adireksarn

Chairman,

President

Age 76

Address : 68 Prive by Sansiri Soi Ruamrudee Wireless Road
Lumpini Pathumwan District Bangkok 10330

Education Background

- Master Degree, International Relations, Lehigh University, USA
- Bachelor Degree, International Relations, American University, USA

Work Experience

2007 – Present	Chairman	TTL Industries Plc.
2006 – Present	Director	Patai Udom Co.,Ltd.
2005 – Present	Chairman	Aries Television Co., Ltd.

Training Program

- NDC (National Defense College) (32nd generation).



MR. Kerati Panichewa

Vice Chairman,

Vice President

Age 59

Address : No. 52/9 Soi Sukhumvit 56, Bangjak,
Prakonong, Bangkok 10260

Education Background

- Master Degree Business Administration, College of Notre Dame, USA
- Bachelor Degree Insurance /Finance, University of Harford, USA

ประวัติการทำงาน

2010 – Present	Director	T W W C co., Ltd.
2006 – Present	Director	Thai T.C. Co., Ltd.
	Director	Phailuck Co., Ltd.
	Director	Phaibul Enterprises Co., Ltd.
2002 – Present	Director	Kiart Thanee Country Club Co., Ltd.
1995 – Present	Director	Thai Public Port Co., Ltd.
	Director	Krungthai Panich Insurance Plc.
1993 – Present	Vice Chairman	TTL industries Plc.
1992 – Present	Director	Thai Reinsurance Plc.
1988 – Present	Director	The Thai Textile Co., Ltd.
	Director	TTA Co., Ltd.

Training Program

- Certificate of senior executives Capital Market Academy (CMA), Eleventh generation.
- Certificate of Director Certification Program Thailand Institute of Directors.
- Basic courses for directors of the Institute of Directors of Thailand.



Mr. Chokedee Boon-Long

Vice Chairman,

Vice President

Age 64

Address : No. 25 Charansanitwong Road, Bang Or,
Bangkok Noi, Bangkok 10700

Education Background

- Master Degree of Marketing , Dhurakij Pundit University
- Bachelor Degree of Law, Ramkhamhaeng University

Work Experience

1981 – Present	Vice chairman	TTL Industries Plc.
2007 – Present	Director	Patai Udom Co., Ltd
	Director	The Rangsit Commercial Co.,Ltd
2000 – Present	Independent Director, Audit Committee	Quality Minerals Co., Ltd
1995 – Present	Executive Director	Teijin Polyester Limited
1994 – Present	Director	Thai T.C. Co., Ltd
	Director	Boorong Co., Ltd
1993 – Present	Managing Director	Thai textile Co., Ltd
	Director	Thai Fujibo Textile Co., Ltd
1980 – Present	Director	The Sun Co., Ltd

Training Program

- Basic courses for directors of the Institute of Directors of Thailand



Mr.Liang Rojanasiriwongse

Director,

Executive Director

Age 86

Address : No.844 Soi Senanikom 1 Phaholyothin 32
Chankasem. Chatuchak, Bangkok 10900

Education Background

- High school

Work Experience

1965 - Present	Chairman	Thai textile Co., Ltd
1972 - Present	Chairman	Thai T.C. Co., Ltd
1980 - Present	Director	The Sun Co., Ltd
1958 - Present	Director	The Rangsit Commercial Co.,Ltd
1965 - Present	Director	TTL Indusreies Plc.



Mr. Chainarin Srifuengfung

Director,

Executive Director

Age 74

Address : No. 90/8 Soi Sukhumvit 31, Sukhumvit Road, klongton Nua, Wattana, Bangkok 10110

Education Background

- Bachelor of Business Administration, Rochester Institute of Technology, Rochester, New York, USA

Work Experience

Present	Director	Pattaya Property Enterprise Co.,Ltd
	Chairman	Chainarin Enterprise Co., Ltd.
	Chairman	Good luck and have fun Co., Ltd
	Director	Granito Co., Ltd
	Director	Pattaya Estate Co., Ltd
2014 - Present	Director	TTL Industries Plc.
2009 – Present	Director	Residence Horse shoe One Co., Ltd.
	Director	Village Horse shoe point Co., Ltd.
	Director	Three-K Co., Ltd.
2008 – Present	Director	Horse shoe point Co., Ltd.
	Director	Thai Refined Salt Co., Ltd.
	Director	Thai T.C. Co., Ltd.
	Director	khidha intertrade Co., Ltd.
	Director	Kiart Thanee Country Club Co., Ltd.
1994 – Present	Director	khidha Mahasubsin Co., Ltd.
	Director	Thai Diamond Shamrock Co., Ltd.



Mr. Chartchai Panichewa

Director,

Executive Director/Managing Director

Age 56

Address : No. 87/3 Sukhumvit 54, Bangjak, Prakanong,
Bangkok 10260

Education Background

- Master Degree of International Business from University of San Francisco, USA
- Master Degree of Marketing from University of San Francisco, USA
- Bachelor Degree of Banking from University of San Francisco, USA
- Diploma of Arts and computer from Roger Williams College, Rhode Island, USA
- High School from Demonstration School Chulalongkorn University, Thailand

Work Experience

2015 – Present	Committee Member	R.B.S.C. Polo Club
2011 – Present	Chairman	Global Environmental Technology Co., Ltd.
2009 – Present	President	ThaiSri Insurance Public Co., Ltd.
2008 – Present	Chairman	Chewathai Public Co., Ltd.
	Vice Chairman	Bangkok Crystal Co., Ltd.
2007 – Present	Managing Director	TTL Industries Public Co., Ltd
	Chairman	Paragon Car Rental Co., Ltd. (Hertz)
1994 – Present	Executive Director	Cathay Lease plan Public Co.,Ltd.
1993 – Present	Executive Director	Sima Thani Hotel Co., Ltd.
	Executive Director	Chang Island Resort Co., Ltd.

Training Program

- Basic courses for directors of the Institute of Directors of Thailand.



Mr. Tanet Phanichewa

Director,

Executive Director

Age 51

Address : No. 247/1 Nanglinchee Road, Yannawa
Bangkok 10120

Education Background

- Master of Business Administration from Sasin Graduate Institute of Business
- Bachelor of Industrial Engineering, New castle University

Work Experience

2013 – Present	Managing Director	Atthanee International Co., Ltd.
2011 – Present	Chairman	Kiarti Thanee Country Co., Ltd.
	Managing Director	TTA Co., Ltd.
	Managing Director	Pong Erawan Co., Ltd.
2009 – Present	Director	TTL Industries Co., Ltd.
2007 – Present	Managing Director	Weng Group Co., Ltd.
	Managing Director	Sri Seree Transport Co., Ltd.
	Director	Tarnin Holding Co., Ltd.
2005 – Present	Director	Pattaya Estate Co., Ltd.
2003 – Present	Managing Director	Energy and Oil Product Co., Ltd.
2002 – Present	Director	Akara Property Co., Ltd
	Managing Director	Siam Nissan Roddeeparam II Co.,Ltd
1995 – Present	Managing Director	Thai Public Port Co., Ltd
	Managing Director	Goodwill Marketing Co., Ltd
	Managing Director	Teppaporn Co., Ltd
	Director	Teppatana Paper Mill Co., Ltd

Training Program

- Basic courses for directors of the Institute of Directors of Thailand

รายงานประจำปี 2561

บริษัท ทีทีแอล อุตสาหกรรม จำกัด (มหาชน)



Miss Fontong Boon-long

Director,

Executive Director

Age 33

Address : 143/60 Wattana Heights Sukhumvit 19
Wattana Bangkok 10240

Education Background

- Bachelor of Laws and Bachelor of Arts., Murdoch University, Australia.
- Master of Law, Chulalongkorn University, Thailand.

Work Experience

2016 – Present	Director	TTL Industries Plc.
2016 - Present	Advocate and solicitor	Supreme Court, Singapore
2015 - 2016	Assistant Attorney	Trident Law, Singapore
2014 – 2015	Assistant Attorney	Hoh Law, Singapore
2012 – 2016	Director	TTL Industries Plc.
	Consultant	AC Consulting Group Co., Ltd.
2009 – 2010	Research Assistant	UNESCO



SUB.L.T Porapol Adireksarn

Director,

Executive Director/ Assistant Managing Director

Age 44

Address : No. 8/81 Laddawan village, Lad Pla kao 77,
Ramintra Road, Bang khen, Bangkok 10220

Education Background

- Bachelor of Political Science, International Relations, Bucknell University, USA.
- CHESHIRE ACADEMY, CONNECTICUT, USA.
- ST'EDMUNDS SCHOOL CANTERBURY, KENT, England.

Work Experience

2014 – Present	Director, Assistant Managing Director	TTL Industries Plc.
2013 – 2014	Adviser to the Minister	Ministry of Tourism and Sports
2011 – 2013	Honorary Advisor	Committee on Finance, Banking and Financial Institutions.
2011 - 2012	Adviser to the Minister	Ministry of Agriculture and Cooperatives
2007 - 2011	Members of Parliament	Saraburi Province
2005 - 2006	Members of Parliament	Saraburi Province
	Adviser to the Minister	Ministry of Agriculture and Cooperatives
	Adviser to the Minister	Ministry of the Interior



Mr. Dhiraphorn Srifuengfung

Director

Age 69

Address : No.1016 Srifuengfung building, Rama 4
Road, Silom, Bang Ruk, Bangkok, 10500

Education Background

- PhD, Civil Engineering Faculty of Engineering, University of Missouri, USA.

Work Experience

2006 - Present	Director	TTL Industries Plc.
2017 - Present	Chairman	Krungthai Panich Insurance Plc.
1995 - Present	Director	Krungthai Panich Insurance Plc.
1994 - Present	President	Pimai Salt Co., Ltd.
	Chairman	Goodyear (THAILAND) Plc.
1975 - Present	Chief Executive Officer	Patong beach hotel (Phuket) Co., Ltd.
1992 - Present	Chief Executive Officer	Baan Samui Resort Co., Ltd.
1988 - Present	Executive Director	Thai Refined Salt Co., Ltd.

Training Program

- NDC (National Defense College), National Defense Course, Government, Private and Political (1st generation).
- Director Accreditation Program (DAP), Thai Institute of Directors (IOD).



Mrs. Panor Prigsuwan

Independent Director,

Chairman of Audit Committee

Age 73

Address : No. 128 Lad Pla kao 76 yak 1 soi 8,

Anusawari, Bang Khen, Bangkok, 10220

Education Background

- Master of Education Administration, Sukhothai Thammathirat University.
- Bachelor of Accounting, Chamber of Commerce University.

Work Experience

2009 – Present	Independent Director, Chairman of Audit Committee	TTL Industries Plc.
2002 – Present	Advisor	Thai Fujibo Textile Co., Ltd.
2001 – Present	Director	Smithipongse School
1989 – 2001	Sales Manager	Thai Fujibo Textile Co.,Ltd.



Mr. Kraivijit Tantimedh

Independent Director,

Audit Committee

Age 80

Address : No. 259/241 Predi Panomyong 15,
Sukhumvit 71 Road, Phra Khanong,
Wattana, Bangkok 10110

Education Background

- Bachelor of Science mathematics , Chulalongkorn University
- Master of Computer Science General, Oregon State University, USA
- Certification of Database Management System, Asian Institute of Technology (AIT)

Work Experience

1987 - Present	Independent Director, Audit Committee	TTL Industries Plc.
1998 - 2001	Director of the Computer Center University	Dhurakij Pundit
1999 - 2000	Consultants Computer System	TV Thunder 9 Co., Plc.
1997 - 1999	Standardization committee	Thongsook University
1995 - Present	Standardization committee	Sripatum University
1995 - 1998	Hardware Consultant	Royal Thai Police Department
1995 - 1999	Standardization committee	Kasetsart University
1991 - 1993	Standardization committee	Siam University
1991 - 1998	Director of the Computer Center	Chulalongkorn University
1967 - 1982	Professors	Chulalongkorn University



Mr. Vanit Tribuddhratana

Independent Director,

Audit Committee

Age 81

Address : No. 53/1 Chuea Phloeng Road, Chong
nonsi, Yannawa, Bangkok 10120

Education Background

- High School, Assumption Commercial College.

Work Experience

2012 – Present	Independent Director, Audit Committee	TTL Industries Plc.
1971 – 2002	Sales Manager	TTL Industries Plc.
1962 – 1971	Sales Executive	ITOCHU (Thailand) Co., Ltd.



Mr. Chaiyut Techatassanasoontorn

Independent Director

Age 48

Address : No. 191/41 Soi Sukhumvit 31, klongton
Nua, Wattana, Bangkok 10110

Education Background

- Master of Management, Johnson and Wales University, USA.
- Bachelor of Law, Thammasat University

Work Experience

2015 – Present	Independent Director	Chewathai Plc.
2014 – Present	Director	kiartiland Co., Ltd.
2013 – Present	Director	Kiart Thanee Country Club Co., Ltd.
2010 – Present	Independent Director	TTL Industries Plc.
2009 – Present	Director	General Insurance Broker Co., Ltd.
2000 – Present	Senior lawyer	Kanung & Partner Law Offices Co., Ltd.

Training Program

- Director Accreditation Program (DAP) (119/2558 generation)



Mrs. Maradee Santadvech

Independent Director

Age 57

Address : No. 80/1 Pibul Wattana Building Soi 4

Rama 6 Road, Samsen Nai, PhayaThai,
Bangkok 10400

Education Background

- Bachelor of Business Administration (Accounting), Ramkhamhaeng University.

Work Experience

2009 - Present	Independent Director	TTL Industries Plc.
1992 - Present	Internal Auditor	The Revenue Department

รายงานประจำปี 2561

บริษัท ทีทีแอล อุตสาหกรรม จำกัด (มหาชน)

as September 30, 2018

(1) Name /Position	(2) Holding of share (%)	3) Relationship	(4) Work Experience
1. MR. PONGPOL ADIREKSARN CHAIRMAN, PRESIDENT (Authorized signatory)	0.83	Father of Mr. Porapol Adireksarn	N/A
2. MR. KERATI PANICHEWA * VICE CHAIRMAN, VICE PRESIDENT (Authorized signatory)	5.10	Older brother of Mr.Chartchai Panichewa	DIRECTOR OF THAI T.C. CO., LTD.
3. MR. CHOKEDDEE BOON-LONG * DIRECTOR, MANAGING DIRECTOR (Authorized signatory)	2.36	N/A	MANAGING DIRECTOR OF THAI T.C. CO., LTD
4. MR. LIANG ROJANASIRIWONGSE DIRECTOR, EXECUTIVE DIRECTOR (Authorized signatory)	0.13	N/A	CHAIRMAN OF THAI T.C. CO., LTD
5. MR.CHAINARIN SRIFUENGFUNG DIRECTOR, EXECUTIVE DIRECTOR	-	N/A	DIRECTOR OF THAI T.C. CO., LTD
6. MR. CHARTCHAI PANICHEWA* DIRECTOR, EXECUTIVE DIRECTOR (Authorized signatory)	4.23	Younger brother of Mr. Kerati Panichewa	N/A
7. MR. TANET PHANICHEWA * DIRECTOR EXECUTIVE DIRECTOR (Authorized signatory)	3.46	N/A	N/A

as September 30, 2018

(1) Name /Position	(2) Holding of share (%)	3) Relationship	(4) Work Experience
8. MISS FONTONG BOON-LONG DIRECTOR, EXECUTIVE DIRECTOR	N/A	N/A	N/A
9. MR. PORAPOL ADIREKSARN * DIRECTOR, EXECUTIVE DIRECTOR	N/A	N/A	N/A
10. MR. DHIRAPHORN SRIFUENG- FUNG * DIRECTOR	N/A	Son of Mr. Pongpol Adireksarn	N/A
11. MRS. PANOR PRIGSUWAN INDEPENDENT DIRECTOR, CHAIRMAN OF AUDIT COMMITTEE	N/A	N/A	N/A
12. MR. KRAIWIJIT TANTIMEDH INDEPENDENT DIRECTOR, AUDIT COMMITTEE	N/A	N/A	N/A
13. MR. VANIT TRIBUDDHRATANA INDEPENDENT DIRECTOR, AUDIT COMMITTEE	N/A	N/A	N/A
14. MR.CHAIYUT TECHATASSANA- SOONTORN* INDEPENDENT DIRECTOR	N/A	N/A	N/A
15. MRS. MARADEE SANTADVECH INDEPENDENT DIRECTOR	N/A	N/A	N/A

1) Directors No.1 - 6 are authorized to sign on behalf of the company, according to the affidavit of the Department of Business Development.

2) Percentage of Shareholding (%), including spouse and children who are underage

3) Relationship between directors and executives together.

4) Work experience in the last 5 years in relation to the Company's business/ Position in Other listed companies which related to the Company.

* Have been trained by the Institute of Directors of Thailand (IOD).

All Directors , Independent Directors and Executive Directors are required by Public Limited Companies Act and regulations of the Securities and Exchange Commission, and had no record of committing

15. Corporate governance.

Regulatory policy

The Company has realized the importance of corporate governance throughout the past, by adhering to moral and ethical principles of corporate governance issues to be accurate, transparency and fair to all parties' stakeholders. There are sufficient information disclosures and taking the rights of shareholders concerning the corporate governance of the Company is consistent with good corporate governance principles for listed companies of the Stock Exchange of Thailand.

Subcommittees

The structure of directors of the Company consists of the board of directors, the board of executive directors and the Audit Committee as detailed in Section 11.

Nomination and Appointment of Directors and Chief Executive Officer

1) Independent Director.

The board of directors select the independent directors based on the qualifications of the independent directors as stipulated in the regulations of the Stock Exchange of Thailand which the independent directors who did not have business relationship or professional service to the Company.

Qualifications of Independent Directors

The Company has determined that the independent directors have met the minimum requirements the rule of the Stock Exchange of Thailand and the Securities and Exchange Commission (SEC) as follows.

- The Independent director holds the shares in the Company do not exceed 1 percent of the shares with voting rights including the shares held by related parties.
- The Independent director shall not to be the executive management of the Company, the staff, employees, a consultant who has received salary, the Management of subsidiary. For a period of two years before being appointed.
- The Independent directors shall not have blood ties or by registration in such a way as parents, spouse, siblings and child, including spouses of child of the Executives or major shareholders.
- The Independent directors shall not have any business relationship with the Company or entity that is not independent individuals qualify as an independent director and audit committee requirements of the Securities and Exchange Commission of Thailand.
- The Independent directors shall be not appointed as a representative of the Board of Directors, major shareholder or related to major shareholders.
- The Independent directors must be able to perform and comment or report on the performance of duties assigned by the board with independently and not under control of the executive or major shareholder of the Company.

2) The Directors and the Executive Directors.

Directors

Since the Company did not have to appoint a Nomination Committee. Therefore, the Company has determined that the shareholders nominate qualified candidates as Directors to the Company Secretary. The Secretary section will compile all the data and presented to the shareholders at the Annual General Shareholders Meeting.

Who was nominated as Director shall have the following qualifications.

- Having qualifications and no prohibitions stipulated in the Law on Public Companies and must not show a lack of proper to be entrusted from the shareholders to manage the Company.
- Having the skills, experience or qualifications other by the board of directors' discretion.
- Can fully the company's operations for the Company benefits.

Executive Directors

The meeting of the Board of Directors appoints the executive directors according to the Company's Article of Association .

Overseeing the operations of the subsidiaries and associated companies

The board of Directors has selected director who is competent to represent the Company to act as directors of the subsidiaries and / or associated companies with proportion of shares to investment, has authority to set significant policy on business operations, to care benefits that the Company should have been.

Control of the use of inside information

The Company's policy has always been about ethics which the executive and officer of the Company must conduct with principles, or business ethics. There are insider information treatment to prevent someone use any data that affect trading securities of the Company. Any consideration the important matter which may affect trading securities of the Company, will act in the Board of Directors meeting only not disclosed to employees or other individuals until it was published by The Stock Exchange of Thailand. The Board will not trading the Company's securities during 7 days before have resolution of the Board of Directors for the investors to look that the Company has prevent the directors and the management to use insider information.

Conduct with the principles of good corporate governance on other things.

The Company has complied with the good corporate governance principles for listed companies according to guidelines set by the Stock Exchange of Thailand as follows .

The rights of Shareholders

Give the rights and treatment the shareholders equally whether the right to attend shareholders' meetings, voting, to get a return on investment in form of dividends. The minority shareholders are entitled to receive dividends at a rate equal to the majority shareholder as well as other rights.

Treatment the shareholders equally

The Company has policy to treat all shareholders equally to all groups whether the majority shareholder or minority shareholders. The shareholders can offer suggestions or complaint any matters that may cause damage to the Company. Through Ms. Suwimol Chansri, Company Secretary at phone number. 02-6799727-31 or by fax 02-6799732 to coordinate implementation of relevant step further.

The role of stakeholders

The Company recognizes the importance and regard role of stakeholders by integrity, quality; benefits are important factors, to achieve good relationship and cooperation between the Company with stakeholders on all parties. The transactions that must disclose the information or must be approved by the shareholder, the Company has complied with the requirements of the Stock Exchange of Thailand and the SEC entirety.

Disclosure and Transparency

The Company has a policy on disclosure of important information either as financial and non-financial to shareholders all groups whether the majority shareholder or minority shareholders with accurate, complete and timely , to comply with the law through the SET Portal of the Stock Exchange of Thailand due to it affects decision making of investors and stakeholders.

Responsibilities of the Board

The Board of Directors have responsibilities to the Company and the shareholders and various stakeholders with serves corporate governance, to objectives Strategic goals and business policy of the Company to all parties both the executives and employees to acknowledged . The Company has Audit Committee to oversight for the company compliance is required by regulations. No action in violation of the official rules. The board duties with care by skilled thorough practice which the Audit Committee has reports conclusion on corporate governance duties and review the financial statements and the internal control system to the Board of Directors acknowledged. In case of a transaction with a related party, the Audit Committee will consider for the list , commented on the appropriateness of the transaction and the reasonableness of pricing to the Board of Directors before transaction.

Some directors have attended training courses related to the duties of directors which organized by the Institute of Directors (IOD).

The Board of Directors is responsible for the consolidation of the Company and financial information presented in the annual report. The financial statements are prepared in accordance with generally accepted accounting standards with selection of appropriate accounting policies and practices regularly, careful judgment and the best estimate of preparation, including adequate disclosure in the notes to the financial statements and have been adjusted to conform to accounting standards which changed and enforced on January 1, 2007

16. Internal control and risk management. Internal control

The Board of Directors has appointed the Audit Committee consisting of independent directors 3 persons who qualifying SET.

The Audit Committee is responsible for review of the financial reporting of the Company to be reliable. There is adequate disclosure, as well as compliance with laws and regulations. Including review the Company to have system of internal control is effective.

In addition, the staff chief (Chief Department) of each section has duties and responsibility in governance and control within their department directly. Scheduled a meeting of chief Departments exact monthly to exchange ideas of procedures, regulations, laws, operations and financial reporting with the Company on a regular basis.

The Company believes that compliance with the above requirements, the adequacy of risk management for internal control.

Overview of Risk Management

Risk management is a critical process that will enable the Company to achieve the goal. The Company was aware of the risks that may occur and adversely affect the business. The Company has set principles and guidelines for risk management. As well as review and improve processes continuously to strengthen standards and accommodate the risk that may occur in future.

Risk management principles

- To manage the overall risk of the transaction by the Board of Directors will take into all types of risks that can occur in the transaction to avoid the risks that will occur in future.
- To share responsibility in risk management of business unit. Directors who do business that contributes to the risk has to be responsible for risk management related ongoing by the level of risk is appropriate to the rate determined under the level of risk is acceptable.

The process of risk management

- Risk Identification as step that would indicate the risk in terms of the causes of risk, risk category and factors related to the risk both internal and external factors.
- Risk assessment as step that will bring the tools and the proper way to assess the risk which such process must be checked and approved under appropriate duration.
- Monitoring and controlling risk as procedure for monitoring the implementation of risk management policy, regulations related risks, and the extent of the risk to comply with the risk management policies by tracking regularly and continuously.

17. Corporate Social Responsibilities (CSR)

The Company has policy and guidelines operations with social responsibility. Whether caring for each stakeholder group, including shareholders, customers, consumers, suppliers, employees and the environment with reasonable and fair. The Company recognizes the importance of good corporate governance. In terms of employee the Company has providing reasonable and fair compensation.

Business operations with fairness.

To achieve fairness in business. The Company has a policy to conduct business fairly by giving priority to the rights of all stakeholders, respect the rights of shareholders to receive necessary information to assess the Company equally, to disclosure of operation result, financial status and the progress of others which is required by the Stock Exchange of Thailand and the Securities and Exchange Commission. Not taking advantage of customers / partners and competitors, does not use the foresee information of business or related to wrest customers from rivals, not to disclose confidential information of suppliers and customers, the commitment agreed as set up, to pay debts on time every time, besides the Company also has integrity ethics has always been.

Anti-corruption

The company has a policy of good management to perform with integrity and not allow corruption to occur. The Company has accounting to be recorded, complete, accurate and verifiable. The tax has calculated precisely and pay taxes to correct within the specified time. In addition, the Company did not pay a bribe to those concerned. So who is involved can get the information is accurate which the Company has to abide by the policy throughout. As a result the Company was recognized by both the public and private sectors.

In fiscal year 2018 the Company had no significant issues regarding litigation, checked litigation involving unfair competition, fraud, unfair hiring, or litigation of tax issues in any way.

To treat workers fairly

The Company believes that the staff / employee everyone in the organization is power key to push forward the Company towards the goal. The Company has always been to focus on human resources.

Compensation and welfare

The Company establishes guidelines for employment, compensation under the position, the welfare, and the benefits to employees fairly consistently. The employees will be received compensation on time, correctly. The Company also provides various welfare systems according to regulations of the Company (Which is not less than the legal limit) is also entitled to holiday pay , vacation leave, annual leave base on the working year.

Safety of personnel

The Company has provided safety awareness of employees. To provides systems and protecting tools to employees during work adequately. Provide a good work environment. There is an alarm system, protected toxic pollution. The working conditions of employees have high standards of hygiene and safety.

Responsible to Consumers

In addition to the legal requirements, the Company also has a policy of ethical duties related business with customers or suppliers as follows.

Customers

In the past, the company's product was fabric dyeing and finishing process with dyestuffs and chemicals. The company is featured in the production process, control and monitors the use of dyestuffs and chemicals to adhere to the standards. For the safety of consumers, the Company also complies with the terms of business to customers strictly.

Suppliers and contractors

The Company is committed to maintaining sustainable relationships with suppliers and contractors which taking the quality of the product into appropriated with value for money. The Company also prevent the employee receive any benefit personally from suppliers and contractors.

Respect for Human Rights

Human rights are rights that every human being deserves to be happy as a human and as part of society. Human rights protect individuals and the freedom and dignity of the person. Respect for human rights is essential to the stability and peace of society. The Company is focused on respect for human rights and recognizes the value of human resources. And wishes to make employees take pride in the organization, to promote the work an atmosphere and participation, and opportunities for career advancement equally. Employees will be encouraged to develop their knowledge, carries ability to thoroughly and continuing to create value to our employees.

The equality and equal opportunities

Treat employees with respect, dignity and worth of the human person of all people equally.. Set the paying compensation system to ability of employees. Including the rights and welfare of employees and their families with regard to the salary structure in line with the economic situation.

18. Management's Discussion and Analysis.

According to the Company having accounting periods from October 1, 2017 to September 30, 2018 and now preparing the financial statements for the year 2018 ending on 30 September 2018 which has been audited by the auditor. The Company has net profit for the year 3.38 million baht (profit per share : 0.23 baht) which was increased 206.68 percent compared last year which was net profit of 1.10 million baht (profit per share : 0.07 baht) .

The significant financial data of the Financial Statement of fiscal year 2018 as ended at September 30, 2018 are as follows.

1. The statement of comprehensive income.

1.1 The Company earns total interest income 17.94 million baht, which was decreased 1.86 million baht compared to the last fiscal year (last year: 19.80 million baht) due to the Company has increased to invest in available-for-sale securities (Fixed Income Fund), which the Company has presented a return on investment in available-for-sale securities in other income 1.61 million baht . As a result total interest income decreased.

1.2 Other income of 4.78 million baht which was increased 3.48 million baht compared to the last fiscal year (last year : 1.50 million baht) increased by return on investment in available-for-sale securities 1.61 million baht, gain from the sale asset 1.28 million baht , and the redemption of golf club membership 0.60 million baht.

1.3 The administrative expenses total 18.33 million baht, decreased 1.25 million baht compared to the last fiscal year (last year : 19.58 million baht) which was decreased by the expenses for recruiting of new business was decreased 0.78 million baht and loss on impairment of current investment was 0.28 million baht.

1.4 Profit before income tax expenses was 4.59 million baht which was increased 2.87 million baht compared the last fiscal year (last year : 1.72 million baht) due to various factors as explained above.

1.5 The Company has corporate income tax expense was 1.21 million baht, increased of 0.59 million baht compared the last fiscal year (last year : 0.62 million baht) due to the Company had profit before income tax expense increased from last year. As described above.

1.6 The Company has net profit for the year 3.38 million baht . Operating results increased 2.28 million baht compared the last fiscal (last year : 1.10 million baht) or net profit per share of 0.23 baht (last year : net profit per share 0.07 baht).

And this fiscal year the Company has other comprehensive income which was the profit on change in value of available-for-sale investments - net of income tax total of 0.11 million baht . In summary, the Company's total comprehensive income for the year was 3.49 million baht which was decreased 2.36 million baht compared the last fiscal year (last year 1.13 million baht).

2. The statement of Financial position.

The report of financial position of the Company as at September 30, 2018, the Company had total assets of 1,329.27 million baht . Mostly of assets in the form of bank deposit, short-term investments, short-term loans to related parties, totaled 1,174.91 million baht or 88.39 percent of the total assets.

As at September 30, 2018 the Company had total liabilities of 4.41 million baht, consisting of accrued dividends of 1.92 million baht, expenses payable 0.40 million baht, corporate income tax payable 0.66 million baht, revenue from land rent advances received 1.32 million baht, withholding tax waiting for payment to Revenue Department 0.07 million baht, and Deferred tax liabilities 0.04 million baht. As at September 30, 2018 the Company has total shareholders' equity 1,324.86 million baht. Total liabilities and shareholders' equity 1,329.27 million baht.

19. Significant financial Information

Auditors.

Year 2016 : Miss Sumana Punpongsanon license No. 5872 of EY Office Limited.
(Former Name: Ernst & Young Office Limited)

Year 2017 : Miss Sumana Punpongsanon license No. 5872 of EY Office Limited.

Year 2018 : Miss Sumana Punpongsanon license No. 5872 of EY Office Limited.

Summary the audit report year 2016-2018

Year 2016 The auditor of the Company Mentioned in the report of the Independent Auditor to audit the financial statements for the fiscal year ended September 30, 2016 by the auditor's opinion that the financial statements were examined Financial position. Performance and Cash flows of the Company are in accordance with generally accepted accounting principles.

Year 2017 The auditor of the Company Mentioned in the report of the Independent Auditor to audit the financial statements for the fiscal year ended September 30, 2017 by the auditor's opinion that the financial statements were examined Financial position. Performance and Cash flows of the Company are in accordance with generally accepted accounting principles.

Year 2018 The auditor of the Company Mentioned in the report of the Independent Auditor to audit the financial statements for the fiscal year ended September 30, 2018 by the auditor's opinion that the financial statements were examined Financial position. Performance and Cash flows of the Company are in accordance with generally accepted accounting principles.

รายงานประจำปี 2561

บริษัท ทีทีแอล อุตสาหกรรม จำกัด (มหาชน)

Significant financial Information

Statement of financial position		As at 30 September					
		2018		2017		2016	
	Note	Baht	%	Baht	%	Baht	%
Assets							
Current assets							
Cash and cash equivalents	7	24,523,536	1.85	15,855,222	1.17	178,110,493	12.83
Current investments	8	1,007,071,142	75.93	1,110,904,003	81.97	980,204,563	70.60
Other receivables	6,9	3,360,386	0.03	4,877,000	0.36	5,464,635	0.39
Current portion of long-term loan to related party	6	2,125,000	0.16	2,302,083	0.17	2,125,000	0.15
Other current assets		411,566	0.03	698,102	0.05	1,715,036	0.12
Non-current assets held for sale		-	-	-	-	2,250,000	0.16
Total current assets		1,037,491,630	78.00	1,134,636,410	83.72	1,169,869,727	84.26
Non-current assets							
Restricted deposits with financial institutions		-	-	-	-	25,000,000	1.80
Long-term loan to related party-net of current portion	6	-	-	1,416,667	0.10	3,718,750	0.27
Held-to-maturity debt securities	8	136,312,556	10.28	69,000,000	5.09	34,564,801	2.49
Available-for-sale investments	8	4,875,000		-	-	-	-
Investments in associate		-	-	-	-	2,250,000	0.16
Other long-term investments	8	18,508,000	1.40	18,508,000	1.37	18,508,000	1.33
Investment properties	10	117,909,172	8.89	117,909,172	8.70	117,909,172	8.49
Property and equipment	11	13,731,909	1.04	13,151,416	0.97	15,727,239	1.13
Intangible assets	12	336,414	0.03	512,874	0.04	689,212	0.05
Other non-current assets		102,963	0.01	142,450	0.01	146,950	0.01
Total non-current assets		291,776,014	22.00	220,640,579	16.28	218,514,124	15.74
Total assets		1,329,267,644	100	1,355,276,989	100	1,388,383,851	100

Statement of financial position (continued)

As at 30 September

		<u>2018</u>		<u>2017</u>		<u>2016</u>	
	<u>Note</u>	<u>Baht</u>	<u>%</u>	<u>Baht</u>	<u>%</u>	<u>Baht</u>	<u>%</u>
Liabilities and shareholders' equity							
Current liabilities							
Other payables	13	2,327,445	0.18	2,174,287	0.16	2,172,129	0.16
Income tax payable		657,490	0.05	156,045	0.01	4,217,350	0.30
Other current liabilities		1,388,944	0.10	1,575,745	0.12	1,765,731	0.13
Total current liabilities		4,373,879	0.33	3,906,077	0.29	8,155,210	0.59
Non-current liabilities							
Deferred tax liabilities	16	36,276	-	7,951	-	-	-
Total non-current liabilities		36,276	0.00	7,951	0.00	-	-
Total liabilities		4,410,155	0.33	3,914,028	0.29	8,155,210	0.59
Shareholders' equity							
Share capital							
Registered							
15,000,000 ordinary shares of Baht							
10 each		150,000,000		150,000,000		150,000,000	
Issued and fully paid-up							
15,000,000 ordinary shares of Baht							
10 each		150,000,000	11.28	150,000,000	11.07	150,000,000	10.80
Share premium		474,476,000	35.69	474,476,000	35.01	474,476,000	34.17
Retained earnings							
Appropriated							
Statutory reserve	14	150,000,000	11.28	150,000,000	11.07	150,000,000	10.80
Unappropriated		550,236,383	41.39	576,855,157	42.56	605,752,641	43.63
Other components of shareholders' equity							
	8.4	145,106	0.01	31,804	0.00	-	-
Total shareholders' equity		1,324,857,489	99.67	1,351,362,961	99.71	1,380,228,641	99.41
Total liabilities and shareholders' equity		1,329,267,644	100	1,355,276,989	100	1,388,383,851	100

รายงานประจำปี 2561

บริษัท ทีทีแอล อุตสาหกรรม จำกัด (มหาชน)

Statement of comprehensive income

As at 30 September

		<u>2018</u>		<u>2017</u>		<u>2016</u>	
	Note	Baht	%	Baht	%	Baht	%
Revenues							
Interest income		17,940,647	78.27	19,803,980	92.95	22,249,752	3.45
Gain on disposal of non-current assets held for sale		-	-	-	-	622,549,724	96.50
Dividend income		-	-	-	-	162,162	0.03
Other income		4,979,558	21.73	1,502,018	7.05	144,423	0.02
Total revenues		22,920,205	100	21,305,998	100	645,106,061	100
Expenses							
Administrative expenses		18,329,262	79.97	19,581,033	91.90	21,352,121	3.31
Reversal of loss on impairment of investment		-	-	-	-	(2,250,000)	(0.35)
Total expenses		18,329,262	79.97	19,581,033	91.90	19,102,121	2.96
Profit before income tax expenses		4,590,943	20.03	1,724,965	8.10	626,003,940	97.04
Income tax expenses	16	(1,209,717)	(5.28)	(622,449)	(2.92)	(128,530,974)	(19.92)
Profit for the year		3,381,226	14.75	1,102,516	5.17	497,472,966	77.11
Other comprehensive income :-							
Other comprehensive income to be reclassified to profit or loss in subsequent periods :							
Gain on change in value of available-for-sale investments							
-net of income tax	8.4	113,302		31,804		-	
Other comprehensive income for the year		113,302		31,804		-	
Total comprehensive income for the year		3,494,528		1,134,320		497,472,966	
Earnings per share							
Basic earnings per share							
Profit for the year	18	0.23		0.07		33.16	

Statement of cash flows

As at 30 September

	<u>2018</u>	<u>2017</u>	<u>2016</u>
Net cash flow used in operating activities	(12,459,830)	(18,919,574)	(45,298,404)
Net cash flows from investing activities	50,993,034	(113,447,333)	22,321,802
Net cash flows used in financing activities	(29,864,890)	(29,888,364)	(15,048,416)
Net increase in cash and cash equivalents	8,668,314	(162,255,271)	(38,025,018)
Cash and cash equivalents at beginning of year	15,855,222	178,110,493	216,135,511
Cash and cash equivalents at end of year			
(Note7)	24,523,536	15,855,222	178,110,493

Analysis Ratios of Financial

<u>Ratios of Financial</u>		<u>2018</u>	<u>2017</u>	<u>2016</u>
Ratios of liquidity	times	236.87	290.19	143.54
Ratios of rotation speed liquidity	times	235.52	288.17	142.12
Ratios of liquidity of cash	times	(3.01)	(3.14)	(0.61)

Ratios of the ability to profit

Rate of profit from Operating	%	-	-	-
Rate of others profit	%	21.73	7.04	96.90
Ratios of cash on making profit	%	3,195	(8,600)	(5,033)
Rate of Net profit	%	14.75	5.16	77.12
Rate of return to shareholder	%	0.25	0.08	43.68
Net profit per share	Baht/share	0.23	0.07	33.16
Book value per share	Baht/share	88.32	90.09	92.02

Ratios of efficiency of operations

Rate of Return on assets	%	0.25	0.08	40.98
Rate of Return on fixed assets	%	4.51	2.89	380.93
Rate of Turnover of assets	times	0.02	0.02	0.53

Ratios of Analysis the Financial policy

Ratio of Liabilities to Shareholders' equity	times	0.003	0.003	0.01
Rate of Dividend payment	%	887.57	2,727	3.02

The remuneration of the auditor

For the fiscal year 2018 (October 1, 2017- September 30, 2018) The Company was paid remuneration of auditors (Audit fee) to EY Office Limited the amount of 540,000 baht by did not paid for other service (non-audit fee) and did not paid any fees or service fees to other person or the office with related to auditors or the office which the auditors belong.

20. Report of the Audit Committee.

The Audit Committee held a meeting on November 16, 2018 to consider the fiscal year 2018 of the Company ending September 30, 2018 which was audited by the auditor. In the auditor's report, there are still remarks regarding the discontinuation of textile operations which is the only part of the Company, selling various assets finished. Which makes the Company a listed company with all or almost all assets in cash or short-term securities (cash company). The Stock Exchange of Thailand (SET) has announced that The securities of the Company may be delisted from the securities listed since February 1, 2018 and still continue to sign the SP (Suspension) to prohibit the buying or selling of the Company's securities until the Company is able to complete the cause of the revocation and proceed the Company to qualify to resume trading as usual within January 31, 2019. If the Company is unable to proceed within the specified period, SET will propose the board of directors of the SET To consider ordering the delisting of the Company's securities . At present, the Company is studying the feasibility of investing. However, the auditor does not have any conditional opinion on this case.

For fiscal year 2018, the Company had net profit for the period of 3.38 million baht, an increase from the previous year which net profit for the period of 1.10 million baht . Such net profit is not due to performance of the main business of the Company but is a profit derived from interest income and dividend received from short-term investments . The Audit Committee has no other opinion on the financial statements for the fiscal year 2018, but there are remarks regarding loans to Quintett Company Limited which has the outstanding balance shown in the statement of financial position in amount of 2.13 million baht, according to the loan agreement will be due in May 2019, and Quintett Company Limited will normally delay payment and accumulate about 3-5 months during the embarrassment. The Company may consider some relief but requesting the Company to follow up to have complete repayment within the period specified in the loan agreement in order not to have outstanding balance appearing in the financial statements for the 3rd quarter of the fiscal year 2019 (ending June 30, 2019)

Regarding the selection of the auditor for the fiscal year 2019 of the Company between 1 October 2018 - 30 September 2019, the Audit Committee has considered and agreed to propose to appoint the auditor from EY Office Company Limited as the auditor for the fiscal year 2019 to the 2018 Annual General Meeting of Shareholders, which is expected to be held in January 2019 with their expertise and is widely accepted. Which negotiated the auditor to consider reducing the service fee for the fiscal year 2019 to 490,000 baht from the previous 540,000 baht (reduced by 50,000 baht).



(Mrs. Panor Prigsuwan)
Chairman of Audit Committee

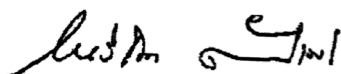

(Mr. Kraivijit Tantimedh)
Audit Committee

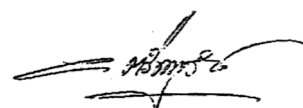

(Mr. Vanit Tribuddhratana)
Audit Committee

The Investors can study the information of TTL Industries Public Company Limited from the Annual Information (Form 56-1) of the Company, and shown on the website : www.sec.or.th, and www.ttlindustries.com



EY Office Limited
33rd Floor, Lake Rajada Office Complex
193/136-137 Rajadapisek Road
Klongtoey, Bangkok 10110
G.P.O.Box 1047, Bangkok 10501, Thailand
Tel: +66 2264 9090
Fax: +66 2264 0789-90
ey.com

บริษัท สำนักงาน อีวาย จำกัด
ชั้น 33 อาคารเลครัชดา
193/136-137 ถนนรัชดาภิเษก
คลองเตย กรุงเทพฯ 10110
ต.ป.ณ. 1047 กรุงเทพฯ 10501
โทรศัพท์: +66 2264 9090
โทรสาร: +66 2264 0789-90
ey.com

Independent Auditor's Report

To the Shareholders of TTL Industries Public Company Limited

Opinion

I have audited the accompanying financial statements of TTL Industries Public Company Limited, which comprise the statement of financial position as at 30 September 2018, and the related statements of comprehensive income, changes in shareholders' equity and cash flows for the year then ended, together with the accompanying notes to the financial statements, including a summary of significant accounting policies.

In my opinion, the financial statements referred to above present fairly, in all material respects, the financial position of TTL Industries Public Company Limited as at 30 September 2018, and its financial performance and cash flows for the year then ended, in accordance with Thai Financial Reporting Standards.

Basis for Opinion

I conducted my audit in accordance with Thai Standards on Auditing. My responsibilities under those standards are further described in the Auditor's Responsibilities for the Audit of the Financial Statements section of my report. I am independent of the Group in accordance with the Code of Ethics for Professional Accountants as issued by the Federation of Accounting Professions under the Royal Patronage of His Majesty the King as relevant to my audit of the financial statements, and I have fulfilled my other ethical responsibilities in accordance with the Code. I believe that the audit evidence I have obtained is sufficient and appropriate to provide a basis for my opinion.

Emphasis of Matter

I draw attention to Note 1.2 to the interim financial statements regarding the discontinued operation and search for a new business. On 28 May 2014, a meeting of the Company's Board of Directors approved the cessation of textile production and operations, which is the sole operating segment of the Company. The Company ceased its textile production and operations as from 1 July 2014, and completed the sale of all buildings, machinery and equipment related to the discontinued textile operations in September 2015. In addition, on 23 November 2015, the Company sold vacant land at Amphur Thanyaburi, Pathumthani. As a result of sale of these assets, the Company meets the criteria of a listed company whose assets consist wholly or substantially of cash or short-term securities (a cash company). Later, the



Building a better
working world

Stock Exchange of Thailand announced that the Company's securities were subject to possible delisting from 1 February 2018. In the event the Company is unable to eliminate the causes of delisting and to reacquire the qualifications needed to resume trading within the specified timeframe, the Stock Exchange of Thailand will propose to the Board of Governors of the Stock Exchange of Thailand that they consider delisting the Company's securities. The Company is currently studying the feasibility of investment and is preparing a business plan to decide whether to seek a new business in the future. My opinion is not qualified in respect of these matters.

Key Audit Matters

Key audit matters are those matters that, in my professional judgement, were of most significance in my audit of the financial statements of the current period. These matters were addressed in the context of my audit of the financial statements as a whole, and in forming my opinion thereon, and I do not provide a separate opinion on these matters.

I have fulfilled the responsibilities described in the Auditor's Responsibilities for the Audit of the Financial Statements section of my report, including in relation to these matters. Accordingly, my audit included the performance of procedures designed to respond to my assessment of the risks of material misstatement of the financial statements. The results of my audit procedures, including the procedures performed to address the matters below, provide the basis for my audit opinion on the accompanying financial statements as a whole.

Key audit matters and how audit procedures respond for each matter are described below.

The Preparation of Financial Statements Under Going Concern Basis

As the Company ceased its textile operations, which was the sole operating segment of the Company. Moreover, the Company has completed the sale of all assets related to the discontinued textile operations and the Company sold vacant land at Amphur Thanyaburi, Pathumthani as discussed in Note 1.2 to financial statements. Consequently, it meets the criteria of a listed company whose assets consist wholly or substantially of cash or short-term securities (a cash company). The Company is currently considering its options if it operates a new business in the future and does not reach a conclusion. However, in preparing the Company's financial statements, the Company's management continues to apply the going concern basis of accounting and considers there to be no material uncertainty regarding the going concern. My audit therefore focused on the basis on which the Company's management prepared the financial statements and the conclusion that there is no material uncertainty regarding the going concern of the Company under the current circumstances of the Company.



My audit procedures were as follows :

- I inquired with management and was informed that the Company intends to continue operation, and has hired specialists to study the feasibility of investment plans to seek for new businesses, and requested management's assessment of the Company's ability to continue as a going concern.
- I requested details of the study of the feasibility of plans to invest in a new business and letter of representation regarding the plans and reason for deciding to apply a basis of accounting basis for an entity continuing as a going concern.
- I considered the study of the feasibility of the Company's plan to invest in a new business by
 - ▶ Reading minutes of the Company's meetings, and reading news or information publicly disclosed by the Company that related to such matters.
 - ▶ Verifying evidence of the hiring of third parties in order to evaluate the feasibility study related to new business.
- I considered the Company's financial position.
- I reviewed the cash flow projections prepared by the management under the assumption that the Company would not yet have any new business, by considering the reasonableness of the assumptions used and comparing the projected cash flow with the historical operating results, in order to assess the management's exercise of judgement in preparing the projections.
- I sent the letter to the Company's legal representative inquiring about litigation (if any).

Fair Value of Investment Properties Used for Impairment Consideration and Disclosures in Note to the Financial Statements

The Company presented the value of investment properties using the cost method (cost less accumulated depreciation and allowance for loss on impairment) and has disclosed the fair value of investment properties in Note 10 to the financial statements. My audit addressed the fair value of investment properties used in impairment consideration and the disclosures in note to the financial statements since evaluation of the fair value of investment properties is significant estimate. Management has hired three independent valuers to appraise the fair value of investment properties, and these valuers used the market comparison approach.

My audit procedures were as follows:

- I read the appraisal reports for investment properties.



Building a better
working world

- I considered the appropriateness of the valuation methods that the independent valuers used.
- I considered the appropriateness of the data that independent valuers compared with the Company's investment properties in order to determine fair value.
- I considered the appropriateness of management's evaluation relating to the change of factor and the data that independent valuers used to compare with the Company's investment properties in order to determine fair value.
- I evaluated the competence, capabilities and objectivity of independent valuers by examining relevant publicly available information.
- I read the engagement letters to understand the nature, scope and objectives of valuations of independent valuers.
- I tested the calculations and examined the adequacy of the disclosures made with respect to the fair value of investment properties.

Other Information

Management is responsible for the other information. The other information comprise the information included in annual report of the Company, but does not include the financial statements and my auditor's report thereon. The annual report of the Company is expected to be made available to me after the date of this auditor's report.

My opinion on the financial statements does not cover the other information and I do not express any form of assurance conclusion thereon.

In connection with my audit of the financial statements, my responsibility is to read the other information and, in doing so, consider whether the other information is materially inconsistent with the financial statements or my knowledge obtained in the audit or otherwise appears to be materially misstated. When I read the annual report of the Company, if I conclude that there is a material misstatement therein, I am required to communicate the matter to those charged with governance for correction of the misstatement.

Responsibilities of Management and Those Charged with Governance for the Financial Statements

Management is responsible for the preparation and fair presentation of the financial statements in accordance with Thai Financial Reporting Standards, and for such internal control as management determines is necessary to enable the preparation of financial statements that are free from material misstatement, whether due to fraud or error.

In preparing the financial statements, management is responsible for assessing the Company's ability to



continue as a going concern, disclosing, as applicable, matters related to going concern and using the going concern basis of accounting unless management either intends to liquidate the Company or to cease operations, or has no realistic alternative but to do so.

Those charged with governance are responsible for overseeing the Company's financial reporting process.

Auditor's Responsibilities for the Audit of the Financial Statements

My objectives are to obtain reasonable assurance about whether the financial statements as a whole are free from material misstatement, whether due to fraud or error, and to issue an auditor's report that includes my opinion. Reasonable assurance is a high level of assurance, but is not a guarantee that an audit conducted in accordance with Thai Standards on Auditing will always detect a material misstatement when it exists. Misstatements can arise from fraud or error and are considered material if, individually or in the aggregate, they could reasonably be expected to influence the economic decisions of users taken on the basis of these financial statements.

As part of an audit in accordance with Thai Standards on Auditing, I exercise professional judgement and maintain professional skepticism throughout the audit. I also:

- Identify and assess the risks of material misstatement of the financial statements, whether due to fraud or error, design and perform audit procedures responsive to those risks, and obtain audit evidence that is sufficient and appropriate to provide a basis for my opinion. The risk of not detecting a material misstatement resulting from fraud is higher than for one resulting from error, as fraud may involve collusion, forgery, intentional omissions, misrepresentations, or the override of internal control.
- Obtain an understanding of internal control relevant to the audit in order to design audit procedures that are appropriate in the circumstances, but not for the purpose of expressing an opinion on the effectiveness of the Company's internal control.
- Evaluate the appropriateness of accounting policies used and the reasonableness of accounting estimates and related disclosures made by management.
- Conclude on the appropriateness of management's use of the going concern basis of accounting and, based on the audit evidence obtained, whether a material uncertainty exists related to events or conditions that may cast significant doubt on the Company's ability to continue as a going concern. If I conclude that a material uncertainty exists, I am required to draw attention in my auditor's report to the related disclosures in the financial statements or, if such disclosures are inadequate, to modify my opinion. My conclusions



Building a better
working world

are based on the audit evidence obtained up to the date of my auditor's report. However, future events or conditions may cause the Company to cease to continue as a going concern.

- Evaluate the overall presentation, structure and content of the financial statements, including the disclosures, and whether the financial statements represent the underlying transactions and events in a manner that achieves fair presentation.

I communicate with those charged with governance regarding, among other matters, the planned scope and timing of the audit and significant audit findings, including any significant deficiencies in internal control that I identify during my audit.

I also provide those charged with governance with a statement that I have complied with relevant ethical requirements regarding independence, and to communicate with them all relationships and other matters that may reasonably be thought to bear on my independence, and where applicable, related safeguards.

From the matters communicated with those charged with governance, I determine those matters that were of most significance in the audit of the financial statements of the current period and are therefore the key audit matters. I describe these matters in my auditor's report unless law or regulation precludes public disclosure about the matter or when, in extremely rare circumstances, I determine that a matter should not be communicated in my report because the adverse consequences of doing so would reasonably be expected to outweigh the public interest benefits of such communication.

I am responsible for the audit resulting in this independent auditor's report.

Sumana Punpongsanon

Certified Public Accountant (Thailand) No. 5872

EY Office Limited

Bangkok: 23 November 2018

TTL Industries Public Company Limited

Statement of financial position

As at 30 September 2018

(Unit: Baht)

	<u>Note</u>	<u>2018</u>	<u>2017</u>
Assets			
Current assets			
Cash and cash equivalents	7	24,523,536	15,855,222
Current investments	8	1,007,071,142	1,110,904,003
Other receivables	6, 9	3,360,386	4,877,000
Current portion of long-term loan to related party	6	2,125,000	2,302,083
Other current assets		411,566	698,102
Total current assets		<u>1,037,491,630</u>	<u>1,134,636,410</u>
Non-current assets			
Long-term loan to related party - net of current portion	6	-	1,416,667
Held-to-maturity debt securities	8	136,312,556	69,000,000
Available-for-sale investments	8	4,875,000	-
Other long-term investments	8	18,508,000	18,508,000
Investment properties	10	117,909,172	117,909,172
Property and equipment	11	13,731,909	13,151,416
Intangible assets	12	336,414	512,874
Other non-current assets		102,963	142,450
Total non-current assets		<u>291,776,014</u>	<u>220,640,579</u>
Total assets		<u><u>1,329,267,644</u></u>	<u><u>1,355,276,989</u></u>

The accompanying notes are an integral part of the financial statements.

รายงานประจำปี 2561

บริษัท ทีทีแอล อุตสาหกรรม จำกัด (มหาชน)

TTL Industries Public Company Limited

Statement of financial position (continued)

As at 30 September 2018

			(Unit: Baht)
	<u>Note</u>	<u>2018</u>	<u>2017</u>
Liabilities and shareholders' equity			
Current liabilities			
Other payables	13	2,327,445	2,174,287
Income tax payable		657,490	156,045
Other current liabilities		1,388,944	1,575,745
Total current liabilities		<u>4,373,879</u>	<u>3,906,077</u>
Non-current liabilities			
Deferred tax liabilities	16	36,276	7,951
Total non-current liabilities		<u>36,276</u>	<u>7,951</u>
Total liabilities		<u>4,410,155</u>	<u>3,914,028</u>
Shareholders' equity			
Share capital			
Registered			
15,000,000 ordinary shares of Baht 10 each		<u>150,000,000</u>	<u>150,000,000</u>
Issued and fully paid-up			
15,000,000 ordinary shares of Baht 10 each		150,000,000	150,000,000
Share premium		474,476,000	474,476,000
Retained earnings			
Appropriated			
Statutory reserve	14	150,000,000	150,000,000
Unappropriated		550,236,383	576,855,157
Other components of shareholders' equity	8.4	145,106	31,804
Total shareholders' equity		<u>1,324,857,489</u>	<u>1,351,362,961</u>
Total liabilities and shareholders' equity		<u>1,329,267,644</u>	<u>1,355,276,989</u>
		-	-

The accompanying notes are an integral part of the financial statements.

TTL Industries Public Company Limited
Statement of comprehensive income
For the year ended 30 September 2018

(Unit: Baht)

		Separate financial statements	
	<u>Note</u>	<u>2018</u>	<u>2017</u>
Profit or loss:			
Revenues			
Interest income		17,940,647	19,803,980
Other income		4,979,558	1,502,018
Total revenues		<u>22,920,205</u>	<u>21,305,998</u>
Expenses			
Administrative expenses		18,329,262	19,301,578
Other expenses		-	279,455
Total expenses		<u>18,329,262</u>	<u>19,581,033</u>
Profit before income tax expenses		<u>4,590,943</u>	<u>1,724,965</u>
Income tax expenses	16	(1,209,717)	(622,449)
Profit for the year		<u>3,381,226</u>	<u>1,102,516</u>
Other comprehensive income:			
<i>Other comprehensive income to be reclassified to profit or loss in subsequent periods:</i>			
Gain on change in value of available-for-sale investments			
- net of income tax	8.4	<u>113,302</u>	<u>31,804</u>
Other comprehensive income to be reclassified to profit or loss in subsequent periods - net of income tax		<u>113,302</u>	<u>31,804</u>
Other comprehensive income for the year		<u>113,302</u>	<u>31,804</u>
Total comprehensive income for the year		<u><u>3,494,528</u></u>	<u><u>1,134,320</u></u>
Earnings per share	18		
Basic earnings per share			
Profit for the year		<u>0.23</u>	<u>0.07</u>

The accompanying notes are an integral part of the financial statements.

รายงานประจำปี 2561

บริษัท ทีทีแอล อุตสาหกรรม จำกัด (มหาชน)

TTL Industries Public Company Limited

Statement of cash flows

For the year ended 30 September 2018

	(Unit: Baht)	
	<u>2018</u>	<u>2017</u>
Cash flows from operating activities		
Profit before tax	4,590,943	1,724,965
Adjustments to reconcile profit before tax to net cash provided by (paid from) operating activities:		
Depreciation and amortisation	2,725,875	2,752,161
Gain on disposal of vehicles	(1,284,999)	-
Loss on disposal of current investments	-	279,455
Interest income	(17,940,647)	(19,803,980)
Loss from operating activities before change in operating assets and liabilities	(11,908,828)	(15,047,399)
Operating assets (increase) decrease:		
Other receivables	-	89,610
Other current assets	286,536	1,016,934
Other non-current assets	-	4,500
Operating liabilities increase (decrease):		
Trade and other payables	18,048	(109,478)
Other current liabilities	(147,314)	(189,986)
Cash flow used in operating activities	(11,751,558)	(14,235,819)
Cash paid for income tax	(708,272)	(4,683,755)
Net cash flow used in operating activities	(12,459,830)	(18,919,574)

The accompanying notes are an integral part of the financial statements.

TTL Industries Public Company Limited

Statement of cash flows (continued)

For the year ended 30 September 2018

	(Unit: Baht)	
	<u>2018</u>	<u>2017</u>
Cash flows from investing activities		
Decrease in restricted deposits with financial institutions	-	25,000,000
Decrease (increase) in current investments	104,099,488	(140,925,501)
Cash received from long-term loan to related party	1,593,750	2,125,000
Cash paid for acquisitions of equipment	(3,129,909)	-
Cash received from disposal of vehicles	1,285,000	-
Proceeds from disposal of non-current assets held for sale	-	2,250,000
Cash received from redemption of held-to-maturity debt securities	-	34,000,000
Cash paid for investment in held-to-maturity debt securities	(67,312,556)	(59,000,000)
Proceeds from disposal of investments in associate	-	2,250,000
Cash paid for available-for-sale investment	(5,000,000)	-
Cash received from interest income	19,457,261	20,853,168
Net cash flows from (used in) investing activities	<u>50,993,034</u>	<u>(113,447,333)</u>
Cash flows from financing activities		
Dividends paid	(29,864,890)	(29,888,364)
Net cash flows used in financing activities	<u>(29,864,890)</u>	<u>(29,888,364)</u>
Net decrease in cash and cash equivalents	<u>8,668,314</u>	<u>(162,255,271)</u>
Cash and cash equivalents at beginning of year	<u>15,855,222</u>	<u>178,110,493</u>
Cash and cash equivalents at end of year (Note 7)	<u><u>24,523,536</u></u>	<u><u>15,855,222</u></u>
	-	

Supplemental cash flow information:

Non-cash items

Increase in dividend payables	135,110	111,636
Transfer of held-to-maturity debt securities due within one year to current investments	-	20,013,639
Gain on change in value of available-for-sale investments - net of income tax	113,302	31,804

The accompanying notes are an integral part of the financial statements.

รายงานประจำปี 2561

บริษัท ทีทีแอล อุตสาหกรรม จำกัด (มหาชน)

TTL Industries Public Company Limited

Statement of changes in shareholders' equity (continued)

For the year ended 30 September 2018

	Note	Issued and fully paid-up share capital	Share premium	Retained earnings		Other components of shareholders' equity			Total
				Appropriated - Statutory reserve	Unappropriated	Surplus on changes in value of available-for-sale investments	Total other components of shareholders' equity		
Balance as at 1 October 2016		150,000,000	474,476,000	150,000,000	605,752,641	-	-		1,380,228,641
Profit for the year		-	-	-	1,102,516	-	-		1,102,516
Other comprehensive income for the year		-	-	-	-	31,804	31,804		31,804
Total comprehensive income for the year		-	-	-	1,102,516	31,804	31,804		1,134,320
Dividends paid	17	-	-	-	(30,000,000)	-	-		(30,000,000)
Balance as at 30 September 2017		150,000,000	474,476,000	150,000,000	576,855,157	31,804	31,804		1,351,362,961
Balance as at 1 October 2017		150,000,000	474,476,000	150,000,000	576,855,157	31,804	31,804		1,351,362,961
Profit for the year		-	-	-	3,381,226	-	-		3,381,226
Other comprehensive income for the year		-	-	-	-	113,302	113,302		113,302
Total comprehensive income for the year		-	-	-	3,381,226	113,302	113,302		3,494,528
Dividends paid	17	-	-	-	(30,000,000)	-	-		(30,000,000)
Balance as at 30 September 2018		150,000,000	474,476,000	150,000,000	550,236,383	145,106	145,106		1,324,857,489
		-	-	-	-	-	-		-

The accompanying notes are an integral part of the financial statements.

TTL Industries Public Company Limited

Notes to financial statements

For the year ended 30 September 2018

1. General information

1.1 Corporate information

TTL Industries Public Company Limited (“the Company”) is a public company incorporated and domiciled in Thailand. In the past, the Company was principally engaged in the manufacturing and sales of yarn and fabric for local and export. The registered office of the Company, head office, is at No. 1168/47, Lumpini Tower Building, 18th Floor, Rama IV Road, Thungmahamek, Sathorn, Bangkok. However, the Company ceased its textile production and operations as from 1 July 2014 as discussed in Note 1.2 to the financial statements.

The Company’s top 5 major shareholders as at 8 January 2018, the latest closing date of the shares register book, are as followings:

	Percentage of shareholding (based on paid-up capital)
1. Thai T.C. Co., Ltd.	38.71
2. Mr. Kerati Panichewa	5.25
3. Sri Kiri Enterprise Co., Ltd.	4.82
4. Sri Brothers Co., Ltd.	4.74
5. Mr. Natee Panichewa	4.45

1.2 Discontinued operation and search for a new business

On 28 May 2014, a meeting of the Company’s Board of Directors approved the cessation of textile production and operations as from 1 July 2014 due to the great floods of October 2011, which had caused significant damage to machinery, equipment and buildings in flooded factories. The flooding resulted in permanent closure of the factory at AmphurThanyaburi. Moreover, the Company has suffered persistent operating losses, since only some of the machinery used in production could be repaired and production could not carry on as it had in the past. Orders from customers have also decreased significantly. Although the Company attempted remedial measures, with implementation of cost reductions and improved machinery performance that enabled production efficiency and quality that matched past levels, it has been unable to mitigate the losses. Underoperating plans, losses on future production are unavoidable, and so the Company needed to close its other factory at

Amphur Donmuang. The Company has announced layoffs of all employees, beginning from 1 July 2014. However, the Company continued to operate its production facilities to fill advance orders to be completed within 30 June 2014 and was gradually selling off its remaining inventories and supplies. However, the cessation of production and the layoffs of employees do not mean the Company has ceased activity. The Company is currently considering its options if it operates a new business in the future.

During the year 2015, the Stock Exchange of Thailand notified the Company that as a result of its cessation of the textile production and operations that is the sole operating segment of the Company, and the Company's plan to sell the building, machinery and equipment used in its operations, the common shares of the Company may be delisted from the Stock Exchange of Thailand, depending on how long it takes for the Company to have a business that meets the criteria for listing on the Stock Exchange of Thailand. However, the management of the Company has informed the Stock Exchange of Thailand that the Company has studied various businesses and projects and although it has not reached any conclusions at the time. The Company has no intention to delist its shares from the Stock Exchange of Thailand.

Later, the Company completed the sale of all buildings, machinery and equipment related to the discontinued textile operations in September 2015. In addition, on 23 November 2015, the Company sold vacant land at Amphur Thanyaburi, Pathumthani to unrelated parties. As a result of sale of these assets, the Company meets the criteria of a listed company whose assets consist wholly or substantially of cash or short-term securities (a cash company) in accordance with the Notification of the Board of the Stock Exchange of Thailand. The Company is required to submit a report of financial position within 30 days as from the date of the sale of such assets. On 22 December 2015, the Company has submitted a report of financial position to the Stock Exchange of Thailand. Presently, the Company is searching for a new business and does not reach a conclusion. Therefore, during the period in which the Company proceeds to have business that is suitably qualified for listing, the Stock Exchange of Thailand therefore posted a NP (Notice Pending) sign on securities of the Company as from 23 December 2015 onwards. Afterwards, the Company is still unable to have its business which is suitably qualified for the listing within 3 months since 23 December 2015. The Stock Exchange of Thailand therefore posted a SP (Suspension) sign on securities of the Company as from 23 March 2016 until the Stock Exchange of Thailand determines that the Company is qualified to be listed on the Stock Exchange of Thailand. In case the Company fails to have its business

which is suitably qualified for the listing within 12 months since the date that the Stock Exchange of Thailand has been received the report of financial position (22 December 2015), the Board of Governors of the Stock Exchange of Thailand may consider delisting the common shares of the Company from the Stock Exchange of Thailand. Later, on 19 December 2016, the Company submitted a statement on the progress of its search for a new business, informing the Stock Exchange of Thailand that the Company will purchase shares in two car rental business companies, and that the Company was in the process of performing business valuations and auditing the accounts of these companies. Subsequently, on 23 January 2017, the Stock Exchange of Thailand sent a letter to the Company requesting further clarification regarding the timeframe for these matters. However, the Company decided not to purchase shares in such two car rental business companies. The Company is currently seeking for other new businesses.

Later, on 1 February 2018, the Stock Exchange of Thailand announced that the Company's securities were subject to possible delisting, and posted a NC (Non-Compliance) sign in order to inform investors that the Company's securities were subject to possible delisting from 1 February 2018. And SP (Suspension) sign is still posted against the Company's securities. Both the NC and SP signs will remain until the Company can eliminate the causes of delisting and reacquire the qualifications necessary to resume trading. The Stock Exchange of Thailand has informed the Company about the procedures to follow rectify being a cash company and has stipulated timeframes as follows:

- 1) A period of 1 year to eliminate the causes of delisting (ends on 31 January 2019).
- 2) A period of 1 year to reacquire the qualifications necessary to resume trading (resume stage).

The Company may apply for a one-time extension of up to one year of the timeframe for the reacquisition of qualifications necessary to resume trading and the Stock Exchange of Thailand will consider the reasons and the necessity of granting the Company an extension, in accordance with the said regulation. In the event the Company is unable to eliminate the causes of delisting and to reacquire the necessary qualifications to resume trading within the specified timeframe, the Stock Exchange of Thailand will propose to the Board of Governors of the Stock Exchange of Thailand that they consider delisting the Company's securities.

The financial statements of the Company for the year ended 30 September 2018 and 2017 were prepared using the going concern basis of accounting.

2. Basis of preparation

The financial statements have been prepared in accordance with Thai Financial Reporting Standards enunciated under the Accounting Professions Act B.E. 2547 and their presentation has been made in compliance with the stipulations of the Notification of the Department of Business Development dated 28 September 2011, issued under the Accounting Act B.E. 2543.

The financial statements in Thai language are the official statutory financial statements of the Company. The financial statements in English language have been translated from the Thai language financial statements.

3. New financial reporting standards

(a) Financial reporting standards that became effective in the current period

During the year, the Company has adopted the revised and new financial reporting standards and accounting treatment guidance (revised 2015) issued by the Federation of Accounting Professions which becomes effective for fiscal years beginning on or after 1 January 2016. These financial reporting standards were aimed at alignment with the corresponding International Financial Reporting Standards, with most of the changes directed towards revision of wording and terminology, and provision of interpretations and accounting guidance to users of standards. The adoption of these financial reporting standards does not have any significant impact on the Company's financial statements.

(b) Financial reporting standards issued during the period and not yet effective

During the current year, the Federation of Accounting Professions issued a number of the revised financial reporting standards and interpretations (revised 2016) which is effective for fiscal years beginning on or after 1 January 2017. These financial reporting standards were aimed at alignment with the corresponding International Financial Reporting Standards with most of the changes directed towards revision of wording and terminology, and provision of interpretations and accounting guidance to users of standards.

The management of the Company believes that the revised and new financial reporting standards and interpretations will not have any significant impact on the financial statements when they are initially applied.

In addition, during the current year, the Federation of Accounting Professions issued the financial reporting standard TFRS 15 Revenue from Contracts with Customers, which is effective for fiscal years beginning on or after 1 January 2019 and a set of 5 standards related to financial instruments, which are effective for fiscal years beginning on or after 1 January 2020. Key principles of these standards are summarized below.

TFRS 15 Revenue from Contracts with Customers

TFRS 15 supersedes TAS 11 Construction Contracts and TAS 18 Revenue, together with related Interpretations. Entities are to apply this standard to all contracts with customers unless those contracts fall within the scope of other standards. The standard establishes a five-step model to account for revenue arising from contracts with customers, with revenue being recognised at an amount that reflects the consideration to which an entity expects to be entitled in exchange for transferring goods or services to a customer. The standard requires entities to exercise judgement, taking into consideration all of the relevant facts and circumstances when applying each step of the model.

At present, the management of the Company is evaluating the impact of this standard to the financial statements in the year when it is adopted.

Thai Financial Reporting Standards related to financial instruments

The set of TFRSs related to financial instruments consists of five accounting standards and interpretations, as follows:

Financial reporting standards:

TFRS 9	Financial Instruments
FRS 7	Financial Instruments: Disclosures

Accounting standard:

TAS 32	Financial Instruments: Presentation
--------	-------------------------------------

Financial Reporting Standard Interpretations:

TFRIC 16	Hedges of a Net Investment in a Foreign Operation
TFRIC 19	Extinguishing Financial Liabilities with Equity Instruments

These TFRSs related to financial instruments make stipulations relating to the classification of financial instruments and their measurement at fair value or amortised cost (taking into account the type of instrument, the characteristics of the contractual cashflows and the Company's business model), calculation of impairment using the expected credit loss method, and hedge accounting. These include stipulations regarding the presentation and disclosure of financial instruments. When the TFRSs related to financial instruments are effective, some accounting standards, interpretations and guidance which are currently effective will be cancelled.

The management of the Company is currently evaluating the impact of these standards to the financial statements in the year when they are adopted.

4. Significant accounting policies

4.1 Revenue recognition

a) Interest income

Interest income is recognised on an accrual basis based on the effective interest rate.

b) Dividends

Dividends are recognised when the right to receive the dividends is established.

c) Rental income

Rental income from land is recognised on a straight-line basis over the lease term.

4.2 Cash and cash equivalents

Cash and cash equivalents consist of cash in hand and at banks, and all highly liquid investments with an original maturity of three months or less and not subject to withdrawal restrictions.

4.3 Other receivables

Other receivables are stated at the net realisable value. Allowance for doubtful accounts is provided for the estimated losses that may be incurred in collection of receivables. The allowance is generally based on collection experience and analysis of debt aging.

4.4 Related party transactions

Related parties comprise enterprises and individuals that control, or are controlled by, the Company, whether directly or indirectly, or which are under common control with the Company.

They also include associated companies and individuals which directly or indirectly own a voting interest in the Company that gives them significant influence over the Company, key management personnel, directors and officers with authority in the planning and direction of the Company's operations.

4.5 Investments

- a) Investment in debt securities, both due within one year and expected to be held-to-maturity, are recorded at amortised cost. The premium/discount on debt securities is amortised/accreted by the effective rate method with the amortised/accreted amount presented as an adjustment to the interest income.
- b) Investments in available-for-sale securities are stated at fair value. Changes in the fair value of these securities are recorded in other comprehensive income, and will be recorded in profit or loss when the securities are sold.
- c) Investments in non-marketable equity securities, which the Company classifies as other investments, are stated at cost net of allowance for impairment loss (if any).

The fair value of unit trusts is determined from their net asset value as at the end of reporting period.

Loss on impairment (if any) of investments in available-for-sale securities are included in profit or loss.

The weighted average method is used for computation of the cost of investments.

On disposal of an investment, the difference between net disposals proceeds and the carrying amount of the investments is recognised in profit or loss.

4.6 Investment properties

Investment properties are measured initially at cost, including transaction costs. Subsequent to initial recognition, investment properties are stated at cost less accumulated depreciation and allowance for loss on impairment (if any).

On disposal of investment properties, the difference between the net disposal proceeds and the carrying amount of the asset is recognised in profit or loss in the period when the asset is derecognised.

4.7 Property and equipment/Depreciation

Building and equipment are stated at cost less accumulated depreciation and allowance for loss on impairment of assets (if any).

Depreciation of building and equipment is calculated by reference to their costs on a straight-line basis over the following estimated useful lives.

Buildings and structures	-	20	years
Equipment and tools	-	5 - 8	years
Motor vehicles	-	5	years

Depreciation is included in determining income.

No depreciation is provided on land.

An item of property and equipment is derecognised upon disposal or when no future economic benefits are expected from its use or disposal. Any gain or loss arising on disposal of an asset is included in profit or loss when the asset is derecognised.

4.8 Intangible assets

Intangible assets are initially recognised at cost. Following the initial recognition, the intangible assets are carried at cost less any accumulated amortisation and allowance for loss on impairment (if any).

Intangible assets with finite lives are amortised on a systematic basis over the economic useful life and tested for impairment whenever there is an indication that the intangible asset may be impaired. The amortisation period and the amortisation method of such intangible assets are reviewed at least at each financial year end.

The amortisation expense is charged to profit or loss.

The useful life of software is 8 - 10 years.

4.9 Long-term leases

Lease of assets which do not transferred substantially all the risks and rewards of ownership are classified as operating leases. Operating lease payments are recognised as an expense in profit or loss on a straight-line basis over the lease term.

4.10 Impairment of assets

At the end of each reporting period, the Company performs impairment reviews in respect of the property, plant and equipment, non-current assets held for sale, investment properties, investments and intangible assets whenever events or changes in circumstances indicate that an asset may be impaired. An impairment loss is recognised when the recoverable amount of an asset, which is the higher of the asset's fair value less costs to sell and its value in use, is less than the carrying amount. In determining value in use, the estimated future cash flows are discounted to their present value using a pre-tax discount rate that reflects current market assessments of the time value of money and the risks specific to the asset. In determining fair value less costs to sell, an appropriate valuation model is used. These calculations are corroborated by a valuation model that, based on information available, reflects the amount that the Company could obtain from the disposal of the asset in an arm's length transaction between knowledgeable, willing parties, after deducting the costs of disposal.

An impairment loss is recognised in profit or loss.

In the assessment of asset impairment if there is any indication that previously recognised impairment losses may no longer exist or may have decreased, the Company estimates the asset's recoverable amount. A previously recognised impairment loss is reversed only if there has been a change in the assumptions used to determine the asset's recoverable amount since the last impairment loss was recognised. The increased carrying amount of the asset attributable to a reversal of an impairment loss shall not exceed the carrying amount that would have been determined had no impairment loss been recognised for the asset in prior years. Such reversal is recognised in profit or loss unless the asset is carried at a revalued amount, in which case the reversal, which exceeds the carrying amount that would have been determined, is treated as a revaluation increase.

4.11 Provisions

Provisions are recognised when the Company has a present obligation as a result of a past event, it is probable that an outflow of resources embodying economic benefits will be required to settle the obligation, and a reliable estimate can be made of the amount of the obligation.

4.12 Income tax

Income tax expense represents the sum of corporate income tax currently payable and deferred tax.

Current tax

Current income tax is provided in the accounts at the amount expected to be paid to the taxation authorities, based on taxable profits determined in accordance with tax legislation.

Deferred tax

Deferred income tax is provided on temporary differences between the tax bases of assets and liabilities and their carrying amounts at the end of each reporting period, using the tax rates enacted at the end of the reporting period.

The Company recognises deferred tax liabilities for all taxable temporary differences while it recognises deferred tax assets for all deductible temporary differences and tax losses carried forward to the extent that it is probable that future taxable profit will be available against which such deductible temporary differences and tax losses carried forward can be utilised.

At each reporting date, the Company reviews and reduces the carrying amount of deferred tax assets to the extent that it is no longer probable that sufficient taxable profit will be available to allow all or part of the deferred tax asset to be utilised.

The Company records deferred tax directly to shareholders' equity if the tax relates to items that are recorded directly to shareholders' equity.

4.13 Fair value measurement

Fair value is the price that would be received to sell an asset or paid to transfer a liability in an orderly transaction between buyer and seller (market participants) at the measurement date. The Company applies a quoted market price in an active market to measure their assets and liabilities that are required to be measured at fair value by relevant financial reporting standards. Except in case of no active market of an identical asset or liability or when a quoted market price is not available, the Company measures fair value using valuation technique that are appropriate in the circumstances and maximises the use of relevant observable inputs related to assets and liabilities that are required to be measured at fair value.

All assets and liabilities for which fair value is measured or disclosed in the financial statements are categorised within the fair value hierarchy into three levels based on categorise of input to be used in fair value measurement as follows:

Level1 - Use of quoted market prices in an observable active market for such assets or liabilities

Level2 - Use of other observable inputs for such assets or liabilities, whether directly or indirectly

Level3 - Use of unobservable inputs such as estimates of future cash flows

At the end of each reporting period, the Company determines whether transfers have occurred between levels within the fair value hierarchy for assets and liabilities held at the end of the reporting period that are measured at fair value on a recurring basis.

5. Significant accounting judgements and estimates

The preparation of financial statements in conformity with financial reporting standards at times requires management to make subjective judgements and estimates regarding matters that are inherently uncertain. These judgements and estimates affect reported amounts and disclosures and actual results could differ from these estimates. Significant judgements and estimates are as follows:

Impairment of investments in securities

The Company treats investments in securities as impaired when there has been a significant or prolonged decline in the fair value below their cost or where other objective evidence of impairment exists. The determination of what is “significant” or “prolonged” requires judgement of the management.

Property and equipment/Investment properties and Depreciation/Impairment

In determining depreciation of building and equipment and investment properties, the management is required to make estimates of the useful lives and residual values of the building and equipment and investment properties and to review estimate useful lives and residual values when there are any changes.

In addition, the management is required to review building and equipment and investment properties for impairment on a periodical basis and record impairment losses when it is determined that their recoverable amount is lower than the carrying amount. This requires judgements regarding determining of fair values and forecast of future revenues and expenses relating to the assets subject to the review.

Deferred tax assets

Deferred tax assets are recognised for deductible temporary differences and unused tax losses to the extent that it is probable that taxable profit will be available against which the temporary differences and losses can be utilised. Significant management judgement is required to determine the amount of deferred tax assets that can be recognised, based upon the likely timing and level of estimate future taxable profits.

6. Related party transactions

The relationship between the Company and related parties that had significant business transactions with the Company during the years are summarised below.

List of related companies	Relationships
Quintette Co., Ltd.	Close family member of the Company's director hold a position of director
Krungthai Panich Insurance Pcl.	Common directors
Thaisri Insurance Pcl.	Common directors
Global Environmental Technology Co., Ltd.	Common directors

During the years, the Company had significant business transactions with related parties. Such transactions, which are summarised below, arose in the ordinary course of business and were concluded on commercial terms and bases agreed upon between the Company and those related parties.

	2018	2017	(Unit: Thousand Baht) Pricing policy
<u>Transactions with related parties</u>			
Interest income	77	1,268	3% per annum (2017: 3% and 5.75% per annum)
Insurance premium	107	94	As specified on insurance policy

The balances of the accounts as at 30 September 2018 and 2017 between the Company and those related parties are as follows:

(Unit: Thousand Baht)

	2018	2017
Interest receivables - related parties(Note 9)	19	9
Long-term loan to related party	2,125	3,719
Prepaid expenses - related parties	100	50

Long-term loan to related party

The balances of long-term loan as at 30 September 2018 and 2017 between the Company and its related company are as follows:

(Unit: Thousand Baht)

	2018	2017
Long-term loan to Quintette Co., Ltd.	2,125	3,719
Less: Current portion	(2,125)	(2,302)
Net	-	1,417

The movements of long-term loan to associated company during the year ended 30 September 2018 are as follows:

(Unit: Thousand Baht)

Company's name	Balance as at 1 October 2017	During the year		Balance as at 30 September 2018
		Increase	Decrease	
Quintette Co., Ltd.	3,719	-	(1,594)	2,125

The long-term loan bears interest rate at 3% per annum. Repayment is scheduled to be made in 60 monthly installment, beginning in July 2014. Land of a shareholder of Quintette Co., Ltd. is mortgaged as collateral.

Directors and management's benefits

During the years ended 30 September 2018 and 2017, the Company had employee benefit expenses payable to its directors and management as below.

(Unit: Million Baht)

	2018	2017
Short-term employee benefits	8	8
Total	8	8

รายงานประจำปี 2561

บริษัท ทีทีแอล อุตสาหกรรม จำกัด (มหาชน)

7. Cash and cash equivalents

	(Unit: Thousand Baht)	
	2018	2017
Cash	50	50
Short-term deposits with maturity within three months	24,474	15,805
Total	24,524	15,855

As at 30 September 2018, bank deposits in saving accounts and fixed accountcarried interests between 0.1 and 1.1percent per annum (2017: between 0.8 and 1.1 percent per annum).

8. Investments

8.1 Cost and fair value

	(Unit: Thousand Baht)			
	2018		2017	
	Cost/ Amortised cost	Fair value	Cost/ Amortised cost	Fair value
Current investments				
<u>Deposits at financial institutions</u>				
Fixed deposits with maturity over 3 months but less than 1 year	812,149	812,149	975,843	975,843
Total deposits at financial institutions	812,149	812,149	975,843	975,843
<u>Available-for-sale securities</u>				
Unit trusts				
Domestic unit trusts	124,072	124,378	115,007	115,047
Add: Changes in fair value of securities	306	-	40	-
Total available-for-sale securities - net	124,378	124,378	115,047	115,047
<u>Held-to-maturity debt securities due within one year</u>				
Private sector debt securities	70,544	70,589	20,014	20,018
Total held-to-maturity debt securities due within one year	70,544	70,589	20,014	20,018
Total current investments	1,007,071	1,007,116	1,110,904	1,110,908
Long-term investments				
<u>Available-for-sale securities</u>				
Unit trusts				
Domestic unit trusts	5,000	4,875	-	-
Less: Changes in fair value of securities	(125)	-	-	-
Total available-for-sale securities - net	4,875	4,875	-	-
<u>Held-to-maturity debt securities</u>				
Private sector debt securities	136,313	135,875	69,000	69,792
Total held-to-maturity debt securities	136,313	135,875	69,000	69,792

(Unit: Thousand Baht)

	2018		2017	
	Cost/ Amortised cost	Fair value	Cost/ Amortised cost	Fair value
<u>Other investments</u>				
Equity securities	18,508		18,508	
Total other investments	18,508		18,508	
Total long-term investments	159,696		87,508	
Total investments	1,166,767		1,198,412	

8.2 As at 30 September 2018 and 2017, the held-to-maturity debt securities classified based on the maturity date are as follows:

(Unit: Thousand Baht)

	30 September 2018			
	Maturity date			
	Within 1 year	1 - 5 years	Over 5 years	Total
<u>Private debt securities</u>				
PTT Public Company Limited	10,000	-	-	10,000
JWD Infologistics Public Company Limited	-	30,000	-	30,000
TTCL Public Company Limited	-	9,000	-	9,000
TPI Polene Public Company Limited	20,000	15,000	-	35,000
CPF (Thailand) Public Company Limited	-	1,531	-	1,531
Krungsriyudhya Card Company Limited	15,032	-	-	15,032
Charoen Pokphand Food Public Company Limited	15,474	10,229	-	25,703
Pruksa Real Estate Public Company Limited	10,038	-	-	10,038
Thai Beverage Public Company Limited	-	35,016	-	35,016
Amata Corporation Public Company Limited	-	5,546	-	5,546
Quality Houses Public Company Limited	-	9,991	-	9,991
Mitr Phol Sugar Corporation Company Limited	-	20,000	-	20,000
	70,544	136,313	-	206,857

รายงานประจำปี 2561

บริษัท ทีทีแอล อุตสาหกรรม จำกัด (มหาชน)

(Unit: Thousand Baht)

	30 September 2017			
	Maturity date			
	Within 1 year	1 - 5 years	Over 5 years	Total
<u>Private debt securities</u>				
PTT Public Company Limited	-	10,000	-	10,000
Thai Airways International Public Company Limited	20,014	-	-	20,014
JWD Infologistics Public Company Limited	-	30,000	-	30,000
TTCL Public Company Limited	-	9,000	-	9,000
TPI Polene Public Company Limited	-	20,000	-	20,000
	<u>20,014</u>	<u>69,000</u>	<u>-</u>	<u>89,014</u>

- 8.3 As at 30 September 2018 and 2017, other investments held by the Company are as follows:

(Unit: Thousand Baht)

	2018	2017
Teijin Polyester (Thailand) Limited	14,742	14,742
Muang-Ake Golf Company Limited	3,766	3,766
Total	<u>18,508</u>	<u>18,508</u>

- 8.4 Unrealised gains on re-measuring available-for-sale investments

(Unit: Thousand Baht)

	2018	2017
Balance - beginning of the year (net of income tax)	32	-
Changes during the year due to		
Revaluation (before income tax)	141	40
Income tax	(28)	(8)
Balance - end of the year	<u>145</u>	<u>32</u>

9. Other receivables

(Unit: Thousand Baht)

	2018	2017
Interest receivables - related parties(Note 6)	19	9
Interest receivables - unrelated parties	3,341	4,868
Total other receivables	<u>3,360</u>	<u>4,877</u>

10. Investment properties

The net book value of investment properties as at 30 September 2018 and 2017 is presented below.

(Unit: Thousand Baht)

	Land	
	2018	2017
Cost	157,193	157,193
Less: Allowance for impairment	(39,284)	(39,284)
Net book value	117,909	117,909

Details of the investment properties as at 30 September 2018 and 2017 are stated below:

(Unit: Thousand Baht)

	Cost	
	2018	2017
Land - Amphur Donmuang, Bangkok (location of 1 st factory, ceased an operation in June 2014)	3,109	3,109
Vacant land - Amphur Ban Sang, Prachinburi (cost net of allowance for impairment)	114,800	114,800
Total	117,909	117,909

Land at Amphur Donmuang, Bangkok had fair values as at 30 September 2018 and 2017 of between Baht 940 million and Baht 1,524 million, as appraised in June 2017 by three independent valuers using the market comparison approach.

Vacant land at Amphur Ban Sang, Prachinburi had fair values as at 30 September 2018 and 2017 of Baht 115 million, as appraised in June 2017 by three independent valuers using the market comparison approach.

For the year ended 30 September 2018, the Company rental income derived from vacant land at Amphur Ban Sang, Prachinburi amounting to Baht 1.4 million (2017: Baht 1.4 million) which presented as a part of "Other income" in profit or loss of the statement of comprehensive income.

11. Property and equipment

(Unit: Thousand Baht)

	Buildings and Structures	Equipment and tools	Motor vehicles	Total
Cost				
1 October 2016	13,100	4,311	10,545	27,956
30 September 2017	13,100	4,311	10,545	27,956
Addition	-	41	3,089	3,130
Disposal	-	-	(3,597)	(3,597)
30 September 2018	13,100	4,352	10,037	27,489
Accumulated depreciation				
1 October 2016	4,916	3,557	3,656	12,129
Depreciation for the year	654	269	1,653	2,576
30 September 2017	5,570	3,826	5,309	14,705
Depreciation for the year	655	176	1,718	2,549
Depreciation on disposal	-	-	(3,597)	(3,597)
30 September 2018	6,225	4,002	3,430	13,657
Allowance for impairment				
1 October 2016	-	100	-	100
30 September 2017	-	100	-	100
30 September 2018	-	100	-	100
Net book value				
30 September 2017	7,530	385	5,236	13,151
30 September 2018	6,875	250	6,607	13,732
Depreciation for the year				
2017 (Included in administrative expenses)				2,576
2018 (Included in administrative expenses)				2,549

As at 30 September 2018, certain plant and equipment items have been fully depreciated but are still in use. The gross carrying amount before deducting accumulated depreciation of those assets amounted to approximately Baht3million (2017: Baht 6million).

12. Intangible assets

(Unit: Thousand Baht)

	Computer software
Cost	
1 October 2016	1,456
30 September 2017	1,456
30 September 2018	1,456
Amortisation	
1 October 2016	767
Amortisation for the year	176
30 September 2017	943
Amortisation for the year	177
30 September 2018	1,120
Net book value	
30 September 2017	513
30 September 2018	336
Amortisation for the year	
2017 (Included in administrative expenses)	176
2018 (Included in administrative expenses)	177

13. Other payables

(Unit: Thousand Baht)

	2018	2017
Other payables - unrelated parties	1,925	1,790
Accrued expenses	402	384
Total trade and other payables	2,327	2,174

14. Statutory reserve

Pursuant to Section 116 of the Public Limited Companies Act B.E. 2535, the Company is required to set aside to a statutory reserve at least 5 percent of its net profit after deducting accumulated deficit brought forward (if any), until the reserve reaches 10 percent of the registered capital. In addition, according to the Company's articles of association, it is required to set aside a statutory reserve at least 5 percent of its net profit each time the Company pays out a dividend, until such reserve equals to its paid-up capital. The statutory reserve is not available for dividend distribution. At present, the statutory reserve has fully been set aside.

15. Expenses by natures

Significant expenses classified by nature are as follows:

	(Unit: Thousand Baht)	
	2018	2017
Salaries, wages and other benefits of directors and employees	10,560	10,612
Depreciation and amortisation expenses	2,726	2,752
Consultant fees	527	1,310

16. Income tax

Income tax for the years ended 30 September 2018 and 2017 are made up as follows:

	(Unit: Thousand Baht)	
	2018	2017
Current income tax:		
Income tax for the year	1,210	622
Income tax expenses reported in the statements of comprehensive income	1,210	622

The amounts of income tax relating to each component of other comprehensive income for the years ended 30 September 2018 and 2017 are as follows:

(Unit: Thousand Baht)

	2018	2017
Deferred tax on gain from the change in value of available-for-sale investments	(28)	(8)
Total	(28)	(8)

The reconciliation between accounting profit and income tax for the years ended 30 September 2018 and 2017 are shown below.

(Unit: Thousand Baht)

	2018	2017
Accounting profit before tax	4,591	1,725
Applicable tax rate	20%	20%
Accounting profit before tax multiplied by income tax rate	918	345
Effects of:		
Non-deductible expenses	292	277
Income tax expenses reported in the statements of comprehensive income	1,210	622

The components of deferred tax liabilities as at 30 September 2018 and 2017 are as follows:

(Unit: Thousand Baht)

	2018	2017
Deferred tax liabilities		
Gain from the change in value of available-for-sale investments	36	8
Total	36	8

As at 30 September 2018 and 2017, the Company has deductible temporary differences totaling Baht 8 million, on which deferred tax assets have not been recognised as the Company believes that the Company may not utilise of such temporary differences.

17. Dividends paid

Dividends	Approved by	Total dividends (Million Baht)	Dividend per share (Baht)
Dividends of the year 2016	Annual General Meeting of the shareholders on 30 January 2017	30	2
Dividends of the year 2017	Annual General Meeting of the shareholders on 30 January 2018	30	2

18. Earnings per share

Basic earnings per share is calculated by dividing profit for the year attributable to equity holders of the Company (excluding other comprehensive income) by the weighted average number of ordinary shares in issue during the year.

	2018	2017
Profit for the year (Thousand Baht)	3,381	1,103
Weighted average number of ordinary shares (Thousand shares)	15,000	15,000
Profit per share (Baht/share)	0.23	0.07

19. Segment information

The Company is principally engaged in the manufacturing and sales of yarn and fabric. Its operation is carried on only in Thailand. Segment performance is measured based on operating profit or loss, on a basis consistent with that used to measure operating profit or loss and total assets in the financial statements. However, the Company has cessation of operations from 1 July 2014 as mentioned in Note 1.2 to the financial statements.

20. Operating lease and service commitments

The Company has entered into vehicles lease agreements and service agreements. The terms of the agreements are between 1 year and 5 years.

Future minimum lease and service payments required under non - cancellable operating lease and service agreements were as follows.

	(Unit: Million Baht)	
	2018	2017
Payable:		
In up to 1 year	0.9	0.9
In over 1 and up to 5 years	1.0	1.8

21. Fair value hierarchy

As at 30 September 2018 and 2017, the Company had the assets that were measured or disclosed at fair value using different levels of inputs as follows:

	(Unit: Million Baht)			
	30 September 2018			
	Level1	Level2	Level3	Total
Assets measured at fair value				
Available-for-sale investments	5	124	-	129
Assets for which fair value are disclosed				
Fixed deposits with maturity over 3 months but less than 1 year	812	-	-	812
Held-to-maturity debt securities due within one year	-	71	-	71
Held-to-maturity debt securities	-	136	-	136
Investment properties	-	1,055 - 1,639	-	1,055 - 1,639

	(Unit: Million Baht)			
	30 September 2017			
	Level1	Level2	Level3	Total
Assets measured at fair value				
Available-for-sale investments	-	115	-	115
Assets for which fair value are disclosed				
Fixed deposits with maturity over 3 months but less than 1 year	976	-	-	976
Held-to-maturity debt securities due within one year	-	20	-	20
Held-to-maturity debt securities	-	70	-	70
Investment properties	-	1,055 - 1,639	-	1,055 - 1,639

22. Financial instruments

22.1 Financial risk management

The Company's financial instruments, as defined under Thai Accounting Standard No. 107 "Financial Instruments: Disclosure and Presentations", principally comprise cash and cash equivalents, investments, other receivables, loan and other payables. The financial risks associated with these financial instruments and how they are managed is described below.

Credit risk

The Company is exposed to credit risk primarily with respect to other receivables and loan. The Company manages the risk by adopting appropriate credit control policies and procedures and therefore does not expect to incur material financial losses. The maximum exposure to credit risk is limited to the carrying amounts of other receivables and loan as stated in the statements of financial position.

Interest rate risk

The Company is exposed to interest rate risk relates primarily to its deposits at financial institutions with bearing interest, investments in debt securities and loan. Most of the Company's financial assets bear floating interest rates or fixed interest rates which are close to the market rate.

Significant financial assets and liabilities classified by type of interest rates are summarised in the table below, with those financial assets and liabilities that carry fixed interest rates further classified based on the maturity date, or the repricing date if this occurs before the maturity date.

(Unit: Million Baht)

	As at 30 September 2018						
	Fixed interest rate			Floating	Non-bearing		Interest
	Within 1 year	1 - 5 years	Over 5 years	interest rate	interest	Total	rate
							(% p.a.)
Financial assets							
Cash and cash equivalents	-	-	-	25	-	25	0.10 - 1.1
Current investments	883	-	-	-	124	1,007	1.15 - 5.1
Other receivables	-	-	-	-	3	3	-
Long-term loan to related party	2	-	-	-	-	2	3.00
Held-to-maturity debt securities	-	136	-	-	-	136	1.79 - 3.2
Available-for-sale investments	-	-	-	-	5	5	-
Other long-term investments	-	-	-	-	19	19	-
Total	885	136	-	25	151	1,197	
Financial liabilities							
Trade and other payables	-	-	-	-	2	2	-
Total	-	-	-	-	2	2	

(Unit: Million Baht)

As at 30 September 2017							
	Fixed interest rate			Floating interest rate	Non-bearing interest	Total	Interest rate (% p.a.)
	Within 1 year	1 - 5 years	Over 5 years				
Financial assets							
Cash and cash equivalents	-	-	-	16	-	16	0.80 - 1.1
Current investments	996	-	-	-	115	1,111	1.15 - 4.5
Other receivables	-	-	-	-	5	5	-
Long-term loan to related party	2	2	-	-	-	4	3.00
Restricted deposits at financial institutions	-	-	-	-	-	-	-
Held-to-maturity debt securities	-	69	-	-	-	69	3.20 - 5.1
Other long-term investments	-	-	-	-	19	19	-
Total	998	71	-	16	139	1,224	
Financial liabilities							
Other payables	-	-	-	-	2	2	-
Total	-	-	-	-	2	2	

22.2 Fair values of financial instruments

Since the majority of the Company's financial assets and liabilities which comprise deposit at financial institution, other receivables, loan to and other payables are short-term in nature or bear floating interest rates, their fair value is not expected to be materially different from the amounts presented in the statements of financial position.

For non-marketable equity securities, their fair values are estimated by discounting expected future cash flow, which fair values are closed to their carrying amount.

For debts securities, their fair values are determined by using the yield curve as announced by the Thai Bond Market Association.

The fair value of investments in unit trusts has been determined from their net asset value as announced by Asset Management Company.

During the current year, there were no transfers within the fair value hierarchy.

23. Capital management

The primary objective of the Company's capital management is to ensure that it has an appropriate financial structure and preserves the ability to continue its business as a going concern. As at 30 September 2018, the Company's debt-to-equity ratio was 0.003:1(2017: 0.003:1).

24. Investments in associate

On 28 November 2016, a meeting of the Company's Board of Directors passed an approval to sell Quintette Company Limited's shares at a total price of Baht 2.25 million. Subsequently, on 22 December 2016, the Company received the payment from the buyer. The Company has recognised gain on disposal of such investments in profit or loss for the year ended 30 September 2017. Details are as follows.

(Unit: Thousand Baht)

	For the year ended 30 September 2017	
	Financial statement in which the equity method is applied	Separate financial statement
Revenue from disposal of investments in associate	2,250	2,250
Less: Book value at the disposal date	-	(2,250)
Gain on disposal of investments in associate	2,250	-

During the years ended 30 September 2017 and 2016, the Company has not received dividend from the associated company.

The Company prepared financial statements in which the equity method is applied for the year ended 30 September 2017 in accordance with Accounting Standard No. 28 "Investments in Associates" which using the equity method for investments in associate. However, the Company does not present financial statements in which the equity method is applied for the year ended 30 September 2018 since the Company sold investments in associates in December 2016.

Statements of comprehensive income and cash flows in which the equity method is applied for the year ended 30 September 2017 is detailed as follows:

Statement of comprehensive income in which the equity method is applied

For the year ended 30 September 2017

(Unit: Baht)

Profit or loss:

Revenues

Interest income 19,803,980

Gain on disposal of investments in associate 2,250,000

Other income 1,502,018

Total revenues 23,555,998

Expenses

Administrative expenses 19,301,578

Other expenses 279,455

Total expenses 19,581,033

Profit before income tax expenses 3,974,965

Income tax expenses (622,449)

Profit for the year 3,352,516

Other comprehensive income:

Other comprehensive income to be reclassified

to profit or loss in subsequent periods:

Gain on change in value of available-for-sale investments

- net of income tax 31,804

Other comprehensive income to be reclassified

to profit or loss in subsequent periods - net of income tax 31,804

Other comprehensive income for the year 31,804

Total comprehensive income for the year 3,384,320

Earnings per share

Basic earnings per share

Profit for the year 0.22

รายงานประจำปี 2561

บริษัท ทีทีแอล อุตสาหกรรม จำกัด (มหาชน)

Statement of cash flows in which the equity method is applied

For the year ended 30 September 2017

(Unit: Baht)

Cash flows from operating activities

Profit before tax	3,974,965
Adjustments to reconcile profit before tax to net cash provided by (paid from) operating activities:	
Depreciation and amortisation	2,752,161
Gain on disposal of investments in associate	(2,250,000)
Loss on disposal of current investments	279,455
Interest income	(19,803,980)
Loss from operating activities before change in operating assets and liabilities	(15,047,399)
Operating assets (increase) decrease:	
Other receivables	89,610
Other current assets	1,016,934
Other non-current assets	4,500
Operating liabilities increase (decrease):	
Trade and other payables	(109,478)
Other current liabilities	(189,986)
Cash flow used in operating activities	(14,235,819)
Cash paid for income tax	(4,683,755)
Net cash flow used in operating activities	(18,919,574)

(Unit: Baht)

Cash flows from investing activities

Decrease in restricted deposits with financial institutions	25,000,000
Increase in current investments	(140,925,501)
Cash received from long-term loan to related party	2,125,000
Proceeds from disposal of non-current assets held for sale	2,250,000
Cash received from redemption of held-to-maturity debt securities	34,000,000
Cash paid for investment in held-to-maturity debt securities	(59,000,000)
Proceeds from disposal of investments in associate	2,250,000
Cash received from interest income	20,853,168

Net cash flows used in investing activities (113,447,333)

Cash flows from financing activities

Dividends paid	(29,888,364)
----------------	--------------

Net cash flows used in financing activities (29,888,364)

Net decrease in cash and cash equivalents (162,255,271)

Cash and cash equivalents at beginning of year	178,110,493
--	-------------

Cash and cash equivalents at end of year 15,855,222

Supplemental cash flow information:

Non-cash items

Increase in dividend payables	111,636
Transfer of held-to-maturity debt securities due within one year to current investments	20,013,639

Statements of comprehensive income and cash flows for the year 2017, as compared with the statement of comprehensive income and cash flows for the year 2018, are separate financial statements.

25. Event after the reporting period

On 23 November 2018, a meeting of the Company's Board of Directors passed the resolution to propose to the Annual General Meeting of shareholders to be held in January 2019 to adopt a resolution to pay a dividend of Baht 10 per share, or a total of Baht 150 million, to the shareholders. Such dividend will be paid and recorded after it is approved by the Annual General Meeting of the Company's shareholders.

26. Approval of financial statements

These financial statements were authorised for issue by the Company's authorised directors on 23 November 2018.

รายงานประจำปี 2561

บริษัท ทีทีแอล อุตสาหกรรม จำกัด (มหาชน)