



รายงานประจำปี 2560

Annual Report 2017



บริษัท ธนบุรี เมดิคัล เซ็นเตอร์ จำกัด (มหาชน)
Thonburi Medical Centre Public Company Limited



สมิติเวช
SAMITIVEJ
ธนบุรี THONBURI

กิจกรรมที่สำคัญในรอบปี 2560



พิธีอัญเชิญดวงตราพระครุฑพ่าห์ขึ้นประดิษฐานบนอาคาร โรงพยาบาลสมิติเวช ธนบุรี



โรงพยาบาลสมิติเวช ธนบุรี ฉลองครบรอบ 4 ปี บริการทางการแพทย์บนพื้นฐานของการใส่ใจผู้รับบริการ



โรงพยาบาลสมิติเวช ธนบุรี ให้การต้อนรับ Prof.Giorgio Walter Canonica แพทย์ผู้เชี่ยวชาญทางด้านโรคมะเร็ง ที่มีชื่อเสียงระดับโลกเข้าเยี่ยมสถาบันโรคมะเร็งสมิติเวช



“Wheat Day รวมพลคนแพ้ง้าง” เพื่อแชร์ประสบการณ์และส่งเสริมพัฒนาคุณภาพชีวิตแก่ผู้แพ้ง้างสลาลี ปีที่ 1



โรงพยาบาลสมิติเวช ธนบุรี ร่วมกับบริษัท AP THAILAND จัดโครงการ “Good Space Good Life” เพื่อส่งเสริมสุขภาพและเรียนรู้การใช้ชีวิตให้ปลอดภัย



โรงพยาบาลสมิติเวช ธนบุรี ร่วมกับ SF Cinema City สาขาเดอะมอลล์ท่าพระ จัดกิจกรรมมอบบุตรตรวจสอบสุขภาพให้คุณแม่ และสมาชิกในครอบครัว ที่มาชมภาพยนตร์ เนื่องในวันแม่แห่งชาติ ซึ่งถือเป็นกิจกรรมตามปณิธานของโรงพยาบาล ในการดูแลสังคมและชุมชนโดยรอบพื้นที่ฝั่งธนบุรี

สารบัญ

	หน้า
สารสันประธานกรรมการบริษัท	4
สารสันจากกรรมการผู้จัดการ	5
1. นโยบาย และภาพรวมการประกอบธุรกิจ	8
2. ลักษณะการประกอบธุรกิจ	16
3. ปัจจัยความเสี่ยง	18
4. ข้อมูลทั่วไป และข้อมูลสำคัญอื่น	21
5. ผู้ถือหุ้น	23
6. นโยบายจ่ายเงินปันผล	24
7. โครงสร้างการจัดการ	25
8. การกำกับดูแลกิจการ	33
9. การควบคุมภายใน และการบริหารจัดการความเสี่ยง	50
10. รายงานระหว่างกัน	55
11. รายงานคณะกรรมการตรวจสอบ	57
12. รายงานความเห็นของคณะกรรมการต่อการจัดทำ และการเปิดเผยรายงานทางการเงิน	59
13.งบการเงิน	60
14. การวิเคราะห์ และอธิบายของฝ่ายจัดการ	99
15. รายละเอียดเกี่ยวกับผู้บริหารหรือผู้มีอำนาจควบคุมบริษัท	105
16. แผนที่โรงพยาบาล	114

สารสนเทศกรรมการบริหาร

เป็นเวลากว่า 4 ปีที่โรงพยาบาลสมิติเวช ธนบุรี ได้ดำเนินกิจการภายใต้ความมุ่งมั่นในการเป็นโรงพยาบาลเอกชนชั้นนำในย่านฝั่งธนบุรี พร้อมด้วยคณะแพทย์ผู้เชี่ยวชาญเฉพาะทาง พยาบาล และบุคลากรที่พร้อมให้การดูแลด้านสุขภาพด้วยเทคโนโลยีทางการแพทย์อันทันสมัย อาทิเช่น สถาบันโรคมะเร็งสมิติเวช ที่มุ่งเน้นในการรักษาโรคมะเร็งทั้งในเด็กและผู้ใหญ่แบบครบวงจร

โรงพยาบาลสมิติเวช ธนบุรี ยังให้ความสำคัญกับการสร้างประโยชน์ต่อชุมชนและสังคม ด้วยการจัดกิจกรรมให้ความรู้ด้านสุขภาพแก่ชุมชนในพื้นที่ใกล้เคียงย่านฝั่งธนบุรี รวมถึงการจัดสัมมนาวิชาการ เผยแพร่ความรู้และเทคโนโลยีทางการแพทย์ในหลากหลายสาขา เน้นการดูแลสุขภาพเชิงป้องกันอย่างต่อเนื่องตลอดปีที่ผ่านมา

สำหรับผลการดำเนินงานของบริษัทฯ ในปี 2560 มีความเจริญเติบโตสูงกว่าปีที่ผ่านมา โดยมีรายได้รวม 685.6 ล้านบาท ปรับตัวเพิ่มขึ้น 59.1 ล้านบาท หรือคิดเป็นร้อยละ 9.4% ของรายได้ปี 2559 และผู้รับบริการรายใหม่เพิ่มขึ้นต่อเนื่อง

ในนามของคณะกรรมการฯ ผมขอขอบคุณผู้รับบริการที่มอบความไว้วางใจให้กับโรงพยาบาลสมิติเวชธนบุรี ตลอดจนท่านผู้ถือหุ้นและพันธมิตรทางธุรกิจที่สนับสนุนกิจการของบริษัทฯ คณะแพทย์ ทันตแพทย์ และบุคลากรทุกท่านที่ร่วมพลังปฏิบัติหน้าที่ ส่งผลให้กิจการของบริษัทฯ เติบโตอย่างต่อเนื่อง โดยบริษัทฯ มุ่งมั่นที่จะพัฒนาองค์กรให้เจริญก้าวหน้าอย่างมั่นคงสืบไป

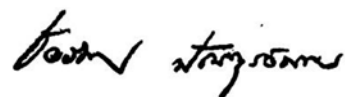

(นายแพทย์ชัยรัตน์ ปันนุอรัมพร)

ประธานกรรมการบริหาร

บริษัท ธนบุรี เมดิคอล เซ็นเตอร์ จำกัด (มหาชน)

สารสนเทศจากการผู้จัดการ

ในปี 2560 บริษัท ธนบุรี เมดิคอล เซ็นเตอร์ จำกัด (มหาชน) บริหารงานในนาม โรงพยาบาลสมิติเวช ธนบุรี ได้เปิดดำเนินการครบรอบ 4 ปี ด้วยความพร้อมในด้านต่างๆ เพื่อยกระดับการให้บริการในแบบมาตรฐาน สมิติเวช ให้เป็นที่ยอมรับในระดับสากลโดยตลอดมา

โรงพยาบาลสมิติเวช ธนบุรี ได้ขยายฐานลูกค้าไปยังพื้นที่โดยรอบฝั่งธนบุรี เพื่อสร้างความเป็นเลิศให้กับสถาบันภูมิแพ้ ศูนย์เลสิก และสถาบันกระดูกและข้อ เป็นต้น มุ่งเน้นการดูแลรักษาด้วยมาตรฐานการแพทย์เพื่อสามารถตอบสนองความต้องการของผู้รับบริการในทุกๆ ด้าน พร้อมทั้งการให้ความรู้ด้านการดูแลสุขภาพ และโครงการต่างๆ ที่เป็นประโยชน์ต่อชุมชนและสังคม พร้อมทั้งการสร้างความร่วมมือกับหน่วยงานภาครัฐและเอกชน ในพื้นที่ฝั่งธนบุรี เพื่อส่งเสริมสุขภาพและคุณภาพชีวิตของคนในชุมชนอย่างต่อเนื่อง

ในนามของบริษัท ธนบุรี เมดิคอล เซ็นเตอร์ จำกัด (มหาชน) ขอขอบคุณทุกท่านที่เป็นส่วนหนึ่งของการเจริญเติบโตในปีที่ผ่านมา และร่วมก้าวเดินไปกับเรา “ชาวสมิติเวช ธนบุรี”



(นายแพทย์นิวัฒน์ จี๊งวาท)

กรรมการผู้จัดการ

บริษัท ธนบุรี เมดิคอล เซ็นเตอร์ จำกัด (มหาชน)

คณะกรรมการบริษัท



นายแพทย์ชัยรัตน์ ปันทุรอำพร
ประธานกรรมการ
ได้รับแต่งตั้งเป็นกรรมการวันที่ 11 เมษายน 2559



นายแพทย์นิวัฒน์ จี๊กังวาท
กรรมการผู้จัดการ
ได้รับแต่งตั้งเป็นกรรมการวันที่ 12 เมษายน 2559



นายประติษฐ์ ทีฆกุล
กรรมการ
รับแต่งตั้ง 10 เมษายน 2560



นายสมบัติ อุทัยสง
กรรมการอิสระ และประธานกรรมการตรวจสอบ
ลาออกจากตำแหน่ง วันที่ 1 ธันวาคม 2560



พล.ต.ต.นพ.ชุมศักดิ์ พงษ์พานิช
กรรมการอิสระ และประธานกรรมการตรวจสอบ
รับแต่งตั้ง 20 ธันวาคม 2560



นายกิตติศักดิ์ เบญจฤทธิ์
กรรมการอิสระ และกรรมการตรวจสอบ
รับแต่งตั้ง 20 ธันวาคม 2560



ศาสตราจารย์นายแพทย์สุภกร โรจนินทร์
กรรมการอิสระ และกรรมการตรวจสอบ
รับแต่งตั้ง 20 ธันวาคม 2560

1. นโยบาย และภาพรวมการประกอบธุรกิจ

บริษัท ธนบุรี เมดิคอล เซ็นเตอร์ จำกัด (มหาชน) ประกอบธุรกิจโรงพยาบาลเอกชน ภายใต้ชื่อ โรงพยาบาลสมิติเวช ธนบุรี โดยให้บริการด้านการแพทย์แก่ผู้ใช้บริการตลอด 24 ชั่วโมง รวมถึงให้คำปรึกษา วินิจฉัยโรค และรักษาโดยทีมแพทย์เฉพาะทางแก่ผู้ป่วย นอกจากนี้โรงพยาบาลยังมีศูนย์รักษาผู้ป่วย และหน่วยบริการพิเศษไว้บริการผู้ป่วย เช่น สถาบันไตเทียมสมิติเวช สถาบันภูมิแพ้สมิติเวช ศูนย์กล้ามเนื้อกระดูก และข้อศูนย์จักษุกรรม และเลสิก ศูนย์สุขภาพ และแผนกฉุกเฉิน เป็นต้น

โรงพยาบาลสมิติเวช ธนบุรี มีจุดกำเนิดจากคณะผู้บริหารในเครือโรงพยาบาลสมิติเวชที่มีเจตนารมณ์ และเป้าหมายในการผลักดันให้โรงพยาบาลก้าวสู่การเป็นโรงพยาบาลเอกชนชั้นนำที่มีมาตรฐานไว้รองรับการให้บริการทางการแพทย์ และสาธารณสุขในพื้นที่ฝั่งธนบุรี โดยการนำเทคโนโลยีด้านการแพทย์ พร้อมด้วยอุปกรณ์ทางการแพทย์ที่มีประสิทธิภาพและทันสมัยมาให้บริการ เพื่อเพิ่มประสิทธิภาพ และคุณภาพงานบริการด้านการแพทย์ของโรงพยาบาลให้สามารถตอบสนองต่อความต้องการของผู้ป่วยที่เข้ารับบริการด้านการแพทย์ ทั้งให้คำปรึกษา วินิจฉัยโรค และรักษาโรคทั่วไป โรคเฉพาะทาง และโรคที่มีความซับซ้อนสูง รวมถึงยกระดับภาพลักษณ์ด้านการรักษาพยาบาลของโรงพยาบาล ให้เป็นที่น่าเชื่อถือ และไว้วางใจของผู้มาใช้บริการ ตลอดจนสร้างความเชื่อมั่นต่อแพทย์ และบุคลากรทางการแพทย์อื่นๆ ที่มาร่วมงานกับโรงพยาบาล นอกจากนี้ โรงพยาบาลสมิติเวช ธนบุรี ยังเป็นหนึ่งในเครือข่ายกลุ่มโรงพยาบาลสมิติเวช และโรงพยาบาลบีเอ็นเอช ที่มีโอกาสแลกเปลี่ยนเทคโนโลยี และทักษะความรู้ความเชี่ยวชาญกับแพทย์ผู้เชี่ยวชาญทุกแขนงในกลุ่มโรงพยาบาลสมิติเวช สุขุมวิท โรงพยาบาลสมิติเวช ศรีนครินทร์ โรงพยาบาลสมิติเวช ศรีราชา โรงพยาบาลสมิติเวช ชลบุรี และโรงพยาบาลบีเอ็นเอช อีกด้วย การทำงานเป็นเครือข่ายช่วยให้การรักษาพยาบาลผู้ป่วยที่โรงพยาบาลสมิติเวช ธนบุรี มีความสอดคล้อง และต่อเนื่องยิ่งขึ้น โดยบริษัทฯ มีเป้าหมายในการพัฒนาระบบคุณภาพการรักษาพยาบาลให้เป็นไปตามมาตรฐานที่ดี และเป็นที่ยอมรับทั้งในประเทศ (Hospital Accreditation)

1.1 วิสัยทัศน์ พันธกิจ เป้าหมาย กลยุทธ์ และจุดเน้นในการดำเนินงานของบริษัท ปีพ.ศ.2560



โรงพยาบาลสมิติเวช ธนบุรี
SAMITIVEJ THONBURI HOSPITAL

www.samitivejhospitals.com

337 ถนนสมเด็จพระเจ้าตากสิน แขวงสำเหร่ เขตธนบุรี กรุงเทพฯ 10600 โทร. 0-2438-9000 แฟกซ์ : (66) 0-2438-5642
337 SOMDET PHRACHAOTAKSIN ROAD, SAMRE, THONBURI, BANGKOK 10600, THAILAND. TEL. 0-2438-9000 FAX (66) 0-2438-5642

ประกาศ

ที่ 006 /2559

เรื่อง วิสัยทัศน์ พันธกิจ และเข็มมุ่งโรงพยาบาลสมิติเวช ธนบุรี ปี 2559 - 2561

ด้วยโรงพยาบาลสมิติเวช ธนบุรี มีความมุ่งมั่นในการพัฒนาด้านการรักษาพยาบาลและบริการอย่างมีคุณภาพ จึงได้กำหนด วิสัยทัศน์ พันธกิจ และเข็มมุ่ง ของโรงพยาบาลสมิติเวช ธนบุรี ประจำปี 2559 – 2561 โดยสื่อสารให้กับบุคลากรภายในองค์กร ปฏิบัติหน้าที่ให้สอดคล้องเพื่อตอบสนองความต้องการของผู้รับบริการ

วิสัยทัศน์ (Vision):

โรงพยาบาลเอกชนชั้นนำย่านฝั่งธนบุรี

พันธกิจ (Mission) :

- เป็นศูนย์บริการทางการแพทย์ระดับตติยภูมิ ที่ให้บริการทาง การแพทย์เฉพาะทางในสาขาที่กำหนด
- ให้บริการที่มีคุณภาพสูงด้วยราคาที่คุ้มค่า สนองตอบต่อความประสงค์ของผู้ป่วยและผู้บริหาร
- เป็นศูนย์บริการทางการแพทย์ในระดับพื้นที่ที่สนองตอบต่อความต้องการบริการทางสุขภาพของชุมชน

เข็มมุ่ง (Hoshin)

1. การพัฒนาคุณภาพการดูแลรักษาผู้ป่วย
 - **High risk case** : Acute Coronary Syndrome , Sepsis , Head Injury
 - **Strategic Product** ; Knee Arthroplasty, Allergy
2. การมุ่งเน้นการบริการ ในกลุ่มแพทย์ และเจ้าหน้าที่ เพื่อเพิ่ม Empathic Score
3. การส่งเสริมการใช้นวัตกรรมในการบริการ
 - ให้การบริการแบบองค์รวมในการดูแลรักษาและสร้างเสริมสุขภาพที่ดี (Holistic Care)
 - พัฒนา ปรับปรุง การส่งคำสั่งการรักษาด้วยคอมพิวเตอร์ (CPOE)

ประกาศ ณ วันที่ 3 ตุลาคม 2559

(นายแพทย์นิวัฒน์ จิตกาวาฬ)

ผู้อำนวยการโรงพยาบาลสมิติเวช ธนบุรี

1.2 การเปลี่ยนแปลง และพัฒนาการที่สำคัญ

บริษัท ธนบุรี เมดิคอล เซ็นเตอร์ จำกัด (มหาชน) (“บริษัท”) เดิมชื่อ บริษัท โรงพยาบาล กรุงธน จำกัด ก่อตั้งเมื่อวันที่ 29 ธันวาคม 2520 ด้วยทุนจดทะเบียน 75 ล้านบาท เพื่อดำเนินธุรกิจโรงพยาบาล ขนาด 130 เตียง ในปี พ.ศ. 2532 บริษัทฯ นำหุ้นเข้าจดทะเบียนในตลาดหลักทรัพย์แห่งประเทศไทย และแปรสภาพเป็นบริษัทมหาชนจำกัดในปี พ.ศ. 2537 บริษัทฯ ได้เปิดใช้ อาคาร 12 ชั้น ที่สร้างขึ้นใหม่ เพื่อขยายบริการให้มีเตียงรองรับผู้ป่วยในเพิ่มขึ้นเป็น 300 เตียง ในปี พ.ศ. 2539 จากนั้นในปี พ.ศ. 2552 บริษัทฯ ได้ปรับจำนวนเตียงเป็น 150 เตียง เพื่อให้เหมาะสมกับการบริหารจัดการบุคลากรทางการแพทย์ เมื่อวันที่ 14 พฤศจิกายน 2556 บริษัทฯ มีการเพิ่มทุนจำนวน 7,500,000 หุ้น ทำให้ ณ วันที่ 31 ธันวาคม 2557

บริษัทฯ มีทุนจดทะเบียนทั้งสิ้น จำนวน 225,000,000 บาท แบ่งออกเป็นหุ้นสามัญจำนวน 22,500,000 หุ้น มูลค่าที่ตราไว้หุ้นละ 10.00 บาท โดยมีหุ้นที่ออก และเรียกชำระแล้ว ภายหลังการเสนอขายหุ้นสามัญเพิ่มทุนจำนวน 193,842,260 บาท แบ่งออกเป็นหุ้นสามัญจำนวน 19,384,226 หุ้น มูลค่าที่ตราไว้หุ้นละ 10.00 บาท

ใน ปี พ.ศ. 2557 บริษัทฯ มีการเปลี่ยนแปลงที่เป็นผลจากวิสัยทัศน์ขององค์กร ดังนี้

องค์กรมีการปรับโครงสร้างการบริหารให้สอดคล้องกับวิสัยทัศน์ และยุทธศาสตร์ขององค์กร มีการแบ่งความรับผิดชอบให้กับผู้บริหารตั้งแต่ผู้อำนวยการฝ่ายการพยาบาล โดยผ่านทางผู้จัดการ และหัวหน้าแผนก เพื่อให้สามารถรับผิดชอบภารกิจได้ครอบคลุมมากขึ้น

ผู้นำถ่ายทอดทิศทางของโรงพยาบาลไปสู่ผู้นำ แพทย์ และพนักงานในทุกระดับ โดยให้วิธีการคิด วิธีการทำงาน ซึ่งนำไปสู่การปฏิบัติตามแผนงานที่สอดคล้องกันทั่วทั้งองค์กรอย่างเป็นรูปธรรม และมีการติดตามวัดผลลัพธ์ทั้งในระดับองค์กร/คณะกรรมการ/ฝ่าย/ส่วน/หน่วยงานได้อย่างชัดเจนทุกเดือน

องค์กรมีการนำ แผนกลยุทธ์ 5 pointed Star มาใช้ในการดำเนินงานของโรงพยาบาล โดยมุ่งเน้นความเป็นเลิศ 5 ด้าน ดังนี้ Clinical Excellence, Service Excellence, Innovative Excellence, Financial Excellence และ People Excellence เพื่อให้ตอบสนองต่อปัญหา และความต้องการของผู้ป่วย และพัฒนาศักยภาพขององค์กร

ในเดือน มิถุนายน 2557 บริษัทฯ ได้รับรางวัลสถานประกอบการดีเด่น ประจำปี พ.ศ. 2557 จากสำนักงานประกันสังคมในด้านความรับผิดชอบในการชำระเงินกองทุนอย่างครบถ้วน และตรงเวลา

ในเดือน พฤศจิกายน 2557 สถาบันรับรองคุณภาพสถานพยาบาล(สรพ.) มีหนังสือแจ้งอย่างเป็นทางการว่า โรงพยาบาลสมิติเวช ธนบุรีได้ผ่านการรับรอง การประเมินระดับการพัฒนาคุณภาพขั้นที่ 2 โดยมีอายุการรับรองที่ 1 ปี ทั้งนี้ บริษัทฯ จะต้องยื่นเรื่องเพื่อขอการรับรองการประเมินระดับการพัฒนาคุณภาพ ขั้นที่ 3 ภายใน 1 ปี นับจากวันที่ผ่านการรับรองขั้นที่ 2 โดย บริษัทฯ ได้ยื่นเอกสารขอเข้ารับการประเมิน และสถาบันรับรองคุณภาพสถานพยาบาล(สรพ.) ได้แจ้งกำหนดการเข้าตรวจประเมินในวันที่ 28-29 มกราคม 2558 ซึ่งผลการตรวจอยู่ระหว่างขั้นตอนการพิจารณา

ใน ปี พ.ศ. 2558 องค์การมีการปรับโครงสร้างการบริหารให้สอดคล้องกับวิสัยทัศน์ และยุทธศาสตร์ขององค์กร มีการแบ่งความรับผิดชอบให้กับผู้บริหารตั้งแต่ผู้อำนวยการฝ่ายการพยาบาล โดยผ่านทางผู้จัดการ และหัวหน้าแผนก เพื่อให้สามารถรับผิดชอบภารกิจได้ครอบคลุมมากขึ้น

ในเดือน เมษายน 2558 บริษัทฯ มีการปรับเปลี่ยนระบบปฏิบัติการ ในงานบัญชี การเงิน ให้ทางบริษัท บีดีเอ็มเอส แอคเคาต์ติ้ง จำกัด สำหรับการบันทึกข้อมูลและสรุปผลการดำเนินงานของบริษัท เพื่อให้เป็นมาตรฐานเดียวกันกับทางบริษัทในเครือในการบริหารงาน สามารถควบคุมตรวจสอบ และมีความถูกต้อง รวดเร็วในการนำข้อมูลมาใช้ในการบริหารงานได้อย่างมีประสิทธิภาพ

บริษัทฯ ได้มีการปรับปรุง แผนกผู้ป่วยหนัก หอพักผู้ป่วยในห้องมาตรฐาน (Ward 10 ,Ward11) หอพักผู้ป่วยในห้อง Deluxe (Ward 10 ,Ward11) ห้อง VIP (Ward 10 ,Ward11) ให้มีความสวยงาม และทันสมัยยิ่งขึ้น รวมทั้งเพิ่มศักยภาพในการรองรับคนไข้ที่มีจำนวนสูงขึ้น

บริษัทฯ ได้มีเปิดหอพักในเดือนเมษายน 2558 จำนวน 86 ห้อง สำหรับพยาบาลหญิง ที่ปฏิบัติงานเข้าเวร 24 ชั่วโมง สามารถเข้าพักได้ จำนวนห้องละ 3 คน ตั้งอยู่ที่ ถ.เจริญนคร เขตธนบุรี

ในเดือน มิถุนายน 2558 สถาบันรับรองคุณภาพสถานพยาบาล(สรพ.) มีหนังสือแจ้งอย่างเป็นทางการว่า โรงพยาบาลสมิติเวช ธนบุรีได้ผ่านการรับรอง การประเมินระดับการพัฒนาคุณภาพขั้นที่ 3 โดยมีอายุการรับรองที่ 2 ปี ซึ่งได้รับพระราชทานใบประกาศนียบัตรการพัฒนาคุณภาพขั้นที่ 3 จาก พระเจ้าวรวงศ์เธอ พระองค์เจ้าโสมสวลี พระวรราชาทินัดดามาตุ เมื่อวันที่ 8 มีนาคม 2559

ในวันที่ 4 สิงหาคม 2558 ได้เปิดศูนย์ด้านมออย่างเป็นทางการ โดยสถาบัน มีการให้บริการดูแลด้านมออย่างครบวงจร รวมถึงการให้ความรู้ทางด้านสุขภาพด้านมอกับประชาชนทั่วไป และออกสื่อเพื่อประชาสัมพันธ์ทั้งทางวิทยุและหนังสือพิมพ์ พร้อมเปิดจำหน่ายคู่มือสำหรับการตรวจเต้านมด้วยเครื่อง Digital Mamogram

เมื่อวันที่ 31 สิงหาคม 2558 ได้เปิดสถาบันโรคมุมิแพ้อย่างเป็นทางการ โดย ศ.นพ. ปกิต วิทยานนท์ ผู้อำนวยการ สถาบันโรคมุมิแพ้อสมิตติเวช โรงพยาบาลสมิตติเวช ธนบุรี ได้จัดงาน “เปิดบ้านสถาบันโรคมุมิแพ้อสมิตติเวช” โดยมี นายแพทย์ชัยรัตน์ ปุณทุอัมพร ได้ให้เกียรติเป็นประธานเปิดงาน พร้อมผู้บริหารในเครือโรงพยาบาลกรุงเทพ คณะแพทย์ผู้เชี่ยวชาญด้านโรคมุมิแพ้อ และหน่วยมุมิแพ้อ สาขาวิชาโรคมุมิแพ้อและอิมมูโนวิทยา ภาควิชากุมารเวชศาสตร์ คณะแพทยศาสตร์ ศิริราชพยาบาล มาร่วมงานเป็นจำนวนมาก ณ ชั้น 2 สถาบันโรคมุมิแพ้อ สมิตติเวช โรงพยาบาล สมิตติเวช ธนบุรี

ใน ปี พ.ศ. 2559 บริษัทฯ มีการเปลี่ยนแปลงที่เป็นผลจากวิสัยทัศน์ขององค์กร ดังนี้ องค์กรมีการปรับโครงสร้างการบริหารให้สอดคล้องกับวิสัยทัศน์ และยุทธศาสตร์ขององค์กร มีการแบ่งความรับผิดชอบให้กับผู้บริหารตั้งแต่ผู้อำนวยการฝ่ายการพยาบาล โดยผ่าน ทางผู้จัดการ และหัวหน้าแผนก เพื่อให้สามารถรับผิดชอบภารกิจได้ครอบคลุมมากขึ้น

บริษัทฯ ได้พัฒนาประสิทธิภาพการสั่ง Order ของแพทย์,พยาบาลและเภสัชกรทาง Mobile Tablets ผ่านระบบ CPOE IPD เพื่อเพิ่มความรวดเร็ว และบริหารจัดการยาให้มีประสิทธิภาพยิ่งขึ้น โดยได้มีการจัดอบรม ให้กับทีม แพทย์ พยาบาล และเภสัช ในวันที่ 16 กุมภาพันธ์ 2559 เพื่อให้สามารถใช้งานระบบ CPOE IPD ได้อย่างมีประสิทธิภาพ และรองรับการขยายตัวธุรกิจต่อไป

ในวันที่ 18 มกราคม 2559 บริษัทฯ ได้ผ่านการทดสอบการจัดทำข้อมูลในโครงการเบิกจ่ายตรงประเภทผู้ป่วยใน สถานพยาบาลเอกชน ด้วยระบบ DRGs โดยได้รับประกาศนียบัตรจากกรมบัญชีกลาง กระทรวงการคลัง เมื่อวันที่วันที่ 15 ธันวาคม 2558 โดยโรงพยาบาลสมิตติเวช ธนบุรี เป็นผู้มีสิทธิให้บริการทางการแพทย์ในการรักษาพยาบาลประเภทผู้ป่วยในแก่ผู้มีสิทธิและบุคคลในครอบครัว ตามกฎหมายว่าด้วยสวัสดิการเกี่ยวกับการรักษาพยาบาลตามหลักเกณฑ์บัญชีรายการโรคและการรักษาพยาบาล “ผ่าเช่า” ที่ประกาศโดยกรมบัญชีกลาง

ในวันที่ 1 เมษายน 2559 ได้มีนาระบบออกใช้งานการพัฒนาระบบ SAP ในส่วนของการออกแบบกระบวนการจัดการลูกหนี้และการเก็บเงิน (Revenue to Cash หรือ R2C ซึ่งมีความสำคัญ

สำคัญในการปรับปรุงกระบวนการทำงานให้เป็นมาตรฐานเดียวกันเป็นระบบงานที่เป็นมาตรฐานสากล ของโรงพยาบาลในเครือ BDMS เพื่อให้สามารถรองรับการขยายธุรกิจต่อไปในอนาคต

โรงพยาบาลสมิติเวช ธนบุรี ได้รับประกาศนียบัตรผ่านการรับรองกระบวนการคุณภาพ HA ขั้น 3 จากพระเจ้า วรวงศ์เธอ พระองค์เจ้าโสมสวลี พระวรราชทินนิตตามาตุ ในงานประชุมวิชาการประจำปี ครั้งที่ 17 ระหว่างวันที่ 8-11 มีนาคม 2559

ในปี พ.ศ. 2560 บริษัท ธนบุรี เมดิคอล เซ็นเตอร์ จำกัด (มหาชน) “โรงพยาบาลสมิติเวช ธนบุรี” ได้ปฏิบัติตามมาตรฐานโรงพยาบาลและบริการสุขภาพฉบับเฉลิมพระเกียรติฉลองสิริราชสมบัติครบ 60 ปี ซึ่งเน้นการพัฒนาคุณภาพการดูแลผู้ป่วย การสร้างเสริมสุขภาพ และการบริหารองค์กร ความสำเร็จนี้เกิดจากความมุ่งมั่นและความพยายามอย่างต่อเนื่องของผู้บริหาร ผู้ประกอบวิชาชีพและเจ้าหน้าที่ โดยมีระยะเวลารับรอง 6 สิงหาคม 2560 โดยสถาบันรับรองคุณภาพสถานพยาบาล องค์การมหาชน ได้เข้าตรวจสอบสถานพยาบาล ณ โรงพยาบาลสมิติเวช ธนบุรี ในวันที่ 27-28 เมษายน 2560 และได้รับแจ้งผลการรับรองในวันที่ 8 สิงหาคม 2560 – 7 สิงหาคม 2563

บริษัทฯ มีกำหนดการเข้ารับมอบโล่เชิดชูเกียรติประกาศนียบัตรและกิตติกรรมประกาศ โดย ศ.คลินิก เกียรติคุณ นพ.ปิยะสกล สกลสัตยาทร รัฐมนตรีว่าการกระทรวงสาธารณสุข ในการประชุมวิชาการประจำปี ครั้งที่ 19 (19th) HA National Forum “คุณค่า คุณภาพ คุณธรรม” ในวันที่ 16 มี.ค. 2561 ณ ห้องแกรนด์ไดมอนด์ บอลรูม ชั้น 2 อาคารอิมแพ็คฟอรั่ม เมืองทองธานี อำเภอปากเกร็ด จังหวัดนนทบุรี



เมื่อวันที่ 1 ตุลาคม 2560 นายแพทย์ปราเสริฐ ปราสาททองโอสถ ประธานคณะผู้บริหาร และกรรมการผู้อำนวยการใหญ่ บมจ.กรุงเทพดุสิตเวชการเป็นประธานในพิธีอัญเชิญดวงตราพระครุฑพ่าห์พระราชทานขึ้นประดิษฐานบน อาคารโรงพยาบาลสมิติเวช ธนบุรี โดยมีผู้บริหาร แพทย์ พยาบาล และเจ้าหน้าที่ร่วมพิธีอันเป็นมงคล

เมื่อวันที่ 19 ธันวาคม 2560 โรงพยาบาลสมิติเวช ธนบุรี จัดกิจกรรมฉลองครบรอบ 4 ปี ภายใต้แนวคิดการบริการทางการแพทย์บนพื้นฐานของการใส่ใจผู้รับบริการ ผสานความล้ำสมัยทางด้านเทคโนโลยี เพื่อผลักดันเป็นศูนย์การรักษาเฉพาะทางสำหรับโรคภูมิแพ้และด้านเวชศาสตร์ฉุกเฉินแบบครบวงจรที่ดีที่สุดในย่านฝั่งธนบุรี และได้ร่วมพิธีวางพานพุ่มถวายราชสักการะ ณ อนุสาวรีย์สมเด็จพระเจ้าตากสินมหาราช วงเวียนใหญ่ อีกด้วย

1.3 โครงสร้างการถือหุ้นของกลุ่มบริษัท

บริษัทฯ ไม่มีการประกอบธุรกิจผ่านบริษัทร่วม และไม่มีบริษัทที่ถือเป็นบริษัทย่อย ณ วันที่ 31 ธันวาคม 2560

1.4 ความสัมพันธ์กับกลุ่มธุรกิจของผู้ถือหุ้นใหญ่

บริษัท ธนบุรี เมดิคอล เซ็นเตอร์ จำกัด (มหาชน) มีการถือหุ้นโดยผู้ถือหุ้นหลักสองราย คือ บริษัท รอยัลบางกอก เฮลท์แคร์ จำกัด และบริษัทกรุงเทพดุสิตเวชการ จำกัด (มหาชน) ซึ่งบริษัทดังกล่าวมีการถือหุ้นใน โรงพยาบาลเอกชนอื่นๆ จำนวนหลายแห่ง อาทิ เช่น โรงพยาบาลสมิติเวช สุขุมวิท โรงพยาบาลสมิติเวช ศรีนครินทร์ โรงพยาบาลสมิติเวช ศรีราชา โรงพยาบาลบีเอ็นเอช โรงพยาบาลสมิติเวช ชลบุรี ซึ่งโรงพยาบาลแต่ละแห่งในกลุ่ม มีความสัมพันธ์ที่ดี และเป็นพันธมิตรทางธุรกิจต่อกัน ช่วยเหลือ และสนับสนุนซึ่งกันและกัน

บริษัทฯ มีความสัมพันธ์กับกลุ่มธุรกิจของผู้ถือหุ้น จากการที่บริษัทฯ มีธุรกรรมทางการค้ากับบริษัทที่มีความเกี่ยวข้องกันที่มีลักษณะเป็นรายการ หรือธุรกรรมทางการค้าปกติทั่วไป เช่น รายการค่ารักษาพยาบาลที่เกิดจากการส่งต่อคนไข้ระหว่างกัน ค่าวิเคราะห์แลป ค่าบริการงานปลอดเชื้อ การบริหารจัดการคลังสินค้ายาและเวชภัณฑ์ การบริการจัดซื้อจัดจ้าง การบริหารจัดการเครื่องมือแพทย์ และการบริหารจัดการอื่นที่เกี่ยวข้องกับการดำเนินงานของโรงพยาบาล เป็นต้น ซึ่งรายการดังกล่าวเป็นความจำเป็น และเป็นปกติของธุรกิจการรักษาพยาบาล และเพื่อสนับสนุนการดำเนินธุรกิจปกติ ซึ่งก่อให้เกิดประโยชน์ต่อกลุ่มของบริษัทโดยรวม โดยมีเงื่อนไขทางการค้า และลักษณะรายการไม่แตกต่างจากการทำรายการกับคู่ค้าทั่วไป หรือบุคคลภายนอก ภายใต้สถานการณ์เดียวกัน และมีความสมเหตุสมผล

โครงสร้างการถือหุ้นของผู้ถือหุ้นใหญ่ที่ประกอบกิจการโรงพยาบาลเอกชน

ข้อมูล ณ วันที่ 12 มีนาคม 2561



2. ลักษณะการประกอบธุรกิจ

2.1 ลักษณะผลิตภัณฑ์ หรือบริการ

โรงพยาบาลสมิติเวช ธนบุรี เป็นโรงพยาบาลเอกชนจดทะเบียนขนาด 150 เตียง ซึ่งดำเนินงานภายใต้บริษัท ธนบุรี เมดิคอล เซ็นเตอร์ จำกัด (มหาชน) ประกอบธุรกิจให้บริการทางการแพทย์แก่ผู้ให้บริการในระดับตติยภูมิ (Tertiary Care) บริการผู้ป่วยนอก (Out Patient services) และผู้ป่วยใน (In Patient Services) ให้บริการตรวจรักษาโรคตลอด 24 ชั่วโมง พร้อมด้วยบริการรถพยาบาล (Ambulance) มีทีมแพทย์ผู้เชี่ยวชาญเฉพาะสาขาต่างๆ มีการจัดตั้งศูนย์รักษาโรคเฉพาะทาง และคลินิกต่างๆ ดังนี้

แผนก	จำนวนห้อง / เตียง
1. แผนกผู้ป่วยนอก <ul style="list-style-type: none"> - แผนกเต้านม (Breast Institute Department) - แผนกโรคภูมิแพ้ (Allergy Institute Department) - แผนกจักษุกรรม และเลสิก (Advanced Eye and Lasik Department) - แผนกกกล้ามเนื้อกระดูก และข้อ (Muscle, Bone and Joint Department) - แผนกอุบัติเหตุ และฉุกเฉิน (Emergency Department) - แผนกอายุรกรรม (Internal Medicine Department) - แผนกศัลยกรรม (Surgery Department) - แผนกกุมารเวช (Pediatric Department) - แผนกสูติ-นรีเวช (Obstetrics and Gynecology Department) - แผนกผิวหนัง (Skin care / Dermatology Department) - แผนกหู คอ จมูก (Ear-Nose-Throat Department) - แผนกรังสีวินิจฉัย(Imaging Department) - แผนกทันตกรรม (Dental Department) - หน่วยฟอกเลือด และล้างไต (Hemodialysis Unit) - แผนกกายภาพบำบัด(Rehabilitation Department) - ศูนย์สุขภาพดี (Wellness Center) - แผนกผู้ป่วยวิกฤต (Intensive Care Unit Department) - แผนกทารกแรกเกิด (Nursery Department) - แผนกห้องคลอด (Labour Room Department) - แผนกห้องผ่าตัด (Operating Room Department) 	10 เตียง
2.แผนกผู้ป่วยใน (Inpatient Ward)	140 เตียง

3. ปัจจัยความเสี่ยง

ปัจจัยความเสี่ยงที่บริษัทฯ เห็นว่ามีนัยสำคัญที่อาจมีผลกระทบต่อการประกอบธุรกิจ มีดังนี้

3.1 ความเสี่ยงจากการแข่งขันในธุรกิจโรงพยาบาลที่มีแนวโน้มเพิ่มขึ้น

ธุรกิจโรงพยาบาลและการให้บริการทางการแพทย์ เป็นธุรกิจที่มีการแข่งขันสูงและมีแนวโน้มที่จะแข่งขันสูงยิ่งขึ้นเรื่อยๆ ทั้งจากภาครัฐและภาคเอกชน โรงพยาบาลเอกชนหลายแห่งต่างใช้กลยุทธ์การแข่งขันทั้งในด้านราคาและด้านคุณภาพการให้บริการ เพื่อพยายามรักษฐานลูกค้าเดิมและหากลุ่มลูกค้าใหม่ๆ บริษัทจึงต้องคงไว้ซึ่งการพัฒนามาตรฐานการรักษาพยาบาลและการให้บริการเพื่อสร้างความพอใจสูงสุดให้แก่ผู้มาใช้บริการ โดยได้พัฒนาให้เป็นศูนย์การรักษาครบวงจร ในสาขาต่างๆ พร้อมเทคโนโลยีทางการแพทย์ที่ทันสมัยเพื่อเพิ่มประสิทธิภาพในการให้บริการ และพัฒนาทีมงานเพื่อเพิ่มความสามารถในการแข่งขันรวมถึงการสร้างฐานลูกค้าใหม่ อาทิ ลูกค้าในกลุ่มประเทศอาเซียน ที่ปัจจุบันมีการเพิ่มศักยภาพทางเศรษฐกิจดีขึ้นเป็นลำดับ ในขณะที่การให้บริการทางการแพทย์ที่ทันสมัยในประเทศไทยยังไม่เพียงพอกับความต้องการ นอกจากนี้บริษัทได้ทำการปรับปรุงสถานที่ให้มีความสะดวกสบาย และทำการขยายพื้นที่ให้บริการเพื่อรองรับการเติบโตของลูกค้า อีกทั้งได้จัดหาอุปกรณ์เครื่องมือแพทย์ที่ครบครันและทันสมัย และมีการพัฒนาบุคลากรให้สามารถให้บริการเพื่อให้เกิดความประทับใจและมีความเป็นมืออาชีพ อีกด้วย

3.2 ความเสี่ยงจากการเกิดข้อพิพาททางกฎหมาย

ปัจจุบันการฟ้องร้องดำเนินคดีกับแพทย์ หรือผู้ประกอบการวิชาชีพด้านสุขภาพ มีแนวโน้มเพิ่มขึ้น อีกทั้งประชาชนก็ได้รับรู้ข่าวสารถึงกฎหมายใหม่หลายฉบับที่ได้ออกมารับรองคุ้มครองสิทธิ เสรีภาพ และเอื้อประโยชน์ให้กับผู้ป่วย หรือผู้บริโภคมากยิ่งขึ้น รวมถึงข้อกำหนดเกี่ยวกับการโฆษณาของสถานพยาบาลที่เข้มงวดมากขึ้น ทำให้สถานพยาบาล แพทย์ และพยาบาลต้องระมัดระวัง และรอบคอบในทุกๆ ด้านที่เกี่ยวข้องกับผู้ป่วย และผู้ให้บริการ จากความเสี่ยงดังกล่าวซึ่งก่อให้เกิดผลกระทบต่อผลการเสียชื่อเสียงของบริษัทฯ และดำเนินงานที่ลดลง บริษัทฯ จึงจัดให้มีมาตรการในการบริหารความเสี่ยง (Risk Management) ในระดับต่างๆ อันเป็นส่วนหนึ่งของการพัฒนาระบบคุณภาพของโรงพยาบาล

3.3 ความเสี่ยงจากการขาดแคลนบุคลากรทางการแพทย์

ในปัจจุบันบุคลากรด้านการแพทย์และสาธารณสุขมีความขาดแคลนโดยรวม รวมทั้งผู้บริหารในธุรกิจนี้ โดยเฉพาะผู้ที่มีประสบการณ์และความเชี่ยวชาญในวิชาชีพสูง ทำให้ธุรกิจโรงพยาบาลเอกชนประสบกับปัญหาขาดแคลนบุคลากรทางการแพทย์ บริษัทได้มีแผนพัฒนาบุคลากรโดยมีนโยบายส่งเสริมให้บุคลากรเหล่านั้นได้เพิ่มพูนความรู้และทักษะทางวิชาชีพที่เกี่ยวข้องอย่างต่อเนื่อง รวมถึงการปรับปรุงโครงสร้างเงินเดือน ค่าตอบแทน และสวัสดิการในมาตรฐานของธุรกิจเดียวกัน และมีการจัดสภาพแวดล้อมใน การทำงานให้เหมาะสมยิ่งขึ้น ประกอบกับทำความร่วมมือกับสถาบันการศึกษาในการให้ทุนและการพัฒนาบุคลากรของบริษัท การจัดกิจกรรมเสริมสร้างคุณภาพชีวิตและความผูกพันของพนักงาน ซึ่งจะช่วยสร้างขวัญและกำลังใจให้พนักงานมีความผูกพันต่อองค์กรในระยะยาว ทำให้ประสบกับปัญหาในการขาดแคลนบุคลากรดังกล่าวลดน้อยลง นอกจากนี้ เพื่อให้มีบุคลากรคอยให้บริการด้านการรักษาพยาบาลเพียงพอ ในทุกเดือนบริษัทจะมีการจัดทำตารางเวลาการตรวจของแพทย์ผู้เชี่ยวชาญในแต่ละสาขาอย่างชัดเจนในแต่ละช่วงเวลา เพื่อให้มั่นใจได้ว่าโรงพยาบาลมีแพทย์ให้บริการแก่ผู้ป่วยตลอด 24 ชั่วโมงซึ่งยังถือเป็นนโยบายที่สำคัญและถือปฏิบัติอย่างเคร่งครัดเสมอมา

3.4 ความเสี่ยงจากการเปลี่ยนแปลงของเทคโนโลยี และอุปกรณ์การแพทย์

ความเสี่ยงทางการเงินในอุปกรณ์การแพทย์ภายใต้สภาวะการแข่งขันระหว่างโรงพยาบาลในปัจจุบัน ทำให้โรงพยาบาลจำเป็นต้องมีการปรับปรุงประสิทธิภาพการให้บริการ รวมทั้งการปรับปรุงอุปกรณ์เครื่องมือทางการแพทย์ให้มีความทันสมัยเมื่อเทียบกับคู่แข่งชั้นในระดับที่ใกล้เคียงกัน ทั้งนี้เพื่อเพิ่มประสิทธิภาพในการให้บริการสร้างภาพพจน์ให้โดดเด่นกว่าคู่แข่งรายอื่น และเพื่อรักษาขยายส่วนแบ่งทางการตลาด ขณะเดียวกันการลงทุนในอุปกรณ์เครื่องมือทางการแพทย์ดังกล่าวมักมีมูลค่าที่ค่อนข้างสูง ซึ่งอาจทำให้โรงพยาบาลต้องประเมินความคุ้มค่าต่อการลงทุนแบบแสดงรายการข้อมูลการเสนอขายหลักทรัพย์ ดังนั้น หากผู้ใช้บริการมีปริมาณน้อยที่ไม่เพียงพอต่อการลงทุนและทำให้โรงพยาบาลตัดสินใจที่ไม่ลงทุนผู้ใช้บริการอาจใช้บริการของโรงพยาบาลอื่นแทน อย่างไรก็ตาม ภายหลังจากการลงทุน ทำให้กลุ่มของโรงพยาบาลในเครือข่ายขยายใหญ่ขึ้น ซึ่งอาจมีการใช้อุปกรณ์เครื่องมือทางการแพทย์บางประเภทที่มีมูลค่าสูงรวมกันแทนการลงทุนเองทั้งหมด จึงเป็นการช่วยลดต้นทุนการดำเนินงานแต่ยังคงรักษาระดับการให้บริการไว้ได้

3.5 ความเสี่ยงเกี่ยวกับการเรียกเก็บค่ารักษาพยาบาล

การรักษาพยาบาลผู้ป่วย โดยทั่วไปมีการให้การรักษาก่อนการเรียกเก็บค่ารักษา ซึ่งอาจก่อให้เกิดความเสี่ยงจากการไม่สามารถเรียกเก็บเงินค่ารักษาพยาบาลได้อย่างเต็มจำนวน อย่างไรก็ตาม บริษัทมีนโยบายป้องกันความเสี่ยงทางด้านนี้อย่างเคร่งครัด สำหรับผู้ป่วยทั่วไป บริษัทไม่มีนโยบายในการให้เครดิตแก่ผู้ใช้บริการ โดยโรงพยาบาลจะมีการประมาณการค่ารักษาพยาบาลให้แก่ผู้ป่วยทราบล่วงหน้าและมีการแจ้งค่ารักษาพยาบาลให้ทราบและให้แบ่งทยอยชำระเป็นระยะเพื่อเป็นการแบ่งเบาภาระการชำระเงินค่ารักษาพยาบาลครั้งเดียวทั้งจำนวนหลังจากที่ผู้ป่วยครบกำหนดออกจากโรงพยาบาล สำหรับกลุ่มลูกค้าที่เป็นบริษัทคู่สัญญานั้น บริษัทมีนโยบายในการให้เครดิตอย่างระมัดระวัง โดยจะมีการวิเคราะห์เครดิตและฐานะการเงินของบริษัทคู่สัญญาก่อน พร้อมทั้งทบทวนผลการติดต่อของบริษัทดังกล่าวทุกปี ซึ่งนโยบายดังกล่าวช่วยให้บริษัท ลดความเสี่ยงที่อาจเกิดขึ้นจากการเรียกเก็บเงินได้

3.6 ความเสี่ยงจากการแข่งขันในธุรกิจโรงพยาบาล

การแข่งขันในธุรกิจโรงพยาบาล จะต้องแข่งขันทางด้านคุณภาพ และระดับราคาควบคู่กันไป ถ้าโรงพยาบาลสามารถรักษาระดับคุณภาพให้ดี มีภาพลักษณ์ที่ดี จะทำให้โรงพยาบาลนั้นมีจุดแข็ง และสามารถยืนหยัดอยู่ในธุรกิจนี้ได้ยาวนาน นอกจากนี้ยังต้องพิจารณาถึงระดับราคาจะต้องยุติธรรม สภาวะของการแข่งขัน ถ้าเศรษฐกิจของประเทศไม่ดีจะมีการแข่งขันสูง โดยเน้นคุณภาพของการให้บริการตามมาตรฐานของโรงพยาบาล

3.7 ความเสี่ยงจากการถูกฟ้องร้อง

เนื่องจากธุรกิจโรงพยาบาลเป็นธุรกิจที่เกี่ยวข้องกับชีวิตและสุขภาพของผู้ป่วย ดังนั้นหากผู้ป่วยหรือผู้ใช้บริการไม่พอใจต่อผลการรักษาของโรงพยาบาล อาจมีการฟ้องร้องเพื่อให้โรงพยาบาลรับผิดชอบชดเชยค่าเสียหายได้และกระทบต่อชื่อเสียงและความเชื่อมั่นของผู้ป่วยที่มีต่อบริษัท และตั้งแต่เปิดให้บริการรักษาพยาบาลโรงพยาบาลยังไม่มี การฟ้องร้องจากผู้ป่วยหรือผู้ใช้บริการที่เป็นคดีความเกิดขึ้น อย่างไรก็ตาม เพื่อป้องกันปัญหาการฟ้องร้องดังกล่าวที่อาจเกิดขึ้นในอนาคต โดยปกติแพทย์หรือคณะแพทย์จะทำการตรวจรักษาอย่างละเอียดรอบคอบเพื่อกำหนดแผนการรักษาของผู้ป่วยแต่ละรายที่เหมาะสม รวมถึงการประเมินความเสี่ยงข้อดี-ข้อเสียจากการรักษาแต่ละแนวทางเพื่อให้ผู้ป่วยหรือญาติของผู้ป่วยรับทราบข้อมูล และในกรณีที่จำเป็นต้องผ่าตัดรักษาโรงพยาบาลกำหนดให้ผู้ป่วยเซ็นยินยอมให้รักษาตามอาการของโรคก่อนดำเนินการอีกทั้งบริษัทยังมีแผนกลูกค้าสัมพันธ์ทำหน้าที่รับฟังข้อคิดเห็นและเสนอแนะจากผู้มาใช้

บริการและมีคณะกรรมการความเสี่ยงร่วมพิจารณา วิเคราะห์ประเมินสถานการณ์และดำเนินการ
แก้ไขป้องกัน

4. ข้อมูลทั่วไป และข้อมูลสำคัญอื่น

4.1 ข้อมูลทั่วไป

ชื่อ	:	บริษัท ธนบุรี เมดิคอล เซ็นเตอร์ จำกัด (มหาชน)
ประเภทธุรกิจ	:	โรงพยาบาลเอกชน
สถานที่ตั้งสำนักงานใหญ่	:	337 ถนนสมเด็จพระเจ้าตากสิน แขวงสำเหร่ เขตธนบุรี กรุงเทพฯ 10600
เลขทะเบียนบริษัท	:	0107536000013 (บมจ.75)
Home page	:	http://www.samitivejhospitals.com/th/
E-mail address	:	info.thonburi@samitivej.co.th
โทรศัพท์	:	0-2438-9000
โทรสาร	:	0-2438-5642
ทุนจดทะเบียน	:	225,000,000.00 บาท เป็นหุ้นสามัญ 22,500,000 หุ้น มูลค่าหุ้นละ 10.00 บาท
ทุนชำระแล้ว	:	193,842,260.00 บาท เป็นหุ้นสามัญ 19,384,226 หุ้น มูลค่าหุ้นละ 10.00 บาท

นิติบุคคลที่บริษัทฯ ถือหุ้นตั้งแต่ร้อยละ 10 ขึ้นไป

บริษัทฯ ไม่มีการถือหุ้นในนิติบุคคลอื่นตั้งแต่ร้อยละ 10 ขึ้นไปของทุนจดทะเบียนที่จำหน่ายแล้ว
ทั้งหมด

บุคคลอ้างอิง

- นายทะเบียนหลักทรัพย์ : บริษัท ศูนย์รับฝากหลักทรัพย์ (ประเทศไทย) จำกัด
93 ถนนรัชดาภิเษก แขวงดินแดง เขตดินแดง
กรุงเทพฯ 10400
โทรศัพท์ : 0 2009-9000 โทรสาร : 0 2009-9991.
SET Contact center: 0 2009-9999.
Website: <http://www.set.or.th/tsd>.
E-mail: SETContactCenter@set.or.th.
TSD Counter Service ชั้น 1 อาคารตลาดหลักทรัพย์แห่งประเทศไทย โทรศัพท์ 0-2229-2888 โทรสาร 0-2359-1259
- ผู้สอบบัญชี : นายวิชาดี โลเกศกระวี ทะเบียนเลขที่ 4451 หรือ
น.ส.กมลทิพย์ เลิศวิทย์วรเทพ ทะเบียนเลขที่ 4377 หรือ
น.ส.ศิริวรรณ สุรเทพินทร์ ทะเบียนเลขที่ 4604
บริษัท สำนักงาน อีวาย จำกัด ตั้งอยู่ ชั้น 33 อาคารเลครัชดา
193/136-137 ถนนรัชดาภิเษก แขวงคลองเตย เขตคลองเตย
กรุงเทพฯ 10110
โทรศัพท์ 0-2264-0777 โทรสาร 0-2264-0789-90
- ที่ปรึกษากฎหมาย : บริษัท อาร์แอล เคาน์เซล จำกัด
เลขที่ 62/15 ถนนธนนิยะ แขวงสุริยวงศ์ เขตบางรัก
กรุงเทพฯ 10500
โทรศัพท์ 0-2235-3339 โทรสาร 0-2235-307

5. ผู้ถือหุ้น

รายชื่อผู้ถือหุ้นใหญ่ 10 รายแรก ณ วันปิดสมุดทะเบียนผู้ถือหุ้น วันที่ 12 มีนาคม 2561 มีดังนี้

ลำดับที่	รายชื่อผู้ถือหุ้น	จำนวนหุ้น	อัตราส่วนการถือหุ้น (ร้อยละ)
1	บริษัท กรุงเทพดุสิตเวชการ จำกัด (มหาชน)	6,673,043	34.43
2	บริษัท รอยัลบางกอก เฮลท์แคร์ จำกัด	5,626,288	29.03
3	นางวัลลีย์ สังข์ศิริ	788,200	4.07
4	นายพันธ์เพชร สารสาส	394,500	2.04
5	นายกระเมียร ตันติผลาชีวะ	343,800	1.77
6	นายเทพทัย จิรบรรวิสุทธิ์	247,452	1.28
7	นางดวงสุดา นิยมรัตน์	171,000	0.88
8	นายทวี สมบัติกุลธนะ	162,300	0.84
9	นางดวงแก้ว ตระกูลพิพัฒน์	142,800	0.74
10	นายสุทธิทัศน์ อัครวิตะกุล	119,700	0.62
รวม		14,669,083	75.68

กลุ่มผู้ถือหุ้นรายใหญ่ที่มีอิทธิพลต่อการกำหนดนโยบายการจัดการหรือการดำเนินงานของบริษัทฯ

ลำดับที่	รายชื่อผู้ถือหุ้นใหญ่	จำนวนหุ้น (หุ้น)	สัดส่วนการถือหุ้น
1	บริษัท กรุงเทพดุสิตเวชการ จำกัด (มหาชน)	6,673,043	34.43
2	บริษัท รอยัลบางกอก เฮลท์แคร์ จำกัด	5,626,288	29.03
รวม		12,299,331	63.45

ณ วันที่ 12 มีนาคม 2561 บริษัท กรุงเทพดุสิตเวชการ จำกัด (มหาชน) ที่เป็นผู้บริหารบริษัท ธนบุรี เมดิคอล เซ็นเตอร์ จำกัด (มหาชน) ถือหุ้นในบริษัทฯ ทางตรงร้อยละ 34.43 และทางอ้อมผ่านบริษัท รอยัลบางกอก เฮลท์แคร์ จำกัด ร้อยละ 29.03 รวมถือหุ้นทางตรง และทางอ้อม ในบริษัทฯ ร้อยละ 63.45 มีดังนี้

บริษัท รอยัลบางกอก เฮลท์แคร์ จำกัด

ทำธุรกิจบริการดูแล และรักษาหลักทรัพย์ ถือหุ้นโดย บริษัท กรุงเทพดุสิตเวชการ จำกัด (มหาชน) ถือหุ้นร้อยละ 100 บริษัทฯ ไม่มีคณะกรรมการ ผู้บริหาร และบุคคลที่เกี่ยวข้องกัน ที่ถือหุ้นในบริษัทฯ

6. นโยบายการจ่ายเงินปันผล

บริษัทฯ มีนโยบายจ่ายเงินปันผลในอัตราไม่น้อยกว่าร้อยละ 70 ของกำไรสุทธิของบริษัทฯ ในแต่ละปี หลังหักเงินสำรองต่างๆ ทุกประเภทที่กฎหมาย และบริษัทฯ ได้กำหนดไว้ อย่างไรก็ตามการจ่ายเงินปันผลดังกล่าวจะนำปัจจัยต่างๆ มาพิจารณาประกอบ เช่น กระแสเงินสด สภาพคล่องของบริษัทฯ เงื่อนไข และข้อกำหนดในสัญญาที่บริษัทฯ ผูกพันอยู่ ตลอดจนแผนการลงทุนของบริษัทฯ รวมถึงความจำเป็น และความเหมาะสมอื่นๆ ในอนาคต ซึ่งการจ่ายเงินปันผลดังกล่าวข้างต้นจะต้องได้รับความเห็นชอบจากที่ประชุมผู้ถือหุ้น

ประวัติการจ่ายเงินปันผลในรอบ 5 ปี (พ.ศ. 2555-2559)

ปี	2559	2558	2557	2556	2555
อัตรากำไรสุทธิต่อหุ้น	(1.26)	(2.25)	(1.68)	(3.87)	0.90
อัตราเงินปันผลต่อหุ้น	0.00	0.00	0.00	0.00	0.00
อัตรการจ่ายเงินปันผลต่อกำไรสุทธิ	0.00	0.00	0.00	0.00	0.00

7. โครงสร้างการจัดการ

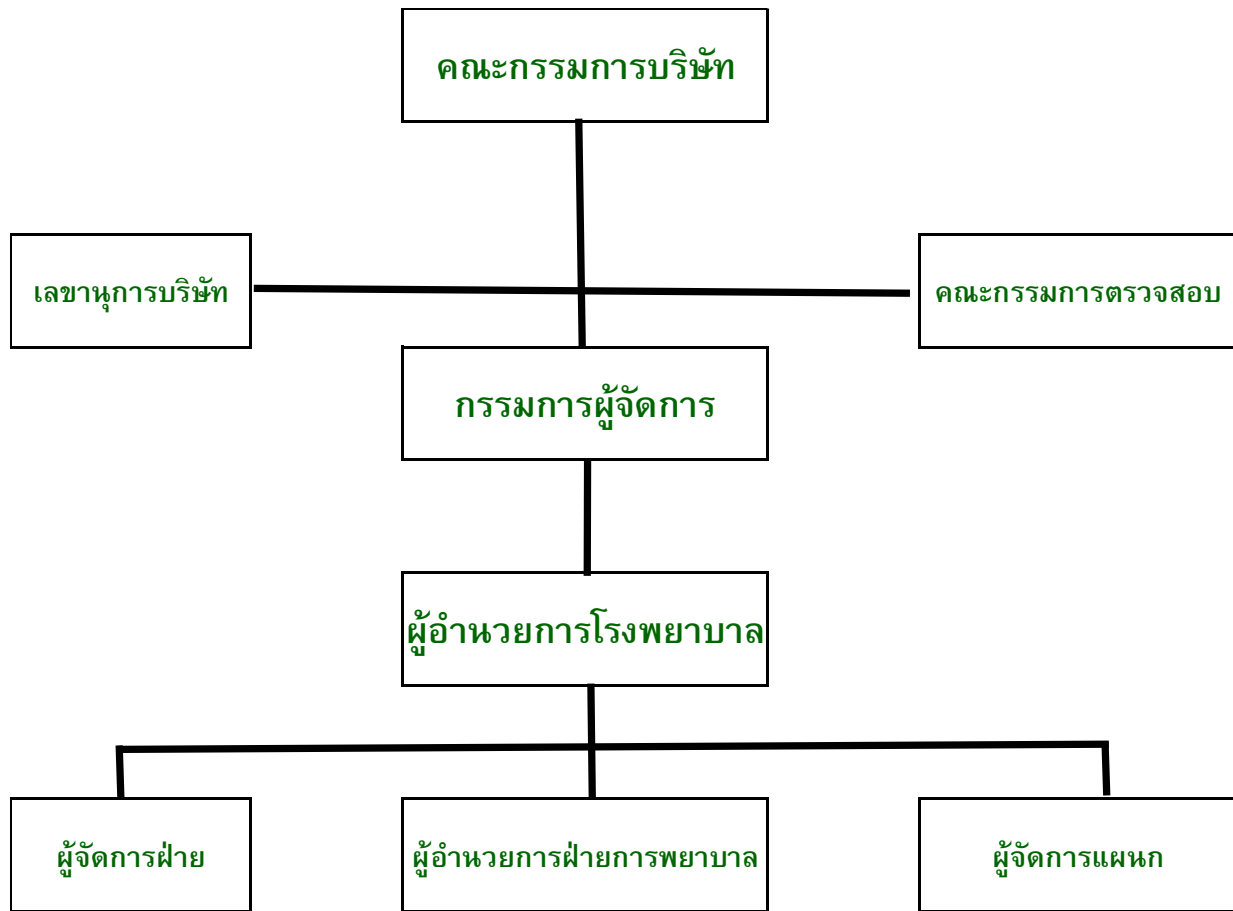

7.1 คณะกรรมการบริษัท

รายชื่อคณะกรรมการบริษัท ณ วันที่ 31 ธันวาคม 2560 มีดังนี้

- | | |
|--|-------------------------------------|
| 1. นายแพทย์ชัยรัตน์ ปัทมธอัมพร | ประธานคณะกรรมการ |
| 2. นายแพทย์นิวัฒน์ จี๊งวาท | กรรมการผู้จัดการ / |
| | ผู้อำนวยการโรงพยาบาลสมิติเวช ธนบุรี |
| 3. นายประดิษฐ์ ทิฆมกุล | กรรมการ |
| 4. พล.ต.ต.นพ.ชุมศักดิ์ พงษ์พานิช | กรรมการอิสระ / |
| | ประธานกรรมการตรวจสอบ |
| 5. นายกิตติศักดิ์ เบญจฤทธิ์ | กรรมการอิสระ |
| 6. ศาสตราจารย์นายแพทย์ศุภกร โรจนรินทร์ | กรรมการอิสระ |

คณะกรรมการบริษัท

ประกอบด้วยผู้ทรงคุณวุฒิ มีประสบการณ์ ความรู้ ความสามารถ หลากหลายสาขา อันเป็นประโยชน์ต่อบริษัท ทำหน้าที่โดยซื่อสัตย์ สุจริต มีความโปร่งใสสามารถตรวจสอบได้ มีจริยธรรม และรักษาผลประโยชน์ให้แก่บริษัท มีคุณสมบัติตามที่กฎหมายกำหนดและไม่มีลักษณะต้องห้ามตามระเบียบของสำนักงาน ก.ล.ต. และต้องได้รับการแต่งตั้งจากผู้ถือหุ้นโดยคณะกรรมการสรรหาและพิจารณาคำตอบแทน จะทำหน้าที่กลั่นกรองเสนอผ่านคณะกรรมการบริษัทให้ที่ประชุมผู้ถือหุ้นอนุมัติแต่งตั้ง

ขอบเขตอำนาจหน้าที่ของคณะกรรมการบริษัท

- คณะกรรมการจะต้องปฏิบัติหน้าที่ให้เป็นไปตามกฎหมาย วัตถุประสงค์ และข้อบังคับของบริษัทฯ ตลอดจนมติที่ประชุมผู้ถือหุ้น โดยใช้ความรู้ความสามารถให้เป็นประโยชน์ต่อการดำเนินงาน ของบริษัทฯ ด้วยความสุจริต และระมัดระวังรักษาผลประโยชน์ของบริษัทฯ
- กำหนดนโยบายบริษัทฯ และกำกับดูแลให้ฝ่ายจัดการดำเนินการให้เป็นไปตามนโยบายที่กำหนด
- กำกับดูแลการดำเนินงานของผู้บริหาร ติดตามผลการดำเนินงานของบริษัทฯ ให้เป็นไปอย่างมีประสิทธิภาพตามเป้าหมาย และแผนงานที่กำหนดไว้
- จัดให้มีระบบควบคุมภายใน และตรวจสอบภายในที่มีประสิทธิภาพเพื่อดำเนินการตรวจสอบดูแลปฏิบัติงาน และประสานงานร่วมกับคณะกรรมการตรวจสอบ
- ดำเนินงานโดยรักษาผลประโยชน์ของผู้ถือหุ้น โดยการเปิดเผยข้อมูลอย่างเป็นมาตรฐาน และโปร่งใส
- รายงานส่วนได้เสียของตน คู่สมรส และผู้ที่เกี่ยวข้องตามที่กำหนดไว้ในพระราชบัญญัติหลักทรัพย์ และตลาดหลักทรัพย์ รวมถึงแจ้งการถือหลักทรัพย์ของตน คู่สมรส และบุตร ต่อเลขานุการบริษัทเพื่อรายงานการเปลี่ยนแปลงดังกล่าวต่อที่ประชุมคณะกรรมการบริษัทฯ เพื่อทราบ
- เป็นผู้มีอำนาจลงนามผูกพันบริษัทฯ ตามที่กำหนดในหนังสือรับรองของบริษัทฯ โดยกรรมการ 2 ใน 3 เป็นผู้ลงลายมือชื่อร่วมกัน และประทับตราบริษัทฯ

โครงสร้างคณะกรรมการบริษัท

บริษัท มีโครงสร้างของคณะกรรมการบริษัท ซึ่งทั้งคณะมีจำนวน 6 ท่าน ประกอบด้วย

1. กรรมการที่ไม่ได้เป็นผู้บริหาร จำนวน 1 ท่าน ได้แก่ นายประดิษฐ์ ทีฆกุล
2. กรรมการที่เป็นผู้บริหาร จำนวน 2 ท่าน ได้แก่ นายแพทย์ชัยรัตน์ ปันทุรธัมพร และ นายแพทย์นิวัฒน์ จีกังวาท
3. กรรมการอิสระซึ่งมีคุณสมบัติที่เป็นอิสระตามหลักเกณฑ์ที่ กสท. กำหนด จำนวน 3 ท่าน ได้แก่ พล.ต.ต.นายแพทย์ชุมศักดิ์ ศาสตราจารย์นายแพทย์ศุภกร โรจนนรินทร์ และนายกิตติศักดิ์ เบญจฤทธิ์

โครงสร้างของกรรมการบริษัท ประกอบด้วย คณะกรรมการบริษัท จำนวน 6 ท่าน โดยมีคณะกรรมการชุดย่อย คือ คณะกรรมการตรวจสอบ จำนวน 3 ท่าน และคณะผู้บริหาร 3 ท่าน

การประชุมคณะกรรมการ

คณะกรรมการบริษัทกำหนดให้มีการประชุมทุกเดือนคู่ และมีการประชุมพิเศษเพิ่มความจำเป็น โดยมีวาระการประชุมที่สำคัญ ประกอบด้วย การพิจารณางบการเงินของบริษัท ในแต่ละไตรมาส การติดตามผลการดำเนินงานของบริษัท การติดตามความคืบหน้าของโครงการปรับปรุงบริษัท รวมทั้งการพิจารณานโยบายต่างๆ ที่สำคัญ โดยเลขานุการบริษัท ได้จัดทำหนังสือเชิญประชุมพร้อมทั้งวาระการประชุม และเอกสารประกอบการประชุม ให้กรรมการพิจารณาก่อนการประชุมล่วงหน้าอย่างน้อย 7 วัน เพื่อให้กรรมการมีเวลาในการพิจารณาศึกษา วาระการประชุม ทั้งนี้การประชุมแต่ละครั้งได้มีการจัดบันทึก และจัดทำรายงานการประชุมเป็นลายลักษณ์อักษรทุกครั้ง รวมทั้งได้มีการจัดเก็บรายงานการประชุมที่ผ่านการรับรองจากคณะกรรมการเพื่อพร้อมสำหรับการตรวจสอบจากหน่วยงานที่เกี่ยวข้อง

ณ วันที่ 31 ธันวาคม 2560 คณะกรรมการบริษัท ที่เข้าร่วมประชุม ดังนี้

รายชื่อ	ตำแหน่ง	การประชุมคณะกรรมการ	
		จำนวนครั้งการประชุม	จำนวนครั้งที่เข้าร่วมประชุม
1.นายแพทย์ชัยรัตน์ ปัทมธัมพร	ประธานคณะกรรมการ	6	6
2.นายสมบัติ อุทัยสง	กรรมการตรวจสอบ, ประธานคณะกรรมการตรวจสอบ	6	5
3.นายประดิษฐ์ ทิฆกุล	กรรมการ	6	6
4.ศาสตราจารย์นายแพทย์ศุภกร โจนินทร์	กรรมการอิสระ	6	3
5.นายกิตติศักดิ์ เบญจฤทธิ์	กรรมการอิสระ	6	6
6.นายแพทย์นิวัฒน์ จี๊งวาท	กรรมการผู้จัดการ , ผู้อำนวยการโรงพยาบาลสมิติเวช ธนบุรี	6	6
7.พล.ต.ต.พ.ชุมศักดิ์ พฤษาพงษ์	กรรมการ	6	4
8.นางนาฏสุภา ไชยะกุล	เลขานุการ บริษัท สมิติเวช จำกัด (มหาชน)	6	6
9.นายอรรถพันธ์ บุญตา	เลขานุการบริษัท, ผู้จัดการฝ่ายบัญชี และการเงิน	6	6

หมายเหตุ:- กรรมการที่ลาออกจำนวน 1 ท่าน ได้แก่ นายสมบัติ อุทัยสง และ กรรมการที่ครบกำหนดต้องออกตามวาระในปี พ.ศ. 2560 รวม 2 ท่าน ได้แก่ นายสมบัติ อุทัยสง และ นายประดิษฐ์ ทิฆกุล และได้แต่งตั้งกรรมการใหม่ตามวาระจำนวน 2 ท่านแทนกรรมการที่ครบกำหนดต้องออกตามวาระ ได้แก่ นายสมบัติ อุทัยสง และ นายประดิษฐ์ ทิฆกุล อันทำให้กรรมการของบริษัทฯ มีจำนวน 6 ท่าน

วิธีการลงนามผูกพันบริษัท

ณ วันที่ 31 ธันวาคม 2560 กรรมการซึ่งมีอำนาจลงลายมือชื่อแทนบริษัท คือ นายประดิษฐ์ ทิฆกุล นายแพทย์ชัยรัตน์ ปัทมธัมพร และนายนิวัฒน์ จี๊งวาท กรรมการสองในสามคนนี้ เป็นผู้ลงลายมือชื่อร่วมกัน และประทับตราสำคัญบริษัท

การแบ่งอำนาจหน้าที่ระหว่างประธานกรรมการ และประธานกรรมการบริหาร/กรรมการผู้จัดการอำนาจหน้าที่ของประธานกรรมการ

ประธานกรรมการ ทำหน้าที่เป็นประธานที่ประชุมคณะกรรมการบริษัท และประธานที่ประชุมผู้ถือหุ้น มีหน้าที่ควบคุมการประชุมให้เป็นไปตามกฎหมาย และข้อบังคับของบริษัทว่าด้วยการประชุม และให้มีการประชุมดำเนินไปตามระเบียบวาระที่กำหนดไว้ในหนังสือนัดประชุม

อำนาจหน้าที่ของประธานกรรมการบริหาร/กรรมการผู้จัดการ

กรรมการผู้จัดการ และเป็นประธานกรรมการบริหาร รับผิดชอบในการบริหารงานให้เป็นไปตามนโยบายของบริษัทฯ ที่กำหนดไว้ในอำนาจหน้าที่ของคณะกรรมการบริหาร รวมถึงไม่อนุมัติรายการที่ตนหรือบุคคลที่เกี่ยวข้อง (ตามนิยามที่ไว้ในประกาศของคณะกรรมการ ก.ล.ต. มาตรา 58 และญาติสนิท) ที่มีส่วนได้เสียหรืออาจมีความขัดแย้งทางผลประโยชน์อื่นใดกับบริษัทฯ หรือบริษัทย่อยของบริษัทฯ ยกเว้นเป็นการอนุมัติรายการที่เป็นไปตามนโยบาย และหลักเกณฑ์ที่คณะกรรมการบริษัทฯ หรือที่ประชุมผู้ถือหุ้นพิจารณา และอนุมัติไว้แล้ว และเป็นไปตามที่กฎหมายกำหนด โดยคณะกรรมการบริษัทฯ อาจยกเลิก เพิกถอน เปลี่ยนแปลง หรือแก้ไขอำนาจกรรมการผู้จัดการได้โดยมติคณะกรรมการบริษัทฯ

7.2 ผู้บริหาร

รายชื่อคณะกรรมการบริหาร และกำกับดูแลกิจการ ณ วันที่ 31 ธันวาคม 2560 มีดังต่อไปนี้

- | | |
|------------------------------|---|
| 1. นายแพทย์ชัยรัตน์ ปัทมธรรณ | ประธานกรรมการ |
| 2. นายแพทย์นิวัฒน์ จี๋กังวาล | กรรมการผู้จัดการ /
ผู้อำนวยการโรงพยาบาลสมิติเวช ธนบุรี |

ขอบเขต และอำนาจหน้าที่คณะกรรมการบริหาร และกำกับดูแลกิจการ

1. กำหนดแผนธุรกิจ อำนาจการบริหารงาน และจัดเตรียมงบประมาณรายจ่ายประจำปี และงบประมาณสำหรับการลงทุนประกอบธุรกิจ (งบประมาณประจำปี) เพื่อเสนอให้คณะกรรมการบริษัทพิจารณาอนุมัติเห็นชอบ
2. จัดโครงสร้างองค์กร และระบบการบริหารงาน ที่เหมาะสมกับสภาพแวดล้อมทางธุรกิจ เพื่อให้การดำเนินธุรกิจเป็นไปอย่างมีประสิทธิภาพ
3. กำหนดโครงสร้างเงินเดือน และค่าจ้าง และจัดทำหลักเกณฑ์ในการจ่ายค่าตอบแทนทั้งที่เป็นตัวเงินและที่ไม่ใช่ตัวเงิน และหลักเกณฑ์ในการปรับขึ้นเงินเดือน และโบนัสให้เหมาะสมกับสถานการณ์ของบริษัทฯ ในแต่ละปี

4. มีอำนาจประเมินผล แต่งตั้ง โยกย้าย ถอดถอนพนักงานของบริษัทฯ ในตำแหน่งที่ต่ำกว่า กรรมการผู้จัดการลงมาจนถึงระดับรองผู้อำนวยการ
5. ตรวจสอบติดตามผลการดำเนินงานของบริษัทฯ ให้เป็นไปตามแผนธุรกิจที่คณะกรรมการ บริษัทฯ ได้อนุมัติแล้ว
6. ปฏิบัติหน้าที่อื่นๆ ตามที่ได้รับมอบหมายในแต่ละช่วงเวลาจากคณะกรรมการบริษัทฯ

คณะผู้บริหาร

- | | |
|--------------------------------|---|
| 1. นายแพทย์ชัยรัตน์ ปัทมธรรมพร | ประธานกรรมการ |
| 2. นายแพทย์นิวัฒน์ จี๊งวาท | กรรมการผู้จัดการ /
ผู้อำนวยการโรงพยาบาลสมิติเวช ธนบุรี |
| 3. นายแพทย์อุดม เพชรภูวดี | ผู้ช่วยผู้อำนวยการโรงพยาบาลสมิติเวช ธนบุรี |
| 4. นางสาวมาลัย มหามณีรัตน์ | ผู้อำนวยการฝ่ายการพยาบาล |
| 5. นางสาวกิงกาญจน์ ตัญคำ | ผู้จัดการฝ่ายการพยาบาล |
| 6. นายอรรถพันธ์ บุญตา | ผู้จัดการฝ่ายบัญชี และการเงิน |
| 7. นางศิริรัตน์ ศรีรัตน์ | ผู้ช่วยผู้จัดการฝ่ายการพยาบาล
สายงานผู้ป่วยนอก 2 |
| 8. นางจิรภัทร์ ศิริรังคะรัตน์ | ผู้จัดการแผนกบริการทั่วไป |
| 9. นายพนมโชค ประทีปช่วง | ผู้จัดการแผนกทรัพยากรบุคคล |

ณ วันที่ 31 ธันวาคม 2560 บริษัทฯ มีดำรงตำแหน่งผู้บริหาร ตามคำนิยามที่ประกาศ คณะกรรมการ ก.ล.ต. กำหนด จำนวน 6 ท่าน ดังต่อไปนี้

- | | |
|--------------------------------|---|
| 1. นายแพทย์ชัยรัตน์ ปัทมธรรมพร | ประธานกรรมการ |
| 2. นายแพทย์นิวัฒน์ จี๊งวาท | กรรมการผู้จัดการ /
ผู้อำนวยการโรงพยาบาลสมิติเวช ธนบุรี |
| 3. นายแพทย์อุดม เพชรภูวดี | ผู้ช่วยผู้อำนวยการโรงพยาบาลสมิติเวช ธนบุรี |
| 4. นางสาวมาลัย มหามณีรัตน์ | ผู้อำนวยการฝ่ายการพยาบาล |
| 5. นางสาวกิงกาญจน์ ตัญคำ | ผู้จัดการฝ่ายการพยาบาล |
| 6. นายอรรถพันธ์ บุญตา | ผู้จัดการฝ่ายบัญชี และการเงิน |

หมายเหตุ.- ผู้บริหารตามคำนิยามของสำนักงานคณะกรรมการกำกับหลักทรัพย์ และ ตลาดหลักทรัพย์ (“สำนักงาน กลต”) ซึ่งได้แก่ กรรมการผู้จัดการ และผู้ดำรงตำแหน่งระดับบริหาร สี่รายแรกจากผู้จัดการลงมา ผู้ซึ่งดำรงตำแหน่งเทียบเท่าผู้ดำรงตำแหน่งระดับบริหารรายที่สี่ทุกราย และให้หมายความรวมถึงผู้ดำรงตำแหน่งระดับบริหารในสายงานบัญชี หรือการเงินที่เป็นระดับผู้จัดการฝ่ายขึ้นไป หรือเทียบเท่า

เลขานุการบริษัท

บริษัทฯ ได้มีคำสั่งแต่งตั้งนายอรรถพันธ์ บุญตา เป็นผู้ปฏิบัติหน้าที่เลขานุการบริษัทฯ โดยมติที่ประชุมกรรมการบริษัท ครั้งที่ 1/2560 เมื่อวันที่ 27 กุมภาพันธ์ 2560 โดยมีหน้าที่ดังนี้

1. สนับสนุนงานของคณะกรรมการบริษัทฯ เกี่ยวกับข้อกฎหมายระเบียบปฏิบัติต่างๆ ที่เกี่ยวข้อง รวมทั้งหลักการทำกับดูแลกิจการที่ดี
2. จัดการประชุมผู้ถือหุ้น และประชุมคณะกรรมการบริษัทฯ ให้เป็นไปตามกฎหมาย ข้อบังคับ ระเบียบปฏิบัติ และข้อพึงปฏิบัติต่างๆ
3. จัดทำและเก็บรักษาเอกสารของบริษัทฯ ตามที่พระราชบัญญัติหลักทรัพย์ และตลาดหลักทรัพย์กำหนด
4. ติดต่อสื่อสารกับผู้ถือหุ้น และดูแลผู้ถือหุ้นอย่างเหมาะสม
5. ติดต่อสื่อสารกับหน่วยงานกำกับดูแลที่เกี่ยวข้อง

7.3 ค่าตอบแทนกรรมการ และผู้บริหาร

1 ค่าตอบแทนที่เป็นตัวเงิน

บริษัทฯ ได้จ่ายค่าตอบแทนกรรมการ และกรรมการตรวจสอบ สำหรับงวดสิ้นสุดวันที่ 31 ธันวาคม 2560 ดังนี้

รายชื่อ	คณะกรรมการบริษัท				คณะกรรมการตรวจสอบ		รวมค่าตอบแทน
	จำนวนครั้งที่เข้าประชุม	บำเหน็จ	เบี้ยประชุม	รวม	จำนวนครั้งที่เข้าประชุม	เบี้ยประชุม	
1.นายกิตติศักดิ์ เบญจฤทธิ์	6	80,000	60,000	140,000	4	40,000	180,000
2.ศาสตราจารย์นายแพทย์ศุภการ โรจนินันท์	3	80,000	30,000	110,000	2	20,000	130,000
3.นายสมบัติ อุทัยสา	5	80,000	50,000	130,000	4	60,000	190,000
4.นายแพทย์ชุมศักดิ์ พงษ์พานิช	4	80,000	40,000	120,000			120,000
5.นายประติษฐ์ ทิมกุล	6	80,000	60,000	140,000			140,000
6.นายแพทย์ชัยรัตน์ ปัทมธอัมพร	6	120,000	90,000	210,000			210,000
7.นายแพทย์นิวัฒน์ จี๊กว่าพ	6	80,000	60,000	140,000			140,000
รวมค่าตอบแทน		600,000	390,000	990,000		120,000	1,110,000

ค่าตอบแทนกรรมการ คือค่าตอบแทนที่จ่ายให้กรรมการของบริษัทฯ โดยไม่รวมเงินเดือน และผลประโยชน์ที่เกี่ยวข้องที่จ่ายให้แก่ผู้บริหาร และค่าตอบแทนกรรมการดังกล่าว ได้รับอนุมัติจากผู้ถือหุ้นแล้ว

บำเหน็จ คือค่าตอบแทนที่จ่ายให้กรรมการของบริษัทฯ หากบริษัทฯ มีผลกำไรจากการดำเนินงานประจำปี กรรมการจะได้รับบำเหน็จตามที่ประชุมผู้ถือหุ้นเห็นสมควร

2 ค่าตอบแทนอื่น

นอกเหนือจากผลตอบแทนดังกล่าวข้างต้น ผู้บริหารของบริษัทฯ จะได้รับสวัสดิการการรักษาพยาบาลตามระเบียบของบริษัทฯ เช่นเดียวกับพนักงานทั่วไปของบริษัทฯ

7.4 บุคลากร

ณ วันที่ 31 ธันวาคม 2560 บริษัทฯ มีแพทย์ประจำสาขาต่างๆ จำนวน 27 คน และแพทย์ที่ปรึกษา จำนวน 135 คน พยาบาล จำนวน 71 คน เจ้าหน้าที่ด้านการแพทย์ จำนวน 152 คน พนักงานประจำ จำนวน 25 คน

ผลตอบแทนรวมของบุคลากรบริษัทฯ ประกอบด้วย

ผลตอบแทนรวมของบุคลากรบริษัทฯ	หน่วย : พันบาท
1.เงินเดือน ค่าล่วงเวลา ค่าวิชาชีพ ค่าเครื่องแบบ โบนัส	89,727.65
2.เงินสมทบประกันสังคม	2,303.77
3.เงินสมทบกองทุนสำรองเลี้ยงชีพ	1,640.89
4.สวัสดิการรักษายาบาล และผลประโยชน์อื่น	8,602.69
รวมทั้งสิ้น	102,275.00

เงินกองทุนสำรองเลี้ยงชีพ ในปี 2556 บริษัทเริ่มโครงการกองทุนสำรองเลี้ยงชีพให้กับพนักงานทุกคน ที่ทำงานครบ 4 เดือน มีสิทธิได้เข้าเป็นสมาชิกกองทุนสำรองเลี้ยงชีพ บริษัทจะหักเงินเดือนของผู้สมัครสมาชิกและจ่ายสมทบเข้ากองทุนเท่ากับเงินสะสมของพนักงานที่ถูกหักกำหนดเงื่อนไขดังนี้

อายุงาน	ส่วนสมาชิก	ส่วนบริษัท
น้อยกว่า 7 ปี	ร้อยละ 3	ร้อยละ 3
7 ปี แต่ไม่ถึง 14 ปี	ร้อยละ 4	ร้อยละ 4
14 ปี ขึ้นไป	ร้อยละ 5	ร้อยละ 5

กรณีที่พนักงานสิ้นสุดสมาชิกภาพกองทุนพนักงานจะได้รับส่วนสมทบและดอกเบีย ดังนี้

อายุสมาชิกกองทุน	ส่วนสมาชิก	ส่วนบริษัท
น้อยกว่า 5 ปี	ได้รับส่วนสมทบ 100%	ได้รับส่วนของบริษัท 0%
5 ปี ขึ้นไป แต่ยังไม่ถึง 6 ปี	ได้รับส่วนสมทบ 100%	ได้รับส่วนของบริษัท 50%
6 ปี ขึ้นไป แต่ยังไม่ถึง 7 ปี	ได้รับส่วนสมทบ 100%	ได้รับส่วนของบริษัท 60%
7 ปี ขึ้นไป แต่ยังไม่ถึง 8 ปี	ได้รับส่วนสมทบ 100%	ได้รับส่วนของบริษัท 70%
8 ปี ขึ้นไป แต่ยังไม่ถึง 9 ปี	ได้รับส่วนสมทบ 100%	ได้รับส่วนของบริษัท 80%
9 ปี ขึ้นไป แต่ยังไม่ถึง 10 ปี	ได้รับส่วนสมทบ 100%	ได้รับส่วนของบริษัท 90%
10 ปี ขึ้นไป	ได้รับส่วนสมทบ 100%	ได้รับส่วนของบริษัท 100%

8. การกำกับดูแลกิจการ

8.1 นโยบายการกำกับดูแลกิจการ

คณะกรรมการได้ตระหนักถึงความสำคัญ และมีความตั้งใจที่จะปฏิบัติตามหลักการกำกับดูแลกิจการที่ดี เพื่อการบริหารจัดการธุรกิจที่มีความโปร่งใส สร้างความเชื่อมั่นให้แก่ผู้มีส่วนได้เสียทุกฝ่าย และมีประสิทธิภาพเพียงพอที่จะแข่งขันในระดับสากล บริษัทฯ ได้กำหนดทิศทาง การดำเนินงาน วัตถุประสงค์ เป้าหมาย และกลยุทธ์การดำเนินงาน เพื่อให้สอดคล้องกับหลักการกำกับดูแลกิจการที่ดี จึงขอรายงานเรื่องการปฏิบัติตามหลักการกำกับดูแลกิจการ ดังต่อไปนี้

สิทธิของผู้ถือหุ้น

บริษัทฯ เล็งเห็นถึงความสำคัญของสิทธิของผู้ถือหุ้นทุกราย โดยสิทธิของผู้ถือหุ้นครอบคลุมสิทธิพื้นฐานต่าง ๆ ทั้งในฐานะของนักลงทุนในหลักทรัพย์ และในฐานะของเจ้าของบริษัท

ในปี พ.ศ. 2560 บริษัทฯ ได้ดำเนินการในเรื่องต่างๆ ที่เป็นการส่งเสริม และอำนวยความสะดวกในการใช้สิทธิของผู้ถือหุ้น ในการร่วมประชุมสามัญผู้ถือหุ้น ดังนี้

1. บริษัทฯ ได้จัดส่งหนังสือเชิญประชุมให้แก่ผู้ถือหุ้นล่วงหน้า เพื่อแจ้งวาระการประชุม พร้อมความคิดเห็นของคณะกรรมการในแต่ละวาระ รวมถึงเอกสารประกอบต่างๆ เพื่อให้ผู้ถือหุ้นมีข้อมูลเพียงพอในการตัดสินใจ และเพื่อให้ผู้ถือหุ้นสามารถใช้สิทธิได้เต็มที่ โดยได้ชี้แจงรายละเอียดของเอกสารที่ผู้ถือหุ้นต้องนำมาแสดงในวันประชุม เพื่อรักษาสิทธิในการเข้าประชุม รวมทั้งสิทธิออกเสียงลงมติของผู้ถือหุ้นไว้ด้วยกัน
2. ในกรณีที่ผู้ถือหุ้นไม่สามารถเข้าประชุมได้ด้วยตนเอง ผู้ถือหุ้นสามารถใช้สิทธิในการมอบฉันทะให้กรรมการอิสระ หรือบุคคลใดๆ เข้าร่วมประชุมแทน และออกเสียงลงคะแนน

แทนตนได้ โดยใช้หนังสือมอบฉันทะแบบหนึ่งแบบใดที่บริษัทฯ ได้จัดส่งไปพร้อมกับหนังสือนัดประชุม

3. เพื่อให้ผู้ถือหุ้นได้รับความสะดวกในการประชุม บริษัทฯ ได้จัดให้มีการลงทะเบียนล่วงหน้า 1 ชั่วโมง และภายหลังเปิดประชุมแล้วโดยผู้ถือหุ้นสามารถลงทะเบียนเข้าร่วมประชุมได้ตลอดระยะเวลาของการประชุม เพื่อใช้สิทธิออกเสียงในวาระที่ยังไม่ได้ลงมติ และผู้ถือหุ้นสามารถขอตรวจรายละเอียดของการลงมติได้เมื่อจบการประชุม
4. ก่อนเริ่มเข้าสู่การประชุมตามวาระ ประธานกรรมการซึ่งเป็นประธานในที่ประชุมได้มอบหมายให้เลขานุการแจ้งให้ที่ประชุมทราบถึงวิธีการปฏิบัติในการออกเสียงลงคะแนนในแต่ละวาระการประชุม และระหว่างการประชุมผู้ถือหุ้น ประธานในที่ประชุมได้เปิดโอกาสให้ผู้ถือหุ้นทุกรายสามารถซักถาม และเสนอข้อคิดเห็นได้ทุกวาระ โดยประธานและผู้บริหารจะให้ความสำคัญในการตอบข้อซักถามอย่างชัดเจนและตรงประเด็น
5. เลขานุการบริษัทได้บันทึกการประชุมที่ถูกต้อง ครบถ้วน โดยบันทึกการออกเสียงลงคะแนนในแต่ละวาระอย่างละเอียด และได้จัดส่งรายงานการประชุมผู้ถือหุ้นต่อตลาดหลักทรัพย์แห่งประเทศไทยภายใน 14 วันหลังการประชุม เพื่อให้ผู้ถือหุ้นได้รับทราบ และสามารถตรวจสอบได้

การปฏิบัติต่อผู้ถือหุ้นอย่างเท่าเทียมกัน

ผู้ถือหุ้นทุกราย ทั้งผู้ถือหุ้นที่เป็นผู้บริหารถือหุ้น และผู้ถือหุ้นที่ไม่เป็นผู้บริหาร รวมทั้งผู้ถือหุ้นต่างชาติ ต่างได้รับการปฏิบัติที่เท่าเทียมกัน มีสิทธิพื้นฐานตามกฎหมาย บริษัทฯ มีนโยบายในเรื่องการใช้ข้อมูลภายในของบริษัทฯ อย่างชัดเจน โดยกรรมการผู้บริหาร พนักงาน และบุคคลที่เกี่ยวข้อง ห้ามนำข้อมูลภายในของบริษัทฯ ไปใช้เพื่อประโยชน์ส่วนตน หรือเผยแพร่ให้บุคคลอื่นทราบ โดยที่ผ่านมามีบริษัทฯ ไม่พบการกระทำใดที่แสดงถึงการใช้ข้อมูลภายในเพื่อแสวงหาประโยชน์

บริษัทฯ ดำเนินการป้องกัน และจัดการในเรื่องที่มีความขัดแย้งทางผลประโยชน์ต่างๆ ด้วยความเป็นธรรม โดยวิธีการเปิดเผยข้อมูล หรือการปฏิเสธการดำเนินการ หรือวิธีการอื่นใดที่เหมาะสมตามควรแก่กรณี นอกจากนี้บริษัทฯ ได้กำหนดเป็นนโยบาย และขั้นตอนการอนุมัติ และดำเนินการรายการที่อาจมีความขัดแย้งทางผลประโยชน์ และรายการที่เกี่ยวข้องกัน รวมทั้งกำหนดนโยบาย และระเบียบไม่ให้ผู้บริหารนำข้อมูลภายในไปใช้ประโยชน์ส่วนตน และกำหนดให้กรรมการ ผู้บริหาร และผู้เกี่ยวข้องเปิดเผยข้อมูลส่วนได้เสีย และรายงานการเปลี่ยนแปลงการถือครองหลักทรัพย์ ของบริษัทฯ ต่อคณะกรรมการบริษัทฯ โดยส่งมาที่เลขานุการบริษัท ภายใน 30 วัน หลังจากที่ได้ดำรงตำแหน่ง และรายงานดังกล่าวกรรมการทุกท่านต้องจัดทำทุกครั้งเมื่อมีการเปลี่ยนแปลงภายใน 30 วัน เช่น การเข้าดำรงตำแหน่งกรรมการบริษัทอื่นที่อาจมีความขัดแย้ง การลาออกจากตำแหน่งกรรมการ เพื่อให้คณะกรรมการทราบ เมื่อต้องมีการ

พิจารณาธุรกรรมระหว่างบริษัท กับกรรมการ หรือผู้บริหารที่มีส่วนได้เสีย และบริษัท มีการรายงานเรื่องดังกล่าวรวมถึงส่วนได้เสียต่างๆ ในที่ประชุมคณะกรรมการของบริษัท ทุกครั้งอีกด้วย

บริษัท มีแนวนโยบายเปิดโอกาสให้ผู้ถือหุ้นสามารถเสนอเพิ่มวาระสำหรับการประชุมผู้ถือหุ้น เสนอชื่อบุคคล เพื่อรับเลือกเป็นกรรมการบริษัท ในช่วงวันที่ 1 มกราคม ถึง 31 มกราคม ของทุกปี โดยผู้ถือหุ้นสามารถนำส่งด้วยตนเอง หรือโดย E-mail ที่ sthinfo@samitivej.co.th สำหรับนำเสนอต่อคณะกรรมการบริษัท เพื่อบรรจุเป็นวาระ บริษัท ได้เปิดโอกาสให้ผู้ถือหุ้นที่ไม่สามารถเข้าประชุมด้วยตนเองมอบฉันทะให้ผู้อื่นมาประชุม และออกเสียงลงมติแทน โดยได้แนบใบมอบฉันทะ ในแบบที่ผู้ถือหุ้นสามารถแสดงเจตนาได้หลากหลายพร้อมกับจดหมายเชิญประชุม และมีการจัดเตรียมบัตรลงคะแนนให้แก่ผู้ถือหุ้นในการประชุมผู้ถือหุ้นทุกครั้ง รวมถึงเสนอการพิจารณากรรมการเป็นรายท่านในวาระการพิจารณาการแต่งตั้งกรรมการบริษัท

ในการประชุมผู้ถือหุ้น การประชุมเป็นไปตามลำดับวาระการประชุม โดยไม่มีการเพิ่มวาระการประชุมที่ไม่ได้แจ้งล่วงหน้า เพื่อให้ผู้ถือหุ้นได้มีโอกาสศึกษาข้อมูลประกอบระเบียบวาระก่อนตัดสินใจ และไม่มีการเปลี่ยนแปลงข้อมูลสำคัญในที่ประชุมอย่างกะทันหัน

บทบาทของผู้มีส่วนได้เสีย

บริษัท ตระหนักเสมอว่า ผู้มีส่วนได้เสียทุกกลุ่ม ไม่ว่าจะเป็นผู้มีส่วนได้เสียภายใน ได้แก่ พนักงาน และผู้บริหารของบริษัท หรือผู้มีส่วนได้เสียภายนอก ได้แก่ ลูกค้า เจ้าหนี้ คู่แข่ง รวมถึงสังคม และสิ่งแวดล้อม มีส่วนสำคัญต่อการประกอบกิจการของบริษัท ในรูปแบบที่แตกต่างกัน บริษัท จึงคำนึงถึงสิทธิ และผลประโยชน์ขั้นพื้นฐานที่ผู้มีส่วนได้เสียพึงได้รับจากบริษัท ไว้ อย่างเหมาะสม ดังต่อไปนี้

ผู้ถือหุ้น : นอกเหนือจากสิทธิพื้นฐาน สิทธิที่กำหนดไว้ในกฎหมาย และข้อบังคับของบริษัท แล้ว บริษัท มุ่งมั่นที่จะเป็นตัวแทนที่ดีของผู้ถือหุ้น ในการดำเนินธุรกิจ เพื่อสร้างความพึงพอใจให้แก่ผู้ถือหุ้น โดยคำนึงถึงการเจริญเติบโตของมูลค่าบริษัท ในระยะยาว ด้วยผลตอบแทนที่เหมาะสม และต่อเนื่อง รวมทั้งการเปิดเผยข้อมูลอย่างโปร่งใส และเชื่อถือได้

ลูกค้า / ผู้ป่วย : บริษัท ได้ปฏิบัติตามสิทธิของผู้ป่วย ซึ่งกำหนดโดยคณะกรรมการควบคุมการประกอบโรคศิลปะอย่างเคร่งครัด โดยเอาใจใส่ และพัฒนาการบริการที่มีคุณภาพตามมาตรฐานสากล โดยคำนึงถึงลูกค้า / ผู้ป่วย เป็นศูนย์กลาง มีหน่วยงานที่ทำหน้าที่รับข้อร้องเรียน และขอแนะนำของลูกค้า เพื่อรับดำเนินการแก้ไข และปรับปรุงให้รวดเร็วที่สุด

พนักงาน : บริษัท เชื่อมั่นว่าพนักงานคือทรัพยากรที่มีคุณค่า และเป็นปัจจัยสู่ความสำเร็จของบริษัท จึงมุ่งมั่นในการพัฒนาเพิ่มศักยภาพของบุคลากรในการปฏิบัติงาน

อย่างมืออาชีพ สร้างบรรยากาศการทำงานที่ดี ส่งเสริมการทำงานเป็นทีม รวมถึงกำหนดแนวทางปฏิบัติไว้ดังนี้

- ให้ผลตอบแทนที่เป็นธรรมแก่พนักงาน โดยอยู่ในรูปแบบของเงินเดือน และ/หรือ ค่าตอบแทนในการทำงาน รวมทั้งสวัสดิการในรูปแบบต่างๆ
- ดูแลรักษาสภาพแวดล้อมการทำงานให้มีความปลอดภัยต่อชีวิต และทรัพย์สินของพนักงานอยู่เสมอ
- การแต่งตั้ง และโยกย้าย รวมถึงการให้รางวัล และการลงโทษพนักงาน ต้องกระทำด้วยความเสมอภาคสุจริตใจ เป็นธรรม และตั้งอยู่บนพื้นฐานของความรู้ ความสามารถ และความเหมาะสม รวมทั้งการกระทำ หรือการปฏิบัติของพนักงานนั้นๆ
- ให้ความสำคัญต่อการพัฒนา การถ่ายทอดความรู้ และความสามารถของพนักงาน โดยให้โอกาสพนักงานอย่างทั่วถึง และสม่ำเสมอ
- รับฟังข้อคิดเห็น และข้อเสนอแนะจากพนักงานทุกระดับอย่างเท่าเทียม และเสมอภาค
- ปฏิบัติตามกฎหมาย และข้อบังคับต่างๆ ที่เกี่ยวข้องกับพนักงานอย่างเคร่งครัด
- ปฏิบัติต่อพนักงานด้วยความสุภาพ และให้ความเคารพอย่างเท่าเทียมทุกคน
- ให้ความสำคัญแก่พนักงานที่ทำหน้าที่ด้วยความซื่อสัตย์ สุจริต โดยการจัดกิจกรรมเชิดชูเกียรติพนักงานที่ประกอบคุณงามความดี แพทย์ ได้รับคำนิยมจากลูกค้า และครอบครัว เกษียณอายุ

คู่ค้า / คู่สัญญา : บริษัทฯ มีนโยบายในการจัดซื้อจัดจ้างที่ชัดเจน เพื่อความเป็นธรรมแก่ทุกฝ่ายที่เกี่ยวข้อง นอกจากนี้ บริษัทฯ ปฏิบัติตามเงื่อนไขที่ตกลงไว้กับคู่ค้า และคู่สัญญา และจ่ายชำระหนี้คู่ค้า และคู่สัญญาอย่างตรงเวลา เพราะบริษัทฯ คำนึงถึงความเสมอภาคในการดำเนินธุรกิจ และผลประโยชน์ร่วมกัน ถือว่าคู่ค้าเป็นปัจจัยสำคัญในการร่วมสร้างมูลค่าความเชื่อมั่นให้กับลูกค้า / ผู้ป่วย

เจ้าหนี้ : บริษัทฯ ยึดมั่นในการให้ข้อมูลที่ถูกต้อง โปร่งใส และตรวจสอบได้แก่เจ้าหนี้ รวมถึงการปฏิบัติตามเงื่อนไขการกู้เงินตามข้อตกลงกับสถาบันการเงินด้วยความซื่อสัตย์สุจริตอย่างเคร่งครัด มีการชำระคืนเงินต้น และดอกเบี้ยตามกำหนด กรณีที่ไม่สามารถปฏิบัติตามเงื่อนไขข้อใดข้อหนึ่ง ต้องรีบแจ้งให้คู่ค้า และ/หรือ เจ้าหนี้ทราบล่วงหน้า เพื่อร่วมกันพิจารณาหาแนวทางแก้ไข

คู่แข่งทางการค้า : บริษัทฯ ประพฤติตามกรอบกติกาการดำเนินธุรกิจ และการแข่งขันที่ดี รักษาบรรทัดฐานที่ดี หลีกเลี่ยงวิธีทำลายคู่แข่ง ดำเนินงานภายใต้กรอบของกฎหมาย รวมทั้ง

ปฏิบัติต่อคู่แข่งทางการค้าอย่างสุจริต เป็นธรรม ไม่แสวงหาข้อมูลที่เป็นความลับของคู่แข่งทางการค้า ด้วยวิธีที่ไม่สุจริต หรือไม่เหมาะสม รวมถึงไม่ทำลายชื่อเสียงของคู่แข่งทางการค้าด้วยการกล่าวหาในทางร้าย เพราะคู่แข่งทางการค้าเป็นปัจจัยสำคัญอย่างหนึ่งในการพัฒนาคุณภาพและประสิทธิภาพในการให้บริการให้ดียิ่งขึ้นของบริษัทฯ

สังคม และสิ่งแวดล้อม : นอกเหนือจากความสำเร็จทางธุรกิจ การดำเนินธุรกิจอย่างมีจริยธรรม เป็นหลักการสำคัญที่บริษัทฯ ปลูกฝังให้แก่พนักงานทุกคนในองค์กร บริษัทฯ ได้กำหนดมาตรฐานเกี่ยวกับการรักษา และบำบัดสิ่งแวดล้อม และสนับสนุนกิจกรรมต่างๆ อันเป็นประโยชน์ต่อชุมชน และสังคมโดยรวมในทุกโอกาสที่เหมาะสม

การเปิดเผยข้อมูล และความโปร่งใส

บริษัทฯ ให้ความสำคัญต่อการเปิดเผยข้อมูลเกี่ยวกับบริษัทฯ เพื่อให้นักลงทุนได้รับทราบโดยผ่านช่องทาง และสื่อการเผยแพร่ของตลาดหลักทรัพย์แห่งประเทศไทย สำหรับงานด้านผู้ลงทุนสัมพันธ์ เนื่องจากบริษัทฯ ยังมีกิจกรรมในเรื่องดังกล่าวไม่มากนัก บริษัทฯ จึงยังมิได้มีการจัดตั้งหน่วยงานด้านผู้ลงทุนสัมพันธ์ขึ้นเป็นการเฉพาะ แต่ได้มอบหมายให้กรรมการผู้จัดการ และประธานเจ้าหน้าที่บริหารทำหน้าที่ในส่วนการให้ข้อมูลข่าวสารทั่วไปของบริษัทฯ ผู้ถือหุ้น และนักลงทุนสามารถติดต่อขอทราบข้อมูลบริษัทฯ ได้ที่หมายเลขโทรศัพท์ 0-2438-9000 ต่อ 91221 Email: info.thonburi@samitivej.co.th

คณะกรรมการบริษัทฯ เป็นผู้รับผิดชอบในการจัดทำรายงานการเงิน และข้อมูลทางการเงินจัดทำตามมาตรฐานการบัญชีที่รับรองทั่วไปในประเทศไทย โดยใช้ดุลยพินิจอย่างระมัดระวังในการเลือกใช้นโยบายบัญชีที่เหมาะสม และถือปฏิบัติอย่างสม่ำเสมอ รวมทั้งมีการเปิดเผยข้อมูลสำคัญอย่างเพียงพอในหมายเหตุประกอบงบการเงิน และแต่งตั้งคณะกรรมการตรวจสอบเป็นผู้ดูแลรับผิดชอบเกี่ยวกับคุณภาพของรายงานทางการเงิน และระบบควบคุมภายใน

ทั้งนี้ คณะกรรมการบริษัทฯ มีนโยบายในการเปิดเผยข้อมูลที่สำคัญที่เกี่ยวข้องกับบริษัทฯ และข้อมูลทางการเงิน รวมถึงข้อมูลด้านอื่นๆ ที่มีส่วนเกี่ยวข้อง และกระทบต่อผู้ถือหุ้น และผู้มีส่วนได้เสียทุกกลุ่ม อย่างถูกต้อง ครบถ้วน ทันกาล และเป็นประโยชน์อย่างเท่าเทียมกันตามที่ปรากฏในแบบแสดงรายการข้อมูลประจำปี (แบบ 56-1) รายงานประจำปี (แบบ 56-2)

บริษัทฯ มีการเปิดเผยบทบาท และหน้าที่ของคณะกรรมการ และคณะกรรมการชุดย่อย จำนวนครั้งของการประชุม และจำนวนครั้งที่กรรมการแต่ละท่านเข้าร่วมประชุมในปีที่ผ่านมา นโยบายการจ่ายค่าตอบแทนแก่กรรมการ และผู้บริหารระดับสูง

ความรับผิดชอบของคณะกรรมการ

โครงสร้างคณะกรรมการบริษัท บริษัท มีโครงสร้างของคณะกรรมการบริษัท ซึ่งทั้งหมดมีจำนวน 6 ท่าน ประกอบด้วย

1. กรรมการที่ไม่ได้เป็นผู้บริหาร จำนวน 1 ท่าน ได้แก่ นายประดิษฐ์ ติฆกุล
2. กรรมการที่เป็นผู้บริหาร จำนวน 2 ท่าน ได้แก่ นายแพทย์ชัยรัตน์ ปันทุรอมพร และนายแพทย์นิวัฒน์ จีกังวาฬ
3. กรรมการอิสระซึ่งมีคุณสมบัติที่เป็นอิสระตามหลักเกณฑ์ที่ กสท. กำหนด จำนวน 3 ท่าน ได้แก่ พล.ต.ต.นพ.ชุมศักดิ์ พงษ์พานิช ศาสตราจารย์นายแพทย์ศุภกร โรจนินทร์ และนายกิตติศักดิ์ เบญจฤทธิ์

โครงสร้างของกรรมการบริษัท ประกอบด้วย คณะกรรมการบริษัท จำนวน 6 ท่าน โดยมีคณะกรรมการชุดย่อย คือ คณะกรรมการตรวจสอบ จำนวน 3 ท่าน และคณะผู้บริหาร 3 ท่าน

การประชุมคณะกรรมการ

คณะกรรมการบริษัทกำหนดให้มีการประชุมทุกเดือน และมีการประชุมพิเศษเพิ่มความจำเป็น โดยมีวาระการประชุมที่สำคัญ ประกอบด้วย การพิจารณาการเงินของบริษัท ในแต่ละไตรมาส การติดตามผลการดำเนินงานของบริษัท การติดตามความคืบหน้าของโครงการปรับปรุงบริษัท รวมทั้งการพิจารณาข้อเสนอสั่งซื้อที่สำคัญ โดยฝ่ายสำนักงานบริษัท ได้จัดทำหนังสือเชิญประชุมพร้อมกับวาระการประชุม และเอกสารประกอบการประชุม ให้กรรมการพิจารณาก่อนการประชุมล่วงหน้าอย่างน้อย 7 วัน เพื่อให้กรรมการมีเวลาในการพิจารณาศึกษาวาระการประชุม ทั้งนี้การประชุมแต่ละครั้งได้มีการจัดบันทึก และจัดทำรายงานการประชุมเป็นลายลักษณ์อักษรทุกครั้ง รวมทั้งได้มีการจัดเก็บรายงานการประชุมที่ผ่านการรับรองจากคณะกรรมการเพื่อพร้อมสำหรับการตรวจสอบจากหน่วยงานที่เกี่ยวข้อง

คำตอบแทนคณะกรรมการบริษัท และผู้บริหาร

การกำหนดอัตราค่าตอบแทนกรรมการ จะบรรจุอยู่ในวาระหนึ่งของวาระการประชุมผู้ถือหุ้นประจำปี เพื่อให้ผู้ถือหุ้นเป็นผู้พิจารณาตัดสินใจกำหนดค่าตอบแทนให้แก่กรรมการคำตอบแทนคณะกรรมการบริษัท อยู่ในรูปแบบของบำเหน็จประจำปี และเบี้ยประชุมรายครั้ง ซึ่ง

กรรมการจะได้รับค่าตอบแทนในรูปของบำเหน็จรายปีหากบริษัทฯ มีผลกำไรจากการดำเนินงานประจำปี

ค่าตอบแทนผู้บริหารอยู่ในรูปของเงินเดือนและโบนัส โดยขึ้นอยู่กับหน้าที่ความรับผิดชอบและผลการดำเนินงานของบริษัทฯ นอกจากนี้ผู้บริหารของบริษัทฯ จะได้รับสวัสดิการการรักษาพยาบาลตามระเบียบของบริษัทฯ เช่นเดียวกับพนักงานทั่วไปของบริษัทฯ

สำหรับรายละเอียด ค่าตอบแทนกรรมการบริษัทฯ ปี พ.ศ. 2560 ซึ่งได้รับอนุมัติจากที่ประชุมผู้ถือหุ้น บริษัทฯ ได้เปิดเผยจำนวนเงินเป็นรายบุคคล และได้เปิดเผยค่าตอบแทนรวมของผู้บริหารในข้อ 8.5 ค่าตอบแทนกรรมการ และผู้บริหาร

การพัฒนากรรมการ และผู้บริหาร

บริษัทฯ ได้สนับสนุนให้คณะกรรมการ และผู้บริหารได้เข้าอบรมหลักสูตรต่าง ๆ ของสมาคมส่งเสริมสถาบันกรรมการบริษัทไทย รวมถึงการอบรมซึ่งจัดขึ้นเองโดยสถาบันอื่นๆ เพื่อให้กรรมการ และผู้บริหารตลอดจนเจ้าหน้าที่ทุกระดับของบริษัทฯ มีความเข้าใจที่ดีในบทบาทหน้าที่อันเป็นไปตามหลักเกณฑ์การกำกับดูแลกิจการ และข้อพึงปฏิบัติที่ดี

8.2 คณะกรรมการบริษัท / คณะกรรมการชุดย่อย

บริษัทฯ มีคณะกรรมการ 3 ชุด คือ คณะกรรมการบริษัท คณะกรรมการบริหาร และกำกับดูแลกิจการ และคณะกรรมการตรวจสอบ โดยคณะกรรมการบริษัท มิได้แต่งตั้งคณะกรรมการสรรหา รายละเอียดของคณะกรรมการแต่ละชุด มีดังต่อไปนี้

คณะกรรมการบริษัท

รายชื่อคณะกรรมการบริษัท ณ วันที่ 31 ธันวาคม 2560 มีดังนี้

- | | |
|--|---|
| 1. นายแพทย์ชัยรัตน์ ปันทุรอมพร | ประธานคณะกรรมการ |
| 2. นายแพทย์นิวัฒน์ จี๋กังวาท | กรรมการผู้จัดการ /
ผู้อำนวยการโรงพยาบาลสมิติเวช ธนบุรี |
| 3. นายประดิษฐ์ ทิมกุล | กรรมการ |
| 4. พล.ต.ต.นพ.ชุมศักดิ์ พงษ์พานิช | กรรมการอิสระ /
ประธานกรรมการตรวจสอบ |
| 5. ศาสตราจารย์นายแพทย์ศุภกร โรจนินันท์ | กรรมการอิสระ / กรรมการตรวจสอบ |
| 6. นายกิตติศักดิ์ เบญจฤทธิ์ | กรรมการอิสระ / กรรมการตรวจสอบ |

ขอบเขตอำนาจหน้าที่ของคณะกรรมการบริษัท

คณะกรรมการจะต้องปฏิบัติหน้าที่ให้เป็นไปตามกฎหมาย วัตถุประสงค์ และข้อบังคับของบริษัท ตลอดจนมติที่ประชุมผู้ถือหุ้น โดยใช้ความรู้ความสามารถให้เป็นประโยชน์ต่อการดำเนินงานของบริษัท ด้วยความสุจริต และระมัดระวังรักษาผลประโยชน์ของบริษัท

กำหนดนโยบายบริษัท และกำกับดูแลให้ฝ่ายจัดการดำเนินการให้เป็นไปตามนโยบายที่กำหนด

กำกับดูแลการดำเนินงานของผู้บริหาร ติดตามผลการดำเนินงานของบริษัท ให้เป็นไปอย่างมีประสิทธิภาพตามเป้าหมาย และแผนงานที่กำหนดไว้

จัดให้มีระบบควบคุมภายใน และตรวจสอบภายในที่มีประสิทธิภาพเพื่อดำเนินการตรวจสอบดูแลปฏิบัติงาน และประสานงานร่วมกับคณะกรรมการตรวจสอบ

ดำเนินงานโดยรักษาผลประโยชน์ของผู้ถือหุ้น โดยการเปิดเผยข้อมูลอย่างเป็นมาตรฐานและโปร่งใส

รายงานส่วนได้เสียของตน คู่สมรส และผู้ที่เกี่ยวข้องตามที่กำหนดไว้ในพระราชบัญญัติหลักทรัพย์ และตลาดหลักทรัพย์ รวมถึงแจ้งการถือหลักทรัพย์ของตน คู่สมรส และบุตร ต่อเลขาธิการบริษัทเพื่อรายงานการเปลี่ยนแปลงดังกล่าวต่อที่ประชุมคณะกรรมการบริษัท เพื่อทราบ

เป็นผู้มีอำนาจลงนามผูกพันบริษัท ตามที่กำหนดในหนังสือรับรองของบริษัท โดยกรรมการ 2 ใน 3 เป็นผู้ลงลายมือชื่อร่วมกัน และประทับตราบริษัท

การแต่งตั้ง และถอดถอนคณะกรรมการบริษัทเมื่อบริษัท มีความต้องการสรรหากรรมการ หรือผู้บริหารระดับสูง คณะกรรมการบริษัท จะแต่งตั้งคณะกรรมการสรรหา ให้ทำหน้าที่เฉพาะกิจเพื่อสรรหาบุคคลที่มีคุณสมบัติเหมาะสมในการดำรงตำแหน่งนั้นๆ เป็นคราวๆ ไป และนำเสนอที่ประชุมผู้ถือหุ้น หรือคณะกรรมการพิจารณาอนุมัติแต่งตั้ง แล้วแต่กรณี

การพิจารณาเลือกตั้งกรรมการ ผู้ถือหุ้นสามารถแบ่งคะแนนเสียงของตนในการเลือกตั้งกรรมการตามหลักเกณฑ์ และวิธีการดังต่อไปนี้

1. ผู้ถือหุ้นคนหนึ่งมีคะแนนเสียงเท่ากับหนึ่งหุ้นต่อหนึ่งเสียง
2. ผู้ถือหุ้นแต่ละคนจะต้องใช้คะแนนเสียงที่มีอยู่ทั้งหมด เลือกตั้งบุคคลคนเดียว หรือหลายคนเป็นกรรมการก็ได้ แต่จะแบ่งคะแนนเสียงให้แก่ผู้ใดมากน้อยเพียงใดไม่ได้
3. บุคคลซึ่งได้รับคะแนนเสียงสูงสุดตามลำดับลงมาเป็นผู้ได้รับการเลือกตั้งเป็นกรรมการเท่าจำนวนกรรมการที่จะพึงมี หรือจะพึงเลือกตั้งในครั้งนั้น ในกรณีที่บุคคลซึ่งได้รับ

การเลือกตั้งในลำดับถัดลงมามีคะแนนเสียงเท่ากันเกินจำนวนกรรมการที่จะพึงมี หรือจะพึงเลือกตั้งในครั้งนั้น ให้ผู้เป็นประธานเป็นผู้ออกเสียงชี้ขาด

4. ในการประชุมสามัญประจำปีทุกครั้ง ให้กรรมการออกจากตำแหน่ง 1 ใน 3 เป็นอัตราถ้าจำนวนกรรมการที่จะแบ่งออกให้ตรงเป็นสามส่วนไม่ได้ ก็ให้ออกโดยจำนวนใกล้เคียงที่สุดกับส่วน 1 ใน 3 กรรมการผู้ออกจากตำแหน่งไปนั้นอาจจะเลือกเข้ารับตำแหน่งอีกก็ได้ นอกจากพ้นตำแหน่งตามวาระแล้ว กรรมการพ้นจากตำแหน่ง เมื่อ
 - ตาย
 - ลาออก
 - ขาดคุณสมบัติ หรือมีลักษณะต้องห้ามตามมาตรา 68 แห่งพระราชบัญญัติบริษัทมหาชน จำกัด พ.ศ.2535
 - ที่ประชุมผู้ถือหุ้นลงมติให้ออกด้วยคะแนนเสียงไม่น้อยกว่า 3 ใน 4 ของจำนวนผู้ถือหุ้นที่เข้าประชุม และมีสิทธิออกเสียง และมีหุ้นนับรวมกันได้ไม่น้อยกว่ากึ่งหนึ่งของจำนวนหุ้นที่ถือโดยผู้ถือหุ้นที่เข้าประชุม และมีสิทธิออกเสียง
 - ศาลมีคำสั่งให้ออก
5. กรรมการคนใดจะลาออกจากตำแหน่งให้ยื่นใบลาออกต่อบริษัท การลาออกมีผลนับแต่วันที่ใบลาออกไปถึงบริษัท
6. ในกรณีตำแหน่งกรรมการว่างลงเพราะเหตุอื่น นอกจากการออกตามวาระให้คณะกรรมการเลือกบุคคลซึ่งมีคุณสมบัติ และไม่มีลักษณะต้องห้าม ตามมาตรา 68 แห่งพระราชบัญญัติบริษัทมหาชนจำกัด พ.ศ.2535 เข้าเป็นกรรมการแทน ในการประชุมกรรมการคราวถัดไป เว้นแต่วาระของกรรมการจะเหลือน้อยกว่าสองเดือน บุคคลที่เข้าเป็นกรรมการแทนนั้นให้อยู่ในตำแหน่งได้เพียงเท่าวาระที่ยังเหลืออยู่ของกรรมการที่ตนแทน ทั้งนี้มติของกรรมการตามวรรคหนึ่ง ต้องประกอบด้วยคะแนนเสียงไม่น้อยกว่า 3 ใน 4 ของจำนวนกรรมการที่ยังเหลืออยู่
7. ในกรณีที่ตำแหน่งกรรมการว่างลงจนเหลือน้อยกว่าจำนวนที่จะเป็นองค์ประชุม ให้กรรมการที่เหลืออยู่กระทำการในนามของคณะกรรมการได้แต่เฉพาะจัดการให้มีการประชุมผู้ถือหุ้น เพื่อเลือกตั้งกรรมการแทนตำแหน่งที่ว่างทั้งหมดเท่านั้น การประชุมให้กระทำภายในหนึ่งเดือน นับแต่วันที่จำนวนกรรมการว่างลงเหลือน้อยกว่าจำนวนที่เป็น

องค์ประชุม และบุคคลซึ่งเข้าเป็นคณะกรรมการแทนนั้นให้อยู่ในตำแหน่งได้เพียงเท่าวาระที่เหลืออยู่ของกรรมการซึ่งตนแทน

ทั้งนี้องค์ประกอบของคณะกรรมการบริษัท ต้องประกอบด้วยกรรมการอิสระไม่น้อยกว่า 1 ใน 3 ของกรรมการทั้งคณะ โดยกระบวนการในการสรรหากรรมการอิสระจะใช้วิธีเดียวกับกระบวนการในการสรรหากรรมการ แต่บริษัท ได้กำหนดคุณสมบัติเพิ่มเติมสำหรับผู้ที่ดำรงตำแหน่งกรรมการอิสระของบริษัท ได้เปิดเผยในข้อ 9.2.3 คณะกรรมการตรวจสอบ ซึ่งเป็นไปตามข้อกำหนดของสำนักงาน กสท.

องค์ประกอบของคณะกรรมการ

- (1) คณะกรรมการบริษัทให้มีจำนวนไม่น้อยกว่า 5 คน สุดแต่ที่ประชุมใหญ่ของบริษัท จะกำหนดเป็นครั้งคราว
- (2) คณะกรรมการมีจำนวนไม่น้อยกว่ากึ่งหนึ่งของจำนวนกรรมการทั้งหมด ต้องมีถิ่นที่อยู่ในราชอาณาจักร
- (3) กรรมการต้องเป็นบุคคลธรรมดา และมีคุณสมบัติดังนี้
 - บรรลุนิติภาวะ
 - ไม่เป็นบุคคลล้มละลาย คนไร้ความสามารถ หรือเสมือนไร้ความสามารถ
 - ไม่เคยรับโทษจำคุกโดยคำพิพากษาถึงที่สุดให้จำคุกในความผิดเกี่ยวกับทรัพย์ที่ได้กระทำโดยทุจริต
 - ไม่เคยถูกลงโทษไล่ออก หรือปลดออกจากราชการ หรือองค์กร หรือหน่วยงานของรัฐ ฐานทุจริตต่อหน้าที่

คณะกรรมการบริหาร และกำกับดูแลกิจการ

รายชื่อคณะกรรมการบริหาร และกำกับดูแลกิจการ ณ วันที่ 31 ธันวาคม 2560 มีดังต่อไปนี้

- | | |
|---------------------------------|---------------------|
| 1. นายแพทย์ชัยรัตน์ ปันธุระอำพร | ประธานกรรมการบริหาร |
| 2. นายแพทย์นิวัฒน์ จีกังวาท | กรรมการผู้จัดการ |

ขอบเขต และอำนาจหน้าที่คณะกรรมการบริหาร และกำกับดูแลกิจการ

1. กำหนดแผนธุรกิจ อำนาจการบริหารงาน และจัดเตรียมงบประมาณรายจ่ายประจำปี และงบประมาณสำหรับการลงทุนประกอบธุรกิจ (งบประมาณประจำปี) เพื่อเสนอให้คณะกรรมการบริษัทพิจารณาอนุมัติเห็นชอบ

2. จัดโครงสร้างองค์กร และระบบการบริหารงาน ที่เหมาะสมกับสภาพแวดล้อมทางธุรกิจ เพื่อให้การดำเนินธุรกิจเป็นไปอย่างมีประสิทธิภาพ
3. กำหนดโครงสร้างเงินเดือน และค่าจ้าง และจัดทำหลักเกณฑ์ในการจ่ายค่าตอบแทนทั้งที่เป็นตัวเงินและที่ไม่ใช่ตัวเงิน และหลักเกณฑ์ในการปรับขึ้นเงินเดือน และโบนัสให้เหมาะสมกับสถานการณ์ของบริษัทฯ ในแต่ละปี
4. มีอำนาจประเมินผล แต่งตั้ง โยกย้าย ถอดถอนพนักงานของบริษัทฯ ในตำแหน่งที่ต่ำกว่า กรรมการผู้จัดการลงมาจนถึงระดับรองผู้อำนวยการ
5. ตรวจสอบติดตามผลการดำเนินงานของบริษัทฯ ให้เป็นไปตามแผนธุรกิจที่คณะกรรมการบริษัทฯ ได้อนุมัติแล้ว
6. ปฏิบัติหน้าที่อื่นๆ ตามที่ได้รับมอบหมายในแต่ละช่วงเวลาจากคณะกรรมการบริษัทฯ ใน ปี พ.ศ. 2560 กรรมการบริหารมีการประชุมทั้งสิ้น 6 ครั้ง

คณะกรรมการตรวจสอบ

รายชื่อคณะกรรมการตรวจสอบ ณ วันที่ 31 ธันวาคม 2560 มีดังต่อไปนี้

- | | |
|--|----------------------|
| 1. พล.ต.ต.นพ.ชุมศักดิ์ พงษ์พานิช | ประธานกรรมการตรวจสอบ |
| 2. ศาสตราจารย์นายแพทย์ศุภกร ไรจนรินทร์ | กรรมการตรวจสอบ |
| 3. นายกิตติศักดิ์ เบญจฤทธิ์ | กรรมการตรวจสอบ |

กรรมการตรวจสอบทั้ง 3 ท่านได้รับการแต่งตั้งจากที่ประชุมคณะกรรมการของบริษัทฯ ครั้งที่ 6/2560 เมื่อวันที่ 20 ธันวาคม 2560

ขอบเขตอำนาจหน้าที่ของคณะกรรมการตรวจสอบ

1. สอบทานรายงานทางการเงินของบริษัทฯ ให้เป็นไปตามมาตรฐานบัญชีเพียงพอและเชื่อถือได้ ก่อนนำเสนอต่อคณะกรรมการ
2. พิจารณาคัดเลือก และเสนอแต่งตั้งผู้สอบบัญชีของบริษัทฯ พร้อมทั้งค่าตอบแทนของผู้สอบบัญชี ตรวจสอบขอบเขตแนวทางแผนงาน และปัญหาที่พบระหว่างการตรวจสอบ และประเด็นที่มีสาระสำคัญ
3. ประสานงานกับแผนกตรวจสอบของบริษัทฯ เกี่ยวกับวัตถุประสงค์ และการวางแผนการตรวจสอบ การรายงานผลการตรวจสอบ การประเมินประสิทธิผลของระบบการควบคุม

ภายในของบริษัทฯ การประเมินความเพียงพอของทรัพยากรที่ใช้ในการควบคุมภายใน รวมถึงปัญหาที่พบระหว่างการตรวจสอบ

4. ให้คำปรึกษา และพิจารณาบทวนผลการตรวจสอบ และข้อเสนอแนะ ทั้งของผู้สอบบัญชี และแผนกตรวจสอบ รวมทั้งติดตามการดำเนินการของฝ่ายจัดการต่อข้อเสนอแนะดังกล่าวเพื่อเสนอคณะกรรมการบริษัทฯ ทราบ
5. ดูแลให้บริษัทฯ ปฏิบัติตามกฎหมายว่าด้วยหลักทรัพย์ และตลาดหลักทรัพย์ ตลอดจนกฎหมายอื่นๆ ที่เกี่ยวข้องกับธุรกิจของบริษัทฯ
6. ดูแลให้มีการบริหารความเสี่ยงที่สำคัญของบริษัทฯ
7. จัดทำรายงานการกำกับดูแลกิจกรรมของคณะกรรมการตรวจสอบ โดยเปิดเผยไว้ในรายงานประจำปีของบริษัทฯ ซึ่งรายงานดังกล่าวต้องลงนามโดยประธานคณะกรรมการตรวจสอบ

กรรมการผู้จัดการ

ณ วันที่ 31 ธันวาคม 2560 บริษัทมีบุคคลซึ่งดำรงตำแหน่งเป็นกรรมการผู้จัดการของบริษัท ได้แก่ นายแพทย์นิวัฒน์ จี๊กังวาฬ โดยที่ประชุมคณะกรรมการบริษัทฯ ได้กำหนดขอบเขตหน้าที่ ความรับผิดชอบของกรรมการผู้จัดการ ดังนี้

ขอบเขตหน้าที่ และความรับผิดชอบของกรรมการผู้จัดการ

1. มีอำนาจดำเนินการเป็นผู้บริหารงาน จัดการ และควบคุมดูแลการดำเนินธุรกิจตามปกติของบริษัท
2. มีอำนาจดำเนินการตามที่คณะกรรมการบริษัทฯ ได้มอบหมาย ตลอดจนให้มีอำนาจในการมอบหมายให้บุคคลอื่นๆ ที่กรรมการผู้จัดการเห็นสมควรทำหน้าที่จัดการ และดำเนินการแทน
3. มีอำนาจออกคำสั่ง ระเบียบ ประกาศ บันทึกรายงาน เพื่อให้การปฏิบัติงานเป็นไปตามนโยบาย และผลประโยชน์ของบริษัทฯ และเพื่อรักษาระเบียบวินัยการทำงานภายในองค์กร
4. มีอำนาจกระทำการแทน และแสดงตนเป็นตัวแทนบริษัทฯ ต่อบุคคลภายนอกในกิจการที่เกี่ยวข้อง และเป็นประโยชน์ต่อบริษัทฯ
5. พิจารณากลั่นกรองการลงทุนต่างๆ เพื่อนำเสนอต่อคณะกรรมการบริษัทฯ
6. พิจารณาแต่งตั้งที่ปรึกษาต่างๆ ที่จำเป็นต่อการดำเนินกิจการของบริษัทฯ เพื่อเสนอต่อคณะกรรมการบริษัทฯ
7. มีอำนาจอนุมัติการดำเนินการทางการเงินดังนี้

- 7.1 อนุมัติการเบิกจ่ายค่าใช้จ่ายในการดำเนินการปกติ ของบริษัทฯ ในวงเงินไม่เกิน 3,000,000.- บาท (สามล้านบาทถ้วน) ต่อครั้ง ซึ่งถ้าหากเกินวงเงินที่กำหนด ให้ขออนุมัติจาก คณะกรรมการบริษัทฯ
 - 7.2 อนุมัติการจัดซื้อจัดจ้างในทรัพย์สิน สินทรัพย์ถาวรในวงเงินไม่เกิน 6,000,000.- บาท (หกล้านบาทถ้วน) ต่อครั้ง ทั้งนี้ การจัดซื้อจัดจ้างในทรัพย์สิน และการซื้อสินทรัพย์ถาวรของบริษัทฯ ซึ่งถ้าหากเกินวงเงินที่กำหนด ให้ขออนุมัติจาก คณะกรรมการบริษัทฯ
 - 7.3 อนุมัติการเบิกจ่ายค่าใช้จ่ายเกี่ยวกับการโครงการลงทุนอื่นๆ ตามที่ได้รับการอนุมัติจากคณะกรรมการบริษัทฯ และ/หรือ คณะกรรมการบริหาร ในวงเงินไม่เกิน 6,000,000.- บาท (หกล้านบาทถ้วน) ต่อครั้ง ซึ่งถ้าหากเกินวงเงินที่กำหนด ให้ขออนุมัติจากคณะกรรมการบริษัทฯ
8. ปฏิบัติหน้าที่อื่นๆ ตามที่ได้รับมอบหมายจากคณะกรรมการบริษัทฯ เป็นคราวๆ ไป

ทั้งนี้ กรรมการผู้จัดการจะพิจารณา และอนุมัติรายการที่กรรมการผู้จัดการมีส่วนได้เสีย หรือมีความขัดแย้งทางผลประโยชน์อื่นใดกับบริษัทฯ ไม่ได้ ยกเว้นเป็นการอนุมัติรายการที่เป็นไปตามนโยบาย และหลักเกณฑ์ที่คณะกรรมการบริษัทฯ หรือที่ประชุมผู้ถือหุ้นพิจารณา และอนุมัติไว้แล้ว และเป็นไปตามที่กฎหมายกำหนด โดยคณะกรรมการบริษัทฯ อาจยกเลิก เพิกถอน เปลี่ยนแปลง หรือแก้ไขอำนาจกรรมการผู้จัดการได้โดยมติคณะกรรมการบริษัทฯ

8.3 การสรรหา และแต่งตั้งกรรมการ และผู้บริหารระดับสูงสุด

(1) กรรมการอิสระ

คุณสมบัติของกรรมการอิสระของบริษัทฯ มีดังต่อไปนี้

1. ถือหุ้นไม่เกินร้อยละหนึ่งของจำนวนหุ้นที่มีสิทธิออกเสียงทั้งหมดของบริษัทฯ บริษัทใหญ่ บริษัทย่อย บริษัทร่วม ผู้ถือหุ้นรายใหญ่ หรือผู้มีอำนาจควบคุมของบริษัทฯ ทั้งนี้ ให้นับรวมการถือหุ้นของผู้ที่เกี่ยวข้องของกรรมการอิสระรายนั้นๆ ด้วย
2. ไม่เป็น หรือเคยเป็นกรรมการที่มีส่วนร่วมบริหารงาน ลูกจ้าง พนักงาน ที่ปรึกษาที่ได้เงินเดือนประจำ หรือผู้มีอำนาจควบคุมของบริษัทฯ บริษัทใหญ่ บริษัทย่อย บริษัทร่วม บริษัทย่อยลำดับเดียวกัน ผู้ถือหุ้นรายใหญ่ หรือของผู้มีอำนาจควบคุมของบริษัทฯ เว้นแต่จะได้พ้นจากการมีลักษณะดังกล่าวมาแล้วไม่น้อยกว่าสองปีก่อนวันที่ยื่นคำขออนุญาตต่อสำนักงาน ทั้งนี้ ลักษณะต้องห้ามดังกล่าวไม่รวมถึงกรณีที่กรรมการอิสระเคยเป็น

ข้าราชการ หรือที่ปรึกษา ของส่วนราชการซึ่งเป็นผู้ถือหุ้นรายใหญ่ หรือผู้มีอำนาจควบคุมของบริษัท

3. ไม่เป็นบุคคลที่มีความสัมพันธ์ทางสายโลหิต หรือโดยการจดทะเบียนตามกฎหมายในลักษณะที่เป็นบิดา มารดา คู่สมรส พี่น้อง และบุตร รวมทั้งคู่สมรสของบุตร ของกรรมการ รายอื่น ผู้บริหาร ผู้ถือหุ้นรายใหญ่ ผู้มีอำนาจควบคุม หรือบุคคลที่จะได้รับการเสนอให้เป็นกรรมการ ผู้บริหารหรือ ผู้มีอำนาจควบคุมของบริษัทฯ บริษัทใหญ่ หรือบริษัทย่อย
4. ไม่มี หรือเคยมีความสัมพันธ์ทางธุรกิจกับบริษัทฯ บริษัทใหญ่ บริษัทย่อย บริษัทร่วม ผู้ถือหุ้นรายใหญ่ หรือผู้มีอำนาจควบคุมของบริษัทฯ ในลักษณะที่อาจเป็นการขัดขวางการใช้วิจารณ์อย่างอิสระของตน รวมทั้งไม่เป็น หรือเคยเป็นผู้ถือหุ้นที่มีนัย หรือผู้มีอำนาจควบคุมของผู้ที่มีความสัมพันธ์ทางธุรกิจกับบริษัทฯ บริษัทใหญ่ บริษัทย่อย บริษัทร่วม ผู้ถือหุ้นรายใหญ่ หรือผู้มีอำนาจควบคุมของบริษัทฯ เว้นแต่จะได้พ้นจากการมีลักษณะดังกล่าวมาแล้วไม่น้อยกว่าสองปีก่อนวันที่ยื่นขออนุญาตต่อสำนักงาน

ความสัมพันธ์ทางธุรกิจตามวรรคหนึ่ง รวมถึงการทำรายการทางการค้าที่กระทำ เป็นปกติเพื่อประกอบกิจการ การเช่า หรือให้เช่าอสังหาริมทรัพย์ รายการเกี่ยวกับ สิทธิ หรือบริการ หรือการให้หรือรับความช่วยเหลือทางการเงิน ด้วยการรับ หรือให้ กู้ยืม ค้ำประกัน การให้สิทธิเป็นหลักประกันหนี้สิน รวมถึงพฤติกรรมอื่นทำนอง เดียวกัน ซึ่งเป็นผลให้ บริษัทฯ หรือคู่สัญญามีภาระหนี้ที่ต้องชำระต่ออีกฝ่ายหนึ่งตั้งแต่ ร้อยละสามของสินทรัพย์ที่มีตัวตนสุทธิของบริษัทฯ หรือตั้งแต่ยี่สิบล้านบาทขึ้นไป แล้วแต่ จำนวนใดจะต่ำกว่า ทั้งนี้การคำนวณภาระหนี้ดังกล่าวให้เป็นไปตามวิธีการคำนวณมูลค่า ของรายการที่เกี่ยวข้องกันตามประกาศคณะกรรมการกำกับตลาดทุนว่าด้วยหลักเกณฑ์ใน การทำรายการที่เกี่ยวข้องกัน โดยอนุโลม แต่ในการพิจารณาภาระหนี้ดังกล่าว ให้นับรวม ภาระหนี้ที่เกิดขึ้นในระหว่างหนึ่งปีก่อนวันที่มีความสัมพันธ์ทางธุรกิจกับบุคคลเดียวกัน

5. ไม่เป็น หรือเคยเป็นผู้สอบบัญชีของบริษัทฯ บริษัทใหญ่ บริษัทย่อย บริษัทร่วม ผู้ถือหุ้น รายใหญ่ หรือผู้มีอำนาจควบคุมของผู้ขออนุญาต และไม่เป็นผู้ถือหุ้นที่มีนัย ผู้มีอำนาจ ควบคุม หรือหุ้นส่วนของสำนักงานสอบบัญชีซึ่งมีผู้สอบบัญชีของผู้ขออนุญาตของบริษัทฯ บริษัทใหญ่ บริษัทย่อย บริษัทร่วม ผู้ถือหุ้นรายใหญ่ หรือผู้มีอำนาจควบคุมของบริษัทฯ สังกัดอยู่ เว้นแต่จะได้พ้นจากการมีลักษณะดังกล่าวมาแล้วไม่น้อยกว่าสองปีก่อนวันที่ยื่น ขออนุญาตต่อสำนักงาน

6. ไม่เป็น หรือเคยเป็นผู้ให้บริการทางวิชาชีพใด ๆ ซึ่งรวมถึงการให้บริการเป็นที่ปรึกษา กฎหมาย หรือที่ปรึกษาทางการเงิน ซึ่งได้รับค่าบริการเกินกว่าสองล้านบาทต่อปีจาก บริษัทฯ บริษัทใหญ่ บริษัทย่อย บริษัทร่วม ผู้ถือหุ้นรายใหญ่ หรือผู้มีอำนาจควบคุมของ บริษัทฯ และไม่เป็นผู้ถือหุ้นที่มีนัย ผู้มีอำนาจควบคุม หรือหุ้นส่วนของผู้ให้บริการทาง วิชาชีพนั้นด้วย เว้นแต่จะได้พ้นจากการมีลักษณะดังกล่าวมาแล้วไม่น้อยกว่าสองปีก่อน วันที่ยื่นขออนุญาตต่อสำนักงาน
7. ไม่เป็นกรรมการที่ได้รับการแต่งตั้งขึ้นเพื่อเป็นตัวแทนของกรรมการของบริษัทฯ ผู้ถือหุ้น รายใหญ่ หรือผู้ถือหุ้นซึ่งเป็นผู้ที่เกี่ยวข้องกับผู้ถือหุ้นรายใหญ่
8. ไม่ประกอบกิจการที่มีสภาพอย่างเดียวกัน และเป็นการแข่งขันที่มีนัยกับกิจการของบริษัท ฯ หรือบริษัทย่อย หรือไม่เป็นหุ้นส่วนที่มีนัยในห้างหุ้นส่วน หรือเป็นกรรมการที่มีส่วนร่วม บริหารงาน ลูกจ้าง พนักงาน ที่ปรึกษาที่รับเงินเดือนประจำ หรือถือหุ้นเกินร้อยละหนึ่ง ของจำนวนหุ้นที่มีสิทธิออกเสียงทั้งหมดของบริษัทอื่น ซึ่งประกอบกิจการที่มีสภาพอย่าง เดียวกัน และเป็นการแข่งขันที่มีนัยกับกิจการของบริษัทฯ หรือบริษัทย่อย
9. ไม่มีลักษณะอื่นใดที่ทำให้ไม่สามารถให้ความเห็นอย่างเป็นอิสระเกี่ยวกับการดำเนินงาน ของบริษัทฯ

หลักเกณฑ์ในการคัดเลือกกรรมการอิสระของบริษัทฯ จากบุคคลที่มีคุณสมบัติข้างต้นและ มีความรู้ ความสามารถ ทักษะ และประสบการณ์ที่เป็นประโยชน์ต่อการดำเนินงานของบริษัทฯ และในรอบระยะเวลาบัญชีที่ผ่านมา กรรมการอิสระของบริษัทฯ ไม่มีความสัมพันธ์ทางธุรกิจ หรือ การให้บริการทางวิชาชีพในมูลค่าเกินกว่าหลักเกณฑ์ที่กำหนดในประกาศคณะกรรมการกำกับ ตลาดทุน ว่าด้วยการขออนุญาตและการอนุญาตให้เสนอขายหุ้นที่ออกใหม่

(2) การสรรหากรรมการ และผู้บริหารระดับสูงสุด

การสรรหากรรมการบริษัท ในปี พ.ศ. 2557 บริษัทฯ ได้แต่งตั้งคณะกรรมการสรรหา เพื่อ ทำหน้าที่พิจารณาสรรหา คัดเลือก เสนอ และตรวจสอบบุคคลที่เหมาะสมให้ดำรงตำแหน่ง กรรมการที่ว่างลง โดยคณะกรรมการได้เสนอชื่อบุคคลที่เห็นว่ามีคุณสมบัติเหมาะสม เพื่อรับการ คัดเลือกเป็นกรรมการบริษัทฯ ต่อที่ประชุมผู้ถือหุ้นเพื่อพิจารณาอนุมัติแต่งตั้งเป็นกรรมการบริษัทฯ ในแต่ละปี โดยแนบเอกสารเพื่อประกอบการพิจารณาพร้อมกับเอกสารเชิญประชุมสามัญผู้ถือหุ้น ประจำปี และจัดส่งให้ผู้ถือหุ้นล่วงหน้า 14 วัน

ทั้งนี้ การแต่งตั้งคณะกรรมการมีหลักเกณฑ์ และวิธีการดังต่อไปนี้

1. ในการลงคะแนนเสียงเลือกตั้งกรรมการให้ถือว่าผู้ถือหุ้นแต่ละคนมีคะแนนเสียงเท่ากับหนึ่งหุ้นต่อหนึ่งเสียง
2. ในการลงคะแนนเสียงเลือกตั้งกรรมการ ให้ลงคะแนนเสียงเลือกตั้งกรรมการเป็นรายบุคคล โดยให้ผู้ถือหุ้นลงคะแนนเสียงทั้งหมดที่ตนมีอยู่เลือกบุคคลที่ได้รับการเสนอชื่อเป็นกรรมการทีละคน
3. บุคคลที่ได้รับคะแนนเสียงสูงสุดตามลำดับลงมา เป็นผู้ได้รับเลือกตั้งเป็นกรรมการเท่าจำนวนกรรมการที่จะพึงเลือกตั้งในครั้งนั้น ในกรณีที่บุคคลซึ่งเลือกตั้งในลำดับถัดลงมา มีคะแนนเสียงเท่ากัน เกินจำนวนกรรมการที่จะพึงมี ให้ประธานที่ประชุมเป็นผู้ออกเสียงชี้ขาด

กรณีที่ตำแหน่งกรรมการว่างลงเนื่องจากเหตุอื่นนอกจากการออกตามวาระ ให้คณะกรรมการพิจารณาแต่งตั้งบุคคลซึ่งมีคุณสมบัติ และไม่มีลักษณะต้องห้ามตามกฎหมายเข้าเป็นกรรมการแทนในการประชุมคณะกรรมการคราวถัดไป เว้นแต่วาระของกรรมการที่พ้นจากตำแหน่งจะเหลือน้อยกว่า 2 เดือน บุคคลซึ่งเข้าเป็นกรรมการแทนนั้นให้อยู่ในตำแหน่งกรรมการเพียงเท่าวาระที่ยังเหลืออยู่ของกรรมการซึ่งตนแทน ทั้งนี้มติของกรรมการข้างต้นต้องประกอบด้วยคะแนนเสียงไม่น้อยกว่า 3 ใน 4 ของจำนวนกรรมการที่เหลืออยู่

8.4 การกำกับดูแลการดำเนินงานของบริษัทย่อย และบริษัทร่วม

บริษัทฯ ไม่มีบริษัทย่อย และบริษัทร่วม

8.5 การดูแลเรื่องการใช้ข้อมูลภายใน

บริษัทฯ ให้ความสำคัญกับระบบการควบคุมภายใน และระบบการตรวจสอบภายในเพื่อป้องกันความเสียหายที่อาจเกิดจากกรรมการ ผู้บริหาร และพนักงานนำข้อมูลภายในของบริษัทฯ ซึ่งยังไม่เปิดเผยต่อสาธารณชนไปใช้เพื่อแสวงหาประโยชน์ส่วนตน รวมทั้งการซื้อขายหลักทรัพย์โดยบริษัทฯ มีนโยบายกำกับดูแลดังนี้

1. บริษัทฯ มีการกำหนดระเบียบปฏิบัติเป็นลายลักษณ์อักษรเพื่อกำหนดลำดับความสำคัญของข้อมูล ผู้มีสิทธิใช้ ผู้มีสิทธิเข้าถึงข้อมูล และผู้มีสิทธิในการเปิดเผยข้อมูล
2. ให้ความรู้แก่กรรมการรวมทั้งผู้บริหารฝ่ายต่างๆ เกี่ยวกับหน้าที่ที่ต้องรายงานการถือครองหลักทรัพย์ของตน คู่สมรส และบุตรที่ยังไม่บรรลุนิติภาวะ ต่อคณะกรรมการกำกับ

หลักทรัพย์ และตลาดหลักทรัพย์แห่งประเทศไทยให้บริษัทฯ เมื่อดำรงตำแหน่งครั้งแรก และรายงานทุกครั้งเมื่อมีการเปลี่ยนแปลงการถือหลักทรัพย์ของบริษัทฯ ภายในเวลาที่กำหนด

3. บริษัทฯ มีข้อกำหนดห้ามนำข้อมูลงบการเงิน หรือข้อมูลภายในอื่นของบริษัทฯ ที่มีผลกระทบต่อราคาหลักทรัพย์ของบริษัทฯ ไปใช้เพื่อประโยชน์ส่วนตน หรือเปิดเผยแก่บุคคลภายนอก หรือผู้ที่มิได้มีส่วนเกี่ยวข้อง รวมทั้งเพื่อการซื้อขายหลักทรัพย์

หากกรรมการ ผู้บริหาร และพนักงานของบริษัทฯฝ่าฝืน และ/หรือไม่ปฏิบัติตามนโยบายของบริษัทฯ ในเรื่องการซื้อขายหลักทรัพย์ โดยใช้ข้อมูลภายใน บริษัทฯ มีมาตรการกำหนดบทลงโทษโดยการเลิกจ้างกรรมการ ผู้บริหาร หรือพนักงานผู้นั้น

8.6 ค่าตอบแทนของผู้สอบบัญชี

ค่าธรรมเนียมการสอบบัญชีที่บริษัทฯ ให้แก่ผู้สอบบัญชีของบริษัท สำนักงาน อีวาย จำกัด ซึ่งเป็นผู้สอบบัญชีของบริษัทในรอบ 3 ปีที่ผ่านมาสามารถสรุปได้ดังนี้

หน่วย : บาท

ปี	ค่าตอบแทนงบไตรมาส รวม 3 ไตรมาส	ค่าตรวจสอบบัญชีประจำปี	รวม
2558	300,000	450,000	750,000
2559	330,000	495,000	825,000
2560	330,000	595,000	925,000

ทั้งนี้ผู้สอบบัญชี และบริษัท สำนักงาน อีวาย จำกัด ไม่มีความสัมพันธ์ และไม่มีส่วนได้เสียกับบริษัทฯ / บริษัทย่อย / ผู้บริหาร / ผู้ถือหุ้นรายใหญ่ หรือผู้ที่เกี่ยวข้องกับบุคคลดังกล่าว

การเข้าร่วมประชุมของกรรมการบริษัทในคณะกรรมการชุดย่อย

รายชื่อ	คณะกรรมการ ตรวจสอบ	คณะกรรมการ บริหารและกำกับ ดูแล	การเข้าร่วมประชุม ผู้ถือหุ้น
1.นายแพทย์ชัยรัตน์ ปัทมอรุณพร		6/6	1/1
2.นายสมบัติ อุทัยสา	4/4	5/6	1/1
3.นายประดิษฐ์ ทิมกุล		6/6	1/1
4.ศาสตราจารย์นายแพทย์ศุภากร โรจนินท์	2/4	3/6	1/1
5.นายกิตติศักดิ์ เบญจฤทธิ์	4/4	6/6	1/1
6.นายแพทย์นิวัฒน์ จี๋กังวาล		6/6	1/1
7.นายแพทย์ชุมศักดิ์ พงษ์พานิช		4/6	0/1

9. การควบคุมภายใน และการบริหารจัดการความเสี่ยง

บริษัทฯ ให้ความสำคัญกับระบบการควบคุมภายใน และระบบการตรวจสอบภายใน ที่มีประสิทธิภาพเพื่อให้เกิดความเพียงพอกับระดับความเสี่ยงที่ยอมรับได้ และเหมาะสมกับสภาวะแวดล้อมต่างๆ ของงาน หรือกิจกรรมของหน่วยงานนั้นๆ ทั้งนี้คณะกรรมการบริษัทฯ ได้กำกับดูแล และจัดแบ่งหน้าที่ และความรับผิดชอบเกี่ยวกับการควบคุมภายในของบริษัทฯ ดังนี้

1. คณะกรรมการบริษัทฯ มีหน้าที่รับผิดชอบในการจัดทำมีระบบการควบคุมภายในที่มีประสิทธิผล และบริหารความเสี่ยงให้อยู่ในระดับที่เหมาะสม โดยกำหนดยุทธศาสตร์เกี่ยวกับระบบการควบคุมภายใน การบริหารความเสี่ยง และทำการติดตามประเมินผลอย่างสม่ำเสมอ
2. คณะกรรมการตรวจสอบมีหน้าที่สอบทาน และให้ความคิดเห็นเกี่ยวกับประสิทธิผลของระบบการควบคุมภายในของบริษัทฯ รวมถึงจัดทำรายงานทางการเงิน และการเปิดเผยข้อมูล ให้เป็นไปตามมาตรฐานการสอบบัญชีที่ได้รับรองทั่วไป และตามเงื่อนไขของหน่วยงานที่เกี่ยวข้อง
3. ผู้บริหาร มีหน้าที่ความรับผิดชอบในการนำนโยบายที่คณะกรรมการกำหนดไปปฏิบัติให้สัมฤทธิ์ผล บริษัทฯ ได้จัดให้มีระบบการควบคุมภายในในการปฏิบัติงานทั้งในระดับบริหาร และระดับปฏิบัติงานทั่วไปเพื่อส่งเสริมให้การดำเนินงานเป็นไปอย่างมีประสิทธิภาพ และโปร่งใสสามารถตรวจสอบ และอ้างอิงได้ ดังนี้

- จัดให้มีการกำหนดหน้าที่ และความรับผิดชอบเป็นลายลักษณ์อักษร รวมทั้งอำนาจในการปฏิบัติงานของเจ้าหน้าที่ทุกตำแหน่ง
- แบ่งแยกหน้าที่สำหรับผู้ปฏิบัติงาน และผู้ติดตามควบคุม รวมทั้งติดตามประมวลผลเพื่อให้เกิดการถ่วงดุล และตรวจสอบระหว่างกัน
- ระบุขอบเขตอำนาจในการอนุมัติจัดซื้อ และค่าใช้จ่ายเป็นลายลักษณ์อักษร
- มีการควบคุมภายในทางการเงิน โดยการตรวจสอบกระบวนการทำงาน และระบบการรายงานทางการเงินเสนอผู้บริหารในรายงานที่เกี่ยวข้องตามลำดับชั้น
- มีการควบคุม และพัฒนาคุณภาพการรักษาพยาบาลให้เป็นไปตามมาตรฐานสากล
- มีคู่มือปฏิบัติงานเพื่อเป็นมาตรฐาน และแนวทางในการปฏิบัติหน้าที่แก่พนักงาน
- มีการติดตาม และประเมินผลการปฏิบัติงานของพนักงาน

ในการประชุมคณะกรรมการบริษัทครั้งที่ 1/2561 เมื่อวันที่ 21 กุมภาพันธ์ 2561 คณะกรรมการตรวจสอบได้รายงานผลการประเมินระบบการควบคุมภายในของบริษัทฯว่าบริษัท มีมาตรการควบคุมภายในที่มีประสิทธิภาพเพียงพอ และเหมาะสม โดยไม่พบประเด็นที่มีสาระสำคัญอันอาจมีผลต่อประสิทธิภาพของการควบคุมภายใน และระบบบริหารความเสี่ยงของกิจการ ตามรายงานของคณะกรรมการตรวจสอบสรุป ได้ว่า บริษัทฯ มีระบบการควบคุมภายในที่เพียงพอแล้ว ดังนี้

1) การควบคุมภายในองค์กร

บริษัทฯ ได้กำหนดวิสัยทัศน์ พันธกิจ และนโยบายด้านการกำกับดูแลกิจการที่ดีตามหลักมาตรฐานสากล โดยให้ความสำคัญกับความซื่อสัตย์ และจรรยาบรรณ มีโครงสร้างการบริหารองค์กร และสายงานบังคับบัญชาที่เหมาะสม มีการกำหนดขอบเขตอำนาจหน้าที่ความรับผิดชอบเป็นลายลักษณ์อักษรอย่างชัดเจน มีนโยบายส่งเสริมวัฒนธรรมองค์กรให้พนักงานทุกระดับมีจิตสำนึกที่ดีในการปฏิบัติงานในหน้าที่ มีความรอบรู้ มีความรับผิดชอบ ให้ความสำคัญต่อระบบควบคุมภายใน ถือปฏิบัติตามนโยบาย และคู่มือระเบียบวิธีปฏิบัติงานอย่างเคร่งครัด มีการสอบทานกันในระดับขั้นตอนการปฏิบัติงาน และมีระบบการจัดการมาตรฐานคุณภาพ จากลักษณะดังกล่าวจึงถือได้ว่าบริษัทฯ มีโครงสร้างองค์กร และสภาพแวดล้อมที่ดี ซึ่งเป็นรากฐานที่สำคัญของระบบการควบคุมภายในที่มีประสิทธิผล

2) การบริหารความเสี่ยง

บริษัทฯ มีกระบวนการประเมินความเสี่ยงในการประกอบธุรกิจทั้งปัจจัยที่มาจากภายในและภายนอก เพื่อนำมาวิเคราะห์ระดับความเสี่ยง และกำหนดมาตรการควบคุม หรือบริหารความเสี่ยงให้อยู่ในระดับที่เหมาะสม และยอมรับได้ อย่างสม่ำเสมอ

บริษัทฯ มีการกำหนดนโยบายการบริหารความเสี่ยงขององค์กร โดยมีคณะกรรมการบริหารความเสี่ยง ทำหน้าที่กำกับดูแล กำหนดกรอบความเสี่ยง และบริหารจัดการในภาพรวม โดยคณะกรรมการ และหน่วยงานต่างๆ ทำหน้าที่บริหารความเสี่ยงงานที่อยู่ในความรับผิดชอบของตนตามแนวทางที่กำหนด ทั้งนี้ ครอบคลุมความเสี่ยงทุกกิจกรรมที่สำคัญ อาทิ ความเสี่ยงทางการเงิน การเงิน การปฏิบัติการ การบริหารจัดการความปลอดภัย อาชีวอนามัย และสิ่งแวดล้อม รวมทั้งความเสี่ยงสำคัญอื่นๆ ที่เกี่ยวเนื่องกับการประกอบธุรกิจของบริษัทฯ

3) การควบคุมการปฏิบัติงานของฝ่ายบริหาร

บริษัทฯ มีการกำหนดนโยบาย และวัตถุประสงค์ขององค์กรเป็นลายลักษณ์อักษร และสื่อสารให้บุคลากรทุกระดับทราบ เพื่อให้การดำเนินงานบรรลุตามวัตถุประสงค์พร้อมทั้งมีการวางแผนการดำเนินงาน การจัดสรรทรัพยากร และอัตราค่าจ้าง การกำหนดกระบวนการทำงาน และมีการติดตามผล เพื่อให้บุคลากรปฏิบัติงานอย่างมีประสิทธิภาพ ประสิทธิภาพ กิจกรรมเพื่อการควบคุมจะชี้ให้ผู้ปฏิบัติงานเห็นความเสี่ยงที่อาจเกิดขึ้นในการปฏิบัติงานเพื่อให้เกิดความระมัดระวัง และสามารถปฏิบัติงานให้สำเร็จตามวัตถุประสงค์อย่างมีประสิทธิภาพ และประสิทธิผล โดยกำหนดให้มีนโยบาย และระเบียบปฏิบัติเป็นลายลักษณ์อักษรระบุการดำเนินงานในส่วนที่มีความเสี่ยงสำคัญ และกำหนดกลไก ในการควบคุมเพื่อป้องกัน และลดข้อผิดพลาด มีการสอบทานรายงานทางการเงิน และรายงานผลการดำเนินงานที่มีใช้ทางการเงินโดยฝ่ายบริหารบริษัทฯ มีการกำหนดให้ใช้ดัชนีวัดผลการดำเนินงานกับพนักงานทั้งองค์กร

การควบคุมภายใน ด้านการเงิน การบัญชี บริษัทฯ มีการควบคุมภายใน และตารางในการตรวจสอบเกี่ยวกับการเก็บเงิน รักษาเงิน การรับจ่าย เงินฝากธนาคาร และเงินยืมทดลอง ให้เป็นไปตามระเบียบที่กำหนด รวมถึงการบันทึกบัญชีที่ครบถ้วนถูกต้อง อย่างสม่ำเสมอ

การควบคุมภายใน ด้านการจัดซื้อจัดจ้าง บริษัทฯ มีนโยบายในการควบคุมการจัดซื้อจัดจ้าง ซึ่งได้กำหนดระเบียบ และหน้าที่ความรับผิดชอบในการจัดซื้อจัดจ้างไว้อย่างชัดเจน

การควบคุมภายใน ด้านการบริหารทรัพยากรบุคคล มีกระบวนการสรรหาเพื่อให้ได้บุคลากรที่มีความรู้ความสามารถตามที่กำหนด มีระบบค่าตอบแทนที่เหมาะสม และเป็นธรรม มีการกำหนดหน้าที่ความรับผิดชอบ มาตรฐานการปฏิบัติงาน และระบบติดตามผลไว้อย่างชัดเจน มีระบบการให้ข้อมูล และการสื่อสารที่มีประสิทธิภาพเพียงพอ

โดยรวมบริษัท มีกิจกรรมควบคุมที่เหมาะสมเพียงพอและมีประสิทธิผล โดยกำหนดให้มีนโยบายและระเบียบปฏิบัติเป็นลายลักษณ์อักษรระบุการดำเนินงานในส่วนที่มีความเสี่ยงสำคัญ และกำหนดกลไกในการควบคุมเพื่อป้องกัน และลดข้อผิดพลาด มีการสอบทานรายงานทางการเงิน และรายงานผลการดำเนินงานที่ไม่ใช่ทางการเงินโดยฝ่ายบริหาร บริษัท มีการกำหนดให้ใช้ดัชนีวัดผลการดำเนินงานกับพนักงานทั้งองค์กร

4) ระบบสารสนเทศ และการสื่อสารข้อมูล

บริษัท มีระบบข้อมูลสารสนเทศที่เกี่ยวข้องกับการปฏิบัติงาน การรายงานทางการเงิน และการดำเนินงานอย่างเพียงพอ สำหรับข้อมูลสารสนเทศที่ได้รับจากภายนอกองค์กรจะมีการสื่อสารไปยังผู้บริหาร และผู้ภายในองค์กรในรูปแบบที่ช่วยให้ผู้รับข้อมูลสารสนเทศปฏิบัติหน้าที่ตามความรับผิดชอบได้อย่างมีประสิทธิภาพ และประสิทธิผล และให้ความมั่นใจว่ามีการติดต่อสื่อสารภายใน และภายนอกองค์กรที่มีผลทำให้องค์กรบรรลุวัตถุประสงค์ และเป้าหมาย

บริษัท มีระบบสื่อสารข้อมูลเพื่อใช้ติดต่อสื่อสารกับองค์กรภายนอก และภายใน โดยการใช้ระบบจดหมาย อิเล็กทรอนิกส์มาเสริมการสื่อสารที่ใช้เอกสารสิ่งพิมพ์ รวมทั้งบริษัท มีระบบข้อมูล และสถิติ ที่ได้พัฒนา และปรับปรุงสำหรับให้ผู้บริหารใช้วิเคราะห์ผลการดำเนินงานอย่างเพียงพอต่อการตัดสินใจ และทันเวลา

5) การติดตามประเมินผล

บริษัท ได้จัดตั้งแผนกตรวจสอบภายในองค์กร โดยขึ้นตรงต่อคณะกรรมการตรวจสอบ เพื่อให้มีความเป็นอิสระในการปฏิบัติงาน โดยมีหน้าที่ในการตรวจประเมินระบบการควบคุมภายใน การกำกับดูแลกิจการ โดยมีวัตถุประสงค์ในการตรวจสอบ เพื่อให้ความเชื่อมั่นในเรื่องต่างๆ นอกจากนี้ บริษัท ได้มอบหมายให้ผู้ตรวจสอบภายในดำเนินการตรวจสอบโดยทันที ในกรณีที่สงสัยว่ามีเหตุการณ์ทุจริต มีการปฏิบัติที่ฝ่าฝืนกฎหมาย และมีการกระทำที่ผิดปกติดื่น ซึ่งอาจกระทบต่อชื่อเสียง และฐานะการเงินของบริษัท อย่างมีนัยสำคัญ และยังได้มอบหมายให้หน่วยงานที่เกี่ยวข้องพิจารณากำหนดแนวทางพัฒนาปรับปรุงระบบการทำงานตามข้อเสนอแนะของผู้ตรวจสอบภายใน และข้อเสนอแนะของผู้สอบบัญชีด้วย

6.) ความเห็นของคณะกรรมการตรวจสอบ และความเห็นของผู้สอบบัญชีเกี่ยวกับความพอเพียง และความเหมาะสมของระบบการควบคุมภายใน

คณะกรรมการตรวจสอบได้สอบทานระบบการควบคุมภายในซึ่งประเมินโดยผู้บริหาร และฝ่ายตรวจสอบภายใน ไม่พบประเด็นปัญหา หรือข้อบกพร่องที่เป็นสาระสำคัญ ซึ่งสอดคล้องกับการตรวจสอบ และรับรองงบการเงินโดยผู้สอบบัญชีของบริษัทฯ ที่ได้แสดงความเห็นต่องบการเงินว่าแสดงฐานะทางการเงิน และผลการดำเนินงานโดยถูกต้องตามที่ควรในสาระสำคัญตามหลักการบัญชีที่รับรองทั่วไป

10.รายการระหว่างกัน

หน่วย : พันบาท

บริษัทที่เกี่ยวข้องกัน		มูลค่ารับรวม		มูลค่าจ่ายรวม					
		บริการ รักษาพยาบาล	บริการอื่นๆ	บริการ รักษาพยาบาล	บริการตรวจ วิเคราะห์	ยาและเวชภัณฑ์	บริหารงาน	ซื้อทรัพย์สิน	เช่าเครื่องมือ แพทย์
1	บริษัท กรุงเทพดุสิตเวชการ จำกัด (มหาชน) BDMS	362.70	-	-	-	13.69	7,271.22	-	-
	บริษัท กรุงเทพดุสิตเวชการ จำกัด (มหาชน) BHQ	48.78	100.00	150.31	38.90	15.73	-	-	240.78
2	บริษัท เนชั่นเนล เฮลท์แคร์ ซิสเต็มส์ จำกัด	-	284.07	-	10,324.04	1,512.88	2,171.47	- 25.50	-
3	บริษัท สมิตีเวช จำกัด (มหาชน) (สุขุมวิท)	-	4,416.28	108.79	-	2.54	930.65	264.25	1,160.78
	บริษัท สมิตีเวช จำกัด (มหาชน) (ศรีนครินทร์)	1,480.49	10.35	2.72	102.15	- 19.89	7,238.25	1,000.00	-
4	บริษัท สมิตีเวช ศรีราชา จำกัด	-	-	-	-	30.24	-	-	-
5	บริษัท เฟิสท์ เอ็มเอช จำกัด	-	120.00	-	-	-	-	-	-
6	บริษัท บีเอ็นเอช เมดิคอล เซ็นเตอร์ จำกัด	92.83	3,644.07	-	732.40	-	-	147.46	-
7	บริษัท.เอ็น เฮลท์ พยาธิวิทยา จำกัด	-	-	-	1,074.18	-	-	-	-
8	บริษัท ไบโอโมเลกุลาร์ แลบบอราทอรีส์ (ประเทศไทย) จำกัด	-	-	-	300.93	-	-	-	-
9	บริษัท กรีนไลน์ ซินเนอร์จี จำกัด	-	-	-	-	-	6,166.76	270.91	-
10	บริษัท บีดีเอ็มเอส เทรนนิง จำกัด	-	-	-	-	-	-	-	-
11	บริษัท โรงพยาบาลกรุงเทพภูเก็ต จำกัด	-	-	-	-	-	-	663.50	-
12	บริษัท โรงพยาบาลกรุงเทพหาดใหญ่ จำกัด	-	-	-	-	3.11	-	-	-
13	บริษัท พญาไท 3 จำกัด	-	-	-	-	-	-	-	-
14	บริษัท บีดีเอ็มเอส แอคเคาท์ติ้ง จำกัด	-	-	-	-	-	1,447.65	-	-
15	บริษัท สหแพทย์เกษร จำกัด	-	-	-	-	2,126.74	-	-	-
16	บริษัท เอ.เอ็น.บี.ลาบอราตอรี (อำนวยการเวช) จำกัด	-	-	-	-	1,046.80	-	-	-
17	บริษัท เซฟตี้แคร์ เซ็นเตอร์ จำกัด	-	-	-	-	896.48	-	-	-
18	บริษัท กรุงเทพประกันสุขภาพ จำกัด	266.07	-	-	-	-	-	-	-



10.รายการระหว่างกัน (ต่อ)

หน่วย : พันบาท

บริษัทที่เกี่ยวข้องกัน		มูลค่ารับรวม		มูลค่าจ่ายรวม						
		บริการ รักษาพยาบาล	บริการอื่นๆ	บริการ รักษาพยาบาล	บริการตรวจ วิเคราะห์	ยาและเวชภัณฑ์	บริหารงาน	ซื้อทรัพย์สิน	เช่าเครื่องมือ แพทย์	บริการอื่นๆ
19	บริษัท โรงพยาบาลกรุงเทพพระแสง จำกัด	17.86	-	-	-	0.25	-	-	-	0.03
20	บริษัท โรงพยาบาลกรุงเทพ ไซน้าทาวน์ จำกัด	-	-	-	408.06	-	-	-	-	10.00
21	บริษัท โรงพยาบาลกรุงเทพพิษณุโลก จำกัด	-	-	-	-	3.77	-	-	-	-
22	บริษัท โรงพยาบาลกรุงเทพสนามจันทร์ จำกัด	-	-	-	-	2.60	-	-	-	-
23	บริษัท เยนเฮอร์ล ฮอสปิตัล โปรดักส์ จำกัด (มหาชน)	-	-	-	-	17.13	-	-	-	-
24	โรงพยาบาลกรุงเทพราชสีมา	-	-	-	-	24.72	-	-	-	-
25	โรงพยาบาลกรุงเทพเชียงใหม่	-	25.31	-	-	-	-	-	-	-
26	โรงพยาบาลกรุงเทพ อุดรธานี	1.28	-	-	-	-	-	-	-	-
27	โรงพยาบาลกรุงเทพขอนแก่น	14.12	-	-	-	-	-	-	-	-
	รวม	2,284.13	8,600.08	261.82	12,980.66	5,676.79	25,226.01	2,320.62	1,401.56	989.64

11. รายงานคณะกรรมการตรวจสอบ

คณะกรรมการตรวจสอบของ บริษัท ธนบุรี เมดิคอล เซ็นเตอร์ จำกัด (มหาชน) ซึ่งได้รับการแต่งตั้งจาก คณะกรรมการบริษัท ประกอบด้วย พล.ต.ต. นายแพทย์ชุมศักดิ์ พงษ์พานิช ดำรงตำแหน่งประธาน กรรมการตรวจสอบ นายกิตติศักดิ์ เบญจฤทธิ์ ดำรงตำแหน่งกรรมการตรวจสอบ และศาสตราจารย์ นายแพทย์ศุภกร โรจนินทร์ ดำรงตำแหน่งกรรมการตรวจสอบ คณะกรรมการตรวจสอบมีระยะเวลา ดำรงตำแหน่ง 3 ปี โดยจะครบวาระในวันที่ 19 ธันวาคม 2563

คณะกรรมการตรวจสอบได้ดำเนินงานตามขอบเขตหน้าที่ และความรับผิดชอบที่ได้รับมอบหมาย จากคณะกรรมการบริษัท โดยเป็นไปตามประกาศของตลาดหลักทรัพย์แห่งประเทศไทย รวมทั้งแนวทางการปฏิบัติตามที่ตลาดหลักทรัพย์แห่งประเทศไทยได้แนะนำให้คณะกรรมการตรวจสอบถือปฏิบัติ

ในปี พ.ศ. 2560 คณะกรรมการตรวจสอบมีการประชุม 4 ครั้ง โดยกรรมการได้เข้าร่วมประชุม และพิจารณาประเด็นต่างๆ ดังต่อไปนี้

1. พิจารณางบการเงินของบริษัท และรายงานทางการเงินที่เกี่ยวข้องทุกไตรมาสก่อนนำเสนอต่อ คณะกรรมการบริษัท คณะกรรมการตรวจสอบมีความเห็นว่าจากรายงานการสอบทานทางการเงินของ ผู้สอบบัญชี และคำชี้แจงของผู้บริหาร เชื่อได้ว่างบการเงินดังกล่าวได้จัดทำด้วยความถูกต้อง และเปิดเผย ข้อมูลอย่างเพียงพอ

2. สอบทาน และประเมินความเพียงพอของระบบการควบคุมภายในทั้งนี้คณะกรรมการตรวจสอบ มีความเห็นว่า บริษัท มีระบบการควบคุมภายในที่เหมาะสม มีประสิทธิภาพ และเพียงพอกับการ ปฏิบัติงานในสถานะปัจจุบันของบริษัท

3. สอบทานการปฏิบัติตามกฎหมาย และข้อกำหนดที่เกี่ยวข้อง กับการประกอบธุรกิจของบริษัท ทั้งนี้คณะกรรมการตรวจสอบมีความเห็นว่าบริษัท ไม่มีการปฏิบัติที่ฝ่าฝืนกฎหมาย อันอาจกระทบต่อ ชื่อเสียง และฐานะการเงินของบริษัท อย่างมีนัยสำคัญ

4. พิจารณา คัดเลือก และเสนอแต่งตั้งบุคคลซึ่งมีความเป็นอิสระ ได้แก่ ได้แก่ นายวิชาดี โลเกศ กระวี หรือ นางสาวกมลทิพย์ เลิศวิทย์วรเทพ หรือ นางสาวศิริวรรณ สุรเทพินทร์ ของบริษัทสำนักงาน อีวาย จำกัด ให้เป็นผู้สอบบัญชีของบริษัท และเสนอคำตอบแทนของบุคคลดังกล่าว

5. พิจารณารายงานการเกี่ยวโยงกัน หรือรายการที่อาจมีความขัดแย้งทางผลประโยชน์ ทั้งนี้ คณะกรรมการตรวจสอบมีความเห็นว่ารายการดังกล่าวเป็นรายการธุรกิจปกติของบริษัท

6. พิจารณานุมัติแผนงานตรวจสอบภายในซึ่งกำหนดให้สอดคล้องกับลักษณะการประกอบธุรกิจของบริษัทฯ

คณะกรรมการตรวจสอบได้ปฏิบัติงานตามหน้าที่ และความรับผิดชอบที่ได้รับมอบหมายจาก คณะกรรมการบริษัท ด้วยความระมัดระวัง อย่างเต็มความสามารถ ทั้งนี้เพื่อประโยชน์ของบริษัท ผู้ถือหุ้นและผู้มีส่วนได้เสียทั้งปวง

จากการพิจารณาเรื่องดังกล่าวข้างต้น คณะกรรมการตรวจสอบไม่พบประเด็นที่มีสาระสำคัญอันอาจมีผลต่อประสิทธิภาพการควบคุมภายใน และระบบบริหารความเสี่ยงของกิจการ โดยคณะกรรมการตรวจสอบได้รายงานเรื่องดังกล่าวต่อคณะกรรมการบริษัท ให้ทราบ และเพื่อดำเนินการต่อไปแล้ว

Poster up and

พล.ต.ต. นายแพทย์ชุมศักดิ์ พุกษาพงษ์

ประธานคณะกรรมการตรวจสอบ

12.รายงานความเห็นของคณะกรรมการต่อการจัดทำและการเปิดเผยรายงานทางการเงิน

คณะกรรมการของบริษัท ธนบุรี เมดิคอล เซ็นเตอร์ จำกัด (มหาชน) ได้พิจารณางบการเงินสำหรับปี สิ้นสุดวันที่ 31 ธันวาคม 2560 ของบริษัท ธนบุรี เมดิคอล เซ็นเตอร์ จำกัด (มหาชน) ร่วมกับฝ่ายจัดการและผู้สอบบัญชีของบริษัทฯ แล้ว มีความเห็นว่ารายงานทางการเงินของบริษัทฯ ได้ถือปฏิบัติตามมาตรฐานการบัญชีที่รับรองทั่วไป มีการใช้นโยบายการบัญชีที่เหมาะสม และถือปฏิบัติโดยสม่ำเสมอ รวมถึงการพิจารณาและประมาณการทางการเงินที่สมเหตุสมผล

คณะกรรมการได้จัดให้บริษัทฯ มีการบันทึกและรวบรวมข้อมูลทางบัญชีที่ถูกต้อง และเพียงพอที่จะแสดงฐานะการเงิน และผลการดำเนินงานที่เป็นจริง สมเหตุสมผล และมีมาตรการที่เหมาะสมในการดำรงรักษามูลค่าทรัพย์สินของบริษัทฯ รวมถึงการกำกับให้มีระบบการควบคุมภายในที่เหมาะสมที่จะป้องกันไม่ให้เกิดการทุจริตหรือมีการดำเนินการที่ผิดปกติ เพื่อให้เกิดประโยชน์สูงสุดแก่ผู้ถือหุ้นของบริษัท

13. งบการเงิน

บริษัท ธนบุรี เมดิคอล เซ็นเตอร์ จำกัด (มหาชน)

รายงาน และ งบการเงิน

31 ธันวาคม 2560

รายงานของผู้สอบบัญชีรับอนุญาต

เสนอต่อผู้ถือหุ้นของบริษัท ธนบุรี เมดิคอล เซ็นเตอร์ จำกัด (มหาชน)

ความเห็น

ข้าพเจ้าได้ตรวจสอบงบการเงินของบริษัท ธนบุรี เมดิคอล เซ็นเตอร์ จำกัด (มหาชน) (บริษัทฯ) ซึ่งประกอบด้วยงบแสดงฐานะการเงิน ณ วันที่ 31 ธันวาคม 2560 งบกำไรขาดทุน งบกำไรขาดทุนเบ็ดเสร็จ งบแสดงการเปลี่ยนแปลงส่วนของผู้ถือหุ้นและงบกระแสเงินสด สำหรับปีสิ้นสุดวันเดียวกัน และหมายเหตุประกอบงบการเงินรวมถึงหมายเหตุสรุปนโยบายการบัญชีที่สำคัญ

ข้าพเจ้าเห็นว่างบการเงินข้างต้นนี้แสดงฐานะการเงิน ณ วันที่ 31 ธันวาคม 2560 ผลการดำเนินงานและกระแสเงินสด สำหรับปีสิ้นสุดวันเดียวกันของบริษัท ธนบุรี เมดิคอล เซ็นเตอร์ จำกัด (มหาชน) โดยถูกต้องตามที่ควร ในสาระสำคัญตามมาตรฐานการรายงานทางการเงิน

เกณฑ์ในการแสดงความเห็น

ข้าพเจ้าได้ปฏิบัติงานตรวจสอบตามมาตรฐานการสอบบัญชี ความรับผิดชอบของข้าพเจ้าได้กล่าวไว้ในวรรคความรับผิดชอบของผู้สอบบัญชีต่อการตรวจสอบงบการเงินในรายงานของข้าพเจ้า ข้าพเจ้ามีความเป็นอิสระจากบริษัทฯ ตามข้อกำหนดจรรยาบรรณของผู้ประกอบวิชาชีพบัญชีที่กำหนดโดยสภาวิชาชีพบัญชีในส่วนที่เกี่ยวข้องกับการตรวจสอบงบการเงิน และข้าพเจ้าได้ปฏิบัติตามข้อกำหนดด้านจรรยาบรรณอื่นๆตามที่ระบุในข้อกำหนดนั้นด้วย ข้าพเจ้าเชื่อว่าหลักฐานการสอบบัญชีที่ข้าพเจ้าได้รับเพียงพอและเหมาะสมเพื่อใช้เป็นเกณฑ์ในการแสดงความเห็นของข้าพเจ้า

เรื่องสำคัญในการตรวจสอบ

เรื่องสำคัญในการตรวจสอบคือเรื่องต่างๆ ที่มีนัยสำคัญที่สุดตามดุลยพินิจของผู้ประกอบวิชาชีพของข้าพเจ้าในการตรวจสอบงบการเงินสำหรับงวดปัจจุบัน ข้าพเจ้าได้นำเรื่องเหล่านี้มาพิจารณาในบริบทของการตรวจสอบงบการเงินโดยรวมและในการแสดงความเห็นของข้าพเจ้า ทั้งนี้ ข้าพเจ้าไม่ได้แสดงความเห็นแยกต่างหากสำหรับเรื่องเหล่านี้

ข้าพเจ้าได้ปฏิบัติงานตามความรับผิดชอบที่ได้กล่าวไว้ในวรรคความรับผิดชอบของผู้สอบบัญชีต่อการตรวจสอบงบการเงินในรายงานของข้าพเจ้า ซึ่งได้รวมความรับผิดชอบที่เกี่ยวกับเรื่องเหล่านี้ด้วย การปฏิบัติงานของข้าพเจ้าได้รวมวิธีการตรวจสอบที่ออกแบบมาเพื่อตอบสนองต่อการประเมินความเสี่ยงจากการแสดงข้อมูลที่ขัดต่อข้อเท็จจริงอันเป็นสาระสำคัญในงบการเงิน ผลของวิธีการตรวจสอบของข้าพเจ้าซึ่งได้รวมวิธีการตรวจสอบสำหรับเรื่องเหล่านี้ด้วย ได้ใช้เป็นเกณฑ์ในการแสดงความเห็นของข้าพเจ้าต่องบการเงินโดยรวม

เรื่องสำคัญในการตรวจสอบ พร้อมวิธีการตรวจสอบสำหรับแต่ละเรื่องมีดังต่อไปนี้

การรับรู้รายได้

รายได้จากกิจการโรงพยาบาลถือเป็นบัญชีที่สำคัญต่องบการเงิน เนื่องจากมีจำนวนเงินค่อนข้างสูง คิดเป็นประมาณร้อยละ 98 ของยอดรายได้รวม และรายได้จากกิจการโรงพยาบาลมีหลายองค์ประกอบ ได้แก่ รายได้จากการขายยาและเวชภัณฑ์ รายได้ค่าบริการทางการแพทย์ รายได้ค่าห้องผู้ป่วย เป็นต้น รวมถึงมีส่วนลดสำหรับคู่สัญญาต่าง ๆ โดยเงื่อนไขที่ระบุไว้ในสัญญาที่ทำกับคู่สัญญามีความหลากหลาย โดยการรับรู้รายได้ค่าบริการพยาบาลของบริษัทฯ รับรู้รายได้เมื่อได้ให้บริการหรือจำหน่ายแล้ว ข้าพเจ้าจึงให้ความสำคัญเป็นพิเศษต่อการรับรู้รายได้ของบริษัทฯ

ข้าพเจ้าได้ตรวจสอบการรับรู้รายได้ของบริษัทฯ โดยการประเมินและทดสอบระบบการควบคุมภายในของบริษัทฯ ที่เกี่ยวข้องกับวงจรรายได้ โดยการสอบถามผู้รับผิดชอบ ทำความเข้าใจและเลือกตัวอย่างเพื่อทดสอบการปฏิบัติตามการควบคุมที่บริษัทฯ ออกแบบไว้ นอกจากนี้ข้าพเจ้าได้สุ่มตัวอย่างรายการขายและบริการที่เกิดขึ้นในระหว่างปีเพื่อตรวจสอบกับเอกสารประกอบรายการขายและบริการ สุ่มส่งหนังสือยืนยันยอดลูกหนี้การค้า และตรวจตัดยอดการรับรู้รายได้ ประกอบกับได้วิเคราะห์เปรียบเทียบข้อมูลบัญชีรายได้แบบแยกย่อย (Disaggregated data) วิเคราะห์อัตราส่วนของรายได้ที่สำคัญ กับข้อมูลในอดีตและในกลุ่มอุตสาหกรรม เพื่อสอบทานความผิดปกติที่อาจเกิดขึ้นของรายการขายตลอดรอบระยะเวลาบัญชี โดยเฉพาะรายการบัญชีที่ทำผ่านใบสำคัญทั่วไป

ข้อมูลอื่น

ผู้บริหารเป็นผู้รับผิดชอบต่อข้อมูลอื่น ซึ่งรวมถึงข้อมูลที่อยู่ในรายงานประจำปีของบริษัทฯ แต่ไม่รวมถึงงบการเงินและรายงานของผู้สอบบัญชีที่แสดงอยู่ในรายงานนั้น ซึ่งคาดว่าจะถูกจัดเตรียมให้กับข้าพเจ้าภายหลังวันที่ในรายงานของผู้สอบบัญชีนี้

ความเห็นของข้าพเจ้าต่องบการเงินไม่ครอบคลุมถึงข้อมูลอื่นและข้าพเจ้าไม่ได้ให้ข้อสรุปในลักษณะการให้ความเชื่อมั่นในรูปแบบใดๆต่อข้อมูลอื่นนั้น

ความรับผิดชอบของข้าพเจ้าที่เกี่ยวข้องเนื่องกับการตรวจสอบงบการเงินคือ การอ่านและพิจารณาว่าข้อมูลอื่นนั้นมีความขัดแย้งที่มีสาระสำคัญกับงบการเงินหรือกับความรู้ที่ได้รับจากการตรวจสอบของข้าพเจ้าหรือไม่ หรือปรากฏว่าข้อมูลอื่นแสดงขัดต่อข้อเท็จจริงอันเป็นสาระสำคัญหรือไม่

เมื่อข้าพเจ้าได้อ่านรายงานประจำปีของบริษัทฯ ตามที่กล่าวข้างต้น และหากสรุปได้ว่าการแสดงข้อมูลที่ขัดต่อข้อเท็จจริงอันเป็นสาระสำคัญ ข้าพเจ้าจะสื่อสารเรื่องดังกล่าวให้ผู้มีหน้าที่ในการกำกับดูแลทราบ เพื่อให้มีการดำเนินการแก้ไขที่เหมาะสมต่อไป

ความรับผิดชอบของผู้บริหารและผู้มีหน้าที่ในการกำกับดูแลต้องงบการเงิน

ผู้บริหารมีหน้าที่รับผิดชอบในการจัดทำและนำเสนองบการเงินเหล่านี้โดยถูกต้องตามที่ควรตามมาตรฐานการรายงานทางการเงิน และรับผิดชอบเกี่ยวกับการควบคุมภายในที่ผู้บริหารพิจารณาว่าจำเป็นเพื่อให้สามารถจัดทำงบการเงินที่ปราศจากการแสดงข้อมูลที่ขัดต่อข้อเท็จจริงอันเป็นสาระสำคัญไม่ว่าจะเกิดจากการทุจริตหรือข้อผิดพลาด

ในการจัดทำงบการเงิน ผู้บริหารรับผิดชอบในการประเมินความสามารถของบริษัทฯ ในการดำเนินงานต่อเนื่อง การเปิดเผยเรื่องที่เกี่ยวข้องกับการดำเนินงานต่อเนื่องในกรณีที่มีเรื่องดังกล่าว และการใช้เกณฑ์การบัญชีสำหรับกิจการที่ดำเนินงานต่อเนื่องเว้นแต่ผู้บริหารมีความตั้งใจที่จะเลิกบริษัทฯ หรือหยุดดำเนินงานหรือไม่สามารถดำเนินงานต่อเนื่องอีกต่อไปได้

ผู้มีหน้าที่ในการกำกับดูแลมีหน้าที่ในการสอดส่องดูแลกระบวนการในการจัดทำรายงานทางการเงินของบริษัทฯ

ความรับผิดชอบของผู้สอบบัญชีต่อการตรวจสอบงบการเงิน

การตรวจสอบของข้าพเจ้ามีวัตถุประสงค์เพื่อให้ได้ความเชื่อมั่นอย่างสมเหตุสมผลว่างบการเงินโดยรวมปราศจากการแสดงข้อมูลที่ขัดต่อข้อเท็จจริงอันเป็นสาระสำคัญหรือไม่ ไม่ว่าจะเกิดจากการทุจริตหรือข้อผิดพลาด และเสนอรายงานของผู้สอบบัญชีซึ่งรวมความเห็นของข้าพเจ้าอยู่ด้วย ความเชื่อมั่นอย่างสมเหตุสมผลคือความเชื่อมั่นในระดับสูงแต่ไม่ได้เป็นการรับประกันว่าการปฏิบัติงานตรวจสอบตามมาตรฐานการสอบบัญชีจะสามารถตรวจพบข้อมูลที่ขัดต่อข้อเท็จจริงอันเป็นสาระสำคัญที่มีอยู่ได้เสมอไป ข้อมูลที่ขัดต่อข้อเท็จจริงอาจเกิดจากการทุจริตหรือข้อผิดพลาดและถือว่ามีสาระสำคัญเมื่อคาดการณ์อย่างสมเหตุสมผลได้ว่ารายการที่ขัดต่อข้อเท็จจริงแต่ละรายการหรือทุกรายการรวมกันจะมีผลต่อการตัดสินใจทางเศรษฐกิจของผู้ใช้งบการเงินจากการใช้งบการเงินเหล่านี้

ในการตรวจสอบของข้าพเจ้าตามมาตรฐานการสอบบัญชี ข้าพเจ้าใช้ดุลยพินิจและการสังเกตและสงสัยเยี่ยงผู้ประกอบวิชาชีพตลอดการตรวจสอบ และข้าพเจ้าได้ปฏิบัติงานดังต่อไปนี้ด้วย

- ระบุและประเมินความเสี่ยงที่อาจมีการแสดงข้อมูลที่ขัดต่อข้อเท็จจริงอันเป็นสาระสำคัญในงบการเงิน ไม่ว่าจะเกิดจากการทุจริตหรือข้อผิดพลาด ออกแบบและปฏิบัติงานตามวิธีการตรวจสอบเพื่อตอบสนองต่อความเสี่ยงเหล่านั้น และได้หลักฐานการสอบบัญชีที่เพียงพอและเหมาะสมเพื่อเป็นเกณฑ์ในการแสดงความเห็นของข้าพเจ้า ความเสี่ยงที่ไม่พบข้อมูลที่ขัดต่อข้อเท็จจริงอันเป็นสาระสำคัญซึ่งเป็นผลมาจากการทุจริตจะสูงกว่าความเสี่ยงที่เกิดจากข้อผิดพลาด เนื่องจากการทุจริตอาจเกี่ยวกับการสมรู้ร่วมคิด การปลอมแปลงเอกสารหลักฐาน การตั้งใจละเว้นการแสดงข้อมูล การแสดงข้อมูลที่ไม่ตรงตามข้อเท็จจริงหรือการแทรกแซงการควบคุมภายใน
- ทำความเข้าใจเกี่ยวกับระบบการควบคุมภายในที่เกี่ยวข้องกับการตรวจสอบ เพื่อออกแบบวิธีการตรวจสอบให้เหมาะสมกับสถานการณ์ แต่ไม่ใช่เพื่อวัตถุประสงค์ในการแสดงความเห็นต่อความมีประสิทธิภาพของการควบคุมภายในของบริษัท
- ประเมินความเหมาะสมของนโยบายการบัญชีที่ผู้บริหารใช้และความสมเหตุสมผลของประมาณการทางบัญชีและการเปิดเผยข้อมูลที่เกี่ยวข้องที่ผู้บริหารจัดทำ
- สรุปเกี่ยวกับความเหมาะสมของการใช้เกณฑ์การบัญชีสำหรับกิจการที่ดำเนินงานต่อเนื่องของผู้บริหาร และสรุปจากหลักฐานการสอบบัญชีที่ได้รับว่ามีความไม่แน่นอนที่มีสาระสำคัญเกี่ยวกับเหตุการณ์หรือสถานการณ์ที่อาจเป็นเหตุให้เกิดข้อสงสัยอย่างมีนัยสำคัญต่อความสามารถของบริษัท ในการดำเนินงานต่อเนื่องหรือไม่ หากข้าพเจ้าได้ข้อสรุปว่ามีความไม่แน่นอนที่มีสาระสำคัญ ข้าพเจ้าจะต้องให้ข้อสังเกตไว้ในรายงานของผู้สอบบัญชีของข้าพเจ้าถึงการเปิดเผยข้อมูลที่เกี่ยวข้องในงบการเงิน หรือหากเห็นว่าการเปิดเผยดังกล่าวไม่เพียงพอ ข้าพเจ้าจะแสดงความเห็นที่เปลี่ยนแปลงไป ข้อสรุปของข้าพเจ้าขึ้นอยู่กับหลักฐานการสอบบัญชีที่ได้รับจนถึงวันที่ในรายงานของผู้สอบบัญชีของข้าพเจ้า อย่างไรก็ตาม เหตุการณ์หรือสถานการณ์ในอนาคตอาจเป็นเหตุให้บริษัท ต้องหยุดการดำเนินงานต่อเนื่องได้
- ประเมินการนำเสนอ โครงสร้างและเนื้อหาของงบการเงินโดยรวม รวมถึงการเปิดเผยข้อมูลที่เกี่ยวข้อง ตลอดจนประเมินว่างบการเงินแสดงรายการและเหตุการณ์ที่เกิดขึ้นโดยถูกต้องตามที่ควรหรือไม่

ข้าพเจ้าได้สื่อสารกับผู้มีส่วนที่ในการกำกับดูแลในเรื่องต่างๆ ซึ่งรวมถึงขอบเขตและช่วงเวลาของการตรวจสอบตามที่ได้วางแผนไว้ ประเด็นที่มีนัยสำคัญที่พบจากการตรวจสอบรวมถึงข้อบกพร่องที่มีนัยสำคัญในระบบการควบคุมภายในหากข้าพเจ้าได้พบในระหว่างการตรวจสอบของข้าพเจ้า

ข้าพเจ้าได้ให้คำรับรองแก่ผู้มีส่วนที่ในการกำกับดูแลว่าข้าพเจ้าได้ปฏิบัติตามข้อกำหนดจรรยาบรรณที่เกี่ยวข้องกับความเป็นอิสระและได้สื่อสารกับผู้มีส่วนที่ในการกำกับดูแลเกี่ยวกับความสัมพันธ์ทั้งหมด

ตลอดจนเรื่องอื่นซึ่งข้าพเจ้าเชื่อว่ามีเหตุผลที่บุคคลภายนอกอาจพิจารณาว่ากระทบต่อความเป็นอิสระของข้าพเจ้าและมาตรการที่ข้าพเจ้าใช้เพื่อป้องกันไม่ให้ข้าพเจ้าขาดความเป็นอิสระ

จากเรื่องทั้งหลายที่สื่อสารกับผู้มีส่วนได้เสียในการกำกับดูแล ข้าพเจ้าได้พิจารณาเรื่องต่าง ๆ ที่มีนัยสำคัญที่สุดในการตรวจสอบงบการเงินในงวดปัจจุบันและกำหนดเป็นเรื่องสำคัญในการตรวจสอบ ข้าพเจ้าได้อธิบายเรื่องเหล่านี้ไว้ในรายงานของผู้สอบบัญชี เว้นแต่กฎหมายหรือข้อบังคับห้ามไม่ให้เปิดเผยเรื่องดังกล่าวต่อสาธารณะ หรือในสถานการณ์ที่ยากที่จะเกิดขึ้น ข้าพเจ้าพิจารณาว่าไม่ควรสื่อสารเรื่องดังกล่าวในรายงานของข้าพเจ้าเพราะการกระทำดังกล่าวสามารถคาดการณ์ได้อย่างสมเหตุสมผลว่าจะมีผลกระทบในทางลบมากกว่าผลประโยชน์ที่ผู้มีส่วนได้เสียสาธารณะจะได้จากการสื่อสารดังกล่าว

ข้าพเจ้าเป็นผู้รับผิดชอบงานสอบบัญชีและการนำเสนอรายงานฉบับนี้

วิชาติ โลเทศกระวี

ผู้สอบบัญชีรับอนุญาต เลขทะเบียน 4451

บริษัท สำนักงาน อีวาย จำกัด

กรุงเทพฯ: 26 กุมภาพันธ์ 2561

บริษัท ธนบุรี เมดิคอล เซ็นเตอร์ จำกัด (มหาชน)

งบแสดงฐานะการเงิน

		(หน่วย: บาท)	
		ณ วันที่	ณ วันที่
	หมายเหตุ	31 ธันวาคม 2560	31 ธันวาคม 2559
สินทรัพย์			
สินทรัพย์หมุนเวียน			
เงินสดและรายการเทียบเท่าเงินสด	6	69,093,657	54,588,565
ลูกหนี้การค้าและลูกหนี้อื่น	7, 8	49,256,369	40,654,641
สินค้าคงเหลือ	9	4,586,400	4,426,123
รวมสินทรัพย์หมุนเวียน		122,936,426	99,669,329
สินทรัพย์ไม่หมุนเวียน			
เงินลงทุนระยะยาวอื่น	10	8,000,000	8,000,000
ที่ดิน อาคารและอุปกรณ์	11	452,929,884	506,570,090
สินทรัพย์ไม่มีตัวตน	12	2,428,376	2,716,015
ภาษีเงินได้ถูกหัก ณ ที่จ่าย	13	6,052,623	8,814,996
สินทรัพย์ภาษีเงินได้รอตัดบัญชี	22	4,098,729	4,268,583
สินทรัพย์ไม่หมุนเวียนอื่น	14	207,286	207,286
รวมสินทรัพย์ไม่หมุนเวียน		473,716,898	530,576,970
รวมสินทรัพย์		596,653,324	630,246,299

หมายเหตุประกอบงบการเงินเป็นส่วนหนึ่งของงบการเงินนี้

บริษัท ธนบุรี เมดิคอล เซ็นเตอร์ จำกัด (มหาชน)

งบแสดงฐานะการเงิน (ต่อ)

		(หน่วย: บาท)	
		ณ วันที่	ณ วันที่
	หมายเหตุ	31 ธันวาคม 2560	31 ธันวาคม 2559
หนี้สินและส่วนของผู้ถือหุ้น			
หนี้สินหมุนเวียน			
เงินกู้ยืมระยะสั้นจากสถาบันการเงิน	15	50,000,000	50,000,000
เจ้าหนี้การค้าและเจ้าหนี้อื่น	8,16	41,248,110	43,680,844
ค่าใช้จ่ายค้างจ่าย		50,298,821	45,527,785
หนี้สินตามสัญญาเช่าการเงินที่ถึงกำหนดชำระ			
ภายในหนึ่งปี	18	8,751,726	14,175,981
หนี้สินหมุนเวียนอื่น		4,865,480	5,589,853
รวมหนี้สินหมุนเวียน		155,164,137	158,974,463
หนี้สินไม่หมุนเวียน			
หนี้สินตามสัญญาเช่าการเงิน	18	1,553,480	10,043,160
ประมาณการหนี้สินไม่หมุนเวียนสำหรับ			
ผลประโยชน์พนักงาน	19	11,307,820	10,536,600
หนี้สินไม่หมุนเวียนอื่น		270,824	135,056
รวมหนี้สินไม่หมุนเวียน		13,132,124	20,714,816
รวมหนี้สิน		168,296,261	179,689,279

หมายเหตุประกอบงบการเงินเป็นส่วนหนึ่งของงบการเงินนี้

บริษัท ธนบุรี เมดิคอล เซ็นเตอร์ จำกัด (มหาชน)
งบแสดงฐานะการเงิน (ต่อ)

		(หน่วย: บาท)	
		ณ วันที่	ณ วันที่
	หมายเหตุ	31 ธันวาคม 2560	31 ธันวาคม 2559
หนี้สินและส่วนของผู้ถือหุ้น (ต่อ)			
ส่วนของผู้ถือหุ้น			
ทุนเรือนหุ้น			
ทุนจดทะเบียน			
หุ้นสามัญ 22,500,000 หุ้น มูลค่าหุ้นละ 10 บาท		225,000,000	225,000,000
ทุนที่ออกและชำระแล้ว			
หุ้นสามัญ 19,384,226 หุ้น มูลค่าหุ้นละ 10 บาท		193,842,260	193,842,260
ส่วนเกินมูลค่าหุ้นสามัญ		372,578,973	372,578,973
กำไร(ขาดทุน)สะสม			
จัดสรรแล้ว - สำรองตามกฎหมาย	20	15,000,000	15,000,000
ขาดทุนสะสม		(153,064,170)	(130,864,213)
รวมส่วนของผู้ถือหุ้น		428,357,063	450,557,020
รวมหนี้สินและส่วนของผู้ถือหุ้น		596,653,324	630,246,299

หมายเหตุประกอบงบการเงินเป็นส่วนหนึ่งของงบการเงินนี้

บริษัท ธนบุรี เมดิคอล เซ็นเตอร์ จำกัด (มหาชน)
งบกำไรขาดทุน
สำหรับปีสิ้นสุดวันที่ 31 ธันวาคม 2560

		(หน่วย: บาท)	
	หมายเหตุ	2560	2559
รายได้			
รายได้ค่าบริการพยาบาล	8	676,027,328	616,305,213
รายได้อื่น	8	9,550,365	10,151,715
รวมรายได้		685,577,693	626,456,928
ค่าใช้จ่าย	21		
ต้นทุนค่าบริการพยาบาล	8	485,082,180	456,984,094
ค่าใช้จ่ายในการบริหาร	8	220,097,617	192,184,302
รวมค่าใช้จ่าย		705,179,797	649,168,396
ขาดทุนก่อนต้นทุนทางการเงินและรายได้(ค่าใช้จ่าย)ภาษีเงินได้		(19,602,104)	(22,711,468)
ต้นทุนทางการเงิน		(2,427,999)	(2,954,059)
ขาดทุนก่อนรายได้(ค่าใช้จ่าย)ภาษีเงินได้		(22,030,103)	(25,665,527)
รายได้(ค่าใช้จ่าย)ภาษีเงินได้	22	(169,854)	1,151,281
ขาดทุนสำหรับปี		(22,199,957)	(24,514,246)
ขาดทุนต่อหุ้น	23		
ขาดทุนต่อหุ้นขั้นพื้นฐาน			
ขาดทุนสำหรับปี		(1.15)	(1.26)
จำนวนหุ้นสามัญถัวเฉลี่ยถ่วงน้ำหนัก (หุ้น)		19,384,226	19,384,226

หมายเหตุประกอบงบการเงินเป็นส่วนหนึ่งของงบการเงินนี้

บริษัท ธนบุรี เมดิคอล เซ็นเตอร์ จำกัด (มหาชน)
งบกำไรขาดทุนเบ็ดเสร็จ
สำหรับปีสิ้นสุดวันที่ 31 ธันวาคม 2560

	(หน่วย: บาท)	
	<u>2560</u>	<u>2559</u>
ขาดทุนสำหรับปี	<u>(22,199,957)</u>	<u>(24,514,246)</u>
กำไรขาดทุนเบ็ดเสร็จอื่น:		
กำไรขาดทุนเบ็ดเสร็จอื่นสำหรับปี	<u>-</u>	<u>-</u>
กำไรขาดทุนเบ็ดเสร็จรวมสำหรับปี	<u>(22,199,957)</u>	<u>(24,514,246)</u>

หมายเหตุประกอบงบการเงินเป็นส่วนหนึ่งของงบการเงินนี้

บริษัท ธนบุรี เมดิคอล เซ็นเตอร์ จำกัด (มหาชน)
งบแสดงการเปลี่ยนแปลงส่วนของผู้ถือหุ้น
สำหรับปีสิ้นสุดวันที่ 31 ธันวาคม 2560

(หน่วย: บาท)

	ทุนเรือนหุ้นที่ออก และชำระแล้ว	ส่วนเกิน มูลค่าหุ้นสามัญ	กำไร (ขาดทุน) สะสม		รวม
			จัดสรรแล้ว - สำรองตามกฎหมาย	ขาดทุนสะสม	
ยอดคงเหลือ ณ วันที่ 1 มกราคม 2559	193,842,260	372,578,973	15,000,000	(106,349,967)	475,071,266
ขาดทุนสำหรับปี	-	-	-	(24,514,246)	(24,514,246)
กำไรขาดทุนเบ็ดเสร็จอื่นสำหรับปี	-	-	-	-	-
กำไรขาดทุนเบ็ดเสร็จรวมสำหรับปี	-	-	-	(24,514,246)	(24,514,246)
ยอดคงเหลือ ณ วันที่ 31 ธันวาคม 2559	193,842,260	372,578,973	15,000,000	(130,864,213)	450,557,020
ยอดคงเหลือ ณ วันที่ 1 มกราคม 2560	193,842,260	372,578,973	15,000,000	(130,864,213)	450,557,020
ขาดทุนสำหรับปี	-	-	-	(22,199,957)	(22,199,957)
กำไรขาดทุนเบ็ดเสร็จอื่นสำหรับปี	-	-	-	-	-
กำไรขาดทุนเบ็ดเสร็จรวมสำหรับปี	-	-	-	(22,199,957)	(22,199,957)
ยอดคงเหลือ ณ วันที่ 31 ธันวาคม 2560	193,842,260	372,578,973	15,000,000	(153,064,170)	428,357,063

หมายเหตุประกอบงบการเงินเป็นส่วนหนึ่งของงบการเงินนี้



บริษัท ธนบุรี เมดิคอล เซ็นเตอร์ จำกัด (มหาชน)

งบกระแสเงินสด

สำหรับปีสิ้นสุดวันที่ 31 ธันวาคม 2560

	(หน่วย: บาท)	
	<u>2560</u>	<u>2559</u>
กระแสเงินสดจากกิจกรรมดำเนินงาน		
ขาดทุนก่อนรายได้(ค่าใช้จ่าย)ภาษีเงินได้	(22,030,103)	(25,665,527)
ปรับกระทบขาดทุนก่อนค่าใช้จ่ายภาษีเงินได้เป็นเงินสดรับ (จ่าย)		
จากกิจกรรมดำเนินงาน:		
ค่าเสื่อมราคาและค่าตัดจำหน่าย	71,517,569	73,577,970
หนี้สูญและหนี้สงสัยจะสูญ	1,896,902	1,911,807
การปรับลดราคาทุนสินค้าคงเหลือให้เป็นมูลค่าสุทธิที่จะได้รับ	10,862	1,380
ขาดทุนจากการด้อยค่าของภาษีเงินได้ถูกหัก ณ ที่จ่าย	3,798,371	-
ขาดทุนจากการตัดจำหน่ายภาษีเงินได้ถูกหัก ณ ที่จ่าย	290,831	-
กำไรจากการจำหน่ายที่ดิน อาคารและอุปกรณ์	(87,498)	-
ขาดทุนจากการตัดจำหน่ายที่ดิน อาคารและอุปกรณ์	795,206	559,528
ประมาณการหนี้สินไม่หมุนเวียนสำหรับผลประโยชน์พนักงาน	1,312,290	1,263,926
ค่าใช้จ่ายวันหยุดพนักงาน	60,885	-
ดอกเบี้ยรับ	(213,250)	(172,303)
ดอกเบี้ยจ่าย	2,427,999	2,954,059
กำไรจากการดำเนินงานก่อนการเปลี่ยนแปลง		
ในสินทรัพย์และหนี้สินดำเนินงาน	59,780,064	54,430,840
สินทรัพย์ดำเนินงาน (เพิ่มขึ้น) ลดลง		
ลูกหนี้การค้าและลูกหนี้อื่น	(10,498,630)	(15,273,224)
สินค้าคงเหลือ	(171,139)	(1,243,326)
สินทรัพย์ไม่หมุนเวียนอื่น	-	5,000
หนี้สินดำเนินงานเพิ่มขึ้น (ลดลง)		
เจ้าหนี้การค้าและเจ้าหนี้อื่น	(430,327)	6,606,888
ค่าใช้จ่ายค้างจ่าย	4,710,151	9,771,200
หนี้สินหมุนเวียนอื่น	(678,082)	264,115
เงินสดจ่ายสำหรับผลประโยชน์ระยะยาวของพนักงาน	(541,070)	(1,889,500)
หนี้สินไม่หมุนเวียนอื่น	135,768	(92,529)
เงินสดรับจากกิจกรรมดำเนินงาน	52,306,735	52,579,464

หมายเหตุประกอบงบการเงินเป็นส่วนหนึ่งของงบการเงินนี้

บริษัท ธนบุรี เมดิคอล เซ็นเตอร์ จำกัด (มหาชน)

งบกระแสเงินสด (ต่อ)

สำหรับปีสิ้นสุดวันที่ 31 ธันวาคม 2560

	2560	2559
	(หน่วย: บาท)	
รับดอกเบี้ย	213,250	172,303
จ่ายดอกเบี้ย	(1,752,529)	(1,760,555)
เงินสดรับคืนค่าภาษีเงินได้หัก ณ ที่จ่าย	2,088,437	-
จ่ายค่าใช้จ่ายภาษีเงินได้	(3,415,266)	(2,689,665)
กระแสเงินสดสุทธิได้มาจากกิจกรรมดำเนินงาน	49,440,627	48,301,547
กระแสเงินสดจากกิจกรรมลงทุน		
เงินสดจ่ายซื้อที่ดิน อาคารและอุปกรณ์	(20,119,255)	(26,354,297)
เงินสดรับจากการจำหน่ายที่ดิน อาคารและอุปกรณ์	87,500	-
เงินสดจ่ายซื้อสินทรัพย์ไม่มีตัวตน	(270,906)	(519,464)
กระแสเงินสดสุทธิใช้ไปในกิจกรรมลงทุน	(20,302,661)	(26,873,761)
กระแสเงินสดจากกิจกรรมจัดหาเงิน		
เงินสดรับจากเงินกู้ยืมระยะสั้นจากสถาบันการเงิน	200,000,000	250,000,000
เงินสดจ่ายชำระคืนเงินกู้ยืมระยะสั้นจากสถาบันการเงิน	(200,000,000)	(250,000,000)
เงินสดจ่ายชำระคืนเงินกู้ยืมระยะยาวจากสถาบันการเงิน	-	(1,000,000)
เงินสดจ่ายชำระหนี้สินตามสัญญาเช่าการเงิน	(14,586,583)	(13,766,964)
เงินปันผลจ่าย	(46,291)	-
กระแสเงินสดสุทธิใช้ไปในกิจกรรมจัดหาเงิน	(14,632,874)	(14,766,964)
เงินสดและรายการเทียบเท่าเงินสดเพิ่มขึ้นสุทธิ	14,505,092	6,660,822
เงินสดและรายการเทียบเท่าเงินสดต้นปี	54,588,565	47,927,743
เงินสดและรายการเทียบเท่าเงินสดปลายปี (หมายเหตุ 6)	69,093,657	54,588,565
หมายเหตุประกอบงบการเงินเป็นส่วนหนึ่งของงบการเงินนี้		

บริษัท ธนบุรี เมดิคอล เซ็นเตอร์ จำกัด (มหาชน)

งบกระแสเงินสด (ต่อ)

สำหรับปีสิ้นสุดวันที่ 31 ธันวาคม 2560

	(หน่วย: บาท)	
	<u>2560</u>	<u>2559</u>
ข้อมูลกระแสเงินสดเปิดเผยเพิ่มเติม		
รายการที่ไม่ใช่เงินสด		
สินทรัพย์ที่ซื้อภายใต้สัญญาเช่าการเงิน	-	1,160,500
เจ้าหนี้ค่าซื้อที่ดิน อาคารและอุปกรณ์เพิ่มขึ้น (ลดลง)	(361,006)	354,055
เจ้าหนี้ค่าก่อสร้างและเงินประกันผลงานลดลง	(1,644,223)	(5,574,451)
โอนสินทรัพย์ไม่มีตัวตนไปเป็นที่ดิน อาคารและอุปกรณ์	-	267,500

หมายเหตุประกอบงบการเงินเป็นส่วนหนึ่งของงบการเงินนี้

บริษัท ธนบุรี เมดิคอล เซ็นเตอร์ จำกัด (มหาชน)

หมายเหตุประกอบงบการเงิน

สำหรับปีสิ้นสุดวันที่ 31 ธันวาคม 2560

1. ข้อมูลทั่วไป

บริษัท ธนบุรี เมดิคอล เซ็นเตอร์ จำกัด (มหาชน) (“บริษัท”) จัดตั้งขึ้นเป็นบริษัทมหาชนจำกัดและมีภูมิลำเนาในประเทศไทย โดยมีบริษัท กรุงเทพดุสิตเวชการ จำกัด (มหาชน) เป็นผู้ถือหุ้นรายใหญ่ (ทั้งทางตรงและทางอ้อม) บริษัทฯ ดำเนินธุรกิจหลักคือกิจการโรงพยาบาล โดยมีที่อยู่จดทะเบียนเลขที่ 337 ถนนสมเด็จพระเจ้าตากสิน แขวงสำเหร่ เขตธนบุรี กรุงเทพมหานคร

2. เกณฑ์ในการจัดทำงบการเงิน

งบการเงินนี้จัดทำขึ้นตามมาตรฐานการรายงานทางการเงินที่กำหนดในพระราชบัญญัติวิชาชีพบัญชี พ.ศ. 2547 โดยแสดงรายการในงบการเงินตามข้อกำหนดในประกาศกรมพัฒนาธุรกิจการค้าลงวันที่ 11 ตุลาคม 2559 ออกตามความในพระราชบัญญัติการบัญชี พ.ศ. 2543

งบการเงินฉบับภาษาไทยเป็นงบการเงินฉบับที่บริษัทฯ ใช้เป็นทางการตามกฎหมาย งบการเงินฉบับภาษาอังกฤษแปลจากงบการเงินฉบับภาษาไทยนี้

งบการเงินนี้ได้จัดทำขึ้นโดยใช้เกณฑ์ราคาทุนเดิมเว้นแต่จะได้เปิดเผยเป็นอย่างอื่นในนโยบายการบัญชี

3. มาตรฐานการรายงานทางการเงินใหม่

ก. มาตรฐานการรายงานทางการเงินที่เริ่มมีผลบังคับใช้ในปีปัจจุบัน

ในระหว่างปี บริษัทฯ ได้นำมาตรฐานการรายงานทางการเงินและการตีความมาตรฐานการรายงานทางการเงินฉบับปรับปรุง (ปรับปรุง 2559) รวมถึงแนวปฏิบัติทางบัญชีฉบับใหม่ ซึ่งมีผลบังคับใช้สำหรับงบการเงินที่มีรอบระยะเวลาบัญชีที่เริ่มในหรือหลังวันที่ 1 มกราคม 2560 มาถือปฏิบัติ มาตรฐานการรายงานทางการเงินดังกล่าวได้รับการปรับปรุงหรือจัดให้มีขึ้นเพื่อให้มีเนื้อหาเท่าเทียมกับมาตรฐานการรายงานทางการเงินระหว่างประเทศ โดยส่วนใหญ่เป็นการปรับปรุงถ้อยคำและคำศัพท์ การตีความและการให้แนวปฏิบัติทางบัญชีกับผู้ใช้มาตรฐาน การนำมาตรฐานการรายงานทางการเงินดังกล่าวมาถือปฏิบัตินี้ไม่มีผลกระทบอย่างเป็นสาระสำคัญต่องบการเงินของบริษัทฯ

ข. มาตรฐานการรายงานทางการเงินที่จะมีผลบังคับในอนาคต

ในระหว่างปีปัจจุบัน สภาวิชาชีพบัญชีได้ประกาศใช้มาตรฐานการรายงานทางการเงินและการตีความมาตรฐานการรายงานทางการเงินฉบับปรับปรุง (ปรับปรุง 2560) จำนวนหลายฉบับ ซึ่งมีผลบังคับใช้สำหรับงบการเงินที่มีรอบระยะเวลาบัญชีที่เริ่มในหรือหลังวันที่ 1 มกราคม 2561 มาตรฐานการรายงานทางการเงินดังกล่าวได้รับการปรับปรุงหรือจัดให้มีขึ้นเพื่อให้มีเนื้อหาเท่าเทียมกับมาตรฐานการรายงานทางการเงินระหว่างประเทศ โดยส่วนใหญ่เป็นการปรับปรุงและอธิบายให้ชัดเจนเกี่ยวกับการเปิดเผยข้อมูลในหมายเหตุประกอบงบการเงิน

ฝ่ายบริหารของบริษัทฯ เชื่อว่ามาตรฐานการรายงานทางการเงินฉบับปรับปรุง จะไม่มีผลกระทบอย่างเป็นสาระสำคัญต่องบการเงินเมื่อนำมาถือปฏิบัติ

4. นโยบายการบัญชีที่สำคัญ

4.1 การรับรู้รายได้และค่าใช้จ่าย

ก) รายได้ค่ารักษาพยาบาล

รายได้จากการประกอบกิจการโรงพยาบาลโดยส่วนใหญ่ประกอบด้วยรายได้ค่ารักษาพยาบาล ค่าห้องพัก ค่ายา และรายได้อื่น ๆ โดยจะบันทึกเป็นรายได้เมื่อได้ให้บริการหรือจำหน่ายแล้ว

ข) ดอกเบี้ยรับ

ดอกเบี้ยรับถือเป็นรายได้ตามเกณฑ์คงค้างโดยคำนึงถึงอัตราผลตอบแทนที่แท้จริง

ค) รายได้และค่าใช้จ่ายอื่น

รายได้และค่าใช้จ่ายอื่นบันทึกตามเกณฑ์คงค้าง

4.2 เงินสดและรายการเทียบเท่าเงินสด

เงินสดและรายการเทียบเท่าเงินสด หมายถึง เงินสดและเงินฝากธนาคารและเงินลงทุนระยะสั้นที่มีสภาพคล่องสูง ซึ่งถึงกำหนดจ่ายคืนภายในระยะเวลาไม่เกิน 3 เดือน นับจากวันที่ได้มาและไม่มีข้อจำกัดในการเบิกใช้

4.3 ลูกหนี้การค้าและลูกหนี้อื่น

ลูกหนี้การค้าและลูกหนี้อื่นแสดงมูลค่าตามจำนวนมูลค่าสุทธิที่จะได้รับ บริษัทฯ บันทึกค่าเผื่อหนี้สงสัยจะสูญสำหรับผลขาดทุนโดยประมาณที่อาจเกิดขึ้นจากการเก็บเงินจากลูกหนี้ไม่ได้ ซึ่งโดยทั่วไปพิจารณาจากประสบการณ์การเก็บเงินและวิเคราะห์อายุหนี้

4.4 สินค้ำคงเหลือ

สินค้ำคงเหลือแสดงมูลค่าตามราคาทุน (วิธีถัวเฉลี่ยถ่วงน้ำหนัก) หรือมูลค่าสุทธิที่จะได้รับแล้วแต่ราคาใดจะต่ำกว่า มูลค่าสุทธิที่จะได้รับคำนวณจากราคาที่จะขายได้จากการดำเนินธุรกิจปกติหักด้วยค่าใช้จ่ายที่จำเป็นในการขาย

ค่าเผื่อสินค้ำเสื่อมสภาพจะตั้งขึ้นโดยพิจารณาจากสินค้ำที่เสื่อมสภาพหรือสินค้ำที่เก็บไว้นาน

4.5 เงินลงทุน

ก) เงินลงทุนระยะยาวในบริษัทอื่นซึ่งเป็นตราสารทุนที่ไม่อยู่ในความต้องการของตลาด ซึ่งบริษัทถือเป็นเงินลงทุนทั่วไปแสดงมูลค่าตามราคาทุน บริษัท จะบันทึกขาดทุนจากการด้อยค่า (ถ้ามี) ของเงินลงทุนทั่วไปในงบกำไรขาดทุน

ข) เงินลงทุนระยะยาวอื่นแสดงมูลค่าตามราคาทุน บริษัท จะบันทึกขาดทุนจากการด้อยค่า (ถ้ามี) ของเงินลงทุนในงบกำไรขาดทุน บริษัท บันทึกดอกเบี้ยรับจากการลงทุนตามเกณฑ์คงค้างโดยคำนึงถึงอัตราผลตอบแทนที่แท้จริง

บริษัท ใช้วิธีถัวเฉลี่ยถ่วงน้ำหนักในการคำนวณต้นทุนของเงินลงทุน

เมื่อมีการจำหน่ายเงินลงทุน ผลต่างระหว่างสิ่งตอบแทนสุทธิที่ได้รับกับมูลค่าตามบัญชีของเงินลงทุน จะถูกบันทึกเป็นรายได้หรือค่าใช้จ่ายในงบกำไรขาดทุน

4.6 ที่ดิน อาคารและอุปกรณ์และค่าเสื่อมราคา

ที่ดินแสดงมูลค่าตามราคาทุน อาคารและอุปกรณ์แสดงมูลค่าตามราคาทุนหลังหักค่าเสื่อมราคาสะสมและค่าเผื่อการด้อยค่าของสินทรัพย์ (ถ้ามี)

ค่าเสื่อมราคาของอาคารและอุปกรณ์คำนวณจากราคาทุนโดยวิธีเส้นตรงตามอายุการให้ประโยชน์โดยประมาณของสินทรัพย์ดังต่อไปนี้

อาคารและส่วนปรับปรุงอาคาร	5 - 40 ปี
อุปกรณ์โครงสร้าง เครื่องตกแต่งและอุปกรณ์สำนักงาน	3 - 40 ปี
ยานพาหนะ	4 - 10 ปี

ค่าเสื่อมราคามันถือเป็นค่าใช้จ่ายในงบกำไรขาดทุน

ไม่มีการคิดค่าเสื่อมราคาสำหรับที่ดินและสินทรัพย์ระหว่างก่อสร้างและติดตั้ง

บริษัท ตัดรายการที่ดิน อาคารและอุปกรณ์ ออกจากบัญชี เมื่อจำหน่ายสินทรัพย์หรือคาดว่าจะไม่ได้รับประโยชน์เชิงเศรษฐกิจในอนาคตจากการใช้หรือการจำหน่ายสินทรัพย์ รายการผลกำไรหรือ

ขาดทุนจากการจำหน่ายสินทรัพย์ จะรับรู้ในงบกำไรขาดทุนเมื่อบริษัท ตัดรายการสินทรัพย์นั้น
ออกจากบัญชี

4.7 สินทรัพย์ไม่มีตัวตน

สินทรัพย์ไม่มีตัวตนแสดงมูลค่าตามราคาทุนหักค่าตัดจำหน่ายสะสมและค่าเผื่อการด้อยค่าสะสม
(ถ้ามี) ของสินทรัพย์นั้น

บริษัท ตัดจำหน่ายสินทรัพย์ไม่มีตัวตนที่มีอายุการให้ประโยชน์จำกัดอย่างมีระบบตลอดอายุการให้
ประโยชน์เชิงเศรษฐกิจของสินทรัพย์ และจะประเมินการด้อยค่าของสินทรัพย์ดังกล่าวเมื่อมีข้อบ่งชี้
ว่าสินทรัพย์นั้นเกิดการด้อยค่า บริษัท จะทบทวนระยะเวลาการตัดจำหน่ายและวิธีการตัดจำหน่าย
ของสินทรัพย์ไม่มีตัวตนดังกล่าวทุกสิ้นปีเป็นอย่างน้อย ค่าตัดจำหน่ายรับรู้เป็นค่าใช้จ่ายในงบกำไร
ขาดทุน

สินทรัพย์ไม่มีตัวตนที่มีอายุการให้ประโยชน์จำกัดมีดังนี้

<u>อายุการให้ประโยชน์</u>	
โปรแกรมคอมพิวเตอร์	3 - 10 ปี

ไม่มีการคิดค่าตัดจำหน่ายสำหรับโปรแกรมคอมพิวเตอร์ระหว่างติดตั้ง

4.8 รายการธุรกิจกับบุคคลหรือกิจการที่เกี่ยวข้องกัน

บุคคลหรือกิจการที่เกี่ยวข้องกันกับบริษัท หมายถึง บุคคลหรือกิจการที่มีอำนาจควบคุมบริษัท
หรือถูกบริษัท ควบคุมไม่ว่าจะเป็นโดยทางตรงหรือทางอ้อม หรืออยู่ภายใต้การควบคุมเดียวกันกับ
บริษัท

นอกจากนี้บุคคลหรือกิจการที่เกี่ยวข้องกันยังหมายรวมถึงบริษัทร่วมและบุคคลที่มีสิทธิออกเสียง
โดยทางตรงหรือทางอ้อมซึ่งทำให้มีอิทธิพลอย่างเป็นสาระสำคัญต่อบริษัท ผู้บริหารสำคัญ
กรรมการหรือพนักงานของบริษัทที่มีอำนาจในการวางแผนและควบคุมการดำเนินงานของบริษัท

4.9 สัญญาเช่าระยะยาว

สัญญาเช่าที่ดิน อาคาร และอุปกรณ์ที่ความเสี่ยงและผลตอบแทนของความเป็นเจ้าของส่วนใหญ่ได้
โอนไปให้กับผู้เช่าถือเป็นสัญญาเช่าการเงิน สัญญาเช่าการเงินจะบันทึกเป็นรายจ่ายฝ่ายทุนด้วย
มูลค่ายุติธรรมของสินทรัพย์ที่เช่าหรือมูลค่าปัจจุบันสุทธิของจำนวนเงินที่ต้องจ่ายตามสัญญาเช่า
แล้วแต่มูลค่าใดจะต่ำกว่า ภาระผูกพันตามสัญญาเช่าหักค่าใช้จ่ายทางการเงินจะบันทึกเป็นหนี้สิน
ระยะยาว ส่วนดอกเบี้ยจ่ายจะบันทึกในงบกำไรขาดทุนตลอดอายุของสัญญาเช่า สินทรัพย์ที่ได้มา
ตามสัญญาเช่าการเงินจะคิดค่าเสื่อมราคาตลอดอายุการใช้งานของสินทรัพย์ที่เช่า

สัญญาเช่าที่ดิน อาคาร และอุปกรณ์ที่ความเสี่ยงและผลตอบแทนของความเป็นเจ้าของส่วนใหญ่ไม่ได้โอนไปให้กับผู้เช่าถือเป็นสัญญาเช่าดำเนินงาน จำนวนเงินที่จ่ายตามสัญญาเช่าดำเนินงานรับรู้เป็นค่าใช้จ่ายในงบกำไรขาดทุนตามวิธีเส้นตรงตลอดอายุของสัญญาเช่า

4.10 การด้อยค่าของสินทรัพย์

ทุกวันสิ้นรอบระยะเวลารายงาน บริษัทฯ จะทำการประเมินการด้อยค่าของที่ดิน อาคารและอุปกรณ์หรือสินทรัพย์ที่ไม่มีตัวตนอื่นของบริษัทฯ หากมีข้อบ่งชี้ว่าสินทรัพย์ดังกล่าวอาจด้อยค่า บริษัทฯ รับรู้ขาดทุนจากการด้อยค่าเมื่อมูลค่าที่คาดว่าจะได้รับคืนของสินทรัพย์มีมูลค่าต่ำกว่ามูลค่าตามบัญชีของสินทรัพย์นั้น ทั้งนี้มูลค่าที่คาดว่าจะได้รับคืนหมายถึงมูลค่ายุติธรรมหักต้นทุนในการขายของสินทรัพย์หรือมูลค่าจากการใช้สินทรัพย์แล้วแต่ราคาใดจะสูงกว่า

บริษัทฯ จะรับรู้รายการขาดทุนจากการด้อยค่าในงบกำไรขาดทุน

หากในการประเมินการด้อยค่าของสินทรัพย์ มีข้อบ่งชี้ที่แสดงให้เห็นว่าผลขาดทุนจากการด้อยค่าของสินทรัพย์ที่รับรู้ในงวดก่อนได้หมดไปหรือลดลง บริษัทฯ จะประมาณมูลค่าที่คาดว่าจะได้รับคืนของสินทรัพย์นั้น และจะกลับรายการผลขาดทุนจากการด้อยค่าที่รับรู้ในงวดก่อนก็ต่อเมื่อมีการเปลี่ยนแปลงประมาณการที่ใช้กำหนดมูลค่าที่คาดว่าจะได้รับคืนภายหลังจากการรับรู้ผลขาดทุนจากการด้อยค่าครั้งล่าสุด โดยมูลค่าตามบัญชีของสินทรัพย์ที่เพิ่มขึ้นจากการกลับรายการผลขาดทุนจากการด้อยค่าต้องไม่สูงกว่ามูลค่าตามบัญชีที่ควรจะเป็นหากกิจการไม่เคยรับรู้ผลขาดทุนจากการด้อยค่าของสินทรัพย์ในงวดก่อนๆ บริษัทฯ จะบันทึกกลับรายการผลขาดทุนจากการด้อยค่าของสินทรัพย์โดยรับรู้ไปยังงบกำไรขาดทุนทันที เว้นแต่สินทรัพย์นั้นแสดงด้วยราคาที่ดีใหม่ การกลับรายการส่วนที่เกินกว่ามูลค่าตามบัญชีที่ควรจะเป็นถือเป็นการตีราคาสินทรัพย์เพิ่ม

4.11 ผลประโยชน์ของพนักงาน

ผลประโยชน์ระยะสั้นของพนักงาน

บริษัทฯ รับรู้ เงินเดือน ค่าจ้าง โบนัส และเงินสมทบกองทุนประกันสังคมเป็นค่าใช้จ่ายเมื่อเกิดรายการ

ผลประโยชน์หลังออกจากงานของพนักงานและผลประโยชน์ระยะยาวอื่นของพนักงาน

โครงการผลประโยชน์หลังออกจากงานและผลประโยชน์ระยะยาวอื่นของพนักงาน

บริษัทฯ มีภาระสำหรับเงินชดเชยที่ต้องจ่ายให้แก่พนักงานเมื่อออกจากงานตามกฎหมายแรงงาน และตามโครงการผลตอบแทนพนักงานอื่น ซึ่งบริษัทฯ ถือว่าเงินชดเชยดังกล่าวเป็นโครงการผลประโยชน์หลังออกจากงานสำหรับพนักงาน นอกจากนั้น บริษัทฯ จัดให้มีโครงการผลประโยชน์ระยะยาวอื่นของพนักงาน ได้แก่ โครงการเงินรางวัลการปฏิบัติงานครบกำหนดระยะเวลา

บริษัทฯ คำนวณหนี้สินตามโครงการผลประโยชน์หลังออกจากงานของพนักงานและโครงการผลประโยชน์ระยะยาวอื่นของพนักงาน โดยใช้วิธีคิดลดแต่ละหน่วยที่ประมาณการไว้ (Projected Unit Credit Method) โดยผู้เชี่ยวชาญอิสระได้ทำการประเมินภาระผูกพันดังกล่าวตามหลักคณิตศาสตร์ประกันภัย

ผลกำไรหรือขาดทุนจากการประมาณการตามหลักคณิตศาสตร์ประกันภัย สำหรับโครงการผลประโยชน์หลังออกจากงานของพนักงานจะรับรู้ทันทีในกำไรขาดทุนเบ็ดเสร็จอื่น สำหรับผลกำไรหรือขาดทุนดังกล่าวในผลประโยชน์ระยะยาวอื่นของพนักงานจะรับรู้ทันทีในงบกำไรขาดทุน

ประมาณการหนี้สินสำหรับวันหยุดพนักงาน

บริษัทฯ ตั้งประมาณการหนี้สินสำหรับวันหยุดพนักงาน ซึ่งคำนวณตามนโยบายและสูตรการคำนวณของบริษัทฯ โดยขึ้นอยู่กับเงินเดือนของพนักงาน อายุการทำงาน และจำนวนวันหยุดที่ไม่ได้ใช้ซึ่งจะบันทึกปรับปรุงปีต่อไป

4.12 ประมาณการหนี้สิน

บริษัทฯ จะบันทึกประมาณการหนี้สินไว้ในบัญชีเมื่อมีการผูกพันซึ่งเป็นผลมาจากเหตุการณ์ในอดีตได้เกิดขึ้นแล้ว มีความเป็นไปได้ค่อนข้างแน่นอนว่าบริษัทฯ จะเสียทรัพยากรเชิงเศรษฐกิจไปเพื่อปลดปล่อยภาระผูกพันนั้น และบริษัทฯ สามารถประมาณมูลค่าภาระผูกพันนั้นได้อย่างน่าเชื่อถือ

4.13 ภาษีเงินได้

ภาษีเงินได้ประกอบด้วยภาษีเงินได้ปัจจุบันและภาษีเงินได้รอการตัดบัญชี

ภาษีเงินได้ปัจจุบัน

บริษัทฯ บันทึกภาษีเงินได้ปัจจุบันตามจำนวนที่คาดว่าจะจ่ายให้กับหน่วยงานจัดเก็บภาษีของรัฐ โดยคำนวณจากกำไรทางภาษีตามหลักเกณฑ์ที่กำหนดในกฎหมายภาษีอากร

ภาษีเงินได้รอการตัดบัญชี

บริษัทฯ บันทึกภาษีเงินได้รอการตัดบัญชีของผลแตกต่างชั่วคราวระหว่างราคาตามบัญชีของสินทรัพย์และหนี้สิน ณ วันสิ้นรอบระยะเวลารายงานกับฐานภาษีของสินทรัพย์และหนี้สินที่เกี่ยวข้องนั้น โดยใช้อัตราภาษีที่มีผลบังคับใช้ ณ วันสิ้นรอบระยะเวลารายงาน

บริษัทฯ รับรู้หนี้สินภาษีเงินได้รอการตัดบัญชีของผลแตกต่างชั่วคราวที่ต้องเสียภาษีทุกรายการ แต่รับรู้สินทรัพย์ภาษีเงินได้รอการตัดบัญชีสำหรับผลแตกต่างชั่วคราวที่ใช้หักภาษี รวมทั้งผลขาดทุนทางภาษีที่ยังไม่ได้ใช้ในจำนวนเท่าที่คาดว่าจะแนบที่บริษัทฯ จะมีกำไรทางภาษีในอนาคตเพียงพอที่จะใช้ประโยชน์จากผลแตกต่างชั่วคราวที่ใช้หักภาษีและผลขาดทุนทางภาษีที่ยังไม่ได้ใช้นั้น

บริษัทฯ จะทบทวนมูลค่าตามบัญชีของสินทรัพย์ภาษีเงินได้รอการตัดบัญชีทุกสิ้น รอบระยะเวลา รายงานและจะทำการปรับลดมูลค่าตามบัญชีดังกล่าว หากมีความเป็นไปได้ค่อนข้างแน่ว่าบริษัทฯ จะไม่มีกำไรทางภาษีเพียงพอต่อการนำสินทรัพย์ภาษีเงินได้รอการตัดบัญชีทั้งหมดหรือบางส่วนมา ใช้ประโยชน์

บริษัทฯ จะบันทึกภาษีเงินได้รอการตัดบัญชีโดยตรงไปยังส่วนของผู้ถือหุ้นหากภาษีที่เกิดขึ้น เกี่ยวข้องกับรายการที่ได้บันทึกโดยตรงไปยังส่วนของผู้ถือหุ้น

4.14 การวัดมูลค่ายุติธรรม

มูลค่ายุติธรรม หมายถึง ราคาที่คาดว่าจะได้รับจากการขายสินทรัพย์หรือเป็นราคาที่จะต้องจ่ายเพื่อ โอนหนี้สินให้ผู้อื่นโดยรายการดังกล่าวเป็นรายการที่เกิดขึ้นในสภาพปกติระหว่างผู้ซื้อและผู้ขาย (ผู้ ร่วมในตลาด) ณ วันที่วัดมูลค่า บริษัทฯ ใช้ราคาเสนอซื้อขายในตลาดที่มีสภาพคล่องในการวัดมูลค่า ยุติธรรมของสินทรัพย์และหนี้สินซึ่งมาตรฐานการรายงานทางการเงินที่เกี่ยวข้องกำหนดให้ต้องวัด มูลค่าด้วยมูลค่ายุติธรรม ยกเว้นในกรณีที่ไม่มีตลาดที่มีสภาพคล่องสำหรับสินทรัพย์หรือหนี้สินที่มี ลักษณะเดียวกันหรือไม่สามารถหาราคาเสนอซื้อขายในตลาดที่มีสภาพคล่องได้ บริษัทฯ จะ ประเมินมูลค่ายุติธรรมโดยใช้เทคนิคการประเมินมูลค่าที่เหมาะสมกับแต่ละสถานการณ์ และ พยายามใช้ข้อมูลที่สามารถสังเกตได้ที่เกี่ยวข้องกับสินทรัพย์หรือหนี้สินที่จะวัดมูลค่ายุติธรรมนั้นให้ มากที่สุด

ลำดับชั้นของมูลค่ายุติธรรมที่ใช้วัดมูลค่าและเปิดเผยมูลค่ายุติธรรมของสินทรัพย์และหนี้สินในงบ การเงินแบ่งออกเป็นสามระดับตามประเภทของข้อมูลที่ใช้ในการวัดมูลค่ายุติธรรม ดังนี้

- ระดับ 1 ใช้ข้อมูลราคาเสนอซื้อขายของสินทรัพย์หรือหนี้สินอย่างเดียวกันในตลาดที่มีสภาพ คล่อง
- ระดับ 2 ใช้ข้อมูลอื่นที่สามารถสังเกตได้ของสินทรัพย์หรือหนี้สิน ไม่ว่าจะเป็นข้อมูลทางตรงหรือ ทางอ้อม
- ระดับ 3 ใช้ข้อมูลที่ไม่สามารถสังเกตได้ เช่น ข้อมูลเกี่ยวกับกระแสเงินในอนาคตที่กิจการ ประเมินขึ้น

ทุกวันสิ้นรอบระยะเวลารายงาน บริษัทฯ จะประเมินความจำเป็นในการโอนรายการระหว่างลำดับ ชั้นของมูลค่ายุติธรรมสำหรับสินทรัพย์และหนี้สินที่ถืออยู่ ณ วันสิ้นรอบระยะเวลารายงานที่มีการวัด มูลค่ายุติธรรมแบบเกิดขึ้นประจำ

5. การใช้ดุลยพินิจและประมาณการทางบัญชีที่สำคัญ

ในการจัดทำงบการเงินตามมาตรฐานการรายงานทางการเงิน ฝ่ายบริหารจำเป็นต้องใช้ดุลยพินิจ และการประมาณการในเรื่องที่มีความไม่แน่นอนเสมอ การใช้ดุลยพินิจและการประมาณการดังกล่าว

นี้ส่งผลกระทบต่อจำนวนเงินที่แสดงในงบการเงินและต่อข้อมูลที่แสดงในหมายเหตุประกอบงบการเงิน ผลที่เกิดขึ้นจริงอาจแตกต่างไปจากจำนวนที่ประมาณการไว้ การใช้ดุลยพินิจและการประมาณการที่สำคัญมีดังนี้

ค่าเผื่อนี้สงสัยจะสูญของลูกหนี้

ในการประมาณค่าเผื่อนี้สงสัยจะสูญของลูกหนี้ ฝ่ายบริหารจำเป็นต้องใช้ดุลยพินิจในการประมาณการผลขาดทุนที่คาดว่าจะเกิดขึ้นจากลูกหนี้แต่ละราย โดยคำนึงถึงประสบการณ์การเก็บเงินในอดีตอายุของหนี้ที่ค้างค้างและสถานะเศรษฐกิจที่เป็นอยู่ในขณะนั้น

ที่ดิน อาคารและอุปกรณ์และค่าเสื่อมราคา

ในการคำนวณค่าเสื่อมราคาของอาคารและอุปกรณ์ ฝ่ายบริหารจำเป็นต้องทำการประมาณอายุการให้ประโยชน์และมูลค่าคงเหลือเมื่อเลิกใช้งานของอาคารและอุปกรณ์ และต้องทบทวนอายุการให้ประโยชน์และมูลค่าคงเหลือใหม่หากมีการเปลี่ยนแปลงเกิดขึ้น

นอกจากนี้ฝ่ายบริหารจำเป็นต้องสอบทานการด้อยค่าของที่ดิน อาคารและอุปกรณ์ในแต่ละช่วงเวลา และบันทึกขาดทุนจากการด้อยค่าหากคาดว่ามูลค่าที่คาดว่าจะได้รับคืนต่ำกว่ามูลค่าตามบัญชีของสินทรัพย์นั้น ในการนี้ฝ่ายบริหารจำเป็นต้องใช้ดุลยพินิจที่เกี่ยวข้องกับการคาดการณ์รายได้และค่าใช้จ่ายในอนาคตซึ่งเกี่ยวเนื่องกับสินทรัพย์นั้น

สินทรัพย์ภาษีเงินได้รอการตัดบัญชี

บริษัทฯ จะรับรู้สินทรัพย์ภาษีเงินได้รอการตัดบัญชีสำหรับผลแตกต่างชั่วคราวที่ใช้หักภาษีและขาดทุนทางภาษีที่ไม่ได้ใช้เมื่อมีความเป็นไปได้ค่อนข้างแน่นอนว่าบริษัทฯ จะมีกำไรทางภาษีในอนาคตเพียงพอที่จะใช้ประโยชน์จากผลแตกต่างชั่วคราวและขาดทุนนั้น ในการนี้ฝ่ายบริหารจำเป็นต้องประมาณการว่าบริษัทฯ ควรรับรู้จำนวนสินทรัพย์ภาษีเงินได้รอการตัดบัญชีเป็นจำนวนเท่าใด โดยพิจารณาถึงจำนวนกำไรทางภาษีที่คาดว่าจะเกิดในอนาคตในแต่ละช่วงเวลา

ผลประโยชน์หลังออกจากงานของพนักงานตามโครงการผลประโยชน์และผลประโยชน์ระยะยาวอื่นของพนักงาน

หนี้สินตามโครงการผลประโยชน์หลังออกจากงานของพนักงานและตามโครงการผลประโยชน์ระยะยาวอื่นของพนักงาน ประมาณขึ้นตามหลักคณิตศาสตร์ประกันภัย ซึ่งต้องอาศัยข้อสมมติฐานต่างๆ ในการประมาณการนั้น เช่น อัตราคิดลด อัตราการขึ้นเงินเดือนในอนาคต อัตราภาระ และอัตราการเปลี่ยนแปลงในจำนวนพนักงาน เป็นต้น

6. เงินสดและรายการเทียบเท่าเงินสด

ณ วันที่ 31 ธันวาคม 2560 และ 2559 เงินสดและรายการเทียบเท่าเงินสดประกอบด้วยรายการดังต่อไปนี้

	(หน่วย: พันบาท)	
	2560	2559
เงินสด	121	156
เงินฝากธนาคาร	68,973	54,433
รวม	69,094	54,589

ณ วันที่ 31 ธันวาคม 2560 เงินฝากออมทรัพย์มีอัตราดอกเบี้ยระหว่างร้อยละ 0.10 ถึง 0.50 ต่อปี (2559: ร้อยละ 0.13 ถึง 0.50 ต่อปี)

7. ลูกหนี้การค้าและลูกหนี้อื่น

	(หน่วย: พันบาท)	
	2560	2559
ลูกหนี้การค้า - กิจการที่เกี่ยวข้องกัน	3,207	2,582
ลูกหนี้การค้า - กิจการที่ไม่เกี่ยวข้องกัน - สุทธิ	43,797	36,387
ลูกหนี้อื่น - กิจการที่เกี่ยวข้องกัน	1,356	684
ลูกหนี้อื่น - กิจการที่ไม่เกี่ยวข้องกัน	323	476
ค่าใช้จ่ายจ่ายล่วงหน้า	573	526
รวมลูกหนี้การค้าและลูกหนี้อื่น - สุทธิ	49,256	40,655

ลูกหนี้การค้า ณ วันที่ 31 ธันวาคม 2560 และ 2559 แยกตามอายุหนี้ที่คงค้างนับจากวันที่ถึงกำหนดชำระได้ดังนี้

	(หน่วย: พันบาท)	
	2560	2559
กิจการที่เกี่ยวข้องกัน		
ไม่เกิน 3 เดือน	2,925	109
3 ถึง 6 เดือน	26	1,964
6 ถึง 12 เดือน	110	452
มากกว่า 12 เดือนขึ้นไป	146	57
รวมลูกหนี้การค้า - กิจการที่เกี่ยวข้องกัน	3,207	2,582

กิจการที่ไม่เกี่ยวข้องกัน

ไม่เกิน 3 เดือน	36,086	29,303
3 ถึง 6 เดือน	3,981	3,242
6 ถึง 12 เดือน	3,580	4,023
มากกว่า 12 เดือนขึ้นไป	2,176	2,144
รวม	45,823	38,712
หัก: ค่าเผื่อนี้สงสัยจะสูญ	(2,026)	(2,325)
รวมลูกหนี้การค้า - กิจการที่ไม่เกี่ยวข้องกัน - สุทธิ	43,797	36,387
รวมลูกหนี้การค้า - สุทธิ	47,004	38,969

8. รายการธุรกิจกับกิจการที่เกี่ยวข้องกัน

ในระหว่างปี บริษัท มีรายการธุรกิจที่สำคัญกับบุคคลหรือกิจการที่เกี่ยวข้องกัน รายการธุรกิจดังกล่าวเป็นไปตามเงื่อนไขทางการค้าและเกณฑ์ตามที่ตกลงกันระหว่างบริษัท และบุคคลหรือกิจการที่เกี่ยวข้องกัน โดยสามารถสรุปได้ดังนี้

<u>รายการ</u>	<u>นโยบายการกำหนดราคา</u>
รายได้และค่าใช้จ่ายการรักษาพยาบาล	ราคาที่คิดกับลูกค้าทั่วไป
รายได้ค่าเช่า	อัตราตามที่ระบุในสัญญา
ค่าใช้จ่ายวิเคราะห์แลป	อัตราตามที่ระบุในสัญญา
ค่าใช้จ่ายที่ปรึกษาและบริหารงาน ตลอดจนค่าบริการด้าน บัญชี และบริการบริหารงานสารสนเทศ	อัตราร้อยละของรายได้สุทธิหรือ อัตราตามที่ระบุในสัญญา

รายการธุรกิจที่สำคัญสามารถสรุปได้ดังนี้

	(หน่วย: ล้านบาท)	
	<u>2560</u>	<u>2559</u>
<u>บริษัทใหญ่</u>		
รายได้การรักษาพยาบาล	1.7	1.5
รายได้อื่น	-	0.1
ต้นทุนการรักษาพยาบาล	0.9	0.2
ค่าใช้จ่ายที่ปรึกษาและบริหารงาน	7.3	6.6
ค่าใช้จ่ายอื่น	0.2	0.2

บุคคลหรือกิจการที่เกี่ยวข้องกัน

รายได้ค่ารักษาพยาบาล	5.8	2.8
รายได้อื่น	4.3	3.6
ต้นทุนค่ารักษาพยาบาล	23.8	26.7
ค่าใช้จ่ายที่ปรึกษาและบริหารงาน	17.8	13.6
ค่าใช้จ่ายอื่น	0.4	0.2

ยอดคงค้างของรายการข้างต้น ณ วันที่ 31 ธันวาคม 2560 และ 2559 ได้แสดงแยกต่างหากในงบแสดงฐานะการเงินซึ่งมีรายละเอียดดังนี้

(หน่วย: พันบาท)

	2560	2559
<u>ลูกหนี้การค้าและลูกหนี้อื่น - กิจการที่เกี่ยวข้องกัน (หมายเหตุ 7)</u>		
บริษัทใหญ่	386	523
บริษัทที่เกี่ยวข้องกัน	4,177	2,743
รวมลูกหนี้การค้าและลูกหนี้อื่น - กิจการที่เกี่ยวข้องกัน	4,563	3,266

เจ้าหนี้การค้าและเจ้าหนี้อื่น - กิจการที่เกี่ยวข้องกัน (หมายเหตุ 16)

บริษัทใหญ่	1,052	706
บริษัทที่เกี่ยวข้องกัน	5,561	5,439
รวมเจ้าหนี้การค้าและเจ้าหนี้อื่น - กิจการที่เกี่ยวข้องกัน	6,613	6,145

สัญญาบริการและบริหารงาน

บริษัทฯ ได้ทำสัญญาบริการและสัญญาการบริหารจัดการกับบริษัทใหญ่และบริษัทที่เกี่ยวข้องกัน โดยบริษัทฯ จะต้องชำระค่าบริการเป็นรายเดือนตามอัตราที่ระบุในสัญญา

ค่าตอบแทนกรรมการและผู้บริหาร

ในระหว่างปีสิ้นสุดวันที่ 31 ธันวาคม 2560 และ 2559 บริษัทฯ มีค่าใช้จ่ายผลประโยชน์พนักงานที่ให้แก่กรรมการและผู้บริหาร ดังต่อไปนี้

	(หน่วย: ล้านบาท)	
	2560	2559
ผลประโยชน์ระยะสั้น	13.7	10.0
ผลประโยชน์ระยะยาวหลังจากออกจากงาน	0.3	0.3
รวม	14.0	10.3

9. สินค้าคงเหลือ

	(หน่วย: พันบาท)					
	ราคาทุน		ค่าเผื่อการปรับลดราคาทุน ให้เป็นมูลค่าสุทธิที่จะได้รับ		สินค้าคงเหลือ-สุทธิ	
	2560	2559	2560	2559	2560	2559
ยา	3,048	2,879	(121)	(110)	2,927	2,769
เวชภัณฑ์	1,659	1,657	-	-	1,659	1,657
รวม	4,707	4,536	(121)	(110)	4,586	4,426

10. เงินลงทุนระยะยาวอื่น

		(หน่วย: พันบาท)			
ชื่อบริษัท	ประเภทกิจการ	สัดส่วนเงินลงทุน		ราคาทุน	
		2560	2559	2560	2559
		ร้อยละ	ร้อยละ		
บริษัท เคนดอลล์ - แกมมาตรอน จำกัด	ขายเวชภัณฑ์	5.1	5.1	8,000	8,000
รวมเงินลงทุนระยะยาวอื่น				8,000	8,000

11. ที่ดิน อาคารและอุปกรณ์

	(หน่วย: พันบาท)					
	ที่ดิน	อาคารและ ส่วนปรับปรุง อาคาร	อุปกรณ์ โครงสร้าง เครื่องตกแต่ง และอุปกรณ์ สำนักงาน	ยานพาหนะ	สินทรัพย์ ระหว่าง ก่อสร้างและ ติดตั้ง	รวม
ราคาทุน						
ณ วันที่ 1 มกราคม 2559	34,775	367,855	489,195	9,074	2,290	903,189
ซื้อเพิ่ม	-	4,127	14,778	2,148	1,242	22,295
โอนเข้า (ออก)	-	8,456	(6,458)	-	(1,731)	267
จำหน่าย/ตัดจำหน่าย	-	-	-	-	(559)	(559)
ณ วันที่ 31 ธันวาคม 2559	34,775	380,438	497,515	11,222	1,242	925,192
ซื้อเพิ่ม	-	1,190	11,539	50	5,335	18,114
โอนเข้า (ออก)	-	1,000	242	-	(1,242)	-
จำหน่าย/ตัดจำหน่าย	-	-	(1,518)	(576)	-	(2,094)
ณ วันที่ 31 ธันวาคม 2560	34,775	382,628	507,778	10,696	5,335	941,212
ค่าเสื่อมราคาสะสม						
ณ วันที่ 1 มกราคม 2559	-	163,259	175,216	7,046	-	345,521
ค่าเสื่อมราคาสำหรับปี	-	33,981	38,229	891	-	73,101
ณ วันที่ 31 ธันวาคม 2559	-	197,240	213,445	7,937	-	418,622
ค่าเสื่อมราคาสำหรับปี	-	31,044	38,690	1,225	-	70,959
จำหน่าย/ตัดจำหน่าย	-	-	(723)	(576)	-	(1,299)
ณ วันที่ 31 ธันวาคม 2560	-	228,284	251,412	8,586	-	488,282
มูลค่าสุทธิตามบัญชี						
ณ วันที่ 31 ธันวาคม 2559	34,775	183,198	284,070	3,285	1,242	506,570
ณ วันที่ 31 ธันวาคม 2560	34,775	154,344	256,366	2,110	5,335	452,930
					2560	2559
ค่าเสื่อมราคาสำหรับปี						
เป็นส่วนหนึ่งของต้นทุนค่ารักษาพยาบาลและบริการ					59,862	61,132
เป็นส่วนหนึ่งของค่าใช้จ่ายในการบริหาร					11,097	11,969
รวม					70,959	73,101

ณ วันที่ 31 ธันวาคม 2560 บริษัทฯ มียอดคงเหลือของอุปกรณ์ซึ่งได้มาภายใต้สัญญาเช่าการเงิน โดยมีมูลค่าสุทธิตามบัญชีเป็นจำนวนเงิน 27.6 ล้านบาท (2559: 34.4 ล้านบาท)

ณ วันที่ 31 ธันวาคม 2560 บริษัทฯ มีอาคาร อุปกรณ์และยานพาหนะจำนวนหนึ่งซึ่งตัดค่าเสื่อมราคาหมดแล้วแต่ยังใช้งานอยู่ มูลค่าตามบัญชีก่อนหักค่าเสื่อมราคาสะสมของสินทรัพย์ดังกล่าวมีจำนวนเงินประมาณ 269.4 ล้านบาท (2559: 264.2 ล้านบาท)

12. สินทรัพย์ไม่มีตัวตน

มูลค่าตามบัญชีของสินทรัพย์ไม่มีตัวตน ณ วันที่ 31 ธันวาคม 2560 และ 2559 แสดงได้ดังนี้

	(หน่วย: พันบาท)		
	โปรแกรมคอมพิวเตอร์	โปรแกรมคอมพิวเตอร์ ระหว่างติดตั้ง	รวม
ราคาทุน			
ณ วันที่ 1 มกราคม 2559	11,081	267	11,348
ซื้อเพิ่ม	197	322	519
โอนเข้า/โอนออก	-	(267)	(267)
ณ วันที่ 31 ธันวาคม 2559	11,278	322	11,600
ซื้อเพิ่ม	271	-	271
โอนเข้า/โอนออก	322	(322)	-
ณ วันที่ 31 ธันวาคม 2560	11,871	-	11,871
ค่าตัดจำหน่ายสะสม			
ณ วันที่ 1 มกราคม 2559	8,407	-	8,407
ค่าตัดจำหน่ายสำหรับปี	477	-	477
ณ วันที่ 31 ธันวาคม 2559	8,884	-	8,884
ค่าตัดจำหน่ายสำหรับปี	559	-	559
ณ วันที่ 31 ธันวาคม 2560	9,443	-	9,443
มูลค่าสุทธิตามบัญชี			
ณ วันที่ 31 ธันวาคม 2559	2,394	322	2,716
ณ วันที่ 31 ธันวาคม 2560	2,428	-	2,428

13. ภาษีเงินได้ถูกหัก ณ ที่จ่าย

ยอดคงเหลือของภาษีเงินได้ถูกหัก ณ ที่จ่าย ณ วันที่ 31 ธันวาคม 2560 และ 2559 แยกตามปีได้ดังต่อไปนี้

	(หน่วย: พันบาท)	
<u>ปีภาษี</u>	<u>2560</u>	<u>2559</u>
2552	1,748	1,748
2553	2,051	2,051
2558	-	2,327
2559	2,637	2,689
2560	3,416	-
รวมภาษีเงินได้ถูกหัก ณ ที่จ่าย	9,852	8,815
หัก: ค่าเผื่อการด้อยค่าของสินทรัพย์	(3,799)	-
ภาษีเงินได้ถูกหัก ณ ที่จ่าย - สุทธิ	6,053	8,815

บริษัทฯ บันทึกภาษีเงินได้ถูกหัก ณ ที่จ่ายเป็นสินทรัพย์ เนื่องจากบริษัทฯ มีสิทธิขอคืนภาษีข้างต้นและได้ยื่นขอคืนภาษีของปี 2552, 2553, 2558 และ 2559 แล้ว อย่างไรก็ตาม มูลค่าที่จะได้รับคืนของภาษีเงินได้ดังกล่าวขึ้นอยู่กับผลการตรวจสอบภาษีของบริษัทฯ โดยเจ้าหน้าที่กรมสรรพากร

14. สินทรัพย์ไม่หมุนเวียนอื่น

	(หน่วย: พันบาท)	
	<u>2560</u>	<u>2559</u>
เงินจ่ายล่วงหน้าค่าก่อสร้าง	2,576	2,576
อื่น ๆ	207	207
รวมสินทรัพย์ไม่หมุนเวียนอื่น	2,783	2,783
หัก: ค่าเผื่อนี้สงสัยจะสูญ	(2,576)	(2,576)
สินทรัพย์ไม่หมุนเวียนอื่น - สุทธิ	207	207

15. เงินกู้ยืมระยะสั้นจากสถาบันการเงิน

ณ วันที่ 31 ธันวาคม 2560 บริษัทฯ มีเงินกู้ยืมระยะสั้นจากสถาบันการเงินเป็นจำนวนเงิน 50 ล้านบาท (2559: 50 ล้านบาท) เงินกู้ยืมนี้เป็นเงินกู้ยืมชนิดไม่มีหลักประกันและคิดดอกเบี้ยตามอัตราที่ระบุในสัญญา และมีกำหนดชำระคืนภายในปี 2561 (2559: กำหนดชำระคืนภายในปี 2560)

16. เจ้าหนี้การค้าและเจ้าหนี้อื่น

	(หน่วย: พันบาท)	
	2560	2559
เจ้าหนี้การค้า - กิจกรรมที่เกี่ยวข้องกัน	2,768	4,279
เจ้าหนี้การค้า - กิจกรรมที่ไม่เกี่ยวข้องกัน	26,555	26,643
เจ้าหนี้อื่น - กิจกรรมที่เกี่ยวข้องกัน	3,845	1,866
เจ้าหนี้อื่น - กิจกรรมที่ไม่เกี่ยวข้องกัน	3,774	4,943
เจ้าหนี้ค่าก่อสร้างและเงินประกันผลงาน	4,306	5,950
รวมเจ้าหนี้การค้าและเจ้าหนี้อื่น	41,248	43,681

17. เงินเบิกเกินบัญชีธนาคาร

ณ วันที่ 31 ธันวาคม 2560 บริษัทฯ มีวงเงินเบิกเกินบัญชีธนาคารจำนวน 45 ล้านบาท (31 ธันวาคม 2559: 50 ล้านบาท) ซึ่งคิดดอกเบี้ยตามอัตราดอกเบี้ยที่เรียกจากลูกค้าชั้นดีประเภทเงินเบิกเกินบัญชี (MOR)

18. หนี้สินตามสัญญาเช่าการเงิน

ณ วันที่ 31 ธันวาคม 2560 และ 2559 หนี้สินตามสัญญาเช่าการเงินประกอบด้วย

	(หน่วย: พันบาท)	
	2560	2559
หนี้สินตามสัญญาเช่าการเงิน	10,551	25,138
หัก: ดอกเบี้ยจ่ายรอการตัดบัญชี	(246)	(919)
รวม	10,305	24,219
หัก: ส่วนของหนี้สินตามสัญญาเช่าการเงินที่ถึงกำหนดชำระภายในหนึ่งปี	(8,752)	(14,176)
หนี้สินตามสัญญาเช่าการเงิน - สุทธิ	1,553	10,043

ณ วันที่ 31 ธันวาคม 2560 และ 2559 บริษัทฯ มีภาระผูกพันที่จะต้องจ่ายค่าเช่าขั้นต่ำตามสัญญาเช่าการเงินดังนี้

(หน่วย: พันบาท)			
ณ วันที่ 31 ธันวาคม 2560			
	ไม่เกิน 1 ปี	1 - 5 ปี	รวม
ผลรวมของจำนวนเงินขั้นต่ำที่ต้องจ่ายทั้งสิ้น			
ตามสัญญาเช่าการเงิน	8,985	1,566	10,551
ดอกเบี้ยตามสัญญาเช่าการเงินรอการตัดบัญชี	(233)	(13)	(246)
มูลค่าปัจจุบันของจำนวนเงินขั้นต่ำที่ต้องจ่ายทั้งสิ้น			
ตามสัญญาเช่าการเงิน	8,752	1,553	10,305
(หน่วย: พันบาท)			
ณ วันที่ 31 ธันวาคม 2559			
	ไม่เกิน 1 ปี	1 - 5 ปี	รวม
ผลรวมของจำนวนเงินขั้นต่ำที่ต้องจ่ายทั้งสิ้น			
ตามสัญญาเช่าการเงิน	14,846	10,292	25,138
ดอกเบี้ยตามสัญญาเช่าการเงินรอการตัดบัญชี	(670)	(249)	(919)
มูลค่าปัจจุบันของจำนวนเงินขั้นต่ำที่ต้องจ่ายทั้งสิ้น			
ตามสัญญาเช่าการเงิน	14,176	10,043	24,219

19. ประมาณการหนี้สินไม่หมุนเวียนสำหรับผลประโยชน์พนักงาน

จำนวนเงินประมาณการหนี้สินไม่หมุนเวียนสำหรับผลประโยชน์พนักงานซึ่งเป็นเงินชดเชยพนักงานเมื่อออกจากงานและผลประโยชน์ระยะยาวอื่นแสดงได้ดังนี้

	31 ธันวาคม 2560			31 ธันวาคม 2559		
	ผลประโยชน์ หลังจากจาก งาน	ผลประโยชน์ ระยะยาวอื่น	รวม	ผลประโยชน์ หลังจากจาก งาน	ผลประโยชน์ ระยะยาวอื่น	รวม
การผูกพันตามโครงการ						
ผลประโยชน์ต้นปี	10,396	141	10,537	11,056	106	11,162
ต้นทุนบริการในปัจจุบัน	957	29	986	920	32	952
ต้นทุนดอกเบี้ย	323	3	326	309	3	312
ผลประโยชน์ที่จ่ายในระหว่างปี	(541)	-	(541)	(1,889)	-	(1,889)
การผูกพันตามโครงการ						
ผลประโยชน์ปลายปี	11,135	173	11,308	10,396	141	10,537
สำรองผลประโยชน์ระยะยาว ของพนักงานปลายปี	11,135	173	11,308	10,396	141	10,537

ค่าใช้จ่ายเกี่ยวกับผลประโยชน์ระยะยาวของพนักงานรวมอยู่ในงบกำไรขาดทุนแสดงได้ดังนี้

	(หน่วย: พันบาท)	
	2560	2559
ต้นทุนบริการในปัจจุบัน	986	952
ต้นทุนดอกเบี้ย	326	312
รวมค่าใช้จ่ายที่รับรู้ในส่วนของงบกำไรขาดทุน	1,312	1,264
ค่าใช้จ่ายดังกล่าวรับรู้ในรายการต่อไปนี้ในส่วนของงบกำไรขาดทุน		
ต้นทุนค่ารักษาพยาบาล	818	781
ค่าใช้จ่ายในการบริหาร	494	483

บริษัทฯ คาดว่าจะจ่ายชำระผลประโยชน์ระยะยาวของพนักงานภายใน 1 ปีข้างหน้า เป็นจำนวนประมาณ 0.6 ล้านบาท (2559: จำนวน 0.8 ล้านบาท)

ณ วันที่ 31 ธันวาคม 2560 ระยะเวลาเฉลี่ยถ่วงน้ำหนักในการจ่ายชำระผลประโยชน์ระยะยาวของพนักงานของบริษัทฯ ประมาณ 18 ปี (31 ธันวาคม 2559: 18 ปี)

สมมติฐานที่สำคัญในการประมาณการตามหลักคณิตศาสตร์ประกันภัย ณ วันประเมิน สรุปได้ดังนี้

	(หน่วย: ร้อยละต่อปี)	
	2560	2559
อัตราคิดลด	3.1	3.1
อัตราการขึ้นเงินเดือนในอนาคต	5.0	5.0
อัตราการเปลี่ยนแปลงในจำนวนพนักงาน	4.0 - 14.0	4.0 - 14.0

ผลกระทบของการเปลี่ยนแปลงสมมติฐานที่สำคัญต่อมูลค่าปัจจุบันของภาระผูกพันผลประโยชน์ระยะยาวของพนักงาน ณ วันที่ 31 ธันวาคม 2560 และ 2559 สรุปได้ดังนี้

	2560		2559	
	เพิ่มขึ้น 1%	ลดลง 1%	เพิ่มขึ้น 1%	ลดลง 1%
อัตราคิดลด	(0.9)	1.1	(0.9)	1.0
อัตราการขึ้นเงินเดือนในอนาคต	1.3	(1.1)	1.1	(1.0)
	เพิ่มขึ้น 20%	ลดลง 20%	เพิ่มขึ้น 20%	ลดลง 20%
อัตราการเปลี่ยนแปลงในจำนวนพนักงาน	(1.2)	1.4	(1.0)	1.2

20. สำรองตามกฎหมาย

ภายใต้บทบัญญัติของมาตรา 116 แห่งพระราชบัญญัติบริษัทมหาชนจำกัด พ.ศ. 2535 บริษัทฯ ต้องจัดสรรกำไรสุทธิประจำปีส่วนหนึ่งไว้เป็นทุนสำรองไม่น้อยกว่าร้อยละ 5 ของกำไรสุทธิประจำปีหักด้วยยอดขาดทุนสะสมยกมา (ถ้ามี) จนกว่าทุนสำรองนี้จะมีจำนวนไม่น้อยกว่าร้อยละ 10 ของทุนจดทะเบียน สำรองตามกฎหมายดังกล่าวไม่สามารถนำไปจ่ายเงินปันผลได้

21. ค่าใช้จ่ายตามลักษณะ

รายการค่าใช้จ่ายแบ่งตามลักษณะประกอบด้วยรายการค่าใช้จ่ายที่สำคัญดังต่อไปนี้

(หน่วย: พันบาท)

	<u>2560</u>	<u>2559</u>
ค่าแพทย์	193,491	178,327
เงินเดือนและค่าแรงและผลประโยชน์อื่นของพนักงาน	110,402	101,017
ค่านายหน้า	95,255	80,933
ต้นทุนยาและเวชภัณฑ์	82,789	77,068
ค่าเสื่อมราคา	70,959	73,101
ค่าสาธารณูปโภค	13,750	14,589
ขาดทุนจากการด้อยค่าของภาษีเงินได้ถูกหัก ณ ที่จ่าย	3,798	-
หนี้สูญและหนี้สงสัยจะสูญ	1,897	1,912
ค่าเช่าจ่ายตามสัญญาเช่าดำเนินงาน	1,589	811
ค่าตัดจำหน่าย	559	477

22. ภาษีเงินได้

รายได้ภาษีเงินได้สำหรับปีสิ้นสุดวันที่ 31 ธันวาคม 2560 และ 2559 สรุปได้ดังนี้

(หน่วย: พันบาท)

	<u>2560</u>	<u>2559</u>
ภาษีเงินได้ปัจจุบัน:		
ภาษีเงินได้นิติบุคคลสำหรับปี	-	-
ภาษีเงินได้รอการตัดบัญชี:		
ภาษีเงินได้รอการตัดบัญชีจากการเกิดผลแตกต่างชั่วคราวและ		
การกลับรายการผลแตกต่างชั่วคราว	(3,754)	(6,464)
สินทรัพย์ภาษีเงินได้รอการตัดบัญชีที่ยังไม่รับรู้	3,924	5,313
ค่าใช้จ่าย(รายได้)ภาษีเงินได้ที่แสดงอยู่ในงบกำไรขาดทุน	<u>170</u>	<u>(1,151)</u>

รายการกระทบบยอดจำนวนเงินระหว่างค่าใช้จ่ายภาษีเงินได้กับผลคูณของกำไรทางบัญชีกับอัตราภาษีที่ใช้สำหรับปีสิ้นสุดวันที่ 31 ธันวาคม 2560 และ 2559 สามารถแสดงได้ดังนี้

	(หน่วย: พันบาท)	
	2560	2559
ขาดทุนทางบัญชีก่อนภาษีเงินได้นิติบุคคล	(22,030)	(25,666)
อัตราภาษีเงินได้นิติบุคคล	20%	20%
ขาดทุนทางบัญชีก่อนภาษีเงินได้นิติบุคคลคูณอัตราภาษี	(4,406)	(5,133)
ผลกระทบทางภาษีสำหรับ:		
ค่าใช้จ่ายต้องห้าม	4,107	1,983
ค่าใช้จ่ายที่มีสิทธิหักได้เพิ่มขึ้น	(3,455)	(3,314)
รวม	652	(1,331)
สินทรัพย์ภาษีเงินได้รอการตัดบัญชีที่ไม่รับรู้	3,924	5,313
ค่าใช้จ่าย(รายได้)ภาษีเงินได้ที่แสดงอยู่ในงบกำไรขาดทุน	170	(1,151)

ส่วนประกอบของสินทรัพย์ภาษีเงินได้รอการตัดบัญชีและหนี้สินภาษีเงินได้รอการตัดบัญชีประกอบด้วยรายการดังต่อไปนี้

	(หน่วย: พันบาท)	
	งบแสดงฐานะการเงิน	
	2560	2559
สินทรัพย์ภาษีเงินได้รอการตัดบัญชี		
ค่าเผื่อหนี้สงสัยจะสูญ	405	980
ค่าเผื่อการปรับลดราคาทุนให้เป็นมูลค่าสุทธิที่จะได้รับ	24	22
ประมาณการหนี้สินไม่หมุนเวียนสำหรับผลประโยชน์พนักงาน	2,262	2,107
ค่าใช้จ่ายค้างจ่าย - ผลประโยชน์พนักงาน	1,408	1,160
รวม	4,099	4,269

ณ วันที่ 31 ธันวาคม 2560 บริษัทฯ มีขาดทุนทางภาษีที่ยังไม่ได้ใช้จำนวน 164.1 ล้านบาท (2559: 147.0 ล้านบาท) บริษัทฯ ไม่ได้บันทึกสินทรัพย์ภาษีเงินได้รอการตัดบัญชีสำหรับผลขาดทุนทางภาษีเนื่องจากบริษัทฯ พิจารณาแล้วเห็นว่ายังมีความไม่แน่นอนทางการเมืองและเศรษฐกิจในอนาคตที่จะทำให้มั่นใจว่าจะนำผลขาดทุนทางภาษีที่ยังไม่ได้ใช้ข้างต้นมาใช้ประโยชน์ได้

รายละเอียดวันสิ้นสุดระยะเวลาการให้ประโยชน์ของรายการขาดทุนทางภาษีที่ยังไม่ได้ใช้แสดงได้ดังนี้

	(หน่วย: ล้านบาท)	
	2560	2559
31 ธันวาคม 2561	59.1	59.1
31 ธันวาคม 2562	24.3	24.3
31 ธันวาคม 2563	37.0	37.0
31 ธันวาคม 2564	26.6	26.6
31 ธันวาคม 2565	17.1	-
	<u>164.1</u>	<u>147.0</u>

23. ขาดทุนต่อหุ้น

ขาดทุนต่อหุ้นขั้นพื้นฐานคำนวณโดยหารขาดทุนสำหรับปีที่เป็นของผู้ถือหุ้นของบริษัทฯ (ไม่รวมกำไรขาดทุนเบ็ดเสร็จอื่น) ด้วยจำนวนถัวเฉลี่ยถ่วงน้ำหนักของหุ้นสามัญที่ออกอยู่ในระหว่างปี

24. ข้อมูลทางการเงินจำแนกตามส่วนงาน

ข้อมูลส่วนงานดำเนินงานที่น่าเสนอนี้สอดคล้องกับรายงานภายในของบริษัทฯ ที่ผู้มีอำนาจตัดสินใจสูงสุดด้านการดำเนินงานได้รับและสอบทานอย่างสม่ำเสมอเพื่อใช้ในการตัดสินใจในการจัดสรรทรัพยากรให้กับส่วนงานและประเมินผลการดำเนินงานของส่วนงาน ทั้งนี้ผู้มีอำนาจตัดสินใจสูงสุดด้านการดำเนินงานของบริษัทคือ คณะกรรมการบริหาร

บริษัทฯ ดำเนินกิจการในส่วนงานทางธุรกิจเดียวคือธุรกิจโรงพยาบาล และดำเนินธุรกิจในส่วนงานทางภูมิศาสตร์เดียวคือในประเทศไทย ดังนั้น รายได้ กำไรและสินทรัพย์ทั้งหมดที่แสดงในงบการเงินจึงเกี่ยวข้องกับส่วนงานธุรกิจและส่วนงานทางภูมิศาสตร์ตามที่กล่าวไว้

ในปี 2560 และ 2559 บริษัทฯ ไม่มีรายได้จากลูกค้ารายได้ที่มีมูลค่าเท่ากับหรือมากกว่าร้อยละ 10 ของรายได้ของกิจการ

25. ภาระผูกพันและหนี้สินที่อาจเกิดขึ้น

ภาระผูกพันและหนี้สินที่อาจเกิดขึ้น ณ วันที่ 31 ธันวาคม 2560 และ 2559 ประกอบด้วย

	(หน่วย: ล้านบาท)		
	ณ วันที่ 31 ธันวาคม 2560		
	ไม่เกิน 1 ปี	1 ถึง 5 ปี	รวม
<u>ภาระผูกพันตามสัญญา</u>			
- ตามสัญญาเช่าอุปกรณ์สำนักงานและบริการอื่น	18.7	5.4	24.1
- ตามสัญญาบริการจัดหาและซ่อมบำรุงเครื่องมือทางการแพทย์	1.5	0.2	1.7
รวม	20.2	5.6	25.8
(หน่วย: ล้านบาท)			
	ณ วันที่ 31 ธันวาคม 2559		
	ไม่เกิน 1 ปี	1 ถึง 5 ปี	รวม
	ปี	1 ถึง 5 ปี	รวม
<u>ภาระผูกพันตามสัญญา</u>			
- ตามสัญญาเช่าอุปกรณ์สำนักงานและบริการอื่น	3.4	-	3.4
- ตามสัญญาบริการจัดหาและซ่อมบำรุงเครื่องมือทางการแพทย์	1.1	0.2	1.3
รวม	4.5	0.2	4.7

หนี้สินที่อาจเกิดขึ้น

ณ วันที่ 31 ธันวาคม 2560 บริษัทฯ มีหนังสือค้ำประกันที่ออกโดยธนาคารในนามของบริษัทฯ เหลืออยู่เป็นจำนวน 2.0 ล้านบาท (31 ธันวาคม 2559: 2.0 ล้านบาท) ซึ่งเกี่ยวข้องกับภาระผูกพันทางปฏิบัติบางประการตามปกติธุรกิจ เช่น ค่าใช้จ่ายสาธารณูปโภค

26. เครื่องมือทางการเงิน

26.1 นโยบายการบริหารความเสี่ยง

เครื่องมือทางการเงินที่สำคัญของบริษัทฯ ตามที่นิยามอยู่ในตามมาตรฐานการบัญชีฉบับที่ 107 “การแสดงรายการและการเปิดเผยข้อมูลสำหรับเครื่องมือทางการเงิน” ประกอบด้วย เงินสดและรายการเทียบเท่าเงินสด ลูกหนี้การค้าและลูกหนี้อื่น เงินลงทุน เงินกู้ยืมระยะสั้นและระยะยาวจาก

สถาบันการเงิน เจ้าหนี้การค้าและเจ้าหนี้อื่น และหนี้สินตามสัญญาเช่าการเงิน บริษัทฯ มีความเสี่ยงที่เกี่ยวข้องกับเครื่องมือทางการเงินดังกล่าว และมีนโยบายในการบริหารความเสี่ยงดังนี้

ความเสี่ยงด้านการให้สินเชื่อ

บริษัทฯ มีความเสี่ยงด้านการให้สินเชื่อที่เกี่ยวข้องกับลูกหนี้การค้าและลูกหนี้อื่น ฝ่ายบริหารควบคุมความเสี่ยงนี้โดยการกำหนดให้มีนโยบายและวิธีการในการควบคุมสินเชื่อที่เหมาะสม ดังนั้น บริษัทฯ จึงไม่คาดว่าจะได้รับความเสียหายที่เป็นสาระสำคัญจากการให้สินเชื่อ นอกจากนี้ การให้สินเชื่อของบริษัทฯ ไม่มีการกระจุกตัวเนื่องจากบริษัทฯ มีฐานของลูกค้าที่หลากหลายและมีอยู่จำนวนมาก ราย จำนวนเงินสูงสุดที่บริษัทฯ อาจต้องสูญเสียจากการที่ให้สินเชื่อคือ มูลค่าตามบัญชีของลูกหนี้การค้าและลูกหนี้อื่นที่แสดงอยู่ในงบแสดงฐานะการเงิน

ความเสี่ยงจากอัตราดอกเบี้ย

บริษัทฯ มีความเสี่ยงจากอัตราดอกเบี้ยที่สำคัญอันเกี่ยวข้องกับเงินฝากสถาบันการเงิน เงินกู้ยืมจากสถาบันการเงิน อย่างไรก็ตาม เนื่องจากสินทรัพย์และหนี้สินทางการเงินส่วนใหญ่มีอัตราดอกเบี้ยที่ปรับขึ้นลงตามอัตราตลาดหรือมีอัตราดอกเบี้ยคงที่ซึ่งใกล้เคียงกับอัตราตลาดในปัจจุบัน

สินทรัพย์และหนี้สินทางการเงินที่สำคัญสามารถจัดตามประเภทอัตราดอกเบี้ย และสำหรับสินทรัพย์และหนี้สินทางการเงินที่มีอัตราดอกเบี้ยคงที่สามารถแยกตามวันที่ครบกำหนด หรือ วันที่มีการกำหนดอัตราดอกเบี้ยใหม่ (หากวันที่มีการกำหนดอัตราดอกเบี้ยใหม่ถึงก่อน) ได้ดังนี้

(หน่วย: ล้านบาท)

	ณ วันที่ 31 ธันวาคม 2560					
	อัตราดอกเบี้ยคงที่		อัตราดอกเบี้ย			
	ครบกำหนด		ปรับขึ้นลง			
	ภายใน 1 ปี	1 – 5 ปี	ตามราคาตลาด	ไม่มีอัตราดอกเบี้ย	รวม	อัตราดอกเบี้ย (ร้อยละต่อปี)
สินทรัพย์ทางการเงิน						
เงินสดและรายการเทียบเท่าเงินสด	-	-	69.0	0.1	69.1	0.1 - 0.5
ลูกหนี้การค้าและลูกหนี้อื่น	-	-	-	49.3	49.3	-
เงินลงทุนระยะยาวอื่น	-	-	-	8.0	8.0	-
	-	-	69.0	57.4	126.4	
หนี้สินทางการเงิน						
เงินกู้ยืมระยะสั้นจากสถาบันการเงิน						
การเงิน	50.0	-	-	-	50.0	3.3
เจ้าหนี้การค้าและเจ้าหนี้อื่น	-	-	-	41.2	41.2	-
หนี้สินตามสัญญาเช่าการเงิน	8.7	1.6	-	-	10.3	2.9 - 5.2
	58.7	1.6	-	41.2	101.5	

(หน่วย: ล้านบาท)

ณ วันที่ 31 ธันวาคม 2559

	อัตราดอกเบี้ยคงที่		อัตราดอกเบี้ยปรับขึ้นลง		รวม	อัตราดอกเบี้ย (ร้อยละต่อปี)
	ครบกำหนด		ตามราคาตลาด	ไม่มีอัตราดอกเบี้ย		
	ภายใน 1 ปี	1 – 5 ปี				
สินทรัพย์ทางการเงิน						
เงินสดและรายการเทียบเท่าเงินสด	-	-	54.4	0.2	54.6	0.1 - 0.5
ลูกหนี้การค้าและลูกหนี้อื่น	-	-	-	40.7	40.7	-
เงินลงทุนระยะยาวอื่น	-	-	-	8.0	8.0	-
	-	-	54.4	48.9	103.3	
หนี้สินทางการเงิน						
เงินกู้ยืมระยะสั้นจากสถาบันการเงิน	50.0	-	-	-	50.0	4.0
เจ้าหนี้การค้าและเจ้าหนี้อื่น	-	-	-	43.7	43.7	-
หนี้สินตามสัญญาเช่าการเงิน	14.2	10.0	-	-	24.2	2.9 - 5.2
	64.2	10.0	-	43.7	117.9	

ความเสี่ยงจากอัตราแลกเปลี่ยน

บริษัทฯ มีความเสี่ยงจากอัตราแลกเปลี่ยนเงินตราต่างประเทศอยู่ในระดับต่ำ เนื่องจากรายการค้าโดยส่วนใหญ่เป็นสกุลเงินบาท

26.2 มูลค่ายุติธรรมของเครื่องมือทางการเงิน

เนื่องจากสินทรัพย์และหนี้สินทางการเงินส่วนใหญ่ของบริษัทฯ จัดอยู่ในประเภทระยะสั้น ส่วนหนี้สินตามสัญญาเช่าการเงินมีอัตราดอกเบี้ยใกล้เคียงกับอัตราดอกเบี้ยในตลาด บริษัทฯ จึงประมาณมูลค่ายุติธรรมของสินทรัพย์และหนี้สินทางการเงินใกล้เคียงกับมูลค่าตามบัญชีที่แสดงในงบแสดงฐานะการเงิน

27. การบริหารจัดการทุน

วัตถุประสงค์ในการบริหารจัดการทุนที่สำคัญของบริษัทฯ คือการจัดให้มีซึ่งโครงสร้างทุนที่เหมาะสมเพื่อสนับสนุนการดำเนินธุรกิจของบริษัทฯ และเสริมสร้างมูลค่าการถือหุ้นให้กับผู้ถือหุ้น โดย ณ วันที่ 31 ธันวาคม 2560 บริษัทฯ มีอัตราส่วนหนี้สินต่อทุนเท่ากับ 0.39:1 (2559: 0.40:1)

28. การอนุมัติงบการเงิน

งบการเงินนี้ได้รับการอนุมัติให้ออกโดยกรรมการผู้ได้รับมอบอำนาจของบริษัทฯ เมื่อวันที่ 26 กุมภาพันธ์ 2561

14. การวิเคราะห์ และคำอธิบายของฝ่ายจัดการ

สรุปผลการดำเนินงาน

ตามที่บริษัท ธนบุรี เมดิคอล เซ็นเตอร์ จำกัด (มหาชน) (“บริษัท”) ได้นำส่งงบการเงินสำหรับปีสิ้นสุดวันที่ 31 ธันวาคม 2560 ซึ่งได้ผ่านการตรวจสอบโดยผู้สอบบัญชีรับอนุญาต และคณะกรรมการบริษัทฯ แล้วนั้น

งบการเงินของบริษัทฯ แสดงผลการดำเนินงานสำหรับปีสิ้นสุดวันที่ 31 ธันวาคม 2560 และ 2559 มีรายได้จากการรักษาพยาบาล 676.03 ล้านบาท และ 616.31 ล้านบาท ตามลำดับ โดยรายได้จากการรักษาพยาบาลเพิ่มเติมขึ้น 59.72 ล้านบาท คิดเป็นร้อยละ 9.7 ซึ่งในรอบ 4 ปีที่ผ่านมา แสดงถึงรายได้ที่เพิ่มขึ้นอย่างต่อเนื่อง ได้เกิดจากการที่ฝ่ายบริหารได้มีการพัฒนาทางการแพทย์และการให้บริการทางการแพทย์ และปรับเปลี่ยนนโยบาย สนับสนุนการบริหารจัดการด้านบุคลากรอย่างมีประสิทธิภาพ

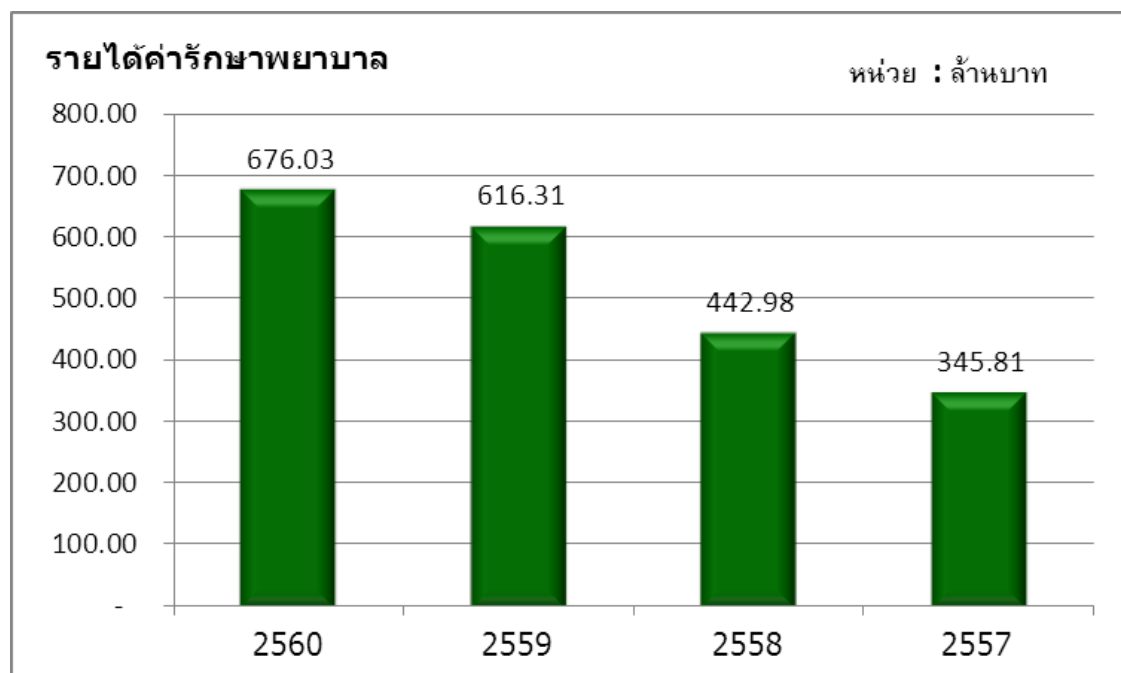

รายได้ของบริษัทฯ แยกตามประเภทรายได้

หน่วย : พันบาท

งบการเงิน	2560	2559	เปลี่ยนแปลง	(%)
รายได้จากกิจการของโรงพยาบาล	676,027	616,305	59,722	9.7%
รายได้อื่น	9,551	10,152	(601)	(5.9%)
รายได้รวม	685,578	626,457	59,121	9.4%
ต้นทุนค่ารักษาพยาบาล	485,082	456,984	28,098	6.1%
ค่าใช้จ่ายในการขาย และบริหาร	220,098	192,184	27,914	14.5%
รวมค่าใช้จ่าย	705,180	649,168	56,012	8.6%
ขาดทุนก่อนค่าใช้จ่ายทางการเงินและรายได้ ภาษีเงินได้	(19,602)	(22,712)	(3,109)	(13.7%)
ค่าใช้จ่ายทางการเงิน	(2,428)	(2,954)	(526)	(17.8%)
ขาดทุนก่อนรายได้ภาษีเงินได้	(22,030)	(25,666)	(3,635)	(14.2%)
รายได้ (ค่าใช้จ่าย) ภาษีเงินได้	(170)	1,151	(1,321)	(114.8%)
กำไร (ขาดทุน) สุทธิ	(22,200)	(24,514)	(2,314)	(9.4%)
กำไร (ขาดทุน) ต่อหุ้นชั้นพื้นฐาน (บาท)	(1.15)	(1.26)		(8.7%)

รายได้ในงบการเงินของบริษัทฯ แยกตามประเภทรายได้

หน่วย : พันบาท

รายได้	2560	%	2559	%	เปลี่ยนแปลง	%
OPD						
รายได้ค่ารักษาพยาบาลผู้ป่วยนอก	248,318	36.2%	221,279	35.3%	27,039	12.2%
จำนวนผู้ป่วยนอก (คน)	131,871		124,961		6,910	5.5%
เฉลี่ยค่ารักษาพยาบาลต่อคน (พันบาท)	1.88		1.77			6.2%
IPD						
รายได้ค่ารักษาพยาบาลผู้ป่วยใน	427,709	62.4%	395,026	63.1%	32,683	8.3%
จำนวนผู้ป่วยใน (คน)	5,466		5,400		66	1.2%
เฉลี่ยค่ารักษาพยาบาลต่อคน (พันบาท)	78.25		73.15			7.0%
รายได้อื่น						
ค่าเช่าและค่าบริการ	7,396	1.1%	6,513	1.0%	883	13.6%
ดอกเบี้ยรับ	213	0.0%	172	0.0%	41	23.8%
อื่น ๆ	1,941	0.3%	3,467	0.6%	(1,526)	(44.0%)
รวมรายได้	685,577	100.0%	626,457	100.0%	59,120	

รายได้จากการรักษาพยาบาล

บริษัทมีรายได้จากกิจการโรงพยาบาล เพิ่มขึ้นอย่างต่อเนื่อง โดยบริษัท มีรายได้จาก กิจการโรงพยาบาลอยู่ที่ 676.03 ล้านบาท เพิ่มขึ้นจากปีก่อน โดยประมาณ 59.7 ล้านบาท คิด เป็นร้อยละ 9.7 เนื่องจากการประชาสัมพันธ์โรงพยาบาล การเปิดแผนกที่เน้นเกี่ยวกับการรักษา โรคเฉพาะทางมากขึ้น เช่น แผนกภูมิแพ้ แผนกศัลยกรรมความงาม แผนกข้อและกระดูก และ ศูนย์จักษุกรรมและเลสิก รวมถึงกลุ่มโรคตามฤดูกาล จำหน่ายโปรแกรมตรวจสุขภาพ โครงการ นิวัตต์ชื่นตามโรงเรียน และโครงการตรวจสุขภาพให้แก่บริษัทต่างๆ เพิ่มขึ้น โดยสัดส่วนของ รายได้จากผู้ป่วยนอก และผู้ป่วยในคิดเป็นร้อยละ 36.2 และร้อยละ 62.4 ตามลำดับ บริษัท มี รายได้จากผู้ป่วยนอกเพิ่มขึ้น 27.04 ล้านบาท คิดเป็นร้อยละ 12.20 รายได้จากผู้ป่วยในเพิ่มขึ้น 32.70 ล้านบาท คิดเป็นร้อยละ 8.3 เนื่องจากโรงพยาบาลได้ทำสัญญากับตัวแทนต่างประเทศ เพื่อแนะนำคนไข้จากประเทศออสเตรเลียเข้ามาทำศัลยกรรมที่โรงพยาบาล ซึ่งจำนวนคนไข้ ผู้ป่วยนอกที่เพิ่มขึ้น โดยประมาณ 6,910 คน คิดเป็นร้อยละ 5.5 ส่วนหนึ่งก็มาจากกลุ่มโรคตาม ฤดูกาลและการตรวจสุขภาพเบื้องต้นต่างๆ อีกด้วย

รายได้อื่น

บริษัท มีรายได้อื่นลดลง 0.6 ล้านบาท คิดเป็นร้อยละ 5.9 เนื่องจากบริษัท ได้รับ รายได้ค่าส่งเสริมการขายที่ธนาคารกรุงเทพจ่ายให้ เมื่อคนไข้จากประเทศออสเตรเลียเข้ามาใช้ บริการและชำระเงินผ่านบัตรเครดิตของธนาคาร

ต้นทุน และค่าใช้จ่ายในการขาย และบริหาร

บริษัท มีต้นทุนค่ารักษาพยาบาลเพิ่มขึ้นประมาณ 28.1 ล้านบาท คิดเป็นร้อยละ 6.1 ซึ่งต้นทุนที่เพิ่มขึ้นเป็นไปในทิศทางเดียวกับรายได้ที่เพิ่มสูงขึ้น โดยต้นทุนการให้บริการส่วนใหญ่ ประกอบด้วย ค่ายาและเวชภัณฑ์ทางการแพทย์ ค่าแพทย์และบุคลากรทางการแพทย์ และใน ระหว่างปีมีการรับแพทย์เฉพาะทางเพิ่มขึ้นอีกด้วย

บริษัท มีค่าใช้จ่ายในการขายและบริหารเพิ่มขึ้น 27.9 ล้านบาท คิดเป็นร้อยละ 14.5 เมื่อเปรียบเทียบกับปีที่ผ่านมา สาเหตุหลักมาจาก ค่าแนะนำคนไข้จากประเทศออสเตรเลียเข้ามา ทำศัลยกรรม ซึ่งเป็นไปในทิศทางเดียวกับรายได้ และจำนวนคนไข้ที่เพิ่มขึ้น การตั้งสำรอง ขาดทุนการด้อยค่าของภาษีเงินได้หัก ณ ที่จ่ายของปี 2552 และ 2553 จำนวน 3.8 ล้านบาท และบริษัท บันทึกลงขาดทุนจากการตัดจำหน่ายภาษีเงินได้หัก ณ ที่จ่ายของปี 2558 ประมาณ 0.3 ล้านบาท ค่าใช้จ่ายที่ปรึกษาและบริหารเพิ่มขึ้น ซึ่งเป็นไปในทิศทางเดียวกันกับรายได้ค่า รักษาพยาบาลที่เพิ่มขึ้น

กำไรขั้นต้น

บริษัทฯ มีผลขาดทุนสุทธิลดลงจากปีที่ผ่านมา 2.31 ล้านบาท คิดเป็นร้อยละ 9.4 และมีผลขาดทุนต่อหุ้นพื้นฐานที่ 1.15 บาทต่อหุ้น ลดลงจากปีก่อน คิดเป็นร้อยละ 8.7 มาจากบริษัทฯ มีรายได้ค่ารักษาพยาบาลเพิ่มขึ้น(ทั้งรายได้จากผู้ป่วยนอกและผู้ป่วยใน)ซึ่งเป็นผลมาจากการประชาสัมพันธ์โรงพยาบาล การเปิดแผนกที่เน้นเกี่ยวกับการรักษาโรคเฉพาะทางมากขึ้นกลุ่มโรคที่มีความรุนแรงเพิ่มขึ้นในช่วงของการเปลี่ยนแปลงทางสภาพอากาศและการปรับราคายา ค่าแลป และค่ารักษาพยาบาลเพิ่มขึ้นในปีแต่ต้นทุนค่ารักษาพยาบาลยังคงเพิ่มขึ้นในสัดส่วนที่น้อยกว่ารายได้ค่ารักษาพยาบาลที่เพิ่มขึ้น

กระแสเงินสด

หน่วย : ล้านบาท

	สำหรับปีสิ้นสุดวันที่	
	31 ธันวาคม 2560	31 ธันวาคม 2559
กระแสเงินสดสุทธิได้มาจากกิจกรรมดำเนินงาน	49.44	48.30
กระแสเงินสดสุทธิใช้ไปในกิจกรรมลงทุน	(20.30)	(26.87)
กระแสเงินสดสุทธิใช้ไปในกิจกรรมจัดหาเงิน	(14.63)	(14.77)
เงินสดและรายการเทียบเท่าเงินสดเพิ่มขึ้นสุทธิ	14.51	6.66
เงินสดและรายการเทียบเท่าเงินสดต้นงวด	54.59	47.92
เงินสดและรายการเทียบเท่าเงินสดปลายงวด	69.10	54.58

กระแสเงินสดสุทธิได้มาจากกิจกรรมดำเนินงาน

บริษัทฯ มีกระแสเงินสดสุทธิได้มาจากกิจกรรมดำเนินงาน 49.44 ล้านบาท การเปลี่ยนแปลงดังกล่าวเกิดจากการที่มีการปรับผลกระทบขาดทุนก่อนค่าใช้จ่ายภาษีเงินได้ 22 ล้านบาท ค่าเสื่อมราคาและค่าตัดจำหน่าย 71.5 ล้านบาท หนี้สูญและหนี้สงสัยจะสูญ 1.9 ล้านบาท ขาดทุนจากการด้อยค่าของสินทรัพย์ 3.8 ล้านบาท ค่าใช้จ่ายผลประโยชน์พนักงาน 1.3 ล้านบาท ค่าใช้จ่ายดอกเบี้ย 2.4 ล้านบาท และรายการอื่นๆ 0.9 ล้านบาท มีการเปลี่ยนแปลงในสินทรัพย์ดำเนินงานเพิ่มขึ้น 10.7 ล้านบาท และการเปลี่ยนแปลงในหนี้สินดำเนินงานเพิ่มขึ้น 3.2 ล้านบาท บริษัทฯ จ่ายดอกเบี้ย ระหว่างงวดจำนวน 1.8 ล้านบาท และจ่ายภาษีเงินได้ 3.4 ล้านบาท บริษัทฯ รับผิดชอบดอกเบี้ยระหว่างงวด จำนวน 0.2 ล้านบาทและรับคืนค่าภาษีเงินได้หัก ณ ที่จ่ายของปี 2558 จำนวน 2.1 ล้านบาท

กระแสเงินสดสุทธิใช้ไปในกิจกรรมลงทุน

บริษัทมีกระแสเงินสดสุทธิใช้ไปในกิจกรรมลงทุน 20.3 ล้านบาท เนื่องจากบริษัทมีสดจ่ายซื้ออาคารและอุปกรณ์ 20.1 ล้านบาท เงินสดจ่ายซื้อสินทรัพย์ไม่มีตัวตน 0.3 ล้านบาท และมีเงินสดรับจากการจำหน่ายอุปกรณ์ 0.1 ล้านบาท

กระแสเงินสดสุทธิใช้ไปในกิจกรรมจัดหาเงิน

บริษัทมีกระแสเงินสดสุทธิใช้ไปในกิจกรรมจัดหาเงิน 14.6 ล้านบาท ประกอบด้วยเงินสดรับ และเงินสดจ่าย จากเงินกู้ยืมระยะสั้นจากสถาบันการเงิน 200 ล้านบาท และเงินสดจ่ายจากการชำระหนี้ตามสัญญาเช่าการเงิน 14.6 ล้านบาท

อัตราส่วนทางการเงินที่สำคัญ	สำหรับปี 2560	สำหรับปี 2559
1) อัตราส่วนสินทรัพย์หมุนเวียนต่อหนี้สินหมุนเวียน (Current ratio)	0.8	0.6
2) อัตราส่วนหนี้สินต่อส่วนของผู้ถือหุ้น (Debt to equity ratio)	0.4	0.4
3) อัตราส่วนผลตอบแทนต่อสินทรัพย์ (Returns on Assets)	(3.7%)	(3.9%)
4) อัตราส่วนผลตอบแทนต่อส่วนของผู้ถือหุ้น (Returns on Equity)	(5.2%)	(5.4%)

อัตราส่วนสินทรัพย์หมุนเวียนต่อหนี้สินหมุนเวียน (Current ratio)

เพิ่มขึ้น 0.2 เท่า เนื่องจากเงินสดและรายการเทียบเท่าเงินสด รวมถึงลูกหนี้การค้าและลูกหนี้อื่นเพิ่มขึ้นจากปีก่อน และหนี้สินหมุนเวียนลดลง เนื่องจากหนี้สินตามสัญญาเช่าการเงินลดลง

อัตราส่วนหนี้สินต่อส่วนของผู้ถือหุ้น (Debt to equity ratio)

ไม่มีการเปลี่ยนแปลงอย่างเป็นสาระสำคัญ

อัตราส่วนผลตอบแทนต่อสินทรัพย์ (Returns on Assets)

ติดลบลดลงเมื่อเทียบกับปี 2559 เนื่องจากบริษัทมีผลขาดทุนสุทธิลดลงจากรายได้ค่ารักษาพยาบาลที่เพิ่มขึ้น ซึ่งเป็นผลมาจากจำนวนคนไข้ และค่ารักษาพยาบาลเฉลี่ยต่อคนที่เพิ่มขึ้น จึงส่งผลให้อัตราส่วนผลตอบแทนต่อสินทรัพย์ติดลบลดลง

อัตราส่วนผลตอบแทนต่อส่วนของผู้ถือหุ้น (Returns on Equity)

ติดลบลดลงเมื่อเทียบกับปี 2559 เนื่องจากบริษัท มีขาดทุนสุทธิลดลงจากรายได้ค่ารักษาพยาบาลเพิ่มขึ้น ซึ่งเป็นผลมาจากจำนวนคนไข้ และค่ารักษาพยาบาลเฉลี่ยต่อคนที่เพิ่มขึ้น จึงส่งผลให้อัตราส่วนผลตอบแทนต่อส่วนของผู้ถือหุ้นติดลบลดลง

งบแสดงฐานะการเงิน

(หน่วย:ล้านบาท)

งบแสดงฐานะการเงิน	31 ธันวาคม 2560	31 ธันวาคม 2559	เปลี่ยนแปลง	%
สินทรัพย์รวม	596.7	630.2	(33.6)	(5.3) %
หนี้สินรวม	168.3	179.7	(11.4)	(6.3) %
ส่วนของผู้ถือหุ้นรวม	428.4	450.6	(22.2)	(4.9) %

สินทรัพย์

ณ วันที่ 31 ธันวาคม พ.ศ. 2560 บริษัทฯ มีสินทรัพย์รวม 596.7 ล้านบาท ลดลงจากปีก่อน จำนวนเงิน 33.6 ล้านบาท คิดเป็นร้อยละ 0.05 สินทรัพย์ไม่หมุนเวียน ลดลงจากปีก่อน จำนวนเงิน 56.86 ล้านบาท คิดเป็นร้อยละ 0.11 โดยหลักมาจากการในปีที่ผ่านมาได้มีการปรับเป็นมูลค่าของที่ดิน อาคาร และอุปกรณ์ เพื่อบันทึกให้ถูกต้องจึงส่งผลทำให้ค่าเสื่อมราคาลดลง

หนี้สินรวม

ณ วันที่ 31 ธันวาคม 2560 บริษัทฯ มีหนี้สินรวม จำนวน 168.3 ล้านบาท ลดลงจากปีก่อน จำนวน 11.4 ล้านบาท คิดเป็นร้อยละ 6.3 โดยหลักมาจากการจ่ายเงินประกันผลงานให้กับบริษัทรับเหมาก่อสร้างที่ครบกำหนดตามระยะเวลา

ส่วนของผู้ถือหุ้น

ณ วันที่ 31 ธันวาคม 2560 บริษัทฯ มีส่วนของผู้ถือหุ้น จำนวนเงิน 428.4 ล้านบาท เปลี่ยนแปลงลดลงเนื่องจากผลขาดทุนจากการดำเนินงานสำหรับปี

เอกสารแนบ 1 : รายละเอียดเกี่ยวกับการจัดการ ผู้บริหาร ผู้มีอำนาจควบคุม และเลขานุการบริษัท

ณ วันที่ 31 ธันวาคม 2560

ลำดับ ที่	ชื่อ-สกุล / ตำแหน่ง / วันที่ ได้รับแต่งตั้ง	อายุ (ปี)	คุณวุฒิทางการศึกษา / ประวัติอบรม	สัดส่วน การถือหุ้น ในบริษัท (%)	ความสัมพันธ์ ทางครอบครัว ระหว่าง กรรมการและผู้บริหาร	ประสบการณ์ทำงาน		
						ช่วงเวลา	ตำแหน่ง	ชื่อหน่วยงาน/บริษัท/ประเภทธุรกิจ
1	 นายแพทย์ชัยรัตน์ ปิณฑุร อัมพร ประธานกรรมการ ได้รับแต่งตั้งเป็นกรรมการ วันที่ 11 เมษายน 2559	63 ปี	<ul style="list-style-type: none"> - แพทย์ศาสตร์บัณฑิต ศิริราชพยาบาล - วิทยาศาสตร์บัณฑิต มหาวิทยาลัยมหิดล - วุฒิปริญญาตรี สาขาสุคนธ์เวช ศิริราชพยาบาล - Director Certification Program (DCP) รุ่นที่ 99 - หลักสูตรประกาศนียบัตร Advanced Executive Program, Kellogg School of Management - หลักสูตรประกาศนียบัตร Forces of Change: New Strategies for the Evolving Health Care Marketplace, Harvard University - หลักสูตรประกาศนียบัตร Cleveland Clinic's Samson Global Leadership Academy for Healthcare Executives - หลักสูตรประกาศนียบัตรธรรมาภิบาลทางการแพทย์สำหรับผู้บริหารระดับสูง (ปบท.) รุ่นที่ 1 - หลักสูตรผู้บริหารระดับสูง สถาบันวิทยาการฉลาดรู้ (หลักสูตรวทช.) รุ่น 19 - หลักสูตรนักบริหารระดับสูงด้านการพัฒนาธุรกิจอุตสาหกรรม และการลงทุน (วทอ. รุ่นที่ 2) - หลักสูตร การบริหารจัดการด้านความมั่นคงขั้นสูง รุ่นที่ 7 (มส.7) สมาคมวิทยาลัยป้องกันราชอาณาจักร ในพระบรมราชูปถัมภ์ - Risk Management Program for Corporate Leaders (RCL) รุ่นที่ 5/2016สมาคมส่งเสริมสถาบันกรรมการบริษัทไทย 	0%	ไม่มี	2558 – ปัจจุบัน 2558 – ปัจจุบัน 2558 – ปัจจุบัน 2558 – ปัจจุบัน 2558 – ปัจจุบัน 2557 – ปัจจุบัน 2556 – ปัจจุบัน 2556 – ปัจจุบัน 2555 – ปัจจุบัน 2555 – ปัจจุบัน 2552 – ปัจจุบัน 2557 – 2558 2556 – 2558 2556 – 2557 2555 – 2556 2554 – 2558 2552 – 2554 2550 – 2552 2559	ประธานคณะกรรมการ ประธานคณะกรรมการ กรรมกร กรรมการ กรรมการ กรรมการผู้จัดการและ ประธานเจ้าหน้าที่บริหาร กรรมการ กรรมการ กรรมการ กรรมการผู้จัดการ กรรมการผู้จัดการ กรรมการผู้จัดการ รองประธานคณะผู้บริหาร ผู้อำนวยการ ผู้อำนวยการ รองผู้อำนวยการ วิชาการกรรมการผู้จัดการ	บริษัท ชนบุรี เมดิคอล เซ็นเตอร์ จำกัด (มหาชน) บริษัท สมิตเวช ชลบุรี จำกัด บริษัท เนชั่นแนล เฮลท์แคร์ ซิสเต็มส์ จำกัด บริษัท ไบ โอ โมเลกุลาร์ แลบบอราทอรีส์ (ประเทศไทย) จำกัด บริษัท กรีนไลน์ ซินเนอจี จำกัด บริษัท บีเอ็นเอช เมดิคอล เซ็นเตอร์ จำกัด บริษัท สมิตเวช จำกัด (มหาชน) บริษัท เอส วี โฮลดิ้ง จำกัด บริษัท เออร์วิง เซอร์เคิน เอส อี จำกัด บริษัท เฟิร์ส เอ็ลช ฟู้ด จำกัด บริษัท สมิตเวช ศรีราชา จำกัด บริษัท บีเอ็นเอช เมดิคอล เซ็นเตอร์ จำกัด บริษัท ชนบุรี เมดิคอล เซ็นเตอร์ จำกัด (มหาชน) บริษัท สมิตเวช ศรีราชา จำกัด บริษัท สมิตเวช ชลบุรี จำกัด บริษัท สมิตเวช จำกัด (มหาชน) โรงพยาบาลสมิตเวช ศรีนครินทร์ โรงพยาบาลสมิตเวช ศรีราชา โรงพยาบาลสมิตเวช ศรีนครินทร์ โรงพยาบาลสมิตเวช ศรีราชา



ลำดับที่	ชื่อ-สกุล / ตำแหน่ง / วันที่ได้รับแต่งตั้ง	อายุ (ปี)	คุณวุฒิทางการศึกษา / ประวัติอบรม	สัดส่วนการถือหุ้นในบริษัท (%)	ความสัมพันธ์ทางครอบครัวระหว่างกรรมการและผู้บริหาร	ประสบการณ์ทำงาน		
						ช่วงเวลา	ตำแหน่ง	ชื่อหน่วยงาน/บริษัท/ประเภทธุรกิจ
2	 <p>นายสมบัติ อุทัยสง กรรมการอิสระและ ประธานกรรมการตรวจสอบ ลาออกตั้งแต่ 1 ธันวาคม 2560</p>	82 ปี	<ul style="list-style-type: none"> - หลักสูตรภาครัฐร่วมเอกชน ปรอ. รุ่น 1 วิทยาลัยป้องกันราชอาณาจักร - บริหารธุรกิจมหาบัณฑิต สถาบันบัณฑิตพัฒนบริหารศาสตร์ (NIDA) - นิติศาสตรบัณฑิต มหาวิทยาลัยธรรมศาสตร์ - หลักสูตร Role of Chairman Program รุ่นที่ 32/2013 สมาคมส่งเสริมสถาบันกรรมการบริษัทไทย - หลักสูตร Audit Committee Program รุ่นที่ 12/2013 สมาคมส่งเสริมสถาบันกรรมการบริษัทไทย - หลักสูตร Director Accreditation Program สมาคมส่งเสริมสถาบันกรรมการบริษัทไทย (IOD) 	0%	ไม่มี	2551 - 2560 2556 - 2560 พ.ศ.56 - 2560	ประธานกรรมการ กรรมการอิสระ ประธานคณะกรรมการ ตรวจสอบ กรรมการอิสระ	บริษัท สามารถเทคคอม จำกัด (มหาชน) บริษัท ชนบุรี เมคเคิล เซ็นเตอร์ จำกัด (มหาชน) บริษัท ชนบุรี เมคเคิล เซ็นเตอร์ จำกัด (มหาชน) บริษัท กรุงเทพอุตสาหกรรม จำกัด (มหาชน)



ลำดับที่	ชื่อ-สกุล / ตำแหน่ง / วันที่ได้รับแต่งตั้ง	อายุ (ปี)	คุณวุฒิทางการศึกษา / ประวัติดอบรม	สัดส่วนการถือหุ้นในบริษัท (%)	ความสัมพันธ์ทางครอบครัวระหว่างกรรมการและผู้บริหาร	ประสบการณ์ทำงาน		
						ช่วงเวลา	ตำแหน่ง	ชื่อหน่วยงาน/บริษัท/ประเภทธุรกิจ
3	 <p>นายกิตติศักดิ์ เบนจapun กรรมการอิสระและ กรรมการตรวจสอบ รับแต่งตั้ง 19 ธันวาคม 2559</p>	68 ปี	<ul style="list-style-type: none"> - ปริญญาตรี เศรษฐศาสตร์และบริหารธุรกิจ มหาวิทยาลัยวิสคอนซิน สหรัฐอเมริกา - หลักสูตร Directors Certification Program (DCP) รุ่นที่ 70 ปี 2549 - หลักสูตร Audit Committee Program (ACP) รุ่นที่ 32 ปี 2553 - หลักสูตร Corporate Governance for Capital Market Intermediaries Exclusive Class (CGI) ปี 2557 - หลักสูตร Advanced Audit Committee Program (AACP) รุ่นที่ 15 ปี 2558 สมาคมส่งเสริมสถาบันกรรมการบริษัทไทย 	0%	ไม่มี	<p>2556 – ปัจจุบัน</p> <p>2552 – ปัจจุบัน</p> <p>2552 – 2556</p> <p>2543 – ปัจจุบัน</p> <p>2543 – ปัจจุบัน</p> <p>2542 – ปัจจุบัน</p> <p>2542 – ปัจจุบัน</p>	<p>กรรมการอิสระและ กรรมการตรวจสอบ</p> <p>กรรมการอิสระและ กรรมการตรวจสอบ</p> <p>กรรมการอิสระและ กรรมการตรวจสอบ</p> <p>กรรมการอิสระและ กรรมการตรวจสอบ</p> <p>กรรมการอิสระและ กรรมการตรวจสอบ</p> <p>ที่ปรึกษากรรมการผู้จัดการใหญ่</p> <p>กรรมการผู้จัดการ</p> <p>กรรมการ</p> <p>กรรมการ</p>	<p>บริษัท ชนบุรี เมดิคอล เซ็นเตอร์ จำกัด (มหาชน)</p> <p>บริษัท เอ็ก โซติค ฟู้ด จำกัด</p> <p>บริษัท หลักทรัพย์ ฟินันเซีย ไซรัส จำกัด (มหาชน)</p> <p>บริษัท หลักทรัพย์ สินเอเชีย จำกัด</p> <p>กลุ่มบริษัทพรีเมียร์</p> <p>บริษัท พรีเมียร์ โปรดเคอร์เรจ จำกัด</p> <p>บริษัท พรีเมียร์ แคปปิตอล (2000) จำกัด</p> <p>บริษัท พรีเมียร์ แอลเอ็มเอส จำกัด</p> <p>บริษัท พรีเมียร์ อินเตอร์ ลิชซิ่ง จำกัด</p>

ลำดับ ที่	ชื่อ-สกุล / ตำแหน่ง / วันที่ ได้รับแต่งตั้ง	อายุ (ปี)	คุณสมบัติทางการศึกษา / ประวัติอบรม	สัดส่วน การถือหุ้น ในบริษัท (%)	ความสัมพันธ์ ทางครอบครัว ระหว่าง กรรมการและผู้บริหาร	ประสบการณ์ทำงาน		
						ช่วงเวลา	ตำแหน่ง	ชื่อหน่วยงาน/บริษัท/ประเภทธุรกิจ
4	 <p>ศาสตราจารย์นายแพทย์สุภกร โรจนินทร</p> <p>กรรมการอิสระและ กรรมการตรวจสอบ รับแต่งตั้ง 11 เมษายน 2559</p>	63 ปี	<ul style="list-style-type: none"> - Head & Neck Surgical Oncology, M.D. Anderson Cancer Center, University of Texas, USA. - ผู้ปฏิบัติเป็นผู้มีความรู้ความชำนาญ แพทย์สภาในการประกอบวิชาชีพเวชกรรมสาขาศัลยศาสตร์ - ประกาศนียบัตรชั้นสูงทางวิทยาศาสตร์การแพทย์คลินิก (ศัลยศาสตร์) คณะแพทยศาสตร์ศิริราชพยาบาล - แพทยศาสตรบัณฑิต คณะแพทยศาสตร์ศิริราชพยาบาล มหาวิทยาลัยมหิดล - วิทยาศาสตร์บัณฑิต (วิทยาศาสตร์การแพทย์) คณะแพทยศาสตร์ศิริราชพยาบาล มหาวิทยาลัยมหิดล - Director Certification Program รุ่นที่ 178 สถาบันส่งเสริมกรรมการบริษัท ไทย (IOD) 	0%	ไม่มี	2558 – ปัจจุบัน	รองคณบดีฝ่ายบริหาร	คณะแพทยศาสตร์ศิริราชพยาบาล
						2558 – ปัจจุบัน	ศัลยแพทย์ที่ปรึกษา	ภาควิชาศัลยศาสตร์ ศิริราชพยาบาล
						2556 – ปัจจุบัน	กรรมการอิสระและ กรรมการตรวจสอบ	คณะแพทยศาสตร์ศิริราชพยาบาล
						2555 – ปัจจุบัน	ที่ปรึกษาด้านศัลยศาสตร์ และกรรมการบริหาร	บริษัท ชนบุรี เมดิคอล เซ็นเตอร์ จำกัด (มหาชน)
						2556 – 2558	ที่ปรึกษาคณะกรรมการ ฝ่ายการศึกษาและฝึกอบรม	โรงพยาบาลจุฬารัตน์
							ที่ปรึกษาคณะกรรมการ การศึกษาศัลยศาสตร์ระดับ ก่อนปริญญา	ราชวิทยาลัยศัลยแพทย์แห่งประเทศไทย
							ประธานคณะกรรมการ ฝ่ายความปลอดภัยของ ผู้ป่วยศัลยกรรม (Surgical Patient Safety)	ราชวิทยาลัยศัลยแพทย์แห่งประเทศไทย
						2556 – 2558	ประธานจัดประชุมวิชาการ WCS 2015 (World Congress of Surgery)	ราชวิทยาลัยศัลยแพทย์แห่งประเทศไทย
						2556 – 2558	ประธานอนุกรรมการฝ่าย กิจกรรมพิเศษของการจัด ประชุมวิชาการครั้งที่ 29	ราชวิทยาลัยศัลยแพทย์แห่งประเทศไทย
						2556 – 2558	กรรมการกลาง คณะกรรมการบริหาร	ราชวิทยาลัยศัลยแพทย์แห่งประเทศไทย

ลำดับที่	ชื่อ-สกุล / ตำแหน่ง / วันที่ได้รับแต่งตั้ง	อายุ (ปี)	คุณวุฒิทางการศึกษา / ประวัติอบรม	สัดส่วนการถือหุ้นในบริษัท (%)	ความสัมพันธ์ทางครอบครัวระหว่างกรรมการและผู้บริหาร	ประสบการณ์ทำงาน		
						ช่วงเวลา	ตำแหน่ง	ชื่อหน่วยงาน/บริษัท/ประเภทธุรกิจ
4	ศาสตราจารย์นายแพทย์สุภกร โรจนรินทร์ (ต่อ)					2555 – 2556 2559 – 2560 2555 – 2558	นายกสมาคม นายกสมาคม นายกสํารอง	สมาคมวิทยาลัยสํวญแพทยนํานาชาดิแห่งประเทสไทยในพระบรมราชูปถัมภ์ สมาคมวิทยาลัยสํวญแพทยนํานาชาดิแห่งประเทสไทยในพระบรมราชูปถัมภ์ สมาคมวิทยาลัยสํวญแพทยนํานาชาดิแห่งประเทสไทยในพระบรมราชูปถัมภ์
5	 นายประคินฐ์ ทิมกุล กรรมการ รับแต่งตั้ง 10 เมษายน 2560	59 ปี	- นิติศาสตรบัณฑิต จุฬาลงกรณ์มหาวิทยาลัย - เนติบัณฑิต ไทย - ศิลปศาสตรบัณฑิต (รัฐศาสตร์) มหาวิทยาลัยรามคำแหง - Director Certification Program รุ่นที่ 29 สถาบันส่งเสริมกรรมการบริษัท ไทย (IOD)	0%	ไม่มี	2556 – ปัจจุบัน	กรรมการ กรรมการรองผู้อำนวยการใหญ่อาวุโสฝ่ายบริหาร กรรมการ ประธานกรรมการ ประธานกรรมการ ประธานกรรมการ ประธานกรรมการ ประธานกรรมการ ประธานกรรมการ ประธานกรรมการ กรรมการ กรรมการ กรรมการ กรรมการ กรรมการ	บริษัท ชนบุรี เมดิคอล เซ็นเตอร์ จำกัด (มหาชน) บริษัทการบินกรุงเทพ จำกัด (ธุรกิจสาย การบินและสนามบิน) บริษัท สมิตีเวช จำกัด (มหาชน) บริษัท ประสิทธิ์พัฒนา จำกัด (มหาชน) บริษัท รอยัลบางกอกเฮลธ์แคร์ จำกัด บริษัท เอ. เอ็น. บี. ลาบอราตอรี (อํานวยเภสัช) จำกัด บริษัท บีทีเอ็มเอส เทรนนิง จำกัด บริษัท เซฟคํวักเซ็นเตอร์ จำกัด บริษัท กรุงเทพเซฟคํวัก จำกัด บริษัท โรงพยาบาลพญาไท 1 จำกัด บริษัท โรงพยาบาลพญาไท 2 จำกัด บริษัท โรงพยาบาลพญาไท 3 จำกัด บริษัท โรงพยาบาลศรัทธาธารนคร จำกัด (มหาชน) บริษัท เปาโลเมดิค จำกัด

ลำดับที่	ชื่อ-สกุล / ตำแหน่ง / วันที่ได้รับแต่งตั้ง	อายุ (ปี)	คุณวุฒิทางการศึกษา / ประวัติอบรม	สัดส่วนการถือหุ้นในบริษัท (%)	ความสัมพันธ์ทางครอบครัวระหว่างกรรมการและผู้บริหาร	ประสบการณ์ทำงาน		
						ช่วงเวลา	ตำแหน่ง	ชื่อหน่วยงาน/บริษัท/ประเภทธุรกิจ
6	 <p>พล.ต.ต.พ. ชุมศักดิ์ พงกaphานี ประธานคณะกรรมการตรวจสอบและกรรมการอิสระ รับแต่งตั้ง 19 ธันวาคม 2560</p>	73 ปี	<p>-แพทยศาสตรบัณฑิต, คณะแพทยศาสตร์ จุฬาลงกรณ์มหาวิทยาลัย พ.ศ.2512</p> <p>-วุฒิปดฺรผู้เชี่ยวชาญด้านศัลยศาสตร์, ประเทศแคนาดา พ.ศ. 2519</p> <p>-วุฒิปดฺรผู้เชี่ยวชาญด้านศัลยศาสตร์, ประเทศสหรัฐอเมริกา พ.ศ.2520</p> <p>-หนังสืออนุมัติผู้เชี่ยวชาญศัลยศาสตร์ทั่วไป แพทยสภา พ.ศ. 2523</p> <p>-หนังสืออนุมัติผู้เชี่ยวชาญเวชศาสตร์ครอบครัว แพทยสภา พ.ศ.2545</p> <p>-Mini MBA in Health คณะแพทยศาสตร์ จุฬาลงกรณ์มหาวิทยาลัย รุ่นที่ 7</p> <p>-DCP จาก Thai Institute of Directors Association</p>	0%	ไม่มี	<p>2560 – ปัจจุบัน</p> <p>2557 – ปัจจุบัน</p> <p>2537 – ปัจจุบัน</p> <p>2553 – 2560</p> <p>2556 – 2561</p> <p>2520 – 2546</p> <p>2546 – 2548</p> <p>2553 – 2557</p> <p>2550 – 2554</p> <p>2550 – 2557</p> <p>2554 – 2557</p> <p>2556 – 2557</p>	<p>ประธานคณะกรรมการตรวจสอบ</p> <p>กรรมการ</p> <p>กรรมการกลาง</p> <p>กรรมการผู้ทรงคุณวุฒิ</p> <p>กรรมการผู้ทรงคุณวุฒิ</p> <p>สัลยแพทย์</p> <p>ผู้อำนวยการสถาบันนิติวิทยาศาสตร์</p> <p>กรรมการผู้ทรงคุณวุฒิ</p> <p>กรรมการแพทย์สภาจากการเลือกตั้ง 7 สมัย</p> <p>กรรมการ</p> <p>กรรมการ</p> <p>กรรมการ</p>	<p>บริษัทชนบุรีเมคเคิล เซ็นเตอร์ จำกัด (มหาชน)</p> <p>บริษัทชนบุรีเมคเคิล เซ็นเตอร์ จำกัด (มหาชน)</p> <p>แพทยสมาคมแห่งประเทศไทย ในพระบรมราชูปถัมภ์</p> <p>องค์การอิสระด้านสิ่งแวดล้อมและสุขภาพ</p> <p>คณะกรรมการการอุดมศึกษา</p> <p>โรงพยาบาลตำรวจ</p> <p>กระทรวงยุติธรรม</p> <p>สถาบันรับรองคุณภาพสถานพยาบาล</p> <p>แพทย์สภา</p> <p>บริษัท โรงพยาบาลศรีราชานคร จำกัด (มหาชน)</p> <p>บริษัทประสิทธิพัฒนา จำกัด (มหาชน)</p> <p>บริษัทเปาโลสมุทรปราการ จำกัด</p>

ลำดับ ที่	ชื่อ-สกุล / ตำแหน่ง / วันที่ ได้รับแต่งตั้ง	อายุ (ปี)	คุณวุฒิทางการศึกษา / ประวัติอบรม	สัดส่วน ถือหุ้น ในบริษัท (%)	ความสัมพันธ์ ทางครอบครัว ระหว่าง กรรมการและผู้บริหาร	ประสบการณ์ทำงาน		
						ช่วงเวลา	ตำแหน่ง	ชื่อหน่วยงาน/บริษัท/ประเภทธุรกิจ
7	 นายแพทย์นิวัฒน์ จี๊งวาท กรรมการผู้จัดการและ ผู้อำนวยการโรงพยาบาล รับแต่งตั้ง 30 เมษายน 2559	51 ปี	<ul style="list-style-type: none"> - แพทย์ศาสตร์บัณฑิต จุฬาลงกรณ์มหาวิทยาลัย พ.ศ. 2534 - บริหารธุรกิจมหาบัณฑิต สถาบันบัณฑิตพัฒนบริหารศาสตร์ พ.ศ. 2542 - ปริญญาโทเศรษฐศาสตร์สาธารณสุข นโยบาย และกฎหมาย มหาวิทยาลัยErasmus ประเทศเนเธอร์แลนด์ - หลักสูตร การบริหาร โรงพยาบาล คณะแพทยศาสตร์ โรงพยาบาลรามาธิบดี มหาวิทยาลัยมหิดล - หลักสูตร Leadership Succession program (LSP รุ่นที่7) พ.ศ.2559 จาก มูลนิธิสถาบันวิจัยและพัฒนาองค์กรภาครัฐ (IRDP) - หลักสูตร Director Certification Program (รุ่นที่ DCP 249) พ.ศ.2560 สมาคมส่งเสริมสถาบันกรรมการบริษัทไทย 	0%	ไม่มี	2559-ปัจจุบัน 2558-ปัจจุบัน 2556-2558 2555-2556 2546-2556 2545-2546 2535-2545	กรรมการผู้จัดการ ผู้อำนวยการโรงพยาบาล ผู้อำนวยการกลุ่ม พันธมิตรธุรกิจ ผู้จัดการแผนกสุขภาพ และการแพทย์ ผู้จัดการอาวุโสกองทุน พัฒนาระบบบริการปฐม ภูมิ รองนายแพทย์ สาธารณสุข จ. สมุทรปราการ ผู้อำนวยการ โรงพยาบาล	บริษัท ธนบุรี เมดิคอล เซ็นเตอร์ จำกัด (มหาชน) โรงพยาบาลสมิติเวช ธนบุรี บริษัท สมิติเวช จำกัด (มหาชน) บริษัท เทพรอน เอเชีย เซาท์ จำกัด สำนักงานหลักประกันสุขภาพแห่งชาติ (สปสช) สำนักงานสาธารณสุขจังหวัด สมุทรปราการ กระทรวงสาธารณสุข โรงพยาบาลเปล่งยาว จ.ฉะเชิงเทรา
8	 ดร.นพ.พิชัย รัตนโรจน์สกุล ผู้ช่วยผู้อำนวยการโรงพยาบาล	60 ปี	<ul style="list-style-type: none"> - วุฒิบัตรแสดงความรู้ความชำนาญในการประกอบวิชาชีพเวชกรรม สาขากุมารเวชศาสตร์ มหาวิทยาลัยเชียงใหม่ - ปริญญาแพทยศาสตรบัณฑิต มหาวิทยาลัยขอนแก่น 	0%	ไม่มี	2560-ปัจจุบัน 2555-2559 2554-2555 2550-2554 2546-2550	ผู้ช่วยผู้อำนวยการ โรงพยาบาล ผู้อำนวยการโรงพยาบาล ผู้อำนวยการโรงพยาบาล รองผู้อำนวยการฝ่าย การแพทย์ หัวหน้ากลุ่มงานกุมารเวช	โรงพยาบาลสมิติเวช ธนบุรี โรงพยาบาลศรีสะเกษ จ.ศรีสะเกษ โรงพยาบาลมุกดาหาร จ.มุกดาหาร โรงพยาบาลศรีสะเกษ โรงพยาบาลศรีสะเกษ

ลำดับ ที่	ชื่อ-สกุล / ตำแหน่ง / วันที่ ได้รับแต่งตั้ง	อายุ (ปี)	คุณวุฒิทางการศึกษา / ประวัติดูกรม	สัดส่วน การถือหุ้น ในบริษัท (%)	ความสัมพันธ์ ทางครอบครัว ระหว่าง กรรมการและผู้บริหาร	ประสบการณ์ทำงาน		
						ช่วงเวลา	ตำแหน่ง	ชื่อหน่วยงาน/บริษัท/ประเทศธุรกิจ
9	 นางสาวมาลัย มหามณีรัตน์ ผู้อำนวยการฝ่ายการพยาบาล	52 ปี	- บริหารธุรกิจมหาบัณฑิต มหาวิทยาลัยเกริก - พยาบาลศาสตรบัณฑิต วิทยาลัยพยาบาลเชินหลุยส์ - Bereavement Counseling by Bereavement Center Australia - External Surveyor ISO by BVQI - ผู้ตรวจประเมินมาตรฐานโรงพยาบาล โดยสถาบันรับรองคุณภาพ สถานพยาบาล (สรพ)	0%	ไม่มี	มีค 2556-ปัจจุบัน พย 2549-กพ 2556	ผู้อำนวยการฝ่ายการ พยาบาล ผู้ช่วยผู้จัดการฝ่ายการ พยาบาล	โรงพยาบาลสมิติเวช ธนบุรี โรงพยาบาลสมิติเวช ศรีนครินทร์
10	 นส. กิ่งกาญจน์ ดุ้ยคำ ผู้จัดการฝ่ายการพยาบาล	44 ปี	-ปริญญาตรีพยาบาลศาสตรวิทยาลัยพยาบาลเชินหลุยส์ -หลักสูตรผู้บริหาร Advance Management Program (BDMS)	0%	ไม่มี	2557 – ปัจจุบัน 2554 - 2557 2552 – 2554 2541 - 2552	ผู้จัดการฝ่ายการพยาบาล ผู้จัดการฝ่ายการพยาบาล ผู้จัดการฝ่าย ผู้จัดการฝ่าย SBU	บริษัท ธนบุรี เมดิคอล เซ็นเตอร์ จำกัด (มหาชน) โรงพยาบาลกรุงเทพปากช่อง บริษัท กรีนไลน์เซ็นเนอรัจ จำกัด โรงพยาบาล BNH

ลำดับที่	ชื่อ-สกุล / ตำแหน่ง / วันที่ได้รับแต่งตั้ง	อายุ (ปี)	คุณวุฒิทางการศึกษา / ประวัติอบรม	สัดส่วนการถือหุ้นในบริษัท (%)	ความสัมพันธ์ทางครอบครัวระหว่างกรรมการและผู้บริหาร	ประสบการณ์ทำงาน		
						ช่วงเวลา	ตำแหน่ง	ชื่อหน่วยงาน/บริษัท/ประเภทธุรกิจ
11	 <p>นายชรรณพันธ์ นุชดา ผู้จัดการฝ่ายบัญชี และการเงิน และเลขานุการบริษัท</p>	37 ปี	<ul style="list-style-type: none"> - ปริญญาตรี บริหารธุรกิจ (การบัญชีต้นทุน) คณะบริหารธุรกิจ สถาบันเทคโนโลยีราชมงคล วิทยาเขตพณิชยการพระนคร - ปริญญาโท บริหารธุรกิจมหาบัณฑิต (การเงิน) คณะบริหารธุรกิจ มหาวิทยาลัยรามคำแหง - อบรมหลักสูตร เจ้าหน้าที่ความปลอดภัยในการทำงาน ระดับบริหาร สถาบันฝึกอบรมด้านความปลอดภัยในการทำงาน - Certificate in Orientation Course – CFO Focus on Financial Reporting Class 3/2017 - อบรมเลขานุการบริษัท (Company Secretary Program) Class 78/2017 	0%	ไม่มี	<p>มิย 2558 - ปัจจุบัน</p> <p>มค 2558 - มิย 2558</p> <p>กค 2557 - ตค 2557</p> <p>พค 2556 - มิย 2557</p> <p>ตค 2554 - เมย 2556</p>	<p>ผู้จัดการฝ่ายบัญชี และการเงิน</p> <p>ผู้จัดการฝ่ายควบคุมการเงิน</p> <p>ที่ปรึกษาด้านบัญชีและการเงิน</p> <p>ผู้จัดการฝ่ายบัญชี และการเงิน</p> <p>ผู้จัดการฝ่ายพัฒนาระบบผู้ช่วยผู้จัดการฝ่ายบัญชี และการเงิน</p>	<p>บริษัท ธนบุรี เมดิคอล เซ็นเตอร์ จำกัด (มหาชน)</p> <p>บริษัท คอปร้า อินเตอร์เนชั่นแนล จำกัด</p> <p>บริษัท ซีเอสซี คอนสตรัคชั่น เซ็นเตอร์ จำกัด (ประเทศสาธารณรัฐประชาธิปไตยประชาชนลาว)</p> <p>บริษัท ทีทีเอ็ม อินคัสเตรียล จำกัด</p> <p>กลุ่มบริษัท อูบล ไบ โอเอทานอล</p>

16. แผนที่ บริษัท ธนบุรี เมดิคอล เซ็นเตอร์ จำกัด (มหาชน)







สมิติเวช
SAMITIVEJ
ธนบุรี THONBURI



Totally
Truly *Care*
ใส่ใจทุกมิติสุขภาพ เพื่อความเป็นเลิศ

024-389-000
www.samitivejhospitals.com