



วังหลวงราชวราราม
ราชวรรมมหาวิหการ



วัดสมณวิหาร
ราชวรรมมหาวิหการ



สะพานมิตรภาพ
ไทย-ลาว



ศูนย์สมณวิหาร



วัดสมณวิหาร
ราชวรรมมหาวิหการ



โรงพยาบาลสมิติเวช
ธนบุรี



สะพานมิตรภาพ
ไทย-ลาว



สถานีรถไฟ
บางกอกน้อย



วัดสมณวิหาร
ราชวรรมมหาวิหการ



อุทยานสมเด็จพระนางเจ้าสิริกิติ์
พระบรมราชินีนาถ



วัดสมณวิหาร
ราชวรรมมหาวิหการ



วัดสมณวิหาร
ราชวรรมมหาวิหการ



สะพานมิตรภาพ
ไทย-ลาว

สมิติเวช ธนบุรี

โรงพยาบาลชั้นนำในย่านฝั่งธน

รายงานประจำปี

2562

Beyond HeA⁺lthy

ดีต่อใจ ดีต่อผิว ดีต่อสุขภาพดีต่อใจ
โปรแกรมดีต่อใจดีต่อใจดีต่อใจดีต่อใจ
สำหรับดีต่อใจดีต่อใจ (Gene)
"Be the Best Version of You"

Holistic BeA⁺uty

สุขภาพดีทั้งกายใจ-กายใจดีทั้งกายใจ
ดีทั้งกายใจดีทั้งกายใจดีทั้งกายใจ
ดีทั้งกายใจดีทั้งกายใจดีทั้งกายใจ
"Be the Best Version of You"

สุขภาพดีเกรด A⁺

เป็น **คุณคนใหม่** ในเวอร์ชันที่ดีที่สุด
ด้วยนวัตกรรมและเทคโนโลยีทางการแพทย์
ที่ออกแบบมาเพื่อคุณเท่านั้น

สารบัญ

	หน้า
สารสันประธานกรรมการบริษัท	3
สารสันจากกรรมการผู้จัดการ	4
1. นโยบายและภาพรวมการประกอบธุรกิจ	7
2. ลักษณะการประกอบธุรกิจ	8
3. ปัจจัยความเสี่ยง	10
4. ข้อมูลทั่วไปและข้อมูลสำคัญอื่น	12
5. โครงสร้างการถือหุ้นและการจัดการ	13
6. นโยบายจ่ายเงินปันผล	23
7. การกำกับดูแลกิจการ	23
8. การควบคุมภายในและการบริหารจัดการความเสี่ยง	29
9. รายงานระหว่างกัน	31
10. รายงานคณะกรรมการตรวจสอบ	33
11. รายงานความเห็นของคณะกรรมการต่อการจัดทำและการเปิดเผยรายงานทางการเงิน	34
12. งบการเงิน	35
13. การวิเคราะห์และอธิบายของฝ่ายจัดการ	76
14. รายละเอียดเกี่ยวกับผู้บริหารหรือผู้มีอำนาจควบคุมบริษัท	82
15. แผนที่โรงพยาบาล	97

สาส์นประธานกรรมการบริษัท

ในยุคที่ Transformation เข้ามามีบทบาทในทุกกลุ่มธุรกิจ ไม่เว้นแต่ธุรกิจ Healthcare ผมขออัญเชิญพระบรมราโชวาทและพระราชดำรัสของพระบาทสมเด็จพระบรมชนกาธิเบศร มหาภูมิพลอดุลยเดชมหาราช บรมนาถบพิตร รัชกาลที่ 9 มาเตือนสติให้ทุกคนในการดำรงชีวิต

- ทำให้ง่าย
- รู้รักสามัคคี
- รับบทบาทหน้าที่

เพื่อปรับเปลี่ยนตัวเองให้ทันกับการเปลี่ยนแปลง หรือ “Disruption” ที่จะเกิดขึ้นและทำให้เราก้าวไปสู่ “Organization of value” อย่างแท้จริง อย่างไรก็ตาม สมมติเวช ธนบุรียังคงปณิธานในการมุ่งให้บริการเพื่อเป็นโรงพยาบาลเอกชนชั้นนำในย่านฝั่งธนบุรีรวมถึงการส่งต่อบริการระดับชำนาญการไปยังโรงพยาบาลเครือข่ายเพื่อตอบสนองความต้องการของผู้รับบริการในยุค digital

สำหรับผลการดำเนินงานของบริษัทฯ ในปี 2562 มีรายได้รวม 959.3 ล้านบาท ปรับตัวเพิ่มขึ้น 185.3 ล้านบาท หรือคิดเป็นร้อยละ 23.9 ของรายได้ปี 2561 ซึ่งเป็นผลการดำเนินงานที่น่าพอใจมากอันเกิดจากการวางรากฐาน และเปิดรับผู้รับบริการใหม่อย่างต่อเนื่อง

ในนามของคณะกรรมการฯ ผมขอขอบคุณผู้รับบริการที่มอบความไว้วางใจให้กับโรงพยาบาล สมมติเวช ธนบุรีตลอดจนท่านผู้ถือหุ้นและพันธมิตรทางธุรกิจที่สนับสนุนกิจการของบริษัทฯ คณะแพทย์ ทันตแพทย์และบุคลากรทุกท่านที่ร่วมแรงร่วมใจปฏิบัติงานเพื่อเกื้อหนุนให้บริษัทฯ เติบโตอย่างต่อเนื่อง โดยยังคงความเป็นเอกลักษณ์และยั่งยืนขององค์กรอย่างเป็นรูปธรรม

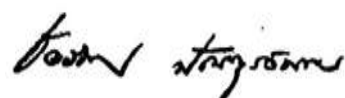

(นายแพทย์ชัยรัตน์ ปันสุรอำพร)

ประธานกรรมการบริษัท

บริษัท ธนบุรี เมดิคอล เซ็นเตอร์ จำกัด (มหาชน)

สาส์นจากกรรมการผู้จัดการ

ในปี 2562 โรงพยาบาลสมิติเวช ธนบุรียังคงมุ่งเน้นบริหารจัดการองค์กรให้เกิดความสมดุลในทุกส่วนงานโดยน้อมนำหลักการทรงงานและปรัชญาเศรษฐกิจพอเพียงมาใช้ในการดำเนินธุรกิจเพื่อให้การบริหารจัดการทั้งในส่วนการให้บริการต่อผู้รับบริการที่ต้องก้าวไปท่ามกลางนวัตกรรมและเทคโนโลยีสมัยใหม่ ที่เข้ามาแทรกแซงในหลายๆ ส่วนงานได้อย่างสมดุล โดยโรงพยาบาลก็ยังคงสร้างคุณค่าให้กับผู้มีส่วนได้เสียได้เป็นอย่างดีเช่นปีที่ผ่านๆ มา ด้วยการบริหารงานของโรงพยาบาลโดยการยึดหลัก “Talents” เป็นเครื่องมือบริหารที่ช่วยสร้างกลไกในการกระตุ้นกลุ่มบุคลากรที่มีคุณภาพให้ได้แสดงความสามารถได้อย่างเต็มสมรรถภาพและตรงกับความถนัดของตนเองเพื่อสร้างสรรค์งานบริการที่เพิ่มมูลค่าและส่งเสริมให้องค์กรขับเคลื่อนต่อไป ซึ่งโรงพยาบาลถึงว่าเป็นอีกหนึ่งความท้าทายที่ทำให้เรายังคงรักษาไว้ซึ่งการเป็น “โรงพยาบาลเอกชนชั้นนำในย่านฝั่งธนบุรี”

กระผมและทีมงานชาวสมิติเวช ธนบุรี ต้องขอขอบพระคุณทุกท่านที่ยังคงร่วมเป็นส่วนหนึ่งในการเติบโต รวมถึงสนับสนุนและร่วมเป็นกำลังใจไปกับพวกเราตลอดมา



(นายแพทย์นิวัฒน์ จี๋กังวาท)

กรรมการผู้จัดการ

บริษัท ธนบุรี เมดิคอล เซ็นเตอร์ จำกัด (มหาชน)

คณะกรรมการบริษัท



นายแพทย์ชัยรัตน์ ปัทมวาทอมพร
ประธานกรรมการ



นายแพทย์นิวัฒน์ จี๋กังวาท
กรรมการผู้จัดการ



นายประดิษฐ์ พิฆกุล
กรรมการ



พล.ต.ต.นพ.ชุมศักดิ์ พงษ์พานิช
กรรมการอิสระและประธานกรรมการตรวจสอบ



นายกิตติศักดิ์ เบญจฤทธิ์
กรรมการอิสระและกรรมการตรวจสอบ



ศาสตราจารย์เกียรติคุณ นพ.ศุภกร โรจนินทร์
กรรมการอิสระและกรรมการตรวจสอบ

1. นโยบายและภาพรวมการประกอบธุรกิจ

บริษัท ธนบุรี เมดิคอล เซ็นเตอร์ จำกัด (มหาชน) ประกอบธุรกิจโรงพยาบาลเอกชน ภายใต้ชื่อ โรงพยาบาล สมิติเวช ธนบุรี โดยให้บริการด้านการแพทย์แก่ผู้ให้บริการตลอด 24 ชั่วโมง รวมถึงให้คำปรึกษา วินิจฉัยโรค และรักษาโดยทีมแพทย์เฉพาะทางแก่ผู้ป่วย นอกจากนี้โรงพยาบาลยังมีศูนย์รักษาผู้ป่วยและ หน่วยบริการพิเศษให้บริการผู้รับบริการ เช่น สถาบันภูมิแพ้สมิติเวช ศูนย์กล้ามเนื้อกระดูกและข้อ ศูนย์จักษุกรรมและเลสิก ศูนย์สุขภาพ และแผนกฉุกเฉิน เป็นต้น

โรงพยาบาลสมิติเวช ธนบุรี มีจุดกำเนิดจากคณะผู้บริหารในเครือโรงพยาบาลสมิติเวชที่มีเจตนารมณ์ และเป้าหมายในการผลักดันให้โรงพยาบาลก้าวสู่การเป็นโรงพยาบาลเอกชนชั้นนำที่มีมาตรฐานไว้รองรับการให้บริการทางการแพทย์ และสาธารณสุขในพื้นที่ฝั่งธนบุรี โดยการนำเทคโนโลยีด้านการแพทย์ พร้อมด้วยอุปกรณ์ทางการแพทย์ที่มีประสิทธิภาพและทันสมัยมาให้บริการ เพื่อเพิ่มประสิทธิภาพและคุณภาพงานบริการด้านการแพทย์ของโรงพยาบาลให้สามารถตอบสนองต่อความต้องการของผู้ป่วยที่เข้ารับบริการด้านการแพทย์ ทั้งให้คำปรึกษา วินิจฉัยโรคและรักษาโรคทั่วไป โรคเฉพาะทางและโรคที่มีความซับซ้อนสูง รวมถึงยกระดับภาพลักษณ์ด้านการรักษาพยาบาลของโรงพยาบาลให้เป็นที่น่าเชื่อถือและไว้วางใจของผู้มาใช้บริการ ตลอดจนสร้างความเชื่อมั่นต่อแพทย์ และบุคลากรทางการแพทย์อื่นๆ ที่มาร่วมงานกับโรงพยาบาล นอกจากนี้ โรงพยาบาลสมิติเวช ธนบุรี เป็นหนึ่งในเครือข่ายของกลุ่มโรงพยาบาลสมิติเวชและโรงพยาบาลบีเอ็นเอช ที่มีโอกาสแลกเปลี่ยนเทคโนโลยี และทักษะความรู้ความเชี่ยวชาญกับแพทย์ผู้เชี่ยวชาญทุกแขนงในกลุ่มโรงพยาบาลสมิติเวช สุขุมวิท โรงพยาบาลสมิติเวช ศรีนครินทร์ โรงพยาบาลสมิติเวชเด็ก โรงพยาบาลสมิติเวช ศรีราชา โรงพยาบาลสมิติเวช ชลบุรี โรงพยาบาลบีเอ็นเอชรวมถึงโรงพยาบาลญี่ปุ่น สมิติเวชที่ได้เปิดให้บริการในปี 2562 อีกด้วย การทำงานเป็นเครือข่ายช่วยให้การรักษาพยาบาลผู้ป่วยที่โรงพยาบาลสมิติเวช ธนบุรี มีความสอดคล้องและต่อเนื่องยิ่งขึ้น โดยบริษัทฯ มีเป้าหมายในการพัฒนาระบบคุณภาพการรักษาพยาบาลให้เป็นไปตามมาตรฐานที่ดี และเป็นที่ยอมรับภายในประเทศ (Hospital Accreditation)

2. ลักษณะการประกอบธุรกิจ

2.1 โครงสร้างรายได้

หน่วย : ล้านบาท

ประเภทของรายได้	2562		2561		2560	
	รายได้	%	รายได้	%	รายได้	%
รายได้ค่ารักษาพยาบาล	945.50	99%	763.27	99%	676.03	99%
รายได้อื่นๆ	13.80	1%	10.70	1%	9.55	1%
รวมรายได้	959.30	100%	773.97	100%	685.58	100%

บริการของโรงพยาบาล

โรงพยาบาลสมิติเวช ธนบุรี ประกอบธุรกิจให้บริการทางการแพทย์แก่ผู้ใช้บริการในระดับทุติยภูมิ (Secondary Care) โดยให้บริการตรวจรักษาโรคตลอด 24 ชั่วโมง พร้อมด้วยบริการรถพยาบาล (Ambulance) และทีมแพทย์ผู้เชี่ยวชาญเฉพาะสาขาต่างๆ ทั้งในส่วนบริการผู้ป่วยนอก (Outpatient services) และผู้ป่วยใน (Inpatient Services)

โรงพยาบาลมีจำนวนเตียงจดทะเบียน 150 เตียง โดย ณ วันที่ 31 ธันวาคม 2562 โรงพยาบาลมีเตียงพร้อมให้บริการ 68 เตียง

2.2 การเปลี่ยนแปลงและพัฒนากิจการที่สำคัญ

(1) การเปลี่ยนแปลงด้านโครงสร้างเงินทุนและการบริหารงาน

บริษัท ธนบุรี เมดิคอล เซ็นเตอร์ จำกัด (มหาชน) (“บริษัท”) เดิมชื่อ บริษัท โรงพยาบาล กรุงธน จำกัด ก่อตั้งเมื่อวันที่ 29 ธันวาคม 2520 ด้วยทุนจดทะเบียน 75 ล้านบาทเพื่อดำเนินธุรกิจโรงพยาบาลขนาด 130 เตียง ในปี 2532 บริษัทฯ นำหุ้นเข้าจดทะเบียนในตลาดหลักทรัพย์แห่งประเทศไทยและแปรสภาพเป็นบริษัทมหาชนจำกัดในปี 2537 เมื่อวันที่ 14 พฤศจิกายน 2556 บริษัทฯ มีการเพิ่มทุนจำนวน 7,500,000 หุ้น ทำให้ ณ วันที่ 31 ธันวาคม 2557 บริษัทฯ มีทุนจดทะเบียนทั้งสิ้น จำนวน 225,000,000 บาท แบ่งออกเป็นหุ้นสามัญจำนวน 22,500,000 หุ้น มูลค่าที่ตราไว้หุ้นละ 10.00 บาท โดยมีทุนที่ออกและเรียกชำระแล้วภายหลังการเสนอขายหุ้นสามัญเพิ่มทุนจำนวน 193,842,260 บาท แบ่งออกเป็นหุ้นสามัญจำนวน 19,384,226 หุ้น มูลค่าที่ตราไว้หุ้นละ 10.00 บาท

โรงพยาบาลสมิติเวช ธนบุรี มีการถือหุ้นโดยผู้ถือหุ้นหลัก 2 ราย คือ บริษัท กรุงเทพดุสิตเวชการ จำกัด (มหาชน) และบริษัท รอยัลบางกอก เฮลท์แคร์ จำกัด ซึ่งบริษัทดังกล่าวมีการถือหุ้นในโรงพยาบาลเอกชนอื่นๆ จำนวนหลายแห่ง อาทิ โรงพยาบาลสมิติเวช สุขุมวิท โรงพยาบาลสมิติเวช ศรีนครินทร์ โรงพยาบาลสมิติเวช ศรีราชา โรงพยาบาลบีเอ็นเอช โรงพยาบาลสมิติเวช ชลบุรี และโรงพยาบาลสมิติเวช ไซน่า

ทาว์น ซึ่งโรงพยาบาลแต่ละแห่งในกลุ่มมีความสัมพันธ์ที่ดี และเป็นพันธมิตรทางธุรกิจตลอดจนสนับสนุนการดำเนินงานและการจัดระบบบริหารงานและการจัดการของกลุ่มอย่างมีประสิทธิภาพ

(2) การพัฒนาด้านคุณภาพโรงพยาบาลและบริการ

ในปี 2559 บริษัทฯ ได้ผ่านการทดสอบการจัดทำข้อมูลในโครงการเบิกจ่ายตรงประเภทผู้ป่วยในสถานพยาบาลเอกชนด้วยระบบ DRGs โดยได้รับประกาศนียบัตร จากกรมบัญชีกลาง กระทรวงการคลัง เมื่อวันที่ 15 ธันวาคม 2558 โดยโรงพยาบาลสมิติเวช ธนบุรี เป็นผู้มีสิทธิให้บริการทางการแพทย์ในการรักษาพยาบาลประเภทผู้ป่วยในแก่ผู้มีสิทธิและบุคคลในครอบครัว ตามกฎหมายว่าด้วยสวัสดิการเกี่ยวกับการรักษาพยาบาลตามหลักเกณฑ์บัญชีรายการโรคและการรักษาพยาบาล “ผ่าเช่า” ที่ประกาศโดยกรมบัญชีกลาง

ทั้งนี้ โรงพยาบาลสมิติเวช ธนบุรีได้รับประกาศนียบัตรผ่านการรับรองกระบวนการคุณภาพ HA ขั้น 3 จากพระเจ้าวรวงศ์เธอพระองค์เจ้าโสมสวลี พระวรราชาทินัดดามาตุ ในงานประชุมวิชาการประจำปี ครั้งที่ 17 ระหว่างวันที่ 8 - 11 มีนาคม 2559

ในปี 2560 บริษัท ธนบุรี เมดิคอล เซ็นเตอร์ จำกัด (มหาชน) “โรงพยาบาลสมิติเวช ธนบุรี” ได้ปฏิบัติตามมาตรฐานโรงพยาบาลและบริการสุขภาพฉบับเฉลิมพระเกียรติฉลองสิริราชสมบัติครบ 60 ปี ซึ่งเน้นการพัฒนาคุณภาพการดูแลผู้ป่วย การสร้างเสริมสุขภาพ และการบริหารองค์กร ความสำเร็จนี้เกิดจากความมุ่งมั่นและความพยายามอย่างต่อเนื่องของผู้บริหาร ผู้ประกอบวิชาชีพและเจ้าหน้าที่ โดยมีระยะเวลารับรอง 6 สิงหาคม 2560 โดยสถาบันรับรองคุณภาพสถานพยาบาล (องค์การมหาชน) ได้เข้าตรวจสถานพยาบาล ณ โรงพยาบาลสมิติเวช ธนบุรี ระหว่างวันที่ 27 - 28 เมษายน 2560 และได้รับแจ้งผลการรับรองระหว่างวันที่ 8 สิงหาคม 2560 ถึงวันที่ 7 สิงหาคม 2563

เมื่อวันที่ 26 สิงหาคม 2560 โรงพยาบาลสมิติเวช ธนบุรี ได้รับรางวัล Asia's Most Trusted Healthcare Services Company from Asia (Thailand Region) ดีเด่น สาขา Healthcare Services ซึ่งมอบให้กับองค์กรที่ได้รับความไว้วางใจในการให้บริการทางด้านสุขภาพมากที่สุดแห่งเอเชีย ทำให้ผลประกอบการของโรงพยาบาลเพิ่มขึ้น อันแสดงถึงความเป็นผู้นำในการพัฒนาทางด้านธุรกิจ

เมื่อวันที่ 1 ตุลาคม 2560 นายแพทย์ปราเสริฐ ปราสาททองโอสถ ประธานคณะผู้บริหารและกรรมการผู้อำนวยการใหญ่ บริษัท กรุงเทพดุสิตเวชการ จำกัด (มหาชน) เป็นประธานในพิธีอัญเชิญดวงตราพระครุฑพ่าห์พระราชทานขึ้นประดิษฐานบนอาคารโรงพยาบาลสมิติเวช ธนบุรี โดยมีผู้บริหาร แพทย์พยาบาล และเจ้าหน้าที่ร่วมพิธีอันเป็นมงคล

นอกจากนี้ บริษัทฯ ได้เข้ารับมอบโล่เชิดชูเกียรติประกาศนียบัตรและกิตติกรรมประกาศโดยศาสตราจารย์คลินิกเกียรติคุณ นายแพทย์ปิยะสกล สกลสัตยาทร รัฐมนตรีว่าการกระทรวงสาธารณสุข ในการประชุมวิชาการประจำปี ครั้งที่ 19 (19th HA National Forum “คุณค่า คุณภาพ คุณธรรม”) เมื่อวันที่ 16

มีนาคม 2561 ณ ห้องแกรนด์ไดมอนด์ บอลรูม ชั้น 2 อาคารอิมแพ็คฟอรั่ม เมืองทองธานี อำเภอปากเกร็ด จังหวัดนนทบุรี

(3) นวัตกรรมทางการแพทย์และบริการ

ปี 2559 บริษัทฯ ได้พัฒนาขั้นตอนการสั่ง Order ของแพทย์ พยาบาลและเภสัชกรด้วยการใช้ระบบ CPOE IPD ผ่าน Mobile Tablets เพื่อเพิ่มความรวดเร็ว และบริหารจัดการยาให้มีประสิทธิภาพยิ่งขึ้น โดยได้มีการจัดอบรม ให้กับทีมแพทย์ พยาบาล และเภสัชกร เพื่อให้สามารถใช้งานระบบ CPOE IPD ได้อย่างมีประสิทธิภาพ และรองรับการขยายตัวธุรกิจต่อไป

ปี 2562 บริษัทฯ ได้เปิดตัวนวัตกรรมใหม่ “Samitivej Plus” Application เพื่อเพิ่มความสะดวกในการเข้าถึงโรงพยาบาลและการเข้ารับบริการต่างๆ ภายในโรงพยาบาลได้อย่างรวดเร็ว ลดปัญหาความล่าช้าในการรอคิวโดยสามารถใช้บริการผ่านมือถือแบบเรียลไทม์

3. ปัจจัยความเสี่ยง

ปัจจัยความเสี่ยงที่บริษัทฯ เห็นว่ามีนัยสำคัญที่อาจมีผลกระทบต่อการประกอบธุรกิจ มีดังนี้

3.1 ความเสี่ยงจากการแข่งขันในธุรกิจโรงพยาบาลที่มีแนวโน้มเพิ่มขึ้น

ธุรกิจโรงพยาบาลและการให้บริการทางการแพทย์เป็นธุรกิจที่มีการแข่งขันสูงและมีแนวโน้มที่จะยังเพิ่มขึ้นทั้งจากการที่จะมีการเปิดตัวของโรงพยาบาลทั้งของหน่วยงานรัฐและธุรกิจเอกชนที่หันมาสนใจลงทุนในกลุ่มธุรกิจสุขภาพมากขึ้นเนื่องจากภาพรวมของประชากรไทยที่มีแนวโน้มที่จะเป็น “สังคมผู้สูงอายุ” ในขณะที่การให้บริการทางการแพทย์ที่ทันสมัยในประเทศไทยยังไม่เพียงพอกับความต้องการ ดังนั้น ภาครัฐและภาคเอกชนจึงใช้กลยุทธ์ต่างๆ มาเสนอผู้รับบริการทั้งในด้านราคาและด้านคุณภาพ เพื่อพยายามรักษาสถานะผู้รับบริการเดิม และเพิ่มกลุ่มผู้รับบริการใหม่ๆ บริษัทจึงต้องคงไว้ซึ่งการพัฒนามาตรฐานการรักษา พยาบาลและการให้บริการ เพื่อสร้างความพอใจสูงสุดให้แก่ผู้ที่มาใช้บริการ โดยเน้นพัฒนาให้เป็นศูนย์การรักษาครบวงจรในสาขาต่างๆ พร้อมเทคโนโลยีทางการแพทย์ที่ทันสมัยเพื่อเพิ่มประสิทธิภาพในการให้บริการและพัฒนาทีมงานเพื่อเพิ่มความสามารถในการแข่งขัน นอกจากนี้ บริษัทได้ทำการปรับปรุงสถานที่ให้มีความสะดวกสบาย และทำการขยายพื้นที่ให้บริการเพื่อรองรับการเติบโตของผู้รับบริการ อีกทั้งได้จัดหาอุปกรณ์เครื่องมือแพทย์ที่ครบครันและทันสมัย และมีการพัฒนาบุคลากรให้สามารถให้บริการเพื่อให้เกิดความประทับใจและมีความเป็นมืออาชีพอีกด้วย

3.2 ความเสี่ยงจากการเกิดข้อพิพาททางกฎหมาย

ปัจจุบันการฟ้องร้องดำเนินคดีกับแพทย์ หรือผู้ประกอบการวิชาชีพด้านสุขภาพ มีแนวโน้มที่เพิ่มขึ้น อีกทั้งประชาชนก็ได้รับรู้ข่าวสารถึงกฎหมายใหม่หลายฉบับที่ได้ออกมารับรองคุ้มครองสิทธิ เสรีภาพ และเชื้อ

ประโยชน์ให้กับผู้รับบริการ หรือผู้บริโภคมายิ่งขึ้น รวมถึงข้อกำหนดเกี่ยวกับการโฆษณาของสถานพยาบาลที่เข้มงวดมากขึ้น ทำให้สถานพยาบาล แพทย์ และพยาบาลต้องระมัดระวังและรอบคอบในทุกๆ ด้านที่เกี่ยวข้องกับผู้ป่วยและผู้ให้บริการ จากความเสี่ยงดังกล่าว ซึ่งก่อให้เกิดผลกระทบต่อชื่อเสียงของบริษัท บริษัท จึงจัดให้มีมาตรการในการบริหารความเสี่ยง (Risk Management) ในระดับต่างๆ อันเป็นส่วนหนึ่งของการพัฒนาระบบคุณภาพของโรงพยาบาลและในกรณีที่ต้องทำหัตถการผ่าตัดโรงพยาบาลกำหนดให้ผู้ให้บริการเซ็นยินยอมให้รักษาตามอาการของโรคเป็นลายลักษณ์อักษรก่อนดำเนินการ บริษัท มีจัดให้มีแผนกลูกค้าสัมพันธ์ทำหน้าที่รับฟังข้อคิดเห็นและเสนอแนะจากผู้ให้บริการเพื่อพัฒนาระบบการปฏิบัติงานและมีคณะกรรมการความเสี่ยงร่วมพิจารณา วิเคราะห์ประเมินสถานการณ์และดำเนินการทั้งในเชิงแก้ไขและป้องกัน

3.3 ความเสี่ยงจากการขาดแคลนบุคลากรทางการแพทย์

ในปัจจุบันบุคลากรด้านการแพทย์และสาธารณสุขมีความขาดแคลนโดยรวม รวมทั้งผู้บริหารในธุรกิจนี้โดยเฉพาะผู้บริหารที่มีประสบการณ์และความเชี่ยวชาญในวิชาชีพสูง ทำให้ธุรกิจโรงพยาบาลเอกชนประสบกับปัญหาขาดแคลนบุคลากรทางการแพทย์ บริษัทได้มีแผนพัฒนาบุคลากรโดยมีนโยบายส่งเสริมให้บุคลากรเหล่านั้นได้เพิ่มพูนความรู้และทักษะทางวิชาชีพที่เกี่ยวข้องอย่างต่อเนื่อง รวมถึงการปรับปรุงโครงสร้างเงินเดือน ค่าตอบแทน และสวัสดิการในมาตรฐานของธุรกิจเดียวกัน และมีการจัดสภาพแวดล้อมในการทำงานให้เหมาะสมยิ่งขึ้น การพัฒนาบุคลากรของบริษัท การจัดกิจกรรมเสริมสร้างคุณภาพชีวิตและความผูกพันของพนักงาน ซึ่งจะช่วยสร้างขวัญและกำลังใจให้พนักงานมีความผูกพันต่อองค์กรในระยะยาว ซึ่งส่งผลให้ปัญหาในการขาดแคลนบุคลากรดังกล่าวลดน้อยลง นอกจากนี้ เพื่อให้มีบุคลากรด้านการรักษาพยาบาลเพียงพอ บริษัทฯ จัดให้มีตารางเวลาการตรวจของแพทย์ผู้เชี่ยวชาญในแต่ละสาขาที่เอื้อกับผู้รับบริการในแต่ละช่วงเวลา เพื่อให้มั่นใจว่าผู้รับบริการได้รับความพึงพอใจสูงสุดที่ได้เลือกเข้ามาใช้บริการทางการแพทย์จากโรงพยาบาลอันเป็นวิสัยทัศน์ที่ชาวสมิติเวช ธนบุรีได้ยึดถือตลอดมา

3.4 ความเสี่ยงจากการเปลี่ยนแปลงของเทคโนโลยีและอุปกรณ์การแพทย์

ภายใต้สภาวะการแข่งขันระหว่างโรงพยาบาลในปัจจุบันทำให้โรงพยาบาลจำเป็นต้องพัฒนาคุณภาพในการให้บริการ รวมทั้งการปรับปรุงอุปกรณ์เครื่องมือทางการแพทย์ให้มีความทันสมัยเมื่อเทียบกับโรงพยาบาลที่อยู่ในระดับที่ใกล้เคียงกัน ทั้งนี้ เพื่อเพิ่มประสิทธิภาพในการให้บริการและเป็นโรงพยาบาลที่ผู้ให้บริการเลือกพิจารณาเมื่อต้องการใช้บริการ ขณะเดียวกันการลงทุนในอุปกรณ์เครื่องมือทางการแพทย์มักมีมูลค่าที่ค่อนข้างสูง โรงพยาบาลจึงต้องประเมินความคุ้มค่าต่อการลงทุนอย่างรอบคอบ ดังนั้น หากจำนวนผู้ให้บริการบางสาขายังมีจำนวนไม่มาก โรงพยาบาลจะพิจารณาเสนอบริการของโรงพยาบาลอื่นในกลุ่มเพื่อสนับสนุนการรักษา รวมไปถึงการร่วมลงทุนในอุปกรณ์เครื่องมือทางการแพทย์ในกลุ่มของโรงพยาบาลเครือข่าย ซึ่งเป็นการช่วยลดต้นทุนการดำเนินงานแต่ยังคงรักษาระดับการให้บริการไว้

3.5 ความเสี่ยงเกี่ยวกับการเรียกเก็บค่ารักษาพยาบาล

ลักษณะการให้บริการของบริษัทฯ เป็นการให้การรักษาก่อนการเรียกเก็บค่ารักษาซึ่งอาจก่อให้เกิดความเสี่ยงจากการไม่สามารถเรียกเก็บเงินค่ารักษาพยาบาลได้อย่างเต็มจำนวน อย่างไรก็ตาม บริษัทมีนโยบายป้องกันความเสี่ยงทางด้านนี้อย่างเคร่งครัด สำหรับผู้รับบริการทั่วไป บริษัทไม่มีนโยบายในการให้เครดิตแก่ผู้ใช้บริการ โดยโรงพยาบาลจะมีการประมาณการค่ารักษาพยาบาลให้แก่ผู้รับบริการทราบล่วงหน้า และมีการแจ้งค่ารักษาพยาบาลให้ทราบและให้แบ่งทยอยชำระเป็นระยะ เพื่อเป็นการแบ่งเบาภาระการชำระเงินค่ารักษาพยาบาลครั้งเดียวทั้งจำนวนหลังจากที่ผู้รับบริการครบกำหนดออกจากโรงพยาบาล สำหรับกลุ่มผู้รับบริการที่เป็นบริษัทคู่สัญญานั้น บริษัทมีนโยบายในการให้เครดิตอย่างระมัดระวัง โดยจะมีการวิเคราะห์เครดิตและฐานะการเงินของบริษัทคู่สัญญาก่อน พร้อมทั้งทบทวนผลการติดต่อของบริษัทดังกล่าวทุกปี ซึ่งนโยบายดังกล่าวช่วยให้บริษัทลดความเสี่ยงที่อาจเกิดขึ้นจากการเรียกเก็บเงินได้

4. ข้อมูลทั่วไปและข้อมูลสำคัญอื่น

4.1 ข้อมูลทั่วไป

ชื่อ	:	บริษัท ธนบุรี เมดิคอล เซ็นเตอร์ จำกัด (มหาชน)
ประเภทธุรกิจ	:	โรงพยาบาลเอกชน
สถานที่ตั้งสำนักงานใหญ่	:	337 ถนนสมเด็จพระเจ้าตากสิน แขวงลำโพง เขตธนบุรี กรุงเทพฯ 10600
เลขทะเบียนบริษัท	:	0107536000013
Home page	:	https://www.samitivejthonburi.com
E-mail address	:	info.thonburi@samitivej.co.th
โทรศัพท์	:	02-438-9000
โทรสาร	:	02-438-5642
ทุนจดทะเบียน	:	225,000,000.00 บาท เป็นหุ้นสามัญ 22,500,000 หุ้น มูลค่าหุ้นละ 10.00 บาท
ทุนที่ออกและชำระแล้ว	:	193,842,260.00 บาท เป็นหุ้นสามัญ 19,384,226 หุ้น มูลค่าหุ้นละ 10.00 บาท

4.2 นิติบุคคลที่บริษัทฯ ถือหุ้นตั้งแต่ร้อยละ 10 ขึ้นไปของทุนจดทะเบียนที่จำหน่ายแล้วทั้งหมด

-ไม่มี-

4.3 บุคคลอ้างอิง

นายทะเบียนหลักทรัพย์	:	บริษัท ศูนย์รับฝากหลักทรัพย์ (ประเทศไทย) จำกัด 93 ถนนรัชดาภิเษก แขวงดินแดง เขตดินแดง กรุงเทพฯ 10400 โทรศัพท์ : 02-009-9000 โทรสาร : 02-009-9991
ผู้สอบบัญชี	:	บริษัท สำนักงาน อีวาย จำกัด ชั้น 33 อาคารเลครัชดา 193/136-137 ถนนรัชดาภิเษก แขวงคลองเตย เขตคลองเตย กรุงเทพฯ 10110 โทรศัพท์ 02-264-0777, 02-264-9090 โทรสาร 02-264-0789-90
ชื่อผู้สอบบัญชี		นางสาวกมลทิพย์ เลิศวิทย์วรเทพ ทะเบียนเลขที่ 4377 หรือ นางสาวศิริวรรณ สุรเทพินทร์ ทะเบียนเลขที่ 4604 หรือ นางสาวสาธิตา รัตนานุรักษ์ ทะเบียนเลขที่ 4753
ที่ปรึกษากฎหมาย	:	บริษัท อาร์แอล เคาน์เซล จำกัด 62/15 ถนนถนนนิยะ แขวงสุริยวงศ์ เขตบางรัก กรุงเทพฯ 10500 โทรศัพท์ 02-235-3339 โทรสาร 02-235-3076

5. โครงสร้างการถือหุ้นและการจัดการ

5.1 ผู้ถือหุ้น

(ก) รายชื่อผู้ถือหุ้นใหญ่ 10 รายแรก ณ วันปิดสมุดทะเบียนผู้ถือหุ้น วันที่ 11 มีนาคม 2562 ดังนี้

ลำดับที่	รายชื่อผู้ถือหุ้น	จำนวนหุ้น	อัตราส่วนการถือหุ้น (ร้อยละ)
1	บริษัท กรุงเทพดุสิตเวชการ จำกัด (มหาชน)	6,673,043.00	34.43
2	บริษัท รอยัลบางกอก เฮลท์แคร์ จำกัด	5,626,288.00	29.03
3	นางวัลลีย์ สังขศิริ	950,200.00	4.90
4	นายพันธ์เพชร สารสาส	400,000.00	2.06
5	นายกระเชียร ตันติผลาชีวะ	343,800.00	1.77
6	นายเทพทัต จิรวรวิสุทธิ	244,752.00	1.26
7	นางดวงสุดา นิยมลรัตน์	171,000.00	0.88
8	นายทวี สมบัติกุลธนะ	163,200.00	0.84

ลำดับที่	รายชื่อผู้ถือหุ้น	จำนวนหุ้น	อัตราส่วนการถือหุ้น (ร้อยละ)
9	นางดวงแก้ว ตระกูลพิพัฒน์	142,500.00	0.74
10	นายสุทธิทัศน์ อัครวิระกุล	119,700.00	0.62
รวม		14,834,483.00	76.53

(ข) กลุ่มผู้ถือหุ้นรายใหญ่ที่มีอิทธิพลต่อการกำหนดนโยบายการจัดการ หรือการดำเนินงานของบริษัทฯ

ลำดับที่	รายชื่อผู้ถือหุ้นใหญ่	จำนวนหุ้น (หุ้น)	สัดส่วนการถือหุ้น
1	บริษัท กรุงเทพดุสิตเวชการ จำกัด (มหาชน)	6,673,043.00	34.43
2	บริษัท รอยัลบางกอก เฮลท์แคร์ จำกัด	5,626,288.00	29.03
รวม		12,299,331.00	63.46

ณ วันที่ 11 มีนาคม 2562 บริษัท กรุงเทพดุสิตเวชการ จำกัด (มหาชน) ที่เป็นผู้บริหารบริษัท ธนบุรี เมดิคอล เซ็นเตอร์ จำกัด (มหาชน) ถือหุ้นในบริษัทฯ ทางตรงร้อยละ 34.43 และทางอ้อมผ่านบริษัท รอยัลบางกอก เฮลท์แคร์ จำกัด ร้อยละ 29.03 รวมถือหุ้นทางตรงและทางอ้อมในบริษัท ร้อยละ 63.46 มีดังนี้

บริษัท รอยัลบางกอก เฮลท์แคร์ จำกัด ทำธุรกิจบริการดูแล และรักษาหลักทรัพย์ ถือหุ้นโดยบริษัท กรุงเทพดุสิตเวชการ จำกัด (มหาชน) ถือหุ้นร้อยละ 100 บริษัทฯไม่มีคณะกรรมการ ผู้บริหาร และบุคคลที่เกี่ยวข้องกันที่ถือหุ้นในบริษัทฯ

5.2 การจัดการ

5.2.1 คณะกรรมการบริษัท/ คณะกรรมการชุดย่อย

บริษัทฯ มีคณะกรรมการ 4 ชุด คือ คณะกรรมการบริษัท คณะกรรมการบริหารและกำกับดูแลกิจการ คณะกรรมการสรรหาและพิจารณาค่าตอบแทน (เฉพาะกิจ) และคณะกรรมการตรวจสอบ รายละเอียดของคณะกรรมการแต่ละชุด มีดังต่อไปนี้

คณะกรรมการบริษัท

รายชื่อคณะกรรมการบริษัท ณ วันที่ 31 ธันวาคม 2562 มีดังนี้

- | | |
|---------------------------------|-------------------------------------|
| 1. นายแพทย์ชัยรัตน์ ปันทุรธัมพร | ประธานคณะกรรมการ |
| 2. นายแพทย์นิวัฒน์ จั๊กว่าฬ | กรรมการผู้จัดการ / |
| | ผู้อำนวยการโรงพยาบาลสมิติเวช ธนบุรี |
| 3. นายประดิษฐ์ ทีฆกุล | กรรมการ |

4. พล.ต.ต.นพ.ชุมศักดิ์ พงษ์พานิช กรรมการอิสระ /ประธานกรรมการตรวจสอบ
5. นายกิตติศักดิ์ เบญจฤทธิ์ กรรมการอิสระ
6. ศาสตราจารย์เกียรติคุณนพ.ศุภกร โรจนินทร กรรมการอิสระ

ขอบเขตและอำนาจหน้าที่ของคณะกรรมการบริษัท

- คณะกรรมการจะต้องปฏิบัติหน้าที่ให้เป็นไปตามกฎหมาย วัตถุประสงค์และข้อบังคับของบริษัทฯ ตลอดจนมติที่ประชุมผู้ถือหุ้น โดยใช้ความรู้ความสามารถให้เป็นประโยชน์ต่อการดำเนินงานของบริษัทฯ ด้วยความสุจริตและระมัดระวังรักษาผลประโยชน์ของบริษัทฯ
- กำหนดนโยบายบริษัทฯ และกำกับดูแลให้ฝ่ายจัดการดำเนินการให้เป็นไปตามนโยบายที่กำหนด
- กำกับดูแลการดำเนินงานของผู้บริหาร ติดตามผลการดำเนินงานของบริษัทฯ ให้เป็นไปอย่างมีประสิทธิภาพตามเป้าหมาย และแผนงานที่กำหนดไว้
- จัดให้มีระบบควบคุมภายใน และตรวจสอบภายในที่มีประสิทธิภาพเพื่อดำเนินการตรวจสอบดูแลปฏิบัติงานและประสานงานร่วมกับคณะกรรมการตรวจสอบ
- ดำเนินงานโดยรักษาผลประโยชน์ของผู้ถือหุ้น โดยการเปิดเผยข้อมูลอย่างเป็นมาตรฐานและโปร่งใส
- รายงานส่วนได้เสียของตน คู่สมรส และผู้ที่เกี่ยวข้องตามที่กำหนดไว้ในพระราชบัญญัติหลักทรัพย์ และตลาดหลักทรัพย์ รวมถึงแจ้งการถือหลักทรัพย์ของตน คู่สมรส และบุตร ต่อเลขาธิการบริษัทเพื่อรายงานการเปลี่ยนแปลงดังกล่าวต่อที่ประชุมคณะกรรมการบริษัทฯ เพื่อทราบ
- เป็นผู้ที่มีอำนาจลงนามผูกพันบริษัทฯ ตามที่กำหนดในหนังสือรับรองของบริษัทฯ โดยกรรมการ 2 ใน 3 เป็นผู้ลงลายมือชื่อร่วมกันและประทับตราบริษัทฯ

วิธีการลงนามผูกพันบริษัท

ณ วันที่ 31 ธันวาคม 2562 กรรมการซึ่งมีอำนาจลงลายมือชื่อแทนบริษัท คือ นายประดิษฐ์ ทีฆกุล นายแพทย์ชัยรัตน์ ปันฑุรอุ่มพร และนายนิวัฒน์ จี๋กังวาฬ กรรมการสองในสามคนนี้เป็นผู้ลงลายมือชื่อร่วมกันและประทับตราสำคัญบริษัท

การแต่งตั้งและถอดถอนคณะกรรมการบริษัท

เมื่อบริษัทฯ มีความต้องการสรรหากรรมการ หรือผู้บริหารระดับสูง คณะกรรมการบริษัทฯ จะแต่งตั้งคณะกรรมการสรรหา ให้ทำหน้าที่เฉพาะกิจเพื่อสรรหาบุคคลที่มีคุณสมบัติเหมาะสมในการดำรงตำแหน่งนั้นๆ เป็นคราวๆ ไป และนำเสนอที่ประชุมผู้ถือหุ้น หรือคณะกรรมการพิจารณาอนุมัติแต่งตั้ง แล้วแต่กรณี

การพิจารณาเลือกตั้งกรรมการ ผู้ถือหุ้นสามารถแบ่งคะแนนเสียงของตนในการเลือกตั้งกรรมการตามหลักเกณฑ์ และวิธีการดังต่อไปนี้

1. ผู้ถือหุ้นคนหนึ่งมีคะแนนเสียงเท่ากับหนึ่งหุ้นต่อหนึ่งเสียง
2. ผู้ถือหุ้นแต่ละคนจะต้องใช้คะแนนเสียงที่มีอยู่ทั้งหมด เลือกตั้งบุคคลคนเดียว หรือหลายคน เป็นกรรมการก็ได้ แต่จะแบ่งคะแนนเสียงให้แก่ผู้ใดมากน้อยเพียงใดไม่ได้
3. บุคคลซึ่งได้รับคะแนนเสียงสูงสุดตามลำดับลงมาเป็นผู้ได้รับการเลือกตั้งเป็นกรรมการเท่าจำนวน กรรมการที่จะพึงมี หรือจะพึงเลือกตั้งในครั้งนั้น ในกรณีที่บุคคลซึ่งได้รับการเลือกตั้งในลำดับถัดลงมา มี คะแนนเสียงเท่ากันเกินจำนวนกรรมการที่จะพึงมี หรือจะพึงเลือกตั้งในครั้งนั้น ให้ผู้เป็นประธานเป็นผู้ออก เสียงชี้ขาด
4. ในการประชุมสามัญประจำปีทุกครั้ง ให้กรรมการออกจากตำแหน่ง 1 ใน 3 เป็นอัตราถ้าจำนวน กรรมการที่จะแบ่งออกให้ตรงเป็นสามส่วนไม่ได้ ก็ให้ออกโดยจำนวนใกล้เคียงที่สุดกับส่วน 1 ใน 3 กรรมการผู้ออก จากตำแหน่งไปนั้นอาจจะเลือกเข้ารับตำแหน่งอีกก็ได้ นอกจากพ้นตำแหน่งตามวาระแล้ว กรรมการพ้นจาก ตำแหน่ง เมื่อ
 - ตาย
 - ลาออก
 - ขาดคุณสมบัติ หรือมีลักษณะต้องห้ามตามมาตรา 68 แห่งพระราชบัญญัติบริษัทมหาชน จำกัด พ.ศ.2535
 - ที่ประชุมผู้ถือหุ้นลงมติให้ออกด้วยคะแนนเสียงไม่น้อยกว่า 3 ใน 4 ของจำนวนผู้ถือหุ้นที่เข้าประชุม และมีสิทธิออกเสียง และมีหุ้นนับรวมกันได้ไม่น้อยกว่ากึ่งหนึ่งของจำนวนหุ้นที่ถือโดยผู้ถือหุ้นที่เข้าประชุม และมีสิทธิออกเสียงศาลมีคำสั่งให้ออก
5. กรรมการคนใดจะลาออกจากตำแหน่งให้ยื่นใบลาออกต่อบริษัท การลาออกมีผลนับแต่วันที่ใบลา ออกไปถึงบริษัท
6. ในกรณีที่ตำแหน่งกรรมการว่างลงเพราะเหตุอื่น นอกจากการออกตามวาระ ให้คณะกรรมการเลือก บุคคลซึ่งมีคุณสมบัติ และไม่มีลักษณะต้องห้าม ตามมาตรา 68 แห่งพระราชบัญญัติบริษัทมหาชนจำกัด พ.ศ.2535 เข้าเป็นกรรมการแทน ในการประชุมกรรมการคราวถัดไป เว้นแต่วาระของกรรมการจะเหลือ น้อยกว่าสองเดือน บุคคลที่เข้าเป็นกรรมการแทนนั้นให้อยู่ในตำแหน่งได้เพียงเท่าวาระที่ยังเหลืออยู่ของกรรมการ ที่แทนแทน ทั้งนี้มติของกรรมการตามวาระหนึ่ง ต้องประกอบด้วยคะแนนเสียงไม่น้อยกว่า 3 ใน 4 ของจำนวน กรรมการที่ยังเหลืออยู่
7. ในกรณีที่ตำแหน่งกรรมการว่างลงจนเหลือน้อยกว่าจำนวนที่จะเป็นองค์ประชุม ให้กรรมการที่ เหลืออยู่กระทำการในนามของคณะกรรมการได้แต่เฉพาะจัดการให้มีการประชุมผู้ถือหุ้น เพื่อเลือกตั้ง กรรมการแทนตำแหน่งที่ว่างทั้งหมดเท่านั้น การประชุมให้กระทำภายในหนึ่งเดือนนับแต่วันที่จำนวน กรรมการว่างลงเหลือน้อยกว่าจำนวนที่เป็นองค์ประชุม และบุคคลซึ่งเข้าเป็นคณะกรรมการแทนนั้นให้อยู่ใน ตำแหน่งได้เพียงเท่าวาระที่เหลืออยู่ของกรรมการซึ่งแทนแทน ทั้งนี้ องค์ประกอบของคณะกรรมการบริษัท

ต้องประกอบด้วยกรรมการอิสระไม่น้อยกว่า 1 ใน 3 ของกรรมการทั้งคณะ โดยกระบวนการในการสรรหากรรมการอิสระ จะใช้วิธีเดียวกับกระบวนการในการสรรหากรรมการ แต่บริษัทฯ ได้กำหนดคุณสมบัติเพิ่มเติมสำหรับผู้ที่ดำรงตำแหน่งกรรมการอิสระของบริษัทฯ ได้เปิดเผยในข้อ คณะกรรมการตรวจสอบ ซึ่งเป็นไปตามข้อกำหนดของสำนักงาน กสท.

องค์ประกอบของคณะกรรมการ

(1) คณะกรรมการบริษัทให้มีจำนวนไม่น้อยกว่า 5 คน สุดแต่ที่ประชุมใหญ่ของบริษัทฯ จะกำหนดเป็นครั้งคราว

(2) คณะกรรมการมีจำนวนไม่น้อยกว่ากึ่งหนึ่งของจำนวนกรรมการทั้งหมด ต้องมีถิ่นที่อยู่ในราชอาณาจักร

(3) กรรมการต้องเป็นบุคคลธรรมดา และมีคุณสมบัติ ดังนี้

- บรรลุนิติภาวะ
- ไม่เป็นบุคคลล้มละลาย คนไร้ความสามารถ หรือเสมือนไร้ความสามารถ
- ไม่เคยรับโทษจำคุกโดยคำพิพากษาถึงที่สุดให้จำคุกในความผิดเกี่ยวกับทรัพย์สินที่ได้กระทำโดยทุจริต
- ไม่เคยถูกลงโทษไล่ออก หรือปลดออกจากราชการ หรือองค์กร หรือหน่วยงานของรัฐ สถานทุจริตต่อหน้าที่

คณะกรรมการบริหารและกำกับดูแลกิจการ

รายชื่อคณะกรรมการบริหารและกำกับดูแลกิจการ ณ วันที่ 31 ธันวาคม 2562 มีดังต่อไปนี้

- | | |
|--------------------------------|---------------------|
| 1. นายแพทย์ชัยรัตน์ ปันทุรอำพร | ประธานกรรมการบริหาร |
| 2. นายแพทย์นิวัฒน์ จี๋กังวฬ | กรรมการผู้จัดการ |

ขอบเขตและอำนาจหน้าที่คณะกรรมการบริหารและกำกับดูแลกิจการ

1. กำหนดแผนธุรกิจ อำนาจการบริหารงาน และจัดเตรียมงบประมาณรายจ่ายประจำปี และงบประมาณสำหรับการลงทุนประกอบธุรกิจ (งบประมาณประจำปี) เพื่อเสนอให้คณะกรรมการบริษัทพิจารณาอนุมัติเห็นชอบ
2. จัดโครงสร้างองค์กรและระบบการบริหารงานที่เหมาะสมกับสภาพแวดล้อมทางธุรกิจเพื่อให้การดำเนินธุรกิจเป็นไปอย่างมีประสิทธิภาพ
3. กำหนดโครงสร้างเงินเดือน และค่าจ้าง และจัดทำหลักเกณฑ์ในการจ่ายค่าตอบแทนทั้งที่เป็นตัวเงินและที่ไม่ใช่ตัวเงิน และหลักเกณฑ์ในการปรับขึ้นเงินเดือนและโบนัสให้เหมาะสมกับสถานการณ์ของ บริษัทฯ ในแต่ละปี

4. มีอำนาจประเมินผล แต่งตั้ง โยกย้าย ถอดถอนพนักงานของบริษัทฯ ในตำแหน่งที่ต่ำกว่ากรรมการผู้จัดการลงมาจนถึงระดับรองผู้อำนวยการ

5. ตรวจสอบติดตามผลการดำเนินงานของบริษัทฯ ให้เป็นไปตามแผนธุรกิจที่คณะกรรมการบริษัทฯ ได้อนุมัติแล้ว

6. ปฏิบัติหน้าที่อื่นๆ ตามที่ได้รับมอบหมายในแต่ละช่วงเวลาจากคณะกรรมการบริษัทฯ

ในปี 2562 กรรมการบริหารมีการประชุมทั้งสิ้น 11 ครั้ง ประกอบด้วย ประชุมคณะกรรมการบริษัทฯ จำนวน 6 ครั้ง ประชุมคณะกรรมการตรวจสอบจำนวน 4 ครั้ง และประชุมสามัญผู้ถือหุ้นจำนวน 1 ครั้ง

คณะกรรมการสรรหาและพิจารณาคำตอบแทน

คณะกรรมการบริษัทฯ แต่งตั้งคณะกรรมการสรรหาและพิจารณาคำตอบแทน (เฉพาะกิจ) เป็นคราวๆ ไป โดยคณะกรรมการสรรหาฯ จะมีขอบเขตและอำนาจหน้าที่หลัก ดังต่อไปนี้

ขอบเขตและอำนาจหน้าที่คณะกรรมการสรรหาและพิจารณาคำตอบแทน

1. กำหนดคุณสมบัติที่เหมาะสมของกรรมการบริษัทฯ และคณะกรรมการชุดต่างๆ ภายในคณะกรรมการบริษัทฯ กำหนดวิธีการสรรหาและหลักเกณฑ์ในการสรรหากรรมการบริษัทฯ และคณะกรรมการชุดต่างๆ ตลอดจนการพิจารณาขนาดและองค์ประกอบของคณะกรรมการบริษัทฯ และคณะกรรมการชุดต่างๆ เพื่อเสนอต่อคณะกรรมการบริษัทฯ พิจารณานุมัติ

2. สรรหาบุคคลที่คุณสมบัติเหมาะสมสำหรับเข้าดำรงตำแหน่งกรรมการคณะกรรมการชุดต่างๆ และกรรมการผู้จัดการ โดยนำเสนอต่อคณะกรรมการบริษัทและ/หรือการประชุมผู้ถือหุ้นพิจารณาแต่งตั้งแล้วแต่กรณี

3. กำหนดขั้นตอน รูปแบบและหลักเกณฑ์ในการกำหนดคำตอบแทนของกรรมการบริษัท กรรมการชุดต่างๆ และกรรมการผู้จัดการ ให้มีความยุติธรรมและสมเหตุสมผล สอดคล้องกับความรับผิดชอบ และผลการดำเนินงานในลักษณะที่สามารถจูงใจและรักษากรรมการผู้มีศักยภาพและคุณภาพไว้ได้

4. นำเสนอคำตอบแทนของคณะกรรมการบริษัทฯ กรรมการของคณะกรรมการชุดต่างๆ และกรรมการผู้จัดการ เพื่อคณะกรรมการบริษัทฯ พิจารณานุมัติ และ/หรือ ที่ประชุมผู้ถือหุ้นพิจารณานุมัติแล้วแต่กรณี

5. สอบทานหน้าที่และความรับผิดชอบของคณะกรรมการสรรหาและพิจารณาคำตอบแทนประจำปี ในกรณีที่คณะกรรมการสรรหาฯ เห็นว่า มีความจำเป็นต้องปรับเปลี่ยนเนื้อหาในหน้าที่และความรับผิดชอบดังกล่าวให้เหมาะสมกับระเบียบ ข้อบังคับต่างๆ และสถานการณ์ที่เปลี่ยนแปลงไปให้คณะกรรมการสรรหาฯ เสนอต่อคณะกรรมการบริษัทให้มีการพิจารณาเปลี่ยนแปลงหน้าที่และความรับผิดชอบตามความเหมาะสมต่อไป

6. ปฏิบัติหน้าที่อื่นๆ ตามที่ได้รับมอบหมายจากคณะกรรมการบริษัท

คณะกรรมการตรวจสอบ

รายชื่อคณะกรรมการตรวจสอบ ณ วันที่ 31 ธันวาคม 2562 มีดังต่อไปนี้

- | | |
|--|----------------------|
| 1. พล.ต.ต.นพ.ชุมศักดิ์ พุกษาพงษ์ | ประธานกรรมการตรวจสอบ |
| 2. ศาสตราจารย์เกียรติคุณนพ.ศุภกร โรจนินทร์ | กรรมการตรวจสอบ |
| 3. นายกิตติศักดิ์ เบญจฤทธิ์ | กรรมการตรวจสอบ |

โดยนายกิตติศักดิ์ เบญจฤทธิ์ เป็นผู้ทรงคุณวุฒิด้านบัญชีและการเงิน

ขอบเขตและอำนาจหน้าที่ของคณะกรรมการตรวจสอบ

1. สอบทานรายงานทางการเงินของบริษัทฯ ให้เป็นไปตามมาตรฐานบัญชีอย่างเพียงพอและเชื่อถือได้ก่อนนำเสนอต่อคณะกรรมการ
2. พิจารณาคัดเลือก และเสนอแต่งตั้งผู้สอบบัญชีของบริษัทฯ พร้อมตั้งค่าตอบแทนของผู้สอบบัญชี ตรวจสอบขอบเขตแนวทางแผนงานและปัญหาที่พบบ่อยระหว่างการตรวจสอบและประเด็นที่มีสาระสำคัญ
3. ประสานงานกับแผนกตรวจสอบของบริษัทฯ เกี่ยวกับวัตถุประสงค์ และการวางแผนการตรวจสอบ การรายงานผลการตรวจสอบ การประเมินประสิทธิผลของระบบการควบคุมภายในของบริษัทฯ การประเมินความเพียงพอของทรัพยากรที่ใช้ในการควบคุมภายใน รวมถึงปัญหาที่พบบ่อยระหว่างการตรวจสอบ
4. ให้คำปรึกษา และพิจารณาทบทวนผลการตรวจสอบและข้อเสนอแนะ ทั้งของผู้สอบบัญชี และแผนกตรวจสอบภายใน รวมทั้งติดตามการดำเนินการของฝ่ายจัดการต่อข้อเสนอแนะดังกล่าวเพื่อเสนอคณะกรรมการบริษัทฯ ทราบ
5. ดูแลให้บริษัทฯ ปฏิบัติตามกฎหมายว่าด้วยหลักทรัพย์และตลาดหลักทรัพย์ ตลอดจนกฎหมายอื่นๆ ที่เกี่ยวข้องกับธุรกิจของบริษัทฯ
6. ดูแลให้มีการบริหารความเสี่ยงที่สำคัญของบริษัทฯ
7. จัดทำรายงานการกำกับดูแลกิจกรรมของคณะกรรมการตรวจสอบ โดยเปิดเผยไว้ในรายงานประจำปีของบริษัทฯ ซึ่งรายงานดังกล่าวต้องลงนามโดยประธานคณะกรรมการตรวจสอบ

5.3 การสรรหาและแต่งตั้งกรรมการและผู้บริหารระดับสูงสุด

(1) กรรมการอิสระ

คุณสมบัติของกรรมการอิสระของบริษัทฯ มีดังต่อไปนี้

1. ถือหุ้นไม่เกินร้อยละหนึ่งของจำนวนหุ้นที่มีสิทธิออกเสียงทั้งหมดของบริษัทฯ บริษัทใหญ่ บริษัทย่อย บริษัทร่วม ผู้ถือหุ้นรายใหญ่ หรือผู้มีอำนาจควบคุมของบริษัทฯ ทั้งนี้ ให้นับรวมการถือหุ้นของผู้ที่เกี่ยวข้องของกรรมการอิสระรายนั้นๆ ด้วย
2. ไม่เป็น หรือเคยเป็นกรรมการที่มีส่วนร่วมบริหารงาน ลูกจ้าง พนักงาน ที่ปรึกษาที่ได้เงินเดือนประจำ หรือผู้มีอำนาจควบคุมของบริษัทฯ บริษัทใหญ่ บริษัทย่อย บริษัทร่วม บริษัทย่อยลำดับเดียวกัน ผู้ถือหุ้นราย

ใหญ่ หรือของผู้มีอำนาจควบคุมของบริษัทฯ เว้นแต่จะได้พ้นจากการมีลักษณะดังกล่าวมาแล้วไม่น้อยกว่าสองปีก่อนวันที่ยื่นคำขออนุญาตต่อสำนักงาน ทั้งนี้ ลักษณะต้องห้ามดังกล่าวไม่รวมถึงกรณีที่เกิดจากการอิสระเคยเป็นข้าราชการ หรือที่ปรึกษา ของส่วนราชการซึ่งเป็นผู้ถือหุ้นรายใหญ่ หรือผู้มีอำนาจควบคุมของบริษัทฯ

3. ไม่เป็นบุคคลที่มีความสัมพันธ์ทางสายโลหิต หรือโดยการจดทะเบียนตามกฎหมายในลักษณะที่เป็นบิดา มารดา คู่สมรส พี่น้อง และบุตร รวมทั้งคู่สมรสของบุตร ของกรรมการรายอื่น ผู้บริหาร ผู้ถือหุ้นรายใหญ่ ผู้มีอำนาจควบคุม หรือบุคคลที่จะได้รับการเสนอให้เป็นกรรมการ ผู้บริหารหรือ ผู้มีอำนาจควบคุมของบริษัทฯ บริษัทใหญ่ หรือบริษัทย่อย

4. ไม่มี หรือเคยมีความสัมพันธ์ทางธุรกิจกับบริษัทฯ บริษัทใหญ่ บริษัทย่อย บริษัทร่วม ผู้ถือหุ้นรายใหญ่ หรือผู้มีอำนาจควบคุมของบริษัทฯ ในลักษณะที่อาจเป็นการขัดขวางการใช้วิจารณญาณอย่างอิสระของตน รวมทั้งไม่เป็นหรือเคยเป็นผู้ถือหุ้นที่มีนัย หรือผู้มีอำนาจควบคุมของผู้ที่มีความสัมพันธ์ทางธุรกิจกับบริษัทฯ บริษัทใหญ่ บริษัทย่อย บริษัทร่วม ผู้ถือหุ้นรายใหญ่ หรือผู้มีอำนาจควบคุมของบริษัทฯ เว้นแต่จะได้พ้นจากการมีลักษณะดังกล่าวมาแล้วไม่น้อยกว่าสองปีก่อนวันที่ยื่นขออนุญาตต่อสำนักงาน

ความสัมพันธ์ทางธุรกิจตามวรรคหนึ่ง รวมถึงการทำรายการทางการเงินที่กระทำเป็นปกติเพื่อประกอบกิจการ การเช่า หรือให้เช่าอสังหาริมทรัพย์ รายการเกี่ยวกับสินทรัพย์ หรือบริการ หรือการให้หรือรับความช่วยเหลือทางการเงิน ด้วยการรับ หรือให้กู้ยืม ค่าประกัน การให้สินทรัพย์เป็นหลักประกันหนี้สิน รวมถึงพฤติการณ์อื่นทำนองเดียวกัน ซึ่งเป็นผลให้บริษัทฯ หรือคู่สัญญาที่มีภาระหนี้ที่ต้องชำระต่ออีกฝ่ายหนึ่งตั้งแต่ร้อยละสามของสินทรัพย์ที่มีตัวตนสุทธิของบริษัทฯ หรือตั้งแต่ยี่สิบล้านบาทขึ้นไปแล้วแต่จำนวนใดจะต่ำกว่า ทั้งนี้การคำนวณภาระหนี้ดังกล่าวให้เป็นไปตามวิธีการคำนวณมูลค่าของรายการที่เกี่ยวข้องกันตามประกาศคณะกรรมการกำกับตลาดทุนว่าด้วยหลักเกณฑ์ในการทำรายการที่เกี่ยวข้องกัน โดยอนุโลม แต่ในการพิจารณาภาระหนี้ดังกล่าว ให้นับรวมภาระหนี้ที่เกิดขึ้นในระหว่างหนึ่งปีก่อนวันที่มีความสัมพันธ์ทางธุรกิจกับบุคคลเดียวกัน

5. ไม่เป็น หรือเคยเป็นผู้สอบบัญชีของบริษัทฯ บริษัทใหญ่ บริษัทย่อย บริษัทร่วม ผู้ถือหุ้นรายใหญ่ หรือผู้มีอำนาจควบคุมของผู้ขออนุญาต และไม่เป็นผู้ถือหุ้นที่มีนัย ผู้มีอำนาจควบคุม หรือหุ้นส่วนของสำนักงานสอบบัญชี ซึ่งมีผู้สอบบัญชีของผู้ขออนุญาตของบริษัทฯ บริษัทใหญ่ บริษัทย่อย บริษัทร่วม ผู้ถือหุ้นรายใหญ่ หรือผู้มีอำนาจควบคุมของบริษัทฯสังกัดอยู่ เว้นแต่จะได้พ้นจากการมีลักษณะดังกล่าวมาแล้วไม่น้อยกว่าสองปีก่อนวันที่ยื่นขออนุญาตต่อสำนักงาน

6. ไม่เป็น หรือเคยเป็นผู้ให้บริการทางวิชาชีพใด ๆ ซึ่งรวมถึงการให้บริการเป็นที่ปรึกษากฎหมาย หรือที่ปรึกษาทางการเงิน ซึ่งได้รับค่าบริการเกินกว่าสองล้านบาทต่อปีจากบริษัทฯ บริษัทใหญ่ บริษัทย่อย บริษัทร่วม ผู้ถือหุ้นรายใหญ่ หรือ ผู้มีอำนาจควบคุมของบริษัทฯ และไม่เป็นผู้ถือหุ้นที่มีนัย ผู้มีอำนาจควบคุม หรือหุ้นส่วนของผู้ให้บริการทางวิชาชีพนั้นด้วย เว้นแต่จะได้พ้นจากการมีลักษณะดังกล่าวมาแล้วไม่น้อยกว่าสองปีก่อนวันที่ยื่นขออนุญาตต่อสำนักงาน

7. ไม่เป็นกรรมการที่ได้รับการแต่งตั้งขึ้นเพื่อเป็นตัวแทนของกรรมการของบริษัทฯ ผู้ถือหุ้นรายใหญ่ หรือผู้ถือหุ้นซึ่งเป็นผู้ที่เกี่ยวข้องกับผู้ถือหุ้นรายใหญ่

8. ไม่ประกอบกิจการที่มีสภาพอย่างเดียวกัน และเป็นการแข่งขันที่มีนัยกับกิจการของบริษัทฯ หรือบริษัทย่อย หรือไม่เป็นหุ้นส่วนที่มีนัยในห้างหุ้นส่วน หรือเป็นกรรมการที่มีส่วนร่วมบริหารงาน ลูกจ้าง พนักงาน ที่ปรึกษาที่รับเงินเดือนประจำ หรือถือหุ้นเกินร้อยละหนึ่งของจำนวนหุ้นที่มีสิทธิออกเสียงทั้งหมดของบริษัทอื่น ซึ่งประกอบกิจการที่มีสภาพอย่างเดียวกัน และเป็นการแข่งขันที่มีนัยกับกิจการของบริษัทฯ หรือบริษัทย่อย

9. ไม่มีลักษณะอื่นใดที่ทำให้ไม่สามารถให้ความเห็นอย่างเป็นอิสระเกี่ยวกับการดำเนินงานของบริษัทฯ

หลักเกณฑ์ในการคัดเลือกกรรมการอิสระของบริษัทฯ จากบุคคลที่มีคุณสมบัติข้างต้น และมีความรู้ความสามารถ ทักษะ และประสบการณ์ที่เป็นประโยชน์ต่อการดำเนินงานของบริษัทฯ และในรอบระยะเวลาบัญชีที่ผ่านมา กรรมการอิสระของบริษัทฯ ไม่มีความสัมพันธ์ทางธุรกิจ หรือการให้บริการทางวิชาชีพในมูลค่าเกินกว่าหลักเกณฑ์ที่กำหนดในประกาศคณะกรรมการกำกับตลาดทุนว่าด้วยการขออนุญาต และการอนุญาตให้เสนอขายหุ้นที่ออกใหม่

(2) การสรรหากรรมการและผู้บริหารระดับสูงสุด

บริษัทฯ ได้แต่งตั้งคณะกรรมการสรรหา เพื่อทำหน้าที่พิจารณาสรรหา คัดเลือก เสนอ และตรวจสอบบุคคลที่เหมาะสมให้ดำรงตำแหน่งกรรมการที่ว่างลง โดยคณะกรรมการได้เสนอชื่อบุคคลที่เห็นว่ามีคุณสมบัติเหมาะสม เพื่อรับการคัดเลือกเป็นกรรมการบริษัทฯ ต่อที่ประชุมผู้ถือหุ้นเพื่อพิจารณาอนุมัติแต่งตั้งเป็นกรรมการบริษัทฯ ในแต่ละปี โดยแนบเอกสารเพื่อประกอบการพิจารณาพร้อมกับเอกสารเชิญประชุมสามัญผู้ถือหุ้นประจำปี และจัดส่งให้ผู้ถือหุ้นล่วงหน้า 14 วัน

ทั้งนี้ การแต่งตั้งคณะกรรมการมีหลักเกณฑ์ และวิธีการดังต่อไปนี้

1. ในการลงคะแนนเสียงเลือกตั้งกรรมการให้ถือว่าผู้ถือหุ้นแต่ละคนมีคะแนนเสียงเท่ากับหนึ่งหุ้นต่อหนึ่งเสียง

2. ในการลงคะแนนเสียงเลือกตั้งกรรมการ ให้ลงคะแนนเสียงเลือกตั้งกรรมการเป็นรายบุคคล โดยให้ผู้ถือหุ้นลงคะแนนเสียงทั้งหมดที่ตนมีอยู่เลือกบุคคลที่ได้รับการเสนอชื่อเป็นกรรมการทีละคน

3. บุคคลที่ได้รับคะแนนเสียงสูงสุดตามลำดับลงมา เป็นผู้ได้รับเลือกตั้งเป็นกรรมการเท่าจำนวนกรรมการที่จะพึงเลือกตั้งในครั้งนั้น ในกรณีที่บุคคลซึ่งเลือกตั้งในลำดับถัดลงมามีคะแนนเสียงเท่ากัน เกินจำนวนกรรมการที่จะพึงมี ให้ประธานที่ประชุมเป็นผู้ออกเสียงชี้ขาด

กรณีที่ตำแหน่งกรรมการว่างลงเนื่องจากเหตุอื่นนอกจากการออกตามวาระ ให้คณะกรรมการพิจารณาแต่งตั้งบุคคลซึ่งมีคุณสมบัติ และไม่มีลักษณะต้องห้ามตามกฎหมายเข้าเป็นกรรมการแทนในการประชุมคณะกรรมการคราวถัดไป เว้นแต่วาระของกรรมการที่พ้นจากตำแหน่งจะเหลือน้อยกว่า 2 เดือน

บุคคลซึ่งเข้าเป็นกรรมการแทนนั้นให้อยู่ในตำแหน่งกรรมการเพียงเท่าวาระที่ยังเหลืออยู่ของกรรมการซึ่งตนแทน ทั้งนี้มติของกรรมการข้างต้นต้องประกอบด้วยคะแนนเสียงไม่น้อยกว่า 3 ใน 4 ของจำนวนกรรมการที่เหลืออยู่

การเข้าร่วมประชุมของกรรมการบริษัทในคณะกรรมการชุดย่อย

รายชื่อ	คณะกรรมการตรวจสอบ	คณะกรรมการบริหารและกำกับดูแล	การเข้าร่วมประชุมผู้ถือหุ้น
1.นายแพทย์ชัยรัตน์ ปันทุรธัมพร	-	6/6	1/1
2.นายกิตติศักดิ์ เบญจฤทธิ์	4/4	5/6	1/1
3.นายแพทย์นิวัฒน์ จี๊งวาท	-	6/6	1/1
4.นายประดิษฐ์ ทีฆกุล	-	5/6	1/1
5.พล.ต.ต.นพ.ชุมศักดิ์ พงษ์พานิช	3/4	6/6	1/1
6.ศาสตราจารย์เกียรติคุณนพ.ศุภกร โรจนินท์	3/4	3/6	1/1

5.4 ค่าตอบแทนกรรมการและผู้บริหาร

5.4.1 ค่าตอบแทนที่เป็นตัวเงิน

บริษัทฯ ได้จ่ายค่าตอบแทนกรรมการ และกรรมการตรวจสอบ สำหรับงวดสิ้นสุดวันที่ 31 ธันวาคม 2562 ดังนี้

รายชื่อ	คณะกรรมการบริษัท				คณะกรรมการตรวจสอบ		รวมค่าตอบแทน
	จำนวนครั้งที่เข้าประชุม	บำเหน็จ	เบี้ยประชุม	รวม	จำนวนครั้งที่เข้าประชุม	เบี้ยประชุม	
1.นายแพทย์ชัยรัตน์ ปันทุรธัมพร	6	230,770	90,000	320,770	-	-	320,770
2.นายกิตติศักดิ์ เบญจฤทธิ์	5	153,846	50,000	203,846	4	40,000	243,846
3.นายแพทย์นิวัฒน์ จี๊งวาท	6	153,846	60,000	213,846	-	-	213,846
4.นายประดิษฐ์ ทีฆกุล	5	153,846	50,000	203,846	-	-	203,846
5.พล.ต.ต.นพ.ชุมศักดิ์ พงษ์พานิช	6	153,846	60,000	213,846	3	45,000	258,846
6.ศ.เกียรติคุณนพ.ศุภกร โรจนินท์	3	153,846	30,000	183,846	3	30,000	213,846
รวมค่าตอบแทน		1,000,000	340,000	1,340,000		115,000	1,455,000

ค่าตอบแทนกรรมการ คือค่าตอบแทนที่จ่ายให้กรรมการของบริษัท โดยไม่รวมเงินเดือน และผลประโยชน์ที่เกี่ยวข้องที่จ่ายให้แก่ผู้บริหารและค่าตอบแทนกรรมการดังกล่าวได้รับอนุมัติจากผู้ถือหุ้นแล้ว
 บำเหน็จ คือ ค่าตอบแทนที่จ่ายให้กรรมการของบริษัท หากบริษัท มีผลกำไรจากการดำเนินงานประจำปี กรรมการจะได้รับบำเหน็จตามที่ประชุมผู้ถือหุ้นเห็นสมควร

5.4.2 ค่าตอบแทนอื่น

นอกเหนือจากผลตอบแทนดังกล่าวข้างต้น ผู้บริหารของบริษัทฯ จะได้รับสวัสดิการการรักษาพยาบาลตามระเบียบของบริษัทฯ เช่นเดียวกับพนักงานทั่วไปของบริษัทฯ

6. นโยบายจ่ายเงินปันผล

บริษัท	นโยบายการจ่ายเงินปันผล
บริษัท ธนบุรี เมดิคอล เซ็นเตอร์ จำกัด (มหาชน)	บริษัทฯ มีนโยบายจ่ายเงินปันผลในอัตราไม่น้อยกว่าร้อยละ 70 ของกำไรสุทธิของบริษัทฯ ในแต่ละปี หลังหักเงินสำรองต่างๆ ทุกประเภทที่กฎหมายและบริษัทฯ ได้กำหนดไว้ อย่างไรก็ตามการจ่ายเงินปันผลดังกล่าวจะนำปัจจัยต่างๆ มาพิจารณาประกอบเช่น กระแสเงินสด สภาพคล่องของบริษัทฯ เงื่อนไข และข้อกำหนดในสัญญาที่บริษัทฯ ผูกพันอยู่ ตลอดจนแผนการลงทุนของบริษัทฯ รวมถึงความจำเป็นและความเหมาะสมอื่นๆ ในอนาคต ซึ่งการจ่ายเงินปันผลดังกล่าวข้างต้นจะต้องได้รับความเห็นชอบจากที่ประชุมผู้ถือหุ้น

7. การกำกับดูแลกิจการ

7.1 นโยบายการกำกับดูแลกิจการ

คณะกรรมการได้ตระหนักถึงความสำคัญ และมีความตั้งใจที่จะปฏิบัติตามหลักการกำกับดูแลกิจการที่ดี เพื่อการบริหารจัดการธุรกิจที่มีความโปร่งใส สร้างความเชื่อมั่นให้แก่ผู้มีส่วนได้เสียทุกฝ่าย และมีประสิทธิภาพเพียงพอที่จะแข่งขันในระดับสากล บริษัทฯ ได้กำหนดทิศทางการดำเนินงาน วัตถุประสงค์ เป้าหมาย และกลยุทธ์การดำเนินงาน เพื่อให้สอดคล้องกับหลักการกำกับดูแลกิจการที่ดี จึงขอรายงานเรื่องการปฏิบัติตามหลักการกำกับดูแลกิจการ ดังต่อไปนี้

หมวดที่ 1 สิทธิของผู้ถือหุ้น

บริษัทฯ เล็งเห็นถึงความสำคัญของสิทธิของผู้ถือหุ้นทุกราย โดยสิทธิของผู้ถือหุ้นครอบคลุมสิทธิพื้นฐานต่างๆ ทั้งในฐานะของนักลงทุนในหลักทรัพย์ และในฐานะของเจ้าของบริษัท

ในปี 2562 บริษัทฯ ได้ดำเนินการในเรื่องต่างๆ ที่เป็นการส่งเสริม และอำนวยความสะดวกในการใช้สิทธิของผู้ถือหุ้น ในการร่วมประชุมสามัญผู้ถือหุ้น ดังนี้

1. บริษัทฯ ได้จัดส่งหนังสือเชิญประชุมให้แก่ผู้ถือหุ้นล่วงหน้า เพื่อแจ้งวาระการประชุม พร้อมความคิดเห็นของคณะกรรมการในแต่ละวาระ รวมถึงเอกสารประกอบต่างๆ เพื่อให้ผู้ถือหุ้นมีข้อมูลเพียงพอในการตัดสินใจ และเพื่อให้ผู้ถือหุ้นสามารถใช้สิทธิได้เต็มที่ โดยได้ชี้แจงรายละเอียดของเอกสารที่ผู้ถือหุ้นต้องนำมาแสดงในวันประชุม เพื่อรักษาสิทธิในการเข้าประชุม รวมทั้งสิทธิออกเสียงลงมติของผู้ถือหุ้นไว้ด้วยกัน

2. ในกรณีที่ผู้ถือหุ้นไม่สามารถเข้าประชุมได้ด้วยตนเอง ผู้ถือหุ้นสามารถใช้สิทธิในการมอบฉันทะให้กรรมการอิสระ หรือบุคคลใดๆ เข้าร่วมประชุมแทน และออกเสียงลงคะแนนแทนตนได้ โดยใช้หนังสือมอบฉันทะแบบหนึ่งแบบใดที่บริษัทฯ ได้จัดส่งไปพร้อมกับหนังสือนัดประชุม

3. เพื่อให้ผู้ถือหุ้นได้รับความสะดวกในการประชุม บริษัทฯ ได้จัดให้มีการลงทะเบียนล่วงหน้า 1 ชั่วโมง และภายหลังเปิดประชุมแล้วโดยผู้ถือหุ้นสามารถลงทะเบียนเข้าร่วมประชุมได้ตลอดระยะเวลาของการประชุม เพื่อใช้สิทธิออกเสียงในวาระที่ยังไม่ได้ลงมติ และผู้ถือหุ้นสามารถขอตรวจรายละเอียดของการลงมติได้เมื่อจบการประชุม

4. ก่อนเริ่มเข้าสู่การประชุมตามวาระ ประธานกรรมการซึ่งเป็นประธานในที่ประชุม ได้มอบหมายให้เลขานุการแจ้งให้ที่ประชุมทราบถึงวิธีการปฏิบัติในการออกเสียงลงคะแนนในแต่ละวาระการประชุม และระหว่างการประชุมผู้ถือหุ้น ประธานในที่ประชุมได้เปิดโอกาสให้ผู้ถือหุ้นทุกรายสามารถซักถาม และเสนอข้อคิดเห็นได้ทุกวาระ โดยประธานกรรมการและผู้บริหารจะให้ความสำคัญในการตอบข้อซักถามอย่างชัดเจนและตรงประเด็น

5. เลขานุการบริษัทได้บันทึกการประชุมที่ถูกต้อง ครบถ้วน โดยบันทึกการออกเสียงลงคะแนนในแต่ละวาระอย่างละเอียด และได้จัดส่งรายงานการประชุมผู้ถือหุ้นต่อตลาดหลักทรัพย์แห่งประเทศไทยภายใน 14 วันหลังการประชุม เพื่อให้ผู้ถือหุ้นได้รับทราบและสามารถตรวจสอบได้

หมวดที่ 2 การปฏิบัติต่อผู้ถือหุ้นอย่างเท่าเทียมกัน

ผู้ถือหุ้นทุกราย ทั้งผู้ถือหุ้นที่เป็นผู้บริหารถือหุ้น และผู้ถือหุ้นที่ไม่เป็นผู้บริหาร รวมทั้งผู้ถือหุ้นต่างชาติต่างได้รับการปฏิบัติที่เท่าเทียมกัน มีสิทธิพื้นฐานตามกฎหมาย บริษัทฯ มีนโยบายในเรื่องการใช้ข้อมูลภายในของบริษัทฯ อย่างชัดเจน โดยกรรมการผู้บริหาร พนักงาน และบุคคลที่เกี่ยวข้อง ห้ามนำข้อมูลภายในของบริษัทฯ ไปใช้เพื่อประโยชน์ส่วนตน หรือเผยแพร่ให้บุคคลอื่นทราบ โดยที่ผ่านมามีบริษัทฯ ไม่พบการกระทำใดที่แสดงถึงการใช้ข้อมูลภายในเพื่อแสวงหาประโยชน์

บริษัทฯ ดำเนินการป้องกัน และจัดการในเรื่องที่มีความขัดแย้งทางผลประโยชน์ต่างๆ ด้วยความเป็นธรรม โดยวิธีการเปิดเผยข้อมูล หรือการปฏิเสธการดำเนินการ หรือวิธีการอื่นใดที่เหมาะสมตามควรแก่กรณี นอกจากนี้บริษัทฯ ได้กำหนดเป็นนโยบาย และขั้นตอนการอนุมัติ และดำเนินการรายการที่อาจมีความขัดแย้งทางผลประโยชน์ และรายการที่เกี่ยวข้องกัน รวมทั้งกำหนดนโยบาย และระเบียบไม่ให้ผู้บริหารนำ

ข้อมูลภายในไปใช้ประโยชน์ส่วนตน และกำหนดให้กรรมการ ผู้บริหาร และผู้เกี่ยวข้อง เปิดเผยข้อมูลส่วนได้เสีย และรายงานการเปลี่ยนแปลงการถือครองหลักทรัพย์ ของบริษัทฯ ต่อคณะกรรมการบริษัทฯ โดยส่งมาที่เลขานุการบริษัทภายใน 30 วัน หลังจากที่ได้รับตำแหน่ง และรายงานดังกล่าวกรรมการทุกท่านต้องจัดทำทุกครั้งเมื่อมีการเปลี่ยนแปลงภายใน 30 วัน เช่น การเข้าดำรงตำแหน่งกรรมการบริษัทอื่นที่อาจมีความขัดแย้งการลาออกจากตำแหน่งกรรมการ เพื่อให้คณะกรรมการทราบ เมื่อต้องมีการพิจารณาธุรกรรมระหว่างบริษัทกับกรรมการ หรือผู้บริหารที่มีส่วนได้เสีย และบริษัทฯ มีการรายงานเรื่องดังกล่าวรวมถึงส่วนได้เสียต่างๆ ในที่ประชุมคณะกรรมการของบริษัทฯ ทุกครั้งอีกด้วย

บริษัทฯ มีแนวนโยบายเปิดโอกาสให้ผู้ถือหุ้นสามารถเสนอเพิ่มวาระสำหรับการประชุมผู้ถือหุ้นเสนอชื่อบุคคล เพื่อรับเลือกเป็นกรรมการบริษัท ในช่วงวันที่ 1 มกราคม ถึง 31 มกราคม ของทุกปี โดยผู้ถือหุ้นสามารถนำส่งด้วยตนเอง หรือโดย E-mail : info.thonburi@samitivej.co.th สำหรับนำเสนอต่อคณะกรรมการบริษัทฯ เพื่อบรรจุเป็นวาระ บริษัทฯ ได้เปิดโอกาสให้ผู้ถือหุ้นที่ไม่สามารถเข้าประชุมด้วยตนเองมอบฉันทะให้ผู้อื่นมาประชุม และออกเสียงลงมติแทน โดยได้แนบใบมอบฉันทะ ในแบบที่ผู้ถือหุ้นสามารถแสดงเจตนาได้หลากหลายพร้อมกับจดหมายเชิญประชุม และมีการจัดเตรียมบัตรลงคะแนนให้แก่ผู้ถือหุ้นในการประชุมผู้ถือหุ้นทุกครั้ง รวมถึงเสนอการพิจารณากรรมการเป็นรายท่านในวาระการพิจารณาการแต่งตั้งกรรมการบริษัทฯ

ในการประชุมผู้ถือหุ้น การประชุมเป็นไปตามลำดับวาระการประชุม โดยไม่มีการเพิ่มวาระการประชุมที่ไม่ได้แจ้งล่วงหน้า เพื่อให้ผู้ถือหุ้นได้มีโอกาสศึกษาข้อมูลประกอบระเบียบวาระก่อนตัดสินใจ และไม่มีการเปลี่ยนแปลงข้อมูลสำคัญในที่ประชุมอย่างกะทันหัน

หมวดที่ 3 บทบาทของผู้มีส่วนได้เสีย

บริษัทฯ ตระหนักเสมอว่า ผู้มีส่วนได้เสียทุกกลุ่ม ไม่ว่าจะเป็นผู้มีส่วนได้เสียภายใน ได้แก่ พนักงาน และผู้บริหารของบริษัทฯ หรือผู้มีส่วนได้เสียภายนอก ได้แก่ ลูกค้า เจ้าหนี้ คู่แข่ง รวมถึงสังคมและสิ่งแวดล้อมมีส่วนสำคัญต่อการประกอบกิจการของบริษัทฯ ในรูปแบบที่แตกต่างกัน บริษัทฯ จึงคำนึงถึงสิทธิ และผลประโยชน์ขั้นพื้นฐานที่ผู้มีส่วนได้เสียพึงได้รับจากบริษัทฯ ไว้อย่างเหมาะสม ดังต่อไปนี้

ผู้ถือหุ้น : นอกเหนือจากสิทธิพื้นฐาน สิทธิที่กำหนดไว้ในกฎหมาย และข้อบังคับของบริษัทฯ แล้ว บริษัทฯ มุ่งมั่นที่จะเป็นตัวแทนที่ดีของผู้ถือหุ้น ในการดำเนินธุรกิจ เพื่อสร้างความพึงพอใจให้แก่ผู้ถือหุ้น โดยคำนึงถึงการเจริญเติบโตของมูลค่าบริษัทฯ ในระยะยาว ด้วยผลตอบแทนที่เหมาะสม และต่อเนื่อง รวมทั้งการเปิดเผยข้อมูลอย่างโปร่งใส และเชื่อถือได้

ลูกค้า / ผู้ป่วย : บริษัทฯ ได้ปฏิบัติตามสิทธิของผู้ป่วย ซึ่งกำหนดโดยคณะกรรมการควบคุมการประกอบโรคศิลปะอย่างเคร่งครัด โดยเอาใจใส่ และพัฒนาการบริการที่มีคุณภาพตามมาตรฐานสากล โดยคำนึงถึงลูกค้า / ผู้ป่วย เป็นศูนย์กลาง มีหน่วยงานที่ทำหน้าที่รับข้อร้องเรียนและข้อเสนอแนะของลูกค้า เพื่อรีบดำเนินการแก้ไขและปรับปรุงให้รวดเร็วที่สุด

พนักงาน : บริษัทฯ เชื่อมั่นว่าพนักงานคือทรัพยากรที่มีคุณค่า และเป็นปัจจัยสู่ความสำเร็จของ บริษัทฯ จึงมุ่งมั่นในการพัฒนาเพิ่มศักยภาพของบุคลากรในการปฏิบัติงานอย่างมืออาชีพ สร้างบรรยากาศการทำงานที่ดี ส่งเสริมการทำงานเป็นทีม รวมถึงกำหนดแนวทางปฏิบัติไว้ดังนี้

- ให้ผลตอบแทนที่เป็นธรรมแก่พนักงาน โดยอยู่ในรูปแบบของเงินเดือน และ/หรือค่าตอบแทนในการทำงาน รวมทั้งสวัสดิการในรูปแบบต่างๆ
- ดูแลรักษาสภาพแวดล้อมการทำงานให้มีความปลอดภัยต่อชีวิต และทรัพย์สินของพนักงานอยู่เสมอ
- การแต่งตั้ง และโยกย้าย รวมถึงการให้รางวัล และการลงโทษพนักงาน ต้องกระทำด้วยความเสมอภาคสุจริตใจ เป็นธรรม และตั้งอยู่บนพื้นฐานของความรู้ ความสามารถ และความเหมาะสม รวมทั้งการกระทำ หรือการปฏิบัติของพนักงานนั้นๆ
- ให้ความสำคัญต่อการพัฒนา การถ่ายทอดความรู้ และความสามารถของพนักงาน โดยให้โอกาสพนักงานอย่างทั่วถึงและสม่ำเสมอ
- รับฟังข้อคิดเห็นและข้อเสนอแนะจากพนักงานทุกระดับอย่างเท่าเทียมและเสมอภาค
- ปฏิบัติตามกฎหมายและข้อบังคับต่างๆ ที่เกี่ยวข้องกับพนักงานอย่างเคร่งครัด
- ปฏิบัติต่อพนักงานด้วยความสุภาพและให้ความเคารพอย่างเท่าเทียมทุกคน
- ให้ความสำคัญแก่พนักงานที่ทำหน้าที่ด้วยความซื่อสัตย์ สุจริต โดยการจัดกิจกรรมเชิดชูเกียรติพนักงานที่ประกอบคุณงามความดี แพทย์ได้รับคำนิยมจากลูกค้า และควรบวาระเกษียณอายุ

ลูกค้า / คู่สัญญา : บริษัทฯ มีนโยบายในการจัดซื้อจัดจ้างที่ชัดเจน เพื่อความเป็นธรรมแก่ทุกฝ่ายที่เกี่ยวข้อง นอกจากนี้ บริษัทฯ ปฏิบัติตามเงื่อนไขที่ตกลงไว้กับลูกค้า และคู่สัญญา และจ่ายชำระหนี้ลูกค้าและคู่สัญญาอย่างตรงเวลา เพราะบริษัทฯ คำนึงถึงความเสมอภาคในการดำเนินธุรกิจ และผลประโยชน์ร่วมกัน ถือว่าลูกค้าเป็นปัจจัยสำคัญในการร่วมสร้างมูลค่าความเชื่อมั่นให้กับลูกค้า/ ผู้ป่วย

เจ้าหนี้ : บริษัทฯ ยึดมั่นในการให้ข้อมูลที่ถูกต้อง โปร่งใส และตรวจสอบได้แก่เจ้าหนี้ รวมถึงการปฏิบัติตามเงื่อนไขการกู้เงินตามข้อตกลงกับสถาบันการเงินด้วยความซื่อสัตย์สุจริตอย่างเคร่งครัด มีการชำระคืนเงินต้นและดอกเบี้ยตามกำหนด กรณีที่ไม่สามารถปฏิบัติตามเงื่อนไขข้อใดข้อหนึ่ง ต้องรีบแจ้งให้ลูกค้า และ/หรือ เจ้าหนี้ทราบล่วงหน้า เพื่อร่วมกันพิจารณาหาแนวทางแก้ไข

คู่แข่งทางการค้า : บริษัทฯ ประพฤติตามกรอบกติกาการดำเนินธุรกิจ และการแข่งขันที่ดี รักษาบรรทัดฐานที่ดี หลีกเลี่ยงวิธีทำลายคู่แข่ง ดำเนินงานภายใต้กรอบของกฎหมาย รวมทั้งปฏิบัติต่อคู่แข่งทางการค้าอย่างสุจริตเป็นธรรม ไม่แสวงหาข้อมูลที่เป็นความลับของคู่แข่งทางการค้า ด้วยวิธีที่ไม่สุจริต หรือไม่เหมาะสม รวมถึงไม่ทำลายชื่อเสียงของคู่แข่งทางการค้าด้วยการกล่าวหาในทางร้าย เพราะคู่แข่งทางการค้าเป็นปัจจัยสำคัญอย่างหนึ่งในการพัฒนาคุณภาพ และประสิทธิภาพในการให้บริการให้ดียิ่งขึ้นของบริษัทฯ

สังคม และสิ่งแวดล้อม : นอกเหนือจากความสำเร็จทางธุรกิจ การดำเนินธุรกิจอย่างมีจริยธรรม เป็นหลักการสำคัญที่บริษัทฯ ปลูกฝังให้แก่พนักงานทุกคนในองค์กร บริษัทฯ ได้กำหนดมาตรฐานเกี่ยวกับการรักษา และบำบัดสิ่งแวดล้อม และสนับสนุนกิจกรรมต่างๆ อันเป็นประโยชน์ต่อชุมชน และสังคมโดยรวม ในทุกโอกาสที่เหมาะสม

หมวดที่ 4 การเปิดเผยข้อมูลและความโปร่งใส

บริษัทฯ ให้ความสำคัญต่อการเปิดเผยข้อมูลเกี่ยวกับบริษัทฯ เพื่อให้นักลงทุนได้รับทราบ โดยผ่านช่องทางและสื่อการเผยแพร่ของตลาดหลักทรัพย์แห่งประเทศไทย สำหรับงานด้านผู้ลงทุนสัมพันธ์ เนื่องจากบริษัทฯ ยังมีกิจกรรมในเรื่องดังกล่าวไม่มากนัก บริษัทฯ จึงยังมิได้มีการจัดตั้งหน่วยงานด้านผู้ลงทุนสัมพันธ์ ขึ้นเป็นการเฉพาะ แต่ได้มอบหมายให้กรรมการผู้จัดการ และประธานเจ้าหน้าที่บริหารทำหน้าที่ในส่วนการให้ข้อมูลข่าวสารทั่วไปของบริษัทฯ ผู้ถือหุ้น และนักลงทุนสามารถติดต่อขอทราบข้อมูลบริษัทฯ ได้ที่หมายเลข โทรศัพท์ 0-2438-9000 ต่อ 1006 Email: sthinfo@samitivej.co.th

คณะกรรมการบริษัทฯ เป็นผู้รับผิดชอบในการจัดทำรายงานการเงินและข้อมูลทางการเงินจัดทำตามมาตรฐานการบัญชีที่รับรองทั่วไปในประเทศไทย โดยใช้ดุลพินิจอย่างระมัดระวังในการเลือกใช้นโยบายบัญชีที่เหมาะสมและถือปฏิบัติอย่างสม่ำเสมอ รวมทั้งมีการเปิดเผยข้อมูลสำคัญอย่างเพียงพอในหมายเหตุประกอบงบการเงิน และแต่งตั้งคณะกรรมการตรวจสอบเป็นผู้ดูแลรับผิดชอบเกี่ยวกับคุณภาพของรายงานทางการเงิน และระบบควบคุมภายใน

ทั้งนี้ คณะกรรมการบริษัทฯ มีนโยบายในการเปิดเผยข้อมูลที่สำคัญที่เกี่ยวข้องกับบริษัทฯ และข้อมูลทางการเงิน รวมถึงข้อมูลด้านอื่นๆ ที่มีส่วนเกี่ยวข้อง และกระทบต่อผู้ถือหุ้น และผู้มีส่วนได้เสียทุกกลุ่มอย่างถูกต้อง ครบถ้วน ทันกาล และเป็นประโยชน์อย่างเท่าเทียมกันตามที่ปรากฏในแบบแสดงรายการข้อมูลประจำปี (แบบ 56-1) รายงานประจำปี (แบบ 56-2)

บริษัทฯ มีการเปิดเผยบทบาท และหน้าที่ของคณะกรรมการ และคณะกรรมการชุดย่อย จำนวนครั้งของการประชุม และจำนวนครั้งที่กรรมการแต่ละท่านเข้าร่วมประชุมในปีที่ผ่านมา นโยบายการจ่ายค่าตอบแทนแก่กรรมการ และผู้บริหารระดับสูง

หมวดที่ 5 ความรับผิดชอบต่อคณะกรรมการ

โครงสร้างคณะกรรมการบริษัทฯ

บริษัทฯ มีโครงสร้างของคณะกรรมการบริษัทฯ ซึ่งทั้งคณะมีจำนวน 6 ท่าน ประกอบด้วย

1. กรรมการที่ไม่ได้เป็นผู้บริหาร จำนวน 1 ท่าน ได้แก่ นายประดิษฐ์ ทีฆกุล
2. กรรมการที่เป็นผู้บริหาร จำนวน 2 ท่าน ได้แก่ นายแพทย์ชัยรัตน์ บัณฑิตพรอมพร และนายแพทย์นิวัฒน์ จี๊งวาฬ

3. กรรมการอิสระซึ่งมีคุณสมบัติที่เป็นอิสระตามหลักเกณฑ์ที่ กสท. กำหนด จำนวน 3 ท่าน ได้แก่ พล.ต.ต.นายแพทย์ชุมศักดิ์ พุกษาพงษ์ ศาสตราจารย์เกียรติคุณนพ.ศุภกร โรจนนรินทร์ และนายกิตติศักดิ์ เบญจฤทธิ

โครงสร้างของกรรมการบริษัท ประกอบด้วย คณะกรรมการบริษัท จำนวน 6 ท่าน โดยมีคณะ - กรรมการชุดย่อย คือ คณะกรรมการตรวจสอบ จำนวน 3 ท่าน และคณะผู้บริหาร 3 ท่าน

การประชุมคณะกรรมการ

คณะกรรมการบริษัทกำหนดให้มีการประชุมทุกเดือนๆ และมีการประชุมพิเศษเพิ่มตามความจำเป็น โดยมีวาระการประชุมที่สำคัญประกอบด้วย การพิจารณางบการเงินของบริษัทฯ ในแต่ละไตรมาส การติดตามผลการดำเนินงานของบริษัทฯ การติดตามความคืบหน้าของโครงการปรับปรุงบริษัทฯ รวมทั้งการพิจารณานโยบายต่างๆ ที่สำคัญ โดยฝ่ายสำนักงานบริษัท ได้จัดทำหนังสือเชิญประชุมพร้อมทั้งวาระการประชุม และเอกสารประกอบการประชุม ให้กรรมการพิจารณา ก่อนการประชุมล่วงหน้าอย่างน้อย 7 วัน เพื่อให้กรรมการมีเวลาในการพิจารณาศึกษาวาระการประชุม ทั้งนี้การประชุมแต่ละครั้งได้มีการจดบันทึก และจัดทำรายงานการประชุมเป็นลายลักษณ์อักษรทุกครั้ง รวมทั้งได้มีการจัดเก็บรายงานการประชุมที่ผ่านการรับรองจากคณะกรรมการเพื่อพร้อมสำหรับการตรวจสอบจากหน่วยงานที่เกี่ยวข้อง

ค่าตอบแทนคณะกรรมการบริษัทและผู้บริหาร

การกำหนดอัตราค่าตอบแทนกรรมการ จะบรรจุอยู่ในวาระหนึ่งของวาระการประชุมผู้ถือหุ้นประจำปี เพื่อให้ผู้ถือหุ้นเป็นผู้พิจารณาตัดสินใจกำหนดค่าตอบแทนให้แก่กรรมการ ค่าตอบแทนคณะกรรมการบริษัท อยู่ในรูปแบบของบำเหน็จประจำปี และเบี้ยประชุมรายครั้ง ซึ่งกรรมการจะได้รับค่าตอบแทนในรูปของบำเหน็จรายปีหากบริษัทฯ มีผลกำไรจากการดำเนินงานประจำปี

ค่าตอบแทนผู้บริหารอยู่ในรูปของเงินเดือนและโบนัส โดยขึ้นอยู่กับหน้าที่ความรับผิดชอบ และผลการดำเนินงานของบริษัทฯ นอกจากนี้ผู้บริหารของบริษัทฯ จะได้รับสวัสดิการการรักษาพยาบาลตามระเบียบของบริษัทฯ เช่นเดียวกับพนักงานทั่วไปของบริษัทฯ

สำหรับรายละเอียด ค่าตอบแทนกรรมการบริษัท ปี 2562 ซึ่งได้รับอนุมัติจากที่ประชุมผู้ถือหุ้น บริษัทฯ ได้เปิดเผยจำนวนเงินเป็นรายบุคคล และได้เปิดเผยค่าตอบแทนรวมของผู้บริหารในข้อ 5.4 ค่าตอบแทนกรรมการและผู้บริหาร

การพัฒนากรรมการและผู้บริหาร

บริษัทฯ ได้สนับสนุนให้คณะกรรมการ และผู้บริหารได้เข้าอบรมหลักสูตรต่างๆ ของสมาคมส่งเสริมสถาบันกรรมการบริษัทไทยรวมถึงการอบรมซึ่งจัดขึ้นเองโดยสถาบันอื่นๆ เพื่อให้กรรมการและผู้บริหาร ตลอดจนเจ้าหน้าที่ทุกระดับของบริษัทฯ มีความเข้าใจที่ดีในบทบาทหน้าที่อันเป็นไปตามหลักเกณฑ์การกำกับดูแลกิจการและข้อพึงปฏิบัติที่ดี

8. การควบคุมภายในและการบริหารจัดการความเสี่ยง

บริษัทฯ ให้ความสำคัญกับระบบการควบคุมภายในและระบบการตรวจสอบภายในที่มีประสิทธิภาพ เพื่อให้เกิดความเพียงพอกับระดับความเสี่ยงที่ยอมรับได้และเหมาะสมกับสภาวะแวดล้อมต่างๆ ของงาน หรือกิจกรรมของหน่วยงานนั้นๆ ทั้งนี้คณะกรรมการบริษัทฯ ได้กำกับดูแลและมอบหมายให้คณะกรรมการ ตรวจสอบทำหน้าที่สอบทานให้บริษัทฯ มีระบบที่เหมาะสมและมีประสิทธิผล อีกทั้งสามารถช่วยให้รายงานทางการเงินของบริษัทฯ ถูกต้องน่าเชื่อถือ และช่วยให้การดำเนินงานของบริษัทฯ บรรลุเป้าหมายที่กำหนดไว้ ดังนี้

1) การควบคุมภายในองค์กร

บริษัทฯ ได้กำหนดวิสัยทัศน์ พันธกิจ และนโยบายด้านการกำกับดูแลกิจการที่ดีตามหลัก มาตรฐานสากล โดยให้ความสำคัญกับความซื่อสัตย์และจรรยาบรรณ มีโครงสร้างการบริหารองค์กรและ สายงานบังคับบัญชาที่เหมาะสม มีการกำหนดขอบเขตอำนาจหน้าที่ความรับผิดชอบเป็นลายลักษณ์อักษร อย่างชัดเจน มีนโยบายส่งเสริมวัฒนธรรมองค์กรให้พนักงานทุกระดับมีจิตสำนึกที่ดีในการปฏิบัติงานในหน้าที่ มีความรอบรู้ มีความรับผิดชอบ ให้ความสำคัญต่อระบบควบคุมภายใน ถือปฏิบัติตามนโยบายและ คู่มือระเบียบวิธีปฏิบัติงานอย่างเคร่งครัด มีการสอบทานกันในช่วงขั้นตอนการปฏิบัติงาน และมีระบบ การจัดการมาตรฐานคุณภาพ จากลักษณะดังกล่าวจึงถือได้ว่าบริษัทฯ มีโครงสร้างองค์กร และ สภาพแวดล้อมที่ดี ซึ่งเป็นรากฐานที่สำคัญของระบบการควบคุมภายในที่มีประสิทธิผล

2) การบริหารความเสี่ยง

บริษัทฯ มีกระบวนการประเมินความเสี่ยงในการประกอบธุรกิจทั้งปัจจัยที่มาจากภายในและ ภายนอก เพื่อนำมาวิเคราะห์ระดับความเสี่ยง และกำหนดมาตรการควบคุม หรือบริหารความเสี่ยงให้อยู่ใน ระดับที่เหมาะสมและยอมรับได้อย่างสม่ำเสมอ

บริษัทฯ มีการกำหนดนโยบายการบริหารความเสี่ยงขององค์กร โดยมีคณะกรรมการบริหารความ เสี่ยงทำหน้าที่กำกับดูแล กำหนดกรอบความเสี่ยงและบริหารจัดการในภาพรวม โดยคณะกรรมการและ หน่วยงานต่างๆ ทำหน้าที่บริหารความเสี่ยงงานที่อยู่ในความรับผิดชอบของตนตามแนวทางที่กำหนด ทั้งนี้ ครอบคลุมความเสี่ยงทุกกิจกรรมที่สำคัญ อาทิ ความเสี่ยงทางการเงิน การปฏิบัติการ การบริหาร จัดการความปลอดภัย อาชีวอนามัย และสิ่งแวดล้อม รวมทั้งความเสี่ยงสำคัญอื่นๆ ที่เกี่ยวเนื่องกับการ ประกอบธุรกิจของบริษัทฯ

3) มาตรการควบคุม

บริษัทฯ มีการกำหนดอำนาจและระดับการอนุมัติรายการตามลักษณะและมูลค่าของรายการ ในกรณีที่บริษัทเข้าทำรายการที่เกี่ยวข้องกันหรือรายการที่อาจมีความขัดแย้งทางผลประโยชน์ คณะกรรมการตรวจสอบมีหน้าที่พิจารณาความจำเป็นและความสมเหตุสมผลของรายการดังกล่าว และ ต้องได้รับการอนุมัติจากฝ่ายบริหาร คณะกรรมการบริษัทหรือผู้ถือหุ้น แล้วแต่กรณี โดยที่ผู้มีส่วนได้เสีย

ในการทำรายการดังกล่าว ไม่มีสิทธิออกเสียงในการพิจารณาอนุมัติรายการ ทั้งนี้ ในปี 2562 บริษัทมีการทำรายการกับบุคคลหรือกิจการที่เกี่ยวข้องกันตามหลักเกณฑ์วิธีการ และเงื่อนไขที่กฎหมายกำหนด ภายใต้นโยบายการกำกับดูแลกิจการที่ดี โดยถือเสมือนเป็นรายการที่กระทำกับบุคคลภายนอก และคำนึงถึงประโยชน์สูงสุดของบริษัทเป็นสำคัญ

4) ระบบสารสนเทศ และการสื่อสารข้อมูล

บริษัทฯ มีระบบข้อมูลสารสนเทศที่เกี่ยวข้องกับการปฏิบัติงาน การรายงานทางการเงิน และการดำเนินงานอย่างเพียงพอ สำหรับข้อมูลสารสนเทศที่ได้รับจากภายนอกองค์กรจะมีการสื่อสารไปยังผู้บริหาร และผู้ใช้ภายในองค์กรในรูปแบบที่ช่วยให้ผู้รับข้อมูลสารสนเทศปฏิบัติหน้าที่ตามความรับผิดชอบได้อย่างมีประสิทธิภาพ และประสิทธิผล และให้ความมั่นใจว่ามีการติดต่อสื่อสารภายใน และภายนอกองค์กรที่มีผลทำให้องค์กรบรรลุวัตถุประสงค์ และเป้าหมาย

บริษัทฯ มีระบบสื่อสารข้อมูลเพื่อใช้ติดต่อสื่อสารกับองค์กรภายนอก และภายใน โดยการใช้ระบบจดหมาย อิเล็กทรอนิกส์มาเสริมการสื่อสารที่ใช้เอกสารสิ่งพิมพ์ รวมทั้งบริษัทฯ มีระบบข้อมูล และสถิติ ที่ได้พัฒนา และปรับปรุงสำหรับให้ผู้บริหารใช้วิเคราะห์ผลการดำเนินงานอย่างเพียงพอต่อการตัดสินใจ และทันเวลา

5) การติดตามประเมินผล

บริษัทฯ ได้จัดตั้งแผนกตรวจสอบภายในองค์กร โดยขึ้นตรงต่อคณะกรรมการตรวจสอบเพื่อให้มีความเป็นอิสระในการปฏิบัติงาน โดยมีหน้าที่ในการตรวจประเมินระบบการควบคุมภายใน การกำกับดูแลกิจการ โดยมีวัตถุประสงค์ในการตรวจสอบ เพื่อให้มีความเชื่อมั่นในเรื่องต่างๆ ดังนี้

5.1) รายงานทางการเงิน (Financial Reporting) มีการควบคุมภายในที่เพียงพอ และเหมาะสมอันจะทำให้ข้อมูลทางการเงินมีความน่าเชื่อถือ

5.2) กระบวนการควบคุมทางการบริการมีประสิทธิภาพเพียงพอที่จะทำให้การปฏิบัติตามกฎหมาย และข้อกำหนดต่างๆ รวมถึงนโยบาย และระเบียบปฏิบัติขององค์กร (Compliance) อย่างเหมาะสม

5.3) การปฏิบัติงานในกระบวนการต่างๆ ภายในองค์กร (Operations) มีประสิทธิภาพและประสิทธิผลเพียงพอที่จะทำให้การปฏิบัติงานบรรลุวัตถุประสงค์ขององค์กร

5.4) ระบบสารสนเทศ (Information Technology) ของบริษัทฯ สามารถใช้งานได้อย่างมีประสิทธิภาพและประสิทธิผล รวมถึงการปฏิบัติงานใดๆ ที่เกี่ยวข้องกับความปลอดภัยของผู้ป่วย (Patient safety) มีประสิทธิภาพเพียงพอหรือไม่

9. รายการระหว่างกัน

บริษัทฯ มีรายการระหว่างกันที่สำคัญกับบุคคลหรือกิจการที่เกี่ยวข้องกันของบริษัท สำหรับปีสิ้นสุดวันที่ 31 ธันวาคม 2562 ดังนี้

หน่วย: พันบาท

บริษัทที่เกี่ยวข้องกัน		มูลค่ารับรวม		มูลค่าจ่ายรวม						
		ค่าบริการ รักษา พยาบาล	บริการอื่นๆ	บริการรักษา พยาบาล	ค่าบริการตรวจ วิเคราะห์	ยาและเวชภัณฑ์	บริหาร งาน	ซื้อทรัพย์สิน	เช่าเครื่องมือ แพทย์	บริการอื่นๆ
1	บริษัท บีเอ็นเอช เมดิคอล เซ็นเตอร์ จำกัด	484.89	2,777.89	990.32	168.41	5.77	-	-	74.95	53.35
2	บริษัท สมิติเวช จำกัด (มหาชน) (ศรีนครินทร์) บริษัท สมิติเวช จำกัด (มหาชน) (ศรีนครินทร์)	598.79	22.10	649.57	27.00	-	10,168.98	-	10.76	71.38
3	บริษัท กรุงเทพเคสเคयर จำกัด (มหาชน) บริษัท กรุงเทพเคสเคयर จำกัด (มหาชน)	62.22	86.06	91.05	867.68	24.40	10,168.98	-	167.02	339.17
4	บริษัท สมิติเวช จำกัด (มหาชน) (สุขุมวิท) บริษัท สมิติเวช จำกัด (มหาชน) (สุขุมวิท)	75.06	-	75.86	-	31.36	-	-	1.51	116.80
5	บริษัท โรงพยาบาลกรุงเทพ ไบรอนทาวน์ จำกัด บริษัท โรงพยาบาลกรุงเทพ ไบรอนทาวน์ จำกัด	82.29	-	15.44	2,191.65	370.61	-	-	-	-
6	บริษัท เนชั่นแนล เฮลท์แคร์ ซิสเต็มส์ จำกัด บริษัท เนชั่นแนล เฮลท์แคร์ ซิสเต็มส์ จำกัด	46.20	246.24	11.92	15,496.32	1,475.64	3,050.70	26.00	-	13,553.64
7	บริษัท เซฟตี้ เซ็นเตอร์ จำกัด บริษัท บดีเอ็มเอส แอคเคาท์ติ้ง จำกัด	-	-	-	-	2,630.04	-	-	-	17.25
8	บริษัท บดีเอ็มเอส แอคเคาท์ติ้ง จำกัด บริษัท บดีเอ็มเอส เทรนนิ่ง จำกัด	-	-	-	-	-	1,520.47	-	-	-
9	บริษัท บดีเอ็มเอส เทรนนิ่ง จำกัด บริษัท สหแพทย์เภสัช จำกัด	-	-	-	-	-	-	-	-	415.44
10	บริษัท สหแพทย์เภสัช จำกัด	-	-	-	-	1,215.14	-	-	-	-
11	บริษัท เยเนอรัล ออสปิตัล โปรดักส์ จำกัด	-	-	-	-	7.13	-	-	-	-
12	บริษัท เอ็น เฮลท์ พยาธิวิทยา จำกัด	-	-	-	2,641.19	-	-	-	-	-

บริษัทที่เกี่ยวข้องกัน		มูลค่ารับรวม		มูลค่าจ่ายรวม						
		ค่าบริการ รักษา พยาบาล	บริการอื่นๆ	บริการรักษา พยาบาล	ค่าบริการตรวจ วิเคราะห์	ยาและ เวชภัณฑ์	บริหาร งาน	ซื้อ ทรัพย์สิน	เช่าเครื่องมือ แพทย์	บริการอื่นๆ
13	บริษัท เฟิสท์ เฮลธ ฟู๊ด จำกัด	-	120.00	-	-	-	-	-	-	-
14	บริษัท กรีนไลน์ ซินเนอร์จี จำกัด	-	-	-	-	-	4,400.44	-	-	-
15	A.N.B.laboratories Co.,Ltd.	-	-	-	-	1,512.04	-	-	-	-
16	บริษัท พญาไท 3 จำกัด	-	-	-	-	-	-	-	-	5.90
17	บริษัท โรงพยาบาลกรุงเทพพระประแดง จำกัด	8.60	-	-	-	0.07	-	-	-	-
18	บริษัท โรงพยาบาลกรุงเทพสนามจันทร์ จำกัด	-	-	-	-	4.21	-	-	-	-
19	บริษัท โรงพยาบาลกรุงเทพภูเก็ตอินเตอร์เนชั่นแนล จำกัด	20.20	-	-	-	0.11	-	-	-	-
20	บริษัท โรงพยาบาลเปาโลเมดิค จำกัด	-	-	0.90	-	-	-	-	-	-
21	บริษัท ไบโอโมเลกุลลาร์ แลบบอราทอรีส์ (ประเทศไทย) จำกัด	-	-	-	978.02	-	-	-	-	-
22	บริษัท สมิติเวช ชลบุรี จำกัด	9.06	-	-	-	-	-	-	-	-
23	บริษัท วิทย์การบิณแห่งประเทศไทย จำกัด	63.95	-	-	-	-	-	-	-	-
รวม		1,451.26	3,252.29	1,835.06	22,370.27	7,276.52	29,309.57	26.00	254.24	14,572.93

10. รายงานของคณะกรรมการตรวจสอบ

คณะกรรมการตรวจสอบของ บริษัท ธนบุรี เมดิคัล เซ็นเตอร์ จำกัด (มหาชน) ซึ่งได้รับการแต่งตั้งจาก คณะกรรมการบริษัท ประกอบด้วย พล.ต.ต. นายแพทย์ชุมศักดิ์ พุกษาพงษ์ ดำรงตำแหน่งประธานกรรมการตรวจสอบ นายกิตติศักดิ์ เบญจฤทธิ์ และศาสตราจารย์เกียรติคุณนพ.ศุภกร โรจนินทร์ ดำรงตำแหน่งกรรมการตรวจสอบ มีระยะเวลา ดำรงตำแหน่ง 3 ปี โดยจะครบวาระในวันที่ 19 ธันวาคม 2563

คณะกรรมการตรวจสอบได้ดำเนินงานตามขอบเขตหน้าที่ และความรับผิดชอบที่ได้รับมอบหมายจาก คณะกรรมการบริษัท โดยเป็นไปตามประกาศของตลาดหลักทรัพย์แห่งประเทศไทย รวมทั้งแนวทางการปฏิบัติตามที่ตลาด หลักทรัพย์แห่งประเทศไทยได้แนะนำให้คณะกรรมการตรวจสอบถือปฏิบัติ

ในปี 2562 คณะกรรมการตรวจสอบมีการประชุม 4 ครั้ง โดยกรรมการได้เข้าร่วมประชุม และพิจารณาประเด็น ต่างๆ ดังต่อไปนี้

1. พิจารณางบการเงินของบริษัทฯ ก่อนนำเสนอต่อคณะกรรมการบริษัท ทั้งนี้ จากการสอบทานงบการเงินและ ซักถามข้อมูลจากฝ่ายบริหาร คณะกรรมการตรวจสอบมีความเห็นว่างบการเงินดังกล่าวได้จัดทำด้วยความถูกต้อง ครบถ้วน และเป็นที่เชื่อถือได้

2. สอบทาน และประเมินความเพียงพอของระบบการควบคุมภายใน ทั้งนี้ คณะกรรมการตรวจสอบมีความเห็นว่า บริษัทฯ มีระบบการควบคุมภายในที่เหมาะสม มีประสิทธิผล และเพียงพอต่อการปฏิบัติงานในสภาวะปัจจุบันของบริษัทฯ

3. สอบทานการปฏิบัติตามกฎหมาย และข้อกำหนดที่เกี่ยวข้องกับการประกอบธุรกิจของบริษัทฯ ทั้งนี้ คณะกรรมการตรวจสอบมีความเห็นว่าบริษัทฯ ไม่มีการปฏิบัติที่ฝ่าฝืนกฎหมาย อันอาจกระทบต่อชื่อเสียง และฐานะการเงิน ของบริษัทฯ อย่างมีนัยสำคัญ

4. พิจารณา คัดเลือก และเสนอแต่งตั้งบุคคลซึ่งมีความเป็นอิสระ ได้แก่ ได้แก่ นางสาวกมลทิพย์ เลิศวิทย์วรเทพ และ/หรือ นางสาวศิริวรรณ สุรเทพินทร์ และ/หรือ นางสาวธิดา รัตนานุรักษ์ ของบริษัทสำนักงาน อีวาย จำกัด ให้เป็นผู้สอบ บัญชีของบริษัทฯ และเสนอค่าตอบแทนของบุคคลดังกล่าว

5. พิจารณารายงานการเกี่ยวโยงกัน หรือรายการที่อาจมีความขัดแย้งทางผลประโยชน์ ทั้งนี้คณะกรรมการ ตรวจสอบมีความเห็นว่ารายการดังกล่าวเป็นรายการธุรกิจปกติของบริษัทฯ

6. พิจารณานุมัติแผนงานตรวจสอบภายในซึ่งกำหนดให้สอดคล้องกับลักษณะการประกอบธุรกิจของบริษัทฯ รวมถึงนโยบาย แผนงาน กระบวนการทำงาน และความเสี่ยงในการดำเนินธุรกิจของบริษัท

คณะกรรมการตรวจสอบได้ปฏิบัติงานตามหน้าที่ และความรับผิดชอบที่ได้รับมอบหมายจากคณะกรรมการ - บริษัทฯ ด้วยความระมัดระวังอย่างเต็มความสามารถ ทั้งนี้เพื่อประโยชน์ของบริษัทฯ ผู้ถือหุ้นและผู้มีส่วนได้เสียทั้งปวง

พล.ต.ต. นายแพทย์ชุมศักดิ์ พุกษาพงษ์

ประธานคณะกรรมการตรวจสอบ

11.รายงานความเห็นของคณะกรรมการต่อการจัดทำและการเปิดเผยรายงานทางการเงิน

คณะกรรมการของบริษัท ธนบุรี เมดิเคิล เซ็นเตอร์ จำกัด (มหาชน) ได้พิจารณางบการเงินสำหรับปีสิ้นสุดวันที่ 31 ธันวาคม 2562 ของบริษัท ธนบุรี เมดิเคิล เซ็นเตอร์ จำกัด (มหาชน) ร่วมกับฝ่ายจัดการ และผู้สอบบัญชีของบริษัทฯ แล้ว มีความเห็นว่ารายงานทางการเงินของบริษัทฯ ได้ถือปฏิบัติตามมาตรฐานการบัญชีที่รับรองทั่วไป มีการใช้นโยบายการบัญชีที่เหมาะสม และถือปฏิบัติโดยสม่ำเสมอ รวมถึงการพิจารณาและประมาณการทางการบัญชีที่สมเหตุสมผล

คณะกรรมการได้จัดให้บริษัทฯ มีการบันทึกและรวบรวมข้อมูลทางบัญชีที่ถูกต้อง และเพียงพอที่จะแสดงฐานะการเงิน และผลการดำเนินงานที่เป็นจริง สมเหตุสมผล และมีมาตรการที่เหมาะสมในการดำรงรักษามูลค่าทรัพย์สินของบริษัทฯ รวมถึงการกำกับให้มีระบบการควบคุมภายในที่เหมาะสมที่จะป้องกันไม่ให้เกิดการทุจริตหรือมีการดำเนินการที่ผิดปกติ เพื่อให้เกิดประโยชน์สูงสุดแก่ผู้ถือหุ้นของบริษัท

12. งบการเงิน

บริษัท ธนบุรี เมดิเคิล เซ็นเตอร์ จำกัด (มหาชน)

รายงานและงบการเงิน

31 ธันวาคม 2562

รายงานของผู้สอบบัญชีรับอนุญาต

เสนอต่อผู้ถือหุ้นของบริษัท ธนบุรี เมดิเคิล เซ็นเตอร์ จำกัด (มหาชน)

ความเห็น

ข้าพเจ้าได้ตรวจสอบงบการเงินของบริษัท ธนบุรี เมดิเคิล เซ็นเตอร์ จำกัด (มหาชน) (บริษัทฯ) ซึ่งประกอบด้วยงบแสดงฐานะการเงิน ณ วันที่ 31 ธันวาคม 2562 งบกำไรขาดทุน งบกำไรขาดทุนเบ็ดเสร็จ งบแสดงการเปลี่ยนแปลงส่วนของผู้ถือหุ้นและงบกระแสเงินสด สำหรับปีสิ้นสุดวันเดียวกัน และหมายเหตุประกอบงบการเงินรวมถึงหมายเหตุสรุปนโยบายการบัญชีที่สำคัญ

ข้าพเจ้าเห็นว่างบการเงินข้างต้นนี้แสดงฐานะการเงิน ณ วันที่ 31 ธันวาคม 2562 ผลการดำเนินงานและกระแสเงินสด สำหรับปีสิ้นสุดวันเดียวกันของบริษัท ธนบุรี เมดิเคิล เซ็นเตอร์ จำกัด (มหาชน) โดยถูกต้องตามที่ควรในสาระสำคัญตามมาตรฐานการรายงานทางการเงิน

เกณฑ์ในการแสดงความเห็น

ข้าพเจ้าได้ปฏิบัติงานตรวจสอบตามมาตรฐานการสอบบัญชี ความรับผิดชอบของข้าพเจ้าได้กล่าวไว้ในวรรค ความรับผิดชอบของผู้สอบบัญชีต่อการตรวจสอบงบการเงินในรายงานของข้าพเจ้า ข้าพเจ้ามีความเป็นอิสระจากบริษัทฯ ตามข้อกำหนดจรรยาบรรณของผู้ประกอบวิชาชีพบัญชีที่กำหนดโดยสภาวิชาชีพบัญชีในส่วนที่เกี่ยวข้องกับการตรวจสอบงบการเงินและข้าพเจ้าได้ปฏิบัติตามข้อกำหนดด้านจรรยาบรรณอื่นๆตามที่ระบุในข้อกำหนดนั้นด้วย ข้าพเจ้าเชื่อว่าหลักฐานการสอบบัญชีที่ข้าพเจ้าได้รับเพียงพอและเหมาะสมเพื่อใช้เป็นเกณฑ์ในการแสดงความเห็นของข้าพเจ้า

เรื่องสำคัญในการตรวจสอบ

เรื่องสำคัญในการตรวจสอบคือเรื่องต่างๆ ที่มีนัยสำคัญที่สุดตามดุลยพินิจของผู้ประกอบวิชาชีพของข้าพเจ้า ในการตรวจสอบงบการเงินสำหรับงวดปัจจุบัน ข้าพเจ้าได้นำเรื่องเหล่านี้มาพิจารณาในบริบทของการตรวจสอบงบการเงินโดยรวมและในการแสดงความเห็นของข้าพเจ้า ทั้งนี้ ข้าพเจ้าไม่ได้แสดงความเห็นแยกต่างหากสำหรับเรื่องเหล่านี้

ข้าพเจ้าได้ปฏิบัติงานตามความรับผิดชอบที่ได้กล่าวไว้ในวรรคความรับผิดชอบของผู้สอบบัญชีต่อการตรวจสอบงบการเงินในรายงานของข้าพเจ้า ซึ่งได้รวมความรับผิดชอบที่เกี่ยวกับเรื่องเหล่านี้ด้วย การปฏิบัติงานของข้าพเจ้า ได้รวมวิธีการตรวจสอบที่ออกแบบมาเพื่อตอบสนองต่อการประเมินความเสี่ยงจากการแสดงข้อมูล

ที่ขัดต่อข้อเท็จจริงอันเป็นสาระสำคัญในงบการเงิน ผลของวิธีการตรวจสอบของข้าพเจ้า ซึ่งได้รวมวิธีการตรวจสอบสำหรับ เรื่องเหล่านี้ด้วย ได้ใช้เป็นเกณฑ์ในการแสดงความเห็นของข้าพเจ้าต่องบการเงินโดยรวม

เรื่องสำคัญในการตรวจสอบ พร้อมวิธีการตรวจสอบสำหรับแต่ละเรื่องมีดังต่อไปนี้

การรับรู้รายได้

รายได้จากกิจการโรงพยาบาลถือเป็นบัญชีที่สำคัญต่องบการเงิน เนื่องจากมีจำนวนเงินค่อนข้างสูง คิดเป็นประมาณร้อยละ 99 ของยอดรายได้รวมและรายได้จากกิจการโรงพยาบาลมีหลายองค์ประกอบ ได้แก่ รายได้จากการขายยาและเวชภัณฑ์ รายได้ค่าบริการทางการแพทย์ รายได้ค่าห้องผู้ป่วย เป็นต้น รวมถึงมีส่วนลดสำหรับคู่สัญญาต่าง ๆ โดยเงื่อนไขที่ระบุไว้ในสัญญาที่ทำกับคู่สัญญามีความหลากหลาย โดยการรับรู้รายได้ค่ารักษาพยาบาลของบริษัทฯ รับรู้รายได้เมื่อได้ให้บริการหรือจำหน่ายแล้ว ข้าพเจ้าจึงให้ความสำคัญเป็นพิเศษต่อการรับรู้รายได้ของบริษัทฯ

ข้าพเจ้าได้ตรวจสอบการรับรู้รายได้ของบริษัทฯ โดยการประเมินและทดสอบระบบการควบคุมภายในของบริษัทฯ ที่เกี่ยวข้องกับวงจรรายได้ โดยการสอบถามผู้รับผิดชอบ ทำความเข้าใจและเลือกตัวอย่างเพื่อทดสอบการปฏิบัติตามการควบคุมที่บริษัทฯ ออกแบบไว้ นอกจากนี้ข้าพเจ้าได้สุ่มตัวอย่างรายการขายและบริการที่เกิดขึ้นในระหว่างปีเพื่อตรวจสอบกับเอกสารประกอบรายการขายและบริการ สุ่มส่งหนังสือยืนยันยอดลูกหนี้การค้า และตรวจตัดยอดการรับรู้รายได้ ประกอบกับได้วิเคราะห์เปรียบเทียบข้อมูลบัญชีรายได้แบบแยกย่อย (Disaggregated data) วิเคราะห์อัตราส่วนของรายได้ที่สำคัญกับข้อมูลในอดีตและในกลุ่มอุตสาหกรรม เพื่อสอบทานความผิดปกติที่อาจเกิดขึ้นของรายการขายตลอดรอบระยะเวลาบัญชี โดยเฉพาะรายการบัญชีที่ทำผ่านใบสำคัญทั่วไป

สินทรัพย์ภาษีเงินได้รอการตัดบัญชี

บริษัทฯ ได้เปิดเผยนโยบายการบัญชีและรายละเอียดเกี่ยวกับภาษีเงินได้รอการตัดบัญชีไว้ในหมายเหตุประกอบงบการเงินข้อ 4.13 และข้อ 22 ตามลำดับ ณ วันที่ 31 ธันวาคม 2562 บริษัทฯ มีสินทรัพย์ภาษีเงินได้รอการตัดบัญชีเป็นจำนวน 21.7 ล้านบาท (คิดเป็นร้อยละ 3 ของสินทรัพย์รวม) โดยสินทรัพย์ภาษีเงินได้รอการตัดบัญชีจะสามารถรับรู้รายการได้เมื่อมีความเป็นไปได้ค่อนข้างแน่ที่บริษัทฯ จะมีกำไรทางภาษีเพียงพอที่จะนำสินทรัพย์ภาษีเงินได้รอการตัดบัญชีมาใช้ประโยชน์ในอนาคตได้ ซึ่งในการพิจารณาว่าบริษัทฯ จะมีกำไรทางภาษีในอนาคตเพียงพอที่จะนำผลแตกต่างชั่วคราวหรือผลขาดทุนทางภาษีมาใช้ประโยชน์ได้นั้นต้องอาศัยดุลยพินิจของฝ่ายบริหารอย่างมากในการจัดทำแผนธุรกิจและประมาณการกำไรทางภาษีในอนาคตที่

คาดว่าจะเกิดขึ้นตามแผนธุรกิจที่ได้อนุมัติแล้ว ดังนั้น จึงมีความเสี่ยงเกี่ยวกับมูลค่าสินทรัพย์ภาษีเงินได้รอการตัดบัญชี ข้าพเจ้าจึงให้ความสำคัญเป็นพิเศษต่อมูลค่าสินทรัพย์ภาษีเงินได้รอการตัดบัญชี

ข้าพเจ้าได้ทำความเข้าใจในการจัดทำและอนุมัติประมาณการกำไรทางภาษีในอนาคตเพื่อรับรู้รายการสินทรัพย์ภาษีเงินได้รอการตัดบัญชีโดยการสอบถามผู้รับผิดชอบ ข้าพเจ้าได้ประเมินประมาณการกำไรทางภาษีในอนาคตโดยการตรวจสอบข้อมูลที่จำเป็นและข้อสมมติทางด้านเศรษฐกิจที่สำคัญที่ใช้ในการจัดทำประมาณการดังกล่าว โดยการเปรียบเทียบกับแหล่งข้อมูลทั้งภายนอกและภายในของบริษัทฯ โดยข้าพเจ้าได้ให้ความสำคัญกับข้อมูลและข้อสมมติที่มีผลกระทบกับอัตราการเติบโตของรายได้และอัตรากำไรขั้นต้นโดยตรง เช่น จำนวนผู้ป่วยและอัตราค่ารักษาพยาบาลโดยเฉลี่ย เป็นต้น นอกจากนี้ข้าพเจ้าได้ทำการวิเคราะห์เปรียบเทียบกับอุตสาหกรรมโดยอ้างอิงจากแหล่งข้อมูลภายนอก และได้เปรียบเทียบประมาณการกำไรทางภาษีในอดีตกับกำไรทางภาษีที่เกิดขึ้นจริงเพื่อประเมินการใช้ดุลยพินิจของฝ่ายบริหารในการประมาณการกำไรทางภาษีดังกล่าว ตลอดจนทดสอบ การคำนวณประมาณการกำไรทางภาษีในอนาคตตามข้อมูลและข้อสมมติดังกล่าวข้างต้น และพิจารณาผลกระทบของการเปลี่ยนแปลงข้อสมมติที่สำคัญต่อประมาณการกำไรทางภาษีในอนาคตโดยเฉพาะอัตราการเติบโตของรายได้ในระยะยาว นอกจากนี้ ข้าพเจ้าได้สอบถามการเปิดเผยข้อมูลเกี่ยวกับรายการผลแตกต่างชั่วคราวที่ใช้ หักภาษีและขาดทุนทางภาษีที่ยังไม่ได้ใช้ที่บริษัทฯ ไม่ได้บันทึกสินทรัพย์ภาษีเงินได้รอการตัดบัญชี

ข้อมูลอื่น

ผู้บริหารเป็นผู้รับผิดชอบต่อข้อมูลอื่น ซึ่งรวมถึงข้อมูลที่รวมอยู่ในรายงานประจำปีของบริษัทฯ แต่ไม่รวมถึงงบการเงินและรายงานของผู้สอบบัญชีที่แสดงอยู่ในรายงานนั้น ซึ่งคาดว่าจะถูกจัดเตรียมให้กับข้าพเจ้าภายหลังวันที่ในรายงานของผู้สอบบัญชีนี้

ความเห็นของข้าพเจ้าต่อการเงินไม่ครอบคลุมถึงข้อมูลอื่นและข้าพเจ้าไม่ได้ให้ข้อสรุปในลักษณะการให้ความเชื่อมั่นในรูปแบบใดๆ ต่อข้อมูลอื่นนั้น

ความรับผิดชอบของข้าพเจ้าที่เกี่ยวข้องกับการตรวจสอบงบการเงินคือ การอ่านและพิจารณาว่าข้อมูลอื่นนั้นมีความขัดแย้งที่มีสาระสำคัญกับงบการเงินหรือกับความรู้ที่ได้รับจากการตรวจสอบของข้าพเจ้าหรือไม่หรือปรากฏว่าข้อมูลอื่นแสดงขัดต่อข้อเท็จจริงอันเป็นสาระสำคัญหรือไม่

เมื่อข้าพเจ้าได้อ่านรายงานประจำปีของบริษัทฯ ตามที่กล่าวข้างต้น และหากสรุปได้ว่าการแสดงข้อมูลที่ขัดต่อข้อเท็จจริงอันเป็นสาระสำคัญ ข้าพเจ้าจะสื่อสารเรื่องดังกล่าวให้ผู้มีหน้าที่ในการกำกับดูแลทราบเพื่อให้มีการดำเนินการแก้ไขที่เหมาะสมต่อไป

ความรับผิดชอบของผู้บริหารและผู้มีหน้าที่ในการกำกับดูแลต้องการเงิน

ผู้บริหารมีหน้าที่รับผิดชอบในการจัดทำและนำเสนองบการเงินเหล่านี้โดยถูกต้องตามที่ควรตามมาตรฐานการรายงานทางการเงิน และรับผิดชอบเกี่ยวกับการควบคุมภายในที่ผู้บริหารพิจารณาว่าจำเป็นเพื่อให้สามารถจัดทำงบการเงินที่ปราศจากการแสดงข้อมูลที่ขัดต่อข้อเท็จจริงอันเป็นสาระสำคัญไม่ว่าจะเกิดจากการทุจริตหรือข้อผิดพลาด

ในการจัดทำงบการเงิน ผู้บริหารรับผิดชอบในการประเมินความสามารถของบริษัท ในการดำเนินงานต่อเนื่อง การเปิดเผยเรื่องที่เกี่ยวข้องกับการดำเนินงานต่อเนื่องในกรณีที่มีเรื่องดังกล่าว และการใช้เกณฑ์การบัญชีสำหรับกิจการที่ดำเนินงานต่อเนื่องเว้นแต่ผู้บริหารมีความตั้งใจที่จะเลิกบริษัท หรือหยุดดำเนินงาน หรือไม่สามารถดำเนินงานต่อเนื่องอีกต่อไปได้

ผู้มีหน้าที่ในการกำกับดูแลมีหน้าที่ในการสอดส่องดูแลกระบวนการในการจัดทำรายงานทางการเงินของบริษัท

ความรับผิดชอบของผู้สอบบัญชีต่อการตรวจสอบงบการเงิน

การตรวจสอบของข้าพเจ้ามีวัตถุประสงค์เพื่อให้ได้ความเชื่อมั่นอย่างสมเหตุสมผลว่างบการเงินโดยรวมปราศจากการแสดงข้อมูลที่ขัดต่อข้อเท็จจริงอันเป็นสาระสำคัญหรือไม่ ไม่ว่าจะเกิดจากการทุจริตหรือข้อผิดพลาดและเสนอรายงานของผู้สอบบัญชีซึ่งรวมความเห็นของข้าพเจ้าอยู่ด้วย ความเชื่อมั่นอย่างสมเหตุสมผลคือ ความเชื่อมั่นในระดับสูงแต่ไม่ได้เป็นการรับประกันว่าการปฏิบัติงานตรวจสอบตามมาตรฐานการสอบบัญชีจะสามารถตรวจพบข้อมูลที่ขัดต่อข้อเท็จจริงอันเป็นสาระสำคัญที่มีอยู่ได้เสมอไป ข้อมูลที่ขัดต่อข้อเท็จจริงอาจเกิดจากการทุจริตหรือข้อผิดพลาดและถือว่ามีสาระสำคัญเมื่อคาดการณ์อย่างสมเหตุสมผลได้ว่ารายการที่ขัดต่อข้อเท็จจริงแต่ละรายการหรือทุกรายการรวมกันจะมีผลต่อการตัดสินใจทางเศรษฐกิจของผู้ใช้งบการเงินจากการใช้งบการเงินเหล่านี้

ในการตรวจสอบของข้าพเจ้าตามมาตรฐานการสอบบัญชี ข้าพเจ้าใช้ดุลยพินิจและการสังเกตและสงสัยเยี่ยงผู้ประกอบวิชาชีพตลอดการตรวจสอบและข้าพเจ้าได้ปฏิบัติงานดังต่อไปนี้ด้วย

- ระบุและประเมินความเสี่ยงที่อาจมีการแสดงข้อมูลที่ขัดต่อข้อเท็จจริงอันเป็นสาระสำคัญในงบการเงิน ไม่ว่าจะเกิดจากการทุจริตหรือข้อผิดพลาด ออกแบบและปฏิบัติงานตามวิธีการตรวจสอบเพื่อตอบสนองต่อความเสี่ยงเหล่านั้น และได้หลักฐานการสอบบัญชีที่เพียงพอและเหมาะสมเพื่อเป็นเกณฑ์ในการแสดงความเห็นของข้าพเจ้า ความเสี่ยงที่ไม่พบข้อมูลที่ขัดต่อข้อเท็จจริงอันเป็นสาระสำคัญซึ่งเป็นผลมาจากการทุจริตจะสูงกว่าความเสี่ยงที่เกิดจากข้อผิดพลาด เนื่องจากการทุจริตอาจเกี่ยวกับการสมรู้ร่วมคิด การปลอมแปลงเอกสารหลักฐาน การตั้งใจละเว้นการแสดงผลข้อมูล การแสดงข้อมูลที่ไม่ตรงตามข้อเท็จจริงหรือการแทรกแซงการควบคุมภายใน

- ทำความเข้าใจเกี่ยวกับระบบการควบคุมภายในที่เกี่ยวข้องกับการตรวจสอบ เพื่อออกแบบวิธีการตรวจสอบให้เหมาะสมกับสถานการณ์ แต่ไม่ใช่เพื่อวัตถุประสงค์ในการแสดงความเห็นต่อความมีประสิทธิภาพของการควบคุมภายในของบริษัทฯ
- ประเมินความเหมาะสมของนโยบายการบัญชีที่ผู้บริหารใช้และความสมเหตุสมผลของประมาณการทางบัญชีและการเปิดเผยข้อมูลที่เกี่ยวข้องที่ผู้บริหารจัดทำ
- สรุปเกี่ยวกับความเหมาะสมของการใช้เกณฑ์การบัญชีสำหรับกิจการที่ดำเนินงานต่อเนื่องของผู้บริหาร และสรุปจากหลักฐานการสอบบัญชีที่ได้รับว่ามีความไม่แน่นอนที่มีสาระสำคัญที่เกี่ยวข้องเหตุการณ์หรือสถานการณ์ที่อาจเป็นเหตุให้เกิดข้อสงสัยอย่างมีนัยสำคัญต่อความสามารถของบริษัท ในการดำเนินงานต่อเนื่องหรือไม่ หากข้าพเจ้าได้ข้อสรุปว่ามีความไม่แน่นอนที่มีสาระสำคัญ ข้าพเจ้าจะต้องให้ข้อสังเกตไว้ในรายงานของผู้สอบบัญชีของข้าพเจ้าถึงการเปิดเผยข้อมูลที่เกี่ยวข้องในงบการเงิน หรือหากเห็นว่าการเปิดเผยดังกล่าวไม่เพียงพอ ข้าพเจ้าจะแสดงความเห็นที่เปลี่ยนแปลงไป ข้อสรุปของข้าพเจ้าขึ้นอยู่กับหลักฐานการสอบบัญชีที่ได้รับจนถึงวันที่ในรายงานของผู้สอบบัญชีของข้าพเจ้า อย่างไรก็ตาม เหตุการณ์หรือสถานการณ์ในอนาคตอาจเป็นเหตุให้บริษัทฯ ต้องหยุดการดำเนินงานต่อเนื่องได้
- ประเมินการนำเสนอ โครงสร้างและเนื้อหาของงบการเงินโดยรวม รวมถึงการเปิดเผยข้อมูลที่เกี่ยวข้อง ตลอดจนประเมินว่างบการเงินแสดงรายการและเหตุการณ์ที่เกิดขึ้นโดยถูกต้องตามที่ควรหรือไม่

ข้าพเจ้าได้สื่อสารกับผู้มีส่วนที่ในการกำกับดูแลในเรื่องต่างๆ ซึ่งรวมถึงขอบเขตและช่วงเวลาของการตรวจสอบตามที่ได้วางแผนไว้ ประเด็นที่มีนัยสำคัญที่พบจากการตรวจสอบรวมถึงข้อบกพร่องที่มีนัยสำคัญในระบบการควบคุมภายใน หากข้าพเจ้าได้พบในระหว่างการตรวจสอบของข้าพเจ้า

ข้าพเจ้าได้ให้คำรับรองแก่ผู้มีส่วนที่ในการกำกับดูแลว่าข้าพเจ้าได้ปฏิบัติตามข้อกำหนดจรรยาบรรณที่เกี่ยวข้องกับความเป็นอิสระและได้สื่อสารกับผู้มีส่วนที่ในการกำกับดูแลเกี่ยวกับความสัมพันธ์ทั้งหมด ตลอดจนเรื่องอื่น ซึ่งข้าพเจ้าเชื่อว่ามีเหตุผลที่บุคคลภายนอกอาจพิจารณาว่ากระทบต่อความเป็นอิสระของข้าพเจ้าและมาตรการที่ข้าพเจ้าใช้เพื่อป้องกันไม่ให้ข้าพเจ้าขาดความเป็นอิสระ

จากเรื่องทั้งหลายที่สื่อสารกับผู้ที่มีหน้าที่ในการกำกับดูแล ข้าพเจ้าได้พิจารณาเรื่องต่าง ๆ ที่มีนัยสำคัญที่สุดใน การตรวจสอบงบการเงินในงวดปัจจุบันและกำหนดเป็นเรื่องสำคัญในการตรวจสอบ ข้าพเจ้าได้อธิบายเรื่อง เหล่านี้ไว้ในรายงานของผู้สอบบัญชี เว้นแต่กฎหมายหรือข้อบังคับห้ามไม่ให้เปิดเผยเรื่องดังกล่าวต่อสาธารณะ หรือในสถานการณ์ที่ยากที่จะเกิดขึ้น ข้าพเจ้าพิจารณาว่าไม่ควรสื่อสารเรื่องดังกล่าวในรายงานของข้าพเจ้า เพราะการกระทำดังกล่าวสามารถคาดการณ์ได้อย่างสมเหตุสมผลว่าจะมีผลกระทบในทางลบมากกว่า ผลประโยชน์ที่ผู้มีส่วนได้เสียสาธารณะจะได้จากการสื่อสารดังกล่าว

ข้าพเจ้าเป็นผู้รับผิดชอบงานสอบบัญชีและการนำเสนอรายงานฉบับนี้

สาธิตา รัตนานุรักษ์

ผู้สอบบัญชีรับอนุญาต เลขทะเบียน 4753

บริษัท สำนักงาน อีวาย จำกัด

กรุงเทพฯ: 26 กุมภาพันธ์ 2563

บริษัท ธนบุรี เมดิคอล เซ็นเตอร์ จำกัด (มหาชน)

งบแสดงฐานะการเงิน

ณ วันที่ 31 ธันวาคม 2562

(หน่วย: บาท)

	หมายเหตุ	2562	2561
สินทรัพย์			
สินทรัพย์หมุนเวียน			
เงินสดและรายการเทียบเท่าเงินสด	6	127,235,529	90,559,055
ลูกหนี้การค้าและลูกหนี้อื่น	7, 8	68,874,160	83,381,581
สินค้าคงเหลือ	9	6,427,495	5,241,396
รวมสินทรัพย์หมุนเวียน		202,537,184	179,182,032
สินทรัพย์ไม่หมุนเวียน			
เงินลงทุนระยะยาวอื่น	10	8,000,000	8,000,000
ที่ดิน อาคารและอุปกรณ์	11	374,751,280	401,451,916
สินทรัพย์ไม่มีตัวตน	12	3,925,429	4,745,029
ภาษีเงินได้ถูกหัก ณ ที่จ่าย	13	11,996,187	10,144,853
สินทรัพย์ภาษีเงินได้รอตัดบัญชี	22	21,726,661	24,489,730
สินทรัพย์ไม่หมุนเวียนอื่น	14	258,336	258,336
รวมสินทรัพย์ไม่หมุนเวียน		420,657,893	449,089,864
รวมสินทรัพย์		623,195,077	628,271,896

หมายเหตุประกอบงบการเงินเป็นส่วนหนึ่งของงบการเงินนี้

บริษัท ธนบุรี เมดิคอล เซ็นเตอร์ จำกัด (มหาชน)

งบแสดงฐานะการเงิน (ต่อ)

ณ วันที่ 31 ธันวาคม 2562

(หน่วย: บาท)

	หมายเหตุ	2562	2561
หนี้สินและส่วนของผู้ถือหุ้น			
หนี้สินหมุนเวียน			
เงินกู้ยืมระยะสั้นจากสถาบันการเงิน	16	-	50,000,000
เจ้าหนี้การค้าและเจ้าหนี้อื่น	8, 17	58,174,862	45,380,185
ค่าใช้จ่ายค้างจ่าย		57,231,445	54,397,110
หนี้สินตามสัญญาเช่าการเงินที่ถึงกำหนดชำระภายในหนึ่งปี	18	172,200	1,853,433
หนี้สินหมุนเวียนอื่น		5,937,253	4,603,092
รวมหนี้สินหมุนเวียน		121,515,760	156,233,820
หนี้สินไม่หมุนเวียน			
หนี้สินตามสัญญาเช่าการเงิน	18	236,687	412,358
ประมาณการหนี้สินไม่หมุนเวียนสำหรับผลประโยชน์พนักงาน	19	20,206,283	13,466,200
หนี้สินไม่หมุนเวียนอื่น		3,324,536	2,400,882
รวมหนี้สินไม่หมุนเวียน		23,767,506	16,279,440
รวมหนี้สิน		145,283,266	172,513,260

หมายเหตุประกอบงบการเงินเป็นส่วนหนึ่งของงบการเงินนี้

บริษัท ธนบุรี เมดิคอล เซ็นเตอร์ จำกัด (มหาชน)

งบแสดงฐานะการเงิน (ต่อ)

ณ วันที่ 31 ธันวาคม 2562

(หน่วย: บาท)

	<u>หมายเหตุ</u>	<u>2562</u>	<u>2561</u>
หนี้สินและส่วนของผู้ถือหุ้น (ต่อ)			
ส่วนของผู้ถือหุ้น			
ทุนเรือนหุ้น			
ทุนจดทะเบียน			
หุ้นสามัญ 22,500,000 หุ้น มูลค่าหุ้นละ 10 บาท		225,000,000	225,000,000
ทุนที่ออกและชำระแล้ว			
หุ้นสามัญ 19,384,226 หุ้น มูลค่าหุ้นละ 10 บาท		193,842,260	193,842,260
ส่วนเกินมูลค่าหุ้นสามัญ		372,578,973	372,578,973
กำไร(ขาดทุน)สะสม			
จัดสรรแล้ว - ดำรงตามกฎหมาย	20	15,000,000	15,000,000
ขาดทุนสะสม		(103,509,422)	(125,662,597)
รวมส่วนของผู้ถือหุ้น		477,911,811	455,758,636
รวมหนี้สินและส่วนของผู้ถือหุ้น		623,195,077	628,271,896

หมายเหตุประกอบงบการเงินเป็นส่วนหนึ่งของงบการเงินนี้

บริษัท ธนบุรี เมดิคอล เซ็นเตอร์ จำกัด (มหาชน)

งบกำไรขาดทุน

สำหรับปีสิ้นสุดวันที่ 31 ธันวาคม 2562

(หน่วย: บาท)

	หมายเหตุ	2562	2561
รายได้			
รายได้ค่าบริการพยาบาล	8, 28	945,497,108	763,266,149
รายได้อื่น	8	13,801,861	10,699,179
รวมรายได้		959,298,969	773,965,328
ค่าใช้จ่าย	21		
ต้นทุนค่าบริการพยาบาล	8, 28	662,390,364	543,830,099
ค่าใช้จ่ายในการบริหาร	8	268,090,374	216,901,279
รวมค่าใช้จ่าย		930,480,738	760,731,378
กำไรก่อนต้นทุนทางการเงินและรายได้(ค่าใช้จ่าย)ภาษีเงินได้		28,818,231	13,233,950
ต้นทุนทางการเงิน		(586,972)	(1,587,707)
กำไรก่อนรายได้(ค่าใช้จ่าย)ภาษีเงินได้		28,231,259	11,646,243
รายได้(ค่าใช้จ่าย)ภาษีเงินได้	22	(3,426,072)	19,463,867
กำไรสำหรับปี		24,805,187	31,110,110
กำไรต่อหุ้นขั้นพื้นฐาน	23		
กำไรสำหรับปี		1.28	1.60
จำนวนหุ้นสามัญถัวเฉลี่ยถ่วงน้ำหนัก (หุ้น)		19,384,226	19,384,226

หมายเหตุประกอบงบการเงินเป็นส่วนหนึ่งของงบการเงินนี้

บริษัท ธนบุรี เมดิคอล เซ็นเตอร์ จำกัด (มหาชน)

งบกำไรขาดทุนเบ็ดเสร็จ

สำหรับปีสิ้นสุดวันที่ 31 ธันวาคม 2562

(หน่วย: บาท)

	หมายเหตุ	2562	2561
กำไรสำหรับปี		24,805,187	31,110,110
กำไรขาดทุนเบ็ดเสร็จอื่น:			
รายการที่จะไม่ถูกบันทึกในส่วนของกำไรหรือขาดทุนในภายหลัง			
ผลขาดทุนจากการประมาณการ			
ตามหลักคณิตศาสตร์ประกันภัย - สูญเสียจากภาษีเงินได้	19, 22	(2,652,012)	(3,708,537)
กำไรขาดทุนเบ็ดเสร็จอื่นสำหรับปี		(2,652,012)	(3,708,537)
กำไรขาดทุนเบ็ดเสร็จรวมสำหรับปี		22,153,175	27,401,573

หมายเหตุประกอบงบการเงินเป็นส่วนหนึ่งของงบการเงินนี้

บริษัท ธนบุรี เมดิคัล เซ็นเตอร์ จำกัด (มหาชน)
 งบแสดงการเปลี่ยนแปลงส่วนของผู้ถือหุ้น
 สำหรับปีสิ้นสุดวันที่ 31 ธันวาคม 2562

(หน่วย: บาท)

	ทุนเรือนหุ้นที่ออก		กำไร (ขาดทุน) สะสม		รวม
	และชำระแล้ว	ส่วนเกินมูลค่าหุ้น	จัดสรรแล้ว -	ขาดทุนสะสม	
ยอดคงเหลือ ณ วันที่ 1 มกราคม 2561	193,842,260	372,578,973	15,000,000	(153,064,170)	428,357,063
กำไรสำหรับปี	-	-	-	31,110,110	31,110,110
กำไรขาดทุนเบ็ดเสร็จอื่นสำหรับปี	-	-	-	(3,708,537)	(3,708,537)
กำไรขาดทุนเบ็ดเสร็จรวมสำหรับปี	-	-	-	27,401,573	27,401,573
ยอดคงเหลือ ณ วันที่ 31 ธันวาคม 2561	193,842,260	372,578,973	15,000,000	(125,662,597)	455,758,636
ยอดคงเหลือ ณ วันที่ 1 มกราคม 2562	193,842,260	372,578,973	15,000,000	(125,662,597)	455,758,636
กำไรสำหรับปี	-	-	-	24,805,187	24,805,187
กำไรขาดทุนเบ็ดเสร็จอื่นสำหรับปี	-	-	-	(2,652,012)	(2,652,012)
กำไรขาดทุนเบ็ดเสร็จรวมสำหรับปี	-	-	-	22,153,175	22,153,175
ยอดคงเหลือ ณ วันที่ 31 ธันวาคม 2562	193,842,260	372,578,973	15,000,000	(103,509,422)	477,911,811

หมายเหตุประกอบงบการเงินเป็นส่วนหนึ่งของงบการเงินนี้

บริษัท ธนบุรี เมดิคอล เซ็นเตอร์ จำกัด (มหาชน)

งบกระแสเงินสด

สำหรับปีสิ้นสุดวันที่ 31 ธันวาคม 2562

(หน่วย: บาท)

	2562	2561
กระแสเงินสดจากกิจกรรมดำเนินงาน		
กำไรก่อนรายได้(ค่าใช้จ่าย)ภาษีเงินได้	28,231,259	11,646,243
ปรับกระทบกำไรก่อนรายได้(ค่าใช้จ่าย)ภาษีเงินได้เป็นเงินสดรับ (จ่าย)		
จากกิจกรรมดำเนินงาน:		
ค่าเสื่อมราคาและค่าตัดจำหน่าย	73,003,614	73,883,133
หนี้สูญและหนี้สงสัยจะสูญ	5,852,157	2,318,775
การปรับลดราคาทุน(กลับรายการ)สินค้าคงเหลือให้เป็นมูลค่าสุทธิที่จะได้รับ	273	(120,892)
ขาดทุนจากการลดมูลค่าของภาษีเงินได้ถูกหัก ณ ที่จ่าย	3,026,711	-
กำไรจากการจำหน่ายที่ดิน อาคารและอุปกรณ์	(124,400)	(82,624)
ค่าใช้จ่ายประมาณการหนี้สินไม่หมุนเวียนสำหรับผลประโยชน์พนักงาน	5,793,581	1,714,009
ค่าใช้จ่ายวันหยุดพนักงาน	117,234	224,298
ดอกเบี้ยรับ	(404,598)	(352,475)
ดอกเบี้ยจ่าย	586,972	1,587,707
กำไรจากการดำเนินงานก่อนการเปลี่ยนแปลง		
ในสินทรัพย์และหนี้สินดำเนินงาน	116,082,803	90,818,174
สินทรัพย์ดำเนินงาน (เพิ่มขึ้น) ลดลง		
ลูกหนี้การค้าและลูกหนี้อื่น	8,655,264	(36,443,987)
สินค้าคงเหลือ	(1,186,372)	(534,104)
สินทรัพย์ไม่หมุนเวียนอื่น	-	(51,050)
หนี้สินดำเนินงานเพิ่มขึ้น (ลดลง)		
เจ้าหนี้การค้าและเจ้าหนี้อื่น	13,237,910	4,310,032
ค่าใช้จ่ายค้างจ่าย	3,186,866	3,869,868
หนี้สินหมุนเวียนอื่น	1,334,161	(262,388)
ประมาณการหนี้สินไม่หมุนเวียนสำหรับผลประโยชน์พนักงาน	(1,452,887)	(2,068,130)
หนี้สินไม่หมุนเวียนอื่น	8,028	6,888
กระแสเงินสดได้มาจากกิจกรรมดำเนินงาน	139,865,773	59,645,303
รับดอกเบี้ย	404,598	352,475
จ่ายดอกเบี้ย	(561,068)	(1,359,929)
จ่ายค่าใช้จ่ายภาษีเงินได้	(4,878,045)	(4,092,230)
กระแสเงินสดสุทธิได้มาจากกิจกรรมดำเนินงาน	134,831,258	54,545,619

หมายเหตุประกอบงบการเงินเป็นส่วนหนึ่งของงบการเงินนี้

บริษัท ธนบุรี เมดิคอล เซ็นเตอร์ จำกัด (มหาชน)

งบกระแสเงินสด (ต่อ)

สำหรับปีสิ้นสุดวันที่ 31 ธันวาคม 2562

(หน่วย: บาท)

	<u>2562</u>	<u>2561</u>
กระแสเงินสดจากกิจกรรมลงทุน		
เงินสดจ่ายซื้อที่ดิน อาคารและอุปกรณ์	(45,960,012)	(20,772,810)
เงินสดรับจากการจำหน่ายที่ดิน อาคารและอุปกรณ์	268,000	92,950
เงินสดจ่ายซื้อสินทรัพย์ไม่มีตัวตน	(575,841)	(3,549,647)
กระแสเงินสดสุทธิใช้ไปในกิจกรรมลงทุน	(46,267,853)	(24,229,507)
กระแสเงินสดจากกิจกรรมจัดหาเงิน		
เงินสดชำระคืนเงินกู้ยืมระยะสั้นจากสถาบันการเงิน	(50,000,000)	-
เงินสดชำระหนี้สินตามสัญญาเช่าการเงิน	(1,886,931)	(8,850,714)
กระแสเงินสดสุทธิใช้ไปในกิจกรรมจัดหาเงิน	(51,886,931)	(8,850,714)
เงินสดและรายการเทียบเท่าเงินสดเพิ่มขึ้นสุทธิ	36,676,474	21,465,398
เงินสดและรายการเทียบเท่าเงินสดต้นปี	90,559,055	69,093,657
เงินสดและรายการเทียบเท่าเงินสดปลายปี (หมายเหตุ 6)	127,235,529	90,559,055

ข้อมูลกระแสเงินสดเปิดเผยเพิ่มเติม

รายการที่ไม่ใช่เงินสด

สินทรัพย์ที่ซื้อภายใต้สัญญาเช่าการเงิน	-	574,000
เจ้าหนี้ค่าซื้อที่ดิน อาคารและอุปกรณ์เพิ่มขึ้น (ลดลง)	(1,980,670)	3,280,403
เจ้าหนี้ค่าก่อสร้างและเงินประกันผลงานเพิ่มขึ้น (ลดลง)	1,537,437	(3,444,716)

หมายเหตุประกอบงบการเงินเป็นส่วนหนึ่งของงบการเงินนี้

บริษัท ธนบุรี เมดิคอล เซ็นเตอร์ จำกัด (มหาชน)

หมายเหตุประกอบงบการเงิน

สำหรับปีสิ้นสุดวันที่ 31 ธันวาคม 2562

1. ข้อมูลทั่วไป

บริษัท ธนบุรี เมดิคอล เซ็นเตอร์ จำกัด (มหาชน) (“บริษัทฯ”) จัดตั้งขึ้นเป็นบริษัทมหาชนจำกัดและมีภูมิลำเนาในประเทศไทย โดยมีบริษัท กรุงเทพดุสิตเวชการ จำกัด (มหาชน) เป็นผู้ถือหุ้นรายใหญ่ (ทั้งทางตรงและทางอ้อม) บริษัทฯ ดำเนินธุรกิจหลักคือกิจการโรงพยาบาล โดยมีที่อยู่จดทะเบียนเลขที่ 337 ถนนสมเด็จพระเจ้าตากสิน แขวงสำเหร่ เขตธนบุรี กรุงเทพมหานคร

2. เกณฑ์ในการจัดทำงบการเงิน

งบการเงินนี้จัดทำขึ้นตามมาตรฐานการรายงานทางการเงินที่กำหนดในพระราชบัญญัติวิชาชีพบัญชี พ.ศ. 2547 โดยแสดงรายการในงบการเงินตามข้อกำหนดในประกาศกรมพัฒนาธุรกิจการค้าลงวันที่ 11 ตุลาคม 2559 ออกตามความในพระราชบัญญัติการบัญชี พ.ศ. 2543

งบการเงินฉบับภาษาไทยเป็นงบการเงินฉบับที่บริษัทฯ ใช้เป็นทางการตามกฎหมาย งบการเงินฉบับภาษาอังกฤษแปลจากงบการเงินฉบับภาษาไทยนี้

งบการเงินนี้ได้จัดทำขึ้นโดยใช้เกณฑ์ราคาทุนเดิมเว้นแต่จะได้เปิดเผยเป็นอย่างอื่นในนโยบายการบัญชี

3. มาตรฐานการรายงานทางการเงินใหม่

ก. มาตรฐานการรายงานทางการเงินที่เริ่มมีผลบังคับใช้ในปัจจุบัน

ในระหว่างปี บริษัทฯได้นำมาตรฐานการรายงานทางการเงินและการตีความมาตรฐานการรายงานทางการเงินฉบับปรับปรุง (ปรับปรุง 2561) และฉบับใหม่ จำนวนหลายฉบับ ซึ่งมีผลบังคับใช้สำหรับงบการเงินที่มีรอบระยะเวลาบัญชีที่เริ่มในหรือหลังวันที่ 1 มกราคม 2562 มาถือปฏิบัติ มาตรฐานการรายงานทางการเงินดังกล่าวได้รับการปรับปรุงหรือจัดให้มีขึ้นเพื่อให้มีเนื้อหาเท่าเทียมกับมาตรฐานการรายงานทางการเงินระหว่างประเทศ โดยส่วนใหญ่เป็นการอธิบายให้ชัดเจนเกี่ยวกับวิธีปฏิบัติทางการบัญชีและการให้แนวปฏิบัติทางการบัญชีกับผู้ใช้งานมาตรฐาน การนำมาตรฐานการรายงานทางการเงินดังกล่าวมาถือปฏิบัตินี้ไม่มีผลกระทบอย่างเป็นสาระสำคัญต่องบการเงินของบริษัทฯ อย่างไรก็ตาม มาตรฐานการรายงานทางการเงินฉบับใหม่ซึ่งได้มีการเปลี่ยนแปลงหลักการสำคัญ สามารถสรุปได้ดังนี้

มาตรฐานการรายงานทางการเงิน ฉบับที่ 15 เรื่อง รายได้จากสัญญาที่ทำกับลูกค้า

มาตรฐานการรายงานทางการเงิน ฉบับที่ 15 ใช้แทนมาตรฐานการบัญชีและการตีความมาตรฐานการบัญชีที่เกี่ยวข้องต่อไปนี้

มาตรฐานการบัญชี ฉบับที่ 11 (ปรับปรุง 2560)	เรื่อง สัญญาก่อสร้าง
มาตรฐานการบัญชี ฉบับที่ 18 (ปรับปรุง 2560)	เรื่อง รายได้
การตีความมาตรฐานการบัญชี ฉบับที่ 31 (ปรับปรุง 2560)	เรื่อง รายได้ - รายการแลกเปลี่ยนเกี่ยวกับบริการโฆษณา
การตีความมาตรฐานการรายงานทางการเงิน ฉบับที่ 13 (ปรับปรุง 2560)	เรื่อง โปรแกรมสิทธิพิเศษแก่ลูกค้า
การตีความมาตรฐานการรายงานทางการเงิน ฉบับที่ 15 (ปรับปรุง 2560)	เรื่อง สัญญาสำหรับการก่อสร้างอสังหาริมทรัพย์
การตีความมาตรฐานการรายงานทางการเงิน ฉบับที่ 18 (ปรับปรุง 2560)	เรื่อง การโอนสินทรัพย์จากลูกค้า

กิจการต้องใช้มาตรฐานการรายงานทางการเงิน ฉบับที่ 15 กับสัญญาที่ทำกับลูกค้าทุกสัญญา ยกเว้นสัญญาที่อยู่ในขอบเขตของมาตรฐานการบัญชีฉบับอื่น มาตรฐานฉบับนี้ได้กำหนดหลักการ 5 ขั้นตอนสำหรับการรับรู้รายได้ที่เกิดขึ้นจากสัญญาที่ทำกับลูกค้า โดยกิจการจะรับรู้รายได้ในจำนวนเงินที่สะท้อนถึงสิ่งตอบแทนที่กิจการคาดว่าจะมีสิทธิได้รับจากการแลกเปลี่ยนสินค้าหรือบริการที่ได้ส่งมอบให้แก่ลูกค้า และกำหนดให้กิจการต้องใช้ดุลยพินิจและพิจารณาข้อเท็จจริงและเหตุการณ์ที่เกี่ยวข้องทั้งหมดในการพิจารณาตามหลักการในแต่ละขั้นตอน

มาตรฐานฉบับนี้ไม่มีผลกระทบอย่างมีสาระสำคัญต่อการเงินของบริษัทฯ

ข. มาตรฐานการรายงานทางการเงินที่จะมีผลบังคับใช้สำหรับงบการเงินที่มีรอบระยะเวลาบัญชีที่เริ่มในหรือหลังวันที่ 1 มกราคม 2563

สภาวิชาชีพบัญชีได้ประกาศใช้มาตรฐานการรายงานทางการเงินและการตีความมาตรฐานการรายงานทางการเงินฉบับใหม่และฉบับปรับปรุง ซึ่งจะมีผลบังคับใช้สำหรับงบการเงินที่มีรอบระยะเวลาบัญชีที่เริ่มในหรือหลังวันที่ 1 มกราคม 2563 มาตรฐานการรายงานทางการเงินดังกล่าวได้รับการปรับปรุงหรือจัดให้มีขึ้นเพื่อให้มีเนื้อหาเท่าเทียมกับมาตรฐานการรายงานทางการเงินระหว่างประเทศ โดยส่วนใหญ่เป็นการอธิบายให้ชัดเจนเกี่ยวกับวิธีปฏิบัติทางการบัญชีและการให้แนวปฏิบัติทางบัญชี

กับผู้ใช้มาตรฐาน ยกเว้นมาตรฐานการรายงานทางการเงินฉบับใหม่ดังต่อไปนี้ที่มีการเปลี่ยนแปลงหลักการสำคัญซึ่งสามารถสรุปได้ดังนี้

มาตรฐานการรายงานทางการเงิน กลุ่มเครื่องมือทางการเงิน

มาตรฐานการรายงานทางการเงิน กลุ่มเครื่องมือทางการเงิน ประกอบด้วยมาตรฐานและการตีความมาตรฐาน จำนวน 5 ฉบับ ได้แก่

มาตรฐานการรายงานทางการเงิน

ฉบับที่ 7 การเปิดเผยข้อมูลเครื่องมือทางการเงิน

ฉบับที่ 9 เครื่องมือทางการเงิน

มาตรฐานการบัญชี

ฉบับที่ 32 การแสดงรายการเครื่องมือทางการเงิน

การตีความมาตรฐานการรายงานทางการเงิน

ฉบับที่ 16 การป้องกันความเสี่ยงของเงินลงทุนสุทธิในหน่วยงานต่างประเทศ

ฉบับที่ 19 การชำระหนี้สินทางการเงินด้วยตราสารทุน

มาตรฐานการรายงานทางการเงินกลุ่มดังกล่าวข้างต้น กำหนดหลักการเกี่ยวกับการจัดประเภทและการวัดมูลค่าเครื่องมือทางการเงินด้วยมูลค่ายุติธรรมหรือราคาทุนตัดจำหน่ายโดยพิจารณาจากประเภทของตราสารทางการเงิน ลักษณะของกระแสเงินสดตามสัญญาและแผนธุรกิจของกิจการ (Business Model) หลักการเกี่ยวกับวิธีการคำนวณการด้อยค่าของเครื่องมือทางการเงินโดยใช้แนวคิดของผลขาดทุนด้านเครดิตที่คาดว่าจะเกิดขึ้น และหลักการเกี่ยวกับการบัญชีป้องกันความเสี่ยง รวมถึงการแสดงผลการและการเปิดเผยข้อมูลเครื่องมือทางการเงิน และเมื่อมาตรฐานการรายงานทางการเงินกลุ่มนี้มีผลบังคับใช้ จะทำให้มาตรฐานการบัญชี การตีความมาตรฐานการบัญชี และแนวปฏิบัติทางการบัญชีบางฉบับที่มีผลบังคับใช้อยู่ในปัจจุบันถูกยกเลิกไป

ฝ่ายบริหารของบริษัทฯ คาดว่าการนำมาตรฐานฉบับนี้มาใช้ จะมีผลกระทบจากรายการดังต่อไปนี้

- การจัดประเภทและวัดมูลค่ายุติธรรมของเงินลงทุนในตราสารทุนที่ไม่อยู่ในความต้องการของตลาด บริษัทฯ ต้องวัดมูลค่ายุติธรรมของเงินลงทุนในตราสารทุนที่ไม่อยู่ในความต้องการของตลาด ที่เดิมถือเป็นเงินลงทุนทั่วไปและจัดประเภทเงินลงทุนดังกล่าวเป็นสินทรัพย์ทางการเงินที่วัดมูลค่ายุติธรรมผ่านกำไรขาดทุนเบ็ดเสร็จอื่น ทั้งนี้จะทำให้การเปลี่ยนแปลงมูลค่ายุติธรรมในภายหลังของเงินลงทุนใดผ่านกำไรขาดทุนเบ็ดเสร็จอื่นแล้วจะไม่สามารถยกเลิกได้
- การรับรู้รายการผลขาดทุนด้านเครดิต

บริษัทฯ ต้องรับรู้ผลขาดทุนด้านเครดิตที่คาดว่าจะเกิดขึ้นต่อสินทรัพย์ทางการเงินโดยไม่จำเป็นต้องรอให้เหตุการณ์ที่มีการด้อยค่าด้านเครดิตเกิดขึ้นก่อน บริษัทฯ จะใช้วิธีการอย่างง่ายในการพิจารณาเผื่อผลขาดทุนที่คาดว่าจะเกิดขึ้นตลอดอายุสำหรับลูกหนี้การค้า

ปัจจุบันฝ่ายบริหารของบริษัทฯ อยู่ระหว่างการประเมินผลกระทบที่อาจมีต่อการเงินในปีที่เริ่มนำมาตรฐานกลุ่มดังกล่าวมาถือปฏิบัติ

มาตรฐานการรายงานทางการเงิน ฉบับที่ 16 เรื่อง สัญญาเช่า

มาตรฐานการรายงานทางการเงิน ฉบับที่ 16 ใช้แทนมาตรฐานการบัญชี ฉบับที่ 17 เรื่อง สัญญาเช่า และการตีความมาตรฐานบัญชีที่เกี่ยวข้อง มาตรฐานฉบับนี้ได้กำหนดหลักการของการรับรู้รายการการวัดมูลค่า การแสดงรายการและการเปิดเผยข้อมูลของสัญญาเช่า และกำหนดให้ผู้เช่ารับรู้สินทรัพย์และหนี้สินสำหรับสัญญาเช่าทุกรายการที่มีระยะเวลาในการเช่ามากกว่า 12 เดือน เว้นแต่สินทรัพย์อ้างอิงนั้นมีมูลค่าต่ำ

การบัญชีสำหรับผู้ให้เช่าไม่มีการเปลี่ยนแปลงอย่างมีสาระสำคัญจากมาตรฐานการบัญชี ฉบับที่ 17 ผู้ให้เช่ายังคงต้องจัดประเภทสัญญาเช่าเป็นสัญญาเช่าดำเนินงานหรือสัญญาเช่าเงินทุนโดยใช้หลักการเช่นเดียวกันกับมาตรฐานการบัญชีฉบับที่ 17

ฝ่ายบริหารของบริษัทฯ ได้พิจารณาถึงผลกระทบของมาตรฐานการรายงานทางการเงินฉบับดังกล่าวแล้วว่าไม่มีสาระสำคัญต่อการเงินเมื่อนำมาถือปฏิบัติ

4. นโยบายการบัญชีที่สำคัญ

4.1 การรับรู้รายได้และค่าใช้จ่าย

ก) รายได้ค่ารักษาพยาบาล

รายได้จากการประกอบกิจการโรงพยาบาลโดยส่วนใหญ่ประกอบด้วยรายได้ค่ารักษาพยาบาล ค่าห้องพัก ค่ายา และรายได้อื่น ๆ โดยจะบันทึกเป็นรายได้เมื่อได้ให้บริการหรือจำหน่ายแล้ว

ข) ดอกเบี้ยรับ

ดอกเบี้ยรับถือเป็นรายได้ตามเกณฑ์คงค้างโดยคำนึงถึงอัตราผลตอบแทนที่แท้จริง

ค) รายได้และค่าใช้จ่ายอื่น

รายได้และค่าใช้จ่ายอื่นบันทึกตามเกณฑ์คงค้าง

4.2 เงินสดและรายการเทียบเท่าเงินสด

เงินสดและรายการเทียบเท่าเงินสด หมายถึง เงินสดและเงินฝากธนาคารและเงินลงทุนระยะสั้นที่มีสภาพคล่องสูง ซึ่งถึงกำหนดจ่ายคืนภายในระยะเวลาไม่เกิน 3 เดือน นับจากวันที่ได้มาและไม่มีข้อจำกัดในการเบิกใช้

4.3 ลูกหนี้การค้าและลูกหนี้อื่น

ลูกหนี้การค้าและลูกหนี้อื่นแสดงมูลค่าตามจำนวนมูลค่าสุทธิที่จะได้รับ บริษัทฯ บันทึกค่าเผื่อหนี้สงสัยจะสูญสำหรับผลขาดทุนโดยประมาณที่อาจเกิดขึ้นจากการเก็บเงินจากลูกหนี้ไม่ได้ ซึ่งโดยทั่วไปพิจารณาจากประสบการณ์การเก็บเงินและวิเคราะห์อายุหนี้

4.4 สินค้าคงเหลือ

สินค้าคงเหลือแสดงมูลค่าตามราคาทุน (วิธีถัวเฉลี่ยถ่วงน้ำหนัก) หรือมูลค่าสุทธิที่จะได้รับแล้วแต่ราคาใดจะต่ำกว่า มูลค่าสุทธิที่จะได้รับคำนวณจากราคาที่จะขายได้จากการดำเนินธุรกิจปกติหักด้วยค่าใช้จ่ายที่จำเป็นในการขาย

4.5 เงินลงทุน

ก) เงินลงทุนระยะยาวในบริษัทอื่นซึ่งเป็นตราสารทุนที่ไม่อยู่ในความต้องการของตลาด ซึ่งบริษัทฯ ถือเป็นเงินลงทุนทั่วไปแสดงมูลค่าตามราคาทุน บริษัทฯ จะบันทึกขาดทุนจากการด้อยค่า (ถ้ามี) ของเงินลงทุนทั่วไปในงบกำไรขาดทุน

ข) เงินลงทุนระยะยาวอื่นแสดงมูลค่าตามราคาทุน บริษัทฯ จะบันทึกขาดทุนจากการด้อยค่า (ถ้ามี) ของเงินลงทุนในงบกำไรขาดทุน บริษัทฯ บันทึกดอกเบี้ยรับจากการลงทุนตามเกณฑ์คงค้างโดยคำนึงถึงอัตราผลตอบแทนที่แท้จริง

บริษัทฯ ใช้วิธีถัวเฉลี่ยถ่วงน้ำหนักในการคำนวณต้นทุนของเงินลงทุน

เมื่อมีการจำหน่ายเงินลงทุน ผลต่างระหว่างสิ่งตอบแทนสุทธิที่ได้รับกับมูลค่าตามบัญชีของเงินลงทุนจะถูกบันทึกเป็นรายได้หรือค่าใช้จ่ายในงบกำไรขาดทุน

4.6 ที่ดิน อาคารและอุปกรณ์และค่าเสื่อมราคา

ที่ดินแสดงมูลค่าตามราคาทุน อาคารและอุปกรณ์แสดงมูลค่าตามราคาทุนหลังหักค่าเสื่อมราคาสะสมและค่าเผื่อการด้อยค่าของสินทรัพย์ (ถ้ามี)

ค่าเสื่อมราคาของอาคารและอุปกรณ์คำนวณจากราคาทุนโดยใช้วิธีเส้นตรงตามอายุการให้ประโยชน์โดยประมาณของสินทรัพย์ดังต่อไปนี้

อาคารและส่วนปรับปรุงอาคาร 5 - 40 ปี

อุปกรณ์โครงสร้าง เครื่องตกแต่งและอุปกรณ์สำนักงาน 3 - 40 ปี

ยานพาหนะ 3 - 10 ปี

ค่าเสื่อมราคาบันทึกเป็นค่าใช้จ่ายในงบกำไรขาดทุน

ไม่มีการคิดค่าเสื่อมราคาสำหรับที่ดินและสินทรัพย์ระหว่างก่อสร้างและติดตั้ง

บริษัท ตัดรายการที่ดิน อาคารและอุปกรณ์ ออกจากบัญชี เมื่อจำหน่ายสินทรัพย์หรือคาดว่าจะไม่ได้รับประโยชน์เชิงเศรษฐกิจในอนาคตจากการใช้หรือการจำหน่ายสินทรัพย์ รายการผลกำไรหรือขาดทุนจากการจำหน่ายสินทรัพย์ จะรับรู้ในงบกำไรขาดทุนเมื่อบริษัท ตัดรายการสินทรัพย์นั้นออกจากบัญชี

4.7 สินทรัพย์ไม่มีตัวตน

สินทรัพย์ไม่มีตัวตนแสดงมูลค่าตามราคาทุนหักค่าตัดจำหน่ายสะสมและค่าเผื่อการด้อยค่าสะสมของสินทรัพย์ (ถ้ามี)

บริษัท ตัดจำหน่ายสินทรัพย์ไม่มีตัวตนที่มีอายุการให้ประโยชน์จำกัดอย่างมีระบบตลอดอายุการให้ประโยชน์เชิงเศรษฐกิจของสินทรัพย์ และจะประเมินการด้อยค่าของสินทรัพย์ดังกล่าวเมื่อมีข้อบ่งชี้ว่าสินทรัพย์นั้นเกิดการด้อยค่า บริษัท จะทบทวนระยะเวลาการตัดจำหน่ายและวิธีการตัดจำหน่ายของสินทรัพย์ไม่มีตัวตนดังกล่าวทุกสิ้นปีเป็นอย่างน้อย ค่าตัดจำหน่ายรับรู้เป็นค่าใช้จ่ายในงบกำไรขาดทุน

สินทรัพย์ไม่มีตัวตนที่มีอายุการให้ประโยชน์จำกัดมีดังนี้

อายุการให้ประโยชน์

โปรแกรมคอมพิวเตอร์ 3 - 10 ปี

ไม่มีการคิดค่าตัดจำหน่ายสำหรับโปรแกรมคอมพิวเตอร์ระหว่างติดตั้ง

4.8 รายการธุรกิจกับบุคคลหรือกิจการที่เกี่ยวข้องกัน

บุคคลหรือกิจการที่เกี่ยวข้องกันกับบริษัท หมายถึง บุคคลหรือกิจการที่มีอำนาจควบคุมบริษัท หรือถูกบริษัท ควบคุมไม่ว่าจะเป็นโดยทางตรงหรือทางอ้อมหรืออยู่ภายใต้การควบคุมเดียวกันกับบริษัท

นอกจากนี้ บุคคลหรือกิจการที่เกี่ยวข้องกันยังหมายรวมถึงบริษัทร่วมและบุคคลที่มีสิทธิออกเสียงโดยทางตรงหรือทางอ้อมซึ่งทำให้มีอิทธิพลอย่างเป็นสาระสำคัญต่อบริษัท ผู้บริหารสำคัญ กรรมการหรือพนักงานของบริษัท ที่มีอำนาจในการวางแผนและควบคุมการดำเนินงานของบริษัท

4.9 สัญญาเช่าระยะยาว

สัญญาเช่าที่ดิน อาคาร และอุปกรณ์ที่ความเสี่ยงและผลตอบแทนของความเป็นเจ้าของส่วนใหญ่ได้โอนไปให้กับผู้เช่าถือเป็นสัญญาเช่าการเงิน สัญญาเช่าการเงินจะบันทึกเป็นรายจ่ายฝ่ายทุนด้วยมูลค่ายุติธรรมของสินทรัพย์ที่เช่าหรือมูลค่าปัจจุบันสุทธิของจำนวนเงินที่ต้องจ่ายตามสัญญาเช่าแล้วแต่มูลค่าใดจะต่ำกว่า ภาระผูกพันตามสัญญาเช่าหักค่าใช้จ่ายทางการเงินจะบันทึกเป็นหนี้สินระยะยาว ส่วนดอกเบี้ยจ่ายจะบันทึกในงบกำไรขาดทุนตลอดอายุของสัญญาเช่า สินทรัพย์ที่ได้มาตามสัญญาเช่าการเงินจะคิดค่าเสื่อมราคาตลอดอายุการใช้งานของสินทรัพย์ที่เช่า

สัญญาเช่าที่ดิน อาคาร และอุปกรณ์ที่ความเสี่ยงและผลตอบแทนของความเป็นเจ้าของส่วนใหญ่ไม่ได้โอนไปให้กับผู้เช่าถือเป็นสัญญาเช่าดำเนินงาน จำนวนเงินที่จ่ายตามสัญญาเช่าดำเนินงานรับรู้เป็นค่าใช้จ่ายในงบกำไรขาดทุนตามวิธีเส้นตรงตลอดอายุของสัญญาเช่า

4.10 การด้อยค่าของสินทรัพย์

ทุกวันสิ้นรอบระยะเวลารายงาน บริษัทฯ จะทำการประเมินการด้อยค่าของที่ดิน อาคารและอุปกรณ์หรือสินทรัพย์ที่ไม่มีตัวตนอื่นของบริษัทฯ หากมีข้อบ่งชี้ว่าสินทรัพย์ดังกล่าวอาจด้อยค่า บริษัทฯ รับรู้ขาดทุนจากการด้อยค่าเมื่อมูลค่าที่คาดว่าจะได้รับคืนของสินทรัพย์มีมูลค่าต่ำกว่ามูลค่าตามบัญชีของสินทรัพย์นั้น ทั้งนี้มูลค่าที่คาดว่าจะได้รับคืนหมายถึงมูลค่ายุติธรรมหักต้นทุนในการขายของสินทรัพย์หรือมูลค่าจากการใช้สินทรัพย์แล้วแต่ราคาใดจะสูงกว่า

บริษัทฯ จะรับรู้รายการขาดทุนจากการด้อยค่าในงบกำไรขาดทุน

หากในการประเมินการด้อยค่าของสินทรัพย์ มีข้อบ่งชี้ที่แสดงให้เห็นว่าผลขาดทุนจากการด้อยค่าของสินทรัพย์ที่รับรู้ในงวดก่อนได้หมดไปหรือลดลง บริษัทฯ จะประมาณมูลค่าที่คาดว่าจะได้รับคืนของสินทรัพย์นั้น และจะกลับรายการผลขาดทุนจากการด้อยค่าที่รับรู้ในงวดก่อนก็ต่อเมื่อมีการเปลี่ยนแปลงประมาณการที่ใช้กำหนดมูลค่าที่คาดว่าจะได้รับคืนภายหลังจากการรับรู้ผลขาดทุนจากการด้อยค่าครั้งล่าสุด โดยมูลค่าตามบัญชีของสินทรัพย์ที่เพิ่มขึ้นจากการกลับรายการผลขาดทุนจากการด้อยค่าต้องไม่สูงกว่ามูลค่าตามบัญชีที่ควรจะเป็นหากกิจการไม่เคยรับรู้ผลขาดทุนจากการด้อยค่าของสินทรัพย์ในงวดก่อนๆ บริษัทฯ จะบันทึกกลับรายการผลขาดทุนจากการด้อยค่าของสินทรัพย์โดยรับรู้ไปยังงบกำไรขาดทุนทันที

4.11 ผลประโยชน์ของพนักงาน

ผลประโยชน์ระยะสั้นของพนักงาน

บริษัทฯ รับรู้ เงินเดือน ค่าจ้าง โบนัส และเงินสมทบกองทุนประกันสังคมเป็นค่าใช้จ่ายเมื่อเกิดรายการ

ผลประโยชน์หลังออกจากงานของพนักงานและผลประโยชน์ระยะยาวอื่นของพนักงาน

โครงการผลประโยชน์หลังออกจากงานและผลประโยชน์ระยะยาวอื่นของพนักงาน

บริษัทฯ มีภาระสำหรับเงินชดเชยที่ต้องจ่ายให้แก่พนักงานเมื่อออกจากงานตามกฎหมายแรงงาน และตามโครงการผลตอบแทนพนักงานอื่น ซึ่งบริษัทฯ ถือว่าเงินชดเชยดังกล่าวเป็นโครงการผลประโยชน์หลังออกจากงานสำหรับพนักงาน นอกจากนี้ บริษัทฯ จัดให้มีโครงการผลประโยชน์ระยะยาวอื่นของพนักงาน ได้แก่ โครงการเงินรางวัลการปฏิบัติงานครบกำหนดระยะเวลา

บริษัทฯ คำนวณหนี้สินตามโครงการผลประโยชน์หลังออกจากงานของพนักงานและโครงการผลประโยชน์ระยะยาวอื่นของพนักงาน โดยใช้วิธีคิดลดแต่ละหน่วยที่ประมาณการไว้ (Projected Unit Credit Method) โดยผู้เชี่ยวชาญอิสระได้ทำการประเมินภาระผูกพันดังกล่าวตามหลักคณิตศาสตร์ประกันภัย

ผลกำไรหรือขาดทุนจากการประมาณการตามหลักคณิตศาสตร์ประกันภัย สำหรับโครงการผลประโยชน์หลังออกจากงานของพนักงานจะรับรู้ทันทีในกำไรขาดทุนเบ็ดเสร็จอื่น สำหรับผลกำไรหรือขาดทุนดังกล่าวในผลประโยชน์ระยะยาวอื่นของพนักงานจะรับรู้ทันทีในงบกำไรขาดทุน

ประมาณการหนี้สินสำหรับวันหยุดพนักงาน

บริษัทฯ ตั้งประมาณการหนี้สินสำหรับวันหยุดพนักงาน ซึ่งคำนวณตามนโยบายและสูตรการคำนวณของบริษัทฯ โดยขึ้นอยู่กับเงินเดือนของพนักงาน อายุการทำงาน และจำนวนวันหยุดที่ไม่ได้ใช้ซึ่งจะบันทึกปรับปรุงปีต่อไป

4.12 ประมาณการหนี้สิน

บริษัทฯ จะบันทึกประมาณการหนี้สินไว้ในบัญชีเมื่อมีภาระผูกพันซึ่งเป็นผลมาจากเหตุการณ์ในอดีตได้เกิดขึ้นแล้ว ความเป็นไปได้ค่อนข้างแน่นอนว่าบริษัทฯ จะเสียทรัพยากรเชิงเศรษฐกิจไปเพื่อปลดปล่อยภาระผูกพันนั้น และบริษัทฯ สามารถประมาณมูลค่าภาระผูกพันนั้นได้อย่างน่าเชื่อถือ

4.13 ภาษีเงินได้

ภาษีเงินได้ประกอบด้วยภาษีเงินได้ปัจจุบันและภาษีเงินได้รอการตัดบัญชี

ภาษีเงินได้ปัจจุบัน

บริษัทฯ บันทึกภาษีเงินได้ปัจจุบันตามจำนวนที่คาดว่าจะจ่ายให้กับหน่วยงานจัดเก็บภาษีของรัฐ โดยคำนวณจากกำไรทางภาษีตามหลักเกณฑ์ที่กำหนดในกฎหมายภาษีอากร

ภาษีเงินได้รอการตัดบัญชี

บริษัทฯ บันทึกภาษีเงินได้รอการตัดบัญชีของผลแตกต่างชั่วคราวระหว่างราคาตามบัญชีของสินทรัพย์และหนี้สิน ณ วันสิ้นรอบระยะเวลารายงานกับฐานภาษีของสินทรัพย์และหนี้สินที่เกี่ยวข้องนั้น โดยใช้อัตราภาษีที่มีผลบังคับใช้ ณ วันสิ้นรอบระยะเวลารายงาน

บริษัทฯ รับรู้หนี้สินภาษีเงินได้รอการตัดบัญชีของผลแตกต่างชั่วคราวที่ต้องเสียภาษีทุกรายการ แต่รับรู้สินทรัพย์ภาษีเงินได้รอการตัดบัญชีสำหรับผลแตกต่างชั่วคราวที่ใช้หักภาษี รวมทั้งผลขาดทุนทางภาษีที่ยังไม่ได้ใช้ในจำนวนเท่าที่มีความเป็นไปได้ค่อนข้างแน่ที่บริษัทฯ จะมีกำไรทางภาษีในอนาคตเพียงพอที่จะใช้ประโยชน์จากผลแตกต่างชั่วคราวที่ใช้หักภาษีและผลขาดทุนทางภาษีที่ยังไม่ได้ใช้นั้น

บริษัทฯ จะทบทวนมูลค่าตามบัญชีของสินทรัพย์ภาษีเงินได้รอการตัดบัญชีทุกสิ้น รอบระยะเวลา รายงานและจะทำการปรับลดมูลค่าตามบัญชีดังกล่าว หากมีความเป็นไปได้ค่อนข้างแน่ว่าบริษัทฯ จะไม่มีกำไรทางภาษีเพียงพอต่อการนำสินทรัพย์ภาษีเงินได้รอการตัดบัญชีทั้งหมดหรือบางส่วนมาใช้ประโยชน์

บริษัทฯ จะบันทึกภาษีเงินได้รอการตัดบัญชีโดยตรงไปยังส่วนของผู้ถือหุ้นหากภาษีที่เกิดขึ้นเกี่ยวข้องกับรายการที่ได้บันทึกโดยตรงไปยังส่วนของผู้ถือหุ้น

4.14 การวัดมูลค่ายุติธรรม

มูลค่ายุติธรรม หมายถึง ราคาที่คาดว่าจะได้รับจากการขายสินทรัพย์หรือเป็นราคาที่จะต้องจ่ายเพื่อโอนหนี้สินให้ผู้อื่นโดยรายการดังกล่าวเป็นรายการที่เกิดขึ้นในสภาพปกติระหว่างผู้ซื้อและผู้ขาย (ผู้ร่วมในตลาด) ณ วันที่วัดมูลค่า บริษัทฯ ใช้ราคาเสนอซื้อขายในตลาดที่มีสภาพคล่องในการวัดมูลค่ายุติธรรมของสินทรัพย์และหนี้สินซึ่งมาตรฐานการรายงานทางการเงินที่เกี่ยวข้องกำหนดให้ต้องวัดมูลค่าด้วยมูลค่ายุติธรรม ยกเว้นในกรณีที่ไม่มีตลาดที่มีสภาพคล่องสำหรับสินทรัพย์หรือหนี้สินที่มีลักษณะเดียวกันหรือไม่สามารถหาราคาเสนอซื้อขายในตลาดที่มีสภาพคล่องได้ บริษัทฯ จะประมาณมูลค่ายุติธรรมโดยใช้เทคนิคการประเมินมูลค่าที่เหมาะสมกับแต่ละสถานการณ์ และพยายามใช้ข้อมูลที่สามารถสังเกตได้ที่เกี่ยวข้องกับสินทรัพย์หรือหนี้สินที่จะวัดมูลค่ายุติธรรมนั้นให้มากที่สุด

ลำดับชั้นของมูลค่ายุติธรรมที่ใช้วัดมูลค่าและเปิดเผยมูลค่ายุติธรรมของสินทรัพย์และหนี้สินในงบการเงินแบ่งออกเป็นสามระดับตามประเภทของข้อมูลที่ใช้ในการวัดมูลค่ายุติธรรม ดังนี้

- ระดับ 1 ใช้ข้อมูลราคาเสนอซื้อขายของสินทรัพย์หรือหนี้สินอย่างเดียวกันในตลาดที่มีสภาพคล่อง
- ระดับ 2 ใช้ข้อมูลอื่นที่สามารถสังเกตได้ของสินทรัพย์หรือหนี้สิน ไม่ว่าจะเป็นข้อมูลทางตรงหรือทางอ้อม

ระดับ 3 ใช้ข้อมูลที่ไม่สามารถสังเกตได้ เช่น ข้อมูลเกี่ยวกับกระแสเงินในอนาคตที่กิจการประมาณขึ้น

ทุกวันสิ้นรอบระยะเวลารายงาน บริษัทฯ จะประเมินความจำเป็นในการโอนรายการระหว่างลำดับชั้นของมูลค่ายุติธรรมสำหรับสินทรัพย์และหนี้สินที่ถืออยู่ ณ วันสิ้นรอบระยะเวลารายงานที่มีการวัดมูลค่ายุติธรรมแบบเกิดขึ้นประจำ

5. การใช้ดุลยพินิจและประมาณการทางบัญชีที่สำคัญ

ในการจัดทำงบการเงินตามมาตรฐานการรายงานทางการเงิน ฝ่ายบริหารจำเป็นต้องใช้ดุลยพินิจและการประมาณการในเรื่องที่มีความไม่แน่นอนเสมอ การใช้ดุลยพินิจและการประมาณการดังกล่าวนี้ส่งผลกระทบต่อจำนวนเงินที่แสดงในงบการเงินและต่อข้อมูลที่แสดงในหมายเหตุประกอบงบการเงิน ผลที่เกิดขึ้นจริงอาจแตกต่างไปจากจำนวนที่ประมาณการไว้ การใช้ดุลยพินิจและการประมาณการที่สำคัญมีดังนี้

ค่าเผื่อนี้สงสัยจะสูญของลูกหนี้

ในการประมาณค่าเผื่อนี้สงสัยจะสูญของลูกหนี้ ฝ่ายบริหารจำเป็นต้องใช้ดุลยพินิจในการประมาณการผลขาดทุนที่คาดว่าจะเกิดขึ้นจากลูกหนี้แต่ละราย โดยคำนึงถึงประสบการณ์การเก็บเงินในอดีตอายุของหนี้ที่ค้างและสถานะเศรษฐกิจที่เป็นอยู่ในขณะนั้น

ที่ดิน อาคารและอุปกรณ์และค่าเสื่อมราคา

ในการคำนวณค่าเสื่อมราคาของอาคารและอุปกรณ์ ฝ่ายบริหารจำเป็นต้องทำการประมาณอายุการให้ประโยชน์และมูลค่าคงเหลือเมื่อเลิกใช้งานของอาคารและอุปกรณ์ และต้องทบทวนอายุการให้ประโยชน์และมูลค่าคงเหลือใหม่หากมีการเปลี่ยนแปลงเกิดขึ้น

นอกจากนี้ฝ่ายบริหารจำเป็นต้องสอบทานการด้อยค่าของที่ดิน อาคารและอุปกรณ์ในแต่ละช่วงเวลาและบันทึกขาดทุนจากการด้อยค่าหากคาดว่ามูลค่าที่คาดว่าจะได้รับคืนต่ำกว่ามูลค่าตามบัญชีของสินทรัพย์นั้น ในการนี้ฝ่ายบริหารจำเป็นต้องใช้ดุลยพินิจที่เกี่ยวข้องกับการคาดการณ์รายได้และค่าใช้จ่ายในอนาคตซึ่งเกี่ยวเนื่องกับสินทรัพย์นั้น

สินทรัพย์ภาษีเงินได้รอการตัดบัญชี

บริษัทฯ จะรับรู้สินทรัพย์ภาษีเงินได้รอการตัดบัญชีสำหรับผลแตกต่างชั่วคราวที่ใช้หักภาษีและขาดทุนทางภาษีที่ไม่ได้ใช้เมื่อมีความเป็นไปได้ค่อนข้างแน่ที่บริษัทฯ จะมีกำไรทางภาษีในอนาคตเพียงพอที่จะใช้ประโยชน์จากผลแตกต่างชั่วคราวและขาดทุนนั้น ในการนี้ฝ่ายบริหารจำเป็นต้องประมาณ

การว่าบริษัทควรรับรู้จำนวนสินทรัพย์ภาษีเงินได้รอการตัดบัญชีเป็นจำนวนเท่าใด โดยพิจารณาถึงจำนวนกำไรทางภาษีที่คาดว่าจะเกิดในอนาคตในแต่ละช่วงเวลา

ผลประโยชน์หลังออกจากงานของพนักงานตามโครงการผลประโยชน์และผลประโยชน์ระยะยาวอื่นของพนักงาน

หนี้สินตามโครงการผลประโยชน์หลังออกจากงานของพนักงานและตามโครงการผลประโยชน์ระยะยาวอื่นของพนักงาน ประมาณขึ้นตามหลักคณิตศาสตร์ประกันภัย ซึ่งต้องอาศัยข้อสมมติฐานต่างๆ ในการประมาณการนั้น เช่น อัตราคิดลด อัตราการขึ้นเงินเดือนในอนาคต อัตราการลด และอัตราการเปลี่ยนแปลงในจำนวนพนักงาน เป็นต้น

6. เงินสดและรายการเทียบเท่าเงินสด

ณ วันที่ 31 ธันวาคม 2562 และ 2561 เงินสดและรายการเทียบเท่าเงินสดประกอบด้วยรายการดังต่อไปนี้ (หน่วย: พันบาท)

	2562	2561
เงินสด	296	237
เงินฝากธนาคาร	126,940	90,322
รวม	127,236	90,559

ณ วันที่ 31 ธันวาคม 2562 เงินฝากออมทรัพย์มีอัตราดอกเบี้ยระหว่างร้อยละ 0.10 ถึง 0.40 ต่อปี (2561: ร้อยละ 0.10 ถึง 0.50 ต่อปี)

7. ลูกหนี้การค้าและลูกหนี้อื่น

(หน่วย: พันบาท)

	2562	2561
ลูกหนี้การค้า - กิจการที่เกี่ยวข้องกัน	1,006	470
ลูกหนี้การค้า - กิจการที่ไม่เกี่ยวข้องกัน - สุทธิ	65,909	77,907
ลูกหนี้อื่น - กิจการที่เกี่ยวข้องกัน	576	549
ลูกหนี้อื่น - กิจการที่ไม่เกี่ยวข้องกัน - สุทธิ	800	3,910
ค่าใช้จ่ายจ่ายล่วงหน้า	583	546
รวมลูกหนี้การค้าและลูกหนี้อื่น - สุทธิ	68,874	83,382

ลูกหนี้การค้า ณ วันที่ 31 ธันวาคม 2562 และ 2561 แยกตามอายุหนี้ที่คงค้างนับจากวันที่ถึงกำหนดชำระได้ดังนี้

	(หน่วย: พันบาท)	
	2562	2561
กิจการที่เกี่ยวข้องกัน		
ยังไม่ถึงกำหนดชำระ	530	85
ไม่เกิน 3 เดือน	248	132
3 ถึง 6 เดือน	5	10
6 ถึง 12 เดือน	1	66
มากกว่า 12 เดือนขึ้นไป	222	177
รวมลูกหนี้การค้า - กิจการที่เกี่ยวข้องกัน	1,006	470
กิจการที่ไม่เกี่ยวข้องกัน		
ยังไม่ถึงกำหนดชำระ	20,399	33,423
ไม่เกิน 3 เดือน	25,111	24,467
3 ถึง 6 เดือน	6,086	9,064
6 ถึง 12 เดือน	6,884	7,417
มากกว่า 12 เดือนขึ้นไป	15,302	6,713
รวม	73,782	81,084
หัก: ค่าเผ่อนหนี้สงสัยจะสูญ	(7,873)	(3,177)
รวมลูกหนี้การค้า - กิจการที่ไม่เกี่ยวข้องกัน - สุทธิ	65,909	77,907
รวมลูกหนี้การค้า - สุทธิ	66,915	78,377

8. รายการธุรกิจกับกิจการที่เกี่ยวข้องกัน

ในระหว่างปี บริษัทฯ มีรายการธุรกิจที่สำคัญกับบุคคลหรือกิจการที่เกี่ยวข้องกัน รายการธุรกิจดังกล่าวเป็นไปตามเงื่อนไขทางการค้าและเกณฑ์ตามที่ตกลงกันระหว่างบริษัทฯ และบุคคลหรือกิจการที่เกี่ยวข้องกัน โดยสามารถสรุปได้ดังนี้

รายการ	นโยบายการกำหนดราคา
รายได้และค่าใช้จ่ายค่าบริการพยาบาล	ราคาที่คิดกับลูกค้าทั่วไป
รายได้ค่าเช่า	อัตราตามที่ระบุในสัญญา
ค่าใช้จ่ายวิเคราะห์แลป	อัตราตามที่ระบุในสัญญา
ค่าใช้จ่ายที่ปรึกษาและบริหารงาน ตลอดจนค่าบริการด้านบัญชี	อัตราร้อยละของรายได้สุทธิหรือ
และบริหารบริหารงานสารสนเทศ	อัตราตามที่ระบุในสัญญา

รายการธุรกิจที่สำคัญสามารถสรุปได้ดังนี้

(หน่วย: ล้านบาท)

	2562	2561
<u>บริษัทใหญ่</u>		
รายได้ค่ารักษาพยาบาล	0.1	0.9
รายได้อื่น	0.1	-
ต้นทุนค่ารักษาพยาบาล	3.7	2.0
ค่าใช้จ่ายที่ปรึกษาและบริหารงาน	10.2	8.2
ค่าใช้จ่ายอื่น	0.3	0.2
<u>บุคคลหรือกิจการที่เกี่ยวข้องกัน</u>		
รายได้ค่ารักษาพยาบาล	1.3	1.0
รายได้อื่น	3.2	3.4
ต้นทุนค่ารักษาพยาบาล	42.0	30.8
ค่าใช้จ่ายที่ปรึกษาและบริหารงาน	19.1	19.0
ค่าใช้จ่ายอื่น	0.2	0.6

ยอดคงค้างของรายการข้างต้น ณ วันที่ 31 ธันวาคม 2562 และ 2561 ได้แสดงแยกต่างหากในงบแสดงฐานะการเงินซึ่งมีรายละเอียดดังนี้

(หน่วย: พันบาท)

	2562	2561
<u>ลูกหนี้การค้าและลูกหนี้อื่น - กิจการที่เกี่ยวข้องกัน (หมายเหตุ 7)</u>		
บริษัทใหญ่	881	326
บริษัทที่เกี่ยวข้องกัน	701	693
รวมลูกหนี้การค้าและลูกหนี้อื่น - กิจการที่เกี่ยวข้องกัน	1,582	1,019
<u>เจ้าหนี้การค้าและเจ้าหนี้อื่น - กิจการที่เกี่ยวข้องกัน (หมายเหตุ 17)</u>		
บริษัทใหญ่	1,511	1,059
บริษัทที่เกี่ยวข้องกัน	7,241	8,051
รวมเจ้าหนี้การค้าและเจ้าหนี้อื่น - กิจการที่เกี่ยวข้องกัน	8,752	9,110

หนี้สินไม่หมุนเวียนอื่น - บริษัทที่เกี่ยวข้องกัน

บริษัทที่เกี่ยวข้องกัน	3,039	2,123
รวมหนี้สินไม่หมุนเวียนอื่น - บริษัทที่เกี่ยวข้องกัน	3,039	2,123

สัญญาบริการและบริหารงาน

บริษัทฯ ได้ทำสัญญาให้บริการและสัญญาการบริหารจัดการกับบริษัทใหญ่และบริษัทที่เกี่ยวข้องกัน โดยบริษัทฯ จะต้องชำระค่าบริการเป็นรายเดือนตามอัตราที่ระบุในสัญญา

ค่าตอบแทนกรรมการและผู้บริหาร

ในระหว่างปีสิ้นสุดวันที่ 31 ธันวาคม 2562 และ 2561 บริษัทฯ มีค่าใช้จ่ายผลประโยชน์พนักงานที่ให้แก่กรรมการและผู้บริหาร ดังต่อไปนี้

	(หน่วย: ล้านบาท)	
	2562	2561
ผลประโยชน์ระยะสั้น	16.8	14.5
ผลประโยชน์ระยะยาวหลังออกจากงาน	0.9	0.3
รวม	17.7	14.8

9. สินค้าคงเหลือ

	(หน่วย: พันบาท)	
	2562	2561
ยา	4,598	3,538
เวชภัณฑ์	1,829	1,703
รวม	6,427	5,241

10. เงินลงทุนระยะยาวอื่น

		(หน่วย: พันบาท)			
ชื่อบริษัท	ประเภทกิจการ	สัดส่วนเงินลงทุน		ราคาทุน	
		2562	2561	2562	2561
		ร้อยละ	ร้อยละ		
บริษัท เคนดอลล์ - แกมมาตรอน จำกัด	ขายเวชภัณฑ์	5.1	5.1	8,000	8,000
รวมเงินลงทุนระยะยาวอื่น				8,000	8,000

11. ที่ดิน อาคารและอุปกรณ์

(หน่วย: พันบาท)

	ที่ดิน	อาคารและ ส่วนปรับปรุง อาคาร	อุปกรณ์ โครงสร้าง เครื่องตกแต่ง และอุปกรณ์ สำนักงาน	ยานพาหนะ	สินทรัพย์ ระหว่าง ก่อสร้างและ ติดตั้ง	รวม
ราคาทุน						
ณ วันที่ 1 มกราคม 2561	34,775	382,628	507,778	10,696	5,335	941,212
ซื้อเพิ่ม	-	1,771	18,239	574	598	21,182
โอนเข้า (ออก)	-	725	4,412	-	(5,137)	-
จำหน่าย/ตัดจำหน่าย	-	-	(3,110)	-	-	(3,110)
ณ วันที่ 31 ธันวาคม 2561	34,775	385,124	527,319	11,270	796	959,284
ซื้อเพิ่ม	-	21,653	23,808	56	-	45,517
โอนเข้า (ออก)	-	796	-	-	(796)	-
จำหน่าย/ตัดจำหน่าย	-	-	(747)	(1,837)	-	(2,584)
ปรับปรุงรายการ	-	-	(466)	-	-	(466)
ณ วันที่ 31 ธันวาคม 2562	34,775	407,573	549,914	9,489	-	1,001,751
ค่าเสื่อมราคาสะสม						
ณ วันที่ 1 มกราคม 2561	-	228,284	251,412	8,586	-	488,282
ค่าเสื่อมราคาสำหรับปี	-	31,159	40,270	1,221	-	72,650
จำหน่าย/ตัดจำหน่าย	-	-	(3,100)	-	-	(3,100)
ณ วันที่ 31 ธันวาคม 2561	-	259,443	288,582	9,807	-	557,832
ค่าเสื่อมราคาสำหรับปี	-	30,059	40,779	770	-	71,608
จำหน่าย/ตัดจำหน่าย	-	-	(708)	(1,732)	-	(2,440)
ณ วันที่ 31 ธันวาคม 2562	-	289,502	328,653	8,845	-	627,000
มูลค่าสุทธิตามบัญชี						
ณ วันที่ 31 ธันวาคม 2561	34,775	125,681	238,737	1,463	796	401,452
ณ วันที่ 31 ธันวาคม 2562	34,775	118,071	221,261	644	-	374,751
					<u>2562</u>	<u>2561</u>
ค่าเสื่อมราคาสำหรับปี						
เป็นส่วนหนึ่งของต้นทุนค่ารักษาพยาบาลและบริการ					62,453	61,624
เป็นส่วนหนึ่งของค่าใช้จ่ายในการบริหาร					9,155	11,026
รวม					<u>71,608</u>	<u>72,650</u>

ณ วันที่ 31 ธันวาคม 2562 บริษัทฯ มียอดคงเหลือของอุปกรณ์ซึ่งได้มาภายใต้สัญญาเช่าการเงินโดยมีมูลค่าสุทธิตามบัญชีเป็นจำนวนเงิน 0.4 ล้านบาท (2561: 4.4 ล้านบาท)

ณ วันที่ 31 ธันวาคม 2562 บริษัทฯ มีอาคาร อุปกรณ์และยานพาหนะจำนวนหนึ่งซึ่งตัดค่าเสื่อมราคาหมดแล้วแต่ยังใช้งานอยู่ มูลค่าตามบัญชีก่อนหักค่าเสื่อมราคาสะสมของสินทรัพย์ดังกล่าวมีจำนวนเงินประมาณ 297.5 ล้านบาท (2561: 291.4 ล้านบาท)

12. สินทรัพย์ไม่มีตัวตน

มูลค่าตามบัญชีของสินทรัพย์ไม่มีตัวตน ณ วันที่ 31 ธันวาคม 2562 และ 2561 แสดงได้ดังนี้

(หน่วย: พันบาท)

	โปรแกรม คอมพิวเตอร์
ราคาทุน	
ณ วันที่ 1 มกราคม 2561	11,871
ซื้อเพิ่ม	3,550
ณ วันที่ 31 ธันวาคม 2561	15,421
ซื้อเพิ่ม	576
ณ วันที่ 31 ธันวาคม 2562	15,997
ค่าตัดจำหน่ายสะสม	
ณ วันที่ 1 มกราคม 2561	9,443
ค่าตัดจำหน่ายสำหรับปี	1,233
ณ วันที่ 31 ธันวาคม 2561	10,676
ค่าตัดจำหน่ายสำหรับปี	1,396
ณ วันที่ 31 ธันวาคม 2562	12,072
มูลค่าสุทธิตามบัญชี	
ณ วันที่ 31 ธันวาคม 2561	4,745
ณ วันที่ 31 ธันวาคม 2562	3,925

13. ภาษีเงินได้ถูกหัก ณ ที่จ่าย

ยอดคงเหลือของภาษีเงินได้ถูกหัก ณ ที่จ่าย ณ วันที่ 31 ธันวาคม 2562 และ 2561 แยกตามปีได้ดังต่อไปนี้

	(หน่วย: พันบาท)	
ปีภาษี	2562	2561
2552	-	1,748
2553	-	2,051
2559	2,637	2,637
2560	3,416	3,416
2561	4,092	4,092
2562	4,878	-
รวมภาษีเงินได้ถูกหัก ณ ที่จ่าย	15,023	13,944
หัก: ค่าเผื่อการด้อยค่าของสินทรัพย์	(3,027)	(3,799)
ภาษีเงินได้ถูกหัก ณ ที่จ่าย - สุทธิ	11,996	10,145

บริษัทฯ บันทึกภาษีเงินได้ถูกหัก ณ ที่จ่ายเป็นสินทรัพย์ เนื่องจากบริษัทฯ มีสิทธิขอคืนภาษีข้างต้น อย่างไรก็ตาม มูลค่าที่จะได้รับคืนของภาษีเงินได้ดังกล่าวขึ้นอยู่กับผลการตรวจสอบภาษีของบริษัทฯ โดยเจ้าหน้าที่กรมสรรพากร

14. สินทรัพย์ไม่หมุนเวียนอื่น

	(หน่วย: พันบาท)	
	2562	2561
เงินจ่ายล่วงหน้าค่าก่อสร้าง	2,576	2,576
อื่น ๆ	258	258
รวมสินทรัพย์ไม่หมุนเวียนอื่น	2,834	2,834
หัก: ค่าเผื่อนี้สงสัยจะสูญ	(2,576)	(2,576)
สินทรัพย์ไม่หมุนเวียนอื่น - สุทธิ	258	258

15. เงินเบิกเกินบัญชีธนาคาร

ณ วันที่ 31 ธันวาคม 2562 บริษัทฯ มีวงเงินเบิกเกินบัญชีธนาคารจำนวน 45 ล้านบาท (2561: 45 ล้านบาท) ซึ่งคิดดอกเบี้ยตามอัตราดอกเบี้ยที่เรียกจากลูกค้าชั้นดีประเภทเงินเบิกเกินบัญชี (MOR)

16. เงินกู้ยืมระยะสั้นจากสถาบันการเงิน

ณ วันที่ 31 ธันวาคม 2561 บริษัทฯ มีเงินกู้ยืมระยะสั้นจากสถาบันการเงินเป็นจำนวนเงิน 50 ล้านบาท (31 ธันวาคม 2562: ไม่มี) เงินกู้ยืมนี้เป็นเงินกู้ยืมชนิดไม่มีหลักประกันและคิดดอกเบี้ยตามอัตราที่ระบุในสัญญา

17. เจ้าหนี้การค้าและเจ้าหนี้อื่น

	(หน่วย: พันบาท)	
	2562	2561
เจ้าหนี้การค้า - กิจกรรมที่เกี่ยวข้องกัน	5,402	5,845
เจ้าหนี้การค้า - กิจกรรมที่ไม่เกี่ยวข้องกัน	31,430	28,984
เจ้าหนี้อื่น - กิจกรรมที่เกี่ยวข้องกัน	3,350	3,265
เจ้าหนี้อื่น - กิจกรรมที่ไม่เกี่ยวข้องกัน	15,594	6,425
เจ้าหนี้ค่าก่อสร้างและเงินประกันผลงาน	2,399	861
รวมเจ้าหนี้การค้าและเจ้าหนี้อื่น	58,175	45,380

18. หนี้สินตามสัญญาเช่าการเงิน

ณ วันที่ 31 ธันวาคม 2562 และ 2561 หนี้สินตามสัญญาเช่าการเงินประกอบด้วย

	(หน่วย: พันบาท)	
	2562	2561
หนี้สินตามสัญญาเช่าการเงิน	428	2,314
หัก: ดอกเบี้ยจ่ายรอการตัดบัญชี	(19)	(49)
รวม	409	2,265
หัก: ส่วนของหนี้สินตามสัญญาเช่าการเงินที่ถึงกำหนดชำระภายในหนึ่งปี	(172)	(1,853)
หนี้สินตามสัญญาเช่าการเงิน - สุทธิ	237	412

ณ วันที่ 31 ธันวาคม 2562 และ 2561 บริษัทฯ มีภาระผูกพันที่จะต้องจ่ายค่าเช่าชั้นตํ่าตามสัญญาเช่า
การเงินดังนี้

(หน่วย: พันบาท)

ณ วันที่ 31 ธันวาคม 2562

	ไม่เกิน 1 ปี	1 - 5 ปี	รวม
ผลรวมของจำนวนเงินชั้นตํ่าที่ต้องจ่ายทั้งสิ้นตาม			
สัญญาเช่าการเงิน	185	243	428
ดอกเบี้ยตามสัญญาเช่าการเงินรอการตัดบัญชี	(13)	(6)	(19)
มูลค่าปัจจุบันของจำนวนเงินชั้นตํ่าที่ต้องจ่ายทั้งสิ้น			
ตามสัญญาเช่าการเงิน	172	237	409

(หน่วย: พันบาท)

ณ วันที่ 31 ธันวาคม 2561

	ไม่เกิน 1 ปี	1 - 5 ปี	รวม
ผลรวมของจำนวนเงินชั้นตํ่าที่ต้องจ่ายทั้งสิ้นตาม			
สัญญาเช่าการเงิน	1,886	428	2,314
ดอกเบี้ยตามสัญญาเช่าการเงินรอการตัดบัญชี	(33)	(16)	(49)
มูลค่าปัจจุบันของจำนวนเงินชั้นตํ่าที่ต้องจ่ายทั้งสิ้น			
ตามสัญญาเช่าการเงิน	1,853	412	2,265

19. ประมาณการหนี้สินไม่หมุนเวียนสำหรับผลประโยชน์พนักงาน

จำนวนเงินประมาณการหนี้สินไม่หมุนเวียนสำหรับผลประโยชน์พนักงานซึ่งเป็นเงินชดเชยพนักงานเมื่อออกจากงานและผลประโยชน์ระยะยาวอื่นแสดงได้ดังนี้

(หน่วย: พันบาท)

	31 ธันวาคม 2562			31 ธันวาคม 2561		
	ผลประโยชน์			ผลประโยชน์		
	หลังจาก	ผลประโยชน์		หลังจาก	ผลประโยชน์	
	งาน	ระยะยาวอื่น	รวม	งาน	ระยะยาวอื่น	รวม
ประมาณการหนี้สินไม่หมุนเวียนสำหรับผลประโยชน์พนักงาน						
ต้นปี	13,292	174	13,466	11,135	173	11,308
ต้นทุนบริการในปัจจุบัน	1,701	49	1,750	1,369	29	1,398
ต้นทุนดอกเบี้ย	430	4	434	344	3	347
ต้นทุนบริการในอดีต	3,601	-	3,601	-	-	-
(กำไร) ขาดทุนจากการประมาณการตามหลักคณิตศาสตร์ประกันภัย						
ส่วนที่เกิดจากการเปลี่ยนแปลงข้อสมมติด้านประชากรศาสตร์	-	-	-	1,565	(31)	1,534
ส่วนที่เกิดจากการเปลี่ยนแปลงข้อสมมติทางการเงิน	3,315	9	3,324	232	-	232
ส่วนที่เกิดจากการปรับปรุงจากประสบการณ์	-	-	-	2,838	-	2,838
พนักงานโอนย้าย	(916)	-	(916)	(2,123)	-	(2,123)
ผลประโยชน์ที่จ่ายในระหว่างปี	(1,447)	(6)	(1,453)	(2,068)	-	(2,068)
ประมาณการหนี้สินไม่หมุนเวียนสำหรับผลประโยชน์พนักงานปลายปี	19,976	230	20,206	13,292	174	13,466

การวิเคราะห์การครบกำหนดของการจ่ายชำระผลประโยชน์หลังจากงานที่ไม่มีการคิดลด ณ วันที่ 31 ธันวาคม 2562

(หน่วย: พันบาท)

ณ วันที่ 31 ธันวาคม 2562

	น้อยกว่า 1 ปี	ระหว่าง 2 - 5 ปี	เกินกว่า 5 ปี	รวม
ภาระผูกพันตามโครงการ	1,189	3,827	62,630	67,646

สมมติฐานที่สำคัญในการประมาณการตามหลักคณิตศาสตร์ประกันภัย ณ วันประเมิน สรุปได้ดังนี้

(หน่วย: ร้อยละต่อปี)

	2562	2561
อัตราคิดลด	1.19 - 2.52	1.76 - 4.38
อัตราการขึ้นเงินเดือนในอนาคต	5.0	5.0
อัตราการเปลี่ยนแปลงในจำนวนพนักงาน	3.0 - 16.0	3.0 - 16.0

ผลกระทบของการเปลี่ยนแปลงสมมติฐานที่สำคัญต่อมูลค่าปัจจุบันของภาระผูกพันผลประโยชน์หลังออกจากงาน ณ วันที่ 31 ธันวาคม 2562 และ 2561 สรุปได้ดังนี้

(หน่วย: ล้านบาท)

	2562		2561	
	เพิ่มขึ้น 1%	ลดลง 1%	เพิ่มขึ้น 1%	ลดลง 1%
อัตราคิดลด	(2.0)	2.4	(1.2)	1.4
อัตราการขึ้นเงินเดือนในอนาคต	2.5	(2.2)	1.4	(1.2)
	เพิ่มขึ้น 20%	ลดลง 20%	เพิ่มขึ้น 20%	ลดลง 20%
อัตราการเปลี่ยนแปลงในจำนวนพนักงาน	(1.8)	2.1	(0.9)	1.1

เมื่อวันที่ 5 เมษายน 2562 พระราชบัญญัติคุ้มครองแรงงาน (ฉบับที่ 7) พ.ศ. 2562 ได้ประกาศลงในราชกิจจานุเบกษา ซึ่งได้กำหนดอัตราค่าชดเชยเพิ่มเติมกรณีนายจ้างเลิกจ้าง สำหรับลูกจ้างซึ่งทำงานติดต่อกันครบ 20 ปีขึ้นไปให้มีสิทธิได้รับค่าชดเชยไม่น้อยกว่าค่าจ้างอัตราสุดท้าย 400 วัน กฎหมายดังกล่าวจะมีผลบังคับใช้ตั้งแต่วันที่ 5 พฤษภาคม 2562 เป็นต้นไป การเปลี่ยนแปลงดังกล่าวถือเป็นการแก้ไขโครงการสำหรับโครงการผลประโยชน์หลังออกจากงาน และมีผลกระทบให้บริษัทฯ มีประมาณการหนี้สินไม่หมุนเวียนสำหรับผลประโยชน์พนักงานเพิ่มขึ้น 3.6 ล้านบาท ทั้งนี้บริษัทฯ ได้บันทึกผลกระทบจากการเปลี่ยนแปลงดังกล่าวโดยรับรู้ต้นทุนบริการในอดีตเป็นค่าใช้จ่ายทันทีในงบกำไรขาดทุนของไตรมาสที่หนึ่งของปี 2562 แล้ว

20. สรรองตามกฎหมาย

ภายใต้บทบัญญัติของมาตรา 116 แห่งพระราชบัญญัติบริษัทมหาชนจำกัด พ.ศ. 2535 บริษัทฯ ต้องจัดสรรกำไรสุทธิประจำปีส่วนหนึ่งไว้เป็นทุนสำรองไม่น้อยกว่าร้อยละ 5 ของกำไรสุทธิประจำปี หักด้วยยอดขาดทุนสะสมยกมา (ถ้ามี) จนกว่าทุนสำรองนี้จะมีจำนวนไม่น้อยกว่าร้อยละ 10 ของทุนจดทะเบียน สรรองตามกฎหมายดังกล่าวไม่สามารถนำไปจ่ายเงินปันผลได้

21. ค่าใช้จ่ายตามลักษณะ

รายการค่าใช้จ่ายแบ่งตามลักษณะประกอบด้วยรายการค่าใช้จ่ายที่สำคัญดังต่อไปนี้

(หน่วย: พันบาท)

	2562	2561
ค่าใช้จ่ายเกี่ยวกับพนักงาน	157,550	129,019
ค่าแพทย์	266,690	213,217
ค่านายหน้า	112,780	84,726
ค่ายา เวชภัณฑ์ และต้นทุนค่ารักษาพยาบาลอื่น	208,712	167,376
ค่าเสื่อมราคาและค่าตัดจำหน่าย	73,004	73,883

22. ภาษีเงินได้

ค่าใช้จ่าย(รายได้)ภาษีเงินได้สำหรับปีสิ้นสุดวันที่ 31 ธันวาคม 2562 และ 2561 สรุปได้ดังนี้

(หน่วย: พันบาท)

	2562	2561
ภาษีเงินได้ปัจจุบัน:		
ภาษีเงินได้นิติบุคคลสำหรับปี	-	-
ภาษีเงินได้รอการตัดบัญชี:		
ภาษีเงินได้รอการตัดบัญชีจากการเกิดผลแตกต่างชั่วคราวและ		
การกลับรายการผลแตกต่างชั่วคราว	3,426	(19,464)
ค่าใช้จ่าย(รายได้)ภาษีเงินได้ที่แสดงอยู่ในกำไรขาดทุน	3,426	(19,464)

จำนวนภาษีเงินได้ที่เกี่ยวข้องกับส่วนประกอบแต่ละส่วนของกำไรขาดทุนเบ็ดเสร็จอื่นสรุปได้ดังนี้

(หน่วย: พันบาท)

	2562	2561
ภาษีเงินได้รอการตัดบัญชีที่เกี่ยวข้องกับ		
ผลขาดทุนจากการประมาณการตามหลักคณิตศาสตร์ประกันภัย	(663)	(927)
ภาษีเงินได้ที่รับรู้ในกำไรขาดทุนเบ็ดเสร็จอื่น	(663)	(927)

รายการกระทบยอดจำนวนเงินระหว่างค่าใช้จ่ายภาษีเงินได้กับผลคูณของกำไรทางบัญชีกับอัตราภาษีที่ใช้ สามารถแสดงได้ดังนี้

	(หน่วย: พันบาท)	
	2562	2561
กำไรทางบัญชีก่อนภาษีเงินได้นิติบุคคล	28,231	11,646
อัตราภาษีเงินได้นิติบุคคล	20%	20%
กำไรทางบัญชีก่อนภาษีเงินได้นิติบุคคลคูณอัตราภาษี	5,646	2,329
ผลกระทบทางภาษีสำหรับ:		
ค่าใช้จ่ายต้องห้าม	1,876	1,583
ค่าใช้จ่ายที่มีสิทธิหักได้เพิ่มขึ้น	(830)	(2,382)
การใช้ประโยชน์จากผลขาดทุนสะสมทางภาษีที่ยังไม่ได้รับรู้ในปีก่อน	(3,266)	(2,464)
รายการที่ยังไม่รู้สินทรัพย์ภาษีเงินได้รอการตัดบัญชีในปีก่อนที่รับรู้ในระหว่างปี	-	(18,554)
อื่น ๆ	-	24
รวม	(2,220)	(21,793)
ค่าใช้จ่าย(รายได้)ภาษีเงินได้ที่แสดงอยู่ในกำไรขาดทุน	3,426	(19,464)

ส่วนประกอบของสินทรัพย์ภาษีเงินได้รอการตัดบัญชีและหนี้สินภาษีเงินได้รอการตัดบัญชีประกอบด้วยรายการดังต่อไปนี้

	(หน่วย: พันบาท)	
	งบแสดงฐานะการเงิน	
	2562	2561
สินทรัพย์ภาษีเงินได้รอการตัดบัญชี		
ค่าเผื่อนี้สงสัยจะสูญ	1,584	639
ประมาณการหนี้สินไม่หมุนเวียนสำหรับผลประโยชน์พนักงาน	4,041	2,693
ค่าใช้จ่ายค้างจ่ายและสำรองหนี้สินอื่น	3,092	2,604
ขาดทุนทางภาษีที่ยังไม่ได้ใช้	13,010	18,554
รวม	21,727	24,490

บริษัทได้บันทึกสินทรัพย์ภาษีเงินได้รอการตัดบัญชีจากผลขาดทุนทางภาษี ในจำนวนที่บริษัทฯ คาดว่ามีความเป็นไปได้ค่อนข้างแน่นอนว่าจะมีกำไรทางภาษีเพียงพอที่จะนำสินทรัพย์ภาษีเงินได้รอตัดบัญชีมาใช้ประโยชน์ในอนาคตได้

รายละเอียดวันสิ้นสุดระยะเวลาการให้ประโยชน์ของรายการขาดทุนทางภาษีที่ยังไม่ได้ใช้แสดงได้ดังนี้

(หน่วย: ล้านบาท)

	2562	2561
31 ธันวาคม 2562	-	24.3
31 ธันวาคม 2563	17.4	37.0
31 ธันวาคม 2564	26.5	26.6
31 ธันวาคม 2565	21.1	21.2
	<u>65.0</u>	<u>109.1</u>

23. กำไร(ขาดทุน)ต่อหุ้น

กำไร(ขาดทุน)ต่อหุ้นขั้นพื้นฐานคำนวณโดยหารกำไร(ขาดทุน)สำหรับปีที่เป็นของผู้ถือหุ้นของบริษัท (ไม่รวมกำไรขาดทุนเบ็ดเสร็จอื่น) ด้วยจำนวนถัวเฉลี่ยถ่วงน้ำหนักของหุ้นสามัญที่ออกอยู่ในระหว่างปี

24. ข้อมูลทางการเงินจำแนกตามส่วนงาน

ข้อมูลส่วนงานดำเนินงานที่น่าเสนอนี้สอดคล้องกับรายงานภายในของบริษัท ที่ผู้มีอำนาจตัดสินใจสูงสุดด้านการดำเนินงานได้รับและสอบถามอย่างสม่ำเสมอเพื่อใช้ในการตัดสินใจในการจัดสรรทรัพยากรให้กับส่วนงานและประเมินผลการดำเนินงานของส่วนงาน ทั้งนี้ผู้มีอำนาจตัดสินใจสูงสุดด้านการดำเนินงานของบริษัทคือ คณะกรรมการบริหาร

บริษัทฯ ดำเนินกิจการในส่วนงานทางธุรกิจเดียวคือธุรกิจโรงพยาบาล และดำเนินธุรกิจในส่วนงานทางภูมิศาสตร์เดียวคือในประเทศไทย ดังนั้น รายได้ กำไรและสินทรัพย์ทั้งหมดที่แสดงในงบการเงินจึงเกี่ยวข้องกับส่วนงานธุรกิจและส่วนงานทางภูมิศาสตร์ตามที่กล่าวไว้

ในปี 2562 และ 2561 บริษัทฯ ไม่มีรายได้จากลูกค้ารายใดที่มีมูลค่าเท่ากับหรือมากกว่าร้อยละ 10 ของรายได้ของกิจการ

25. ภาระผูกพันและหนี้สินที่อาจเกิดขึ้น

ภาระผูกพันและหนี้สินที่อาจเกิดขึ้น ณ วันที่ 31 ธันวาคม 2562 ประกอบด้วย

	(หน่วย: ล้านบาท)		
	ไม่เกิน 1 ปี	1 ถึง 5 ปี	รวม
<u>ภาระผูกพันตามสัญญา</u>			
- ตามสัญญาเช่าอุปกรณ์สำนักงานและบริการอื่น	18.9	1.7	20.6
- ตามสัญญาบริการจัดหาและซ่อมบำรุงเครื่องมือทางการแพทย์	1.9	-	1.9
รวม	20.8	1.7	22.5

หนี้สินที่อาจเกิดขึ้น

ณ วันที่ 31 ธันวาคม 2562 บริษัทฯ มีหนังสือค้ำประกันที่ออกโดยธนาคารในนามของบริษัทฯ เหลืออยู่เป็นจำนวน 2.0 ล้านบาท ซึ่งเกี่ยวเนื่องกับภาระผูกพันทางปฏิบัติบางประการตามปกติธุรกิจ เช่น ค่าใช้จ่ายสาธารณูปโภค

26. เครื่องมือทางการเงิน

26.1 นโยบายการบริหารความเสี่ยง

เครื่องมือทางการเงินที่สำคัญของบริษัทฯ ตามที่นิยามอยู่ในตามมาตรฐานการบัญชีฉบับที่ 107 “การแสดงรายการและการเปิดเผยข้อมูลสำหรับเครื่องมือทางการเงิน” ประกอบด้วย เงินสดและรายการเทียบเท่าเงินสด ลูกหนี้การค้าและลูกหนี้อื่น เงินลงทุน เงินกู้ยืมระยะสั้นและระยะยาวจากสถาบันการเงิน เจ้าหนี้การค้าและเจ้าหนี้อื่นและหนี้สินตามสัญญาเช่าการเงิน บริษัทฯ มีความเสี่ยงที่เกี่ยวข้องกับเครื่องมือทางการเงินดังกล่าว และมีนโยบายในการบริหารความเสี่ยงดังนี้

ความเสี่ยงด้านการให้สินเชื่อ

บริษัทฯ มีความเสี่ยงด้านการให้สินเชื่อที่เกี่ยวข้องกับลูกหนี้การค้าและลูกหนี้อื่น ฝ่ายบริหารควบคุมความเสี่ยงนี้โดยการกำหนดให้มีนโยบายและวิธีการในการควบคุมสินเชื่อที่เหมาะสม ดังนั้นบริษัทฯ จึงไม่คาดว่าจะได้รับความเสียหายที่เป็นสาระสำคัญจากการให้สินเชื่อ นอกจากนี้ การให้สินเชื่อของบริษัทฯ ไม่มีการกระจุกตัวเนื่องจากบริษัทฯ มีฐานของลูกค้าที่หลากหลายและมีอยู่จำนวนมากราย จำนวนเงินสูงสุดที่บริษัทฯ อาจต้องสูญเสียจากการที่ให้สินเชื่อคือมูลค่าตามบัญชีของลูกหนี้การค้าและลูกหนี้อื่นที่แสดงอยู่ในงบแสดงฐานะการเงิน

ความเสี่ยงจากอัตราดอกเบี้ย

บริษัท มีความเสี่ยงจากอัตราดอกเบี้ยที่สำคัญอันเกี่ยวเนื่องกับเงินฝากสถาบันการเงิน เงินกู้ยืมจากสถาบันการเงิน อย่างไรก็ตาม เนื่องจากสินทรัพย์และหนี้สินทางการเงินส่วนใหญ่มีอัตราดอกเบี้ยที่ปรับขึ้นลงตามอัตราตลาดหรือมีอัตราดอกเบี้ยคงที่ซึ่งใกล้เคียงกับอัตราตลาดในปัจจุบัน

สินทรัพย์และหนี้สินทางการเงินที่สำคัญสามารถจัดตามประเภทอัตราดอกเบี้ย และสำหรับสินทรัพย์และหนี้สินทางการเงินที่มีอัตราดอกเบี้ยคงที่สามารถแยกตามวันที่ครบกำหนด หรือ วันที่มีการกำหนดอัตราดอกเบี้ยใหม่ (หากวันที่มีการกำหนดอัตราดอกเบี้ยใหม่ถึงก่อน) ได้ดังนี้

(หน่วย: ล้านบาท)

ณ วันที่ 31 ธันวาคม 2562

	อัตราดอกเบี้ยคงที่		อัตราดอกเบี้ยปรับ		รวม	อัตราดอกเบี้ย (ร้อยละต่อปี)
	ครบกำหนด		ขึ้นลงตามราคา	ไม่มีอัตรา		
	ภายใน 1 ปี	1 - 5 ปี	ตลาด	ดอกเบี้ย		
สินทรัพย์ทางการเงิน						
เงินสดและรายการเทียบเท่าเงินสด	-	-	126.9	0.3	127.2	0.1 - 0.4
ลูกหนี้การค้าและลูกหนี้อื่น	-	-	-	68.9	68.9	-
เงินลงทุนระยะยาวอื่น	-	-	-	8.0	8.0	-
	-	-	126.9	77.2	204.1	
หนี้สินทางการเงิน						
เจ้าหนี้การค้าและเจ้าหนี้อื่น	-	-	-	48.1	48.1	-
หนี้สินตามสัญญาเช่าการเงิน	0.2	0.2	-	-	0.4	4.0
	0.2	0.2	-	48.1	48.5	

(หน่วย: ล้านบาท)

ณ วันที่ 31 ธันวาคม 2561

	อัตราดอกเบี้ยคงที่		อัตราดอกเบี้ยปรับ		รวม	อัตราดอกเบี้ย (ร้อยละต่อปี)
	ครบกำหนด		ขึ้นลงตามราคา	ไม่มีอัตราดอกเบี้ย		
	ภายใน 1 ปี	ตลาด				
สินทรัพย์ทางการเงิน						
เงินสดและรายการเทียบเท่าเงินสด	-	-	90.3	0.3	90.6	0.1 - 0.5
ลูกหนี้การค้าและลูกหนี้อื่น	-	-	-	83.4	83.4	-
เงินลงทุนระยะยาวอื่น	-	-	-	8.0	8.0	-
	-	-	90.3	91.7	182.0	
หนี้สินทางการเงิน						
เงินกู้ยืมระยะสั้นจากสถาบันการเงิน	50.0	-	-	-	50.0	3.0
เจ้าหนี้การค้าและเจ้าหนี้อื่น	-	-	-	45.4	45.4	-
หนี้สินตามสัญญาเช่าการเงิน	1.9	0.4	-	-	2.3	2.9 - 4.3
	51.9	0.4	-	45.4	97.7	

ความเสี่ยงจากอัตราแลกเปลี่ยน

บริษัทฯ มีความเสี่ยงจากอัตราแลกเปลี่ยนเงินตราต่างประเทศอยู่ในระดับต่ำ เนื่องจากรายการค้าโดยส่วนใหญ่เป็นสกุลเงินบาท

26.2 มูลค่ายุติธรรมของเครื่องมือทางการเงิน

เนื่องจากสินทรัพย์และหนี้สินทางการเงินส่วนใหญ่ของบริษัทฯ จัดอยู่ในประเภทระยะสั้น ส่วนหนี้สินตามสัญญาเข้าการเงินมีอัตราดอกเบี้ยใกล้เคียงกับอัตราดอกเบี้ยในตลาด บริษัทฯ จึงประมาณมูลค่ายุติธรรมของสินทรัพย์และหนี้สินทางการเงินใกล้เคียงกับมูลค่าตามบัญชีที่แสดงในงบแสดงฐานะการเงิน

27. การบริหารจัดการทุน

วัตถุประสงค์ในการบริหารจัดการทุนที่สำคัญของบริษัทฯ คือการจัดให้มีซึ่งโครงสร้างทุนที่เหมาะสมเพื่อสนับสนุนการดำเนินธุรกิจของบริษัทฯ และเสริมสร้างมูลค่าการถือหุ้นให้กับผู้ถือหุ้น โดย ณ วันที่ 31 ธันวาคม 2562 บริษัทฯ มีอัตราส่วนหนี้สินต่อทุนเท่ากับ 0.30:1 (2561: 0.38:1)

28. การจัดประเภทรายการในงบการเงิน

บริษัทฯ ได้จัดประเภทรายการบัญชีบางรายการในงบกำไรขาดทุน สำหรับปีสิ้นสุดวันที่ 31 ธันวาคม 2561 ใหม่เพื่อให้สอดคล้องกับการจัดประเภทรายการบัญชีในปัจจุบัน ซึ่งมีรายละเอียดดังต่อไปนี้

	(หน่วย: พันบาท)	
	ตามที่จัด	ตามที่เคย
	ประเภทใหม่	รายงานไว้
รายได้ค่ารักษาพยาบาล	763,266	766,589
ต้นทุนค่ารักษาพยาบาล	543,830	547,153

การจัดประเภทรายการบัญชีดังกล่าวไม่มีผลกระทบต่อกำไรสุทธิหรือส่วนของผู้ถือหุ้นตามที่ได้รายงานไว้

29. การอนุมัติงบการเงิน

งบการเงินนี้ได้รับการอนุมัติให้ออกโดยกรรมการผู้ได้รับมอบอำนาจของบริษัทฯ เมื่อวันที่ 26 กุมภาพันธ์ 2563

13. การวิเคราะห์และคำอธิบายของฝ่ายจัดการ

ตามที่บริษัท ธนบุรี เมดิคอล เซ็นเตอร์ จำกัด (มหาชน) (“บริษัท”) ได้นำส่งงบการเงินสำหรับปีสิ้นสุดวันที่ 31 ธันวาคม 2562 ซึ่งได้ผ่านการตรวจสอบโดยผู้สอบบัญชีรับอนุญาต และรับรองโดยคณะกรรมการบริษัทฯ แล้วนั้น งบการเงินของบริษัทฯ แสดงผลการดำเนินงานสำหรับปีสิ้นสุดวันที่ 31 ธันวาคม 2562 และ 2561 มีรายได้จากการรักษาพยาบาล 945.5 ล้านบาท และ 763.3 ล้านบาท ตามลำดับ โดยรายได้จากการรักษาพยาบาลเพิ่มขึ้น 182.2 ล้านบาท คิดเป็นร้อยละ 23.9 จากกราฟแสดงรายได้ในรอบ 5 ปี แสดงถึงการเติบโตอย่างต่อเนื่องของโรงพยาบาล อันเกิดจากมุ่งพัฒนาบริการทางการแพทย์และพยาบาลที่ตอบสนองความต้องการของผู้ใช้บริการรวมถึงการวางแผนบริหารจัดการค่าใช้จ่ายและใช้อุปกรณ์ทางการแพทย์ได้อย่างมีประสิทธิภาพ

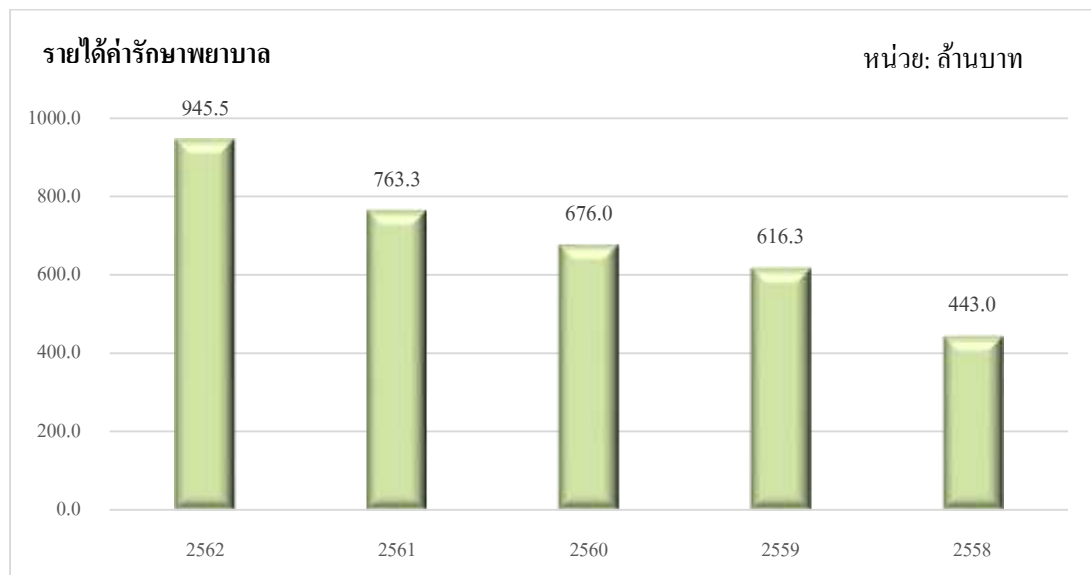

ผลประกอบการบริษัท

(หน่วย: พันบาท)

งบการเงิน	สำหรับปีสิ้นสุดวันที่			
	31 ธันวาคม 2562	31 ธันวาคม 2561	เปลี่ยนแปลง	%
รายได้ค่ารักษาพยาบาล	945,497	763,266	182,231	23.9%
รายได้อื่น	13,802	10,699	3,103	29.0%
รวมรายได้	959,299	773,965	185,334	23.9%
ต้นทุนค่ารักษาพยาบาล	662,390	543,830	118,560	21.8%
ค่าใช้จ่ายในการบริหาร	268,091	216,901	51,190	23.6%
รวมค่าใช้จ่าย	930,481	760,731	169,750	22.3%
กำไรก่อนต้นทุนทางการเงินและรายได้ (ค่าใช้จ่าย)ภาษีเงินได้	28,818	13,234	15,584	117.8%
ต้นทุนทางการเงิน	(587)	(1,588)	1,001	(63.0%)
กำไรก่อนรายได้ (ค่าใช้จ่าย)ภาษีเงินได้	28,231	11,646	16,585	142.4%
รายได้ (ค่าใช้จ่าย) ภาษีเงินได้	(3,426)	19,464	(22,890)	(117.6%)
กำไรสำหรับปี	24,805	31,110	(6,305)	(20.3%)

ผลประกอบการแยกตามประเภทรายได้

(หน่วย: พันบาท)

ประเภทรายได้	31 ธันวาคม 2562	% Common size by total income	31 ธันวาคม 2561	% Common size by total income	เปลี่ยนแปลง	% การ เปลี่ยนแปลง ระหว่าง 2562 และ 2561
OPD						
รายได้ค่ารักษาพยาบาลผู้ป่วยนอก	359,316	37.5%	287,525	37.1%	71,791	25.0%
จำนวนผู้ป่วยนอก (คน)	156,383		144,632		11,751	
เฉลี่ยค่ารักษาพยาบาลต่อคน (พัน)	2.30		1.99		0.31	
IPD						
รายได้ค่ารักษาพยาบาลผู้ป่วยใน	586,181	61.1%	475,741	61.5%		23.2%
จำนวนผู้ป่วยใน (คน)	7,106		6,580		526	
เฉลี่ยค่ารักษาพยาบาลต่อคน (พัน)	82.49		72.30		10.19	
รายได้อื่น						
ค่าเช่าและค่าบริการ	8,646	0.9%	8,225	1.1%	421	5.1%
ดอกเบี้ยรับ	405	0.0%	352	0.0%	53	15.1%
อื่นๆ	4,751	0.5%	2,122	0.3%	2,629	123.9%
รวมรายได้	959,299	100.0%	773,965	100.0%		23.9%

รายได้จากการรักษาพยาบาล

บริษัทฯ มีรายได้จากการรักษาพยาบาลในปี 2562 จำนวน 945.5 ล้านบาท เพิ่มขึ้น 182.2 ล้านบาท หรือประมาณร้อยละ 23.9 โดยบริษัทฯ มีรายได้จากผู้ป่วยนอกเพิ่มขึ้น 71.8 ล้านบาท คิดเป็นร้อยละ 25.0 รายได้จากผู้ป่วยในเพิ่มขึ้น 110.4 ล้านบาท คิดเป็นร้อยละ 23.2 ซึ่งเป็นผลมาจากการประชาสัมพันธ์เพื่อรณรงค์ให้ผู้ใช้บริการตระหนักถึงเรื่องการรักษาสุขภาพผ่านแคมเปญ “เราไม่อยากให้ใครป่วย” และการเพิ่มขึ้นของรายได้จากแผนกที่รักษาโรคเฉพาะทาง ได้แก่ แผนก Life Center (ศูนย์เวชศาสตร์ชะลอวัย) แผนกทันตกรรม แผนกโรคภูมิแพ้ และศูนย์จักษุและเลสิก อันเนื่องจากปัญหาฝุ่นพิษ (PM 2.5) ผู้ป่วยในมีจำนวนเพิ่มมากขึ้นจากคนไข้ชาวต่างชาติ ซึ่งเป็นผลมาจากการที่บริษัทคู่สัญญามีการทำการตลาดและประชาสัมพันธ์อย่างต่อเนื่อง

รายได้อื่น

บริษัทฯ มีรายได้อื่นเพิ่มขึ้น 3.1 ล้านบาท คิดเป็นร้อยละ 29.0 มีสาเหตุหลักจากรายได้ค่าสนับสนุนสินค้า และรายได้ค่าเช่าเสาสัญญาณโทรศัพท์เพิ่มขึ้น

ต้นทุนการให้บริการ

บริษัทฯ มีต้นทุนค่ารักษาพยาบาลเพิ่มขึ้นประมาณ 118.6 ล้านบาท หรือประมาณร้อยละ 21.8 โดยต้นทุนการให้บริการส่วนใหญ่ประกอบด้วย ค่ายาและเวชภัณฑ์ทางการแพทย์ ค่าแพทย์และบุคลากรทางการแพทย์ ซึ่งต้นทุนการให้บริการเพิ่มขึ้นในทิศทางเดียวกับรายได้ที่เพิ่มขึ้น โดยในปี 2562 มีจำนวนผู้ใช้บริการด้านศัลยกรรมผ่าตัดกระเพาะอาหารเพื่อลดน้ำหนักจำนวนเพิ่มขึ้น ทำให้ค่าแพทย์และต้นทุนเวชภัณฑ์ที่ใช้ประกอบการศัลยกรรมเพิ่มขึ้นตามสัดส่วนของรายได้ และในระหว่างบริษัทฯ ได้ซื้อเครื่องมือแพทย์และปรับปรุงแผนกต่าง ๆ เพื่อรองรับการให้บริการที่เพิ่มขึ้นส่งผลให้ค่าเสื่อมราคาเพิ่มขึ้นจากปีก่อนประมาณ 0.8 ล้านบาท

ค่าใช้จ่ายในการขายและบริหาร

ค่าใช้จ่ายในการขายและบริหารเพิ่มขึ้น 51.2 ล้านบาทหรือประมาณร้อยละ 23.6 โดยมีสาเหตุหลักมาจากการเนื่องจากการประชาสัมพันธ์และทำการตลาดอย่างต่อเนื่องของศัลยกรรมความงาม การทำสื่อออนไลน์เพื่อประชาสัมพันธ์บริการการตรวจสุขภาพ และเป็นค่าซ่อมแซมบำรุงรักษาอุปกรณ์อำนวยความสะดวกต่าง ๆ สำหรับผู้ใช้บริการ อย่างไรก็ตาม บริษัทยังคงสามารถบริหารจัดการค่าใช้จ่ายต่าง ๆ ได้ในสัดส่วนเท่าเดิมเมื่อเทียบกับรายได้ที่เพิ่มขึ้น

กระแสเงินสด

	(หน่วย: ล้านบาท)	
	สำหรับปีสิ้นสุดวันที่	
	31 ธันวาคม 2562	31 ธันวาคม 2561
กระแสเงินสดสุทธิได้มาจากกิจกรรมดำเนินงาน	134,831	54,546
กระแสเงินสดสุทธิใช้ไปในกิจกรรมลงทุน	(46,267)	(24,230)
กระแสเงินสดสุทธิใช้ไปในกิจกรรมจัดหาเงิน	(51,887)	(8,851)
เงินสดและรายการเทียบเท่าเงินสดเพิ่มขึ้นสุทธิ	36,677	21,465
เงินสดและรายการเทียบเท่าเงินสดต้นปี	90,559	69,094
เงินสดและรายการเทียบเท่าเงินสดปลายปี	127,236	90,559

สำหรับปีสิ้นสุดวันที่ 31 ธันวาคม 2562 บริษัทฯ มีเงินสดและรายการเทียบเท่าเงินสดเพิ่มขึ้นจำนวน 36.7 ล้านบาท โดยมีรายละเอียดกระแสเงินสดแต่ละกิจกรรมดังนี้

กระแสเงินสดสุทธิได้มาจากกิจกรรมดำเนินงาน

บริษัทฯ มีเงินสดสุทธิรับในกิจกรรมดำเนินงานในปีปัจจุบันจำนวน 134.8 ล้านบาท เนื่องจากการดำเนินงานเพิ่มขึ้น

กระแสเงินสดสุทธิใช้ไปในกิจกรรมลงทุน

บริษัทฯ มีกระแสเงินสดสุทธิใช้ไปในกิจกรรมลงทุน 46.3 ล้านบาท เกิดจากงานปรับปรุงตกแต่งภายในอาคาร ซื้อมอุปกรณ์ทางการแพทย์ และค่าซอฟต์แวร์แอปพลิเคชัน

กระแสเงินสดสุทธิใช้ไปในกิจกรรมจัดหาเงิน

บริษัทฯ มีกระแสเงินสดสุทธิใช้ไปในกิจกรรมจัดหาเงิน 51.9 ล้านบาท เนื่องจากจ่ายชำระคืนเงินกู้ยืมระยะสั้นจากสถาบันการเงิน 50 ล้านบาทและจ่ายชำระหนี้สินตามสัญญาเช่าการเงิน 1.9 ล้านบาท

อัตราส่วนทางการเงินที่สำคัญ

อัตราส่วน	2562	2561	2560
อัตราส่วนทุนหมุนเวียน (Current ratio)	1.7	1.1	0.8
อัตราส่วนหนี้สินต่อส่วนของผู้ถือหุ้น (Debt to equity ratio)	0.3	0.4	0.4
อัตราส่วนผลตอบแทนต่อสินทรัพย์ (Returns on Assets)	4.0%	5.0%	(3.7%)
อัตราผลตอบแทนจากส่วนของผู้ถือหุ้น (Returns on Equity)	5.2%	6.8%	(5.2%)

อัตราส่วนทุนหมุนเวียน (Current ratio)

เพิ่มขึ้น 0.6 เท่า เมื่อเปรียบเทียบกับงบการเงินสำหรับปี 2561 เนื่องจากเงินสดและรายการเทียบเท่าเงินสดเพิ่มขึ้น ในขณะที่หนี้สินหมุนเวียนลดลง จากการจ่ายคืนเงินกู้ยืมระยะสั้นจากสถาบันการเงินจำนวน 50 ล้านบาท และการจ่ายชำระหนี้สินตามสัญญาเช่าการเงินที่ถึงกำหนดชำระภายในหนึ่งปี

อัตราส่วนหนี้สินต่อส่วนของผู้ถือหุ้น (Debt to equity ratio)

ลดลง 0.1 เท่า เมื่อเปรียบเทียบกับงบการเงินสำหรับปี 2561 เนื่องจากมีการจ่ายคืนเงินกู้ยืมระยะสั้นจากสถาบันการเงินจำนวน 50 ล้านบาท และบริษัทฯ มีขาดทุนสะสมลดลงจากกำไรสุทธิในปี 2562

อัตราส่วนผลตอบแทนต่อสินทรัพย์ (Returns on Assets)

ลดลงเมื่อเทียบกับปี 2561 เนื่องจากการลดลงของรายได้ภาษีเงินได้ ทำให้บริษัทฯ มีกำไรสุทธิลดลง

อัตราส่วนผลตอบแทนจากส่วนของผู้ถือหุ้น (Returns on Equity)

ลดลงเมื่อเทียบกับปี 2561 เนื่องจากการลดลงของรายได้ภาษีเงินได้ ทำให้บริษัทฯ มีกำไรสุทธิลดลง

งบแสดงฐานะการเงิน

หน่วย: ล้านบาท

งบแสดงฐานะการเงิน	31 ธันวาคม 2562	31 ธันวาคม 2561	เปลี่ยนแปลง	%
สินทรัพย์	623.2	628.3	(5.1)	(0.8%)
หนี้สิน	145.3	172.5	(27.2)	(15.8%)
ส่วนของผู้ถือหุ้น	477.9	455.8	22.1	4.8%

สินทรัพย์

ณ วันที่ 31 ธันวาคม 2562 บริษัทฯ มีสินทรัพย์รวมคิดเป็นจำนวนเงิน 623.2 ล้านบาท ลดลง 5.1 ล้านบาท คิดเป็นร้อยละ 0.8 เนื่องจากมีอาคารและอุปกรณ์ที่ตัดค่าเสื่อมราคาหมดแล้วแต่ยังใช้งานอยู่เพิ่มขึ้นทำให้อาคารและอุปกรณ์ลดลง

หนี้สินรวม

ณ วันที่ 31 ธันวาคม 2562 บริษัทฯ มีหนี้สินรวมคิดเป็นจำนวนเงิน 145.3 ล้านบาท ลดลง 27.2 ล้านบาท คิดเป็นร้อยละ 15.8 เนื่องมาจากการชำระคืนเงินกู้ระยะสั้น

ส่วนของผู้ถือหุ้น

ณ วันที่ 31 ธันวาคม 2562 บริษัทฯ มีส่วนของผู้ถือหุ้นคิดเป็นจำนวนเงิน 477.9 ล้านบาท เพิ่มขึ้นจำนวน 22.1 ล้านบาท คิดเป็นร้อยละ 4.8 เนื่องจากกำไรจากการดำเนินงานที่เพิ่มขึ้น

เอกสารแนบ 1 : รายละเอียดเกี่ยวกับกรรมการ ผู้บริหาร ผู้มีอำนาจควบคุม และเลขานุการบริษัท

1. นายแพทย์ชัยรัตน์ ปันทุรอำพร		
ตำแหน่ง :	ประธานกรรมการ	
วันที่ได้รับแต่งตั้ง :	26 เมษายน 2556	
อายุ (ปี) :	65	
คุณวุฒิทางการศึกษา :	<ul style="list-style-type: none">แพทยศาสตรบัณฑิต ศิริราชพยาบาลวิทยาศาสตร์บัณฑิต มหาวิทยาลัยมหิดลวุฒิบัตรผู้เชี่ยวชาญ สาขาสูติรีเวช ศิริราชพยาบาล	
ประสบการณ์ :		
2558 – ปัจจุบัน	ประธานคณะกรรมการ	บริษัท ธนบุรี เมดิคอล เซ็นเตอร์ จำกัด (มหาชน)
2556 – 2558	กรรมการผู้จัดการ	บริษัท ธนบุรี เมดิคอล เซ็นเตอร์ จำกัด (มหาชน)
การดำรงตำแหน่งในบริษัทจดทะเบียนอื่น:		
2561 – ปัจจุบัน	ประธานเจ้าหน้าที่ปฏิบัติการ	บริษัท กรุงเทพดุสิตเวชการ จำกัด (มหาชน)
2561 – ปัจจุบัน	กรรมการ	บริษัท กรุงเทพดุสิตเวชการ จำกัด (มหาชน)
2556 – ปัจจุบัน	กรรมการผู้จัดการและประธานเจ้าหน้าที่บริหาร	บริษัท สมิตีเวช จำกัด (มหาชน)
การดำรงตำแหน่งในบริษัทอื่น:		
2561 – ปัจจุบัน	กรรมการ	บริษัท ดิจิทัล เวเนเจอร์ส จำกัด
2558 – ปัจจุบัน	ประธานคณะกรรมการ	บริษัท สมิตีเวช ชลบุรี จำกัด
2558 – ปัจจุบัน	กรรมการ	บริษัท เนชั่นแนล เฮลท์แคร์ ซิสเต็มส์ จำกัด
2558 – ปัจจุบัน	กรรมการ	บริษัท ไบโอ โมเลกุลลาร์ แลบบอราทอรีส์ (ประเทศไทย) จำกัด
2558 – ปัจจุบัน	กรรมการ	บริษัท กรีนไลน์ ซินเนอร์จี จำกัด
2557 – ปัจจุบัน	กรรมการ	บริษัท บีเอ็นเอช เมดิคอล เซ็นเตอร์ จำกัด
2556 – ปัจจุบัน	กรรมการ	บริษัท เอส วี โฮลดิ้ง จำกัด
2555 – ปัจจุบัน	กรรมการ	บริษัท เออร์วิง เซอร์วิเดน เอส อี จำกัด
2555 – ปัจจุบัน	กรรมการ	บริษัท เฟิร์ส เอ็ลธ ฟู้ด จำกัด
2552 – ปัจจุบัน	กรรมการ	บริษัท สมิตีเวช ศรีราชา จำกัด

2557 – 2558	กรรมการผู้จัดการ	บริษัท บีเอ็นเอช เมดิคอล เซ็นเตอร์ จำกัด
2556 – 2558	กรรมการผู้จัดการ	บริษัท สมิติเวช ศรีราชา จำกัด
2556 – 2557	กรรมการ	บริษัท สมิติเวช ชลบุรี จำกัด
2554 – 2558	ผู้อำนวยการ	โรงพยาบาลสมิติเวช ศรีนครินทร์
2559	รักษาการกรรมการผู้จัดการ	โรงพยาบาลสมิติเวช ศรีราชา
การอบรมของสมาคมส่งเสริมกรรมการ บริษัทไทย :		<ul style="list-style-type: none"> ▪ Director Certification Program (DCP) รุ่นที่ 99 ▪ Risk Management Program for Corporate Leaders (RCL) รุ่นที่ 5/2016 สมาคมส่งเสริมสถาบันกรรมการบริษัท
การอบรมอื่นๆ :		<ul style="list-style-type: none"> ▪ หลักสูตรประกาศนียบัตร Advanced Executive Program, Kellogg School of Management ▪ หลักสูตรประกาศนียบัตร Forces of Change: New Strategies for the Evolving Health Care Marketplace, Harvard University ▪ หลักสูตรประกาศนียบัตร Cleveland Clinic's Samson Global Leadership Academy for Healthcare Executives ▪ หลักสูตรประกาศนียบัตรธรรมาภิบาลทาง การแพทย์สำหรับผู้บริหารระดับสูง (ปธพ.) รุ่นที่ 1 ▪ หลักสูตรผู้บริหารระดับสูง สถาบันวิทยาการ ตลาดทุน (หลักสูตร วตท.) รุ่น 19 ▪ หลักสูตรนักบริหารระดับสูงด้านการพัฒนาธุรกิจ อุตสาหกรรมและการลงทุน (วธอ. รุ่นที่ 2) ▪ หลักสูตร การบริหารจัดการด้านความมั่นคงขั้นสูง รุ่นที่ 7 (มส.7) สมาคมวิทยาลัยป้องกัน ราชอาณาจักร ในพระบรมราชูปถัมภ์
สัดส่วนการถือหุ้น (%) :		0
ความสัมพันธ์ทางครอบครัวระหว่างผู้บริหาร :		ไม่มี
จำนวนครั้งที่เข้าประชุมคณะกรรมการบริษัท :		6 ครั้ง

มีคุณสมบัติกรรมการตามกฎหมายและไม่มีลักษณะต้องห้ามตาม ประกาศของคณะกรรมการกำกับตลาดทุน:	มีคุณสมบัติตามกฎหมาย
ประวัติการกระทำผิดกฎหมายในระยะ 10 ปี ย้อนหลัง :	ไม่มี

2. นายประดิษฐ์ ทิมกุล		
ตำแหน่ง :	กรรมการ	
วันที่ได้รับแต่งตั้ง :	10 เมษายน 2560	
อายุ (ปี) :	61	
คุณวุฒิทางการศึกษา :	<ul style="list-style-type: none">▪ นิติศาสตรบัณฑิต จุฬาลงกรณ์มหาวิทยาลัย▪ เนติบัณฑิตไทย▪ ศิลปศาสตรบัณฑิต (รัฐศาสตร์) มหาวิทยาลัยรามคำแหง	
ประสบการณ์ :		
2556 – ปัจจุบัน	กรรมการ	บริษัท ธนบุรี เมดิคอล เซ็นเตอร์ จำกัด (มหาชน)
การดำรงตำแหน่งในบริษัทจดทะเบียนอื่น:		
ปัจจุบัน	กรรมการ	บริษัท สมิตีเวช จำกัด (มหาชน)
	กรรมการและรองกรรมการ ผู้อำนวยการใหญ่ ฝ่ายบริหารกลาง	บริษัท การบินกรุงเทพ จำกัด (มหาชน)
	ประธานคณะกรรมการ	บริษัท ประสิทธิภาพพัฒนา จำกัด (มหาชน)
	กรรมการ	บริษัท โรงพยาบาลศิริราชนคร จำกัด (มหาชน)
	กรรมการ	บริษัท ศูนย์การแพทย์ไทย จำกัด (มหาชน)
	กรรมการ	บริษัท เยนอร์ล ฮอสปิตัล โปรดักส์ จำกัด (มหาชน)
การดำรงตำแหน่งในบริษัทอื่น:		
ปัจจุบัน	ประธานคณะกรรมการ	บริษัท รอยัลบางกอกเฮลธ์แคร์ จำกัด
	ประธานคณะกรรมการ	บริษัท เอ.เอ็น.บี. ลาบอราตอรี (อำนวยการเวช) จำกัด
	ประธานคณะกรรมการ	บริษัท กรุงเทพเซฟดรัก จำกัด

	ประธานคณะกรรมการ	บริษัท เซฟต์รักเซ็นเตอร์ จำกัด
	ประธานคณะกรรมการ	บริษัท บีดีเอ็มเอส เทรนนิง จำกัด
	ประธานคณะกรรมการ	บริษัท บีดีเอ็มเอส จัดการทรัพยากรสิน จำกัด
	กรรมการ	บริษัท โรงพยาบาลพญาไท 1 จำกัด
	กรรมการ	บริษัท โรงพยาบาลพญาไท 2 จำกัด
	กรรมการ	บริษัท โรงพยาบาลพญาไท 3 จำกัด
	กรรมการ	บริษัท เปาโลเมดิค จำกัด
	กรรมการ	บริษัท เปาโล สมุทรปราการ จำกัด
	กรรมการ	บริษัท การแพทย์สยาม จำกัด
	กรรมการ	บริษัท โรงพยาบาลกรุงเทพเชียงใหม่ จำกัด
	กรรมการ	บริษัท เนชั่นแนล เฮลท์แคร์ ซิสเต็มส์ จำกัด
	กรรมการ	บริษัท บีดีเอ็มเอส เวลเนส คลินิก จำกัด
	กรรมการ	บริษัท บีดีเอ็มเอส แอคเคาท์ติ้ง จำกัด
	กรรมการ	บริษัท กรุงเทพเฮลิคอปเตอร์ เซอร์วิส เซส จำกัด
	กรรมการ	บริษัท บางกอกแอร์เวย์โฮลดิ้ง จำกัด
	กรรมการ	บริษัท ครีวการบินกรุงเทพ จำกัด
	กรรมการ	บริษัท บริการภาคพื้นการบินกรุงเทพเวิลด์ ไซด์ไฟลท์เซอร์วิส จำกัด
	กรรมการ	บริษัท ดับบลิวเอฟเอสฟิสิกส์ จำกัด
	กรรมการ	บริษัท สิ้นสกล จำกัด
	กรรมการ	บริษัท ไทยปิโตรเลียมเซอร์วิส จำกัด
	กรรมการ	บริษัท ปราสาททองโฮส จำกัด
	กรรมการ	บริษัท สบาย สบาย นิเวศน์ จำกัด
	กรรมการ	บริษัท สบาย สบาย สุขุขทัย จำกัด
	กรรมการ	บริษัท เดอะ วัน เอ็นเตอร์ไพรส์ จำกัด
การอบรมของสมาคมส่งเสริมกรรมการ บริษัทไทย :		▪ Directors Certification Program รุ่นที่ 29, สมาคมส่งเสริมสถาบันกรรมการบริษัทไทย (IOD)
การอบรมอื่นๆ :		-

สัดส่วนการถือหุ้น (%) :	0
ความสัมพันธ์ทางครอบครัวระหว่างผู้บริหาร :	ไม่มี
จำนวนครั้งที่เข้าประชุมคณะกรรมการบริษัท :	5 ครั้ง
มีคุณสมบัติกรรมการตามกฎหมายและไม่มีลักษณะต้องห้ามตามประกาศของคณะกรรมการกำกับตลาดทุน:	มีคุณสมบัติตามกฎหมาย
ประวัติการกระทำผิดกฎหมายในระยะ 10 ปี ย้อนหลัง :	ไม่มี

3. พล.ต.ต.นพ.ชุมศักดิ์ พงษ์พานิช		
ตำแหน่ง :	ประธานคณะกรรมการตรวจสอบและกรรมการอิสระ	
วันที่ได้รับแต่งตั้ง :	9 เมษายน 2557	
อายุ (ปี) :	75	
คุณวุฒิทางการศึกษา :	<ul style="list-style-type: none">▪ แพทยศาสตรบัณฑิต,คณะแพทยศาสตร์ จุฬาลงกรณ์มหาวิทยาลัย▪ วุฒิปริญญาตรีเชี่ยวชาญด้านสัตวศาสตร์, ประเทศแคนาดา, 2519▪ วุฒิปริญญาตรีเชี่ยวชาญด้านสัตวศาสตร์, ประเทศสหรัฐอเมริกา, 2520▪ หนังสืออนุมัติผู้เชี่ยวชาญสัตวศาสตร์ทั่วไป, 2523▪ หนังสืออนุมัติผู้เชี่ยวชาญเวชศาสตร์ครอบครัว, 2545▪ Mini MBA in Health คณะแพทยศาสตร์ จุฬาลงกรณ์มหาวิทยาลัย รุ่นที่ 7	
ประสบการณ์ :		
2560 – ปัจจุบัน	ประธานคณะกรรมการตรวจสอบ	บริษัท ธนบุรี เมดิคอล เซ็นเตอร์ จำกัด (มหาชน)
2557 – ปัจจุบัน	กรรมการ	บริษัท ธนบุรี เมดิคอล เซ็นเตอร์ จำกัด (มหาชน)
การดำรงตำแหน่งในบริษัทจดทะเบียนอื่น:		
2550 – 2557	กรรมการ	บริษัท โรงพยาบาลศิริราชนคร จำกัด (มหาชน)
2554 – 2557	กรรมการ	บริษัทประสิทธิภาพพัฒนา จำกัด (มหาชน)
การดำรงตำแหน่งในบริษัทอื่น:		
2537 – ปัจจุบัน	กรรมการกลาง	แพทยสมาคมแห่งประเทศไทยในพระบรมราชูปถัมภ์

2553 – 2560	กรรมการผู้ทรงคุณวุฒิ	องค์การอิสระด้านสิ่งแวดล้อมและสุขภาพ คณะกรรมการการอุดมศึกษา
2556 – 2561	กรรมการผู้ทรงคุณวุฒิ	คณะกรรมการการอุดมศึกษา
2553 – 2557	กรรมการผู้ทรงคุณวุฒิ	สถาบันรับรองคุณภาพสถานพยาบาล แพทยสภา (องค์การมหาชน)
2556 – 2557	กรรมการ	บริษัท เปาโลสมุทรปราการ จำกัด
การอบรมของสมาคมส่งเสริมกรรมการ บริษัทไทย :		▪ DCP จาก Thai Institute of Directors Association
การอบรมอื่นๆ :		“ความยั่งยืนของธุรกิจยุคดิจิทัล: รู้ให้ไว-ใช้ให้เป็น”, บริษัท สำนักงาน อีวาย จำกัด
สัดส่วนการถือหุ้น (%) :		0
ความสัมพันธ์ทางครอบครัวระหว่างผู้บริหาร :		ไม่มี
จำนวนครั้งที่เข้าประชุมคณะกรรมการบริษัท :		6 ครั้ง
มีคุณสมบัติกรรมการตามกฎหมายและไม่มีลักษณะต้องห้ามตาม ประกาศของคณะกรรมการกำกับตลาดทุน:		มีคุณสมบัติตามกฎหมาย
ประวัติการกระทำผิดกฎหมายในระยะ 10 ปี ย้อนหลัง :		ไม่มี

4. นายกิตติศักดิ์ เบญจฤทธิ์		
ตำแหน่ง :	กรรมการอิสระและกรรมการตรวจสอบ	
วันที่ได้รับแต่งตั้ง :	26 เมษายน 2556	
อายุ (ปี) :	70	
คุณวุฒิทางการศึกษา :	▪ ปริญญาตรีเศรษฐศาสตร์และบริหารธุรกิจ มหาวิทยาลัยวิสคอนซิน สหรัฐอเมริกา	
ประสบการณ์ :		
2556 – ปัจจุบัน	กรรมการอิสระและ กรรมการตรวจสอบ	บริษัท ธนบุรี เมดิคอล เซ็นเตอร์ จำกัด (มหาชน)
การดำรงตำแหน่งในบริษัทจดทะเบียนอื่น:		
2556 – ปัจจุบัน	กรรมการอิสระและ กรรมการตรวจสอบ	บริษัท หลักทรัพย์ ฟินันเซีย ไซรัส จำกัด (มหาชน)

2556 – ปัจจุบัน	กรรมการอิสระและ กรรมการตรวจสอบ	บริษัท เอ็กโซติค ฟู้ด จำกัด (มหาชน)
การดำรงตำแหน่งในบริษัทอื่น:		
2560 – ปัจจุบัน	ที่ปรึกษา ประธานกรรมการ	กลุ่มบริษัท พรีเมียร์
2543 – ปัจจุบัน	กรรมการผู้จัดการ	บริษัท พรีเมียร์โบรคเคอร์เรจ จำกัด
2543 – ปัจจุบัน	กรรมการ	บริษัท พรีเมียร์ แคปปิตอล (2000) จำกัด
การอบรมของสมาคมส่งเสริมกรรมการ บริษัทไทย :		<ul style="list-style-type: none"> หลักสูตร Directors Certification Program (DCP) รุ่นที่ 70, 2549 หลักสูตร Audit Committee Program (ACP) รุ่นที่ 32, 2553 หลักสูตร Corporate Governance for Capital Market Intermediaries Exclusive Class (CGI), 2557 หลักสูตร Advanced Audit Committee Program (AACP) รุ่นที่ 15, 2558 หลักสูตร Board that Make a difference (BMD) รุ่นที่ 5 ปี 2560 หลักสูตร Strategic board master class, 6/2562
การอบรมอื่นๆ :		<ul style="list-style-type: none"> หลักสูตรพื้นฐานความยั่งยืนของธุรกิจ, ตลาดหลักทรัพย์แห่งประเทศไทย, 2562
สัดส่วนการถือหุ้น (%) :		0
ความสัมพันธ์ทางครอบครัวระหว่างผู้บริหาร :		ไม่มี
จำนวนครั้งที่เข้าประชุมคณะกรรมการบริษัท :		5 ครั้ง
มีคุณสมบัติกรรมการตามกฎหมายและไม่มีลักษณะต้องห้ามตาม ประกาศของคณะกรรมการกำกับตลาดทุน:		มีคุณสมบัติตามกฎหมาย
ประวัติการกระทำผิดกฎหมายในระยะ 10 ปี ย้อนหลัง :		ไม่มี

5. ศาสตราจารย์เกียรติคุณ นพ.ศุภกร โรจนนินทร์		
ตำแหน่ง :	กรรมการอิสระและกรรมการตรวจสอบ	
วันที่ได้รับแต่งตั้ง :	26 เมษายน 2556	
อายุ (ปี) :	66	
คุณวุฒิทางการศึกษา :	<ul style="list-style-type: none">▪ แพทยศาสตรบัณฑิต คณะแพทยศาสตร์ศิริราชพยาบาล มหาวิทยาลัยมหิดล▪ วิทยาศาสตร์บัณฑิต (วิทยาศาสตร์การแพทย์) คณะแพทยศาสตร์ศิริราชพยาบาล มหาวิทยาลัยมหิดล▪ Head & Neck Surgical Oncology, M.D. Anderson Cancer Center, University of Texas, USA▪ วุฒิปดปรเป็นผู้มีความรู้ความชำนาญ แพทยสภาในการประกอบวิชาชีพเวชกรรมสาขาศัลยศาสตร์▪ ประกาศนียบัตรชั้นสูงทางวิทยาศาสตร์การแพทย์คลินิก (ศัลยศาสตร์) คณะแพทยศาสตร์ศิริราชพยาบาล	
ประสบการณ์ :		
2556 – ปัจจุบัน	กรรมการอิสระและ กรรมการตรวจสอบ	บริษัท ธนบุรี เมดิคอล เซ็นเตอร์ จำกัด (มหาชน)
การดำรงตำแหน่งในบริษัทจดทะเบียนอื่น: ไม่มี		
การดำรงตำแหน่งในบริษัทอื่น:		
2561 - ปัจจุบัน	ประธานกรรมการจัดการประชุม ICS World Congress 2020	สมาคมวิทยาลัยศัลยแพทย์นานาชาติ แห่งประเทศไทยในพระบรมราชูปถัมภ์
2558 - ปัจจุบัน	รองคณบดีฝ่ายบริหาร	สำนักวิชาแพทยศาสตร์ มหาวิทยาลัยแม่ฟ้าหลวง
2558 - ปัจจุบัน	ที่ปรึกษา	คณะแพทยศาสตร์ศิริราชพยาบาล มหาวิทยาลัยมหิดล
2558 - ปัจจุบัน	กรรมการสมาคมศิษย์เก่า แพทย์ศิริราช (ฝ่ายวิชาการ)	สมาคมศิษย์เก่าแพทย์ศิริราชฯ
2558 - ปัจจุบัน	หัวหน้าศูนย์ไตดม	โรงพยาบาลวัฒโนสถ โรงพยาบาลพญาไท 3

2556 - ปัจจุบัน	ประธานคณะกรรมการฝ่ายความปลอดภัยของผู้ป่วย ศัลยกรรม (Surgical Patient Safety)	ราชวิทยาลัยศัลยแพทย์แห่งประเทศไทยฯ
2549 - 2557	หัวหน้าภาควิชาศัลยศาสตร์ ดำรงตำแหน่ง 2 วาระ	คณะแพทยศาสตร์ศิริราชพยาบาล มหาวิทยาลัยมหิดล
2556 - 2558	ที่ปรึกษาคณะกรรมการฝ่าย การศึกษาและฝึกอบรม, ที่ปรึกษาคณะกรรมการ การศึกษาศัลยศาสตร์ ระดับก่อนปริญญา	ราชวิทยาลัยศัลยแพทย์แห่งประเทศไทยฯ
2556 - 2558	ประธานจัดประชุมวิชาการ WCS 2015 (World Congress of Surgery)	ราชวิทยาลัยศัลยแพทย์แห่งประเทศไทยฯ
2556 - 2558	ประธานอนุกรรมการฝ่าย กิจกรรมพิเศษของการจัดประชุม วิชาการครั้งที่ 39, กรรมการ กลางคณะกรรมการบริหาร	ราชวิทยาลัยศัลยแพทย์แห่งประเทศไทยฯ
2555 - 2560	นายกสมาคม (ดำรงตำแหน่ง 2 วาระ)	สมาคมวิทยาลัยศัลยแพทย์นานาชาติฯ
2555 - 2558	นายกสภารอง	สมาคมวิทยาลัยศัลยแพทย์นานาชาติฯ
การอบรมของสมาคมส่งเสริมกรรมการ บริษัทไทย :		▪ Director Certification Program รุ่นที่ 178 สถาบันส่งเสริมกรรมการบริษัทไทย (IOD)
การอบรมอื่นๆ :		-
สัดส่วนการถือหุ้น (%) :		0
ความสัมพันธ์ทางครอบครัวระหว่างผู้บริหาร :		ไม่มี
จำนวนครั้งที่เข้าประชุมคณะกรรมการบริษัท :		3 ครั้ง
มีคุณสมบัติกรรมการตามกฎหมายและไม่มีลักษณะต้องห้ามตาม ประกาศของคณะกรรมการกำกับตลาดทุน:		มีคุณสมบัติตามกฎหมาย
ประวัติการกระทำผิดกฎหมายในระยะ 10 ปี ย้อนหลัง :		ไม่มี

6. นายแพทย์นิวัฒน์ จี๊กังวาท		
ตำแหน่ง :	กรรมการผู้จัดการและผู้อำนวยการโรงพยาบาล	
วันที่ได้รับแต่งตั้ง :	30 เมษายน 2559	
อายุ (ปี) :	53	
คุณวุฒิทางการศึกษา :	<ul style="list-style-type: none">▪ แพทย์ศาสตรบัณฑิต จุฬาลงกรณ์มหาวิทยาลัย▪ บริหารธุรกิจมหาบัณฑิต สถาบันบัณฑิตพัฒนบริหารศาสตร์▪ ปริญญาโทเศรษฐศาสตร์สาธารณสุข นโยบาย และกฎหมาย มหาวิทยาลัย Erasmus ประเทศเนเธอร์แลนด์▪ หลักสูตรการบริหารโรงพยาบาล คณะแพทยศาสตร์ โรงพยาบาลรามาธิบดี มหาวิทยาลัยมหิดล	
ประสบการณ์ :		
2559 – ปัจจุบัน	กรรมการผู้จัดการ	บริษัท ธนบุรี เมดิคอล เซ็นเตอร์ จำกัด (มหาชน)
2558 – ปัจจุบัน	ผู้อำนวยการโรงพยาบาล	บริษัท ธนบุรี เมดิคอล เซ็นเตอร์ จำกัด (มหาชน)
การดำรงตำแหน่งในบริษัทจดทะเบียนอื่น: ไม่มี		
การดำรงตำแหน่งในบริษัทอื่น: ไม่มี		
การอบรมของสมาคมส่งเสริมกรรมการบริษัทไทย :	<ul style="list-style-type: none">▪ หลักสูตร Director Certification Program (รุ่นที่ DCP 249), 2560 สมาคมส่งเสริมสถาบัน กรรมการบริษัทไทย	
การอบรมอื่นๆ :	<ul style="list-style-type: none">▪ หลักสูตร Leadership Succession program (LSP รุ่นที่7), 2559 จากมูลนิธิสถาบันวิจัยและพัฒนาองค์กรภาครัฐ (IRDP)▪ หลักสูตร BDMS Leader train Leaders, 2561 บริษัท กรุงเทพดุสิตเวชการ จำกัด (มหาชน)▪ หลักสูตร Cryptoasset Revolution#1, 2561 สมาคมฟินเทคแห่งประเทศไทย▪ หลักสูตรประกาศนียบัตรธรรมาภิบาลทาง การแพทย์สำหรับผู้บริหารระดับสูง	

	(ปธพ.6), 2561 สถาบันพระปกเกล้าฯ ▪ หลักสูตร X ponential Academy, 2019 ฮาร์เวิร์ดบริหารธุรกิจร่วมกับมหาวิทยาลัยสยาม
สัดส่วนการถือหุ้น (%) :	0
ความสัมพันธ์ทางครอบครัวระหว่างผู้บริหาร :	ไม่มี
จำนวนครั้งที่เข้าประชุมคณะกรรมการบริษัท :	6 ครั้ง
มีคุณสมบัติกรรมการตามกฎหมายและไม่มีลักษณะต้องห้ามตามประกาศของคณะกรรมการกำกับตลาดทุน:	มีคุณสมบัติตามกฎหมาย
ประวัติการกระทำผิดกฎหมายในระยะ 10 ปี ย้อนหลัง :	ไม่มี

7. นายแพทย์อุดม เพชรภูวดี		
ตำแหน่ง :	ผู้ช่วยผู้อำนวยการโรงพยาบาล	
อายุ (ปี) :	64	
คุณวุฒิทางการศึกษา :	<ul style="list-style-type: none">▪ แพทย์ศาสตร์บัณฑิต มหาวิทยาลัยขอนแก่น▪ วุฒิบัตรแสดงความรู้ความชำนาญในการประกอบวิชาชีพเวชกรรม▪ สาขากุมารเวชศาสตร์ มหาวิทยาลัยเชียงใหม่	
ประสบการณ์ :		
2560 – ปัจจุบัน	ผู้ช่วยผู้อำนวยการโรงพยาบาล	บริษัท ธนบุรี เมดิคอล เซ็นเตอร์ จำกัด (มหาชน)
2555 - 2559	ผู้อำนวยการโรงพยาบาล	โรงพยาบาลศรีสะเกษ
การดำรงตำแหน่งในบริษัทจดทะเบียนอื่น: ไม่มี		
การดำรงตำแหน่งในบริษัทอื่น: ไม่มี		
การอบรมของสมาคมส่งเสริมกรรมการบริษัทไทย :	-	
การอบรมอื่นๆ :	<ul style="list-style-type: none">▪ หลักสูตรการบริหารงานโรงพยาบาลเอกชน, 2561 สมาคมโรงพยาบาลเอกชน	
สัดส่วนการถือหุ้น (%) :		0
ความสัมพันธ์ทางครอบครัวระหว่างผู้บริหาร :		ไม่มี

8. นางสาวมาลัย มหามณีรัตน์		
ตำแหน่ง :	ผู้อำนวยการฝ่ายการพยาบาล	
อายุ (ปี) :	53	
คุณวุฒิทางการศึกษา :	<ul style="list-style-type: none"> พยาบาลศาสตรบัณฑิต วิทยาลัยพยาบาลเช็นหลุยส์ บริหารธุรกิจมหาบัณฑิต มหาวิทยาลัยเกริก 	
ประสบการณ์ :		
2556 – ปัจจุบัน	ผู้อำนวยการฝ่ายการพยาบาล	บริษัท ธนบุรี เมดิคอล เซ็นเตอร์ จำกัด (มหาชน)
การดำรงตำแหน่งในบริษัทจดทะเบียนอื่น: ไม่มี		
การดำรงตำแหน่งในบริษัทอื่น: ไม่มี		
การอบรมของสมาคมส่งเสริมกรรมการ บริษัทไทย :	-	
การอบรมอื่นๆ :	<ul style="list-style-type: none"> Bereavement Counseling by Bereavement Center, Australia External Surveyor ISO by BVQI ผู้ตรวจประเมินมาตรฐานโรงพยาบาล โดย สถาบันรับรองคุณภาพสถานพยาบาล (สรพ) 	
สัดส่วนการถือหุ้น (%) :	0	
ความสัมพันธ์ทางครอบครัวระหว่างผู้บริหาร :	ไม่มี	

9. นางสาวกิงกาญจน์ ต้อยคำ		
ตำแหน่ง :	ผู้จัดการฝ่ายการพยาบาล	
อายุ (ปี) :	45	
คุณวุฒิทางการศึกษา :	<ul style="list-style-type: none"> ปริญญาตรีพยาบาลศาสตร วิทยาลัยพยาบาลเช็นต์หลุยส์ บริหารธุรกิจมหาบัณฑิต มหาวิทยาลัยรามคำแหง 	
ประสบการณ์ :		
2557 – ปัจจุบัน	ผู้จัดการฝ่ายการพยาบาล	บริษัท ธนบุรี เมดิคอล เซ็นเตอร์ จำกัด (มหาชน)
2554 – 2557	ผู้จัดการฝ่ายการพยาบาล	โรงพยาบาลกรุงเทพ ปากช่อง
การดำรงตำแหน่งในบริษัทจดทะเบียนอื่น: ไม่มี		

การดำรงตำแหน่งในบริษัทอื่น: ไม่มี	
การอบรมของสมาคมส่งเสริมกรรมการ บริษัทไทย :	-
การอบรมอื่นๆ :	<ul style="list-style-type: none"> หลักสูตรผู้บริหาร Advance Management Program (BDMS)
สัดส่วนการถือหุ้น (%) :	0
ความสัมพันธ์ทางครอบครัวระหว่างผู้บริหาร :	ไม่มี

10.นางสาวกมลพัฒน์ จงใจสุธรรม		
ตำแหน่ง :	ผู้จัดการฝ่ายบัญชีและการเงิน	
อายุ (ปี) :	40	
คุณวุฒิทางการศึกษา :	<ul style="list-style-type: none">▪ บัญชีบัณฑิต จุฬาลงกรณ์มหาวิทยาลัย▪ บริหารธุรกิจมหาบัณฑิต วิทยาลัยนานาชาติ มหาวิทยาลัยมหิดล▪ ผู้สอบบัญชีรับอนุญาต	
ประสบการณ์ :		
2562 – ปัจจุบัน	ผู้จัดการฝ่ายบัญชีและการเงิน	บริษัท ธนบุรี เมดิเคิล เซ็นเตอร์ จำกัด (มหาชน)
2559 – 2562	Corporate internal control advisor	บริษัท เบเคอร์ ทิลลี่ คอนซัลติ้ง (ประเทศไทย) จำกัด
2557 - 2559	ผู้จัดการแผนกตรวจสอบภายใน	บริษัท พีเอ็ม โทริเซน เอเชีย โฮลดิ้งส์ จำกัด (มหาชน)
การดำรงตำแหน่งในบริษัทจดทะเบียนอื่น: ไม่มี		
การดำรงตำแหน่งในบริษัทอื่น: ไม่มี		
การอบรมของสมาคมส่งเสริมกรรมการบริษัทไทย :	-	
การอบรมอื่นๆ :	<ul style="list-style-type: none">▪ Strategic Financial Leadership Program (SFLP) Beyond Accounting: Strategies to improve performance and financial management for sustainable success, 2562, สมาคมบริษัทจดทะเบียนไทย	

	<ul style="list-style-type: none"> Smart Disclosure program, 2562, 2557 ตลาดหลักทรัพย์แห่งประเทศไทย ประเด็นทุจริตที่ต้องรู้เท่าทัน, 2562, สภาวิชาชีพบัญชีในพระบรมราชูปถัมภ์ IT governance and IT risk management ยุค 4.0, 2561, สภาวิชาชีพบัญชีในพระบรมราชูปถัมภ์ ภาษีอากรสำหรับธุรกรรมระหว่างประเทศ, 2558, สภาวิชาชีพบัญชีในพระบรมราชูปถัมภ์ Internal auditing certificate program (IACP#6), สภาวิชาชีพบัญชีในพระบรมราชูปถัมภ์
สัดส่วนการถือหุ้น (%) :	0
ความสัมพันธ์ทางครอบครัวระหว่างผู้บริหาร :	ไม่มี

11. นางนาฏสุภา ไชยะกุล		
ตำแหน่ง :	เลขานุการบริษัท	
วันที่ได้รับแต่งตั้ง :	1 กันยายน 2561	
อายุ (ปี) :	64	
คุณวุฒิทางการศึกษา :	<ul style="list-style-type: none">B.S. Computer Science, Hofstra University, N.Y., USAA.S. Data Processing, Nassua Community College, N.Y., USA	
ประสบการณ์ :		
2551 – ปัจจุบัน	เลขานุการบริษัท	บริษัท สมิติเวช จำกัด (มหาชน)
2543 – ปัจจุบัน	ผู้จัดการฝ่ายสำนักกรรมการ ผู้จัดการ	บริษัท สมิติเวช จำกัด (มหาชน)
การดำรงตำแหน่งในบริษัทจดทะเบียนอื่น: ไม่มี		
การดำรงตำแหน่งในบริษัทอื่น: ไม่มี		
การอบรมของสมาคมส่งเสริมกรรมการ บริษัทไทย :	-	

การอบรมอื่นๆ :	<ul style="list-style-type: none"> ▪ หลักสูตรผู้บริหาร Advance Management Program (BDMS)
สัดส่วนการถือหุ้น (%) :	0
ความสัมพันธ์ทางครอบครัวระหว่างผู้บริหาร :	ไม่มี

15. แผนที่บริษัท ธนบุรี เมดิคอล เซ็นเตอร์ จำกัด (มหาชน)





amJungDW nDcic (SA) sw.nDcic swJf iJdaufanessu
SuburPolen 2562 (World Autism Day 2019)

Wiederholte Tests (54) zeigten auf unterschiedlichen Test- und Aktivitäts- und Ruhephasen ein durchschnittliches Laktatwert 7,2 mmol/l (Bereich 3,010 - 13,010). Der Laktatwert korrelierte mit $\dot{V}O_2$ (R=0,62), was auf eine Abhängigkeit von der Intensität der körperlichen Belastung hinweist. Der Laktatwert korrelierte auch mit der Herzfrequenz (R=0,62). Der Laktatwert korrelierte auch mit der Herzfrequenz (R=0,62). Der Laktatwert korrelierte auch mit der Herzfrequenz (R=0,62).



โรงพยาบาลสตูล ๖๖๖ ถนนสาย ๖ ตำบลท่าช้าง อำเภอเมืองสตูล จังหวัดสตูล
 โทร. ๐๙๐-๐๐๐-๐๐๐๐๐๐๐๐

[illegible]

sw.000ce auf demBügelwende
LithonsRheussierausWiel auf 179 rubelkinnmischosoursine
zu kassidewerter

[illegible]

Stay safe with Samitivej Dr 2 @Manta kids

Caption: 27 ตุลาคม 2561 ภาพยนตร์ "Big Hero 6" แสดงถึงความรักและความสามัคคี
/ความกล้าหาญของฮีโร่หุ่นยนต์และเพื่อนมนุษย์ในทีม Big Hero 6 ที่ช่วยกันกู้โลก
จาก "Yakuza" กับ "Sanctuary Theater" ภาพยนตร์เรื่องนี้ได้สร้างแรงบันดาลใจให้กับ
ผู้ชมและผู้สร้างภาพยนตร์ในหลายๆ ด้าน เช่น การพัฒนาเทคโนโลยีการเคลื่อนไหว
ของหุ่นยนต์ และการนำเสนอเรื่องราวที่สนุกสนานและน่าตื่นเต้น ภาพยนตร์เรื่องนี้
ได้สร้างรายได้สูงและประสบความสำเร็จในหลายๆ ด้าน เช่น การสร้างรายได้สูงและ
ประสบความสำเร็จในหลายๆ ด้าน เช่น การสร้างรายได้สูงและประสบความสำเร็จในหลายๆ ด้าน



โรงพยาบาลสมิติเวช สุขุมวิท กรุงเทพมหานคร
ตามประมวลกฎหมายแพ่งและพาณิชย์ มาตรา 146

© 2012 by John Wiley & Sons, Inc. All rights reserved. This publication is a U.S. Government work and, as such, is in the public domain in the United States of America.



โรงพยาบาลสมิติเวช สุขุมวิท จัดกิจกรรม
"เขียนตำนาน รวบรวมใจ สักขีนิมิต"

Document 19 (page 256) shows a letter from the British Consul in Saigon to the British Consul in Hong Kong, dated 1861. The letter discusses the British Consul's concerns about the Chinese government's policies towards the British in Hong Kong and the British Consul's request for the British Consul in Saigon to inform the Chinese government of the British Consul's concerns.



สถาบันโรคมะเร็งแพสซิฟิคว
โรงพยาบาลสมิติเวช ธนบุรี (SAI) ทำสัญญาในระดับโลก
ร่วมลงนามบันทึกข้อตกลงความร่วมมือ (MOU) กับ
Mount Sinai Hospital สหรัฐอเมริกาและอิสราเอล





วัดพระเชตุพนวิมลมังคลาราม



สะพานพระพุทธยอดฟ้า

ท่าเรือ



โรงพยาบาลศิริราช



สวนสัตว์ดุสิต



#เราไม่อยากให้ใครป่วย



วัดพระเชตุพนวิมลมังคลาราม



ศูนย์บริการผู้ป่วยฉุกเฉิน



วัดพระเชตุพนวิมลมังคลาราม



วัดพระเชตุพนวิมลมังคลาราม



สถานีรถไฟกรุงเทพ



วัดพระเชตุพนวิมลมังคลาราม



9000
spitals.com



Sarabhai Thonburi Hospital



@SarabhaiThonburi



Sarabhai_Thonburi_Hospital