

รายงานประจำปี 2556

Annual Report 2013



บริษัท อุตสาหกรรมถังโลหะไทย จำกัด (มหาชน)

THAI METAL DRUM MANUFACTURING
PUBLIC COMPANY LIMITED

สารบัญ

รายงานของคณะกรรมการ.....	3
ข้อมูลทั่วไปและข้อมูลที่สำคัญอื่น.....	4
ข้อมูลสำคัญทางการเงิน.....	6
นโยบายและภาพรวมการประกอบธุรกิจ.....	7
ลักษณะการประกอบธุรกิจ.....	9
ปัจจัยความเสี่ยง.....	11
ผู้ถือหุ้นและนโยบายการจ่ายเงินปันผล.....	11
โครงสร้างการจัดการ.....	12
การกำกับดูแลกิจการ.....	18
ความรับผิดชอบต่อสังคมของกิจการ.....	24
การควบคุมภายในและการบริหารจัดการความเสี่ยง.....	26
รายการระหว่างกัน.....	26
การวิเคราะห์และคำอธิบายของฝ่ายจัดการ.....	27
รายงานของคณะกรรมการตรวจสอบ.....	31
รายงานความรับผิดชอบต่อคณะกรรมการต่อรายงานทางการเงิน.....	32
รายงานของผู้สอบบัญชีรับอนุญาต.....	33

CONTENTS

THE REPORT FROM THE BOARD OF DIRECTORS.....	66
GENERAL AND OTHER IMPORTANT INFORMATION.....	67
FINANCIAL HIGHLIGHTS.....	69
VISION AND BUSINESS OVERVIEW.....	70
NATURE OF BUSINESS.....	72
RISK FACTORS.....	74
SHAREHOLDERS STRUCTURE AND DIVIDEND PAYMENT POLICY.....	74
MANAGEMENT STRUCTURE.....	75
CORPORATE GOVERNANCE.....	81
CORPORATE SOCIAL RESPONSIBILITY.....	87
INTERNAL CONTROL AND RISK MANAGEMENT.....	88
CONNECTED TRANSACTIONS.....	89
MANAGEMENT DISCUSSION AND ANALYSIS	89
REPORT OF THE AUDIT COMMITTEE.....	93
REPORT OF THE BOARD OF DIRECTORS – THE RESPONSIBILITY ON THE COMPANY’S FINANCIAL REPORT	94
INDEPENDENT AUDITOR’S REPORT.....	95

รายงานของคณะกรรมการ

เศรษฐกิจไทยโดยรวมในปี 2556 ขยายตัวเพียงร้อยละ 2.9 ขยายตัวลดลงจากปีก่อนสืบเนื่องจากการหดตัวของอุปสงค์ในประเทศเป็นสำคัญ ประกอบกับการส่งออกสินค้ายังมิได้รับอานิสงส์จากการฟื้นตัวของเศรษฐกิจโลก มีเพียงการท่องเที่ยวที่เป็นแรงขับเคลื่อนสำคัญของเศรษฐกิจไทยตลอดทั้งปี ในช่วงครึ่งปีแรก เศรษฐกิจไทยมีแนวโน้มการขยายตัวใกล้เคียงกับปีก่อนจากผลของมาตรการกระตุ้นเศรษฐกิจของภาครัฐที่ช่วยสนับสนุนการบริโภค อย่างไรก็ตามในช่วงครึ่งปีหลังเศรษฐกิจมีทิศทางชะลอลงเป็นลำดับ เนื่องจากผลของมาตรการภาครัฐทยอยหมดลงรวมทั้งความล่าช้าของการลงทุนภาครัฐ ประกอบกับสถานการณ์เศรษฐกิจและการเมืองมีความไม่แน่นอนส่งผลให้ผู้บริโภคเพิ่มความระมัดระวังในการใช้จ่ายมากขึ้นและผู้ประกอบการชะลอการลงทุนเพื่อประเมินสถานการณ์

ถึงแม้ว่าในปี 2556 ช่วงครึ่งปีหลังภาวะเศรษฐกิจโดยรวมขยายตัวลดลงจากปัญหาเศรษฐกิจและการเมืองภายในประเทศส่งผลให้ผลประกอบการในส่วนดังโละของบริษัทและบริษัทย่อยมีรายได้จากการขายรวมทั้งสิ้น 1,137.32 ล้านบาท ลดลงคิดเป็นร้อยละ 1.75 อย่างไรก็ตาม หากดูผลกำไรก่อนภาษีเงินได้ บริษัทและบริษัทย่อยมีกำไรเพิ่มขึ้นรวมทั้งสิ้น 24.75 ล้านบาท คิดเป็นร้อยละ 11.87 เมื่อเทียบกับปี 2555 เนื่องจากบริษัทมีต้นทุนขายลดลงคิดเป็นร้อยละ 2.59 ในส่วนผลิตภัณฑ์พลาสติก บริษัทมีรายได้จากการขายรวมทั้งสิ้น 703.66 ล้านบาท ลดลงคิดเป็นร้อยละ 15.52 จากเหตุการณ์อุทกภัยครั้งใหญ่เมื่อปลายปี 2554 คู่แข่งรายใหญ่ของบริษัทย่อยได้รับผลกระทบต้องหยุดการผลิตชั่วคราว ตั้งแต่ปลายปี 2554 จนถึงไตรมาสที่ 3 ของปี 2555 ทำให้ปี 2555 บริษัทย่อยของบริษัทสามารถจำหน่ายสินค้าได้สูงกว่าสภาวะการค้าตามปกติ ในไตรมาสที่ 4 ของปี 2555 การจำหน่ายชั่วคราว จึงกลับเข้าสู่สภาวะปกติ อีกทั้งผู้ใช้ชั่วคราวรายใหญ่ของบริษัทลดการสั่งซื้อลงเนื่องจากเปลี่ยนแบรนด์สินค้าที่จำหน่าย ทำให้ยอดจำหน่ายของปี 2556 ลดลง

ในปี 2556 บริษัทและบริษัทย่อยมีรายได้จากการขายรวมทั้งสิ้น 1,810.98 ล้านบาท ลดลง 166.47 ล้านบาท หรือลดลงคิดเป็นร้อยละ 8.42 มีกำไรสุทธิจากการประกอบธุรกิจทั้งสิ้น 278.38 ล้านบาท ลดลง 29.71 ล้านบาท หรือคิดเป็นร้อยละ 9.64

ในภาวะเศรษฐกิจโลกที่ผันผวนและการแข่งขันที่รุนแรง คณะกรรมการบริษัทและบริษัทย่อยให้ความสำคัญในการเฝ้าติดตามความเคลื่อนไหวข้อมูลข่าวสารและราคาวัตถุดิบหลักอย่างใกล้ชิด เพื่อวิเคราะห์และประเมินความเสี่ยงที่จะกระทบต่อผลประกอบการของบริษัท รวมถึงให้ความสำคัญในการปรับปรุงกระบวนการผลิตให้มีประสิทธิภาพสูงสุด ลดส่วนสูญเสียในกระบวนการผลิต พัฒนาสินค้าให้ได้คุณภาพตามมาตรฐานที่กำหนดเพื่อสร้างความพึงพอใจแก่ลูกค้าสูงสุด รวมถึงการพัฒนาบุคลากรของบริษัทเพื่อเพิ่มความรู้ ทักษะในด้านต่างๆ ที่จำเป็นในการปฏิบัติงานอย่างมีประสิทธิภาพ ในนามของคณะกรรมการบริษัทฯ ขอขอบคุณผู้ถือหุ้นทุกท่าน ลูกค้า ผู้มีส่วนได้เสียและผู้เกี่ยวข้องทุกฝ่ายที่ให้การสนับสนุนบริษัทด้วยดีเสมอมา รวมทั้งคณะผู้บริหารและพนักงานทุกคนที่ร่วมแรงร่วมใจปฏิบัติหน้าที่ของตนอย่างเต็มความสามารถ คณะกรรมการบริษัทขอให้คำมั่นว่าจะบริหารงานอย่างมีประสิทธิภาพ มุ่งมั่นกำกับดูแลบริษัทฯ ให้เติบโตอย่างมั่นคง โดยยึดหลักความซื่อสัตย์ ดำเนินธุรกิจอย่างโปร่งใส เพื่อพัฒนาบริษัทให้เจริญเติบโตก้าวหน้ายิ่งขึ้นไป



นายสุกิจ หวังหลี่
ประธานกรรมการ



นายเนตร จรรย์วาศน์
กรรมการผู้อำนวยการ

1. ข้อมูลทั่วไปและข้อมูลที่สำคัญอื่น

1.1 ข้อมูลบริษัท

ชื่อบริษัท : บริษัท อุตสาหกรรมถังโลหะไทย จำกัด (มหาชน)
ที่ตั้งสำนักงาน : ชั้น 35 อาคารเลครัชดา 193/142 ถนนรัชดาภิเษก คลองเตย กรุงเทพฯ 10110
โทร. 0-2264-0817-9 โทรสาร 0-2264-0820, www.thaimetaldrum.com
ที่ตั้งโรงงาน : เลขที่ 179 หมู่ 9 ตำบลบางวัว อำเภอบางปะกง จังหวัดฉะเชิงเทรา 24180
โทร. (038) 571-980-2 โทรสาร (038) 571-983
ประเภทธุรกิจ : ผลิตและจำหน่ายถังโลหะขนาด 200 ลิตร, ให้เช่าอาคารสำนักงาน
ทะเบียนบริษัทเลขที่ : 0107537000645
จำนวนและประเภทของหุ้นที่ออก : หุ้นสามัญ 150,000,000 หุ้น มูลค่าหุ้นละ 1 บาท ซึ่งชำระเต็มมูลค่าแล้ว

นิติบุคคลที่บริษัทถือหุ้นตั้งแต่ร้อยละ 10 ขึ้นไป

ข้อมูลบริษัทย่อย

- ชื่อบริษัท : บริษัท ถังโลหะสงขลา จำกัด
สถานที่ตั้ง : ชั้น 35 อาคารเลครัชดา 193/142 ถนนรัชดาภิเษก คลองเตย กรุงเทพฯ 10110
ประเภทกิจการ : ผลิตและจำหน่ายถังโลหะ
จำนวนและประเภทของหุ้นที่ออก : หุ้นสามัญ 200,000 หุ้น มูลค่าหุ้นละ 100 บาท
จำนวนและประเภทของหุ้นที่บริษัทถือ : หุ้นสามัญ 160,000 หุ้น ซึ่งชำระเต็มมูลค่าแล้ว
ร้อยละการถือหุ้น : 80%
- ชื่อบริษัท : บริษัท เดอะเพ็ท จำกัด
สถานที่ตั้ง : เลขที่ 23/4 หมู่ที่ 2 ถนนปทุมธานี-ลาดหลุมแก้ว ตำบลบ้านฉาง
อำเภอเมืองปทุมธานี จังหวัดปทุมธานี 12000
ประเภทกิจการ : ผลิตและจำหน่ายผลิตภัณฑ์พลาสติก
จำนวนและประเภทของหุ้นที่ออก : หุ้นสามัญ 700,000 หุ้น มูลค่าหุ้นละ 100 บาท
จำนวนและประเภทของหุ้นที่บริษัทถือ : หุ้นสามัญ 559,993 หุ้น ซึ่งชำระเต็มมูลค่าแล้ว
ร้อยละการถือหุ้น : 79.999%
- ชื่อบริษัท : บริษัท อีสท์พลัส จำกัด
สถานที่ตั้ง : เลขที่ 23/4 หมู่ที่ 2 ถนนปทุมธานี-ลาดหลุมแก้ว ตำบลบ้านฉาง
อำเภอเมืองปทุมธานี จังหวัดปทุมธานี 12000
ประเภทกิจการ : ผลิตและจำหน่ายผลิตภัณฑ์พลาสติก
จำนวนและประเภทของหุ้นที่ออก : หุ้นสามัญ 70,000 หุ้น มูลค่าหุ้นละ 100 บาท
จำนวนและประเภทของหุ้นที่บริษัท เดอะเพ็ท จำกัด ถือ : หุ้นสามัญ 69,993 หุ้น ซึ่งชำระเต็มมูลค่าแล้ว
ร้อยละการถือหุ้นของบริษัท เดอะเพ็ท จำกัด : 99.99%



3. ชื่อบริษัท : บริษัท ถึงโลหะสุราษฎร์ จำกัด
 สถานที่ตั้ง : ชั้น 35 อาคารเลครัชดา 193/142 ถนนรัชดาภิเษก คลองเตย กรุงเทพฯ 10110
 ประเภทกิจการ : ซื้อและจำหน่ายวัตถุดิบที่ใช้ในการผลิตบรรจุภัณฑ์
 จำนวนและประเภทของหุ้นที่ออก : หุ้นสามัญ 200,000 หุ้น มูลค่าหุ้นละ 100 บาท
 จำนวนและประเภทของหุ้นที่บริษัทถือ : หุ้นสามัญ 199,994 หุ้น ซึ่งชำระเต็มมูลค่าแล้ว
 ร้อยละการถือหุ้น : 99.997%
- 3.1 ชื่อบริษัท : บริษัท เลครัชดา จำกัด
 สถานที่ตั้ง : ชั้น 35 อาคารเลครัชดา 193/142 ถนนรัชดาภิเษก คลองเตย กรุงเทพฯ 10110
 ประเภทกิจการ : จำหน่ายเครื่องจักรและวัตถุดิบในการผลิตบรรจุภัณฑ์ และให้บริการที่ปรึกษา
 จำนวนและประเภทของหุ้นที่ออก : หุ้นสามัญ 400,000 หุ้น มูลค่าหุ้นละ 100 บาท
 จำนวนและประเภทของหุ้นที่บริษัท ถึงโลหะสุราษฎร์ จำกัด ถือ : หุ้นสามัญ 399,994 หุ้น ซึ่งชำระเต็มมูลค่าแล้ว
 ร้อยละการถือหุ้นของบริษัท ถึงโลหะสุราษฎร์ จำกัด : 99.9985%

บุคคลอ้างอิง

- นายทะเบียนหลักทรัพย์ : บริษัท ศูนย์รับฝากหลักทรัพย์ (ประเทศไทย) จำกัด
 อาคารตลาดหลักทรัพย์แห่งประเทศไทย ชั้น 4, 6-7 ถนนรัชดาภิเษก คลองเตย
 เขตคลองเตย กรุงเทพฯ 10110 โทร. 0-2229-2800 โทรสาร 0-2359-1262-3
- ผู้สอบบัญชี : นางสาวนีย์ กิตติปัญญางาม ผู้สอบบัญชีรับอนุญาตเลขที่ 2899 หรือ
 นายพรชัย กิตติปัญญางาม ผู้สอบบัญชีรับอนุญาตเลขที่ 2778
 : บริษัท บัญชีกิจ จำกัด
 87 อาคารโมเดิร์นทาวน์ ชั้น 9 ซอยเอกมัย 3 ถนนสุขุมวิท 63
 แขวงคลองตันเหนือ เขตวัฒนา กรุงเทพฯ 10110 โทร. 02-382-0414
 : รอบระยะบัญชี 1 มกราคม - 31 ธันวาคม
- ผู้ตรวจสอบระบบควบคุมภายใน : บริษัท เอเอ็มซี อินเทอร์เน็ตซันแนล คอนซัลติ้ง จำกัด
 408/162 อาคารพหลโยธินเพลส ชั้น 39 ถนนพหลโยธิน แขวงสามเสนใน
 เขตพญาไท กรุงเทพฯ 10400 โทร. 02-619-0221-5
 ระยะเวลา 1 มกราคม 2555 - 31 ธันวาคม 2557
- ที่ปรึกษาทางกฎหมาย : ไม่มี
- ที่ปรึกษาทางการเงิน : ไม่มี
- อื่นๆ : เป็นบริษัทจดทะเบียนโดยได้รับอนุมัติจากตลาดหลักทรัพย์แห่งประเทศไทย
 เมื่อวันที่ 4 ตุลาคม 2532
 และเป็นบริษัทมหาชน เมื่อวันที่ 22 กุมภาพันธ์ 2537

1.2 ข้อมูลสำคัญอื่น

ไม่มี



2. ข้อมูลสำคัญทางการเงิน

หน่วย : พันบาท

ฐานะการเงิน ณ วันสิ้นปี	2556	2555	2554	2553	2552
สินทรัพย์รวม	2,171,882	2,086,178	1,786,802	1,647,644	1,653,048
หนี้สินรวม	240,044	216,090	178,673	136,050	129,695
ส่วนของผู้ถือหุ้น	1,931,838	1,870,088	1,608,128	1,511,594	1,523,353
รายได้จากการขาย	1,810,976	1,977,452	1,667,675	1,569,748	1,363,200
รายได้รวม	1,895,965	2,076,347	1,739,192	1,628,874	1,426,126
กำไรขั้นต้น	425,698	434,300	327,651	276,170	284,463
กำไรสุทธิ	278,383	308,095	197,395	144,965	160,830

อัตราส่วนทางการเงิน

อัตรากำไรสุทธิต่อรายได้รวม (ร้อยละ)	14.68	14.84	11.35	8.90	11.28
อัตราผลตอบแทนต่อส่วนของผู้ถือหุ้น (ร้อยละ)	14.64	17.72	12.55	9.55	10.97
อัตราส่วนผลตอบแทนจากสินทรัพย์รวม (ร้อยละ)	13.08	15.91	11.50	8.78	10.12
กำไรสุทธิต่อหุ้น (บาท)	⁽¹⁾ 1.86	20.54	13.16	9.66	10.72
เงินปันผลต่อหุ้น (บาท)	^{(1),(2)} 1.00	9.00	6.00	4.75	4.50
มูลค่าหุ้นตามบัญชี (บาท)	⁽¹⁾ 12.88	124.67	107.21	100.77	101.56

(1) มีการเปลี่ยนแปลงมูลค่าหุ้นสามัญที่ตราไว้ของหุ้นสามัญจากเดิมหุ้นละ 10 บาท เป็นมูลค่าหุ้นละ 1 บาท ทำให้จำนวนหุ้นสามัญเพิ่มขึ้นจาก 15 ล้านหุ้น เป็น 150 ล้านหุ้น ดังนั้น จำนวนหุ้นที่นำไปหารเพื่อได้อัตราส่วนของ กำไรสุทธิ, เงินปันผล และมูลค่าหุ้นตามบัญชีของปีปัจจุบันจึงมากกว่าจำนวนหุ้นที่ใช้ในปีก่อนๆ ทำให้อัตราส่วนต่อหุ้นลดลงเมื่อเปรียบเทียบกับปีก่อน

(2) เป็นอัตราเงินปันผลต่อหุ้นที่จะเสนอต่อที่ประชุมสามัญผู้ถือหุ้นในวันที่ 28 เมษายน 2557



3. นโยบายและภาพรวมการประกอบธุรกิจ

3.1 วิสัยทัศน์ วัตถุประสงค์ เป้าหมาย

บริษัทและกลุ่มบริษัทมุ่งมั่นที่จะเป็นผู้นำในการผลิตสินค้าบรรจุภัณฑ์ประเภทถังโลหะขนาดบรรจุ 200 ลิตร และขวดพลาสติกพีอีทีที่มีคุณภาพ เพื่อตอบสนองต่อความต้องการของลูกค้าทุกระดับ สร้างความเชื่อมั่นและความพึงพอใจสูงสุดในสินค้าของบริษัท อีกทั้งบริษัทไม่หยุดพัฒนากระบวนการการผลิต เพื่อเพิ่มประสิทธิภาพในการผลิต ลดอัตราการสูญเสียระหว่างผลิต ซึ่งส่งผลให้สามารถลดต้นทุนการผลิต รวมทั้งให้ได้สินค้าที่มีคุณภาพสูงขึ้น บริษัทยังให้ความสำคัญกับการบริการหลังการขาย โดยมีการติดตามผลอย่างสม่ำเสมอเพื่อรับทราบถึงปัญหาของสินค้าภายหลังการส่งมอบ เพื่อนำมาปรับปรุงพัฒนาให้สินค้ามีคุณภาพที่ดียิ่งขึ้น เพื่อให้ธุรกิจมีการเติบโตอย่างยั่งยืน และสูงกว่าค่าเฉลี่ยของอุตสาหกรรม เป็นที่ยอมรับของผู้ที่เกี่ยวข้องทางด้านบุคลากร บริษัทและกลุ่มบริษัทยังมุ่งเน้นเรื่องการพัฒนาบุคลากรให้มีศักยภาพ ให้ผลตอบแทนและสวัสดิการที่ดีกับพนักงานทุกระดับ บริษัทมีอุดมการณ์ในการดำเนินธุรกิจอย่างมีคุณธรรม โดยยึดมั่นในความรับผิดชอบต่อสังคมและผู้มีส่วนได้เสียทุกกลุ่มตามหลักบรรษัทภิบาลที่ดี และจรรยาบรรณ ตลอดจนนโยบายและแนวปฏิบัติต่อผู้มีส่วนได้เสียกลุ่มต่างๆ ในปี 2556 บริษัทได้เข้าร่วมการประกาศเจตนารมณ์เป็นแนวร่วมปฏิบัติ (Collective Action Coalition) ของภาคเอกชนไทยในการต่อต้านการทุจริต นอกเหนือไปจากนี้ บริษัทมีนโยบายการจ่ายเงินปันผลให้แก่ผู้ถือหุ้นไม่น้อยกว่าร้อยละ 40 ของกำไรสุทธิตามงบการเงินเฉพาะบริษัท

3.2 การเปลี่ยนแปลงและแผนการที่สำคัญ

บริษัท อุตสาหกรรมถังโลหะไทย จำกัด ได้จดทะเบียนก่อตั้งขึ้นเมื่อปี 2501 ด้วยทุนจดทะเบียน 5 ล้านบาท โดยมีวัตถุประสงค์เพื่อดำเนินธุรกิจผลิตและจำหน่ายถังโลหะขนาด 200 ลิตร สำหรับบรรจุน้ำมันหล่อลื่น เคมีภัณฑ์ และสินค้าเกษตร การเปลี่ยนแปลงและแผนที่สำคัญในส่วนที่เกี่ยวข้องกับการประกอบธุรกิจและการบริหารงานของบริษัทมีดังต่อไปนี้

ปี 2530	จัดตั้งบริษัท ถังโลหะสงขลา จำกัด เพื่อผลิตและจำหน่ายถังโลหะขนาด 200 ลิตร สำหรับบรรจุน้ำมันขี้ผึ้ง โดยตั้งโรงงานผลิตที่อำเภอหาดใหญ่ จังหวัดสงขลา บริษัทมีสัดส่วนการถือหุ้นในบริษัท ถังโลหะสงขลา จำกัด คิดเป็นร้อยละ 80 ของทุนจดทะเบียน
ปี 2532	บริษัทเพิ่มทุนจดทะเบียนเป็น 50 ล้านบาท และเข้าเป็นบริษัทจดทะเบียนในตลาดหลักทรัพย์แห่งประเทศไทย
ปี 2535	บริษัทเพิ่มทุนจดทะเบียนเป็น 150 ล้านบาท เพื่อขยายการลงทุนไปยังธุรกิจอสังหาริมทรัพย์ โดยซื้อพื้นที่สำนักงานในอาคารเลครัชดา ออฟฟิศ คอมเพล็กซ์ เพื่อขายและให้เช่า พร้อมกับเช่าถือหุ้นในบริษัท เลค รัชดา จำกัด
ปี 2537	บริษัทจดทะเบียนแปรสภาพเป็น บริษัทมหาชนจำกัด และได้จัดตั้งบริษัท เดอะเพ็ท จำกัด เพื่อดำเนินธุรกิจผลิตและจำหน่ายบรรจุภัณฑ์พลาสติก ได้แก่ หลอดพรีฟอร์ม และขวดพลาสติกพีอีที โดยตั้งโรงงานผลิตที่อำเภอลาดหลุมแก้ว จังหวัดปทุมธานี บริษัทมีสัดส่วนการถือหุ้นในบริษัท เดอะเพ็ท จำกัด คิดเป็นร้อยละ 65 ของทุนจดทะเบียน
ปี 2540	บริษัท เดอะเพ็ท จำกัด ได้ขยายธุรกิจด้านผลิตภัณฑ์พลาสติกโดยเพิ่มสายการผลิตและจำหน่ายผลิตภัณฑ์แผ่นพลาสติกลูกฟูก (POLYBOARD) เพื่อใช้ทำบรรจุภัณฑ์สำหรับใช้ในงานอุตสาหกรรม ตลอดจนการผลิต แผ่นป้าย หรือแท่นโชว์ สินค้าในธุรกิจโฆษณา เป็นต้น
ปี 2543	บริษัทได้เพิ่มสัดส่วนการลงทุนในบริษัท เดอะเพ็ท จำกัด จากเดิมร้อยละ 65 เป็นร้อยละ 75 ของทุนจดทะเบียน โดยซื้อหุ้นสามัญจากผู้ถือหุ้นเดิม ในส่วนธุรกิจอสังหาริมทรัพย์ บริษัทได้ซื้อพื้นที่ในอาคารเลครัชดา ออฟฟิศ คอมเพล็กซ์ เพื่อให้เช่า เพิ่มขึ้นอีก 2,208 ตารางเมตร
ปี 2544	บริษัทได้รับใบรับรองมาตรฐานอุตสาหกรรม ISO 9001 ฉบับปี 2000 จาก BUREAU VERITAS QUALITY INTERNATIONAL (BVQI)
ปี 2545	บริษัท ถังโลหะสงขลา จำกัด ได้รับใบรับรองมาตรฐานอุตสาหกรรม ISO 9001 ฉบับปี 2000 จาก SGS YARSLEY INTERNATIONAL CERTIFICATION SERVICES (SGS)

ปี 2546	บริษัท เดอะเพ็ท จำกัด ได้รับใบรับรองมาตรฐานอุตสาหกรรม ISO 9001 ฉบับปี 2000 จาก BUREAU VERITAS QUALITY INTERNATIONAL (BVQI)
	บริษัท เดอะเพ็ท จำกัด ได้จัดตั้งบริษัท อีสท์พลัส จำกัด เพื่อดำเนินธุรกิจผลิตและจำหน่ายขวดพลาสติกพีอีที และฝาจุพลาสติคโดยตั้งโรงงานผลิตที่อำเภอนิคมน้ำพอง จังหวัดระยอง บริษัท เดอะเพ็ท จำกัด มีสัดส่วนการถือหุ้นในบริษัท อีสท์พลัส จำกัด ร้อยละ 100 ของทุนจดทะเบียน ในปีเดียวกัน บริษัทยังได้เพิ่มสัดส่วนการลงทุนในบริษัท เดอะเพ็ท จำกัด จากเดิมร้อยละ 75 เป็น ร้อยละ 80 โดยซื้อหุ้นสามัญจากผู้ถือหุ้นเดิม
ปี 2549	บริษัทได้ซื้อเครื่องจักรผลิตถังโลหะขนาด 200 ลิตรใหม่ทั้งหมด โดยได้รับการส่งเสริมการลงทุนจากคณะกรรมการส่งเสริมการลงทุน และได้ย้ายโรงงานไปอยู่ในนิคมอุตสาหกรรมเวลโกรว์ จังหวัดฉะเชิงเทราและหยุดการผลิตที่โรงงานชองนนทรี
ปี 2551	บริษัทได้รับใบรับรองมาตรฐานระบบการจัดการสิ่งแวดล้อม ISO 14001 ฉบับปี 2004 จาก UNITED REGISTRAR OF SYSTEMS (THAILAND) LTD. (URS)
ปี 2552	บริษัท เดอะเพ็ท จำกัด ได้รับใบรับรองมาตรฐาน GMP จาก BUREAU VERITAS QUALITY INTERNATIONAL (BVQI)
ปี 2554	บริษัท เดอะเพ็ท จำกัด ได้ขยายสาขาโรงงานผลิตและจำหน่ายขวดพลาสติก พีอีที ไปที่อำเภอเมือง จังหวัดสุราษฎร์ธานี
ปี 2556	บริษัทได้ขยายกำลังการผลิตถังโลหะขนาด 200 ลิตร โดยได้ซื้อเครื่องจักรผลิตถังโลหะสำหรับสายการผลิตที่ 2 และได้รับการส่งเสริมการลงทุนจากคณะกรรมการส่งเสริมการลงทุน บริษัทได้เปลี่ยนแปลงมูลค่าหุ้นที่ตราไว้ของหุ้นสามัญจากเดิมหุ้นละ 10 บาท เป็นมูลค่าหุ้นละ 1 บาท ทำให้ทุนจดทะเบียนและเรียกชำระแล้วของบริษัทจำนวน 150 ล้านบาท แบ่งออกเป็นหุ้นสามัญจำนวน 150 ล้านหุ้น มูลค่าหุ้นละ 1 บาท ซึ่งบริษัทได้จดทะเบียนเปลี่ยนแปลงกับกระทรวงพาณิชย์แล้ว

ภาพรวมการประกอบธุรกิจของกลุ่มบริษัท

ธุรกิจของบริษัทและบริษัทย่อยสามารถแบ่งกลุ่มตามลักษณะของผลิตภัณฑ์ได้ดังนี้

(1) อุตสาหกรรมการผลิตบรรจุภัณฑ์

- ก. ผลิตภัณฑ์ถังโลหะ
- ข. ผลิตภัณฑ์พลาสติก แบ่งย่อยได้อีกเป็น 3 ประเภท คือ
 - 1) ผลิตภัณฑ์ที่ทำจากวัสดุชนิด PET
 - 2) ผลิตภัณฑ์ที่ทำจากวัสดุชนิด PP
 - 3) ผลิตภัณฑ์ที่ทำจากพลาสติก

(2) อาคารสำนักงานให้เช่า ได้แก่ อาคารเลครัชดา ออฟฟิศ คอมเพล็กซ์

3.3 โครงสร้างการถือหุ้นของกลุ่มบริษัท

มีรายละเอียดดังนี้

ชื่อบริษัทย่อย	ประเภท และลักษณะธุรกิจ	ทุนจดทะเบียน (ล้านบาท)	การถือหุ้น (%)
บ. ถังโลหะสงขลา จก.	ผลิตและจำหน่ายถังโลหะ	20	80
บ. เดอะเพ็ท จก.	ผลิตภัณฑ์พลาสติก	70	79.99
บ. ถังโลหะสุราษฎร์ จก.	ซื้อมาขายไป	20	99.99
บ. เลครัชดา จก.	ซื้อมาขายไป	40	99.99
บ. อีสท์พลัส จก.	ผลิตภัณฑ์พลาสติก	7	79.99

3.4 ความสัมพันธ์กับกลุ่มธุรกิจของผู้ถือหุ้นใหญ่

ไม่มี

4. ลักษณะการประกอบธุรกิจ

โครงสร้างรายได้รวม

บริษัทและบริษัทย่อยมีรายละเอียดโครงสร้างของรายได้รวม ดังนี้

หน่วย : ล้านบาท

กลุ่มผลิตภัณฑ์	ปี 2556		ปี 2555		ปี 2554	
	รายได้	%	รายได้	%	รายได้	%
การจำหน่ายถังโลหะ	1,137.32	60.08	1,157.57	56.73	1,001.92	57.78
การจำหน่ายผลิตภัณฑ์พลาสติก	703.66	37.17	832.98	40.82	680.77	39.25
ค่าเช่าและค่าบริการ	52.11	2.75	50.10	2.45	51.58	2.97
รวม	1,893.09	100.00	2,040.65	100.00	1,734.27	100.00
หัก รายการระหว่างกัน	30.09	-	13.18	-	15.10	-
มูลค่ารวม	1,863.00	-	2,027.47	-	1,719.17	-

4.1 ลักษณะของผลิตภัณฑ์หรือบริการ

(1) อุตสาหกรรมการผลิตบรรจุภัณฑ์

ผลิตภัณฑ์ถังโลหะ

ธุรกิจหลักของบริษัทได้แก่ การผลิตและจำหน่ายถังโลหะขนาดบรรจุ 200 ลิตร สำหรับบรรจุ น้ำมันหล่อลื่น เคมีภัณฑ์ น้ำผลไม้ และน้ำยางข้น โดยมีกลุ่มลูกค้าส่วนใหญ่อยู่ในเขตกรุงเทพฯ ปริมณฑล ผลประกอบการในธุรกิจนี้ในเขตกรุงเทพฯ ไม่มีความผันแปรตามฤดูกาลเนื่องจากบริษัทมีกลุ่มลูกค้าที่หลากหลาย ทำให้ยอดขายเฉลี่ยในแต่ละเดือนค่อนข้างคงที่ แต่บริษัทย่อยคือ บริษัท ถังโลหะสงขลา จำกัด ที่มีกลุ่มลูกค้าผลิตน้ำยางข้นเป็นหลัก จะมียอดขายผันแปรไปตามฤดูกาล ขึ้นอยู่กับความต้องการน้ำยางข้นจากประเทศจีนซึ่งเป็นประเทศที่ต้องการสินค้าประเภทนี้เป็นจำนวนมาก

ผลิตภัณฑ์พลาสติก แบ่งย่อยได้เป็น 3 ประเภท คือ

1) ผลิตภัณฑ์ที่ทำจากวัตถุดิบ PET

บริษัทในเครือเป็นผู้ผลิตขวดพลาสติกพีอีที สำหรับบรรจุน้ำอัดลม น้ำดื่ม และน้ำมันพืช โดยได้ร่วมลงทุนกับผู้เชี่ยวชาญพลาสติกรายใหญ่ คือ บริษัท เสริมสุข จำกัด (มหาชน) ผลิตภัณฑ์ที่ผลิตออกจำหน่าย ได้แก่ แก้ว PREFORM สำหรับใช้ในการ เป่าขวด และขวดพลาสติกพีอีทีขนาดบรรจุ 0.25-2 ลิตร

2) ผลิตภัณฑ์ที่ทำจากวัตถุดิบ PP

บริษัทในเครือเป็นผู้ผลิตแผ่นพลาสติกลูกฟูก (POLY BOARD) สำหรับใช้เป็นวัตถุดิบในการผลิตสินค้ารูปแบบต่างๆ เช่น บรรจุภัณฑ์สำหรับใช้ในงานอุตสาหกรรม ใช้เป็นวัสดุในการผลิตแผ่นป้ายโฆษณา แท่นโซลีนัม คอลดจน ธุรกิจเครื่องเขียน และอื่นๆ

3) ผลิตภัณฑ์ที่ทำจากพลาสติก

บริษัทในเครือเป็นผู้ผลิตฝาพลาสติกที่ใช้ในการปิดขวด PET ฝาจุ๊กจิ้ง และผลิตภัณฑ์พลาสติกอื่นๆ หลายประเภท

(2) พื้นที่สำนักงานให้เช่า

บริษัทและบริษัทย่อยได้ซื้อพื้นที่ในอาคารเลครัชดา ออฟฟิศ คอมเพล็กซ์ ตั้งอยู่ถนนรัชดาภิเษก (สุขุมวิท-พระราม4) มีเนื้อที่ 9,103 ตารางเมตร ซึ่งเป็นอาคารสำนักงานเกรดเอในย่านธุรกิจ ความสูง 38 ชั้น มีพื้นที่ใช้สอยรวมทั้งสิ้น 51,730 ตารางเมตร เพื่อให้บริการพื้นที่ให้เช่าแก่ลูกค้าสำนักงานและร้านค้า บริษัทและบริษัทย่อยมีพื้นที่ให้เช่ารวมทั้งสิ้น 8,786 ตารางเมตร มีขนาดตั้งแต่ 12 ตารางเมตร ถึง 1,400 ตารางเมตร ส่วนพื้นที่ที่เหลือ บริษัทใช้เป็นที่ตั้งสำนักงานของบริษัท

4.2 ภาวะอุตสาหกรรม การแข่งขัน และการเปลี่ยนแปลงในปีที่ผ่านมา

- ผลกระทบถึงโลหะ

ราคาเหล็กเกรดเย็นในปี 2556 มีความผันผวนน้อยมากเมื่อเทียบกับปีที่ผ่านมา เป็นผลมาจากความต้องการใช้เหล็กในประเทศช่วงครึ่งหลังของปี 2556 มีทิศทางที่ลดลงของหลายอุตสาหกรรม เช่น อุตสาหกรรมยานยนต์ เครื่องใช้ไฟฟ้า เครื่องจักรกล บรรจุภัณฑ์ ขณะเดียวกันสถานการณ์ตลาดเหล็กโลกมีทิศทางที่ถดถอยเนื่องจากเศรษฐกิจโลกที่ชะลอตัวอย่างต่อเนื่อง

ในปี 2556 ความต้องการใช้ถึงโลหะของลูกค้านั้นของบริษัทลดลงเมื่อเทียบกับปี 2555 ยกเว้นลูกค้ากลุ่มเคมีภัณฑ์ที่มีความต้องการใช้ถึงโลหะเพิ่มขึ้นเล็กน้อย ทำให้ยอดขายถึงโลหะโดยรวมของบริษัทและบริษัทย่อยในปี 2556 ลดลงร้อยละ 2 เมื่อเทียบกับปี 2555 บริษัทและบริษัทย่อยให้ความสำคัญในการพัฒนาและปรับปรุงกระบวนการผลิตทุกขั้นตอน ลดส่วนสูญเสียในการผลิตเพื่อลดต้นทุนการผลิต มุ่งมั่นผลิตสินค้าให้ได้มาตรฐานตามที่ลูกค้าต้องการ ทั้งในด้านคุณภาพ ราคา และการบริการก่อนและหลังการขาย ในไตรมาสที่ 4 ของปี 2556 บริษัทฯ ได้ติดตั้งและเริ่มเดินเครื่องจักรผลิตถึงโลหะชุดที่ 2 ที่ได้รับการส่งเสริมการลงทุนจากคณะกรรมการส่งเสริมการลงทุนเพิ่มอีกหนึ่งสายการผลิต ทำให้กระบวนการผลิตถึงโลหะมีประสิทธิภาพเพิ่มสูงขึ้นรวมทั้งสามารถลดต้นทุนการผลิต

- ผลกระทบพลาสติก

ความต้องการผลิตภัณฑ์ขวด PET ของลูกค้ารายใหญ่เพื่อใช้ในการบรรจุน้ำดื่มยังคงสูงขึ้น ทำให้บริษัทสามารถขายสินค้าเพิ่มขึ้นได้อย่างต่อเนื่องตั้งแต่ปี 2556 โดยเฉพาะที่โรงงานจังหวัดสุราษฎร์ธานี ซึ่งบริษัทได้เริ่มเปิดดำเนินการตั้งแต่ปลายปี 2555 เพื่อรองรับความต้องการใช้ขวด PET ในเขตพื้นที่ภาคใต้ สำหรับขวด PET เพื่อใช้ในการบรรจุน้ำอัดลม ยอดจำหน่ายทั้งปีของปี 2556 ลดลงเมื่อเปรียบเทียบกับปี 2555 อันเป็นผลสืบเนื่องจากเหตุการณ์อุทกภัยครั้งใหญ่ที่เกิดขึ้นเมื่อปลายปี 2554 ทำให้บริษัทคู่แข่งได้รับผลกระทบไม่สามารถผลิตขวด PET ออกมาจำหน่ายได้ตั้งแต่ปลายปี 2554 จนถึงปลายไตรมาสที่ 3 ของปี 2555 ทำให้ในปี 2555 บริษัทย่อยของบริษัทมียอดขายสั่งซื้อขวดจากลูกค้าเพิ่มขึ้นเป็นจำนวนมาก ในปี 2556 การจำหน่ายขวด PET กลับเข้าสู่สภาวะปกติเนื่องจากผู้ผลิตขวด PET แต่ละรายสามารถผลิตขวดได้ตามปกติส่งผลให้ยอดขายของบริษัทลดลงเมื่อเทียบกับปี 2555

การแข่งขันด้านราคาในกลุ่มผลิตภัณฑ์แผ่นพลาสติกลูกฟูก (poly board) ยังคงมีอยู่อย่างต่อเนื่องโดยเฉพาะกับผู้ซื้อรายใหญ่เนื่องจากสินค้าในกลุ่มนี้ไม่ได้มีความแตกต่างด้านคุณภาพมากนัก ประกอบกับราคาวัตถุดิบของกลุ่มผลิตภัณฑ์นี้มีความผันผวนอย่างมาก ทำให้การกำหนดราคาขายเป็นไปด้วยความเสี่ยง ดังนั้นผู้ผลิตและผู้ขายจำเป็นต้องรักษาสถานะลูกค้าของตนเองไว้ให้ได้มากที่สุด ซึ่งบริษัทให้ความสำคัญด้านคุณภาพและการให้บริการที่ได้มาตรฐานสูงสุด โดยมีการปรับปรุงกระบวนการผลิตและปรับปรุงเครื่องจักรอย่างสม่ำเสมอเพื่อพัฒนาการผลิตอย่างต่อเนื่อง รวมทั้งให้ความสำคัญในการลดต้นทุนการผลิต สำหรับแนวโน้มของตลาดในอนาคตของกลุ่มพลาสติกลูกฟูกคาดว่าจะทรงตัว

- อาคารเลครัชดา ออฟฟิศ คอมเพล็กซ์

ในปี 2556 ถือว่าเป็นปีที่ตลาดสำนักงานให้เช่าที่มีความต้องการใช้พื้นที่สำนักงานเพิ่มสูงขึ้น ส่งผลให้อัตราค่าเช่าปรับตัวเพิ่มขึ้นอย่างต่อเนื่อง โดยมีปัจจัยสนับสนุนหลักจากการฟื้นตัวทางเศรษฐกิจในประเทศในช่วงต้นปีและแผนการเปิดประชาคมเศรษฐกิจอาเซียน (เออีซี) ในช่วงปลายปี 2558 ทำให้ประเทศไทยกลายเป็นศูนย์กลางของอาเซียน รวมถึงนโยบายการปรับลดภาษีนิติบุคคล ส่งผลให้บริษัทต่างชาติที่ต้องการขยายฐานธุรกิจมายังตลาดอาเซียนสนใจที่จะตั้งสำนักงานในเมืองไทยมากขึ้น ประกอบกับอุปทานที่มีอยู่จำกัด โดยกลุ่มอาคารสำนักงานเกรดเอที่ตั้งอยู่ในย่านธุรกิจกลางเมือง (ซีบีดี) และอาคารสำนักงานที่อยู่ใกล้กับรถไฟฟ้าเป็นกลุ่มที่มีความต้องการสูงสุด

ในช่วงปลายไตรมาส 3 ของปี 2555 ที่ลูกค้ารายใหญ่ของบริษัทฯ ครบกำหนดสัญญาเช่าและไม่ต่อสัญญาเช่า ทำให้บริษัทฯ มีพื้นที่ว่างมากกว่า 3,000 ตรม. อย่างไรก็ตาม บริษัทฯ สามารถหาผู้เช่ารายใหม่ทดแทนพื้นที่ว่างทั้งหมดในช่วงสิ้นปี 2555 เนื่องจากอาคารเลครัชดาตั้งอยู่ในย่านธุรกิจและอยู่ใกล้รถไฟฟ้า BTS และรถไฟฟ้าใต้ดิน ประกอบกับการบริหารจัดการภายในอาคารที่ดี ทำให้อาคารเลครัชดาเป็นที่ต้องการของลูกค้าในการเช่าพื้นที่เพื่อใช้เป็นสำนักงาน ในปี 2556 บริษัทและบริษัทย่อยมีรายได้จากค่าเช่าและค่าบริการจำนวนทั้งสิ้น 52.11 ล้านบาท เพิ่มขึ้น 2.0 ล้านบาท หรือเพิ่มขึ้นร้อยละ 4.01 เมื่อเทียบกับปี 2555 บริษัทฯ และบริษัทย่อยมีลูกค้าเช่าพื้นที่คิดเป็นร้อยละ 96 ของพื้นที่ให้เช่าจำนวนทั้งสิ้น 8,786 ตารางเมตร

5. ปัจจัยความเสี่ยง

5.1 ความเสี่ยงจากการผันผวนของราคาวัตถุดิบ

ความผันผวนของราคาเหล็กกรีดเย็นยังคงเป็นปัจจัยเสี่ยงอันดับต้นต่อธุรกิจบรรจุภัณฑ์ดังโลหะ เนื่องจากเหล็กกรีดเย็นเป็นวัตถุดิบหลักในการผลิตถังโลหะที่คิดเป็นต้นทุนการผลิตถึงร้อยละ 75 ของต้นทุนรวม ทางบริษัทฯ มีแนวทางรองรับความเสี่ยงดังกล่าวโดยเปรียบเทียบราคาจากผู้จำหน่ายเหล็กกรีดเย็นหลายรายก่อนสั่งซื้อเหล็กทุกครั้งเพื่อให้ได้วัตถุดิบที่มีคุณภาพในราคาและเงื่อนไขที่ดีที่สุด รวมทั้งให้ความสำคัญในการติดตามแนวโน้มราคาเหล็กอย่างสม่ำเสมอซึ่งเป็นข้อมูลสำคัญในการบริหารจัดการวัตถุดิบคงคลังให้มีเพียงพอต่อความต้องการของลูกค้าในปริมาณและเวลาที่เหมาะสม

5.2 ความเสี่ยงเกี่ยวกับนโยบายการจัดซื้อของลูกค้า

เนื่องจากในปัจจุบันลูกค้ารายใหญ่ของบริษัทฯ มีแนวโน้มเปลี่ยนแปลงนโยบายในการจัดซื้อบรรจุภัณฑ์หรือสินค้าจากเดิมที่เสนอราคาโดยตรงต่อลูกค้า เป็นการยื่นประมูลด้วยระบบอิเล็กทรอนิกส์ (e-auction) ต่อบริษัทแม่ในต่างประเทศ เพื่อให้ได้ผู้เสนอราคาที่ต่ำสุดในช่วงเวลาการประมูลที่กำหนด ทำให้ผู้ผลิตบางรายใช้นโยบายการตัดราคา จึงมีโอกาที่ลูกค้าจะซื้อสินค้าจากคู่แข่ง ส่งผลกระทบต่อยอดขายและกำไรของบริษัทฯ ในอนาคต

6. ผู้ถือหุ้นและนโยบายการจ่ายเงินปันผล

6.1 จำนวนทุนจดทะเบียนและทุนชำระแล้ว

ณ วันที่ 31 ธันวาคม 2556 บริษัทมีทุนจดทะเบียนจำนวน 150 ล้านบาท เรียกชำระแล้วทั้งสิ้น แบ่งเป็นหุ้นสามัญ จำนวน 150,000,000 หุ้น มูลค่าที่ตราไว้ราคาหุ้นละ 1 บาท

6.2 ผู้ถือหุ้น

รายชื่อผู้ถือหุ้นรายใหญ่ 10 ลำดับแรก มีดังต่อไปนี้

ชื่อบริษัท	จำนวนหุ้น (หุ้น)*	สัดส่วนการถือหุ้น (%)
1. นายเนตร จริญญาสน์	48,952,910	32.635
2. นายนิพนธ์ จริญญาสน์	14,632,260	9.755
3. บริษัท นวกิจประกันภัย จำกัด (มหาชน)	13,760,000	9.173
4. นายยงยุทธ จริญญาสน์	12,327,220	8.218
5. บริษัท รังสิตร่วมพัฒนา จำกัด	6,435,000	4.290
6. นางสาวสาวิตรี จริญญาสน์	4,556,000	3.037
7. นายศุภชัย สุทธิพงษ์ชัย	3,822,000	2.548
8. นายนพ จริญญาสน์	3,493,000	2.329
9. MISS MOEKA TAKEUCHI	2,900,000	1.933
10. บริษัท ไทยเอ็น วี ดี อาร์ จำกัด	2,830,000	1.887

หมายเหตุ : สัดส่วนการถือหุ้น แสดง ณ วันปิดสมุดทะเบียนผู้ถือหุ้นครั้งสุดท้าย วันที่ 3 เมษายน 2556

: *ได้ปรับจำนวนหุ้นตามการจดทะเบียนเปลี่ยนแปลงมูลค่าหุ้นที่ตราไว้ เมื่อวันที่ 7 พฤษภาคม 2556

: ผู้ถือหุ้นลำดับที่ 1, 2, 4, 6, และ 8 เป็นผู้ถือหุ้นกลุ่มเดียวกัน

6.3 การออกหลักทรัพย์อื่น

ไม่มี

6.4 นโยบายการจ่ายเงินปันผล

บริษัทและบริษัทย่อยมีนโยบายจ่ายเงินปันผลไม่น้อยกว่าร้อยละ 40 ของกำไรสุทธิตามงบการเงินเฉพาะบริษัทไม่รวมรายการพิเศษในแต่ละปี โดยจะต้องไม่มีผลขาดทุนสะสม ในปี 2556 บริษัทจ่ายเงินปันผลในอัตราหุ้นละ 9.00 บาท เป็นจำนวนเงินรวมทั้งสิ้น 135 ล้านบาท คิดเป็นร้อยละ 69.32 ของกำไรสุทธิตามงบการเงินเฉพาะบริษัท ปี 2555

7. โครงสร้างการจัดการ

7.1 คณะกรรมการบริษัท

ประกอบด้วยกรรมการรวมทั้งสิ้น 11 ท่าน คือ

1.	นายนิพนธ์	จรัญวาสน์	ประธานกรรมการกิตติมศักดิ์
2.	นายสุกิจ	หวั่งหลี	ประธานกรรมการ, กรรมการอิสระ
3.	นายสุจินต์	หวั่งหลี	รองประธานกรรมการ
4.	นายวิวัฒน์	จรัญวาสน์	กรรมการอิสระ
5.	นายอนุรัตน์	ตียาภรณ์	กรรมการ
6.	นางอัจฉริยา	พัฒน์วงศ์	กรรมการอิสระ
7.	นายเนตร	จรัญวาสน์	กรรมการผู้อำนวยการ
8.	นางวนิดา	ชาญศิริน	กรรมการอิสระ
9.	นายดนัยนิต	พิศาลบุตร	กรรมการอิสระ
10.	นายสมชาย	จองศิริเลิศ	กรรมการ
11.	ม.ล.ชินทัต	ชมพูนุท	กรรมการและเลขานุการบริษัท

คณะกรรมการบริษัทมีหน้าที่ควบคุมการปฏิบัติงานให้เป็นไปตามกฎหมาย วัตถุประสงค์ และข้อบังคับของบริษัทกำหนดนโยบายและทิศทางการดำเนินงานของบริษัทตลอดจนกำกับและควบคุมให้เป็นไปตามนโยบายที่มอบหมายให้ผู้บริหารดำเนินการ เพื่อเพิ่มประโยชน์สูงสุดแก่กิจการและความมั่นคงแก่ผู้ถือหุ้น และยังจัดให้บริษัทมีระบบการควบคุมภายใน การตรวจสอบภายใน และมาตรการบริหารความเสี่ยงที่มีประสิทธิผล รวมทั้งมีการติดตามการดำเนินการอย่างสม่ำเสมอโดยให้คณะกรรมการตรวจสอบรายงานต่อคณะกรรมการบริษัทในการประชุมคณะกรรมการบริษัททุกครั้ง

การประชุมคณะกรรมการ

คณะกรรมการมีกำหนดประชุมโดยปกติเป็นประจำทุกวันจันทร์ที่ 3 ของเดือนมีนาคม, มิถุนายน, กันยายน และธันวาคม และมีการประชุมพิเศษเพิ่มเติมตามความจำเป็น การกำหนดวาระการประชุมได้กำหนดไว้ล่วงหน้าอย่างชัดเจน และจัดส่งหนังสือเชิญประชุมพร้อมระเบียบวาระการประชุมและเอกสารก่อนการประชุมล่วงหน้า 7 วัน ปกติการประชุมแต่ละครั้งจะใช้เวลาประมาณ 2 ถึง 3 ชั่วโมง ในปี 2556 คณะกรรมการมีการประชุมตามวาระปกติ จำนวน 5 ครั้ง โดยการเข้าร่วมประชุมของคณะกรรมการบริษัทแต่ละท่านสรุปได้ดังนี้

รายชื่อ		การเข้าร่วมประชุม / การประชุมทั้งหมด (ครั้ง)
1.	นายนิพนธ์ จรรย์วาสน์	2/5
2.	นายสุกิจ หวังหลี่	5/5
3.	นายสุจินต์ หวังหลี่	4/5
4.	นายวิวัฒน์ จรรย์วาสน์	5/5
5.	นายอนันต์ ตียาภรณ์	5/5
6.	นางอัจฉริยา พัฒนวงศ์	5/5
7.	นายเนตร จรรย์วาสน์	5/5
8.	นางวนิดา ชาญศิริริน	5/5
9.	นายดนัยนิต พิศาลบุตร	5/5
10.	นายสมชาย จองศิริเลิศ	5/5
11.	ม.ล.ชินทัต ชมพูนุท	5/5

ทั้งนี้ ได้มีการจัดบันทึกการประชุมเป็นลายลักษณ์อักษร จัดเก็บรายงานการประชุมที่ผ่านการรับรองจากคณะกรรมการ พร้อมให้คณะกรรมการและผู้เกี่ยวข้องตรวจสอบได้

7.2 ผู้บริหาร

รายชื่อผู้บริหารและเลขานุการบริษัท มีดังนี้

1.	นายเนตร จรรย์วาสน์	กรรมการผู้อำนวยการ
2.	นายสมชาย จองศิริเลิศ	ผู้ช่วยกรรมการผู้อำนวยการ
3.	ม.ล. ชินทัต ชมพูนุท	ผู้จัดการฝ่ายบัญชีและการเงิน / เลขานุการบริษัท
4.	นางสุพร นันท์สุรกิจ	ผู้จัดการฝ่ายสำนักงาน
5.	นายวิบูลย์ วัฒนพุมพิพฒ	ผู้จัดการฝ่ายโรงงาน
6.	นายปัญญา ภัทรายุทธวรรตน์	ผู้จัดการฝ่ายขาย

แผนภาพโครงสร้างภายในของบริษัท

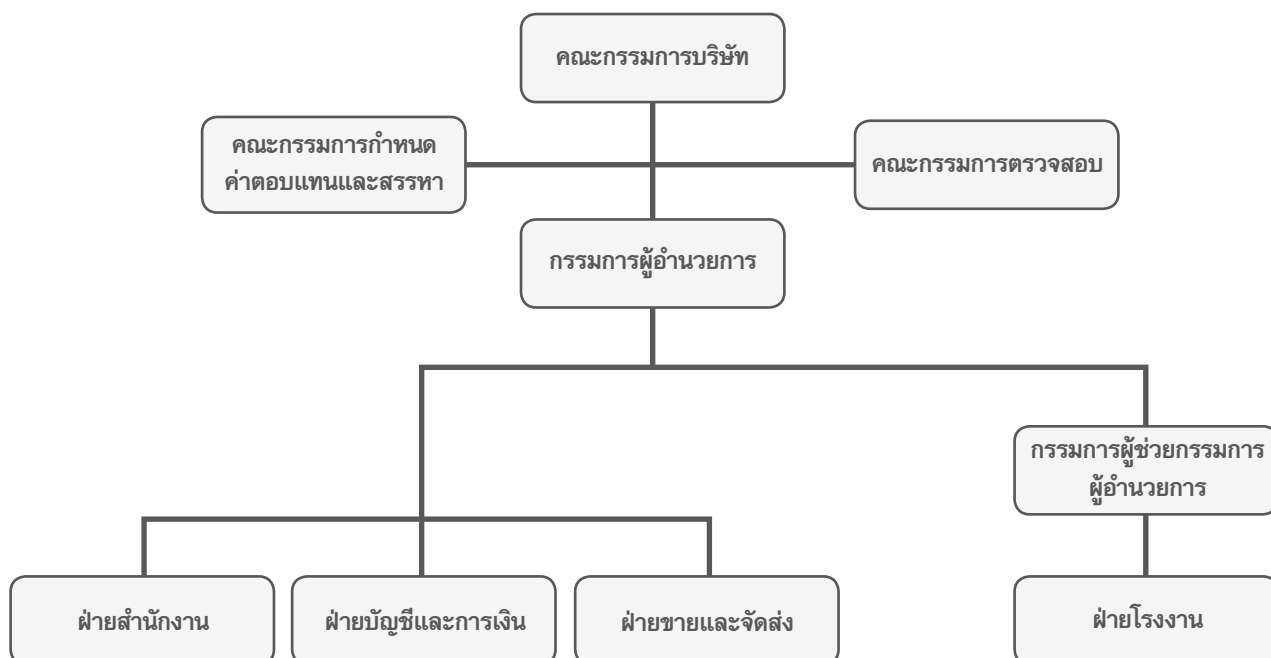

7.3 เลขานุการบริษัท

บริษัทได้แต่งตั้งให้ ม.ล.ชินทัต ชมพูนุท เป็นเลขานุการบริษัท ตามมติในที่ประชุมคณะกรรมการบริษัท ครั้งที่ 2/2551 และเริ่มปฏิบัติหน้าที่ตั้งแต่วันที่ 1 กรกฎาคม 2551 โดยเลขานุการบริษัทมีหน้าที่ในการจัดเตรียมการประชุมคณะกรรมการบริษัท การประชุมผู้ถือหุ้น จัดทำทะเบียนกรรมการ และจัดเก็บเอกสารต่างๆ ของบริษัทฯ ตามที่กฎหมายกำหนด มีหน้าที่ดูแลให้บริษัท และกรรมการปฏิบัติตามกฎระเบียบ ข้อบังคับของหน่วยงานราชการที่เกี่ยวข้อง เช่น ตลาดหลักทรัพย์แห่งประเทศไทย สำนักงาน ก.ล.ต. เป็นต้น รวมทั้งมีหน้าที่และความรับผิดชอบต่อผู้ถือหุ้นของบริษัท เช่น ติดต่อสร้างความสัมพันธ์กับผู้ถือหุ้น ตอบข้อซักถามรวมทั้งพิจารณาข้อเสนอต่างๆ ของผู้ถือหุ้น รายงานคณะกรรมการและผู้บริหารเกี่ยวกับความต้องการต่างๆ ของผู้ถือหุ้น และเป็นสื่อกลางระหว่างผู้ถือหุ้นกับคณะกรรมการบริษัทและผู้บริหาร

ตารางแสดงรายละเอียดของกรรมการ และผู้บริหาร

ลำดับ ที่	ชื่อ-สกุล ตำแหน่ง/วันที่ได้รับแต่งตั้ง	อายุ ปี	จำนวนหุ้นที่ ถือ (หุ้น) ณ วันที่ 3 เม.ย. 2556	คุณวุฒิทางการศึกษา	ประสบการณ์การทำงานและการอบรม กับบทบาทหน้าที่กรรมการ
1.	นายนิพนธ์ จรรย์วาศน์ ประธานกรรมการกิตติมศักดิ์ 1 มกราคม พ.ศ. 2508	83	14,632,260	ปริญญาตรี สาขา Business Administration จาก Temple University Philadelphia, U.S.A.	- กรรมการบริษัท เทพธานี กรีธา จำกัด (มหาชน) - ประธานกรรมการ บจก.พิมลีย์ รีสอร์ท แอนด์ สปา - หลักสูตรประกาศนียบัตรกรรมการบริษัท (DAP) ปี 2004
2.	นายสุกิจ หวังหลี ประธานกรรมการและ กรรมการอิสระ 4 ตุลาคม พ.ศ. 2532	83	273,000	ปริญญาตรี สาขา Mechanical Engineering จาก Leicester College, England	- ประธานกรรมการ บมจ.สวนอุตสาหกรรมโรจนะ - ประธานกรรมการ บริษัท พูนผล จำกัด - ประธานกรรมการ บริษัท พิพัฒน์สิน จำกัด - รองประธานกรรมการ บริษัท ลีอ็กซ์เลย์ จำกัด (มหาชน) - หลักสูตรประกาศนียบัตรกรรมการบริษัท (DAP) ปี 2004
3.	นายสุจินต์ หวังหลี รองประธานกรรมการ ประธานกรรมการกำหนด ค่าตอบแทนและสรรหา 4 ตุลาคม พ.ศ. 2532	77	1,332,000	ปริญญาตรี สาขา วิศวกรรมไฟฟ้า จาก Northrop Institute of Technology, U.S.A.	- กรรมการสมาคมประกันวินาศภัย - นายกสมาคมประกันวินาศภัย - กรรมการสภาหอการค้าแห่งประเทศไทย - ประธานกรรมการบริหาร บมจ.นวกิจประกันภัย - ประธานกรรมการบริหารความเสี่ยง บมจ.นวกิจประกันภัย - กรรมการ และ กรรมการตรวจสอบ บมจ.ไมเนอร์ ฟู้ด กรุ๊ป - หลักสูตร The Role of Chairman (RCM 4/2001) - หลักสูตร Director Accreditation Program (DAP 105/2013)

ลำดับ ที่	ชื่อ-สกุล ตำแหน่ง/วันที่ได้รับแต่งตั้ง	อายุ ปี	จำนวนหุ้นที่ ถือ (หุ้น) ณ วันที่ 3 เม.ย. 2556	คุณวุฒิทางการศึกษา	ประสบการณ์การทำงานและการอบรม กับบทบาทหน้าที่กรรมการ
4.	นายวิวัฒน์ จรรย์วาศน์ กรรมการอิสระ กรรมการกำหนด ค่าตอบแทนและสรรหา 4 ตุลาคม พ.ศ. 2532	65	885,000	ปริญญาตรี สาขา บริหารธุรกิจ จาก California State University, U.S.A	<ul style="list-style-type: none"> - ประธานกรรมการ บริษัท พัฒนนาฬิกา จำกัด - ประธานกรรมการ บริษัท ดังโหะสงขลา จำกัด - กรรมการ บริษัท เดอะ เฟิร์ท จำกัด - กรรมการ โรงแรมมณเฑียร ริเวอร์ไซด์ - 1997-2006 กรรมการผู้จัดการ บมจ.อาหารสยาม - หลักสูตร The role of Chairman ปี 2002 - หลักสูตร Director Certification Program (DCP) ปี 2002 - หลักสูตร Effective Audit Committee ปี 2002 - หลักสูตร Board and CEO Assessment ปี 2002
5.	นายอนรรต ตียาภรณ์ กรรมการ กรรมการกำหนด ค่าตอบแทนและสรรหา 4 ตุลาคม พ.ศ. 2532	62	6,660	ปริญญาตรี สาขา นิติศาสตร์(เกียรตินิยม) จาก จุฬาลงกรณ์ มหาวิทยาลัย ปริญญาโท สาขา Specialize in Corporate and Commercial Law จาก New York University	<ul style="list-style-type: none"> - กรรมการบริษัท เบเคอร์ แอนด์ แม็คเค็นซี จำกัด - กรรมการ บริษัท ยูโนเด็ต แสตนด์การ์ด เทอร์มินัล จำกัด (มหาชน) - กรรมการบริหาร บริษัท พิมัลย์ รีสอร์ท แอนด์ สปา จำกัด - กรรมการ บริษัท มัลลยวดี จำกัด - กรรมการ บริษัท เอ็น ซี เอ ที จำกัด - กรรมการผู้จัดการ บจก.เพาเวอร์ แอนด์ พรีฟเพอร์ตี ดีเวลลอปเม้นท์
6.	นางอัจฉริยา พัฒนวงศ์ กรรมการตรวจสอบ และกรรมการอิสระ 26 มิถุนายน พ.ศ. 2545	75	ไม่มี	ปริญญาตรี สาขา เศรษฐศาสตร์ จาก มหาวิทยาลัยธรรมศาสตร์	<ul style="list-style-type: none"> - 2545 ที่ปรึกษาประจำสำนักประธานกิจการธนาคารนครหลวงของ ธนาคารกรุงเทพ จำกัด (มหาชน) - 2537-2544 ผู้ช่วยผู้จัดการใหญ่ ธนาคารกรุงเทพ จำกัด (มหาชน) - หลักสูตร Audit Committee Program (ACP) ปี 2006 - หลักสูตร Director Accreditation Program (DAP) ปี 2004
7.	นายเนตร จรรย์วาศน์ กรรมการ กรรมการผู้อำนวยการ 4 ตุลาคม พ.ศ. 2532	51	48,952,910	ปริญญาโท สาขา M.B.A. จาก University of New Haven	<ul style="list-style-type: none"> - กรรมการบริษัท ดังโหะสงขลา จำกัด - กรรมการบริษัท เดอะ เฟิร์ท จำกัด - หลักสูตร Director Accreditation Program (DAP) ปี 2003
8.	นางวนิดา ขาญศิรินทร์ กรรมการตรวจสอบ และกรรมการอิสระ 4 ตุลาคม พ.ศ. 2532	52	10,000	ปริญญาตรี สาขา วิทยาศาสตร์บัณฑิต (การบัญชี) จาก มหาวิทยาลัย เทคโนโลยีราชมงคล	<ul style="list-style-type: none"> - ผู้อำนวยการฝ่ายบัญชี บริษัท สาธารณิ จำกัด - หลักสูตร Director Accreditation Program (DAP) ปี 2004 - หลักสูตร Audit Committee Program (ACP) ปี 2006

ลำดับ ที่	ชื่อ-สกุล ตำแหน่ง/วันที่ได้รับแต่งตั้ง	อายุ ปี	จำนวนหุ้นที่ ถือ (หุ้น) ณ วันที่ 3 เม.ย. 2556	คุณวุฒิทางการศึกษา	ประสบการณ์การทำงานและการอบรม กับบทบาทหน้าที่กรรมการ
9.	นายदनัยธนิต พิศาลบุตร ประธานกรรมการตรวจสอบ และกรรมการอิสระ 29 เมษายน พ.ศ. 2539	56	40,200	ปริญญาตรี สาขา เศรษฐศาสตร์ จาก Boston University, U.S.A.	- กรรมการผู้จัดการ บริษัท พุนผล จำกัด - หลักสูตร Director Accreditation Program (DAP) ปี 2003 - หลักสูตร Audit Committee Program (ACP) ปี 2005
10.	นายสมชาย จงศิริเลิศ กรรมการ ผู้ช่วยกรรมการผู้อำนวยการ 29 เมษายน พ.ศ. 2539	56	66,000	ปริญญาโท สาขา M.B.A. จาก University of Detroit, U.S.A.	- กรรมการผู้จัดการ บริษัท เดอะ เพ็ท จำกัด - กรรมการ บริษัท ถึงโลหะสงขลา จำกัด - หลักสูตร Director Accreditation Program (DAP) ปี 2004
11.	ม.ล.ชินทัต ชมพูนุท กรรมการ ผู้จัดการฝ่ายบัญชีและการเงิน เลขานุการบริษัท เลขานุการคณะกรรมการตรวจสอบ 26 เมษายน พ.ศ. 2547	54	ไม่มี	ปริญญาตรี สาขา บัญชีและการเงิน จาก มหาวิทยาลัยหอการค้าไทย	- กรรมการบริษัท เดอะ เพ็ท จำกัด - กรรมการบริษัท ถึงโลหะสงขลา จำกัด - 2536-2538 ผู้ช่วยผู้จัดการส่วนฝ่ายบัญชี บมจ.ธนาคารทหารไทย - หลักสูตร Director Accreditation Program (DAP) ปี 2004
12.	นางสุพร นันทิสุรกิจ ผู้จัดการฝ่ายสำนักงาน และ เลขานุการประธานกรรมการ กิตติมศักดิ์ 29 มกราคม พ.ศ. 2549	41	ไม่มี	ปริญญาโท สาขา Inter Business and Management จาก Westminster University, England	- 2548 ผู้ช่วยกรรมการผู้จัดการด้านการตลาด บริษัท บริติชอเมริกันโทแบคโค ไทยแลนด์ จำกัด
13.	นายวิบูลย์ วัฒนพุมพิณ ผู้จัดการโรงงาน 17 มกราคม พ.ศ. 2550	42	ไม่มี	ปริญญาโท สาขา Engineering Management จาก Griffith University, Australia	- 2549 ผู้จัดการฝ่ายผลิต บริษัท สมาร์ทเทรค เทคโนโลยี ไทยแลนด์ จำกัด - 2548-2549 ผู้จัดการฝ่ายผลิต บริษัท คอบบร้า อินเตอร์เนชั่นแนล จำกัด - 2547-2548 ผู้จัดการโรงงาน บริษัท พีพีซี เอเชียน อินซูเลเตอร์ จำกัด
14.	นายปัญญา ภัทรายุทธวรรณ์ ผู้จัดการฝ่ายขายและจัดส่ง 1 มกราคม พ.ศ. 2546	41	ไม่มี	ปริญญาโท สาขา M.B.A. จาก มหาวิทยาลัยรามคำแหง	- 2544-2545 ผู้ช่วยผู้จัดการฝ่ายขาย

7.4 ค่าตอบแทนกรรมการและผู้บริหาร

(1) ค่าตอบแทนที่เป็นตัวเงิน

(ก) ค่าตอบแทนกรรมการ : บริษัทได้กำหนดนโยบายค่าตอบแทนกรรมการไว้อย่างชัดเจน และโปร่งใส โดยค่าตอบแทนได้ขออนุมัติจากที่ประชุมผู้ถือหุ้นแล้ว กรรมการที่ได้รับมอบหมายให้เป็นกรรมการตรวจสอบได้รับค่าตอบแทนเพิ่มตามปริมาณงานที่เพิ่มขึ้น

ค่าตอบแทนรวมของคณะกรรมการ, คณะกรรมการตรวจสอบ และคณะกรรมการกำหนดค่าตอบแทนและสรรหาที่ได้รับจากบริษัทในฐานะกรรมการในรูปเบี้ยประชุม และบำเหน็จกรรมการ รวม 11 คน ในปี 2556 รวมทั้งสิ้น 8,280,000 บาท เพิ่มขึ้นจากปี 2555 จำนวน 2,670,000 บาท มีรายละเอียดดังนี้

ชื่อกรรมการ	ตำแหน่ง	เบี้ยประชุม (บาท)	บำเหน็จ (บาท)
1. นายนิพนธ์ จรรย์วาศน์	ประธานกรรมการกิตติมศักดิ์	80,000	1,000,000
2. นายสุกิจ หวังหลี	ประธานกรรมการ, กรรมการอิสระ	190,000	1,000,000
3. นายสุจินต์ หวังหลี	รองประธานกรรมการ ประธานกรรมการกำหนดค่าตอบแทนและสรรหา	140,000	750,000
4. นายวิวัฒน์ จรรย์วาศน์	กรรมการอิสระ กรรมการกำหนดค่าตอบแทนและสรรหา	115,000	500,000
5. นายอนุรัตน์ ตียาภรณ์	กรรมการ กรรมการกำหนดค่าตอบแทนและสรรหา	115,000	500,000
6. นางอัจฉริยา พัฒนวงศ์	กรรมการอิสระ, กรรมการตรวจสอบ	195,000	500,000
7. นายเนตร จรรย์วาศน์	กรรมการผู้อำนวยการ	95,000	500,000
8. นางวนิดา ชาญศิริน	กรรมการอิสระ กรรมการตรวจสอบ	195,000	500,000
9. นายดนัยธนิต พิศาลบุตร	กรรมการอิสระ, ประธานกรรมการตรวจสอบ	215,000	500,000
10. นายสมชาย จองศิริเลิศ	กรรมการผู้ช่วยกรรมการผู้อำนวยการ	95,000	500,000
11. ม.ล.ชินทัต ชมพูนุท	กรรมการและผู้จัดการฝ่ายบัญชีและการเงิน	95,000	500,000
รวม		1,530,000	6,750,000

(ข) ค่าตอบแทนผู้บริหาร : สำหรับค่าตอบแทนผู้บริหารระดับสูง คณะกรรมการบริษัทได้ตั้งคณะกรรมการกำหนดค่าตอบแทนและสรรหา ซึ่งประกอบด้วยกรรมการ 3 ท่าน ขึ้นมาพิจารณา กำหนดค่าตอบแทนให้กับผู้บริหารระดับสูง โดยเชื่อมโยงกับผลการดำเนินงานของบริษัทและนำเสนอจำนวนค่าตอบแทนที่เหมาะสมต่อคณะกรรมการบริษัทเพื่อพิจารณาและอนุมัติขั้นสุดท้าย

ค่าตอบแทนรวมของผู้บริหารที่ได้รับจากบริษัทในรูปเงินเดือนและผลประโยชน์ตอบแทนที่เป็นเงิน รวม 6 คน รวมทั้งสิ้น 11,484,650 บาท เพิ่มขึ้นจากปี 2555 จำนวน 315,625 บาท คิดเป็นร้อยละ 2.83

(2) ค่าตอบแทนอื่น

ในปี 2556 เงินสมทบประกันสังคมและเงินสมทบกองทุนสำรองเลี้ยงชีพที่สมทบให้ผู้บริหารในฐานะพนักงานของบริษัทจำนวน 576,669 บาท และมีรถประจำตำแหน่ง

7.5 บุคลากร

บริษัทมีพนักงานทั้งสิ้น 131 คน และมีค่าใช้จ่ายเกี่ยวกับพนักงานประกอบด้วย เงินเดือน โบนัส เงินสวัสดิการต่างๆ รวมถึงเงินสมทบกองทุนสำรองเลี้ยงชีพในปี 2556 ทั้งหมด 47.30 ล้านบาท บริษัทมีนโยบายให้พนักงานในระดับต่างๆ เข้าฝึกอบรมและสัมมนา ทั้งภายในและภายนอก เพื่อพัฒนาคุณภาพของพนักงานอย่างสม่ำเสมอ

8. การกำกับดูแลกิจการ

8.1 นโยบายเกี่ยวกับการกำกับดูแลกิจการ

คณะกรรมการบริษัทตระหนักดีว่า การกำกับดูแลกิจการที่ดี เป็นปัจจัยพื้นฐานสำคัญในการยกระดับมาตรฐานการดำเนินงานของบริษัท ให้เกิดความโปร่งใสในการปฏิบัติงาน เพื่อเพิ่มความสามารถในการแข่งขันและเพิ่มความเชื่อมั่นให้แก่ผู้ถือหุ้น ผู้ลงทุน และผู้เกี่ยวข้องทุกฝ่าย โดยคณะกรรมการได้กำหนดนโยบายและทิศทางการดำเนินงานของบริษัทให้สอดคล้องกับนโยบายการกำกับดูแลกิจการที่ดี ภายใต้กรอบและข้อกำหนดของกฎหมาย โดยบริษัทมีนโยบายการกำกับดูแลกิจการและจรรยาบรรณของคณะกรรมการและผู้บริหาร กำหนดไว้อย่างเป็นลายลักษณ์อักษรซึ่งผ่านความเห็นชอบจากคณะกรรมการบริษัท โดยมีมติที่ประชุมคณะกรรมการบริษัทครั้งที่ 4/2547 เมื่อวันที่ 8 ธันวาคม 2547 และประกาศให้บุคคลที่เกี่ยวข้องทราบและถือปฏิบัติแล้ว ซึ่งประกอบด้วยหลักการสำคัญดังต่อไปนี้

- คณะกรรมการบริษัทจะปฏิบัติต่อผู้ถือหุ้นและผู้มีส่วนได้ส่วนเสียอย่างเท่าเทียมกัน เป็นธรรมต่อทุกฝ่าย
- คณะกรรมการบริษัทมีความมุ่งมั่นในการสร้างมูลค่าเพิ่มแก่กิจการในระยะยาว บริหารงานด้วยความรอบคอบ และระมัดระวังภายใต้กรอบข้อกำหนดของกฎหมาย รับผิดชอบต่อการปฏิบัติหน้าที่ด้วยความสามารถ และมีประสิทธิภาพที่เพียงพอ เพื่อให้เกิดประโยชน์สูงสุดต่อผู้ถือหุ้น ดูแลมิให้เกิดปัญหาความขัดแย้งทางผลประโยชน์และรับผิดชอบต่อการตัดสินใจและการกระทำของตนเอง
- คณะกรรมการบริษัทจะดูแลให้บริษัทดำเนินงานด้วยความโปร่งใส สามารถตรวจสอบได้ และเปิดเผยข้อมูลอย่างเพียงพอแก่ผู้ที่เกี่ยวข้องทุกฝ่าย
- คณะกรรมการบริษัทจะดำเนินธุรกิจโดยคำนึงถึงความเสี่ยงอยู่เสมอ โดยมีการควบคุมและมีการบริหารความเสี่ยงที่เหมาะสม
- คณะกรรมการบริษัทได้กำหนดจรรยาบรรณของบริษัทเพื่อให้กรรมการ ผู้บริหาร และพนักงานถือปฏิบัติแล้ว

จริยธรรมทางธุรกิจ

บริษัทได้กำหนดจรรยาบรรณของคณะกรรมการและผู้บริหารและพนักงานอย่างเป็นลายลักษณ์อักษรเพื่อให้ผู้ที่เกี่ยวข้องถือปฏิบัติ นอกจากนั้นบริษัทกำหนดให้มีการจัดทำคู่มือ “ระเบียบและข้อบังคับเกี่ยวกับการทำงาน” ซึ่งครอบคลุมระเบียบการทำงาน วินัย และบทลงโทษทางวินัย เพื่อเป็นแนวทางในการปฏิบัติตนของพนักงาน โดยจะมีการชี้แจงระเบียบและข้อบังคับดังกล่าวให้พนักงานเข้าใจและรับทราบในการปฐมนิเทศพนักงานใหม่ และบริษัทได้จัดทำเอกสารยืนยันข้อขัดแย้งทางผลประโยชน์ (Conlict of Interest) ให้ผู้บริหารทุกระดับลงนามรับทราบอย่างเป็นทางการตามที่ได้กล่าวไว้ในหัวข้อความขัดแย้งทางผลประโยชน์

8.2 คณะกรรมการชุดย่อย

โครงสร้างกรรมการของบริษัทประกอบด้วยคณะกรรมการ ทั้งหมด 3 ชุด ดังนี้

1. คณะกรรมการบริษัท
2. คณะกรรมการตรวจสอบ
3. คณะกรรมการกำหนดคำตอบแทนและสรรหา

(1) คณะกรรมการบริษัท

ประกอบด้วยกรรมการรวมทั้งสิ้น 11 ท่าน คณะกรรมการบริษัทมีหน้าที่ควบคุมการปฏิบัติงานให้เป็นไปตามกฎหมาย วัตถุประสงค์ และข้อบังคับของบริษัทกำหนดนโยบายและทิศทางการดำเนินงานของบริษัทตลอดจนกำกับและควบคุมให้เป็นไปตามนโยบายที่มอบหมายให้คณะกรรมการบริหารดำเนินการเพื่อเพิ่มประโยชน์สูงสุดแก่กิจการและความมั่นคงแก่ผู้ถือหุ้น และยังจัดให้บริษัทมีระบบการควบคุมภายใน การตรวจสอบภายใน และมาตรการบริหาร

ความเสี่ยงที่มีประสิทธิผล รวมทั้งมีการติดตามการดำเนินการอย่างสม่ำเสมอโดยให้คณะกรรมการตรวจสอบรายงานต่อคณะกรรมการบริษัทในการประชุมคณะกรรมการบริษัททุกครั้ง

(2) คณะกรรมการตรวจสอบ

คณะกรรมการตรวจสอบ มีวาระการดำรงตำแหน่งคราวละ 3 ปี ซึ่งคณะกรรมการตรวจสอบได้ครบวาระเมื่อวันที่ 31 ธันวาคม 2554 และคณะกรรมการบริษัทได้มีมติแต่งตั้งคณะกรรมการตรวจสอบชุดเดิมเป็นคณะกรรมการตรวจสอบของบริษัทอีกวาระหนึ่ง ประกอบด้วยกรรมการ 3 ท่าน ทุกท่านเป็นกรรมการที่เป็นอิสระ และมีกรรมการอย่างน้อย 2 ท่านที่มีความรู้ความสามารถในการสอบทานงบการเงิน (กรรมการตรวจสอบลำดับที่ 2 และลำดับที่ 3) มีรายชื่อของคณะกรรมการดังนี้

- | | |
|------------------------------|----------------------------|
| 1. นายดนัยธนิศ พิศาลบุตร | ประธานกรรมการตรวจสอบ |
| 2. นางอัจฉริยา พัฒนวงศ์ | กรรมการตรวจสอบ |
| 3. นางวนิดา ชาญศิริน | กรรมการตรวจสอบ |
| ผู้จัดการฝ่ายบัญชีและการเงิน | เลขานุการคณะกรรมการตรวจสอบ |

กรรมการตรวจสอบมีการประชุมสม่ำเสมอไตรมาสละ 1 ครั้ง และรายงานต่อคณะกรรมการบริษัท กรรมการตรวจสอบมีหน้าที่พิจารณาและดำเนินการดังนี้

1. สอบทานให้บริษัทมีการรายงานทางการเงินอย่างถูกต้องและเพียงพอ
2. สอบทานให้บริษัทมีระบบการควบคุมภายใน (internal control) และระบบการตรวจสอบภายใน (internal audit) ที่เหมาะสมและมีประสิทธิผล และพิจารณาความเป็นอิสระของผู้ตรวจสอบภายใน ตลอดจนให้ความเห็นชอบในการพิจารณาคัดเลือกเสนอว่าจ้างผู้ตรวจสอบภายใน
3. สอบทานให้บริษัทปฏิบัติตามกฎหมายว่าด้วยหลักทรัพย์และตลาดหลักทรัพย์ ข้อกำหนดของตลาดหลักทรัพย์ และกฎหมายที่เกี่ยวข้องกับธุรกิจของบริษัท
4. พิจารณา คัดเลือก เสนอแต่งตั้งบุคคลซึ่งมีความเป็นอิสระ เพื่อทำหน้าที่เป็นผู้สอบบัญชีของบริษัทและเสนอคำตอบแทนของบุคคลดังกล่าว รวมทั้งเข้าร่วมประชุมกับผู้สอบบัญชีโดยไม่มีฝ่ายจัดการเข้าร่วมประชุมด้วยอย่างน้อยปีละ 1 ครั้ง
5. พิจารณารายการที่เกี่ยวข้องกันหรือรายการที่อาจมีความขัดแย้งทางผลประโยชน์ ให้เป็นไปตามกฎหมาย และข้อกำหนดของตลาดหลักทรัพย์ ทั้งนี้เพื่อให้มั่นใจว่ารายการดังกล่าวสมเหตุสมผลและเป็นประโยชน์สูงสุดต่อบริษัท
6. จัดทำรายงานของคณะกรรมการตรวจสอบโดยเปิดเผยไว้ในรายงานประจำปีของบริษัท ซึ่งรายงานดังกล่าวต้องลงนามโดยประธานคณะกรรมการตรวจสอบและต้องประกอบด้วยข้อมูลอย่างน้อยดังต่อไปนี้
 - (ก) ความเห็นเกี่ยวกับความถูกต้อง ครบถ้วน เป็นที่เชื่อถือได้ของรายงานทางการเงินของบริษัท
 - (ข) ความเห็นเกี่ยวกับความเพียงพอของระบบควบคุมภายในของบริษัท
 - (ค) ความเห็นเกี่ยวกับการปฏิบัติตามกฎหมายว่าด้วยหลักทรัพย์และตลาดหลักทรัพย์ ข้อกำหนดของตลาดหลักทรัพย์ หรือกฎหมายที่เกี่ยวข้องกับธุรกิจของบริษัท
 - (ง) ความเห็นเกี่ยวกับความเหมาะสมของผู้สอบบัญชี
 - (จ) ความเห็นเกี่ยวกับรายการที่อาจมีความขัดแย้งทางผลประโยชน์
 - (ฉ) จำนวนการประชุมคณะกรรมการตรวจสอบ และการเข้าร่วมประชุมของกรรมการตรวจสอบแต่ละท่าน
 - (ช) ความเห็นหรือข้อสังเกต โดยรวมที่คณะกรรมการตรวจสอบได้รับจากการปฏิบัติหน้าที่ตามกฎหมาย (charter)
 - (ซ) รายการอื่นที่เห็นว่าผู้ถือหุ้นและผู้ลงทุนทั่วไปควรทราบ ภายใต้ขอบเขตหน้าที่และความรับผิดชอบที่ได้รับมอบหมายจากคณะกรรมการบริษัท

7. ปฏิบัติการอื่นใดตามที่คณะกรรมการของบริษัทมอบหมายด้วยความเห็นชอบจากคณะกรรมการตรวจสอบ

การเข้าร่วมประชุมของคณะกรรมการตรวจสอบแต่ละท่านสรุปได้ดังนี้

รายชื่อ	การเข้าร่วมประชุม / การประชุมทั้งหมด (ครั้ง)
1. นายดนัยธนิต พิศาลบุตร	4/4
2. นางอัจฉริยา พัฒนวงศ์	4/4
3. นางวนิดา ชาญศิริน	4/4

และในการประชุมคณะกรรมการตรวจสอบครั้งที่ 3/2556 เมื่อวันที่ 22 สิงหาคม 2556 เป็นการประชุมรวมกับผู้สอบบัญชีของบริษัทโดยไม่มีฝ่ายบริหารเข้าร่วมประชุมด้วย

(3) คณะกรรมการกำหนดค่าตอบแทนและสรรหา

คณะกรรมการกำหนดค่าตอบแทนและสรรหา ประกอบด้วยกรรมการ 3 ท่าน มีรายชื่อดังนี้

1. นายสุจินต์ หวังหลี่ ประธานกรรมการกำหนดค่าตอบแทนและสรรหา
2. นายอนูรัตน์ ตียาภรณ์ กรรมการกำหนดค่าตอบแทนและสรรหา
3. นายวิวัฒน์ จรรย์วาสน์ กรรมการกำหนดค่าตอบแทนและสรรหา

คณะกรรมการกำหนดค่าตอบแทนและสรรหามีหน้าที่ในการพิจารณานำเสนอนโยบายและหลักเกณฑ์การจ่ายค่าตอบแทน สำหรับกรรมการ, กรรมการผู้อำนวยการ และคณะอนุกรรมการชุดต่าง ๆ และมีหน้าที่สรรหากรรมการและผู้บริหารระดับสูงในกรณีที่มีตำแหน่งว่างลง เพื่อนำเสนอต่อคณะกรรมการบริษัทพิจารณานุมัติ

การเข้าร่วมประชุมของคณะกรรมการ กำหนดค่าตอบแทนและสรรหาแต่ละท่าน สรุปได้ดังนี้

รายชื่อ	การเข้าร่วมประชุม / การประชุมทั้งหมด (ครั้ง)
1. นายสุจินต์ หวังหลี่	1/1
2. นายอนูรัตน์ ตียาภรณ์	1/1
3. นายวิวัฒน์ จรรย์วาสน์	1/1

8.3 การสรรหาและแต่งตั้งกรรมการและผู้บริหารระดับสูงสุด

(1) กรรมการอิสระ

การเลือกกรรมการอิสระและกรรมการตรวจสอบของบริษัท คณะกรรมการบริษัทเป็นผู้พิจารณารายชื่อของกรรมการบริษัทผู้ที่มีคุณสมบัติเหมาะสมตามหลักเกณฑ์ที่กำหนดโดยสำนักงานคณะกรรมการกำกับหลักทรัพย์และตลาดหลักทรัพย์ (กลต.) และตลาดหลักทรัพย์แห่งประเทศไทย และแจ้งต่อผู้ถือหุ้นเพื่อรับทราบ

(2) การสรรหากรรมการและผู้บริหารระดับสูงสุด

การเลือกกรรมการบริษัทจะต้องได้รับอนุมัติจากที่ประชุมผู้ถือหุ้น ซึ่งคณะกรรมการกำหนดค่าตอบแทนและสรรหาเป็นผู้สรรหา และเสนอต่อที่ประชุมคณะกรรมการบริษัท เมื่อได้ลงมติเห็นชอบแล้ว ประธานกรรมการจะเป็นผู้เสนอรายชื่อบุคคลที่จะแต่งตั้งเป็นกรรมการต่อที่ประชุมผู้ถือหุ้น ในการลงคะแนนเสียงเลือกตั้งให้ใช้เสียงข้างมาก โดยให้ถือว่าผู้ถือหุ้นแต่ละคนมีคะแนนเสียงเท่ากับหนึ่งหุ้นต่อหนึ่งเสียง การลงคะแนนเสียงเลือกตั้งกรรมการให้ลงคะแนนเป็นรายบุคคล และมีประวัติพร้อมรายละเอียดของกรรมการแนบไปกับหนังสือเชิญประชุม สำหรับการประชุมผู้ถือหุ้นประจำปี 2556 บริษัทฯ ได้เปิดโอกาสให้ผู้ถือหุ้นเสนอชื่อบุคคลที่มีความสามารถและมีคุณสมบัติตามกฎหมายกำหนดเข้ามาเลือกตั้งเป็นกรรมการบริษัทด้วย

สำหรับการพิจารณาคัดเลือกผู้บริหารระดับสูงสุด คณะกรรมการกำหนดค่าตอบแทนและสรรหาจะเป็นผู้พิจารณา โดยผู้ถือหุ้นรายใหญ่จะมีส่วนสำคัญในการพิจารณาเสนอชื่อและคัดเลือกผู้บริหารนั้น อย่างไรก็ตาม ผู้บริหารระดับสูงสุดจะต้องมีคุณสมบัติที่เป็นไปตามหลักเกณฑ์ของสำนักงานคณะกรรมการกำกับหลักทรัพย์และตลาดหลักทรัพย์ (กลต.) และตลาดหลักทรัพย์แห่งประเทศไทย เป็นผู้กำหนด

8.4 การกำกับดูแลการดำเนินงานของบริษัทหรือบริษัทย่อย

บริษัทมีบริษัทย่อยรวม 5 บริษัท (รายละเอียดข้อ 1.1) โดยบริษัทถือหุ้นตั้งแต่ร้อยละ 79.999 ถึงร้อยละ 99.997 มีการรวมการและผู้บริหารร่วมกัน และเป็นผู้กำหนดนโยบายที่สำคัญต่อการดำเนินธุรกิจของแต่ละบริษัท ซึ่งลักษณะของธุรกิจของแต่ละบริษัทจะเกี่ยวกับผลิตภัณฑ์ทางด้านบรรจุภัณฑ์ เป็นธุรกิจที่ช่วยสนับสนุนซึ่งกันและกัน และบริษัทแม่จะได้รับผลตอบแทนในรูปของเงินปันผล

8.5 การดูแลเรื่องการใช้ข้อมูลภายใน

สำหรับการดูแลเรื่องการใช้ข้อมูลภายในจะกำหนดให้คณะกรรมการบริษัทและผู้บริหารรายงานการเปลี่ยนแปลงการถือหลักทรัพย์ต่อสำนักงานกำกับหลักทรัพย์ทุกครั้งที่มีการทำรายการ และได้กำหนดเป็นนโยบาย ไม่ควรมีการเปลี่ยนแปลงการถือหลักทรัพย์ของบริษัทไม่น้อยกว่า 45 วัน ก่อนยื่นงบการเงินต่อสำนักงานกำกับหลักทรัพย์ รวมทั้งไม่ให้ผู้บริหารหรือหน่วยงานที่ได้รับทราบข้อมูลภายในเปิดเผยข้อมูลภายในแก่บุคคลภายนอกหรือบุคคลที่ไม่มีหน้าที่เกี่ยวข้อง ยกเว้นแต่บุคคลที่ได้รับมอบหมาย

8.6 ค่าตอบแทนของผู้สอบบัญชี

ค่าตอบแทนจากการสอบบัญชีและตรวจสอบระบบควบคุมภายใน มีดังนี้

1) ค่าตอบแทนจากการสอบบัญชี

บริษัทและบริษัทย่อยทุกบริษัทใช้ผู้สอบบัญชีจากสำนักงานเดียวกัน ในปีที่ผ่านมาจ่ายค่าตอบแทนการสอบบัญชีให้แก่สำนักงานสอบบัญชีที่ผู้สอบบัญชีสังกัดเป็นจำนวนเงินรวม 2,048,000 บาท เพิ่มขึ้นจากปีก่อน 125,000 บาท คิดเป็นร้อยละ 6.10

2) ค่าบริการอื่น

บริษัทและบริษัทย่อยจ่ายค่าตอบแทนการตรวจสอบระบบการควบคุมภายในให้แก่สำนักงานผู้ตรวจสอบในรอบปีบัญชีที่ผ่านมาเป็นจำนวนเงินรวม 342,000 บาท เท่ากับปีก่อน

8.7 การปฏิบัติตามหลักการกำกับดูแลกิจการที่ดีของบริษัท

1. สิทธิของผู้ถือหุ้น และ

2. การปฏิบัติต่อผู้ถือหุ้นอย่างเท่าเทียมกัน

บริษัทได้ให้ความสำคัญและเคารพสิทธิของผู้ถือหุ้นโดยปฏิบัติตามหลักเกณฑ์ที่กฎหมายกำหนดและตามข้อบังคับของบริษัท สำหรับการประชุมผู้ถือหุ้น กำหนดให้บริษัทต้องจัดให้มีการประชุมสามัญประจำปีภายใน 4 เดือน นับแต่วันสิ้นสุดของรอบปีบัญชีของบริษัท และเรียกประชุมวิสามัญได้ตามที่เห็นสมควร และกำหนดให้ประธานกรรมการเป็นประธานที่ประชุม การเรียกประชุมทุกคราวจะส่งหนังสือเชิญประชุมพร้อมข้อมูลประกอบการประชุมไม่น้อยกว่า 7 วัน โดยการประชุมจะต้องมีผู้ถือหุ้นรวมกันไม่น้อยกว่าหนึ่งในสามของจำนวนหุ้นที่จำหน่ายได้ทั้งหมดหรือผู้ถือหุ้นไม่น้อยกว่ายี่สิบห้าคน

ในปี 2556 บริษัทจัดประชุมสามัญผู้ถือหุ้นเมื่อวันที่ 24 เมษายน 2556 ณ ห้องวิมานทิพย์ โรงแรมมณเฑียรวิเวโรจน์ มีการประชุมเข้าร่วมประชุม 9 ท่าน คิดเป็นร้อยละ 82 ของคณะกรรมการทั้งคณะ กรรมการที่เข้าร่วมประชุมประกอบด้วย ประธานกรรมการ, ประธานกรรมการกำหนดค่าตอบแทนและสรรหา, ประธานกรรมการตรวจสอบ, กรรมการตรวจสอบ, กรรมการผู้อำนวยการ และกรรมการท่านอื่นๆ มีการประชุมที่ลาประชุม 2 ท่าน เนื่องจากติดภารกิจและเดินทางไปต่างประเทศ บริษัทมอบให้บริษัทศูนย์รับฝากหลักทรัพย์ (ประเทศไทย) จำกัด ซึ่งเป็นนายทะเบียนหุ้นของบริษัทเป็นผู้จัดส่งหนังสือเชิญประชุมให้แก่ผู้ถือหุ้นล่วงหน้า โดยส่งออกในวันที่ 11 เมษายน 2556 ก่อนวันประชุม 14 วัน และบริษัทนำหนังสือเชิญประชุมไปไว้ที่ www.thaimetaldrum.com ในวันที่ 22 มีนาคม 2556 ก่อนวันประชุม 33 วัน ส่วนรายการการประชุมผู้ถือหุ้นที่จัดขึ้นได้นำไปเผยแพร่ไว้ที่เว็บไซต์ของบริษัทในวันที่ 3 พฤษภาคม 2556 หลังวันประชุม 9 วัน

รายละเอียดของหนังสือเชิญประชุมในแต่ละวาระมีความเห็นของคณะกรรมการประกอบและได้แนบหนังสือมอบฉันทะไปพร้อมกับหนังสือเชิญประชุม เพื่อให้ผู้ถือหุ้นที่ประสงค์จะมอบฉันทะให้ผู้อื่นมาประชุมแทนได้ และผู้ถือหุ้นสามารถมอบฉันทะให้กรรมการอิสระหรือกรรมการท่านอื่นๆ เป็นผู้รับมอบฉันทะเข้าประชุมแทน ในการประชุมสามัญผู้ถือหุ้นปี 2556 มีผู้ถือหุ้นจำนวน 12 ราย รวมจำนวนหุ้น 3,825,826 หุ้น มอบฉันทะให้ประธานกรรมการ, ประธานกรรมการตรวจสอบ และกรรมการท่านอื่นๆ ออกเสียงแทน

ในวันประชุมสามัญผู้ถือหุ้นปี 2556 มีนายสุกิจ หวังหลี่ ประธานกรรมการเป็นประธานที่ประชุมและมีผู้ถือหุ้นและผู้รับมอบฉันทะจากผู้ถือหุ้นมาประชุมรวมทั้งสิ้น 75 ราย นับจำนวนหุ้นได้ 10,157,469 หุ้น หรือเท่ากับร้อยละ 67.72 มีผู้สอบบัญชีจากบริษัท บัญชีกิจ จำกัด เข้าร่วมประชุม และก่อนการประชุม ประธานฯ ได้ชี้แจงวิธีการลงคะแนนเสียงโดยใช้ใบคะแนนเสียง และการนับคะแนนเสียงของผู้ถือหุ้น ที่จะต้องลงมติในแต่ละวาระ ซึ่งทุกวาระได้รับความเห็นชอบเป็นเอกฉันท์จากผู้ถือหุ้น โดยเฉพาะวาระการแต่งตั้งกรรมการ บริษัทได้จัดให้มีการลงคะแนนเสียงเป็นรายบุคคล ประธานในที่ประชุมได้เปิดโอกาสและจัดสรรเวลาให้ผู้ถือหุ้นมีสิทธิสอบถามและแสดงความคิดเห็นและเสนอแนะข้อคิดเห็นต่างๆ อย่างเท่าเทียมกัน และมีการจัดทำบันทึกการประชุมที่มีสาระสำคัญครบถ้วนและถูกต้องเพื่อให้ผู้ถือหุ้นสามารถตรวจสอบได้ ซึ่งรายละเอียดสามารถดูได้จากเว็บไซต์ของบริษัท (รายงานการประชุมผู้ถือหุ้นประจำปี 2556)

3. บทบาทของผู้มีส่วนได้เสีย

บริษัทได้ให้ความสำคัญต่อสิทธิของผู้มีส่วนได้เสียทุกกลุ่มไม่ว่าจะเป็นผู้มีส่วนได้เสียภายใน และผู้มีส่วนได้เสียภายนอก เนื่องจากบริษัทตระหนักถึงแรงสนับสนุนจากผู้มีส่วนได้เสียต่างๆ จะทำให้บริษัทมีความสามารถในการแข่งขันและสร้างกำไรให้บริษัทได้ และกำหนดช่องทางการแจ้งข้อเสนอนแนะ ข้อร้องเรียน ข้อหาหรือที่เลขาธิการบริษัท (ม.ล.ชินทัต ชมพูนุท) โทรศัพท์ 02-264-0826 หรือที่ email : chintatj@thaimetaldrum.com

การปฏิบัติต่อพนักงาน

บริษัทให้ความสำคัญต่อพนักงานทุกระดับชั้น มีข้อบังคับและกฎระเบียบที่เป็นธรรมอย่างชัดเจน มีการกำหนดนโยบายด้านค่าจ้างและสวัสดิการที่ชัดเจนมีการพิจารณาปรับเงินเดือนเป็นประจำทุกปีให้แก่พนักงานตามสภาวะเศรษฐกิจที่เปลี่ยนแปลงและสอดคล้องกับประเภทรูทกิจเดียวกัน มีการกำหนดระเบียบการจ่ายค่าสวัสดิการต่างๆ เช่น ค่ารักษาพยาบาลครอบครัว, ค่าชุดฟอร์มพนักงาน, เงินให้กู้ยืมกรณีฉุกเฉิน เป็นต้น และยังจัดให้มีเงินกองทุนสำรองเลี้ยงชีพที่บริษัทจ่ายสมทบให้แก่พนักงาน เพื่อเป็นการสนับสนุนให้พนักงานเก็บออมในระยะยาว

บริษัทให้ความสำคัญกับการปรับปรุงผลการปฏิบัติงาน ตลอดจนพัฒนาศักยภาพของพนักงานทุกคน โดยจัดให้มีการฝึกอบรมและพัฒนาความรู้ของบุคลากร มีการกำหนดแผนฝึกอบรมและงบประมาณเป็นประจำทุกปี ในปี 2556 บริษัทจัดการฝึกอบรมทั้งภายนอกและภายใน รวมทั้งสิ้น 7 หลักสูตร จำนวนผู้เข้าร่วมอบรมรวม 97 คน ค่าใช้จ่ายในการฝึกอบรมรวม 105,964 บาท

บริษัทมีการกำหนดนโยบายการดำเนินธุรกิจภายใต้มาตรฐานสิ่งแวดล้อมอย่างชัดเจน โดยได้รับใบรับรองมาตรฐานระบบการจัดการสิ่งแวดล้อม ISO 14001 ตั้งแต่ปี 2551 เป็นต้นมา

การปฏิบัติต่อลูกค้า คู่ค้า คู่แข่ง และเจ้าหน้าที่

ในนโยบายกำกับดูแลกิจการและจริยธรรมทางธุรกิจของบริษัท กำหนดให้บริษัทต้องปฏิบัติต่อลูกค้า คู่ค้า คู่แข่ง และเจ้าหน้าที่ อย่างเป็นธรรมและเท่าเทียมกัน โดยมุ่งเน้นเกี่ยวกับการต่อต้านการทุจริต และห้ามจ่าย หรือรับสินบน เพื่อผลประโยชน์ทางธุรกิจของบริษัท และบริษัทมีนโยบายที่จะไม่ล่วงละเมิดทรัพย์สินทางปัญญา หรือลิขสิทธิ์ต่างๆ โดยบริษัทได้แจ้งให้ผู้ที่เกี่ยวข้องรับทราบและถือปฏิบัติ อีกทั้งบริษัทได้จัดทำการสำรวจความพึงพอใจของลูกค้า คู่ค้า และเจ้าหน้าที่ ซึ่งผลสำรวจอยู่ในเกณฑ์ดี ถึง ดีมาก ต่อเนื่องตลอด 5 ปี ในปีที่ผ่านมา บริษัทไม่มีข้อพิพาทใดๆ ในเรื่องที่เกี่ยวข้องกับลูกค้า คู่ค้า คู่แข่ง และเจ้าหน้าที่

4. การเปิดเผยข้อมูลและความโปร่งใส

คณะกรรมการให้ความสำคัญต่อการเปิดเผยข้อมูลที่มีความถูกต้อง ครบถ้วน โปร่งใส และเข้าถึงทั้งรายงานข้อมูลทางการเงิน และข้อมูลทั่วไป ตลอดจนข้อมูลสำคัญที่มีผลกระทบต่อราคาหลักทรัพย์ของบริษัท จึงได้กำชับให้ฝ่ายบริหารของบริษัทดำเนินการในเรื่องต่างๆ ให้ถูกต้องครบถ้วน และตรงต่อความเป็นจริง ซึ่งฝ่ายบริหารของบริษัทได้ให้ความสำคัญและยึดถือปฏิบัติมาโดยตลอด

บริษัท มีนโยบายเปิดเผยและปรับปรุงข้อมูล พยายามให้มีการเปิดเผยสารสนเทศที่สำคัญของบริษัทต่อผู้ถือหุ้นและผู้ลงทุนทั่วไปตามมาตรฐานและเกณฑ์ที่กำหนดโดยสำนักงานคณะกรรมการกำกับหลักทรัพย์และตลาดหลักทรัพย์รวมทั้งตลาดหลักทรัพย์แห่งประเทศไทย ทั้งข้อมูลทางการเงิน และข้อมูลทั่วไปอย่างถูกต้อง ทันเวลา และโปร่งใส ทั้งนี้ผู้ลงทุน

ผู้ถือหุ้น นักวิเคราะห์ และประชาชนทั่วไปที่ให้ความสนใจในข้อมูลและข่าวสารกิจกรรมต่างๆ ของบริษัท สามารถติดต่อ บริษัทได้ที่ www.thaimetaldrum.com

บริษัทได้เปิดเผยข้อมูลสำคัญให้ผู้ที่เกี่ยวข้องรับทราบไว้ในรายงานประจำปี และแบบรายงาน 56-1 ในหมวด การจัดการ คือ รายชื่อ ประวัติ บทบาทหน้าที่ของคณะกรรมการ คณะกรรมการตรวจสอบ คณะกรรมการกำหนดค่าตอบแทน และสรรหา จำนวนครั้งการประชุมของคณะกรรมการและจำนวนครั้งที่กรรมการแต่ละคนเข้าประชุมของกรรมการทุกชุด จำนวนเงินค่าตอบแทนของกรรมการ และผู้บริหาร

การปฏิบัติงานของคณะกรรมการชุดย่อย ได้นำเสนอรายงานคณะกรรมการตรวจสอบในแบบรายงานประจำปี และบริษัทได้จัดทำรายงานความรับผิดชอบของคณะกรรมการต่อรายงานการเงินในแบบรายงานประจำปีแล้ว

ปัจจุบัน บริษัทได้มีการเปิดเผยข้อมูลผ่านทางเว็บไซต์ของบริษัท ในหัวข้อ นักลงทุนสัมพันธ์ ประกอบด้วยข้อมูลทางการเงิน แบบรายงาน 56-1 รายงานประจำปี นโยบายกำกับดูแลกิจการ จรรยาบรรณของคณะกรรมการและผู้บริหาร นโยบายเรื่องความขัดแย้งต่อผลประโยชน์ของบริษัทฯ รวมทั้งเปิดโอกาสให้ผู้ถือหุ้นเสนอวาระการประชุมผู้ถือหุ้น ประจำปี 2557 โดยสามารถดาวน์โหลดแบบฟอร์มได้จากเว็บไซต์ของบริษัท

บริษัทมีการเปิดเผยโครงสร้างการถือหุ้นที่ชัดเจน โดยระบุชื่อและสัดส่วนของผู้ถือหุ้น 10 อันดับแรกรวมถึงความสัมพันธ์ของกลุ่มผู้ถือหุ้นไว้ในเอกสารต่างๆ ของบริษัท ทั้งในแบบรายงาน 56-1 และแบบรายงานประจำปี และในเว็บไซต์ของบริษัท

การตรวจสอบงบการเงินของบริษัทและบริษัทย่อยนั้น บริษัทและบริษัทย่อยใช้ผู้สอบบัญชีจากสำนักงานเดียวกัน เพื่อให้ได้มั่นใจว่าผู้สอบบัญชีได้ปฏิบัติงานอย่างครบถ้วนและต่อเนื่อง สำหรับการตรวจสอบและการควบคุมระบบงาน ภายใน มีการปฏิบัติตามอย่างต่อเนื่องโดยคณะกรรมการตรวจสอบและผู้ตรวจสอบจากภายนอกตามรายงานในหัวข้อการควบคุม ภายในและการบริหารจัดการความเสี่ยง

5. ความรับผิดชอบของคณะกรรมการ

คณะกรรมการประกอบด้วยกรรมการจำนวน 11 คน เป็นกรรมการที่เป็นผู้บริหาร 3 คน และกรรมการที่ไม่เป็นผู้บริหาร 8 คน (เป็นกรรมการอิสระ 5 คน) ประวัติของกรรมการและกรรมการบริหาร อยู่ในตารางแสดงรายละเอียดของกรรมการ และผู้บริหาร

โครงสร้างของคณะกรรมการและการปฏิบัติหน้าที่ของคณะกรรมการ รายละเอียดอยู่ในหัวข้อที่ 7 โครงสร้าง การจัดการ

คณะกรรมการได้กำหนดนโยบายเกี่ยวกับการกำกับดูแลกิจการ จริยธรรมทางธุรกิจของคณะกรรมการและผู้บริหาร นโยบายความขัดแย้งทางผลประโยชน์ไว้อย่างเป็นลายลักษณ์อักษรและประกาศให้ผู้ที่เกี่ยวข้องรับทราบ ทุกๆ ปีบริษัท จะจัดทำแบบแจ้งการดำรงตำแหน่งของกรรมการและผู้บริหารในบริษัทอื่นๆ และส่งแบบประเมินตนเองของคณะกรรมการ ให้แก่กรรมการทุกท่าน และคณะกรรมการทุกท่านได้ดำเนินการและส่งคืนให้บริษัทครบถ้วนแล้ว



9. ความรับผิดชอบต่อสังคมของกิจการ

9.1 นโยบายภาพรวม

คณะกรรมการบริษัทได้ตระหนักถึงความสำคัญของการกำกับดูแลกิจการที่ดี เพื่อเพิ่มความโปร่งใสและเพิ่มความเชื่อมั่นให้แก่ผู้ถือหุ้น ผู้ลงทุน และผู้เกี่ยวข้องทุกฝ่าย ดังนั้น โดยมติที่ประชุมคณะกรรมการบริษัทครั้งที่ 4/2547 เมื่อวันที่ 8 ธันวาคม 2547 คณะกรรมการบริษัทจึงได้กำหนดนโยบายเกี่ยวกับการกำกับดูแลกิจการของบริษัท ดังนี้

- ข้อ 1. บริษัทจะปฏิบัติต่อผู้ถือหุ้นและผู้มีส่วนได้ส่วนเสียอย่างเท่าเทียมกัน เป็นธรรมต่อทุกฝ่าย
- ข้อ 2. บริษัทมีความมุ่งมั่นในการสร้างมูลค่าเพิ่มแก่กิจการในระยะยาว บริหารงานด้วยความรอบคอบและระมัดระวัง ภายใต้กรอบข้อกำหนดของกฎหมาย รับผิดชอบต่อการปฏิบัติหน้าที่ด้วยความสามารถ และมีประสิทธิภาพที่เพียงพอ เพื่อให้เกิดประโยชน์สูงสุดต่อ ผู้ถือหุ้น ดูแลมิให้เกิดปัญหาความขัดแย้งทางผลประโยชน์และรับผิดชอบต่อการตัดสินใจและการกระทำของตนเอง
- ข้อ 3. บริษัทจะดำเนินงานด้วยความโปร่งใส สามารถตรวจสอบได้ และเปิดเผยข้อมูลอย่างเพียงพอแก่ผู้ที่เกี่ยวข้องทุกฝ่าย
- ข้อ 4. บริษัทจะดำเนินธุรกิจโดยคำนึงถึงความเสี่ยงอยู่เสมอ โดยมีการควบคุมและมีการบริหารความเสี่ยงที่เหมาะสม
- ข้อ 5. บริษัทได้กำหนดจรรยาบรรณของบริษัทเพื่อให้กรรมการ ผู้บริหาร และพนักงานถือปฏิบัติ

จรรยาบรรณของคณะกรรมการและผู้บริหาร

เพื่อให้เป็นไปตามหลักการกำกับดูแลกิจการที่ดี คณะกรรมการและผู้บริหารมีหน้าที่ปฏิบัติตามจรรยาบรรณ ดังต่อไปนี้

1. ปฏิบัติหน้าที่ให้เป็นไปตามกฎหมาย วัตถุประสงค์ และข้อบังคับของบริษัทตลอดจนมติที่ประชุมผู้ถือหุ้น
2. บริหารงานด้วยความซื่อสัตย์สุจริต เพื่อผลประโยชน์ของบริษัท ผู้ถือหุ้น และพนักงาน ทั้งในปัจจุบันและอนาคต
3. บริหารงานโดยหลีกเลี่ยงความขัดแย้งผลประโยชน์ส่วนตนต่อผลประโยชน์ของบริษัท เพื่อให้การบริหารงานเป็นไปอย่างเต็มที่และมีประสิทธิภาพ ผลประโยชน์ข้างต้นรวมถึง
 - ไม่หาผลประโยชน์ส่วนตัวจากการเป็นกรรมการและผู้บริหาร
 - ไม่เป็นกรรมการในบริษัทที่เป็นคู่แข่งกันของบริษัท
 - ไม่มีผลประโยชน์ในการทำสัญญาของบริษัท
 - ไม่ใช้ความลับของบริษัทในทางหาประโยชน์ส่วนตน
4. บริหารงานด้วยความระมัดระวัง และไม่สร้างข้อผูกมัดที่อาจขัดแย้งกับหน้าที่ของตนในภายหลัง
5. ปฏิบัติหน้าที่ของตนอย่างเต็มความสามารถ เพื่อให้เกิดประโยชน์สูงสุดต่อบริษัท
6. มุ่งมั่นที่จะป้องกันและจัดการกระทำทุจริตทุกประเภท โดยถือเป็นเรื่องต้องดำเนินการอย่างรวดเร็ว ชัดเจน และเด็ดขาด
7. ไม่แสวงหาผลประโยชน์อันมิชอบจากการทำงานไม่ว่าทางตรงหรือทางอ้อม
8. มีความเป็นอิสระทั้งในด้านการตัดสินใจ และการกระทำ รวมถึงการสร้างความปลอดภัยในความถูกต้องของการตัดสินใจของคณะกรรมการและผู้บริหาร

9.2 การดำเนินงานและการจัดทำรายงาน

บริษัทคำนึงถึงความเสมอภาค เป็นธรรม ไม่เอารัดเอาเปรียบและมีความซื่อสัตย์ในการดำเนินธุรกิจ รักษาผลประโยชน์ร่วมกับคู่ค้าและเจ้าหนี้ โดยการปฏิบัติตามกฎหมายและกติกาที่กำหนดร่วมกันอย่างเคร่งครัด และมีจรรยาบรรณในการดำเนินธุรกิจ ไม่เรียก ไม่รับและจ่ายผลประโยชน์ใดๆ ที่ไม่สุจริตในการค้ากับคู่ค้า ตามหลักการกำกับดูแลกิจการที่ดี

ในปี 2556 บริษัทได้รับใบรับรอง อุตสาหกรรมสีเขียว ระดับที่ 3 จากกระทรวงอุตสาหกรรม ตามที่บริษัทได้มีการบริหารจัดการสิ่งแวดล้อมอย่างเป็นระบบ มีการติดตามประเมินผล และทบทวนเพื่อการพัฒนาอย่างต่อเนื่อง

ทางด้านการป้องกันการมีส่วนร่วมกับการคอร์รัปชัน ที่ประชุมคณะกรรมการบริษัทครั้งที่ 5/2556 คณะกรรมการได้มีมติให้บริษัทเข้าร่วมโครงการแนวร่วมปฏิบัติของภาคเอกชนไทยในการต่อต้านทุจริต (Private Sector Collective Action Coalition Against Corruption, “CAC”) โดยบริษัทได้ลงนามคำประกาศเจตนารมณ์ แนวร่วมปฏิบัติ (Collective Action Coalition) ของภาคเอกชนไทยในการต่อต้านการทุจริตแล้ว

9.3 การดำเนินธุรกิจที่มีผลกระทบต่อความรับผิดชอบต่อสังคม

บริษัทและบริษัทย่อยดำเนินธุรกิจโดยคำนึงถึงผลกระทบต่อสังคมควบคู่กันไปด้วย ทางด้านระบบมลพิษทางอากาศ บริษัทได้ก่อสร้างระบบบำบัดกลิ่น Activated Carbon แล้วเมื่อปี 2553 จำนวน 1 ตัว และในปี 2556 บริษัทได้ลงทุนก่อสร้างระบบบำบัดกลิ่น Activated Carbon เพิ่มขึ้นอีกหนึ่งตัว เพื่อกำจัดกลิ่นที่อาจก่อให้เกิดความรำคาญต่อโรงงานใกล้เคียง และบริษัทได้มีการติดตามผลกระทบด้านมลพิษทางอากาศอยู่เป็นประจำ โดยได้จ้างให้บริษัท เทคนิคสิ่งแวดล้อมไทย จำกัด เข้ามาตรวจวัดค่าอากาศในบริเวณโรงงานของบริษัท พบว่าค่าอากาศทุกค่าอยู่ในเกณฑ์มาตรฐาน ไม่ก่อให้เกิดมลพิษต่อสิ่งแวดล้อม

9.4 กิจกรรมเพื่อประโยชน์ต่อสังคมและสิ่งแวดล้อม (After Process)

ในปี 2556 บริษัทร่วมกับบริษัท สาธารณานิ จำกัด ร่วมกันจัดโครงการแบ่งปันสานฝันเพื่อน้อง มีวัตถุประสงค์เพื่อช่วยเหลือนักเรียนที่ขาดแคลนโอกาสทางการศึกษา อันเนื่องมาจากฐานะของครอบครัว สภาพโรงเรียนที่ขาดงบประมาณดูแลเป็นต้น โดยได้ไปช่วยเหลือซ่อมแซมหลังคาโรงเรียน เพื่อมิให้เป็นที่อาศัยของค้างคาว และมอบเงินบริจาคและสิ่งของให้แก่โรงเรียนวัดหนองนา ตำบลพัฒนานิคม อำเภอพัฒนานิคม จังหวัดลพบุรี



10. การควบคุมภายในและการบริหารจัดการความเสี่ยง

บริษัทได้จัดให้มีระบบการควบคุมภายในที่ครอบคลุมทุกด้านทั้งด้านการเงิน การปฏิบัติงานทั้งในระดับงานบริหารและระดับปฏิบัติงาน ให้เป็นไปตามกฎหมาย ข้อบังคับ ระเบียบที่เกี่ยวข้อง จึงได้กำหนดภาระหน้าที่ อำนาจการดำเนินการของผู้ปฏิบัติงาน และผู้บริหารไว้เป็นลายลักษณ์อักษรอย่างชัดเจน และมีการควบคุมดูแลการใช้ทรัพย์สินของบริษัทให้เกิดประโยชน์สูงสุด

ทางด้านการสอบทานประสิทธิภาพของระบบการควบคุมภายใน คณะกรรมการตรวจสอบได้มอบหมายให้ผู้ตรวจสอบภายในอิสระของบริษัทเข้าตรวจสอบกระบวนการควบคุมภายในของบริษัท เดอะเพ็ท จำกัด ซึ่งเป็นบริษัทย่อยของบริษัท ต่อเนื่องจากปีก่อน โดยในปีนี้ ผู้ตรวจสอบภายในอิสระได้เข้าตรวจสอบกระบวนการด้านการผลิต เพื่อสอบทานความมีประสิทธิภาพและประสิทธิผลของกระบวนการผลิตขวดเพ็ทและแผ่นพลาสติกโพลีเอสเตอร์ โดยครอบคลุมเรื่อง การควบคุมเครื่องจักรผลิต และการควบคุมการผลิตเพื่อให้ได้ผลิตภัณฑ์ตามข้อกำหนดของระบบบริหารคุณภาพ ISO9001 โดยเน้นประสิทธิภาพของเครื่องจักร และความเหมาะสมของการจัดสรรกำลังคน และยังได้เข้าตรวจสอบกระบวนการบริหารผลิตภัณฑ์ โดยครอบคลุมเรื่อง การปฏิบัติงานตามนโยบาย ระเบียบต่างๆ ที่เกี่ยวข้อง การให้และทบทวนเครดิตลูกค้า การรับคำสั่งซื้อ การทบทวนข้อตกลงกับลูกค้า และการจัดทำเอกสารการขาย การวางแผนการผลิต การบริหารแผนจัดส่งสินค้า และการสำรวจความพึงพอใจของลูกค้า จากการเข้าตรวจสอบของผู้ตรวจสอบภายในอิสระ ทำให้บริษัท เดอะเพ็ท จำกัด ดำเนินการปรับปรุงกระบวนการทำงานตามข้อเสนอแนะของผู้ตรวจสอบ เพื่อให้ระบบควบคุมภายในของบริษัท เดอะเพ็ท จำกัด เป็นไปอย่างมีประสิทธิภาพยิ่งขึ้น ตามที่ได้เปิดเผยไว้ในรายงานคณะกรรมการตรวจสอบแล้ว ในการประชุมคณะกรรมการบริษัททุกครั้ง บริษัทจะกำหนดวาระในการประชุมให้คณะกรรมการตรวจสอบต้องแถลงผลการตรวจสอบต่อคณะกรรมการ ซึ่งคณะกรรมการบริษัทมีความเห็นว่าการควบคุมภายในโดยรวมของระบบงานต่างๆ ของบริษัทมีความเพียงพอและเหมาะสมกับสถานการณ์ปัจจุบัน ทั้งในด้านการบัญชี และการปฏิบัติงานตามนโยบายของฝ่ายบริหาร ทั้งยังรับผิดชอบดูแลทรัพย์สินของบริษัทรวมถึงป้องกันการทุจริตหรือข้อผิดพลาดหากเกิดขึ้นได้ด้วย

บริษัทไม่มีหน่วยงานตรวจสอบภายในของบริษัทเอง แต่ใช้บริการจากหน่วยงานภายนอก (Outsource) ในการทำหน้าที่ตรวจสอบระบบควบคุมภายในและสอบทานการปฏิบัติงานของบริษัทและบริษัทย่อย ตามข้อปฏิบัติที่กำหนดไว้ โดยคณะกรรมการตรวจสอบ ผู้บริหารระดับสูง และผู้ตรวจสอบจะร่วมกันพิจารณากระบวนการงานที่จะตรวจสอบของแต่ละบริษัทตามผู้ตรวจสอบได้จัดลำดับความเสี่ยงไว้แล้วในรายงานการประเมินความเสี่ยงทางธุรกิจของแต่ละบริษัท

ในปัจจุบันบริษัทได้ว่าจ้าง บริษัท เอเอ็มซี อินเทอร์เน็ตเนชั่นแนล คอนซัลติ้ง จำกัด โดยคุณสลิล นวัตกรรมภูมิทร์ ประธานเจ้าหน้าที่บริหารของบริษัท เอเอ็มซี อินเทอร์เน็ตเนชั่นแนล คอนซัลติ้ง จำกัด เป็นผู้ลงนามและเสนอรายงานการตรวจสอบต่อคณะกรรมการตรวจสอบของบริษัท

11. รายการระหว่างกัน

บริษัท มีรายการบัญชีที่เกิดขึ้นกับบริษัทที่เกี่ยวข้องกัน ซึ่งบริษัทเหล่านี้เกี่ยวข้องกันโดยการถือหุ้น โดยบริษัทถือหุ้นตั้งแต่ร้อยละ 79.999 ถึงร้อยละ 99.997 และ/หรือ มีกรรมกรร่วมกัน รายการซื้อขายหรือรายการระหว่างกันที่เกิดขึ้น เป็นรายการระหว่างนิติบุคคล ต่อ นิติบุคคล ไม่มีรายการใดทำกับบุคคลหรือนิติบุคคลที่เกี่ยวข้อง รวมทั้งเงื่อนไขการกำหนดราคาหรือผลตอบแทนเป็นไปตามเกณฑ์ปกติของธุรกิจ และเป็นไปตามเงื่อนไขการค้าทั่วไป ตามหมายเหตุประกอบงบการเงินข้อ 5 ซึ่งได้แสดงขนาดของรายการ และนิติบุคคลที่เกี่ยวข้องไว้แล้ว

นโยบายและแนวโน้มนำการทำรายการระหว่างกันในอนาคต อาจปรับเปลี่ยนได้ตามความเหมาะสมของสถานะเศรษฐกิจในขณะนั้น ซึ่งการกำหนดเงื่อนไขราคาหรือผลตอบแทน จะต้องเป็นไปตามปกติธุรกิจและเงื่อนไขทางการค้าทั่วไป รวมทั้งการจัดสรรวงเงินกู้ยืมระยะสั้นระหว่างบริษัทในเครือ เพื่อเสริมสภาพคล่องในการดำเนินธุรกิจด้วย โดยกำหนดอัตราดอกเบี้ยเงินกู้เทียบเคียงกับอัตราดอกเบี้ยของธนาคารพาณิชย์ในขณะนั้น

12. การวิเคราะห์และคำอธิบายของฝ่ายจัดการ

(1) ผลการดำเนินงานที่ผ่านมา

บริษัท อุตสาหกรรมถังโลหะไทย จำกัด (มหาชน) และบริษัทย่อยมีกำไรสุทธิจากการประกอบธุรกิจรวม 278.38 ล้านบาท ลดลง 29.71 ล้านบาท หรือคิดเป็นร้อยละ 9.64 มีกำไรสุทธิต่อหุ้นเท่ากับ 1.86 บาท ลดลง 0.19 บาทต่อหุ้น เมื่อเปรียบเทียบกับปี 2555

บริษัทและบริษัทย่อยมีรายได้จากการขายจำนวน 1,810.98 ล้านบาท ลดลงจำนวน 166.47 ล้านบาท หรือลดลงคิดเป็นร้อยละ 8.42 และมีรายได้ค่าเช่าค่าบริการจำนวน 52.02 ล้านบาท เพิ่มขึ้นจำนวน 2.00 ล้านบาท คิดเป็นร้อยละ 4.01 เมื่อเปรียบเทียบกับปีก่อน บริษัทและบริษัทย่อยมีรายได้อื่นจำนวน 32.97 ล้านบาท ประกอบด้วยดอกเบี้ยรับ 11.73 ล้านบาท กำไรจากการจำหน่ายเงินลงทุน 6.10 ล้านบาท เงินชดเชยภาษีอากร 5.55 ล้านบาท เงินปันผลรับ 5.01 ล้านบาท กำไรจากการจำหน่ายทรัพย์สิน 1.30 ล้านบาท และรายได้อื่น 3.28 ล้านบาท ต้นทุนขายต่อรายได้จากการขายของบริษัทและบริษัทย่อยลดลงจากร้อยละ 79.63 ในปี 2555 เป็นร้อยละ 78.33 ในปี 2556 ลดลงคิดเป็นร้อยละ 1.30 ต้นทุนค่าเช่าและค่าบริการเพิ่มขึ้น 0.31 ล้านบาท ค่าใช้จ่ายในการขายและบริหารเพิ่มขึ้น 3.51 ล้านบาท คิดเป็นร้อยละ 3.18 ค่าตอบแทนผู้บริหารเพิ่มขึ้น 2.37 ล้านบาท คิดเป็นร้อยละ 11.92 มีดอกเบี้ยจ่ายลดลง 0.47 ล้านบาท คิดเป็นร้อยละ 55.72 และมีภาษีเงินได้นิติบุคคลเพิ่มขึ้น 9.78 ล้านบาท คิดเป็นร้อยละ 82.25 เมื่อเปรียบเทียบกับปีก่อน เนื่องจากสิทธิในการได้รับการยกเว้นภาษีเงินได้นิติบุคคลของบริษัทตามบัตรส่งเสริมการลงทุนฉบับแรกหมดลงเมื่อวันที่ 2 กรกฎาคม 2556 และสิทธิในการได้รับการยกเว้นภาษีเงินได้นิติบุคคลตามบัตรส่งเสริมการลงทุนฉบับที่ 2 มีกำหนดระยะเวลา 7 ปี มีผลในวันที่ 4 พฤศจิกายน 2556 (ดูหมายเหตุประกอบงบการเงินข้อ 24.1.1) ทำให้บริษัทต้องเสียภาษีเงินได้นิติบุคคลในอัตราร้อยละ 20 สำหรับผลกำไรของบริษัทในช่วงวันที่ 3 กรกฎาคม 2556 ถึงวันที่ 3 พฤศจิกายน 2556 รวมเป็นระยะเวลาประมาณ 4 เดือน (ดูหมายเหตุประกอบงบการเงินข้อ 21)

ในปีที่ผ่านมา บริษัทและบริษัทย่อยมีรายได้จากการขายสินค้าลดลงโดยการจำหน่ายถังโลหะมีรายได้ 1,137.32 ล้านบาท ลดลง 20.24 ล้านบาท คิดเป็นร้อยละ 1.75 ผลิตภัณฑ์พลาสติกมีรายได้ 703.66 ล้านบาท ลดลง 129.32 ล้านบาท คิดเป็นร้อยละ 15.52 เมื่อเปรียบเทียบกับปีก่อน

สำหรับผลิตภัณฑ์ถังโลหะ บริษัทและบริษัทย่อยจำหน่ายสินค้าลดลงทั้งปริมาณและราคาขาย โดยที่ราคาขายต่อหน่วยลดลงเล็กน้อย เมื่อเปรียบเทียบกับปี 2555 ทำให้รายได้จากการขายลดลงร้อยละ 1.75 อย่างไรก็ตาม หากดูผลกำไรก่อนภาษีเงินได้ของผลิตภัณฑ์ถังโลหะจะเห็นว่ามีการเพิ่มขึ้น 24.75 ล้านบาท คิดเป็นร้อยละ 11.87 เมื่อเปรียบเทียบกับปี 2555 เนื่องจากบริษัทและบริษัทย่อยมีต้นทุนขายลดลงร้อยละ 2.59 ด้านผลิตภัณฑ์พลาสติก จากเหตุการณ์อุทกภัยครั้งใหญ่เมื่อปลายปี 2554 และการหยุดผลิตขวด PET ของบริษัทคู่แข่งตั้งแต่ปลายปี 2554 จนถึงไตรมาสที่ 3 ของปี 2555 ทำให้ในปี 2555 บริษัทย่อยของบริษัทสามารถจำหน่ายสินค้าได้สูงกว่าสภาวะการค้าตามปกติ และในไตรมาสที่ 4 ของปี 2555 การจำหน่ายผลิตภัณฑ์พลาสติก (ขวด PET) จึงกลับเข้าสู่สภาวะปกติ อีกทั้งผู้ใช้ขวด PET รายใหญ่ของบริษัทลดการสั่งซื้อลงเนื่องจากเปลี่ยนแบรนด์สินค้าที่จำหน่าย ทำให้ยอดขายของบริษัทปี 2556 ลดลงทั้งด้านปริมาณและราคาที่จำหน่ายได้ โดยมีรายได้จากการขายลดลง 129.32 ล้านบาท คิดเป็นร้อยละ 15.52 และมีกำไรก่อนภาษีเงินได้ลดลง 35.80 ล้านบาท คิดเป็นร้อยละ 54.80 เมื่อเปรียบเทียบกับปี 2555 (รายละเอียดตามใบแนบ 1 ในหมายเหตุประกอบงบการเงิน)

บริษัทและบริษัทย่อยไม่ได้รับผลกระทบจากอัตราแลกเปลี่ยนเงินตราต่างประเทศ ทั้งนี้เนื่องจากปริมาณธุรกรรมมีน้อย ดูหมายเหตุประกอบงบการเงินข้อ 24.2 และข้อ 25.1

บริษัทและบริษัทย่อยมีรายได้ทั้งสิ้น 1,895.97 ล้านบาท ลดลงจากปี 2555 จำนวน 180.38 ล้านบาท หรือคิดเป็นร้อยละ 8.69 บริษัทและบริษัทย่อยมีรายได้หลักจากการจำหน่ายผลิตภัณฑ์บรรจุภัณฑ์คิดเป็นร้อยละ 95.52 ของรายได้รวม เพิ่มขึ้นเมื่อเทียบกับปีก่อนร้อยละ 0.28 ส่วนที่เหลือเป็นรายได้จากค่าเช่าค่าบริการคิดเป็นร้อยละ 2.74 และรายได้อื่นคิดเป็นร้อยละ 1.74

อัตรากำไรขั้นต้นของบริษัทและบริษัทย่อยเพิ่มขึ้นจากร้อยละ 21.42 ในปี 2555 เป็นร้อยละ 22.85 ในปี 2556 อัตรากำไรจากการดำเนินงานเพิ่มขึ้นจากร้อยละ 14.99 เป็นร้อยละ 15.54 อัตราส่วนกำไรสุทธิปรับลดลงเล็กน้อยจากร้อยละ 14.84

เป็นร้อยละ 14.68 จากการที่อัตรากำไรขั้นต้นและอัตรากำไรจากการดำเนินงานของบริษัทและบริษัทย่อยมีอัตราส่วนที่ดีขึ้น แสดงให้เห็นถึงการบริหารงานที่มีประสิทธิภาพของบริษัทและบริษัทย่อย ถึงแม้ว่า อัตราส่วนกำไรสุทธิจะปรับตัวลดลง เนื่องจากยอดขายของกลุ่มผลิตภัณฑ์พลาสติกที่ลดลง ตามที่ได้กล่าวมาแล้ว และจากการที่บริษัทมีค่าใช้จ่ายภาษีเงินได้เพิ่มขึ้นเนื่องจากบัตรส่งเสริมการลงทุนฉบับแรกหมดอายุ และในปี 2555 บริษัทย่อยได้รับเงินชดเชยค่าเสียหายในเหตุ อุทกภัยจำนวน 16.57 ล้านบาท ซึ่งถ้าปรับปรุงรายการพิเศษต่างแล้วจะเห็นว่าความสามารถในการทำกำไรของบริษัท และบริษัทย่อยดีขึ้นกว่าปี 2555

สำหรับอัตราผลตอบแทนต่อผู้ถือหุ้นลดลงจากร้อยละ 17.72 เป็นร้อยละ 14.64 ในปี 2556 เนื่องจากกำไรสุทธิของบริษัทและบริษัทย่อยลดลงตามที่ได้กล่าวมาแล้ว บริษัทโดยคณะกรรมการบริษัทมีมติให้จ่ายเงินปันผลจากการดำเนินงาน งวดปี 2556 คือตั้งแต่วันที่ 1 มกราคม 2556 ถึง 31 ธันวาคม 2556 ในอัตราหุ้นละ 1.00 บาท รวมเป็นเงิน 150.00 ล้านบาท คิดเป็นร้อยละ 71.61 ของกำไรสุทธิตามงบการเงินเฉพาะบริษัท เพิ่มมากกว่าปีก่อนที่จ่ายเงินปันผล 135.00 ล้านบาท คิดเป็น ร้อยละ 69.32 ของกำไรสุทธิปี 2555 ซึ่งนโยบายการจ่ายเงินปันผลจะจ่ายไม่น้อยกว่าร้อยละ 40 ของกำไรสุทธิตามงบการเงิน เฉพาะบริษัท คณะกรรมการบริษัทจะได้นำเสนอให้ผู้ถือหุ้นพิจารณาอนุมัติในการประชุมผู้ถือหุ้นประจำปี 2557 ในวันที่ 28 เมษายน 2557 นี้

อัตราส่วนแสดงความสามารถในการทำกำไร	ปี 2556	ปี 2555
อัตราส่วนกำไรขั้นต้น	22.85%	21.42%
อัตราส่วนกำไรจากการดำเนินงาน	15.54%	14.99%
อัตราส่วนกำไรสุทธิ	14.68%	14.84%
อัตราผลตอบแทนผู้ถือหุ้น	14.64%	17.72%

(1) ฐานะการเงิน

สินทรัพย์

1) ส่วนประกอบของสินทรัพย์

สินทรัพย์หมุนเวียนลดลง 117.76 ล้านบาท หรือคิดเป็นร้อยละ 10.21 โดยเงินสดและรายการเทียบเท่าเงินสด ลดลง 21.57 ล้านบาท เงินลงทุนชั่วคราวลดลง 103.86 ล้านบาท ลูกหนี้การค้าสุทธิเพิ่มขึ้น 50.11 ล้านบาท สินค้าคงเหลือลดลง 3.70 ล้านบาท และสินทรัพย์หมุนเวียนอื่นลดลง 38.73 ล้านบาท บริษัทและบริษัทย่อยมีเงินสด และเงินลงทุนชั่วคราวลดลง จากการนำไปลงทุนในการก่อสร้างอาคารโรงงานและซื้อเครื่องจักรชุดใหม่ รวมทั้ง การจ่ายเงินปันผลที่จ่ายเพิ่มให้แก่ผู้ถือหุ้นของบริษัท

สินทรัพย์ไม่หมุนเวียนเพิ่มขึ้น 203.47 ล้านบาท หรือคิดเป็นร้อยละ 21.82 เงินลงทุนเพื่อขายลดลง 7.62 ล้านบาท เงินลงทุนระยะยาวเพิ่มขึ้น 51.78 ล้านบาท อสังหาริมทรัพย์เพื่อการลงทุนลดลง 5.95 ล้านบาท และที่ดิน อาคาร และอุปกรณ์ เพิ่มขึ้น 226.38 ล้านบาท จากการก่อสร้างอาคารโรงงาน 59.01 ล้านบาท ซื้อเครื่องจักรและอุปกรณ์ 167.37 ล้านบาท และลดลงจากการตัดค่าเสื่อมราคาทรัพย์สินประจำปีจำนวน 53.38 ล้านบาท

2) คุณภาพของสินทรัพย์

บริษัทและบริษัทย่อยเห็นว่าสินทรัพย์ที่มีอยู่ได้แสดงมูลค่าที่แท้จริงและไม่มีรายการใดที่มีข้อบ่งชี้ว่าจะทำให้ ด้อยค่าหรือไม่ได้รับคืน ซึ่งหากมีทางบริษัทและบริษัทย่อยก็ได้ตั้งสำรองหรือค่าเผื่อการลดค่าไว้แล้ว ตามหมายเหตุ ประกอบงบการเงิน ข้อ 4.4, ข้อ 4.10, ข้อ 6 ถึง ข้อ 14 จากตารางอัตราส่วนแสดงประสิทธิภาพในการดำเนินงาน จะเห็นได้ว่าในปี 2556 บริษัทและบริษัทย่อยมีอัตราผลตอบแทนต่อทรัพย์สินลดลงเมื่อเปรียบเทียบกับปีก่อน อันเนื่องมาจากกำไรสุทธิและรายได้รวมของบริษัทและบริษัทย่อยลดลง ในขณะที่ทรัพย์สินถาวรของบริษัทและ บริษัทย่อยเพิ่มขึ้นจากการลงทุนเพิ่มของบริษัท อย่างไรก็ตามอัตราส่วนดังกล่าวยังถือว่าเป็นอัตราส่วนที่ดีกว่า เมื่อเทียบกับอุตสาหกรรมประเภทเดียวกัน ซึ่งบริษัทและบริษัทย่อยคาดว่าเวลาที่บริษัทลงทุนปรับปรุงขบวนการ

ผลิตจะทำให้เกิดประสิทธิภาพในการดำเนินงานเพิ่มขึ้น ส่งผลให้ลดต้นทุนการผลิตและเพิ่มกำไรให้แก่บริษัทได้ในอนาคต

อัตราส่วนแสดงประสิทธิภาพในการดำเนินงาน	ปี 2556	ปี 2555
อัตราส่วนผลตอบแทนจากสินทรัพย์	13.08%	15.91%
อัตราผลตอบแทนจากสินทรัพย์ถาวร	33.33%	41.97%
อัตรากาหมุนของสินทรัพย์	0.89 เท่า	1.07 เท่า

ลูกหนี้การค้าสุทธิเพิ่มขึ้นจาก 300.10 ล้านบาท เป็น 350.21 ล้านบาท เพิ่มขึ้น 50.11 ล้านบาท คิดเป็นร้อยละ 16.70 ระยะเวลาเก็บหนี้เฉลี่ยเพิ่มขึ้นจาก 53 วัน เป็น 64 วัน โดยนโยบายการให้สินเชื่ออยู่ระหว่าง 30-90 วัน ลูกหนี้ค้างชำระที่เกินกว่า 90 วัน เพิ่มขึ้นจาก 5.63 ล้านบาทในปี 2555 เป็น 10.86 ล้านบาท คิดเป็นร้อยละ 3.09 ของลูกหนี้การค้าสุทธิ บริษัทและบริษัทย่อยได้ตั้งค่าเผื่อหนี้สงสัยจะสูญไว้จำนวน 5.34 ล้านบาท (ดูหมายเหตุประกอบงบการเงิน ข้อ 8)

สภาพคล่อง

1) กระแสเงินสด

จำนวนและสัดส่วนของกระแสเงินสดจากกิจกรรมต่างๆ

รายละเอียดกระแสเงินสด	ปี 2556 (ล้านบาท)	ปี 2555 (ล้านบาท)
กำไรจากการดำเนินงานก่อนการเปลี่ยนแปลงในสินทรัพย์และหนี้สิน	343.11	391.36
จากกิจกรรมดำเนินงาน	305.20	398.65
จากกิจกรรมลงทุน	(91.24)	(226.98)
จากกิจกรรมจัดหาเงิน	(235.54)	(107.92)
เงินสดและรายการเทียบเท่าเงินสดเพิ่มขึ้น (ลดลง)	(21.57)	63.75
เงินสดและรายการเทียบเท่าเงินสด ณ 31 ธันวาคม	105.02	126.59

ในปี 2556 บริษัทและบริษัทย่อยมีกำไรที่เป็นตัวเงินจากการดำเนินงานลดลงจาก 391.36 ล้านบาท เป็น 343.11 ล้านบาท ลดลง 48.25 ล้านบาท เงินสดสุทธิจากกิจกรรมดำเนินงานลดลงจาก 398.65 ล้านบาท เป็น 305.20 ล้านบาท ลดลง 93.45 ล้านบาท ซึ่งเป็นผลมาจากกำไรสุทธิของบริษัทและบริษัทย่อยที่ลดลง อย่างไรก็ตาม กำไรที่เป็นตัวเงินยังมากกว่ากำไรสุทธิตามงบการเงิน แสดงให้เห็นว่ากำไรสุทธิที่เกิดขึ้นเป็นกำไรที่เกิดจากการดำเนินงานอย่างมีประสิทธิภาพของบริษัทและบริษัทย่อย

กระแสเงินสดจากกิจกรรมลงทุน มีการลงทุนเพิ่ม 91.24 ล้านบาท โดยบริษัทและบริษัทย่อยได้ปรับเปลี่ยนสัดส่วนการลงทุนในเงินลงทุนระยะยาวเพิ่มขึ้นจาก 119.25 ล้านบาท ในปี 2555 เป็น 171.03 ล้านบาท และปรับลดสัดส่วนเงินลงทุนระยะสั้นจาก 473.03 ล้านบาท ในปี 2555 เป็น 369.17 ล้านบาท รวมทั้งมีการลงทุนในอาคารโรงงานและเครื่องจักรในการผลิตชุดใหม่ ตามบัตรส่งเสริมการลงทุนจาก BOI บัตรที่ 2 (ดูหมายเหตุประกอบงบการเงินข้อ 7, ข้อ 11 และข้อ 13)

สำหรับกิจกรรมจัดหาเงิน บริษัทและบริษัทย่อยจ่ายเงินปันผลให้แก่ผู้ถือหุ้น 231.20 ล้านบาท เพิ่มขึ้นจำนวน 136.20 ล้านบาท เมื่อเปรียบเทียบกับปีก่อน เงินปันผลที่จ่ายเป็นเงินปันผลของผลการดำเนินงานปี 2555 จำนวน 141.20 ล้านบาท และเป็นเงินปันผลระหว่างกาลของปี 2556 จำนวน 90 ล้านบาท

2) อัตราส่วนสภาพคล่อง

รายละเอียดสภาพคล่อง	ปี 2556	ปี 2555
อัตราส่วนสภาพคล่อง	6.21 เท่า	8.17 เท่า
อัตราส่วนสภาพคล่องหมุนเร็ว	5.35 เท่า	7.02 เท่า
อัตราส่วนหมุนเวียนลูกหนี้การค้า	5.57 เท่า	6.74 เท่า
ระยะเวลาเก็บหนี้เฉลี่ย	64.63 วัน	53.41 วัน
ระยะเวลาขายสินค้าเฉลี่ย	8.75 วัน	9.21 วัน
อัตราส่วนหมุนเวียนเจ้าหนี้	10.30 เท่า	13.74 เท่า
ระยะเวลารับหนี้	34.95 วัน	26.20 วัน
CASH CYCLE	38.43 วัน	36.42 วัน

จากอัตราส่วนสภาพคล่องที่แสดงไว้ แสดงให้เห็นว่าสภาพคล่องของบริษัทและบริษัทย่อยมีอัตราส่วนที่ลดลงเมื่อเปรียบเทียบกับปี 2555 อันเป็นผลมาจากการปรับสัดส่วนในสินทรัพย์หมุนเวียนของบริษัทและบริษัทย่อยลดลง และเพิ่มการลงทุนในสินทรัพย์ไม่หมุนเวียนมากขึ้นตามที่ได้กล่าวมาแล้ว แต่การลดลงของอัตราส่วนสภาพคล่องไม่ได้ทำให้บริษัทและบริษัทย่อยขาดสภาพคล่องแต่อย่างใด บริษัทและบริษัทย่อยยังมีสภาพคล่องเพียงพอที่จะดำเนินธุรกิจได้อย่างมีประสิทธิภาพ

โครงสร้างเงินทุน

โครงสร้างเงินทุนของบริษัทและบริษัทย่อยอยู่ในเกณฑ์ที่ดีตลอดหลายปีที่ผ่านมา อัตราส่วนหนี้สินต่อส่วนผู้ถือหุ้นเท่ากับ 0.12 เท่า เท่ากับปีก่อน ซึ่งเป็นอัตราส่วนที่ต่ำมาก เมื่อเปรียบเทียบกับกิจการประเภทเดียวกัน บริษัทและบริษัทย่อยไม่มีนโยบายที่จะก่อหนี้เกินกว่าความจำเป็นของธุรกิจ ในส่วนของผู้ถือหุ้นของบริษัทและบริษัทย่อยเพิ่มขึ้นจาก 1,870.09 ล้านบาท เป็น 1,931.84 ล้านบาท เพิ่มขึ้น 61.75 ล้านบาท คิดเป็นร้อยละ 3.30 จากการเพิ่มขึ้นของกำไรสะสมที่ยังไม่ได้จัดสรรจาก 1,113.70 ล้านบาท เป็น 1,168.23 ล้านบาท คิดเป็นเพิ่มขึ้นร้อยละ 4.90 อันสืบเนื่องมาจากกำไรที่มาจากผลประกอบการของบริษัทและบริษัทย่อย

สำหรับหนี้สิน บริษัทและบริษัทย่อยเพิ่มขึ้นจาก 216.01 ล้านบาท เป็น 240.04 ล้านบาท เพิ่มขึ้น 23.95 ล้านบาท คิดเป็นร้อยละ 11.09 โดยเจ้าหนี้การค้าและเจ้าหนี้อื่นเพิ่มขึ้น 16.56 ล้านบาท ภาษีเงินได้ค้างจ่ายเพิ่มขึ้น 9.39 ล้านบาท บริษัทและบริษัทย่อยไม่มีหนี้สินกับสถาบันการเงิน บริษัทย่อยมีเงินให้กู้ยืมระยะยาวจากบุคคลและกิจการที่เกี่ยวข้องจำนวน 6 ล้านบาท (ดูหมายเหตุประกอบงบการเงินข้อ 5.6 ข้อ 15 ถึงข้อ 16) โดยมีอัตราดอกเบี้ยหลักประกันและเงื่อนไขของหนี้สินเป็นไปตามปกติทั่วไป บริษัทและบริษัทย่อยไม่มีภาระหนี้เงินกู้ยืมเป็นเงินตราต่างประเทศ ยกเว้นภาระ L/C ในการซื้อวัตถุดิบและเครื่องจักรในการผลิตจากต่างประเทศ ตามหมายเหตุประกอบงบการเงิน ข้อ 27



รายงานของคณะกรรมการตรวจสอบ

เรียน ท่านผู้ถือหุ้น

คณะกรรมการตรวจสอบของบริษัท อุตสาหกรรมดังโลหะไทย จำกัด (มหาชน) ประกอบด้วย นายดนัยนิต พิศาลบุตร เป็นประธานกรรมการตรวจสอบ นางอัจฉริยา พัฒนวงศ์ และนางวนิดา ชาญศิริน เป็นกรรมการตรวจสอบ

คณะกรรมการตรวจสอบได้ปฏิบัติงานภายใต้ขอบเขตหน้าที่และความรับผิดชอบตามข้อบังคับว่าด้วยคณะกรรมการตรวจสอบ และได้รับมอบหมายจากคณะกรรมการบริษัท เพื่อสอบทานรายงานทางการเงินของบริษัท สอบทานประสิทธิภาพของระบบการควบคุมภายใน ดูแลให้การปฏิบัติของบริษัทเป็นไปตามกฎหมายว่าด้วยหลักทรัพย์และตลาดหลักทรัพย์แห่งประเทศไทย รวมทั้งข้อกำหนดของตลาดหลักทรัพย์แห่งประเทศไทย หรือกฎหมายที่เกี่ยวข้องกับธุรกิจของบริษัท พิจารณาคัดเลือกเสนอแนะแต่งตั้งผู้สอบบัญชีและค่าตอบแทนประจำปี

ในปี 2556 คณะกรรมการตรวจสอบได้มีการประชุมรวม 4 ครั้ง ตามรายละเอียดการเข้าร่วมประชุม เพื่อดูแลกิจการตามขอบเขตความรับผิดชอบ ได้มีการสอบทานงบการเงินรายไตรมาสและสิ้นงวด โดยประชุมร่วมกับผู้สอบบัญชีของบริษัท 2 ครั้ง เพื่อพิจารณารายงานผลการตรวจสอบ ข้อเสนอแนะ ซึ่งการประชุมกับผู้สอบบัญชีของบริษัทจำนวน 1 ใน 2 ครั้ง ไม่มีฝ่ายบริหารเข้าร่วมประชุม ผู้ตรวจสอบบัญชีของบริษัทแสดงความคิดเห็นต่องบการเงินรวมและงบการเงินเฉพาะบริษัทว่าถูกต้องตามที่ควรในสาระสำคัญตามหลักการบัญชีที่รับรองทั่วไป และไม่มีเงื่อนไขใดๆ ทางด้านการสอบทานประสิทธิภาพของระบบการควบคุมภายใน คณะกรรมการตรวจสอบได้มอบหมายให้ผู้ตรวจสอบภายในอิสระของบริษัทเข้าตรวจสอบกระบวนการควบคุมภายในของบริษัท เดอะเพ็ท จำกัด ซึ่งเป็นบริษัทย่อยของบริษัท ต่อเนื่องจากปีก่อน โดยในปีนี้ ผู้ตรวจสอบภายในอิสระได้เข้าตรวจสอบกระบวนการด้านการผลิต เพื่อสอบทานความมีประสิทธิภาพและประสิทธิผลของกระบวนการผลิตขวดเพ็ท และแผ่นพลาสติกโพลีเอสเตอร์ โดยครอบคลุมเรื่อง การควบคุมเครื่องจักรผลิต และการควบคุมการผลิตเพื่อให้ได้ผลิตภัณฑ์ตามข้อกำหนดของระบบบริหารคุณภาพ ISO9001 โดยเน้นประสิทธิภาพของเครื่องจักรและความเหมาะสมของการจัดสรรกำลังคน และยังได้เข้าตรวจสอบกระบวนการบริหารผลิตภัณฑ์ โดยครอบคลุมเรื่องการบริหารงานตามนโยบาย ระเบียบต่างๆ ที่เกี่ยวข้อง การให้และทบทวนเครดิตลูกค้า การรับคำสั่งซื้อ การทบทวนข้อตกลงกับลูกค้า และการจัดทำเอกสารการขาย การวางแผนการผลิต การบริหารแผนจัดส่งสินค้า และการสำรวจความพึงพอใจของลูกค้า จากการเข้าตรวจสอบของผู้ตรวจสอบภายในอิสระ ทำให้บริษัท เดอะเพ็ท จำกัด ดำเนินการปรับปรุงกระบวนการทำงานตามข้อเสนอแนะของผู้ตรวจสอบ เพื่อให้ระบบควบคุมภายในของบริษัท เดอะเพ็ท จำกัด เป็นไปอย่างมีประสิทธิภาพยิ่งขึ้น และคณะกรรมการตรวจสอบได้จัดทำรายงานผลการตรวจสอบเสนอต่อที่ประชุมคณะกรรมการบริษัทได้รับทราบแล้ว บริษัทได้สมัครเข้าร่วมโครงการแนวร่วมปฏิบัติของภาคเอกชนไทยในการต่อต้านทุจริต (Private Sector Collective Action Coalition Against Corruption, “CAC”) โดยบริษัทได้ลงนามคำประกาศเจตนารมณ์ แนวร่วมปฏิบัติ (Collective Action Coalition) ของภาคเอกชนไทยในการต่อต้านการทุจริตแล้ว

อนึ่งในปี 2556 บริษัทและบริษัทย่อยไม่มีธุรกรรมที่อาจมีความขัดแย้งทางผลประโยชน์ใดๆ ต่อผู้ที่เกี่ยวข้องกับบริษัท และบริษัทย่อย และคณะกรรมการตรวจสอบมีความเห็นว่า ผู้สอบบัญชีของบริษัทและบริษัทย่อยสามารถปฏิบัติหน้าที่ได้อย่างเหมาะสม คณะกรรมการตรวจสอบจึงได้ให้ความเห็นเสนอแนะต่อคณะกรรมการบริษัท เพื่อขออนุมัติต่อที่ประชุมผู้ถือหุ้น แต่งตั้งนางสุนีย์ กิตติปัญญางาม ผู้สอบบัญชีรับอนุญาตเลขที่ 2899 หรือ นายพรชัย กิตติปัญญางาม ผู้สอบบัญชีรับอนุญาตเลขที่ 2778 แห่งบริษัท บัญชีกิจ จำกัด เป็นผู้สอบบัญชีของบริษัท ประจำปี 2557

ในนามคณะกรรมการตรวจสอบ



(นายดนัยนิต พิศาลบุตร)

ประธานกรรมการตรวจสอบ

21 กุมภาพันธ์ 2557

รายงานความรับผิดชอบของคณะกรรมการต่อรายงานทางการเงิน

คณะกรรมการบริษัท อุตสาหกรรมดังโลไทย จำกัด (มหาชน) เป็นผู้รับผิดชอบต่อการเงิน และงบการเงินรวมของบริษัทและบริษัทย่อย ที่ปรากฏในรายงานประจำปี งบการเงินดังกล่าวจัดทำขึ้นตามมาตรฐานการบัญชีที่รับรองกันทั่วไป โดยเลือกใช้นโยบายบัญชีที่เหมาะสมและถือปฏิบัติอย่างสม่ำเสมอ รวมทั้งมีการเปิดเผยข้อมูลที่เป็นสาระสำคัญอย่างเพียงพอ ในหมายเหตุประกอบงบการเงิน เพื่อให้เป็นประโยชน์ต่อผู้ถือหุ้นและนักลงทุนทั่วไปอย่างโปร่งใส

คณะกรรมการบริษัทฯ ได้จัดให้มีและรักษาไว้ซึ่งระบบควบคุมภายในที่มีประสิทธิผลเพื่อให้มั่นใจว่ามีการบันทึกข้อมูลทางบัญชีอย่างถูกต้อง ครบถ้วน และเพียงพอที่จะดำรงรักษาไว้ซึ่งทรัพย์สิน ตลอดจนเพื่อป้องกันไม่ให้เกิดการทุจริต

คณะกรรมการบริษัทได้แต่งตั้งคณะกรรมการตรวจสอบเป็นผู้พิจารณาเกี่ยวกับคุณภาพของรายงานทางการเงิน และระบบควบคุมภายใน โดยความเห็นของคณะกรรมการตรวจสอบเกี่ยวกับเรื่องนี้ได้แสดงไว้ในรายงานของคณะกรรมการตรวจสอบแล้ว

คณะกรรมการบริษัทมีความเห็นว่าระบบควบคุมภายในของบริษัทโดยรวมอยู่ในระดับที่น่าพอใจ และสามารถสร้างความเชื่อมั่นอย่างมีเหตุผลต่อความเชื่อถือได้ของงบการเงินและงบการเงินรวมของบริษัท อุตสาหกรรมดังโลไทย จำกัด (มหาชน) และบริษัทย่อย สำหรับปีสิ้นสุด ณ วันที่ 31 ธันวาคม 2556 โดยถือปฏิบัติตามมาตรฐานการบัญชีที่รับรองทั่วไป และปฏิบัติตามกฎหมาย และกฎระเบียบที่เกี่ยวข้อง



(นายสุกิจ หวังหลี่)

ประธานกรรมการ

รายงานของผู้สอบบัญชีรับอนุญาต

เสนอต่อผู้ถือหุ้นและคณะกรรมการของบริษัท อุตสาหกรรมถังโลหะไทย จำกัด (มหาชน)

ข้าพเจ้าได้ตรวจสอบงบการเงินรวมและงบการเงินเฉพาะกิจการของบริษัท อุตสาหกรรมถังโลหะไทย จำกัด (มหาชน) และบริษัทย่อย และของเฉพาะบริษัท อุตสาหกรรมถังโลหะไทย จำกัด (มหาชน) ตามลำดับ ซึ่งประกอบด้วยงบแสดงฐานะการเงินรวมและงบแสดงฐานะการเงินเฉพาะกิจการ ณ วันที่ 31 ธันวาคม พ.ศ. 2556 งบกำไรขาดทุนเบ็ดเสร็จรวมและงบกำไรขาดทุนเบ็ดเสร็จเฉพาะกิจการ งบแสดงการเปลี่ยนแปลงส่วนของผู้ถือหุ้นรวมและงบแสดงการเปลี่ยนแปลงส่วนของผู้ถือหุ้นเฉพาะกิจการ และงบกระแสเงินสดรวมและงบกระแสเงินสดเฉพาะกิจการ สำหรับปีสิ้นสุดวันเดียวกันรวมถึงหมายเหตุสรุปนโยบายการบัญชีที่สำคัญและหมายเหตุเรื่องอื่นๆ

ความรับผิดชอบของผู้บริหารต่อการเงินรวมและงบการเงินเฉพาะกิจการ

ผู้บริหารเป็นผู้รับผิดชอบในการจัดทำและการนำเสนอการเงินรวมและงบการเงินเฉพาะกิจการเหล่านี้โดยถูกต้องตามที่ควรตามมาตรฐานการรายงานทางการเงิน และรับผิดชอบเกี่ยวกับการควบคุมภายในที่ผู้บริหารพิจารณาว่าจำเป็นเพื่อให้สามารถจัดทำงบการเงินรวมและงบการเงินเฉพาะกิจการที่ปราศจากการแสดงข้อมูลที่ขัดต่อข้อเท็จจริงอันเป็นสาระสำคัญไม่ว่าจะเกิดจากการทุจริตหรือข้อผิดพลาด

ความรับผิดชอบของผู้สอบบัญชี

ข้าพเจ้าเป็นผู้รับผิดชอบในการแสดงความเห็นต่อการเงินรวมและงบการเงินเฉพาะกิจการดังกล่าวจากผลการตรวจสอบของข้าพเจ้า ข้าพเจ้าได้ปฏิบัติตามตรวจสอบตามมาตรฐานการสอบบัญชี ซึ่งกำหนดให้ข้าพเจ้าปฏิบัติตามข้อกำหนดด้านจรรยาบรรณ รวมถึงวางแผนและปฏิบัติงานตรวจสอบเพื่อให้ได้ความเชื่อมั่นอย่างสมเหตุสมผลว่างบการเงินรวมและงบการเงินเฉพาะกิจการปราศจากการแสดงข้อมูลที่ขัดต่อข้อเท็จจริงอันเป็นสาระสำคัญหรือไม่

การตรวจสอบรวมถึงการใช้วิธีการตรวจสอบเพื่อให้ได้มาซึ่งหลักฐานการสอบบัญชีเกี่ยวกับจำนวนเงินและการเปิดเผยข้อมูลในงบการเงิน วิธีการตรวจสอบที่เลือกใช้ขึ้นอยู่กับดุลยพินิจของผู้สอบบัญชี ซึ่งรวมถึงการประเมินความเสี่ยงจากการแสดงข้อมูลที่ขัดต่อข้อเท็จจริงอันเป็นสาระสำคัญของงบการเงินไม่ว่าจะเกิดจากการทุจริตหรือข้อผิดพลาดในการประเมินความเสี่ยงดังกล่าว ผู้สอบบัญชีพิจารณาการควบคุมภายในที่เกี่ยวข้องกับการจัดทำและการนำเสนอการเงินโดยถูกต้องตามที่ควรของกิจการ เพื่อออกแบบวิธีการตรวจสอบที่เหมาะสมกับสถานการณ์ แต่ไม่ใช่เพื่อวัตถุประสงค์ในการแสดงความเห็นต่อประสิทธิภาพของการควบคุมภายในของกิจการ การตรวจสอบรวมถึงการประเมินความเหมาะสมของนโยบายการบัญชีที่ผู้บริหารใช้และความสมเหตุสมผลของประมาณการทางบัญชีที่จัดทำขึ้นโดยผู้บริหาร รวมทั้งการประเมินการนำเสนอการเงินโดยรวม

ข้าพเจ้าเชื่อว่าหลักฐานการสอบบัญชีที่ข้าพเจ้าได้รับเพียงพอและเหมาะสมเพื่อใช้เป็นเกณฑ์ในการแสดงความเห็นของข้าพเจ้า

ความเห็น

ข้าพเจ้าเห็นว่างบการเงินรวมและงบการเงินเฉพาะกิจการข้างต้นนี้ แสดงฐานะการเงินรวมและฐานะการเงินเฉพาะกิจการของบริษัท อุตสาหกรรมถังโลหะไทย จำกัด (มหาชน) และบริษัทย่อย และของเฉพาะบริษัท อุตสาหกรรมถังโลหะไทย จำกัด (มหาชน) ตามลำดับ ณ วันที่ 31 ธันวาคม พ.ศ. 2556 ผลการดำเนินงานรวมและผลการดำเนินงานเฉพาะกิจการ และกระแสเงินสดรวมและกระแสเงินสดเฉพาะกิจการ สำหรับปีสิ้นสุดวันเดียวกันโดยถูกต้องตามที่ควรในสาระสำคัญตามมาตรฐานการรายงานทางการเงิน

ข้อมูลและเหตุการณ์ที่เน้น

ข้าพเจ้าขอให้สังเกตหมายเหตุประกอบงบการเงินข้อ 3 บริษัทฯ และบริษัทย่อย ได้นำมาตรฐานการบัญชีฉบับที่ 12 เรื่อง ภาษีเงินได้ มาถือปฏิบัติและได้มีการปรับปรุงย้อนหลัง ข้าพเจ้าเห็นว่ารายงานการปรับปรุงดังกล่าวแสดงไว้อย่างเหมาะสมแล้ว



(นายพรชัย กิตติปัญญางาม)
ผู้สอบบัญชีรับอนุญาตเลขทะเบียน 2778
บริษัท บัญชีกิจ จำกัด

กรุงเทพมหานคร
20 กุมภาพันธ์ 2557

บริษัท อุตสาหกรรมถังโลหะไทย จำกัด (มหาชน) และบริษัทย่อย
งบแสดงฐานะการเงิน
ณ วันที่ 31 ธันวาคม พ.ศ. 2556

หน่วย : บาท

		สินทรัพย์			งบการเงินเฉพาะกิจการ		
		งบการเงินรวม					
		31 ธ.ค. 2556	31 ธ.ค. 2555	1 ม.ค. 2555	31 ธ.ค. 2556	31 ธ.ค. 2555	1 ม.ค. 2555
หมายเหตุ			ปรับปรุงใหม่			ปรับปรุงใหม่	
สินทรัพย์หมุนเวียน							
เงินสดและรายการเทียบเท่าเงินสด	4.2 และ 6	105,022,338.60	126,593,794.59	62,845,684.18	42,296,615.97	29,135,720.75	17,108,847.51
เงินลงทุนชั่วคราว	4.3 และ 7	369,172,397.35	473,032,951.02	390,940,659.17	212,019,925.46	338,026,521.03	275,139,969.91
ลูกหนี้การค้าและลูกหนี้อื่น	4.4 และ 8	350,209,478.69	300,098,109.19	286,413,749.58	130,571,964.50	135,099,135.18	127,466,827.19
เงินให้กู้ยืมระยะสั้นแก่กิจการที่เกี่ยวข้องกัน	5.1	0.00	0.00	0.00	0.00	0.00	37,000,000.00
สินค้าคงเหลือ	4.5 และ 9	195,801,166.65	199,503,517.05	190,226,441.63	107,396,597.16	103,395,979.62	89,390,172.07
สินทรัพย์หมุนเวียนอื่น		15,636,126.14	54,375,323.80	39,058,775.89	2,031,702.20	34,379,001.73	487,500.37
รวมสินทรัพย์หมุนเวียน		1,035,841,507.43	1,153,603,695.65	969,485,310.45	494,316,805.29	640,036,358.31	546,593,317.05
สินทรัพย์ไม่หมุนเวียน							
เงินฝากธนาคารเพื่อการค้าประกัน	26	3,059,808.20	3,458,638.51	3,057,553.13	3,000,000.00	3,000,000.00	3,000,000.00
เงินลงทุนเพื่อขาย	4.3 และ 10	69,495,800.00	77,106,700.00	47,808,380.00	0.00	0.00	0.00
เงินลงทุนในบริษัทย่อย	4.3 และ 5.3	0.00	0.00	0.00	94,070,966.70	94,070,966.70	94,070,966.70
เงินลงทุนระยะยาว	4.3 และ 11	171,029,845.32	119,255,943.02	69,269,540.68	80,000,000.00	60,000,000.00	30,000,000.00
เงินให้กู้ยืมระยะยาวแก่กิจการที่เกี่ยวข้องกัน	5.5	0.00	0.00	0.00	24,000,000.00	40,000,000.00	40,000,000.00
อสังหาริมทรัพย์เพื่อการลงทุน	4.7 และ 12	115,882,473.62	121,831,786.06	127,799,504.81	110,715,103.14	116,578,317.96	122,442,642.85
ที่ดิน อาคารและอุปกรณ์	4.8 และ 13	772,001,860.00	606,559,382.55	565,281,599.08	397,733,216.93	242,960,408.29	232,030,919.32
สินทรัพย์ไม่มีตัวตน	4.9 และ 14	58,739.50	81,617.70	49,790.99	16,097.70	27,576.95	49,790.99
สินทรัพย์ไม่หมุนเวียนอื่น		4,511,977.36	4,280,308.52	4,049,825.73	2,660,904.78	2,637,799.78	2,907,637.28
รวมสินทรัพย์ไม่หมุนเวียน		1,136,040,504.00	932,574,376.36	817,316,194.42	712,196,289.25	559,275,069.68	524,501,957.14
รวมสินทรัพย์		2,171,882,011.43	2,086,178,072.01	1,786,801,504.87	1,206,513,094.54	1,199,311,427.99	1,071,095,274.19

หมายเหตุประกอบงบการเงินเป็นส่วนหนึ่งของการงบการเงินนี้

บริษัท อุตสาหกรรมถังโลหะไทย จำกัด (มหาชน) และบริษัทย่อย
งบแสดงฐานะการเงิน (ต่อ)
ณ วันที่ 31 ธันวาคม พ.ศ. 2556

หน่วย : บาท

		หนี้สินและส่วนของผู้ถือหุ้น					
		งบการเงินรวม			งบการเงินเฉพาะกิจการ		
หมายเหตุ		31 ธ.ค. 2556	31 ธ.ค. 2555	1 ม.ค. 2555	31 ธ.ค. 2556	31 ธ.ค. 2555	1 ม.ค. 2555
			ปรับปรุงใหม่			ปรับปรุงใหม่	
หนี้สินหมุนเวียน							
	เงินเบิกเกินบัญชีธนาคาร	22,880.00	146,533.26	24,920.20	0.00	0.00	0.00
15	เจ้าหนี้การค้าและเจ้าหนี้อื่น	145,946,148.93	129,389,622.84	99,873,287.08	52,202,848.76	44,384,108.42	23,022,367.13
	หนี้สินตามสัญญาเช่าการเงินที่ถึงกำหนดชำระภายใน 1 ปี	0.00	0.00	1,977,302.23	0.00	0.00	0.00
	ภาษีเงินได้ค้างจ่าย	12,156,358.86	2,766,757.98	7,874,533.35	10,995,248.93	1,576,216.52	3,043,046.82
	หนี้สินหมุนเวียนอื่น	8,680,835.45	8,888,378.91	5,358,705.08	3,333,189.96	2,813,757.16	3,845,450.22
	รวมหนี้สินหมุนเวียน	166,806,223.24	141,191,292.99	115,108,747.94	66,531,287.65	48,774,082.10	29,910,864.17
หนี้สินไม่หมุนเวียน							
5.6	เงินกู้ยืมระยะยาวจากบุคคลและกิจการที่เกี่ยวข้องกัน	6,000,000.00	10,000,000.00	10,000,000.00	0.00	0.00	0.00
	เงินมัดจำและเงินประกันรับ	17,042,198.14	17,727,554.02	15,564,702.21	14,243,360.03	15,034,944.27	13,291,930.82
4.13 และ 16	ภาระผูกพันผลประโยชน์พนักงาน	13,196,306.00	13,089,787.00	11,938,400.00	7,514,577.00	6,736,331.00	6,293,596.00
21	หนี้สินภาษีเงินได้รอการตัดบัญชี	36,999,584.29	34,081,816.27	26,061,257.32	16,009,765.28	10,954,370.87	8,538,641.34
	รวมหนี้สินไม่หมุนเวียน	73,238,088.43	74,899,157.29	63,564,359.53	37,767,702.31	32,725,646.14	28,124,168.16
	รวมหนี้สิน	240,044,311.67	216,090,450.28	178,673,107.47	104,298,989.96	81,499,728.24	58,035,032.33
ส่วนของผู้ถือหุ้น							
17.1	ทุนเรือนหุ้น						
	ทุนจดทะเบียน						
	หุ้นสามัญ 150,000,000 หุ้น						
	มูลค่าหุ้นละ 1 บาท	150,000,000.00			150,000,000.00		
	หุ้นสามัญ 15,000,000 หุ้น						
	มูลค่าหุ้นละ 10 บาท		150,000,000.00	150,000,000.00		150,000,000.00	150,000,000.00
	ทุนที่ออกและเรียกชำระเต็มมูลค่าแล้ว						
	หุ้นสามัญ 150,000,000 หุ้น						
	มูลค่าหุ้นละ 1 บาท	150,000,000.00			150,000,000.00		
	เรียกชำระเต็มมูลค่าแล้ว						
	หุ้นสามัญ 15,000,000 หุ้น						
	มูลค่าหุ้นละ 10 บาท		150,000,000.00	150,000,000.00		150,000,000.00	150,000,000.00
	เรียกชำระเต็มมูลค่าแล้ว						
	ส่วนเกินมูลค่าหุ้นสามัญ	340,000,000.00	340,000,000.00	340,000,000.00	340,000,000.00	340,000,000.00	340,000,000.00
กำไรสะสม							
17.3	จัดสรรเป็นสำรองตามกฎหมาย	15,000,000.00	15,000,000.00	15,000,000.00	15,000,000.00	15,000,000.00	15,000,000.00
	ยังไม่ได้จัดสรร	1,168,232,760.88	1,113,702,674.84	895,607,177.62	568,414,104.58	584,011,699.75	479,260,241.86
	องค์ประกอบอื่นของส่วนของผู้ถือหุ้น	98,113,918.28	106,989,838.28	90,111,310.29	28,800,000.00	28,800,000.00	28,800,000.00
	รวมส่วนของบริษัทใหญ่	1,771,346,679.16	1,725,692,513.12	1,490,718,487.91	1,102,214,104.58	1,117,811,699.75	1,013,060,241.86
	ส่วนได้เสียที่ไม่มีอำนาจควบคุม	160,491,020.60	144,395,108.61	117,409,909.49	0.00	0.00	0.00
	รวมส่วนของผู้ถือหุ้น	1,931,837,699.76	1,870,087,621.73	1,608,128,397.40	1,102,214,104.58	1,117,811,699.75	1,013,060,241.86
	รวมหนี้สินและส่วนของผู้ถือหุ้น	2,171,882,011.43	2,086,178,072.01	1,786,801,504.87	1,206,513,094.54	1,199,311,427.99	1,071,095,274.19

หมายเหตุประกอบงบการเงินเป็นส่วนหนึ่งของการเงินนี้

บริษัท อุตสาหกรรมถังโลหะไทย จำกัด (มหาชน) และบริษัทย่อย
งบกำไรขาดทุนเบ็ดเสร็จ
สำหรับปีสิ้นสุดวันที่ 31 ธันวาคม พ.ศ. 2556

หน่วย : บาท

หมายเหตุ	งบการเงินรวม		งบการเงินเฉพาะกิจการ	
	31 ธ.ค. 2556	31 ธ.ค. 2555 ปรับปรุงใหม่	31 ธ.ค. 2556	31 ธ.ค. 2555 ปรับปรุงใหม่
รายได้จากการขายและบริการ				
รายได้จากการขายและบริการ	1,810,976,229.10	1,977,451,639.76	814,382,970.07	824,316,874.91
รายได้ค่าเช่าและค่าบริการ	52,020,241.99	50,016,225.11	47,759,554.66	45,274,751.11
รวมรายได้จากการขายและบริการ	1,862,996,471.09	2,027,467,864.87	862,142,524.73	869,591,626.02
ต้นทุนขายและบริการ				
ต้นทุนขายและบริการ	(1,418,485,650.18)	(1,574,662,756.23)	(599,189,796.71)	(623,990,948.26)
ต้นทุนค่าเช่าและค่าบริการ	(18,813,021.20)	(18,505,236.03)	(15,514,777.61)	(15,021,720.97)
รวมต้นทุนขายและบริการ	(1,437,298,671.38)	(1,593,167,992.26)	(614,704,574.32)	(639,012,669.23)
กำไรขั้นต้น	425,697,799.71	434,299,872.61	247,437,950.41	230,578,956.79
รายได้อื่น	32,969,008.57	48,880,033.75	43,278,988.20	36,772,696.92
กำไรก่อนค่าใช้จ่าย	458,666,808.28	483,179,906.36	290,716,938.61	267,351,653.71
ค่าใช้จ่ายในการขาย	(73,553,254.62)	(70,091,926.79)	(28,321,958.78)	(28,143,013.84)
ค่าใช้จ่ายในการบริหาร	(40,390,212.85)	(40,343,530.99)	(14,024,620.39)	(18,870,789.54)
ค่าตอบแทนผู้บริหาร	(22,298,073.00)	(19,923,321.00)	(19,566,623.00)	(17,319,265.00)
กำไรก่อนต้นทุนทางการเงินและค่าใช้จ่ายภาษีเงินได้	322,425,267.81	352,821,127.58	228,803,736.44	203,018,585.33
ต้นทุนทางการเงิน	(376,684.95)	(850,642.73)	0.00	0.00
กำไรก่อนค่าใช้จ่ายภาษีเงินได้	322,048,582.86	351,970,484.85	228,803,736.44	203,018,585.33
ค่าใช้จ่ายภาษีเงินได้	(21,669,337.27)	(11,889,718.51)	(19,350,125.21)	(8,267,127.44)
กำไรสำหรับปี	300,379,245.59	340,080,766.34	209,453,611.23	194,751,457.89
กำไรขาดทุนเบ็ดเสร็จอื่น				
ผลกำไร (ขาดทุน) จากการเปลี่ยนแปลงมูลค่าเงินลงทุนเพื่อขาย	(8,875,920.00)	16,878,528.00	0.00	0.00
ผลกำไร (ขาดทุน) จากการประมาณการตามหลักคณิตศาสตร์	1,446,822.44	0.00	(51,206.40)	0.00
กำไรขาดทุนเบ็ดเสร็จอื่นสำหรับปี - สุทธิภาษี	(7,429,097.56)	16,878,528.00	(51,206.40)	0.00
กำไรขาดทุนเบ็ดเสร็จรวมสำหรับปี	292,950,148.03	356,959,294.34	209,402,404.83	194,751,457.89
การแบ่งปันกำไร				
ส่วนที่เป็นของบริษัทใหญ่	278,382,879.70	308,095,497.22	209,453,611.23	194,751,457.89
ส่วนที่เป็นของส่วนได้เสียที่ไม่มีอำนาจควบคุม	21,996,365.89	31,985,269.12	0.00	0.00
	300,379,245.59	340,080,766.34	209,453,611.23	194,751,457.89
การแบ่งปันกำไรเบ็ดเสร็จรวม				
ส่วนที่เป็นของบริษัทใหญ่	270,654,166.04	324,974,025.22	209,402,404.83	194,751,457.89
ส่วนที่เป็นของส่วนได้เสียที่ไม่มีอำนาจควบคุม	22,295,981.99	31,985,269.12	0.00	0.00
	292,950,148.03	356,959,294.34	209,402,404.83	194,751,457.89
กำไรต่อหุ้นขั้นพื้นฐาน				
กำไรส่วนที่เป็นของบริษัทใหญ่	4.16	1.86	1.40	1.30

หมายเหตุประกอบงบการเงินเป็นส่วนหนึ่งของงบการเงินนี้

บริษัท อุตสาหกรรมกลึงโลหะไทย จำกัด (มหาชน) และบริษัทย่อย
 งบแสดงการเปลี่ยนแปลงส่วนของผู้ถือหุ้น
 งบการเงินเฉพาะกิจการ
 สำหรับปีสิ้นสุดวันที่ 31 ธันวาคม พ.ศ.2556

		หน่วย : บาท				
หมายเหตุ	งบการเงินเฉพาะกิจการ	กำไรสะสม			องค์ประกอบอื่น	รวม
		ทุนสำรอง และเรียกชำระแล้ว	ส่วนเกินมูลค่าหุ้น	จัดสรรเป็น สำรองตามกฎหมาย	ของส่วนของผู้ถือหุ้น	ส่วนของผู้ถือหุ้น
					กำไรขาดทุนเบ็ดเสร็จอื่น	
				ยังไม่ได้จัดสรร	ส่วนเกินทุนจากการ ตีราคาที่ดิน	
3	ยอดคงเหลือ ณ 31 ธันวาคม 2554 - ตามที่รายงานไว้เดิม ผลกระทบจากการเปลี่ยนแปลงนโยบายการบัญชี ยอดคงเหลือ ณ 31 ธันวาคม 2554 - หลังปรับปรุง เงินปันผลจ่าย	150,000,000.00	340,000,000.00	15,000,000.00	36,000,000.00	1,021,598,883.20
		0.00	0.00	0.00	(7,200,000.00)	(8,538,641.34)
17.2	กำไรขาดทุนเบ็ดเสร็จรวมสำหรับปี 2555 - ปรับปรุงใหม่ ยอดคงเหลือ ณ 31 ธันวาคม 2555 - หลังปรับปรุง	150,000,000.00	340,000,000.00	15,000,000.00	28,800,000.00	1,013,060,241.86
		0.00	0.00	0.00	0.00	(90,000,000.00)
		0.00	0.00	0.00	0.00	194,751,457.89
		150,000,000.00	340,000,000.00	15,000,000.00	28,800,000.00	1,117,811,699.75
3	ยอดคงเหลือ ณ 31 ธันวาคม 2555 - ตามที่รายงานไว้เดิม ผลกระทบจากการเปลี่ยนแปลงนโยบายการบัญชี ยอดคงเหลือ ณ 31 ธันวาคม 2555 - หลังปรับปรุง เงินปันผลจ่าย	150,000,000.00	340,000,000.00	15,000,000.00	36,000,000.00	1,128,766,070.62
		0.00	0.00	0.00	(7,200,000.00)	(10,954,370.87)
17.2	กำไรขาดทุนเบ็ดเสร็จรวมสำหรับปี 2556 ยอดคงเหลือ ณ 31 ธันวาคม 2556	150,000,000.00	340,000,000.00	15,000,000.00	28,800,000.00	1,117,811,699.75
		0.00	0.00	0.00	0.00	(225,000,000.00)
		0.00	0.00	0.00	0.00	209,402,404.83
		150,000,000.00	340,000,000.00	15,000,000.00	28,800,000.00	1,102,214,104.58

หมายเหตุประกอบงบการเงินเป็นส่วนหนึ่งของงบการเงินนี้

บริษัท อุตสาหกรรมถังโลหะไทย จำกัด (มหาชน) และบริษัทย่อย

งบกระแสเงินสด

สำหรับปีสิ้นสุดวันที่ 31 ธันวาคม พ.ศ. 2556

หน่วย : บาท

	งบการเงินรวม		งบการเงินเฉพาะกิจการ	
	31 ธ.ค. 2556	31 ธ.ค. 2555 ปรับปรุงใหม่	31 ธ.ค. 2556	31 ธ.ค. 2555 ปรับปรุงใหม่
กระแสเงินสดจากกิจกรรมดำเนินงาน				
กำไรก่อนภาษีเงินได้	322,048,582.86	351,970,484.85	228,803,736.44	203,018,585.33
รายการปรับกระทบกำไรก่อนภาษีเงินได้เป็นเงินสดสุทธิ				
จากกิจกรรมดำเนินงาน				
ค่าเสื่อมราคาสินทรัพย์	66,360,260.76	59,080,490.93	26,113,113.05	22,843,441.23
ค่าตัดจำหน่าย	22,878.20	33,093.29	11,479.25	30,134.04
ผล (กำไร) ขาดทุนจากการจำหน่ายสินทรัพย์	(1,529,216.18)	(4,190,185.34)	(238,300.23)	87,808.22
ผลขาดทุนจากการเลิกใช้สินทรัพย์	226,029.60	41,536.10	0.00	42,728.28
ผลขาดทุนจากอัตราแลกเปลี่ยนที่ยังไม่เกิดขึ้น	98,744.72	1,493.08	0.00	0.00
ผลขาดทุนจากสินค้าล้าสมัย	1,588,161.60	0.00	0.00	0.00
ค่าเพื่อหนี้สงสัยจะสูญ	0.00	3,509,117.65	0.00	0.00
ผลกำไรจากการเปลี่ยนแปลงมูลค่าเงินลงทุน	(148,234.36)	(362,261.76)	(19,925.46)	(26,521.03)
ผลกำไรจากการจำหน่ายเงินลงทุน	(6,014,871.86)	(3,484,603.13)	(3,306,562.50)	(2,289,986.75)
โอนสินทรัพย์เป็นค่าซ่อมแซม	3,300.00	0.00	0.00	0.00
ค่าใช้จ่ายผลประโยชน์พนักงาน	1,559,973.00	1,441,971.00	710,389.00	662,735.00
เงินปันผลรับ	(29,811,238.88)	(5,071,642.46)	(24,799,930.00)	(19,999,930.00)
ดอกเบี้ยรับ	(11,675,222.50)	(12,455,014.87)	(8,678,095.57)	(13,647,567.64)
ดอกเบี้ยจ่าย	376,684.95	850,642.73	0.00	0.00
	343,105,831.91	391,365,122.07	218,595,903.98	190,721,426.68
การเปลี่ยนแปลงในส่วนประกอบของทุนดำเนินงาน				
สินทรัพย์ (เพิ่มขึ้น) ลดลง				
ลูกหนี้การค้าและลูกหนี้อื่น	(50,028,298.73)	(12,813,162.97)	4,581,403.56	(4,395,269.14)
สินค้าคงเหลือ	2,114,188.80	(9,277,075.42)	(4,000,617.54)	(14,005,807.55)
สินทรัพย์หมุนเวียนอื่น	3,686,674.98	(3,486,043.29)	2,702,751.73	(3,104,880.92)
สินทรัพย์ไม่หมุนเวียนอื่น	(201,104.61)	212,630.38	(23,105.00)	269,837.50
หนี้สินเพิ่มขึ้น (ลดลง)				
เจ้าหนี้การค้าและเจ้าหนี้อื่น	14,976,058.02	41,574,063.04	6,979,055.79	21,207,006.42
หนี้สินหมุนเวียนอื่น	(207,543.46)	3,529,673.83	519,432.80	(1,031,693.06)
เงินมัดจำและเงินประกันรับ	(685,355.88)	2,162,851.81	(791,584.24)	1,743,013.45
ภาระผูกพันผลประโยชน์พนักงาน	0.00	(290,584.00)	0.00	(220,000.00)
เงินสัรับจากการดำเนินงาน	312,760,451.03	412,977,475.45	228,563,241.08	191,183,633.38
จ่ายดอกเบี้ย	(376,684.95)	(850,642.73)	0.00	0.00
จ่ายภาษีเงินได้	(7,180,184.16)	(13,480,642.95)	(4,859,047.79)	(7,318,228.21)
เงินสดสุทธิได้มาจากกิจกรรมดำเนินงาน	305,203,581.92	398,646,189.77	223,704,193.29	183,865,405.17

หมายเหตุประกอบงบการเงินเป็นส่วนหนึ่งของงบการเงินนี้

บริษัท อุตสาหกรรมถังโลหะไทย จำกัด (มหาชน) และบริษัทย่อย

งบกระแสเงินสด (ต่อ)

สำหรับปีสิ้นสุดวันที่ 31 ธันวาคม พ.ศ. 2556

หน่วย : บาท

หมายเหตุ	งบการเงินรวม		งบการเงินเฉพาะกิจการ	
	31 ธ.ค. 2556	31 ธ.ค. 2555 ปรับปรุงใหม่	31 ธ.ค. 2556	31 ธ.ค. 2555 ปรับปรุงใหม่
กระแสเงินสดจากกิจกรรมลงทุน				
เงินลงทุนชั่วคราว (เพิ่มขึ้น) ลดลง	168,495,949.89	(78,245,426.96)	149,333,083.53	(60,570,043.34)
เงินฝากธนาคารเพื่อการค้ำประกันเพิ่มขึ้น	(1,169.69)	(401,085.38)	0.00	0.00
เงินลงทุนเพื่อขายเพิ่มขึ้น	(7,090,000.00)	(8,200,160.00)	0.00	0.00
เงินลงทุนระยะยาวเพิ่มขึ้น	(164,829,256.93)	(50,000,000.00)	(40,000,000.00)	(30,000,000.00)
เงินลงทุนระยะยาวลดลง	58,533,710.00	0.00	0.00	0.00
เงินให้กู้ยืมระยะสั้นแก่กิจการที่เกี่ยวข้องกันลดลง	0.00	0.00	16,000,000.00	37,000,000.00
เงินสดจ่ายซื้อสินทรัพย์เพื่อการลงทุน	(32,988.18)	(42,350.00)	(15,573.78)	(42,350.00)
เงินสดจ่ายซื้อสินทรัพย์ถาวร	(177,324,381.97)	(64,131,227.02)	(143,044,170.28)	(30,653,411.55)
เงินสดจ่ายเพื่อซื้อสินทรัพย์ไม่มีตัวตน	0.00	(7,920.00)	0.00	(7,920.00)
เงินมัดจำ-สินทรัพย์เพิ่มขึ้น	(12,064,802.63)	(46,949,546.48)	(1,298,477.51)	(30,974,498.54)
เงินสดรับจากการขายสินทรัพย์ถาวร	1,712,141.59	3,422,674.88	271,030.29	122,674.88
รับเงินปันผล	29,811,238.88	5,071,642.46	24,799,930.00	19,999,930.00
รับดอกเบี้ย	11,553,693.15	12,504,613.37	8,626,328.44	13,516,704.62
เงินสดสุทธิได้จาก (ใช้ไป) ในกิจกรรมลงทุน	(91,235,865.89)	(226,978,785.13)	14,672,150.69	(81,608,913.93)
กระแสเงินสดจากกิจกรรมจัดหาเงิน				
เงินเบิกเกินบัญชีธนาคารเพิ่มขึ้น (ลดลง)	(123,653.26)	121,613.06	0.00	0.00
จ่ายเงินกู้ยืมระยะยาวจากบุคคลที่เกี่ยวข้องกัน	(4,000,000.00)	0.00	0.00	0.00
จ่ายชำระเจ้าหนี้ค่าสินทรัพย์	(215,448.76)	(12,919,818.00)	(215,448.76)	(229,618.00)
จ่ายชำระหนี้สินตามสัญญาเช่าการเงิน	0.00	(121,019.29)	0.00	0.00
จ่ายเงินปันผล	(231,200,070.00)	(95,000,070.00)	(225,000,000.00)	(90,000,000.00)
เงินสดสุทธิใช้ไปในกิจกรรมจัดหาเงิน	(235,539,172.02)	(107,919,294.23)	(225,215,448.76)	(90,229,618.00)
เงินสดและรายการเทียบเท่าเงินสดเพิ่มขึ้น (ลดลง) สุทธิ	(21,571,455.99)	63,748,110.41	13,160,895.22	12,026,873.24
เงินสดและรายการเทียบเท่าเงินสด ณ 1 มกราคม	126,593,794.59	62,845,684.18	29,135,720.75	17,108,847.51
เงินสดและรายการเทียบเท่าเงินสด ณ 31 ธันวาคม 4.2 และ 6	105,022,338.60	126,593,794.59	42,296,615.97	29,135,720.75
ข้อมูลกระแสเงินสดเปิดเผยเพิ่มเติม				
รายการที่ไม่ใช่เงินสด				
ผลกำไร (ขาดทุน) จากการเปลี่ยนแปลงมูลค่าเงินลงทุน	(11,094,900.00)	21,098,160.00	0.00	0.00
เจ้าหนี้ค่าสินทรัพย์	1,790,985.32	528,127.35	456,247.00	215,448.76

หมายเหตุประกอบงบการเงินเป็นส่วนหนึ่งของงบการเงินนี้

บริษัท อุตสาหกรรมถังโลหะไทย จำกัด (มหาชน) และบริษัทย่อย
หมายเหตุประกอบงบการเงิน
สำหรับปีสิ้นสุดวันที่ 31 ธันวาคม พ.ศ. 2556

1. ข้อมูลทั่วไป

- 1.1 บริษัทฯ ได้รับการจดทะเบียนจัดตั้งบริษัทในประเทศไทยเมื่อปี พ.ศ. 2501 และเป็นบริษัทจดทะเบียนในตลาดหลักทรัพย์แห่งประเทศไทย ตั้งแต่วันที่ พ.ศ. 2532 สำนักงานใหญ่ตั้งอยู่เลขที่ 193/142 ชั้น 35 อาคารเลครัชดา ถนนรัชดาภิเษก แขวงคลองเตย เขตคลองเตย กรุงเทพมหานคร 10110 และมีสาขาเป็นโรงงานตั้งอยู่ในนิคมอุตสาหกรรมเวลโกรว์ เลขที่ 179 หมู่ 9 ตำบลบางวัว อำเภอบางปะกง จังหวัดฉะเชิงเทรา
- 1.2 บริษัทฯ ประกอบธุรกิจผลิตและจำหน่ายถังโลหะขนาด 200 ลิตร และธุรกิจให้เช่าอาคารชุด
- 1.3 ผู้ถือหุ้นรายใหญ่ของบริษัทฯ ในระหว่างปี คือ กลุ่มครอบครัวจรัสวานันท์

2. เกณฑ์การจัดทำและนำเสนองบการเงิน

- 2.1 งบการเงินนี้ได้จัดทำขึ้นตามมาตรฐานการรายงานทางการเงิน ซึ่งออกภายใต้พระราชบัญญัติวิชาชีพบัญชี พ.ศ. 2547 และแสดงรายการในงบการเงิน ตามความในพระราชบัญญัติการบัญชี พ.ศ. 2543 และเป็นไปตามประกาศคณะกรรมการกำกับหลักทรัพย์และตลาดหลักทรัพย์ และข้อบังคับของตลาดหลักทรัพย์แห่งประเทศไทย
- 2.2 งบการเงินนี้ได้จัดทำและนำเสนอตามกฎหมายโดยใช้หน่วยเงินตราไทยและจัดทำเป็นภาษาไทยโดยได้จัดทำงบการเงินฉบับภาษาอังกฤษขึ้นจากงบการเงินภาษาไทย เพื่อความสะดวกของผู้อ่านงบการเงิน
- 2.3 เกณฑ์การจัดทำงบการเงินรวม
งบการเงินรวมได้จัดทำขึ้นโดยรวมงบการเงินของบริษัทฯ กับบริษัทย่อยดังนี้:

	สัดส่วนการลงทุน (ร้อยละ)		ประเภทธุรกิจ
	2556	2555	
บริษัท ถังโลหะสุราษฎร์ จำกัด *	99.9970	99.9970	จำหน่ายวัตถุดิบที่ใช้ในการผลิตบรรจุภัณฑ์
บริษัท ถังโลหะสงขลา จำกัด	80.0000	80.0000	ผลิตและจำหน่ายถังโลหะ
บริษัท เดอะ เฟท จำกัด	79.9990	79.9990	ผลิตและจำหน่ายผลิตภัณฑ์พลาสติก
บริษัท เลครัชดา จำกัด* (โดยทางอ้อม)	99.9970	99.9970	จำหน่ายวัตถุดิบที่ใช้ในการผลิตบรรจุภัณฑ์และ
			ขายเครื่องจักร อุปกรณ์ และให้บริการที่ปรึกษา
บริษัท อีสท์พลัส จำกัด (โดยทางอ้อม)	79.9990	79.9990	ผลิตและจำหน่ายผลิตภัณฑ์พลาสติก

* บริษัทย่อยที่ไม่มีรายได้จากการประกอบกิจการค้าในงวดบัญชีนี้

ยอดคงค้างระหว่างกันของบริษัทฯ กับบริษัทย่อย รายการระหว่างกันที่มีสาระสำคัญ และยอดเงินลงทุนของบริษัทฯ ในบริษัทย่อย กับทุนเรือนหุ้นของบริษัทย่อย ได้ตัดออกจากงบการเงินรวมนี้แล้ว

งบการเงินของบริษัทย่อยได้จัดทำขึ้นโดยใช้นโยบายบัญชีที่สำคัญเช่นเดียวกับบริษัทใหญ่

2.4 การประกาศใช้มาตรฐานการรายงานทางการเงิน

- 2.4.1 มาตรฐานการรายงานทางการเงินที่มีผลบังคับใช้ ตั้งแต่รอบระยะเวลาบัญชีที่เริ่มในหรือหลังวันที่ 1 มกราคม พ.ศ. 2556 ดังนี้:

มาตรฐานการบัญชี

ฉบับ	เรื่อง
ฉบับที่ 12	ภาษีเงินได้
ฉบับที่ 20 (ปรับปรุง 2552)	การบัญชีสำหรับเงินอุดหนุนจากรัฐบาล และการเปิดเผยข้อมูลเกี่ยวกับความช่วยเหลือจากรัฐบาล
ฉบับที่ 21 (ปรับปรุง 2552)	ผลกระทบจากการเปลี่ยนแปลงของอัตราแลกเปลี่ยนเงินตราต่างประเทศ

มาตรฐานการรายงานทางการเงิน

ฉบับ	เรื่อง
ฉบับที่ 8	ส่วนงานดำเนินงาน

การตีความมาตรฐานการบัญชี

ฉบับ	เรื่อง
ฉบับที่ 10 ฉบับที่ 21 ฉบับที่ 25	ความช่วยเหลือจากรัฐบาล-กรณีที่ไม่มีความเกี่ยวข้องอย่างเฉพาะเจาะจงกับกิจกรรมดำเนินงาน ภาษีเงินได้-การได้รับประโยชน์จากสินทรัพย์ที่ไม่ได้คิดค่าเสื่อมราคาใหม่ที่ราคาใหม่ ภาษีเงินได้-การเปลี่ยนแปลงสถานภาพทางภาษีของกิจการหรือของผู้ถือหุ้น

แนวทางปฏิบัติทางบัญชี แนวทางปฏิบัติทางบัญชีเกี่ยวกับการโอนและการรับโอนสินทรัพย์ทางการเงิน

มาตรฐานการรายงานทางการเงินดังกล่าวไม่มีผลกระทบอย่างเป็นสาระสำคัญต่อการเงินสำหรับงวดบัญชีปัจจุบัน ยกเว้นตามที่กล่าวไว้ในหมายเหตุประกอบงบการเงินข้อ 3

2.4.2 มาตรฐานการรายงานทางการเงินที่มีผลบังคับใช้ตั้งแต่รอบระยะเวลาบัญชีที่เริ่มในหรือหลังวันที่ 1 มกราคม พ.ศ. 2557 และ พ.ศ. 2559 มีดังนี้:

มาตรฐานการบัญชี (เริ่มในหรือหลังวันที่ 1 มกราคม พ.ศ. 2557)

ฉบับ	เรื่อง
ฉบับที่ 1 (ปรับปรุง 2555) ฉบับที่ 7 (ปรับปรุง 2555) ฉบับที่ 12 (ปรับปรุง 2555) ฉบับที่ 17 (ปรับปรุง 2555) ฉบับที่ 18 (ปรับปรุง 2555) ฉบับที่ 19 (ปรับปรุง 2555) ฉบับที่ 21 (ปรับปรุง 2555) ฉบับที่ 24 (ปรับปรุง 2555) ฉบับที่ 28 (ปรับปรุง 2555) ฉบับที่ 31 (ปรับปรุง 2555) ฉบับที่ 34 (ปรับปรุง 2555) ฉบับที่ 36 (ปรับปรุง 2555) ฉบับที่ 38 (ปรับปรุง 2555)	การนำเสนองบการเงิน งบกระแสเงินสด ภาษีเงินได้ สัญญาเช่า รายได้ ผลประโยชน์ของพนักงาน ผลกระทบจากการเปลี่ยนแปลงของอัตราแลกเปลี่ยนเงินตราต่างประเทศ การเปิดเผยข้อมูลเกี่ยวกับบุคคลหรือกิจการที่เกี่ยวข้องกัน เงินลงทุนในบริษัทร่วม ส่วนได้เสียในการร่วมค้า งบการเงินระหว่างกาล การด้อยค่าของสินทรัพย์ สินทรัพย์ไม่มีตัวตน

มาตรฐานการรายงานทางการเงิน (เริ่มในหรือหลังวันที่ 1 มกราคม พ.ศ. 2557)

ฉบับ	เรื่อง
ฉบับที่ 2 (ปรับปรุง 2555) ฉบับที่ 3 (ปรับปรุง 2555) ฉบับที่ 5 (ปรับปรุง 2555) ฉบับที่ 8 (ปรับปรุง 2555)	การจ่ายโดยใช้หุ้นเป็นเกณฑ์ การรวมธุรกิจ สินทรัพย์ไม่หมุนเวียนที่ถือไว้เพื่อขายและการดำเนินงานที่ยกเลิก ส่วนงานดำเนินงาน

การตีความมาตรฐานการรายงานทางการเงิน (เริ่มในหรือหลังวันที่ 1 มกราคม พ.ศ. 2557)

ฉบับ	เรื่อง
ฉบับที่ 1 ฉบับที่ 4 ฉบับที่ 5 ฉบับที่ 7 ฉบับที่ 10 ฉบับที่ 12 ฉบับที่ 13 ฉบับที่ 17 ฉบับที่ 18	การเปลี่ยนแปลงในหนี้สินที่เกิดขึ้นจากการรื้อถอน การบูรณะ และหนี้สินที่มีลักษณะคล้ายคลึงกัน การประเมินว่าข้อตกลงประกอบด้วยสัญญาเช่าหรือไม่ สิทธิในส่วนได้เสียจากกองทุนการรื้อถอน การบูรณะ และการปรับปรุงสภาพแวดล้อม การปรับปรุงย้อนหลังภายใต้มาตรฐานการบัญชีฉบับที่ 29 เรื่อง การรายงานทางการเงินในสภาพเศรษฐกิจที่มีเงินเฟ้อรุนแรง งบการเงินระหว่างกาลและการด้อยค่า ข้อตกลงสัมปทานบริการ โปรแกรมสิทธิพิเศษแก่ลูกค้า การจ่ายสินทรัพย์ที่ไม่ใช่เงินสดให้เจ้าของ การโอนสินทรัพย์จากลูกค้า

การตีความมาตรฐานการบัญชี (เริ่มในหรือหลังวันที่ 1 มกราคม พ.ศ. 2557)

ฉบับ	เรื่อง
ฉบับที่ 15	สิ่งจูงใจสัญญาเช่าดำเนินงาน
ฉบับที่ 27	การประเมินเนื้อหาของรายการที่เกี่ยวกับรูปแบบของกฎหมายตามสัญญาเช่า
ฉบับที่ 29	การเปิดเผยข้อมูลของข้อตกลงสัมปทานบริการ
ฉบับที่ 32	สินทรัพย์ไม่มีตัวตน – ต้นทุนเว็บไซต์

มาตรฐานการรายงานทางการเงิน (เริ่มในหรือหลังวันที่ 1 มกราคม พ.ศ. 2559)

ฉบับ	เรื่อง
ฉบับที่ 4	สัญญาประกันภัย

- บริษัท และบริษัทย่อย ยังมิได้นำมาตรฐานการรายงานทางการเงินข้างต้นมาถือปฏิบัติก่อนวันที่มีผลบังคับใช้ โดยฝ่ายบริหารของบริษัท และบริษัทย่อย อยู่ระหว่างการประเมินผลกระทบที่อาจมีต่อการเงินในปีที่เริ่มนำมาตรฐานการรายงานทางการเงินข้างต้นมาถือปฏิบัติ
- 2.5 ในการจัดทำงบการเงินให้เป็นไปตามมาตรฐานการรายงานทางการเงิน ฝ่ายบริหารต้องใช้ดุลยพินิจ การประมาณการและข้อสมมติฐานหลายประการ ซึ่งมีผลกระทบต่อการกำหนดนโยบายการบัญชีและการรายงานจำนวนเงินที่เกี่ยวกับ สินทรัพย์ หนี้สิน รายได้ และค่าใช้จ่าย ผลที่เกิดขึ้นจริงอาจแตกต่างจากที่ประมาณไว้

3. การเปลี่ยนแปลงนโยบายการบัญชี

ตั้งแต่วันที่ 1 มกราคม พ.ศ. 2556 บริษัท และบริษัทย่อย ได้ถือปฏิบัติตามมาตรฐานการรายงานทางการเงินที่ออกและปรับปรุงใหม่ตามที่กล่าวในหมายเหตุประกอบงบการเงินข้อ 2.4.1 บริษัท และบริษัทย่อยมีการเปลี่ยนแปลงนโยบายการบัญชี ดังนี้:

มาตรฐานการบัญชีฉบับที่ 12 เรื่อง ภาษีเงินได้

มาตรฐานการบัญชีฉบับนี้กำหนดให้บริษัท และบริษัทย่อย บันทึกสินทรัพย์และหนี้สินภาษีเงินได้รอการตัดบัญชี โดยภาษีเงินได้รอการตัดบัญชีคำนวณจากผลแตกต่างชั่วคราวที่เกิดขึ้นระหว่างมูลค่าตามบัญชีของสินทรัพย์และหนี้สินกับมูลค่าของสินทรัพย์และหนี้สินทางภาษีอากร

ผลกระทบจากการเปลี่ยนแปลงนโยบายการบัญชีต่องบการเงินมีดังนี้:

หน่วย : บาท

	งบการเงินรวม			งบการเงินเฉพาะกิจการ		
	31 ธ.ค. 2556	31 ธ.ค. 2555 ปรับปรุงใหม่	1 ม.ค. 2555	31 ธ.ค. 2556	31 ธ.ค. 2555 ปรับปรุงใหม่	1 ม.ค. 2555
งบแสดงฐานะการเงิน						
สินทรัพย์ภาษีเงินได้รอการตัดบัญชีเพิ่มขึ้น	3,210,863.15	3,029,768.45	3,693,454.95	1,390,780.76	1,219,217.40	1,144,751.37
หนี้สินภาษีเงินได้รอการตัดบัญชีเพิ่มขึ้น	40,210,447.94	37,111,584.72	29,754,712.28	17,400,546.04	12,173,588.27	9,683,392.71
กำไรสะสมลดลง	9,050,753.15	3,930,276.45	406,401.73	8,826,415.88	3,754,370.87	1,338,641.34
ส่วนเกินทุนจากการตีราคาที่ดินลดลง	23,999,980.00	20,639,880.58	20,639,880.58	7,200,000.00	7,200,000.00	7,200,000.00
เงินลงทุนเพื่อขายลดลง	3,888,599.00	6,107,579.00	1,887,947.00	0.00	0.00	0.00

หน่วย : บาท

	งบการเงินรวม		งบการเงินเฉพาะกิจการ	
	31 ธ.ค. 2556	31 ธ.ค. 2555 ปรับปรุงใหม่	31 ธ.ค. 2556	31 ธ.ค. 2555 ปรับปรุงใหม่
งบกำไรขาดทุนเบ็ดเสร็จ				
ค่าใช้จ่ายภาษีเงินได้เพิ่มขึ้น (ลดลง)	5,118,501.77	3,523,874.72	5,072,045.01	2,415,729.53
กำไรเบ็ดเสร็จรวมเพิ่มขึ้น (ลดลง)	(5,162,154.15)	(8,149,908.45)	(5,055,394.41)	(2,415,729.53)
กำไรต่อหุ้นขั้นพื้นฐานเพิ่มขึ้น (ลดลง)	(0.034)	(0.054)	(0.034)	(0.016)

4. สรุปนโยบายการบัญชีที่สำคัญ

4.1 เกณฑ์การวัดมูลค่าที่ใช้ในการจัดทำงบการเงิน

งบการเงินที่นำเสนอได้จัดทำขึ้นโดยใช้เกณฑ์ราคาทุนเดิมในการวัดมูลค่าขององค์ประกอบของรายการในงบการเงิน ยกเว้นรายการตามที่กล่าวไว้ในหมายเหตุที่เกี่ยวข้อง

4.2 เงินสดและรายการเทียบเท่าเงินสด

เงินสด หมายถึง เงินสดในมือ รวมถึงเงินฝากธนาคารหรือสถาบันการเงินประเภทจ่ายคืนเมื่อทวงถาม

รายการเทียบเท่าเงินสด หมายถึง เงินฝากประจำและเงินลงทุนระยะสั้นที่ไม่มีข้อจำกัดในการใช้ มีสภาพคล่องสูงพร้อมที่จะเปลี่ยนเป็นเงินสดในจำนวนที่ทราบได้ และมีความเสี่ยงต่อการเปลี่ยนแปลงในมูลค่าไม่เป็นนัยสำคัญ เช่น สามารถจ่ายคืนได้ไม่เกิน 3 เดือนนับแต่วันฝากหรือลงทุน

4.3 เงินลงทุน

เงินลงทุนในหลักทรัพย์ประเภทหน่วยลงทุน ซึ่งไม่มีการซื้อขายในตลาดหลักทรัพย์แห่งประเทศไทย ที่ถือเป็นหลักทรัพย์เพื่อค้าแสดงด้วยมูลค่ายุติธรรม (มูลค่ายุติธรรมของหน่วยลงทุนคำนวณจากมูลค่าสินทรัพย์สุทธิ) การเปลี่ยนแปลงระหว่างราคาทุนกับมูลค่ายุติธรรม บันทึกในส่วนของการกำไรหรือขาดทุน

เงินลงทุนในหลักทรัพย์ประเภทหน่วยลงทุนและตราสารทุนในความต้องการของตลาด ที่ถือเป็นหลักทรัพย์เพื่อขายแสดงด้วยมูลค่ายุติธรรม โดยใช้ราคาเสนอซื้อครั้งสุดท้ายของตลาดหลักทรัพย์แห่งประเทศไทย ณ วันสิ้นงวดบัญชี การเปลี่ยนแปลงระหว่างราคาทุนกับมูลค่ายุติธรรม บันทึกในองค์ประกอบอื่นของส่วนของผู้ถือหุ้น และจะบันทึกผลกำไรหรือขาดทุนในส่วนของการกำไรหรือขาดทุนเมื่อได้จำหน่ายเงินลงทุนนั้น

เงินลงทุนในตราสารหนี้ที่จะครบกำหนดชำระภายใน 1 ปี และที่จะถือจนครบกำหนดแสดงมูลค่าด้วยวิธีราคาทุนตัดจำหน่ายตามอัตราดอกเบี้ยที่แท้จริง

เงินลงทุนในตราสารทุน ที่ไม่ใช่หลักทรัพย์ในความต้องการของตลาด ถือเป็นเงินลงทุนทั่วไป แสดงในราคาทุน หักด้วยค่าเผื่อการลดมูลค่าของเงินลงทุน (ถ้ามี)

เงินลงทุนในบริษัทย่อย :

บริษัทฯ บันทึกเงินลงทุนในบริษัทย่อยในงบการเงินเฉพาะกิจการด้วยวิธีราคาทุน หักด้วยค่าเผื่อการลดมูลค่าเงินลงทุน (ถ้ามี)

การคำนวณต้นทุน สำหรับเงินลงทุนที่จำหน่ายไป หรือเงินลงทุนที่คงเหลืออยู่ ใช้วิธีถัวเฉลี่ยถ่วงน้ำหนัก

4.4 ลูกหนี้การค้า

ลูกหนี้การค้าแสดงตามมูลค่าที่ได้รับ คือจำนวนเงินตามใบแจ้งหนี้หักค่าเผื่อนี้สงสัยจะสูญ บริษัทฯ และบริษัทย่อย ตั้งค่าเผื่อนี้สงสัยจะสูญไว้เท่ากับจำนวนเงินโดยประมาณที่อาจเกิดขึ้นจากการเรียกเก็บเงินจากลูกหนี้แต่ละราย ซึ่งกำหนดขึ้นจากฐานะการเงินของลูกหนี้ และจากความเห็นของฝ่ายบริหารของบริษัท ฯ

4.5 สินค้าคงเหลือ

สินค้าคงเหลือแสดงตามราคาทุนหรือมูลค่าสุทธิที่จะได้รับแล้วแต่ราคาใดจะต่ำกว่า บริษัทฯ และบริษัทย่อย ประเมินมูลค่าสุทธิที่จะได้รับจากราคาที่คาดว่าจะขายได้ตามปกติของธุรกิจ หักด้วยค่าใช้จ่ายที่จำเป็นต้องจ่ายเพื่อการขายสินค้า

ต้นทุนของสินค้าที่ซื้อ ประกอบด้วยราคาซื้อ รวมค่าใช้จ่ายอื่นทุกประเภทที่เกี่ยวข้องโดยตรงกับการซื้อสินค้า ต้นทุนของสินค้าสำเร็จรูป และสินค้านำมาผลิต ประกอบด้วย ค่าวัตถุดิบ ค่าแรงงาน และค่าใช้จ่ายในการผลิต โดยราคาทุนของสินค้าคำนวณตามเกณฑ์ดังนี้:

- | | |
|----------------------------------|----------------------------------|
| สินค้าสำเร็จรูปและสินค้านำมาผลิต | – ต้นทุนผลิตโดยวิธีถัวเฉลี่ย |
| วัตถุดิบและวัสดุสิ้นเปลือง | – ราคาทุนโดยวิธีเข้าก่อน-ออกก่อน |

4.6 สัญญาเช่า

4.6.1 สัญญาเช่าการเงิน

สัญญาเช่าสินทรัพย์ที่ความเสี่ยงและผลตอบแทนทั้งหมด หรือเกือบทั้งหมดที่ผู้เป็นเจ้าของพึงได้รับจากสินทรัพย์ได้โอนไปให้แก่ผู้เช่า ไม่ว่าในที่สุดการโอนกรรมสิทธิ์จะเกิดขึ้นหรือไม่ จัดเป็นสัญญาเช่าทางการเงิน บริษัทฯ และบริษัทย่อย รับรู้สัญญาเช่าทางการเงินเป็นสินทรัพย์และหนี้สินในงบแสดงฐานะการเงินด้วยจำนวนเงินเท่ากับมูลค่ายุติธรรมของสินทรัพย์ที่เช่า หรือมูลค่าปัจจุบันของจำนวนเงินขั้นต่ำที่ต้องจ่ายแล้วแต่จำนวนใดจะต่ำกว่า ส่วนดอกเบี้ยจ่ายรับรู้เป็นค่าใช้จ่ายในส่วนของการกำไรหรือขาดทุนตลอดอายุของสัญญาเช่า และการคิดค่าเสื่อมราคาของสินทรัพย์ที่เช่าจะตัดตามอายุการให้ประโยชน์ของสินทรัพย์

4.6.2 สัญญาเช่าดำเนินงาน

สัญญาเช่าสินทรัพย์ที่ความเสี่ยงและผลตอบแทนทั้งหมดหรือเกือบทั้งหมดที่ผู้เป็นเจ้าของพึงได้รับจากสินทรัพย์ไม่ได้โอนไปให้แก่ผู้เช่า จัดเป็นสัญญาเช่าดำเนินงาน บริษัทฯ และบริษัทย่อย รับรู้จำนวนเงินที่จ่ายตามสัญญาเช่าดำเนินงานเป็นค่าใช้จ่ายในส่วนของการกำไรหรือขาดทุนตามวิธีเส้นตรงตลอดอายุสัญญาเช่า

4.7 อสังหาริมทรัพย์เพื่อการลงทุน

อสังหาริมทรัพย์เพื่อการลงทุน แสดงในราคาทุนหักด้วยค่าเสื่อมราคาสะสมและค่าเพื่อการด้อยค่าของสินทรัพย์ (ถ้ามี) ค่าเสื่อมราคาคำนวณโดยวิธีเส้นตรง ตามอายุการให้ประโยชน์ของสินทรัพย์ซึ่งได้ประมาณไว้ ดังนี้:

อาคารและสิ่งปลูกสร้าง	20 ปี
อาคารชุด	30 ปี
เครื่องตกแต่งอาคารชุด	5,10 ปี

4.8 ที่ดิน อาคารและอุปกรณ์

ที่ดิน แสดงด้วยราคาที่ดินใหม่

อาคารและอุปกรณ์ แสดงในราคาทุนหักด้วยค่าเสื่อมราคาสะสมและค่าเพื่อการด้อยค่าของสินทรัพย์ (ถ้ามี) ค่าเสื่อมราคาคำนวณโดยวิธีเส้นตรงตามอายุการให้ประโยชน์ของสินทรัพย์ซึ่งประมาณไว้ ดังนี้:

ส่วนปรับปรุงที่ดิน	5 ปี
อาคารและสิ่งปลูกสร้าง	30 ปี
เครื่องจักรและอุปกรณ์	5-12 ปี
เครื่องตกแต่งและอุปกรณ์เครื่องใช้	5 ปี
ยานพาหนะ	5 ปี

ต้นทุนที่ประมาณในเบื้องต้นสำหรับการรื้อ การขนย้าย และการบูรณะสภาพของสินทรัพย์ ซึ่งเป็นภาระผูกพันของบริษัทฯ และบริษัทย่อย ถือรวมเป็นส่วนหนึ่งของราคาทุนของที่ดิน อาคารและอุปกรณ์

ค่าใช้จ่ายในการต่อเติม ปรับปรุง ซ่อมแซม หรือต่อสัญญาเช่า ซึ่งเป็นผลให้ค่าใช้จ่ายนั้นมีประโยชน์เชิงเศรษฐกิจในอนาคตจะบันทึกเป็นสินทรัพย์

การคำนวณค่าเสื่อมราคาสำหรับส่วนประกอบของที่ดิน อาคารและอุปกรณ์ ต้องพิจารณาแต่ละส่วนแยกต่างหากจากกันเมื่อส่วนประกอบแต่ละส่วนนั้นมีต้นทุนที่มีนัยสำคัญเมื่อเทียบกับต้นทุนทั้งหมดของสินทรัพย์นั้น

วิธีการคิดค่าเสื่อมราคา อายุการให้ประโยชน์และมูลค่าคงเหลือของสินทรัพย์ ให้มีการทบทวนอย่างน้อยที่สุดทุกสิ้นรอบปีบัญชีค่าเสื่อมราคารับรู้เป็นค่าใช้จ่ายประจำงวด

4.9 สินทรัพย์ไม่มีตัวตน

ซอฟต์แวร์คอมพิวเตอร์แสดงในราคาทุน หักด้วยค่าตัดจำหน่ายสะสมและค่าเพื่อการด้อยค่าของสินทรัพย์ (ถ้ามี) ค่าตัดจำหน่ายคำนวณโดยวิธีเส้นตรงตามเกณฑ์ระยะเวลาที่คาดว่าจะได้รับประโยชน์เชิงเศรษฐกิจของสินทรัพย์ไม่มีตัวตน ระยะเวลาที่คาดว่าจะได้รับประโยชน์เชิงเศรษฐกิจประมาณไว้ 5 ปี

บริษัทฯ บันทึกค่าตัดจำหน่ายเป็นค่าใช้จ่ายประจำงวด

4.10 การด้อยค่าของสินทรัพย์

บริษัทฯ และบริษัทย่อย จะพิจารณาการด้อยค่าสินทรัพย์ อันได้แก่ อสังหาริมทรัพย์เพื่อการลงทุน ที่ดิน อาคาร และอุปกรณ์ และสินทรัพย์ไม่มีตัวตน เมื่อมีข้อบ่งชี้ว่า สินทรัพย์เกิดการด้อยค่า โดยการด้อยค่าจะพิจารณาจากมูลค่าที่คาดว่าจะได้รับคืนของสินทรัพย์ หากมีราคาต่ำกว่าราคาตามบัญชี ถือว่าสินทรัพย์เกิดการด้อยค่า ซึ่งจะรับรู้ผลขาดทุนจากการด้อยค่าในส่วนของกำไรหรือขาดทุน

มูลค่าที่คาดว่าจะได้รับคืนของสินทรัพย์ หมายถึง ราคาขายสุทธิหรือมูลค่าจากการใช้สินทรัพย์ แล้วแต่ราคาใดจะสูงกว่า และจะประมาณจากสินทรัพย์แต่ละรายการหรือหน่วยสินทรัพย์ที่ก่อให้เกิดเงินสด

4.11 หนี้สิน ประมาณการหนี้สิน และค่าใช้จ่าย

บริษัทฯ และบริษัทย่อย บันทึกหนี้สิน ประมาณการหนี้สิน และค่าใช้จ่ายไว้ในงบการเงิน เมื่อบริษัทฯ มีภาระผูกพันตามกฎหมาย หรือเป็นภาระผูกพันค่อนข้างแน่ อันเป็นผลสืบเนื่องมาจากเหตุการณ์ในอดีต ซึ่งอาจทำให้บริษัทฯ ต้องจ่ายชำระภาระผูกพันนั้นในจำนวนเงินที่สามารถประมาณได้อย่างน่าเชื่อถือ

บริษัทฯ และบริษัทย่อย บันทึกเงินปันผลค้างจ่าย เมื่อที่ประชุมผู้ถือหุ้นมีมติอนุมัติแล้ว

4.12 การรับรู้รายได้

บริษัทฯ และบริษัทย่อย รับรู้รายได้โดย:

- รายได้จากการขายสินค้า รับรู้เป็นรายได้เมื่อได้โอนความเสี่ยง และผลตอบแทนที่เป็นนัยสำคัญของความเป็นเจ้าของสินค้าให้กับผู้ซื้อ โดยใช้จำนวนเงินตามใบกำกับสินค้า ส่วนลดและสินค้ารับคืน รวมทั้งจำนวนที่เกิดจากการประมาณการ (ถ้ามี) ได้แสดงหักออกจากยอดขาย
- รายได้จากการให้บริการ รับรู้เป็นรายได้เมื่อผลของรายการที่เกี่ยวข้องกับการให้บริการ สามารถประมาณได้อย่างน่าเชื่อถือ
- รายได้จากการให้เช่า รับรู้เป็นรายได้ตามค่างวดที่ถึงกำหนดชำระ

- รายได้เงินปันผล รับรู้เมื่อสิทธิการรับเงินปันผลได้มีการประกาศแล้ว
- รายได้ดอกเบี้ย รับรู้ตามระยะเวลา

4.13 ผลประโยชน์ของพนักงาน

ผลประโยชน์ระยะสั้นของพนักงาน

ผลประโยชน์ระยะสั้นของพนักงาน ซึ่งมีกำหนดจ่ายชำระภายใน 12 เดือนนับจากวันสิ้นสุดที่พนักงานได้ให้บริการ รับรู้เป็นค่าใช้จ่ายเมื่อเกิดรายการ

ผลประโยชน์ของพนักงานหลังออกจากงาน

บริษัทฯ และบริษัทย่อย และพนักงาน ได้จัดให้มีกองทุนสำรองเลี้ยงชีพสำหรับพนักงาน โดยหักจากเงินเดือนของพนักงานส่วนหนึ่ง บริษัทฯ และบริษัทย่อย จ่ายสมทบให้อีกส่วนหนึ่งเป็นรายเดือน สิทธิประโยชน์ของกองทุนสำรองเลี้ยงชีพได้แยกออกจากสิทธิประโยชน์ของบริษัทฯ และบริษัทย่อย เงินที่จ่ายสมทบของกองทุนสำรองเลี้ยงชีพบันทึกเป็นค่าใช้จ่ายเมื่อเกิดรายการ

ผลประโยชน์ที่ต้องจ่ายให้กับพนักงานเมื่อออกจากงานตามกฎหมายแรงงาน ซึ่งถือเป็นโครงการผลประโยชน์หลังออกจากงานได้บันทึกด้วยวิธีคิดลดแต่ละหน่วยที่ประมาณการไว้ (Projected Unit Credit Method) ที่คำนวณตามหลักคณิตศาสตร์ประกันภัย

บริษัทฯ และบริษัทย่อย รับรู้ผลกำไรหรือขาดทุนจากการประมาณการตามหลักคณิตศาสตร์ประกันภัยทั้งหมดที่เกิดขึ้นในกำไรขาดทุนเบ็ดเสร็จอื่น และรับรู้ค่าใช้จ่ายเกี่ยวกับโครงการผลประโยชน์หลังออกจากงานในส่วนของการกำไรหรือขาดทุน

4.14 การแปลงค่าเงินตราต่างประเทศ

รายการบัญชีที่เกิดขึ้นเป็นสกุลเงินตราต่างประเทศแปลงค่าเป็นเงินบาทตามอัตราแลกเปลี่ยน ณ วันที่เกิดรายการ สิทธิประโยชน์และหนี้สินในสกุลเงินตราต่างประเทศ ที่คงเหลืออยู่ ณ วันสิ้นรอบระยะเวลารายงาน ได้แปลงค่าเป็นเงินบาทตามอัตราแลกเปลี่ยน ณ วันนั้น ผลต่างจากการแปลงค่าบันทึกในส่วนของการกำไรหรือขาดทุน

4.15 ภาษีเงินได้

ภาษีเงินได้ ประกอบด้วยภาษีเงินได้ของงวดปัจจุบันและภาษีเงินได้รอการตัดบัญชี

ภาษีเงินได้ของงวดปัจจุบันและภาษีเงินได้รอการตัดบัญชีรับรู้ในกำไรหรือขาดทุน เว้นแต่ในส่วนที่เกี่ยวข้องกับรายการที่เกี่ยวข้องในการรวมธุรกิจหรือรายการที่รับรู้โดยตรงในส่วนของผู้ถือหุ้น หรือในกำไรขาดทุนเบ็ดเสร็จอื่น

ภาษีเงินได้ของงวดปัจจุบัน ได้แก่ ภาษีเงินได้ที่คาดว่าจะจ่ายชำระหรือสามารถขอคืนได้ โดยคำนวณจากกำไรหรือขาดทุนสำหรับงวดที่ต้องเสียภาษี ตามหลักเกณฑ์ที่กำหนดไว้ในประมวลรัษฎากร

ภาษีเงินได้รอการตัดบัญชีบันทึกโดย คำนวณจากผลแตกต่างชั่วคราวที่เกิดขึ้นระหว่างมูลค่าตามบัญชีของสิทธิประโยชน์และหนี้สินกับมูลค่าของสิทธิประโยชน์และหนี้สินทางภาษีอากร

การวัดมูลค่าของภาษีเงินได้รอการตัดบัญชีต้องสะท้อนถึงผลกระทบทางภาษีที่จะเกิดจากลักษณะวิธีการที่คาดว่าจะได้รับผลประโยชน์จากสิทธิประโยชน์หรือจะจ่ายชำระหนี้สินตามมูลค่าตามบัญชี ณ วันที่สิ้นรอบระยะเวลาที่รายงาน

หนี้สินภาษีเงินได้รอการตัดบัญชี รับรู้จำนวนภาษีเงินได้ที่จะต้องจ่ายในอนาคตซึ่งเกิดจากผลแตกต่างชั่วคราวที่ต้องเสียภาษีทุกรายการ สิทธิประโยชน์ภาษีเงินได้รอการตัดบัญชี จะรับรู้ต่อเมื่อมีความเป็นไปได้ค่อนข้างแน่นอนว่ากำไรเพื่อเสียภาษีในอนาคตจะมีจำนวนเพียงพอกับการใช้ประโยชน์จากผลแตกต่างชั่วคราว สิทธิประโยชน์ภาษีเงินได้รอการตัดบัญชีจะถูกทบทวน ณ ทุกวันที่รายงานและจะถูกปรับลดลงเท่าที่ประโยชน์ทางภาษีจะมีโอกาสถูกใช้จริง

4.16 กำไรต่อหุ้นขั้นพื้นฐาน

กำไรต่อหุ้นขั้นพื้นฐาน คำนวณโดยการหารกำไรสำหรับปีส่วนที่เป็นของผู้ถือหุ้นบริษัทใหญ่ ด้วยจำนวนถัวเฉลี่ยถ่วงน้ำหนักของจำนวนหุ้นสามัญที่ออกจำหน่ายในระหว่างปี (จำนวน 150,000,000 หุ้น)

5. รายการบัญชีกับบุคคลหรือกิจการที่เกี่ยวข้องกัน

บริษัทฯ และบริษัทย่อย มีรายการที่เกิดขึ้นกับบุคคลหรือกิจการที่เกี่ยวข้องกัน โดยพิจารณาความเป็นกิจการที่เกี่ยวข้องกัน ได้แก่ การถือหุ้นระหว่างกัน หรือการมีผู้ถือหุ้นหรือกรรมการ หรือผู้บริหารบางท่านร่วมกัน นอกจากนี้ความเกี่ยวข้องกันยังพิจารณาถึงบุคคล หรือกิจการที่สามารถควบคุมบุคคล หรือกิจการอื่น หรือสามารถใช้อิทธิพลอย่างมีสาระสำคัญในการตัดสินใจด้านการเงินหรือการดำเนินงานของบุคคล หรือกิจการอื่น โดยบริษัทฯ และบริษัทย่อย มีรายการบัญชีสิทธิประโยชน์ หนี้สิน รายได้และค่าใช้จ่ายส่วนหนึ่งกับกิจการที่เกี่ยวข้องกัน ผลของรายการดังกล่าวได้รวมไว้ในงบการเงินตามเกณฑ์ปกติของธุรกิจ

รายการบัญชีระหว่างบุคคลหรือกิจการที่เกี่ยวข้องกันประกอบด้วย:

หน่วย : บาท

ยอดคงค้าง ณ วันสิ้นงวด

5.1 เงินให้กู้ยืมระยะสั้นแก่กิจการที่เกี่ยวข้องกัน

บริษัท เดอะ เพ็ท จำกัด – บริษัทย่อย

ยอดคงเหลือยกมาต้นงวด

เงินให้กู้ยืมเพิ่มขึ้นระหว่างงวด

เงินให้กู้ยืมลดลงระหว่างงวด

ยอดคงเหลือยกไปปลายงวด

งบการเงินเฉพาะกิจการ	
2556	2555
0.00	37,000,000.00
0.00	22,000,000.00
0.00	(59,000,000.00)
0.00	0.00

เงินให้กู้ยืมในรูปตัวสัญญาใช้เงิน อัตราดอกเบี้ย MLR ต่อปี กำหนดชำระคืนเมื่อทวงถาม โดยชำระดอกเบี้ยทุกเดือน

หน่วย : บาท

5.2 ลูกหนี้อื่น

บริษัท ถึงโลหะสงขลา จำกัด

บริษัท เดอะ เพ็ท จำกัด

บริษัท เลครีชดา จำกัด

งบการเงินเฉพาะกิจการ	
2556	2555
3,370.50	3,370.50
481.50	642.00
642.00	963.00
4,494.00	4,975.50

5.3 เงินลงทุนในบริษัทย่อย

หน่วย : บาท

ประกอบด้วย:

บริษัท ถึงโลหะสงขลา จำกัด

บริษัท เดอะ เพ็ท จำกัด

บริษัท ถึงโลหะสุราษฎร์ จำกัด

รวม

รายการตัดบัญชีระหว่างบริษัทใหญ่กับบริษัทย่อย

งบการเงินรวม			
ทุนชำระแล้ว	สัดส่วน การลงทุนร้อยละ	2556	2555
20,000,000.00	80.0000	276,239,019.51	238,807,409.04
70,000,000.00	79.9990	365,709,134.80	352,374,878.98
20,000,000.00	99.9970	105,700,990.97	99,954,962.21
		747,649,145.28	691,137,250.23
		(747,649,145.28)	(691,137,250.23)
		0.00	0.00

หน่วย : บาท

บริษัท ถึงโลหะสงขลา จำกัด

บริษัท เดอะ เพ็ท จำกัด

บริษัท ถึงโลหะสุราษฎร์ จำกัด

รวม

งบการเงินเฉพาะกิจการ					
ทุนชำระแล้ว	สัดส่วนการ ลงทุนร้อยละ	2556		2555	
		วิธีราคาทุน	เงินปันผล	วิธีราคาทุน	เงินปันผล
20,000,000.00	80.0000	16,000,000.00	19,200,000.00	16,000,000.00	14,400,000.00
70,000,000.00	79.9990	59,849,300.00	5,599,930.00	59,849,300.00	5,599,930.00
20,000,000.00	99.9970	18,221,666.70	0.00	18,221,666.70	0.00
		94,070,966.70	24,799,930.00	94,070,966.70	19,999,930.00

5.4 เงินลงทุนระยะยาว

เงินลงทุนทั่วไป-กิจการที่เกี่ยวข้องกัน

หน่วย : บาท

ประกอบด้วย :

บริษัท ริงสิตพลาซ่า จำกัด

(สัดส่วนการลงทุนร้อยละ 5.00)

รวม

งบการเงินรวม		งบการเงินเฉพาะกิจการ	
2556	2555	2556	2555
41,250,080.00	31,250,000.00	0.00	0.00
41,250,080.00	31,250,000.00	0.00	0.00

หน่วย : บาท

- 5.5 เงินให้กู้ยืมระยะยาวแก่กิจการที่เกี่ยวข้องกัน
บริษัท เดอะ เพ็ท จำกัด-บริษัทย่อย
ยอดคงเหลือยกมาต้นงวด
เงินให้กู้ยืมลดลงระหว่างงวด
ยอดคงเหลือยกไปปลายงวด

งบการเงินเฉพาะกิจการ	
2556	2555
40,000,000.00	40,000,000.00
16,000,000.00	0.00
24,000,000.00	40,000,000.00

เมื่อวันที่ 1 มกราคม พ.ศ. 2556 บริษัท เดอะเพ็ท จำกัด (บริษัทย่อย) ได้มีการทำสัญญากู้ยืมเงินระยะยาวจากบริษัทฯ (ฉบับแก้ไขครั้งที่ 2) กำหนดอัตราดอกเบี้ยใหม่เป็น MMR ต่อปี โดยชำระเป็นรายงวด 3 เดือน วันครบกำหนดตามสัญญา มีดังนี้:

- จำนวน 24 ล้านบาท ครบกำหนดชำระในปี พ.ศ. 2557
- จำนวน 16 ล้านบาท ครบกำหนดชำระในปี พ.ศ. 2558

เมื่อวันที่ 1 เมษายน พ.ศ. 2556 บริษัทฯ ได้รับชำระคืนเงินที่กู้ยืมระยะยาวกับบริษัทย่อยเป็นจำนวน 16 ล้านบาท

- 5.6 เงินกู้ยืมระยะยาวจากบุคคลและกิจการที่เกี่ยวข้องกัน

เมื่อวันที่ 1 มกราคม พ.ศ. 2556 บริษัท เดอะ เพ็ท จำกัด (บริษัทย่อย) ได้มีการทำสัญญากู้ยืมเงินระยะยาวจากบุคคลที่เกี่ยวข้องกัน (ฉบับแก้ไขครั้งที่ 2) กำหนดอัตราดอกเบี้ยใหม่เป็น MMR ต่อปี โดยชำระเป็นรายงวด 3 เดือน วันครบกำหนดตามสัญญา มีดังนี้:

- จำนวน 6 ล้านบาท ครบกำหนดในปี พ.ศ. 2557
- จำนวน 4 ล้านบาท ครบกำหนดในปี พ.ศ. 2558

เมื่อวันที่ 1 เมษายน พ.ศ. 2556 บริษัท เดอะ เพ็ท จำกัด ได้จ่ายชำระคืนเงินกู้ยืมระยะยาวกับบุคคลที่เกี่ยวข้องกันเป็นจำนวนรวม 4 ล้านบาท

หน่วย : บาท

นโยบายด้านราคา

รายได้และค่าใช้จ่ายสำหรับงวด

- 5.7 ซื้อสินค้า ราคาทุนบวกกำไรส่วนเพิ่ม
- 5.8 ขายสินค้า ตามราคาตลาด
- 5.9 ขายสินทรัพย์ ตามที่ตกลงร่วมกัน
- 5.10 ดอกเบี้ยรับ อัตรา MMR และ MRR ต่อปี
- 5.11 รายได้ค่าเช่าและค่าบริการ ตามสัญญาบริการ
- 5.12 เงินปันผลรับจากบริษัทย่อย ตามที่ประกาศจ่าย

งบการเงินเฉพาะกิจการ	
2556	2555
1,232,695.60	2,003,103.03
20,527,294.08	245,880.40
0.00	122,534.69
1,506,739.72	4,973,630.94
383,250.00	387,600.00
24,799,930.00	19,999,930.00

6. เงินสดและรายการเทียบเท่าเงินสด

หน่วย : บาท

ประกอบด้วย :

- เงินสด
- เงินฝากจ่ายคืนเมื่อทวงถาม
- รายการเทียบเท่าเงินสด
- รวม

งบการเงินรวม		งบการเงินเฉพาะกิจการ	
2556	2555	2556	2555
559,027.20	736,914.90	100,000.00	70,000.00
99,461,650.10	95,742,767.02	42,196,615.97	29,065,720.75
5,001,661.30	30,114,112.67	0.00	0.00
105,022,338.60	126,593,794.59	42,296,615.97	29,135,720.75

7. เงินลงทุนชั่วคราว

หน่วย : บาท

ประกอบด้วย :
หลักทรัพย์เพื่อค้า
หน่วยลงทุน
การเปลี่ยนแปลงมูลค่าเงินลงทุน
รวม
เงินฝากธนาคาร-ประเภทฝากประจำ
(อัตราดอกเบี้ย 2.50 % – 3.30% ต่อปี)
รวม

งบการเงินรวม		งบการเงินเฉพาะกิจการ	
2556	2555	2556	2555
158,212,431.68	210,432,375.95	101,000,000.00	136,000,000.00
201,051.80	250,575.07	19,925.46	26,521.03
158,413,483.48	210,682,951.02	101,019,925.46	136,026,521.03
210,758,913.87	262,350,000.00	111,000,000.00	202,000,000.00
369,172,397.35	473,032,951.02	212,019,925.46	338,026,521.03

8. ลูกหนี้การค้าและลูกหนี้อื่น

หน่วย : บาท

ประกอบด้วย :
ลูกหนี้การค้า
ในประเทศ
ต่างประเทศ
รวม
หัก ค่าเผื่อหนี้สงสัยจะสูญ
ลูกหนี้การค้า-สุทธิ
ลูกหนี้อื่น
รวม
ลูกหนี้การค้าแยกตามระยะเวลาที่ค้างชำระหนี้
ได้ดังนี้:
ยังไม่ถึงกำหนดชำระ
ไม่เกิน 3 เดือน
เกินกว่า 3 เดือน แต่ไม่เกิน 6 เดือน
เกินกว่า 6 เดือน แต่ไม่เกิน 12 เดือน
เกิน 12 เดือน
รวม
หัก ค่าเผื่อหนี้สงสัยจะสูญ
ลูกหนี้การค้า-สุทธิ
หนี้สงสัยจะสูญ
หนี้สงสัยจะสูญโอนกลับ

งบการเงินรวม		งบการเงินเฉพาะกิจการ	
2556	2555	2556	2555
347,828,427.09	297,502,053.17	127,746,520.82	131,547,753.94
3,968,158.72	3,117,662.47	0.00	0.00
351,796,585.81	300,619,715.64	127,746,520.82	131,547,753.94
5,343,439.16	5,343,439.16	0.00	0.00
346,453,146.65	295,276,276.48	127,746,520.82	131,547,753.94
3,756,332.04	4,821,832.71	2,825,443.68	3,551,381.24
350,209,478.69	300,098,109.19	130,571,964.50	135,099,135.18
197,294,664.84	208,039,596.82	90,941,462.60	95,271,832.74
143,636,808.68	86,945,766.78	36,805,058.22	36,275,921.20
5,170,816.31	0.00	0.00	0.00
146,565.78	327,624.58	0.00	0.00
5,547,730.20	5,306,727.46	0.00	0.00
351,796,585.81	300,619,715.64	127,746,520.82	131,547,753.94
5,343,439.16	5,343,439.16	0.00	0.00
346,453,146.65	295,276,276.48	127,746,520.82	131,547,753.94
0.00	3,549,554.11	0.00	0.00
0.00	40,436.46	0.00	0.00

9. สินค้าคงเหลือ

หน่วย : บาท

ประกอบด้วย :
สินค้าสำเร็จรูป
สินค้าระหว่างผลิต
วัตถุดิบ
วัสดุสิ้นเปลือง
รวม

งบการเงินรวม		งบการเงินเฉพาะกิจการ	
2556	2555	2556	2555
32,013,834.81	36,971,142.21	11,065,407.36	8,706,411.88
12,829,070.07	11,976,790.73	12,501,696.27	10,141,578.49
147,574,232.87	149,763,541.99	82,996,174.54	84,014,869.73
3,384,028.90	792,042.12	833,318.99	533,119.52
195,801,166.65	199,503,517.05	107,396,597.16	103,395,979.62

10. เงินลงทุนเพื่อขาย

หน่วย : บาท

ประกอบด้วย :

หลักทรัพย์จดทะเบียน

หน่วยลงทุนในกองทุนรวมอสังหาริมทรัพย์

การเปลี่ยนแปลงมูลค่าเงินลงทุน

สุทธิ

งบการเงินรวม		งบการเงินเฉพาะกิจการ	
2556	2555	2556	2555
50,052,805.00	46,568,805.00	0.00	0.00
19,442,995.00	30,537,895.00	0.00	0.00
69,495,800.00	77,106,700.00	0.00	0.00

11. เงินลงทุนระยะยาว

หน่วย : บาท

ประกอบด้วย :

เงินลงทุนทั่วไป-กิจการที่เกี่ยวข้องกัน (หมายเหตุ 5.4)

เงินฝากธนาคาร-ประเภทฝากประจำ (เกินกว่า 1 ปี)

(อัตราดอกเบี้ย 3.40% - 3.60% ต่อปี)

เงินลงทุนในตราสารหนี้ที่จะถือจนครบกำหนด

- หุ้นกู้ด้อยสิทธิ ไม่มีหลักประกัน ครบกำหนด ในปี 2563
- (อัตราดอกเบี้ย 5.00%, 5.50% ต่อปี รับดอกเบี้ยปีละ 4 ครั้ง)
- หุ้นกู้ด้อยสิทธิ ครบกำหนดไถ่ถอนปี พ.ศ. 2565
- (อัตราดอกเบี้ย 4.50% ต่อปี รับดอกเบี้ยเป็นรายปี ทุกวันที่ 18 พฤษภาคม ของแต่ละปี ตลอดอายุหุ้นกู้)
- พันธบัตรธนาคารแห่งประเทศไทย กำหนดไถ่ถอนปี 2556 (อัตราดอกเบี้ย 2.60% ต่อปี รับดอกเบี้ยปีละ 2 ครั้ง) (หมายเหตุ 26.2)
- หุ้นกู้ด้อยสิทธิ ไม่มีหลักประกัน ครบกำหนด ในปี 2565
- (อัตราดอกเบี้ย 4.70% ต่อปี รับดอกเบี้ยปีละ 4 ครั้ง)
- หุ้นกู้ ครบกำหนดไถ่ถอนปี 2563
- (อัตราดอกเบี้ย 5.10% ต่อปี)

รวม

งบการเงินรวม		งบการเงินเฉพาะกิจการ	
2556	2555	2556	2555
41,250,080.00	31,250,000.00	0.00	0.00
30,000,000.00	40,000,000.00	20,000,000.00	30,000,000.00
10,000,000.00	10,000,000.00	10,000,000.00	10,000,000.00
10,000,000.00	20,000,000.00	10,000,000.00	10,000,000.00
9,779,765.32	8,005,943.02	0.00	0.00
20,000,000.00	10,000,000.00	10,000,000.00	10,000,000.00
50,000,000.00	0.00	30,000,000.00	0.00
171,029,845.32	119,255,943.02	80,000,000.00	60,000,000.00

12. อสังหาริมทรัพย์เพื่อการลงทุน

หน่วย : บาท

ประกอบด้วย:	งบการเงินรวม				
	2555	รายการเพิ่มขึ้น (ลดลง) ระหว่างงวด			2556
		เพิ่ม	จำหน่าย	รายการโอน	
ราคาทุน					
ที่ดิน	14,099,903.19	0.00	0.00	0.00	14,099,903.19
อาคารและส่วนปรับปรุง	18,989,699.31	0.00	0.00	0.00	18,989,699.31
อาคารชุดสำนักงาน	385,412,417.01	0.00	0.00	0.00	385,412,417.01
เครื่องใช้และเครื่องตกแต่งอาคารชุด	13,997,845.05	32,988.18	0.00	0.00	14,030,833.23
รวม	432,499,864.56	32,988.18	0.00	0.00	432,532,852.74
ค่าเสื่อมราคาสะสม					
อาคารและส่วนปรับปรุง	16,658,304.19	195,588.40	0.00	0.00	16,853,892.59
อาคารชุดสำนักงาน	280,087,802.59	5,763,194.73	0.00	0.00	285,850,997.32
เครื่องใช้และเครื่องตกแต่งอาคารชุด	13,921,971.72	23,517.49	0.00	0.00	13,945,489.21
รวม	310,668,078.50	5,982,300.62	0.00	0.00	316,650,379.12
อสังหาริมทรัพย์เพื่อการลงทุน-สุทธิ	121,831,786.06				115,882,473.62

หน่วย : บาท

ประกอบด้วย:	งบการเงินเฉพาะกิจการ				
	2555	รายการเพิ่มขึ้น (ลดลง) ระหว่างงวด			2556
		เพิ่ม	จำหน่าย	รายการโอน	
ราคาทุน					
ที่ดิน	14,099,903.19	0.00	0.00	0.00	14,099,903.19
อาคารและส่วนปรับปรุง	18,989,699.31	0.00	0.00	0.00	18,989,699.31
อาคารชุดสำนักงาน	380,004,322.13	0.00	0.00	0.00	380,004,322.13
เครื่องใช้และเครื่องตกแต่งอาคารชุด	13,976,245.05	15,573.78	0.00	0.00	13,991,818.83
รวม	427,070,169.68	15,573.78	0.00	0.00	427,085,743.46
ค่าเสื่อมราคาสะสม					
อาคารและส่วนปรับปรุง	16,658,304.19	195,588.40	0.00	0.00	16,853,892.59
อาคารชุดสำนักงาน	279,921,011.02	5,665,473.47	0.00	0.00	285,586,484.49
เครื่องใช้และเครื่องตกแต่งอาคารชุด	13,912,536.51	17,726.73	0.00	0.00	13,930,263.24
รวม	310,491,851.72	5,878,788.60	0.00	0.00	316,370,640.32
อสังหาริมทรัพย์เพื่อการลงทุน-สุทธิ	116,578,317.96				110,715,103.14

หน่วย : พันบาท

ประกอบด้วย:	งบการเงินรวม		งบการเงินเฉพาะกิจการ	
	2556	2555	2556	2555
ค่าเสื่อมราคาประจำงวด				
ต้นทุนบริการ	5,787	5,795	5,683	5,692
ค่าใช้จ่ายในการขายและบริหาร	195	215	195	215
รวม	5,982	6,010	5,878	5,907

อสังหาริมทรัพย์เพื่อการลงทุนของบริษัทฯ และบริษัทย่อย มีมูลค่ายุติธรรมโดยประมาณ 995.72 ล้านบาท และ 26.28 ล้านบาท ตามลำดับ (2555 : 952.08 ล้านบาท และ 24.40 ล้านบาท) ซึ่งที่ดินของบริษัทฯ ประเมินโดยผู้ประเมินราคาอิสระ โดยใช้วิธีเปรียบเทียบราคาตลาด (Market Approach) อาคารชุดและอาคารสิ่งปลูกสร้างของบริษัทฯ และอาคารชุดของบริษัทย่อยประเมินโดยฝ่ายบริหารของบริษัทฯ และบริษัทย่อย โดยใช้วิธีเปรียบเทียบราคาตลาด (Market Approach)

13. ที่ดิน อาคารและอุปกรณ์

หน่วย : บาท

ประกอบด้วย:	งบการเงินรวม				
	2555	รายการเพิ่มขึ้น (ลดลง) ระหว่างงวด			2556
		เพิ่ม	จำหน่าย	รายการโอน	
ทุนสินทรัพย์					
ที่ดิน-ราคาทุน	99,212,000.00	0.00	0.00	0.00	99,212,000.00
ที่ดิน-ราคาที่ดินที่เพิ่ม	119,999,900.00	0.00	0.00	0.00	119,999,900.00
ส่วนปรับปรุงที่ดิน	6,490,949.00	0.00	0.00	0.00	6,490,949.00
อาคารและส่วนปรับปรุง	195,802,350.84	39,144,760.71	220,741.40	20,089,145.14	254,815,515.29
เครื่องจักรและอุปกรณ์	852,285,418.95	134,607,563.37	3,646,449.12	36,410,350.01	1,019,656,883.21
เครื่องตกแต่งและอุปกรณ์เครื่องใช้	21,504,959.85	1,461,258.56	616,139.10	8,356.05	22,358,435.36
ยานพาหนะ	49,805,414.18	11,150,467.29	2,802,101.88	0.00	58,153,779.59
รวม	1,345,100,992.82	186,364,049.93	7,285,431.50	56,507,851.20	1,580,687,462.45

หน่วย : บาท

คำเสื่อมราคาสะสม	งบการเงินรวม				
	2555	รายการเพิ่มขึ้น (ลดลง) ระหว่างงวด			2556
		เพิ่ม	จำหน่าย	รายการโอน	
ส่วนปรับปรุงที่ดิน	2,085,947.00	0.00	0.00	0.00	2,085,947.00
อาคารและส่วนปรับปรุง	92,581,239.32	6,480,188.76	89,224.23	0.00	98,972,203.85
เครื่องจักรและอุปกรณ์	622,598,552.94	45,124,800.39	3,504,335.13	0.00	664,219,018.20
เครื่องตกแต่งและอุปกรณ์เครื่องใช้	18,301,330.06	1,297,720.78	600,824.25	0.00	18,998,226.59
ยานพาหนะ	25,385,511.00	7,475,250.21	2,802,092.88	0.00	30,058,668.33
รวม	760,952,580.32	60,377,960.14	6,996,476.49	0.00	814,334,063.97
	584,148,412.50				766,353,398.48
สินทรัพย์ระหว่างทำ	2,431,165.31	148,708,222.98	0.00	(145,490,926.77)	5,648,461.52
งานระหว่างก่อสร้าง	19,979,804.74	36,713,578.88	0.00	(56,693,383.62)	0.00
ที่ดิน อาคารและอุปกรณ์-สุทธิ	606,559,382.55				772,001,860.00

หน่วย : บาท

ประกอบด้วย:	งบการเงินเฉพาะกิจการ				
	2555	รายการเพิ่มขึ้น (ลดลง) ระหว่างงวด			2556
		เพิ่ม	จำหน่าย	รายการโอน	
ทุนสินทรัพย์					
ที่ดิน-ราคาทุนเดิม	48,000,000.00	0.00	0.00	0.00	48,000,000.00
ที่ดิน-ราคาที่ดินเพิ่ม	36,000,000.00	0.00	0.00	0.00	36,000,000.00
ส่วนปรับปรุงที่ดิน	4,405,000.00	0.00	0.00	0.00	4,405,000.00
อาคารและส่วนปรับปรุง	87,650,029.21	36,582,641.88	0.00	19,979,804.74	144,212,475.83
เครื่องจักรและอุปกรณ์	173,590,295.51	101,377,492.96	816,345.00	25,006,915.50	299,158,358.97
เครื่องตกแต่งและอุปกรณ์เครื่องใช้	11,902,091.76	722,401.68	200,637.81	8,356.05	12,432,211.68
ยานพาหนะ	11,349,006.17	7,704,485.98	168,691.60	0.00	18,884,800.55
รวม	372,896,422.65	146,387,022.50	1,185,674.41	44,995,076.29	563,092,847.03
ค่าเสื่อมราคาสะสม					
อาคารและส่วนปรับปรุง	24,728,441.98	3,325,357.51	0.00	0.00	28,053,799.49
เครื่องจักรและอุปกรณ์	108,213,116.51	14,626,048.63	792,087.47	0.00	122,047,077.67
เครื่องตกแต่งและอุปกรณ์เครื่องใช้	10,896,123.47	456,963.23	192,168.28	0.00	11,160,918.42
ยานพาหนะ	6,429,245.54	1,825,955.08	168,688.60	0.00	8,086,512.02
รวม	150,266,927.50	20,234,324.45	1,152,944.35	0.00	169,348,307.60
	222,629,495.15				393,744,539.43
สินทรัพย์ระหว่างก่อสร้าง	19,979,804.74	36,713,578.88	0.00	(56,693,383.62)	0.00
เครื่องจักรระหว่างติดตั้ง	351,108.40	126,428,826.65	0.00	(122,820,715.55)	3,959,219.50
เครื่องใช้และอุปกรณ์ระหว่างติดตั้ง	0.00	150,906.75	0.00	(121,448.75)	29,458.00
ที่ดิน อาคารและอุปกรณ์-สุทธิ	242,960,408.29				397,733,216.93

หน่วย : พันบาท

ค่าเสื่อมราคาประจำงวด	งบการเงินรวม		งบการเงินเฉพาะกิจการ	
	2556	2555	2556	2555
ต้นทุนขาย	54,082	45,432	18,112	15,727
ค่าใช้จ่ายในการขายและบริหาร	6,269	7,638	2,122	1,210
รวม	60,351	53,070	20,234	16,937

- 13.1 ที่ดิน อาคาร สิ่งปลูกสร้างของบริษัทย่อย ได้นำไปจดจำนองเป็นหลักทรัพย์ค้ำประกันภาระหนี้สินกับสถาบันการเงิน ตามหมายเหตุประกอบงบการเงินข้อ 26.2
- 13.2 ในระหว่างปี พ.ศ. 2553 บริษัทฯ และบริษัทย่อย ได้ทบทวนราคาที่ดินและทำการประเมินราคาที่ดินทั้งหมด โดยผู้ประเมินราคาอิสระ โดยใช้วิธีเปรียบเทียบราคาตลาดเพื่อหามูลค่ายุติธรรมของที่ดิน บริษัทฯ และบริษัทย่อยบันทึกที่ดินด้วยมูลค่ายุติธรรม (ราคาที่ดีใหม่) และบันทึกมูลค่าส่วนที่เพิ่มขึ้นใน “ส่วนเกินทุนจากการตีราคาที่ดิน” แสดงไว้ในองค์ประกอบอื่นของส่วนของผู้ถือหุ้น
- 13.3 ในงวดบัญชีนี้ บริษัทฯ และบริษัทย่อย ได้ตัดจำหน่ายสินทรัพย์ โดยมีมูลค่าตามบัญชีเป็นจำนวน 32,730.06 บาท และ 376,224.95 บาท ตามลำดับ ทำให้เกิดผลกำไรจากการขายสินทรัพย์เป็นจำนวน 1,529,216.18 บาท และเกิดผลขาดทุนจากการเลิกใช้สินทรัพย์เป็นจำนวน 226,029.60 บาท
- 13.4 ณ วันที่ 31 ธันวาคม พ.ศ. 2556 บริษัทฯ และบริษัทย่อย มีราคาทุนของอาคารและอุปกรณ์ ซึ่งคิดค่าเสื่อมราคาเต็มมูลค่าแล้วในงบการเงินรวมจำนวน 544.74 ล้านบาท (2555: 527.65 ล้านบาท) และงบการเงินเฉพาะกิจการจำนวน 49.27 ล้านบาท (2555: 48.79 ล้านบาท)

14. สินทรัพย์ไม่มีตัวตน

		หน่วย : บาท			
ประกอบด้วย:		งบการเงินรวม			
ทุนสินทรัพย์		2555	เพิ่มขึ้น	ลดลง	2556
ซอฟต์แวร์คอมพิวเตอร์		1,620,040.00	0.00	0.00	1,620,040.00
ค่าตัดจำหน่ายสะสม					
ซอฟต์แวร์คอมพิวเตอร์		1,538,422.30	22,878.20	0.00	1,561,300.50
สินทรัพย์ไม่มีตัวตน-สุทธิ		81,617.70			58,739.50

		หน่วย : บาท			
ประกอบด้วย:		งบการเงินเฉพาะกิจการ			
ทุนสินทรัพย์		2555	เพิ่มขึ้น	ลดลง	2556
ซอฟต์แวร์คอมพิวเตอร์		1,244,100.00	0.00	0.00	1,244,100.00
ค่าตัดจำหน่ายสะสม					
ซอฟต์แวร์คอมพิวเตอร์		1,216,523.05	11,479.25	0.00	1,228,002.30
สินทรัพย์ไม่มีตัวตน-สุทธิ		27,576.95			16,097.70

		หน่วย : บาท			
		งบการเงินรวม		งบการเงินเฉพาะกิจการ	
		2556	2555	2556	2555
ค่าตัดจำหน่าย		23	33	11	30

15. เจ้าหนี้การค้าและเจ้าหนี้อื่น

		หน่วย : บาท			
ประกอบด้วย :		งบการเงินรวม		งบการเงินเฉพาะกิจการ	
		2556	2555	2556	2555
เจ้าหนี้การค้าในประเทศ		129,927,022.59	107,509,854.30	47,039,715.39	35,019,911.24
เจ้าหนี้อื่น					
- ค่าใช้จ่ายค้างจ่าย		15,623,027.62	21,436,006.91	4,988,404.51	9,139,339.65
- อื่นๆ		396,098.72	443,761.63	174,728.86	224,857.53
รวม		16,019,126.34	21,879,768.54	5,163,133.37	9,364,197.18
รวม		145,946,148.93	129,389,622.84	52,202,848.76	44,384,108.42

16. การระดมทุนผลประโยชน์พนักงาน

การเปลี่ยนแปลงในมูลค่าปัจจุบันของการระดมทุนผลประโยชน์พนักงาน แสดงได้ดังนี้:

หน่วย : บาท

ประกอบด้วย:	งบการเงินรวม		งบการเงินเฉพาะกิจการ	
	2556	2555	2556	2555
การระดมทุนผลประโยชน์พนักงานต้นงวด	13,089,787.00	11,938,400.00	6,736,331.00	6,293,596.00
ต้นทุนบริการปัจจุบัน	1,041,512.00	976,885.00	468,598.00	444,422.00
ต้นทุนดอกเบี้ย	518,461.00	465,086.00	241,791.00	218,313.00
ผลประโยชน์จ่าย	0.00	(290,584.00)	0.00	(220,000.00)
ผล (กำไร) ขาดทุนจากการประมาณการตามหลักคณิตศาสตร์ประกันภัย	(1,453,454.00)	0.00	67,857.00	0.00
การระดมทุนผลประโยชน์พนักงานปลายงวด	13,196,306.00	13,089,787.00	7,514,577.00	6,736,331.00

ค่าใช้จ่ายที่รับรู้ในงบกำไรขาดทุนเบ็ดเสร็จ มีดังนี้:

หน่วย : บาท

ประกอบด้วย:	งบการเงินรวม		งบการเงินเฉพาะกิจการ	
	2556	2555	2556	2555
รับรู้ในงบกำไรขาดทุน				
ต้นทุนบริการปัจจุบัน	1,041,512.00	976,885.00	468,598.80	444,422.00
ต้นทุนดอกเบี้ย	518,461.00	465,086.00	241,791.00	218,313.00
	1,559,973.00	1,441,971.00	710,389.00	662,735.00
รับรู้ในงบกำไรขาดทุนเบ็ดเสร็จอื่น				
ผล (กำไร) ขาดทุนจากการประมาณการตามหลักคณิตศาสตร์ประกันภัย	(1,149,181.27)	0.00	67,857.00	0.00
รวม	410,791.73	1,441,971.00	778,246.00	662,735.00

ข้อสมมติฐานหลักจากการประมาณตามหลักคณิตศาสตร์ประกันภัยที่ใช้ ณ วันที่รายงาน

อัตราร้อยละต่อปี

ประกอบด้วย:	งบการเงินรวม		งบการเงินเฉพาะกิจการ	
	2556	2555	2556	2555
อัตราคิดลด	4.63-5.04	4.10	4.67-5.04	4.10
อัตราการขึ้นเงินเดือน	6.00-6.15	3.50-7.00	6.00-6.15	3.50-7.00

17. ส่วนทุน

17.1 ทุนเรือนหุ้น

ในการประชุมใหญ่สามัญผู้ถือหุ้นประจำปี พ.ศ. 2556 เมื่อวันที่ 24 เมษายน พ.ศ. 2556 ได้มีมติอนุมัติให้บริษัทฯ เปลี่ยนแปลงมูลค่าหุ้นที่ตราไว้ของหุ้นสามัญจากเดิมหุ้นละ 10 บาท เป็นมูลค่าหุ้นละ 1 บาท ทำให้ทุนจดทะเบียนและเรียกชำระแล้วของบริษัทฯ จำนวน 150 ล้านบาท แบ่งออกเป็นหุ้นสามัญ 150 ล้านหุ้น มูลค่าหุ้นละ 1 บาท ซึ่งบริษัทฯ ได้จดทะเบียนเปลี่ยนแปลงกับกระทรวงพาณิชย์ แล้วเมื่อวันที่ 7 พฤษภาคม พ.ศ. 2556

17.2 เงินปันผลจ่าย

ตามมติที่ประชุมใหญ่สามัญผู้ถือหุ้นประจำปี พ.ศ. 2556 เมื่อวันที่ 24 เมษายน พ.ศ. 2556 ได้มีมติให้บริษัทฯ จ่ายเงินปันผลจากผลการดำเนินงานปี พ.ศ. 2555 ในอัตราหุ้นละ 9.00 บาท รวมเป็นจำนวนเงิน 135.00 ล้านบาท และกำหนดจ่ายเงินปันผลในวันที่ 10 พฤษภาคม พ.ศ. 2556

ตามมติที่ประชุมคณะกรรมการครั้งที่ 2/2556 เมื่อวันที่ 14 พฤษภาคม พ.ศ. 2556 ได้มีมติให้บริษัทฯ จ่ายเงินปันผลระหว่างกาลจากผลการดำเนินการระหว่างวันที่ 1 มกราคม ถึงวันที่ 31 มีนาคม พ.ศ. 2556 ในอัตราหุ้นละ 0.60 บาท รวมเป็นจำนวนเงิน 90.00 ล้านบาท และกำหนดจ่ายเงินปันผลในวันที่ 12 มิถุนายน พ.ศ. 2556

ตามมติที่ประชุมใหญ่สามัญผู้ถือหุ้นประจำปี พ.ศ. 2555 เมื่อวันที่ 24 เมษายน พ.ศ. 2555 ได้มีมติให้บริษัทฯ จ่ายเงินปันผลจากผลการดำเนินงานปี พ.ศ. 2554 ในอัตราหุ้นละ 6.00 บาท รวมเป็นจำนวนเงิน 90.00 ล้านบาท และกำหนดจ่ายเงินปันผลในวันที่ 8 พฤษภาคม พ.ศ. 2555

17.3 สำรองตามกฎหมาย

ตามพระราชบัญญัติบริษัทมหาชนจำกัด พ.ศ. 2535 บริษัทฯ ต้องจัดสรรกำไรสุทธิประจำปีส่วนหนึ่งไว้เป็นทุนสำรองตามกฎหมาย ไม่น้อยกว่าร้อยละห้า (5) ของกำไรสุทธิประจำปี หักด้วยยอดขาดทุนสะสมยกมา (ถ้ามี) จนกว่าทุนสำรองนี้จะมีจำนวนไม่น้อยกว่าร้อยละสิบ (10) ของทุนจดทะเบียนของบริษัทฯ เงินสำรองตามกฎหมายนี้จะนำไปจ่ายเป็นเงินปันผลไม่ได้

17.4 การบริหารส่วนทุน

บริษัทฯ ไม่มีข้อกำหนดในการรักษาระดับทุนจากบุคคลภายนอก บริษัทฯ มีนโยบายในการบริหารส่วนทุนเพื่อรักษาความสามารถในการดำเนินงานอย่างต่อเนื่อง และให้ผลตอบแทนที่เหมาะสมแก่ผู้ถือหุ้น บริษัทฯ มีนโยบายในการจ่ายเงินปันผลจากผลการดำเนินงานในจำนวนไม่น้อยกว่าร้อยละ 40 ของกำไรในแต่ละงวดตามงบการเงินเฉพาะกิจการ

ณ วันสิ้นงวดบัญชี อัตราส่วนหนี้สินต่อส่วนของผู้ถือหุ้นของบริษัทฯ เท่ากับ : 0.09:1.00 (2555: 0.06:1.00)

18. รายได้อื่น

หน่วย : บาท

ประกอบด้วย :	งบการเงินรวม		งบการเงินเฉพาะกิจการ	
	2556	2555	2556	2555
เงินปันผลรับ-บริษัทย่อย (หมายเหตุ 5.3)	0.00	0.00	24,799,930.00	19,999,930.00
ดอกเบี้ยรับ	11,730,577.13	12,468,612.53	8,678,095.57	13,647,567.64
อื่นๆ	21,238,431.44	36,411,421.22	9,800,962.63	3,125,199.28
รวม	32,969,008.57	48,880,033.75	43,278,988.20	36,772,696.92

19. กองทุนสำรองเลี้ยงชีพ

บริษัทฯ และบริษัทย่อย และพนักงานได้ร่วมกันจัดตั้งกองทุนสำรองเลี้ยงชีพพนักงานซึ่งจดทะเบียนแล้วตามพระราชบัญญัติกองทุนสำรองเลี้ยงชีพ พ.ศ. 2530 โดยหักจากเงินเดือนของพนักงานเป็นรายเดือนในอัตราร้อยละ 3 - 6 บริษัทฯ และบริษัทย่อยจ่ายเงินสมทบเข้ากองทุนฯ ในอัตราร้อยละ 3 - 6

ในระหว่างปี พ.ศ. 2556 และ พ.ศ. 2555 บริษัทฯ ได้จ่ายเงินสมทบกองทุนสำรองเลี้ยงชีพ เป็นจำนวน 1.24 ล้านบาท และ 0.90 ล้านบาท

20. ค่าใช้จ่ายจำแนกตามลักษณะของค่าใช้จ่าย

หน่วย : บาท

ประกอบด้วย :	งบการเงินรวม		งบการเงินเฉพาะกิจการ	
	2556	2555	2556	2555
การเปลี่ยนแปลงในสินค้าสำเร็จรูปและงานระหว่างทำ	4,105,028.06	12,165,621.97	(4,719,113.26)	7,554,434.06
วัตถุดิบและวัสดุสิ้นเปลืองใช้ไป	1,096,809,662.28	1,237,745,044.35	514,625,559.47	553,017,539.43
ค่าตอบแทนผู้บริหาร*	24,318,355.00	21,915,219.00	21,190,455.00	18,899,113.00
ค่าใช้จ่ายพนักงาน	127,496,794.02	121,758,889.74	34,325,915.27	28,559,527.13
ค่าเสื่อมราคา	66,360,260.76	59,080,490.93	26,113,113.05	22,843,441.23
ค่าตัดจำหน่าย	22,878.20	33,093.29	11,479.25	30,134.04
ต้นทุนทางการเงิน	376,684.95	850,642.73	0.00	0.00
อื่นๆ	254,427,233.53	270,828,411.76	85,070,367.71	72,441,548.72
รวม	1,573,916,896.80	1,724,377,413.77	676,617,776.49	703,345,737.61

หน่วย : บาท

ค่าตอบแทนผู้บริหาร*	งบการเงินรวม		งบการเงินเฉพาะกิจการ	
	2556	2555	2556	2555
ต้นทุนขาย	2,020,282.00	1,991,898.00	1,623,832.00	1,579,848.00
ค่าใช้จ่ายในการบริหาร	22,298,073.00	19,923,321.00	19,566,623.00	17,319,265.00
รวม	24,318,355.00	21,915,219.00	21,190,455.00	18,899,113.00

21. ภาษีเงินได้

ภาษีเงินได้นิติบุคคลคำนวณขึ้นจากกำไรทางภาษีที่จะต้องเสียตามหลักเกณฑ์ที่กำหนดในประมวลรัษฎากร
ในเดือนธันวาคม พ.ศ. 2554 ได้มีประกาศพระราชกฤษฎีกาว่าด้วยการลดอัตราภาษีเงินได้นิติบุคคลสำหรับกำไรสุทธิจากอัตราร้อยละ 30
เป็นอัตราร้อยละ 23 สำหรับปี พ.ศ. 2555 และเป็นอัตราร้อยละ 20 สำหรับปี พ.ศ. 2556 และ พ.ศ. 2557
ค่าใช้จ่ายภาษีเงินได้สำหรับปีสิ้นสุดวันที่ 31 ธันวาคม พ.ศ. 2556 และ พ.ศ. 2555 สรุปได้ดังนี้:

หน่วย : บาท

ประกอบด้วย:	งบการเงินรวม		งบการเงินเฉพาะกิจการ	
	2556	2555 ปรับปรุงใหม่	2556	2555 ปรับปรุงใหม่
ภาษีเงินได้ปัจจุบัน:	16,539,220.81	8,088,791.57	14,278,080.20	5,851,397.91
ภาษีเงินได้รอการตัดบัญชี:				
ผลแตกต่างชั่วคราวและการกลับรายการ				
ผลแตกต่างชั่วคราว	5,130,116.46	3,800,926.94	5,072,045.01	2,415,729.53
ค่าใช้จ่ายภาษีเงินได้	21,669,337.27	11,889,718.51	19,350,125.21	8,267,127.44

รายการกระทบยอดระหว่างอัตรากำไรที่แท้จริงกับอัตรากำไรที่ใช้ สำหรับปีสิ้นสุดวันที่ 31 ธันวาคม พ.ศ. 2556 และ พ.ศ. 2555 แสดงได้ดังนี้:

หน่วย : บาท

งบการเงินรวม				
อัตราภาษี (ร้อยละ)	2556	อัตราภาษี (ร้อยละ)	2555 ปรับปรุงใหม่	
20	322,048,582.86	23	351,970,484.85	
	64,409,716.57		80,953,211.52	
	799,149.16		2,500,414.22	
	5,586,237.70		8,591,519.93	
	(15,182,692.19)		(22,322,508.26)	
	(43,929,300.61)		(66,114,372.54)	
	4,856,110.18		4,480,526.70	
	16,539,220.81		8,088,791.57	
	5,130,116.46		3,800,926.94	
7	21,669,337.27	3	11,889,718.51	

กำไรทางบัญชีก่อนภาษีเงินได้
จำนวนภาษีตามอัตรากำไรเงินได้
ผลขาดทุนทางภาษีในปีปัจจุบันของบริษัทที่ย่อยที่ไม่ได้รับรู้เป็น
ภาษีเงินได้รอการตัดบัญชี
ผลกระทบทางภาษี:
 รายการที่ไม่ให้ถือเป็นรายจ่ายตามประมวลรัษฎากร
 รายได้ที่ได้รับยกเว้นภาษีเงินได้/ค่าใช้จ่ายที่มีสิทธิหักได้เพิ่ม
 สิทธิประโยชน์จากการส่งเสริมการลงทุน
 ผลกระทบจากรายการตัดบัญชีในการจัดทำงบการเงินรวม
ภาษีเงินได้ปัจจุบัน
ภาษีเงินได้รอการตัดบัญชี :
 ผลแตกต่างชั่วคราวและการกลับรายการผลแตกต่างชั่วคราว
ค่าใช้จ่ายภาษีเงินได้

หน่วย : บาท

งบการเงินเฉพาะกิจการ				
อัตราภาษี (ร้อยละ)	2556	อัตราภาษี (ร้อยละ)	2555 ปรับปรุงใหม่	
20	228,803,736.44	23	203,018,585.33	
	45,760,747.29		46,694,274.63	
	4,348,669.29		6,786,235.57	
	(12,422,879.82)		(13,538,476.73)	
	(23,408,456.56)		(34,090,635.56)	
	14,278,080.20		5,851,397.91	
	5,072,045.01		2,415,729.53	
8	19,350,125.21	4	8,267,127.44	

กำไรทางบัญชีก่อนภาษีเงินได้
จำนวนภาษีตามอัตรากำไรเงินได้
ผลกระทบทางภาษี:
 รายการที่ไม่ให้ถือเป็นรายจ่ายตามประมวลรัษฎากร
 รายได้ที่ได้รับยกเว้นภาษีเงินได้/ค่าใช้จ่ายที่มีสิทธิหักได้เพิ่ม
 สิทธิประโยชน์จากการส่งเสริมการลงทุน
ภาษีเงินได้ปัจจุบัน
ภาษีเงินได้รอการตัดบัญชี :
 ผลแตกต่างชั่วคราวและการกลับรายการผลแตกต่างชั่วคราว
ค่าใช้จ่ายภาษีเงินได้

จำนวนภาษีเงินได้ที่เกี่ยวข้องกับส่วนประกอบแต่ละส่วนของกำไรขาดทุนเบ็ดเสร็จอื่น สำหรับปีสิ้นสุดวันที่ 31 ธันวาคม พ.ศ. 2556 และ พ.ศ. 2555 มีดังนี้:

หน่วย : บาท

ผลกำไร (ขาดทุน) จากการ เปลี่ยนแปลงมูลค่าเงินลงทุน ผล (กำไร) ขาดทุนจากการประมาณการ ตามหลักคณิตศาสตร์ประกันภัย รวม	งบการเงินรวม					
	2556			2555		
	จำนวน ก่อนภาษี	รายได้ (ค่าใช้จ่าย) ภาษี	จำนวน สุทธิจากภาษี	จำนวน ก่อนภาษี	รายได้ (ค่าใช้จ่าย) ภาษี	จำนวน สุทธิจากภาษี
	(11,094,900.00)	2,218,980.00	(8,875,920.00)	21,098,160.00	(4,129,632.00)	16,878,528.00
	1,453,454.00	(6,631.56)	1,446,822.44	0.00	0.00	0.00
	(9,641,446.00)	2,212,348.44	(7,429,097.56)	21,098,160.00	(4,129,632.00)	16,878,528.00

หน่วย : บาท

ผล (กำไร) ขาดทุนจากการประมาณการ ตามหลักคณิตศาสตร์ประกันภัย	งบการเงินเฉพาะกิจการ					
	2556			2555		
	จำนวน ก่อนภาษี	รายได้ (ค่าใช้จ่าย) ภาษี	จำนวน สุทธิจากภาษี	จำนวน ก่อนภาษี	รายได้ (ค่าใช้จ่าย) ภาษี	จำนวน สุทธิจากภาษี
	(67,857.00)	16,650.60	(51,206.40)	0.00	0.00	0.00
รวม	(67,857.00)	16,650.60	(51,206.40)	0.00	0.00	0.00

จำนวนรวมของภาษีเงินได้ที่เกี่ยวข้องกับรายการที่บันทึกโดยตรงไปยังส่วนของผู้ถือหุ้น ณ วันที่ 31 ธันวาคม พ.ศ. 2556 และ พ.ศ. 2555 มีดังนี้:

หน่วย : บาท

		งบการเงินรวม		งบการเงินเฉพาะกิจการ	
		2556	2555 ปรับปรุงใหม่	2556	2555 ปรับปรุงใหม่
การปรับปรุงยอดยกมาของกำไรสะสมซึ่งเกิดจาก การเปลี่ยนแปลงนโยบายการบัญชี : เรื่องภาษีเงินได้		3,930,276.45	406,401.73	3,754,370.87	1,338,641.34

ส่วนประกอบของสินทรัพย์ภาษีเงินได้รอการตัดบัญชีและหนี้สินภาษีเงินได้รอการตัดบัญชี ณ วันที่ 31 ธันวาคม พ.ศ. 2556 และ พ.ศ. 2555 ประกอบด้วย:

หน่วย : บาท

	งบการเงินรวม		งบการเงินเฉพาะกิจการ	
	2556	2555 ปรับปรุงใหม่	2556	2555 ปรับปรุงใหม่
สินทรัพย์ภาษีเงินได้รอการตัดบัญชี				
เงินมัดจำ	838,385.00	799,270.40	826,331.00	799,270.40
ค่าเพื่อหนี้สงสัยจะสูญ	1,068,687.83	1,068,687.83	0.00	0.00
สินทรัพย์ภายใต้สัญญาเช่าทางการเงิน	60,311.94	51,057.98	0.00	0.00
สำรองผลประโยชน์พนักงาน	1,243,478.38	1,110,752.24	564,449.76	419,947.00
รวม	3,210,863.15	3,029,768.45	1,390,780.76	1,219,217.40
หนี้สินภาษีเงินได้รอการตัดบัญชี				
ค่าเสื่อมราคาสินทรัพย์	12,321,868.94	7,004,025.72	10,200,546.04	4,973,588.27
ส่วนเกินทุนจากการตีราคาที่ดิน	23,999,980.00	23,999,980.00	7,200,000.00	7,200,000.00
ค่าเพื่อการปรับมูลค่าเงินลงทุน	3,888,599.00	6,107,579.00	0.00	0.00
รวม	40,210,447.94	37,111,584.72	17,400,546.04	12,173,588.27
หนี้สินภาษีเงินได้รอการตัดบัญชี-สุทธิ	36,999,584.29	34,081,816.27	16,009,765.28	10,954,370.87

22. กำไรต่อหุ้น

กำไรต่อหุ้นขั้นพื้นฐาน คำนวณโดยการหารกำไรสำหรับปีส่วนที่เป็นของผู้ถือหุ้นของบริษัทใหญ่ ด้วยจำนวนถัวเฉลี่ยถ่วงน้ำหนักของหุ้นสามัญที่ออกอยู่ในระหว่างงวด

เนื่องจากการเปลี่ยนแปลงมูลค่าที่ตราไว้ของหุ้นสามัญ ตามที่กล่าวไว้ในหมายเหตุประกอบงบการเงินข้อ 17.1 ดังนั้นบริษัทฯ จึงได้ปรับปรุงจำนวนหุ้นสามัญที่ออกอยู่ในระหว่างงวดบัญชีสิ้นสุด วันที่ 31 ธันวาคม พ.ศ. 2555 ตามสัดส่วนที่เปลี่ยนไปของจำนวนหุ้นสามัญที่เกิดจากการเปลี่ยนแปลงมูลค่าหุ้นที่ตราไว้มูลค่าหุ้นละ 10 บาท เป็นมูลค่าหุ้นละ 1 บาท โดยถือเสมือนว่าการเปลี่ยนแปลงมูลค่าที่ตราไว้ของหุ้นได้เกิดขึ้นตั้งแต่วันเริ่มต้นของงวดแรกที่เสนอรายงาน เพื่อวัตถุประสงค์ในการเปรียบเทียบ กำไรต่อหุ้นของงวดบัญชีก่อนจึงถูกคำนวณขึ้นใหม่

23. ข้อมูลส่วนงานดำเนินงาน

ข้อมูลส่วนงานดำเนินงานกำหนดให้บริษัทฯ และบริษัทย่อยระบุส่วนงานดำเนินงานโดยอ้างอิงจากการรายงานภายในซึ่งจะถูกละเอียดโดยผู้มีอำนาจตัดสินใจสูงสุดด้านการดำเนินงานอย่างสม่ำเสมอ เพื่อการจัดสรรทรัพยากรให้กับส่วนงานและประเมินผลการปฏิบัติงานของส่วนงาน ข้อมูลเกี่ยวกับการดำเนินงานของบริษัทฯ และบริษัทย่อย จำแนกตามส่วนงานธุรกิจ ได้ดังนี้: (ดูใบแนบ 1-2)

24. การส่งเสริมการลงทุน

24.1 สิทธิประโยชน์จากการส่งเสริมการลงทุน

24.1.1 บริษัท อุตสาหกรรมถังโลหะไทย จำกัด (มหาชน)

เมื่อวันที่ 25 ตุลาคม พ.ศ. 2548 บริษัทฯ ได้รับการส่งเสริมการลงทุนตามบัตรส่งเสริมการลงทุนเลขที่ 1961(2)/2548 ในการผลิตภาชนะบรรจุสิ่งของที่ทำจากโลหะ โดยได้รับยกเว้นภาษีเงินได้นิติบุคคล สำหรับกำไรสุทธิที่ได้จากการประกอบกิจการ มีกำหนดระยะเวลา 7 ปี นับแต่วันที่เริ่มมีรายได้จากการประกอบกิจการที่ได้รับการส่งเสริม บริษัทฯ เริ่มมีรายได้จากการประกอบกิจการดังกล่าว เมื่อวันที่ 3 กรกฎาคม พ.ศ. 2549 ซึ่งได้หมดอายุแล้วเมื่อวันที่ 2 กรกฎาคม พ.ศ. 2556

เมื่อวันที่ 14 กุมภาพันธ์ พ.ศ. 2555 บริษัทฯ ได้รับการส่งเสริมการลงทุนตามบัตรส่งเสริมการลงทุนเลขที่ 1172(2)/2555 ในการผลิตภาชนะบรรจุสิ่งของที่ทำจากโลหะ โดยได้รับยกเว้นภาษีเงินได้นิติบุคคล สำหรับกำไรสุทธิที่ได้จากการประกอบกิจการ มีกำหนดระยะเวลา 7 ปี นับแต่วันที่เริ่มมีรายได้จากการประกอบกิจการที่ได้รับการส่งเสริม บริษัทฯ เริ่มมีรายได้จากการประกอบกิจการเมื่อวันที่ 4 พฤศจิกายน พ.ศ. 2556

24.1.2 บริษัท ถังโลหะสงขลา จำกัด (บริษัทย่อย) ได้รับการส่งเสริมการลงทุนตามบัตรส่งเสริมการลงทุนเลขที่ 1802(5)/2554 ลงวันที่ 11 กรกฎาคม พ.ศ. 2554 ในการผลิตผลิตภัณฑ์โลหะรวมทั้งชิ้นส่วนโลหะ โดยได้รับยกเว้นภาษีเงินได้นิติบุคคล สำหรับกำไรสุทธิที่ได้จากการประกอบกิจการ มีกำหนดระยะเวลา 8 ปี นับแต่วันที่เริ่มมีรายได้จากการประกอบกิจการที่ได้รับการส่งเสริม บริษัทฯ เริ่มมีรายได้จากการประกอบกิจการดังกล่าวเมื่อวันที่ 21 กรกฎาคม พ.ศ. 2554

24.1.3 บริษัท เดอะ เพ็ท จำกัด (บริษัทย่อย) ได้รับการส่งเสริมการลงทุนตามบัตรส่งเสริมการลงทุนเลขที่ 1287(5)/2554 ลงวันที่ 17 มกราคม พ.ศ. 2554 ในกิจการการผลิตผลิตภัณฑ์พลาสติกหรือเคลือบด้วยพลาสติก โดยได้รับยกเว้นภาษีเงินได้นิติบุคคลสำหรับกำไรสุทธิที่ได้จากการประกอบกิจการที่ได้รับการส่งเสริมมีกำหนดเวลา 8 ปี นับแต่วันที่เริ่มมีรายได้จากการประกอบกิจการ โดยสำนักงานใหญ่เริ่มมีรายได้กิจการผลิตขวดพลาสติกและแผ่นพลาสติกถูกฟูก เมื่อวันที่ 19 และ 22 มกราคม พ.ศ. 2554 ตามลำดับ และที่สาขา – จังหวัดสุราษฎร์ธานีเริ่มมีรายได้จากการประกอบกิจการผลิตขวดพลาสติก เมื่อวันที่ 17 กันยายน พ.ศ. 2555

24.1.4 บริษัท อีสท์พลาสติก จำกัด (บริษัทย่อยทางอ้อม)

วันที่ 31 พฤษภาคม พ.ศ. 2553 บริษัทฯ ได้รับอนุมัติจากคณะกรรมการส่งเสริมการลงทุน ในการผลิตขวดพลาสติก (PET) ประเภทกิจการผลิตภัณฑ์พลาสติก โดยได้รับยกเว้นภาษีเงินได้นิติบุคคล สำหรับกำไรสุทธิที่ได้จากการประกอบกิจการ มีกำหนดระยะเวลา 8 ปี นับแต่วันที่เริ่มมีรายได้จากการประกอบกิจการ บริษัทฯ เริ่มมีรายได้จากการประกอบกิจการเมื่อวันที่ 1 มิถุนายน พ.ศ. 2553

วันที่ 28 สิงหาคม พ.ศ. 2553 บริษัทฯ ได้รับอนุมัติจากคณะกรรมการส่งเสริมการลงทุน ในการผลิตขวดพลาสติก (PET) ประเภทกิจการผลิตภัณฑ์พลาสติก โดยได้รับยกเว้นภาษีเงินได้นิติบุคคล สำหรับกำไรสุทธิที่ได้จากการประกอบกิจการ มีกำหนดระยะเวลา 8 ปี นับแต่วันที่เริ่มมีรายได้จากการประกอบกิจการ บริษัทฯ เริ่มมีรายได้จากการประกอบกิจการเมื่อวันที่ 2 กรกฎาคม พ.ศ. 2554

บริษัทฯ และบริษัทย่อย มีหน้าที่ต้องปฏิบัติตามเงื่อนไขต่างๆ ที่กำหนดไว้ในบัตรส่งเสริมการลงทุน

24.2 รายได้ที่ได้รับการส่งเสริมการลงทุนและที่ไม่ได้รับการส่งเสริมการลงทุน มีดังนี้:

หน่วย : พันบาท

		งบการเงินรวม			
		ส่วนที่ได้รับการส่งเสริม		ส่วนที่ไม่ได้รับการส่งเสริม	
		2556	2555	2556	2555
รายได้จากการขายในประเทศ		1,446,382	1,500,807	321,088	413,905
รายได้จากการขายต่างประเทศ		32,864	51,206	10,642	11,534
				1,767,470	1,914,712
				43,506	62,740

หน่วย : พันบาท

		งบการเงินเฉพาะกิจการ			
		ส่วนที่ได้รับการส่งเสริม		ส่วนที่ไม่ได้รับการส่งเสริม	
		2556	2555	2556	2555
รายได้จากการขายในประเทศ		527,696	822,473	286,687	1,844
รายได้จากการขายต่างประเทศ		0	0	0	0
				814,383	824,317
				0	0

24.3 การแบ่งรายการส่วนที่ได้รับการส่งเสริมการลงทุนและส่วนที่ไม่ได้รับการส่งเสริมการลงทุน

บริษัทฯ และบริษัทย่อย คำนวณกำไรขาดทุน สำหรับกิจการที่ได้รับการส่งเสริมการลงทุนและกิจการส่วนที่ไม่ได้รับการส่งเสริมการลงทุน โดยคำนวณแยกตามรายการที่สามารถระบุได้ สำหรับรายการที่ไม่สามารถระบุได้ (ค่าใช้จ่ายในการขายและบริหาร) บริษัทฯ คำนวณโดยแบ่งตามอัตราส่วนของรายได้

บริษัทย่อย และบริษัทย่อยทางอ้อม คำนวณกำไรขาดทุน สำหรับกิจการที่ได้รับการส่งเสริมการลงทุนและกิจการส่วนที่ไม่ได้รับการส่งเสริมการลงทุน โดยคำนวณแยกตามรายการที่สามารถระบุได้ สำหรับรายการที่ไม่สามารถระบุได้ คำนวณโดย

- ต้นทุนขาย คำนวณเฉลี่ยตามปริมาณการผลิต และตามยอดขาย
- ค่าใช้จ่ายในการขายและบริหารและดอกเบี้ยจ่าย คำนวณโดยแบ่งตามอัตราส่วนของรายได้

25. เครื่องมือทางการเงิน

ข้อมูลเกี่ยวกับเครื่องมือทางการเงินของบริษัทฯ และบริษัทย่อย มีดังนี้:

25.1 นโยบายการบริหารความเสี่ยง

ความเสี่ยงด้านการให้สินเชื่อ

ความเสี่ยงด้านการให้สินเชื่อ คือความเสี่ยงที่เกิดจากการที่คู่สัญญาไม่ปฏิบัติตามข้อกำหนดในสัญญา ซึ่งก่อให้เกิดความเสียหาย บริษัทฯ และบริษัทย่อย มีนโยบายในการบริหารความเสี่ยงโดยมีการกำหนดวงเงินสินเชื่อ และให้สินเชื่ออย่างระมัดระวัง นอกจากนี้ ยังมีนโยบายที่จะทำธุรกรรมกับคู่ค้าที่มีความน่าเชื่อถือ และได้รับหลักประกันที่เพียงพอเพื่อลดโอกาสของการสูญเสียทางการเงินจากการไม่สามารถปฏิบัติตาม สัญญาได้

สำหรับสินทรัพย์ทางการเงินที่แสดงในงบแสดงฐานะการเงิน ราคาตามบัญชีของสินทรัพย์หลังจากหักค่าเผื่อหนี้สงสัยจะสูญ ถือเป็นมูลค่าสูงสุดของความเสี่ยงด้านการให้สินเชื่อ

ความเสี่ยงจากอัตราดอกเบี้ย

บริษัทฯ และบริษัทย่อย มีความเสี่ยงจากอัตราดอกเบี้ยที่เกิดจากการเปลี่ยนแปลงของอัตราดอกเบี้ยในตลาด ซึ่งอาจจะทำให้เกิดการเปลี่ยนแปลงในมูลค่าของสินทรัพย์และหนี้สินทางการเงิน

บริษัทฯ และบริษัทย่อย มีสินทรัพย์และหนี้สินทางการเงินที่สำคัญ ที่มีอัตราดอกเบี้ย ที่สามารถจัดตามประเภทอัตราดอกเบี้ย และในอัตราดอกเบี้ยที่สามารถแยกตามวันที่ครบกำหนด หรือในวันที่มีการกำหนดอัตราดอกเบี้ยใหม่ ถ้าวันที่กำหนดอัตราดอกเบี้ยใหม่ ถึงก่อน ซึ่งแยกได้ดังนี้:

หน่วย : ล้านบาท

สินทรัพย์ทางการเงิน

เงินสดและรายการเทียบเท่าเงินสด

เงินลงทุนชั่วคราว

ลูกหนี้การค้าและลูกหนี้อื่น

เงินฝากธนาคารเพื่อการค้าประกัน

เงินลงทุนเพื่อขาย

เงินลงทุนระยะยาว

หนี้สินทางการเงิน

เงินเบิกเกินบัญชีธนาคาร

เจ้าหนี้การค้าและเจ้าหนี้อื่น

เงินกู้ยืมระยะยาวจากบุคคลและกิจการที่เกี่ยวข้องกัน

งบการเงินรวม					
2556					
อัตราดอกเบี้ยคงที่			อัตราดอกเบี้ย ปรับขึ้นลงตาม ราคาตลาด	ไม่มี อัตรา ดอกเบี้ย	รวม
ภายใน 1 ปี	มากกว่า 1 ถึง 5 ปี	มากกว่า 5 ปี			
5.00	0.00	0.00	79.53	20.49	105.02
210.35	0.00	0.00	0.00	158.82	369.17
0.00	0.00	0.00	0.00	350.21	350.21
0.00	3.00	0.00	0.06	0.00	3.06
0.00	0.00	0.00	0.00	69.49	69.49
0.00	39.78	60.00	30.00	41.25	171.03
0.00	0.00	0.00	0.02	0.00	0.02
0.00	0.00	0.00	0.00	145.95	145.95
0.00	0.00	0.00	6.00	0.00	6.00

หน่วย : ล้านบาท

สินทรัพย์ทางการเงิน

เงินสดและรายการเทียบเท่าเงินสด

เงินลงทุนชั่วคราว

ลูกหนี้การค้าและลูกหนี้อื่น

เงินฝากธนาคารเพื่อการค้าประกัน

เงินลงทุนเพื่อขาย

เงินลงทุนระยะยาว

หนี้สินทางการเงิน

เงินเบิกเกินบัญชีธนาคาร

เจ้าหนี้การค้าและเจ้าหนี้อื่น

เงินกู้ยืมระยะยาวจากบุคคลและกิจการที่เกี่ยวข้องกัน

งบการเงินรวม					
2555					
อัตราดอกเบี้ยคงที่			อัตราดอกเบี้ย ปรับขึ้นลงตาม ราคาตลาด	ไม่มี อัตรา ดอกเบี้ย	รวม
ภายใน 1 ปี	มากกว่า 1 ถึง 5 ปี	มากกว่า 5 ปี			
30.11	0.00	0.00	95.46	1.03	126.60
262.35	0.00	0.00	0.00	210.68	473.03
0.00	0.00	0.00	0.00	300.10	300.10
0.00	3.00	0.00	0.46	0.00	3.46
0.00	0.00	0.00	0.00	77.11	77.11
0.00	48.01	40.00	0.00	31.25	119.26
0.00	0.00	0.00	0.15	0.00	0.15
0.00	0.00	0.00	0.00	129.39	129.39
0.00	0.00	0.00	0.00	10.00	10.00

หน่วย : ล้านบาท

สินทรัพย์ทางการเงิน

เงินสดและรายการเทียบเท่าเงินสด
เงินลงทุนชั่วคราว
ลูกหนี้การค้าและลูกหนี้อื่น
เงินฝากธนาคารเพื่อการค้าประกัน
เงินลงทุนระยะยาว
เงินให้กู้ยืมระยะยาวแก่กิจการที่เกี่ยวข้องกัน

หนี้สินทางการเงิน

เจ้าหนี้การค้าและเจ้าหนี้อื่น

งบการเงินเฉพาะกิจการ					
2556					
อัตราดอกเบี้ยคงที่			อัตราดอกเบี้ย ปรับขึ้นลงตาม ราคาตลาด	ไม่มี อัตรา ดอกเบี้ย	รวม
ภายใน 1 ปี	มากกว่า 1 ถึง 5 ปี	มากกว่า 5 ปี			
0.00	0.00	0.00	22.26	20.04	42.30
111.00	0.00	0.00	0.00	101.00	212.00
0.00	0.00	0.00	0.00	130.57	130.57
0.00	3.00	0.00	0.00	0.00	3.00
0.00	0.00	60.00	20.00	0.00	80.00
0.00	0.00	0.00	24.00	0.00	24.00
0.00	0.00	0.00	0.00	52.20	52.20

หน่วย : ล้านบาท

สินทรัพย์ทางการเงิน

เงินสดและรายการเทียบเท่าเงินสด
เงินลงทุนชั่วคราว
ลูกหนี้การค้าและลูกหนี้อื่น
เงินฝากธนาคารเพื่อการค้าประกัน
เงินลงทุนระยะยาว
เงินให้กู้ยืมระยะยาวแก่กิจการที่เกี่ยวข้องกัน

หนี้สินทางการเงิน

เจ้าหนี้การค้าและเจ้าหนี้อื่น

งบการเงินเฉพาะกิจการ					
2555					
อัตราดอกเบี้ยคงที่			อัตราดอกเบี้ย ปรับขึ้นลงตาม ราคาตลาด	ไม่มี อัตรา ดอกเบี้ย	รวม
ภายใน 1 ปี	มากกว่า 1 ถึง 5 ปี	มากกว่า 5 ปี			
0.00	0.00	0.00	13.58	15.56	29.14
202.00	0.00	0.00	0.00	136.03	338.03
0.00	0.00	0.00	0.00	135.10	135.10
0.00	3.00	0.00	0.00	0.00	3.00
0.00	30.00	30.00	0.00	0.00	60.00
0.00	0.00	0.00	40.00	0.00	40.00
0.00	0.00	0.00	0.00	44.38	44.38

ความเสี่ยงจากอัตราแลกเปลี่ยน

บริษัทฯ และบริษัทย่อย มีความเสี่ยงจากอัตราแลกเปลี่ยนที่อาจเกิดจากการซื้อและขายสินค้าเป็นเงินตราต่างประเทศ

บริษัทย่อยแห่งหนึ่ง มีสินทรัพย์ และหนี้สินทางการเงินเป็นสกุลเงินตราต่างประเทศที่ไม่ได้ทำสัญญาซื้อขายเงินตราต่างประเทศล่วงหน้า เพื่อเป็นเครื่องมือในการบริหารความเสี่ยง ดังนี้:

สินทรัพย์ทางการเงิน
หนี้สินทางการเงิน

สกุลเงิน	2556		อัตราแลกเปลี่ยน	
			(บาท : หน่วยเงินตราต่างประเทศ)	
	งบการเงินรวม	งบการเงินเฉพาะกิจการ	อัตราซื้อ	อัตราขาย
ดอลลาร์สหรัฐ	77,289.23	0.00	32.6778	
ดอลลาร์สหรัฐ	0.00	0.00		32.9494

สินทรัพย์ทางการเงิน
หนี้สินทางการเงิน

สกุลเงิน	2555		อัตราแลกเปลี่ยน	
			(บาท : หน่วยเงินตราต่างประเทศ)	
	งบการเงินรวม	งบการเงินเฉพาะกิจการ	อัตราซื้อ	อัตราขาย
ดอลลาร์สหรัฐ	102,266.39	0.00	30.4857	
ดอลลาร์สหรัฐ	0.00	0.00		30.7775

25.2 มูลค่ายุติธรรมของเครื่องมือทางการเงิน

มูลค่ายุติธรรม หมายถึง จำนวนเงินที่ผู้ซื้อและผู้ขายตกลงแลกเปลี่ยนสินทรัพย์กัน หรือจ่ายชำระหนี้สินในขณะที่ทั้งสองฝ่ายมีความรอบรู้และเต็มใจในการแลกเปลี่ยน และสามารถต่อรองราคากันได้อย่างเป็นอิสระในลักษณะของผู้ที่ไม่มีความเกี่ยวข้องกัน บริษัทฯ และบริษัทย่อย มีการประมาณการมูลค่ายุติธรรมของเครื่องมือทางการเงินตามหลักเกณฑ์ดังนี้:

สินทรัพย์และหนี้สินทางการเงินที่จะครบกำหนดในระยะเวลาอันสั้น ได้แก่ เงินสดและเงินฝากสถาบันการเงิน ลูกหนี้และเจ้าหนี้เงินให้กู้ยืมและเงินกู้ยืมระยะสั้น แสดงมูลค่ายุติธรรมโดยประมาณตามมูลค่าตามบัญชีที่แสดงในงบแสดงฐานะการเงิน

เงินลงทุนในตราสารหนี้ และตราสารทุนที่มีใช้หลักทรัพย์จดทะเบียน หรือไม่มีราคาซื้อขายในตลาด แสดงมูลค่ายุติธรรมโดยประมาณ ตามมูลค่าตามบัญชีที่แสดงในงบแสดงฐานะการเงิน หรือตามมูลค่าสินทรัพย์สุทธิของเงินลงทุน หรือคำนวณโดยใช้อัตราผลตอบแทนจากสมาคมตราสารหนี้ไทย หรือคำนวณมูลค่าปัจจุบันของกระแสเงินสดคิดลด แล้วแต่กรณี

เงินให้กู้ยืมและเงินกู้ยืมระยะยาวที่อัตราดอกเบี้ยคงที่ แสดงมูลค่ายุติธรรมโดยการคำนวณมูลค่าปัจจุบันของกระแสเงินสดในอนาคต คิดลดด้วยอัตราดอกเบี้ยโดยประมาณในตลาด ณ วันที่ในงบแสดงฐานะการเงิน ส่วนมูลค่ายุติธรรมของเงินให้กู้ยืมและเงินกู้ยืมระยะยาวที่อัตราดอกเบี้ยปรับขึ้นลงตามตลาด หรืออัตราดอกเบี้ยใกล้เคียงกับอัตราดอกเบี้ยในตลาด แสดงมูลค่ายุติธรรมโดยประมาณตามมูลค่าตามบัญชีที่แสดงในงบแสดงฐานะการเงิน

หนี้สินตามสัญญาเช่าการเงิน มูลค่ายุติธรรมคำนวณจากมูลค่าปัจจุบันของกระแสเงินสดจ่ายในอนาคตคิดลดด้วยอัตราดอกเบี้ยโดยประมาณในตลาด ณ วันที่ในงบแสดงฐานะการเงิน

26. การค้าประกัน

26.1 บริษัทใหญ่

26.1.1 สินทรัพย์บางส่วนได้นำไปจดจำนองเพื่อค้ำประกันภาระหนี้สินกับสถาบันการเงิน ได้มีการไถ่ถอนจำนองแล้ว ดังนี้:

- ในงวดบัญชี สิ้นสุดวันที่ 31 ธันวาคม พ.ศ. 2555 อาคารชุดสำนักงานให้เช่าได้ไถ่ถอนจำนองทั้งจำนวน ที่ดินพร้อมสิ่งปลูกสร้างได้ไถ่ถอนจำนองบางส่วน แต่ยังคงมีวงเงินสินเชื่อจำนวนรวม 165 ล้านบาท
- ในเดือนมกราคมและกุมภาพันธ์ พ.ศ. 2556 บริษัทฯ ได้มีการไถ่ถอนหลักทรัพย์ที่นำไปจดจำนองส่วนที่เหลือทั้งหมดแล้ว

26.1.2 เงินฝากประจำ จำนวน 3 ล้านบาท ใช้วางเป็นประกันวงเงินสินเชื่อกับสถาบันการเงินในวงเงิน 1 ล้านบาท

26.2 บริษัทย่อย

ที่ดินทั้งหมดพร้อมสิ่งปลูกสร้าง บริษัทย่อยนำไปจดจำนองเป็นหลักประกันการค้าประกันภาระหนี้สินกับสถาบันการเงิน

เงินฝากประจำ จำนวน 0.05 ล้านบาท ใช้วางเป็นประกันกับธนาคารเพื่อการออกหนังสือค้ำประกันการใช้ไฟฟ้าในวงเงิน 54,200.00 บาท (2555 : 434,800.00 บาท)

เงินลงทุนในพันธบัตรออมทรัพย์ นำไปเป็นหลักประกันการค้าประกันการใช้ไฟฟ้าในวงเงิน 8.30 ล้านบาท (2555 : 8.00 ล้านบาท)

27. ภาวะผูกพันและหนี้สินที่อาจเกิดขึ้น

ประกอบด้วย :		งบการเงินรวม		งบการเงินเฉพาะกิจการ	
		2556	2555	2556	2555
แอลซีที่ยังใช้ไม่หมด	(USD)	944,384.44	1,054,503.24	595,421.17	1,054,503.24
หนังสือค้ำประกัน	(ล้านบาท)	8.74	7.41	6.04	6.12
ภาวะผูกพันตามสัญญาซื้อสินทรัพย์	(USD)	31,668.00	168,932.00	0.00	143,932.00
	(SGD)	0.00	834,480.00	0.00	834,480.00
	(GBP)	15,899.10	81,000.00	15,899.10	81,000.00
	(EUR)	10,220.00	0.00	0.00	0.00

28. การอนุมัติงบการเงิน

งบการเงินนี้ได้รับการอนุมัติให้ออกงบการเงินจากกรรมการผู้มีอำนาจของบริษัทฯ เมื่อวันที่ 20 กุมภาพันธ์ พ.ศ. 2557

ใบแนบ 1

23. ข้อมูลส่วนงานดำเนินงาน (ต่อ)

หน่วย : พันบาท

ขายสุทธิ
ต้นทุนขาย
กำไรขั้นต้น
รายได้อื่น
กำไรก่อนค่าใช้จ่าย
ค่าใช้จ่ายในการขาย
ค่าใช้จ่ายในการบริหาร
ค่าตอบแทนผู้บริหาร
กำไรก่อนต้นทุนทางการเงินและ
ค่าใช้จ่ายภาษีเงินได้
ต้นทุนทางการเงิน
กำไรก่อนค่าใช้จ่ายภาษีเงินได้
ค่าใช้จ่ายภาษีเงินได้
กำไรสำหรับปี
สินทรัพย์รวม

งบการเงินรวม					
2556					
ส่วนงานผลิต และ จำหน่ายถึง	ส่วนงานผลิต และจำหน่าย ผลิตภัณฑ์ พลาสติก	ส่วนงาน ให้เช่า และบริการ	อื่นๆ	รายการ ตัดบัญชี	รวม
1,137,323	703,658	52,107	0	(30,092)	1,862,996
828,157	620,463	19,208	0	(30,529)	1,437,299
309,166	83,195	32,899	0	437	425,697
0	0	0	36,114	(3,145)	32,969
309,166	83,195	32,899	36,114	(2,708)	458,666
46,278	27,382	0	0	(107)	73,553
12,177	22,461	5,895	277	(420)	40,390
17,408	780	4,110	0	0	22,298
233,303	32,572	22,894	35,837	(2,181)	322,425
0	3,046	31	0	(2,700)	377
233,303	29,526	22,863	35,837	519	322,048
					21,669
					300,379
					2,171,882

หน่วย : พันบาท

ขายสุทธิ
ต้นทุนขาย
กำไรขั้นต้น
รายได้อื่น
กำไรก่อนค่าใช้จ่าย
ค่าใช้จ่ายในการขาย
ค่าใช้จ่ายในการบริหาร
ค่าตอบแทนผู้บริหาร
กำไรก่อนต้นทุนทางการเงินและ
ค่าใช้จ่ายภาษีเงินได้
ต้นทุนทางการเงิน
กำไรก่อนค่าใช้จ่ายภาษีเงินได้
ค่าใช้จ่ายภาษีเงินได้
กำไรสำหรับปี
สินทรัพย์รวม

งบการเงินรวม					
2555					
ส่วนงานผลิต และ จำหน่ายถึง	ส่วนงานผลิต และจำหน่าย ผลิตภัณฑ์ พลาสติก	ส่วนงาน ให้เช่า และบริการ	อื่นๆ	รายการ ตัดบัญชี	รวม
1,157,568	832,975	50,103	0	(13,178)	2,027,468
872,952	714,927	18,900	0	(13,611)	1,593,168
284,616	118,048	31,203	0	433	434,300
0	0	0	54,966	(6,086)	48,880
284,616	118,048	31,203	54,966	(5,653)	483,180
42,825	27,267	0	0	0	70,092
18,766	18,144	3,587	270	(424)	40,343
14,476	790	4,658	0	0	19,924
208,549	71,847	22,958	54,696	(5,229)	352,821
1	6,518	0	0	(5,668)	851
208,548	65,329	22,958	54,696	439	351,970
					11,890
					340,080
					2,086,178

ใบแนบ 2

23. ข้อมูลส่วนงานดำเนินงาน (ต่อ)

หน่วย : พันบาท

ขายสุทธิ
ต้นทุนขาย
กำไรขั้นต้น
เงินปันผลรับ
รายได้อื่น
กำไรก่อนค่าใช้จ่าย
ค่าใช้จ่ายในการขาย
ค่าใช้จ่ายในการบริหาร
ค่าตอบแทนผู้บริหาร
กำไรก่อนค่าใช้จ่ายภาษีเงินได้
ค่าใช้จ่ายภาษีเงินได้
กำไรสำหรับปี
สินทรัพย์รวม

งบการเงินเฉพาะกิจการ			
2556			
ส่วนงานผลิต และจำหน่ายถึง	ส่วนงานให้เข้า และบริการ	อื่นๆ	รวม
814,383	47,759	0	862,142
599,190	15,515	0	614,705
215,193	32,244	0	247,437
0	0	24,800	24,800
0	0	18,479	18,479
215,193	32,244	43,279	290,716
28,322	0	0	28,322
8,176	5,849	0	14,025
15,456	4,110	0	19,566
163,239	22,285	43,279	228,803
			19,350
			209,453
			1,206,513

หน่วย : พันบาท

ขายสุทธิ
ต้นทุนขาย
กำไรขั้นต้น
เงินปันผลรับ
รายได้อื่น
กำไรก่อนค่าใช้จ่าย
ค่าใช้จ่ายในการขาย
ค่าใช้จ่ายในการบริหาร
ค่าตอบแทนผู้บริหาร
กำไรก่อนค่าใช้จ่ายภาษีเงินได้
ค่าใช้จ่ายภาษีเงินได้
กำไรสำหรับปี
สินทรัพย์รวม

งบการเงินเฉพาะกิจการ			
2555			
ส่วนงานผลิต และจำหน่ายถึง	ส่วนงานให้เข้า และบริการ	อื่นๆ	รวม
824,317	45,275	0	869,592
623,991	15,022	0	639,013
200,326	30,253	0	230,579
0	0	20,000	20,000
0	0	16,772	16,772
200,326	30,253	36,772	267,351
28,143	0	0	28,143
15,316	3,555	0	18,871
12,661	4,658	0	17,319
144,206	22,040	36,772	203,018
			8,267
			194,751
			1,199,311

THE REPORT FROM THE BOARD OF DIRECTORS

In 2013, the overall Thai economy expanded only 2.9 percent, considerably slowdown from the previous year. This was a result of contraction in domestic demand. In addition, the recovery in exports remains sluggish despite ongoing global economic rebound. Nevertheless, tourism was the major driving factor of Thai economy for the whole year. In the first half of the year, the Thai economy showed an expansion at the same pace as of the previous year due to the economic stimulus packages from the government to boost domestic consumption. However, in the second half of the year, the momentum of the said stimulus packages was diminished as well as the delay of the investment from the government coupled with the domestic economy condition and political instability. As a result, consumers become more caution in spending together with the postponement of investment of firms in order to wait for more evident improvement of economic conditions.

Although in the second half of year 2013, the expansion of domestic economy was contracted due to economic problem and political unrest in the country resulting in a decline in sales of steel drums for both the Company and its subsidiaries, posting total revenue with the amount of Baht 1,137.32 million, dropping by 1.75%. However, if looking at the net profit before income tax for steel drums product, the Company and its subsidiaries earned an increasing net profit with the amount of Baht 24.75 million or increasing by 11.87% comparing to year 2012 because the cost of sales of the Company reduced by 2.59%. For plastic product, the Company had gained total sales with the amount of Baht 703.66 million, decreasing by 15.52%. The major factor was from the impact of the flooding crisis at the end of year 2012 as the key competitor of the Company was affected by this flooding crisis, causing an interrupt in manufacturing of PET bottles since the end of year 2012 until the 3rd quarter of 2013, resulting in a sharp increase in sales of PET bottle for the Company's subsidiary. In the last quarter of 2013, the situation was back to normal and the ordering of the major customer of the Company's subsidiary reduced due to the change of its product brand. As a result, all the above mentioned factors had led to a decline in sales of plastic product in 2013.

In 2013, the Company and its subsidiaries earned the total revenues from sales with the amount of Baht 1,810.98 million, a decline of Baht 166.47 million or dropping by 8.42% and posted the net profit with the amount of Baht 278.38 million, decreasing Baht 29.71 or 9.64%. In the fluctuating global economic condition and the fierce competition, the Board of Directors of the Company and its subsidiaries give the important on monitoring closely the issues concerned including raw material price movement to assess the probability and potential impacts of risk toward the business performance of the Company. In addition, the Board of Directors emphasizes not only on the production enhancement, reduce loss from the production process and product development to meet with the standard to satisfy customer's need but also give an important on personnel development to enhance personnel capability and skill to outperform their duty more efficiently.

The Board of Directors takes this opportunity to express our sincere appreciation to all shareholders, customers, stakeholders and all related parties concerned for their continued support as well as all Executive Officers and staff for their dedication to perform duty with full capability. The Board of Directors shall commit to continue to strive for sustainable business growth for the company adhering to the principle of integrity, transparency in order to achieve sustainable growth to the Company.



Sukit Wanglee
Chairman



Nate Charanvas
Managing Director

1. GENERAL AND OTHER IMPORTANT INFORMATION

1.1 COMPANY INFORMATION

Company's Name : Thai Metal Drum Manufacturing Public Co., Ltd.
Office Location : 35th Floor, Lake Rajada Office Complex, 193/142 Rachadapisek Road,
Klongtoey, Bangkok 10110 Tel. 02-264-0817-9 Fax. 02-264-0820
www.thaimetaldrum.com
Factory Location : 179 Moo 9 Tambol Bangwua, Amphur Bangpakong, Chachoengsao
24180 Tel. (038) 571-980-2 Fax: (038) 571-983
Type of Business : Manufacturer and distributor of metal drum and office building for rent.
Registered Number : 0107537000645
Type and number of shares issued : 150,000,000 Common stocks of Baht 1.00 each, fully paid.

JURISTIC PERSON'S SHARES OF WHICH THE COMPANY HOLDS MORE THAN 10% SHAREHOLDING IN AFFILIATE COMPANIES

1. **Company Name** : Songkhla Metal Drum Co., Ltd.
Location : 35th Floor, Lake Rajada Office Complex,
193/142 Rachadapisek Road, Klongtoey, Bangkok 10110
Type of Business : Manufacturer and distributor of metal drums
Type and number of shares issued : 200,000 ordinary shares of Baht 100 each
Type and number of shares held : 160,000 fully paid ordinary shares
Percentage Equity stage : 80%

2. **Company Name** : The Pet Co., Ltd.
Location : 23/4 Moo 2 Patumthani-Lad Lum Kaow Road,
Tambol Banchang, Amphur Muang, Patumthani 12000
Type of Business : Manufacturer and distributor of Plastic Products
Type and number of shares issued : 700,000 ordinary shares of Baht 100 each
Type and number of shares held : 559,993 fully paid ordinary shares
Percentage Equity stage : 79.999%

2.1. **Company Name** : Eastplast Co., Ltd.
Location : 23/4 Moo 2 Patumthani-Lad Lum Kaow Road,
Tambol Banchang, Amphur Muang, Patumthani 12000
Type of Business : Manufacturer and Distributor of Plastic Products
Type and number of shares issued : 70,000 ordinary shares of Baht 100 each
Type and number of shares held by The Pet Co., Ltd. : 69,993 fully paid ordinary shares
Percentage Equity stage by The Pet Co., Ltd. : 99.999%

3. **Company Name** : Surat Metal Drum Co., Ltd.
Location : 35th Floor, Lake Rajada Office Complex,
193/142 Rachadapisek Road, Klongtoey, Bangkok 10110
Type of Business : Buyer and Distributor raw material to produce container.
Type and number of shares issued : 200,000 ordinary shares of Baht 100 each
Type and number of shares held : 199,994 fully paid ordinary shares
Percentage Equity stage : 99.997%
- 3.1. **Company Name** : Lake Rajada Co., Ltd.
Location : 35th Floor, Lake Rajada Office Complex,
193/142 Rachadapisek Road, Klongtoey, Bangkok 10110
Type of Business : Distributor Machine and raw material for produce container,
and advisor service.
Type and number of shares issued : 400,000 ordinary shares of Baht 100 each
Type and number of shares held by Surat Metal Drum Co., Ltd. : 399,994 fully paid ordinary shares
Percentage Equity stage by Surat Metal Drum Co., Ltd. : 99.9985%

OTHERS REFERENCE

- Share Registrar** : Thailand Securities Depository Co., Ltd.
No. 6-7 The Stock Exchange of Thailand Building, the 4th Floor,
Rachadapisek Road, Klongtoey, Bangkok 10110 Thailand
Tel. 02-229-2800 Fax. 02-359-1262-3
- Auditor Accountant** : Mrs.Suwanee Kitipanya-ngam
Certified Public Accountant License No. 2899 or
: Mr. Pornchai Kitipanya-ngam
Certified Public Accountant License No. 2778
: Bunchikij Co., Ltd.
9th Floor, Modern Town Building, 87 Ekamai Soi 3,
Sukhumvit 63 Rd., North Klongton, Wattana, Bangkok 10110
Tel. 02-382-0414
: Accounting Period January 1 to December 31
- Internal Auditors** : AMC International Consulting Co., Ltd.
408/162 Phaholyothin Place Building, 39th Floor
Phaholyothin Road, Samsen-nai,
Phayathai, Bangkok 10400, Thailand
Tel: 02-619-0221-5
Audit period: 1 January 2012 - 31 December 2014
- Legal Councilor** : None
- Financial Advisor** : None
- Others** : Listed on the Stock Exchange of Thailand on 4th October 1989
And Changed to the Public Company Limited on 22nd February 1994

1.2 OTHER IMPORTANT INFORMATION

None

2. FINANCIAL HIGHLIGHTS

Unit : Thousand Baht

FINANCIAL STATUS AT YEAR END	2013	2012	2011	2010	2009
TOTAL ASSETS	2,171,882	2,086,178	1,786,802	1,647,644	1,653,048
TOTAL LIABILITIES	240,044	216,090	178,673	136,050	129,695
SHAREHOLDERS' EQUITY	1,931,838	1,870,088	1,608,128	1,511,594	1,523,353
SALES	1,810,976	1,977,452	1,667,675	1,569,748	1,363,200
TOTAL REVENUES	1,895,965	2,076,347	1,739,192	1,628,874	1,426,126
GROSS PROFIT	425,698	434,300	327,651	276,170	284,463
NET PROFIT	278,383	308,095	197,395	144,965	160,830

FINANCIAL RATIO

RETURN ON EARNING (%)	14.68	14.84	11.35	8.90	11.28
RETURN ON EQUITY (%)	14.64	17.72	12.55	9.55	10.97
RETURN ON ASSETS (%)	13.08	15.91	11.50	8.78	10.12
EARNING PER SHARE (BAHT)	⁽¹⁾ 1.86	20.54	13.16	9.66	10.72
DIVIDEND PER SHARE (BAHT)	^{(1),(2)} 1.00	9.00	6.00	4.75	4.50
BOOK VALUE PER SHARE (BAHT)	⁽¹⁾ 12.88	124.67	107.21	100.77	101.56

(1). The par value of share was changed originally from 10.00 baht per share to 1.00 baht per share, resulting in an increase in number of shares from 15 million shares to 150 million shares. As a result, the number of shares in 2013 that were brought to calculate to get earning per share, dividend per share and book value per share are more than the number of shares in previous years. Thus, the ratio per share of earning, dividend and book value in 2013 is reduced comparing to the previous years.

(2). The proposed dividend per share will be brought into the Annual Shareholder Meeting for approval which is held on 28 April 2014



3. VISION AND BUSINESS OVERVIEW

3.1 VISION, MISSION, AND STRATEGY OF BUSINESS OPERATION

The Company and its subsidiaries commit to be a leading manufacturer of 210 litre steel drum and PET Bottle with high quality in response to meet with the customer's demand as well as and building trust and create maximum satisfaction to the product of the Company. In addition, the Company will continue to enhance the production capacity, to increase efficiency and to reduce loss from production process enabling to manufacture high quality of product with lower production cost. Furthermore, the Company also gives an importance on the after sales service by closely monitoring at all times to see if there is any problem or feedback on the quality of product after the delivery so as to further improve the product's quality. This would enable the company to create the long term sustainable growth which is above average in the same industry as well as being well accepted by other related parties. In term of personnel management, the Company and its subsidiaries focus on personnel enhancement to maximize employee's capability and to ensure good employment welfare to the employees at all levels. The Company commits to operate the business in an ethical manner, adhere to corporate social responsibility and equally treat all stakeholders following to the good corporate governance and ethical principles. In 2013, the Company had enrolled in the project of Private Sector Collective Action Coalition Against Corruption (CAC) which the Company had already declared the intent in view of establishing Thailand's Private Sector Collective Action Coalition Against Corruption. Besides, the Company has a policy to pay out the dividend payment no less than 40% of its net profit of the Company's Separate Financial Statement.

3.2 CHANGES AND MAJOR DEVELOPMENT

Thai Metal Drum Manufacturing Company Limited was established in 1958 with the registered capital of Baht 5 million. The mission is to manufacture and distribute 200-litre metal drums containing lubricants, chemical and agricultural products. Significant changes and development of businesses are as follows:

1987	Established Songkhla Metal Drum Co., Ltd. of which plant has been located at Hadyai, Songkhla province, to produce and distribute 200-litre metal drums for rubber latex, The Company has held 80% stake in Songkhla Metal Drum Co., Ltd.
1989	Increased the registered capital to Baht 50 million and listed in Securities Exchange of Thailand
1992	Increased the registered capital to Baht 150 million for expanding its business into real estate development with the purchase of office space in Lake Rajada Office Complex for sale and rent, along with holding shares in Lake Rajada Co., Ltd.
1994	Became a public company and established The Pet Co., Ltd. of which plant has been located at Lad Lum Kaow, Pratumthani province, to manufacture and distribute plastic containers e.g. Preform tubes and PET bottles. The Company had 65% interests in The Pet Co., Ltd.
1997	Expanded the business of The Pet Co., Ltd. in plastic products by increasing production line and distributing plastic and corrugated sheets (POLYBOARD) which are used for packing in industrial application including for producing advertisement sign boards and product displays.
2000	Acquired additional shares in The Pet Co., Ltd. from existing shareholders, resulting in increased shareholding from 65% to 75% of the registered capital. As for property business, the Company has additionally purchased 2.208 sq.m. of office space in Lake Rajada Office Complex for renting out.
2001	Obtained ISO 9001 version 2000 certificate from Bureau Veritas Quality International (BVQI)
2002	Songkhla Metal Drum Co., Ltd. obtained ISO 9001 Version 2000 certificate from SGS Yardley International Certificate Services (SGS)

2003	The Pet Co., Ltd. obtained ISO 9001 version 2000 certificate from Bureau Veritas Quality International (BVQI) The Pet Co., Ltd. established Eastplast Co., Ltd. to produce and distribute PET bottles and plastic bottle cap where the plant is located in Nikompattna, Rayong province. Eastplast is wholly owned by The Pet Co., Ltd. while the Company has increased its shares in The Pet Co., Ltd. from 75% to 80% by acquiring common shares from the existing shareholders.
2006	The Company had purchased new production line of 200 litre steel drum and was obtained a privilege from the Board of Investment (BOI). The Company had relocated the factory to the Wellgrow Industrial Estate and discontinued the production at the Chongnonsee factory.
2008	Obtained ISO14001:2004 environment management system from United Registrar of Systems (Thailand) Ltd. (URS)
2009	The PET Co., Ltd. Obtained Food Safety Certification (GMP) from Bureau Veritas Quality International (BVQI)
2011	The PET Co.,Ltd. had branched another factory for manufacturing PET bottle in Amphur Muang, Suratthani province.
2013	The Company had increased its production capacity of 210 litre steel drum by purchasing the new production line (2 nd line) that was obtained a privilege from the Board of Investment (BOI). The Company had changed par value of ordinary share originally from 10.00 baht per share of total paid registered capital of Baht 150 million to 1.00 baht per share, resulting in an increase of number of ordinary share to 150 million shares. The Company had registered the change of par value to the Ministry of Commerce.

OVERVIEW OF BUSINESS NATURE OF THE COMPANY GROUP

Nature of business of the Company and its Subsidiaries can be divided into the following products and services:

1. Packaging Industry
 - 1.1 Metal Drum
 - 1.2 Plastic Product which can be classified into 3 types:
 - Plastic Produce - from PET (raw material)
 - Plastic Produce - from PP (raw material)
 - Plastic product
2. Office for rent at Lake Rajada Office Complex

3.3 SHAREHOLDER STRUCTURE OF THE COMPANY

Shareholder structure of the company is illustrated as below.

Company's subsidiaries	Nature of business	Registered capital (million baht)	Share holding (%)
Songkhla Metal Drum Co., Ltd.	Manufacturer and distributor of metal drums	20	80
The Pet Co., Ltd.	Manufacturer and distributor of Plastic Products	70	79.99
Surat Metal Drum Co., Ltd.	Trading	20	99.99
Lake Rajada Co., Ltd.	Trading	40	99.99
Eastplast Co., Ltd.	Manufacturer and Distributor of Plastic Products	7	79.99

3.4 BUSINESS RELATION WITH THE GROUP OF MAJOR SHAREHOLDERS

None

4. NATURE OF BUSINESS

STRUCTURE OF REVENUE

Details of revenue structure of The Company and its subsidiaries is as follows:

Unit : Million Baht

Type of Product	2013		2012		2011	
	Income	%	Income	%	Income	%
Metal Drum	1,137.32	60.08	1,157.57	56.73	1,001.92	57.78
Plastic Product	703.66	37.17	832.98	40.82	680.77	39.25
Rent and Service	52.11	2.75	50.10	2.45	51.58	2.97
Total	1,893.09	100.00	2,040.65	100.00	1,734.27	100.00
Less Related Transaction	30.09	-	13.18	-	15.10	-
Total Value add	1,863.00	-	2,027.47	-	1,719.17	-

4.1 DESCRIPTION OF PRODUCT OR SERVICE

1. PACKAGING INDUSTRY

Metal drum

The core business of the Company is to produce 200-litre metal drum for containing lubricant, chemical products, fruit juice and rubber latex. Majority of the customers are located in Bangkok and suburban areas. The Company's operation does not vary seasonally due to its various groups of customers resulting in stable average sales each month. Conversely, the sales of the Songkhla Metal Drum, the subsidiary whose major customers are rubber latex producers will vary seasonally according to the demand of rubber latex from China.

Plastic

1) Plastic Produce - From PET (raw material)

The subsidiary company is in the business of producing PET plastic bottle for containing carbonated water, drinking water and vegetable oil by joint venture with Serm Suk Public Company Limited who is the major user. The products produced and sold are PREFORM tubes for blowing bottles and 0.25-2 litre PET plastic bottles.

2) Plastic Product - From PP (raw material)

The subsidiaries company produces poly board to be used as raw material for various forms of goods, i.e. packaging for industrial application, advertising board, display board as well as stationery business and others.

3) Plastic product

The subsidiary company is the manufacturer of plastic plugs used for sealing PET bottles and other plastic products.

2. OFFICE BUILDING FOR RENT

The Company has acquired office spaces in Lake Rajada Office Complex, a Grade-A office building in the business area located on Rachadapisek Road (Sukhumvit - Rama 4) with the total area of 9,103 sq.m. The total space amount to 51,730 square meters comprising spaces for office rental and commercial shops. The Company has a total rentable space of 8,786 sq.m. ranging from a size of 12 sq.m. to 1,400 sq.m. The rest of spaces are used to locate the head office of the Company.

4.2 INDUSTRY ENVIRONMENT, COMPETITION, AND CHANGES OVER THE PAST YEAR

Metal Drum Product

Cold rolled steel price in 2013 was still fluctuating but at the lower level comparing to the previous year. This was due to the demand of cold rolled steel in the country especially in the automobile industry, electronics, machineries and packaging industry remains stable during the second half of the year 2013. In addition, the global steel market was sluggish following to the continued economic slowdown.

In 2013, the demand of steel drums of the Company's customers had decreased comparing to the year 2012 except only the customer in chemical industry which demand of this sector slightly increased. As a result, sales of steel drum of the Company and its subsidiaries dropped by 2% comparing to the year 2012. The Company and its subsidiaries remains focusing on production enhancement at every step, reducing loss from production process in order to lowering production cost and in response to satisfy customers' needs and to meet with standards in term of quality, price and the before and after sales service. In the 4th quarter of 2013, the Company had installed and operated the 2nd production line of steel drum which was granted promotional privileges by the Board of Investment (BOI). Thus, this would help not only boost the efficiency of steel drum production but also reducing the production cost.

Plastic Product

The demand of PET bottles to contain drinking water of the Company's major customer has been rising constantly enabling the company to increase sales volume continuously from year 2013, especially for the factory in Suratthani province which was inaugurated at the end of year 2012 to meet with increasing demand for PET bottles in the Southern part of Thailand. For the PET bottles to contain carbonate drink, the total sales volumes decreased comparing to year 2012, mainly deriving from the impact of the flood crisis at the end of year 2011, causing an interrupt in manufacturing of PET bottles of the major competitor since the end of year 2011 until the 3rd quarter of 2012. As a result, the Company's subsidiary could boost its sales volume of PET Bottle in 2012. In 2013, the situation resumed normal as every manufacturer of PET bottles could run production, causing a decline in sales of the Company's subsidiary comparing to year 2012.

Price competition in Poly board has continued to persist, especially among major customers as their product quality has not been uniquely different from one another. Manufacturers and distributors thus have had to maintain their customer and service quality to achieve the highest standards through constantly re-engineering the production process and modernizing machinery to improve productivity and reduce production loss. The future market trend suggests that the demand for Poly Board would remain unchanged.

Office Space for Rent

The office building market in 2013 was one of the best in years as there was a lot of demand for office space, resulting in a continued increase in rental fee. This was mainly driven by the country economy recovery at the beginning of the year and the conglomeration of the ASEAN economic Community in 2015 (AEC) setting Thailand as a hub of Asian countries as well as the implementation of corporate tax reduction, attracting multinational companies to expand its business into the Asian market and to seek spaces for their offices. As the supply is limited, grade A office building in the central business district (CBD) and the building located within the proximity of existing mass-transit lines are the most attractive choice. At the end of the 3rd quarter of 2012, the lease agreement of the main tenant of the Company was due to end and the tenant decided to move out resulting in vacant spaces of more than 3,000 sq.m. However, the Company was able to lease out all vacant spaces by end of the year 2012 because the Lake Rajada Office Complex is located in the proximity of both BTS sky train and MRT, coupling with the good building management. Thus, this had made the Lake Rajada Office Complex the good choice for tenants. In 2013, the Company and its subsidiaries had gained increasing revenue from rent and service with the total amount of Baht 52.11 million, an increase of Baht 2.0 million or 4.01% comparing to year 2012. The Company and its subsidiaries had rented out at 96% of the total 8,786 sq.m. rental space.

5. RISK FACTORS

5.1 FLUCTUATION OF RAW MATERIAL PRICE

Fluctuation in cold rolled steel price is still considered the key risk factor toward the metal drum business because the cold rolled steel is the major raw material for drum manufacturing and accounted for 75% of the total production cost. To cushion with this risk, the Company has conducted price comparison every time when purchasing raw material in order to select the source with the best price and condition and meet with the quality required. In addition, the Company has placed an important on the regular surveillance of steel price movement as this is the useful information on the management of stock inventory to have enough raw materials with the suitable quantities at the right time.

5.2 CHANGES IN PURCHASING POLICY OF THE CUSTOMERS

Recently, some of the major company's customers had changed the purchasing method to procure packaging or product from quoting price directly to the customers locally to electronic auction submitting directly to the global sourcing team of the parent company overseas in order to receive the lowest bid price during the bidding period. Some manufacturers therefore, choose to adopt a price cutting strategy. Consequently, there would be a chance that the customers may turn to buy products from the competitors, affecting sales and profitability of the company in the future.

6. SHAREHOLDERS STRUCTURE AND DIVIDEND PAYMENT POLICY

6.1 TOTAL REGISTERED CAPITAL AND ISSUED & PAID CAPITAL

As of 31 December 2013, the Company has the total registered capital with the amount of Baht 150 million which had already been paid, dividing into the common share with the amount of 150,000,000 shares. The par value is 1 baht per share.

6.2 LIST OF 10th MAJOR SHAREHOLDERS

Name of Shareholders	Number of Share*	% of Shareholding
1. Mr.Nate Charanvas	48,952,910	32.635
2. Mr.Nibhond Charanvas	14,632,260	9.755
3. The Navakij Insurance Public Co., Ltd.	13,760,000	9.173
4. Mr.Yongyut Charanvas	12,327,220	8.218
5. Rangsit Ruampattana Co., Ltd.	6,435,000	4.290
6. Miss Savitree Charanvas	4,556,000	3.037
7. Mr.Supachai Suthipongchai	3,822,000	2.548
8. Mr.Nop Charanvas	3,493,000	2.329
9. Miss Moeka Takeuchi	2,900,000	1.933
10. Thai NVDR Co., Ltd.	2,830,000	1.887

Remark : Percentage of shareholding was shown as of the last closing of registration book which was on April 3, 2013

*Adjusting number of shares according to the change of par value since 7 May 2013.

Shareholders ranking no. 1, 2, 4, 6 and 8 are in the same group of shareholders.

6.3 ISSUANCE OF OTHER SECURITIES

None

6.4 DIVIDEND PAYMENT POLICY

The Company and its subsidiaries have policies to pay out dividend no less than 40% of net profit of the Company's separate financial statement excluding extraordinary items on the condition that there is no accumulated loss brought forward. In 2013, the Company approved the dividend payment at Baht 9.00 or equivalent to Baht 135,000,000.00 totally or 69.32.% of the net profit of the Company's Separate Financial Statement of year 2012.

7. MANAGEMENT STRUCTURE

7.1 BOARD OF DIRECTORS

Consist of 11 persons as the Board of Directors as follows :-

1.	Mr.Nibhond	Charanvas	Honorary Chairman
2.	Mr.Sukit	Wanglee	Chairman & Independent Director
3.	Mr.Suchin	Wanglee	Vice Chairman
4.	Mr.Vivat	Charanvas	Independent Director
5.	Mr.Anurat	Tiyaphorn	Director
6.	Mrs.Achriyar	Pattanawong	Independent Director
7.	Mr.Nate	Charanvas	Managing Director
8.	Mrs.Wanida	Chansikarin	Independent Director
9.	Mr.Danai-Thanit	Bisalputra	Independent Director
10.	Mr. Somchai	Jongsirilerd	Director
11.	M.L.Chintat	Jombunud	Director & Company's Secretary

Board of Directors, is responsible to oversee the business operation, within the set of laws, and the company objectives and rules. It establishes company policies and operating directions as well as regulates and controls the operations according to the delegated policies. The Committee makes decisions to maximize the benefits and security of firm and the shareholders. The Company has established effective internal control, internal audit, and risk management systems, as well as constantly monitoring the business operation through the Audit Committee who provides reports to the Board of Directors in every meeting.

The Board of Directors' Meeting

The Board of Directors will have ordinary meetings on every third Monday of March, June, September, and December, and extraordinary meetings as considered needed. Meeting agenda are pre-determined in advance and pre-sent with the meeting invitation letter 7 days before the meeting date. Normally, each meeting will last 2 to 3 hours. In 2013, the Board held 5 ordinary meetings. The meeting attendance of company directors can be summarized as below.

Name of Director		Meeting Attendance / Total Number of Meeting (Times)
1.	Mr.Nibhond Charanvas	2/5
2.	Mr.Sukit Wanglee	5/5
3.	Mr.Suchin Wanglee	4/5
4.	Mr.Vivat Charanvas	5/5
5.	Mr.Anurat Tiya-phorn	5/5
6.	Mrs.Achriyar Pattanawong	5/5
7.	Mr.Nate Charanvas	5/5
8.	Mrs.Wanida Chansikarin	5/5
9.	Mr.Danai-Thanit Bisalputra	5/5
10.	Mr.Somchai Jongsirilerd	5/5
11.	M.L.Chintat Jombunud	5/5

Minutes to the meeting have been prepared in writing and minutes approved by Board are documented and readily accessible for audit by the Board of Director and related parties.

7.2 MANAGEMENT TEAM

Management team and the Company's secretary is listed below:

1.	Mr.Nate Charanvas	Managing Director
2.	Mr.Somchai Jongsirilerd	Assistant Managing Director
3.	M.L.Chintat Jombunud	Accounting & Finance Manager and Company's Secretary
4.	Mrs.Suwaporn Nansurakit	Ofce Manager
5.	Mr.Wiboon Wattanaputti-preut	Plant Manger
6.	Mr.Panya Pattarayutawat	Sales Manager

Organization chart of the Company

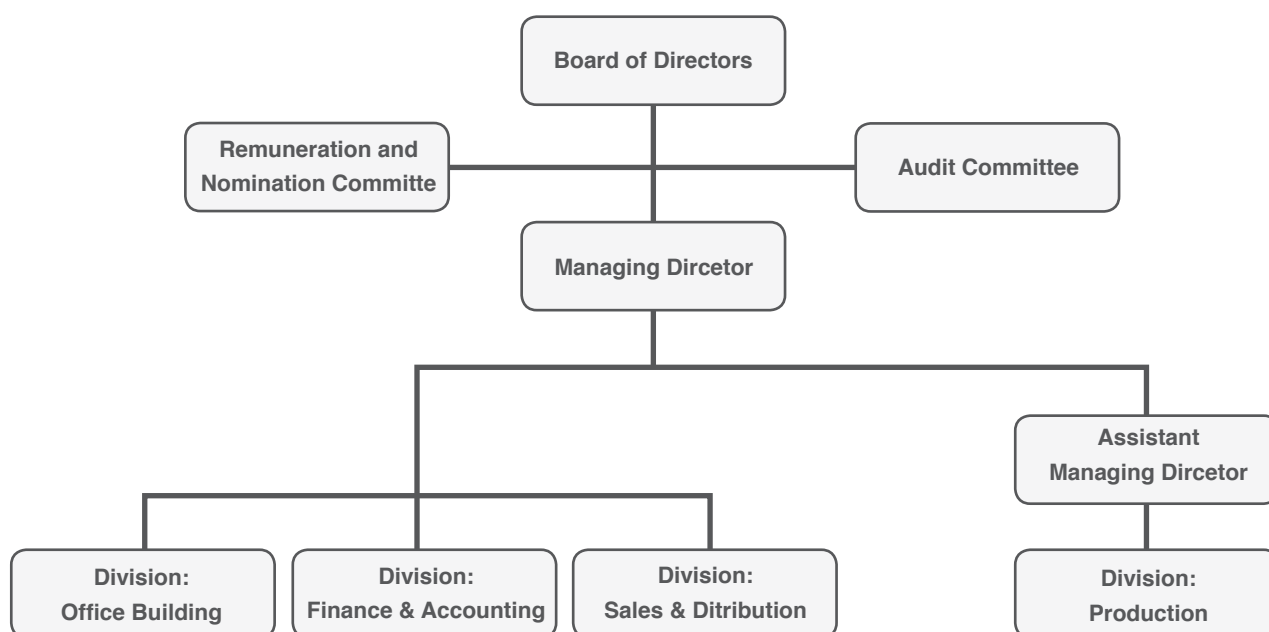

7.3 COMPANY SECRETARY

The Company had appointed M.L.Chintat Jombunud to be the Company Secretary as per the resolution of the Board of Director's Meeting No: 2/2551, effective from 1 July 2008 which the responsibility includes preparing agenda and documents for the Shareholders and Board of Directors Meetings, keeping registrations of directors and other document of the Company as required by laws, providing the Company and the Board of Directors with legal, regulatory, and practice required by related institutions such as The Stock Exchange of Thailand, The Securities and Exchange Commission etc. In addition, the Company's secretary has duty and responsibilities toward company's shareholders such as building relationship with shareholders, responding to any query including considering any request or proposal from the shareholders and report all shareholders' requests to the Board of Director and the Company Executive Directors. In addition, the Company's secretary would act in liaising between shareholders and the Board of Director and the Company Executive Directors.

Below table is illustrating detail of Board of Directors and Executive Management.

No.	Name-Sumane Position/Appointment data	Age (years)	% of share	Education	Working experience/ Training Directors
1.	Mr.Nibhond Charanvas Honorary Chairman 1 January 1965	83	14,632,260	Bachelor Degree in Business Administration from Temple University, Philadelphia, U.S.A	<ul style="list-style-type: none"> - Director and Audit Committee, City Sports Recreation Public Co., Ltd. - President, Pimalai Resort & Spa Co., Ltd. - Attending Director Accreditation Program (DAP) year 2004
2.	Mr.Sukit Wanglee Chairman & Independent Director 4 October 1989	83	273,000	Bachelor Degree in Mechanical Engineering from Leicester College, England	<ul style="list-style-type: none"> - Chairman, Rojana Industrial Park Public Co., Ltd. - Chairman, Poon Phol Co., Ltd. - Chairman, Pipatanasin Co., Ltd. - Vice Chairman, Loxley Public Co., Ltd. - Attending Director Accreditation Program (DAP) year 2004
3.	Mr.Suchin Wanglee Vice Chairman and Remuneration and Nomination Committee Chairman 4 October 1989	77	1,332,000	Bachelor Degree in Electrical Engineering from Northop Institute of Technology, U.S.A	<ul style="list-style-type: none"> - Director, The General Insurance Association - Chairman, The General Insurance Association - Director, Board of Trade of Thailand - Chairman of the Executive Board, The Navakij Insurance Plc. - Director and Director of the Audit Committee, Minor Food Group Plc. - Attending The Role of Chairman (RCM4/2001) - Attending Director Accreditation Program (DAP 105/2013)

No.	Name-Surname Position/Appointment data	Age (years)	% of share	Education	Working experience/ Training Directors
4.	Mr.Vivat Charanvas Independent Director and Remuneration and Nomination Committee Director 4 October 1989	65	885,000	Bachelor Degree in Business Administration from California State University, U.S.A.	<ul style="list-style-type: none"> - Chairman, Progress Watch Co., Ltd. - Chairman, Songkhla Metal Drum Co., Ltd. - Director, The PET Co., Ltd. - Director, Montien Riverside Hotel - 1997-2006: - Managing Direct, Siam Food Public Co., Ltd. - Attending The Role of Chairman (2002) - Attending Director Certification Program (DCP) Year 2002 - Attending Effective Audit Committee (2002) - Attending Board and CEO Assessment (2002)
5.	Mr.Anurat Tiyaophorn Director, Remuneration and Nomination Committee Director 4 October 1989	62	6,660	Bachelor Degree in Law (Honor) from Chulalongkorn University Master Degree in Specialize in Corporate & Commercial Law From New York University	<ul style="list-style-type: none"> - Director, Baker & McKenzie Co., Ltd. - Director, United Standard Terminal Public Co., Ltd. - Executive Director, Pimalai Resort & Spa Co., Ltd. - Director, Malaiwadee Co., Ltd. - Director, NCAT Co., Ltd. - Managing Director, Power And Property Development Co., Ltd.
6.	Mrs.Achriyar Pattanawong Audit Committee Director and Independent Director 26 June 2002	75	-	Bachelor Degree in Economics From Thammasart University	<ul style="list-style-type: none"> - in 2002: Advisor to Executive Office, Bangkok Bank Public Co., Ltd. - in 1994-2001: Executive Vice President Bangkok Bank Public Co., Ltd. - Attending Audit Committee Program (ACP) 2006 - Attending Director Accreditation Program (DAP) 2004
7.	Mr.Nate Charanvas Director and Managing Director 4 October 1989	51	48,952,910	Master Degree in M.B.A from University of New Haven	<ul style="list-style-type: none"> - Director, Songkhla Metal Drum Co., Ltd. - Director, The PET Co., Ltd. - Attending Director Accreditation Program (DAP) 2003
8.	Mrs.Wanida Chansikarin Audit Committee Director and Independent Director 4 October 1989	52	10,000	Bachelor Degree of Science in Accounting from Rajamangala University of Technology	<ul style="list-style-type: none"> - Vice President Accounting Department of Sathorn Thani Co., Ltd. - Attending Director Accreditation Program (DAP) 2004 - Attending Audit Committee Program (ACP) 2006

No.	Name-Sumane Position/Appointment data	Age (years)	% of share	Education	Working experience/ Training Directors
9.	Mr.Danai-Thanit Bisalputra Audit Committee Chairman and Independent Director 29 April 1996	56	40,200	Bachelor Degree in Economics From Boston University, U.S.A	- President, Poon Phol Co., Ltd. - Attending Director Accreditation Program (DAP) 2004 - Attending Audit Committee Program (ACP) 2006
10.	Mr.Somchai Jongsirilerd Director and Assistant Managing Director 29 April 1996	56	66,000	Master Degree in M.B.A from University of Detroit, U.S.A	- Director, The PET Co., Ltd. - Director, Songkhla Metal Drum Co., Ltd. - Attending Director Accreditation Program (DAP) 2004
11.	M.L.Chintat Jombunud Director, Accounting & Finance Manager, Company's secretary 26 April 2004	54	-	Bachelor Degree in Accounting & Finance from the University of the Thai Chamber of Commerce	- Director, The PET Co., Ltd. - Director, Songkhla Metal Drum Co., Ltd. - Attending Director Accreditation Program (DAP) 2004
12.	Mrs.Suwaporn Nansurakit Office Manager and Secretary Honorary Chairman 29 January 2006	41	-	Master Degree in Inter Business And Management from Westminster University, U.K.	- 2005: Asst.Marketing Director, British American Tobacco Thailand Co., Ltd.
13.	Mr.Wiboon Wattanaputtiwong Plant Manager 17 January 2007	42	-	Master Degree in Engineering Management from Griffith University, Australia	- 2006: Production Manager, Smartrac Technology Co., Ltd. - 2005-2006: Production Manager, Cobra International Co., Ltd. - 2004-2005: Factory Manager, PPC Asian Insulator Co., Ltd.
14.	Mr.Panya Pattarayutawat Sales and Delivery Manager 1 January 2003	41	-	Master Degree in M.B.A. from Ramkhamheang University	- 2001-2002: Asst. Sales Manager



7.4 REMUNERATION FOR DIRECTORS AND THE MANAGEMENT

1. Monetary Rem.uneration

- (a) Remuneration package for Directors: The Company has set the policy of remuneration for Directors clearly and transparently which shall pass the resolution at the shareholder meeting. The Director who is also the audit committee member will receive the extra remuneration following to the extra word load assigned.

Total remuneration package for the Board of Directors, the Audit Committee and the Remuneration and Nomination Committee received from the Company is in the form of meeting allowance and gratuity, for 11 directors in total of Baht 8,280,000 for the year 2013, increasing from year 2012 with the amount of Baht 2,670,000 which details has been set out below :

Name		Position	Meeting Allowance	Gratuity Baht
1.	Mr.Nibhond Charanvas	Honorary Chairman	80,000	1,000,000
2.	Mr.Sukit Wanglee	Chairman and Independent Director	190,000	1,000,000
3.	Mr.Suchin Wanglee	Vice Chairman and Remuneration and Nomination Committee Chairman	140,000	750,000
4.	Mr.Vivat Charanvas	Independent Director and Remuneration and Nomination Committee Director	115,000	500,000
5.	Mr.Anurat Tiyaphorn	Director and Remuneration and Nomination Committee Director	115,000	500,000
6.	Mrs.Achriyar Pattanawong	Independent Director and Audit Committee Director	195,000	500,000
7.	Mr.Nate Charanvas	Managing Director	95,000	500,000
8.	Mrs.Wanida Chansikarin	Independent Director and Audit Committee Director	195,000	500,000
9.	Mr.Danai-Thanit Bisalputra	Independent Director and Audit Committee Chairman	215,000	500,000
10.	Mr. Somchai Jongsirilerd	Director and Asst. Managing Director	95,000	500,000
11.	M.L.Chintat Jombunud	Director and Accounting & Finance Manager	95,000	500,000
		Total	1,530,000	6,750,000

- b) Remuneration of the Executive Management: For the remuneration of the Executive Management, the Board of Directors has nominated Remuneration and Nomination Committee, comprising 3 persons to consider and set the appropriate remuneration package for the Executive Management taking into consideration the company's business operation result and bring it to the Board of Director for approval. The total remuneration package for the Executive Management received from the Company is the form of monthly salary and benefits in cash, for 6 persons in total of Baht 11,484,650 increasing from year 2011 with the amount of Baht 315,625.00 or 2.83%

2. Other Remuneration

In the year 2013, the social security fund together with the provident fund contribution for the Management, as the Company's employees, has amounted to Baht 576,669.00 together with the Company's car provided for the position.

7.5 PERSONNEL

The Company has employed 131 persons in total and has the employee's expenses in 2013 with the total amount of Baht 47.30 million, comprising of Salary, Bonus, other fringe and benefit including provident fund. The Company has a policy to provide both in-house and outside training to the employees at every level in order to improve their effectiveness constantly.

8. CORPORATE GOVERNANCE

8.1 CORPORATE GOVERNANCE POLICY

The Board of Directors realizes the importance of the principles of good corporate governance as a major tool in leverage the standard of the company management system, ensuring transparency in operating business, boosting the Company's competitiveness and building confidences and trust among shareholders, investors and all relevant parties. The Board of Directors has determined the policy and defined strategic direction in compliance with the principle of good corporate governance set by laws. In addition, the Company has put in place the policy of good corporate governance as well as the ethics for board of committees and directors in written which had already been approved by the Company Board of Directors at the resolution of the 4/2004 Board Meeting dated 8 December 2004 and been published to all relevant concerned to follow as listed below:

- The Board of Directors shall treat every shareholders and stakeholders equally and fairly in accordance with their legal rights.
- The Board of Directors shall be committed to create added value and sustainable growth of the business for long term as well as operate business with prudent and carefulness in accordance with the relevant regulations and laws. The Board of Directors shall perform their duty with full capability and effectively in order to generate the maximum benefits to the shareholders. In addition, the Board of Directors shall oversee and resolve any potential conflict of interest and being responsible for their own decision.
- The Board of Directors shall operate business with transparency and can be examined as well as disclosing adequate information timely and accurately to all parties concerned.
- The Board of Directors shall consider any potential risk factor when operating business and shall have appropriate, efficient risk management processes and systems in place.
- The Board of Directors has formulated the Company's business ethics and code of conducts for the Directors, Executive management and employees to adhere to.
- **Business Ethics**

The Company's code of ethics has been set for the committee, the management and employees in written form to follow. In addition, guideline and rules on working practice have been documented into a manual, which covers all working guidelines and disciplinary and punishment actions. The guidelines and rules are communicated to employees for understanding and acknowledgement in the new employee orientation and the Company has prepared a confirmation document on conflict of interest for management at all levels to officially sign for acknowledgement as mentioned in the subject on conflict of interest.

8.2 BOARD OF DIRECTORS

Management Structure is comprised of 3 sets of Board of Directors as follow:

1. The Company's Board of Directors
2. Audit Committee
3. Remuneration & Nomination Committee

1. The Board of Directors

The Board of Directors comprising of 11 Directors are responsible to oversee the business operation, within the set of laws, and the company objectives and rules. It establishes company policies and operating directions as well as regulates and controls the operations according to the delegated policies. The Committee makes decisions to maximize the benefits and security of firm and the shareholders.

The Company has established effective internal control, internal audit, and risk management systems as well as constantly monitoring the business operation through the Audit Committee who provides reports to the Board of Directors in every meeting.

2. Audit Committee

The Audit Committee has to take a position of 3 years term which the term of its position has expired on December 31, 2011, The Board of Directors has resolved to reappoint the same set of members to the Audit Committee for another term. All the 3 committee members are independent Directors and two of them have the knowledge and background in reviewing financial report (Audit Committee no. 2 and 3). Names of Audit Committee are shown below:

List of Audit Committee

1. Mr.Danai-Thanit Bisalputra	Audit committee Chairman
2. Mrs.Achriyar Pattanawong	Audit Committee Director
3. Mrs.Wanida Chansikarin	Audit Committee Director
Accounting & Finance Manager	Audit Committee's Secretary

The Audit Committee meetings are held regularly once every quarter and report to the Board of Directors. The Audit Committee is responsible to:

1. to review the Company's financial reporting process to ensure that it is accurate and adequate.
2. to review the Company's internal control system and internal audit system to ensure that they are suitable and efficient, to review the independence of the outsource internal auditor as well as to approve the appointment of the outsource internal auditor in charge of the Company's internal audit.
3. to review the Company's operations being in compliance with the laws on Securities and Exchanges, the regulations of the Stock Exchange of Thailand, the other laws relating to the Company's business.
4. to consider, select and nominate an independent person to be the Company's auditor, and to propose such person's remuneration, as well as to attend a non management meeting with an auditor at least once a year.
5. to review the connected transactions, or the transactions that may lead to conflicts of interests, to ensure that they are in compliance with the laws and the Stock Exchange's regulations and are reasonable and for the utmost benefit of the Company.
6. to prepare the audit committee's report, and to disclose it in the Company's annual report which must be signed by the audit committee's chairman and consist of at least the following information:
 - (a) an opinion on the accuracy, completeness and creditability of the Company's financial report;
 - (b) an opinion on the adequacy of the Company's internal control system;
 - (c) an opinion on the compliance with the laws on Securities and Exchange, the regulations of the Stock Exchanges of Thailand, or the other laws relating to the Company's business;
 - (d) an opinion on the suitability of an auditor;
 - (e) an opinion on the transactions that may lead to conflicts of interests;
 - (f) the number of the audit committee meetings, and the attendance of such meetings by each committee member;
 - (g) an opinion or overview comment received by the audit committee from its performance of duties in accordance with charter, and
 - (h) other transactions which, according to the audit committee's opinion, should be known to the shareholders and general investors, subjected to the scope of duties and responsibilities assigned by the Company's Board of Directors.
7. to perform any other act as assigned by the Company's Board of Directors, with the approval of the audit committee.

The meeting attendance of the Audit Committee can be summarized as below.

Name		Meeting Attendance/Total Number of Meeting (Times)
1. Mr.Danai-Thanit	Bisalputra	4/4
2. Mrs.Achriyar	Pattanawong	4/4
3. Mrs.Wanida	Chansikarin	4/4

In the 3rd Audit Committee Meeting of year 2013, held on 22 August 2013, this audit committee Meeting with the Company's auditor was held in an absence of the Company's Management.

3. Remuneration and Nomination Committee

The Remuneration and Nomination Committee was established comprising of 3 members with the following names.

List of Remuneration and Nomination Committee

- | | | |
|--------------|-----------|--|
| 1. Mr.Suchin | Wanglee | Remuneration and Nomination Committee Chairman |
| 2. Mr.Anurat | Tiyaphorn | Remuneration and Nomination Director |
| 3. Mr.Vivat | Charanvas | Remuneration and Nomination Director |

The Remuneration and Nomination Committee has a duty to consider and propose policies and guidelines in setting remunerations of Directors, Managing Directors, and members of the sub-committees as well as having a duty on nominating candidates for the replacement of the Directors and Executive Directors in case of vacancy and propose to the Board of Directors for approval.

The meeting attendance of the Remuneration and Nomination Committee can be summarized as below.

Name		Meeting Attendance/Total Number of Meeting (Times)
1. Mr.Suchin	Wanglee	1/1
2. Mr.Anurat	Tiyaphorn	1/1
3. Mr.Vivat	Charanvas	1/1

8.3 NOMINATION AND APPOINTMENT OF DIRECTOR AND MANAGEMENT

1. Appointment of Independent Directors

For the appointment of Independent Directors and Audit Committee members, the Board of Directors will consider to appoint appropriate persons, according to the related regulations required by the Stock Exchange of Thailand and the Securities and Exchange Commission, and report to the shareholders for acknowledgement.

2. Nomination and Appointment of Director and Management

The appointment of company director requires resolution from the shareholders meeting, which the Remuneration and Nomination Committee will nominate candidates to the Board of Directors for consideration. After having passed resolution by the Board of Directors, Chairman will propose the selected candidates to the Shareholder at the shareholders meeting. In the voting, the persons with the largest numbers of votes and subsequent orders will be selected, on the basis that each shareholder has one vote for one share being held. Director election should utilize a process in which shareholders are able to vote on individual nominee. The details and background of the Director nominated will be sent and enclosed with the invitation letter of the Annual General Meeting of Shareholders 2013. The company also allowed shareholders to nominate a candidate who are qualified and has capability as required by related law for the director election.

For the appointment of the Top Management, the Board of Directors will be the person who considers the appointment. However, the Remuneration and Nomination Committee will play an important role in nominating and appointing the Top Management. The Top Management must have the qualification as per the rule and regulation set by both the Securities and Exchange Commission and the Stock Exchange of Thailand.

8.4 GOVERNANCE OF THE COMPANY AND ITS SUBSIDIARIES

The Company has 5 subsidiaries (please see more detail in 1.1) which the company holds shares from 79.999% to 99.997% and have the same Board of Management who determine the principle policy of business operation for each subsidiary. The nature of business of each subsidiary is related to packaging products which help supporting to each others. The holding company will receive the investment returns in form of dividend.

8.5 USE OF INSIDE INFORMATION

For use of inside information, the Board of Directors, the management shall report on the changes of securities holding to the Securities Exchange Commission every time there is a transaction. In addition, the changes on the holding of Securities less than 45 days before the submission date of the financial statement to the Securities Exchange Commission (SEC) is also prohibited for the Board of Directors and the Management. The Management or business line possession of inside information are also prohibited to disclose the inside information to any outside persons or unrelated persons by duties, except for the designated persons.

8.6 REMUNERATION OF EXTERNAL AUDITOR

Remuneration of company audit and internal audit are as below:

Remuneration of company audit

The Company and subsidiaries hired the same external auditor and paid remuneration for external auditor office for the past year, in amount of Baht 2,048,000 increasing Baht 125,000 comparing to the previous year or 6.10%.

Other Remuneration

The Company and subsidiaries paid remuneration for internal control system auditor office for the past year accounting period in amount of Baht 342,000 same as the previous year.

8.7 THE COMPANY PRACTICES IN COMPLIANCE WITH GOOD CORPORATE GOVERNANCE

- 1. Right of shareholders and**
- 2. Equitable Treatment of Shareholders**

The Company pays an importance as well as respect the fundamental right of shareholder following to the laws and the regulation of the Company. For the Annual General Meeting of Shareholders, the Company determines to hold the Annual General Meeting of Shareholders once a year within 4 months after the end of the Company's fiscal year and hold an extraordinary general meeting at any time as appropriated and presided over by the chairman of the board of committee. Every meeting shall be called for by sending the invitation letter together with the concerned information on each agenda to the shareholders no later than 7 days prior to the meeting date. It's obliged to have not less than one-third of all the paid-up shares or shareholders not less than 25 persons attending the meeting.

In 2013, the Company held the Annual General Meeting of Shareholders on 24 April 2013 at Vimarntip Room, Montien Riverside Hotel. 9 directors, equivalent to 82% of the total number of directors attends the said meeting. The directors who attended the Annual General Meeting were comprised of Chairman, Remuneration and Nomination Committee Chairman, Audit Committee Chairman and all members of Audit Committee, Managing Director and other directors. 2 Directors of the Company did not attend the meeting due to the overseas business trip.

The Company assigned Thailand Securities Depository Co., Ltd. to send the invitation letter to shareholders in advance which all documents were sent on 11 April 2013 or 14 days before the meeting date. In addition, the Company had posted the invitation letter at the Company website at www.thaimetaldrum.com on 22nd March 2013 or 33 days before the meeting date. The minutes of Annual General Meeting of Shareholders in 2013 was also posted at the Company website on 3 May 2013 or 9 days after the meeting.

Details of invitation letter with agenda as well as the Board of Directors' comments on the aforesaid matter together with the proxy form were sent to shareholders. If the shareholder wishes to appoint a proxy to attend the meeting and vote on his/ her behalf, they can appoint the independent director assigned by the Company or any other directors to be their proxy for the Annual General Meeting of Shareholder. In the Annual Meeting of Shareholder year 2013, 12 shareholders holding 3,825,826 shares had appointed to the Audit Committee Director and other Directors to be their proxy.

On the Annual General Meeting day in 2013, Mr. Sukit Wanglee, the chairman of the board had presided over at the meeting. There were 75 shareholders and by proxies attend the meeting in person holding 10,157,469 shares or 67.72% of total units of shares. The Company's auditor from Banchikij Co., Ltd. also attended the meeting. Before the meeting convened, the chairman of the meeting informed of the voting procedure by using voting cards and the way of counting votes for each agenda. All agendas including the election of board committees who were retired on term and were proposed to be elected individually were unanimously approved. The chairman of the meeting also allocates appropriate time for discussion and any queries the shareholders may have. The minutes of meeting was taken correctly and was posted in the Company's website in order that shareholder can review and audit (Annual report year 2013).

3. Stakeholders' Right

The Company gives importance to the rights of all the stakeholders, ranging from internal stakeholders and to outside stakeholders. The Company is aware of the support received from various stakeholders that enable the company to be able to compete and generate profits. The Company also provides a channel for receiving opinions, suggestions as well as complaints by contacting the Company's Secretary (M.L.Chintat Jombunud) at 02-264-0826 or by email at chintatj@thaimetaldrum.com

Treatment toward employees

The Company gives an important to every level of employees and has established a code of conduct fairly and clearly which includes the policy of fringe and benefit with annual salary increment according to the current economic situation and comparable with the same industry. The procedures for benefits reimbursement such as medical expense for family, uniform as well as giving loan to employees were clearly determined. The Company also has established a social security fund for employees in order to promote long term saving for all employees.

The Company also placed an emphasis on employee's performance development through providing training which had determined budgets and a plan for training every year. In 2013, the Company had provided 7 trainings both internally and externally with the total attendees of 97 persons and the total cost of training were Baht 105,964.

The Company was committed to operate the business in compliance with the environment regulation which the obtaining the certification of environment management system ISO 14001 since 2008 was the proof of our commitment.

Treatment toward the customers, suppliers, competitors and creditors

The good corporate governance policy and Business Ethics of the Company required the Company to conduct business with customers, business partners, competitors and creditors with fairness by focusing on anti-corruption policy and prohibit accepting bribe or any business benefit of the Company. The Company also has a policy against the violation of any intellectual property. This practice was

communicated to all concerned to follow. In addition, the Company had conducted the survey on the satisfaction of the customers, business partners and creditors which the outcome had shown that the Company was rated in between “good” and “the best”. The past year, the Company did not have any dispute with customers, business partners, competitors and creditors.

4. Disclosure and Transparency

The Board of Director gives importance to the disclosure of information that is accurate, complete, transparent, and thorough, covering both financial information, general information, and key information that will impact the share price of the Company. The management is emphasized to conduct various matters correctly, completely and accurately, the practices of which have been carried out continually.

The Company has a policy to disclose necessary and up-to-date information including financial information and general information to all shareholders in time and transparently according to the standard and regulation required by both the Securities Exchange Commission and the Stock Exchange of Thailand. Hence, investors, shareholders, analyst as well as other interested persons shall be able to acquire for more information including the Company’s activities through the Company’s website at www.thaimetaldrum.com

The Company had disclosed important information covering with the detail of names, background, responsibilities of the Board of Directors, Audit Committee, and Remuneration and Nomination committee including the number of meeting attendances and monetary remuneration of each group of committee to all concerned persons in the annual report and in the form 56-1 in the “Management” category.

The performance of the sub-committees was reported to the audit committee in the form of the annual report. The Company had generated a report on the responsibility of the Board of Director’s toward the Company’s financial report.

Currently, the Company had disclosed information through the Company’s website in the “investor relation” section which information includes financial information, form 56-1, annual report, good corporate governance practices, business ethics of the Board of Directors and Executives, policy on conflict of interest as well as providing an opportunity to all shareholders to propose any issues to be added to the meeting agenda for the Annual General Meeting of Shareholders in 2013 by downloading the form through the website.

The Company had disclosed the list of major shareholders ranking from no. 1 to no. 10 by indicating name and number of shares hold as well as the relationship of the same group of shareholders in both form 56-1 and in the annual report including the company’s website.

The financial audit of both the Company and its subsidiaries was conducted by the same independent auditor in order to ensure that the independent auditor had conducted the audit thoroughly and completely. The internal control and audit was conducted regularly through the audit committees and through the independent auditor as reported in the “Internal control and Internal Audit System” section.

5. Responsibilities of the Board

The Board of Directors consists of 11 persons, 3 of them are executive directors while the rest of 8 persons are non-executive directors (5 out of 8 directors are independent directors). Profiles of Directors and Executive Management are shown in the table illustrating detail of Board of Directors and Executive Management.

Details of Management Structure with responsibilities of the Board of Directors are found in the annual report of the title no.7 of “Management Structure”.

The Board of Directors had set the policy of good corporate governance practice, ethic for the Board of Directors and Management as well as the policy of conflict of interest in written and announced to all concerned. Every year, the Company will distribute a document to declare the positions that the Board of Directors and Executive are holding in other companies as well as the form of self-evaluation to every member of the Board of Directors to assess. The above document had already done by every member of the Board of Directors and returned to the Company.

9. CORPORATE SOCIAL RESPONSIBILITY

9.1 VISION

The Board of Directors of the Company realizes an importance of the principles of good corporate governance which will ensure transparency in operating business and build confidence and trust among shareholders, investors and all related parties. Thus, following to the resolution of 4/2004 the Board of Director dated 8 December 2004, the Board of Director of the Company had determined the policy of good corporate governance as follows:

1. The Board of Directors shall treat every shareholders and stakeholders equally and fairly in accordance with their legal rights.
2. The Board of Directors shall be committed to create added value and sustainable growth of the business for long term as well as operate business with prudent and carefulness in accordance with the relevant regulations and laws. The Board of Directors shall perform their duty with full capability and effectively in order to generate the maximum benefits to the shareholders. In addition, the Board of Directors shall oversee and resolve any potential conflict of interest and being responsible for their own decision.
3. The Board of Directors shall operate business with transparency and can be examined as well as disclosing adequate information timely and accurately to all parties concerned.
4. The Board of Directors shall consider any potential risk factor when operating business and shall have appropriate, efficient risk management processes and systems in place.
5. The Board of Directors has formulated the Company's business ethics and code of conducts for the Directors, Executive management and employees to adhere to.

Code of Ethics for the Board of Directors and Executive Officers

In order to comply with the good corporate governance practice ruled by SET, the company has set a guideline for the Directors and Management to follow as set out below:

1. To carry out their duty in comply with all laws, the objectives and the regulation of the Company as well as the shareholders' resolutions.
2. To operate the business with integrity and honesty at all times in order to maximize the benefits for the Company, shareholders and employees.
3. To avoid any possible conflict of interest when performing their duty so as to carry out duty with fullest capability and efficiency. The above mentioned interests include:
 - Refrain using their positions for personal gain.
 - Not hold the position in rival companies.
 - Not engage in any conduct or activities that the Company enters into a business or contractual relationship
 - Not use inside information of the Company for its own interest.
4. To operate business with prudent and to avoid any transaction related to oneself which could lead to a conflict of interest.
5. To carry out their duty to fullest capability to maximize the value of the business.
6. To commit to prevent and eradicate corruption or any type of frauds which must act promptly and rigorously.
7. Refrain from seeking personal benefits whether direct or indirect.
8. Independence in both making decision or performing their duty including justify the decision making of the Board of Director and the Management.

9.2 REPORT PREPARATION

The Company always takes not only Code of Conduct and Code of Ethics into consideration when operating the business but also equally treat business partner and creditor with fairness and honesty. The Company strictly carries out its business ethically as per rule and regulation by not asking or paying any form of benefits to business partners in conformity to the good corporate governance.

In 2013, the Company had obtained the Certificate of Green Industry, Level 3 from the Green Industry Thailand following to the participation and implementation of environmental management system. The Company closely follows up, reviews and improves the environment system to ensure its conformity to related provision of law. Concerning corruption prevention, as per the resolution of the Board of Director's meeting no.5/2013, the Board of Directors had passed the resolution to participate and to enroll in the project of Private Sector Collective Action Coalition Against Corruption (CAC) which the Company had already declared the intent in view of establishing Thailand's Private Sector Collective Action Coalition Against Corruption.

9.3 BUSINESS OPERATION UNDER CORPORATE SOCIAL RESPONSIBILITY

The Company and its subsidiaries conduct its business under the corporate social responsibility principles. Concerning the air pollution emission, the Company had constructed 1 unit of the air pollution treatment by using activated carbon since 2010. Later in 2013, the Company further invested in another unit of air pollution treatment by using the activated carbon to reduce amount of air pollution, annoying other factories nearby. In addition, the Company also follows up periodically the result of air pollution treatment by hiring Thai Environmental Technic Limited to measure and monitor the amount of pollution in the surroundings at the factory, founding that it is in the normal standard and not cause the pollution to the environment.

9.4 CORPORATE GIVING AND ENVIRONMENTAL PROJECT

In 2013, the Company in corporation with Sathorn Thani Co., Ltd. enrolled a corporate giving project in a purpose of giving help and aid to students who lack of educational opportunity due to its family condition as well as schools lack of funds etc. The Company helped restoration the roof of school building in order not to be the shelter for bats as well as giving monetary fund and donation to Wat Nong Harn School, Amphur Panatnikhom in Lopburi.

10. INTERNAL CONTROL AND RISK MANAGEMENT

The Company had put in place the internal control and internal audit systems covering the following areas: financing policy, business operation from the managerial level and operational level according to the laws and related regulation. The Company had rolled out clearly and in written the responsibilities and authorities of operators and management in order to control and make the best use of the Company assets.

Concerning the revision of the effectiveness of the company's internal audit, the Audit Committee assigned the independent auditor of the company to conduct an internal audit of the company's subsidiaries, The PET Co.,Ltd. consecutively from the last year. In this year, an independent internal auditor had conducted an internal audit in production process to review the effectiveness and efficiency of the production process of PET bottle and poly board which an audit covered the control of production machineries and production process to ensure its product being produced in accordance with the ISO 9001 standard by emphasizing on the efficiency of the machineries with appropriate allocation of workforce. In addition, the independent internal auditor had also audited the process of product management covering the areas of performing duties accordingly to related policy and regulation, approving and reviewing the credit term, order taking process, reviewing business agreement with customer, preparing sales document, production planning, product delivery management and conducting customer satisfaction survey. The audit findings of the independent auditor enabled the PET Co., Ltd. to improve working process according to the recommendation of the independent auditor so as to strengthen the internal control process more effectively as disclosed in the report of Audit Committee. In every Board of Director's meeting, the Company determines the meeting agenda in advance and requires the audit committees to report the audit results to the Board of Directors. The Board of Directors believes that the overall internal control systems of the Company is adequate and appropriate for the current situation in all aspects ranking from accounting, the business operation from the administration including the protection of Company's assets, prevention and detection of frauds and other potential mistakes.

The Company does not have an in-house internal audit function but hire an outsource auditor to conduct an internal audit control as well as auditing the business operation of the Company and its subsidiaries as per procedure set. Audit Committee, Executive Management together with auditor will consider which function of each company will be audited as per the level of risk assessment the auditor ranks which is stated in the report of business risk assessment of each Company.

Currently, the Company hires AMC International Consulting Co., Ltd. by which Khun Salin Nivapumin, Chief Executive Office of AMC International Consulting Co., Ltd. is the person who signs in the audit report and submits to the Audit Committee of the Company.

11. CONNECTED TRANSACTIONS

The Company has accounting transactions with companies related through being the shareholder of those companies, holding shares from 79.999% to 99.9997% or related through having common directors. The purchase or sales, or related transactions is made among juristic persons and there is no transaction made through an individual as rule according to the normal business operation and general terms of trade. (See note to financial statements no. 5 which has revealed the related transactions).

The policy and tendency of related transactions in the future may change according to the suitability in the prevailing economic situation. The terms of pricing and other benefits shall always be according to the normal business and general terms of trade, including the allocation of short-term credit line among affiliate companies for the purpose of business liquidity. The setting of interest rates on loans shall be comparable to those of the commercial banks at that time.

12. MANAGEMENT DISCUSSION AND ANALYSIS

(1) BUSINESS PERFORMANCE OVER THE PAST PERIOD

Thai Metal Drum Mfg. Public Co.,Ltd. and its subsidiaries have earned a net profit of business operation with the total amount of Baht 278.38 million, decreasing Baht 29.71 million or 9.64% and had the net profit per share of Baht 1.86, decreasing Baht 0.19 per share comparing to the same period as of year 2012.

The Company and its subsidiaries have gained sales revenue with the amount of Baht 1,810.98 million, decreasing Baht 166.47 million or 8.42%. The Company has earned the revenue from rental and service with the total amount of Baht 52.02 million, increasing Baht 2.00 million or 4.01% in comparison with the previous year. The Company and its subsidiaries have earned additional incomes from other sources with the total amount of Baht 32.97 million, comprising of Baht 11.73 million from interest income, Baht 6.10 million gained on sales of securities, Baht 5.55 million from the tax refund from custom department, Baht 5.01 million from dividend income, Baht 1.30 million from the profit of selling assets and from other incomes with the amount of Baht 3.28 million. Sales cost against sales income of the Company and its subsidiaries have dropped from 79.63% in year 2012 to 78.33% in year 2013, decreasing 1.30%. Cost of rental and service has increased with the amount of Baht 0.31 million. Expenses incurred from sales and administrations have increased Baht 3.51 million or 3.18%. Management remuneration increased Baht 2.37 million, or 11.92%. Payment for interest has decreased Baht 0.47 million, or 55.72% and corporate income tax has increased Baht 9.78 million or 82.25% in comparison to the previous year. This is because the privilege on corporate tax exemption of the 1st privilege promotion from the Board of Investment had ended on 2 July 2013 but the privilege on corporate tax exemption with a period of 7 years following to the 2nd privilege promotion from BOI was effective on 4 November 2013 (please see note no. 24.1.1 to the financial statement). As a result, the Company had to pay corporate tax at the rate of 20% on the net profit of the Company for the period of 4 months, starting from 3 July 2013 until 3 November 2013.

In the past year, the Company and its subsidiaries had overall gained decreasing revenues, posting the revenue from sales of metal drum with the amount of Baht 1,137.32 million, a decrease of Baht 20.24 million or 1.75%. Revenue from sales of plastic products was Baht 703.66 million, a decline of Baht 129.32 million or 15.52% in comparison to the past year.

For the steel drums, sales of the Company and its subsidiaries reduced both in term of quantity and selling price. The unit price slightly decreased comparing to the year 2012, resulting in a decline in sales by 1.75%. However, if looking at the net profit before income tax, the Company and its subsidiaries earned an increasing profit with the amount of Baht 24.75 million or increasing by 11.87% comparing to year 2012 because the cost of sales of the Company reduced by 2.59%. For plastic product, from the flood crisis at the end of year 2011, causing an interrupt in PET bottle production of the competitor of the Company's subsidiary at the end of year 2011 until the 3rd quarter of year 2012 enabled the Company's

subsidiary to boost sales more than the normal market condition. In the 4th quarter of 2012, the market situation of PET Bottles was back to normal. Moreover, the ordering of the major customer of the Company's subsidiary reduced due to the change of its product brand. Thus these factors had contributed to a decline in sales in 2013 both in term of quantity and selling price, posting a decreasing revenue from sales with the amount of Baht 129.32 million or dropping by 15.52% and earned decreasing net profit before income tax with the amount of Baht 35.80 million, dropping 54.80% comparing to the year 2012. (Please see detail in the attachment no.1 to the financial statement).

The Company and its subsidiaries were not affected from the risk of currency exchange because the business transaction with overseas was low. (Please refer to note 24.2 and 25.1 to the financial statement).

The Company and its subsidiaries have earned the total income of Baht 1,895.97 million, decreasing from the year 2012 with the amount of Baht 180.38 million or 8.69%. The Company and its subsidiaries had earned the core revenues from sales of the packaging products representing 95.52% of total revenue, increasing 0.28% comparing to the previous year. While the rest revenue came from rental and service income and other incomes, representing 2.74% and 1.74% respectively.

Gross margin of the Company and its subsidiaries had increased from 21.42% in year 2012 to 22.85% in year 2013. Profit from operation had increased from 14.99% to 15.54%. Return on earning had slightly dropped from 14.84% to 14.68% because the Company and its subsidiaries had gained better ratio of gross profit and profit from operation showing the efficiency of business operation of the Company and its subsidiaries although return on earning dropped due to the decline in sales of plastic product as mentioned earlier. In addition, the Company had an increasing corporate income tax due to the expiry of the BOI privilege of the 1st project and in year 2012, the Company's subsidiary had received the compensation from the floor crisis with the amount of Baht 16.57 million. Thus, if we do not take the above mentioned into consideration, the ability in making a profit of the Company and its subsidiaries is better than year 2012.

Return on equity decreased from 17.72% to 14.64% in year 2013 due to a decline in net profit of the Company and its subsidiaries as described above. The Company through the Board of Directors resolved to pay the interim dividend for the year 2013, with the period of 1 January 2013 to 31 December 2013 at Baht 1.00 per share, totaling Baht 150.00 million or equivalent to 71.61% of the net profit of the separate financial statement of the Company which is higher than the previous year of Baht 130.00 million, increasing 69.32% of the next profit of year 2012. The policy of dividend payment of the Company is not less than 40% of the total net profit of the separate financial statements of the Company. This resolution will be brought into the 2014 Annual Shareholder's meeting for approval held in April 28th, 2014.

Efficiency Ratio on Profit gained	Year 2013	Year 2012
Gross profit	22.85%	21.42%
Profit from operation	15.54%	14.99%
Return on earning	14.68%	14.84%
Return on equity	14.64%	17.72%

(2) FINANCIAL STATUS

ASSET

1) Asset Mix

Current Assets dropped with the amount of Baht 117.76 million or 10.21%. Cash and cash equivalent decreased Baht 21.57 million. Short-term investment decreased for Baht 103.86 million and net account receivable rose with the amount of Baht 50.11 million. Inventory decreased with the amount of Baht 3.70 million and other current assets decreased Baht 38.73 million. The Company and its subsidiaries had gained a decline in cash and short term investment since the Company had invested in the construction of the factory and purchased new production line including an increase in dividend payment for shareholders of the Company.

Total value of Non-Current Assets was risen Baht 203.47 million or 21.82%. Available-for-sale investment had dropped with the amount of Baht 7.62 million. Long term investments increased with the amount of Baht 51.78 million. Investment property decreased Baht 5.95 million. Net value of land, plant and equipment increased Baht 226.38 million due to the cost of construction of factory with the amount of Baht 59.01 million and the purchase of machine and spare part with the amount of Baht 167.37 million but less the amount from annual depreciation with the amount of Baht 53.38 million.

2) Quality of Asset

The Company and its subsidiaries viewed that the account reflects fair value of assets and there is no any indication of impairment or collection loss. In that case, the Company and its subsidiaries have already set aside the reserve or the provisions for impairment of assets according to note 4.4, note 4.10 and note no. 6 to 14. From the below table of Efficiency Ratio, it showed that in 2013, the Company and its subsidiaries had decreasing ratio of the return on Asset comparing to the previous year as a result of a decrease in net profit and total revenue of the Company and its subsidiaries. While the ratio of Fixed Asset of the Company and its subsidiaries increased owing to the investment of the Company. However, the above mentioned efficiency ratio of the Company is still better than the ratio of others companies in the same industry. The Company and its subsidiaries believe that the investment on the production process would enhance and boost the efficiency of business operation, resulting in a decrease in production cost while increasing the profit to the Company in the future.

Efficiency Ratio	2013	2012
Return on Asset	13.08%	15.91%
Return on Fixed-Asset	33.33%	41.97%
Asset Turnover	0.89 Times	1.07 Times

Net account receivables increased from Baht 300.10 million to Baht 350.21 million or with the increased amount of Baht 50.11 million or equivalent to 16.70%. Average collection period had increased from 53 days to 64 days which policy of credits offered to customers is between 30 - 90 days. The receivable overdue over 90 days increased from Baht 5.63 million in 2012 to Baht 10.86 million or increasing 3.09% of the total net account receivables. The Company and its subsidiaries had set aside the reserve or the provisions for loss from debts with the amount of Baht 5.34 million (see note 8 to financial statement).

LIQUILITY

1) Cash flow

Amount and proportion of cash flows from operating activities

Details of cash flow	2013 (Million Baht)	2012 (Million Baht)
Operating profit before changes in assets and liabilities	343.11	391.36
From operating activities	305.20	398.65
From investment activities	(91.24)	(226.98)
From financing activities	(235.54)	(107.92)
Cash and cash-equivalence increase (decrease)	(21.57)	63.75
Cash and cash-equivalence as of December 31	105.02	126.59

In 2013, the Company and its subsidiaries gained decreasing operating profit in terms of cash flow from Baht 391.36 million to Baht 343.11 million, a decline of Baht 48.25 million. Net cash used in investing activities decreased from Baht 398.65 million to Baht 305.20 million, dropping of Baht 93.45 million

resulting from a decline in net profit of the Company and its subsidiary. However, monetary profit is still higher than net profit which can imply that an increase in net profit comes from efficient operation of the company and its subsidiary.

Cash flows from investment activities were risen with the amount of Baht 91.24 million derived from an increase in long term investment with the amount of Baht 119.25 million in 2012 to Baht 171.03 million and reduced short term investment from Baht 473.03 million in 2012 to Baht 369.17 million including the investment in factory building and new production line of steel drum under 2nd BOI privilege. (see note no. 7, no.11 and no.13 of the financial statement).

The Company and its subsidiaries had paid dividend to the shareholders with the total amount of Baht 231.20 million, increasing with the amount of Baht 136.20 million comparing to the previous year, diving to the dividend payment for the business operation of year 2012 with the amount of Baht 141.20 million and the interim dividend payment of business operation of year 2013 with the amount of Baht 90 million.

2) Liquidity Ratio

Details of Liquidity	2013	2012
Current Ratio	6.21 times	8.17 times
Quick Ratio	5.35 times	7.02 times
Account Receivable Turnover	5.57 times	6.74 times
Average Collection Period	64.63 days	53.41 days
Average Day's Inventory	8.75 days	9.21 days
Account Payable Turnover	10.30 times	13.74 times
Average Payment Period	34.95 days	26.20 days
CASH CYCLE	38.43 days	36.42 days

The above table showing liquidity ratio reflects the lower performance of liquidity of the Company and its subsidiaries when comparing to the year 2012, as a result of adjusting in current assets portion of the company and the subsidiaries and increasing the investment in non-current assets as previously mentioned. But the decrease in liquidity portion does not make the company and subsidiaries lack of liquidity. The company and the subsidiaries still have enough liquidity to operate the business efficiently

CAPITAL STRUCTURE

The capital structure of the Company and subsidiaries has been at the satisfactory level over the past years. The debts to equity ratio were 0.12 times, same as the previous year which was the lower equity ratio when comparing to those of the other companies in the similar business. The Company and its subsidiaries did not have policy to increase debt more than what's necessary. The shareholders' equity of the Company and subsidiaries increased from Baht 1,870.09 million to Baht 1,931.84 million, an increase of Baht 61.75 million or 3.30%. As a result of an increase from the profits of the Company and its subsidiaries' operation, the Company had reported increasing accumulated profits which have not yet been allocated from Baht 1,113.70 million to Baht 1,168.23 million or increasing 4.90% which was from the operating profit of the Company and its subsidiaries.

Liabilities of the Company & subsidiaries had increased from Baht 216.01 million to Baht 240.04 million, an increase Baht 23.95 million or equivalent to 11.09%. Trade accounts and notes payable had increased Baht 16.56 million. Accrue income tax increased by Baht 9.39 million. The company and subsidiaries has no liability with the financial institution. The subsidiary has a long term loan to related parties in amount of Baht 6 million. (please refer to note no. 5.6 from no. 15 to no.16 of the financial statement), having normal interest rates, collateral and regular debt term conditions. The Company and subsidiaries did not have loan in foreign currency, except the L/C obligation for purchasing raw material from abroad according to the note to financial statement no. 27.

REPORT OF THE AUDIT COMMITTEE

TO SHAREHOLDERS OF THAI METAL DRUM MANUFACTURING PUBLIC COMPANY LIMITED

The Audit Committee of Thai Metal Drum Manufacturing Public Co., Ltd. is comprised of Mr.Danai-Thanit Bisalputra as the Chairman of the Audit Committee, Mrs.Achriyar Pattanawong and Mrs.Wanida Chansikarin as the Audit Committee.

The Audit Committee has performed its duties and responsibilities as per the Committee Charter set forth for the Audit Committee by the Company as well as per the outlined by the Company's Board of Directors to review the Company's financial report, oversee the effectiveness and appropriateness of internal control system, ensure the Company to be compliance with the Securities and Stock Exchange Laws including Regulations of the Stock Exchange of Thailand or other applicable law related to the Company's businesses as well as to consider the appointment of the Company's auditor and the proposed yearly audit fee.

In 2013, the Audit Committee held four meetings with the purpose of overseeing the Company's business following to their duties and responsibilities and to review financial statement quarterly and annually which two out of four times, were held with the attendance of the Company's auditors in the purpose of reviewing the findings of the report including providing recommendation. In addition, one out of two times of the above meeting with the company's auditors was held without the presence of the member of the Company Management. The Company auditors have expressed their opinion on the consolidated financial statements of Thai Metal Drum Manufacturing Public Co., Ltd. and its subsidiaries and financial statements of Thai Metal Drum Manufacturing Public Co., Ltd. having presented fairly in all material respects and being unconditionally in conformity with generally accepted accounting principles. Concerning the revision of the effectiveness of the company's internal audit, the Audit Committee suggested to conduct an internal audit of the company's subsidiaries, The PET Co., Ltd. consecutively from the last year. In this year, an independent internal auditor had conducted an internal audit in production process to review the effectiveness and efficiency of the production process of PET bottle and poly board which an audit covered the control of production machineries and production process to ensure its product being produced in accordance with the ISO 9001 standard by emphasizing on the efficiency of the machineries with appropriate allocation of workforce. In addition, the independent internal auditor had also audited the process of product management covering the areas of performing duties accordingly to related policy and regulation, approving & reviewing the credit term, order taking process, reviewing business agreement with customer, preparing sales document, production planning, product delivery management and conducting customer satisfaction survey. The audit findings of the independent auditor enabled the PET Co., Ltd. to improve working process according to the recommendation of the independent auditor so as to strengthen the internal control process more effectively. The Audit Committee has already submitted the auditor report to the Board of Directors for their acknowledgement. The Company had enrolled in the project of Private Sector Collective Action Coalition Against Corruption (CAC) which the Company had already declared the intent in view of establishing Thailand's Private Sector Collective Action Coalition Against Corruption.

In addition, in 2013 the Company and its subsidiaries do not have any business transaction with the connected parties of the Company and its subsidiaries which could lead to the conflict of interest. Furthermore, the Audit Committee had reviewed and commented that the Company's Auditor performed their duty efficiently. Thus, the Audit Committee proposed to the Board of Directors to appoint Mrs.Suwannee Kitipanya-ngam, Certified Public Accountant Registration no. 2899 or Mr.Pornchai Kitipanya-ngam, Certified Public Accountant Registration no.2778 or, from Bunchikij Company Limited to be the Company's auditor for the fiscal year 2014.

On behalf of Audit Committee



Mr.Danai-Thanit Bisalputra
Chairman of the Audit Committee

21 February 2014

REPORT OF THE BOARD OF DIRECTORS THE RESPONSIBILITY ON THE COMPANY'S FINANCIAL REPORT

The Board of Director of Thai Metal Drum Mfg. Public Co., Ltd. is responsible for the correctness and the completeness of the consolidated and financial statements of the Company and its subsidiaries as published in the annual report. The financial statements were done in conformity with generally accepted accounting principles, by using the appropriated accounting policy which is practiced constantly. The adequate crucial information is also disclosed in the Note to the financial statement in order to make the best benefit out of it for the shareholders and all investors.

The Board of Directors has put in place the efficient internal control systems in order to assure that the financial statements are recorded correctly and accurately as well as to prevent fraud and conflict of interests.

The Board of Directors has appointed the Audit Committee to review the quality of financial reports and the internal control systems which were expressed in the report of the Audit Committee.

In the opinion of the Board of Directors, the current internal control systems of the Company is presented at the satisfactory level which could generate confidences and reliabilities on the consolidated and financial statement of Thai Metal Drum Manufacturing Public Co., Ltd. and its subsidiaries ending on 31 December 2013 which is practiced in accordance with generally accepted auditing standard and with other applicable laws.



Mr.Sukit Wanglee
Chairman

INDEPENDENT AUDITOR'S REPORT

To the Shareholders and Board of Directors of Thai Metal Drum Manufacturing Public Company Limited

I have audited the accompanying consolidated and separate financial statements of Thai Metal Drum Manufacturing Public Company Limited and its subsidiaries, and of Thai Metal Drum Manufacturing Public Company Limited, respectively, which comprise the consolidated and separate statements of financial position as at December 31, 2013, the consolidated and separate statements of comprehensive income, changes in equity and cash flows for the year then ended, and a summary of significant accounting policies and other explanatory notes.

Management's Responsibility for the Consolidated and Separate Financial Statements

Management is responsible for the preparation and fair presentation of these consolidated and separate financial statements in accordance with Thai Financial Reporting Standards, and for such internal control as management determines is necessary to enable the preparation of consolidated and separate financial statements that are free from material misstatement, whether due to fraud or error.

Auditor's Responsibility

My responsibility is to express an opinion on these consolidated and separate financial statements based on my audit. I conducted my audit in accordance with Thai Standards on Auditing. Those standards require that I comply with ethical requirements and plan and perform the audit to obtain reasonable assurance about whether the consolidated and separate financial statements are free from material misstatement.

An audit involves performing procedures to obtain audit evidence about the amounts and disclosures in the financial statements. The procedures selected depend on the auditor's judgment, including the assessment of the risks of material misstatement of the financial statements, whether due to fraud or error. In making those risk assessments, the auditor considers internal control relevant to the entity's preparation and fair presentation of the financial statements in order to design audit procedures that are appropriate in the circumstances, but not for the purpose of expressing an opinion on the effectiveness of the entity's internal control. An audit also includes evaluating the appropriateness of accounting policies used and the reasonableness of accounting estimates made by management, as well as evaluating the overall presentation of the financial statements.

I believe that the audit evidence I have obtained is sufficient and appropriate to provide a basis for my audit opinion.

Opinion

In my opinion, the consolidated and separate financial statements referred to above present fairly, in all material respects, the financial position as at December 31, 2013 and the financial performance and cash flows for the year then ended of Thai Metal Drum Manufacturing Public Company Limited and its subsidiaries, and of Thai Metal Drum Manufacturing Public Company Limited, respectively, in accordance with Thai Financial Reporting Standards.

Emphasis of Matter

I draw attention to Note 3 to the financial statements, the Company and its subsidiaries have adopted Thai Accounting Standard No. 12 "Income taxes", and the financial statements have been restated. In my opinion, the adjustments made for the preparation of the restated financial statements have been properly applied.

(Mr. Pornchai Kittipanya-ngam)
Certified Public Accountant Registration No. 2778
Bunchikij Co., Ltd.

Bangkok
February 20, 2014

THAI METAL DRUM MANUFACTURING PUBLIC COMPANY LIMITED AND ITS SUBSIDIARIES
STATEMENTS OF FINANCIAL POSITION
As at December 31, 2013

Unit : Baht

		ASSETS					
		Consolidated financial statements			Separate financial statements		
		Dec. 31, 2013	Dec. 31, 2012	Jan. 1, 2012	Dec. 31, 2013	Dec. 31, 2012	Jan. 1, 2012
Note		Restated			Restated		
CURRENT ASSETS							
Cash and cash equivalents	4.2 and 6	105,022,338.60	126,593,794.59	62,845,684.18	42,296,615.97	29,135,720.75	17,108,847.51
Current investments	4.3 and 7	369,172,397.35	473,032,951.02	390,940,659.17	212,019,925.46	338,026,521.03	275,139,969.91
Trade and other receivables	4.4 and 8	350,209,478.69	300,098,109.19	286,413,749.58	130,571,964.50	135,099,135.18	127,466,827.19
Short-term loans to related party	5.1	0.00	0.00	0.00	0.00	0.00	37,000,000.00
Inventories	4.5 and 9	195,801,166.65	199,503,517.05	190,226,441.63	107,396,597.16	103,395,979.62	89,390,172.07
Other current assets		15,636,126.14	54,375,323.80	39,058,775.89	2,031,702.20	34,379,001.73	487,500.37
Total current assets		1,035,841,507.43	1,153,603,695.65	969,485,310.45	494,316,805.29	640,036,358.31	546,593,317.05
NON-CURRENT ASSETS							
Fixed deposits at banks used as collateral	26	3,059,808.20	3,458,638.51	3,057,553.13	3,000,000.00	3,000,000.00	3,000,000.00
Available-for-sale investments	4.3 and 10	69,495,800.00	77,106,700.00	47,808,380.00	0.00	0.00	0.00
Investments in subsidiary companies	4.3 and 5.3	0.00	0.00	0.00	94,070,966.70	94,070,966.70	94,070,966.70
Long-term investments	4.3 and 11	171,029,845.32	119,255,943.02	69,269,540.68	80,000,000.00	60,000,000.00	30,000,000.00
Long-term loans to related party	5.5	0.00	0.00	0.00	24,000,000.00	40,000,000.00	40,000,000.00
Investment property	4.7 and 12	115,882,473.62	121,831,786.06	127,799,504.81	110,715,103.14	116,578,317.96	122,442,642.85
Property, plant and equipment	4.8 and 13	772,001,860.00	606,559,382.55	565,281,599.08	397,733,216.93	242,960,408.29	232,030,919.32
Intangible assets	4.9 and 14	58,739.50	81,617.70	49,790.99	16,097.70	27,576.95	49,790.99
Other non-current assets		4,511,977.36	4,280,308.52	4,049,825.73	2,660,904.78	2,637,799.78	2,907,637.28
Total non-current assets		1,136,040,504.00	932,574,376.36	817,316,194.42	712,196,289.25	559,275,069.68	524,501,957.14
Total assets		2,171,882,011.43	2,086,178,072.01	1,786,801,504.87	1,206,513,094.54	1,199,311,427.99	1,071,095,274.19

Notes to financial statements are an integral part of these statements.

THAI METAL DRUM MANUFACTURING PUBLIC COMPANY LIMITED AND ITS SUBSIDIARIES
STATEMENTS OF FINANCIAL POSITION (Continued)
As at December 31, 2013

Unit : Baht

		LIABILITIES AND SHAREHOLDERS' EQUITY					
		Consolidated financial statements			Separate financial statements		
	Note	Dec. 31, 2013	Dec. 31, 2012	Jan. 1, 2012	Dec. 31, 2013	Dec. 31, 2012	Jan. 1, 2012
			Restated			Restated	
CURRENT LIABILITIES							
Bank overdrafts		22,880.00	146,533.26	24,920.20	0.00	0.00	0.00
Trade and other payables	15	145,946,148.93	129,389,622.84	99,873,287.08	52,202,848.76	44,384,108.42	23,022,367.13
Current portion of liabilities under finance leases		0.00	0.00	1,977,302.23	0.00	0.00	0.00
Accrued income tax		12,156,358.86	2,766,757.98	7,874,533.35	10,995,248.93	1,576,216.52	3,043,046.82
Other current liabilities		8,680,835.45	8,888,378.91	5,358,705.08	3,333,189.96	2,813,757.16	3,845,450.22
Total current liabilities		166,806,223.24	141,191,292.99	115,108,747.94	66,531,287.65	48,774,082.10	29,910,864.17
NON-CURRENT LIABILITIES							
Long-term loans from related parties	5.6	6,000,000.00	10,000,000.00	10,000,000.00	0.00	0.00	0.00
Deposit and guarantee received		17,042,198.14	17,727,554.02	15,564,702.21	14,243,360.03	15,034,944.27	13,291,930.82
Employee benefit obligations	4.13 and 16	13,196,306.00	13,089,787.00	11,938,400.00	7,514,577.00	6,736,331.00	6,293,596.00
Deferred tax liabilities	21	36,999,584.29	34,081,816.27	26,061,257.32	16,009,765.28	10,954,370.87	8,538,641.34
Total non-current liabilities		73,238,088.43	74,899,157.29	63,564,359.53	37,767,702.31	32,725,646.14	28,124,168.16
Total liabilities		240,044,311.67	216,090,450.28	178,673,107.47	104,298,989.96	81,499,728.24	58,035,032.33
SHAREHOLDERS' EQUITY							
Share capital	17.1						
Authorized share capital							
150,000,000 Ordinary shares at Baht 1 each,		150,000,000.00			150,000,000.00		
15,000,000 Ordinary shares at Baht 10 each,			150,000,000.00	150,000,000.00		150,000,000.00	150,000,000.00
Issued and paid-up share capital							
150,000,000 Ordinary shares at Baht 1 each,		150,000,000.00			150,000,000.00		
15,000,000 Ordinary shares at Baht 10 each,			150,000,000.00	150,000,000.00		150,000,000.00	150,000,000.00
Premium on ordinary shares		340,000,000.00	340,000,000.00	340,000,000.00	340,000,000.00	340,000,000.00	340,000,000.00
Retained earnings							
Appropriated for legal reserve	17.3	15,000,000.00	15,000,000.00	15,000,000.00	15,000,000.00	15,000,000.00	15,000,000.00
Unappropriated		1,168,232,760.88	1,113,702,674.84	895,607,177.62	568,414,104.58	584,011,699.75	479,260,241.86
Other components of equity		98,113,918.28	106,989,838.28	90,111,310.29	28,800,000.00	28,800,000.00	28,800,000.00
Total equity holders of the parent		1,771,346,679.16	1,725,692,513.12	1,490,718,487.91	1,102,214,104.58	1,117,811,699.75	1,013,060,241.86
Non-controlling interests		160,491,020.60	144,395,108.61	117,409,909.49	0.00	0.00	0.00
Total shareholders' equity		1,931,837,699.76	1,870,087,621.73	1,608,128,397.40	1,102,214,104.58	1,117,811,699.75	1,013,060,241.86
Total liabilities and shareholders' equity		2,171,882,011.43	2,086,178,072.01	1,786,801,504.87	1,206,513,094.54	1,199,311,427.99	1,071,095,274.19

Notes to financial statements are an integral part of these statements.

THAI METAL DRUM MANUFACTURING PUBLIC COMPANY LIMITED AND ITS SUBSIDIARIES
STATEMENTS OF COMPREHENSIVE INCOME
For the year ended December 31, 2013

Unit : Baht

		Consolidated financial statements		Separate financial statements	
		Dec. 31, 2013	Dec. 31, 2012	Dec. 31, 2013	Dec. 31, 2012
	Note		Restated		Restated
Revenues from sales and services					
Revenues from sales of goods and the rendering of services		1,810,976,229.10	1,977,451,639.76	814,382,970.07	824,316,874.91
Rental and service incomes		52,020,241.99	50,016,225.11	47,759,554.66	45,274,751.11
Total revenues from sales and services		1,862,996,471.09	2,027,467,864.87	862,142,524.73	869,591,626.02
Cost of sales and services					
Cost of sales of goods and the rendering of services		(1,418,485,650.18)	(1,574,662,756.23)	(599,189,796.71)	(623,990,948.26)
Cost of rental and services		(18,813,021.20)	(18,505,236.03)	(15,514,777.61)	(15,021,720.97)
Total cost of sales and services		(1,437,298,671.38)	(1,593,167,992.26)	(614,704,574.32)	(639,012,669.23)
Gross profit		425,697,799.71	434,299,872.61	247,437,950.41	230,578,956.79
Other incomes	18	32,969,008.57	48,880,033.75	43,278,988.20	36,772,696.92
Profit before expenses		458,666,808.28	483,179,906.36	290,716,938.61	267,351,653.71
Selling expenses		(73,553,254.62)	(70,091,926.79)	(28,321,958.78)	(28,143,013.84)
Administrative expenses		(40,390,212.85)	(40,343,530.99)	(14,024,620.39)	(18,870,789.54)
Management benefit expenses	20	(22,298,073.00)	(19,923,321.00)	(19,566,623.00)	(17,319,265.00)
Profit before finance costs and income tax		322,425,267.81	352,821,127.58	228,803,736.44	203,018,585.33
Finance costs		(376,684.95)	(850,642.73)	0.00	0.00
Profit before income tax		322,048,582.86	351,970,484.85	228,803,736.44	203,018,585.33
Income tax expenses	4.15 and 21	(21,669,337.27)	(11,889,718.51)	(19,350,125.21)	(8,267,127.44)
Profit for the years		300,379,245.59	340,080,766.34	209,453,611.23	194,751,457.89
Other comprehensive income					
Gain (loss) on change in value of aviable-for-sale investments		(8,875,920.00)	16,878,528.00	0.00	0.00
Actuarial gains (losses)		1,446,822.44	0.00	(51,206.40)	0.00
Other comprehensive income for the years, net of income tax		(7,429,097.56)	16,878,528.00	(51,206.40)	0.00
Total comprehensive income for the years		292,950,148.03	356,959,294.34	209,402,404.83	194,751,457.89
Profit attributable to					
Equity holders of the parent		278,382,879.70	308,095,497.22	209,453,611.23	194,751,457.89
Non-controlling interests		21,996,365.89	31,985,269.12	0.00	0.00
		300,379,245.59	340,080,766.34	209,453,611.23	194,751,457.89
Total comprehensive income attributatble to					
Equity holders of the parent		270,654,166.04	324,974,025.22	209,402,404.83	194,751,457.89
Non-controlling interests		22,295,981.99	31,985,269.12	0.00	0.00
		292,950,148.03	356,959,294.34	209,402,404.83	194,751,457.89
Basic earnings per share					
Profit of equity holders of the parent	4.16	1.86	2.05	1.40	1.30

Notes to financial statements are an integral part of these statements.

For the year ended December 31, 2013

Equity holders of the parent

Notes to financial statements are an integral part of these statements.

THAI METAL DRUM MANUFACTURING PUBLIC COMPANY LIMITED AND ITS SUBSIDIARIES
STATEMENT OF CHANGES IN SHAREHOLDERS' EQUITY
SEPARATE FINANCIAL STATEMENTS
For the year ended December 31, 2013

		Retained earnings						Other components		Total	
		Issued and paid - up share capital		Premium on ordinary shares		Appropriated Legal reserve		Unappropriated		Other comprehensive income	shareholders' equity
Note											
	Balance as at December 31, 2011 - as previously reported	150,000,000.00	0.00	340,000,000.00	0.00	15,000,000.00	0.00	480,598,883.20	36,000,000.00	1,021,598,883.20	
3	Impact of change in accounting policy							(1,338,641.34)	(7,200,000.00)	(8,538,641.34)	
	Balance as at December 31, 2011 - after adjusted	150,000,000.00		340,000,000.00		15,000,000.00		479,260,241.86	28,800,000.00	1,013,060,241.86	
17.2	Dividend paid	0.00		0.00		0.00		(90,000,000.00)	0.00	(90,000,000.00)	
	Total comprehensive income for the year 2012 - as restated	0.00		0.00		0.00		194,751,457.89	0.00	194,751,457.89	
	Balance as at December 31, 2012 - after adjusted	150,000,000.00		340,000,000.00		15,000,000.00		584,011,699.75	28,800,000.00	1,117,811,699.75	
	Balance as at December 31, 2012 - as previously reported	150,000,000.00		340,000,000.00		15,000,000.00		587,766,070.62	36,000,000.00	1,128,766,070.62	
3	Impact of change in accounting policy	0.00		0.00		0.00		(3,754,370.87)	(7,200,000.00)	(10,954,370.87)	
	Balance at December 31, 2012 - after adjusted	150,000,000.00		340,000,000.00		15,000,000.00		584,011,699.75	28,800,000.00	1,117,811,699.75	
17.2	Dividend paid	0.00		0.00		0.00		(225,000,000.00)	0.00	(225,000,000.00)	
	Total comprehensive income for the year 2013	0.00		0.00		0.00		209,402,404.83	0.00	209,402,404.83	
	Balance as at December 31, 2013	150,000,000.00		340,000,000.00		15,000,000.00		568,414,104.58	28,800,000.00	1,102,214,104.58	

Notes to financial statements are an integral part of these statements.

THAI METAL DRUM MANUFACTURING PUBLIC COMPANY LIMITED AND ITS SUBSIDIARIES
STATEMENTS OF CASH FLOWS
For the year ended December 31, 2013

Unit : Baht

	Consolidated financial statements		Separate financial statements	
	Dec. 31, 2013	Dec. 31, 2012	Dec. 31, 2013	Dec. 31, 2012
		Restated		Restated
Cash flows from operating activities				
Profit before income tax	322,048,582.86	351,970,484.85	228,803,736.44	203,018,585.33
Adjustments to reconcile the profit				
before income tax to net cash				
provided by operating activities				
Depreciation	66,360,260.76	59,080,490.93	26,113,113.05	22,843,441.23
Amortization	22,878.20	33,093.29	11,479.25	30,134.04
(Gain) loss on sale of fixed assets	(1,529,216.18)	(4,190,185.34)	(238,300.23)	87,808.22
Loss on unused of fixed assets	226,029.60	41,536.10	0.00	42,728.28
Unrealized loss on currency exchange	98,744.72	1,493.08	0.00	0.00
Loss on obsolete inventories	1,588,161.60	0.00	0.00	0.00
Allowance for doubtful account	0.00	3,509,117.65	0.00	0.00
Unrealized gain on change in value of investments	(148,234.36)	(362,261.76)	(19,925.46)	(26,521.03)
Gain on sale of securities	(6,014,871.86)	(3,484,603.13)	(3,306,562.50)	(2,289,986.75)
Transfer assets to be maintenance expenses	3,300.00	0.00	0.00	0.00
Employee benefit expenses	1,559,973.00	1,441,971.00	710,389.00	662,735.00
Dividend income	(29,811,238.88)	(5,071,642.46)	(24,799,930.00)	(19,999,930.00)
Interest income	(11,675,222.50)	(12,455,014.87)	(8,678,095.57)	(13,647,567.64)
Interest expenses	376,684.95	850,642.73	0.00	0.00
	343,105,831.91	391,365,122.07	218,595,903.98	190,721,426.68
 Change in operating assets and liabilities				
(Increase) decrease in assets				
Trade and other receivables	(50,028,298.73)	(12,813,162.97)	4,581,403.56	(4,395,269.14)
Inventories	2,114,188.80	(9,277,075.42)	(4,000,617.54)	(14,005,807.55)
Other current assets	3,686,674.98	(3,486,043.29)	2,702,751.73	(3,104,880.92)
Other non-current assets	(201,104.61)	212,630.38	(23,105.00)	269,837.50
Increase (decrease) in liabilities				
Trade and other payables	14,976,058.02	41,574,063.04	6,979,055.79	21,207,006.42
Other current liabilities	(207,543.46)	3,529,673.83	519,432.80	(1,031,693.06)
Deposit and guarantee received	(685,355.88)	2,162,851.81	(791,584.24)	1,743,013.45
Employee benefit obligations	0.00	(290,584.00)	0.00	(220,000.00)
Cash generated from operations	312,760,451.03	412,977,475.45	228,563,241.08	191,183,633.38
Interest paid	(376,684.95)	(850,642.73)	0.00	0.00
Income tax paid	(7,180,184.16)	(13,480,642.95)	(4,859,047.79)	(7,318,228.21)
Net cash provided by operating activities	305,203,581.92	398,646,189.77	223,704,193.29	183,865,405.17

Notes to financial statements are an integral part of these statements.

THAI METAL DRUM MANUFACTURING PUBLIC COMPANY LIMITED AND ITS SUBSIDIARIES
STATEMENTS OF CASH FLOWS (Continued)
For the year ended December 31, 2013

Unit : Baht

	Note	Consolidated financial statements		Separate financial statements	
		Dec. 31, 2013	Dec. 31, 2012	Dec. 31, 2013	Dec. 31, 2012
			Restated		Restated
Cash flows from investing activities					
(Increase) decrease in current investments		168,495,949.89	(78,245,426.96)	149,333,083.53	(60,570,043.34)
Increase in fixed deposit at banks used as collateral		(1,169.69)	(401,085.38)	0.00	0.00
Increase in available-for-sale investments		(7,090,000.00)	(8,200,160.00)	0.00	0.00
Increase in long-term investments		(164,829,256.93)	(50,000,000.00)	(40,000,000.00)	(30,000,000.00)
Decrease in long-term investments		58,533,710.00	0.00	0.00	0.00
Decrease in short-term loans to related party		0.00	0.00	16,000,000.00	37,000,000.00
Purchase of investment properties		(32,988.18)	(42,350.00)	(15,573.78)	(42,350.00)
Purchase of fixed assets		(177,324,381.97)	(64,131,227.02)	(143,044,170.28)	(30,653,411.55)
Purchase of intangible assets		0.00	(7,920.00)	0.00	(7,920.00)
Increase in deposit for purchase of fixed assets		(12,064,802.63)	(46,949,546.48)	(1,298,477.51)	(30,974,498.54)
Sale of fixed assets		1,712,141.59	3,422,674.88	271,030.29	122,674.88
Dividend received		29,811,238.88	5,071,642.46	24,799,930.00	19,999,930.00
Interest received		11,553,693.15	12,504,613.37	8,626,328.44	13,516,704.62
Net cash provided by (used in) investing activities		(91,235,865.89)	(226,978,785.13)	14,672,150.69	(81,608,913.93)
Cash flows from financing activities					
Increase (decrease) in bank overdrafts		(123,653.26)	121,613.06	0.00	0.00
Payment for long-term loans from related parties		(4,000,000.00)	0.00	0.00	0.00
Payment for asset payables		(215,448.76)	(12,919,818.00)	(215,448.76)	(229,618.00)
Payment for finance lease liabilities		0.00	(121,019.29)	0.00	0.00
Dividend paid		(231,200,070.00)	(95,000,070.00)	(225,000,000.00)	(90,000,000.00)
Net cash used in financing activities		(235,539,172.02)	(107,919,294.23)	(225,215,448.76)	(90,229,618.00)
Net increase (decrease) in cash and cash equivalents		(21,571,455.99)	63,748,110.41	13,160,895.22	12,026,873.24
Cash and cash equivalents as at January 1,		126,593,794.59	62,845,684.18	29,135,720.75	17,108,847.51
Cash and cash equivalents as at					
December 31,	4.2 and 6	105,022,338.60	126,593,794.59	42,296,615.97	29,135,720.75
Supplemental disclosures of cash flow information					
Non-cash items					
Unrealized gain (loss) on change in value of investments		(11,094,900.00)	21,098,160.00	0.00	0.00
Asset payables		1,790,985.32	528,127.35	456,247.00	215,448.76

Notes to financial statements are an integral part of these statements.

THAI METAL DRUM MANUFACTURING PUBLIC COMPANY LIMITED AND ITS SUBSIDIARIES
Notes to Financial Statements (Consolidated and the separate financial statements)
For the year ended December 31, 2013

1. General information

- 1.1 The Company was incorporated in Thailand in the year 1958, and has been listed in the Stock Exchange of Thailand since 1989. The address of head office is 35th Floor Lake Rajada Office Complex, 193/142 Rachadapisek Road, Klongtoey, Bangkok 10110 and the branch is Factory, which is located 179 Moo 9 Bangwua, Bangpakong, Chachoengsao, in Wellgrow Industrial Estate Zone.
- 1.2 The Company's operations are manufacturer and distributor of 200 liters metal drum, and office building for rent.
- 1.3 The Company's major shareholders during the year are Charanvas family.

2. Basis of preparation and presentation of the financial statements

- 2.1 The financial statements have been prepared in accordance with Thai Financial Reporting Standards which are issued under the Accounting Professions Act B.E.2547, and have been presented under the Accounting Act B.E. 2543, and according to the requirements of the Securities and Exchange Commission, and the regulation of the Stock Exchange of Thailand.
- 2.2 The financial statements are presented for Thai currency reporting purposes and prepared in Thai language. This English translation of financial statements has been prepared for the convenience of the readers who were not conversant with Thai language.
- 2.3 Basis of preparation of the consolidated financial statements
The consolidated financial statements included the accounts of the Company and its subsidiaries as follows:

	Shareholdings (%)		Nature of relationship
	2013	2012	
SURAT METAL DRUM CO., LTD. *	99.9970	99.9970	Distributor of raw material for produce container.
SONGKHLA METAL DRUM CO., LTD.	80.0000	80.0000	Manufacturer and distributor of metal drums.
THE PET CO., LTD.	79.9990	79.9990	Manufacturer and distributor of plastic products.
LAKE RAJADA CO., LTD. * (Indirect)	99.9970	99.9970	Distributor of raw material for produce container and sale of the machinery equipment and consultant.
EASTPLAST CO., LTD. (Indirect)	79.9990	79.9990	Manufacturer and distributor of plastic products.

* There is no any income from operation in this accounting period.

Outstanding intragroup balances, significant intragroup transactions, and the investment of parent company in subsidiaries and shareholders' equity of the subsidiaries have been eliminated in this consolidation.

The financial statements of the subsidiaries are prepared by using the same significant accounting policies as the Company.

2.4 Notifications of applying the Financial Reporting Standards

- 2.4.1 The Financial Reporting Standards which are effective for accounting periods beginning on or after January 1, 2013 are as follow:

Accounting Standards

The number	Title
TAS 12	Income Taxes
TAS 20 (revised 2009)	Accounting for Government Grants and Disclosure of Government Assistance
TAS 21 (revised 2009)	The Effects of Changes in Foreign Exchange Rate

Financial Reporting Standards

The number	Title
TFRS 8	Operating Segments

Standard Interpretations Committee

The number	Title
TSIC 10	Government Assistance-No Specific Relation to Operating Activities
TSIC 21	Income taxes-Recovery of Revalued Non-Depreciable Assets
TSIC 25	Income taxes-Changes in the Tax Status of an Entity or its Shareholders

Accounting Treatment

The number	Title
Guidance	Accounting Treatment Guidance for Transfers of Financial Assets

These Financial Reporting Standards will have no material impacts on the financial statements for this accounting period, except that mentioned in note 3 to the financial statements.

2.4.2 The Financial Reporting Standards which are effective for accounting periods beginning on or after January 1, 2014 and 2016 are as follow:

Accounting Standards (effective beginning on or after January 1, 2014)

The number	Title
TAS 1 (revised 2012)	Presentation of financial statements
TAS 7 (revised 2012)	Statement of Cash Flows
TAS 12 (revised 2012)	Income Taxes
TAS 17 (revised 2012)	Leases
TAS 18 (revised 2012)	Revenue
TAS 19 (revised 2012)	Employee Benefits
TAS 21 (revised 2012)	The Effects of Changes in Foreign Exchange Rates
TAS 24 (revised 2012)	Related Party Disclosures
TAS 28 (revised 2012)	Investments in Associates
TAS 31 (revised 2012)	Interests in Joint Ventures
TAS 34 (revised 2012)	Interim Financial Reports
TAS 36 (revised 2012)	Impairment of Assets
TAS 38 (revised 2012)	Intangible Assets

Financial Reporting Standards (effective beginning on or after January 1, 2014)

The number	Title
TFRS 2 (revised 2012)	Share-based Payment
TFRS 3 (revised 2012)	Business Combinations
TFRS 5 (revised 2012)	Non-current Assets held for Sale and Discontinued Operations
TFRS 8 (revised 2012)	Operating Segments

Financial Reporting Standard Interpretations Committee (effective beginning on or after January 1, 2014)

The number	Title
TFRIC 1	Changes in Existing Decommissioning, Restoration and Similar Liabilities
TFRIC 4	Determining whether an Arrangement contains a Lease
TFRIC 5	Rights to Interests arising from Decommissioning, Restoration and Environmental Rehabilitation Funds
TFRIC 7	Applying the Restatement Approach under TAS 29 Financial Reporting in Hyperinflationary Economies

Financial Reporting Standard Interpretation Committee (effective beginning on or after January 1, 2014)

The number	Title
TFRIC 10	Interim Financial Reporting and Impairment
TFRIC 12	Service Concession Arrangements
TFRIC 13	Customer Loyalty Programmes
TFRIC 17	Distributions of Non-cash Assets to Owners
TFRIC 18	Transfers of Assets from Customers

Standard Interpretations Committee (effective beginning on or after January 1, 2014)

The number	Title
TSIC 15	Operating Leases-Incentives
TSIC 27	Evaluating the Substance of Transactions Involving the Legal Form of a Lease
TSIC 29	Service Concession Arrangements-Disclosure
TSIC 32	Intangible Assets-Web Site Costs

Financial Reporting Standards (effective beginning on or after January 1, 2016)

The number	Title
TFRS 4	Insurance Contracts

The Company and its subsidiaries would not yet adopt the above standards before the effective date. The management of the Company and its subsidiaries are in the process of evaluation the impacts of these accounting standards on the financial statements in the year when they are initially applied.

- 2.5 Preparation of financial statements in conformity with Thai Financial Reporting Standards requires management to make judgments, estimates and assumptions that affect the application of policies and reported amounts of assets, liabilities, income and expenses. Actual results may differ from estimates.

3. Changes in accounting policies

From January 1, 2013, the Company and its subsidiaries have adopted the new and revised Thai Financial Reporting Standards as mentioned in note 2.4.1 to the financial statements, the Company and its subsidiaries have changed their accounting policies as follow:

TAS 12 Income Taxes

This standard requires the Company and its subsidiaries to account for deferred tax assets and liabilities, which calculated in respect of temporary differences between the carrying amount of assets and liabilities purpose and the amount used for taxation purposes.

The impact of change the accounting policy to the financial statements, is as follow:

Unit : Baht

	Consolidated Financial Statements			Separate Financial Statements		
	Dec. 31, 2013	Dec. 31, 2012 (Restated)	Jan. 1, 2012	Dec. 31, 2013	Dec. 31, 2012 (Restated)	Jan. 1, 2012
Statement of financial position						
Increase in Deferred tax assets	3,210,863.15	3,029,768.45	3,693,454.95	1,390,780.76	1,219,217.40	1,144,751.37
Increase in Deferred tax liabilities	40,210,447.94	37,111,584.72	29,754,712.28	17,400,546.04	12,173,588.27	9,683,392.71
Decrease in Retained earnings	9,050,753.15	3,930,276.45	406,401.73	8,826,415.88	3,754,370.87	1,338,641.34
Decrease in revaluation surplus of land	23,999,980.00	20,639,880.58	20,639,880.58	7,200,000.00	7,200,000.00	7,200,000.00
Decrease in available-for-sale investment	3,888,599.00	6,107,579.00	1,887,947.00	0.00	0.00	0.00

Unit : Baht

	Consolidated Financial Statements		Separate Financial Statements	
	Dec. 31, 2013	Dec. 31, 2012 Restated	Dec. 31, 2013	Dec. 31, 2012 Restated
Statement of comprehensive income				
Increase (decrease) in income tax expenses	5,118,501.77	3,523,874.72	5,072,045.01	2,415,729.53
Increase (decrease) in comprehensive income	(5,162,154.15)	(8,149,908.45)	(5,055,394.41)	(2,415,729.53)
Increase (decrease) in Basic earnings per share	(0.034)	(0.054)	(0.034)	(0.016)

4. Summary of significant accounting policies

4.1 Measurement basis used in preparing financial statements

Historical cost is used as measurement basis in preparing these financial statements except some items indicated in relevant notes.

4.2 Cash and cash equivalent

Cash represents cash on hand and demand deposits with bank or financial institutions.

Cash equivalents comprises fixed deposit and short-term highly liquid investments which are not restricted in their uses, and that are readily convertible to known amount of cash and which are subject to an insignificant risk of change in value, such as deposit expiring less than 3 months from acquisition date or investments.

4.3 Investments

Investments in Units trust (held for trading) which are non-marketable securities, are accounted for at fair value (The fair value of unit trusts is determined from the net asset value). The difference of cost and fair value for trading securities are recorded in profit or loss.

Investments in Units trust of fund and marketable securities (available for sale) are accounted for at fair value (the lasted bid price as of the end of the period). Change in the value is recorded in other components of equity, and will be recorded as gains or losses in profit or loss when they have been disposed.

Investments in debt securities, both due within one year and expected to be held to maturity, are accounted at amortized cost by the effective rate method.

Investments in non-marketable equity securities, which are classified as other investments, are accounted for at the cost less allowance for decline in value of investment (if any).

Investments in subsidiary companies:

Investments in subsidiaries in the Separate financial statements are accounted for by the cost method less allowance for decline of investment (if any).

The cost of disposal and the balance of the investments are computed by using the weighted average method.

4.4 Trade receivables

Trade receivables are stated at net realizable value which is the amount of invoices netted from allowance for doubtful account. The Company and its subsidiaries have provided the allowance for doubtful accounts for each accounts receivable based on the estimated uncollectible amounts by considering from the financial status and the management's opinions.

4.5 Inventories

Inventories are valued at cost or net realizable value, whichever is lower. Net realizable value is the estimated selling price in the ordinary course of business less the estimated costs necessary to make the sale.

The costs of purchased inventories comprise the purchase price and other costs directly attributed to the acquisition of goods. Manufacturing cost of finished goods and work in process comprises from raw materials, labor and manufacturing overhead. The costs of inventories are calculated as follows:

Finished goods and work in process	- Valued at average production cost.
Raw material and supplies	- Valued at cost price under first-in, first-out (FIFO) method.

4.6 Lease Agreements

4.6.1 Finance Leases

The leases of assets, which the substantial all the risks and rewards associated with the ownership of the assets have been transferred to the lessee, title may or may not eventually be transferred to the lessee under the finance lease arrangements, are classified as finance leases. The lessee is to record the finance lease as an asset and obligation at an amount equal to the fair value of the leased asset or the present value of the minimum lease payment whichever is lower. The interest expense is charged to profit or loss over the lease period. The leased asset is depreciated over the useful life.

4.6.2 Operating Leases

The leases of assets, which the substantial all the risks and rewards associated with the ownership of the assets have not been transferred to the lessee, are classified as operating leases. The payments made under operating leases are charged to profit or loss on a straight-line method over the period of the lease.

4.7 Investment Property

Investment properties are stated at cost less accumulated depreciation and allowance for loss on impairment of assets (if any). Depreciation is calculated by the straight-line method, based on the estimated useful lives of the assets as follows:

Building and improvements	20 Years
Condominium	30 Years
Condominium decoration	5,10 Years

4.8 Property, plant and equipment

Lands are stated at revalued amounts.

Plant and equipment are stated at cost less accumulated depreciation and allowance for loss on impairment of assets (if any). Depreciation is calculated by the straight-line method, based on the estimated useful lives of the assets as follows:

Land improvements	5 Years
Building and improvements	30 Years
Machinery and equipment	5-12 Years
Furniture and equipment	5 Years
Vehicles	5 Years

An initial estimate of the costs of dismantling and removing the item and restoring the site, when the Company and its subsidiaries have obligation to do, have been included in cost of Property, plant and equipment.

Cost of addition, improvement, repair or extensions of lease agreement that increase the future economic benefit are recognized as assets.

Depreciation is separately calculated on each component of assets, when the cost of each component is significant in relation to the total cost of item.

Depreciation method, useful life and residual value of assets, are reviewed at least at each financial year-end.

Depreciation is recognized as expense for each accounting period.

4.9 Intangible assets

Computer softwares are stated at cost less accumulated amortization and allowance for loss on impairment of assets (if any).

Amortization is charged by the straight-line method over the period of economic benefit will flow to the Company for 5 years.

Amortization is recognized as expense for each accounting period.

4.10 Impairment of assets

The Company and its subsidiaries should assess the impairment of assets i.e. Investment property, Plant and Equipment and Intangible assets whenever there is indication that an asset may be impaired, the impairment will be assessed by estimating the recoverable amount of asset, if it is below the carrying amount of asset, it signs an asset is impairment. The Company and its subsidiaries should recognize the impairment loss in profit or loss.

Recoverable amount of assets is the higher of an asset's net selling price and its value in use, and it is determined from an individual asset or cash-generating unit.

4.11 Liabilities, provisions and expenses

The Company and its subsidiaries recognized liabilities, provisions and expenses in the financial statements when it has legal obligation or possible obligation arising from past events, the settlement of which is expected to be made in the amount that can be estimated with sufficient reliability.

The Company and its subsidiaries recognizes the dividend payable when the dividend is approved by the shareholders' meeting.

4.12 Revenue recognition

The Company and its subsidiaries recognized revenues by

- Revenue from sales of goods is recognized when significant risks and rewards of ownership have been transferred to the buyer based on the invoices value less discount, and goods return and amounting to the estimates (if any).
- Revenue from services is recognized when the outcome of a service can be estimated reliably.
- Rental income is recognized over the lease term.
- Dividend income is recognized when the right of receiving dividends is announced.
- Interest income is recognized in accordance with the period of time.

4.13 Employee Benefits

Short-term employee benefits

Short-term employee benefits, which fall due wholly within 12 months after the end of period in which the employees render the related service, are recognized as expenses when incurred.

Postemployment benefits

The company and its subsidiaries and their employees have jointly a provident fund for the employees. The contributions from employees are deducted from the monthly salaries and contributions by the Company and its subsidiaries. The fund's assets are held in a separate trust fund and the Company and its subsidiaries' contributions are recognized as expenses when incurred.

The severance payments upon the retirement under the labor law, was calculated on the basis of Actuarial Valuation Methods by using the projected unit credit method.

The Company and its subsidiaries recognizes the actuarial gains and losses arising from postemployment benefits in other comprehensive income and all expenses related to postemployment benefits in profit or loss.

4.14 Translation of foreign currency

Foreign currency transactions are translated into Thai Baht at the exchange rate on the transaction date. The remaining balances of assets and liabilities denominated in foreign currency at the end of reporting period are translated into Thai Baht at the exchange rates ruling at that date. Exchange differences are accounted profit or loss in the statements of income.

4.15 Income tax

Income tax expense represents the aggregate of current income tax expense and deferred tax.

Current income tax expense and deferred tax are recognized in profit or loss except for the extent that they related to a business combination, or items recognized directly in equity or in other comprehensive income.

Current income tax represents the amount of expected income tax payable or recoverable on the taxable profit or loss for the period, using tax rates in accordance with the regulation in the Revenue Code.

Deferred tax is recognized in respect of temporary differences between the carrying amounts of assets and liabilities purposes and the amounts used for taxation purposes.

The measurement of deferred tax reflects the tax consequences that would follow the manner in which the Company expects, at the end of the reporting period, to recover or settle the carrying amount of its assets and liabilities.

Deferred tax liabilities is recognized for all income taxes payable in the future periods in respect of taxable temporary differences.

Deferred tax asset is recognized to the extent that it is probable that future taxable profits will be available against which the temporary differences can be utilised. Deferred tax assets are reviewed at each reporting date and reduced to the extent that it is no longer probable that the related tax benefit will be realised.

4.16 Basic earnings per share

Basic earnings per share are calculated by dividing the profit for the year attributable to equity holders of the parent by the number of weighted average ordinary shares which are issued during the year. (150,000,000 shares)

5. Related party transactions

The financial statements included related party transactions by considering the following: intercompany shareholding or the same group of shareholders, directors or management team. Besides, the related parties are considered when one of parties has the ability to control the other party or can exercise significant influence over the other party in making financial and operating decisions. Some part of the Company's assets, liabilities, revenues and expenses arose from transaction with the related parties. The effects of these transactions are reflected in the accompanying financial statements on the basis determined by the normal business.

Related party transactions consist of:

		Unit : Baht	
		Separate financial statements	
		2013	2012
Outstanding balance at the end of period			
5.1 Short-term loans to related party			
THE PET CO., LTD.			
Balance brought forward	0.00	37,000,000.00	
Increase during the period	0.00	22,000,000.00	
Decrease during the period	0.00	(59,000,000.00)	
Balance carried forward	0.00	0.00	

Short-term loans represent the Promissory notes, interest rate at MLR p.a. and they are repayable at call.

		Unit : Baht	
		Separate financial statements	
		2013	2012
5.2 Other receivables			
SONGKHLA METAL DRUM CO., LTD.	3,370.50	3,370.50	
THE PET CO., LTD.	481.50	642.00	
LAKE RAJADA CO., LTD.	642.00	963.00	
Total	4,494.00	4,975.50	

5.3 Investments in subsidiary companies

Unit : Baht

Consist of :	Consolidated financial statements			
	Paid-up Share capital	Share Holding	2013	2012
SONGKHLA METAL DRUM CO., LTD.	20,000,000.00	80.0000	276,239,019.51	238,807,409.04
THE PET CO., LTD.	70,000,000.00	79.9990	365,709,134.80	352,374,878.98
SURAT METAL DRUM CO., LTD.	20,000,000.00	99.9970	105,700,990.97	99,954,962.21
Total			747,649,145.28	691,137,250.23
Eliminated intra-group transactions			(747,649,145.28)	(691,137,250.23)
			0.00	0.00

						Unit : Baht
Consist of :	Separate financial statements					
	Paid-up Share capital	Share holding (%)	2013		2012	
			Cost Method	Dividend	Cost Method	Dividend
SONGKHLA METAL DRUM CO., LTD.	20,000,000.00	80.0000	16,000,000.00	19,200,000.00	16,000,000.00	14,400,000.00
THE PET CO., LTD.	70,000,000.00	79.9990	59,849,300.00	5,599,930.00	59,849,300.00	5,599,930.00
SURAT METAL DRUM CO., LTD.	20,000,000.00	99.9970	18,221,666.70	0.00	18,221,666.70	0.00
Total			94,070,966.70	24,799,930.00	94,070,966.70	19,999,930.00

5.4 Long-term investments
General investments-Related party

Unit : Baht

Consist of :

RANGSIT PLAZA CO., LTD.
(Share holding 5.00%)
Total

Consolidated financial statements		Separate financial statements	
2013	2012	2013	2012
41,250,080.00	31,250,000.00	0.00	0.00
41,250,080.00	31,250,000.00	0.00	0.00

Unit : Baht

5.5 Long-term loans to related party

THE PET CO., LTD.

Balance brought forward
Decrease during the period
Balance carried forward

Separate financial statements	
2013	2012
40,000,000.00	40,000,000.00
16,000,000.00	0.00
24,000,000.00	40,000,000.00

On January 1, 2013, The Pet Co.,Ltd. (subsidiary company) has entered into a long-term loan agreements (Amendment No. 2), the new interest rate determine to be at MMR p.a. and will be paid quarterly as follow:

- The amount of Baht 24 million, due in the year 2014.
- The amount of Baht 16 million, due in the year 2015.

On April 1, 2013, the Company has received the money from long-term loan to related party, amounting to Baht 16 million.

5.6 Long-term loans from related parties

On January 1, 2013, The Pet Co.,Ltd. (subsidiary company) has entered into a long-term loan agreements from related parties (Amendment No. 2), the new interest rate determine to be at MMR p.a. and will be paid quarterly as follow:

- The amount of Baht 6 million, due in the year 2014.
- The amount of Baht 4 million, due in the year 2015.

On April 1, 2013, THE PET CO.,LTD. has repaid the long-term loan from related parties, amounting to Baht 4 million.

Unit : Baht

		Separate financial statements	
		2013	2012
Revenues and expenses for the period	Policies of price Setting		
	Cost plus contribution margin	1,232,695.60	2,003,103.03
	Market price	20,527,294.08	245,880.40
	Agree upon basis	0.00	122,534.69
	MMR and MRR p.a.	1,506,739.72	4,973,630.94
	Service agreement	383,250.00	387,600.00
	As declaration	24,799,930.00	19,999,930.00

6. Cash and cash equivalents

Unit : Baht

Consist of :

Cash on hand
Demand deposits
Cash equivalent
Total

Consolidated financial statements		Separate financial statements	
2013	2012	2013	2012
559,027.20	736,914.90	100,000.00	70,000.00
99,461,650.10	95,742,767.02	42,196,615.97	29,065,720.75
5,001,661.30	30,114,112.67	0.00	0.00
105,022,338.60	126,593,794.59	42,296,615.97	29,135,720.75

7. Current investments

Unit : Baht

Consist of :	Consolidated financial statements		Separate financial statements	
	2013	2012	2013	2012
Trading securities				
Units trust	158,212,431.68	210,432,375.95	101,000,000.00	136,000,000.00
Change in value of investments	201,051.80	250,575.07	19,925.46	26,521.03
Total	158,413,483.48	210,682,951.02	101,019,925.46	136,026,521.03
Deposit at bank - Fixed a/c				
(Interest rate at 2.50 % – 3.30% p.a.)	210,758,913.87	262,350,000.00	111,000,000.00	202,000,000.00
Total	369,172,397.35	473,032,951.02	212,019,925.46	338,026,521.03

8. Trade and other receivables

Unit : Baht

Consist of :	Consolidated financial statements		Separate financial statements	
	2013	2012	2013	2012
Trade receivables				
Domestic	347,828,427.09	297,502,053.17	127,746,520.82	131,547,753.94
Foreign	3,968,158.72	3,117,662.47	0.00	0.00
Total	351,796,585.81	300,619,715.64	127,746,520.82	131,547,753.94
Less Allowance for doubtful accounts	5,343,439.16	5,343,439.16	0.00	0.00
Trade receivables, net	346,453,146.65	295,276,276.48	127,746,520.82	131,547,753.94
Other receivables	3,756,332.04	4,821,832.71	2,825,443.68	3,551,381.24
Total	350,209,478.69	300,098,109.19	130,571,964.50	135,099,135.18
Aging schedule of trade accounts receivable as follows :				
Not yet due	197,294,664.84	208,039,596.82	90,941,462.60	95,271,832.74
Not over 3 months	143,636,808.68	86,945,766.78	36,805,058.22	36,275,921.20
Over 3 months to 6 months	5,170,816.31	0.00	0.00	0.00
Over 6 months to 12 months	146,565.78	327,624.58	0.00	0.00
Over 12 months	5,547,730.20	5,306,727.46	0.00	0.00
Total	351,796,585.81	300,619,715.64	127,746,520.82	131,547,753.94
Less Allowance for doubtful accounts	5,343,439.16	5,343,439.16	0.00	0.00
Trade receivables, net	346,453,146.65	295,276,276.48	127,746,520.82	131,547,753.94
Doubtful	0.00	3,549,554.11	0.00	0.00
Doubtful accounts reversal	0.00	40,436.46	0.00	0.00

9. Inventories

Unit : Baht

Consist of :	Consolidated financial statements		Separate financial statements	
	2013	2012	2013	2012
Finished goods	32,013,834.81	36,971,142.21	11,065,407.36	8,706,411.88
Work in process	12,829,070.07	11,976,790.73	12,501,696.27	10,141,578.49
Raw materials	147,574,232.87	149,763,541.99	82,996,174.54	84,014,869.73
Factory supplies	3,384,028.90	792,042.12	833,318.99	533,119.52
Total	195,801,166.65	199,503,517.05	107,396,597.16	103,395,979.62

10. Available-for-sale securities

Unit : Baht

Consist of :	Consolidated financial statements		Separate financial statements	
	2013	2012	2013	2012
Available-for-sale securities-Listed securities				
Units trust in Property Funds	50,052,805.00	46,568,805.00	0.00	0.00
Change in value of investments	19,442,995.00	30,537,895.00	0.00	0.00
Net	69,495,800.00	77,106,700.00	0.00	0.00

11. Long-term investments

Unit : Baht

Consist of :	Consolidated financial statements		Separate financial statements	
	2013	2012	2013	2012
General investments-related party (Note 5.4)	41,250,080.00	31,250,000.00	0.00	0.00
Deposits at banks (Over 1 year) (Interest rate at 3.40% - 3.60% p.a.)	30,000,000.00	40,000,000.00	20,000,000.00	30,000,000.00
Investments in Debt securities				
- Subordinated and Unsecured Debentures, maturity in 2020 (Interest rate at 5.00%, 5.50% p.a., and receive 4 terms per annum)	10,000,000.00	10,000,000.00	10,000,000.00	10,000,000.00
- Subordinated Debentures due B.E 2565 (Interest rate at 4.50% p.a., and interest receipt on May 18 of each year throughout the term of the Debentures)	10,000,000.00	20,000,000.00	10,000,000.00	10,000,000.00
- Bond of Bank of Thailand, maturity in 2013 (Interest rate 2.60% p.a., and receive 2 terms per annum) (Note 26.2)	9,779,765.32	8,005,943.02	0.00	0.00
- Subordinated and Unsecured Debentures, maturity in 2022 (Interest rate at 4.70% p.a., and interest receipt is 4 terms per annum)	20,000,000.00	10,000,000.00	10,000,000.00	10,000,000.00
- The debentures due in 2020 (Interest rate at 5.10% per annum)	50,000,000.00	0.00	30,000,000.00	0.00
Total	171,029,845.32	119,255,943.02	80,000,000.00	60,000,000.00

12. Investment Property

Unit : Baht

Unit : Ba

Consist of :	Consolidated financial statements				
	2012	Increase (Decrease) in the period			2013
		Additions	Disposal	Transfer	
Cost of assets					
Land	14,099,903.19	0.00	0.00	0.00	14,099,903.19
Building and improvement	18,989,699.31	0.00	0.00	0.00	18,989,699.31
Office condominium	385,412,417.01	0.00	0.00	0.00	385,412,417.01
Condominium decoration and equipment	13,997,845.05	32,988.18	0.00	0.00	14,030,833.23
Total	432,499,864.56	32,988.18	0.00	0.00	432,532,852.74
Accumulated depreciation					
Building and improvement	16,658,304.19	195,588.40	0.00	0.00	16,853,892.59
Office condominium	280,087,802.59	5,763,194.73	0.00	0.00	285,850,997.32
Condominium decoration and equipment	13,921,971.72	23,517.49	0.00	0.00	13,945,489.21
Total	310,668,078.50	5,982,300.62	0.00	0.00	316,650,379.12
Investment Property, net	121,831,786.06				115,882,473.62

Unit : Baht

Consist of :	Separate financial statements				
	2012	Increase (Decrease) in the period			2013
		Additions	Disposal	Transfer	
Cost of assets					
Land	14,099,903.19	0.00	0.00	0.00	14,099,903.19
Building and improvement	18,989,699.31	0.00	0.00	0.00	18,989,699.31
Office condominium	380,004,322.13	0.00	0.00	0.00	380,004,322.13
Condominium decoration and equipment	13,976,245.05	15,573.78	0.00	0.00	13,991,818.83
Total	427,070,169.68	15,573.78	0.00	0.00	427,085,743.46
Accumulated depreciation					
Building and improvement	16,658,304.19	195,588.40	0.00	0.00	16,853,892.59
Office condominium	279,921,011.02	5,665,473.47	0.00	0.00	285,586,484.49
Condominium decoration and equipment	13,912,536.51	17,726.73	0.00	0.00	13,930,263.24
Total	310,491,851.72	5,878,788.60	0.00	0.00	316,370,640.32
Investment Property, net	116,578,317.96				110,715,103.14

Unit : Thousand Baht

	Consolidated financial statements		Separate financial statements	
	2013	2012	2013	2012
Depreciation for the period				
Cost of services	5,787	5,795	5,683	5,692
Selling and administrative expenses	195	215	195	215
Total	5,982	6,010	5,878	5,907

Investment Properties of the Company and a subsidiary have the fair value approximately Bath 995.72 million and Baht 26.28 million, respectively (2012: Baht 952.08 million and Baht 24.40 million). The Company's land were appraised by the independent appraiser, the fair value was appraised by using the market approach. The fair value of the Condominium and Building & improvements of the Company and subsidiary's Condominium were appraised by using the market approach which appraised by the management of the Company and its subsidiary.

13. Property, plant and equipment

Unit : Baht

Consist of :	Consolidated financial statements				
	2012	Increase (Decrease) in the period			2013
		Additions	Disposal	Transfer	
Cost of assets					
Land-original price	99,212,000.00	0.00	0.00	0.00	99,212,000.00
Land-revaluation increase	119,999,900.00	0.00	0.00	0.00	119,999,900.00
Land improvement	6,490,949.00	0.00	0.00	0.00	6,490,949.00
Building and improvement	195,802,350.84	39,144,760.71	220,741.40	20,089,145.14	254,815,515.29
Machinery and equipment	852,285,418.95	134,607,563.37	3,646,449.12	36,410,350.01	1,019,656,883.21
Furniture and equipment	21,504,959.85	1,461,258.56	616,139.10	8,356.05	22,358,435.36
Vehicles	49,805,414.18	11,150,467.29	2,802,101.88	0.00	58,153,779.59
Total	1,345,100,992.82	186,364,049.93	7,285,431.50	56,507,851.20	1,580,687,462.45
Accumulated depreciation					
Land improvement	2,085,947.00	0.00	0.00	0.00	2,085,947.00
Building and improvement	92,581,239.32	6,480,188.76	89,224.23	0.00	98,972,203.85
Machinery and equipment	622,598,552.94	45,124,800.39	3,504,335.13	0.00	664,219,018.20

Unit : Baht

Consolidated financial statements					
2012	Increase (Decrease) in the period			2013	
	Additions	Disposal	Transfer		
Furniture and equipment	18,301,330.06	1,297,720.78	600,824.25	0.00	18,998,226.59
Vehicles	25,385,511.00	7,475,250.21	2,802,092.88	0.00	30,058,668.33
Total	760,952,580.32	60,377,960.14	6,996,476.49	0.00	814,334,063.97
	584,148,412.50				766,353,398.48
Machinery and equipment installment	2,431,165.31	148,708,222.98	0.00	(145,490,926.77)	5,648,461.52
Assets under construction	19,979,804.74	36,713,578.88	0.00	(56,693,383.62)	0.00
Property, plant and equipment, net	606,559,382.55				772,001,860.00

Unit : Baht

Separate financial statements					
2012	Increase (Decrease) in the period			2013	
	Additions	Disposal	Transfer		
Consist of :					
Cost of assets					
Land-original price	48,000,000.00	0.00	0.00	0.00	48,000,000.00
Land-revaluation increase	36,000,000.00	0.00	0.00	0.00	36,000,000.00
Land improvement	4,405,000.00	0.00	0.00	0.00	4,405,000.00
Building and improvement	87,650,029.21	36,582,641.88	0.00	19,979,804.74	144,212,475.83
Machinery and equipment	173,590,295.51	101,377,492.96	816,345.00	25,006,915.50	299,158,358.97
Furniture and equipment	11,902,091.76	722,401.68	200,637.81	8,356.05	12,432,211.68
Vehicles	11,349,006.17	7,704,485.98	168,691.60	0.00	18,884,800.55
Total	372,896,422.65	146,387,022.50	1,185,674.41	44,995,076.29	563,092,847.03
Accumulated depreciation					
Building and improvement	24,728,441.98	3,325,357.51	0.00	0.00	28,053,799.49
Machinery and equipment	108,213,116.51	14,626,048.63	792,087.47	0.00	122,047,077.67
Furniture and equipment	10,896,123.47	456,963.23	192,168.28	0.00	11,160,918.42
Vehicles	6,429,245.54	1,825,955.08	168,688.60	0.00	8,086,512.02
Total	150,266,927.50	20,234,324.45	1,152,944.35	0.00	169,348,307.60
	222,629,495.15				393,744,539.43
Assets under construction	19,979,804.74	36,713,578.88	0.00	(56,693,383.62)	0.00
Machinery installment	351,108.40	126,428,826.65	0.00	(122,820,715.55)	3,959,219.50
Equipment installment	0.00	150,906.75	0.00	(121,448.75)	29,458.00
Property, plant and equipment, net	242,960,408.29				397,733,216.93

Unit : Thousand Baht

	Consolidated financial statements		Separate financial statements	
	2013	2012	2013	2012
Depreciation for the period				
Cost of goods sold	54,082	45,432	18,112	15,727
Selling and administrative expenses	6,269	7,638	2,122	1,210
Total	60,351	53,070	20,234	16,937

13.1 Land building of the subsidiaries are mortgaged with financial institutions as collateral for liabilities as per notes to the financial statements No. 26.2

13.2 During 2010, the Company and its subsidiaries have provided a review on the revaluation of their lands and they were appraised by an independent appraiser. The fair value was appraised by using the Market Approach price of these lands (revaluation value), and recorded the "Revaluation surplus of land" in the Other components of equity.

13.3 In this accounting period, the Company and its subsidiaries had written-off the assets, the book value is the amount of 32,730.06 Baht and 376,224.95 Baht respectively, resulting profit on sale of assets in the amount of 1,529,216.18 Baht, and loss on disposal of fixed asset in the amount of 226,029.60 Baht.

13.4 As at December 31, 2013, the cost of plant and equipments which were depreciated in fully amount in Consolidated financial statements is the amount of Baht 544.74 million (2012: Baht 527.65 million) and in Separate financial statements is the amounts of Baht 49.27 million (2012: Baht 48.79 million)

14. Intangible assets

Unit : Baht

Consist of :	Consolidated financial statements			
	2012	Increase	Decrease	2013
Cost of assets				
Computer softwares	1,620,040.00	0.00	0.00	1,620,040.00
Accumulated amortization				
Computer softwares	1,538,422.30	22,878.20	0.00	1,561,300.50
Intangible assets, net	81,617.70			58,739.50

Unit : Baht

Consist of :	Separate financial statements			
	2012	Increase	Decrease	2013
Cost of assets				
Computer softwares	1,244,100.00	0.00	0.00	1,244,100.00
Accumulated amortization				
Computer softwares	1,216,523.05	11,479.25	0.00	1,228,002.30
Intangible assets, net	27,576.95			16,097.70

Unit : Thousand Baht

	Consolidated financial statements		Separate financial statements	
	2013	2012	2013	2012
Amortization	23	33	11	30

15. Trade and other payables

Unit : Baht

Consist of :	Consolidated financial statements		Separate financial statements	
	2013	2012	2013	2012
Trade accounts payable	129,927,022.59	107,509,854.30	47,039,715.39	35,019,911.24
Other payables				
- Accrued expenses	15,623,027.62	21,436,006.91	4,988,404.51	9,139,339.65
- Others	396,098.72	443,761.63	174,728.86	224,857.53
Total	16,019,126.34	21,879,768.54	5,163,133.37	9,364,197.18
Total	145,946,148.93	129,389,622.84	52,202,848.76	44,384,108.42

16. Employee benefit obligations

Movement in the present value of the employee benefit obligations are as follows:

Unit : Baht

Consist of :	Consolidated financial statements		Separate financial statements	
	2013	2012	2013	2012
Employee benefit obligations January 1,	13,089,787.00	11,938,400.00	6,736,331.00	6,293,596.00
Service costs	1,041,512.00	976,885.00	468,598.00	444,422.00
Interest costs	518,461.00	465,086.00	241,791.00	218,313.00
Benefits paid	0.00	(290,584.00)	0.00	(220,000.00)
Actuarial (gains) losses	(1,453,454.00)	0.00	67,857.00	0.00
Employee benefit obligations December 31,	13,196,306.00	13,089,787.00	7,514,577.00	6,736,331.00

Expenses recognized in statements of comprehensive income are as follows:

Unit : Baht

Consist of :	Consolidated financial statements		Separate financial statements	
	2013	2012	2013	2012
Recognized in Profit and loss				
Current service cost	1,041,512.00	976,885.00	468,598.80	444,422.00
Interest cost	518,461.00	465,086.00	241,791.00	218,313.00
	1,559,973.00	1,441,971.00	710,389.00	662,735.00
Recognized in Other comprehensive income				
Actuarial (gains) losses	(1,149,181.27)	0.00	67,857.00	0.00
Total	410,791.73	1,441,971.00	778,246.00	662,735.00

Principal actuarial assumptions at the reporting date

% per annual

Consist of :	Consolidated financial statements		Separate financial statements	
	2013	2012	2013	2012
Discount rate	4.63-5.04	4.10	4.67-5.04	4.10
Future salary increase	6.00-6.15	3.50-7.00	6.00-6.15	3.50-7.00

17. Equity

17.1 Share capital

The ordinary shareholders' meeting for the year 2013, held on April 24, 2013, approved to change in the par value of the ordinary shares from Baht 10 each to Baht 1 each. As a result, the Company's registered and paid-up share capital of Baht 150 million comprises 150 million ordinary shares of Baht 1 each. The Company registered this change with the Ministry of Commerce on May 7, 2013.

17.2 Dividend paid

The ordinary shareholders' meeting for the year 2013 held on April 24, 2013, approved to pay dividend from operating income of the year 2012 at Baht 9.00 per share, amounting to Baht 135.00 million, and has paid on May 10, 2013.

The board of director meeting number 2/2556 held on May 14, 2013, approved to pay interim dividend from operating income of January 1, to March 31, 2013 at Baht 0.60 per share, amounting to Baht 90.00 million, and has paid on June 12, 2013.

The ordinary shareholders' meeting for the year 2012 held on April 24, 2012 approved to pay dividend from operating income of the year 2011 at Baht 6.00 per share, amounting to Baht 90.00 million, and has paid on May 8, 2012.

17.3 Legal reserve

Pursuant to the Public Limited Companies Act B.E. 2535 (1992), the Company must appropriate the annual net profit to be a reserve fund which not less than five percent of the annual net profit deducted by the total deficit brought forward (if any) until reserve reaches an amount of not less than ten percent of the registered capital. This legal reserve is not available for dividend distribution.

17.4 Managing capital

The Company has no regulation to maintain the debt to equity ratio with outside party. The Company has policy to manage the capital by maintaining the Company's ability to continue the business as a going concern and providing the appropriate returns to the shareholders. The Company has policy to pay out dividend no less than 40% of net profit of the Company's separate financial statements.

At the end of period, the Company's debts to equity ratio are 0.09 : 1.00 (2012: 0.06:1.00)

18. Other incomes

Unit : Baht

Consist of :	Consolidated financial statements		Separate financial statements	
	2013	2012	2013	2012
Dividend income-subsiidiaries (Note 5.3)	0.00	0.00	24,799,930.00	19,999,930.00
Interest income	11,730,577.13	12,468,612.53	8,678,095.57	13,647,567.64
Others	21,238,431.44	36,411,421.22	9,800,962.63	3,125,199.28
Total	32,969,008.57	48,880,033.75	43,278,988.20	36,772,696.92

19. Provident fund

The Company and its subsidiaries joined with a contributory registered provident fund, in accordance with The Provident Fund Act B.E. 2530. The contributions from employees are deducted at 3%-6% from monthly salaries, and contributions by the Company and its subsidiaries at 3%-6%.

During the year, 2013 and 2012, the Company contributed to the fund in the amount of Baht 1.24 million and Baht 0.90 million respectively.

20. Classification of expenses by nature

Unit : Baht

Consist of :	Consolidated financial statements		Separate financial statements	
	2013	2012	2013	2012
Change in finished goods and work in process	4,105,028.06	12,165,621.97	(4,719,113.26)	7,554,434.06
Raw materials and consumables used	1,096,809,662.28	1,237,745,044.35	514,625,559.47	553,017,539.43
Management benefit expenses*	24,318,355.00	21,915,219.00	21,190,455.00	18,899,113.00
Employee benefit expenses	127,496,794.02	121,758,889.74	34,325,915.27	28,559,527.13
Depreciation	66,360,260.76	59,080,490.93	26,113,113.05	22,843,441.23
Amortization expenses	22,878.20	33,093.29	11,479.25	30,134.04
Finance costs	376,684.95	850,642.73	0.00	0.00
Others	254,427,233.53	270,828,411.76	85,070,367.71	72,441,548.72
Total	1,573,916,896.80	1,724,377,413.77	676,617,776.49	703,345,737.61

Unit : Baht

Management benefit expensee*	Consolidated financial statements		Separate financial statements	
	2013	2012	2013	2012
Cost of sales	2,020,282.00	1,991,898.00	1,623,832.00	1,579,848.00
Administrative expenses	22,298,073.00	19,923,321.00	19,566,623.00	17,319,265.00
Total	24,318,355.00	21,915,219.00	21,190,455.00	18,899,113.00

21. Income tax

The income tax expenses are computed from the profit before income tax, which is in accordance with the regulation the Revenue Code.

In December 2011, the Royal Decree has been issued regarding the reduction of the income tax rates for net profit, from the rate of 30% to 23% for the year 2012, and 20% for the year 2013 and 2014.

Income tax expenses for the year ended December 31, 2013 and 2012 are as follow:

Unit : Baht

Consist of :	Consolidated financial statements		Separate financial statements	
	2013	2012 Restated	2013	2012 Restated
Current income tax:	16,539,220.81	8,088,791.57	14,278,080.20	5,851,397.91
Deferred tax:				
Temporary differences and reversal of temporary differences	5,130,116.46	3,800,926.94	5,072,045.01	2,415,729.53
Income tax expenses	21,669,337.27	11,889,718.51	19,350,125.21	8,267,127.44

Reconciliation between the average effective tax rate and the applicable tax rate for the year ended December 31, 2013 and 2012, are as follow:

Unit : Baht

Consolidated financial statements			
Rate (%)	2013	Rate (%)	2012 Restated
Accounting profit before income tax	322,048,582.86		351,970,484.85
Income tax at applicable tax rate	20 64,409,716.57	23	80,953,211.52
Current year's tax losses of subsidiaries, not recognized as deferred income tax	799,149.16		2,500,414.22
Tax effect:			
Unallowed expenses for net profit calculation	5,586,237.70		8,591,519.93
Exemption of income/Additional expenses deduction allowed	(15,182,692.19)		(22,322,508.26)
Promotional privileges	(43,929,300.61)		(66,114,372.54)
Effect of elimination entry on the consolidated financial statement	4,856,110.18		4,480,526.70
Current income tax	16,539,220.81		8,088,791.57
Deferred tax:			
Temporary differences and reversal of temporary differences	5,130,116.46		3,800,926.94
Income tax expenses	7 21,669,337.27	3	11,889,718.51

Unit : Baht

Separate Financial Statements			
Rate (%)	2013	Rate (%)	2012 Restated
Accounting profit before income tax	228,803,736.44		203,018,585.33
Income tax at applicable tax rate	20 45,760,747.29	23	46,694,274.63
Tax effect:			
Unallowed expenses for net profit calculation	4,348,669.29		6,786,235.57
Exemption of income/Additional expenses deduction allowed	(12,422,879.82)		(13,538,476.73)
Promotional privileges	(23,408,456.56)		(34,090,635.56)
Current income tax	14,278,080.20		5,851,397.91
Deferred tax:			
Temporary differences and reversal of temporary differences	5,072,045.01		2,415,729.53
Income tax expenses	8 19,350,125.21	4	8,267,127.44

The amount of income tax relating to each component of other comprehensive income for the year ended December 31, 2013 and 2012, are as follow:

Unit : Baht

	Consolidated financial statements					
	2013			2012		
	Amount before tax	Tax (expense) benefit	Net of tax	Amount before tax	Tax (expense) benefit	Net of tax
Change in value of investment	(11,094,900.00)	2,218,980.00	(8,875,920.00)	21,098,160.00	(4,129,632.00)	16,878,528.00
Actuarial (gains) losses	1,453,454.00	(6,631.56)	1,446,822.44	0.00	0.00	0.00
Total	(9,641,446.00)	2,212,348.44	(7,429,097.56)	21,098,160.00	(4,129,632.00)	16,878,528.00

Unit : Baht

Separate financial statements					
2013			2012		
Amount before tax	Tax (expense) benefit	Net of tax	Amount before tax	Tax (expense) benefit	Net of tax
Actuarial (gains) losses	(67,857.00)	16,650.60	(51,206.40)	0.00	0.00
Total	(67,857.00)	16,650.60	(51,206.40)	0.00	0.00

The total income tax relating to items that are recognized directly to equity as at December 31, 2013 and 2012, are as follow:

Unit : Baht

	Consolidated financial statements		Separate financial statements	
	2013	2012 Restated	2013	2012 Restated
Adjustment to the opening balance of retain earning resulting from a change in accounting policy– Income tax	3,930,276.45	406,401.73	3,754,370.87	1,338,641.34

The component of deferred tax assets and deferred tax liabilities as at December 31, 2013 and 2012, are as follows:

Unit : Baht

	Consolidated financial statements		Separate financial statements	
	2013	2012 Restated	2013	2012 Restated
Deferred tax assets				
Deposits	838,385.00	799,270.40	826,331.00	799,270.40
Allowance for doubtful accounts	1,068,687.83	1,068,687.83	0.00	0.00
Assets under finance lease	60,311.94	51,057.98	0.00	0.00
Employee benefit obligations	1,243,478.38	1,110,752.24	564,449.76	419,947.00
Total	3,210,863.15	3,029,768.45	1,390,780.76	1,219,217.40
Deferred tax liabilities				
Depreciation of assets	12,321,868.94	7,004,025.72	10,200,546.04	4,973,588.27
Revaluation surplus of land	23,999,980.00	23,999,980.00	7,200,000.00	7,200,000.00
Available for sale investment	3,888,599.00	6,107,579.00	0.00	0.00
Total	40,210,447.94	37,111,584.72	17,400,546.04	12,173,588.27
Deferred tax liabilities, net	36,999,584.29	34,081,816.27	16,009,765.28	10,954,370.87

22. Earning per shares

Basic earnings per share is calculated by dividing profit for the year attributable to equity holders of the Company by the weighted average number of ordinary shares in issue during the period.

The par value of the Company's ordinary shares has changed as discussed in note 17.1 to the financial statements. Therefore, the Company has adjusted the number of ordinary shares in issue during the period ended December 31, 2012 in proportion to the change in the number of ordinary share as a result of the change in par value from Baht 10 each to Baht 1 each. The number of ordinary share is adjusted as if the change in the par value of its ordinary shares had occurred at the beginning of the earliest year reported. For the comparative purpose, earnings per share of the prior period have been recalculated.

23. Information on operating segments

Information on operation segments requires the Company and its subsidiaries disclose the segment information based on the internal reports regularly reviewed by the Company and its subsidiaries' s Chief Operation Decision Maker in order to allocate resources to those segments and to assess the segment' s performance.

Information on operating segments consists of: (Attachment 1 - 2)

24. Investment Promotion

24.1 Investment Promotion Privileges

24.1.1 Thai Metal Drum Manufacturing Public Company Limited

On October 25, 2005, the company obtained the privileges under the Investment Promotion Certificate No. 1961(2)/2548 for the production of metal packaging, exemption from corporate income tax for a period of 7 years from the date income is first derived. The Company started the operation on July 3, 2006 and has been expired on July 2, 2013.

On February 14, 2012, the company obtained the privileges under the Investment Promotion Certificate No. 1172(2)/2555 for the production of metal packaging, exemption from corporate income tax for a period of 7 years from the date income is first derived. The Company started the operation on November 4, 2013.

24.1.2 Songkla Metal Drum Co., Ltd. (subsidiary) obtained the privileges under the Investment Promotion Certificate No. 1802(5)/2554 dated July 11, 2011 for the production of metal products and metal parts, exemption from corporate income tax for a period of 8 years from the date income is first derived. The Company started the operation on July 21, 2011.

24.1.3 The Pet Co., Ltd. (subsidiary) obtained the privileges under the Investment Promotion Certificate No. 1287(5)/2554 dated January 17, 2011 for the production of plastic bottle PET, exemption from corporate income tax for a period of 8 years from the date income is first derived. The company's head office started the operation on January 19 and 22, 2011 for the plastic bottle PET and polyboard respectively, and the branch (Suratthani) started the operation on January 22, 2011 for for the plastic bottle PET.

24.1.4 Eastplast Co., Ltd. (Indirect subsidiary)

On May 31, 2010, the company obtained the privileges under the Investment Promotion Act for the production of plastic bottle PET, exemption from corporate income tax for a period of 8 years from the date income is first derived. The company has started the operation on June 1, 2010.

On August 28, 2010, the company obtained the privileges under the Investment Promotion Act for the production of plastic bottle PET, exemption from corporate income tax for a period of 8 years from the date income is first derived. The company has started the operation on July 2, 2011.

The Company and subsidiaries have to comply with certain conditions contains in promotion certificate.

24.2 Revenues from promoted and non-promoted business are as follows:

Unit : Thousand Baht

Consolidated financial statements					
Promoted Business		Non-Promoted Business		Total	
2013	2012	2013	2012	2013	2012
Sales-domestic	1,446,382	1,500,807	321,088	413,905	1,767,470
Sales-export	32,864	51,206	10,642	11,534	43,506
					62,740

Unit : Thousand Baht

Separate financial statements					
Promoted Business		Non-Promoted Business		Total	
2013	2012	2013	2012	2013	2012
Sales-domestic	527,696	822,473	286,687	1,844	814,383
Sales-export	0	0	0	0	824,317
					0

24.3 Allocated the transactions between promoted and non-promoted businesses

The Company and a subsidiary calculation of the profit and loss between promoted and non-promoted businesses are distinguished by the transactions which can be specified. The transaction which cannot be specified (selling and administrative expenses) are allocated by the proportion of income.

The subsidiary and indirect subsidiary calculated the profit and losses between promoted and non-promoted businesses are distinguished by the transactions which can be specified. The transaction which cannot be specified such as

- Cost of sales is allocated by the quantity of production and sales.
- Selling and administrative expenses and interest expenses are allocated by the proportion of income

25. Financial instruments

The Company and its subsidiaries's financial instruments on balance sheet are as following:

25.1 Financial risk management

Credit risk

Credit risk refers to the risk that counterparty will default on its agreement and conditions resulting in collection losses to the Company and its subsidiaries. Credit limit is granted for a specific credit amount and is being monitored regularly. Furthermore, the Company and its subsidiaries manage the risk by adopting the policy of only dealing with creditworthy counterparty and obtaining sufficient collateral or other security where appropriate, as a means of mitigating the risk of financial losses from defaults.

In the case of recognized financial assets, the carrying amount of the assets recorded in the balance sheet, net of a portion of allowance for the doubtful debts, represents the Company and its subsidiaries maximum exposure to credit risk.

Interest rate risk

Interest rate risk arises from the potential change in market interest rates to having affected the value of the financial assets and liabilities of the Company and its subsidiaries.

The Company and its subsidiaries have the significant financial assets and liabilities are classified by type of interest rate, and the fixed interest rates are classified based on the maturity date or the date of new interest rate is fixed if it is fixed before the maturity date, are as follow:

Unit : Million Baht

Financial assets

Cash and cash equivalents	5.00	0.00	0.00	79.53	20.49	105.02
Current investments	210.35	0.00	0.00	0.00	158.82	369.17
Trade and other receivables	0.00	0.00	0.00	0.00	350.21	350.21
Fixed deposits at banks used as collateral	0.00	3.00	0.00	0.06	0.00	3.06
Available-for-sale investments	0.00	0.00	0.00	0.00	69.49	69.49
Long-term investments	0.00	39.78	60.00	30.00	41.25	171.03

Financial liabilities

Bank overdrafts	0.00	0.00	0.00	0.02	0.00	0.02
Trade and other payables	0.00	0.00	0.00	0.00	145.95	145.95
Long-term loans from related parties	0.00	0.00	0.00	6.00	0.00	6.00

Consolidated financial statements						
2013						
Fixed interest rate			Floating Interest rate	Non-interest Bearing	Total	
within 1 year	over 1 - 5 years	over 5 years				
Cash and cash equivalents	5.00	0.00	0.00	79.53	20.49	105.02
Current investments	210.35	0.00	0.00	0.00	158.82	369.17
Trade and other receivables	0.00	0.00	0.00	0.00	350.21	350.21
Fixed deposits at banks used as collateral	0.00	3.00	0.00	0.06	0.00	3.06
Available-for-sale investments	0.00	0.00	0.00	0.00	69.49	69.49
Long-term investments	0.00	39.78	60.00	30.00	41.25	171.03
Bank overdrafts	0.00	0.00	0.00	0.02	0.00	0.02
Trade and other payables	0.00	0.00	0.00	0.00	145.95	145.95
Long-term loans from related parties	0.00	0.00	0.00	6.00	0.00	6.00

Unit : Million Baht

Financial assets

Cash and cash equivalents	30.11	0.00	0.00	95.46	1.03	126.60
Current investments	262.35	0.00	0.00	0.00	210.68	473.03
Trade and other receivables	0.00	0.00	0.00	0.00	300.10	300.10
Fixed deposits at banks used as collateral	0.00	3.00	0.00	0.46	0.00	3.46
Available-for-sale investments	0.00	0.00	0.00	0.00	77.11	77.11
Long-term investments	0.00	48.01	40.00	0.00	31.25	119.26

Financial liabilities

Bank overdrafts	0.00	0.00	0.00	0.15	0.00	0.15
Trade and other payables	0.00	0.00	0.00	0.00	129.39	129.39
Long-term loans from related parties	0.00	0.00	0.00	0.00	10.00	10.00

Consolidated financial statements						
2012						
Fixed interest rate			Floating Interest rate	Non-interest Bearing	Total	
within 1 year	over 1 - 5 years	over 5 years				
Cash and cash equivalents	30.11	0.00	0.00	95.46	1.03	126.60
Current investments	262.35	0.00	0.00	0.00	210.68	473.03
Trade and other receivables	0.00	0.00	0.00	0.00	300.10	300.10
Fixed deposits at banks used as collateral	0.00	3.00	0.00	0.46	0.00	3.46
Available-for-sale investments	0.00	0.00	0.00	0.00	77.11	77.11
Long-term investments	0.00	48.01	40.00	0.00	31.25	119.26
Bank overdrafts	0.00	0.00	0.00	0.15	0.00	0.15
Trade and other payables	0.00	0.00	0.00	0.00	129.39	129.39
Long-term loans from related parties	0.00	0.00	0.00	0.00	10.00	10.00

Unit : Million Baht

	Separate financial statements					
	2013					
	Fixed interest rate			Floating Interest rate	Non-interest Bearing	Total
	within 1 year	over 1 - 5 years	over 5 years			
Financial assets						
Cash and cash equivalents	0.00	0.00	0.00	22.26	20.04	42.30
Current investments	111.00	0.00	0.00	0.00	101.00	212.00
Trade and other receivables	0.00	0.00	0.00	0.00	130.57	130.57
Fixed deposits at banks used as collateral	0.00	3.00	0.00	0.00	0.00	3.00
Long-term investments	0.00	0.00	60.00	20.00	0.00	80.00
Long-term loans to related party	0.00	0.00	0.00	24.00	0.00	24.00
Financial liabilities						
Trade and other payables	0.00	0.00	0.00	0.00	52.20	52.20

Unit : Million Baht

	Separate financial statements					
	2012					
	Fixed interest rate			Floating Interest rate	Non-interest Bearing	Total
	within 1 year	over 1 - 5 years	over 5 years			
Financial assets						
Cash and cash equivalents	0.00	0.00	0.00	13.58	15.56	29.14
Current investments	202.00	0.00	0.00	0.00	136.03	338.03
Trade and other receivables	0.00	0.00	0.00	0.00	135.10	135.10
Fixed deposits at banks used as collateral	0.00	3.00	0.00	0.00	0.00	3.00
Long-term investments	0.00	30.00	30.00	0.00	0.00	60.00
Long-term loans to related party	0.00	0.00	0.00	40.00	0.00	40.00
Financial liabilities						
Trade and other payables	0.00	0.00	0.00	0.00	44.38	44.38

Foreign currency risk

The Company and its subsidiaries's exposure to foreign currency risks relating to purchase and sell which are denominated in foreign currency.

One subsidiary's financial assets and liabilities denominated in foreign currency, which did not hedge against currency risks because they did not enter into forward exchange contracts. The balance of the financial assets and liabilities denominated in foreign currency are as follow:

	Foreign currency	2013		Exchange rate	
				(Baht per Unit of foreign currency)	
		Consolidated financial statements	Separate financial statements	Buying rate	Selling rate
Financial assets	USD	77,289.23	0.00	32.6778	
Financial liabilities	USD	0.00	0.00		32.9494

	Foreign currency	2012		Exchange rate	
				(Baht per Unit of foreign currency)	
		Consolidated financial statements	Separate financial statements	Buying rate	Selling rate
Financial assets	USD	102,266.39	0.00	30.4857	
Financial liabilities	USD	0.00	0.00		30.7775

25.2 Fair value of financial instruments

Fair value means the amount for which an asset could be exchanged, or a liability settled, between knowledgeable, willing parties in an arm's length transaction.

The methods and assumptions are used by the Company and its subsidiaries in estimating fair value of financial instruments are as follows:

Financial assets and liabilities held for the short-term maturities, such as cash on hand and deposits at financial institutions, account receivable and payable, short-term loans and borrowings, the carrying amounts in the statement of financial position approximate at their fair value.

Investments in debt securities and non-marketable equity securities instruments or that do not have a quoted market price in an active market, presented the carrying amounts in the balance sheets at their fair values, or at the net asset value attributable to investments, or based on the required rate of return or the yield rates quoted by the Thai Bond Market Association, or at the discount cash flow of the present value.

Long-term loans and borrowings, which have the fixed interest rate, the carrying value approximate at their fair values, calculated by the present value of the contractually determined stream of future cash flow discounted at the rate of interest applied at that time by the market to instruments, presented as at the balance sheets. Long-term loans and borrowings at fair value, which have the variable interest rate or the nearly interest rate applied at that time by the market to instruments, the carrying value approximate at their fair value, presented in the statement of financial position.

Finance lease liabilities, the carrying value approximate at their fair values, calculated by the present value of the contractually determined stream of future cash flow discounted at the rate of interest applied at that time by the market to instruments, presented as at the statement of financial position.

26. Collateral

26.1 Parent company

26.1.1 Some portions of assets are mortgaged to the financial institutions and used as collateral for liabilities in the credit facilities, they have been redeemed as follow:

- For the year ended December 31, 2012, all of the office condominiums for rent have been redeemed, and some portions of land, building and improvement have been redeemed, but the credit facilities still remain in the total amount of Baht 165.00 million.
- In January and February 2013, the company have been redeemed all of mortgaged.

26.1.2 Fixed account at bank amounting to Baht 3.00 million is used as collateral for credit facilities in the amount of Baht 1 million.

26.2 Subsidiary companies

All land and building are mortgaged to the financial institutions as collateral for liabilities in the credit facilities.

Fixed account at bank amounting to Baht 0.05 million is used as collateral for issuing letter of guarantee for electricity use in the amount of Baht 54,200.00 (2012 : Bath 434,800.00).

Investments in Bond of Bank of Thailand are used as collateral for electricity use in the amount of Baht 8.30 million (2012 : Baht 8 million).

27. Contingent liabilities and obligation

Consist of :		Consolidated financial statements		Separate financial statements	
		2013	2012	2013	2012
Outstanding letters of credit	(USD)	944,384.44	1,054,503.24	595,421.17	1,054,503.24
Letter of guarantee	(Million Baht)	8.74	7.41	6.04	6.12
Contingent liabilities on contract for purchase of assets					
	(USD)	31,668.00	168,932.00	0.00	143,932.00
	(SGD)	0.00	834,480.00	0.00	834,480.00
	(GBP)	15,899.10	81,000.00	15,899.10	81,000.00
	(EUR)	10,220.00	0.00	0.00	0.00

28. Approval of financial statements

These financial statements were approved for issue on February 20, 2014, by the authorized directors.

Attachment # 1

23. Segment information (Continued)

Unit : Thousand Baht

Consolidate Financial Statements						
2013						
	Productions and Sales of Metal drums	Productions and Sales of Plastic Products	Rental and service income	Other	Amount of Eliminated	Total
Sales, net	1,137,323	703,658	52,107	0	(30,092)	1,862,996
Cost of sale and service	828,157	620,463	19,208	0	(30,529)	1,437,299
Gross profit	309,166	83,195	32,899	0	437	425,697
Other incomes	0	0	0	36,114	(3,145)	32,969
Profit before expenses	309,166	83,195	32,899	36,114	(2,708)	458,666
Selling expenses	46,278	27,382	0	0	(107)	73,553
Administrative expenses	12,177	22,461	5,895	277	(420)	40,390
Management benefit expenses	17,408	780	4,110	0	0	22,298
Profit before finance costs and income tax	233,303	32,572	22,894	35,837	(2,181)	322,425
Finance costs	0	3,046	31	0	(2,700)	377
Profit before income tax	233,303	29,526	22,863	35,837	519	322,048
Income tax expenses						21,669
Profit for the year						300,379
Total assets						2,171,882

Unit : Thousand Baht

Consolidate Financial Statements						
2012						
	Productions and Sales of Metal drums	Productions and Sales of Plastic Products	Rental and service income	Other	Amount of Eliminated	Total
Sales, net	1,157,568	832,975	50,103	0	(13,178)	2,027,468
Cost of sale and service	872,952	714,927	18,900	0	(13,611)	1,593,168
Gross profit	284,616	118,048	31,203	0	433	434,300
Other incomes	0	0	0	54,966	(6,086)	48,880
Profit before expenses	284,616	118,048	31,203	54,966	(5,653)	483,180
Selling expenses	42,825	27,267	0	0	0	70,092
Administrative expenses	18,766	18,144	3,587	270	(424)	40,343
Management benefit expenses	14,476	790	4,658	0	0	19,924
Profit before finance costs and income tax	208,549	71,847	22,958	54,696	(5,229)	352,821
Finance costs	1	6,518	0	0	(5,668)	851
Profit before income tax	208,548	65,329	22,958	54,696	439	351,970
Income tax expenses						11,890
Profit for the year						340,080
Total assets						2,086,178

Attachment # 2

23. Segment information (Continued)

Unit : Thousand Baht

Separate Financial Statements				
2013				
	Productions and Sales of Metal drums	Rental and service income	Other	Total
Sales, net	814,383	47,759	0	862,142
Cost of sale and service	599,190	15,515	0	614,705
Gross profit	215,193	32,244	0	247,437
Dividend income	0	0	24,800	24,800
Other incomes	0	0	18,479	18,479
Profit before expenses	215,193	32,244	43,279	290,716
Selling expenses	28,322	0	0	28,322
Administrative expenses	8,176	5,849	0	14,025
Management benefit expenses	15,456	4,110	0	19,566
Profit before income tax	163,239	22,285	43,279	228,803
Income tax expenses				19,350
Profit for the year				209,453
Total assets				1,206,513

Unit : Thousand Baht

Separate Financial Statements				
2012				
	Productions and Sales of Metal drums	Rental and service income	Other	Total
Sales, net	824,317	45,275	0	869,592
Cost of sale and service	623,991	15,022	0	639,013
Gross profit	200,326	30,253	0	230,579
Dividend income	0	0	20,000	20,000
Other incomes	0	0	16,772	16,772
Profit before expenses	200,326	30,253	36,772	267,351
Selling expenses	28,143	0	0	28,143
Administrative expenses	15,316	3,555	0	18,871
Management benefit expenses	12,661	4,658	0	17,319
Profit before income tax	144,206	22,040	36,772	203,018
Income tax expenses				8,267
Profit for the year				194,751
Total assets				1,199,311



THAI METAL DRUM MANUFACTURING PUBLIC COMPANY LIMITED

OFFICE : 35th FL., LAKE RAJADA OFFICE COMPLEX

193/142 RACHADAPISEK RD., KLONGTOEY, BANGKOK 10110

TEL. 0-2264-0817-9 FAX : 0-2264-0820