

รายงานประจำปี 2559
Annual Report 2016



บริษัท อุตสาหกรรมถังโลหะไทย จำกัด (มหาชน)

THAI METAL DRUM MANUFACTURING
PUBLIC COMPANY LIMITED

สถิตอยู่ในใจตราบนิรันดร์
น้อมรำลึกในพระมหากรุณาธิคุณอันหาที่สุดมิได้ และร่วมถวายอาลัย
พระบาทสมเด็จพระปรมินทรมหาภูมิพลอดุลยเดช

*In Remembrance of
His Majesty King Bhumibol Adulyadej
With Deepest Respect and Eternal Gratitude*

สารบัญ

รายงานของคณะกรรมการ.....	3
ข้อมูลทั่วไปและข้อมูลที่สำคัญอื่น.....	4
ข้อมูลสำคัญทางการเงิน.....	6
นโยบายและภาพรวมการประกอบธุรกิจ.....	7
ลักษณะการประกอบธุรกิจ.....	9
ปัจจัยความเสี่ยง.....	11
ผู้ถือหุ้นและนโยบายการจ่ายเงินปันผล.....	12
โครงสร้างการจัดการ.....	13
การกำกับดูแลกิจการ.....	21
ความรับผิดชอบต่อสังคมของกิจการ.....	35
การควบคุมภายในและการบริหารจัดการความเสี่ยง.....	37
รายการระหว่างกัน.....	38
การวิเคราะห์และคำอธิบายของฝ่ายจัดการ.....	41
รายงานของคณะกรรมการตรวจสอบ.....	45
รายงานความรับผิดชอบต่อคณะกรรมการต่อรายงานทางการเงิน.....	46
รายงานของผู้สอบบัญชีรับอนุญาต.....	47

รายงานของคณะกรรมการ

เศรษฐกิจไทยในปี 2559 ขยายตัวอยู่ที่ร้อยละ 3.2 ปรับตัวสูงขึ้นกว่าปีที่ผ่านมาที่ขยายตัวร้อยละ 2.8 โดยมีปัจจัยสนับสนุนหลักจากการใช้จ่ายและการลงทุนของภาครัฐอย่างต่อเนื่องทั้งมาตรการเร่งรัดเบิกจ่ายของรัฐบาลและโครงการลงทุนในโครงสร้างพื้นฐานด้านคมนาคม รวมถึงภาคการท่องเที่ยวที่ขยายตัวต่อเนื่อง แนวโน้มการปรับตัวดีขึ้นของการผลิตภาคเกษตร การลงทุนภาคเอกชนฟื้นตัวเมื่อเทียบกับปีที่ผ่านมา ปริมาณการส่งออกสินค้าและบริการปรับตัวดีขึ้นจากปีก่อน ส่งผลให้เศรษฐกิจไทยฟื้นตัวดีขึ้นเป็นลำดับ

ปี 2559 นี้ถือว่าเป็นปีที่บริษัทและบริษัทย่อยสามารถทำผลกำไรสูงสุดนับตั้งแต่จัดตั้งบริษัทและบริษัทย่อย โดยเฉพาะผลการดำเนินงานด้านผลิตภัณฑ์ถังโลหะที่บริษัทและบริษัทย่อยมีกำไรเพิ่มขึ้นอย่างมาก จากการบริหารงานที่ให้ความสำคัญต่อการควบคุมค่าใช้จ่ายให้อยู่ในเกณฑ์ที่เหมาะสมต่อธุรกิจและเพิ่มส่วนแบ่งทางการตลาด บริษัทและบริษัทย่อยมีรายได้ทั้งสิ้น 1,973.90 ล้านบาท เพิ่มขึ้นจากปี 2558 จำนวน 40.22 ล้านบาท หรือคิดเป็นร้อยละ 2.08 มีกำไรสุทธิจากการประกอบธุรกิจทั้งสิ้น 312.88 ล้านบาท เพิ่มขึ้น 19.03 ล้านบาท หรือคิดเป็นร้อยละ 6.48 โดยสามารถแยกเป็นรายผลิตภัณฑ์ได้ดังนี้

สำหรับผลิตภัณฑ์ถังโลหะ บริษัทฯ มีรายได้ 1,115.78 ล้านบาท เพิ่มขึ้น 64.34 ล้านบาท คิดเป็นร้อยละ 6.12 เนื่องจากบริษัทสามารถประมูลงานได้เพิ่มขึ้นทำให้ปริมาณจำหน่ายถังโลหะเพิ่มสูงขึ้นถึงแม้ว่าราคาขายต่อหน่วยลดลง ในปี 2559 ราคาเหล็กซึ่งเป็นวัตถุดิบหลักในการผลิตค่อนข้างผันผวนโดยช่วงต้นปีราคาเหล็กปรับราคาลดลงมากและเริ่มปรับราคาสูงขึ้นตั้งแต่ไตรมาสที่ 3 เป็นต้นมา บริษัทและบริษัทย่อยเฝ้าติดตามความเคลื่อนไหวของราคาเหล็กอย่างใกล้ชิดทำให้สามารถบริหารต้นทุนวัตถุดิบได้อย่างมีประสิทธิภาพ ส่งผลให้ต้นทุนขายของบริษัทและบริษัทย่อยลดลงร้อยละ 3.95 เมื่อเปรียบเทียบกับปีที่ผ่านมา

ในส่วนผลิตภัณฑ์พลาสติก บริษัทย่อยมีรายได้จากการขายผลิตภัณฑ์พลาสติกทั้งสิ้นจำนวน 878.00 ล้านบาท เพิ่มขึ้น 11.63 ล้านบาท คิดเป็นร้อยละ 1.34 บริษัทย่อยสามารถจำหน่ายผลิตภัณฑ์ขวด PET เพื่อใช้ในการบรรจุน้ำอัดลมและน้ำดื่มได้เพิ่มขึ้นแต่ราคาต่อหน่วยลดลง ถึงแม้ว่าบริษัทย่อยได้นำเครื่องจักรบางส่วนไปติดตั้งที่โรงงานของลูกค้าเพื่อเป็นการลดต้นทุนค่าขนส่งและต้นทุนการผลิต แต่จากการแข่งขันราคาที่รุนแรงตลอดปี ทำให้บริษัทไม่สามารถปรับราคาขายตามราคาวัตถุดิบที่เพิ่มสูงขึ้นได้ จึงทำให้ผลกำไรจากผลิตภัณฑ์พลาสติกลดลงเมื่อเปรียบเทียบกับปีที่ผ่านมา

ในส่วนอาคารสำนักงานให้เช่า บริษัทและบริษัทย่อยมีรายได้จากค่าเช่าและค่าบริการ จำนวน 61.32 ล้านบาท เพิ่มขึ้นจำนวน 5.71 ล้านบาท คิดเป็นร้อยละ 10.27 เมื่อเปรียบเทียบกับปีก่อน รายได้ที่เพิ่มขึ้นเนื่องจากบริษัทสามารถปรับค่าเช่าตามอัตราตลาดสำหรับผู้เช่าที่ครบกำหนดสัญญาเช่าทุกรายทำให้มีรายได้ค่าเช่าและค่าบริการเพิ่มขึ้น

จากภาวะเศรษฐกิจปัจจุบันที่ยังคงมีความผันผวนตลอดเวลา บริษัทและบริษัทย่อยตระหนักถึงความสำคัญของการบริหารงานอย่างระมัดระวัง เน้นการพัฒนาขีดความสามารถและศักยภาพในการแข่งขันของบริษัทในทุกๆ ด้าน ติดตามราคาวัตถุดิบหลักอย่างใกล้ชิดเพื่อวิเคราะห์และประเมินความเสี่ยงที่จะกระทบต่อผลการดำเนินงานของบริษัท รวมถึงมุ่งเน้นการกำกับดูแลกิจการที่ดี ดำเนินธุรกิจบนหลักธรรมาภิบาลและต่อต้านคอร์รัปชัน

ในนามของคณะกรรมการบริษัท ขอขอบคุณท่านผู้ถือหุ้น นักลงทุน ลูกค้า พันธมิตรทางธุรกิจ สถาบันการเงินที่ให้การสนับสนุนการดำเนินงานของบริษัทด้วยดีตลอดมา และขอขอบคุณผู้บริหารและพนักงานทุกท่านที่ทุ่มเททำงานหนักและมุ่งมั่นที่จะพัฒนาองค์กรให้เจริญก้าวหน้ายิ่งขึ้นไป

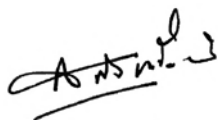

นายสุทธิ หวังหลี
ประธานกรรมการ



นายเนตร จริฎวาศน์
กรรมการผู้อำนวยการ

1. ข้อมูลทั่วไปและข้อมูลที่สำคัญอื่น

1.1 ข้อมูลบริษัท

ชื่อบริษัท	: บริษัท อุตสาหกรรมถังโลหะไทย จำกัด (มหาชน)
ที่ตั้งสำนักงาน	: ชั้น 35 อาคารเลครัชดา 193/142 ถนนรัชดาภิเษก คลองเตย กรุงเทพฯ 10110 โทร. 0-2264-0817-9 โทรสาร 0-2264-0820, www.thaimetaldrum.com
ที่ตั้งโรงงาน	: เลขที่ 179 หมู่ 9 ตำบลบางวัว อำเภอบางปะกง จังหวัดฉะเชิงเทรา 24180 โทร. (038) 571-980-2 โทรสาร (038) 571-983
ประเภทธุรกิจ	: ผลิตและจำหน่ายถังโลหะขนาด 200 ลิตร, ให้เช่าอาคารสำนักงาน
ทะเบียนบริษัทเลขที่	: 0107537000645
จำนวนและประเภทของหุ้นที่ออก	: หุ้นสามัญ 150,000,000 หุ้น มูลค่าหุ้นละ 1 บาท ซึ่งชำระเต็มมูลค่าแล้ว

นิติบุคคลที่บริษัทถือหุ้นตั้งแต่ร้อยละ 10 ขึ้นไป

ข้อมูลบริษัทย่อย

1. ชื่อบริษัท : บริษัท ถังโลหะสงขลา จำกัด
สถานที่ตั้ง : ชั้น 35 อาคารเลครัชดา 193/142 ถนนรัชดาภิเษก คลองเตย กรุงเทพฯ 10110
ประเภทกิจการ : ผลิตและจำหน่ายถังโลหะ
จำนวนและประเภทของหุ้นที่ออก : หุ้นสามัญ 200,000 หุ้น มูลค่าหุ้นละ 100 บาท
จำนวนและประเภทของหุ้นที่บริษัทถือ : หุ้นสามัญ 160,000 หุ้น ซึ่งชำระเต็มมูลค่าแล้ว
ร้อยละการถือหุ้น : 80%

2. ชื่อบริษัท : บริษัท เดอะเพ็ท จำกัด
สถานที่ตั้ง : เลขที่ 23/4 หมู่ที่ 2 ถนนปทุมธานี-ลาดหลุมแก้ว ตำบลบ้านฉาง
อำเภอมะนังปทุมธานี จังหวัดปทุมธานี 12000
ประเภทกิจการ : ผลิตและจำหน่ายผลิตภัณฑ์พลาสติก
จำนวนและประเภทของหุ้นที่ออก : หุ้นสามัญ 700,000 หุ้น มูลค่าหุ้นละ 100 บาท
จำนวนและประเภทของหุ้นที่บริษัทถือ : หุ้นสามัญ 559,993 หุ้น ซึ่งชำระเต็มมูลค่าแล้ว
ร้อยละการถือหุ้น : 79.999%

- 2.1 ชื่อบริษัท : บริษัท อีสท์พลัส จำกัด
สถานที่ตั้ง : เลขที่ 23/4 หมู่ที่ 2 ถนนปทุมธานี-ลาดหลุมแก้ว ตำบลบ้านฉาง
อำเภอมะนังปทุมธานี จังหวัดปทุมธานี 12000
ประเภทกิจการ : ผลิตและจำหน่ายผลิตภัณฑ์พลาสติก
จำนวนและประเภทของหุ้นที่ออก : หุ้นสามัญ 200,000 หุ้น มูลค่าหุ้นละ 100 บาท
จำนวนและประเภทของหุ้นที่บริษัท เดอะเพ็ท จำกัด ถือ : หุ้นสามัญ 199,993 หุ้น ซึ่งชำระเต็มมูลค่าแล้ว
ร้อยละการถือหุ้นของบริษัท เดอะเพ็ท จำกัด : 99.99%



3. ชื่อบริษัท : บริษัท ดั่งโลหะสุราษฎร์ จำกัด
- สถานที่ตั้ง : ชั้น 35 อาคารเลครัชดา 193/142 ถนนรัชดาภิเษก คลองเตย กรุงเทพฯ 10110
- ประเภทกิจการ : ซื้อและจำหน่ายวัตถุดิบที่ใช้ในการผลิตบรรจุภัณฑ์
- จำนวนและประเภทของหุ้นที่ออก : หุ้นสามัญ 200,000 หุ้น มูลค่าหุ้นละ 100 บาท
- จำนวนและประเภทของหุ้นที่บริษัทถือ : หุ้นสามัญ 199,994 หุ้น ซึ่งชำระเต็มมูลค่าแล้ว
- ร้อยละการถือหุ้น : 99.997%
- 3.1 ชื่อบริษัท : บริษัท เลครัชดา จำกัด
- สถานที่ตั้ง : ชั้น 35 อาคารเลครัชดา 193/142 ถนนรัชดาภิเษก คลองเตย กรุงเทพฯ 10110
- ประเภทกิจการ : จำหน่ายเครื่องจักรและวัตถุดิบในการผลิตบรรจุภัณฑ์ และให้บริการที่ปรึกษา
- จำนวนและประเภทของหุ้นที่ออก : หุ้นสามัญ 400,000 หุ้น มูลค่าหุ้นละ 100 บาท
- จำนวนและประเภทของหุ้นที่บริษัท ดั่งโลหะสุราษฎร์ จำกัด ถือ : หุ้นสามัญ 399,994 หุ้น ซึ่งชำระเต็มมูลค่าแล้ว
- ร้อยละการถือหุ้นของบริษัท ดั่งโลหะสุราษฎร์ จำกัด : 99.9985%

บุคคลอ้างอิง

- นายทะเบียนหลักทรัพย์ : บริษัท ศูนย์รับฝากหลักทรัพย์ (ประเทศไทย) จำกัด
เลขที่ 93 ถนนรัชดาภิเษก แขวงดินแดง เขตดินแดง กรุงเทพฯ 10400
โทร. 02-009-9000 โทรสาร 02-009-9991
- ผู้สอบบัญชี : นายพรชัย กิตติปัญญาภาม ผู้สอบบัญชีรับอนุญาตเลขที่ 2778 หรือ
นางสุนีย์ กิตติปัญญาภาม ผู้สอบบัญชีรับอนุญาตเลขที่ 2899
: บริษัท บัญชีกิจ จำกัด
87 อาคารโมเดิร์นทาวน์ ชั้น 9 ซอยเอกมัย 3 ถนนสุขุมวิท 63
แขวงคลองตันเหนือ เขตวัฒนา กรุงเทพฯ 10110 โทร. 02-382-0414
: รอบระยะบัญชี 1 มกราคม - 31 ธันวาคม
- ผู้ตรวจสอบระบบควบคุมภายใน : บริษัท เอเอ็มซี อินเทอร์เน็ตชั่นแนล คอนซัลติ้ง จำกัด
408/162 อาคารพหลโยธินเพลส ชั้น 39 ถนนพหลโยธิน แขวงสามเสนใน
เขตพญาไท กรุงเทพฯ 10400 โทร. 02-619-0221-5
ระยะเวลา 1 มกราคม 2558 - 31 ธันวาคม 2560
- ที่ปรึกษาทางกฎหมาย : ไม่มี
- ที่ปรึกษาทางการเงิน : ไม่มี
- อื่นๆ : เป็นบริษัทจดทะเบียนโดยได้รับอนุมัติจากตลาดหลักทรัพย์แห่งประเทศไทย
เมื่อวันที่ 4 ตุลาคม 2532
และเป็นบริษัทมหาชน เมื่อวันที่ 22 กุมภาพันธ์ 2537

1.2 ข้อมูลสำคัญอื่น

ไม่มี



2. ข้อมูลสำคัญทางการเงิน

หน่วย : พันบาท

ฐานะการเงิน ณ วันสิ้นปี	2559	2558	2557	2556	2555
สินทรัพย์รวม	2,797,679	2,651,120	2,508,042	2,171,882	2,086,178
หนี้สินรวม	257,545	269,486	292,203	240,044	216,090
ส่วนของผู้ถือหุ้น	2,540,134	2,381,634	2,215,839	1,931,838	1,870,088
รายได้จากการขาย	1,882,752	1,844,507	1,866,580	1,810,976	1,977,452
รายได้รวม	1,973,899	1,933,677	1,953,219	1,895,965	2,076,347
กำไรขั้นต้น	471,867	456,641	413,472	425,698	434,300
กำไรสุทธิ	312,880	293,846	268,590	278,383	308,095

อัตราส่วนทางการเงิน

อัตรากำไรสุทธิต่อรายได้รวม (ร้อยละ)	15.85	15.20	13.75	14.68	14.84
อัตราผลตอบแทนต่อส่วนของผู้ถือหุ้น (ร้อยละ)	12.71	12.78	12.95	14.64	17.72
อัตราส่วนผลตอบแทนจากสินทรัพย์รวม (ร้อยละ)	11.48	11.39	11.48	13.08	15.91
กำไรสุทธิต่อหุ้น (บาท)	⁽¹⁾ 2.09	⁽¹⁾ 1.96	⁽¹⁾ 1.79	⁽¹⁾ 1.86	20.54
เงินปันผลต่อหุ้น (บาท)	⁽¹⁾ ⁽²⁾ 1.20	⁽¹⁾ 1.10	⁽¹⁾ 1.00	⁽¹⁾ 1.00	9.00
มูลค่าหุ้นตามบัญชี (บาท)	⁽¹⁾ 16.95	⁽¹⁾ 15.88	⁽¹⁾ 14.77	⁽¹⁾ 12.88	124.67

⁽¹⁾ มีการเปลี่ยนแปลงมูลค่าหุ้นสามัญที่ตราไว้ของหุ้นสามัญจากเดิมหุ้นละ 10 บาท เป็นมูลค่าหุ้นละ 1 บาท ทำให้จำนวนหุ้นสามัญเพิ่มขึ้นจาก 15 ล้านหุ้น เป็น 150 ล้านหุ้น ดังนั้น จำนวนหุ้นที่นำไปหารเพื่อได้อัตราส่วนของ กำไรสุทธิ, เงินปันผล และมูลค่าหุ้นตามบัญชีของปีปัจจุบันจึงมากกว่าจำนวนหุ้นที่ใช้ในปีก่อนๆ ทำให้อัตราส่วนต่อหุ้นลดลงเมื่อเปรียบเทียบกับปีก่อน

⁽²⁾ เป็นอัตราเงินปันผลต่อหุ้นที่จะเสนอต่อที่ประชุมสามัญผู้ถือหุ้นในวันที่ 25 เมษายน 2560



3. นโยบายและภาพรวมการประกอบธุรกิจ

3.1 วิสัยทัศน์ วัตถุประสงค์ เป้าหมาย

บริษัทและกลุ่มบริษัทมุ่งมั่นที่จะเป็นผู้นำในการผลิตสินค้าบรรจุภัณฑ์ประเภทถังโลหะขนาดบรรจุ 200 ลิตร และขวดพลาสติกพีอีทีที่มีคุณภาพ เพื่อตอบสนองต่อความต้องการของลูกค้าทุกระดับ สร้างความเชื่อมั่นและความพึงพอใจสูงสุด ในสินค้าของบริษัท อีกทั้งบริษัทไม่หยุดพัฒนากระบวนการการผลิต เพื่อเพิ่มประสิทธิภาพในการผลิต ลดอัตราการสูญเสียระหว่างผลิต ซึ่งส่งผลให้สามารถลดต้นทุนการผลิต รวมทั้งให้ได้สินค้าที่มีคุณภาพสูงขึ้นยิ่งไป บริษัทยังให้ความสำคัญกับการบริการหลังการขาย โดยมีการติดตามผลอย่างสม่ำเสมอเพื่อรับทราบถึงปัญหาของสินค้าภายหลังการส่งมอบ เพื่อนำมาปรับปรุงพัฒนาให้สินค้ามีคุณภาพที่ดียิ่งขึ้น เพื่อให้ธุรกิจมีการเติบโตอย่างยั่งยืน และสูงกว่าค่าเฉลี่ยของอุตสาหกรรม เป็นที่ยอมรับของผู้ที่เกี่ยวข้องทางด้านบุคลากร บริษัทและกลุ่มบริษัทยังมุ่งเน้นเรื่องการพัฒนาบุคลากรให้มีศักยภาพ ให้ผลตอบแทนและสวัสดิการที่ดีกับพนักงานทุกระดับ บริษัทมีอุดมการณ์ในการดำเนินธุรกิจอย่างมีคุณธรรม โดยยึดมั่นในความรับผิดชอบต่อสังคมและผู้มีส่วนได้เสียทุกกลุ่มตามหลักบรรษัทภิบาลที่ดี และจรรยาบรรณ ตลอดจนนโยบายและแนวปฏิบัติต่อผู้มีส่วนได้เสียกลุ่มต่างๆ นอกเหนือไปจากนี้ บริษัทมีนโยบายการจ่ายเงินปันผลให้แก่ผู้ถือหุ้นไม่น้อยกว่าร้อยละ 40 ของกำไรสุทธิตามงบการเงินเฉพาะบริษัท

3.2 การเปลี่ยนแปลงและพัฒนาการที่สำคัญ

บริษัท อุตสาหกรรมถังโลหะไทย จำกัด ได้จดทะเบียนก่อตั้งขึ้นเมื่อปี 2501 ด้วยทุนจดทะเบียน 5 ล้านบาท โดยมีวัตถุประสงค์เพื่อดำเนินธุรกิจผลิตและจำหน่ายถังโลหะขนาด 200 ลิตร สำหรับบรรจุน้ำมันหล่อลื่น เคมีภัณฑ์ และสินค้าเกษตร การเปลี่ยนแปลงและพัฒนาที่สำคัญในส่วนที่เกี่ยวกับการประกอบธุรกิจและการบริหารงานของบริษัทมีดังต่อไปนี้

ปี 2530	จัดตั้งบริษัท ถังโลหะสงขลา จำกัด เพื่อผลิตและจำหน่ายถังโลหะขนาด 200 ลิตร สำหรับบรรจุน้ำมันย่างขึ้น โดยตั้งโรงงานผลิตที่อำเภอหาดใหญ่ จังหวัดสงขลา บริษัทมีสัดส่วนการถือหุ้นในบริษัท ถังโลหะสงขลา จำกัด คิดเป็นร้อยละ 80 ของทุนจดทะเบียน
ปี 2532	บริษัทเพิ่มทุนจดทะเบียนเป็น 50 ล้านบาท และเข้าเป็นบริษัทจดทะเบียนในตลาดหลักทรัพย์แห่งประเทศไทย
ปี 2535	บริษัทเพิ่มทุนจดทะเบียนเป็น 150 ล้านบาท เพื่อขยายการลงทุนไปยังธุรกิจอสังหาริมทรัพย์ โดยซื้อพื้นที่สำนักงานในอาคารเลครัชดา ออฟฟิศ คอมเพล็กซ์ เพื่อขายและให้เช่า พร้อมกับเข้าถือหุ้นในบริษัท เลค รัชดา จำกัด
ปี 2537	บริษัทจดทะเบียนแปรสภาพเป็น บริษัทมหาชนจำกัด และได้จัดตั้งบริษัท เดอะเพ็ท จำกัด เพื่อดำเนินธุรกิจผลิตและจำหน่ายบรรจุภัณฑ์พลาสติก ได้แก่ หลอดพีเอฟอาร์ และขวดพลาสติกพีอีที โดยตั้งโรงงานผลิตที่อำเภอลาดหลุมแก้ว จังหวัดปทุมธานี บริษัทมีสัดส่วนการถือหุ้นในบริษัท เดอะเพ็ท จำกัด คิดเป็นร้อยละ 65 ของทุนจดทะเบียน
ปี 2540	บริษัท เดอะเพ็ท จำกัด ได้ขยายธุรกิจด้านผลิตภัณฑ์พลาสติกโดยเพิ่มสายการผลิตและจำหน่ายผลิตภัณฑ์แผ่นพลาสติกลูกฟูก (POLYBOARD) เพื่อใช้ทำบรรจุภัณฑ์สำหรับใช้ในงานอุตสาหกรรม ตลอดจนการผลิต แผ่นป้าย หรือแท่นโซลีนค่าในธุรกิจโฆษณา เป็นต้น
ปี 2543	บริษัทได้เพิ่มสัดส่วนการลงทุนในบริษัท เดอะเพ็ท จำกัด จากเดิมร้อยละ 65 เป็นร้อยละ 75 ของทุนจดทะเบียน โดยซื้อหุ้นสามัญจากผู้ถือหุ้นเดิม ในส่วนธุรกิจอสังหาริมทรัพย์ บริษัทได้ซื้อพื้นที่ในอาคารเลครัชดา ออฟฟิศ คอมเพล็กซ์ เพื่อให้เช่า เพิ่มขึ้นอีก 2,208 ตารางเมตร
ปี 2544	บริษัทได้รับใบรับรองมาตรฐานอุตสาหกรรม ISO 9001 ฉบับปี 2000 จาก BUREAU VERITAS QUALITY INTERNATIONAL (BVQI)
ปี 2545	บริษัท ถังโลหะสงขลา จำกัด ได้รับใบรับรองมาตรฐานอุตสาหกรรม ISO 9001 ฉบับปี 2000 จาก SGS YARSLEY INTERNATIONAL CERTIFICATION SERVICES (SGS)
ปี 2546	บริษัท เดอะเพ็ท จำกัด ได้รับใบรับรองมาตรฐานอุตสาหกรรม ISO 9001 ฉบับปี 2000 จาก BUREAU VERITAS QUALITY INTERNATIONAL (BVQI)
	บริษัท เดอะเพ็ท จำกัด ได้จัดตั้งบริษัท อีสท์พลัส จำกัด เพื่อดำเนินธุรกิจผลิตและจำหน่ายขวดพลาสติกพีอีที และฝาจุขวดพลาสติกโดยตั้งโรงงานผลิตที่อำเภอนิคมพัฒนา จังหวัดระยอง บริษัท เดอะเพ็ท จำกัด มีสัดส่วนการถือหุ้นในบริษัท อีสท์พลัส จำกัด ร้อยละ 100 ของทุนจดทะเบียน ในปีเดียวกัน บริษัทยังได้เพิ่มสัดส่วนการลงทุนในบริษัท เดอะเพ็ท จำกัด จากเดิมร้อยละ 75 เป็น ร้อยละ 80 โดยซื้อหุ้นสามัญจากผู้ถือหุ้นเดิม

ปี 2549	บริษัทได้ซื้อเครื่องจักรผลิตถังโลหะขนาด 200 ลิตรใหม่ทั้งหมด โดยได้รับการส่งเสริมการลงทุนจากคณะกรรมการส่งเสริมการลงทุน และได้ย้ายโรงงานไปอยู่ในนิคมอุตสาหกรรมเวลโกรว์ จังหวัดฉะเชิงเทราและหยุดการผลิตที่โรงงานขอนแก่น
ปี 2551	บริษัทได้รับใบรับรองมาตรฐานระบบการจัดการสิ่งแวดล้อม ISO 14001 ฉบับปี 2004 จาก UNITED REGISTRAR OF SYSTEMS (THAILAND) LTD. (URS)
ปี 2552	บริษัท เดอะเพ็ท จำกัด ได้รับใบรับรองมาตรฐาน GMP จาก BUREAU VERITAS QUALITY INTERNATIONAL (BVQI)
ปี 2554	บริษัท เดอะเพ็ท จำกัด ได้ขยายสาขาโรงงานผลิตและจำหน่ายขวดพลาสติก พีอีที ไปที่อำเภอเมือง จังหวัดสุราษฎร์ธานี
ปี 2556	บริษัทได้ขยายกำลังการผลิตถังโลหะขนาด 200 ลิตร โดยได้ซื้อเครื่องจักรผลิตถังโลหะสำหรับสายการผลิตที่ 2 และได้รับการส่งเสริมการลงทุนจากคณะกรรมการส่งเสริมการลงทุน บริษัทได้เปลี่ยนแปลงมูลค่าหุ้นที่ตราไว้ของหุ้นสามัญจากเดิมหุ้นละ 10 บาท เป็นมูลค่าหุ้นละ 1 บาท ทำให้ทุนจดทะเบียนและเรียกชำระแล้วของบริษัทจำนวน 150 ล้านบาท แบ่งออกเป็นหุ้นสามัญจำนวน 150 ล้านหุ้น มูลค่าหุ้นละ 1 บาท ซึ่งบริษัทได้จดทะเบียนเปลี่ยนแปลงกับกระทรวงพาณิชย์แล้ว
ปี 2557	บริษัท อีสท์พลัส จำกัด ซึ่งบริษัท เดอะเพ็ท จำกัด ถือหุ้นร้อยละ 99.99 เพิ่มทุนจดทะเบียนเป็น 12 ล้านบาท รองรับแผนการลงทุนในเครื่องจักรใหม่ โดยเปิดสาขาใหม่ที่จังหวัดสุราษฎร์ธานี และได้รับการส่งเสริมการลงทุนจากคณะกรรมการส่งเสริมการลงทุน
ปี 2558	บริษัท อีสท์พลัส จำกัด เพิ่มทุนจดทะเบียนเป็น 20 ล้านบาท

ภาพรวมการประกอบธุรกิจของกลุ่มบริษัท

ธุรกิจของบริษัทและบริษัทย่อยสามารถแบ่งกลุ่มตามลักษณะของผลิตภัณฑ์ได้ดังนี้

(1) อุตสาหกรรมการผลิตบรรจุภัณฑ์

ก. ผลิตภัณฑ์ถังโลหะ

ข. ผลิตภัณฑ์พลาสติก แบ่งย่อยได้อีกเป็น 4 ประเภท คือ

- 1) ผลิตภัณฑ์ที่ทำจากวัตถุดิบ PET เช่น ขวด PET
- 2) ผลิตภัณฑ์ที่ทำจากวัตถุดิบ PP เช่น แผ่นพลาสติกลูกฟูก
- 3) ผลิตภัณฑ์ที่ทำจากพลาสติก เช่น ฝาจุพลาสติก
- 4) ผลิตภัณฑ์ที่ทำจากวัตถุดิบ HMW HDPE (High Molecular Weight High Density Polyethylene) เช่น ถังพลาสติก ขนาดบรรจุ 200 ลิตร

(2) อาคารสำนักงานให้เช่า ได้แก่ อาคารเลครัชดา ออฟฟิศ คอมเพล็กซ์

3.3 โครงสร้างการถือหุ้นของกลุ่มบริษัท

มีรายละเอียดดังนี้

ชื่อบริษัทย่อย	ประเภท และลักษณะธุรกิจ	ทุนจดทะเบียน (ล้านบาท)	การถือหุ้น (%)
บ. ถังโลหะสงขลา จก.	ผลิตและจำหน่ายถังโลหะ	20	80
บ. เดอะเพ็ท จก.	ผลิตภัณฑ์พลาสติก	70	79.99
บ. ถังโลหะสุราษฎร์ จก.	ซื้อมาขายไป	20	99.99
บ. เลครัชดา จก.	ซื้อมาขายไป	40	99.99
บ. อีสท์พลัส จก.	ผลิตภัณฑ์พลาสติก	20	79.99

3.4 ความสัมพันธ์กับกลุ่มธุรกิจของผู้ถือหุ้นใหญ่

ไม่มี

4. ลักษณะการประกอบธุรกิจ

โครงสร้างรายได้รวม

บริษัทและบริษัทย่อยมีรายละเอียดโครงสร้างของรายได้รวม ดังนี้

หน่วย : ล้านบาท

กลุ่มผลิตภัณฑ์	ปี 2559		ปี 2558		ปี 2557	
	รายได้	%	รายได้	%	รายได้	%
การจำหน่ายถังโลหะ	1,115.78	54.29	1,051.44	53.28	1,210.27	61.76
การจำหน่ายผลิตภัณฑ์พลาสติก	878.00	42.73	866.37	43.90	693.85	35.40
ค่าเช่าและค่าบริการ	61.32	2.98	55.61	2.82	55.69	2.84
รวม	2,055.10	100.00	1,973.42	100.00	1,959.81	100.00
หัก รายการระหว่างกัน	112.69	-	73.41	-	37.65	-
มูลค่ารวม	1,942.41	-	1,900.01	-	1,922.16	-

4.1 ลักษณะของผลิตภัณฑ์หรือบริการ

(1) อุตสาหกรรมการผลิตบรรจุภัณฑ์

ผลิตภัณฑ์ถังโลหะ

ธุรกิจหลักของบริษัทได้แก่ การผลิตและจำหน่ายถังโลหะขนาดบรรจุ 200 ลิตร สำหรับบรรจุ น้ำมันหล่อลื่น เคมีภัณฑ์ น้ำผลไม้ และน้ำยางข้น โดยมีกลุ่มลูกค้าส่วนใหญ่อยู่ในเขตกรุงเทพฯ ปริมณฑล และในเขตนิคมอุตสาหกรรมทางภาคตะวันออก ผลประกอบการในธุรกิจนี้ในเขตกรุงเทพฯ และในนิคมอุตสาหกรรม ไม่มีความผันแปรตามฤดูกาลเนื่องจากบริษัทมีกลุ่มลูกค้าที่หลากหลาย ทำให้ยอดขายเฉลี่ยในแต่ละเดือนค่อนข้างคงที่ แต่บริษัทย่อยคือบริษัทถังโลหะสงขลา ที่มีกลุ่มลูกค้าผลิตน้ำยางข้นเป็นหลัก จะมียอดขายผันแปรไปตามฤดูกาลขึ้นอยู่กับความต้องการน้ำยางข้นจากประเทศจีน ซึ่งเป็นประเทศที่ต้องการสินค้าประเภทนี้เป็นจำนวนมาก

ผลิตภัณฑ์พลาสติก แบ่งย่อยได้เป็น 4 ประเภท คือ

1) ผลิตภัณฑ์ที่ทำจากวัตถุดิบ PET

บริษัทในเครือเป็นผู้ผลิตขวดพลาสติกพีอีที สำหรับบรรจุน้ำอัดลม น้ำดื่ม และน้ำมันพืช โดยได้ร่วมลงทุนกับผู้เชี่ยวชาญพลาสติกรายใหญ่ คือ บริษัท เสริมสุข จำกัด (มหาชน) ผลิตภัณฑ์ที่ผลิตออกจำหน่าย ได้แก่ หลอด PREFORM สำหรับใช้ในการ เป่าขวด และขวดพลาสติกพีอีทีขนาดบรรจุ 0.25 - 2 ลิตร

2) ผลิตภัณฑ์ที่ทำจากวัตถุดิบ PP

บริษัทในเครือเป็นผู้ผลิตแผ่นพลาสติกลูกฟูก (POLY BOARD) สำหรับใช้เป็นวัตถุดิบในการผลิตสินค้ารูปแบบต่างๆ เช่น บรรจุภัณฑ์สำหรับใช้ในงานอุตสาหกรรม ใช้เป็นสื่อวัสดุในการผลิตแผ่นป้ายโฆษณา แท่นโชว์สินค้า ตลอดจนธุรกิจเครื่องเขียน และอื่นๆ

3) ผลิตภัณฑ์ที่ทำจากพลาสติก

บริษัทในเครือเป็นผู้ผลิตฟลายพลาสติกที่ใช้ในการปิดขวด PET ฝาจุกถัง และผลิตภัณฑ์พลาสติกอื่นๆ หลายประเภท

4) ผลิตภัณฑ์ที่ทำจากวัตถุดิบ HMW HDPE (High Molecular Weight High Density Polyethylene)

บริษัทในเครือเป็นผู้ผลิตถังพลาสติกขนาด 200 ลิตร เพื่อบรรจุเคมีภัณฑ์ และอื่นๆ

(2) พื้นที่สำนักงานให้เช่า

บริษัทและบริษัทย่อยได้ซื้อพื้นที่ในอาคารเลครัชดา ออฟฟิศ คอมเพล็กซ์ ตั้งอยู่บนรัชดาภิเษก (สุขุมวิท-พระราม 4) มีเนื้อที่ 9,103 ตารางเมตร ซึ่งเป็นอาคารสำนักงานเกรดเอในย่านธุรกิจ ความสูง 38 ชั้น มีพื้นที่ใช้สอยรวมทั้งสิ้น 51,730 ตารางเมตร เพื่อให้บริการพื้นที่ให้เช่าแก่ลูกค้าสำนักงานและร้านค้า บริษัทและบริษัทย่อยมีพื้นที่ให้เช่ารวมทั้งสิ้น 8,786 ตารางเมตร มีขนาดตั้งแต่ 80 ตารางเมตร ถึง 1,400 ตารางเมตร ส่วนพื้นที่ที่เหลือ บริษัทใช้เป็นที่ตั้งสำนักงานของบริษัท

4.2 ภาวะอุตสาหกรรม การแข่งขัน และการเปลี่ยนแปลงในปีที่ผ่านมา

- ผลกระทบถึงโลหะ

ราคาเหล็กรีดเย็นมีความผันผวนค่อนข้างมากในปี 2559 โดยช่วงไตรมาสแรกของปีราคาเหล็กปรับลดลงมาก และได้ปรับราคาเพิ่มสูงขึ้นอย่างรวดเร็วในช่วงไตรมาสที่ 3 และ ไตรมาสที่ 4 ราคาเหล็กส่งสัญญาณที่จะปรับราคาสูงขึ้นอย่างต่อเนื่องในปี 2560 เนื่องจากราคาวัตถุดิบต้นทุนทางทั้งถ่านหิน และสินแร่เหล็กมีการปรับราคาเพิ่มขึ้นค่อนข้างมาก รวมถึงความต้องการใช้เหล็กเพิ่มมากขึ้น อานิสงค์จากโครงการต่างๆ ของภาครัฐ

ด้านความต้องการใช้ถึงโลหะของลูกค้าของบริษัทในปี 2559 กลุ่มเคมีภัณฑ์และน้ำมันยังคงเป็นกลุ่มที่มีความต้องการใช้ถึงเพิ่มขึ้น ในปีที่ผ่านมา บริษัทฯ ขณะการประมวลงานของลูกค้ากลุ่มนี้ ทำให้ออเดอร์ในกลุ่มลูกค้านี้เพิ่มสูงขึ้นอย่างมีนัยสำคัญแต่มีราคาขายต่อหน่วยลดลง สำหรับกลุ่มเกษตรกรรมมีความต้องการใช้ถึงโลหะลดลงจากความต้องการใช้ถึงบรรจุภัณฑ์พาราไลน์น้อยลง

บริษัทและบริษัทย่อยบริหารต้นทุนวัตถุดิบได้อย่างมีประสิทธิภาพ ทำให้ต้นทุนขายของบริษัทและบริษัทย่อยลดลง รวมถึงบริษัทฯ ยังคงให้ความสำคัญในการติดตามราคาเหล็กอย่างใกล้ชิด บริหารจัดการ สต็อกวัตถุดิบอย่างเหมาะสม รวมถึงพัฒนาและปรับปรุงกระบวนการผลิตทุกขั้นตอน ลดส่วนสูญเสียในการผลิตเพื่อลดต้นทุนการผลิต มุ่งมั่นผลิตสินค้าให้ได้มาตรฐานตามที่ลูกค้าต้องการ ทั้งในด้านคุณภาพ ราคา และการบริการก่อนและหลังการขาย ส่งผลให้บริษัทและบริษัทย่อยมีรายได้จากการขายถึงโลหะเพิ่มขึ้น คิดเป็นร้อยละ 6.12 เมื่อเทียบกับปีที่ผ่านมา

- ผลกระทบพลาสติก

ความต้องการผลิตภัณฑ์ขวด PET ของลูกค้ารายใหญ่เพื่อใช้ในการบรรจุน้ำดื่มได้มีการเปลี่ยนแปลงการซื้อจากโรงงานผู้ผลิตแต่ละราย เป็นการให้ผู้ผลิตติดตั้งเครื่องจักรผลิตขวด PET ณ โรงงานของผู้ซื้อ เพื่อเป็นการประหยัดต้นทุนค่าขนส่ง ค่าแรงงาน และวัสดุบรรจุภัณฑ์ ทำให้บริษัทสามารถขายสินค้าเพิ่มขึ้น โดยเฉพาะที่โรงงานในจังหวัดสุราษฎร์ธานี และโรงงานของลูกค้า ซึ่งบริษัทได้ขยายการติดตั้งเครื่องจักรผลิตเพื่อรองรับความต้องการใช้ขวด PET ในเขตพื้นที่ภาคใต้สำหรับขวดPETเพื่อใช้ในการบรรจุน้ำอัดลม ยอดจำหน่ายในปีใกล้เคียงกับปีก่อน แต่เนื่องจากการแข่งขันทางด้านราคา และราคาวัตถุดิบมีความผันผวนอย่างมาก จึงทำให้ผลกำไรสุทธิลดลง

การแข่งขันด้านราคาในกลุ่มผลิตภัณฑ์แผ่นพลาสติกลูกฟูก (poly board) ยังคงมีอยู่อย่างต่อเนื่องโดยเฉพาะกับผู้ซื้อรายใหญ่เนื่องจากสินค้าในกลุ่มนี้ไม่ได้มีความแตกต่างด้านคุณภาพมากนัก ประกอบกับราคาวัตถุดิบของกลุ่มผลิตภัณฑ์นี้มีความผันผวนอย่างมาก ทำให้การกำหนดราคาขายเป็นไปด้วยความเสี่ยง ดังนั้นผู้ผลิตและผู้ขายจำเป็นต้องรักษารฐานลูกค้าของตนเองไว้ให้ได้มากที่สุด ซึ่งบริษัทให้ความสำคัญด้านคุณภาพและการให้บริการที่ได้มาตรฐานสูงสุด โดยมีการปรับปรุงกระบวนการผลิตและปรับปรุงเครื่องจักรอย่างสม่ำเสมอเพื่อพัฒนาการผลิตอย่างต่อเนื่อง รวมทั้งให้ความสำคัญในการลดต้นทุนการผลิต



- **อาคารเลครัชดา ออฟฟิศ คอมเพล็กซ์**

ภาพรวมตลาดอาคารสำนักงานในกรุงเทพมหานครในปี 2559 เติบโตได้ดีตลอดปี เนื่องจากพื้นที่สำนักงานที่เพิ่มขึ้นใหม่ที่มีปริมาณจำกัด และความต้องการใช้พื้นที่สำนักงานยังคงเพิ่มขึ้นอย่างต่อเนื่อง ส่งผลให้ค่าเช่าพื้นที่สำนักงานปรับตัวเพิ่มขึ้นและทำให้อัตราพื้นที่ว่างลดต่ำลง

ในช่วงปี 2559 ลูกค้าย่อยส่วนใหญ่ของบริษัทฯ ยังคงต่อสัญญาเมื่อสัญญาเช่าครบกำหนด ถึงแม้ว่าจะมีลูกค้าบางรายย้ายออกจากพื้นที่เช่าแต่บริษัทสามารถหาผู้เช่ารายใหม่ทดแทนในระยะเวลารวดเร็วและเช่าพื้นที่ในอัตราค่าเช่าที่ปรับสูงขึ้นเนื่องจากอาคารเลครัชดาตั้งอยู่ในย่านธุรกิจและอยู่ใกล้รถไฟฟ้า BTS และรถไฟฟ้า MRT ประกอบกับมีการบริหารจัดการภายในอาคารที่ดี ทำให้อาคารเลครัชดาเป็นที่ต้องการของลูกค้าในการเช่าพื้นที่เพื่อใช้เป็นสำนักงาน

บริษัทและบริษัทย่อยมีรายได้จากค่าเช่าและค่าบริการในปี 2559 เป็นเงินสิ้น 61.32 ล้านบาท เพิ่มขึ้น 5.71 ล้านบาท หรือคิดเป็นร้อยละ 10.26 เมื่อเทียบกับปีก่อน บริษัทและบริษัทย่อยมีลูกค้าเช่าพื้นที่คิดเป็นร้อยละ 97 ของพื้นที่ให้เช่าจำนวนทั้งสิ้น 8,786 ตารางเมตร

5. ปัจจัยความเสี่ยง

5.1 ความเสี่ยงจากการผันผวนของราคาวัตถุดิบ

ความผันผวนของราคาเหล็กกรีดเย็นยังคงเป็นปัจจัยเสี่ยงอันดับต้นต่อธุรกิจบรรจุภัณฑ์ถึงโลหะ เนื่องจากเหล็กกรีดเย็นเป็นวัตถุดิบหลักในการผลิตถึงโลหะที่คิดเป็นต้นทุนการผลิตถึงร้อยละ 75 ของต้นทุนรวม ทางบริษัทฯ มีแนวทางรองรับความเสี่ยงดังกล่าวโดยเปรียบเทียบราคาจากผู้จำหน่ายเหล็กกรีดเย็นหลายรายก่อนสั่งซื้อเหล็กทุกครั้งเพื่อให้ได้วัตถุดิบที่มีคุณภาพในราคาและเงื่อนไขที่ดีที่สุด รวมทั้งให้ความสำคัญในการติดตามแนวโน้มราคาเหล็กอย่างสม่ำเสมอซึ่งเป็นข้อมูลสำคัญในการบริหารจัดการวัตถุดิบคงคลังให้มีเพียงพอต่อความต้องการของลูกค้าในปริมาณและเวลาที่เหมาะสม

5.2 ความเสี่ยงเกี่ยวกับนโยบายการจัดซื้อของลูกค้า

เนื่องจากในปัจจุบันลูกค้ารายใหญ่ของบริษัทฯ บางรายมีการรวมกลุ่มบริษัทในเครือทำการจัดซื้อบรรจุภัณฑ์ร่วมกันทำให้มีความต้องการใช้บรรจุภัณฑ์ร่วมกันเพิ่มสูงขึ้นมากและได้กำหนดสูตรการขึ้นราคาโดยอ้างอิงกับดัชนีราคาเหล็กตามที่ถูกกำหนด ซึ่งอาจจะมีความเสี่ยงอย่างมีนัยสำคัญที่ผู้ผลิตไม่สามารถเปลี่ยนแปลงราคาขายตามราคาเหล็กที่ซื้อได้ในเวลานั้นได้ และมีโอกาสสูงที่กลุ่มลูกค้าจะเลือกการซื้อบรรจุภัณฑ์จากผู้ผลิตเพียงรายเดียว เพื่อให้ได้ผู้เสนอราคาที่ต่ำสุดในช่วงเวลาการส่งมอบที่กำหนด ทำให้ผู้ผลิตแต่ละรายใช้นโยบายลดราคา จึงมีโอกาที่จะส่งผลกระทบต่อยอดขายและกำไรของบริษัทฯ ในอนาคต

5.3 ความเสี่ยงจากการถูกควบคุมเสียงของที่ประชุมผู้ถือหุ้นจากกลุ่มผู้ถือหุ้นใหญ่

กลุ่มผู้ถือหุ้นรายใหญ่ของบริษัท ได้แก่ ครอบครัวจรัญวาสน์ ประกอบด้วย นายนิพนธ์ จรัญวาสน์, นายเนตร จรัญวาสน์, นางสาวสาวิตรี จรัญวาสน์, นายพ จรัญวาสน์ เป็นผู้ถือหุ้นกลุ่มเดียวกัน ถือหุ้นรวมกันคิดเป็นสัดส่วนร้อยละ 47.76 ของจำนวนหุ้นที่ออกจำหน่ายได้แล้วทั้งหมดของบริษัท และผู้ถือหุ้นบางรายยังเป็นกรรมการผู้มีอำนาจลงนามและเป็นผู้บริหารของบริษัทด้วย จึงทำให้เป็นผู้มีอำนาจในการบริหารจัดการและควบคุมคะแนนเสียงในการลงมติที่สำคัญได้เกือบทั้งหมด ยกเว้นในเรื่องกฎหมายหรือข้อบังคับบริษัท กำหนดให้ต้องได้รับเสียงในการประชุมผู้ถือหุ้นด้วยคะแนนเสียงไม่น้อยกว่า 3 ใน 4 ของจำนวนหุ้นที่เข้าประชุมและมีสิทธิออกเสียง ดังนั้นผู้ถือหุ้นรายอื่นที่เข้าร่วมประชุมและมีสิทธิออกเสียง อาจจะไม่สามารถรวบรวมคะแนนเสียงเพื่อคัดค้านหรือถ่วงดุลการบริหารของกลุ่มผู้ถือหุ้นได้

อย่างไรก็ตาม โครงสร้างการจัดการของบริษัท ประกอบด้วย คณะกรรมการบริษัท คณะกรรมการตรวจสอบ และคณะกรรมการกำหนดค่าตอบแทนและสรรหา โดยมีการกำหนดขอบเขตอำนาจหน้าที่ของคณะกรรมการต่างๆ อย่างชัดเจน อีกทั้งประธานกรรมการบริษัท และคณะกรรมการตรวจสอบทุกท่านเป็นกรรมการอิสระ และเป็นผู้ที่มีความรู้ความสามารถในการบริหารจัดการธุรกิจและความรู้ความเข้าใจเกี่ยวกับงบการเงินและรายงานทางการเงินต่างๆ จึงมีส่วนช่วยให้การดำเนินงานของคณะกรรมการต่างๆ เป็นไปอย่างมีระบบ โปร่งใส และสามารถตรวจสอบได้

6. ผู้ถือหุ้นและนโยบายการจ่ายเงินปันผล

6.1 จำนวนทุนจดทะเบียนและทุนชำระแล้ว

ณ วันที่ 31 ธันวาคม 2559 บริษัทมีทุนจดทะเบียนจำนวน 150 ล้านบาท เรียกชำระแล้วทั้งสิ้น แบ่งเป็นหุ้นสามัญ จำนวน 150,000,000 หุ้น มูลค่าที่ตราไว้ราคาหุ้นละ 1 บาท

6.2 ผู้ถือหุ้น

รายชื่อผู้ถือหุ้นรายใหญ่ 10 ลำดับแรก มีดังต่อไปนี้

ชื่อบริษัท	จำนวนหุ้น (หุ้น)	สัดส่วนการถือหุ้น (%)
1. นายเนตร จริญญาพันธ์	48,952,910	32.635
2. นายนิพนธ์ จริญญาพันธ์	14,632,260	9.755
3. บริษัท นวกิจประกันภัย จำกัด (มหาชน)	13,601,600	9.068
4. นายยุทธ จริญญาพันธ์	13,473,520	8.982
5. บริษัท รังสิตร่วมพัฒนา จำกัด	6,435,000	4.290
6. นางสาวสาวิตรี จริญญาพันธ์	4,556,000	3.037
7. นายศุภชัย สุทธิพงษ์ชัย	3,822,000	2.548
8. นายนพ จริญญาพันธ์	3,493,000	2.329
9. MISS MOEKA TAKEUCHI	2,900,000	1.933
10. บริษัท ไทยเอ็น วี ดี อาร์ จำกัด	2,893,400	1.929

หมายเหตุ : สัดส่วนการถือหุ้น แสดง ณ วันปิดสมุดทะเบียนผู้ถือหุ้นครั้งสุดท้าย วันที่ 15 มีนาคม 2559

: ผู้ถือหุ้นลำดับที่ 1, 2, 6 และ 8 เป็นผู้ถือหุ้นกลุ่มเดียวกัน

6.3 การออกหลักทรัพย์อื่น

ไม่มี

6.4 นโยบายการจ่ายเงินปันผล

บริษัทและบริษัทย่อยมีนโยบายจ่ายเงินปันผลไม่น้อยกว่าร้อยละ 40 ของกำไรสุทธิตามงบการเงินเฉพาะบริษัทไม่รวมรายการพิเศษในแต่ละปี โดยจะต้องไม่มีผลขาดทุนสะสม ในปี 2559 บริษัทจ่ายเงินปันผลในอัตราหุ้นละ 1.10 บาท เป็นจำนวนเงินรวมทั้งสิ้น 165 ล้านบาท คิดเป็นร้อยละ 71.85 ของกำไรสุทธิตามงบการเงินเฉพาะบริษัท ปี 2558



7. โครงสร้างการจัดการ

7.1 คณะกรรมการบริษัท

ประกอบด้วยกรรมการรวมทั้งสิ้น 11 ท่าน คือ

1.	นายนิพนธ์ จรรย์วาศน์	ประธานกรรมการกิตติมศักดิ์
2.	นายสุกิจ หวังหลี	ประธานกรรมการ, กรรมการอิสระ
3.	นายสุจินต์ หวังหลี	รองประธานกรรมการ
4.	นายวิวัฒน์ จรรย์วาศน์	กรรมการ
5.	นายอนูรัตน์ ตียากรณ์	กรรมการ
6.	นางอัจฉริยา พัฒนวงศ์	กรรมการอิสระ
7.	นายเนตร จรรย์วาศน์	กรรมการผู้อำนวยการ
8.	นางวนิดา ชาญศิริน	กรรมการอิสระ
9.	นายสมชาย จองศิริเลิศ	กรรมการ
10.	นายอนิรุทธิ์ หวังหลี	กรรมการอิสระ
11.	ม.ล. ชินทัต ชมพูนุท	กรรมการและเลขานุการบริษัท

คณะกรรมการบริษัทมีหน้าที่ควบคุมการปฏิบัติงานให้เป็นไปตามกฎหมาย วัตถุประสงค์ และข้อบังคับของบริษัทกำหนดนโยบายและทิศทางการดำเนินงานของบริษัทตลอดจนกำกับและควบคุมให้เป็นไปตามนโยบายที่มอบหมายให้ผู้บริหารดำเนินการ เพื่อเพิ่มประโยชน์สูงสุดแก่กิจการและความมั่นคงแก่ผู้ถือหุ้น และยังจัดให้บริษัทมีระบบการควบคุมภายใน การตรวจสอบภายใน และมาตรการบริหารความเสี่ยงที่มีประสิทธิภาพ รวมทั้งมีการติดตามการดำเนินการอย่างสม่ำเสมอโดยให้คณะกรรมการตรวจสอบรายงานต่อคณะกรรมการบริษัทในการประชุมคณะกรรมการบริษัททุกครั้ง

การประชุมคณะกรรมการ

ในปี 2559 คณะกรรมการมีการประชุมตามวาระปกติ จำนวน 6 ครั้ง และเพื่อให้เป็นไปตามหลักการกำกับดูแลกิจการที่ดี บริษัทได้กำหนดให้มีการประชุมคณะกรรมการอย่างน้อยปีละ 6 ครั้ง เพื่อเสริมสร้างความมั่นใจว่าคณะกรรมการสามารถติดตามดูแลการดำเนินงานของบริษัทได้อย่างมีประสิทธิภาพ ซึ่งการประชุมคณะกรรมการจำนวน 1 ใน 6 ครั้ง จะเป็นการประชุมที่ไม่มีคณะกรรมการบริหารเข้าร่วมประชุมอยู่ด้วย เพื่อให้คณะกรรมการได้แสดงความคิดเห็นถึงปัญหาต่างๆ ที่เกี่ยวกับการบริหารจัดการได้อย่างเสรี นอกจากนี้ บริษัทจะมีการประชุมพิเศษเพิ่มตามความจำเป็น ในการประชุมแต่ละครั้ง เลขานุการบริษัท จะดำเนินการจัดส่งหนังสือเชิญประชุมพร้อมระเบียบวาระการประชุมและเอกสารประกอบการประชุมให้คณะกรรมการทุกท่าน รับทราบก่อนการประชุมล่วงหน้าอย่างน้อย 7 วัน การประชุมในแต่ละครั้งจะใช้เวลาประมาณ 2 ถึง 3 ชั่วโมง สำหรับการเข้าร่วมประชุมของคณะกรรมการบริษัทแต่ละท่านในปี 2559 สรุปได้ดังนี้

รายชื่อ		การเข้าร่วมประชุม / การประชุมทั้งหมด (ครั้ง)	
		การประชุมทั้งคณะ	การประชุมที่ไม่มีกรรมการบริหาร
1.	นายนิพนธ์ จรรย์วาศน์	2/5	1/1
2.	นายสุกิจ หวังหลี่	5/5	1/1
3.	นายสุจินต์ หวังหลี่	5/5	1/1
4.	นายวิวัฒน์ จรรย์วาศน์	5/5	1/1
5.	นายอนุรัตน์ ตียากรณ์	5/5	1/1
6.	นางอัจฉริยา พัฒนวงศ์	5/5	1/1
7.	นายเนตร จรรย์วาศน์	4/5	-
8.	นางวนิดา ชาญศิขริน	5/5	1/1
9.	นายสมชาย จองศิริเลิศ	5/5	-
10.	นายอนิษฐ์ หวังหลี่	5/5	1/1
11.	ม.ล. ชินทัต ชมพูนุท	5/5	-

ทั้งนี้ เลขานุการบริษัทได้ทำการจัดบันทึกการประชุมเป็นลายลักษณ์อักษร และจัดเก็บรายงานการประชุมที่ผ่านการรับรองจากคณะกรรมการ พร้อมให้คณะกรรมการและผู้เกี่ยวข้องตรวจสอบได้

7.2 ผู้บริหาร

รายชื่อผู้บริหารและเลขานุการบริษัท มีดังนี้

1.	นายเนตร จรรย์วาศน์	กรรมการผู้อำนวยการ
2.	นายสมชาย จองศิริเลิศ	ผู้ช่วยกรรมการผู้อำนวยการ
3.	ม.ล. ชินทัต ชมพูนุท	ผู้จัดการฝ่ายบัญชีและการเงิน / เลขานุการบริษัท
4.	นางสุพร นันทสุรกิจ	ผู้จัดการฝ่ายสำนักงาน
5.	นายวิบูลย์ วัฒนพุมพิพฒ	ผู้จัดการฝ่ายโรงงาน
6.	นายปัญญา ภัทรายุตวรรัตน์	ผู้จัดการฝ่ายขาย

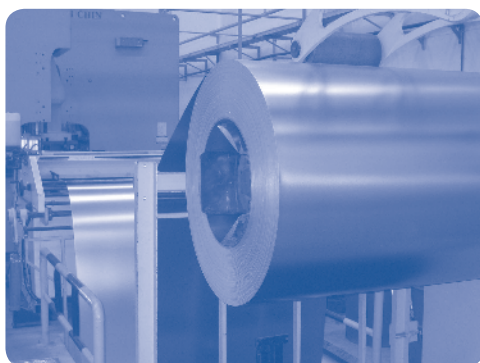

แผนภาพโครงสร้างภายในของบริษัท

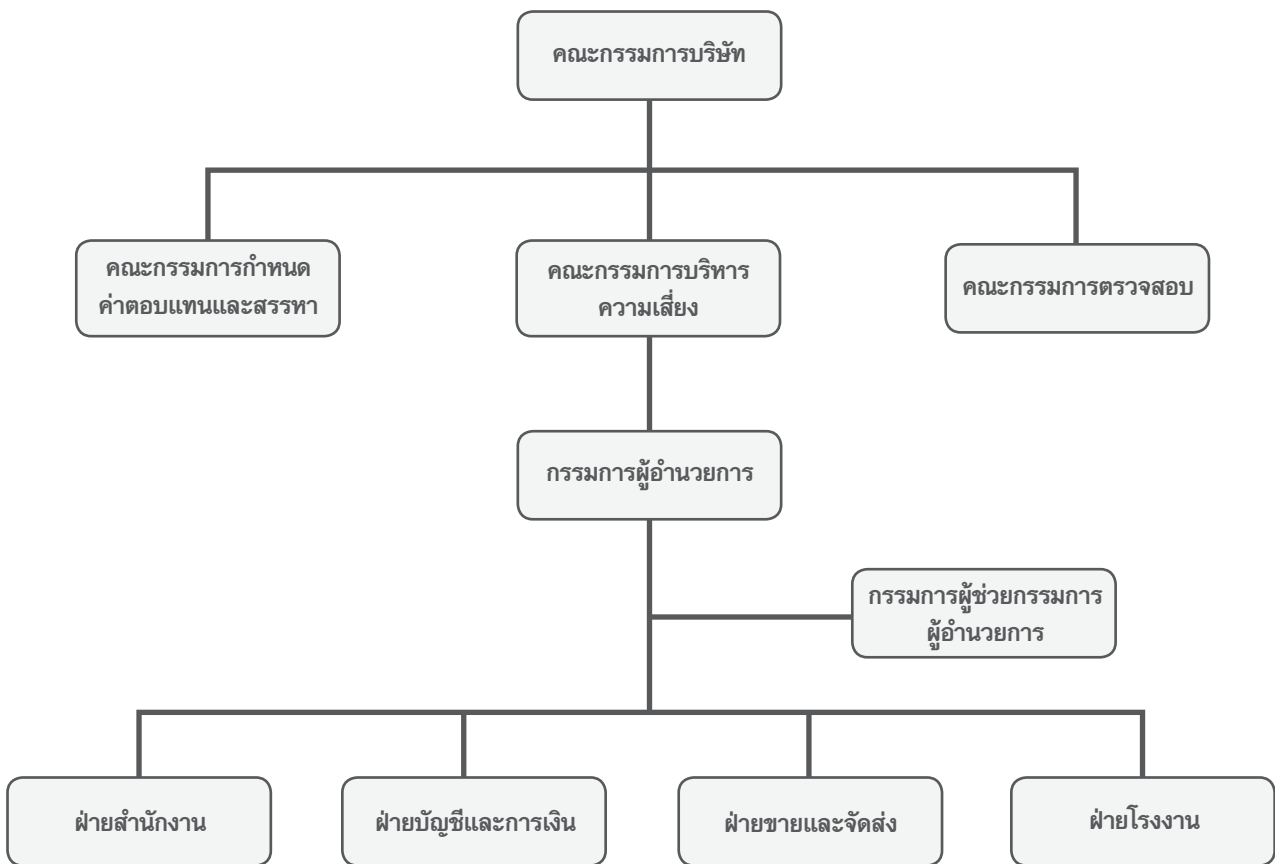

7.3 เลขานุการบริษัท

บริษัทได้แต่งตั้งให้ ม.ล. ชินทัต ชมพูนุท เป็นเลขานุการบริษัท ตามมติในที่ประชุมคณะกรรมการบริษัท ครั้งที่ 2/2551 และเริ่มปฏิบัติหน้าที่ตั้งแต่วันที่ 1 กรกฎาคม 2551 โดยเลขานุการบริษัทมีหน้าที่ในการจัดเตรียมการประชุมคณะกรรมการบริษัท การประชุมผู้ถือหุ้น จัดทำทะเบียนกรรมการ และจัดเก็บเอกสารต่างๆ ของบริษัทฯ ตามที่กฎหมายกำหนด มีหน้าที่ดูแลให้บริษัทและกรรมการปฏิบัติตามกฎระเบียบ ข้อบังคับของหน่วยงานราชการที่เกี่ยวข้อง เช่น ตลาดหลักทรัพย์แห่งประเทศไทย สำนักงาน กสท. เป็นต้น รวมทั้งมีหน้าที่และความรับผิดชอบต่อผู้ถือหุ้นของบริษัท เช่น ติดต่อสร้างความสัมพันธ์กับผู้ถือหุ้น ตอบข้อซักถาม รวมทั้งพิจารณาข้อเสนอต่างๆ ของผู้ถือหุ้น รายงานคณะกรรมการและผู้บริหารเกี่ยวกับความต้องการต่างๆ ของผู้ถือหุ้น และเป็นสื่อกลางระหว่างผู้ถือหุ้นกับคณะกรรมการบริษัทและผู้บริหาร โดยผู้ถือหุ้นและผู้สนใจสามารถติดต่อกับเลขานุการบริษัทได้ที่เบอร์โทรศัพท์ 02-264-0826 โทรสาร 02-264-0820 อีเมลล์ chintatj@thaimetaldrum.com



ตารางแสดงรายละเอียดของกรรมการ และผู้บริหาร

ลำดับ ที่	ชื่อ-สกุล ตำแหน่ง/วันที่ได้รับแต่งตั้ง	อายุ ปี	จำนวนหุ้นที่ ถือ (หุ้น) ณ วันที่ 15 มี.ค. 2559	คุณวุฒิทางการศึกษา	ประสบการณ์การทำงานและการอบรม กับบทบาทหน้าที่กรรมการ
1.	นายนิพนธ์ จริญญาณั ประธานกรรมการกิตติมศักดิ์ 1 มกราคม พ.ศ. 2508	86	14,632,260	ปริญญาตรี สาขา Business Administration จาก Temple University Philadelphia, U.S.A.	<ul style="list-style-type: none"> - กรรมการบริษัท เทพธานี กริธา จำกัด (มหาชน) - ประธานกรรมการ บจก.พิมลีย์ รีสอร์ท แอนด์ สปา - หลักสูตรประกาศนียบัตรกรรมการบริษัท (DAP) ปี 2004
2.	นายสุกิจ หวังหลี่ ประธานกรรมการและ กรรมการอิสระ 4 ตุลาคม พ.ศ. 2532	86	273,000	ปริญญาตรี สาขา Mechanical Engineering จาก Leicester College, England	<ul style="list-style-type: none"> - ประธานกรรมการ บมจ.สวนอุตสาหกรรมโรจนะ - ประธานกรรมการ บริษัท พูนผล จำกัด (ตำแหน่งงานประจำ) - ประธานกรรมการ บริษัท พัฒนาสิน จำกัด - รองประธานกรรมการ บริษัท ลีออร์เลย์ จำกัด (มหาชน) - หลักสูตรประกาศนียบัตรกรรมการบริษัท (DAP) ปี 2004
3.	นายสุจินต์ หวังหลี่ รองประธานกรรมการ ประธานกรรมการกำหนด ค่าตอบแทนและสรรหา 4 ตุลาคม พ.ศ. 2532	80	1,331,600	ปริญญาตรี สาขา วิศวกรรมไฟฟ้า จาก Northrop Institute of Technology, U.S.A.	<ul style="list-style-type: none"> - กรรมการตรวจสอบ/กรรมการอิสระ/ กรรมการสรรหาและกำหนดค่าตอบแทน บมจ.บีทีเอส กรุ๊ป โฮลดิ้งส์ - ประธานคณะกรรมการพิจารณาค่าตอบแทน/ รองประธานกรรมการ/กรรมการอิสระ/ กรรมการตรวจสอบ บมจ.เสริมสุข - ประธานกรรมการ บมจ.นวกิจประกันภัย (ตำแหน่งงานประจำ) - ประธานกรรมการ บมจ.ไทยรีประกันภัย - ประธานกรรมการ บมจ.ไทยรับประกันภัยต่อ - ประธานกรรมการ/ที่ปรึกษา บมจ.ฟอลคอนประกันภัย - กรรมการอิสระ บมจ.วโรปกรณ์ - กรรมการอิสระ บมจ.ไทย-เยอรมัน เซรามิค อินดัสทรี - กรรมการ บมจ.โรงแรมราชดำริ - ประธานกรรมการ บจก.รังสิตพลาซ่า - ประธานกรรมการ บจก.สาธธาณี - กรรมการ บจก.อาควา อินฟินิท - กรรมการ บจก.หวังหลี่พัฒนา - กรรมการ บจก.นุชพล - กรรมการ บจก.ไทยเพชรบูรณ์ - หลักสูตรประกาศนียบัตรกรรมการบริษัท (DAP 105/2013) - หลักสูตร The Role of Chairman (RCM รุ่น 4/2001)

ลำดับ ที่	ชื่อ-สกุล ตำแหน่ง/วันที่ได้รับแต่งตั้ง	อายุ ปี	จำนวนหุ้นที่ ถือ (หุ้น) ณ วันที่ 15 มี.ค. 2559	คุณวุฒิทางการศึกษา	ประสบการณ์การทำงานและการอบรม กับบทบาทหน้าที่กรรมการ
4.	นายวิวัฒน์ จรรย์วาสน์ กรรมการ ประธานกรรมการบริหาร ความเสี่ยง กรรมการกำหนด ค่าตอบแทนและสรรหา 4 ตุลาคม พ.ศ. 2532	68	435,000	ปริญญาตรี สาขา บริหารธุรกิจ จาก California State University, U.S.A	<ul style="list-style-type: none"> - ประธานกรรมการ บริษัท พัฒนาศักยภาพ จำกัด - ประธานกรรมการ บริษัท ถึงโลหะสงขลา จำกัด - กรรมการ บริษัท เดอะเพ็ท จำกัด - กรรมการ โรงแรมมณเฑียร ริเวอร์ไซด์ - 2540-2549 กรรมการผู้จัดการ บมจ.อาหารสยาม - หลักสูตร The role of Chairman ปี 2002 - หลักสูตร Director Certification Program (DCP) ปี 2002 - หลักสูตร Effective Audit Committee ปี 2002 - หลักสูตร Board and CEO Assessment ปี 2002
5.	นายอนุรัตน์ ตียาภรณ์ กรรมการ กรรมการกำหนด ค่าตอบแทนและสรรหา 4 ตุลาคม พ.ศ. 2532	65	6,660	ปริญญาตรี สาขา นิติศาสตร์ (เกียรตินิยม) จาก จุฬาลงกรณ์ มหาวิทยาลัย ปริญญาโท สาขา Specialize in Corporate and Commercial Law จาก New York University	<ul style="list-style-type: none"> - กรรมการ บริษัท เบเคอร์ แอนด์ แม็คเค็นซี จำกัด - กรรมการ บมจ.ยูไนเต็ด แอสเตตารี เทอร์มินัล - กรรมการบริหาร บริษัท พิมลีย์ รีสอร์ท แอนด์ สปา จำกัด (ตำแหน่งงานประจำ) - กรรมการ บริษัท มัลลิวดี จำกัด - กรรมการ บริษัท เอ็น ซี เอ ที จำกัด - กรรมการผู้จัดการ บจก.เพาเวอร์ แอนด์ พร็อพเพอร์ตี้ ดีเวลลอปเม้นท์
6.	นางอัจฉริยา พัฒนวงศ์ ประธานกรรมการตรวจสอบ และกรรมการอิสระ 26 มิถุนายน พ.ศ. 2545	78	ไม่มี	ปริญญาตรี สาขา เศรษฐศาสตร์ จาก มหาวิทยาลัยธรรมศาสตร์	<ul style="list-style-type: none"> - 2533-2545 ประสบการณ์ทำงานที่ธนาคารกรุงเทพ จำกัด (มหาชน) ดังนี้ - 2545 ที่ปรึกษาประจำสำนักงานประกันกิจการ ธนาคารนครหลวง - 2540-2544 ผู้ช่วยผู้จัดการใหญ่ ผู้อำนวยการด้านสินเชื่อรายกลางนครหลวง - 2537-2540 ผู้ช่วยผู้จัดการใหญ่ ผู้รับผิดชอบสายสินเชื่อรายใหญ่ สาขานครหลวง 2 - 2533-2536 ผู้จัดการฝ่ายอาวุโส ผู้รับผิดชอบสายอำนาจการสินเชื่อ 2 - หลักสูตร Audit Committee Program (ACP) ปี 2006 - หลักสูตรประกาศนียบัตรกรรมการบริษัท (DAP) ปี 2004
7.	นายเนตร จรรย์วาสน์ กรรมการ กรรมการผู้อำนวยการ กรรมการบริหารความเสี่ยง 4 ตุลาคม พ.ศ. 2532	54	48,952,910	ปริญญาโท สาขา M.B.A. จาก University of New Haven	<ul style="list-style-type: none"> - กรรมการ บริษัท ถึงโลหะสงขลา จำกัด - กรรมการ บริษัท เดอะเพ็ท จำกัด - หลักสูตร Director Accreditation Program (DAP) ปี 2003

ลำดับ ที่	ชื่อ-สกุล ตำแหน่ง/วันที่ได้รับแต่งตั้ง	อายุ ปี	จำนวนหุ้นที่ ถือ (หุ้น) ณ วันที่ 15 มี.ค. 2559	คุณวุฒิทางการศึกษา	ประสบการณ์การทำงานและการอบรม กับบทบาทหน้าที่กรรมการ
8.	นางวนิดา ขาวศิริน กรรมการตรวจสอบ และกรรมการอิสระ 4 ตุลาคม พ.ศ. 2532	55	10,000	ปริญญาตรี สาขา วิทยาศาสตร์บัณฑิต (การบัญชี) จาก มหาวิทยาลัย เทคโนโลยีราชมงคล	- ผู้อำนวยการฝ่ายบัญชี บริษัท สาธารณฯ จำกัด (ตำแหน่งงานประจำ) - หลักสูตร Director Accreditation Program (DAP) ปี 2004 - หลักสูตร Audit Committee Program (ACP) ปี 2006
9.	นายสมชาย จงศิริเลิศ กรรมการ กรรมการบริหารความเสี่ยง ผู้ช่วยกรรมการผู้อำนวยการ 29 เมษายน พ.ศ. 2539	59	46,000	ปริญญาโท สาขา M.B.A. จาก University of Detroit, U.S.A.	- กรรมการผู้จัดการ บริษัท เดอะเพ็ท จำกัด (ตำแหน่งงานประจำ) - กรรมการ บริษัท ถึงโลหะสงขลา จำกัด - หลักสูตร Director Accreditation Program (DAP) ปี 2004
10.	นายอนิษฐ์ หวังหลี่ กรรมการตรวจสอบ และกรรมการอิสระ 22 มิถุนายน 2558	37	7,000	ปริญญาโท สาขา MBA จากสถาบันบัณฑิตบริหาร ธุรกิจศศินทร์ จุฬาลงกรณ์มหาวิทยาลัย	- ผู้ช่วยกรรมการผู้อำนวยการ ฝ่ายสินไหมทดแทน บมจ.นวกิจประกันภัย (ตำแหน่งงานประจำ) - หลักสูตร Director Accreditation Program (DAP) รุ่นที่ 119 ปี 2015
11.	ม.ล.ชินทัต ชมพูนุท กรรมการ ผู้จัดการฝ่ายบัญชีและการเงิน เลขานุการบริษัท เลขานุการคณะกรรมการตรวจสอบ 26 เมษายน พ.ศ. 2547	57	ไม่มี	ปริญญาตรี สาขา บัญชีและการเงิน จาก มหาวิทยาลัยหอการค้าไทย	- กรรมการ บริษัท เดอะเพ็ท จำกัด - กรรมการ บริษัท ถึงโลหะสงขลา จำกัด - 2536-2538 ผู้ช่วยผู้จัดการส่วนฝ่ายบัญชี บมจ.ธนาคารทหารไทย - หลักสูตร Director Accreditation Program (DAP) ปี 2004
12.	นางสุพร นันท์สุรกิจ ผู้จัดการฝ่ายสำนักงาน และ เลขานุการประธานกรรมการ กิตติมศักดิ์ 29 มกราคม พ.ศ. 2549	44	ไม่มี	ปริญญาโท สาขา Inter Business and Management จาก Westminster University, England	- 2548 ผู้ช่วยกรรมการผู้จัดการด้านการตลาด บริษัท บริติชอเมริกันโทแบคโค ไทยแลนด์ จำกัด
13.	นายวิบูลย์ วัฒนพุมพด ผู้จัดการโรงงาน 17 มกราคม พ.ศ. 2550	45	ไม่มี	ปริญญาโท สาขา Engineering Management จาก Griffith University, Australia	- 2549 ผู้จัดการฝ่ายผลิต บริษัท สมาร์ทเทรค เทคโนโลยี ไทยแลนด์ จำกัด - 2548-2549 ผู้จัดการฝ่ายผลิต บริษัท คอบบร้า อินเตอร์เนชั่นแนล จำกัด - 2547-2548 ผู้จัดการโรงงาน บริษัท พีพีซี เอเซีย อินซูเลเตอร์ จำกัด
14.	นายปัญญา ภัทรายุวรัตน์ ผู้จัดการฝ่ายขายและจัดส่ง 1 มกราคม พ.ศ. 2546	44	ไม่มี	ปริญญาโท สาขา M.B.A. จาก มหาวิทยาลัยรามคำแหง	- 2544-2545 ผู้ช่วยผู้จัดการฝ่ายขาย

หมายเหตุ

- กรรมการลำดับที่ 1-11 เป็นกรรมการผู้มีอำนาจลงนามผูกพันบริษัทตามที่กำหนดในหนังสือรับรองบริษัท
- กรรมการและผู้บริหาร ลำดับที่ 1-14 (ทั้งหมด) ไม่มีประวัติการถูกลงโทษ เนื่องจากกระทำความผิดตามพระราชบัญญัติหลักทรัพย์และตลาดหลักทรัพย์ พ.ศ. 2535 หรือพระราชบัญญัติสัญญาซื้อขายล่วงหน้า พ.ศ. 2546 ในช่วง 5 ปีที่ผ่านมา (พ.ศ. 2555-2559)

7.4 ค่าตอบแทนกรรมการและผู้บริหาร

(1) ค่าตอบแทนที่เป็นตัวเงิน

(ก) ค่าตอบแทนกรรมการ : บริษัทได้กำหนดนโยบายค่าตอบแทนกรรมการไว้อย่างชัดเจน และโปร่งใส ในปี 2559 คณะกรรมการได้เสนอต่อที่ประชุมสามัญผู้ถือหุ้นพิจารณาจ่ายค่าตอบแทนกรรมการหรือเบี้ยประชุมสำหรับปี 2559 และเงินบำเหน็จกรรมการ ตามรายละเอียดดังต่อไปนี้

- ค่าตอบแทนกรรมการหรือเบี้ยประชุมในปี 2559 ดังนี้ (กำหนดอัตราเท่ากับปีก่อน)
 1. ประธานกรรมการ / ประธานกรรมการกิตติมศักดิ์ 40,000 บาท/ครั้ง
 2. รองประธานกรรมการ 30,000 บาท/ครั้ง
 3. กรรมการ คนละ 20,000 บาท/ครั้ง
 4. ประธานกรรมการตรวจสอบ 30,000 บาท/ครั้ง
 5. กรรมการตรวจสอบ คนละ 25,000 บาท/ครั้ง
 6. ประธานกรรมการกำหนดค่าตอบแทนและสรรหา 30,000 บาท/ครั้ง
 7. กรรมการกำหนดค่าตอบแทนและสรรหา คนละ 20,000 บาท/ครั้ง
 8. ประธานกรรมการบริหารความเสี่ยง 30,000 บาท/ครั้ง
 9. กรรมการบริหารความเสี่ยง คนละ 20,000 บาท/ครั้ง
- เงินบำเหน็จกรรมการ รวมเป็นเงินทั้งสิ้น 8,250,000 บาท เพิ่มขึ้นจากปีก่อน 750,000 บาท คิดเป็น

เพิ่มขึ้นร้อยละ 10 โดยให้คณะกรรมการพิจารณาจัดสรรเอง

สรุป ในปี 2559 ค่าตอบแทนรวมของคณะกรรมการ, คณะกรรมการตรวจสอบ และคณะกรรมการกำหนดค่าตอบแทนและสรรหาที่ได้รับจากบริษัทในฐานะกรรมการ ได้แก่ ค่าเบี้ยประชุม และบำเหน็จกรรมการ รวม 12 คน รวมทั้งสิ้น 9,920,000 บาท เพิ่มขึ้นจากปีก่อน 1,050,000 บาท คิดเป็นเพิ่มขึ้นร้อยละ 11.84 มีรายละเอียดดังนี้

ชื่อกรรมการ	ตำแหน่ง	เบี้ยประชุม (บาท)	บำเหน็จ (บาท)	สิทธิประโยชน์ อื่นๆ
1. นายนิพนธ์ จรรย์วาศน์	ประธานกรรมการกิตติมศักดิ์	80,000	1,222,222	ไม่มี
2. นายสุกิจ หวังหลี่	ประธานกรรมการ, กรรมการอิสระ	200,000	1,222,222	ไม่มี
3. นายสุจินต์ หวังหลี่	รองประธานกรรมการ ประธานกรรมการกำหนดค่าตอบแทนและสรรหา	180,000	916,668	ไม่มี
4. นายวิวัฒน์ จรรย์วาศน์	ประธานกรรมการบริหารความเสี่ยง กรรมการ, กรรมการกำหนดค่าตอบแทนและสรรหา	150,000	611,111	ไม่มี
5. นายอนุรัตน์ ตียาภรณ์	กรรมการ กรรมการกำหนดค่าตอบแทนและสรรหา	120,000	611,111	ไม่มี
6. นางอัจฉริยา พัฒนวงศ์	กรรมการอิสระ ประธานกรรมการตรวจสอบ	220,000	611,111	ไม่มี
7. นายเนตร จรรย์วาศน์	กรรมการผู้อำนวยการ กรรมการบริหารความเสี่ยง	100,000	611,111	ไม่มี
8. นางวนิดา ชาญศิขริน	กรรมการอิสระ กรรมการตรวจสอบ	200,000	611,111	ไม่มี
9. นายดนัยธนิต พิศาลบุตร (ลาออกวันที่ 22 มิ.ย. 2558)	กรรมการอิสระ ประธานกรรมการตรวจสอบ	-	305,555	ไม่มี
10. นายสมชาย จงศิริเลิศ	กรรมการผู้ช่วยกรรมการผู้อำนวยการ กรรมการบริหารความเสี่ยง	120,000	611,111	ไม่มี
11. นายอนัญชัย หวังหลี่ (แต่งตั้งวันที่ 22 มิ.ย. 2558)	กรรมการอิสระ กรรมการตรวจสอบ	200,000	305,555	ไม่มี
12. ม.ล. ชินทัต ชมพูนุท	กรรมการและผู้จัดการฝ่ายบัญชีและการเงิน	100,000	611,111	ไม่มี
		1,670,000	8,250,000	-

(ข) **ค่าตอบแทนผู้บริหาร** : สำหรับค่าตอบแทนผู้บริหารระดับสูง คณะกรรมการบริษัทได้ตั้งคณะกรรมการกำหนดค่าตอบแทนและสรรหา ซึ่งประกอบด้วยกรรมการ 3 ท่าน ขึ้นมาพิจารณา กำหนดค่าตอบแทนให้กับผู้บริหารระดับสูง โดยเชื่อมโยงกับผลการดำเนินงานของบริษัทและนำเสนอจำนวนค่าตอบแทนที่เหมาะสมต่อคณะกรรมการบริษัท เพื่อพิจารณาและอนุมัติขั้นสุดท้าย

ค่าตอบแทนรวมของผู้บริหารที่ได้รับจากบริษัทในรูปเงินเดือนและผลประโยชน์ตอบแทนที่เป็นเงิน รวม 6 คน รวมทั้งสิ้น 14,959,750 บาท เพิ่มขึ้นจากปี 2558 จำนวน 1,464,200 บาท คิดเป็นร้อยละ 10.85

(2) ค่าตอบแทนอื่น

ในปี 2559 เงินสมทบประกันสังคมและเงินสมทบกองทุนสำรองเลี้ยงชีพที่สมทบให้ผู้บริหารในฐานะพนักงานของบริษัทจำนวน 751,260 บาท และมีรถประจำตำแหน่ง

7.5 บุคลากร

ณ วันที่ 31 ธันวาคม 2559 บริษัทมีพนักงานทั้งสิ้น 182 คน และมีค่าใช้จ่ายเกี่ยวกับพนักงานประกอบด้วย เงินเดือน โบนัส เงินสวัสดิการต่างๆ รวมถึงเงินสมทบกองทุนสำรองเลี้ยงชีพในปี 2559 ทั้งหมด 65.54 ล้านบาท บริษัทมีนโยบายให้พนักงานในระดับต่างๆ เข้าฝึกอบรมและสัมมนา ทั้งภายในและภายนอก เพื่อพัฒนาคุณภาพของพนักงานอย่างสม่ำเสมอ



8. การกำกับดูแลกิจการ

8.1 นโยบายเกี่ยวกับการกำกับดูแลกิจการ

คณะกรรมการบริษัทตระหนักดีว่า การกำกับดูแลกิจการที่ดี เป็นปัจจัยพื้นฐานสำคัญในการยกระดับมาตรฐานการดำเนินงานของบริษัท ให้เกิดความโปร่งใสในการปฏิบัติงาน เพื่อเพิ่มความสามารถในการแข่งขันและเพิ่มความเชื่อมั่นให้แก่ผู้ถือหุ้น ผู้ลงทุน และผู้เกี่ยวข้องทุกฝ่าย โดยคณะกรรมการได้กำหนดนโยบายและทิศทางการดำเนินงานของบริษัทให้สอดคล้องกับนโยบายการกำกับดูแลกิจการที่ดี ภายใต้กรอบและข้อกำหนดของกฎหมาย โดยบริษัทมีนโยบายการกำกับดูแลกิจการและจรรยาบรรณของคณะกรรมการและผู้บริหาร กำหนดไว้อย่างเป็นลายลักษณ์อักษรซึ่งผ่านความเห็นชอบจากคณะกรรมการบริษัท โดยมีมติที่ประชุมคณะกรรมการบริษัทครั้งที่ 4/2547 เมื่อวันที่ 8 ธันวาคม 2547 และประกาศให้บุคคลที่เกี่ยวข้องทราบและถือปฏิบัติแล้ว ซึ่งประกอบด้วยหลักการสำคัญดังต่อไปนี้

- คณะกรรมการบริษัทจะปฏิบัติต่อผู้ถือหุ้นและผู้มีส่วนได้ส่วนเสียอย่างเท่าเทียมกัน เป็นธรรมต่อทุกฝ่าย
- คณะกรรมการบริษัทมีความมุ่งมั่นในการสร้างมูลค่าเพิ่มแก่กิจการในระยะยาว บริหารงานด้วยความรอบคอบและระมัดระวังภายใต้กรอบข้อกำหนดของกฎหมาย รับผิดชอบต่อการปฏิบัติหน้าที่ด้วยความสามารถ และมีประสิทธิภาพที่เพียงพอ เพื่อให้เกิดประโยชน์สูงสุดต่อผู้ถือหุ้น ดูแลมิให้เกิดปัญหาความขัดแย้งทางผลประโยชน์และรับผิดชอบต่อการตัดสินใจและการกระทำของตนเอง
- คณะกรรมการบริษัทจะดูแลให้บริษัทดำเนินงานด้วยความโปร่งใส สามารถตรวจสอบได้ และเปิดเผยข้อมูลอย่างเพียงพอแก่ผู้ที่เกี่ยวข้องทุกฝ่าย
- คณะกรรมการบริษัทจะดำเนินธุรกิจโดยคำนึงถึงความเสี่ยงอยู่เสมอ โดยมีการควบคุมและมีการบริหารความเสี่ยงที่เหมาะสม
- คณะกรรมการบริษัทได้กำหนดจรรยาบรรณของบริษัทเพื่อให้กรรมการ ผู้บริหาร และพนักงานถือปฏิบัติแล้ว

จริยธรรมทางธุรกิจ

บริษัทได้กำหนดจรรยาบรรณของคณะกรรมการและผู้บริหารและพนักงานอย่างเป็นลายลักษณ์อักษรเพื่อให้ผู้ที่เกี่ยวข้องถือปฏิบัติ นอกจากนั้นบริษัทกำหนดให้มีการจัดทำคู่มือ “ระเบียบและข้อบังคับเกี่ยวกับการทำงาน” ซึ่งครอบคลุมระเบียบการทำงาน วินัย และบทลงโทษทางวินัย เพื่อเป็นแนวทางในการปฏิบัติงานของพนักงาน โดยจะมีการชี้แจงระเบียบและข้อบังคับดังกล่าวให้พนักงานเข้าใจและรับทราบในการปฐมนิเทศพนักงานใหม่ และบริษัทได้จัดทำเอกสารยืนยันข้อขัดแย้งทางผลประโยชน์ (Conlict of Interest) ให้ผู้บริหารทุกระดับลงนามรับทราบอย่างเป็นทางการตามที่ได้กล่าวไว้ในหัวข้อความขัดแย้งทางผลประโยชน์

จรรยาบรรณของคณะกรรมการและผู้บริหาร

เพื่อให้เป็นไปตามหลักการกำกับดูแลกิจการที่ดี คณะกรรมการและผู้บริหารมีหน้าที่ปฏิบัติตามจรรยาบรรณ ดังต่อไปนี้

1. ปฏิบัติหน้าที่ให้เป็นไปตามกฎหมาย วัตถุประสงค์ และข้อบังคับของบริษัทตลอดจนมติที่ประชุมผู้ถือหุ้น
2. บริหารงานด้วยความซื่อสัตย์สุจริต เพื่อผลประโยชน์ของบริษัท ผู้ถือหุ้น และพนักงาน ทั้งในปัจจุบันและอนาคต
3. บริหารงานโดยหลีกเลี่ยงความขัดแย้งผลประโยชน์ส่วนตนต่อผลประโยชน์ของบริษัท เพื่อให้การบริหารงานเป็นไปอย่างเต็มที่และมีประสิทธิภาพ ผลประโยชน์ข้างต้นรวมถึง
 - ไม่หาผลประโยชน์ส่วนตัวจากการเป็นกรรมการและผู้บริหาร
 - ไม่เป็นกรรมการในบริษัทที่เป็นคู่แข่งของบริษัท
 - ไม่มีผลประโยชน์ในการทำสัญญาของบริษัท
 - ไม่ใช้ความลับของบริษัทในทางหาประโยชน์ส่วนตน
4. บริหารงานด้วยความระมัดระวัง และไม่สร้างข้อผูกมัดที่อาจขัดแย้งกับหน้าที่ของตนในภายหลัง
5. ปฏิบัติหน้าที่ของตนอย่างเต็มความสามารถ เพื่อให้เกิดประโยชน์สูงสุดต่อบริษัท
6. มุ่งมั่นที่จะป้องกันและจัดการกระทำทุจริตทุกประเภท โดยถือเป็นเรื่องต้องดำเนินการอย่างรวดเร็ว ชัดเจน และเด็ดขาด
7. ไม่แสวงหาผลประโยชน์อันมิชอบจากการทำงานไม่ว่าทางตรงหรือทางอ้อม
8. มีความเป็นอิสระทั้งในด้านการตัดสินใจ และการกระทำ รวมถึงการสร้างความปลอดภัยในความถูกต้องของการตัดสินใจของคณะกรรมการและผู้บริหาร

8.2 คณะกรรมการชุดย่อย

โครงสร้างกรรมการของบริษัทประกอบด้วยคณะกรรมการ ทั้งหมด 4 ชุด ดังนี้

1. คณะกรรมการบริษัท
2. คณะกรรมการตรวจสอบ
3. คณะกรรมการกำหนดค่าตอบแทนและสรรหา
4. คณะกรรมการบริหารความเสี่ยง

(1) คณะกรรมการบริษัท

ประกอบด้วยกรรมการรวมทั้งสิ้น 11 ท่าน คณะกรรมการบริษัทมีหน้าที่ควบคุมการปฏิบัติงานให้เป็นไปตามกฎหมาย วัตถุประสงค์ และข้อบังคับของบริษัทกำหนดนโยบายและทิศทางการดำเนินงานของบริษัทตลอดจนกำกับและควบคุมให้เป็นไปตามนโยบายที่มอบหมายให้คณะกรรมการบริหารดำเนินการเพื่อเพิ่มประโยชน์สูงสุดแก่กิจการและความมั่นคงแก่ผู้ถือหุ้น และยังจัดให้บริษัทมีระบบการควบคุมภายใน การตรวจสอบภายใน และมาตรการบริหารความเสี่ยงที่มีประสิทธิภาพ รวมทั้งมีการติดตามการดำเนินการอย่างสม่ำเสมอโดยให้คณะกรรมการตรวจสอบรายงานต่อคณะกรรมการบริษัทในการประชุมคณะกรรมการบริษัททุกครั้ง

(2) คณะกรรมการตรวจสอบ

คณะกรรมการตรวจสอบ มีวาระการดำรงตำแหน่งคราวละ 3 ปี ประกอบด้วยกรรมการ 3 ท่าน กรรมการทุกท่านเป็นกรรมการที่เป็นอิสระ และกรรมการทุกท่านมีความรู้ความสามารถในการสอบทานงบการเงิน มีรายชื่อของคณะกรรมการตรวจสอบ ดังนี้

- | | | |
|------------------------------|-----------|----------------------------|
| 1. นางอัจฉริยา | พัฒน์วงศ์ | ประธานกรรมการตรวจสอบ |
| 2. นางวนิดา | ชาญศิริน | กรรมการตรวจสอบ |
| 3. นายอนัญชัย | หวังหลี | กรรมการตรวจสอบ |
| ผู้จัดการฝ่ายบัญชีและการเงิน | | เลขานุการคณะกรรมการตรวจสอบ |

กรรมการตรวจสอบมีการประชุมสม่ำเสมอไตรมาสละ 1 ครั้ง และรายงานต่อคณะกรรมการบริษัท กรรมการตรวจสอบมีหน้าที่พิจารณาและดำเนินการดังนี้

1. สอบทานให้บริษัทมีการรายงานทางการเงินอย่างถูกต้องและเพียงพอ
2. สอบทานให้บริษัทมีระบบการควบคุมภายใน (internal control) และระบบการตรวจสอบภายใน (internal audit) ที่เหมาะสมและมีประสิทธิภาพ และพิจารณาความเป็นอิสระของผู้ตรวจสอบภายใน ตลอดจนให้ความเห็นชอบในการพิจารณาคัดเลือกเสนอว่าจ้างผู้ตรวจสอบภายใน
3. สอบทานให้บริษัทปฏิบัติตามกฎหมายว่าด้วยหลักทรัพย์และตลาดหลักทรัพย์ ข้อกำหนดของตลาดหลักทรัพย์ และกฎหมายที่เกี่ยวข้องกับธุรกิจของบริษัท
4. พิจารณา คัดเลือก เสนอแต่งตั้งบุคคลซึ่งมีความเป็นอิสระ เพื่อทำหน้าที่เป็นผู้สอบบัญชีของบริษัทและเสนอคำตอบแทนของบุคคลดังกล่าว รวมทั้งเข้าร่วมประชุมกับผู้สอบบัญชีโดยไม่มีฝ่ายจัดการเข้าร่วมประชุมด้วยอย่างน้อยปีละ 1 ครั้ง
5. พิจารณารายการที่เกี่ยวข้องกันหรือรายการที่อาจจะมีผลกระทบเชิงลบต่อประโยชน์ ให้เป็นไปตามกฎหมายและข้อกำหนดของตลาดหลักทรัพย์ ทั้งนี้เพื่อให้มั่นใจว่ารายการดังกล่าวสมเหตุสมผลและเป็นประโยชน์สูงสุดต่อบริษัท
6. จัดทำรายงานของคณะกรรมการตรวจสอบโดยเปิดเผยไว้ในรายงานประจำปีของบริษัท ซึ่งรายงานดังกล่าวต้องลงนามโดยประธานคณะกรรมการตรวจสอบและต้องประกอบด้วยข้อมูลอย่างน้อยดังต่อไปนี้
 - (1) ความเห็นเกี่ยวกับความถูกต้อง ครบถ้วน เป็นที่เชื่อถือได้ของรายงานทางการเงินของบริษัท
 - (2) ความเห็นเกี่ยวกับความเพียงพอของระบบควบคุมภายในของบริษัท
 - (3) ความเห็นเกี่ยวกับการปฏิบัติตามกฎหมายว่าด้วยหลักทรัพย์และตลาดหลักทรัพย์ ข้อกำหนดของตลาดหลักทรัพย์ หรือกฎหมายที่เกี่ยวข้องกับธุรกิจของบริษัท
 - (4) ความเห็นเกี่ยวกับความเหมาะสมของผู้สอบบัญชี
 - (5) ความเห็นเกี่ยวกับรายการที่อาจมีผลกระทบเชิงลบต่อประโยชน์
 - (6) จำนวนการประชุมคณะกรรมการตรวจสอบ และการเข้าร่วมประชุมของกรรมการตรวจสอบแต่ละท่าน

- (7) ความเห็นหรือข้อสังเกต โดยรวมที่คณะกรรมการตรวจสอบได้รับจากการปฏิบัติหน้าที่ตามกฎบัตร (charter)
- (8) รายการอื่นที่เห็นว่าผู้ถือหุ้นและผู้ลงทุนทั่วไปควรทราบ ภายใต้ขอบเขตหน้าที่และความรับผิดชอบที่ได้รับมอบหมายจากคณะกรรมการบริษัท

7. ปฏิบัติการอื่นใดตามที่คณะกรรมการของบริษัทมอบหมายด้วยความเห็นชอบจากคณะกรรมการตรวจสอบ

การเข้าร่วมประชุมของคณะกรรมการตรวจสอบแต่ละท่านสรุปได้ดังนี้

รายชื่อ		การเข้าร่วมประชุม / การประชุมทั้งหมด (ครั้ง)
1.	นางอัจฉริยา พัฒนวงศ์	4/4
2.	นางวนิดา ชาญศิริน	4/4
3.	นายอณัญช์ หวังหลี	4/4

และในการประชุมคณะกรรมการตรวจสอบครั้งที่ 3/2559 เมื่อวันที่ 25 สิงหาคม 2559 เป็นการประชุมร่วมกับผู้สอบบัญชีของบริษัทโดยไม่มีฝ่ายบริหารเข้าร่วมประชุมด้วย

(3) คณะกรรมการกำหนดค่าตอบแทนและสรรหา

คณะกรรมการกำหนดค่าตอบแทนและสรรหา ประกอบด้วยกรรมการ 3 ท่าน มีรายชื่อดังนี้

1. นายสุจินต์ หวังหลี ประธานกรรมการกำหนดค่าตอบแทนและสรรหา
2. นายอนุรัตน์ ตียาภรณ์ กรรมการกำหนดค่าตอบแทนและสรรหา
3. นายวิวัฒน์ จรรย์วาศน์ กรรมการกำหนดค่าตอบแทนและสรรหา

คณะกรรมการกำหนดค่าตอบแทนและสรรหามีหน้าที่ในการพิจารณานำเสนอนโยบายและหลักเกณฑ์การจ่ายค่าตอบแทน สำหรับกรรมการ, กรรมการผู้อำนวยการ และคณะอนุกรรมการชุดต่างๆ และมีหน้าที่สรรหากรรมการและผู้บริหารระดับสูงในกรณีที่มีตำแหน่งว่างลง เพื่อนำเสนอต่อคณะกรรมการบริษัทพิจารณานุมัติ ในปี 2559 คณะกรรมการกำหนดค่าตอบแทนและสรรหา มีการประชุมรวมทั้งหมด 2 ครั้ง

การเข้าร่วมประชุมของคณะกรรมการ กำหนดค่าตอบแทนและสรรหาแต่ละท่าน สรุปได้ดังนี้

รายชื่อ		การเข้าร่วมประชุม / การประชุมทั้งหมด (ครั้ง)
1.	นายสุจินต์ หวังหลี	2/2
2.	นายอนุรัตน์ ตียาภรณ์	2/2
3.	นายวิวัฒน์ จรรย์วาศน์	2/2

(4) คณะกรรมการบริหารความเสี่ยง

จากการประชุมคณะกรรมการบริษัทเมื่อวันที่ 16 ธันวาคม 2558 มีมติให้จัดตั้งคณะกรรมการบริหารความเสี่ยง มีวาระการดำรงตำแหน่งคราวละ 3 ปี ประกอบด้วยกรรมการ 3 ท่าน ดังนี้

1. นายวิวัฒน์ จรรย์วาศน์ ประธานกรรมการบริหารความเสี่ยง
2. นายเนตร จรรย์วาศน์ กรรมการบริหารความเสี่ยง
3. นายสมชาย จงศิริเลิศ กรรมการบริหารความเสี่ยง

คณะกรรมการบริหารความเสี่ยง มีขอบเขตอำนาจหน้าที่และความรับผิดชอบ ดังนี้

1. พิจารณา กำหนด ทบทวน และนำเสนอแนะนโยบายและกรอบการบริหารความเสี่ยงให้แก่คณะกรรมการบริษัท เพื่อพิจารณานุมัติ
2. กำกับดูแลและสนับสนุนให้มีการดำเนินงานด้านการบริหารความเสี่ยงอย่างต่อเนื่อง สอดคล้องกับกลยุทธ์และเป้าหมายทางธุรกิจ รวมถึงสถานการณ์ที่เปลี่ยนแปลงไป
3. ประสานงานกับคณะกรรมการตรวจสอบเกี่ยวกับความเสี่ยงที่สำคัญเพื่อให้มั่นใจว่าบริษัทฯ มีระบบการควบคุมภายในที่เหมาะสมต่อการจัดการความเสี่ยง และมีการปฏิบัติตามทั่วทั้งองค์กร
4. รายงานคณะกรรมการบริษัทเกี่ยวกับความเสี่ยง และการจัดการความเสี่ยงที่สำคัญอย่างสม่ำเสมอ
5. ให้คำแนะนำและคำปรึกษากับคณะทำงานที่เกี่ยวข้องกับการบริหารความเสี่ยง และ/หรือหน่วยงานที่เกี่ยวข้อง รวมทั้งพิจารณาแนวทางที่เหมาะสมในการแก้ไขข้อมูลต่างๆ ที่เกี่ยวกับการพัฒนาระบบการบริหารความเสี่ยง
6. ประชุมคณะกรรมการฯ อย่างน้อยปีละ 1 ครั้ง หรือตามความเหมาะสม
7. ปฏิบัติหน้าที่อื่นใดเกี่ยวกับการบริหารความเสี่ยงที่คณะกรรมการบริษัทมอบหมาย

การเข้าร่วมประชุมของคณะกรรมการบริหารความเสี่ยง แต่ละท่าน สรุปได้ดังนี้

รายชื่อ		การเข้าร่วมประชุม / การประชุมทั้งหมด (ครั้ง)
1.	นายวิวัฒน์ จรรย์วาสน์	1/1
2.	นายเนตร จรรย์วาสน์	1/1
3.	นายสมชาย จงศิริเลิศ	1/1

8.3 การสรรหาและแต่งตั้งกรรมการและผู้บริหารระดับสูงสุด

(1) กรรมการอิสระ

การเลือกกรรมการอิสระและกรรมการตรวจสอบของบริษัท คณะกรรมการบริษัทเป็นผู้พิจารณารายชื่อของกรรมการบริษัทที่ผ่านกระบวนการสรรหาจากคณะกรรมการกำหนดคำตอบแทนและสรรหา โดยจะต้องมีคุณสมบัติอย่างน้อยตาม नियามกรรมการอิสระของบริษัท ดังนี้

นियามกรรมการอิสระ

กรรมการอิสระ จะต้องไม่มีธุรกิจหรือการงานที่เกี่ยวข้องกับบริษัท อันอาจมีผลกระทบต่อการตัดสินใจโดยอิสระของตน และต้องมีคุณสมบัติเพิ่มเติมดังนี้

1. ถือหุ้นไม่เกินร้อยละ 0.5 ของจำนวนหุ้นที่มีสิทธิออกเสียงทั้งหมดของบริษัท บริษัทใหญ่ บริษัทย่อย บริษัทร่วม ผู้ถือหุ้นรายใหญ่ หรือผู้มีอำนาจควบคุมของบริษัท ทั้งนี้ ให้นับรวมการถือหุ้นของผู้ที่เกี่ยวข้องของกรรมการอิสระรายนั้นๆ ด้วย
2. ไม่เป็นหรือเคยเป็นกรรมการที่มีส่วนร่วมบริหารงาน ลูกจ้าง พนักงาน ที่ปรึกษาที่ได้เงินเดือนประจำ หรือผู้มีอำนาจควบคุมของบริษัท บริษัทใหญ่ บริษัทย่อย บริษัทร่วม บริษัทย่อยลำดับเดียวกัน ผู้ถือหุ้นรายใหญ่หรือของผู้มีอำนาจควบคุมของบริษัท เว้นแต่จะได้พ้นจากการมีลักษณะดังกล่าวมาแล้วไม่น้อยกว่าสองปีก่อนวันที่ได้รับการแต่งตั้ง
3. ไม่เป็นบุคคลที่มีความสัมพันธ์ทางสายโลหิตหรือโดยการจดทะเบียนตามกฎหมาย ในลักษณะที่เป็นบิดามารดา คู่สมรส พี่น้อง และบุตร รวมทั้งคู่สมรสของบุตรของผู้บริหาร ผู้ถือหุ้นรายใหญ่ ผู้มีอำนาจควบคุม หรือบุคคลที่จะได้รับการเสนอให้เป็นผู้บริหาร หรือผู้มีอำนาจควบคุมของบริษัท หรือบริษัทย่อย
4. ไม่มีหรือเคยมีความสัมพันธ์ทางธุรกิจกับบริษัท บริษัทใหญ่ บริษัทย่อย บริษัทร่วม ผู้ถือหุ้นรายใหญ่ หรือผู้มีอำนาจควบคุมของบริษัท ในลักษณะที่อาจเป็นการขัดขวางการใช้วิจารณญาณอย่างอิสระของตน รวมทั้งไม่เป็นหรือเคยเป็นผู้ถือหุ้นที่มีนัย หรือผู้มีอำนาจควบคุมของบริษัท เว้นแต่จะได้พ้นจากการมีลักษณะดังกล่าวมาแล้วไม่น้อยกว่าสองปี ก่อนวันที่ได้รับการแต่งตั้ง

ความสัมพันธ์ทางธุรกิจตามวรรคหนึ่ง รวมถึงการทำรายการทางการเงินที่กระทำเป็นปกติเพื่อประกอบกิจการ การเช่า หรือให้เช่าอสังหาริมทรัพย์ รายการเกี่ยวกับสินทรัพย์หรือบริการ รวมถึงการให้หรือรับความช่วยเหลือทางการเงิน ด้วยการรับหรือให้กู้ยืม ค่าประกัน การให้สินทรัพย์เป็นหลักประกันหนี้สิน รวมถึงพฤติกรรมอื่นทำนองเดียวกัน ซึ่งเป็นผลให้บริษัทหรือคู่สัญญาที่มีภาระหนี้ที่ต้องชำระต่ออีกฝ่ายหนึ่ง ตั้งแต่ร้อยละสามของสินทรัพย์ที่มีตัวตนสุทธิของบริษัท หรือตั้งแต่ยี่สิบล้านบาทขึ้นไป แล้วแต่จำนวนใดจะต่ำกว่า ทั้งนี้ การคำนวณภาระหนี้ดังกล่าวให้เป็นไปตามวิธีการคำนวณมูลค่าของรายการที่เกี่ยวข้องกันตามประกาศคณะกรรมการกำกับตลาดทุนว่าด้วยหลักเกณฑ์ในการทำรายการที่เกี่ยวข้องกันโดยอนุโลม แต่ในการพิจารณาภาระหนี้ดังกล่าวให้นับรวมภาระหนี้ที่เกิดขึ้นในระหว่าง หนึ่งปี ก่อนวันที่มีความสัมพันธ์ทางธุรกิจกับบุคคลเดียวกัน

5. ไม่เป็นหรือเคยเป็นผู้สอบบัญชีของบริษัท บริษัทใหญ่ บริษัทย่อย บริษัทร่วม ผู้ถือหุ้นรายใหญ่ หรือผู้มีอำนาจควบคุมของบริษัท และไม่เป็นผู้ถือหุ้นที่มีนัย ผู้มีอำนาจควบคุม หรือหุ้นส่วนของสำนักงานสอบบัญชี ซึ่งมีผู้สอบบัญชีของบริษัท บริษัทใหญ่ บริษัทย่อย บริษัทร่วม ผู้ถือหุ้นรายใหญ่ หรือผู้มีอำนาจควบคุมของบริษัทสังกัดอยู่ เว้นแต่จะได้พ้นจากการมีลักษณะดังกล่าวมาแล้วไม่น้อยกว่าสองปี ก่อนวันที่ได้รับการแต่งตั้ง

6. ไม่เป็นหรือเคยเป็นผู้ให้บริการทางวิชาชีพใดๆ ซึ่งรวมถึงการให้บริการเป็นที่ปรึกษากฎหมายหรือที่ปรึกษาทางการเงิน ซึ่งได้รับค่าบริการเกินกว่าสองล้านบาทต่อปีจากบริษัท บริษัทใหญ่ บริษัทย่อย บริษัทร่วม ผู้ถือหุ้นรายใหญ่ หรือผู้มีอำนาจควบคุมของบริษัท และไม่เป็นผู้ถือหุ้นที่มีนัย ผู้มีอำนาจควบคุม หรือหุ้นส่วนของผู้ให้บริการทางวิชาชีพนั้นด้วย เว้นแต่จะได้พ้นจากการมีลักษณะดังกล่าวมาแล้วไม่น้อยกว่าสองปี ก่อนวันที่ได้รับการแต่งตั้ง
7. ไม่เป็นกรรมการที่ได้รับการแต่งตั้งขึ้นเพื่อเป็นตัวแทนของกรรมการของบริษัท ผู้ถือหุ้นรายใหญ่ หรือผู้ถือหุ้น ซึ่งเป็นผู้ที่เกี่ยวข้องกับผู้ถือหุ้นรายใหญ่ของบริษัท
8. ไม่ประกอบกิจการที่มีสภาพอย่างเดียวกันและเป็นการแข่งขันที่มีนัยกับกิจการ ของบริษัท หรือบริษัทย่อย หรือ ไม่เป็นหุ้นส่วนที่มีนัยในห้างหุ้นส่วน หรือเป็นกรรมการที่มีส่วนร่วมบริหารงาน ลูกจ้าง พนักงาน ที่ปรึกษาที่ได้รับ เงินเดือนประจำ หรือถือหุ้นเกินร้อยละหนึ่งของจำนวนหุ้นที่มีสิทธิออกเสียงทั้งหมดของบริษัทอื่น ซึ่งประกอบ กิจการที่มีสภาพอย่างเดียวกัน และเป็นการแข่งขันที่มีนัยกับกิจการของบริษัทหรือบริษัทย่อย
9. ไม่มีลักษณะอื่นใดที่ทำให้ไม่สามารถให้ความเห็นอย่างเป็นอิสระเกี่ยวกับการดำเนินงานของบริษัท
10. ต้องเป็นผู้ที่ผ่านกระบวนการสรรหาของคณะกรรมการบริษัทหรือคณะกรรมการกำหนดค่าตอบแทนและสรรหา นอกจากนี้ กรณีที่คณะกรรมการกำกับตลาดทุนหรือคณะกรรมการกำกับหลักทรัพย์และตลาดหลักทรัพย์ได้มีประกาศ ปรับปรุงหรือผ่อนปรน หลักเกณฑ์คุณสมบัติกรรมการอิสระ ก็ให้ถือปฏิบัติตามได้ภายหลังต่อไป

(2) การสรรหากรรมการและผู้บริหารระดับสูงสุด

การเลือกกรรมการบริษัทจะต้องได้รับอนุมัติจากที่ประชุมผู้ถือหุ้น ซึ่งคณะกรรมการกำหนดค่าตอบแทนและสรรหา เป็นผู้สรรหา และเสนอต่อที่ประชุมคณะกรรมการบริษัท เมื่อได้ลงมติเห็นชอบแล้ว ประธานกรรมการจะเป็นผู้เสนอรายชื่อบุคคลที่จะแต่งตั้งเป็นกรรมการต่อที่ประชุมผู้ถือหุ้น ในการลงคะแนนเสียงเลือกตั้งให้ใช้เสียงข้างมาก โดยให้ถือว่าผู้ถือหุ้น แต่ละคนมีคะแนนเสียงเท่ากับหนึ่งหุ้นต่อหนึ่งเสียง การลงคะแนนเสียงเลือกตั้งกรรมการให้ลงคะแนนเป็นรายบุคคล และมีประวัติพร้อมรายละเอียดของกรรมการแนบไปกับหนังสือเชิญประชุม สำหรับการประชุมผู้ถือหุ้นประจำปี 2559 บริษัทฯ ได้เปิดโอกาสให้ผู้ถือหุ้นเสนอชื่อบุคคลที่มีความสามารถและมีคุณสมบัติตามกฎหมายกำหนดเข้ามาเลือกตั้ง เป็นกรรมการบริษัทด้วย โดยบริษัทเปิดรับการเสนอชื่อกรรมการบริษัทตั้งแต่เดือนพฤศจิกายน ถึง 31 ธันวาคม ของ ทุกปี บริษัทได้นำเสนอรายละเอียดและวิธีปฏิบัติในการเสนอชื่อกรรมการและวาระการประชุมไว้บนเว็บไซต์ของบริษัท www.thaimetaldrum.com ภายใต้หมวดข้อมูลสำหรับนักลงทุน

สำหรับการพิจารณาคัดเลือกผู้บริหารระดับสูงสุด คณะกรรมการกำหนดค่าตอบแทนและสรรหาจะเป็นผู้พิจารณา โดยผู้ถือหุ้นรายใหญ่จะมีส่วนสำคัญในการพิจารณาเสนอชื่อและคัดเลือกผู้บริหารนั้น อย่างไรก็ตาม ผู้บริหารระดับสูงสุด จะต้องมีความสัมพันธ์ที่เป็นไปตามหลักเกณฑ์ของสำนักงานคณะกรรมการกำกับหลักทรัพย์และตลาดหลักทรัพย์ (ก.ล.ด.) และตลาดหลักทรัพย์แห่งประเทศไทย เป็นผู้กำหนด

8.4 การกำกับดูแลการดำเนินงานของบริษัทหรือบริษัทย่อย

บริษัทมีบริษัทย่อยรวม 5 บริษัท (รายละเอียดข้อ 1.1) โดยบริษัทถือหุ้นตั้งแต่ร้อยละ 79.999 ถึงร้อยละ 99.997 มีกรรมการ และผู้บริหารร่วมกัน และเป็นผู้กำหนดนโยบายที่สำคัญต่อการดำเนินธุรกิจของแต่ละบริษัท ซึ่งลักษณะของธุรกิจของแต่ละ บริษัทจะเกี่ยวกับผลิตภัณฑ์ทางด้านบรรจุภัณฑ์ เป็นธุรกิจที่ช่วยสนับสนุนซึ่งกันและกัน และบริษัทแม่จะได้รับผลตอบแทนใน รูปของเงินปันผล

8.5 การดูแลเรื่องการใช้ข้อมูลภายใน

สำหรับการดูแลเรื่องการใช้ข้อมูลภายในจะกำหนดให้คณะกรรมการบริษัทและผู้บริหารรายงานการเปลี่ยนแปลงการถือ หลัหลักทรัพย์ต่อสำนักงานกำกับหลักทรัพย์ทุกครั้งที่มีการทำรายการ และได้กำหนดเป็นนโยบาย ไม่ควรมีการเปลี่ยนแปลงการถือ หลัหลักทรัพย์ของบริษัทไม่น้อยกว่า 45 วัน ก่อนยื่นงบการเงินต่อสำนักงานกำกับหลักทรัพย์ รวมทั้งไม่ให้ผู้บริหารหรือหน่วยงานที่ ได้รับทราบข้อมูลภายในเปิดเผยข้อมูลภายในแก่บุคคลภายนอกหรือบุคคลที่ไม่มีหน้าที่เกี่ยวข้อง ยกเว้นแต่บุคคลที่ได้รับมอบหมาย

8.6 ค่าตอบแทนของผู้สอบบัญชี

ค่าตอบแทนจากการสอบบัญชีและตรวจสอบระบบควบคุมภายใน มีดังนี้

1) ค่าตอบแทนจากการสอบบัญชี

บริษัทและบริษัทย่อยทุกบริษัทใช้ผู้สอบบัญชีจากสำนักงานเดียวกัน ในปีที่ผ่านมาจ่ายค่าตอบแทนการสอบบัญชีให้แก่สำนักงานสอบบัญชีที่ผู้สอบบัญชีสังกัดเป็นจำนวนเงินรวม 2,336,000 บาท เพิ่มขึ้นจากปีก่อน 120,000 บาท คิดเป็นร้อยละ 5.42

2) ค่าบริการอื่น

บริษัทและบริษัทย่อยจ่ายค่าตอบแทนการตรวจสอบระบบการควบคุมภายในให้แก่สำนักงานผู้ตรวจสอบในรอบปีบัญชีที่ผ่านมาเป็นจำนวนเงินรวม 380,000 บาท เพิ่มขึ้นจากปีก่อน 10,000 บาท คิดเป็นร้อยละ 2.70

8.7 การปฏิบัติตามหลักการกำกับดูแลกิจการที่ดีของบริษัท

คณะกรรมการบริษัทให้ความสำคัญกับการกำกับดูแลกิจการที่ดี เพราะแสดงให้เห็นว่าบริษัทมีระบบการบริหารจัดการที่มีประสิทธิภาพ โปร่งใส และตรวจสอบได้ ซึ่งช่วยสร้างความเชื่อมั่นให้แก่ผู้ถือหุ้น นักลงทุน ผู้มีส่วนได้เสีย และผู้ที่เกี่ยวข้องทุกฝ่าย คณะกรรมการบริษัทเชื่อว่าการกำกับดูแลกิจการที่ดีจะช่วยเพิ่มมูลค่าแก่ผู้ถือหุ้นในระยะยาว คณะกรรมการ ผู้บริหาร และพนักงาน รวมถึงบริษัทย่อย ได้ปฏิบัติตามนโยบายการกำกับดูแลกิจการ รวมถึงนโยบายที่เกี่ยวข้อง มีรายละเอียดดังต่อไปนี้

1. สิทธิของผู้ถือหุ้น

คณะกรรมการบริษัทตระหนักและให้ความสำคัญกับสิทธิของผู้ถือหุ้น โดยมีการส่งเสริมให้ผู้ถือหุ้นได้ใช้สิทธิของตนเองและไม่กระทำการใดๆ อันเป็นการละเมิดหรือรบกวนสิทธิของผู้ถือหุ้น รวมถึงจะไม่กระทำการใดๆ ที่เป็นการจำกัดโอกาสของผู้ถือหุ้นในการศึกษาข้อมูล หรือข่าวสารต่างๆ ของทางบริษัทและการเข้าร่วมประชุมผู้ถือหุ้น สิทธิขั้นพื้นฐานของผู้ถือหุ้น ได้แก่ การซื้อขายหรือโอนหุ้น การรับซื้อคืนหุ้น การได้รับเงินปันผล การมีส่วนแบ่งในกำไรของกิจการ การได้รับข่าวสารข้อมูลของกิจการอย่างเพียงพอ การเข้าร่วมประชุมผู้ถือหุ้น เพื่อใช้สิทธิออกเสียงเพื่อแต่งตั้งหรือถอดถอนกรรมการ อนุมัติค่าตอบแทนกรรมการ แต่งตั้งผู้สอบบัญชี และเรื่องที่มีผลกระทบต่อบริษัท เช่น การจัดสรรเงินปันผล การกำหนดหรือการแก้ไขข้อบังคับและหนังสือบริคณห์สนธิ การลดทุนหรือเพิ่มทุน และการอนุมัติรายการพิเศษ (หากมี) เป็นต้น ผู้ถือหุ้นทุกรายยังได้รับสิทธิอย่างเท่าเทียมกันในการรับทราบข้อมูล วัน เวลา สถานที่และวาระการประชุมผู้ถือหุ้น ตลอดจนข้อมูลทั้งหมดที่เกี่ยวข้องกับเรื่องที่ต้องตัดสินใจในที่ประชุมผู้ถือหุ้น เป็นการล่วงหน้าอย่างเพียงพอและทันเวลา โดยบริษัทจะแจ้งให้ผู้ถือหุ้นทราบกฎเกณฑ์ต่างๆ และวิธีการในการเข้าร่วมประชุม การมอบฉันทะให้ผู้อื่นเข้าร่วมประชุม รวมถึงขั้นตอนการออกเสียงลงมติ บริษัทยังได้เผยแพร่ข้อมูลดังกล่าวไว้ในเว็บไซต์ของบริษัทล่วงหน้าก่อนที่จะจัดส่งเอกสาร เพื่อเปิดโอกาสให้ผู้ถือหุ้นได้มีเวลาศึกษาข้อมูลประกอบการประชุมล่วงหน้าอย่างเพียงพอก่อนได้รับข้อมูลในรูปแบบเอกสารจากบริษัท รวมถึงสิทธิในการเข้าร่วมประชุมผู้ถือหุ้น แสดงความคิดเห็น ตั้งคำถาม ให้ข้อเสนอแนะ และร่วมพิจารณาตัดสินใจในการเปลี่ยนแปลงที่สำคัญต่างๆ ของบริษัท โดยประธานในที่ประชุมจะจัดสรรเวลาให้เหมาะสมและส่งเสริมให้มีการแสดงความเห็นและตั้งคำถามในที่ประชุม ในเรื่องที่เกี่ยวข้องกับบริษัทได้อย่างเท่าเทียมกัน

1.1 การประชุมผู้ถือหุ้น

ในปี 2559 บริษัทจัดประชุมสามัญผู้ถือหุ้น ประจำปี 2559 เมื่อวันที่ 25 เมษายน 2559 เวลา 14.00 น. ณ ห้องวิมานทิพย์ โรงแรมมณเฑียร ริเวอร์ไซด์ บริษัทได้ดำเนินการเพื่อให้ผู้ถือหุ้นได้รับสิทธิเกี่ยวกับการประชุมผู้ถือหุ้นตามกฎหมายและหลักการกำกับดูแลกิจการที่ดี ดังนี้

- บริษัทมอบให้บริษัทศูนย์รับฝากหลักทรัพย์ (ประเทศไทย) จำกัด ซึ่งเป็นนายทะเบียนหุ้นของบริษัทเป็นผู้จัดส่งหนังสือเชิญประชุมให้แก่ผู้ถือหุ้นล่วงหน้า โดยจัดส่งเอกสารในวันที่ 8 เมษายน 2559 ก่อนวันประชุม 17 วัน บริษัทได้แจ้งข้อมูล วัน เวลา สถานที่ และวาระการประชุม โดยมีคำชี้แจงและความเห็นของคณะกรรมการประกอบในแต่ละวาระการประชุม ในหนังสือเชิญประชุมไว้อย่างชัดเจน ทั้งฉบับภาษาไทยและฉบับภาษาอังกฤษ ทั้งนี้บริษัทฯ ได้เผยแพร่ข้อมูลดังกล่าวไว้ในเว็บไซต์ของบริษัท www.thaimetaldrum.com ในวันที่ 14 มีนาคม 2559 ก่อนวันประชุมผู้ถือหุ้น 42 วัน

- บริษัทอำนวยความสะดวกให้แก่ผู้ถือหุ้นทุกคนได้ใช้สิทธิในการเข้าร่วมประชุมและออกเสียงอย่างเต็มที่ รวมถึงส่งเสริมให้ผู้ถือหุ้นทุกคน และผู้ถือหุ้นที่เป็นนักลงทุนสถาบันได้เข้าร่วมประชุมผู้ถือหุ้นของบริษัท โดยมีการกำกับดูแลปฏิบัติตามนโยบายเพื่อดำเนินการประชุมผู้ถือหุ้นให้เป็นไปตามกฎหมายและแนวทางการประชุมผู้ถือหุ้น ในการจัดประชุมผู้ถือหุ้น บริษัทฯ จะคำนึงถึงความสะดวกของสถานที่จัดประชุม ซึ่งผู้ถือหุ้นสามารถเดินทางไปร่วมประชุมได้สะดวก มีเครื่องมือและอุปกรณ์ในการนำเสนอการประชุมได้อย่างเหมาะสม กำหนดวันและเวลาประชุมที่เหมาะสมโดยไม่กำหนดวันประชุมในวันหยุดนักขัตฤกษ์ และกำหนดช่วงเวลาที่เหมาะสมระหว่างเวลา 9.00 น. ถึง 17.00 น. บริษัทจัดหาเจ้าหน้าที่ต้อนรับให้ความสะดวกในการลงทะเบียนเข้าร่วมประชุมอย่างเพียงพอ จัดให้มีบริการอาหารเสตมภ์สำหรับผู้ถือหุ้นที่มอบอำนาจในการเข้าร่วมประชุม จัดให้มีการเลี้ยงรับรองและของที่ระลึกสำหรับผู้ถือหุ้นที่เข้าร่วมประชุม
- บริษัทได้เปิดโอกาสให้ผู้ถือหุ้นทุกคนสามารถส่งคำถาม รวมทั้งการเสนอวาระการประชุมและเสนอชื่อบุคคลที่มีความรู้ ความสามารถและคุณสมบัติที่เหมาะสมเพื่อรับการพิจารณาเลือกตั้งเป็นกรรมการของบริษัท หรือคำถามที่ต้องการให้ตอบในที่ประชุมผู้ถือหุ้นได้ล่วงหน้าก่อนวันประชุม โดยบริษัทได้เผยแพร่หลักเกณฑ์การส่งคำถามล่วงหน้าไว้บนเว็บไซต์ของบริษัทแล้ว
- บริษัทได้ส่งหนังสือมอบฉันทะให้แก่ผู้ถือหุ้นทุกคนทั้งหมด 2 รูปแบบ เพื่อให้ผู้ถือหุ้นที่ต้องการมอบฉันทะในการเข้าร่วมประชุมเลือกใช้ ได้แก่ หนังสือมอบฉันทะแบบ ก. บริษัทได้เสนอชื่อกรรมการอิสระอย่างน้อย 1 คน เป็นทางเลือกในการมอบฉันทะ และหนังสือมอบฉันทะแบบ ข. เพื่อให้ผู้ถือหุ้นสามารถกำหนดทิศทางการลงคะแนนเสียงได้

1.2 การดำเนินการในวันประชุมผู้ถือหุ้น

- ในวันประชุมสามัญผู้ถือหุ้นประจำปี 2559 มีคณะกรรมการบริษัทเข้าร่วมประชุมทั้งหมด 10 ท่าน คิดเป็นร้อยละ 91 ของคณะกรรมการทั้งคณะ กรรมการที่เข้าร่วมประชุมประกอบด้วยประธานกรรมการ, ประธานกรรมการกำหนดค่าตอบแทนและสรรหา, ประธานกรรมการตรวจสอบ, กรรมการตรวจสอบ, กรรมการผู้ดำเนินการ และกรรมการท่านอื่นๆ มีกรรมการที่ลาประชุม 1 ท่าน เนื่องจากติดภารกิจอื่น นอกจากนี้ มีผู้สอบบัญชีจากบริษัท บัญชีกิจ จำกัด และตัวแทนจากสมาคมส่งเสริมผู้ลงทุนไทย เข้าร่วมประชุมด้วย
- ในการลงคะแนนเสียงในที่ประชุม บริษัทได้แจกใบลงคะแนนเสียงให้ผู้ถือหุ้นและผู้รับมอบฉันทะที่มาเข้าร่วมประชุมทุกท่าน และได้แสดงหลักเกณฑ์การใช้ใบลงคะแนนเสียงไว้อย่างชัดเจน โดยจะใช้ในกรณีที่ผู้ถือหุ้นต้องการลงคะแนนเสียงไม่เห็นด้วยและงดออกเสียงในแต่ละวาระเท่านั้น โดยบริษัทฯ จะนำคะแนนเสียงไม่เห็นด้วย และงดออกเสียงดังกล่าว หักออกจากจำนวนเสียงทั้งหมดที่เข้าร่วมประชุม ส่วนที่เหลือถือว่าเป็นคะแนนเสียงที่ลงคะแนนเห็นด้วยในวาระนั้นๆ ผู้ถือหุ้นที่ไม่เห็นด้วย หรืองดออกเสียง ให้กรอกใบลงคะแนนเสียงตามวาระนั้นๆ และยกมือขึ้น เพื่อให้เจ้าหน้าที่เดินไปเก็บใบลงคะแนนมาบันทึกและสรุปผลให้ทราบ โดยประธานจะเป็นผู้แจ้งผลการลงคะแนนเสียงในแต่ละวาระในที่ประชุม ในกรณีที่วาระนั้นมีหลายรายการ บริษัทได้จัดให้มีการลงคะแนนเสียงเป็นแต่ละรายการ เช่น วาระการแต่งตั้งกรรมการ บริษัทได้จัดให้มีการลงคะแนนเสียงออกเป็นแต่ละบุคคล
- ในการประชุมสามัญผู้ถือหุ้นปี 2559 มีนายสุกิจ หวังหลี่ ประธานกรรมการเป็นประธานที่ประชุมและมีผู้ถือหุ้นและผู้รับมอบฉันทะจากผู้ถือหุ้นมาประชุมรวมทั้งสิ้น 103 ราย นับจำนวนหุ้นได้ 99,950,009 หุ้น หรือเท่ากับร้อยละ 66.66 ของจำนวนหุ้นทั้งหมด ครบเป็นองค์ประชุมตามข้อบังคับของบริษัทและตามพระราชบัญญัติบริษัทมหาชน คือมีผู้ถือหุ้นมาประชุมด้วยตนเอง หรือมอบฉันทะให้ผู้อื่นมาร่วมประชุมไม่น้อยกว่า 25 คนและมีหุ้นนับรวมกันได้ไม่น้อยกว่า 1 ใน 3 ของจำนวนหุ้นทั้งหมด
- ประธานเปิดโอกาสให้ผู้เข้าร่วมประชุมทุกท่านสามารถซักถามข้อมูล และแสดงความคิดเห็นในเรื่องที่เกี่ยวข้องกับบริษัทและบริษัทย่อยได้อย่างเต็มที่จนกระทั่งไม่มีผู้ใดสอบถามแล้ว ประธานจึงกล่าวปิดประชุม

1.3 การจัดทำรายงานการประชุม และการเปิดเผยมติการประชุมผู้ถือหุ้น

- เลขานุการบริษัทได้บันทึกการประชุมโดยมีรายละเอียด เช่น รายชื่อกรรมการที่เข้าร่วมประชุม และกรรมการที่ลาประชุม บันทึกการชี้แจงขั้นตอนการลงคะแนนเสียง และวิธีการแสดงผลคะแนนให้ที่ประชุมทราบก่อนดำเนินการประชุม รวมทั้งได้บันทึกคำถามคำตอบที่เกิดขึ้นในการประชุม พร้อมบันทึกผลการลงคะแนนเสียงในแต่ละวาระว่ามีผู้ถือหุ้น เห็นด้วย ไม่เห็นด้วย และงดออกเสียง เป็นจำนวนเท่าใด อย่างถูกต้องและครบถ้วน
- ภายหลังการประชุมเสร็จสิ้น บริษัทได้เผยแพร่มติที่ประชุมผู้ถือหุ้น ทั้งภาษาไทยและภาษาอังกฤษ ผ่านเว็บไซต์ของตลาดหลักทรัพย์แห่งประเทศไทย และเว็บไซต์ของบริษัท ภายในวันประชุม และบริษัทได้จัดส่งรายงานการประชุมสามัญผู้ถือหุ้นให้แก่ตลาดหลักทรัพย์แห่งประเทศไทย พร้อมทั้งเผยแพร่ไว้ในเว็บไซต์ของบริษัทภายใน 14 วันนับจากวันประชุม เพื่อให้ผู้ถือหุ้นได้รับทราบข้อมูลได้อย่างรวดเร็วและทั่วถึง

2. การปฏิบัติต่อผู้ถือหุ้นอย่างเท่าเทียมกัน

บริษัทมีนโยบายในการปฏิบัติต่อผู้ถือหุ้นทุกราย ได้แก่ผู้ถือหุ้นรายใหญ่ ผู้ถือหุ้นรายย่อย ผู้ถือหุ้นสถาบัน รวมถึงผู้ถือหุ้นต่างชาติ ได้รับสิทธิและการปฏิบัติอย่างเท่าเทียมกัน โดยไม่คำนึงถึง เพศ อายุ เชื้อชาติ สัญชาติ ศาสนา ฐานะทางสังคม ความพิการ หรือความคิดเห็นทางการเมือง คณะกรรมการบริษัทจึงได้กำหนดแนวปฏิบัติไว้ดังนี้

การใช้ข้อมูลภายใน

บริษัทมีนโยบายว่าด้วยการใช้ข้อมูลภายใน โดยมีวัตถุประสงค์เพื่อป้องกันการใช้ข้อมูลภายในของบริษัทในการแสวงหาผลประโยชน์โดยมิชอบ เพื่อให้เกิดความโปร่งใส และป้องกันการแสวงหาประโยชน์ส่วนตนของกรรมการ ผู้บริหาร และพนักงาน จากการใช้ข้อมูลภายในของบริษัทที่ยังไม่ได้เปิดเผยต่อสาธารณชน โดยนโยบายดังกล่าวจะครอบคลุมถึงการซื้อขายหลักทรัพย์ของบริษัท โดยมีรายละเอียด ดังนี้

- กำหนดให้กรรมการและผู้บริหาร รวมถึงคู่สมรส และบุตรที่ยังไม่บรรลุนิติภาวะ ต้องจัดทำและนำส่งรายงานการถือครองหลักทรัพย์และการซื้อขายหลักทรัพย์ของบริษัท ต่อเลขานุการบริษัท เพื่อนำส่งต่อไปยังสำนักงานคณะกรรมการกำกับหลักทรัพย์และตลาดหลักทรัพย์ แล้วแต่กรณี ภายในระยะเวลาตามที่กฎหมายและระเบียบข้อบังคับที่เกี่ยวข้องกำหนดไว้ทุกครั้งเมื่อมีการเปลี่ยนแปลง
- กำหนดมิให้กรรมการ ผู้บริหาร พนักงาน และลูกจ้างของบริษัทใช้ข้อมูลภายในของบริษัทที่มีหรืออาจมีผลกระทบต่อเปลี่ยนแปลงราคาของหุ้นของบริษัท ซึ่งยังมิได้เปิดเผยต่อสาธารณชน ซึ่งตนได้ล่วงรู้มาในตำแหน่งหรือฐานะเช่นนั้นมาใช้เพื่อการซื้อหรือขาย หรือเสนอซื้อ หรือเสนอขาย หรือชักชวนให้บุคคลอื่นซื้อหรือขาย หรือเสนอซื้อหรือเสนอขายซึ่งหุ้นของบริษัทไม่ว่าทั้งทางตรงหรือทางอ้อม ในประการที่น่าจะเกิดความเสียหายแก่บริษัท ไม่ว่าทั้งทางตรงหรือทางอ้อม และไม่ว่าการกระทำได้กล่าวจะทำเพื่อประโยชน์ต่อตนเองหรือผู้อื่น หรือนำข้อเท็จจริงเช่นนั้นออกเปิดเผยเพื่อให้ผู้อื่นกระทำการดังกล่าว โดยตนได้รับ ผลประโยชน์ตอบแทนหรือไม่ก็ตาม

ทั้งนี้ บริษัทฯ ได้กำหนดนโยบายว่าด้วยการใช้ข้อมูลภายในเป็นนโยบายสำคัญที่พนักงาน ผู้บริหาร และกรรมการบริษัททุกคนจะต้องปฏิบัติตาม หากฝ่าฝืน บริษัทฯ จะถือว่าได้ประพฤติผิดระเบียบวินัยของบริษัทฯ จะต้องได้รับบทลงโทษตามข้อบังคับของบริษัทฯ นอกจากนี้บริษัทฯ ได้กำหนดให้พนักงาน ผู้บริหาร ทุกคน ลงนามรับทราบและปฏิบัติตามนโยบายการใช้ข้อมูลภายในเป็นประจำทุกปี

การคุ้มครองสิทธิของผู้ถือหุ้นส่วนน้อย

- บริษัทเปิดโอกาสให้ผู้ถือหุ้นส่วนน้อยเสนอเพิ่มวาระการประชุมล่วงหน้าก่อนวันประชุมผู้ถือหุ้น รวมทั้งให้เสนอชื่อบุคคลที่มีคุณสมบัติเหมาะสมเข้าดำรงตำแหน่งกรรมการของบริษัท โดยเผยแพร่หลักเกณฑ์รวมถึงช่องทางรับเรื่อง และช่วงเวลาที่เปิดรับเรื่อง ให้ผู้ถือหุ้นทราบผ่านทางเว็บไซต์ของบริษัท www.thaimetaldrum.com ในหมวด Investor relations
- บริษัทจัดให้มีการส่งหนังสือมอบฉันทะในรูปแบบที่ผู้ถือหุ้นสามารถกำหนดทิศทางการลงคะแนนเสียงได้ เพื่อให้ผู้ถือหุ้นมอบฉันทะให้กับบุคคลอื่นเข้าร่วมประชุมแทนตนในกรณีที่ไม่สามารถเข้าร่วมประชุมได้ด้วยตนเอง โดยจะเสนอชื่อกรรมการอิสระอย่างน้อย 1 คนไว้ในหนังสือเชิญประชุม สำหรับเป็นทางเลือกให้กับผู้ถือหุ้นเพื่อแต่งตั้งให้เป็นผู้รับมอบฉันทะเข้าร่วมประชุมของผู้ถือหุ้นด้วย

- บริษัทได้มีคำแนะนำถึงขั้นตอนในการมอบฉันทะให้ผู้ถือหุ้นทราบในหนังสือเชิญประชุมผู้ถือหุ้น เพื่อให้ผู้ถือหุ้นสามารถเตรียมเอกสารได้อย่างถูกต้อง และไม่เกิดปัญหาในการเข้าร่วมประชุมของผู้รับมอบฉันทะ โดยหลักเกณฑ์ วิธีการ และเงื่อนไขในการมอบฉันทะจะกำหนดขึ้นภายใต้ข้อกำหนดของกฎหมายโดยไม่มีเรื่องใดๆ ที่จงใจกำหนดขึ้นเพื่อให้เกิดความยุ่งยากแก่ผู้ถือหุ้นในการมอบฉันทะ
- บริษัทมีนโยบายไม่ให้ผู้ถือหุ้นที่เป็นผู้บริหารของบริษัทเพิ่มวาระการประชุมโดยไม่ได้แจ้งล่วงหน้าทั้งนี้ผู้ถือหุ้นที่เป็นผู้บริหารของบริษัทต้องปฏิบัติตามขั้นตอนเช่นเดียวกับผู้ถือหุ้นทั่วไป
- บริษัทให้สิทธิแก่ผู้ถือหุ้นในการออกเสียงลงคะแนนในแบบหนึ่งหุ้นต่อหนึ่งเสียง
- บริษัทจัดให้มีนโยบายว่าด้วยการเข้าทำธุรกรรมที่อาจมีความขัดแย้งทางผลประโยชน์ เพื่อให้การตกลงเข้าทำธุรกรรมดังกล่าวมีแนวทางที่ชัดเจน ผ่านกระบวนการพิจารณาอย่างรอบคอบ มีเหตุมีผลและเป็นอิสระภายในกรอบจริยธรรมที่ดี เพื่อประโยชน์ต่อบริษัทและผู้ถือหุ้นโดยรวมเป็นสำคัญ
- การเปิดเผยข้อมูลกรณีการเข้าทำรายการที่เกี่ยวข้องกัน บริษัทจะเปิดเผยข้อมูลเกี่ยวกับชื่อ และความสัมพันธ์ของบุคคลที่เกี่ยวข้องกัน นโยบายการกำหนดราคา และมูลค่าของรายการ รวมทั้งความเห็นของคณะกรรมการบริษัทเกี่ยวกับรายการดังกล่าวให้ผู้ถือหุ้นทราบอย่างชัดเจน และเปิดเผยในรายงานประจำปีว่ารายการระหว่างกัน ได้กระทำอย่างยุติธรรม ตามราคาตลาดและเป็นไปตามปกติธุรกิจการค้า

3. บทบาทของผู้มีส่วนได้เสีย

บริษัทได้ให้ความสำคัญต่อสิทธิของผู้มีส่วนได้เสียของบริษัททุกกลุ่มไม่ว่าจะเป็นสิทธิที่กำหนดโดยกฎหมาย หรือโดยข้อตกลงที่ทำร่วมกัน เนื่องจากบริษัทตระหนักดีว่าความสัมพันธ์และความร่วมมือที่ดีระหว่างบริษัทกับผู้มีส่วนได้เสียเป็นปัจจัยสำคัญที่จะช่วยส่งเสริมให้บริษัทสามารถดำเนินธุรกิจได้อย่างยั่งยืน คณะกรรมการบริษัทจึงกำหนดให้บริษัทมีการปฏิบัติต่อผู้มีส่วนได้เสียทุกกลุ่ม โดยคำนึงถึงสิทธิของผู้มีส่วนได้เสียตามกฎหมายหรือตามข้อตกลงที่มีกับบริษัท และไม่กระทำการใดๆ ที่เป็นการละเมิดสิทธิของผู้มีส่วนได้เสียเพื่อสร้างความมั่นคงอย่างยั่งยืนและตอบสนองผลประโยชน์ที่เป็นธรรมแก่ทุกฝ่าย ดังนี้

ผู้ถือหุ้น

บริษัทให้ความสำคัญต่อสิทธิของผู้ถือหุ้นด้วยความเท่าเทียมกันทุกราย บริษัทตระหนักดีว่า ผู้ถือหุ้น คือ เจ้าของกิจการและมีสิทธิในความเป็นเจ้าของ ซึ่งบริษัทได้ดูแลและดำเนินการตามหลักการการกำกับดูแลกิจการที่ดีตามที่กล่าวไว้ในเรื่องสิทธิของผู้ถือหุ้น และการปฏิบัติต่อผู้ถือหุ้นอย่างเท่าเทียมกัน บริษัทฯ ได้กำหนดแนวทางในการปฏิบัติต่อผู้ถือหุ้น ดังนี้

- ดำเนินธุรกิจด้วยความซื่อสัตย์ โปร่งใส ภายใต้หลักการกำกับดูแลกิจการที่ดี
- รายงานผลการดำเนินงานของบริษัทให้ผู้ถือหุ้นทราบด้วยข้อมูลที่ความเป็นจริง
- ให้ความสำคัญต่อสิทธิของผู้ถือหุ้น ตามนโยบายการกำกับดูแลกิจการ
- ปฏิบัติต่อผู้ถือหุ้นด้วยความเท่าเทียมกันทุกราย

ลูกค้า

บริษัทฯ มีความมุ่งมั่นในการเป็นผู้นำด้านการผลิตสินค้าถังโลหะขนาดบรรจุ 200 ลิตร ที่มีคุณภาพออกสู่ตลาด เพื่อตอบสนองต่อความพึงพอใจและสร้างความมั่นใจให้กับลูกค้าของบริษัทที่จะได้รับผลิตภัณฑ์ที่มีคุณภาพ รวมทั้งรักษาสัมพันธภาพที่ดีและดำเนินธุรกิจร่วมกันอย่างเป็นธรรม บริษัทฯ กำหนดแนวทางปฏิบัติต่อลูกค้าของบริษัท ดังนี้

- สร้างความพึงพอใจและความมั่นใจให้กับลูกค้า ให้ได้รับผลิตภัณฑ์ที่มีคุณภาพ และตรงต่อเวลา
- เปิดเผยข่าวสารข้อมูลเกี่ยวกับสินค้าและบริการอย่างครบถ้วน ถูกต้อง ทันต่อเหตุการณ์ และไม่บิดเบือนข้อเท็จจริง รวมทั้งรักษาสัมพันธภาพที่ดีและดำเนินธุรกิจร่วมกันอย่างเป็นธรรม
- ให้การรับประกันสินค้าและบริการภายใต้เงื่อนไขเวลาที่เหมาะสม
- จัดระบบเพื่อให้ลูกค้าและผู้เกี่ยวข้องทุกฝ่าย สามารถร้องเรียนเกี่ยวกับสินค้าและบริการ และดำเนินการที่ไม่เป็นธรรม อย่างดีที่สุดเพื่อให้ลูกค้าและผู้ที่เกี่ยวข้องทุกฝ่ายได้รับการตอบสนองอย่างรวดเร็ว
- ไม่ค้ากำไรเกินควรเมื่อเปรียบเทียบกับคุณภาพของสินค้าหรือบริการในชนิดหรือประเภทเดียวกัน และไม่กำหนดเงื่อนไขการค้าที่ไม่เป็นธรรมต่อลูกค้า
- รักษาความลับของลูกค้าอย่างจริงจังและสม่ำเสมอ และไม่นำข้อมูลมาใช้เพื่อประโยชน์ของตนเองและผู้ที่เกี่ยวข้อง

รายงานสรุปผลการสำรวจความพึงพอใจประจำปี 2559

รายละเอียด	ความพึงพอใจ จาก 10 มากที่สุด → 1 น้อยที่สุด										รวม	คะแนนรวม	
												แต่ละหัวข้อ	
	10	9	8	7	6	5	4	3	2	1		คะแนน	ร้อยละ
ด้านคุณภาพสินค้า													
- คุณภาพสีภายนอกและการสกรีน	3	6	6	1	1						17	145	85.29
- คุณภาพภายในถัง	6	9	2								17	157	92.35
- คุณภาพของตะเข็บและขอบถัง	3	9	4	1							17	150	88.24
- คุณภาพการใช้งานโดยรวม	1	13	3								17	151	88.82
ด้านการบริการ													
- การรับคำสั่งซื้อ	6	6	5								17	154	90.59
- การติดต่อประสานงาน	7	6	4								17	156	91.76
- ความรวดเร็วในการตอบกลับ	4	8	4	1							17	151	88.82
- งานด้านเอกสารต่างๆ	2	9	4	2							17	147	86.47
- ส่งมอบตรงตามกำหนดเวลา	4	7	5	1							17	150	88.24
- การปฏิบัติงานภายใต้กฎระเบียบ ของลูกค้าขณะส่งสินค้า	5	9	3								17	155	91.18
ร้อยละของแต่ละคะแนน	41	82	40	6	1	0	0	0	0	0	170	1,516	89.18
ที่ลูกค้าประเมิน	24	48	24	4	1	-	-	-	-	-	100%		

ลูกค้า คู่แข่งทางการค้า และเจ้าหน้าที่

บริษัทฯ คำนึงถึงความเสมอภาคและความซื่อสัตย์ในการดำเนินธุรกิจ และผลประโยชน์ร่วมกันกับลูกค้า คู่แข่งทางการค้า และเจ้าหน้าที่ โดยบริษัทฯ จะปฏิบัติตามกฎหมายและกติกาดังกล่าวอย่างเคร่งครัด และมีจรรยาบรรณที่ดีในการดำเนินธุรกิจ บริษัทฯ ได้กำหนดแนวทางปฏิบัติไว้ ดังต่อไปนี้

ความสัมพันธ์กับลูกค้า

- รักษาพันธะสัญญาและปฏิบัติตามคู่ค้าด้วยความเป็นธรรม ซื่อสัตย์ และจริงใจ
- ไม่ใช้อิทธิพลหรือการวิ่งเต้นเพื่อแสวงหาผลประโยชน์จากคู่ค้า
- ไม่เปิดเผยข้อมูลที่เป็นความลับและไม่ละเมิดกรรมสิทธิ์ในทรัพย์สินของลูกค้า
- ให้โอกาสการเข้าร่วมประกอบกิจการแก่คู่ค้าท้องถิ่น

ความสัมพันธ์กับคู่แข่งทางการค้า

- ประพฤติปฏิบัติตามกรอบกติกาของการแข่งขันที่ดี
- ไม่พยายามทำลายชื่อเสียงของคู่แข่งทางการค้าด้วยการกล่าวหาให้ร้ายโดยปราศจากความจริง

ความสัมพันธ์กับเจ้าหน้าที่ทางการค้า

- รักษาและปฏิบัติตามเงื่อนไขที่มีต่อเจ้าหน้าที่โดยเคร่งครัด ทั้งในแง่การชำระคืน การดูแลหลักทรัพย์ค้ำประกัน และเงื่อนไขอื่นๆ
- รายงานฐานะทางการเงินของบริษัทฯ แก่เจ้าหน้าที่ด้วยความซื่อสัตย์
- รายงานเจ้าหน้าที่ล่วงหน้าหากไม่สามารถปฏิบัติตามข้อผูกพันในสัญญาและร่วมกันหาแนวทางแก้ไขปัญหาดังกล่าว

พนักงาน

บริษัทฯ ถือว่าพนักงานเป็นปัจจัยสำคัญที่จะทำให้องค์กรมุ่งสู่ความสำเร็จในการดำเนินธุรกิจ จึงกำหนดแนวทางปฏิบัติต่อพนักงาน ไว้ดังนี้

- ให้ผลตอบแทนที่เป็นธรรมแก่พนักงาน ในรูปแบบของเงินเดือน ค่าโทรศัพท์ ค่าน้ำมัน ค่าเบี้ยเลี้ยง และ/หรือเงินโบนัส

- จัดให้มีสวัสดิการพิเศษสำหรับพนักงาน เช่น ค่าชดเชยนิฟอร์มพนักงาน เงินกองทุนสำรองเลี้ยงชีพ กำหนดเงินให้กู้ยืมกรณีฉุกเฉิน กำหนดเงินช่วยเหลือกรณีพนักงานเสียชีวิต บริการรถรับส่งพนักงานที่ปฏิบัติงานที่โรงงาน สวัสดิการโรงอาหารโดยจัดให้มีบริการข้าวและน้ำฟรี และจัดให้มีอาหารที่ถูกต้องสุขลักษณะในราคาที่เหมาะสม รวมถึงการบริการตรวจสุขภาพประจำปี
- ให้การดูแลครอบครัวของพนักงาน โดยกำหนดระเบียบการจ่ายค่ารักษาพยาบาล และค่าเล่าเรียนบุตร
- ดูแลรักษาสภาพแวดล้อมการทำงานให้มีความปลอดภัยต่อชีวิตและทรัพย์สินของพนักงานอยู่เสมอ โดยกำหนดเป็นนโยบายเกี่ยวกับการดูแลเรื่องความปลอดภัย และสุขอนามัย ซึ่งบริษัทฯ ได้เปิดเผยสถิติการเกิดอุบัติเหตุ อัตราการหยุดงาน อัตราการเจ็บป่วยจากการทำงาน ไว้ที่บอร์ดประกาศที่บริเวณทางเข้าโรงงาน รวมถึงนำเสนอรายงานที่เกี่ยวข้องต่อหน่วยงานราชการตามกำหนดทุกครั้ง
- การแต่งตั้งและโยกย้าย รวมถึงการให้รางวัลและการลงโทษพนักงาน ต้องกระทำด้วยความเสมอภาค สุจริตใจ และตั้งอยู่บนพื้นฐานของความรู้ ความสามารถ และความเหมาะสม รวมทั้งการกระทำ หรือการปฏิบัติของพนักงานนั้นๆ
- ให้ความสำคัญต่อการพัฒนา การถ่ายทอดความรู้ และความสามารถของพนักงาน โดยให้โอกาสพนักงานอย่างทั่วถึงและสม่ำเสมอ โดยกำหนดให้มีแผนฝึกอบรมและจัดงบประมาณเป็นประจำทุกปี
- รับฟังข้อคิดเห็นและข้อเสนอแนะจากพนักงานทุกระดับอย่างเท่าเทียมและเสมอภาค
- ปฏิบัติตามกฎหมายและข้อบังคับต่างๆ ที่เกี่ยวข้องกับการจ้างงานอย่างเคร่งครัด
- บริหารงานโดยหลีกเลี่ยงการกระทำใดๆ ที่ไม่เป็นธรรมซึ่งอาจมีผลกระทบต่อความมั่นคงในหน้าที่การงานของพนักงาน
- ปฏิบัติต่อพนักงานด้วยความสุภาพและให้ความเคารพต่อความเป็นปัจเจกชนและสิทธิมนุษยชน
- มีช่องทางให้พนักงานสามารถแจ้งหรือร้องเรียนเรื่องที่ส่อไปในทางผิดระเบียบหรือกฎหมายได้ตามนโยบายว่าด้วยการแจ้งเบาะแสหรือข้อร้องเรียน

สังคมและสิ่งแวดล้อม

บริษัทฯ ตระหนักและห่วงใยถึงความปลอดภัยของสังคม สิ่งแวดล้อม และคุณภาพชีวิตของประชาชน รวมถึงให้ความสำคัญในเรื่องการอนุรักษ์ทรัพยากรธรรมชาติ และส่งเสริมการใช้พลังงานอย่างมีประสิทธิภาพ บริษัทฯ ได้รับใบรับรองมาตรฐานระบบการจัดการสิ่งแวดล้อม ISO 14001 และได้รับใบรับรอง อุตสาหกรรมสีเขียว ระดับที่ 3 จากกระทรวงอุตสาหกรรม บริษัทกำหนดแนวทางปฏิบัติเกี่ยวกับสังคมและสิ่งแวดล้อม ดังนี้

- บริษัทฯ จะคำนึงถึงทางเลือกในการใช้ประโยชน์จากทรัพยากรธรรมชาติ โดยให้มีผลกระทบต่อความเสียหายต่อสังคม สิ่งแวดล้อม และคุณภาพชีวิตของประชาชนน้อยที่สุด
- ดำเนินกิจกรรมที่จะมีส่วนสร้างสรรค์สังคมและสิ่งแวดล้อมอย่างสม่ำเสมอ
- ปลุกฝังจิตสำนึกในเรื่องความรับผิดชอบต่อสังคม และสิ่งแวดล้อมให้เกิดขึ้นในหมู่พนักงานทุกระดับอย่างต่อเนื่อง
- ให้ความสำคัญในการทำธุรกรรมกับคู่ค้าที่มีเจตจำนงดีเท่ากับบริษัทฯ ในเรื่องความรับผิดชอบต่อสังคมและสิ่งแวดล้อม
- ปฏิบัติและให้ความร่วมมือ หรือควบคุมให้มีการปฏิบัติตามหลักของกฎหมายและกฎระเบียบที่ออกโดยหน่วยงานที่เกี่ยวข้อง

4. การเปิดเผยข้อมูลและความโปร่งใส

คณะกรรมการกำหนดให้บริษัทเปิดเผยข้อมูลสำคัญที่เกี่ยวข้องกับบริษัท ทั้งข้อมูลทางการเงินและข้อมูลที่มีใช้ข้อมูลทางการเงินอย่างถูกต้อง ครบถ้วน ทันเวลา โปร่งใส ผ่านช่องทางที่เข้าถึงข้อมูลได้ง่าย มีความเท่าเทียมกันและน่าเชื่อถือตามข้อกำหนดของสำนักงาน กสท. และตลาดหลักทรัพย์แห่งประเทศไทย คณะกรรมการบริษัทได้กำหนดนโยบายการเผยแพร่ข้อมูลสู่สาธารณะ ดังนี้

- ข้อมูลข่าวสารที่เปิดเผยจะต้องมีความถูกต้อง เพียงพอ ชัดเจนและทันเวลา ตามข้อกำหนดของสำนักงาน กสท. และตลาดหลักทรัพย์แห่งประเทศไทย
- ผู้มีส่วนได้เสียทุกกลุ่ม ซึ่งรวมถึงผู้ถือหุ้น นักลงทุน นักวิเคราะห์หลักทรัพย์ และผู้สนใจในหลักทรัพย์ของบริษัท มีสิทธิเท่าเทียมกันในการรับทราบข้อมูล ข่าวสารที่เผยแพร่ของบริษัท

- ข้อมูลข่าวสารใดๆ ที่จะมีผลต่อราคาซื้อขายหลักทรัพย์ของบริษัท หรือมีผลสำคัญต่อผู้ลงทุนในการตัดสินใจลงทุน หรือจะมีผลกระทบต่อสิทธิของผู้ถือหุ้น บริษัทจะดำเนินการเปิดเผยต่อสาธารณะชนโดยทันที ผ่านช่องทางตลาดหลักทรัพย์แห่งประเทศไทย

บริษัทได้เปิดเผยงบการเงินประจำปีที่ได้รับการตรวจสอบโดยผู้สอบบัญชีของบริษัท จากบริษัท บัญชีกิจ จำกัด ภายใน 60 วัน นับจากวันสิ้นรอบปีบัญชีของบริษัท ทั้งนี้ ผู้สอบบัญชีของบริษัทได้ผ่านการพิจารณาคุณสมบัติของผู้สอบบัญชี โดยคณะกรรมการตรวจสอบได้คำนึงถึงความเป็นอิสระ ความเหมาะสม การปฏิบัติหน้าที่ด้วยความรับผิดชอบ และการไม่มีความสัมพันธ์ หรือมีส่วนได้เสียหรือรายการที่อาจก่อให้เกิดความขัดแย้งทางผลประโยชน์กับบริษัท บริษัทย่อย ผู้บริหาร ผู้ถือหุ้นรายใหญ่ คณะกรรมการตรวจสอบยังได้พิจารณากำหนดจำนวนเงินค่าสอบบัญชีในแต่ละปีให้มีความเหมาะสมกับขอบเขตของการสอบบัญชี และนำเสนอต่อที่ประชุมคณะกรรมการและที่ประชุมผู้ถือหุ้นประจำปีเพื่อพิจารณาแต่งตั้งผู้สอบบัญชี และกำหนดเงินค่าสอบบัญชีด้วย รายละเอียดเกี่ยวกับจำนวนเงินค่าสอบบัญชีได้แสดงไว้ในหัวข้อ 8.6 “คำตอบแทนจากการสอบบัญชี” ในรายงานประจำปี

บริษัทได้เปิดเผยข้อมูลสำคัญให้ผู้ที่เกี่ยวข้องรับทราบไว้ในรายงานประจำปี และแบบรายงาน 56-1 ในหมวดโครงสร้างการจัดการ คือ รายชื่อ ประวัติ บทบาทหน้าที่ การถือครองหุ้นของบริษัท การฝึกอบรมของคณะกรรมการ คณะกรรมการตรวจสอบ คณะกรรมการกำหนดค่าตอบแทนและสรรหา จำนวนครั้งการประชุมของคณะกรรมการและจำนวนครั้งที่กรรมการแต่ละคนเข้าประชุมของกรรมการทุกชุด จำนวนเงินค่าตอบแทนของกรรมการ และผู้บริหาร

สำหรับการปฏิบัติงานของคณะกรรมการชุดย่อย ได้นำเสนอผ่านในรายงานคณะกรรมการตรวจสอบในแบบรายงานประจำปี รวมถึงบริษัทได้จัดทำรายงานความรับผิดชอบต่อคณะกรรมการต่อรายงานการเงินไว้ในแบบรายงานประจำปีแล้ว

บริษัทมีการเปิดเผยโครงสร้างการถือหุ้นที่ชัดเจน โดยระบุชื่อและ สัดส่วนของผู้ถือหุ้น 10 อันดับแรกรวมถึงความสัมพันธ์ของกลุ่มผู้ถือหุ้นไว้ในเอกสารต่างๆ ของบริษัท รวมถึงได้จัดทำข้อมูลการถือครองหลักทรัพย์ของบริษัทโดยกรรมการและผู้บริหาร และคำอธิบายและการวิเคราะห์ของฝ่ายจัดการ ไว้ในแบบรายงาน 56-1 ในส่วนที่ 2 การจัดการ และการกำกับดูแลกิจการ และในรายงานประจำปี ในหมวดที่ 6 ผู้ถือหุ้นและนโยบายการจ่ายเงินปันผล เพื่อให้ผู้ถือหุ้น นักลงทุน และผู้ที่สนใจ ได้รับทราบข้อมูลและเข้าใจในผลประโยชน์ของบริษัทได้ดียิ่งขึ้น

บริษัทฯ ได้กำหนดนโยบายในการแจ้งเบาะแส หรือข้อร้องเรียน จากการกระทำผิดกฎหมาย หรือจรรยาบรรณ หรือพฤติกรรมที่อาจส่งถึงการทุจริต หรือประพฤติมิชอบของบุคคลในองค์กร ทั้งจากพนักงาน และผู้มีส่วนได้เสียทุกกลุ่ม รวมทั้งมีกลไกในการคุ้มครองผู้ให้ข้อมูล และให้ความสำคัญกับการเก็บข้อมูลข้อร้องเรียนเป็นความลับ เพื่อสร้างความมั่นใจให้กับผู้ร้องเรียน ดังรายละเอียดที่ได้เปิดเผยไว้ในเว็บไซต์ของบริษัท และในแบบรายงานแสดงข้อมูลประจำปี (56-1) เช่น วัตถุประสงค์ ขอบเขตการแจ้งเบาะแสหรือข้อร้องเรียน ช่องทางในการแจ้งเบาะแสหรือข้อร้องเรียน เงื่อนไขและการพิจารณาเบาะแสหรือข้อร้องเรียน กลุ่มบุคคลที่เกี่ยวข้อง ขั้นตอนการดำเนินงาน มาตรการคุ้มครองผู้แจ้งเบาะแส หรือผู้ร้องเรียน เป็นต้น

ทั้งนี้ คณะกรรมการบริษัทได้มอบหมายให้ ม.ล. ชินทัต ชมพูนุท เลขานุการบริษัท ทำหน้าที่นักกลุ่ลงทุนสัมพันธ์ ซึ่งผู้ลงทุนสามารถติดต่อได้ที่หมายเลขโทรศัพท์ 02-264-0826 หรืออีเมล chintatj@thaimetaldrum.com ทั้งนี้ บริษัทฯ ได้แจ้งให้ทราบถึงช่องทางที่จะติดต่อดังกล่าวไว้ในเว็บไซต์ของบริษัทด้วย

5. ความรับผิดชอบต่อคณะกรรมการ

5.1 โครงสร้างคณะกรรมการ

คณะกรรมการบริษัทประกอบด้วยบุคคลซึ่งมีความรู้ความสามารถ และประสบการณ์ โดยเป็นผู้มีบทบาทสำคัญในการกำหนดนโยบายและภาพรวมขององค์กร รวมทั้งมีบทบาทสำคัญในการกำกับดูแล ตรวจสอบ ประเมินผลการดำเนินงานของบริษัทให้เป็นไปตามแผนที่วางไว้ ตลอดจนดำเนินกิจการของบริษัทให้เป็นไปตาม กฎหมาย ข้อบังคับ และมติที่ประชุมผู้ถือหุ้นด้วยความซื่อสัตย์สุจริต มีจริยธรรม ภายใต้จรรยาบรรณในการดำเนินธุรกิจ รวมทั้งการกำกับดูแลให้การบริหารจัดการของฝ่ายบริหารเป็นไปตามเป้าหมายและแนวทางที่ได้กำหนดไว้ และก่อให้เกิดประโยชน์สูงสุดต่อบริษัทและผู้ถือหุ้น

โครงสร้างคณะกรรมการของบริษัทประกอบด้วยกรรมการอิสระอย่างน้อย 1 ใน 3 ของกรรมการทั้งคณะ ซึ่งจะทำให้เกิดการถ่วงดุลในการออกเสียงในการพิจารณาเรื่องต่างๆ และมีคณะกรรมการตรวจสอบซึ่งประกอบด้วยกรรมการอิสระ 3 คน

ปัจจุบันคณะกรรมการบริษัทมีจำนวน 11 คน ประกอบด้วย กรรมการบริษัทที่ไม่เป็นผู้บริหารจำนวน 8 คน (โดย 3 คน ดำรงตำแหน่งเป็นกรรมการอิสระและกรรมการตรวจสอบ) และกรรมการบริษัทที่มาจากฝ่ายบริหารจำนวน 3 คน คือ กรรมการผู้อำนวยการ กรรมการผู้ช่วยกรรมการผู้อำนวยการ และกรรมการและผู้จัดการฝ่ายบัญชีและการเงิน ทั้งนี้ จำนวน กรรมการอิสระของบริษัทเป็นไปตามหลักเกณฑ์ที่สำนักงานคณะกรรมการกำกับหลักทรัพย์และตลาดหลักทรัพย์กำหนด ไว้ให้มีกรรมการอิสระอย่างน้อยหนึ่งในสามของจำนวนกรรมการทั้งหมด

ตามข้อบังคับของบริษัทกำหนดไว้ว่าในการประชุมสามัญประจำปีทุกครั้ง กรรมการจะต้องออกจากตำแหน่ง อย่างน้อยจำนวนหนึ่งในสามโดยอัตรา ถ้าจำนวนกรรมการที่จะแบ่งออกให้เป็นสามส่วนไม่ได้ก็ให้ออกโดยจำนวนใกล้เคียง ที่สุดกับส่วนหนึ่งในสามกรรมการที่จะต้องออกจากตำแหน่งในปีแรก และปีที่สองภายหลังจดทะเบียนบริษัทนั้น ให้จับ สลากว่าผู้ใดจะออกส่วนปีหลังๆ ต่อไปให้กรรมการที่อยู่ในตำแหน่งนานที่สุดเป็นผู้ออกจากตำแหน่ง อย่างไรก็ตาม กรรมการผู้ออกจากตำแหน่งไปนั้นอาจจะเลือกเข้ารับตำแหน่งอีกก็ได้

นอกจากนี้ คณะกรรมการบริษัทยังได้แต่งตั้งคณะกรรมการชุดย่อย ประกอบด้วย คณะกรรมการตรวจสอบ คณะกรรมการกำหนดค่าตอบแทนและสรรหา คณะกรรมการบริหารความเสี่ยง เพื่อปฏิบัติหน้าที่เฉพาะเรื่อง และเสนอ เรื่องให้คณะกรรมการบริษัทพิจารณาหรือรับทราบ ซึ่งคณะกรรมการชุดย่อยดังกล่าวมีสิทธิหน้าที่ตามที่ได้กำหนดไว้ ในอำนาจหน้าที่ของคณะกรรมการชุดย่อยแต่ละคณะ

คณะกรรมการบริษัทมีนโยบายให้ประธานกรรมการต้องไม่เป็นบุคคลเดียวกันกับกรรมการผู้อำนวยการ เพื่อให้เกิด ความชัดเจนในด้านความรับผิดชอบระหว่างการกำหนดนโยบายการกำกับดูแลและการบริหารงานประจำ ทั้งนี้ บริษัท ได้แบ่งแยกบทบาทหน้าที่ความรับผิดชอบระหว่างคณะกรรมการบริษัทกับผู้บริหารอย่างชัดเจน และมีการถ่วงดุลอำนาจ การดำเนินงาน โดยคณะกรรมการบริษัททำหน้าที่ในการกำหนดนโยบายและกำกับดูแลการดำเนินงานของผู้บริหาร ในระดับนโยบาย ขณะที่ผู้บริหารทำหน้าที่บริหารงานของบริษัทในด้านต่างๆ ให้เป็นไปตามนโยบายที่กำหนด

บริษัทมีนโยบายให้กรรมการบริษัทแต่ละท่านต้องเข้าประชุมอย่างน้อยร้อยละ 75 ของการประชุมทั้งปี และจำนวน องค์ประชุมขั้นต่ำ ณ ขณะที่คณะกรรมการจะลงมติในที่ประชุมต้องมีกรรมการอย่างน้อยไม่น้อยกว่า 2 ใน 3 ของจำนวน กรรมการทั้งหมด

เพื่อให้เป็นไปตามหลักการกำกับดูแลกิจการที่ดีสำหรับบริษัทจดทะเบียน บริษัทได้จัดให้มีการประเมินตนเองของ คณะกรรมการปีละ 1 ครั้ง เพื่อให้คณะกรรมการร่วมกันพิจารณาผลงานและปรับปรุงแก้ไข โดยการประเมินจัดทำทั้งแบบ รายคณะเพื่อใช้ประเมินการทำงานของคณะกรรมการในภาพรวมขององค์คณะ และการประเมินของคณะกรรมการราย บุคคล เพื่อใช้ประเมินการทำหน้าที่อย่างเหมาะสมของการเป็นกรรมการของกรรมการรายบุคคล โดยวิธีการให้คะแนน มีความหมาย ดังนี้

- 0 = ไม่เห็นด้วยอย่างยิ่ง หรือไม่มีการดำเนินการในเรื่องนั้น
- 1 = ไม่เห็นด้วย หรือมีการดำเนินการในเรื่องนั้นเล็กน้อย
- 2 = เห็นด้วย หรือมีการดำเนินการในเรื่องนั้นพอสมควร
- 3 = เห็นด้วยค่อนข้างมาก หรือมีการดำเนินการในเรื่องนั้นดี
- 4 = เห็นด้วยอย่างมาก หรือมีการดำเนินการในเรื่องนั้นอย่างดียิ่ง

ผลการประเมินตนเองของคณะกรรมการ มีรายละเอียดดังนี้

หัวข้อประเมิน	รวม	คะแนนเฉลี่ย
คะแนนเฉลี่ยในหมวดที่ 1 โครงสร้างและคุณสมบัติของคณะกรรมการ	40.85	3.71
คะแนนเฉลี่ยในหมวดที่ 2 บทบาท หน้าที่ และความรับผิดชอบของคณะกรรมการ	41.25	3.75
คะแนนเฉลี่ยในหมวดที่ 3 การประชุมคณะกรรมการ	42.00	3.82
คะแนนเฉลี่ยในหมวดที่ 4 การทำหน้าที่ของกรรมการ	42.00	3.82
คะแนนเฉลี่ยในหมวดที่ 5 ความสัมพันธ์กับฝ่ายจัดการ	42.80	3.89
คะแนนเฉลี่ยในหมวดที่ 6 การพัฒนาตนเองของกรรมการและการพัฒนาผู้บริหาร	41.33	3.76
รวมคะแนนเฉลี่ยทั้ง 6 หมวด	41.63	3.78

คณะกรรมการบริษัทได้แต่งตั้งเลขานุการบริษัทเพื่อให้มีหน้าที่ในการจัดเตรียมการประชุมคณะกรรมการบริษัท การประชุมผู้ถือหุ้น จัดทำทะเบียนกรรมการ และจัดเก็บเอกสารต่าง ๆ ของบริษัทฯ ตามที่กฎหมายกำหนด มีหน้าที่ดูแลให้ บริษัทและกรรมการปฏิบัติตามกฎระเบียบ ข้อบังคับของหน่วยงานราชการที่เกี่ยวข้อง เช่น ตลาดหลักทรัพย์แห่งประเทศไทย สำนักงาน กสท. เป็นต้น รวมทั้งมีหน้าที่และความรับผิดชอบต่อผู้ถือหุ้นของบริษัท เช่น ติดต่อสร้างความสัมพันธ์กับผู้ถือหุ้น ตอบข้อซักถามรวมทั้งพิจารณาข้อเสนอต่างๆ ของผู้ถือหุ้น รายงานคณะกรรมการและผู้บริหารเกี่ยวกับความต้องการต่างๆ ของผู้ถือหุ้น และเป็นสื่อกลางระหว่างผู้ถือหุ้นกับคณะกรรมการบริษัทและผู้บริหาร

5.2 คณะกรรมการชุดย่อย

รายละเอียดปรากฏในหัวข้อ 8.2 คณะกรรมการชุดย่อย

5.3 การประชุมคณะกรรมการบริษัท

คณะกรรมการมีการกำหนดให้มีการประชุมคณะกรรมการอย่างน้อยปีละ 6 ครั้ง เพื่อเสริมสร้างความมั่นใจว่า คณะกรรมการสามารถติดตามดูแลการดำเนินงานของบริษัทได้อย่างมีประสิทธิภาพ ซึ่งการประชุมคณะกรรมการจำนวน 1 ใน 6 ครั้ง จะเป็นการประชุมที่ไม่มีคณะกรรมการบริหารเข้าร่วมประชุมอยู่ด้วย เพื่อให้คณะกรรมการได้แสดงความคิดเห็นถึงปัญหาต่างๆ ที่เกี่ยวกับการบริหารจัดการโดยไม่มีฝ่ายบริหารร่วมประชุมด้วย นอกจากนี้ บริษัทจะมีการประชุมพิเศษเพิ่มเติมตามความจำเป็น ในการประชุมแต่ละครั้ง เลขานุการบริษัทจะดำเนินการจัดส่งหนังสือเชิญประชุมพร้อมระเบียบวาระการประชุมและเอกสารประกอบการประชุมให้คณะกรรมการทุกท่านรับทราบก่อนการประชุมล่วงหน้าอย่างน้อย 7 วัน เว้นแต่กรณีมีเหตุจำเป็นเร่งด่วน ในการประชุมแต่ละครั้ง เลขานุการบริษัทจะทำการบันทึกรายงานการประชุม และจัดเก็บรวบรวมเอกสารรายงานที่รับรองแล้วเพื่อใช้ในการอ้างอิงและสามารถตรวจสอบได้ นอกจากนี้ บริษัทได้จัดทำ รายงานผลการดำเนินงานเสนอให้คณะกรรมการทราบทุกไตรมาสเพื่อให้คณะกรรมการสามารถกำกับดูแลการปฏิบัติงานของฝ่ายจัดการได้อย่างต่อเนื่องและทันต่อเหตุการณ์

ในการประชุม ประธานกรรมการบริษัทและกรรมการผู้อำนวยการ เป็นผู้ร่วมกันกำหนดวาระการประชุมและพิจารณาเรื่องเข้าวาระการประชุมคณะกรรมการบริษัท โดยเปิดโอกาสให้กรรมการแต่ละคนสามารถเสนอเรื่องต่างๆ เพื่อเข้ารับการพิจารณาเป็นวาระการประชุมได้ ในการพิจารณาเรื่องต่างๆ ประธานกรรมการบริษัท ซึ่งทำหน้าที่ประธานในที่ประชุมจะเปิดโอกาสให้กรรมการแสดง ความคิดเห็นได้อย่างอิสระ ทั้งนี้ ในการลงมติในที่ประชุมคณะกรรมการบริษัท ให้ถือมติของเสียงข้างมาก โดยให้กรรมการคนหนึ่งมีเสียงหนึ่งเสียง กรรมการที่มีส่วนได้เสียจะไม่เข้าร่วมประชุมและ/หรือไม่ใช้สิทธิออกเสียงลงคะแนนในเรื่องนั้น ในกรณีที่คะแนนเสียงเท่ากัน ประธานในที่ประชุมจะออกเสียงเพิ่มขึ้นอีกหนึ่งเสียงเป็นเสียงชี้ขาด นอกจากนี้ กรรมการทุกคนมีสิทธิที่จะตรวจสอบเอกสารประกอบการประชุม และเอกสารสำคัญอื่นๆ และหากกรรมการอิสระ หรือกรรมการตรวจสอบมีข้อสงสัยใดๆ กรรมการอื่นๆ และฝ่ายบริหารของบริษัทต้องดำเนินการตอบข้อสงสัยดังกล่าวอย่างรวดเร็วและครบถ้วนเท่าที่จะเป็นไปได้ ในกรณีที่กรรมการไม่เห็นด้วยกับมติที่ประชุมกรรมการสามารถขอให้เลขานุการบริษัทบันทึกข้อคัดค้านไว้ในรายงานการประชุม หรือยื่นหนังสือแสดงการคัดค้านต่อประธานกรรมการได้

ในการประชุมคณะกรรมการบริษัทแต่ละครั้งเลขานุการบริษัทได้เข้าร่วมการประชุมด้วย โดยเป็นผู้บันทึกรายงานการประชุมและจัดส่งให้ประธานกรรมการบริษัทพิจารณาและลงนามรับรองความถูกต้อง โดยเสนอให้ที่ประชุมรับรองในการประชุมครั้งถัดไป รวมทั้งเป็นผู้จัดเก็บข้อมูลหรือเอกสารเกี่ยวกับการประชุมต่างๆ เพื่อสะดวกในการสืบค้นอ้างอิง โดยปกติ คณะกรรมการบริษัทจะเข้าร่วมการประชุมทุกคนทุกครั้ง ยกเว้นแต่มีเหตุจำเป็นซึ่งจะแจ้งเป็นการล่วงหน้าก่อนการประชุม นอกจากนี้ คณะกรรมการถือเป็นนโยบายให้กรรมการที่ไม่เป็นผู้บริหารมีโอกาสที่จะประชุมระหว่างกันเองตามความจำเป็น เพื่ออภิปรายปัญหาต่างๆ เกี่ยวกับการจัดการที่อยู่ในความสนใจโดยไม่มีฝ่ายบริหารร่วมด้วย และแจ้งให้ประธานกรรมการและกรรมการผู้อำนวยการทราบถึงผลการประชุม



9. ความรับผิดชอบต่อสังคมของกิจการ

9.1 นโยบายภาพรวม

บริษัทคำนึงถึงความเสมอภาค เป็นธรรม ไม่เอารัดเอาเปรียบและมีความซื่อสัตย์ในการดำเนินธุรกิจ รักษาผลประโยชน์ร่วมกับคู่ค้าและเจ้าหนี้ โดยการปฏิบัติตามกฎหมายและกติกาที่กำหนดร่วมกันอย่างเคร่งครัด มีจรรยาบรรณในการดำเนินธุรกิจ ไม่เรียกไม่รับและจ่ายผลประโยชน์ใดๆ ที่ไม่สุจริตในการค้ากับคู่ค้า ตามหลักการกำกับดูแลกิจการที่ดี บริษัทจะมุ่งเน้นการพัฒนาคุณภาพผลิตภัณฑ์ควบคู่ไปกับการพัฒนาบุคลากร เพื่อสร้างความพึงพอใจของลูกค้าที่มีต่อคุณภาพในสินค้าและบริการของบริษัท และเพื่อให้การดำเนินงานประสบผลสำเร็จตามเป้าหมาย บริษัทจึงได้นำแนวทางความรับผิดชอบต่อสังคมของกิจการตามแนวทางของตลาดหลักทรัพย์แห่งประเทศไทยมาเป็นกลยุทธ์สำคัญที่จะนำพาองค์กรไปสู่ความยั่งยืน

9.2 การดำเนินงานและการจัดทำรายงาน

บริษัทมีการดำเนินงานตามนโยบายความรับผิดชอบต่อสังคม ดังนี้

การกำกับดูแลกิจการที่ดี

บริษัทได้มีการปฏิบัติตามหลักการกำกับดูแลกิจการที่ดีและได้เปิดเผยข้อมูลไว้ในหัวข้อ 8.7 การปฏิบัติตามหลักการกำกับดูแลกิจการที่ดีของบริษัท แล้ว

การประกอบกิจการด้วยความเป็นธรรม

บริษัทดำเนินธุรกิจตามหลักจรรยาบรรณและจริยธรรมธุรกิจเพื่อให้เกิดความเป็นธรรมในการดำเนินธุรกิจ ไม่เห็นแก่ผลประโยชน์อื่น ส่งเสริมการแข่งขันทางการค้าอย่างเสรี การเคารพสิทธิในทรัพย์สิน โดยไม่ละเมิดทรัพย์สินทางปัญญา หลีกเลี่ยงการดำเนินการที่อาจก่อให้เกิดความขัดแย้งทางผลประโยชน์ และชำระค่าการใช้หรือได้มาซึ่งทรัพย์สินอย่างเป็นธรรม

การต่อต้านการทุจริต

ในปี 2556 บริษัทได้เข้าร่วมในโครงการ “แนวร่วมปฏิบัติของภาคเอกชนไทย ในการต่อต้านการทุจริต” เพื่อแสดงเจตนารมณ์และความมุ่งมั่นในการต่อต้านคอร์รัปชันในทุกรูปแบบเพื่อให้มั่นใจว่า บริษัทฯ มีนโยบายการกำหนดความรับผิดชอบ แนวปฏิบัติ และข้อกำหนดในการดำเนินการที่เหมาะสม เพื่อป้องกันการคอร์รัปชันกับทุกกิจกรรมทางธุรกิจของบริษัท และเพื่อให้การตัดสินใจและการดำเนินการทางธุรกิจที่อาจมีความเสี่ยงด้านการทุจริตคอร์รัปชันได้รับการพิจารณาและปฏิบัติอย่างรอบคอบ คณะกรรมการบริษัทฯ จึงได้อนุมัติประกาศใช้ “นโยบายต่อต้านคอร์รัปชัน” เป็นลายลักษณ์อักษรขึ้นเพื่อใช้เป็นแนวทางการปฏิบัติที่ชัดเจนในการดำเนินธุรกิจ และพัฒนาสู่องค์กรแห่งความยั่งยืน ตามประกาศบริษัทที่ 1/2557 ลงวันที่ 6 มกราคม 2557 ในปี 2557 บริษัทฯ ได้ส่งแบบประเมินตนเองเกี่ยวกับมาตรการต่อต้านคอร์รัปชันของโครงการฯ เพื่อเข้าสู่กระบวนการรับรองแล้ว และเมื่อวันที่ 3 ตุลาคม 2557 ที่ประชุมคณะกรรมการแนวร่วมปฏิบัติฯ ได้มีมติให้การรับรองบริษัท อุตสาหกรรมถลุงโลหะไทย จำกัด (มหาชน) เป็นสมาชิกของแนวร่วมปฏิบัติของภาคเอกชนไทยในการต่อต้านทุจริต ซึ่งแสดงให้เห็นว่าบริษัทมีนโยบายและแนวปฏิบัติงานภายในองค์กรอย่างชัดเจนเพื่อต่อต้านการคอร์รัปชัน



การเคารพสิทธิมนุษยชน

บริษัทปฏิบัติต่อผู้มีส่วนเกี่ยวข้องไม่ว่าจะเป็นพนักงาน ชุมชนและสังคมรอบข้าง ด้วยความเคารพต่อชีวิตและศักดิ์ศรี ความเป็นมนุษย์ของทุกคน ไม่ละเมิดสิทธิมนุษยชนทั้งโดยทางตรงและทางอ้อม บริษัทได้กำหนดนโยบายในการจ้างเหมาแส หรือซื้อโรงเรียน จากการกระทำผิดกฎหมาย หรือจรรยาบรรณ หรือพฤติกรรมที่อาจส่งถึงการทุจริต หรือประพฤติดมิชอบของ บุคคลในองค์กร ทั้งจากพนักงาน และผู้มีส่วนได้เสียทุกกลุ่ม รวมทั้งมีกลไกในการคุ้มครองผู้ให้ข้อมูล และให้ความสำคัญกับ การเก็บข้อมูลซื้อโรงเรียนเป็นความลับ เพื่อสร้างความมั่นใจให้กับผู้ซื้อโรงเรียนตามหลักสิทธิมนุษยชน อ้างอิงตามประกาศบริษัท ที่ 4/2557 เรื่องนโยบายว่าด้วยการจ้างเหมาแสหรือซื้อโรงเรียน

การปฏิบัติต่อแรงงานอย่างเป็นธรรม

บริษัทฯ ถือว่าพนักงานเป็นปัจจัยสำคัญที่จะทำให้องค์กรมุ่งสู่ความสำเร็จในการดำเนินธุรกิจ จึงกำหนดแนวทางปฏิบัติต่อ พนักงาน ดังรายละเอียดที่ได้แสดงไว้ในหัวข้อ 8.7 การปฏิบัติตามหลักการค้ากับดูแลกิจการที่ดีของบริษัท ในหมวด 3. บทบาท ของผู้มีส่วนได้เสีย ด้านพนักงาน

ความรับผิดชอบต่อผู้บริโภค

บริษัทฯ มีความมุ่งมั่นในการเป็นผู้นำด้านการผลิตสินค้าถังโลหะขนาดบรรจุ 200 ลิตร ที่มีคุณภาพออกสู่ตลาด เพื่อตอบสนอง ต่อความพึงพอใจและสร้างความมั่นใจให้กับลูกค้าของบริษัทที่จะได้รับผลิตภัณฑ์ที่มีคุณภาพ รวมทั้งรักษาสัมพันธภาพที่ดีและ ดำเนินธุรกิจร่วมกันอย่างเป็นธรรม บริษัทฯ กำหนดแนวทางปฏิบัติต่อลูกค้าของบริษัท ดังรายละเอียดที่ได้แสดงไว้ในหัวข้อ 8.7 การปฏิบัติตามหลักการค้ากับดูแลกิจการที่ดีของบริษัท ในหมวด 3. บทบาทของผู้มีส่วนได้เสีย ด้านลูกค้า

การร่วมพัฒนาชุมชนและสังคม

บริษัทฯ มีโครงการร่วมกันกับบริษัท สาธธาณี จำกัด ร่วมกันจัดโครงการแบ่งปันสานฝันเพื่อน้อง มีวัตถุประสงค์เพื่อ ช่วยเหลือนักเรียนต่างจังหวัดที่มีฐานะยากจน ขาดแคลน โดยเน้นกิจกรรมการปรับปรุงซ่อมแซมโรงเรียนให้มีสภาพเหมาะสม เอื้อแก่การเรียนการสอน การเลี้ยงอาหารกลางวัน แจกทุนการศึกษา บริจาคสิ่งของอุปกรณ์การศึกษา และมีการทำกิจกรรมร่วมกัน กับนักเรียน รายละเอียดตามรายงานกิจกรรมเพื่อประโยชน์ต่อสังคมและสิ่งแวดล้อม (After Process)

การจัดการสิ่งแวดล้อม

บริษัทฯ ได้รับใบรับรองมาตรฐานระบบการจัดการสิ่งแวดล้อม ISO 14001 ฉบับปี 2004 จาก UNITED REGISTRAR OF SYSTEMS (THAILAND) LTD. (URS) และใบรับรอง อุตสาหกรรมสีเขียว ระดับที่ 3 จากกระทรวงอุตสาหกรรม ตามที่บริษัท ได้มีการบริหารจัดการสิ่งแวดล้อมอย่างเป็นระบบ มีการติดตามประเมินผล และทบทวนเพื่อการพัฒนาอย่างต่อเนื่อง

ESG100 ประจำปี 2559

ในปี 2559 บริษัทได้รับคัดเลือกให้อยู่ในกลุ่มหลักทรัพย์ ESG100 ประจำปี 2559 จากหน่วยงาน ESG Rating ของ สถาบันไทยพัฒน์ ซึ่งได้พัฒนาฐานข้อมูลความยั่งยืนของธุรกิจในประเทศไทยด้วยการประเมินข้อมูลด้านสิ่งแวดล้อม สังคม และธรรมาภิบาล (Environmental, Social and Governance: ESG) ของบริษัทจดทะเบียน โดยริเริ่มขึ้นเมื่อปี 2558 เป็นปีแรก และดำเนินต่อเนื่องมาเป็นปีที่สองในปี 2559

รายชื่อบริษัทจดทะเบียนติดอันดับ ESG100 ประเมินจากข้อมูลด้านความยั่งยืนของหลักทรัพย์จดทะเบียนในตลาด หลักทรัพย์แห่งประเทศไทยจำนวน 621 บริษัท โดยอ้างอิงจากเอกสารรายงานหรือการระบุข้อมูลตามแหล่งและช่วงเวลาของบริษัท เผยแพร่ไว้ต่อสาธารณะในแบบแสดงรายการข้อมูลประจำปี (แบบ 56-1) รวมทั้งในรายงานประจำปี รายงานแห่งความยั่งยืน และข้อมูลการดำเนินงานที่เกี่ยวข้องเกี่ยวกับการพัฒนาความยั่งยืนที่บริษัทเปิดเผยจาก 6 แหล่งข้อมูล

9.3 การดำเนินธุรกิจที่มีผลกระทบต่อความรับผิดชอบต่อสังคม

บริษัทและบริษัทย่อยดำเนินธุรกิจโดยคำนึงถึงความรับผิดชอบต่อสังคมควบคู่กันไปด้วย ทางด้านการจัดการสิ่งแวดล้อม บริษัทได้ก่อสร้างระบบบำบัดกลิ่น Activated Carbon แล้วเมื่อปี 2553 จำนวน 1 ตัว และในปี 2556 บริษัทได้ลงทุนก่อสร้าง ระบบบำบัดกลิ่น Activated Carbon เพิ่มขึ้นอีกหนึ่งตัว เพื่อกำจัดกลิ่นที่อาจก่อให้เกิดความรำคาญต่อโรงงานใกล้เคียง และบริษัท ได้มีการติดตามผลกระทบด้านมลพิษทางอากาศอยู่เป็นประจำ โดยได้จ้างให้บริษัท เทคนิคสิ่งแวดล้อมไทย จำกัด เข้ามาตรวจวัด ค่าอากาศในบริเวณโรงงานของบริษัท พบว่าค่าอากาศทุกค่าอยู่ในเกณฑ์มาตรฐาน ไม่ก่อให้เกิดมลพิษต่อสิ่งแวดล้อม และจาก

รายงานสถิติข้อร้องเรียนเรื่องกลิ่นในปี 2558 พบว่าบริษัทได้รับข้อร้องเรียนลดลงอย่างมีนัยสำคัญ เนื่องจากบริษัทได้เปิดใช้ระบบบำบัดกลิ่นเต็มระบบทั้ง 2 ตัว ทำให้กลิ่นจากการฟุ้งกระจายภายในและภายนอกโรงงานลดลงอย่างมาก บริษัทได้ขยายการจัดการด้านสิ่งแวดล้อมไปถึงบริษัทย่อย ที่อำเภอหาดใหญ่ จังหวัดสงขลา โดยได้ให้บริษัทย่อยก่อสร้างระบบบำบัดกลิ่นเพิ่มจำนวน 1 ตัว เพื่อกำจัดกลิ่นที่อาจก่อให้เกิดความรำคาญต่อชุมชน

สำหรับปี 2559 บริษัทและบริษัทย่อยไม่พบปัญหาข้อร้องเรียนด้านสิ่งแวดล้อมจากชุมชนและบริษัทที่อยู่ใกล้เคียง

9.4 กิจกรรมเพื่อประโยชน์ต่อสังคมและสิ่งแวดล้อม (After Process)

บริษัทร่วมกับบริษัท สาธารณนิ จำกัด ซึ่งบริหารศูนย์การค้าทีริ ออน ธี (Tree on 3) ร่วมกันจัดโครงการ “แบ่งปันสานฝันเพื่อน้อง ครั้งที่ 15” เป็นโครงการต่อเนื่อง มีวัตถุประสงค์เพื่อช่วยเหลือเด็กนักเรียนที่ขาดแคลนโอกาสทางการศึกษา อันเนื่องมีมูลเหตุจากฐานของครอบครัว สภาพโรงเรียนที่ขาดงบประมาณดูแล ฯลฯ ในปี 2559 คณะกรรมการโครงการได้คัดเลือกโรงเรียนบ้านพุตะเคียน ตำบลแก้มอัน อำเภอจอมบึง จังหวัดราชบุรี เป็นโรงเรียนสังกัดสำนักงานเขตพื้นที่การศึกษาประถมศึกษา ศึกษาราชบุรี มีนักเรียนทั้งหมด 41 คน ชั้นอนุบาล - ประถมศึกษาปีที่ 6 จากการสำรวจพบว่าปัญหาของโรงเรียนมีผลกระทบต่อนักเรียนโดยตรง คือเรื่องทุนอาหารกลางวันที่ได้รับจากรัฐบาลไม่เพียงพอ และเนื่องจากโรงเรียนอยู่ห่างไกลจากตัวเมือง สื่อการเรียนการสอนที่จำเป็นคือเครื่องคอมพิวเตอร์มีจำนวนไม่เพียงพอแก่นักเรียน อีกทั้งนักเรียนอยู่ในสภาพค่อนข้างยากจน ครอบครัวมีรายได้จากการรับจ้างแรงงาน คณะกรรมการโครงการฯ พิจารณาเห็นว่าสมควรช่วยเหลือแบบยั่งยืนในด้านการเกษตร เพื่อช่วยแก้ไขเรื่องทุนอาหารกลางวัน ได้แก่ การปรับปรุงโรงเพาะเห็ด การปรับปรุงโรงเรือนเลี้ยงไก่ และมอบพันธุ์แม่ไก่ จำนวน 100 ตัว ปรับปรุงโป๊ปลาตุ๊ก ทำฝายชะลอน้ำไว้ใช้งาน และงานซ่อมแซมและมอบเครื่องคอมพิวเตอร์ใหม่

10. การควบคุมภายในและการบริหารจัดการความเสี่ยง

บริษัทได้จัดให้มีระบบการควบคุมภายในที่ครอบคลุมทุกด้านทั้งด้านการเงิน การปฏิบัติงานทั้งในระดับงานบริหารและระดับปฏิบัติงาน ให้เป็นไปตามกฎหมาย ข้อบังคับ ระเบียบที่เกี่ยวข้อง จึงได้กำหนดภาระหน้าที่ อำนาจการดำเนินการของผู้ปฏิบัติงาน และผู้บริหารไว้เป็นลายลักษณ์อักษรอย่างชัดเจน และมีการควบคุมดูแลการใช้ทรัพย์สินของบริษัทให้เกิดประโยชน์สูงสุด

ทางด้านการสอบทานประสิทธิภาพของระบบการควบคุมภายใน ในปีนี้ผู้ตรวจสอบอิสระได้เข้าตรวจสอบ 2 กระบวนการ คือ 1. กระบวนการจัดซื้อและจัดหา ซึ่งมีขอบเขตครอบคลุมเรื่องการวางแผนจัดซื้อและจัดจ้าง การจัดซื้อวัตถุดิบ บรรจุภัณฑ์ เครื่องมือและอุปกรณ์ การตรวจรับวัตถุดิบ การเลือกและประเมินผู้ขาย การตรวจประเมินสถานประกอบการผู้ขาย และงานด้านบัญชีการเงินที่เกี่ยวข้อง 2. กระบวนการผลิต ขอบเขตครอบคลุมเรื่องการวางแผนการผลิต การผลิตและการควบคุมการผลิต การควบคุมผลิตภัณฑ์ที่ไม่เป็นไปตามข้อกำหนด และการตรวจสอบคุณภาพผลิตภัณฑ์ระหว่างกระบวนการผลิต ผลการตรวจสอบในภาพรวมพบว่าการปฏิบัติงานอยู่ในเกณฑ์เหมาะสมตามควร ยังไม่พบผลกระทบอย่างมีนัยสำคัญ โดยผู้ตรวจสอบอิสระมีข้อเสนอแนะให้บริษัทปรับปรุงกระบวนการทำงานบางส่วน เพื่อให้ระบบการควบคุมภายในของบริษัทเป็นไปอย่างมีประสิทธิภาพยิ่งขึ้น

บริษัทไม่มีหน่วยงานตรวจสอบภายในของบริษัทเอง แต่ใช้บริการจากหน่วยงานภายนอก (Outsource) ในการทำหน้าที่ตรวจสอบระบบควบคุมภายในและสอบทานการปฏิบัติงานของบริษัทและบริษัทย่อย ตามข้อปฏิบัติที่กำหนดไว้ โดยคณะกรรมการตรวจสอบ ผู้บริหารระดับสูง และผู้ตรวจสอบจะร่วมกันพิจารณาระบบงานที่จะตรวจสอบของแต่ละบริษัทตามที่ได้ตรวจสอบ ได้จัดลำดับความเสี่ยงไว้แล้วในรายงานการประเมินความเสี่ยงทางธุรกิจของแต่ละบริษัท

ในปัจจุบันบริษัทได้ว่าจ้าง บริษัท เอเอ็มซี อินเทอร์เน็ตชั่นแนล คอนซัลติง จำกัด โดยคุณสลิล นิวัฒน์ภูมิภรณ์ ประธานเจ้าหน้าที่บริหารของบริษัท เอเอ็มซี อินเทอร์เน็ตชั่นแนล คอนซัลติง จำกัด เป็นผู้ลงนามและเสนอรายงานการตรวจสอบภายในต่อคณะกรรมการตรวจสอบของบริษัท

ทางด้านการจัดการบริหารความเสี่ยง ในปี 2559 คณะกรรมการบริหารความเสี่ยงได้พิจารณากำหนดนโยบายและแนวทางการบริหารจัดการความเสี่ยงขององค์กรดังต่อไปนี้

- 1.1 กำหนดปัจจัยเสี่ยงที่มีผลกระทบต่อการดำเนินงานและผลประกอบการขององค์กร
- 1.2 พิจารณาประเมินและจัดลำดับโอกาสที่จะเกิดขึ้นในแต่ละปัจจัยเสี่ยง
- 1.3 พิจารณาประเมินและจัดลำดับผลกระทบที่จะเกิดขึ้นในแต่ละปัจจัยเสี่ยง
- 1.4 จัดทำรายงานเรียงลำดับปัจจัยเสี่ยงที่มีโอกาสและผลกระทบจากมากไปน้อย พร้อมแนวทางการบริหารความเสี่ยง

โดยคณะกรรมการบริหารความเสี่ยงได้จัดทำรายงานปัจจัยความเสี่ยงและผลกระทบ พร้อมแนวทางการบริหารความเสี่ยงเสนอต่อคณะกรรมการบริษัทพิจารณาแล้ว

11. รายการระหว่างกัน

บริษัทและบริษัทย่อยมีรายการที่เกิดขึ้นกับบุคคลหรือกิจการที่เกี่ยวข้องกัน โดยพิจารณาความเป็นกิจการที่เกี่ยวข้องกัน ได้แก่ การถือหุ้นระหว่างกัน หรือการมีผู้ถือหุ้นหรือกรรมการ หรือผู้บริหารบางท่านร่วมกัน นอกจากนี้ ความเกี่ยวข้องกันยังพิจารณาถึงบุคคล หรือกิจการที่สามารถควบคุมบุคคล หรือกิจการอื่น หรือสามารถใช้อิทธิพลอย่างมีสาระสำคัญในการตัดสินใจด้านการเงิน หรือการดำเนินงานของบุคคล หรือกิจการอื่น โดยบริษัทและบริษัทย่อย มีรายการบัญชีสินทรัพย์ หนี้สิน รายได้และค่าใช้จ่ายส่วนหนึ่งกับกิจการที่เกี่ยวข้องกัน ผลของรายการดังกล่าวได้รวมไว้ในงบการเงินตามเกณฑ์ปกติของธุรกิจ ตามหมายเหตุประกอบงบการเงินข้อ 4. อย่างไรก็ตาม ความจำเป็นและความสมเหตุสมผลของการทำรายการ หากเป็นรายการตามเกณฑ์ปกติของธุรกิจ และเงื่อนไขการค้าทั่วไป ฝ่ายบริหารได้ขออนุมัติในหลักการต่อคณะกรรมการบริษัทแล้ว เมื่อการประชุมคณะกรรมการบริษัทในปี 2551 ซึ่งบริษัทยังถือปฏิบัติตามมติที่ประชุมดังกล่าว

ในปี 2559 บริษัทย่อยของบริษัท 2 แห่ง มีธุรกรรมที่เข้าลักษณะของรายการที่เกี่ยวข้องกันประเภทรายการที่ให้ความช่วยเหลือทางการเงินที่ต้องขออนุมัติการเข้าทำรายการจากคณะกรรมการบริษัทและเปิดเผยต่อตลาดหลักทรัพย์แห่งประเทศไทย

รายการให้ความช่วยเหลือทางการเงินระหว่างบริษัท ถึงโลหะสงขลา จำกัด และบริษัท เดอะเพ็ท จำกัด ซึ่งเป็นบริษัทย่อยของบริษัท อุตสาหกรรมถึงโลหะไทย จำกัด (มหาชน) ทั้งสองบริษัท และเข้าข่ายเป็นรายการที่เกี่ยวข้องกันประเภทรายการที่ให้ความช่วยเหลือทางการเงิน ตามประกาศของตลาดหลักทรัพย์แห่งประเทศไทย และคณะกรรมการกำกับตลาดทุนที่ ทจ. 21/2551 โดยมีรายละเอียด ดังนี้

1. วันเดือนปีที่เกิดรายการ

ตั้งแต่วันที่ 1 กรกฎาคม 2559 ถึงวันที่ 30 มิถุนายน 2562

2. คู่กรณีที่เกี่ยวข้อง

ผู้กู้ : บริษัท เดอะเพ็ท จำกัด ซึ่งเป็นบริษัทย่อยของ บมจ. อุตสาหกรรมถึงโลหะไทย
ถือหุ้นร้อยละ 79.999

ผู้ให้กู้ : บริษัท ถึงโลหะสงขลา จำกัด ซึ่งเป็นบริษัทย่อยของ บมจ. อุตสาหกรรมถึงโลหะไทย
ถือหุ้นร้อยละ 80

3. ลักษณะโดยทั่วไปของรายการ

รายละเอียดเกี่ยวกับการให้ความช่วยเหลือทางการเงิน มีดังต่อไปนี้

ประเภทรายการ	: การให้ความช่วยเหลือทางการเงิน
วงเงินให้กู้ยืมเงิน	: เงินให้กู้ยืม จำนวนไม่เกิน 100 ล้านบาท
แหล่งเงินทุนที่ใช้	: เงินทุนหมุนเวียนของบริษัท ถังโลหะสงขลา จำกัด
อัตราดอกเบี้ย	: ร้อยละ 4.00 ต่อปี
ระยะเวลาการให้กู้ยืม	: ไม่เกิน 3 ปี โดยเริ่มตั้งแต่วันที่ 1 กรกฎาคม 2559 ถึงวันที่ 30 มิถุนายน 2562
การชำระดอกเบี้ย	: ชำระทุกไตรมาส
การชำระคืนเงินต้น	: ชำระภายในวันที่ 30 มิถุนายน 2562 ทั้งนี้ บริษัท เดอะเพ็ท จำกัด สามารถคืนเงินต้นบางส่วนหรือทั้งหมดได้ก่อนกำหนด โดยผู้ให้กู้ตกลงที่จะไม่คิดค่าปรับหรือค่าใช้จ่ายใดๆ จากการชำระเงินกู้ก่อนกำหนด
หลักประกัน	: ไม่มี
เงื่อนไขการให้กู้ยืม	: บริษัท ถังโลหะสงขลา จำกัด สามารถให้บริษัท เดอะเพ็ท จำกัด กู้ยืมครั้งเดียวหรือหลายครั้งตลอด “ระยะเวลาการให้กู้ยืม” แต่จำนวนเงินให้กู้ยืมดังกล่าวที่คงเหลือ ณ ใดขณะหนึ่งต้องไม่เกินจำนวนที่ระบุไว้ในเงื่อนไข “วงเงินให้กู้ยืม” และระยะเวลาการให้กู้ยืมแต่ละครั้งสิ้นสุดไม่เกิน “ระยะเวลาการให้กู้ยืม”
เงื่อนไขการนิยมนัด	: บริษัท เดอะเพ็ท จำกัด ยินยอมให้คิดดอกเบี้ยในอัตราเท่ากับร้อยละ 15 ต่อปี นับจากวันที่ผิดนัด หรือผิดสัญญา
ลักษณะการเข้าทำสัญญา	: บริษัท เดอะเพ็ท จำกัด จะเข้าทำสัญญาเงินกู้หรือตั๋วสัญญาใช้เงินกับบริษัท ถังโลหะสงขลา จำกัด ในแต่ละครั้งที่มีการกู้ยืมเงิน โดยระบุให้ วันที่ 30 มิถุนายน 2562 เป็นวันครบกำหนดชำระเงินต้น
เงื่อนไขการให้กู้ยืมอื่นๆ	: ไม่มี
วัตถุประสงค์	: 1. เพื่อใช้เป็นเงินลงทุนของบริษัท เดอะเพ็ท จำกัด ในการขยายกิจการเพื่อสนองต่อความต้องการของลูกค้าของกลุ่มบริษัท 2. เพื่อใช้เป็นเงินทุนหมุนเวียนของบริษัท เดอะเพ็ท จำกัด ในการดำเนินกิจการตามปกติของบริษัท

4. บุคคลที่เกี่ยวข้องกันและลักษณะความสัมพันธ์

ไม่มีบุคคลที่เกี่ยวข้องกันที่มีใช้ บมจ. อุตสาหกรรมถังโลหะไทย ถือหุ้นในบริษัทย่อยทั้งสองเกินกว่าร้อยละ 10 ของจำนวนหุ้นที่มีสิทธิ์ออกเสียงทั้งหมดของบริษัทย่อย

5. ความเห็นคณะกรรมการบริษัทและคณะกรรมการตรวจสอบ

เห็นควรอนุมัติให้บริษัทย่อยทั้งสอง เข้าทำรายการที่เกี่ยวข้องกันตามรายละเอียดข้างต้น เนื่องจากการทำรายการดังกล่าวมีความสมเหตุสมผลในเรื่องเงื่อนไขอัตราดอกเบี้ย เนื่องจากดอกเบี้ยที่ให้กับบริษัท เดอะเพ็ท จำกัด กู้ยืมสูงกว่าดอกเบี้ยเงินฝากธนาคาร ซึ่งเป็นประโยชน์ต่อทั้งสองบริษัทที่สามารถกู้ยืมเงินได้ในอัตราดอกเบี้ยที่ลดลง และอีกบริษัทจะได้รับอัตราดอกเบี้ยเงินให้กู้ยืมสูงกว่าอัตราเงินฝากธนาคาร ทำให้การบริหารการเงินในกลุ่มบริษัทมีประสิทธิภาพมากยิ่งขึ้น และเป็นไปตามวัตถุประสงค์ของบริษัทใหญ่

บริษัท เดอะเพ็ท จำกัด มีฐานะการเงินและผลการดำเนินงานที่มั่นคง ในปี 2558 บริษัท เดอะเพ็ท จำกัด มีรายได้รวม 604.79 ล้านบาท และมีกำไรสุทธิ 62.17 ล้านบาท เพิ่มขึ้นเมื่อเปรียบเทียบกับปีก่อน และมีอัตราส่วนหนี้สินต่อส่วนของผู้ถือหุ้น เท่ากับ 0.32 : 1.00 ซึ่งเป็นอัตราส่วนที่ลดลงเมื่อเปรียบเทียบกับปี 2557 (0.48:1.00)

6. ความเห็นของคณะกรรมการตรวจสอบและ/หรือกรรมการของบริษัทที่แตกต่างจากความเห็นของคณะกรรมการบริษัท
- ไม่มี

7. มูลค่ารวมของรายการ ขนาดของรายการ และเกณฑ์ที่ใช้ในการกำหนดมูลค่ารวมของรายการ
- เป็นรายการให้ความช่วยเหลือทางการเงินระหว่างบริษัท ถึงโลหะสงขลา จำกัด กับ บริษัท เดอะเพ็ท จำกัด ดังนี้

จำนวนเงินให้กู้ยืม (บาท)	อัตราดอกเบี้ย	ดอกเบี้ยรับ (บาท) ณ วันที่ 1 ก.ค. 2559 ถึง 30 มิ.ย. 2562	มูลค่ารวมของรายการ (บาท)
100,000,000.00	4.00% ต่อปี	12,000,000.00	112,000,000.00

ดังนั้น มูลค่ารวมของเงินให้กู้ยืมระหว่าง บริษัท ถึงโลหะสงขลา จำกัด กับ บริษัท เดอะเพ็ท จำกัด เท่ากับ 112,000,000.00 บาท

$$\begin{aligned}
 \text{คำนวณขนาดของรายการ} &= \frac{\text{มูลค่ารวมของรายการ} \times 100}{\text{มูลค่าสินทรัพย์ที่มีตัวตนสุทธิ (ณ วันที่ 31 มีนาคม 2559)}} \\
 &= \frac{112,000,000.00 \times 100}{2,280,106,413.53} \\
 &= 4.91\%
 \end{aligned}$$

ขนาดของรายการดังกล่าวเป็นรายการที่เกี่ยวข้องตามประกาศคณะกรรมการตลาดหลักทรัพย์แห่งประเทศไทย เรื่องการเปิดเผยข้อมูลและการปฏิบัติการของบริษัทจดทะเบียนในรายการที่เกี่ยวข้อง พ.ศ. 2546 และตามประกาศคณะกรรมการกำกับตลาดทุน ที่ ทจ. 21/2551 ประเภทรายการเกี่ยวกับการให้หรือรับความช่วยเหลือทางการเงิน แต่ได้รับการยกเว้นตามข้อ (2) ของประกาศคณะกรรมการตลาดหลักทรัพย์แห่งประเทศไทย เรื่องการเปิดเผยข้อมูลและการปฏิบัติการของบริษัทจดทะเบียนในรายการที่เกี่ยวข้อง พ.ศ. 2546 คือ “รายการระหว่างกันของบริษัทย่อยซึ่งบริษัทจดทะเบียนเดียวกันถือหุ้นและมีบุคคลที่เกี่ยวข้องกันที่มีใช้บริษัทจดทะเบียนถือหุ้นในบริษัทย่อยไม่เกินร้อยละ 10 ของจำนวนหุ้นที่มีสิทธิออกเสียงทั้งหมดของบริษัทย่อย ทั้งนี้การถือหุ้นดังกล่าวให้นับรวมหุ้นที่ถือโดยผู้ที่เกี่ยวข้องด้วย โดยบุคคลที่เกี่ยวข้องดังกล่าวไม่ได้เกี่ยวข้องกันกับบริษัทย่อยในลักษณะอื่นๆ

ณ วันที่ 31 ธันวาคม 2559 เงินให้กู้ยืมที่บริษัท ถึงโลหะสงขลา จำกัด ให้บริษัท เดอะเพ็ท จำกัด ตามโครงการให้ความช่วยเหลือทางการเงินนี้ มียอดคงค้างทั้งสิ้น 30 ล้านบาท โดยมีกำหนดชำระคืนไม่เกินวันที่ 30 มิถุนายน 2562 อัตราดอกเบี้ยร้อยละ 4.00 ต่อปี และไม่มีดอกเบี้ยค้างชำระ

สำหรับรายการที่เกี่ยวข้องกันของบริษัทและบริษัทย่อย ซึ่งได้ขออนุมัติและเปิดเผยต่อสาธารณะแล้ว มีดังนี้

- รายการให้ความช่วยเหลือทางการเงินแก่บริษัท เดอะเพ็ท จำกัด (บริษัทย่อย)

1. วันเดือนปีที่เกิดรายการ

ตั้งแต่วันที่ 1 สิงหาคม 2557 – 31 กรกฎาคม 2560

2. คู่กรณีที่เกี่ยวข้อง

ผู้กู้ : บริษัท เดอะเพ็ท จำกัด ซึ่งเป็นบริษัทย่อยของ บริษัท อุตสาหกรรมถังโลหะไทย จำกัด (มหาชน)
ถือหุ้นร้อยละ 79.99

ผู้ให้กู้ : บริษัท อุตสาหกรรมถังโลหะไทย จำกัด (มหาชน)

3. ลักษณะโดยทั่วไปของรายการ

รายละเอียดเกี่ยวกับการให้ความช่วยเหลือทางการเงิน มีดังต่อไปนี้

ประเภทรายการ	: การให้ความช่วยเหลือทางการเงิน
วงเงินให้กู้ยืมเงิน	: เงินให้กู้ยืม จำนวน 47 ล้านบาท
แหล่งเงินทุนที่ใช้	: เงินทุนหมุนเวียนของ บมจ. อุตสาหกรรมดังโงะไทย
อัตราดอกเบี้ย	: ร้อยละ 5.50 ต่อปี
ระยะเวลาการให้กู้ยืม	: ไม่เกิน 3 ปี โดยเริ่มตั้งแต่วันที่ 1 สิงหาคม 2557 ถึงวันที่ 31 กรกฎาคม 2560
การชำระดอกเบี้ย	: ชำระทุกไตรมาส
การชำระคืนเงินต้น	: ชำระภายในวันที่ 31 กรกฎาคม 2560

ณ วันที่ 31 ธันวาคม 2559 บริษัท เดอะเพ็ท จำกัด ได้ชำระคืนเงินกู้ทั้งหมดแล้ว และไม่มีดอกเบี้ยค้างชำระ

12. การวิเคราะห์และคำอธิบายของฝ่ายจัดการ

(1) ผลการดำเนินงานที่ผ่านมา

ในปี 2559 นี้ถือว่าเป็นปีที่บริษัทและบริษัทย่อยสามารถทำผลกำไรได้สูงสูดนับตั้งแต่จัดตั้งบริษัทและบริษัทย่อย โดยเฉพาะผลการดำเนินงานด้านผลิตภัณฑ์ดังโงะ บริษัทและบริษัทย่อยมีกำไรเพิ่มขึ้นอย่างมาก บริษัทและบริษัทย่อยยังให้ความสำคัญต่อการควบคุมค่าใช้จ่ายให้อยู่ในเกณฑ์ที่เหมาะสมต่อธุรกิจ และเพิ่มส่วนแบ่งทางการตลาด ส่งผลให้บริษัทและบริษัทย่อยสามารถทำกำไรได้เพิ่มขึ้น

บริษัทและบริษัทย่อยมีกำไรสุทธิจากการประกอบธุรกิจรวม 312.88 ล้านบาท เพิ่มขึ้นจำนวน 19.03 ล้านบาท คิดเป็นร้อยละ 6.48 มีกำไรสุทธิต่อหุ้นเท่ากับ 2.09 บาท เพิ่มขึ้น 0.13 บาทต่อหุ้น เมื่อเปรียบเทียบกับปี 2558

ในปี 2559 บริษัทและบริษัทย่อยมีรายได้จากการขายสินค้าโดยรวมเพิ่มขึ้น โดยสามารถแยกเป็นรายผลิตภัณฑ์ได้ดังนี้ ผลิตภัณฑ์ดังโงะมีรายได้ 1,115.78 ล้านบาท เพิ่มขึ้น 64.34 ล้านบาท คิดเป็นร้อยละ 6.12 เนื่องจากบริษัทจำหน่ายดังโงะได้เพิ่มขึ้น จากการที่บริษัทสามารถประมูลงานได้เพิ่มขึ้น ทำให้ปริมาณจำหน่ายดังโงะเพิ่มขึ้น แต่ราคาขายต่อหน่วยลดลง เมื่อเปรียบเทียบกับปี 2558 ในขณะที่บริษัทย่อยจำหน่ายดังโงะได้ลดลง จากความต้องการใช้ถังบรรจุน้ำยาราลดน้อยลง อย่างไรก็ตามในปีที่ผ่านมา ราคาเหล็กซึ่งเป็นวัตถุดิบหลักช่วงต้นปีมีราคาลดลงมาก และเริ่มปรับราคาสูงขึ้นในไตรมาสที่ 3 ของปี บริษัทและบริษัทย่อยได้ติดตามความเคลื่อนไหวของราคาเหล็กอย่างใกล้ชิด ทำให้บริษัทและบริษัทย่อยสามารถบริหารต้นทุนวัตถุดิบได้อย่างมีประสิทธิภาพ ทำให้ต้นทุนขายของบริษัทและบริษัทย่อยลดลงร้อยละ 3.95 เมื่อเปรียบเทียบกับปีที่ผ่านมา จึงส่งผลให้บริษัทและบริษัทย่อยมีกำไรเพิ่มขึ้น

ผลิตภัณฑ์พลาสติกมีรายได้ 878.00 ล้านบาท เพิ่มขึ้น 11.63 ล้านบาท เพิ่มขึ้นคิดเป็นร้อยละ 1.34 บริษัทย่อยสามารถจำหน่ายผลิตภัณฑ์ขวด PET เพื่อใช้ในการบรรจุน้ำอัดลมและน้ำดื่มได้เพิ่มขึ้น แต่ราคาต่อหน่วยลดลง ถึงแม้ว่าบริษัทย่อยได้ปรับเปลี่ยนนโยบายการขายสินค้าโดยนำเครื่องจักรบางส่วนไปติดตั้งที่โรงงานของลูกค้าแล้วก็ตาม จากการแข่งขันที่รุนแรงตลอดปี ทำให้บริษัทไม่สามารถปรับราคาขายได้ตามราคาวัตถุดิบที่เพิ่มสูงขึ้นได้ จึงทำให้ผลกำไรจากผลิตภัณฑ์พลาสติกลดลงเมื่อเปรียบเทียบกับปีที่ผ่านมา

บริษัทและบริษัทย่อยมีรายได้จากค่าเช่าและค่าบริการ จำนวน 61.32 ล้านบาท เพิ่มขึ้นจำนวน 5.71 ล้านบาท คิดเป็นร้อยละ 10.27 เมื่อเปรียบเทียบกับปีก่อน ค่าเช่าและค่าบริการเพิ่มขึ้นเนื่องจากบริษัทได้มีการปรับเพิ่มค่าเช่าสำหรับผู้เช่าที่ครบกำหนดสัญญาเช่าทุกราย ทำให้มีรายได้ค่าเช่าและค่าบริการเพิ่มขึ้น

ทางด้านค่าใช้จ่าย ผลิตภัณฑ์ดังโงะมีต้นทุนขายต่อรายได้ลดลงจากร้อยละ 73.54 ในปี 2558 เป็นร้อยละ 69.59 ในปี 2559 ถึงแม้ว่าราคาขายต่อหน่วยลดลง แต่ราคาวัตถุดิบลดลงตามราคาขายที่ลดลง อีกทั้งบริษัทและบริษัทย่อยสามารถควบคุมค่าใช้จ่ายต่างๆ ให้อยู่ในเกณฑ์ที่เหมาะสม จึงทำให้ต้นทุนขายลดลงร้อยละ 3.95 สำหรับผลิตภัณฑ์พลาสติก มีต้นทุนขายต่อรายได้เพิ่มขึ้นจากร้อยละ 83.74 ในปี 2558 เป็นร้อยละ 89.78 ในปี 2559 เนื่องจากบริษัทย่อยสามารถจำหน่าย

สินค้าได้ปริมาณเพิ่มขึ้น แต่ราคาต่อหน่วยลดลง จากการแข่งขันที่รุนแรง ทำให้ต้นทุนขายเพิ่มขึ้นร้อยละ 6.04

ค่าใช้จ่ายในการขายและบริหารเพิ่มขึ้น 0.51 ล้านบาท คิดเป็นร้อยละ 0.31 มีดอกเบี้ยจ่ายลดลง 0.63 ล้านบาท จากการเบิกใช้เงินกู้ยืมธนาคารพาณิชย์ของบริษัทย่อย ภาษีเงินได้นิติบุคคลเพิ่มขึ้น 3.86 ล้านบาท คิดเป็นร้อยละ 46.29

บริษัทและบริษัทย่อยไม่ได้รับผลกระทบจากอัตราแลกเปลี่ยนเงินตราต่างประเทศ ทั้งนี้เนื่องจากปริมาณธุรกรรมมีน้อย บริษัทย่อยมีรายได้จากการขายต่างประเทศ จำนวน 38.00 ล้านบาท คิดเป็นร้อยละ 2.02 ของยอดขายรวม ดูหมายเหตุประกอบงบการเงินข้อ 26.4 รายได้จากการขายต่างประเทศ

บริษัทและบริษัทย่อยมีรายได้ทั้งสิ้น 1,973.90 ล้านบาท เพิ่มขึ้นจากปี 2558 จำนวน 40.22 ล้านบาท หรือคิดเป็นร้อยละ 2.08 บริษัทและบริษัทย่อยมีรายได้หลักจากการจำหน่ายผลิตภัณฑ์บรรจุภัณฑ์คิดเป็นร้อยละ 95.39 ของรายได้รวม เท่ากับปี 2558 ส่วนที่เหลือเป็นรายได้จากค่าเช่าค่าบริการคิดเป็นร้อยละ 3.02 และรายได้อื่นคิดเป็นร้อยละ 1.59

อัตรากำไรขั้นต้นของบริษัทและบริษัทย่อยเพิ่มขึ้นจากร้อยละ 24.02 ในปี 2558 เป็นร้อยละ 24.29 ในปี 2559 อัตรากำไรจากการดำเนินงานเพิ่มขึ้นจากร้อยละ 15.54 เป็นร้อยละ 15.96 อัตราส่วนกำไรสุทธิปรับเพิ่มขึ้นจากร้อยละ 15.20 เป็นร้อยละ 15.85 อัตราส่วนแสดงความสามารถในการทำกำไรของบริษัทและบริษัทย่อยเพิ่มขึ้น เนื่องจากบริษัทและบริษัทย่อยที่จำหน่ายถึงโลหะสามารถจำหน่ายสินค้าได้มากขึ้น และทั้งบริษัทและบริษัทย่อยสามารถบริหารต้นทุนวัตถุดิบหลักได้อย่างมีประสิทธิภาพ ทำให้ต้นทุนต่อหน่วยสินค้าลดลง รวมทั้งราคาวัตถุดิบที่ลดลงในช่วงครึ่งปีแรก จึงทำให้บริษัทและบริษัทย่อยมีกำไรขั้นต้นสูงขึ้น เมื่อเปรียบเทียบกับปีก่อน

สำหรับอัตราผลตอบแทนต่อผู้ถือหุ้นลดลงเล็กน้อยจากร้อยละ 12.78 เป็นร้อยละ 12.71 ในปี 2559 บริษัทโดยคณะกรรมการบริษัทมีมติให้จ่ายเงินปันผลจากการดำเนินงานงวดปี 2559 คือตั้งแต่วันที่ 1 มกราคม 2559 ถึง 31 ธันวาคม 2559 ในอัตราหุ้นละ 1.20 บาท รวมเป็นเงิน 180.00 ล้านบาท คิดเป็นร้อยละ 62.54 ของกำไรสุทธิตามงบการเงินเฉพาะบริษัท ในปี 2558 จ่ายเงินปันผล 165.00 ล้านบาท คิดเป็นร้อยละ 71.85 ของกำไรสุทธิปี 2558 ซึ่งนโยบายการจ่ายเงินปันผลจะจ่ายไม่น้อยกว่าร้อยละ 40 ของกำไรสุทธิตามงบการเงินเฉพาะบริษัท คณะกรรมการบริษัทจะได้นำเสนอให้ผู้ถือหุ้นพิจารณาอนุมัติในการประชุมผู้ถือหุ้นประจำปี 2560 ในวันที่ 25 เมษายน 2560 นี้

อัตราส่วนแสดงความสามารถในการทำกำไร	ปี 2559 (ร้อยละ)	ปี 2558 (ร้อยละ)
อัตราส่วนกำไรขั้นต้น	24.29	24.02
อัตราส่วนกำไรจากการดำเนินงาน	15.96	15.54
อัตราส่วนกำไรสุทธิ	15.85	15.20
อัตราผลตอบแทนผู้ถือหุ้น	12.71	12.78

(1) ฐานะการเงิน

สินทรัพย์

1) ส่วนประกอบของสินทรัพย์

สินทรัพย์หมุนเวียนเพิ่มขึ้น 37.08 ล้านบาท หรือคิดเป็นร้อยละ 3.36 โดยเงินสดและรายการเทียบเท่าเงินสดลดลง 31.67 ล้านบาท เงินลงทุนชั่วคราวเพิ่มขึ้น 62.38 ล้านบาท ลูกหนี้การค้าสุทธิเพิ่มขึ้น 24.44 ล้านบาท สินค้าคงเหลือเพิ่มขึ้น 4.97 ล้านบาท และสินทรัพย์หมุนเวียนอื่นลดลง 17.44 ล้านบาท บริษัทและบริษัทย่อยมีการเปลี่ยนแปลงของสินทรัพย์หมุนเวียนเพิ่มขึ้นเล็กน้อย เมื่อเปรียบเทียบกับปีก่อน โดยมีการลงทุนในหลักทรัพย์เพื่อจำหน่ายลงทุนเพิ่มขึ้น เงินฝากธนาคารระยะสั้นลดลง ลูกหนี้การค้าเพิ่มขึ้น จากการที่มีส่วนแบ่งการตลาดเพิ่มขึ้น และมีสินค้าคงเหลือเพิ่มขึ้นเล็กน้อย

สินทรัพย์ไม่หมุนเวียนเพิ่มขึ้น 109.48 ล้านบาท หรือคิดเป็นร้อยละ 7.07 เงินลงทุนเพื่อขายเพิ่มขึ้น 53.94 ล้านบาท เงินลงทุนระยะยาวเพิ่มขึ้น 82.31 ล้านบาท อสังหาริมทรัพย์เพื่อการลงทุนลดลง 24.13 ล้านบาท จากการโอนไปเป็น

ทรัพย์สินประเภทที่ดิน อาคารและอุปกรณ์ และที่ดิน อาคาร และอุปกรณ์ ลดลง 2.69 ล้านบาท และจากการที่บริษัทย่อยลงทุนซื้อเครื่องจักรเพิ่มขึ้นบางส่วน (ทดแทนเครื่องจักรเก่า) และลดลงจากการตัดค่าเสื่อมราคาทรัพย์สินประจำปี

2) คุณภาพของสินทรัพย์

บริษัทและบริษัทย่อยเห็นว่าสินทรัพย์ที่มีอยู่ได้แสดงมูลค่าที่แท้จริงและไม่มีรายการใดที่มีข้อสงสัยว่าจะทำให้ด้อยค่าหรือไม่ได้รับคืน ซึ่งหากมีทางบริษัทและบริษัทย่อยก็ได้ตั้งสำรองหรือค่าเผื่อการลดค่าไว้แล้ว ตามหมายเหตุประกอบงบการเงิน ข้อ 3.4, ข้อ 3.10, ข้อ 5 ถึง ข้อ 13 จากตารางอัตราส่วนแสดงประสิทธิภาพในการดำเนินงาน จะเห็นได้ว่าในปี 2559 บริษัทและบริษัทย่อยมีอัตราผลตอบแทนต่อทรัพย์สินใกล้เคียงกับปีก่อน ถึงแม้ว่ากำไรสุทธิและรายได้รวมของบริษัทและบริษัทย่อยจะเพิ่มขึ้น แต่ทรัพย์สินถาวรของบริษัทและบริษัทย่อยก็เพิ่มขึ้นจากการลงทุนเพิ่มของบริษัท อย่างไรก็ตามอัตราส่วนดังกล่าวยังถือว่าเป็นอัตราส่วนที่ดีกว่าเมื่อเทียบกับอุตสาหกรรมประเภทเดียวกัน ซึ่งบริษัทและบริษัทย่อยคาดว่าจะการที่บริษัทลงทุนซื้อเครื่องจักรในการผลิตเพิ่ม และทดแทนเครื่องจักรเก่าส่งผลให้ลดต้นทุนการผลิตและเพิ่มกำไรให้แก่บริษัทได้ในอนาคต

อัตราส่วนแสดงประสิทธิภาพในการดำเนินงาน	ปี 2559	ปี 2558
อัตราส่วนผลตอบแทนจากสินทรัพย์	11.48%	11.39%
อัตราผลตอบแทนจากสินทรัพย์ถาวร	26.39%	26.30%
อัตรากาหมุนของสินทรัพย์	0.72 เท่า	0.75 เท่า

ลูกหนี้การค้าสุทธิเพิ่มขึ้นจาก 283.98 ล้านบาท เป็น 308.42 ล้านบาท เพิ่มขึ้น 24.44 ล้านบาท คิดเป็นร้อยละ 8.61 ระยะเวลาเก็บหนี้เฉลี่ยลดลงจาก 61 วัน เป็น 58 วัน โดยนโยบายการให้สินเชื่ออยู่ระหว่าง 30-90 วัน ลูกหนี้ค้างชำระที่เกินกว่า 90 วัน เท่ากับ 15.61 ล้านบาทในปี 2558 เท่ากับ 9.19 ล้านบาท คิดเป็นร้อยละ 4.97 ของลูกหนี้การค้าสุทธิ เพิ่มขึ้นจากร้อยละ 3.24 ในปี 2558 บริษัทและบริษัทย่อยได้ตั้งค่าเผื่อหนี้สงสัยจะสูญไว้จำนวน 5.50 ล้านบาท (ดูหมายเหตุประกอบงบการเงิน ข้อ 7)

สภาพคล่อง

1) กระแสเงินสด

จำนวนและสัดส่วนของกระแสเงินสดจากกิจกรรมต่างๆ

รายละเอียดกระแสเงินสด	ปี 2559 (ล้านบาท)	ปี 2558 (ล้านบาท)
กำไรจากการดำเนินงานก่อนการเปลี่ยนแปลงในสินทรัพย์และหนี้สิน	425.49	400.22
จากกิจกรรมดำเนินงาน	372.06	440.34
จากกิจกรรมลงทุน	(226.45)	(280.73)
จากกิจกรรมจัดหาเงิน	(177.29)	(175.32)
เงินสดและรายการเทียบเท่าเงินสดเพิ่มขึ้น (ลดลง)	(31.67)	(15.72)
เงินสดและรายการเทียบเท่าเงินสด ณ 31 ธันวาคม	56.22	87.89

ในปี 2559 บริษัทและบริษัทย่อยมีกำไรที่เป็นตัวเงินจากการดำเนินงานลดลงจาก 440.34 ล้านบาท เป็น 372.06 ล้านบาท ลดลง 68.28 ล้านบาท ซึ่งเป็นผลมาจากลูกหนี้การค้าที่เพิ่มขึ้น และเจ้าหนี้การค้าที่ลดลง อย่างไรก็ตามกำไรที่เป็นตัวเงินมากกว่ากำไรสุทธิตามงบการเงิน แสดงให้เห็นว่ากำไรสุทธิที่เกิดขึ้นเป็นกำไรที่เกิดจากการดำเนินงานอย่างมีประสิทธิภาพของบริษัทและบริษัทย่อย

กระแสเงินสดจากกิจกรรมลงทุน มีการลงทุนเพิ่ม 226.45 ล้านบาท โดยบริษัทและบริษัทย่อยมีการลงทุนในเงินลงทุนระยะสั้นเพิ่มขึ้น 85.61 ล้านบาท เงินลงทุนระยะยาวเพิ่มขึ้น 94.55 ล้านบาท และลงทุนให้เครื่องจักรและอุปกรณ์เพิ่มขึ้น 69.63 ล้านบาท (ดูหมายเหตุประกอบงบการเงินข้อ 6, ข้อ 10 และข้อ 12)

สำหรับกิจกรรมจัดหาเงิน บริษัทและบริษัทย่อยจ่ายเงินปันผลให้แก่ผู้ถือหุ้น 173.10 ล้านบาท ทำให้เงินสดและรายการเทียบเท่าเงินสดคงเหลือ ณ วันที่ 31 ธันวาคม 2559 ของบริษัทและบริษัทย่อยมีจำนวนเท่ากับ 56.22 ล้านบาท ลดลงจากปี 2558 จำนวน 31.67 ล้านบาท

2) อัตราส่วนสภาพคล่อง

รายละเอียดสภาพคล่อง	ปี 2559	ปี 2558
อัตราส่วนสภาพคล่อง	7.56 เท่า	7.31 เท่า
อัตราส่วนสภาพคล่องหมุนเร็ว	6.10 เท่า	4.97 เท่า
อัตราส่วนหมุนเวียนลูกหนี้การค้า	6.17 เท่า	5.87 เท่า
ระยะเวลาเก็บหนี้เฉลี่ย	58.35 วัน	61.33 วัน
ระยะเวลาขายสินค้าเฉลี่ย	7.55 วัน	9.17 วัน
อัตราส่วนหมุนเวียนเจ้าหนี้	12.30 เท่า	10.18 เท่า
ระยะเวลาชำระหนี้	29.27 วัน	35.36 วัน
CASH CYCLE	36.63 วัน	35.14 วัน

จากอัตราส่วนสภาพคล่องที่แสดงไว้ แสดงให้เห็นว่าสภาพคล่องของบริษัทและบริษัทย่อยมีอัตราส่วนที่ดีขึ้นเมื่อเปรียบเทียบกับปี 2558 ซึ่งเป็นอัตราส่วนที่ใกล้เคียงกับอัตราส่วนของปีก่อนๆ ที่ผ่านมา ทำให้บริษัทและบริษัทย่อยมีสภาพคล่องเพิ่มมากขึ้น และเพียงพอที่บริษัทจะขยายธุรกิจได้อย่างมีประสิทธิภาพต่อไป

โครงสร้างเงินทุน

โครงสร้างเงินทุนของบริษัทและบริษัทย่อยอยู่ในเกณฑ์ที่ดีตลอดหลายปีที่ผ่านมา อัตราส่วนหนี้สินต่อส่วนผู้ถือหุ้นเท่ากับ 0.10 เท่า ลดลงจากปี 2558 (เท่ากับ 0.13 เท่า) ซึ่งเป็นอัตราส่วนที่ต่ำมาก เมื่อเปรียบเทียบกับกิจการประเภทเดียวกัน บริษัทและบริษัทย่อยไม่มีนโยบายที่จะก่อหนี้เกินกว่าความจำเป็นของธุรกิจ ในส่วนของผู้ถือหุ้นของบริษัทและบริษัทย่อยเพิ่มขึ้นจาก 2,381.63 ล้านบาท เป็น 2,540.13 ล้านบาท เพิ่มขึ้น 158.50 ล้านบาท คิดเป็นร้อยละ 7.03 จากการเพิ่มขึ้นของกำไรสะสมที่ยังไม่ได้จัดสรรจาก 1,520.67 ล้านบาท เป็น 1,664.30 ล้านบาท คิดเป็นเพิ่มขึ้นร้อยละ 9.45 อันสืบเนื่องมาจากกำไรที่มาจากผลประกอบการของบริษัทและบริษัทย่อย

สำหรับหนี้สิน บริษัทและบริษัทย่อยลดลงจาก 269.49 ล้านบาท เป็น 257.55 ล้านบาท ลดลง 11.94 ล้านบาท คิดเป็นร้อยละ 4.43 โดยเงินกู้ยืมระยะสั้นจากสถาบันการเงินเพิ่มขึ้น 30.61 ล้านบาท เจ้าหนี้การค้าและเจ้าหนี้อื่นลดลง 25.02 ล้านบาท ภาษีเงินได้ค้างจ่ายและหนี้สินหมุนเวียนอื่นเพิ่มขึ้น 2.46 ล้านบาท เงินกู้ยืมระยะยาวจากสถาบันการเงินลดลง 21.35 ล้านบาท บริษัทย่อยมีเงินกู้ยืมระยะยาวจากบริษัทใหญ่และบุคคลและกิจการที่เกี่ยวข้องจำนวน 24.6 ล้านบาท ตามลำดับ (ดูหมายเหตุประกอบงบการเงินข้อ 4.1 และข้อ 14 ถึงข้อ 16) โดยมีอัตราดอกเบี้ยหลักประกัน และเงื่อนไขของหนี้สินเป็นไปตามปกติทั่วไป บริษัทและบริษัทย่อยไม่มีภาระหนี้เงินกู้ยืมเป็นเงินตราต่างประเทศ ยกเว้นภาระ L/C ในการซื้อวัตถุดิบและเครื่องจักรในการผลิตจากต่างประเทศ ตามหมายเหตุประกอบงบการเงิน ข้อ 30

รายงานของคณะกรรมการตรวจสอบ

เรียน ท่านผู้ถือหุ้น

คณะกรรมการตรวจสอบของบริษัท อุตสาหกรรมดังโลไทย จำกัด (มหาชน) ประกอบด้วย นางอัจฉริยา พัฒนวงศ์ เป็นประธานกรรมการตรวจสอบ นางวนิดา ชาญศิริน และนายอนิรุทธิ์ หวังหลี่ เป็นกรรมการตรวจสอบ

คณะกรรมการตรวจสอบได้ปฏิบัติงานภายใต้ขอบเขตหน้าที่และความรับผิดชอบตามข้อบังคับว่าด้วยคณะกรรมการตรวจสอบ และได้รับมอบหมายจากคณะกรรมการบริษัท เพื่อสอบทานรายงานทางการเงินของบริษัท สอบทานประสิทธิภาพของระบบการควบคุมภายใน ดูแลให้การปฏิบัติของบริษัทเป็นไปตามกฎหมายว่าด้วยหลักทรัพย์และตลาดหลักทรัพย์แห่งประเทศไทย รวมทั้งข้อกำหนดของตลาดหลักทรัพย์แห่งประเทศไทย หรือกฎหมายที่เกี่ยวข้องกับธุรกิจของบริษัท พิจารณาคัดเลือกเสนอแนะแต่งตั้งผู้สอบบัญชีและค่าตอบแทนประจำปี

ในปี 2559 คณะกรรมการตรวจสอบได้มีการประชุมรวม 4 ครั้ง ตามรายละเอียดการเข้าร่วมประชุม เพื่อดูแลกิจการตามขอบเขตความรับผิดชอบ ได้มีการสอบทานงบการเงินรายไตรมาสและสิ้นงวด โดยประชุมร่วมกับผู้สอบบัญชีของบริษัท 2 ครั้ง เพื่อพิจารณารายงานผลการตรวจสอบ ข้อเสนอแนะ ซึ่งการประชุมกับผู้สอบบัญชีของบริษัทจำนวน 1 ใน 2 ครั้ง ไม่มีฝ่ายบริหารเข้าร่วมประชุม ผู้ตรวจสอบบัญชีของบริษัทแสดงความคิดเห็นต่อการเงินรวมและงบการเงินเฉพาะบริษัทว่าถูกต้องตามที่ควรในสาระสำคัญตามมาตรฐานการรายงานทางการเงิน และไม่มีเงื่อนไขใดๆ ทางด้านการสอบทานประสิทธิภาพของระบบการควบคุมภายใน ในปีนี้ผู้ตรวจสอบอิสระได้เข้าตรวจสอบ 2 กระบวนการ คือ 1. กระบวนการจัดซื้อและจัดหา ซึ่งมีขอบเขตครอบคลุมเรื่องการวางแผนจัดซื้อและจัดจ้าง การจัดซื้อวัตถุดิบ บรรจุภัณฑ์ เครื่องมือและอุปกรณ์ การตรวจรับวัตถุดิบ การเลือกและประเมินผู้ขาย การตรวจประเมินสถานประกอบการผู้ขาย และงานด้านบัญชีการเงินที่เกี่ยวข้อง 2. กระบวนการผลิต ขอบเขตครอบคลุมเรื่องการวางแผนการผลิต การผลิตและการควบคุมการผลิต การควบคุมผลิตภัณฑ์ที่ไม่เป็นไปตามข้อกำหนด และการตรวจสอบคุณภาพผลิตภัณฑ์ระหว่างกระบวนการผลิต ผลการตรวจสอบในภาพรวมพบว่าการปฏิบัติงานอยู่ในเกณฑ์เหมาะสมตามควร ยังไม่พบผลกระทบอย่างเป็นนัยสำคัญ โดยผู้ตรวจสอบอิสระมีข้อเสนอแนะให้บริษัทปรับปรุงกระบวนการทำงานบางส่วน เพื่อให้ระบบการควบคุมภายในของบริษัทเป็นไปอย่างมีประสิทธิภาพยิ่งขึ้น และคณะกรรมการตรวจสอบได้จัดทำรายงานผลการตรวจสอบเสนอต่อที่ประชุมคณะกรรมการบริษัทได้รับทราบแล้ว

ในระหว่างปี 2559 บริษัทย่อยของบริษัทมีธุรกรรมที่เข้าลักษณะของรายการที่เกี่ยวข้องกันประเภทรายการที่ให้ความช่วยเหลือทางการเงิน ซึ่งคณะกรรมการตรวจสอบได้พิจารณาและเสนอความเห็นต่อคณะกรรมการบริษัทเพื่อพิจารณาอนุมัติแล้ว ทั้งนี้ บริษัทได้เปิดเผยข้อมูลการทำรายการที่เกี่ยวข้องกันนี้ต่อตลาดหลักทรัพย์แห่งประเทศไทยแล้วในหัวข้อรายการระหว่างกัน ทางด้านการคัดเลือกผู้สอบบัญชี คณะกรรมการตรวจสอบมีความเห็นว่า ผู้สอบบัญชีของบริษัทและบริษัทย่อยสามารถปฏิบัติหน้าที่ได้อย่างเหมาะสม คณะกรรมการตรวจสอบจึงได้ให้ความเห็นเสนอแนะต่อคณะกรรมการบริษัท เพื่อขออนุมัติต่อที่ประชุมผู้ถือหุ้นแต่งตั้งนางสุนีย์ กิตติปัญญางาม ผู้สอบบัญชีรับอนุญาตเลขที่ 2899 หรือ นายพรชัย กิตติปัญญางาม ผู้สอบบัญชีรับอนุญาตเลขที่ 2778 หรือนายธนากร ผักไผ่ผล ผู้สอบบัญชีรับอนุญาตเลขที่ 4879 แห่งบริษัท บัญชีกิจ จำกัด เป็นผู้สอบบัญชีของบริษัท ประจำปี 2560

ในนามคณะกรรมการตรวจสอบ

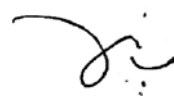

(นางอัจฉริยา พัฒนวงศ์)

ประธานกรรมการตรวจสอบ

23 กุมภาพันธ์ 2560

รายงานความรับผิดชอบของคณะกรรมการต่อรายงานทางการเงิน

คณะกรรมการบริษัท อุตสาหกรรมดังโลหะไทย จำกัด (มหาชน) เป็นผู้รับผิดชอบต่อการเงิน และงบการเงินรวมของบริษัทและบริษัทย่อย ที่ปรากฏในรายงานประจำปี งบการเงินดังกล่าวจัดทำขึ้นตามมาตรฐานการบัญชีที่รับรองกันทั่วไป โดยเลือกใช้นโยบายบัญชีที่เหมาะสมและถือปฏิบัติอย่างสม่ำเสมอ รวมทั้งมีการเปิดเผยข้อมูลที่เป็นสาระสำคัญอย่างเพียงพอ ในหมายเหตุประกอบงบการเงิน เพื่อให้เป็นประโยชน์ต่อผู้ถือหุ้นและนักลงทุนทั่วไปอย่างโปร่งใส

คณะกรรมการบริษัทฯ ได้จัดให้มีและรักษาไว้ซึ่งระบบควบคุมภายในที่มีประสิทธิภาพเพื่อให้มั่นใจว่ามีการบันทึกข้อมูลทางบัญชีอย่างถูกต้อง ครบถ้วน และเพียงพอที่จะดำรงรักษาไว้ซึ่งทรัพย์สิน ตลอดจนเพื่อป้องกันไม่ให้เกิดการทุจริต

คณะกรรมการบริษัทได้แต่งตั้งคณะกรรมการตรวจสอบเป็นผู้พิจารณาเกี่ยวกับคุณภาพของรายงานทางการเงิน และระบบควบคุมภายใน โดยความเห็นของคณะกรรมการตรวจสอบเกี่ยวกับเรื่องนี้ได้แสดงไว้ในรายงานของคณะกรรมการตรวจสอบแล้ว

คณะกรรมการบริษัทมีความเห็นว่าระบบควบคุมภายในของบริษัทโดยรวมอยู่ในระดับที่น่าพอใจ และสามารถสร้างความเชื่อมั่นอย่างมีเหตุผลต่อความเชื่อถือได้ของงบการเงินและงบการเงินรวมของบริษัท อุตสาหกรรมดังโลหะไทย จำกัด (มหาชน) และบริษัทย่อย สำหรับปีสิ้นสุด ณ วันที่ 31 ธันวาคม 2559 โดยถือปฏิบัติตามมาตรฐานการบัญชีที่รับรองทั่วไป และปฏิบัติตามกฎหมาย และกฎระเบียบที่เกี่ยวข้อง

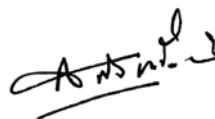

(นายสุกิจ หวังหลี่)

ประธานกรรมการ

รายงานของผู้สอบบัญชีรับอนุญาต

เสนอ ผู้ถือหุ้นและคณะกรรมการของบริษัท อุตสาหกรรมดังโลหะไทย จำกัด (มหาชน)

ความเห็น

ข้าพเจ้าได้ตรวจสอบงบการเงินรวมของบริษัท อุตสาหกรรมดังโลหะไทย จำกัด (มหาชน) และบริษัทย่อย (กลุ่มบริษัท) และงบการเงินเฉพาะของบริษัท อุตสาหกรรมดังโลหะไทย จำกัด (มหาชน) ซึ่งประกอบด้วยงบแสดงฐานะการเงินรวมและงบแสดงฐานะการเงินเฉพาะกิจการ ณ วันที่ 31 ธันวาคม พ.ศ. 2559 งบกำไรขาดทุนเบ็ดเสร็จรวมและงบกำไรขาดทุนเบ็ดเสร็จเฉพาะกิจการ งบแสดงการเปลี่ยนแปลงส่วนของผู้ถือหุ้นรวมและงบแสดงการเปลี่ยนแปลงส่วนของผู้ถือหุ้นเฉพาะกิจการ และงบกระแสเงินสดรวมและงบกระแสเงินสดเฉพาะกิจการ สำหรับปีสิ้นสุดวันเดียวกันและหมายเหตุประกอบงบการเงิน รวมถึงหมายเหตุสรุปนโยบายการบัญชีที่สำคัญ

ข้าพเจ้าเห็นว่า งบการเงินรวมและงบการเงินเฉพาะกิจการข้างต้นนี้แสดงฐานะการเงินรวมของบริษัท อุตสาหกรรมดังโลหะไทย จำกัด (มหาชน) และบริษัทย่อย และฐานะการเงินเฉพาะของบริษัท อุตสาหกรรมดังโลหะไทย จำกัด (มหาชน) ณ วันที่ 31 ธันวาคม พ.ศ. 2559 ผลการดำเนินงานรวม และผลการดำเนินงานเฉพาะกิจการ และกระแสเงินสดรวมและกระแสเงินสดเฉพาะกิจการ สำหรับปีสิ้นสุดวันเดียวกันโดยถูกต้องตามที่ควรในสาระสำคัญตามมาตรฐานการรายงานทางการเงิน

เกณฑ์ในการแสดงความเห็น

ข้าพเจ้าได้ปฏิบัติตามตรวจสอบตามมาตรฐานการสอบบัญชี ความรับผิดชอบของข้าพเจ้าได้กล่าวไว้ในส่วนของความรับผิดชอบของผู้สอบบัญชีต่อการตรวจสอบงบการเงินรวมและงบการเงินเฉพาะกิจการในรายงานของข้าพเจ้า ข้าพเจ้ามีความเป็นอิสระจากกลุ่มบริษัทตามข้อกำหนดจรรยาบรรณของผู้ประกอบวิชาชีพบัญชีที่กำหนดโดยสภาวิชาชีพบัญชีในพระบรมราชูปถัมภ์ ในส่วนที่เกี่ยวข้องกับการตรวจสอบงบการเงินรวมและงบการเงินเฉพาะกิจการ และข้าพเจ้าได้ปฏิบัติตามความรับผิดชอบด้านจรรยาบรรณอื่นๆ ซึ่งเป็นไปตามข้อกำหนดเหล่านี้ ข้าพเจ้าเชื่อว่าหลักฐานการสอบบัญชีที่ข้าพเจ้าได้รับเพียงพอและเหมาะสมเพื่อใช้เป็นเกณฑ์ในการแสดงความเห็นของข้าพเจ้า

เรื่องสำคัญในการตรวจสอบ

เรื่องสำคัญการตรวจสอบคือ เรื่องต่างๆ ที่มีนัยสำคัญที่สุดตามดุลยพินิจของผู้ประกอบวิชาชีพของข้าพเจ้าในการตรวจสอบงบการเงินรวมและงบการเงินเฉพาะกิจการสำหรับงวดปัจจุบัน ข้าพเจ้าได้นำเรื่องเหล่านี้มาพิจารณาในบริบทของการตรวจสอบงบการเงินรวมและงบการเงินเฉพาะกิจการโดยรวม และในการแสดงความเห็นของข้าพเจ้า ทั้งนี้ข้าพเจ้าไม่ได้แสดงความเห็นแยกต่างหากสำหรับเรื่องเหล่านี้

เรื่องสำคัญในการตรวจสอบ	เรื่องดังกล่าวได้ถูกตรวจสอบอย่างไร
<p>การรับรู้รายได้จากการขายสินค้า</p> <p>รายได้จากการขายสินค้าในงบการเงินรวมของกลุ่มบริษัท และงบการเงินเฉพาะบริษัท อุตสาหกรรมดังโลหะไทย จำกัด (มหาชน) (บริษัท) สำหรับปีสิ้นสุดวันที่ 31 ธันวาคม พ.ศ. 2559 มีจำนวน 1,882.75 ล้านบาท และ 928.70 ล้านบาท ตามลำดับ</p> <p>สินค้าหลักของกลุ่มบริษัท ได้แก่ ผลิตภัณฑ์ดังโลหะและผลิตภัณฑ์พลาสติก โดยมีรูปแบบของสินค้าให้ลูกค้าเลือกหรือตามลักษณะที่ลูกค้าต้องการ</p>	<p>ข้าพเจ้าได้ปฏิบัติตามตรวจสอบการรับรู้รายได้จากการขายโดยใช้วิธีการตรวจสอบต่างๆ รวมถึงวิธีการตรวจสอบดังต่อไปนี้</p> <ul style="list-style-type: none">• ทำความเข้าใจขั้นตอนปฏิบัติและทดสอบการควบคุมภายในเกี่ยวกับการขายสินค้า• ทำความเข้าใจธุรกิจลูกค้าที่ซื้อสินค้าจากกลุ่มบริษัท และวิเคราะห์ประเภทสินค้าและปริมาณความต้องการของลูกค้าที่ซื้อสินค้าของบริษัท• ทำการวิเคราะห์เปรียบเทียบข้อมูลบัญชีรายได้จากการขายให้ลูกค้าแต่ละรายกับข้อมูลในปีก่อนๆ เพื่อให้มั่นใจว่าระดับการขายในแต่ละเดือนและตลอดปีโดยรวมมีความสมเหตุสมผล• นำผลจากการยืนยันยอดลูกค้า มาวิเคราะห์ร่วมกับอายุหนี้และปริมาณการขายที่เกิดขึ้นแต่ละเดือนว่ารายการขายที่เกิดขึ้นเป็นปกติและสมเหตุสมผล

เรื่องสำคัญในการตรวจสอบ	เรื่องดังกล่าวได้ถูกตรวจสอบอย่างไร
รายได้จากการขายสินค้าเป็นรายการที่มีมูลค่าที่เป็นสาระสำคัญในงบการเงินสำหรับปี 2559 และส่งผลกระทบต่อผลการดำเนินงานของกลุ่มบริษัทและบริษัทโดยตรง การรับรู้รายได้อย่างสมเหตุสมผลเป็นเรื่องที่ข้าพเจ้าให้ความสำคัญ	<ul style="list-style-type: none"> • ตรวจสอบความถูกต้องครบถ้วนของรายการขายสินค้า กับเอกสารหลักฐานการขายสินค้า การเบิกจ่ายสินค้า การขนส่งสินค้า การตรวจรับสินค้าของลูกค้าและเงื่อนไขการค้าว่าเป็นรายการที่เกิดขึ้นจริง และเป็นไปตามสัญญาที่ทำไว้กับลูกค้า • ตรวจสอบการบันทึกบัญชีรายการขายสินค้า กับหลักฐานการเบิกจ่าย การขนส่ง การตรวจรับสินค้าของลูกค้า ว่าถูกต้องตามงวดบัญชีที่รายการขายสินค้าเกิดขึ้นจริง • ตรวจสอบเหตุการณ์ภายในวันสิ้นปีจนถึงวันที่ในรายงานของผู้สอบบัญชีว่าไม่มีการคืนสินค้าที่ขายที่ผิดปกติและมีปริมาณที่มีสาระสำคัญ • ตรวจสอบวิเคราะห์ความสัมพันธ์ระหว่างยอดขาย กับต้นทุนขายสินค้า ควบคู่ไปกับการวิเคราะห์การเคลื่อนไหวของสินค้าคงเหลือตั้งแต่ต้นปีถึงยอดคงเหลือปลายปีว่าสอดคล้องกัน และมีความสมเหตุสมผล

เรื่องอื่น

งบการเงินรวมและงบการเงินเฉพาะกิจการ สำหรับปีสิ้นสุดวันที่ 31 ธันวาคม พ.ศ. 2558 ของบริษัท อุตสาหกรรมดังโลหะไทย จำกัด (มหาชน) และบริษัทย่อยและของเฉพาะบริษัท อุตสาหกรรมดังโลหะไทย จำกัด (มหาชน) ตามลำดับที่แสดงเป็นข้อมูลเปรียบเทียบ ตรวจสอบโดยผู้สอบบัญชีในสำนักงานเดียวกันกับข้าพเจ้า ซึ่งได้แสดงความเห็นไว้อย่างไม่มีเงื่อนไข ตามรายงานลงวันที่ 23 กุมภาพันธ์ พ.ศ. 2559

ข้อมูลอื่น

ผู้บริหารเป็นผู้รับผิดชอบข้อมูลอื่นซึ่งรวมอยู่ในรายงานประจำปีของกลุ่มบริษัท แต่ไม่รวมถึงงบการเงินรวมและงบการเงินเฉพาะกิจการและรายงานของผู้สอบบัญชีที่เกี่ยวกับการตรวจสอบงบการเงินเหล่านั้น ข้าพเจ้าคาดว่าข้าพเจ้าจะได้รับรายงานประจำปีภายหลังวันที่ในรายงานของผู้สอบบัญชีนี้

ความเห็นของข้าพเจ้าต้องการงบการเงินรวมและงบการเงินเฉพาะกิจการไม่ครอบคลุมถึงข้อมูลอื่นดังกล่าวข้างต้นและข้าพเจ้าไม่ได้ให้ความเชื่อมั่นต่อข้อมูลอื่น

ความรับผิดชอบของข้าพเจ้าที่เกี่ยวเนื่องกับการตรวจสอบงบการเงินรวมและงบการเงินเฉพาะกิจการคือ การอ่านข้อมูลอื่นดังกล่าวข้างต้นเมื่อได้จัดทำแล้ว และพิจารณาว่าข้อมูลอื่นมีความขัดแย้งที่มีสาระสำคัญกับงบการเงินรวมและงบการเงินเฉพาะกิจการที่ข้าพเจ้าตรวจสอบแล้ว หรือกับความรู้ที่ได้รับจากการตรวจสอบของข้าพเจ้า หรือปรากฏว่าข้อมูลอื่นมีการแสดงข้อมูลที่ขัดต่อข้อเท็จจริงอันเป็นสาระสำคัญหรือไม่

เมื่อข้าพเจ้าได้อ่านรายงานประจำปี หากข้าพเจ้าสรุปได้ว่ามีการแสดงข้อมูลที่ขัดต่อข้อเท็จจริงอันเป็นสาระสำคัญ ข้าพเจ้าต้องสื่อสารเรื่องดังกล่าวกับผู้บริหารและผู้มีหน้าที่กำกับดูแลต้องการงบการเงินรวมและงบการเงินเฉพาะกิจการ

ความรับผิดชอบของผู้บริหารและผู้มีหน้าที่กำกับดูแลต้องการงบการเงินรวมและงบการเงินเฉพาะกิจการ

ผู้บริหารมีหน้าที่รับผิดชอบในการจัดทำและนำเสนองบการเงินรวมและงบการเงินเฉพาะกิจการเหล่านี้โดยถูกต้องตามที่ควรตามมาตรฐานการรายงานทางการเงิน และรับผิดชอบเกี่ยวกับการควบคุมภายในที่ผู้บริหารพิจารณาว่าเป็นเพื่อให้สามารถจัดทำงบการเงินรวมและงบการเงินเฉพาะกิจการที่ปราศจากการแสดงข้อมูลที่ขัดต่อข้อเท็จจริงอันเป็นสาระสำคัญไม่ว่าจะเกิดจากการทุจริตหรือข้อผิดพลาด

ในการจัดทำงบการเงินรวมและงบการเงินเฉพาะกิจการ ผู้บริหารรับผิดชอบในการประเมินความสามารถของกลุ่มบริษัทในการดำเนินงานต่อเนื่องและการใช้เกณฑ์การบัญชีสำหรับการดำเนินงานต่อเนื่องเว้นแต่ผู้บริหารมีความตั้งใจที่จะเลิกกลุ่มบริษัทหรือหยุดดำเนินงานหรือไม่สามารถดำเนินงานต่อเนื่องต่อไปได้

ผู้มีหน้าที่ในการกำกับดูแลมีหน้าที่ในการสอดส่องดูแลกระบวนการในการจัดทำรายงานทางการเงินของกลุ่มบริษัท

ความรับผิดชอบของผู้สอบบัญชีต่อการตรวจสอบงบการเงินรวมและงบการเงินเฉพาะกิจการ

การตรวจสอบของข้าพเจ้ามีวัตถุประสงค์เพื่อให้ได้ความเชื่อมั่นอย่างสมเหตุสมผลว่างบการเงินรวมและงบการเงินเฉพาะกิจการโดยรวมปราศจากการแสดงข้อมูลที่ขัดต่อข้อเท็จจริงอันเป็นสาระสำคัญหรือไม่ ไม่ว่าจะเกิดจากการทุจริตหรือข้อผิดพลาดและเสนอรายงานของผู้สอบบัญชีซึ่งรวมความเห็นของข้าพเจ้าอยู่ด้วย ความเชื่อมั่นอย่างสมเหตุสมผลคือความเชื่อมั่นในระดับสูงแต่ไม่ได้เป็นการรับประกันว่าการปฏิบัติงานตรวจสอบตามมาตรฐานการสอบบัญชีจะสามารถตรวจพบข้อมูลที่ขัดต่อข้อเท็จจริงอันเป็นสาระสำคัญที่มีอยู่ได้เสมอไป ข้อมูลที่ขัดต่อข้อเท็จจริงอาจเกิดจากการทุจริตหรือข้อผิดพลาดและถือว่ามีสาระสำคัญเมื่อคาดการณ์ได้อย่างสมเหตุสมผลว่ารายการที่ขัดต่อข้อเท็จจริงแต่ละรายการหรือทุกรายการรวมกันจะมีผลต่อการตัดสินใจทางเศรษฐกิจของผู้ใช้งบการเงินจากการใช้งบการเงินรวมและงบการเงินเฉพาะกิจการเหล่านี้

ในการตรวจสอบของข้าพเจ้าตามมาตรฐานการสอบบัญชี ข้าพเจ้าได้ใช้ดุลยพินิจและการสังเกตและสงสัยเยี่ยงผู้ประกอบการวิชาชีพตลอดการตรวจสอบ การปฏิบัติงานของข้าพเจ้ารวมถึง

- ระบุและประเมินความเสี่ยงจากการแสดงข้อมูลที่ขัดต่อข้อเท็จจริงอันเป็นสาระสำคัญในงบการเงินรวมและงบการเงินเฉพาะกิจการ ไม่ว่าจะเกิดจากการทุจริตหรือข้อผิดพลาด ออกแบบและปฏิบัติตามวิธีการตรวจสอบเพื่อตอบสนองต่อความเสี่ยงเหล่านั้น และได้หลักฐานการสอบบัญชีที่เพียงพอและเหมาะสมเพื่อเป็นเกณฑ์ในการแสดงความเห็นของข้าพเจ้า ความเสี่ยงที่ไม่พบข้อมูลที่ขัดต่อข้อเท็จจริงอันเป็นสาระสำคัญซึ่งเป็นผลมาจากการทุจริตจะสูงกว่าความเสี่ยงที่เกิดจากข้อผิดพลาด เนื่องจากการทุจริตอาจเกี่ยวกับการสมรู้ร่วมคิด การปลอมแปลงเอกสารหลักฐาน การตั้งใจละเว้นการแสดงผล การแสดงข้อมูลที่ไม่ตรงตามข้อเท็จจริงหรือการแทรกแซงการควบคุมภายใน
- ทำความเข้าใจในระบบการควบคุมภายในที่เกี่ยวข้องกับการตรวจสอบ เพื่อออกแบบวิธีการตรวจสอบที่เหมาะสมกับสถานการณ์ แต่ไม่ใช่เพื่อวัตถุประสงค์ในการแสดงความเห็นต่อความมีประสิทธิภาพของการควบคุมภายในของกลุ่มบริษัท
- ประเมินความเหมาะสมของนโยบายการบัญชีที่ผู้บริหารใช้และความสมเหตุสมผลของประมาณการทางบัญชีและการเปิดเผยข้อมูลที่เกี่ยวข้องซึ่งจัดทำขึ้นโดยผู้บริหาร
- สรุปเกี่ยวกับความเหมาะสมของการใช้เกณฑ์การบัญชีสำหรับการดำเนินงานต่อเนื่องของผู้บริหารและจากหลักฐานการสอบบัญชีที่ได้รับ สรุปว่ามีความไม่แน่นอนที่มีสาระสำคัญเกี่ยวกับเหตุการณ์หรือสถานการณ์ที่อาจเป็นเหตุให้เกิดข้อสงสัยอย่างมีนัยสำคัญต่อความสามารถของกลุ่มบริษัทในการดำเนินงานต่อเนื่องหรือไม่ ถ้าข้าพเจ้าได้ข้อสรุปว่ามีความไม่แน่นอนที่มีสาระสำคัญ ข้าพเจ้าต้องกล่าวไว้ในรายงานของผู้สอบบัญชีของข้าพเจ้าถึงการเปิดเผยที่เกี่ยวข้องในงบการเงินรวมและงบการเงินเฉพาะกิจการ หรือถ้าการเปิดเผยดังกล่าวไม่เพียงพอ ความเห็นของข้าพเจ้าจะเปลี่ยนแปลงไป ข้อสรุปของข้าพเจ้าขึ้นอยู่กับหลักฐานการสอบบัญชีที่ได้รับจนถึงวันที่ในรายงานของผู้สอบบัญชีของข้าพเจ้า อย่างไรก็ตาม เหตุการณ์หรือสถานการณ์ในอนาคตอาจเป็นเหตุให้กลุ่มบริษัทต้องหยุดการดำเนินงานต่อเนื่อง
- ประเมินการนำเสนอ โครงสร้างและเนื้อหาของงบการเงินรวมและงบการเงินเฉพาะกิจการโดยรวม รวมถึงการเปิดเผยว่างบการเงินรวมและงบการเงินเฉพาะกิจการแสดงรายการและเหตุการณ์ในรูปแบบที่ทำให้มีการนำเสนอข้อมูลโดยถูกต้องตามที่ควร
- ได้รับหลักฐานการสอบบัญชีที่เหมาะสมอย่างเพียงพอเกี่ยวกับข้อมูลทางการเงินของกิจการภายในกลุ่มหรือกิจกรรมทางธุรกิจภายในกลุ่มบริษัท เพื่อแสดงความเห็นต่องบการเงินรวม ข้าพเจ้ารับผิดชอบต่อการกำหนดแนวทางการควบคุมดูแล และการปฏิบัติตามตรวจสอบกลุ่มบริษัท ข้าพเจ้าเป็นผู้รับผิดชอบแต่เพียงผู้เดียวต่อความเห็นของข้าพเจ้า

ข้าพเจ้าได้สื่อสารกับผู้มีหน้าที่ในการกำกับดูแลเกี่ยวกับขอบเขตและช่วงเวลาของการตรวจสอบตามที่ได้วางแผนไว้ในประเด็นที่มี
นัยสำคัญที่พบจากการตรวจสอบ รวมถึงข้อบกพร่องที่มีนัยสำคัญในระบบการควบคุมภายในซึ่งข้าพเจ้าได้พบในระหว่างการตรวจสอบของ
ข้าพเจ้า

ข้าพเจ้าได้ให้คำรับรองแก่ผู้มีหน้าที่ในการกำกับดูแลว่าข้าพเจ้าได้ปฏิบัติตามข้อกำหนดจรรยาบรรณที่เกี่ยวข้องกับความเป็นอิสระและ
ได้สื่อสารกับผู้มีหน้าที่ในการกำกับดูแลเกี่ยวกับความสัมพันธ์ทั้งหมดตลอดจนเรื่องอื่น ซึ่งข้าพเจ้าเชื่อว่ามีเหตุผลที่บุคคลภายนอกอาจพิจารณา
ว่ากระทบต่อความเป็นอิสระของข้าพเจ้าและมาตรการที่ข้าพเจ้าใช้เพื่อป้องกันไม่ให้ข้าพเจ้าขาดความเป็นอิสระ

จากเรื่อง que สื่อสารกับผู้มีหน้าที่ในการกำกับดูแล ข้าพเจ้าได้พิจารณาเรื่องต่างๆ ที่มีนัยสำคัญที่สุดในการตรวจสอบงบการเงินรวมและ
งบการเงินเฉพาะกิจการในงวดปัจจุบันและกำหนดเป็นเรื่องสำคัญในการตรวจสอบ ข้าพเจ้าได้อธิบายเรื่องเหล่านี้ในรายงานของผู้สอบบัญชีเว้น
แต่กฎหมายหรือข้อบังคับไม่ให้เปิดเผยต่อสาธารณะเกี่ยวกับเรื่องดังกล่าว หรือในสถานการณ์ที่ยากที่จะเกิดขึ้น ข้าพเจ้าพิจารณาว่าไม่ควร
สื่อสารเรื่องดังกล่าวในรายงานของข้าพเจ้า เพราะการกระทำดังกล่าวสามารถคาดการณ์ได้อย่างสมเหตุสมผลว่าจะมีผลกระทบในทางลบมากกว่า
ผลประโยชน์ต่อส่วนได้เสียสาธารณะจากการสื่อสารดังกล่าว

ผู้สอบบัญชีที่รับผิดชอบงานสอบบัญชีและการนำเสนอรายงานฉบับนี้ คือ นางสาวนัย กิตติปัญญางาม

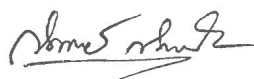

(นางนัย กิตติปัญญางาม)

ผู้สอบบัญชีรับอนุญาตเลขทะเบียน 2899

บริษัท บัญชีกิจ จำกัด

กรุงเทพมหานคร

27 กุมภาพันธ์ 2560

บริษัท อุตสาหกรรมดังโลหะไทย จำกัด (มหาชน) และบริษัทย่อย

งบแสดงฐานะการเงิน

ณ วันที่ 31 ธันวาคม พ.ศ. 2559

หน่วย : บาท

	หมายเหตุ	งบการเงินรวม		งบการเงินเฉพาะกิจการ	
		2559	2558	2559	2558
สินทรัพย์					
สินทรัพย์หมุนเวียน					
เงินสดและรายการเทียบเท่าเงินสด	3.2 และ 5	56,216,691.83	87,892,601.74	30,837,438.04	40,825,002.75
เงินลงทุนชั่วคราว	3.3 และ 6	550,736,453.55	488,355,068.47	394,146,198.82	323,206,692.33
ลูกหนี้การค้าและลูกหนี้อื่น	3.4 และ 7	312,563,469.08	293,726,824.71	144,171,656.67	107,854,514.66
สินค้าคงเหลือ	3.5 และ 8	197,904,526.13	192,932,865.75	75,660,037.39	73,528,823.57
สินทรัพย์หมุนเวียนอื่น		21,764,234.22	39,201,364.86	2,174,645.88	8,555,838.56
รวมสินทรัพย์หมุนเวียน		1,139,185,374.81	1,102,108,725.53	646,989,976.80	553,970,871.87
สินทรัพย์ไม่หมุนเวียน					
เงินลงทุนเพื่อขาย	3.3 และ 9	141,338,100.00	87,401,000.00	29,700,000.00	-
เงินลงทุนในบริษัทย่อย	3.3 และ 4.1	-	-	94,070,966.70	94,070,966.70
เงินลงทุนระยะยาว	3.3 และ 10	425,669,275.70	343,354,206.52	299,419,115.70	223,524,109.78
เงินให้กู้ยืมระยะยาวแก่กิจการที่เกี่ยวข้องกัน	4.1	-	-	24,000,000.00	71,000,000.00
อสังหาริมทรัพย์เพื่อการลงทุน	3.7 และ 11	97,627,630.91	121,753,832.17	93,055,016.77	98,931,551.19
ที่ดิน อาคารและอุปกรณ์	3.8 และ 12	989,301,888.50	991,995,292.31	365,277,315.66	384,594,084.31
สินทรัพย์ไม่มีตัวตน	3.9 และ 13	15,484.16	30,270.56	1,054.66	2,639.44
สินทรัพย์ไม่หมุนเวียนอื่น		4,541,034.43	4,477,174.80	2,549,749.78	2,566,449.78
รวมสินทรัพย์ไม่หมุนเวียน		1,658,493,413.70	1,549,011,776.36	908,073,219.27	874,689,801.20
รวมสินทรัพย์		2,797,678,788.51	2,651,120,501.89	1,555,063,196.07	1,428,660,673.07

หมายเหตุประกอบงบการเงินเป็นส่วนหนึ่งของงบการเงินนี้

บริษัท อุตสาหกรรมดังโลไทย จำกัด (มหาชน) และบริษัทย่อย

งบแสดงฐานะการเงิน (ต่อ)

ณ วันที่ 31 ธันวาคม พ.ศ. 2559

หน่วย : บาท

หมายเหตุ	งบการเงินรวม		งบการเงินเฉพาะกิจการ	
	2559	2558	2559	2558
หนี้สินและส่วนของผู้ถือหุ้น				
หนี้สินหมุนเวียน				
เงินกู้ยืมระยะสั้นจากสถาบันการเงิน	14	30,608,786.00	-	-
เจ้าหนี้การค้าและเจ้าหนี้อื่น	15	105,452,722.05	130,476,554.96	35,992,056.29
ส่วนของเงินกู้ยืมระยะยาวที่ถึงกำหนดชำระภายใน 1 ปี	16	-	10,920,000.00	-
ภาษีเงินได้ค้างจ่าย		5,348,397.22	2,884,702.92	4,274,399.70
หนี้สินหมุนเวียนอื่น		9,338,331.13	6,388,268.32	5,205,786.18
รวมหนี้สินหมุนเวียน		150,748,236.40	150,669,526.20	45,472,242.17
หนี้สินไม่หมุนเวียน				
เงินกู้ยืมระยะยาวจากสถาบันการเงิน	16	-	21,350,000.00	-
เงินกู้ยืมระยะยาวจากบุคคลและกิจการที่เกี่ยวข้องกัน	4.1	6,000,000.00	6,000,000.00	-
เงินมัดจำและเงินประกันรับ		18,109,700.83	17,615,401.53	15,757,151.83
ภาระผูกพันผลประโยชน์พนักงาน	3.13 และ 17	20,945,385.00	15,524,120.99	10,945,059.00
หนี้สินภาษีเงินได้รอการตัดบัญชี	22	61,741,970.64	58,327,507.40	20,825,789.52
รวมหนี้สินไม่หมุนเวียน		106,797,056.47	118,817,029.92	47,528,000.35
รวมหนี้สิน		257,545,292.87	269,486,556.12	93,000,242.52
ส่วนของผู้ถือหุ้น				
ทุนเรือนหุ้น				
ทุนจดทะเบียน				
หุ้นสามัญ 150,000,000 หุ้น				
มูลค่าหุ้นละ 1 บาท		150,000,000.00	150,000,000.00	150,000,000.00
ทุนที่ออกและเรียกชำระเต็มมูลค่าแล้ว				
หุ้นสามัญ 150,000,000 หุ้น				
มูลค่าหุ้นละ 1 บาท		150,000,000.00	150,000,000.00	150,000,000.00
ส่วนเกินมูลค่าหุ้นสามัญ		340,000,000.00	340,000,000.00	340,000,000.00
กำไรสะสม				
จัดสรรเป็นสำรองตามกฎหมาย	18.3	15,000,000.00	15,000,000.00	15,000,000.00
ยังไม่ได้จัดสรร		1,664,301,340.00	1,520,668,297.44	917,453,635.46
องค์ประกอบอื่นของส่วนของผู้ถือหุ้น		167,768,511.46	157,456,136.46	39,609,318.09
รวมส่วนของผู้ถือหุ้นของบริษัท		2,337,069,851.46	2,183,124,433.90	1,462,062,953.55
ส่วนได้เสียที่ไม่มีอำนาจควบคุม		203,063,644.18	198,509,511.87	-
รวมส่วนของผู้ถือหุ้น		2,540,133,495.64	2,381,633,945.77	1,462,062,953.55
รวมหนี้สินและส่วนของผู้ถือหุ้น		2,797,678,788.51	2,651,120,501.89	1,555,063,196.07

หมายเหตุประกอบงบการเงินเป็นส่วนหนึ่งของงบการเงินนี้

บริษัท อุตสาหกรรมถังโลหะไทย จำกัด (มหาชน) และบริษัทย่อย
งบกำไรขาดทุนเบ็ดเสร็จ
สำหรับปี สิ้นสุดวันที่ 31 ธันวาคม พ.ศ. 2559

หน่วย : บาท

		งบการเงินรวม		งบการเงินเฉพาะกิจการ	
	หมายเหตุ	2559	2558	2559	2558
รายได้จากการขายและบริการ					
รายได้จากการขายและบริการ	26	1,882,752,150.02	1,844,507,076.13	928,699,857.47	823,379,503.00
รายได้ค่าเช่าและค่าบริการ		59,664,309.63	55,504,370.54	55,138,051.34	51,135,830.54
รวมรายได้จากการขายและบริการ		1,942,416,459.65	1,900,011,446.67	983,837,908.81	874,515,333.54
ต้นทุนขายและบริการ					
ต้นทุนขายและบริการ		(1,451,476,318.83)	(1,424,416,843.66)	(650,953,425.19)	(602,154,194.23)
ต้นทุนค่าเช่าและค่าบริการ		(19,072,875.76)	(18,953,737.71)	(14,681,017.73)	(15,807,400.28)
รวมต้นทุนขายและบริการ		(1,470,549,194.59)	(1,443,370,581.37)	(665,634,442.92)	(617,961,594.51)
กำไรขั้นต้น					
รายได้อื่น	19	471,867,265.06	456,640,865.30	318,203,465.89	256,553,739.03
กำไรก่อนค่าใช้จ่าย		31,482,599.54	33,666,220.99	51,561,578.07	52,347,111.96
ค่าใช้จ่ายในการขาย		503,349,864.60	490,307,086.29	369,765,043.96	308,900,850.99
ค่าใช้จ่ายในการบริหาร		(83,062,410.98)	(75,058,867.24)	(35,003,996.30)	(28,920,328.24)
กำไรก่อนต้นทุนทางการเงินและค่าใช้จ่ายภาษีเงินได้		(78,863,799.82)	(86,359,975.88)	(38,724,624.82)	(42,615,877.07)
ต้นทุนทางการเงิน		341,423,653.80	328,888,243.17	296,036,422.84	237,364,645.68
กำไรก่อนค่าใช้จ่ายภาษีเงินได้		(1,778,488.19)	(2,405,120.95)	-	-
กำไรสำหรับปี	22	339,645,165.61	326,483,122.22	296,036,422.84	237,364,645.68
กำไรขาดทุนเบ็ดเสร็จอื่น		(14,110,796.14)	(9,764,808.29)	(8,208,925.90)	(7,712,782.65)
รายการที่จะไม่ถูกจัดประเภทรายการใหม่เข้าไปไว้ในกำไรหรือขาดทุน		325,534,369.47	316,718,313.93	287,827,496.94	229,651,863.03
ขาดทุนจากการประมาณการตามหลักคณิตศาสตร์ประกันภัย - สุทธิจากภาษี		(4,247,089.60)	-	(1,999,375.22)	-
รายการที่อาจถูกจัดประเภทรายการใหม่เข้าไปไว้ในกำไรหรือขาดทุน					
กำไร (ขาดทุน) จากการเปลี่ยนแปลงมูลค่าเงินลงทุนเพื่อขาย - สุทธิจากภาษี		10,312,375.00	7,176,880.00	(710,681.91)	-
กำไรขาดทุนเบ็ดเสร็จอื่นสำหรับปี - สุทธิจากภาษี		6,065,285.40	7,176,880.00	(2,710,057.13)	-
กำไรขาดทุนเบ็ดเสร็จรวมสำหรับปี		331,599,654.87	323,895,193.93	285,117,439.81	229,651,863.03
การแบ่งปันกำไร					
ส่วนที่เป็นของบริษัทใหญ่		312,880,132.16	293,845,652.24	287,827,496.94	229,651,863.03
ส่วนที่เป็นของส่วนได้เสียที่ไม่มีอำนาจควบคุม		12,654,237.31	22,872,661.69	-	-
		325,534,369.47	316,718,313.93	287,827,496.94	229,651,863.03
การแบ่งปันกำไรเบ็ดเสร็จรวม					
ส่วนที่เป็นของผู้ถือหุ้นของบริษัท		318,945,417.56	301,022,532.24	285,117,439.81	229,651,863.03
ส่วนที่เป็นของส่วนได้เสียที่ไม่มีอำนาจควบคุม		12,654,237.31	22,872,661.69	-	-
		331,599,654.87	323,895,193.93	285,117,439.81	229,651,863.03
กำไรต่อหุ้นขั้นพื้นฐาน					
กำไรต่อหุ้นส่วนที่เป็นของผู้ถือหุ้นของบริษัท	23	2.09	1.96	1.92	1.53

หมายเหตุประกอบงบการเงินเป็นส่วนหนึ่งของงบการเงินนี้

บริษัท อุตสาหกรรมดังโลหะไทย จำกัด (มหาชน) และบริษัทย่อย
งบแสดงการเปลี่ยนแปลงส่วนของผู้ถือหุ้นรวม
สำหรับปี สิ้นสุดวันที่ 31 ธันวาคม พ.ศ. 2559

หน่วย : บาท										
		ส่วนของผู้ถือหุ้นบริษัทใหญ่							ส่วนได้เสียที่ไม่มี	รวม
						องค์ประกอบอื่นของส่วนของผู้ถือหุ้น		รวมส่วนของ	อำนาจควบคุม	ส่วนของผู้ถือหุ้น
		กำไรสะสม		ยังไม่ได้จัดสรร	กำไรขาดทุนเบ็ดเสร็จอื่น		รวมองค์ประกอบอื่น ของผู้ถือหุ้นบริษัทใหญ่			
หมายเหตุ	ทุนที่ออก	จัดสรรเป็น	ส่วนเกินมูลค่าหุ้น		ส่วนเกินทุน	เงินลงทุนเพื่อขาย				
	และเรียกชำระแล้ว	ส่วนเกินมูลค่าหุ้น	สำรองตามกฎหมาย		จากการตีราคาที่ดิน					
ยอดคงเหลือ ณ 1 มกราคม 2558	150,000,000.00	340,000,000.00	15,000,000.00	1,376,822,645.20	134,290,260.46	15,988,996.00	150,279,256.46	2,032,101,901.66	183,736,955.18	2,215,838,856.84
บริษัทย่อยจ่ายปันผลให้กับส่วนได้เสียที่ไม่มีอำนาจควบคุม	-	-	-	-	-	-	-	-	(8,100,105.00)	(8,100,105.00)
เงินปันผลจ่าย	-	-	-	(150,000,000.00)	-	-	-	(150,000,000.00)	-	(150,000,000.00)
กำไรขาดทุนเบ็ดเสร็จรวมสำหรับปี 2558	-	-	-	293,845,652.24	-	7,176,880.00	7,176,880.00	301,022,532.24	22,872,661.69	323,895,193.93
ยอดคงเหลือ ณ 31 ธันวาคม 2558	150,000,000.00	340,000,000.00	15,000,000.00	1,520,668,297.44	134,290,260.46	23,165,876.00	157,456,136.46	2,183,124,433.90	198,509,511.87	2,381,633,945.77
ยอดคงเหลือ ณ 1 มกราคม 2559	150,000,000.00	340,000,000.00	15,000,000.00	1,520,668,297.44	134,290,260.46	23,165,876.00	157,456,136.46	2,183,124,433.90	198,509,511.87	2,381,633,945.77
บริษัทย่อยจ่ายปันผลให้กับส่วนได้เสียที่ไม่มีอำนาจควบคุม	-	-	-	-	-	-	-	-	(8,100,105.00)	(8,100,105.00)
เงินปันผลจ่าย	-	-	-	(165,000,000.00)	-	-	-	(165,000,000.00)	-	(165,000,000.00)
กำไรขาดทุนเบ็ดเสร็จรวมสำหรับปี 2559	-	-	-	308,633,042.56	-	10,312,375.00	10,312,375.00	318,945,417.56	12,654,237.31	331,599,654.87
ยอดคงเหลือ ณ 31 ธันวาคม 2559	150,000,000.00	340,000,000.00	15,000,000.00	1,664,301,340.00	134,290,260.46	33,478,251.00	167,768,511.46	2,337,069,851.46	203,063,644.18	2,540,133,495.64

หมายเหตุประกอบงบการเงินเป็นส่วนหนึ่งของงบการเงินนี้

บริษัท อุตสาหกรรมถังโลหะไทย จำกัด (มหาชน) และบริษัทย่อย
 งบแสดงการเปลี่ยนแปลงส่วนของผู้ถือหุ้นเฉพาะกิจการ
 สำหรับปี สิ้นสุดวันที่ 31 ธันวาคม พ.ศ.2559

หน่วย : บาท

	หมายเหตุ	กำไรสะสม				องค์ประกอบอื่นของส่วนของผู้ถือหุ้น			รวม
		ทุนที่ออก และเรียกชำระแล้ว	ส่วนเกินมูลค่าหุ้น	จัดสรรเป็น สำรองตามกฎหมาย	ยังไม่ได้จัดสรร	กำไรขาดทุนเบ็ดเสร็จอื่น		ส่วนของผู้ถือหุ้น	
						ส่วนเกินทุนจากการ ตีราคาที่ดิน	รวมองค์ประกอบอื่น ของส่วนของผู้ถือหุ้น		
									เงินลงทุนเพื่อขาย
ยอดคงเหลือ ณ 1 มกราคม 2558		150,000,000.00	340,000,000.00	15,000,000.00	716,973,650.71	40,320,000.00	-	40,320,000.00	1,262,293,650.71
เงินปันผลจ่าย	18.2	-	-	-	(150,000,000.00)	-	-	-	(150,000,000.00)
กำไรขาดทุนเบ็ดเสร็จรวมสำหรับปี 2558		-	-	-	229,651,863.03	-	-	-	229,651,863.03
ยอดคงเหลือ ณ 31 ธันวาคม 2558		150,000,000.00	340,000,000.00	15,000,000.00	796,625,513.74	40,320,000.00	-	40,320,000.00	1,341,945,513.74
ยอดคงเหลือ ณ 1 มกราคม 2559		150,000,000.00	340,000,000.00	15,000,000.00	796,625,513.74	40,320,000.00	-	40,320,000.00	1,341,945,513.74
เงินปันผลจ่าย	18.2	-	-	-	(165,000,000.00)	-	-	-	(165,000,000.00)
กำไรขาดทุนเบ็ดเสร็จรวมสำหรับปี 2559		-	-	-	285,828,121.72	-	(710,681.91)	(710,681.91)	285,117,439.81
ยอดคงเหลือ ณ 31 ธันวาคม 2559		150,000,000.00	340,000,000.00	15,000,000.00	917,453,635.46	40,320,000.00	(710,681.91)	39,609,318.09	1,462,062,953.55

หมายเหตุประกอบงบการเงินเป็นส่วนหนึ่งของงบการเงินนี้

บริษัท อุตสาหกรรมดังโละไทย จำกัด (มหาชน) และบริษัทย่อย

งบกระแสเงินสด

สำหรับปี สิ้นสุดวันที่ 31 ธันวาคม พ.ศ. 2559

หน่วย : บาท

หมายเหตุ	งบการเงินรวม		งบการเงินเฉพาะกิจการ	
	2559	2558	2559	2558
กระแสเงินสดจากกิจกรรมดำเนินงาน				
กำไรก่อนภาษีเงินได้	339,645,165.61	326,483,122.22	296,036,422.84	237,364,645.68
รายการปรับกระทบกำไรก่อนภาษีเงินได้เป็นเงินสดสุทธิ				
จากกิจกรรมดำเนินงาน				
ค่าเสื่อมราคา และค่าตัดจำหน่าย	110,285,429.71	97,162,528.17	40,745,417.63	40,246,134.86
กำไรจากการจำหน่ายสินทรัพย์	(998,109.57)	(2,661,007.43)	(312,095.12)	(947,101.15)
ขาดทุนจากการเลิกใช้สินทรัพย์	7,043.29	52,262.38	2.00	49,268.71
กำไรที่ยังไม่เกิดขึ้นจากอัตราแลกเปลี่ยน	(39,227.70)	(4,853.40)	(11,478.51)	-
ขาดทุนจากสินค้าล้าสมัย	-	2,040,555.15	-	-
หนี้สงสัยจะสูญ	-	251,844.18	-	-
กำไรที่ยังไม่เกิดขึ้นจากการเปลี่ยนแปลงมูลค่าเงินลงทุน	(174,337.52)	(229,690.51)	(146,198.82)	(206,692.33)
กำไรจากการจำหน่ายเงินลงทุน	(5,871,542.06)	(4,813,227.07)	(4,386,142.22)	(3,614,684.04)
โอนสินทรัพย์เป็นค่าใช้จ่าย	126,700.00	6,588.00	-	-
ค่าใช้จ่ายผลประโยชน์พนักงาน	1,683,972.00	1,588,276.95	794,993.00	812,685.94
เงินปันผลรับ	(6,075,162.00)	(5,831,121.80)	(32,660,465.00)	(32,399,895.00)
ดอกเบี้ยรับ	(14,879,258.16)	(16,229,228.87)	(13,150,397.48)	(13,744,803.17)
ดอกเบี้ยจ่าย	1,778,488.19	2,405,120.95	-	-
	425,489,161.79	400,221,168.92	286,910,058.32	227,559,559.50
การเปลี่ยนแปลงในส่วนประกอบของทุนดำเนินงาน				
สินทรัพย์ (เพิ่มขึ้น) ลดลง				
ลูกหนี้การค้าและลูกหนี้อื่น	(20,656,345.05)	42,952,488.03	(36,348,744.75)	14,076,300.43
สินค้าคงเหลือ	(4,971,660.38)	23,294,760.80	(2,131,213.82)	28,109,841.66
สินทรัพย์หมุนเวียนอื่น	4,721,306.75	(2,136,560.35)	(450,919.02)	(351,950.19)
สินทรัพย์ไม่หมุนเวียนอื่น	(1,650.00)	(32,288.57)	16,700.00	(12,980.00)
หนี้สินเพิ่มขึ้น (ลดลง)				
เจ้าหนี้การค้าและเจ้าหนี้อื่น	(22,782,059.93)	(13,576,510.47)	1,031,823.66	(268,560.02)
หนี้สินหมุนเวียนอื่น	2,950,062.81	782,050.41	1,744,389.68	(461,799.62)
เงินมัดจำและเงินประกันรับ	494,299.30	406,356.00	544,299.30	406,356.00
ภาระผูกพันผลประโยชน์พนักงาน	(1,571,570.00)	(726,941.94)	(649,850.00)	(726,941.94)
เงินสดรับจากการดำเนินงาน	383,671,545.29	451,184,522.83	250,666,543.37	268,329,825.82
จ่ายดอกเบี้ย	(1,736,127.37)	(2,518,537.70)	-	-
จ่ายภาษีเงินได้	(9,872,473.14)	(8,329,039.39)	(7,244,566.88)	(5,640,883.22)
เงินสดสุทธิได้มาจากกิจกรรมดำเนินงาน	372,062,944.78	440,336,945.74	243,421,976.49	262,688,942.60

หมายเหตุประกอบงบการเงินเป็นส่วนหนึ่งของงบการเงินนี้

บริษัท อุตสาหกรรมถังโลหะไทย จำกัด (มหาชน) และบริษัทย่อย

งบกระแสเงินสด (ต่อ)

สำหรับปี สิ้นสุดวันที่ 31 ธันวาคม พ.ศ. 2559

หน่วย : บาท

หมายเหตุ	งบการเงินรวม		งบการเงินเฉพาะกิจการ	
	2559	2558	2559	2558
กระแสเงินสดจากกิจกรรมลงทุน				
เงินลงทุนชั่วคราว (เพิ่มขึ้น) ลดลง	(85,615,688.17)	(13,441,027.93)	(38,407,165.45)	7,660,483.33
เงินฝากธนาคารเพื่อการค้าประกันเพิ่มขึ้น (ลดลง)	61,303.57	(602.72)	-	-
เงินลงทุนเพื่อขายเพิ่มขึ้น	(45,092,231.25)	(5,689,000.00)	(30,588,352.39)	-
เงินลงทุนระยะยาวเพิ่มขึ้น	(166,222,330.92)	(162,687,660.81)	(104,000,000.00)	(143,524,109.78)
เงินลงทุนระยะยาวลดลง	116,766,268.35	27,000,000.00	-	10,000,000.00
เงินให้กู้ยืมระยะยาวแก่กิจการที่เกี่ยวข้องกัน (เพิ่มขึ้น) ลดลง	-	-	47,000,000.00	(7,000,000.00)
เงินสดจ่ายซื้อสินทรัพย์ถาวร	(123,511,178.75)	(191,075,082.18)	(8,178,087.27)	(13,233,410.17)
เงินสดจ่ายเพื่อซื้อสินทรัพย์ไม่มีตัวตน	-	(9,000.00)	-	-
เงินมัดจำ-สินทรัพย์เพิ่มขึ้น	(6,854,884.42)	(23,150,476.67)	(459,440.82)	(7,306,010.88)
เงินสดรับจากการขายสินทรัพย์ถาวร	42,939,795.70	68,550,523.18	384,833.73	1,066,772.18
เงินสดรับจากการขายอสังหาริมทรัพย์เพื่อการลงทุน	17,800,000.00	-	-	-
รับเงินปันผล	6,075,162.00	5,831,121.80	32,660,465.00	32,399,895.00
รับดอกเบี้ย	17,201,327.38	13,935,307.45	13,285,761.42	13,373,229.87
เงินสดสุทธิใช้ไปในกิจกรรมลงทุน	(226,452,456.51)	(280,735,897.88)	(88,301,985.78)	(106,563,150.45)
กระแสเงินสดจากกิจกรรมจัดหาเงิน				
เงินกู้ยืมระยะสั้นจากสถาบันการเงิน (เพิ่มขึ้น) ลดลง	30,608,786.00	(41,606,517.72)	-	-
รับเงินกู้ยืมระยะยาวจากสถาบันการเงิน	25,000,000.00	35,000,000.00	-	-
จ่ายชำระเจ้าหนี้ค่าสินทรัพย์	(2,525,079.18)	(7,885,378.18)	(107,555.42)	(593,156.18)
จ่ายคืนเงินกู้ยืมระยะยาวจากสถาบันการเงิน	(57,270,000.00)	(2,730,000.00)	-	-
จ่ายเงินปันผล	(173,100,105.00)	(158,100,105.00)	(165,000,000.00)	(150,000,000.00)
เงินสดสุทธิใช้ไปในกิจกรรมจัดหาเงิน	(177,286,398.18)	(175,322,000.90)	(165,107,555.42)	(150,593,156.18)
เงินสดและรายการเทียบเท่าเงินสด (เพิ่มขึ้น) ลดลง สุทธิ	(31,675,909.91)	(15,720,953.04)	(9,987,564.71)	5,532,635.97
เงินสดและรายการเทียบเท่าเงินสด ณ 1 มกราคม	87,892,601.74	103,613,554.78	40,825,002.75	35,292,366.78
เงินสดและรายการเทียบเท่าเงินสด ณ 31 ธันวาคม 3.2 และ 5	56,216,691.83	87,892,601.74	30,837,438.04	40,825,002.75
ข้อมูลกระแสเงินสดเปิดเผยเพิ่มเติม				
รายการที่ไม่ใช่เงินสด				
เจ้าหนี้ค่าสินทรัพย์	244,580.60	2,399,119.76	153,630.60	107,555.42

หมายเหตุประกอบงบการเงินเป็นส่วนหนึ่งของงบการเงินนี้

บริษัท อุตสาหกรรมถังโลหะไทย จำกัด (มหาชน) และบริษัทย่อย
หมายเหตุประกอบงบการเงิน
สำหรับปีสิ้นสุดวันที่ 31 ธันวาคม พ.ศ. 2559

1. ข้อมูลทั่วไป

- 1.1 บริษัท อุตสาหกรรมถังโลหะไทย จำกัด (มหาชน) (“บริษัทฯ”) ได้รับการจดทะเบียนจัดตั้งบริษัทในประเทศไทยเมื่อปี พ.ศ. 2501 และเป็นบริษัทจดทะเบียนในตลาดหลักทรัพย์แห่งประเทศไทย ตั้งแต่ปี พ.ศ. 2532 สำนักงานใหญ่ตั้งอยู่เลขที่ 193/142 ชั้น 35 อาคารเลครัชดา ถนนรัชดาภิเษก แขวงคลองเตย เขตคลองเตย กรุงเทพมหานคร 10110 และมีสาขาเป็นโรงงานตั้งอยู่ในนิคมอุตสาหกรรมเวลโกรว์ เลขที่ 179 หมู่ 9 ตำบลบางวัว อำเภอบางปะกง จังหวัดฉะเชิงเทรา
- 1.2 บริษัทฯ ประกอบธุรกิจหลักใหญ่ผลิตและจำหน่ายถังโลหะขนาด 200 ลิตร และธุรกิจให้เช่าอาคารชุด
- 1.3 ผู้ถือหุ้นรายใหญ่ของบริษัทฯคือ กลุ่มครอบครัวจรัญวาสน์

2. เกณฑ์การจัดทำและนำเสนองบการเงิน

- 2.1 งบการเงินนี้ได้จัดทำขึ้นตามมาตรฐานการรายงานทางการเงิน ซึ่งออกภายใต้พระราชบัญญัติวิชาชีพบัญชี พ.ศ. 2547 และแสดงรายการในงบการเงิน ตามความในพระราชบัญญัติการบัญชี พ.ศ. 2543 และเป็นไปตามกฎระเบียบและประกาศคณะกรรมการกำกับหลักทรัพย์และตลาดหลักทรัพย์ที่เกี่ยวข้อง ภายใต้พระราชบัญญัติหลักทรัพย์และตลาดหลักทรัพย์
- 2.2 งบการเงินนี้ได้จัดทำและนำเสนอตามกฎหมายโดยใช้หน่วยเงินตราไทยและจัดทำเป็นภาษาไทยโดยได้จัดทำงบการเงินฉบับภาษาอังกฤษขึ้นจากงบการเงินภาษาไทย เพื่อความสะดวกของผู้อ่านงบการเงิน
- 2.3 เกณฑ์การจัดทำงบการเงินรวม
งบการเงินรวมสำหรับปี ได้จัดทำขึ้นโดยรวมงบการเงินของบริษัทฯ กับบริษัทย่อยดังนี้ :

	สัดส่วนการลงทุน (ร้อยละ)		ประเภทธุรกิจ
	2559	2558	
บริษัท ถังโลหะสุราษฎร์ จำกัด*	99.9970	99.9970	จำหน่ายวัตถุดิบที่ใช้ในการผลิตบรรจุภัณฑ์
บริษัท ถังโลหะสงขลา จำกัด	80.0000	80.0000	ผลิตและจำหน่ายถังโลหะ
บริษัท เดอะเพ็ท จำกัด	79.9990	79.9990	ผลิตและจำหน่ายผลิตภัณฑ์พลาสติก
บริษัท เลครัชดา จำกัด* (โดยทางอ้อม)	99.9970	99.9970	จำหน่ายวัตถุดิบที่ใช้ในการผลิตบรรจุภัณฑ์และ
			ขายเครื่องจักร อุปกรณ์ และให้บริการที่ปรึกษา
บริษัท อีสท์พลัส จำกัด (โดยทางอ้อม)	79.9990	79.9990	ผลิตและจำหน่ายผลิตภัณฑ์พลาสติก

* บริษัทย่อยที่ไม่มีรายได้จากการประกอบกิจการค้าในงวดบัญชีนี้

ยอดคงค้างระหว่างกันของบริษัทฯ กับบริษัทย่อย รายการระหว่างกันที่มีสาระสำคัญ และยอดเงินลงทุนของบริษัทฯ ในบริษัทย่อยกับ

ทุนเรือนหุ้นของบริษัทย่อย ได้ตัดออกจากงบการเงินรวมนี้แล้ว

งบการเงินสำหรับปีของบริษัทย่อยได้จัดทำขึ้นโดยใช้นโยบายบัญชีที่สำคัญเช่นเดียวกับบริษัทฯ

2.4 มาตรฐานการรายงานทางการเงินใหม่

สภาวิชาชีพบัญชีฯ ได้ประกาศใช้มาตรฐานการรายงานทางการเงินฉบับปรับปรุงและฉบับใหม่หลายฉบับ ดังนี้:

2.4.1 มาตรฐานการรายงานทางการเงินที่มีผลบังคับใช้ในงวดบัญชีปัจจุบัน

บริษัทฯ และบริษัทย่อย ได้นำมาตรฐานการรายงานทางการเงินมาตรฐานการบัญชี การตีความมาตรฐานการรายงานทางการเงิน การตีความมาตรฐานการบัญชี รวมทั้งแนวปฏิบัติทางบัญชีซึ่งมีผลบังคับใช้สำหรับรอบระยะเวลาบัญชีที่เริ่มในหรือหลังวันที่ 1 มกราคม พ.ศ. 2559 มาถือปฏิบัติ ซึ่งการนำมาตรฐานการรายงานทางการเงินดังกล่าวมาถือปฏิบัตินี้ ไม่มีผลกระทบอย่างเป็นสาระสำคัญต่องบการเงินของบริษัทฯ และบริษัทย่อย

2.4.2 มาตรฐานการรายงานทางการเงินที่จะมีผลบังคับใช้ในอนาคต

มาตรฐานการรายงานทางการเงินที่มีผลบังคับใช้ตั้งแต่รอบระยะเวลาบัญชีที่เริ่มในหรือหลังวันที่ 1 มกราคม พ.ศ. 2560 มีดังนี้

มาตรฐานการรายงานทางการเงิน

ฉบับ	เรื่อง
ฉบับที่ 2 (ปรับปรุง 2559)	การจ่ายโดยใช้หุ้นเป็นเกณฑ์
ฉบับที่ 3 (ปรับปรุง 2559)	การรวมธุรกิจ
ฉบับที่ 4 (ปรับปรุง 2559)	สัญญาประกันภัย
ฉบับที่ 5 (ปรับปรุง 2559)	สินทรัพย์ไม่หมุนเวียนที่ถือไว้เพื่อขายและการดำเนินงานที่ยกเลิก
ฉบับที่ 6 (ปรับปรุง 2559)	การสำรวจและประเมินค่าแหล่งทรัพยากรแร่
ฉบับที่ 8 (ปรับปรุง 2559)	ส่วนงานดำเนินงาน
ฉบับที่ 10 (ปรับปรุง 2559)	งบการเงินรวม
ฉบับที่ 11 (ปรับปรุง 2559)	การร่วมกิจการงาน
ฉบับที่ 12 (ปรับปรุง 2559)	การเปิดเผยข้อมูลเกี่ยวกับส่วนได้เสียในกิจการอื่น
ฉบับที่ 13 (ปรับปรุง 2559)	การวัดมูลค่ายุติธรรม

มาตรฐานการบัญชี

ฉบับ	เรื่อง
ฉบับที่ 1 (ปรับปรุง 2559)	การนำเสนองบการเงิน
ฉบับที่ 2 (ปรับปรุง 2559)	สินค้าคงเหลือ
ฉบับที่ 7 (ปรับปรุง 2559)	งบกระแสเงินสด
ฉบับที่ 8 (ปรับปรุง 2559)	นโยบายการบัญชี การเปลี่ยนแปลงประมาณการทางบัญชีและข้อผิดพลาด
ฉบับที่ 10 (ปรับปรุง 2559)	เหตุการณ์ภายหลังรอบระยะเวลารายงาน
ฉบับที่ 11 (ปรับปรุง 2559)	สัญญาก่อสร้าง
ฉบับที่ 12 (ปรับปรุง 2559)	ภาษีเงินได้
ฉบับที่ 16 (ปรับปรุง 2559)	ที่ดิน อาคารและอุปกรณ์
ฉบับที่ 17 (ปรับปรุง 2559)	สัญญาเช่า
ฉบับที่ 18 (ปรับปรุง 2559)	รายได้
ฉบับที่ 19 (ปรับปรุง 2559)	ผลประโยชน์ของพนักงาน
ฉบับที่ 20 (ปรับปรุง 2559)	การบัญชีสำหรับเงินอุดหนุนจากรัฐบาลและการเปิดเผยข้อมูลเกี่ยวกับความช่วยเหลือจากรัฐบาล
ฉบับที่ 21 (ปรับปรุง 2559)	ผลกระทบจากการเปลี่ยนแปลงของอัตราแลกเปลี่ยนเงินตราต่างประเทศ
ฉบับที่ 23 (ปรับปรุง 2559)	ต้นทุนการกู้ยืม
ฉบับที่ 24 (ปรับปรุง 2559)	การเปิดเผยข้อมูลเกี่ยวกับบุคคลหรือกิจการที่เกี่ยวข้องกัน
ฉบับที่ 26 (ปรับปรุง 2559)	การบัญชีและการรายงานโครงการผลประโยชน์เมื่อออกจากงาน
ฉบับที่ 27 (ปรับปรุง 2559)	งบการเงินเฉพาะกิจการ
ฉบับที่ 28 (ปรับปรุง 2559)	เงินลงทุนในบริษัทร่วมและการร่วมค้า
ฉบับที่ 29 (ปรับปรุง 2559)	การรายงานทางการเงินในสภาพเศรษฐกิจที่เงินเฟ้อรุนแรง
ฉบับที่ 33 (ปรับปรุง 2559)	กำไรต่อหุ้น
ฉบับที่ 34 (ปรับปรุง 2559)	งบการเงินระหว่างกาล
ฉบับที่ 36 (ปรับปรุง 2559)	การด้อยค่าของสินทรัพย์
ฉบับที่ 37 (ปรับปรุง 2559)	ประมาณการหนี้สิน หนี้สินที่อาจเกิดขึ้น และสินทรัพย์ที่อาจเกิดขึ้น
ฉบับที่ 38 (ปรับปรุง 2559)	สินทรัพย์ไม่มีตัวตน
ฉบับที่ 40 (ปรับปรุง 2559)	อสังหาริมทรัพย์เพื่อการลงทุน
ฉบับที่ 41 (ปรับปรุง 2559)	เกษตรกรรม
ฉบับที่ 104 (ปรับปรุง 2559)	การบัญชีสำหรับการปรับโครงสร้างหนี้ที่มีปัญหา
ฉบับที่ 105 (ปรับปรุง 2559)	การบัญชีสำหรับเงินลงทุนในตราสารหนี้และตราสารทุน
ฉบับที่ 107 (ปรับปรุง 2559)	การแสดงรายการและการเปิดเผยข้อมูลสำหรับเครื่องมือทางการเงิน

การตีความมาตรฐานการรายงานทางการเงิน

ฉบับ	เรื่อง
ฉบับที่ 1 (ปรับปรุง 2559)	การเปลี่ยนแปลงในหนี้สินที่เกิดขึ้นจากการรื้อถอน การบูรณะ และหนี้สินที่มีลักษณะคล้ายคลึงกัน
ฉบับที่ 4 (ปรับปรุง 2559)	การประเมินว่าข้อตกลงประกอบด้วยสัญญาเช่าหรือไม่
ฉบับที่ 5 (ปรับปรุง 2559)	สิทธิในส่วนได้เสียจากกองทุนการรื้อถอน การบูรณะและการปรับปรุงสภาพแวดล้อม
ฉบับที่ 7 (ปรับปรุง 2559)	การปรับปรุงย้อนหลังภายใต้มาตรฐานการบัญชี ฉบับที่ 29 (ปรับปรุง 2559) เรื่อง การรายงานทางการเงินในสภาพเศรษฐกิจที่เงินเฟ้อรุนแรง
ฉบับที่ 10 (ปรับปรุง 2559)	งบการเงินระหว่างกาลและการด้อยค่า
ฉบับที่ 12 (ปรับปรุง 2559)	ข้อตกลงสัมปทานบริการ
ฉบับที่ 13 (ปรับปรุง 2559)	โปรแกรมสิทธิพิเศษแก่ลูกค้า
ฉบับที่ 14 (ปรับปรุง 2559)	ข้อจำกัดสินทรัพย์ตามโครงการผลประโยชน์ ข้อกำหนดเงินทุนขั้นต่ำและปฏิสัมพันธ์ของรายการเหล่านี้ สำหรับมาตรฐานการบัญชี ฉบับที่ 19 (ปรับปรุง 2559) เรื่อง ผลประโยชน์ของพนักงาน
ฉบับที่ 15 (ปรับปรุง 2559)	สัญญาสำหรับการก่อสร้างอสังหาริมทรัพย์
ฉบับที่ 17 (ปรับปรุง 2559)	การจ่ายสินทรัพย์ที่ไม่ใช่เงินสดให้เจ้าของ
ฉบับที่ 18 (ปรับปรุง 2559)	การโอนสินทรัพย์จากลูกค้า
ฉบับที่ 20 (ปรับปรุง 2559)	ต้นทุนการเปิดหน้าดินในช่วงการผลิตสำหรับเหมืองผิวดิน
ฉบับที่ 21 (ปรับปรุง 2559)	เงินที่นำส่งรัฐ

การตีความมาตรฐานการบัญชี

ฉบับ	เรื่อง
ฉบับที่ 10 (ปรับปรุง 2559)	ความช่วยเหลือจากรัฐบาล – กรณีที่ไม่มีความเกี่ยวข้องอย่างเฉพาะเจาะจงกับกิจกรรมดำเนินงาน
ฉบับที่ 15 (ปรับปรุง 2559)	สัญญาเช่าดำเนินงาน – สิ่งจูงใจที่ให้แก่ผู้เช่า
ฉบับที่ 25 (ปรับปรุง 2559)	ภาษีเงินได้ – การเปลี่ยนแปลงสถานภาพทางภาษีของกิจการหรือของผู้ถือหุ้น
ฉบับที่ 27 (ปรับปรุง 2559)	การประเมินเนื้อหาสัญญาเช่าที่เพิ่มขึ้นตามรูปแบบกฎหมาย
ฉบับที่ 29 (ปรับปรุง 2559)	การเปิดเผยข้อมูลของข้อตกลงสัมปทานบริการ
ฉบับที่ 31 (ปรับปรุง 2559)	รายได้ – รายการแลกเปลี่ยนเกี่ยวกับบริการโฆษณา
ฉบับที่ 32 (ปรับปรุง 2559)	สินทรัพย์ไม่มีตัวตน – ต้นทุนเว็บไซต์

แนวปฏิบัติทางการบัญชี

ฉบับ	เรื่อง
ฉบับที่ 5/2559	แนวปฏิบัติทางการบัญชีสำหรับการตัดรายการสินทรัพย์ทางการเงินและหนี้สินทางการเงินและหนี้สิน
ฉบับที่ 91/2559	แนวปฏิบัติทางการบัญชีสำหรับธุรกิจประกันภัยในการกำหนดให้เครื่องมือทางการเงินเป็นเครื่องมือทางการเงินที่แสดงมูลค่าด้วยมูลค่ายุติธรรมผ่านกำไรหรือขาดทุน

บริษัทฯ และบริษัทย่อยยังมีได้นำมาตรฐานการรายงานทางการเงินข้างต้นมาถือปฏิบัติก่อนวันที่มีผลบังคับใช้ โดยฝ่ายบริหารของบริษัทฯ และบริษัทย่อย ประเมินว่าจะไม่มีผลกระทบที่มีสาระสำคัญต่อการการเงินในปีที่นำมาตรฐานการรายงานทางการเงินข้างต้นมาถือปฏิบัติ

2.5 ประเมินการทางบัญชี

ในการจัดทำงบการเงินสำหรับปีให้เป็นไปตามมาตรฐานการรายงานทางการเงิน ฝ่ายบริหารต้องใช้วิจารณญาณ การประมาณการและข้อสมมติฐานหลายประการ ซึ่งมีผลกระทบต่อการกำหนดนโยบายการบัญชีและการรายงานจำนวนเงินที่เกี่ยวข้อง สินทรัพย์ หนี้สิน รายได้ และค่าใช้จ่าย ผลที่เกิดขึ้นจริงอาจแตกต่างจากที่ประมาณไว้

3. สรุปนโยบายการบัญชีที่สำคัญ

3.1 เกณฑ์การวัดมูลค่าที่ใช้ในการจัดทางการเงิน

งบการเงินที่นำเสนอได้จัดทำขึ้นโดยใช้เกณฑ์ราคาทุนเดิมในการวัดมูลค่าขององค์ประกอบของรายการในงบการเงิน ยกเว้นรายการตามที่กล่าวไว้ในหมายเหตุที่เกี่ยวข้อง

3.2 เงินสดและรายการเทียบเท่าเงินสด

เงินสด หมายถึง เงินสดในมือ รวมถึงเงินฝากธนาคารหรือสถาบันการเงินประเภทจ่ายคืนเมื่อทวงถาม

รายการเทียบเท่าเงินสดหมายถึง เงินฝากประจำและเงินลงทุนระยะสั้นที่ไม่มีข้อจำกัดในการใช้ มีสภาพคล่องสูงพร้อมที่จะเปลี่ยนเป็นเงินสดในจำนวนที่ทราบได้ และมีความเสี่ยงต่อการเปลี่ยนแปลงในมูลค่าไม่เป็นนัยสำคัญ เช่น มีระยะการจ่ายคืนได้ไม่เกิน 3 เดือนนับแต่วันฝากหรือลงทุน

3.3 เงินลงทุน

เงินลงทุนในหลักทรัพย์ประเภทหน่วยลงทุน ซึ่งไม่มีการซื้อขายในตลาดหลักทรัพย์แห่งประเทศไทย ที่ถือเป็นหลักทรัพย์เพื่อค้าแสดงด้วยมูลค่ายุติธรรม (มูลค่ายุติธรรมของหน่วยลงทุนคำนวณจากมูลค่าสินทรัพย์สุทธิ) การเปลี่ยนแปลงระหว่างราคาทุนกับมูลค่ายุติธรรมบันทึกในส่วนของกำไรหรือขาดทุน

เงินลงทุนในหลักทรัพย์ประเภทหน่วยลงทุนและตราสารทุนในความต้องการของตลาด ที่ถือเป็นหลักทรัพย์เพื่อขายแสดงด้วยมูลค่ายุติธรรมโดยใช้ราคาเสนอซื้อครั้งสุดท้ายของตลาดหลักทรัพย์แห่งประเทศไทย ณ วันสิ้นงวดบัญชี การเปลี่ยนแปลงระหว่างราคาทุนกับมูลค่ายุติธรรมบันทึกในองค์ประกอบอื่นของส่วนของผู้ถือหุ้น และจะบันทึกผลกำไรหรือขาดทุนในส่วนของกำไรหรือขาดทุนเมื่อได้จำหน่ายเงินลงทุนนั้น

เงินลงทุนในตราสารหนี้ที่จะครบกำหนดชำระภายใน 1 ปี และที่จะถือจนครบกำหนดแสดงมูลค่าด้วยวิธีราคาทุนตัดจำหน่ายตามอัตราดอกเบี้ยที่แท้จริง

เงินลงทุนในตราสารทุน ที่ไม่ใช่หลักทรัพย์ในความต้องการของตลาด ถือเป็นเงินลงทุนทั่วไป แสดงในราคาทุน หักด้วยค่าเพื่อการลดมูลค่าของเงินลงทุน (ถ้ามี)

เงินลงทุนในบริษัทย่อย :

บริษัทฯ บันทึกเงินลงทุนในบริษัทย่อยในงบการเงินเฉพาะกิจการด้วยวิธีราคาทุนหักด้วยค่าเพื่อการลดมูลค่าเงินลงทุน (ถ้ามี)

การคำนวณต้นทุน สำหรับเงินลงทุนที่จำหน่ายไป หรือเงินลงทุนที่คงเหลืออยู่ ใช้วิธีถัวเฉลี่ยถ่วงน้ำหนัก

3.4 ลูกหนี้การค้า

ลูกหนี้การค้าแสดงตามมูลค่าที่จะได้รับ คือจำนวนเงินตามใบแจ้งหนี้หักค่าเผื่อนหนี้สงสัยจะสูญ บริษัทฯ และบริษัทย่อย ตั้งค่าเผื่อนหนี้สงสัยจะสูญไว้เท่ากับจำนวนเงินโดยประมาณที่อาจเกิดขึ้นจากการเรียกเก็บเงินจากลูกหนี้แต่ละราย ซึ่งกำหนดขึ้นจากฐานะการเงินของลูกหนี้ และจากการประมาณการของฝ่ายบริหารของบริษัทฯ และบริษัทย่อย

3.5 สินค้าคงเหลือ

สินค้าคงเหลือแสดงตามราคาทุนหรือมูลค่าสุทธิที่จะได้รับแล้วแต่ราคาใดจะต่ำกว่า บริษัทฯ และบริษัทย่อย พิจารณามูลค่าสุทธิที่จะได้รับจากราคาที่คาดว่าจะขายได้ตามปกติของธุรกิจ หักด้วยค่าใช้จ่ายที่คาดว่าจะต้องจ่ายเพื่อการขายสินค้า

ต้นทุนของสินค้าที่ซื้อ ประกอบด้วยราคาซื้อ รวมค่าใช้จ่ายอื่นทุกประเภทที่เกี่ยวข้องโดยตรงกับการซื้อสินค้าต้นทุนของสินค้าสำเร็จรูปและสินค้าระหว่างผลิต ประกอบด้วย ค่าวัตถุดิบ ค่าแรงงาน และค่าใช้จ่ายในการผลิต โดยราคาทุนของสินค้าคำนวณตามเกณฑ์ ดังนี้:

- | | |
|-------------------------------------|---------------------------|
| สินค้าสำเร็จรูปและสินค้าระหว่างผลิต | - โดยวิธีถัวเฉลี่ย |
| วัตถุดิบและวัสดุสิ้นเปลือง | - โดยวิธีเข้าก่อน-ออกก่อน |

3.6 สัญญาเช่า

3.6.1 สัญญาเช่าการเงิน

สัญญาเช่าสินทรัพย์ที่ความเสี่ยงและผลตอบแทนทั้งหมด หรือเกือบทั้งหมดที่ผู้เป็นเจ้าของพึงได้รับจากสินทรัพย์ได้โอนไปให้แก่ผู้เช่า ไม่ว่าในที่สุดการโอนกรรมสิทธิ์จะเกิดขึ้นหรือไม่ จัดเป็นสัญญาเช่าทางการเงิน บริษัทฯ และบริษัทย่อยรับรู้สินทรัพย์และหนี้สินในงบแสดงฐานะการเงินด้วยจำนวนเงินเท่ากับมูลค่ายุติธรรมของสินทรัพย์ที่เช่า หรือมูลค่าปัจจุบันของจำนวนเงินขั้นต่ำที่ต้องจ่ายแล้วแต่จำนวนใดจะต่ำกว่า ส่วนดอกเบี้ยจ่ายรับรู้เป็นค่าใช้จ่ายในส่วนของกำไรหรือขาดทุนตลอดอายุของสัญญาเช่า และการคิดค่าเสื่อมราคาของสินทรัพย์ที่เช่าจะตัดตามอายุการให้ประโยชน์ของสินทรัพย์

3.6.2 สัญญาเช่าดำเนินงาน

สัญญาเช่าสินทรัพย์ที่ความเสี่ยงและผลตอบแทนทั้งหมดหรือเกือบทั้งหมดที่ผู้เป็นเจ้าของพึงได้รับจากสินทรัพย์ไม่ได้โอนไปให้แก่ผู้เช่า จัดเป็นสัญญาเช่าดำเนินงาน บริษัทฯ และบริษัทย่อย รับรู้จำนวนเงินที่จ่ายตามสัญญาเช่าดำเนินงานเป็นค่าใช้จ่ายในส่วนของกำไรหรือขาดทุนตามวิธีเส้นตรงตลอดอายุสัญญาเช่า

3.7 อสังหาริมทรัพย์เพื่อการลงทุน

อสังหาริมทรัพย์เพื่อการลงทุน แสดงในราคาทุนหักด้วยค่าเสื่อมราคาสะสมและค่าเผื่อการด้อยค่าของสินทรัพย์ (ถ้ามี) ค่าเสื่อมราคาคำนวณโดยวิธีเส้นตรง ตามอายุการให้ประโยชน์ของสินทรัพย์ซึ่งได้ประมาณไว้ ดังนี้:

อาคารและสิ่งปลูกสร้าง	20 ปี
อาคารชุด	30 ปี
เครื่องตกแต่งอาคารชุด	5,10 ปี

3.8 ที่ดิน อาคารและอุปกรณ์

ที่ดิน แสดงด้วยราคาที่ดินใหม่

การตีราคาสินทรัพย์ใหม่ จะจัดทำอย่างสม่ำเสมอโดยผู้ประเมินราคาอิสระ เพื่อให้มั่นใจว่าราคาตามบัญชีของสินทรัพย์ ไม่แตกต่างอย่างเป็นสาระสำคัญจากมูลค่ายุติธรรม ณ วันสิ้นรอบระยะเวลารายงาน

มูลค่าตามบัญชีของสินทรัพย์ที่เพิ่มขึ้นจากการตีราคาใหม่จะรับรู้ในกำไรขาดทุนเบ็ดเสร็จอื่น และรับรู้จำนวนสะสมไปยังส่วนของผู้ถือหุ้น ภายใต้บัญชี “ส่วนเกินทุนจากการตีราคาสินทรัพย์” และจะรับรู้ส่วนเพิ่มจากการตีราคาใหม่นี้ในกำไรหรือขาดทุน แต่ไม่เกินจำนวนที่ตีราคาสินทรัพย์ดังกล่าวลดลงในอดีตและเคยรับรู้ในกำไรหรือขาดทุน

มูลค่าตามบัญชีของสินทรัพย์ที่ลดลงจากการตีราคาใหม่จะรับรู้ในกำไรหรือขาดทุน และจะต้องนำส่วนที่ลดลงจากการตีราคาใหม่ไปรับรู้ในกำไรขาดทุนเบ็ดเสร็จอื่นในจำนวนที่ไม่เกินยอดคงเหลือที่มีอยู่ในบัญชี “ส่วนเกินทุนจากการตีราคาสินทรัพย์” ของสินทรัพย์รายการเดียวกันนั้น โดยการรับรู้ส่วนที่ลดลงในกำไรขาดทุนเบ็ดเสร็จอื่นจะมีผลทำให้ “ส่วนเกินทุนจากการตีราคาสินทรัพย์” ที่สะสมอยู่ในส่วนของผู้ถือหุ้นลดลงไปด้วย

อาคารและอุปกรณ์ แสดงในราคาทุนหักด้วยค่าเสื่อมราคาสะสมและค่าเผื่อการด้อยค่าของสินทรัพย์ (ถ้ามี) ค่าเสื่อมราคาคำนวณโดยวิธีเส้นตรงตามอายุการให้ประโยชน์ของสินทรัพย์ซึ่งประมาณไว้ ดังนี้:

ส่วนปรับปรุงที่ดิน	5 ปี
อาคารและสิ่งปลูกสร้าง	30 ปี
เครื่องจักรและอุปกรณ์	5-12 ปี
เครื่องตกแต่งและอุปกรณ์เครื่องใช้	5 ปี
ยานพาหนะ	5 ปี

ต้นทุนที่ประมาณในเบื้องต้นสำหรับการซื้อ การขนย้าย และการบูรณะสภาพพื้นที่ที่สร้างสินทรัพย์ ซึ่งเป็นภาระผูกพันของบริษัทฯ และบริษัทย่อย ถือรวมเป็นส่วนหนึ่งของราคาทุนของที่ดิน อาคารและอุปกรณ์

ค่าใช้จ่ายในการต่อเติม ปรับปรุง ซ่อมแซม หรือต่อสัญญาเช่า ซึ่งเป็นผลให้ค่าใช้จ่ายนั้นมีประโยชน์เชิงเศรษฐกิจในอนาคตจะบันทึกเป็นสินทรัพย์

การคำนวณค่าเสื่อมราคาสำหรับส่วนประกอบของที่ดิน อาคารและอุปกรณ์ ได้พิจารณาแต่ละส่วนแยกต่างหากจากกันเมื่อส่วนประกอบแต่ละส่วนนั้นมีต้นทุนที่มีนัยสำคัญเมื่อเทียบกับต้นทุนทั้งหมดของสินทรัพย์นั้น

วิธีการคิดค่าเสื่อมราคา อายุการให้ประโยชน์และมูลค่าคงเหลือของสินทรัพย์ ให้มีการทบทวนอย่างน้อยที่สุดทุกสิ้นรอบปีบัญชี

ค่าเสื่อมราคารับรู้เป็นค่าใช้จ่ายประจำงวด

3.9 สินทรัพย์ไม่มีตัวตน

ซอฟต์แวร์คอมพิวเตอร์แสดงในราคาทุน หักด้วยค่าตัดจำหน่ายสะสมและค่าเผื่อการด้อยค่าของสินทรัพย์ (ถ้ามี) ค่าตัดจำหน่ายคำนวณโดยวิธีเส้นตรงตามเกณฑ์ระยะเวลาที่คาดว่าจะได้รับประโยชน์เชิงเศรษฐกิจของสินทรัพย์ไม่มีตัวตนระยะเวลาที่คาดว่าจะได้รับประโยชน์เชิงเศรษฐกิจประมาณไว้ 5 ปี

บริษัทฯ บันทึกค่าตัดจำหน่ายเป็นค่าใช้จ่ายประจำงวด

3.10 การด้อยค่าของสินทรัพย์

บริษัทฯ และบริษัทย่อยจะพิจารณาการด้อยค่าสินทรัพย์ อันได้แก่ อสังหาริมทรัพย์เพื่อการลงทุน ที่ดิน อาคาร และอุปกรณ์ และสินทรัพย์ไม่มีตัวตน เมื่อมีข้อบ่งชี้ว่า สินทรัพย์เกิดการด้อยค่า โดยการด้อยค่าจะพิจารณาจากมูลค่าที่คาดว่าจะได้รับคืนของสินทรัพย์ หากมีราคาต่ำกว่าราคาตามบัญชี ถือว่าสินทรัพย์เกิดการด้อยค่า ซึ่งจะรับรู้ผลขาดทุนจากการด้อยค่าในส่วนของกำไรหรือขาดทุน

มูลค่าที่คาดว่าจะได้รับคืนของสินทรัพย์ หมายถึง ราคาขายสุทธิหรือมูลค่าจากการใช้สินทรัพย์ แล้วแต่ราคาใดจะสูงกว่า และจะประมาณจากสินทรัพย์แต่ละรายการหรือหน่วยสินทรัพย์ที่ก่อให้เกิดเงินสด

3.11 หนี้สิน ประมาณการหนี้สิน และค่าใช้จ่าย

บริษัทฯ และบริษัทย่อย บันทึกหนี้สิน ประมาณการหนี้สิน และค่าใช้จ่ายไว้ในงบการเงิน เมื่อบริษัทฯ มีภาระผูกพันตามกฎหมาย หรือเป็นภาระผูกพันค่อนข้างแน่ อันเป็นผลสืบเนื่องมาจากเหตุการณ์ในอดีต ซึ่งอาจทำให้บริษัทฯ ต้องจ่ายชำระภาระผูกพันนั้นในจำนวนเงินที่สามารถประมาณได้อย่างน่าเชื่อถือ

บริษัท และบริษัทย่อยบันทึกเงินปันผลค้างจ่าย เมื่อที่ประชุมผู้ถือหุ้นมีมติอนุมัติแล้ว

3.12 การรับรู้รายได้

รายได้จากการขายสินค้า รับรู้เป็นรายได้เมื่อได้โอนความเสี่ยง และผลตอบแทนที่เป็นนัยสำคัญของความเป็นเจ้าของสินค้าให้กับผู้ซื้อ โดยใช้จำนวนเงินตามใบกำกับสินค้า ส่วนลดและสินค้ารับคืน รวมทั้งจำนวนรับคืนสินค้าที่เกิดจากการประมาณการสินค้ารับคืน (ถ้ามี) ได้แสดงหักออกจากยอดขาย

รายได้จากการให้บริการ รับรู้เป็นรายได้เมื่อผลของรายการที่เกี่ยวข้องกับการให้บริการ สามารถ ประเมินได้อย่างน่าเชื่อถือ

รายได้จากการให้เช่า รับรู้เป็นรายได้ตามค่าวัดที่ถึงกำหนดชำระ

รายได้เงินปันผล รับรู้เมื่อสิทธิการรับเงินปันผลได้มีการประกาศแล้ว

รายได้ดอกเบี้ย รับรู้ตามระยะเวลา

3.13 ผลประโยชน์ของพนักงาน

ผลประโยชน์ระยะสั้นของพนักงาน

ผลประโยชน์ระยะสั้นของพนักงาน ซึ่งมีกำหนดจ่ายชำระภายใน 12 เดือนนับจากวันสิ้นสุดที่พนักงานได้ให้บริการ รับรู้เป็นค่าใช้จ่ายเมื่อเกิดรายการ

ผลประโยชน์ของพนักงานหลังออกจากงาน

บริษัท และบริษัทย่อยและพนักงาน ได้จัดให้มีกองทุนสำรองเลี้ยงชีพสำหรับพนักงาน โดยหักจากเงินเดือนของพนักงานส่วนหนึ่ง บริษัท และบริษัทย่อยจ่ายสมทบให้อีกส่วนหนึ่งเป็นรายเดือน สินทรัพย์ของกองทุนสำรองเลี้ยงชีพได้แยกออกจากสินทรัพย์ของบริษัท และบริษัทย่อย เงินที่จ่ายสมทบกองทุนสำรองเลี้ยงชีพบันทึกเป็นค่าใช้จ่ายเมื่อเกิดรายการ

ผลประโยชน์ที่ต้องจ่ายให้กับพนักงานเมื่อออกจากงานตามกฎหมายแรงงาน ซึ่งถือเป็นโครงการผลประโยชน์หลังออกจากงานได้บันทึกด้วยวิธีคิดลดแต่ละหน่วยที่ประมาณการไว้ (Projected Unit Credit Method) ที่คำนวณตามหลักคณิตศาสตร์ประกันภัย

บริษัท และบริษัทย่อยรับรู้ผลกำไรหรือขาดทุนจากการประมาณการตามหลักคณิตศาสตร์ประกันภัยในกำไรขาดทุนเบ็ดเสร็จอื่น และรับรู้ค่าใช้จ่ายเกี่ยวกับโครงการผลประโยชน์หลังออกจากงานในส่วนของการกำไรหรือขาดทุน

3.14 การแปลงค่าเงินตราต่างประเทศ

รายการบัญชีที่เกิดขึ้นเป็นสกุลเงินตราต่างประเทศแปลงค่าเป็นเงินบาทตามอัตราแลกเปลี่ยน ณ วันที่เกิดรายการ สินทรัพย์และหนี้สินในสกุลเงินตราต่างประเทศ ที่คงเหลืออยู่ ณ วันสิ้นรอบระยะเวลารายงาน ได้แปลงค่าเป็นเงินบาทตามอัตราแลกเปลี่ยน ณ วันนั้น ผลต่างจากการแปลงค่าบันทึกในส่วนของการกำไรหรือขาดทุน

3.15 ภาษีเงินได้

ภาษีเงินได้ ประกอบด้วยภาษีเงินได้ของงวดปัจจุบันและภาษีเงินได้รอการตัดบัญชี

ภาษีเงินได้ของงวดปัจจุบันและภาษีเงินได้รอการตัดบัญชีรับรู้ในกำไรหรือขาดทุน เว้นแต่ในส่วนที่เกี่ยวข้องกับรายการที่เกี่ยวข้องในการรวมธุรกิจหรือรายการที่รับรู้โดยตรงในส่วนของผู้ถือหุ้นหรือในกำไรขาดทุนเบ็ดเสร็จอื่น

ภาษีเงินได้ของงวดปัจจุบันได้แก่ ภาษีเงินได้ที่คาดว่าจะจ่ายชำระหรือสามารถขอคืนได้ โดยคำนวณจากกำไรหรือขาดทุนสำหรับงวดที่ต้องเสียภาษี ตามหลักเกณฑ์ที่กำหนดไว้ในประมวลรัษฎากร

ภาษีเงินได้รอการตัดบัญชียืนยันโดย คำนวณจากผลแตกต่างชั่วคราวที่เกิดขึ้นระหว่างมูลค่าตามบัญชีของสินทรัพย์และหนี้สินกับมูลค่าของสินทรัพย์และหนี้สินทางภาษีอากร

การวัดมูลค่าของภาษีเงินได้รอการตัดบัญชีต้องสะท้อนถึงผลกระทบทางภาษีที่คาดว่าจะได้รับผลประโยชน์จากยอดสินทรัพย์ภาษีเงินได้รอตัดบัญชีหรือจะต้องชำระยอดหนี้สินภาษีเงินได้รอตัดบัญชีตามมูลค่าตามบัญชี ณ วันที่สิ้นรอบระยะเวลาที่รายงาน

หนี้สินภาษีเงินได้รอการตัดบัญชี รับรู้จำนวนภาษีเงินได้ที่จะต้องจ่ายในอนาคตซึ่งเกิดจากผลแตกต่างชั่วคราวที่ต้องเสียภาษีทุกรายการ สินทรัพย์ภาษีเงินได้รอการตัดบัญชี จะรับรู้ต่อเมื่อมีความเป็นไปได้ค่อนข้างแน่นอนว่ากำไรเพื่อเสียภาษีในอนาคตจะมีจำนวนเพียงพอกับการใช้ประโยชน์จากผลแตกต่างชั่วคราว สินทรัพย์ภาษีเงินได้รอการตัดบัญชีจะถูกทบทวน ณ ทุกวันที่รายงานและจะถูกปรับลดลงเท่าที่ประโยชน์ทางภาษีจะมีโอกาสถูกใช้จริง

3.16 กำไรต่อหุ้นขั้นพื้นฐาน

กำไรต่อหุ้นขั้นพื้นฐาน คำนวณโดยการหารกำไรสำหรับปีส่วนที่เป็นของผู้ถือหุ้นบริษัทใหญ่ ด้วยจำนวนถัวเฉลี่ยถ่วงน้ำหนักของจำนวนหุ้นสามัญที่ออกจำหน่ายในระหว่างปี

4. รายการกับบุคคลหรือกิจการที่เกี่ยวข้องกัน

บริษัท และบริษัทย่อย มีรายการที่เกิดขึ้นกับบุคคลหรือกิจการที่เกี่ยวข้องกัน โดยพิจารณาความเป็นกิจการที่เกี่ยวข้องกัน ได้แก่ การถือหุ้นระหว่างกัน หรือการมีผู้ถือหุ้นหรือกรรมการ หรือผู้บริหารบางท่านร่วมกัน นอกจากนี้ความเกี่ยวข้องกันยังพิจารณาถึงบุคคล หรือกิจการที่สามารถควบคุมบุคคล หรือกิจการอื่น หรือสามารถใช้อิทธิพลอย่างมีสาระสำคัญในการตัดสินใจด้านการเงินหรือการดำเนินงานของบุคคล

หรือกิจการอื่น โดยบริษัทฯ และบริษัทย่อย มีรายการบัญชีสินทรัพย์ หนี้สิน รายได้และค่าใช้จ่ายส่วนหนึ่งกับกิจการที่เกี่ยวข้องกัน ผลของรายการดังกล่าวได้รวมไว้ในงบการเงินตามเกณฑ์ปกติของธุรกิจ รายการกับบุคคลหรือกิจการที่เกี่ยวข้องกันประกอบด้วย :

4.1 ยอดคงค้าง ณ วันสิ้นงวด

หน่วย : บาท

ลูกหนี้การค้าและลูกหนี้อื่น

ลูกหนี้การค้า

- บริษัทย่อย
- กิจการที่เกี่ยวข้องกัน

ลูกหนี้อื่น

- บริษัทย่อย

รวม

งบการเงินรวม		งบการเงินเฉพาะกิจการ	
2559	2558	2559	2558
-	-	-	941,600.00
47,687,753.44	66,403,399.57	-	-
-	-	4,012.50	3,852.00
47,687,753.44	66,403,399.57	4,012.50	945,452.00

เงินลงทุนในบริษัทย่อย

หน่วย : บาท

บริษัท ถึงโลหะสงขลา จำกัด

บริษัท เดอะเพ็ท จำกัด

บริษัท ถึงโลหะสุราษฎร์ จำกัด

รายการตัดบัญชีระหว่างบริษัทใหญ่กับบริษัทย่อย

สุทธิ

งบการเงินรวม			
ทุนชำระแล้ว	สัดส่วนการลงทุนร้อยละ	มูลค่าตามวิธีส่วนได้เสีย	
		2559	2558
20,000,000.00	80.0000	373,183,808.46	358,442,125.95
70,000,000.00	79.9990	439,856,305.91	435,574,267.48
20,000,000.00	99.9970	155,834,759.49	118,067,617.43
		968,874,873.86	912,084,010.86
		(968,874,873.86)	(912,084,010.86)
		0.00	0.00

หน่วย : บาท

บริษัท ถึงโลหะสงขลา จำกัด

บริษัท เดอะเพ็ท จำกัด

บริษัท ถึงโลหะสุราษฎร์ จำกัด

รวม

งบการเงินเฉพาะกิจการ					
ทุนชำระแล้ว	สัดส่วนการลงทุนร้อยละ	2559		2558	
		วิธีราคาทุน	เงินปันผล	วิธีราคาทุน	เงินปันผล
20,000,000.00	80.0000	16,000,000.00	24,000,000.00	16,000,000.00	24,000,000.00
70,000,000.00	79.9990	59,849,300.00	8,399,895.00	59,849,300.00	8,399,895.00
20,000,000.00	99.9970	18,221,666.70	-	18,221,666.70	-
		94,070,966.70	32,399,895.00	94,070,966.70	32,399,895.00

เงินลงทุนระยะยาว

เงินลงทุนทั่วไป-กิจการที่เกี่ยวข้องกัน

หน่วย : บาท

บริษัท ริงลิตพลาซ่า จำกัด

(สัดส่วนการลงทุนร้อยละ 5.00)

รวม

งบการเงินรวม		งบการเงินเฉพาะกิจการ	
2559	2558	2559	2558
51,250,160.00	51,250,160.00	-	-
51,250,160.00	51,250,160.00	-	-

หน่วย : บาท

เงินให้กู้ยืมระยะยาวแก่กิจการที่เกี่ยวข้องกัน

ยอดคงเหลือยกมาต้นงวด
เงินให้กู้ยืมเพิ่มขึ้นระหว่างงวด
เงินให้กู้ยืมลดลงระหว่างงวด
ยอดคงเหลือยกไปปลายงวด

งบการเงินเฉพาะกิจการ	
2559	2558
71,000,000.00	64,000,000.00
-	7,000,000.00
(47,000,000.00)	-
24,000,000.00	71,000,000.00

บริษัท เดอะ เพ็ท จำกัด (บริษัทย่อย) ได้ทำสัญญากู้ยืมเงิน ฉบับแก้ไขครั้งที่ 2 เมื่อวันที่ 1 มกราคม พ.ศ. 2556 กำหนดอัตราดอกเบี้ยใหม่เป็น MMR ต่อปี โดยชำระเป็นรายงวด 3 เดือน ในวงเงินจำนวน 24 ล้านบาท ซึ่งครบกำหนดชำระในปี พ.ศ. 2557 เมื่อครบกำหนดแล้ว ไม่มีการแจ้งขอแก้ไขเปลี่ยนแปลงสัญญา ให้ถือว่าสัญญานี้มีผลบังคับใช้ต่อไปอีกเป็นระยะเวลา 5 ปี

บริษัท เดอะเพ็ท จำกัด(บริษัทย่อย) ได้ทำสัญญากู้ยืมเงินเมื่อวันที่ 1 สิงหาคม พ.ศ. 2557 ในวงเงินจำนวน 47 ล้านบาท โดยการออกตั๋วสัญญาใช้เงิน มีระยะเวลา 3 ปี ครบกำหนดภายในวันที่ 31 กรกฎาคม พ.ศ. 2560 อัตราดอกเบี้ยร้อยละ 5.50 ต่อปี โดยชำระเป็นรายงวด 3 เดือน

เงินกู้ยืมระยะยาวจากบุคคลและกิจการที่เกี่ยวข้องกัน

บริษัท เดอะ เพ็ท จำกัด (บริษัทย่อย) ได้ทำสัญญากู้ยืมเงิน ฉบับแก้ไขครั้งที่ 2 เมื่อวันที่ 1 มกราคม พ.ศ. 2556 กำหนดอัตราดอกเบี้ยใหม่เป็น MMR ต่อปี โดยชำระเป็นรายงวด 3 เดือน เป็นเงินกู้จำนวน 3 ล้านบาท จากบุคคลที่เกี่ยวข้องกัน และจำนวน 3 ล้านบาท จากกิจการที่เกี่ยวข้องกัน ครบกำหนดชำระในปี พ.ศ. 2557 หากครบกำหนดแล้วไม่มีการแจ้งขอแก้ไขเปลี่ยนแปลงสัญญาให้ถือว่าสัญญานี้มีผลบังคับใช้ต่อไปอีกเป็นระยะเวลา 5 ปี

หน่วย : บาท

เจ้าหนี้การค้า

บริษัท เดอะเพ็ท จำกัด
บริษัท อีสท์พลัสจำกัด
รวม

งบการเงินเฉพาะกิจการ	
2559	2558
-	112,350.00
6,572.48	-
6,572.48	112,350.00

4.2 รายการกับกิจการที่เกี่ยวข้องกัน

นโยบายการกำหนดราคาสำหรับรายการแต่ละประเภทมีดังนี้ :

รายการ	นโยบายการกำหนดราคา
ซื้อวัตถุดิบ	ราคาทุนบวกกำไรส่วนเพิ่ม
ขายสินค้า	ตามราคาตลาด, ราคาทุนบวกกำไรส่วนเพิ่ม
ขายสินทรัพย์	ตามที่ตกลงร่วมกัน
ดอกเบี้ยรับ	อัตรา MMR, 5.5% ต่อปี
รายได้ค่าเช่าและค่าบริการ	ตามสัญญาบริการ
เงินปันผลรับจากบริษัทย่อย	ตามที่ประกาศจ่าย
รายได้อื่น	ตามที่ตกลงร่วมกัน
ดอกเบี้ยจ่าย	ตามที่กำหนด
เงินปันผลจ่าย	ตามที่ประกาศจ่าย
เงินชดเชยความเสียหาย	ตามที่ตกลงร่วมกัน

รายการกับบุคคลหรือกิจการที่เกี่ยวข้องกันสำหรับปี สิ้นสุดวันที่ 31 ธันวาคม พ.ศ. 2559 และ พ.ศ. 2558 มีดังนี้ :

หน่วย : บาท

	งบการเงินรวม		งบการเงินเฉพาะกิจการ	
	2559	2558	2559	2558
ซื้อวัตถุดิบ	-	-	8,341,185.50	972,635.00
ขายสินค้า	367,277,428.38	458,218,315.97	1,034,050.00	2,339,661.14
ขายสินทรัพย์	-	-	-	68,200.00
ดอกเบี้ยรับ	-	-	2,353,016.45	3,673,954.52
เงินปันผลรับจากบริษัทย่อย	-	-	32,399,895.00	32,399,895.00
ค่าเช่าและค่าบริการ	240,000.00	-	399,450.00	403,500.00
ดอกเบี้ยจ่าย	128,580.92	139,698.08	-	-
เงินปันผลจ่าย	1,050,000.00	1,050,000.00	-	-
เงินชดเชยความเสียหาย	2,481,748.59	1,090,704.16	-	-

4.3 ค่าตอบแทนผู้บริหาร

ค่าตอบแทนผู้บริหารสำหรับปี สิ้นสุดวันที่ 31 ธันวาคม พ.ศ. 2559 และ พ.ศ. 2558 มีดังนี้ :

หน่วย : บาท

	งบการเงินรวม		งบการเงินเฉพาะกิจการ	
	2559	2558	2559	2558
ค่าตอบแทนผู้บริหาร	30,333,131.00	27,851,936.00	27,415,010.00	24,695,222.00

5. เงินสดและรายการเทียบเท่าเงินสด

หน่วย : บาท

	งบการเงินรวม		งบการเงินเฉพาะกิจการ	
	2559	2558	2559	2558
เงินสด	636,544.46	512,381.83	160,000.00	130,000.00
เช็คในมือ	2,151,528.18	2,649,234.40	2,151,528.18	2,649,234.40
เงินฝากจ่ายคืนเมื่อทางถาม	53,428,619.19	84,730,985.51	28,525,909.86	38,045,768.35
รวม	56,216,691.83	87,892,601.74	30,837,438.04	40,825,002.75

6. เงินลงทุนชั่วคราว

หน่วย : บาท

	งบการเงินรวม		งบการเงินเฉพาะกิจการ	
	2559	2558	2559	2558
หลักทรัพย์เพื่อค้า				
หน่วยลงทุน	484,562,000.16	308,340,006.69	366,000,000.00	249,000,000.00
การเปลี่ยนแปลงในมูลค่ายุติธรรม	174,453.39	288,762.51	146,198.82	206,692.33
	484,736,453.55	308,628,769.20	366,146,198.82	249,206,692.33
เงินฝากธนาคาร-ประเภทฝากประจำ (อัตราดอกเบี้ย 2.05% - 3.40% ต่อปี)	66,000,000.00	179,726,299.27	28,000,000.00	74,000,000.00
รวม	550,736,453.55	488,355,068.47	394,146,198.82	323,206,692.33

หน่วย : บาท

รายการเปลี่ยนแปลงของหลักทรัพย์เพื่อค้า มีดังนี้:

ราคาตามบัญชีต้นงวด-สุทธิ
ซื้อ
จำหน่าย
การเปลี่ยนแปลงในมูลค่าเงินลงทุน
ราคาตามบัญชีปลายงวด - สุทธิ

งบการเงินรวม		งบการเงินเฉพาะกิจการ	
2559	2558	2559	2558
308,628,769.20	167,453,100.54	249,206,692.33	130,045,799.29
1,382,544,344.58	2,034,660,000.00	903,000,000.00	329,000,000.00
(1,206,686,246.99)	(1,893,714,021.85)	(786,206,692.33)	(210,045,799.29)
249,586.76	229,690.51	146,198.82	206,692.33
484,736,453.55	308,628,769.20	366,146,198.82	249,206,692.33

7. ลูกหนี้การค้าและลูกหนี้อื่น

หน่วย : บาท

ลูกหนี้การค้า

- กิจการที่เกี่ยวข้องกัน (หมายเหตุ 4.1)

- กิจการอื่น

ในประเทศ

ต่างประเทศ

หัก ค่าเพื่อหนี้สงสัยจะสูญ

ตัวเงินรับ

ลูกหนี้อื่น

รวม

ลูกหนี้การค้าแยกตามระยะเวลา

ที่ค้างชำระหนี้ได้ดังนี้:

ยังไม่ถึงกำหนดชำระ

ไม่เกิน 3 เดือน

เกินกว่า 3 เดือน แต่ไม่เกิน 6 เดือน

เกิน 12 เดือน

รวม

หัก ค่าเพื่อหนี้สงสัยจะสูญ

ลูกหนี้การค้า-สุทธิ

หนี้สงสัยจะสูญ

งบการเงินรวม		งบการเงินเฉพาะกิจการ	
2559	2558	2559	2558
47,687,753.44	66,403,399.57	-	941,600.00
263,884,043.08	221,289,069.42	141,857,191.22	103,994,015.63
2,340,713.17	1,782,841.41	-	-
313,912,509.69	289,475,310.40	141,857,191.22	104,935,615.63
5,495,283.34	5,495,283.34	-	-
308,417,226.35	283,980,027.06	141,857,191.22	104,935,615.63
-	2,203,209.30	-	-
4,146,242.73	7,543,588.35	2,314,465.45	2,918,899.03
312,563,469.08	293,726,824.71	144,171,656.67	107,854,514.66
197,905,766.76	200,684,265.56	108,431,542.21	83,597,373.14
100,399,479.30	79,601,416.37	33,425,649.01	21,338,242.49
10,111,980.29	3,694,345.13	-	-
5,495,283.34	5,495,283.34	-	-
313,912,509.69	289,475,310.40	141,857,191.22	104,935,615.63
5,495,283.34	5,495,283.34	-	-
308,417,226.35	283,980,027.06	141,857,191.22	104,935,615.63
-	251,844.18	-	-

8. สินค้าคงเหลือ

หน่วย : บาท

สินค้าสำเร็จรูป

สินค้าระหว่างผลิต

วัตถุดิบ

วัสดุสิ้นเปลือง

อะไหล่

รวม

งบการเงินรวม		งบการเงินเฉพาะกิจการ	
2559	2558	2559	2558
31,186,748.21	29,714,610.35	9,521,305.06	10,042,437.65
10,929,859.02	8,118,181.62	9,370,499.07	7,887,266.62
146,174,587.10	149,377,522.22	56,240,534.29	55,213,700.47
3,962,175.98	3,417,113.94	527,698.97	385,418.83
5,651,155.82	2,305,437.62	-	-
197,904,526.13	192,932,865.75	75,660,037.39	73,528,823.57

9. เงินลงทุนเพื่อขาย

หน่วย : บาท

หลักทรัพย์จดทะเบียน

หน่วยลงทุนในกองทุนรวมอสังหาริมทรัพย์

การเปลี่ยนแปลงในมูลค่ายุติธรรม

รวม

รายการเปลี่ยนแปลงของหลักทรัพย์เพื่อขาย มีดังนี้:

ราคาตามบัญชีต้นงวด-สุทธิ

ซื้อ

จำหน่าย

เงินสดรับจากการลดมูลค่าเงินลงทุน

การเปลี่ยนแปลงในมูลค่าเงินลงทุน

ราคาตามบัญชีปลายงวด - สุทธิ

งบการเงินรวม		งบการเงินเฉพาะกิจการ	
2559	2558	2559	2558
99,490,286.25	58,443,655.00	30,588,352.39	-
41,847,813.75	28,957,345.00	(888,352.39)	-
141,338,100.00	87,401,000.00	29,700,000.00	-
87,401,000.00	72,740,900.00	-	-
45,092,231.25	5,689,000.00	30,588,352.39	-
(4,026,400.00)	-	-	-
(19,200.00)	-	-	-
12,890,468.75	8,971,100.00	(888,352.39)	-
141,338,100.00	87,401,000.00	29,700,000.00	-

10. เงินลงทุนระยะยาว

หน่วย : บาท

เงินลงทุนทั่วไป-กิจการที่เกี่ยวข้องกัน (หมายเหตุ 4.3)

เงินฝากธนาคาร-ประเภทฝากประจำ (เกินกว่า 1 ปี)

(อัตราดอกเบี้ย 2.15% - 3.60% ต่อปี)

เงินลงทุนในตราสารหนี้ที่จะถือจนครบกำหนด

- หุ้นกู้ ครบกำหนดไถ่ถอนปี 2559 - ปี 2564

(อัตราดอกเบี้ย 4.50% ต่อปี รับดอกเบี้ยปีละ 4 ครั้ง)

- หุ้นกู้ด้อยสิทธิ ไม่มีหลักประกัน ครบกำหนดในปี 2563 และปี 2565

(อัตราดอกเบี้ย 4.50% - 5.50% รับดอกเบี้ยปีละ 4 ครั้ง)

- หุ้นกู้ด้อยสิทธิ ครบกำหนดไถ่ถอนปี 2565

(อัตราดอกเบี้ย 4.50% ต่อปี รับดอกเบี้ยเป็นรายปี)

- พันธบัตรออมทรัพย์ กำหนดไถ่ถอนปี 2559

(อัตราดอกเบี้ย 2.60% ต่อปี รับดอกเบี้ยปีละ 2 ครั้ง)

- พันธบัตรออมทรัพย์ กำหนดไถ่ถอนปี 2563

(อัตราดอกเบี้ย 3.80% ต่อปี รับดอกเบี้ยปีละ 2 ครั้ง)

- หุ้นกู้ ครบกำหนดไถ่ถอนปี 2560 - ปี 2564

(อัตราดอกเบี้ย 3.55% - 5.10% ต่อปี)

- ตราสารด้อยสิทธิ ครบกำหนดไถ่ถอนปี 2568

(อัตราดอกเบี้ย 4.65% ต่อปี รับดอกเบี้ยปีละ 4 ครั้ง)

- ตราสารด้อยสิทธิ ครบกำหนดไถ่ถอนปี 2568

(อัตราดอกเบี้ย 5.10% ต่อปี รับดอกเบี้ยปีละ 4 ครั้ง)

รวม

งบการเงินรวม		งบการเงินเฉพาะกิจการ	
2559	2558	2559	2558
51,250,160.00	51,250,160.00	-	-
49,000,000.00	36,000,000.00	24,000,000.00	28,000,000.00
80,000,000.00	-	80,000,000.00	-
20,000,000.00	20,000,000.00	10,000,000.00	10,000,000.00
10,000,000.00	10,000,000.00	10,000,000.00	10,000,000.00
-	8,438,106.83	-	-
-	2,141,829.91	-	-
145,419,115.70	145,524,109.78	105,419,115.70	105,524,109.78
50,000,000.00	50,000,000.00	50,000,000.00	50,000,000.00
20,000,000.00	20,000,000.00	20,000,000.00	20,000,000.00
425,669,275.70	343,354,206.52	299,419,115.70	223,524,109.78

11. อสังหาริมทรัพย์เพื่อการลงทุน

หน่วย : บาท

งบการเงินรวม					
2558	รายการเพิ่มขึ้น (ลดลง) ระหว่างงวด			2559	
	เพิ่ม	จำหน่าย	รายการโอน		
ราคาทุน					
ที่ดิน	26,099,903.19	-	12,000,000.00	-	14,099,903.19
อาคารและส่วนปรับปรุง	25,599,864.31	-	6,610,165.00	-	18,989,699.31
อาคารชุดสำนักงาน	385,412,417.01	-	0.00	-	385,412,417.01
เครื่องใช้และเครื่องตกแต่งอาคารชุด	13,934,520.75	-	0.00	-	13,934,520.75
รวม	451,046,705.26	-	18,610,165.00	-	432,436,540.26
ค่าเสื่อมราคาสะสม					
อาคารและส่วนปรับปรุง	17,990,271.59	389,285.29	935,554.25	-	17,444,002.63
อาคารชุดสำนักงาน	297,377,383.99	6,062,305.22	-	-	303,439,689.21
เครื่องใช้และเครื่องตกแต่งอาคารชุด	13,925,217.51	-	-	-	13,925,217.51
รวม	329,292,873.09	6,451,590.51	935,554.25	-	334,808,909.35
อสังหาริมทรัพย์เพื่อการลงทุน-สุทธิ	121,753,832.17				97,627,630.91

หน่วย : บาท

งบการเงินเฉพาะกิจการ					
2558	รายการเพิ่มขึ้น (ลดลง) ระหว่างงวด			2559	
	เพิ่ม	จำหน่าย	รายการโอน		
ราคาทุน					
ที่ดิน	14,099,903.19	-	-	-	14,099,903.19
อาคารและส่วนปรับปรุง	18,989,699.31	-	-	-	18,989,699.31
อาคารชุดสำนักงาน	380,004,322.13	-	-	-	380,004,322.13
เครื่องใช้และเครื่องตกแต่งอาคารชุด	13,895,506.35	-	-	-	13,895,506.35
รวม	426,989,430.98	-	-	-	426,989,430.98
ค่าเสื่อมราคาสะสม					
อาคารและส่วนปรับปรุง	17,244,975.49	195,542.82	-	-	17,440,518.31
อาคารชุดสำนักงาน	296,917,428.95	5,680,991.60	-	-	302,598,420.55
เครื่องใช้และเครื่องตกแต่งอาคารชุด	13,895,475.35	0.00	-	-	13,895,475.35
รวม	328,057,879.79	5,876,534.42	-	-	333,934,414.21
อสังหาริมทรัพย์เพื่อการลงทุน-สุทธิ	98,931,551.19				93,055,016.77

อสังหาริมทรัพย์เพื่อการลงทุนของบริษัทฯ และบริษัทย่อยประกอบด้วยที่ดิน อาคารชุดสำนักงาน และอาคารสิ่งปลูกสร้าง

11.1 ที่ดินและอาคารชุดสำนักงานของบริษัทฯ และบริษัทย่อยแห่งหนึ่ง มีมูลค่ายุติธรรมรวมจำนวน 1,440.07 ล้านบาท (2558: 1,440.07 ล้านบาท) ประกอบด้วยราคาที่ดิน จำนวน 529.81 ล้านบาท และอาคารชุดสำนักงาน จำนวน 910.26 ล้านบาท ซึ่งประเมินโดยผู้ประเมินราคาอิสระในปี พ.ศ. 2557 ถือเป็นมูลค่ายุติธรรมระดับ 2 โดยใช้วิธีเปรียบเทียบราคาตลาด (Market Approach)

11.2 ในปีพ.ศ. 2558 บริษัท เดอะเพ็ท จำกัด (บริษัทย่อย) มีที่ดินและอาคารสิ่งปลูกสร้างมูลค่ายุติธรรมรวมจำนวน 22.86 ล้านบาท ซึ่งในวันที่ 15 กันยายน พ.ศ. 2559 บริษัท เดอะ เพ็ท จำกัด และบริษัท อีสท์พลัส จำกัด (บริษัทย่อยทางอ้อม) ได้ทำสัญญาจะซื้อจะขายที่ดิน โดยบริษัท อีสท์พลัส จำกัด ได้ซื้อที่ดินพร้อมสิ่งปลูกสร้าง ที่จังหวัดสุราษฎร์ธานี จากบริษัท เดอะ เพ็ท จำกัด ในราคารวมทั้งสิ้น 17.80 ล้านบาท และได้มีการจดทะเบียนโอนกรรมสิทธิ์แล้วเมื่อวันที่ 7 พฤศจิกายน พ.ศ. 2559

12. ที่ดิน อาคารและอุปกรณ์

หน่วย : บาท

งบการเงินรวม					
2558	รายการเพิ่มขึ้น (ลดลง) ระหว่างงวด			2559	
	เพิ่ม	จำหน่าย	รายการโอน		
ราคาทุน/ราคาที่ดีใหม่					
ที่ดิน-ราคาทุน	87,212,000.00	12,000,000.00	-	-	99,212,000.00
ที่ดิน-ราคาที่ดีเพิ่ม	197,229,200.00	-	-	-	197,229,200.00
รวม	284,441,200.00				296,441,200.00
ส่วนปรับปรุงที่ดิน	6,490,949.00	-	-	-	6,490,949.00
อาคารและส่วนปรับปรุง	263,585,584.39	7,506,195.25	-	1,718,077.84	272,809,857.48
เครื่องจักรและอุปกรณ์	1,215,277,634.72	116,688,581.78	23,567,567.23	39,257,613.83	1,347,656,263.10
เครื่องตกแต่งและอุปกรณ์เครื่องใช้	22,904,499.80	1,121,543.59	690,422.62	9,985.00	23,345,605.77
ยานพาหนะ	73,880,534.38	9,598,160.41	1,227,000.00	-	82,251,694.79
รวม	1,866,580,402.29	146,914,481.03	25,484,989.85	40,985,676.67	2,028,995,570.14
ค่าเสื่อมราคาสะสม					
ส่วนปรับปรุงที่ดิน	2,085,947.00	-	-	-	2,085,947.00
อาคารและส่วนปรับปรุง	115,451,432.90	9,233,574.67	-	-	124,685,007.57
เครื่องจักรและอุปกรณ์	765,668,503.01	83,711,258.70	2,767,037.30	-	846,612,724.41
เครื่องตกแต่งและอุปกรณ์เครื่องใช้	18,992,228.31	1,432,885.94	641,385.13	-	19,783,729.12
ยานพาหนะ	43,310,365.93	9,440,810.80	1,226,998.00	-	51,524,178.73
	945,508,477.15	103,818,530.11	4,635,180.13	-	1,044,691,586.83
สุทธิ	921,071,925.14				984,303,983.31
สินทรัพย์ระหว่างทำ	66,170,374.97	13,142,432.50	42,938,280.00	(36,034,669.47)	97,843.00
งานระหว่างก่อสร้าง	4,752,992.20	4,856,062.19	-	(4,708,992.20)	4,900,062.19
รวม	991,995,292.31				989,301,888.50

หน่วย : บาท

งบการเงินเฉพาะกิจการ					
2558	รายการเพิ่มขึ้น (ลดลง) ระหว่างงวด			2559	
	เพิ่ม	จำหน่าย	รายการโอน		
ราคาทุน/ราคาที่ดีใหม่					
ที่ดิน-ราคาทุนเดิม	48,000,000.00	-	-	-	48,000,000.00
ที่ดิน-ราคาที่ดีเพิ่ม	50,400,000.00	-	-	-	50,400,000.00
	98,400,000.00				98,400,000.00
ส่วนปรับปรุงที่ดิน	4,405,000.00	-	-	-	4,405,000.00
อาคารและส่วนปรับปรุง	148,872,510.83	822,620.25	-	-	149,695,131.08
เครื่องจักรและอุปกรณ์	308,151,735.25	5,246,072.66	487,500.00	104,107.00	313,014,414.91
เครื่องตกแต่งและอุปกรณ์เครื่องใช้	12,895,687.29	675,131.36	588,695.51	-	12,982,123.14
ยานพาหนะ	30,842,778.50	8,786,010.88	919,000.00	-	38,709,789.38
รวม	603,567,711.87	15,529,835.15	1,995,195.51	104,107.00	617,206,458.51
ค่าเสื่อมราคาสะสม					
อาคารและส่วนปรับปรุง	38,429,222.21	5,329,681.48	-	-	43,758,903.69
เครื่องจักรและอุปกรณ์	158,265,158.85	24,777,714.06	441,041.53	-	182,601,831.38
เครื่องตกแต่งและอุปกรณ์เครื่องใช้	11,320,704.40	607,649.50	558,006.61	-	11,370,347.29
ยานพาหนะ	11,062,649.10	4,152,253.39	918,999.00	-	14,295,903.49
รวม	219,077,734.56	34,867,298.43	1,918,047.14	-	252,026,985.85
สุทธิ	384,489,977.31				365,179,472.66
เครื่องจักรระหว่างติดตั้ง	104,107.00	97,843.00	-	(104,107.00)	97,843.00
รวม	384,594,084.31				365,277,315.66

- 12.1 ที่ดิน อาคาร สิ่งปลูกสร้างของบริษัทย่อย ได้นำไปจดจำนองเป็นหลักประกันหนี้สินกับสถาบันการเงิน ตามหมายเหตุประกอบงบการเงินข้อ 29
- 12.2 ในเดือนพฤศจิกายน พ.ศ. 2557 บริษัทฯ และบริษัทย่อย ได้ทบทวนราคาที่ดินและทำการประเมินราคาที่ดินใหม่ทั้งหมดโดยผู้ประเมินราคาอิสระ โดยใช้วิธีเปรียบเทียบราคาตลาด (Market Approach) เพื่อหามูลค่ายุติธรรมของที่ดิน บริษัทฯ และบริษัทย่อยบันทึกมูลค่าส่วนที่เพิ่มขึ้นหรือลดลงจากการตีราคาใหม่ในกำไรขาดทุนเบ็ดเสร็จอื่น และรับรู้จำนวนสะสมในบัญชี “ส่วนเกินทุนจากการตีราคาที่ดิน” ในส่วนของผู้ถือหุ้นส่วนเกินทุนจากการตีราคาที่ดินสุทธิจากภาษีเงินได้รอตัดบัญชี ในงบการเงินรวม มีจำนวน 134.29 ล้านบาท (งบการเงินเฉพาะกิจการ : 40.32 ล้านบาท)
- 12.3 ณ วันที่ 31 ธันวาคม พ.ศ. 2559 บริษัทฯ และบริษัทย่อย มีราคาทุนของสินทรัพย์ถาวร ซึ่งคิดค่าเสื่อมราคาเต็มมูลค่าแล้วในงบการเงินรวมจำนวน 560.24 ล้านบาท (2558: 519.71 ล้านบาท) และงบการเงินเฉพาะกิจการจำนวน 59.74 ล้านบาท (2558: 38.04 ล้านบาท)

13. สินทรัพย์ไม่มีตัวตน

หน่วย : บาท

	งบการเงินรวม			
	2558	เพิ่มขึ้น	ลดลง	2559
ทุนสินทรัพย์				
ซอฟต์แวร์คอมพิวเตอร์	1,629,040.00	-	-	1,629,040.00
ค่าตัดจำหน่ายสะสม				
ซอฟต์แวร์คอมพิวเตอร์	1,598,769.44	14,786.40	-	1,613,555.84
สินทรัพย์ไม่มีตัวตน-สุทธิ	30,270.56			15,484.16

หน่วย : บาท

	งบการเงินเฉพาะกิจการ			
	2558	เพิ่มขึ้น	ลดลง	2559
ทุนสินทรัพย์				
ซอฟต์แวร์คอมพิวเตอร์	1,244,100.00	-	-	1,244,100.00
ค่าตัดจำหน่ายสะสม				
ซอฟต์แวร์คอมพิวเตอร์	1,241,460.56	1,584.78	-	1,243,045.34
สินทรัพย์ไม่มีตัวตน-สุทธิ	2,639.44			1,054.66

14. เงินกู้ยืมระยะสั้นจากสถาบันการเงิน

เงินกู้ยืมจากธนาคารในรูปทรัสต์รีซีท อัตราดอกเบี้ย MRR ต่อปี

15. เจ้าหนี้การค้าและเจ้าหนี้อื่น

หน่วย : บาท

	งบการเงินรวม		งบการเงินเฉพาะกิจการ	
	2559	2558	2559	2558
เจ้าหนี้การค้า				
- กิจการที่เกี่ยวข้องกัน (หมายเหตุ 4.1)	-	-	6,572.48	112,350.00
- กิจการอื่น				
ในประเทศ	76,104,470.26	99,955,154.22	27,940,798.65	26,831,503.81
ต่างประเทศ	5,118,871.45	1,357,303.06	-	-
	81,223,341.71	101,312,457.28	27,947,371.13	26,943,853.81
ตัวเงินจ่าย	1,963,839.57	4,220,475.99	-	-
เจ้าหนี้อื่น				
- ค่าใช้จ่ายค้างจ่าย	21,393,766.62	22,135,122.27	7,722,620.12	7,814,110.92
- อื่นๆ	2,835,613.72	2,808,499.42	322,065.04	168,904.11
	24,229,380.34	24,943,621.69	8,044,685.16	7,983,015.03
รวม	105,452,722.05	130,476,554.96	35,992,056.29	34,926,868.84

16. เงินกู้ยืมระยะยาวจากสถาบันการเงิน

หน่วย : บาท

เงินกู้ยืมจากสถาบันการเงิน
หัก ส่วนที่ถึงกำหนดชำระภายในหนึ่งปี
เงินกู้ยืมระยะยาวจากสถาบันการเงิน-สุทธิ

งบการเงินรวม	
2559	2558
-	32,270,000.00
-	10,920,000.00
-	21,350,000.00

บริษัท เดอะเพ็ท จำกัด (บริษัทย่อย) และบริษัท อีสท์พลัส จำกัด (บริษัทย่อยทางอ้อม) ได้ร่วมกันทำสัญญาสินเชื่อเงินกู้ระยะยาวกับสถาบันการเงินแห่งหนึ่ง ในวงเงิน 60 ล้านบาท อัตราดอกเบี้ย BIBOR บวกร้อยละ 3 ต่อปี กำหนดชำระคืนเงินต้นเป็นรายเดือน โดยเริ่มงวดแรกในเดือนตุลาคม พ.ศ. 2558 กำหนดระยะเวลาชำระคืนภายใน 78 เดือน (มีนาคม พ.ศ. 2564) ชำระดอกเบี้ยเป็นรายเดือนนับแต่วันที่เบิกเงินกู้งวดแรก (กุมภาพันธ์ พ.ศ. 2558)

ภายใต้สัญญาเงินกู้ยืม บริษัทดังกล่าวต้องปฏิบัติตามเงื่อนไขบางประการ เช่น การดำรงสัดส่วนการถือหุ้นของบริษัท อุตสาหกรรมถึงโลหะไทย จำกัด (มหาชน) ในผู้ถือหุ้นหนึ่งที่หนึ่ง (บริษัท เดอะ เพ็ท จำกัด) ในสัดส่วนตามที่กำหนด และการดำรงอัตราส่วนหนี้สินต่อส่วนของผู้ถือหุ้นในเดือนกรกฎาคม พ.ศ. 2559 บริษัท อีสท์พลัส จำกัด (บริษัทย่อยทางอ้อม) ได้ชำระคืนเงินต้นทั้งจำนวนแล้ว

17. การระดมทุนผลประโยชน์พนักงาน

การเปลี่ยนแปลงในมูลค่าปัจจุบันของการระดมทุนผลประโยชน์พนักงาน แสดงได้ดังนี้:

หน่วย : บาท

การระดมทุนผลประโยชน์พนักงานต้นงวด
ต้นทุนบริการปัจจุบัน
ต้นทุนดอกเบี้ย
ผลประโยชน์จ่าย
ขาดทุนจากการประมาณการตามหลัก
คณิตศาสตร์ประกันภัย
การระดมทุนผลประโยชน์พนักงานปลายงวด

งบการเงินรวม		งบการเงินเฉพาะกิจการ	
2559	2558	2559	2558
15,524,120.99	14,662,785.98	8,300,696.97	8,214,952.97
957,432.00	954,985.89	434,176.00	455,228.88
726,540.00	683,291.06	360,817.00	357,457.06
(1,571,570.00)	(776,941.94)	(649,850.00)	(726,941.94)
ขาดทุนจากการประมาณการตามหลัก คณิตศาสตร์ประกันภัย	5,308,862.01	2,499,219.03	-
การระดมทุนผลประโยชน์พนักงานปลายงวด	20,945,385.00	10,945,059.00	8,300,696.97

ณ วันที่ 31 ธันวาคม พ.ศ. 2559 บริษัทฯ คาดว่าจะจ่ายชำระผลประโยชน์ระยะยาวของพนักงานภายใน 1 ปี เป็นจำนวนเงิน 321,927.00 บาท (2558:138,617.00 บาท) ส่วนบริษัทย่อยคาดว่าจะไม่มีการจ่ายชำระผลประโยชน์ระยะยาวของพนักงานภายใน 1 ปี
ค่าใช้จ่ายที่รับรู้ในงบกำไรขาดทุนเบ็ดเสร็จ มีดังนี้:

หน่วย : บาท

รับรู้ในกำไรขาดทุน
ต้นทุนบริการปัจจุบัน
ต้นทุนดอกเบี้ย
รับรู้ในกำไรขาดทุนเบ็ดเสร็จอื่น
ขาดทุนจากการประมาณการ
ตามหลักคณิตศาสตร์ประกันภัย
รวม

งบการเงินรวม		งบการเงินเฉพาะกิจการ	
2559	2558	2559	2558
957,432.00	954,985.89	434,176.00	455,228.88
726,540.00	683,291.06	360,817.00	357,457.06
1,683,972.00	1,638,276.95	794,993.00	812,685.94
รับรู้ในกำไรขาดทุนเบ็ดเสร็จอื่น			
ขาดทุนจากการประมาณการ ตามหลักคณิตศาสตร์ประกันภัย	5,308,862.01	2,499,219.03	-
รวม	6,992,834.01	3,294,212.03	-

ขาดทุนจากการประมาณการตามหลักคณิตศาสตร์ประกันภัยที่รับรู้ในกำไรขาดทุนเบ็ดเสร็จอื่น เกิดจากการเปลี่ยนแปลงสมมติฐาน ดังนี้ :
หน่วย : บาท

	งบการเงินรวม		งบการเงินเฉพาะกิจการ	
	2559	2558	2559	2558
สมมติฐานประชากร	(3,181,908.00)	-	(1,422,427.00)	-
สมมติฐานทางการเงิน	4,627,439.00	-	2,112,900.00	-
การปรับปรุงจากประสบการณ์	3,863,331.01	-	1,808,746.03	-
รวม	5,308,862.01	-	2,499,219.03	-

ข้อสมมติฐานหลักจากการประมาณการตามหลักคณิตศาสตร์ประกันภัยที่ใช้ ณ วันที่รายงาน ประกอบด้วย:

อัตราร้อยละต่อไป

	งบการเงินรวม		งบการเงินเฉพาะกิจการ	
	2559	2558	2559	2558
อัตราคิดลด	2.31 – 2.62	4.63 – 5.04	2.31 – 2.56	4.67 – 5.04
อัตราการขึ้นเงินเดือน	5.45 – 6.04	6.00 – 6.15	5.45 – 6.04	6.00 – 6.15
อัตราการหมุนเวียนพนักงาน (ผันแปรตามช่วงอายุพนักงาน)	0 - 43	0 - 50	0 - 43	0 - 50

อัตราการเสียชีวิต : อัตราตามตารางมรณะไทย ปี 2551

ผลกระทบของการเปลี่ยนแปลงสมมติฐานที่สำคัญต่อมูลค่าปัจจุบันของภาระผูกพันผลประโยชน์ระยะยาวของพนักงาน ณ วันที่ 31 ธันวาคม พ.ศ. 2559 มีดังนี้

หน่วย : ล้านบาท

	งบการเงินรวม		งบการเงินเฉพาะกิจการ	
	เพิ่มขึ้นร้อยละ0.50	ลดลงร้อยละ 0.50	เพิ่มขึ้นร้อยละ0.50	ลดลงร้อยละ 0.50
อัตราคิดลด	(0.94)	1.01	(0.41)	0.44
อัตราการขึ้นเงินเดือน	0.96	(0.90)	0.42	(0.40)
อัตราการหมุนเวียนพนักงาน	(0.90)	0.96	(0.37)	0.40

18. ส่วนทุน

18.1 ทุนเรือนหุ้น

บริษัทย่อยทางอ้อม

ตามมติที่ประชุมผู้ถือหุ้นครั้งที่ 1/2558 เมื่อวันที่ 2 กุมภาพันธ์ พ.ศ. 2558 ของบริษัท อีสท์พลัส จำกัด ได้มีมติให้เพิ่มทุนจดทะเบียนจากจำนวน 12 ล้านบาท (หุ้นสามัญ 120,000 หุ้น มูลค่าหุ้นละ 100 บาท) เป็นจำนวน 20 ล้านบาท (หุ้นสามัญ 200,000 หุ้น มูลค่าหุ้นละ 100 บาท) ซึ่งได้จดทะเบียนการเพิ่มทุนกับกระทรวงพาณิชย์ เมื่อวันที่ 16 กุมภาพันธ์ พ.ศ. 2558

18.2 เงินปันผลจ่าย

ตามมติที่ประชุมใหญ่สามัญผู้ถือหุ้นประจำปี พ.ศ. 2559 เมื่อวันที่ 25 เมษายน พ.ศ. 2559 ได้มีมติให้บริษัทฯ จ่ายเงินปันผลจากการดำเนินงานปี พ.ศ. 2558 ในอัตราหุ้นละ 1.10 บาท รวมเป็นจำนวนเงิน 165 ล้านบาท และกำหนดจ่ายปันผลในวันที่ 9 พฤษภาคม พ.ศ. 2559

ตามมติที่ประชุมใหญ่สามัญผู้ถือหุ้นประจำปี พ.ศ. 2558 เมื่อวันที่ 27 เมษายน พ.ศ. 2558 ได้มีมติให้บริษัทฯ จ่ายเงินปันผลจากผลการดำเนินงานปี พ.ศ. 2557 ในอัตราหุ้นละ 1 บาท รวมเป็นจำนวนเงิน 150 ล้านบาท และกำหนดจ่ายเงินปันผลในวันที่ 11 พฤษภาคม พ.ศ. 2558

18.3 สำรองตามกฎหมาย

ตามพระราชบัญญัติบริษัทมหาชนจำกัด พ.ศ. 2535 บริษัทฯ ต้องจัดสรรกำไรสุทธิประจำปีส่วนหนึ่งไว้เป็นทุนสำรองตามกฎหมายไม่น้อยกว่าร้อยละห้า (5) ของกำไรสุทธิประจำปีหักด้วยยอดขาดทุนสะสมยกมา (ถ้ามี) จนกว่าทุนสำรองนี้จะมีจำนวนไม่น้อยกว่าร้อยละสิบ (10) ของทุนจดทะเบียนของบริษัทฯ เงินสำรองตามกฎหมายนี้จะนำไปจ่ายเป็นเงินปันผลไม่ได้

18.4 การบริหารส่วนทุน

บริษัทฯ ไม่มีข้อกำหนดในการรักษาระดับทุนจากบุคคลภายนอก และมีนโยบายในการบริหารส่วนทุนเพื่อรักษาความสามารถในการดำเนินงานอย่างต่อเนื่อง และให้ผลตอบแทนที่เหมาะสมแก่ผู้ถือหุ้นบริษัทฯ มีนโยบายในการจ่ายเงินปันผลจากผลการดำเนินงานในจำนวนไม่น้อยกว่าร้อยละ 40 ของกำไรในแต่ละงวดตามงบการเงินเฉพาะกิจการ

ณ วันสิ้นงวดบัญชี อัตราส่วนหนี้สินต่อส่วนของผู้ถือหุ้นของงบการเงินรวม เท่ากับ : 0.10:1.00 (2558:0.11:1.00) และงบการเงินเฉพาะเท่ากับ : 0.06:1.00 (2558: 0.06:1.00)

19. รายได้อื่น

หน่วย : บาท

	งบการเงินรวม		งบการเงินเฉพาะกิจการ	
	2559	2558	2559	2558
เงินปันผลรับ	6,335,732.00	5,831,121.80	32,660,465.00	32,399,895.00
ดอกเบี้ยรับ	15,211,697.67	16,455,629.02	13,150,397.48	13,744,803.17
อื่นๆ	9,935,169.87	11,379,470.17	5,750,715.59	6,202,413.79
รวม	31,482,599.54	33,666,220.99	51,561,578.07	52,347,111.96

20. กองทุนสำรองเลี้ยงชีพ

บริษัทฯ และบริษัทย่อย และพนักงานได้ร่วมกันจัดตั้งกองทุนสำรองเลี้ยงชีพพนักงานซึ่งจดทะเบียนแล้วตามพระราชบัญญัติกองทุนสำรองเลี้ยงชีพ พ.ศ. 2530 โดยหักจากเงินเดือนของพนักงานเป็นรายเดือนในอัตราร้อยละ 3 - 6 บริษัทฯ และบริษัทย่อยจ่ายเงินสมทบเข้ากองทุนฯ ในอัตราร้อยละ 3 - 6

ในระหว่างปี พ.ศ. 2559 และ พ.ศ. 2558 บริษัทฯ ได้จ่ายเงินสมทบกองทุนสำรองเลี้ยงชีพ เป็นจำนวนปีละ 1.42 ล้านบาท

21. ค่าใช้จ่ายจำแนกตามลักษณะของค่าใช้จ่าย

หน่วย : บาท

	งบการเงินรวม		งบการเงินเฉพาะกิจการ	
	2559	2558	2559	2558
การเปลี่ยนแปลงในสินค้าสำเร็จรูปและงานระหว่างทำ	(4,335,962.76)	18,673,393.96	(1,014,247.36)	8,725,180.59
วัตถุดิบและวัสดุสิ้นเปลืองใช้ไป	1,038,223,945.98	1,023,926,309.05	545,499,527.34	497,789,853.14
ค่าตอบแทนผู้บริหาร*	30,333,131.00	27,851,936.00	27,415,010.00	24,695,222.00
ค่าใช้จ่ายพนักงาน	165,765,672.93	151,102,046.63	45,551,971.43	38,715,079.86
ค่าเสื่อมราคาและค่าตัดจำหน่าย	110,285,429.71	97,162,528.17	40,745,417.63	40,246,134.86
ต้นทุนทางการเงิน	1,778,488.19	2,405,120.95	-	-
อื่นๆ	292,203,188.53	286,073,210.68	81,165,385.00	79,326,329.37
รวม	1,634,253,893.58	1,607,194,545.44	739,363,064.04	689,497,799.82

หน่วย : บาท

ค่าตอบแทนผู้บริหาร*

	งบการเงินรวม		งบการเงินเฉพาะกิจการ	
	2559	2558	2559	2558
ต้นทุนขาย	2,362,401.00	2,212,518.00	1,953,240.00	1,796,732.00
ค่าใช้จ่ายในการบริหาร	27,970,730.00	25,639,418.00	25,461,770.00	22,898,490.00
รวม	30,333,131.00	27,851,936.00	27,415,010.00	24,695,222.00

22. ภาษีเงินได้

ภาษีเงินได้นิติบุคคลคำนวณขึ้นจากกำไรทางภาษีที่จะต้องเสียตามหลักเกณฑ์ที่กำหนดในประมวลรัษฎากร
ค่าใช้จ่ายภาษีเงินได้สำหรับปีสิ้นสุดวันที่ 31 ธันวาคม พ.ศ. 2559 และ พ.ศ. 2558 สรุปได้ดังนี้:

หน่วย : บาท

ภาษีเงินได้ปัจจุบัน:

ภาษีเงินได้นิติบุคคล

ภาษีเงินได้รอการตัดบัญชี:

ผลแตกต่างชั่วคราวและการกลับรายการ

ผลแตกต่างชั่วคราว

ค่าใช้จ่ายภาษีเงินได้

งบการเงินรวม		งบการเงินเฉพาะกิจการ	
2559	2558	2559	2558
12,212,654.24	8,348,096.03	9,704,052.30	6,031,302.68
1,898,141.90	1,416,712.26	(1,495,126.40)	1,681,479.97
14,110,796.14	9,764,808.29	8,208,925.90	7,712,782.65

รายการกระทบยอดระหว่างอัตราภาษีที่แท้จริงกับอัตราภาษีที่ใช้ สำหรับปีสิ้นสุดวันที่ 31 ธันวาคม พ.ศ. 2559 และ พ.ศ. 2558 แสดงได้ดังนี้:

หน่วย : บาท

กำไรทางบัญชีก่อนภาษีเงินได้

จำนวนภาษีตามอัตราภาษีเงินได้

ผลขาดทุนทางภาษีของบริษัทที่ย่อยที่ไม่ได้รับรู้เป็น

ภาษีเงินได้รอการตัดบัญชี

ผลกระทบทางภาษี:

รายการที่ไม่ให้ถือเป็นรายจ่ายตามประมวลรัษฎากร

รายได้ที่ได้รับยกเว้นภาษีเงินได้/ค่าใช้จ่ายที่มีสิทธิหักได้เพิ่ม

สิทธิประโยชน์จากการส่งเสริมการลงทุน

ผลกระทบจากรายการตัดบัญชีในการจัดทำงบการเงินรวม

ขาดทุนสะสมทางภาษี

ภาษีเงินได้ปัจจุบัน

ภาษีเงินได้รอการตัดบัญชี :

ผลแตกต่างชั่วคราวและการกลับรายการผลแตกต่างชั่วคราว

ค่าใช้จ่ายภาษีเงินได้

งบการเงินรวม			
อัตราภาษี (ร้อยละ)	2559	อัตราภาษี (ร้อยละ)	2558
20	339,645,165.61	20	326,483,122.22
	67,929,033.12		65,296,624.44
	168,061.62		311,527.75
	7,011,559.77		8,122,358.63
4	(12,331,773.69)	3	(14,076,945.46)
	(56,255,386.70)		(55,798,659.91)
	6,432,551.99		6,376,103.18
	(741,391.87)		(1,882,912.60)
20	12,212,654.24	20	8,348,096.03
	1,898,141.90		1,416,712.26
	14,110,796.14		9,764,808.29

รายการกระทบยอดระหว่างอัตราภาษีที่แท้จริงกับอัตราภาษีที่ใช้ สำหรับปีสิ้นสุดวันที่ 31 ธันวาคม พ.ศ. 2559 และ พ.ศ. 2558 แสดงได้ดังนี้:

หน่วย : บาท

กำไรทางบัญชีก่อนภาษีเงินได้

จำนวนภาษีตามอัตราภาษีเงินได้

ผลกระทบทางภาษี:

รายการที่ไม่ให้ถือเป็นรายจ่ายตามประมวลรัษฎากร

รายได้ที่ได้รับยกเว้นภาษีเงินได้/ค่าใช้จ่ายที่มีสิทธิหักได้เพิ่ม

สิทธิประโยชน์จากการส่งเสริมการลงทุน

ภาษีเงินได้ปัจจุบัน

ภาษีเงินได้รอการตัดบัญชี :

ผลแตกต่างชั่วคราวและการกลับรายการผลแตกต่างชั่วคราว

ค่าใช้จ่ายภาษีเงินได้

งบการเงินเฉพาะกิจการ			
อัตราภาษี (ร้อยละ)	2559	อัตราภาษี (ร้อยละ)	2558
20	296,036,422.84	20	237,364,645.68
	59,207,284.57		47,472,929.14
	4,242,086.25		5,736,916.32
	(10,283,357.67)		(12,561,721.67)
3	(43,461,960.85)	3	(34,616,821.11)
	9,704,052.30		6,031,302.68
	(1,495,126.40)		1,681,479.97
	8,208,925.90		7,712,782.65

จำนวนภาษีเงินได้ที่เกี่ยวข้องกับส่วนประกอบแต่ละส่วนของกำไรขาดทุนเบ็ดเสร็จอื่น สำหรับปีสิ้นสุดวันที่ 31 ธันวาคมพ.ศ.2559 และ พ.ศ. 2558 มีดังนี้

หน่วย : บาท

	งบการเงินรวม					
	2559			2558		
	จำนวนก่อนภาษี	รายได้ (ค่าใช้จ่าย) ภาษี	จำนวนสุทธิจากภาษี	จำนวนก่อนภาษี	รายได้ (ค่าใช้จ่าย) ภาษี	จำนวนสุทธิจากภาษี
กำไร (ขาดทุน) จากการเปลี่ยนแปลงมูลค่าเงินลงทุน	13,092,464.13	(2,780,089.13)	10,312,375.00	8,971,100.00	(1,794,220.00)	7,176,880.00
กำไร (ขาดทุน) จากการประมาณการตามหลักคณิตศาสตร์ประกันภัย	(5,308,862.01)	1,061,772.41	(4,247,089.60)	-	-	-
รวม	7,783,602.12	(1,718,316.72)	6,065,285.40	8,971,100.00	(1,794,220.00)	7,176,880.00

จำนวนภาษีเงินได้ที่เกี่ยวข้องกับส่วนประกอบแต่ละส่วนของกำไรขาดทุนเบ็ดเสร็จอื่น สำหรับปีสิ้นสุดวันที่ 31 ธันวาคม พ.ศ. 2559 และ พ.ศ. 2558 มีดังนี้

หน่วย : บาท

	งบการเงินเฉพาะกิจการ					
	2559			2558		
	จำนวนก่อนภาษี	รายได้ (ค่าใช้จ่าย) ภาษี	จำนวนสุทธิจากภาษี	จำนวนก่อนภาษี	รายได้ (ค่าใช้จ่าย) ภาษี	จำนวนสุทธิจากภาษี
กำไร (ขาดทุน) จากการเปลี่ยนแปลงมูลค่าเงินลงทุน	(888,352.39)	177,670.48	(710,681.91)	-	-	-
กำไร (ขาดทุน) จากการประมาณการตามหลักคณิตศาสตร์ประกันภัย	(2,499,219.03)	499,843.81	(1,999,375.22)	-	-	-
รวม	(3,387,571.42)	677,514.29	(2,710,057.13)	-	-	-

ส่วนประกอบของสินทรัพย์ภาษีเงินได้รอการตัดบัญชีและหนี้สินภาษีเงินได้รอการตัดบัญชี ณ วันที่31ธันวาคม พ.ศ. 2559 และ พ.ศ. 2558 ประกอบด้วย:

หน่วย : บาท

	งบการเงินรวม		งบการเงินเฉพาะกิจการ	
	2559	2558	2559	2558
สินทรัพย์ภาษีเงินได้รอการตัดบัญชี				
เงินมัดจำ	881,285.48	832,223.55	865,505.48	816,443.55
ค่าเผื่อนั้นสงสัยจะสูญ	1,099,056.67	1,116,638.67	-	-
สินทรัพย์ภายใต้สัญญาเช่าทางการเงิน	211,503.80	51,565.57	-	-
สำรองผลประโยชน์พนักงาน	4,189,077.00	1,257,401.14	2,189,011.80	543,408.03
เงินลงทุนเพื่อขาย	177,670.48	-	177,670.48	-
รวม	6,558,593.43	3,257,828.93	3,232,187.76	1,359,851.58
หนี้สินภาษีเงินได้รอการตัดบัญชี				
ค่าเสื่อมราคาสินทรัพย์	20,307,490.84	16,348,027.33	13,977,977.28	14,278,281.79
ส่วนเกินทุนจากการตีราคาที่ดิน	39,445,840.00	39,445,840.00	10,080,000.00	10,080,000.00
เงินลงทุนเพื่อขาย	8,547,233.23	5,791,469.00	-	-
รวม	68,300,564.07	61,585,336.33	24,057,977.28	24,358,281.79
หนี้สินภาษีเงินได้รอการตัดบัญชี-สุทธิ	61,741,970.64	58,327,507.40	20,825,789.52	22,998,430.21

23. กำไรต่อหุ้น

กำไรต่อหุ้นขั้นพื้นฐาน คำนวณโดยการหารกำไรสำหรับปีที่เป็นของผู้ถือหุ้นของบริษัทฯ ด้วยจำนวนตัวเฉลี่ยถ่วงน้ำหนักของหุ้นสามัญที่ออกจำหน่ายในระหว่างปี โดยแสดงการคำนวณดังนี้:

	งบการเงินรวม		งบการเงินเฉพาะกิจการ	
	2559	2558	2559	2558
กำไรส่วนที่เป็นของผู้ถือหุ้นของบริษัท (บาท)	312,880,132.16	293,845,652.24	287,827,496.94	229,651,863.03
จำนวนหุ้นสามัญถัวเฉลี่ยถ่วงน้ำหนัก (หุ้น)	150,000,000.00	150,000,000.00	150,000,000.00	150,000,000.00
กำไรต่อหุ้นขั้นพื้นฐาน (บาท)	2.09	1.96	1.92	1.53

24. ค่าเสื่อมราคาและค่าตัดจำหน่าย

ค่าเสื่อมราคาและค่าตัดจำหน่ายสำหรับปี สิ้นสุดวันที่ 31 ธันวาคม พ.ศ. 2559 และ พ.ศ. 2558 มีดังนี้:

หน่วย : บาท

	งบการเงินรวม		งบการเงินเฉพาะกิจการ	
	2559	2558	2559	2558
ค่าเสื่อมราคา				
อสังหาริมทรัพย์เพื่อการลงทุน				
ต้นทุนบริการ	6,256	6,003	5,681	5,680
ค่าใช้จ่ายในการขายและบริหาร	195	195	195	195
อาคารและอุปกรณ์				
ต้นทุนขาย	94,474	83,016	30,436	31,184
ค่าใช้จ่ายในการขายและบริหาร	9,344	7,932	4,431	3,183
ค่าตัดจำหน่าย	15	16	2	4
รวม	110,284	97,162	40,745	40,246

25. ข้อมูลส่วนงานดำเนินงาน

ข้อมูลส่วนงานดำเนินงานกำหนดให้บริษัทฯ และบริษัทย่อยระบุส่วนงานดำเนินงานโดยอ้างอิงจากรายงานภายในซึ่งจะถูกสอบทานโดยผู้มีอำนาจตัดสินใจสูงสุดด้านการดำเนินงานอย่างสม่ำเสมอ เพื่อการจัดสรรทรัพยากรให้กับส่วนงานและประเมินผลการปฏิบัติงานของส่วนงาน

ข้อมูลเกี่ยวกับการดำเนินงานของบริษัทฯ และบริษัทย่อย จำแนกตามส่วนงานธุรกิจ (ดูใบแนบ 1-2)

26. การส่งเสริมการลงทุน

สิทธิประโยชน์จากการส่งเสริมการลงทุน

26.1 บริษัท อุตสาหกรรมดังโละไทย จำกัด (มหาชน) ได้รับการส่งเสริมการลงทุนตามบัตรส่งเสริมการลงทุนเลขที่ 1172(2)/2555 เมื่อวันที่ 14 กุมภาพันธ์ พ.ศ. 2555 ในการผลิตภาชนะบรรจุสิ่งของที่ทำจากโละ โดยได้รับยกเว้นภาษีเงินได้นิติบุคคล สำหรับกำไรสุทธิที่ได้จากการประกอบกิจการ มีกำหนดระยะเวลา 7 ปี นับแต่วันที่เริ่มมีรายได้จากการประกอบกิจการที่ได้รับการส่งเสริมบริษัทฯ เริ่มมีรายได้จากการประกอบกิจการเมื่อวันที่ 4 พฤศจิกายน พ.ศ. 2556

26.2 บริษัท ดังโละสงขลา จำกัด (บริษัทย่อย) ได้รับการส่งเสริมการลงทุนตามบัตรส่งเสริมการลงทุนเลขที่ 1802(5)/2554 ลงวันที่ 11 กรกฎาคม พ.ศ. 2554 ในการผลิตผลิตภัณฑ์โละรวมทั้งชิ้นส่วนโละ โดยได้รับยกเว้นภาษีเงินได้นิติบุคคล สำหรับกำไรสุทธิที่ได้จากการประกอบกิจการมีกำหนดระยะเวลา 8 ปี นับแต่วันที่ได้รับอนุมัติ เมื่อวันที่ 30 สิงหาคม พ.ศ. 2553

26.3 บริษัท เดอะ เพ็ท จำกัด (บริษัทย่อย)

บริษัทฯ ได้รับการส่งเสริมการลงทุนตามบัตรส่งเสริมการลงทุนเลขที่ 1287(5)/2554 ลงวันที่ 17 มกราคม พ.ศ. 2554 ในกิจการการผลิตผลิตภัณฑ์พลาสติกหรือเคลือบด้วยพลาสติก โดยได้รับยกเว้นภาษีเงินได้นิติบุคคลสำหรับกำไรสุทธิที่ได้จากการประกอบกิจการที่ได้รับการส่งเสริมมีกำหนดเวลา 8 ปี นับแต่วันที่เริ่มมีรายได้จากการประกอบกิจการ โดยสำนักงานใหญ่ จังหวัดปทุมธานี เริ่มมีรายได้จากการประกอบกิจการผลิตขวดพลาสติกและแผ่นพลาสติกลูกฟูก เมื่อวันที่ 19 และ 22 กุมภาพันธ์ พ.ศ. 2554 ตามลำดับ และที่สาขาจังหวัดสุราษฎร์ธานี เริ่มมีรายได้จากการประกอบกิจการผลิตขวดพลาสติก เมื่อวันที่ 17 กันยายน พ.ศ. 2555

บริษัทฯ ได้รับอนุมัติจากคณะกรรมการส่งเสริมการลงทุน ให้แก้ไขเงื่อนไขที่ตั้งโรงงานจากเดิมที่ตั้งในท้องที่จังหวัดปทุมธานีและจังหวัดสุราษฎร์ธานีเป็นในท้องที่จังหวัดปทุมธานี โดยให้มีผลตั้งแต่วันที่ 22 มกราคม พ.ศ. 2558

26.4 บริษัท อีสท์พลัส จำกัด (บริษัทย่อยทางอ้อม)

วันที่ 31 พฤษภาคม พ.ศ. 2553 บริษัทฯ ได้รับอนุมัติจากคณะกรรมการส่งเสริมการลงทุน ในการผลิตขวดพลาสติก (PET) ประเภทกิจการ ผลิตภัณฑ์พลาสติก โดยได้รับยกเว้นภาษีเงินได้นิติบุคคล สำหรับกำไรสุทธิที่ได้จากการประกอบกิจการ มีกำหนดระยะเวลา 8 ปี นับแต่วันที่ เริ่มมีรายได้จากการประกอบกิจการ บริษัทฯ เริ่มมีรายได้จากการประกอบกิจการเมื่อวันที่ 1 มิถุนายน พ.ศ. 2553

วันที่ 28 สิงหาคม พ.ศ. 2553 บริษัทฯ ได้รับอนุมัติจากคณะกรรมการส่งเสริมการลงทุน ในการผลิตขวดพลาสติก (PET) ประเภทกิจการ ผลิตภัณฑ์พลาสติก โดยได้รับยกเว้นภาษีเงินได้นิติบุคคล สำหรับกำไรสุทธิที่ได้จากการประกอบกิจการ มีกำหนดระยะเวลา 8 ปี นับแต่วันที่ เริ่มมีรายได้จากการประกอบกิจการ บริษัทฯ เริ่มมีรายได้จากการประกอบกิจการเมื่อวันที่ 2 กรกฎาคม พ.ศ. 2554

วันที่ 18 สิงหาคม พ.ศ. 2557 บริษัทฯ ได้รับอนุมัติจากคณะกรรมการส่งเสริมการลงทุน ในการผลิตขวดพลาสติก (PET) ประเภทกิจการ ผลิตภัณฑ์พลาสติก โดยได้รับยกเว้นภาษีเงินได้นิติบุคคลสำหรับกำไรสุทธิที่ได้จากการประกอบกิจการ มีกำหนดระยะเวลา 8 ปี นับแต่วันที่ เริ่มมีรายได้จากการประกอบกิจการ บริษัทฯ เริ่มมีรายได้จากการประกอบกิจการเมื่อวันที่ 22 กันยายน พ.ศ. 2557

บริษัทฯ และบริษัทย่อย มีหน้าที่ต้องปฏิบัติตามเงื่อนไขต่างๆ ที่กำหนดไว้ในบัตรส่งเสริมการลงทุน

รายได้ที่ได้รับการส่งเสริมการลงทุนและที่ไม่ได้รับการส่งเสริมการลงทุน

หน่วย : พันบาท

	งบการเงินรวม					
	ส่วนที่ได้รับการส่งเสริม		ส่วนที่ไม่ได้รับการส่งเสริม		รวม	
	2559	2558	2559	2558	2559	2558
รายได้จากการขายในประเทศ	1,741,549	1,735,116	103,205	68,650	1,844,754	1,803,766
รายได้จากการขายต่างประเทศ	26,860	32,856	11,138	7,885	37,998	40,741
รวม	1,768,409	1,767,972	114,343	76,535	1,882,752	1,844,507

หน่วย : พันบาท

รายได้จากการขายในประเทศ รวม	งบการเงินเฉพาะกิจการ					
	ส่วนที่ได้รับการส่งเสริม		ส่วนที่ไม่ได้รับการส่งเสริม		รวม	
	2559	2558	2559	2558	2559	2558
	912,662	810,410	16,037	12,969	928,699	823,379
	912,662	810,410	16,037	12,969	928,699	823,379

รายได้ที่ได้รับการส่งเสริมการลงทุนและที่ไม่ได้รับการส่งเสริมการลงทุน

การแบ่งรายการส่วนที่ได้รับการส่งเสริมการลงทุนและส่วนที่ไม่ได้รับการส่งเสริมการลงทุน

บริษัทฯ และบริษัทย่อย คำนวณกำไรขาดทุน สำหรับกิจการที่ได้รับการส่งเสริมการลงทุนและกิจการส่วนที่ไม่ได้รับการส่งเสริมการลงทุน โดยคำนวณแยกตามรายการที่สามารถระบุได้ สำหรับรายการที่ไม่สามารถระบุได้ (ค่าใช้จ่ายในการขายและบริหาร) บริษัทฯ คำนวณโดยแบ่งตามอัตราส่วนของรายได้

บริษัทย่อย และบริษัทย่อยทางอ้อม คำนวณกำไรขาดทุน สำหรับกิจการที่ได้รับการส่งเสริมการลงทุนและกิจการส่วนที่ไม่ได้รับการส่งเสริมการลงทุน โดยคำนวณแยกตามรายการที่สามารถระบุได้ สำหรับรายการที่ไม่สามารถระบุได้ คำนวณโดย

ต้นทุนขาย คำนวณเฉลี่ยตามปริมาณการผลิต และตามยอดขาย

ค่าใช้จ่ายในการขายและบริหารและดอกเบี้ยจ่าย คำนวณโดยแบ่งตามอัตราส่วนของรายได้

27. เครื่องมือทางการเงิน

ข้อมูลเกี่ยวกับเครื่องมือทางการเงินของบริษัทฯ และบริษัทย่อยมีดังนี้:

27.1 นโยบายการบริหารความเสี่ยง

ความเสี่ยงด้านการให้สินเชื่อ

ความเสี่ยงด้านการให้สินเชื่อคือความเสี่ยงที่เกิดจากการที่คู่สัญญาไม่ปฏิบัติตามข้อกำหนดในสัญญา ซึ่งก่อให้เกิดความเสียหาย บริษัทฯ และบริษัทย่อยมีนโยบายในการบริหารความเสี่ยงโดยมีการกำหนดวงเงินสินเชื่อ และให้สินเชื่ออย่างระมัดระวัง นอกจากนี้ ยังมีนโยบายที่จะทำธุรกรรมกับคู่ค้าที่มีความน่าเชื่อถือ และได้รับหลักประกันที่เพียงพอเพื่อลดโอกาสของการสูญเสียทางการเงินจากการไม่สามารถปฏิบัติตามสัญญาได้

สำหรับสินทรัพย์ทางการเงินที่แสดงในงบแสดงฐานะการเงิน ราคาตามบัญชีของสินทรัพย์หลังจากหักค่าเผื่อหนี้สงสัยจะสูญถือเป็นมูลค่าสูงสุดของความเสี่ยงด้านการให้สินเชื่อ

ความเสี่ยงจากอัตราดอกเบี้ย

บริษัทฯ และบริษัทย่อย มีความเสี่ยงจากอัตราดอกเบี้ยที่เกิดจากการเปลี่ยนแปลงของอัตราดอกเบี้ยในตลาด ซึ่งอาจจะทำให้เกิดการเปลี่ยนแปลงในมูลค่าของสินทรัพย์และหนี้สินทางการเงิน

บริษัทฯ และบริษัทย่อยมีสินทรัพย์และหนี้สินทางการเงินที่สำคัญ ที่มีอัตราดอกเบี้ยที่สามารถจัดตามประเภทอัตราดอกเบี้ยและในอัตราดอกเบี้ยคงที่สามารถแยกตามวันที่ครบกำหนด หรือในวันที่มีการกำหนดอัตราดอกเบี้ยใหม่ ถ้าวันที่กำหนดอัตราดอกเบี้ยใหม่ถึงก่อน ซึ่งแยกได้ดังนี้:

หน่วย : ล้านบาท

	งบการเงินรวม					
	2559					
	อัตราดอกเบี้ยคงที่			อัตราดอกเบี้ย ปรับขึ้นลงตาม ราคาตลาด	ไม่มี อัตรา ดอกเบี้ย	รวม
	ภายใน 1 ปี	มากกว่า 1 ถึง 5 ปี	มากกว่า 5 ปี			
สินทรัพย์ทางการเงิน						
เงินสดและรายการเทียบเท่าเงินสด	-	-	-	31.13	25.09	56.22
เงินลงทุนชั่วคราว	66.00	-	-	-	484.74	550.74
ลูกหนี้การค้าและลูกหนี้อื่น	-	-	-	-	312.56	312.56
เงินลงทุนเพื่อขาย	-	-	-	-	141.34	141.34
เงินลงทุนระยะยาว	-	234.42	140.00	-	51.25	425.67
หนี้สินทางการเงิน						
เจ้าหนี้การค้าและเจ้าหนี้อื่น	-	-	-	-	105.45	105.45
เงินกู้ยืมระยะยาวจากบุคคลและกิจการที่เกี่ยวข้องกัน	-	-	-	6.00	-	6.00

หน่วย : ล้านบาท

	งบการเงินรวม					
	2558					
	อัตราดอกเบี้ยคงที่			อัตราดอกเบี้ย ปรับขึ้นลงตาม ราคาตลาด	ไม่มี อัตรา ดอกเบี้ย	รวม
	ภายใน 1 ปี	มากกว่า 1 ถึง 5 ปี	มากกว่า 5 ปี			
สินทรัพย์ทางการเงิน						
เงินสดและรายการเทียบเท่าเงินสด	-	-	-	59.82	28.07	87.89
เงินลงทุนชั่วคราว	179.30	-	-	0.55	308.51	488.36
ลูกหนี้การค้าและลูกหนี้อื่น	-	-	-	-	293.73	293.73
เงินลงทุนเพื่อขาย	-	-	-	-	87.40	87.40
เงินลงทุนระยะยาว	-	168.58	115.52	8.00	51.25	343.35
หนี้สินทางการเงิน						
เจ้าหนี้การค้าและเจ้าหนี้อื่น	-	-	-	-	130.47	130.47
เงินกู้ยืมระยะยาวจากบุคคลและกิจการที่เกี่ยวข้องกัน	-	-	-	6.00	-	6.00

หน่วย : ล้านบาท

งบการเงินเฉพาะกิจการ					
2559					
อัตราดอกเบี้ยคงที่			อัตราดอกเบี้ย ปรับขึ้นลงตาม ราคาลาด	ไม่มี อัตรา ดอกเบี้ย	รวม
ภายใน 1 ปี	มากกว่า 1 ถึง 5 ปี	มากกว่า 5 ปี			
สินทรัพย์ทางการเงิน					
เงินสดและรายการเทียบเท่าเงินสด	-	-	18.60	12.24	30.84
เงินลงทุนชั่วคราว	28.00	-	-	366.15	394.15
ลูกหนี้การค้าและลูกหนี้อื่น	-	-	-	144.17	144.17
เงินลงทุนเพื่อขาย	-	-	-	29.70	29.70
เงินลงทุนระยะยาว	-	184.00	-	-	299.42
เงินกู้ยืมระยะยาวจากบุคคลและกิจการที่เกี่ยวข้องกัน	-	-	24.00	-	24.00
หนี้สินทางการเงิน					
เจ้าหนี้การค้าและเจ้าหนี้อื่น	-	-	-	36.00	36.00

หน่วย : ล้านบาท

งบการเงินเฉพาะกิจการ					
2558					
อัตราดอกเบี้ยคงที่			อัตราดอกเบี้ย ปรับขึ้นลงตาม ราคาลาด	ไม่มี อัตรา ดอกเบี้ย	รวม
ภายใน 1 ปี	มากกว่า 1 ถึง 5 ปี	มากกว่า 5 ปี			
สินทรัพย์ทางการเงิน					
เงินสดและรายการเทียบเท่าเงินสด	-	-	13.43	27.40	40.83
เงินลงทุนชั่วคราว	74.00	-	-	249.21	323.21
ลูกหนี้การค้าและลูกหนี้อื่น	-	-	-	107.85	107.85
เงินลงทุนระยะยาว	-	108.00	-	-	223.52
เงินให้กู้ยืมระยะยาวแก่กิจการที่เกี่ยวข้องกัน	-	47.00	24.00	-	71.00
หนี้สินทางการเงิน					
เจ้าหนี้การค้าและเจ้าหนี้อื่น	-	-	-	34.93	34.93

ความเสี่ยงจากอัตราแลกเปลี่ยน

บริษัทฯ และบริษัทย่อย มีความเสี่ยงจากอัตราแลกเปลี่ยนที่อาจเกิดจากการซื้อและขายสินค้าเป็นเงินตราต่างประเทศ

บริษัทย่อยแห่งหนึ่ง มีสินทรัพย์ และหนี้สินทางการเงินเป็นสกุลเงินตราต่างประเทศที่ไม่ได้ทำสัญญาซื้อขายเงินตราต่างประเทศล่วงหน้า เพื่อเป็นเครื่องมือในการบริหารความเสี่ยง ดังนี้:

สินทรัพย์ทางการเงิน	งบการเงินรวม		อัตราแลกเปลี่ยน	
			(บาท : หน่วยเงินตราต่างประเทศ)	
	2559	2558	2559	2558
ดอลลาร์สหรัฐฯ	65,641.95	49,629.11	35.6588	35.9233
หนี้สินทางการเงิน				
ดอลลาร์สหรัฐฯ	34,016.00	2,120.00	36.0025	36.2538
ยูโร	-	3,660.88	-	39.7995

27.2 มูลค่ายุติธรรมของเครื่องมือทางการเงิน

มูลค่ายุติธรรม หมายถึง จำนวนเงินที่ผู้ซื้อและผู้ขายตกลงแลกเปลี่ยนสินทรัพย์กัน หรือจ่ายชำระหนี้สินในกรณีที่ทั้งสองฝ่ายมีความรอบรู้ และเต็มใจในการแลกเปลี่ยน และสามารถต่อรองราคากันได้อย่างเป็นอิสระในลักษณะของผู้ที่ไม่มีความเกี่ยวข้องกัน

บริษัทฯ และบริษัทย่อยมีการประมาณการมูลค่ายุติธรรมของเครื่องมือทางการเงินตามหลักเกณฑ์ดังนี้:

สินทรัพย์และหนี้สินทางการเงินที่จะครบกำหนดในระยะเวลาอันสั้น ได้แก่ เงินสดและเงินฝากสถาบันการเงิน ลูกหนี้และเจ้าหนี้ เงินให้กู้ยืม และเงินกู้ยืมระยะสั้น แสดงมูลค่ายุติธรรมโดยประมาณตามมูลค่าตามบัญชีที่แสดงในงบแสดงฐานะการเงิน

เงินลงทุนในตราสารหนี้ และตราสารทุนที่มีใช้หลักทรัพย์จดทะเบียน หรือไม่มีราคาซื้อขายในตลาด แสดงมูลค่ายุติธรรมโดยประมาณตามมูลค่าตามบัญชีที่แสดงในงบแสดงฐานะการเงิน หรือตามมูลค่าสินทรัพย์สุทธิของเงินลงทุน หรือคำนวณโดยใช้อัตราผลตอบแทนจากสมาคมตราสารหนี้ไทย หรือคำนวณมูลค่าปัจจุบันของกระแสเงินสดคิดลด แล้วแต่กรณี

เงินให้กู้ยืมและเงินกู้ยืมระยะยาวที่อัตราดอกเบี้ยคงที่ แสดงมูลค่ายุติธรรมโดยการคำนวณมูลค่าปัจจุบันของกระแสเงินสดในอนาคต คิดลดด้วยอัตราดอกเบี้ยโดยประมาณในตลาด ณ วันที่ในงบแสดงฐานะการเงิน ส่วนมูลค่ายุติธรรมของเงินให้กู้ยืมและเงินกู้ยืมระยะยาวที่อัตราดอกเบี้ยปรับขึ้นลงตามตลาด หรืออัตราดอกเบี้ยใกล้เคียงกับอัตราดอกเบี้ยในตลาด แสดงมูลค่ายุติธรรมโดยประมาณตามมูลค่าตามบัญชีที่แสดงในงบแสดงฐานะการเงินหนี้สินตามสัญญาเช่าการเงิน มูลค่ายุติธรรมคำนวณจากมูลค่าปัจจุบันของกระแสเงินสดจ่ายในอนาคต คิดลดด้วยอัตราดอกเบี้ยโดยประมาณในตลาด ณ วันที่ในงบแสดงฐานะการเงิน

28. การวัดมูลค่ายุติธรรม

28.1 มูลค่ายุติธรรมจำแนกตามประเภทของข้อมูลที่น่ามาใช้ในการวัดมูลค่ายุติธรรม ได้ดังนี้:

ข้อมูลระดับ 1 ราคาเสนอซื้อขาย (ไม่ต้องปรับปรุง) ในตลาดที่มีสภาพคล่องสำหรับสินทรัพย์หรือหนี้สินอย่างเดียวกัน

ข้อมูลระดับ 2 ข้อมูลอื่นนอกเหนือจากราคาเสนอซื้อขายซึ่งรวมอยู่ในระดับ 1 ที่สามารถสังเกตได้โดยตรง (ได้แก่ ข้อมูลราคาตลาด) หรือโดยอ้อม (ได้แก่ ข้อมูลที่คำนวณมาจากราคาตลาด) สำหรับสินทรัพย์นั้นหรือหนี้สินนั้น

ข้อมูลระดับ 3 ข้อมูลสำหรับสินทรัพย์หรือหนี้สินซึ่งไม่ได้อ้างอิงจากข้อมูลที่สามารถสังเกตได้จากตลาด (ข้อมูลที่ไม่สามารถสังเกตได้) สินทรัพย์ทางการเงินที่วัดมูลค่าด้วยมูลค่ายุติธรรม ณ วันที่ 31 ธันวาคม พ.ศ. 2559 และ พ.ศ. 2558 มีดังนี้ :

หน่วย : ล้านบาท

		งบการเงินรวม							
		ข้อมูลระดับ 1		ข้อมูลระดับ 2		ข้อมูลระดับ 3		รวม	
		2559	2558	2559	2558	2559	2558	2559	2558
สินทรัพย์	เงินลงทุนชั่วคราว								
	หน่วยลงทุน	-	-	484.74	308.63	-	-	484.74	308.63
	เงินลงทุนเพื่อขาย								
	หน่วยลงทุนในกองทุนรวมอสังหาริมทรัพย์	141.34	87.40	-	-	-	-	141.34	87.40
	รวมสินทรัพย์	141.34	87.40	484.74	308.63	-	-	626.08	396.03

หน่วย : ล้านบาท

		งบการเงินเฉพาะกิจการ							
		ข้อมูลระดับ 1		ข้อมูลระดับ 2		ข้อมูลระดับ 3		รวม	
		2559	2558	2559	2558	2559	2558	2559	2558
สินทรัพย์	เงินลงทุนชั่วคราว								
	หน่วยลงทุน	-	-	366.15	249.21	-	-	366.15	249.21
	เงินลงทุนเพื่อขาย								
	หน่วยลงทุนในกองทุนรวมอสังหาริมทรัพย์	29.70	-	-	-	-	-	29.70	-
	รวมสินทรัพย์	29.70	-	366.15	249.21	-	-	395.85	249.21

ในระหว่างงวดบัญชี ไม่มีการโอนรายการระหว่างลำดับชั้นของมูลค่ายุติธรรม

28.2 วิธีการวัดมูลค่ายุติธรรมของข้อมูลระดับ 2

เงินลงทุนในหน่วยลงทุนวัดมูลค่ายุติธรรมโดยใช้ราคามูลค่าสินทรัพย์สุทธิต่อหน่วยที่ประกาศโดยบริษัทหลักทรัพย์จัดการกองทุน

29. การค้าประกัน

บริษัทย่อย

- ที่ดินทั้งหมดพร้อมสิ่งปลูกสร้าง บริษัทย่อยนำไปจดจำนองเป็นหลักประกันภาระหนี้กับสถาบันการเงิน
- เงินฝากประจำ จำนวน 0.06 ล้านบาท ใช้วางเป็นประกันกับธนาคารเพื่อการออกหนังสือค้ำประกันการใช้ไฟฟ้าในวงเงิน 0.05 ล้านบาท และในเดือนกันยายน พ.ศ. 2559 ได้มีการไถ่ถอนหลักประกันนี้แล้ว

30. ภาระผูกพันและหนี้สินที่อาจเกิดขึ้น

30.1 ภาระผูกพันกับสถาบันการเงิน

30.1.1 ภาระผูกพันตามหนังสือค้ำประกันและการเปิดแอลซี

		งบการเงินรวม		งบการเงินเฉพาะกิจการ	
		2559	2558	2559	2558
แอลซีที่ยังใช้ไม่หมด	(USD)	359,104.00	345,451.00	290,364.00	314,151.00
หนังสือค้ำประกัน	(ล้านบาท)	26.21	19.32	14.91	8.02

30.1.2 ภาระผูกพันตามสัญญาสินเชื่อ

บริษัท เดอะ เพ็ท จำกัด (บริษัทย่อย) และบริษัท อีสท์พลัส จำกัด (บริษัทย่อยทางอ้อม) ได้ร่วมกันทำสัญญาสินเชื่อตัวเงินกับสถาบันการเงินแห่งหนึ่ง ในวงเงิน 60 ล้านบาท อัตราดอกเบี้ย MMRต่อปีมีระยะเวลาในการเบิกใช้วงเงินภายใน 10 ปี และได้มีการจดทะเบียนเครื่องจักรบางส่วนของบริษัท อีสท์พลัส จำกัด เป็นหลักประกันตามสัญญาหลักประกันทางธุรกิจ

30.2 ภาระผูกพันตามสัญญาซื้อสินทรัพย์

ณ วันที่ 31 ธันวาคม พ.ศ. 2558 บริษัทย่อยฯ มีภาระผูกพันตามสัญญาซื้อทรัพย์สิน จำนวน USD 7,000 และ EUR 63,000

31. การอนุมัติงบการเงิน

งบการเงินนี้ได้รับการอนุมัติให้ออกงบการเงินจากคณะกรรมการของบริษัทฯ เมื่อวันที่ 27 กุมภาพันธ์ พ.ศ. 2560

ข้อมูลส่วนงานดำเนินงานสำหรับปี สิ้นสุดวันที่ 31 ธันวาคม 2559 :

ใบแนบ 1

หน่วย : พันบาท

	งบการเงินรวม					
	31 ธันวาคม 2559					
	ส่วนงานผลิต และ จำหน่ายถึง	ส่วนงานผลิต และจำหน่าย ผลิตภัณฑ์ พลาสติก	ส่วนงาน ให้เช่า และบริการ	อื่นๆ	รายการ ตัดบัญชี	รวม
ขายสุทธิ	1,115,781	878,003	61,320	-	(112,688)	1,942,416
ต้นทุนขาย	776,453	788,296	19,186	-	(113,386)	1,470,549
กำไรขั้นต้น	339,328	89,707	42,134	-	698	471,867
รายได้อื่น	-	-	-	43,070	(11,587)	31,483
กำไรก่อนค่าใช้จ่าย	339,328	89,707	42,134	43,070	(10,889)	503,350
ค่าใช้จ่ายในการขาย	50,916	32,255	-	-	(109)	83,062
ค่าใช้จ่ายในการบริหาร	38,105	33,982	6,974	275	(472)	78,864
กำไรก่อนต้นทุนทางการเงินและ ค่าใช้จ่ายภาษีเงินได้	250,307	23,470	35,160	42,795	(10,308)	341,424
ต้นทุนทางการเงิน	-	12,297	27	-	(10,545)	1,779
กำไรก่อนค่าใช้จ่ายภาษีเงินได้	250,307	11,173	35,133	42,795	237	339,645
ค่าใช้จ่ายภาษีเงินได้						14,111
กำไรสำหรับปี						325,534
สินทรัพย์ที่ใช้ดำเนินงาน						1,086,930

ข้อมูลส่วนงานดำเนินงานสำหรับปี สิ้นสุดวันที่ 31 ธันวาคม 2558 :

หน่วย : พันบาท

	งบการเงินรวม					
	31 ธันวาคม 2558					
	ส่วนงานผลิต และ จำหน่ายถึง	ส่วนงานผลิต และจำหน่าย ผลิตภัณฑ์ พลาสติก	ส่วนงาน ให้เช่า และบริการ	อื่นๆ	รายการ ตัดบัญชี	รวม
ขายสุทธิ	1,051,436	866,370	55,612	-	(73,406)	1,900,012
ต้นทุนขาย	773,193	725,504	19,349	-	(74,675)	1,443,371
กำไรขั้นต้น	278,243	140,866	36,263	-	1,269	456,641
รายได้อื่น	-	-	-	46,328	(12,662)	33,666
กำไรก่อนค่าใช้จ่าย	278,243	140,866	36,263	46,328	(11,393)	490,307
ค่าใช้จ่ายในการขาย	48,467	26,592	-	-	-	75,059
ค่าใช้จ่ายในการบริหาร	40,627	37,701	8,197	274	(439)	86,360
กำไรก่อนต้นทุนทางการเงินและ ค่าใช้จ่ายภาษีเงินได้	189,149	76,573	28,066	46,054	(10,954)	328,888
ต้นทุนทางการเงิน	-	13,828	50	-	(11,473)	2,405
กำไรก่อนค่าใช้จ่ายภาษีเงินได้	189,149	62,745	28,016	46,054	519	326,483
ค่าใช้จ่ายภาษีเงินได้						9,765
กำไรสำหรับปี						316,718
สินทรัพย์ที่ใช้ดำเนินงาน						1,113,749

ข้อมูลส่วนงานดำเนินงานสำหรับปี สิ้นสุดวันที่ 31 ธันวาคม 2559 :

ใบแนบ 2

หน่วย : พันบาท

ขายสุทธิ
ต้นทุนขาย
กำไรขั้นต้น
เงินปันผลรับ
รายได้อื่น
กำไรก่อนค่าใช้จ่าย
ค่าใช้จ่ายในการขาย
ค่าใช้จ่ายในการบริหาร
กำไรก่อนค่าใช้จ่ายภาษีเงินได้
ค่าใช้จ่ายภาษีเงินได้
กำไรสำหรับปี
สินทรัพย์ที่ใช้ดำเนินงาน

งบการเงินเฉพาะกิจการ			
31 ธันวาคม 2559			
ส่วนงานผลิต และจำหน่ายถึง	ส่วนงานให้เช่า และบริการ	อื่นๆ	รวม
928,699	55,138	-	983,837
650,953	14,681	-	665,634
277,746	40,457	-	318,203
-	-	32,660	32,660
-	-	18,902	18,902
277,746	40,457	51,562	369,765
35,004	-	-	35,004
31,763	6,962	-	38,725
210,979	33,495	51,562	296,036
			8,209
			287,827
			458,332

ข้อมูลส่วนงานดำเนินงานสำหรับปี สิ้นสุดวันที่ 31 ธันวาคม 2558 :

หน่วย : พันบาท

ขายสุทธิ
ต้นทุนขาย
กำไรขั้นต้น
เงินปันผลรับ
รายได้อื่น
กำไรก่อนค่าใช้จ่าย
ค่าใช้จ่ายในการขาย
ค่าใช้จ่ายในการบริหาร
กำไรก่อนค่าใช้จ่ายภาษีเงินได้
ค่าใช้จ่ายภาษีเงินได้
กำไรสำหรับปี
สินทรัพย์ที่ใช้ดำเนินงาน

งบการเงินเฉพาะกิจการ			
31 ธันวาคม 2558			
ส่วนงานผลิต และจำหน่ายถึง	ส่วนงานให้เช่า และบริการ	อื่นๆ	รวม
823,379	51,136	-	874,515
602,154	15,807	-	617,961
221,225	35,329	-	256,554
-	-	32,400	32,400
-	-	19,947	19,947
221,225	35,329	52,347	308,901
28,920	-	-	28,920
34,462	8,154	-	42,616
157,843	27,175	52,347	237,365
			7,713
			229,652
			483,526



THAI METAL DRUM MANUFACTURING PUBLIC COMPANY LIMITED

OFFICE : 35th FL., LAKE RAJADA OFFICE COMPLEX

193/142 RACHADAPISEK RD., KLONGTOEY, BANGKOK 10110

TEL. 0-2264-0817-9 FAX : 0-2264-0820