



รายงานประจำปี 2556





Bumrungrad
International
โรงพยาบาลบำรุงราษฎร์



สารบัญ

สารจากประธานกรรมการ	4
สารจาก Corporate CEO	5
เติบโตบนรากฐานอันแข็งแกร่ง	6
กรรมการและผู้บริหารระดับสูง	16
ข้อมูลทางการเงิน	17
ข้อมูลทางการเงินโดยสรุป	18
คำอธิบายและการวิเคราะห์ฐานะการเงินและผลการดำเนินงาน	19
รายงานของคณะกรรมการตรวจสอบ	24
รายงานความรับผิดชอบของคณะกรรมการ ต่อรายงานการเงิน	25
งบการเงิน	26
สรุปข้อมูลและการประกอบธุรกิจของบริษัท	73
การปฏิบัติตามหลักการทำกับดู่และกิจการที่ดี	101
การควบคุมภายในและการบริหารจัดการความเสี่ยง	109
รายการระหว่างกัน	113
ความรับผิดชอบต่อสังคม	119

สารจากประธานกรรมการ

เรื่องสุขภาพ นับเป็นความต้องการพื้นฐานที่สุดของมนุษย์ จนอาจเข้าใจไปว่าความต้องการดังกล่าวจะยั่งยืนเสมอไป แต่ความจริงกลับไม่เป็นเช่นนั้น ในภาวะที่ประชากรมีอายุมากขึ้น ความเจ็บป่วยพบได้บ่อยขึ้น แนวโน้มทางเศรษฐกิจและการเมืองล้วนส่งผลกระทบต่อความต้องการด้านสุขภาพ เทคโนโลยีกลายเป็นช่องทางใหม่ในการดูแล ผู้คนเข้าถึงข้อมูลต่าง ๆ ได้โดยง่าย และหากต้องการก็สามารถเดินทางเพื่อแสวงหาการรักษาได้โดยสะดวกยิ่งขึ้นกว่าเดิม

ยุทธศาสตร์ทางธุรกิจของฟูจิให้บริการด้านสุขภาพจึงพัฒนาขึ้นจากปัจจัยดังกล่าว บรรดาบรรณาธิการนิตยสารหรือกลุ่มนักลงทุนอาจจะให้ความสำคัญกับปีนี้ แต่สำหรับธุรกิจด้านสุขภาพแล้ว เราต้องมองไกลกว่านั้น การกำหนดตลาดและการวางแผนให้บริการอย่างไรต่างหาก ที่เป็นการกิจหลักของเราในระยะยาว

บำรุงราษฎร์ปรับยุทธศาสตร์ตั้งแต่ปี พ.ศ. 2554 จนถึงวันนี้เราอยู่ในระหว่างการดำเนินงานตามแผนงานที่ริเริ่มจากยุทธศาสตร์อันเรียบง่ายแต่แฝงนัยที่ทรงพลัง โดยเรามุ่งให้บริการแก่ลูกค้าระดับสูงทั้งชาวไทยและชาวต่างประเทศด้วยทรัพยากรที่เรามีอยู่ในประเทศไทยซึ่งเรามีความได้เปรียบสูง จะมีที่แห่งใดที่จะช่วยให้เราอบบบริการอันเกิดจากส่วนพลมที่ลงตัวระหว่างทีมแพทย์ที่มีความเป็นเลิศ บริการที่ประทับใจ และสิ่งอำนวยความสะดวกที่เยี่ยมประสิทธิภาพได้ดีเท่านี้อีก

ทั้งนี้ ไม่ว่าเราจะไม่ให้ความสำคัญต่อตลาดต่างประเทศอีกต่อไป บำรุงราษฎร์มีชื่อเสียงเป็นที่รู้จักดีในกลุ่มนักท่องเที่ยวเชิงสุขภาพมาโดยตลอด เราจะต้องใช้ประโยชน์จากตรงนั้นอย่างเต็มที่ โดยไม่จำเป็นต้องเอาชื่อของเราไปผูกติดกับสถานพยาบาลอื่นที่ซึ่งผู้มาใช้บริการจะไม่มีทางได้รับประสบการณ์เช่นเดียวกับที่ได้รับจากบำรุงราษฎร์ นี่คือนโยบายระยะสั้นในการปกป้องแบรนด์ บำรุงราษฎร์ให้ยังคงความชัดเจน ไม่หลงเลื่อนจนไม่เหลือความพิเศษใดอีก

การเติบโตของเราปรากฏในสองรูปแบบ รูปแบบแรกและสำคัญที่สุด คือเราต้องจัดเตรียมสิ่งอำนวยความสะดวก ทีมแพทย์ และเจ้าหน้าที่ในกรุงเทพฯ ให้พร้อมเพื่อคอยบริการผู้ป่วยทั้งจากประเทศไทยและจากต่างประเทศ เราไม่เพียงต้องเพิ่มจำนวนแพทย์ แต่แพทย์ของเราต้องมีความเชี่ยวชาญ และมีประสบการณ์ในการรักษาที่ทันสมัย เราไม่เพียงต้องเพิ่มจำนวนเจ้าหน้าที่ แต่เจ้าหน้าที่ของเราต้องได้รับการอบรมตาม “วิถีแห่งบำรุงราษฎร์” ซึ่งสร้างความพึงพอใจเป็นอย่างสูงแก่ผู้ป่วยจากหลากหลายประเทศเสมอมา เราไม่เพียงต้องเพิ่มพื้นที่ใช้สอย แต่พื้นที่ใช้สอยนั้นต้องมีความงดงามในเชิงศิลปะ เป็นพื้นที่ที่เชื่อมด้วยวัฒนธรรมซึ่งเป็นแรงบันดาลใจให้สื่อมวลชนเรียกเราว่าเป็น “โรงพยาบาลระดับห้าดาว”



รูปแบบที่สอง เราขยายธุรกิจไปยังตลาดในประเทศและต่างประเทศ ซึ่งให้ผลตอบแทนในการลงทุนดีกว่าการบุกเบิกสร้างโรงพยาบาลใหม่ในต่างแดน การเป็นพันธมิตรกับสถานประกอบการที่เหมาะสมทำให้เราได้สนับสนุนเรื่องการดูแลขั้นพื้นฐาน การวินิจฉัย และการรักษาที่ไม่ซับซ้อน ณ ประเทศที่อยู่ของผู้ป่วย และรับย้ายผู้ป่วยมารักษายังโรงพยาบาลในกรุงเทพฯ สำหรับกรณีที่มีความซับซ้อน

ผมเรียกยุทธศาสตร์นี้ว่าเป็น “การเติบโตอย่างชาญฉลาด” เพราะยุทธศาสตร์ดังกล่าวตอบโจทย์ความต้องการทั้งของผู้ป่วยและของธุรกิจ โดยเรามีฐานลูกค้าจากนอกประเทศที่กว้างขึ้นสามารถมอบบริการที่สะดวกสบายโดยที่ลูกค้าไม่ต้องเดินทางไกล และขณะเดียวกันก็พัฒนาธุรกิจของเราโดยรับย้ายผู้ป่วยกรณีซับซ้อนเข้ามายังศูนย์กลางได้มากขึ้น

การเติบโตที่ชาญฉลาดนี้ต้องอาศัยบุคลากรที่มีความสามารถ โดยในปีที่ผ่านมาเราทำงานอย่างหนักในการพัฒนาและสรรหาผู้บริหารรุ่นต่อไปของบำรุงราษฎร์ เราปรับตำแหน่งเจ้าหน้าที่ 23 คน ให้ขึ้นสู่ระดับผู้อำนวยการหรือสูงกว่า และรับบุคลากรใหม่จากภายนอกองค์กรเพิ่มอีก 11 คน เรายังคงมุ่งมั่นคัดสรรแพทย์ผู้เชี่ยวชาญต่อไปซึ่งรวมถึงแพทย์ชาวไทยที่มีชื่อเสียงอยู่ในต่างประเทศ การที่แพทย์ชั้นนำและผู้บริหารเหล่านี้เลือกที่จะร่วมงานกับบำรุงราษฎร์ นับว่าเป็นนิมิตหมายอันดีต่ออนาคตของเรา

ชัย โสภณพนิช
ประธานกรรมการ

สารจาก Corporate CEO

กลยุทธ์ที่ปราศจากการปฏิบัตินั้นไม่ต่างอะไรจากรายการอาหารที่ไม่ได้ทำขึ้นเพื่อเสิร์ฟจริง นับตั้งแต่ที่เราปรับทิศทางหันมาขยายศักยภาพที่มีอยู่เดิมของเรา บริษัทได้เพิ่มพื้นที่โซลอย ซ็อกเก็ตดิน ปรับปรุงเทคโนโลยีและพัฒนาบุคลากรอย่างต่อเนื่อง แม้ภารกิจดังกล่าวจะยังไม่แล้วเสร็จ แต่ก็มีความคืบหน้าไปมาก โดยที่ผลการดำเนินงานของเราทำให้เราสามารถดำเนินการตามยุทธศาสตร์ได้อย่างต่อเนื่อง

ตั้งแต่ต้นปี พ.ศ. 2556 เราเพิ่มเตียงผู้ป่วยในอีกจำนวน 58 เตียง โดยปรับพื้นที่บริเวณชั้น 12 เป็นห้องพักผู้ป่วยใน เพิ่มหน่วยแผนกดูแลผู้ป่วยวิกฤติโดยเฉพาะผู้ป่วยที่รับย้ายมาจากโรงพยาบาลอื่น ๆ ในประเทศอีก 18 หน่วยในเดือนมีนาคม พ.ศ. 2557

นอกจากนี้ในเดือนพฤษภาคมปีที่ผ่านมา เราเปิดพื้นที่ในอาคาร Bumrungrad International Clinic เป็นคลินิกผู้ป่วยนอกอีกสี่ชั้น ซึ่งมีพื้นที่กว้างขวาง มีเทคโนโลยีที่ทันสมัยสำหรับศูนย์การแพทย์เฉพาะทางที่สำคัญ ๆ อาทิ ศูนย์จักษุ สถาบันกระดูกสันหลัง ศูนย์ศัลยกรรมออร์โธปิดิกส์ ศูนย์วิจัยประสาทวิทยา ศูนย์ประชุมถูกย้ายจากอาคารโรงพยาบาลเดิมไปยังชั้นบนสุดของอาคารใหม่ บนพื้นที่โอโถง สว่างงามและกว้างขวาง เพื่อให้แพทย์ พยาบาล พยาบาลและพยาบาลเยี่ยมพบได้พบปะและแลกเปลี่ยนมุมมองท่ามกลางทัศนียภาพของเมืองโดยรอบ

บริษัทยังดำเนินการตามแผนบนที่ดินที่จัดซื้อในปี พ.ศ. 2555 โดยเริ่มเตรียมพื้นที่บริเวณใกล้เคียงกับอาคารโรงพยาบาลในปัจจุบัน ดำเนินการด้านเอกสารกับทางราชการและขอรับการประเมินด้านสิ่งแวดล้อมบนที่ดินบริเวณถนนเพชรบุรี เราร่วมงานกับ HGA บริษัททางด้านการออกแบบสถาปัตยกรรมจากสหรัฐอเมริกาในการออกแบบโรงพยาบาล รวมทั้งซื้ออาคารหลังใหม่เพื่อปรับปรุงเป็นหอพักพยาบาลและสำนักงานสำหรับเจ้าหน้าที่

เมื่อเดือนพฤษภาคม พ.ศ. 2556 ที่ผ่านมา เราเปิดศูนย์ผ่าตัดเปลี่ยนข้อเทียม โดยทีมผู้เชี่ยวชาญที่ได้รับการฝึกอบรมเทคนิคการผ่าตัดแบบใหม่โดยใช้เทคโนโลยีแบบหุ่นยนต์ร่วมกับระบบจำลองภาพสามมิติ จากสถาบันโรคข้อเข่าในแคลิฟอร์เนีย ทำให้การผ่าตัดเปลี่ยนข้อให้ผู้ป่วยที่มีข้อสะโพกและข้อเข่าเสื่อมรุนแรงมีความเจ็บปวดน้อยลงและหายเร็วขึ้น

ศูนย์หัวใจโรงพยาบาลบำรุงราษฎร์เป็นที่ยอมรับมานานทั้งในและต่างประเทศในเรื่องคุณภาพการรักษาที่ดีเยี่ยมระดับภูมิภาค และด้วยห้องปฏิบัติการใหม่ด้านระบบไฟฟ้าในหัวใจ ทีมแพทย์ผู้ชำนาญในเรื่องหัวใจเต้นผิดจังหวะจะสามารถใช้ประโยชน์และช่วยซ่อมแซมความผิดปกติของระบบไฟฟ้าในหัวใจชนิดที่เป็นอันตรายและซับซ้อนอันเป็นสาเหตุของโรคหัวใจเต้นผิดจังหวะได้

และเพื่อเตรียมความพร้อมในการเติบโต ตั้งแต่ต้นปี พ.ศ. 2556 เราได้รับแพทย์ใหม่เข้าเสริมทีมอีก 138 คน



การขยายตลาดไปยังต่างประเทศยังคงเน้นอยู่ในภูมิภาคเอเชียซึ่งเราเห็นการเติบโตสูงที่สุด เริ่มต้นปี พ.ศ. 2556 เราได้จัดตั้งสำนักงานรับย้ายผู้ป่วยในอินโดนีเซีย ลาว รัสเซีย จีน และสหรัฐอเมริกา เม็กซิโก รวมทั้งตั้งสำนักงานเพิ่มในกรุงบรัสเซลส์ และเนปิดอว์ ในเมียนมาร์ซึ่งมีอัตราการเติบโตในส่วนของการรับย้ายผู้ป่วยสูงที่สุด เครือข่ายในการรับย้ายผู้ป่วยจำนวน 22 แห่ง ใน 15 ประเทศของบำรุงราษฎร์สร้างการเติบโตอย่างต่อเนื่องเกินกว่าร้อยละ 20 ต่อปี

กลยุทธ์ในการเติบโตอย่างชาญฉลาดของเรากำลังดำเนินต่อไป และมีผลลัพธ์ที่น่าพอใจ ปี พ.ศ. 2556 เป็นปีที่เรามีรายได้สูงจนเป็นสถิติใหม่ เช่นเดียวกับอัตรากำไรก่อนหักดอกเบี้ย ภาษี ค่าเสื่อมราคา และค่าตัดจำหน่ายของบริษัทซึ่งสะท้อนถึงกลุ่มผู้ป่วยที่ทรงคุณค่าความสามารถในการดูแลผู้ป่วยที่ซับซ้อน และวินัยในการบริหารงานส่งผลให้บริษัทมีกำไรสุทธิสูงเป็นประวัติการณ์โดยไม่รวมรายการพิเศษที่เกี่ยวข้องกับการขายเงินลงทุนในโรงพยาบาลเกษมราษฎร์ ในปี พ.ศ. 2555

ผลการดำเนินงานดังกล่าวทำให้เรามีพื้นฐานทางการเงินที่มั่นคง เราจึงสามารถลงทุนตามกลยุทธ์ได้อย่างต่อเนื่อง แม้จะมีอุปสรรคบ้างจากปัจจัยภายในและภายนอก ขณะที่ผมเขียนสารฉบับนี้เรากำลังร่วมกับพันธมิตรของเราในการขยายแบรนด์สู่ตลาดเป้าหมายเพื่อสร้างการเติบโตต่อไป ในเอเชียเรายังคงแวดล้อมไปด้วยกลุ่มลูกค้ารายใหม่ ๆ ที่มีความพร้อมและมีความต้องการบริการด้านสุขภาพที่มีคุณภาพสำหรับตนเองและครอบครัว ซึ่งถ้าหากเราให้การดูแลลูกค้ากลุ่มนี้ได้ดี เราย่อมต้องประสบความสำเร็จแน่นอน

นายเดนนิส บราวน์
Corporate Chief Executive Officer





เติบโตบนรากฐานอันแข็งแกร่ง

ความสำเร็จของโรงพยาบาลบำรุงราษฎร์หยั่งรากลึกอยู่บนพื้นฐานอันแข็งแกร่งที่สร้างสมมานานหลายทศวรรษ

ด้วยฐานะทางการเงินที่แข็งแกร่งทำให้บริษัทสามารถลงทุนเพื่ออนาคต โดยในวันนี้ โรงพยาบาลบำรุงราษฎร์กำลังก้าวเดินไปข้างหน้าตามแผนงาน เพื่อดึงดูดและรองรับการเติบโตและให้บริการผู้ป่วยในประเทศและจากทั่วโลก ให้มากขึ้นด้วยทรัพยากรที่มีอยู่ และด้วยทรัพยากรที่แข็งแกร่ง ทำให้บริษัทสามารถคิดสรรบุคลากรทางการแพทย์ชั้นนำมาเสริมทีม สร้างสรรค์สิ่งอำนวยความสะดวกที่เปี่ยมไปด้วยนวัตกรรม และลงทุนในเทคโนโลยีขั้นสูงได้อย่างต่อเนื่อง





แหล่งรวมบุคลากรและเครื่องมือ ทางการแพทย์ที่ครบครัน

การมีทีมแพทย์ที่ดีที่สุดทำให้โรงพยาบาลสามารถให้บริการแก่ลูกค้าที่เปี่ยมคุณค่าได้เป็นจำนวนมาก ด้วยชื่อเสียงที่มีของโรงพยาบาลบำรุงราษฎร์ การสรรหาบุคลากรทางการแพทย์จึงเป็นไปได้โดยไม่ต้องพออนุมัติมาตรฐานในการคัดสรร แพทย์จำนวนกว่า 1,200 ราย สามารถเข้าถึงเทคโนโลยีทางการแพทย์ที่ก้าวหน้า พร้อมด้วยสิ่งอำนวยความสะดวกที่ทันสมัย รวมทั้งทีมงานสนับสนุนที่มาก ด้วยประสบการณ์ในการรับมือกับผู้ป่วยที่ต้องการการดูแลเป็นพิเศษจากทั่วโลก

ในปี พ.ศ. 2556 โรงพยาบาลเปิดศูนย์ผ่าตัดเปลี่ยนข้อเทียม ซึ่งมีแขนกลหุ่นยนต์ MAKO Plasty® และระบบสร้างภาพจำลองสามมิติใช้เป็นแห่งแรกในประเทศไทย โดยทีมแพทย์และพยาบาลมากกว่า 12 รายได้เข้ารับการฝึกอบรมจากสถาบันโรคข้อเข่าในแคลิฟอร์เนียเพื่อให้เกิดความชำนาญในเทคนิคดังกล่าว ซึ่งจะช่วยให้ผู้ป่วยที่มีภาวะข้ออักเสบและข้อเข่าเสื่อมรุนแรงกลับมาเคลื่อนไหวได้เร็วขึ้นโดยที่เกิดความเจ็บปวดน้อยลง

ในปลายปี พ.ศ. 2556 การเตรียมการในการเปิดศูนย์โรคหัวใจเต้นผิดจังหวะก้าวหน้าไปด้วยดี โดยศูนย์ดังกล่าวจะพร้อมเปิดดำเนินการภายในกลางปี พ.ศ. 2557 ซึ่งจะมีห้องปฏิบัติการด้านกระแสไฟฟ้าในหัวใจ (Electrophysiology Labs) ที่ก้าวหน้ามากที่สุดแห่งหนึ่งในเอเชีย ทำให้ผู้เชี่ยวชาญสามารถแก้ไขความผิดปกติของระบบไฟฟ้าในหัวใจชนิดที่เป็นอันตรายและซับซ้อนอันเป็นสาเหตุของโรคหัวใจเต้นผิดจังหวะ





พื้นที่สะดวกสบาย สวยงาม และทันสมัย เอื้อต่อการเติบโต

|| พนการปรับเปลี่ยนเพื่อเติบโตเป็นการเตรียมการเพื่อรองรับลูกค้าทั้งภายในประเทศ และจากทั่วโลกได้เพิ่มขึ้น เราจึงได้ดำเนินการขยายพื้นที่ให้บริการทั้งในส่วนของพื้นที่เดิม และจัดหาที่ดินเพื่อพัฒนาพื้นที่ให้บริการเพิ่มเติมในละแวกใกล้เคียงและโดยรอบที่ได้มา

ในระหว่างปี พ.ศ. 2556 เปิดใช้พื้นที่ในอาคาร Bumrungrad International Clinic เพิ่มขึ้นอีก 4 ชั้น และเพิ่มจำนวนห้องพักผู้ป่วยบริเวณอาคารเดิมของโรงพยาบาล ปรับปรุงศูนย์มะเร็ง ออโรจีนและศูนย์เคมีบำบัด รวมทั้งเพิ่มเติมเตียงสำหรับผู้ป่วยวิกฤตและพื้นที่สำหรับฟื้นฟูผู้ป่วย

และที่ยังไปกว่าการเพิ่มพื้นที่ในการให้บริการ การลงทุนส่วนใหญ่ไปกับการเพิ่มพื้นที่ใช้สอย สหพันธ์ถึงปรัชญาของโรงพยาบาลบำรุงราษฎร์ที่ว่า สภาพแวดล้อมเป็นหนึ่งในองค์ประกอบ ที่สำคัญของการให้การดูแล ด้วยการออกแบบที่ชาญฉลาด ผสมผสานกับเทคโนโลยีที่ทันสมัย อาทิ อินเทอร์เน็ตไร้สาย และอุปกรณ์เก็บเลือด ล้วนมีส่วนช่วยเพิ่มประสิทธิภาพในการบริการ และการดำเนินงาน

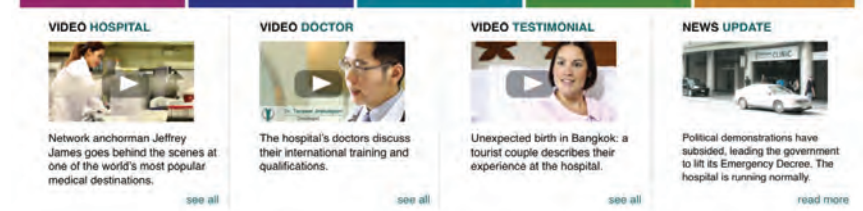



เชื่อมโยงโลกแห่งการดูแล ให้เป็นหนึ่งเดียว

ผู้ป่วยจากกว่า 190 ประเทศ ทำให้โรงพยาบาลบำรุงราษฎร์เป็นหนึ่งในจุดหมายปลายทางด้านการแพทย์ที่ได้รับความนิยมมากที่สุดแห่งหนึ่งของโลก เมื่อการแข่งขันทวีความเข้มข้นขึ้น ชื่อเสียงของโรงพยาบาลบำรุงราษฎร์ก็เป็นที่รู้จักมากยิ่งขึ้น โดยเฉพาะในตลาดเอเชียซึ่งจะเป็นทรัพยากรในการเติบโตที่สำคัญต่อไปในอนาคต

โรงพยาบาลบำรุงราษฎร์ขยายเครือข่ายผ่านทางสำนักงานบริการและรับย้ายผู้ป่วย 22 แห่งใน 15 ประเทศซึ่งมักจะเป็นจุดแรกที่ผู้ป่วยจากต่างประเทศได้ติดต่อกับโรงพยาบาล สำนักงานเหล่านี้ให้การช่วยเหลือผู้ป่วยในทุก ๆ ด้านตั้งแต่คอยตอบคำถามต่าง ๆ แก่ผู้ป่วย การกำหนดแผนการเดินทาง การนัดแพทย์ ไปจนถึงช่วยจัดการเรื่องการเดินทาง

โรงพยาบาลบำรุงราษฎร์ยังเป็นศูนย์รับย้ายผู้ป่วยจากโรงพยาบาลอื่น ๆ ภายในประเทศที่สำคัญ ในปี พ.ศ. 2555 อัตราการส่งต่อผู้ป่วยจากต่างจังหวัดมายังโรงพยาบาลเพิ่มขึ้นถึงร้อยละ 10 ซึ่งสะท้อนถึงความพยายามของโรงพยาบาลในการบริหารจัดการเตียงและพัฒนาเครือข่ายเพื่อรองรับกรณีผู้ป่วยที่มีความซับซ้อนจากภายในประเทศ

ในการเชื่อมต่อกับผู้ป่วยจากแหล่งต่าง ๆ จำเป็นต้องอาศัยข้อมูลที่เข้าถึงได้ง่ายจากหลากหลายช่องทาง ด้วยเหตุนี้เว็บไซต์ของโรงพยาบาลจึงรองรับหลายภาษามากขึ้น มีข้อมูลที่เป็นประโยชน์ครบครัน และเข้าถึงได้ด้วยอุปกรณ์พกพาหลายชนิด





หนึ่งในผลงานหัตถกรรมผลิตโดยชาว
บ้านราษฎรเพื่อวางขายใน “ร้านหัวใจ”
ร้านค้าเพื่อการกุศลซึ่งสร้างรายได้สมทบ
กิจกรรมเพื่อสังคมถึง 4.6 ล้านบาท
ในปี พ.ศ. 2556

สร้างสรรค์กิจกรรม ส่งเสริมสังคมที่ดี

การให้ความสำคัญกับความรับผิดชอบต่อสังคม คือหนึ่งในความมุ่งมั่นของ
โรงพยาบาลบำรุงราษฎร์นับตั้งแต่เมื่อครั้งก่อตั้ง ดังนิยามของชื่อโรงพยาบาลที่
แปลได้ว่า “การดูแลประชาชน”

ในปี พ.ศ. 2556 ชาวโรงพยาบาลบำรุงราษฎร์ได้ดำเนินกิจกรรมส่งเสริมสังคมและบริการ
ชุมชนต่าง ๆ กว่า 40 โครงการโดยการสนับสนุนของมูลนิธิโรงพยาบาลบำรุงราษฎร์
และพันธมิตรองค์กรด้านกิจกรรมส่งเสริมสังคมหลายแห่ง

แพทย์และศิษย์แพทย์ของโรงพยาบาลบำรุงราษฎร์ได้ร่วมเป็นส่วนหนึ่งในโครงการ
รักหัวใจไทย โดยในปี พ.ศ. 2556 ได้ช่วยเหลือผ่าตัดหัวใจให้แก่เด็กผู้ด้อยโอกาสจำนวน
23 คน โดยไม่คิดค่าใช้จ่าย และเนื่องด้วยการร้องขอจากเอกอัครราชทูตไทยประจำสหภาพ
เมียนมาร์ โรงพยาบาลบำรุงราษฎร์ยังช่วยผ่าตัดหัวใจให้แก่เด็กจากประเทศเพื่อนบ้าน
เป็นครั้งแรกจำนวน 13 คน ทำให้เด็ก ๆ สามารถกลับมาใช้ชีวิตได้อย่างปกติ และมุ่งมั่น
สร้างอนาคตต่อไปเช่นเดียวกับเด็กอีก 675 คนที่ได้รับการช่วยเหลือจากโครงการนี้

กรรมการและผู้บริหารระดับสูง



นายเชาตรี โสภณพนิช
ที่ปรึกษาภาคคณะกรรมการ



นายรัชย์ โสภณพนิช
ประธานกรรมการ



นายแพทย์ชานววิทย์ ต้นดีพิพัฒน์
รองประธานกรรมการ



นางลลิตา สีสระปัทมา
กรรมการผู้จัดการ



นายแพทย์ธนิศ เรียงธรร
กรรมการ



นายแพทย์สิน อนุราษฎร์
กรรมการ



นายชอง โก
กรรมการ



นายสุวรรณ วลัยเสถียร
กรรมการ



นางสาวโสภณดี อุตโตโมบล
กรรมการอิสระ



นายปริญญ์ จิราธิวัฒน์
กรรมการอิสระ



นายสรดิษ วัฒนรัตน์
กรรมการอิสระ



นางอรุณี เกษตรภักดิ์
กรรมการอิสระ



นายเดนิส ไมเคิล บราวน์
Corporate CEO



นายเจมส์ แมทธิว แบนเนอร์
ผู้อำนวยการด้านบริหาร



นายบรรพต กิตติกิจเลิศ
เลขานุการบริษัท

ข้อมูลทางการเงิน

ข้อมูลทางการเงินโดยสรุป

	2556	2555	2554	2553	2552
ผลการดำเนินงานรวม (พันบาท)					
สินทรัพย์หมุนเวียนรวม	7,551,836	7,669,703	2,704,287	1,854,947	1,331,835
สินทรัพย์รวม	17,251,529	15,984,706	13,690,978	9,151,677	8,566,992
หนี้สินหมุนเวียนรวม	2,125,098	2,137,622	1,505,987	1,723,241	1,664,381
หนี้สินรวม	7,654,564	7,474,218	6,738,674	3,082,241	3,094,381
ส่วนของผู้ถือหุ้น	9,596,965	8,510,488	6,952,304	6,069,436	5,472,611
รายได้รวม	14,651,386	14,041,637	11,306,221	10,055,841	9,337,856
ส่วนแบ่งกำไรจากเงินลงทุนในการร่วมค้าและบริษัทร่วม	5,882	93,343	82,684	(34,927)	47,244
กำไรสุทธิก่อนรายการพิเศษ	2,520,782	2,009,804	1,555,043	1,321,413	1,245,648
กำไรสุทธิสำหรับปี	2,520,782	2,558,512	1,588,035	1,258,495	1,245,648
กำไรต่อหุ้นขั้นพื้นฐาน	3.46	3.51	2.18	1.73	1.71
กำไรต่อหุ้นปรับลด	2.91	2.95	1.83	1.45	1.44
มูลค่าตามบัญชีขั้นพื้นฐาน	13.17	11.68	9.54	8.33	7.51
มูลค่าตามบัญชีปรับลด	11.06	9.81	8.02	7.00	6.31
เงินปันผลต่อหุ้น	1.90	1.80	1.10	0.90	0.85
อัตราส่วนทางการเงิน					
อัตรากำไรขั้นต้น (%)	42.4	39.9	40.1	39.6	38.8
อัตรากำไรก่อนหักดอกเบี้ย ภาษี ค่าเสื่อมราคา และค่า ตัดจำหน่าย (EBITDA Margin) (%)	27.7	25.3	25.0	24.4	24.2
อัตรากำไรสุทธิก่อนรายการพิเศษ (%)	17.2	15.1	13.7	13.1	13.3
อัตรากำไรสุทธิ (%)	17.2	18.1	13.9	12.5	13.3
อัตราการเติบโตของรายได้จากกิจการโรงพยาบาล (%)	10.8	16.7	12.5	8.0	5.1
อัตราการเติบโตของกำไรสุทธิก่อนรายการพิเศษ (%)	25.4	29.2	17.7	6.1	4.6
อัตราการเติบโตของกำไรสุทธิ (%)	-1.4	61.1	26.2	1.0	4.6
อัตราผลตอบแทนผู้ถือหุ้น (%)	27.8	35.0	24.4	21.8	24.1
อัตราผลตอบแทนจากสินทรัพย์ (%)	15.2	18.1	14.0	14.2	14.9
อัตราส่วนหนี้สินต่อส่วนของผู้ถือหุ้น (เท่า)	0.80	0.88	0.97	0.51	0.57
อัตราส่วนเงินกู้ยืมต่อส่วนของผู้ถือหุ้น (เท่า)	0.54	0.59	0.72	0.25	0.30
อัตราส่วนเงินกู้ยืมสุทธิต่อส่วนของผู้ถือหุ้น (เท่า)	(0.07)	(0.12)	0.53	0.15	0.23
อัตราความสามารถชำระดอกเบี้ย (เท่า)	16.42	13.81	14.88	35.95	24.83
อัตราส่วนสภาพคล่อง (เท่า)	3.55	3.59	1.80	1.12	0.80
ระยะเวลาเก็บหนี้เฉลี่ย (วัน)	35.30	36.67	37.18	33.48	26.67
ระยะเวลาขายสินค้าเฉลี่ย (วัน)	11.80	11.65	13.19	12.62	12.54
ระยะเวลาชำระหนี้ (วัน)	29.54	28.10	30.12	32.83	33.22

คำอธิบายและการวิเคราะห์ฐานะการเงินและผลการดำเนินงาน

สำหรับปี 2556 บริษัทมีรายได้รวม 14,651 ล้านบาท เพิ่มขึ้นร้อยละ 4.3 จาก 14,042 ล้านบาทในปี 2555 กำไรสุทธิในปี 2556 เป็น 2,521 ล้านบาท จาก 2,558 ล้านบาทในปี 2555 ลดลงร้อยละ 1.4 ส่งผลให้อัตรากำไรสุทธิอยู่ที่ร้อยละ 17.2 ในปี 2556 จากร้อยละ 18.1 ในปี 2555

รายได้รวมและผลการดำเนินงานของบริษัทใน ปี 2555 ได้รวมรายการพิเศษที่เกี่ยวข้องกับการขายเงินลงทุนในบริษัท บางกอก เชน ฮอสปิทอล จำกัด (มหาชน) (ประกอบธุรกิจซื้อ โรงพยาบาลเกษมราษฎร์) และส่วนแบ่งขาดทุนจากบริษัท บำรุงราษฎร์ อินเตอร์เนชั่นแนล จำกัด ที่เกี่ยวข้องกับการขายเงินลงทุนในบริษัท เอเชียน ฮอสปิทอล อินค์ และค่าใช้จ่ายเกี่ยวกับการลดขนาดของบริษัท บำรุงราษฎร์ อินเตอร์เนชั่นแนล จำกัด รายละเอียดของรายการพิเศษเหล่านี้ ถูกแสดงภายใต้หัวข้อรายการพิเศษ

หากไม่รวมรายการพิเศษต่างๆ รายได้รวมภายหลังปรับปรุงของบริษัทจะเท่ากับ 13,252 ล้านบาทในปี 2555 เทียบกับ 14,651 ล้านบาทในปี 2556 คิดเป็นอัตรากำไรสุทธิร้อยละ 10.6 กำไรสุทธิภายหลังปรับปรุงจะเท่ากับ 2,010 ล้านบาทในปี 2555 เทียบกับ 2,521 ล้านบาทในปี 2556 คิดเป็นอัตรากำไรสุทธิร้อยละ 25.4 ในขณะที่อัตรากำไรสุทธิภายหลังปรับปรุงอยู่ที่ร้อยละ 15.1 ในปี 2555 เทียบกับร้อยละ 17.2 ในปี 2556 คิดเป็นอัตรากำไรสุทธิร้อยละ 2.1 ทั้งนี้ รายละเอียดของคำอธิบายและการวิเคราะห์ฐานะการเงินและผลการดำเนินงานมีดังต่อไปนี้

1. องค์ประกอบ

ในปี 2556 บริษัทมีรายได้จากกิจการโรงพยาบาล 14,251 ล้านบาท เพิ่มขึ้นร้อยละ 10.8 จาก 12,856 ล้านบาท ในปี 2555 จำนวนผู้ป่วยนอกของปี 2556 มีจำนวนใกล้เคียงเมื่อเทียบกับปี 2555 โดยจำนวนผู้ป่วยนอกชาวไทยลดลงเล็กน้อย ในขณะที่จำนวนผู้ป่วยในลดลงเล็กน้อยในปี 2556 โดยส่วนใหญ่เป็นผลมาจากกลุ่มผู้ป่วยในชาวต่างประเทศลดลง ทั้งจำนวนผู้ป่วยนอกและผู้ป่วยในได้รับผลกระทบจากจำนวนวันที่ลดลง 1 วัน ในปี 2556 ประกอบกับการเติบโตที่มากเป็นพิเศษในปี 2555 สำหรับผู้ป่วยนอก รายได้จากกลุ่มโรคที่มีความรุนแรงเพิ่มขึ้นร้อยละ 4.4 จากปีก่อน และรายได้ต่อวันในการเข้ารับการรักษานักผู้ป่วยในเพิ่มขึ้นร้อยละ 2.3 จากปีก่อน และเพิ่มขึ้นร้อยละ 0.9 จากปีก่อนเมื่อเทียบเป็นรายได้ต่อรายในการเข้ารับการรักษานักผู้ป่วยใน ส่งผลให้รายได้จากผู้ป่วยในและผู้ป่วยนอกเพิ่มขึ้นร้อยละ 8.3 และ ร้อยละ 13.1 ตามลำดับ ในปี 2556 รายได้จากผู้ป่วยในคิดเป็นร้อยละ 47.6 และรายได้จากผู้ป่วยนอกคิดเป็นร้อยละ 52.4 เทียบกับร้อยละ 48.6 และร้อยละ 51.4 ตามลำดับในปี 2555 ซึ่งสะท้อนถึงรายได้จากกลุ่มโรคที่มีความรุนแรงเพิ่มขึ้นในกลุ่มผู้ป่วยนอก หากแบ่งตามเชื้อชาติ รายได้จากผู้ป่วยต่างประเทศคิดเป็นร้อยละ 61.1 ในขณะที่รายได้จากผู้ป่วยชาวไทยคิดเป็นร้อยละ 38.9 ในปี 2556 ซึ่งคิดเป็นสัดส่วนเดียวกันเมื่อเทียบกับปีก่อน

รายได้จากค่าเช่าจำนวน 95 ล้านบาท ในปี 2556 เทียบกับ 126 ล้านบาท ในปี 2555 เนื่องจากสัญญาเช่าอาคารอพาร์ทเมนต์หมดอายุและการเปลี่ยนแปลงพื้นที่ให้เช่าเป็นสำนักงานชั่วคราวสำหรับบุคลากรของโรงพยาบาลเพื่อรองรับแผนการขยายโรงพยาบาล รายได้จากดอกเบี้ยเพิ่มขึ้นเป็น 154 ล้านบาท ในปี 2556 จาก 98 ล้านบาท ในปี 2555 โดยหลักมาจากเงินสดคงเหลือจำนวน 4,482 ล้านบาท ซึ่งเกี่ยวข้องกับการขายหุ้นทั้งหมดในบริษัท บางกอก เชน ฮอสปิทอล จำกัด (มหาชน) ในเดือนกรกฎาคม ปี 2555 กำไรจากอัตราแลกเปลี่ยนลดลงเป็น 54 ล้านบาท ในปี 2556 จาก 70 ล้านบาท ในปี 2555 เนื่องจากความแตกต่างของเวลาในการเก็บหนี้ในกลุ่มลูกค้าสัญญาชาวตะวันออกกลาง รายได้รวมในปี 2556 อยู่ที่ 14,651 ล้านบาท เทียบจาก 14,042 ล้านบาทในปี 2555 หรือเพิ่มขึ้นร้อยละ 4.3 จากปี 2555 รายได้รวมในปี 2555 ได้รวมกำไรก่อนหักภาษีเงินได้จากการขายเงินลงทุนในบริษัท บางกอก เชน ฮอสปิทอล จำกัด (มหาชน) จำนวน 790 ล้านบาท รายละเอียดของรายการพิเศษเหล่านี้ ถูกแสดงภายใต้หัวข้อรายการพิเศษ หากไม่รวมรายการกำไรก่อนหักภาษีเงินได้จากการขายเงินลงทุนในบริษัท บางกอก เชน ฮอสปิทอล จำกัด (มหาชน) รายได้รวมภายหลังปรับปรุงของบริษัทจะเท่ากับ 13,252 ล้านบาทในปี 2555 เทียบกับ 14,651 ล้านบาทในปี 2556 หรือเพิ่มขึ้นร้อยละ 10.6

ในปี 2556 บริษัทมีต้นทุนกิจการโรงพยาบาล (รวมค่าเสื่อมราคาและตัดจำหน่าย) 8,836 ล้านบาท เพิ่มขึ้นร้อยละ 7.2 จาก 8,242 ล้านบาท ในปี 2555 ต่ำกว่าอัตรากำไรสุทธิของรายได้จากกิจการโรงพยาบาลที่เพิ่มขึ้นร้อยละ 10.8 ในปี 2556 ต้นทุนกิจการโรงพยาบาลที่เพิ่มขึ้นเกิดจากผลกระทบจากการปรับอัตราเงินเดือนและค่าจ้างของพนักงานตามอัตราเงินเฟ้อและผลประโยชน์พนักงานที่เพิ่มขึ้นรวม 158 ล้านบาท ค่าเสื่อมราคา และค่าตัดจำหน่ายที่เพิ่มขึ้นจำนวน 105 ล้านบาทจากการขยายโรงพยาบาลและการเปลี่ยนแปลงประมาณการอายุการใช้งานของสินทรัพย์ ผลกระทบจากอัตราเงินเฟ้อที่ส่งผลให้ต้นทุนของยาและเวชภัณฑ์เพิ่มขึ้นจำนวน 101 ล้านบาทและค่าไฟฟ้าที่เพิ่มขึ้นจำนวน 16 ล้านบาท บริษัทมีค่าใช้จ่ายในการบริหาร (รวมค่าเสื่อมราคาและตัดจำหน่าย) 2,527 ล้านบาท ในปี 2556 เพิ่มขึ้นร้อยละ 10.1 จาก 2,295 ล้านบาทในปี 2555 ค่าใช้จ่ายในการบริหารที่เพิ่มขึ้นเกิดจากค่าเสื่อมราคา และค่าตัดจำหน่ายที่เพิ่มขึ้นจำนวน 68 ล้านบาทตามที่อธิบายไว้ข้างต้น ผลกระทบจากการปรับอัตราเงินเดือนและค่าจ้างของพนักงานตามอัตราเงินเฟ้อและผลประโยชน์พนักงานที่เพิ่มขึ้นรวม 46 ล้านบาท ค่าใช้จ่ายทางการตลาดที่เพิ่มขึ้นจำนวน 39 ล้านบาท ส่วนใหญ่เกี่ยวข้องกับ doctor campaigns โปรแกรมการรักษาโรคเฉพาะทางและการส่งต่อคนไข้ต่างชาติ และค่าใช้จ่ายเพื่อสนับสนุนและบำรุงรักษาซอฟต์แวร์เพิ่มขึ้น 19 ล้านบาท ส่งผลให้กำไรก่อนหักดอกเบี้ย ภาษี ค่าเสื่อมราคา และค่าตัดจำหน่าย (EBITDA) ของบริษัทในปี 2556 อยู่ที่ 4,016

ล้านบาท เพิ่มขึ้นร้อยละ 20.8 จาก 3,326 ล้านบาท ในปี 2555 เป็นผลให้อัตรากำไรก่อนหักดอกเบี้ย ภาษี ค่าเสื่อมราคา และค่าตัดจำหน่าย (EBITDA margin) อยู่ที่ร้อยละ 27.7 ในปี 2556 เทียบกับร้อยละ 25.3 ในปี 2555

ค่าเสื่อมราคาและตัดจำหน่ายเพิ่มขึ้นจาก 709 ล้านบาท ในปี 2555 เป็น 882 ล้านบาทในปี 2556 เกิดจากการเพิ่มขึ้นของค่าใช้จ่ายในการลงทุนและการเปลี่ยนแปลงประมาณการอายุการใช้งานของสินทรัพย์ บริษัทมีส่วนแบ่งกำไรจากเงินลงทุนในบริษัทร่วมจำนวน 6 ล้านบาท ในปี 2556 จาก 93 ล้านบาท ในปี 2555 ยอดที่ลดลงเป็นผลมาจากส่วนแบ่งกำไรจากกลุ่มโรงพยาบาลเกษมราษฎร์ 107 ล้านบาท ซึ่งบริษัทได้ขายเงินลงทุนดังกล่าวในเดือนกรกฎาคม ปี 2555 ส่งผลให้บริษัทไม่มีส่วนแบ่งกำไรจากเงินลงทุนนี้ในปี 2556 หักลบกับส่วนแบ่งขาดทุนจากเงินลงทุนในบริษัท บำรุงราษฎร์ อินเตอร์เนชั่นแนล จำกัด 17 ล้านบาทในปี 2555 ที่เกิดขึ้นจากภาษีกำไร (Capital gain taxes) จากการขายเงินลงทุนในบริษัท เอเชียน ฮอสพิทอล อิงค์ในเดือนธันวาคม 2554 และค่าใช้จ่ายเกี่ยวกับการลดขนาดของบริษัท บำรุงราษฎร์ อินเตอร์เนชั่นแนล จำกัด

ค่าใช้จ่ายทางการเงินอยู่ที่ 148 ล้านบาทในปี 2556 เทียบกับ 241 ล้านบาทในปี 2555 ยอดที่ลดลงเป็นผลมาจากการบันทึกดอกเบี้ยจ่ายสำหรับส่วนที่เกี่ยวข้องกับการขายโรงพยาบาลเป็นต้นทุนสินทรัพย์จำนวน 97 ล้านบาท

บริษัทมีภาษีเงินได้นิติบุคคล 625 ล้านบาท ในปี 2556 ลดลงจาก 799 ล้านบาท ในปี 2555 ส่วนใหญ่เป็นผลมาจากภาษีเงินได้จากการกำไรจากการขายเงินลงทุนในบริษัท บางกอก เชน ฮอสพิทอล จำกัด (มหาชน) ในปี 2555 จำนวน 223 ล้านบาท การปรับลดอัตราภาษีเงินได้นิติบุคคลตามกฎหมายจากร้อยละ 23 ในปี 2555 เป็นร้อยละ 20 ในปี 2556 คิดเป็นจำนวนภาษีเงินได้นิติบุคคลที่ลดลงจำนวน 94 ล้านบาท หักลบกับภาษีเงินได้ที่เพิ่มขึ้น 153 ล้านบาท จากการกำไรจากการดำเนินงานทางภาษีที่เพิ่มขึ้นในปี 2556 เมื่อเทียบกับปี 2555

บริษัทมีกำไรต่อหุ้นขั้นพื้นฐาน 3.46 บาท ในปี 2556 ลดลงร้อยละ 1.4 จาก 3.51 บาท ในปี 2555 บริษัทมีกำไรต่อหุ้นแบบปรับลด 2.91 บาท ในปี 2556 ลดลงในอัตราเดียวกันจาก 2.95 บาท ในปี 2555 หากไม่รวมรายการพิเศษที่เกี่ยวข้องกับการขายเงินลงทุนในบริษัท บางกอก เชน ฮอสพิทอล จำกัด (มหาชน) และส่วนแบ่งขาดทุนจากบริษัท บำรุงราษฎร์ อินเตอร์เนชั่นแนล จำกัด ที่เกี่ยวข้องกับการขายเงินลงทุนในบริษัท เอเชียน ฮอสพิทอล อิงค์ บริษัทจะมีกำไรต่อหุ้นขั้นพื้นฐานภายหลังปรับปรุง 2.76 บาท ในปี 2555 เพิ่มขึ้นร้อยละ 25.4 เป็น 3.46 บาท ในปี 2556 และกำไรต่อหุ้นแบบปรับลดภายหลังปรับปรุง 2.32 บาท ในปี 2555 เพิ่มขึ้นในอัตราเดียวกันเป็น 2.91 บาท ในปี 2556

งบกำไรขาดทุน (หน่วย: ล้านบาท)	ปี 2556	ปี 2555	เปลี่ยนแปลง
รายได้จากการกิจการโรงพยาบาล	14,251	12,856	10.8%
กำไรจากการขายเงินลงทุน ในบริษัทร่วมและย่อย	-	790	-100%
รายได้รวม	14,651	14,042	4.3%
กำไรก่อนหักดอกเบี้ย ภาษี ค่าเสื่อมราคา และค่าตัดจำหน่าย (EBITDA)	4,016	3,326	20.8%
ส่วนแบ่งกำไรจากเงินลงทุนในบริษัทร่วม	6	93	-93.7%
กำไรสุทธิ	2,521	2,558	-1.4%
อัตรากำไรก่อนหักดอกเบี้ย ภาษี ค่าเสื่อมราคา และค่าตัดจำหน่าย (EBITDA Margin)	27.7%	25.3%	
อัตรากำไรสุทธิ	17.2%	18.1%	
กำไรต่อหุ้น (หน่วย: บาท)	ปี 2556	ปี 2555	เปลี่ยนแปลง
กำไรต่อหุ้นขั้นพื้นฐาน	3.46	3.51	-1.4%
กำไรต่อหุ้นแบบปรับลด	2.91	2.95	-1.4%

2. งบแสดงฐานะการเงิน

ณ วันที่ 31 ธันวาคม 2556 บริษัทมีสินทรัพย์หมุนเวียน 7,552 ล้านบาท เพิ่มขึ้นจาก 7,670 ล้านบาท ณ วันที่ 31 ธันวาคม 2555 โดยหลักเป็นผลจากการลดลงของเงินสดและรายการเทียบเท่าเงินสดจากกิจกรรมดำเนินงานจำนวน 177 ล้านบาทและการลดลงของลูกหนี้การค้าและลูกหนี้อื่นจำนวน 28 ล้านบาท หักกลบกับสินค้าคงเหลือที่เพิ่มขึ้นจำนวน 71 ล้านบาท ลูกหนี้การค้า ณ วันที่ 31 ธันวาคม 2556 จำนวน 1,284 ล้านบาทเทียบกับ 1,314 ล้านบาท ณ วันที่ 31 ธันวาคม 2555 จำนวนวันเก็บหนี้เฉลี่ยคิดเป็น 35.3 วัน ณ วันที่ 31 ธันวาคม 2556 เทียบกับ 36.7 วัน ณ วันที่ 31 ธันวาคม 2555

สินทรัพย์ไม่หมุนเวียนเพิ่มขึ้นเป็น 9,700 ล้านบาท ณ วันที่ 31 ธันวาคม 2556 จาก 8,315 ล้านบาท ณ วันที่ 31 ธันวาคม 2555 โดยหลักมาจากที่ดิน อาคารและอุปกรณ์ที่เพิ่มขึ้นตามแผนการลงทุนเพื่อขยายโรงพยาบาล บริษัทมีสินทรัพย์รวมเพิ่มขึ้นเป็น 17,252 ล้านบาท ณ วันที่ 31 ธันวาคม 2556 จาก 15,985 ล้านบาท ณ วันที่ 31 ธันวาคม 2555

บริษัทมีหนี้สินหมุนเวียน ณ วันที่ 31 ธันวาคม 2556 จำนวน 2,125 ล้านบาท ลดลงจาก 2,138 ล้านบาท ณ วันที่ 31 ธันวาคม 2555 เป็นผลมาจากภาษีเงินได้นิติบุคคลค้างจ่ายที่ลดลงจำนวน 43 ล้านบาท ค่าธรรมเนียมแพทย์ค้างจ่ายที่ลดลงจำนวน 14 ล้านบาท และค่าใช้จ่ายค้างจ่ายต่างๆที่ลดลงจำนวน 10 ล้านบาทหักกลบกับเจ้าหนี้การค้าและเจ้าหนี้อื่นเพิ่มขึ้นจำนวน 59 ล้านบาท

หนี้สินไม่หมุนเวียนของบริษัทเพิ่มขึ้นเป็น 5,529 ล้านบาท ณ วันที่ 31 ธันวาคม 2556 เพิ่มขึ้นจาก 5,337 ล้านบาท ณ วันที่ 31 ธันวาคม 2555 โดยหลักมาจากเงินกู้ยืมระยะยาวจากบริษัทรวมจำนวน 176 ล้านบาท ถึงแม้ว่าเงินสดและรายการเทียบเท่าเงินสดจะลดลงตามที่อธิบายไว้ข้างต้น หนี้สิน ณ วันที่ 31 ธันวาคม 2556 ยังต่ำกว่ายอดเงินสดและรายการเทียบเท่าเงินสด ทำให้เกิดเงินสดคงเหลือสุทธิภายหลังหักหนี้สิน อัตราความสามารถในการชำระดอกเบี้ยของบริษัทภายหลังการบวกกลับดอกเบี้ยจ่ายที่บันทึกเป็นต้นทุนสินทรัพย์จำนวน 97 ล้านบาทอยู่ที่ 16.4 เท่าในปี 2556 จาก 13.8 เท่าในปี 2555 การเพิ่มขึ้นของอัตราความสามารถในการชำระดอกเบี้ยเป็นผลจากการที่บริษัทมีกำไรก่อนหักดอกเบี้ย ภาษี ค่าเสื่อมราคา และค่าตัดจำหน่าย (EBITDA) ที่สูงขึ้นในปี 2556 เมื่อเทียบกับปี 2555

ส่วนของผู้ถือหุ้นของบริษัทเพิ่มขึ้นเป็น 9,597 ล้านบาท ณ วันที่ 31 ธันวาคม 2556 จาก 8,511 ล้านบาท ณ วันที่ 31 ธันวาคม 2555 โดยหลักมาจากกำไรสุทธิในปี 2556 จำนวน 2,521 ล้านบาท หักกลบกับการจ่ายเงินปันผลจำนวน 1,387 ล้านบาทและการเปลี่ยนแปลงอื่น ๆ ในส่วนของกำไรสะสมจำนวน 47 ล้านบาท อัตราผลตอบแทนจากสินทรัพย์เฉลี่ย (Average ROA) ลดลงจากร้อยละ 18.1 ในปี 2555 มาเป็นร้อยละ 15.2 ในปี 2556 เช่นเดียวกับอัตราผลตอบแทนผู้ถือหุ้นเฉลี่ย (Average ROE) ที่ลดลงจากร้อยละ 35.0 ในปี 2555 มาเป็นร้อยละ 27.8 ในปี 2556 การลดลงของอัตราผลตอบแทนดังกล่าว เนื่องมาจากรายการพิเศษในปี 2555 ซึ่งส่วนใหญ่คือกำไรจากการขายเงินลงทุนทั้งหมดในบริษัท บางกอก เซ็น โฮสพิทอล จำกัด (มหาชน)

หน่วย: ล้านบาท	31 ธ.ค. 2556	31 ธ.ค. 2555	เปลี่ยนแปลง
สินทรัพย์รวม	17,252	15,985	7.9%
หนี้สินรวม	7,655	7,474	2.4%
ส่วนของผู้ถือหุ้น	9,597	8,511	12.8%
	ปี 2556	ปี 2555	
อัตราความสามารถชำระดอกเบี้ย (เท่า) (Interest Coverage Ratio)	16.4	13.8	
ระยะเวลาเก็บหนี้เฉลี่ย (วัน)	35.3	36.7	
ระยะเวลาขายสินค้าเฉลี่ย (วัน)	11.8	11.7	
ระยะเวลาชำระหนี้เฉลี่ย (วัน)	29.5	28.1	
อัตราส่วนหนี้สินสุทธิต่อทุน (เท่า) (Net Debt to Equity)	(0.1)*	(0.1)*	
อัตราผลตอบแทนจากสินทรัพย์เฉลี่ย (%) (Average ROA)	15.2%	18.1%	
อัตราผลตอบแทนผู้ถือหุ้นเฉลี่ย (%) (Average ROE)	27.8%	35.0%	

* เงินสดและรายการเทียบเท่าเงินสดคงเหลือ สูงกว่าหนี้สิน ณ วันสิ้นสุด

3. สภาพคล่อง

ในปี 2556 บริษัทมีกระแสเงินสดสุทธิจากกิจกรรมดำเนินงานจำนวน 3,274 ล้านบาท เทียบกับ 3,025 ล้านบาท ในปี 2555 การเปลี่ยนแปลงนี้เกิดจากเงินสดรับจากการดำเนินงานที่เพิ่มขึ้นหักลบกับการเปลี่ยนแปลงในเงินทุนหมุนเวียน และภาษีเงินได้นิติบุคคลจ่ายที่ลดลง บริษัทมีกระแสเงินสดสุทธิใช้ไปในกิจกรรมลงทุนจำนวน 2,068 ล้านบาท ในปี 2556 เทียบกับกระแสเงินสดสุทธิจากกิจกรรมลงทุนจำนวน 2,931 ล้านบาท ในปี 2555 การเปลี่ยนแปลงนี้เกิดจากในปี 2555 ได้รวมเงินสดรับจากการขายเงินลงทุนของ บริษัท บางกอก เซ็น ฮอสปิเทล จำกัด (มหาชน) จำนวน 4,482 ล้านบาท เงินสดใช้ไปในปี 2556 ในการลงทุนที่เกี่ยวข้องจากการขายโรงพยาบาลจำนวน 1,235 ล้านบาทและเงินสดรับจากการลดทุนของ บริษัท บำรุงราษฎร์ อินเตอร์เนชั่นแนล จำกัด จำนวน 362 ล้านบาทในปี 2555 หักลบกับเงินสดใช้ไปในการซื้อหุ้นสามัญทั้งหมดของบริษัท รื่นมงคล จำกัด เป็นจำนวนเงิน 1,045 ล้านบาท เพื่อกรรมสิทธิ์ที่ดินและสิ่งปลูกสร้างในบริเวณสุขุมวิทซอย 1 เพื่อใช้ในการขยายพื้นที่ให้บริการใกล้กับบริเวณโรงพยาบาลในปี 2555 บริษัทมีกระแสเงินสดสุทธิใช้ไปในกิจกรรมจัดหาเงินจำนวน 1,383 ล้านบาท ในปี 2556 เทียบกับ 1,179 ล้านบาท ในปี 2555 การเปลี่ยนแปลงนี้เกิดจากเงินปันผลจ่ายเพิ่มขึ้นในปี 2556 หักลบกับเงินกู้ยืมระยะยาวจากบริษัทรวมจำนวน 177 ล้านบาท ที่กล่าวมาข้างต้นเป็นผลให้บริษัทมีเงินสดและรายการเทียบเท่าเงินสดปลายงวดอยู่ที่ 5,857 ล้านบาท ณ วันที่ 31 ธันวาคม 2556 เทียบกับ 6,034 ล้านบาท ณ วันที่ 31 ธันวาคม 2555

อัตราส่วนสภาพคล่องและอัตราส่วนสภาพคล่องหมุนเร็ว ณ วันที่ 31 ธันวาคม 2556 ยังคงที่จากปีก่อนคือคิดเป็น 3.6 เท่า และ 3.4 เท่า

หน่วย: ล้านบาท	ปี 2556	ปี 2555
กระแสเงินสดจากกิจกรรมดำเนินงาน	3,274	3,025
กระแสเงินสดจาก (ใช้ไป) ใน กิจกรรมลงทุน	(2,068)	2,931
กระแสเงินสดจาก (ใช้ไป) ใน กิจกรรมจัดหาเงิน	(1,383)	(1,179)
เงินสดและรายการเทียบเท่าเงินสดเพิ่มขึ้น (ลดลง) สุทธิ	(177)	4,777
เงินสดและรายการเทียบเท่าเงินสดปลายปี	5,857	6,034
	31 ธ.ค. 2556	31 ธ.ค. 2555
อัตราส่วนสภาพคล่อง (เท่า)	3.6	3.6
อัตราส่วนสภาพคล่องหมุนเร็ว (เท่า)	3.4	3.4

4. การผูกพันด้านหนี้สิน

(หน่วย: ล้านบาท)

	ณ วันที่ 31 ธันวาคม 2556				อัตราดอกเบี้ยที่แท้จริง (ร้อยละต่อปี)
	อัตราดอกเบี้ยคงที่			รวม	
	ภายใน 1 ปี	มากกว่า 1 ถึง 5 ปี	มากกว่า 5 ปี		
หนี้สินทางการเงิน					
เงินกู้ยืมระยะยาวจากกิจการที่เกี่ยวข้องกัน	176	-	-	176	2.00
หุ้นกู้ระยะยาว	-	2,485	2,481	4,966	4.13-4.97
	176	2,485	2,481	6,489	

ภายใต้ข้อกำหนดด้วยสิทธิและหน้าที่ของผู้ถือหุ้นและผู้ถือหุ้นกู้ บริษัทฯมีข้อจำกัดที่ต้องปฏิบัติ รวมทั้งการรักษาอัตราส่วนทางการเงิน ซึ่งรวมถึง

- ดำรงอัตราส่วนหนี้สินสุทธิต่อทุน (Net Debt to Equity) ไม่เกิน 1.75 ต่อ 1
- ดำรงอัตราส่วนหนี้สินสุทธิต่อ EBITDA (Net Debt to EBITDA Ratio) ไม่เกิน 3.25 ต่อ 1

5. รายการพิเศษ

ในปี 2555 บริษัทมีการบันทึกรายการพิเศษสามรายการ ดังต่อไปนี้

- 1) เมื่อวันที่ 10 กรกฎาคม 2555 บริษัทได้ขายเงินลงทุนทั้งหมดในบริษัท บางกอก เชน ฮอสพิทอล จำกัด (มหาชน) ซึ่งประกอบธุรกิจในเรื่อง โรงพยาบาลเกษมราษฎร์ จำนวนรวม 498.75 ล้านหุ้น (รวมหุ้นปันผลที่บริษัทได้รับในปี 2554) ในราคาหุ้นละ 9.15 บาท บริษัทได้รับเงินสดสุทธิหลังหักค่าใช้จ่ายที่เกี่ยวข้องกับการขายเงินลงทุนดังกล่าวจำนวน 4,482 ล้านบาท กำไรจากการขายเงินลงทุนก่อนหักภาษีเงินได้จำนวน 790 ล้านบาท เป็นส่วนหนึ่งของรายได้รวมและกำไรสุทธิในงบการเงินรวมในปี 2555 ภาษีจากการขายเงินลงทุนนี้เท่ากับ 223 ล้านบาทในปี 2555 ทำให้บริษัทบันทึกกำไรสุทธิหลังหักภาษีเงินได้จากการขายเงินลงทุนนี้จำนวน 567 ล้านบาทในปี 2555 การขายเงินลงทุนดังกล่าวเป็นไปตามมติที่ประชุมคณะกรรมการบริษัทฯ เมื่อวันที่ 2 กรกฎาคม 2555
- 2) ในปี 2555 บริษัทได้บันทึกส่วนแบ่งขาดทุนจากบริษัท บำรุงราษฎร์ อินเตอร์เนชั่นแนล จำกัด ซึ่งรวมถึงภาษีกำไรจากการขายเงินลงทุน (Capital gain taxes) และค่าใช้จ่ายที่ปรึกษาทางภาษีจำนวน 14 ล้านบาท จากการขายเงินลงทุนในบริษัท เอเชียน ฮอสพิทอล อิงค์ ซึ่งเป็นบริษัทย่อยที่บริษัทถือหุ้นอยู่ร้อยละ 56.5 ในเดือนธันวาคม 2554 และค่าใช้จ่ายเกี่ยวกับการลดขนาดของบริษัท บำรุงราษฎร์ อินเตอร์เนชั่นแนล จำกัด 5 ล้านบาท บริษัท บำรุงราษฎร์ อินเตอร์เนชั่นแนล จำกัด ได้ยื่นขอยกเว้นภาษีซ้อน (Tax Treaty Relief) จากการขายบริษัท เอเชียน ฮอสพิทอล อิงค์ ซึ่งท้ายสุดไม่ได้รับการอนุมัติ ทำให้เกิดภาษีกำไรจากการขายเงินลงทุนขึ้น

รายงานของคณะกรรมการตรวจสอบ

เรียน ท่านผู้ถือหุ้น บริษัท โรงพยาบาลบำรุงราษฎร์ จำกัด (มหาชน)

คณะกรรมการบริษัท โรงพยาบาลบำรุงราษฎร์ จำกัด (มหาชน) ได้แต่งตั้งคณะกรรมการตรวจสอบซึ่งประกอบด้วยกรรมการบริษัทที่เป็นกรรมการอิสระจำนวน 3 ท่าน โดยมีนางสาวโสภาวดี อุตตโมบล เป็นประธานคณะกรรมการตรวจสอบ นายสรดิษฐ์ วิทยุรัตน์ และนายปริญญา จิราธิวัฒน์ เป็นกรรมการตรวจสอบ และมีนางสาวกชัญญา ชุตินาวงศ์ เป็นเลขานุการคณะกรรมการตรวจสอบ หน้าที่และความรับผิดชอบที่สำคัญของคณะกรรมการตรวจสอบ ได้แก่ การสอบทานรายงานทางการเงิน ระบบการควบคุมภายใน ระบบการตรวจสอบภายใน ระบบการจัดการความเสี่ยง และการปฏิบัติตามกฎหมาย รวมทั้งการพิจารณารายการที่อาจมีความขัดแย้งทางผลประโยชน์

ในปี พ.ศ. 2556 คณะกรรมการตรวจสอบมีการประชุมทั้งหมด 4 ครั้ง ซึ่งรวมถึงการประชุมกับผู้สอบบัญชีโดยไม่มีฝ่ายบริหารเข้าร่วมประชุมด้วย 1 ครั้ง ซึ่งกรรมการตรวจสอบทุกท่านได้เข้าร่วมประชุมครบถ้วนทุกครั้ง ทั้งนี้ เพื่อดำเนินงานตามหน้าที่และความรับผิดชอบ โดยมีประเด็นที่เป็นสาระสำคัญดังนี้

1. สอบทานงบการเงินของบริษัทและบริษัทย่อย ก่อนนำเสนอต่อคณะกรรมการบริษัท ทั้งนี้ จากการสอบทานงบการเงิน และซักถามข้อมูลจากฝ่ายบริหาร รวมทั้งการเข้าร่วมประชุมกับผู้สอบบัญชีโดยไม่มีฝ่ายบริหาร และการพิจารณาข้อเสนอแนะของผู้สอบบัญชีในหนังสือของผู้สอบบัญชีถึงฝ่ายบริหาร (Management Letter) คณะกรรมการตรวจสอบมีความเห็นว่า งบการเงินดังกล่าวได้จัดทำอย่างถูกต้อง ครบถ้วน และเป็นที่ยอมรับได้
2. สอบทานและประเมินความเพียงพอของระบบการควบคุมภายใน ทั้งนี้ คณะกรรมการตรวจสอบมีความเห็นว่าบริษัทมีระบบการควบคุมภายในที่เหมาะสม มีประสิทธิภาพ และเพียงพอที่จะช่วยลดความเสี่ยงของบริษัทให้อยู่ในระดับที่ยอมรับได้ และสามารถช่วยให้การดำเนินงานของบริษัทบรรลุเป้าหมายที่กำหนดไว้ได้
3. สอบทานการปฏิบัติตามกฎหมายและข้อกำหนดที่เกี่ยวข้องกับการประกอบธุรกิจของบริษัท ทั้งนี้ คณะกรรมการตรวจสอบมีความเห็นว่าบริษัทไม่มีการปฏิบัติที่ฝ่าฝืนกฎหมายใดๆ อันอาจกระทบต่อชื่อเสียงและฐานะการเงินของบริษัทอย่างมีนัยสำคัญ
4. พิจารณา คัดเลือก และเสนอแต่งตั้งบุคคลซึ่งมีความเป็นอิสระ ได้แก่ นางสาวสุมาลี ธีรวัณชิต และ/หรือนางสาววิสสุตา จริยธนากร และ/หรือนายเติมพงษ์ โปปนพันธุ์ จากบริษัท สำนักงาน เอ็นส์ แอนด์ ยัง จำกัด ให้เป็นผู้สอบบัญชีของบริษัทและเสนอค่าตอบแทนของบุคคลดังกล่าว
5. พิจารณารายการที่เกี่ยวข้องกันหรือรายการที่อาจมีความขัดแย้งทางผลประโยชน์ ทั้งนี้ คณะกรรมการตรวจสอบมีความเห็นว่ารายการดังกล่าวเป็นรายการธุรกิจปกติของบริษัทฯ
6. พิจารณานุมัติแผนงานตรวจสอบภายใน ซึ่งกำหนดให้มีความสอดคล้องกับลักษณะการประกอบธุรกิจของบริษัทรวมถึงนโยบายแผนงาน กระบวนการทำงาน และความเสี่ยงในการดำเนินธุรกิจของบริษัท
7. พิจารณานุมัติงบประมาณค่าใช้จ่ายประจำปี และอัตราค่าจ้างคนของฝ่ายตรวจสอบภายในองค์กร
8. ส่งเสริมให้กรรมการตรวจสอบได้พัฒนาความรู้อย่างต่อเนื่อง โดยการเข้ารับการฝึกอบรม เพื่อให้มีความรู้เพียงพอที่จะสอบทานความน่าเชื่อถือของงบการเงินได้
9. ทบทวนและประเมินกฎบัตรคณะกรรมการตรวจสอบ และเสนอต่อคณะกรรมการบริษัทเพื่อพิจารณานุมัติ โดยในปี 2556 คณะกรรมการตรวจสอบได้รับอนุมัติให้มีอำนาจหน้าที่ส่งเสริมและสนับสนุนความเป็นอิสระภายในองค์กรของกิจกรรมการตรวจสอบภายใน
10. พิจารณานุมัติกฎบัตรว่าด้วยการตรวจสอบภายในที่ได้รับการแก้ไขปรับปรุง

คณะกรรมการตรวจสอบได้ปฏิบัติงานตามหน้าที่และความรับผิดชอบที่ได้รับมอบหมายจากคณะกรรมการบริษัทฯ ด้วยความระมัดระวังอย่างเต็มความสามารถ ทั้งนี้ เพื่อประโยชน์ของบริษัทฯ ผู้ถือหุ้น และผู้มีส่วนได้เสียทั้งปวง

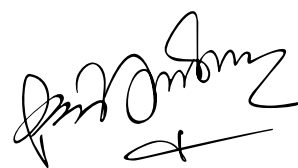

นางสาวโสภาวดี อุตตโมบล
ประธานคณะกรรมการตรวจสอบ
วันที่ 17 กุมภาพันธ์ 2557

รายงานความรับผิดชอบต่อคณะกรรมการต่อรายงานการเงิน

คณะกรรมการบริษัทเป็นผู้รับผิดชอบต่อการเงินรวมของบริษัทและบริษัทย่อย และสารสนเทศที่ปรากฏในรายงานประจำปีงบการเงินดังกล่าวจะจัดทำขึ้นตามมาตรฐานการบัญชีที่รับรองทั่วไปโดยเลือกใช้นโยบายการบัญชีที่เหมาะสมและถือปฏิบัติอย่างสม่ำเสมอ โดยจัดทำขึ้นอย่างระมัดระวังตลอดจนประเมินถึงความเหมาะสมของการแสดงรายการที่น่าเสนอในงบการเงินโดยรวม รวมทั้งมีการเปิดเผยข้อมูลอย่างเพียงพอในหมายเหตุประกอบงบการเงิน

คณะกรรมการบริษัทได้จัดให้มีระบบการควบคุมภายในที่มีประสิทธิภาพและประสิทธิผล เพื่อให้มั่นใจว่าข้อมูลทางบัญชีมีการบันทึกอย่างครบถ้วน ถูกต้อง และมีระบบการจัดเก็บรักษาทรัพย์สิน เพื่อป้องกันการทุจริตหรือเสียหายอย่างมีสาระสำคัญ

คณะกรรมการมีความเห็นว่า ระบบควบคุมภายในของบริษัทโดยรวมอยู่ในระดับที่น่าพอใจ และสามารถสร้างความเชื่อมั่นต่อความเชื่อถือได้ของงบการเงินของบริษัทและบริษัทย่อย ณ วันที่ 31 ธันวาคม 2556



นายชัย ไสภณพนิช
ประธานกรรมการ



นางลินดา ลีสหะปัญญา
กรรมการผู้จัดการ

บริษัท โรงพยาบาลบำรุงราษฎร์ จำกัด (มหาชน)
และบริษัทย่อย
รายงาน และงบการเงินรวม
31 ธันวาคม 2556

รายงานของผู้สอบบัญชีรับอนุญาต

เสนอต่อผู้ถือหุ้นของบริษัท โรงพยาบาลบำรุงราษฎร์ จำกัด (มหาชน)

ข้าพเจ้าได้ตรวจสอบงบการเงินรวมของบริษัท โรงพยาบาลบำรุงราษฎร์ จำกัด (มหาชน) และบริษัทย่อย ซึ่งประกอบด้วย งบแสดงฐานะการเงินรวม ณ วันที่ 31 ธันวาคม 2556 งบกำไรขาดทุนรวม งบกำไรขาดทุนเบ็ดเสร็จรวม งบแสดงการเปลี่ยนแปลงส่วนของผู้ถือหุ้นรวมและงบกระแสเงินสดรวม สำหรับปีสิ้นสุดวันเดียวกัน รวมถึงหมายเหตุสรุปนโยบายการบัญชีที่สำคัญและหมายเหตุเรื่องอื่นๆ และได้ตรวจสอบงบการเงินเฉพาะกิจการของบริษัท โรงพยาบาลบำรุงราษฎร์ จำกัด (มหาชน) ด้วยเช่นกัน

ความรับผิดชอบของผู้บริหารต่อการเงิน

ผู้บริหารเป็นผู้รับผิดชอบในการจัดทำและการนำเสนอการเงินเหล่านี้โดยถูกต้องตามที่ควรตามมาตรฐาน การรายงานทางการเงินและรับผิดชอบเกี่ยวกับการควบคุมภายในที่ผู้บริหารพิจารณาว่าจำเป็นเพื่อให้สามารถจัดทำงบการเงินที่ปราศจากการแสดงข้อมูลที่ขัดต่อข้อเท็จจริงอันเป็นสาระสำคัญไม่ว่าจะเกิดจากการทุจริตหรือข้อผิดพลาด

ความรับผิดชอบของผู้สอบบัญชี

ข้าพเจ้าเป็นผู้รับผิดชอบในการแสดงความเห็นต่องบการเงินดังกล่าวจากผลการตรวจสอบของข้าพเจ้า ข้าพเจ้า ได้ปฏิบัติตามตรวจสอบตามมาตรฐานการสอบบัญชี ซึ่งกำหนดให้ข้าพเจ้าปฏิบัติตามข้อกำหนดด้านจรรยาบรรณ รวมถึงวางแผนและปฏิบัติตามตรวจสอบเพื่อให้ได้ความเชื่อมั่นอย่างสมเหตุสมผลว่า งบการเงินปราศจากการแสดงข้อมูลที่ขัดต่อข้อเท็จจริงอันเป็นสาระสำคัญหรือไม่

การตรวจสอบรวมถึงการใช้วิธีการตรวจสอบเพื่อให้ได้มาซึ่งหลักฐานการสอบบัญชีเกี่ยวกับจำนวนเงินและการเปิดเผยข้อมูลในงบการเงิน วิธีการตรวจสอบที่เลือกใช้นั้นขึ้นอยู่กับดุลยพินิจของผู้สอบบัญชีซึ่งรวมถึง การประเมินความเสี่ยงจากการแสดงข้อมูลที่ขัดต่อข้อเท็จจริงอันเป็นสาระสำคัญของงบการเงินไม่ว่าจะเกิดจาก การทุจริตหรือข้อผิดพลาด ในการประเมินความเสี่ยงดังกล่าว ผู้สอบบัญชีพิจารณการควบคุมภายในที่เกี่ยวข้องกับการจัดทำและการนำเสนอการเงินโดยถูกต้องตามที่ควรของกิจการ เพื่อออกแบบวิธีการตรวจสอบที่เหมาะสมกับสถานการณ์ แต่ไม่ใช่เพื่อวัตถุประสงค์ในการแสดงความเห็นต่อประสิทธิภาพของการควบคุมภายในของกิจการ การตรวจสอบรวมถึงการประเมินความเหมาะสมของนโยบายการบัญชีที่ผู้บริหารใช้และความสมเหตุสมผลของประมาณการทางบัญชีที่จัดทำขึ้นโดยผู้บริหาร รวมทั้งการประเมินการนำเสนอการเงินโดยรวม

ข้าพเจ้าเชื่อว่าหลักฐานการสอบบัญชีที่ข้าพเจ้าได้รับเพียงพอและเหมาะสมเพื่อใช้เป็นเกณฑ์ในการแสดงความเห็นของข้าพเจ้า

ความเห็น

ข้าพเจ้าเห็นว่างบการเงินข้างต้นนี้แสดงฐานะการเงิน ณ วันที่ 31 ธันวาคม 2556 ผลการดำเนินงานและกระแสเงินสด สำหรับปีสิ้นสุดวันเดียวกันของบริษัท โรงพยาบาลบำรุงราษฎร์ จำกัด (มหาชน) และบริษัทย่อย และเฉพาะของบริษัท โรงพยาบาลบำรุงราษฎร์ จำกัด (มหาชน) โดยถูกต้องตามที่ควรในสาระสำคัญตามมาตรฐานการรายงานทางการเงิน

ข้อมูลและเหตุการณ์ที่เน้น

ข้าพเจ้าขอให้สังเกตหมายเหตุประกอบงบการเงินดังต่อไปนี้

- ก. หมายเหตุประกอบงบการเงินข้อ 4 เกี่ยวกับการเปลี่ยนแปลงนโยบายการบัญชีเนื่องจากการนำมาตรฐานการบัญชี ฉบับที่ 12 เรื่อง ภาษีเงินได้ มาถือปฏิบัติ บริษัทฯได้ปรับย้อนหลังงบการเงินรวมและงบการเงินเฉพาะกิจการสำหรับปีสิ้นสุดวันที่ 31 ธันวาคม 2555 ที่แสดงเป็นข้อมูลเปรียบเทียบเพื่อสะท้อนรายการปรับปรุงจากการเปลี่ยนแปลงนโยบายการบัญชีดังกล่าว และได้นำเสนอแสดงฐานะการเงินรวมและงบแสดงฐานะการเงินเฉพาะกิจการ ณ วันที่ 1 มกราคม 2555 เพื่อเป็นข้อมูลเปรียบเทียบโดยใช้นโยบายการบัญชีเกี่ยวกับภาษีเงินได้ที่ได้นำมาถือปฏิบัติใหม่ด้วยเช่นกัน ทั้งนี้ ข้าพเจ้ามิได้แสดงความเห็นอย่างมีเงื่อนไข ต่อกรณีนี้แต่อย่างใด
- ข. หมายเหตุประกอบงบการเงินข้อ 5 เรื่องการเปลี่ยนแปลงประมาณการทางบัญชีเกี่ยวกับอายุการให้ประโยชน์ของสินทรัพย์บางรายการ เพื่อให้สอดคล้องกับแผนงานขยายธุรกิจและนโยบายของกลุ่มบริษัท ในการประมาณอายุการให้ประโยชน์ของสินทรัพย์ ซึ่งกลุ่มบริษัทได้ดำเนินการเปลี่ยนแปลงอายุการให้ประโยชน์ของสินทรัพย์ โดยใช้วิธีเปลี่ยนทันทีเป็นต้นไป ทั้งนี้ ข้าพเจ้ามิได้แสดงความเห็นอย่างมีเงื่อนไข ต่อกรณีนี้แต่อย่างใด



สุมาลี จีรวานิชิต

ผู้สอบบัญชีรับอนุญาต เลขทะเบียน 3970

บริษัท สำนักงาน เอ็นส์ แอนด์ ยัง จำกัด

กรุงเทพฯ: 19 กุมภาพันธ์ 2557

บริษัท โรงพยาบาลบำรุงราษฎร์ จำกัด (มหาชน) และบริษัทย่อย

งบแสดงฐานะการเงิน

ณ วันที่ 31 ธันวาคม 2556

(หน่วย: บาท)

	หมายเหตุ	งบการเงินรวม			งบการเงินเฉพาะกิจการ		
		ณ วันที่	ณ วันที่	ณ วันที่	ณ วันที่	ณ วันที่	ณ วันที่
		31 ธันวาคม 2556	31 ธันวาคม 2555	1 มกราคม 2555	31 ธันวาคม 2556	31 ธันวาคม 2555	1 มกราคม 2555
			(ปรับปรุงใหม่)		(ปรับปรุงใหม่)		
สินทรัพย์							
สินทรัพย์หมุนเวียน							
เงินสดและรายการเทียบเท่าเงินสด	8	5,857,210,842	6,034,143,584	1,260,730,653	5,712,060,469	5,940,595,542	1,186,267,376
ลูกหนี้การค้าและลูกหนี้อื่น	9	1,306,952,532	1,335,000,025	1,126,061,134	1,302,241,015	1,333,162,524	1,125,459,913
เงินให้กู้ยืมระยะสั้นแก่และดอกเบี้ย							
ค้างรับจากกิจการที่เกี่ยวข้องกัน			-	-	-	-	664,623
สินค้าคงเหลือ	11	304,537,841	233,750,762	265,739,534	294,037,530	224,785,095	258,702,724
ค่าใช้จ่ายจ่ายล่วงหน้า		49,940,092	52,359,335	48,621,170	46,228,410	50,242,508	46,392,805
สินทรัพย์หมุนเวียนอื่น		33,194,904	14,449,235	3,134,079	31,330,852	12,510,251	3,979,135
รวมสินทรัพย์หมุนเวียน		7,551,836,211	7,669,702,941	2,704,286,570	7,385,898,276	7,561,295,920	2,621,466,576
สินทรัพย์ไม่หมุนเวียน							
เงินให้กู้ยืมระยะยาว							
แก่กิจการที่เกี่ยวข้องกัน	10	-	-	-	1,855,253	-	-
เงินลงทุนในบริษัทย่อย	12	-	-	-	1,102,250,347	1,092,245,887	100,585,507
เงินลงทุนในบริษัทร่วม	13	234,586,180	237,744,698	4,251,254,988	7,109,760	7,109,760	3,939,040,872
เงินลงทุนระยะยาวอื่น	14	1,700,000	1,700,000	1,900,000	1,700,000	1,700,000	1,700,000
ที่ดิน อาคารและอุปกรณ์	15	9,095,692,909	7,683,003,847	6,241,553,191	8,082,024,242	6,666,243,186	6,273,421,626
สินทรัพย์ไม่มีตัวตน	16	189,298,316	235,973,324	256,204,360	202,979,863	253,588,714	277,461,207
สินทรัพย์ไม่หมุนเวียนอื่น		27,459,050	33,629,170	17,347,530	27,430,550	33,619,171	17,207,635
สินทรัพย์ภาษีเงินได้รอการตัดบัญชี	25	150,956,742	122,952,252	218,431,097	150,725,884	122,573,024	217,787,298
รวมสินทรัพย์ไม่หมุนเวียน		9,699,693,197	8,315,003,291	10,986,691,166	9,576,075,899	8,177,079,742	10,827,204,145
รวมสินทรัพย์		17,251,529,408	15,984,706,232	13,690,977,736	16,961,974,175	15,738,375,662	13,448,670,721

หมายเหตุประกอบงบการเงินเป็นส่วนหนึ่งของงบการเงินนี้

บริษัท โรงพยาบาลบำรุงราษฎร์ จำกัด (มหาชน) และบริษัทย่อย
งบแสดงฐานะการเงิน (ต่อ)
ณ วันที่ 31 ธันวาคม 2556

(หน่วย: บาท)

หมายเหตุ	งบการเงินรวม			งบการเงินเฉพาะกิจการ		
	ณ วันที่ 31 ธันวาคม 2556	ณ วันที่ 31 ธันวาคม 2555 (ปรับปรุงใหม่)	ณ วันที่ 1 มกราคม 2555	ณ วันที่ 31 ธันวาคม 2556	ณ วันที่ 31 ธันวาคม 2555 (ปรับปรุงใหม่)	ณ วันที่ 1 มกราคม 2555
หนี้สินและส่วนของผู้ถือหุ้น						
หนี้สินหมุนเวียน						
เจ้าหนี้การค้าและเจ้าหนี้อื่น	17	858,881,919	799,949,180	602,684,350	850,388,711	795,374,606
ค่าธรรมเนียมนแพทย์ค้างจ่าย		488,245,603	502,738,211	452,054,931	483,325,480	498,244,832
ค่าใช้จ่ายค้างจ่าย		384,507,691	394,061,036	269,107,115	380,366,250	388,595,256
ภาษีเงินได้ค้างจ่าย		329,138,563	372,558,595	124,932,284	324,151,673	368,903,770
หนี้สินหมุนเวียนอื่น		64,324,570	68,314,929	57,208,049	56,566,871	55,386,350
รวมหนี้สินหมุนเวียน		2,125,098,346	2,137,621,951	1,505,986,729	2,094,798,985	2,106,504,814
หนี้สินไม่หมุนเวียน						
เงินกู้ยืมระยะยาวจากกิจการที่เกี่ยวข้องกัน	10	176,400,000	-	-	176,400,000	-
หุ้นกู้ระยะยาว	18	4,966,090,116	4,960,466,455	4,954,926,250	4,966,090,116	4,960,466,455
สำรองผลประโยชน์ระยะยาวของพนักงาน	20	386,976,265	376,129,519	277,760,646	386,010,590	374,209,377
รวมหนี้สินไม่หมุนเวียน		5,529,466,381	5,336,595,974	5,232,686,896	5,528,500,706	5,334,675,832
รวมหนี้สิน		7,654,564,727	7,474,217,925	6,738,673,625	7,623,299,691	7,441,180,646
ส่วนของผู้ถือหุ้น						
ทุนเรือนหุ้น						
ทุนจดทะเบียน						
หุ้นสามัญ 921,211,022 หุ้น มูลค่าหุ้นละ 1 บาท						
(2555: หุ้นสามัญ 921,043,709 หุ้น มูลค่าหุ้นละ 1 บาท)		921,211,022	921,043,709	921,034,085	921,211,022	921,043,709
หุ้นบุริมสิทธิ 1,491,663 หุ้น มูลค่าหุ้นละ 1 บาท						
(2555: หุ้นบุริมสิทธิ 1,658,976 หุ้น มูลค่าหุ้นละ 1 บาท)		1,491,663	1,658,976	1,668,600	1,491,663	1,658,976
		<u>922,702,685</u>	<u>922,702,685</u>	<u>922,702,685</u>	<u>922,702,685</u>	<u>922,702,685</u>
ทุนที่ออกและชำระแล้ว						
หุ้นสามัญ 728,560,559 หุ้น มูลค่าหุ้นละ 1 บาท						
(2555: หุ้นสามัญ 728,393,246 หุ้น มูลค่าหุ้นละ 1 บาท)		728,560,559	728,393,246	728,383,622	728,560,559	728,393,246
หุ้นบุริมสิทธิ 1,491,663 หุ้น มูลค่าหุ้นละ 1 บาท						
(2555: หุ้นบุริมสิทธิ 1,658,976 หุ้น มูลค่าหุ้นละ 1 บาท)		1,491,663	1,658,976	1,668,600	1,491,663	1,658,976
		<u>730,052,222</u>	<u>730,052,222</u>	<u>730,052,222</u>	<u>730,052,222</u>	<u>730,052,222</u>
ส่วนเกินมูลค่าหุ้นสามัญ		285,568,300	285,568,300	285,568,300	285,568,300	285,568,300
หุ้นกู้แปลงสภาพที่ถือเป็นตราสารทุน	21	550,000,000	550,000,000	550,000,000	550,000,000	550,000,000
กำไรสะสม						
จัดสรรแล้ว - สำรองตามกฎหมาย	23	92,275,000	92,275,000	92,275,000	92,275,000	92,275,000
ยังไม่ได้จัดสรร		7,695,106,552	6,608,286,853	5,240,978,241	7,680,778,962	6,639,299,494
องค์ประกอบอื่นของส่วนของผู้ถือหุ้น		243,962,607	244,305,932	51,297,471	-	-
ส่วนของผู้ถือหุ้นของบริษัทฯ		9,596,964,681	8,510,488,307	6,950,171,234	9,338,674,484	8,297,195,016
ส่วนของผู้มีส่วนได้เสียที่ไม่มีอำนาจควบคุมของบริษัทย่อย		-	-	2,132,877	-	-
รวมส่วนของผู้ถือหุ้น		9,596,964,681	8,510,488,307	6,952,304,111	9,338,674,484	8,297,195,016
รวมหนี้สินและส่วนของผู้ถือหุ้น		17,251,529,408	15,984,706,232	13,690,977,736	16,961,974,175	15,738,375,662

หมายเหตุประกอบงบการเงินเป็นส่วนหนึ่งของงบการเงินนี้

บริษัท โรงพยาบาลบำรุงราษฎร์ จำกัด (มหาชน) และบริษัทย่อย

งบกำไรขาดทุน

สำหรับปีสิ้นสุดวันที่ 31 ธันวาคม 2556

(หน่วย: บาท)

หมายเหตุ	งบการเงินรวม		งบการเงินเฉพาะกิจการ	
	2556	2555 (ปรับปรุงใหม่)	2556	2555 (ปรับปรุงใหม่)
รายได้				
รายได้จากกิจการโรงพยาบาล	10	14,250,585,798	12,856,204,690	14,029,140,453
รายได้ค่าเช่า	10	95,400,151	126,338,878	98,449,454
ดอกเบี้ยรับ		154,135,316	98,368,625	151,477,290
กำไรจากการขายเงินลงทุนในบริษัทย่อยและบริษัทร่วม	12.4, 13.3	-	789,826,508	-
กำไรจากอัตราแลกเปลี่ยน		54,416,768	69,508,841	53,935,243
เงินปันผลรับ	10, 13.4	-	-	5,399,820
รายได้อื่น	10	96,847,810	101,389,463	75,607,491
รวมรายได้		14,651,385,843	14,041,637,005	14,414,009,751
ค่าใช้จ่าย				
ต้นทุนกิจการโรงพยาบาล	10	8,836,088,013	8,242,006,903	8,727,032,586
ค่าใช้จ่ายในการบริหาร	10	2,527,116,057	2,294,947,450	2,448,094,386
ขาดทุนจากการลดลงของมูลค่าเงินลงทุนในบริษัทย่อย	12	-	-	-
ขาดทุนจากการลดทุนของบริษัทย่อย	12.3	-	-	-
ขาดทุนจากการลดทุนของบริษัทร่วม	13.2	-	-	-
รวมค่าใช้จ่าย		11,363,204,070	10,536,954,353	11,175,126,972
กำไรก่อนส่วนแบ่งกำไรจากเงินลงทุนในบริษัทร่วม				
ค่าใช้จ่ายทางการเงินและค่าใช้จ่ายภาษีเงินได้		3,288,181,773	3,504,682,652	3,238,882,779
ส่วนแบ่งกำไรจากเงินลงทุนในบริษัทร่วม	13.4	5,881,985	93,343,456	-
กำไรก่อนค่าใช้จ่ายทางการเงินและค่าใช้จ่ายภาษีเงินได้		3,294,063,758	3,598,026,108	3,238,882,779
ค่าใช้จ่ายทางการเงิน	10	(147,873,616)	(240,750,343)	(147,873,616)
กำไรก่อนค่าใช้จ่ายภาษีเงินได้		3,146,190,142	3,357,275,765	3,091,009,163
ค่าใช้จ่ายภาษีเงินได้	25	(625,407,873)	(798,763,553)	(615,450,311)
กำไรสำหรับปี		2,520,782,269	2,558,512,212	2,475,558,852
การแบ่งปันกำไร				
ส่วนที่เป็นของผู้ถือหุ้นของบริษัทฯ		2,520,782,269	2,557,792,686	2,475,558,852
ส่วนที่เป็นของผู้มีส่วนได้เสียที่ไม่มีอำนาจควบคุมของบริษัทย่อย		-	719,526	-
		2,520,782,269	2,558,512,212	
กำไรต่อหุ้น				
กำไรต่อหุ้นขั้นพื้นฐาน	26			
กำไรส่วนที่เป็นของผู้ถือหุ้นของบริษัทฯ		3.46	3.51	3.40
กำไรต่อหุ้นปรับลด	26			
กำไรส่วนที่เป็นของผู้ถือหุ้นของบริษัทฯ		2.91	2.95	2.85

หมายเหตุประกอบงบการเงินเป็นส่วนหนึ่งของงบการเงินนี้

บริษัท โรงพยาบาลบำรุงราษฎร์ จำกัด (มหาชน) และบริษัทย่อย
งบกำไรขาดทุนเบ็ดเสร็จ
สำหรับปีสิ้นสุดวันที่ 31 ธันวาคม 2556

(หน่วย: บาท)

	งบการเงินรวม		งบการเงินเฉพาะกิจการ	
	2556	2555 (ปรับปรุงใหม่)	2556	2555 (ปรับปรุงใหม่)
กำไรสำหรับปี	2,520,782,269	2,558,512,212	2,475,558,852	2,566,730,133
กำไรขาดทุนเบ็ดเสร็จอื่น:				
ผลต่างของอัตราแลกเปลี่ยนจากการแปลงค่างบการเงิน ที่เป็นเงินตราต่างประเทศ	(343,325)	346,903	-	-
ขาดทุนจากการประมาณการตามหลักคณิตศาสตร์ประกันภัย - สุทธิจากภาษีเงินได้	(14,377,187)	(52,823,930)	(14,494,001)	(54,995,837)
กำไรขาดทุนเบ็ดเสร็จอื่นสำหรับปี	(14,720,512)	(52,477,027)	(14,494,001)	(54,995,837)
กำไรขาดทุนเบ็ดเสร็จรวมสำหรับปี	<u>2,506,061,757</u>	<u>2,506,035,185</u>	<u>2,461,064,851</u>	<u>2,511,734,296</u>
การแบ่งปันกำไรขาดทุนเบ็ดเสร็จรวม				
ส่วนที่เป็นของผู้ถือหุ้นของบริษัทฯ	2,506,061,757	2,505,315,659	2,461,064,851	2,511,734,296
ส่วนที่เป็นของผู้มีส่วนได้เสียที่ไม่มีอำนาจควบคุมของบริษัทฯ	-	719,526	-	-
	<u>2,506,061,757</u>	<u>2,506,035,185</u>	<u>2,461,064,851</u>	<u>2,511,734,296</u>
หมายเหตุประกอบงบการเงินเป็นส่วนหนึ่งของงบการเงินนี้				

บริษัท โรงพยาบาลบำรุงราษฎร์ จำกัด (มหาชน) และบริษัทย่อย

งบกระแสเงินสด

สำหรับปีสิ้นสุดวันที่ 31 ธันวาคม 2556

(หน่วย: บาท)

	งบการเงินรวม		งบการเงินเฉพาะกิจการ	
	2556	2555	2556	2555
กระแสเงินสดจากกิจกรรมดำเนินงาน				
กำไรก่อนภาษี	3,146,190,142	3,357,275,765	3,091,009,163	3,358,808,290
ปรับกระทบกำไรก่อนภาษีเป็นเงินสดรับ (จ่าย)				
จากกิจกรรมดำเนินงาน:				
ค่าเสื่อมราคาและตัดจำหน่าย	882,266,424	709,080,399	878,792,080	707,048,927
ค่าเผื่อการด้อยค่าของสินทรัพย์ (กลับรายการ)	(354,171)	593,552	(354,171)	593,552
หนี้สูญและค่าเผื่อหนี้สงสัยจะสูญ	23,940,010	15,108,263	28,547,808	21,641,917
ขาดทุนจากการขายและตัดจำหน่ายอุปกรณ์	2,643,232	11,747,739	2,643,232	11,887,926
ค่าใช้จ่ายผลประโยชน์ระยะยาวของพนักงาน	22,437,942	56,734,989	19,433,178	56,642,613
ขาดทุนจากการลดลงของมูลค่าเงินลงทุนในบริษัทย่อย	-	-	-	49,999,970
ขาดทุนจากการลดทุนของบริษัทย่อย	-	-	-	1,071,691
ขาดทุนจากการลดทุนของบริษัทร่วม	-	-	-	7,254,775
กำไรจากการขายเงินลงทุน	-	(789,826,508)	-	(919,255,265)
ส่วนแบ่งกำไรจากเงินลงทุนในบริษัทร่วม	(5,881,985)	(93,343,456)	-	-
ดอกเบี้ยรับ	(154,135,316)	(98,368,625)	(151,477,290)	(96,618,716)
เงินปันผลรับ	-	-	(5,399,820)	(49,874,880)
ตัดจำหน่ายค่าใช้จ่ายในการออกหุ้นกู้เป็นดอกเบี้ยจ่าย	5,623,661	5,540,205	5,623,661	5,540,205
ค่าใช้จ่ายดอกเบี้ย	142,249,955	235,210,137	142,249,955	235,210,136
กำไรจากการดำเนินงานก่อนการเปลี่ยนแปลงในสินทรัพย์				
และหนี้สินดำเนินงาน	4,064,979,894	3,409,752,460	4,011,067,796	3,389,951,141
สินทรัพย์ดำเนินงาน (เพิ่มขึ้น) ลดลง				
ลูกหนี้การค้าและลูกหนี้อื่น	4,107,483	(224,047,154)	2,373,701	(229,344,528)
สินค้าคงเหลือ	(70,787,079)	31,988,772	(69,252,435)	33,917,629
ค่าใช้จ่ายจ่ายล่วงหน้า	2,419,243	(3,738,165)	4,014,098	(3,849,703)
สินทรัพย์หมุนเวียนอื่น	(18,745,669)	(11,315,156)	(18,820,601)	(8,531,116)
สินทรัพย์ไม่หมุนเวียนอื่น	6,170,120	(16,281,640)	6,188,621	(15,746,913)
หนี้สินดำเนินงานเพิ่มขึ้น (ลดลง)				
เจ้าหนี้การค้าและเจ้าหนี้อื่น	38,205,260	118,296,949	34,286,626	115,530,300
ค่าธรรมเนียมแพทย์ค้างจ่าย	(14,492,608)	50,683,280	(14,919,352)	49,653,469
ค่าใช้จ่ายค้างจ่าย	(10,806,268)	124,953,921	(9,481,929)	120,927,560
หนี้สินหมุนเวียนอื่น	(3,990,359)	11,106,880	1,180,521	5,144,024
สำรองผลประโยชน์ระยะยาวของพนักงาน	(29,591,883)	(24,649,861)	(25,749,466)	(24,130,730)
เงินสดจากกิจกรรมดำเนินงาน	3,967,468,134	3,466,750,286	3,920,887,580	3,433,521,133
จ่ายภาษีเงินได้	(693,208,895)	(442,198,582)	(684,731,768)	(437,165,811)
เงินสดสุทธิจากกิจกรรมดำเนินงาน	3,274,259,239	3,024,551,704	3,236,155,812	2,996,355,322

หมายเหตุประกอบงบการเงินเป็นส่วนหนึ่งของงบการเงินนี้

บริษัท โรงพยาบาลบำรุงราษฎร์ จำกัด (มหาชน) และบริษัทย่อย

งบกระแสเงินสด (ต่อ)

สำหรับปีสิ้นสุดวันที่ 31 ธันวาคม 2556

(หน่วย: บาท)

	งบการเงินรวม		งบการเงินเฉพาะกิจการ	
	2556	2555	2556	2555
กระแสเงินสดจากกิจกรรมลงทุน				
ซื้อเงินลงทุนในบริษัทย่อย	-	(1,045,034,091)	(10,004,460)	(1,045,034,091)
เงินให้กู้ยืมระยะยาวแก่กิจการที่เกี่ยวข้องกัน	-	-	(1,855,253)	-
เงินปันผลรับ	5,399,820	49,874,880	5,399,820	49,874,880
รับเงินคืนทุนจากการลงทุนของบริษัทย่อยและบริษัทร่วม	-	361,738,178	-	363,140,521
เงินรับจากการขายเงินลงทุนในบริษัทย่อย	-	1,529,928	-	1,529,928
เงินรับจากการขายเงินลงทุนในบริษัทร่วม	-	4,481,563,202	-	4,481,563,203
เงินรับจากการขายเงินลงทุนระยะยาวอื่น	-	200,000	-	-
เงินจ่ายซื้อที่ดิน อาคารและอุปกรณ์และจ่ายชำระ				
เจ้าหนี้งานก่อสร้างและอุปกรณ์การแพทย์	(2,217,856,279)	(982,396,610)	(2,217,590,813)	(976,867,901)
เงินจ่ายซื้อคอมพิวเตอร์ซอฟต์แวร์	(13,761,858)	(37,275,985)	(13,384,375)	(37,210,005)
เงินรับจากการขายอุปกรณ์	4,436,256	3,957,505	4,436,256	3,817,318
เงินสดและรายการเทียบเท่าเงินสดของบริษัทย่อยลดลง ณ วันที่ขาย	-	(1,526,763)	-	-
ดอกเบี้ยรับ	154,135,316	98,368,625	151,477,290	96,618,716
เงินสดสุทธิจาก (ใช้ไป) ในกิจกรรมลงทุน	(2,067,646,745)	2,930,998,869	(2,081,521,535)	2,937,432,569
กระแสเงินสดจากกิจกรรมจัดหาเงิน				
รับเงินกู้ยืมระยะยาวจากกิจการที่เกี่ยวข้องกัน	176,400,000	-	176,400,000	-
ดอกเบี้ยจ่ายสำหรับเงินกู้ยืมระยะยาวจากกิจการที่เกี่ยวข้องกัน	(1,663,718)	-	(1,663,718)	-
ดอกเบี้ยจ่ายสำหรับหุ้นกู้ระยะยาว	(139,333,314)	(235,210,137)	(139,333,314)	(235,210,136)
เงินปันผลจ่าย	(1,386,072,318)	(911,749,589)	(1,386,072,318)	(911,749,589)
ดอกเบี้ยจ่ายสำหรับหุ้นกู้แปลงสภาพที่ถือเป็นตราสารทุน	(32,500,000)	(32,500,000)	(32,500,000)	(32,500,000)
เงินสดสุทธิใช้ไปในกิจกรรมจัดหาเงิน	(1,383,169,350)	(1,179,459,726)	(1,383,169,350)	(1,179,459,725)
ผลต่างจากการแปลงค่างบการเงิน	(375,886)	174,487	-	-
ส่วนของผู้มีส่วนได้เสียที่ไม่มีอำนาจควบคุมของบริษัทย่อย				
ลดลงเนื่องจากการลงทุนของบริษัทย่อย	-	(1,347,456)	-	-
ส่วนของผู้มีส่วนได้เสียที่ไม่มีอำนาจควบคุมของบริษัทย่อย				
ลดลงเนื่องจากการขายเงินลงทุนในบริษัทย่อย	-	(1,504,947)	-	-
เงินสดและรายการเทียบเท่าเงินสดเพิ่มขึ้น (ลดลง) สุทธิ	(176,932,742)	4,773,412,931	(228,535,073)	4,754,328,166
เงินสดและรายการเทียบเท่าเงินสดต้นปี	6,034,143,584	1,260,730,653	5,940,595,542	1,186,267,376
เงินสดและรายการเทียบเท่าเงินสดปลายปี	5,857,210,842	6,034,143,584	5,712,060,469	5,940,595,542
	-	-	-	-
ข้อมูลเพิ่มเติมประกอบงบกระแสเงินสด				
รายการที่ไม่ใช่เงินสด				
ดอกเบี้ยจ่ายส่วนที่บันทึกเป็นต้นทุนสินทรัพย์	96,763,216	-	96,763,216	-

หมายเหตุประกอบงบการเงินเป็นส่วนหนึ่งของงบการเงินนี้

บริษัท โรงพยาบาลบำรุงราษฎร์ จำกัด (มหาชน) และบริษัทย่อย
งบแสดงการเปลี่ยนแปลงส่วนของผู้ถือหุ้น
สำหรับปีสิ้นสุดวันที่ 31 ธันวาคม 2556

(หน่วย: บาท)

งบการเงินรวม											
ส่วนของผู้ถือหุ้นของบริษัทฯ						องค์ประกอบอื่นของส่วนของผู้ถือหุ้น					
ทุนเรือนหุ้นที่ออกและชำระแล้ว			กำไรสะสม			กำไรขาดทุนเบ็ดเสร็จอื่น			ส่วนของผู้มีส่วนได้เสียที่ไม่มีอำนาจควบคุมของบริษัทฯ		
หุ้นสามัญ	หุ้นพรีเมียมสิทธิ	ส่วนเกินมูลค่าหุ้นสามัญ	หุ้นแปลงสภาพที่ถือเป็นตราสารทุน	จัดสรรแล้ว	ยังไม่จัดสรร	เงินตราต่างประเทศ	ส่วนเกินมูลค่าเงินลงทุนที่สูญกว่ามูลค่าตามบัญชีของบริษัทฯ	รวมองค์ประกอบอื่นของผู้ถือหุ้น	รวมส่วนของผู้ถือหุ้น	รวมส่วนของผู้ถือหุ้น	รวมส่วนของผู้ถือหุ้น
ยอดคงเหลือ ณ วันที่ 31 ธันวาคม 2554 - ตามที่รายงานไว้เดิม	728,383,622	1,668,600	285,568,300	92,275,000	5,022,547,144	(8,213,505)	192,661,558	252,172,534	51,297,471	6,731,740,137	2,132,877
ผลสะสมจากการเปลี่ยนแปลงนโยบายการบัญชีเกี่ยวกับภาษีเงินได้ (หมายเหตุ 3 และ 4)											
ภาษีเงินได้	-	-	-	-	218,431,097	-	-	-	-	218,431,097	-
ยอดคงเหลือ ณ วันที่ 31 ธันวาคม 2554 - หลังการปรับปรุง	728,383,622	1,668,600	285,568,300	92,275,000	5,240,978,241	(8,213,505)	(192,661,558)	252,172,534	51,297,471	6,731,740,137	2,132,877
ส่วนเกินมูลค่าเงินลงทุนที่สูญกว่ามูลค่าตามบัญชีของบริษัทฯ											
ลดลงเนื่องจากการขายเงินลงทุนไปบริษัทย่อย	-	-	-	-	(192,661,558)	-	192,661,558	-	-	-	-
แปลงหุ้นพรีเมียมสิทธิเป็นหุ้นสามัญ (หมายเหตุ 22)	9,624	(9,624)	-	-	-	-	-	-	-	-	-
ส่วนของผู้มีส่วนได้เสียที่ไม่มีอำนาจควบคุมของบริษัทฯ											
ลดลงเนื่องจากการลดทุนของบริษัทย่อย (หมายเหตุ 12.3)	-	-	-	-	-	-	-	-	-	-	(1,347,456)
ส่วนของผู้มีส่วนได้เสียที่ไม่มีอำนาจควบคุมของบริษัทฯ											
ลดลงเนื่องจากการขายเงินลงทุนไปบริษัทย่อย (หมายเหตุ 12.4)	-	-	-	-	-	-	-	-	-	-	(1,504,947)
เงินปันผลจ่าย (หมายเหตุ 29)	-	-	-	-	-	-	-	-	-	-	(912,498,586)
ดอกเบี้ยจ่ายสำหรับหุ้นกู้แปลงสภาพที่ถือเป็นตราสารทุน (หมายเหตุ 21)	-	-	-	-	(32,500,000)	-	-	-	-	(32,500,000)	-
กำไรขาดทุนเบ็ดเสร็จรวมสำหรับปี (ฉบับปรับปรุงใหม่)	-	-	-	-	2,504,968,756	346,903	-	-	346,903	2,505,315,659	719,526
ยอดคงเหลือ ณ วันที่ 31 ธันวาคม 2555 - หลังการปรับปรุง	728,393,246	1,658,976	285,568,300	92,275,000	6,608,286,853	(7,866,602)	-	252,172,534	244,305,932	8,510,488,307	-
ยอดคงเหลือ ณ วันที่ 31 ธันวาคม 2555 - ตามที่รายงานไว้เดิม											
ผลสะสมจากการเปลี่ยนแปลงนโยบายการบัญชีเกี่ยวกับภาษีเงินได้ (หมายเหตุ 3 และ 4)	-	-	-	-	122,952,252	-	-	-	-	122,952,252	-
ยอดคงเหลือ ณ วันที่ 31 ธันวาคม 2555 - หลังการปรับปรุง	728,393,246	1,658,976	285,568,300	92,275,000	6,608,286,853	(7,866,602)	-	252,172,534	244,305,932	8,510,488,307	-
แปลงหุ้นพรีเมียมสิทธิเป็นหุ้นสามัญ (หมายเหตุ 22)											
เงินปันผลจ่าย (หมายเหตุ 29)	-	-	-	-	(1,387,085,383)	-	-	-	-	(1,387,085,383)	-
ดอกเบี้ยจ่ายสำหรับหุ้นกู้แปลงสภาพที่ถือเป็นตราสารทุน (หมายเหตุ 21)	-	-	-	-	(32,500,000)	-	-	-	-	(32,500,000)	-
กำไรขาดทุนเบ็ดเสร็จรวมสำหรับปี	-	-	-	-	2,506,405,082	(343,325)	-	-	(343,325)	2,506,061,757	719,526
ยอดคงเหลือ ณ วันที่ 31 ธันวาคม 2556	728,560,559	1,491,663	285,568,300	92,275,000	7,695,106,552	(8,209,927)	-	252,172,534	243,962,607	9,596,964,681	-

หมายเหตุประกอบงบการเงินเป็นส่วนหนึ่งของงบการเงินนี้

บริษัท โรงพยาบาลบำรุงราษฎร์ จำกัด (มหาชน) และบริษัทย่อย
งบแสดงการเปลี่ยนแปลงส่วนของผู้ถือหุ้น (ต่อ)
สำหรับปีสิ้นสุดวันที่ 31 ธันวาคม 2556

	งบการเงินเฉพาะกิจการ							(หน่วย: บาท)	
	ทุนเรือนหุ้นที่ออกและชำระแล้ว		ส่วนเกินมูลค่า		กำไรสะสม		รวมส่วนของ ผู้ถือหุ้น		
	หุ้นสามัญ	หุ้นพรีเมียมสิทธิ	หุ้นสามัญ	ตราสารทุน	จัดสรรแล้ว	ยังไม่จัดสรร			
ยอดคงเหลือ ณ วันที่ 31 ธันวาคม 2554 - ตามที่รายงานไว้เดิม	728,383,622	1,668,600	285,568,300	550,000,000	92,275,000	4,854,776,486	6,512,672,008		
ผลกระทบจากการเปลี่ยนแปลงนโยบายการบัญชีเกี่ยวกับ ภาษีเงินได้ (หมายเหตุ 3 และ 4)	-	-	-	-	-	217,787,298	217,787,298		
ยอดคงเหลือ ณ วันที่ 31 ธันวาคม 2554 - หลังการปรับปรุง	728,383,622	1,668,600	285,568,300	550,000,000	92,275,000	5,072,563,784	6,730,459,306		
แปลงหุ้นพรีเมียมสิทธิเป็นหุ้นสามัญ (หมายเหตุ22)	9,624	(9,624)	-	-	-	-	-		
เงินปันผลจ่าย (หมายเหตุ 29)	-	-	-	-	-	(912,498,586)	(912,498,586)		
ดอกเบี้ยจ่ายสำหรับหุ้นแปลงสภาพ	-	-	-	-	-	-	-		
ที่ถือเป็นตราสารทุน (หมายเหตุ 21)	-	-	-	-	-	(32,500,000)	(32,500,000)		
กำไรขาดทุนเบ็ดเสร็จรวมสำหรับปี (ปรับปรุงใหม่)	-	-	-	-	-	2,511,734,296	2,511,734,296		
ยอดคงเหลือ ณ วันที่ 31 ธันวาคม 2555 - หลังการปรับปรุง	728,393,246	1,658,976	285,568,300	550,000,000	92,275,000	6,639,299,494	8,297,195,016		
ยอดคงเหลือ ณ วันที่ 31 ธันวาคม 2555 - ตามที่รายงานไว้เดิม	728,393,246	1,658,976	285,568,300	550,000,000	92,275,000	6,516,726,470	8,174,621,992		
ผลกระทบจากการเปลี่ยนแปลงนโยบายการบัญชีเกี่ยวกับ ภาษีเงินได้ (หมายเหตุ 3 และ 4)	-	-	-	-	-	122,573,024	122,573,024		
ยอดคงเหลือ ณ วันที่ 31 ธันวาคม 2555 - หลังการปรับปรุง	728,393,246	1,658,976	285,568,300	550,000,000	92,275,000	6,639,299,494	8,297,195,016		
แปลงหุ้นพรีเมียมสิทธิเป็นหุ้นสามัญ (หมายเหตุ22)	167,313	(167,313)	-	-	-	-	-		
เงินปันผลจ่าย (หมายเหตุ 29)	-	-	-	-	-	(1,387,085,383)	(1,387,085,383)		
ดอกเบี้ยจ่ายสำหรับหุ้นแปลงสภาพ	-	-	-	-	-	(32,500,000)	(32,500,000)		
ที่ถือเป็นตราสารทุน (หมายเหตุ 21)	-	-	-	-	-	2,461,064,851	2,461,064,851		
กำไรขาดทุนเบ็ดเสร็จรวมสำหรับปี	-	-	-	-	-	7,680,778,962	9,338,674,484		
ยอดคงเหลือ ณ วันที่ 31 ธันวาคม 2556	728,560,559	1,491,663	285,568,300	550,000,000	92,275,000	7,680,778,962	9,338,674,484		

หมายเหตุประกอบงบการเงินเป็นส่วนหนึ่งของงบการเงินนี้

บริษัท โรงพยาบาลบำรุงราษฎร์ จำกัด (มหาชน) และบริษัทย่อย

หมายเหตุประกอบงบการเงินรวม

สำหรับปีสิ้นสุดวันที่ 31 ธันวาคม 2556

1. ข้อมูลทั่วไป

บริษัท โรงพยาบาลบำรุงราษฎร์ จำกัด (มหาชน) (“บริษัทฯ”) เป็นบริษัทมหาชนซึ่งจัดตั้งและมีภูมิลำเนาในประเทศไทย ธุรกิจหลักของบริษัทฯ คือ กิจการโรงพยาบาล การลงทุนในบริษัทอื่นและให้เช่าอสังหาริมทรัพย์โดยมีที่อยู่ตามที่ตั้งทะเบียนอยู่ที่ 33 ซอย 3 (นานาเหนือ) ถนนสุขุมวิท แขวงคลองเตยเหนือ เขตวัฒนา กรุงเทพมหานคร

2. เกณฑ์ในการจัดทำการเงิน

2.1 งบการเงินนี้จัดทำขึ้นตามมาตรฐานการบัญชีที่กำหนดในพระราชบัญญัติวิชาชีพบัญชี พ.ศ. 2547 โดยแสดงรายการในงบการเงินตามข้อกำหนดในประกาศกรมพัฒนาธุรกิจการค้าลงวันที่ 28 กันยายน 2554 ออกตามความในพระราชบัญญัติการบัญชี พ.ศ. 2543

งบการเงินฉบับภาษาไทยเป็นงบการเงินฉบับที่บริษัทฯ ใช้เป็นทางการตามกฎหมาย งบการเงินฉบับภาษาอังกฤษแปลจากงบการเงินฉบับภาษาไทยนี้

งบการเงินนี้ได้จัดทำขึ้นโดยใช้เกณฑ์ราคาทุนเดิมวันแต่จะได้เปิดเผยเป็นอย่างอื่นในนโยบายการบัญชี

2.2 เกณฑ์ในการจัดทำงบการเงินรวม

ก) งบการเงินรวมนี้ได้จัดทำขึ้นโดยรวมงบการเงินของบริษัท โรงพยาบาลบำรุงราษฎร์ จำกัด (มหาชน) และบริษัทย่อย (รวมเรียกว่า “บริษัทย่อย”) ดังต่อไปนี้

ชื่อบริษัท	ลักษณะธุรกิจ	จัดตั้งขึ้นในประเทศ	อัตราร้อยละของการถือหุ้น	
			2556 ร้อยละ	2555 ร้อยละ
บริษัท ไวลล์ไลฟ์ จำกัด (VTL)	ศูนย์ดูแลสุขภาพ	ไทย	100	100
บริษัท เอเซีย โกลเบิล เฮลธ์ จำกัด (AGH)	ลงทุนในธุรกิจการแพทย์	ฮ่องกง	100	100
บริษัท เอเซีย โกลเบิล รีเสิร์ช จำกัด (AGR)	ให้บริการด้านวิจัยและขายวัคซีน	ไทย	100	100
บริษัท รีนมมคล จำกัด (RM)	ถือครองและให้เช่าอสังหาริมทรัพย์	ไทย	100	100
บริษัท โลพี แอนด์ ลอจิสติกส์ จำกัด (LLG)	ลงทุนในกิจการในต่างประเทศ	ฮ่องกง	100	-

ข) บริษัทฯ นำงบการเงินของบริษัทย่อยมารวมในการจัดทำงบการเงินรวมตั้งแต่วันที่บริษัทฯ มีอำนาจในการควบคุมบริษัทย่อยจนถึงวันที่บริษัทฯ สิ้นสุดการควบคุมบริษัทย่อยนั้น

ค) งบการเงินของบริษัทย่อยได้จัดทำขึ้นโดยใช้นโยบายการบัญชีที่สำคัญเช่นเดียวกันกับของบริษัทฯ

ง) สินทรัพย์และหนี้สินตามงบการเงินของบริษัทย่อยซึ่งจัดตั้งในต่างประเทศแปลงค่าเป็นเงินบาทโดยใช้อัตราแลกเปลี่ยน ณ วันสิ้นรอบระยะเวลารายงาน ส่วนรายได้และค่าใช้จ่ายแปลงค่าเป็นเงินบาทโดยใช้อัตราแลกเปลี่ยนถัวเฉลี่ยรายเดือน ผลต่างซึ่งเกิดขึ้นจากการแปลงค่าดังกล่าวได้แสดงไว้เป็นรายการ “ผลต่างจากการแปลงค่างบการเงินที่เป็นเงินตราต่างประเทศ” ในงบแสดงการเปลี่ยนแปลงส่วนของผู้ถือหุ้น

จ) ยอดคงค้างระหว่างบริษัทฯ และบริษัทย่อย รายการค้างระหว่างกันที่มีสาระสำคัญได้ถูกตัดออกจากงบการเงินรวมนี้แล้ว

ฉ) ส่วนของผู้มีส่วนได้เสียที่ไม่มีอำนาจควบคุม คือ จำนวนกำไรหรือขาดทุนและสินทรัพย์สุทธิของบริษัทย่อยส่วนที่ไม่ได้เป็นของบริษัทฯ และแสดงเป็นรายการแยกต่างหากในส่วนของกำไรหรือขาดทุนรวมและส่วนของผู้ถือหุ้นในงบแสดงฐานะการเงินรวม

2.3 บริษัทฯ จัดทำการเงินเฉพาะกิจการเพื่อประโยชน์ต่อสาธารณะโดยแสดงเงินลงทุนในบริษัทย่อย และบริษัทร่วมตามวิธีราคาทุน

3. มาตรฐานการบัญชีใหม่

มาตรฐานการบัญชีที่เริ่มมีผลบังคับในปีบัญชีปัจจุบันและที่จะมีผลบังคับในอนาคตมีรายละเอียดดังนี้

ก. มาตรฐานการบัญชีที่เริ่มมีผลบังคับในปีบัญชีปัจจุบัน

มาตรฐานการบัญชี	
ฉบับที่ 12	ภาษีเงินได้
ฉบับที่ 20 (ปรับปรุง 2552)	การบัญชีสำหรับเงินอุดหนุนจากรัฐบาล และการเปิดเผยข้อมูลเกี่ยวกับความช่วยเหลือจากรัฐบาล
ฉบับที่ 21 (ปรับปรุง 2552)	ผลกระทบจากการเปลี่ยนแปลงของอัตราแลกเปลี่ยนเงินตราต่างประเทศ
มาตรฐานการรายงานทางการเงิน	
ฉบับที่ 8	ส่วนงานดำเนินงาน
การตีความมาตรฐานการบัญชี	
ฉบับที่ 10	ความช่วยเหลือจากรัฐบาล - กรณีที่ไม่มีความเกี่ยวข้องอย่างเฉพาะเจาะจงกับกิจกรรมดำเนินงาน
ฉบับที่ 21	ภาษีเงินได้ - การได้รับประโยชน์จากสินทรัพย์ที่ไม่ได้คิดค่าเสื่อมราคาใหม่ที่ราคาใหม่
ฉบับที่ 25	ภาษีเงินได้ - การเปลี่ยนแปลงสถานภาพทางภาษีของกิจการหรือของผู้ถือหุ้น
แนวปฏิบัติทางบัญชีเกี่ยวกับการโอนและการรับโอนสินทรัพย์ทางการเงิน	

มาตรฐานการบัญชี มาตรฐานการรายงานทางการเงิน การตีความมาตรฐานการบัญชีและแนวปฏิบัติทางบัญชีข้างต้นไม่มีผลกระทบอย่างเป็นสาระสำคัญต่องบการเงินนี้ ยกเว้นมาตรฐานการบัญชีดังต่อไปนี้

มาตรฐานการบัญชีฉบับที่ 12 เรื่อง ภาษีเงินได้

มาตรฐานฉบับนี้กำหนดให้กิจการระบุผลแตกต่างชั่วคราวที่เกิดจากความแตกต่างระหว่างมูลค่าสินทรัพย์และหนี้สินที่แสดงในงบแสดงฐานะการเงินกับฐานภาษี และรับรู้ผลกระทบทางภาษีเป็นสินทรัพย์หรือหนี้สินภาษีเงินได้รอการตัดบัญชีตามหลักเกณฑ์ที่กำหนด กลุ่มบริษัทได้เปลี่ยนแปลงนโยบายการบัญชีดังกล่าวในงวดปัจจุบันและปรับย้อนหลังงบการเงินของปีก่อนที่แสดงเป็นข้อมูลเปรียบเทียบเสมือนหนึ่งว่ากลุ่มบริษัทรับรู้ผลกระทบทางภาษีเป็นสินทรัพย์หรือหนี้สินภาษีเงินได้รอการตัดบัญชีมาโดยตลอด ผลสะสมจากการเปลี่ยนแปลงนโยบายการบัญชีดังกล่าวแสดงอยู่ในหมายเหตุประกอบงบการเงินข้อ 4

ข. มาตรฐานการบัญชีที่จะมีผลบังคับในอนาคต

มาตรฐานการบัญชี		วันที่มีผลบังคับใช้
ฉบับที่ 1 (ปรับปรุง 2555)	การนำเสนองบการเงิน	1 มกราคม 2557
ฉบับที่ 7 (ปรับปรุง 2555)	งบกระแสเงินสด	1 มกราคม 2557
ฉบับที่ 12 (ปรับปรุง 2555)	ภาษีเงินได้	1 มกราคม 2557
ฉบับที่ 17 (ปรับปรุง 2555)	สัญญาเช่า	1 มกราคม 2557
ฉบับที่ 18 (ปรับปรุง 2555)	รายได้	1 มกราคม 2557
ฉบับที่ 19 (ปรับปรุง 2555)	ผลประโยชน์ของพนักงาน	1 มกราคม 2557
ฉบับที่ 21 (ปรับปรุง 2555)	ผลกระทบจากการเปลี่ยนแปลงของอัตราแลกเปลี่ยนเงินตราต่างประเทศ	1 มกราคม 2557
ฉบับที่ 24 (ปรับปรุง 2555)	การเปิดเผยข้อมูลเกี่ยวกับบุคคลหรือกิจการที่เกี่ยวข้องกัน	1 มกราคม 2557
ฉบับที่ 28 (ปรับปรุง 2555)	เงินลงทุนในบริษัทร่วม	1 มกราคม 2557
ฉบับที่ 31 (ปรับปรุง 2555)	ส่วนได้เสียในการร่วมค้า	1 มกราคม 2557
ฉบับที่ 34 (ปรับปรุง 2555)	งบการเงินระหว่างกาล	1 มกราคม 2557
ฉบับที่ 36 (ปรับปรุง 2555)	การด้อยค่าของสินทรัพย์	1 มกราคม 2557
ฉบับที่ 38 (ปรับปรุง 2555)	สินทรัพย์ไม่มีตัวตน	1 มกราคม 2557

		วันที่มีผลบังคับใช้
มาตรฐานการรายงานทางการเงิน		
ฉบับที่ 2 (ปรับปรุง 2555)	การจ่ายโดยใช้หุ้นเป็นเกณฑ์	1 มกราคม 2557
ฉบับที่ 3 (ปรับปรุง 2555)	การรวมธุรกิจ	1 มกราคม 2557
ฉบับที่ 4	สัญญาประกันภัย	1 มกราคม 2559
ฉบับที่ 5 (ปรับปรุง 2555)	สินทรัพย์ไม่หมุนเวียนที่ถือไว้เพื่อขาย และการดำเนินงานที่ยกเลิก	1 มกราคม 2557
ฉบับที่ 8 (ปรับปรุง 2555)	ส่วนงานดำเนินงาน	1 มกราคม 2557
การตีความมาตรฐานการบัญชี		
ฉบับที่ 15	สัญญาเช่าดำเนินงาน - สิ่งจูงใจที่ให้แก่ผู้เช่า	1 มกราคม 2557
ฉบับที่ 27	การประเมินเนื้อหาสัญญาเช่าที่ทำขึ้นตาม รูปแบบกฎหมาย	1 มกราคม 2557
ฉบับที่ 29	การเปิดเผยข้อมูลของข้อตกลงสัมปทาน บริการ	1 มกราคม 2557
ฉบับที่ 32	สินทรัพย์ไม่มีตัวตน - ต้นทุนเว็บไซต์	1 มกราคม 2557
การตีความมาตรฐานการรายงานทางการเงิน		
ฉบับที่ 1	การเปลี่ยนแปลงในหนี้สินที่เกิดขึ้นจากการ รื้อถอน การบูรณะ และหนี้สินที่มี ลักษณะคล้ายคลึงกัน	1 มกราคม 2557
ฉบับที่ 4	การประเมินว่าข้อตกลงประกอบด้วย สัญญาเช่าหรือไม่	1 มกราคม 2557
ฉบับที่ 5	สิทธิในส่วนได้เสียจากกองทุนการรื้อถอน การบูรณะและการปรับปรุงสภาพแวดล้อม	1 มกราคม 2557
ฉบับที่ 7	การปรับปรุงย้อนหลังภายใต้มาตรฐาน การบัญชี ฉบับที่ 29 เรื่อง การรายงานทาง การเงินในสภาพเศรษฐกิจที่มีภาวะเงินเฟ้อ รุนแรง	1 มกราคม 2557
ฉบับที่ 10	งบการเงินระหว่างกาลและการด้อยค่า	1 มกราคม 2557
ฉบับที่ 12	ข้อตกลงสัมปทานบริการ	1 มกราคม 2557
ฉบับที่ 13	โปรแกรมสิทธิพิเศษแก่ลูกค้า	1 มกราคม 2557
ฉบับที่ 17	การจ่ายสินทรัพย์ที่ไม่ใช่เงินสดให้แก่เจ้าของ	1 มกราคม 2557
ฉบับที่ 18	การโอนสินทรัพย์จากลูกค้า	1 มกราคม 2557

ฝ่ายบริหารของบริษัทฯ เชื่อว่ามาตรฐานการบัญชี มาตรฐานการรายงานทางการเงิน การตีความมาตรฐานการบัญชีและการตีความมาตรฐานการรายงานทางการเงินข้างต้นจะไม่มีผลกระทบอย่างเป็นสาระสำคัญต่อการเงินเมื่อนำมาถือปฏิบัติ

4. ผลสะสมจากการเปลี่ยนแปลงนโยบายการบัญชีเนื่องจากการนำมาตรฐานการบัญชีใหม่มาถือปฏิบัติ

ในระหว่างปีปัจจุบัน กลุ่มบริษัทได้เปลี่ยนแปลงนโยบายการบัญชีที่สำคัญตามที่กล่าวในหมายเหตุประกอบงบการเงินข้อ 3 เนื่องจากกลุ่มบริษัทนำมาตรฐานการบัญชี ฉบับที่ 12 เรื่อง ภาษีเงินได้ มาถือปฏิบัติ ผลสะสมของการเปลี่ยนแปลงนโยบายการบัญชีดังกล่าวแสดงเป็นรายการแยกต่างหากในงบแสดงการเปลี่ยนแปลงส่วนของผู้ถือหุ้น

จำนวนเงินของรายการปรับปรุงที่มีผลกระทบต่อรายการในงบแสดงฐานะการเงิน งบกำไรขาดทุนและงบกำไรขาดทุนเบ็ดเสร็จ มีดังนี้

(หน่วย: พันบาท)

	งบการเงินรวม			งบการเงินเฉพาะกิจการ		
	ณ วันที่	ณ วันที่	ณ วันที่	ณ วันที่	ณ วันที่	ณ วันที่
	31 ธันวาคม 2556	31 ธันวาคม 2555	1 มกราคม 2555	31 ธันวาคม 2556	31 ธันวาคม 2555	1 มกราคม 2555
งบแสดงฐานะการเงิน						
สินทรัพย์ภาษีเงินได้						
รอการตัดบัญชีเพิ่มขึ้น	150,957	122,952	218,431	150,726	122,573	217,787
กำไรสะสมที่ยังไม่ได้จัดสรร						
เพิ่มขึ้น	150,957	122,952	218,431	150,726	122,573	217,787

(หน่วย: พันบาท)

	สำหรับปีสิ้นสุดวันที่ 31 ธันวาคม			
	งบการเงินรวม		งบการเงินเฉพาะกิจการ	
	2556	2555	2556	2555
งบกำไรขาดทุน				
ค่าใช้จ่ายภาษีเงินได้เพิ่มขึ้น (ลดลง)	(24,382)	108,939	(24,529)	108,963
กำไรส่วนที่เป็นของผู้ถือหุ้นของบริษัทใหญ่เพิ่มขึ้น (ลดลง)	24,382	(108,939)	24,529	(108,963)
กำไรต่อหุ้นขั้นพื้นฐานเพิ่มขึ้น (ลดลง) (บาท)	0.0335	(0.1496)	0.0337	(0.1496)
กำไรต่อหุ้นปรับลดเพิ่มขึ้น (ลดลง) (บาท)	0.0281	(0.1256)	0.0283	(0.1256)
งบกำไรขาดทุนเบ็ดเสร็จ				
ขาดทุนจากการประมาณการตามหลักคณิตศาสตร์ประกันภัย				
เพิ่มขึ้น (ลดลง) - สรุติจากภาษีเงินได้	(3,624)	13,460	(3,624)	13,749
กำไรส่วนที่เป็นของผู้ถือหุ้นของบริษัทใหญ่เพิ่มขึ้น (ลดลง)	3,624	(13,460)	3,624	(13,749)

รายการผลกระทบข้างต้นได้รวมผลกระทบทางภาษีเงินได้ที่เกิดจากการเปลี่ยนแปลงประมาณการทางบัญชีเกี่ยวกับอายุการให้ประโยชน์ของสินทรัพย์บางรายการตามที่กล่าวในหมายเหตุประกอบงบการเงินข้อ 5 แล้ว

5. การเปลี่ยนแปลงประมาณการทางบัญชี

ในปี 2556 กลุ่มบริษัทเปลี่ยนแปลงอายุการให้ประโยชน์ของส่วนปรับปรุงอาคารและอุปกรณ์ระบบอำนวยความสะดวกบางส่วนจาก 10 - 40 ปี เป็น 10 - 20 ปี และ 10 และ 20 ปี เป็น 2 - 8 ปี เพื่อให้สอดคล้องกับแผนงานขยายธุรกิจและนโยบายของกลุ่มบริษัท ในการประมาณอายุการให้ประโยชน์ของสินทรัพย์ กลุ่มบริษัทได้ดำเนินการเปลี่ยนแปลงอายุการให้ประโยชน์ของสินทรัพย์ โดยใช้วิธีเปลี่ยนทันทีเป็นต้นไป การเปลี่ยนแปลงนี้มีผลทำให้กำไรหลังภาษีสำหรับปี 2556 ในงบการเงินรวมและงบการเงินเฉพาะกิจการลดลงประมาณ 80.8 ล้านบาท และกำไรต่อหุ้นขั้นพื้นฐานลดลง 0.11 บาทต่อหุ้น และกำไรต่อหุ้นปรับลดลดลง 0.09 บาทต่อหุ้น นอกจากนี้การเปลี่ยนแปลงนี้คาดว่าจะมีผลทำให้กำไรหลังภาษีในอนาคตลดลงประมาณ 73.1 ล้านบาทต่อปี และกำไรต่อหุ้นขั้นพื้นฐานลดลง 0.10 บาทต่อหุ้น และกำไรต่อหุ้นปรับลดลดลง 0.08 บาทต่อหุ้น

6. นโยบายการบัญชีที่สำคัญ

6.1 การรับรู้รายได้

- ก) รายได้จากการประกอบกิจการโรงพยาบาลโดยส่วนใหญ่ประกอบด้วยรายได้ค่าบริการพยาบาล ค่าห้องพัก ค่ายา โดยจะบันทึกเป็นรายได้เมื่อได้ให้บริการหรือเมื่อได้ส่งมอบยาแล้ว
- ข) รายได้ค่าบริการที่ปรึกษาและการจัดการรับรู้เมื่อได้ให้บริการแล้วโดยพิจารณาถึงขั้นความสำเร็จของงาน
- ค) รายได้จากการให้เช่าพื้นที่และการให้บริการที่เกี่ยวข้องรับรู้ตามวิธีเส้นตรงตลอดอายุสัญญาเช่า
- ง) ดอกเบี้ยรับถือเป็นรายได้ตามเกณฑ์คงค้างโดยคำนึงถึงอัตราผลตอบแทนที่แท้จริง
- จ) เงินปันผลรับถือเป็นรายได้เมื่อบริษัทฯ มีสิทธิในการรับเงินปันผล

6.2 เงินสดและรายการเทียบเท่าเงินสด

เงินสดและรายการเทียบเท่าเงินสด หมายถึง เงินสดและเงินฝากธนาคาร และเงินลงทุนระยะสั้นที่มีสภาพคล่องสูง ซึ่งถึงกำหนดจ่ายคืนภายในระยะเวลาไม่เกิน 3 เดือนนับจากวันที่ได้มาและไม่มีข้อจำกัดในการเบิกใช้

6.3 ลูกหนี้การค้า

ลูกหนี้การค้าแสดงมูลค่าตามจำนวนมูลค่าสุทธิที่จะได้รับ กลุ่มบริษัทบันทึกค่าเผื่อนี้ลงบัญชีจะสูงสำหรับผลขาดทุนโดยประมาณที่อาจเกิดขึ้นจากการเก็บเงินจากลูกหนี้ไม่ได้ ซึ่งโดยทั่วไปพิจารณาจากประสบการณ์การเก็บเงินและการวิเคราะห์อายุหนี้

6.4 สินค้าคงเหลือ

สินค้าคงเหลือแสดงมูลค่าตามราคาทุน (วิธีถัวเฉลี่ยถ่วงน้ำหนัก) หรือมูลค่าสุทธิที่จะได้รับแล้วแต่ราคาใดจะต่ำกว่า

6.5 เงินลงทุน

- ก) เงินลงทุนในตราสารทุนที่ไม่อยู่ในความต้องการของตลาดถือเป็นเงินลงทุนทั่วไป ซึ่งแสดงในราคาทุนสุทธิจากค่าเผื่อการลดลงของมูลค่า (ถ้ามี)
 - ข) เงินลงทุนในบริษัทร่วมที่แสดงอยู่ในงบการเงินรวมแสดงมูลค่าตามวิธีส่วนได้เสีย ค่าความนิยมที่เกี่ยวข้องกับบริษัทร่วมได้รวมอยู่ในมูลค่าตามบัญชีของเงินลงทุนในบริษัทร่วม โดยไม่มีการตัดจำหน่าย
 - ค) เงินลงทุนในบริษัทย่อยและบริษัทร่วมที่แสดงอยู่ในงบการเงินเฉพาะกิจการแสดงมูลค่าตามวิธีราคาทุนสุทธิจากค่าเผื่อการลดลงของมูลค่า (ถ้ามี)
- บริษัทฯ ใช้วิธีถัวเฉลี่ยถ่วงน้ำหนักในการคำนวณต้นทุนของเงินลงทุน
- เมื่อมีการจำหน่ายเงินลงทุน ผลต่างระหว่างสิ่งตอบแทนสุทธิที่ได้รับกับมูลค่าตามบัญชีของเงินลงทุน จะถูกบันทึกในงบกำไรขาดทุน

6.6 ที่ดิน อาคารและอุปกรณ์ และค่าเสื่อมราคา

ที่ดินแสดงมูลค่าตามราคาทุน อาคารและอุปกรณ์แสดงมูลค่าตามราคาทุนหักค่าเสื่อมราคาสะสมและค่าเผื่อการด้อยค่าของสินทรัพย์ (ถ้ามี) ค่าเสื่อมราคาของอาคารและอุปกรณ์คำนวณจากราคาทุนโดยวิธีเส้นตรงตามอายุการใช้งานโดยประมาณดังนี้

ส่วนปรับปรุงที่ดิน	30 ปี
อาคารและสิ่งปลูกสร้าง	2 - 20, 30 และ 40 ปี
เครื่องอุปกรณ์ระบบอำนวยความสะดวก	3 - 20 ปี
เครื่องมือแพทย์	5 - 15 ปี
อุปกรณ์โรงพยาบาล	5 - 15 ปี
เครื่องใช้และเครื่องตกแต่ง	5 - 15 ปี
ยานพาหนะ	5 ปี

ค่าเสื่อมราคารวมอยู่ในการคำนวณผลการดำเนินงาน

ไม่มีการคิดค่าเสื่อมราคาสำหรับที่ดิน และสินทรัพย์ระหว่างก่อสร้างและติดตั้ง

กลุ่มบริษัทตัดรายการที่ดิน อาคาร และอุปกรณ์ออกจากบัญชีเมื่อจำหน่ายสินทรัพย์หรือคาดว่าจะไม่ได้รับประโยชน์เชิงเศรษฐกิจในอนาคตจากการใช้หรือการจำหน่ายสินทรัพย์ รายการผลกำไรหรือขาดทุนจากการจำหน่ายสินทรัพย์จะรับรู้ในงบกำไรขาดทุนเมื่อกลุ่มบริษัทตัดรายการสินทรัพย์นั้นออกจากบัญชี

6.7 ต้นทุนการกู้ยืม

ต้นทุนการกู้ยืมของเงินกู้ที่ใช้ในการได้มา หรือการก่อสร้างสินทรัพย์ที่ต้องใช้ระยะเวลานานในการแปลงสภาพให้พร้อมใช้ หรือขาย ได้ถูกนำไปรวมเป็นราคาทุนของสินทรัพย์จนกว่าสินทรัพย์นั้นจะอยู่ในสภาพพร้อมที่จะใช้ได้ตามที่มุ่งประสงค์ ส่วนต้นทุนการกู้ยืมอื่นถือเป็นค่าใช้จ่ายในงวดที่เกิดรายการ ต้นทุนการกู้ยืมประกอบด้วยดอกเบี้ยและต้นทุนอื่นที่เกิดขึ้นจากการกู้ยืมนั้น

6.8 สินทรัพย์ไม่มีตัวตน

สินทรัพย์ไม่มีตัวตนแสดงมูลค่าตามราคาทุนหักค่าตัดจำหน่ายสะสมและค่าเผื่อการด้อยค่าสะสม (ถ้ามี) ของสินทรัพย์นั้น กลุ่มบริษัทตัดจำหน่ายสินทรัพย์ไม่มีตัวตนที่มีอายุการให้ประโยชน์จำกัดอย่างมีระบบตลอดอายุการให้ประโยชน์เชิงเศรษฐกิจของสินทรัพย์นั้น และจะประเมินการด้อยค่าของสินทรัพย์ดังกล่าวเมื่อมีข้อบ่งชี้ว่าสินทรัพย์นั้นเกิดการด้อยค่า กลุ่มบริษัทจะทบทวนระยะเวลาการตัดจำหน่ายและวิธีการตัดจำหน่ายของสินทรัพย์ไม่มีตัวตนดังกล่าวทุกสิ้นปีเป็นอย่างน้อย ค่าตัดจำหน่ายรับรู้เป็นค่าใช้จ่ายในงบกำไรขาดทุน

สินทรัพย์ไม่มีตัวตนที่มีอายุการให้ประโยชน์จำกัดมีดังนี้

	อายุการให้ประโยชน์
คอมพิวเตอร์ซอฟต์แวร์	3, 5 และ 10 ปี
เงินชดเชยการรวมธุรกิจ	10 ปี

6.9 รายการธุรกิจกับบุคคลหรือกิจการที่เกี่ยวข้องกัน

บุคคลหรือกิจการที่เกี่ยวข้องกันกับบริษัทฯ หมายถึง บุคคลหรือกิจการที่มีอำนาจควบคุมบริษัทฯ หรือถูกบริษัทฯ ควบคุม ไม่ว่าจะเป็นโดยทางตรงหรือทางอ้อม หรืออยู่ภายใต้การควบคุมเดียวกันกับบริษัทฯ

นอกจากนี้ บุคคลหรือกิจการที่เกี่ยวข้องกันยังหมายรวมถึงบริษัทร่วมและบุคคลที่มีสิทธิออกเสียงโดยทางตรงหรือทางอ้อม ซึ่งทำให้มีอิทธิพลอย่างเป็นสาระสำคัญต่อบริษัทฯ ผู้บริหารสำคัญ กรรมการหรือพนักงานของบริษัทฯ ที่มีอำนาจในการวางแผน และควบคุมการดำเนินงานของบริษัทฯ

6.10 สัญญาเช่าระยะยาว

สัญญาเช่าที่ดิน อาคาร และอุปกรณ์ที่มีความเสี่ยงและผลตอบแทนของความเป็นเจ้าของส่วนใหญ่ได้โอนไปให้กับผู้เช่าถือเป็นสัญญาเช่าการเงิน สัญญาเช่าการเงินจะบันทึกเป็นรายจ่ายฝ่ายทุนด้วยมูลค่ายุติธรรมของสินทรัพย์ที่เช่าหรือมูลค่าปัจจุบันสุทธิของจำนวนเงินที่ต้องจ่ายตามสัญญาเช่าแล้วแต่มูลค่าใดจะต่ำกว่า ภาระผูกพันตามสัญญาเช่าหักค่าใช้จ่ายทางการเงินจะบันทึกเป็นหนี้สินระยะยาว ส่วนดอกเบี้ยจ่ายจะบันทึกในงบกำไรขาดทุนตลอดอายุของสัญญาเช่า สินทรัพย์ที่ได้มาตามสัญญาเช่าการเงินจะคิดค่าเสื่อมราคาตลอดอายุการให้ประโยชน์ของสินทรัพย์ที่เช่า หรืออายุของสัญญาเช่า แล้วแต่ระยะเวลาใดจะต่ำกว่า

สัญญาเช่าที่ดิน อาคาร และอุปกรณ์ที่มีความเสี่ยงและผลตอบแทนของความเป็นเจ้าของส่วนใหญ่ไม่ได้โอนไปให้กับผู้เช่าถือเป็นสัญญาเช่าดำเนินงาน จำนวนเงินที่จ่ายตามสัญญาเช่าดำเนินงานรับรู้เป็นค่าใช้จ่ายในงบกำไรขาดทุนตามวิธีเส้นตรงตลอดอายุของสัญญาเช่า

6.11 ค่าใช้จ่ายในการออกหุ้นกู้รอตัดบัญชี

ค่าใช้จ่ายในการออกหุ้นกู้บันทึกเป็นค่าธรรมเนียมทางการเงินรอตัดบัญชี และทยอยตัดจำหน่ายเป็นดอกเบี้ยจ่ายโดยวิธีอัตราดอกเบี้ยที่แท้จริงตามอายุของหุ้นกู้

ค่าใช้จ่ายในการออกหุ้นกู้รอตัดบัญชีได้แสดงหักจากมูลค่าหุ้นกู้ในงบแสดงฐานะการเงิน

6.12 เงินตราต่างประเทศ

บริษัทฯ แสดงงบการเงินรวมและงบการเงินเฉพาะกิจการเป็นสกุลเงินบาท ซึ่งเป็นสกุลเงินที่ใช้ในการดำเนินงานของบริษัทฯ รายการต่าง ๆ ของแต่ละกิจการที่รวมอยู่ในงบการเงินรวมวัดมูลค่าด้วยสกุลเงินที่ใช้ในการดำเนินงานของแต่ละกิจการนั้น

รายการที่เป็นเงินตราต่างประเทศแปลงค่าเป็นเงินบาทโดยใช้อัตราแลกเปลี่ยน ณ วันที่เกิดรายการ สินทรัพย์และหนี้สินที่เป็นตัวเงินซึ่งอยู่ในสกุลเงินตราต่างประเทศได้แปลงค่าเป็นเงินบาทโดยใช้อัตราแลกเปลี่ยน ณ วันสิ้นรอบระยะเวลารายงาน

กำไรและขาดทุนที่เกิดจากการเปลี่ยนแปลงในอัตราแลกเปลี่ยนได้รวมอยู่ในการคำนวณผลการดำเนินงาน

6.13 การด้อยค่าของสินทรัพย์

ทุกวันสิ้นรอบระยะเวลารายงานกลุ่มบริษัทจะทำการประเมินการด้อยค่าของที่ดิน อาคารและอุปกรณ์หรือสินทรัพย์ไม่มีตัวตนของกลุ่มบริษัทหากมีข้อบ่งชี้ว่าสินทรัพย์ดังกล่าวอาจด้อยค่า กลุ่มบริษัทรับรู้ขาดทุนจากการด้อยค่าเมื่อมูลค่าที่คาดว่าจะได้รับคืนของสินทรัพย์มีมูลค่าต่ำกว่ามูลค่าตามบัญชีของสินทรัพย์นั้น ทั้งนี้ มูลค่าที่คาดว่าจะได้รับคืนหมายถึง มูลค่ายุติธรรมหักต้นทุนในการขายของสินทรัพย์หรือมูลค่าจากการใช้สินทรัพย์แล้วแต่ราคาใดจะสูงกว่า

กลุ่มบริษัทจะรับรู้รายการขาดทุนจากการด้อยค่าในงบกำไรขาดทุน

หากในการประเมินการด้อยค่าของสินทรัพย์ มีข้อบ่งชี้ที่แสดงให้เห็นว่าผลขาดทุนจากการด้อยค่าของสินทรัพย์ที่รับรู้ในงวดก่อนได้หมดไปหรือลดลง กลุ่มบริษัทจะประมาณมูลค่าที่คาดว่าจะได้รับคืนของสินทรัพย์นั้น และจะกลับรายการผลขาดทุนจากการด้อยค่าที่รับรู้ในงวดก่อนก็ต่อเมื่อมีการเปลี่ยนแปลงประมาณการที่ใช้กำหนดมูลค่าที่คาดว่าจะได้รับคืนภายหลังจากการรับรู้ผลขาดทุนจากการด้อยค่าครั้งล่าสุด โดยมูลค่าตามบัญชีของสินทรัพย์ที่เพิ่มขึ้นจากการกลับรายการผลขาดทุนจากการด้อยค่าต้องไม่สูงกว่ามูลค่าตามบัญชีที่ควรจะเป็นหากกิจการไม่เคยรับรู้ ผลขาดทุนจากการด้อยค่าของสินทรัพย์ในงวดก่อนๆ กลุ่มบริษัทจะบันทึกกลับรายการผลขาดทุนจากการด้อยค่าของสินทรัพย์โดยรับรู้ไปยังงบกำไรขาดทุนทันที

6.14 ผลประโยชน์ของพนักงาน

ผลประโยชน์ระยะสั้นของพนักงาน

กลุ่มบริษัทรับรู้เงินเดือน ค่าจ้าง โบนัส วันลาที่ได้รับค่าตอบแทนและเงินสมทบกองทุนประกันสังคมเป็นค่าใช้จ่ายเมื่อเกิดรายการ

ผลประโยชน์หลังออกจางานของพนักงาน และผลประโยชน์ระยะยาวอื่นของพนักงาน

โครงการสมทบเงิน

กลุ่มบริษัทและพนักงานได้ร่วมกันจัดตั้งกองทุนสำรองเลี้ยงชีพ ซึ่งประกอบด้วยเงินที่พนักงานจ่ายสะสมและเงินที่กลุ่มบริษัทจ่ายสมทบให้เป็นรายเดือน สินทรัพย์ของกองทุนสำรองเลี้ยงชีพได้แยกออกจากสินทรัพย์ของกลุ่มบริษัท เงินที่กลุ่มบริษัทจ่ายสมทบกองทุนสำรองเลี้ยงชีพบันทึกเป็นค่าใช้จ่ายในปีที่เกิดรายการ

โครงการผลประโยชน์หลังออกจางาน และผลประโยชน์ระยะยาวอื่นของพนักงาน

กลุ่มบริษัทมีภาระสำหรับเงินชดเชยที่ต้องจ่ายให้แก่พนักงานเมื่อออกจางานตามกฎหมายแรงงาน และตามโครงการผลตอบแทนพนักงานอื่นๆ ซึ่งกลุ่มบริษัทถือว่าเงินชดเชยดังกล่าวเป็นโครงการผลประโยชน์หลังออกจางานสำหรับพนักงาน นอกจากนี้ กลุ่มบริษัทจัดให้มีโครงการผลประโยชน์ระยะยาวอื่นของพนักงาน ได้แก่ โครงการเงินรางวัลการปฏิบัติงานครบกำหนดระยะเวลา

กลุ่มบริษัทคำนวณหนี้สินตามโครงการผลประโยชน์หลังออกจางานของพนักงาน และโครงการผลประโยชน์ระยะยาวอื่นของพนักงาน โดยใช้วิธีคิดลดแต่ละหน่วยที่ประมาณการไว้ (Projected Unit Credit Method) โดยผู้เชี่ยวชาญอิสระได้ทำการประเมินภาระผูกพันดังกล่าวตามหลักคณิตศาสตร์ประกันภัย

ผลกำไรหรือขาดทุนจากการประมาณการตามหลักคณิตศาสตร์ประกันภัย สำหรับโครงการผลประโยชน์หลังออกจางานของพนักงานจะรับรู้ทันทีในกำไรขาดทุนเบ็ดเสร็จอื่น

ผลกำไรหรือขาดทุนจากการประมาณการตามหลักคณิตศาสตร์ประกันภัย (Actuarial gains and losses) สำหรับโครงการผลประโยชน์ระยะยาวอื่นของพนักงานจะรับรู้ทันทีในงบกำไรขาดทุน

ในการปฏิบัติตามมาตรฐานการบัญชี ฉบับที่ 19 เรื่อง ผลประโยชน์ของพนักงานเป็นครั้งแรกในปี 2554 กลุ่มบริษัทเลือกรับรู้หนี้สินในช่วงการเปลี่ยนแปลงที่มากกว่าหนี้สินที่รับรู้ ณ วันเดียวกันตามนโยบายการบัญชีเดิม โดยบันทึกปรับกับกำไรสะสม ณ วันต้นงวดของปี 2554

6.15 ประมาณการหนี้สิน

กลุ่มบริษัทจะบันทึกประมาณการหนี้สินไว้ในบัญชีเมื่อภาระผูกพันซึ่งเป็นผลมาจากเหตุการณ์ในอดีตได้เกิดขึ้นแล้ว และมีความเป็นไปได้ค่อนข้างแน่นอนว่ากลุ่มบริษัทจะเสียทรัพยากรเชิงเศรษฐกิจไปเพื่อปลดปล่อยภาระผูกพันนั้น และกลุ่มบริษัทสามารถประมาณมูลค่าภาระผูกพันนั้นได้อย่างน่าเชื่อถือ

6.16 ภาษีเงินได้

ภาษีเงินได้ประกอบด้วยภาษีเงินได้ปัจจุบันและภาษีเงินได้รอการตัดบัญชี

ภาษีเงินได้ปัจจุบัน

กลุ่มบริษัทบันทึกภาษีเงินได้ปัจจุบันตามจำนวนที่คาดว่าจะจ่ายให้กับหน่วยงานจัดเก็บภาษี ของรัฐ โดยคำนวณจากกำไรทางภาษีตามหลักเกณฑ์ที่กำหนดในกฎหมายภาษีอากร

ภาษีเงินได้รอการตัดบัญชี

กลุ่มบริษัทบันทึกภาษีเงินได้รอการตัดบัญชีของผลแตกต่างชั่วคราวระหว่างราคาตามบัญชีของสินทรัพย์และหนี้สิน ณ วันสิ้นรอบระยะเวลารายงานกับฐานภาษีของสินทรัพย์และหนี้สินที่เกี่ยวข้องนั้น โดยใช้อัตราภาษีที่มีผลบังคับใช้ ณ วันสิ้นรอบระยะเวลา รายงาน

กลุ่มบริษัทรับรู้หนี้สินภาษีเงินได้รอการตัดบัญชีของผลแตกต่างชั่วคราวที่ต้องเสียภาษีทุกรายการ แต่รับรู้สินทรัพย์ภาษีเงินได้รอการตัดบัญชีสำหรับผลแตกต่างชั่วคราวที่ใช้หักภาษี รวมทั้ง ผลขาดทุนทางภาษีที่ยังไม่ได้ใช้ในจำนวนเท่าที่มีความเป็นไปได้ค่อนข้างแน่ที่กลุ่มบริษัทจะมีกำไรทางภาษีในอนาคตเพียงพอที่จะใช้ประโยชน์จากผลแตกต่างชั่วคราวที่ใช้หักภาษีและผลขาดทุนทางภาษีที่ยังไม่ได้ใช้นั้น

กลุ่มบริษัทจะทบทวนมูลค่าตามบัญชีของสินทรัพย์ภาษีเงินได้รอการตัดบัญชีทุกสิ้นรอบระยะเวลารายงานและจะทำการปรับลดมูลค่าตามบัญชีดังกล่าวหากมีความเป็นไปได้ค่อนข้างแน่ว่ากลุ่มบริษัทจะไม่มีกำไรทางภาษีเพียงพอต่อการนำสินทรัพย์ภาษีเงินได้รอการตัดบัญชีทั้งหมดหรือบางส่วนมาใช้ประโยชน์

กลุ่มบริษัทจะบันทึกภาษีเงินได้รอการตัดบัญชีโดยตรงไปยังส่วนของผู้ถือหุ้นหากภาษีที่เกิดขึ้นเกี่ยวข้องกับรายการที่ได้บันทึกโดยตรงไปยังส่วนของผู้ถือหุ้น

7. การใช้ดุลยพินิจและประมาณการทางบัญชีที่สำคัญ

ในการจัดทำงบการเงินตามมาตรฐานการรายงานทางการเงิน ฝ่ายบริหารจำเป็นต้องใช้ดุลยพินิจและการประมาณการในเรื่องที่มีความไม่แน่นอนเสมอ การใช้ดุลยพินิจและการประมาณการดังกล่าวนี้ส่งผลกระทบต่อจำนวนเงินที่แสดงในงบการเงินและต่อข้อมูลที่แสดงในหมายเหตุประกอบงบการเงิน ผลที่เกิดขึ้นจริงอาจแตกต่างไปจากจำนวนที่ประมาณการไว้ การใช้ดุลยพินิจและการประมาณการที่สำคัญมีดังนี้

สัญญาเช่า
ในการพิจารณาประเภทของสัญญาเช่าว่าเป็นสัญญาเช่าดำเนินงานหรือสัญญาเช่าการเงิน ฝ่ายบริหารได้ใช้ดุลยพินิจในการประเมินเงื่อนไขและรายละเอียดของสัญญาเพื่อพิจารณาว่า กลุ่มบริษัทได้โอนหรือรับโอนความเสี่ยงและผลประโยชน์ในสินทรัพย์ที่เช่าดังกล่าวแล้วหรือไม่ ค่าเผื่อนี้สงสัยจะสูญของลูกหนี้

ในการประมาณค่าเผื่อนี้สงสัยจะสูญของลูกหนี้ ฝ่ายบริหารจำเป็นต้องใช้ดุลยพินิจในการประมาณการผลขาดทุนที่คาดว่าจะเกิดขึ้นจากลูกหนี้แต่ละราย โดยคำนึงถึงประสบการณ์การเก็บเงินในอดีต อายุของหนี้ที่ค้างค้างและสถานะเศรษฐกิจที่เป็นอยู่ในขณะนั้น เป็นต้น **ที่ดิน อาคารและอุปกรณ์และค่าเสื่อมราคา**

ในการคำนวณค่าเสื่อมราคาของอาคารและอุปกรณ์ ฝ่ายบริหารจำเป็นต้องทำการประมาณอายุการให้ประโยชน์และมูลค่าคงเหลือเมื่อเลิกใช้งานของอาคารและอุปกรณ์ และต้องทบทวนอายุการให้ประโยชน์และมูลค่าคงเหลือใหม่หากมีการเปลี่ยนแปลงเกิดขึ้น

นอกจากนี้ ฝ่ายบริหารจำเป็นต้องสอบทานการด้อยค่าของที่ดิน อาคารและอุปกรณ์ในแต่ละช่วงเวลาและบันทึกขาดทุนจากการด้อยค่าหากคาดว่ามูลค่าที่คาดว่าจะได้รับคืนต่ำกว่ามูลค่าตามบัญชีของสินทรัพย์นั้น ในการนี้ฝ่ายบริหารจำเป็นต้องใช้ดุลยพินิจที่เกี่ยวข้องกับการคาดการณ์รายได้และค่าใช้จ่ายในอนาคตซึ่งเกี่ยวข้องกับสินทรัพย์นั้น

สินทรัพย์ภาษีเงินได้รอการตัดบัญชี

กลุ่มบริษัทจะรับรู้สินทรัพย์ภาษีเงินได้รอการตัดบัญชีสำหรับผลแตกต่างชั่วคราวที่ใช้หักภาษีและขาดทุนทางภาษีที่ยังไม่ได้ใช้เมื่อมีความเป็นไปได้ค่อนข้างแน่ว่ากลุ่มบริษัทจะมีกำไรทางภาษีในอนาคตเพียงพอที่จะใช้ประโยชน์จากผลแตกต่างชั่วคราวและขาดทุนนั้น ในการนี้ฝ่ายบริหารจำเป็นต้องประมาณการว่ากลุ่มบริษัทควรรับรู้จำนวนสินทรัพย์ภาษีเงินได้รอการตัดบัญชีเป็นจำนวนเท่าใด โดยพิจารณาถึงจำนวนกำไรทางภาษีที่คาดว่าจะเกิดในอนาคตในแต่ละช่วงเวลา

ผลประโยชน์หลังออกจากรางานของพนักงานตามโครงการผลประโยชน์ และผลประโยชน์ระยะยาวอื่นของพนักงาน

หนี้สินตามโครงการผลประโยชน์หลังออกจากรางานของพนักงานและตามโครงการผลประโยชน์ระยะยาวอื่นของพนักงานประมาณขึ้นตามหลักคณิตศาสตร์ประกันภัย ซึ่งต้องอาศัยข้อสมมติฐานต่างๆ ในการประมาณการนั้น เช่น อัตราคิดลด อัตราการขึ้นเงินเดือนในอนาคต อัตราการเกษียณ และอัตราการเปลี่ยนแปลงในจำนวนพนักงาน เป็นต้น

8. เงินสดและรายการเทียบเท่าเงินสด

(หน่วย: พันบาท)

	งบการเงินรวม		งบการเงินเฉพาะกิจการ	
	2556	2555	2556	2555
เงินสด	36,236	17,062	33,952	16,563
เงินฝากธนาคาร	1,556,052	1,276,185	1,528,185	1,183,136
ตั๋วแลกเงิน	4,264,923	4,142,698	4,149,923	4,142,698
พันธบัตรรัฐบาล	-	598,199	-	598,199
รวม	5,857,211	6,034,144	5,712,060	5,940,596

ณ วันที่ 31 ธันวาคม 2556 เงินฝากออมทรัพย์ เงินฝากประจำ ตั๋วแลกเงินและพันธบัตรรัฐบาล มีอัตราดอกเบี้ยระหว่างร้อยละ 0.10 ถึง 3.00 ต่อปี (2555: ร้อยละ 0.10 ถึง 2.72 ต่อปี)

9. ลูกหนี้การค้าและลูกหนี้อื่น

(หน่วย: พันบาท)

	งบการเงินรวม		งบการเงินเฉพาะกิจการ	
	2556	2555	2556	2555
ลูกหนี้การค้า - กิจการที่เกี่ยวข้องกัน				
อายุหนี้คงค้างนับจากวันที่ถึงกำหนดชำระ				
ยังไม่ถึงกำหนดชำระ	1,928	2,456	2,102	2,731
ค้างชำระ				
1 - 30 วัน	-	5	64	19
31 - 60 วัน	-	-	-	3
61 - 90 วัน	-	-	-	2
91 - 180 วัน	-	-	-	17
181 - 365 วัน	-	-	-	3
มากกว่า 365 วัน	-	12	-	-
รวมลูกหนี้การค้า - กิจการที่เกี่ยวข้องกัน	1,928	2,473	2,166	2,775
ลูกหนี้การค้า - กิจการที่ไม่เกี่ยวข้องกัน				
อายุหนี้คงค้างนับจากวันที่ถึงกำหนดชำระ				
ยังไม่ถึงกำหนดชำระ	434,460	355,093	431,797	352,520
ค้างชำระ				
1 - 30 วัน	266,599	237,154	263,475	235,631
31 - 60 วัน	117,666	163,543	116,664	156,588
61 - 90 วัน	103,461	87,643	101,176	87,267
91 - 180 วัน	133,397	226,899	132,491	226,338
181 - 365 วัน	183,085	175,652	182,391	174,920
มากกว่า 365 วัน	149,495	157,473	148,926	154,254
รวม	1,388,163	1,403,457	1,376,920	1,387,518
หัก: ค่าเผื่อหนี้สงสัยจะสูญ	(103,707)	(89,297)	(103,760)	(85,712)
รวมลูกหนี้การค้า - กิจการที่ไม่เกี่ยวข้องกัน, สุทธิ	1,284,456	1,314,160	1,273,160	1,301,806
รวมลูกหนี้การค้า - สุทธิ	1,286,384	1,316,633	1,275,326	1,304,581
ลูกหนี้อื่น				
เงินทดรองและเงินให้กู้ยืมแก่พนักงาน	19,980	16,416	19,965	16,392
รายได้ค้างรับ - กิจการที่เกี่ยวข้องกัน	589	1,951	6,950	12,190
รวมลูกหนี้อื่น	20,569	18,367	26,915	28,582
รวมลูกหนี้การค้าและลูกหนี้อื่น - สุทธิ	1,306,953	1,335,000	1,302,241	1,333,163

10. รายการธุรกิจกับกิจการที่เกี่ยวข้องกัน

ในระหว่างปี บริษัทฯและบริษัทย่อยมีรายการธุรกิจที่สำคัญกับบุคคลหรือกิจการที่เกี่ยวข้องกัน รายการธุรกิจดังกล่าวเป็นไปตามเงื่อนไขทางการค้าและเกณฑ์ตามที่ตกลงกันระหว่างบริษัทฯและบุคคลหรือกิจการที่เกี่ยวข้องกันเหล่านั้น ซึ่งเป็นไปตามปกติธุรกิจที่สามารถสรุปได้ดังนี้

(หน่วย: ล้านบาท)

	งบการเงินรวม		งบการเงินเฉพาะกิจการ		นโยบายการกำหนดราคา
	2556	2555	2556	2555	
รายการธุรกิจกับบริษัทย่อย					
(ตัดออกจากงบการเงินรวมแล้ว)					
รายได้ค่าบริการทางการแพทย์	-	-	21.9	22.0	ราคาตลาด
รายได้ค่าเช่า	-	-	4.5	4.6	ราคาตามสัญญา 10.1)
รายได้ค่าบริการทางวิชาชีพ	-	-	1.5	1.4	ตามที่จ่ายจริง
ค่าบริการห้องปฏิบัติการจ่าย	-	-	0.2	0.1	ราคาตลาด
ค่ายาจ่าย	-	-	9.8	6.9	ราคาตลาด
รายการธุรกิจกับบริษัทร่วม					
รายได้ค่าที่ปรึกษา	0.5	1.9	0.5	1.9	ราคาตามสัญญา 10.2)
เงินปันผลรับ	-	-	5.4	49.9	ตามที่ประกาศจ่าย
ค่าที่ปรึกษาจ่าย	-	15.7	-	15.7	อัตราคงที่ต่อชั่วโมงตามที่ระบุในสัญญาคูณด้วยชั่วโมงการทำงานจริง
ดอกเบี้ยจ่ายเงินกู้ยืมระยะยาว	2.9	-	2.9	-	อัตราร้อยละ 2.25 และ 2.00 ต่อปี
รายการธุรกิจกับกิจการที่เกี่ยวข้องกัน					
รายได้ค่าบริการทางการแพทย์	79.9	78.7	79.9	78.7	ราคาตลาด
รายได้อื่น	0.9	0.8	0.9	0.8	ราคาทุน
ค่าบริการห้องปฏิบัติการจ่าย	2.5	2.0	2.5	2.0	ราคาตลาด
ซื้อยาและเวชภัณฑ์	11.5	10.5	11.5	10.5	ราคาตลาด
ค่าบริการาคจ่าย	24.0	24.0	24.0	24.0	-
ค่าเบี้ยประกันจ่าย	31.9	31.8	31.7	31.6	ตามที่ระบุในกรมธรรม์ประกันภัย
ค่าธรรมเนียมการให้บริการเครดิต	102.6	92.8	102.6	92.8	ราคาตลาด
ดอกเบี้ยจ่ายหุ้นกู้ระยะยาว	46.2	46.4	46.2	46.4	อัตราร้อยละ 4.13 - 4.97 ต่อปี
ดอกเบี้ยจ่ายหุ้นกู้แปลงสภาพ	32.5	32.5	32.5	32.5	อัตราร้อยละ 10.00 และ 1.00 ต่อปี
ค่าที่ปรึกษากฎหมาย	10.0	7.1	10.0	7.1	ราคาตลาด
ค่าที่ปรึกษาการก่อสร้างจ่าย	1.2	-	1.2	-	0.1 ล้านบาทต่อเดือนตามที่ระบุในสัญญา
ค่าบริการจ่าย	0.4	0.6	0.4	0.6	ราคาตลาด

10.1) บริษัทย่อย (บริษัท ไวทิลไลฟ์ จำกัด) ทำสัญญาเช่าพื้นที่อาคารกับบริษัทฯ เพื่อประกอบธุรกิจ เริ่มตั้งแต่ปี 2544 โดยบริษัทย่อยต้องจ่ายค่าเช่าในอัตรา 350,000 บาทต่อเดือน

บริษัทย่อย (บริษัท เอเชีย โกลเบิล รีลีส จำกัด) ได้ทำสัญญาเช่าพื้นที่อาคารกับบริษัทฯ เพื่อประกอบธุรกิจ เริ่มตั้งแต่ปี 2552 โดยบริษัทย่อยต้องจ่ายค่าเช่าในอัตรา 35,350 บาทต่อเดือน สัญญาเช่าดังกล่าวสิ้นสุดลงในปี 2555 ในปี 2556 บริษัทย่อยทำสัญญาเช่าพื้นที่อาคารและอุปกรณ์สำนักงานกับบริษัทฯ โดยบริษัทย่อยต้องจ่ายค่าเช่าและค่าบริการรวมในอัตรา 106,736 บาทต่อเดือน เริ่มตั้งแต่วันที่ 1 มกราคม 2556 เป็นต้นไป สัญญาดังกล่าวสิ้นสุดลงในเดือนตุลาคม 2556

10.2) บริษัทฯ ทำสัญญา Consulting Support Agreement กับบริษัทร่วม (บริษัท บำรุงราษฎร์ อินเตอร์เนชั่นแนล จำกัด) โดยบริษัทร่วมมีภาระต้องจ่ายค่าที่ปรึกษาแก่บริษัทฯ ในอัตราคงที่ต่อปีตามที่ระบุในสัญญา และค่าที่ปรึกษาเพิ่มเติมสำหรับการให้บริการที่ปรึกษาแก่บริษัทร่วมดังกล่าวโดยพนักงานของบริษัทฯ ในอัตราตามสัญญาคูณด้วยชั่วโมงการทำงานจริง ค่าที่ปรึกษาในอัตราคงที่คิดเป็นจำนวนเงิน 0.8 ล้านบาทต่อปี เริ่มวันที่ 1 มกราคม 2555 และ 0.4 ล้านบาทต่อปี เริ่มวันที่ 1 กรกฎาคม 2555 และ 0.2 ล้านบาทต่อปี เริ่มวันที่ 1 มกราคม 2556 สัญญาดังกล่าวจะสิ้นสุดตามเงื่อนไขในสัญญา

ยอดคงค้างระหว่างบริษัทฯ และกิจการที่เกี่ยวข้องกัน ณ วันที่ 31 ธันวาคม 2556 และ 2555 มีรายละเอียดดังนี้

(หน่วย: พันบาท)

	งบการเงินรวม		งบการเงินเฉพาะกิจการ	
	2556	2555	2556	2555
ลูกหนี้การค้าและลูกหนี้อื่น - กิจการที่เกี่ยวข้องกัน (หมายเหตุ 9)				
บริษัทย่อย	-	-	6,599	10,553
บริษัทร่วม	185	1,598	185	1,586
กิจการที่เกี่ยวข้องกัน (มีกรรมกรร่วมกัน)	2,332	2,826	2,332	2,826
รวม	2,517	4,424	9,116	14,965
เจ้าหนี้การค้าและเจ้าหนี้อื่น - กิจการที่เกี่ยวข้องกัน (หมายเหตุ 17)				
บริษัทย่อย	-	-	145	-
บริษัทร่วม	247	51	247	51
รวม	247	51	392	51
เงินให้กู้ยืมระยะยาวแก่กิจการที่เกี่ยวข้องกัน				
บริษัทย่อย	-	-	1,855	-
หุ้นกู้ระยะยาว				
บริษัทที่เกี่ยวข้องกัน (เป็นผู้ถือหุ้นรายใหญ่และมีกรรมกรร่วมกัน)	955,000	955,000	955,000	955,000
หุ้นกู้แปลงสภาพที่ถือเป็นตราสารทุน				
บริษัทที่เกี่ยวข้องกัน (มีกรรมกรร่วมกัน)	550,000	550,000	550,000	550,000
เงินกู้ยืมระยะยาวจากกิจการที่เกี่ยวข้องกัน				
บริษัทร่วม	176,400	-	176,400	-

เงินให้กู้ยืมระยะยาวแก่บริษัทย่อย

ณ วันที่ 31 ธันวาคม 2556 เงินให้กู้ยืมระยะยาวแก่บริษัทย่อย (บริษัท โลพี แอนด์ ลองจิวตี้ จำกัด) เป็นตัวสัญญาใช้เงินสกุลเงิน ฟรังก์สวิสจำนวนเงิน 51,000 ฟรังก์สวิส ซึ่งไม่มีการคิดดอกเบี้ยและมีกำหนดชำระคืนเมื่อทวงถาม บริษัทฯ ไม่มีความตั้งใจที่จะเรียกชำระคืนเงินให้กู้ยืมในอนาคตอันใกล้ ดังนั้น เงินให้กู้ยืมดังกล่าวจึงจัดประเภทเป็นเงินให้กู้ยืมระยะยาว

ในระหว่างปีสิ้นสุดวันที่ 31 ธันวาคม 2556 เงินให้กู้ยืมระยะยาวแก่บริษัทย่อยมีการเคลื่อนไหวดังต่อไปนี้

(หน่วย: พันบาท)

	ยอดคงเหลือ ณ วันที่	ในระหว่างปี		ยอดคงเหลือ ณ วันที่
	31 ธันวาคม 2555	เพิ่มขึ้น	ลดลง	31 ธันวาคม 2556
เงินให้กู้ยืมระยะยาวแก่บริษัทย่อย				
บริษัท โลพี แอนด์ ลองจิวตี้ จำกัด				
เงินต้น	-	1,855	-	1,855

เงินกู้ยืมระยะยาวจากบริษัทร่วม

เมื่อวันที่ 1 เมษายน 2556 บริษัทฯและผู้ถือหุ้นอื่นอีก 2 รายของบริษัท บำรุงราษฎร์ อินเตอร์เนชั่นแนล จำกัด ได้ลงนามในสัญญา กู้เงินกับบริษัท บำรุงราษฎร์ อินเตอร์เนชั่นแนล จำกัด ซึ่งเป็นบริษัทร่วมของบริษัทฯ เพื่อกู้ยืมเงินเป็นจำนวนเงินรวม 394.8 ล้านบาท โดยส่วนของบริษัทฯเป็นจำนวนเงิน 176.4 ล้านบาท เงินกู้ยืมดังกล่าวคิดดอกเบี้ยในอัตราดอกเบี้ยเงินฝากประจำ 1 ปีอ้างอิงจากรณาคกรพาณิชย์ในประเทศแห่งหนึ่งและมีกำหนดชำระคืนเมื่อทวงถาม

เงินกู้ยืมดังกล่าวจัดเป็นประเภทระยะยาวเนื่องจากผู้บริหารของบริษัทฯคาดว่าบริษัทร่วมยังไม่มีแผนที่จะเรียกชำระในอนาคตอันใกล้ ในระหว่างปีสิ้นสุดวันที่ 31 ธันวาคม 2556 เงินกู้ยืมระยะยาวจากบริษัทร่วมมีการเคลื่อนไหวดังต่อไปนี้

(หน่วย: พันบาท)

	ยอดคงเหลือ ณ วันที่	ในระหว่างปี		ยอดคงเหลือ ณ วันที่
	31 ธันวาคม 2555	เพิ่มขึ้น	ลดลง	31 ธันวาคม 2556
เงินกู้ยืมระยะยาวจากบริษัทร่วม				
บริษัท บำรุงราษฎร์ อินเตอร์เนชั่นแนล จำกัด				
เงินต้น	-	176,400	-	176,400
ดอกเบี้ยค้างจ่าย	-	2,917	(1,664)	1,253
รวม	-	179,317	(1,664)	177,653

ค่าตอบแทนกรรมการและผู้บริหาร

ในระหว่างปีสิ้นสุดวันที่ 31 ธันวาคม 2556 และ 2555 กลุ่มบริษัทมีค่าใช้จ่ายผลประโยชน์พนักงานที่ให้แก่กรรมการและผู้บริหาร ดังต่อไปนี้

(หน่วย: พันบาท)

	งบการเงินรวม		งบการเงินเฉพาะกิจการ	
	2556	2555	2556	2555
ผลประโยชน์ระยะสั้น	134,335	110,243	128,049	101,365
ผลประโยชน์ระยะยาวอื่น (กลับรายการ)	(40)	26	(36)	24
ผลประโยชน์เมื่อถูกเลิกจ้าง	6,788	4,965	4,179	4,557
รวม	141,083	115,234	132,192	105,946

11. สินค้าคงเหลือ

(หน่วย: พันบาท)

	งบการเงินรวม					
	รายการปรับลดราคาทุนให้					
	ราคาทุน		เป็นมูลค่าสุทธิที่จะได้รับ		สินค้าคงเหลือ - สุทธิ	
	2556	2555	2556	2555	2556	2555
ยา	163,109	116,864	189	-	162,920	116,864
เวชภัณฑ์	48,619	49,334	59	-	48,560	49,334
วัสดุอื่น	93,058	67,553	-	-	93,058	67,553
รวม	304,786	233,751	248	-	304,538	233,751

(หน่วย: พันบาท)

	งบการเงินเฉพาะกิจการ					
	รายการปรับลดราคาทุนให้					
	ราคาทุน		เป็นมูลค่าสุทธิที่จะได้รับ		สินค้าคงเหลือ - สุทธิ	
	2556	2555	2556	2555	2556	2555
ยา	152,417	107,960	-	-	152,417	107,960
เวชภัณฑ์	48,603	49,272	-	-	48,603	49,272
วัสดุอื่น	93,018	67,553	-	-	93,018	67,553
รวม	294,038	224,785	-	-	294,038	224,785

12.1 การจัดตั้งบริษัทย่อยแห่งใหม่

เมื่อวันที่ 25 ตุลาคม 2556 บริษัทฯดำเนินการจดทะเบียนจัดตั้ง บริษัท โลพี แอนด์ ลองจิวตี้ จำกัด (LLG) ซึ่งเป็นบริษัทย่อยแห่งใหม่ของบริษัทฯในเขตบริหารพิเศษฮ่องกงแห่งสาธารณรัฐประชาชนจีน ด้วยทุนจดทะเบียน 100,000 เหรียญสหรัฐฯ ประกอบด้วยหุ้นสามัญ 100,000 หุ้น มูลค่าหุ้นละ 1 เหรียญสหรัฐฯ โดยบริษัทฯถือหุ้นคิดเป็นสัดส่วนร้อยละ 100 ของทุนที่ออกและชำระแล้วทั้งหมดบริษัทฯได้ชำระค่าหุ้นสามัญของบริษัทย่อยดังกล่าวแล้วจำนวน 1 หุ้น ในราคาตามมูลค่าตราไว้ หุ้นละ 1 เหรียญสหรัฐฯ เมื่อรวมค่าใช้จ่ายที่เกี่ยวข้องกับการได้มาซึ่งเงินลงทุน เงินลงทุนใน บริษัทย่อยตามวิธีราคาทุนมีจำนวนเงินรวม 48,000 บาท

การลงทุนดังกล่าวเป็นไปตามมติที่ประชุมคณะกรรมการการลงทุนเมื่อวันที่ 20 กันยายน 2556 ซึ่งอนุมัติให้บริษัทฯดำเนินการจัดตั้งบริษัทย่อยแห่งใหม่โดยมีวัตถุประสงค์เพื่อประโยชน์ในการลงทุนในกิจการในต่างประเทศของบริษัทฯ

12.2 การเรียกชำระเงินค่าหุ้นของบริษัทย่อย

เมื่อวันที่ 18 ธันวาคม 2556 บริษัทฯได้ชำระค่าหุ้นสามัญเพิ่มเติมให้แก่บริษัท เอเชีย โกลเบิล เซลล์ จำกัด ซึ่งเป็นบริษัทย่อยที่บริษัทฯถือหุ้นทั้งหมด จดทะเบียนในเขตบริหารพิเศษฮ่องกงแห่งสาธารณรัฐประชาชนจีน เป็นจำนวนเงิน 2.3 ล้านเหรียญฮ่องกงหรือคิดเป็นจำนวนเงิน 10.0 ล้านบาท

12.3 การลดทุนของบริษัทย่อย

ในระหว่างปีสิ้นสุดวันที่ 31 ธันวาคม 2555 บริษัทย่อย (บริษัท เอบีเอสพีซี กรุ๊ป จำกัด) ได้ลดทุนจดทะเบียนและชำระแล้วของบริษัทย่อยจากเดิม 3.8 ล้านบาท เป็น 1.0 ล้านบาท ตามวิธีราคาทุน การลดทุนของบริษัทย่อยดังกล่าวทำให้เกิดผลขาดทุนเป็นจำนวนเงิน 1.1 ล้านบาทแสดงในงบกำไรขาดทุนเฉพาะกิจการ

12.4 การขายเงินลงทุนในบริษัทย่อย

เมื่อวันที่ 26 กันยายน 2555 บริษัทฯได้ขายเงินลงทุนทั้งหมดในบริษัท เอบีเอสพีซี กรุ๊ป จำกัด ให้แก่บุคคลภายนอกจำนวนรวม 63,747 หุ้น คิดเป็นจำนวนเงินรวม 1.5 ล้านบาท ส่งผลให้เกิดกำไรจากการขายเงินลงทุนในบริษัทย่อยเป็นจำนวนเงิน 0.003 ล้านบาท แสดงในงบกำไรขาดทุนรวม (งบกำไรขาดทุนเฉพาะกิจการ: กำไร 0.6 ล้านบาท) สำหรับปีสิ้นสุดวันที่ 31 ธันวาคม 2555 การขายเงินลงทุนดังกล่าวทำให้บริษัท เอบีเอสพีซี กรุ๊ป จำกัด สิ้นสุดการเป็นบริษัทย่อยของ บริษัทฯ และเป็นไปตามมติที่ประชุมคณะกรรมการบริษัทฯเมื่อวันที่ 9 พฤศจิกายน 2554

13. เงินลงทุนในบริษัทร่วม

13.1 รายละเอียดของเงินลงทุนในบริษัทร่วม

(หน่วย: พันบาท)

ชื่อบริษัท	ลักษณะธุรกิจ	จัดตั้งขึ้นในประเทศ	งบการเงินรวม					
			สัดส่วนเงินลงทุน		ราคาทุน		มูลค่าตามบัญชีตามวิธีส่วนได้เสีย	
			2556 ร้อยละ	2555 ร้อยละ	2556	2555	2556	2555
บริษัท บำรุงราษฎร์ อินเตอร์เนชั่นแนล จำกัด	ลงทุนในบริษัทอื่น	ไทย	31.50	31.50	1,447	1,447	231,069	228,758
บริษัท ซีดีอี เทรดิง จำกัด	หยุดดำเนินการชั่วคราว	ไทย	30.00	30.00	21,663	21,663	3,517	8,987
รวม					23,110	23,110	234,586	237,745

(หน่วย: พันบาท)

ชื่อบริษัท	งบการเงินเฉพาะกิจการ						มูลค่าตามบัญชีตามวิธีราคาทุน - สุทธิ	
	สัดส่วนเงินลงทุน		ราคาทุน		ค่าเผื่อการลดลงของมูลค่า		ตามวิธีราคาทุน - สุทธิ	
	2556 ร้อยละ	2555 ร้อยละ	2556	2555	2556	2555	2556	2555
บริษัท บำรุงราษฎร์ อินเตอร์เนชั่นแนล จำกัด	31.50	31.50	1,447	1,447	-	-	1,447	1,447
บริษัท ซีดีอี เทรดิง จำกัด	30.00	30.00	21,663	21,663	16,000	16,000	5,663	5,663
รวม			23,110	23,110	16,000	16,000	7,110	7,110

13.2 การลดทุนของบริษัทร่วม

ในระหว่างปีสิ้นสุดวันที่ 31 ธันวาคม 2555 บริษัทร่วม (บริษัท บำรุงราษฎร์ อินเตอร์เนชั่นแนล จำกัด) ได้ลดทุนจดทะเบียนและชำระแล้วของบริษัทร่วมจากเดิม 1,176.0 ล้านบาท เป็น 4.6 ล้านบาท ตามวิธีราคาทุน การลดทุนของบริษัทร่วมดังกล่าวทำให้เกิดผลขาดทุนเป็นจำนวนเงิน 7.3 ล้านบาทแสดงในงบกำไรขาดทุนเฉพาะกิจการสำหรับปีสิ้นสุดวันที่ 31 ธันวาคม 2555 เนื่องจากต้นทุนที่ได้มา (คิดเป็นมูลค่าหุ้นละ 100.00 บาท) สูงกว่ามูลค่าเงินคืนทุนต่อหุ้น ทั้งนี้ บริษัท บำรุงราษฎร์ อินเตอร์เนชั่นแนล จำกัด ยังคงเป็นบริษัทร่วมของบริษัทฯ

13.3 การขายเงินลงทุนในบริษัทร่วม

เมื่อวันที่ 10 กรกฎาคม 2555 บริษัทฯ ได้ขายเงินลงทุนทั้งหมดในบริษัท บางกอก เซน ฮอสปิทอล จำกัด (มหาชน) จำนวน 498.75 ล้านหุ้น (รวมหุ้นปันผลที่บริษัทฯ ได้รับในปี 2554) ในราคา หุ้นละ 9.15 บาท บริษัทฯ ได้รับผลตอบแทนสุทธิหลังหักค่าใช้จ่ายทางตรงที่เกี่ยวข้องกับการขายเงินลงทุนดังกล่าวจำนวนเงิน 4,481.6 ล้านบาท ส่งผลให้เกิดกำไรจากการขายเงินลงทุนในบริษัทร่วมสำหรับปีสิ้นสุดวันที่ 31 ธันวาคม 2555 ในงบกำไรขาดทุนรวมเป็นจำนวนเงิน 789.8 ล้านบาทและในงบกำไรขาดทุนเฉพาะกิจการเป็นจำนวนเงิน 918.6 ล้านบาท การขายเงินลงทุนดังกล่าว ทำให้บริษัท บางกอก เซน ฮอสปิทอล จำกัด (มหาชน) สิ้นสุดการเป็นบริษัทร่วมของบริษัทฯ และเป็นไปตามมติที่ประชุมคณะกรรมการบริษัทฯ เมื่อวันที่ 2 กรกฎาคม 2555

ในระหว่างปี 2555 บริษัทฯ ได้คำนวณส่วนแบ่งกำไรจากเงินลงทุนในบริษัทร่วมดังกล่าวตั้งแต่ วันต้นปีจนถึงวันที่บริษัทฯ ขายเงินลงทุนดังกล่าวคิดเป็นจำนวนเงิน 107.1 ล้านบาท

13.4 ส่วนแบ่งกำไร (ขาดทุน) และเงินปันผลรับ

ในระหว่างปี บริษัทฯ รับรู้ส่วนแบ่งกำไร (ขาดทุน) จากการลงทุนในบริษัทร่วมในงบการเงินรวม และรับรู้เงินปันผลรับจากบริษัทร่วมในงบการเงินเฉพาะกิจการดังนี้

(หน่วย: พันบาท)

ชื่อบริษัท	สำหรับปีสิ้นสุดวันที่ 31 ธันวาคม			
	งบการเงินรวม		งบการเงินเฉพาะกิจการ	
	ส่วนแบ่งกำไร (ขาดทุน) จากเงินลงทุนในบริษัทร่วม		เงินปันผลรับ	
	2556	2555	2556	2555
บริษัท บำรุงราษฎร์ อินเตอร์เนชั่นแนล จำกัด	2,278	(16,968)	-	-
บริษัท ซีดีอี เทรดิง จำกัด	3,604	3,252	5,400	-
บริษัท บางกอก เซน ฮอสปิทอล จำกัด (มหาชน)	-	107,059	-	49,875
รวม	5,882	93,343	5,400	49,875

13.5 ข้อมูลทางการเงินโดยสรุปของบริษัทร่วม

ข้อมูลทางการเงินตามที่แสดงอยู่ในงบการเงินของบริษัทร่วมโดยสรุปมีดังนี้

(หน่วย: ล้านบาท)

ชื่อบริษัท	ทุนเรียกชำระ ณ วันที่		สินทรัพย์รวม ณ วันที่		หนี้สินรวม ณ วันที่		รายได้รวมสำหรับ ปีสิ้นสุดวันที่		กำไร (ขาดทุน) สำหรับปีสิ้นสุดวันที่	
	31 ธันวาคม		31 ธันวาคม		31 ธันวาคม		31 ธันวาคม		31 ธันวาคม	
	2556	2555	2556	2555	2556	2555	2556	2555	2556	2555
บริษัท บำรุงราษฎร์ อินเตอร์เนชั่นแนล จำกัด	4.6	4.6	761.0	774.0	27.4	47.8	14.60	31.9	6.6	(53.9)
บริษัท ซีดีอี เทรดิง จำกัด	10.0	10.0	13.0	30.3	1.3	0.1	0.5	0.5	(0.5)	(1.2)

14. เงินลงทุนระยะยาวอื่น

(หน่วย: พันบาท)

ชื่อบริษัท	สัดส่วนเงินลงทุน		งบการเงินรวม		งบการเงินเฉพาะกิจการ	
	2556	2555	2556	2555	2556	2555
	ร้อยละ	ร้อยละ				
บริษัท จันทบุรีคันทริคัลป์ จำกัด	0.5	0.5	4,500	4,500	4,500	4,500
หัก: ค่าเผื่อการลดลงของมูลค่า			(2,800)	(2,800)	(2,800)	(2,800)
เงินลงทุนระยะยาวอื่น - สุทธิ			1,700	1,700	1,700	1,700

15. ที่ดิน อาคารและอุปกรณ์

งบการเงินรวม											(หน่วย: พันบาท)
สิทธิการเช่าที่ดิน และส่วน ปรับปรุงที่ดิน		อาคารและ สิ่งปลูกสร้าง	เครื่องอุปกรณ์ ระบบอำนวยความสะดวก	เครื่องมือแพทย์	อุปกรณ์ โรงพยาบาล	เครื่องใช้และ เครื่องตกแต่ง	ยานพาหนะ	สินทรัพย์ ระหว่างก่อสร้าง และติดตั้ง	รวม		
ที่ดิน	ที่ดิน										
ราคาทุน											
1 มกราคม 2555	1,211,845	34,881	4,066,651	525,241	2,924,444	1,143,125	484,769	43,896	61,620	10,496,472	
เพิ่มขึ้นจากการซื้อบริษัทย่อย	1,045,034	-	-	-	-	-	-	-	-	1,045,034	
ซื้อเพิ่ม	209,734	629	21,599	14,167	291,450	47,897	11,903	3,558	459,679	1,060,616	
จำหน่าย	-	-	(17,650)	(3,587)	(61,666)	(18,747)	(3,831)	(147)	-	(105,628)	
โอนเข้า (ออก)	-	-	50,384	10,860	1,405	17	568	-	(63,234)	-	
31 ธันวาคม 2555	2,466,613	35,510	4,120,984	546,681	3,155,633	1,172,292	493,409	47,307	458,065	12,496,494	
ซื้อเพิ่ม	397,135	-	521,462	84,873	450,393	85,687	78,878	2,042	617,100	2,237,570	
จำหน่าย	-	-	(8,777)	-	(50,549)	(23,047)	(6,064)	(2,470)	-	(90,907)	
โอนเข้า (ออก)	-	-	577,626	18,591	-	44	1,269	-	(597,530)	-	
31 ธันวาคม 2556	2,863,748	35,510	5,211,295	650,145	3,555,477	1,234,976	567,492	46,879	477,635	14,643,157	
ค่าเสื่อมราคาสะสม											
1 มกราคม 2555	-	17,007	1,188,459	130,704	1,799,989	793,567	288,863	36,330	-	4,254,919	
ค่าเสื่อมราคาสำหรับปี	-	501	158,423	26,331	309,310	126,209	24,617	2,509	-	647,900	
ค่าเสื่อมราคาสำหรับส่วนที่จำหน่าย	-	-	(6,178)	(3,016)	(58,939)	(18,087)	(3,556)	(147)	-	(89,923)	
31 ธันวาคม 2555	-	17,508	1,340,704	154,019	2,050,360	901,689	309,924	38,692	-	4,812,896	
ค่าเสื่อมราคาสำหรับปี	-	585	287,349	49,451	359,830	85,838	32,808	2,295	-	818,156	
ค่าเสื่อมราคาสำหรับส่วนที่จำหน่าย	-	-	(11,684)	-	(43,219)	(22,810)	(4,104)	(2,010)	-	(83,827)	
31 ธันวาคม 2556	-	18,093	1,616,369	203,470	2,366,971	964,717	338,628	38,977	-	5,547,225	

(หน่วย: พันบาท)

งบการเงินเฉพาะกิจการ									
สิทธิการเช่าที่ดิน		เครื่องอุปกรณ์		อุปกรณ์		เครื่องใช้และ		สินทรัพย์	
ที่ดิน	ปรับปรุงที่ดิน	อาคารและ	ระบบอำนวยความสะดวก	เครื่องมือแพทย์	โรงพยาบาล	เครื่องตกแต่ง	ยานพาหนะ	ระหว่างก่อสร้าง	และติดตั้ง
		สิ่งปลูกสร้าง	ความสะอาด						รวม
ราคาทุน									
1 มกราคม 2555	15,563	3,390,442	500,471	2,503,392	879,078	363,044	21,460	61,620	8,946,915
ซื้อเพิ่ม	629	20,747	14,166	286,919	47,893	11,760	3,559	459,679	1,055,086
จำหน่าย	-	(17,650)	(3,587)	(60,547)	(18,747)	(3,831)	(147)	-	(104,509)
โอนเข้า (ออก)	-	50,384	10,860	1,406	17	567	-	(63,234)	-
31 ธันวาคม 2555	16,192	3,443,923	521,910	2,731,170	908,241	371,540	24,872	458,065	9,897,492
ซื้อเพิ่ม	-	521,341	84,873	450,393	85,543	78,878	2,042	617,100	2,237,305
จำหน่าย	-	(8,777)	-	(50,549)	(23,047)	(6,064)	(2,470)	-	(90,907)
โอนเข้า (ออก)	-	577,626	18,591	-	44	1,269	-	(597,530)	-
31 ธันวาคม 2556	16,192	4,534,113	625,374	3,131,014	970,781	445,623	24,444	477,635	12,043,890
ค่าเสื่อมราคาสะสม									
1 มกราคม 2555	9,608	460,634	98,225	1,343,954	557,307	189,871	13,894	-	2,673,493
ค่าเสื่อมราคาสำหรับปี	501	157,557	26,198	308,984	126,048	24,170	2,509	-	645,967
ค่าเสื่อมราคาสำหรับส่วนที่จำหน่าย	-	(6,177)	(3,017)	(57,820)	(18,088)	(3,556)	(147)	-	(88,805)
31 ธันวาคม 2555	10,109	612,014	121,406	1,595,118	665,267	210,485	16,256	-	3,230,655
ค่าเสื่อมราคาสำหรับปี	585	286,531	49,318	359,830	83,851	32,389	2,295	-	814,799
ค่าเสื่อมราคาสำหรับส่วนที่จำหน่าย	-	(11,684)	-	(43,219)	(22,810)	(4,104)	(2,010)	-	(83,827)
31 ธันวาคม 2556	10,694	886,861	170,724	1,911,729	726,308	238,770	16,541	-	3,961,627

(หน่วย: พันบาท)

งบการเงินเฉพาะกิจการ									
สิทธิการเช่าที่ดินและส่วนปรับปรุงที่ดิน		อาคารและสิ่งปลูกสร้าง		เครื่องอุปกรณ์ระบบอำนวยความสะดวก		เครื่องมือแพทย์		อุปกรณ์โรงพยาบาล	
ที่ดิน	ปรับปรุงที่ดิน	ที่ดิน	ปรับปรุงที่ดิน	เครื่องอุปกรณ์ระบบอำนวยความสะดวก	เครื่องมือแพทย์	เครื่องใช้และเครื่องตกแต่ง	ยานพาหนะ	สินทรัพย์ระหว่างก่อสร้างและติดตั้ง	รวม
-	-	-	-	-	-	-	-	-	-
-	-	-	-	-	-	233	-	-	594
-	-	-	-	-	-	233	-	-	594
-	-	-	-	-	-	(233)	-	-	(355)
-	-	-	-	-	-	-	-	-	239

ค่าเผื่อการด้อยค่า

1 มกราคม 2555
เพิ่มขึ้นระหว่างปี
31 ธันวาคม 2555
เพิ่มขึ้นระหว่างปี
31 ธันวาคม 2556

มูลค่าสุทธิตามบัญชี

1,211,845	5,955	2,929,808	402,246	1,159,438	321,771	173,173	7,566	61,620	6,273,422
1,421,579	6,083	2,831,909	400,504	1,136,052	242,613	160,822	8,616	458,065	6,666,243
1,818,714	5,498	3,647,252	454,650	1,219,285	244,234	206,853	7,903	477,635	8,082,024

ค่าเสื่อมราคาสำหรับปี

2555 (จำนวน 515.8 ล้านบาท)	รวมอยู่ในต้นทุนกิจการโรงพยาบาล ส่วนที่เหลือรวมอยู่ในค่าใช้จ่ายในการบริหาร)	645,967
2556 (จำนวน 620.7 ล้านบาท)	รวมอยู่ในต้นทุนกิจการโรงพยาบาล ส่วนที่เหลือรวมอยู่ในค่าใช้จ่ายในการบริหาร)	814,799

ณ วันที่ 31 ธันวาคม 2556 บริษัทฯ มียอดคงเหลือของงานระหว่างก่อสร้างอาคารและส่วนปรับปรุงอาคารโรงพยาบาลจำนวนเงินประมาณ 1,624.8 ล้านบาท ซึ่งบริษัทฯ ได้ใช้เงินจากหุ้นกู้ระยะยาวเพื่อใช้ในการก่อสร้างอาคารและส่วนปรับปรุงอาคารโรงพยาบาลดังกล่าว ในระหว่างปีสิ้นสุดวันที่ 31 ธันวาคม 2556 บริษัทฯ ได้รวมต้นทุนการกู้ยืมเข้าเป็นราคาทุนของสินทรัพย์จำนวนเงิน 96.8 ล้านบาท โดยคำนวณจากอัตราดอกเบี้ยที่เพิ่มขึ้นเป็นทุนในอัตราร้อยละ 4.87

ณ วันที่ 31 ธันวาคม 2556 กลุ่มบริษัทมีอุปกรณ์จำนวนหนึ่ง ซึ่งตัดค่าเสื่อมราคาหมดแล้วแต่ยังใช้งานอยู่ มูลค่าตามบัญชีก่อนหักค่าเสื่อมราคาสะสมของสินทรัพย์ดังกล่าวมีจำนวนเงิน 1,013.0 ล้านบาท (เฉพาะกิจการ: 986.0 ล้านบาท) (2555: 667.5 ล้านบาท (เฉพาะกิจการ: 641.1 ล้านบาท))

16. สินทรัพย์ไม่มีตัวตน

(หน่วย: พันบาท)

	งบการเงินรวม		งบการเงินเฉพาะกิจการ		
	คอมพิวเตอร์	รวม	คอมพิวเตอร์	เงินชดเชย	รวม
	ซอฟต์แวร์		ซอฟต์แวร์	การรวมธุรกิจ	
ราคาทุน					
1 มกราคม 2555	979,459	979,459	1,015,248	192,928	1,208,176
ซื้อเพิ่ม	37,276	37,276	37,210	-	37,210
31 ธันวาคม 2555	1,016,735	1,016,735	1,052,458	192,928	1,245,386
ซื้อเพิ่ม	13,762	13,762	13,384	-	13,384
31 ธันวาคม 2556	1,030,497	1,030,497	1,065,842	192,928	1,258,770
ค่าตัดจำหน่ายสะสม					
1 มกราคม 2555	353,022	353,022	367,554	65,917	433,471
ค่าตัดจำหน่ายสำหรับปี	61,180	61,180	61,082	-	61,082
รับรู้กำไรจากการขายในอดีต	(3,673)	(3,673)	-	-	-
31 ธันวาคม 2555	410,529	410,529	428,636	65,917	494,553
ค่าตัดจำหน่ายสำหรับปี	64,110	64,110	63,993	-	63,993
รับรู้กำไรจากการขายในอดีต	(3,673)	(3,673)	-	-	-
31 ธันวาคม 2556	470,966	470,966	492,629	65,917	558,546
ค่าเผื่อการด้อยค่า					
1 มกราคม 2555	370,233	370,233	370,233	127,011	497,244
31 ธันวาคม 2555	370,233	370,233	370,233	127,011	497,244
31 ธันวาคม 2556	370,233	370,233	370,233	127,011	497,244
มูลค่าสุทธิตามบัญชี					
1 มกราคม 2555	256,204	256,204	277,461	-	277,461
31 ธันวาคม 2555	235,973	235,973	253,589	-	253,589
31 ธันวาคม 2556	189,298	189,298	202,980	-	202,980

17. เจ้าหนี้การค้าและเจ้าหนี้อื่น

(หน่วย: พันบาท)

	งบการเงินรวม		งบการเงินเฉพาะกิจการ	
	2556	2555	2556	2555
เจ้าหนี้การค้า - กิจการที่เกี่ยวข้องกัน	692,190	655,814	684,962	650,077
เจ้าหนี้งานก่อสร้างและอุปกรณ์การแพทย์	145,628	125,914	145,628	125,914
เจ้าหนี้อื่น - กิจการที่เกี่ยวข้องกัน	247	51	392	51
เจ้าหนี้อื่น - กิจการที่ไม่เกี่ยวข้องกัน	20,817	18,170	19,407	19,333
รวมเจ้าหนี้การค้าและเจ้าหนี้อื่น	858,882	799,949	850,389	795,375

18. หุ้นกู้ระยะยาว

ที่ประชุมวิสามัญผู้ถือหุ้นของบริษัทฯ เมื่อวันที่ 8 ธันวาคม 2554 มีมติอนุมัติให้บริษัทฯ ออกและเสนอขายหุ้นกู้ไม่มีหลักประกันไม่ด้อยสิทธิสกุลเงินบาท โดยมีจำนวนเงินต้นรวมกันไม่เกิน 7,000 ล้านบาท อายุของหุ้นกู้ไม่เกิน 10 ปี

ณ วันที่ 31 ธันวาคม 2556 และ 2555 หุ้นกู้ระยะยาวแสดงรายละเอียดได้ดังนี้

(หน่วย: พันบาท)

ชุดที่	วันที่ครบกำหนดไถ่ถอน	จำนวนหน่วย (พันหน่วย)	มูลค่าตราไว้ต่อหน่วย (บาท)	อัตราดอกเบี้ย (ร้อยละต่อปี)	กำหนดชำระดอกเบี้ย	มูลค่าตามบัญชี	
						2556	2555
1	ครบกำหนดไถ่ถอน ทั้งจำนวนในวันที่ 20 ธันวาคม 2559 (5 ปี)	1,500	1,000	4.13	ทุกงวดครึ่งปี	1,500,000	1,500,000
2	ครบกำหนดไถ่ถอน ทั้งจำนวนในวันที่ 20 ธันวาคม 2561 (7 ปี)	1,000	1,000	4.59	ทุกงวดครึ่งปี	1,000,000	1,000,000
3	ครบกำหนดไถ่ถอน ทั้งจำนวนในวันที่ 20 ธันวาคม 2564 (10 ปี)	2,500	1,000	4.97	ทุกงวดครึ่งปี	2,500,000	2,500,000
รวม						5,000,000	5,000,000
หัก: ค่าใช้จ่ายในการออกหุ้นกู้รอดัดบัญชี						(33,910)	(39,534)
หุ้นกู้ระยะยาว - สุทธิ						4,966,090	4,960,466

ภายใต้ข้อกำหนดด้วยสิทธิและหน้าที่ของผู้ถือหุ้นและผู้ถือหุ้นกู้ บริษัทฯ มีข้อกำหนดที่ต้องปฏิบัติ รวมทั้งการรักษาอัตราส่วนทางการเงิน ซึ่งรวมถึง

ก) ดำรงอัตราส่วนหนี้สินสุทธิต่อทุน (Net Debt to Equity) ไม่เกิน 1.75 ต่อ 1

ข) ดำรงอัตราส่วนหนี้สินสุทธิต่อ EBITDA (Net Debt to EBITDA Ratio) ไม่เกิน 3.25 ต่อ 1

19. วงเงินกู้ยืมที่ยังไม่ได้เบิกใช้

ณ วันที่ 31 ธันวาคม 2556 กลุ่มบริษัทมีวงเงินกู้ยืมระยะสั้นที่ยังมิได้เบิกใช้เป็นจำนวนเงิน 3,310.0 ล้านบาท (2555: 3,310.0 ล้านบาท)

20. สำรองผลประโยชน์ระยะยาวของพนักงาน

จำนวนเงินสำรองผลประโยชน์ระยะยาวของพนักงานแสดงได้ดังนี้

(หน่วย: พันบาท)

	งบการเงินรวม							
	เงินทดเชย		โครงการผลประโยชน์		วันที่ได้รับ		รวม	
	เมื่อออกจากงาน		ระยะยาวอื่น		ค่าตอบแทน			
	2556	2555	2556	2555	2556	2555	2556	2555
ภาระผูกพันตามโครงการ								
ผลประโยชน์ต้นปี	289,502	210,767	56,312	38,268	30,316	28,726	376,130	277,761
ต้นทุนบริการในปัจจุบัน	41,642	18,415	11,457	2,842	7,611	2,349	60,710	23,606
ต้นทุนดอกเบี้ย	10,276	9,365	2,001	1,368	-	-	12,277	10,733
ผลประโยชน์ที่จ่าย								
ในระหว่างปี	(24,849)	(15,329)	(4,525)	(8,562)	(382)	(759)	(29,756)	(24,650)
ขาดทุนจากการประมาณการ								
ตามหลักคณิตศาสตร์								
ประกันภัย	12,173	66,284	(20,976)	22,396	-	-	(8,803)	88,680
ต้นทุนบริการในอดีต	(6,305)	-	(17,277)	-	-	-	(23,582)	-
ภาระผูกพันตามโครงการ								
ผลประโยชน์ปลายปี	322,439	289,502	26,992	56,312	37,545	30,316	386,976	376,130
สำรองผลประโยชน์ระยะ								
ยาวของพนักงานปลายปี	322,439	289,502	26,992	56,312	37,545	30,316	386,976	376,130

(หน่วย: พันบาท)

	งบการเงินเฉพาะกิจการ							
	เงินสดเมื่อออกจากงาน		โครงการผลประโยชน์ระยะยาวอื่น		วันลาที่ได้รับค่าตอบแทน		รวม	
	2556	2555	2556	2555	2556	2555	2556	2555
ภาระผูกพันตามโครงการ								
ผลประโยชน์ต้นปี	288,294	207,317	56,222	37,884	29,693	27,752	374,209	272,953
รับโอนภาระผูกพันตามโครงการผลประโยชน์								
จากบริษัทย่อย	-	366	-	129	-	24	-	519
ต้นทุนบริการในปัจจุบัน	38,736	17,917	11,414	2,808	7,642	2,677	57,792	23,402
ต้นทุนดอกเบี้ย	10,241	9,277	1,997	1,358	-	-	12,238	10,635
ผลประโยชน์ที่จ่าย								
ในระหว่างปี	(21,255)	(15,328)	(4,515)	(8,562)	(27)	(760)	(25,797)	(24,650)
ขาดทุนจากการประมาณการตามหลักคณิตศาสตร์								
ประกันภัย	12,041	68,745	(20,926)	22,605	-	-	(8,885)	91,350
ต้นทุนบริการในอดีต	(6,289)	-	(17,257)	-	-	-	(23,546)	-
ภาระผูกพันตามโครงการ								
ผลประโยชน์ปลายปี	321,768	288,294	26,935	56,222	37,308	29,693	386,011	374,209
สำรองผลประโยชน์								
ระยะยาวของพนักงานปลายปี	321,768	288,294	26,935	56,222	37,308	29,693	386,011	374,209

ค่าใช้จ่ายเกี่ยวกับผลประโยชน์ระยะยาวของพนักงานรวมอยู่ในงบกำไรขาดทุนแสดงได้ดังนี้

(หน่วย: พันบาท)

	งบการเงินรวม		งบการเงินเฉพาะกิจการ	
	2556	2555	2556	2555
ต้นทุนบริการในปัจจุบัน	60,710	23,606	57,792	23,402
ต้นทุนดอกเบี้ย	12,277	10,733	12,238	10,635
ขาดทุนจากการประมาณการตามหลักคณิตศาสตร์ประกันภัยสำหรับโครงการผลประโยชน์ระยะยาวอื่นของพนักงานที่รับรู้สำหรับปี	(50,549)	22,396	(50,597)	22,605
รวมค่าใช้จ่ายที่รับรู้ในงบกำไรขาดทุน	22,438	56,735	19,433	56,642
ค่าใช้จ่ายดังกล่าวรับรู้ในรายการต่อไปนี้ในงบกำไรขาดทุน				
ต้นทุนกิจการโรงพยาบาล	1,157	33,291	1,157	33,291
ค่าใช้จ่ายในการบริหาร	21,281	23,444	18,276	23,351

ผลขาดทุนจากการประมาณการตามหลักคณิตศาสตร์ประกันภัยสะสมของกลุ่มบริษัทที่รับรู้ในงบกำไรขาดทุนเบ็ดเสร็จอื่นและรับรู้เป็นส่วนหนึ่งของกำไรสะสม ณ วันที่ 31 ธันวาคม 2556 มีจำนวนเงิน 18.1 ล้านบาทในงบการเงินรวม (งบการเงินเฉพาะกิจการ: 18.1 ล้านบาท) (2555: 66.3 ล้านบาท (งบการเงินเฉพาะกิจการ: 68.7 ล้านบาท))

สมมติฐานที่สำคัญในการประมาณการตามหลักคณิตศาสตร์ประกันภัย ณ วันประเมินสรุปได้ดังนี้

	งบการเงินรวม		งบการเงินเฉพาะกิจการ	
	2556	2555	2556	2555
	(ร้อยละต่อปี)	(ร้อยละต่อปี)	(ร้อยละต่อปี)	(ร้อยละต่อปี)
อัตราคิดลด	3.5 - 3.9	3.6 - 4.4	3.9	3.6
อัตราการขึ้นเงินเดือนในขนาดเฉลี่ย	5.0	4.0	5.0	4.0
อัตราการเปลี่ยนแปลงในจำนวนพนักงาน (ขึ้นกับช่วงอายุ)	0.0 - 20.0	0.0 - 22.0	0.0 - 14.0	0.0 - 14.0

จำนวนเงินภาระผูกพันตามโครงการผลประโยชน์สำหรับปีปัจจุบันและสี่ปีย้อนหลังแสดงได้ดังนี้

(หน่วย: พันบาท)

	ภาระผูกพันตามโครงการ ผลประโยชน์		จำนวนภาระผูกพันที่ถูกปรับปรุง จากผลของประสบการณ์	
	งบการเงิน		งบการเงิน	
	งบการเงินรวม	เฉพาะกิจการ	งบการเงินรวม	เฉพาะกิจการ
ปี 2556	349,431	348,703	(3,098)	(3,152)
ปี 2555	345,814	344,516	56,290	57,786
ปี 2554	249,035	245,201	-	-
ปี 2553	243,939	240,731	-	-
ปี 2552	214,273	211,667	-	-

21. หุ้นกู้แปลงสภาพที่ถือเป็นตราสารทุน

หุ้นกู้แปลงสภาพที่ถือเป็นตราสารทุน ณ วันที่ 31 ธันวาคม 2556 และ 2555 ประกอบด้วย

- หุ้นกู้แปลงสภาพมีประกันบางส่วนจำนวน 300 ล้านบาท ระยะเวลาชำระคืน 12 ปี อัตราดอกเบี้ยร้อยละ 2.5 ต่อปีในปีที่ 1 - 4 ร้อยละ 5 ต่อปีในปีที่ 5 - 8 และร้อยละ 10 ต่อปีในปีที่ 9 - 12 จ่ายชำระทุก 6 เดือน โดยมีราคาแปลงสภาพ ณ ปัจจุบันเท่ากับ 4.55 บาทต่อ 1 หุ้นสามัญ ผู้ถือหุ้นกู้มีสิทธิเลือกแปลงสภาพเป็นหุ้นสามัญได้ตลอดอายุหุ้นกู้ หุ้นกู้มีหลักประกันเป็นที่ดินของบริษัทฯ เมื่อวันที่ 23 สิงหาคม 2555 บริษัทฯ ได้ไถ่ถอนการจดจำนองที่ดินแล้ว
- หุ้นกู้แปลงสภาพมีประกันบางส่วนจำนวน 250 ล้านบาท (ภายหลังการใช้สิทธิแปลงสภาพจำนวน 750 ล้านบาท ในปี 2546) ระยะเวลาชำระคืน 12 ปี อัตราดอกเบี้ยร้อยละ 1 ต่อปี จ่ายชำระทุก 6 เดือน โดยมีราคาแปลงสภาพ ณ ปัจจุบันเท่ากับ 3.50 บาทต่อ 1 หุ้นสามัญ ผู้ถือหุ้นกู้มีสิทธิเลือกแปลงสภาพเป็นหุ้นสามัญได้ตลอดอายุหุ้นกู้ หุ้นกู้มีหลักประกันเป็นที่ดินของบริษัทฯ เมื่อวันที่ 23 สิงหาคม 2555 บริษัทฯ ได้ไถ่ถอนการจดจำนองที่ดินแล้ว

เมื่อวันที่ 22 พฤศจิกายน 2543 ที่ประชุมผู้ถือหุ้นและเมื่อวันที่ 24 พฤศจิกายน 2543 ที่ประชุมวิสามัญผู้ถือหุ้นของบริษัทฯ ได้มีมติอนุมัติให้แก้ไขเพิ่มเติมข้อกำหนดว่าด้วยสิทธิและหน้าที่ของผู้ถือหุ้นและผู้ถือหุ้นกู้แปลงสภาพ โดยให้สิทธิบริษัทฯ เลือกที่จะไถ่ถอนหุ้นกู้หรือแปลงสภาพหุ้นกู้เป็นหุ้นสามัญเมื่อครบกำหนด

เมื่อวันที่ 6 ธันวาคม 2554 ที่ประชุมผู้ถือหุ้นและเมื่อวันที่ 8 ธันวาคม 2554 ที่ประชุมวิสามัญผู้ถือหุ้นของบริษัทฯ ได้มีมติอนุมัติให้แก้ไขเพิ่มเติมข้อกำหนดว่าด้วยสิทธิและหน้าที่ของผู้ถือหุ้นและผู้ถือหุ้นกู้แปลงสภาพ โดยให้ขยายระยะเวลาหุ้นกู้แปลงสภาพออกไปอีก 5 ปี ครบกำหนดวันที่ 23 สิงหาคม 2560 และให้หลักประกันสิ้นสุดระยะเวลาเท่าเดิมคือวันที่ 23 สิงหาคม 2555

ภายใต้มาตรฐานการบัญชีฉบับที่ 107 “การแสดงรายการและการเปิดเผยข้อมูลสำหรับเครื่องมือทางการเงิน” การให้สิทธิบริษัทฯ เป็นผู้เลือกที่จะไถ่ถอนหุ้นกู้หรือแปลงสภาพหุ้นกู้เป็นหุ้นสามัญเมื่อครบกำหนดและจำนวนตราสารทุนที่บริษัทฯ ต้องส่งมอบจะไม่เปลี่ยนแปลงตามมูลค่ายุติธรรมของตราสารทุนนั้น (เนื่องจากบริษัทฯ กำหนดราคาแปลงสภาพที่แน่นอนไว้แล้ว) ทำให้หุ้นกู้แปลงสภาพดังกล่าวไม่อยู่ภายใต้คำจำกัดความของหนี้สินทางการเงินและถือเป็นตราสารทุน นอกจากนี้ ฝ่ายบริหารของบริษัทฯ มีความตั้งใจที่จะเลือกใช้สิทธิแปลงสภาพหุ้นกู้เป็นหุ้นสามัญเมื่อครบกำหนด ดังนั้น หุ้นกู้แปลงสภาพดังกล่าวทั้งจำนวนจึงได้แสดงรวมอยู่ในส่วนของผู้ถือหุ้นของบริษัทฯ และดอกเบี้ยในขนาดของหุ้นกู้ดังกล่าวจะบันทึกหักกับส่วนของผู้ถือหุ้นโดยตรง

บริษัทฯ ได้สำรองหุ้นสามัญไว้เพื่อรองรับการใช้สิทธิแปลงสภาพหุ้นกู้ดังกล่าวข้างต้นจำนวน 178,571,433 หุ้น

ดอกเบี้ยจ่ายสำหรับปี 2556 ของหุ้นกู้แปลงสภาพมีจำนวนเงิน 32.5 ล้านบาท (2555: 32.5 ล้านบาท) โดยดอกเบี้ยดังกล่าวบันทึกเป็นส่วนที่นำไปลดกำไรสะสมที่ยังไม่ได้จัดสรร

22. กุณเรือนหุ้น

ผู้ถือหุ้นบุริมสิทธิมีสิทธิเท่าเทียมกับหุ้นสามัญ ยกเว้นสิทธิในการรับเงินปันผลก่อนในอัตรา ร้อยละ 15 ของทุนที่เป็นหุ้นบุริมสิทธิ หุ้นบุริมสิทธิดังกล่าวสามารถแปลงสภาพเป็นหุ้นสามัญได้

ในไตรมาสที่หนึ่งของปี 2556 มีผู้ถือหุ้นบุริมสิทธิจำนวน 167,313 หุ้น (2555: 9,624 หุ้น) ขอแปลงหุ้นบุริมสิทธิเป็นหุ้นสามัญในอัตรา 1 หุ้นบุริมสิทธิต่อ 1 หุ้นสามัญ โดยบริษัทฯ ได้ดำเนินการจดทะเบียนการเปลี่ยนแปลงดังกล่าวกับกระทรวงพาณิชย์เรียบร้อยแล้ว เมื่อวันที่ 7 มีนาคม 2556

23. สำรองตามกฎหมาย

ภายใต้บทบัญญัติของมาตรา 116 แห่งพระราชบัญญัติบริษัทมหาชนจำกัด พ.ศ. 2535 บริษัทฯ ต้องจัดสรรกำไรสุทธิประจำปีส่วนหนึ่งไว้เป็นทุนสำรองไม่น้อยกว่าร้อยละ 5 ของกำไรสุทธิประจำปีหักด้วยยอดขาดทุนสะสมยกมา (ถ้ามี) จนกว่าทุนสำรองนี้จะมีจำนวนไม่น้อยกว่าร้อยละ 10 ของทุนจดทะเบียน สำรองตามกฎหมายดังกล่าวไม่สามารถนำไปจ่ายเงินปันผล ในปัจจุบัน บริษัทฯ ได้จัดสรรสำรองตามกฎหมายไว้ครบถ้วนแล้ว

24. ค่าใช้จ่ายตามลักษณะ:

รายการค่าใช้จ่ายแบ่งตามลักษณะประกอบด้วยรายการค่าใช้จ่ายที่สำคัญดังต่อไปนี้

(หน่วย: พันบาท)

	งบการเงินรวม		งบการเงินเฉพาะกิจการ	
	2556	2555	2556	2555
เงินเดือนและค่าแรงและผลประโยชน์อื่น				
ของพนักงาน	2,605,015	2,400,473	2,560,264	2,361,642
ค่าธรรมเนียมนายแพทย์จ่าย	3,388,190	3,217,337	3,356,698	3,189,607
ค่าเสื่อมราคา	818,156	647,900	814,799	645,967
ค่าตัดจำหน่าย	64,110	61,180	63,993	61,082
ขาดทุนจากการลดลงของมูลค่าเงินลงทุนในบริษัทย่อย	-	-	-	50,000
ขาดทุนจากการลดทุนของบริษัทย่อย	-	-	-	1,072
ขาดทุนจากการลดทุนของบริษัทร่วม	-	-	-	7,255
ค่าเช่าที่ดิน อาคารและอุปกรณ์ดำเนินงาน	76,040	79,799	74,961	79,771
ค่าบำรุงรักษาอาคารและอุปกรณ์	211,824	203,881	211,523	203,805
ค่าใช้จ่ายในการโฆษณาและประชาสัมพันธ์	210,102	170,853	200,504	164,725
ยา เวชภัณฑ์และวัสดุอื่นใช้ไป	2,617,927	2,514,152	2,577,827	2,481,494

25. ภาษีเงินได้

ค่าใช้จ่ายภาษีเงินได้สำหรับปีสิ้นสุดวันที่ 31 ธันวาคม 2556 และ 2555 สรุปได้ดังนี้

(หน่วย: พันบาท)

	งบการเงินรวม		งบการเงินเฉพาะกิจการ	
	2556	2555	2556	2555
		(ปรับปรุงใหม่)		(ปรับปรุงใหม่)
ภาษีเงินได้ปัจจุบัน:				
ภาษีเงินได้นิติบุคคลสำหรับปี	649,790	689,825	639,979	683,115
ภาษีเงินได้รอการตัดบัญชี:				
ภาษีเงินได้รอการตัดบัญชีจากการเกิดผลแตกต่างชั่วคราวและการกลับรายการผลแตกต่างชั่วคราว	(24,382)	108,939	(24,529)	108,963
ค่าใช้จ่ายภาษีเงินได้ที่แสดงอยู่ในงบกำไรขาดทุน	625,408	798,764	615,450	792,078

จำนวนภาษีเงินได้ที่เกี่ยวข้องกับส่วนประกอบแต่ละส่วนของกำไรขาดทุนเบ็ดเสร็จอื่นสำหรับปีสิ้นสุดวันที่ 31 ธันวาคม 2556 และ 2555 สรุปได้ดังนี้

(หน่วย: พันบาท)

	งบการเงินรวม		งบการเงินเฉพาะกิจการ	
	2556	2555	2556	2555
	(ปรับปรุงใหม่)		(ปรับปรุงใหม่)	
ภาษีเงินได้รอการตัดบัญชีที่เกี่ยวข้องกับขาดทุน				
จากการประมาณการตามหลักคณิตศาสตร์ประกันภัย	(3,624)	(13,460)	(3,624)	(13,749)
รวม	(3,624)	(13,460)	(3,624)	(13,749)

รายการกระทบบยอดจำนวนเงินระหว่างค่าใช้จ่ายภาษีเงินได้กับผลคูณของกำไรทางบัญชีกับอัตราภาษีที่ใช้สำหรับปีสิ้นสุดวันที่ 31 ธันวาคม 2556 และ 2555 สามารถแสดงได้ดังนี้

(หน่วย: พันบาท)

	งบการเงินรวม		งบการเงินเฉพาะกิจการ	
	2556	2555	2556	2555
	(ปรับปรุงใหม่)		(ปรับปรุงใหม่)	
กำไรทางบัญชีก่อนภาษีเงินได้นิติบุคคล	3,146,190	3,357,276	3,091,009	3,358,808
อัตราภาษีเงินได้นิติบุคคล	20%	23%	20%	23%
กำไรทางบัญชีก่อนภาษีเงินได้นิติบุคคลคูณอัตราภาษี	629,238	772,173	618,202	772,526
ผลกระทบทางภาษีสำหรับ:				
รายได้ที่ได้รับยกเว้นภาษีเงินได้	(1,080)	-	(1,080)	-
ค่าใช้จ่ายต้องห้าม	2,081	23,509	2,029	23,659
ค่าใช้จ่ายที่มีสิทธิหักได้เพิ่มขึ้น	(1,420)	(3,983)	(1,420)	(3,983)
อื่นๆ	(3,411)	7,065	(2,281)	(124)
รวม	(3,830)	26,591	(2,752)	19,552
ค่าใช้จ่ายภาษีเงินได้ที่แสดงอยู่ในงบกำไรขาดทุน	625,408	798,764	615,450	792,078

ส่วนประกอบของสินทรัพย์ภาษีเงินได้รอการตัดบัญชีและหนี้สินภาษีเงินได้รอการตัดบัญชี ประกอบด้วยรายการดังต่อไปนี้

(หน่วย: พันบาท)

	งบแสดงฐานะการเงิน					
	งบการเงินรวม			งบการเงินเฉพาะกิจการ		
	ณ วันที่	ณ วันที่	ณ วันที่	ณ วันที่	ณ วันที่	ณ วันที่
	31 ธันวาคม	31 ธันวาคม	1 มกราคม	31 ธันวาคม	31 ธันวาคม	1 มกราคม
	2556	2555	2555	2556	2555	2555
	(ปรับปรุงใหม่)			(ปรับปรุงใหม่)		
สินทรัพย์ภาษีเงินได้รอการตัดบัญชี						
ค่าเผื่อนี้สงสัยจะสูญ	20,744	17,267	14,179	20,744	17,267	14,179
ค่าเผื่อการลดลงของมูลค่าสินค้าคงเหลือ	38	-	5	-	-	-
ค่าเผื่อการด้อยค่าของเงินลงทุน	13,200	3,200	3,200	13,200	3,200	3,200
ค่าเผื่อการด้อยค่าของสินทรัพย์ไม่มีตัวตน	13,135	27,640	44,064	13,135	27,640	44,064
ค่าเสื่อมราคาสะสม - อาคารและอุปกรณ์	26,174	1,224	-	26,174	1,224	-
ค่าเสื่อมราคาสะสม - คอมพิวเตอร์ซอฟต์แวร์	3,757	1,846	-	3,757	1,846	-
สำรองผลประโยชน์ระยะยาวของพนักงาน	80,691	79,682	62,118	80,498	79,303	61,479
ขาดทุนทางภาษีที่ยังไม่ได้ใช้	-	-	84,928	-	-	84,928
รายได้ทางภาษีที่มากกว่าบัญชี	-	-	19,118	-	-	19,118
รวม	157,739	130,859	227,612	157,508	130,480	226,968
หนี้สินภาษีเงินได้รอการตัดบัญชี						
ค่าใช้จ่ายในการออกหุ้นกู้รอตัดบัญชี	(6,782)	(7,907)	(9,181)	(6,782)	(7,907)	(9,181)
รวม	(6,782)	(7,907)	(9,181)	(6,782)	(7,907)	(9,181)
สินทรัพย์ภาษีเงินได้รอการตัดบัญชี - สุทธิ	150,957	122,952	218,431	150,726	122,573	217,787

ในเดือนตุลาคม 2554 คณะรัฐมนตรีได้มีมติให้ปรับลดอัตราภาษีเงินได้นิติบุคคลจากอัตราร้อยละ 30 เป็นร้อยละ 23 ในปี 2555 และเป็นร้อยละ 20 ตั้งแต่ปี 2556 เป็นต้นไป และในเดือนธันวาคม 2554 ได้มีพระราชกฤษฎีกาประกาศลดอัตราภาษีเงินได้นิติบุคคลเพื่อให้เป็นไปตามมติคณะรัฐมนตรีดังกล่าวสำหรับปี 2555 - 2557 กลุ่มบริษัทได้สะท้อนผลกระทบของการเปลี่ยนแปลงอัตราภาษีดังกล่าวในการคำนวณภาษีเงินได้รอการตัดบัญชีตามที่แสดงไว้ข้างต้นแล้ว

ณ วันที่ 31 ธันวาคม 2556 บริษัทย่อยมีขาดทุนทางภาษีที่ยังไม่ได้ใช้จำนวนเงิน 68.5 ล้านบาท (2555: 67.6 ล้านบาท) ซึ่งบริษัทย่อยไม่ได้บันทึกสินทรัพย์ภาษีเงินได้รอการตัดบัญชีเนื่องจากบริษัทย่อยพิจารณาแล้วเห็นว่าบริษัทย่อยอาจไม่มีกำไรทางภาษีในอนาคตเพียงพอที่จะนำขาดทุนทางภาษีที่ยังไม่ได้ใช้ข้างต้นมาใช้ประโยชน์ได้

26. กำไรต่อหุ้น

กำไรต่อหุ้นขั้นพื้นฐานคำนวณโดยหารกำไรสำหรับปีที่เป็นของผู้ถือหุ้นของบริษัทฯ (ไม่รวมกำไรขาดทุนเบ็ดเสร็จอื่น) ด้วยจำนวนถัวเฉลี่ยถ่วงน้ำหนักของหุ้นสามัญที่ออกอยู่ในระหว่างปี

กำไรต่อหุ้นปรับลดคำนวณโดยหารกำไรสำหรับปีที่เป็นของผู้ถือหุ้นของบริษัทฯ (ไม่รวมกำไรขาดทุนเบ็ดเสร็จอื่น) ด้วยผลรวมของจำนวนถัวเฉลี่ยถ่วงน้ำหนักของหุ้นสามัญที่ออกอยู่ในระหว่างปีกับจำนวนถัวเฉลี่ยถ่วงน้ำหนักของหุ้นสามัญที่บริษัทฯ อาจต้องออกเพื่อแปลงหุ้นสามัญเทียบเท่าปรับลดทั้งสิ้นให้เป็นหุ้นสามัญ โดยสมมติว่าได้มีการแปลงเป็นหุ้นสามัญ ณ วันต้นปีหรือ ณ วันออกหุ้นสามัญเทียบเท่า

กำไรต่อหุ้นขั้นพื้นฐานและกำไรต่อหุ้นปรับลดแสดงการคำนวณได้ดังนี้

	งบการเงินรวม					
	จำนวนหุ้นสามัญ					
	กำไรสำหรับทั้งปี		ถัวเฉลี่ยถ่วงน้ำหนัก		กำไรต่อหุ้น	
	2556 (พันบาท)	2555 (พันบาท) (ปรับปรุงใหม่)	2556 (พันหุ้น)	2555 (พันหุ้น)	2556 (บาท)	2555 (บาท) (ปรับปรุงใหม่)

กำไรต่อหุ้นขั้นพื้นฐาน

กำไรส่วนที่เป็นของผู้ถือหุ้นของบริษัทฯ	2,520,782	2,557,793	728,530	728,391	3.46	3.51
--	-----------	-----------	---------	---------	------	------

ผลกระทบของหุ้นสามัญเทียบเท่าปรับลด

หุ้นบุริมสิทธิแปลงสภาพ	-	-	1,522	1,661		
หุ้นกู้แปลงสภาพ	-	-	137,363	137,363		

กำไรต่อหุ้นปรับลด

กำไรที่เป็นของผู้ถือหุ้นสามัญ						
สมมติว่ามีการแปลงสภาพเป็นหุ้นสามัญ	<u>2,520,782</u>	<u>2,557,793</u>	<u>867,415</u>	<u>867,415</u>	2.91	2.95

	งบการเงินเฉพาะกิจการ					
	จำนวนหุ้นสามัญ					
	กำไรสำหรับทั้งปี		ถัวเฉลี่ยถ่วงน้ำหนัก		กำไรต่อหุ้น	
	2556 (พันบาท)	2555 (พันบาท) (ปรับปรุงใหม่)	2556 (พันหุ้น)	2555 (พันหุ้น)	2556 (บาท)	2555 (บาท) (ปรับปรุงใหม่)

กำไรต่อหุ้นขั้นพื้นฐาน

กำไรส่วนที่เป็นของผู้ถือหุ้นของบริษัทฯ	2,475,559	2,566,730	728,530	728,391	3.40	3.52
--	-----------	-----------	---------	---------	------	------

ผลกระทบของหุ้นสามัญเทียบเท่าปรับลด

หุ้นบุริมสิทธิแปลงสภาพ	-	-	1,522	1,661		
หุ้นกู้แปลงสภาพ	-	-	137,363	137,363		

กำไรต่อหุ้นปรับลด

กำไรที่เป็นของผู้ถือหุ้นสามัญ						
สมมติว่ามีการแปลงสภาพเป็นหุ้นสามัญ	<u>2,475,559</u>	<u>2,566,730</u>	<u>867,415</u>	<u>867,415</u>	2.85	2.96

27. ข้อมูลทางการเงินจำแนกตามส่วนงาน

ข้อมูลส่วนงานดำเนินงานที่นำเสนอนี้สอดคล้องกับรายงานภายในของกลุ่มบริษัทที่มีอำนาจตัดสินใจสูงสุดด้านการดำเนินงาน ได้รับและสอบทานอย่างสม่ำเสมอเพื่อใช้ในการตัดสินใจในการจัดสรรทรัพยากรให้กับส่วนงานและประเมินผลการดำเนินงานของส่วนงาน

กลุ่มบริษัทดำเนินธุรกิจหลักในส่วนงานดำเนินงานที่รายงานเพียงส่วนงานเดียว คือธุรกิจโรงพยาบาลและศูนย์ดูแลสุขภาพ และดำเนินธุรกิจในเขตภูมิศาสตร์เดียว คือ ประเทศไทย กลุ่มบริษัทประเมินผลการปฏิบัติงานของส่วนงานโดยพิจารณาจากกำไรหรือขาดทุนจากการดำเนินงานซึ่งวัดมูลค่าโดยใช้เกณฑ์เดียวกับที่ใช้ในการวัดกำไรหรือขาดทุนจากการดำเนินงานในงบการเงิน ดังนั้น รายได้ กำไรจากการดำเนินงาน และสินทรัพย์ทั้งหมดที่แสดงอยู่ในงบการเงิน จึงถือเป็นการรายงานตามส่วนงานดำเนินงานและเขตภูมิศาสตร์แล้ว

ในปี 2556 และ 2555 กลุ่มบริษัทไม่มีรายได้จากลูกค้ารายใดที่มีมูลค่าเท่ากับหรือมากกว่าร้อยละ 10 ของรายได้ของกลุ่มบริษัท

28. กองทุนสำรองเลี้ยงชีพ

กลุ่มบริษัทและพนักงานได้ร่วมกันจัดตั้งกองทุนสำรองเลี้ยงชีพขึ้นตามพระราชบัญญัติกองทุนสำรองเลี้ยงชีพ พ.ศ. 2530 ซึ่งประกอบด้วยเงินที่พนักงานจ่ายสะสมเป็นรายเดือนในอัตราร้อยละ 5 ของเงินเดือนและเงินที่กลุ่มบริษัทจ่ายสมทบให้เป็นรายเดือนในอัตราร้อยละ 5 - 7 ของเงินเดือนพนักงาน กองทุนสำรองเลี้ยงชีพนี้บริหารโดยบริษัทหลักทรัพย์บัวหลวง จำกัด (มหาชน) และจะจ่ายให้แก่พนักงานเมื่อพนักงานนั้นออกจากงานตามระเบียบของกองทุนฯ ในระหว่างปี 2556 กลุ่มบริษัทได้จ่ายเงินสมทบเข้ากองทุนฯ เป็นจำนวนเงิน 64.2 ล้านบาท (2555: 55.2 ล้านบาท)

29. เงินปันผลจ่าย

เงินปันผล	อนุมัติจ่าย	เงินปันผลจ่าย (ล้านบาท)	เงินปันผลจ่ายต่อหุ้น (บาท)
เงินปันผลประจำปี 2555	ที่ประชุมสามัญผู้ถือหุ้น เมื่อวันที่ 30 เมษายน 2556	876,054	1.20
เงินปันผลระหว่างกาลจากผลการดำเนินงานสำหรับงวดหกเดือน สิ้นสุดวันที่ 30 มิถุนายน 2556	ที่ประชุมคณะกรรมการบริษัทฯ เมื่อวันที่ 6 สิงหาคม 2556	511,031	0.70
รวมเงินปันผลสำหรับปี 2556		1,387,085	1.90
เงินปันผลสำหรับปี 2554	ที่ประชุมสามัญผู้ถือหุ้น เมื่อวันที่ 25 เมษายน 2555	474,471	0.65
เงินปันผลระหว่างกาลจากผลการดำเนินงานสำหรับงวดหกเดือน สิ้นสุดวันที่ 30 มิถุนายน 2555	ที่ประชุมคณะกรรมการบริษัทฯ เมื่อวันที่ 10 สิงหาคม 2555	438,028	0.60
รวมเงินปันผลสำหรับปี 2555		912,499	1.25

30. การผูกพันและหนี้สินที่อาจเกิดขึ้น

30.1 การผูกพันเกี่ยวกับรายจ่ายฝ่ายทุน

ณ วันที่ 31 ธันวาคม 2556 บริษัทฯ มีการผูกพันรายจ่ายฝ่ายทุนอันเกี่ยวเนื่องกับสัญญาปรับปรุงอาคารจำนวนเงิน 184.6 ล้านบาท (2555: 28.3 ล้านบาท) และเกี่ยวกับการซื้อเครื่องมือแพทย์และอุปกรณ์โรงพยาบาลเป็นจำนวนเงิน 271.2 ล้านบาท (2555: 457.7 ล้านบาท)

30.2 การผูกพันเกี่ยวกับสัญญาเช่าดำเนินงานและสัญญาบริการระยะยาว

บริษัทฯ ได้เข้าทำสัญญาเช่าดำเนินงานที่เกี่ยวข้องกับการเช่าที่ดิน อาคาร พื้นที่อาคารสำนักงาน รถยนต์และอุปกรณ์ และสัญญาบริการระยะยาว อายุของสัญญามีระยะเวลาตั้งแต่ 2 ถึง 30 ปี

ณ วันที่ 31 ธันวาคม 2556 และ 2555 บริษัทฯ มีจำนวนเงินขั้นต่ำที่ต้องจ่ายในอนาคตทั้งสิ้นภายใต้สัญญาข้างต้น ดังนี้

(หน่วย: ล้านบาท)

รายละเอียดภาระผูกพัน	จ่ายชำระภายใน						รวม	
	1 ปี		1 ถึง 5 ปี		มากกว่า 5 ปี			
	2556	2555	2556	2555	2556	2555	2556	2555
1) ค่าเช่าที่ดินหอพักพยาบาล (สามารถต่ออายุสัญญาได้อีก 30 ปี)	1	1	7	7	6	8	14	16
2) ค่าเช่าพื้นที่อาคารสำนักงาน	28	27	68	76	-	15	96	118
3) ค่าเช่าอาคารหอพักพยาบาลและบริการที่เกี่ยวข้อง (สามารถต่ออายุสัญญาเช่าได้)	7	9	-	4	-	-	7	13
4) ค่าบำรุงรักษาอุปกรณ์การแพทย์	57	48	38	36	-	-	95	84
5) ค่าเช่าและค่าบำรุงรักษารถยนต์	8	9	11	12	-	-	19	21
6) ค่าธรรมเนียมผู้แทนผู้ถือหุ้นแปลงสภาพ	-	-	1	1	-	-	1	1

30.3 การระดมทุนจากสัญญาอื่น

บริษัทฯ ทำสัญญาการใช้เครื่องมือและอุปกรณ์สามฉบับกับบริษัทในประเทศสามแห่ง สัญญามีกำหนดเวลา 5 ถึง 7 ปี (ครบกำหนดปี 2556 และ 2558) ภายใต้เงื่อนไขตามสัญญา บริษัทฯ ต้องซื้อเวชภัณฑ์ที่ใช้กับอุปกรณ์ดังกล่าวตลอดอายุของสัญญาตามราคาที่จะระบุในสัญญา ณ วันที่ 31 ธันวาคม 2556 บริษัทฯ ซื้อเวชภัณฑ์ตามเงื่อนไขที่ระบุในสัญญาครบถ้วนแล้ว (2555: มูลค่าเวชภัณฑ์ที่บริษัทฯ ต้องซื้อตามสัญญาคงเหลือเป็นจำนวนเงินขั้นต่ำประมาณ 2.1 ล้านบาท)

30.4 การระดมทุนเกี่ยวกับเงินลงทุนในบริษัทย่อย

ณ วันที่ 31 ธันวาคม 2556 และ 2555 บริษัทฯ มีการระดมทุนเกี่ยวกับส่วนของเงินลงทุนในบริษัทย่อยในต่างประเทศที่ยังไม่เรียกชำระดังนี้

ชื่อบริษัท	จัดตั้งขึ้นในประเทศ	เงินลงทุนที่ยังไม่เรียกชำระ	
		2556	2555
บริษัท เอเชีย โกลเบิล เฮลท์ จำกัด (AGH)	ฮ่องกง	2.4 ล้านเหรียญฮ่องกง	4.8 ล้านเหรียญฮ่องกง
บริษัท ไลฟ์ แอนด์ ลองจิวตี้ จำกัด (LLG)	ฮ่องกง	0.1 ล้านเหรียญสหรัฐ	-

30.5 การค้าประกัน

ณ วันที่ 31 ธันวาคม 2556 และ 2555 บริษัทฯ มีหนังสือค้าประกันที่ออกโดยธนาคารในนามของบริษัทฯ เหลืออยู่เป็นจำนวนเงิน 29.1 ล้านบาท ซึ่งเกี่ยวเนื่องกับการระดมทุนทางปฏิบัติบางประการตามปกติธุรกิจ เช่น การจ่ายค่าสาธารณูปโภคและการเช่าสถานที่

31. เครื่องมือทางการเงิน

31.1 นโยบายการบริหารความเสี่ยง

เครื่องมือทางการเงินที่สำคัญของกลุ่มบริษัทตามที่นิยามอยู่ในมาตรฐานการบัญชีฉบับที่ 107 “การแสดงรายการและการเปิดเผยข้อมูลสำหรับเครื่องมือทางการเงิน” ประกอบด้วย เงินสดและรายการเทียบเท่าเงินสด ลูกหนี้และเจ้าหนี้ เงินให้กู้ยืมระยะยาว เงินกู้ยืมระยะยาว และหุ้นกู้ระยะยาว กลุ่มบริษัทมีความเสี่ยงที่เกี่ยวข้องกับเครื่องมือทางการเงินดังกล่าว และมีนโยบายในการบริหารความเสี่ยงดังนี้

ความเสี่ยงด้านการให้สินเชื่อ

กลุ่มบริษัทมีความเสี่ยงด้านการให้สินเชื่อที่เกี่ยวข้องกับลูกหนี้การค้าและลูกหนี้อื่น ฝ่ายบริหารควบคุมความเสี่ยงนี้โดยการกำหนดให้มียุทธศาสตร์และวิธีการในการควบคุมสินเชื่อที่เหมาะสม ดังนั้น กลุ่มบริษัทจึงไม่คาดว่าจะได้รับความเสียหายที่เป็นสาระสำคัญจากการให้สินเชื่อ นอกจากนี้ กลุ่มบริษัทมีฐานของลูกค้านี้ที่หลากหลายและมีอยู่จำนวนมาก ราย จำนวนเงินสูงสุดที่กลุ่มบริษัทอาจต้องสูญเสียจากการให้สินเชื่อคือมูลค่าตามบัญชีของลูกหนี้การค้าและลูกหนี้อื่นที่แสดงอยู่ในงบแสดงฐานะการเงิน

ความเสี่ยงจากอัตราดอกเบี้ย

กลุ่มบริษัทมีความเสี่ยงจากอัตราดอกเบี้ยที่สำคัญอันเกี่ยวเนื่องกับเงินฝากธนาคาร เงินให้กู้ยืมระยะยาว เงินกู้ยืมระยะยาว และหุ้นกู้ระยะยาวที่มีดอกเบี้ย อย่างไรก็ตาม เนื่องจากสินทรัพย์และหนี้สินทางการเงินส่วนใหญ่มีอัตราดอกเบี้ยที่ปรับขึ้นลงตามอัตราตลาด หรือมีอัตราดอกเบี้ยคงที่ซึ่งใกล้เคียงกับอัตราตลาดในปัจจุบัน ความเสี่ยงจากอัตราดอกเบี้ยของกลุ่มบริษัทจึงอยู่ในระดับต่ำ

สินทรัพย์และหนี้สินทางการเงินที่สำคัญสามารถจัดตามประเภทอัตราดอกเบี้ย และสำหรับสินทรัพย์และหนี้สินทางการเงินที่มีอัตราดอกเบี้ยคงที่สามารถแยกตามวันที่ครบกำหนดหรือวันที่มีการกำหนดอัตราดอกเบี้ยใหม่ (หากวันที่มีการกำหนดอัตราดอกเบี้ยใหม่ถึงก่อน) ได้ดังนี้

(หน่วย: ล้านบาท)

	งบการเงินรวม						
	ณ วันที่ 31 ธันวาคม 2556						
	อัตราดอกเบี้ยคงที่			อัตราดอกเบี้ย	ไม่มี	รวม	อัตราดอกเบี้ย ที่แท้จริง (ร้อยละต่อปี)
	ภายใน 1 ปี	มากกว่า 1 ถึง 5 ปี	มากกว่า 5 ปี	ปรับขึ้นลง ตามราคาตลาด	อัตรา ดอกเบี้ย		
สินทรัพย์ทางการเงิน							
เงินสดและรายการเทียบเท่าเงินสด	5,269	-	-	543	45	5,857	0.10 - 3.00
ลูกหนี้การค้าและลูกหนี้อื่น	-	-	-	-	1,307	1,307	-
	5,269	-	-	543	1,352	7,164	
หนี้สินทางการเงิน							
เจ้าหนี้การค้าและเจ้าหนี้อื่น	-	-	-	-	859	859	-
ค่าธรรมเนียมแพทย์ค้างจ่าย	-	-	-	-	488	488	-
เงินกู้ยืมระยะยาวจากกิจการที่ เกี่ยวข้องกัน	176	-	-	-	-	176	2.00
หุ้นกู้ระยะยาว	-	2,485	2,481	-	-	4,966	4.13 - 4.97
	176	2,485	2,481	-	1,347	6,489	

(หน่วย: ล้านบาท)

	งบการเงินเฉพาะกิจการ						
	ณ วันที่ 31 ธันวาคม 2556						
	อัตราดอกเบี้ยคงที่			อัตราดอกเบี้ย	ไม่มี	รวม	อัตราดอกเบี้ย ที่แท้จริง (ร้อยละต่อปี)
	ภายใน 1 ปี	มากกว่า 1 ถึง 5 ปี	มากกว่า 5 ปี	ปรับขึ้นลง ตามราคาตลาด	อัตรา ดอกเบี้ย		
สินทรัพย์ทางการเงิน							
เงินสดและรายการเทียบเท่าเงินสด	5,152	-	-	522	38	5,712	0.10 - 3.00
ลูกหนี้การค้าและลูกหนี้อื่น	-	-	-	-	1,302	1,302	-
เงินกู้ยืมระยะยาวจากกิจการที่ เกี่ยวข้องกัน	-	-	-	-	2	2	-
	5,152	-	-	522	1,342	7,016	-
หนี้สินทางการเงิน							
เจ้าหนี้การค้าและเจ้าหนี้อื่น	-	-	-	-	850	850	-
ค่าธรรมเนียมแพทย์ค้างจ่าย	-	-	-	-	483	483	-
เงินกู้ยืมระยะยาวจากกิจการที่ เกี่ยวข้องกัน	176	-	-	-	-	176	2.00
หุ้นกู้ระยะยาว	-	2,485	2,481	-	-	4,966	4.13 - 4.97
	176	2,485	2,481	-	1,333	6,475	

(หน่วย: ล้านบาท)

	งบการเงินรวม						
	ณ วันที่ 31 ธันวาคม 2555						
	อัตราดอกเบี้ยคงที่			อัตราดอกเบี้ย ปรับขึ้นลง ตามราคาตลาด	ไม่มี อัตรา ดอกเบี้ย	รวม	อัตราดอกเบี้ย ที่แท้จริง (ร้อยละต่อปี)
	ภายใน 1 ปี	มากกว่า 1 ถึง 5 ปี	มากกว่า 5 ปี				
สินทรัพย์ทางการเงิน							
เงินสดและรายการเทียบเท่าเงินสด	5,816	-	-	201	17	6,034	0.10 - 2.72
ลูกหนี้การค้าและลูกหนี้อื่น	-	-	-	-	1,335	1,335	-
	5,816	-	-	201	1,352	7,369	
หนี้สินทางการเงิน							
เจ้าหนี้การค้าและเจ้าหนี้อื่น	-	-	-	-	800	800	-
ค่าธรรมเนียมแพทย์ค้างจ่าย	-	-	-	-	503	503	-
หุ้นกู้ระยะยาว	-	1,486	3,471	-	-	4,960	4.13 - 4.97
	-	1,486	3,471	-	1,303	6,263	

(หน่วย: ล้านบาท)

	งบการเงินเฉพาะกิจการ						
	ณ วันที่ 31 ธันวาคม 2555						
	อัตราดอกเบี้ยคงที่			อัตราดอกเบี้ย ปรับขึ้นลง ตามราคาตลาด	ไม่มี อัตรา ดอกเบี้ย	รวม	อัตราดอกเบี้ย ที่แท้จริง (ร้อยละต่อปี)
	ภายใน 1 ปี	มากกว่า 1 ถึง 5 ปี	มากกว่า 5 ปี				
สินทรัพย์ทางการเงิน							
เงินสดและรายการเทียบเท่าเงินสด	5,741	-	-	183	17	5,941	0.10 - 2.72
ลูกหนี้การค้าและลูกหนี้อื่น	-	-	-	-	1,333	1,333	-
	5,741	-	-	183	1,350	7,274	
หนี้สินทางการเงิน							
เจ้าหนี้การค้าและเจ้าหนี้อื่น	-	-	-	-	795	795	-
ค่าธรรมเนียมแพทย์ค้างจ่าย	-	-	-	-	498	498	-
หุ้นกู้ระยะยาว	-	1,489	3,471	-	-	4,960	4.13 - 4.97
	-	1,489	3,471	-	1,293	6,253	

นอกจากนี้ ณ วันที่ 31 ธันวาคม 2556 และ 2555 บริษัทฯ มีความเสี่ยงจากอัตราดอกเบี้ยคงที่อันเนื่องมาจากหุ้นกู้แปลงสภาพที่ถือเป็นตราสารทุนจำนวนเงิน 550 ล้านบาท ครอบคลุมดชำระปี 2560 มีอัตราดอกเบี้ยในอัตราร้อยละ 1 ต่อปี และร้อยละ 10 ต่อปี ตามที่กล่าวในหมายเหตุประกอบงบการเงินข้อ 21

ความเสี่ยงจากอัตราแลกเปลี่ยน

บริษัทฯ มีความเสี่ยงจากอัตราแลกเปลี่ยนเกี่ยวกับการลงทุนในบริษัทย่อยเป็นเงินตราต่างประเทศ บริษัทฯ ไม่ได้ทำสัญญาซื้อขายเงินตราต่างประเทศล่วงหน้าเพื่อใช้เป็นเครื่องมือในการบริหารความเสี่ยงเนื่องจากบริษัทฯ เห็นว่าความเสี่ยงดังกล่าวอยู่ในระดับต่ำกลุ่มบริษัทไม่มีนโยบายประกอบธุรกรรมตราสารอนุพันธ์ทางการเงินเพื่อการเก็งกำไรหรือเพื่อการค้า

ณ วันที่ 31 ธันวาคม 2556 และ 2555 กลุ่มบริษัทไม่มียอดคงเหลือของสินทรัพย์และหนี้สินทางการเงินที่เป็นสกุลเงินตราต่างประเทศ

31.2 มูลค่ายุติธรรมของเครื่องมือทางการเงิน

มูลค่ายุติธรรม หมายถึง จำนวนเงินที่ผู้ซื้อและผู้ขายตกลงแลกเปลี่ยนสินทรัพย์กัน หรือจ่ายชำระหนี้สินในขณะที่ทั้งสองฝ่ายมีความรอบรู้ และเต็มใจในการแลกเปลี่ยนและสามารถต่อรองราคากันได้อย่างเป็นอิสระในลักษณะที่ไม่มีความเกี่ยวข้องกัน วิธีการกำหนดมูลค่ายุติธรรมขึ้นอยู่กับลักษณะของเครื่องมือทางการเงิน มูลค่ายุติธรรมจะกำหนดจากราคาตลาดล่าสุด หรือกำหนดขึ้นโดยใช้เกณฑ์การวัดมูลค่าที่เหมาะสม

กลุ่มบริษัทมีการประมาณมูลค่ายุติธรรมของเครื่องมือทางการเงินตามหลักเกณฑ์ดังนี้

- ก) สินทรัพย์และหนี้สินทางการเงินที่จะครบกำหนดในระยะเวลาอันสั้น ได้แก่ เงินสดและรายการเทียบเท่าเงินสด ลูกหนี้การค้า และลูกหนี้อื่น เงินให้กู้ยืมระยะยาวและเงินกู้ยืมระยะยาว เจ้าหนี้การค้าและเจ้าหนี้อื่น และค่าธรรมเนียมแพทย์ค้างจ่าย แสดงมูลค่ายุติธรรมโดยประมาณตามมูลค่าตามบัญชีที่แสดงในงบแสดงฐานะการเงิน
- ข) หนี้กู้ระยะยาวแสดงมูลค่ายุติธรรมตามราคาตลาดของสมาคมตลาดตราสารหนี้ไทย โดยใช้ราคาปิด ณ วันที่รายงาน

สินทรัพย์และหนี้สินทางการเงินส่วนใหญ่ของกลุ่มบริษัทจัดอยู่ในประเภทระยะสั้นและมีอัตราดอกเบี้ยใกล้เคียงกับอัตราดอกเบี้ยในตลาด กลุ่มบริษัทจึงประมาณมูลค่ายุติธรรมของสินทรัพย์และหนี้สินทางการเงินใกล้เคียงกับมูลค่าตามบัญชีที่แสดงในงบแสดงฐานะการเงิน สำหรับหนี้กู้ระยะยาวซึ่งมีอัตราดอกเบี้ยคงที่มีมูลค่าตามบัญชี ณ วันที่ 31 ธันวาคม 2556 เป็นจำนวนเงิน 4,966.1 ล้านบาท (2555: 4,960.5 ล้านบาท) มีมูลค่ายุติธรรมเป็นจำนวนเงิน 4,994.2 ล้านบาท (2555: 5,075.4 ล้านบาท)

32. การบริหารจัดการทุน

วัตถุประสงค์ในการบริหารจัดการทุนที่สำคัญของกลุ่มบริษัทคือการจัดให้มีซึ่งโครงสร้างทุนที่เหมาะสมเพื่อสนับสนุนการดำเนินธุรกิจของกลุ่มบริษัทและเสริมสร้างมูลค่าการถือหุ้นให้กับผู้ถือหุ้น โดย ณ วันที่ 31 ธันวาคม 2556 กลุ่มบริษัทมีอัตราส่วนหนี้สินต่อทุนเท่ากับ 0.80:1 (2555: 0.88:1) และเฉพาะบริษัทมีอัตราส่วนหนี้สินต่อทุนเท่ากับ 0.82:1 (2555: 0.90:1)

33. เหตุการณ์ภายหลังรอบระยะเวลารายงาน

- 33.1 เมื่อวันที่ 6 มกราคม 2557 บริษัทฯ จัดทะเบียนจัดตั้ง บริษัท ศูนย์พัฒนาบุคลากร บำรุงราษฎร์ จำกัด ซึ่งเป็นบริษัทย่อยแห่งใหม่ของบริษัทฯ ในประเทศไทย ด้วยทุนจดทะเบียน 5.0 ล้านบาท ประกอบด้วยหุ้นสามัญ 500,000 หุ้น มูลค่าหุ้นละ 10 บาท บริษัทฯ ชำระค่าหุ้นสามัญของบริษัทย่อยร้อยละ 25 ของราคาตามมูลค่าตราไว้หุ้นละ 10 บาท เป็นจำนวนเงินรวม 1.3 ล้านบาท คิดเป็นสัดส่วนร้อยละ 100 ของทุนที่ออกและชำระแล้วทั้งหมด ต่อมา เมื่อวันที่ 10 กุมภาพันธ์ 2557 บริษัทฯ ได้ชำระค่าหุ้นสามัญของบริษัทย่อยที่เหลือเต็มจำนวน เป็นจำนวนเงินรวม 3.7 ล้านบาท

การลงทุนดังกล่าวเป็นไปตามมติที่ประชุมคณะกรรมการการลงทุนเมื่อวันที่ 19 ธันวาคม 2556 ซึ่งอนุมัติให้บริษัทฯ ดำเนินการจัดตั้งบริษัทย่อยแห่งใหม่ โดยมีวัตถุประสงค์เพื่อเป็นศูนย์พัฒนาบุคลากรและจัดฝึกอบรมสำหรับธุรกิจการบริการทางการแพทย์ของบริษัทฯ

- 33.2 เมื่อวันที่ 16 มกราคม 2557 บริษัทฯ จัดทะเบียนจัดตั้ง บริษัท ไวทัลไลฟ์ อินเตอร์เนชั่นแนล เอเชีย ซึ่งเป็นบริษัทย่อยแห่งใหม่ในประเทศสวิตเซอร์แลนด์ ด้วยทุนจดทะเบียน 100,000 ฟรังก์สวิส ประกอบด้วยหุ้นสามัญ 100,000 หุ้น มูลค่าหุ้นละ 1 ฟรังก์สวิส บริษัทฯ ลงทุนในบริษัทย่อยแห่งใหม่ดังกล่าวในสัดส่วนร้อยละ 51 โดยการถือหุ้นผ่านบริษัทย่อยที่บริษัทฯ ถือหุ้นทั้งหมด คือ บริษัท โลฟ แอนด์ ลองจิวตี้ จำกัด

การลงทุนดังกล่าวเป็นไปตามมติที่ประชุมคณะกรรมการการลงทุนเมื่อวันที่ 20 กันยายน 2556 ซึ่งอนุมัติให้บริษัทฯ ดำเนินการจัดตั้งบริษัทย่อยแห่งใหม่ โดยมีวัตถุประสงค์เพื่อเป็นบริษัทโฮลดิ้งเพื่อการลงทุนในกิจการในต่างประเทศ

- 33.3 เมื่อวันที่ 19 กุมภาพันธ์ 2557 ที่ประชุมคณะกรรมการบริษัทฯ ได้มีมติเห็นชอบให้เสนอต่อที่ประชุมผู้ถือหุ้นซึ่งจะจัดขึ้นในเดือนเมษายน 2557 ในเรื่องการจ่ายเงินปันผลให้แก่ผู้ถือหุ้นจากกำไรของปี 2556 ในอัตราหุ้นละ 1.90 บาท รวมเป็นเงิน 1,387.1 ล้านบาท ทั้งนี้ บริษัทฯ ได้จ่ายเงินปันผลระหว่างกาลไปแล้วในอัตราหุ้นละ 0.70 บาท รวมเป็นเงิน 511.0 ล้านบาท เมื่อวันที่ 5 กันยายน 2556 คงเหลือเป็นเงินปันผลที่จะจ่ายในครั้งนี้อยู่ในอัตราหุ้นละ 1.20 บาท รวมเป็นเงิน 876.1 ล้านบาทเงินปันผลนี้จะจ่ายและบันทึกบัญชีภายหลังจากได้รับการอนุมัติจากที่ประชุมสามัญประจำปีผู้ถือหุ้นของบริษัทฯ

34. การจัดประเภทรายการในงบการเงิน

บริษัทฯ ได้จัดประเภทรายการบัญชีบางรายการในงบการเงินสำหรับปีสิ้นสุดวันที่ 31 ธันวาคม 2555 ใหม่เพื่อให้สอดคล้องกับการจัดประเภทรายการบัญชีในปีปัจจุบันดังต่อไปนี้

(หน่วย: พันบาท)

	งบการเงินรวม		งบการเงินเฉพาะกิจการ	
	ตามการจัดประเภทใหม่	ตามที่เคยรายงานไว้	ตามการจัดประเภทใหม่	ตามที่เคยรายงานไว้
ต้นทุนกิจการโรงพยาบาล	8,242,007	8,232,117	8,148,242	8,138,353
ค่าใช้จ่ายในการบริหาร	2,294,947	2,304,837	2,235,465	2,245,354

การจัดประเภทรายการบัญชีดังกล่าวไม่มีผลกระทบต่อกำไรหรือส่วนของผู้ถือหุ้นตามที่ได้รายงานไว้

35. การอนุมัติงบการเงิน

งบการเงินนี้ได้รับอนุมัติให้ออกโดยคณะกรรมการบริษัทฯ เมื่อวันที่ 19 กุมภาพันธ์ 2557

สรุปข้อมูลและการประกอบ ธุรกิจของบริษัท

วิสัยทัศน์/ พันธกิจ/ หลักการปฏิบัติ

วิสัยทัศน์ : วิทยาการและการบริการแห่งความเป็นหนึ่ง

พันธกิจ : เราให้บริการทางด้านการรักษาพยาบาลอย่าง เอื้ออาทร และได้มาตรฐานระดับโลก

หลักการปฏิบัติ :

1. เรามุ่งมั่นที่จะให้บริการที่เกินความคาดหวังของลูกค้า
2. เรามุ่งมั่นในการพัฒนาด้านการศึกษา การเรียนการสอน การเพิ่มศักยภาพและระบบสวัสดิการที่ดีต่อแพทย์ และบุคลากรในโรงพยาบาลของเรา
3. เราปรับปรุงคุณภาพและความปลอดภัยของทุกสิ่งที่เราปฏิบัติอย่างต่อเนื่อง
4. เรามุ่งมั่นที่จะก้าวสู่ความเป็นเลิศทางวิชาชีพและนวัตกรรมทางการแพทย์อย่างต่อเนื่อง
5. เราให้บริการแบบไทยแก่ผู้ป่วยทุกชาติ ภาษา และวัฒนธรรมอย่างเท่าเทียมกัน
6. เรามุ่งมั่นที่จะพัฒนาการบริการทุกขั้นตอนให้ได้มาตรฐานระดับโลก
7. เราปฏิบัติต่อผู้ป่วยด้วยความซื่อสัตย์ มีความไว้วางใจซึ่งกันและกัน และคงไว้ซึ่งจริยธรรม
8. เราทำงานร่วมกันเป็นทีมและแลกเปลี่ยนสิ่งที่เรียนรู้แก่กันและกัน
9. เราเป็นองค์กรที่ยึดมั่นในความรับผิดชอบต่อสังคม
10. เราให้ความสำคัญต่อการอนุรักษ์สิ่งแวดล้อมและทรัพยากรธรรมชาติ

ข้อมูลทั่วไป

ข้อมูลบริษัท

ชื่อ:	บริษัท โรงพยาบาลบำรุงราษฎร์ จำกัด (มหาชน)
ประเภทธุรกิจ:	โรงพยาบาลเอกชน
สถานที่ตั้งสำนักงานใหญ่:	33 ซอย สุขุมวิท 3 (นานาเหนือ) ถนนสุขุมวิท แขวงคลองเตยเหนือ เขตวัฒนา กรุงเทพฯ 10110
เลขทะเบียนบริษัท:	0107536000994
Home page:	http://www.bumrungrad.com
E-mail address:	ir@bumrungrad.com
โทรศัพท์:	0 2667 1000
โทรสาร:	0 2677 2525
ทุนจดทะเบียน	922,702,685 บาท
(ณ วันที่ 31 ธันวาคม 2556)	แบ่งเป็น
	หุ้นสามัญ จำนวน 921,211,022 หุ้น มูลค่าหุ้นละ 1 บาท
	หุ้นบุริมสิทธิ จำนวน 1,491,663 หุ้น มูลค่าหุ้นละ 1 บาท
ทุนชำระแล้ว	730,052,222 บาท
(ณ วันที่ 31 ธันวาคม 2556)	แบ่งเป็น
	หุ้นสามัญ จำนวน 728,560,559 หุ้น มูลค่าหุ้นละ 1 บาท
	หุ้นบุริมสิทธิ จำนวน 1,491,663 หุ้น มูลค่าหุ้นละ 1 บาท

นิติบุคคลที่บริษัทถือหุ้นตั้งแต่ร้อยละ 10 ขึ้นไป

บริษัท	ประเภทธุรกิจ	จำนวนหุ้นสามัญ ที่จำหน่ายแล้ว	สัดส่วน การถือหุ้น
1. บริษัท ไวทิลโลพี จำกัด 210 ซ.สุขุมวิท 1 ถ.สุขุมวิท แขวงคลองเตยเหนือ เขตวัฒนา กรุงเทพฯ 10110 โทรศัพท์ 0 2667 2340 โทรสาร 0 2667 2341	ศูนย์สุขภาพ	315,000 หุ้น	100.0%
2. บริษัท เอเชีย โกลเบล รีเสิร์ช จำกัด 2 ถ.สุขุมวิท แขวงคลองเตย เขตคลองเตย 10110 โทรศัพท์ 0 2667 1700 โทรสาร 0 2667 1800	ให้บริการวิจัย ทางการแพทย์	5,000,000 หุ้น	100.0%
3. บริษัท เอเชีย โกลเบล เฮลธ์ จำกัด ห้อง 337, 3rd Fl. South China C.S. Building, 13-17 Wah Sing Street, Kwai Chung, New Territories เขตปกครองพิเศษฮ่องกง โทรศัพท์ (852) 881 8226 โทรสาร (852) 881 0377	ศึกษาการลงทุนในธุรกิจ การแพทย์และธุรกิจที่ เกี่ยวข้องในเอเชีย	1,220,000 หุ้น	100.0%
4. บริษัท รีนมงคล จำกัด 11/26 ซอยสุขุมวิท 1 ถนนสุขุมวิท แขวงคลองเตยเหนือ เขตวัฒนา กรุงเทพฯ 10110 โทรศัพท์ 0 2667 1000 โทรสาร 0 2667 2525	ถือครองกรรมสิทธิ์ที่ดิน บริเวณสุขุมวิท ซอย 1	34,000,000 หุ้น	100.0%
5. บริษัท โลพี แอนด์ ลอจิสติกส์ จำกัด ห้อง 337, 3rd Fl. South China C.S. Building, 13-17 Wah Sing Street, Kwai Chung, New Territories เขตปกครองพิเศษฮ่องกง โทรศัพท์ (852) 881 8226 โทรสาร (852) 881 0377	บริษัทโฮลดิ้งเพื่อการลงทุน ในกิจการในต่างประเทศ	100,000 หุ้น	100.0%
6. บริษัท บำรุงราษฎร์ อินเตอร์เนชั่นแนล จำกัด 33 ซอยสุขุมวิท 3 ถนนสุขุมวิท แขวงคลองเตยเหนือ เขตวัฒนา กรุงเทพฯ 10110 โทรศัพท์ 0 2667 1000 โทรสาร 0 2667 2525	หยุดดำเนินการชั่วคราว	45,938 หุ้น	31.5%
7. บริษัท ซีดีอี เทรดิง จำกัด 33 ซอยสุขุมวิท 3 ถนนสุขุมวิท แขวงคลองเตยเหนือ เขตวัฒนา กรุงเทพฯ 10110 โทรศัพท์ 0 2667 1000 โทรสาร 0 2667 2525	หยุดดำเนินการชั่วคราว	100,000 หุ้น	30.0%

บุคคลอ้างอิง	
1. ผู้สอบบัญชี	บริษัท สำนักงาน เอ็นส์ แอนด์ ยัง จำกัด ชั้น 33 อาคารเลคซ์ดา เลขที่ 193/136-137 ถนนรัชดาภิเษก กรุงเทพฯ 10110 โทรศัพท์ 0 2264 0777 โทรสาร 0 2264 0789-90
2. ที่ปรึกษากฎหมาย	สำนักงานกฎหมายดำรงธรรม 63 ซอย 8 (ซอยปรีดา) ถนนสุขุมวิท กรุงเทพฯ 10110 โทรศัพท์ 0 2255 2552 โทรสาร 0 2653 1133
3. นายทะเบียนหลักทรัพย์	บริษัท ศูนย์รับฝากหลักทรัพย์ (ประเทศไทย) จำกัด 62 อาคารตลาดหลักทรัพย์แห่งประเทศไทย ชั้น 4, 6-7 ถนนรัชดาภิเษก เขตคลองเตย กรุงเทพฯ 10110 โทรศัพท์ 0 2229 2888 โทรสาร 0 2359 1259
4. นายทะเบียนหุ้นกู้แปลงสภาพ	บริษัท โรงพยาบาลบำรุงราษฎร์ จำกัด (มหาชน) 33 ซอย สุขุมวิท 3 (นานาเหนือ) ถนนสุขุมวิท แขวงคลองเตยเหนือ เขตวัฒนา กรุงเทพฯ 10110 โทรศัพท์ 0 2667 2025 โทรสาร 0 2667 2031
5. ผู้แทนผู้ถือหุ้นกู้แปลงสภาพ	ธนาคารทหารไทย จำกัด (มหาชน) 3000 ถนนพหลโยธิน จตุจักร กรุงเทพฯ 10900 โทรศัพท์ 0 2299 1111, 0 2617 9111 โทรสาร 0 2299 1784
6. นายทะเบียนหุ้นกู้	ธนาคารไทยพาณิชย์ จำกัด (มหาชน) 9 ถนนรัชดาภิเษก จตุจักร กรุงเทพฯ 10900 โทรศัพท์ 0 2544 4049 โทรสาร 0 2937 7662

นโยบายและลักษณะการประกอบธุรกิจ

บริษัท โรงพยาบาลบำรุงราษฎร์ จำกัด (มหาชน) (“บริษัท”) ประกอบกิจการโรงพยาบาลเอกชนในกรุงเทพมหานคร มีจำนวนเตียงจดทะเบียน 563 เตียง และความสามารถรองรับผู้ป่วยนอกมากกว่า 5,500 คนต่อวัน และเป็นหนึ่งในผู้นำในการให้บริการทางการแพทย์ในประเทศไทย และในภูมิภาคเอเชียตะวันออกเฉียงใต้ โดยมีการให้บริการอย่างครบวงจรทั้งการบริการผู้ป่วยนอก และการบริการผู้ป่วยในตลอดเวลาที่ผ่านมา บริษัทได้ให้ความสำคัญกับการรักษาพยาบาลที่มีคุณภาพ คณะแพทย์และพนักงานที่มีความเชี่ยวชาญ และเป็นโรงพยาบาลแห่งแรกในเอเชียที่ได้รับการรับรองคุณภาพโรงพยาบาลระดับสากล (JCI Accreditation) ตามมาตรฐานการรับรองของสหรัฐอเมริกา นอกจากนี้โรงพยาบาลยังได้รับการรับรอง JCI’s Clinical Care Program Certification (CCPC) ใน Primary Stroke Program, Acute Myocardial Infarction, Diabetes Mellitus Type I and II และ Chronic Kidney Disease Stage I to IV อีกทั้งเป็นโรงพยาบาลเอกชนแห่งแรกที่ได้รับการรับรองมาตรฐานคุณภาพโรงพยาบาลไทย (Thai Hospital Accreditation — HA)

ณ สิ้นปี 2556 บริษัทมีบริษัทย่อยซึ่งบริษัทถือหุ้น 100% อยู่ห้าบริษัท คือ (1) บริษัท ไวทัลไลฟ์ จำกัด (2) บริษัท เอเชีย โกลเบิล เฮลท์ จำกัด (3) บริษัท เอเชีย โกลเบิล รีเสิร์ช จำกัด (4) บริษัท รีนมงคล จำกัด และ (5) บริษัท โลฟ แอนด์ ลองจิวตี้ จำกัด และมีบริษัทร่วมสองบริษัท คือ บริษัท บำรุงราษฎร์ อินเตอร์เนชั่นแนล จำกัด ซึ่งบริษัทถือหุ้น 31.5% และบริษัท ซีดีอี เทรดิง จำกัด ซึ่งบริษัทถือหุ้น 30%

ผังโครงสร้างองค์กร ณ วันที่ 31 ธันวาคม 2556

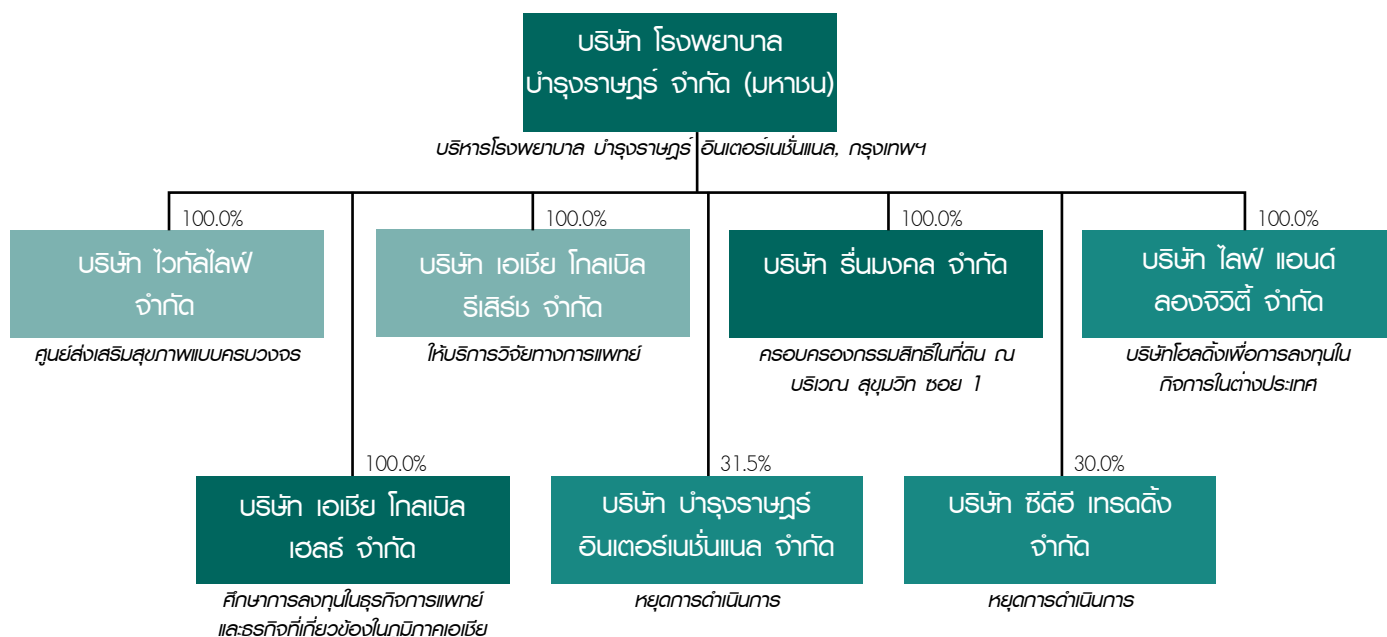

หมายเหตุ

เมื่อวันที่ 6 มกราคม 2557 บริษัทได้จดทะเบียนจัดตั้ง บริษัท ศูนย์พัฒนานวัตกรรม บำรุงราษฎร์ จำกัด (ทุนจดทะเบียน 5 ล้านบาท, บริษัทถือหุ้นร้อยละ 100) ดำเนินธุรกิจ ศูนย์พัฒนานวัตกรรมและจัดฝึกอบรมสำหรับธุรกิจการบริการทางการแพทย์

เมื่อวันที่ 16 มกราคม 2557 บริษัทได้จดทะเบียนจัดตั้ง บริษัท ไวลล์ไลฟ์ อินเตอร์เนชั่นแนล เอจี ณ สมาพันธรัฐสวิส (ทุนจดทะเบียน หนึ่งแสน ฟรังก์สวิส, ถือหุ้นร้อยละ 51 โดยบริษัทย่อย บริษัท ไลฟ์ แอนด์ ลองจิวิตี้ จำกัด) ดำเนินธุรกิจบริษัทโฮลดิ้งเพื่อการลงทุนในกิจการในต่างประเทศ

โครงสร้างบริษัทมีดังต่อไปนี้

บริษัท ไวลล์ไลฟ์ จำกัด ("Vitalife") เป็นผู้ริเริ่มศูนย์ส่งเสริมสุขภาพและเวชศาสตร์วัยผู้วัฒน์ (anti-aging) แบบครบวงจร เชี่ยวชาญทางด้านการให้บริการป้องกันและรักษาเพื่อชะลอความเสื่อมของร่างกาย โดยมุ่งเน้นกลุ่มเป้าหมายที่สนใจการดูแลสุขภาพเป็นพิเศษ โปรแกรมไวทัลไลฟ์มีการผสมผสานระหว่างคณะแพทย์มืออาชีพที่มีความเชี่ยวชาญ และวิทยาการมาตรฐานระดับสากล เพื่อออกแบบโปรแกรมสุขภาพสำหรับลูกค้าแต่ละรายโดยเฉพาะ ซึ่งมีทั้งโปรแกรมการออกกำลังกาย โปรแกรมโภชนาการ และโปรแกรมอาหารเสริมเพื่อสุขภาพที่ดี และเป็นศูนย์กลางในการให้บริการเวชศาสตร์วัยผู้วัฒน์แก่คลินิกพันธมิตรอื่นๆ

บริษัท เอเชีย โกลเบิล รีเสิร์ช จำกัด ("AGR") เป็นบริษัทที่ทำหน้าที่สนับสนุนการลงทุนในธุรกิจการแพทย์และธุรกิจที่เกี่ยวข้องในภูมิภาค **บริษัท เอเชีย โกลเบิล รีเสิร์ช จำกัด ("AGR")** เป็นผู้ให้บริการด้านวิจัยทางคลินิกทั้งในประเทศ และในเอเชียตะวันออกเฉียงใต้ โดยเป็น (1) ศูนย์ประสานวิจัย (Contract Research Organization หรือ CRO) ซึ่งเป็นผู้ทดลองวิจัยทางคลินิกให้กับบริษัทยา บริษัท biotech และบริษัทอุปกรณ์การแพทย์ และ (2) ศูนย์วิจัยทางคลินิก (Site Management Organization หรือ SMO) ซึ่งเป็นผู้บริหารโครงการวิจัยต่างๆ เพื่อให้ได้การวิจัยและข้อมูลที่มีคุณภาพ

บริษัท รื่นมงคล จำกัด ("RM") เป็นผู้ครอบครองกรรมสิทธิ์ในที่ดินขนาด 3 ไร่ 3 งาน 44.4 ตารางวา บริเวณสุขุมวิท ซอย 1 เพื่อรองรับการขยายกิจการของโรงพยาบาลในอนาคต

บริษัท ไลฟ์ แอนด์ ลองจิวิตี้ จำกัด ("LLL") จดทะเบียนในเขตบริหารพิเศษฮ่องกงแห่งสาธารณรัฐประชาชนจีน โดยมีวัตถุประสงค์เพื่อเป็นบริษัทโฮลดิ้งเพื่อการลงทุนในกิจการในต่างประเทศ

บริษัท บำรุงราษฎร์อินเตอร์เนชั่นแนล จำกัด ("BIL") เป็นผู้ลงทุนในโครงการต่างๆ ในต่างประเทศของบริษัท ซึ่งมุ่งเน้นการลงทุนในธุรกิจโรงพยาบาลและการบริหารโรงพยาบาล ในช่วงปี 2554 ที่ผ่านมานั้น BIL ได้ถอนการลงทุนในต่างประเทศ อันประกอบด้วยการจำหน่ายโรงพยาบาล Asian Hospital ในประเทศฟิลิปปินส์ และการไม่ต่อสัญญาการบริหารโรงพยาบาล Mafraq ในกรุงอาบูดาบี สหรัฐอาหรับเอมิเรตส์ เพื่อหันมามุ่งเน้นการขยายตลาดภายในประเทศ โดยที่ขณะนี้ BIL ก็ได้หยุดดำเนินกิจการและทยอยลดทุนจดทะเบียน เพื่อคืนเงินลงทุนให้แก่ผู้ถือหุ้นตามสัดส่วนการลงทุน

บริษัท ซีดีอี เทรดิง จำกัด ("CDE Trading") (เดิมชื่อ บริษัท โกลเบิลแคร์ ไชลูชั่น (ประเทศไทย) จำกัด) เดิมเป็นบริษัทพัฒนาระบบซอฟต์แวร์สำหรับโรงพยาบาล ในปี 2550 บริษัท โกลเบิลแคร์ ไชลูชั่น (ประเทศไทย) จำกัด ได้ขายสินทรัพย์หลัก คือผลิตภัณฑ์ซอฟต์แวร์บริหารโรงพยาบาลและสินทรัพย์อื่นๆ ให้กับกลุ่มไมโครซอฟท์ และได้จดทะเบียนเปลี่ยนชื่อเป็น บริษัท ซีดีอี เทรดิง จำกัด โดยที่ขณะนี้ CDE Trading หยุดการดำเนินกิจการชั่วคราว

โครงสร้างรายได้

หน่วย: ล้านบาท

กลุ่มธุรกิจ	ดำเนินการโดย	% การถือหุ้น ของบริษัท	2556		2555		2554	
			รายได้รวม	%	รายได้รวม	%	รายได้รวม	%
ธุรกิจการแพทย์	บมจ. โรงพยาบาล บำรุงราษฎร์		14,008	95.6	12,662	90.2	10,850	96.0
ธุรกิจการแพทย์	บจ. ไวทัลไลฟ์	100.0	243	1.7	194	1.4	165	1.5
รวมธุรกิจการแพทย์			14,251	97.3	12,856	91.6	11,015	97.5
ธุรกิจให้เช่า	บมจ. โรงพยาบาล บำรุงราษฎร์		94	0.6	126	0.9	121	1.0
ธุรกิจให้เช่า	บจ. รื่นมงคล	100.0	1	-	1	-	-	-
รวมธุรกิจให้เช่า			95	0.6	126	0.9	121	1.0
อื่นๆ	บมจ. โรงพยาบาล บำรุงราษฎร์		280	1.9	1,048	7.5	161	1.4
อื่นๆ	บจ. ไวทัลไลฟ์	100.0	5	0.1	4	-	3	-
อื่นๆ	บจ. เอเชีย โกลเบิล รีเสิร์ช	100.0	18	0.1	7	-	6	0.1
อื่นๆ	บจ. รื่นมงคล	100.0	2	-	-	-	-	-
รวมอื่นๆ			305	2.1	1,059	7.5	170	1.5
รวม			14,651	100	14,041	100	11,306	100

บริการของโรงพยาบาล:

บริการของโรงพยาบาลบำรุงราษฎร์อินเตอร์เนชั่นแนล กรุงเทพมหานคร สามารถแบ่งได้ดังต่อไปนี้

1. บริการผู้ป่วยนอก มีศูนย์บริการผู้ป่วยนอกจำนวน 37 ศูนย์ และคลินิกตรวจผู้ป่วยกว่า 275 ห้อง สามารถรองรับผู้ป่วยนอกได้กว่า 5,500 คนต่อวัน รายละเอียดของศูนย์ มีดังต่อไปนี้

- ศูนย์ภูมิแพ้
- ศูนย์เวชศาสตร์การกิน
- ศูนย์สุขภาพจิต
- ศูนย์เต้านม
- ศูนย์กุมารเวช
- ศูนย์ทันตกรรม
- ศูนย์เบาหวาน
- ศูนย์ไตเทียม
- ศูนย์ทางเดินอาหาร-ตับ
- ศูนย์ส่งเสริมพัฒนาการเด็กพิเศษ
- ศูนย์ฉุกเฉิน
- ศูนย์วินิจฉัยโดยการส่องกล้อง
- ศูนย์หู คอ จมูก
- ศูนย์จักษุ
- ศูนย์การเจริญพันธุ์
- ศูนย์ตรวจสุขภาพ
- ศูนย์หัวใจ
- ศูนย์มะเร็งหอไรซัน
- ศูนย์หลอดเลือดสมองและความดันโลหิตสูง
- ศูนย์รังสีวิทยา
- ศูนย์ผ่าตัดเปลี่ยนข้อเทียม
- ศูนย์สุขภาพชาย
- ศูนย์ประสาทวิทยา
- ศูนย์ศัลยกรรมออร์โธปิดิกส์ (กระดูกและข้อ)
- ศูนย์พยาธิวิทยา
- ศูนย์กายภาพบำบัด
- ศูนย์ศัลยกรรมตกแต่ง
- ศูนย์ตรวจสอบสมรรถภาพการทำงานของปอด
- ศูนย์รังสีวินิจฉัย
- ศูนย์ฟื้นฟูสมรรถภาพ
- ศูนย์ผิวหนัง
- ศูนย์เลเซอร์ผิวหนัง
- ศูนย์คุณภาพการนอนหลับ
- สถาบันกระดูกสันหลัง
- ศูนย์ทางเดินปัสสาวะ
- ศูนย์ส่งเสริมสุขภาพไวทัลไลฟ์
- ศูนย์สูติ-นรีเวช

2. บริการผู้ป่วยใน มีจำนวนเตียงจดทะเบียน 563 เตียง ซึ่งรวมเตียงผู้ป่วยหนักทั่วไป และเตียงผู้ป่วยวิกฤต โดย ณ วันที่ 31 ธันวาคม 2556 โรงพยาบาลมีเตียงพร้อมให้บริการ จำนวน 543 เตียง

ในปี 2556 บริษัทได้ให้บริการรักษาผู้ป่วยทั้งสิ้นกว่า 1.1 ล้านครั้ง โดยที่มีส่วนแบ่งรายได้จากผู้ป่วยในและผู้ป่วยนอกในปี 2556 ดังต่อไปนี้

สัดส่วนรายได้จากผู้ป่วยในและผู้ป่วยนอกต่อรายได้รวม

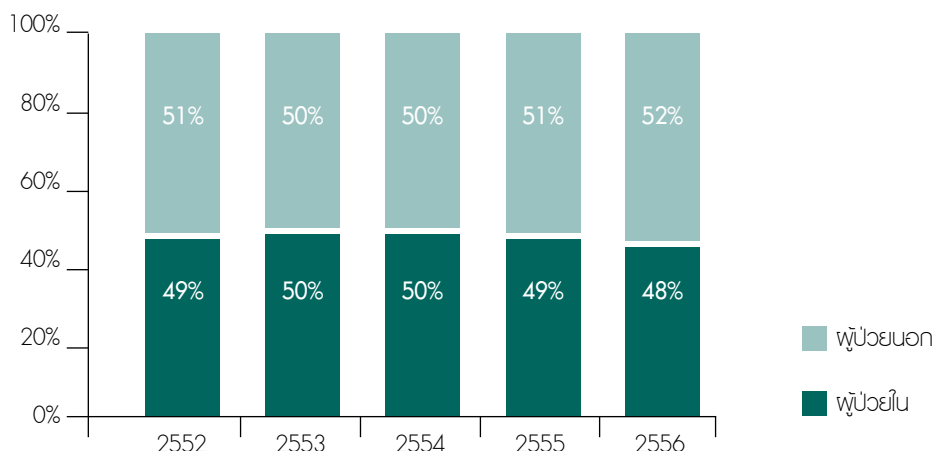

การให้บริการผู้ป่วยต่างประเทศ:

บริษัทประสบความสำเร็จอย่างต่อเนื่องในการเป็นที่รู้จักในตลาดต่างประเทศเพิ่มขึ้นเรื่อยๆ จนมีฐานลูกค้าชาวต่างชาติที่เข้มแข็ง บริษัทมีศูนย์บริการผู้ป่วยต่างชาติ เพื่ออำนวยความสะดวกในด้านต่างๆ เช่น บริการล่าม บริการประสานงานกับบริษัทประกันภัยระหว่างประเทศ บริการประสานงานทางด้านการแพทย์ บริการรับย้ายผู้ป่วย (referral center) บริการติดต่อสื่อสารทางอีเมล บริการต่อวีซ่า การติดต่อสถานทูต การต้อนรับที่สนามบินและการช่วยเหลือในการเดินทาง เป็นต้น บริษัทมีสำนักงานตัวแทนต่างประเทศ 20 แห่งใน 15 ประเทศ

ในปี 2556 โรงพยาบาลบำรุงราษฎร์อินเตอร์เนชั่นแนล กรุงเทพมหานครได้ให้บริการรักษาผู้ป่วยชาวต่างชาติจากกว่า 200 ประเทศ รวมกว่า 520,000 ครั้ง โดยที่ประเทศที่ทำรายได้สูงสุดให้กับบริษัทสามอันดับแรกจะเป็นสหรัฐอเมริกา ฮ่องกง และ ไต้หวัน ตามลำดับ

ผู้ป่วยในประเทศและผู้ป่วยต่างประเทศ (% ของรายได้รวม)

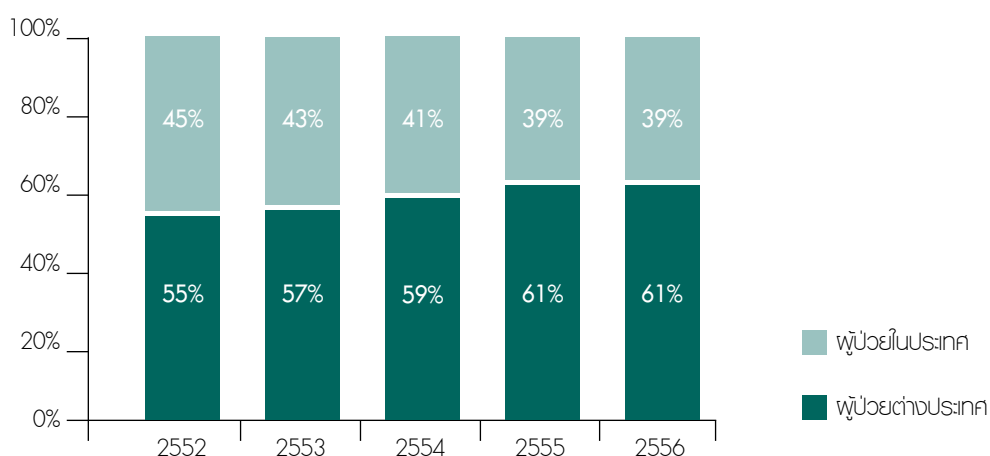

* หมายเหตุ ข้อมูลของผู้ป่วยต่างประเทศเป็นข้อมูลตามสัญชาติ ซึ่งรวมทั้งชาวต่างชาติที่อยู่ในประเทศไทยและในภูมิภาคเอเชีย (Expatriates) และนักท่องเที่ยวเชิงสุขภาพ

โรงพยาบาลในกรุงเทพมหานคร:

ในปัจจุบัน โรงพยาบาลมีการให้บริการใน 3 อาคาร:

1. อาคารบำรุงราษฎร์อินเตอร์เนชั่นแนลคลินิก เป็นอาคารผู้ป่วยนอก 22 ชั้น โดย 10 ชั้นแรกเป็นชั้นจอดรถ และ 12 ชั้นบนเป็นคลินิกและบริการสนับสนุน ซึ่งรวมถึง ชั้นเพื่อบริการสนับสนุน เช่น แผนกต้อนรับและให้บริการผู้ป่วย และห้องประชุมและอบรมสัมมนา ณ ปัจจุบันได้เปิดให้บริการอาคารทั้งหมดแล้ว

2. อาคารโรงพยาบาลบำรุงราษฎร์อินเตอร์เนชันแนล ให้บริการทั้งผู้ป่วยในและผู้ป่วยนอก โดยมีเตียงจดทะเบียนในให้บริการผู้ป่วยใน 563 เตียง และคลินิกผู้ป่วยนอกบางส่วน นอกจากนี้ทางบริษัทยังมีแผนดำเนินการปรับปรุงพื้นที่อาคารเพื่อรองรับการเพิ่มเตียงผู้ป่วยวิกฤต (ICU) อีก 18 เตียง เพื่อรองรับความต้องการของผู้ป่วยที่เพิ่มขึ้น
3. อาคารบีเอช เรซิเดนซ์ (ซึ่งบริษัทได้ซื้อคืนมาในปี 2551) บริษัทได้ทำการย้ายแผนกสำนักงานบางส่วนออกจากอาคารโรงพยาบาลบำรุงราษฎร์อินเตอร์เนชันแนลไปยังอาคารบีเอชทาวเวอร์ ซึ่งทำให้อาคารโรงพยาบาลบำรุงราษฎร์อินเตอร์เนชันแนลมีพื้นที่มากขึ้นในการรองรับผู้ป่วยในอนาคต อีกทั้ง อาคารบีเอชทาวเวอร์ ยังเป็นที่ตั้งของแผนกฉีดยาของโรงพยาบาล คลินิกไวท์ไลฟ์ พื้นที่สำนักงาน และที่จอดรถ 7 ชั้น

ภาวะอุตสาหกรรมและการแข่งขัน

ในอดีต ธุรกิจโรงพยาบาลเอกชนเกิดขึ้นมาเนื่องจากโรงพยาบาลรัฐไม่สามารถให้บริการรักษาพยาบาลได้อย่างเพียงพอ จากเดิมที่โรงพยาบาลเอกชนจะมีขนาดเล็ก บริหารแบบครอบครัว และได้รับการสนับสนุนจากภาครัฐ แต่ปัจจุบันได้มีการพัฒนาธุรกิจจนเป็นกิจการขนาดใหญ่ บริหารแบบมืออาชีพ มีระบบมาตรฐานทั้งจากภายในประเทศ และระดับนานาชาติ ส่งผลให้ธุรกิจโรงพยาบาลเอกชนเป็นที่ยอมรับ และมีทิศทางการขยายตัวอย่างต่อเนื่อง ทั้งนี้ในช่วงปี 2556 ที่ผ่านมา ภาพรวมธุรกิจโรงพยาบาลเอกชนยังคงมีการขยายตัวอย่างต่อเนื่อง ตามทิศทางการขยายตัวทางเศรษฐกิจ การเพิ่มขึ้นของรายได้ผู้บริโภค สัดส่วนกลุ่มประชากรสูงอายุที่เพิ่มขึ้น และการเติบโตของกลุ่มผู้ป่วยชาวต่างชาติที่เข้ามาทั้งรูปแบบของการรักษาและการท่องเที่ยวเชิงสุขภาพ สะท้อนจากค่าใช้จ่ายด้านค่ารักษาพยาบาลที่มีแนวโน้มเพิ่มสูงขึ้น นอกจากนี้ การเติบโตของธุรกิจดังกล่าวยังเป็นผลมาจากกลยุทธ์ทางการตลาดที่เข้มข้นมากขึ้น ไม่ว่าจะเป็นการขยายสาขาออกสู่ต่างจังหวัด การออกแบรนด์ใหม่ การสร้างเครือข่าย หรือการควบรวมกิจการ เพื่อสร้างอำนาจต่อรองในการจัดซื้อเวชภัณฑ์หรือเครื่องมือทางการแพทย์ ตลอดจนการพัฒนาธุรกิจไปสู่การบริการเพื่อส่งเสริมสุขภาพมากกว่าการรักษาโรค

อย่างไรก็ตาม ธุรกิจโรงพยาบาลเอกชนส่วนใหญ่ยังคงกระจุกตัวในกรุงเทพฯ เป็นหลัก ซึ่งทำให้สถานการณ์การแข่งขันของธุรกิจมีแนวโน้มรุนแรงมากขึ้น โดยเฉพาะในพื้นที่ดังกล่าว เพราะนอกจากคู่แข่งโดยตรงจากธุรกิจโรงพยาบาลเอกชนด้วยกันเองแล้ว ยังต้องเผชิญกับคู่แข่งทางอ้อมคือ โรงพยาบาลภาครัฐที่ปัจจุบันมีบางแห่งพัฒนาและปรับปรุงการบริการให้มีความสะดวกและมีคุณภาพมากขึ้น

สำหรับตลาดการท่องเที่ยวเชิงสุขภาพ (Medical Tourism) นั้น มีการคาดการณ์ว่า อุตสาหกรรมการท่องเที่ยวเชิงสุขภาพระดับโลกจะมีการเติบโตอย่างต่อเนื่อง ซึ่งประเทศไทยนั้นก็เป็นหนึ่งในที่หมายยอดนิยมสำหรับตลาดการท่องเที่ยวเชิงสุขภาพ และก็คาดว่าจะสามารถเติบโตได้อย่างต่อเนื่อง โดยบริษัทคาดว่าจะการเติบโตส่วนใหญ่จะมาจากผู้ป่วยจากประเทศที่สามารถเดินทางเข้ามาในประเทศไทยได้สะดวก และจากกลุ่มประเทศที่มีการขยายตัวทางเศรษฐกิจที่ดี แต่คุณภาพในการรักษาพยาบาลยังมีไม่มากเพียงพอ ซึ่งคู่แข่งในภูมิภาคของประเทศไทยที่สำคัญคือ โรงพยาบาลในประเทศต่างๆ เช่น สิงคโปร์ มาเลเซีย และอินเดีย ที่ต่างก็พยายามผลักดันประเทศของตนให้เป็น ศูนย์กลางทางการแพทย์ในเอเชีย (Medical Hub of Asia) ซึ่งแนวโน้มอันใกล้นี้ อาจจะมีการร่วมมือเป็นพันธมิตรหรือเดินหน้าควบรวมกิจการโรงพยาบาลเอกชนในส่วนภูมิภาคมากขึ้น เพื่อสร้างความแข็งแกร่งให้กับธุรกิจ และเตรียมรับมือกับการแข่งขันที่ทวีความรุนแรงมากขึ้น และเตรียมความพร้อมเพื่อก้าวไปสู่การเป็นประชาคมเศรษฐกิจอาเซียน

อย่างไรก็ตาม โรงพยาบาลเอกชนในประเทศไทยมีความได้เปรียบในการแข่งขันเมื่อเทียบกับหลายๆ ประเทศ เนื่องจากประเทศไทยมีองค์ประกอบที่แตกต่าง คือคุณภาพการรักษาพยาบาลที่สูง การบริการที่โดดเด่น ความสามารถในการเข้าถึงได้ง่ายของผู้ป่วย และราคาที่สามารถจ่ายได้ รวมถึงการที่ประเทศไทยเป็นจุดหมายที่เป็นที่นิยมของนักท่องเที่ยวและมีโครงสร้างพื้นฐานของประเทศที่ดี ซึ่งในประเทศไทยเอง มีโรงพยาบาลเอกชนเพียงไม่กี่แห่ง ที่สามารถให้บริการครอบคลุมการรักษาพยาบาลในโรคที่มีลักษณะเฉพาะทางและซับซ้อน มีความสามารถรองรับผู้ป่วยจากหลากหลายประเทศ มีเทคโนโลยี และคุณภาพการรักษาพยาบาลที่สูงรวมอยู่ในโรงพยาบาลแห่งเดียว

กลยุทธ์ในการแข่งขันของบริษัท คือการรักษาและพัฒนาคุณภาพในการบริการที่เป็นเลิศ และสามารถรองรับผู้ป่วยได้หลากหลายเชื้อชาติ หลากหลายภาษา และการสร้างเครือข่ายทางการแพทย์ เพื่อสร้างความแตกต่างและตอบสนองความต้องการของผู้ป่วยด้วยจุดแข็งของบริษัทคือการให้บริการครอบคลุมการรักษาพยาบาลในโรคที่มีลักษณะเฉพาะทางและซับซ้อน นอกจากนี้ บริษัทมีนโยบายในการกำหนดราคาให้อยู่ในระดับเดียวกับโรงพยาบาลเอกชนชั้นนำในประเทศและขณะเดียวกันเป็นราคาที่แข่งขันได้ในภูมิภาคเอเชีย เพื่อเพิ่มขีดความสามารถในการแข่งขันอีกด้วย

ซึ่งในปีที่ผ่านมา ทางเรายังคงเน้นการรักษาในโรคที่มีลักษณะเฉพาะทางและซับซ้อนเพิ่มขึ้น โดยได้มีการเปิดศูนย์เฉพาะทางขึ้นใหม่ ได้แก่ ศูนย์ผ่าตัดเปลี่ยนข้อเทียมและทางบริษัทยังได้เน้นกิจกรรมทางการตลาดในประเทศมากยิ่งขึ้น เพื่อขยายฐานลูกค้าในประเทศ โดยมีการโฆษณาผ่านสื่อต่างๆ ทั้งโทรทัศน์ วิทยุ หนังสือพิมพ์ และนิตยสาร เพื่อให้โรงพยาบาลเป็นที่รู้จักมากยิ่งขึ้น มีการสนับสนุนรายการโทรทัศน์ หนังสือพิมพ์ และนิตยสารที่ให้ความรู้เกี่ยวกับสุขภาพและโรคภัยไข้เจ็บ อีกทั้งยังมีการจัดกิจกรรมต่างๆ ในแต่ละไตรมาส เช่น กิจกรรม Health Fair งานสัมมนาให้ความรู้เรื่องสุขภาพ กิจกรรมสำหรับชาวต่างชาติที่อยู่ในประเทศไทย และกิจกรรมสุขภาพเฉพาะด้านต่างๆ เช่น แพคเกจตรวจร่างกาย เพื่อจูงใจลูกค้าใหม่ให้มาทดลองใช้บริการ

นอกจากนี้ ทางบริษัทยังได้มีการปรับเปลี่ยน และเพิ่มสำนักงานตัวแทนในต่างประเทศในตลาดที่สำคัญ ซึ่งในปัจจุบันมีทั้งหมด 20 แห่ง ใน 15 ประเทศ รวมถึงเสริมสร้างบริการในศูนย์บริการผู้ป่วยต่างชาติ เพื่ออำนวยความสะดวกให้แก่ผู้ป่วยชาวต่างชาติ อีกทั้งเป็นศูนย์รับย้ายผู้ป่วย (Tertiary Referral Center) จากทั้งในและนอกประเทศ

กลุ่มเป้าหมาย

กลุ่มเป้าหมายภายในประเทศ คือผู้ป่วยชาวไทยระดับกลางจนถึงระดับบน และชาวต่างชาติที่อยู่ในประเทศไทย (Expatriates)

สำหรับกลุ่มผู้ป่วยจากต่างประเทศนั้น คือชาวต่างชาติที่เข้าข่ายการท่องเที่ยวเชิงสุขภาพ ซึ่งมาจากประเทศที่คุณภาพในการรักษายังไม่มากเพียงพอ เข้าถึงการรักษาพยาบาลได้ยาก ต้องรอนานในการรับการรักษาพยาบาล และมีค่าใช้จ่ายในการรักษาพยาบาลสูง

นอกจากนี้โรงพยาบาลยังมีกลุ่มผู้ป่วยที่เป็นผู้ป่วยจากบริษัทประกันและผู้ป่วยรับย้าย (Referral Patient) ทั้งจากในประเทศและจากต่างประเทศ

การจำหน่ายและช่องทางการจำหน่าย

ด้วยชื่อเสียงของโรงพยาบาลบำรุงราษฎร์อินเตอร์เนชั่นแนล กรุงเทพมหานคร ที่สะสมมากกว่า 30 ปี ทั้งในด้านการบริการรักษาพยาบาลอย่างครบวงจรและการรักษาโรคที่มีความซับซ้อน เป็นผลให้โรงพยาบาลมีเครือข่ายในการรับย้ายผู้ป่วยจากโรงพยาบาลทั้งในประเทศและต่างประเทศอย่างกว้างขวาง

นอกจากนี้โรงพยาบาลยังมีสัญญากับบริษัทคู่สัญญา ในการที่จะให้บริการแก่บุคลากรของบริษัทนั้นๆ และมีสัญญากับบริษัทประกันภัยต่างๆ รวมกว่า 1,000 แห่ง

สำหรับตลาดต่างประเทศ บริษัทได้แต่งตั้งสำนักงานตัวแทน 20 แห่ง ใน 15 ประเทศ

การจัดหาผลิตภัณฑ์หรือบริการ

ปริมาณการให้บริการ

ณ วันที่ 31 ธันวาคม

ผู้ป่วยใน	2556	2555	2554
จำนวนเตียงจดทะเบียน*	563	538	538
จำนวนเตียงที่พร้อมให้บริการ*	543	487	484
อัตราความสามารถในการให้บริการ**	179,458	178,242	176,660
อัตราการครองเตียง (เตียง)	134,908	138,580	127,817
อัตราการครองเตียง (ร้อยละ)	75.18	77.75	72.35

* ในเดือน ธันวาคม 2556 ทางโรงพยาบาลเพิ่มจำนวนเตียงจดทะเบียน เป็น 563 เตียง และเพิ่มจำนวนเตียงให้บริการเป็น 543 เตียง

** อัตราความสามารถในการให้บริการ คำนวณจากจำนวนเตียงที่พร้อมให้บริการต่อวันคูณด้วยจำนวนวันที่ให้บริการ โดยคำนวณวิธีถ่วงน้ำหนัก

ณ วันที่ 31 ธันวาคม

ผู้ป่วยนอก	2556	2555	2554
ความสามารถในการให้บริการต่อวัน (คน)	5,500	4,500	4,500
จำนวนผู้ป่วยนอกเฉลี่ยต่อวัน (คน)	3,021	3,017	2,801
อัตราเฉลี่ยการใช้บริการ (ร้อยละ)	59.43	67.04	62.24

* ทางโรงพยาบาลได้เปิดพื้นที่ให้บริการผู้ป่วยนอก เพิ่มเดิมอีก 4 ชั้น เมื่อวันที่ 23 พฤษภาคม 2556

วัตถุดิบและผู้จัดจำหน่ายวัตถุดิบ

วัตถุดิบที่สำคัญของธุรกิจโรงพยาบาล คือ ยา เวชภัณฑ์ และอุปกรณ์เครื่องมือแพทย์ต่างๆ บริษัทมีนโยบายการจัดหาวัตถุดิบจากบริษัทที่มีสำนักงานในประเทศ โดยมีผู้จัดจำหน่ายมากกว่า 600 ราย บริษัทจึงไม่ประสบปัญหาทางด้านการขาดแคลนยา อุปกรณ์หรือเวชภัณฑ์ นอกจากนี้ บริษัทมีระบบการบริหารจัดการในการจัดซื้อ และการสำรองสินค้าคงคลังที่มีประสิทธิภาพ ซึ่งรวมถึงการประเมินความเหมาะสมในด้านราคา ประสิทธิภาพ และคุณภาพของสินค้า

ผลกระทบต่อสิ่งแวดล้อม

บริษัทได้ตระหนักและให้ความสำคัญต่อการอนุรักษ์พลังงาน สิ่งแวดล้อม และทรัพยากรธรรมชาติเป็นอย่างยิ่ง โดยบริษัทมีนโยบายสิ่งแวดล้อมที่ให้พนักงานทุกคนช่วยกันอนุรักษ์สิ่งแวดล้อมและทรัพยากรธรรมชาติ อีกทั้งมุ่งเน้นสนับสนุนกิจกรรมต่างๆ เพื่อรักษาไว้ซึ่งความปลอดภัยขององค์กรและชุมชน และมีการใช้ทรัพยากรอย่างมีประสิทธิภาพซึ่งรวมถึงการประหยัดพลังงาน

และการนำวัสดุต่างๆ กลับมาใช้ นอกจากนี้ พนักงานที่สังกัดบริษัทคู่สัญญาของโรงพยาบาลทุกคนจะต้องยึดปฏิบัติตามกฎระเบียบและข้อบังคับของภาครัฐ และนโยบายสิ่งแวดล้อมของโรงพยาบาลด้วยเช่นกัน

ปัจจัยความเสี่ยง

ผลกระทบจากความไม่สงบทางการเมือง, ปัจจัยเศรษฐกิจมหภาคและภัยธรรมชาติ

ในรอบหลายปีที่ผ่านมา อุตสาหกรรมโรงพยาบาลของประเทศไทยได้รับผลกระทบจากปัจจัยหลากหลาย ที่กระทบต่อการหดตัวของภาวะเศรษฐกิจโลกและเศรษฐกิจภายในประเทศ ไม่ว่าจะเป็น วิกฤตการณ์ทางเศรษฐกิจ ทางการเงินในหลายๆ ประเทศ ความไม่สงบทางการเมืองในประเทศ โรคระบาด และภัยธรรมชาติ เป็นต้น สำหรับในปี 2556 ที่ผ่านมานั้น เศรษฐกิจไทยยังสามารถขยายตัวได้ในระดับหนึ่ง จากการใช้จ่ายของภาครัฐ และการบริโภคภายในประเทศ แต่อย่างไรก็ดี ภาวะในปี 2557 นั้น แนวโน้มการส่งออก การลงทุนของภาคเอกชน และการใช้จ่ายภาครัฐ น่าจะยังคงชะงักงัน กอปรกับผลกระทบจากความไม่สงบทางการเมืองในช่วงปลายปี 2556 ต่อเนื่องถึงช่วงปีถัดไปนั้น ก็ย่อมส่งผลกระทบต่อความผันผวนของเศรษฐกิจไทย ภาพรวมอุตสาหกรรมการท่องเที่ยวและจำนวนชาวต่างชาติที่เดินทางเข้าประเทศในปีต่อไปได้ ซึ่งก็จะสามารถส่งผลกระทบต่อตลาดนักท่องเที่ยวเพื่อสุขภาพได้

เพื่อเป็นการลดความเสี่ยงที่อาจจะเกิดขึ้น และเพื่อไม่ให้บริษัทต้องพึ่งพิงรายได้จากผู้ป่วยชาวต่างชาติในสัดส่วนที่มากเกินไป บริษัทได้รักษาสัดส่วนจำนวนผู้ป่วยไทยและต่างชาติให้มีความสมดุลกัน โดยในปีที่ผ่านมา มีการจัดกิจกรรมทางการตลาดที่เน้นตลาดในประเทศมากยิ่งขึ้น ควบคู่ไปกับการทำการตลาดสำหรับผู้ป่วยชาวต่างชาติ

ภาวะการแข่งขันที่รุนแรงขึ้นของโรงพยาบาลเอกชนชั้นนำ

โรงพยาบาลเอกชนทั้งในและต่างประเทศมีการพัฒนาการให้บริการอย่างต่อเนื่อง ส่งผลให้การแข่งขันของโรงพยาบาลเอกชนมีความรุนแรงมากขึ้นอย่างต่อเนื่อง ความเสี่ยงที่บริษัทจะสูญเสียลูกค้าไปให้แก่โรงพยาบาลอื่นๆ จึงมีสูงขึ้นไปตามไปด้วย

เพื่อคงความเป็นโรงพยาบาลชั้นนำของประเทศและของภูมิภาคเอเชียและลดความเสี่ยงดังกล่าว บริษัทได้มุ่งเน้นสรรหาบุคลากรทางการแพทย์ (โดยเฉพาะบุคลากรทางการแพทย์เฉพาะทาง) มากขึ้น ลงทุนในอุปกรณ์การแพทย์และระบบเทคโนโลยีสารสนเทศที่ทันสมัย มีการยกระดับสิ่งอำนวยความสะดวกทั้งของผู้ป่วยในและผู้ป่วยนอกและพัฒนาคุณภาพและขยายการให้บริการรักษาพยาบาลอย่างต่อเนื่อง ดังเห็นได้จากการที่บริษัทเป็นโรงพยาบาลแห่งแรกในเอเชียที่ได้รับการรับรองคุณภาพโรงพยาบาลระดับสากลจากสถาบัน Joint Commission International Accreditation (JCIA) ตามมาตรฐานการรับรองของสหรัฐอเมริกา และยังได้รับการรับรอง JCI's Clinical Care Program Certification (CCPC) ใน Primary Stroke Program, Acute Myocardial Infarction, Diabetes Mellitus Type I and II และ Chronic Kidney Disease Stage I to IV อีกทั้ง บริษัทเป็นโรงพยาบาลเอกชนแห่งแรกที่ได้รับ การรับรองมาตรฐานคุณภาพโรงพยาบาลไทย (Thai Hospital Accreditation — HA) อีกรางวัล คือ Thailand Quality Class ของสถาบันเพิ่มผลผลิตแห่งชาติ นอกจากนี้บริษัทมีฐานผู้ป่วยรับย้าย (Referral Patients) จากทั้งในประเทศและต่างประเทศ จึงเป็นการตอกย้ำถึงชื่อเสียงของการเป็นผู้นำทั้งในประเทศและต่างประเทศของบริษัท

การขาดแคลนบุคลากร

ปัจจัยหนึ่งที่สำคัญในการประกอบธุรกิจโรงพยาบาล คือ การมีบุคลากรที่มีความรู้ความชำนาญเฉพาะทาง ซึ่งรวมถึงพยาบาลวิชาชีพ เภสัชกรและเจ้าหน้าที่เทคนิคสาขาต่างๆ บริษัทจึงมีความเสี่ยงที่จะขาดแคลนบุคลากรวิชาชีพเหล่านี้จากความต้องการที่เพิ่มขึ้นของโรงพยาบาลเอกชนและรัฐบาล และเนื่องจากบริษัทให้ความสำคัญกับฐานลูกค้าที่เป็นผู้ป่วยต่างชาติ จึงมีความต้องการบุคลากรวิชาชีพที่พูดได้หลายภาษาอีกด้วย

เพื่อลดความเสี่ยงดังกล่าว บริษัทจึงได้กำหนดค่าตอบแทนและผลประโยชน์ในระดับที่จูงใจสำหรับบุคลากรของบริษัท อีกทั้งยังจัดให้มีการศึกษาและฝึกอบรมอย่างต่อเนื่อง มีทุนการศึกษาในรูปแบบต่างๆ จัดให้มีกิจกรรมเสริมสร้างคุณภาพชีวิต โครงการเสริมสร้างความผูกพันของพนักงาน และจัดสวัสดิการในรูปแบบต่างๆ ให้ทัดเทียมกับผู้ประกอบการรายอื่น เพื่อเป็นการรักษาบุคลากรของบริษัทเอาไว้ ตลอดจนมีแผนกลยุทธ์เพื่อสร้างความก้าวหน้าในหน้าที่การงาน โดยผ่านโครงสร้างการจัดการแบบการกระจายอำนาจ และในปี 2556 บริษัทได้รับรางวัล “สถานประกอบการดีเด่น ด้านแรงงานสัมพันธ์และสวัสดิการแรงงานประจำปี 2556” ซึ่งจัดโดยกรมสวัสดิการและคุ้มครองแรงงาน กระทรวงแรงงาน เป็นปีที่ห้าติดต่อกัน

ข้อพิพาททางกฎหมาย

การประกอบธุรกิจโรงพยาบาลอาจมีการฟ้องร้องเรียกค่าเสียหายจากการบริการทางการแพทย์ของพนักงานหรือแพทย์ของโรงพยาบาลเพื่อเป็นการลดความเสี่ยงที่อาจเกิดขึ้น บริษัทจึงได้จัดให้มีระบบการบริหารความเสี่ยงในการรักษาพยาบาล (Healthcare Risk Management System) เพื่อให้มั่นใจว่าความเสี่ยงที่อาจเกิดขึ้นจากการปฏิบัติหน้าที่โดยบุคลากรของบริษัท จะได้รับการป้องกันและแก้ไขในระดับหนึ่ง นอกจากนี้ บริษัทยังได้ทำประกันภัยความเสี่ยงต่างๆ ที่อาจเกิดขึ้นได้เพื่อรองรับความเสียหายที่อาจเกิดขึ้นจากการถูกฟ้องร้องดังกล่าวอีกด้วย

โครงสร้างการถือหุ้นรายใหญ่

รายชื่อผู้ถือหุ้นรายใหญ่ 10 รายของบริษัท ณ วันที่ 27 ธันวาคม 2556 มีดังต่อไปนี้

กลุ่มผู้ถือหุ้น	จำนวนหุ้น*	สัดส่วนการถือหุ้น** (ร้อยละ)
1. บริษัท กรุงเทพดุสิตเวชการ จำกัด (มหาชน)	174,350,200	23.88
2. บริษัท กรุงเทพประกันภัย จำกัด (มหาชน)	106,760,417	14.62
3. บริษัท บริหารสินทรัพย์ทวี จำกัด	63,258,514	8.66
4. UOB Kay Hian (Hong Kong) Limited - Client Account	61,199,265	8.38
5. BNP Paribas Securities Services Luxembourg	25,804,560	3.53
6. บริษัท วัฒนโสภณพนิช จำกัด	25,121,875	3.44
7. บริษัท ไทยเอ็นวีดีอาร์ จำกัด	20,274,116	2.78
8. สำนักงานประกันสังคม (2 กรณี)	14,958,400	2.05
9. HSBC (Singapore) Nominees Pte Ltd.	14,400,658	1.97
10. State Street Bank and Trust Company	14,305,225	1.96
รวม	520,433,230	71.29

* จำนวนหุ้นรวมทั้งหุ้นบุริมสิทธิและหุ้นสามัญ

** การคิดสัดส่วนการถือหุ้น รวมทั้งหุ้นบุริมสิทธิและหุ้นสามัญ

บริษัทมีผู้ถือหุ้นที่เป็นสถาบันการเงินต่างประเทศ หรือผู้รับฝากและดูแลหุ้น (Custodian) ทำหน้าที่เป็นผู้ถือหลักทรัพย์สินแทน (Trust Company หรือ Nominee Account) อยู่ในลำดับอันดับแรกของรายชื่อผู้ถือหุ้นของบริษัท บริษัทไม่ทราบชื่อผู้ถือหุ้นที่แท้จริงของผู้ถือหุ้นเหล่านั้น เนื่องจากไม่ได้มีการส่งบุคคลเข้ามาเป็นกรรมการบริษัท หรือมีส่วนร่วมในการบริหารงานของบริษัท

นโยบายการจ่ายเงินปันผล

นโยบายการจ่ายเงินปันผลของบริษัท มีดังนี้

- เมื่อบริษัทมีกำไรสุทธิที่จะจ่ายให้แก่ผู้ถือหุ้นได้ บริษัทจะจ่ายให้แก่ผู้ถือหุ้นตามสิทธิของหุ้นบุริมสิทธิก่อน ถ้าปีใดผู้ถือหุ้นบุริมสิทธิได้รับแจกเงินปันผลถึงร้อยละ 15 ของทุนของบริษัทที่เป็นหุ้นบุริมสิทธิแล้ว กำไรส่วนที่เหลือจะแจกให้แก่ผู้ถือหุ้นสามัญเป็นจำนวนเท่าใดก็ได้ตามมติที่ประชุมใหญ่ ถ้าปีใดบริษัทสามารถแจกเงินปันผลได้เกินกว่าร้อยละ 15 ของทุนของบริษัท ให้ผู้ถือหุ้นทั้งสองชนิดได้รับแจกเงินปันผลเท่ากัน
- การจ่ายเงินปันผล ให้กรรมการปฏิบัติตามมติของที่ประชุมใหญ่ผู้ถือหุ้น
- ทุกคราวที่บริษัทจ่ายเงินปันผล บริษัทจะจัดสรรเงินไว้เพื่อเป็นทุนสำรองอย่างน้อยร้อยละ 5 ของจำนวนผลกำไร จนกว่าทุนสำรองมีถึงร้อยละ 10 ของจำนวนทุนของบริษัท
- เงินปันผลค้างจ่ายบริษัทจะไม่คิดดอกเบี้ย

นโยบายการจ่ายเงินปันผลของบริษัทย่อย มีดังนี้

- เมื่อบริษัทมีกำไรสุทธิที่จะจ่ายให้แก่ผู้ถือหุ้นได้ บริษัทจะจ่ายให้แก่ผู้ถือหุ้นเป็นจำนวนเท่าใดก็ได้ตามมติที่ประชุมใหญ่
- เงินปันผลค้างจ่ายบริษัทจะไม่คิดดอกเบี้ย

ในวันที่ 19 กุมภาพันธ์ 2557 คณะกรรมการบริษัทได้อนุมัติการจ่ายเงินปันผล สำหรับงวดดำเนินงานวันที่ 1 ม.ค. 2556 ถึงวันที่ 31 ธ.ค. 2556 ซึ่งจะต้องได้รับการอนุมัติจากที่ประชุมผู้ถือหุ้นในเดือนเมษายน 2557 โดยจะจ่ายให้แก่ผู้ถือหุ้นบุริมสิทธิและผู้ถือหุ้นสามัญในอัตราหุ้นละ 1.90 บาท รวมเป็นเงิน 1,387.10 ล้านบาท หรือคิดเป็น 55.0% ของกำไรสุทธิของบริษัท โดยที่บริษัทได้จ่ายเป็นเงินปันผลระหว่างกาลไปแล้วในอัตราหุ้นละ 0.70 บาท รวมเป็นเงิน 511.04 ล้านบาท เมื่อวันที่ 5 กันยายน 2556 และจะจ่ายเงินปันผลส่วนที่เหลือในอัตราหุ้นละ 1.20 บาท รวมเป็นเงิน 876.06 ล้านบาท ในวันที่ 28 พฤษภาคม 2557

สำหรับงวดดำเนินงานวันที่ 1 ม.ค. 2555 ถึงวันที่ 31 ธ.ค. 2555 บริษัทได้จ่ายปันผลรวมในอัตราหุ้นละ 1.80 บาท รวมเป็นเงิน 1,314.09 ล้านบาท หรือคิดเป็น 49.3% ของกำไรสุทธิของบริษัท

โครงสร้างการจัดการ

คณะกรรมการบริษัท

บริษัทมีคณะกรรมการ 5 ชุด คือ คณะกรรมการบริษัท คณะกรรมการตรวจสอบ คณะกรรมการสรรหาและกำหนดค่าตอบแทน คณะกรรมการอำนวยการโรงพยาบาลบำรุงราษฎร์ (Governing Board) และคณะกรรมการการลงทุน โดยรายละเอียดของคณะกรรมการแต่ละชุด มีดังต่อไปนี้

คณะกรรมการบริษัท

รายชื่อคณะกรรมการบริษัท ณ วันที่ 31 ธันวาคม 2556 มีดังต่อไปนี้

รายชื่อ	ตำแหน่ง	การประชุมคณะกรรมการ	
		จำนวนครั้ง การประชุม	จำนวนครั้ง ที่เข้าร่วมประชุม
1. นายชัย โสภณพนิช	ประธานคณะกรรมการ	5	5
2. นายแพทย์ชาญวิทย์ ตันติพิพัฒน์	รองประธานกรรมการ และกรรมการสรรหาและ กำหนดค่าตอบแทน	5	4
3. นางลinda ลีสหะปัญญา	กรรมการ และกรรมการผู้จัดการ	5	4
4. นายแพทย์ธนาธิบดิ์ เลี้ยวธนู	กรรมการ และประธานกรรมการแพทย์	5	5
5. นายของ ไท	รองประธานกรรมการ และกรรมการสรรหาและ กำหนดค่าตอบแทน	5	4
6. นายแพทย์สิน อนุราษฎร์	กรรมการ และผู้อำนวยการด้านการแพทย์กลุ่ม	5	4
7. ดร. สุวรรณ วลัยเสถียร	กรรมการ	5	5
8. นางสาวโสภณดี อุดตโมบล	กรรมการอิสระ และประธานคณะกรรมการตรวจสอบ	5	5
9. นายสรดิษ วิญญรัตน์	กรรมการอิสระ และกรรมการตรวจสอบ	5	4
10. นายปริญญา จิราธิวัฒน์	กรรมการอิสระ และกรรมการตรวจสอบ	5	5
11. นางอรุณี เกษตระทัต	กรรมการอิสระ และประธานคณะกรรมการสรรหา และกำหนดค่าตอบแทน	5	5

โดยมีนายบรรพต กิตติกิจเลิศ เลขานุการบริษัท เป็นเลขานุการคณะกรรมการบริษัท

วิธีการลงนามผูกพันบริษัทของกรรมการ

กรรมการสองคน นอกจากนายของ ไท ลงลายมือชื่อร่วมกันและประทับตราสำคัญของบริษัท

วาระการดำรงตำแหน่งกรรมการบริษัท

ในการประชุมสามัญประจำปี กรรมการบริษัทต้องออกจากตำแหน่งจำนวน 1 ใน 3 ถ้าจำนวนกรรมการบริษัทแบ่งออกให้ตรงเป็น 3 ส่วนไม่ได้ ก็ให้ออกโดยจำนวนใกล้เคียงกับส่วน 1 ใน 3 กรรมการบริษัทที่จะต้องออกจากตำแหน่งนั้นให้กรรมการบริษัทที่อยู่ในตำแหน่งนานที่สุดเป็นผู้ออกจากตำแหน่ง อย่างไรก็ตาม กรรมการบริษัทซึ่งพ้นจากตำแหน่งตามวาระอาจได้รับเลือกตั้งกลับเข้ามาเป็นกรรมการใหม่ได้

อำนาจหน้าที่ของคณะกรรมการบริษัท

อำนาจหน้าที่ของคณะกรรมการบริษัท ซึ่งอยู่ในกฎบัตรคณะกรรมการบริษัท มีดังต่อไปนี้

1. ปฏิบัติหน้าที่ให้เป็นไปตามกฎหมาย วัตถุประสงค์และข้อบังคับของบริษัท ตลอดจนมติที่ประชุม ผู้ถือหุ้นด้วยความซื่อสัตย์ สุจริต และระมัดระวัง เพื่อผลประโยชน์สูงสุดของบริษัท
2. มีหน้าที่กำหนดวิสัยทัศน์ ทิศทาง และกลยุทธ์ของบริษัท เพื่อเพิ่มมูลค่าสูงสุดให้แก่ผู้ถือหุ้นในระยะยาว
3. ให้ความเห็นชอบกลยุทธ์และนโยบายสำคัญของบริษัท รวมถึงวัตถุประสงค์ แผนธุรกิจ เป้าหมายทางการเงิน งบประมาณการดำเนินงานและการลงทุนที่เสนอโดยผู้บริหาร รวมทั้งดูแลให้เกิดการปฏิบัติตามและติดตามผล
4. จัดให้มีนโยบายการกำกับดูแลกิจการที่ดี และจริยธรรมธุรกิจ และดูแล ติดตาม ให้มีการสื่อสารและการปฏิบัติตามนโยบายดังกล่าว รวมทั้งอนุมัติการแก้ไขตามความเหมาะสม และจัดให้มีการรายงานในรายงานประจำปี

5. จัดให้มีระบบบัญชี การรายงานทางการเงิน และการสอบบัญชีที่มีความน่าเชื่อถือ รวมทั้งดูแลให้มีกระบวนการในการประเมินความเหมาะสมของการควบคุมภายใน การตรวจสอบภายใน และการบริหารความเสี่ยงที่มีประสิทธิภาพและประสิทธิผล โดยมีการทบทวนทุกปี และมอบหมายให้หน่วยงานตรวจสอบภายในตรวจสอบและรายงานระบบเหล่านี้เป็นอิสระ
6. อนุมัติงบการเงินประจำไตรมาสและประจำปี และรับรองงบการเงินว่าได้จัดทำขึ้นอย่างถูกต้องและเชื่อถือได้ เป็นไปตามมาตรฐานการบัญชีที่รับรองทั่วไป และจัดทำรายงานแก่ผู้ถือหุ้นในรายงานประจำปีของบริษัท
7. ดูแล ควบคุม และอนุมัติ แล้วแต่กรณี การเข้าทำรายการที่เกี่ยวข้องกันที่อาจส่งผลให้เกิดความขัดแย้งทางผลประโยชน์ รวมทั้งดูแลให้มีความโปร่งใสในการเข้าทำรายการดังกล่าว และจัดทำนโยบายในการอนุมัติและการเปิดเผยข้อมูลของการทำรายการที่ทำให้เกิดความขัดแย้งทางผลประโยชน์
8. จัดตั้งและแต่งตั้งคณะกรรมการชุดย่อยตามความเหมาะสมเพื่อศึกษา ดำเนินการ และดูแลเรื่องต่างๆ ที่ได้รับมอบหมาย รวมทั้งอนุมัติกฎบัตรซึ่งรวมถึงหน้าที่และความรับผิดชอบและคำตอบแทนของคณะกรรมการชุดย่อย

คณะกรรมการตรวจสอบ

รายชื่อคณะกรรมการตรวจสอบ ณ วันที่ 31 ธันวาคม 2556 มีดังต่อไปนี้

- | | | |
|------------------|-------------|-------------------------|
| 1. นางสาวโสภาวดี | อุตตโมบล | ประธานคณะกรรมการตรวจสอบ |
| 2. นายสรดิษ | วิญญรัตน์ | กรรมการตรวจสอบ |
| 3. นายปริญญ์ | จิราธิวัฒน์ | กรรมการตรวจสอบ |

โดยมี นางสาวกัญญา ชุตินวาศ หัวหน้าหน่วยงานตรวจสอบภายใน เป็นเลขานุการคณะกรรมการตรวจสอบ

ทั้งนี้ กรรมการตรวจสอบแต่ละท่านมีทักษะและประสบการณ์ที่เหมาะสมและมีความรู้ความเข้าใจด้านการเงิน และนางสาวโสภาวดี อุตตโมบล เป็นประธานกรรมการตรวจสอบที่มีความรู้และประสบการณ์เพียงพอที่จะทำหน้าที่สอบทานความน่าเชื่อถือของงบการเงินของบริษัท

วาระการดำรงตำแหน่งของคณะกรรมการตรวจสอบ

คณะกรรมการตรวจสอบมีวาระการดำรงตำแหน่งคราวละ 3 ปี ในกรณีที่กรรมการตรวจสอบท่านใดพ้นจากตำแหน่งก่อนครบวาระ คณะกรรมการบริษัทจักเลือกผู้ดำรงตำแหน่งแทนโดยเร็ว และผู้ดำรงตำแหน่งแทนจะอยู่ในตำแหน่งได้ตามระยะเวลาที่เหลืออยู่ของคณะกรรมการตรวจสอบ

อำนาจหน้าที่ของคณะกรรมการตรวจสอบ

คณะกรรมการบริษัทมอบขอบเขตอำนาจหน้าที่ให้คณะกรรมการตรวจสอบมีความรับผิดชอบในเรื่องดังต่อไปนี้

1. ว่าจ้างที่ปรึกษาอิสระ ตามที่จำเป็นเพื่อการปฏิบัติหน้าที่ เพื่อแสวงหาความเห็นที่เป็นอิสระจากที่ปรึกษาทางวิชาชีพใดๆ เมื่อเห็นว่าจำเป็น ด้วยค่าใช้จ่ายของบริษัท
2. สามารถเข้าพบผู้บริหารแต่ละท่าน ติดต่อพนักงาน และเข้าถึงข้อมูลที่เกี่ยวข้องได้โดยไม่มีข้อจำกัด
3. ดำเนินการสอบสวนเป็นกรณีพิเศษ เมื่อจำเป็น
4. กำหนดขั้นตอนเพื่อจัดการกับข้อกังวลของพนักงานในเรื่องการบัญชี การควบคุมภายใน หรือประเด็นการตรวจสอบ
5. กำหนดขั้นตอนเพื่อการรับ การจัดเก็บ และการจัดการกับเรื่องร้องเรียนที่บริษัทได้รับ เกี่ยวกับการเงิน การควบคุมภายใน หรือประเด็นการตรวจสอบ
6. มีความรับผิดชอบโดยตรงในการพิจารณาคำตอบแทน คัดเลือก และเสนอแต่งตั้งผู้สอบบัญชี
7. อนุมัติค่าจ้างและข้อตกลงต่างๆ ที่เกี่ยวข้องกับการตรวจสอบ และสอบทานนโยบายการให้บริการที่ไม่เกี่ยวข้องกับการตรวจสอบของผู้สอบบัญชี (และแนวทางการอนุมัติล่วงหน้า สำหรับการบริการดังกล่าว ถ้าจำเป็นต้องมี)
8. อนุมัติค่าใช้จ่ายต่างๆ เพื่อการปฏิบัติหน้าที่ของคณะกรรมการตรวจสอบให้ลุล่วงไป
9. ส่งเสริมและสนับสนุนความเป็นอิสระภายในองค์กรของกิจกรรมการตรวจสอบภายใน โดยการ
 - 9.1) อนุมัติกฎบัตรว่าด้วยการตรวจสอบภายใน
 - 9.2) อนุมัติแผนงานตรวจสอบภายในตามความเสี่ยง
 - 9.3) อนุมัติแผนงบประมาณและการใช้ทรัพยากรของงานตรวจสอบภายใน
 - 9.4) รับการสื่อสารจากหัวหน้าหน่วยงานตรวจสอบภายในองค์กรเกี่ยวกับผลของกิจกรรมการตรวจสอบภายในเปรียบเทียบกับแผนงาน และเรื่องอื่นๆ ที่เกี่ยวข้อง รวมทั้งการประชุมกับหัวหน้าหน่วยงานตรวจสอบภายในองค์กร โดยไม่มีฝ่ายจัดการ และการรับรองความเป็นอิสระภายในองค์กรของกิจกรรมการตรวจสอบภายในเป็นประจำทุกปี
 - 9.5) อนุมัติการตัดสินใจใดๆ เกี่ยวกับการประเมินผลงาน การแต่งตั้ง และการโยกย้ายหัวหน้าหน่วยงานตรวจสอบภายในองค์กร

- 9.6) อนุมัติผลตอบแทน รวมถึงผลตอบแทนประจำปีและการปรับเงินเดือนของหัวหน้าหน่วยงานตรวจสอบภายในองค์กร
- 9.7) สอบถามผู้บริหารและหัวหน้าหน่วยงานตรวจสอบภายในองค์กร เพื่อให้สามารถพิจารณาได้ว่า มีการระบุขอบเขตการปฏิบัติงานที่ไม่เหมาะสม หรือมีข้อจำกัดด้านทรัพยากร ซึ่งขัดขวางความสามารถในการดำเนินกิจกรรมการตรวจสอบภายในหรือไม่

บทบาทหน้าที่และความรับผิดชอบในด้านต่างๆ ของคณะกรรมการตรวจสอบ ซึ่งอยู่ในกฎบัตรคณะกรรมการตรวจสอบ มีดังต่อไปนี้

1. สอบทานให้บริษัทมีการรายงานทางการเงินอย่างถูกต้องและเพียงพอ
2. สอบทานให้บริษัทมีระบบการควบคุมภายใน (internal control system) ระบบการตรวจสอบภายใน (internal audit system) และระบบการจัดการความเสี่ยง (risk management system) ที่เหมาะสมและมีประสิทธิภาพ และพิจารณาความเป็นอิสระของหน่วยงานตรวจสอบภายใน ตลอดจนให้ความเห็นชอบในการพิจารณาแต่งตั้ง โยกย้าย เลิกจ้างหัวหน้าหน่วยงานตรวจสอบภายใน หรือหน่วยงานอื่นใดที่รับผิดชอบเกี่ยวกับการตรวจสอบภายใน
3. สอบทานให้บริษัทปฏิบัติตามกฎหมายว่าด้วยหลักทรัพย์และตลาดหลักทรัพย์ ข้อกำหนดของตลาดหลักทรัพย์ และกฎหมายที่เกี่ยวข้องกับธุรกิจของบริษัท
4. พิจารณา คัดเลือก เสนอแต่งตั้งบุคคลซึ่งมีความเป็นอิสระเพื่อทำหน้าที่เป็นผู้สอบบัญชีของบริษัท และเสนอคำตอบแทนของบุคคลดังกล่าว รวมทั้งเข้าร่วมประชุมกับผู้สอบบัญชีโดยไม่มีฝ่ายจัดการเข้าร่วมประชุมด้วยอย่างน้อยปีละ 1 ครั้ง
5. พิจารณารายการที่เกี่ยวข้องกันหรือรายการที่อาจมีความขัดแย้งทางผลประโยชน์ ให้เป็นไปตามกฎหมายและข้อกำหนดของตลาดหลักทรัพย์ ทั้งนี้ เพื่อให้มั่นใจว่ารายการดังกล่าวสมเหตุสมผลและเป็นประโยชน์สูงสุดต่อบริษัท
6. จัดทำรายงานของคณะกรรมการตรวจสอบโดยเปิดเผยไว้ในรายงานประจำปีของบริษัท ซึ่งรายงานดังกล่าวต้องลงนามโดยประธานคณะกรรมการตรวจสอบและต้องประกอบด้วยข้อมูลอย่างน้อยดังต่อไปนี้
 - 6.1) ความเห็นเกี่ยวกับความถูกต้อง ครบถ้วน เป็นที่เชื่อถือได้ของรายงานทางการเงินของบริษัท
 - 6.2) ความเห็นเกี่ยวกับความเพียงพอของระบบควบคุมภายในของบริษัท
 - 6.3) ความเห็นเกี่ยวกับการปฏิบัติตามกฎหมายว่าด้วยหลักทรัพย์และตลาดหลักทรัพย์ ข้อกำหนดของตลาดหลักทรัพย์ หรือกฎหมายที่เกี่ยวข้องกับธุรกิจของบริษัท
 - 6.4) ความเห็นเกี่ยวกับความเหมาะสมของผู้สอบบัญชี
 - 6.5) ความเห็นเกี่ยวกับรายการที่อาจมีความขัดแย้งทางผลประโยชน์
 - 6.6) จำนวนการประชุมคณะกรรมการตรวจสอบ และการเข้าร่วมประชุมของกรรมการตรวจสอบแต่ละท่าน
 - 6.7) ความเห็นหรือข้อสังเกตโดยรวมที่คณะกรรมการตรวจสอบได้รับจากการปฏิบัติหน้าที่ตามกฎหมาย (charter)
 - 6.8) รายการอื่นที่เห็นว่าผู้ถือหุ้นและผู้ลงทุนทั่วไปควรทราบ ภายใต้ขอบเขตหน้าที่และความรับผิดชอบที่ได้รับมอบหมายจากคณะกรรมการบริษัท
7. รายงานต่อคณะกรรมการบริษัท เพื่อดำเนินการปรับปรุงแก้ไขภายในเวลาที่คณะกรรมการตรวจสอบเห็นสมควร หากพบหรือมีข้อสงสัยว่ามีรายการหรือการกระทำดังต่อไปนี้ ซึ่งอาจมีผลกระทบอย่างมีนัยสำคัญต่อฐานะการเงิน และผลการดำเนินงานของบริษัท
 - 7.1) รายการที่เกิดความขัดแย้งทางผลประโยชน์
 - 7.2) การทุจริต หรือมีสิ่งผิดปกติ หรือมีความบกพร่องที่สำคัญในระบบควบคุมภายใน
 - 7.3) การฝ่าฝืนกฎหมายว่าด้วยหลักทรัพย์และตลาดหลักทรัพย์ ข้อกำหนดของตลาดหลักทรัพย์ หรือกฎหมายที่เกี่ยวข้องกับธุรกิจของบริษัท
 หากคณะกรรมการบริษัท หรือผู้บริหารไม่ดำเนินการให้มีการปรับปรุงแก้ไขภายในเวลาที่คณะกรรมการตรวจสอบเห็นสมควร กรรมการตรวจสอบรายใดรายหนึ่งอาจรายงานต่อสำนักงานคณะกรรมการกำกับหลักทรัพย์และตลาดหลักทรัพย์ หรือตลาดหลักทรัพย์
8. ดำเนินการตรวจสอบโดยไม่ชักช้า ในกรณีที่ผู้สอบบัญชีแจ้งข้อเท็จจริงเกี่ยวกับพฤติกรรมทุจริตที่เกิดขึ้นในบริษัท และรายงานผลการตรวจสอบในเบื้องต้นแก่สำนักงานหลักทรัพย์และกำกับหลักทรัพย์ และผู้สอบบัญชีทราบ ภายใน 30 วัน นับแต่วันที่ได้รับแจ้งเป็นลายลักษณ์อักษรจากผู้สอบบัญชี
9. ควรมีสมาชิกคณะกรรมการตรวจสอบอย่างน้อยหนึ่งท่านเข้าร่วมการประชุมของคณะกรรมการบริษัทที่มีการอนุมัติรายงานทางการเงิน ทุกครั้ง
10. คณะกรรมการตรวจสอบควรนัดพบพูดคุยกับฝ่ายกฎหมายของบริษัทอย่างสม่ำเสมอ และอาจจะหารือกับนักกฎหมายภายนอกด้วยถ้าจำเป็น
11. ปฏิบัติการอื่นใดตามที่คณะกรรมการของบริษัทมอบหมายด้วยความเห็นชอบจากคณะกรรมการตรวจสอบ
12. คณะกรรมการตรวจสอบมีความรับผิดชอบต่อคณะกรรมการบริษัทตามหน้าที่และความรับผิดชอบที่ได้รับมอบหมายจากคณะกรรมการบริษัท ในขณะที่ความรับผิดชอบในกิจกรรมทุกประการของบริษัทต่อบุคคลภายนอก ยังคงเป็นของคณะกรรมการบริษัททั้งคณะ

คณะกรรมการสรรหาและกำหนดค่าตอบแทน

รายชื่อคณะกรรมการสรรหาและกำหนดค่าตอบแทน ณ วันที่ 31 ธันวาคม 2556 มีดังต่อไปนี้

- | | | |
|---------------------|--------------|--|
| 1. นางอรุณี | เกษะระทัต | ประธานคณะกรรมการสรรหาและกำหนดค่าตอบแทน |
| 2. นายแพทย์ชาญวิทย์ | ตันติพิพัฒน์ | กรรมการสรรหาและกำหนดค่าตอบแทน |
| 3. นายทอง | โท | กรรมการสรรหาและกำหนดค่าตอบแทน |
- โดยมี นายบรรพต กิตติกิจเลิศ เลขานุการบริษัท เป็นเลขานุการคณะกรรมการสรรหาและกำหนดค่าตอบแทน

วาระการดำรงตำแหน่งของคณะกรรมการสรรหาและกำหนดค่าตอบแทน

กรรมการสรรหาและกำหนดค่าตอบแทนมีวาระอยู่ในตำแหน่งคราวละ 3 ปี เมื่อครบกำหนดออกตามวาระก็อาจได้รับการพิจารณาแต่งตั้งให้ดำรงตำแหน่งต่อไปอีกได้

อำนาจหน้าที่ของคณะกรรมการสรรหาและกำหนดค่าตอบแทน

อำนาจหน้าที่ของคณะกรรมการสรรหาและกำหนดค่าตอบแทน ซึ่งอยู่ในกฎบัตรคณะกรรมการสรรหาและกำหนดค่าตอบแทน มีดังต่อไปนี้

ก. งานด้านสรรหา

1. พิจารณานาถ องค์ประกอบ และวาระดำรงตำแหน่งของคณะกรรมการบริษัทที่เหมาะสม
2. พิจารณาและนำเสนอว่ากรรมการบริษัทควรมีการเกษียณอายุหรือไม่ และแนะนำอายุการเกษียณของกรรมการบริษัทให้แก่คณะกรรมการบริษัท
3. กำหนดและทบทวนคุณสมบัติของกรรมการบริษัทและกรรมการของคณะกรรมการชุดย่อย
4. พิจารณาสรรหา คัดเลือก เสนอ และตรวจสอบบุคคลที่เหมาะสมให้ดำรงตำแหน่งกรรมการบริษัทที่ว่างลง หรือเนื่องจากเหตุผลใดก็ตาม และรวมถึงรวบรวมรายชื่อบุคคลที่ผู้ถือหุ้นเสนอ เพื่อขออนุมัติในการประชุมคณะกรรมการบริษัท และ/หรือการประชุมผู้ถือหุ้น แล้วแต่กรณี
5. พิจารณาและเสนอกรรมการบริษัทที่เหมาะสม ให้ดำรงตำแหน่งในคณะกรรมการชุดย่อยเมื่อตำแหน่งว่างลง

ข. งานด้านกำหนดค่าตอบแทน

1. กำหนดขั้นตอนและหลักเกณฑ์ในการกำหนดค่าตอบแทนของกรรมการบริษัท และกรรมการของคณะกรรมการชุดย่อย ให้มีความยุติธรรมและสมเหตุสมผล
2. นำเสนอค่าตอบแทนของกรรมการบริษัท และกรรมการของคณะกรรมการชุดย่อย รวมถึงของกรรมการของคณะกรรมการสรรหาและกำหนดค่าตอบแทนด้วย เพื่ออนุมัติในที่ประชุมคณะกรรมการบริษัท และ/หรือที่ประชุมผู้ถือหุ้น แล้วแต่กรณี
3. จัดทำระบบการประเมินผลการปฏิบัติงานของคณะกรรมการบริษัทและคณะกรรมการชุดย่อย รวมถึงเสนอแนะแบบฟอร์มการประเมินผล

ค. ปฏิบัติหน้าที่อื่นใดที่เกี่ยวข้องกับคณะกรรมการสรรหาและกำหนดค่าตอบแทน ตามที่ได้รับมอบหมายจากคณะกรรมการบริษัท

คณะกรรมการอำนวยการโรงพยาบาลบำรุงราษฎร์ (Governing Board)

รายชื่อคณะกรรมการอำนวยการโรงพยาบาลบำรุงราษฎร์ กรุงเทพมหานคร ณ วันที่ 31 ธันวาคม 2556 มีดังต่อไปนี้

- | | | |
|---------------------|----------------|---|
| 1. นายแพทย์วิสุทธิ | วิเวกาภิรัต | ประธาน |
| 2. นายเจมส์ แมทธิว | แบนเนอร์ | เลขานุการ, ผู้เข้าร่วมประชุมโดยตำแหน่ง (Ex officio) |
| 3. นายแพทย์วิญญู | รัตนไชย | กรรมการ |
| 4. แพทย์หญิงอรดี | จันทวสุ | กรรมการ |
| 5. นายแพทย์จุฑาพงศ์ | สุขบท | กรรมการ |
| 6. นายแพทย์สิริ | สุภาพ | กรรมการ |
| 7. นางสาวโสภาวดี | อุตตโมบล | กรรมการ |
| 8. นายแพทย์ฤกษ์ชัย | ตุลยาภรณ์โชติ | กรรมการ |
| 9. นายแพทย์ชาญวิทย์ | ตันติพิพัฒน์ | กรรมการ |
| 10. แพทย์หญิงจิตรา | อนุราษฎร์ | กรรมการ |
| 11. นายแพทย์สิน | อนุราษฎร์ | ผู้เข้าร่วมประชุมโดยตำแหน่ง (Ex officio) |
| 12. นายกมลศักดิ์ | เรืองเจริญรุ่ง | ผู้เข้าร่วมประชุมโดยตำแหน่ง (Ex officio) |

13. นางสาวจิระภรณ์	เล็สดำรงศักดิ์	ผู้เข้าร่วมประชุมโดยตำแหน่ง (Ex officio)
14. นางสาววิญญา	สืบสุข	ผู้เข้าร่วมประชุมโดยตำแหน่ง (Ex officio)
15. นางอาทิตย์รัตน์	จารุกิจพิพัฒน์	ผู้เข้าร่วมประชุมโดยตำแหน่ง (Ex officio)
16. นายสมศักดิ์	วิวัฒนสินชัย	ผู้เข้าร่วมประชุมโดยตำแหน่ง (Ex officio)
17. นายแพทย์ก่อพงศ์	รูกขันธ์	ผู้เข้าร่วมประชุมโดยตำแหน่ง (Ex officio)

วาระการดำรงตำแหน่งของคณะกรรมการอำนวยการโรงพยาบาลบำรุงราษฎร์

กรรมการอำนวยการโรงพยาบาลบำรุงราษฎร์มีวาระอยู่ในตำแหน่งคราวละ 2 ปี เมื่อครบกำหนดออกตามวาระก็อาจได้รับการพิจารณาแต่งตั้งให้ดำรงตำแหน่งต่อไปอีกได้

อำนาจหน้าที่ของคณะกรรมการอำนวยการโรงพยาบาลบำรุงราษฎร์

คณะกรรมการอำนวยการโรงพยาบาลบำรุงราษฎร์ มีวัตถุประสงค์เพื่อการเสนอแนะและดำเนินการเกี่ยวกับนโยบายการดำเนินงานของโรงพยาบาล ส่งเสริมความปลอดภัยของผู้ป่วยและปรับปรุงการปฏิบัติงานให้ดีขึ้น การให้บริการที่มีคุณภาพ และการบริหารและวางแผนงานของโรงพยาบาล โดยคณะกรรมการอำนวยการโรงพยาบาลบำรุงราษฎร์ มีอำนาจหน้าที่ความรับผิดชอบตามกฎหมาย ข้อบังคับ และนโยบายหลักในการกำกับดูแลกิจการของโรงพยาบาล (Governing Board Bylaws Rules and Regulations of Bumrungrad International Hospital, Bangkok) ดังต่อไปนี้

1. จัดระบบแพทย์ที่มีสิทธิในการรักษาพยาบาลในโรงพยาบาลให้เป็นคณะแพทย์ และอยู่ภายใต้ธรรมนูญแพทย์ (Professional Staff Bylaws, Rules and Regulations) ซึ่งได้รับการอนุมัติจากคณะกรรมการอำนวยการโรงพยาบาลบำรุงราษฎร์
2. แต่งตั้งสมาชิกของคณะแพทย์ และกำหนดสิทธิในการรักษาพยาบาลให้เป็นไปตามธรรมนูญแพทย์
3. จัดทำ แกะไขร่วมกับคณะแพทย์ และอนุมัติธรรมนูญแพทย์ เพื่อควบคุมการดำเนินงาน
4. กำหนดอำนาจหน้าที่ของคณะแพทย์ที่สมเหตุสมผล เพื่อให้สามารถรักษาพยาบาลผู้ป่วยอย่างเหมาะสม รวมถึงการดำเนินการของคณะแพทย์และฝ่ายบริหารให้เป็นไปตามมาตรฐานของ Joint Commission International Accreditation (JCIA) และการรับรองคุณภาพโรงพยาบาลไทย (HA) และทำตามกฎหมายและระเบียบข้อบังคับที่เกี่ยวข้อง

คณะกรรมการการลงทุน

รายชื่อคณะกรรมการการลงทุน ณ วันที่ 31 ธันวาคม 2556 มีดังต่อไปนี้

1. นายชัย	โสภณพนิช	ประธาน
2. นางลินดา	ลีสหปัญญา	กรรมการ
3. นายทอง	โท	กรรมการ
4. ดร.สุวรรณ	วลัยเสถียร	กรรมการ
5. นายเดนิส ไมเคิล	บราวน์	กรรมการ

วาระการดำรงตำแหน่งของคณะกรรมการการลงทุน

กรรมการการลงทุนมีวาระอยู่ในตำแหน่งคราวละ 3 ปี เมื่อครบกำหนดออกตามวาระก็อาจได้รับการพิจารณาแต่งตั้งให้ดำรงตำแหน่งต่อไปอีกได้

อำนาจหน้าที่ของคณะกรรมการการลงทุน

อำนาจหน้าที่ของคณะกรรมการการลงทุน ซึ่งอยู่ในกฎบัตรคณะกรรมการการลงทุน มีดังต่อไปนี้

1. พิจารณาโอกาสในการลงทุน ความเหมาะสม ความเป็นไปได้และโครงสร้างการลงทุนของแต่ละโครงการ ซึ่งโครงการลงทุนหมายถึงความรวมถึง งบประมาณการลงทุนประจำปีของบริษัท (Capital Expenditure) โครงการขยายและปรับปรุงโรงพยาบาลในกรุงเทพมหานคร การลงทุน และ/หรือการร่วมทุนในโครงการ ธุรกิจ หรือบริษัทใหม่โดยบริษัท บริษัทย่อย หรือบริษัทร่วมทั้งในประเทศและต่างประเทศ
2. พิจารณาสถานะทางการเงินของบริษัท เพื่อประเมินความสามารถในการลงทุนของบริษัท
3. นำเสนอโครงการลงทุนที่คณะกรรมการการลงทุนได้พิจารณาแล้ว ให้คณะกรรมการบริษัทพิจารณาอนุมัติ
4. ตรวจสอบผลการลงทุนของบริษัทและพิจารณาการกระทำใดๆ ที่จำเป็น เพื่อลดความเสี่ยงจากการลงทุนให้น้อยที่สุด
5. ปฏิบัติหน้าที่อื่นใดที่เกี่ยวข้องกับคณะกรรมการการลงทุนตามที่ได้รับมอบหมายจากคณะกรรมการบริษัท

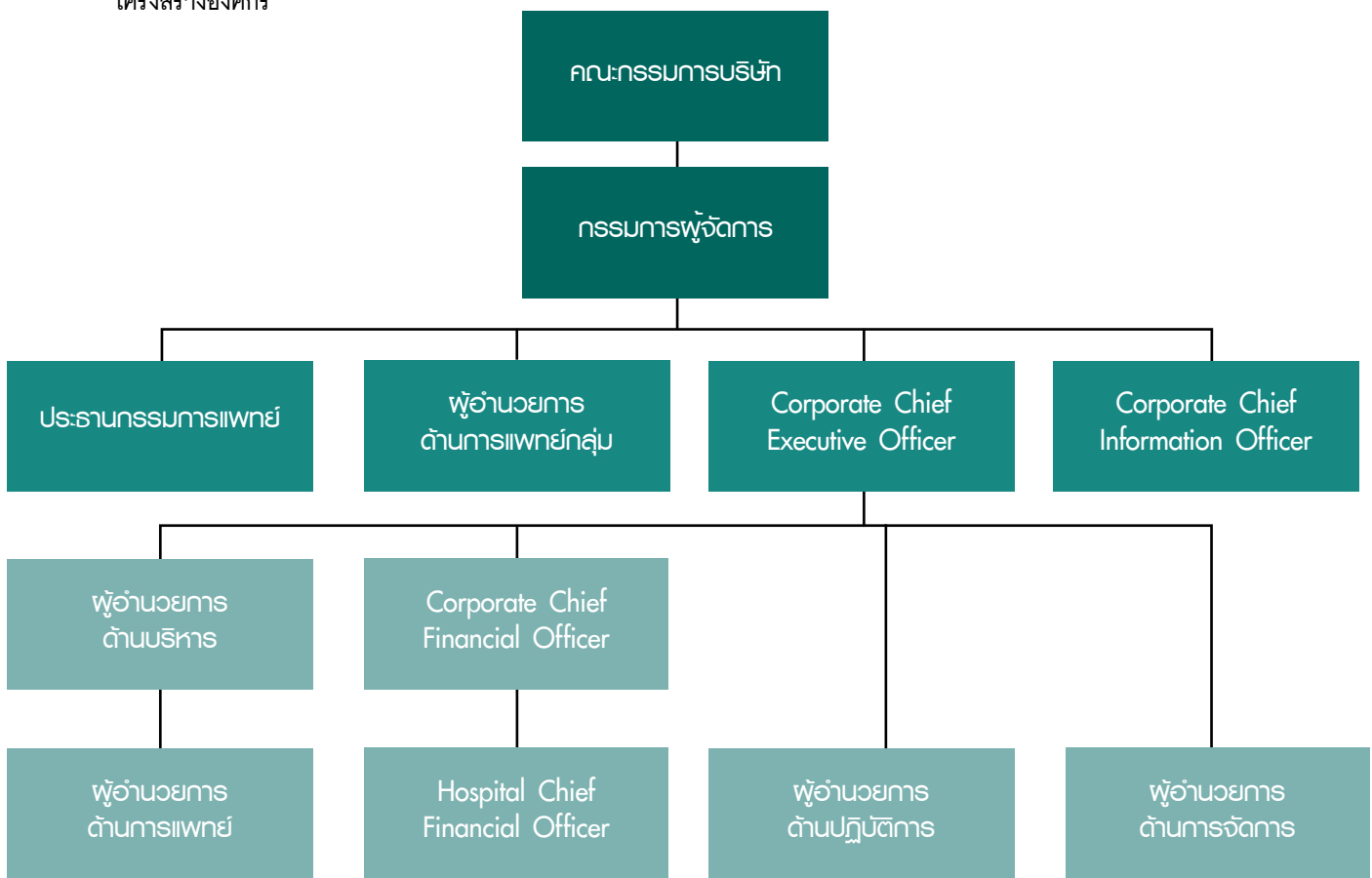

รายชื่อผู้บริหารของบริษัท ณ วันที่ 31 ธันวาคม 2556 มีดังต่อไปนี้

1. นางลลินดา	ลิสหะปัญญา	กรรมการผู้จัดการ
2. นายแพทย์ธนิศ	ธีรธร	ประธานกรรมการแพทย์
3. นายแพทย์สิน	อนุราชวัตร	ผู้อำนวยการด้านการแพทย์กลุ่ม
4. นายเดนิส ไมเคิล	บราวน์	Corporate Chief Executive Officer
5. นายดิคคิน	สมาร์ท-กริลล์	Corporate Chief Information Officer
6. นายเคนเนท บิลลี่	เลิฟ เจอร์	Corporate Chief Financial Officer
7. นายเจมส์ แมทธิว	แบนเนอร์	ผู้อำนวยการด้านบริหาร
8. แพทย์หญิงจิตรา	อนุราชวัตร	โรงพยาบาลบำรุงราษฎร์ อินเตอร์เนชั่นแนล กรุงเทพฯ
9. นายสมศักดิ์	วิวัฒน์สินชัย	รักษาการ ผู้อำนวยการด้านการแพทย์
10. นายกมลศักดิ์	เรืองเจริญรุ่ง	โรงพยาบาลบำรุงราษฎร์ อินเตอร์เนชั่นแนล กรุงเทพฯ
11. นางอาทิตย์รัตน์	จารุกิจพิพัฒน์	Hospital Chief Financial Officer
		โรงพยาบาลบำรุงราษฎร์ อินเตอร์เนชั่นแนล กรุงเทพฯ
		ผู้อำนวยการด้านปฏิบัติการ
		โรงพยาบาลบำรุงราษฎร์ อินเตอร์เนชั่นแนล กรุงเทพฯ
		ผู้อำนวยการด้านการจัดการ
		โรงพยาบาลบำรุงราษฎร์ อินเตอร์เนชั่นแนล กรุงเทพฯ

ขอบเขตอำนาจผู้บริหารในการอนุมัติวงเงิน

กรรมการผู้จัดการเป็นผู้บริหารที่มีอำนาจสูงสุดในการอนุมัติรายการซื้อขายหลักทรัพย์สินถาวรหรือโครงการ มีอำนาจอนุมัติการซื้อขายหลักทรัพย์สินถาวรหรือโครงการในวงเงินไม่เกิน 40 ล้านบาทต่อการหนึ่งการซื้อขายหลักทรัพย์สินถาวรหรือโครงการ ซึ่งรายการดังกล่าวจะต้องอยู่ภายในงบประมาณการลงทุนประจำปีที่ได้รับการอนุมัติจากคณะกรรมการบริษัทแล้ว



รายละเอียดเกี่ยวกับผู้บริหารและผู้บริหารจากทบบริษัท กรรมการบริษัท

ชื่อ / ตำแหน่ง	อายุ	คุณวุฒิทางการศึกษาสูงสุด	สัดส่วนการถือหุ้น* (%)	ความสัมพันธ์ทางครอบครัวระหว่างผู้บริหาร	ประสบการณ์ทำงาน
1. นายชัย โสภณพนิช ประธานกรรมการ กรรมการการลงทุน	71	<ul style="list-style-type: none"> - ปริญญาตรีบริหารธุรกิจ University of Colorado สหรัฐอเมริกา - Advanced Management Program, The Wharton School, University of Pennsylvania สหรัฐอเมริกา - ปริญญาบัตรวิทยาลัยป้องกันราชอาณาจักร หลักสูตร ปรอ. รุ่นที่ 6 - ประกาศนียบัตรหลักสูตร Director Certification Program รุ่น 16/2002 สมาคมส่งเสริมสถาบันกรรมการบริษัทไทย - ประกาศนียบัตรหลักสูตร Chairman 2000 รุ่น 10/2004 สมาคมส่งเสริมสถาบันกรรมการบริษัทไทย 	1.256	<ul style="list-style-type: none"> - คู่สมรสของพี่สาว - นางลินดา ลีสหะปัญญา - บิดาของคู่สมรส - นายของ โท 	<ul style="list-style-type: none"> - 2553 - ปัจจุบัน ประธานกรรมการและประธานคณะผู้บริหาร บมจ. กรุงเทพประกันภัย - 2529 - ปัจจุบัน ประธานกรรมการ บมจ. จุฬไทยไวร์เอนด์เคเบิล - 2531 - ปัจจุบัน ประธานกรรมการ บมจ. ฟู้ดกาเม็ทท์ (ไทยแลนด์) - 2521 - ปัจจุบัน รองประธานกรรมการ บมจ. ไทยรับประกันภัยต่อ - 2511 - ปัจจุบัน กรรมการ บมจ. กรุงเทพประกันชีวิต
2. นายแพทย์ชาญวิทย์ ตันติพิพัฒน์ รองประธานกรรมการ กรรมการสรรหาและกำหนดค่าตอบแทน	70	<ul style="list-style-type: none"> - MB ChB (ปริญญาตรีแพทยศาสตร์และสัตยศาสตร์) Leeds University สหราชอาณาจักร - วุฒิปัตร์ FRCS (Fellowship of the Royal College of Surgeons of Edinburgh/ราชวิทยาลัยศัลยแพทย์ แห่งเมืองเอดินเบอระ) สหราชอาณาจักร 	0.065	-	<ul style="list-style-type: none"> - ศาสตราจารย์กิตติคุณ ภาควิชาศัลยศาสตร์ คณะแพทยศาสตร์ จุฬาลงกรณ์มหาวิทยาลัย
3. นางลินดา ลีสหะปัญญา กรรมการ กรรมการผู้จัดการ กรรมการการลงทุน	61	<ul style="list-style-type: none"> - ปริญญาโทสาขาการเงิน University of Illinois สหรัฐอเมริกา - ประกาศนียบัตรหลักสูตร Director Certification Program รุ่น 78/2006 สมาคมส่งเสริมสถาบันกรรมการบริษัทไทย 	0.007	<ul style="list-style-type: none"> - น้องสาวของคู่สมรสของ นายชัย โสภณพนิช 	<ul style="list-style-type: none"> - กรรมการผู้จัดการ บมจ. โรงพยาบาลบำรุงราษฎร์
4. นายแพทย์ธนิศ เรียรณู กรรมการ ประธานกรรมการแพทย์	77	<ul style="list-style-type: none"> - แพทยศาสตรบัณฑิต มหาวิทยาลัยมหิดล - วุฒิปัตร์ ศัลยศาสตร์ระบบประสาท สหราชอาณาจักร 	0.003	-	<ul style="list-style-type: none"> - ศาสตราจารย์คลินิกเกียรติคุณ หัวหน้าหน่วยประสาทศัลยศาสตร์ ภาควิชาศัลยศาสตร์ คณะแพทยศาสตร์ โรงพยาบาลรามาธิบดี มหาวิทยาลัยมหิดล

* สัดส่วนการถือหุ้น ณ วันที่ 27 ธันวาคม 2556 รวมหุ้นสามัญและหุ้นสามัญ และรวมการถือหุ้นของคู่สมรสและบุตรที่ยังไม่บรรลุนิติภาวะ

	ชื่อ / ตำแหน่ง	อายุ	คุณวุฒิทางการศึกษาสูงสุด	สัดส่วนการถือหุ้น* (%)	ความสัมพันธ์ทางครอบครัวระหว่างผู้บริหาร	ประสบการณ์ทำงาน
5.	นายแพทย์สิน อนุราษฎร์ กรรมการ ผู้อำนวยการด้านการแพทย์กลุ่ม	72	- แพทยศาสตรบัณฑิต จุฬาลงกรณ์มหาวิทยาลัย - วุฒิปัตร์ - วิทยาศาสตร် สหรัฐอเมริกา - โรคระบบทางเดินอาหาร สหรัฐอเมริกา	-	-	- 2530 - 2537 ศาสตราจารย์และผู้อำนวยการด้านการแพทย์ University Medical Center Lubbock เท็กซัส สหรัฐอเมริกา
6.	นายของ โต กรรมการ กรรมการการลงทุน กรรมการสรรหา และกำหนดค่าตอบแทน	45	- ปริญญาโท สาขาการจัดการ Massachusetts Institute of Technology สหรัฐอเมริกา - ปริญญาตรี สาขาปรัชญา รัฐศาสตร์และ เศรษฐศาสตร์ Oxford University สหราชอาณาจักร - ประกาศนียบัตรหลักสูตร Director Accreditation Program รุ่น 54/2006 สมาคมส่งเสริมสถาบัน กรรมการบริษัทไทย	0.284	- คู่สมรสของบุตรของ นายชัย โสภณพิทย	- 2548 - ปัจจุบัน ผู้ช่วยผู้จัดการใหญ่ กิจกรรมอาคารต่างประเทศ บมจ. ธนาคารกรุงเทพ - 2548 - ปัจจุบัน ประธานกรรมการบริหาร บมจ. หลักทรัพย์บัวหลวง - 2544 - ปัจจุบัน กรรมการ บมจ. หลักทรัพย์บัวหลวง - 2543 - ปัจจุบัน กรรมการ บมจ. ปูนซีเมนต์เอเชีย - 2544 - 2548 กรรมการผู้อำนวยการ บมจ. หลักทรัพย์บัวหลวง - 2542 - 2548 กรรมการ บริษัทเงินทุน บัวหลวง จำกัด - 2543 - 2544 กรรมการผู้อำนวยการ บริษัทเงินทุน บัวหลวง จำกัด

* สัดส่วนการถือหุ้น ณ วันที่ 27 ธันวาคม 2556 รวมหุ้นสิทธิและหุ้นสามัญ และรวมการถือหุ้นของคู่สมรสและบุตรที่ยังไม่บรรลุนิติภาวะ

ชื่อ / ตำแหน่ง	อายุ	คุณวุฒิทางการศึกษาสูงสุด	สัดส่วนการถือหุ้น* (%)	ความสัมพันธ์ทางครอบครัวระหว่างผู้บริหาร	ประสบการณ์ทำงาน
7. ดร.สุวรรณ วลัยเสถียร กรรมการ	68	<ul style="list-style-type: none"> - สำเร็จการศึกษาเป็นนิสิตศาสตรบัณฑิต เกียรตินิยมจาก คณะนิติศาสตร์ จุฬาลงกรณ์มหาวิทยาลัย โดยสอบได้ที่ 1 - สอบได้เนติบัณฑิตไทย - สำเร็จการศึกษาเป็นนิสิตศาสตรมหาบัณฑิตจาก มหาวิทยาลัยสุราษฎร์ธานี โดยสอบชิงทุนได้ที่ 1 - สำเร็จการศึกษาเป็นนิสิตศาสตรดุษฎีบัณฑิตจาก มหาวิทยาลัยจอร์จทาวน์ อีกทั้งยังได้รับทุนอุดหนุนจากธนาคารโลกที่ WASHINGTON, D.C. 	0.006	-	<ul style="list-style-type: none"> - 2548 - ปัจจุบัน ประธานคณะกรรมการ บริษัท เอลิโอ จำกัด มหาชน - 2547 - ปัจจุบัน ประธานชมรมคนออมเงิน - 2545 - ปัจจุบัน กรรมการบริหาร บริษัท เอลิโอ ยุคเกอร์ จำกัด มหาชน - 2545 - ปัจจุบัน ที่ปรึกษากฎหมาย - 2543 - 2545 รัฐมนตรีช่วยว่าการกระทรวงพาณิชย์ - 2524 - 2543 ที่ปรึกษากฎหมายและภาษีอากรบริษัทต่างๆ - 2522 รองผู้อำนวยการฝ่ายบริหาร - การปิโตรเลียมแห่งประเทศไทย - 2519 ที่ปรึกษากฎหมาย ธนาคารโลกประจำ WASHINGTON, D.C. - 2517 หัวหน้าฝ่ายภาษีอากร สำนักงานเอส-จี-วี ณ กรุง - 2514 สำนักงานนายความ Hale and Dorr, Boston USA
8. นางสาวโสภาวดี อุตโตโมบล กรรมการอิสระ ประธานคณะกรรมการตรวจสอบ	53	<ul style="list-style-type: none"> - ปริญญาโทบริหารธุรกิจ จุฬาลงกรณ์มหาวิทยาลัย - ประกาศนียบัตรหลักสูตร Director Accreditation Program รุ่น 5/2003 สมาคมส่งเสริมสถาบันกรรมการบริษัทไทย - ประกาศนียบัตรหลักสูตร Audit Committee Program รุ่น 2/2004 สมาคมส่งเสริมสถาบันกรรมการบริษัทไทย - ประกาศนียบัตรหลักสูตร Role of Chairman Program รุ่น 14/2006 สมาคมส่งเสริมสถาบันกรรมการบริษัทไทย 	-	-	<ul style="list-style-type: none"> - 2544 - ปัจจุบัน กรรมการ บมจ. เอส แอนด์ พี ซินดิเคท - 2534 - ปัจจุบัน ที่ปรึกษากฎหมาย สำนักงานกฎหมาย ดำรงธรรม

* สัดส่วนการถือหุ้น ณ วันที่ 27 ธันวาคม 2556 รวมหุ้นในสิทธิและหุ้นสามัญ และรวมการถือหุ้นของผู้สมรสและบุตรที่ยังไม่บรรลุนิติภาวะ

ชื่อ / ตำแหน่ง	อายุ	คุณวุฒิทางการศึกษาสูงสุด	สัดส่วนการถือ หุ้น* (%)	ความสัมพันธ์ทาง ครอบครัวระหว่าง ผู้บริหาร	ประสบการณ์ทำงาน
9. นายปริญญา จิราธิวัฒน์ กรรมการอิสระ กรรมการตรวจสอบ	51	<ul style="list-style-type: none"> - ปริญญาโท บริหารธุรกิจ สถาบันบัณฑิตบริหารธุรกิจศศินทร์แห่งจุฬาลงกรณ์มหาวิทยาลัย - ปริญญาตรี B.S. (Accounting) Skidmore College, New York, U.S.A. - ประกาศนียบัตรหลักสูตร Director Certification Program 2543 สมาคมส่งเสริมสถาบันกรรมการบริษัทไทย - ประกาศนียบัตรหลักสูตร Director Accreditation Program 2548 สมาคมส่งเสริมสถาบันกรรมการบริษัทไทย - ประกาศนียบัตรหลักสูตร Audit Committee Program 2548 สมาคมส่งเสริมสถาบันกรรมการบริษัทไทย - ประกาศนียบัตรหลักสูตร The Role of Chairman 2548 - ประกาศนียบัตรหลักสูตร Chief Financial Officer 2549 - ประกาศนียบัตรหลักสูตร Monitoring the System of Internal Control and Risk Management 2550 - ประกาศนียบัตรหลักสูตร Monitoring the Internal Audit Function 2550 - ประกาศนียบัตรหลักสูตร Monitoring Fraud Risk Management 2552 - ประกาศนียบัตรหลักสูตร Monitoring of the Quality of Financial Reporting 2552 	0.019	-	<ul style="list-style-type: none"> - กรรมการและกรรมการบริหาร บมจ. เซ็นทรัลพัฒนา - กรรมการและกรรมการบริหาร บมจ. โรงแรม เซ็นทรัล พลาซ่า - ประธานกรรมการตรวจสอบและกรรมการ บมจ. หลักทรัพย์ บัวหลวง - กรรมการและกรรมการบริหาร บจ. เซ็นทรัลเทรด คอร์ปอเรชั่น - กรรมการบริหาร บจ. กลุ่มเซ็นทรัล - คณะกรรมการส่งเสริมกิจการมหาวิทยาลัยราชภัฏเชียงใหม่ - ที่ปรึกษาตลาดหลักทรัพย์ใหม่ (MAI) - กรรมการ บจ. เจเนอรัล คาร์ดิ เซอร์วิสเซล - กรรมการ บมจ. อินทระกันภัย - กรรมการ บมจ. ธนมิตร แพคเกจจิ้ง - กรรมการ บมจ. มาลีสามพราน
10. นายสรดิษ วิญญูรัตน์ กรรมการอิสระ กรรมการตรวจสอบ	73	<ul style="list-style-type: none"> - การบริหารธนาคาร City of London College of Banking ลอนดอน สหราชอาณาจักร - ประกาศนียบัตรหลักสูตร Director Accreditation Program รุ่น CP/2005 สมาคมส่งเสริมสถาบันกรรมการบริษัทไทย 	-	-	<ul style="list-style-type: none"> - 2553 - ปัจจุบัน กรรมการ บมจ. ดุสิตธานี - 2525 - 2544 รองประธานกรรมการ กลุ่มโรงแรมแลนด์มาร์ค - 2500 - 2533 ผู้ช่วยผู้จัดการใหญ่ บมจ. ธนาคารกรุงไทย
11. นางจูนี เกษตรทัต กรรมการอิสระ ประธานคณะกรรมการสรรหา และกำหนดค่าตอบแทน กรรมการลงทุน	66	<ul style="list-style-type: none"> - บริหารธุรกิจมหาบัณฑิต University of Portland, สหรัฐอเมริกา - ประกาศนียบัตรหลักสูตร Role of the Nomination and Governance Committee (RNG), 2554 - ประกาศนียบัตรหลักสูตร Director Accreditation Program (DAP), 2554 - ประกาศนียบัตรหลักสูตร Role of the Compensation Committee (RCC), 2555 	-	-	<ul style="list-style-type: none"> - 2552 - ปัจจุบัน กรรมการผู้จัดการ บริษัทจัดหางาน เอเอ ทาเลนต์ จำกัด - 2549 - 2551 ที่ปรึกษาด้านบริหารจัดการทรัพยากรบุคคล - 2530 - 2548 ผู้ก่อตั้ง Recruitment Department บริษัท สำนักงานเอ็นเอสแอนด์อิง จำกัด ประเทศไทย

* สัดส่วนการถือหุ้น ณ วันที่ 27 ธันวาคม 2556 รวมหุ้นสามัญและหุ้นสิทธิและหุ้นของคู่สมรสและบุตรที่ยังไม่บรรลุนิติภาวะ

ผู้บริหารบริษัท

ชื่อ / ตำแหน่ง	อายุ	คุณวุฒิทางการศึกษาสูงสุด	สัดส่วนการถือหุ้น* (%)	ความสัมพันธ์ทางครอบครัวของผู้บริหาร	ประสบการณ์ทำงาน
1. นางลินดา ลีสหะปัญญา กรรมการ กรรมการผู้จัดการ	61	- ปริญญาโทสาขาการเงิน University of Illinois สหรัฐอเมริกา - ประกาศนียบัตรหลักสูตร Director Certification Program รุ่น 78/2006 สมาคมส่งเสริมสถาบันกรรมการบริษัทไทย	0.007	- น้องสาวของผู้สมรสของ นายชัย โสภณพนิช	- กรรมการผู้จัดการ บมจ. โรงพยาบาลบำรุงราษฎร์
2. นายแพทย์ธนิศ เจริญ กรรมการ ประธานกรรมการแพทย์	77	- แพทยศาสตรบัณฑิต มหาวิทยาลัยมหิดล - วุฒิบัตร ศัลยศาสตร์ระบบประสาท สหราชอาณาจักร	0.003	-	- ศาสตราจารย์คลินิกเกียรติคุณ หัวหน้าหน่วยประสาท ศัลยศาสตร์ ภาควิชาศัลยศาสตร์ คณะแพทยศาสตร์ โรงพยาบาลรามาธิบดี มหาวิทยาลัยมหิดล
3. นายแพทย์สิน อนุราษฎร์ กรรมการ ผู้อำนวยการด้านการแพทย์กลุ่ม	72	- แพทยศาสตรบัณฑิต จุฬาลงกรณ์มหาวิทยาลัย - วุฒิบัตร - อายุรศาสตร์ สหรัฐอเมริกา - ใจกระบพทางเดินอาหาร สหรัฐอเมริกา	-	-	- 2530 - 2537 ศาสตราจารย์และผู้อำนวยการด้านการแพทย์ University Medical Center Lubbock เท็กซัส สหรัฐอเมริกา
4. นายเดนิส ไมเคิล บราวน์ กรรมการการลงทุน Corporate Chief Executive Officer	59	- Executive Program, Graduate School of Business, Stanford University - ปริญญาตรีทางเคมี, Valparaiso University - ปริญญาโทบริหารธุรกิจ สาขาการบริหารธุรกิจ โรงพยาบาลและสุขภาพ, University of Florida	-	-	- 2554 - ปัจจุบัน Corporate Chief Executive Officer, บมจ. โรงพยาบาลบำรุงราษฎร์ - 2549 - 2554 ผู้อำนวยการด้านบริหาร, บริษัทบำรุงราษฎร์ อินเตอร์เนชั่นแนล จำกัด - 2547 - 2549 ผู้อำนวยการด้านปฏิบัติการ, บริษัทบำรุงราษฎร์ อินเตอร์เนชั่นแนล จำกัด - 2523 - 2527, 2528 - 2546 Senior Vice President Operations Northern Region, Tenet Healthcare Corporation - ผู้อำนวยการด้านบริหาร Australian Medical Enterprises, Australia - ผู้อำนวยการด้านบริหาร Mount Elizabeth Hospital, Ltd.

* สัดส่วนการถือหุ้น ณ วันที่ 27 ธันวาคม 2566 รวมหุ้นในสิทธิและหุ้นสามัญ และรวมการถือหุ้นของผู้สมรสและบุตรที่ยังไม่บรรลุนิติภาวะ

	ชื่อ / ตำแหน่ง	อายุ	คุณวุฒิทางการศึกษาสูงสุด	สัดส่วนการถือหุ้น* (%)	ความสัมพันธ์ทางครอบครัวระหว่างผู้บริหาร	ประสบการณ์ทำงาน
5.	นายดิศรินทร์ สมาร์ท-กริล Corporate Chief Information Officer	40	- ปริญญาตรี สาขาวิทยาศาสตร์เชิงคอมพิวเตอร์ มหาวิทยาลัยแมนเชสเตอร์ ประเทศอังกฤษ	-	-	- 2556 - ปัจจุบัน Corporate Chief Information Officer, บมจ. โรงพยาบาลบำรุงราษฎร์ - 2554 - 2556 ผู้ร่วมก่อตั้ง บริษัท Clouded Minds Ltd. - 2551 - 2554 Principal Solutions Architect, บริษัท ไมโครซอฟท์ คอร์ปอเรชั่น จำกัด - 2551 Solutions Manager, บริษัท ไมโครซอฟท์ คอร์ปอเรชั่น จำกัด - 2548 - 2550 ผู้ร่วมก่อตั้ง และผู้อำนวยการด้านปฏิบัติการ บริษัท โกลเบิลแคร์ โซลูชั่น (ประเทศไทย) จำกัด - ประสบการณ์กว่า 30 ปี ในธุรกิจโรงพยาบาลในเครือ Tenet Healthcare Corporation, Santa Barbara, California, USA. โดยตำแหน่งสุดท้าย Senior Vice President, Financial Operations - Bupa Health Care Asia (เดิมชื่อ VISTA) - กรรมการและผู้ช่วยกรรมการบริหาร Subang Jaya Medical Center กัวลาลัมเปอร์ มาเลเซีย
6.	นายเคนเนท บิสลีย์ เลฟ จูเนียร์ Corporate Chief Financial Officer	64	- ปริญญาตรี Bellarmine University in Kentucky USA - US - Certified Public Accountant in 1980, Bellarmine University in Kentucky	-	-	-
7.	นายเจมส์ แมทธิว แบนเนอร์ ผู้อำนวยการด้านบริหาร โรงพยาบาลบำรุงราษฎร์ อินเตอร์เนชั่นแนล กรุงเทพมหานคร	65	- ปริญญาโท สาขาบริหารโรงพยาบาล Medical College of Virginia สหรัฐอเมริกา	-	-	-
8.	แพทย์หญิงจิตรา อนุราษฎร์ รักษาการแทนผู้อำนวยการด้านการแพทย์ โรงพยาบาลบำรุงราษฎร์ อินเตอร์เนชั่นแนล กรุงเทพมหานคร	69	- แพทยศาสตรบัณฑิต จุฬาลงกรณ์มหาวิทยาลัย - วุฒิบัตร - อายุรศาสตร์ สหรัฐอเมริกา - อายุรศาสตร์ โรคภูมิแพ้ สหรัฐอเมริกา	-	-	- กรกฎาคม 2556 - ปัจจุบัน รักษาการแทนผู้อำนวยการด้านการแพทย์ บมจ.โรงพยาบาลบำรุงราษฎร์ - 2552 - ปัจจุบัน รองผู้อำนวยการด้านการแพทย์อาวุโส บมจ. โรงพยาบาลบำรุงราษฎร์ - 2549 - 2551 รองผู้อำนวยการด้านการแพทย์ บมจ. โรงพยาบาลบำรุงราษฎร์
9.	นายกมลศักดิ์ เรืองเจริญรุ่ง ผู้อำนวยการด้านปฏิบัติการ โรงพยาบาลบำรุงราษฎร์ อินเตอร์เนชั่นแนล กรุงเทพมหานคร	44	- MBA in Healthcare Management, European School of Management, Paris, France - เกษตรศาสตรบัณฑิต คณะเกษตรศาสตร์ มหาวิทยาลัยมหิดล	-	-	- 2537 - ปัจจุบัน บมจ. โรงพยาบาลบำรุงราษฎร์ - 2534 - 2535 เภสัชกร หัวหน้างานเภสัชกรรม โรงพยาบาล ท่าตูม อำเภอกำแพง จังหวัดสุรินทร์

* สัดส่วนการถือหุ้น ณ วันที่ 27 ธันวาคม 2556 รวมหุ้นเดิมสิทธิและหุ้นสามัญ และรวมการถือหุ้นของคู่สมรสและบุตรที่ยังไม่บรรลุนิติภาวะ

	ชื่อ / ตำแหน่ง	อายุ	คุณวุฒิทางการศึกษาสูงสุด	สัดส่วนการถือ หุ้น* (%)	ความสัมพันธ์ทางครอบครัว ระหว่างผู้บริหาร	ประสบการณ์ทำงาน
10.	นางอาทิตย์รัตน์ จารุกิจพิพัฒน์ ผู้อำนวยการด้านการจัดการ โรงพยาบาลบำรุงราษฎร์ อินเตอร์เนชั่นแนล กรุงเทพมหานคร	45	- ปริญญาโทสาขาการจัดการทรัพยากรมนุษย์ จากสถาบันบัณฑิตบริหารธุรกิจศศินทร์แห่ง จุฬาลงกรณ์มหาวิทยาลัย - ปริญญาโทสาขาการจัดการการตลาดเชิงกลยุทธ์ จากมหาวิทยาลัยอัสสัมชัญ	0.001	-	- 2556 ผู้อำนวยการด้านการจัดการ บมจ. โรงพยาบาลบำรุงราษฎร์ - 2555 ผู้อำนวยการด้านบริหารบุคลากร บมจ. โรงพยาบาลบำรุงราษฎร์ - 2554 ผู้อำนวยการด้านการจัดการ โรงพยาบาลเวชธานี - 2549 - 2553 ผู้บริหารโรงพยาบาลเครือ บริษัท กรุงเทพดุสิตเวชการ จำกัด (มหาชน) - 2548 - 2549 ผู้อำนวยการฝ่ายจัดซื้อ บริษัท เนชั่นเนลเชลล์เทรดดิ้ง จำกัด
11.	นายสมศักดิ์ วิวัฒน์สินชัย Hospital Chief Financial Officer โรงพยาบาลบำรุงราษฎร์ อินเตอร์เนชั่นแนล กรุงเทพมหานคร	48	- ปริญญาโทสาขาการจัดการ หลักสูตรผู้บริหาร มหาวิทยาลัยเกษตรศาสตร์ - ปริญญาตรี สาขาการบัญชี - Thai CPA No. 4011	-	-	- กรกฎาคม 2556 - ปัจจุบัน Hospital Chief Financial Officer, บมจ. โรงพยาบาลบำรุงราษฎร์ - กันยายน 2555 - มิถุนายน 2556 Vice President - Regional Finance & Accounting, บริษัท Li & Fung (Thailand) จำกัด - พฤศจิกายน 2554 - สิงหาคม 2555 Senior Finance Director, บริษัท ไอเอ็มจี ประเทศไทย จำกัด - เมษายน 2554 - กันยายน 2554 Vice President - Administration Group, บริษัท ซีคอน ดีเวลลอปเม้นท์ จำกัด มหาชน - พฤศจิกายน 2550 - มีนาคม 2554 Vice President - Administration Group, ผู้อำนวยการด้านการเงิน โรงพยาบาลสมิติเวช

* สัดส่วนการถือหุ้น ณ วันที่ 27 ธันวาคม 2556 รวมหุ้นสามัญและหุ้นสามัญ และรวมการถือหุ้นของผู้สมรสและบุตรที่ยังไม่บรรลุนิติภาวะ

รายละเอียดเกี่ยวกับกรรมการบริษัทย่อยและบริษัทร่วม (ณ วันที่ 31 ธันวาคม 2556)

รายชื่อกรรมการ	รายชื่อบริษัท		บริษัทย่อย					บริษัทร่วม	
	บริษัท	บริษัท	บริษัท	บริษัท	บริษัท	บริษัท	บริษัท	บริษัท	บริษัท
	ไวท์ไลน์ จำกัด	โกสุมิเคิล จำกัด	โกสุมิเคิล จำกัด	โกสุมิเคิล จำกัด	โกสุมิเคิล จำกัด	โกสุมิเคิล จำกัด	โกสุมิเคิล จำกัด	โกสุมิเคิล จำกัด	โกสุมิเคิล จำกัด
1. นายชัย โสภณพนิช	X								
2. นางลินดา ลีสหะปัญญา	/	X	/	/	/	/	/	/	/
3. น.พ. ลิน อนุราษฎร์			X						
4. นายเจมส์ แมททิว แบนเนอร์	/								
5. นายเบอร์นาร์ด ชาญวุฒิ ขาน									/
6. นายเดเนี่ยล กิลเลซพี									/
7. พ.ญ. เจนนิเฟอร์ ลี									/
8. นายยาญชัย ดันติรัฐพงศ์									/
9. นางสาวรัญญา สืบสุข							/		
10. นายกิตติพันธุ์ สิริพัฒน์วิทย์		/					/		
11. นายภมรดศักดิ์ เรืองเจริญรุ่ง							/		
12. นางอาทิตร์ตัน จารุกิจพัฒน์					/	/	/		
13. Mr. Fritz Scharer							/		
14. Mr. Etienne Amand Bernath							/		
15. Mr. Peter E. Bodmer							/		

หมายเหตุ

1. / = กรรมการ X = ประธานกรรมการ // = กรรมการบริหาร
2. บริษัท ซีดี เทคดิง จำกัด (เดิมชื่อ บริษัท โกสุมิเคิลแคร์ โซลูชั่น (ประเทศไทย) จำกัด) ไม่ปรากฏในตารางข้างต้น เนื่องจากไม่มีการบริหารหรือผู้บริหารของบริษัทเป็นกรรมการ ประธานกรรมการ หรือกรรมการบริหารของบริษัท ซีดี เทคดิง จำกัด
3. บริษัทได้จดทะเบียนจัดตั้ง บริษัท ศูนย์พัฒนาบุคลากร ภาณุราษฎร์ จำกัด เมื่อวันที่ 6 มกราคม 2557
4. บริษัทได้จดทะเบียนจัดตั้ง บริษัท ไวท์ไลน์ อินเตอร์เนชั่นแนล เอจี ณ สมาพันธรัฐสวิส เมื่อวันที่ 16 มกราคม 2557

การสรรหากรรมการและผู้บริหาร

คณะกรรมการสรรหาและกำหนดค่าตอบแทนมีหน้าที่ในการสรรหากรรมการแทนกรรมการและกรรมการผู้ด้อยที่ครบกำหนดออกตามวาระหรือกรณีอื่นๆ รวมถึงการพิจารณาและกลั่นกรองรายชื่อผู้ที่มีความเหมาะสมจากการเสนอชื่อโดยผู้ถือหุ้น และนำเสนอต่อคณะกรรมการบริษัท เพื่อพิจารณาแต่งตั้ง หรือเพื่อนำเสนอผู้ถือหุ้นเพื่อพิจารณาแต่งตั้งต่อไป โดยคณะกรรมการสรรหาและกำหนดค่าตอบแทน มีหน้าที่พิจารณาผู้ที่มีคุณสมบัติที่เหมาะสม โดยพิจารณาจากความรู้ ความสามารถ และประสบการณ์การทำงานในอดีตที่จะเป็นประโยชน์ต่อบริษัท มีความเป็นผู้นำ วิสัยทัศน์กว้างไกล เป็นผู้มีคุณธรรมและจริยธรรม มีประวัติการทำงานที่โปร่งใส ไม่ต่างพร้อย และมีความเป็นอิสระในการตัดสินใจอย่างมืออาชีพ ด้วยความซื่อสัตย์ และเป็นผู้ที่มีคุณสมบัติตามกฎหมายว่าด้วยการบริหารบริษัท

การเลือกตั้งกรรมการของบริษัทโดยที่ประชุมผู้ถือหุ้น มีหลักเกณฑ์และวิธีการดังต่อไปนี้

1. ผู้ถือหุ้นคนหนึ่งมีคะแนนเสียงเท่ากับหนึ่งหุ้นต่อหนึ่งเสียง
2. ในการเลือกกรรมการ อาจใช้วิธีเสียงลงคะแนนเลือกกรรมการเป็นรายบุคคลคราวละคน หรือคราวละหลายคนรวมกันเป็นคณะตามแต่ที่ประชุมผู้ถือหุ้นจะเห็นสมควร แต่ในการลงมติแต่ละครั้งผู้ถือหุ้นต้องออกเสียงด้วยคะแนนที่มีอยู่ทั้งหมด จะแบ่งคะแนนเสียงแก่คนใด หรือคณะใดมากน้อยเพียงใดไม่ได้
3. การออกเสียงลงคะแนนเลือกตั้งกรรมการให้ใช้เสียงข้างมาก หากมีคะแนนเสียงเท่ากัน ให้ผู้เป็นประธานที่ประชุมเป็นผู้ออกเสียงชี้ขาด
อนึ่ง กระบวนการในการสรรหากรรมการอิสระของบริษัท ใช้วิธีเดียวกันกับกระบวนการในการสรรหากรรมการและผู้บริหาร

คุณสมบัติของกรรมการอิสระของบริษัทมีดังต่อไปนี้

1. ถือหุ้นไม่เกินร้อยละ 1 ของจำนวนหุ้นที่มีสิทธิออกเสียงทั้งหมดของบริษัท บริษัทใหญ่ บริษัทย่อย บริษัทร่วม ผู้ถือหุ้นรายใหญ่ หรือผู้มีอำนาจควบคุมของบริษัท โดยให้นับรวมหุ้นที่ถือโดย ผู้ที่เกี่ยวข้องด้วย
2. ไม่เป็นกรรมการที่มีส่วนร่วมบริหารงาน พนักงาน ลูกจ้าง ที่ปรึกษาที่ได้รับเงินเดือนประจำ หรือผู้มีอำนาจควบคุมของบริษัท บริษัทใหญ่ บริษัทย่อย บริษัทร่วม บริษัทย่อยลำดับเดียวกัน ผู้ถือหุ้นรายใหญ่ หรือผู้มีอำนาจควบคุมของบริษัท (ปัจจุบันและสองปีก่อนได้รับการแต่งตั้ง)
3. ไม่มีความสัมพันธ์ทางสายโลหิตหรือการจดทะเบียนในลักษณะที่เป็นบิดา มารดา คู่สมรส พี่น้อง และบุตร รวมทั้งคู่สมรสของบุตร กับผู้บริหาร ผู้ถือหุ้นรายใหญ่ ผู้มีอำนาจควบคุม หรือบุคคลที่จะได้รับเสนอชื่อเป็นผู้บริหารหรือผู้มีอำนาจควบคุมของบริษัทหรือบริษัทย่อย
4. ไม่มีความสัมพันธ์ทางธุรกิจกับบริษัท บริษัทใหญ่ บริษัทย่อย บริษัทร่วม ผู้ถือหุ้นรายใหญ่ หรือ ผู้มีอำนาจควบคุมของบริษัท ในลักษณะที่อาจเป็นการขัดขวางการพิจารณาอย่างอิสระของตน รวมทั้งไม่เป็นผู้ถือหุ้นที่มีนัย หรือผู้มีอำนาจควบคุมของผู้ที่มีความสัมพันธ์ทางธุรกิจกับบริษัท บริษัทใหญ่ บริษัทย่อย บริษัทร่วม ผู้ถือหุ้นรายใหญ่ หรือผู้มีอำนาจควบคุมของบริษัท (ปัจจุบันและสองปีก่อนได้รับการแต่งตั้ง) โดยรายละเอียดตามข้อกำหนดของสำนักงานคณะกรรมการกำกับหลักทรัพย์และตลาดหลักทรัพย์
5. ไม่เป็นผู้สอบบัญชีของบริษัท บริษัทใหญ่ บริษัทย่อย บริษัทร่วม ผู้ถือหุ้นรายใหญ่ หรือผู้มีอำนาจควบคุมของบริษัท และไม่เป็นผู้ถือหุ้นที่มีนัย ผู้มีอำนาจควบคุม หรือหุ้นส่วนของสำนักงานสอบบัญชี ซึ่งมีผู้สอบบัญชีของบริษัท บริษัทใหญ่ บริษัทย่อย บริษัทร่วม ผู้ถือหุ้นรายใหญ่ หรือผู้มีอำนาจควบคุมของบริษัทสังกัดอยู่ (ปัจจุบันและสองปีก่อนได้รับการแต่งตั้ง)
6. ไม่เป็นผู้ให้บริการทางวิชาชีพใดๆ ซึ่งรวมถึงการให้บริการเป็นที่ปรึกษากฎหมายหรือที่ปรึกษาทางการเงิน ซึ่งได้รับค่าบริการเกินกว่าสองล้านบาทต่อปีจากบริษัท บริษัทใหญ่ บริษัทย่อย บริษัทร่วม ผู้ถือหุ้นรายใหญ่ หรือผู้มีอำนาจควบคุมของบริษัท และไม่เป็นผู้ถือหุ้นที่มีนัย ผู้มีอำนาจควบคุม หรือหุ้นส่วนของผู้ให้บริการทางวิชาชีพนั้นด้วย (ปัจจุบันและสองปีก่อนได้รับการแต่งตั้ง)
7. ไม่เป็นกรรมการที่ได้รับแต่งตั้งขึ้นเป็นตัวแทนของกรรมการบริษัท ผู้ถือหุ้นรายใหญ่ หรือผู้ถือหุ้นซึ่งเป็นผู้เกี่ยวข้องกับผู้ถือหุ้นรายใหญ่
8. ไม่ประกอบกิจการที่มีสภาพอย่างเดียวกันและเป็นการแข่งขันที่มีนัยกับกิจการของบริษัทหรือบริษัทย่อย หรือไม่เป็นหุ้นส่วนที่มีนัยในห้างหุ้นส่วน หรือเป็นกรรมการที่มีส่วนร่วมบริหารงาน ลูกจ้าง พนักงาน ที่ปรึกษาที่ได้รับเงินเดือนประจำ หรือถือหุ้นเกินร้อยละหนึ่งของจำนวนหุ้นที่มีสิทธิออกเสียงทั้งหมดของบริษัทอื่นซึ่งประกอบกิจการที่มีสภาพอย่างเดียวกัน และเป็นการแข่งขันที่มีนัยกับกิจการของบริษัทหรือบริษัทย่อย
9. ไม่มีลักษณะอื่นใดที่ทำให้ไม่สามารถให้ความเห็นอย่างเป็นอิสระเกี่ยวกับการดำเนินงานของบริษัท

คำตอบแทนกรรมการ และผู้บริหาร

คำตอบแทนกรรมการและคณะกรรมการชุดย่อย

คำตอบแทนกรรมการ

บริษัทได้จ่ายคำตอบแทนกรรมการ กรรมการตรวจสอบ และกรรมการสรรหาและกำหนดคำตอบแทน สำหรับงวดสิ้นสุดวันที่ 31 ธันวาคม 2556 สำหรับกรรมการ 11 ท่าน ดังต่อไปนี้

รายชื่อ	คณะกรรมการบริษัท				คณะกรรมการตรวจสอบ		คณะกรรมการสรรหาและกำหนดคำตอบแทน		รวมคำตอบแทน
	จำนวนครั้งที่เข้าประชุม	คำตอบแทนรายปี	เบี้ยประชุมรายครั้ง	รวม	จำนวนครั้งที่เข้าประชุม	เบี้ยประชุมรายครั้ง	จำนวนครั้งที่เข้าประชุม	เบี้ยประชุมรายครั้ง	
1 นายชัย โสภณพนิช	5/5	600,000	200,000	800,000					800,000
2 น.พ. ขาววิทย์ ดันดีพิพัฒน์	4/5	450,000	120,000	570,000			1/1	25,000	595,000
3 นางลลินดา ลีสหะปัญญา	4/5	400,000	100,000	500,000					500,000
4 น.พ. ธนิต เรียงรณู	5/5	400,000	125,000	525,000					525,000
5 นาย ขง ไท	4/5	400,000	100,000	500,000			1/1	25,000	525,000
6 น.พ. สิน อนุราษฎร์	5/5	400,000	100,000	500,000					500,000
7 ดร. สุวรรณ วลัยเสถียร	5/5	400,000	125,000	525,000					525,000
8 น.ส.โสภาวดี อุตตโมบล	5/5	400,000	125,000	525,000	4/4	160,000			685,000
9 นายสรดิษ วิทยุรัตน์	4/5	400,000	125,000	525,000	4/4	100,000			600,000
10 นายปริญญ์ จิราธิวัฒน์	5/5	400,000	100,000	525,000	4/4	100,000			625,000
11 นางอรุณี เกษตระทัต	5/5	400,000	125,000	525,000			1/1	40,000	565,000
รวมคำตอบแทน		4,650,000		5,995,000		360,000		90,000	6,445,000

ในปี 2556 คณะกรรมการการลงทุนมีการประชุม 6 ครั้ง โดยบริษัทได้จ่ายคำตอบแทนให้กับคณะกรรมการ ลงทุนโรงพยาบาลบำรุงราษฎร์ทั้งสิ้น 0.82 ล้านบาท

ในปี 2556 คณะกรรมการอำนวยการโรงพยาบาลบำรุงราษฎร์มีการประชุม 6 ครั้ง โดยบริษัทได้จ่ายคำตอบแทนให้กับคณะกรรมการอำนวยการโรงพยาบาลบำรุงราษฎร์ทั้งสิ้น 0.38 ล้านบาท

คำตอบแทนกรรมการ คือคำตอบแทนที่จ่ายให้แก่กรรมการของบริษัท โดยไม่รวมเงินเดือนและผลประโยชน์ที่เกี่ยวข้องที่จ่ายให้แก่ผู้บริหาร และคำตอบแทนกรรมการดังกล่าวได้รับอนุมัติจากผู้ถือหุ้นแล้ว

คำตอบแทนผู้บริหาร

ในปี 2556 บริษัทได้จ่ายคำตอบแทนประกอบด้วย เงินเดือนและโบนัส ให้กับผู้บริหาร จำนวน 11 ราย รวมทั้งสิ้น 141.08 ล้านบาท โดยบริษัท และบริษัทย่อยมีค่าใช้จ่ายผลประโยชน์พนักงานที่ให้แก่กรรมการและผู้บริหาร ดังต่อไปนี้

ผลประโยชน์ระยะสั้น	134.36	ล้านบาท
ผลประโยชน์ระยะยาวอื่น	(0.04)	ล้านบาท
ผลประโยชน์เมื่อถูกเลิกจ้าง	6.79	ล้านบาท
รวม	141.08	ล้านบาท

การปฏิบัติตามหลัก การกำกับดูแลกิจการที่ดี

การปฏิบัติตามหลักการกำกับดูแลกิจการที่ดี

บริษัทได้ตระหนักถึงความสำคัญของการกำกับดูแลกิจการที่ดี และมีความตั้งใจที่จะปฏิบัติตามหลักการกำกับดูแลกิจการที่ดี เพื่อการบริหารจัดการธุรกิจที่มีความโปร่งใส สร้างความเชื่อมั่นให้แก่ ผู้มีส่วนได้เสียทุกฝ่าย และมีประสิทธิภาพเพียงพอที่จะแข่งขันในระดับสากล บริษัทจึงขอรายงานเรื่องการปฏิบัติตามหลักการกำกับดูแลกิจการ ดังต่อไปนี้

1. สิทธิของผู้ถือหุ้น

บริษัทเล็งเห็นถึงความสำคัญของสิทธิของผู้ถือหุ้นทุกราย ซึ่งรวมทั้งผู้ถือหุ้นรายใหญ่ และ ผู้ถือหุ้นรายย่อย โดยสิทธิของผู้ถือหุ้นครอบคลุมสิทธิพื้นฐานต่างๆ ทั้งในฐานะของนักลงทุนในหลักทรัพย์และในฐานะเจ้าของบริษัท เช่น สิทธิในการซื้อ ขาย โอน หลักทรัพย์ที่ตนถืออยู่ สิทธิในการที่จะได้รับส่วนแบ่งผลกำไรจากบริษัท สิทธิต่างๆในการประชุมผู้ถือหุ้น สิทธิในการได้รับข่าวสาร ข้อมูลของบริษัทอย่างครบถ้วน เพียงพอ ทันเวลา ผ่านช่องทางที่เข้าถึงได้ง่าย สิทธิในการแสดงความคิดเห็น สิทธิในการร่วมตัดสินใจในเรื่องสำคัญของบริษัท เช่น การเลือกตั้งกรรมการ การอนุมัติธุรกรรมที่สำคัญและมีผลต่อทิศทางการดำเนินธุรกิจของบริษัท การแก้ไขหนังสือบริคณห์สนธิ ข้อบังคับของบริษัท เป็นต้น

ในปี 2556 บริษัทได้ดำเนินการในเรื่องต่างๆที่เป็นการส่งเสริม และอำนวยความสะดวกในการใช้สิทธิของผู้ถือหุ้น ในการร่วมประชุมสามัญผู้ถือหุ้น ดังนี้

1. บริษัทเปิดโอกาสให้ผู้ถือหุ้นได้มีส่วนร่วมในการเสนอเรื่องที่เห็นว่าสำคัญและควรบรรจุเป็นวาระในการประชุมสามัญผู้ถือหุ้น ประจำปีของบริษัท และเสนอชื่อบุคคลที่มีความรู้ ความสามารถ และคุณสมบัติที่เหมาะสมเพื่อรับการพิจารณาเลือกตั้งเป็นกรรมการบริษัทล่วงหน้าก่อนจะมีการจัดประชุมสามัญผู้ถือหุ้นขึ้น โดยผู้ถือหุ้นสามารถดูรายละเอียดหลักเกณฑ์ และวิธีปฏิบัติได้ในเว็บไซต์ของบริษัท
2. บริษัทได้จัดส่งหนังสือเชิญประชุมให้แก่ผู้ถือหุ้นล่วงหน้า เพื่อแจ้งวาระการประชุม พร้อมความคิดเห็นของคณะกรรมการในแต่ละวาระ รวมถึงเอกสารประกอบต่างๆ เพื่อให้ผู้ถือหุ้นมีข้อมูลเพียงพอในการตัดสินใจ และเพื่อให้ผู้ถือหุ้นสามารถใช้สิทธิได้เต็มที่ โดยได้ชี้แจงรายละเอียดของเอกสารที่ผู้ถือหุ้นต้องนำมาแสดงในวันประชุม เพื่อรักษาสิทธิในการเข้าประชุม รวมทั้งสิทธิออกเสียงลงมติของผู้ถือหุ้นไว้ด้วยกัน นอกจากนี้ เพื่ออำนวยความสะดวกให้แก่ ผู้ถือหุ้น บริษัทมีการเปิดเผยหนังสือเชิญประชุมบนเว็บไซต์ของบริษัท โดยในกรณีของการประชุมสามัญผู้ถือหุ้นประจำปี ได้เปิดเผยหนังสือเชิญประชุมล่วงหน้าก่อนวันประชุม 30 วัน
3. ในกรณีที่ผู้ถือหุ้นไม่สามารถเข้าประชุมได้ด้วยตนเอง ผู้ถือหุ้นสามารถใช้สิทธิโดยการมอบฉันทะให้กรรมการอิสระ หรือบุคคลใดๆ เข้าร่วมประชุมแทน และออกเสียงลงคะแนนแทนตนได้ โดยใช้หนังสือมอบฉันทะแบบหนึ่งแบบใดที่บริษัทได้จัดส่งไปพร้อมกับหนังสือนัดประชุม นอกจากนี้ผู้ถือหุ้นสามารถ Download หนังสือมอบฉันทะผ่านทางเว็บไซต์ของบริษัทได้อีกด้วย
4. เพื่อให้ผู้ถือหุ้นได้รับความสะดวกในการประชุม บริษัทได้จัดทำให้มีการลงทะเบียนโดยใช้ระบบบาร์โค้ด พร้อมจัดทำบัตรลงคะแนนสำหรับแต่ละวาระ เพื่อให้ขั้นตอนในการลงทะเบียนและการนับคะแนนในแต่ละวาระเป็นไปอย่างรวดเร็ว และถูกต้อง และภายหลังเปิดประชุมแล้ว ผู้ถือหุ้นสามารถลงทะเบียนเข้าร่วมประชุมได้ตลอดเวลาการประชุมเพื่อใช้สิทธิออกเสียงในวาระที่ยังไม่ได้ลงมติ นอกจากนี้ เมื่อจบการประชุม ผู้ถือหุ้นสามารถขอตรวจสอบรายละเอียดของการลงมติได้
5. ก่อนเริ่มเข้าสู่การประชุมตามวาระ ประธานกรรมการ ซึ่งเป็นประธานในที่ประชุม ได้มอบหมายให้เลขานุการบริษัทแจ้งให้ที่ประชุมทราบถึงวิธีการปฏิบัติในการออกเสียงลงคะแนนในแต่ละวาระการประชุม และระหว่างการประชุมผู้ถือหุ้น ประธานในที่ประชุมได้เปิดโอกาสให้ ผู้ถือหุ้นทุกรายสามารถเสนอแนะ ชักถาม และเสนอข้อคิดเห็นได้ทุกวาระ เพื่อให้ผู้ถือหุ้นได้รับทราบข้อมูลรายละเอียดในเรื่องต่างๆอย่างเพียงพอก่อนการลงมติในแต่ละวาระ โดยประธานและผู้บริหารจะให้ความสำคัญกับทุกคำถาม และตอบข้อซักถามอย่างชัดเจนและตรงประเด็น
6. เลขานุการบริษัทได้บันทึกการประชุมที่ถูกต้อง ครบถ้วน โดยบันทึกการออกเสียงลงคะแนนในแต่ละวาระอย่างละเอียด และได้จัดส่งรายงานการประชุมผู้ถือหุ้นต่อตลาดหลักทรัพย์แห่งประเทศไทยภายใน 14 วันหลังการประชุม และเผยแพร่บนเว็บไซต์ของบริษัท เพื่อให้ผู้ถือหุ้นได้รับทราบอย่างรวดเร็วและสามารถตรวจสอบได้

2. ความเท่าเทียมกันของผู้ถือหุ้น

บริษัทมุ่งมั่นในการสร้างความเท่าเทียมกันให้เกิดขึ้นกับผู้ถือหุ้นทุกราย ทุกกลุ่ม ไม่ว่าจะเป็นผู้ถือหุ้นรายใหญ่ ผู้ถือหุ้นรายย่อย นักลงทุนสถาบัน หรือผู้ถือหุ้นต่างชาติ โดยได้ดำเนินการต่างๆ เช่น

1. มีช่องทางให้ผู้ถือหุ้นรายย่อยสามารถเสนอเรื่องที่เห็นว่าสำคัญและควรบรรจุเป็นวาระในการประชุมสามัญผู้ถือหุ้นประจำปีของบริษัท และเสนอชื่อบุคคลที่มีความรู้ความสามารถ และคุณสมบัติที่เหมาะสมเพื่อรับการพิจารณาเลือกตั้งเป็นกรรมการบริษัท โดยได้ประกาศแจ้งให้ทราบโดยทั่วกันผ่านช่องทางของตลาดหลักทรัพย์แห่งประเทศไทย และในเว็บไซต์ของบริษัท และ

- กรรมการอิสระจะเป็นผู้กลั่นกรองและเสนอเรื่องดังกล่าวต่อที่ประชุมกรรมการเพื่อพิจารณากำหนดเป็นวาระการประชุมในการประชุมผู้ถือหุ้นตามความเหมาะสมต่อไป
2. สำหรับผู้ถือหุ้นที่ไม่สามารถเข้าร่วมประชุมผู้ถือหุ้นได้ด้วยตนเอง บริษัทได้จัดทำหนังสือมอบฉันทะสำหรับการประชุมผู้ถือหุ้นโดยมีรูปแบบที่ผู้ถือหุ้นสามารถกำหนดทิศทางการลงคะแนนได้ในแต่ละวาระ ตามแบบที่กระทรวงพาณิชย์กำหนดโดยจัดส่งไปพร้อมกับหนังสือเชิญประชุมผู้ถือหุ้น และได้เสนอกรรมการอิสระหนึ่งท่าน เป็นผู้รับมอบอำนาจในการประชุมผู้ถือหุ้นเพื่อเป็นทางเลือกในการมอบฉันทะของผู้ถือหุ้น
 3. ในการประชุมผู้ถือหุ้น การประชุมเป็นไปตามลำดับวาระการประชุม โดยไม่มีการเพิ่มวาระการประชุมที่ไม่ได้แจ้งล่วงหน้าเพื่อให้ผู้ถือหุ้นได้มีโอกาสศึกษาข้อมูลประกอบระเบียบวาระก่อนตัดสินใจ และไม่มีการเปลี่ยนแปลงข้อมูลสำคัญในที่ประชุมอย่างกะทันหัน
 4. บริษัทให้ความสำคัญในการพิจารณาเรื่องที่อาจมีความขัดแย้งทางผลประโยชน์ รายการที่เกี่ยวข้องกัน หรือรายการระหว่างกัน และมีการดำเนินการตามหลักการกำกับดูแลกิจการที่ดี รวมถึงข้อกำหนดและหลักเกณฑ์ของสำนักงานคณะกรรมการกำกับหลักทรัพย์และตลาดหลักทรัพย์และคณะกรรมการตลาดหลักทรัพย์แห่งประเทศไทย ในกรณี que บริษัทต้องมีการพิจารณาเรื่องดังกล่าว กรรมการ ผู้บริหาร และบุคคลอื่นที่มีส่วนเกี่ยวข้องจะไม่เข้าร่วมพิจารณาอนุมัติรายการนั้นๆ
 5. บริษัทมีการดูแลเรื่องการใช้ข้อมูลภายใน โดยมีรายละเอียดตามหมวด การควบคุมภายในและการบริหารจัดการความเสี่ยง และจัดให้กรรมการ และผู้บริหารของบริษัทรายงานการซื้อขายหลักทรัพย์ต่อคณะสำนักงานคณะกรรมการกำกับหลักทรัพย์และตลาดหลักทรัพย์ พร้อมกับแจ้งบริษัทภายในสามวันทำการ

3. บทบาทของผู้มีส่วนได้เสีย

บริษัทยึดมั่นในความรับผิดชอบต่อผู้มีส่วนได้เสียทุกฝ่าย เพื่อประโยชน์ร่วมกันอย่างยั่งยืน อันจะส่งผลถึงความมั่นคงและดำเนินธุรกิจไปได้ตามที่คาดหวัง และมีความตั้งใจที่จะปฏิบัติต่อ ผู้มีส่วนได้เสียแต่ละกลุ่มอย่างยุติธรรม ผู้มีส่วนได้เสียที่สำคัญของบริษัทมีดังต่อไปนี้

ผู้ถือหุ้น: นอกเหนือไปจากสิทธิพื้นฐาน สิทธิที่กำหนดไว้ในกฎหมาย ข้อบังคับบริษัท เช่นสิทธิในการตรวจสอบจำนวนหุ้น สิทธิในการรับปันหุ้น สิทธิในการเข้าประชุมผู้ถือหุ้นและออกเสียงลงคะแนน สิทธิในการแสดงความคิดเห็นอย่างอิสระในที่ประชุมผู้ถือหุ้น รวมถึงสิทธิที่จะได้รับผลตอบแทนอย่างเป็นธรรมแล้ว บริษัทยังมีการให้ข้อมูลแก่ผู้ถือหุ้นอย่างเท่าเทียมกัน และทันเวลา และให้สิทธิแก่ผู้ถือหุ้นในการเสนอแนะข้อคิดเห็นต่างๆ เกี่ยวกับการดำเนินธุรกิจของบริษัทในฐานะเจ้าของบริษัทอย่างอิสระในที่ประชุมผู้ถือหุ้น

ลูกค้า/ผู้ป่วย: บริษัทให้บริการแก่ผู้ป่วยอย่างมีจริยธรรมและในระดับคุณภาพที่สูงสุด โดยคำนึงถึงความปลอดภัยและความพึงพอใจของผู้ป่วย และประสิทธิภาพในการให้บริการเป็นสำคัญ คณะกรรมการ Medical Ethics Committee ของโรงพยาบาล มีหน้าที่ในการดูแลพิทักษ์สิทธิผู้ป่วย นอกจากนี้ โรงพยาบาลมีแผนกที่ดูแลและพัฒนาคุณภาพของการบริการผู้ป่วยอย่างต่อเนื่อง โดยคำนึงถึงความต้องการและความคิดเห็นของผู้ป่วย พร้อมทั้งรับข้อร้องเรียนของผู้ป่วย นอกจากนี้ บริษัทมีโครงการวัดระดับความผูกพันของลูกค้า/ผู้ป่วย (Customer Engagement) ที่มีต่อโรงพยาบาล โดยใช้หน่วยงานภายนอกในการวัดผลเพื่อนำไปปรับปรุงการให้บริการผู้ป่วยอย่างต่อเนื่อง โดยมีวัตถุประสงค์เพื่อสร้างและรักษาความผูกพันของผู้ป่วยให้อยู่กับโรงพยาบาลในระยะยาว

พนักงาน: บริษัทเชื่อมั่นว่าพนักงานคือทรัพยากรที่มีคุณค่า ดังนั้นจึงให้โอกาสในการทำงานที่เท่าเทียมกัน และมีมาตรการที่จะให้ผลตอบแทนที่เหมาะสม จัดให้มีคณะกรรมการสวัสดิการ เพื่อดูแลสวัสดิภาพและความปลอดภัยของพนักงาน รวมทั้งมีการพัฒนาบุคลากรโดยการจัดทำแผนการพัฒนาบุคลากรเฉพาะแต่ละบุคคล (Individual Development Plan: IDP) เพื่อเพิ่มศักยภาพของบุคลากรอย่างเต็มความสามารถ อีกทั้งยังให้การฝึกอบรมความรู้พื้นฐานอย่างสม่ำเสมอ เพื่อเสริมสร้างความรู้ความสามารถ ทักษะการปฏิบัติงาน ทักษะการบริหาร ตลอดจนทักษะทางเทคนิค เพื่อให้พนักงานสามารถปฏิบัติงานได้อย่างมีประสิทธิภาพมากขึ้น

นอกจากนี้ยังได้จัดกิจกรรมผู้บริหารพบพนักงานซึ่งเปิดโอกาสให้พนักงานแสดงความคิดเห็นและเสนอข้อร้องเรียนกับผู้บริหารโดยตรง และโครงการข้อเสนอแนะและนวัตกรรม ที่เปิดโอกาสให้พนักงานเสนอข้อเสนอแนะที่เป็นประโยชน์เพื่อปรับปรุงกระบวนการทำงานและการให้บริการให้มีประสิทธิภาพสูงสุด รวมทั้งกิจกรรมเชิดชูเกียรติพนักงานเพื่อเป็นการสร้างขวัญและกำลังใจให้แก่พนักงานที่ร่วมงานกับบริษัทมาอย่างยาวนาน บริษัทเชื่อว่าประสิทธิภาพในการทำงานที่ดี ย่อมเกิดจากความผูกพันต่อองค์กรของพนักงาน จึงมุ่งมั่นในการสร้างและมีการสำรวจความผูกพันของพนักงานต่อองค์กรอย่างต่อเนื่องเพื่อปรับปรุงการดำเนินการของบริษัทในด้านการบริหารทรัพยากรบุคคลให้มีประสิทธิภาพต่อไป

ลูกค้า/คู่สัญญา: บริษัทมีนโยบายในการจัดซื้อจัดจ้างที่ชัดเจน เพื่อความเป็นธรรมแก่ทุกฝ่ายที่เกี่ยวข้อง นอกจากนี้บริษัทปฏิบัติตามเงื่อนไขที่ตกลงไว้กับลูกค้าและคู่สัญญา และจ่ายชำระหนี้ลูกค้าและคู่สัญญาอย่างตรงเวลา

เจ้าหนี้: บริษัทยึดมั่นในการให้ข้อมูลที่ถูกต้อง โปร่งใสและตรวจสอบได้แก่เจ้าหนี้ อีกทั้งได้ปฏิบัติตามเงื่อนไขการกู้ยืมเงินด้วยความซื่อสัตย์สุจริต อย่างเคร่งครัด และจ่ายชำระหนี้ตรงเวลา บริษัทเชื่อว่าการสร้างความสัมพันธ์ที่ดีกับเจ้าหนี้ รวมทั้งการสร้างความเชื่อมั่นและไว้วางใจเป็นความรับผิดชอบที่บริษัทพึงปฏิบัติต่อเจ้าหนี้

คู่แข่งทางการค้า: บริษัทประพฤติตามกรอบกติกาการแข่งขันที่ดี ภายใต้กรอบของกฎหมาย รวมทั้งปฏิบัติตามคู่แข่งทางการค้าอย่างสุจริต เป็นธรรม โดยบริษัทถือว่าคู่แข่งทางการค้าเป็นปัจจัยหนึ่งที่ทำให้บริษัทมีความมุ่งมั่นในการพัฒนาคุณภาพและประสิทธิภาพในการให้บริการให้ดียิ่งขึ้นแก่ลูกค้าและผู้ป่วย

สังคม: บริษัทได้จัดตั้งคณะกรรมการด้านความรับผิดชอบต่อสังคม (Corporate Social Responsibility หรือ CSR) ขึ้นเพื่อกำกับดูแลและกำหนดแนวทางการดำเนินโครงการเพื่อสังคม ทั้งในระดับองค์กร และระดับพนักงานให้เป็นไปอย่างมีประสิทธิภาพ รวมถึงประสานการดำเนินงานในโครงการต่างๆ ร่วมกับมูลนิธิโรงพยาบาลบำรุงราษฎร์ รายละเอียดกิจกรรมด้านความรับผิดชอบต่อสังคม สามารถศึกษาเนื้อหาเพิ่มเติมได้ที่ หัวข้อ ความรับผิดชอบต่อสังคม

4. การเปิดเผยข้อมูลและความโปร่งใส

บริษัทตระหนักถึงความสำคัญของการเปิดเผยสารสนเทศที่มีความสำคัญต่อการตัดสินใจของผู้ถือหุ้นและนักลงทุนอย่างเท่าเทียมกัน โดยมีนโยบายในการเปิดเผยข้อมูลอย่างโปร่งใส ถูกต้อง ครบถ้วน เชื่อถือได้ และทันต่อเวลา ผ่านช่องทางต่างๆ ที่หลากหลาย เข้าถึงง่าย เพื่อให้ ผู้ถือหุ้นและนักลงทุนได้รับสารสนเทศอย่างกว้างขวาง โดยปฏิบัติตามกฎหมาย กฎเกณฑ์ และข้อบังคับต่างๆ ที่กำหนดโดยสำนักงานคณะกรรมการกำกับหลักทรัพย์และตลาดหลักทรัพย์และตลาดหลักทรัพย์แห่งประเทศไทยอย่างเคร่งครัด

ข้อมูลต่างๆ ที่บริษัทเปิดเผยต่อสาธารณะนั้น มีทั้งข้อมูลทางการเงิน และข้อมูลที่ไม่ใช่ทางการเงิน ทั้งภาษาไทยและภาษาอังกฤษ เช่น งบการเงิน คำอธิบายและวิเคราะห์งบการเงิน รายงานความรับผิดชอบต่อสังคมของคณะกรรมการต่อรายงานทางการเงิน รายงานของคณะกรรมการตรวจสอบ รายงานระหว่างกัน โครงสร้างคณะกรรมการ บทบาทหน้าที่ คณะกรรมการชุดย่อย รวมถึงจำนวนครั้งในการประชุมของกรรมการในแต่ละคณะ รายงานการกำกับดูแลกิจการ เป็นต้น

บริษัทมีช่องทางที่หลากหลายในการสื่อสารกับผู้ถือหุ้นและนักลงทุน ไม่ว่าจะเป็นตามที่กฎหมายกำหนด เช่น แบบ 56-1 รายงานประจำปี เว็บไซต์ของตลาดหลักทรัพย์แห่งประเทศไทย และช่องทางอื่นๆ เช่น การเปิดเผยข้อมูลผ่านเว็บไซต์ของบริษัท ในหัวข้อนักลงทุนสัมพันธ์ ซึ่งมีการปรับปรุงข้อมูลให้ทันการอยู่เสมอ การพบปะกับนักวิเคราะห์รายไตรมาส (4 ครั้งในปี 2556) การเข้าร่วมกิจกรรม Roadshow และ Investor Conference ทั้งในและต่างประเทศ ซึ่งรวมถึงสิงคโปร์ และฮ่องกง (3 ครั้งในปี 2556) การพบปะและการประชุมทางโทรศัพท์ระหว่างผู้บริหารกับนักลงทุน (67 ครั้งในปี 2556) นอกจากนี้ บริษัทได้จัดให้มีการแถลงข่าวต่อสื่อมวลชนสำหรับเหตุการณ์ต่างๆ ที่สำคัญของบริษัทอย่างสม่ำเสมอ เพื่อให้สาธารณชนได้รับรู้ข้อมูลอย่างทั่วถึง

บริษัทได้จัดให้มีฝ่ายเลขานุการบริษัทและนักลงทุนสัมพันธ์ เพื่ออำนวยความสะดวกแก่นักลงทุนและผู้ถือหุ้น ผู้ที่สนใจสามารถติดต่อขอข้อมูลได้ที่โทรศัพท์ 0-2667-1469 อีเมล ir@bumrungrad.com และเว็บไซต์ www.bumrungrad.com

5. ความรับผิดชอบต่อคณะกรรมการ

โครงสร้างคณะกรรมการบริษัท

คณะกรรมการของบริษัท ประกอบด้วยผู้ทรงคุณวุฒิที่มีความรู้และประสบการณ์ในหลายๆ ด้าน กรรมการทุกท่านมีส่วนร่วมในการกำหนดวิสัยทัศน์ ภารกิจ กลยุทธ์ เป้าหมาย แผนธุรกิจ และงบประมาณของบริษัท ตลอดจนกำกับดูแลให้ฝ่ายบริหารดำเนินการให้เป็นไปตามแผนที่กำหนดไว้อย่างมีประสิทธิภาพและประสิทธิผล เพื่อเพิ่มมูลค่าสูงสุดให้กับบริษัทและความมั่นคงสูงสุดให้กับผู้ถือหุ้น คณะกรรมการมีการประชุมทุกไตรมาสเพื่อพิจารณาการรายงานผลการดำเนินงานของฝ่ายบริหาร โดยรายละเอียดของอำนาจหน้าที่ความรับผิดชอบของกรรมการ สามารถดูได้จากหมวด โครงสร้างการจัดการ ณ วันที่ 31 ธันวาคม 2556 คณะกรรมการบริษัทมีจำนวน 11 ท่าน ประกอบด้วย

1. กรรมการบริษัทที่ไม่ได้เป็นผู้บริหาร จำนวน 4 ท่าน ได้แก่ นายชัย โสภณพนิช นายแพทย์ชาญวิทย์ ตันติพิพัฒน์ นายของ ไท และ ดร. สุวรรณ วลัยเสถียร
2. กรรมการบริษัทที่เป็นผู้บริหาร จำนวน 3 ท่าน ได้แก่ นางลินดา ลีสหะปัญญา นายแพทย์อนิต เขียวธนู และนายแพทย์สิน อนุราษฎร์
3. กรรมการอิสระ ซึ่งมีคุณสมบัติเป็นอิสระตามหลักเกณฑ์ที่ ก.ล.ต. กำหนด จำนวน 4 ท่าน ได้แก่ นางสาวโสภาวดี อุตตโมบล นายสรดิษ วิทยุรัตน์ นายปริญญา จิราธิวัฒน์ และนางอรุณี เกษตระกูล

กรรมการที่เป็นอิสระ 4 ท่าน คิดเป็น 36% ของกรรมการทั้งคณะ และจำนวนกรรมการอิสระไม่น้อยกว่า 1 ใน 3 ของกรรมการทั้งคณะ ทั้งนี้ เพื่อให้เป็นไปตามบทบัญญัติของพระราชบัญญัติหลักทรัพย์และตลาดหลักทรัพย์ (ฉบับที่ 4) พ.ศ. 2551

การแยกตำแหน่ง: บริษัทกำหนดบทบาทหน้าที่ความรับผิดชอบระหว่างคณะกรรมการบริษัทและผู้บริหารระดับสูงอย่างชัดเจน โดยกรรมการบริษัทมีหน้าที่ความรับผิดชอบในการกำหนดนโยบายและกำกับดูแลการดำเนินงานของผู้บริหารระดับสูงในระดับนโยบาย ขณะที่ผู้บริหารระดับสูงทำหน้าที่บริหารงานของบริษัทในด้านต่างๆ ให้เป็นไปตามนโยบายที่กำหนด ดังนั้นประธานกรรมการบริษัท และกรรมการผู้จัดการจึงเป็นบุคคลคนละคนกัน

ประธานกรรมการบริษัทไม่ได้เป็นกรรมการที่เป็นผู้บริหาร และไม่มีส่วนร่วมในการบริหารงานของบริษัท ส่วนผู้บริหารระดับสูงของบริษัทจะได้รับมอบหมายให้รับผิดชอบดำเนินงานภายใต้แผนธุรกิจและนโยบายต่างๆ ที่กำหนดไว้ และควบคุมค่าใช้จ่ายและงบประมาณตามงบประมาณประจำปีที่คณะกรรมการได้อนุมัติ

การดำรงตำแหน่งกรรมการในบริษัทจดทะเบียนอื่น: บริษัทตระหนักถึงคุณค่าของประสบการณ์ที่กรรมการและผู้บริหารจะได้รับจากการเป็นกรรมการในบริษัทอื่น จึงมีนโยบายให้กรรมการบริษัทสามารถดำรงตำแหน่งกรรมการในบริษัทที่เป็นบริษัทจดทะเบียนในตลาดหลักทรัพย์แห่งประเทศไทยรวมกันไม่เกิน 8 บริษัท เพื่อให้สามารถจัดสรรเวลาให้แก่แต่ละบริษัทอย่างเพียงพอ ส่วนผู้บริหารนั้น นอกจากตำแหน่งกรรมการบริษัทแล้วยังและบริษัทร่วมแล้ว กรรมการผู้จัดการ Corporate Chief Executive Officer และผู้บริหารของบริษัท สามารถดำรงตำแหน่งกรรมการ และ/หรือกรรมการอิสระในบริษัทอื่นอีกไม่เกิน 3 บริษัท และการรับตำแหน่งดังกล่าวต้องได้รับอนุมัติจากคณะกรรมการบริษัท

เลขานุการบริษัท: คณะกรรมการบริษัทได้แต่งตั้งนายบรรพต กิตติกิจเลิศ ดำรงตำแหน่งเลขานุการบริษัท เพื่อทำหน้าที่ดูแลและจัดการการประชุมของคณะกรรมการบริษัทและคณะกรรมการชุดย่อยต่างๆ การประชุมผู้ถือหุ้น รวมทั้งจัดทำรายงานการประชุมคณะกรรมการ รายงานการประชุมผู้ถือหุ้น รายงานประจำปี และจัดเก็บเอกสารตามที่กฎหมายกำหนด นอกจากนี้ยังช่วยให้คำแนะนำแก่คณะกรรมการบริษัทและผู้บริหารเกี่ยวกับกฎเกณฑ์ต่างๆ ที่เกี่ยวข้องกับการเป็นบริษัทจดทะเบียนในตลาดหลักทรัพย์แห่งประเทศไทย และการกำกับดูแลกิจการที่ดีของบริษัท

คณะกรรมการชุดย่อย

คณะกรรมการบริษัทได้แต่งตั้งคณะกรรมการชุดย่อยต่างๆ เพื่อช่วยคณะกรรมการพิจารณา กลั่นกรอง และปฏิบัติหน้าที่เฉพาะเรื่อง และเสนอให้คณะกรรมการพิจารณาหรือรับทราบ โดยรายชื่อกรรมการ รวมถึงขอบเขตและอำนาจหน้าที่ของคณะกรรมการชุดย่อยต่างๆ ได้ระบุไว้ในหัวข้อ โครงสร้างการจัดการ โดยคณะกรรมการชุดย่อย มีทั้งหมด 4 ชุด ดังนี้

1. คณะกรรมการตรวจสอบ มีหน้าที่ในการสอบทานรายงานทางการเงิน ระบบการควบคุมภายใน ระบบการตรวจสอบภายใน และระบบการบริหารความเสี่ยง รวมทั้งพิจารณาคัดเลือกและประสานงานกับผู้สอบบัญชีของบริษัท คณะกรรมการตรวจสอบประกอบด้วยกรรมการอิสระ 3 ท่าน คณะกรรมการตรวจสอบมีการประชุม 4 ครั้งในปี 2556 และได้รายงานผลการประชุมต่อคณะกรรมการบริษัท สำหรับรายละเอียดการเข้าร่วมประชุมของกรรมการแต่ละท่าน ได้ระบุไว้ในหัวข้อ คำตอบแทนกรรมการ คณะกรรมการชุดย่อยและผู้บริหาร
2. คณะกรรมการสรรหาและกำหนดค่าตอบแทน ทำหน้าที่พิจารณาคัดเลือกและเสนอชื่อต่อกรรมการบริษัทเพื่อแต่งตั้งกรรมการบริษัทและกรรมการชุดย่อยต่างๆ ตลอดจนกำหนดค่าตอบแทนที่เหมาะสม คณะกรรมการสรรหาและกำหนดค่าตอบแทน ประกอบด้วยกรรมการอิสระ 1 ท่าน ทำหน้าที่ประธานคณะกรรมการสรรหาและกำหนดค่าตอบแทน และกรรมการที่ไม่ได้เป็นผู้บริหาร 2 ท่าน คณะกรรมการสรรหาและกำหนดค่าตอบแทนมีการประชุม 1 ครั้งในปี 2556 และได้รายงานผลการประชุมต่อคณะกรรมการบริษัท สำหรับรายละเอียดการเข้าร่วมประชุมของกรรมการแต่ละท่าน ได้ระบุไว้ในหัวข้อ คำตอบแทนกรรมการ คณะกรรมการชุดย่อยและผู้บริหาร
3. คณะกรรมการอำนวยการโรงพยาบาลบำรุงราษฎร์ (Governing Board) มีหน้าที่ดำเนินการเกี่ยวกับนโยบายการบริหารงานของโรงพยาบาล ส่งเสริมความปลอดภัยของผู้ป่วยและปรับปรุงการปฏิบัติงานให้ดีขึ้น และการให้บริการที่มีคุณภาพ คณะกรรมการอำนวยการโรงพยาบาลบำรุงราษฎร์ประกอบด้วยกรรมการบริษัท 2 ท่าน ผู้บริหาร 7 ท่าน แพทย์ 6 ท่าน ในปี 2556 คณะกรรมการอำนวยการโรงพยาบาลบำรุงราษฎร์มีการประชุม 6 ครั้ง
4. คณะกรรมการการลงทุน มีหน้าที่พิจารณาโครงการลงทุน เพื่อเสนอต่อคณะกรรมการบริษัทเพื่ออนุมัติ คณะกรรมการลงทุนประกอบด้วยกรรมการที่ไม่ได้เป็นผู้บริหาร 3 ท่าน กรรมการที่เป็นผู้บริหาร 2 ท่าน ในปี 2556 คณะกรรมการการลงทุนมีการประชุม 6 ครั้ง

บทบาท หน้าที่ และความรับผิดชอบของคณะกรรมการ

คณะกรรมการบริษัทมีความรับผิดชอบต่อผู้ถือหุ้นทุกคน ทั้งผู้ถือหุ้นรายใหญ่ และผู้ถือหุ้นรายย่อย เพื่อให้มั่นใจว่า บริษัทมีการดำเนินธุรกิจและการปฏิบัติในเรื่องการกำกับดูแลกิจการที่สอดคล้องกับวัตถุประสงค์และนโยบาย มีความรับผิดชอบในการปฏิบัติหน้าที่ด้วยความระมัดระวังรอบคอบ ความซื่อสัตย์สุจริต เพื่อให้เกิดประโยชน์สูงสุดแก่ผู้ถือหุ้น ภายใต้กรอบของจริยธรรม

ธุรกิจ โดยคำนึงถึงผลประโยชน์ของผู้มีส่วนได้เสียทุกราย และภายใต้กฎหมาย วัตถุประสงค์ และข้อบังคับของบริษัท ดังนั้น คณะกรรมการบริษัทมีหน้าที่และความรับผิดชอบดังที่ได้ระบุไว้ในหมวด โครงสร้างการจัดการ

ระบบการควบคุมและการตรวจสอบภายใน: บริษัทได้ให้ความสำคัญกับระบบการควบคุมภายในและการตรวจสอบภายใน โดยได้จัดตั้งหน่วยงานตรวจสอบภายใน ซึ่งมีวัตถุประสงค์หลักเพื่อสนับสนุนและส่งเสริมให้มีระบบการควบคุมภายในที่ดี ภายในองค์กร เพื่อลดความเสี่ยงในการดำเนินงาน และเพื่อให้มีคุณภาพในระบบงานและในการปฏิบัติงาน โดยมุ่งเน้นถึงความมีประสิทธิภาพ ประสิทธิผล และมีการใช้จ่ายอย่างระมัดระวัง สมประโยชน์ และรวมถึงการปฏิบัติงานเพื่อให้เป็นไปตามนโยบายของผู้บริหาร

เพื่อให้แน่ใจว่าหน่วยงานตรวจสอบภายในมีการทำงานที่เป็นอิสระ และมีการถ่วงดุลอำนาจ หน่วยงานตรวจสอบภายใน มีหน้าที่รายงานผลการดำเนินงานโดยตรงต่อคณะกรรมการตรวจสอบ

ความขัดแย้งทางผลประโยชน์: เพื่อป้องกันปัญหาความขัดแย้งของผลประโยชน์ คณะกรรมการมีการพิจารณารายการที่อาจมีความขัดแย้งทางผลประโยชน์ และรายการที่เกี่ยวข้องกันอย่างรอบคอบ เป็นธรรม และโปร่งใส และมีการปฏิบัติตามหลักเกณฑ์ของ ตลาดหลักทรัพย์แห่งประเทศไทยและสำนักงานคณะกรรมการกำกับหลักทรัพย์และตลาดหลักทรัพย์ โดยมีราคาและเงื่อนไขเสมือนการทำรายการกับบุคคลภายนอก และได้เปิดเผยรายละเอียด มูลค่ารายการ คู่สัญญา เหตุผลความจำเป็นไว้ในงบการเงิน รายงานประจำปี และแบบ 56-1 แล้ว

การประชุมคณะกรรมการบริษัท

การประชุมคณะกรรมการบริษัทถือเป็นหน้าที่สำคัญของกรรมการบริษัทที่จะต้องเข้าร่วมประชุมอย่างสม่ำเสมอ เพื่อรับทราบและร่วมตัดสินใจในการดำเนินธุรกิจของบริษัท โดยในแต่ละปี บริษัทกำหนดให้มีการจัดประชุมคณะกรรมการโดยปกติทุกไตรมาส รวมปีละ 4 ครั้ง โดยมีการกำหนดวันประชุมล่วงหน้าตลอดทั้งปี และอาจมีการจัดประชุมครั้งพิเศษเพิ่มเติมตามความจำเป็นเพื่อพิจารณาเรื่องที่มีความสำคัญเร่งด่วน ในปี 2556 ได้มีการประชุมคณะกรรมการจำนวน 5 ครั้ง โดยรายละเอียดการเข้าร่วมประชุมของกรรมการแต่ละท่าน อยู่ในหัวข้อ คำตอบแทนกรรมการ คณะกรรมการชุดย่อยและผู้บริหาร

ในการประชุมแต่ละครั้ง จะมีการกำหนดวาระการประชุมล่วงหน้าไว้อย่างชัดเจน โดยประธานกรรมการและกรรมการผู้จัดการเป็นผู้ร่วมกำหนดวาระการประชุมและพิจารณาเรื่องเข้าสู่วาระการประชุมคณะกรรมการบริษัท และเปิดโอกาสให้กรรมการแต่ละท่านสามารถเสนอเรื่องต่างๆเพื่อเข้ารับการพิจารณาเป็นวาระการประชุมได้ เลขานุการบริษัทเป็นผู้จัดทำหนังสือเชิญประชุมพร้อมวาระการประชุมและเอกสารต่างๆ ส่งให้คณะกรรมการก่อนการประชุมล่วงหน้าอย่างน้อย 7 วัน เพื่อให้กรรมการได้มีเวลาศึกษาหาข้อมูลอย่างเพียงพอก่อนเข้าร่วมประชุม

โดยปกติการประชุมจะใช้เวลาประมาณ 2 ชั่วโมง และในการพิจารณาเรื่องต่างๆ ประธานในที่ประชุมได้จัดสรรเวลาอย่างเพียงพอที่ผู้บริหารระดับสูงจะนำเสนอรายละเอียดของวาระให้ชัดเจนและมากพอที่คณะกรรมการจะอภิปรายประเด็นต่างๆ ได้อย่างรอบคอบ และได้เปิดโอกาสให้กรรมการได้แสดงความคิดเห็นอย่างอิสระ ในการลงมติในที่ประชุมคณะกรรมการบริษัทจะถือมติของเสียงข้างมาก โดยกรรมการหนึ่งท่านมีหนึ่งเสียง และกรรมการที่มีส่วนได้เสียจะไม่เข้าร่วมประชุม และ/หรือไม่ใช้สิทธิออกเสียงลงคะแนนในเรื่องนั้น หากคะแนนเสียงเท่ากัน ประธานในที่ประชุมจะออกเสียงเพิ่มขึ้นอีกหนึ่งเสียงเป็นเสียงชี้ขาด นอกจากนี้ผู้บริหารระดับสูงจะได้รับเชิญเข้าร่วมประชุมด้วยเพื่อให้ข้อมูลที่ เป็นประโยชน์ รวมทั้งรับทราบนโยบายโดยตรงจากคณะกรรมการบริษัท เพื่อให้สามารถนำไปปฏิบัติงานได้อย่างมีประสิทธิภาพ

เมื่อสิ้นสุดการประชุม เลขานุการบริษัทจะเป็นผู้ที่มีหน้าที่จัดทำรายงานการประชุมและจัดส่งให้ที่ประชุมกรรมการรับรองความถูกต้องในครั้งถัดไป ทั้งนี้ กรรมการบริษัทสามารถแสดงความคิดเห็น ขอแก้ไข เพิ่มเติมรายงานการประชุมให้มีความละเอียดถูกต้องมากที่สุด และเลขานุการบริษัทเป็นผู้จัดเก็บรายงานการประชุมที่ได้รับการรับรองจากที่ประชุม และลงลายมือชื่อโดยประธานกรรมการบริษัทเพื่อรับรองความถูกต้องแล้ว ทั้งเอกสารต้นฉบับและเอกสารอิเล็กทรอนิกส์ พร้อมกับเอกสารประกอบการประชุมอย่างครบถ้วน เพื่อให้คณะกรรมการและผู้ที่เกี่ยวข้องตรวจสอบและอ้างอิงได้

คำตอบแทนคณะกรรมการบริษัทและผู้บริหาร

บริษัทมีการพิจารณาคำตอบแทนที่เหมาะสมให้แก่คณะกรรมการและผู้บริหาร โดยได้มีการเสนออนุมัติต่อที่ประชุมผู้ถือหุ้นเพื่อจ่ายคำตอบแทนให้แก่คณะกรรมการบริษัท ซึ่งอยู่ในรูปแบบของคำตอบแทนรายปี และเบี้ยประชุมรายครั้ง โดยจำนวนเงินที่จ่ายจะพิจารณาเปรียบเทียบกับค่าตอบแทนกรรมการของบริษัทที่มีขนาดใกล้เคียงกัน และอยู่ในอุตสาหกรรมเดียวกันในตลาดหลักทรัพย์แห่งประเทศไทย ส่วนคณะกรรมการชุดย่อย ได้รับผลตอบแทนในรูปแบบของเบี้ยประชุมรายครั้งอย่างเดียว

คำตอบแทนผู้บริหาร อยู่ในรูปของเงินเดือนและโบนัส และขึ้นอยู่กับหน้าที่ความรับผิดชอบ ผลการปฏิบัติงานของผู้บริหารแต่ละท่าน ประกอบกับผลการดำเนินงานของบริษัท

สำหรับรายละเอียดคำตอบแทนกรรมการบริษัทปี 2556 ซึ่งได้รับอนุมัติจากที่ประชุม ผู้ถือหุ้น บริษัทได้เปิดเผยจำนวนเงินเป็นรายบุคคล และได้เปิดเผยคำตอบแทนรวมของผู้บริหาร ในหัวข้อ คำตอบแทนกรรมการ คณะกรรมการชุดย่อยและผู้บริหารและในรายงานประจำปี

การพัฒนากรรมการและผู้บริหาร

บริษัทได้จัดทำคู่มือกรรมการบริษัท โดยได้รวบรวมสรุปกฎหมาย กฎเกณฑ์ ข้อบังคับที่เกี่ยวข้องกับกรรมการบริษัท เพื่อให้กรรมการทราบถึงบทบาทหน้าที่ หลักการ และแนวปฏิบัติในการดำรงตำแหน่งกรรมการบริษัททั้งหมด โดยสำหรับกรรมการเข้าใหม่ บริษัทได้มีการชี้แจงข้อมูลที่เป็นประโยชน์ต่อการปฏิบัติหน้าที่ให้แก่กรรมการ ซึ่งรวมถึงข้อมูลเกี่ยวกับลักษณะของธุรกิจ แนวทางการดำเนินธุรกิจของบริษัท และคู่มือกรรมการบริษัท

นอกจากนี้ บริษัทได้สนับสนุนโครงการการพัฒนากรรมการและผู้บริหารระดับต่างๆอย่างสม่ำเสมอ เช่น การฝึกอบรม และการสัมมนา ซึ่งจัดโดยสมาคมส่งเสริมสถาบันกรรมการบริษัทไทย ตลาดหลักทรัพย์แห่งประเทศไทย สำนักงานคณะกรรมการกำกับหลักทรัพย์และตลาดหลักทรัพย์ เป็นต้น

กรรมการส่วนใหญ่จำนวน 8 คน ได้ผ่านการฝึกอบรมหลักสูตรการเป็นกรรมการบริษัทจากสมาคมส่งเสริมสถาบันกรรมการบริษัทไทย ดังต่อไปนี้

	หลักสูตร Chairman	หลักสูตร Director Certification Program (DCP)	หลักสูตร Director Accreditation Program (DAP)	หลักสูตร Audit Committee Program (ACP)	หลักสูตร Role of Compensation Committee (RCC)	หลักสูตร Role of the Nomination and Governance Committee (RNG)
นายชัย โสภณพนิช	/	/				
นางลินดา ลีสหะปัญญา		/				
นายทอง ไท			/			
นางสาวโสภาวดี อุตตโมบล	/		/	/		
นายสรดิษ วิญญูรัตน์			/			
นายปริญญา จิราธิวัฒน์	/	/	/	/		
ดร. สุวรรณ วลัยเสถียร			/			
นางอรุณี เกษตระทัต			/		/	/

การควบคุมภายในและ การบริหารจัดการความเสี่ยง

การควบคุมภายในและการบริหารจัดการความเสี่ยง

บริษัท โรงพยาบาลบำรุงราษฎร์ จำกัด (มหาชน) ได้ให้ความสำคัญกับระบบการควบคุมภายใน ระบบการตรวจสอบภายใน และระบบการจัดการความเสี่ยงอย่างต่อเนื่อง โดยคณะกรรมการบริษัทฯ ได้กำกับดูแลและมอบหมายให้คณะกรรมการตรวจสอบทำหน้าที่สอบทานให้บริษัทฯ มีระบบที่เหมาะสมและมีประสิทธิภาพ เนื่องด้วยมีความตระหนักว่า ระบบที่ดีจะสามารถช่วยลดความเสี่ยงทางธุรกิจและความเสี่ยงในกระบวนการปฏิบัติงานให้อยู่ในระดับที่ยอมรับได้ และช่วยให้สามารถค้นพบข้อบกพร่องที่เกิดขึ้นได้ภายในเวลาที่เหมาะสม อีกทั้งสามารถช่วยให้รายงานทางการเงินของบริษัทฯ ถูกต้องน่าเชื่อถือ และช่วยให้การดำเนินงานของบริษัทฯ บรรลุเป้าหมายที่กำหนดไว้

ส่วนที่ 1 สภาพแวดล้อมการควบคุม (Control Environment)

บริษัทได้กำหนดวิสัยทัศน์ พันธกิจ และนโยบายการดำเนินธุรกิจ โดยให้ความสำคัญกับความซื่อสัตย์และจริยธรรม โดยได้แสดงเจตนารมณ์เป็นแนวร่วมปฏิบัติ (Collective Action Coalition) ของภาคเอกชนไทยในการต่อต้านการทุจริต รวมทั้งมีการกำหนดเป้าหมายการดำเนินธุรกิจอย่างชัดเจนทั้งในระยะสั้นและระยะยาว และมีการให้ผลประโยชน์ตอบแทนแก่พนักงานตามความสามารถในการดำเนินงานให้บรรลุเป้าหมายนั้น นอกจากนี้ ยังมีการจัดโครงสร้างองค์กรและการกำหนดระเบียบวิธีปฏิบัติงานที่ช่วยให้การบริหารงานมีความรัดกุมและสามารถป้องกันการนำทรัพย์สินของบริษัทไปใช้โดยมิชอบได้ ยิ่งไปกว่านั้น ฝ่ายบริหารยังได้พัฒนาและปรับปรุงคุณภาพการบริหารงานอย่างต่อเนื่องจนเป็นที่ยอมรับจากหลายองค์กร และทำให้บริษัทเป็นโรงพยาบาลแห่งแรกในเอเชียที่ได้รับการรับรองคุณภาพโรงพยาบาลระดับสากล (JCI) ตามมาตรฐานการรับรองของสหรัฐอเมริกา ตั้งแต่ปี 2545 และได้รับการรับรองฯ ต่อเนื่องในปี 2548, 2551 และ 2554 รวมทั้งยังได้รับรางวัลสถานประกอบการดีเด่นด้านแรงงานสัมพันธ์และสวัสดิการแรงงานจากกระทรวงแรงงาน ประเภทสถานประกอบการกิจการขนาดใหญ่ ที่ไม่มีสภาพแรงงาน ในปี 2552 - 2556 จากลักษณะขององค์กรที่กล่าวมา จึงถือได้ว่าบริษัทมีโครงสร้างองค์กรและสภาพแวดล้อมที่ดีซึ่งเป็นรากฐานที่สำคัญของระบบการควบคุมภายในที่มีประสิทธิภาพ

ส่วนที่ 2 การประเมินความเสี่ยง (Risk Assessment)

บริษัทได้ทำการประเมินปัจจัยความเสี่ยงในการประกอบธุรกิจอย่างสม่ำเสมอ โดยพิจารณาสภาพทางเศรษฐกิจและการเมือง สถานะการแข่งขัน ตลาดแรงงาน และภัยธรรมชาติ ซึ่งเป็นปัจจัยภายนอก และได้ประเมินปัจจัยภายในองค์กร โดยเฉพาะอย่างยิ่งความเสี่ยงด้านการให้บริการทางการแพทย์ ซึ่งอาจก่อให้เกิดข้อพิพาททางกฎหมายที่อาจส่งผลกระทบต่อองค์กรอย่างมีนัยสำคัญ นอกจากนี้ บริษัทได้กำหนดมาตรการบริหารความเสี่ยงเพื่อรองรับการเกิดอุทกภัย โดยมอบหมายให้ฝ่ายบริหารจัดการแผนการดำเนินธุรกิจอย่างต่อเนื่อง (Business Continuity Plan) รวมทั้งได้มีการกำหนดนโยบายการบริหารงานโรงพยาบาล (Hospital Administrative Policy) ในเรื่องการประเมินความเสี่ยงด้านความปลอดภัยและสิ่งแวดล้อม (Safety and Environment Risk Assessment) ไว้อีกด้วย ดังนั้น จึงถือได้ว่าบริษัทมีการบริหารความเสี่ยงที่มีประสิทธิภาพเพียงพอที่จะช่วยลดความเสี่ยงในการดำเนินธุรกิจให้อยู่ระดับที่ยอมรับได้

ส่วนที่ 3 มาตรการควบคุม (Control Activities)

บริษัทมีการกำหนดอำนาจและระดับการอนุมัติรายการตามลักษณะและมูลค่าของรายการ ในกรณีที่บริษัทเข้าทำรายการที่เกี่ยวข้องกันหรือรายการที่อาจมีความขัดแย้งทางผลประโยชน์ คณะกรรมการตรวจสอบมีหน้าที่พิจารณาความจำเป็นและความสมเหตุสมผลของรายการดังกล่าว และต้องได้รับการอนุมัติจากฝ่ายบริหาร คณะกรรมการบริษัทหรือผู้ถือหุ้น แล้วแต่กรณี โดยที่ผู้มีส่วนได้เสียในการทำรายการดังกล่าว ไม่มีสิทธิออกเสียงในการพิจารณาอนุมัติรายการ นอกจากนี้ บริษัทยังมีการติดตามดูแลการดำเนินงานของบริษัทย่อยหรือบริษัทร่วมอย่างสม่ำเสมอ โดยการมอบหมายให้กรรมการหรือผู้บริหารของบริษัทเข้าไปดำรงตำแหน่งกรรมการในบริษัทย่อยหรือบริษัทร่วมดังกล่าว ทั้งนี้ ในปี 2556 บริษัทมีการทำรายการกับบุคคลหรือกิจการที่เกี่ยวข้องกันตามหลักเกณฑ์วิธีการ และเงื่อนไขที่กฎหมายกำหนด ภายใต้นโยบายการกำกับดูแลกิจการที่ดี โดยถือเสมือนเป็นรายการที่กระทำกับบุคคลภายนอก และคำนึงถึงประโยชน์สูงสุดของบริษัทเป็นสำคัญ

ส่วนที่ 4 ระบบสารสนเทศและการสื่อสารข้อมูล (Information & Communication)

บริษัทมีการรายงานทางการเงินโดยใช้นโยบายบัญชีที่มีความเหมาะสมกับลักษณะการประกอบธุรกิจของบริษัทและเป็นไปตามหลักการบัญชีที่รับรองทั่วไป รวมทั้งได้ใช้มาตรฐานการรายงานทางการเงินระหว่างประเทศหรือ International Financial Reporting Standards (IFRS) ซึ่งมีผลบังคับใช้ในปี 2554 โดยได้ดำเนินการจัดเตรียมข้อมูลและระบบสารสนเทศเพื่อรองรับการรายงานทางการเงินตามมาตรฐานดังกล่าว นอกจากนี้ บริษัทยังมีการรายงานข้อมูลที่สำคัญต่างๆ ต่อคณะกรรมการบริษัทอย่างเพียงพอต่อการตัดสินใจ

ส่วนที่ 5 ระบบการติดตาม (Monitoring Activities)

บริษัทได้จัดตั้งฝ่ายตรวจสอบภายในองค์กรโดยขึ้นตรงต่อคณะกรรมการตรวจสอบเพื่อให้มีความเป็นอิสระในการปฏิบัติงาน โดยหัวหน้าหน่วยงานตรวจสอบภายในองค์กร มีหน้าที่และคุณสมบัติตามที่ปรากฏในเอกสารแนบ 3 และมีวัตถุประสงค์ในการตรวจสอบ (Audit Objectives) เพื่อให้ความเชื่อมั่นในเรื่องต่างๆ ดังนี้

- การปฏิบัติงานในกระบวนการต่างๆ ภายในองค์กร (Operations) มีประสิทธิภาพและประสิทธิผลเพียงพอที่จะทำให้การปฏิบัติงานบรรลุวัตถุประสงค์ขององค์กรหรือไม่
- กระบวนการรายงานทางการเงิน (Financial Reporting) มีการควบคุมภายในที่เพียงพอและเหมาะสมอันจะทำให้ข้อมูลทางการเงินมีความน่าเชื่อถือหรือไม่
- กระบวนการควบคุมทางการบริหารมีประสิทธิผลเพียงพอที่จะให้มีการปฏิบัติตามกฎหมายและข้อกำหนดต่างๆ รวมถึงนโยบายและระเบียบปฏิบัติขององค์กร (Compliance) อย่างเหมาะสมหรือไม่
- การควบคุมภายในสำหรับกระบวนการปฏิบัติงานใดๆ ที่เกี่ยวข้องกับความปลอดภัยของผู้ป่วย (Patient Safety) มีประสิทธิผลเพียงพอหรือไม่

นอกจากนี้ บริษัทยังมีการมอบหมายให้ผู้ตรวจสอบภายในดำเนินการตรวจสอบโดยไม่ชักช้า ในกรณีที่สงสัยว่ามีเหตุการณ์ทุจริต มีการปฏิบัติที่ฝ่าฝืนกฎหมาย และมีการกระทำที่ผิดปกติดอื่น ซึ่งอาจกระทบต่อชื่อเสียงและฐานะการเงินของบริษัทอย่างมีนัยสำคัญ และยังสามารถมอบหมายให้หน่วยงานที่เกี่ยวข้องพิจารณากำหนดแนวทางพัฒนาปรับปรุงระบบการทำงานตามข้อเสนอแนะของผู้ตรวจสอบภายใน และข้อเสนอแนะของผู้สอบบัญชีในหนังสือของผู้สอบบัญชีถึงฝ่ายบริหาร (Management Letter) อีกด้วย

รายการระหว่างกัน

รายการระหว่างกัน

ชื่อบริษัทที่เกี่ยวข้องกัน	ลักษณะความสัมพันธ์ของผู้ทำรายการระหว่างกัน	ลักษณะรายการ	มูลค่ารายการ (ล้านบาท)		นโยบายราคา	ความสมเหตุสมผลและ ความจำเป็นของรายการ ระหว่างกัน
			สำหรับปีสิ้นสุด 31 ธ.ค. 2556	สำหรับปีสิ้นสุด 31 ธ.ค. 2555		
บริษัท กรุงเทพประกันภัย จำกัด (มหาชน) (BKI)	มีการรวมการร่วม และเป็นผู้ถือหุ้นใหญ่ของบริษัทโดย ณ วันที่ 31 ธันวาคม 2556 BKI ถือหุ้นในบริษัท ร้อยละ 14.62 (31 ธันวาคม 2555: ร้อยละ 14.62)	<u>รายได้</u> - รายได้ค่าบริการการรักษาพยาบาล รับจาก BKI	12.4	12.1	เป็นการดำเนินงานตามปกติธุรกิจของบริษัทโดยใช้ราคาและผลตอบแทนปกติตามที่บริษัทให้บริการแก่ลูกค้าโดยทั่วไป	คณะกรรมการตรวจสอบเห็นว่าเป็นการที่สมเหตุสมผล
		<u>ค่าใช้จ่าย</u> - ค่าเบี้ยประกันภัยที่บริษัทและบริษัทย่อยจ่ายแก่ BKI	31.7	31.6	BKI เป็นผู้ให้บริการในด้านประกันภัยที่บริษัทและบริษัทย่อยได้ใช้บริการมาโดยตลอด และค่าบริการที่บริษัทและบริษัทย่อยจ่ายแก่ BKI เป็นราคาที่ BKI ให้บริการแก่ลูกค้าโดยทั่วไป	
		<u>เงินกู้ยืม</u> - บริษัทออกและเสนอขายหุ้นกู้ของบริษัท โรงพยาบาลกรุงเทพ จำกัด (มหาชน) ครั้งที่ 1/2554 ชุดที่ 1 ครบกำหนดไถ่ถอนปี พ.ศ. 2559 จำนวน 100,000 หน่วย มูลค่าหน่วยละ 1,000 บาท ที่อัตราดอกเบี้ยร้อยละ 4.13 ("หุ้นกู้ชุดที่ 1") และหุ้นกู้ ของบริษัท โรงพยาบาลกรุงเทพ จำกัด (มหาชน) ครั้งที่ 1/2554 ชุดที่ 2 ครบกำหนดไถ่ถอนปี พ.ศ. 2561 จำนวน 100,000 หน่วย มูลค่าหน่วยละ 1,000 บาท ที่อัตราดอกเบี้ยร้อยละ 4.59 ให้แก่ BKI	200.0	200.0	มูลค่าหุ้นกู้ที่เสนอขายต่อหน่วยรวมถึงอัตราดอกเบี้ยของหุ้นกู้เป็นมูลค่าเดียวกันกับที่บริษัทได้เสนอขายต่อผู้จองซื้อหุ้นกู้ของบริษัทรายอื่นๆ	

ชื่อบริษัทที่เกี่ยวข้องกัน	ลักษณะความสัมพันธ์ของผู้ที่เกี่ยวข้องกัน	ลักษณะรายการ	มูลค่ารายการ (ล้านบาท)		นโยบายราคา	ความสมเหตุสมผลและ ความจำเป็นของรายการ ระหว่างกัน
			สำหรับปีสิ้นสุด 31 ธ.ค. 2556	สำหรับปีสิ้นสุด 31 ธ.ค. 2555		
บริษัท กลุ่มสหพัฒนพิบูล จำกัด (มหาชน) (BIA)	กรรมการร่วม	<u>ดอกเบี้ยจ่าย</u> - ดอกเบี้ยจ่ายสำหรับกู้ยืมของบริษัท โรงพยาบาลบำรุงราษฎร์ จำกัด (มหาชน) ครั้งที่ 1/2554 ชุดที่ 1 ครบกำหนดไถ่ถอนปี พ.ศ. 2559 จำนวน 100,000 หน่วย มูลค่า หน่วยละ 1,000 บาท ที่อัตรา ดอกเบี้ยร้อยละ 4.13 ("หุ้นชุดที่ 1") และหุ้นกู้ของบริษัท โรงพยาบาล บำรุงราษฎร์ จำกัด (มหาชน) ครั้งที่ 1/2554 ชุดที่ 2 ครบกำหนดไถ่ถอน ปี พ.ศ. 2561 จำนวน 100,000 หน่วย มูลค่าหน่วยละ 1,000 บาท ที่อัตราดอกเบี้ยร้อยละ 4.59	8.7	8.8	อัตราดอกเบี้ยร้อยละ 4.13 - 4.59 ต่อปี	คณะกรรมการตรวจสอบ เห็นว่าป็นรายการที่สมเหตุ สมผลและผ่านการอนุมัติ จากคณะกรรมการบริษัท และผู้ถือหุ้นแล้ว
		<u>เงินกู้ยืม</u> - เสนอขายหุ้นกู้ของบริษัท โรงพยาบาลบำรุงราษฎร์ จำกัด (มหาชน) ครั้งที่ 1/2554 ชุดที่ 3 ครบกำหนดไถ่ถอนปี พ.ศ. 2564 จำนวน 755,000 หน่วย มูลค่า หน่วยละ 1,000 บาท ที่อัตรา ดอกเบี้ยร้อยละ 4.97	755.0	755.0	มูลค่าหุ้นกู้ที่เสนอขายต่อหน่วยรวมถึง อัตราดอกเบี้ยของหุ้นกู้เป็นมูลค่าเดียวกัน กับที่บริษัทได้เสนอขายต่อผู้จองซื้อ หุ้นกู้ของบริษัทรายอื่นๆ	คณะกรรมการตรวจสอบ เห็นว่าป็นรายการที่สมเหตุ สมผลและผ่านการอนุมัติ จากคณะกรรมการบริษัท และผู้ถือหุ้นแล้ว
		<u>ดอกเบี้ยจ่าย</u> - ดอกเบี้ยจ่ายสำหรับหุ้นกู้ของบริษัท โรงพยาบาลบำรุงราษฎร์ จำกัด (มหาชน) ครั้งที่ 1/2554 ชุดที่ 3 ครบกำหนดไถ่ถอนปี พ.ศ. 2564 จำนวน 755,000 หน่วย มูลค่า หน่วยละ 1,000 บาท ที่อัตรา ดอกเบี้ยร้อยละ 4.97	37.5	37.6	อัตราดอกเบี้ยร้อยละ 4.97 ต่อปี	คณะกรรมการตรวจสอบ เห็นว่าป็นรายการที่สมเหตุ สมผลและผ่านการอนุมัติ จากคณะกรรมการบริษัท และผู้ถือหุ้นแล้ว
		<u>รายได้</u> - รายได้ค่าบริการรักษาพยาบาล จาก BBL	13.7	20.0	เป็นการดำเนินงานตามปกติธุรกิจของ บริษัทโดยใช้ราคาและผลตอบแทนปกติ ตามที่บริษัทให้บริการแก่ลูกค้าโดยทั่วไป	คณะกรรมการตรวจสอบ เห็นว่าป็นรายการที่สมเหตุ สมผล

ชื่อบริษัทที่เกี่ยวข้องกัน	ลักษณะความสัมพันธ์ของผู้ที่รายงานระหว่างกัน	ลักษณะรายการ	มูลค่ารายการ (ล้านบาท)		นโยบายราคา	ความสมเหตุสมผลและความจำเป็นของรายการระหว่างกัน
			สำหรับปีสิ้นสุด 31 ธ.ค. 2556	สำหรับปีสิ้นสุด 31 ธ.ค. 2555		
ธนาคารกรุงเทพ จำกัด (มหาชน) (BBL)	กรรมการร่วม	รายได้ - รายได้ค่าบริการรักษาพยาบาลจาก BBL	30.4	24.8	เป็นการดำเนินงานตามปกติธุรกิจของบริษัทโดยใช้ราคาและผลตอบแทนปกติตามที่บริษัทให้บริการแก่ลูกค้าโดยทั่วไป	คณะกรรมการตรวจสอบเห็นว่าเป็นการที่สมเหตุสมผล
		ค่าใช้จ่าย - ค่าธรรมเนียมการใช้บัตรเครดิตที่บริษัทจ่ายให้แก่ BBL	102.6	92.8	BBL เป็นผู้ให้บริการด้านบัตรเครดิตที่บริษัทใช้บริการมาโดยตลอด โดยบริษัทได้ลงทุนในสาขานานาชาติต่างๆ เพื่อให้ประโยชน์จากระบบการชำระเงินผ่านบัตรเครดิตอย่างมีประสิทธิภาพ โดยราคาที่บริษัทจ่ายชำระแก่ BBL เป็นราคาที่สามารถเปรียบเทียบได้กับราคาตลาดโดยทั่วไป	คณะกรรมการตรวจสอบเห็นว่าเป็นการที่สมเหตุสมผล
		- ค่าดอกเบี้ยหุ้นกู้แปลงสภาพจ่าย BBL	32.5	32.5	บริษัทได้จ่ายดอกเบี้ยหุ้นกู้แปลงสภาพจำนวนเงินต้น 550 ล้านบาท โดยอัตราดอกเบี้ยเป็นไปตามสัญญาการปรับโครงสร้างหนี้	คณะกรรมการตรวจสอบเห็นว่าเป็นการที่สมเหตุสมผลและผ่านการอนุมัติจากผู้ถือหุ้นแล้ว
สำนักงานกฎหมายดำรงธรรม	กรรมการร่วม	ค่าใช้จ่าย - ค่าที่ปรึกษากฎหมายจ่ายให้สำนักงานกฎหมายดำรงธรรม	10.0	6.4	บริษัทได้จ่ายค่าใช้จ่ายเป็นอัตราคงที่ต่อชั่วโมง ซึ่งเป็นอัตราผลตอบแทนปกติที่สำนักงานกฎหมายดำรงธรรมเรียกชำระจากลูกค้าโดยทั่วไป	คณะกรรมการตรวจสอบเห็นว่าเป็นการที่สมเหตุสมผล
บริษัท ซีวีเลียน จำกัด	กรรมการร่วม	ค่าใช้จ่าย - ค่าที่ปรึกษากฎหมายจ่ายให้บริษัท ซีวีเลียน จำกัด	-	0.7	บริษัทได้จ่ายค่าใช้จ่ายเป็นอัตราคงที่ต่อชั่วโมง ซึ่งเป็นอัตราผลตอบแทนปกติที่ บริษัท ซีวีเลียน จำกัด เรียกชำระจากลูกค้าโดยทั่วไป	คณะกรรมการตรวจสอบเห็นว่าเป็นการตามปกติธุรกิจ

ชื่อบริษัทที่เกี่ยวข้องกัน	ลักษณะความสัมพันธ์ของผู้ที่เกี่ยวข้อง	ลักษณะรายการ	มูลค่ารายการ (ล้านบาท)		นโยบายราคา	ความสมเหตุสมผลและความจำเป็นของรายการระหว่างกัน
			สำหรับปีสิ้นสุด 31 ธ.ค. 2556	สำหรับปีสิ้นสุด 31 ธ.ค. 2555		
บริษัท บำรุงราษฎร์ อินเตอร์เนชั่นแนล จำกัด (BIL)	บริษัทร่วมที่บริษัทถือหุ้น ณ วันที่ 31 ธันวาคม 2556 ร้อยละ 31.5 (31 ธันวาคม 2555: ร้อยละ 31.5) และมีกรรมกร่วม	รายได้ - รายได้ค่าที่ปรึกษาในการบริหารงานโรงพยาบาล จาก BIL	0.5	1.9	บริษัทคิดค่าที่ปรึกษาในการบริหารงานโรงพยาบาลโดยมีความสัมพันธ์กับต้นทุนทรัพยากรที่เกิดขึ้นจริง	คณะกรรมการตรวจสอบเห็นว่าเป็นรายการที่สมเหตุสมผล
		ค่าใช้จ่าย - ค่าที่ปรึกษาในการบริหารงานจ่ายให้ BIL	-	15.7	บริษัทได้จ่ายค่าใช้จ่ายเป็นอัตราคงที่ต่อชั่วโมง ซึ่งเป็นอัตราผลตอบแทนปกติที่ BIL เรียกชำระจากลูกค้าโดยทั่วไป	คณะกรรมการตรวจสอบเห็นว่าเป็นรายการที่สมเหตุสมผล
		ดอกเบี้ยจ่าย - ดอกเบี้ยจ่ายสำหรับเงินกู้ยืมระยะยาว 176.4 ล้านบาท	2.9	-	คิดอัตราดอกเบี้ยเงินฝากประจำ 1 ปี อ้างอิงจากธนาคารพาณิชย์ในประเทศแห่งหนึ่ง และมีกำหนดชำระคืนเมื่อถึงกำหนด	คณะกรรมการตรวจสอบเห็นว่าเป็นรายการที่สมเหตุสมผล
มูลนิธิโรงพยาบาลบำรุงราษฎร์ (BHF)	กรรมการร่วม	รายได้ - รายได้ค่าบริการการรักษาพยาบาลจาก BHF	23.3	21.7	เป็นการดำเนินงานตามปกติธุรกิจของบริษัทโดยใช้ราคาและผลตอบแทนปกติตามที่บริษัทให้บริการแก่ลูกค้าโดยทั่วไป	คณะกรรมการตรวจสอบเห็นว่าเป็นรายการตามปกติธุรกิจ
		- รายได้ค่าใช้ทรัพยากรอื่นๆ	0.9	0.8	บริษัทคิดค่าใช้ทรัพยากรโดยมีความสัมพันธ์กับต้นทุนทรัพยากรที่เกิดขึ้นจริง	คณะกรรมการตรวจสอบเห็นว่าเป็นรายการตามปกติธุรกิจ
		ค่าใช้จ่าย - ค่าบริจาคจ่าย	24.0	24.0	บริษัทได้จ่ายเงินบริจาคตามนโยบายที่ได้รับอนุมัติจากคณะกรรมการบริษัทแล้ว	คณะกรรมการตรวจสอบเห็นว่าเป็นรายการตามปกติธุรกิจและได้รับการอนุมัติจากคณะกรรมการบริษัทแล้ว
บริษัทจัดหางานเอเอ ทาเลนต์ จำกัด	กรรมการร่วม	ค่าใช้จ่าย - ค่าบริหารจัดการตำแหน่งงาน	0.4	0.6	เป็นการดำเนินงานตามปกติธุรกิจของบริษัทโดยใช้ราคาและผลตอบแทนปกติตามที่บริษัทให้บริการแก่ลูกค้าโดยทั่วไป	คณะกรรมการตรวจสอบเห็นว่าเป็นรายการตามปกติธุรกิจ

ชื่อบริษัทที่เกี่ยวข้องกัน	ลักษณะความสัมพันธ์ของผู้ทำการระหว่างกัน	ลักษณะรายการ	มูลค่ารายการ (ล้านบาท)		นโยบายราคา	ความสมเหตุสมผลและความจำเป็นของรายการระหว่างกัน
			สำหรับปีสิ้นสุด 31 ธ.ค. 2556	สำหรับปีสิ้นสุด 31 ธ.ค. 2555		
บริษัท ทีเอ็ม ดีไซน์ จำกัด	กรรมการของบริษัท ทีเอ็ม ดีไซน์ จำกัด เป็นผู้สมรสของบุตรสาวของประธานกรรมการ	<u>ค่าใช้จ่าย</u> - ค่าที่ปรึกษางานก่อสร้าง	1.2	-	บริษัทได้จ่ายค่าใช้จ่าย ซึ่งเป็นราคาและผลตอบแทนปกติที่ บริษัท ทีเอ็ม ดีไซน์ จำกัด เรียกร้องจากลูกค้าโดยทั่วไป	คณะกรรมการตรวจสอบเห็นว่าเป็นการตามปกติธุรกิจ
บริษัท กรุงเทพดุสิตเวชการ จำกัด (มหาชน) (BDMS)	เป็นผู้ถือหุ้นใหญ่ของบริษัท โดย ณ วันที่ 31 ธันวาคม 2556 BDMS ถือหุ้นในบริษัท ร้อยละ 23.88 (31 ธันวาคม 2555: ร้อยละ 23.88)	<u>ค่าใช้จ่าย</u> - ค่าสารเภสัชภัณฑ์	9.4	8.6	เป็นการดำเนินงานตามปกติธุรกิจของบริษัทโดยใช้ราคาและผลตอบแทนปกติตามที่บริษัทให้บริการแก่ลูกค้าโดยทั่วไป	คณะกรรมการตรวจสอบเห็นว่าเป็นการตามปกติธุรกิจ
บริษัท เอ.เอ็น.บี. ลาบอราตอรี (อานวยเภสัช) จำกัด (ANB)	บริษัทย่อยของผู้ถือหุ้นใหญ่ (บริษัท กรุงเทพ ดุสิตเวชการ จำกัด (มหาชน) หรือ BDMS)	<u>ค่าใช้จ่าย</u> - ค่ายา	2.1	1.9	เป็นการดำเนินงานตามปกติธุรกิจของบริษัทโดยใช้ราคาและผลตอบแทนปกติตามที่บริษัทให้บริการแก่ลูกค้าโดยทั่วไป	คณะกรรมการตรวจสอบเห็นว่าเป็นการตามปกติธุรกิจ
บริษัท เนชั่นแนล เฮลท์แคร์ ซิสเต็มส์ จำกัด (NHS)	บริษัทย่อยของผู้ถือหุ้นใหญ่ (บริษัท กรุงเทพ ดุสิตเวชการ จำกัด (มหาชน) หรือ BDMS)	<u>ค่าใช้จ่าย</u> - ค่าบริการห้องปฏิบัติการจ่าย	2.5	2.0	เป็นการดำเนินงานตามปกติธุรกิจของบริษัทโดยใช้ราคาและผลตอบแทนปกติตามที่บริษัทให้บริการแก่ลูกค้าโดยทั่วไป	คณะกรรมการตรวจสอบเห็นว่าเป็นการตามปกติธุรกิจ

ความรับผิดชอบต่อสังคม

การเปิดเผยข้อมูล CSR ในแบบ 56-1

บมจ. โรงพยาบาลบำรุงราษฎร์

บริษัทฯ ได้กำหนดแนวทางความรับผิดชอบต่อสังคมของกิจการตามหลักปฏิบัติขององค์กรข้างต้นอย่างชัดเจน ในข้อ 9 และ ข้อ 10 (หน้า 74)

นอกจากนี้ มร. แมค แบนเนอร์ ผู้อำนวยการด้านบริหาร ของบริษัทฯ ยังได้แถลงวิสัยทัศน์แนวทางความรับผิดชอบต่อสังคมของบริษัทฯ ไว้เมื่อเดือนกันยายน พ.ศ. 2552 ดังนี้ “ตลอดประวัติศาสตร์อันยาวนานของโรงพยาบาลบำรุงราษฎร์ แพทย์และเจ้าหน้าที่ของโรงพยาบาล ล้วนมีส่วนสนับสนุนโครงการเพื่อสังคมและสิ่งแวดล้อมในหลายโครงการ เรายินดีใช้เวลา ยาและเวชภัณฑ์ ตลอดจนอุปกรณ์ทางการแพทย์ รวมทั้งร่วมบริจาคเงินผ่านทางมูลนิธิโรงพยาบาลบำรุงราษฎร์ เพื่อให้ความช่วยเหลือแก่ผู้ด้อยโอกาสในสังคม โครงการกิจกรรมเพื่อสังคมของเราแสดงถึงหลักการอันเป็นแนวทางปฏิบัติของโรงพยาบาล ซึ่งได้แก่ การสร้างความพึงพอใจให้แก่ผู้ใช้บริการการพัฒนาบุคลากร การดำเนินธุรกิจอย่างรับผิดชอบต่อสังคมและสิ่งแวดล้อม และพันธกิจของเราที่จะเป็นองค์กรที่ดีของสังคม”

นอกจากนี้ บริษัทฯ ได้จัดตั้งคณะกรรมการด้านความรับผิดชอบต่อสังคม (Corporate Social Responsibility หรือ CSR) ขึ้นในปี พ.ศ. 2554 เพื่อกำกับดูแลและกำหนดแนวความรับผิดชอบต่อสังคมของกิจการทั้งในระดับองค์กรและระดับพนักงานให้เป็นไปอย่างมีประสิทธิภาพ รวมถึงประสานการดำเนินงานในโครงการต่าง ๆ ร่วมกับมูลนิธิโรงพยาบาลบำรุงราษฎร์ และองค์กรสาธารณกุศลอื่น

การประกอบธุรกิจด้วยความเป็นธรรม

บริษัทฯ ได้มีนโยบายการบริหารงานโรงพยาบาลในหลายเรื่อง อาทิ เรื่องการเงินและการจัดซื้อและพัสดุ ทางบริษัทฯ มีการกำหนดวิธีดำเนินการในการจัดซื้อสินค้าประเภทต่าง ๆ ของโรงพยาบาลฯ รวมถึงอุปกรณ์เครื่องมือและการบริการภายในโรงพยาบาล ให้เกิดความเป็นธรรมกับคู่ค้า การกำหนดมาตรฐานของหนังสือสัญญาให้เกิดความเป็นธรรมในการเจรจาต่อรอง และการร่างหนังสือสัญญาอย่างถูกต้อง การมีศูนย์การควบคุมการทำหนังสือสัญญาทั้งหมดของโรงพยาบาล นอกจากนี้ยังมีนโยบายการบริหารโรงพยาบาลด้านการประเมินผล และกำหนดมาตรฐานผลิตภัณฑ์ เพื่อให้เป็นแนวทางในการประเมินคุณภาพและความพึงพอใจสำหรับผลิตภัณฑ์ทั่วไปและผลิตภัณฑ์ทางการแพทย์ โดยคำนึงถึงผลประโยชน์สูงสุดของผู้ป่วยที่มาใช้บริการและเพื่อเป็นมาตรฐานเดียวกันกับคู่ค้าแต่ละแห่ง

นอกจากนี้ บริษัทฯ ยังมีการปฏิบัติตามหลักการกำกับดูแลกิจการที่ดี ซึ่งได้เปิดเผยไว้ในรายงานฉบับนี้ ในหน้าที่ 101

การต่อต้านการทุจริตคอร์รัปชัน บริษัทฯ ได้เข้าร่วมกับองค์กรต่าง ๆ ในการเป็นภาคีเครือข่ายต่อต้านคอร์รัปชัน (กตค.) เมื่อวันที่ 9 พฤศจิกายน พ.ศ. 2553 นอกจากนี้ บริษัทฯ ยังมีการปฏิบัติตามหลักการกำกับดูแลกิจการที่ดี ซึ่งได้เปิดเผยไว้ในรายงานฉบับนี้ ในหน้าที่ 101

การเคารพสิทธิมนุษยชน

บริษัทฯ ได้กำหนดนโยบายการบริหารงานโรงพยาบาลในหมวดที่ 1 เรื่อง การให้ความเสมอภาคไม่แบ่งชนชั้น โดยกำหนดให้พนักงาน ผู้ป่วย และผู้มาใช้บริการทุกท่านมีสิทธิที่จะได้รับการดูแลอย่างเสมอภาค ไม่มีการแบ่งแยกเชื้อชาติ อายุ เพศ สัญชาติ ศาสนา ตำแหน่ง ลักษณะของโรคที่เป็น เศรษฐฐานะหรือสถานภาพทางสังคม รวมถึงการบริหารงานโรงพยาบาล เรื่อง สิทธิและหน้าที่รับผิดชอบต่อผู้ป่วย ซึ่งบริษัทฯ มีนโยบายรับรองสิทธิของผู้ป่วยเป็นส่วนหนึ่งของคุณภาพการดูแลผู้ป่วย และได้ประกาศให้ผู้ป่วยทุกคนรับทราบสิทธิและหน้าที่ที่รับผิดชอบนี้โดยทั่วถึง อีกทั้งยังได้ประกาศสิทธิและหน้าที่ที่รับผิดชอบต่อผู้ป่วยลงในสื่อต่าง ๆ ที่เหมาะสมเพื่อแจ้งให้ผู้ป่วยได้รับทราบอย่างทั่วถึง นอกจากนี้เจ้าหน้าที่ทุกคนมีหน้าที่รับผิดชอบในการให้ข้อมูลเรื่องสิทธิและหน้าที่ที่รับผิดชอบต่อผู้ป่วย ด้วยมารยาทและรูปแบบที่เหมาะสมแก่ผู้ป่วยที่ให้บริการกว่า 1 ล้านรายในแต่ละปี ซึ่งเดินทางมาจากประเทศต่าง ๆ กว่า 190 ประเทศทั่วโลก

การปฏิบัติต่อแรงงานอย่างเป็นธรรม

บริษัทฯ ได้กำหนดนโยบายการบริหารงานโรงพยาบาล ในหมวดที่ 6 ว่าด้วยเรื่องทรัพยากรบุคคลและฝึกอบรม เพื่อให้เป็นแนวทางในการปฏิบัติต่อพนักงานของบริษัทให้เป็นมาตรฐานเดียวกัน อาทิ การสรรหาและคัดเลือกพนักงาน การดูแลด้านสวัสดิการและนโยบายค่าตอบแทน การเชิดชูเกียรติ การโอนย้ายและเลื่อนตำแหน่งพนักงาน การประเมินผลการปฏิบัติงานของพนักงานประจำปี และการพัฒนาการจ้าง

นอกจากนี้ บริษัทฯ ยังปฏิบัติตามกฎหมายที่เกี่ยวข้อง อาทิ พระราชบัญญัติคุ้มครองแรงงาน (ฉบับที่ 3) พ.ศ. 2551 พระราชบัญญัติเงินทดแทน พ.ศ. 2537 ประกาศสำนักงานประกันสังคม เรื่อง การแจ้งการประสบอันตราย เจ็บป่วย หรือสูญหาย และการขอรับเงินทดแทนตามพระราชบัญญัติ กองทุนเงินทดแทน พ.ศ. 2537 กฎกระทรวง กำหนดหลักเกณฑ์และวิธีการตรวจสอบสุขภาพของลูกจ้าง และส่งผลการตรวจแก่พนักงานตรวจแรงงาน พ.ศ. 2547 กฎกระทรวง ว่าด้วยการจัดสวัสดิการในสถานประกอบกิจการ พ.ศ. 2548

ทั้งนี้ บริษัทฯ ยังได้รับรางวัล “สถานประกอบกิจการดีเด่น ด้านแรงงานสัมพันธ์และสวัสดิการแรงงาน ประจำปี พ.ศ. 2556” ประเภทสถานประกอบกิจการขนาดใหญ่ที่ไม่มีสภาพแรงงานโดยกระทรวงแรงงานติดต่อกันมา 5 ปีตั้งแต่ปี พ.ศ. 2552

ความรับผิดชอบต่อผู้บริโภค

บริษัทฯ ได้กำหนดหลักปฏิบัติขององค์กรในข้อแรก ที่มุ่งมั่นที่จะให้บริการที่เกินความคาดหวังของลูกค้า ดังนั้นจึงได้มีการกำหนดนโยบายการบริหารงานโรงพยาบาล ในหมวดที่ 2 ว่าด้วยเรื่องการบริหารผู้ป่วย ซึ่งถือเป็นผู้บริโภคโดยตรง ทั้งนี้ บริษัทฯ จำแนกกลุ่มผู้ป่วยออกเป็น 2 แบบ คือ แบบที่ 1 จำแนกตามเชื้อชาติของผู้ป่วย โดยแยกออกเป็น 3 กลุ่มย่อย ได้แก่ 1) คนไทย 2) คนต่างชาติที่พำนักในประเทศไทย และ 3) ชาวต่างชาติ แบบที่ 2 จำแนกตามประเภทการบริการ แบ่งออกเป็น 2 กลุ่มย่อย คือ 1) การบริการผู้ป่วยนอก และ 2) การบริการแบบรับผู้ป่วยไว้ค้างคืน (ผู้ป่วยใน)

บริษัทฯ ได้ให้ความสำคัญและมุ่งเน้นผู้ป่วยเพื่อให้ได้รับการบริการที่มีคุณภาพอย่างเหมาะสมและได้มาตรฐาน จึงได้มีการนำมาตรฐานและเกณฑ์เกี่ยวกับโรงพยาบาลต่าง ๆ มาใช้ในกระบวนการบริการผู้ป่วยมาอย่างต่อเนื่อง อาทิ มาตรฐานโรงพยาบาล แนวทางพัฒนาคุณภาพโดยมุ่งผู้ป่วยเป็นศูนย์กลาง ฉบับปีปฏิญญาภิเษก พ.ศ. 2537 สถาบันวิจัยระบบสาธารณสุข สถาบันวิชาการเพื่อการคุ้มครองผู้บริโภคด้านสุขภาพ มูลนิธิสาธารณสุขแห่งชาติ, มาตรฐาน HA และเกณฑ์พิจารณา: บุคลากรภาพรวมระดับโรงพยาบาล พ.ศ. 2543 สถาบันพัฒนาและรับรองคุณภาพโรงพยาบาล, มาตรฐานโรงพยาบาลและบริการสุขภาพ (ฉบับเฉลิมพระเกียรติฉลองสิริราชสมบัติครบ 60 ปี), มาตรฐานคุณภาพโรงพยาบาลระดับสากล (Joint Commission International: JCI), มาตรฐาน ISO (International Organization for Standardization) ISO 15189: Medical laboratories - Particular requirements for quality and competence, มาตรฐานผลิตภัณฑ์อุตสาหกรรม มอก.2276 - 2549 ห้องปฏิบัติการทางการแพทย์ - ข้อกำหนดด้านความปลอดภัย, แนวทางการตรวจมาตรฐานคุณภาพบริการของสถานพยาบาลประเภทที่รับผู้ป่วยไว้ค้างคืน ฉบับปรับปรุงและพัฒนาคั้งที่ 2 พ.ศ. 2552 กลุ่มสถานพยาบาล กองการประกอบโรคศิลปะ กรมสนับสนุนบริการสุขภาพ กระทรวงสาธารณสุข, นโยบายการรับรองความสามารถห้องปฏิบัติการ ของสถานพยาบาลตรวจสุขภาพคนหางานที่จะไปทำงานต่างประเทศ

ซึ่งมาตรฐานและเกณฑ์เกี่ยวกับโรงพยาบาลฯ ที่นำมาใช้ในการบริการผู้ป่วยนี้ ครอบคลุมตั้งแต่ช่วงผู้ป่วยก่อนเข้ารับบริการ ระหว่างการรับบริการ และหลังการรับบริการแล้วเสร็จ นอกจากนี้ บริษัทฯ ยังมีกระบวนการรับฟังความคิดเห็นและข้อร้องเรียนจากผู้ป่วยเพื่อนำมาเป็นข้อมูลในการวางแผนเพื่อพัฒนาการบริการผู้ป่วยอย่างต่อเนื่อง โดยใช้กระบวนการ PDCA (Plan, Do, Check, Act)

การดูแลรักษาสิ่งแวดล้อม

บริษัทฯ ได้กำหนดนโยบายการบริหารงานโรงพยาบาล ในหมวดที่ 7 ว่าด้วยเรื่องการจัดการสิ่งแวดล้อม โดยมีเนื้อหาครอบคลุมในด้านต่าง ๆ ได้แก่ การอนุรักษ์พลังงาน, การใช้และการจัดหาน้ำอุปโภคและบริโภค, การลดมลภาวะต่อสิ่งแวดล้อมในโรงพยาบาล, การตรวจสอบและการวัดผลกระทบจากการที่เกี่ยวกับกฎหมายและข้อกำหนดทางด้านสิ่งแวดล้อม, การควบคุมความปลอดภัยเมื่อมีการก่อสร้างหรือการปรับปรุงภายใน, การประเมินความเสี่ยงด้านความปลอดภัยและสิ่งแวดล้อม

โดยบริษัทฯ ได้ปฏิบัติตามกฎหมายที่เกี่ยวข้องกับการดูแลรักษาสิ่งแวดล้อม อาทิ กฎกระทรวงว่าด้วยการกำจัดมูลฝอยติดเชื้อ พ.ศ. 2545 ส่วนวิศวกรรมสิ่งแวดล้อม สำนักงานอนามัยสิ่งแวดล้อม กรมอนามัยกระทรวงสาธารณสุข, ข้อบัญญัติกรุงเทพมหานคร เรื่องการเก็บ ขน และกำจัดสิ่งปฏิกูลหรือมูลฝอย พ.ศ. 2544 จากราชกิจจานุเบกษา 11 มีนาคม 2545, พระราชบัญญัติส่งเสริมและรักษาคุณภาพสิ่งแวดล้อม พ.ศ. 2535, ประกาศกระทรวงทรัพยากรธรรมชาติและสิ่งแวดล้อม เรื่องกำหนดประเภทอาคารเป็นแหล่งกำเนิดมลพิษที่จะต้องถูกควบคุมการปล่อยน้ำเสียลงสู่แหล่งน้ำสาธารณะหรือออกสู่สิ่งแวดล้อม, อนุสัญญาเวียนนาว่าด้วยการป้องกันชั้นบรรยากาศโอโซนและพิธีสารมอนทรีออลว่าด้วยการเลิกใช้สารทำลายชั้นบรรยากาศโอโซน

การร่วมพัฒนาชุมชนหรือสังคม

บริษัทฯ ได้ดำเนินโครงการส่งเสริมสังคมที่สำคัญ ในปีที่ผ่านมา ดังนี้

โครงการส่งเสริมสุขภาพ

1. รักษาใจไทย

- เป็นโครงการภายใต้การดำเนินงานของมูลนิธิโรงพยาบาลบำรุงราษฎร์และบริษัทฯ ที่ริเริ่มขึ้นเมื่อปี พ.ศ. 2546 เพื่อช่วยผ่าตัดหัวใจแก่ผู้ป่วยด้วยโรคหัวใจพิการแต่กำเนิดหรือโรคลิ้นหัวใจรั่ว ที่ขาดแคลนทุนทรัพย์ มีฐานะยากจนหรือไม่สามารถเข้าถึงการรักษาพยาบาลที่จำเป็นนี้ได้ การผ่าตัดหัวใจโดยทั่วไปจะมีค่าใช้จ่ายประมาณ 500,000 บาทต่อราย โดยตั้งแต่เริ่มโครงการฯ จนถึงปี พ.ศ. 2556 ได้ผ่าตัดหัวใจแก่ผู้ป่วยที่ด้อยโอกาสไปแล้วกว่า 650 ราย

ในปี พ.ศ. 2556 นี้ยังได้ขยายความช่วยเหลือไปยังประเทศเพื่อนบ้าน คือ สาธารณรัฐแห่งสหภาพเมียนมาร์ โดยคัดเลือกเด็กชาวเมียนมาร์ที่ป่วยเป็นโรคหัวใจพิการแต่กำเนิด จำนวน 3 คน เพื่อเข้ารับการผ่าตัดยังโรงพยาบาลบำรุงราษฎร์ ที่ประเทศไทยโดยไม่เสียค่าใช้จ่าย ซึ่งเป็นโครงการต่อเนื่องจากโครงการที่ได้ดำเนินการไปแล้วในช่วงเดือนธันวาคม พ.ศ. 2555 เพื่อร่วมเฉลิมพระเกียรติพระบาทสมเด็จพระเจ้าอยู่หัวฯ เนื่องในวโรกาสวันเฉลิมพระชนมพรรษา 5 ธันวาคม 2555 และการเฉลิมฉลองในวาระครบรอบ 65 ปี ความสัมพันธ์ทางการทูตระหว่างประเทศไทยกับสาธารณรัฐแห่งสหภาพเมียนมาร์ รวมถึงการให้ความช่วยเหลือด้านวิชาการทางการแพทย์ระหว่างสองประเทศอีกด้วย

2. โครงการหน่วยแพทย์เคลื่อนที่ในต่างจังหวัด
 - คณะแพทย์และเจ้าหน้าที่อาสาสมัครของโรงพยาบาลบำรุงราษฎร์ ร่วมกับศูนย์ โสภณพนิช ผู้บริหารและพนักงาน จากบริษัท กรุงเทพประกันภัย จำกัด (มหาชน) ออกหน่วยแพทย์เคลื่อนที่ให้บริการตรวจรักษาโรคโดยไม่คิดค่าใช้จ่าย เป็นประจำทุกปีแก่ชาวบ้านประมาณ 1,000 คนในจังหวัดมุกดาหารและสกลนคร นอกจากนี้ ยังมีโครงการริเริ่มจัดฝึกอบรมงานหัตถกรรมให้แก่กลุ่มแม่บ้านในหมู่บ้านหนองคอง จังหวัดมุกดาหาร เพื่อเป็นรายได้เสริมสำหรับครอบครัวผู้ยากไร้จำนวนมาก
 - ออกหน่วยแพทย์เคลื่อนที่บริการประชาชน โรงเรียนวัดห้วยสะพาน ตำบลหนองโรง อำเภอพนมทวน จังหวัดกาญจนบุรี
3. โครงการหน่วยแพทย์เคลื่อนที่ในเขตกรุงเทพมหานคร
 - โครงการคลินิกเคลื่อนที่กองทุนทอมสัน โครงการนี้ได้รับการอุปถัมภ์จากกองทุนทอมสันและสนับสนุนโดยมูลนิธิโรงพยาบาลบำรุงราษฎร์และบริษัทฯ มาตั้งแต่ปี พ.ศ. 2544 เป็นบริการออกหน่วยแพทย์เคลื่อนที่ทุกวันเพื่อตรวจรักษาโรคโดยไม่คิดค่าใช้จ่ายแก่ประชาชนผู้ด้อยโอกาสที่อาศัยอยู่ในชุมชนจำนวน 40 ชุมชนในเขตกรุงเทพมหานครและปริมณฑล โดยในปี พ.ศ. 2556 โครงการคลินิกเคลื่อนที่นี้ได้ให้การตรวจรักษาพยาบาลผู้ป่วยเป็นจำนวน 22,925 ราย อีกทั้งยังได้บริจาคข้าวสาร น้ำหนัก 5 กิโลกรัมจำนวนกว่า 6,257 ถุง

โครงการส่งเสริมความรู้ด้านสุขภาพ

เป็นกิจกรรมเพื่อสังคมของบริษัทฯ มุ่งเน้นการให้ความรู้ด้านสุขภาพแก่ประชาชนโดยผ่านโครงการและกิจกรรมต่างๆ ซึ่งรวมถึงการจัดนิทรรศการและการสัมมนาส่งเสริมความรู้สุขภาพเป็นประจำตลอดทั้งปี กิจกรรมส่งเสริมสุขภาพ การให้ความรู้เรื่องสุขภาพแก่นักเรียนในโรงเรียนต่างๆ และการจัดทำเอกสารเผยแพร่ความรู้ เช่น นิตยสาร Better Health คู่มือการดูแลรักษาสุขภาพ การจัดทำบล็อกที่มีข้อมูลเกี่ยวกับการส่งเสริมสุขภาพ และการลงบทความในหนังสือพิมพ์และนิตยสารต่าง ๆ

โครงการส่งเสริมสังคมอื่น ๆ

- กิจกรรมเยี่ยมบ้านเด็กพระมหาไถ่ พัทยา โดยคณะผู้บริหารได้มอบยา เวชภัณฑ์ นมยาทำความสะอาด เงินสด ของใช้ส่วนตัว และอาหารกลางวันสำหรับเด็ก 84 คน ซึ่งรวมถึงการบรรยายเสริมสร้างความรู้ด้านสุขภาพอนามัยให้แก่เด็กผู้ด้อยโอกาส
- กิจกรรม “รักษะทะเลไทย” ด้วยการปล่อยเต่าทะเล ปลูกป่าโกงกาง เพาะกล้าไม้ชายเลน สร้างบ้านปลา และปั้นก้อนจุลินทรีย์บำบัดน้ำ พร้อมมอบยาและเวชภัณฑ์ เพื่อร่วมสนับสนุนโครงการก่อสร้างโรงพยาบาลเต่าทะเล เฉลิมพระเกียรติฯ ณ ศูนย์อนุรักษ์พันธุ์เต่าทะเล กองทัพเรือ
- โครงการ “ร่วมแรง ร่วมใจ กับ Bhappy 3” เป็นการรวมพนักงานจิตอาสา จากบริษัท โรงพยาบาลบำรุงราษฎร์ จำกัด (มหาชน) บริษัท กรุงเทพประกันชีวิต จำกัด (มหาชน) บริษัท กรุงเทพประกันภัย จำกัด (มหาชน) เพื่อร่วมกันทำกิจกรรมเพื่อสังคมและสิ่งแวดล้อมตลอดปี อาทิ ร่วมแรง ร่วมใจกับ Bhappy3 ตอน “แถมฝัน ปันยิ้ม” เพื่อน้องโรงเรียนวัดประชาโมลีสถาราม จ. สมุทรสงคราม
- บริษัทฯ ในฐานะคณะกรรมการ CSR Club สมาคมบริษัทจดทะเบียนไทย มอบยาสามัญประจำบ้าน ให้กับโรงเรียนวัดมาบพระจันทร์ (รัฐบำรุงประชาวิทยา) ต.หนองปลิง อ.นครหลวง จ.พระนครศรีอยุธยา ซึ่งเป็นโรงเรียนในโครงการฟื้นฟูหลังน้ำท่วม
- กิจกรรมเนื่องในโอกาสครบรอบการก่อตั้งบริษัทฯ 33 ปี ร่วมส่งเสริมสุขภาพดีสู่ชุมชนมักกะสัน ถวายเป็นพระราชกุศลแด่พระบาทสมเด็จพระเจ้าอยู่หัว เนื่องในวันเฉลิมพระชนมพรรษา 5 ธันวาคม 2556 ศูนย์พัฒนาเด็กก่อนวัยเรียน และชุมชนมักกะสัน เขตราชเทวี จัดกิจกรรมมอบชุดยาสามัญให้กับผู้แทนศูนย์พัฒนาเด็กก่อนวัยเรียน ชุมชนมักกะสัน และผู้แทนจากสำนักงานเขตราชเทวี ฉีดวัคซีนป้องกันไข้หวัดใหญ่ให้เด็กและครู กิจกรรมสันตนาการ เลี้ยงอาหารกลางวัน ร่วมมอบถังแยกขยะให้กับผู้แทนชุมชน พร้อมผู้แทนจากสำนักงานเขตราชเทวี แนะนำความรู้เพื่อสุขภาพเบื้องต้นตรวจวัดความดันโลหิตและมอบยาสามัญประจำบ้าน ตัดแต่งกิ่งไม้และทำความสะอาด
- การช่วยเหลือผู้ประสบอัคคีภัย ชุมชนร่มเกล้า เขตคลองเตย ซึ่งเกิดเหตุเพลิงไหม้ เมื่อวันที่เสาร์ที่ 19 ต.ค. 2556 โดยบริษัทฯ ร่วมกับมูลนิธิโรงพยาบาลบำรุงราษฎร์ และกองทุนทอมสัน มอบข้าวสารถุงละ 5 กก. จำนวน 200 ถุง ยาสามัญประจำบ้าน 100 ชุด ให้กับครอบครัวผู้ประสบอัคคีภัยที่
- การช่วยเหลือผู้ประสบอัคคีภัย ชุมชนน้อมเกล้า ซอยรามคำแหง 39 เขตวังทองหลาง โดยบริษัทฯ ร่วมกับมูลนิธิโรงพยาบาลบำรุงราษฎร์ และกองทุนทอมสัน ร่วมมอบข้าวสารถุงละ 5 กก. จำนวน 50 ถุง ยาสามัญประจำบ้าน 30 ชุด ให้กับครอบครัวผู้ประสบอัคคีภัยที่

- การจัดการแสดงขับร้องเพลงการกุศล “ให้หัวใจ...นำทาง 3” เพื่อนำเงินบริจาคสมทบทุนโครงการ “รักษะใจไทย” ของมูลนิธิโรงพยาบาลบำรุงราษฎร์ เพื่อช่วยผ่าตัดเด็กโรคหัวใจพิการแต่กำเนิดผู้ด้อยโอกาส โดยนักร้องรับเชิญ คุณชัย โสภณพนิช ผู้ก่อตั้งและประธานมูลนิธิโรงพยาบาลบำรุงราษฎร์ พร้อมด้วยคณะแพทย์และบุคลากรทางการแพทย์หลากหลายสาขาของโรงพยาบาลฯ พร้อมบทเพลงประสานเสียงในเทศกาลแห่งความสุข นำทีม โดย ครูโรจน์ รุ่งโรจน์ ดุลลาพันธ์ และ The Professional by Kru Rodj ศิษย์เก่า-ศิษย์ปัจจุบัน อาทิ พญ. นพวรรณ กิติวัฒน์ (แพทย์ รพ. บำรุงราษฎร์)

ทั้งนี้ บริษัทฯ ได้รับคัดเลือกให้ได้รับรางวัลองค์กรยอดเยี่ยมด้านความรับผิดชอบต่อสังคม ประจำปี พ.ศ. 2556 ซึ่งจัดโดยหอการค้าอเมริกันในประเทศไทย (The American Chamber of Commerce in Thailand หรือ AMCHAM) ในฐานะที่บริษัทฯ ได้ดำเนินโครงการช่วยเหลือสังคมอย่างต่อเนื่อง เช่น โครงการผ่าตัดเด็กโรคหัวใจพิการแต่กำเนิดผู้ด้อยโอกาส ซึ่งแสดงให้เห็นถึงบทบาทขององค์กรธุรกิจที่มีนโยบายช่วยเหลือสังคมอย่างจริงจัง นอกจากนี้ บริษัทฯ ยังเป็นสมาชิกผู้ก่อตั้งและเป็นกรรมการ CSR Club สมาคมบริษัทจดทะเบียนไทย ที่มีภารกิจในการส่งเสริมให้บริษัทจดทะเบียนสร้างศักยภาพ เพื่อพัฒนาไปสู่การปฏิบัติด้าน CSR ร่วมกันอย่างแท้จริง

ผู้ลงทุนสามารถศึกษาข้อมูลของบริษัทที่ออกหลักทรัพย์เพิ่มเติมได้จากแบบแสดงรายการข้อมูลประจำปี (แบบ 56-1) ของบริษัทที่แสดงไว้ใน www.sec.or.th หรือเว็บไซต์ของบริษัท www.bumrungrad.com/investor



บริษัท โรงพยาบาลบำรุงราษฎร์ จำกัด (มหาชน)

33 สุขุมวิท ซอย 3 กรุงเทพฯ 10110

โทรศัพท์ +66 (0) 2667 1000

โทรสาร +66 (0) 2667 2525

E-mail: ir@bumrungrad.com

www.bumrungrad.com