

รายงานประจำปี
2557

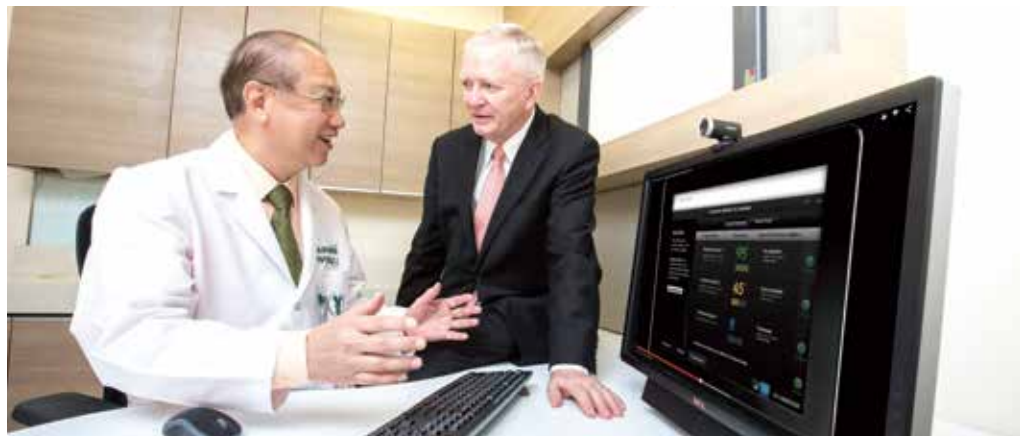



Bumrungrad
International
โรงพยาบาลบำรุงราษฎร์



สารบัญ

สารจากประธานกรรมการ	4
สารจาก Corporate CEO	6
กรรมการและผู้บริหารระดับสูง	10
ข้อมูลทางการเงิน	11
ข้อมูลทางการเงินโดยสรุป	12
คำอธิบายและการวิเคราะห์ฐานะการเงินและผลการดำเนินงาน	13
รายงานของคณะกรรมการตรวจสอบ	18
รายงานความรับผิดชอบต่อของคณะกรรมการ	19
งบการเงิน	20
สรุปข้อมูลและการประกอบธุรกิจของบริษัท	67
การปฏิบัติตามหลักการทำกับดูละกิจการที่ดี	95
การควบคุมภายในและการบริหารจัดการความเสี่ยง	103
รายการระหว่างกัน	106
ความรับผิดชอบต่อสังคม	113

สารจาก ประธานกรรมการ

ในปี 2557 เราได้ดำเนินการตามกลยุทธ์การบริหารที่พิสูจน์ให้เห็นแล้วว่าต่อเนื่องว่า ถึงแม้จะมีปัจจัยด้านลบจากภายนอกหลายอย่าง ที่เป็นอุปสรรคไม่ให้เราบรรลุเป้าหมายการเติบโตตามที่ตั้งไว้ในตอนต้น แต่อย่างไรก็ตามกลยุทธ์หลักของเรานั้น ก็ได้สร้างผลสำเร็จ และการเติบโตอย่างต่อเนื่องในทั้งรูปแบบของ รายได้ อัตรากำไรก่อนหักดอกเบี้ย ภาษี ค่าเสื่อมราคาและค่าตัดจำหน่าย (EBITDA margin) และกำไรสุทธิ

กลยุทธ์หลักดังกล่าวนี้คือ การให้บริการกลุ่มผู้ป่วยที่มีศักยภาพสูง จากทั้งในและต่างประเทศ โดยใช้ความได้เปรียบทางการแข่งขันของเรา ไม่ว่าจะเป็นศักยภาพทางการแพทย์ที่เยี่ยม การบริการที่อบอุ่น และสถานบริการที่ียบพร้อมด้วย เทคโนโลยีที่ทันสมัยและมีประสิทธิภาพ

เหตุการณ์ความไม่สงบทางการเมืองภายในประเทศได้ส่งผลให้การเติบโตของ GDP ของประเทศไทยต้องชะงักงันเมื่อช่วงสิ้นปี 2556 และกลายเป็นตัวเลขติดลบในไตรมาสแรกของปี 2557 ปัจจัยนี้ส่งผลกระทบต่อการตัดสินใจในการพบแพทย์ของลูกค้าในประเทศ โดยเฉพาะผู้ป่วยที่ต้องการการรักษาในโรคที่มีอาการรุนแรงน้อย นอกจากนี้เหตุการณ์ประท้วงและความไม่แน่นอนด้านเศรษฐกิจ ก็ส่งผลทำให้ลูกค้าชะลอการตัดสินใจเพื่อเข้ารับการรักษาซึ่งควรเป็นไปตามระยะเวลาที่ปกติ

สถานการณ์ทางการเมืองนี้ ยังส่งผลกระทบต่อการตัดสินใจเพื่อการเดินทางมารับการรักษาทางการแพทย์ของผู้ป่วยต่างประเทศเช่นกัน เพราะสถานการณ์ทางการเมืองนั้นก่อให้เกิดความกังวลด้านความปลอดภัยของประเทศไทย และในบางกรณีอาจมีการประกาศคำเตือน หรือคำสั่งห้ามการเดินทางจากตลาดสำคัญๆ ในต่างประเทศ

ยิ่งดีที่กลยุทธ์ของเราไม่ได้ขึ้นอยู่กับ การให้บริการรักษาสุขภาพแก่กลุ่มลูกค้าประเภทที่เน้นปริมาณและคำนึงแค่เรื่องต้นทุนในการรักษา แต่กลยุทธ์เราจะเน้นให้บริการทางการแพทย์เพื่อการรักษาอาการที่ซับซ้อนและร้ายแรง เนื่องจากการรักษาอาการยังมีความร้ายแรงมากเท่าไร ผู้ป่วยและครอบครัวก็ต้องการที่จะได้รับการดูแลรักษาโดย

โรงพยาบาลที่เชื่อว่าดีที่สุด ในเมือง ในประเทศ หรือที่มีอยู่ในภูมิภาคหรือในโลกมากยิ่งขึ้น

ซึ่งสำหรับหลายประเทศในเอเชีย ภูมิภาคตะวันออกกลาง และแอฟริกา โรงพยาบาลบำรุงราษฎร์ของเราได้รับการยอมรับในระดับนั้น ครอบครัวของผู้ป่วยเหล่านั้นจะคำนึงถึงความจำเป็นในการรักษา มากกว่าสถานการณ์ทางการเมืองของประเทศไทย แม้ในขณะที่มีการประท้วงทางการเมืองในช่วงครึ่งปีแรกของปี 2557 โรงพยาบาลบำรุงราษฎร์ยังคงมีคนไข้ในประเทศ ซึ่งเป็นผู้ป่วยในเข้ารับรักษาเพิ่มขึ้น 4% ถึงแม้ว่าปริมาณผู้ป่วยนอกจะลดลง 2% แต่หลังจากทุกอย่างกลับเข้าที่ในช่วงเดือนมิถุนายน ปริมาณผู้ป่วยในที่เป็นคนไข้จากต่างประเทศก็โตขึ้น 9% เมื่อเทียบกับปีก่อน และในจำนวนผู้ป่วยในซึ่งมีสัดส่วนประมาณ 3% ของปริมาณผู้ป่วยที่ได้รับการรักษาในแต่ละวันของโรงพยาบาล แต่สามารถสร้างรายได้ประมาณครึ่งหนึ่งของรายได้ทั้งหมดของโรงพยาบาล นับเป็นตัวชี้วัดอย่างดีว่าเป็นกลุ่ม “ผู้ป่วยที่เน้นคุณค่าและมีศักยภาพสูง” ซึ่งการเติบโตของกลุ่มผู้ป่วยเหล่านี้ส่งผลทำให้บริษัทมีผลการดำเนินงานที่เติบโตได้อย่างต่อเนื่อง แม้ในสถานะที่ไม่ปกติ

เนื่องจากกลยุทธ์เหล่านี้ได้ผลเป็นที่น่าพอใจ สิ่งสำคัญอันดับแรกของเราคือการดำเนินกลยุทธ์นี้ต่อไปอย่างเชื่อมั่น แนวโน้มปริมาณความต้องการจากผู้ป่วยทั้งจากตลาดโลกและตลาดในประเทศที่มีสูงขึ้น ก็จะส่งผลให้เรามีผู้ป่วยที่มีศักยภาพสูงเพิ่มขึ้นอย่างต่อเนื่อง トラバเท่าที่เราสามารถรักษาความได้เปรียบในด้านคุณภาพ เทคโนโลยี และความสามารถในการให้บริการแก่กลุ่มลูกค้าเหล่านั้น

ในช่วงไม่กี่ปีที่ผ่านมา บริษัทของเราได้มีการดูแลและเปิดโอกาสให้กลุ่มคนรุ่นใหม่ที่มีศักยภาพในการเป็นผู้นำทั้งทางด้านการแพทย์และการบริหาร ซึ่ง ณ ปัจจุบันนี้แผนการเตรียมทีมบริหารให้มีความพร้อมของเราได้สำเร็จลุล่วง ผมมีความมั่นใจในความสามารถของพวกเขา และด้วยวัฒนธรรมที่สืบทอดและยั่งยืนของบริษัทเรา จะเป็นส่วนสำคัญผลักดันให้เรา ยังคงมาตรฐานการดูแลผู้ป่วยที่ดีเยี่ยม รวมถึงผลลัพธ์และผลประกอบการที่น่าพอใจต่อไปในอนาคต



Signature

นายชัย ไสภณพนิช
ประธานกรรมการ



สารจาก

CORPORATE CEO

A handwritten signature in black ink, appearing to read 'Dennis McKeil'. The signature is fluid and cursive, written on a plain white background.

นายเดนนิส ไมเคิล บราวน์

Corporate CEO

ตลอด 34 ปี ที่ผ่านมา ทีมแพทย์และเจ้าหน้าที่โรงพยาบาลของเราได้ทำงานอย่างมุ่งมั่น และได้สร้างชื่อเสียง ที่ดึงดูดคนไข้ที่มีศักยภาพสูงจากทุกมุมโลก เพื่อมารับการรักษาที่มีประสิทธิภาพรวมถึงการเอาใจใส่ดูแลที่ประทับใจ ซึ่งเป็นสิ่งที่บ่งบอกถึงชื่อเสียงของโรงพยาบาลในอนาคต ด้วยจำนวนคนไข้มากกว่า 3,000 คน และคนไข้ในกว่า 85 คน ที่ได้รับการรักษาจากโรงพยาบาลเราและกลับออกไปในแต่ละวันนั้น ได้บอกเล่าประสบการณ์ดี ๆ ให้แก่เพื่อนและครอบครัวของเขาอย่างไรเมื่อเขากลับถึงบ้าน

สิ่งที่เราปฏิบัติเพื่อทำให้คนไข้ของเราพึงพอใจนั้นเป็นสูตรสำเร็จที่ถูกพิสูจน์แล้ว โดยมีส่วนประกอบหลักห้าประการ ซึ่งในรายละเอียดกระบวนการที่เราปฏิบัตินั้นก็ย่อมเปลี่ยนแปลงไปตามองค์ประกอบปัจจัยเงื่อนไขและตามวิวัฒนาการทางการแพทย์ด้วย

ส่วนประกอบแรกคือทีมแพทย์ ตั้งแต่เริ่มแรก ทางโรงพยาบาลบำรุงราษฎร์ได้ทำการสรรหามาซึ่งทีมแพทย์ที่ดีที่สุดในประเทศไทย ทุกวันนี้ทีมแพทย์ของเรากว่า 1,300 คน มีความชำนาญเฉพาะทางพิเศษมากกว่า 100 สาขา ทางโรงพยาบาลเราดูแลเหล่าทีมแพทย์ชั้นนำเหล่านี้ โดยการเอื้อให้เกิดสภาพแวดล้อมทางวิชาชีพและทางคลินิกที่สมบูรณ์แบบ เช่น การจัดตั้งศูนย์หัวใจเดินผิดจังหวะแห่งใหม่ของโรงพยาบาลบำรุงราษฎร์ ที่มีบริการเทคโนโลยีทันสมัย ของห้องปฏิบัติการสรีรวิทยากระแสไฟฟ้าหัวใจ ศูนย์นี้ได้รับการพัฒนาโดยความร่วมมือกับ นายแพทย์กุลวิ เนตรมณี นายแพทย์ชาวไทยที่ได้รับการยอมรับว่าเป็นผู้เชี่ยวชาญระดับโลกด้านการใช้สายสวนที่นำไฟฟ้าเพื่อจี้กล้ามเนื้อหัวใจ (Ablation Therapy) สำหรับการรักษาภาวะหัวใจเดินผิดจังหวะ ปัจจุบันนายแพทย์กุลวิ เนตรมณี แบ่งเวลาเพื่อทำการรักษาที่คลินิกของท่านที่เมืองลอสแอนเจลิสและที่โรงพยาบาลบำรุงราษฎร์ ศูนย์หัวใจเดินผิดจังหวะที่เราสร้างขึ้นนี้ เป็นสาเหตุหลักอย่างหนึ่งเพื่อจะสามารถรองรับศักยภาพของนายแพทย์กุลวิ เนตรมณี และทีมแพทย์โรคหัวใจเดินผิดจังหวะได้



ส่วนประกอบที่สองนั้นคือการวางแผนและเตรียมความพร้อมด้านสถานที่และสิ่งอำนวยความสะดวก การขยายศูนย์บริการทางการแพทย์ในเขตศูนย์กลางเมืองที่หนาแน่นนั้นไม่ใช่เรื่องง่าย เราจะต้องคาดการณ์หลายๆ ปีล่วงหน้าว่าในอนาคตแนวโน้มความต้องการของผู้ป่วยจะเป็นอย่างไร ซึ่งหากเดินรอบๆ อาณาเขตโรงพยาบาลบำรุงราษฎร์ของเรานั้น จะเห็นได้ว่าสถานที่นี้ได้รับการปรับปรุงดูแลและขยายขยายอยู่ตลอดเวลา เพื่อตอบรับและสนองความต้องการในอนาคต ยกตัวอย่างเช่น ในเดือนเมษายนปี 2557 เราได้ทำการขยายแผนก ICU เพิ่มขึ้นอีก 18 เตียง สำเร็จเรียบร้อย นั่นทำให้เราสามารถรับคนไข้ที่ส่งต่อมาจากโรงพยาบาลอื่นๆ ในกรุงเทพ และต่างจังหวัดได้เพิ่มมากขึ้น เราได้ทำการเปิดห้องผู้ป่วยในเพิ่มขึ้น และยังได้ทำการซื้ออาคารเพื่อทำเป็นหอพักอาศัยของพยาบาล และเป็นพื้นที่สำหรับหน่วยงานสำนักงานบางส่วน ที่ย้ายออกจากบริเวณหลักของอาคารในโรงพยาบาล เพื่อที่จะทำให้การขยายพื้นที่ด้านคลินิกอื่นๆ ทำได้เพิ่มมากขึ้นในอนาคต

นอกจากนี้ ยังมีการขยายความสามารถในการให้บริการทางการแพทย์ต่อคนไข้ของเราในแหล่งตลาดต่างประเทศในรูปแบบที่แตกต่างกันออกไป ดังที่คู่แข่งของเราได้ตระหนักในความต้องการที่เพิ่มมากขึ้นจากตลาดประเทศที่สำคัญๆ เราก็ได้มองหาการลงทุนในโรงพยาบาลใหม่ๆ ในประเทศเหล่านั้น การแสวงหาการลงทุนของเราก็ขึ้นอยู่กับสภาพตลาดนั้นๆ ซึ่งส่วนใหญ่แล้วเราต้องการมองหาแบบการลงทุนที่เร็วกว่า ใช้เงินทุนและมีความเสี่ยงน้อยกว่าการลงทุนในการก่อสร้างโรงพยาบาลขึ้นมาใหม่ เราสามารถพัฒนาความสัมพันธ์เครือข่ายกับโรงพยาบาลในประเทศนั้นๆ เพื่อให้นำส่งต่อผู้ป่วยที่มีความซับซ้อนของโรคมาที่โรงพยาบาลบำรุงราษฎร์ เราสามารถพัฒนาคลินิกเล็กๆ ในประเทศเหล่านั้น เพื่อให้บริการงานห้องปฏิบัติการและบริการการวินิจฉัย เพื่อช่วยให้คนไข้ตัดสินใจว่าจะรับการรักษาที่โรงพยาบาลของเราหรือไม่ และเมื่อมีโอกาส เราอาจจะร่วมมือในการลงทุนร่วมกับโรงพยาบาลท้องถิ่น เช่นที่เราได้ทำในประเทศมองโกเลีย ในปี 2557



ส่วนประกอบที่สาม ที่มีความสำคัญอย่างยิ่งยวดกับการดำเนินกลยุทธ์ของเรานั้นคือ การพัฒนาทีมผู้นำ และเจ้าหน้าที่ที่มีประสบการณ์อย่างยั่งยืน ในปี 2557 เราได้ทำการเปลี่ยนผ่านทีมบริหารโรงพยาบาลไปสู่รุ่นใหม่ออย่างสำเร็จลุล่วง เราสนับสนุนทางด้านการศึกษาให้แก่คณะพยาบาลศาสตร์วิทยาลัยเซนต์หลุยส์ ที่จะช่วยผลิตพยาบาลจบใหม่ที่มีคุณภาพอย่างต่อเนื่องให้กับเรา นอกจากนี้เรายังได้ทำการเปิด ห้องนวัตกรรมปฏิบัติการดูแลผู้ป่วยเสมือนจริง (Simulation Lab) เพื่อใช้สำหรับการฝึกงานเสมือนจริงของพยาบาล นับเป็นแห่งแรกของโรงพยาบาลเอกชนในประเทศไทย

ส่วนประกอบที่สี่ คือนวัตกรรม เมื่อวันที่ 8 ตุลาคม 2557 ที่เมืองนิวยอร์ก, ทาง IBM และโรงพยาบาลบำรุงราษฎร์ได้ประกาศความร่วมมือในเรื่อง ระบบคอมพิวเตอร์ประมวลผลข้อมูลอัจฉริยะ ไอบิเอ็ม วัตสัน เพื่อผู้ป่วยมะเร็ง (IBM Watson for Oncology) ซึ่งภายในกลางปี 2558 ระบบนี้จะสามารถช่วยให้ทีมแพทย์ของโรงพยาบาลบำรุงราษฎร์มีผู้ช่วยด้านงานวิจัยที่ดีเลิศ นั่นคือระบบข้อมูลอัจฉริยะที่สามารถสืบค้นข้อมูลและหลักฐานทางการแพทย์อย่างมีประสิทธิภาพเพื่อช่วยให้แพทย์สามารถพัฒนาการวินิจฉัยและแผนการรักษาแบบมีหลักฐานอ้างอิง โดยทาง IBM ได้ทำการพัฒนาระบบร่วมกับศูนย์มะเร็งชั้นนำของโลก นั่นคือ Memorial Sloan Kettering และนอกจากโรงพยาบาลบำรุงราษฎร์แล้ว ยังมีอีกสองศูนย์การแพทย์ชั้นนำของอเมริกาที่ได้ทำการลงนามเพื่อใช้เทคโนโลยีนี้ โรงพยาบาลบำรุงราษฎร์จึงนับเป็นโรงพยาบาลแรกที่ไม่ได้อยู่ในประเทศอเมริกา ที่นำเครื่องมือเทคโนโลยีคือกานิทิกคอมพิวเตอร์ (Cognitive Computing) มาใช้ ซึ่งหลายๆ คนเชื่อว่าเทคโนโลยีนี้ จะเป็นอีกหนึ่งอนาคตใหม่ทางการแพทย์



และสุดท้ายนี้ เราจะต้องปฏิบัติตามสิ่งที่ได้กล่าวเบื้องต้นมานั้นอย่างต่อเนื่อง รวมทั้งใส่ใจในหลายรายละเอียดเล็กๆ น้อยๆ อีกมากมาย เพื่อส่วนประกอบ ที่ทำ นั่นก็คือความปลอดภัยของคนไข้ ซึ่งหากจะต้องแจกแจงในรายละเอียดทั้งหมดนั้น อาจจะทำได้เนื้อที่หนังสือเล่มนี้ไม่เพียงพอ ดังนั้นกระผมจะขอใช้เกียรติบัตรของเรารายงานแทน นั่นก็คือ การได้รับการรับรองมาตรฐานคุณภาพโรงพยาบาลระดับนานาชาติจากเจซีไอติดต่อกันเป็นครั้งที่ห้า โดยเพิ่งได้รับเมื่อ เดือนมิถุนายนปีที่แล้ว และเป็นโรงพยาบาลแห่งแรกในภูมิภาคอาเซียนที่ได้รับการรับรองถึง 5 ครั้งติดต่อกัน กระบวนการรับรองมาตรฐานนั้นต้องใช้เวลาอันเป็นอาทิพย์ ทำการทบทวนหลักเกณฑ์ที่มีมากกว่าพันเกณฑ์ ซึ่งหลายๆ เกณฑ์นั้น เป็นส่วนที่คนไข้ที่เราให้บริการอาจจะไม่สามารถมองเห็นถึง แต่ทั้งหลายทั้งมวลแล้วจะเป็นมาตรการเพื่อความปลอดภัยของคนไข้ เพื่อมุ่งสู่มาตรฐานคุณภาพระดับสูง ที่โรงพยาบาลเราต้องการให้เห็น ได้อย่างชัดเจน

กรรมการและผู้บริหารระดับสูง



นายชาติร์ โสภณพิบูล

ที่ปรึกษาคณะกรรมการ



นายชัย โสภณพิบูล

ประธานกรรมการ



นายแพทย์ชาญวิทย์ ตันติพิพัฒน์

รองประธานกรรมการ



นางลินดา สัทสะพิบูลยา

กรรมการ
กรรมการผู้จัดการ



นายแพทย์นำ ตันธูนิตย์

กรรมการ
ผู้อำนวยการด้านบริหาร



นายแพทย์สิน อนุราษฎร์

กรรมการ



นายชอง โก

กรรมการ



นายสุวรณ์ วลัยเสถียร

กรรมการ



นางสาวโสกาวัฏ อุตตโมบล

กรรมการอิสระ



นายปรีชญ์ จิราธิวัฒน์

กรรมการอิสระ



นายสธดิช วิษณุรัตน

กรรมการอิสระ



นางอรุณี เกษตระกัฏ

กรรมการอิสระ



นายเดนนิส ไมเคิล บราวน์

Corporate CEO



นายเคนเนท เลิฟ

Corporate CFO



นายบรรพต กิตติกังเลศ

เลขานุการบริษัท



ข้อมูล

ทางการเงิน

ข้อมูลทางการเงินโดยสรุป

	2557	2556	2555	2554	2553
ผลการดำเนินงานรวม (พันบาท)					
สินทรัพย์หมุนเวียนรวม	8,499,393	7,551,836	7,669,703	2,704,287	1,854,947
สินทรัพย์รวม	19,144,696	17,251,529	15,984,706	13,690,978	9,151,677
หนี้สินหมุนเวียนรวม	2,326,022	2,162,643	2,137,622	1,505,987	1,723,241
หนี้สินรวม	7,884,733	7,654,564	7,474,218	6,738,674	3,082,241
ส่วนของผู้ถือหุ้น	11,259,963	9,596,965	8,510,488	6,952,304	6,069,436
รายได้รวม	15,910,538	14,651,386	14,041,637	11,306,221	10,055,841
ส่วนแบ่งกำไรจากเงินลงทุนในการร่วมค้าและบริษัทร่วม	(2,745)	5,882	93,343	82,684	(34,927)
กำไรสุทธิก่อนรายการพิเศษ	2,730,296	2,520,782	2,009,804	1,555,043	1,321,413
กำไรสุทธิสำหรับปี	2,734,830	2,520,782	2,558,512	1,588,035	1,258,495
กำไรต่อหุ้นขั้นพื้นฐาน	3.75	3.46	3.51	2.18	1.73
กำไรต่อหุ้นปรับลด	3.15	2.91	2.95	1.83	1.45
มูลค่าตามบัญชีขั้นพื้นฐาน	15.45	13.17	11.68	9.54	8.33
มูลค่าตามบัญชีปรับลด	12.98	11.06	9.81	8.02	7.00
เงินปันผลต่อหุ้น	1.95	1.90	1.80	1.10	0.90
อัตราส่วนทางการเงิน					
อัตรากำไรขั้นต้น (%)	43.9	42.4	39.9	40.1	39.6
อัตรากำไรก่อนหักดอกเบี้ย ภาษี ค่าเสื่อมราคา และค่าตัดจำหน่าย (EBITDA Margin) (%)	28.6	27.7	25.3	25.0	24.4
อัตรากำไรสุทธิก่อนรายการพิเศษ (%)	17.2	17.2	15.1	13.7	13.1
อัตรากำไรสุทธิ (%)	17.2	17.2	18.1	13.9	12.5
อัตราการเติบโตของรายได้จากกิจการโรงพยาบาล (%)	9.3	10.8	16.7	12.5	8.0
อัตราการเติบโตของกำไรสุทธิก่อนรายการพิเศษ (%)	8.3	25.4	29.2	17.7	6.1
อัตราการเติบโตของกำไรสุทธิ (%)	8.3	(1.4)	61.1	26.2	1.0
อัตราผลตอบแทนผู้ถือหุ้น (%)	26.2	27.8	33.1	24.4	21.8
อัตราผลตอบแทนจากสินทรัพย์ (%)	15.0	15.2	17.2	13.9	14.2
อัตราส่วนหนี้สินต่อส่วนของผู้ถือหุ้น (เท่า)	0.70	0.80	0.88	0.97	0.51
อัตราส่วนเงินกู้ยืมต่อส่วนของผู้ถือหุ้น (เท่า)	0.46	0.54	0.59	0.72	0.25
อัตราส่วนเงินกู้ยืมสุทธิต่อส่วนของผู้ถือหุ้น (เท่า)	0.04	0.21	(0.12)	0.53	0.15
อัตราความสามารถชำระดอกเบี้ย (เท่า)	18.75	16.42	13.81	14.88	35.92
อัตราส่วนสภาพคล่อง (เท่า)	3.65	3.49	3.59	1.80	1.12
ระยะเวลาเก็บหนี้ เฉลี่ย (วัน)	34.71	35.30	36.67	37.18	33.48
ระยะเวลาขายสินค้าเฉลี่ย (วัน)	12.29	11.80	11.64	13.19	12.68
ระยะเวลารับหนี้ (วัน)	29.79	29.54	28.07	30.12	32.83

คำอธิบายและการวิเคราะห์ฐานะการเงินและผลการดำเนินงาน

สำหรับปี 2557 บริษัทมีรายได้รวม 15,911 ล้านบาท เพิ่มขึ้นร้อยละ 8.6 จาก 14,651 ล้านบาทในปี 2556 กำไรสุทธิของปี 2557 เพิ่มขึ้นร้อยละ 8.3 เป็น 2,730 ล้านบาท จาก 2,521 ล้านบาทในปี 2556 ส่งผลให้อัตรากำไรสุทธิ อยู่ที่ร้อยละ 17.2 ในปี 2557 และปี 2556

เมื่อวันที่ 28 มีนาคม 2557 บริษัท เฮลท์ ฮอไรซัน เอ็นเตอร์ไพรส์ พีทีอี ลิมิเต็ด (“HHE”) ซึ่งเป็นบริษัทย่อยในต่างประเทศที่ถือหุ้นโดยบริษัท ในอัตราร้อยละ 80 เข้าซื้อหุ้นสามัญทั้งหมดร้อยละ 100 ของ บริษัท บำรุงราษฎร์ มงโกเลีย แอลแอลซี (“BML”) ซึ่งเป็นผู้ถือหุ้นสามัญร้อยละ 51 ของ บริษัท โซล ซีเนียร์ส ทาวเวอร์ แอลแอลซี (“SST”) เป็นเงินสดจำนวน 12 ล้านดอลลาร์สหรัฐ นอกจากนี้ HHE ได้ให้เงินกู้จำนวน 3.3 ล้านดอลลาร์สหรัฐแก่ SST ซึ่งเป็นเจ้าของและดำเนินการกิจการโรงพยาบาล อุลันบาตอร์ ซองโด (“UBSD”) ในประเทศมองโกเลีย สิ้นทรัพย์รวมหนี้สินรวม และผลการดำเนินงานรวมของ HHE ซึ่งรวม SST และ BML ณ วันที่ซื้อกิจการ ได้รวมอยู่ในงบการเงินรวมของบริษัทในไตรมาส 4 ปี 2557 และปี 2557 รายละเอียดของรายการพิเศษเหล่านี้ ถูกแสดงภายใต้หัวข้อเหตุการณ์สำคัญในเอกสารฉบับนี้ ทั้งนี้รายละเอียดของคำอธิบายและการวิเคราะห์ฐานะการเงินและผลการดำเนินงานมีดังต่อไปนี้

1. งบกำไรขาดทุน

ในปี 2557 บริษัทมีรายได้จากกิจการโรงพยาบาล 15,571 ล้านบาท เพิ่มขึ้นร้อยละ 9.3 จาก 14,251 ล้านบาท ในปี 2556 จำนวนผู้ป่วยนอกและผู้ป่วยในเพิ่มขึ้นร้อยละ 7.5 และร้อยละ 11.2 ตามลำดับ ในปี 2557 เทียบกับปี 2556 เนื่องจากได้รวมจำนวนผู้ป่วยของ UBSD ที่ได้ซื้อกิจการมา ถ้าไม่รวมจำนวนผู้ป่วยของ UBSD จำนวนผู้ป่วยนอกลดลงร้อยละ 1.5 ในขณะที่จำนวนผู้ป่วยในเพิ่มขึ้นร้อยละ 1.8 เมื่อเทียบกับปี 2556 จากสถานการณ์ความไม่สงบทางการเมืองในประเทศไทยที่เริ่มขึ้นตั้งแต่ไตรมาส 1 ปี 2557 และยังคงต่อเนื่องมาจนถึงปัจจุบันส่งผลให้จำนวนคนไข้ลดลงและรายได้จากกลุ่มโรคที่มีความรุนแรงลดลงอย่างต่อเนื่องโดยเฉพาะในไตรมาส 2 ปี 2557 จำนวนผู้ป่วยต่างประเทศมีผลกระทบอย่างมีนัยสำคัญเมื่อเทียบกับกลุ่มผู้ป่วยชาวไทยและชาวต่างประเทศที่มีถิ่นพำนักในประเทศไทยในไตรมาสนี้ ถึงแม้ว่าจำนวนผู้ป่วยต่างประเทศจะฟื้นกลับคืนมาภายหลังไตรมาส 2 ปี 2557 และเติบโตอย่างแข็งแกร่งในไตรมาส 4 ปี 2557 จำนวนผู้ป่วยชาวไทยของปี 2557 เพิ่มขึ้นร้อยละ 2.6 ในกลุ่มผู้ป่วยในและลดลงร้อยละ 1.2 ในกลุ่มผู้ป่วยนอก ในขณะที่กลุ่มผู้ป่วยต่างประเทศไม่รวม UBSD เพิ่มขึ้นเล็กน้อยร้อยละ 0.9 ในกลุ่มผู้ป่วยในและลดลงร้อยละ 1.9 ในกลุ่มผู้ป่วยนอกเมื่อเทียบกับปี 2556 เนื่องจาก UBSD ให้บริการแก่ผู้ป่วยที่มีความรุนแรงน้อยกว่าบริษัทอย่างมีนัยสำคัญ และการลดลงของจำนวนผู้ป่วยชาวต่างประเทศอย่างมาก รวมทั้งสถานการณ์ความไม่สงบทางการเมืองในประเทศไทยที่ส่งผลต่อการเลือกรับการรักษาส่งผลให้รายได้จากกลุ่มโรคที่มีความรุนแรงสำหรับผู้ป่วยนอกและผู้ป่วยในลดลงร้อยละ 8.9 และ ร้อยละ 6.7 ตามลำดับจากปีก่อน ถ้าไม่รวม UBSD รายได้จากกลุ่มโรคที่มีความรุนแรงสำหรับผู้ป่วยนอกลดลงร้อยละ 1.7 แต่รายได้จากกลุ่มโรคที่มีความรุนแรงสำหรับผู้ป่วยในเพิ่มขึ้นร้อยละ 3.1 คำนวณจากจำนวนวันนอนและร้อยละ 1.7 คำนวณจากจำนวนผู้ป่วยใน ส่งผลให้รายได้จากผู้ป่วยนอกเพิ่มขึ้นร้อยละ 6.3 และรายได้จากผู้ป่วยในเพิ่มขึ้นร้อยละ 11.7 ในปี 2557 รายได้จากผู้ป่วยในคิดเป็นร้อยละ 48.8 และรายได้จากผู้ป่วยนอกคิดเป็นร้อยละ 51.2 เทียบกับร้อยละ 47.6 และร้อยละ 52.4 ตามลำดับในปี 2556 หากแบ่งตามเชื้อชาติ รายได้จากผู้ป่วยต่างประเทศคิดเป็นร้อยละ 61.5 ในขณะที่รายได้จากผู้ป่วยชาวไทยคิดเป็นร้อยละ 38.5 ลดลงเล็กน้อยจากร้อยละ 38.9 ในปี 2556

รายได้จากค่าเช่าจำนวน 58 ล้านบาท ในปี 2557 เทียบกับ 95 ล้านบาท ในปี 2556 เนื่องจากสัญญาเช่าอาคารอพาร์ทเมนต์หมดอายุและการเปลี่ยนแปลงพื้นที่ให้เช่าเป็นสำนักงานชั่วคราวสำหรับบุคลากรของโรงพยาบาลเพื่อรองรับแผนการขยายโรงพยาบาล รายได้จากดอกเบี้ยรับลดลงจาก 154 ล้านบาท ในปี 2556 เป็น 138 ล้านบาท ในปี 2557 โดยหลักมาจากเงินสดคงเหลือที่ลดลงและอัตราดอกเบี้ยที่ลดลง กำไรจากอัตราแลกเปลี่ยนลดลงเป็น 46 ล้านบาท ในปี 2557 จาก 54 ล้านบาท ในปี 2556 เป็นผลมาจากความแตกต่างของระยะเวลาในการชำระหนี้ของกลุ่มลูกหนี้ตะวันออกกลาง รายได้รวมของปี 2557 อยู่ที่ 15,911 ล้านบาท เพิ่มขึ้นจาก 14,651 ล้านบาทในปี 2556 หรือเพิ่มขึ้นร้อยละ 8.6

ในปี 2557 บริษัทมีต้นทุนกิจการโรงพยาบาล (รวมค่าเสื่อมราคาและตัดจำหน่าย) 9,496 ล้านบาท เพิ่มขึ้นร้อยละ 7.5 จาก 8,836 ล้านบาท ในปี 2556 เมื่อเทียบกับอัตราการเติบโตของรายได้จากกิจการโรงพยาบาลที่เพิ่มขึ้นร้อยละ 9.3 โดยสัดส่วนของต้นทุนกิจการโรงพยาบาลต่อรายได้จากกิจการโรงพยาบาลดีขึ้นจากอัตราร้อยละ 62.0 ในปี 2556 เป็นร้อยละ 61.0 ในปี 2557 บริษัทมีค่าใช้จ่ายในการบริหาร (รวมค่าเสื่อมราคาและตัดจำหน่าย) 2,806 ล้านบาท ในปี 2557 เพิ่มขึ้นร้อยละ 11.0 จาก 2,527 ล้านบาท ในปี 2556 ค่าใช้จ่ายในการบริหารที่เพิ่มขึ้นเกิดจากค่าใช้จ่ายเกี่ยวกับการซ่อมแซมและบำรุงรักษาที่เพิ่มขึ้นจำนวน 74 ล้านบาท เงินบริจาคเพื่อสนับสนุนการวิจัยทางการแพทย์

จำนวน 69 ล้านบาท ค่าใช้จ่ายเกี่ยวกับพนักงานที่เพิ่มตามอัตราเงินเฟ้อจำนวน 43 ล้านบาท ค่าเสื่อมราคาและตัดจำหน่ายที่เพิ่มขึ้นจำนวน 29 ล้านบาท ซึ่งเกิดจากการขยายโรงพยาบาลและการเปลี่ยนแปลงประมาณการอายุการใช้งานของสินทรัพย์ และค่าใช้จ่ายเกี่ยวกับการบำรุงรักษาซอฟต์แวร์ที่เพิ่มขึ้นจำนวน 20 ล้านบาท ส่งผลให้กำไรก่อนหักดอกเบี้ย ภาษี ค่าเสื่อมราคา และค่าตัดจำหน่าย (EBITDA) ของบริษัทของปี 2557 อยู่ที่ 4,516 ล้านบาท เพิ่มขึ้นร้อยละ 12.4 จาก 4,016 ล้านบาท ในปี 2556 เป็นผลให้อัตรากำไรก่อนหักดอกเบี้ย ภาษี ค่าเสื่อมราคา และค่าตัดจำหน่าย (EBITDA margin) อยู่ที่ร้อยละ 28.6 ของปี 2557 เทียบกับร้อยละ 27.7 ของปี 2556

ค่าเสื่อมราคาและตัดจำหน่ายเพิ่มขึ้นจาก 882 ล้านบาท ในปี 2556 เป็น 1,045 ล้านบาท ในปี 2557 เกิดจากการเพิ่มขึ้นของค่าใช้จ่ายในการลงทุน บริษัทมีส่วนแบ่งกำไรจากเงินลงทุนในบริษัทร่วมจำนวน 6 ล้านบาท ในปี 2556 เทียบกับส่วนแบ่งขาดทุนจากเงินลงทุนในบริษัทร่วมจำนวน 3 ล้านบาท ในปี 2557 ส่วนแบ่งขาดทุนจากเงินลงทุนในบริษัทร่วมของปี 2557 เกิดจาก บริษัท บำรุงราษฎร์ อินเตอร์เนชั่นแนล จำกัด (BIL) รับรู้ผลขาดทุนจากอัตราแลกเปลี่ยนที่เกี่ยวข้องกับแผนการปิดกิจการในเดือนมิถุนายน ปี 2557 ของบริษัทย่อย (บริษัท บำรุงราษฎร์ อินเตอร์เนชั่นแนล โฮลดิ้ง (ฮ่องกง) จำกัดและบริษัท บำรุงราษฎร์ อินเตอร์เนชั่นแนล โฮลดิ้ง ฟิสิกส์ จำกัด)

ค่าใช้จ่ายทางการเงินเพิ่มขึ้นจาก 148 ล้านบาท ในปี 2556 เป็น 186 ล้านบาท ในปี 2557 เป็นผลมาจากการบันทึกดอกเบี้ยจ่ายสำหรับส่วนที่เกี่ยวกับการขยายโรงพยาบาลเป็นต้นทุนสินทรัพย์ลดลงจำนวน 42 ล้านบาท

บริษัทมีภาษีเงินได้นิติบุคคล 685 ล้านบาท ในปี 2557 เพิ่มขึ้นจาก 625 ล้านบาท ในปี 2556 ส่วนใหญ่เป็นผลมาจากกำไรจากการดำเนินงานทางภาษีที่เพิ่มขึ้นของปี 2557 เมื่อเทียบกับปี 2556 ทำให้เกิดภาษีเงินได้ที่เพิ่มขึ้น 58 ล้านบาท และผลประโยชน์ทางภาษีจากการรับรู้ผลขาดทุนจากการด้อยค่าในเงินลงทุนของ บริษัท เอเชีย โกลเบิล รีลีส จำกัด ("AGR") จำนวน 10 ล้านบาท ในปี 2556 หักลบกับผลประโยชน์ทางภาษีที่เกี่ยวกับเงินบริจาคให้กับวิทยาลัยพยาบาลเซนต์หลุยส์เพื่อสนับสนุนการฝึกอบรมพยาบาลจำนวน 14 ล้านบาทและผลประโยชน์ทางภาษีที่เกี่ยวกับการฝึกอบรมภายนอกจำนวน 15 ล้านบาท

บริษัทมีกำไรต่อหุ้นขั้นพื้นฐาน 3.75 บาท ในปี 2557 เพิ่มขึ้นร้อยละ 8.3 จาก 3.46 บาท ในปี 2556 บริษัทมีกำไรต่อหุ้นแบบปรับลด 3.15 บาท ในปี 2557 เพิ่มขึ้นในอัตราเดียวกันจาก 2.91 บาท ในปี 2556

งบกำไรขาดทุน (หน่วย: ล้านบาท)	ปี 2557	ปี 2556	เปลี่ยนแปลง
รายได้จากกิจการโรงพยาบาล	15,571	14,251	9.3%
รายได้รวม	15,911	14,651	8.6%
กำไรก่อนหักดอกเบี้ย ภาษี ค่าเสื่อมราคา และค่าตัดจำหน่าย (EBITDA)	4,516	4,016	12.4%
กำไรสุทธิ	2,730	2,521	8.3%
อัตรากำไรก่อนหักดอกเบี้ย ภาษี ค่าเสื่อมราคา และค่าตัดจำหน่าย			
(EBITDA Margin)	28.6%	27.7%	
อัตรากำไรสุทธิ	17.2%	17.2%	
กำไรต่อหุ้น (หน่วย: บาท)	ปี 2557	ปี 2556	เปลี่ยนแปลง
กำไรต่อหุ้นขั้นพื้นฐาน	3.75	3.46	8.3%
กำไรต่อหุ้นแบบปรับลด	3.15	2.91	8.3%

2. ขอบแสดงฐานะการเงิน

ณ วันที่ 31 ธันวาคม 2557 บริษัทมีสินทรัพย์หมุนเวียน 8,499 ล้านบาท เพิ่มขึ้นจาก 7,552 ล้านบาท ณ วันที่ 31 ธันวาคม 2556 โดยหลักเป็นผลจากการเพิ่มขึ้นของเงินสดและรายการเทียบเท่าเงินสดจำนวน 1,536 ล้านบาท และการเพิ่มขึ้นของลูกหนี้การค้าและลูกหนี้อื่นจำนวน 218 ล้านบาท หักลบกับเงินลงทุนระยะสั้นที่ลดลงจำนวน 796 ล้านบาท เนื่องจากการลงทุนที่ลดลงในเงินฝากประจำที่มีอายุเกินสามเดือน แต่น้อยกว่าหนึ่งปี โดยก่อนหน้านี้เงินฝากประจำที่ครบกำหนดเกินสามเดือนแต่ไม่เกินหนึ่งปีจะถูกรวมไว้ในเงินสดและรายการเทียบเท่าเงินสด แต่ปัจจุบันจะแยกแสดงไว้เป็นอีกหนึ่งบรรทัด ลูกหนี้การค้า ณ วันที่ 31 ธันวาคม 2557 จำนวน 1,516 ล้านบาท เทียบกับ 1,284 ล้านบาท ณ วันที่ 31 ธันวาคม 2556 จำนวนวันเก็บหนี้เฉลี่ยคิดเป็น 34.7 วัน ณ วันที่ 31 ธันวาคม 2557 เทียบกับ 35.3 วัน ณ วันที่ 31 ธันวาคม 2556

สินทรัพย์ไม่หมุนเวียนเพิ่มขึ้นเป็น 10,645 ล้านบาท ณ วันที่ 31 ธันวาคม 2557 จาก 9,700 ล้านบาท ณ วันที่ 31 ธันวาคม 2556 โดยหลักมาจากที่ดิน อาคารและอุปกรณ์ และค่าความนิยมที่เกี่ยวข้องกับการซื้อ UBSD ตามที่ได้อธิบายไว้ในหัวข้อเหตุการณ์สำคัญในเอกสารฉบับนี้ บริษัทมีสินทรัพย์รวมเพิ่มขึ้นเป็น 19,145 ล้านบาท ณ วันที่ 31 ธันวาคม 2557 จาก 17,252 ล้านบาท ณ วันที่ 31 ธันวาคม 2556

บริษัทมีหนี้สินหมุนเวียน ณ วันที่ 31 ธันวาคม 2557 จำนวน 2,326 ล้านบาท เพิ่มขึ้นจาก 2,163 ล้านบาท ณ วันที่ 31 ธันวาคม 2556 ส่วนใหญ่เป็นผลมาจากค่าใช้จ่ายค้างจ่ายต่างๆ ที่เพิ่มขึ้นจำนวน 70 ล้านบาท โดยส่วนใหญ่เกี่ยวข้องกับค่าใช้จ่ายค้างจ่ายเกี่ยวกับวันหยุดและค่าใช้จ่ายค้างจ่ายเกี่ยวกับโบนัส ค่าธรรมเนียมแพทย์ค้างจ่ายที่เพิ่มขึ้น 49 ล้านบาท และภาษีเงินได้นิติบุคคลค้างจ่ายที่เพิ่มขึ้นจำนวน 41 ล้านบาท

หนี้สินไม่หมุนเวียนของบริษัทเพิ่มขึ้นเป็น 5,559 ล้านบาท ณ วันที่ 31 ธันวาคม 2557 จาก 5,492 ล้านบาท ณ วันที่ 31 ธันวาคม 2556 โดยหลักมาจากการเพิ่มขึ้นของการตั้งสำรองผลประโยชน์ระยะยาวของพนักงานจำนวน 61 ล้านบาท จากการที่เงินสดและรายการเทียบเท่าเงินสดเพิ่มขึ้น ส่งผลให้อัตราส่วนหนี้สินสุทธิต่อทุน (เท่า) (Net Debt to Equity) ของบริษัทเพิ่มขึ้นจากร้อยละ 0.2 เท่า ณ วันที่ 31 ธันวาคม 2556 เป็นร้อยละ 0.0 เท่า ณ วันที่ 31 ธันวาคม 2557 ภายหลังจากบวกกลับดอกเบี้ยจ่ายที่บันทึกเป็นต้นทุนสินทรัพย์ในปี 2557 และ 2556 จำนวน 55 ล้านบาท และ 97 ล้านบาท ตามลำดับ อัตราความสามารถในการชำระดอกเบี้ยของบริษัทเป็นร้อยละ 18.8 เท่า ในปี 2557 เพิ่มขึ้นจากร้อยละ 16.4 เท่า ในปี 2556 การเพิ่มขึ้นของอัตราความสามารถในการชำระดอกเบี้ยเป็นผลจากการที่บริษัทมีกำไรก่อนหักดอกเบี้ยภาษี ค่าเสื่อมราคา และค่าตัดจำหน่าย (EBITDA) ที่สูงขึ้นในปี 2557 เมื่อเทียบกับในปี 2556

ส่วนของผู้ถือหุ้นของบริษัทเพิ่มขึ้นเป็น 11,260 ล้านบาท ณ วันที่ 31 ธันวาคม 2557 จาก 9,597 ล้านบาท ณ วันที่ 31 ธันวาคม 2556 โดยหลักมาจากกำไรสุทธิของปี 2557 จำนวน 2,730 ล้านบาท และการเปลี่ยนแปลงในส่วนของผู้มีส่วนได้เสียที่ไม่มีอำนาจควบคุมของบริษัทย่อยจำนวน 377 ล้านบาท ซึ่งเป็นส่วนของบริษัทย่อยในประเทศมองโกเลีย หักลบกับการจ่ายเงินปันผลจำนวน 1,387 ล้านบาท และการเปลี่ยนแปลงอื่นๆ ในส่วนของกำไรสะสมจำนวน 57 ล้านบาท อัตราผลตอบแทนจากสินทรัพย์เฉลี่ย (Average ROA) ลดลงเล็กน้อยจากร้อยละ 15.2 ในปี 2556 มาเป็นร้อยละ 15.0 ในปี 2557 อัตราผลตอบแทนผู้ถือหุ้นเฉลี่ย (Average ROE) ลดลงจากร้อยละ 27.8 ในปี 2556 มาเป็นร้อยละ 26.2 ในปี 2557 การเปลี่ยนแปลงของอัตราผลตอบแทนดังกล่าว เนื่องมาจากการซื้อ UBSD

หน่วย: ล้านบาท	31 ธ.ค. 2557	31 ธ.ค. 2556	เปลี่ยนแปลง
สินทรัพย์รวม	19,145	17,252	11.0%
หนี้สินรวม	7,885	7,655	3.0%
ส่วนของผู้ถือหุ้น	11,260	9,597	17.3%

	ปี 2557	ปี 2556
อัตราความสามารถชำระดอกเบี้ย (เท่า) (Interest Coverage Ratio)	18.8*	16.4*
ระยะเวลาเก็บหนี้เฉลี่ย (วัน)	34.7	35.3
ระยะเวลายาวสินค้าเฉลี่ย (วัน)	12.3	11.8
ระยะเวลารับหนี้เฉลี่ย (วัน)	29.8	29.5
อัตราส่วนหนี้สินสุทธิต่อทุน (เท่า) (Net Debt to Equity)	0.0	0.2
อัตราผลตอบแทนจากสินทรัพย์เฉลี่ย (%) (Average ROA)	15.0%	15.2%
อัตราผลตอบแทนผู้ถือหุ้นเฉลี่ย (%) (Average ROE)	26.2%	27.8%

* ภายหลังจากบวกกลับดอกเบี้ยจ่ายที่บันทึกเป็นต้นทุนสินทรัพย์

3. สภาพคล่อง

ในปี 2557 บริษัทมีกระแสเงินสดสุทธิจากกิจกรรมดำเนินงานจำนวน 3,890 ล้านบาท เทียบกับ 3,274 ล้านบาท ในปี 2556 การเปลี่ยนแปลงนี้เกิดจากเงินสดรับจากการดำเนินงานที่เพิ่มขึ้นและการเพิ่มขึ้นของเงินทุนหมุนเวียน บริษัทมีกระแสเงินสดสุทธิใช้ไปในกิจกรรมลงทุนจำนวน 756 ล้านบาท ในปี 2557 เทียบกับจำนวน 4,785 ล้านบาท ในปี 2556 การเปลี่ยนแปลงนี้ส่วนใหญ่เกี่ยวข้องกับเงินลงทุนระยะสั้นที่ลดลงจำนวน 3,513 ล้านบาท และการลงทุนที่น้อยลงในปี 2557 จำนวน 922 ล้านบาท หักลบกับการเพิ่มขึ้นจากการซื้อกิจการของบริษัทย่อยในประเทศมองโกเลียจำนวน 309 ล้านบาท การจ่ายชำระคืนเงินกู้จำนวน 86 ล้านบาทโดยบริษัทย่อยในประเทศมองโกเลีย ตามที่ได้อธิบายไว้ภายใต้หัวข้อเหตุการณ์สำคัญในเอกสารฉบับนี้ การเปลี่ยนแปลงของเงินลงทุนระยะสั้นเกี่ยวข้องกับการเปลี่ยนแปลงการจัดประเภทใหม่ของสินทรัพย์ในหน้ารายงาน โดยก่อนหน้านั้นเงินลงทุนระยะสั้น หมายถึงการลงทุนในเงินฝากประจำที่มีอายุเกินสามเดือนแต่น้อยกว่าหนึ่งปี ได้ถูกรวมไว้ในรายการเงินสดและรายการเทียบเท่าเงินสด แต่ปัจจุบันถูกแยกออกมาแสดงอีกหนึ่งบรรทัด บริษัทมีกระแสเงินสดสุทธิใช้ไปในกิจกรรมจัดหาเงินจำนวน 1,594 ล้านบาท ในปี 2557 เทียบกับ 1,383 ล้านบาท ในปี 2556 การเปลี่ยนแปลงนี้เกิดจากการเพิ่มขึ้นของเงินกู้ยืมระยะยาวจากบริษัทร่วมจำนวน 176 ล้านบาท ในปี 2556 ที่กล่าวมาข้างต้นเป็นผลให้บริษัทมีเงินสดและรายการเทียบเท่าเงินสดปลายงวดอยู่ที่ 4,676 ล้านบาท ณ วันที่ 31 ธันวาคม 2557 เทียบกับ 3,139 ล้านบาท ณ วันที่ 31 ธันวาคม 2556

อัตราส่วนสภาพคล่อง ณ วันที่ 31 ธันวาคม 2557 เพิ่มขึ้นเป็น 3.7 เท่า จาก 3.5 เท่า ณ วันที่ 31 ธันวาคม 2556 และอัตราส่วนสภาพคล่องหมุนเร็ว ณ วันที่ 31 ธันวาคม 2557 เพิ่มขึ้นเป็น 2.7 เท่า จาก 2.0 เท่า ณ วันที่ 31 ธันวาคม 2556

หน่วย: ล้านบาท	ปี 2557	ปี 2556
กระแสเงินสดจากกิจกรรมดำเนินงาน	3,890	3,274
กระแสเงินสดจาก (ใช้ไปใน) กิจกรรมลงทุน	(756)	(4,785)
กระแสเงินสดสุทธิใช้ไปในกิจกรรมจัดหาเงิน	(1,594)	(1,383)
เงินสดและรายการเทียบเท่าเงินสด (ลดลง) เพิ่มขึ้นสุทธิ	1,536	(2,895)
เงินสดและรายการเทียบเท่าเงินสดปลายปี	4,676	3,139

	31 ธ.ค. 2557	31 ธ.ค. 2556
อัตราส่วนสภาพคล่อง (เท่า)	3.7	3.5
อัตราส่วนสภาพคล่องหมุนเร็ว (เท่า)	2.7	2.0

4. การผูกพันด้านหนี้สิน

(หน่วย: ล้านบาท)

	ณ วันที่ 31 ธันวาคม 2557				
	อัตราดอกเบี้ยคงที่				อัตราดอกเบี้ย
	ภายใน 1 ปี	มากกว่า 1 ถึง 5 ปี	มากกว่า 5 ปี	รวม	ที่แท้จริง
					(ร้อยละต่อปี)
หนี้สินทางการเงิน					
เงินกู้ยืมระยะยาวจากกิจการที่เกี่ยวข้องกัน	-	176	-	176	2.00
หุ้นกู้ระยะยาว	-	2,489	2,483	4,972	4.13 - 4.97
	-	2,665	2,483	5,148	

ภายใต้ข้อกำหนดด้วยสิทธิและหน้าที่ของผู้ถือหุ้นและผู้ถือหุ้นกู้ บริษัทฯมีข้อจำกัดที่ต้องปฏิบัติ รวมทั้งการรักษาอัตราส่วนทางการเงินซึ่งรวมถึง

- ก) ดำรงอัตราส่วนหนี้สินสุทธิต่อทุน (Net Debt to Equity) ไม่เกิน 1.75 ต่อ 1
- ข) ดำรงอัตราส่วนหนี้สินสุทธิต่อ EBITDA (Net Debt to EBITDA Ratio) ไม่เกิน 3.25 ต่อ 1

5. เหตุการณ์สำคัญ

ณ วันที่ 28 มีนาคม 2557 บริษัท เฮลท์ ฮอไรซัน เอ็นเตอร์ไพรส์ พีทีอี ลิมิเตด (“HHE”) ซึ่งเป็นบริษัทย่อยในต่างประเทศที่ถือหุ้นโดยบริษัท ในอัตราร้อยละ 80 เข้าซื้อหุ้นสามัญทั้งหมดร้อยละ 100 ของ บริษัท บำรุงราษฎร์ มอญโกเลีย แอลแอลซี (“BML”) ซึ่งเป็นผู้ถือหุ้นสามัญร้อยละ 51 ของ บริษัท โซล ซีเนียร์ส ทาวเวอร์ แอลแอลซี (“SST”) เป็นเงินสดจำนวน 12 ล้านดอลลาร์สหรัฐ นอกจากนี้ HHE ได้ให้เงินกู้จำนวน 3.3 ล้านดอลลาร์สหรัฐแก่ SST ซึ่งเป็นเจ้าของและดำเนินการกิจการโรงพยาบาล อุทยานบาดอร์ ซองโด ในประเทศมอญโกเลีย

ผู้ขายหุ้นของ SST ได้สิทธิในการรับสิ่งตอบแทนเพิ่มเติมในรูปแบบของการจ่ายเงินเพิ่มในอนาคต (Earn-out payment) ซึ่งขึ้นอยู่กับผลประกอบการกำไรสุทธิตามเป้าหมายถึงวันที่ 31 ธันวาคม 2559 เป็นจำนวนเงินสูงสุด 10,965.9 ล้านดอลลาร์สหรัฐ

จากการทบทวนและประเมินความเป็นไปได้ที่กลุ่มบริษัทจะต้องจ่ายชำระเงินเพิ่มดังกล่าว โดยพิจารณาจากสภาพทางเศรษฐกิจในปัจจุบัน ผลการดำเนินงานปัจจุบันและประมาณการผลการดำเนินงานของกิจการโรงพยาบาลอุทยานบาดอร์ ซองโด สำหรับปี 2557-2559 ณ วันที่ 31 ธันวาคม 2557 กลุ่มบริษัทประมาณการว่าไม่มีภาระที่จะต้องจ่ายเงินเพิ่มดังกล่าว

งบการเงินรวมของ HHE ที่รวมผลการดำเนินงานของ SST และ BML ณ วันที่ซื้อกิจการนั้น ได้รวมอยู่ในงบการเงินรวมของบริษัทตั้งแต่ไตรมาส 1 ปี 2557 โดย HHE ได้บันทึกสินทรัพย์ที่มีตัวตนสุทธิของ SST และ BML ตามมูลค่ายุติธรรม ณ วันที่ซื้อกิจการ สำหรับส่วนต่างที่เกิดจากราคาซื้อที่สูงกว่ามูลค่ายุติธรรมสุทธินั้นได้ถูกบันทึกเป็นส่วนเป็นค่าความนิยม จำนวนค่าความนิยมในเบื้องต้นนี้เป็นจำนวนเงินประมาณ 3.4 ล้านดอลลาร์สหรัฐ

รายงานของคณะกรรมการตรวจสอบ

เรียน ท่านผู้ถือหุ้น บริษัท โรงพยาบาลบำรุงราษฎร์ จำกัด (มหาชน)

คณะกรรมการบริษัท โรงพยาบาลบำรุงราษฎร์ จำกัด (มหาชน) ได้แต่งตั้งคณะกรรมการตรวจสอบซึ่งประกอบด้วยกรรมการบริษัทที่เป็นกรรมการอิสระจำนวน 3 ท่าน โดยมีนางสาวโสภาวดี อุตตโมบล เป็นประธานคณะกรรมการตรวจสอบ นายสรดิษฐ์ วิญญูรัตน์ และนายปริญญา จิราธิวัฒน์ เป็นกรรมการตรวจสอบ หน้าที่และความรับผิดชอบที่สำคัญของคณะกรรมการตรวจสอบ ได้แก่ การสอบทานรายงานทางการเงิน ระบบการควบคุมภายใน ระบบการตรวจสอบภายใน ระบบการจัดการความเสี่ยง และการปฏิบัติตามกฎหมาย รวมทั้งการพิจารณารายการที่อาจมีความขัดแย้งทางผลประโยชน์

ในปี พ.ศ. 2557 คณะกรรมการตรวจสอบมีการประชุมทั้งหมด 4 ครั้ง ซึ่งรวมถึงการประชุมกับผู้สอบบัญชีโดยไม่มีฝ่ายบริหารเข้าร่วมประชุมด้วย 1 ครั้ง ซึ่งกรรมการตรวจสอบทุกท่านได้เข้าร่วมประชุมครบถ้วนทุกครั้ง ทั้งนี้ เพื่อดำเนินงานตามหน้าที่และความรับผิดชอบ โดยมีประเด็นที่เป็นสาระสำคัญดังนี้

1. สอบทานงบการเงินของบริษัทและบริษัทย่อย ก่อนนำเสนอต่อคณะกรรมการบริษัท ทั้งนี้ จากการสอบทานงบการเงิน และซักถามข้อมูลจากฝ่ายบริหาร รวมทั้งการเข้าร่วมประชุมกับผู้สอบบัญชีโดยไม่มีฝ่ายบริหาร และการพิจารณาข้อเสนอแนะของผู้สอบบัญชีในหนังสือของผู้สอบบัญชีถึงฝ่ายบริหาร (Management Letter) คณะกรรมการตรวจสอบมีความเห็นว่า งบการเงินดังกล่าวได้จัดทำอย่างถูกต้อง ครบถ้วน และเป็นที่ยอมรับได้
2. สอบทานและประเมินความเพียงพอของระบบการควบคุมภายใน ทั้งนี้ คณะกรรมการตรวจสอบมีความเห็นว่าบริษัทมีระบบการควบคุมภายในที่เหมาะสม มีประสิทธิภาพ และเพียงพอที่จะช่วยลดความเสี่ยงของบริษัทให้อยู่ในระดับที่ยอมรับได้ และสามารถช่วยให้การดำเนินงานของบริษัทบรรลุเป้าหมายที่กำหนดไว้ได้
3. สอบทานการปฏิบัติตามกฎหมายและข้อกำหนดที่เกี่ยวข้องกับการประกอบธุรกิจของบริษัท ทั้งนี้ คณะกรรมการตรวจสอบมีความเห็นว่าบริษัทไม่มีการปฏิบัติที่ฝ่าฝืนกฎหมายใดๆ อันอาจกระทบต่อชื่อเสียงและฐานะการเงินของบริษัทอย่างมีนัยสำคัญ
4. พิจารณา คัดเลือก และเสนอแต่งตั้งบุคคลซึ่งมีความเป็นอิสระ ได้แก่ นางสาวสุมาลี รวีรบัณฑิต และ/หรือนางสาววิสสุตา จริยธนากร และ/หรือนายเติมพงษ์ โอบนพันธุ์ จากบริษัท สำนักงาน อีวาย จำกัด ให้เป็นผู้สอบบัญชีของบริษัทและเสนอคำตอบแทนของบุคคลดังกล่าว
5. พิจารณารายการที่เกี่ยวข้องกันหรือรายงานที่อาจมีความขัดแย้งทางผลประโยชน์ ทั้งนี้ คณะกรรมการตรวจสอบมีความเห็นว่า รายการดังกล่าวเป็นรายการธุรกิจปกติของบริษัทฯ
6. พิจารณานุมัติแผนงานตรวจสอบภายใน ซึ่งกำหนดให้มีความสอดคล้องกับลักษณะการประกอบธุรกิจของบริษัทรวมถึงนโยบายแผนงาน กระบวนการทำงาน และความเสี่ยงในการดำเนินธุรกิจของบริษัท
7. พิจารณานุมัติงบประมาณค่าใช้จ่ายประจำปี และอัตราค่าจ้างคนของฝ่ายตรวจสอบภายในองค์กร
8. พิจารณานุมัติให้สรรหาบุคคลากรเพิ่มทางด้านการตรวจสอบระบบเทคโนโลยีสารสนเทศ

คณะกรรมการตรวจสอบได้ปฏิบัติงานตามหน้าที่และความรับผิดชอบที่ได้รับมอบหมายจากคณะกรรมการบริษัทฯ ด้วยความระมัดระวังอย่างเต็มความสามารถ ทั้งนี้ เพื่อประโยชน์ของบริษัทฯ ผู้ถือหุ้น และผู้มีส่วนได้เสียทั้งปวง



นางสาวโสภาวดี อุตตโมบล
ประธานคณะกรรมการตรวจสอบ
วันที่ 24 กุมภาพันธ์ 2558

รายงานความรับผิดชอบต่อคณะกรรมการต่อรายงานการเงิน

คณะกรรมการบริษัทเป็นผู้รับผิดชอบต่อการเงินรวมของบริษัทและบริษัทย่อย และสารสนเทศที่ปรากฏในรายงานประจำปี งบการเงินดังกล่าวจะจัดทำขึ้นตามมาตรฐานการบัญชีที่รับรองทั่วไปโดยเลือกใช้นโยบายการบัญชีที่เหมาะสมและถือปฏิบัติอย่างสม่ำเสมอ โดยจัดทำขึ้นอย่างระมัดระวังตลอดจนประเมินถึงความเหมาะสมของการแสดงรายการที่น่าเสนอในงบการเงินโดยรวม รวมทั้งมีการเปิดเผยข้อมูลอย่างเพียงพอในหมายเหตุประกอบงบการเงิน

คณะกรรมการบริษัทได้จัดให้มีระบบการควบคุมภายในที่มีประสิทธิภาพและประสิทธิผล เพื่อให้มั่นใจว่าข้อมูลทางบัญชีมีการบันทึกอย่างครบถ้วน ถูกต้อง และมีระบบการจัดเก็บรักษาทรัพย์สิน เพื่อป้องกันการทุจริตหรือเสียหายอย่างมีสาระสำคัญ

คณะกรรมการมีความเห็นว่า ระบบควบคุมภายในของบริษัทโดยรวมอยู่ในระดับที่น่าพอใจ และสามารถสร้างความเชื่อมั่นต่อความเชื่อถือได้ของงบการเงินของบริษัทและบริษัทย่อย ณ วันที่ 31 ธันวาคม 2557



นายชัย ไสภณพนิช
ประธานกรรมการ



นางลินดา ลีสหะปัญญา
กรรมการผู้จัดการ



บริษัท โรงพยาบาลบำรุงราษฎร์ จำกัด (มหาชน)
และบริษัทย่อย

รายงาน

และ งบการเงินรวม

31 ธันวาคม 2557

รายงานของผู้สอบบัญชีรับอนุญาต

เสนอต่อผู้ถือหุ้นของบริษัท โรงพยาบาลบำรุงราษฎร์ จำกัด (มหาชน)

ข้าพเจ้าได้ตรวจสอบงบการเงินรวมของบริษัท โรงพยาบาลบำรุงราษฎร์ จำกัด (มหาชน) และบริษัทย่อย ซึ่งประกอบด้วย งบแสดงฐานะการเงินรวม ณ วันที่ 31 ธันวาคม 2557 งบกำไรขาดทุนรวม งบกำไรขาดทุนเบ็ดเสร็จรวม งบแสดงการเปลี่ยนแปลงส่วนของผู้ถือหุ้นรวมและงบกระแสเงินสดรวม สำหรับปีสิ้นสุด วันเดียวกัน รวมถึงหมายเหตุสรุปนโยบายการบัญชีที่สำคัญและหมายเหตุเรื่องอื่นๆ และได้ตรวจสอบงบการเงินเฉพาะกิจการของบริษัท โรงพยาบาลบำรุงราษฎร์ จำกัด (มหาชน) ด้วยเช่นกัน

ความรับผิดชอบของผู้บริหารต่อการเงิน

ผู้บริหารเป็นผู้รับผิดชอบในการจัดทำและการนำเสนองบการเงินเหล่านี้โดยถูกต้องตามที่ควรตามมาตรฐาน การรายงานทางการเงินและรับผิดชอบเกี่ยวกับการควบคุมภายในที่ผู้บริหารพิจารณาว่าจำเป็นเพื่อให้สามารถจัดทำงบการเงินที่ปราศจากการแสดงข้อมูลที่ขัดต่อข้อเท็จจริงอันเป็นสาระสำคัญไม่ว่าจะเกิดจากการทุจริตหรือข้อผิดพลาด

ความรับผิดชอบของผู้สอบบัญชี

ข้าพเจ้าเป็นผู้รับผิดชอบในการแสดงความเห็นต่องบการเงินดังกล่าวจากผลการตรวจสอบของข้าพเจ้า ข้าพเจ้า ได้ปฏิบัติตามตรวจสอบตามมาตรฐานการสอบบัญชี ซึ่งกำหนดให้ข้าพเจ้าปฏิบัติตามข้อกำหนดด้านจรรยาบรรณ รวมถึงวางแผนและปฏิบัติตามตรวจสอบเพื่อให้ได้ความเชื่อมั่นอย่างสมเหตุสมผลว่า งบการเงินปราศจากการแสดงข้อมูลที่ขัดต่อข้อเท็จจริงอันเป็นสาระสำคัญหรือไม่

การตรวจสอบรวมถึงการใช้วิธีการตรวจสอบเพื่อให้ได้มาซึ่งหลักฐานการสอบบัญชีเกี่ยวกับจำนวนเงินและ การเปิดเผยข้อมูลในงบการเงิน วิธีการตรวจสอบที่เลือกใช้นั้นขึ้นอยู่กับดุลยพินิจของผู้สอบบัญชีซึ่งรวมถึงการประเมินความเสี่ยงจากการแสดงข้อมูลที่ขัดต่อข้อเท็จจริงอันเป็นสาระสำคัญของงบการเงินไม่ว่าจะเกิดจาก การทุจริตหรือข้อผิดพลาด ในการประเมินความเสี่ยงดังกล่าว ผู้สอบบัญชีพิจารณาการควบคุมภายในที่เกี่ยวข้องกับการจัดทำและการนำเสนองบการเงินโดยถูกต้องตามที่ควรของกิจการ เพื่อออกแบบวิธีการตรวจสอบที่เหมาะสมกับสถานการณ์ แต่ไม่ใช่เพื่อวัตถุประสงค์ในการแสดงความเห็นต่อประสิทธิภาพของการควบคุมภายในของกิจการ การตรวจสอบรวมถึงการประเมินความเหมาะสมของนโยบายการบัญชีที่ผู้บริหารใช้และความสมเหตุสมผลของประมาณการทางบัญชีที่จัดทำขึ้นโดยผู้บริหาร รวมทั้งการประเมินการนำเสนองบการเงินโดยรวม

ข้าพเจ้าเชื่อว่าหลักฐานการสอบบัญชีที่ข้าพเจ้าได้รับเพียงพอและเหมาะสมเพื่อใช้เป็นเกณฑ์ในการแสดงความเห็นของข้าพเจ้า

ความเห็น

ข้าพเจ้าเห็นว่างบการเงินข้างต้นนี้แสดงฐานะการเงิน ณ วันที่ 31 ธันวาคม 2557 ผลการดำเนินงานและกระแสเงินสด สำหรับปีสิ้นสุดวันเดียวกันของบริษัท โรงพยาบาลบำรุงราษฎร์ จำกัด (มหาชน) และบริษัทย่อย และเฉพาะของบริษัท โรงพยาบาลบำรุงราษฎร์ จำกัด (มหาชน) โดยถูกต้องตามที่ควรในสาระสำคัญตามมาตรฐานการรายงานทางการเงิน



สุมาลี วีรวัฒน์จิต
ผู้สอบบัญชีรับอนุญาต เลขทะเบียน 3970
บริษัท สำนักงาน อีวาย จำกัด

กรุงเทพฯ: 25 กุมภาพันธ์ 2558

บริษัท โรงพยาบาลบำรุงราษฎร์ จำกัด (มหาชน) และบริษัทย่อย

งบแสดงฐานะการเงิน

ณ วันที่ 31 ธันวาคม 2557

(หน่วย: บาท)

หมายเหตุ	งบการเงินรวม		งบการเงินเฉพาะกิจการ	
	2557	2556	2557	2556
สินทรัพย์				
สินทรัพย์หมุนเวียน				
เงินสดและรายการเทียบเท่าเงินสด	6	4,675,713,370	3,139,480,883	4,540,098,851
เงินลงทุนระยะสั้น	7	1,922,000,000	2,717,729,959	1,802,000,000
ลูกหนี้การค้าและลูกหนี้อื่น	8	1,525,212,264	1,306,952,532	1,524,709,493
สินค้าคงเหลือ	10	291,880,511	304,537,841	266,650,542
ค่าใช้จ่ายจ่ายล่วงหน้า		66,488,523	49,940,092	63,553,008
สินทรัพย์หมุนเวียนอื่น		18,098,499	33,194,904	14,114,470
รวมสินทรัพย์หมุนเวียน		8,499,393,167	7,551,836,211	8,211,126,364
สินทรัพย์ไม่หมุนเวียน				
เงินให้กู้ยืมระยะยาวแก่กิจการที่เกี่ยวข้องกัน	9	-	-	1,855,253
เงินลงทุนในบริษัทย่อย	11	-	-	1,542,861,472
เงินลงทุนในบริษัทร่วม	12	233,168,689	234,586,180	2,862,017
เงินลงทุนระยะยาวอื่น	13	1,700,000	1,700,000	1,700,000
ที่ดิน อาคารและอุปกรณ์	14	9,948,449,913	9,095,692,909	8,300,041,641
สินทรัพย์ไม่มีตัวตน	15	146,342,699	189,298,316	155,677,804
ค่าความนิยม	11.1.2	111,967,771	-	-
สินทรัพย์ไม่หมุนเวียนอื่น		24,943,392	27,459,050	24,924,892
สินทรัพย์ภาษีเงินได้รอการตัดบัญชี	24	178,730,655	150,956,742	173,051,530
รวมสินทรัพย์ไม่หมุนเวียน		10,645,303,119	9,699,693,197	10,202,974,609
รวมสินทรัพย์		19,144,696,286	18,414,100,973	16,961,974,175

หมายเหตุประกอบงบการเงินเป็นส่วนหนึ่งของงบการเงินนี้

บริษัท โรงพยาบาลบำรุงราษฎร์ จำกัด (มหาชน) และบริษัทย่อย

งบแสดงฐานะการเงิน (ต่อ)

ณ วันที่ 31 ธันวาคม 2557

(หน่วย: บาท)

หมายเหตุ	งบการเงินรวม		งบการเงินเฉพาะกิจการ	
	2557	2556	2557	2556
หนี้สินและส่วนของผู้ถือหุ้น				
หนี้สินหมุนเวียน				
เจ้าหนี้การค้าและเจ้าหนี้อื่น	16	860,237,440	858,881,919	854,355,017
ค่าธรรมเนียมแพทย์ค้างจ่าย		537,654,304	488,245,603	530,537,422
ค่าใช้จ่ายค้างจ่าย		491,613,737	422,052,696	486,619,197
ภาษีเงินได้ค้างจ่าย		369,829,231	329,138,563	355,329,060
หนี้สินหมุนเวียนอื่น		66,687,179	64,324,570	55,579,442
รวมหนี้สินหมุนเวียน		2,326,021,891	2,162,643,351	2,282,420,138
หนี้สินไม่หมุนเวียน				
เงินกู้ยืมระยะยาวจากกิจการที่เกี่ยวข้องกัน	9	176,400,000	176,400,000	176,400,000
หุ้นกู้ระยะยาว	17	4,971,981,934	4,966,090,116	4,971,981,934
สำรองผลประโยชน์ระยะยาวของพนักงาน	19	410,329,219	349,431,260	405,518,706
รวมหนี้สินไม่หมุนเวียน		5,558,711,153	5,491,921,376	5,553,900,640
รวมหนี้สิน		7,884,733,044	7,654,564,727	7,836,320,778
ส่วนของผู้ถือหุ้น				
ทุนเรือนหุ้น	21			
ทุนจดทะเบียน				
หุ้นสามัญ 921,251,022 หุ้น มูลค่าหุ้นละ 1 บาท				
(2556: หุ้นสามัญ 921,211,022 หุ้น มูลค่าหุ้นละ 1 บาท)		921,211,062	921,211,022	921,211,022
หุ้นบุริมสิทธิ 1,451,663 หุ้น มูลค่าหุ้นละ 1 บาท				
(2556: หุ้นบุริมสิทธิ 1,491,663 หุ้น มูลค่าหุ้นละ 1 บาท)		1,491,623	1,491,663	1,491,663
		922,702,685	922,702,685	922,702,685
ทุนที่ออกและชำระแล้ว				
หุ้นสามัญ 728,600,559 หุ้น มูลค่าหุ้นละ 1 บาท				
(2556: หุ้นสามัญ 728,560,559 หุ้น มูลค่าหุ้นละ 1 บาท)		728,600,559	728,560,559	728,600,559
หุ้นบุริมสิทธิ 1,451,663 หุ้น มูลค่าหุ้นละ 1 บาท				
(2556: หุ้นบุริมสิทธิ 1,491,663 หุ้น มูลค่าหุ้นละ 1 บาท)		1,451,663	1,451,663	1,491,663
		730,052,222	730,052,222	730,052,222
ส่วนเกินมูลค่าหุ้นสามัญ		285,568,300	285,568,300	285,568,300
หุ้นกู้แปลงสภาพที่ถือเป็นตราสารทุน	20	550,000,000	550,000,000	550,000,000
กำไรสะสม				
จัดสรรแล้ว - สรรองตามกฎหมาย	22	92,275,000	92,275,000	92,275,000
ยังไม่ได้จัดสรร		8,992,129,372	7,695,106,552	8,919,884,673
องค์ประกอบอื่นของส่วนของผู้ถือหุ้น		233,203,432	243,962,607	-
ส่วนของผู้ถือหุ้นของบริษัทฯ		10,883,228,326	9,596,964,681	10,577,780,195
ส่วนของผู้มีส่วนได้เสียที่ไม่มีอำนาจควบคุมของบริษัทย่อย		376,734,916	-	-
รวมส่วนของผู้ถือหุ้น		11,259,963,242	9,596,964,681	9,338,674,484
รวมหนี้สินและส่วนของผู้ถือหุ้น		19,144,696,286	17,251,529,408	16,961,974,175

หมายเหตุประกอบงบการเงินเป็นส่วนหนึ่งของงบการเงินนี้

บริษัท โรงพยาบาลบำรุงราษฎร์ จำกัด (มหาชน) และบริษัทย่อย

งบกำไรขาดทุน

สำหรับปีสิ้นสุดวันที่ 31 ธันวาคม 2557

(หน่วย: บาท)

หมายเหตุ	งบการเงินรวม		งบการเงินเฉพาะกิจการ	
	2557	2556	2557	2556
รายได้				
รายได้จากกิจการโรงพยาบาล	9	15,571,471,756	14,250,585,798	15,159,051,490
รายได้ค่าเช่า	9	58,219,905	95,400,151	63,508,705
ดอกเบี้ยรับ	9	137,784,814	154,135,316	136,898,322
กำไรจากอัตราแลกเปลี่ยน		46,283,786	54,416,768	45,457,575
เงินปันผลรับ	9, 12.2	-	-	-
รายได้อื่น	9	96,777,206	96,847,810	84,497,618
รวมรายได้		15,910,537,467	14,651,385,843	15,489,413,710
ค่าใช้จ่าย				
ต้นทุนกิจการโรงพยาบาล	9	9,495,601,614	8,836,088,013	9,261,639,590
ค่าใช้จ่ายในการบริหาร	9	2,805,907,929	2,527,116,057	2,704,065,690
ขาดทุนจากการลดทุนของบริษัทร่วม	12	-	-	1,997,743
รวมค่าใช้จ่าย		12,301,509,543	11,363,204,070	11,967,703,023
กำไรก่อนส่วนแบ่งกำไร (ขาดทุน) จากเงินลงทุนในบริษัทร่วม				
ค่าใช้จ่ายทางการเงินและค่าใช้จ่ายภาษีเงินได้		3,609,027,924	3,288,181,773	3,521,710,687
ส่วนแบ่งกำไร (ขาดทุน) จากเงินลงทุนในบริษัทร่วม 12.2		(2,745,213)	5,881,985	-
กำไรก่อนค่าใช้จ่ายทางการเงินและค่าใช้จ่ายภาษีเงินได้		3,606,282,711	3,294,063,758	3,521,710,687
ค่าใช้จ่ายทางการเงิน	9	(186,032,536)	(147,873,616)	(185,238,004)
กำไรก่อนค่าใช้จ่ายภาษีเงินได้		3,420,250,175	3,146,190,142	3,336,472,683
ค่าใช้จ่ายภาษีเงินได้	24	(685,420,058)	(625,407,873)	(663,788,161)
กำไรสำหรับปี		2,734,830,117	2,520,782,269	2,672,684,522
การแบ่งปันกำไร				
ส่วนที่เป็นของผู้ถือหุ้นของบริษัทฯ		2,730,296,149	2,520,782,269	2,672,684,522
ส่วนที่เป็นของผู้มีส่วนได้เสียที่ไม่มีอำนาจควบคุมของบริษัทย่อย		4,533,968	-	-
		2,734,830,117	2,520,782,269	
กำไรต่อหุ้น				
กำไรต่อหุ้นขั้นพื้นฐาน	25			
กำไรส่วนที่เป็นของผู้ถือหุ้นของบริษัทฯ		3.75	3.46	3.67
กำไรต่อหุ้นปรับลด	25			
กำไรส่วนที่เป็นของผู้ถือหุ้นของบริษัทฯ		3.15	2.91	3.08

หมายเหตุประกอบงบการเงินเป็นส่วนหนึ่งของงบการเงินนี้

บริษัท โรงพยาบาลบำรุงราษฎร์ จำกัด (มหาชน) และบริษัทย่อย

งบกำไรขาดทุนเบ็ดเสร็จ

สำหรับปีสิ้นสุดวันที่ 31 ธันวาคม 2557

(หน่วย: บาท)

	งบการเงินรวม		งบการเงินเฉพาะกิจการ	
	2557	2556	2557	2556
กำไรสำหรับปี	2,734,830,117	2,520,782,269	2,672,684,522	2,475,558,852
กำไรขาดทุนเบ็ดเสร็จอื่น:				
ผลต่างของอัตราแลกเปลี่ยนจากการแปลงค่าทางการเงิน ที่เป็นเงินตราต่างประเทศ	(13,602,295)	(343,325)	-	-
ขาดทุนจากการประมาณการตามหลักคณิตศาสตร์ประกันภัย - สุทธิจากภาษีเงินได้	(13,882,067)	(14,377,187)	(14,187,549)	(14,494,001)
กำไรขาดทุนเบ็ดเสร็จอื่นสำหรับปี	(27,484,362)	(14,720,512)	(14,187,549)	(14,494,001)
กำไรขาดทุนเบ็ดเสร็จรวมสำหรับปี	2,707,345,755	2,506,061,757	2,658,496,973	2,461,064,851
การแบ่งปันกำไรขาดทุนเบ็ดเสร็จรวม				
ส่วนที่เป็นของผู้ถือหุ้นของบริษัทฯ	2,705,654,907	2,506,061,757	2,658,496,973	2,461,064,851
ส่วนที่เป็นของผู้มีส่วนได้เสียที่ไม่มีอำนาจควบคุมของบริษัทฯ	1,690,848	-	-	-
	2,707,345,755	2,506,061,757	2,658,496,973	2,461,064,851

หมายเหตุประกอบงบการเงินเป็นส่วนหนึ่งของงบการเงินนี้

บริษัท โรงพยาบาลบำรุงราษฎร์ จำกัด (มหาชน) และบริษัทย่อย

งบกระแสเงินสด

สำหรับปีสิ้นสุดวันที่ 31 ธันวาคม 2557

(หน่วย: บาท)

	งบการเงินรวม		งบการเงินเฉพาะกิจการ	
	2557	2556	2557	2556
กระแสเงินสดจากกิจกรรมดำเนินงาน				
กำไรก่อนภาษี	3,420,250,175	3,146,190,142	3,336,472,683	3,091,009,163
ปรับกระทบกำไรก่อนภาษีเป็นเงินสดรับ (จ่าย)				
จากกิจกรรมดำเนินงาน:				
ค่าเสื่อมราคาและตัดจำหน่าย	1,044,768,194	882,266,424	1,016,545,731	878,792,080
กลับรายการค่าเผื่อการด้อยค่าของสินทรัพย์	-	(354,171)	-	(354,171)
หนี้สูญและค่าเผื่อหนี้สงสัยจะสูญ	38,980,445	23,940,010	37,456,113	28,547,808
ขาดทุน (กำไร) จากการขายและตัดจำหน่ายอุปกรณ์และคอมพิวเตอร์ซอฟต์แวร์	(209,330)	2,643,232	306,130	2,643,232
ค่าใช้จ่ายผลประโยชน์ระยะยาวของพนักงาน	67,231,170	44,399,626	66,154,930	41,461,436
ขาดทุนจากการลดทุนของบริษัทร่วม	-	-	1,997,743	-
ส่วนแบ่งขาดทุน (กำไร) จากเงินลงทุนในบริษัทร่วม	2,745,213	(5,881,985)	-	-
ดอกเบี้ยรับ	(137,784,814)	(154,135,316)	(136,898,322)	(151,477,290)
เงินปันผลรับ	-	-	-	(5,399,820)
ตัดจำหน่ายค่าใช้จ่ายในการออกหุ้นกู้เป็นดอกเบี้ยจ่าย	5,891,819	5,623,661	5,891,819	5,623,661
ค่าใช้จ่ายดอกเบี้ย	180,140,717	142,249,955	179,346,185	142,249,955
กำไรจากการดำเนินงานก่อนการเปลี่ยนแปลงในสินทรัพย์และหนี้สินดำเนินงาน	4,622,013,589	4,086,941,578	4,507,273,012	4,033,096,054
สินทรัพย์ดำเนินงาน (เพิ่มขึ้น) ลดลง				
ลูกหนี้การค้าและลูกหนี้อื่น	(253,035,407)	4,107,483	(259,924,591)	2,373,701
สินค้าคงเหลือ	27,926,255	(70,787,079)	27,386,988	(69,252,435)
ค่าใช้จ่ายจ่ายล่วงหน้า	(16,548,431)	2,419,243	(17,324,598)	4,014,098
สินทรัพย์หมุนเวียนอื่น	15,158,897	(18,745,669)	17,216,382	(18,820,601)
สินทรัพย์ไม่หมุนเวียนอื่น	2,515,658	6,170,120	2,505,658	6,188,621
หนี้สินดำเนินงานเพิ่มขึ้น (ลดลง)				
เจ้าหนี้การค้าและเจ้าหนี้อื่น	62,716,405	38,205,260	75,153,925	34,286,626
ค่าธรรมเนียมแพทย์ค้างจ่าย	49,096,317	(14,492,608)	47,211,942	(14,919,352)
ค่าใช้จ่ายค้างจ่าย	66,011,770	(3,577,187)	66,190,332	(1,867,664)
หนี้สินหมุนเวียนอื่น	816,825	(3,990,359)	(987,429)	1,180,521
สำรองผลประโยชน์ระยะยาวของพนักงาน	(20,215,278)	(58,782,648)	(27,073,374)	(55,391,989)
เงินสดจากกิจกรรมดำเนินงาน	4,556,456,600	3,967,468,134	4,437,628,247	3,920,887,580
จ่ายภาษีเงินได้	(666,153,494)	(693,208,895)	(651,389,533)	(684,731,768)
เงินสดสุทธิจากกิจกรรมดำเนินงาน	3,890,303,106	3,274,259,239	3,786,238,714	3,236,155,812

หมายเหตุประกอบงบการเงินเป็นส่วนหนึ่งของงบการเงินนี้

บริษัท โรงพยาบาลบำรุงราษฎร์ จำกัด (มหาชน) และบริษัทย่อย

งบกระแสเงินสด (ต่อ)

สำหรับปีสิ้นสุดวันที่ 31 ธันวาคม 2557

(หน่วย: บาท)

	งบการเงินรวม		งบการเงินเฉพาะกิจการ	
	2557	2556	2557	2556
กระแสเงินสดจากกิจกรรมลงทุน				
เงินลงทุนระยะสั้นลดลง (เพิ่มขึ้น)	795,729,959	(2,717,729,959)	800,729,959	(2,602,729,959)
ซื้อเงินลงทุนในบริษัทย่อย	(308,667,600)	-	(440,611,125)	(10,004,460)
เงินเพิ่มทุนจากผู้มีส่วนได้เสียที่ไม่มีอำนาจควบคุม ของบริษัทย่อย	7,932,407	-	-	-
จ่ายชำระหนี้สินของบริษัทย่อย ณ วันซื้อกิจการ	(85,705,200)	-	-	-
เงินสดเพิ่มขึ้นเนื่องจากการซื้อเงินลงทุนในบริษัทย่อย	2,591,147	-	-	-
เงินให้กู้ยืมระยะยาวแก่กิจการที่เกี่ยวข้องกัน	-	-	-	(1,855,253)
เงินปันผลรับ	-	5,399,820	-	5,399,820
เงินรับคืนทุนจากการลดทุนของบริษัทร่วม	2,250,000	-	2,250,000	-
เงินจ่ายซื้อที่ดิน อาคารและอุปกรณ์และจ่ายชำระ เจ้าหนี้งานก่อสร้างและอุปกรณ์การแพทย์	(1,295,616,668)	(2,217,856,279)	(1,259,751,768)	(2,217,590,813)
เงินจ่ายซื้อคอมพิวเตอร์ซอฟต์แวร์	(16,428,530)	(13,761,858)	(16,083,987)	(13,384,375)
เงินรับจากการขายอุปกรณ์และคอมพิวเตอร์ซอฟต์แวร์	3,948,335	4,436,256	15,423,627	4,436,256
ดอกเบี้ยรับ	137,784,814	154,135,316	136,898,322	151,477,290
เงินสดสุทธิใช้ไปในกิจกรรมลงทุน	(756,181,336)	(4,785,376,704)	(761,144,972)	(4,684,251,494)
กระแสเงินสดจากกิจกรรมจัดหาเงิน				
รับเงินกู้ยืมระยะยาวจากกิจการที่เกี่ยวข้องกัน	-	176,400,000	-	176,400,000
ดอกเบี้ยจ่ายสำหรับเงินกู้ยืมระยะยาวจากกิจการที่เกี่ยวข้องกัน	-	(1,663,718)	-	(1,663,718)
ดอกเบี้ยจ่ายสำหรับหุ้นกู้ระยะยาว	(176,591,446)	(139,333,314)	(176,591,446)	(139,333,314)
เงินปันผลจ่าย	(1,385,233,955)	(1,386,072,318)	(1,385,233,955)	(1,386,072,318)
ดอกเบี้ยจ่ายสำหรับหุ้นกู้แปลงสภาพที่ถือเป็นตราสารทุน	(32,500,000)	(32,500,000)	(32,500,000)	(32,500,000)
เงินสดสุทธิใช้ไปในกิจกรรมจัดหาเงิน	(1,594,325,401)	(1,383,169,350)	(1,594,325,401)	(1,383,169,350)
ผลต่างจากการแปลงค่างบการเงินลดลง	(3,563,882)	(375,886)	-	-
เงินสดและรายการเทียบเท่าเงินสดเพิ่มขึ้น (ลดลง) สุทธิ	1,536,232,487	(2,894,662,701)	1,430,768,341	(2,831,265,032)
เงินสดและรายการเทียบเท่าเงินสดต้นปี	3,139,480,883	6,034,143,584	3,109,330,510	5,940,595,542
เงินสดและรายการเทียบเท่าเงินสดปลายปี	4,675,713,370	3,139,480,883	4,540,098,851	3,109,330,510
	-	-	-	-
ข้อมูลเพิ่มเติมประกอบงบกระแสเงินสด				
รายการที่ไม่ใช่เงินสด				
ดอกเบี้ยจ่ายส่วนที่บันทึกเป็นต้นทุนสินทรัพย์	55,511,340	96,763,216	55,511,340	96,763,216

หมายเหตุประกอบงบการเงินเป็นส่วนหนึ่งของงบการเงินนี้

บริษัท โรงพยาบาลบำรุงราษฎร์ จำกัด (มหาชน) และบริษัทย่อย

งบแสดงการเปลี่ยนแปลงส่วนของผู้ถือหุ้น (ต่อ)

สำหรับปีสิ้นสุดวันที่ 31 ธันวาคม 2557

(หน่วย: บาท)

	งบการเงินเฉพาะกิจการ						
	ทุนเรือนหุ้นออกและชำระแล้ว		ส่วนเกินมูลค่า หุ้นสามัญ	หุ้นที่แปลงสภาพ ที่ถือเป็นตราสารทุน	กำไรสะสม		รวมส่วนของผู้ถือหุ้น
	หุ้นสามัญ	หุ้นเพิ่มสิทธิ			จัดสรรแล้ว	ยังไม่จัดสรร	
ยอดคงเหลือ ณ วันที่ 1 มกราคม 2556	728,393,246	1,658,976	285,568,300	550,000,000	92,275,000	6,639,299,494	8,297,195,016
แปลงหุ้นเพิ่มสิทธิเป็นหุ้นสามัญ (หมายเหตุ 21)	167,313	(167,313)	-	-	-	-	-
เงินปันผลจ่าย (หมายเหตุ 28)	-	-	-	-	-	(1,387,085,383)	(1,387,085,383)
ดอกเบี้ยจ่ายสำหรับหุ้นที่แปลงสภาพที่ถือเป็นตราสารทุน (หมายเหตุ 20)	-	-	-	-	-	(32,500,000)	(32,500,000)
กำไรขาดทุนเบ็ดเสร็จรวมสำหรับปี	-	-	-	-	-	2,461,064,851	2,461,064,851
ยอดคงเหลือ ณ วันที่ 31 ธันวาคม 2556	728,560,559	1,491,663	285,568,300	550,000,000	92,275,000	7,680,778,962	9,338,674,484
ยอดคงเหลือ ณ วันที่ 1 มกราคม 2557	728,560,559	1,491,663	285,568,300	550,000,000	92,275,000	7,680,778,962	9,338,674,484
แปลงหุ้นเพิ่มสิทธิเป็นหุ้นสามัญ (หมายเหตุ 21)	40,000	(40,000)	-	-	-	-	-
เงินปันผลจ่าย (หมายเหตุ 28)	-	-	-	-	-	(1,386,891,262)	(1,386,891,262)
ดอกเบี้ยจ่ายสำหรับหุ้นที่แปลงสภาพที่ถือเป็นตราสารทุน (หมายเหตุ 20)	-	-	-	-	-	(32,500,000)	(32,500,000)
กำไรขาดทุนเบ็ดเสร็จรวมสำหรับปี	-	-	-	-	-	2,658,496,973	2,658,496,973
ยอดคงเหลือ ณ วันที่ 31 ธันวาคม 2557	728,600,559	1,451,663	285,568,300	550,000,000	92,275,000	8,919,884,673	10,577,780,195

หมายเหตุประกอบงบการเงินเป็นส่วนหนึ่งของงบการเงินนี้

บริษัท โรงพยาบาลบำรุงราษฎร์ จำกัด (มหาชน) และบริษัทย่อย

หมายเหตุประกอบงบการเงินรวม

สำหรับปีสิ้นสุดวันที่ 31 ธันวาคม 2557

1. ข้อมูลทั่วไป

บริษัท โรงพยาบาลบำรุงราษฎร์ จำกัด (มหาชน) (“บริษัทฯ”) เป็นบริษัทมหาชนซึ่งจัดตั้งและมีภูมิลำเนาในประเทศไทย ธุรกิจหลักของบริษัทฯ คือ กิจการโรงพยาบาล การลงทุนในบริษัทอื่นและ ให้เช่าอสังหาริมทรัพย์ โดยมีที่อยู่ตามที่ตั้งทะเบียนอยู่ที่ 33 ซอย 3 (นานาเหนือ) ถนนสุขุมวิท แขวงคลองเตยเหนือ เขตวัฒนา กรุงเทพมหานคร

2. เกณฑ์ในการจัดทำการเงิน

2.1 งบการเงินนี้จัดทำขึ้นตามมาตรฐานการรายงานทางการเงินที่กำหนดในพระราชบัญญัติวิชาชีพบัญชี พ.ศ. 2547 โดยแสดงรายการในงบการเงินตามข้อกำหนดในประกาศกรมพัฒนาธุรกิจการค้าลงวันที่ 28 กันยายน 2554 ออกตามความในพระราชบัญญัติการบัญชี พ.ศ. 2543

งบการเงินฉบับภาษาไทยเป็นงบการเงินฉบับที่บริษัทฯใช้เป็นทางการตามกฎหมาย งบการเงินฉบับภาษาอังกฤษแปลจากงบการเงินฉบับภาษาไทยนี้

งบการเงินนี้ได้จัดทำขึ้นโดยใช้เกณฑ์ราคาทุนเดิมเว้นแต่จะได้เปิดเผยเป็นอย่างอื่นในนโยบายการบัญชี

2.2 เกณฑ์ในการจัดทำการเงินรวม

- ก) งบการเงินรวมนี้ได้จัดทำขึ้นโดยรวมงบการเงินของบริษัท โรงพยาบาลบำรุงราษฎร์ จำกัด (มหาชน) และบริษัทย่อย (รวมเรียกว่า “กลุ่มบริษัท”) ดังต่อไปนี้

ชื่อบริษัท	ลักษณะธุรกิจ	จัดตั้งขึ้นใน ประเทศ	อัตราร้อยละ ของการถือหุ้น	
			2557	2556
			ร้อยละ	ร้อยละ
บริษัทย่อยที่ถือหุ้นโดยบริษัทฯ				
บริษัท ไวทัลไลฟ์ จำกัด (“VTL”)	ศูนย์ดูแลสุขภาพ	ไทย	100	100
บริษัท เอเชีย โกลเบล รีเสิร์ช จำกัด (“AGR”)	ให้บริการด้านวิจัย และขายวัคซีน	ไทย	100	100
บริษัท รีนมงคล จำกัด (“RM”)	ถือครองและให้เช่าอสังหาริมทรัพย์	ไทย	100	100
บริษัท ศูนย์พัฒนาบุคลากร บำรุงราษฎร์ จำกัด 				

ฉบับที่ 34 (ปรับปรุง 2555)	งบการเงินระหว่างกาล
ฉบับที่ 36 (ปรับปรุง 2555)	การด้อยค่าของสินทรัพย์
ฉบับที่ 38 (ปรับปรุง 2555)	สินทรัพย์ไม่มีตัวตน
มาตรฐานการรายงานทางการเงิน	
ฉบับที่ 2 (ปรับปรุง 2555)	การจ่ายโดยใช้หุ้นเป็นเกณฑ์
ฉบับที่ 3 (ปรับปรุง 2555)	การรวมธุรกิจ
ฉบับที่ 5 (ปรับปรุง 2555)	สินทรัพย์ไม่หมุนเวียนที่ถือไว้เพื่อขายและการดำเนินงานที่ยกเลิก
ฉบับที่ 8 (ปรับปรุง 2555)	ส่วนงานดำเนินงาน
การตีความมาตรฐานการบัญชี	
ฉบับที่ 15	สัญญาเช่าดำเนินงาน - สิ่งงูใจที่ให้แก่ผู้เช่า
ฉบับที่ 27	การประเมินเนื้อหาสัญญาเช่าที่สร้างขึ้นตามรูปแบบกฎหมาย
ฉบับที่ 29	การเปิดเผยข้อมูลของข้อตกลงสัมปทานบริการ
ฉบับที่ 32	สินทรัพย์ไม่มีตัวตน - ต้นทุนเว็บไซต์
การตีความมาตรฐานการรายงานทางการเงิน	
ฉบับที่ 1	การเปลี่ยนแปลงในหนี้สินที่เกิดขึ้นจากการรื้อถอน การบูรณะ และหนี้สินที่มีลักษณะคล้ายคลึงกัน
ฉบับที่ 4	การประเมินว่าข้อตกลงประกอบด้วยสัญญาเช่าหรือไม่
ฉบับที่ 5	สิทธิในส่วนได้เสียจากกองทุนการรื้อถอน การบูรณะและการปรับปรุง สภาพแวดล้อม
ฉบับที่ 7	การปรับปรุงย้อนหลังภายใต้มาตรฐานการบัญชี ฉบับที่ 29 เรื่อง การรายงานทางการเงินในสภาพเศรษฐกิจที่มีภาวะเงินเฟ้อรุนแรง
ฉบับที่ 10	งบการเงินระหว่างกาลและการด้อยค่า
ฉบับที่ 12	ข้อตกลงสัมปทานบริการ
ฉบับที่ 13	โปรแกรมสิทธิพิเศษแก่ลูกค้า
ฉบับที่ 17	การจ่ายสินทรัพย์ที่ไม่ใช่เงินสดให้แก่เจ้าของ
ฉบับที่ 18	การโอนสินทรัพย์จากลูกค้า
แนวปฏิบัติทางการบัญชีสำหรับการบันทึกบัญชีหุ้นปันผล	

มาตรฐานการรายงานทางการเงินทั้งหมดตามที่กล่าวข้างต้นได้รับการปรับปรุงและจัดให้มีขึ้นเพื่อให้มีเนื้อหาเท่าเทียมกับมาตรฐานการรายงานทางการเงินระหว่างประเทศ ซึ่งโดยส่วนใหญ่เป็นการปรับปรุงถ้อยคำและคำศัพท์ การตีความและการให้แนวปฏิบัติทางการบัญชีกับผู้ใช้มาตรฐาน มาตรฐานการรายงานทางการเงินดังกล่าวไม่มีผลกระทบอย่างเป็นทางการเป็นสาระสำคัญต่องบการเงินนี้

ข. มาตรฐานการรายงานทางการเงินที่จะมีผลบังคับในอนาคต

สภาวิชาชีพบัญชีได้ออกมาตรฐานการรายงานทางการเงินฉบับปรับปรุงและฉบับใหม่เป็นจำนวนมาก ซึ่งมีผลบังคับใช้สำหรับรอบระยะเวลาบัญชีที่เริ่มในหรือหลังวันที่ 1 มกราคม 2558 มาตรฐานการรายงานทางการเงินดังกล่าวได้รับการปรับปรุงหรือจัดให้มีขึ้นเพื่อให้มีเนื้อหาเท่าเทียมกับมาตรฐานการรายงานทางการเงินระหว่างประเทศโดยการเปลี่ยนแปลงมาตรฐานการรายงานทางการเงินในครั้งนี้นี้ส่วนใหญ่เป็นการปรับปรุงถ้อยคำและคำศัพท์ การตีความและการให้แนวปฏิบัติทางการบัญชีกับผู้ใช้มาตรฐาน ฝ่ายบริหารของกลุ่มบริษัทเชื่อว่าจะไม่มีผลกระทบอย่างเป็นทางการเป็นสาระสำคัญต่องบการเงินนี้ในปีที่นำมาตรฐานดังกล่าวมาถือปฏิบัติ อย่างไรก็ตาม มาตรฐานการรายงานทางการเงินตามที่กล่าวข้างต้นบางฉบับเป็นมาตรฐานการรายงานทางการเงินที่มีการเปลี่ยนแปลงหลักการสำคัญ ซึ่งประกอบด้วยมาตรฐานดังต่อไปนี้

มาตรฐานการบัญชี ฉบับที่ 19 (ปรับปรุง 2557) เรื่อง ผลประโยชน์ของพนักงาน

มาตรฐานฉบับปรับปรุงนี้กำหนดให้กิจการต้องรับรู้รายการกำไรขาดทุนจากการประมาณการตามหลักคณิตศาสตร์ประกันภัยทันทีในกำไรขาดทุนเบ็ดเสร็จอื่น ในขณะที่มาตรฐานฉบับเดิมอนุญาตให้กิจการเลือกรับรู้รายการดังกล่าวทันทีในกำไรขาดทุน หรือในกำไรขาดทุนเบ็ดเสร็จอื่น หรือทยอยรับรู้ในกำไรขาดทุนก็ได้

มาตรฐานฉบับปรับปรุงดังกล่าวไม่มีผลกระทบต่อการเงินนี้เนื่องจากกลุ่มบริษัทรับรู้รายการกำไรขาดทุนจากการประมาณการตามหลักคณิตศาสตร์ประกันภัยทันทีในกำไรขาดทุนเบ็ดเสร็จอื่นอยู่แต่เดิมแล้ว

มาตรฐานการรายงานทางการเงิน ฉบับที่ 10 เรื่อง งบการเงินรวม

มาตรฐานการรายงานทางการเงินฉบับที่ 10 กำหนดหลักเกณฑ์เกี่ยวกับการจัดทำงบการเงินรวม โดยใช้แทนเนื้อหาเกี่ยวกับการบัญชีสำหรับงบการเงินรวมที่เดิมกำหนดอยู่ในมาตรฐานการบัญชี ฉบับที่ 27 เรื่อง งบการเงินรวมและงบการเงินเฉพาะกิจการ มาตรฐานฉบับนี้เปลี่ยนแปลงหลักการเกี่ยวกับการพิจารณาว่าผู้ลงทุนมีอำนาจการควบคุมหรือไม่ กล่าวคือ ภายใต้มาตรฐานฉบับนี้ ผู้ลงทุนจะถือว่าตนควบคุมกิจการที่เข้าไปลงทุนได้ หากตนมีสิทธิได้รับหรือมีส่วนได้เสียในผลตอบแทนของกิจการที่เข้าไปลงทุน และตนสามารถใช้อำนาจในการสั่งการกิจกรรมที่ส่งผลกระทบต่อจำนวนเงินผลตอบแทนนั้นได้ ถึงแม้ว่าตนจะมีสัดส่วนการถือหุ้นหรือสิทธิในการออกเสียงโดยรวมน้อยกว่ากึ่งหนึ่งก็ตาม การเปลี่ยนแปลงที่สำคัญนี้ส่งผลให้ฝ่ายบริหารต้องใช้ดุลยพินิจอย่างมากในการทบทวนว่ากลุ่มบริษัทมีอำนาจควบคุมในกิจการที่เข้าไปลงทุนหรือไม่และจะต้องนำบริษัทใดในกลุ่มกิจการมาจัดทำงบการเงินรวมบ้าง

ฝ่ายบริหารของกลุ่มบริษัทเชื่อว่ามาตรฐานฉบับดังกล่าวจะไม่มีผลกระทบต่อความเป็นสาระสำคัญต่องบการเงินของกลุ่มบริษัท

มาตรฐานการรายงานทางการเงิน ฉบับที่ 11 เรื่อง การร่วมการงาน

มาตรฐานการรายงานทางการเงินฉบับที่ 11 ใช้แทนมาตรฐานการบัญชี ฉบับที่ 31 เรื่อง ส่วนได้เสียในการร่วมค้า ซึ่งได้ถูกยกเลิกไป มาตรฐานฉบับนี้กำหนดให้กิจการบันทึกเงินลงทุนในกิจการที่ควบคุมร่วมกันที่เข้านิยามของการร่วมค้าโดยใช้วิธีส่วนได้เสีย ในขณะที่มาตรฐานฉบับที่ 31 กำหนดให้กิจการสามารถเลือกนำเงินลงทุนในกิจการที่ควบคุมร่วมกันมาจัดทำงบการเงินรวมโดยใช้วิธีรวมตามสัดส่วน หรือบันทึกเป็นเงินลงทุนตามวิธีส่วนได้เสียก็ได้

ฝ่ายบริหารของกลุ่มบริษัทเชื่อว่ามาตรฐานฉบับดังกล่าวจะไม่มีผลกระทบต่องบการเงินนี้

มาตรฐานการรายงานทางการเงิน ฉบับที่ 12 เรื่อง การเปิดเผยข้อมูลเกี่ยวกับส่วนได้เสียในกิจการอื่น

มาตรฐานฉบับนี้กำหนดเรื่องการเปิดเผยข้อมูลที่เกี่ยวข้องกับส่วนได้เสียของกิจการในบริษัทย่อย การร่วมการงาน บริษัทร่วม รวมถึงกิจการที่มีโครงสร้างเฉพาะตัว มาตรฐานฉบับนี้จึงไม่มีผลกระทบต่องบการเงินของงบการเงินของกลุ่มบริษัท

มาตรฐานการรายงานทางการเงิน ฉบับที่ 13 เรื่อง การวัดมูลค่ายุติธรรม

มาตรฐานฉบับนี้กำหนดแนวทางเกี่ยวกับการวัดมูลค่ายุติธรรมและการเปิดเผยข้อมูลเกี่ยวกับการวัดมูลค่ายุติธรรม กล่าวคือ หากกิจการต้องวัดมูลค่ายุติธรรมของสินทรัพย์หรือหนี้สินใดตามข้อกำหนดของมาตรฐานที่เกี่ยวข้องอื่น กิจการจะต้องวัดมูลค่ายุติธรรมนั้นตามหลักการของมาตรฐานฉบับนี้ และใช้วิธีเปลี่ยนทันทีเป็นต้นไปในการรับรู้ผลกระทบจากการเริ่มใช้มาตรฐานนี้

จากการประเมินเบื้องต้น ฝ่ายบริหารของกลุ่มบริษัทเชื่อว่ามาตรฐานฉบับข้างต้นจะไม่มีผลกระทบต่อความเป็นสาระสำคัญต่องบการเงินของกลุ่มบริษัท

4. นโยบายการบัญชีที่สำคัญ

4.1 การรับรู้รายได้

- ก) รายได้จากการประกอบกิจการโรงพยาบาลโดยส่วนใหญ่ประกอบด้วยรายได้ค่ารักษาพยาบาล ค่าห้องพัก ค่ายา โดยจะบันทึกเป็นรายได้เมื่อได้ให้บริการหรือเมื่อได้ส่งมอบยาแล้ว
- ข) รายได้ค่าบริการที่ปรึกษาและการจัดการรับรู้เมื่อได้ให้บริการแล้วโดยพิจารณาถึงขั้นความสำเร็จของงาน
- ค) รายได้จากการให้เช่าพื้นที่และการให้บริการที่เกี่ยวข้องรับรู้ตามวิธีเส้นตรงตลอดอายุสัญญาเช่า
- ง) ดอกเบี้ยรับรู้เป็นรายได้ตามเกณฑ์คงค้างโดยคำนึงถึงอัตราผลตอบแทนที่แท้จริง
- จ) เงินปันผลรับรู้เป็นรายได้เมื่อบริษัทมีสิทธิในการรับเงินปันผล

4.2 เงินสดและรายการเทียบเท่าเงินสด

เงินสดและรายการเทียบเท่าเงินสด หมายถึง เงินสดและเงินฝากธนาคาร และเงินลงทุนระยะสั้นที่มีสภาพคล่องสูง ซึ่งถึงกำหนดจ่ายคืนภายในระยะเวลาไม่เกิน 3 เดือนนับจากวันที่ได้มาและไม่มีข้อจำกัดในการเบิกใช้

4.3 ลูกหนี้การค้า

ลูกหนี้การค้าแสดงมูลค่าตามจำนวนมูลค่าสุทธิที่จะได้รับ กลุ่มบริษัทบันทึกค่าเผื่อนี้สงสัยจะสูญสำหรับผลขาดทุนโดยประมาณที่อาจเกิดขึ้นจากการเก็บเงินจากลูกหนี้ไม่ได้ ซึ่งโดยทั่วไปพิจารณาจากประสบการณ์การเก็บเงินและการวิเคราะห์อายุหนี้

4.4 สินค้าคงเหลือ

สินค้าคงเหลือแสดงมูลค่าตามราคาทุน (วิธีถัวเฉลี่ยถ่วงน้ำหนัก) หรือมูลค่าสุทธิที่จะได้รับแล้วแต่ราคาใดจะต่ำกว่า

4.5 เงินลงทุน

- ก) เงินลงทุนในตราสารทุนที่ไม่อยู่ในความต้องการของตลาดถือเป็นเงินลงทุนทั่วไป ซึ่งแสดงในราคาทุนสุทธิจากค่าเผื่อการลดลงของมูลค่า (ถ้ามี)
- ข) เงินลงทุนในบริษัทร่วมที่แสดงอยู่ในงบการเงินรวมแสดงมูลค่าตามวิธีส่วนได้เสีย
- ค) เงินลงทุนในบริษัทย่อยและบริษัทร่วมที่แสดงอยู่ในงบการเงินเฉพาะกิจการแสดงมูลค่าตามวิธีราคาทุนสุทธิจากค่าเผื่อการลดลงของมูลค่า (ถ้ามี)

บริษัทฯ ใช้วิธีถัวเฉลี่ยถ่วงน้ำหนักในการคำนวณต้นทุนของเงินลงทุน

เมื่อมีการจำหน่ายเงินลงทุน ผลต่างระหว่างสิ่งตอบแทนสุทธิที่ได้รับกับมูลค่าตามบัญชีของเงินลงทุน จะถูกบันทึกในงบกำไรขาดทุน

4.6 ที่ดิน อาคารและอุปกรณ์ และค่าเสื่อมราคา

ที่ดินแสดงมูลค่าตามราคาทุน อาคารและอุปกรณ์แสดงมูลค่าตามราคาทุนหักค่าเสื่อมราคาสะสม และค่าเผื่อการด้อยค่าของสินทรัพย์ (ถ้ามี) ค่าเสื่อมราคาของอาคารและอุปกรณ์คำนวณจากราคาทุนโดยวิธีเส้นตรงตามอายุการให้ประโยชน์โดยประมาณดังนี้

ส่วนปรับปรุงที่ดิน	5 และ 30 ปี
อาคารและสิ่งปลูกสร้าง	10 - 40 ปี
เครื่องอุปกรณ์ระบบอำนวยความสะดวก	10 - 40 ปี
เครื่องมือแพทย์	5 - 15 ปี
อุปกรณ์โรงพยาบาล	5 - 15 ปี
เครื่องใช้และเครื่องตกแต่ง	5 - 15 ปี
ยานพาหนะ	5 ปี

ค่าเสื่อมราคารวมอยู่ในการคำนวณผลการดำเนินงาน

ไม่มีการคิดค่าเสื่อมราคาสำหรับที่ดิน และสินทรัพย์ระหว่างก่อสร้างและติดตั้ง

กลุ่มบริษัทตัดรายการที่ดิน อาคาร และอุปกรณ์ออกจากบัญชีเมื่อจำหน่ายสินทรัพย์หรือคาดว่าจะไม่ได้รับประโยชน์เชิงเศรษฐกิจในอนาคตจากการใช้หรือการจำหน่ายสินทรัพย์ รายการผลกำไรหรือขาดทุนจากการจำหน่ายสินทรัพย์จะรับรู้ในงบกำไรขาดทุนเมื่อกลุ่มบริษัทตัดรายการสินทรัพย์นั้นออกจากบัญชี

4.7 ต้นทุนการกู้ยืม

ต้นทุนการกู้ยืมของเงินกู้ที่ใช้ในการได้มา หรือการก่อสร้างสินทรัพย์ที่ต้องใช้ระยะเวลานานในการแปลงสภาพให้พร้อมใช้หรือขาย ได้ถูกนำไปรวมเป็นราคาทุนของสินทรัพย์จนกว่าสินทรัพย์นั้นจะอยู่ในสภาพพร้อมที่จะใช้ได้ตามที่มุ่งประสงค์ ส่วนต้นทุนการกู้ยืมอื่นถือเป็นค่าใช้จ่ายในงวดที่เกิดรายการ ต้นทุนการกู้ยืมประกอบด้วยดอกเบี้ยและต้นทุนอื่นที่เกิดขึ้นจากการกู้ยืม

4.8 สินทรัพย์ไม่มีตัวตน

สินทรัพย์ไม่มีตัวตนแสดงมูลค่าตามราคาทุนหักค่าตัดจำหน่ายสะสมและค่าเผื่อการด้อยค่าสะสม (ถ้ามี) ของสินทรัพย์นั้น กลุ่มบริษัทตัดจำหน่ายสินทรัพย์ไม่มีตัวตนที่มีอายุการให้ประโยชน์จำกัดอย่างมีระบบตลอดอายุการให้ประโยชน์เชิงเศรษฐกิจของสินทรัพย์นั้น และจะประเมินการด้อยค่าของสินทรัพย์ดังกล่าวเมื่อมีข้อบ่งชี้ว่าสินทรัพย์นั้นเกิดการด้อยค่า

กลุ่มบริษัทจะทบทวนระยะเวลาการตัดจำหน่ายและวิธีการตัดจำหน่ายของสินทรัพย์ไม่มีตัวตนดังกล่าวทุกสิ้นปีเป็นอย่างน้อยค่าตัดจำหน่ายรับรู้เป็นค่าใช้จ่ายในงบกำไรขาดทุน

สินทรัพย์ไม่มีตัวตนที่มีอายุการให้ประโยชน์จำกัดมีดังนี้

	อายุการให้ประโยชน์
คอมพิวเตอร์ซอฟต์แวร์	3, 5 และ 10 ปี
เงินชดเชยการรวมธุรกิจ	10 ปี

4.9 ค่าความนิยม

บริษัทบันทึกมูลค่าเริ่มแรกของค่าความนิยมในราคาทุน ซึ่งเท่ากับต้นทุนการรวมธุรกิจส่วนที่สูงกว่ามูลค่ายุติธรรมของสินทรัพย์สุทธิที่ได้มา หากมูลค่ายุติธรรมของสินทรัพย์สุทธิที่ได้มาสูงกว่าต้นทุนการรวมธุรกิจ บริษัทจะรับรู้ส่วนที่สูงกว่านั้นเป็นกำไรในงบกำไรขาดทุนทันที

บริษัทแสดงค่าความนิยมตามราคาทุนหักค่าเผื่อการด้อยค่าสะสม และจะทดสอบการด้อยค่าของค่าความนิยมทุกปีหรือเมื่อใดก็ตามที่มีข้อบ่งชี้ของการด้อยค่าเกิดขึ้น

เพื่อวัตถุประสงค์ในการทดสอบการด้อยค่า บริษัทจะปันส่วนค่าความนิยมที่เกิดขึ้นจากการรวมกิจการให้กับหน่วยสินทรัพย์ที่ก่อให้เกิดเงินสด (หรือกลุ่มของหน่วยสินทรัพย์ที่ก่อให้เกิดเงินสด) ที่คาดว่าจะได้รับประโยชน์เพิ่มขึ้นจากการรวมกิจการ และบริษัทจะทำการประเมินมูลค่าที่คาดว่าจะได้รับคืนของหน่วยของสินทรัพย์ที่ก่อให้เกิดเงินสดแต่ละรายการ (หรือกลุ่มของหน่วยของสินทรัพย์ที่ก่อให้เกิดเงินสด) หากมูลค่าที่คาดว่าจะได้รับคืนของหน่วยของสินทรัพย์ที่ก่อให้เกิดเงินสดต่ำกว่ามูลค่าตามบัญชี บริษัทจะรับรู้ขาดทุนจากการด้อยค่าในงบกำไรขาดทุน และบริษัทไม่สามารถกลับบัญชีขาดทุนจากการด้อยค่าได้ในอนาคต

4.10 รายการธุรกิจกับบุคคลหรือกิจการที่เกี่ยวข้องกัน

บุคคลหรือกิจการที่เกี่ยวข้องกันกับบริษัทฯ หมายถึง บุคคลหรือกิจการที่มีอำนาจควบคุมบริษัทฯ หรือถูกบริษัทฯ ควบคุมไม่ว่าจะเป็นโดยทางตรงหรือทางอ้อม หรืออยู่ภายใต้การควบคุมเดียวกันกับบริษัทฯ

นอกจากนี้ บุคคลหรือกิจการที่เกี่ยวข้องกันยังหมายรวมถึงบริษัทร่วมและบุคคลที่มีสิทธิออกเสียงโดยทางตรงหรือทางอ้อมซึ่งทำให้มีอิทธิพลอย่างเป็นสาระสำคัญต่อบริษัทฯ ผู้บริหารสำคัญ กรรมการหรือพนักงานของบริษัทฯ ที่มีอำนาจในการวางแผนและควบคุมการดำเนินงานของ บริษัทฯ

4.11 สัญญาเช่าระยะยาว

สัญญาเช่าที่ดิน อาคาร และอุปกรณ์ที่มีความเสี่ยงและผลตอบแทนของความเป็นเจ้าของส่วนใหญ่ได้โอนไปให้กับผู้เช่าถือเป็นสัญญาเช่าการเงิน สัญญาเช่าการเงินจะบันทึกเป็นรายจ่ายฝ่ายทุนด้วยมูลค่ายุติธรรมของสินทรัพย์ที่เช่าหรือมูลค่าปัจจุบันสุทธิของจำนวนเงินที่ต้องจ่ายตามสัญญาเช่าแล้วแต่มูลค่าใดจะต่ำกว่า ภาระผูกพันตามสัญญาเช่าหักค่าใช้จ่ายทางการเงินจะบันทึกเป็นหนี้สินระยะยาว ส่วนดอกเบี้ยจ่ายจะบันทึกในงบกำไรขาดทุนตลอดอายุของสัญญาเช่า สินทรัพย์ที่ได้มาตามสัญญาเช่าการเงินจะคิดค่าเสื่อมราคาตลอดอายุการให้ประโยชน์ของสินทรัพย์ที่เช่า หรืออายุของสัญญาเช่า แล้วแต่ระยะเวลาใดจะต่ำกว่า

สัญญาเช่าที่ดิน อาคาร และอุปกรณ์ที่มีความเสี่ยงและผลตอบแทนของความเป็นเจ้าของส่วนใหญ่ไม่ได้โอนไปให้กับผู้เช่าถือเป็นสัญญาเช่าดำเนินงาน จำนวนเงินที่จ่ายตามสัญญาเช่าดำเนินงานรับรู้เป็นค่าใช้จ่ายในงบกำไรขาดทุนตามวิธีเส้นตรงตลอดอายุของสัญญาเช่า

4.12 ค่าใช้จ่ายในการออกหุ้นกู้ระยะยาว

ค่าใช้จ่ายในการออกหุ้นกู้บันทึกเป็นค่าธรรมเนียมทางการเงินระยะยาว และทยอยตัดจำหน่ายเป็นดอกเบี้ยจ่ายโดยวิธีอัตราดอกเบี้ยที่แท้จริงตามอายุของหุ้นกู้

ค่าใช้จ่ายในการออกหุ้นกู้ระยะยาวได้แสดงหักจากมูลค่าหุ้นกู้ในงบแสดงฐานะการเงิน

4.13 เงินตราต่างประเทศ

บริษัทฯ แสดงงบการเงินรวมและงบการเงินเฉพาะกิจการเป็นสกุลเงินบาท ซึ่งเป็นสกุลเงินที่ใช้ในการดำเนินงานของบริษัทฯ รายการต่าง ๆ ของแต่ละกิจการที่รวมอยู่ในงบการเงินรวมวัดมูลค่าด้วยสกุลเงินที่ใช้ในการดำเนินงานของแต่ละกิจการนั้น

รายการที่เป็นเงินตราต่างประเทศแปลงค่าเป็นเงินบาทโดยใช้อัตราแลกเปลี่ยน ณ วันที่เกิดรายการ สินทรัพย์และหนี้สินที่เป็นตัวเงินซึ่งอยู่ในสกุลเงินตราต่างประเทศได้แปลงค่าเป็นเงินบาทโดยใช้อัตราแลกเปลี่ยน ณ วันสิ้นรอบระยะเวลารายงาน

กำไรและขาดทุนที่เกิดจากการเปลี่ยนแปลงในอัตราแลกเปลี่ยนได้รวมอยู่ในการคำนวณผลการดำเนินงาน

4.14 การด้อยค่าของสินทรัพย์

ทุกวันสิ้นรอบระยะเวลารายงานกลุ่มบริษัทจะทำการประเมินการด้อยค่าของที่ดิน อาคารและอุปกรณ์หรือสินทรัพย์ไม่มีตัวตนของกลุ่มบริษัทหากมีข้อบ่งชี้ว่าสินทรัพย์ดังกล่าวอาจด้อยค่า กลุ่มบริษัทรับรู้ขาดทุนจากการด้อยค่าเมื่อมูลค่าที่คาดว่าจะได้รับคืนของสินทรัพย์มีมูลค่าต่ำกว่ามูลค่าตามบัญชีของสินทรัพย์นั้น ทั้งนี้ มูลค่าที่คาดว่าจะได้รับคืนหมายถึง มูลค่ายุติธรรมหักต้นทุนในการขายของสินทรัพย์หรือมูลค่าจากการใช้สินทรัพย์แล้วแต่ราคาใดจะสูงกว่า

กลุ่มบริษัทจะรับรู้รายการขาดทุนจากการด้อยค่าในงบกำไรขาดทุน

หากในการประเมินการด้อยค่าของสินทรัพย์ มีข้อบ่งชี้ที่แสดงให้เห็นว่าผลขาดทุนจากการด้อยค่าของสินทรัพย์ที่รับรู้ในงวดก่อนได้หมดไปหรือลดลง กลุ่มบริษัทจะประมาณมูลค่าที่คาดว่าจะได้รับคืนของสินทรัพย์นั้น และจะกลับรายการผลขาดทุนจากการด้อยค่าที่รับรู้ในงวดก่อนก็ต่อเมื่อมีการเปลี่ยนแปลงประมาณการที่ใช้กำหนดมูลค่าที่คาดว่าจะได้รับคืนหลังจากการรับรู้ผลขาดทุนจากการด้อยค่าครั้งล่าสุด โดยมูลค่าตามบัญชีของสินทรัพย์ที่เพิ่มขึ้นจากการกลับรายการผลขาดทุนจากการด้อยค่าต้องไม่สูงกว่ามูลค่าตามบัญชีที่ควรจะเป็นหากกิจการไม่เคยรับรู้ผลขาดทุนจากการด้อยค่าของสินทรัพย์ในงวดก่อน ๆ กลุ่มบริษัทจะบันทึกกลับรายการผลขาดทุนจากการด้อยค่าของสินทรัพย์โดยรับรู้ไปยังงบกำไรขาดทุนทันที

4.15 ผลประโยชน์ของพนักงาน

ผลประโยชน์ระยะสั้นของพนักงาน

กลุ่มบริษัทรับรู้เงินเดือน ค่าจ้าง โบนัส วันลาที่ได้รับค่าตอบแทนและเงินสมทบกองทุนประกันสังคมเป็นค่าใช้จ่ายเมื่อเกิดรายการ

ผลประโยชน์หลังออกจากงานของพนักงาน และผลประโยชน์ระยะยาวอื่นของพนักงาน

โครงการสมทบเงิน

กลุ่มบริษัทและพนักงานได้ร่วมกันจัดตั้งกองทุนสำรองเลี้ยงชีพ ซึ่งประกอบด้วยเงินที่พนักงานจ่ายสะสมและเงินที่กลุ่มบริษัทจ่ายสมทบให้เป็นรายเดือน สินทรัพย์ของกองทุนสำรองเลี้ยงชีพได้แยกออกจากสินทรัพย์ของกลุ่มบริษัท เงินที่กลุ่มบริษัทจ่ายสมทบกองทุนสำรองเลี้ยงชีพบันทึกเป็นค่าใช้จ่ายในปีที่เกิดรายการ

โครงการผลประโยชน์หลังออกจากงาน และผลประโยชน์ระยะยาวอื่นของพนักงาน

กลุ่มบริษัทมีภาระสำหรับเงินชดเชยที่ต้องจ่ายให้แก่พนักงานเมื่อออกจากงานตามกฎหมายแรงงาน และตามโครงการผลตอบแทนพนักงานอื่นๆ ซึ่งกลุ่มบริษัทถือว่าเงินชดเชยดังกล่าวเป็นโครงการผลประโยชน์หลังออกจากงานสำหรับพนักงาน นอกจากนั้น กลุ่มบริษัทจัดให้มีโครงการผลประโยชน์ระยะยาวอื่นของพนักงาน ได้แก่ โครงการเงินรางวัลการปฏิบัติงานครบกำหนดระยะเวลา

กลุ่มบริษัทคำนวณหนี้สินตามโครงการผลประโยชน์หลังออกจากงานของพนักงาน และโครงการผลประโยชน์ระยะยาวอื่นของพนักงาน โดยใช้วิธีคิดลดแต่ละหน่วยที่ประมาณการไว้ (Projected Unit Credit Method) โดยผู้เชี่ยวชาญอิสระได้ทำการประเมินภาระผูกพันดังกล่าวตามหลักคณิตศาสตร์ประกันภัย

ผลกำไรหรือขาดทุนจากการประมาณการตามหลักคณิตศาสตร์ประกันภัย สำหรับโครงการผลประโยชน์หลังออกจากงานของพนักงานจะรับรู้ทันทีในกำไรขาดทุนเบ็ดเสร็จอื่น

ผลกำไรหรือขาดทุนจากการประมาณการตามหลักคณิตศาสตร์ประกันภัย (Actuarial gains and losses) สำหรับโครงการผลประโยชน์ระยะยาวอื่นของพนักงานจะรับรู้ทันทีในงบกำไรขาดทุน

4.16 ประมาณการหนี้สิน

กลุ่มบริษัทจะบันทึกประมาณการหนี้สินไว้ในบัญชีเมื่อภาระผูกพันซึ่งเป็นผลมาจากเหตุการณ์ในอดีตได้เกิดขึ้นแล้ว และมีความเป็นไปได้ค่อนข้างแน่นอนว่ากลุ่มบริษัทจะเสียทรัพยากรเชิงเศรษฐกิจไปเพื่อปลดปล่อยภาระผูกพันนั้น และกลุ่มบริษัทสามารถประมาณมูลค่าภาระผูกพันนั้นได้อย่างน่าเชื่อถือ

4.17 ภาษีเงินได้

ภาษีเงินได้ประกอบด้วยภาษีเงินได้ปัจจุบันและภาษีเงินได้รอการตัดบัญชี

ภาษีเงินได้ปัจจุบัน

กลุ่มบริษัทบันทึกภาษีเงินได้ปัจจุบันตามจำนวนที่คาดว่าจะจ่ายให้กับหน่วยงานจัดเก็บภาษีของรัฐ โดยคำนวณจากกำไรทางภาษีตามหลักเกณฑ์ที่กำหนดในกฎหมายภาษีอากร

ภาษีเงินได้รอการตัดบัญชี

กลุ่มบริษัทบันทึกภาษีเงินได้รอการตัดบัญชีของผลแตกต่างชั่วคราวระหว่างราคาตามบัญชีของสินทรัพย์และหนี้สิน ณ วันสิ้นรอบระยะเวลารายงานกับฐานภาษีของสินทรัพย์และหนี้สินที่เกี่ยวข้องนั้น โดยใช้อัตราภาษีที่มีผลบังคับใช้ ณ วันสิ้นรอบระยะเวลารายงาน

กลุ่มบริษัทรับรู้หนี้สินภาษีเงินได้รอการตัดบัญชีของผลแตกต่างชั่วคราวที่ต้องเสียภาษีทุกรายการ แต่รับรู้สินทรัพย์ภาษีเงินได้รอการตัดบัญชีสำหรับผลแตกต่างชั่วคราวที่ใช้หักภาษี รวมทั้งผลขาดทุนทางภาษีที่ยังไม่ได้ใช้ในจำนวนเท่าที่มีความเป็นไปได้ค่อนข้างแน่ที่กลุ่มบริษัทจะมีกำไรทางภาษีในอนาคตเพียงพอที่จะใช้ประโยชน์จากผลแตกต่างชั่วคราวที่ใช้หักภาษีและผลขาดทุนทางภาษีที่ยังไม่ได้ใช้นั้น

กลุ่มบริษัทจะทบทวนมูลค่าตามบัญชีของสินทรัพย์ภาษีเงินได้รอการตัดบัญชีทุกสิ้นรอบระยะเวลารายงานและจะทำการปรับลดมูลค่าตามบัญชีดังกล่าวหากมีความเป็นไปได้ค่อนข้างแน่ว่ากลุ่มบริษัทจะไม่มีกำไรทางภาษีเพียงพอต่อการนำสินทรัพย์ภาษีเงินได้รอการตัดบัญชีทั้งหมดหรือบางส่วนมาใช้ประโยชน์

กลุ่มบริษัทจะบันทึกภาษีเงินได้รอการตัดบัญชีโดยตรงไปยังส่วนของผู้ถือหุ้นหากภาษีที่เกิดขึ้นเกี่ยวข้องกับรายการที่ได้บันทึกโดยตรงไปยังส่วนของผู้ถือหุ้น

5. การใช้ดุลยพินิจและประมาณการทางบัญชีที่สำคัญ

ในการจัดทำงบการเงินตามมาตรฐานการรายงานทางการเงิน ฝ่ายบริหารจำเป็นต้องใช้ดุลยพินิจและการประมาณการในเรื่องที่มีความไม่แน่นอนเสมอ การใช้ดุลยพินิจและการประมาณการดังกล่าวนี้ส่งผลกระทบต่อจำนวนเงินที่แสดงในงบการเงินและต่อข้อมูลที่แสดงในหมายเหตุประกอบงบการเงิน ผลที่เกิดขึ้นจริงอาจแตกต่างไปจากจำนวนที่ประมาณการไว้ การใช้ดุลยพินิจและการประมาณการที่สำคัญมีดังนี้

สัญญาเช่า

ในการพิจารณาประเภทของสัญญาเช่าว่าเป็นสัญญาเช่าดำเนินงานหรือสัญญาเช่าการเงินฝ่ายบริหารได้ใช้ดุลยพินิจในการประเมินเงื่อนไขและรายละเอียดของสัญญาเพื่อพิจารณาว่ากลุ่มบริษัทได้โอนหรือรับโอนความเสี่ยงและผลประโยชน์ในสินทรัพย์ที่เช่าดังกล่าวแล้วหรือไม่

ค่าเผื่อนี้สงสัยจะสูญของลูกหนี้

ในการประมาณค่าเผื่อนี้สงสัยจะสูญของลูกหนี้ ฝ่ายบริหารจำเป็นต้องใช้ดุลยพินิจในการประมาณการผลขาดทุนที่คาดว่าจะเกิดขึ้นจากลูกหนี้แต่ละราย โดยคำนึงถึงประสบการณ์การเก็บเงินในอดีต อายุของหนี้ที่ค้างค้างและสถานะเศรษฐกิจที่เป็นอยู่ในขณะนั้น เป็นต้น

ที่ดิน อาคารและอุปกรณ์และค่าเสื่อมราคา

ในการคำนวณค่าเสื่อมราคาของอาคารและอุปกรณ์ ฝ่ายบริหารจำเป็นต้องทำการประมาณอายุการให้ประโยชน์และมูลค่าคงเหลือเมื่อเลิกใช้งานของอาคารและอุปกรณ์ และต้องทบทวนอายุการให้ประโยชน์และมูลค่าคงเหลือใหม่หากมีการเปลี่ยนแปลงเกิดขึ้น

นอกจากนี้ ฝ่ายบริหารจำเป็นต้องสอบทานการด้อยค่าของที่ดิน อาคารและอุปกรณ์ในแต่ละช่วงเวลาและบันทึกขาดทุนจากการ

ด้วยค่าหากคาดว่ามูลค่าที่คาดว่าจะได้รับคืนต่ำกว่ามูลค่าตามบัญชีของสินทรัพย์นั้น ในการนี้ฝ่ายบริหารจำเป็นต้องใช้ดุลยพินิจที่เกี่ยวข้องกับการคาดการณ์รายได้และค่าใช้จ่ายในอนาคตซึ่งเกี่ยวข้องกับสินทรัพย์นั้น

ค่าความนิยม

ในการบันทึกและวัดมูลค่าของค่าความนิยม ณ วันที่ได้มา ตลอดจนการทดสอบการด้อยค่าในภายหลัง ฝ่ายบริหารจำเป็นต้องประมาณการกระแสเงินสดที่คาดว่าจะได้รับในอนาคตจากสินทรัพย์ หรือ หน่วยของสินทรัพย์ที่ก่อให้เกิดเงินสด รวมทั้งการเลือกอัตราคิดลดที่เหมาะสมในการคำนวณหามูลค่าปัจจุบันของกระแสเงินสดนั้นๆ

สินทรัพย์ภาษีเงินได้รอการตัดบัญชี

กลุ่มบริษัทจะรับรู้สินทรัพย์ภาษีเงินได้รอการตัดบัญชีสำหรับผลแตกต่างชั่วคราวที่ใช้หักภาษีและขาดทุนทางภาษีที่ไม่ได้ใช้เมื่อมีความเป็นไปได้ค่อนข้างแน่ที่กลุ่มบริษัทจะมีกำไรทางภาษีในอนาคตเพียงพอที่จะใช้ประโยชน์จากผลแตกต่างชั่วคราวและขาดทุนนั้น ในการนี้ฝ่ายบริหารจำเป็นต้องประมาณการว่ากลุ่มบริษัทควรรับรู้จำนวนสินทรัพย์ภาษีเงินได้รอการตัดบัญชีเป็นจำนวนเท่าใด โดยพิจารณาถึงจำนวนกำไรทางภาษีที่คาดว่าจะเกิดในอนาคตในแต่ละช่วงเวลา

ผลประโยชน์หลังออกจากราชการของพนักงานตามโครงการผลประโยชน์ และผลประโยชน์ระยะยาวอื่นของพนักงาน

หนี้สินตามโครงการผลประโยชน์หลังออกจากราชการของพนักงานและตามโครงการผลประโยชน์ระยะยาวอื่นของพนักงานประมาณขึ้นตามหลักคณิตศาสตร์ประกันภัย ซึ่งต้องอาศัยข้อสมมติฐานต่างๆ ในการประมาณการนั้น เช่น อัตราคิดลด อัตราการขึ้นเงินเดือนในอนาคต อัตราการเกษียณ และอัตราการเปลี่ยนแปลงในจำนวนพนักงาน เป็นต้น

คดีฟ้องร้อง

บริษัทมีหนี้สินที่อาจจะเกิดขึ้นจากการถูกฟ้องร้องเรียกค่าเสียหาย ซึ่งฝ่ายบริหารได้ใช้ดุลยพินิจในการประเมินผลของคดีที่ถูกฟ้องร้องแล้วและเชื่อมั่นว่าจะไม่มีความเสียหายเกิดขึ้นจึงไม่ได้บันทึกประมาณการหนี้สินดังกล่าว ณ วันสิ้นรอบระยะเวลารายงาน

6. เงินสดและรายการเทียบเท่าเงินสด

(หน่วย: พันบาท)

	งบการเงินรวม		งบการเงินเฉพาะกิจการ	
	2557	2556	2557	2556
เงินสด	18,017	36,235	17,511	33,952
เงินฝากธนาคาร	2,998,684	1,556,052	2,914,056	1,528,185
ตัวแลกเปลี่ยน	1,659,012	1,547,194	1,608,532	1,547,194
รวม	4,675,713	3,139,481	4,540,099	3,109,331

ณ วันที่ 31 ธันวาคม 2557 เงินฝากออมทรัพย์ เงินฝากประจำและตัวแลกเปลี่ยนมีอัตราดอกเบี้ยระหว่างร้อยละ 0.10 ถึง 2.75 ต่อปี (2556: ร้อยละ 0.10 ถึง 2.95 ต่อปี)

7. เงินลงทุนระยะสั้น

(หน่วย: พันบาท)

	งบการเงินรวม		งบการเงินเฉพาะกิจการ	
	2557	2556	2557	2556
เงินฝากประจำกับธนาคารพาณิชย์ในประเทศ	1,922,000	2,717,730	1,802,000	2,602,730
อัตราดอกเบี้ยร้อยละต่อปี	2.80 - 3.10	2.93 - 3.00	2.85 - 3.00	2.93 - 3.00

8. ลูกหนี้การค้าและลูกหนี้อื่น

(หน่วย: พันบาท)

	งบการเงินรวม		งบการเงินเฉพาะกิจการ	
	2557	2556	2557	2556
ลูกหนี้การค้า - กิจการที่เกี่ยวข้องกัน				
อายุหนี้คงค้างนับจากวันที่ถึงกำหนดชำระ				
ยังไม่ถึงกำหนดชำระ	833	1,928	970	2,102
ค้างชำระ				
1 - 30 วัน	-	-	54	64
รวมลูกหนี้การค้า - กิจการที่เกี่ยวข้องกัน	833	1,928	1,024	2,166
ลูกหนี้การค้า - กิจการที่ไม่เกี่ยวข้องกัน				
อายุหนี้คงค้างนับจากวันที่ถึงกำหนดชำระ				
ยังไม่ถึงกำหนดชำระ	489,737	434,460	483,888	431,797
ค้างชำระ				
1 - 30 วัน	281,815	266,599	279,227	263,475
31 - 60 วัน	146,993	117,666	142,314	116,664
61 - 90 วัน	120,523	103,461	120,119	101,176
91 - 180 วัน	232,722	133,397	232,339	132,491
181 - 365 วัน	194,403	183,085	193,621	182,391
มากกว่า 365 วัน	148,610	149,495	147,531	148,926
รวม	1,614,803	1,388,163	1,599,039	1,376,920
หัก: ค่าเผื่อหนี้สงสัยจะสูญ	(98,464)	(103,707)	(97,345)	(103,760)
รวมลูกหนี้การค้า - กิจการที่ไม่เกี่ยวข้องกัน, สุทธิ	1,516,339	1,284,456	1,501,694	1,273,160
รวมลูกหนี้การค้า - สุทธิ	1,517,172	1,286,384	1,502,718	1,275,326
ลูกหนี้อื่น				
เงินทดรองและเงินให้กู้ยืมแก่พนักงาน	7,646	19,980	7,644	19,965
รายได้ค้างรับ - กิจการที่เกี่ยวข้องกัน	394	589	14,347	6,950
รวมลูกหนี้อื่น	8,040	20,569	21,991	26,915
รวมลูกหนี้การค้าและลูกหนี้อื่น - สุทธิ	1,525,212	1,306,953	1,524,709	1,302,241

9. รายการธุรกิจกับกิจการที่เกี่ยวข้องกัน

ในระหว่างปี บริษัทฯและบริษัทย่อยมีรายการธุรกิจที่สำคัญกับบุคคลหรือกิจการที่เกี่ยวข้องกัน รายการธุรกิจดังกล่าวเป็นไปตามเงื่อนไขทางการค้าและเกณฑ์ตามที่ตกลงกันระหว่างบริษัทฯและบุคคลหรือกิจการที่เกี่ยวข้องกันเหล่านั้น ซึ่งเป็นไปตามปกติธุรกิจโดยสามารถสรุปได้ดังนี้

(หน่วย: พันบาท)

	งบการเงินรวม		งบการเงินเฉพาะกิจการ		นโยบายการกำหนดราคา
	2557	2556	2557	2556	

รายการธุรกิจกับบริษัทย่อย

(ตัดออกจากงบการเงินรวมแล้ว)

รายได้ค่าบริการทางการแพทย์	-	-	24,360	21,912	ราคาตลาด
รายได้ค่าเช่า	-	-	5,715	4,505	ราคาตามสัญญา 9.1)

(หน่วย: พันบาท)

	งบการเงินรวม		งบการเงินเฉพาะกิจการ		นโยบายการกำหนดราคา
	2557	2556	2557	2556	
รายได้ค่าบริการทางวิชาชีพ	-	-	3,501	1,479	ตามที่จ่ายจริง
ค่าบริการห้องปฏิบัติการจ่าย	-	-	137	206	ราคาตลาด
ค่ายาจ่าย	-	-	7,558	9,841	ราคาตลาด
ค่าอบรมจ่าย	-	-	73,545	-	ต้นทุนบวกส่วนเพิ่ม
ดอกเบี้ยรับเงินให้กู้ยืมระยะยาว	-	-	3,346	-	อัตราร้อยละ 3.25 ต่อปี
ขายอุปกรณ์	-	-	13,393	-	ราคาทุนบวกส่วนเพิ่ม
รายการธุรกิจกับบริษัทร่วม					
รายได้ค่าที่ปรึกษา	179	512	179	512	ราคาตามสัญญา 9.2)
เงินปันผลรับ	-	-	-	5,400	ตามที่ประกาศจ่าย
ดอกเบี้ยจ่ายเงินกู้ยืมระยะยาว	2,755	2,917	2,755	2,917	อัตราร้อยละ 1.50 และ 2.00 ต่อปี (2556: อัตราร้อยละ 2.25 และ 2.00 ต่อปี)
รายการธุรกิจกับกิจการที่เกี่ยวข้องกัน					
รายได้ค่าบริการทางการแพทย์	93,881	79,863	93,881	79,863	ราคาตลาด
รายได้ค่าเช่า	2,182	1,712	2,182	1,712	ราคาตลาด
ดอกเบี้ยรับจากเงินลงทุนระยะสั้น	8,273	19,571	7,361	19,571	อัตราร้อยละ 2.85 - 3.00 ต่อปี
รายได้อื่น	733	893	733	893	ราคาทุน
ค่าบริการห้องปฏิบัติการจ่าย	2,927	2,494	2,923	2,494	ราคาตลาด
ซื้อขายและเวชภัณฑ์	12,743	11,528	12,743	11,528	ราคาตลาด
ค่าบริการจ่าย	24,000	24,000	24,000	24,000	-
ค่าเบี้ยประกันจ่าย	32,707	31,944	32,436	31,694	ตามที่ระบุในกรมธรรม์ประกันภัย
ค่าธรรมเนียมการใช้บัตรเครดิต	116,099	106,056	112,550	102,587	ราคาตลาด
ดอกเบี้ยจ่ายหุ้นกู้ระยะยาว	46,244	46,244	46,244	46,244	อัตราร้อยละ 4.13 - 4.97 ต่อปี
ดอกเบี้ยจ่ายหุ้นกู้แปลงสภาพ	32,500	32,500	32,500	32,500	อัตราร้อยละ 10.00 และ 1.00 ต่อปี
ค่าที่ปรึกษากฎหมาย	5,326	10,183	4,330	10,026	ราคาตลาด
ค่าที่ปรึกษาการก่อสร้างจ่าย	578	1,156	578	1,156	0.1 ล้านบาทต่อเดือนตามที่ระบุในสัญญา
ค่าบริการจ่าย	1,411	390	1,411	390	ราคาตลาด
ดอกเบี้ยจ่ายเงินกู้ยืมระยะยาว	794	-	-	-	อัตราร้อยละ 3.25 ต่อปี

9.1) บริษัทย่อยได้ทำสัญญาเช่าพื้นที่อาคารและอุปกรณ์สำนักงานกับบริษัทฯ เพื่อใช้ในการประกอบธุรกิจดังต่อไปนี้

ชื่อบริษัท	สินทรัพย์ที่เช่า	อัตราค่าเช่าต่อเดือน (พันบาท)
บริษัท ไวท์ไลฟ์ จำกัด	พื้นที่อาคาร	350
บริษัท เอเชีย โกลเบิล รีเสิร์ช จำกัด	พื้นที่อาคารและอุปกรณ์สำนักงาน	71
บริษัท ศูนย์พัฒนาบุคลากร บำรุงราษฎร์ จำกัด	พื้นที่อาคาร	100 - 204 *

*สัญญาเริ่มเดือนกุมภาพันธ์ 2557

- 9.2) บริษัทฯ ทำสัญญา Consulting Support Agreement กับบริษัทร่วม (บริษัท บำรุงราษฎร์ อินเตอร์เนชั่นแนล จำกัด) โดยบริษัทร่วมมีภาระต้องจ่ายค่าที่ปรึกษาแก่บริษัทฯ ในอัตราคงที่ต่อปีเป็นจำนวนเงิน 0.2 ล้านบาทต่อปี ตามที่ระบุในสัญญา และค่าที่ปรึกษาเพิ่มเติมสำหรับการให้บริการที่ปรึกษาแก่บริษัทร่วมดังกล่าวโดยพนักงานของบริษัทฯ ในอัตราตามสัญญา คุณด้วยชั่วโมงการทำงานจริง สัญญาดังกล่าวจะสิ้นสุดตามเงื่อนไขในสัญญา

ยอดคงค้างระหว่างบริษัทฯ และกิจการที่เกี่ยวข้องกัน ณ วันที่ 31 ธันวาคม 2557 และ 2556 มีรายละเอียดดังนี้

(หน่วย: พันบาท)

	งบการเงินรวม		งบการเงินเฉพาะกิจการ	
	2557	2556	2557	2556
เงินลงทุนระยะสั้น - เงินฝากประจำกับธนาคารพาณิชย์ในประเทศ (หมายเหตุ 7)				
บริษัทที่เกี่ยวข้องกัน (มีกรรมกร่วมกัน)	1,902,000	2,717,730	1,802,000	2,602,730
ลูกหนี้การค้าและลูกหนี้อื่น - กิจการที่เกี่ยวข้องกัน (หมายเหตุ 8)				
บริษัทย่อย	-	-	14,144	6,599
บริษัทร่วม	66	185	66	185
กิจการที่เกี่ยวข้องกัน (มีกรรมกร่วมกัน)	1,161	2,332	1,161	2,332
รวม	1,227	2,517	15,371	9,116
เจ้าหนี้การค้าและเจ้าหนี้อื่น - กิจการที่เกี่ยวข้องกัน (หมายเหตุ 16)				
บริษัทย่อย	-	-	13,395	145
บริษัทร่วม	-	247	-	247
รวม	-	247	13,395	392
เงินให้กู้ยืมระยะยาวแก่กิจการที่เกี่ยวข้องกัน				
บริษัทย่อย	-	-	1,855	1,855
เงินกู้ยืมระยะยาวจากกิจการที่เกี่ยวข้องกัน				
บริษัทร่วม	176,400	176,400	176,400	176,400
หุ้นกู้ระยะยาว				
บริษัทที่เกี่ยวข้องกัน (เป็นผู้ถือหุ้นรายใหญ่ และมีกรรมกร่วมกัน)	955,000	955,000	955,000	955,000
หุ้นกู้แปลงสภาพที่ถือเป็นตราสารทุน (หมายเหตุ 20)				
บริษัทที่เกี่ยวข้องกัน (มีกรรมกร่วมกัน)	550,000	550,000	550,000	550,000

เงินให้กู้ยืมระยะยาวแก่กิจการที่เกี่ยวข้องกัน

ณ วันที่ 31 ธันวาคม 2557 และ 2556 เงินให้กู้ยืมระยะยาวแก่บริษัทย่อย (บริษัท ไลฟ์ แอนด์ ลองจิวตี้ จำกัด) เป็นตัวสัญญาใช้เงินสกุลเงินฟรังก์สวิสจำนวนเงิน 51,000 ฟรังก์สวิส ซึ่งไม่มีการคิดดอกเบี้ยและมีกำหนดชำระคืนเมื่อทวงถาม เงินให้กู้ยืมดังกล่าวมีวัตถุประสงค์เพื่อการลงทุนในกิจการในต่างประเทศของบริษัทย่อย ดังนั้น เงินให้กู้ยืมดังกล่าวจึงจัดประเภทเป็นเงินให้กู้ยืมระยะยาว

เมื่อวันที่ 18 มีนาคม 2557 บริษัท เฮลท์ ฮอไรซัน เอ็นเตอร์ไพรส์ ฟิซิโอ ลิมิเต็ด ("HHE") ซึ่งเป็นบริษัทย่อยในต่างประเทศของบริษัทฯ (ถือหุ้นในสัดส่วนร้อยละ 80) ได้ออกตัวสัญญาใช้เงินแก่บริษัทฯ เพื่อกู้ยืมเงินเป็นจำนวนเงิน 12.24 ล้านดอลลาร์สหรัฐฯ เงินกู้ยืมดังกล่าวคิดดอกเบี้ยในอัตราร้อยละ 3.25 ต่อปี และมีกำหนดชำระคืนเมื่อทวงถาม ต่อมา เมื่อวันที่ 20 มิถุนายน 2557 เงินกู้ยืมพร้อมดอกเบี้ยค้างจ่ายทั้งจำนวนเป็นจำนวนเงินรวม 12.34 ล้านดอลลาร์สหรัฐฯ ได้แปลงเป็นหุ้นสามัญเพิ่มทุนของ HHE ตามที่กล่าวในหมายเหตุประกอบงบการเงินข้อ 11

ในระหว่างปีสิ้นสุดวันที่ 31 ธันวาคม 2557 เงินให้กู้ยืมระยะยาวแก่บริษัทย่อยมีการเคลื่อนไหวดังต่อไปนี้

(หน่วย: พันบาท)

	งบการเงินเฉพาะกิจการ			
	ยอดคงเหลือ ณ วันที่ 31 ธันวาคม 2556	ในระหว่างปี		ยอดคงเหลือ ณ วันที่ 31 ธันวาคม 2557
		เพิ่มขึ้น	ลดลง	
บริษัท โลพี แอนด์ ลองจิวตี้ จำกัด				
เงินต้น	1,855	-	-	1,855
บริษัท เฮลท์ ฮอไรซัน เอ็นเตอร์ไพรส์ พีทีอี ลิมิเต็ด				
เงินต้น	-	394,373	(394,373)	-
ผลต่างจากอัตราแลกเปลี่ยน	-	1,163	(1,163)	-
ดอกเบี้ยค้างรับ	-	3,346	(3,346)	-
รวม	-	398,882	(398,882)	-
รวม	1,855	398,882	(398,882)	1,855

เงินกู้ยืมระยะยาวจากกิจการที่เกี่ยวข้องกัน

บริษัทรวม

เมื่อวันที่ 1 เมษายน 2556 บริษัทฯและผู้ถือหุ้นอื่นอีก 2 รายของบริษัท บำรุงราษฎร์ อินเตอร์เนชั่นแนล จำกัด ได้ลงนามในสัญญากู้ยืมเงินกับบริษัท บำรุงราษฎร์ อินเตอร์เนชั่นแนล จำกัด ซึ่งเป็นบริษัทร่วมของบริษัทฯ เพื่อกู้ยืมเงินเป็นจำนวนเงินรวม 394.8 ล้านบาท โดยส่วนของบริษัทฯเป็นจำนวนเงิน 176.4 ล้านบาท มีกำหนดชำระคืนเมื่อทวงถาม เงินกู้ยืมดังกล่าวคิดดอกเบี้ยในอัตราดอกเบี้ยเงินฝากประจำ 1 ปีอ้างอิงจากธนาคารพาณิชย์ในประเทศแห่งหนึ่งและมีกำหนดชำระดอกเบี้ยเป็นรายปี เนื่องจากผู้บริหารของบริษัทฯคาดว่าบริษัทรวมยังไม่มีแผนที่จะเรียกชำระคืนเงินกู้ยืมในอนาคต อันใกล้ ดังนั้น เงินกู้ยืมดังกล่าวจึงจัดประเภทเป็นเงินกู้ยืมระยะยาว

บริษัทที่เกี่ยวข้องกัน

เมื่อวันที่ 18 มีนาคม 2557 บริษัท เฮลท์ ฮอไรซัน เอ็นเตอร์ไพรส์ พีทีอี ลิมิเต็ด ("HHE") ซึ่งเป็นบริษัทย่อยในต่างประเทศของบริษัทฯ ได้ออกตัวสัญญาใช้เงินแก่ บริษัท เอเอฟเอช เฮลท์แคร์ อินเวสเมนต์ ลิมิเต็ด ("AFH") ซึ่งเป็นผู้ถือหุ้นอีกรายหนึ่งของ HHE (ถือหุ้นในสัดส่วนร้อยละ 20) เพื่อกู้ยืมเงินเป็นจำนวนเงิน 3.06 ล้านดอลลาร์สหรัฐฯ เงินกู้ยืมดังกล่าวคิดดอกเบี้ยในอัตราร้อยละ 3.25 ต่อปี และมีกำหนดชำระคืนเมื่อทวงถาม ต่อมา เมื่อวันที่ 20 มิถุนายน 2557 เงินกู้ยืมพร้อมดอกเบี้ยค้างจ่ายทั้งจำนวนเป็นจำนวนเงินรวม 3.09 ล้านดอลลาร์สหรัฐฯ ได้แปลงเป็นหุ้นสามัญเพิ่มทุนของ HHE ตามที่กล่าวในหมายเหตุประกอบงบการเงินข้อ 11

ในระหว่างปีสิ้นสุดวันที่ 31 ธันวาคม 2557 เงินกู้ยืมระยะยาวจากบริษัทที่เกี่ยวข้องกันมีการเคลื่อนไหวดังต่อไปนี้

(หน่วย: พันบาท)

	งบการเงินรวม			
	ยอดคงเหลือ ณ วันที่ 31 ธันวาคม 2556	ในระหว่างปี		ยอดคงเหลือ ณ วันที่ 31 ธันวาคม 2557
		เพิ่มขึ้น	ลดลง	
เงินต้น	-	99,276	(99,276)	-
ผลต่างจากอัตราแลกเปลี่ยน	-	(398)	398	-
ดอกเบี้ยค้างจ่าย	-	842	(842)	-
รวม	-	99,720	(99,720)	-

ค่าตอบแทนกรรมการและผู้บริหาร

ในระหว่างปีสิ้นสุดวันที่ 31 ธันวาคม 2557 และ 2556 กลุ่มบริษัทมีค่าใช้จ่ายผลประโยชน์พนักงานที่ให้แก่กรรมการและผู้บริหาร ดังต่อไปนี้

(หน่วย: พันบาท)

	งบการเงินรวม		งบการเงินเฉพาะกิจการ	
	2557	2556	2557	2556
ผลประโยชน์ระยะสั้น	135,020	134,335	121,632	128,049
ผลประโยชน์ระยะยาวอื่น (กลับรายการ)	7	(40)	7	(36)
ผลประโยชน์เมื่อถูกเลิกจ้าง	9,052	6,788	9,046	4,179
รวม	144,079	141,083	130,685	132,192

10. สินค้ำคงเหลือ

(หน่วย: พันบาท)

	งบการเงินรวม					
	ราคาทุน		รายการปรับลดราคาทุนให้เป็นมูลค่าสุทธิที่จะได้รับ		สินค้ำคงเหลือ - สุทธิ	
			2557	2556		
ยา	156,734	163,109	288	189	156,446	162,920
เวชภัณฑ์	67,898	48,619	29	59	67,869	48,560
วัสดุอื่น	67,566	93,058	-	-	67,566	93,058
รวม	292,198	304,786	317	248	291,881	304,538

(หน่วย: พันบาท)

	งบการเงินเฉพาะกิจการ					
	ราคาทุน		รายการปรับลดราคาทุนให้เป็นมูลค่าสุทธิที่จะได้รับ		สินค้ำคงเหลือ - สุทธิ	
			2557	2556		
ยา	143,138	152,417	-	-	143,138	152,417
เวชภัณฑ์	56,005	48,603	-	-	56,005	48,603
วัสดุอื่น	67,508	93,018	-	-	67,508	93,018
รวม	266,651	294,038	-	-	266,651	294,038

11. เงินลงทุนในบริษัทย่อย

เงินลงทุนในบริษัทย่อยตามที่แสดงอยู่ในงบการเงินเฉพาะกิจการมีรายละเอียดดังต่อไปนี้

ชื่อบริษัท	(หน่วย: พันบาท)									
	ทุนเรียกชำระแล้ว		สัดส่วนเงินลงทุน		ราคาทุน		ค่าเผื่อการลดลงของมูลค่า		มูลค่าตามบัญชีตามวิธีราคาทุน - สุทธิ	
	2557	2556	ร้อยละ	ร้อยละ	2557	2556	2557	2556	2557	2556
บริษัท ไวทัลไลฟ์ จำกัด	31.5 ล้านบาท	31.5 ล้านบาท	100.00	100.00	25,610	25,610	-	-	25,610	25,610
บริษัท เอเซีย โกลเบิล รีลิตี้ จำกัด	50.0 ล้านบาท	50.0 ล้านบาท	100.00	100.00	50,000	50,000	50,000	50,000	-	-
บริษัท รีมงคล จำกัด	340.0 ล้านบาท	340.0 ล้านบาท	100.00	100.00	1,045,034	1,045,034	-	-	1,045,034	1,045,034
บริษัท ศูนย์พัฒนาบุคลากร บำรุงราษฎร์ จำกัด	5.0 ล้านบาท	-	100.00	-	5,000	-	-	-	5,000	-
บริษัท ศูนย์พัฒนาและฝึกอบรมบุคลากร บำรุงราษฎร์ จำกัด	5.0 ล้านบาท	-	100.00	-	5,000	-	-	-	5,000	-
บริษัท เอเชีย โกลเบิล เฮลท์ จำกัด	7.1 ล้านบาท	7.1 ล้านบาท	100.00	100.00	31,558	31,558	-	-	31,558	31,558
บริษัท โลฟ แอนด์ ลอจิสติกส์ จำกัด	1 เหรียญสหรัฐ	1 เหรียญสหรัฐ	100.00	100.00	48	48	-	-	48	48
บริษัท เฮลท์ ฮอไรซัน เอ็นเตอร์ไพรส์ พีทีอี ลิมิเตด	16.6 ล้านบาท	-	80.00	-	430,611	-	-	-	430,611	-
รวม					1,592,861	1,152,250	50,000	50,000	1,542,861	1,102,250

ในระหว่างปี 2557 และ 2556 บริษัทฯ ไม่มีเงินปันผลจากบริษัทย่อย

11.1 การเปลี่ยนแปลงของบัญชีเงินลงทุนในบริษัทย่อยในระหว่างปี 2557 มีดังนี้

11.1.1 การจัดตั้งบริษัทย่อย

บริษัท ศูนย์พัฒนาบุคลากร บำรุงราษฎร์ จำกัด

เมื่อวันที่ 6 มกราคม 2557 บริษัทฯจดทะเบียนจัดตั้ง บริษัท ศูนย์พัฒนาบุคลากร บำรุงราษฎร์ จำกัด ซึ่งเป็นบริษัทย่อยแห่งใหม่ของบริษัทฯในประเทศไทย ด้วยทุนจดทะเบียน 5.0 ล้านบาท ประกอบด้วยหุ้นสามัญ 500,000 หุ้น มูลค่าหุ้นละ 10 บาท บริษัทฯชำระค่าหุ้นสามัญของบริษัทย่อยร้อยละ 25 ของราคาตามมูลค่าตราไว้หุ้นละ 10 บาท เป็นจำนวนเงินรวม 1.3 ล้านบาท คิดเป็นสัดส่วนร้อยละ 100 ของทุนที่ออกและชำระแล้วทั้งหมด ต่อมา เมื่อวันที่ 10 กุมภาพันธ์ 2557 บริษัทฯได้ชำระค่าหุ้นสามัญของบริษัทย่อยที่เหลือเต็มจำนวน เป็นจำนวนเงินรวม 3.7 ล้านบาท

การลงทุนดังกล่าวเป็นไปตามมติที่ประชุมคณะกรรมการการลงทุนเมื่อวันที่ 19 ธันวาคม 2556 ซึ่งอนุมัติให้บริษัทฯดำเนินการจัดตั้งบริษัทย่อยแห่งใหม่ โดยมีวัตถุประสงค์เพื่อเป็นศูนย์พัฒนาบุคลากรและจัดฝึกอบรมสำหรับธุรกิจการบริการทางการแพทย์

บริษัท ศูนย์พัฒนาและฝึกอบรมบุคลากร บำรุงราษฎร์ จำกัด

เมื่อวันที่ 20 พฤศจิกายน 2557 บริษัทฯจดทะเบียนจัดตั้ง บริษัท ศูนย์พัฒนาและฝึกอบรมบุคลากร บำรุงราษฎร์ จำกัด ซึ่งเป็นบริษัทย่อยแห่งใหม่ของบริษัทฯในประเทศไทย ด้วยทุนจดทะเบียน 5.0 ล้านบาท ประกอบด้วยหุ้นสามัญ 500,000 หุ้น มูลค่าหุ้นละ 10 บาท บริษัทฯชำระค่าหุ้นสามัญของบริษัทย่อยคิดเป็นสัดส่วนร้อยละ 100 ของทุนที่ออกและชำระแล้วทั้งหมดเมื่อวันที่ 12 ธันวาคม 2557 เป็นจำนวนเงิน 5.0 ล้านบาท

การลงทุนดังกล่าวเป็นไปตามมติที่ประชุมคณะกรรมการการลงทุนเมื่อวันที่ 7 พฤศจิกายน 2557 ซึ่งอนุมัติให้บริษัทฯดำเนินการจัดตั้งบริษัทย่อยแห่งใหม่ โดยมีวัตถุประสงค์เพื่อเป็นศูนย์พัฒนาบุคลากรและจัดฝึกอบรมสำหรับธุรกิจการบริการทางการแพทย์ให้กับบริษัทในเครือ

ไวทัลไลฟ์ อินเตอร์เนชันแนล เอจี

เมื่อวันที่ 16 มกราคม 2557 บริษัทฯจดทะเบียนจัดตั้ง บริษัท ไวทัลไลฟ์ อินเตอร์เนชันแนล เอจี ซึ่งเป็นบริษัทย่อยแห่งใหม่ในประเทศสวิตเซอร์แลนด์ ด้วยทุนจดทะเบียน 100,000 ฟรังก์สวิส ประกอบด้วยหุ้นสามัญ 100,000 หุ้น มูลค่าหุ้นละ 1 ฟรังก์สวิส บริษัทฯลงทุนในบริษัทย่อยแห่งใหม่ดังกล่าวในสัดส่วนร้อยละ 51 โดยการถือหุ้นผ่านบริษัทย่อยที่บริษัทฯถือหุ้นทั้งหมด คือ บริษัท ไลฟ์ แอนด์ ลองจิวตี้ จำกัด

การลงทุนดังกล่าวเป็นไปตามมติที่ประชุมคณะกรรมการการลงทุนเมื่อวันที่ 20 กันยายน 2556 ซึ่งอนุมัติให้บริษัทฯดำเนินการจัดตั้งบริษัทย่อยแห่งใหม่ โดยมีวัตถุประสงค์เพื่อเป็นบริษัทโฮลดิ้งเพื่อการลงทุนในกิจการในต่างประเทศ

บริษัท เฮลท์ ฮอไรซัน เอ็นเตอร์ไพรส์ พีทีอี ลิมิเตด

เมื่อวันที่ 4 มีนาคม 2557 บริษัทฯจดทะเบียนจัดตั้ง บริษัท เฮลท์ ฮอไรซัน เอ็นเตอร์ไพรส์ พีทีอี ลิมิเตด (“HHE”) ซึ่งเป็นบริษัทย่อยแห่งใหม่ในประเทศสิงคโปร์ ด้วยทุนจดทะเบียน 20,000 เหรียญสหรัฐ ประกอบด้วยหุ้นสามัญ 20,000 หุ้น มูลค่าหุ้นละ 1 เหรียญสหรัฐ ณ วันที่จดทะเบียนจัดตั้งบริษัท HHE มีทุนเรียกชำระแล้วจำนวน 1 หุ้น มูลค่าหุ้นละ 1 เหรียญสหรัฐ โดยบริษัทฯถือหุ้นคิดเป็นสัดส่วนร้อยละ 80 ของทุนที่ออกและชำระแล้วทั้งหมด

ต่อมา เมื่อวันที่ 20 มิถุนายน 2557 HHE ได้ออกหุ้นสามัญเพิ่มทุนจำนวน 16,629,422 หุ้น มูลค่าหุ้นละ 1 เหรียญสหรัฐ บริษัทฯ และ บริษัท เอเอฟเอช เฮลท์แคร์ อินเวสเมนต์ ลิมิเตด (“AFH”) ซึ่งเป็นผู้ถือหุ้นอีกรายหนึ่งของ HHE ได้เข้าซื้อหุ้นสามัญเพิ่มทุนตามสัดส่วนการถือหุ้นเดิมและชำระค่าหุ้นทุนจดทะเบียนเดิมโดยการแปลงเงินให้กู้ยืมแก่และดอกเบี้ยค้างรับจาก HHE เป็นทุนและจ่ายเงินสดส่วนเพิ่มดังนี้

(หน่วย: เหรียญสหรัฐฯ)

	สัดส่วนการถือหุ้น (ร้อยละ)	ชำระค่าหุ้นสามัญ		
		แปลงเงินให้กู้ยืม และดอกเบี้ยค้างรับ	เงินสด	รวม
บริษัทฯ	80.00	12,343,537	976,000	13,319,537
AFH	20.00	3,085,885	243,999	3,329,884
รวม	100.00	15,429,422	1,219,999	16,649,421

การลงทุนดังกล่าวเป็นไปตามมติที่ประชุมคณะกรรมการบริษัทฯ เมื่อวันที่ 19 ธันวาคม 2556 ซึ่งอนุมัติให้บริษัทฯ ดำเนินการจัดตั้งบริษัทย่อยแห่งใหม่ โดยมีวัตถุประสงค์เพื่อเป็นบริษัทโฮลดิ้งเพื่อการลงทุนในกิจการในต่างประเทศ

11.1.2 การได้มาซึ่งบริษัทย่อยแห่งใหม่

เมื่อวันที่ 28 มีนาคม 2557 บริษัท เฮลท์ ฮอไรซัน เอ็นเตอร์ไพรส์ พีทีอี ลิมิเตด ("HHE") ซึ่งเป็นบริษัทย่อยในต่างประเทศที่บริษัทฯ ถือหุ้นร้อยละ 80 ซื้อหุ้นสามัญร้อยละ 100 ในบริษัท บำรุงราษฎร์ มงโกเลีย แอลแอลซี ("BML") โดย BML ถือหุ้นสามัญร้อยละ 51 ในบริษัท โซล ซีเนียร์ส ทาวเวอร์ แอลแอลซี ("SST") ในราคาประมาณ 12.0 ล้านเหรียญสหรัฐฯ เป็นเงินสด นอกจากนี้ HHE ให้เงินกู้ยืมจำนวนเงิน 3.3 ล้านเหรียญสหรัฐฯ แก่ SST โดย SST เป็นเจ้าของและผู้ดำเนินกิจการโรงพยาบาลอูลานบาตอร์ ซองโด ในประเทศมองโกเลีย

ผู้ขายหุ้นของ SST ได้สิทธิในการรับสิ่งตอบแทนเพิ่มเติมในรูปแบบของการจ่ายเงินเพิ่มในอนาคต (Earn-out payments) ซึ่งขึ้นอยู่กับผลสะสมของกำไรสุทธิตามเป้าหมายถึงวันที่ 31 ธันวาคม 2559 เป็นจำนวนเงินสูงสุด 10,965.9 ล้านเหรียญมองโกเลีย

จากการทบทวนและประเมินความเป็นไปได้ที่กลุ่มบริษัทจะต้องจ่ายชำระเงินเพิ่มดังกล่าว โดยพิจารณาจากสถานะทางเศรษฐกิจในปัจจุบัน ผลการดำเนินงานปัจจุบันและประมาณการผลการดำเนินงานของกิจการโรงพยาบาลอูลานบาตอร์ ซองโด สำหรับปี 2557 - 2559 ณ วันที่ 31 ธันวาคม 2557 กลุ่มบริษัทประมาณการว่าไม่มีการที่จะต้องจ่ายเงินเพิ่มดังกล่าว

สินทรัพย์และหนี้สินรวมของ HHE ซึ่งรวม SST และ BML ณ วันที่ซื้อกิจการ ได้รวมอยู่ในงบการเงินรวมของบริษัทฯ ตั้งแต่ไตรมาสที่ 1 ปี 2557 HHE ได้บันทึกสินทรัพย์ที่มีตัวตนสุทธิของ SST และ BML ตามมูลค่ายุติธรรม ณ วันซื้อกิจการ ราคาซื้อส่วนที่เกินกว่าสินทรัพย์ที่มีตัวตนสุทธิที่ได้รับได้ถูกบันทึกเป็นค่าความนิยม จำนวนค่าความนิยมคิดเป็นจำนวนเงิน 3.4 ล้านเหรียญสหรัฐฯ โดยหลักประกอบด้วยส่วนของพลังจากการรวมกัน (Synergy) จากการขยายฐานลูกค้า

การลงทุนดังกล่าวเป็นไปตามมติที่ประชุมคณะกรรมการบริษัทฯ เมื่อวันที่ 19 ธันวาคม 2556

มูลค่ายุติธรรมของสินทรัพย์ที่ระบุได้ที่ได้มาและหนี้สินที่รับมา ณ วันซื้อกิจการ BML และ SST มีรายละเอียดดังนี้

(หน่วย: พันบาท)

สิ่งตอบแทน	
เงินสด	308,668
จ่ายชำระหนี้สินของบริษัทย่อย	85,705
รวมเงินจ่ายเพื่อซื้อเงินลงทุนในบริษัทย่อย	394,373
จำนวนเงินที่รับรู้ของสินทรัพย์ที่ระบุได้ที่ได้มาและหนี้สินที่รับมา	
เงินสดและรายการเทียบเท่าเงินสด	2,591
ลูกหนี้การค้าและลูกหนี้อื่น	4,205
สินค้าคงเหลือ	15,269
ที่ดิน อาคารและอุปกรณ์	631,649

(หน่วย: พันบาท)

สินทรัพย์ภาษีเงินได้รอการตัดบัญชี	3,053
สินทรัพย์อื่น	81
เจ้าหนี้การค้าและเจ้าหนี้อื่น	(1,263)
ค่าธรรมเนียมแพทย์ค้างจ่าย	(312)
ภาษีเงินได้ค้างจ่าย	(250)
เงินกู้ยืมระยะยาว	(101,916)
หนี้สินอื่น	(1,545)
รวมสินทรัพย์สุทธิของบริษัทย่อย	551,562
ส่วนของผู้มีส่วนได้เสียที่ไม่มีอำนาจควบคุมของบริษัทย่อย	(267,391)
สินทรัพย์สุทธิของบริษัทย่อยในสัดส่วนที่บริษัทฯลงทุน	284,171
ค่าความนิยม	110,202
เงินจ่ายเพื่อซื้อเงินลงทุนในบริษัทย่อย	394,373
หัก: เงินสดและรายการเทียบเท่าเงินสดของบริษัทย่อย	(2,591)
เงินจ่ายสุทธิเพื่อซื้อเงินลงทุนในบริษัทย่อย	391,782

HHE ซึ่งรวม SST และ BML มีรายได้และกำไรสำหรับงวดตั้งแต่วันที่ 1 เมษายน 2557 จนถึงวันที่ 31 ธันวาคม 2557 ซึ่งรวมอยู่ในงบกำไรขาดทุนรวมเท่ากับประมาณ 211.8 ล้านบาทและ 16.3 ล้านบาท ตามลำดับ โดยมีจำนวนใกล้เคียงกันหากกลุ่ม HHE ถูกรวมในการจัดทำงานการเงินรวมตั้งแต่วันที่ 1 มกราคม 2557 จนถึงวันที่ 31 ธันวาคม 2557

11.2 การเปลี่ยนแปลงของบัญชีเงินลงทุนในบริษัทย่อยในระหว่างปี 2556 มีดังนี้

11.2.1 การจัดตั้งบริษัทย่อยแห่งใหม่

เมื่อวันที่ 25 ตุลาคม 2556 บริษัทฯดำเนินการจดทะเบียนจัดตั้ง บริษัท โลพี แอนด์ ลองจิวตี้ จำกัด (LLJ) ซึ่งเป็นบริษัทย่อยแห่งใหม่ของบริษัทฯในเขตบริหารพิเศษฮ่องกงแห่งสาธารณรัฐประชาชนจีน ด้วยทุนจดทะเบียน 100,000 เหรียญสหรัฐ ประกอบด้วยหุ้นสามัญ 100,000 หุ้น มูลค่าหุ้นละ 1 เหรียญสหรัฐ โดยบริษัทฯถือหุ้นคิดเป็นสัดส่วนร้อยละ 100 ของทุนที่ออกและชำระแล้วทั้งหมดบริษัทฯได้ชำระค่าหุ้นสามัญของบริษัทย่อยดังกล่าวแล้วจำนวน 1 หุ้น ในราคาตามมูลค่าตราไว้ หุ้นละ 1 เหรียญสหรัฐ เมื่อรวมค่าใช้จ่ายที่เกี่ยวข้องกับการได้มาซึ่งเงินลงทุน เงินลงทุนในบริษัทย่อยตามวิธีราคาทุนมีจำนวนเงินรวม 48,000 บาท

การลงทุนดังกล่าวเป็นไปตามมติที่ประชุมคณะกรรมการการลงทุนเมื่อวันที่ 20 กันยายน 2556 ซึ่งอนุมัติให้บริษัทฯดำเนินการจัดตั้งบริษัทย่อยแห่งใหม่โดยมีวัตถุประสงค์เพื่อประโยชน์ในการลงทุนในกิจการในต่างประเทศของบริษัทฯ

11.2.2 การเรียกชำระเงินค่าหุ้นของบริษัทย่อย

เมื่อวันที่ 18 ธันวาคม 2556 บริษัทฯได้ชำระค่าหุ้นสามัญเพิ่มเติมให้แก่บริษัท เอเซีย โกลเบล เฮลท์ จำกัด ซึ่งเป็นบริษัทย่อยที่บริษัทฯถือหุ้นทั้งหมด จดทะเบียนในเขตบริหารพิเศษฮ่องกงแห่งสาธารณรัฐประชาชนจีน เป็นจำนวนเงิน 2.3 ล้านเหรียญฮ่องกงหรือคิดเป็นจำนวนเงิน 10.0 ล้านบาท

12. เงินลงทุนในบริษัทร่วม

12.1 รายละเอียดของเงินลงทุนในบริษัทร่วม

(หน่วย: พันบาท)

ชื่อบริษัท	ลักษณะธุรกิจ	จัดตั้งขึ้น ในประเทศ	งบการเงินรวม					
			สัดส่วนเงินลงทุน		ราคาทุน		มูลค่าตามบัญชี ตามวิธีส่วนได้เสีย	
			2557	2556	2557	2556	2557	2556
			ร้อยละ	ร้อยละ				
บริษัท บำรุงราษฎร์ อินเตอร์ เนชั่นแนล จำกัด	ลงทุนใน บริษัทอื่น	ไทย	31.50	31.50	1,447	1,447	232,226	231,069
บริษัท ซีดีอี เทรดิง จำกัด	หยุดดำเนิน กิจการชั่วคราว	ไทย	30.00	30.00	5,415	21,663	943	3,517
รวม					6,862	23,110	233,169	234,586

(หน่วย: พันบาท)

ชื่อบริษัท	งบการเงินเฉพาะกิจการ							
	สัดส่วนเงินลงทุน		ราคาทุน		ค่าเผื่อการลดลงของมูลค่า		มูลค่าตามบัญชีตามวิธีราคาทุน - สุทธิ	
	2557	2556	2557	2556	2557	2556	2557	2556
	ร้อยละ	ร้อยละ						
บริษัท บำรุงราษฎร์ อินเตอร์ เนชั่นแนล จำกัด	31.50	31.50	1,447	1,447	-	-	1,447	1,447
บริษัท ซีดีอี เทรดดิง จำกัด	30.00	30.00	5,415	21,663	4,000	16,000	1,415	5,663
รวม			6,862	23,110	4,000	16,000	2,862	7,110

12.2 ส่วนแบ่งกำไร (ขาดทุน) และเงินปันผลรับ

ในระหว่างปี บริษัทฯรับรู้ส่วนแบ่งกำไร (ขาดทุน) จากการลงทุนในบริษัทร่วมในงบการเงินรวม และรับรู้เงินปันผลรับจากบริษัทร่วมในงบการเงินเฉพาะกิจการดังนี้

(หน่วย: พันบาท)

ชื่อบริษัท	สำหรับปีสิ้นสุดวันที่ 31 ธันวาคม			
	งบการเงินรวม		งบการเงินเฉพาะกิจการ	
	ส่วนแบ่งกำไร (ขาดทุน) จากเงินลงทุนในบริษัทร่วม		เงินปันผลรับ	
	2557	2556	2557	2556
บริษัท บำรุงราษฎร์ อินเตอร์เนชั่นแนล จำกัด	(6,094)	2,278	-	-
บริษัท ซีดีอี เทรดิง จำกัด	3,349	3,604	-	5,400
รวม	(2,745)	5,882	-	5,400

12.3 ข้อมูลทางการเงินโดยสรุปของบริษัทร่วม

ข้อมูลทางการเงินตามที่แสดงอยู่ในงบการเงินของบริษัทร่วมโดยสรุปมีดังนี้

(หน่วย: ล้านบาท)

ชื่อบริษัท	ทุนเรียกชำระ ณ วันที่ 31 ธันวาคม		สินทรัพย์รวม ณ วันที่ 31 ธันวาคม		หนี้สินรวม ณ วันที่ 31 ธันวาคม		รายได้รวมสำหรับปี สิ้นสุดวันที่ 31 ธันวาคม		กำไร (ขาดทุน) สำหรับปี สิ้นสุดวันที่ 31 ธันวาคม	
	2557	2556	2557	2556	2557	2556	2557	2556	2557	2556
บริษัท บำรุงราษฎร์ อินเตอร์เนชั่นแนล จำกัด	4.6	4.6	754.9	761.0	17.7	27.4	16.1	14.6	(19.3)	6.6
บริษัท ซีดีอี เทรดิง จำกัด	2.5	10.0	5.8	13.0	2.5	1.3	-	0.5	(1.1)	(0.5)

เมื่อวันที่ 1 กรกฎาคม 2557 บริษัทร่วม (บริษัท ซีดีอี เทรดิง จำกัด) จัดระเบียบกับกระทรวงพาณิชย์เพื่อลดทุนจดทะเบียนและชำระแล้วจากเดิม 10.0 ล้านบาท (หุ้นสามัญ 100,000 หุ้น มูลค่าที่ตราไว้หุ้นละ 100.00 บาท) เป็น 2.5 ล้านบาท (หุ้นสามัญ 25,000 หุ้น มูลค่าที่ตราไว้หุ้นละ 100.00 บาท) การลดทุนดังกล่าวเป็นไปตามมติที่ประชุมวิสามัญผู้ถือหุ้นของบริษัทร่วม เมื่อวันที่ 29 พฤษภาคม 2557 บริษัทฯรับเงินคืนทุนจากบริษัทร่วมดังกล่าวเมื่อวันที่ 23 ธันวาคม 2557 ตามสัดส่วนที่บริษัทฯ ถือหุ้นที่ร้อยละ 30.0 ในบริษัทร่วมดังกล่าว เป็นจำนวนเงิน 2.3 ล้านบาท (หุ้นสามัญ 22,500 หุ้น ในมูลค่าหุ้นละ 100.00 บาท) ตามวิธีการคำนวณ การลดทุนของบริษัทร่วมดังกล่าวทำให้เกิดผลขาดทุนเป็นจำนวนเงิน 2.0 ล้านบาท แสดงในงบกำไรขาดทุนเฉพาะกิจการสำหรับปีสิ้นสุดวันที่ 31 ธันวาคม 2557 ทั้งนี้ บริษัท ซีดีอี เทรดิง จำกัด ยังคงเป็นบริษัทร่วมของบริษัทฯ

13. เงินลงทุนระยะยาวอื่น

(หน่วย: พันบาท)

ชื่อบริษัท	สัดส่วนเงินลงทุน		งบการเงินรวม		งบการเงินเฉพาะกิจการ	
	2557	2556	2557	2556	2557	2556
	ร้อยละ	ร้อยละ				
บริษัท จันทบุรีคันทริค จำกัด	0.5	0.5	4,500	4,500	4,500	4,500
หัก: ค่าเผื่อการลดลงของมูลค่า			(2,800)	(2,800)	(2,800)	(2,800)
เงินลงทุนระยะยาวอื่น - สุทธิ			1,700	1,700	1,700	1,700

14. ที่ดิน อาคารและอุปกรณ์

(หน่วย: พันบาท)

งบการเงินรวม									
ที่ดิน	สิทธิการเช่าที่ดิน และส่วนปรับปรุง ที่ดิน	อาคารและ สิ่งปลูกสร้าง	อุปกรณ์ ระบบอำนวยความสะดวก	เครื่องมือ แพทย์	อุปกรณ์ โรงพยาบาล	เครื่องใช้และ เครื่องตกแต่ง	ยานพาหนะ	สินทรัพย์ ระหว่างก่อสร้าง และติดตั้ง	รวม
ราคาทุน									
1 มกราคม 2556	35,510	4,120,984	546,681	3,155,633	1,172,292	493,409	47,307	458,065	12,496,494
ซื้อเพิ่ม	-	521,462	84,873	450,393	85,687	78,878	2,042	617,100	2,237,570
จำหน่าย	-	(8,777)	-	(50,549)	(23,047)	(6,064)	(2,470)	-	(90,907)
โอนเข้า (ออก)	-	577,626	18,591	-	44	1,269	-	(597,530)	-
31 ธันวาคม 2556	35,510	5,211,295	650,145	3,555,477	1,234,976	567,492	46,879	477,635	14,643,157
เพิ่มขึ้นจากการซื้อบริษัทย่อย	-	579,136	-	111,289	5,593	11,616	1,402	-	709,036
ซื้อเพิ่ม	1,099	56,065	137,509	613,845	75,632	34,664	1,813	310,709	1,231,336
จำหน่าย	-	(1,607)	(41)	(28,977)	(269,051)	(10,955)	(7,289)	-	(317,920)
โอนเข้า (ออก)	-	142,937	1,749	(7,252)	7,356	83	-	(144,873)	-
ผลต่างจากอัตราแลกเปลี่ยน	-	(22,298)	-	(2,291)	(40)	(292)	(36)	-	(24,957)
31 ธันวาคม 2557	36,609	5,965,528	789,362	4,242,091	1,054,466	602,608	42,769	643,471	16,240,652
ค่าเสื่อมราคาสะสม									
1 มกราคม 2556	17,508	1,340,704	154,019	2,050,360	901,689	309,924	38,692	-	4,812,896
ค่าเสื่อมราคาลำหับปี	585	287,349	49,451	359,830	85,838	32,808	2,295	-	818,156
ค่าเสื่อมราคาลำหับส่วนที่จำหน่าย	-	(11,684)	-	(43,219)	(22,810)	(4,104)	(2,010)	-	(83,827)
31 ธันวาคม 2556	18,093	1,616,369	203,470	2,366,971	964,717	338,628	38,977	-	5,547,225
เพิ่มขึ้นจากการซื้อบริษัทย่อย	-	14,767	-	53,311	4,582	4,237	490	-	77,387
ค่าเสื่อมราคาลำหับปี	603	346,477	58,858	448,838	82,167	42,117	2,632	-	981,692
ค่าเสื่อมราคาลำหับส่วนที่จำหน่าย	-	(768)	(15)	(27,475)	(268,620)	(10,014)	(7,289)	-	(314,181)
ผลต่างจากอัตราแลกเปลี่ยน	-	(82)	-	(68)	(3)	(6)	(1)	-	(160)
31 ธันวาคม 2557	18,696	1,976,763	262,313	2,841,577	782,843	374,962	34,809	-	6,291,963

(หน่วย: พันบาท)

	งบการเงินรวม						
	สินทรัพย์ และส่วนปรับปรุง ที่ดิน	อาคารและ สิ่งปลูกสร้าง	อุปกรณ์ ระบบอำนวยความสะดวก	เครื่องมือ แพทย์	อุปกรณ์ โรงพยาบาล	เครื่องใช้และ เครื่องตกแต่ง	สินทรัพย์ ระหว่างก่อสร้าง และติดตั้ง
	ที่ดิน				ยานพาหนะ		รวม
ค่าเผื่อการด้อยค่า							
1 มกราคม 2556	-	-	-	-	361	233	-
ตลอดระหว่างปี	-	-	-	-	(122)	(233)	-
31 ธันวาคม 2556	-	-	-	-	239	-	-
31 ธันวาคม 2557	-	-	-	-	239	-	-
มูลค่าสุทธิตามบัญชี							
31 ธันวาคม 2556	2,863,748	17,417	3,594,926	446,675	270,020	228,864	477,635
31 ธันวาคม 2557	2,863,748	17,913	3,988,765	527,049	271,384	227,646	643,471
ค่าเสื่อมราคาสำหรับปี							
2556 (จำนวน 622.9 ล้านบาท รวมอยู่ในต้นทุนกิจการโรงพยาบาล ส่วนที่เหลือรวมอยู่ในค่าใช้จ่ายในการบริหาร)							818,156
2557 (จำนวน 694.0 ล้านบาท รวมอยู่ในต้นทุนกิจการโรงพยาบาล ส่วนที่เหลือรวมอยู่ในค่าใช้จ่ายในการบริหาร)							981,692

(หน่วย: พันบาท)

งบการเงินเฉพาะกิจการ									
ที่ดิน	สิทธิการเช่าที่ดิน และส่วนปรับปรุง ที่ดิน	อาคารและ สิ่งปลูกสร้าง	อุปกรณ์ ระบอบ้านย ความสะอาด	เครื่องมือ แพทย์	อุปกรณ์ โรงพยาบาล	เครื่องใช้และ เครื่องตกแต่ง	ยานพาหนะ	สินทรัพย์ ระหว่างก่อสร้าง และติดตั้ง	รวม
ราคาทุน									
1,421,579	16,192	3,443,923	521,910	2,731,170	908,241	371,540	24,872	458,065	9,897,492
397,135	-	521,341	84,873	450,393	85,543	78,878	2,042	617,100	2,237,305
-	-	(8,777)	-	(50,549)	(23,047)	(6,064)	(2,470)	-	(90,907)
-	-	577,626	18,591	-	44	1,269	-	(597,530)	-
1,818,714	16,192	4,534,113	625,374	3,131,014	970,781	445,623	24,444	477,635	12,043,890
-	-	54,342	137,290	579,146	72,802	33,726	763	308,839	1,186,908
-	-	(1,613)	(41)	(61,691)	(269,432)	(11,018)	(7,289)	-	(351,084)
-	-	142,937	1,749	-	104	83	-	(144,873)	-
1,818,714	16,192	4,729,779	764,372	3,648,469	774,255	468,414	17,918	641,601	12,879,714
ค่าเสื่อมราคาสะสม									
-	10,109	612,014	121,406	1,595,118	665,267	210,485	16,256	-	3,230,655
-	585	286,531	49,318	359,830	83,851	32,389	2,295	-	814,799
-	-	(11,684)	-	(43,219)	(22,810)	(4,104)	(2,010)	-	(83,827)
-	10,694	886,861	170,724	1,911,729	726,308	238,770	16,541	-	3,961,627
-	585	333,704	58,723	438,871	78,661	40,880	2,526	-	953,950
-	-	(768)	(15)	(49,063)	(268,957)	(10,052)	(7,289)	-	(336,144)
-	11,279	1,219,797	229,432	2,301,537	536,012	269,598	11,778	-	4,579,433
ค่าเผื่อการตัดค่า									
-	-	-	-	-	361	233	-	-	594
-	-	-	-	-	(122)	(233)	-	-	(355)
-	-	-	-	-	239	-	-	-	239
-	-	-	-	-	239	-	-	-	239
1,818,714	5,498	3,647,252	454,650	1,219,285	244,234	206,853	7,903	477,635	8,082,024
1,818,714	4,913	3,509,982	534,940	1,346,932	238,004	198,816	6,140	641,601	8,300,042
มูลค่าสุทธิตามบัญชี									
-	-	-	-	-	-	-	-	-	-
-	-	-	-	-	-	-	-	-	-
-	-	-	-	-	-	-	-	-	-
1,818,714	5,498	3,647,252	454,650	1,219,285	244,234	206,853	7,903	477,635	8,082,024
1,818,714	4,913	3,509,982	534,940	1,346,932	238,004	198,816	6,140	641,601	8,300,042
ค่าเสื่อมราคาสำหรับปี									
2556 (จำนวน 620.7 ล้านบาท รวมอยู่ในต้นทุนกิจการโรงพยาบาล ส่วนที่เหลือรวมอยู่ในค่าใช้จ่ายในการบริหาร)									
2557 (จำนวน 680.4 ล้านบาท รวมอยู่ในต้นทุนกิจการโรงพยาบาล ส่วนที่เหลือรวมอยู่ในค่าใช้จ่ายในการบริหาร)									

ณ วันที่ 31 ธันวาคม 2557 บริษัทฯมียอดคงเหลือของงานระหว่างก่อสร้างอาคารและส่วนปรับปรุงอาคารโรงพยาบาลเป็นจำนวนเงินประมาณ 1,150.1 ล้านบาท (2556: 1,624.8 ล้านบาท) ซึ่งบริษัทฯได้ใช้เงินจากหุ้นกู้ระยะยาวเพื่อใช้ในการก่อสร้างอาคารและส่วนปรับปรุงอาคารโรงพยาบาลดังกล่าว ในระหว่างปีสิ้นสุดวันที่ 31 ธันวาคม 2557 บริษัทฯได้รวมต้นทุนการกู้ยืมเข้าเป็นราคาทุนของสินทรัพย์จำนวนเงิน 55.5 ล้านบาท (2556: 96.8 ล้านบาท) โดยคำนวณจากอัตราการจัดตั้งเป็นทุนในอัตราร้อยละ 4.87

ณ วันที่ 31 ธันวาคม 2557 กลุ่มบริษัทมีอุปกรณ์จำนวนหนึ่ง ซึ่งตัดค่าเสื่อมราคาหมดแล้วแต่ยังใช้งานอยู่ มูลค่าตามบัญชีก่อนหักค่าเสื่อมราคาสะสมของสินทรัพย์ดังกล่าวมีจำนวนเงิน 1,223.7 ล้านบาท (เฉพาะกิจการ: 1,193.3 ล้านบาท) (2556: 1,013.0 ล้านบาท (เฉพาะกิจการ: 986.0 ล้านบาท))

15. สินทรัพย์ไม่มีตัวตน

(หน่วย: พันบาท)

	งบการเงินรวม		งบการเงินเฉพาะกิจการ		
	คอมพิวเตอร์ ซอฟต์แวร์	รวม	คอมพิวเตอร์ ซอฟต์แวร์	เงินชดเชย การรวมธุรกิจ	รวม
ราคาทุน					
1 มกราคม 2556	1,016,735	1,016,735	1,052,458	192,928	1,245,386
ซื้อเพิ่ม	13,762	13,762	13,384	-	13,384
31 ธันวาคม 2556	1,030,497	1,030,497	1,065,842	192,928	1,258,770
เพิ่มขึ้นจากการซื้อบริษัทย่อย	19	19	-	-	-
ซื้อเพิ่ม	16,429	16,429	16,084	-	16,084
ขาย/ตัดบัญชี	(172)	(172)	(1,323)	(192,928)	(194,251)
31 ธันวาคม 2557	1,046,773	1,046,773	1,080,603	-	1,080,603
ค่าตัดจำหน่ายสะสม					
1 มกราคม 2556	410,529	410,529	428,636	65,917	494,553
ค่าตัดจำหน่ายสำหรับปี	64,110	64,110	63,993	-	63,993
รับรู้กำไรจากการขายในอดีต	(3,673)	(3,673)	-	-	-
31 ธันวาคม 2556	470,966	470,966	492,629	65,917	558,546
ค่าตัดจำหน่ายสำหรับปี	63,076	63,076	62,596	-	62,596
ค่าตัดจำหน่ายสำหรับส่วนที่ขาย/ตัดบัญชี	(172)	(172)	(533)	(65,917)	(66,450)
รับรู้กำไรจากการขายในอดีต	(3,673)	(3,673)	-	-	-
31 ธันวาคม 2557	530,197	530,197	554,692	-	554,692
ค่าเผื่อการด้อยค่า					
1 มกราคม 2556	370,233	370,233	370,233	127,011	497,244
31 ธันวาคม 2556	370,233	370,233	370,233	127,011	497,244
ลดลงระหว่างปี	-	-	-	(127,011)	(127,011)
31 ธันวาคม 2557	370,233	370,233	370,233	-	370,233
มูลค่าสุทธิตามบัญชี					
31 ธันวาคม 2556	189,298	189,298	202,980	-	202,980
31 ธันวาคม 2557	146,343	146,343	155,678	-	155,678

16. เจ้าหนี้การค้าและเจ้าหนี้อื่น

(หน่วย: พันบาท)

	งบการเงินรวม		งบการเงินเฉพาะกิจการ	
	2557	2556	2557	2556
เจ้าหนี้การค้า - กิจการที่เกี่ยวข้องกัน	753,834	692,190	745,308	684,962
เจ้าหนี้งานก่อสร้างและอุปกรณ์การแพทย์	81,347	145,628	72,783	145,628
เจ้าหนี้อื่น - กิจการที่เกี่ยวข้องกัน	-	247	13,395	392
เจ้าหนี้อื่น - กิจการที่ไม่เกี่ยวข้องกัน	25,056	20,817	22,869	19,407
รวม	860,237	858,882	854,355	850,389

17. หุ้นกู้ระยะยาว

ที่ประชุมวิสามัญผู้ถือหุ้นของบริษัทฯเมื่อวันที่ 8 ธันวาคม 2554 มีมติอนุมัติให้บริษัทฯออกและเสนอขายหุ้นกู้ไม่มีหลักประกันไม่ด้อยสิทธิสกุลเงินบาท โดยมีจำนวนเงินต้นรวมกันไม่เกิน 7,000 ล้านบาท อายุของหุ้นกู้ไม่เกิน 10 ปี

ณ วันที่ 31 ธันวาคม 2557 และ 2556 หุ้นกู้ระยะยาวแสดงรายละเอียดได้ดังนี้

(หน่วย: พันบาท)

ชุดที่	วันที่ครบกำหนด ได้ก่อน	จำนวนหน่วย (พันหน่วย)	มูลค่าตราไว้ ต่อหน่วย (บาท)	อัตราดอกเบี้ย (ร้อยละต่อปี)	กำหนดชำระ ดอกเบี้ย	มูลค่าตามบัญชี	
						2557	2556
1	ทั้งจำนวนในวันที่ 20 ธันวาคม 2559 (5 ปี)	1,500	1,000	4.13	ทุกงวดครึ่งปี	1,500,000	1,500,000
2	ทั้งจำนวนในวันที่ 20 ธันวาคม 2561 (7 ปี)	1,000	1,000	4.59	ทุกงวดครึ่งปี	1,000,000	1,000,000
3	ทั้งจำนวนในวันที่ 20 ธันวาคม 2564 (10 ปี)	2,500	1,000	4.97	ทุกงวดครึ่งปี	2,500,000	2,500,000
รวม						5,000,000	5,000,000
หัก: ค่าใช้จ่ายในการออกหุ้นกู้ลดบัญชี						(28,018)	(33,910)
หุ้นกู้ระยะยาว - สุทธิ						4,971,982	4,966,090

ภายใต้ข้อกำหนดว่าด้วยสิทธิและหน้าที่ของผู้ถือหุ้นและผู้ถือหุ้นกู้ บริษัทฯมีข้อกำหนดที่ต้องปฏิบัติ รวมทั้งการรักษาอัตราส่วนทางการเงิน ซึ่งรวมถึง

- ก) ค่าร่วอัตราส่วนหนี้สินสุทธิต่อทุน (Net Debt to Equity) ไม่เกิน 1.75 ต่อ 1
- ข) ค่าร่วอัตราส่วนหนี้สินสุทธิต่อ EBITDA (Net Debt to EBITDA Ratio) ไม่เกิน 3.25 ต่อ 1

18. วงเงินกู้ยืมที่ยังไม่ได้เบิกใช้

ณ วันที่ 31 ธันวาคม 2557 กลุ่มบริษัทมีวงเงินกู้ยืมระยะสั้นที่ยังมิได้เบิกใช้เป็นจำนวนเงิน 3,310.0 ล้านบาท (2556: 3,310.0 ล้านบาท)

19. สำรองผลประโยชน์ระยะยาวของพนักงาน

จำนวนเงินสำรองผลประโยชน์ระยะยาวของพนักงานแสดงได้ดังนี้

(หน่วย: พันบาท)

	งบการเงินรวม					
	เงินทดเชยเมื่อออกจากงาน		โครงการผลประโยชน์ระยะยาวอื่น		รวม	
	2557	2556	2557	2556	2557	2556
ภาระผูกพันตามโครงการผลประโยชน์ต้นปี	322,439	289,502	26,992	56,312	349,431	345,814
ต้นทุนบริการในปัจจุบัน	47,528	41,642	5,146	11,457	52,674	53,099
ต้นทุนดอกเบี้ย	12,509	10,276	1,053	2,001	13,562	12,277
ผลประโยชน์ที่จ่ายในระหว่างปี	(19,954)	(24,849)	(3,731)	(4,525)	(23,685)	(29,374)
ขาดทุน (กำไร) จากการประมาณการตามหลักคณิตศาสตร์ประกันภัย	17,352	12,173	995	(20,976)	18,347	(8,803)
ต้นทุนบริการในอดีต	-	(6,305)	-	(17,277)	-	(23,582)
ภาระผูกพันตามโครงการผลประโยชน์ปลายปี	379,874	322,439	30,455	26,992	410,329	349,431
สำรองผลประโยชน์ระยะยาวของพนักงานปลายปี	379,874	322,439	30,455	26,992	410,329	349,431

(หน่วย: พันบาท)

	งบการเงินเฉพาะกิจการ					
	เงินทดเชยเมื่อออกจากงาน		โครงการผลประโยชน์ระยะยาวอื่น		รวม	
	2557	2556	2557	2556	2557	2556
ภาระผูกพันตามโครงการผลประโยชน์ต้นปี	321,768	288,294	26,935	56,222	348,703	344,516
โอนภาระผูกพันตามโครงการผลประโยชน์ให้บริษัทย่อย	(3,124)	-	(271)	-	(3,395)	-
ต้นทุนบริการในปัจจุบัน	46,647	38,736	5,080	11,414	51,727	50,150
ต้นทุนดอกเบี้ย	12,376	10,241	1,041	1,997	13,417	12,238
ผลประโยชน์ที่จ่ายในระหว่างปี	(19,954)	(21,255)	(3,724)	(4,515)	(23,678)	(25,770)
ขาดทุน (กำไร) จากการประมาณการตามหลักคณิตศาสตร์ประกันภัย	17,734	12,041	1,011	(20,926)	18,745	(8,885)
ต้นทุนบริการในอดีต	-	(6,289)	-	(17,257)	-	(23,546)
ภาระผูกพันตามโครงการผลประโยชน์ปลายปี	375,447	321,768	30,072	26,935	405,519	348,703
สำรองผลประโยชน์ระยะยาวของพนักงานปลายปี	375,447	321,768	30,072	26,935	405,519	348,703

ค่าใช้จ่ายเกี่ยวกับผลประโยชน์ระยะยาวของพนักงานรวมอยู่ในงบกำไรขาดทุนแสดงได้ดังนี้

(หน่วย: พันบาท)

	งบการเงินรวม		งบการเงินเฉพาะกิจการ	
	2557	2556	2557	2556
ต้นทุนบริการในปัจจุบัน	52,674	53,099	51,727	50,150
ต้นทุนดอกเบี้ย	13,562	12,277	13,417	12,238
ขาดทุน (กำไร) จากการประมาณการตามหลักคณิตศาสตร์ประกันภัย สำหรับโครงการผลประโยชน์ระยะยาวอื่น ของพนักงานที่รับรู้สำหรับปี	995	(20,976)	1,011	(20,926)
รวมค่าใช้จ่ายที่รับรู้ในงบกำไรขาดทุน	67,231	44,400	66,155	41,462
ค่าใช้จ่ายดังกล่าวรับรู้ในรายการต่อไปนี้ในงบกำไรขาดทุน				
ต้นทุนกิจการโรงพยาบาล	41,070	1,157	41,070	1,157
ค่าใช้จ่ายในการบริหาร	26,161	43,243	25,085	40,305

ณ วันที่ 31 ธันวาคม 2557 จำนวนสะสมของผลขาดทุน (สุทธิจากกำไร) จากการประมาณการตามหลักคณิตศาสตร์ประกันภัย
ซึ่งรับรู้ในงบกำไรขาดทุนเบ็ดเสร็จอื่นในงบการเงินรวมมีจำนวนทั้งสิ้น 17.4 ล้านบาท (2556: 18.1 ล้านบาท) (งบการเงินเฉพาะกิจการ:
17.7 ล้านบาท 2556: 18.1 ล้านบาท)

สมมติฐานที่สำคัญในการประมาณการตามหลักคณิตศาสตร์ประกันภัย ณ วันประเมินสรุปได้ดังนี้

	งบการเงินรวม		งบการเงินเฉพาะกิจการ	
	2557	2556	2557	2556
	(ร้อยละต่อปี)	(ร้อยละต่อปี)	(ร้อยละต่อปี)	(ร้อยละต่อปี)
อัตราคิดลด	3.0 - 3.5	3.5 - 3.9	3.0	3.9
อัตราการขึ้นเงินเดือนในอนาคตเฉลี่ย	5.0	5.0	5.0	5.0
อัตราการเปลี่ยนแปลงในจำนวนพนักงาน (ขึ้นกับช่วงอายุ)	0.0 - 20.0	0.0 - 20.0	0.0 - 14.0	0.0 - 14.0

จำนวนเงินภาระผูกพันตามโครงการผลประโยชน์และภาระผูกพันที่ถูกปรับปรุงจากผลของประสบการณ์สำหรับปีปัจจุบันและ
สี่ปีย้อนหลังแสดงได้ดังนี้

(หน่วย: พันบาท)

	ภาระผูกพันตามโครงการผลประโยชน์		จำนวนภาระผูกพันที่ถูกปรับปรุง จากผลของประสบการณ์	
	งบการเงินรวม	งบการเงินเฉพาะกิจการ	งบการเงินรวม	งบการเงินเฉพาะกิจการ
ปี 2557	410,329	405,519	(16,127)	(15,252)
ปี 2556	349,431	348,703	(3,098)	(3,152)
ปี 2555	345,814	344,516	56,290	57,786
ปี 2554	249,035	245,201	-	-
ปี 2553	243,939	240,731	-	-

20. หุ้นกู้แปลงสภาพที่ถือเป็นตราสารทุน

- หุ้นกู้แปลงสภาพที่ถือเป็นตราสารทุน ณ วันที่ 31 ธันวาคม 2557 และ 2556 ประกอบด้วย
- หุ้นกู้แปลงสภาพมีประกันบางส่วนจำนวน 300 ล้านบาท ระยะเวลาชำระคืน 12 ปี อัตราดอกเบี้ยร้อยละ 2.5 ต่อปีในปีที่ 1 - 4 ร้อยละ 5 ต่อปีในปีที่ 5 - 8 และร้อยละ 10 ต่อปีในปีที่ 9 - 12 จ่ายชำระทุก 6 เดือน โดยมีราคาแปลงสภาพ ณ ปัจจุบันเท่ากับ 4.55 บาทต่อ 1 หุ้นสามัญ ผู้ถือหุ้นกู้มีสิทธิเลือกแปลงสภาพเป็นหุ้นสามัญได้ตลอดอายุหุ้นกู้ หุ้นกู้มีหลักประกันเป็นที่ดินของบริษัทฯ เมื่อวันที่ 23 สิงหาคม 2555 บริษัทฯได้ไถ่ถอนการจดทะเบียนที่ดินแล้ว
 - หุ้นกู้แปลงสภาพมีประกันบางส่วนจำนวน 250 ล้านบาท (ภายหลังการใช้สิทธิแปลงสภาพจำนวน 750 ล้านบาท ในปี 2546) ระยะเวลาชำระคืน 12 ปี อัตราดอกเบี้ยร้อยละ 1 ต่อปี จ่ายชำระทุก 6 เดือน โดยมีราคาแปลงสภาพ ณ ปัจจุบันเท่ากับ 3.50 บาทต่อ 1 หุ้นสามัญ ผู้ถือหุ้นกู้มีสิทธิเลือกแปลงสภาพเป็นหุ้นสามัญได้ตลอดอายุหุ้นกู้ หุ้นกู้มีหลักประกันเป็นที่ดินของบริษัทฯ เมื่อวันที่ 23 สิงหาคม 2555 บริษัทฯได้ไถ่ถอนการจดทะเบียนที่ดินแล้ว

เมื่อวันที่ 22 พฤศจิกายน 2543 ที่ประชุมผู้ถือหุ้นและเมื่อวันที่ 24 พฤศจิกายน 2543 ที่ประชุมวิสามัญผู้ถือหุ้นของบริษัทฯได้มีมติอนุมัติให้แก้ไขเพิ่มเติมข้อกำหนดว่าด้วยสิทธิและหน้าที่ของผู้ถือหุ้นและผู้ถือหุ้นกู้แปลงสภาพ โดยให้สิทธิบริษัทฯเลือกที่จะไถ่ถอนหุ้นกู้หรือแปลงสภาพหุ้นกู้เป็นหุ้นสามัญเมื่อครบกำหนด

เมื่อวันที่ 6 ธันวาคม 2554 ที่ประชุมผู้ถือหุ้นและเมื่อวันที่ 8 ธันวาคม 2554 ที่ประชุมวิสามัญผู้ถือหุ้นของบริษัทฯได้มีมติอนุมัติให้แก้ไขเพิ่มเติมข้อกำหนดว่าด้วยสิทธิและหน้าที่ของผู้ถือหุ้นและผู้ถือหุ้นกู้แปลงสภาพ โดยให้ขยายระยะเวลาหุ้นกู้แปลงสภาพออกไปอีก 5 ปี ครบกำหนดวันที่ 23 สิงหาคม 2560 และให้หลักประกันสิ้นสุดระยะเวลาเท่าเดิมคือวันที่ 23 สิงหาคม 2555

ภายใต้มาตรฐานการบัญชีฉบับที่ 107 “การแสดงรายการและการเปิดเผยข้อมูลสำหรับเครื่องมือทางการเงิน” การให้สิทธิบริษัทฯเป็นผู้เลือกที่จะไถ่ถอนหุ้นกู้หรือแปลงสภาพหุ้นกู้เป็นหุ้นสามัญเมื่อครบกำหนดและจำนวนตราสารทุนที่บริษัทฯต้องส่งมอบจะไม่เปลี่ยนแปลงตามมูลค่ายุติธรรมของตราสารทุนนั้น (เนื่องจากบริษัทฯกำหนดราคาแปลงสภาพที่แน่นอนไว้แล้ว) ทำให้หุ้นกู้แปลงสภาพดังกล่าวไม่อยู่ภายใต้คำจำกัดความของหนี้สินทางการเงินและถือเป็นตราสารทุน นอกจากนี้ ฝ่ายบริหารของบริษัทฯมีความตั้งใจที่จะเลือกใช้สิทธิแปลงสภาพหุ้นกู้เป็นหุ้นสามัญเมื่อครบกำหนด ดังนั้น หุ้นกู้แปลงสภาพดังกล่าวทั้งจำนวนจึงได้แสดงรวมอยู่ในส่วนของผู้ถือหุ้นของบริษัทฯ และดอกเบี้ยในขนาดของหุ้นกู้ดังกล่าวจะบันทึกหักกับส่วนของผู้ถือหุ้นโดยตรง

บริษัทฯ ได้สำรองหุ้นสามัญไว้เพื่อรองรับการใช้สิทธิแปลงสภาพหุ้นกู้ดังกล่าวข้างต้นจำนวน 178,571,433 หุ้น

ดอกเบี้ยจ่ายสำหรับปี 2557 ของหุ้นกู้แปลงสภาพมีจำนวนเงิน 32.5 ล้านบาท (2556: 32.5 ล้านบาท) โดยดอกเบี้ยดังกล่าวบันทึกเป็นส่วนที่นำไปลดกำไรสะสมที่ยังไม่ได้จัดสรร

21. ทุนเรือนหุ้น

ผู้ถือหุ้นบุริมสิทธิมีสิทธิเท่าเทียมกับหุ้นสามัญ ยกเว้นสิทธิในการรับเงินปันผลก่อนในอัตราร้อยละ 15 ของทุนที่เป็นหุ้นบุริมสิทธิ หุ้นบุริมสิทธิดังกล่าวสามารถแปลงสภาพเป็นหุ้นสามัญได้

ในไตรมาสที่หนึ่งของปี 2557 มีผู้ถือหุ้นบุริมสิทธิจำนวน 40,000 หุ้น (2556: 167,313 หุ้น) ขอแปลงหุ้นบุริมสิทธิเป็นหุ้นสามัญในอัตรา 1 หุ้นบุริมสิทธิต่อ 1 หุ้นสามัญ โดยบริษัทฯได้ดำเนินการจดทะเบียนการเปลี่ยนแปลงดังกล่าวกับกระทรวงพาณิชย์เรียบร้อยแล้วเมื่อวันที่ 6 มีนาคม 2557

22. สำรองตามกฎหมาย

ภายใต้บทบัญญัติของมาตรา 116 แห่งพระราชบัญญัติบริษัทมหาชนจำกัด พ.ศ. 2535 บริษัทฯต้องจัดสรรกำไรสุทธิประจำปีส่วนหนึ่งไว้เป็นทุนสำรองไม่น้อยกว่าร้อยละ 5 ของกำไรสุทธิประจำปีหักด้วยยอดขาดทุนสะสมยกมา (ถ้ามี) จนกว่าทุนสำรองนี้จะมีจำนวนไม่น้อยกว่าร้อยละ 10 ของทุนจดทะเบียน สำรองตามกฎหมายดังกล่าวไม่สามารถนำไปจ่ายเงินปันผล ในปัจจุบัน บริษัทฯได้จัดสรรสำรองตามกฎหมายไว้ครบถ้วนแล้ว

23. ค่าใช้จ่ายตามลักษณะ

รายการค่าใช้จ่ายแบ่งตามลักษณะประกอบด้วยรายการค่าใช้จ่ายที่สำคัญดังต่อไปนี้

(หน่วย: พันบาท)

	งบการเงินรวม		งบการเงินเฉพาะกิจการ	
	2557	2556	2557	2556
เงินเดือนและค่าแรงและผลประโยชน์อื่น				
ของพนักงาน	2,798,041	2,605,015	2,683,566	2,560,264
ค่าธรรมเนียมแพทย์จ่าย	3,509,757	3,388,190	3,478,043	3,356,698
ค่าเสื่อมราคา	981,692	818,156	953,950	814,799
ค่าตัดจำหน่าย	63,076	64,110	62,596	63,993
ขาดทุนจากการลดทุนของบริษัทร่วม	-	-	1,998	-
ค่าเช่าที่ดิน อาคารและอุปกรณ์ตามสัญญาเช่าดำเนินงาน	80,860	76,040	79,696	74,961
ค่าบำรุงรักษาอาคารและอุปกรณ์	325,049	211,824	314,078	211,523
ค่าใช้จ่ายในการโฆษณาและประชาสัมพันธ์	229,730	210,102	217,371	200,504
ยา เวชภัณฑ์และวัสดุอื่นที่ใช้ไป	2,778,519	2,617,927	2,670,439	2,577,827

24. ภาษีเงินได้

ค่าใช้จ่ายภาษีเงินได้สำหรับปีสิ้นสุดวันที่ 31 ธันวาคม 2557 และ 2556 สรุปได้ดังนี้

(หน่วย: พันบาท)

	งบการเงินรวม		งบการเงินเฉพาะกิจการ	
	2557	2556	2557	2556
ภาษีเงินได้ปัจจุบัน:				
ภาษีเงินได้นิติบุคคลสำหรับปี	705,047	649,790	682,567	639,979
ภาษีเงินได้รอการตัดบัญชี:				
ภาษีเงินได้รอการตัดบัญชีจากการเกิดผลแตกต่าง				
ชั่วคราวและการกลับรายการผลแตกต่างชั่วคราว	(19,627)	(24,382)	(18,779)	(24,529)
ค่าใช้จ่ายภาษีเงินได้ที่แสดงอยู่ในงบกำไรขาดทุน	685,420	625,408	663,788	615,450

จำนวนภาษีเงินได้ที่เกี่ยวข้องกับส่วนประกอบแต่ละส่วนของกำไรขาดทุนเบ็ดเสร็จอื่นสำหรับปีสิ้นสุดวันที่ 31 ธันวาคม 2557 และ 2556 สรุปได้ดังนี้

(หน่วย: พันบาท)

	งบการเงินรวม		งบการเงินเฉพาะกิจการ	
	2557	2556	2557	2556
ภาษีเงินได้รอการตัดบัญชีที่เกี่ยวข้องกับขาดทุน				
จากการประมาณการตามหลักคณิตศาสตร์ประกันภัย	(3,470)	(3,624)	(3,547)	(3,624)
รวม	(3,470)	(3,624)	(3,547)	(3,624)

รายการกระทบระหว่างกำไรทางบัญชีกับค่าใช้จ่ายภาษีเงินได้มีดังนี้

(หน่วย: พันบาท)

	งบการเงินรวม		งบการเงินเฉพาะกิจการ	
	2557	2556	2557	2556
กำไรทางบัญชีก่อนภาษีเงินได้นิติบุคคล	3,420,250	3,146,190	3,336,473	3,091,009
อัตราภาษีเงินได้นิติบุคคล	20%	20%	20%	20%
กำไรทางบัญชีก่อนภาษีเงินได้นิติบุคคลคูณอัตราภาษี	684,050	629,238	667,295	618,202
ผลกระทบทางภาษีสำหรับ:				
รายได้ที่ได้รับยกเว้นภาษีเงินได้	-	(1,080)	-	(1,080)
ค่าใช้จ่ายต้องห้าม	21,868	2,081	20,447	2,029
ค่าใช้จ่ายที่มีสิทธิหักได้เพิ่มขึ้น	(28,509)	(1,420)	(28,509)	(1,420)
อื่นๆ	8,011	(3,411)	4,555	(2,281)
รวม	1,370	(3,830)	(3,507)	(2,752)
ค่าใช้จ่ายภาษีเงินได้ที่แสดงอยู่ในงบกำไรขาดทุน	685,420	625,408	663,788	615,450

ส่วนประกอบของสินทรัพย์ภาษีเงินได้รอการตัดบัญชีและหนี้สินภาษีเงินได้รอการตัดบัญชี ประกอบด้วยรายการดังต่อไปนี้

(หน่วย: พันบาท)

	งบแสดงฐานะการเงิน			
	งบการเงินรวม		งบการเงินเฉพาะกิจการ	
	2557	2556	2557	2556
สินทรัพย์ภาษีเงินได้รอการตัดบัญชี				
ค่าเผื่อนี้สงสัยจะสูญ	19,446	20,744	19,446	20,744
ค่าเผื่อการลดลงของมูลค่าสินค้าคงเหลือ	58	38	-	-
ค่าเผื่อการด้อยค่าของเงินลงทุน	13,200	13,200	13,200	13,200
ค่าเผื่อการด้อยค่าของสินทรัพย์ไม่มีตัวตน	589	13,135	535	13,135
ค่าเสื่อมราคาสะสม - อาคารและอุปกรณ์	46,143	26,174	46,143	26,174
ค่าเสื่อมราคาสะสม - คอมพิวเตอร์ซอฟต์แวร์	5,096	3,757	5,042	3,757
สำรองผลประโยชน์ระยะยาวของพนักงาน	94,683	80,691	94,290	80,498
ขาดทุนที่ยังไม่เกิดขึ้นจากอัตราแลกเปลี่ยน	5,120	-	-	-
รวม	184,335	157,739	178,656	157,508
หนี้สินภาษีเงินได้รอการตัดบัญชี				
ค่าใช้จ่ายในการออกหุ้นกู้รอตัดบัญชี	(5,604)	(6,782)	(5,604)	(6,782)
รวม	(5,604)	(6,782)	(5,604)	(6,782)
สินทรัพย์ภาษีเงินได้รอการตัดบัญชี - สุทธิ	178,731	150,957	173,052	150,726

ณ วันที่ 31 ธันวาคม 2557 บริษัทย่อยมีขาดทุนทางภาษีที่ยังไม่ได้ใช้จำนวนเงิน 66.8 ล้านบาท (2556: 68.5 ล้านบาท) ซึ่งบริษัทย่อยไม่ได้บันทึกสินทรัพย์ภาษีเงินได้รอการตัดบัญชีเนื่องจากบริษัทย่อยพิจารณาแล้วเห็นว่าบริษัทย่อยอาจไม่มีกำไรทางภาษีในอนาคตเพียงพอที่จะนำขาดทุนทางภาษีที่ยังไม่ได้ใช้ข้างต้นมาใช้ประโยชน์ได้

25. กำไรต่อหุ้น

กำไรต่อหุ้นขั้นพื้นฐานคำนวณโดยหารกำไรสำหรับปีที่เป็นของผู้ถือหุ้นของบริษัทฯ (ไม่รวมกำไรขาดทุนเบ็ดเสร็จอื่น) ด้วยจำนวนถัวเฉลี่ยถ่วงน้ำหนักของหุ้นสามัญที่ออกอยู่ในระหว่างปี

กำไรต่อหุ้นปรับลดคำนวณโดยหารกำไรสำหรับปีที่เป็นของผู้ถือหุ้นของบริษัทฯ (ไม่รวมกำไรขาดทุนเบ็ดเสร็จอื่น) ด้วยผลรวมของจำนวนถัวเฉลี่ยถ่วงน้ำหนักของหุ้นสามัญที่ออกอยู่ในระหว่างปีกับจำนวนถัวเฉลี่ยถ่วงน้ำหนักของหุ้นสามัญที่บริษัทฯ อาจต้องออกเพื่อแปลงหุ้นสามัญเทียบเท่าปรับลดทั้งสิ้นให้เป็นหุ้นสามัญ โดยสมมติว่าได้มีการแปลงเป็นหุ้นสามัญ ณ วันต้นปีหรือ ณ วันออกหุ้นสามัญเทียบเท่า

กำไรต่อหุ้นขั้นพื้นฐานและกำไรต่อหุ้นปรับลดแสดงการคำนวณได้ดังนี้

	งบการเงินรวม					
	กำไรสำหรับปี		จำนวนหุ้นสามัญ ถัวเฉลี่ยถ่วงน้ำหนัก		กำไรต่อหุ้น	
	2557	2556	2557	2556	2557	2556
	(พันบาท)	(พันบาท)	(พันหุ้น)	(พันหุ้น)	(บาท)	(บาท)
กำไรต่อหุ้นขั้นพื้นฐาน						
กำไรส่วนที่เป็นของผู้ถือหุ้นของบริษัทฯ	2,730,296	2,520,782	728,593	728,530	3.75	3.46
ผลกระทบของหุ้นสามัญเทียบเท่าปรับลด						
หุ้นบุริมสิทธิแปลงสภาพ	-	-	1,459	1,522		
หุ้นกู้แปลงสภาพ	-	-	137,363	137,363		
กำไรต่อหุ้นปรับลด						
กำไรที่เป็นของผู้ถือหุ้นสามัญ						
สมมติว่ามีการแปลงสภาพเป็นหุ้นสามัญ	2,730,296	2,520,782	867,415	867,415	3.15	2.91

	งบการเงินเฉพาะกิจการ					
	กำไรสำหรับปี		จำนวนหุ้นสามัญ ถัวเฉลี่ยถ่วงน้ำหนัก		กำไรต่อหุ้น	
	2557	2556	2557	2556	2557	2556
	(พันบาท)	(พันบาท)	(พันหุ้น)	(พันหุ้น)	(บาท)	(บาท)
กำไรต่อหุ้นขั้นพื้นฐาน						
กำไรส่วนที่เป็นของผู้ถือหุ้นของบริษัทฯ	2,672,685	2,475,559	728,593	728,530	3.67	3.40
ผลกระทบของหุ้นสามัญเทียบเท่าปรับลด						
หุ้นบุริมสิทธิแปลงสภาพ	-	-	1,459	1,522		
หุ้นกู้แปลงสภาพ	-	-	137,363	137,363		
กำไรต่อหุ้นปรับลด						
กำไรที่เป็นของผู้ถือหุ้นสามัญ						
สมมติว่ามีการแปลงสภาพเป็นหุ้นสามัญ	2,672,685	2,475,559	867,415	867,415	3.08	2.85

26. ข้อมูลทางการเงินจำแนกตามส่วนงาน

ข้อมูลส่วนงานดำเนินงานที่น่าเสนอนี้สอดคล้องกับรายงานภายในของกลุ่มบริษัทที่มีอำนาจตัดสินใจสูงสุดด้านการดำเนินงาน ได้รับและสอบทานอย่างสม่ำเสมอเพื่อใช้ในการตัดสินใจในการจัดสรรทรัพยากรให้กับส่วนงานและประเมินผลการดำเนินงานของส่วนงาน

กลุ่มบริษัทดำเนินธุรกิจหลักในส่วนงานดำเนินงานที่รายงานเพียงส่วนงานเดียว คือธุรกิจโรงพยาบาลและศูนย์ดูแลสุขภาพ และดำเนินธุรกิจในประเทศไทย และประเทศมองโกเลีย กลุ่มบริษัทประเมินผลการปฏิบัติงานของส่วนงานโดยพิจารณาจากกำไรหรือขาดทุนจากการดำเนินงานซึ่งวัดมูลค่าโดยใช้เกณฑ์เดียวกับที่ใช้ในการวัดกำไรหรือขาดทุนจากการดำเนินงานและสินทรัพย์รวมในงบการเงิน ดังนั้น รายได้ กำไรจากการดำเนินงาน และสินทรัพย์ที่แสดงอยู่ในงบการเงิน จึงถือเป็นการรายงานตามส่วนงานดำเนินงานแล้ว

ในปี 2557 และ 2556 กลุ่มบริษัทไม่มีรายได้จากลูกค้ารายใดที่มีมูลค่าเท่ากับหรือมากกว่าร้อยละ 10 ของรายได้ของกลุ่มบริษัท

27. กองทุนสำรองเลี้ยงชีพ

กลุ่มบริษัทและพนักงานได้ร่วมกันจัดตั้งกองทุนสำรองเลี้ยงชีพขึ้นตามพระราชบัญญัติกองทุนสำรองเลี้ยงชีพ พ.ศ. 2530 ซึ่งประกอบด้วยเงินที่พนักงานจ่ายสะสมเป็นรายเดือนในอัตราร้อยละ 5 ของเงินเดือนและเงินที่กลุ่มบริษัทจ่ายสมทบให้เป็นรายเดือนในอัตราร้อยละ 5 - 7 ของเงินเดือนพนักงาน กองทุนสำรองเลี้ยงชีพนี้บริหารโดยบริษัทหลักทรัพย์บัวหลวง จำกัด (มหาชน) และจะจ่ายให้แก่พนักงานเมื่อพนักงานนั้นออกจากการตามระเบียบของกองทุนฯ ในระหว่างปี 2557 กลุ่มบริษัทได้จ่ายเงินสมทบเข้ากองทุนฯเป็นจำนวนเงิน 66.8 ล้านบาท (2556: 64.2 ล้านบาท)

28. เงินปันผลจ่าย

เงินปันผล	อนุมัติจ่าย	เงินปันผลจ่าย (พันบาท)	เงินปันผลจ่ายต่อหุ้น (บาท)
เงินปันผลประจำปี 2556	ที่ประชุมสามัญผู้ถือหุ้น เมื่อวันที่ 29 เมษายน 2557	875,859	1.20
เงินปันผลระหว่างกาลจากการดำเนินงานสำหรับงวดหกเดือน สิ้นสุดวันที่ 30 มิถุนายน 2557	ที่ประชุมคณะกรรมการบริษัทฯ เมื่อวันที่ 8 สิงหาคม 2557	511,032	0.70
รวมเงินปันผลสำหรับปี 2557		1,386,891	
เงินปันผลประจำปี 2555	ที่ประชุมสามัญผู้ถือหุ้น เมื่อวันที่ 30 เมษายน 2556	876,054	1.20
เงินปันผลระหว่างกาลจากการดำเนินงานสำหรับงวดหกเดือน สิ้นสุดวันที่ 30 มิถุนายน 2556	ที่ประชุมคณะกรรมการบริษัทฯ เมื่อวันที่ 6 สิงหาคม 2556	511,032	0.70
รวมเงินปันผลสำหรับปี 2556		1,387,086	

29. การระงับข้อพิพาทและหนี้สินที่อาจเกิดขึ้น

29.1 การระงับข้อพิพาทเกี่ยวกับรายจ่ายฝ่ายทุน

ณ วันที่ 31 ธันวาคม 2557 บริษัทฯมีการระงับข้อพิพาทรายจ่ายฝ่ายทุนอันเนื่องมาจากสัญญาปรับปรุงอาคารจำนวนเงิน 163.4 ล้านบาท (2556: 184.6 ล้านบาท) และเกี่ยวกับการซื้อเครื่องมือแพทย์และอุปกรณ์โรงพยาบาลเป็นจำนวนเงิน 150.0 ล้านบาท (2556: 271.2 ล้านบาท)

29.2 ภาระผูกพันเกี่ยวกับสัญญาเช่าดำเนินงานและสัญญาบริการระยะยาว

บริษัทฯ ได้เข้าทำสัญญาเช่าดำเนินงานที่เกี่ยวข้องกับการเช่าที่ดิน อาคาร พื้นที่อาคารสำนักงาน รถยนต์และอุปกรณ์ และสัญญาบริการระยะยาว อายุของสัญญามีระยะเวลาตั้งแต่ 2 ถึง 30 ปี

ณ วันที่ 31 ธันวาคม 2557 และ 2556 บริษัทฯ มีจำนวนเงินขั้นต่ำที่ต้องจ่ายในอนาคตทั้งสิ้นภายใต้สัญญาข้างต้น ดังนี้

(หน่วย: ล้านบาท)

รายละเอียดภาระผูกพัน	จ่ายชำระภายใน						รวม	
	1 ปี		1 ถึง 5 ปี		มากกว่า 5 ปี			
	2557	2556	2557	2556	2557	2556	2557	2556
1) ค่าเช่าที่ดินหอพักพยาบาล (สามารถต่ออายุสัญญาได้อีก 30 ปี)	2	1	7	7	4	6	13	14
2) ค่าเช่าพื้นที่อาคารสำนักงาน	31	28	51	68	-	-	82	96
3) ค่าเช่าอาคารหอพักพยาบาลและบริการที่เกี่ยวข้อง (สามารถต่ออายุสัญญาเช่าได้)	-	7	-	-	-	-	-	7
4) ค่าบำรุงรักษาอุปกรณ์การแพทย์	136	57	137	38	-	-	273	95
5) ค่าเช่าและค่าบำรุงรักษารถยนต์	11	8	14	11	-	-	25	19
6) ค่าธรรมเนียมผู้แทนผู้ถือหุ้นแปลงสภาพ	-	-	1	1	-	-	1	1
7) ค่าบริการข้อมูลการรักษาทางการแพทย์ในระบบคอมพิวเตอร์	30	-	199	-	35	-	264	-

29.3 ภาระผูกพันจากสัญญาอื่น

บริษัทฯ ทำสัญญาการใช้อุปกรณ์ทางการแพทย์กับบริษัทในประเทศแห่งหนึ่ง สัญญามีกำหนดเวลา 7 ปี (ครบกำหนดปี 2564) ภายใต้เงื่อนไขตามสัญญา บริษัทฯ ต้องซื้อเวชภัณฑ์และบริการที่ใช้กับอุปกรณ์ดังกล่าวตลอดอายุของสัญญาตามราคาที่ระบุในสัญญา ณ วันที่ 31 ธันวาคม 2557 มูลค่าเวชภัณฑ์และบริการที่บริษัทฯ ต้องซื้อตามสัญญาคงเหลือเป็นจำนวนเงินขั้นต่ำประมาณ 319.0 ล้านบาท (2556: ไม่มี)

29.4 ภาระผูกพันเกี่ยวกับเงินลงทุนในบริษัทย่อย

ณ วันที่ 31 ธันวาคม 2557 และ 2556 บริษัทฯ มีภาระผูกพันเกี่ยวกับส่วนของเงินลงทุนในบริษัทย่อยในต่างประเทศที่ยังไม่เรียกชำระดังนี้

ชื่อบริษัท	จัดตั้งขึ้นในประเทศ	เงินลงทุนที่ยังไม่เรียกชำระ	
		2557	2556
บริษัท เอเชีย โกลเบิล เฮลท์ จำกัด (AGH)	ฮ่องกง	2.34 ล้านดอลลาร์ฮ่องกง	2.34 ล้านดอลลาร์ฮ่องกง
บริษัท โลฟ แอนด์ ลองจิวตี้ จำกัด (LLL)	ฮ่องกง	0.10 ล้านดอลลาร์รัฐ	0.10 ล้านดอลลาร์รัฐ

29.5 การค้าประกัน

ณ วันที่ 31 ธันวาคม 2557 และ 2556 บริษัทฯมีหนังสือค้าประกันที่ออกโดยธนาคารในนามของบริษัทฯเหลืออยู่เป็นจำนวนเงิน 29.1 ล้านบาท ซึ่งเกี่ยวเนื่องกับภาระผูกพันทางปฏิบัติบางประการตามปกติธุรกิจ เช่น การจ่ายค่าสาธารณูปโภคและการเช่าสถานที่ เป็นต้น

30. เครื่องมือทางการเงิน

30.1 นโยบายการบริหารความเสี่ยง

เครื่องมือทางการเงินที่สำคัญของกลุ่มบริษัทตามที่นิยามอยู่ในมาตรฐานการบัญชีฉบับที่ 107 “การแสดงรายการและการเปิดเผยข้อมูลสำหรับเครื่องมือทางการเงิน” ประกอบด้วย เงินสดและรายการเทียบเท่าเงินสด เงินลงทุนระยะสั้น ลูกหนี้และเจ้าหนี้ เงินให้กู้ยืมระยะยาว เงินกู้ยืมระยะยาว และหุ้นกู้ระยะยาว กลุ่มบริษัทมีความเสี่ยงที่เกี่ยวข้องกับเครื่องมือทางการเงินดังกล่าว และมีนโยบายในการบริหารความเสี่ยงดังนี้

ความเสี่ยงด้านการให้สินเชื่อ

กลุ่มบริษัทมีความเสี่ยงด้านการให้สินเชื่อที่เกี่ยวข้องกับลูกหนี้การค้าและลูกหนี้อื่น ฝ่ายบริหารควบคุมความเสี่ยงนี้โดยการกำหนดให้มีนโยบายและวิธีการในการควบคุมสินเชื่อที่เหมาะสม ดังนั้น กลุ่มบริษัทจึงไม่คาดว่าจะได้รับความเสียหายที่เป็นสาระสำคัญจากการให้สินเชื่อ นอกจากนี้ กลุ่มบริษัทมีฐานของลูกค้านี้หลากหลายและมีอยู่จำนวนมาก ราย จำนวนเงินสูงสุดที่กลุ่มบริษัทอาจต้องสูญเสียจากการให้สินเชื่อคือมูลค่าตามบัญชีของลูกหนี้การค้าและลูกหนี้อื่นที่แสดงอยู่ในงบแสดงฐานะการเงิน

ความเสี่ยงจากอัตราดอกเบี้ย

กลุ่มบริษัทมีความเสี่ยงจากอัตราดอกเบี้ยที่สำคัญอันเกี่ยวเนื่องกับเงินฝากธนาคาร เงินลงทุนระยะสั้น เงินให้กู้ยืมระยะยาว เงินกู้ยืมระยะยาว และหุ้นกู้ระยะยาวที่มีดอกเบี้ย อย่างไรก็ตาม เนื่องจากสินทรัพย์และหนี้สินทางการเงินส่วนใหญ่มีอัตราดอกเบี้ยที่ปรับขึ้นลงตามอัตราตลาด หรือมีอัตราดอกเบี้ยคงที่ซึ่งใกล้เคียงกับอัตราตลาดในปัจจุบัน ความเสี่ยงจากอัตราดอกเบี้ยของกลุ่มบริษัทจึงอยู่ในระดับต่ำ

สินทรัพย์และหนี้สินทางการเงินที่สำคัญสามารถจัดตามประเภทอัตราดอกเบี้ย และสำหรับสินทรัพย์และหนี้สินทางการเงินที่มีอัตราดอกเบี้ยคงที่สามารถแยกตามวันที่ครบกำหนดหรือวันที่มีการกำหนดอัตราดอกเบี้ยใหม่ (หากวันที่มีการกำหนดอัตราดอกเบี้ยใหม่ถึงก่อน) ได้ดังนี้

(หน่วย: ล้านบาท)

	งบการเงินรวม						
	ณ วันที่ 31 ธันวาคม 2557						
	อัตราดอกเบี้ยคงที่			อัตราดอกเบี้ย		รวม	อัตราดอกเบี้ยที่แท้จริง (ร้อยละต่อปี)
	ภายใน 1 ปี	มากกว่า 1 ถึง 5 ปี	มากกว่า 5 ปี	ปรับขึ้นลงตามราคาตลาด	ไม่มีอัตราดอกเบี้ย		
สินทรัพย์ทางการเงิน							
เงินสดและรายการเทียบเท่าเงินสด	2,947	-	-	1,652	77	4,676	0.10 - 2.75
เงินลงทุนระยะสั้น	1,922	-	-	-	-	1,922	2.80 - 3.10
ลูกหนี้การค้าและลูกหนี้อื่น	-	-	-	-	1,525	1,525	
	4,869	-	-	1,652	1,602	8,123	
หนี้สินทางการเงิน							
เจ้าหนี้การค้าและเจ้าหนี้อื่น	-	-	-	-	860	860	-
ค่าธรรมเนียมแพทย์ค้างจ่าย	-	-	-	-	538	538	-
เงินกู้ยืมระยะยาวจากกิจการที่เกี่ยวข้องกัน	-	176	-	-	-	176	1.50
หุ้นกู้ระยะยาว	-	2,489	2,483	-	-	4,972	4.13 - 4.97
	-	2,665	2,483	-	1,398	6,546	

(หน่วย: ล้านบาท)

	งบการเงินเฉพาะกิจการ						
	ณ วันที่ 31 ธันวาคม 2557						
	อัตราดอกเบี้ยคงที่			อัตราดอกเบี้ย		รวม	อัตราดอกเบี้ย ที่แท้จริง (ร้อยละต่อปี)
	ภายใน 1 ปี	มากกว่า 1 ถึง 5 ปี	มากกว่า 5 ปี	ปรับขึ้นลง ตามราคาดตลาด	ไม่มีอัตรา ดอกเบี้ย		
สินทรัพย์ทางการเงิน							
เงินสดและรายการเทียบเท่าเงินสด	2,896	-	-	1,601	43	4,540	0.10 - 2.75
เงินลงทุนระยะสั้น	1,802	-	-	-	-	1,802	2.85 - 3.00
ลูกหนี้การค้าและลูกหนี้อื่น	-	-	-	-	1,525	1,525	-
เงินให้กู้ยืมระยะยาวแก่กิจการที่เกี่ยวข้องกัน	-	-	-	-	2	2	
	4,698	-	-	1,601	1,570	7,869	
หนี้สินทางการเงิน							
เจ้าหนี้การค้าและเจ้าหนี้อื่น	-	-	-	-	854	854	-
ค่าธรรมเนียมแพทย์ค้างจ่าย	-	-	-	-	531	531	-
เงินกู้ยืมระยะยาวจากกิจการที่เกี่ยวข้องกัน	-	176	-	-	-	176	1.50
หุ้นกู้ระยะยาว	-	2,489	2,483	-	-	4,972	4.13 - 4.97
	-	2,665	2,483	-	1,385	6,533	

(หน่วย: ล้านบาท)

	งบการเงินรวม						
	ณ วันที่ 31 ธันวาคม 2556						
	อัตราดอกเบี้ยคงที่			อัตราดอกเบี้ย		รวม	อัตราดอกเบี้ย ที่แท้จริง (ร้อยละต่อปี)
	ภายใน 1 ปี	มากกว่า 1 ถึง 5 ปี	มากกว่า 5 ปี	ปรับขึ้นลง ตามราคาดตลาด	ไม่มีอัตรา ดอกเบี้ย		
สินทรัพย์ทางการเงิน							
เงินสดและรายการเทียบเท่าเงินสด	2,551	-	-	543	45	3,139	0.10 - 2.95
เงินลงทุนระยะสั้น	2,718	-	-	-	-	2,718	2.93 - 3.00
ลูกหนี้การค้าและลูกหนี้อื่น	-	-	-	-	1,307	1,307	-
	5,269	-	-	543	1,352	7,164	
หนี้สินทางการเงิน							
เจ้าหนี้การค้าและเจ้าหนี้อื่น	-	-	-	-	859	859	-
ค่าธรรมเนียมแพทย์ค้างจ่าย	-	-	-	-	488	488	-
เงินกู้ยืมระยะยาวจากกิจการที่เกี่ยวข้องกัน	176	-	-	-	-	176	2.00
หุ้นกู้ระยะยาว	-	2,485	2,481	-	-	4,966	4.13 - 4.97
	176	2,485	2,481	-	1,347	6,489	

(หน่วย: ล้านบาท)

	งบการเงินเฉพาะกิจการ						
	ณ วันที่ 31 ธันวาคม 2556						
	อัตราดอกเบี้ยคงที่			อัตราดอกเบี้ย ปรับขึ้นลง ตามราคาดตลาด	ไม่มีอัตรา ดอกเบี้ย	รวม	อัตราดอกเบี้ย ที่แท้จริง (ร้อยละต่อปี)
	ภายใน 1 ปี	มากกว่า 1 ถึง 5 ปี	มากกว่า 5 ปี				
สินทรัพย์ทางการเงิน							
เงินสดและรายการเทียบเท่าเงินสด	2,549	-	-	522	38	3,109	0.10 - 2.95
เงินลงทุนระยะสั้น	2,603	-	-	-	-	2,603	2.93 - 3.00
ลูกหนี้การค้าและลูกหนี้อื่น	-	-	-	-	1,302	1,302	-
เงินให้กู้ยืมระยะยาวแก่กิจการที่เกี่ยวข้องกัน	-	-	-	-	2	2	-
	5,152	-	-	522	1,342	7,016	
หนี้สินทางการเงิน							
เจ้าหนี้การค้าและเจ้าหนี้อื่น	-	-	-	-	850	850	-
ค่าธรรมเนียมแพทย์ค้างจ่าย	-	-	-	-	483	483	-
เงินกู้ยืมระยะยาวจากกิจการที่เกี่ยวข้องกัน	176	-	-	-	-	176	2.00
หุ้นกู้ระยะยาว	-	2,485	2,481	-	-	4,966	4.13 - 4.97
	176	2,485	2,481	-	1,333	6,475	

นอกจากนี้ ณ วันที่ 31 ธันวาคม 2557 และ 2556 บริษัทมีความเสี่ยงจากอัตราดอกเบี้ยคงที่อื่นที่เกี่ยวข้องกับหุ้นกู้แปลงสภาพที่ถือเป็นตราสารทุนจำนวนเงิน 550 ล้านบาท ครบกำหนดชำระปี 2560 มีอัตราดอกเบี้ยในอัตราร้อยละ 1 ต่อปี และร้อยละ 10 ต่อปี ตามที่กล่าวในหมายเหตุประกอบงบการเงินข้อ 20

ความเสี่ยงจากอัตราแลกเปลี่ยน

บริษัทมีความเสี่ยงจากอัตราแลกเปลี่ยนเกี่ยวกับการลงทุนในบริษัทย่อยเป็นเงินตราต่างประเทศ บริษัทไม่ได้ทำสัญญาซื้อขายเงินตราต่างประเทศล่วงหน้าเพื่อใช้เป็นเครื่องมือในการบริหารความเสี่ยงเนื่องจากบริษัทเห็นว่าความเสี่ยงดังกล่าวอยู่ในระดับต่ำ กลุ่มบริษัทไม่มีนโยบายประกอบธุรกรรมตราสารอนุพันธ์ทางการเงินเพื่อการเก็งกำไรหรือเพื่อการค้า

ณ วันที่ 31 ธันวาคม 2557 และ 2556 กลุ่มบริษัทมียอดคงเหลือของสินทรัพย์และหนี้สินทางการเงินที่เป็นสกุลเงินตราต่างประเทศในจำนวนเงินที่ไม่เป็นสาระสำคัญ

30.2 มูลค่ายุติธรรมของเครื่องมือทางการเงิน

มูลค่ายุติธรรม หมายถึง จำนวนเงินที่ผู้ซื้อและผู้ขายตกลงแลกเปลี่ยนสินทรัพย์กัน หรือจ่ายชำระหนี้สินในขณะที่ยังคงฝ่ายมีความรอบรู้ และเต็มใจในการแลกเปลี่ยนและสามารถต่อรองราคากันได้อย่างเป็นอิสระในลักษณะที่ไม่มีความเกี่ยวข้องกัน วิธีการกำหนดมูลค่ายุติธรรมขึ้นอยู่กับลักษณะของเครื่องมือทางการเงิน มูลค่ายุติธรรมจะกำหนดจากราคาตลาดล่าสุด หรือกำหนดขึ้นโดยใช้เกณฑ์การวัดมูลค่าที่เหมาะสม

กลุ่มบริษัทมีการประมาณมูลค่ายุติธรรมของเครื่องมือทางการเงินตามหลักเกณฑ์ดังนี้

- สินทรัพย์และหนี้สินทางการเงินที่จะครบกำหนดในระยะเวลาอันสั้น ได้แก่ เงินสดและรายการเทียบเท่าเงินสด เงินลงทุนระยะสั้น ลูกหนี้การค้าและลูกหนี้อื่น เงินให้กู้ยืมระยะยาวและเงินกู้ยืมระยะยาว เจ้าหนี้การค้าและเจ้าหนี้อื่น และค่าธรรมเนียมแพทย์ค้างจ่าย แสดงมูลค่ายุติธรรมโดยประมาณตามมูลค่าตามบัญชีที่แสดงในงบแสดงฐานะการเงิน
- หุ้นกู้ระยะยาวแสดงมูลค่ายุติธรรมตามราคาตลาดของสมาคมตลาดตราสารหนี้ไทย โดยใช้ราคาปิด ณ วันที่รายงาน

สินทรัพย์และหนี้สินทางการเงินส่วนใหญ่ของกลุ่มบริษัทจัดอยู่ในประเภทระยะสั้นและมีอัตราดอกเบี้ยใกล้เคียงกับอัตราดอกเบี้ยในตลาดกลุ่มบริษัทจึงประมาณมูลค่ายุติธรรมของสินทรัพย์และหนี้สินทางการเงินใกล้เคียงกับมูลค่าตามบัญชีที่แสดงในงบแสดงฐานะการเงิน สำหรับหุ้นกู้ระยะยาวซึ่งมีอัตราดอกเบี้ยคงที่มีมูลค่าตามบัญชี ณ วันที่ 31 ธันวาคม 2557 เป็นจำนวน

เงิน 4,972.0 ล้านบาท (2556: 4,966.1 ล้านบาท) และมีมูลค่ายุติธรรมเป็นจำนวนเงิน 5,264.6 ล้านบาท (2556: 4,994.2 ล้านบาท)

31. การบริหารจัดการทุน

วัตถุประสงค์ในการบริหารจัดการทุนที่สำคัญของกลุ่มบริษัทคือ การจัดให้มีซึ่งโครงสร้างทุนที่เหมาะสมเพื่อสนับสนุนการดำเนินธุรกิจของกลุ่มบริษัทและเสริมสร้างมูลค่าการถือหุ้นให้กับผู้ถือหุ้น โดย ณ วันที่ 31 ธันวาคม 2557 กลุ่มบริษัทมีอัตราส่วนหนี้สินต่อทุนเท่ากับ 0.70:1 (2556: 0.80:1) และเฉพาะบริษัทมีอัตราส่วนหนี้สินต่อทุนเท่ากับ 0.74:1 (2556: 0.82:1)

32. เหตุการณ์ภายหลังรอบระยะเวลารายงาน

เมื่อวันที่ 25 กุมภาพันธ์ 2558 ที่ประชุมคณะกรรมการบริษัทได้มีมติเห็นชอบให้เสนอต่อที่ประชุมสามัญประจำปีผู้ถือหุ้นซึ่งจะจัดขึ้นในเดือนเมษายน 2558 ในเรื่องการจ่ายเงินปันผลให้แก่ผู้ถือหุ้นจากกำไรของปี 2557 ในอัตราหุ้นละ 1.95 บาท รวมเป็นเงิน 1,423.6 ล้านบาท ทั้งนี้ บริษัทฯได้จ่ายเงินปันผลระหว่างกาลไปแล้วในอัตราหุ้นละ 0.70 บาท รวมเป็นเงิน 511.0 ล้านบาท เมื่อวันที่ 5 กันยายน 2557 คงเหลือเป็นเงินปันผลที่จะจ่ายในครั้งนี้อยู่ในอัตราหุ้นละ 1.25 บาท รวมเป็นเงิน 912.6 ล้านบาท เงินปันผลนี้จะจ่ายและบันทึกบัญชีภายหลังจากได้รับการอนุมัติจากที่ประชุมสามัญประจำปีผู้ถือหุ้นของบริษัทฯ

33. การจัดประเภทรายการในงบการเงิน

บริษัทฯได้จัดประเภทรายการบัญชีบางรายการในงบการเงินสำหรับปีสิ้นสุดวันที่ 31 ธันวาคม 2556 ใหม่เพื่อให้สอดคล้องกับการจัดประเภทรายการบัญชีในปัจจุบันดังต่อไปนี้

(หน่วย: พันบาท)

	งบการเงินรวม		งบการเงินเฉพาะกิจการ	
	ตามการจัดประเภทใหม่	ตามที่เคยรายงานไว้	ตามการจัดประเภทใหม่	ตามที่เคยรายงานไว้
เงินสดและรายการเทียบเท่าเงินสด	3,139,481	5,857,211	3,109,330	5,712,060
เงินลงทุนระยะสั้น	2,717,730	-	2,602,730	-

ไม่มีรายการข้างต้นที่ต้องจัดประเภทใหม่สำหรับงบการเงิน ณ วันที่ 1 มกราคม 2556 เพื่อแสดงเปรียบเทียบการจัดประเภทรายการบัญชีดังกล่าวไม่มีผลกระทบต่อกำไรหรือส่วนของผู้ถือหุ้นตามที่ได้รายงานไว้

34. การอนุมัติงบการเงิน

งบการเงินนี้ได้รับอนุมัติให้ออกโดยคณะกรรมการบริษัทฯ เมื่อวันที่ 25 กุมภาพันธ์ 2558



สรุปข้อมูล

และการประกอบธุรกิจของบริษัท

วิสัยทัศน์/ พันธกิจ/ หลักการปฏิบัติ

วิสัยทัศน์/พันธกิจ :

โรงพยาบาลบำรุงราษฎร์มุ่งมั่นที่จะให้บริการทางการแพทย์ที่ดีที่สุด ด้วยความเอื้ออาทร และยึดหลักคุณธรรม แก่ผู้ป่วยของเราทุกคน

ค่านิยม :

1. บริการด้วยความเอื้ออาทร
เราดูแลผู้ป่วย บุคคลากรในองค์กร ชุมชน และสิ่งแวดล้อมของเราด้วยความเอื้ออาทร
2. มีความพร้อมในการปรับเปลี่ยน เรียนรู้ สร้างสรรค์นวัตกรรมใหม่ๆ
เรามุ่งมั่นที่จะสร้างสรรค์ เรียนรู้ พัฒนา เฝ้าระวังรับความท้าทาย ด้วยทัศนคติเชิงบวก และปรับตัวให้เข้ากับการเปลี่ยนแปลงของโลก
3. ยึดมั่นเรื่องความปลอดภัย คุณภาพ มีผลลัพธ์ที่วัดผลได้
เรามีการประเมินตนเองในผลลัพธ์ด้านความปลอดภัย และคุณภาพการบริการทางการแพทย์ที่เราส่งมอบให้ผู้ป่วยของเรา รวมทั้งผลงานที่เราส่งมอบให้กับเพื่อนร่วมงานและผู้มีส่วนได้ส่วนเสีย
4. ทำงานเป็นทีมและยึดมั่นหลักคุณธรรม
เราทำงานร่วมกันเป็นทีม และปฏิบัติต่อผู้ป่วย ผู้มีส่วนได้ส่วนเสียของเราด้วยการให้เกียรติกัน มีความซื่อสัตย์ และยึดมั่นในความถูกต้อง ด้วยใจที่มีคุณธรรม

ข้อมูลทั่วไป

ข้อมูลบริษัท

ชื่อ :	บริษัท โรงพยาบาลบำรุงราษฎร์ จำกัด (มหาชน)
ประเภทธุรกิจ :	โรงพยาบาลเอกชน
สถานที่ตั้งสำนักงานใหญ่ :	33 ซอย สุขุมวิท 3 (นานาเหนือ) ถนนสุขุมวิท แขวงคลองเตยเหนือ เขตวัฒนา กรุงเทพฯ 10110
เลขทะเบียนบริษัท :	0107536000994
Home page :	http://www.bumrungrad.com
E-mail address :	ir@bumrungrad.com
โทรศัพท์ :	0 2667 1000
โทรสาร :	0 2677 2525
ทุนจดทะเบียน (ณ 31 ธ.ค. 57)	922,702,685 บาท แบ่งเป็น หุ้นสามัญ จำนวน 921,251,022 หุ้น มูลค่าหุ้นละ 1 บาท หุ้นบุริมสิทธิ จำนวน 1,451,663 หุ้น มูลค่าหุ้นละ 1 บาท
ทุนชำระแล้ว (ณ 31 ธ.ค. 57)	730,052,222 บาท แบ่งเป็น หุ้นสามัญ จำนวน 728,600,559 หุ้น มูลค่าหุ้นละ 1 บาท หุ้นบุริมสิทธิ จำนวน 1,451,663 หุ้น มูลค่าหุ้นละ 1 บาท

นิติบุคคลที่บริษัทถือหุ้นตั้งแต่ร้อยละ 10 ขึ้นไป

บริษัท	ประเภทธุรกิจ	จำนวนหุ้นสามัญที่ จำหน่ายแล้ว	สัดส่วน การถือหุ้น
1. บริษัท ไวทัลไลฟ์ จำกัด 210 ซ.สุขุมวิท 1 ถ.สุขุมวิท แขวงคลองเตยเหนือ เขตวัฒนา กรุงเทพฯ 10110 โทรศัพท์ 0 2667 2340 โทรสาร 0 2667 2341	ศูนย์สุขภาพ	315,000 หุ้น	100.0%
2. บริษัท เอเชีย โกลเบิล รีเสิร์ช จำกัด 2 ถนนสุขุมวิท แขวงคลองเตย เขตคลองเตย กรุงเทพฯ 10110 โทรศัพท์ 0 2667 1700 โทรสาร 0 2667 1800	ให้บริการวิจัย ทางการแพทย์	5,000,000 หุ้น	100.0%
3. บริษัท เอเชีย โกลเบิล เฮลธ์ จำกัด ห้อง 337, 3 rd Fl. South China C.S. Building, 13-17 Wah Sing Street, Kwai Chung, New Territories เขตปกครองพิเศษฮ่องกง โทรศัพท์ (852) 881 8226 โทรสาร (852) 881 0377	ศึกษาการลงทุน ในธุรกิจการแพทย์และ ธุรกิจที่เกี่ยวข้อง ในเอเชีย	1,220,000 หุ้น	100.0%
4. บริษัท รื่นมงคล จำกัด 11/26 ซอยสุขุมวิท 1 ถนนสุขุมวิท แขวงคลองเตยเหนือ เขตวัฒนา กรุงเทพฯ 10110 โทรศัพท์ 0 2667 1000 โทรสาร 0 2667 2525	ถือครองกรรมสิทธิ์ที่ดิน บริเวณสุขุมวิท ซอย 1	34,000,000 หุ้น	100.0%
5. บริษัท ไลฟ์ แอนด์ ลอจิสติกส์ จำกัด ห้อง 337, 3 rd Fl. South China C.S. Building, 13-17 Wah Sing Street, Kwai Chung, New Territories เขตปกครองพิเศษฮ่องกง โทรศัพท์ (852) 881 8226 โทรสาร (852) 881 0377	บริษัทโฮลดิ้ง เพื่อการลงทุนในกิจการ ในต่างประเทศ	100,000 หุ้น	100.0%
6. บริษัท ไวทัลไลฟ์ อินเตอร์เนชั่นแนล เอจี Neuhofstrasse 5a, Baar, สมาพันธรัฐสวิส	บริษัทโฮลดิ้ง เพื่อการลงทุนในกิจการ ในต่างประเทศ	100,000 หุ้น	51.0% (51% ถือโดย LLL)
7. บริษัท ศูนย์พัฒนาบุคลากร บำรุงราษฎร์ จำกัด 33 ซอยสุขุมวิท 3 ถนนสุขุมวิท แขวงคลองเตยเหนือ เขตวัฒนา กรุงเทพฯ 10110 โทรศัพท์ 0 2667 1000 โทรสาร 0 2667 2525	ศูนย์พัฒนาบุคลากร และจัดฝึกอบรมสำหรับ ธุรกิจการบริการ ทางการแพทย์	500,000 หุ้น	100.0%
8. บริษัท เฮลท์ ฮอไรซัน เอ็นเตอร์ไพรส์ ฟิทีอี ลิมิตด 8 Marina Boulevard#05-02 Marina Bay Financial Center, สาธารณรัฐสิงคโปร์ 018981 โทรศัพท์ +65 6338 1888 โทรสาร +65 6337 5100	บริษัทโฮลดิ้ง เพื่อการลงทุนในกิจการ ในต่างประเทศ	20,000 หุ้น	80.0%
9. บริษัท บำรุงราษฎร์ มงโกเลีย แอลแอลซี Choidog-5, Peace Avenue, 1 st Khoroo, Sukhbaatar District, Ulaanbaatar, มงโกเลีย โทรศัพท์ +97670129000 โทรสาร +97670111164	บริษัทโฮลดิ้ง เพื่อการลงทุนในกิจการ ในต่างประเทศ	4,081,000 หุ้น	80.0% (100% ถือโดย HHE)

บริษัท	ประเภทธุรกิจ	จำนวนหุ้นสามัญที่ จำหน่ายแล้ว	สัดส่วน การถือหุ้น
10. บริษัท โซล ซีเนียร์ส ทาวเวอร์ แอลแอลซี Choidog-5, Peace Avenue, 1 st Khoroo, Sukhbaatar District, Ulaanbaatar, มองโกเลีย โทรศัพท์ +97670129000 โทรสาร +97670111164	เจ้าของและ ผู้ดำเนินการโรงพยาบาล Ulaanbaatar Songdo	8,000,000 หุ้น	40.8% (51% ถือโดย BML)
11. บริษัท ศูนย์พัฒนาและฝึกอบรมบุคลากร บำรุงราษฎร์ จำกัด 33 ซอยสุขุมวิท 3 ถนนสุขุมวิท แขวงคลองเตยเหนือ เขตวัฒนา กรุงเทพฯ 10110 โทรศัพท์ 0 2667 1000 โทรสาร 0 2667 2525	ศูนย์พัฒนาบุคลากร และจัดฝึกอบรมสำหรับ ธุรกิจการบริการ ทางการแพทย์ให้ กับบริษัทในเครือเท่านั้น	500,000 หุ้น	100.0%
12. บริษัท บำรุงราษฎร์ อินเตอร์เนชั่นแนล จำกัด 33 ซอยสุขุมวิท 3 ถนนสุขุมวิท แขวงคลองเตยเหนือ เขตวัฒนา กรุงเทพฯ 10110 โทรศัพท์ 0 2667 1000 โทรสาร 0 2667 2525	หยุดดำเนินการชั่วคราว	45,938 หุ้น	31.5%
13. บริษัท ซีดีอี เทคดิง จำกัด 33 ซอยสุขุมวิท 3 ถนนสุขุมวิท แขวงคลองเตยเหนือ เขตวัฒนา กรุงเทพฯ 10110 โทรศัพท์ 0 2667 1000 โทรสาร 0 2667 2525	หยุดดำเนินการชั่วคราว	100,000 หุ้น	30.0%

บุคคลอ้างอิง

1. ผู้สอบบัญชี	บริษัท สำนักงาน อีวาย จำกัด ชั้น 33 อาคารเลคซัสดา เลขที่ 193/136-137 ถนนรัชดาภิเษก กรุงเทพฯ 10110 โทรศัพท์ 0 2264 0777 โทรสาร 0 2264 0789-90
2. ที่ปรึกษากฎหมาย	บริษัท ที่ปรึกษาไทย จำกัด 63 ซอย 8 (ซอยปรีดา) ถนนสุขุมวิท กรุงเทพฯ 10110 โทรศัพท์ 0 2255 2552 โทรสาร 0 2653 1133
3. นายทะเบียนหลักทรัพย์	บริษัท ศูนย์รับฝากหลักทรัพย์ (ประเทศไทย) จำกัด 62 อาคารตลาดหลักทรัพย์แห่งประเทศไทย ชั้น 4, 6-7 ถนนรัชดาภิเษก เขตคลองเตย กรุงเทพฯ 10110 โทรศัพท์ 0 2229 2888 โทรสาร 0 2359 1259
4. นายทะเบียนหุ้นกู้แปลงสภาพ	บริษัท โรงพยาบาลบำรุงราษฎร์ จำกัด (มหาชน) 33 ซอย สุขุมวิท 3 (นานาเหนือ) ถนนสุขุมวิท แขวงคลองเตยเหนือ เขตวัฒนา กรุงเทพฯ 10110 โทรศัพท์ 0 2667 2025 โทรสาร 0 2667 2031
5. ผู้แทนผู้ถือหุ้นกู้แปลงสภาพ	ธนาคารทหารไทย จำกัด (มหาชน) 3000 ถนนพหลโยธิน จตุจักร กรุงเทพฯ 10900 โทรศัพท์ 0 2299 1111, 0 2617 9111 โทรสาร 0 2299 1784
6. นายทะเบียนหุ้นกู้	ธนาคารไทยพาณิชย์ จำกัด (มหาชน) 9 ถนนรัชดาภิเษก จตุจักร กรุงเทพฯ 10900 โทรศัพท์ 0 2544 4049 โทรสาร 0 2937 7662

นโยบายและการประกอบธุรกิจ

บริษัท โรงพยาบาลบำรุงราษฎร์ จำกัด (มหาชน) (“บริษัท”) ประกอบกิจการ โรงพยาบาลเอกชนในกรุงเทพมหานคร มีจำนวนเตียง จดทะเบียน 580 เตียง และความสามารถรับผู้ป่วยนอกมากกว่า 5,500 คนต่อวัน และเป็นหนึ่งในผู้นำในการให้บริการทางการแพทย์ในประเทศไทย และในภูมิภาคเอเชียตะวันออกเฉียงใต้ โดยมีการให้บริการอย่างครบวงจรทั้งการบริการผู้ป่วยนอก และการบริการผู้ป่วยใน ตลอดเวลาที่ผ่านมา บริษัทได้ให้ความสำคัญกับการรักษาพยาบาลที่มีคุณภาพ คณะแพทย์และพนักงานที่มีความเชี่ยวชาญ และเป็นโรงพยาบาลแห่งแรกในเอเชีย ที่ได้รับการรับรองคุณภาพโรงพยาบาลระดับสากล (JCI Accreditation) ตามมาตรฐานการรับรองของสหรัฐอเมริกา นอกจากนี้โรงพยาบาลยังได้รับการรับรอง JCI’s Clinical Care Program Certification (CCPC) ใน Primary Stroke Program, Acute Myocardial Infarction, Diabetes Mellitus Type I and II และ Chronic Kidney Disease Stage I to IV อีกทั้งเป็นโรงพยาบาลเอกชนแห่งแรกที่ได้รับการรับรองมาตรฐานคุณภาพโรงพยาบาลไทย (Thai Hospital Accreditation - HA)

ผังโครงสร้างองค์กร ณ วันที่ 31 ธันวาคม 2557

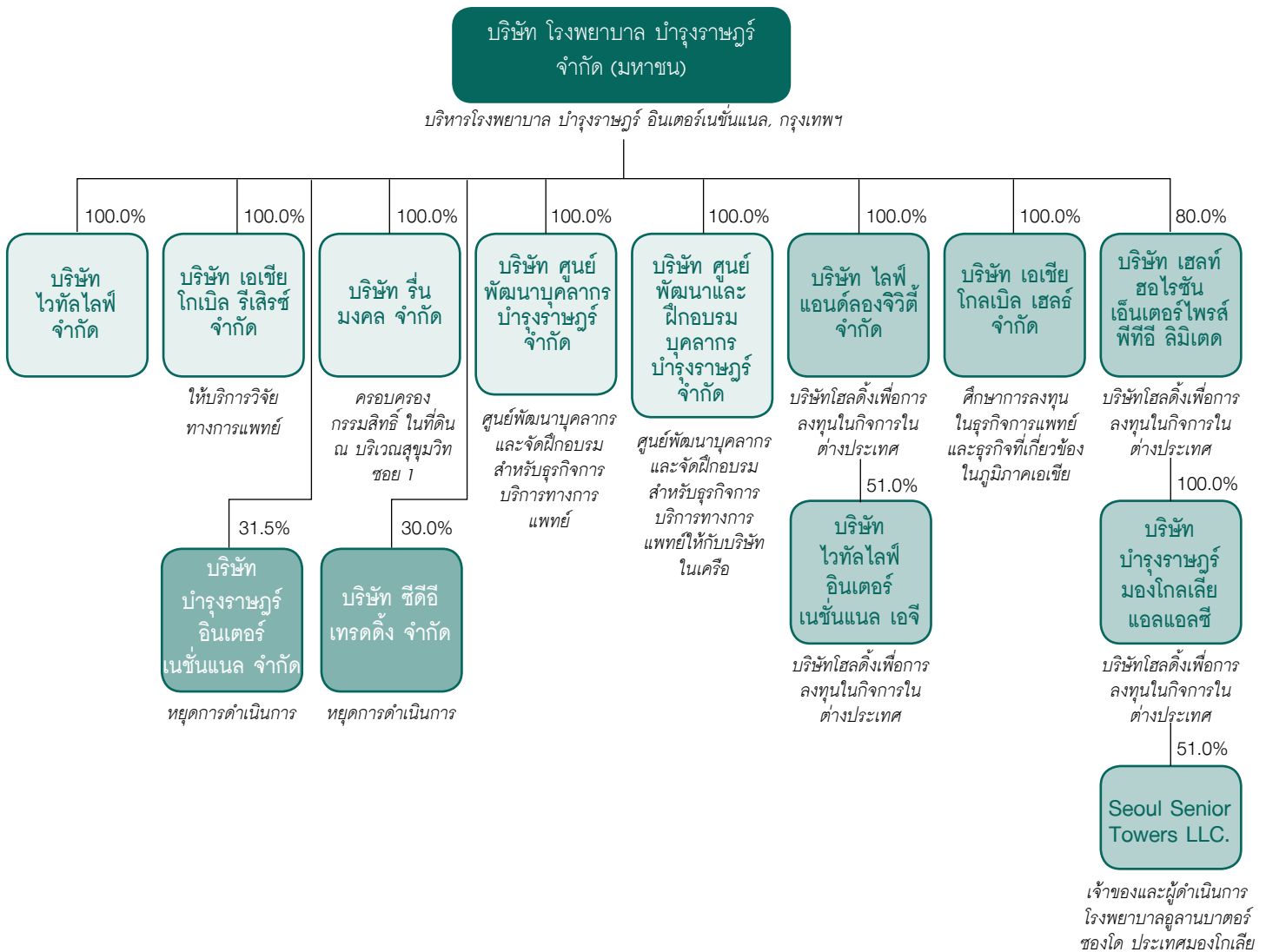

บริษัทมีบริษัทย่อยที่ถือหุ้นโดยตรง 8 บริษัท ประกอบด้วย (1) บริษัท ไวทัลไลฟ์ จำกัด (2) บริษัท เอเซีย โกลเบล เซลส์ จำกัด (3) บริษัท เอเซีย โกลเบล รีเสิร์ช จำกัด (4) บริษัท รีนมงคล จำกัด (5) บริษัท โลฟ แอนด์ ลองจิวตี้ จำกัด (6) บริษัท ศูนย์พัฒนาบุคลากร บำรุงราษฎร์ จำกัด (7) บริษัท ศูนย์พัฒนาและฝึกอบรมบุคลากร บำรุงราษฎร์ จำกัด และ (8) บริษัท เซลท์ ฮอไรซัน เอ็นเตอร์ไพรส์ พีทีอี จำกัด

บริษัทยังมีบริษัทย่อยที่ถือหุ้นโดยอ้อมจำนวน 3 บริษัท ประกอบด้วย (1) บริษัท ไวทัลไลฟ์ อินเตอร์เนชั่นแนล เอจี (ถือหุ้น 51%) (2) บริษัท บำรุงราษฎร์ มอริสเซีย แอลแอลซี (ถือหุ้น 80% ตามสัดส่วนการลงทุนใน บริษัท เซลท์ ฮอไรซัน เอ็นเตอร์ไพรส์ พีทีอี จำกัด) และ (3) บริษัท โซล ซีเนียร์ส ทาวเวอร์ แอลแอลซี (ถือหุ้นประมาณ 41% ตามสัดส่วนการลงทุนใน บริษัท เซลท์ ฮอไรซัน เอ็นเตอร์ไพรส์ พีทีอี จำกัด และ บริษัท บำรุงราษฎร์ มอริสเซีย แอลแอลซี)

นอกจากนี้ บริษัทยังมีบริษัทร่วมอีก 2 บริษัท คือ บริษัท บำรุงราษฎร์ อินเตอร์เนชั่นแนล จำกัด ซึ่งบริษัทถือหุ้น 31.5% และบริษัท ซีดีอี เทรดิง จำกัด ซึ่งบริษัทถือหุ้น 30%

โครงสร้างบริษัทดังต่อไปนี้

บริษัท ไวทัลไลฟ์ จำกัด (“VTL”) เป็นผู้บุกเบิกด้านเวชศาสตร์วัยผู้สูงอายุแบบครบวงจร โดยจะรวมถึงการตรวจหา ประเมิน และการป้องกัน เพื่อให้ร่างกายมีสุขภาพที่ดี และอ่อนกว่าวัย และใช้กลยุทธ์เพื่อการฟื้นฟูความเสี่ยงของร่างกาย เพื่อให้ผู้ป่วยมีสุขภาพแข็งแรงและใช้ชีวิตได้อย่างมีความสุข Vitallife นำเอาเทคโนโลยีอันทันสมัยมาให้บริการเพื่อให้ผู้ป่วย “รู้สึกอ่อนกว่าวัย ดูดีขึ้น และมีชีวิตยืนยาวขึ้น” การวิเคราะห์ Biomarker, โปรแกรมอาหารเสริมชนิดใหม่ๆ การประเมินสภาวะพิษในร่างกาย การตรวจพบแต่เนิ่นๆ และการใช้ยาเพื่อฟื้นฟูสภาพร่างกาย ล้วนเป็นหัวใจสำคัญของ Vitallife

บริษัท เอเซีย โกลเบล เซลส์ จำกัด (“AGH”) เป็นบริษัทซึ่งทำหน้าที่สนับสนุนการลงทุนในธุรกิจการแพทย์และธุรกิจที่เกี่ยวข้องในภูมิภาค

บริษัท เอเซีย โกลเบล รีเสิร์ช จำกัด (“AGR”) เป็นผู้ให้บริการด้านวิจัยทางคลินิกทั้งในประเทศ และในเอเชียตะวันออกเฉียงใต้ โดยเป็น (1) ศูนย์ประสานวิจัย (Contract Research Organization หรือ CRO) ซึ่งคือผู้ทดลองวิจัยทางคลินิกให้กับบริษัทฯ บริษัท biotech และ บริษัทอุปกรณ์การแพทย์ และ (2) ศูนย์วิจัยทางคลินิก (Site Management Organization หรือ SMO) ซึ่งเป็นผู้บริหารโครงการวิจัยต่างๆ เพื่อให้ได้การวิจัยและข้อมูลที่มีคุณภาพ

บริษัท รีนมงคล จำกัด (“RM”) เป็นผู้ครอบครองกรรมสิทธิ์ในที่ดินขนาด 3 ไร่ 3 งาน 44.4 ตารางวา บริเวณสุขุมวิท ซอย 1 เพื่อรองรับการขยายกิจการของโรงพยาบาลในอนาคต

บริษัท โลฟ แอนด์ ลองจิวตี้ จำกัด (“LLL”) จัดทะเบียนในเขตบริหารพิเศษฮ่องกงแห่งสาธารณรัฐประชาชนจีน โดยมีวัตถุประสงค์เพื่อเป็นบริษัทโฮลดิ้งเพื่อการลงทุนในกิจการในต่างประเทศ

บริษัท บำรุงราษฎร์อินเตอร์เนชั่นแนล จำกัด (“BIL”) เป็นผู้ลงทุนในโครงการต่างๆ ในต่างประเทศของบริษัท ซึ่งมุ่งเน้นการลงทุนในธุรกิจโรงพยาบาลและการบริหารโรงพยาบาล ในช่วงปี 2554 ที่ผ่านมานั้น BIL ได้ถอนการลงทุนในต่างประเทศ อันประกอบด้วย การจำหน่าย โรงพยาบาล Asian Hospital ในประเทศฟิลิปปินส์ และการไม่ต่อสัญญาการบริหารโรงพยาบาล Mafraq ในกรุงอาบูดาบี สหรัฐอาหรับเอมิเรต เพื่อหันมามุ่งเน้นการขยายตลาดภายในประเทศ โดยที่ขณะนี้ BIL ก็ได้หยุดดำเนินการและทยอยลดทุนจดทะเบียน เพื่อคืนเงินลงทุนให้แก่ผู้ถือหุ้นตามสัดส่วนการลงทุน

บริษัท ซีดีอี เทรดิง จำกัด (“CDE”) (เดิมชื่อ บริษัท โกลเบลแคร์ โซลูชั่น (ประเทศไทย) จำกัด) เดิมเป็นบริษัทพัฒนาระบบซอฟต์แวร์สำหรับโรงพยาบาล ในปี 2550 บริษัท โกลเบลแคร์ โซลูชั่น (ประเทศไทย) จำกัด ได้ขายสินทรัพย์หลัก คือผลิตภัณฑ์ซอฟต์แวร์บริหารโรงพยาบาลและสินทรัพย์อื่นๆ ให้กับกลุ่มไมโครซอฟท์ และได้จดทะเบียนเปลี่ยนชื่อเป็น บริษัท ซีดีอี เทรดิง จำกัด โดยที่ขณะนี้ CDE Trading หยุดการดำเนินการชั่วคราว

บริษัท ไวลล์ไลฟ์ อินเตอร์เนชั่นแนล เอจี (“VTLAG”) เป็นบริษัทโฮลดิ้งเพื่อการลงทุนในกิจการในต่างประเทศ

บริษัท ศูนย์พัฒนาบุคลากร บำรุงราษฎร์ จำกัด (“BHPDC”) เป็นศูนย์พัฒนาบุคลากรและจัดฝึกอบรมสำหรับธุรกิจการบริการทางการแพทย์

บริษัท เฮลท์ ฮอไรซัน เอ็นเตอร์ไพรส์ ฟิทีอี ลิมิเตด (“HHE”) เป็นบริษัทโฮลดิ้งเพื่อการลงทุนในกิจการในต่างประเทศ

บริษัท บำรุงราษฎร์ มงโกเลีย แอลแอลซี (“BML”) เป็นบริษัทโฮลดิ้งเพื่อการถือครอง หุ้นสามัญร้อยละ 51 ของบริษัท โซล ซีเนียร์ส ทาวเวอร์ แอลแอลซี

บริษัท โซล ซีเนียร์ส ทาวเวอร์ แอลแอลซี (“SST”) เป็นเจ้าของและดำเนินการกิจการโรงพยาบาล อูลานบาตอร์ ซองโด (Ulaanbaatar Songdo Hospital) ในประเทศมองโกเลีย

บริษัท ศูนย์พัฒนาและฝึกอบรมบุคลากร บำรุงราษฎร์ จำกัด (“BHPDTC”) เป็นศูนย์พัฒนาบุคลากรและจัดฝึกอบรมสำหรับธุรกิจการบริการทางการแพทย์ ให้กับบริษัทในเครือเท่านั้น

โครงสร้างรายได้

หน่วย: ล้านบาท

กลุ่มธุรกิจ	ดำเนินการโดย	% การถือหุ้น ของบริษัท	2557		2556		2555	
			รายได้รวม	%	รายได้รวม	%	รายได้รวม	%
ธุรกิจการแพทย์	บมจ.โรงพยาบาลบำรุงราษฎร์		15,135	95.1	14,008	95.6	12,662	90.2
ธุรกิจการแพทย์	บจ.ไวทัลไลฟ์	100.0	225	1.4	243	1.7	194	1.4
ธุรกิจการแพทย์	บริษัท โซลซีเนียร์สทาวเวอร์แอลแอลซี	40.8	212	1.3	-	-	-	-
รวมธุรกิจการแพทย์			15,572	97.9	14,251	97.3	12,856	91.6
ธุรกิจให้เช่า	บมจ. โรงพยาบาลบำรุงราษฎร์		58	0.4	94	0.6	125	0.9
ธุรกิจให้เช่า	บจ. รื่นมงคล	100.0	-	0.0	1	-	1	-
รวมธุรกิจให้เช่า			58	0.4	95	0.6	126	0.9
อื่นๆ	บมจ. โรงพยาบาลบำรุงราษฎร์		262	1.6	280	1.9	1,048	7.5
อื่นๆ	บจ. ไวลล์ไลฟ์	100.0	4	0.0	5	0.1	4	-
อื่นๆ	บจ. เอเชีย โกลเบิล รีลิตี้	100.0	12	0.1	18	0.1	7	-
อื่นๆ	บจ. รื่นมงคล	100.0	-	-	2	-	-	-
อื่นๆ	บจ. เฮลท์ ฮอไรซัน เอ็นเตอร์ไพรส์ ฟิทีอี ลิมิเตด	80.0	1	0.0	-	-	-	-
อื่นๆ	บจ. ศูนย์พัฒนาบุคลากร บำรุงราษฎร์	100.0	1	0.0	-	-	-	-
รวมอื่นๆ			280	1.8	305	2.1	1,059	7.5
รวม			15,910	100.0	14,651	100	14,041	100

บริการของโรงพยาบาล:

บริการของโรงพยาบาลบำรุงราษฎร์อินเตอร์เนชั่นแนล กรุงเทพมหานคร สามารถแบ่งได้ดังต่อไปนี้

1. บริการผู้ป่วยนอก มีศูนย์บริการผู้ป่วยนอกจำนวน 39 ศูนย์ และคลินิกตรวจผู้ป่วยกว่า 276 ห้อง สามารถรองรับผู้ป่วยนอกได้กว่า 5,500 คนต่อวัน รายละเอียดของศูนย์ มีดังต่อไปนี้

- ศูนย์ภูมิแพ้
- ศูนย์หัวใจเต้นผิดจังหวะ
- คลินิกเต้านม
- ศูนย์กุมารเวช
- ศูนย์ทันตกรรม
- ศูนย์เบาหวาน
- ศูนย์วินิจฉัยและบำบัดรักษา
- ศูนย์ไตเทียม
- ศูนย์ทางเดินอาหาร-ตับ
- ศูนย์หู คอ จมูก
- ศูนย์ฉุกเฉิน
- ศูนย์จักษุ
- ศูนย์การเจริญพันธุ์
- ศูนย์ตรวจสุขภาพ
- ศูนย์หัวใจ
- ศูนย์มะเร็งรังไข่
- ศูนย์บำบัดด้วยออกซิเจนความกดบรรยากาศสูง
- คลินิกโรคความดันโลหิตสูง
- แผนกผู้ป่วยหนัก
- ศูนย์ผ่าตัดเปลี่ยนข้อเทียม
- ศูนย์อายุรกรรม
- คลินิกความจำ
- ศูนย์สุขภาพชาย
- ศูนย์โรคระบบประสาท
- ศูนย์โรคไต
- ศูนย์ออร์โธปิดิกส์
- คลินิกโรคพาร์กินสันและการเคลื่อนไหวผิดปกติ
- ศูนย์เวชศาสตร์มารดาและทารกปริกำเนิด
- ศูนย์ฟื้นฟูสมรรถภาพ
- ศูนย์ศัลยกรรมตกแต่ง
- ศูนย์โรคปอดและโรคระบบทางเดินหายใจ
- ศูนย์ผิวหนัง และความงามด้านผิวหนัง
- ศูนย์คุณภาพการนอนหลับ
- สถาบันกระดูกสันหลังบำรุงราษฎร์
- ศูนย์ศัลยกรรม
- ศูนย์การแพทย์สำหรับผู้เดินทาง
- ศูนย์ทางเดินปัสสาวะ
- ศูนย์เวชศาสตร์ชะลอวัย (VitalLife)
- ศูนย์สูติ-นรีเวช

2. บริการผู้ป่วยใน มีจำนวนเตียงจดทะเบียน 580 เตียง ซึ่งรวมทั้งเตียงผู้ป่วยทั่วไป และเตียงผู้ป่วยวิกฤต

ในปี 2557 บริษัทได้ให้บริการรักษาผู้ป่วยทั้งสิ้นมากกว่าหนึ่งล้านครั้ง โดยที่มีส่วนแบ่งรายได้จากผู้ป่วยในและผู้ป่วยนอกในปี 2557 ดังต่อไปนี้

สัดส่วนรายได้จากผู้ป่วยในและผู้ป่วยนอกต่อรายได้รวม

สัดส่วนรายได้จากผู้ป่วยในและผู้ป่วยนอกต่อรายได้รวม

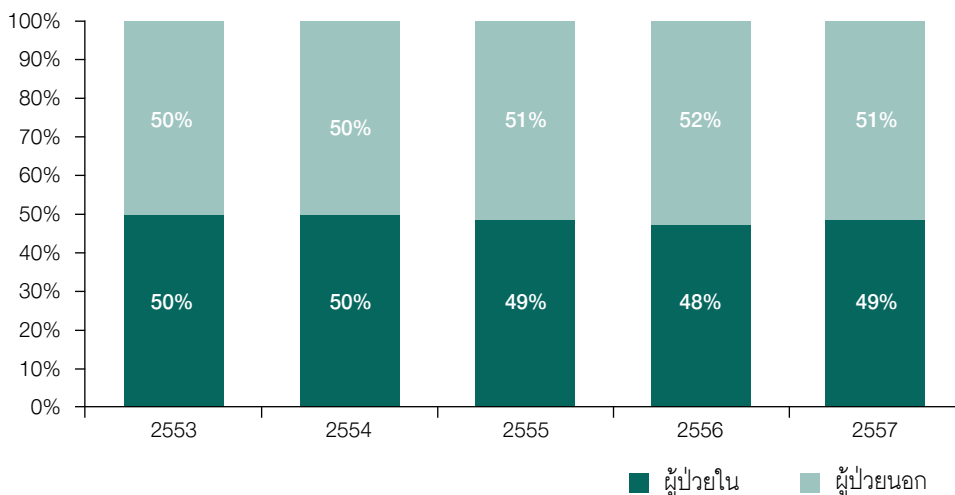

การให้บริการผู้ป่วยต่างประเทศ:

บริษัทประสบความสำเร็จอย่างต่อเนื่องในการเป็นที่รู้จักในตลาดต่างประเทศเพิ่มขึ้นเรื่อยๆ จนมีฐานลูกค้าชาวต่างชาติที่เข้มแข็ง บริษัทมีศูนย์บริการผู้ป่วยต่างชาติ เพื่ออำนวยความสะดวกในด้านต่างๆ เช่น บริการล่าม บริการประสานงานกับประกันภัยระหว่างประเทศ บริการประสานงานทางด้านการแพทย์ บริการรับย้ายผู้ป่วย (Referral Center) บริการติดต่อสื่อสารทางอีเมล บริการต่อ วีซ่า การติดต่อสถานทูต การต้อนรับที่สนามบินและการช่วยเหลือในการเดินทาง เป็นต้น บริษัทมีสำนักงานตัวแทนต่างประเทศ 26 แห่ง ใน 17 ประเทศ

ในปี 2557 โรงพยาบาลบำรุงราษฎร์อินเตอร์เนชั่นแนล กรุงเทพมหานครได้ให้บริการรักษาผู้ป่วยชาวต่างชาติจากกว่า 200 ประเทศ รวมเกือบ 520,000 ครั้ง โดยที่ประเทศที่ทำรายได้สูงสุดให้กับบริษัทสามอันดับแรกจะเป็นสาธารณรัฐแห่งสหภาพพม่า สหรัฐอาหรับเอมิเรตส์ และโอมาน

รูปภาพต่อไปนี้ แสดงถึงรายรับของบริษัทแบ่งตามผู้ป่วยในประเทศและผู้ป่วยต่างประเทศห้าปีที่ผ่านมา

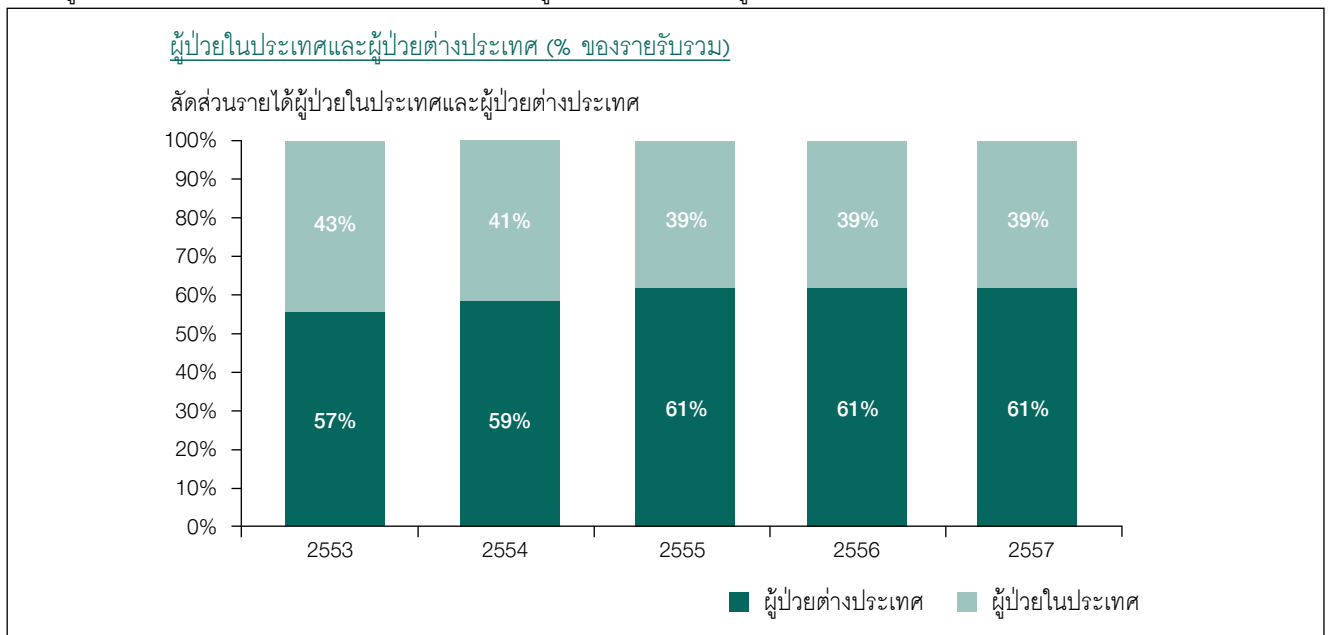

* หมายเหตุ ข้อมูลของผู้ป่วยต่างประเทศเป็นข้อมูลตามสัญชาติ ซึ่งรวมทั้งชาวต่างชาติที่อยู่ในประเทศไทยและในภูมิภาคเอเชีย (Expatriates) และนักท่องเที่ยวเชิงสุขภาพ

โรงพยาบาลในกรุงเทพมหานคร:

ในปัจจุบัน โรงพยาบาลมีการให้บริการใน 5 อาคาร:

1. อาคารบำรุงราษฎร์อินเตอร์เนชั่นแนลคลินิก เป็นอาคารผู้ป่วยนอก 22 ชั้น โดย 10 ชั้นแรกเป็นชั้นจอดรถ และ 12 ชั้นบนเป็นคลินิกและบริการสนับสนุน ซึ่งรวมถึง ชั้นเพื่อบริการสนับสนุน เช่น แผนกต้อนรับและให้บริการผู้ป่วย และห้องประชุมและอบรมสัมมนา
2. อาคารโรงพยาบาลบำรุงราษฎร์อินเตอร์เนชั่นแนล ให้บริการทั้งผู้ป่วยในและผู้ป่วยนอก โดยมีเตียงจดทะเบียนในให้บริการผู้ป่วยใน 580 เตียง
3. อาคารบีเอช เรซิเดนซ์ ปัจจุบันใช้เป็นพื้นที่สำหรับหน่วยงานสนับสนุน และเป็นที่จอดรถจำนวน 7 ชั้น
4. อาคารไวทัลไลฟ์ ปัจจุบันใช้เป็นพื้นที่สำหรับให้บริการของทางบริษัท ไวทัลไลฟ์ จำกัด ซึ่งให้บริการทางด้านเวชศาสตร์วัยผู้ฉ่ำวัยแบบครบวงจร
5. อาคารบำรุงราษฎร์ ทาวเวอร์ ปัจจุบันใช้เป็นพื้นที่สำนักงานของหน่วยงานสนับสนุน รวมถึงเป็นห้องพักพนักงานซึ่งสามารถรองรับได้กว่า 1,000 ราย

โรงพยาบาลอูลานบาตอร์ ซองโด (Ulaanbaatar Songdo Hospital, UBSD) ในประเทศมองโกเลีย:

เป็นโรงพยาบาลชั้นนำแห่งหนึ่งในเมืองหลวงของมองโกเลีย ด้วยอาคาร 8 ชั้น พร้อมชั้นใต้ดิน และมีเตียงบริการผู้ป่วยในจำนวน 98 เตียง

ภาวะอุตสาหกรรมและการแข่งขัน

ในอดีต ธุรกิจโรงพยาบาลเอกชนมักจะมีขนาดเล็ก บริหารงานแบบครอบครัว แต่ปัจจุบันได้มีวิวัฒนาการพัฒนาธุรกิจจนเป็นกิจการขนาดใหญ่ บริหารแบบมืออาชีพ มีระบบมาตรฐานทั้งจากภายในประเทศ และระดับนานาชาติ มีการยกระดับคุณภาพการรักษายาบาล ความปลอดภัย ระเบียบการบริหารงาน กระบวนการทำงานต่างๆ ให้มากยิ่งขึ้น และยังรวมถึงการรวบรวมทีมแพทย์ผู้เชี่ยวชาญในด้านต่างๆ มากขึ้นเรื่อยๆ ส่งผลให้ธุรกิจโรงพยาบาลเอกชนเป็นที่ยอมรับ และมีทิศทางขยายตัวอย่างต่อเนื่อง

สถานการณ์ทางการเมืองตั้งแต่ไตรมาสแรกของปี 2557 นี้ ได้ส่งผลกระทบให้จำนวนผู้ป่วยและรายได้จากกลุ่มโรคที่มีความรุนแรงลดลง โดยเฉพาะในช่วงครึ่งปีแรก จำนวนผู้ป่วยในส่วนของกลุ่มตลาดต่างประเทศได้รับผลกระทบมากกว่าตลาดผู้ป่วยชาวไทย และชาวต่างชาติที่ทำงานอยู่ในภูมิภาค เนื่องจากช่วงเวลาดังกล่าวนั้น หลายๆ ประเทศได้มีคำเตือนเกี่ยวกับการเดินทางมาที่ประเทศไทย สถานการณ์ดังกล่าวเริ่มปรับตัวดีขึ้นหลังจากมีรัฐบาลชั่วคราวใหม่ จนปริมาณผู้ป่วยกลับมามีการเติบโตได้อีกครั้งในไตรมาสสุดท้ายของปี เป็นผลสืบเนื่องมาจากการฟื้นตัวของความต้องการจากตลาดผู้ป่วยต่างประเทศและการปรับตัวในการดำเนินกลยุทธ์ของบริษัท การเติบโตทางเศรษฐกิจ รายได้ผู้บริโภคเมื่อรวมกับแนวโน้มความเป็นสังคมผู้สูงอายุที่มากขึ้นนั้น จะเป็นตัวกระตุ้นความต้องการในการใช้จ่ายทางด้านสุขภาพเพิ่มขึ้นเรื่อยๆ ทางด้านผู้ให้บริการทั้งหลายก็ยังคงพยายามรักษาการเติบโตในตลาดของตนเองอย่างต่อเนื่อง ส่งผลต่อความนิยมของประเทศไทยเพิ่มขึ้นเรื่อยๆ ทั้งในส่วนของกาท่องเที่ยวเองและการเป็นจุดหมายปลายทาง ทางกาแพทย์สำหรับผู้ป่วยมากขึ้น บริการเพื่อการป้องกันและดูแลสุขภาพจะช่วยขยายตลาดให้กว้างมากขึ้นกว่าแค่การรักษาอาการป่วยเท่านั้น มีการขยายเครือข่ายการบริการไปถึงผู้บริโภคนานาชาติและจังหวัดต่างๆ มากขึ้น จนก่อให้เกิดผู้ให้บริการขนาดใหญ่ ที่มีอำนาจต่อรองเพิ่มมากยิ่งขึ้น

สำหรับในกรุงเทพมหานครนั้น ยังคงเป็นตลาดสำหรับโรงพยาบาลเอกชนที่สำคัญที่สุด ซึ่งในปัจจุบันนี้การปรับปรุง การขยายขยายวิทยาเขตใหม่ๆ ไม่ได้มีเฉพาะในภาคเอกชนเท่านั้น แต่ในส่วนของโรงพยาบาลของรัฐหลายๆ แห่ง ก็ได้มีการกำหนดเป้าหมายไปในส่วนของผู้ป่วยระดับบน กลุ่มเดียวกันกับทางโรงพยาบาลเอกชน ซึ่งทำให้ผู้ป่วยชาวไทยและผู้ป่วยต่างประเทศที่กำลังมองหาการรักษาที่มีคุณภาพสูงในสิ่งแวดล้อมและสิ่งอำนวยความสะดวกที่ทันสมัย นั้นมีตัวเลือกที่มากขึ้นกว่าเดิม

สำหรับทางบริษัทนั้น ได้วางกลุ่มเป้าหมายสำหรับผู้ป่วยภายในประเทศไว้ที่ระดับบน เพื่อครอบครัวยุคที่แสวงหาการรักษาพยาบาลที่ดีที่สุด ซึ่งมักจะเป็นผู้ป่วยอาการรุนแรง ที่ทาง บำรุงราษฎร์จะนำเสนอทีมแพทย์ที่มีความชำนาญระดับสูง พร้อมด้วยเทคโนโลยีในการรักษาอันก้าวหน้า การบริการที่เป็นเลิศในบรรยากาศและสิ่งแวดล้อมที่ให้ความรู้สึกอบอุ่น โดยทางบริษัทก็จะพยายามถ่ายทอดประสบการณ์อันเป็นเลิศและความรู้สึกอบอุ่นเหล่านี้ผ่านทางช่องทางที่หลากหลายทั้งทางสื่อมวลชน, การจัดกิจกรรม, อินเทอร์เน็ตและการสื่อสารในรูปแบบอื่นๆ นั้นให้แก่กลุ่มเป้าหมายได้รับทราบ

สำหรับภาพรวมอุตสาหกรรมกาท่องเที่ยวเชิงสุขภาพนั้น คาดการณ์ว่ายังคงมีการเติบโตอย่างต่อเนื่อง และประเทศไทยนั้นก็ถือเป็นจุดหมายปลายทางที่สำคัญอีกแห่งหนึ่ง ซึ่งความต้องการดังกล่าวยังคงได้รับแรงหนุนจาก 2 กลุ่มที่สำคัญคือ กลุ่มผู้สูงอายุจากประเทศที่พัฒนาแล้วที่มีระบบดูแลสุขภาพ และค่าใช้จ่ายด้านการรักษาพยาบาลที่ค่อนข้างสูง และอีกกลุ่มเป้าหมายในประเทศกำลังพัฒนาที่ระบบการรักษาพยาบาลยังขาดแคลนและยังไม่ได้มีการพัฒนาให้มีคุณภาพเพียงพอ บัจจุบันเหล่านี้เป็นสิ่งที่ผลักดันให้กลุ่มเป้าหมายดังกล่าวแสวงหาบริการด้านสุขภาพเพื่อสนองความต้องการในระยะทางที่เดินทางสะดวก ซึ่งคู่แข่งที่สำคัญของประเทศไทยในอดีตนั้นก็จะเป็น ประเทศสิงคโปร์และอินเดียเป็นหลัก แต่ในปัจจุบันก็มีผู้เล่นอื่นๆ เพิ่มเข้ามาไม่ว่าจะเป็นประเทศมาเลเซีย เกาหลีใต้ ตุรกี และประเทศในแถบลาติน อเมริกา และนี่ก็จะเป็นอีกหนึ่งเหตุผลในการเข้าซื้อกิจการโรงพยาบาล อุลาบาตอร์ ซองโด (Ulaanbaatar Songdo Hospital) ในประเทศมองโกเลีย เพื่อแข่งขันกับประเทศเกาหลีใต้ ในส่วนของตลาดผู้ป่วยส่งต่อ

ปัจจุบันหลายๆ ประเทศ ก็มีการพัฒนากลยุทธ์เพื่อดึงดูดอุตสาหกรรมกาท่องเที่ยวเชิงสุขภาพประกอบกับโรงพยาบาลต่างๆ ก็ได้รับการรับรองมาตรฐานในระดับสากลเพิ่มมากขึ้น ทำให้แนวโน้มตลาดกาท่องเที่ยวเชิงสุขภาพจะถูกแบ่งในแต่ละระดับและแต่ละภูมิภาคมากยิ่งขึ้น อย่างไรก็ตาม บริษัทเชื่อว่า ในหลากหลายความชำนาญเฉพาะทาง เรามีศักยภาพ มีความสามารถในการแข่งขันได้ โดยเฉพาะกลุ่มตลาดโดยรอบรัศมีที่รวบรวมนักเดินทางไม่เกินครึ่งวัน

แม้ว่าสภาพการแข่งขันทั่วโลกจะเพิ่มขึ้น แต่สำหรับประเทศไทยนั้นก็มีความได้เปรียบในการแข่งขันหลายๆ ประการ มีการผสมผสานเอกลักษณ์เฉพาะ ไม่ว่าจะเป็นทีมแพทย์คุณภาพสูง วัฒนธรรมการให้บริการที่น่าประทับใจ ราคาสมเหตุสมผลและประสบการณ์อันยาวนานในการให้บริการผู้ป่วยต่างประเทศ นอกจากนี้ประเทศไทยยังเป็นสถานที่ท่องเที่ยวยอดนิยมที่มีระบบโครงสร้างพื้นฐาน สาธารณูปโภคที่ดี เหล่านี้เป็นผลประโยชน์เชิงบวกต่อบริษัท ผสมกับลักษณะและสถานที่ตั้งของโรงพยาบาลที่มีขนาดใหญ่โต รวมศูนย์กลางไว้ทุกด้าน เพื่อให้การเข้าถึงอย่างรวดเร็ว สามารถตอบสนองทุกความต้องการของการท่องเที่ยวเชิงสุขภาพได้

เพื่อที่จะรองรับกลุ่มผู้ป่วยจากต่างประเทศที่แสวงหาความเชี่ยวชาญทางการแพทย์ที่พวกเขาจะไม่สามารถหาได้ในประเทศนั้นๆ ทางบริษัทได้มีการจัดกิจกรรมต่างๆ เพื่อนำเสนอทีมแพทย์ชั้นนำในแต่ละความชำนาญ ทำงานร่วมกับเครือข่ายสำนักงานรับย้ายผู้ป่วยในต่างประเทศ ช่วยเหลือและประสานงาน เพื่อเสริมสร้างการรับรู้ และความน่าเชื่อถือในชื่อของบำรุงราษฎร์ บริษัทยังได้พยายามที่จะยกระดับ การกำหนดราคาที่เป็นไปอย่างเหมาะสมและเพิ่มทีมงานที่มีประสบการณ์ในการประสานงานทางการแพทย์ที่หลากหลาย ทั้งทางด้านภาษาและวัฒนธรรม มากขึ้นเรื่อยๆ

กลุ่มเป้าหมาย

กลุ่มเป้าหมายภายในประเทศ คือผู้ป่วยชาวไทยระดับกลางจนถึงระดับบน และชาวต่างชาติที่อยู่ในประเทศไทย (Expatriates) สำหรับกลุ่มผู้ป่วยจากต่างประเทศนั้น ส่วนหนึ่งจะเป็นกลุ่มนักท่องเที่ยวเชิงสุขภาพ ซึ่งมาจากประเทศที่คุณภาพในการรักษายังมีไม่มากเพียงพอ เข้าถึงการรักษายากลำบาก ต้องรอนานในการรับการรักษาพยาบาล และมีค่าใช้จ่ายในการรักษาพยาบาลสูง

นอกจากนี้โรงพยาบาลยังมีกลุ่มผู้ป่วยที่เป็นผู้ป่วยจากบริษัทประกันและผู้ป่วยรับย้าย (Referral Patient) ทั้งจากในประเทศและจากต่างประเทศ

การจำหน่ายและช่องทางการจำหน่าย

ด้วยชื่อเสียงของโรงพยาบาลบำรุงราษฎร์อินเตอร์เนชั่นแนล กรุงเทพมหานคร ที่สะสมมากกว่า 30 ปี ทั้งในด้านการบริการรักษาพยาบาลอย่างครบวงจรและการรักษาโรคที่มีความซับซ้อน เป็นผลให้โรงพยาบาลมีเครือข่ายในการรับย้ายผู้ป่วยจากโรงพยาบาลทั้งในประเทศและต่างประเทศอย่างกว้างขวาง

นอกจากนี้โรงพยาบาลยังมีสัญญาฉบับพิเศษกับบริษัทคู่สัญญา ในการที่จะให้บริการแก่นุเคราะห์ของบริษัทนั้นๆ และมีสัญญากับบริษัทประกันภัยต่างๆ รวมกว่า 1,000 แห่ง

สำหรับตลาดต่างประเทศ บริษัทได้แต่งตั้งสำนักงานบริการและส่งต่อผู้ป่วย 26 แห่ง ใน 17 ประเทศ

การจัดหาผลิตภัณฑ์หรือบริการ

ปริมาณการให้บริการ

ณ วันที่ 31 ธันวาคม

ผู้ป่วยใน	2557	2556	2555
จำนวนเตียงจดทะเบียน*	580	563	538
จำนวนเตียงที่พร้อมให้บริการ*	565	543	487
อัตราความสามารถในการให้บริการ**	204,218	179,458	178,242
อัตราการครองเตียง (เตียง)	135,342	134,908	138,580
อัตราการครองเตียง (ร้อยละ)	66.27	75.18	77.75

* ในเดือน เมษายน 2557 ทางโรงพยาบาลเพิ่มจำนวนเตียงจดทะเบียน เป็น 580 เตียง และเพิ่มจำนวนเตียงให้บริการเป็น 565 เตียง

** อัตราความสามารถในการให้บริการ คำนวณจากจำนวนเตียงที่พร้อมให้บริการต่อวันคูณด้วยจำนวนวันที่ให้บริการ โดยคำนวณวิธีถ่วงน้ำหนัก

ณ วันที่ 31 ธันวาคม

ผู้ป่วยนอก	2557	2556	2555
ความสามารถในการให้บริการต่อวัน (คน)	5,500	5,500	4,500
จำนวนผู้ป่วยนอกเฉลี่ยต่อวัน (คน)	2,976	3,021	3,017
อัตราเฉลี่ยการใช้บริการ (ร้อยละ)	54.11	59.43	67.04

วัตถุดิบและผู้จัดจำหน่ายวัตถุดิบ

วัตถุดิบที่สำคัญของธุรกิจโรงพยาบาล คือ ยา เวชภัณฑ์ และอุปกรณ์เครื่องมือแพทย์ต่างๆ บริษัทมีนโยบายการจัดหาวัตถุดิบจากบริษัทที่มีสำนักงานในประเทศ โดยมีผู้จัดจำหน่ายมากกว่า 600 ราย บริษัทจึงไม่ประสบปัญหาทางด้านการขาดแคลนยา อุปกรณ์หรือเวชภัณฑ์ นอกจากนี้ บริษัทมีระบบการบริหารจัดการในการจัดซื้อ และการสำรองสินค้าคงคลังที่มีประสิทธิภาพ ซึ่งรวมถึงการประเมินความเหมาะสมในด้านราคา ประสิทธิภาพ และคุณภาพของสินค้า

ผลกระทบต่อสิ่งแวดล้อม

บริษัทได้ตระหนักและให้ความสำคัญต่อการอนุรักษ์พลังงาน สิ่งแวดล้อม และทรัพยากรธรรมชาติเป็นอย่างยิ่ง โดยบริษัทมีนโยบายสิ่งแวดล้อมที่พนักงานทุกคนช่วยกันอนุรักษ์สิ่งแวดล้อมและทรัพยากรธรรมชาติ อีกทั้งมุ่งเน้นสนับสนุนกิจกรรมต่างๆ เพื่อรักษาไว้ซึ่งความปลอดภัยขององค์กรและชุมชน และมีการใช้ทรัพยากรอย่างมีประสิทธิภาพซึ่งรวมถึงการประหยัดพลังงาน และการนำวัสดุต่างๆ กลับมาใช้ นอกจากนี้ พนักงานที่สังกัดบริษัทคู่สัญญาของโรงพยาบาลทุกคนจะต้องยึดปฏิบัติตามกฎระเบียบและข้อบังคับของภาครัฐ และนโยบายสิ่งแวดล้อมของโรงพยาบาลด้วยเช่นกัน

ปัจจัยเสี่ยง

ผลกระทบจากความไม่สงบทางการเมือง, ปัจจัยเศรษฐกิจมหภาคและภัยธรรมชาติ

ในรอบหลายปีที่ผ่านมา อุตสาหกรรมโรงพยาบาลของประเทศไทยได้รับผลกระทบจากปัจจัยหลากหลาย ที่กระทบต่อการหดตัวของภาวะเศรษฐกิจโลกและเศรษฐกิจภายในประเทศ ไม่ว่าจะเป็น วิกฤตการณ์ทางเศรษฐกิจ ทางการเงินในหลายๆ ประเทศ ความไม่สงบทางการเมืองในประเทศ โรคระบาด และภัยธรรมชาติ เป็นต้น

สำหรับการขยายตัวของผลิตภัณฑ์มวลรวมในประเทศ (GDP) ของประเทศไทยนั้น เริ่มได้รับผลกระทบจากสภาวะความวุ่นวายทางการเมืองมาตั้งแต่ช่วงปลายปี 2556 และต่อเนื่องทำให้มีผลติดลบในช่วงไตรมาสแรกของปี 2557 ซึ่งผลกระทบนี้ก็ยังส่งผลไปถึงการตัดสินใจเข้ารับบริการรักษาพยาบาล โดยเฉพาะอย่างยิ่งการรักษาอาการเจ็บป่วยที่ไม่รุนแรง การเดินทางบนประตู่ทางเมืองและความผันผวนไม่แน่นอนทางเศรษฐกิจยังเป็นเหตุให้ ผู้ป่วยหลายๆ รายตัดสินใจเลื่อนการรักษาอาการเจ็บป่วยที่ตนเองรักษาเป็นประจำด้วย

จากสถานการณ์ทางการเมืองดังกล่าวแล้ว ประกอบกับผลกระทบเชิงลบของเศรษฐกิจในต่างประเทศ เหล่านี้เป็นปัจจัยที่ส่งผลกระทบต่อ การตัดสินใจเดินทางมารักษาอาการเจ็บป่วยของผู้ป่วยจากต่างประเทศ จากความกังวลในด้านความปลอดภัยและ ในบางกรณีก็เป็นผลมาจากการประกาศห้ามเดินทางเข้ามาในประเทศไทยจากประเทศที่เป็นตลาดสำคัญ เนื่องจากความกังวลในประเด็นด้านความปลอดภัยด้วย

เพื่อเป็นการลดความเสี่ยงที่อาจจะเกิดขึ้น กลยุทธ์ของทางบริษัทนั้น จะไม่เน้นที่จำนวนผู้ป่วยปริมาณมากๆ และเป็นการเจ็บป่วยขั้นต้น แต่จะเน้นในด้านการรักษาอาการเจ็บป่วยที่ซับซ้อน อาการรุนแรง เพราะเนื่องจากการเน้นรักษาโรคที่ซับซ้อนนั้น ทำให้ทางผู้ป่วยและครอบครัวของผู้ป่วยต้องการการดูแลจากโรงพยาบาลที่เชื่อว่าดีที่สุดเท่านั้น นอกจากนี้ เพื่อไม่ให้บริษัทต้องพึ่งพิงรายได้จากผู้ป่วยชาวต่างชาติในสัดส่วนที่มากเกินไป บริษัทได้รักษาสัดส่วนจำนวนผู้ป่วยไทยและต่างชาติให้มีความสมดุลกัน โดยในปีที่ผ่านมา มีการจัดกิจกรรมทางการตลาดที่เน้นตลาดในประเทศมากยิ่งขึ้น ควบคู่ไปกับการทำการตลาดสำหรับผู้ป่วยชาวต่างชาติด้วย

ภาวะการแข่งขันที่รุนแรงขึ้นของโรงพยาบาลเอกชนชั้นนำ

โรงพยาบาลเอกชนทั้งในและต่างประเทศมีการพัฒนาการให้บริการอย่างต่อเนื่อง ส่งผลให้การแข่งขันของโรงพยาบาลเอกชนมีความรุนแรงมากขึ้นอย่างต่อเนื่อง ความเสี่ยงที่บริษัทจะสูญเสียลูกค้าไปให้แก่โรงพยาบาลอื่นๆ จึงมีสูงขึ้นตามไปด้วย

เพื่อคงความเป็นโรงพยาบาลชั้นนำของประเทศและของภูมิภาคเอเชีย และเพื่อเป็นการลดความเสี่ยงดังกล่าว บริษัทได้มุ่งเน้นสรรหาบุคลากรทางการแพทย์ (โดยเฉพาะบุคลากรทางการแพทย์เฉพาะทาง) มากขึ้น ลงทุนในอุปกรณ์การแพทย์และระบบเทคโนโลยีสารสนเทศที่ทันสมัย (อาทิเช่น การนำระบบคอมพิวเตอร์ประมวลผลข้อมูลอัจฉริยะเพื่อผู้ป่วยโรคมะเร็ง- IBM Watson เข้ามาช่วย) มีการยกระดับสิ่งอำนวยความสะดวกทั้งของผู้ป่วยในและผู้ป่วยนอกและพัฒนาคุณภาพและขยายการให้บริการรักษาพยาบาลอย่างต่อเนื่อง

ดังเห็นได้จากการที่ โรงพยาบาลบำรุงราษฎร์ เป็นโรงพยาบาลแห่งแรกในเอเชียที่ได้รับการรับรองคุณภาพโรงพยาบาลระดับสากลจากสถาบัน Joint Commission International Accreditation (JCIA) ตามมาตรฐานการรับรองของสหรัฐอเมริกา และยังได้รับการรับรอง JCI's Clinical Care Program Certification (CCPC) ใน Primary Stroke Program, Acute Myocardial Infarction, Diabetes Mellitus Type I and II และ Chronic Kidney Disease Stage I to IV อีกทั้ง บริษัทเป็นโรงพยาบาลเอกชนแห่งแรกที่ได้รับการรับรองมาตรฐานคุณภาพโรงพยาบาลไทย (Thai Hospital Accreditation — HA) อีกรางวัล คือ Thailand Quality Class ของสถาบันเพิ่มผลผลิตแห่งชาติ

นอกจากนี้บริษัทมีฐานผู้ป่วยรับย้าย (Referral Patients) จากทั้งในประเทศและต่างประเทศ จึงเป็นการตอกย้ำถึงชื่อเสียงของการเป็นผู้นำทั้งในประเทศและต่างประเทศของบริษัท

การขาดแคลนบุคลากร

ปัจจัยหนึ่งที่สำคัญในการประกอบธุรกิจโรงพยาบาล คือ การมีบุคลากรที่มีความรู้ความชำนาญเฉพาะทาง ซึ่งรวมถึงพยาบาลวิชาชีพ เภสัชกรและเจ้าหน้าที่เทคนิคสาขาต่างๆ บริษัทจึงมีความเสี่ยงที่จะขาดแคลนบุคลากรวิชาชีพเหล่านี้จากความต้องการที่เพิ่มขึ้นของโรงพยาบาลเอกชนและรัฐบาล และเนื่องจากบริษัทให้ความสำคัญกับฐานลูกค้าที่เป็นผู้ป่วยต่างชาติ จึงมีความต้องการบุคลากรวิชาชีพที่พูดได้หลายภาษาอีกด้วย

เพื่อลดความเสี่ยงดังกล่าว บริษัทจึงได้กำหนดค่าตอบแทนและผลประโยชน์ในระดับที่สูงสำหรับบุคลากรของบริษัท อีกทั้งยังจัดให้มีการศึกษาและฝึกอบรมอย่างต่อเนื่อง มีทุนการศึกษาในรูปแบบต่างๆ จัดให้มีกิจกรรมเสริมสร้างคุณภาพชีวิต โครงการเสริมสร้างความผูกพันของพนักงาน และจัดสวัสดิการในรูปแบบต่างๆ ให้ทัดเทียมกับผู้ประกอบการรายอื่น เพื่อเป็นการรักษามูลค่าของบุคลากรของบริษัทเอาไว้ ตลอดจนมีแผนกลยุทธ์เพื่อสร้างความก้าวหน้าในหน้าที่การงาน โดยผ่านโครงสร้างการจัดการแบบการกระจายอำนาจ

ซึ่งในปี 2557 ที่ผ่านมา ทางบริษัทได้มีความร่วมมือกับทาง วิทยาลัยพยาบาลเซนต์หลุยส์ (St. Louis College's Nursing Program) ในการรองรับพยาบาลแถวหน้าจากทางวิทยาลัยฯ เพื่อเป็นการสร้างหลักประกันระยะยาวเรื่องบุคลากรพยาบาลให้แก่บริษัท นอกจากนี้ทางบริษัทยังได้มีการสร้าง ห้องอบรมพยาบาลเสมือนจริง (Simulation Lab) ซึ่งถือเป็นโรงพยาบาลเอกชนแห่งแรกในประเทศไทยที่มีห้องอบรมดังกล่าว และนับเป็นพัฒนาการที่สำคัญส่วนหนึ่งของการพัฒนามูลค่าของทางบริษัท

1.1 ข้อพิพาททางกฎหมาย

การประกอบธุรกิจโรงพยาบาลอาจมีการฟ้องร้องเรียกค่าเสียหายจากการบริการทางการแพทย์ของพนักงานหรือแพทย์ของโรงพยาบาล

เพื่อเป็นการลดความเสี่ยงที่อาจเกิดขึ้น บริษัทจึงได้จัดให้มีระบบการบริหารคุณภาพในการรักษาพยาบาล (Healthcare Quality Management System) เพื่อให้มั่นใจว่าความเสี่ยงที่อาจเกิดขึ้นจากการปฏิบัติหน้าที่โดยบุคลากรของบริษัท จะได้รับการป้องกันและแก้ไขในระดับหนึ่ง นอกจากนี้ บริษัทยังได้ทำประกันภัยความเสี่ยงต่างๆ ที่อาจเกิดขึ้นได้เพื่อรองรับความเสียหายที่อาจเกิดขึ้นจากการถูกฟ้องร้องดังกล่าวอีกด้วย

โครงสร้างผู้ถือหุ้นรายใหญ่

รายชื่อผู้ถือหุ้นรายใหญ่ 10 รายของบริษัท ณ วันที่ 31 ธันวาคม 2557 มีดังต่อไปนี้

กลุ่มผู้ถือหุ้น	จำนวนหุ้น*	สัดส่วนการถือหุ้น (ร้อยละ)**
1. บริษัท กรุงเทพดุสิตเวชการ จำกัด (มหาชน)	174,850,200	23.95
2. บริษัท กรุงเทพประกันภัย จำกัด (มหาชน)	106,760,417	14.62
3. บริษัท บริหารสินทรัพย์ทวิ จำกัด	63,258,514	8.66
4. UOB Kay Hian (Hong Kong) Limited - Client Account	61,199,265	8.33
5. บริษัท ไทยเอ็นวีดีอาร์ จำกัด	25,804,560	4.54
6. บริษัท วัฒนโสภณพณิช จำกัด	25,804,560	3.58
7. State Street Bank Europe Limited	25,121,875	3.58
8. BNP Paribas Securities	20,274,116	2.37
9. สำนักงานประกันสังคม (2 กรณี)	14,958,400	2.10
10. GIC Private Limited - C	14,400,658	2.05
รวม	523,660,668	71.73

* จำนวนหุ้นรวมทั้งหุ้นบุริมสิทธิและหุ้นสามัญ

** การคิดสัดส่วนการถือหุ้น รวมทั้งหุ้นบุริมสิทธิและหุ้นสามัญ

บริษัทมีผู้ถือหุ้นที่เป็นสถาบันการเงินต่างประเทศ หรือผู้รับฝากและดูแลหุ้น (Custodian) ทำหน้าที่เป็นผู้ถือหลักทรัพย์แทน (Trust Company หรือ Nominee Account) อยู่ในลำดับอันดับแรกของรายชื่อผู้ถือหุ้นของบริษัท บริษัทไม่ทราบชื่อผู้ถือหุ้นที่แท้จริงของผู้ถือหุ้นเหล่านั้น เนื่องจากไม่ได้มีการส่งบุคคลเข้ามาเป็นกรรมการบริษัท หรือมีส่วนร่วมในการบริหารงานของบริษัท

นโยบายการจ่ายเงินปันผล

นโยบายการจ่ายเงินปันผลของบริษัท มีดังนี้

- เมื่อบริษัทมีกำไรสุทธิที่จะจ่ายให้แก่ผู้ถือหุ้นได้ บริษัทจะจ่ายให้แก่ผู้ถือหุ้นตามสิทธิของหุ้นบุริมสิทธิก่อน ถ้าปีใดผู้ถือหุ้นบุริมสิทธิได้รับแจกเงินปันผลถึงร้อยละ 15 ของทุนของบริษัทที่เป็นหุ้นบุริมสิทธิแล้ว กำไรส่วนที่เหลือจะแจกให้แก่ผู้ถือหุ้นสามัญเป็นจำนวนเท่าใดก็ได้ตามมติที่ประชุมใหญ่ ถ้าปีใดบริษัทสามารถแจกเงินปันผลได้เกินกว่าร้อยละ 15 ของทุนของบริษัท ให้ผู้ถือหุ้นทั้งสองชนิดได้รับแจกเงินปันผลเท่ากัน
- การจ่ายเงินปันผล ให้กรรมการปฏิบัติตามมติของที่ประชุมใหญ่ผู้ถือหุ้น
- ทุกคราวที่บริษัทจ่ายเงินปันผล บริษัทจะจัดสรรเงินไว้เพื่อเป็นทุนสำรองอย่างน้อยร้อยละ 5 ของจำนวนผลกำไร จนกว่าทุนสำรองมีถึงร้อยละ 10 ของจำนวนทุนของบริษัท
- เงินปันผลค้างจ่ายบริษัทจะไม่คิดดอกเบี้ย

นโยบายการจ่ายเงินปันผลของบริษัทย่อย มีดังนี้

- เมื่อบริษัทมีกำไรสุทธิที่จะจ่ายให้แก่ผู้ถือหุ้นได้ บริษัทจะจ่ายให้แก่ผู้ถือหุ้นเป็นจำนวนเท่าใดก็ได้ตามมติที่ประชุมใหญ่
- เงินปันผลค้างจ่ายบริษัทจะไม่คิดดอกเบี้ย

ในวันที่ 25 กุมภาพันธ์ 2558 คณะกรรมการบริษัทได้อนุมัติการจ่ายเงินปันผล สำหรับงวดดำเนินงานวันที่ 1 ม.ค. 2557 ถึงวันที่ 31 ธ.ค. 2557 ซึ่งจะต้องได้รับการอนุมัติจากที่ประชุมผู้ถือหุ้นในเดือนเมษายน 2558 โดยจะจ่ายให้แก่ผู้ถือหุ้นบุริมสิทธิและผู้ถือหุ้นสามัญในอัตราหุ้นละ 1.95 บาท รวมเป็นเงิน 1,423.60 ล้านบาท หรือคิดเป็น 52.0% ของกำไรสุทธิของบริษัท โดยที่บริษัทได้จ่ายเป็นเงินปันผลระหว่างกาลไปแล้วในอัตราหุ้นละ 0.70 บาท รวมเป็นเงิน 511.04 ล้านบาท เมื่อวันที่ 5 กันยายน 2557 และจะจ่ายเงินปันผลส่วนที่เหลือในอัตราหุ้นละ 1.25 บาท รวมเป็นเงิน 912.57 ล้านบาท ในวันที่ 14 พฤษภาคม 2558

สำหรับงวดดำเนินงานวันที่ 1 ม.ค. 2556 ถึงวันที่ 31 ธ.ค. 2556 บริษัทได้จ่ายปันผลรวมในอัตราหุ้นละ 1.90 บาท รวมเป็นเงิน 1,387.10 ล้านบาท หรือคิดเป็น 55.0% ของกำไรสุทธิของบริษัท

โครงสร้างการจัดการ

คณะกรรมการบริษัท

บริษัทมีคณะกรรมการ 5 ชุด คือ คณะกรรมการบริษัท คณะกรรมการตรวจสอบ คณะกรรมการสรรหาและกำหนดค่าตอบแทน คณะกรรมการอำนวยการโรงพยาบาลบำรุงราษฎร์ (Governing Board) และคณะกรรมการการลงทุน โดยรายละเอียดของคณะกรรมการแต่ละชุด มีดังต่อไปนี้

คณะกรรมการบริษัท

รายชื่อคณะกรรมการบริษัท ณ วันที่ 31 ธันวาคม 2557 มีดังต่อไปนี้

รายชื่อ	ตำแหน่ง	การประชุมคณะกรรมการ	
		จำนวนครั้ง การประชุม	จำนวนครั้งที่เข้า ร่วมประชุม
1 นายชัย โสภณพนิช	ประธานกรรมการ และประธานคณะกรรมการการลงทุน	4	4
2 นายแพทย์ชาญวิทย์ ตันติพิพัฒน์	รองประธานกรรมการ และกรรมการสรรหาและกำหนดค่าตอบแทน	4	4
3 นางลinda ลีสหะปัญญา	กรรมการ กรรมการการลงทุน และกรรมการผู้จัดการ	4	4
4 นายแพทย์ธนิต เอียรธนู	กรรมการ และประธานกรรมการแพทย์	1	1
นายแพทย์นำ ตันฐานิตย์	กรรมการ และผู้อำนวยการด้านบริหาร	3	2
5 นายทอง โต	กรรมการ กรรมการการลงทุน และกรรมการสรรหาและกำหนดค่าตอบแทน	4	2
6 นายแพทย์สิน อนุราษฎร์	กรรมการ และผู้อำนวยการด้านการแพทย์กลุ่ม	4	4
7 ดร. สุวรรณ วลัยเสถียร	กรรมการ	4	4
8 นางสาวโสภาวดี อุตตโมบล	กรรมการอิสระ และประธานคณะกรรมการตรวจสอบ	4	4
9 นายสรดิษ วิญญรัตน์	กรรมการอิสระ และกรรมการตรวจสอบ	4	4
10 นายปริญญา จิราธิวัฒน์	กรรมการอิสระ และกรรมการตรวจสอบ	4	4
11 นางอรุณี เกษตรระทัต	กรรมการอิสระ และประธานคณะกรรมการสรรหาและกำหนดค่าตอบแทน	4	4

หมายเหตุ: นายแพทย์นำ ตันฐานิตย์ ได้รับการแต่งตั้งเป็นกรรมการท่านใหม่ แทน นายแพทย์ธนิต เอียรธนู ที่ครบกำหนดออกจากตำแหน่งตามวาระ และเกษียณอายุตามกฎหมายบัตรคณะกรรมการ ตามมติที่ประชุมผู้ถือหุ้นครั้งที่ 21/2014 (29 เมษายน 2557)

โดยมีนายบรรพต กิตติกิจเลิศ เลขานุการบริษัท เป็นเลขานุการคณะกรรมการบริษัท

วิธีการลงนามผูกพันบริษัทของกรรมการ

กรรมการสองคน นอกจากนายทอง โต ลงลายมือชื่อร่วมกันและประทับตราสำคัญของบริษัท

วาระการดำรงตำแหน่งกรรมการบริษัท

ในการประชุมสามัญประจำปี กรรมการบริษัทต้องออกจากตำแหน่งจำนวน 1 ใน 3 ถ้าจำนวนกรรมการบริษัทแบ่งออกให้ตรงเป็น 3 ส่วนไม่ได้ ก็ให้ออกโดยจำนวนใกล้เคียงที่สุดกับส่วน 1 ใน 3 กรรมการบริษัทที่จะต้องออกจากตำแหน่งนั้นให้กรรมการบริษัทที่อยู่ในตำแหน่งนานที่สุดเป็นผู้ออกจากตำแหน่ง อย่างไรก็ตาม กรรมการบริษัทซึ่งพ้นจากตำแหน่งตามวาระอาจได้รับเลือกตั้งกลับเข้ามาเป็นกรรมการใหม่ได้

อำนาจหน้าที่ของคณะกรรมการบริษัท

อำนาจหน้าที่ของคณะกรรมการบริษัท ซึ่งอยู่ในกฎบัตรคณะกรรมการบริษัท มีดังต่อไปนี้

- ปฏิบัติหน้าที่ให้เป็นไปตามกฎหมาย วัตถุประสงค์และข้อบังคับของบริษัท ตลอดจนมติที่ประชุม ผู้ถือหุ้นด้วยความซื่อสัตย์ สุจริต และระมัดระวัง เพื่อผลประโยชน์สูงสุดของบริษัท
- มีหน้าที่กำหนดวิสัยทัศน์ ทิศทาง และกลยุทธ์ของบริษัท เพื่อเพิ่มมูลค่าสูงสุดให้แก่ผู้ถือหุ้นในระยะยาว
- ให้ความเห็นชอบกลยุทธ์และนโยบายสำคัญของบริษัท รวมถึงวัตถุประสงค์ แผนธุรกิจ เป้าหมายทางการเงิน งบประมาณการดำเนินงานและการลงทุนที่เสนอโดยผู้บริหาร รวมทั้งดูแลให้เกิดการปฏิบัติตามและติดตามผล

4. จัดให้มีนโยบายการกำกับดูแลกิจการที่ดี และจริยธรรมธุรกิจ และดูแล ติดตามให้มีการสื่อสารและการปฏิบัติตามนโยบายดังกล่าว รวมทั้งอนุมัติการแก้ไขตามความเหมาะสม และจัดให้มีการรายงานในรายงานประจำปี
5. จัดให้มีระบบบัญชี การรายงานทางการเงิน และการสอบบัญชีที่มีความน่าเชื่อถือ รวมทั้งดูแลให้มีกระบวนการในการประเมินความเหมาะสมของการควบคุมภายใน การตรวจสอบภายใน และการบริหารความเสี่ยงที่มีประสิทธิภาพและประสิทธิผล โดยมีการทบทวนทุกปี และมอบหมายให้หน่วยงานตรวจสอบภายในตรวจสอบและรายงานระบบเหล่านี้เป็นประจำเป็นอิสระ
6. อนุมัติงบการเงินประจำไตรมาสและประจำปี และรับรองงบการเงินว่าได้จัดทำขึ้นอย่างถูกต้องและเชื่อถือได้ เป็นไปตามมาตรฐานการบัญชีที่รับรองทั่วไป และจัดทำรายงานแก่ผู้ถือหุ้นในรายงานประจำปีของบริษัท
7. ดูแล ควบคุม และอนุมัติ แล้วแต่กรณี การเข้าทำรายการที่เกี่ยวข้องกันที่อาจส่งผลให้เกิดความขัดแย้งทางผลประโยชน์ รวมทั้งดูแลให้มีการโปร่งใสในการเข้าทำรายการดังกล่าว และจัดทำนโยบายในการอนุมัติและการเปิดเผยข้อมูลของการทำรายการที่ทำให้เกิดความขัดแย้งทางผลประโยชน์
8. จัดตั้งและแต่งตั้งคณะกรรมการชุดย่อยตามความเหมาะสมเพื่อศึกษา ดำเนินการ และดูแลเรื่องต่างๆ ที่ได้รับมอบหมาย รวมทั้งอนุมัติกฎบัตรซึ่งรวมถึงหน้าที่และความรับผิดชอบและคำตอบแทนของคณะกรรมการชุดย่อย

คณะกรรมการตรวจสอบ

รายชื่อคณะกรรมการตรวจสอบ ณ วันที่ 31 ธันวาคม 2557 มีดังต่อไปนี้

- | | |
|---------------------------|-------------------------|
| 1. นางสาวโสภาวดี อุตตโมบล | ประธานคณะกรรมการตรวจสอบ |
| 2. นายสรดิษฐ์ วิญญรัตน์ | กรรมการตรวจสอบ |
| 3. นายปริญญ์ จิราธิวัฒน์ | กรรมการตรวจสอบ |

ทั้งนี้ กรรมการตรวจสอบแต่ละท่านมีทักษะและประสบการณ์ที่เหมาะสมและมีความรู้ความเข้าใจด้านการเงิน และนางสาวโสภาวดี อุตตโมบล เป็นประธานกรรมการตรวจสอบที่มีความรู้และประสบการณ์เพียงพอที่จะทำหน้าที่สอบทานความน่าเชื่อถือของงบการเงินของบริษัท

วาระการดำรงตำแหน่งของคณะกรรมการตรวจสอบ

คณะกรรมการตรวจสอบมีวาระการดำรงตำแหน่งคราวละ 3 ปี ในกรณีที่กรรมการตรวจสอบท่านใดพ้นจากตำแหน่งก่อนครบวาระคณะกรรมการบริษัทจักเลือกผู้ดำรงตำแหน่งแทนโดยเร็ว และผู้ดำรงตำแหน่งแทนจะอยู่ในตำแหน่งได้ตามระยะเวลาที่เหลืออยู่ของคณะกรรมการตรวจสอบ

อำนาจหน้าที่ของคณะกรรมการตรวจสอบ

คณะกรรมการบริษัทมอบขอบเขตอำนาจหน้าที่ให้คณะกรรมการตรวจสอบมีความรับผิดชอบในเรื่องดังต่อไปนี้

1. ว่าจ้างที่ปรึกษาอิสระ ตามที่จำเป็นเพื่อการปฏิบัติหน้าที่ เพื่อแสวงหาความเห็นที่เป็นอิสระจากที่ปรึกษาทางวิชาชีพใดๆ เมื่อเห็นว่าจำเป็นด้วยค่าใช้จ่ายของบริษัท
2. สามารถเข้าพบผู้บริหารแต่ละท่าน ติดต่อพนักงาน และเข้าถึงข้อมูลที่เกี่ยวข้องได้โดยไม่มีข้อจำกัด
3. ดำเนินการสอบสวนเป็นกรณีพิเศษ เมื่อจำเป็น
4. กำหนดขั้นตอนเพื่อจัดการกับข้อกังวลของพนักงานในเรื่องการบัญชี การควบคุมภายใน หรือประเด็นการตรวจสอบ
5. กำหนดขั้นตอนเพื่อการรับ การจัดเก็บ และการจัดการกับเรื่องร้องเรียนที่บริษัทได้รับ เกี่ยวกับการเงิน การควบคุมภายใน หรือประเด็นการตรวจสอบ
6. มีความรับผิดชอบโดยตรงในการพิจารณาคำตอบแทน คัดเลือก และเสนอแต่งตั้งผู้สอบบัญชี
7. อนุมัติค่าจ้างและข้อตกลงต่างๆ ที่เกี่ยวข้องกับการตรวจสอบ และสอบทานนโยบายการให้บริการที่ไม่เกี่ยวข้องกับการตรวจสอบของผู้สอบบัญชี (และแนวทางการอนุมัติล่วงหน้า สำหรับการบริการดังกล่าว ถ้าจำเป็นต้องมี)
8. อนุมัติค่าใช้จ่ายต่างๆ เพื่อการปฏิบัติหน้าที่ของคณะกรรมการตรวจสอบให้ลุล่วงไป
9. ส่งเสริมและสนับสนุนความเป็นอิสระภายในองค์กรของกิจกรรมการตรวจสอบภายใน โดยการ
 - 9.1) อนุมัติกฎบัตรว่าด้วยการตรวจสอบภายใน
 - 9.2) อนุมัติแผนงานตรวจสอบภายในตามความเสี่ยง
 - 9.3) อนุมัติแผนงบประมาณและการใช้ทรัพยากรของงานตรวจสอบภายใน

- 9.4) รับการสื่อสารจากหัวหน้าหน่วยงานตรวจสอบภายในองค์กรเกี่ยวกับผลของกิจกรรมการตรวจสอบภายในเปรียบเทียบกับแผนงาน และเรื่องอื่นๆ ที่เกี่ยวข้อง รวมทั้งการประชุมกับหัวหน้าหน่วยงานตรวจสอบภายในองค์กร โดยไม่มีฝ่ายจัดการ และการรับรอง ความเป็นอิสระภายในองค์กรของกิจกรรมการตรวจสอบภายในเป็นประจำทุกปี
- 9.5) อนุมัติการตัดสินใจใดๆ เกี่ยวกับการประเมินผลงาน การแต่งตั้ง และการโยกย้ายหัวหน้าหน่วยงานตรวจสอบภายในองค์กร
- 9.6) อนุมัติผลตอบแทน รวมถึงผลตอบแทนประจำปีและการปรับเงินเดือนของหัวหน้าหน่วยงานตรวจสอบภายในองค์กร
- 9.7) สอบถามผู้บริหารและหัวหน้าหน่วยงานตรวจสอบภายในองค์กร เพื่อให้สามารถพิจารณาได้ว่า มีการระบอบเขตการปฏิบัติงาน ที่ไม่เหมาะสม หรือมีข้อจำกัดด้านทรัพยากร ซึ่งขัดขวางความสามารถในการดำเนินกิจกรรมการตรวจสอบภายในหรือไม่

คณะกรรมการสรรหาและกำหนดค่าตอบแทน

รายชื่อคณะกรรมการสรรหาและกำหนดค่าตอบแทน ณ วันที่ 31 ธันวาคม 2557 มีดังต่อไปนี้

- | | | |
|----|-------------------------------|--|
| 1. | นางอรุณี เกษตระทัต | ประธานคณะกรรมการสรรหาและกำหนดค่าตอบแทน |
| 2. | นายแพทย์ชาญวิทย์ ดันดีพิพัฒน์ | กรรมการสรรหาและกำหนดค่าตอบแทน |
| 3. | นายทอง โท | กรรมการสรรหาและกำหนดค่าตอบแทน |

โดยมี นายบรรพต กิตติกิจเลิศ เลขานุการบริษัท เป็นเลขานุการคณะกรรมการสรรหาและกำหนดค่าตอบแทน

วาระการดำรงตำแหน่งของคณะกรรมการสรรหาและกำหนดค่าตอบแทน

กรรมการสรรหาและกำหนดค่าตอบแทนมีวาระอยู่ในตำแหน่งคราวละ 3 ปี เมื่อครบกำหนดออกตามวาระก็อาจได้รับการพิจารณา แต่งตั้งให้ดำรงตำแหน่งต่อไปอีกได้

อำนาจหน้าที่ของคณะกรรมการสรรหาและกำหนดค่าตอบแทน

อำนาจหน้าที่ของคณะกรรมการสรรหาและกำหนดค่าตอบแทน ซึ่งอยู่ในกฎบัตรคณะกรรมการสรรหาและกำหนดค่าตอบแทน มีดังต่อไปนี้

ก. งานด้านสรรหา

1. พิจารณารายชื่อ องค์ประกอบ และวาระการดำรงตำแหน่งของคณะกรรมการบริษัทที่เหมาะสม
2. พิจารณาและนำเสนอว่ากรรมการบริษัทควรมีการเกษียณอายุหรือไม่ และแนะนำอายุการเกษียณของกรรมการบริษัทให้แก่คณะกรรมการบริษัท
3. กำหนดและทบทวนคุณสมบัติของกรรมการบริษัทและกรรมการของคณะกรรมการชุดย่อย
4. พิจารณาสรรหา คัดเลือก เสนอ และตรวจสอบบุคคลที่เหมาะสมให้ดำรงตำแหน่งกรรมการบริษัทที่ว่างลง หรือเนื่องจากเหตุผลใดก็ตาม และรวมถึงรวบรวมรายชื่อบุคคลที่ผู้ถือหุ้นเสนอ เพื่อขออนุมัติในการประชุมคณะกรรมการบริษัท และ/หรือการประชุมผู้ถือหุ้น แล้วแต่กรณี
5. พิจารณาและเสนอกรรมการบริษัทที่เหมาะสม ให้ดำรงตำแหน่งในคณะกรรมการชุดย่อยเมื่อตำแหน่งว่างลง

ข. งานด้านกำหนดค่าตอบแทน

1. กำหนดขั้นตอนและหลักเกณฑ์ในการกำหนดค่าตอบแทนของกรรมการบริษัท และกรรมการของคณะกรรมการชุดย่อย ให้มีความยุติธรรม และสมเหตุสมผล
2. นำเสนอค่าตอบแทนของกรรมการบริษัท และกรรมการของคณะกรรมการชุดย่อย รวมถึงของกรรมการของคณะกรรมการสรรหาและกำหนดค่าตอบแทนด้วย เพื่ออนุมัติในที่ประชุมคณะกรรมการบริษัท และ/หรือที่ประชุมผู้ถือหุ้น แล้วแต่กรณี
3. จัดทำระบบการประเมินผลการปฏิบัติงานของคณะกรรมการบริษัทและคณะกรรมการชุดย่อย รวมถึงเสนอแนะแบบฟอร์มการประเมินผล

ค. ปฏิบัติหน้าที่อื่นใดที่เกี่ยวข้องกับคณะกรรมการสรรหาและกำหนดค่าตอบแทน ตามที่ได้รับมอบหมายจากคณะกรรมการบริษัท

คณะกรรมการอำนวยการโรงพยาบาลบำรุงราษฎร์ (Governing Board)

รายชื่อคณะกรรมการอำนวยการโรงพยาบาลบำรุงราษฎร์ กรุงเทพมหานคร ณ วันที่ 31 ธันวาคม 2557 มีดังต่อไปนี้

- | | | |
|----|-----------------------------|---|
| 1. | นายแพทย์วิสุทธิ วิเวกาภิรัต | ประธาน |
| 2. | นายแพทย์นำ ดันธุณิตย์ | เลขานุการ, ผู้เข้าร่วมประชุมโดยตำแหน่ง (Ex officio) |

3.	นายแพทย์ชาญวิทย์	ตันต์พิพัฒน์	กรรมการ
4.	แพทย์หญิงจิตรา	อนุราษฎร์	กรรมการ
5.	แพทย์หญิงอรดี	จันทวสุ	กรรมการ
6.	นายแพทย์ฤกษ์ชัย	ตุลาภรณ์โชติ	กรรมการ
7.	นายแพทย์รุจาพงศ์	สุขบท	กรรมการ
8.	นายแพทย์สิริ	สุภาพ	กรรมการ
9.	นายแพทย์วิญญู	รัตนไชย	กรรมการ
10.	นางสาวโสภาวดี	อุตตโมบล	กรรมการ
11.	นายแพทย์สิน	อนุราษฎร์	ผู้เข้าร่วมประชุมโดยตำแหน่ง (Ex officio)
12.	นางอาทิตร์	จารุกิจพิพัฒน์	ผู้เข้าร่วมประชุมโดยตำแหน่ง (Ex officio)
13.	นางสาวจิระภรณ์	เล็กดำรงศักดิ์	ผู้เข้าร่วมประชุมโดยตำแหน่ง (Ex officio)
14.	นายแพทย์ก่อพงศ์	รูกขพันธ์	ผู้เข้าร่วมประชุมโดยตำแหน่ง (Ex officio)
15.	นายสมศักดิ์	วิวัฒนสินชัย	ผู้เข้าร่วมประชุมโดยตำแหน่ง (Ex officio)
16.	นางสาววรัญญา	สืบสุข	ผู้เข้าร่วมประชุมโดยตำแหน่ง (Ex officio)

วาระการดำรงตำแหน่งของคณะกรรมการอำนวยการโรงพยาบาลบำรุงราษฎร์

กรรมการอำนวยการโรงพยาบาลบำรุงราษฎร์มีวาระอยู่ในตำแหน่งคราวละ 2 ปี เมื่อครบกำหนดออกตามวาระก็อาจได้รับการพิจารณาแต่งตั้งให้ดำรงตำแหน่งต่อไปอีกได้

อำนาจหน้าที่ของคณะกรรมการอำนวยการโรงพยาบาลบำรุงราษฎร์

คณะกรรมการอำนวยการโรงพยาบาลบำรุงราษฎร์ มีวัตถุประสงค์เพื่อการเสนอแนะและดำเนินการเกี่ยวกับนโยบายการดำเนินงานของโรงพยาบาล ส่งเสริมความปลอดภัยของผู้ป่วยและปรับปรุงการปฏิบัติงานให้ดีขึ้น การให้บริการที่มีคุณภาพ และการบริหารและวางแผนงานของโรงพยาบาล โดยคณะกรรมการอำนวยการโรงพยาบาลบำรุงราษฎร์ มีอำนาจหน้าที่ความรับผิดชอบ ตามกฎเกณฑ์ ข้อบังคับ และนโยบายหลักในการกำกับดูแลกิจการของโรงพยาบาล (Governing Board Bylaws Rules and Regulations of Bumrungrad International Hospital, Bangkok) ดังต่อไปนี้

1. จัดระบบแพทย์ที่มีสิทธิในการรักษาพยาบาลในโรงพยาบาลให้เป็นคณะแพทย์ และอยู่ภายใต้ธรรมนูญแพทย์ (Professional Staff Bylaws, Rules and Regulations) ซึ่งได้รับการอนุมัติจากคณะกรรมการอำนวยการโรงพยาบาลบำรุงราษฎร์
2. แต่งตั้งสมาชิกของคณะแพทย์ และกำหนดสิทธิในการรักษาพยาบาลให้เป็นไปตามธรรมนูญแพทย์
3. จัดทำ แกะไขร่วมกับคณะแพทย์ และอนุมัติธรรมนูญแพทย์ เพื่อควบคุมการดำเนินงาน
4. กำหนดอำนาจหน้าที่ของแพทย์ที่สมเหตุสมผล เพื่อให้สามารถรักษาพยาบาลผู้ป่วยอย่างเหมาะสม รวมถึงการดำเนินการของคณะแพทย์และฝ่ายบริหารเพื่อให้เป็นไปตามมาตรฐานของ Joint Commission International Accreditation (JCIA) และการรับรองคุณภาพโรงพยาบาลไทย (HA) และทำตามกฎหมายและระเบียบข้อบังคับที่เกี่ยวข้อง

คณะกรรมการการลงทุน

รายชื่อคณะกรรมการการลงทุน ณ วันที่ 31 ธันวาคม 2557 มีดังต่อไปนี้

1.	นายชัย	โสภณพนิช	ประธานคณะกรรมการการลงทุน
2.	นางลินดา	ลีสะปัญญา	กรรมการการลงทุน
3.	นายทอง	โท	กรรมการการลงทุน
4.	ดร.สุวรรณ	วลัยเสถียร	กรรมการการลงทุน
5.	นายเดนนิส ไมเคิล	บราวน์	กรรมการการลงทุน

วาระการดำรงตำแหน่งของคณะกรรมการการลงทุน

กรรมการการลงทุนมีวาระอยู่ในตำแหน่งคราวละ 3 ปี เมื่อครบกำหนดออกตามวาระก็อาจได้รับการพิจารณาแต่งตั้งให้ดำรงตำแหน่งต่อไปอีกได้

อำนาจหน้าที่ของคณะกรรมการการลงทุน

อำนาจหน้าที่ของคณะกรรมการการลงทุน ซึ่งอยู่ในกฎบัตรคณะกรรมการการลงทุน มีดังต่อไปนี้

1. พิจารณาโอกาสในการลงทุน ความเหมาะสม ความเป็นไปได้และโครงสร้างการลงทุนของแต่ละโครงการ ซึ่งโครงการลงทุนหมายความว่ารวมถึง งบประมาณการลงทุนประจำปีของบริษัท (Capital Expenditure) โครงการขยายและปรับปรุงโรงพยาบาลในกรุงเทพมหานคร การลงทุน และ/หรือการร่วมทุนในโครงการ ธุรกิจ หรือบริษัทใหม่โดยบริษัท บริษัทย่อย หรือบริษัทร่วม ทั้งในประเทศและต่างประเทศ
2. พิจารณาสถานะทางการเงินของบริษัท เพื่อประเมินความสามารถในการลงทุนของบริษัท
3. นำเสนอโครงการลงทุนที่คณะกรรมการการลงทุนได้พิจารณาแล้ว ให้คณะกรรมการบริษัทพิจารณาอนุมัติ
4. ตรวจสอบผลการลงทุนของบริษัทและพิจารณาการกระทำใดๆ ที่จำเป็น เพื่อลดความเสี่ยงจากการลงทุนให้น้อยที่สุด
5. ปฏิบัติหน้าที่อื่นใดที่เกี่ยวข้องกับคณะกรรมการการลงทุนตามที่ได้รับมอบหมายจากคณะกรรมการบริษัท

โครงสร้างองค์กร

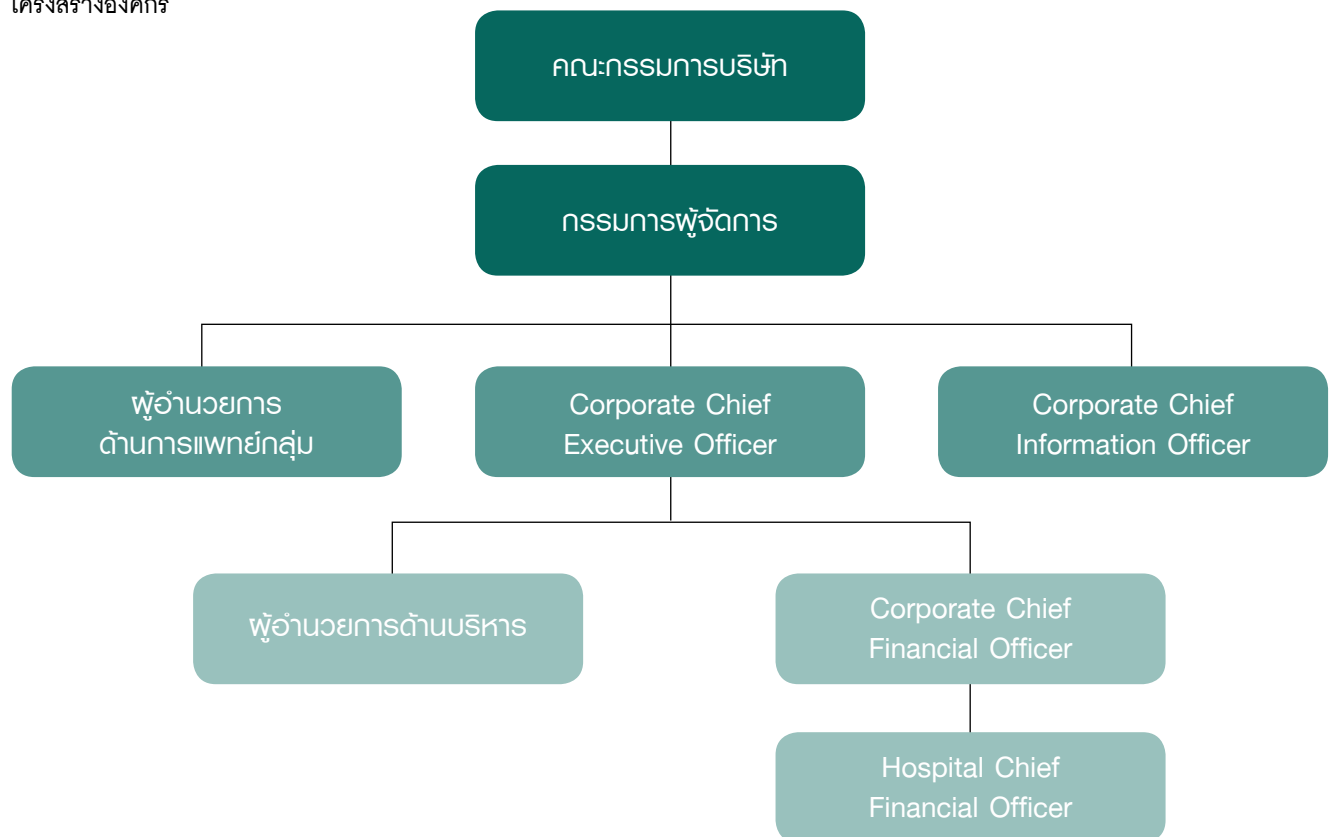

รายชื่อผู้บริหารของบริษัท ณ วันที่ 31 ธันวาคม 2557 มีดังต่อไปนี้

- | | | |
|--------------------|---------------|--|
| 1. นางลินดา | ลิสหะปัญญา | กรรมการผู้จัดการ |
| 2. นายแพทย์สิน | อนุราษฎร์ | ผู้อำนวยการด้านการแพทย์กลุ่ม |
| 3. นายเดนิส ไมเคิล | บราวน์ | Corporate Chief Executive Officer |
| 4. นายดิคคัน | สมาร์ท-กริลล์ | Corporate Chief Information Officer |
| 5. นายเคนเนท | เลิฟ | Corporate Chief Financial Officer โรงพยาบาลบำรุงราษฎร์ อินเตอร์เนชั่นแนล |
| 6. นายแพทย์นำ | ตันฐนิตย์ | ผู้อำนวยการด้านบริหาร โรงพยาบาลบำรุงราษฎร์ อินเตอร์เนชั่นแนล |
| 7. นายสมศักดิ์ | วิวัฒน์สินชัย | Hospital Chief Financial Officer โรงพยาบาลบำรุงราษฎร์ อินเตอร์เนชั่นแนล |

ขอบเขตอำนาจผู้บริหารในการอนุมัติวงเงิน

กรรมการผู้จัดการเป็นผู้บริหารที่มีอำนาจสูงสุดในการอนุมัติรายการซื้อทรัพย์สินถาวรหรือโครงการ มีอำนาจอนุมัติการซื้อทรัพย์สินถาวรหรือโครงการในวงเงินไม่เกิน 40 ล้านบาทต่อการซื้อทรัพย์สินถาวรหรือโครงการ ซึ่งรายการดังกล่าวจะต้องอยู่ภายในงบประมาณการลงทุนประจำปีที่ได้รับการอนุมัติจากคณะกรรมการบริษัทแล้ว

รายละเอียดเกี่ยวกับกรรมการ ผู้บริหาร และผู้มีอำนาจควบคุมบริษัท กรรมการบริษัท

ชื่อ / ตำแหน่ง	อายุ	คุณวุฒิทางการศึกษาสูงสุด	สัดส่วนการถือหุ้น* (%)	ความสัมพันธ์ทางครอบครัว ระหว่างผู้บริหาร	ประสบการณ์ทำงาน
1. นายชัย โสภณพนิช ประธานกรรมการ ประธานคณะกรรมการลงทุน	72	<ul style="list-style-type: none"> - ปริญญาตรีบริหารธุรกิจ University of Colorado สหรัฐอเมริกา - Advanced Management Program, The Wharton School, University of Pennsylvania สหรัฐอเมริกา - ปริญญาบัตรวิทยาลัยป้องกันราชอาณาจักร หลักสูตร ปอ.รุ่นที่ 6 - ประกาศนียบัตรหลักสูตร Director Certification Program รุ่น 16/2002 สมาคมส่งเสริมสถาบัน กรรมการบริษัทไทย - ประกาศนียบัตรหลักสูตร Chairman 2000 รุ่น 10/2004 สมาคมส่งเสริมสถาบันกรรมการบริษัทไทย 	1.463	<ul style="list-style-type: none"> - คู่สมรสของพี่สาว นางลินดา ลีสหะปัญญา - บิดาของคู่สมรส นายทอง ไท 	<ul style="list-style-type: none"> - 2553 - ปัจจุบัน ประธานกรรมการ และประธานคณะผู้บริหาร บมจ. กรุงเทพประกันภัย (ประกันภัยและประกันชีวิต) - 2529 - ปัจจุบัน ประธานกรรมการ บมจ. จุฬไทยไวร์เอนด์เคเบิล (วัสดุอุตสาหกรรมและเครื่องจักร) - 2531 - ปัจจุบัน ประธานกรรมการ บมจ. ฟู้ดกาวเมทัล (ไทยแลนด์) (วัสดุอุตสาหกรรมและเครื่องจักร) - 2521 - ปัจจุบัน รองประธานกรรมการ บมจ. ไทยรับประกันภัยต่อ (ประกันภัยและประกันชีวิต) - 2511 - ปัจจุบัน กรรมการ บมจ. กรุงเทพประกันชีวิต (ประกันภัยและประกันชีวิต)
2. นายแพทย์ชาญวิทย์ ตันติพัฒน์ รองประธานกรรมการ กรรมการสรรหาและกำหนด ค่าตอบแทน	71	<ul style="list-style-type: none"> - MB CHB (ปริญญาตรีแพทยศาสตร์และศัลยศาสตร์) Leeds University สหรัฐอเมริกา - วุฒิปริญญาบัตร Fellowship of the Royal College of Surgeons of Edinburgh/ราชวิทยาลัยศัลยแพทย์ แห่งเมืองเอดินบะระ) สหราชอาณาจักร 	0.063	-	<ul style="list-style-type: none"> - ศาสตราจารย์กิตติคุณ ภาควิชาศัลยศาสตร์ คณะแพทยศาสตร์ จุฬาลงกรณ์มหาวิทยาลัย
3. นางลินดา ลีสหะปัญญา กรรมการ กรรมการการลงทุน กรรมการผู้จัดการ	62	<ul style="list-style-type: none"> - ปริญญาโทสาขาการเงิน University of Illinois สหรัฐอเมริกา - ประกาศนียบัตรหลักสูตร Director Certification Program รุ่น 78/2006 สมาคมส่งเสริมสถาบัน กรรมการบริษัทไทย 	0.007	- น้องสาวของคู่สมรสของ นายชัย โสภณพนิช	<ul style="list-style-type: none"> - กรรมการผู้จัดการ บมจ. โรงพยาบาลบำรุงราษฎร์
4. นายแพทย์ลิน อนุราษฎร์ กรรมการ ผู้อำนวยการด้านภาพแพทย์กลุ่ม	73	<ul style="list-style-type: none"> - แพทยศาสตรบัณฑิต จุฬาลงกรณ์มหาวิทยาลัย - วุฒิปริญญาบัตร - วิทยาศาสตรจารย์ สหรัฐอเมริกา - โครงการทุนทางเดินอาหาร สหรัฐอเมริกา 	-	-	<ul style="list-style-type: none"> - 2530 - 2537 ศาสตราจารย์และผู้อำนวยการด้านการแพทย์ University Medical Center Lubbock เท็กซัส สหรัฐอเมริกา

* สัดส่วนการถือหุ้น ณ วันที่ 30 ธันวาคม 2557 รวมหุ้นสามัญและหุ้นของคู่สมรสและบุตรที่ยังไม่บรรลุนิติภาวะ

ชื่อ / ตำแหน่ง	อายุ	คุณวุฒิทางการศึกษาสูงสุด	สัดส่วนการถือหุ้น (%)	ความสัมพันธ์ทางครอบครัวระหว่างผู้บริหาร	ประสบการณ์ทำงาน
5. นายของ โท กรรมการ กรรมการรองตน กรรมการสรรหาและกำหนดค่าตอบแทน	46	<ul style="list-style-type: none"> - ปริญญาโท สาขาการจัดการ Massachusetts Institute of Technology สหรัฐอเมริกา - ปริญญาตรี สาขาปรัชญา รัฐศาสตร์และเศรษฐศาสตร์ Oxford University สหราชอาณาจักร - ประกาศนียบัตรหลักสูตร Director Accreditation Program รุ่น 54/2006 สมาคมส่งเสริมสถาบันกรรมการบริษัทไทย 	-	<ul style="list-style-type: none"> - คู่สมรสของบุตรธิดาของ นายชัย โสภณพนิช 	<ul style="list-style-type: none"> - 2548 - ปัจจุบัน ผู้ช่วยผู้จัดการใหญ่ กิจการธนาคารต่างประเทศ บมจ. ธนาคารกรุงเทพ - 2548 - ปัจจุบัน ประธานกรรมการบริหาร บมจ. หลักทรัพย์บัวหลวง - 2544 - ปัจจุบัน กรรมการ บมจ. หลักทรัพย์บัวหลวง - 2543 - ปัจจุบัน กรรมการ บมจ. ปูนซีเมนต์เอเชีย - 2544 - 2548 กรรมการผู้อำนวยการ บมจ. หลักทรัพย์บัวหลวง - 2542 - 2548 กรรมการ บริษัทเงินทุน บัวหลวง จำกัด - 2543 - 2544 กรรมการผู้อำนวยการ บริษัทเงินทุน บัวหลวง จำกัด
6. นายแพทย์นำ ดันดูนิตย์ กรรมการ ผู้อำนวยการผู้อำนวยการด้านการบริหาร	41	<ul style="list-style-type: none"> - ปริญญาโทสาขาการจัดการ มหาวิทยาลัย สแตนฟอร์ด สหรัฐอเมริกา - แพทย์ศาสตร์บัณฑิต มหาวิทยาลัยเมลเบิร์น ประเทศออสเตรเลีย - วุฒิปริญญาตรี เวชศาสตร์ฟื้นฟู ราชวิทยาลัยอายุรแพทย์ ประเทศออสเตรเลีย - อนุมัติบัตร เวชศาสตร์ฟื้นฟู แพทยสภา - การฝึกอบรมพิเศษ: Clinical Exercise Specialist, American College of Sports Medicine, และ Cardiac Rehabilitation สหรัฐอเมริกา 	-	<ul style="list-style-type: none"> - คู่สมรสของบุตรธิดาของ นายชัย โสภณพนิช 	<ul style="list-style-type: none"> - 2557 - ปัจจุบัน ผู้อำนวยการด้านบริหาร บมจ. โรงพยาบาลบำรุงราษฎร์ - 2555 - 2557 ผู้อำนวยการด้านการแพทย์ บมจ. โรงพยาบาลบำรุงราษฎร์ - 2554 - 2555 รองผู้อำนวยการด้านการแพทย์ บมจ. โรงพยาบาลบำรุงราษฎร์ - 2552 - 2554 แพทย์เวชศาสตร์ฟื้นฟู โรงพยาบาลบำรุงราษฎร์ - 2549 - 2552 แพทย์เวชศาสตร์ฟื้นฟู โรงพยาบาลภูมิพลอดุลยเดช - 2548 - 2549 แพทย์เวชศาสตร์ฟื้นฟู Royal Melbourne Hospital ประเทศออสเตรเลีย

* สัดส่วนการถือหุ้น ณ วันที่ 30 ธันวาคม 2557 รวมหุ้นสิทธิและหุ้นสามัญ และรวมการถือหุ้นของผู้สมรสและบุตรที่ยังไม่บรรลุนิติภาวะ

ชื่อ / ตำแหน่ง	อายุ	คุณวุฒิทางการศึกษาสูงสุด	สัดส่วนการถือหุ้น* (%)	ความสัมพันธ์ทางครอบครัวระหว่างผู้บริหาร	ประสบการณ์ทำงาน
7. ดร.สุวรรณ วลัยเกียรติกร กรรมการ กรรมการการลงทุน	69	<ul style="list-style-type: none"> - สำเร็จการศึกษาเป็นนิสิตศาสตรบัณฑิต เกียรตินิยมจาก คณะนิติศาสตร์ จุฬาลงกรณ์มหาวิทยาลัย โดยสอบได้ที่ 1 - สอบได้เนติบัณฑิตไทย - สำเร็จการศึกษาเป็นนิสิตศาสตรมหาบัณฑิต จากมหาวิทยาลัยฮาร์วาร์ด โดยสอบชิงทุนได้ที่ 1 - สำเร็จการศึกษาเป็นนิสิตศาสตรดุษฎีบัณฑิต จากมหาวิทยาลัยจอร์จทาวน์ อีกทั้งยังได้รับทุนอุดหนุนจากธนาคารโลกที่ WASHINGTON, D.C. 	0.006	-	<ul style="list-style-type: none"> - 2548 - ปัจจุบัน ประธานคณะกรรมการ บริษัท เอสวีไอ จำกัด มหาชน - 2547 - ปัจจุบัน ประธานชมรมคนออมเงิน - 2545 - ปัจจุบัน กรรมการบริหาร บริษัทเบอร์ลี ยุคเกอร์ จำกัด มหาชน - 2545 - ปัจจุบัน ที่ปรึกษากฎหมาย - 2543 - 2545 รัฐมนตรีช่วยว่าการกระทรวงพาณิชย์ - 2524 - 2543 ที่ปรึกษากฎหมายและภาษีอากรบริษัทต่างๆ - 2522 รองผู้อำนวยการฝ่ายบริหาร การปิโตรเลียมแห่งประเทศไทย - 2519 ที่ปรึกษากฎหมาย ธนาคารโลกประจำWASHINGTON, D.C. - 2517 หัวหน้าฝ่ายภาษีอากร สำนักงานเอส-จี-วี ณ กลาง - 2514 สำนักงานทนายความ Hale and Dorr, Boston USA
8. นางสาวโสภณ อุตโตโมบล กรรมการอิสระ ประธานคณะกรรมการตรวจสอบ	54	<ul style="list-style-type: none"> - ปริญญาโทบริหารธุรกิจ จุฬาลงกรณ์มหาวิทยาลัย - ประกาศนียบัตรหลักสูตร Director Accreditation Program รุ่น 5/2003 สมาคมส่งเสริมสถาบันกรรมการบริษัทไทย - ประกาศนียบัตรหลักสูตร Audit Committee Program รุ่น 2/2004 สมาคมส่งเสริมสถาบันกรรมการบริษัทไทย - ประกาศนียบัตรหลักสูตร Role of Chairman Program รุ่น 14/2006 สมาคมส่งเสริมสถาบันกรรมการบริษัทไทย 	-	-	<ul style="list-style-type: none"> - 2544 - ปัจจุบัน กรรมการ บมจ. เอส เอ็นดี พี ซินดิเคท - 2534 - ปัจจุบัน ที่ปรึกษากฎหมาย สำนักงานกฎหมายดาร์ธม

* สัดส่วนการถือหุ้น ณ วันที่ 30 ธันวาคม 2557 รวมหุ้นสามัญและหุ้นของคู่สมรสและบุตรที่ยังไม่บรรลุนิติภาวะ

ชื่อ / ตำแหน่ง	อายุ	คุณวุฒิทางการศึกษาสูงสุด	สัดส่วนการถือหุ้น* (%)	ความสัมพันธ์ทางครอบครัวระหว่างผู้บริหาร	ประสบการณ์ทำงาน
9. นายปริญญา จิราธิวัฒน์ กรรมการอิสระ กรรมการตรวจสอบ	52	<ul style="list-style-type: none"> - บริญาโท บริหารธุรกิจ สถาบันบัณฑิตบริหารธุรกิจศศินทร์ แห่งจุฬาลงกรณ์มหาวิทยาลัย - บริญญาตรี B.S. (Accounting) Skidmore College, New York, U.S.A. - ประกาศนียบัตรหลักสูตร Director Certification Program 2543 สมาคมส่งเสริมสถาบันกรรมการบริษัทไทย - ประกาศนียบัตรหลักสูตร Director Accreditation Program 2548 สมาคมส่งเสริมสถาบันกรรมการบริษัทไทย - ประกาศนียบัตรหลักสูตร Audit Committee Program 2548 สมาคมส่งเสริมสถาบันกรรมการบริษัทไทย - ประกาศนียบัตรหลักสูตร The Role of Chairman 2548 - ประกาศนียบัตรหลักสูตร Chief Financial Officer 2549 - ประกาศนียบัตรหลักสูตร Monitoring the System of Internal Control and Risk Management 2550 - ประกาศนียบัตรหลักสูตร Monitoring the Internal Audit Function 2550 - ประกาศนียบัตรหลักสูตร Monitoring Fraud Risk Management 2552 - ประกาศนียบัตรหลักสูตร Monitoring of the Quality of Financial Reporting 2552 	0.003	-	<ul style="list-style-type: none"> - กรรมการ และกรรมการบริหาร บมจ.เซ็นทรัลพัฒนา - กรรมการ และกรรมการบริหาร บมจ.โรงแรมเซ็นทรัลพลาซา - ประธานกรรมการตรวจ และกรรมการ บมจ.หลักทรัพย์ บัวหลวง - กรรมการ และกรรมการบริหาร บจ.เซ็นทรัลรีเทล คอร์ปอเรชั่น - กรรมการบริหาร บจ.กลุ่มเซ็นทรัล - คณะกรรมการส่งเสริมกิจกรรมมหาวิทยาลัยราชภัฏเชียงใหม่ - ที่ปรึกษาด้านตลาดหลักทรัพย์ใหม่ (MAI) - กรรมการ บจ.เจเนอรัล คาร์ดิ เซอร์วิสเทล - กรรมการ บมจ. อินทระกันภัย - กรรมการ บมจ. ธนมิตร เฟดดิอิ่ง - กรรมการ บมจ. มาลีสามพราง
10. นายสรดิษ วิญญูรัตน์ กรรมการอิสระ กรรมการตรวจสอบ	74	<ul style="list-style-type: none"> - การบริหารธนาคาร City of London College of Banking ลอนดอน สหราชอาณาจักร - ประกาศนียบัตรหลักสูตร Director Accreditation Program รุ่น CP/2005 สมาคมส่งเสริมสถาบันกรรมการบริษัทไทย 	-	-	<ul style="list-style-type: none"> - 2553 - ปัจจุบัน กรรมการ บมจ.ดุสิตธานี - 2525 - 2544 รองประธานกรรมการ กลุ่มโรงแรมแลนด์มาร์ค - 2500 - 2533 ผู้ช่วยผู้จัดการใหญ่ บมจ. ธนาคารกรุงไทย
11. นางงุณี เกษตระทัต กรรมการอิสระ ประธานคณะกรรมการสรรหา และกำหนดค่าตอบแทน กรรมการการลงทุน	67	<ul style="list-style-type: none"> - บริหารธุรกิจมหาวิทยาลัยพอร์ตแลนด์ สหรัฐอเมริกา - ประกาศนียบัตรหลักสูตร Role of the Nomination and Governance Committee (RNG), 2554 - ประกาศนียบัตรหลักสูตร Director Accreditation Program (DAP), 2554 - ประกาศนียบัตรหลักสูตร Role of the Compensation Committee (RCC), 2555 	-	-	<ul style="list-style-type: none"> - 2552 - ปัจจุบัน กรรมการผู้จัดการ บริษัทจัดหางาน เอเอ ทาเลนท์ จำกัด - 2549 - 2551 ที่ปรึกษาอิสระ ด้านการจัดการทรัพยากรบุคคล - 2530 - 2548 ผู้ก่อตั้ง Recruitment Department บริษัท สำนักรงาน เอ็นส์แอนด์ยั้ง จำกัด ประเทศไทย

* สัดส่วนการถือหุ้น ณ วันที่ 30 ธันวาคม 2557 รวมหุ้นสามัญและหุ้นสามัญ และรวมการถือหุ้นของคู่สมรสและบุตรที่ยังไม่บรรลุนิติภาวะ

ชื่อ / ตำแหน่ง	อายุ	คุณวุฒิทางการศึกษาสูงสุด	สัดส่วนการถือหุ้น* (%)	ความสัมพันธ์ทางครอบครัวระหว่างผู้บริหาร	ประสบการณ์ทำงาน
1. นาลินดา ลิสหะปัญญา กรรมการ กรรมการการลงทุน กรรมการผู้จัดการ	62	- ปริญญาโทสาขากาณิน University of Illinois สหรัฐอเมริกา - ประกาศนียบัตรหลักสูตร Director Certification Program รุ่น 78/2006 สมาคมส่งเสริมสถาบัน กรรมการบริษัทไทย	0.007	- น้องสาวของคู่สมรสของ นายชัย โสภณพนิช	- กรรมการผู้จัดการ บมจ. โรงพยาบาลบำรุงราษฎร์
2. นายแพทย์สิน อนุราษฎร์ กรรมการ ผู้อำนวยการด้านการแพทย์กลุ่ม	73	- แพทยศาสตรบัณฑิต จุฬาลงกรณ์มหาวิทยาลัย - วุฒิปรีต - อยุทธศาสตร์ สหรัฐอเมริกา - ไร้ระบบทางเดินอาหาร สหรัฐอเมริกา	-	-	- 2530 - 2537 ศาสตราจารย์และผู้อำนวยการด้านการแพทย์ University Medical Center Lubbock เท็กซัส สหรัฐอเมริกา
3. นายเดนิส ไมเคิล บราวน์ กรรมการการลงทุน Corporate Chief Executive Officer	60	- Executive Program, Graduate School of Business, Stanford University - ปริญญาตรีทางเคมี, Valparaiso University - ปริญญาโทบริหารธุรกิจ สาขาการบริหารธุรกิจ โรงพยาบาลและสุขภาพ, University of Florida	-	-	- 2554 - ปัจจุบัน Corporate Chief Executive Officer, บมจ. โรงพยาบาลบำรุงราษฎร์ - 2549 - 2554 ผู้อำนวยการด้านบริหาร, บริษัทบำรุงราษฎร์ อินเตอร์เนชั่นแนล จำกัด - 2547 - 2549 ผู้อำนวยการด้านปฏิบัติการ, บมจ. โรงพยาบาลบำรุงราษฎร์ - 2523 - 2527, 2528 - 2546 Senior Vice President, Operations Northern Region, Tenet Healthcare Corporation - ผู้อำนวยการด้านบริหาร, Australian Medical Enterprises, Australia - ผู้อำนวยการด้านบริหาร, Mount Elizabeth Hospital, Ltd.
4. นายดิตัน สมาร์ท-กริล Corporate Chief Information Officer	41	- ปริญญาตรี สาขาวิทยาศาสตร์เชิงคอมพิวเตอร์ มหาวิทยาลัยแมนเชสเตอร์ ประเทศอังกฤษ	-	-	- 2557 - ปัจจุบัน Corporate Chief Information Officer, บมจ. โรงพยาบาลบำรุงราษฎร์ - 2554 - 2557 ผู้ร่วมก่อตั้ง บริษัท Clouded Minds Ltd. - 2551-2554 Principal Solutions Architect, บริษัท ไมโครซอฟท์ คอร์ปอเรชั่น จำกัด - 2551 Solutions Manager, บริษัท ไมโครซอฟท์ คอร์ปอเรชั่น จำกัด - 2548 - 2550 ผู้ร่วมก่อตั้ง และผู้อำนวยการด้านปฏิบัติการ บริษัท โกโบลแคร์ โซลูชั่น

* สัดส่วนการถือหุ้น ณ วันที่ 30 ธันวาคม 2557 รวมหุ้นบริษัทย่อยและหุ้นสามัญ และรวมการถือหุ้นของผู้สมรสและบุตรที่ยังไม่บรรลุนิติภาวะ

ชื่อ / ตำแหน่ง	อายุ	คุณวุฒิทางการศึกษาสูงสุด	สัดส่วนการถือหุ้น* (%)	ความสัมพันธ์ทางครอบครัว ระหว่างผู้บริหาร	ประสบการณ์ทำงาน
5. นายเคนเนท เลิฟ Corporate Chief Financial Officer	65	- บริญญาตรี Bellarmine University in Kentucky USA - US- Certified Public Accountant in 1980. Bellarmine University in Kentucky	-	-	- ประสบการณ์กว่า 30 ปี ในธุรกิจโรงพยาบาลในเครือ Tenet Healthcare Corporation, Santa Barbara, California, USA. โดยตำแหน่งสุดท้าย Senior Vice President, Financial Operations
6. นายแพทย์นำ ดันฉนวนิตย์ กรรมการ ผู้อำนวยการด้านบริหาร	41	- บริญญาโทสาขาการจัดการ มหาวิทยาลัย สแตนฟอร์ด สหรัฐอเมริกา - แพทย์ศาสตร์บัณฑิต มหาวิทยาลัยเมลเบิร์น ประเทศออสเตรเลีย - วุฒิปัตร์ เวชศาสตร์ฟื้นฟู ราชวิทยาลัยอายุรแพทย์ ประเทศออสเตรเลีย - อนุมัติบัตร เวชศาสตร์ฟื้นฟู แพทยสภา - การฝึกอบรมพิเศษ: Clinical Exercise Specialist, American College of Sports Medicine, และ Cardiac Rehabilitation สหรัฐอเมริกา	-	- คู่สมรสของบุตรชาย นายชัย โสภณพิชัย	- 2557 - ปัจจุบัน ผู้อำนวยการด้านบริหาร บมจ. โรงพยาบาลบำรุงราษฎร์ - 2555 - 2557 ผู้อำนวยการด้านการแพทย์ บมจ. โรงพยาบาล บำรุงราษฎร์ - 2554 - 2555 รองผู้อำนวยการด้านการแพทย์ บมจ. โรงพยาบาล บำรุงราษฎร์ - 2552 - 2554 แพทย์เวชศาสตร์ฟื้นฟู โรงพยาบาลบำรุงราษฎร์ - 2549 - 2552 แพทย์เวชศาสตร์ฟื้นฟู โรงพยาบาลมิฟลอคดูเลย์ - 2548 - 2549 แพทย์เวชศาสตร์ฟื้นฟู Royal Melbourne Hospital ประเทศออสเตรเลีย
7. นายสมศักดิ์ วิวัฒน์สินชัย Hospital Chief Financial Officer	49	- บริญญาโทสาขาการจัดการ หลักสูตรผู้บริหาร มหาวิทยาลัยเกษตรศาสตร์ - บริญญาตรี สาขาการบัญชี - Thai CPA No. 4011	-	-	- กรกฎาคม 2557 - ปัจจุบัน Hospital Chief Financial Officer, บมจ.โรงพยาบาล บำรุงราษฎร์ - กันยายน 2555 - มิถุนายน 2557 Vice President - Regional Finance & Accounting, บริษัท Li & Fung (Thailand) จำกัด - พฤศจิกายน 2554 - สิงหาคม 2555 Senior Finance Director, บริษัท โอเอ็มจี ประเทศไทย จำกัด - เมษายน 2554 - กันยายน 2554 Vice President - Administration Group, บริษัท ซิคอน ดีเวลลอปเม้นท์ จำกัด มหาชน - มีนาคม 2550 - พฤศจิกายน 2554 ผู้อำนวยการด้านการเงิน โรงพยาบาลสมิติเวช

* สัดส่วนการถือหุ้น ณ วันที่ 30 ธันวาคม 2557 รวมหุ้นเกินสิทธิและหุ้นสามัญ และรวมการถือหุ้นของคู่สมรสและบุตรที่ยังไม่บรรลุนิติภาวะ

รายละเอียดเกี่ยวกับกรรมการบริษัทย่อยและบริษัทร่วม (ณ วันที่ 31 ธันวาคม 2557)

รายชื่อกรรมการ	รายชื่อบริษัท		บริษัทย่อย										บริษัทร่วม	
	BHPCL	VTL	AGH	AGR	RM	LLL	BHPDC	VTLAG	HHE	BML	SST	BHPDTC	BIL	
1. นายชัย โสภณพนิช	X	X												
2. นางลีนดา ลีสหะปัญญา	/	/	/	/		/		/						
3. นายแพทย์สิน อนุราษฎร์	/		X	/										
4. นายเดนนิส ไมเคิล บราวน์									/	/			/	
5. นายเจมส์ แมทธิว เบนเนอร์		/												
6. นายเบอร์นาร์ด ขาญวุฒิ ขาน									/		/		/	
7. นายแดเนียล กิลเลทท์													/	
8. แพทย์หญิงเจนนิเฟอร์ ลี													/	
9. นายยาญชัย ตันติรัฐพงศ์					/								/	
10. นางสาววรัญญา สืบสุข					/									
11. นายกิตติพันธุ์ ลิ้มพัฒนวิทย์					/									
12. นายกมลศักดิ์ เรืองเจริญสูง							/					/		
13. นางอาทิตย์รัตน์ จารุกิจพัฒน์						/	/					/		
14. นายพิรพัทธ์ ชาร์เรอร์								/						
15. นายเอเดียน อาร์มันด์ เบอร์เนด								/						
16. นายปีเตอร์ อี บ็อดเมอร์								/						
17. นายแพทย์นรินทร์ บุญจงเจริญ										/				
18. นายแพทย์ไชลโซดาน บาลदान											/			
19. นายลิ้ม เชน ปี								/						

หมายเหตุ

1. / = กรรมการ

X = ประธานกรรมการ

// = กรรมการบริหาร
2. บริษัท โรงพยาบาลบำรุงราษฎร์ จำกัด มหาชน

= BHPCL
3. บริษัท ไวท์ไลฟ์ จำกัด

= VTL
4. บริษัท เอเซีย โกลบอลเฮลท์ จำกัด

= AGH
5. บริษัท เอเซีย โกลบอลเฮลท์ จำกัด

= AGR
6. บริษัท ร่มมดล จำกัด

= RM
7. บริษัท โกลบอลคองจิวรี่ จำกัด

= LLL
8. บริษัท ศูนย์พัฒนาบุคลากร บำรุงราษฎร์ จำกัด

= BHPDC
9. บริษัท ไวท์ไลฟ์ อินเตอร์เนชั่นแนล เอจี

= VTLAG
10. บริษัท เฮลท์ ฮอไรซัน เอ็นเตอร์ไพรส์ พีทีอี ลิมิเตด

= HHE
11. บริษัท บำรุงราษฎร์ มอญโกเลีย แอลแอลซี

= BML
12. บริษัท ไชล ซีเนียร์ส ทาวเวอร์ แอลแอลซี

= SST
13. บริษัท ศูนย์พัฒนาและฝึกอบรมบุคลากร บำรุงราษฎร์ จำกัด

= BHPDTC
14. บริษัท บำรุงราษฎร์ อินเตอร์เนชั่นแนล จำกัด

= BIL
15. บริษัท ซีดีที เทรตติง จำกัด (เดิมชื่อ บริษัท โกลเบิลแคร์ ไชลจัน (ประเทศไทย) ไม่ปรากฏในตารางข้างต้น เนื่องจากไม่มีการถือหุ้นหรือการบริหารของบริษัท ซีดีที เทรตติง จำกัด กรรมการ ประธานกรรมการ หรือกรรมการบริหารในบริษัท ซีดีที เทรตติง จำกัด

การสรรหากรรมการและผู้บริหาร

คณะกรรมการสรรหาและกำหนดค่าตอบแทนมีหน้าที่ในการสรรหากรรมการแทนกรรมการและกรรมการชุดย่อยที่ครบกำหนดออกตามวาระหรือกรณีอื่น ๆ รวมถึงการพิจารณาและกลั่นกรองรายชื่อผู้ที่มีความเหมาะสมจากการเสนอชื่อโดยผู้ถือหุ้น และนำเสนอต่อคณะกรรมการบริษัท เพื่อพิจารณาแต่งตั้ง หรือนำเสนอผู้ถือหุ้นเพื่อพิจารณาแต่งตั้งต่อไป โดยคณะกรรมการสรรหาและกำหนดค่าตอบแทน มีหน้าที่พิจารณาผู้ที่มีคุณวุฒิที่เหมาะสม โดยพิจารณาจากความรู้ ความสามารถ และประสบการณ์การทำงานในอดีตที่จะเป็นประโยชน์ต่อบริษัท มีความเป็นผู้นำ วิสัยทัศน์กว้างไกล เป็นผู้มีคุณธรรมและจริยธรรม มีประวัติการทำงานที่โปร่งใสไม่ต่างพร้อย และมีความเป็นอิสระในการตัดสินใจอย่างมืออาชีพ ด้วยความซื่อสัตย์ และเป็นผู้ที่มีคุณสมบัติตามกฎบัตรคณะกรรมการบริษัท

การเลือกตั้งกรรมการของบริษัทโดยที่ประชุมผู้ถือหุ้น มีหลักเกณฑ์และวิธีการดังต่อไปนี้

1. ผู้ถือหุ้นคนหนึ่งมีคะแนนเสียงเท่ากับหนึ่งหุ้นต่อหนึ่งเสียง
2. ในการเลือกกรรมการ อาจใช้วิธีเสียงลงคะแนนเลือกกรรมการเป็นรายบุคคลคราวละคน หรือคราวละหลายคนรวมกันเป็นคณะตามแต่ที่ประชุมผู้ถือหุ้นจะเห็นสมควร แต่ในการลงมติแต่ละครั้งผู้ถือหุ้นต้องออกเสียงด้วยคะแนนที่มีอยู่ทั้งหมด จะแบ่งคะแนนเสียงแก่คนใด หรือคณะใดมากน้อยเพียงใดไม่ได้
3. การออกเสียงลงคะแนนเลือกตั้งกรรมการให้ใช้เสียงข้างมาก หากมีคะแนนเสียงเท่ากัน ให้ผู้เป็นประธานที่ประชุมเป็นผู้ออกเสียงชี้ขาด

อนึ่ง กระบวนการในการสรรหากรรมการอิสระของบริษัท ใช้วิธีเดียวกันกับกระบวนการในการสรรหากรรมการและผู้บริหาร

คุณสมบัติของกรรมการอิสระของบริษัทมีดังต่อไปนี้

1. ถือหุ้นไม่เกินร้อยละ 1 ของจำนวนหุ้นที่มีสิทธิออกเสียงทั้งหมดของบริษัท บริษัทใหญ่ บริษัทย่อย บริษัทร่วม ผู้ถือหุ้นรายใหญ่ หรือผู้มีอำนาจควบคุมของบริษัท โดยให้นับรวมหุ้นที่ถือโดย ผู้ที่เกี่ยวข้องด้วย
2. ไม่เป็นกรรมการที่มีส่วนร่วมบริหารงาน พนักงาน ลูกจ้าง ที่ปรึกษาที่ได้รับเงินเดือนประจำ หรือผู้มีอำนาจควบคุมของบริษัท บริษัทใหญ่ บริษัทย่อย บริษัทร่วม บริษัทย่อยลำดับเดียวกัน ผู้ถือหุ้นรายใหญ่ หรือผู้มีอำนาจควบคุมของบริษัท (ปัจจุบันและสองปีก่อนได้รับการแต่งตั้ง)
3. ไม่มีความสัมพันธ์ทางสายโลหิตหรือการจดทะเบียนในลักษณะที่เป็นบิดา มารดา คู่สมรส พี่น้อง และบุตร รวมทั้งคู่สมรสของบุตร กับผู้บริหาร ผู้ถือหุ้นรายใหญ่ ผู้มีอำนาจควบคุม หรือบุคคลที่จะได้รับเสนอชื่อเป็นผู้บริหารหรือผู้มีอำนาจควบคุมของบริษัท หรือบริษัทย่อย
4. ไม่มีความสัมพันธ์ทางธุรกิจกับบริษัท บริษัทใหญ่ บริษัทย่อย บริษัทร่วม ผู้ถือหุ้นรายใหญ่ หรือ ผู้มีอำนาจควบคุมของบริษัท ในลักษณะที่อาจเป็นการขัดขวางการพิจารณาอย่างอิสระของตน รวมทั้งไม่เป็นผู้ถือหุ้นที่มีนัย หรือผู้มีอำนาจควบคุมของผู้ที่มีความสัมพันธ์ทางธุรกิจกับบริษัท บริษัทใหญ่ บริษัทย่อย บริษัทร่วม ผู้ถือหุ้นรายใหญ่ หรือผู้มีอำนาจควบคุมของบริษัท (ปัจจุบันและสองปีก่อนได้รับการแต่งตั้ง) โดยรายละเอียดตามข้อกำหนดของสำนักงานคณะกรรมการกำกับหลักทรัพย์และตลาดหลักทรัพย์
5. ไม่เป็นผู้สอบบัญชีของบริษัท บริษัทใหญ่ บริษัทย่อย บริษัทร่วม ผู้ถือหุ้นรายใหญ่ หรือผู้มีอำนาจควบคุมของบริษัท และไม่เป็นผู้ถือหุ้นที่มีนัย ผู้มีอำนาจควบคุม หรือหุ้นส่วนของสำนักงานสอบบัญชี ซึ่งมีผู้สอบบัญชีของบริษัท บริษัทใหญ่ บริษัทย่อย บริษัทร่วม ผู้ถือหุ้นรายใหญ่ หรือผู้มีอำนาจควบคุมของบริษัทสังกัดอยู่ (ปัจจุบันและสองปีก่อนได้รับการแต่งตั้ง)
6. ไม่เป็นผู้ให้บริการทางวิชาชีพใด ๆ ซึ่งรวมถึงการให้บริการเป็นที่ปรึกษากฎหมายหรือที่ปรึกษาทางการเงิน ซึ่งได้รับค่าบริการเกินกว่าสองล้านบาทต่อปีจากบริษัท บริษัทใหญ่ บริษัทย่อย บริษัทร่วม ผู้ถือหุ้นรายใหญ่ หรือผู้มีอำนาจควบคุมของบริษัท และไม่เป็นผู้ถือหุ้นที่มีนัย ผู้มีอำนาจควบคุม หรือหุ้นส่วนของผู้ให้บริการทางวิชาชีพนั้นด้วย (ปัจจุบันและสองปีก่อนได้รับการแต่งตั้ง)
7. ไม่เป็นกรรมการที่ได้รับแต่งตั้งขึ้นเป็นตัวแทนของกรรมการบริษัท ผู้ถือหุ้นรายใหญ่ หรือผู้ถือหุ้นซึ่งเป็นผู้เกี่ยวข้องกับผู้ถือหุ้นรายใหญ่
8. ไม่ประกอบกิจการที่มีสภาพอย่างเดียวกันและเป็นการแข่งขันที่มีนัยกับกิจการของบริษัทหรือบริษัทย่อย หรือไม่เป็นหุ้นส่วนที่มีนัยในหุ้นส่วน หรือเป็นกรรมการที่มีส่วนร่วมบริหารงาน พนักงาน ลูกจ้าง ที่ปรึกษาที่รับเงินเดือนประจำ หรือถือหุ้นเกินร้อยละหนึ่งของจำนวนหุ้นที่มีสิทธิออกเสียงทั้งหมดของบริษัทอื่นซึ่งประกอบกิจการที่มีสภาพอย่างเดียวกัน และเป็นการแข่งขันที่มีนัยกับกิจการของบริษัทหรือบริษัทย่อย
9. ไม่มีลักษณะอื่นใดที่ทำให้ไม่สามารถให้ความเห็นอย่างเป็นอิสระเกี่ยวกับการดำเนินงานของบริษัท

ค่าตอบแทนกรรมการ และผู้บริหาร

(1) ค่าตอบแทนที่เป็นตัวเงิน

ค่าตอบแทนกรรมการ

บริษัทได้จ่ายค่าตอบแทนกรรมการ กรรมการตรวจสอบ และกรรมการสรรหาและกำหนดค่าตอบแทน สำหรับงวดสิ้นสุดวันที่ 31 ธันวาคม 2557 สำหรับกรรมการ 11 ท่าน ดังต่อไปนี้

รายชื่อ	คณะกรรมการบริษัท				คณะกรรมการตรวจสอบ		คณะกรรมการสรรหาและกำหนดค่าตอบแทน		รวมค่าตอบแทน
	จำนวนครั้งที่เข้าประชุม	ค่าตอบแทนรายปี	เบี้ยประชุมรายครั้ง	รวม	จำนวนครั้งที่เข้าประชุม	เบี้ยประชุมรายครั้ง	จำนวนครั้งที่เข้าประชุม	เบี้ยประชุมรายครั้ง	
1 นายชัย โสภณพนิช	4/4	600,000	160,000	760,000					760,000
2 น.พ. ชาญวิทย์ ตันติพิพัฒน์	4/4	450,000	120,000	570,000			1/1	25,000	595,000
3 นางลินดา ลีสหะปัญญา	4/4	400,000	100,000	500,000					500,000
4 น.พ. ธนิต เจริญธน	1/1	133,333	25,000	158,333					158,333
น.พ. นา ต้นฐานิตย์	2/3	266,667	50,000	316,667					316,667
5 นาย ชอง โท	2/4	400,000	50,000	450,000			1/1	25,000	475,000
6 น.พ. สิน อนุราษฎร์	4/4	400,000	100,000	500,000					500,000
7 ดร. สุวรรณ วลัยเสถียร	4/4	400,000	100,000	500,000					500,000
8 น.ส.โสภาวดี อุตตโมบล	4/4	400,000	100,000	500,000	4/4	160,000			660,000
9 นายสรดิษ วิญญรัตน์	4/4	400,000	100,000	500,000	4/4	100,000			600,000
10 นายปริญญา จิราธิวัฒน์	4/4	400,000	100,000	500,000	4/4	100,000			600,000
11 นางอรุณี เกษตระทัต	4/4	400,000	100,000	500,000			1/1	40,000	540,000
รวมค่าตอบแทน		4,650,000	1,105,000	5,755,000		360,000		90,000	6,205,000

หมายเหตุ: นายแพทย์นา ต้นฐานิตย์ ได้รับการแต่งตั้งเป็นกรรมการท่านใหม่ แทน นายแพทย์ธนิต เจริญธน ที่ครบกำหนดออกจากตำแหน่งตามวาระ และเกษียณอายุตามกฎหมายว่าด้วยคณะกรรมการ ตามมติที่ประชุมผู้ถือหุ้นครั้งที่ 21/2014 (29 เมษายน 2557)

ในปี 2557 คณะกรรมการการลงทุนมีการประชุม 2 ครั้ง โดยบริษัทได้จ่ายค่าตอบแทนให้กับคณะกรรมการ ลงทุนโรงพยาบาลบำรุงราษฎร์ทั้งสิ้น 0.28 ล้านบาท

ในปี 2557 คณะกรรมการอำนวยการโรงพยาบาลบำรุงราษฎร์มีการประชุม 6 ครั้ง โดยบริษัทได้จ่ายค่าตอบแทนให้กับคณะกรรมการอำนวยการโรงพยาบาลบำรุงราษฎร์ทั้งสิ้น 0.68 ล้านบาท

ค่าตอบแทนผู้บริหาร

ในปี 2557 บริษัทได้จ่ายค่าตอบแทนประกอบด้วย เงินเดือนและโบนัส ให้กับผู้บริหาร จำนวน 11 ราย รวมทั้งสิ้น 144.079 ล้านบาท โดยบริษัท และบริษัทย่อยมีค่าใช้จ่ายผลประโยชน์พนักงานที่ให้แก่กรรมการและผู้บริหาร ดังต่อไปนี้

ผลประโยชน์ระยะสั้น	135.020	ล้านบาท
ผลประโยชน์ระยะยาวอื่น	0.007	ล้านบาท
ผลประโยชน์เมื่อถูกเลิกจ้าง	9.052	ล้านบาท
รวม	144.079	ล้านบาท



การปฏิบัติ

ตามหลักการทำงานกับดูแลกิจการที่ดี

การปฏิบัติตามหลักการกำกับดูแลกิจการที่ดี

บริษัทได้ตระหนักถึงความสำคัญของการกำกับดูแลกิจการที่ดี และมีความตั้งใจที่จะปฏิบัติตามหลักการกำกับดูแลกิจการที่ดี เพื่อการบริหารจัดการธุรกิจที่มีความโปร่งใส สร้างความเชื่อมั่นให้แก่ ผู้มีส่วนได้เสียทุกฝ่าย และมีประสิทธิภาพเพียงพอที่จะแข่งขันในระดับสากล บริษัทจึงขอรายงานเรื่องการปฏิบัติตามหลักการกำกับดูแลกิจการ ดังต่อไปนี้

1. สิทธิของผู้ถือหุ้น

บริษัทเล็งเห็นถึงความสำคัญของสิทธิของผู้ถือหุ้นทุกราย ซึ่งรวมทั้งผู้ถือหุ้นรายใหญ่ และ ผู้ถือหุ้นรายย่อย โดยสิทธิของผู้ถือหุ้นครอบคลุมสิทธิพื้นฐานต่าง ๆ ทั้งในฐานะของนักลงทุนในหลักทรัพย์และในฐานะเจ้าของบริษัท เช่น สิทธิในการซื้อ ขาย โอน หลักทรัพย์ที่ตนถืออยู่ สิทธิในการที่จะได้รับส่วนแบ่งผลกำไรจากบริษัท สิทธิต่าง ๆ ในการประชุมผู้ถือหุ้น สิทธิในการได้รับข่าวสาร ข้อมูลของบริษัทอย่างครบถ้วน เพียงพอ ทันเวลา ผ่านช่องทางที่เข้าถึงได้ง่าย สิทธิในการแสดงความคิดเห็น สิทธิในการร่วมตัดสินใจในเรื่องสำคัญของบริษัท เช่น การเลือกตั้งกรรมการ การอนุมัติธุรกรรมที่สำคัญและมีผลต่อทิศทางในการดำเนินธุรกิจของบริษัท การแก้ไขหนังสือบริคณห์สนธิ ข้อบังคับของบริษัท เป็นต้น

ในปี 2557 บริษัทได้ดำเนินการในเรื่องต่าง ๆ ที่เป็นการส่งเสริม และอำนวยความสะดวกในการใช้สิทธิของผู้ถือหุ้น ในการร่วมประชุมสามัญผู้ถือหุ้น ดังนี้

1. บริษัทเปิดโอกาสให้ผู้ถือหุ้นได้มีส่วนร่วมในการเสนอเรื่องที่เห็นว่าสำคัญและควรบรรจุเป็นวาระในการประชุมสามัญผู้ถือหุ้น ประจำปีของบริษัท และเสนอชื่อบุคคลที่มีความรู้ ความสามารถ และคุณสมบัติที่เหมาะสมเพื่อรับการพิจารณาเลือกตั้งเป็นกรรมการบริษัทล่วงหน้าก่อนที่จะมีการจัดประชุมสามัญผู้ถือหุ้นขึ้น โดยผู้ถือหุ้นสามารถดูรายละเอียดหลักเกณฑ์และวิธีปฏิบัติได้ในเว็บไซต์ของบริษัท
2. บริษัทได้จัดส่งหนังสือเชิญประชุมให้แก่ผู้ถือหุ้นล่วงหน้า เพื่อแจ้งวาระการประชุม พร้อมความคิดเห็นของคณะกรรมการในแต่ละวาระ รวมถึงเอกสารประกอบต่าง ๆ เพื่อให้ผู้ถือหุ้นมีข้อมูลเพียงพอในการตัดสินใจ และเพื่อให้ผู้ถือหุ้นสามารถใช้สิทธิได้เต็มที่ โดยได้ชี้แจงรายละเอียดของเอกสารที่ผู้ถือหุ้นต้องนำมาแสดงในวันประชุม เพื่อรักษาสีสิทธิในการเข้าประชุม รวมทั้งสิทธิออกเสียงลงมติของผู้ถือหุ้นไว้ด้วยกัน นอกจากนี้ เพื่ออำนวยความสะดวกให้แก่ ผู้ถือหุ้น บริษัทมีการเปิดเผยหนังสือเชิญประชุมบนเว็บไซต์ของบริษัท โดยในกรณีของการประชุมสามัญผู้ถือหุ้นประจำปี ได้เปิดเผยหนังสือเชิญประชุมล่วงหน้าก่อนวันประชุม 30 วัน
3. ในกรณีที่ผู้ถือหุ้นไม่สามารถเข้าประชุมได้ด้วยตนเอง ผู้ถือหุ้นสามารถใช้สิทธิโดยการมอบฉันทะให้กรรมการอิสระ หรือบุคคลใด ๆ เข้าร่วมประชุมแทน และออกเสียงลงคะแนนแทนตนได้ โดยใช้หนังสือมอบฉันทะแบบหนึ่งแบบใดที่บริษัทได้จัดส่งไปพร้อมกับหนังสือนัดประชุม นอกจากนี้ผู้ถือหุ้นสามารถ Download หนังสือมอบฉันทะผ่านทางเว็บไซต์ของบริษัทได้อีกด้วย
4. เพื่อให้ผู้ถือหุ้นได้รับความสะดวกในการประชุม บริษัทได้จัดให้มีการลงทะเบียนโดยใช้ระบบบาร์โค้ด พร้อมจัดทำบัตรลงคะแนนสำหรับแต่ละวาระ เพื่อให้ขั้นตอนในการลงทะเบียนและการนับคะแนนในแต่ละวาระเป็นไปอย่างรวดเร็ว และถูกต้อง และภายหลังเปิดประชุมแล้ว ผู้ถือหุ้นสามารถลงทะเบียนเข้าร่วมประชุมได้ตลอดเวลาการประชุมเพื่อใช้สิทธิออกเสียงในวาระที่ยังไม่ได้ลงมติ นอกจากนี้ เมื่อจบการประชุม ผู้ถือหุ้นสามารถขอตรวจสอบรายละเอียดของการลงมติได้
5. ก่อนเริ่มเข้าสู่การประชุมตามวาระ ประชานกรรมการ ซึ่งเป็นประธานในที่ประชุม ได้มอบหมายให้เลขานุการบริษัทแจ้งให้ที่ประชุมทราบถึงวิธีการปฏิบัติในการออกเสียงลงคะแนนในแต่ละวาระการประชุม และระหว่างการประชุมผู้ถือหุ้น ประธานในที่ประชุมได้เปิดโอกาสให้ ผู้ถือหุ้นทุกรายสามารถเสนอแนะ ชักถาม และเสนอข้อคิดเห็นได้ทุกวาระ เพื่อให้ผู้ถือหุ้นได้รับทราบข้อมูลรายละเอียดในเรื่องต่าง ๆ อย่างเพียงพอก่อนการลงมติในแต่ละวาระ โดยประธานและผู้บริหารจะให้ความสำคัญกับทุกคำถาม และตอบข้อซักถามอย่างชัดเจนและตรงประเด็น
6. เลขานุการบริษัทได้บันทึกการประชุมที่ถูกต้อง ครบถ้วน โดยบันทึกการออกเสียงลงคะแนนในแต่ละวาระอย่างละเอียด และได้จัดส่งรายงานการประชุมผู้ถือหุ้นต่อตลาดหลักทรัพย์แห่งประเทศไทยภายใน 14 วันหลังการประชุม และเผยแพร่บนเว็บไซต์ของบริษัท เพื่อให้ผู้ถือหุ้นได้รับทราบอย่างรวดเร็วและสามารถตรวจสอบได้

2. ความเท่าเทียมกันของผู้ถือหุ้น

บริษัทมุ่งมั่นในการสร้างความเท่าเทียมกันให้เกิดขึ้นกับผู้ถือหุ้นทุกราย ทุกกลุ่ม ไม่ว่าจะเป็นผู้ถือหุ้นรายใหญ่ ผู้ถือหุ้นรายย่อย นักลงทุนสถาบัน หรือผู้ถือหุ้นต่างชาติ โดยได้ดำเนินการต่าง ๆ เช่น

1. มีช่องทางให้ผู้ถือหุ้นรายย่อยสามารถเสนอเรื่องที่เห็นว่าสำคัญและควรบรรจุเป็นวาระในการประชุมสามัญผู้ถือหุ้นประจำปีของบริษัท และเสนอชื่อนักบุคคลที่มีความรู้ความสามารถ และคุณสมบัติที่เหมาะสมเพื่อรับการพิจารณาเลือกตั้งเป็นกรรมการบริษัท โดยได้ประกาศแจ้งให้ทราบโดยทั่วกันผ่านช่องทางของตลาดหลักทรัพย์แห่งประเทศไทย และในเว็บไซต์ของบริษัท และกรรมการอิสระจะเป็นผู้กลั่นกรองและเสนอเรื่องดังกล่าวต่อที่ประชุมกรรมการเพื่อพิจารณากำหนดเป็นวาระการประชุมในการประชุมผู้ถือหุ้นตามความเหมาะสมต่อไป
2. สำหรับผู้ถือหุ้นที่ไม่สามารถเข้าร่วมประชุมผู้ถือหุ้นได้ด้วยตนเอง บริษัทได้จัดทำหนังสือมอบฉันทะสำหรับการประชุมผู้ถือหุ้น โดยมีรูปแบบที่ผู้ถือหุ้นสามารถกำหนดทิศทางการลงคะแนนได้ในแต่ละวาระ ตามแบบที่กระทรวงพาณิชย์กำหนด โดยจัดส่งไปพร้อมกับหนังสือเชิญประชุมผู้ถือหุ้น และได้เสนอกรรมการอิสระหนึ่งท่าน เป็นผู้รับมอบอำนาจในการประชุมผู้ถือหุ้น เพื่อเป็นทางเลือกในการมอบฉันทะของผู้ถือหุ้น
3. ในการประชุมผู้ถือหุ้น การประชุมเป็นไปตามลำดับวาระการประชุม โดยไม่มีการเพิ่มวาระการประชุมที่ไม่ได้แจ้งล่วงหน้า เพื่อให้ผู้ถือหุ้นได้มีโอกาสศึกษาข้อมูลประกอบระเบียบวาระก่อนตัดสินใจ และไม่มีการเปลี่ยนแปลงข้อมูลสำคัญในที่ประชุมอย่างกะทันหัน
4. บริษัทให้ความสำคัญในการพิจารณาเรื่องที่อาจมีความขัดแย้งทางผลประโยชน์ รายการที่เกี่ยวข้องกัน หรือรายการระหว่างกัน และมีการดำเนินการตามหลักการกำกับดูแลกิจการที่ดี รวมถึงข้อกำหนดและหลักเกณฑ์ของสำนักงานคณะกรรมการกำกับหลักทรัพย์และตลาดหลักทรัพย์และคณะกรรมการตลาดหลักทรัพย์แห่งประเทศไทย ในกรณีที่บริษัทต้องมีการพิจารณาเรื่องดังกล่าว กรรมการ ผู้บริหาร และบุคคลอื่นที่มีส่วนเกี่ยวข้องจะไม่เข้าร่วมพิจารณานุมัติรายการนั้น ๆ
5. บริษัทมีการดูแลเรื่องการใช้ข้อมูลภายใน โดยมีรายละเอียดตามข้อ การดูแลเรื่องการใช้ข้อมูลภายใน และจัดให้กรรมการและผู้บริหารของบริษัทรายงานการซื้อขายหลักทรัพย์ต่อคณะกรรมการกำกับหลักทรัพย์และตลาดหลักทรัพย์ พร้อมกับแจ้งบริษัทภายในสามวันทำการ

3. บทบาทของผู้มีส่วนได้เสีย

บริษัทยึดมั่นในความรับผิดชอบต่อผู้มีส่วนได้เสียทุกฝ่าย เพื่อประโยชน์ร่วมกันอย่างยั่งยืน อันจะส่งผลถึงความมั่นคงและดำเนินธุรกิจไปได้ตามทิศทางที่คาดหวัง และมีความตั้งใจที่จะปฏิบัติต่อ ผู้มีส่วนได้เสียแต่ละกลุ่มอย่างยุติธรรม ผู้มีส่วนได้เสียที่สำคัญของบริษัทมีดังต่อไปนี้

ผู้ถือหุ้น: นอกเหนือไปจากสิทธิพื้นฐาน สิทธิที่กำหนดไว้ในกฎหมาย ข้อบังคับบริษัท เช่นสิทธิในการตรวจสอบจำนวนหุ้น สิทธิในการรับปันหุ้น สิทธิในการเข้าประชุมผู้ถือหุ้นและออกเสียงลงคะแนน สิทธิในการแสดงความคิดเห็นอย่างอิสระในที่ประชุมผู้ถือหุ้น รวมถึงสิทธิที่จะได้รับผลตอบแทนอย่างเป็นธรรมแล้ว บริษัทยังมีการให้ข้อมูลแก่ผู้ถือหุ้นอย่างเท่าเทียมกัน และทันเวลา และให้สิทธิแก่ผู้ถือหุ้นในการเสนอแนะข้อคิดเห็นต่าง ๆ เกี่ยวกับการดำเนินธุรกิจของบริษัทในฐานะเจ้าของบริษัทอย่างอิสระในที่ประชุมผู้ถือหุ้น

ลูกค้า / ผู้ป่วย: บริษัทให้บริการแก่ผู้ป่วยอย่างมีจริยธรรมและในระดับคุณภาพที่สูงสุด โดยคำนึงถึงความปลอดภัยและความพึงพอใจของผู้ป่วย และประสิทธิภาพในการให้บริการเป็นสำคัญ คณะกรรมการ Medical Ethics Committee ของโรงพยาบาลมีหน้าที่ในการดูแลพิทักษ์สิทธิผู้ป่วย นอกจากนี้ โรงพยาบาลมีแผนกที่ดูแลและพัฒนาคุณภาพของการบริการผู้ป่วยอย่างต่อเนื่อง โดยคำนึงถึงความต้องการและความคิดเห็นของผู้ป่วย พร้อมทั้งรับข้อร้องเรียนของผู้ป่วย นอกจากนี้ บริษัทมีโครงการวัดระดับความผูกพันของลูกค้า/ผู้ป่วย (Customer Engagement) ที่มีต่อโรงพยาบาล โดยใช้หน่วยงานภายนอกในการวัดผล เพื่อนำไปปรับปรุงการให้บริการผู้ป่วยอย่างต่อเนื่อง โดยมีวัตถุประสงค์เพื่อสร้างและรักษาความผูกพันของผู้ป่วยให้อยู่กับโรงพยาบาลในระยะยาว

พนักงาน: บริษัทเชื่อมั่นว่าพนักงานคือทรัพยากรที่มีคุณค่า ดังนั้นจึงให้โอกาสในการทำงานที่เท่าเทียมกัน และมีมาตรการที่จะให้ผลตอบแทนที่เหมาะสม จัดให้มีคณะกรรมการสวัสดิการ เพื่อดูแลสวัสดิภาพและความปลอดภัยของพนักงาน รวมทั้งมี

การพัฒนาบุคลากรโดยการจัดทำแผนการพัฒนาบุคลากรเฉพาะแต่ละบุคคล (Individual Development Plan: IDP) เพื่อเพิ่มศักยภาพของบุคลากรอย่างเต็มความสามารถ อีกทั้งยังให้การฝึกอบรมความรู้พื้นฐานอย่างสม่ำเสมอ เพื่อเสริมสร้างความรู้ ความสามารถ ทักษะการปฏิบัติงาน ทักษะการบริหาร ตลอดจนทักษะทางเทคนิค เพื่อให้พนักงานสามารถปฏิบัติงานได้อย่างมีประสิทธิภาพมากยิ่งขึ้น

นอกจากนี้ยังได้จัดกิจกรรมผู้บริหารพบพนักงานซึ่งเปิดโอกาสให้พนักงานแสดงความคิดเห็นและเสนอข้อร้องเรียนกับผู้บริหารโดยตรง และโครงการข้อเสนอแนะและนวัตกรรม ที่เปิดโอกาสให้พนักงานเสนอข้อเสนอนะที่เป็นประโยชน์ เพื่อปรับปรุงกระบวนการทำงานและการให้บริการให้มีประสิทธิภาพสูงสุด รวมทั้งกิจกรรมเชิดชูเกียรติพนักงานเพื่อเป็นการสร้างขวัญและกำลังใจให้แก่พนักงานที่ร่วมงานกับบริษัทมาอย่างยาวนาน บริษัทเชื่อว่าประสิทธิภาพในการทำงานที่ดี ย่อมเกิดจากความผูกพันต่อองค์กรของพนักงาน จึงมุ่งมั่นในการสร้างและมีการสำรวจความผูกพันของพนักงานต่อองค์กรอย่างต่อเนื่อง เพื่อปรับปรุงการดำเนินงานของบริษัทในด้านการบริหารทรัพยากรบุคคลให้มีประสิทธิภาพต่อไป

ลูกค้า / คู่สัญญา: บริษัทมีนโยบายในการจัดซื้อจัดจ้างที่ชัดเจน เพื่อความเป็นธรรมแก่ทุกฝ่ายที่เกี่ยวข้อง นอกจากนี้ บริษัทปฏิบัติตามเงื่อนไขที่ตกลงไว้กับลูกค้าและคู่สัญญา และจ่ายชำระหนี้ลูกค้าและคู่สัญญาอย่างตรงเวลา

เจ้าหนี้: บริษัทยึดมั่นในการให้ข้อมูลที่ถูกต้อง โปร่งใสและตรวจสอบได้แก่เจ้าหนี้ อีกทั้งได้ปฏิบัติตามเงื่อนไขการกู้ยืมเงินด้วยความซื่อสัตย์สุจริต อย่างเคร่งครัด และจ่ายชำระหนี้ตรงเวลา บริษัทเชื่อว่าการสร้างความสัมพันธ์ที่ดีกับเจ้าหนี้ รวมทั้งการสร้างความเชื่อมั่นและไว้วางใจเป็นความรับผิดชอบที่บริษัทพึงปฏิบัติต่อเจ้าหนี้

คู่แข่งทางการค้า: บริษัทประพฤติตามกรอบกติกาการแข่งขันที่ดี ภายใต้กรอบของกฎหมาย รวมทั้งปฏิบัติตามคู่แข่งทางการค้าอย่างสุจริต เป็นธรรม โดยบริษัทถือว่าคู่แข่งทางการค้าเป็นปัจจัยหนึ่งที่ทำให้บริษัทมีความมุ่งมั่นในการพัฒนาคุณภาพและประสิทธิภาพในการให้บริการให้ดียิ่งขึ้นแก่ลูกค้าและผู้ป่วย

สังคม: บริษัทได้จัดตั้งคณะกรรมการด้านความรับผิดชอบต่อสังคม (Corporate Social Responsibility หรือ CSR) ขึ้นเพื่อกำกับดูแลและกำหนดแนวทางการดำเนินโครงการเพื่อสังคม ทั้งในระดับองค์กร และระดับพนักงานให้เป็นไปอย่างมีประสิทธิภาพ รวมถึงประสานการดำเนินงานในโครงการต่างๆ ร่วมกับมูลนิธิโรงพยาบาลบำรุงราษฎร์ รายละเอียดกิจกรรมด้านความรับผิดชอบต่อสังคม สามารถศึกษาเนื้อหาเพิ่มเติมได้ที่ หัวข้อ ความรับผิดชอบต่อสังคม

4. การเปิดเผยข้อมูลและความโปร่งใส

บริษัทตระหนักถึงความสำคัญของการเปิดเผยสารสนเทศที่มีความสำคัญต่อการตัดสินใจของผู้ถือหุ้นและนักลงทุนอย่างเท่าเทียมกัน โดยมีนโยบายในการเปิดเผยข้อมูลอย่างโปร่งใส ถูกต้อง ครบถ้วน เชื่อถือได้ และทันต่อเวลา ผ่านช่องทางต่างๆ ที่หลากหลาย เข้าถึงง่าย เพื่อให้ผู้ถือหุ้นและนักลงทุนได้รับสารสนเทศอย่างกว้างขวาง โดยปฏิบัติตามกฎหมาย กฎเกณฑ์ และข้อบังคับต่างๆ ที่กำหนดโดยสำนักงานคณะกรรมการกำกับหลักทรัพย์และตลาดหลักทรัพย์และตลาดหลักทรัพย์แห่งประเทศไทยอย่างเคร่งครัด

ข้อมูลต่างๆ ที่บริษัทเปิดเผยต่อสาธารณะนั้น มีทั้งข้อมูลทางการเงิน และข้อมูลที่ไม่ใช่ทางการเงิน ทั้งภาษาไทยและภาษาอังกฤษ เช่น งบการเงิน คำอธิบายและวิเคราะห์งบการเงิน รายงานความรับผิดชอบต่อสังคมของคณะกรรมการต่อรายงานทางการเงิน รายงานของคณะกรรมการตรวจสอบ รายงานระหว่างกัน โครงสร้างคณะกรรมการ บทบาทหน้าที่ คณะกรรมการชุดย่อย รวมถึงจำนวนครั้งในการประชุมของกรรมการในแต่ละคณะ รายงานการกำกับดูแลกิจการ เป็นต้น

บริษัทมีช่องทางที่หลากหลายในการสื่อสารกับผู้ถือหุ้นและนักลงทุน ไม่ว่าจะเป็นตามที่กฎหมายกำหนด เช่น แบบ 56-1 รายงานประจำปี เว็บไซต์ของตลาดหลักทรัพย์แห่งประเทศไทย และช่องทางอื่นๆ เช่น การเปิดเผยข้อมูลผ่านเว็บไซต์ของบริษัท ในหัวข้อนักลงทุนสัมพันธ์ ซึ่งมีการปรับปรุงข้อมูลให้ทันการอยู่เสมอ การพบปะกับนักวิเคราะห์รายไตรมาส (4 ครั้งในปี 2557) การเข้าร่วมกิจกรรม Roadshow และ Investor Conference ทั้งในและต่างประเทศ ซึ่งรวมถึงสิงคโปร์ และฮ่องกง (3 ครั้งในปี 2557) การพบปะและการประชุมทางโทรศัพท์ระหว่างผู้บริหารกับนักลงทุน (67 ครั้งในปี 2557) นอกจากนี้ บริษัทได้จัดให้มีการแถลงข่าวต่อสื่อมวลชนสำหรับเหตุการณ์ต่างๆ ที่สำคัญของบริษัทอย่างสม่ำเสมอ เพื่อให้สาธารณชนได้รับรู้ข้อมูลอย่างทั่วถึง

บริษัทได้จัดให้มีฝ่ายเลขานุการบริษัทและนักลงทุนสัมพันธ์ เพื่ออำนวยความสะดวกแก่นักลงทุนและผู้ถือหุ้น ผู้ที่สนใจสามารถติดต่อขอข้อมูลได้ที่โทรศัพท์ 0-2667-1469 อีเมล ir@bumrungrad.com และเว็บไซต์ www.bumrungrad.com/investor

5. ความรับผิดชอบของคณะกรรมการ

โครงสร้างคณะกรรมการบริษัท

คณะกรรมการของบริษัท ประกอบด้วยผู้ทรงคุณวุฒิที่มีความรู้และประสบการณ์ในหลายๆด้าน กรรมการทุกท่านมีส่วนร่วมในการกำหนดวิสัยทัศน์ ภารกิจ กลยุทธ์ เป้าหมาย แผนธุรกิจ และงบประมาณของบริษัท ตลอดจนกำกับดูแลให้ฝ่ายบริหารดำเนินการให้เป็นไปตามแผนที่กำหนดไว้อย่างมีประสิทธิภาพและประสิทธิผล เพื่อเพิ่มมูลค่าสูงสุดให้กับบริษัทและความมั่นคงสูงสุดให้กับผู้ถือหุ้น คณะกรรมการมีการประชุมทุกไตรมาสเพื่อพิจารณาการรายงานผลการดำเนินงานของฝ่ายบริหาร โดยรายละเอียดของอำนาจหน้าที่ความรับผิดชอบของกรรมการ สามารถดูได้จากข้อโครงสร้างการจัดการ ณ วันที่ 31 ธันวาคม 2557 คณะกรรมการบริษัทมีจำนวน 11 ท่าน ประกอบด้วย

1. กรรมการบริษัทที่ไม่ได้เป็นผู้บริหาร จำนวน 4 ท่าน ได้แก่ นายชัย โสภณพนิช นายแพทย์ชาญวิทย์ ดันดีพิพัฒน์ นายของ โต และ ดร. สุวรรณ วลัยเสถียร
2. กรรมการบริษัทที่เป็นผู้บริหาร จำนวน 3 ท่าน ได้แก่ นางลินดา ลีสหะปัญญา นายแพทย์นำ ดันฐุนิตย์ และนายแพทย์สิน อนุราษฎร์
3. กรรมการอิสระ ซึ่งมีคุณสมบัติเป็นอิสระตามหลักเกณฑ์ที่ ก.ล.ต. กำหนด จำนวน 4 ท่าน ได้แก่ นางสาวโสภาวดี อุตตโมบล นายสรดิษ วิญญูรัตน์ นายปริชญ์ จิราวัฒน์ และนางอรุณี เกษตระกูล

กรรมการที่เป็นอิสระ 4 ท่าน คิดเป็น 36% ของกรรมการทั้งคณะ และจำนวนกรรมการอิสระไม่น้อยกว่า 1 ใน 3 ของกรรมการทั้งคณะ ทั้งนี้ เพื่อให้เป็นไปตามบทบัญญัติของพระราชบัญญัติหลักทรัพย์และตลาดหลักทรัพย์ (ฉบับที่ 4) พ.ศ. 2551

การแยกตำแหน่ง: บริษัทกำหนดบทบาทหน้าที่ความรับผิดชอบระหว่างคณะกรรมการบริษัทและผู้บริหารระดับสูงอย่างชัดเจน โดยกรรมการบริษัทมีหน้าที่ความรับผิดชอบในการกำหนดนโยบายและกำกับดูแลการดำเนินงานของผู้บริหารระดับสูงในระดับนโยบาย ขณะที่ผู้บริหารระดับสูงทำหน้าที่บริหารงานของบริษัทในด้านต่างๆ ให้เป็นไปตามนโยบายที่กำหนด ดังนั้นประธานกรรมการบริษัท และกรรมการผู้จัดการจึงเป็นบุคคลคนละคนกัน

ประธานกรรมการบริษัทไม่ได้เป็นกรรมการที่เป็นผู้บริหาร และไม่มีส่วนร่วมในการบริหารงานของบริษัท ส่วนผู้บริหารระดับสูงของบริษัทจะได้รับมอบหมายให้รับผิดชอบดำเนินงานภายใต้แผนธุรกิจและนโยบายต่างๆที่กำหนดไว้ และควบคุมค่าใช้จ่ายและبلغทุนตามงบประมาณประจำปีที่คณะกรรมการได้อนุมัติ

การดำรงตำแหน่งกรรมการในบริษัทจดทะเบียนอื่น: บริษัทตระหนักถึงคุณค่าของประสบการณ์ที่กรรมการและผู้บริหารจะได้รับจากการเป็นกรรมการในบริษัทอื่น จึงมีนโยบายให้กรรมการบริษัทสามารถดำรงตำแหน่งกรรมการในบริษัทที่เป็นบริษัทจดทะเบียนในตลาดหลักทรัพย์แห่งประเทศไทยรวมกันไม่เกิน 8 บริษัท เพื่อให้สามารถจัดสรรเวลาให้แก่บริษัทอย่างเพียงพอ ส่วนผู้บริหารนั้น นอกจากตำแหน่งกรรมการบริษัทแล้วยังและบริษัทร่วมแล้ว กรรมการผู้จัดการ Corporate Chief Executive Officer และผู้บริหารของบริษัท สามารถดำรงตำแหน่งกรรมการ และ/หรือกรรมการอิสระในบริษัทอื่นอีกไม่เกิน 3 บริษัท และการรับตำแหน่งดังกล่าวต้องได้รับอนุมัติจากคณะกรรมการบริษัท

เลขานุการบริษัท: คณะกรรมการบริษัทได้แต่งตั้งนายบรรพต กิตติกิจเลิศ ดำรงตำแหน่งเลขานุการบริษัท เพื่อทำหน้าที่ดูแลและจัดการการประชุมของคณะกรรมการบริษัทและคณะกรรมการชุดย่อยต่างๆ การประชุมผู้ถือหุ้น รวมทั้งจัดทำรายงานการประชุมคณะกรรมการ รายงานการประชุมผู้ถือหุ้น รายงานประจำปี และจัดเก็บเอกสารตามที่กฎหมายกำหนด นอกจากนี้ยังช่วยให้คำแนะนำแก่คณะกรรมการบริษัทและผู้บริหารเกี่ยวกับกฎเกณฑ์ต่างๆ ที่เกี่ยวข้องกับการเป็นบริษัทจดทะเบียนในตลาดหลักทรัพย์แห่งประเทศไทย และการกำกับดูแลกิจการที่ดีของบริษัท

คณะกรรมการชุดย่อย

คณะกรรมการบริษัทได้แต่งตั้งคณะกรรมการชุดย่อยต่างๆ เพื่อช่วยคณะกรรมการพิจารณา กลั่นกรอง และปฏิบัติหน้าที่เฉพาะเรื่อง และเสนอให้คณะกรรมการพิจารณาหรือรับทราบ โดยรายชื่อกรรมการ รวมถึงขอบเขตและอำนาจหน้าที่ของคณะกรรมการชุดย่อยต่างๆ ได้ระบุไว้แล้วในข้อ โครงสร้างการจัดการ โดยคณะกรรมการชุดย่อย มีทั้งหมด 4 ชุด ดังนี้

1. คณะกรรมการตรวจสอบ มีหน้าที่ในการสอบทานรายงานทางการเงิน ระบบการควบคุมภายใน ระบบการตรวจสอบภายใน และระบบการบริหารความเสี่ยง รวมทั้งพิจารณาคัดเลือกและประสานงานกับผู้สอบบัญชีของบริษัท คณะกรรมการตรวจสอบประกอบ

- ด้วยกรรมการอิสระ 3 ท่าน คณะกรรมการตรวจสอบมีการประชุม 4 ครั้งในปี 2557 และได้รายงานผลการประชุมต่อคณะกรรมการบริษัท สำหรับรายละเอียดการเข้าร่วมประชุมของกรรมการแต่ละท่าน ได้ระบุไว้ในข้อ ค่าตอบแทนกรรมการ คณะกรรมการชุดย่อยและผู้บริหาร
2. คณะกรรมการสรรหาและกำหนดค่าตอบแทน ทำหน้าที่พิจารณาคัดเลือกและเสนอชื่อต่อกรรมการบริษัทเพื่อแต่งตั้งกรรมการบริษัทและกรรมการชุดย่อยต่างๆ ตลอดจนกำหนดค่าตอบแทนที่เหมาะสม คณะกรรมการสรรหาและกำหนดค่าตอบแทน ประกอบด้วยกรรมการอิสระ 1 ท่าน ทำหน้าที่ประธานคณะกรรมการสรรหาและกำหนดค่าตอบแทน และกรรมการที่ไม่ได้เป็นผู้บริหาร 2 ท่าน คณะกรรมการสรรหาและกำหนดค่าตอบแทนมีการประชุม 1 ครั้งในปี 2557 และได้รายงานผลการประชุมต่อคณะกรรมการบริษัท สำหรับรายละเอียดการเข้าร่วมประชุมของกรรมการแต่ละท่าน ได้ระบุไว้ในข้อ ค่าตอบแทนกรรมการ คณะกรรมการชุดย่อยและผู้บริหาร
 3. คณะกรรมการอำนวยการโรงพยาบาลบำรุงราษฎร์ (Governing Board) มีหน้าที่ดำเนินการเกี่ยวกับนโยบายการบริหารงานของโรงพยาบาล ส่งเสริมความปลอดภัยของผู้ป่วยและปรับปรุงการปฏิบัติงานให้ดีขึ้น และการให้บริการที่มีคุณภาพ คณะกรรมการอำนวยการโรงพยาบาลบำรุงราษฎร์ประกอบด้วยกรรมการบริษัท 3 ท่าน ผู้บริหาร 6 ท่าน แพทย์ 7 ท่าน ในปี 2557 คณะกรรมการอำนวยการโรงพยาบาลบำรุงราษฎร์มีการประชุม 6 ครั้ง
 4. คณะกรรมการการลงทุน มีหน้าที่พิจารณาโครงการลงทุน เพื่อเสนอต่อคณะกรรมการบริษัทเพื่ออนุมัติ คณะกรรมการลงทุน ประกอบด้วยกรรมการที่ไม่ได้เป็นผู้บริหาร 3 ท่าน กรรมการที่เป็นผู้บริหาร 2 ท่าน ในปี 2557 คณะกรรมการการลงทุนมีการประชุม 2 ครั้ง

บทบาท หน้าที่ และความรับผิดชอบของคณะกรรมการ

คณะกรรมการบริษัทมีความรับผิดชอบต่อผู้ถือหุ้นทุกคน ทั้งผู้ถือหุ้นรายใหญ่ และผู้ถือหุ้นรายย่อย เพื่อให้มั่นใจว่า บริษัทมีการดำเนินธุรกิจและการปฏิบัติในเรื่องการกำกับดูแลกิจการที่สอดคล้องกับวัตถุประสงค์และนโยบาย มีความรับผิดชอบในการปฏิบัติหน้าที่ด้วยความระมัดระวังรอบคอบ ความซื่อสัตย์สุจริต เพื่อให้เกิดประโยชน์สูงสุดแก่ผู้ถือหุ้น ภายใต้กรอบของจริยธรรมธุรกิจ โดยคำนึงถึงผลประโยชน์ของผู้มีส่วนได้เสียทุกราย และภายใต้กฎหมาย วัตถุประสงค์ และข้อบังคับของบริษัท ดังนั้นคณะกรรมการบริษัทมีหน้าที่และความรับผิดชอบดังที่ได้ระบุไว้ในข้อ โครงสร้างการจัดการ

ระบบการควบคุมและการตรวจสอบภายใน: บริษัทได้ให้ความสำคัญกับระบบการควบคุมภายในและการตรวจสอบภายใน โดยได้จัดตั้งหน่วยงานตรวจสอบภายใน ซึ่งมีวัตถุประสงค์หลักเพื่อสนับสนุนและส่งเสริมให้มีระบบการควบคุมภายในที่ดีภายในองค์กร เพื่อลดความเสี่ยงในการดำเนินงาน และเพื่อให้มีคุณภาพในระบบงานและการปฏิบัติงาน โดยมุ่งเน้นถึงความมีประสิทธิภาพ ประสิทธิภาพ และมีการใช้จ่ายอย่างระมัดระวัง สมประโยชน์ และรวมถึงการปฏิบัติงานเพื่อให้เป็นไปตามนโยบายของผู้บริหาร

เพื่อให้มั่นใจว่าหน่วยงานตรวจสอบภายในมีการทำงานที่เป็นอิสระ และมีการถ่วงดุลอำนาจ หน่วยงานตรวจสอบภายในมีหน้าที่รายงานผลการดำเนินงานโดยตรงต่อคณะกรรมการตรวจสอบ

ความขัดแย้งทางผลประโยชน์: เพื่อป้องกันปัญหาความขัดแย้งของผลประโยชน์ คณะกรรมการมีการพิจารณารายการที่อาจมีความขัดแย้งทางผลประโยชน์ และรายการที่เกี่ยวข้องกันอย่างรอบคอบ เป็นธรรม และโปร่งใส และมีการปฏิบัติตามหลักเกณฑ์ของ ตลาดหลักทรัพย์แห่งประเทศไทยและสำนักงานคณะกรรมการกำกับหลักทรัพย์และตลาดหลักทรัพย์ โดยมีราคาและเงื่อนไขเสมือนการทำรายการกับบุคคลภายนอก และได้เปิดเผยรายละเอียด มูลค่ารายการ คู่สัญญา เหตุผลความจำเป็นไว้ในงบการเงิน รายงานประจำปี และแบบ 56-1 แล้ว

การประชุมคณะกรรมการบริษัท

การประชุมคณะกรรมการบริษัทถือเป็นหน้าที่สำคัญของกรรมการบริษัทที่จะต้องเข้าร่วมประชุมอย่างสม่ำเสมอ เพื่อรับทราบและร่วมตัดสินใจในการดำเนินธุรกิจของบริษัท โดยในแต่ละปี บริษัทกำหนดให้มีการจัดประชุมคณะกรรมการโดยปกติทุกไตรมาส รวมปีละ 4 ครั้ง โดยมีการกำหนดวันประชุมล่วงหน้าตลอดทั้งปี และอาจมีการจัดประชุมครั้งพิเศษเพิ่มเติมตามความจำเป็นเพื่อพิจารณาเรื่องที่มีความสำคัญเร่งด่วน ในปี 2557 ได้มีการประชุมคณะกรรมการจำนวน 4 ครั้ง โดยรายละเอียดการเข้าร่วมประชุมของกรรมการแต่ละท่าน อยู่ในข้อ ค่าตอบแทนกรรมการ คณะกรรมการชุดย่อยและผู้บริหาร

ในการประชุมแต่ละครั้ง จะมีการกำหนดวาระการประชุมล่วงหน้าไว้อย่างชัดเจน โดยประธานกรรมการและกรรมการผู้จัดการ เป็นผู้ร่วมกำหนดวาระการประชุมและพิจารณาเรื่องเข้าสู่วาระการประชุมคณะกรรมการบริษัท และเปิดโอกาสให้กรรมการแต่ละท่านสามารถเสนอ

เรื่องต่างๆ เพื่อเข้ารับการพิจารณาเป็นวาระการประชุมได้ เลขาธิการบริษัทเป็นผู้จัดทำหนังสือเชิญประชุมพร้อมวาระการประชุมและเอกสารต่างๆ ส่งให้คณะกรรมการก่อนการประชุมล่วงหน้าอย่างน้อย 7 วัน เพื่อให้กรรมการได้มีเวลาศึกษาหาข้อมูลอย่างเพียงพอก่อนเข้าร่วมประชุม

โดยปกติการประชุมจะใช้เวลาประมาณ 2 ชั่วโมง และในการพิจารณาเรื่องต่างๆ ประธานในที่ประชุมได้จัดสรรเวลาอย่างเพียงพอที่ผู้บริหารระดับสูงจะนำเสนอรายละเอียดของวาระให้ชัดเจนและมากพอที่คณะกรรมการจะอภิปรายประเด็นต่างๆ ได้อย่างรอบคอบ และได้เปิดโอกาสให้กรรมการได้แสดงความคิดเห็นอย่างอิสระ ในการลงมติในที่ประชุมคณะกรรมการบริษัทจะถือมติของเสียงข้างมาก โดยกรรมการหนึ่งท่านมีหนึ่งเสียง และกรรมการที่มีส่วนได้เสียจะไม่เข้าร่วมประชุม และ/หรือไม่ใช้สิทธิออกเสียงลงคะแนนในเรื่องนั้น หากคะแนนเสียงเท่ากัน ประธานในที่ประชุมจะออกเสียงเพิ่มขึ้นอีกหนึ่งเสียงเป็นเสียงชี้ขาด นอกจากนี้ ผู้บริหารระดับสูงจะได้รับเชิญเข้าร่วมประชุมด้วยเพื่อให้ข้อมูลที่ เป็นประโยชน์ รวมทั้งรับทราบนโยบายโดยตรงจากคณะกรรมการบริษัท เพื่อให้สามารถนำไปปฏิบัติงานได้อย่างมีประสิทธิภาพ

เมื่อสิ้นสุดการประชุม เลขาธิการบริษัทจะเป็นผู้ที่มีหน้าที่จัดทำรายงานการประชุมและจัดส่งให้ที่ประชุมกรรมการรับรองความถูกต้องในครั้งถัดไป ทั้งนี้ กรรมการบริษัทสามารถแสดงความคิดเห็น ขอแก้ไข เพิ่มเติมรายงานการประชุมให้มีความละเอียดถูกต้องมากที่สุด และ เลขาธิการบริษัทเป็นผู้จัดเก็บรายงานการประชุมที่ได้รับการรับรองจากที่ประชุมและลงลายมือชื่อโดยประธานกรรมการบริษัทเพื่อรับรองความถูกต้องแล้ว ทั้งเอกสารต้นฉบับและเอกสารอิเล็กทรอนิกส์ พร้อมกับเอกสารประกอบการประชุมอย่างครบถ้วน เพื่อให้คณะกรรมการและผู้ที่เกี่ยวข้องตรวจสอบและอ้างอิงได้

คำตอบแทนคณะกรรมการบริษัทและผู้บริหาร

บริษัทมีการพิจารณาคำตอบแทนที่เหมาะสมให้แก่คณะกรรมการและผู้บริหาร โดยได้มีการเสนออนุมัติต่อที่ประชุมผู้ถือหุ้นเพื่อจ่ายค่าตอบแทนให้แก่คณะกรรมการบริษัท ซึ่งอยู่ในรูปแบบของคำตอบแทนรายปี และเบี้ยประชุมรายครั้ง โดยจำนวนเงินที่จ่ายจะพิจารณาเปรียบเทียบกับ การจ่ายค่าตอบแทนกรรมการของบริษัทที่มีขนาดใกล้เคียงกัน และอยู่ในอุตสาหกรรมเดียวกันในตลาดหลักทรัพย์แห่งประเทศไทย ส่วนคณะกรรมการชุดย่อย ได้รับผลตอบแทนในรูปแบบของเบี้ยประชุมรายครั้งอย่างเดียว

คำตอบแทนผู้บริหาร อยู่ในรูปของเงินเดือนและโบนัส และขึ้นอยู่กับหน้าที่ความรับผิดชอบ ผลการปฏิบัติงานของผู้บริหารแต่ละท่าน ประกอบกับผลการดำเนินงานของบริษัท

สำหรับรายละเอียดคำตอบแทนกรรมการบริษัทปี 2557 ซึ่งได้รับอนุมัติจากที่ประชุม ผู้ถือหุ้น บริษัทได้เปิดเผยจำนวนเงินเป็นรายบุคคล และได้เปิดเผยคำตอบแทนรวมของผู้บริหาร ในข้อ คำตอบแทนกรรมการ คณะกรรมการชุดย่อยและผู้บริหาร และในรายงานประจำปี

การพัฒนากรรมการและผู้บริหาร

บริษัทได้จัดทำคู่มือกรรมการบริษัท โดยได้รวบรวมสรุปกฎหมาย กฎเกณฑ์ ข้อบังคับที่เกี่ยวข้องกับกรรมการบริษัท เพื่อให้กรรมการทราบถึงบทบาทหน้าที่ หลักการ และแนวปฏิบัติในการดำรงตำแหน่งกรรมการบริษัททั้งหมด โดยสำหรับกรรมการเข้าใหม่ บริษัทได้มีการชี้แจงข้อมูลที่เป็นประโยชน์ต่อการปฏิบัติหน้าที่ให้แก่กรรมการ ซึ่งรวมถึงข้อมูลเกี่ยวกับลักษณะของธุรกิจ แนวทางการดำเนินธุรกิจของบริษัท และคู่มือกรรมการบริษัท

นอกจากนี้ บริษัทได้สนับสนุนโครงการการพัฒนากรรมการและผู้บริหารระดับต่างๆ อย่างสม่ำเสมอ เช่น การฝึกอบรมและการสัมมนา ซึ่งจัดโดยสมาคมส่งเสริมสถาบันกรรมการบริษัทไทย ตลาดหลักทรัพย์แห่งประเทศไทย สำนักงานคณะกรรมการกำกับหลักทรัพย์ และตลาดหลักทรัพย์ เป็นต้น

กรรมการส่วนใหญ่จำนวน 9 คน ได้ผ่านการฝึกอบรมหลักสูตรการเป็นกรรมการบริษัทจากสมาคมส่งเสริมสถาบันกรรมการบริษัทไทย ดังต่อไปนี้

	หลักสูตร Chairman	หลักสูตร Director Certification Program (DCP)	หลักสูตร Director Accreditation Program (DAP)	หลักสูตร Audit Committee Program (ACP)	หลักสูตร Role of Compensation Committee (RCC)	หลักสูตร Role of the Nomination and Governance Committee (RNG)
นายชัย โสภณพนิช	/	/				
นางลินดา ลีสหะปัญญา		/				
นายแพทย์นำ ตันฉุนิตย์			/			
นายทอง โท			/			
นางสาวโสภาวดี อุตตโมบล	/		/	/		
นายสรดิษ วิญญรัตน์			/			
นายปริญญา จิราธิวัฒน์	/	/	/	/		
ดร. สุวรรณ วลัยเสถียร			/			
นางอรุณี เกษตระทัต			/		/	/



การควบคุมภายใน

และการบริหารจัดการความเสี่ยง

การควบคุมภายในและการบริหารจัดการความเสี่ยง

บริษัท โรงพยาบาลบำรุงราษฎร์ จำกัด (มหาชน) ได้ให้ความสำคัญกับระบบการควบคุมภายใน ระบบการตรวจสอบภายใน และระบบการจัดการความเสี่ยงอย่างต่อเนื่อง โดยคณะกรรมการบริษัทฯ ได้กำกับดูแลและมอบหมายให้คณะกรรมการตรวจสอบทำหน้าที่สอบทานให้บริษัทฯ มีระบบที่เหมาะสมและมีประสิทธิผล เนื่องด้วยมีความตระหนักว่า ระบบที่ดีจะสามารถช่วยลดความเสี่ยงทางธุรกิจและความเสี่ยงในกระบวนการปฏิบัติงานให้อยู่ในระดับที่ยอมรับได้ และช่วยให้สามารถค้นพบข้อบกพร่องที่เกิดขึ้นได้ภายในเวลาที่เหมาะสม อีกทั้งสามารถช่วยให้รายงานทางการเงินของบริษัทฯ ถูกต้องน่าเชื่อถือ และช่วยให้การดำเนินงานของบริษัทฯ บรรลุเป้าหมายที่กำหนดไว้

ส่วนที่ 1 สภาพแวดล้อมการควบคุม (Control Environment)

บริษัทได้กำหนดวิสัยทัศน์ พันธกิจ และนโยบายการดำเนินธุรกิจ โดยให้ความสำคัญกับความซื่อสัตย์และจริยธรรม โดยได้แสดงเจตนารมณ์เป็นแนวร่วมปฏิบัติ (Collective Action Condition) ของภาคเอกชนไทยในการต่อต้านการทุจริต รวมทั้งมีการกำหนดเป้าหมายการดำเนินธุรกิจอย่างชัดเจนทั้งในระยะสั้นและระยะยาว และมีการให้ผลประโยชน์ตอบแทนแก่พนักงานตามความสามารถในการดำเนินงานให้บรรลุเป้าหมายนั้น นอกจากนี้ ยังมีการจัดโครงสร้างองค์กรและการกำหนดระเบียบวิธีปฏิบัติงานที่ช่วยให้การบริหารงานมีความรัดกุมและสามารถป้องกันการนำทรัพย์สินของบริษัทไปใช้โดยมิชอบได้ ยิ่งไปกว่านั้น ฝ่ายบริหารยังได้พัฒนาและปรับปรุงคุณภาพการบริหารงานอย่างต่อเนื่องจนเป็นที่ยอมรับจากหลายองค์กร และทำให้บริษัทเป็นโรงพยาบาลแห่งแรกในเอเชียที่ได้รับการรับรองคุณภาพโรงพยาบาลระดับสากล (JCI) ตามมาตรฐานการรับรองของสหรัฐอเมริกา ตั้งแต่ปี 2545 และได้รับการรับรองฯ ต่อเนื่องในปี 2548, 2551 และ 2554 รวมทั้งยังได้รับรางวัลสถานประกอบการดีเด่นด้านแรงงานสัมพันธ์และสวัสดิการแรงงานจากกระทรวงแรงงาน ประเภทสถานประกอบการกิจการขนาดใหญ่ ที่ไม่มีสหภาพแรงงาน ในปี 2552 - 2557 จากลักษณะขององค์กรที่กล่าวมา จึงถือได้ว่าบริษัทมีโครงสร้างองค์กรและสภาพแวดล้อมที่ดีซึ่งเป็นรากฐานที่สำคัญของระบบการควบคุมภายในที่มีประสิทธิผล

ส่วนที่ 2 การประเมินความเสี่ยง (Risk Assessment)

บริษัทได้ทำการประเมินปัจจัยความเสี่ยงในการประกอบธุรกิจอย่างสม่ำเสมอ โดยพิจารณาสภาพทางเศรษฐกิจและการเมือง สภาพการแข่งขัน ตลาดแรงงาน และภัยธรรมชาติ ซึ่งเป็นปัจจัยภายนอก และได้ประเมินปัจจัยภายในองค์กร โดยเฉพาะอย่างยิ่งความเสี่ยงด้านการให้บริการทางการแพทย์ ซึ่งอาจก่อให้เกิดข้อพิพาททางกฎหมายที่อาจส่งผลกระทบต่อองค์กรอย่างมีนัยสำคัญ นอกจากนี้ บริษัทได้กำหนดมาตรการบริหารความเสี่ยงเพื่อรองรับการเกิดอุทกภัย โดยมอบหมายให้ฝ่ายบริหารจัดทำแผนการดำเนินธุรกิจอย่างต่อเนื่อง (Business Continuity Plan) รวมทั้งได้มีการกำหนดนโยบายการบริหารงานโรงพยาบาล (Hospital Administrative Policy) ในเรื่องการประเมินความเสี่ยงด้านความปลอดภัยและสิ่งแวดล้อม (Safety and Environment Risk Assessment) ไว้อีกด้วย ดังนั้น จึงถือได้ว่าบริษัทมีการบริหารความเสี่ยงที่มีประสิทธิผลเพียงพอที่จะช่วยลดความเสี่ยงในการดำเนินธุรกิจให้อยู่ระดับที่ยอมรับได้

ส่วนที่ 3 มาตรการควบคุม (Control Activities)

บริษัทมีการกำหนดอำนาจและระดับการอนุมัติรายการตามลักษณะและมูลค่าของรายการ ในกรณีที่บริษัทเข้าทำรายการที่เกี่ยวข้องกันหรือรายการที่อาจมีความขัดแย้งทางผลประโยชน์ คณะกรรมการตรวจสอบมีหน้าที่พิจารณาความจำเป็นและความสมเหตุสมผลของรายการดังกล่าว และต้องได้รับการอนุมัติจากฝ่ายบริหาร คณะกรรมการบริษัทหรือผู้ถือหุ้น แล้วแต่กรณี โดยที่ผู้มีส่วนได้เสียในการทำรายการดังกล่าว ไม่มีสิทธิออกเสียงในการพิจารณาอนุมัติรายการ นอกจากนี้ บริษัทยังมีการติดตามดูแลการดำเนินงานของบริษัทย่อยหรือบริษัทร่วมอย่างสม่ำเสมอ โดยการมอบหมายให้กรรมการหรือผู้บริหารของบริษัทเข้าไปดำรงตำแหน่งกรรมการในบริษัทย่อยหรือบริษัทร่วมดังกล่าว ทั้งนี้ ในปี 2557 บริษัทมีการทำรายการกับบุคคลหรือกิจการที่เกี่ยวข้องกันตามหลักเกณฑ์ วิธีการ และเงื่อนไขที่กฎหมายกำหนด ภายใต้นโยบายการกำกับดูแลกิจการที่ดี โดยถือเสมือนเป็นรายการที่กระทำกับบุคคลภายนอก และคำนึงถึงประโยชน์สูงสุดของบริษัทเป็นสำคัญ

ส่วนที่ 4 ระบบสารสนเทศและการสื่อสารข้อมูล (Information & Communication)

บริษัทมีการรายงานทางการเงินโดยใช้นโยบายบัญชีที่มีความเหมาะสมกับลักษณะการประกอบธุรกิจของบริษัทและเป็นไปตามหลักการบัญชีที่รับรองทั่วไป รวมทั้งได้ใช้มาตรฐานการรายงานทางการเงินระหว่างประเทศหรือ International Financial Reporting

Standards (IFRS) ซึ่งมีผลบังคับใช้ในปี 2554 โดยได้ดำเนินการจัดเตรียมข้อมูลและระบบสารสนเทศเพื่อรองรับการรายงานทางการเงินตามมาตรฐานดังกล่าว นอกจากนี้ บริษัทยังมีการรายงานข้อมูลที่สำคัญต่างๆ ต่อคณะกรรมการบริษัทอย่างเพียงพอต่อการตัดสินใจ

ส่วนที่ 5 ระบบการติดตาม (Monitoring Activities)

บริษัทได้จัดตั้งฝ่ายตรวจสอบภายในองค์กรโดยขึ้นตรงต่อคณะกรรมการตรวจสอบเพื่อให้มีความเป็นอิสระในการปฏิบัติงาน โดยหัวหน้าหน่วยงานตรวจสอบภายในองค์กร มีหน้าที่และคุณสมบัติตามที่ปรากฏในเอกสารแนบ 3 และมีวัตถุประสงค์ในการตรวจสอบ (Audit Objectives) เพื่อให้ความเชื่อมั่นในเรื่องต่างๆ ดังนี้

- การปฏิบัติงานในกระบวนการต่างๆ ภายในองค์กร (Operations) มีประสิทธิภาพและประสิทธิผลเพียงพอที่จะทำให้การปฏิบัติงานบรรลุวัตถุประสงค์ขององค์กรหรือไม่
- กระบวนการรายงานทางการเงิน (Financial Reporting) มีการควบคุมภายในที่เพียงพอและเหมาะสมอันจะทำให้ข้อมูลทางการเงินมีความน่าเชื่อถือหรือไม่
- กระบวนการควบคุมทางการบริหารมีประสิทธิผลเพียงพอที่จะให้มีการปฏิบัติตามกฎหมายและข้อกำหนดต่างๆ รวมถึงนโยบายและระเบียบปฏิบัติขององค์กร (Compliance) อย่างเหมาะสมหรือไม่
- การควบคุมภายในสำหรับกระบวนการปฏิบัติงานใดๆ ที่เกี่ยวข้องกับความปลอดภัยของผู้ป่วย (Patient Safety) มีประสิทธิผลเพียงพอหรือไม่

นอกจากนี้ บริษัทยังมีการมอบหมายให้ผู้ตรวจสอบภายในดำเนินการตรวจสอบโดยไม่ชักช้า ในกรณีที่สงสัยว่ามีเหตุการณ์ทุจริต มีการปฏิบัติที่ฝ่าฝืนกฎหมาย และมีการกระทำที่ผิดปกตินั้น ซึ่งอาจกระทบต่อชื่อเสียงและฐานะการเงินของบริษัทอย่างมีนัยสำคัญ และยังสามารถมอบหมายให้หน่วยงานที่เกี่ยวข้องพิจารณากำหนดแนวทางพัฒนาปรับปรุงระบบการทำงานตามข้อเสนอแนะของผู้ตรวจสอบภายใน และข้อเสนอแนะของผู้สอบบัญชีในหนังสือของผู้สอบบัญชีถึงฝ่ายบริหาร (Management Letter) อีกด้วย



รายการ

ระหว่างกัน

รายการระหว่างกัน

ชื่อบริษัท ที่เกี่ยวข้องกัน	ลักษณะความสัมพันธ์ ของผู้ที่รายงาน ระหว่างกัน	ลักษณะรายการ	มูลค่ารายการ (ล้านบาท)		นโยบายราคา	ความสมเหตุสมผลและ ความจำเป็นของรายการ ระหว่างกัน
			สำหรับปีสิ้นสุด 31 ธ.ค. 2557	สำหรับปีสิ้นสุด 31 ธ.ค. 2556		
บริษัท กรุงทพประกันภัย จำกัด (มหาชน) (BKI)	มีกรรมการร่วม และเป็น ผู้ถือหุ้นใหญ่ของบริษัทโดย ณ วันที่ 31 ธันวาคม 2557 BKI ถือหุ้นในบริษัท ร้อยละ 14.62 (31 ธันวาคม 2556: ร้อยละ 14.62)	รายได้ รายได้ค่าบริการรักษาพยาบาล รับจาก BKI	15.1	12.4	เป็นการดำเนินงานตามปกติธุรกิจของบริษัท โดยใช้ราคาและผลตอบแทนปกติตามที่บริษัท ให้บริการแก่ลูกค้าโดยทั่วไป	คณะกรรมการตรวจสอบเห็นว่า เป็น รายการที่สมเหตุสมผล และเป็น ดำเนินการตามปกติธุรกิจของบริษัท
		ค่าใช้จ่าย ค่าเบี้ยประกันภัยที่บริษัทและ บริษัทย่อยจ่ายแก่ BKI	32.4	31.7	BKI เป็นผู้ให้บริการในด้านประกันภัยที่บริษัท และบริษัทย่อยได้ใช้บริการมาโดยตลอด และค่าบริการที่บริษัทและบริษัทย่อยจ่ายแก่ BKI เป็นราคาที่ BKI ให้บริการแก่ลูกค้าโดย ทั่วไป	
		เงินกู้ยืม บริษัทออกและเสนอขายหุ้นกู้ของ บริษัท โรงพยาบาลบำรุงราษฎร์ จำกัด (มหาชน) ครั้งที่ 1/2554 ชุดที่ 1 ครบ กำหนดไถ่ถอนปี พ.ศ. 2559 จำนวน 100,000 หน่วย มูลค่าหน่วยละ 1,000 บาท ที่อัตราดอกเบี้ยร้อยละ 4.13 ("หุ้นกู้ชุดที่ 1") และหุ้นกู้ ของบริษัท โรงพยาบาลบำรุงราษฎร์ จำกัด (มหาชน) ครั้งที่ 1/2554 ชุดที่ 2 ครบ กำหนดไถ่ถอนปี พ.ศ. 2561 จำนวน 100,000 หน่วย มูลค่าหน่วยละ 1,000 บาท ที่อัตราดอกเบี้ยร้อยละ 4.59 ให้แก่ BKI	200.0	200.0	มูลค่าหุ้นกู้ที่เสนอขายต่อหน่วยรวมถึงอัตรา ดอกเบี้ยของหุ้นกู้เป็นมูลค่าเดียวกันกับที่ บริษัทได้เสนอขายต่อผู้จองซื้อหุ้นกู้ของ บริษัทรายอื่น ๆ	

ชื่อบริษัท ที่เกี่ยวข้องกัน	ลักษณะความสัมพันธ์ ของผู้เกี่ยวข้อง ระหว่างกัน	ลักษณะรายการ	มูลค่ารายการ (ล้านบาท)		นโยบายราคา	ความเสมอภาคและ ความจำเป็นของรายการ ระหว่างกัน
			สำหรับปีสิ้นสุด 31 ธ.ค. 2557	สำหรับปีสิ้นสุด 31 ธ.ค. 2556		
บริษัท กรุงเทพประกันชีวิต จำกัด (มหาชน)	กรรมการร่วม	<u>ดอกเบี้ยจ่าย</u> ดอกเบี้ยจ่ายสำหรับต้นทุนของบริษัท โรงพยาบาลบำรุงราษฎร์ จำกัด (มหาชน) ครั้งที่ 1/2554 ชุดที่ 1 ครบกำหนดไถ่ถอนปี พ.ศ. 2559 จำนวน 100,000 หน่วย มูลค่าหน่วย ละ 1,000 บาท ที่อัตราดอกเบี้ยร้อยละ 4.13 (“หุ้นกู้ชุดที่ 1”) และหุ้นกู้ ของ บริษัท โรงพยาบาลบำรุงราษฎร์ จำกัด (มหาชน) ครั้งที่ 1/2554 ชุดที่ 2 ครบ กำหนดไถ่ถอนปี พ.ศ. 2561 จำนวน 100,000 หน่วย มูลค่าหน่วยละ 1,000 บาท ที่อัตราดอกเบี้ยร้อยละ 4.59	8.7	8.7	อัตราดอกเบี้ยเป็นไปตามข้อกำหนดด้วย สิทธิและหน้าที่ของผู้ถือหุ้นและผู้ถือหุ้นกู้ อัตราร้อยละ 4.13 และร้อยละ 4.59 ต่อปี	คณะกรรมการตรวจสอบเห็นว่าเป็น รายการที่สมเหตุสมผล และผ่านการ อนุมัติจากคณะกรรมการบริษัท และผู้ถือหุ้นแล้ว
		<u>เงินกู้ยืม</u> บริษัทออกและเสนอขายหุ้นกู้ของบริษัท โรงพยาบาลบำรุงราษฎร์ จำกัด (มหาชน) ครั้งที่ 1/2554 ชุดที่ 3 ครบกำหนดไถ่ถอนปี พ.ศ. 2564 จำนวน 755,000 หน่วย มูลค่าหน่วย ละ 1,000 บาท ที่อัตราดอกเบี้ยร้อยละ 4.97	755.0	755.0	มูลค่าหุ้นกู้ที่เสนอขายต่อหน่วยรวมถึงอัตรา ดอกเบี้ยของหุ้นกู้เป็นมูลค่าเดียวกับที่ บริษัทได้เสนอขายต่อผู้จองซื้อหุ้นกู้ของ บริษัทรายอื่น ๆ	คณะกรรมการตรวจสอบเห็นว่าเป็น รายการที่สมเหตุสมผล และผ่านการ อนุมัติจากคณะกรรมการบริษัท และผู้ถือหุ้นแล้ว
		<u>ดอกเบี้ยจ่าย</u> ดอกเบี้ยจ่ายสำหรับต้นทุนของบริษัท โรงพยาบาลบำรุงราษฎร์ จำกัด (มหาชน) ครั้งที่ 1/2554 ชุดที่ 3 ครบกำหนดไถ่ถอนปี พ.ศ. 2564 จำนวน 755,000 หน่วย 1,000 บาท	37.5	37.5	อัตราดอกเบี้ยเป็นไปตามข้อกำหนดด้วย สิทธิและหน้าที่ของผู้ถือหุ้นและผู้ถือหุ้นกู้ อัตราดอกเบี้ยร้อยละ 4.97 ต่อปี	คณะกรรมการตรวจสอบเห็นว่าเป็น รายการที่สมเหตุสมผล และผ่านการ อนุมัติจากคณะกรรมการบริษัท และผู้ถือหุ้นแล้ว

ชื่อบริษัท ที่เกี่ยวข้องกัน	ลักษณะความสัมพันธ์ ของผู้ทำรายการ ระหว่างกัน	ลักษณะรายการ	มูลค่ารายการ (ล้านบาท)		นโยบายราคา	ความสมเหตุสมผลและ ความจำเป็นของรายการ ระหว่างกัน
			สำหรับปีสิ้นสุด 31 ธ.ค. 2557	สำหรับปีสิ้นสุด 31 ธ.ค. 2556		
ธนาคารกรุงเทพ จำกัด (มหาชน) (BBL)	กรรมการร่วม	รายได้ รายได้ค่าบริการรักษายาบาล รับจาก BLA	14.9	13.7	เป็นการดำเนินงานตามปกติธุรกิจของบริษัท โดยใช้ราคาและผลตอบแทนปกติตามที่ บริษัทให้บริการแก่ลูกค้าโดยทั่วไป	คณะกรรมการตรวจสอบเห็นว่าเป็น รายการที่สมเหตุสมผล และเป็นการ ดำเนินงานตามปกติธุรกิจของบริษัท
		รายได้ - รายได้ค่าบริการรักษายาบาล จาก BBL	32.0	30.4	เป็นการดำเนินงานตามปกติธุรกิจของบริษัท โดยใช้ราคาและผลตอบแทนปกติตามที่ บริษัทให้บริการแก่ลูกค้าโดยทั่วไป	คณะกรรมการตรวจสอบเห็นว่าเป็น รายการที่สมเหตุสมผล และเป็นการ ดำเนินงานตามปกติธุรกิจของบริษัท
		ค่าใช้จ่าย - ค่าธรรมเนียมการให้บริการบัตรเครดิตที่ บริษัทจ่ายให้แก่ BBL	112.6	102.6	BBL เป็นผู้ให้บริการด้านบัตรเครดิตที่บริษัท ใช้บริการมาโดยตลอด โดยบริษัทได้ลงทุน ในสาขาธนูปโภคต่างๆ เพื่อให้ประโยชน์จาก ระบบการรับชำระเงินผ่านบัตรเครดิตอย่างมีประสิทธิภาพ โดยราคาของบริษัทจ่ายชำระแก่ BBL เป็นราคาที่สามารถเปรียบเทียบได้กับ ราคาตลาดโดยทั่วไป	คณะกรรมการตรวจสอบเห็นว่าเป็น รายการที่สมเหตุสมผล และเป็นการ ดำเนินงานตามปกติธุรกิจของบริษัท
		- ค่าดอกเบี้ยหุ้นกู้แปลงสภาพจ่าย BBL	32.5	32.5	บริษัทได้จ่ายดอกเบี้ยหุ้นกู้แปลงสภาพ จำนวนเงินต้น 550 ล้านบาท โดยอัตรา ดอกเบี้ยเป็นไปตามสัญญาการปรับ โครงสร้างหนี้	คณะกรรมการตรวจสอบเห็นว่าเป็น รายการที่สมเหตุสมผล และเป็นการ อนุมัติจากผู้ถือหุ้นแล้ว
		- ดอกเบี้ยรับจากเงินลงทุนระยะสั้น	7.4	19.6	อัตราร้อยละ 2.85-3.00 ต่อปี	คณะกรรมการตรวจสอบเห็นว่าเป็น รายการที่สมเหตุสมผล และเป็นการ ดำเนินงานตามปกติธุรกิจของบริษัท

ชื่อบริษัท ที่เกี่ยวข้องกัน	ลักษณะความสัมพันธ์ ของผู้ที่รายงาน ระหว่างกัน	ลักษณะรายการ	มูลค่ารายการ (ล้านบาท)		นโยบายราคา	ความเสมอภาคและ ความจำเป็นของรายการ ระหว่างกัน
			สำหรับปีสิ้นสุด 31 ธ.ค. 2557	สำหรับปีสิ้นสุด 31 ธ.ค. 2556		
		- รายได้ค่าเช่าพื้นที่	2.2	1.7	เป็นการดำเนินงานตามปกติธุรกิจของบริษัท โดยใช้ราคาและผลตอบแทนปกติตามที่ บริษัทให้บริการแก่ลูกค้าโดยทั่วไป	คณะกรรมการตรวจสอบเห็นว่า รายการที่สมเหตุสมผล และเป็น ดำเนินการตามปกติธุรกิจของบริษัท
สำนักงานกฎหมาย ดำรงธรรม	กรรมการร่วม	<u>ค่าใช้จ่าย</u> - ค่าที่ปรึกษากฎหมายจ่ายให้ สำนักงานกฎหมายดำรงธรรม	3.7	10.0	บริษัทได้จ่ายค่าใช้จ่ายเป็นอัตราคงที่ ต่อชั่วโมง ซึ่งเป็นอัตราผลตอบแทนปกติที่ สำนักงานกฎหมายดำรงธรรม เรียกชำระ จากลูกค้าโดยทั่วไป	คณะกรรมการตรวจสอบเห็นว่า รายการที่สมเหตุสมผล และเป็น ดำเนินการตามปกติธุรกิจของบริษัท
บริษัท ที่ปรึกษาไทย จำกัด	กรรมการร่วม	<u>ค่าใช้จ่าย</u> - ค่าที่ปรึกษากฎหมายจ่ายให้บริษัท ที่ปรึกษาไทย จำกัด	0.6	-	บริษัทได้จ่ายค่าใช้จ่ายเป็นอัตราคงที่ต่อ ชั่วโมง ซึ่งเป็นอัตราผลตอบแทนปกติที่ บริษัท ที่ปรึกษาไทย จำกัดเรียกชำระจาก ลูกค้าโดยทั่วไป	คณะกรรมการตรวจสอบเห็นว่า รายการที่สมเหตุสมผล และเป็น ดำเนินการตามปกติธุรกิจของบริษัท
บริษัท บำรุงราษฎร์ อินเตอร์เนชั่นแนล จำกัด (BLI)	บริษัทร่วมที่บริษัทถือหุ้น ณ วันที่ 31 ธันวาคม 2557 ร้อยละ 31.5 (31 ธันวาคม 2556: ร้อยละ 31.5) และมีกรรมกรร่วม	<u>รายได้</u> - รายได้ค่าที่ปรึกษาในการบริหารงาน โรงพยาบาล จาก BIL	0.2	0.5	บริษัทคิดค่าที่ปรึกษาในการบริหารงาน โรงพยาบาลโดยมีความสัมพันธ์กับต้นทุน ทรัพยากรที่เกิดขึ้นจริง	คณะกรรมการตรวจสอบเห็นว่า รายการที่สมเหตุสมผล และเป็น ดำเนินการตามปกติธุรกิจของบริษัท
		<u>ดอกเบี้ยจ่าย</u> - ดอกเบี้ยจ่ายสำหรับเงินกู้ยืมระยะ ยาว 176.4 ล้านบาท	2.8	2.9	คิดอัตราดอกเบี้ยเงินฝากประจำ 1 ปีอ้างอิง จากธนาคารพาณิชย์ในประเทศแห่งหนึ่ง และมีกำหนดชำระคืนเมื่อทวงถาม	คณะกรรมการตรวจสอบเห็นว่า รายการที่สมเหตุสมผล และเป็น ดำเนินการตามปกติธุรกิจของบริษัท

ชื่อบริษัท ที่เกี่ยวข้องกัน	ลักษณะความสัมพันธ์ ของผู้ทำการ ระหว่างกัน	ลักษณะรายการ	มูลค่ารายการ (ล้านบาท)		นโยบายราคา	ความสมดุลผลและ ความจำเป็นของรายการ ระหว่างกัน
			สำหรับปีสิ้นสุด 31 ธ.ค. 2557	สำหรับปีสิ้นสุด 31 ธ.ค. 2556		
มูลนิธิโรงพยาบาล บำรุงราษฎร์ (BHF)	กรรมการร่วม	<u>รายได้</u> - รายได้ค่าบริการทางการแพทย์ จาก BHF	31.9	23.3	เป็นการดำเนินงานตามปกติธุรกิจของบริษัท โดยใช้ราคาและผลตอบแทนปกติตามที่ บริษัทให้บริการแก่ลูกค้าโดยทั่วไป	คณะกรรมการตรวจสอบเห็นว่าเป็น รายการที่สมดุลผล และเป็นการ ดำเนินงานตามปกติธุรกิจของบริษัท
		- รายได้ค่าใช้ทรัพยากรอื่นๆ	0.7	0.9	บริษัทคิดค่าใช้ทรัพยากรโดยมีความสัมพันธ์ กับต้นทุนทรัพยากรที่เกิดขึ้นจริง	คณะกรรมการตรวจสอบเห็นว่าเป็น รายการที่สมดุลผล และเป็นการ ดำเนินงานตามปกติธุรกิจของบริษัท
		<u>ค่าใช้จ่าย</u> - ค่าบริจาคจ่าย	24.0	24.0	บริษัทได้จ่ายเงินบริจาคตามนโยบายที่ได้รับ อนุมัติจากคณะกรรมการบริษัทแล้ว	คณะกรรมการตรวจสอบเห็นว่าเป็น รายการที่สมดุลผล และเป็นการ ดำเนินงานตามปกติธุรกิจของบริษัท และได้รับการอนุมัติจากคณะกรรมการ บริษัทแล้ว
บริษัท จัดหา เอเอ ทาเลนท์ จำกัด	กรรมการร่วม	<u>ค่าใช้จ่าย</u> - ค่าบริการจัดหาตำแหน่งงาน	1.4	0.4	เป็นการดำเนินงานตามปกติธุรกิจของบริษัท โดยใช้ราคาและผลตอบแทนปกติตามที่ บริษัทให้บริการแก่ลูกค้าโดยทั่วไป	คณะกรรมการตรวจสอบเห็นว่าเป็น รายการที่สมดุลผล และเป็นการ ดำเนินงานตามปกติธุรกิจของบริษัท
บริษัท ทีเอ็ม ดีไซน์ จำกัด	กรรมการของ บริษัท ทีเอ็ม ดีไซน์ จำกัด เป็นคู่สมรส ของบุตรสาว ของประธาน กรรมการ	<u>ค่าใช้จ่าย</u> - ค่าที่ปรึกษาทางก่อสร้าง	0.6	1.2	บริษัทได้จ่ายค่าใช้จ่าย ซึ่งเป็นราคาและ ผลตอบแทนปกติที่ บริษัท ทีเอ็ม ดีไซน์ จำกัด เรียกรับจากลูกค้าโดยทั่วไป	คณะกรรมการตรวจสอบเห็นว่าเป็น รายการที่สมดุลผล และเป็นการ ดำเนินงานตามปกติธุรกิจของบริษัท
บริษัท กรุงเทพดุสิต เวชการ จำกัด (มหาชน) (BDMS)	เป็นผู้ถือหุ้นใหญ่ของบริษัท โดย ณ วันที่ 31 ธันวาคม 2557 BDMS ถือหุ้นในบริษัท ร้อยละ 23.88 (31 ธันวาคม 2556: ร้อยละ 23.88)	<u>ค่าใช้จ่าย</u> - ค่าสารเภสัชภัณฑ์	11.6	9.4	เป็นการดำเนินงานตามปกติธุรกิจของบริษัท โดยใช้ราคาและผลตอบแทนปกติตามที่บริษัท ให้บริการแก่ลูกค้าโดยทั่วไป	คณะกรรมการตรวจสอบเห็นว่าเป็น รายการที่สมดุลผล และเป็นการ ดำเนินงานตามปกติธุรกิจของบริษัท

ชื่อบริษัท ที่เกี่ยวข้องกัน	ลักษณะความสัมพันธ์ ของผู้ทำรายการ ระหว่างกัน	ลักษณะรายการ	มูลค่ารายการ (ล้านบาท)		นโยบายราคา	ความสมเหตุสมผลและ ความจำเป็นของรายการ ระหว่างกัน
			สำหรับปีสิ้นสุด 31 ธ.ค. 2557	สำหรับปีสิ้นสุด 31 ธ.ค. 2556		
บริษัท เอ.เอ็น.บี.ลา บอราตอร์ (อานวย เกสซ์) จำกัด (ANB)	บริษัทย่อยของผู้ถือหุ้นใหญ่ (บริษัท กรุงเทพ ดิลิตเวท การ จำกัด (มหาชน) หรือ BDMS)	<u>ค่าใช้จ่าย</u> - ค่ายา	1.1	2.1	เป็นการดำเนินงานตามปกติธุรกิจของบริษัท โดยใช้ราคาและผลตอบแทนปกติตามที่ บริษัทให้บริการแก่ลูกค้าโดยทั่วไป	คณะกรรมการตรวจสอบเห็นว่าเป็น รายการที่สมเหตุสมผล และเป็นการ ดำเนินงานตามปกติธุรกิจของบริษัท
บริษัท เนชั่นแนล เฮลท์แคร์ ซิสเต็มส์ จำกัด (NHS)	บริษัทย่อยของผู้ถือหุ้นใหญ่ (บริษัท กรุงเทพ ดิลิตเวท การ จำกัด (มหาชน) หรือ BDMS)	<u>ค่าใช้จ่าย</u> ค่าบริการห้องปฏิบัติการจ่าย	2.6	2.5	เป็นการดำเนินงานตามปกติธุรกิจของบริษัท โดยใช้ราคาและผลตอบแทนปกติตามที่ บริษัทให้บริการแก่ลูกค้าโดยทั่วไป	คณะกรรมการตรวจสอบเห็นว่าเป็น รายการที่สมเหตุสมผล และเป็นการ ดำเนินงานตามปกติธุรกิจของบริษัท
บริษัท โรงพยาบาล พญาไท 3 จำกัด	บริษัทย่อยของผู้ถือหุ้นใหญ่ (บริษัท กรุงเทพ ดิลิตเวท การ จำกัด (มหาชน) หรือ BDMS)	<u>ค่าใช้จ่าย</u> ค่าบริการห้องปฏิบัติการจ่าย	0.3	-	เป็นการดำเนินงานตามปกติธุรกิจของบริษัท โดยใช้ราคาและผลตอบแทนปกติตามที่ บริษัทให้บริการแก่ลูกค้าโดยทั่วไป	คณะกรรมการตรวจสอบเห็นว่าเป็น รายการที่สมเหตุสมผล และเป็นการ ดำเนินงานตามปกติธุรกิจของบริษัท



ความรับผิดชอบ

ต่อสังคม

ความรับผิดชอบต่อสังคม

บริษัทได้กำหนดแนวทางความรับผิดชอบต่อสังคมของกิจการ ในค่านิยมขององค์กรเป็นข้อแรกจากทั้งหมด 4 ข้อ คือ บริการด้วยความเอื้ออาทร ซึ่งหมายถึงบริษัทจะดูแลผู้ป่วย บุคลากรในองค์กร ชุมชนและสิ่งแวดล้อมด้วยความเอื้ออาทร

นอกจากนี้ นายแพทย์นำ ตันธนิตย์ ผู้อำนวยการด้านการบริหารและผู้อำนวยการด้านการแพทย์ ของบริษัทฯ ยังได้มีวิสัยทัศน์ในแนวทางการรับผิดชอบต่อสังคมของบริษัทฯ โดยจัดตั้งฝ่ายบริหารการสื่อสารองค์กรและส่งเสริมสังคม เมื่อเดือนพฤศจิกายน พ.ศ. 2557 เพื่อกำกับดูแลและกำหนดแนวทางความรับผิดชอบต่อสังคมของกิจการทั้งในระดับองค์กรและระดับพนักงานให้เป็นไปตามค่านิยมขององค์กร อย่างมีประสิทธิภาพ รวมถึงประสานการดำเนินงานในโครงการต่างๆ ร่วมกับมูลนิธิโรงพยาบาลบำรุงราษฎร์ และองค์กรสาธารณกุศลอื่น

การประกอบธุรกิจด้วยความเป็นธรรม บริษัทฯ ได้มีนโยบายการบริหารงานโรงพยาบาลในหลายเรื่อง อาทิ เรื่องการเงินและการจัดซื้อและพัสดุ ทางบริษัทฯ มีการกำหนดวิธีดำเนินการในการจัดซื้อสินค้าประเภทต่าง ๆ ของโรงพยาบาลฯ รวมถึงอุปกรณ์เครื่องมือและการบริการภายในโรงพยาบาล ให้เกิดความเป็นธรรมกับคู่ค้า การกำหนดมาตรฐานของหนังสือสัญญาให้เกิดความเป็นธรรมในการเจรจาต่อรอง และการร่างหนังสือสัญญาอย่างถูกต้อง การมีศูนย์การควบคุมการทำหนังสือสัญญาทั้งหมดของโรงพยาบาล นอกจากนี้ยังมีนโยบายการบริหารโรงพยาบาลด้านการประเมินผลและกำหนดมาตรฐานผลิตภัณฑ์ เพื่อใช้เป็นแนวทางในการประเมินคุณภาพและความพึงพอใจสำหรับผลิตภัณฑ์ทั่วไปและผลิตภัณฑ์ทางการแพทย์ โดยคำนึงถึงผลประโยชน์สูงสุดของผู้ป่วยที่มาใช้บริการและเพื่อเป็นมาตรฐานเดียวกันกับคู่ค้าแต่ละแห่ง

นอกจากนี้ บริษัทยังมีการปฏิบัติตามหลักการค้ากับดูแลกิจการที่ดี ซึ่งได้เปิดเผยไว้ในรายงานฉบับนี้ หัวข้อที่ 6 การกำกับดูแลกิจการ

การต่อต้านการทุจริตคอร์รัปชัน บริษัทฯ ได้เข้าร่วมกับองค์กรต่างๆ ในการเป็นภาคีเครือข่ายต่อต้านคอร์รัปชัน (ภาค.) เมื่อวันที่ 9 พฤศจิกายน พ.ศ. 2553 นอกจากนี้ บริษัทยังมีการปฏิบัติตามหลักการค้ากับดูแลกิจการที่ดี ซึ่งได้เปิดเผยไว้ในรายงานฉบับนี้ หัวข้อที่ 6 การกำกับดูแลกิจการ

การเคารพสิทธิมนุษยชน บริษัทฯ ได้กำหนดนโยบายการบริหารงานโรงพยาบาลในหมวดที่ 1 เรื่อง การให้ความเสมอภาคไม่แบ่งชนชั้น โดยกำหนดให้พนักงาน ผู้ป่วย และผู้มาใช้บริการทุกท่านมีสิทธิ์ที่จะได้รับการดูแลอย่างเสมอภาค ไม่มีการแบ่งแยกเชื้อชาติ อายุ เพศ สัญชาติ ศาสนา ตำแหน่ง ลักษณะของโรคที่เป็น เศรษฐฐานะหรือสถานภาพทางสังคม รวมถึงการบริหารงานโรงพยาบาล เรื่องสิทธิและหน้าที่รับผิดชอบของผู้ป่วย ซึ่งบริษัทฯ มีนโยบายรับรองสิทธิของผู้ป่วยเป็นส่วนหนึ่งของคุณภาพการดูแลผู้ป่วย และได้ประกาศให้ผู้ป่วยทุกคนรับทราบสิทธิและหน้าที่รับผิดชอบนี้โดยทั่วถึง อีกทั้งยังได้ประกาศสิทธิและหน้าที่รับผิดชอบของผู้ป่วยลงในสื่อต่างๆ ที่เหมาะสมเพื่อแจ้งให้ผู้ป่วยได้รับทราบอย่างทั่วถึง นอกจากนี้เจ้าหน้าที่ทุกคนมีหน้าที่รับผิดชอบในการให้ข้อมูลเรื่องสิทธิและหน้าที่รับผิดชอบของผู้ป่วย ด้วยมารยาทและรูปแบบที่เหมาะสม แก่ผู้ป่วยที่ให้บริการกว่า 1 ล้านรายในแต่ละปี ซึ่งเดินทางมาจากประเทศต่างๆ กว่า 200 ประเทศทั่วโลก

การปฏิบัติต่อแรงงานอย่างเป็นธรรม บริษัทฯ ได้กำหนดนโยบายการบริหารงานโรงพยาบาล ในหมวดที่ 6 ว่าด้วยเรื่องทรัพยากรบุคคล และฝึกอบรม เพื่อให้เป็นแนวทางในการปฏิบัติต่อพนักงานของบริษัทให้เป็นมาตรฐานเดียวกัน อาทิ การสรรหาและคัดเลือกพนักงาน, การดูแลด้านสวัสดิการและนโยบายค่าตอบแทน, การเชิดชูเกียรติ, การโอนย้ายและเลื่อนตำแหน่งพนักงาน, การประเมินผลการปฏิบัติงานของพนักงานประจำปี, และการพัฒนาการจ้าง

นอกจากนี้ บริษัทฯ ยังปฏิบัติตามกฎหมายที่เกี่ยวข้อง อาทิ พระราชบัญญัติคุ้มครองแรงงาน (ฉบับที่ 3) พ.ศ. 2551, พระราชบัญญัติเงินทดแทน พ.ศ. 2537, ประกาศสำนักงานประกันสังคม เรื่อง การแจ้งการประสบอันตราย เจ็บป่วย หรือสูญหาย และการขอรับเงินทดแทนตามพระราชบัญญัติ กองทุนเงินทดแทน พ.ศ. 2537, กฎกระทรวง กำหนดหลักเกณฑ์และวิธีการตรวจสอบสุขภาพของลูกจ้าง และส่งผลการตรวจแก่นักงานตรวจแรงงาน พ.ศ. 2547, กฎกระทรวง ว่าด้วยการจัดสวัสดิการในสถานประกอบกิจการ พ.ศ. 2548

ทั้งนี้ บริษัทฯ ยังได้รับรางวัล “สถานประกอบกิจการดีเด่น ด้านแรงงานสัมพันธ์และสวัสดิการแรงงาน ประจำปี พ.ศ. 2557” ประเภทสถานประกอบกิจการขนาดใหญ่ ที่ไม่มีสหภาพแรงงาน โดยกระทรวงแรงงาน ติดต่อกันมา 6 ปีตั้งแต่ปี พ.ศ. 2552

ความรับผิดชอบต่อผู้บริโภค บริษัทฯ ได้กำหนดหลักปฏิบัติขององค์กรในข้อแรก ที่มุ่งมั่นที่จะให้บริการที่เกินความคาดหวังของลูกค้า ดังนั้นจึงได้มีการกำหนดนโยบายการบริหารงานโรงพยาบาล ในหมวดที่ 2 ว่าด้วยเรื่องการบริหารผู้ป่วย ซึ่งถือเป็นผู้บริโภคโดยตรง ทั้งนี้ บริษัทฯ จำแนกกลุ่มผู้ป่วยออกเป็น 2 แบบ คือ แบบที่ 1 จำแนกตามเชื้อชาติของผู้ป่วย โดยแยกออกเป็น 3 กลุ่มย่อย ได้แก่ 1) คนไทย 2) คนต่างชาติที่พำนักในประเทศไทย และ 3) ชาวต่างชาติ แบบที่ 2 จำแนกตามประเภทการบริการ แบ่งออกเป็น 2 กลุ่มย่อย คือ 1) การบริการผู้ป่วยนอก และ 2) การบริการแบบรับผู้ป่วยไว้ค้างคืน (ผู้ป่วยใน)

บริษัทฯ ได้ให้ความสำคัญและมุ่งเน้นผู้ป่วยเพื่อให้ได้รับการบริการที่มีคุณภาพอย่างเหมาะสมและได้มาตรฐาน จึงได้มีการนำมาตรฐานและเกณฑ์เกี่ยวกับโรงพยาบาลต่างๆ มาใช้ในกระบวนการบริการผู้ป่วยอย่างต่อเนื่อง อาทิ มาตรฐานโรงพยาบาล แนวทางพัฒนาคุณภาพโดยมุ่งผู้ป่วยเป็นศูนย์กลาง ฉบับปีภาณุฉนาภิเษก พ.ศ. 2537 สถาบันวิจัยระบบสาธารณสุข สถาบันวิชาการเพื่อการคุ้มครองผู้บริโภคด้านสุขภาพ มูลนิธิสาธารณสุขแห่งชาติ, มาตรฐาน HA และเกณฑ์พิจารณา: บุคลากรภาพรวมระดับโรงพยาบาล พ.ศ. 2543 สถาบันพัฒนาและรับรองคุณภาพโรงพยาบาล, มาตรฐานโรงพยาบาลและบริการสุขภาพ (ฉบับเฉลิมพระเกียรติฉลองสิริราชสมบัติครบ 60 ปี), มาตรฐานคุณภาพโรงพยาบาลระดับสากล (Joint Commission International: JCI), มาตรฐาน ISO (International Organization for Standardization) ISO 15189: Medical laboratories - Particular requirements for quality and competence, มาตรฐานผลิตภัณฑ์อุตสาหกรรม มอก.2276 - 2549 ห้องปฏิบัติการทางการแพทย์ - ข้อกำหนดด้านความปลอดภัย, แนวทางการตรวจมาตรฐานคุณภาพบริการของสถานพยาบาลประเภทที่รับผู้ป่วยไว้ค้างคืน ฉบับปรับปรุงและพัฒนาครั้งที่ 2 พ.ศ. 2552 กลุ่มสถานพยาบาล กองการประกอบโรคศิลปะ กรมสนับสนุนบริการสุขภาพ กระทรวงสาธารณสุข, นโยบายการรับรองความสามารถห้องปฏิบัติการ ของสถานพยาบาลตรวจสุขภาพคนหางานที่จะไปทำงานต่างประเทศ ซึ่งมาตรฐานและเกณฑ์เกี่ยวกับโรงพยาบาลฯ ที่นำมาใช้ในการบริการผู้ป่วยนี้ ครอบคลุมตั้งแต่ช่วงผู้ป่วยก่อนเข้ารับบริการ ระหว่างการรับบริการ และหลังการรับบริการแล้วเสร็จ นอกจากนี้ บริษัทฯ ยังมีกระบวนการรับฟังความคิดเห็นและข้อร้องเรียนจากผู้ป่วย เพื่อนำมาเป็นข้อมูลในการวางแผนเพื่อพัฒนาการบริการผู้ป่วยอย่างต่อเนื่อง โดยใช้กระบวนการ PDCA (Plan, Do, Check, Act)

การดูแลรักษาสสิ่งแวดล้อม บริษัทฯ ได้กำหนดนโยบายการบริหารงานโรงพยาบาล ในหมวดที่ 7 ว่าด้วยเรื่องการจัดการสิ่งแวดล้อม โดยมีเนื้อหาครอบคลุมในด้านต่างๆ ได้แก่ การอนุรักษ์พลังงาน, การใช้และการจัดหาวัสดุอุปกรณ์และบริโภค, การลดมลภาวะต่อสิ่งแวดล้อมในโรงพยาบาลฯ, การตรวจสอบและการวัดผลกระบวนการที่เกี่ยวข้องกับกฎหมายและข้อกำหนดทางด้านสิ่งแวดล้อม, การควบคุมความปลอดภัยเมื่อมีการก่อสร้างหรือการปรับปรุงภายใน, การประเมินความเสี่ยงด้านความปลอดภัยและสิ่งแวดล้อม

โดยบริษัทฯ ได้ปฏิบัติตามกฎหมายที่เกี่ยวข้องกับการดูแลรักษาสสิ่งแวดล้อม อาทิ กฎกระทรวงว่าด้วยการกำจัดมูลฝอยติดเชื้อ พ.ศ. 2545 ส่วนวิศวกรรมสิ่งแวดล้อม สำนักงานอนามัยสิ่งแวดล้อม กรมอนามัยกระทรวงสาธารณสุข, ข้อบัญญัติกรุงเทพมหานคร เรื่องการเก็บขน และกำจัดสิ่งปฏิกูลหรือมูลฝอย พ.ศ. 2544 จากภารกิจงานเบกษา 11 มีนาคม 2545, พระราชบัญญัติส่งเสริมและรักษาคุณภาพสิ่งแวดล้อม พ.ศ. 2535, ประกาศกระทรวงทรัพยากรธรรมชาติและสิ่งแวดล้อม เรื่องกำหนดประเภทอาคารเป็นแหล่งกำเนิดมลพิษที่จะต้องถูกควบคุมการปล่อยน้ำเสียลงสู่แหล่งน้ำสาธารณะหรือออกสู่สิ่งแวดล้อม, อนุสัญญาเวียนนาว่าด้วยการป้องกันชั้นบรรยากาศโอโซนและพิธีสารมอนทรีออลว่าด้วยการเลิกใช้สารทำลายชั้นบรรยากาศโอโซน

การร่วมพัฒนาชุมชนหรือสังคม บริษัทฯ ได้ดำเนินโครงการส่งเสริมสังคมที่สำคัญ ในปีที่ผ่านมา ดังนี้

โครงการส่งเสริมสุขภาพ

1. โครงการ “รักษ์ใจไทย” เป็นโครงการภายใต้การดำเนินงานของมูลนิธิโรงพยาบาลบำรุงราษฎร์และบริษัทฯ ที่ริเริ่มขึ้นเมื่อปี พ.ศ. 2546 เพื่อช่วยผ่าตัดเด็กโรคหัวใจพิการแต่กำเนิดหรือโรคลิ้นหัวใจรั่ว ที่ขาดแคลนทุนทรัพย์ มีฐานะยากจนหรือไม่สามารถเข้าถึงการรักษาพยาบาลที่จำเป็นได้ การผ่าตัดหัวใจโดยทั่วไปจะมีค่าใช้จ่ายประมาณ 650,000 บาทต่อราย โดยในปี พ.ศ. 2557 ได้ช่วยผ่าตัด 41 ราย ซึ่งตั้งแต่เริ่มโครงการจนถึง ปี พ.ศ. 2557 ได้ผ่าตัดหัวใจแก่ผู้ป่วยที่ด้อยโอกาสไปแล้ว 702 ราย
2. โครงการหน่วยแพทย์เคลื่อนที่ในต่างจังหวัด
 - คณะแพทย์และเจ้าหน้าที่อาสาสมัครของโรงพยาบาลบำรุงราษฎร์ ร่วมกับคุณชัย โสภณพนิช ผู้บริหารและพนักงานจากบริษัท กรุงเทพประกันภัย จำกัด (มหาชน) ออกหน่วยแพทย์เคลื่อนที่ให้บริการตรวจรักษาโรคโดยไม่คิดค่าใช้จ่ายเป็นประจำทุกปีแก่ชาวบ้านประมาณ 1,000 คนในจังหวัดสกลนคร นอกจากนี้ ยังมีโครงการริเริ่มจัดฝึกอบรมงานหัตถกรรมให้แก่กลุ่มแม่บ้านในหมู่บ้านหนองคอง จังหวัดมุกดาหาร เพื่อเป็นรายได้เสริมสำหรับครอบครัวผู้ยากไร้จำนวนมาก
 - ออกหน่วยแพทย์เคลื่อนที่บริการประชาชน โรงเรียนบ้านหนองห้าง ต.หนองขาม อ.หนองญาติ จ.สุพรรณบุรี
 - ออกหน่วยแพทย์เคลื่อนที่บริการประชาชน โรงเรียนบ้านหนองไผ่แก้ว ต.หนองเหียง อ.พนัสนิคม จ.ชลบุรี
3. โครงการหน่วยแพทย์เคลื่อนที่ในเขตกรุงเทพมหานคร
 - โครงการคลินิกเคลื่อนที่กองทุนทอมสัน โครงการนี้ได้รับการอุปถัมภ์จากกองทุนทอมสันและสนับสนุนโดยมูลนิธิโรงพยาบาลบำรุงราษฎร์และบริษัทฯ มาตั้งแต่ปี พ.ศ. 2544 เป็นบริการออกหน่วยแพทย์เคลื่อนที่ทุกวันเพื่อตรวจรักษาโรคโดยไม่คิดค่าใช้จ่ายแก่ประชาชนผู้ด้อยโอกาสที่อาศัยอยู่ในชุมชนจำนวน 30 ชุมชนในเขตกรุงเทพมหานครและปริมณฑล โดยในปี

พ.ศ. 2557 โครงการคลินิกเคลื่อนที่นี้ได้ให้การตรวจรักษาพยาบาลผู้ป่วยเป็นจำนวน 22,925 ราย อีกทั้งยังได้บริจาคข้าวสาร น้ำหนัก 5 กิโลกรัมจำนวนกว่า 6,257 ถุง

- บริการฉีดวัคซีนป้องกันไข้หวัดใหญ่ ให้กับเด็กเล็ก 130 คน ของศูนย์พัฒนาเด็กก่อนวัยเรียน ชุมชนนิคมมักกะสัน

โครงการส่งเสริมความรู้ด้านสุขภาพ

เป็นกิจกรรมเพื่อสังคมของบริษัทฯ โดยมุ่งเน้นให้การให้ความรู้ด้านสุขภาพแก่ประชาชนโดยผ่านโครงการและกิจกรรมต่างๆ ซึ่งรวมถึงการจัดนิทรรศการและการสัมมนาส่งเสริมความรู้สุขภาพเป็นประจำตลอดทั้งปี กิจกรรมส่งเสริมสุขภาพ การให้ความรู้เรื่องสุขภาพแก่นักเรียนในโรงเรียนต่างๆ และการจัดทำเอกสารเผยแพร่ความรู้ เช่น นิตยสาร Better Health คู่มือการดูแลสุขภาพ การจัดทำข้อมูลเกี่ยวกับการส่งเสริมสุขภาพ เพื่อลงในสื่อต่างๆ ทั้งสื่อออนไลน์ และสื่อสิ่งพิมพ์

โครงการสาธารณประโยชน์อื่นๆ

- การสนับสนุนน้ำเย็นแอลกอฮอล์ เพื่อใช้ในภารกิจในพระราชพิธีฉัตรมงคล พระบาทสมเด็จพระเจ้าอยู่หัว และสมเด็จพระนางเจ้าฯ พระบรมราชินีนาถ เสด็จฯ ไปในการสมโภชพสกนิกรมหาเสวตฉัตรสิริราชกกุธภัณฑ์ ณ ศาลารายพระราชสมาคมวังไกลกังวล อำเภอหัวหิน จังหวัดประจวบคีรีขันธ์ ในวันจันทร์ที่ 5 พฤษภาคม 2557 จำนวน 2,000 ผืน
- การสนับสนุนชุดยาสีฟัน แก่กระทรวงสาธารณสุข 200 ชุด เพื่อมอบให้กับประชาชน
- การจัดโครงการรับบริจาคโลหิต ร่วมกับศูนย์บริการโลหิตแห่งชาติ สภากาชาดไทย สำหรับพนักงานและลูกค้า จำนวน 4 ครั้ง ตลอดปี
- โครงการ “ร่วมแรง ร่วมใจ กับ Bhappy3” เป็นการรวมพนักงานจิตอาสา จากบริษัท โรงพยาบาลบำรุงราษฎร์ จำกัด (มหาชน) บริษัท กรุงเทพประกันชีวิต จำกัด (มหาชน) บริษัท กรุงเทพประกันภัย จำกัด (มหาชน) เพื่อร่วมกันทำกิจกรรมเพื่อสังคมและสิ่งแวดล้อมเป็นประจำทุกปี ได้แก่ ตอน ป่วยอยู่ ป่วยไป พาเพลิน ณ อุทยานสิ่งแวดล้อมนานาชาติสิรินธร ค่ายพระรามหก อำเภอชะอำ จังหวัดเพชรบุรี, ตอน แด้มฝัน ปั่นยิ้ม เพื่อน้อง ร่วมพัฒนาสภาพแวดล้อมของโรงเรียนบ้านหนองไผ่แก้ว ต.หนองเหียง อ.พนมสนิม จ.ชลบุรี พร้อมหน่วยแพทย์บริการประชาชน
- กิจกรรมเก็บขยะและดูแลตึกก่อนได้ดำรงสาธารณะ ณ ดำรงสาธารณะ ข้างโรงพยาบาลบำรุงราษฎร์
- กิจกรรม “ปั่น ปั่น สุข” เพื่อช่วยผ่าตัดเด็กโรคหัวใจพิการแต่กำเนิดผู้ด้อยโอกาส ให้ครบ 700 ราย เนื่องในโอกาสครบรอบ 34 ปีของโรงพยาบาลบำรุงราษฎร์ ณ สวนวชิรเบญจทัศ (สวนรถไฟ)
- การช่วยเหลือผู้ประสบอัคคีภัย ในพื้นที่ชุมชนนิคมมักกะสันที่ จำนวน 20 หลังคาเรือน มีผู้ได้รับความเดือดร้อนกว่า 120 ราย โดยมอบความช่วยเหลือด้วยการจัดหน่วยแพทย์เคลื่อนที่ให้บริการ พร้อมมอบน้ำดื่มและข้าวสารจากกองทุนทอมสันแก่ผู้แทนชุมชน
- สนับสนุนเครื่องกระตุ้นหัวใจ AED (Automatic External Defibrillator) สำหรับท่าอากาศยานสุวรรณภูมิ เพื่อสำหรับใช้ปฐมพยาบาลในกรณีฉุกเฉินแก่ผู้มาใช้บริการ



ผู้บริหารและพนักงานโรงพยาบาลบำรุงราษฎร์ได้นำของขวัญไปแจกแก่เด็กด้อยโอกาสกว่า 170 คน ณ โรงเรียนอนุบาล ศูนย์พัฒนาเด็ก ชุมชนมักกะสัน กรุงเทพฯ เนื่องในวันเด็กแห่งชาติ

- การจัดทำซีดีเพลง “ให้หัวใจ...นำทาง 4” เพื่อนำเงินบริจาคสมทบทุนโครงการ “รักษะใจไทย” ของมูลนิธิโรงพยาบาลบำรุงราษฎร์ เพื่อช่วยผ่าตัดเด็กโรคหัวใจพิการแต่กำเนิดผู้ด้อยโอกาส
- บริการหน่วยปฐมพยาบาลพร้อมด้วยรถพยาบาลฉุกเฉิน สำหรับหน่วยงานหรือองค์กรที่จัดกิจกรรมสำหรับสาธารณประโยชน์ ร้องขอรับการสนับสนุน

บริษัทฯ ยังได้รับการคัดเลือกให้ได้รับรางวัลองค์กรยอดเยี่ยมด้านความรับผิดชอบต่อสังคม ประจำปี พ.ศ. 2557 ซึ่งจัดโดยหอการค้าอเมริกันในประเทศไทย (The American Chamber of Commerce in Thailand หรือ AMCHAM) เป็นปีที่ 2 ติดต่อกัน ในฐานะที่บริษัทฯ ได้ดำเนินโครงการช่วยเหลือสังคมอย่างต่อเนื่อง เช่น โครงการผ่าตัดเด็กโรคหัวใจพิการแต่กำเนิดผู้ด้อยโอกาส ซึ่งแสดงให้เห็นถึงบทบาทขององค์กรธุรกิจที่มีนโยบายช่วยเหลือสังคมอย่างจริงจัง

บทบาทภาคองค์กรเพื่อสังคม

- คณะกรรมการผู้ก่อตั้ง CSR Club สมาคมบริษัทจดทะเบียนไทย
- คณะกรรมการสมาคมสร้างสรรค์ไทย (ตาวิเศษ)

ผู้ลงทุนสามารถศึกษาข้อมูลของบริษัทที่ออกหลักทรัพย์เพิ่มเติมได้จากแบบแสดงรายการข้อมูลประจำปี (แบบ 56-1) ของบริษัทที่แสดงไว้ใน www.sec.or.th หรือเว็บไซต์ของบริษัท www.bumrungrad.com/investor

โรงพยาบาลบำรุงราษฎร์ได้ให้บริการจิตเวชในไขหวัดใหญ่แก่เด็ก
ด้อยโอกาส ณ ชุมชนมักกะสัน ที่อยู่ใกล้เคียง ในโอกาสครบรอบ
34 ปีของโรงพยาบาล





บริษัท โรงพยาบาลบำรุงราษฎร์ จำกัด (มหาชน)

33 สุขุมวิท ซอย 3 กรุงเทพฯ 10110

โทรศัพท์ : +66 (0) 2667 1000

โทรสาร : +66 (0) 2667 2525

E-mail : ir@bumrungrad.com

www.bumrungrad.com



พิมพ์บนกระดาษรีไซเคิล 100%