



Bumrungrad
International
โรงพยาบาลบำรุงราษฎร์



รายงานประจำปี 2558

บริษัท โรงพยาบาลบำรุงราษฎร์ จำกัด (มหาชน)

สารบัญ

สารจากประธานกรรมการ	2
สารจาก Corporate CEO	4
กรรมการและผู้บริหารระดับสูง	14
ข้อมูลทางการเงิน	15
ข้อมูลทางการเงินโดยสรุป	16
คำอธิบายและการวิเคราะห์ฐานะการเงินและผลการดำเนินงาน	17
รายงานของคณะกรรมการตรวจสอบ	23
รายงานความรับผิดชอบของคณะกรรมการ	24
งบการเงิน	25
สรุปข้อมูลและการประกอบธุรกิจของบริษัท	79
การปฏิบัติตามหลักการทำกับดูละกิจการที่ดี	111
การควบคุมภายในและการบริหารจัดการความเสี่ยง	119
รายการระหว่างกัน	122
ความรับผิดชอบต่อสังคม	129

สารจาก ประธานกรรมการ



นายชัย โสภณพนิช
ประธานกรรมการ



ปี 2558 นับเป็นปีที่แข็งแกร่งของโรงพยาบาลบำรุงราษฎร์ ด้วยรายได้จากการให้บริการกลุ่มผู้ป่วยจากต่างประเทศ และในประเทศ เป็นอีกปีหนึ่งที่ธุรกิจได้สร้างผลสำเร็จอย่างต่อเนื่อง ในรูปแบบของรายได้กำไรก่อนหักดอกเบี้ย ภาษี ค่าเสื่อมราคาและค่าตัดจำหน่าย (EBITDA) และผลกำไร โดยเฉพาะอย่างยิ่งเรามีกำไรสุทธิเพิ่มมากขึ้นในปีที่ผ่านมาจากปริมาณผู้ป่วยที่มีอาการซับซ้อนเลือกใช้บริการของโรงพยาบาลบำรุงราษฎร์เพิ่มมากขึ้น

กลยุทธ์ในการให้บริการกลุ่มผู้ป่วยที่มีศักยภาพสูงจากในและต่างประเทศเห็นได้จากความแตกต่างในบริการทางการแพทย์ของโรงพยาบาลของเราเมื่อเปรียบเทียบกับผู้ให้บริการที่ใช้เทคโนโลยี อันทันสมัยรายอื่นๆ ทั้งในและต่างประเทศ ความแตกต่างในความเป็นตัวตนของเราในฐานะสถาบันนี้เกิดจากค่านิยมที่เรายึดมั่น และวัฒนธรรมของเราที่พัฒนามานานกว่า 35 ปี แน่นอนว่า สิ่งเหล่านี้เป็นองค์ประกอบที่สำคัญต่อความสำเร็จในอดีตและอนาคตของเรา

ค่านิยมหลักของเรามีศูนย์กลางอยู่ที่การบริการแก่ผู้ป่วยด้วยความเอื้ออาทรความเป็นมืออาชีพและการประสานงานกันระหว่างผู้เชี่ยวชาญหลากหลาย ในขณะเดียวกันเรามุ่งเน้นการสร้างระบบการทำงานที่มีประสิทธิภาพมากขึ้นเพื่อให้มั่นใจในคุณภาพ ความปลอดภัย และความสม่ำเสมอในการส่งมอบผลลัพธ์ทางการรักษาที่ดียิ่งขึ้นให้แก่ผู้ป่วย การมุ่งเน้นในสิ่งเหล่านี้ รวมถึงการลงทุนในบุคลากรของเราและการมุ่งเน้นในผลลัพธ์ที่วัดได้ทำให้เกิดวัฒนธรรมองค์กรที่เป็นเอกลักษณ์และกลายเป็นดีเอ็นเอของโรงพยาบาลบำรุงราษฎร์ ในที่สุด

วัฒนธรรมที่เป็นเอกลักษณ์และยืนหยัดมาอย่างยาวนานนี้ได้แสดงให้เห็นถึงความสามารถในการปรับตัวและยืดหยุ่นตลอดหลายปีที่ผ่านมา วัฒนธรรมได้ถูกทดสอบอีกครั้งหนึ่งเมื่อโรงพยาบาลบำรุงราษฎร์ได้เผชิญกับผู้ป่วยโรคเมอร์สสายแรกในประเทศไทยเมื่อเดือนมิถุนายน 2558 จากการทำงานเป็นทีมที่โดดเด่นของแพทย์และบุคลากร ผนวกกับระบบที่เราມีอยู่ทำให้เราสามารถตรวจพบและแยกผู้ป่วยออกมาอย่างปลอดภัยเพื่อไม่ให้เกิดการติดเชื้อและแพร่ระบาดของไวรัส เหตุการณ์นี้ทำให้เราได้รับการยกย่องและชื่นชมเป็นวงกว้างจากหน่วยงานสาธารณสุขทั้งในและต่างประเทศ เรายังคงเฝ้าระวังเพื่อป้องกันความเสี่ยงจากโรคติดเชื้อและปรับปรุงขั้นตอนการทำงานตลอดเวลาเพื่อให้ได้มาตรฐานสูงสุด

หลายปีที่ผ่านมา โรงพยาบาลได้เติบโตขึ้นเรื่อยๆ และได้พัฒนาผู้นำที่มีความสามารถขึ้นภายในองค์กร เรายังคงลงทุนในบุคลากร และระบบการทำงานของเร เพื่อให้คำจำกัดความของการเป็นผู้นำในการให้บริการทางด้านสุขภาพระดับสากลในรูปแบบใหม่ที่ให้บริการผู้ป่วยอย่างดียเยี่ยมและให้ผลลัพธ์ที่น่าพึงพอใจต่อไปในอนาคต



สารจาก CORPORATE CEO

นายเดนนิส บราวน์
Corporate CEO

ตลอด 35 ปีที่ผ่านมา แพทย์และเจ้าหน้าที่ของเรา ได้สร้างแบรนด์อันยั่งยืนที่ดึงดูดผู้ป่วยทั้งในประเทศไทยและทั่วโลกเพื่อมาทำการรักษาที่มีประสิทธิภาพ ในสภาพแวดล้อมที่สะดวกสบายและการบริการด้วยความเอื้ออาทร อนาคตของแบรนด์นี้ขึ้นอยู่กับปริมาณผู้ป่วยนอก 3,276 คนและผู้ป่วยใน 96 คนที่ใช้บริการของโรงพยาบาลในแต่ละวัน และบอกเล่าประสบการณ์ที่น่าประทับใจให้กับครอบครัว เพื่อนและเพื่อนร่วมงานของพวกเขา

สิ่งที่เราทำเพื่อให้ผู้ป่วยพึงพอใจคือการสร้างสรรค์ความแตกต่างในการบริการทางการแพทย์และการมุ่งมั่นสู่มาตรฐานสากลที่ทำให้เราโดดเด่นจากผู้ให้บริการทางด้านสุขภาพอื่นๆ ปัจจุบันนี้ประเทศไทยสามารถให้บริการทางการแพทย์จากหลายสถาบันและมีการแข่งขันอย่างเข้มข้นทางการตลาด โรงพยาบาลบำรุงราษฎร์มุ่งมั่นความเป็นเลิศในกลุ่มโรงพยาบาลเอกชนในการให้บริการทางการแพทย์เฉพาะทางโดยใช้เทคโนโลยีใหม่ล่าสุด กลยุทธ์ที่แตกต่างของเรามีองค์ประกอบหลักสามประการด้วยกัน

องค์ประกอบแรกคือความแข็งแกร่งและความเชี่ยวชาญของแพทย์ที่ทำงานร่วมกันเป็นทีมของเรา เรามีจำนวนแพทย์มากกว่า 1,300 คน ส่วนใหญ่ได้รับใบวุฒิบัตรของการเป็นแพทย์เชี่ยวชาญเฉพาะสาขาจากประเทศสหรัฐอเมริกาหรือประเทศอื่นๆ ที่มีมาตรฐานที่ได้รับการเชื่อถือในระดับนานาชาติ ผู้ป่วยหลายคนมาหาเราเพื่อแสวงหาแพทย์เหล่านี้ไม่ว่าจะเป็นแพทย์เฉพาะบุคคลหรือทีมแพทย์เพื่อทำการรักษาโรคที่ซับซ้อน ความร่วมมือของความเชี่ยวชาญนี้ทำให้ผู้ป่วยได้รับการรักษาและได้ผลลัพธ์ที่ดีกว่าและช่วยให้เราสร้างความชำนาญเฉพาะทางพิเศษเกือบ 100 สาขา

ตัวอย่างเช่นเราเปิดคลินิกสุขภาพผู้สูงอายุนิวโลฟในปีนั้นเพื่อให้การรักษาและใช้วิธีการที่ก้าวหน้าในการดูแลผู้ป่วยสูงอายุอย่างมีประสิทธิภาพ การรักษาผู้สูงอายุนี้ต้องใช้ความร่วมมือของความเชี่ยวชาญหลายด้าน ยกตัวอย่างเช่น ปัญหาการหกล้มและอาการมีเวียนศีรษะในผู้ป่วยสูงอายุอาจเกิดได้จากหลายสาเหตุ เช่น จากหูชั้นใน โรคระบบไหลเวียนเลือด กล้ามเนื้ออ่อนแรง หรือโรคทางสมอง จึงจำเป็นต้องมีความเชี่ยวชาญที่จำเป็นสำหรับการวินิจฉัยโรคและการรักษาที่มีประสิทธิภาพของโรคเฉพาะทาง ความสามารถและวิธีการทำงานของแพทย์ที่ทำงานเป็นทีมอย่างมีประสิทธิภาพคือส่วนหนึ่งของวัฒนธรรมที่ยั่งยืนของเราและเป็นเหตุผลสำคัญต่อความสำเร็จของเราในการรักษาโรคที่มีความซับซ้อน

องค์ประกอบที่สองคือการนำเอาเทคโนโลยีที่เหมาะสมมาใช้ในโรงพยาบาล เป็นสิ่งสำคัญที่ต้องมีความสมดุลระหว่างการนำเทคโนโลยีขั้นนำมาใช้กับการชะลอการตัดสินใจใช้งานจนกว่าจะมีข้อมูลเพียงพอที่จะยืนยันประสิทธิภาพของเทคโนโลยีนั้น ในกรณีของการใช้เทคโนโลยีวัดคลื่นเพื่อรักษาโรคหัวใจ เราได้ใช้เทคโนโลยีนี้ในกระบวนการรักษาผู้ป่วยโรคหัวใจบางชนิดอย่างประสบความสำเร็จในปีนี้ได้แก่การใช้เทคโนโลยีค็อกกิ้งพิคคอมพิวติ้ง (Cognitive Computing) เพื่อวิเคราะห์ข้อมูลทางการแพทย์โดยระบุแนวทางการรักษาที่ดีที่สุด

สอดคล้องกับสภาพของผู้ป่วยแต่ละรายซึ่งเป็นสิ่งที่จำเป็นในการให้การดูแลรักษาผู้ป่วยโรคหัวใจ บำรุงราษฎร์เป็นโรงพยาบาลแห่งแรกในการนำเทคโนโลยีนี้มาใช้และคาดหวังว่าเทคโนโลยีนี้จะเป็นองค์ประกอบสำคัญในความเชี่ยวชาญของศูนย์มะเร็งของเรา

องค์ประกอบที่สามคือการปรับปรุงระบบคุณภาพและความปลอดภัยของโรงพยาบาลอย่างต่อเนื่อง เราพยายามที่จะเพิ่มประสิทธิภาพของระบบในโรงพยาบาลของเราอย่างสม่ำเสมอ นอกจากการได้รับการรับรองมาตรฐานคุณภาพโรงพยาบาลระดับสากลจากเจซีไอแล้ว เรายังมุ่งมั่นที่จะพัฒนาระบบเฉพาะด้านภายในโรงพยาบาล ตัวอย่างที่เกิดขึ้นในเร็วๆ นี้คือ การได้รับการรับรองมาตรฐานห้องปฏิบัติการทางการแพทย์จากเวสต์การ์ด ซิกมา (Westgard Sigma) แห่งแรกในประเทศไทยในเรื่องของมาตรฐานความถูกต้องแม่นยำระดับสากล เป็นการรับรองผลลัพธ์ที่ปราศจากความผิดพลาด

จุดแข็งของระบบของเราได้ถูกทดสอบในเดือนมิถุนายน 2558 เมื่อประเทศไทยมีผู้ป่วยโรคเมอร์สสายแรกเข้ามาได้รับการรักษาที่โรงพยาบาลบำรุงราษฎร์ ทีมแพทย์และพยาบาลของเราได้รับการอบรมและมีประสบการณ์ในการประเมินความเสี่ยงอย่างถูกต้องแม่นยำจากอาการของผู้ป่วยและประวัติการเดินทาง เราสามารถแยกผู้ป่วยออกจากผู้อื่นอย่างประสบความสำเร็จทำให้สามารถป้องกันการแพร่กระจายของเชื้อไวรัสในประเทศได้ ทั้งโรงพยาบาลและประเทศไทยสามารถหลีกเลี่ยงจากสิ่งที่อาจกลายเป็นสถานการณ์วิกฤตที่มีผลกระทบต่อประชากรในประเทศรวมถึงผู้ป่วยต่างชาติที่เข้ามารักษาตัวในประเทศไทยได้อย่างรวดเร็ว องค์ประกอบที่แข็งแกร่งของบุคลากรและระบบเป็นตัวขับเคลื่อนให้โรงพยาบาลบรรลุคุณภาพและความปลอดภัยของผู้ป่วยในระดับนี้ได้ เราจะไม่หยุดยั้งในการพัฒนาสิ่งต่อไป

เราเห็นผู้ป่วยในเพิ่มจำนวนมากขึ้นจนทำลายสถิติที่เคยเป็นมาในช่วงปลายปี 2558 สะท้อนให้เห็นแนวโน้มของผู้ป่วยในที่เข้ามารักษาตัวด้วยอาการที่ซับซ้อนยิ่งขึ้น เฉลี่ยระยะเวลาในการรักษาตัวในโรงพยาบาลเพิ่มขึ้นมากกว่า 9% ขณะที่จำนวนวันของผู้ป่วยในเพิ่มขึ้น 11% เนื่องจากเราตั้งอยู่ในพื้นที่ในเมืองที่หนาแน่น การวางแผนขยายโรงพยาบาลจำเป็นต้องใช้เวลาและมักต้องผ่านหลายขั้นตอน ในปลายปี 2558 เราย้ายบุคลากรที่ทำงานในสำนักงานออกจากอาคารบำรุงราษฎร์เรลิเดนซ์เพื่อปรับปรุงตึกสำหรับพื้นที่ใช้สอยทางการแพทย์ การตัดสินใจนี้ทำให้เรามีพื้นที่ในอาคารโรงพยาบาลมากขึ้นเพื่อเพิ่มความสามารถในการรองรับผู้ป่วยและเป็นการวางแผนเพื่อขยายตัวเพิ่มเติมในอนาคตต่อไป

ผลลัพธ์ของความพยายามนี้เป็นที่ยอมรับจากหน่วยงานภายในประเทศไทยและทั่วโลก เป็นอีกครั้งหนึ่งที่เรได้รับรางวัลองค์กรยอดเยี่ยมด้านความรับผิดชอบต่อสังคมซึ่งจัดโดยหอการค้าอเมริกันในประเทศไทยจากการดำเนินงานของโครงการรักษาใจไทย นอกจากนี้เรายังได้รับรางวัลสถานประกอบกิจการดีเด่นด้านแรงงานสัมพันธ์และสวัสดิการแรงงานจากกระทรวงแรงงานเป็นเวลาห้าปีติดต่อกัน



ระบบแห่งความเชี่ยวชาญ ที่ผสาน**เป็นหนึ่ง**

**ระบบการให้บริการทางด้านสุขภาพที่ทำงาน
อย่างสอดคล้องประสานกัน โดยพนักงานกำลัง
ความเชี่ยวชาญจากทีมแพทย์และบุคลากรเฉพาะทางเข้าด้วยกัน**
เพื่อได้ผลลัพธ์การรักษาเชิงบวก โดยเฉพาะอย่างยิ่งในการรักษา
ขั้นตติยภูมิ ซึ่งเราสามารถให้บริการ
ทางการแพทย์เฉพาะทางได้เกือบ 100 สาขา



นวัตกรรม

การใช้เทคโนโลยีที่เหมาะสม
และการบริหารจัดการที่ดี

เพื่อเสริมสร้างผลลัพธ์ทางการรักษาและเพิ่มพูนประสบการณ์
เชิงบวกของผู้ป่วย **เราได้ประยุกต์ใช้เทคโนโลยีและนวัตกรรมใหม่ๆ
อย่างสม่ำเสมอตามความเหมาะสม** ซึ่งเราจำเป็นต้องรักษา
สมดุลที่ถูกต้องระหว่างการนำเทคโนโลยีใหม่มาใช้ในการรอ
ข้อมูลทางการแพทย์อย่างเพียงพอเพื่อยืนยันประสิทธิภาพของ
เทคโนโลยีนั้นๆ ก่อนนำมาใช้

หากเดินไปรอบๆ พื้นที่โรงพยาบาลของเราในกรุงเทพฯ
จะเห็นว่าเราได้ทำการปรับเปลี่ยนและขยายพื้นที่อย่างต่อเนื่อง
เพื่อรองรับความต้องการในอนาคตที่จำเป็นต้องใช้วิสัยทัศน์
วางแผนและลงมือทำล่วงหน้าหลายปี



คุณภาพและมาตรฐาน

ความปลอดภัยของผู้ป่วย



**เรามุ่งมั่นในการส่งมอบมาตรฐานสูงสุดในคุณภาพ
และความปลอดภัยให้แก่ผู้ป่วย**

เราไม่หยุดยั้งในการค้นหาหนทางเพื่อพัฒนาอย่างต่อเนื่อง
นอกจากการได้รับการรับรองมาตรฐานคุณภาพ
โรงพยาบาลระดับสากล เช่น เจซีไอ เรายังมุ่งมั่นที่จะพัฒนาระบบเฉพาะด้านภายในโรงพยาบาลเช่นกัน



พลีพร

- โรงพยาบาลแห่งแรกในเอเชียที่ได้รับการรับรองจากเจซีไอ
- เป็นองค์ประกอบสำคัญของการให้บริการทางด้านสุขภาพของโลก โดยให้บริการผู้ป่วยกว่า 1.1 ล้านรายต่อปีจาก 190 ประเทศทั่วโลก
- มีสำนักงานตัวแทน 32 แห่งใน 17 ประเทศ
- ได้รับการรับรองจากสถาบันทั้งในประเทศและต่างประเทศ
- ได้รับการยกย่องและยอมรับโดยสื่อต่างๆ อย่างสม่ำเสมอ
- เป็นที่ยอมรับในมาตรฐานคุณภาพและความปลอดภัย มีความพร้อมในการรับมือกับโรคติดต่อหลายประเภท



Bumrungrad
International
HOSPITAL



กรรมการและผู้บริหารระดับสูง



นายชาตรี โสภณพนิช

ที่ปรึกษาคณะกรรมการ



นายชัย โสภณพนิช

ประธานกรรมการ



นายแพทย์ชาญวิทย์ ตันติพิพัฒน์

รองประธานกรรมการ



นางลinda สีสะปินชา

กรรมการ
กรรมการผู้จัดการ



นายแพทย์นำ ตันรุตติย์

กรรมการ
ผู้อำนวยการด้านบริหาร



นายแพทย์สิน อนุราช

กรรมการ



นายชอง โต

กรรมการ



นายสุวรณ์ วลัยเสถียร

กรรมการ



นางสาวโสภาวดี อุตโตโมบล

กรรมการอิสระ



นายปริญญ์ จิราธิวัฒน์

กรรมการอิสระ



นายสรดิษ วัฒนรัตน

กรรมการอิสระ



นางอรุณี เกษตรกิต

กรรมการอิสระ



นายเดนนิส ไมเคิล บราวน์

Corporate CEO



นายเคนเนท เลิฟ

Corporate CFO



นายบรรพต กิตติกิจเลิศ

เลขานุการบริษัท



ข้อมูลทางการเงิน

ข้อมูลทางการเงินโดยสรุป

	2558	2557	2556	2555	2554
ผลการดำเนินงานรวม (พันบาท)					
สินทรัพย์หมุนเวียนรวม	10,088,278	8,499,391	7,551,836	7,669,703	2,704,287
สินทรัพย์รวม	21,297,518	19,144,695	17,251,529	15,984,706	13,690,978
หนี้สินหมุนเวียนรวม	4,056,456	2,322,013	2,161,390	2,137,622	1,505,987
หนี้สินรวม	8,197,028	7,884,732	7,654,564	7,474,218	6,738,674
ส่วนของผู้ถือหุ้น	13,100,490	11,259,963	9,596,965	8,510,488	6,952,304
รายได้รวม	17,929,440	15,910,538	14,651,386	14,041,637	11,306,221
ส่วนแบ่งกำไรจากเงินลงทุนในการร่วมค้าและบริษัทร่วม	12,515	(2,745)	5,882	93,343	82,684
กำไรสุทธิก่อนรายการพิเศษ	3,435,834	2,730,296	2,520,782	2,009,804	1,555,043
กำไรสุทธิสำหรับปี	3,427,520	2,734,830	2,520,782	2,558,512	1,588,035
กำไรต่อหุ้นขั้นพื้นฐาน	4.72	3.75	3.46	3.51	2.18
กำไรต่อหุ้นปรับลด	3.96	3.15	2.91	2.95	1.83
มูลค่าตามบัญชีขั้นพื้นฐาน	17.98	15.45	13.17	11.68	9.54
มูลค่าตามบัญชีปรับลด	15.10	12.98	11.06	9.81	8.02
เงินปันผลต่อหุ้น	2.35	1.95	1.90	1.80	1.10
อัตราส่วนทางการเงิน					
อัตรากำไรขั้นต้น(%)	45.3	43.9	42.4	39.9	40.1
อัตรากำไรก่อนหักดอกเบี้ย ภาษี ค่าเสื่อมราคา และค่าตัดจำหน่าย (EBITDA Margin) (%)	30.0	28.6	27.7	25.3	25.0
อัตรากำไรสุทธิก่อนรายการพิเศษ(%)	19.1	17.2	17.2	15.1	13.7
อัตรากำไรสุทธิ(%)	19.1	17.2	17.2	18.1	13.9
อัตราการเติบโตของรายได้จากกิจการโรงพยาบาล (%)	13.0	9.3	10.8	16.7	12.5
อัตราการเติบโตของกำไรสุทธิก่อนรายการพิเศษ (%)	25.8	8.3	25.4	29.2	17.7
อัตราการเติบโตของกำไรสุทธิ (%)	25.8	8.3	(1.4)	61.1	26.2
อัตราผลตอบแทนผู้ถือหุ้น(%)	28.2	26.2	27.8	33.1	24.4
อัตราผลตอบแทนจากสินทรัพย์(%)	17.0	15.0	15.2	17.2	13.9
อัตราส่วนหนี้สินต่อส่วนของผู้ถือหุ้น(เท่า)	0.63	0.70	0.80	0.88	0.97
อัตราส่วนเงินกู้ยืมต่อส่วนของผู้ถือหุ้น(เท่า)	0.40	0.46	0.54	0.59	0.72
อัตราส่วนเงินกู้ยืมสุทธิต่อส่วนของผู้ถือหุ้น(เท่า)	0.01	0.04	0.21	(0.12)	0.53
อัตราความสามารถชำระดอกเบี้ย(เท่า)	22.10	18.75	16.42	13.81	14.88
อัตราส่วนสภาพคล่อง (เท่า)	2.49	3.66	3.49	3.59	1.80
ระยะเวลาเก็บหนี้เฉลี่ย (วัน)	41.35	34.71	35.30	36.67	37.18
ระยะเวลาขายสินค้าเฉลี่ย (วัน)	11.24	12.29	11.80	11.64	13.19
ระยะเวลาชำระหนี้ (วัน)	28.21	29.79	29.54	28.07	30.12

คำอธิบายและการวิเคราะห์ฐานะการเงินและผลการดำเนินงาน

สำหรับปี 2558 บริษัทมีรายได้รวม 17,929 ล้านบาท เพิ่มขึ้นร้อยละ 12.7 จาก 15,911 ล้านบาทในปี 2557 กำไรสุทธิในปี 2558 เพิ่มขึ้นร้อยละ 25.8 เป็น 3,436 ล้านบาท จาก 2,730 ล้านบาท ในปี 2557 ส่งผลให้อัตรากำไรสุทธิอยู่ที่ร้อยละ 19.1 ในปี 2558 เทียบกับร้อยละ 17.2 ในปี 2557

เมื่อวันที่ 28 มีนาคม 2557 บริษัท เฮลท์ ฮอไรซัน เอ็นเตอร์ไพรส์ พีทีอี ลิมิเต็ด (“HHE”) ซึ่งเป็นบริษัทย่อยในต่างประเทศที่ถือหุ้นโดยบริษัทในอัตราร้อยละ 80 เข้าซื้อหุ้นสามัญทั้งหมดร้อยละ 100 ของ บริษัท บำรุงราษฎร์ มงโกเลีย แอลแอลซี (“BML”) ซึ่งเป็นผู้ถือหุ้นสามัญร้อยละ 51 ของ บริษัท โซล ซีเนียร์ส ทาวเวอร์ แอลแอลซี (“SST”) เป็นเงินสดจำนวน 12 ล้านเหรียญสหรัฐ นอกจากนี้ HHE ได้ให้เงินกู้จำนวน 3.3 ล้านเหรียญสหรัฐแก่ SST ซึ่งเป็นเจ้าของและผู้ดำเนินกิจการโรงพยาบาล อุลานบาตอร์ ซองโด (“UBSD”) ในประเทศมองโกเลีย สิ้นทรัพย์รวม หนี้สินรวม และผลการดำเนินงานรวมของ HHE ซึ่งรวม SST และ BML ณ วันที่ซื้อกิจการ ได้รวมอยู่ในงบการเงินรวมของบริษัท ในไตรมาส 4 ปี 2557 และปี 2557 รายละเอียดของรายการพิเศษเหล่านี้ ถูกแสดงภายใต้หัวข้อเหตุการณ์สำคัญในเอกสารฉบับนี้ ทั้งนี้รายละเอียดของคำอธิบายและการวิเคราะห์ฐานะการเงินและผลการดำเนินงานมีดังต่อไปนี้

1. งบกำไรขาดทุน

ในปี 2558 บริษัทมีรายได้จากกิจการโรงพยาบาล 17,600 ล้านบาท เพิ่มขึ้นร้อยละ 13.0 จาก 15,571 ล้านบาท ในปี 2557 โดยจำนวนวันผู้ป่วยใน (Patient Day) เพิ่มขึ้นร้อยละ 11.3 และจำนวนผู้ป่วยที่เข้ารับการรักษาเป็นผู้ป่วยใน (Admission) เพิ่มขึ้นร้อยละ 2.1 ในปี 2558 เมื่อเทียบกับปี 2557 เนื่องจากระยะเวลาการพักรักษาที่ยาวนานขึ้นของกลุ่มผู้ป่วยต่างประเทศ ร่วมกับการเติบโตอย่างแข็งแกร่งของจำนวนผู้ป่วยต่างประเทศที่เข้ารับการรักษาเป็นผู้ป่วยใน (Admission) ซึ่งเพิ่มขึ้นร้อยละ 7.5 จำนวนผู้ป่วยนอกเพิ่มขึ้นร้อยละ 0.8 ในปี 2558 เมื่อเทียบกับในปี 2557 เนื่องจากการเพิ่มขึ้นของจำนวนผู้ป่วยต่างประเทศในอัตราร้อยละ 6.5 ทักกลบกับการลดลงของจำนวนผู้ป่วยชาวไทยในอัตราร้อยละ 5.0 รายได้จากกลุ่มโรคที่มีความรุนแรงสำหรับผู้ป่วยในและผู้ป่วยนอกเพิ่มขึ้นร้อยละ 6.1 และร้อยละ 3.3 ตามลำดับ จากที่กล่าวมาข้างต้น ส่งผลให้รายได้จากผู้ป่วยในเพิ่มขึ้นร้อยละ 13.9 ในขณะที่รายได้จากผู้ป่วยนอกเพิ่มขึ้นร้อยละ 10.3 ในปี 2558 รายได้จากผู้ป่วยในคิดเป็นร้อยละ 49.6 และรายได้จากผู้ป่วยนอกคิดเป็นร้อยละ 50.4 เทียบกับร้อยละ 48.8 และร้อยละ 51.2 ตามลำดับ ในปี 2557 หากแบ่งตามเชื้อชาติ ในปี 2558 รายได้จากกลุ่มผู้ป่วยต่างประเทศคิดเป็นสัดส่วนร้อยละ 65.2 จากทั้งหมด ในขณะที่รายได้จากกลุ่มผู้ป่วยชาวไทยคิดเป็นร้อยละ 34.8 เทียบกับร้อยละ 61.5 และร้อยละ 38.5 ตามลำดับ ในปี 2557 โดยการเปลี่ยนแปลงจากปีที่ผ่านมาส่วนใหญ่เนื่องจากการเติบโตอย่างแข็งแกร่งของกลุ่มผู้ป่วยต่างประเทศในปี 2558

รายได้จากค่าเช่าเป็นจำนวน 60 ล้านบาทในปี 2558 เทียบกับจำนวน 58 ล้านบาทในปี 2557 รายได้จากดอกเบี้ยเป็น 138 ล้านบาททั้งในปี 2558 และปี 2557 กำไรจากอัตราแลกเปลี่ยนเป็น 46 ล้านบาท ทั้งในปี 2558 และปี 2557 รายได้อื่นลดลงเป็น 85 ล้านบาท ในปี 2558 จาก 97 ล้านบาท ในปี 2557 สาเหตุหลักมาจากการเปลี่ยนแปลงพื้นที่ศูนย์อาหารในตึกคลินิกไปเป็นพื้นที่รับประทานอาหารของแพทย์ ซึ่งเป็นส่วนหนึ่งของแผนการลงทุนที่เกี่ยวข้องกับการขยายโรงพยาบาล รายได้รวมในปี 2558 อยู่ที่ 17,929 ล้านบาท เพิ่มขึ้นร้อยละ 12.7 จาก 15,911 ล้านบาท ในปี 2557

ในปี 2558 บริษัทมีต้นทุนกิจการโรงพยาบาล (รวมค่าเสื่อมราคาและตัดจำหน่าย) 10,396 ล้านบาท เพิ่มขึ้นร้อยละ 9.5 จาก 9,496 ล้านบาท ในปี 2557 ซึ่งแสดงให้เห็นการเปลี่ยนแปลงที่ดีขึ้น เมื่อเทียบกับอัตราการใช้ของรายได้จากกิจการโรงพยาบาลที่เพิ่มขึ้นร้อยละ 13.0 โดยสัดส่วนของต้นทุนกิจการโรงพยาบาลต่อรายได้จากกิจการโรงพยาบาลลดลงจากอัตราร้อยละ 61.0 ในปี 2557 เป็นร้อยละ 59.1 ในปี 2558 ส่วนค่าใช้จ่ายในการบริหาร (รวมค่าเสื่อมราคาและตัดจำหน่าย) จำนวน 3,109 ล้านบาท ในปี 2558 เพิ่มขึ้นร้อยละ 10.8 จาก 2,806 ล้านบาท ในปี 2557 ค่าใช้จ่ายในการบริหารที่เพิ่มขึ้นเกิดจากค่าใช้จ่ายเกี่ยวกับพนักงานที่เพิ่มขึ้นจำนวน 131 ล้านบาท เป็นผลจากการเติบโตของจำนวนผู้ป่วยและการปรับอัตราเงินเดือนและค่าจ้างประจำปี ค่าใช้จ่ายเกี่ยวกับเงินโบนัสที่เพิ่มขึ้นจำนวน 52 ล้านบาท ค่าใช้จ่ายเพื่อสนับสนุนและบำรุงรักษาซอฟต์แวร์ที่เพิ่มขึ้นเกี่ยวกับโครงการ IBM Watson จำนวน 41 ล้านบาท หนี้สงสัยจะสูญที่เพิ่มขึ้นจำนวน 36 ล้านบาท จากการกรอกรายการประมาณการหนี้สงสัยจะสูญจำนวนมากในปีที่ก่อนและการเพิ่มขึ้นของการตั้งค่าเผื่อหนี้สงสัยจะสูญของกลุ่มลูกค้าที่จ่ายชำระเงินด้วยตัวเอง และค่าใช้จ่ายทางการตลาดที่เพิ่มขึ้นจำนวน 28 ล้านบาท ส่วนใหญ่เป็นผลจากการเพิ่มขึ้นของโฆษณาทางสื่อโทรทัศน์และค่าใช้จ่ายเกี่ยวกับการสำรวจตลาดใหม่ ส่งผลให้กำไรก่อนหักดอกเบี้ย ภาษี ค่าเสื่อมราคา และค่าตัดจำหน่าย (EBITDA) ของบริษัท เพิ่มขึ้นร้อยละ 18.1 จาก 4,516 ล้านบาท ในปี 2557 เป็น 5,332 ล้านบาท ในปี 2558 และอัตรากำไรก่อนหักดอกเบี้ย ภาษี ค่าเสื่อมราคา และค่าตัดจำหน่าย (EBITDA Margin) คิดเป็นร้อยละ 30.0 ในปี 2558 เทียบกับร้อยละ 28.6 ในปี 2557 หากไม่รวมค่าใช้จ่ายที่เพิ่มขึ้นจากเงินโบนัส กำไรก่อนหักดอกเบี้ย ภาษี ค่าเสื่อมราคา และค่าตัดจำหน่าย (EBITDA) ของบริษัทจะเพิ่มขึ้นร้อยละ 20.9 และอัตรากำไรก่อนหักดอกเบี้ย ภาษี ค่าเสื่อมราคา และค่าตัดจำหน่าย (EBITDA Margin) จะเพิ่มเป็นร้อยละ 30.7 ในปี 2558

ค่าเสื่อมราคาและตัดจำหน่ายเป็นจำนวน 1,045 ล้านบาท ทั้งในปี 2558 และปี 2557 ในปี 2557 บริษัทมีส่วนแบ่งกำไรจากเงินลงทุนในบริษัทร่วมจำนวน 13 ล้านบาท ส่วนใหญ่เกี่ยวข้องกับการชำระบัญชีของบริษัท ซีดีอี เทรดิง จำกัด เทียบกับส่วนแบ่งขาดทุนจากเงินลงทุนในบริษัทร่วมจำนวน 3 ล้านบาท ในปี 2557 ส่วนแบ่งขาดทุนจากเงินลงทุนในบริษัทร่วม ในปี 2557 เกิดจาก บริษัท บำรุงราษฎร์ อินเตอร์เนชั่นแนล จำกัด (BIL) รับรู้ผลขาดทุนจากอัตราแลกเปลี่ยนที่เกี่ยวข้องกับแผนการปิดกิจการในเดือนมิถุนายน ปี 2557 ของบริษัทย่อย (บริษัท บำรุงราษฎร์ อินเตอร์เนชั่นแนล โฮลดิ้ง (ฮ่องกง) จำกัด และบริษัท บำรุงราษฎร์ อินเตอร์เนชั่นแนล โฮลดิ้ง ฟิฟตี จำกัด) บริษัทมีค่าใช้จ่ายทางการเงินจำนวน 187 ล้านบาท ในปี 2558 เทียบกับจำนวน 186 ล้านบาทในปี 2557

บริษัทมีภาษีเงินได้นิติบุคคล 823 ล้านบาท ในปี 2558 เพิ่มขึ้นจาก 685 ล้านบาท ในปี 2557 ส่วนใหญ่เป็นผลมาจากกำไรจากการดำเนินงานทางภาษีที่เพิ่มขึ้นของปี 2558 เมื่อเทียบกับของปี 2557 ทำให้เกิดภาษีเงินได้ที่เพิ่มขึ้น 163 ล้านบาท และผลประโยชน์ทางภาษีที่เกี่ยวข้องกับเงินบริจาคให้กับวิทยาลัยพยาบาลเซนต์หลุยส์เพื่อสนับสนุนการฝึกอบรมพยาบาลที่ลดลงจำนวน 6 ล้านบาท หักกลบกับผลประโยชน์ทางภาษีที่เกี่ยวข้องกับการฝึกอบรมที่เพิ่มขึ้นจำนวน 15 ล้านบาท และผลประโยชน์ทางภาษีจากการรับรู้ผลขาดทุนจากการด้อยค่าในเงินลงทุนของ บริษัท เอเซีย โกลเบิล เฮลท์ จำกัด ("AGH") จำนวน 6 ล้านบาท ในปี 2558

บริษัทมีกำไรต่อหุ้นขั้นพื้นฐาน 4.72 บาท ในปี 2558 เพิ่มขึ้นร้อยละ 25.8 จาก 3.75 บาท ในปี 2557 บริษัทมีกำไรต่อหุ้นแบบปรับลด 3.96 บาท ในปี 2558 เพิ่มขึ้นในอัตราเดียวกันจาก 3.15 บาท ในปี 2557

งบกำไรขาดทุน (หน่วย: ล้านบาท)	ปี 2558	ปี 2557	เปลี่ยนแปลง
รายได้จากกิจการโรงพยาบาล	17,600	15,571	13.0%
รายได้รวม	17,929	15,911	12.7%
กำไรก่อนหักดอกเบี้ย ภาษี ค่าเสื่อมราคา และค่าตัดจำหน่าย (EBITDA)	5,332	4,516	18.1%
กำไรสุทธิ	3,436	2,730	25.8%
อัตรากำไรก่อนหักดอกเบี้ย ภาษี ค่าเสื่อมราคา และค่าตัดจำหน่าย (EBITDA Margin)	30.0%	28.6%	
อัตรากำไรสุทธิ	19.1%	17.2%	

กำไรต่อหุ้น (หน่วย: บาท)	ปี 2558	ปี 2557	เปลี่ยนแปลง
กำไรต่อหุ้นขั้นพื้นฐาน	4.72	3.75	25.8%
กำไรต่อหุ้นแบบปรับลด	3.96	3.15	25.8%

2. ขอบแสดงฐานะการเงิน

ณ วันที่ 31 ธันวาคม 2558 บริษัทมีสินทรัพย์หมุนเวียน 10,088 ล้านบาท เพิ่มขึ้นจาก 8,500 ล้านบาท ณ วันที่ 31 ธันวาคม 2557 โดยหลักเป็นผลจากการเพิ่มขึ้นของเงินสดและรายการเทียบเท่าเงินสดจำนวน 378 ล้านบาท และการเพิ่มขึ้นของเงินลงทุนระยะสั้นจำนวน 384 ล้านบาท ซึ่งส่วนใหญ่มาจากเงินสดจากการดำเนินงานที่เพิ่มขึ้น และการเพิ่มขึ้นของลูกหนี้การค้าและลูกหนี้อื่นจำนวน 793 ล้านบาท ลูกหนี้การค้า ณ วันที่ 31 ธันวาคม 2558 จำนวน 2,309 ล้านบาท เทียบกับ 1,516 ล้านบาท ณ วันที่ 31 ธันวาคม 2557 จำนวนวันเก็บหนี้เฉลี่ยคิดเป็น 41.3 วัน ณ วันที่ 31 ธันวาคม 2558 เทียบกับ 34.7 วัน ณ วันที่ 31 ธันวาคม 2557 เนื่องจากความแตกต่างของเวลาในการเก็บหนี้ในกลุ่มลูกค้าสัญญาชาวตะวันออกกลาง

สินทรัพย์ไม่หมุนเวียนเพิ่มขึ้นเป็น 11,209 ล้านบาท ณ วันที่ 31 ธันวาคม 2558 จาก 10,645 ล้านบาท ณ วันที่ 31 ธันวาคม 2557 โดยหลักมาจากที่ดิน อาคารและอุปกรณ์ที่เพิ่มขึ้น ส่วนใหญ่เกิดจากการซื้อที่ดิน 3 แปลงบริเวณรอบๆโรงพยาบาลเป็นจำนวนเงิน 755 ล้านบาท บริษัทมีสินทรัพย์รวมเพิ่มขึ้นเป็น 21,298 ล้านบาท ณ วันที่ 31 ธันวาคม 2558 จาก 19,145 ล้านบาท ณ วันที่ 31 ธันวาคม 2557

บริษัทมีหนี้สินหมุนเวียน ณ วันที่ 31 ธันวาคม 2558 จำนวน 4,056 ล้านบาท เพิ่มขึ้นจาก 2,322 ล้านบาท ณ วันที่ 31 ธันวาคม 2557 เป็นผลมาจากส่วนของหุ้นกู้ระยะยาวที่ถึงกำหนดชำระภายในหนึ่งปี คือในเดือนธันวาคม 2559 จำนวน 1,497 ล้านบาท ค่าธรรมเนียมแพทย์ค้างจ่ายที่เพิ่มขึ้นจำนวน 176 ล้านบาท ตามการเพิ่มขึ้นของรายได้ค่าธรรมเนียมแพทย์ และค่าใช้จ่ายค้างจ่ายที่เพิ่มขึ้นจำนวน 90 ล้านบาท ส่วนใหญ่มาจากค่าโบนัสค้างจ่าย หักกลบกับเจ้าหนี้การค้าค้างจ่ายที่ลดลงจำนวน 30 ล้านบาท

บริษัทมีหนี้สินไม่หมุนเวียน ณ วันที่ 31 ธันวาคม 2558 จำนวน 4,141 ล้านบาท ลดลงจาก 5,563 ล้านบาท ณ วันที่ 31 ธันวาคม 2557 การเปลี่ยนแปลงส่วนใหญ่มาจากการจัดประเภทรายการส่วนของหุ้นกู้ระยะยาวที่ถึงกำหนดชำระภายในหนึ่งปีจำนวน 1,497 ล้านบาท เป็นหนี้สินหมุนเวียน หักกลบกับการเพิ่มขึ้นของการตั้งสำรองผลประโยชน์ระยะยาวของพนักงานจำนวน 66 ล้านบาท อัตราส่วนหนี้สินสุทธิต่อทุน (เท่า) (Net Debt to Equity) ของบริษัทอยู่ที่ 0.0 เท่า ณ วันที่ 31 ธันวาคม 2558 และ ณ วันที่ 31 ธันวาคม 2557 อัตราความสามารถในการชำระดอกเบี้ยของบริษัทเพิ่มเป็น 22.1 เท่า ในปี 2558 เพิ่มขึ้นจาก 18.8 เท่า ในปี 2557 เป็นผลจากการที่บริษัทมีกำไรก่อนหักดอกเบี้ยภาษี ค่าเสื่อมราคา และค่าตัดจำหน่าย (EBITDA) ที่สูงขึ้นในปี 2558 เมื่อเทียบกับในปี 2557 ดอกเบี้ยจ่ายลดลง 54 ล้านบาท ในปี 2558 และ 55 ล้านบาท ในปี 2557 เนื่องมาจากถูกบันทึกเป็นต้นทุนสินทรัพย์ที่เกี่ยวข้องกับแผนการลงทุนขยายโรงพยาบาล

ส่วนของผู้ถือหุ้นของบริษัทเพิ่มขึ้นเป็น 13,100 ล้านบาท ณ วันที่ 31 ธันวาคม 2558 จาก 11,260 ล้านบาท ณ วันที่ 31 ธันวาคม 2557 โดยหลักมาจากกำไรสุทธิของปี 2558 จำนวน 3,436 ล้านบาท หักกลบกับการจ่ายเงินปันผลจำนวน 1,569 ล้านบาท การเปลี่ยนแปลงอื่นๆ ในส่วนของกำไรสะสมจำนวน 14 ล้านบาท และการเปลี่ยนแปลงในส่วนของผู้มีส่วนได้เสียที่ไม่มีอำนาจควบคุมของบริษัทย่อยจำนวน 12 ล้านบาท ซึ่งเป็นส่วนของบริษัทย่อยในประเทศมองโกเลีย อัตราผลตอบแทนจากสินทรัพย์เฉลี่ย (Average ROA) เพิ่มขึ้นจากร้อยละ 15.0 ในปี 2557 มาเป็นร้อยละ 17.0 ในปี 2558 อัตราผลตอบแทนผู้ถือหุ้นเฉลี่ย (Average ROE) เพิ่มขึ้นจากร้อยละ 26.2 ในปี 2557 มาเป็นร้อยละ 28.2 ในปี 2558

หน่วย: ล้านบาท	31 ธ.ค. 2558	31 ธ.ค. 2557	เปลี่ยนแปลง
สินทรัพย์รวม	21,297	19,145	11.2%
หนี้สินรวม	8,197	7,885	4.0%
ส่วนของผู้ถือหุ้น	13,100	11,260	16.3%

	ปี 2558	ปี 2557
อัตราความสามารถชำระดอกเบี้ย (เท่า) (Interest Coverage Ratio)	22.1*	18.8*
ระยะเวลาเก็บหนี้เฉลี่ย (วัน)	41.3	34.7
ระยะเวลาขายสินค้าเฉลี่ย (วัน)	11.2	12.3
ระยะเวลารับหนี้เฉลี่ย (วัน)	28.2	29.8
อัตราส่วนหนี้สินสุทธิต่อทุน (เท่า) (Net Debt to Equity)	0.0	0.0
อัตราผลตอบแทนจากสินทรัพย์เฉลี่ย (%) (Average ROA)	17.0%	15.0%
อัตราผลตอบแทนผู้ถือหุ้นเฉลี่ย (%) (Average ROE)	28.2%	26.2%

* ภายหลังจากบวกกลับดอกเบี้ยจ่ายที่บันทึกเป็นต้นทุนสินทรัพย์

3. สภาพคล่อง

ในปี 2558 บริษัทมีกระแสเงินสดสุทธิจากกิจกรรมดำเนินงานจำนวน 3,987 ล้านบาท เทียบกับ 3,890 ล้านบาท ในปี 2557 การเปลี่ยนแปลงนี้เกิดจากเงินสดรับจากการดำเนินงานที่เพิ่มขึ้นจำนวน 873 ล้านบาท หักลบกับการลดลงของเงินทุนหมุนเวียน ซึ่งส่วนใหญ่เกี่ยวข้องกับลูกหนี้การค้าและลูกหนี้อื่นที่เพิ่มขึ้นจำนวน 615 ล้านบาท บริษัทมีกระแสเงินสดสุทธิใช้ไปในกิจกรรมลงทุนจำนวน 1,785 ล้านบาท ในปี 2558 เทียบกับจำนวน 701 ล้านบาท ในปี 2557 การเปลี่ยนแปลงนี้ส่วนใหญ่เกี่ยวข้องกับการเปลี่ยนแปลงในเงินลงทุนระยะสั้นที่ลดลงจำนวน 1,180 ล้านบาท และการลงทุนในสินทรัพย์ถาวรที่เพิ่มขึ้นจำนวน 287 ล้านบาท หักลบกับการซื้อกิจการของบริษัทย่อยในประเทศมองโกเลียจำนวน 309 ล้านบาท และการจ่ายชำระคืนเงินกู้จำนวน 86 ล้านบาท โดยบริษัทย่อยในประเทศมองโกเลีย ในปี 2557 บริษัทมีกระแสเงินสดสุทธิใช้ไปในกิจกรรมจัดหาเงินจำนวน 1,833 ล้านบาท ในปี 2558 เทียบกับ 1,650 ล้านบาท ในปี 2557 ที่กล่าวมาข้างต้นเป็นผลให้บริษัทมีเงินสดและรายการเทียบเท่าเงินสดปลายงวดเพิ่มขึ้นเป็น 5,054 ล้านบาท ณ วันที่ 31 ธันวาคม 2558 เทียบกับ 4,676 ล้านบาท ณ วันที่ 31 ธันวาคม 2557

อัตราส่วนสภาพคล่อง ณ วันที่ 31 ธันวาคม 2558 ลดลงเป็น 2.5 เท่า จาก 3.7 เท่า ณ วันที่ 31 ธันวาคม 2557 และอัตราส่วนสภาพคล่องหมุนเร็ว ณ วันที่ 31 ธันวาคม 2558 ลดลงเป็น 1.8 เท่า จาก 2.7 เท่า ณ วันที่ 31 ธันวาคม 2557 การลดลงเป็นผลมาจากการจัดประเภทรายการส่วนของหุ้นกู้ระยะยาวที่ถึงกำหนดชำระภายในหนึ่งปีจำนวน 1,500 ล้านบาท เป็นหนี้สินหมุนเวียน เนื่องจากมีกำหนดต้องจ่ายชำระภายในเดือนธันวาคม 2559

หน่วย: ล้านบาท	ปี 2558	ปี 2557
กระแสเงินสดจากกิจกรรมดำเนินงาน	3,987	3,890
กระแสเงินสดจาก (ใช้ไป) ในกิจกรรมลงทุน	(1,785)	(701)
กระแสเงินสดสุทธิใช้ไปในกิจกรรมจัดหาเงิน	(1,833)	(1,650)
เงินสดและรายการเทียบเท่าเงินสด เพิ่มขึ้นสุทธิ	378	1,536
เงินสดและรายการเทียบเท่าเงินสดปลายปี	5,054	4,676

	31 ธ.ค. 2558	31 ธ.ค. 2557
อัตราส่วนสภาพคล่อง (เท่า)	2.5	3.7
อัตราส่วนสภาพคล่องหมุนเร็ว (เท่า)	1.8	2.7

4. การผูกพันด้านหนี้สิน

(หน่วย: ล้านบาท)

	ณ วันที่ 31 ธันวาคม 2558					
	อัตราดอกเบี้ยคงที่			อัตราดอกเบี้ย ปรับขึ้นลง ตามราคา ตลาด	ไม่มี อัตรา ดอกเบี้ย	อัตรา ดอกเบี้ย ที่แท้จริง (ร้อยละต่อปี)
	ภายใน 1 ปี	มากกว่า 1 ถึง 5 ปี	มากกว่า 5 ปี			
เงินกู้ยืมระยะยาวจากและดอกเบี้ย ค้างจ่ายแก่กิจการที่เกี่ยวข้องกัน	-	176	-	-	7	183
หุ้นกู้ระยะยาว	1,497	966	2,485	-	-	4,978
	1,497	1,172	2,485	-	7	5,161

ภายใต้ข้อกำหนดว่าด้วยสิทธิและหน้าที่ของผู้ออกหุ้นกู้และผู้ถือหุ้นกู้ บริษัทฯ มีข้อจำกัดที่ต้องปฏิบัติ รวมทั้งการรักษาอัตราส่วนทางการเงิน ซึ่งรวมถึง

- ก) ดำรงอัตราส่วนหนี้สินสุทธิต่อทุน (Net Debt to Equity) ไม่เกิน 1.75 ต่อ 1
- ข) ดำรงอัตราส่วนหนี้สินสุทธิต่อ EBITDA (Net Debt to EBITDA Ratio) ไม่เกิน 3.25 ต่อ 1

5. เหตุการณ์สำคัญ

ณ วันที่ 28 มีนาคม 2557 บริษัท เฮลท์ ฮอไรซัน เอ็นเตอร์ไพรส์ ฟิซิโอ ลิมิเตด (“HHE”) ซึ่งเป็นบริษัทย่อยในต่างประเทศที่ถือหุ้นโดยบริษัทในอัตราร้อยละ 80 เข้าซื้อหุ้นสามัญทั้งหมดร้อยละ 100 ของ บริษัท บำรุงราษฎร์ มงโกเลีย แอลแอลซี (“BML”) ซึ่งเป็นผู้ถือหุ้นสามัญร้อยละ 51 ของ บริษัท โซล ซีเนียร์ส ทาวเวอร์ แอลแอลซี (“SST”) เป็นเงินสดจำนวน 12 ล้านดอลลาร์สหรัฐ นอกจากนี้ HHE ได้ให้เงินกู้จำนวน 3.3 ล้านดอลลาร์สหรัฐแก่ SST ซึ่งเป็นเจ้าของและผู้ดำเนินการโรงพยาบาล อูลานบาตอร์ ซองโด ในประเทศมองโกเลีย

ผู้ขายหุ้นของ SST ได้สิทธิในการรับสิ่งตอบแทนเพิ่มเติมในรูปแบบของการจ่ายเงินเพิ่มในอนาคต (Earn-out payment) ซึ่งขึ้นอยู่กับผลสะสมของกำไรสุทธิตามเป้าหมายถึงวันที่ 31 ธันวาคม 2559 เป็นจำนวนเงินสูงสุด 10,965.9 ล้านดอลลาร์มองโกเลีย

จากการทบทวนและประเมินความเป็นไปได้ที่กลุ่มบริษัทจะต้องจ่ายชำระเงินเพิ่มดังกล่าว โดยพิจารณาจากสภาพทางเศรษฐกิจในปัจจุบัน ผลการดำเนินงานปัจจุบันและประมาณการผลการดำเนินงานของกิจการโรงพยาบาลอูลานบาตอร์ ซองโด สำหรับปี 2557-2559 ณ วันที่ 31 ธันวาคม 2558 กลุ่มบริษัทประมาณการว่าไม่มีการที่จะต้องจ่ายเงินเพิ่มดังกล่าว

งบการเงินรวมของ HHE ที่รวมผลการดำเนินงานของ SST และ BML ณ วันที่ซื้อกิจการนั้น ได้รวมอยู่ในงบการเงินรวมของบริษัทตั้งแต่ไตรมาส 1 ปี 2557 โดย HHE ได้บันทึกสินทรัพย์ที่มีตัวตนสุทธิของ SST และ BML ตามมูลค่ายุติธรรม ณ วันที่ซื้อกิจการ สำหรับส่วนต่างที่เกิดจากราคาซื้อที่สูงกว่ามูลค่ายุติธรรมสุทธินั้นได้ถูกบันทึกเป็นค่าความนิยม จำนวนค่าความนิยมในเบื้องต้นนี้เป็นจำนวนเงินประมาณ 3.4 ล้านดอลลาร์สหรัฐ

รายงานของคณะกรรมการตรวจสอบ

เรียน ท่านผู้ถือหุ้น บริษัท โรงพยาบาลบำรุงราษฎร์ จำกัด (มหาชน)

คณะกรรมการบริษัท โรงพยาบาลบำรุงราษฎร์ จำกัด (มหาชน) ได้แต่งตั้งคณะกรรมการตรวจสอบซึ่งประกอบด้วยกรรมการบริษัทที่เป็นกรรมการอิสระจำนวน 3 ท่าน โดยมีนางสาวโสภาวดี อุตตโมบล เป็นประธานคณะกรรมการตรวจสอบ นายสรดิษ วิญญูรัตน์ และนายปริญญ์ จิราธิวัฒน์ เป็นกรรมการตรวจสอบ หน้าที่และความรับผิดชอบที่สำคัญของคณะกรรมการตรวจสอบ ได้แก่ การสอบทานรายงานทางการเงิน ระบบการควบคุมภายใน ระบบการตรวจสอบภายใน ระบบการจัดการความเสี่ยง และการปฏิบัติตามกฎหมาย รวมทั้งการพิจารณารายการที่อาจมีความขัดแย้งทางผลประโยชน์

ในปี พ.ศ. 2558 คณะกรรมการตรวจสอบมีการประชุมทั้งหมด 4 ครั้ง ซึ่งรวมถึงการประชุมกับผู้สอบบัญชีโดยไม่มีฝ่ายบริหารเข้าร่วมประชุมด้วย 1 ครั้ง ซึ่งกรรมการตรวจสอบทุกท่านได้เข้าร่วมประชุมครบถ้วนทุกครั้ง ทั้งนี้ เพื่อดำเนินงานตามหน้าที่และความรับผิดชอบโดยมีประเด็นที่เป็นสาระสำคัญดังนี้

1. สอบทานงบการเงินของบริษัทและบริษัทย่อย ก่อนนำเสนอต่อคณะกรรมการบริษัท ทั้งนี้ จากการสอบทานงบการเงิน และซักถามข้อมูลจากฝ่ายบริหาร รวมทั้งการเข้าร่วมประชุมกับผู้สอบบัญชีโดยไม่มีฝ่ายบริหาร และการพิจารณาข้อเสนอแนะของผู้สอบบัญชีในหนังสือของผู้สอบบัญชีถึงฝ่ายบริหาร (Management Letter) คณะกรรมการตรวจสอบมีความเห็นว่า งบการเงินดังกล่าวได้จัดทำอย่างถูกต้อง ครบถ้วน และเป็นที่น่าเชื่อถือได้
2. สอบทานและประเมินความเพียงพอของระบบการควบคุมภายใน ทั้งนี้ คณะกรรมการตรวจสอบมีความเห็นว่าบริษัทมีระบบการควบคุมภายในที่เหมาะสม มีประสิทธิภาพ และเพียงพอที่จะช่วยลดความเสี่ยงของบริษัทให้อยู่ในระดับที่ยอมรับได้ และสามารถช่วยให้การดำเนินงานของบริษัทบรรลุเป้าหมายที่กำหนดไว้ได้
3. สอบทานการปฏิบัติตามกฎหมายและข้อกำหนดที่เกี่ยวข้องกับการประกอบธุรกิจของบริษัท ทั้งนี้ คณะกรรมการตรวจสอบมีความเห็นว่า บริษัทไม่มีการปฏิบัติที่ฝ่าฝืนกฎหมายใดๆ อันอาจกระทบต่อชื่อเสียงและฐานะการเงินของบริษัทอย่างมีนัยสำคัญ
4. พิจารณา คัดเลือก และเสนอแต่งตั้งบุคคลซึ่งมีความเป็นอิสระ ได้แก่ นางสาวสุมาลี รวีราภรณ์จิต และ/หรือนางสาววิสสุตา จริยธนากร และ/หรือนายเดิมนพพงษ์ โปปนพันธุ์ จากบริษัท สำนักงาน อีวาย จำกัด ให้เป็นผู้สอบบัญชีของบริษัทและเสนอค่าตอบแทนของบุคคลดังกล่าว
5. พิจารณารายการที่เกี่ยวข้องกันหรือรายการที่อาจมีความขัดแย้งทางผลประโยชน์ ทั้งนี้ คณะกรรมการตรวจสอบมีความเห็นว่ารายการดังกล่าวเป็นรายการธุรกิจปกติของบริษัทฯ
6. พิจารณานุมัติแผนงานตรวจสอบภายใน ซึ่งกำหนดให้มีความสอดคล้องกับลักษณะการประกอบธุรกิจของบริษัทรวมถึงนโยบายแผนงาน กระบวนการทำงาน และความเสี่ยงในการดำเนินธุรกิจของบริษัท
7. พิจารณานุมัติงบประมาณค่าใช้จ่ายประจำปี และอัตราค่าจ้างของฝ่ายตรวจสอบภายในองค์กร

คณะกรรมการตรวจสอบได้ปฏิบัติงานตามหน้าที่และความรับผิดชอบที่ได้รับมอบหมายจากคณะกรรมการบริษัทฯ ด้วยความระมัดระวังอย่างเต็มความสามารถ ทั้งนี้ เพื่อประโยชน์ของบริษัทฯ ผู้ถือหุ้น และผู้มีส่วนได้เสียทั้งปวง



นางสาวโสภาวดี อุตตโมบล

ประธานคณะกรรมการตรวจสอบ

วันที่ 23 กุมภาพันธ์ 2559

รายงานความรับผิดชอบต่อคณะกรรมการต่อรายงานการเงิน

คณะกรรมการบริษัทเป็นผู้รับผิดชอบต่อการเงินรวมของบริษัทและบริษัทย่อย และสารสนเทศที่ปรากฏในรายงานประจำปี งบการเงินดังกล่าวจะจัดทำขึ้นตามมาตรฐานการบัญชีที่รับรองทั่วไปโดยเลือกใช้นโยบายการบัญชีที่เหมาะสมและถือปฏิบัติอย่างสม่ำเสมอ โดยจัดทำขึ้นอย่างระมัดระวังตลอดจนประเมินถึงความเหมาะสมของการแสดงรายการที่น่าเสนอในงบการเงินโดยรวม รวมทั้งมีการเปิดเผยข้อมูลอย่างเพียงพอในหมายเหตุประกอบงบการเงิน

คณะกรรมการบริษัทได้จัดให้มีระบบการควบคุมภายในที่มีประสิทธิภาพและประสิทธิผล เพื่อให้มั่นใจว่าข้อมูลทางบัญชีมีการบันทึกอย่างครบถ้วน ถูกต้อง และมีระบบการจัดเก็บรักษาทรัพย์สิน เพื่อป้องกันการทุจริตหรือเสียหายอย่างมีสาระสำคัญ

คณะกรรมการมีความเห็นว่า ระบบควบคุมภายในของบริษัทโดยรวมอยู่ในระดับที่น่าพอใจ และสามารถสร้างความเชื่อมั่นต่อความเชื่อถือได้ของงบการเงินของบริษัทและบริษัทย่อย ณ วันที่ 31 ธันวาคม 2558



นายชัย ไสภณพนิช
ประธานกรรมการ



นางลินดา ลีสหะปัญญา
กรรมการผู้จัดการ



บริษัท โรงพยาบาลบำรุงราษฎร์ จำกัด (มหาชน)
และบริษัทย่อย

รายงาน

และ งบการเงินรวม
31 ธันวาคม 2558

รายงานของผู้สอบบัญชีรับอนุญาต

เสนอต่อผู้ถือหุ้นของบริษัท โรงพยาบาลบำรุงราษฎร์ จำกัด (มหาชน)

ข้าพเจ้าได้ตรวจสอบงบการเงินรวมของบริษัท โรงพยาบาลบำรุงราษฎร์ จำกัด (มหาชน) และบริษัทย่อย ซึ่งประกอบด้วย งบแสดงฐานะการเงินรวม ณ วันที่ 31 ธันวาคม 2558 งบกำไรขาดทุนรวม งบกำไรขาดทุนเบ็ดเสร็จรวม งบแสดงการเปลี่ยนแปลงส่วนของผู้ถือหุ้นรวมและงบกระแสเงินสดรวมสำหรับปีสิ้นสุดวันเดียวกันรวมถึงหมายเหตุสรุปนโยบายการบัญชีที่สำคัญและหมายเหตุเรื่องอื่น ๆ และได้ตรวจสอบงบการเงินเฉพาะกิจการของบริษัท โรงพยาบาลบำรุงราษฎร์ จำกัด (มหาชน) ด้วยเช่นกัน

ความรับผิดชอบของผู้บริหารต่อการเงิน

ผู้บริหารเป็นผู้รับผิดชอบในการจัดทำและการนำเสนองบการเงินเหล่านี้โดยถูกต้องตามที่ควรตามมาตรฐาน การรายงานทางการเงินและรับผิดชอบเกี่ยวกับการควบคุมภายในที่ผู้บริหารพิจารณาว่าจำเป็นเพื่อให้สามารถจัดทำงบการเงินที่ปราศจากการแสดงข้อมูลที่ขัดต่อข้อเท็จจริงอันเป็นสาระสำคัญไม่ว่าจะเกิดจากการทุจริตหรือข้อผิดพลาด

ความรับผิดชอบของผู้สอบบัญชี

ข้าพเจ้าเป็นผู้รับผิดชอบในการแสดงความเห็นต่องบการเงินดังกล่าวจากผลการตรวจสอบของข้าพเจ้า ข้าพเจ้า ได้ปฏิบัติตามตรวจสอบตามมาตรฐานการสอบบัญชี ซึ่งกำหนดให้ข้าพเจ้าปฏิบัติตามข้อกำหนดด้านจรรยาบรรณ รวมถึงวางแผนและปฏิบัติตามตรวจสอบเพื่อให้ได้ความเชื่อมั่นอย่างสมเหตุสมผลว่า งบการเงินปราศจากการแสดงข้อมูลที่ขัดต่อข้อเท็จจริงอันเป็นสาระสำคัญหรือไม่

การตรวจสอบรวมถึงการใช้วิธีการตรวจสอบเพื่อให้ได้มาซึ่งหลักฐานการสอบบัญชีเกี่ยวกับจำนวนเงินและการเปิดเผยข้อมูลในงบการเงิน วิธีการตรวจสอบที่เลือกใช้ขึ้นอยู่กับดุลยพินิจของผู้สอบบัญชีซึ่งรวมถึงการประเมินความเสี่ยงจากการแสดงข้อมูลที่ขัดต่อข้อเท็จจริงอันเป็นสาระสำคัญของงบการเงินไม่ว่าจะเกิดจาก การทุจริตหรือข้อผิดพลาด ในการประเมินความเสี่ยงดังกล่าว ผู้สอบบัญชีพิจารณาการควบคุมภายในที่เกี่ยวข้องกับการจัดทำและการนำเสนองบการเงินโดยถูกต้องตามที่ควรของกิจการ เพื่อออกแบบวิธีการตรวจสอบที่เหมาะสมกับสถานการณ์ แต่ไม่ใช่เพื่อวัตถุประสงค์ในการแสดงความเห็นต่อประสิทธิภาพของการควบคุมภายในของกิจการ การตรวจสอบรวมถึงการประเมินความเหมาะสมของนโยบายการบัญชีที่ผู้บริหารใช้และความสมเหตุสมผลของประมาณการทางบัญชีที่จัดทำขึ้นโดยผู้บริหาร รวมทั้งการประเมินการนำเสนองบการเงินโดยรวม

ข้าพเจ้าเชื่อว่าหลักฐานการสอบบัญชีที่ข้าพเจ้าได้รับเพียงพอและเหมาะสมเพื่อใช้เป็นเกณฑ์ในการแสดงความเห็นของข้าพเจ้า

ความเห็น

ข้าพเจ้าเห็นว่างบการเงินข้างต้นนี้แสดงฐานะการเงิน ณ วันที่ 31 ธันวาคม 2558 ผลการดำเนินงานและกระแสเงินสด สำหรับปีสิ้นสุดวันเดียวกันของบริษัท โรงพยาบาลบำรุงราษฎร์ จำกัด (มหาชน) และบริษัทย่อย และเฉพาะของบริษัท โรงพยาบาลบำรุงราษฎร์ จำกัด (มหาชน) โดยถูกต้องตามที่ควรในสาระสำคัญตามมาตรฐานการรายงานทางการเงิน



สุมาลี รีรวาบัณฑิต
ผู้สอบบัญชีรับอนุญาต เลขทะเบียน 3970

บริษัท สำนักงาน อีวาย จำกัด
กรุงเทพฯ: 24 กุมภาพันธ์ 2559

บริษัท โรงพยาบาลบำรุงราษฎร์ จำกัด (มหาชน) และบริษัทย่อย

งบแสดงฐานะการเงิน

ณ วันที่ 31 ธันวาคม 2558

(หน่วย: บาท)

หมายเหตุ	งบการเงินรวม		งบการเงินเฉพาะกิจการ	
	2558	2557	2558	2557
สินทรัพย์				
สินทรัพย์หมุนเวียน				
เงินสดและรายการเทียบเท่าเงินสด	7	5,054,159,558	4,675,713,370	4,818,341,184
เงินลงทุนระยะสั้น	8	2,305,800,000	1,922,000,000	2,302,000,000
ลูกหนี้การค้าและลูกหนี้อื่น	9	2,318,422,125	1,525,212,264	2,328,382,763
สินค้าคงเหลือ	10	309,074,024	291,880,511	277,571,640
ค่าใช้จ่ายจ่ายล่วงหน้า		75,047,152	66,488,523	50,128,468
สินทรัพย์หมุนเวียนอื่น		25,775,092	18,098,499	24,489,747
รวมสินทรัพย์หมุนเวียน		10,088,277,951	8,499,393,167	9,800,913,802
สินทรัพย์ไม่หมุนเวียน				
เงินให้กู้ยืมระยะยาวแก่และดอกเบี้ยค้างรับจาก				
กิจการที่เกี่ยวข้องกัน	6	-	-	9,017,291
เงินลงทุนในบริษัทย่อย	11	-	-	1,517,455,798
เงินลงทุนในบริษัทร่วม	12	234,067,252	233,168,689	1,447,047
เงินลงทุนระยะยาวอื่น	13	1,700,000	1,700,000	1,700,000
ที่ดิน อาคารและอุปกรณ์	14	10,472,111,743	9,948,449,913	8,791,953,504
สินทรัพย์ไม่มีตัวตน	15	163,386,341	146,342,699	160,636,474
ค่าความนิยม	11.5.2, 16	122,584,549	111,967,771	-
สินทรัพย์ภาษีเงินได้รอการตัดบัญชี	25	193,005,351	178,730,655	189,820,746
สินทรัพย์ไม่หมุนเวียนอื่น		22,385,176	24,943,392	22,367,676
รวมสินทรัพย์ไม่หมุนเวียน		11,209,240,412	10,645,303,119	10,694,398,536
รวมสินทรัพย์		21,297,518,363	19,144,696,286	20,495,312,338

หมายเหตุประกอบงบการเงินเป็นส่วนหนึ่งของงบการเงินนี้

บริษัท โรงพยาบาลบำรุงราษฎร์ จำกัด (มหาชน) และบริษัทย่อย

งบแสดงฐานะการเงิน (ต่อ)

ณ วันที่ 31 ธันวาคม 2558

		(หน่วย: บาท)			
		งบการเงินรวม		งบการเงินเฉพาะกิจการ	
หมายเหตุ		2558	2557	2558	2557
หนี้สินและส่วนของผู้ถือหุ้น					
หนี้สินหมุนเวียน					
เจ้าหนี้การค้าและเจ้าหนี้อื่น	17	830,044,220	860,237,440	820,496,588	854,355,017
ค่าธรรมเนียมแพทย์ค้างจ่าย		713,254,979	537,654,304	707,663,724	530,537,422
ส่วนของหุ้นกู้ระยะยาวที่ถึงกำหนดชำระภายในหนึ่งปี	18	1,497,145,039	-	1,497,145,039	-
ค่าใช้จ่ายค้างจ่าย		577,255,452	487,606,074	561,478,856	482,611,534
ภาษีเงินได้ค้างจ่าย		372,555,228	369,829,231	361,492,993	355,329,060
หนี้สินหมุนเวียนอื่น		66,200,918	66,687,179	52,376,111	55,579,442
รวมหนี้สินหมุนเวียน		4,056,455,836	2,322,014,228	4,000,653,311	2,278,412,475
หนี้สินไม่หมุนเวียน					
เงินกู้ยืมระยะยาวจากและดอกเบี้ยค้างจ่ายแก่					
กิจการที่เกี่ยวข้องกัน	6	182,868,805	180,407,663	182,868,805	180,407,663
หุ้นกู้ระยะยาว	18	3,481,009,726	4,971,981,934	3,481,009,726	4,971,981,934
สำรองผลประโยชน์ระยะยาวของพนักงาน	20	476,693,998	410,329,219	468,988,677	405,518,706
รวมหนี้สินไม่หมุนเวียน		4,140,572,529	5,562,718,816	4,132,867,208	5,557,908,303
รวมหนี้สิน		8,197,028,365	7,884,733,044	8,133,520,519	7,836,320,778

หมายเหตุประกอบงบการเงินเป็นส่วนหนึ่งของงบการเงินนี้

บริษัท โรงพยาบาลบำรุงราษฎร์ จำกัด (มหาชน) และบริษัทย่อย

งบแสดงฐานะการเงิน (ต่อ)

ณ วันที่ 31 ธันวาคม 2558

(หน่วย: บาท)

	หมายเหตุ	งบการเงินรวม		งบการเงินเฉพาะกิจการ	
		2558	2557	2558	2557
ส่วนของผู้ถือหุ้น					
ทุนเรือนหุ้น	22				
ทุนจดทะเบียน					
หุ้นสามัญ 921,276,022 หุ้น มูลค่าหุ้นละ 1 บาท					
(2557: หุ้นสามัญ 921,251,022 หุ้น มูลค่าหุ้นละ 1 บาท)		921,276,022	921,251,022	921,276,022	921,251,022
หุ้นบุริมสิทธิ 1,426,663 หุ้น มูลค่าหุ้นละ 1 บาท					
(2557: หุ้นบุริมสิทธิ 1,451,663 หุ้น มูลค่าหุ้นละ 1 บาท)		1,426,663	1,451,663	1,426,663	1,451,663
		922,702,685	922,702,685	922,702,685	922,702,685
ทุนที่ออกและชำระแล้ว					
หุ้นสามัญ 728,625,559 หุ้น มูลค่าหุ้นละ 1 บาท					
(2557: หุ้นสามัญ 728,600,559 หุ้น มูลค่าหุ้นละ 1 บาท)		728,625,559	728,600,559	728,625,559	728,600,559
หุ้นบุริมสิทธิ 1,426,663 หุ้น มูลค่าหุ้นละ 1 บาท					
(2557: หุ้นบุริมสิทธิ 1,451,663 หุ้น มูลค่าหุ้นละ 1 บาท)		1,426,663	1,451,663	1,426,663	1,451,663
		730,052,222	730,052,222	730,052,222	730,052,222
ส่วนเกินมูลค่าหุ้นสามัญ		285,568,300	285,568,300	285,568,300	285,568,300
หุ้นกู้แปลงสภาพที่ถือเป็นตราสารทุน	21	550,000,000	550,000,000	550,000,000	550,000,000
กำไรสะสม					
จัดสรรแล้ว - สรรองตามกฎหมาย	23	92,275,000	92,275,000	92,275,000	92,275,000
ยังไม่ได้จัดสรร		10,799,083,414	8,992,129,372	10,703,896,297	8,919,884,673
องค์ประกอบอื่นของส่วนของผู้ถือหุ้น		278,707,057	233,203,432	-	-
ส่วนของผู้ถือหุ้นของบริษัทฯ		12,735,685,993	10,883,228,326	12,361,791,819	10,577,780,195
ส่วนของผู้มีส่วนได้เสียที่ไม่มีอำนาจควบคุมของบริษัทย่อย		364,804,005	376,734,916	-	-
รวมส่วนของผู้ถือหุ้น		13,100,489,998	11,259,963,242	12,361,791,819	10,577,780,195
รวมหนี้สินและส่วนของผู้ถือหุ้น		21,297,518,363	19,144,696,286	20,495,312,338	18,414,100,973

หมายเหตุประกอบงบการเงินเป็นส่วนหนึ่งของงบการเงินนี้

บริษัท โรงพยาบาลบำรุงราษฎร์ จำกัด (มหาชน) และบริษัทย่อย

งบกำไรขาดทุน

สำหรับปีสิ้นสุดวันที่ 31 ธันวาคม 2558

(หน่วย: บาท)

	หมายเหตุ	งบการเงินรวม		งบการเงินเฉพาะกิจการ	
		2558	2557	2558	2557
รายได้					
รายได้จากกิจการโรงพยาบาล	6	17,600,265,940	15,571,471,756	17,099,543,050	15,159,051,490
รายได้ค่าเช่า	6	60,139,960	58,219,905	67,799,858	63,508,705
ดอกเบี้ยรับ	6	137,948,768	137,784,814	134,659,230	136,898,322
เงินปันผลรับ	6, 11.1, 12.2	-	-	149,308,104	-
กำไรจากอัตราแลกเปลี่ยน		45,961,461	46,283,786	41,857,731	45,457,575
รายได้อื่น	6	85,123,927	96,777,206	85,888,178	84,497,618
รวมรายได้		17,929,440,056	15,910,537,467	17,579,056,151	15,489,413,710
ค่าใช้จ่าย					
ต้นทุนกิจการโรงพยาบาล	6	10,396,068,657	9,495,601,614	10,114,799,791	9,261,639,590
ค่าใช้จ่ายในการบริหาร	6	3,108,543,751	2,805,907,929	3,034,883,648	2,704,065,690
ขาดทุนจากการด้อยค่าของเงินลงทุนในบริษัทย่อย	11.1	-	-	29,500,000	-
ขาดทุนจากการลดทุนและเลิกกิจการของบริษัทร่วม	12.3	-	-	816,782	1,997,743
รวมค่าใช้จ่าย		13,504,612,408	12,301,509,543	13,180,000,221	11,967,703,023
กำไรก่อนส่วนแบ่งกำไร (ขาดทุน) จากเงินลงทุนในบริษัทร่วม					
ค่าใช้จ่ายทางการเงินและค่าใช้จ่ายภาษีเงินได้		4,424,827,648	3,609,027,924	4,399,055,930	3,521,710,687
ส่วนแบ่งกำไร (ขาดทุน) จากเงินลงทุนในบริษัทร่วม	12.2	12,515,402	(2,745,213)	-	-
กำไรก่อนค่าใช้จ่ายทางการเงินและค่าใช้จ่ายภาษีเงินได้		4,437,343,050	3,606,282,711	4,399,055,930	3,521,710,687
ค่าใช้จ่ายทางการเงิน	6	(186,504,115)	(186,032,536)	(186,504,115)	(185,238,004)
กำไรก่อนค่าใช้จ่ายภาษีเงินได้		4,250,838,935	3,420,250,175	4,212,551,815	3,336,472,683
ค่าใช้จ่ายภาษีเงินได้	25	(823,318,882)	(685,420,058)	(801,345,874)	(663,788,161)
กำไรสำหรับปี		3,427,520,053	2,734,830,117	3,411,205,941	2,672,684,522
การแบ่งปันกำไร (ขาดทุน)					
ส่วนที่เป็นของผู้ถือหุ้นของบริษัทฯ		3,435,833,613	2,730,296,149	3,411,205,941	2,672,684,522
ส่วนที่เป็นของผู้มีส่วนได้เสียที่ไม่มีอำนาจควบคุมของบริษัทย่อย		(8,313,560)	4,533,968		
		3,427,520,053	2,734,830,117		
กำไรต่อหุ้น					
กำไรต่อหุ้นขั้นพื้นฐาน	26				
กำไรส่วนที่เป็นของผู้ถือหุ้นของบริษัทฯ		4.72	3.75	4.68	3.67
กำไรต่อหุ้นปรับลด	26				
กำไรส่วนที่เป็นของผู้ถือหุ้นของบริษัทฯ		3.96	3.15	3.93	3.08

หมายเหตุประกอบงบการเงินเป็นส่วนหนึ่งของงบการเงินนี้

บริษัท โรงพยาบาลบำรุงราษฎร์ จำกัด (มหาชน) และบริษัทย่อย

งบกำไรขาดทุนเบ็ดเสร็จ

สำหรับปีสิ้นสุดวันที่ 31 ธันวาคม 2558

(หน่วย: บาท)

	งบการเงินรวม		งบการเงินเฉพาะกิจการ	
	2558	2557	2558	2557
กำไรสำหรับปี	3,427,520,053	2,734,830,117	3,411,205,941	2,672,684,522
กำไรขาดทุนเบ็ดเสร็จอื่น:				
รายการที่จะถูกบันทึกในงบกำไรขาดทุนในภายหลัง				
ผลต่างของอัตราแลกเปลี่ยนจากการแปลงค่างบการเงิน				
ที่เป็นเงินตราต่างประเทศ	41,886,274	(13,602,295)	-	-
รายการที่จะไม่ถูกบันทึกในงบกำไรขาดทุนในภายหลัง				
ผลขาดทุนจากการประมาณการตามหลักคณิตศาสตร์ประกันภัย				
- สุทธิจากภาษีเงินได้	(27,155,207)	(13,882,067)	(25,469,953)	(14,187,549)
กำไรขาดทุนเบ็ดเสร็จอื่นสำหรับปี	14,731,067	(27,484,362)	(25,469,953)	(14,187,549)
กำไรขาดทุนเบ็ดเสร็จรวมสำหรับปี	3,442,251,120	2,707,345,755	3,385,735,988	2,658,496,973
การแบ่งปันกำไรขาดทุนเบ็ดเสร็จรวม				
ส่วนที่เป็นของผู้ถือหุ้นของบริษัทฯ	3,454,182,031	2,705,654,907	3,385,735,988	2,658,496,973
ส่วนที่เป็นของผู้มีส่วนได้เสียที่ไม่มีอำนาจควบคุมของบริษัทย่อย	(11,930,911)	1,690,848		
	3,442,251,120	2,707,345,755		

หมายเหตุประกอบงบการเงินเป็นส่วนหนึ่งของงบการเงินนี้

สำหรับปีสิ้นสุดวันที่ 31 ธันวาคม 2558

หมายเหตุประกอบการเงินเป็นส่วนหนึ่งของงบการเงิน

งบแสดงการเปลี่ยนแปลงส่วนของผู้ถือหุ้น (ต่อ)

สำหรับปีสิ้นสุดวันที่ 31 ธันวาคม 2558

งบการเงินเฉพาะกิจการ							(หน่วย: บาท)
ข้อมูลเหลือ ณ วันที่ 1 มกราคม 2557	ทุนเรือนหุ้นที่ออกและชำระแล้ว		ส่วนเกินมูลค่า หุ้นสามัญ	หุ้นกู้แปลงสภาพ ที่ถือเป็นตราสารทุน	กำไรสะสม		รวมส่วนของผู้ถือหุ้น
	หุ้นสามัญ	หุ้นเพิ่มสิทธิ			จัดสรรแล้ว	ยังไม่จัดสรร	
ข้อมูลเหลือ ณ วันที่ 1 มกราคม 2557	728,600,559	1,451,663	285,568,300	550,000,000	92,275,000	7,680,778,962	9,338,674,484
กำไรสำหรับปี	-	-	-	-	-	2,672,684,522	2,672,684,522
กำไรขาดทุนเบ็ดเสร็จอื่นสำหรับปี	-	-	-	-	-	(14,187,549)	(14,187,549)
กำไรขาดทุนเบ็ดเสร็จรวมสำหรับปี	-	-	-	-	-	2,658,496,973	2,658,496,973
แปลงหุ้นเพิ่มสิทธิเป็นหุ้นสามัญ (หมายเหตุ 22)	40,000	(40,000)	-	-	-	-	-
เงินปันผลจ่าย (หมายเหตุ 29)	-	-	-	-	-	(1,386,891,262)	(1,386,891,262)
ดอกเบี้ยจ่ายสำหรับหุ้นกู้แปลงสภาพที่ถือเป็นตราสารทุน (หมายเหตุ 21)	-	-	-	-	-	(32,500,000)	(32,500,000)
ข้อมูลเหลือ ณ วันที่ 31 ธันวาคม 2557	728,600,559	1,451,663	285,568,300	550,000,000	92,275,000	8,919,884,673	10,577,780,195
ข้อมูลเหลือ ณ วันที่ 1 มกราคม 2558	728,600,559	1,451,663	285,568,300	550,000,000	92,275,000	8,919,884,673	10,577,780,195
กำไรสำหรับปี	-	-	-	-	-	3,411,205,941	3,411,205,941
กำไรขาดทุนเบ็ดเสร็จอื่นสำหรับปี	-	-	-	-	-	(25,469,953)	(25,469,953)
กำไรขาดทุนเบ็ดเสร็จรวมสำหรับปี	-	-	-	-	-	3,385,735,988	3,385,735,988
แปลงหุ้นเพิ่มสิทธิเป็นหุ้นสามัญ (หมายเหตุ 22)	25,000	(25,000)	-	-	-	-	-
เงินปันผลจ่าย (หมายเหตุ 29)	-	-	-	-	-	(1,569,224,364)	(1,569,224,364)
ดอกเบี้ยจ่ายสำหรับหุ้นกู้แปลงสภาพที่ถือเป็นตราสารทุน (หมายเหตุ 21)	-	-	-	-	-	(32,500,000)	(32,500,000)
ข้อมูลเหลือ ณ วันที่ 31 ธันวาคม 2558	728,625,559	1,426,663	285,568,300	550,000,000	92,275,000	10,703,895,297	12,361,791,819

หมายเหตุประกอบงบการเงินเป็นส่วนหนึ่งของงบการเงินนี้

บริษัท โรงพยาบาลบำรุงราษฎร์ จำกัด (มหาชน) และบริษัทย่อย

งบกระแสเงินสด

สำหรับปีสิ้นสุดวันที่ 31 ธันวาคม 2558

(หน่วย: บาท)

	งบการเงินรวม		งบการเงินเฉพาะกิจการ	
	2558	2557	2558	2557
กระแสเงินสดจากกิจกรรมดำเนินงาน				
กำไรก่อนภาษี	4,250,838,935	3,420,250,175	4,212,551,815	3,336,472,683
ปรับกระทบกำไรก่อนภาษีเป็นเงินสดรับ (จ่าย)				
จากกิจกรรมดำเนินงาน:				
ค่าเสื่อมราคาและตัดจำหน่าย	1,044,743,956	1,044,768,194	1,001,753,542	1,016,545,731
หนี้สูญและค่าเผื่อนี้สงสัยจะสูญ	74,967,467	38,980,445	75,164,062	37,456,113
การปรับลดราคาทุนของสินค้านคงเหลือเป็น				
มูลค่าสุทธิที่จะได้รับ	993,023	-	-	-
(กำไร) ขาดทุนจากการขาย/ตัดจำหน่ายอาคาร อุปกรณ์				
และสินทรัพย์ไม่มีตัวตน	10,960,789	(209,330)	7,993,195	306,130
ค่าใช้จ่ายผลประโยชน์ระยะยาวของพนักงาน	76,054,319	67,231,170	74,867,278	66,154,930
ขาดทุนจากการด้อยค่าของเงินลงทุนในบริษัทย่อย	-	-	29,500,000	-
ขาดทุนจากการลดทุนและเลิกกิจการของบริษัทร่วม	-	-	816,782	1,997,743
ส่วนแบ่ง (กำไร) ขาดทุนจากเงินลงทุนในบริษัทร่วม	(12,515,402)	2,745,213	-	-
ดอกเบี้ยรับ	(137,948,768)	(137,784,814)	(134,659,230)	(136,898,322)
เงินปันผลรับ	-	-	(149,308,104)	-
ตัดจำหน่ายค่าใช้จ่ายในการออกหุ้นกู้เป็นดอกเบี้ยจ่าย	6,172,831	5,891,819	6,172,831	5,891,819
ค่าใช้จ่ายดอกเบี้ย	180,331,284	180,140,717	180,331,284	179,346,185
กำไรจากการดำเนินงานก่อนการเปลี่ยนแปลงในสินทรัพย์				
และหนี้สินดำเนินงาน	5,494,598,434	4,622,013,589	5,305,183,455	4,507,273,012
สินทรัพย์ดำเนินงาน (เพิ่มขึ้น) ลดลง				
ลูกหนี้การค้าและลูกหนี้อื่น	(868,177,328)	(253,035,407)	(878,837,332)	(259,924,591)
สินค้านคงเหลือ	(18,186,536)	27,926,255	(10,921,098)	27,386,988
ค่าใช้จ่ายจ่ายล่วงหน้า	(8,558,629)	(16,548,431)	13,424,540	(17,324,598)
สินทรัพย์หมุนเวียนอื่น	(7,676,593)	15,158,897	(10,375,277)	17,216,382
สินทรัพย์ไม่หมุนเวียนอื่น	2,558,216	2,515,658	2,557,216	2,505,658
หนี้สินดำเนินงานเพิ่มขึ้น (ลดลง)				
เจ้าหนี้การค้าและเจ้าหนี้อื่น	(2,662,519)	62,716,405	(14,891,066)	75,153,925
ค่าธรรมเนียมแพทย์ค้างจ่าย	175,600,675	49,096,317	177,126,302	47,211,942
ค่าใช้จ่ายค้างจ่าย	92,110,517	66,011,770	78,867,321	66,190,332
หนี้สินหมุนเวียนอื่น	(486,261)	816,825	(3,203,331)	(987,429)
สำรองผลประโยชน์ระยะยาวของพนักงาน	(43,296,046)	(20,215,278)	(43,234,749)	(27,073,374)
เงินสดจากกิจกรรมดำเนินงาน	4,815,823,930	4,556,456,600	4,615,695,981	4,437,628,247
จ่ายภาษีเงินได้	(828,415,647)	(666,153,494)	(805,583,668)	(651,389,533)
เงินสดสุทธิจากกิจกรรมดำเนินงาน	3,987,408,283	3,890,303,106	3,810,112,313	3,786,238,714

หมายเหตุประกอบงบการเงินเป็นส่วนหนึ่งของงบการเงินนี้

บริษัท โรงพยาบาลบำรุงราษฎร์ จำกัด (มหาชน) และบริษัทย่อย

งบกระแสเงินสด (ต่อ)

สำหรับปีสิ้นสุดวันที่ 31 ธันวาคม 2558

(หน่วย: บาท)

	งบการเงินรวม		งบการเงินเฉพาะกิจการ	
	2558	2557	2558	2557
กระแสเงินสดจากกิจกรรมลงทุน				
เงินลงทุนระยะสั้น (เพิ่มขึ้น) ลดลง	(383,800,000)	795,729,959	(500,000,000)	800,729,959
เงินให้กู้ยืมระยะยาวแก่กิจการที่เกี่ยวข้องกันเพิ่มขึ้น	-	-	(9,000,000)	-
ซื้อเงินลงทุนในบริษัทย่อย	-	(308,667,600)	(2,239,073)	(440,611,125)
เงินปันผลรับ	-	-	149,308,104	-
จ่ายชำระหนี้สินของบริษัทย่อย ณ วันซื้อกิจการ	-	(85,705,200)	-	-
เงินเพิ่มทุนจากผู้มีส่วนได้เสียที่ไม่มีอำนาจควบคุมของบริษัทย่อย	-	7,932,407	-	-
เงินสดเพิ่มขึ้นเนื่องจากการซื้อเงินลงทุนในบริษัทย่อย	-	2,591,147	-	-
เงินจ่ายซื้อที่ดิน อาคารและอุปกรณ์และจ่ายชำระเจ้าหนี้				
งานก่อสร้างและอุปกรณ์การแพทย์	(1,498,237,056)	(1,240,108,114)	(1,432,550,796)	(1,204,243,214)
เงินจ่ายซื้อคอมพิวเตอร์ซอฟต์แวร์และคอมพิวเตอร์ซอฟต์แวร์	(42,620,517)	(16,428,530)	(41,182,572)	(16,083,987)
เงินรับคืนทุนจากการลงทุนและชำระบัญชีของบริษัทร่วม	598,188	2,250,000	598,188	2,250,000
เงินรับจากการขายอุปกรณ์และคอมพิวเตอร์ซอฟต์แวร์	1,233,407	3,948,335	1,233,407	15,423,627
ดอกเบี้ยรับ	137,948,768	137,784,814	134,641,939	136,898,322
เงินสดสุทธิใช้ไปในกิจกรรมลงทุน	(1,784,877,210)	(700,672,782)	(1,699,190,803)	(705,636,418)
กระแสเงินสดจากกิจกรรมจัดหาเงิน				
ดอกเบี้ยจ่ายสำหรับหุ้นกู้ระยะยาว	(232,100,000)	(232,100,000)	(232,100,000)	(232,100,000)
เงินปันผลจ่าย	(1,568,080,973)	(1,385,233,955)	(1,568,079,177)	(1,385,233,955)
ดอกเบี้ยจ่ายสำหรับหุ้นกู้แปลงสภาพที่ถือเป็นตราสารทุน	(32,500,000)	(32,500,000)	(32,500,000)	(32,500,000)
เงินสดสุทธิใช้ไปในกิจกรรมจัดหาเงิน	(1,832,680,973)	(1,649,833,955)	(1,832,679,177)	(1,649,833,955)
ผลต่างจากการแปลงค่าทางการเงินเพิ่มขึ้น (ลดลง)	8,596,088	(3,563,882)	-	-
เงินสดและรายการเทียบเท่าเงินสดเพิ่มขึ้นสุทธิ	378,446,188	1,536,232,487	278,242,333	1,430,768,341
เงินสดและรายการเทียบเท่าเงินสดต้นปี	4,675,713,370	3,139,480,883	4,540,098,851	3,109,330,510
เงินสดและรายการเทียบเท่าเงินสดปลายปี	5,054,159,558	4,675,713,370	4,818,341,184	4,540,098,851
ข้อมูลเพิ่มเติมประกอบงบกระแสเงินสด				
รายการที่ไม่ใช่เงินสด				
ดอกเบี้ยจ่ายส่วนที่บันทึกเป็นต้นทุนสินทรัพย์	54,229,859	55,511,340	54,229,859	55,511,340
เจ้าหนี้งานก่อสร้างและอุปกรณ์การแพทย์ลดลง	28,675,888	64,281,587	20,112,549	72,844,925
แปลงเงินให้กู้ยืมระยะยาวแก่กิจการที่เกี่ยวข้องกันเป็นเงินลงทุนในบริษัทย่อย	-	-	(1,855,253)	-

หมายเหตุประกอบงบการเงินเป็นส่วนหนึ่งของงบการเงินนี้

บริษัท โรงพยาบาลบำรุงราษฎร์ จำกัด (มหาชน) และบริษัทย่อย

หมายเหตุประกอบงบการเงินรวม

สำหรับปีสิ้นสุดวันที่ 31 ธันวาคม 2558

1. ข้อมูลทั่วไป

บริษัท โรงพยาบาลบำรุงราษฎร์ จำกัด (มหาชน) (“บริษัทฯ”) เป็นบริษัทมหาชนซึ่งจัดตั้งและมีภูมิลำเนาในประเทศไทย ธุรกิจหลักของบริษัทฯคือ กิจการโรงพยาบาล การลงทุนในบริษัทอื่นและ ให้เช่าอสังหาริมทรัพย์ โดยมีที่อยู่ตามที่ตั้งทะเบียนอยู่ที่ 33 ซอย 3 (นานาเหนือ) ถนนสุขุมวิท แขวงคลองเตยเหนือ เขตวัฒนา กรุงเทพมหานคร

2. เกณฑ์ในการจัดทำงบการเงิน

2.1 งบการเงินนี้จัดทำขึ้นตามมาตรฐานการรายงานทางการเงินที่กำหนดในพระราชบัญญัติวิชาชีพบัญชี พ.ศ. 2547 โดยแสดงรายการในงบการเงินตามข้อกำหนดในประกาศกรมพัฒนาธุรกิจการค้าลงวันที่ 28 กันยายน 2554 ออกตามความในพระราชบัญญัติการบัญชี พ.ศ. 2543

งบการเงินฉบับภาษาไทยเป็นงบการเงินฉบับที่บริษัทฯใช้เป็นทางการตามกฎหมายงบการเงินฉบับภาษาอังกฤษแปลจากงบการเงินฉบับภาษาไทยนี้

งบการเงินนี้ได้จัดทำขึ้นโดยใช้เกณฑ์ราคาทุนเดิมเว้นแต่จะได้เปิดเผยเป็นอย่างอื่นในนโยบายการบัญชี

2.2 เกณฑ์ในการจัดทำงบการเงินรวม

ก) งบการเงินรวมนี้ได้จัดทำขึ้นโดยรวมงบการเงินของบริษัท โรงพยาบาลบำรุงราษฎร์ จำกัด (มหาชน) และบริษัทย่อย (รวมเรียกว่า “กลุ่มบริษัท”) ดังต่อไปนี้

ชื่อบริษัท	ลักษณะธุรกิจ	จัดตั้งขึ้นในประเทศ	อัตราร้อยละของการถือหุ้น	
			2558	2557
			ร้อยละ	ร้อยละ
บริษัท ไวทัลไลฟ์ จำกัด (“VTL”)	ศูนย์ดูแลสุขภาพ	ไทย	100	100
บริษัท เอเชีย โกลเบิล รีเสิร์ช จำกัด (“AGR”)	ให้บริการด้านวิจัยและขายวัคซีน	ไทย	100	100
บริษัท รีนมงคล จำกัด (“RM”)	ถือครองอสังหาริมทรัพย์	ไทย	100	100
บริษัท บำรุงราษฎร์ เฮลท์ เน็ตเวิร์ก จำกัด (“BHN”) (เดิมชื่อ “บริษัท ศูนย์พัฒนานุเคราะห์ บำรุงราษฎร์ จำกัด” (“PDC”))	ลงทุนในกิจการในต่างประเทศ (2557: ศูนย์พัฒนานุเคราะห์ และจัดฝึกอบรม สำหรับธุรกิจการบริการทางการแพทย์)	ไทย	100	100
บริษัท ศูนย์พัฒนาและฝึกอบรมบุคลากร บำรุงราษฎร์ จำกัด (“PDTC”)	ศูนย์พัฒนาบุคลากรและจัดฝึกอบรมสำหรับธุรกิจการบริการทางการแพทย์ ให้แก่บริษัทในเครือ	ไทย	100	100

ชื่อบริษัท	ลักษณะธุรกิจ	จัดตั้งขึ้นใน ประเทศ	อัตราร้อยละ ของการถือหุ้น	
			2558 ร้อยละ	2557 ร้อยละ
บริษัท เอเชีย โกลเบิล เฮลท์ จำกัด ("AGH")	ลงทุนในธุรกิจการแพทย์	ฮ่องกง	100	100
บริษัท ไลฟ์ แอนด์ ลองจิวตี้ จำกัด ("LLL")	ลงทุนในกิจการใน ต่างประเทศ	ฮ่องกง	100	100
บริษัท เฮลท์ ฮอไรซัน เอ็นเตอร์ไพรส์ พีทีอี ลิมิเตด ("HHE")	ลงทุนในกิจการใน ต่างประเทศ	สิงคโปร์	80	80
บริษัท บำรุงราษฎร์ เซอร์วิสเชส จำกัด ("BS")	ให้บริการส่งต่อผู้ป่วยในและ นอกประเทศและจัดฝึกอบรม สำหรับธุรกิจทางการแพทย์	ไทย	100	-

บริษัทย่อยที่ถือหุ้นโดยบริษัทย่อย

บริษัท ไวทัลไลฟ์ อินเตอร์เนชันแนล เอจี ("VTL AG") (ลงทุนผ่าน LLL)	ลงทุนในกิจการใน ต่างประเทศ	สวิตเซอร์แลนด์	51	51
บริษัท บำรุงราษฎร์ มงโกเลีย แอลแอลซี ("BML") (ลงทุนผ่าน HHE)	ลงทุนในกิจการใน ต่างประเทศ	มองโกเลีย	80	80
บริษัท โซล ซีเนียร์ส ทาวเวอร์ แอลแอลซี ("SST") (ลงทุนผ่าน BML)	เป็นเจ้าของและผู้ดำเนิน กิจการโรงพยาบาล	มองโกเลีย	41	41
บริษัท บำรุงราษฎร์ เมียนมาร์ จำกัด ("BM") (ลงทุนผ่าน BHN)	ให้บริการด้านคลินิกเอกชน และการตรวจวินิจฉัยโรค	เมียนมาร์	80	-

- ข) กลุ่มบริษัทจะถือว่าการควบคุมกิจการที่เข้าไปลงทุนหรือบริษัทย่อยได้หากกลุ่มบริษัทมีสิทธิได้รับหรือมีส่วนได้เสียในผลตอบแทนของกิจการที่เข้าไปลงทุน และสามารถใช้อำนาจในการสั่งการกิจกรรมที่ส่งผลกระทบต่ออย่างมีนัยสำคัญต่อจำนวนเงินผลตอบแทนนั้นได้
- ค) บริษัทฯนำงบการเงินของบริษัทย่อยมารวมในการจัดทำงบการเงินรวมตั้งแต่วันที่กลุ่มบริษัทมีอำนาจในการควบคุมบริษัทย่อยจนถึงวันที่บริษัทฯสิ้นสุดการควบคุมบริษัทย่อยนั้น
- ง) งบการเงินของบริษัทย่อยได้จัดทำขึ้นโดยใช้นโยบายการบัญชีที่สำคัญเช่นเดียวกันกับของบริษัทฯ
- จ) สินทรัพย์และหนี้สินตามงบการเงินของบริษัทย่อยซึ่งจัดตั้งในต่างประเทศแปลงค่าเป็นเงินบาทโดยใช้อัตราแลกเปลี่ยน ณ วันสิ้นรอบระยะเวลารายงาน ส่วนรายได้และค่าใช้จ่ายแปลงค่าเป็นเงินบาทโดยใช้อัตราแลกเปลี่ยนถัวเฉลี่ยรายเดือนผลต่างซึ่งเกิดขึ้นจากการแปลงค่าดังกล่าวได้แสดงไว้เป็นรายการ "ผลต่างจากการแปลงค่าทางการเงินที่เป็นเงินตราต่างประเทศ" ในงบแสดงการเปลี่ยนแปลงส่วนของผู้ถือหุ้น
- ฉ) ยอดคงค้างระหว่างบริษัทฯ และบริษัทย่อย รายการค้างระหว่างกันที่มีสาระสำคัญได้ถูกตัดออกจากงบการเงินรวมนี้แล้ว
- ช) ส่วนของผู้มีส่วนได้เสียที่ไม่มีอำนาจควบคุม คือ จำนวนกำไรหรือขาดทุนและสินทรัพย์สุทธิของบริษัทย่อยส่วนที่ไม่ได้เป็นของบริษัทฯ โดยแสดงเป็นรายการแยกต่างหากในงบกำไรขาดทุนรวมและส่วนของผู้ถือหุ้นในงบแสดงฐานะการเงินรวม

2.3 บริษัทฯจัดทำงบการเงินเฉพาะกิจการโดยแสดงเงินลงทุนในบริษัทย่อยและบริษัทร่วมตามวิธีราคาทุน

3. มาตรฐานการรายงานทางการเงินใหม่

มาตรฐานการรายงานทางการเงินที่เริ่มมีผลบังคับในปีบัญชีปัจจุบันและที่จะมีผลบังคับในอนาคตมีรายละเอียดดังนี้

ก. มาตรฐานการรายงานทางการเงินที่เริ่มมีผลบังคับใช้ในปีปัจจุบัน

กลุ่มบริษัทได้นำมาตรฐานการรายงานทางการเงินฉบับปรับปรุง (ปรับปรุง 2557) และฉบับใหม่ที่ยังออกโดยสภาวิชาชีพบัญชี ซึ่งมีผลบังคับใช้สำหรับรอบระยะเวลาบัญชีที่เริ่มในหรือหลังวันที่ 1 มกราคม 2558 มาถือปฏิบัติ มาตรฐานการรายงานทางการเงินดังกล่าวได้รับการปรับปรุงหรือจัดให้มีขึ้นเพื่อให้มีเนื้อหาเท่าเทียมกับมาตรฐานการรายงานทางการเงินระหว่างประเทศ โดยส่วนใหญ่เป็นการปรับปรุงถ้อยคำและคำศัพท์ การตีความและการให้แนวปฏิบัติทางการบัญชีกับผู้ใช้มาตรฐาน การนำมาตรฐานการรายงานทางการเงินดังกล่าวมาถือปฏิบัตินี้ไม่มีผลกระทบอย่างเป็นสาระสำคัญต่อการเงินของกลุ่มบริษัท อย่างไรก็ตาม มาตรฐานการรายงานทางการเงินตามที่กล่าวข้างต้นบางฉบับมีการเปลี่ยนแปลงหลักการสำคัญซึ่งสามารถสรุปได้ดังนี้

มาตรฐานการบัญชี ฉบับที่ 19 (ปรับปรุง 2557) เรื่อง ผลประโยชน์ของพนักงาน

มาตรฐานฉบับปรับปรุงนี้กำหนดให้กิจการต้องรับรู้รายการกำไรขาดทุนจากการประมาณการตามหลักคณิตศาสตร์ประกันภัยทันทีในกำไรขาดทุนเบ็ดเสร็จอื่นในขณะที่มาตรฐานฉบับเดิมอนุญาตให้กิจการเลือกรับรู้รายการดังกล่าวทันทีในกำไรขาดทุน หรือในกำไรขาดทุนเบ็ดเสร็จอื่น หรือทยอยรับรู้ในกำไรขาดทุนก็ได้

มาตรฐานฉบับปรับปรุงดังกล่าวไม่มีผลกระทบต่องบการเงินนี้เนื่องจากกลุ่มบริษัทรับรู้รายการกำไรขาดทุนจากการประมาณการตามหลักคณิตศาสตร์ประกันภัยทันทีในกำไรขาดทุนเบ็ดเสร็จอื่นอยู่แต่เดิมแล้ว

มาตรฐานการรายงานทางการเงิน ฉบับที่ 10 เรื่อง งบการเงินรวม

มาตรฐานการรายงานทางการเงินฉบับที่ 10 กำหนดหลักเกณฑ์เกี่ยวกับการจัดทำงบการเงินรวม โดยใช้แทนเนื้อหาเกี่ยวกับการบัญชีสำหรับงบการเงินรวมที่เดิมกำหนดอยู่ในมาตรฐานการบัญชี ฉบับที่ 27 เรื่อง งบการเงินรวมและงบการเงินเฉพาะกิจการมาตรฐานฉบับนี้เปลี่ยนแปลงหลักการเกี่ยวกับการพิจารณาว่าผู้ลงทุนมีอำนาจการควบคุมหรือไม่ กล่าวคือ ภายใต้มาตรฐานฉบับนี้ผู้ลงทุนจะถือว่าตนควบคุมกิจการที่เข้าไปลงทุนได้ หากตนมีสิทธิได้รับหรือมีส่วนได้เสียในผลตอบแทนของกิจการที่เข้าไปลงทุน และตนสามารถใช้อำนาจในการส่งการกิจกรรมที่ส่งผลกระทบต่อจำนวนเงินผลตอบแทนนั้นได้ ถึงแม้ว่าตนจะมีสัดส่วนการถือหุ้นหรือสิทธิในการออกเสียงโดยรวมน้อยกว่า กึ่งหนึ่งก็ตาม การเปลี่ยนแปลงที่สำคัญนี้ส่งผลให้ฝ่ายบริหารต้องใช้ดุลยพินิจอย่างมากในการทบทวนว่ากลุ่มบริษัทมีอำนาจควบคุมในกิจการที่เข้าไปลงทุนหรือไม่และจะต้องนำบริษัทใดในกลุ่มกิจการมาจัดทำงบการเงินรวมบ้าง

การเปลี่ยนแปลงหลักการนี้ไม่มีผลกระทบต่องบการเงินของกลุ่มบริษัท

มาตรฐานการรายงานทางการเงิน ฉบับที่ 12 เรื่อง การเปิดเผยข้อมูลเกี่ยวกับส่วนได้เสียในกิจการอื่น

มาตรฐานฉบับนี้กำหนดเรื่องการเปิดเผยข้อมูลที่เกี่ยวข้องกับส่วนได้เสียของกิจการในบริษัทย่อย การร่วมการงาน บริษัทร่วม รวมถึงกิจการที่มีโครงสร้างเฉพาะตัว มาตรฐานฉบับนี้จึงไม่มีผลกระทบทางการเงินต่อการเงินของกลุ่มบริษัท

มาตรฐานการรายงานทางการเงิน ฉบับที่ 13 เรื่อง การวัดมูลค่ายุติธรรม

มาตรฐานฉบับนี้กำหนดแนวทางเกี่ยวกับการวัดมูลค่ายุติธรรมและการเปิดเผยข้อมูลที่เกี่ยวข้องกับการวัดมูลค่ายุติธรรม กล่าวคือ หากกิจการต้องวัดมูลค่ายุติธรรมของสินทรัพย์หรือหนี้สินใดตามข้อกำหนดของมาตรฐานที่เกี่ยวข้องอื่น กิจการจะต้องวัดมูลค่ายุติธรรมนั้นตามหลักการของมาตรฐานฉบับนี้และใช้วิธีเปลี่ยนทันทีเป็นต้นไปในการรับรู้ผลกระทบจากการเริ่มใช้มาตรฐานนี้

มาตรฐานฉบับนี้ไม่มีผลกระทบอย่างเป็นสาระสำคัญต่อการเงินของกลุ่มบริษัท

ข. มาตรฐานการรายงานทางการเงินที่จะมีผลบังคับในอนาคต

ในระหว่างปีปัจจุบัน สภาวิชาชีพบัญชีได้ประกาศใช้มาตรฐานการรายงานทางการเงินฉบับปรับปรุง (ปรับปรุง 2558) และฉบับใหม่ รวมถึงแนวปฏิบัติทางบัญชีจำนวนหลายฉบับ ซึ่งมีผลบังคับใช้สำหรับงบการเงินที่มีรอบระยะเวลาบัญชีที่เริ่มในหรือหลังวันที่ 1 มกราคม 2559 มาตรฐานการรายงานทางการเงินดังกล่าวได้รับการปรับปรุงหรือจัดให้มีขึ้นเพื่อให้มีเนื้อหาเท่าเทียมกับ

มาตรฐานการรายงานทางการเงินระหว่างประเทศ ฝ่ายบริหารของบริษัทฯ เชื่อว่ามาตรฐานการรายงานทางการเงินฉบับปรับปรุงและฉบับใหม่ รวมถึงแนวปฏิบัติทางบัญชีดังกล่าวจะไม่มีผลกระทบอย่างเป็นสาระสำคัญต่อการเงินเมื่อนำมาถือปฏิบัติ

4. นโยบายการบัญชีที่สำคัญ

4.1 การรับรู้รายได้

- ก) รายได้จากการประกอบกิจการโรงพยาบาลโดยส่วนใหญ่ประกอบด้วยรายได้ค่ารักษาพยาบาล ค่าห้องพัก ค่ายา โดยจะบันทึกเป็นรายได้เมื่อได้ให้บริการหรือเมื่อได้ส่งมอบยาแล้ว
- ข) รายได้ค่าบริการที่ปรึกษาและการจัดการรับรู้เมื่อได้ให้บริการแล้วโดยพิจารณาถึงขั้นความสำเร็จของงาน
- ค) รายได้จากการให้เช่าพื้นที่และการให้บริการที่เกี่ยวข้องรับรู้ตามวิธีเส้นตรงตลอดอายุสัญญาเช่า
- ง) ดอกเบี้ยรับถือเป็นรายได้ตามเกณฑ์คงค้างโดยคำนึงถึงอัตราผลตอบแทนที่แท้จริง
- จ) เงินปันผลรับถือเป็นรายได้เมื่อบริษัทมีสิทธิในการรับเงินปันผล

4.2 เงินสดและรายการเทียบเท่าเงินสด

เงินสดและรายการเทียบเท่าเงินสด หมายถึง เงินสดและเงินฝากธนาคาร และเงินลงทุนระยะสั้นที่มีสภาพคล่องสูง ซึ่งถึงกำหนดจ่ายคืนภายในระยะเวลาไม่เกิน 3 เดือนนับจากวันที่ได้มาและไม่มีข้อจำกัดในการเบิกใช้

4.3 ลูกหนี้การค้า

ลูกหนี้การค้าแสดงมูลค่าตามจำนวนมูลค่าสุทธิที่จะได้รับ กลุ่มบริษัทบันทึกค่าเผ่อนหนี้สงสัยจะสูญสำหรับผลขาดทุนโดยประมาณที่อาจเกิดขึ้นจากการเก็บเงินจากลูกหนี้ไม่ได้ ซึ่งโดยทั่วไปพิจารณาจากประสบการณ์การเก็บเงินและการวิเคราะห์อายุหนี้

4.4 สินค้าคงเหลือ

สินค้าคงเหลือแสดงมูลค่าตามราคาทุน (วิธีถัวเฉลี่ยถ่วงน้ำหนัก) หรือมูลค่าสุทธิที่จะได้รับแล้วแต่ราคาใดจะต่ำกว่า

4.5 เงินลงทุน

- ก) เงินลงทุนในตราสารทุนที่ไม่อยู่ในความต้องการของตลาดถือเป็นเงินลงทุนทั่วไป ซึ่งแสดงในราคาทุนสุทธิจากค่าเผ่อนการด้อยค่า (ถ้ามี)
- ข) เงินลงทุนในบริษัทร่วมที่แสดงอยู่ในงบการเงินรวมแสดงมูลค่าตามวิธีส่วนได้เสีย
- ค) เงินลงทุนในบริษัทย่อยและบริษัทร่วมที่แสดงอยู่ในงบการเงินเฉพาะกิจการแสดงมูลค่าตามวิธีราคาทุนสุทธิจากค่าเผ่อนการด้อยค่า (ถ้ามี)

บริษัทใช้วิธีถัวเฉลี่ยถ่วงน้ำหนักในการคำนวณต้นทุนของเงินลงทุน

เมื่อมีการจำหน่ายเงินลงทุน ผลต่างระหว่างสิ่งตอบแทนสุทธิที่ได้รับกับมูลค่าตามบัญชีของเงินลงทุน จะถูกบันทึกในงบกำไรขาดทุน

4.6 ที่ดิน อาคารและอุปกรณ์ และค่าเสื่อมราคา

ที่ดินแสดงมูลค่าตามราคาทุน อาคารและอุปกรณ์แสดงมูลค่าตามราคาทุนหักค่าเสื่อมราคาสะสม และค่าเผ่อนการด้อยค่าของสินทรัพย์ (ถ้ามี) ค่าเสื่อมราคาของอาคารและอุปกรณ์คำนวณจากราคาทุนโดยวิธีเส้นตรงตามอายุการให้ประโยชน์โดยประมาณดังนี้

ส่วนปรับปรุงที่ดิน	5 และ 30	ปี
อาคารและสิ่งปลูกสร้าง	10 - 40	ปี
เครื่องอุปกรณ์ระบบอำนวยความสะดวก	10 - 40	ปี
เครื่องมือแพทย์	5 - 15	ปี
อุปกรณ์โรงพยาบาล	3 - 15	ปี
เครื่องใช้และเครื่องตกแต่ง	5 - 15	ปี
ยานพาหนะ	5 และ 10	ปี

ค่าเสื่อมราคารวมอยู่ในการคำนวณผลการดำเนินงาน

ไม่มีการคิดค่าเสื่อมราคาสำหรับที่ดิน และสินทรัพย์ระหว่างก่อสร้างและติดตั้ง

กลุ่มบริษัทตัดรายการที่ดิน อาคาร และอุปกรณ์ออกจากบัญชีเมื่อจำหน่ายสินทรัพย์หรือคาดว่าจะไม่ได้รับประโยชน์เชิงเศรษฐกิจในอนาคตจากการใช้หรือการจำหน่ายสินทรัพย์ รายการผลกำไรหรือขาดทุนจากการจำหน่ายสินทรัพย์จะรับรู้ในงบกำไร ขาดทุนเมื่อกลุ่มบริษัทตัดรายการสินทรัพย์นั้นออกจากบัญชี

4.7 ต้นทุนการกู้ยืม

ต้นทุนการกู้ยืมของเงินกู้ที่ใช้ในการได้มาหรือการก่อสร้างสินทรัพย์ที่ต้องใช้ระยะเวลานานในการแปลงสภาพให้พร้อมใช้หรือขายได้ถูกนำไปรวมเป็นราคาทุนของสินทรัพย์จนกว่าสินทรัพย์นั้นจะอยู่ในสภาพพร้อมที่จะใช้ได้ตามที่มุ่งประสงค์ ส่วนต้นทุนการกู้ยืมอื่นถือเป็นค่าใช้จ่ายในงวดที่เกิดรายการ ต้นทุนการกู้ยืมประกอบด้วยดอกเบี้ยและต้นทุนอื่นที่เกิดขึ้นจากการกู้ยืมนั้น

4.8 สินทรัพย์ไม่มีตัวตน

สินทรัพย์ไม่มีตัวตนแสดงมูลค่าตามราคาทุนหักค่าตัดจำหน่ายสะสมและค่าเผื่อการด้อยค่าสะสม (ถ้ามี) ของสินทรัพย์นั้น

กลุ่มบริษัทตัดจำหน่ายสินทรัพย์ไม่มีตัวตนที่มีอายุการให้ประโยชน์จำกัดอย่างมีระบบตลอดอายุการให้ประโยชน์เชิงเศรษฐกิจของสินทรัพย์นั้น และจะประเมินการด้อยค่าของสินทรัพย์ดังกล่าวเมื่อมีข้อบ่งชี้ว่าสินทรัพย์นั้นเกิดการด้อยค่า กลุ่มบริษัทจะทบทวน ระยะเวลาการตัดจำหน่ายและวิธีการตัดจำหน่ายของสินทรัพย์ไม่มีตัวตนดังกล่าวทุกสิ้นปีเป็นอย่างน้อยค่าตัดจำหน่ายรับรู้เป็นค่าใช้จ่าย ในงบกำไรขาดทุน

สินทรัพย์ไม่มีตัวตนที่มีอายุการให้ประโยชน์จำกัดมีดังนี้

	อายุการให้ประโยชน์	
คอมพิวเตอร์ซอฟต์แวร์	3 - 10	ปี
เงินชดเชยการรวมธุรกิจ	10	ปี

4.9 ค่าความนิยม

บริษัทบันทึกมูลค่าเริ่มแรกของค่าความนิยมในราคาทุน ซึ่งเท่ากับต้นทุนการรวมธุรกิจส่วนที่สูงกว่ามูลค่ายุติธรรมของสินทรัพย์สุทธิที่ได้มา หากมูลค่ายุติธรรมของสินทรัพย์สุทธิที่ได้มาสูงกว่าต้นทุนการรวมธุรกิจ บริษัทจะรับรู้ส่วนที่สูงกว่านี้เป็นกำไรในงบกำไรขาดทุนทันที

บริษัทแสดงค่าความนิยมตามราคาทุนหักค่าเผื่อการด้อยค่าสะสม และจะทดสอบการด้อยค่าของค่าความนิยมทุกปีหรือเมื่อใดก็ตามที่มีข้อบ่งชี้ของการด้อยค่าเกิดขึ้น

เพื่อวัตถุประสงค์ในการทดสอบการด้อยค่า บริษัทจะปันส่วนค่าความนิยมที่เกิดขึ้นจากการรวมกิจการให้กับหน่วยสินทรัพย์ที่ก่อให้เกิดเงินสด (หรือกลุ่มของหน่วยสินทรัพย์ที่ก่อให้เกิดเงินสด) ที่คาดว่าจะได้รับประโยชน์เพิ่มขึ้นจากการรวมกิจการ และบริษัทจะทำการประเมินมูลค่าที่คาดว่าจะได้รับคืนของหน่วยของสินทรัพย์ที่ก่อให้เกิดเงินสดแต่ละรายการ (หรือกลุ่มของหน่วยของสินทรัพย์ที่ก่อให้เกิดเงินสด) หากมูลค่าที่คาดว่าจะได้รับคืนของหน่วยของสินทรัพย์ที่ก่อให้เกิดเงินสดต่ำกว่ามูลค่าตามบัญชี บริษัทจะรับรู้ขาดทุนจากการด้อยค่าในงบกำไรขาดทุน และบริษัทไม่สามารถกลับบัญชีขาดทุนจากการด้อยค่าได้ในอนาคต

4.10 รายการธุรกิจกับบุคคลหรือกิจการที่เกี่ยวข้องกัน

บุคคลหรือกิจการที่เกี่ยวข้องกันกับบริษัทฯ หมายถึง บุคคลหรือกิจการที่มีอำนาจควบคุมบริษัทฯ หรือถูกบริษัทฯ ควบคุม ไม่ว่าจะเป็นโดยทางตรงหรือทางอ้อม หรืออยู่ภายใต้การควบคุมเดียวกันกับบริษัทฯ

นอกจากนี้ บุคคลหรือกิจการที่เกี่ยวข้องกันยังหมายรวมถึงบริษัทร่วมและบุคคลที่มีสิทธิออกเสียงโดยทางตรงหรือทางอ้อม ซึ่งทำให้มีอิทธิพลอย่างเป็นสาระสำคัญต่อบริษัท ผู้บริหารสำคัญ กรรมการหรือพนักงานของบริษัทที่มีอำนาจในการวางแผน และควบคุมการดำเนินงานของ บริษัทฯ

4.11 สัญญาเช่าระยะยาว

สัญญาเช่าที่ดิน อาคาร และอุปกรณ์ที่มีความเสี่ยงและผลตอบแทนของความเป็นเจ้าของส่วนใหญ่ได้โอนไปให้กับผู้เช่าถือเป็นสัญญาเช่าการเงิน สัญญาเช่าการเงินจะบันทึกเป็นรายจ่ายฝ่ายทุนด้วยมูลค่ายุติธรรมของสินทรัพย์ที่เช่าหรือมูลค่าปัจจุบันสุทธิของจำนวนเงินที่ต้องจ่ายตามสัญญาเช่าแล้วแต่มูลค่าใดจะต่ำกว่า ภาระผูกพันตามสัญญาเช่าหักค่าใช้จ่ายทางการเงินจะบันทึกเป็นหนี้สินระยะยาว ส่วนดอกเบี้ยจ่ายจะบันทึกในงบกำไรขาดทุนตลอดอายุของสัญญาเช่า สินทรัพย์ที่ได้มาตามสัญญาเช่าการเงินจะคิดค่าเสื่อมราคาตลอดอายุการให้ประโยชน์ของสินทรัพย์ที่เช่า หรืออายุของสัญญาเช่า แล้วแต่ระยะเวลาใดจะต่ำกว่า

สัญญาเช่าที่ดิน อาคาร และอุปกรณ์ที่มีความเสี่ยงและผลตอบแทนของความเป็นเจ้าของส่วนใหญ่ไม่ได้โอนไปให้กับผู้เช่าถือเป็นสัญญาเช่าดำเนินงาน จำนวนเงินที่จ่ายตามสัญญาเช่าดำเนินงานรับรู้เป็นค่าใช้จ่ายในงบกำไรขาดทุนตามวิธีเส้นตรงตลอดอายุของสัญญาเช่า

4.12 ค่าใช้จ่ายในการออกหุ้นกู้รอดัดบัญชี

ค่าใช้จ่ายในการออกหุ้นกู้บันทึกเป็นค่าธรรมเนียมทางการเงินรอดัดบัญชี และทยอยตัดจำหน่ายเป็นดอกเบี้ยจ่ายโดยวิธีอัตราดอกเบี้ยที่แท้จริงตามอายุของหุ้นกู้

ค่าใช้จ่ายในการออกหุ้นกู้รอดัดบัญชีได้แสดงหักจากมูลค่าหุ้นกู้ในงบแสดงฐานะการเงิน

4.13 เงินตราต่างประเทศ

บริษัทฯ แสดงงบการเงินรวมและงบการเงินเฉพาะกิจการเป็นสกุลเงินบาท ซึ่งเป็นสกุลเงินที่ใช้ในการดำเนินงานของบริษัทฯ รายการต่าง ๆ ของแต่ละกิจการที่รวมอยู่ในงบการเงินรวมวัดมูลค่าด้วยสกุลเงินที่ใช้ในการดำเนินงานของแต่ละกิจการนั้น

รายการที่เป็นเงินตราต่างประเทศแปลงค่าเป็นเงินบาทโดยใช้อัตราแลกเปลี่ยน ณ วันที่เกิดรายการ สินทรัพย์และหนี้สินที่เป็นตัวเงินซึ่งอยู่ในสกุลเงินตราต่างประเทศได้แปลงค่าเป็นเงินบาทโดยใช้อัตราแลกเปลี่ยน ณ วันสิ้นรอบระยะเวลารายงาน

กำไรและขาดทุนที่เกิดจากการเปลี่ยนแปลงในอัตราแลกเปลี่ยนได้รวมอยู่ในการคำนวณผลการดำเนินงาน

4.14 การด้อยค่าของสินทรัพย์

ทุกวันสิ้นรอบระยะเวลารายงานกลุ่มบริษัทจะทำการประเมินการด้อยค่าของที่ดิน อาคารและอุปกรณ์หรือสินทรัพย์ไม่มีตัวตนของกลุ่มบริษัทหากมีข้อบ่งชี้ว่าสินทรัพย์ดังกล่าวอาจด้อยค่า กลุ่มบริษัทรับรู้ขาดทุนจากการด้อยค่าเมื่อมูลค่าที่คาดว่าจะได้รับคืนของสินทรัพย์มีมูลค่าต่ำกว่ามูลค่าตามบัญชีของสินทรัพย์นั้น ทั้งนี้ มูลค่าที่คาดว่าจะได้รับคืนหมายถึง มูลค่ายุติธรรมหักต้นทุนในการขายของสินทรัพย์หรือมูลค่าจากการใช้สินทรัพย์แล้วแต่ราคาใดจะสูงกว่า

กลุ่มบริษัทจะรับรู้รายการขาดทุนจากการด้อยค่าในงบกำไรขาดทุน

หากในการประเมินการด้อยค่าของสินทรัพย์ มีข้อบ่งชี้ที่แสดงให้เห็นว่าผลขาดทุนจากการด้อยค่าของสินทรัพย์ที่รับรู้ในงวดก่อนได้หมดไปหรือลดลง กลุ่มบริษัทจะประมาณมูลค่าที่คาดว่าจะได้รับคืนของสินทรัพย์นั้น และจะกลับรายการผลขาดทุนจากการด้อยค่าที่รับรู้ในงวดก่อนก็ต่อเมื่อมีการเปลี่ยนแปลงประมาณการที่ใช้กำหนดมูลค่าที่คาดว่าจะได้รับคืนภายหลังจากการรับรู้ผลขาดทุนจากการด้อยค่าครั้งล่าสุด โดยมูลค่าตามบัญชีของสินทรัพย์ที่เพิ่มขึ้นจากการกลับรายการผลขาดทุนจากการด้อยค่าต้องไม่สูงกว่ามูลค่าตามบัญชีที่ควรจะเป็นหากกิจการไม่เคยรับรู้ผลขาดทุนจากการด้อยค่าของสินทรัพย์ในงวดก่อนๆ กลุ่มบริษัทจะบันทึกกลับรายการผลขาดทุนจากการด้อยค่าของสินทรัพย์โดยรับรู้ไปยังงบกำไรขาดทุนทันที

4.15 ผลประโยชน์ของพนักงาน

ผลประโยชน์ระยะสั้นของพนักงาน

กลุ่มบริษัทรับรู้เงินเดือน ค่าจ้าง โบนัส วันลาที่ได้รับค่าตอบแทนและเงินสมทบกองทุนประกันสังคมเป็นค่าใช้จ่ายเมื่อเกิดรายการ

ผลประโยชน์หลังออกจากงานของพนักงาน และผลประโยชน์ระยะยาวอื่นของพนักงาน

โครงการสมทบเงิน

กลุ่มบริษัทและพนักงานได้ร่วมกันจัดตั้งกองทุนสำรองเลี้ยงชีพ ซึ่งประกอบด้วยเงินที่พนักงานจ่ายสะสมและเงินที่กลุ่มบริษัทจ่ายสมทบให้เป็นรายเดือน สินทรัพย์ของกองทุนสำรองเลี้ยงชีพได้แยกออกจากสินทรัพย์ของกลุ่มบริษัท เงินที่กลุ่มบริษัทจ่ายสมทบกองทุนสำรองเลี้ยงชีพบันทึกเป็นค่าใช้จ่ายในปีที่เกิดรายการ

โครงการผลประโยชน์หลังออกจากงาน และผลประโยชน์ระยะยาวอื่นของพนักงาน

กลุ่มบริษัทมีภาระสำหรับเงินชดเชยที่ต้องจ่ายให้แก่พนักงานเมื่อออกจากงานตามกฎหมายแรงงาน และตามโครงการผลตอบแทนพนักงานอื่นๆ ซึ่งกลุ่มบริษัทถือว่าเงินชดเชยดังกล่าวเป็นโครงการผลประโยชน์หลังออกจากงานสำหรับพนักงาน นอกจากนั้น กลุ่มบริษัทจัดให้มีโครงการผลประโยชน์ระยะยาวอื่นของพนักงาน ได้แก่ โครงการเงินรางวัลการปฏิบัติงานครบกำหนดระยะเวลา

กลุ่มบริษัทคำนวณหนี้สินตามโครงการผลประโยชน์หลังออกจากงานของพนักงาน และโครงการผลประโยชน์ระยะยาวอื่นของพนักงาน โดยใช้วิธีคิดลดแต่ละหน่วยที่ประมาณการไว้ (Projected Unit Credit Method) โดยผู้เชี่ยวชาญอิสระได้ทำการประเมินภาระผูกพันดังกล่าวตามหลักคณิตศาสตร์ประกันภัย

ผลกำไรหรือขาดทุนจากการประมาณการตามหลักคณิตศาสตร์ประกันภัยสำหรับโครงการผลประโยชน์หลังออกจากงานของพนักงานจะรับรู้ทันทีในกำไรขาดทุนเบ็ดเสร็จอื่น

ผลกำไรหรือขาดทุนจากการประมาณการตามหลักคณิตศาสตร์ประกันภัยสำหรับโครงการผลประโยชน์ระยะยาวอื่นของพนักงานจะรับรู้ทันทีในงบกำไรขาดทุน

4.16 ประเมินการหนี้สิน

กลุ่มบริษัทจะบันทึกประมาณการหนี้สินไว้ในบัญชีเมื่อภาระผูกพันซึ่งเป็นผลมาจากเหตุการณ์ในอดีตได้เกิดขึ้นแล้ว และมีความเป็นไปได้ค่อนข้างแน่นอนว่ากลุ่มบริษัทจะเสียทรัพยากรเชิงเศรษฐกิจไปเพื่อปลดปล่อยภาระผูกพันนั้น และกลุ่มบริษัทสามารถประมาณมูลค่าภาระผูกพันนั้นได้อย่างน่าเชื่อถือ

4.17 ภาษีเงินได้

ภาษีเงินได้ประกอบด้วยภาษีเงินได้ปัจจุบันและภาษีเงินได้รอการตัดบัญชี

ภาษีเงินได้ปัจจุบัน

กลุ่มบริษัทบันทึกภาษีเงินได้ปัจจุบันตามจำนวนที่คาดว่าจะจ่ายให้กับหน่วยงานจัดเก็บภาษีของรัฐโดยคำนวณจากกำไรทางภาษีตามหลักเกณฑ์ที่กำหนดในกฎหมายภาษีอากร

ภาษีเงินได้รอการตัดบัญชี

กลุ่มบริษัทบันทึกภาษีเงินได้รอการตัดบัญชีของผลแตกต่างชั่วคราวระหว่างราคาตามบัญชีของสินทรัพย์และหนี้สิน ณ วันสิ้นรอบระยะเวลารายงานกับฐานภาษีของสินทรัพย์และหนี้สินที่เกี่ยวข้องนั้น โดยใช้อัตราภาษีที่มีผลบังคับใช้ ณ วันสิ้นรอบระยะเวลารายงาน

กลุ่มบริษัทรับรู้หนี้สินภาษีเงินได้รอการตัดบัญชีของผลแตกต่างชั่วคราวที่ต้องเสียภาษีทุกรายการ แต่รับรู้สินทรัพย์ภาษีเงินได้รอการตัดบัญชีสำหรับผลแตกต่างชั่วคราวที่ใช้หักภาษี รวมทั้งผลขาดทุนทางภาษีที่ยังไม่ได้ใช้ในจำนวนเท่าที่มีความเป็นไปได้ค่อนข้างแน่ที่กลุ่มบริษัทจะมีกำไรทางภาษีในอนาคตเพียงพอที่จะใช้ประโยชน์จากผลแตกต่างชั่วคราวที่ใช้หักภาษีและผลขาดทุนทางภาษีที่ยังไม่ได้ใช้นั้น

กลุ่มบริษัทจะทบทวนมูลค่าตามบัญชีของสินทรัพย์ภาษีเงินได้รอการตัดบัญชีทุกสิ้นรอบระยะเวลารายงานและจะทำการปรับลดมูลค่าตามบัญชีดังกล่าวหากมีความเป็นไปได้ค่อนข้างแน่ว่ากลุ่มบริษัทจะไม่มีกำไรทางภาษีเพียงพอต่อการนำสินทรัพย์ภาษีเงินได้รอการตัดบัญชีทั้งหมดหรือบางส่วนมาใช้ประโยชน์

กลุ่มบริษัทจะบันทึกภาษีเงินได้รอการตัดบัญชีโดยตรงไปยังส่วนของผู้ถือหุ้นหากภาษีที่เกิดขึ้นเกี่ยวข้องกับรายการที่ได้บันทึกโดยตรงไปยังส่วนของผู้ถือหุ้น

4.18 การวัดมูลค่ายุติธรรม

มูลค่ายุติธรรม หมายถึง ราคาที่คาดว่าจะได้รับจากการขายสินทรัพย์หรือเป็นราคาที่จะต้องจ่ายเพื่อโอนหนี้สินให้ผู้อื่น โดยรายการดังกล่าวเป็นรายการที่เกิดขึ้นในสภาพปกติระหว่างผู้ซื้อและผู้ขาย (ผู้ร่วมในตลาด) ณ วันที่วัดมูลค่า กลุ่มบริษัทใช้ราคาเสนอซื้อขายในตลาดที่มีสภาพคล่องในการวัดมูลค่ายุติธรรมของสินทรัพย์และหนี้สินซึ่งมาตามฐานการรายงานทางการเงินที่เกี่ยวข้องกำหนดให้ต้องวัดมูลค่าด้วยมูลค่ายุติธรรม ยกเว้นในกรณีที่ไม่มีตลาดที่มีสภาพคล่องสำหรับสินทรัพย์หรือหนี้สินที่มีลักษณะเดียวกันหรือไม่สามารถหาค่าเสนอซื้อขายในตลาดที่มีสภาพคล่องได้ กลุ่มบริษัทจะประมาณมูลค่ายุติธรรมโดยใช้เทคนิคการประเมินมูลค่าที่เหมาะสมกับแต่ละสถานการณ์ และพยายามใช้ข้อมูลที่สามารถสังเกตได้ที่เกี่ยวข้องกับสินทรัพย์หรือหนี้สินที่จะวัดมูลค่ายุติธรรมนั้นให้มากที่สุด

ลำดับชั้นของมูลค่ายุติธรรมที่ใช้วัดมูลค่าและเปิดเผยมูลค่ายุติธรรมของสินทรัพย์และหนี้สินในงบการเงินแบ่งออกเป็นสามระดับตามประเภทของข้อมูลที่ใช้ในการวัดมูลค่ายุติธรรม ดังนี้

- ระดับ 1 ใช้ข้อมูลราคาเสนอซื้อขายของสินทรัพย์หรือหนี้สินอย่างเดียวกันในตลาดที่มีสภาพคล่อง
- ระดับ 2 ใช้ข้อมูลอื่นที่สามารถสังเกตได้ของสินทรัพย์หรือหนี้สิน ไม่ว่าจะเป็นข้อมูลทางตรงหรือทางอ้อม
- ระดับ 3 ใช้ข้อมูลที่ไม่สามารถสังเกตได้ เช่น ข้อมูลเกี่ยวกับกระแสเงินในอนาคตที่กิจการประมาณขึ้น

ทุกวันสิ้นรอบระยะเวลารายงาน กลุ่มบริษัทจะประเมินความจำเป็นในการโอนรายการระหว่างลำดับชั้นของมูลค่ายุติธรรมสำหรับสินทรัพย์และหนี้สินที่ถืออยู่ ณ วันสิ้นรอบระยะเวลารายงานที่มีการวัดมูลค่ายุติธรรมแบบเกิดขึ้นประจำ

5. การใช้ดุลยพินิจและประมาณการทางบัญชีที่สำคัญ

ในการจัดทำงบการเงินตามมาตรฐานการรายงานทางการเงิน ฝ่ายบริหารจำเป็นต้องใช้ดุลยพินิจและการประมาณการในเรื่องที่มีความไม่แน่นอนเสมอ การใช้ดุลยพินิจและการประมาณการดังกล่าวนี้ส่งผลกระทบต่อจำนวนเงินที่แสดงในงบการเงินและต่อข้อมูลที่แสดงในหมายเหตุประกอบงบการเงิน ผลที่เกิดขึ้นจริงอาจแตกต่างไปจากจำนวนที่ประมาณการไว้ การใช้ดุลยพินิจและการประมาณการที่สำคัญมีดังนี้

การรวมงบการเงินของบริษัทย่อยที่บริษัทมีสัดส่วนการถือหุ้นน้อยกว่ากึ่งหนึ่ง

ฝ่ายบริหารของกลุ่มบริษัทพิจารณาว่าบริษัทมีอำนาจควบคุมในบริษัท โซล ซีเนียร์ส ทาวเวอร์ แอลแอลซี ("SST") ถึงแม้ว่ากลุ่มบริษัทจะถือหุ้นและมีสิทธิออกเสียงในบริษัทดังกล่าวในสัดส่วนร้อยละ 41 ซึ่งเป็นสัดส่วนที่น้อยกว่ากึ่งหนึ่ง ทั้งนี้ เนื่องจากกลุ่มบริษัทเป็นผู้ถือหุ้นที่มีเสียง ส่วนใหญ่ มีอำนาจควบคุมฝ่ายบริหารของบริษัทดังกล่าว และสามารถสั่งการกิจกรรมที่สำคัญของบริษัทดังกล่าวได้ ดังนั้น SST จึงถือเป็นบริษัทย่อยของกลุ่มกิจการและต้องนำมารวมในการจัดทำ งบการเงินรวมตั้งแต่วันที่บริษัทมีอำนาจควบคุมในกิจการดังกล่าว

สัญญาเช่า

ในการพิจารณาประเภทของสัญญาเช่าว่าเป็นสัญญาเช่าดำเนินงานหรือสัญญาเช่าการเงินฝ่ายบริหารได้ใช้ดุลยพินิจในการประเมินเงื่อนไขและรายละเอียดของสัญญาเพื่อพิจารณาว่ากลุ่มบริษัทได้โอนหรือรับโอนความเสี่ยงและผลประโยชน์ในสินทรัพย์ที่เช่าดังกล่าวแล้วหรือไม่

ค่าเผื่อหนี้สงสัยจะสูญของลูกหนี้

ในการประมาณค่าเผื่อหนี้สงสัยจะสูญของลูกหนี้ ฝ่ายบริหารจำเป็นต้องใช้ดุลยพินิจในการประมาณการผลขาดทุนที่คาดว่าจะเกิดขึ้นจากลูกหนี้แต่ละราย โดยคำนึงถึงประสบการณ์การเก็บเงินในอดีต อายุของหนี้ที่ค้างและสถานะเศรษฐกิจที่เป็นอยู่ในขณะนั้น เป็นต้น

ที่ดิน อาคารและอุปกรณ์และค่าเสื่อมราคา

ในการคำนวณค่าเสื่อมราคาของอาคารและอุปกรณ์ ฝ่ายบริหารจำเป็นต้องทำการประมาณอายุการให้ประโยชน์และมูลค่าคงเหลือเมื่อเลิกใช้งานของอาคารและอุปกรณ์ และต้องทบทวนอายุการให้ประโยชน์และมูลค่าคงเหลือใหม่หากมีการเปลี่ยนแปลงเกิดขึ้น

นอกจากนี้ ฝ่ายบริหารจำเป็นต้องสอบทานการด้อยค่าของที่ดิน อาคารและอุปกรณ์ในแต่ละช่วงเวลาและบันทึกขาดทุนจากการด้อยค่าหากคาดว่าจะได้รับคืนต่ำกว่ามูลค่าตามบัญชีของสินทรัพย์นั้น ในการนี้ฝ่ายบริหารจำเป็นต้องใช้ดุลยพินิจที่เกี่ยวข้องกับการคาดการณ์รายได้และค่าใช้จ่ายในอนาคตซึ่งเกี่ยวข้องกับสินทรัพย์นั้น

ค่าความนิยม

ในการบันทึกและวัดมูลค่าของค่าความนิยม ณ วันที่ได้มา ตลอดจนการทดสอบการด้อยค่าในภายหลัง ฝ่ายบริหารจำเป็นต้องประมาณการกระแสเงินสดที่คาดว่าจะได้รับในอนาคตจากสินทรัพย์ หรือ หน่วยของสินทรัพย์ที่ก่อให้เกิดเงินสด รวมทั้งการเลือกอัตราคิดลดที่เหมาะสมในการคำนวณหามูลค่าปัจจุบันของกระแสเงินสดนั้น ๆ

สินทรัพย์ภาษีเงินได้รอการตัดบัญชี

กลุ่มบริษัทจะรับรู้สินทรัพย์ภาษีเงินได้รอการตัดบัญชีสำหรับผลแตกต่างชั่วคราวที่ใช้หักภาษีและขาดทุนทางภาษีที่ไม่ได้ใช้เมื่อมีความเป็นไปได้ค่อนข้างแน่ว่ากลุ่มบริษัทจะมีกำไรทางภาษีในอนาคตเพียงพอที่จะใช้ประโยชน์จากผลแตกต่างชั่วคราวและขาดทุนนั้น ในการนี้ฝ่ายบริหารจำเป็นต้องประมาณการว่ากลุ่มบริษัทควรรับรู้จำนวนสินทรัพย์ภาษีเงินได้รอการตัดบัญชีเป็นจำนวนเท่าใดโดยพิจารณาถึงจำนวนกำไรทางภาษีที่คาดว่าจะเกิดในอนาคตในแต่ละช่วงเวลา

ผลประโยชน์หลังออกจากรางานของพนักงานตามโครงการผลประโยชน์ และผลประโยชน์ระยะยาวอื่นของพนักงาน

หนี้สินตามโครงการผลประโยชน์หลังออกจากรางานของพนักงานและตามโครงการผลประโยชน์ระยะยาวอื่นของพนักงานประมาณขึ้นตามหลักคณิตศาสตร์ประกันภัย ซึ่งต้องอาศัยข้อสมมติฐานต่างๆ ในการประมาณการนั้น เช่น อัตราคิดลด อัตราการขึ้นเงินเดือนในอนาคต อัตราการรวม และอัตราการเปลี่ยนแปลงในจำนวนพนักงาน เป็นต้น

คดีฟ้องร้อง

บริษัทมีหนี้สินที่อาจเกิดขึ้นจากการถูกฟ้องร้องเรียกค่าเสียหาย ซึ่งฝ่ายบริหารได้ใช้ดุลยพินิจในการประเมินผลของคดีที่ถูกฟ้องร้องแล้วและเชื่อมั่นว่าจะไม่มีความเสียหายเกิดขึ้นจึงไม่ได้บันทึกประมาณการหนี้สินดังกล่าว ณ วันสิ้นรอบระยะเวลารายงาน

6. รายการธุรกิจกับกิจการที่เกี่ยวข้องกัน

ในระหว่างปี บริษัทและบริษัทย่อยมีรายการธุรกิจที่สำคัญกับบุคคลหรือกิจการที่เกี่ยวข้องกัน รายการธุรกิจดังกล่าวเป็นไปตามเงื่อนไขทางการค้าและเกณฑ์ตามที่ตกลงกันระหว่างบริษัทและบุคคลหรือกิจการที่เกี่ยวข้องกันเหล่านั้น ซึ่งเป็นไปตามปกติธุรกิจที่สามารถสรุปได้ดังนี้

(หน่วย: พันบาท)

	งบการเงินรวม		งบการเงินเฉพาะกิจการ		นโยบายการกำหนดราคา
	2558	2557	2558	2557	

รายการธุรกิจกับบริษัทย่อย

(ตัดออกจากงบการเงินรวมแล้ว)

รายได้ค่าบริการทางการแพทย์	-	-	31,928	24,360	ราคาตลาด
รายได้ค่าบริการทางวิชาชีพ	-	-	12,222	3,501	ตามที่ย้ายจริง
รายได้ค่าเช่า	-	-	7,676	5,715	ราคาตามสัญญา 6.1)
เงินปันผลรับ	-	-	149,308	-	ตามที่ประกาศจ่าย

(หน่วย: พันบาท)

	งบการเงินรวม		งบการเงินเฉพาะกิจการ		นโยบายการกำหนดราคา
	2558	2557	2558	2557	
ขายอุปกรณ์	-	-	154	13,393	ราคาทุนบวกส่วนเพิ่ม
ดอกเบี้ยรับเงินให้กู้ยืมระยะยาว	-	-	17	3,346	อัตราร้อยละ 1.38 ต่อปี (2557: อัตราร้อยละ 3.25 ต่อปี)
รายได้อื่น	-	-	1,845	-	ราคาทุนบวกส่วนเพิ่ม
ค่าบริการห้องปฏิบัติการจ่าย	-	-	249	137	ราคาตลาด
ค่ายาจ่าย	-	-	7,688	7,558	ราคาตลาด
ค่าอบรมจ่าย	-	-	150,609	73,545	ต้นทุนบวกส่วนเพิ่ม
ค่าบริการจ่าย	-	-	2,098	-	ต้นทุนบวกส่วนเพิ่ม
รายการธุรกิจกับบริษัทร่วม					
รายได้ค่าที่ปรึกษา	42	179	42	179	ราคาตามสัญญา 6.2)
ดอกเบี้ยจ่ายเงินกู้ยืมระยะยาว	2,461	2,755	2,461	2,755	อัตราร้อยละ 1.38 และ 1.50 ต่อปี (2557: อัตราร้อยละ 1.50 และ 2.00 ต่อปี)
รายการธุรกิจกับกิจการที่เกี่ยวข้องกัน					
รายได้ค่าบริการทางการแพทย์	87,026	93,881	87,026	93,881	ราคาตลาด
รายได้ค่าเช่า	2,359	2,182	2,359	2,182	ราคาตลาด
ดอกเบี้ยรับจากเงินลงทุนระยะสั้น	48,584	25,962	46,896	23,254	อัตราร้อยละ 1.88 ถึง 3.10 ต่อปี (2557: อัตราร้อยละ 2.85 ถึง 3.00 ต่อปี)
รายได้อื่น	794	733	794	733	ราคาทุน
ค่าบริการห้องปฏิบัติการจ่าย	9,645	2,927	9,645	2,923	ราคาตลาด
ซื้อขายและเวชภัณฑ์	12,843	12,743	12,843	12,743	ราคาตลาด
ค่าบริการจ่าย	24,000	24,000	24,000	24,000	-
ค่าเบี้ยประกันจ่าย	35,110	32,707	34,930	32,436	ตามที่ระบุในกรมธรรม์ประกันภัย
ค่าธรรมเนียมการใช้บัตรเครดิต	125,262	116,099	120,862	112,550	ราคาตลาด
ค่าที่ปรึกษากฎหมาย	2,655	5,326	2,421	4,330	ราคาตลาด
ค่าที่ปรึกษาการก่อสร้างจ่าย	-	578	-	578	0.1 ล้านบาทต่อเดือนตามที่ระบุในสัญญา
ค่าบริการจ่าย	2,054	1,411	2,054	1,411	ราคาตลาด
ดอกเบี้ยจ่ายหุ้นกู้ระยะยาว	46,244	46,244	46,244	46,244	อัตราร้อยละ 4.13 ถึง 4.97 ต่อปี
ดอกเบี้ยจ่ายหุ้นกู้แปลงสภาพ	32,500	32,500	32,500	32,500	อัตราร้อยละ 10.00 และ 1.00 ต่อปี
ดอกเบี้ยจ่ายเงินกู้ยืมระยะยาว	-	794	-	-	อัตราร้อยละ 3.25 ต่อปี

6.1) บริษัทย่อยได้ทำสัญญาเช่าพื้นที่อาคารและอุปกรณ์สำนักงานกับบริษัทฯ เพื่อให้ในการประกอบธุรกิจดังต่อไปนี้

(หน่วย: พันบาท)

ชื่อบริษัท	สินทรัพย์ที่เช่า	อัตราค่าเช่าต่อเดือน	
		2558	2557
บริษัท ไวลล์ไลฟ์ จำกัด	พื้นที่อาคาร	350	350
บริษัท บำรุงราษฎร์ เฮลท์ เน็ตเวิร์ก จำกัด (เดิมชื่อ “บริษัท ศูนย์พัฒนาบุคลากร บำรุงราษฎร์ จำกัด”)	พื้นที่อาคารและ อุปกรณ์สำนักงาน	-	100 - 204*
บริษัท ศูนย์พัฒนาและฝึกอบรมบุคคลากร บำรุงราษฎร์ จำกัด	พื้นที่อาคาร	290**	-

*สัญญาเริ่มเดือนกุมภาพันธ์ 2557

**เริ่มคิดค่าเช่าเดือนมกราคม 2558

6.2) บริษัทฯทำสัญญา Consulting Support Agreement กับบริษัทร่วม (บริษัท บำรุงราษฎร์ อินเตอร์เนชั่นแนล จำกัด) โดยบริษัทร่วมมีภาระต้องจ่ายค่าที่ปรึกษาแก่บริษัทฯ ในอัตราคงที่ต่อปีเป็นจำนวนเงิน 0.2 ล้านบาทต่อปี ตามที่ระบุในสัญญา และค่าที่ปรึกษาเพิ่มเติมสำหรับการให้บริการที่ปรึกษาแก่บริษัทร่วมดังกล่าวโดยพนักงานของบริษัทฯ ในอัตราตามสัญญาคูณด้วยชั่วโมงการทำงานจริง สัญญาดังกล่าวจะสิ้นสุดตามเงื่อนไขในสัญญา

ยอดคงค้างระหว่างบริษัทฯ และกิจการที่เกี่ยวข้องกัน ณ วันที่ 31 ธันวาคม 2558 และ 2557 มีรายละเอียดดังนี้

(หน่วย: พันบาท)

	งบการเงินรวม		งบการเงินเฉพาะกิจการ	
	2558	2557	2558	2557
เงินลงทุนระยะสั้น - เงินฝากประจำกับธนาคารพาณิชย์ในประเทศ (หมายเหตุ 8)				
บริษัทที่เกี่ยวข้องกัน (มีกรรมกร่วมกัน)	2,302,000	1,902,000	2,302,000	1,802,000
ลูกหนี้การค้าและลูกหนี้อื่น - กิจการที่เกี่ยวข้องกัน (หมายเหตุ 9)				
บริษัทย่อย	-	-	20,278	14,144
บริษัทร่วม	3	66	3	66
กิจการที่เกี่ยวข้องกัน (มีกรรมกร่วมกัน)	3,191	1,161	3,191	1,161
รวม	3,194	1,227	23,472	15,371
เจ้าหนี้การค้าและเจ้าหนี้อื่น - กิจการที่เกี่ยวข้องกัน (หมายเหตุ 17)				
บริษัทย่อย	-	-	16,581	13,395
เงินให้กู้ยืมระยะยาวแก่และดอกเบี้ยค้างรับจากกิจการที่เกี่ยวข้องกัน				
บริษัทย่อย	-	-	9,017	1,855

(หน่วย: พันบาท)

	งบการเงินรวม		งบการเงินเฉพาะกิจการ	
	2558	2557	2558	2557
เงินกู้ยืมระยะยาวจากและดอกเบี้ยค้างจ่าย แก่กิจการที่เกี่ยวข้องกัน				
บริษัทร่วม	182,869	180,408	182,869	180,408
หุ้นกู้ระยะยาว (หมายเหตุ 18)				
บริษัทที่เกี่ยวข้องกัน (เป็นผู้ถือหุ้นรายใหญ่ และมีกรรมกรร่วมกัน)	955,000	955,000	955,000	955,000
หุ้นกู้แปลงสภาพที่ถือเป็นตราสารทุน (หมายเหตุ 21)				
บริษัทที่เกี่ยวข้องกัน (มีกรรมกรร่วมกัน)	550,000	550,000	550,000	550,000

เงินให้กู้ยืมระยะยาวแก่และดอกเบี้ยค้างรับจากกิจการที่เกี่ยวข้องกัน

ในระหว่างปีสิ้นสุดวันที่ 31 ธันวาคม 2558 เงินให้กู้ยืมระยะยาวแก่และดอกเบี้ยค้างรับจากบริษัทย่อยมีการเคลื่อนไหวดังต่อไปนี้

(หน่วย: พันบาท)

	งบการเงินเฉพาะกิจการ			
	ยอดคงเหลือ ณ วันที่ 31 ธันวาคม 2557	ในระหว่างปี		ยอดคงเหลือ ณ วันที่ 31 ธันวาคม 2558
		เพิ่มขึ้น	ลดลง	
บริษัท โลฟ แอนด์ ลองจิวตี้ จำกัด				
เงินต้น	1,855	-	(1,855)	-
บริษัท บำรุงราษฎร์ เฮลท์ เน็ตเวิร์ก จำกัด				
เงินต้น	-	9,000	-	9,000
ดอกเบี้ยค้างรับ	-	17	-	17
รวม	-	9,017	-	9,017
รวม	1,855	9,017	(1,855)	9,017

ณ วันที่ 31 ธันวาคม 2557 เงินให้กู้ยืมระยะยาวแก่บริษัทย่อย (บริษัท โลฟ แอนด์ ลองจิวตี้ จำกัด) เป็นตัวสัญญาใช้เงินสกุลเงิน ฟรังก์สวิสจำนวนเงิน 51,000 ฟรังก์สวิส ซึ่งไม่มีการคิดดอกเบี้ยและมีกำหนดชำระคืนเมื่อทวงถาม เงินให้กู้ยืมดังกล่าวมีวัตถุประสงค์เพื่อการลงทุนในกิจการในต่างประเทศของบริษัทย่อย ดังนั้น เงินให้กู้ยืมดังกล่าวจึงจัดประเภทเป็นเงินให้กู้ยืมระยะยาว ในระหว่างปี 2558 บริษัทฯได้แปลงเงินให้กู้ยืมดังกล่าวเป็นเงินเพิ่มทุนในบริษัทย่อยตามที่กล่าวไว้ในหมายเหตุประกอบงบการเงินข้อ 11.4.2

ณ วันที่ 31 ธันวาคม 2558 เงินให้กู้ยืมระยะยาวแก่บริษัทย่อย (บริษัท บำรุงราษฎร์ เฮลท์ เน็ตเวิร์ก จำกัด (เดิมชื่อ “บริษัท ศูนย์ พัฒนาบุคลากร บำรุงราษฎร์ จำกัด”) มีกำหนดชำระคืนเมื่อทวงถาม คิดดอกเบี้ยในอัตราดอกเบี้ยเงินฝากประจำ 1 ปีอ้างอิงจาก ธนาคารพาณิชย์ในประเทศแห่งหนึ่ง และมีกำหนดชำระดอกเบี้ยเมื่อชำระคืนเงินต้น เนื่องจากผู้บริหารของกลุ่มบริษัทยังไม่มีแผนที่จะเรียกชำระคืนเงินกู้ยืมในอนาคตอันใกล้ ดังนั้น เงินให้กู้ยืมดังกล่าวจึงจัดประเภทเป็นเงินให้กู้ยืมระยะยาว

เงินกู้ยืมระยะยาวจากและดอกเบี้ยค้างจ่ายแก่กิจการที่เกี่ยวข้องกัน

ในระหว่างปีสิ้นสุดวันที่ 31 ธันวาคม 2558 เงินกู้ยืมระยะยาวจากและดอกเบี้ยค้างจ่ายแก่บริษัทที่เกี่ยวข้องกันมีการเคลื่อนไหวดังต่อไปนี้

(หน่วย: พันบาท)

	งบการเงินรวม/งบการเงินเฉพาะกิจการ			
	ยอดคงเหลือ ณ วันที่ 31 ธันวาคม 2557	ในระหว่างปี		ยอดคงเหลือ ณ วันที่ 31 ธันวาคม 2558
		เพิ่มขึ้น	ลดลง	
บริษัท บำรุงราษฎร์ อินเตอร์เนชั่นแนล จำกัด				
เงินต้น	176,400	-	-	176,400
ดอกเบี้ยค้างจ่าย	4,008	2,461	-	6,469
รวม	180,408	2,461	-	182,869

เมื่อวันที่ 1 เมษายน 2556 บริษัทฯและผู้ถือหุ้นอื่นอีก 2 รายของบริษัท บำรุงราษฎร์ อินเตอร์เนชั่นแนล จำกัด ได้ลงนามในสัญญากู้เงินกับบริษัท บำรุงราษฎร์ อินเตอร์เนชั่นแนล จำกัด ซึ่งเป็นบริษัทร่วมของบริษัทฯ เพื่อกู้ยืมเงินเป็นจำนวนเงินรวม 394.8 ล้านบาท โดยส่วนของบริษัทฯเป็นจำนวนเงิน 176.4 ล้านบาท มีกำหนดชำระคืนเมื่อทวงถาม เงินกู้ยืมดังกล่าวคิดดอกเบี้ยในอัตราดอกเบี้ยเงินฝากประจำ 1 ปีอ้างอิงจากธนาคารพาณิชย์ในประเทศแห่งหนึ่งและมีกำหนดชำระดอกเบี้ยเป็นรายปี เนื่องจากผู้บริหารของบริษัทฯคาดว่าบริษัทร่วมยังไม่มีแผนที่จะเรียกชำระคืนเงินกู้ยืมในอนาคตอันใกล้ ดังนั้น เงินกู้ยืมดังกล่าวจึงจัดประเภทเป็นเงินกู้ยืมระยะยาว

ค่าตอบแทนกรรมการและผู้บริหาร

ในระหว่างปีสิ้นสุดวันที่ 31 ธันวาคม 2558 และ 2557 กลุ่มบริษัทมีค่าใช้จ่ายผลประโยชน์พนักงานที่ให้แก่กรรมการและผู้บริหารดังต่อไปนี้

(หน่วย: พันบาท)

	งบการเงินรวม		งบการเงินเฉพาะกิจการ	
	2558	2557	2558	2557
ผลประโยชน์ระยะสั้น	123,977	135,020	99,940	121,632
ผลประโยชน์หลังออกจากงาน	4,726	9,052	4,442	9,046
ผลประโยชน์ระยะยาวอื่น	2	7	1	7
รวม	128,705	144,079	104,383	130,685

7. เงินสดและรายการเทียบเท่าเงินสด

(หน่วย: พันบาท)

	งบการเงินรวม		งบการเงินเฉพาะกิจการ	
	2558	2557	2558	2557
เงินสด	10,836	18,017	10,264	17,511
เงินฝากธนาคาร	3,734,880	2,998,684	3,555,436	2,914,056
ตัวแลกเงิน	1,308,444	1,659,012	1,252,641	1,608,532
ตัวแลกเงิน	5,054,160	4,675,713	4,818,341	4,540,099

ณ วันที่ 31 ธันวาคม 2558 เงินฝากออมทรัพย์ เงินฝากประจำและตั๋วแลกเงินมีอัตราดอกเบี้ยระหว่างร้อยละ 0.05 ถึง 3.60 ต่อปี (2557: ร้อยละ 0.10 ถึง 2.75 ต่อปี)

8. เงินลงทุนระยะสั้น

(หน่วย: พันบาท)

	งบการเงินรวม		งบการเงินเฉพาะกิจการ	
	2558	2557	2558	2557
เงินฝากประจำกับธนาคารพาณิชย์ในประเทศ	2,305,800	1,922,000	2,302,000	1,802,000
อัตราดอกเบี้ยร้อยละต่อปี	1.90 - 2.00	2.80 - 3.10	1.90 - 2.00	2.85 - 3.00

9. ลูกหนี้การค้าและลูกหนี้อื่น

(หน่วย: พันบาท)

	งบการเงินรวม		งบการเงินเฉพาะกิจการ	
	2558	2557	2558	2557
ลูกหนี้การค้า - กิจการที่เกี่ยวข้องกัน				
อายุหนี้คงค้างนับจากวันที่ถึงกำหนดชำระ				
ยังไม่ถึงกำหนดชำระ	2,851	833	5,857	970
ค้างชำระ				
1 - 30 วัน	-	-	-	54
รวมลูกหนี้การค้า - กิจการที่เกี่ยวข้องกัน	2,851	833	5,857	1,024
ลูกหนี้การค้า - กิจการที่ไม่เกี่ยวข้องกัน				
อายุหนี้คงค้างนับจากวันที่ถึงกำหนดชำระ				
ยังไม่ถึงกำหนดชำระ	989,973	489,737	984,354	483,888
ค้างชำระ				
1 - 30 วัน	5,866	281,815	4,061	279,227
31 - 60 วัน	260,881	146,993	260,461	142,314
61 - 90 วัน	220,749	120,523	219,771	120,119
91 - 180 วัน	312,333	232,722	310,947	232,339
181 - 365 วัน	397,789	194,403	397,643	193,621
มากกว่า 365 วัน	240,556	148,610	240,207	147,531
รวม	2,428,147	1,614,803	2,417,444	1,599,039
หัก: ค่าเผื่อหนี้สงสัยจะสูญ	(119,182)	(98,464)	(118,781)	(97,345)
รวมลูกหนี้การค้า - กิจการที่ไม่เกี่ยวข้องกัน, สุทธิ	2,308,965	1,516,339	2,298,663	1,501,694
รวมลูกหนี้การค้า - สุทธิ	2,311,816	1,517,172	2,304,520	1,502,718
ลูกหนี้อื่น				
เงินสำรองและเงินให้กู้ยืมแก่พนักงาน	6,263	7,646	6,248	7,644
รายได้ค้างรับ - กิจการที่เกี่ยวข้องกัน	343	394	17,615	14,347
รวมลูกหนี้อื่น	6,606	8,040	23,863	21,991
รวมลูกหนี้การค้าและลูกหนี้อื่น - สุทธิ	2,318,422	1,525,212	2,328,383	1,524,709

10. สินค้าคงเหลือ

(หน่วย: พันบาท)

	งบการเงินรวม					
	ราคาทุน		รายการปรับลดราคาทุนให้เป็นมูลค่าสุทธิที่จะได้รับ		สินค้าคงเหลือ - สุทธิ	
	2558	2557	2558	2557	2558	2557
ยา	157,592	156,734	227	288	157,365	156,446
เวชภัณฑ์	75,843	67,898	1,083	29	74,760	67,869
วัสดุอื่น	76,949	67,566	-	-	76,949	67,566
รวม	310,384	292,198	1,310	317	309,074	291,881

(หน่วย: พันบาท)

	งบการเงินเฉพาะกิจการ					
	ราคาทุน		รายการปรับลดราคาทุนให้เป็นมูลค่าสุทธิที่จะได้รับ		สินค้าคงเหลือ - สุทธิ	
	2558	2557	2558	2557	2558	2557
ยา	143,392	143,138	-	-	143,392	143,138
เวชภัณฑ์	57,403	56,005	-	-	57,403	56,005
วัสดุอื่น	76,777	67,508	-	-	76,777	67,508
รวม	277,572	266,651	-	-	277,572	266,651

11. เงินลงทุนในบริษัทย่อย

11.1 เงินลงทุนในบริษัทย่อยตามที่แสดงอยู่ในงบการเงินเฉพาะกิจการมีรายละเอียดดังต่อไปนี้

บริษัท	ทุนเรียกรับแล้ว		สัดส่วนเงินลงทุน		ราคาทุน		ค่าเผื่อการด้อยค่า		มูลค่าตามบัญชี ตามวิธีราคาทุน - สหุติ	
	2558	2557	2558	2557	2558	2557	2558	2557	2558	2557
(ร้อยละ)										
บริษัท ไวลด์ไลฟ์ จำกัด	31.5 ล้านบาท	31.5 ล้านบาท	100.00	100.00	25,610	25,610	-	-	25,610	25,610
บริษัท เอเชีย โกลเบิล รีเสิร์ช จำกัด	50.0 ล้านบาท	50.0 ล้านบาท	100.00	100.00	50,000	50,000	50,000	50,000	-	-
บริษัท รันแมงคล จำกัด	340.0 ล้านบาท	340.0 ล้านบาท	100.00	100.00	1,045,034	1,045,034	-	-	1,045,034	1,045,034
บริษัท บำรุงราษฎร์ เฮลท์ เน็ตเวิร์ก จำกัด (เดิมชื่อ “บริษัท ศูนย์พัฒนาบุคลากร บำรุงราษฎร์ จำกัด”)	5.0 ล้านบาท	5.0 ล้านบาท	100.00	100.00	5,000	5,000	-	-	5,000	5,000
บริษัท ศูนย์พัฒนาและฝึกอบรมบุคลากร บำรุงราษฎร์ จำกัด	5.0 ล้านบาท	5.0 ล้านบาท	100.00	100.00	5,000	5,000	-	-	5,000	5,000
บริษัท เอเชีย โกลเบิล เฮลท์ จำกัด	7.1 ล้าน เหรียญฮ่องกง	7.1 ล้าน เหรียญฮ่องกง	100.00	100.00	31,558	31,558	29,500	-	2,058	31,558
บริษัท โลฟ แอนด์ ลองจิวตี จำกัด	62,000 เหรียญสหรัฐ	1 เหรียญสหรัฐ	100.00	100.00	2,143	48	-	-	2,143	48
บริษัท เฮลท์ ฮอไรซัน	16.6 ล้าน เหรียญสหรัฐ	16.6 ล้าน เหรียญสหรัฐ	80.00	80.00	430,611	430,611	-	-	430,611	430,611
บริษัท เอ็นเตอร์ไพรส์ ฟิตเนส จำกัด	2.0 ล้านบาท	-	100.00	-	2,000	-	-	-	2,000	-
บริษัท บำรุงราษฎร์ เซอร์วิสเฮลท์ จำกัด										
รวม					1,596,956	1,592,861	79,500	50,000	1,517,456	1,542,861

ในระหว่างปี 2558 บริษัทฯมีเงินปันผลรับจากบริษัท ไวท์แอลพี จำกัด เป็นจำนวนเงิน 149.3 ล้านบาท (2557: ไม่มี)

ในระหว่างปี 2558 บริษัทฯได้พิจารณาตั้งค่าเผื่อการด้อยค่าของเงินลงทุนในบริษัท เอเชีย โกลเบิล เฮลธ์ จำกัด เป็นจำนวนเงิน 29.5 ล้านบาท เนื่องจากบริษัทดังกล่าวมีผลขาดทุนสะสมติดต่อกันเป็นระยะเวลาหลายปี

11.2 รายละเอียดของบริษัทย่อยซึ่งมีส่วนได้เสียที่ไม่มีอำนาจควบคุมที่มีสาระสำคัญ

(หน่วย: พันบาท)

บริษัท	สัดส่วนที่ถือโดย ส่วนได้เสีย ที่ไม่มีอำนาจควบคุม		ส่วนได้เสียที่ไม่มี อำนาจควบคุมในบริษัท ย่อยสะสม		กำไรหรือขาดทุนที่ แบ่งให้กับส่วนได้เสียที่ ไม่มีอำนาจควบคุมใน บริษัทย่อยในระหว่างปี		เงินปันผลจ่ายให้กับ ส่วนได้เสียที่ไม่มี อำนาจควบคุมใน ระหว่างปี	
	2558	2557	2558	2557	2558	2557	2558	2557
	(ร้อยละ)	(ร้อยละ)						
บริษัท โซล ซีเนียร์ส ทาวเวอร์ส แอลแอลซี	49	49	245,003	275,959	6,466	(8,766)	-	-

11.3 ข้อมูลทางการเงินโดยสรุปของบริษัทย่อยซึ่งมีส่วนได้เสียที่ไม่มีอำนาจควบคุมที่มีสาระสำคัญ ซึ่งเป็นข้อมูลก่อนการตัดรายการระหว่างกัน

สรุปรายการฐานะทางการเงิน

(หน่วย: พันบาท)

	บริษัท โซล ซีเนียร์ส ทาวเวอร์ส แอลแอลซี	
	2558	2557
สินทรัพย์หมุนเวียน	43,048	35,786
สินทรัพย์ไม่หมุนเวียน	558,898	545,094
หนี้สินหมุนเวียน	144,878	128,558

สรุปรายการกำไรขาดทุนเบ็ดเสร็จ

(หน่วย: พันบาท)

	บริษัท โซล ซีเนียร์ส ทาวเวอร์ส แอลแอลซี	
	สำหรับปีสิ้นสุดวันที่ 31 ธันวาคม	
	2558	2557
รายได้	242,188	278,983
กำไร (ขาดทุน)	(10,445)	22,140
กำไรขาดทุนเบ็ดเสร็จรวม	(10,445)	22,140

สรุปรายการกระแสเงินสด

(หน่วย: พันบาท)

	บริษัท โซล ซีเนียร์ส ทาวเวอร์ แอลแอลซี	
	สำหรับปีสิ้นสุดวันที่ 31 ธันวาคม	
	2558	2557
กระแสเงินสดจากกิจกรรมดำเนินงาน	37,284	63,182
กระแสเงินสดจากกิจกรรมลงทุน	(32,610)	(51,570)
กระแสเงินสดจากกิจกรรมจัดหาเงิน	-	(1,489)
ผลต่างจากการแปลงค่าทางการเงินเพิ่มขึ้น	34	35
เงินสดและรายการเทียบเท่าเงินสดเพิ่มขึ้นสุทธิ	4,708	10,158

11.4 การเปลี่ยนแปลงของบัญชีเงินลงทุนในบริษัทย่อยในระหว่างปี 2558 มีดังนี้

11.4.1 การจัดตั้งบริษัทย่อย

บริษัท บำรุงราษฎร์ เซอร์วิสเซล จำกัด

เมื่อวันที่ 30 เมษายน 2558 บริษัทฯ จดทะเบียนจัดตั้ง บริษัท บำรุงราษฎร์ เซอร์วิสเซล จำกัด ซึ่งเป็นบริษัทย่อยแห่งใหม่ของบริษัทฯ ในประเทศไทย ด้วยทุนจดทะเบียน 2.0 ล้านบาท ประกอบด้วยหุ้นสามัญ 200,000 หุ้น มูลค่าหุ้นละ 10 บาท โดยบริษัทฯ ถือหุ้นคิดเป็นสัดส่วนร้อยละ 100 ของทุนที่ออกและชำระแล้วทั้งหมด บริษัทฯ ได้จ่ายชำระค่าหุ้นสามัญของบริษัทย่อยดังกล่าวเมื่อวันที่ 18 สิงหาคม 2558

การลงทุนดังกล่าวเป็นไปตามมติที่ประชุมคณะกรรมการการลงทุนเมื่อวันที่ 25 กุมภาพันธ์ 2558 ซึ่งอนุมัติให้บริษัทฯ ดำเนินการจัดตั้งบริษัทย่อยแห่งใหม่ โดยมีวัตถุประสงค์เพื่อให้บริการส่งต่อผู้ป่วยทั้งในและนอกประเทศ

บริษัท บำรุงราษฎร์ เมียนมาร์ จำกัด

เมื่อวันที่ 14 พฤษภาคม 2558 บริษัท บำรุงราษฎร์ เซลท์ เน็ตเวิร์ก จำกัด (เดิมชื่อ “บริษัท ศูนย์พัฒนาบุคลากร บำรุงราษฎร์ จำกัด”) (“BHN”) ซึ่งเป็นบริษัทย่อยในประเทศไทยที่บริษัทฯ ถือหุ้นทั้งหมดได้รับอนุญาตให้จดทะเบียนจัดตั้ง บริษัท บำรุงราษฎร์ เมียนมาร์ จำกัด (“BM”) ซึ่งเป็นบริษัทย่อยแห่งใหม่ในประเทศเมียนมาร์เป็นการชั่วคราว ด้วยทุนจดทะเบียน 1.3 ล้านเหรียญสหรัฐ ประกอบด้วยหุ้นสามัญ 1,325,750 หุ้น มูลค่าหุ้นละ 1 เหรียญสหรัฐ ซึ่งต่อมา BM ได้รับอนุญาตให้ประกอบธุรกิจจาก The Myanmar Investment Commission เมื่อวันที่ 25 กันยายน 2558 และได้รับใบสำคัญรับรองการจัดตั้งบริษัท BM เป็นการถาวรจาก The Directorate of Investment and Company Administration เมื่อวันที่ 21 ตุลาคม 2558 ณ วันที่ 31 ธันวาคม 2558 BHN ได้ชำระค่าหุ้นสามัญแล้วจำนวน 1,060,600 หุ้น มูลค่าหุ้นละ 1 เหรียญสหรัฐ โดย BHN ถือหุ้นคิดเป็นสัดส่วนร้อยละ 80 ของทุนที่ออกและชำระแล้วทั้งหมด คิดเป็นเงินลงทุนจำนวนเงิน 38.7 ล้านบาท

การลงทุนดังกล่าวเป็นไปตามมติที่ประชุมคณะกรรมการการลงทุนเมื่อวันที่ 7 พฤศจิกายน 2557 ซึ่งอนุมัติให้ดำเนินการจัดตั้งบริษัทย่อยแห่งใหม่ โดยมีวัตถุประสงค์เพื่อให้บริการด้านคลินิกเอกชนและการตรวจวินิจฉัยโรค

11.4.2 การเรียกชำระค่าหุ้นของบริษัทย่อย

บริษัท โลฟี่ แอนด์ ลองจิวตี้ จำกัด

เมื่อวันที่ 10 มีนาคม 2558 บริษัท โลฟี่ แอนด์ ลองจิวตี้ จำกัด ซึ่งเป็นบริษัทย่อยที่บริษัทฯ ถือหุ้นทั้งหมด และจดทะเบียนในเขตบริหารพิเศษฮ่องกงแห่งสาธารณรัฐประชาชนจีน ได้จดทะเบียนเพิ่มทุนและเรียกชำระค่าหุ้นสามัญเพิ่มเติมเป็นจำนวนเงิน 61,999 เหรียญสหรัฐ หรือคิดเป็นจำนวนเงิน 2.1 ล้านบาท บริษัทฯ ได้ชำระค่าหุ้นสามัญเพิ่มเติมโดยการแปลงเงินให้กู้ยืมระยะยาวแก่บริษัทย่อยดังกล่าว ซึ่งเป็นตัวสัญญาใช้เงินสกุลเงินฟรังก์สวิสจำนวน 51,000 ฟรังก์สวิส และชำระค่าหุ้นส่วนที่เหลือในวันที่ 4 มิถุนายน 2558

บริษัท บำรุงราษฎร์ มอญโกเลีย แอลแอลซี

เมื่อวันที่ 16 กันยายน 2558 บริษัท เฮลท์ ฮอไรซัน เอ็นเตอร์ไพรส์ พีทีอี ลิมิเตด ซึ่งเป็นบริษัทย่อยในประเทศสิงคโปร์ ที่บริษัทฯ ถือหุ้นร้อยละ 80 ซื้อหุ้นสามัญเพิ่มทุนร้อยละ 100 ในบริษัท บำรุงราษฎร์ มอญโกเลีย แอลแอลซี ซึ่งเป็นบริษัท ย่อยในประเทศมอญโกเลีย เป็นจำนวนเงิน 60 ล้านเหรียญมอญโกเลียหรือคิดเป็นจำนวนเงิน 1 ล้านบาท

11.5 การเปลี่ยนแปลงของบัญชีเงินลงทุนในบริษัทย่อยในระหว่างปี 2557 มีดังนี้

11.5.1 การจัดตั้งบริษัทย่อย

บริษัท บำรุงราษฎร์ เฮลท์ เน็ตเวิร์ก จำกัด (เดิมชื่อ “บริษัท ศูนย์พัฒนาบุคลากร บำรุงราษฎร์ จำกัด”)

เมื่อวันที่ 6 มกราคม 2557 บริษัทฯ จัดทะเบียนจัดตั้ง บริษัท บำรุงราษฎร์ เฮลท์ เน็ตเวิร์ก จำกัด ซึ่งเป็นบริษัทย่อยแห่ง ใหม่ของบริษัทฯ ในประเทศไทย ด้วยทุนจดทะเบียน 5.0 ล้านบาท ประกอบด้วยหุ้นสามัญ 500,000 หุ้น มูลค่าหุ้นละ 10 บาท บริษัทฯ ชำระค่าหุ้นสามัญของบริษัทย่อยร้อยละ 25 ของราคาตามมูลค่าตราไว้หุ้นละ 10 บาท เป็นจำนวนเงินรวม 1.3 ล้านบาท คิดเป็นสัดส่วนร้อยละ 100 ของทุนที่ออกและชำระแล้วทั้งหมด ต่อมา เมื่อวันที่ 10 กุมภาพันธ์ 2557 บริษัทฯ ได้ ชำระค่าหุ้นสามัญของบริษัทย่อยที่เหลือเต็มจำนวน เป็นจำนวนเงินรวม 3.7 ล้านบาท

การลงทุนดังกล่าวเป็นไปตามมติที่ประชุมคณะกรรมการการลงทุนเมื่อวันที่ 19 ธันวาคม 2556 ซึ่งอนุมัติให้บริษัทฯ ดำเนินการจัดตั้งบริษัทย่อยแห่งใหม่ โดยมีวัตถุประสงค์เพื่อเป็นศูนย์พัฒนาบุคลากรและจัดฝึกอบรมสำหรับธุรกิจการ บริการทางการแพทย์

บริษัท ศูนย์พัฒนาและฝึกอบรมบุคลากร บำรุงราษฎร์ จำกัด

เมื่อวันที่ 20 พฤศจิกายน 2557 บริษัทฯ จัดทะเบียนจัดตั้ง บริษัท ศูนย์พัฒนาและฝึกอบรมบุคลากร บำรุงราษฎร์ จำกัด ซึ่งเป็นบริษัทย่อยแห่งใหม่ของบริษัทฯ ในประเทศไทย ด้วยทุนจดทะเบียน 5.0 ล้านบาท ประกอบด้วยหุ้นสามัญ 500,000 หุ้น มูลค่าหุ้นละ 10 บาท บริษัทฯ ชำระค่าหุ้นสามัญของบริษัทย่อยคิดเป็นสัดส่วนร้อยละ 100 ของทุนที่ออกและชำระแล้ว ทั้งหมดเมื่อวันที่ 12 ธันวาคม 2557 เป็นจำนวนเงิน 5.0 ล้านบาท

การลงทุนดังกล่าวเป็นไปตามมติที่ประชุมคณะกรรมการการลงทุนเมื่อวันที่ 7 พฤศจิกายน 2557 ซึ่งอนุมัติให้บริษัทฯ ดำเนินการจัดตั้งบริษัทย่อยแห่งใหม่ โดยมีวัตถุประสงค์เพื่อเป็นศูนย์พัฒนาบุคลากรและจัดฝึกอบรมสำหรับธุรกิจการ บริการทางการแพทย์ให้กับบริษัทในเครือ

ไวทัลไลฟ์ อินเทอร์เน็ตเนชั่นแนล เอจี

เมื่อวันที่ 16 มกราคม 2557 บริษัทฯ จัดทะเบียนจัดตั้ง บริษัท ไวทัลไลฟ์ อินเทอร์เน็ตเนชั่นแนล เอจี ซึ่งเป็นบริษัทย่อย แห่งใหม่ในประเทศสวิตเซอร์แลนด์ ด้วยทุนจดทะเบียน 100,000 ฟรังก์สวิส ประกอบด้วยหุ้นสามัญ 100,000 หุ้น มูลค่า หุ้นละ 1 ฟรังก์สวิส บริษัทฯ ลงทุนในบริษัทย่อยแห่งใหม่ดังกล่าวในสัดส่วนร้อยละ 51 โดยการถือหุ้นผ่านบริษัทย่อยที่ บริษัทฯ ถือหุ้นทั้งหมด คือ บริษัท ไลฟ์ แอนด์ ลองจิวตี้ จำกัด

การลงทุนดังกล่าวเป็นไปตามมติที่ประชุมคณะกรรมการการลงทุนเมื่อวันที่ 20 กันยายน 2556 ซึ่งอนุมัติให้บริษัทฯ ดำเนินการจัดตั้งบริษัทย่อยแห่งใหม่ โดยมีวัตถุประสงค์เพื่อเป็นบริษัทโฮลดิ้งเพื่อการลงทุนในกิจการในต่างประเทศ

บริษัท เฮลท์ ฮอไรซัน เอ็นเตอร์ไพรส์ พีทีอี ลิมิเตด

เมื่อวันที่ 4 มีนาคม 2557 บริษัทฯ จัดทะเบียนจัดตั้ง บริษัท เฮลท์ ฮอไรซัน เอ็นเตอร์ไพรส์ พีทีอี ลิมิเตด (“HHE”) ซึ่ง เป็นบริษัทย่อยแห่งใหม่ในประเทศสิงคโปร์ ด้วยทุนจดทะเบียน 20,000 เหรียญสหรัฐฯ ประกอบด้วยหุ้นสามัญ 20,000 หุ้น มูลค่าหุ้นละ 1 เหรียญสหรัฐฯ ณ วันที่จดทะเบียนจัดตั้งบริษัท HHE มีทุนเรียกชำระแล้วจำนวน 1 หุ้น มูลค่าหุ้นละ 1 เหรียญสหรัฐฯ โดยบริษัทฯ ถือหุ้นคิดเป็นสัดส่วนร้อยละ 80 ของทุนที่ออกและชำระแล้วทั้งหมด

ต่อมา เมื่อวันที่ 20 มิถุนายน 2557 HHE ได้ออกหุ้นสามัญเพิ่มทุนจำนวน 16,629,422 หุ้น มูลค่า หุ้นละ 1 เหรียญสหรัฐ บริษัทฯ และ บริษัท เอเอฟเอช เฮลท์แคร์ อินเวสเมนต์ ลิมิเตด (“AFH”) ซึ่งเป็นผู้ถือหุ้นอีกรายหนึ่งของ HHE ได้เข้าซื้อหุ้นสามัญเพิ่มทุนตามสัดส่วนการถือหุ้นเดิมและชำระค่าหุ้นทุนจดทะเบียนเดิมโดยการแปลงเงินให้กู้ยืมแก่และดอกเบี้ยค้างรับจาก HHE เป็นทุนและจ่ายเงินสดส่วนเพิ่มดังนี้

(หน่วย: เหรียญสหรัฐ)

	สัดส่วนการถือหุ้น (ร้อยละ)	ชำระค่าหุ้นสามัญ		
		แปลงเงินให้กู้ยืม และดอกเบี้ยค้างรับ	เงินสด	รวม
บริษัทฯ	80.00	12,343,537	976,000	13,319,537
AFH	20.00	3,085,885	243,999	3,329,884
รวม	100.00	15,429,422	1,219,999	16,649,421

การลงทุนดังกล่าวเป็นไปตามมติที่ประชุมคณะกรรมการบริษัทฯ เมื่อวันที่ 19 ธันวาคม 2556 ซึ่งอนุมัติให้บริษัทฯ ดำเนินการจัดตั้งบริษัทย่อยแห่งใหม่ โดยมีวัตถุประสงค์เพื่อเป็นบริษัทโฮลดิ้งเพื่อการลงทุนในกิจการในต่างประเทศ

11.5.2 การได้มาซึ่งบริษัทย่อยแห่งใหม่

เมื่อวันที่ 28 มีนาคม 2557 บริษัท เฮลท์ ฮอไรซัน เอ็นเตอร์ไพรส์ พีทีอี ลิมิเตด (“HHE”) ซึ่งเป็นบริษัทย่อยในต่างประเทศที่บริษัทฯ ถือหุ้นร้อยละ 80 ซื้อหุ้นสามัญร้อยละ 100 ในบริษัท บำรุงราษฎร์ มงโกเลีย แอลแอลซี (“BML”) โดย BML ถือหุ้นสามัญร้อยละ 51 ในบริษัท โซล ซีเนียร์ส ทาวเวอร์ แอลแอลซี (“SST”) ในราคาประมาณ 12.0 ล้านเหรียญสหรัฐ เป็นเงินสด นอกจากนี้ HHE ให้เงินกู้ยืมจำนวนเงิน 3.3 ล้านเหรียญสหรัฐ แก่ SST โดย SST เป็นเจ้าของและผู้ดำเนินกิจการโรงพยาบาลอูลานบาตอร์ ซองโด ในประเทศมองโกเลีย

ผู้ขายหุ้นของ SST ได้สิทธิในการรับสิ่งตอบแทนเพิ่มเติมในรูปแบบของการจ่ายเงินเพิ่มในอนาคต (Earn-out payments) ซึ่งขึ้นอยู่กับผลประกอบการกำไรสุทธิตามเป้าหมายถึงวันที่ 31 ธันวาคม 2559 เป็นจำนวนเงินสูงสุด 10,965.9 ล้านเหรียญมองโกเลีย

สินทรัพย์และหนี้สินรวมของ HHE ซึ่งรวม SST และ BML ณ วันที่ซื้อกิจการ ได้รวมอยู่ในงบการเงินรวมของบริษัทฯ ตั้งแต่ไตรมาสที่ 1 ปี 2557 HHE ได้บันทึกสินทรัพย์ที่มีตัวตนสุทธิของ SST และ BML ตามมูลค่ายุติธรรม ณ วันซื้อกิจการ ราคาซื้อส่วนที่เกินกว่าสินทรัพย์ที่มีตัวตนสุทธิที่ได้รับได้ถูกบันทึกเป็นค่าความนิยม จำนวนค่าความนิยมคิดเป็นจำนวนเงิน 3.4 ล้านเหรียญสหรัฐ โดยหลักประกอบด้วยส่วนของพลังจากการรวมกัน (Synergy) จากการขยายฐานลูกค้า

การลงทุนดังกล่าวเป็นไปตามมติที่ประชุมคณะกรรมการบริษัทฯ เมื่อวันที่ 19 ธันวาคม 2556

มูลค่ายุติธรรมของสินทรัพย์ที่ระบุได้ที่ได้มาและหนี้สินที่รับมา ณ วันซื้อกิจการ BML และ SST มีรายละเอียดดังนี้

(หน่วย: พันบาท)

สิ่งตอบแทน	
เงินสด	308,668
จ่ายชำระหนี้สินของบริษัทย่อย	85,705
รวมเงินจ่ายเพื่อซื้อเงินลงทุนในบริษัทย่อย	394,373
จำนวนเงินที่รับรู้ของสินทรัพย์ที่ระบุได้ที่ได้มาและหนี้สินที่รับมา	
เงินสดและรายการเทียบเท่าเงินสด	2,591
ลูกหนี้การค้าและลูกหนี้อื่น	4,205
สินค้าคงเหลือ	15,269
ที่ดิน อาคารและอุปกรณ์	631,649
สินทรัพย์ภาษีเงินได้รอการตัดบัญชี	3,053
สินทรัพย์อื่น	81
เจ้าหนี้การค้าและเจ้าหนี้อื่น	(1,263)
ค่าธรรมเนียมแพทย์ค้างจ่าย	(312)
ภาษีเงินได้ค้างจ่าย	(250)
เงินกู้ยืมระยะยาว	(101,916)
หนี้สินอื่น	(1,545)
รวมสินทรัพย์สุทธิของบริษัทย่อย	551,562
ส่วนของผู้มีส่วนได้เสียที่ไม่มีอำนาจควบคุมของบริษัทย่อย	(267,391)
สินทรัพย์สุทธิของบริษัทย่อยในสัดส่วนที่บริษัทลงทุน	284,171
ค่าความนิยม	110,202
เงินจ่ายเพื่อซื้อเงินลงทุนในบริษัทย่อย	394,373
หัก: เงินสดและรายการเทียบเท่าเงินสดของบริษัทย่อย	(2,591)
เงินจ่ายสุทธิเพื่อซื้อเงินลงทุนในบริษัทย่อย	391,782

HHE ซึ่งรวม SST และ BML มีรายได้และกำไรสำหรับงวดตั้งแต่วันที่ 1 เมษายน 2557 จนถึงวันที่ 31 ธันวาคม 2557 ซึ่งรวมอยู่ในงบกำไรขาดทุนรวมเท่ากับประมาณ 211.8 ล้านบาทและ 16.3 ล้านบาท ตามลำดับ โดยมีจำนวนใกล้เคียงกันหากกลุ่ม HHE ถูกรวมในการจัดทำงบการเงินรวมตั้งแต่วันที่ 1 มกราคม 2557 จนถึงวันที่ 31 ธันวาคม 2557

12. เงินลงทุนในบริษัทร่วม

12.1 รายละเอียดของบริษัทร่วม

(หน่วย: พันบาท)

บริษัท	ลักษณะธุรกิจ	จัดตั้งขึ้นในประเทศ	งบการเงินรวม					
			สัดส่วนเงินลงทุน		ราคาทุน		มูลค่าตามบัญชีตามวิธีส่วนได้เสีย	
			2558 (ร้อยละ)	2557 (ร้อยละ)	2558	2557	2558	2557
บริษัท บำรุงราษฎร์ อินเตอร์เนชั่นแนล จำกัด	ลงทุนในบริษัทอื่น	ไทย	31.50	31.50	1,447	1,447	234,067	232,226
บริษัท ซีดีอี เทรดิง จำกัด	หยุดดำเนินการ	ไทย	-	30.00	-	5,415	-	943
รวม					1,447	6,862	234,067	233,169

(หน่วย: พันบาท)

บริษัท	สัดส่วนเงินลงทุน		งบการเงินเฉพาะกิจการ					
			ราคาทุน		ค่าเผื่อการด้อยค่า		มูลค่าตามบัญชีตามวิธีราคาทุน - สุทธิ	
	2558 (ร้อยละ)	2557 (ร้อยละ)	2558	2557	2558	2557	2558	2557
บริษัท บำรุงราษฎร์ อินเตอร์เนชั่นแนล จำกัด	31.50	31.50	1,447	1,447	-	-	1,447	1,447
บริษัท ซีดีอี เทรดิง จำกัด	-	30.00	-	5,415	-	4,000	-	1,415
รวม			1,447	6,862	-	4,000	1,447	2,862

12.2 ส่วนแบ่งกำไรขาดทุนเบ็ดเสร็จและเงินปันผลรับ

ในระหว่างปี บริษัทฯรับรู้ส่วนแบ่งกำไร (ขาดทุน) จากการลงทุนในบริษัทร่วมในงบการเงินรวม และรับรู้เงินปันผลรับจากบริษัทร่วมดังกล่าวในงบการเงินเฉพาะกิจการดังนี้

(หน่วย: พันบาท)

บริษัทร่วม	งบการเงินรวม		งบการเงินเฉพาะกิจการ	
	ส่วนแบ่งกำไร (ขาดทุน) จากเงินลงทุนในบริษัทร่วมในระหว่างปี		เงินปันผลที่บริษัทฯรับในระหว่างปี	
	2558	2557	2558	2557
บริษัท บำรุงราษฎร์ อินเตอร์เนชั่นแนล จำกัด	1,841	(6,094)	-	-
บริษัท ซีดีอี เทรดิง จำกัด	10,674	3,349	-	-
รวม	12,515	(2,745)	-	-

12.3 ข้อมูลทางการเงินโดยสรุปของบริษัทร่วม

ข้อมูลทางการเงินตาม que แสดงอยู่ในงบการเงินของบริษัทร่วมโดยสรุปมีดังนี้

(หน่วย: ล้านบาท)

บริษัท	ทุนเรียกชำระ ณ วันที่ 31 ธันวาคม		สินทรัพย์รวม ณ วันที่ 31 ธันวาคม		หนี้สินรวม ณ วันที่ 31 ธันวาคม		รายได้รวมสำหรับปีสิ้นสุดวันที่ 31 ธันวาคม		กำไร (ขาดทุน) สำหรับปี สิ้นสุดวันที่ 31 ธันวาคม	
	2558	2557	2558	2557	2558	2557	2558	2557	2558	2557
บริษัท บำรุงราษฎร์ อินเตอร์เนชั่นแนล จำกัด ("BIL")	4.6	4.6	754.2	754.9	11.2	17.7	13.4	16.1	5.8	(19.3)
บริษัท ซีดีอี เทรดิง จำกัด ("CDE")	-	2.5	-	5.8	-	2.5	-	-	(1.1)	(1.1)

เมื่อวันที่ 1 กรกฎาคม 2557 บริษัทร่วม (CDE) จัดทะเบียนกับกระทรวงพาณิชย์เพื่อลดทุนจดทะเบียนและชำระแล้วจากเดิม 10.0 ล้านบาท (หุ้นสามัญ 100,000 หุ้น มูลค่าที่ตราไว้หุ้นละ 100.00 บาท) เป็น 2.5 ล้านบาท (หุ้นสามัญ 25,000 หุ้น มูลค่าที่ตราไว้หุ้นละ 100.00 บาท) การลดทุนดังกล่าวเป็นไปตามมติที่ประชุมวิสามัญผู้ถือหุ้นของบริษัทร่วมเมื่อวันที่ 29 พฤษภาคม 2557 บริษัทฯรับเงินคืนทุนจากบริษัทร่วมดังกล่าวเมื่อวันที่ 23 ธันวาคม 2557 ตามสัดส่วนที่บริษัทฯถือหุ้นที่ ร้อยละ 30.0 ในบริษัทร่วมดังกล่าว เป็นจำนวนเงิน 2.3 ล้านบาท (หุ้นสามัญ 22,500 หุ้น ในมูลค่าหุ้นละ 100.00 บาท) ตามวิธีราคาทุน การลดทุนของบริษัทร่วมดังกล่าวทำให้เกิดผลขาดทุนเป็นจำนวนเงิน 2.0 ล้านบาท แสดงในงบกำไรขาดทุนเฉพาะกิจการสำหรับปีสิ้นสุดวันที่ 31 ธันวาคม 2557

เมื่อวันที่ 17 พฤศจิกายน 2558 ที่ประชุมวิสามัญผู้ถือหุ้นของ CDE ได้มีมติอนุมัติการเลิกกิจการ โดย CDE ได้จดทะเบียนเลิกกิจการกับกระทรวงพาณิชย์เรียบร้อยแล้วเมื่อวันที่ 17 พฤศจิกายน 2558 ขณะนี้ CDE อยู่ในระหว่างดำเนินการชำระบัญชีในระหว่างปีสิ้นสุดวันที่ 31 ธันวาคม 2558 บริษัทฯรับเงินคืนทุนจาก CDE เป็นจำนวนเงิน 0.6 ล้านบาท บริษัทฯได้ตัดจำหน่ายเงินลงทุนใน CDE และรับรู้ขาดทุนจากการเลิกกิจการของบริษัทร่วมจำนวนเงิน 0.8 ล้านบาทในงบกำไรขาดทุนเฉพาะกิจการ

13. เงินลงทุนระยะยาวอื่น

(หน่วย: พันบาท)

บริษัท	สัดส่วนเงินลงทุน		งบการเงินรวม		งบการเงินเฉพาะกิจการ	
	2558	2557	2558	2557	2558	2557
	(ร้อยละ)	(ร้อยละ)				
บริษัท จันทบุรีคันทริคคลับ จำกัด	0.5	0.5	4,500	4,500	4,500	4,500
หัก: ค่าเผื่อการด้อยค่า			(2,800)	(2,800)	(2,800)	(2,800)
เงินลงทุนระยะยาวอื่น - สุทธิ			1,700	1,700	1,700	1,700

14. กีดกัน อาคารและอุปกรณ์

(หน่วย: พันบาท)

ที่ดิน	สิทธิการเช่า ที่ดิน และส่วน ปรับปรุงที่ดิน	อาคารและ สิ่งปลูกสร้าง	อุปกรณ์ ระบบอำนวยความสะดวก	เครื่องมือ แพทย์	งบการเงินรวม				สินทรัพย์ ระหว่างก่อสร้าง และติดตั้ง	รวม	
					อุปกรณ์ โรงพยาบาล	เครื่องใช้และ เครื่องตกแต่ง	ยานพาหนะ				
ราคาทุน											
2,863,748	35,510	5,211,295	650,145	3,555,477	1,234,976	567,492	46,879	477,635	14,643,157		
-	-	579,136	-	111,289	5,593	11,616	1,402	-	709,036		
-	1,099	56,065	137,509	613,845	75,632	34,664	1,813	255,198	1,175,825		
-	-	(1,607)	(41)	(28,977)	(269,051)	(10,955)	(7,289)	-	(317,920)		
-	-	142,937	1,749	(7,252)	7,356	83	-	(144,873)	-		
-	-	-	-	-	-	-	-	55,511	55,511		
-	-	(22,298)	-	(2,291)	(40)	(292)	(36)	-	(24,957)		
2,863,748	36,609	5,965,528	789,362	4,242,091	1,054,466	602,608	42,769	643,471	16,240,652		
754,933	-	33,142	46,226	195,757	112,339	19,734	1,046	306,384	1,469,561		
-	-	(247)	(8,266)	(105,116)	(33,993)	(35,092)	(61)	(4,000)	(186,775)		
-	-	366,574	45,255	-	1,014	-	-	(444,583)	(31,740)		
-	-	-	-	-	-	-	-	54,230	54,230		
-	38	19,261	-	218	5,336	426	84	64	25,427		
3,618,681	36,647	6,384,258	872,577	4,332,950	1,139,162	587,676	43,838	555,566	17,571,355		
ค่าเสื่อมราคาสะสม											
-	18,093	1,616,369	203,470	2,366,971	964,717	338,628	38,977	-	5,547,225		
-	-	14,767	-	53,311	4,582	4,237	490	-	77,387		
-	603	346,477	58,858	448,838	82,167	42,117	2,632	-	981,692		
-	-	(768)	(15)	(27,475)	(268,620)	(10,014)	(7,289)	-	(314,181)		
-	-	(82)	-	(68)	(3)	(6)	(1)	-	(160)		
-	18,696	1,976,763	262,313	2,841,577	782,843	374,962	34,809	-	6,291,963		
-	694	356,090	72,770	407,990	93,596	42,400	2,872	-	976,412		
-	-	(247)	(8,055)	(104,093)	(29,144)	(32,981)	(61)	-	(174,581)		
-	5	1,771	-	211	2,955	233	35	-	5,210		
-	19,395	2,334,377	327,028	3,145,685	850,250	384,614	37,655	-	7,099,004		

ณ วันที่ 31 ธันวาคม 2558 บริษัทฯมียอดคงเหลือของที่ดิน งานระหว่างก่อสร้างอาคารและส่วนปรับปรุงอาคารโรงพยาบาลเป็นจำนวนเงิน 1,129.2 ล้านบาท (2557: 1,150.1 ล้านบาท) ซึ่งบริษัทฯได้ใช้เงินที่ได้รับจากการออกหุ้นกู้ระยะยาวเพื่อใช้ในการซื้อและก่อสร้าง ในระหว่างปีสิ้นสุดวันที่ 31 ธันวาคม 2558 บริษัทฯได้รวมต้นทุนการกู้ยืมเข้าเป็นราคาทุนของสินทรัพย์จำนวนเงิน 54.2 ล้านบาท (2557: 55.5 ล้านบาท) โดยคำนวณจากอัตราการจัดตั้งเป็นทุนในอัตราร้อยละ 4.87 ต่อปี (2557: ร้อยละ 4.87 ต่อปี)

ณ วันที่ 31 ธันวาคม 2558 กลุ่มบริษัทมีอุปกรณ์จำนวนหนึ่ง ซึ่งตัดค่าเสื่อมราคาหมดแล้วแต่ยังใช้งานอยู่ มูลค่าตามบัญชีก่อนหักค่าเสื่อมราคาสะสมของสินทรัพย์ดังกล่าวมีจำนวนเงิน 1,589.1 ล้านบาท (งบการเงินเฉพาะกิจการ: 1,553.5 ล้านบาท) (2557: 1,223.7 ล้านบาท (งบการเงินเฉพาะกิจการ: 1,193.3 ล้านบาท))

15. สินทรัพย์ไม่มีตัวตน

(หน่วย: พันบาท)

	งบการเงินรวม		งบการเงินเฉพาะกิจการ		
	คอมพิวเตอร์ ซอฟต์แวร์	รวม	คอมพิวเตอร์ ซอฟต์แวร์	เงินชดเชย การรวมธุรกิจ	รวม
ราคาทุน					
1 มกราคม 2557	1,030,497	1,030,497	1,065,842	192,928	1,258,770
เพิ่มขึ้นจากการซื้อบริษัทย่อย	19	19	-	-	-
ซื้อเพิ่ม	16,429	16,429	16,084	-	16,084
ขาย/ตัดบัญชี	(172)	(172)	(1,323)	(192,928)	(194,251)
31 ธันวาคม 2557	1,046,773	1,046,773	1,080,603	-	1,080,603
ซื้อเพิ่ม	42,621	42,621	41,182	-	41,182
โอนจากสินทรัพย์ระหว่างติดตั้ง	31,740	31,740	31,740	-	31,740
ผลต่างจากการแปลงค่า					
งบการเงิน	9	9	-	-	-
31 ธันวาคม 2558	1,121,143	1,121,143	1,153,525	-	1,153,525
ค่าตัดจำหน่ายสะสม					
1 มกราคม 2557	470,966	470,966	492,629	65,917	558,546
ค่าตัดจำหน่ายสำหรับปี	63,076	63,076	62,596	-	62,596
ค่าตัดจำหน่ายสำหรับ					
ส่วนที่ขาย/ตัดบัญชี	(172)	(172)	(533)	(65,917)	(66,450)
รับรู้กำไรจากการขายในอดีต	(3,673)	(3,673)	-	-	-
31 ธันวาคม 2557	530,197	530,197	554,692	-	554,692
ค่าตัดจำหน่ายสำหรับปี	68,332	68,332	67,964	-	67,964
รับรู้กำไรจากการขายในอดีต	(11,019)	(11,019)	-	-	-
ผลต่างจากการแปลงค่า					
งบการเงิน	14	14	-	-	-
31 ธันวาคม 2558	587,524	587,524	622,656	-	622,656

(หน่วย: พันบาท)

	งบการเงินรวม		งบการเงินเฉพาะกิจการ		
	คอมพิวเตอรื ซอฟต์แวร์	รวม	คอมพิวเตอรื ซอฟต์แวร์	เงินชดเชย การรวมธุรกิจ	รวม
ค่าเผื่อการด้อยค่า					
1 มกราคม 2557	370,233	370,233	370,233	127,011	497,244
ลดลงระหว่างปี	-	-	-	(127,011)	(127,011)
31 ธันวาคม 2557	370,233	370,233	370,233	-	370,233
31 ธันวาคม 2558	370,233	370,233	370,233	-	370,233
มูลค่าสุทธิตามบัญชี					
31 ธันวาคม 2557	146,343	146,343	155,678	-	155,678
31 ธันวาคม 2558	163,386	163,386	160,636	-	160,636

16. ค่าความนิยม

ค่าความนิยมเป็นผลจากการที่เมื่อวันที่ 28 มีนาคม 2557 บริษัท เฮลท์ ฮอไรซัน เอ็นเตอร์ไพรส์ พีทีอี ลิมิเตด ("HHE") ซึ่งเป็นบริษัทย่อยในต่างประเทศที่บริษัทถือหุ้นร้อยละ 80 ซื้อหุ้นสามัญ ร้อยละ 100 ในบริษัท บำรุงราษฎร์ มองโกเลีย แอลแอลซี ("BML") โดย BML ถือหุ้นสามัญ ร้อยละ 51 ในบริษัท โซล ซีเนียร์ส ทาวเวอร์ แอลแอลซี ("SST") ซึ่งดำเนินการกิจการโรงพยาบาลอูลานบาตอร์ ซองโด ในประเทศมองโกเลีย ราคาซื้อส่วนที่เกินกว่าสินทรัพย์ที่มีตัวตนสุทธิที่ได้รับได้ถูกบันทึกเป็นค่าความนิยม จำนวนค่าความนิยมคิดเป็นจำนวนเงิน 3.4 ล้านเหรียญสหรัฐฯ โดยหลักประกอบด้วยส่วนของพลังจากการรวมกัน (Synergy) จากการขยายฐานลูกค้า

การเปลี่ยนแปลงในบัญชีค่าความนิยมเกิดจากผลต่างของอัตราแลกเปลี่ยนจากการแปลงค่า งบการเงินของบริษัทย่อยที่เป็นเงินตราต่างประเทศ

17. เจ้าหนี้การค้าและเจ้าหนี้อื่น

(หน่วย: พันบาท)

	งบการเงินรวม		งบการเงินเฉพาะกิจการ	
	2558	2557	2558	2557
เจ้าหนี้การค้า - กิจการที่ไม่เกี่ยวข้องกัน	754,355	753,834	732,435	745,308
เจ้าหนี้งานก่อสร้างและอุปกรณ์การแพทย์	52,671	81,347	52,671	72,783
เจ้าหนี้อื่น - กิจการที่เกี่ยวข้องกัน	-	-	16,581	13,395
เจ้าหนี้อื่น - กิจการที่ไม่เกี่ยวข้องกัน	23,018	25,056	18,810	22,869
รวม	830,044	860,237	820,497	854,355

18. หุ้นกู้ระยะยาว

ที่ประชุมวิสามัญผู้ถือหุ้นของบริษัทฯเมื่อวันที่ 8 ธันวาคม 2554 มีมติอนุมัติให้บริษัทฯออกและเสนอขายหุ้นกู้ไม่มีหลักประกัน ไม่ด้อยสิทธิสกุลเงินบาท โดยมีจำนวนเงินต้นรวมกันไม่เกิน 7,000 ล้านบาท อายุของหุ้นกู้ไม่เกิน 10 ปี

ณ วันที่ 31 ธันวาคม 2558 และ 2557 หุ้นกู้ระยะยาวแสดงรายละเอียดได้ดังนี้

(หน่วย: พันบาท)

ชุดที่	วันที่ครบกำหนด ไถ่ถอน	จำนวนหน่วย (พันหน่วย)	มูลค่าตราไว้ ต่อหน่วย (บาท)	อัตรา ดอกเบี้ย (ร้อยละต่อปี)	กำหนดชำระ ดอกเบี้ย	มูลค่าตามบัญชี	
						2558	2557
1	ทั้งจำนวนในวันที่ 20 ธันวาคม 2559 (5 ปี)	1,500	1,000	4.13	ทุกงวดครึ่งปี	1,500,000	1,500,000
2	ทั้งจำนวนในวันที่ 20 ธันวาคม 2561 (7 ปี)	1,000	1,000	4.59	ทุกงวดครึ่งปี	1,000,000	1,000,000
3	ทั้งจำนวนในวันที่ 20 ธันวาคม 2564 (10 ปี)	2,500	1,000	4.97	ทุกงวดครึ่งปี	2,500,000	2,500,000
รวม						5,000,000	5,000,000
หัก: ค่าใช้จ่ายในการออกหุ้นกู้รอดัดบัญชี						(21,845)	(28,018)
หุ้นกู้ระยะยาว - สุทธิ						4,978,155	4,971,982
หัก: ส่วนที่ถึงกำหนดชำระภายในหนึ่งปี						(1,497,145)	-
ส่วนที่ถึงกำหนดชำระเกินกว่าหนึ่งปี						3,481,010	4,971,982

หุ้นกู้ระยะยาวเป็นหุ้นกู้ไม่มีหลักประกันไม่ด้อยสิทธิสกุลเงินบาทและมีอัตราดอกเบี้ยคงที่

ภายใต้ข้อกำหนดว่าด้วยสิทธิและหน้าที่ของผู้ออกหุ้นกู้และผู้ถือหุ้นกู้ บริษัทฯมีข้อจำกัดที่ต้องปฏิบัติ รวมทั้งการรักษาอัตราส่วนทางการเงิน ซึ่งรวมถึง

- ก) ค่ารงอัตราส่วนหนี้สินสุทธิต่อทุน (Net Debt to Equity) ไม่เกิน 1.75 ต่อ 1
- ข) ค่ารงอัตราส่วนหนี้สินสุทธิต่อ EBITDA (Net Debt to EBITDA Ratio) ไม่เกิน 3.25 ต่อ 1

19. วงเงินกู้ยืมที่ยังไม่ได้เบิกใช้

ณ วันที่ 31 ธันวาคม 2558 กลุ่มบริษัทมีวงเงินกู้ยืมระยะสั้นที่ยังมิได้เบิกใช้เป็นจำนวนเงิน 3,310.0 ล้านบาท (2557: 3,310.0 ล้านบาท)

20. สำรองผลประโยชน์ระยะยาวของพนักงาน

จำนวนเงินสำรองผลประโยชน์ระยะยาวของพนักงานแสดงได้ดังนี้

(หน่วย: พันบาท)

	งบการเงินรวม					
	เงินชดเชยเมื่อออกจากงาน		โครงการผลประโยชน์ระยะยาวอื่น		รวม	
	2558	2557	2558	2557	2558	2557
สำรองผลประโยชน์ระยะยาวของพนักงานต้นปี	379,874	322,439	30,455	26,992	410,329	349,431
ส่วนที่รับรู้ในงบกำไรขาดทุน:						
ต้นทุนบริการในปัจจุบัน	55,822	47,528	5,641	5,146	61,463	52,674
ต้นทุนดอกเบี้ย	10,969	12,509	915	1,053	11,884	13,562
ต้นทุนบริการในอดีตและผลกำไรหรือขาดทุนที่เกิดขึ้นจากการจ่ายชำระผลประโยชน์	-	-	2,707	995	2,707	995
ส่วนที่รับรู้ในงบกำไรขาดทุนเบ็ดเสร็จอื่น:						
(กำไร) ขาดทุนจากการประมาณการตามหลักคณิตศาสตร์ประกันภัย						
- ส่วนที่เกิดจากการเปลี่ยนแปลงข้อสมมติด้านประชากรศาสตร์	94	-	-	-	94	-
- ส่วนที่เกิดจากการเปลี่ยนแปลงข้อสมมติทางการเงิน	16,967	31,910	-	-	16,967	31,910
- ส่วนที่เกิดจากการปรับปรุงจากประสบการณ์	16,546	(14,558)	-	-	16,546	(14,558)
ผลประโยชน์ที่จ่ายระหว่างปี	(39,655)	(19,954)	(3,641)	(3,731)	(43,296)	(23,685)
สำรองผลประโยชน์ระยะยาวของพนักงานปลายปี	440,617	379,874	36,077	30,455	476,694	410,329

(หน่วย: พันบาท)

	งบการเงินเฉพาะกิจการ					
	เงินชดเชยเมื่อออกจากงาน		โครงการผลประโยชน์ระยะยาวอื่น		รวม	
	2558	2557	2558	2557	2558	2557
สำรองผลประโยชน์ระยะยาวของพนักงานต้นปี	375,447	321,768	30,072	26,935	405,519	348,703
โอนภาระผูกพันตามโครงการผลประโยชน์ให้บริษัทย่อย	-	(3,124)	-	(271)	-	(3,395)
ส่วนที่รับรู้ในงบกำไรขาดทุน:						
ต้นทุนบริการในปัจจุบัน	54,862	46,647	5,573	5,080	60,435	51,727
ต้นทุนดอกเบี้ย	10,807	12,376	902	1,041	11,709	13,417
ต้นทุนบริการในอดีตและผลกำไรหรือขาดทุนที่เกิดขึ้นจากการจ่ายชำระผลประโยชน์	-	-	2,723	1,011	2,723	1,011
ส่วนที่รับรู้ในงบกำไรขาดทุนเบ็ดเสร็จอื่น:						
(กำไร) ขาดทุนจากการประมาณการตามหลักคณิตศาสตร์ประกันภัย						
- ส่วนที่เกิดจากการเปลี่ยนแปลงข้อสมมติทางการเงิน	16,271	31,898	-	-	16,271	31,898
- ส่วนที่เกิดจากการปรับปรุงจากประสบการณ์	15,566	(14,164)	-	-	15,566	(14,164)
ผลประโยชน์ที่จ่ายระหว่างปี	(39,612)	(19,954)	(3,622)	(3,724)	(43,234)	(23,678)
สำรองผลประโยชน์ระยะยาวของพนักงานปลายปี	433,341	375,447	35,648	30,072	468,989	405,519

ค่าใช้จ่ายเกี่ยวกับผลประโยชน์ระยะยาวของพนักงานรับรู้ในรายการต่อไปนี้ในงบกำไรขาดทุน

(หน่วย: พันบาท)

	งบการเงินรวม		งบการเงินเฉพาะกิจการ	
	2558	2557	2558	2557
ต้นทุนกิจการโรงพยาบาล	41,318	41,070	41,318	41,070
ค่าใช้จ่ายในการบริหาร	34,736	26,161	33,549	25,085
รวมค่าใช้จ่ายที่รับรู้ในงบกำไรขาดทุน	76,054	67,231	74,867	66,155

กลุ่มบริษัทคาดว่าจะจ่ายชำระผลประโยชน์ระยะยาวของพนักงานภายใน 1 ปีข้างหน้า เป็นจำนวนเงินประมาณ 56.8 ล้านบาท (2557: 48.6 ล้านบาท) (งบการเงินเฉพาะกิจการ: 56.7 ล้านบาท 2557: 48.5 ล้านบาท)

ณ วันที่ 31 ธันวาคม 2558 ระยะเวลาเฉลี่ยถ่วงน้ำหนักในการจ่ายชำระผลประโยชน์ระยะยาวของพนักงานของกลุ่มบริษัทประมาณ 19 - 24 ปี (2557: 20 - 26 ปี) (งบการเงินเฉพาะกิจการ: 22 ปี 2557: 22 ปี)

สมมติฐานที่สำคัญในการประมาณการตามหลักคณิตศาสตร์ประกันภัย สรุปได้ดังนี้

(หน่วย: ร้อยละต่อปี)

	งบการเงินรวม		งบการเงินเฉพาะกิจการ	
	2558	2557	2558	2557
อัตราคิดลด	2.0 - 2.8	3.0 - 3.5	2.6	3.0
อัตราการขึ้นเงินเดือน	5.0	5.0	5.0	5.0
อัตราการเปลี่ยนแปลงในจำนวนพนักงาน	0.0 - 18.0	0.0 - 20.0	0.0 - 14.0	0.0 - 14.0

ผลกระทบของการเปลี่ยนแปลงสมมติฐานที่สำคัญต่อมูลค่าปัจจุบันของภาระผูกพันผลประโยชน์ระยะยาวของพนักงาน ณ วันที่ 31 ธันวาคม 2558 สรุปได้ดังนี้

(หน่วย: ล้านบาท)

	งบการเงินรวม		งบการเงินเฉพาะกิจการ	
	เพิ่มขึ้นร้อยละ 1	ลดลงร้อยละ 1	เพิ่มขึ้นร้อยละ 1	ลดลงร้อยละ 1
อัตราคิดลด	(44.2)	52.1	(43.3)	51.1
อัตราการขึ้นเงินเดือน	42.6	(36.9)	41.7	(36.1)
อัตราการเปลี่ยนแปลงในจำนวนพนักงาน	(47.1)	30.6	(46.1)	30.2

21. หุ้นกู้แปลงสภาพที่ถือเป็นตราสารทุน

หุ้นกู้แปลงสภาพที่ถือเป็นตราสารทุน ณ วันที่ 31 ธันวาคม 2558 และ 2557 ประกอบด้วย

ก) หุ้นกู้แปลงสภาพมีประกันบางส่วนจำนวน 300 ล้านบาท ระยะเวลาชำระคืน 12 ปี อัตราดอกเบี้ยร้อยละ 2.5 ต่อปีในปีที่ 1-4 ร้อยละ 5 ต่อปีในปีที่ 5-8 และร้อยละ 10 ต่อปีในปีที่ 9-12 จ่ายชำระทุก 6 เดือน โดยมีราคาแปลงสภาพ ณ ปัจจุบันเท่ากับ 4.55 บาท ต่อ 1 หุ้นสามัญ ผู้ถือหุ้นกู้มีสิทธิเลือกแปลงสภาพเป็นหุ้นสามัญได้ตลอดอายุหุ้นกู้ หุ้นกู้มีหลักประกันเป็นที่ดินของบริษัทฯ เมื่อวันที่ 23 สิงหาคม 2555 บริษัทฯได้ไถ่ถอนการจดจำนองที่ดินแล้ว

ข) หุ้นกู้แปลงสภาพมีประกันบางส่วนจำนวน 250 ล้านบาท (ภายหลังการใช้สิทธิแปลงสภาพจำนวน 750 ล้านบาท ในปี 2546) ระยะเวลาชำระคืน 12 ปี อัตราดอกเบี้ยร้อยละ 1 ต่อปี จ่ายชำระทุก 6 เดือน โดยมีราคาแปลงสภาพ ณ ปัจจุบันเท่ากับ 3.50 บาท ต่อ 1 หุ้นสามัญ ผู้ถือหุ้นกู้มีสิทธิเลือกแปลงสภาพเป็นหุ้นสามัญได้ตลอดอายุหุ้นกู้ หุ้นกู้มีหลักประกันเป็นที่ดินของบริษัทฯ เมื่อวันที่ 23 สิงหาคม 2555 บริษัทฯได้ไถ่ถอนการจดทะเบียนที่ดินแล้ว

เมื่อวันที่ 22 พฤศจิกายน 2543 ที่ประชุมผู้ถือหุ้นและเมื่อวันที่ 24 พฤศจิกายน 2543 ที่ประชุมวิสามัญผู้ถือหุ้นของบริษัทฯได้มีมติอนุมัติให้แก้ไขเพิ่มเติมข้อกำหนดว่าด้วยสิทธิและหน้าที่ของ ผู้ออกหุ้นกู้และผู้ถือหุ้นกู้แปลงสภาพ โดยให้สิทธิบริษัทฯเลือกที่จะไถ่ถอนหุ้นกู้หรือแปลงสภาพหุ้นกู้เป็นหุ้นสามัญเมื่อครบกำหนด

เมื่อวันที่ 6 ธันวาคม 2554 ที่ประชุมผู้ถือหุ้นและเมื่อวันที่ 8 ธันวาคม 2554 ที่ประชุมวิสามัญผู้ถือหุ้นของบริษัทฯได้มีมติอนุมัติให้แก้ไขเพิ่มเติมข้อกำหนดว่าด้วยสิทธิและหน้าที่ของผู้ออกหุ้นกู้และผู้ถือหุ้นกู้แปลงสภาพ โดยให้ขยายระยะเวลาหุ้นกู้แปลงสภาพออกไปอีก 5 ปี ครบกำหนดวันที่ 23 สิงหาคม 2560 และให้หลักประกันสิ้นสุดระยะเวลาเท่าเดิมคือวันที่ 23 สิงหาคม 2555

เมื่อวันที่ 9 พฤศจิกายน 2558 ที่ประชุมผู้ถือหุ้นและเมื่อวันที่ 30 พฤศจิกายน 2558 ที่ประชุมวิสามัญผู้ถือหุ้นของบริษัทฯได้มีมติอนุมัติให้แก้ไขเพิ่มเติมข้อกำหนดว่าด้วยสิทธิและหน้าที่ของผู้ออกหุ้นกู้และผู้ถือหุ้นกู้แปลงสภาพ โดยให้ขยายระยะเวลาหุ้นกู้แปลงสภาพออกไปอีก 10 ปี ครบกำหนดวันที่ 23 สิงหาคม 2570 และให้ยกเลิกการแต่งตั้งผู้แทนผู้ถือหุ้นกู้แปลงสภาพ เนื่องจากหลักประกันหุ้นกู้แปลงสภาพนี้ได้ถูกไถ่ถอนหมดแล้ว รวมถึงการเปลี่ยนชื่อหุ้นกู้แปลงสภาพบำรุงราษฎร์ ชุดที่ 1 และชุดที่ 2 ดังกล่าว เพื่อให้สอดคล้องกับวันที่ครบกำหนดอายุไถ่ถอนใหม่ของหุ้นกู้แปลงสภาพและการที่หลักประกันหุ้นกู้แปลงสภาพได้ถูกไถ่ถอนหมดแล้ว

ภายใต้มาตรฐานการบัญชีฉบับที่ 107 “การแสดงรายการและการเปิดเผยข้อมูลสำหรับเครื่องมือทางการเงิน” การให้สิทธิบริษัทฯเป็นผู้เลือกที่จะไถ่ถอนหุ้นกู้หรือแปลงสภาพหุ้นกู้เป็นหุ้นสามัญเมื่อครบกำหนดและจำนวนตราสารทุนที่บริษัทฯต้องส่งมอบจะไม่เปลี่ยนแปลงตามมูลค่ายุติธรรมของตราสารทุนนั้น (เนื่องจากบริษัทฯกำหนดราคาแปลงสภาพที่แน่นอนไว้แล้ว) ทำให้หุ้นกู้แปลงสภาพดังกล่าวไม่อยู่ภายใต้คำจำกัดความของหนี้สินทางการเงินและถือเป็นตราสารทุน นอกจากนี้ ฝ่ายบริหารของบริษัทฯมีความตั้งใจที่จะเลือกใช้สิทธิแปลงสภาพหุ้นกู้เป็นหุ้นสามัญเมื่อครบกำหนด ดังนั้น หุ้นกู้แปลงสภาพดังกล่าวทั้งจำนวนจึงได้แสดงรวมอยู่ในส่วนของผู้ถือหุ้นของบริษัทฯ และดอกเบี้ยในขนาดของหุ้นกู้ดังกล่าวจะบันทึกหักกับส่วนของผู้ถือหุ้นโดยตรง

บริษัทฯได้สำรองหุ้นสามัญไว้เพื่อรองรับการใช้สิทธิแปลงสภาพหุ้นกู้ดังกล่าวข้างต้นจำนวน 178,571,433 หุ้น

ดอกเบี้ยจ่ายสำหรับปี 2558 ของหุ้นกู้แปลงสภาพมีจำนวนเงิน 32.5 ล้านบาท (2557: 32.5 ล้านบาท) โดยดอกเบี้ยดังกล่าวบันทึกเป็นส่วนที่นำไปลดกำไรสะสมที่ยังไม่ได้จัดสรร

22. ทุนเรือนหุ้น

ผู้ถือหุ้นบุริมสิทธิมีสิทธิเท่าเทียมกับหุ้นสามัญ ยกเว้นสิทธิในการรับเงินปันผลก่อนในอัตรา ร้อยละ 15 ของทุนที่เป็นหุ้นบุริมสิทธิ หุ้นบุริมสิทธิดังกล่าวสามารถแปลงสภาพเป็นหุ้นสามัญได้

ในไตรมาสที่หนึ่งของปี 2558 มีผู้ถือหุ้นบุริมสิทธิจำนวน 25,000 หุ้น (2557: 40,000 หุ้น) ขอแปลงหุ้นบุริมสิทธิเป็นหุ้นสามัญในอัตรา 1 หุ้นบุริมสิทธิต่อ 1 หุ้นสามัญ โดยบริษัทฯได้ดำเนินการจดทะเบียนการเปลี่ยนแปลงดังกล่าวกับกระทรวงพาณิชย์เรียบร้อยแล้ว เมื่อวันที่ 3 มีนาคม 2558

23. สำรองตามกฎหมาย

ภายใต้บทบัญญัติของมาตรา 116 แห่งพระราชบัญญัติบริษัทมหาชนจำกัด พ.ศ. 2535 บริษัทฯต้องจัดสรรกำไรสุทธิประจำปีส่วนหนึ่งไว้เป็นทุนสำรองไม่น้อยกว่าร้อยละ 5 ของกำไรสุทธิประจำปีหักด้วยยอดขาดทุนสะสมยกมา (ถ้ามี) จนกว่าทุนสำรองนี้จะมีจำนวนไม่น้อยกว่าร้อยละ 10 ของทุนจดทะเบียน สำรองตามกฎหมายดังกล่าวไม่สามารถนำไปจ่ายเงินปันผล ในปัจจุบัน บริษัทฯได้จัดสรรสำรองตามกฎหมายไว้ครบถ้วนแล้ว

24. ค่าใช้จ่ายตามลักษณะ

รายการค่าใช้จ่ายแบ่งตามลักษณะประกอบด้วยรายการค่าใช้จ่ายที่สำคัญดังต่อไปนี้

(หน่วย: พันบาท)

	งบการเงินรวม		งบการเงินเฉพาะกิจการ	
	2558	2557	2558	2557
เงินเดือนและค่าแรงและผลประโยชน์อื่น				
ของพนักงาน	3,256,712	2,798,041	3,081,219	2,683,566
ค่าธรรมเนียมแพทย์จ่าย	3,876,569	3,509,757	3,841,544	3,478,043
ค่าเสื่อมราคา	976,412	981,692	933,790	953,950
ค่าตัดจำหน่าย	68,332	63,076	67,964	62,596
ขาดทุนจากการด้อยค่าของเงินลงทุนในบริษัทย่อย	-	-	29,500	-
ขาดทุนจากการลดทุนและเลิกกิจการของบริษัทร่วม	-	-	817	1,998
ค่าเช่าที่ดิน อาคารและอุปกรณ์ตามสัญญาเช่าดำเนินงาน	77,908	80,860	75,469	79,696
ค่าบำรุงรักษาอาคารและอุปกรณ์	308,545	325,049	294,227	314,078
ค่าใช้จ่ายในการโฆษณาและประชาสัมพันธ์	255,174	229,730	245,715	217,371
ยา เวชภัณฑ์และวัสดุอื่นที่ใช้ไป	2,961,992	2,778,519	2,836,084	2,670,439

25. ภาษีเงินได้

ค่าใช้จ่ายภาษีเงินได้สำหรับปีสิ้นสุดวันที่ 31 ธันวาคม 2558 และ 2557 สรุปได้ดังนี้

(หน่วย: พันบาท)

	งบการเงินรวม		งบการเงินเฉพาะกิจการ	
	2558	2557	2558	2557
ภาษีเงินได้ปัจจุบัน:				
ภาษีเงินได้นิติบุคคลสำหรับปี	831,141	705,047	811,748	682,567
ภาษีเงินได้รอการตัดบัญชี:				
ภาษีเงินได้รอการตัดบัญชีจากการเกิดผลแตกต่าง				
ชั่วคราวและการกลับรายการผลแตกต่างชั่วคราว	(7,822)	(19,627)	(10,402)	(18,779)
ค่าใช้จ่ายภาษีเงินได้ที่แสดงอยู่ในงบกำไรขาดทุน	823,319	685,420	801,346	663,788

จำนวนภาษีเงินได้ที่เกี่ยวข้องกับส่วนประกอบแต่ละส่วนของกำไรขาดทุนเบ็ดเสร็จอื่นสำหรับปีสิ้นสุดวันที่ 31 ธันวาคม 2558 และ 2557 สรุปได้ดังนี้

(หน่วย: พันบาท)

	งบการเงินรวม		งบการเงินเฉพาะกิจการ	
	2558	2557	2558	2557
ภาษีเงินได้รอการตัดบัญชีที่เกี่ยวข้องกับผลขาดทุน				
จากการประมาณการตามหลักคณิตศาสตร์ประกันภัย	(6,452)	(3,470)	(6,367)	(3,547)
รวม	(6,452)	(3,470)	(6,367)	(3,547)

รายการกระหนยอระหว่างกำไรทางบัญชีกับค่าใช้จ่ายภาษีเงินได้มีดังนี้

(หน่วย: พันบาท)

	งบการเงินรวม		งบการเงินเฉพาะกิจการ	
	2558	2557	2558	2558
กำไรทางบัญชีก่อนภาษีเงินได้นิติบุคคล	4,250,839	3,420,250	4,212,552	3,336,473
อัตราภาษีเงินได้นิติบุคคล	ร้อยละ 10, 15 และ 20	ร้อยละ 10 และ 20	ร้อยละ 20	ร้อยละ 20
กำไรทางบัญชีก่อนภาษีเงินได้นิติบุคคลคูณอัตราภาษี	871,404	685,217	842,510	667,295
ผลกระทบทางภาษีสำหรับ:				
รายได้ที่ได้รับยกเว้นภาษีเงินได้	(41,417)	-	(29,861)	-
ค่าใช้จ่ายต้องห้าม	15,030	21,868	15,092	20,447
ค่าใช้จ่ายที่มีสิทธิหักได้เพิ่มขึ้น	(37,344)	(28,509)	(37,344)	(28,509)
อื่น ๆ	15,646	6,844	10,949	4,555
รวม	(48,085)	203	(41,164)	(3,507)
ค่าใช้จ่ายภาษีเงินได้ที่แสดงอยู่ในงบกำไรขาดทุน	823,319	685,420	801,346	663,788

ส่วนประกอบของสินทรัพย์ภาษีเงินได้รอการตัดบัญชีและหนี้สินภาษีเงินได้รอการตัดบัญชี ประกอบด้วยรายการดังต่อไปนี้

(หน่วย: พันบาท)

	งบแสดงฐานะการเงิน			
	งบการเงินรวม		งบการเงินเฉพาะกิจการ	
	2558	2557	2558	2558
สินทรัพย์ภาษีเงินได้รอการตัดบัญชี				
ค่าเผื่อนี้สงสัยจะสูญ	23,756	19,446	23,756	19,446
ค่าเผื่อการลดลงของมูลค่าสินค้าคงเหลือ	45	58	-	-
ค่าเผื่อการด้อยค่าของเงินลงทุน	5,900	13,200	5,900	13,200
ค่าเผื่อการด้อยค่าของสินทรัพย์ไม่มีตัวตน	-	589	-	535
ค่าเสื่อมราคาสะสม - อาคารและอุปกรณ์	55,924	46,143	55,924	46,143
ค่าตัดจำหน่ายสะสม - สินทรัพย์ไม่มีตัวตน	5,992	5,096	5,944	5,042
สำรองผลประโยชน์ระยะยาวของพนักงาน	103,020	94,683	102,666	94,290
ขาดทุนที่ยังไม่เกิดขึ้นจากอัตราแลกเปลี่ยน	2,737	5,120	-	-
รวม	197,374	184,335	194,190	178,656
หนี้สินภาษีเงินได้รอการตัดบัญชี				
ค่าใช้จ่ายในการออกหุ้นกู้รอตัดบัญชี	(4,369)	(5,604)	(4,369)	(5,604)
รวม	(4,369)	(5,604)	(4,369)	(5,604)
สินทรัพย์ภาษีเงินได้รอการตัดบัญชี - สุทธิ	193,005	178,731	189,821	173,052

ณ วันที่ 31 ธันวาคม 2558 บริษัทย่อยมีขาดทุนทางภาษีที่ยังไม่ได้ใช้จำนวนเงิน 46.4 ล้านบาท (2557: 66.8 ล้านบาท) ซึ่งบริษัทย่อยไม่ได้บันทึกสินทรัพย์ภาษีเงินได้รอการตัดบัญชีเนื่องจากบริษัทย่อยพิจารณาแล้วเห็นว่าบริษัทย่อยอาจไม่มีกำไรทางภาษีในอนาคตเพียงพอที่จะนำขาดทุนทางภาษีมาใช้ประโยชน์ได้

ผลขาดทุนทางภาษีที่ยังไม่ได้ใช้มีจำนวนเงิน 46.4 ล้านบาท ซึ่งจะทยอยสิ้นสุดระยะเวลาการให้ประโยชน์ภายในปี 2559 ถึง 2563

26. กำไรต่อหุ้น

กำไรต่อหุ้นขั้นพื้นฐานคำนวณโดยหารกำไรสำหรับปีที่เป็นของผู้ถือหุ้นของบริษัทฯ (ไม่รวมกำไรขาดทุนเบ็ดเสร็จอื่น) ด้วยจำนวนถัวเฉลี่ยถ่วงน้ำหนักของหุ้นสามัญที่ออกอยู่ในระหว่างปี

กำไรต่อหุ้นปรับลดคำนวณโดยหารกำไรสำหรับปีที่เป็นของผู้ถือหุ้นของบริษัทฯ (ไม่รวมกำไรขาดทุนเบ็ดเสร็จอื่น) ด้วยผลรวมของจำนวนถัวเฉลี่ยถ่วงน้ำหนักของหุ้นสามัญที่ออกอยู่ในระหว่างปีกับจำนวนถัวเฉลี่ยถ่วงน้ำหนักของหุ้นสามัญที่บริษัทฯ อาจต้องออกเพื่อแปลงหุ้นสามัญเทียบเท่าปรับลดทั้งสิ้นให้เป็นหุ้นสามัญ โดยสมมติว่าได้มีการแปลงเป็นหุ้นสามัญ ณ วันต้นปีหรือ ณ วันออกหุ้นสามัญเทียบเท่า

กำไรต่อหุ้นขั้นพื้นฐานและกำไรต่อหุ้นปรับลดแสดงการคำนวณได้ดังนี้

	งบการเงินรวม					
	กำไรสำหรับปี		จำนวนหุ้นสามัญถัวเฉลี่ยถ่วงน้ำหนัก		กำไรต่อหุ้น	
	2558	2557	2558	2557	2558	2557
	(พันบาท)	(พันบาท)	(พันหุ้น)	(พันหุ้น)	(บาท)	(บาท)
กำไรต่อหุ้นขั้นพื้นฐาน						
กำไรส่วนที่เป็นของผู้ถือหุ้นของบริษัทฯ	3,435,834	2,730,296	728,621	728,593	4.72	3.75
ผลกระทบของหุ้นสามัญเทียบเท่าปรับลด						
หุ้นบุริมสิทธิแปลงสภาพ	-	-	1,431	1,459		
หุ้นกู้แปลงสภาพ	-	-	137,363	137,363		
กำไรต่อหุ้นปรับลด						
กำไรที่เป็นของผู้ถือหุ้นสามัญ						
สมมติว่ามีการแปลงสภาพเป็นหุ้นสามัญ	3,435,834	2,730,296	867,415	867,415	3.96	3.15

	งบการเงินเฉพาะกิจการ					
	กำไรสำหรับปี		จำนวนหุ้นสามัญ ถัวเฉลี่ยถ่วงน้ำหนัก		กำไรต่อหุ้น	
	2558	2557	2558	2557	2558	2557
	(พันบาท)	(พันบาท)	(พันหุ้น)	(พันหุ้น)	(บาท)	(บาท)
กำไรต่อหุ้นขั้นพื้นฐาน						
กำไรส่วนที่เป็นของผู้ถือหุ้นของบริษัทฯ	3,411,206	2,672,685	728,621	728,593	4.68	3.67
ผลกระทบของหุ้นสามัญเทียบเท่าปรับลด						
หุ้นบุริมสิทธิแปลงสภาพ	-	-	1,431	1,459		
หุ้นกู้แปลงสภาพ	-	-	137,363	137,363		
กำไรต่อหุ้นปรับลด						
กำไรที่เป็นของผู้ถือหุ้นสามัญ						
สมมติว่ามีการแปลงสภาพเป็นหุ้นสามัญ	3,411,206	2,672,685	867,415	867,415	3.93	3.08

27. ข้อมูลทางการเงินจำแนกตามส่วนงาน

ข้อมูลส่วนงานดำเนินงานที่น่าเสนอนี้สอดคล้องกับรายงานภายในของกลุ่มบริษัทที่มีอำนาจตัดสินใจสูงสุดด้านการดำเนินงาน ได้รับและสอบทานอย่างสม่ำเสมอเพื่อใช้ในการตัดสินใจในการจัดสรรทรัพยากรให้กับส่วนงานและประเมินผลการดำเนินงานของส่วนงาน

กลุ่มบริษัทดำเนินธุรกิจหลักในส่วนงานดำเนินงานที่รายงานเพียงส่วนงานเดียว คือธุรกิจโรงพยาบาลและศูนย์ดูแลสุขภาพ และดำเนินธุรกิจในประเทศไทย และประเทศมองโกเลีย กลุ่มบริษัทประเมินผลการปฏิบัติงานของส่วนงานโดยพิจารณาจากกำไรหรือขาดทุนจากการดำเนินงานซึ่งวัดมูลค่าโดยใช้เกณฑ์เดียวกับที่ใช้ในการวัดกำไรหรือขาดทุนจากการดำเนินงานในงบการเงินดังนั้นรายได้กำไรจากการดำเนินงาน และสินทรัพย์ที่แสดงอยู่ในงบการเงิน จึงถือเป็นการรายงานตามส่วนงานดำเนินงานแล้ว

ในปี 2558 และ 2557 กลุ่มบริษัทไม่มีรายได้จากลูกค้ารายได้ที่มีมูลค่าเท่ากับหรือมากกว่าร้อยละ 10 ของรายได้ของกลุ่มบริษัท

28. กองทุนสำรองเลี้ยงชีพ

กลุ่มบริษัทและพนักงานได้ร่วมกันจัดตั้งกองทุนสำรองเลี้ยงชีพขึ้นตามพระราชบัญญัติกองทุนสำรองเลี้ยงชีพ พ.ศ. 2530 ซึ่งประกอบด้วยเงินที่พนักงานจ่ายสะสมเป็นรายเดือนในอัตราร้อยละ 5 ของเงินเดือนและเงินที่กลุ่มบริษัทจ่ายสมทบให้เป็นรายเดือนในอัตราร้อยละ 5 - 7 ของเงินเดือนพนักงาน กองทุนสำรองเลี้ยงชีพนี้บริหารโดยบริษัทหลักทรัพย์บัวหลวง จำกัด (มหาชน) และจะจ่ายให้แก่พนักงานเมื่อพนักงานนั้นออกจากการตามระเบียบของกองทุนฯ ในระหว่างปี 2558 กลุ่มบริษัทรับรู้เงินสมทบดังกล่าวเป็นค่าใช้จ่ายจำนวนเงิน 66.5 ล้านบาท (2557: 66.8 ล้านบาท) (งบการเงินเฉพาะกิจการ: 64.5 ล้านบาท 2557: 66.0 ล้านบาท)

29. เงินปันผลจ่าย

เงินปันผล	อนุมัติจ่าย	เงินปันผลจ่าย (พันบาท)	เงินปันผลจ่ายต่อหุ้น (บาท)
เงินปันผลประจำปี 2556	ที่ประชุมสามัญผู้ถือหุ้น เมื่อวันที่ 29 เมษายน 2557	875,859	1.20
เงินปันผลระหว่างกาลสำหรับปี 2557	ที่ประชุมกรรมการบริษัท เมื่อวันที่ 8 สิงหาคม 2557	511,032	0.70
รวมเงินปันผลสำหรับปี 2557		1,386,891	
เงินปันผลประจำปี 2557	ที่ประชุมสามัญผู้ถือหุ้น เมื่อวันที่ 29 เมษายน 2558	912,557	1.25
เงินปันผลระหว่างกาล สำหรับปี 2558	ที่ประชุมกรรมการบริษัท เมื่อวันที่ 10 สิงหาคม 2558	656,668	0.90
รวมเงินปันผลสำหรับปี 2558		1,569,225	

30. การผูกพันและหนี้สินที่อาจเกิดขึ้น

30.1 การผูกพันเกี่ยวกับรายจ่ายฝ่ายทุน

ณ วันที่ 31 ธันวาคม 2558 และ 2557 กลุ่มบริษัทมีการผูกพันรายจ่ายฝ่ายทุน ดังนี้

(หน่วย: ล้านบาท)

รายละเอียดการผูกพัน	งบการเงินรวม		งบการเงินเฉพาะกิจการ	
	2558	2557	2558	2557
1) สัญญาออกแบบและปรับปรุงอาคาร	145.5	164.3	144.1	164.3
2) การซื้อเครื่องมือแพทย์และอุปกรณ์โรงพยาบาล	176.7	150.0	176.1	150.0

30.2 การผูกพันเกี่ยวกับสัญญาเช่าดำเนินงานและสัญญาบริการระยะยาว

กลุ่มบริษัทได้เข้าทำสัญญาเช่าดำเนินงานที่เกี่ยวข้องกับการเช่าที่ดิน อาคาร พื้นที่อาคารสำนักงาน รถยนต์และอุปกรณ์ และสัญญาบริการระยะยาว อายุของสัญญามีระยะเวลาตั้งแต่ 1 ถึง 30 ปี

ณ วันที่ 31 ธันวาคม 2558 และ 2557 กลุ่มบริษัทมีจำนวนเงินขั้นต่ำที่ต้องจ่ายในอนาคตทั้งสิ้นภายใต้สัญญาข้างต้น ดังนี้

(หน่วย: ล้านบาท)

รายละเอียดการผูกพัน	งบการเงินรวม							
	จ่ายชำระภายใน						รวม	
	1 ปี		1 ถึง 5 ปี		มากกว่า 5 ปี			
	2558	2557	2558	2557	2558	2557	2558	2557

1) ค่าเช่าที่ดินหอพักพยาบาล (สามารถต่ออายุสัญญา ได้อีก 30 ปี)	2	2	7	7	2	4	11	13
2) ค่าเช่าพื้นที่อาคารสำนักงาน	32	31	33	51	-	-	65	82
3) ค่าบำรุงรักษาอุปกรณ์การแพทย์	136	136	100	137	-	-	236	273
4) ค่าเช่าและค่าบำรุงรักษารถยนต์	11	11	16	14	-	-	27	25
5) ค่าธรรมเนียมผู้แทนผู้ถือหุ้น แปลงสภาพ	-	-	-	1	-	-	-	1
6) ค่าบริการข้อมูลการรักษา ทางการแพทย์ในระบบ คอมพิวเตอร์และค่าบำรุงรักษา	41	30	218	199	-	35	259	264

(หน่วย: ล้านบาท)

รายละเอียดการผูกพัน	งบการเงินเฉพาะกิจการ							
	จ่ายชำระภายใน						รวม	
	1 ปี		1 ถึง 5 ปี		มากกว่า 5 ปี			
	2558	2557	2558	2557	2558	2557	2558	2557

1) ค่าเช่าที่ดินหอพักพยาบาล (สามารถต่ออายุสัญญา ได้อีก 30 ปี)	2	2	7	7	2	4	11	13
2) ค่าเช่าพื้นที่อาคารสำนักงาน	32	31	33	51	-	-	65	82
3) ค่าบำรุงรักษาอุปกรณ์การแพทย์	128	136	64	137	-	-	192	273
4) ค่าเช่าและค่าบำรุงรักษารถยนต์	10	11	15	14	-	-	25	25
5) ค่าธรรมเนียมผู้แทนผู้ถือหุ้น แปลงสภาพ	-	-	-	1	-	-	-	1
6) ค่าบริการข้อมูลการรักษา ทางการแพทย์ในระบบ คอมพิวเตอร์	39	30	213	199	-	35	252	264

30.3 ภาระผูกพันจากสัญญาอื่น

บริษัทฯ ทำสัญญาการใช้อุปกรณ์ทางการแพทย์กับบริษัทในประเทศแห่งหนึ่ง สัญญามีกำหนดเวลา 7 ปี (ครบกำหนดปี 2564) ภายใต้เงื่อนไขตามสัญญา บริษัทฯ ต้องซื้อเวชภัณฑ์และบริการที่ใช้กับอุปกรณ์ดังกล่าวตลอดอายุของสัญญาตามราคาที่เหมาะสมในสัญญา ณ วันที่ 31 ธันวาคม 2558 มูลค่าเวชภัณฑ์และบริการที่บริษัทฯ ต้องซื้อตามสัญญาคงเหลือเป็นจำนวนเงินขั้นต่ำประมาณ 239.4 ล้านบาท (2557: 319.0 ล้านบาท)

30.4 ภาระผูกพันเกี่ยวกับเงินลงทุนในบริษัทย่อย

ณ วันที่ 31 ธันวาคม 2558 บริษัทฯ มีภาระผูกพันเกี่ยวกับส่วนของเงินลงทุนในบริษัทย่อยในต่างประเทศ (บริษัท เอเซีย โกลเบิล เซลล์ จำกัด) ที่ยังไม่เรียกชำระเป็นจำนวนเงิน 2.34 ล้านเหรียญฮ่องกง (2557: 2.34 ล้านเหรียญฮ่องกง)

30.5 การค้าประกัน

ณ วันที่ 31 ธันวาคม 2558 บริษัทฯ มีหนังสือค้ำประกันที่ออกโดยธนาคารในนามของบริษัทฯ เหลืออยู่เป็นจำนวนเงิน 27.6 ล้านบาท (2557: 29.1 ล้านบาท) ซึ่งเกี่ยวเนื่องกับการผูกพันทางปฏิบัติบางประการตามปกติธุรกิจ เช่น การจ่ายค่าสาธารณูปโภค และการเช่าสถานที่ เป็นต้น

30.6 หนี้สินที่อาจเกิดขึ้นจากสัญญาเพื่อซื้อเงินลงทุนในบริษัทย่อย

บริษัท เฮลท์ ฮอไรซัน เอ็นเตอร์ไพรส์ พีทีอี ลิมิเตด ("HHE") ซึ่งเป็นบริษัทย่อยในต่างประเทศที่บริษัทฯ ถือหุ้นร้อยละ 80 มีหนี้สินที่อาจเกิดขึ้นตามสัญญา Share Sales and Purchase Agreement ลงวันที่ 5 มีนาคม 2557 เพื่อซื้อเงินลงทุนในบริษัท บำรุงราษฎร์ มอญโกเลีย แอลแอลซี ("BML") และบริษัท โซล ซีเนียร์ส ทาวเวอร์ แอลแอลซี ("SST") โดยผู้ขายได้สิทธิในการรับสิ่งตอบแทนเพิ่มเติมในรูปแบบของการจ่ายเงินเพิ่มในอนาคต (Earn-out payments) ซึ่งขึ้นอยู่กับผลสะสมของกำไรสุทธิตามเป้าหมายถึงวันที่ 31 ธันวาคม 2559 เป็นจำนวนเงินสูงสุด 10,965.9 ล้านเหรียญมอญโกเลีย

กลุ่มบริษัทได้ทบทวนและประเมินความเป็นไปได้ที่กลุ่มบริษัทจะต้องจ่ายชำระเงินเพิ่มดังกล่าว โดยพิจารณาจากสถานะทางเศรษฐกิจ ผลการดำเนินงานและประมาณการผลการดำเนินงานของ SST สำหรับปี 2557 ถึง 2559 ณ วันที่ 31 ธันวาคม 2558 และ 2557 กลุ่มบริษัทประมาณการว่าไม่มีภาระที่จะต้องจ่ายเงินเพิ่มดังกล่าว

31. ลำดับชั้นของมูลค่ายุติธรรม

ณ วันที่ 31 ธันวาคม 2558 บริษัทฯ มีหนี้สินที่เปิดเผยมูลค่ายุติธรรมแยกแสดงตามลำดับชั้นของมูลค่ายุติธรรม ดังนี้

(หน่วย: พันบาท)

	งบการเงินรวม / งบการเงินเฉพาะกิจการ			
	ระดับ 1	ระดับ 2	ระดับ 3	รวม
หนี้สินที่เปิดเผยมูลค่ายุติธรรม				
หุ้นกู้	-	5,323,275	-	5,323,275

32. เครื่องมือทางการเงิน

32.1 นโยบายการบริหารความเสี่ยง

เครื่องมือทางการเงินที่สำคัญของกลุ่มบริษัทตามที่ยินยอมอยู่ในมาตรฐานการบัญชีฉบับที่ 107 “การแสดงรายการและการเปิดเผยข้อมูลสำหรับเครื่องมือทางการเงิน” ประกอบด้วย เงินสดและรายการเทียบเท่าเงินสด เงินลงทุนระยะสั้น ลูกหนี้และเจ้าหนี้เงินให้กู้ยืมระยะยาว เงินกู้ยืมระยะยาว และหุ้นกู้ระยะยาว กลุ่มบริษัทมีความเสี่ยงที่เกี่ยวข้องกับเครื่องมือทางการเงินดังกล่าว และมีนโยบายในการบริหารความเสี่ยงดังนี้

ความเสี่ยงด้านการให้สินเชื่อ

กลุ่มบริษัทมีความเสี่ยงด้านการให้สินเชื่อที่เกี่ยวข้องกับลูกหนี้การค้าและลูกหนี้อื่น ฝ่ายบริหารควบคุมความเสี่ยงนี้โดยการกำหนดให้มียุทธศาสตร์และวิธีการในการควบคุมสินเชื่อที่เหมาะสม ดังนั้น กลุ่มบริษัทจึงไม่คาดว่าจะได้รับความเสียหายที่เป็นสาระสำคัญจากการให้สินเชื่อ นอกจากนี้ กลุ่มบริษัทมีฐานของลูกหนี้ที่หลากหลายและมีอยู่จำนวนมาก ราย จำนวนเงินสูงสุดที่กลุ่มบริษัทอาจต้องสูญเสียจากการให้สินเชื่อคือมูลค่าตามบัญชีของลูกหนี้การค้าและลูกหนี้อื่นที่แสดงอยู่ใน งบแสดงฐานะการเงิน

ความเสี่ยงจากอัตราดอกเบี้ย

กลุ่มบริษัทมีความเสี่ยงจากอัตราดอกเบี้ยที่สำคัญอันเนื่องมาจากเงินฝากธนาคาร เงินลงทุนระยะสั้น เงินให้กู้ยืมระยะยาว เงินกู้ยืมระยะยาว และหุ้นกู้ระยะยาวที่มีดอกเบี้ย อย่างไรก็ตาม เนื่องจากสินทรัพย์และหนี้สินทางการเงินส่วนใหญ่มีอัตราดอกเบี้ยที่ปรับขึ้นลงตามอัตราตลาด หรือมีอัตราดอกเบี้ยคงที่ซึ่งใกล้เคียงกับอัตราตลาดในปัจจุบัน ความเสี่ยงจากอัตราดอกเบี้ยของกลุ่มบริษัทจึงอยู่ในระดับต่ำ

สินทรัพย์และหนี้สินทางการเงินที่สำคัญสามารถจัดตามประเภทอัตราดอกเบี้ย และสำหรับสินทรัพย์และหนี้สินทางการเงินที่มีอัตราดอกเบี้ยคงที่สามารถแยกตามวันที่ครบกำหนดหรือวันที่มีการกำหนดอัตราดอกเบี้ยใหม่ (หากวันที่มีการกำหนดอัตราดอกเบี้ยใหม่ถึงก่อน) ได้ดังนี้

(หน่วย: ล้านบาท)

	งบการเงินรวม						
	ณ วันที่ 31 ธันวาคม 2558						
	อัตราดอกเบี้ยคงที่			อัตราดอกเบี้ย ปรับขึ้นลง ตามราคา ตลาด	ไม่มี อัตราดอกเบี้ย	รวม	อัตรา ดอกเบี้ย ที่แท้จริง (ร้อยละต่อปี)
	ภายใน 1 ปี	มากกว่า 1 ถึง 5 ปี	มากกว่า 5 ปี				
สินทรัพย์ทางการเงิน							
เงินสดและรายการเทียบเท่าเงินสด	3,986	-	-	995	73	5,054	0.05 - 3.60
เงินลงทุนระยะสั้น	2,306	-	-	-	-	2,306	1.90 - 2.00
ลูกหนี้การค้าและลูกหนี้อื่น	-	-	-	-	2,318	2,318	-
	6,292	-	-	995	2,391	9,678	
หนี้สินทางการเงิน							
เจ้าหนี้การค้าและเจ้าหนี้อื่น	-	-	-	-	830	830	-
ค่าธรรมเนียมแพทย์ค้างจ่าย	-	-	-	-	713	713	-
เงินกู้ยืมระยะยาวจากและดอกเบี้ย							
ค้างจ่ายแก่กิจการที่เกี่ยวข้องกัน	-	176	-	-	7	183	1.38
หุ้นกู้ระยะยาว	1,497	996	2,485	-	-	4,978	4.13 - 4.97
	1,497	1,172	2,485	-	1,550	6,704	

(หน่วย: ล้านบาท)

	งบการเงินเฉพาะกิจการ						อัตราดอกเบี้ยที่แท้จริง (ร้อยละต่อปี)
	ณ วันที่ 31 ธันวาคม 2558						
	อัตราดอกเบี้ยคงที่			อัตราดอกเบี้ย ปรับขึ้นลง ตามราคา ตลาด	ไม่มี อัตราดอกเบี้ย	รวม	
	ภายใน 1 ปี	มากกว่า 1 ถึง 5 ปี	มากกว่า 5 ปี				
สินทรัพย์ทางการเงิน							
เงินสดและรายการเทียบเท่าเงินสด	3,897	-	-	908	13	4,818	0.05 - 1.85
เงินลงทุนระยะสั้น	2,302	-	-	-	-	2,302	1.90 - 2.00
ลูกหนี้การค้าและลูกหนี้อื่น	-	-	-	-	2,328	2,328	-
เงินให้กู้ยืมระยะยาวแก่และดอกเบี้ย ค้างรับจากกิจการที่เกี่ยวข้องกัน	-	9	-	-	-	9	1.38
	6,199	9	-	908	2,341	9,457	
หนี้สินทางการเงิน							
เจ้าหนี้การค้าและเจ้าหนี้อื่น	-	-	-	-	820	820	-
ค่าธรรมเนียมแพทย์ค้างจ่าย	-	-	-	-	708	708	-
เงินกู้ยืมระยะยาวจากและดอกเบี้ย ค้างจ่ายแก่กิจการที่เกี่ยวข้องกัน	-	176	-	-	7	183	1.38
หุ้นกู้ระยะยาว	1,497	996	2,485	-	-	4,978	4.13 - 4.97
	1,497	1,172	2,485	-	1,535	6,689	

(หน่วย: ล้านบาท)

	งบการเงินรวม						อัตราดอกเบี้ยที่แท้จริง (ร้อยละต่อปี)
	ณ วันที่ 31 ธันวาคม 2557						
	อัตราดอกเบี้ยคงที่			อัตราดอกเบี้ย ปรับขึ้นลง ตามราคา ตลาด	ไม่มี อัตราดอกเบี้ย	รวม	
	ภายใน 1 ปี	มากกว่า 1 ถึง 5 ปี	มากกว่า 5 ปี				
สินทรัพย์ทางการเงิน							
เงินสดและรายการเทียบเท่าเงินสด	2,947	-	-	1,652	77	4,676	0.10 - 2.75
เงินลงทุนระยะสั้น	1,922	-	-	-	-	1,922	2.80 - 3.10
ลูกหนี้การค้าและลูกหนี้อื่น	-	-	-	-	1,525	1,525	-
	4,869	-	-	1,652	1,602	8,123	
หนี้สินทางการเงิน							
เจ้าหนี้การค้าและเจ้าหนี้อื่น	-	-	-	-	860	860	-
ค่าธรรมเนียมแพทย์ค้างจ่าย	-	-	-	-	538	538	-
เงินกู้ยืมระยะยาวจากและดอกเบี้ย ค้างจ่ายแก่กิจการที่เกี่ยวข้องกัน	-	176	-	-	4	180	1.50
หุ้นกู้ระยะยาว	-	2,489	2,483	-	-	4,972	4.13 - 4.97
	-	2,665	2,483	-	1,402	6,550	

(หน่วย: ล้านบาท)

	งบการเงินเฉพาะกิจการ						อัตราดอกเบี้ยที่แท้จริง (ร้อยละต่อปี)
	ณ วันที่ 31 ธันวาคม 2557						
	อัตราดอกเบี้ยคงที่			อัตราดอกเบี้ย ปรับขึ้นลง ตามราคา ตลาด	ไม่มี อัตราดอกเบี้ย	รวม	
	ภายใน 1 ปี	มากกว่า 1 ถึง 5 ปี	มากกว่า 5 ปี				
สินทรัพย์ทางการเงิน							
เงินสดและรายการเทียบเท่าเงินสด	2,896	-	-	1,601	43	4,540	0.10 - 2.75
เงินลงทุนระยะสั้น	1,802	-	-	-	-	1,802	2.85 - 3.00
ลูกหนี้การค้าและลูกหนี้อื่น	-	-	-	-	1,525	1,525	-
เงินให้กู้ยืมระยะยาวแก่กิจการที่เกี่ยวข้องกัน	-	-	-	-	2	2	-
	4,698	-	-	1,601	1,570	7,869	
หนี้สินทางการเงิน							
เจ้าหนี้การค้าและเจ้าหนี้อื่น	-	-	-	-	854	854	-
ค่าธรรมเนียมแพทย์ค้างจ่าย	-	-	-	-	531	531	-
เงินกู้ยืมระยะยาวจากและดอกเบี้ยค้างจ่ายแก่กิจการที่เกี่ยวข้องกัน	-	176	-	-	4	180	1.50
หุ้นกู้ระยะยาว	-	2,489	2,483	-	-	4,972	4.13 - 4.97
	-	2,665	2,483	-	1,389	6,537	

นอกจากนี้ ณ วันที่ 31 ธันวาคม 2558 และ 2557 บริษัทฯมีความเสี่ยงจากอัตราดอกเบี้ยคงที่อันเกี่ยวเนื่องกับหุ้นกู้แปลงสภาพที่ถือเป็นตราสารทุนจำนวนเงิน 550 ล้านบาท ครอบคลุมดชำระปี 2570 มีอัตราดอกเบี้ยในอัตราร้อยละ 1 ต่อปี และร้อยละ 10 ต่อปี ตามที่กล่าวในหมายเหตุประกอบงบการเงินข้อ 21

ความเสี่ยงจากอัตราแลกเปลี่ยน

บริษัทฯมีความเสี่ยงจากอัตราแลกเปลี่ยนเกี่ยวกับการลงทุนในบริษัทย่อยเป็นเงินตราต่างประเทศ บริษัทฯไม่ได้ทำสัญญาซื้อขายเงินตราต่างประเทศล่วงหน้าเพื่อใช้เป็นเครื่องมือในการบริหารความเสี่ยงเนื่องจากบริษัทฯเห็นว่าความเสี่ยงดังกล่าวอยู่ในระดับต่ำ กลุ่มบริษัทไม่มีนโยบายประกอบธุรกรรมตราสารอนุพันธ์ทางการเงินเพื่อการเก็งกำไรหรือเพื่อการค้า

ณ วันที่ 31 ธันวาคม 2558 และ 2557 กลุ่มบริษัทมียอดคงเหลือของสินทรัพย์และหนี้สินทางการเงินที่เป็นสกุลเงินตราต่างประเทศในจำนวนเงินที่ไม่เป็นสาระสำคัญ

32.2 มูลค่ายุติธรรมของเครื่องมือทางการเงิน

กลุ่มบริษัทมีการประมาณมูลค่ายุติธรรมของเครื่องมือทางการเงินตามหลักเกณฑ์ดังนี้

ก) สินทรัพย์และหนี้สินทางการเงินที่จะครบกำหนดในระยะเวลาอันสั้น ได้แก่ เงินสดและรายการเทียบเท่าเงินสด เงินลงทุนระยะสั้น ลูกหนี้การค้าและลูกหนี้อื่น เงินให้กู้ยืมระยะยาวและ เงินกู้ยืมระยะยาว เจ้าหนี้การค้าและเจ้าหนี้อื่น และค่าธรรมเนียมแพทย์ค้างจ่าย แสดงมูลค่ายุติธรรมโดยประมาณตามมูลค่าตามบัญชีที่แสดงในงบแสดงฐานะการเงิน

ข) หุ้นกู้ระยะยาวแสดงมูลค่ายุติธรรมตามราคาตลาดของสมาคมตลาดตราสารหนี้ไทย โดยใช้ราคาปิด ณ วันที่รายงาน

เนื่องจากเครื่องมือทางการเงินส่วนใหญ่ของกลุ่มบริษัทจัดอยู่ในประเภทระยะสั้นและมีอัตราดอกเบี้ยใกล้เคียงกับอัตราดอกเบี้ยในตลาด กลุ่มบริษัทจึงประมาณมูลค่ายุติธรรมของสินทรัพย์และหนี้สินทางการเงินใกล้เคียงกับมูลค่าตามบัญชีที่แสดงในงบแสดงฐานะการเงิน สำหรับหุ้นกู้ระยะยาวซึ่งมีอัตราดอกเบี้ยคงที่มีมูลค่าตามบัญชี ณ วันที่ 31 ธันวาคม 2558 เป็นจำนวนเงิน 4,978.2 ล้านบาท (2557: 4,972.0 ล้านบาท) และมีมูลค่ายุติธรรมเป็นจำนวนเงิน 5,323.3 ล้านบาท (2557: 5,264.6 ล้านบาท)

33. การบริหารจัดการทุน

วัตถุประสงค์ในการบริหารจัดการทุนที่สำคัญของกลุ่มบริษัทคือ การจัดให้มีซึ่งโครงสร้างทุนที่เหมาะสมเพื่อสนับสนุนการดำเนินธุรกิจของกลุ่มบริษัทและเสริมสร้างมูลค่าการถือหุ้นให้กับผู้ถือหุ้น โดย ณ วันที่ 31 ธันวาคม 2558 กลุ่มบริษัทมีอัตราส่วนหนี้สินต่อทุนเท่ากับ 0.64:1 (2557: 0.72:1) และเฉพาะบริษัทมีอัตราส่วนหนี้สินต่อทุนเท่ากับ 0.66:1 (2557: 0.74:1)

34. เหตุการณ์ภายหลังรอบระยะเวลารายงาน

เมื่อวันที่ 24 กุมภาพันธ์ 2559 ที่ประชุมคณะกรรมการบริษัทได้มีมติเห็นชอบให้เสนอต่อที่ประชุมสามัญประจำปีผู้ถือหุ้นซึ่งจะจัดขึ้นในเดือนเมษายน 2559 ในเรื่องการจ่ายเงินปันผลให้แก่ผู้ถือหุ้นจากกำไรของปี 2558 ในอัตราหุ้นละ 2.35 บาท รวมเป็นเงิน 1,715.6 ล้านบาท ทั้งนี้ บริษัทได้จ่ายเงินปันผลระหว่างกาลไปแล้วในอัตราหุ้นละ 0.90 บาท รวมเป็นเงิน 657.0 ล้านบาท เมื่อวันที่ 9 กันยายน 2558 คงเหลือเป็นเงินปันผลที่จะจ่ายในครั้งนี้อัตราหุ้นละ 1.45 บาท รวมเป็นเงิน 1,058.6 ล้านบาท เงินปันผลนี้จะจ่ายและบันทึกบัญชีภายหลังจากได้รับการอนุมัติจากที่ประชุมสามัญประจำปีผู้ถือหุ้นของบริษัทฯ

35. การอนุมัติงบการเงิน

งบการเงินนี้ได้รับอนุมัติให้ออกโดยคณะกรรมการบริษัทฯ เมื่อวันที่ 24 กุมภาพันธ์ 2559



สรุปข้อมูล

และการประกอบธุรกิจของบริษัท

วิสัยทัศน์/ พันธกิจ/ ค่านิยม

วิสัยทัศน์/พันธกิจ :

โรงพยาบาลบำรุงราษฎร์มุ่งมั่นที่จะให้บริการทางการแพทย์ที่ดีที่สุด ด้วยความเอื้ออาทร และยึดหลักคุณธรรม แก่ผู้ป่วยของเราทุกคน

ค่านิยม :

1. **บริการด้วยความเอื้ออาทร**
เราดูแลผู้ป่วย บุคลากรในองค์กร ชุมชน และสิ่งแวดล้อมของเราด้วยความเอื้ออาทร
2. **มีความพร้อมในการปรับเปลี่ยน เรียนรู้ สร้างสรรค์นวัตกรรมใหม่ๆ**
เรามุ่งมั่นที่จะสร้างสรรค์ เรียนรู้ พัฒนา เฝ้าระวังความท้าทาย ด้วยทัศนคติเชิงบวก และปรับตัวให้เข้ากับการเปลี่ยนแปลงของโลก
3. **ยึดมั่นเรื่องความปลอดภัย คุณภาพ มีผลลัพธ์ที่วัดผลได้**
เรามีการประเมินตนเองในผลลัพธ์ด้านความปลอดภัย และคุณภาพการบริการทางการแพทย์ที่เราส่งมอบให้ผู้ป่วยของเรา รวมทั้งผลงานที่เราส่งมอบให้กับเพื่อนร่วมงานและผู้มีส่วนได้ส่วนเสีย
4. **ทำงานเป็นทีมและยึดมั่นหลักคุณธรรม**
เราทำงานร่วมกันเป็นทีม และปฏิบัติต่อผู้ป่วย ผู้มีส่วนได้ส่วนเสียของเราด้วยการให้เกียรติกัน มีความซื่อสัตย์ และยึดมั่นในความถูกต้อง ด้วยใจที่มีคุณธรรม

ข้อมูลทั่วไป

ข้อมูลบริษัท

ชื่อ :	บริษัท โรงพยาบาลบำรุงราษฎร์ จำกัด (มหาชน)
ประเภทธุรกิจ:	โรงพยาบาลเอกชน
สถานที่ตั้งสำนักงานใหญ่ :	33 ซอย สุขุมวิท 3 (นานาเหนือ) ถนนสุขุมวิท แขวงคลองเตยเหนือ เขตวัฒนา กรุงเทพฯ 10110
เลขทะเบียนบริษัท :	0107536000994
Home page :	http://www.bumrungrad.com
E-mail address :	ir@bumrungrad.com
โทรศัพท์ :	0 2667 1000
โทรสาร :	0 2677 2525
ทุนจดทะเบียน (ณ 31 ธ.ค. 58)	922,702,685 บาท แบ่งเป็น หุ้นสามัญ จำนวน 921,276,022 หุ้น มูลค่าหุ้นละ 1 บาท หุ้นบุริมสิทธิ จำนวน 1,426,663 หุ้น มูลค่าหุ้นละ 1 บาท
ทุนชำระแล้ว (ณ 31 ธ.ค. 58)	730,052,222 บาท แบ่งเป็น หุ้นสามัญ จำนวน 728,625,559 หุ้น มูลค่าหุ้นละ 1 บาท หุ้นบุริมสิทธิ จำนวน 1,426,663 หุ้น มูลค่าหุ้นละ 1 บาท

บัญชีบุคคลที่บริษัทถือหุ้นตั้งแต่ร้อยละ 10 ขึ้นไป

บริษัท	ประเภทธุรกิจ	จำนวนหุ้นสามัญที่ จำหน่ายแล้ว	สัดส่วนการถือหุ้น
1. บริษัท ไวทัลไลฟ์ จำกัด 210 ซ.สุขุมวิท 1 ถ.สุขุมวิท แขวงคลองเตยเหนือ เขตวัฒนา กรุงเทพฯ 10110 โทรศัพท์ 0 2667 2340 โทรสาร 0 2667 2341	ศูนย์สุขภาพ	315,000 หุ้น	100.0%
2. บริษัท เอเชีย โกลเบิล รีเสิร์ช จำกัด 2 ถนนสุขุมวิท แขวงคลองเตย เขตคลองเตย กรุงเทพฯ 10110 โทรศัพท์ 0 2667 1700 โทรสาร 0 2667 1800	ให้บริการวิจัยทางการแพทย์	5,000,000 หุ้น	100.0%
3. บริษัท เอเชีย โกลเบิล เฮลท์ จำกัด ห้อง 337, 3rd Fl. South China C.S. Building, 13-17 Wah Sing Street, Kwai Chung, New Territories เขตปกครองพิเศษฮ่องกง โทรศัพท์ (852) 881 8226 โทรสาร (852) 881 0377	ศึกษาการลงทุนในธุรกิจการ แพทย์และธุรกิจที่เกี่ยวข้องใน เอเชีย	1,220,000 หุ้น	100.0%
4. บริษัท รันมงคล จำกัด 11/26 ซอยสุขุมวิท 1 ถนนสุขุมวิท แขวงคลองเตยเหนือ เขตวัฒนา กรุงเทพฯ 10110 โทรศัพท์ 0 2667 1000 โทรสาร 0 2667 2525	ถือครองกรรมสิทธิ์ที่ดิน บริเวณสุขุมวิท ซอย 1	34,000,000 หุ้น	100.0%
5. บริษัท ไลฟ์ แอนด์ ลองจิวตี้ จำกัด ห้อง 337, 3rd Fl. South China C.S. Building, 13-17 Wah Sing Street, Kwai Chung, New Territories เขตปกครองพิเศษฮ่องกง โทรศัพท์ (852) 881 8226 โทรสาร (852) 881 0377	บริษัทโฮลดิ้งเพื่อการลงทุน ในกิจการในต่างประเทศ	100,000 หุ้น	100.0%
6. บริษัท ไวทัลไลฟ์ อินเตอร์เนชั่นแนล เอจี Neuhofstrasse 5a, Baar, สมาพันธรัฐสวิส	บริษัทโฮลดิ้งเพื่อการลงทุน ในกิจการในต่างประเทศ	100,000 หุ้น	51.0% (51% ถือโดย LLL)
7. บริษัท บำรุงราษฎร์ เฮลท์ เน็ตเวิร์ก จำกัด (เดิมบริษัท ศูนย์พัฒนามูลคณากร บำรุงราษฎร์ จำกัด) 33 ซอยสุขุมวิท 3 ถนนสุขุมวิท แขวงคลองเตยเหนือ เขตวัฒนา กรุงเทพฯ 10110 โทรศัพท์ 0 2667 1000 โทรสาร 0 2667 2525	บริษัทเพื่อการลงทุน ในต่างประเทศ รวมถึงบริการ ฝึกอบรม และให้คำปรึกษา เกี่ยวกับธุรกิจการแพทย์	500,000 หุ้น	100.0%
8. บริษัท เฮลท์ ฮอไรซัน เอ็นเตอร์ไพรส์ ฟิฟตี ลิมิเตด 8 Marina Boulevard#05-02 Marina Bay Financial Center, สาธารณรัฐสิงคโปร์ 018981 โทรศัพท์ +65 6338 1888 โทรสาร +65 6337 5100	บริษัทโฮลดิ้งเพื่อการลงทุน ในกิจการทั้งในและต่าง ประเทศ	200,000 หุ้น	80.0%

บริษัท	ประเภทธุรกิจ	จำนวนหุ้นสามัญที่ จำหน่ายแล้ว	สัดส่วนการถือหุ้น
9. บริษัท บำรุงราษฎร์ มงโกเลีย แอลแอลซี Choidog-5, Peace Avenue, 1st Khoroo, Sukhbaatar District, Ulaanbaatar, มงโกเลีย โทรศัพท์ +97670129000 โทรสาร +97670111164	บริษัทโฮลดิ้งเพื่อการลงทุน ในกิจการในต่างประเทศ	4,081,000 หุ้น	80.0% (100% ถือโดย HHE)
10. บริษัท ไชล ซีเนียร์ส ทาวเวอร์ แอลแอลซี Choidog-5, Peace Avenue, 1st Khoroo, Sukhbaatar District, Ulaanbaatar, มงโกเลีย โทรศัพท์ +97670129000 โทรสาร +97670111164	เจ้าของและผู้ดำเนินการ โรงพยาบาล Ulaanbaatar Songdo	8,000,000 หุ้น	40.8% (51% ถือโดย BML)
11. บริษัท ศูนย์พัฒนาและฝึกอบรมบุคลากร บำรุงราษฎร์ จำกัด 33 ซอยสุขุมวิท 3 ถนนสุขุมวิท แขวงคลองเตยเหนือ เขตวัฒนา กรุงเทพฯ 10110 โทรศัพท์ 0 2667 1000 โทรสาร 0 2667 2525	ศูนย์พัฒนาบุคลากรและ จัดฝึกอบรมสำหรับธุรกิจการ บริการทางการแพทย์ให้กับ บริษัทในเครือเท่านั้น	500,000 หุ้น	100.0%
12. บริษัท บำรุงราษฎร์ อินเตอร์เนชั่นแนล จำกัด 33 ซอยสุขุมวิท 3 ถนนสุขุมวิท แขวงคลองเตยเหนือ เขตวัฒนา กรุงเทพฯ 10110 โทรศัพท์ 0 2667 1000 โทรสาร 0 2667 2525	หยุดดำเนินการชั่วคราว	45,938 หุ้น	31.5%
13. บริษัท ซีดีอี เทคดิง จำกัด 33 ซอยสุขุมวิท 3 ถนนสุขุมวิท แขวงคลองเตยเหนือ เขตวัฒนา กรุงเทพฯ 10110 โทรศัพท์ 0 2667 1000 โทรสาร 0 2667 2525	หยุดดำเนินการชั่วคราว	100,000 หุ้น	30.0%
14. บริษัท บำรุงราษฎร์ เซอร์วิสเชส จำกัด 33 ซอยสุขุมวิท 3 ถนนสุขุมวิท แขวงคลองเตยเหนือ เขตวัฒนา กรุงเทพฯ 10110 โทรศัพท์ 0 2667 1000 โทรสาร 0 2667 2525	ให้บริการส่งต่อผู้ป่วย ทั้งในและนอกประเทศ	200,000 หุ้น	99.9%
15. บริษัท บำรุงราษฎร์ เมียนมาร์ จำกัด No.46/B GF-A Pantra, Street Dagon Township, Yangon, Myanmar	ให้บริการด้านคลินิกเอกชน และการตรวจวินิจฉัยโรค	1,325,750 หุ้น	80.0% (100% ถือโดย BHN)

บุคคลอ้างอิง

บริษัท	
1. ผู้สอบบัญชี	บริษัท สำนักงาน อีวาย จำกัด ชั้น 33 อาคารเลดริชดา เลขที่ 193/136-137 ถนนรัชดาภิเษก กรุงเทพฯ 10110 โทรศัพท์ 0 2264 0777 โทรสาร 0 2264 0789-90
2. ที่ปรึกษากฎหมาย	สำนักงานกฎหมายดำรงธรรม 63 ซอย 8 (ซอยปรีดา) ถนนสุขุมวิท กรุงเทพฯ 10110 โทรศัพท์ 0 2255 2552 โทรสาร 0 2653 1133
3. นายทะเบียนหลักทรัพย์	บริษัท ศูนย์รับฝากหลักทรัพย์ (ประเทศไทย) จำกัด 62 อาคารตลาดหลักทรัพย์แห่งประเทศไทย ชั้น 4, 6-7 ถนนรัชดาภิเษก เขตคลองเตย กรุงเทพฯ 10110 โทรศัพท์ 0 2229 2888 โทรสาร 0 2359 1259
4. นายทะเบียนหุ้นกู้แปลงสภาพ	บริษัท โรงพยาบาลบำรุงราษฎร์ จำกัด (มหาชน) 33 ซอย สุขุมวิท 3 (นานาเหนือ) ถนนสุขุมวิท แขวงคลองเตยเหนือ เขตวัฒนา กรุงเทพฯ 10110 โทรศัพท์ 0 2667 2025 โทรสาร 0 2667 2031
5. นายทะเบียนหุ้นกู้	ธนาคารไทยพาณิชย์ จำกัด (มหาชน) 9 ถนนรัชดาภิเษก จตุจักร กรุงเทพฯ 10900 โทรศัพท์ 0 2544 4049 โทรสาร 0 2937 7662

นโยบายและการประกอบธุรกิจ

บริษัท โรงพยาบาลบำรุงราษฎร์ จำกัด (มหาชน) (“บริษัท”) ประกอบกิจการ โรงพยาบาลเอกชนในกรุงเทพมหานคร มีจำนวนเตียง จดทะเบียน 580 เตียง และความสามารถรองรับผู้ป่วยนอกมากกว่า 5,500 คนต่อวัน และเป็นหนึ่งในผู้นำในการให้บริการทางการแพทย์ ในประเทศไทย และในภูมิภาคเอเชียตะวันออกเฉียงใต้ โดยมีการให้บริการอย่างครบวงจรทั้งการบริการผู้ป่วยนอก และการบริการผู้ป่วย ใน ตลอดเวลาที่ผ่านมามี บริษัทได้ให้ความสำคัญกับการรักษาพยาบาลที่มีคุณภาพ คณะแพทย์และพนักงานที่มีความเชี่ยวชาญ และเป็น โรงพยาบาลแห่งแรกในเอเชีย ที่ได้รับการรับรองคุณภาพโรงพยาบาลระดับสากล (JCI Accreditation) ตามมาตรฐานการรับรองของ สหรัฐอเมริกา นอกจากนี้โรงพยาบาลยังได้รับการรับรอง JCI’s Clinical Care Program Certification (CCPC) ใน Primary Stroke Program, Acute Myocardial Infarction, Diabetes Mellitus Type I and II และ Chronic Kidney Disease Stage I to IV อีกทั้งเป็นโรงพยาบาลเอกชน แห่งแรกที่ได้รับการรับรองมาตรฐานคุณภาพโรงพยาบาลไทย (Thai Hospital Accreditation — HA)

ผังโครงสร้างองค์กร ณ วันที่ 31 ธันวาคม 2558

บริษัท โรงพยาบาล บำรุงราษฎร์ จำกัด (มหาชน)

บริหารโรงพยาบาล บำรุงราษฎร์ อินเตอร์เนชั่นแนล, กรุงเทพฯ

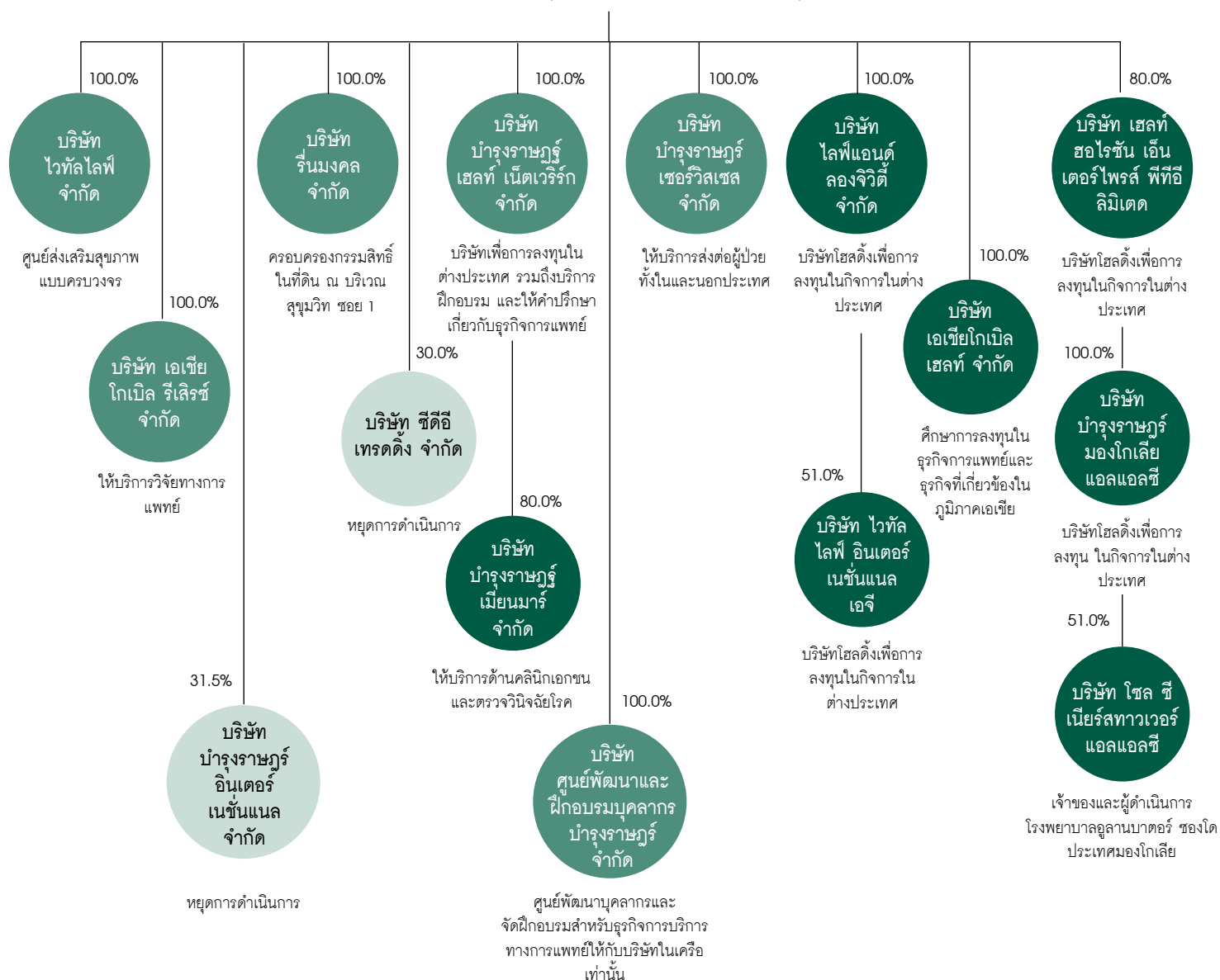

บริษัทที่มีบริษัทย่อยที่ถือหุ้นโดยตรง 9 บริษัท ประกอบด้วย (1) บริษัท ไวลล์ไลฟ์ จำกัด (2) บริษัท เอเชีย โกลเบล เซลส์ จำกัด (3) บริษัท เอเชีย โกลเบล รีเสิร์ช จำกัด (4) บริษัท รีนมงคล จำกัด (5) บริษัท โลฟ แอนด์ ลองจิวตี้ จำกัด (6) บริษัท ศูนย์พัฒนานุเคราะห์ และฝึกอบรม บำรุงราษฎร์ จำกัด (7) บริษัท บำรุงราษฎร์ เฮลท์ เน็ตเวิร์ก จำกัด (เดิมชื่อ บริษัท ศูนย์พัฒนานุเคราะห์ บำรุงราษฎร์ จำกัด) (8) บริษัท เฮลท์ ฮอไรซัน เอ็นเตอร์ไพรส์ พีทีอี ลิมิเตด และ (9) บริษัท บำรุงราษฎร์ เซอร์วิสเซล จำกัด

บริษัทยังมีบริษัทย่อยที่ถือหุ้นโดยอ้อมจำนวน 4 บริษัท ประกอบด้วย (1) บริษัท ไวลล์ไลฟ์ อินเตอร์เนชั่นแนล เอจี (ถือหุ้น 51%) (2) บริษัท บำรุงราษฎร์ มอริสโกเลีย แอลแอลซี (ถือหุ้น 80% ตามสัดส่วนการลงทุนใน บริษัท เฮลท์ ฮอไรซัน เอ็นเตอร์ไพรส์ พีทีอี ลิมิเตด) (3) บริษัท โซล ซีเนียร์ส ทาวเวอร์ แอลแอลซี (ถือหุ้นประมาณ 41% ตามสัดส่วนการลงทุนใน บริษัท เฮลท์ ฮอไรซัน เอ็นเตอร์ไพรส์ พีทีอี ลิมิเตด และ บริษัท บำรุงราษฎร์ มอริสโกเลีย แอลแอลซี) และ (4) บริษัท บำรุงราษฎร์ เมียนมาร์ จำกัด

นอกจากนี้ บริษัทยังมีบริษัทร่วมอีกสองบริษัท คือ บริษัท บำรุงราษฎร์ อินเตอร์เนชั่นแนล จำกัด ซึ่งบริษัทถือหุ้น 31.5% และบริษัท ซีดีอี เทรดิง จำกัด ซึ่งบริษัทถือหุ้น 30%

โครงสร้างบริษัทมีดังต่อไปนี้

บริษัท ไวลล์ไลฟ์ จำกัด (“Vitalife”) เป็นผู้บุกเบิกด้านเวชศาสตร์วัยผู้สูงอายุแบบครบวงจร โดยจะรวมถึงการตรวจหา ประเมิน และการป้องกัน เพื่อให้ร่างกายมีสุขภาพที่ดี และอ่อนกว่าวัย และใช้กลยุทธ์เพื่อการฟื้นฟูความเสื่อมของร่างกาย เพื่อให้ผู้ป่วยมีสุขภาพแข็งแรง และใช้ชีวิตได้อย่างมีความสุข Vitalife นำเอาเทคโนโลยีอันทันสมัยมาให้บริการเพื่อให้ผู้ป่วย “รู้สึกอ่อนกว่าวัย ดูดีขึ้น และมีชีวิตยืนยาวขึ้น” การวิเคราะห์ Biomarker, โปรแกรมอาหารเสริมชนิดใหม่ๆ การประเมินสภาวะพิษในร่างกาย การตรวจพบแต่เนิ่นๆ และการใช้ยาเพื่อฟื้นฟูสภาพร่างกาย ล้วนเป็นหัวใจสำคัญของ Vitalife

บริษัท เอเชีย โกลเบล เซลส์ จำกัด (“AGH”) เป็นบริษัทซึ่งทำหน้าที่สนับสนุนการลงทุนในธุรกิจการแพทย์และธุรกิจที่เกี่ยวข้องในภูมิภาค

บริษัท เอเชีย โกลเบล รีเสิร์ช จำกัด (“AGR”) เป็นผู้ให้บริการด้านวิจัยทางคลินิกทั้งในประเทศ และในเอเชียตะวันออกเฉียงใต้ โดยเป็น (1) ศูนย์ประสานวิจัย (Contract Research Organization หรือ CRO) ซึ่งคือผู้ทดลองวิจัยทางคลินิกให้กับบริษัทฯ บริษัท biotech และ บริษัทอุปกรณ์การแพทย์ และ (2) ศูนย์วิจัยทางคลินิก (Site Management Organization หรือ SMO) ซึ่งเป็นผู้บริหารโครงการวิจัยต่างๆ เพื่อให้ได้การวิจัยและข้อมูลที่มีคุณภาพ

บริษัท รีนมงคล จำกัด (“RM”) เป็นผู้ครอบครองกรรมสิทธิ์ในที่ดินขนาด 3 ไร่ 3 งาน 44.4 ตารางวา บริเวณสุขุมวิท ซอย 1 เพื่อรองรับการขยายกิจการของโรงพยาบาลในอนาคต

บริษัท โลฟ แอนด์ ลองจิวตี้ จำกัด (“LLL”) จัดทะเบียนในเขตบริหารพิเศษฮ่องกงแห่งสาธารณรัฐประชาชนจีน โดยมีวัตถุประสงค์เพื่อเป็นบริษัทโฮลดิ้งเพื่อการลงทุนในกิจการในต่างประเทศ

บริษัท บำรุงราษฎร์อินเตอร์เนชั่นแนล จำกัด (“BIL”) เป็นผู้ลงทุนในโครงการต่างๆ ในต่างประเทศของบริษัท ซึ่งมุ่งเน้นการลงทุนใน ธุรกิจโรงพยาบาลและการบริหารโรงพยาบาล ในช่วงปี 2554 ที่ผ่านมานั้น BIL ได้ถอนการลงทุนในต่างประเทศ อันประกอบด้วยการจำหน่าย โรงพยาบาล Asian Hospital ในประเทศฟิลิปปินส์ และการไม่ต่อสัญญาการบริหารโรงพยาบาล Mafrac ในกรุงอาบูดาบี สหรัฐอาหรับเอมิเรต เพื่อหันมามุ่งเน้นการขยายตลาดภายในประเทศ โดยที่ขณะนี้ BIL ก็ได้หยุดดำเนินกิจการและทยอยลดทุนจดทะเบียน เพื่อคืนเงินลงทุนให้แก่ผู้ถือหุ้นตามสัดส่วนการลงทุน

บริษัท ซีดีอี เทรดิง จำกัด (“CDE Trading”) (เดิมชื่อ บริษัท โกลเบลแคร์ โซลูชัน (ประเทศไทย) จำกัด) เดิมเป็นบริษัทพัฒนาระบบซอฟต์แวร์สำหรับโรงพยาบาล ในปี 2550 บริษัท โกลเบลแคร์ โซลูชัน (ประเทศไทย) จำกัด ได้ขายสินทรัพย์หลัก คือผลิตภัณฑ์ซอฟต์แวร์บริหารโรงพยาบาลและสินทรัพย์อื่นๆ ให้กับกลุ่มไมโครซอฟท์ และได้จดทะเบียนเปลี่ยนชื่อเป็น บริษัท ซีดีอี เทรดิง จำกัด โดยที่ขณะนี้ CDE Trading หยุดการดำเนินกิจการชั่วคราว

บริษัท บำรุงราษฎร์ เฮลท์ เน็ตเวิร์ก จำกัด (“BHN”) เดิมชื่อ บริษัท ศูนย์พัฒนาบุคลากร บำรุงราษฎร์ จำกัด (“BPDC”) เป็นบริษัทเพื่อการลงทุนในธุรกิจด้านการแพทย์และธุรกิจที่เกี่ยวข้องในต่างประเทศ รวมถึงธุรกิจด้านการฝึกอบรม และให้คำปรึกษาเกี่ยวกับธุรกิจการแพทย์ทั้งในประเทศและต่างประเทศ

บริษัท ไวทัลไลฟ์ อินเตอร์เนชั่นแนล เอเชีย (“VTLAG”) เป็นบริษัทโฮลดิ้งเพื่อการลงทุนในกิจการในต่างประเทศ

บริษัท เฮลท์ ฮอไรซัน เอ็นเตอร์ไพรส์ พีทีอี ลิมิเตด (“HHE”) เป็นบริษัทโฮลดิ้งเพื่อการลงทุนในกิจการในต่างประเทศ

บริษัท บำรุงราษฎร์ มอญโกเลีย แอลแอลซี (“BML”) เป็นบริษัทโฮลดิ้งเพื่อการถือครอง หุ้นสามัญร้อยละ 51 ของบริษัท โซล ซีเนียร์ส ทาวเวอร์ แอลแอลซี

บริษัท โซล ซีเนียร์ส ทาวเวอร์ แอลแอลซี (“SST”) เป็นเจ้าของและดำเนินการกิจการโรงพยาบาล อูลานบาตอร์ ซองโด (Ulaanbaatar Songdo Hospital) ในประเทศมองโกเลีย

บริษัท ศูนย์พัฒนาและฝึกอบรมบุคลากร บำรุงราษฎร์ จำกัด (“BPDC”) เป็นศูนย์พัฒนาบุคลากรและจัดฝึกอบรมสำหรับธุรกิจการบริการทางการแพทย์ ให้กับบริษัทในเครือเท่านั้น

บริษัท บำรุงราษฎร์ เซอร์วิสเซล จำกัด (“BS”) เป็นบริษัทที่ให้บริการส่งต่อผู้ป่วยทั้งในและนอกประเทศ

บริษัท บำรุงราษฎร์ เมียนมาร์ จำกัด (“BM”) เป็นบริษัทที่ให้บริการด้านคลินิกเอกชนและการตรวจวินิจฉัยโรค ในประเทศสาธารณรัฐแห่งสหภาพเมียนมาร์

โครงสร้างรายได้

หน่วย: ล้านบาท

กลุ่มธุรกิจ	ดำเนินการโดย	% การถือหุ้นของบริษัท	2558		2557		2556	
			รายได้รวม	%	รายได้รวม	%	รายได้รวม	%
ธุรกิจการแพทย์	บมจ.โรงพยาบาลบำรุงราษฎร์		17,067	95.2	15,135	95.1	14,008	95.6
ธุรกิจการแพทย์	บจ.ไวทัลไลฟ์	100.0	293	1.6	225	1.4	243	1.7
ธุรกิจการแพทย์	บริษัท โซลซีเนียร์สทาวเวอร์แอลแอลซี	40.8	240	1.3	212	1.3	-	-
รวมธุรกิจการแพทย์			17,600	98.2	15,572	97.9	14,251	97.3
ธุรกิจให้เช่า	บมจ. โรงพยาบาลบำรุงราษฎร์		60	0.3	58	0.4	94	0.6
ธุรกิจให้เช่า	บจ. รื่นมงคล	100.0	-	0.0	-	0.0	1	-
รวมธุรกิจให้เช่า			60	0.3	58	0.4	95	0.6
อื่นๆ	บมจ. โรงพยาบาลบำรุงราษฎร์		249	1.4	262	1.6	280	1.9
อื่นๆ	บจ. ไวทัลไลฟ์	100.0	6	0.0	4	0.0	5	0.1
อื่นๆ	บจ. เอเชีย โกลเบล รีเสิร์ช	100.0	8	0.0	12	0.1	18	0.1
อื่นๆ	บจ. รื่นมงคล	100.0	-	-	-	-	2	-
อื่นๆ	บจ. เฮลท์ ฮอไรซัน เอ็นเตอร์ไพรส์ พีทีอี ลิมิเตด	80.0	2	0.0	1	0.0	-	-
อื่นๆ	บจ. บำรุงราษฎร์ เฮลท์ เน็ตเวิร์ก (เดิมชื่อ “บจ. ศูนย์พัฒนาบุคลากร บำรุงราษฎร์”)	100.0	1	0.0	1	0.0	-	-
อื่นๆ	บจ. บำรุงราษฎร์ เซอร์วิสเซล	100.0	3	0.0	-	-	-	-
รวมอื่นๆ			269	1.5	280	1.8	305	2.1
รวม			17,929	100.0	15,910	100.0	14,651	100

ลักษณะผลิตภัณฑ์หรือบริการ

บริษัท โรงพยาบาลบำรุงราษฎร์ จำกัด (มหาชน) (“บริษัท”)

บริษัทเป็นผู้ดำเนินการกิจการโรงพยาบาลบำรุงราษฎร์อินเตอร์เนชันแนล ในกรุงเทพมหานคร และโรงพยาบาลอูลานบาตอร์ ของโตประเทศมองโกเลีย ทั้งนี้โรงพยาบาลบำรุงราษฎร์อินเตอร์เนชันแนล เป็นผู้ที่ทำรายได้หลักให้กับบริษัท

รายได้จากกิจการโรงพยาบาลในกรุงเทพมหานคร คิดเป็น 95.2% ของรายได้รวมทั้งหมด ณ วันที่ 31 ธันวาคม 2558

บริการของโรงพยาบาล:

บริการของโรงพยาบาลบำรุงราษฎร์อินเตอร์เนชันแนล กรุงเทพมหานคร สามารถแบ่งได้ดังต่อไปนี้

1. บริการผู้ป่วยนอก มีศูนย์บริการผู้ป่วยนอกจำนวน 43 ศูนย์/คลินิก และห้องตรวจผู้ป่วยกว่า 282 ห้อง สามารถรองรับผู้ป่วยนอกได้กว่า 5,500 คนต่อวัน รายละเอียดของศูนย์ มีดังต่อไปนี้

- ศูนย์ภูมิแพ้
- ศูนย์หัวใจเต้นผิดจังหวะ
- คลินิกเต้านม
- คลินิกนมแม่
- ศูนย์กุมารเวช
- ศูนย์ทันตกรรม
- ศูนย์เบาหวาน
- ศูนย์วินิจฉัยและบำบัดรักษา
- ศูนย์ไตเทียม
- ศูนย์ทางเดินอาหาร-ตับ
- ศูนย์หูด คอ จมูก
- ศูนย์ฉุกเฉิน
- ศูนย์จักษุ
- ศูนย์เลเซอร์สายตา
- ศูนย์การเจริญพันธุ์
- ศูนย์ตรวจสุขภาพ
- คลินิกการได้ยินและการทรงตัว
- ศูนย์หัวใจ
- ศูนย์มะเร็งฮอร์โมน
- ศูนย์บำบัดด้วยออกซิเจนความกดบรรยากาศสูง
- คลินิกโรคความดันโลหิตสูง
- แผนกผู้ป่วยหนัก (ICU)
- ศูนย์ผ่าตัดเปลี่ยนข้อเทียม
- ศูนย์โรคตับ
- คลินิกความจำ
- ศูนย์สุขภาพชาย
- ศูนย์โรคไต
- ศูนย์โรคระบบประสาท
- คลินิกสุขภาพผู้สูงอายุนิวไลฟ์
- ศูนย์ออร์โธปิดิกส์
- คลินิกโรคพาร์กินสันและการเคลื่อนไหวผิดปกติ
- ศูนย์เวชศาสตร์มารดาและทารกปริกำเนิด
- ศูนย์ฟื้นฟูสมรรถภาพ
- ศูนย์ศัลยกรรมตกแต่ง
- ศูนย์โรคปอดและโรคระบบทางเดินหายใจ
- ศูนย์ผิวหนัง & ความงามด้านผิวหนัง
- ศูนย์คุณภาพการนอนหลับ
- สถาบันกระดูกสันหลังบำรุงราษฎร์
- ศูนย์ศัลยกรรม
- ศูนย์การแพทย์สำหรับผู้เดินทาง
- ศูนย์ทางเดินปัสสาวะ
- ศูนย์เวชศาสตร์ชะลอวัย (VitalLife)
- ศูนย์สูติ-นรีเวช

2. บริการผู้ป่วยใน มีจำนวนเตียงจดทะเบียน 580 เตียง ซึ่งรวมเตียงผู้ป่วยหนักทั่วไป และเตียงผู้ป่วยวิกฤต ในปี 2558 บริษัทได้ให้บริการรักษาผู้ป่วยทั้งสิ้นมากกว่า 1.1 ล้านครั้ง โดยที่มีส่วนแบ่งรายได้จากผู้ป่วยในและผู้ป่วยนอกในปี 2558 ดังต่อไปนี้

ผู้ป่วยในและผู้ป่วยนอก (% ของรายรับรวม)

สัดส่วนรายได้ผู้ป่วยในประเทศและผู้ป่วยต่างประเทศต่อรายได้รวม

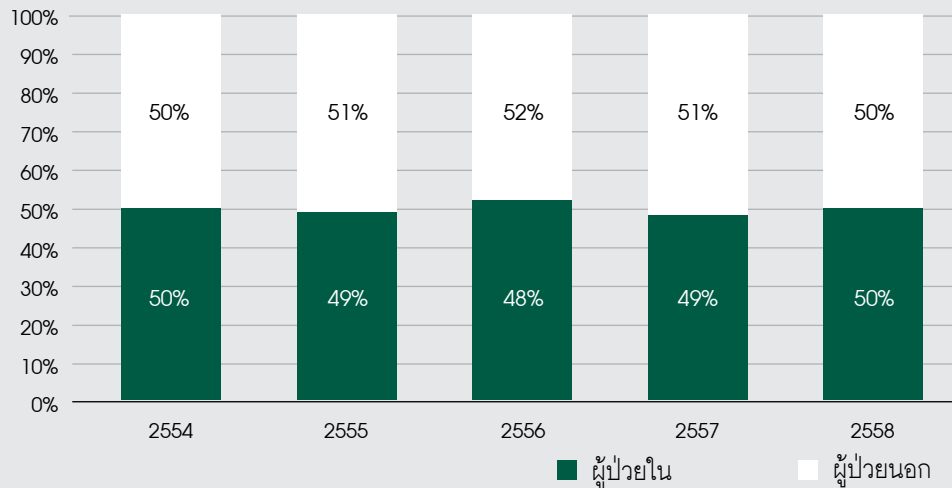

การให้บริการผู้ป่วยต่างประเทศ:

บริษัทประสบความสำเร็จอย่างต่อเนื่องในการเป็นที่รู้จักในตลาดต่างประเทศเพิ่มขึ้นเรื่อยๆ จนมีฐานลูกค้าชาวต่างชาติที่เข้มแข็ง บริษัทมีศูนย์บริการผู้ป่วยต่างชาติ เพื่ออำนวยความสะดวกในด้านต่างๆ เช่น บริการล่าม บริการประสานงานกับประกันภัยระหว่างประเทศ บริการประสานงานทางด้านการแพทย์ บริการรับย้ายผู้ป่วย (Referral Center) บริการติดต่อสื่อสารทางอีเมลล์ บริการต่อวีซ่า การติดต่อสถานทูต การต้อนรับที่สนามบินและการช่วยเหลือในการเดินทาง เป็นต้น บริษัทมีสำนักงานส่งต่อผู้ป่วยต่างประเทศ 32 แห่งใน 17 ประเทศ

ในปี 2558 โรงพยาบาลบำรุงราษฎร์อินเตอร์เนชั่นแนล กรุงเทพมหานครได้ให้บริการรักษาผู้ป่วยชาวต่างชาติจากกว่า 190 ประเทศ รวมกว่า 550,000 ครั้ง โดยที่ประเทศที่ทำรายได้สูงสุดให้กับบริษัทสามอันดับแรกจะเป็นสาธารณรัฐแห่งสหภาพพม่า สหรัฐอาหรับเอมิเรตส์ และรัฐสุลต่านโอมาน

รูปภาพต่อไปนี้ แสดงถึงรายรับของบริษัทแบ่งตามผู้ป่วยในประเทศและผู้ป่วยต่างประเทศห้าปีที่ผ่านมา

ผู้ป่วยในประเทศและผู้ป่วยต่างประเทศ (% ของรายรับรวม)

สัดส่วนรายได้ผู้ป่วยในประเทศและผู้ป่วยต่างประเทศต่อรายได้รวม

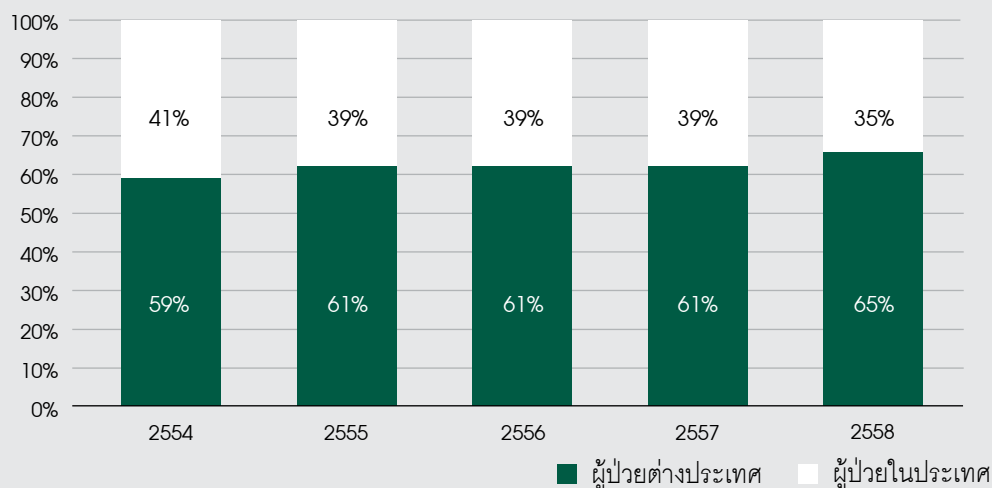

* หมายเหตุ ข้อมูลของผู้ป่วยต่างประเทศเป็นข้อมูลตามสัญชาติ ซึ่งรวมทั้งชาวต่างชาติที่อยู่ในประเทศไทยและในภูมิภาคเอเชีย (Expatriates) และนักท่องเที่ยวเชิงสุขภาพ

โรงพยาบาลบำรุงราษฎร์ในกรุงเทพมหานคร:

ในปัจจุบันมีการให้บริการใน 5 อาคาร:

1. อาคารบำรุงราษฎร์อินเตอร์เนชั่นแนลคลินิก เป็นอาคารผู้ป่วยนอก 22 ชั้น โดย 10 ชั้นแรกเป็นชั้นจอดรถ และ 12 ชั้นบนเป็นคลินิกและบริการสนับสนุน ซึ่งรวมถึง ชั้นเพื่อบริการสนับสนุน เช่น แผนกต้อนรับและให้บริการผู้ป่วย และห้องประชุมและอบรมสัมมนา
2. อาคารโรงพยาบาลบำรุงราษฎร์อินเตอร์เนชั่นแนล ให้บริการทั้งผู้ป่วยในและผู้ป่วยนอก โดยมีเตียงจดทะเบียนให้บริการผู้ป่วยใน 580 เตียง
3. อาคารบำรุงราษฎร์ อินเตอร์เนชั่นแนล ทาวเวอร์ ปัจจุบันใช้เป็นพื้นที่สำหรับหน่วยงานสนับสนุนทั้งทางการแพทย์และหน่วยงานสนับสนุนทั่วไป และเป็นที่พักจอดรถจำนวน 7 ชั้น
4. อาคารไวทัลไลฟ์ ปัจจุบันใช้เป็นพื้นที่สำหรับให้บริการของทางบริษัท ไวทัลไลฟ์ จำกัด ซึ่งให้บริการทางด้านเวชศาสตร์วัยผู้ใหญ่วัยชราแบบครบวงจร
5. อาคารบำรุงราษฎร์ เรสซิเดนซ์ แอนด์ ออฟฟิศ ปัจจุบันใช้เป็นพื้นที่สำนักงานของหน่วยงานสนับสนุน รวมถึงเป็นที่พักพนักงานซึ่งสามารถรองรับได้กว่า 1,000 ราย

โรงพยาบาลอุลันบาตอร์ ซองโด (Ulaanbaatar Songdo Hospital, UBSD) ในประเทศมองโกเลีย:

เป็นโรงพยาบาลชั้นนำแห่งหนึ่งในเมืองหลวงของมองโกเลีย ด้วยอาคาร 8 ชั้น พร้อมชั้นใต้ดิน และมีเตียงบริการผู้ป่วยในจำนวน 88 เตียง

ภาวะอุตสาหกรรมและการแข่งขัน

ในปี 2558 ภาวะเศรษฐกิจโลกได้ส่งสัญญาณหลาย ๆ อย่างถึงการเติบโตที่จะลดตัวลง ตัวอย่างเช่น เศรษฐกิจของประเทศสหรัฐอเมริกาและประเทศจีนที่เติบโตต่ำกว่าปีที่ผ่านมา เช่นเดียวกันกับเศรษฐกิจของประเทศญี่ปุ่นที่มีสัญญาณของการชะลอตัวตามที่เห็นได้จากเครื่องชี้วัดที่สำคัญหลายประการ เศรษฐกิจของกลุ่มประเทศในยูโรโซนเพิ่งจะเริ่มฟื้นตัวอย่างค่อยเป็นค่อยไป รวมถึงเศรษฐกิจของประเทศในอาเซียนหลายประเทศเริ่มแสดงให้เห็นการเติบโตที่เพิ่มขึ้นจากอุปสงค์ภายในประเทศที่สูงขึ้นและการส่งออกสุทธิที่มากขึ้นจากการที่อัตราการนำเข้าลดลงมากกว่าอัตราการหดตัวของการส่งออก อัตราเงินเฟ้อโลกยังคงอยู่ในระดับต่ำ ซึ่งทิศทางของวัฏจักรเศรษฐกิจที่แตกต่างกันของประเทศเศรษฐกิจในกลุ่มหลัก ๆ นั้น นำมาสู่การดำเนินนโยบายการเงินที่แตกต่างกันมากขึ้น เห็นได้ชัดจากข้อเท็จจริงที่ธนาคารกลางสหรัฐฯ ได้มีการปรับขึ้นอัตราดอกเบี้ยเป็นครั้งแรกในรอบเก้าปี ตรงกันข้ามกับประเทศเศรษฐกิจหลักอื่นๆ ที่ยังคงใช้นโยบายผ่อนคลายทางการเงิน

ในปี 2558 เศรษฐกิจโลกได้ขยายตัวร้อยละ 3.0 ปรับตัวลดลงจากร้อยละ 3.2 ในปี 2557 ซึ่งนับเป็นการขยายตัวที่ต่ำสุดในรอบเวลา 7 ปีสำหรับเศรษฐกิจของประเทศไทยในปี 2558 ได้ขยายตัวขึ้นเล็กน้อยเมื่อเปรียบเทียบกับอัตราการเติบโตในระดับต่ำของปีก่อนหน้านั้น โดยมีแรงผลักดันส่วนใหญ่มาจากการลงทุนภาครัฐที่ขยายตัวในเกณฑ์ที่สูง

ถึงแม้ว่าสภาพแวดล้อมทางเศรษฐกิจของโลกและภาวะเศรษฐกิจภายในประเทศในปีที่ผ่านมาไม่ได้เอื้อต่อการส่งสัญญาณของการเติบโตสำหรับหลาย ๆ อุตสาหกรรม แต่อุตสาหกรรมผู้ให้บริการทางด้านสุขภาพในประเทศไทยนั้น ยังคงมีการเติบโตขึ้น มีภาคอุตสาหกรรมน้อยรายที่มีการเติบโตสูงกว่าอุตสาหกรรมผู้ให้บริการด้านสุขภาพของภาคเอกชน ค่าใช้จ่ายทางด้านการรักษาพยาบาลของประเทศได้เติบโตสูงขึ้นในอัตราเกินกว่าเลขสองหลักทุกปีตลอดช่วงเวลาห้าปีที่ผ่านมา ซึ่งเป็นอัตราที่มากกว่าการเติบโตทางเศรษฐกิจของปีในช่วงเวลานั้น การใช้จ่ายที่มากขึ้นมาจากการเติบโตของกลุ่มชนชั้นกลาง รายได้ที่สูงขึ้น ความสามารถในการเข้าถึงโรงพยาบาลและการบริการทางด้านสุขภาพเมื่อเปรียบเทียบกับผู้ให้บริการด้านสุขภาพอื่นๆ

ค่านิยมหลักของเรามีศูนย์กลางอยู่ที่การเอาใจใส่ผู้ป่วยด้วยความเห็นใจ ความเป็นมืออาชีพและการทำงานเป็นทีม ในขณะเดียวกันเรามุ่งเน้นการสร้างความเข้มแข็งของระบบและขั้นตอนการทำงานที่มีประสิทธิภาพมากขึ้นเพื่อให้มั่นใจในคุณภาพ ความปลอดภัยและความสม่ำเสมอในการส่งมอบผลลัพธ์ที่ดีขึ้นให้แก่คนไข้ของเรา เราพยายามอย่างดีที่สุดที่จะให้บริการด้วยทีมแพทย์ที่ดีเยี่ยมและการสนับสนุนจากทีมงานที่มีประสิทธิภาพ เทคโนโลยีที่ทันสมัยและการบริการที่จับใจในสภาพแวดล้อมที่สะดวกสบาย

ในปี 2558 แม้เศรษฐกิจของเราแสดงให้เห็นถึงความต้องการที่ลดลงของตลาดในประเทศ แต่สำหรับตลาดในต่างประเทศของเรา อาทิเช่นประเทศในภูมิภาคตะวันออกกลางและแถบภูมิภาคอินโดจีนก็ยังคงแสดงให้เห็นถึงการเติบโตที่ดี เรายังคงมีรายได้เพิ่มขึ้นอย่างเห็นได้ชัดจากผู้ป่วยชาวตะวันออกกลางถึงแม้ราคาน้ำมันจะตกต่ำลงก็ตาม

เมื่อรวมถึงการเติบโตที่สูงจากประเทศเพื่อนบ้าน ซึ่งส่วนใหญ่เป็นผลมาจากการบริการทางด้านสุขภาพในประเทศเหล่านั้นไม่สามารถรองรับความต้องการที่เพิ่มขึ้นและความต้องการในการบริการและการรักษาที่ซับซ้อนมากขึ้น เราตระหนักถึงปัญหาการขาดแคลนของการบริการ

ทางด้านสุขภาพในประเทศบางประเทศ ดังนั้นบริษัทจึงได้เริ่มพัฒนาคลินิกเพื่อวินิจฉัยโรคในเมืองย่างกุ้ง ประเทศเมียนมาเพื่อให้การบริการดูแลปฐมภูมิและการบริการวินิจฉัยโรค

องค์ประกอบเหล่านี้ทำให้ธุรกิจของเราในปี 2558 มีการเติบโตในอัตราที่สม่ำเสมอซึ่งเห็นจากผลลัพธ์ในรูปของรายได้ กำไรก่อนหักดอกเบี้ย ภาษี ค่าเสื่อมราคาและค่าตัดจำหน่าย (EBITDA) และผลกำไรสุทธิ

สำหรับประชาคมเศรษฐกิจอาเซียน (AEC) ซึ่งเริ่มขึ้นในปลายปี 2558 นั้น คาดการณ์ว่าจะเป็นหนึ่งในปัจจัยสำคัญในการส่งเสริมอุตสาหกรรมการให้บริการด้านสุขภาพจากการขยายตัวทางเศรษฐกิจ การค้าและการเดินทางในภูมิภาคเอเชียตะวันออกเฉียงใต้ที่เพิ่มมากขึ้น ในขณะที่กลุ่มประเทศ CLMV (กัมพูชา ลาว เมียนมาและเวียดนาม) ได้รวมตัวกันเป็นห่วงโซ่อุปทานระดับภูมิภาค ประชากรจำนวนมากจะมีมาตรฐานการครองชีพที่ดีขึ้น ทำให้ความต้องการในการใช้บริการทางการแพทย์ที่มีคุณภาพเพิ่มขึ้นตามมา

เราจะยังคงสนับสนุนและลงทุนในบุคลากรและระบบการทำงานของเรเพื่อให้สอดคล้องกับคำจำกัดความของการเป็นผู้นำในการให้บริการทางด้านสุขภาพ และคงไว้ซึ่งการให้บริการอย่างดียิ่งและให้ผลประโยชน์ที่น่าพึงพอใจต่อไปในอนาคต

กลุ่มเป้าหมาย

กลุ่มเป้าหมายภายในประเทศ คือผู้ป่วยชาวไทยระดับกลางจนถึงระดับบน และชาวต่างชาติที่อยู่ในประเทศไทย (Expatriates) สำหรับกลุ่มผู้ป่วยจากต่างประเทศนั้น ส่วนหนึ่งจะเป็นกลุ่มนักท่องเที่ยวเชิงสุขภาพ ซึ่งมาจากประเทศที่คุณภาพในการรักษายังมีไม่มากเพียงพอเข้าถึงการรักษาพยาบาลได้ยาก ต้องรอนานในการรับการรักษายาบาล และมีค่าใช้จ่ายในการรักษาพยาบาลสูง

นอกจากนี้โรงพยาบาลยังมีกลุ่มผู้ป่วยที่เป็นผู้ป่วยจากบริษัทประกันและผู้ป่วยรับย้าย (Referral Patient) ทั้งจากในประเทศและจากต่างประเทศ

การจำหน่ายและช่องทางการจำหน่าย

ด้วยชื่อเสียงของโรงพยาบาลบำรุงราษฎร์อินเตอร์เนชั่นแนล กรุงเทพมหานคร ที่สะสมมากกว่า 30 ปี ทั้งในด้านการบริการรักษาพยาบาลอย่างครบวงจรและการรักษาโรคที่มีความซับซ้อน เป็นผลให้โรงพยาบาลมีเครือข่ายในการรับย้ายผู้ป่วยจากโรงพยาบาลทั้งในประเทศและต่างประเทศอย่างกว้างขวาง

นอกจากนี้โรงพยาบาลยังมีสัญญากับบริษัทคู่สัญญา ในการที่จะให้บริการแก่บุคลากรของบริษัทนั้นๆ และมีสัญญากับบริษัทประกันภัยต่างๆ รวมกว่า 1,000 แห่ง

สำหรับตลาดต่างประเทศ บริษัทได้แต่งตั้งสำนักงานบริการและส่งต่อผู้ป่วย 32 แห่ง ใน 17 ประเทศ

การจัดหาผลิตภัณฑ์หรือบริการ

ปริมาณการให้บริการ

ณ วันที่ 31 ธันวาคม

ผู้ป่วยใน	2558	2557	2556
จำนวนเตียงจดทะเบียน*	580	580	563
จำนวนเตียงที่พร้อมให้บริการ*	539	565	543
อัตราความสามารถในการให้บริการ**	196,735	204,218	179,458
อัตราการครองเตียง (เตียง)	149,519	135,342	134,908
อัตราการครองเตียง (ร้อยละ)	76.00	66.27	75.18

** อัตราความสามารถในการให้บริการ คำนวณจากจำนวนเตียงที่พร้อมให้บริการต่อวันคูณด้วยจำนวนวันที่ให้บริการ โดยคำนวณวิธีถ่วงน้ำหนัก

ณ วันที่ 31 ธันวาคม

ผู้ป่วยนอก	2558	2557	2556
ความสามารถในการให้บริการต่อวัน (คน)	5,500	5,500	5,500
จำนวนผู้ป่วยนอกเฉลี่ยต่อวัน (คน)	2,992	2,976	3,021
อัตราเฉลี่ยการใช้บริการ (ร้อยละ)	54.40	54.11	59.43

วัตถุดิบและผู้จัดจำหน่ายวัตถุดิบ

วัตถุดิบที่สำคัญของธุรกิจโรงพยาบาล คือ ยา เวชภัณฑ์ และอุปกรณ์เครื่องมือแพทย์ต่างๆ บริษัทมีนโยบายการจัดหาวัตถุดิบจากบริษัทที่มีสำนักงานในประเทศ โดยมีผู้จัดจำหน่ายมากกว่า 600 ราย บริษัทจึงไม่ประสบปัญหาทางด้านการขาดแคลนยา อุปกรณ์หรือเวชภัณฑ์ นอกจากนี้ บริษัทมีระบบการบริหารจัดการในการจัดซื้อ และการสำรองสินค้าคงคลังที่มีประสิทธิภาพ ซึ่งรวมถึงการประเมินความเหมาะสมในด้านราคา ประสิทธิภาพ และคุณภาพของสินค้า

ผลกระทบต่อสิ่งแวดล้อม

บริษัทได้ตระหนักและให้ความสำคัญต่อการอนุรักษ์พลังงาน สิ่งแวดล้อม และทรัพยากรธรรมชาติเป็นอย่างยิ่ง โดยบริษัทมีนโยบายสิ่งแวดล้อมที่ให้พนักงานทุกคนช่วยกันอนุรักษ์สิ่งแวดล้อมและทรัพยากรธรรมชาติ อีกทั้งมุ่งเน้นสนับสนุนกิจกรรมต่างๆ เพื่อรักษาไว้ซึ่งความปลอดภัยขององค์กรและชุมชน และมีการใช้ทรัพยากรอย่างมีประสิทธิภาพซึ่งรวมถึงการประหยัดพลังงาน และการนำวัสดุต่างๆ กลับมาใช้

นอกจากนี้ พนักงานที่สังกัดบริษัทคู่สัญญาของโรงพยาบาลทุกคนจะต้องยึดปฏิบัติตามกฎระเบียบและข้อบังคับของภาครัฐ และนโยบายสิ่งแวดล้อมของโรงพยาบาลด้วยเช่นกัน

ปัจจัยเสี่ยง

ผลกระทบจากปัจจัยเศรษฐกิจมหภาค โรคระบาด และเหตุการณ์ไม่คาดคิด

ในปีที่ผ่านมา อุตสาหกรรมโรงพยาบาลของประเทศไทยได้รับผลกระทบจากปัจจัยหลากหลายที่เข้ามากระทบ ไม่ว่าจะเป็น ภาวะเศรษฐกิจชะลอตัวทั้งภายนอกประเทศและภายในประเทศ โรคระบาด และเหตุการณ์ไม่คาดคิด เป็นต้น

ขณะที่เศรษฐกิจของหลายประเทศในภูมิภาคยังไม่มีสัญญาณของการฟื้นตัว ราคาน้ำมันดิบและราคาสินค้าโภคภัณฑ์ก็ยังคงแกว่งตัวอยู่ในระดับต่ำ ปัจจัยเหล่านี้ส่งผลกระทบโดยตรงต่อสภาพเศรษฐกิจในหลายๆ ประเทศ ซึ่งการคาดการณ์ต่อสภาวะเศรษฐกิจโลกในเชิงลบนี้ก็เป็นหนึ่งในปัจจัยสำคัญที่ลดทอนความต้องการรับบริการด้านการดูแลสุขภาพจากลูกค้าตลาดต่างประเทศได้

ซึ่งเมื่อเดือน มิถุนายน 2558 โรงพยาบาลบำรุงราษฎร์ได้เผชิญกับผู้ป่วยโรคเมอร์ส (MERS) รายแรกในประเทศไทย แต่ด้วยการทำงานที่โดดเด่นของทีมแพทย์ พยาบาลและบุคลากรหน่วยงานสนับสนุนทุกภาคส่วน ผสานกับระบบการป้องกันและเฝ้าระวังที่เรามีอยู่ ทำให้เราสามารถตรวจพบและแยกผู้ป่วยออกมาอย่างปลอดภัยเพื่อไม่ให้เกิดการติดเชื้อและแพร่ระบาดของไวรัส เหตุการณ์นี้ทำให้เราได้รับการยกย่องและชื่นชมเป็นวงกว้างจากหน่วยงานสาธารณสุขทั้งในและต่างประเทศ เรายังคงเฝ้าระวังเพื่อป้องกันความเสี่ยงจากโรคติดเชื้อและปรับปรุงขั้นตอนการทำงานตลอดเวลาเพื่อให้ได้มาตรฐานสูงสุด ค่านิยมหลักของเราที่มีศูนย์กลางอยู่ที่การบริการแก่ผู้ป่วยด้วยความเอาใจใส่ ความเป็นมืออาชีพและการประสานงานกันระหว่างผู้เชี่ยวชาญหลากหลาย ในขณะเดียวกันเรายังมุ่งเน้นการสร้างระบบการทำงานที่มีประสิทธิภาพมากขึ้นเพื่อให้มั่นใจในคุณภาพ ความปลอดภัยและความสม่ำเสมอในการส่งมอบผลลัพธ์ทางการรักษาที่ดีขึ้นให้แก่ผู้ป่วย

เมื่อช่วงกลางเดือนสิงหาคม 2558 เหตุการณ์ระเบิดที่สี่แยกราชประสงค์ ก็ส่งผลไปถึงการตัดสินใจเข้ารับบริการรักษาพยาบาล และส่วนหนึ่งก็เป็นผลมาจากการประกาศเตือนเรื่องการเดินทางเข้ามาในประเทศไทยจากหลายๆ ประเทศ ซึ่งส่งผลกระทบต่อภาคการท่องเที่ยวอย่างหลีกเลี่ยงไม่ได้

เพื่อเป็นการลดความเสี่ยงที่อาจจะเกิดขึ้น กลยุทธ์ของทางบริษัทนั้น จะไม่เน้นที่จำนวนผู้ป่วยปริมาณมากๆ และไม่ได้เน้นในการรักษาอาการเจ็บป่วยขั้นต้น แต่จะเน้นในด้านการรักษาอาการเจ็บป่วยที่ซับซ้อน และรุนแรง นอกจากนี้ เพื่อไม่ให้บริษัทต้องพึ่งพิงรายได้จากผู้ป่วยชาวต่างชาติในสัดส่วนที่มากเกินไป บริษัทได้รักษาสัดส่วนจำนวนผู้ป่วยไทยและต่างชาติให้มีความสมดุลกัน โดยในปีที่ผ่านมา มีการจัดกิจกรรมทางการตลาดที่เน้นตลาดในประเทศมากยิ่งขึ้น ควบคู่ไปกับการทำการตลาดสำหรับผู้ป่วยชาวต่างชาติด้วย

ภาวะการแข่งขันที่รุนแรงขึ้นของโรงพยาบาลเอกชนชั้นนำ

โรงพยาบาลเอกชนทั้งในประเทศไทย ภูมิภาคอินโดจีน และตะวันออกกลาง มีการพัฒนาการให้บริการอย่างต่อเนื่อง ส่งผลให้การแข่งขันของโรงพยาบาลเอกชนมีความรุนแรงมากขึ้นอย่างต่อเนื่อง ความเสี่ยงที่บริษัทจะสูญเสียลูกค้าไปให้แก่โรงพยาบาลอื่นๆ จึงมีสูงขึ้นตามไปด้วย

เพื่อคงความเป็นโรงพยาบาลชั้นนำของประเทศและของภูมิภาคเอเชีย และเพื่อเป็นการลดความเสี่ยงดังกล่าว บริษัทได้มุ่งสรรหาบุคลากรทางการแพทย์ (โดยเฉพาะบุคลากรทางการแพทย์เฉพาะทาง) มากขึ้น โดยนำเสนอสภาพแวดล้อมในการปฏิบัติงานที่เป็นเลิศด้วยความเป็นมืออาชีพ ที่พร้อมจะนำเสนอบริการใหม่ๆ ให้แก่ผู้ป่วยของเรา ซึ่งในปีนี้บริษัทได้เปิดคลินิกสุขภาพผู้สูงอายุอาวุโส เพื่อให้การรักษาและใช้วิธีการที่ก้าวหน้าในการดูแลผู้ป่วยสูงอายุอย่างมีประสิทธิภาพ นอกจากนี้ เราได้ลงทุนในอุปกรณ์การแพทย์และระบบเทคโนโลยีสารสนเทศที่ทันสมัย (อาทิเช่น การนำระบบคอมพิวเตอร์ประมวลผลข้อมูลอัจฉริยะเพื่อผู้ป่วยโรคมะเร็ง — Watson for Oncology เข้ามาช่วย) มีการยกระดับสิ่งอำนวยความสะดวก ทั้งในส่วนของผู้ป่วยในและผู้ป่วยนอกและพัฒนาคุณภาพและขยายการให้บริการรักษาพยาบาลอย่างต่อเนื่อง เพื่อจะพัฒนายกระดับและรักษาความเป็นผู้นำอย่างยั่งยืนของบุคลากรของเรา

ดังเห็นได้จากการที่ โรงพยาบาลบำรุงราษฎร์ เป็นโรงพยาบาลแห่งแรกในเอเชียที่ได้รับการรับรองคุณภาพโรงพยาบาลระดับสากลจากสถาบัน Joint Commission International Accreditation (JCIA) ตามมาตรฐานการรับรองของสหรัฐอเมริกา และยังได้รับการรับรอง JCI's Clinical Care Program Certification (CCPC) ใน Primary Stroke Program, Acute Myocardial Infarction, Diabetes Mellitus Type I and II และ Chronic Kidney Disease Stage I to IV อีกทั้ง บริษัทเป็นโรงพยาบาลเอกชนแห่งแรกที่ได้รับการรับรองมาตรฐานคุณภาพโรงพยาบาลไทย (Thai Hospital Accreditation — HA) อีกรางวัล คือ Thailand Quality Class ของสถาบันเพิ่มผลผลิตแห่งชาติ

นอกจากนี้บริษัทมีฐานผู้ป่วยรับย้าย (Referral Patients) จากทั้งในประเทศและต่างประเทศ เพื่อส่งต่อผู้ป่วยที่มีอาการซับซ้อนและรุนแรงมายังโรงพยาบาลบำรุงราษฎร์ที่กรุงเทพฯ จึงเป็นการต่อยอดถึงชื่อเสียงของการเป็นผู้นำทั้งในประเทศและต่างประเทศของบริษัท

การขาดแคลนบุคลากร

ปัจจัยหนึ่งที่สำคัญในการประกอบธุรกิจโรงพยาบาลคือการมีบุคลากรที่มีความรู้ความชำนาญเฉพาะทาง ซึ่งรวมถึงพยาบาลวิชาชีพ เภสัชกรและเจ้าหน้าที่เทคนิคสาขาต่างๆ บริษัทจึงมีความเสี่ยงที่จะขาดแคลนบุคลากรวิชาชีพเหล่านี้จากความต้องการที่เพิ่มขึ้นของโรงพยาบาลเอกชนและรัฐบาล และเนื่องจากบริษัทให้ความสำคัญกับฐานลูกค้าที่เป็นผู้ป่วยต่างชาติ จึงมีความต้องการบุคลากรวิชาชีพที่พูดได้หลายภาษาอีกด้วย

เพื่อลดความเสี่ยงดังกล่าว บริษัทจึงได้กำหนดค่าตอบแทนและผลประโยชน์ในระดับที่สูงสำหรับบุคลากรของบริษัท อีกทั้งยังจัดให้มีการศึกษาและฝึกอบรมอย่างต่อเนื่อง มีทุนการศึกษาในรูปแบบต่างๆ จัดให้มีกิจกรรมเสริมสร้างคุณภาพชีวิต โครงการเสริมสร้างความผูกพันของพนักงาน และจัดสวัสดิการในรูปแบบต่างๆ ให้ทัดเทียมกับผู้ประกอบการรายอื่น เพื่อเป็นการรักษามูลค่าของบริษัทเอาไว้ตลอดจนมีแผนกลยุทธ์เพื่อสร้างความก้าวหน้าในหน้าที่การงาน โดยผ่านโครงการสร้างการจัดการแบบกระจายอำนาจ

ในปี 2558 ที่ผ่านมา ทางบริษัทยังคงมีความร่วมมือกับทาง วิทยาลัยพยาบาลเซนต์หลุยส์ (St. Louis College's Nursing Program) ในการรองรับพยาบาลแถวหน้าจากทางวิทยาลัยฯ เพื่อเป็นการสร้างหลักประกันระยะยาวเรื่องบุคลากรพยาบาลให้แก่บริษัท นอกจากนี้ทางบริษัทยังได้มีการสร้าง ห้องอบรมพยาบาลเสมือนจริง (Simulation Lab) ซึ่งถือเป็นโรงพยาบาลเอกชนแห่งแรกในประเทศไทยที่มีห้องอบรมดังกล่าว และนับเป็นพัฒนาการที่สำคัญส่วนหนึ่งของการพัฒนามูลค่าของบริษัท

ผลกระทบด้านการลดลงของสัดส่วนการถือหุ้น

บริษัทมีหุ้นกู้แปลงสภาพ 2 ชุด หุ้นกู้แปลงสภาพ ชุดที่ 1 จำนวน 300 ล้านบาท โดยมีราคาแปลงสภาพ ณ ปัจจุบันเท่ากับ 4.55 บาทต่อ 1 หุ้นสามัญ และหุ้นกู้แปลงสภาพ ชุดที่ 2 จำนวน 250 ล้านบาท โดยมีราคาแปลงสภาพ ณ ปัจจุบันเท่ากับ 3.50 บาทต่อ 1 หุ้นสามัญ โดยผู้ถือหุ้นกู้มีสิทธิเลือกแปลงสภาพเป็นหุ้นสามัญได้ตลอดอายุหุ้นกู้ หากผู้ถือหุ้นกู้แปลงสภาพใช้สิทธิแปลงสภาพหุ้นกู้แปลงสภาพ ให้เป็นหุ้นสามัญของบริษัททั้งหมด ผลกระทบต่อผู้ถือหุ้นและบริษัท จะทำให้มีหุ้นสามัญเพิ่มขึ้นมาจำนวนประมาณ 137.36 ล้านหุ้น

ทั้งนี้ ณ วันที่ 31 ธันวาคม 2558 ยังไม่การใช้สิทธิแปลงสภาพ

ข้อพิพาททางกฎหมาย

การประกอบธุรกิจโรงพยาบาลอาจมีการฟ้องร้องเรียกค่าเสียหายจากการบริการทางการแพทย์ของพนักงานหรือแพทย์ของโรงพยาบาล

เพื่อเป็นการลดความเสี่ยงที่อาจเกิดขึ้น บริษัทจึงได้จัดให้มีระบบการบริหารคุณภาพในการรักษาพยาบาล (Healthcare Quality Management System) เพื่อให้มั่นใจว่าความเสี่ยงที่อาจเกิดขึ้นจากการปฏิบัติหน้าที่โดยบุคลากรของบริษัท จะได้รับการป้องกันและแก้ไขในระดับหนึ่ง นอกจากนี้ บริษัทยังได้ทำประกันภัยความเสี่ยงต่างๆ ที่อาจเกิดขึ้นได้เพื่อรองรับความเสียหายที่อาจเกิดขึ้นจากการถูกฟ้องร้องดังกล่าวอีกด้วย

โครงสร้างผู้ถือหุ้นรายใหญ่

รายชื่อผู้ถือหุ้นรายใหญ่ 10 รายของบริษัท ณ วันที่ 31 ธันวาคม 2558 มีดังต่อไปนี้

กลุ่มผู้ถือหุ้น	จำนวนหุ้น*	สัดส่วนการถือหุ้น (ร้อยละ)**
1. บริษัท กรุงเทพดุสิตเวชการ จำกัด (มหาชน)	174,850,200	23.95
2. บริษัท กรุงเทพประกันภัย จำกัด (มหาชน)	106,760,417	14.62
3. UOB Kay Hian (Hong Kong) Limited - Client Account	60,829,265	8.33
4. บริษัท บริหารสินทรัพย์ทวิ จำกัด	46,563,214	6.38
5. บริษัท ไทยเอ็นวีดีอาร์ จำกัด	41,574,961	5.69
6. บริษัท วัฒนโสภณพนิช จำกัด	26,138,875	3.58
7. สำนักงานประกันสังคม	18,055,000	2.47
8. State Street Bank Europe Limited	14,516,116	1.99
9. Chase Nominees Limited	11,647,712	1.60
10. GIC Private Limited	11,633,200	1.59
รวม	512,568,960	70.21

* จำนวนหุ้นรวมทั้งหุ้นบุริมสิทธิและหุ้นสามัญ

** การคิดสัดส่วนการถือหุ้น รวมทั้งหุ้นบุริมสิทธิและหุ้นสามัญ

บริษัทมีผู้ถือหุ้นที่เป็นสถาบันการเงินต่างประเทศ หรือผู้รับฝากและดูแลหุ้น (Custodian) ทำหน้าที่เป็นผู้ถือหลักทรัพย์สินแทน (Trust Company หรือ Nominee Account) อยู่ในลำดับอันดับแรกของรายชื่อผู้ถือหุ้นของบริษัท บริษัทไม่ทราบชื่อผู้ถือหุ้นที่แท้จริงของผู้ถือหุ้นเหล่านั้น เนื่องจากไม่ได้มีการส่งบุคคลเข้ามาเป็นกรรมการบริษัท หรือมีส่วนร่วมในการบริหารงานของบริษัท

นโยบายการจ่ายเงินปันผล

นโยบายการจ่ายเงินปันผลของบริษัท มีดังนี้

- เมื่อบริษัทมีกำไรสุทธิที่จะจ่ายให้แก่ผู้ถือหุ้นได้ บริษัทจะจ่ายให้แก่ผู้ถือหุ้นตามสิทธิของหุ้นบุริมสิทธิก่อน ถ้าปีใดผู้ถือหุ้นบุริมสิทธิได้รับแจกเงินปันผลถึงร้อยละ 15 ของทุนของบริษัทที่เป็นหุ้นบุริมสิทธิแล้ว กำไรส่วนที่เหลือจะแจกให้แก่ผู้ถือหุ้นสามัญเป็นจำนวนเท่าใดก็ได้ตามมติที่ประชุมใหญ่
- ถ้าปีใดบริษัทสามารถแจกเงินปันผลได้เกินกว่าร้อยละ 15 ของทุนของบริษัท ให้ผู้ถือหุ้นทั้งสองชนิดได้รับแจกเงินปันผลเท่ากัน
- การจ่ายเงินปันผล ให้กรรมการปฏิบัติตามมติของที่ประชุมใหญ่ผู้ถือหุ้น
- ทุกคราวที่บริษัทจ่ายเงินปันผล บริษัทจะจัดสรรเงินไว้เพื่อเป็นทุนสำรองอย่างน้อยร้อยละ 5 ของจำนวนผลกำไร จนกว่าทุนสำรองมีถึงร้อยละ 10 ของจำนวนทุนของบริษัท
- เงินปันผลค้างจ่ายบริษัทจะไม่คิดดอกเบี้ยให้

นโยบายการจ่ายเงินปันผลของบริษัทย่อย มีดังนี้

- เมื่อบริษัทมีกำไรสุทธิที่จะจ่ายให้แก่ผู้ถือหุ้นได้ บริษัทจะจ่ายให้แก่ผู้ถือหุ้นเป็นจำนวนเท่าใดก็ได้ตามมติที่ประชุมใหญ่
- เงินปันผลค้างจ่ายบริษัทจะไม่คิดดอกเบี้ย

ในวันที่ 24 กุมภาพันธ์ 2559 คณะกรรมการบริษัทได้อนุมัติการจ่ายเงินปันผล สำหรับงวดดำเนินงานวันที่ 1 ม.ค. 2558 ถึงวันที่ 31 ธ.ค. 2558 ซึ่งจะต้องได้รับการอนุมัติจากที่ประชุมผู้ถือหุ้นในวันที่ 27 เมษายน 2559 โดยจะจ่ายให้แก่ผู้ถือหุ้นบุริมสิทธิและผู้ถือหุ้นสามัญในอัตราหุ้นละ 2.35 บาท รวมเป็นเงิน 1,715.62 ล้านบาท หรือคิดเป็น 49.93% ของกำไรสุทธิของบริษัท โดยที่บริษัทได้จ่ายเป็นเงินปันผลระหว่างกาลไปแล้วในอัตราหุ้นละ 0.90 บาท รวมเป็นเงิน 657.05 ล้านบาท เมื่อวันที่ 9 กันยายน 2558 และจะจ่ายเงินปันผลส่วนที่เหลือในอัตราหุ้นละ 1.45 บาท รวมเป็นเงิน 1,058.58 ล้านบาท ในวันที่ 17 พฤษภาคม 2559

สำหรับงวดดำเนินงานวันที่ 1 ม.ค. 2557 ถึงวันที่ 31 ธ.ค. 2557 บริษัทได้จ่ายปันผลรวมในอัตราหุ้นละ 1.95 บาท รวมเป็นเงิน 1,423.60 ล้านบาท หรือคิดเป็น 52.14% ของกำไรสุทธิของบริษัท

โครงสร้างการจัดการ

บริษัทมีคณะกรรมการ 5 ชุด คือ คณะกรรมการบริษัท คณะกรรมการตรวจสอบ คณะกรรมการสรรหาและกำหนดค่าตอบแทน คณะกรรมการอำนวยการโรงพยาบาลบำรุงราษฎร์ (Governing Board) และคณะกรรมการการลงทุน โดยรายละเอียดของคณะกรรมการแต่ละชุดมีดังต่อไปนี้

คณะกรรมการบริษัท

รายชื่อคณะกรรมการบริษัท ณ วันที่ 31 ธันวาคม 2558 มีดังต่อไปนี้

รายชื่อ	ตำแหน่ง	การประชุมคณะกรรมการ	
		จำนวนครั้งการประชุม	จำนวนครั้งที่เข้าร่วมประชุม
1. นายชัย โสภณพนิช	ประธานกรรมการ และประธานคณะกรรมการการลงทุน	5	5
2. นายแพทย์ชาญวิทย์ ดันดีพิพัฒน์	รองประธานกรรมการ และกรรมการสรรหาและกำหนดค่าตอบแทน	5	5
3. นางลินดา ลีสหปัญญา	กรรมการ กรรมการผู้จัดการ และกรรมการการลงทุน	5	5
4. นายแพทย์นำ ดันฐวณิตย์	กรรมการ และผู้อำนวยการด้านบริหาร	5	5
5. นายทอง โท	กรรมการ กรรมการสรรหาและกำหนดค่าตอบแทน และกรรมการการลงทุน	5	5
6. นายแพทย์สิน อนุราษฎร์	กรรมการ และผู้อำนวยการด้านการแพทย์กลุ่ม	5	2
7. ดร. สุวรรณ วลัยเสถียร	กรรมการ และกรรมการการลงทุน	5	5
8. นางสาวโสภาวดี อุตตโมบล	กรรมการอิสระ และประธานคณะกรรมการตรวจสอบ	5	5
9. นายสรดิษ วิญญรัตน์	กรรมการอิสระ และกรรมการตรวจสอบ	5	4
10. นายปริญญา จิราธิวัฒน์	กรรมการอิสระ และกรรมการตรวจสอบ	5	4
11. นางอรุณี เกษตระทัต	กรรมการอิสระ และประธานคณะกรรมการสรรหา และกำหนดค่าตอบแทน	5	5

โดยมีนายบรรพต กิตติกิจเลิศ เลขานุการบริษัท เป็นเลขานุการคณะกรรมการบริษัท

วิธีการลงนามผูกพันบริษัทของกรรมการ

กรรมการสองคน นอกจากนายของ โต ลงลายมือชื่อร่วมกันและประทับตราสำคัญของบริษัท

วาระการดำรงตำแหน่งกรรมการบริษัท

ในการประชุมสามัญประจำปี กรรมการบริษัทต้องออกจากตำแหน่งจำนวน 1 ใน 3 ถ้าจำนวนกรรมการบริษัทแบ่งออกให้ตรงเป็น 3 ส่วนไม่ได้ ก็ให้ออกโดยจำนวนใกล้เคียงที่สุดกับส่วน 1 ใน 3 กรรมการบริษัทที่จะต้องออกจากตำแหน่งนั้นให้กรรมการบริษัทที่อยู่ในตำแหน่งนานที่สุดเป็นผู้ออกจากตำแหน่ง อย่างไรก็ตาม กรรมการบริษัทซึ่งพ้นจากตำแหน่งตามวาระอาจได้รับเลือกตั้งกลับเข้ามาเป็นกรรมการใหม่ได้

อำนาจหน้าที่ของคณะกรรมการบริษัท

อำนาจหน้าที่ของคณะกรรมการบริษัท ซึ่งอยู่ในกฎบัตรคณะกรรมการบริษัท มีดังต่อไปนี้

1. ปฏิบัติหน้าที่ให้เป็นไปตามกฎหมาย วัตถุประสงค์และข้อบังคับของบริษัท ตลอดจนมติที่ประชุมผู้ถือหุ้นด้วยความซื่อสัตย์ สุจริต และระมัดระวัง เพื่อผลประโยชน์สูงสุดของบริษัท
2. มีหน้าที่กำหนดวิสัยทัศน์ ทิศทาง และกลยุทธ์ของบริษัท เพื่อเพิ่มมูลค่าสูงสุดให้แก่ผู้ถือหุ้นในระยะยาว
3. ให้ความเห็นชอบกลยุทธ์และนโยบายสำคัญของบริษัท รวมถึงวัตถุประสงค์ แผนธุรกิจ เป้าหมายทางการเงิน งบประมาณการดำเนินงานและการลงทุนที่เสนอโดยผู้บริหาร รวมทั้งดูแลให้เกิดการปฏิบัติตามและติดตามผล
4. จัดให้มีนโยบายการกำกับดูแลกิจการที่ดี และจริยธรรมธุรกิจ และดูแล ติดตาม ให้มีการสื่อสารและการปฏิบัติตามนโยบายดังกล่าว รวมทั้งอนุมัติการแก้ไขตามความเหมาะสม และจัดให้มีการรายงานในรายงานประจำปี
5. จัดให้มีระบบบัญชี การรายงานทางการเงิน และการสอบบัญชีที่มีความน่าเชื่อถือ รวมทั้งดูแลให้มีกระบวนการในการประเมินความเหมาะสมของการควบคุมภายใน การตรวจสอบภายใน และการบริหารความเสี่ยงที่มีประสิทธิภาพและประสิทธิผล โดยมีการทบทวนทุกปี และมอบหมายให้หน่วยงานตรวจสอบภายในตรวจสอบและรายงานระบบเหล่านี้เป็นประจำเป็นอิสระ
6. อนุมัติงบการเงินประจำไตรมาสและประจำปี และรับรองงบการเงินว่าได้จัดทำขึ้นอย่างถูกต้องและเชื่อถือได้ เป็นไปตามมาตรฐานการบัญชีที่รับรองทั่วไป และจัดทำรายงานแก่ผู้ถือหุ้นในรายงานประจำปีของบริษัท
7. ดูแล ควบคุม และอนุมัติ แล้วแต่กรณี การเข้าทำรายการที่เกี่ยวข้องกันที่อาจส่งผลให้เกิดความขัดแย้งทางผลประโยชน์ รวมทั้งดูแลให้มีความโปร่งใสในการเข้าทำรายการดังกล่าว และจัดทำนโยบายในการอนุมัติและการเปิดเผยข้อมูลของการทำรายการที่ทำให้เกิดความขัดแย้งทางผลประโยชน์
8. จัดตั้งและแต่งตั้งคณะกรรมการชุดย่อยตามความเหมาะสมเพื่อศึกษา ดำเนินการ และดูแลเรื่องต่างๆ ที่ได้รับมอบหมาย รวมทั้งอนุมัติกฎบัตรซึ่งรวมถึงหน้าที่และความรับผิดชอบและคำตอบแทนของคณะกรรมการชุดย่อย

คณะกรรมการตรวจสอบ

รายชื่อคณะกรรมการตรวจสอบ ณ วันที่ 31 ธันวาคม 2558 มีดังต่อไปนี้

- | | |
|---------------------------|-------------------------|
| 1. นางสาวโสภาวดี อุตตโมบล | ประธานคณะกรรมการตรวจสอบ |
| 2. นายสรดิษ วิญญรัตน์ | กรรมการตรวจสอบ |
| 3. นายปริญญา จิราธิวัฒน์ | กรรมการตรวจสอบ |

ทั้งนี้ กรรมการตรวจสอบแต่ละท่านมีทักษะและประสบการณ์ที่เหมาะสมและมีความรู้ความเข้าใจด้านการเงิน และนางสาวโสภาวดี อุตตโมบลเป็นประธานกรรมการตรวจสอบที่มีความรู้และประสบการณ์เพียงพอที่จะทำหน้าที่สอบทานความน่าเชื่อถือของงบการเงินของบริษัท

วาระการดำรงตำแหน่งของคณะกรรมการตรวจสอบ

คณะกรรมการตรวจสอบมีวาระการดำรงตำแหน่งคราวละ 3 ปี ในกรณีที่กรรมการตรวจสอบท่านใดพ้นจากตำแหน่งก่อนครบวาระคณะกรรมการบริษัทจักเลือกผู้ดำรงตำแหน่งแทนโดยเร็ว และผู้ดำรงตำแหน่งแทนจะอยู่ในตำแหน่งได้ตามระยะเวลาที่เหลืออยู่ของคณะกรรมการตรวจสอบ

อำนาจหน้าที่ของคณะกรรมการตรวจสอบ

คณะกรรมการบริษัทมอบขอบเขตอำนาจหน้าที่ให้คณะกรรมการตรวจสอบมีความรับผิดชอบในเรื่องดังต่อไปนี้

1. ว่าจ้างที่ปรึกษาอิสระ ตามที่จำเป็นเพื่อการปฏิบัติหน้าที่ เพื่อแสวงหาความเห็นที่เป็นอิสระจากที่ปรึกษาทางวิชาชีพใดๆ เมื่อเห็นว่าจำเป็น ด้วยค่าใช้จ่ายของบริษัท
2. สามารถเข้าพบผู้บริหารแต่ละท่าน ติดต่อพนักงาน และเข้าถึงข้อมูลที่เกี่ยวข้องได้โดยไม่มีข้อจำกัด
3. ดำเนินการสอบสวนเป็นกรณีพิเศษ เมื่อจำเป็น
4. กำหนดขั้นตอนเพื่อจัดการกับข้อกังวลของพนักงานในเรื่องการบัญชี การควบคุมภายใน หรือประเด็นการตรวจสอบ
5. กำหนดขั้นตอนเพื่อการรับ การจัดเก็บ และการจัดการกับเรื่องร้องเรียนที่บริษัทได้รับ เกี่ยวกับการเงิน การควบคุมภายใน หรือประเด็นการตรวจสอบ
6. มีความรับผิดชอบโดยตรงในการพิจารณาคำตอบแทน คัดเลือก และเสนอแต่งตั้งผู้สอบบัญชี
7. อนุมัติค่าจ้างและข้อตกลงต่างๆ ที่เกี่ยวข้องกับการตรวจสอบ และสอบทานนโยบายการให้บริการที่ไม่เกี่ยวข้องกับการตรวจสอบของผู้สอบบัญชี (และแนวทางการอนุมัติล่วงหน้า สำหรับการบริการดังกล่าว ถ้าจำเป็นต้องมี)
8. อนุมัติค่าใช้จ่ายต่างๆ เพื่อการปฏิบัติหน้าที่ของคณะกรรมการตรวจสอบให้ลุล่วงไป
9. ส่งเสริมและสนับสนุนความเป็นอิสระภายในองค์กรของกิจกรรมการตรวจสอบภายใน โดยการ
 - 9.1) อนุมัติกฎบัตรว่าด้วยการตรวจสอบภายใน
 - 9.2) อนุมัติแผนงานตรวจสอบภายในตามความเสี่ยง
 - 9.3) อนุมัติแผนงบประมาณและการใช้ทรัพยากรของงานตรวจสอบภายใน
 - 9.4) รับการสื่อสารจากหัวหน้าหน่วยงานตรวจสอบภายในองค์กรเกี่ยวกับผลของกิจกรรมการตรวจสอบภายในเปรียบเทียบกับแผนงาน และเรื่องอื่นๆ ที่เกี่ยวข้อง รวมทั้งการประชุมกับหัวหน้าหน่วยงานตรวจสอบภายในองค์กร โดยไม่มีฝ่ายจัดการ และการรับรองความเป็นอิสระภายในองค์กรของกิจกรรมการตรวจสอบภายในเป็นประจำทุกปี
 - 9.5) อนุมัติการตัดสินใจใดๆ เกี่ยวกับการประเมินผลงาน การแต่งตั้ง และการโยกย้ายหัวหน้าหน่วยงานตรวจสอบภายในองค์กร
 - 9.6) อนุมัติผลตอบแทน รวมถึงผลตอบแทนประจำปีและการปรับเงินเดือนของหัวหน้าหน่วยงานตรวจสอบภายในองค์กร
 - 9.7) สอบถามผู้บริหารและหัวหน้าหน่วยงานตรวจสอบภายในองค์กร เพื่อให้สามารถพิจารณาได้ว่า มีการระบุขอบเขตการปฏิบัติงานที่ไม่เหมาะสม หรือมีข้อจำกัดด้านทรัพยากร ซึ่งขัดขวางความสามารถในการดำเนินกิจกรรมการตรวจสอบภายในหรือไม่

คณะกรรมการสรรหาและกำหนดค่าตอบแทน

รายชื่อคณะกรรมการสรรหาและกำหนดค่าตอบแทน ณ วันที่ 31 ธันวาคม 2558 มีดังต่อไปนี้

- | | |
|----------------------------------|--|
| 1. นางอรุณี เกษตระกูลจิต | ประธานคณะกรรมการสรรหาและกำหนดค่าตอบแทน |
| 2. นายแพทย์ชาญวิทย์ ตันติพิพัฒน์ | กรรมการสรรหาและกำหนดค่าตอบแทน |
| 3. นายของ ไท | กรรมการสรรหาและกำหนดค่าตอบแทน |

โดยมี นายบรรพต กิตติกิจเลิศ เลขานุการบริษัท เป็นเลขานุการคณะกรรมการสรรหาและกำหนดค่าตอบแทน

วาระการดำรงตำแหน่งของคณะกรรมการสรรหาและกำหนดค่าตอบแทน

กรรมการสรรหาและกำหนดค่าตอบแทนมีวาระอยู่ในตำแหน่งคราวละ 3 ปี เมื่อครบกำหนดออกตามวาระก็อาจได้รับการพิจารณาแต่งตั้งให้ดำรงตำแหน่งต่อไปอีกได้

อำนาจหน้าที่ของคณะกรรมการสรรหาและกำหนดค่าตอบแทน

อำนาจหน้าที่ของคณะกรรมการสรรหาและกำหนดค่าตอบแทน ซึ่งอยู่ในกฎบัตรคณะกรรมการสรรหาและกำหนดค่าตอบแทน มีดังต่อไปนี้

ก. งานด้านสรรหา

1. พิจารณานาขนาด องค์ประกอบ และวาระดำรงตำแหน่งของคณะกรรมการบริษัทที่เหมาะสม
2. พิจารณาและนำเสนอว่ากรรมการบริษัทควรมีการเกษียณอายุหรือไม่ และแนะนำอายุการเกษียณของกรรมการบริษัทให้แก่คณะกรรมการบริษัท
3. กำหนดและทบทวนคุณสมบัติของกรรมการบริษัทและกรรมการของคณะกรรมการชุดย่อย
4. พิจารณาสรรหา คัดเลือก เสนอ และตรวจสอบบุคคลที่เหมาะสมให้ดำรงตำแหน่งกรรมการบริษัทที่ว่างลง หรือเนื่องจากเหตุผลใดก็ตาม และรวมถึงรวบรวมรายชื่อบุคคลที่ผู้ถือหุ้นเสนอ เพื่อขออนุมัติในการประชุมคณะกรรมการบริษัท และ/หรือการประชุมผู้ถือหุ้น แล้วแต่กรณี
5. พิจารณาและเสนอกรรมการบริษัทที่เหมาะสม ให้ดำรงตำแหน่งในคณะกรรมการชุดย่อยเมื่อตำแหน่งว่างลง

ข. งานด้านกำหนดค่าตอบแทน

1. กำหนดขั้นตอนและหลักเกณฑ์ในการกำหนดค่าตอบแทนของกรรมการบริษัท และกรรมการของคณะกรรมการชุดย่อย ให้มีความยุติธรรมและสมเหตุสมผล
2. นำเสนอค่าตอบแทนของกรรมการบริษัท และกรรมการของคณะกรรมการชุดย่อย รวมถึงกรรมการของคณะกรรมการสรรหา และกำหนดค่าตอบแทนด้วย เพื่อขออนุมัติในที่ประชุมคณะกรรมการบริษัท และ/หรือที่ประชุมผู้ถือหุ้น แล้วแต่กรณี
3. จัดทำระบบการประเมินผลการปฏิบัติงานของคณะกรรมการบริษัทและคณะกรรมการชุดย่อย รวมถึงเสนอแนะแบบฟอร์มการประเมินผล

ค. ปฏิบัติหน้าที่อื่นใดที่เกี่ยวข้องกับคณะกรรมการสรรหาและกำหนดค่าตอบแทน ตามที่ได้รับมอบหมายจากคณะกรรมการบริษัท

คณะกรรมการอำนวยการโรงพยาบาลบำรุงราษฎร์ (Governing Board)

รายชื่อคณะกรรมการอำนวยการโรงพยาบาลบำรุงราษฎร์ กรุงเทพมหานคร ณ วันที่ 31 ธันวาคม 2558 มีดังต่อไปนี้

1. นายแพทย์วิสุทธิ วิเวกาภิรัตน์	ประธาน
2. นายแพทย์นำ ดันจุนิตย์	เลขานุการ, ผู้เข้าร่วมประชุมโดยตำแหน่ง (Ex officio)
3. นายแพทย์ชาญวิทย์ ดันดีพิพัฒน์	กรรมการ
4. นายแพทย์สมศักดิ์ เขาวีวิชญ์เสรี	กรรมการ
5. แพทย์หญิงอรดี จันทวสุ	กรรมการ
6. นายแพทย์ฤกษ์ชัย ตุลยาภรณ์โชติ	กรรมการ
7. นายแพทย์จุฑาพงศ์ สุขบท	กรรมการ
8. นายแพทย์สิริ สุภาพ	กรรมการ
9. นายแพทย์วิญญู รัตนไชย	กรรมการ
10. นางสาวโสภาวดี อุตตโมบล	กรรมการ
12. นางอาทิตย์รัตน์ จารุกิจพิพัฒน์	ผู้เข้าร่วมประชุมโดยตำแหน่ง (Ex officio)
13. นางสาวจิระภรณ์ เล็กดำรงศักดิ์	ผู้เข้าร่วมประชุมโดยตำแหน่ง (Ex officio)
14. นายแพทย์ก่อพงศ์ รุกขพันธุ์	ผู้เข้าร่วมประชุมโดยตำแหน่ง (Ex officio)
15. นายสมศักดิ์ วิวัฒนสินชัย	ผู้เข้าร่วมประชุมโดยตำแหน่ง (Ex officio)
16. นางสาววิญญา สืบสุข	ผู้เข้าร่วมประชุมโดยตำแหน่ง (Ex officio)

วาระการดำรงตำแหน่งของคณะกรรมการอำนวยการโรงพยาบาลบำรุงราษฎร์

กรรมการอำนวยการโรงพยาบาลบำรุงราษฎร์มีวาระอยู่ในตำแหน่งคราวละ 2 ปี เมื่อครบกำหนดออกตามวาระก็อาจได้รับการพิจารณาแต่งตั้งให้ดำรงตำแหน่งต่อไปอีกได้

อำนาจหน้าที่ของคณะกรรมการอำนวยการโรงพยาบาลบำรุงราษฎร์

คณะกรรมการอำนวยการโรงพยาบาลบำรุงราษฎร์ มีวัตถุประสงค์เพื่อการเสนอแนะและดำเนินการเกี่ยวกับนโยบายการดำเนินงานของโรงพยาบาล ส่งเสริมความปลอดภัยของผู้ป่วยและปรับปรุงการปฏิบัติงานให้ดีขึ้น การให้บริการที่มีคุณภาพ และการบริหารและวางแผนงานของโรงพยาบาล โดยคณะกรรมการอำนวยการโรงพยาบาลบำรุงราษฎร์ มีอำนาจหน้าที่ความรับผิดชอบ ตามกฎเกณฑ์ ข้อบังคับ และนโยบายหลักในการกำกับดูแลกิจการของโรงพยาบาล (Governing Board Bylaws Rules and Regulations of Bumrungrad International Hospital, Bangkok) ดังต่อไปนี้

1. จัดระบบแพทย์ที่มีสิทธิในการรักษาพยาบาลในโรงพยาบาลให้เป็นคณะแพทย์ และอยู่ภายใต้ธรรมนูญแพทย์ (Professional Staff Bylaws, Rules and Regulations) ซึ่งได้รับการอนุมัติจากคณะกรรมการอำนวยการโรงพยาบาลบำรุงราษฎร์
2. แต่งตั้งสมาชิกของคณะแพทย์ และกำหนดสิทธิในการรักษาพยาบาลให้เป็นไปตามธรรมนูญแพทย์
3. จัดทำ แกะไขร่วมกับคณะแพทย์ และอนุมัติธรรมนูญแพทย์ เพื่อควบคุมการดำเนินงาน
4. กำหนดอำนาจหน้าที่ของคณะแพทย์ที่สมเหตุสมผล เพื่อให้สามารถรักษาพยาบาลผู้ป่วยอย่างเหมาะสม รวมถึงการดำเนินการของคณะแพทย์และฝ่ายบริหารเพื่อให้เป็นไปตามมาตรฐานของ Joint Commission International Accreditation (JCIA) และการรับรองคุณภาพโรงพยาบาลไทย (HA) และทำตามกฎหมายและระเบียบข้อบังคับที่เกี่ยวข้อง

คณะกรรมการการลงทุน

รายชื่อคณะกรรมการการลงทุน ณ วันที่ 31 ธันวาคม 2558 มีดังต่อไปนี้

1. นายชัย โสภณพนิช	ประธานคณะกรรมการการลงทุน
2. นางลินดา ลีสหะปัญญา	กรรมการการลงทุน
3. นายทอง โต	กรรมการการลงทุน
4. ดร.สุวรรณ วลัยเสถียร	กรรมการการลงทุน
5. นายเดนนิส ไมเคิล บราวน์	กรรมการการลงทุน

วาระการดำรงตำแหน่งของคณะกรรมการการลงทุน

กรรมการการลงทุนมีวาระอยู่ในตำแหน่งคราวละ 3 ปี เมื่อครบกำหนดออกตามวาระก็อาจได้รับการพิจารณาแต่งตั้งให้ดำรงตำแหน่งต่อไปอีกได้

อำนาจหน้าที่ของคณะกรรมการการลงทุน

อำนาจหน้าที่ของคณะกรรมการการลงทุน ซึ่งอยู่ในกฎบัตรคณะกรรมการการลงทุน มีดังต่อไปนี้

1. พิจารณาโอกาสในการลงทุน ความเหมาะสม ความเป็นไปได้และโครงสร้างการลงทุนของแต่ละโครงการ ซึ่งโครงการลงทุนหมายถึงรวมถึง งบประมาณการลงทุนประจำปีของบริษัท (Capital Expenditure) โครงการขยายและปรับปรุงโรงพยาบาลในกรุงเทพมหานคร การลงทุน และ/หรือการร่วมทุนในโครงการ ธุรกิจ หรือบริษัทใหม่โดยบริษัท บริษัทย่อย หรือบริษัทร่วม ทั้งในประเทศและต่างประเทศ
2. พิจารณาสถานะทางการเงินของบริษัท เพื่อประเมินความสามารถในการลงทุนของบริษัท
3. นำเสนอโครงการลงทุนที่คณะกรรมการการลงทุนได้พิจารณาแล้ว ให้คณะกรรมการบริษัทพิจารณาอนุมัติ
4. ตรวจสอบผลการลงทุนของบริษัทและพิจารณาการกระทำใดๆ ที่จำเป็น เพื่อลดความเสี่ยงจากการลงทุนให้น้อยที่สุด
5. ปฏิบัติหน้าที่อื่นใดที่เกี่ยวข้องกับคณะกรรมการการลงทุนตามที่ได้รับมอบหมายจากคณะกรรมการบริษัท

โครงสร้างองค์กร

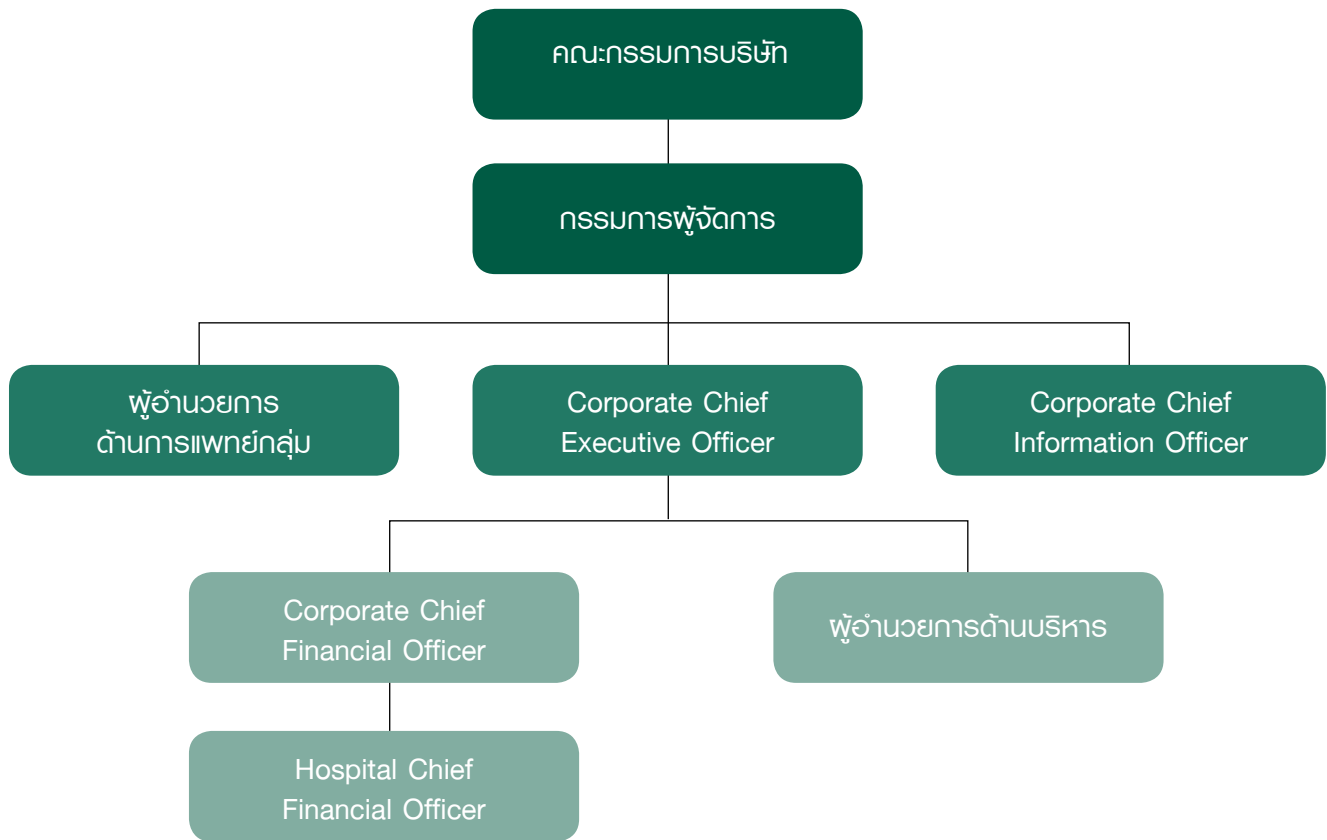

รายชื่อผู้บริหารของบริษัท ณ วันที่ 31 ธันวาคม 2558 มีดังต่อไปนี้

- | | |
|-----------------------------|-------------------------------------|
| 1. นางลinda ลีสหปัญญา | กรรมการผู้จัดการ |
| 2. นายแพทย์สิน อนุราษฎร์ | ผู้อำนวยการด้านการแพทย์กลุ่ม |
| 3. นายเดนนิส ไมเคิล บราวน์ | Corporate Chief Executive Officer |
| 4. นายดีกิ้น สมาร์ท-กิลล์ | Corporate Chief Information Officer |
| 5. นายเคนเนท เลิฟ | Corporate Chief Financial Officer |
| 6. นายแพทย์นำ ต้นอุทัย | ผู้อำนวยการด้านบริหาร |
| 7. นายสมศักดิ์ วิวัฒนสินชัย | Hospital Chief Financial Officer |

ขอบเขตอำนาจผู้บริหารในการอนุมัติวงเงิน

กรรมการผู้จัดการเป็นผู้บริหารที่มีอำนาจสูงสุดในการอนุมัติรายการซื้อทรัพย์สินถาวรหรือโครงการ มีอำนาจอนุมัติการซื้อทรัพย์สินถาวรหรือโครงการในวงเงินไม่เกิน 40 ล้านบาทต่อการซื้อทรัพย์สินถาวรหรือโครงการ ซึ่งรายการดังกล่าวจะต้องอยู่ภายในงบประมาณการลงทุนประจำปีที่ได้รับการอนุมัติจากคณะกรรมการบริษัทแล้ว

รายละเอียดเกี่ยวกับกรรมการ ผู้บริหาร และผู้มีอำนาจควบคุมบริษัท กรรมการบริษัท

ชื่อ / ตำแหน่ง	อายุ	คุณวุฒิทางการศึกษาสูงสุด	สัดส่วนการถือหุ้น* (%)	ความสัมพันธ์ทางครอบครัว ระหว่างผู้บริหาร	ประสบการณ์ทำงาน
1. นายชัย โสภณพนิช ประธานกรรมการ ประธานคณะกรรมการการลงทุน	73	<ul style="list-style-type: none"> -ปริญญาตรีบริหารธุรกิจ University of Colorado สหรัฐอเมริกา - Advanced Management Program, The Wharton School, University of Pennsylvania สหรัฐอเมริกา - ปริญญาบัตรวิทยาลัยป้องกันราชอาณาจักร หลักสูตร ปอ.ร. รุ่นที่ 6 - ประกาศนียบัตรหลักสูตร Director Certification Program รุ่น 16/2002 สมาคมส่งเสริมสถาบัน กรรมการบริษัทไทย - ประกาศนียบัตรหลักสูตร Chairman 2000 รุ่น 10/2004 สมาคมส่งเสริมสถาบันกรรมการบริษัทไทย 	1.463	<ul style="list-style-type: none"> - คู่สมรสของพี่สาว นางลินดา ลีสหะปัญญา - บิดาของคู่สมรส นายชอง ไท 	<ul style="list-style-type: none"> - 2553 - ปัจจุบัน ประธานกรรมการ และประธานคณะผู้บริหาร บมจ. กรุงเทพประกันภัย (ประกันภัยและประกันชีวิต) - 2531 - ปัจจุบัน ประธานกรรมการ บมจ. ฟู้ดกาว่าเม็ทท์ (ไทยแลนด์) (วัตถุดิบอุตสาหกรรมและเครื่องจักร) - 2529 - ปัจจุบัน ประธานกรรมการ บมจ. จุฬไทยไวร์แอนด์เคเบิล (วัตถุดิบอุตสาหกรรมและเครื่องจักร) - 2521 - ปัจจุบัน ประธานกรรมการ บมจ. กรุงเทพประกันภัย (ประกันภัยและประกันชีวิต) - 2511 - ปัจจุบัน กรรมการ บมจ. กรุงเทพประกันภัย (ประกันภัยและประกันชีวิต) - 2511 - ปัจจุบัน รองประธานกรรมการ บมจ. ไทยรับประกันภัยต่อ (ประกันภัยและประกันชีวิต)
2. นายแพทย์ภาณุวิทย์ ดันดีพิพัฒน์ รองประธานกรรมการ กรรมการสรรหาและกำหนด ค่าตอบแทน	72	<ul style="list-style-type: none"> - MB ChB (ปริญญาตรีแพทยศาสตร์และศัลยศาสตร์) Leeds University สหราชอาณาจักร - วุฒิปริญญาบัตร FRCS (Fellowship of the Royal College of Surgeons of Edinburgh/ราชวิทยาลัยศัลยแพทย์แห่งเมืองเอดินบะระ) สหราชอาณาจักร 	0.063	-	<ul style="list-style-type: none"> - ศาสตราจารย์กิตติคุณ ภาควิชาศัลยศาสตร์ คณะแพทยศาสตร์ จุฬาลงกรณ์มหาวิทยาลัย
3. นางลินดา ลีสหะปัญญา กรรมการ กรรมการการลงทุน	63	<ul style="list-style-type: none"> - ปริญญาโทสาขาการเงิน University of Illinois สหรัฐอเมริกา - ประกาศนียบัตรหลักสูตร Director Certification Program รุ่น 78/2006 สมาคมส่งเสริมสถาบัน กรรมการบริษัทไทย 	0.007	- น้องสาวของคู่สมรสของ นายชัย โสภณพนิช	<ul style="list-style-type: none"> - กรรมการผู้จัดการ บมจ. โรงพยาบาลบำรุงราษฎร์
4. นายแพทย์สิน อนุราษฎร์ กรรมการ	74	<ul style="list-style-type: none"> - แพทยศาสตรบัณฑิต จุฬาลงกรณ์มหาวิทยาลัย - วุฒิปริญญาบัตร - วิทยาศาสตรจารย์ สหรัฐอเมริกา - โครงการพัฒนาเดินทางเดินทาง สหรัฐอเมริกา 	-	-	<ul style="list-style-type: none"> - 2530 - 2537 ศาสตราจารย์และผู้อำนวยการด้านการแพทย์ University Medical Center Lubbock เท็กซัส สหรัฐอเมริกา

* สัดส่วนการถือหุ้น ณ วันที่ 31 ธันวาคม 2558 รวมหุ้นนิติสิทธิ์และหุ้นสามัญ และรวมการถือหุ้นของคู่สมรสและบุตรที่ยังไม่บรรลุนิติภาวะ

ชื่อ / ตำแหน่ง	อายุ	คุณวุฒิทางการศึกษาสูงสุด	สัดส่วนการถือหุ้น* (%)	ความสัมพันธ์ทางครอบครัวระหว่างผู้บริหาร	ประสบการณ์ทำงาน
5. นายของ โท กรรมการ กรรมการลงทุน กรรมการสรรหาและกำหนดค่าตอบแทน	47	<ul style="list-style-type: none"> - ปริญญาโท สาขาการจัดการ Massachusetts Institute of Technology สหรัฐอเมริกา - ปริญญาตรี สาขาปรัชญา รัฐศาสตร์และเศรษฐศาสตร์ Oxford University สหราชอาณาจักร - ประกาศนียบัตรหลักสูตร Director Accreditation Program รุ่น 54/2006 สมาคมส่งเสริมสถาบันกรรมการบริษัทไทย 	-	<ul style="list-style-type: none"> - คู่สมรสของบุตรของ นายชัย โสภณพิณิช 	<ul style="list-style-type: none"> - 2548 - ปัจจุบัน ผู้ช่วยผู้จัดการใหญ่ กรรมการธนาคารต่างประเทศ บมจ. ธนาคารกรุงเทพ - 2548 - ปัจจุบัน ประธานกรรมการบริหาร บมจ. หลักทรัพย์บัวหลวง - 2544 - ปัจจุบัน กรรมการ บมจ. หลักทรัพย์บัวหลวง - 2543 - ปัจจุบัน กรรมการ บมจ. บูเนชั่นเดอเอเซีย - 2544 - 2548 กรรมการผู้อำนวยการ บมจ. หลักทรัพย์บัวหลวง - 2542 - 2548 กรรมการ บริษัทเงินทุน บัวหลวง จำกัด - 2543 - 2544 กรรมการผู้อำนวยการ บริษัทเงินทุน บัวหลวง จำกัด
6. นายแพทย์นำ ต้นคุณินต์ กรรมการ	42	<ul style="list-style-type: none"> - ปริญญาโทสาขาการจัดการ มหาวิทยาลัย สแตนฟอร์ด สหรัฐอเมริกา - แพทย์ศาสตร์บัณฑิต มหาวิทยาลัยเมลเบิร์น ประเทศออสเตรเลีย - วุฒิบัตร เวชศาสตร์ฟื้นฟู ราชวิทยาลัยอายุรแพทย์ ประเทศออสเตรเลีย - อนุมัติบัตร เวชศาสตร์ฟื้นฟู แพทยสภา - การฝึกอบรมพิเศษ: Clinical Exercise Specialist, American College of Sports Medicine, และ Cardiac Rehabilitation สหรัฐอเมริกา 	-	<ul style="list-style-type: none"> - คู่สมรสของบุตรของ นายชัย โสภณพิณิช 	<ul style="list-style-type: none"> - 2557 - ปัจจุบัน ผู้อำนวยการบริหาร บมจ. โรงพยาบาลบำรุงราษฎร์ - 2555 - 2557 ผู้อำนวยการด้านการแพทย์ บมจ. โรงพยาบาลบำรุงราษฎร์ - 2554 - 2555 รองผู้อำนวยการด้านการแพทย์ บมจ. โรงพยาบาลบำรุงราษฎร์ - 2552 - 2554 แพทย์เวชศาสตร์ฟื้นฟู โรงพยาบาลบำรุงราษฎร์ - 2549 - 2552 แพทย์เวชศาสตร์ฟื้นฟู โรงพยาบาลภูมิพลอดุลยเดช - 2548 - 2549 แพทย์เวชศาสตร์ฟื้นฟู Royal Melbourne Hospital ประเทศออสเตรเลีย

* สัดส่วนการถือหุ้น ณ วันที่ 31 ธันวาคม 2558 รวมหุ้นที่มีสิทธิและหุ้นสามัญ และรวมการถือหุ้นของคู่สมรสและบุตรที่ยังไม่บรรลุนิติภาวะ

ชื่อ / ตำแหน่ง	อายุ	คุณวุฒิทางการศึกษาสูงสุด	สัดส่วนการถือหุ้น* (%)	ความสัมพันธ์ทางครอบครัวระหว่างผู้บริหาร	ประสบการณ์ทำงาน
7. ดร.สุวรรณ วลัยเลียร กรรมการ กรรมการลงทุน	70	<ul style="list-style-type: none"> - สำเร็จการศึกษาเป็นนิสิตศาสตรบัณฑิต เกียรตินิยมจาก คณะนิเทศศาสตร์ จุฬาลงกรณ์มหาวิทยาลัย โดยสอบได้ที่ 1 - สอบได้เนติบัณฑิตไทย - สำเร็จการศึกษาเป็นนิสิตศาสตรมหาบัณฑิต จากมหาวิทยาลัยฮาร์วาร์ด โดยสอบชิงทุนได้ที่ 1 - สำเร็จการศึกษาเป็นนิสิตศาสตรดุษฎีบัณฑิต จากมหาวิทยาลัยจอร์จทาวน์ อีกทั้งยังได้รับทุนอุดหนุนจากธนาคารโลกที่ WASHINGTON, D.C. 	0.006	-	<ul style="list-style-type: none"> - 2548 - ปัจจุบัน ประธานคณะกรรมการ บริษัท เอสวีเอ จำกัด มหาชน - 2547 - ปัจจุบัน ประธานชมรมคนออมเงิน - 2545 - ปัจจุบัน กรรมการบริหาร บริษัทเบอริส ยูเคอร์ จำกัด มหาชน - 2545 - ปัจจุบัน ที่ปรึกษากฎหมาย - 2543 - 2545 รัฐมนตรีช่วยว่าการกระทรวงพาณิชย์ - 2524 - 2543 ที่ปรึกษากฎหมายและภาวชิเอกกรบริษัทต่างๆ - 2522 รองผู้อำนวยการฝ่ายบริหาร การปิโตรเลียมแห่งประเทศไทย - 2519 ที่ปรึกษากฎหมาย ธนาคารโลกประจำ WASHINGTON, D.C. - 2517 หัวหน้าฝ่ายภาษีอากร สำนักงานเอส-จี-วี ณ กรุง - 2514 สำนักงานทนายความ Hole and Dorr, Boston USA
8. นางสาวโสภณ อดิโนบล กรรมการอิสระ ประธานคณะกรรมการตรวจสอบ	55	<ul style="list-style-type: none"> - ปริญญาโทบริหารธุรกิจ จุฬาลงกรณ์มหาวิทยาลัย - ประกาศนียบัตรหลักสูตร Director Accreditation Program รุ่น 5/2003 สมาคมส่งเสริมสถาบันกรรมการบริษัทไทย - ประกาศนียบัตรหลักสูตร Audit Committee Program รุ่น 2/2004 สมาคมส่งเสริมสถาบันกรรมการบริษัทไทย - ประกาศนียบัตรหลักสูตร Role of Chairman Program รุ่น 14/2006 สมาคมส่งเสริมสถาบันกรรมการบริษัทไทย 	-	-	<ul style="list-style-type: none"> - 2544 - ปัจจุบัน กรรมการ บมจ. เอส แอนด์ พี ซินดิเคท - 2534 - ปัจจุบัน ที่ปรึกษากฎหมาย สำนักงานกฎหมายต่างประเทศ

* สัดส่วนการถือหุ้น ณ วันที่ 31 ธันวาคม 2558 รวมหุ้นเริ่มสิทธิและหุ้นสามัญ และรวมการถือหุ้นของคู่สมรสและบุตรที่ยังไม่บรรลุนิติภาวะ

ชื่อ / ตำแหน่ง	อายุ	คุณวุฒิทางการศึกษาสูงสุด	สัดส่วนการถือหุ้น* (%)	ความสัมพันธ์ทางครอบครัวระหว่างผู้บริหาร	ประสบการณ์ทำงาน
9. นายปริญญา จิราธิวัฒน์ กรรมการอิสระ กรรมการตรวจสอบ	53	<ul style="list-style-type: none"> - ปริญญาโท บริหารธุรกิจ สถาบันบัณฑิตบริหารธุรกิจ ศศินทร์ แห่งจุฬาลงกรณ์มหาวิทยาลัย - ปริญญาตรี B.S. (Accounting) Skidmore College, New York, U.S.A. - ประกาศนียบัตรหลักสูตร Director Certification Program 2543 สมาคมส่งเสริมสถาบันกรรมการบริษัทไทย - ประกาศนียบัตรหลักสูตร Director Accreditation Program 2548 สมาคมส่งเสริมสถาบันกรรมการบริษัทไทย - ประกาศนียบัตรหลักสูตร Audit Committee Program 2548 สมาคมส่งเสริมสถาบันกรรมการบริษัทไทย - ประกาศนียบัตรหลักสูตร The Role of Chairman 2548 - ประกาศนียบัตรหลักสูตร Chief Financial Officer 2549 - ประกาศนียบัตรหลักสูตร Monitoring the System of Internal Control and Risk Management 2550 - ประกาศนียบัตรหลักสูตร Monitoring the Internal Audit Function 2550 - ประกาศนียบัตรหลักสูตร Monitoring Fraud Risk Management 2552 - ประกาศนียบัตรหลักสูตร Monitoring of the Quality of Financial Reporting 2552 	0.003	-	<ul style="list-style-type: none"> - กรรมการ และกรรมการบริหาร บมจ. เซ็นทรัลพัฒนา - กรรมการ และกรรมการบริหาร บมจ. โรงแรมเซ็นทรัลพลาซา - ประธานกรรมการตรวจ และกรรมการ บมจ. หลักทรัพย์ บัวหลวง - กรรมการ และกรรมการบริหาร บจ. เซ็นทรัลลิทเทิลคอร์ปอเรชั่น - กรรมการบริหาร บจ. กลุ่มเซ็นทรัล - คณะกรรมการส่งเสริมกิจกรรมมหาวิทยาลัย ราชภัฏเชียงใหม่ - ที่ปรึกษาตลาดหลักทรัพย์ใหม่ (MAI) - กรรมการ บจ. เจเนอรัล คาร์ต เซอร์วิสเซล - กรรมการ บมจ. อินทรีประกันภัย - กรรมการ บมจ. ธนมิตร แพคเกจจิ้ง - กรรมการ บมจ. มาลีสมพราน
10. นายสรดิษฐ์ วิทยรัตน์ กรรมการอิสระ กรรมการตรวจสอบ	75	<ul style="list-style-type: none"> - การบริหารธนาคาร City of London College of Banking ลอนดอน สหราชอาณาจักร - ประกาศนียบัตรหลักสูตร Director Accreditation Program รุ่น GP/2005 สมาคมส่งเสริมสถาบันกรรมการบริษัทไทย 	-	-	<ul style="list-style-type: none"> - 2553 - ปัจจุบัน กรรมการ บมจ. ดุสิตธานี - 2525 - 2544 รองประธานกรรมการ กลุ่มโรงแรมแลนด์มาร์ค - 2500 - 2533 ผู้ช่วยผู้จัดการใหญ่ บมจ. ธนาคารกรุงไทย
11. นางอรุณี เกษตรทัต กรรมการอิสระ ประธานคณะกรรมการสรรหาและกำหนดค่าตอบแทน กรรมการการลงทุน	68	<ul style="list-style-type: none"> - บริหารธุรกิจมหาวิทยาลัย University of Portland, สหรัฐอเมริกา - ประกาศนียบัตรหลักสูตร Role of the Nomination and Governance Committee (RNG), 2554 - ประกาศนียบัตรหลักสูตร Director Accreditation Program (DAP), 2554 - ประกาศนียบัตรหลักสูตร Role of the Compensation Committee (RCC), 2555 	-	-	<ul style="list-style-type: none"> - 2552 - ปัจจุบัน กรรมการผู้จัดการ บริษัท จัดหางาน เอเอ ทาเลนท์ จำกัด - 2549 - 2551 ที่ปรึกษาอิสระ ด้านการจัดการทรัพยากรบุคคล - 2530 - 2548 ผู้จัดการ Recruitment Department บริษัท สำนักงาน เอ็นส์แอนด์ยั้ง จำกัด ประเทศไทย

* สัดส่วนการถือหุ้น ณ วันที่ 31 ธันวาคม 2558 รวมหุ้นเริ่มสิทธิและหุ้นสามัญ และรวมการถือหุ้นของผู้สมรสและบุตรที่ยังไม่บรรลุนิติภาวะ

ชื่อ / ตำแหน่ง		อายุ	คุณวุฒิทางการศึกษาสูงสุด	สัดส่วนการถือหุ้น* (%)	ความสัมพันธ์ทางครอบครัวระหว่างผู้บริหาร	ประสบการณ์ทำงาน
1. นางลินดา ลีสหะปัญญา กรรมการผู้จัดการ	63	<ul style="list-style-type: none">- ปริญญาโทสาขากาการเงิน University of Illinois สหรัฐอเมริกา- ประกาศนียบัตรหลักสูตร Director Certification Program รุ่น 78/2006 สมาคมส่งเสริมสถาบันกรรมการบริษัทไทย	0.007	-	-	<ul style="list-style-type: none">- กรรมการผู้จัดการ บมจ. โรงพยาบาลบำรุงราษฎร์
2. นายแพทย์สิน อนุราษฎร์ ผู้อำนวยการด้านการแพทย์กลุ่ม	74	<ul style="list-style-type: none">- แพทยศาสตรบัณฑิต จุฬาลงกรณ์มหาวิทยาลัย- วุฒิปดช- วิทยาศาสตร် สหรัฐอเมริกา- โรคระบบทางเดินอาหาร สหรัฐอเมริกา	-	-	-	<ul style="list-style-type: none">- 2530 - 2537 ศาสตราจารย์และผู้อำนวยการด้านการแพทย์ University Medical Center Lubbock เท็กซัส สหรัฐอเมริกา
3. นายเดนิส ไมเคิล บราวน์ Corporate Chief Executive Officer	61	<ul style="list-style-type: none">- Executive Program, Graduate School of Business, Stanford University- ปริญญาตรีทางเคมี, Valparaiso University- ปริญญาโทบริหารธุรกิจ สาขาการบริหารธุรกิจ โรงพยาบาลและสุขภาพ, University of Florida	-	-	-	<ul style="list-style-type: none">- 2554 - ปัจจุบัน Corporate Chief Executive Officer, บมจ. โรงพยาบาลบำรุงราษฎร์- 2549 - 2554 ผู้อำนวยการด้านบริหาร, บริษัทบำรุงราษฎร์ อินเตอร์เนชั่นแนล จำกัด- 2547 - 2549 ผู้อำนวยการด้านปฏิบัติการ, บมจ. โรงพยาบาลบำรุงราษฎร์- 2523 - 2527, 2528 - 2546 Senior Vice President, Operations Northern Region, Tenet Healthcare Corporation- ผู้อำนวยการด้านบริหาร, Australian Medical Enterprises, Australia- ผู้อำนวยการด้านบริหาร, Mount Elizabeth Hospital, Ltd.
4. นายดีกิ้น สมาร์ท-กิลล์ Corporate Chief Information Officer	42	<ul style="list-style-type: none">- ปริญญาตรี สาขาวิทยาศาสตร์เชิงคอมพิวเตอร์ มหาวิทยาลัยแมนเชสเตอร์ ประเทศอังกฤษ	-	-	-	<ul style="list-style-type: none">- 2557 - ปัจจุบัน Corporate Chief Information Officer, บมจ.โรงพยาบาลบำรุงราษฎร์- 2554 - 2557 ผู้ร่วมก่อตั้ง บริษัท Clouded Minds Ltd.- 2551-2554 Principal Solutions Architect, บริษัท ไมโครซอฟท์ คอร์ปอเรชั่น จำกัด- 2551 Solutions Manager, บริษัท ไมโครซอฟท์ คอร์ปอเรชั่น จำกัด- 2548 - 2550 ผู้ร่วมก่อตั้ง และผู้อำนวยการด้านปฏิบัติการ บริษัท โกลเบลแคร์ โฮลดิ้ง

* สัดส่วนการถือหุ้น ณ วันที่ 31 ธันวาคม 2558 รวมหุ้นเสริมสิทธิและหุ้นสามัญ และรวมการถือหุ้นของคู่สมรสและบุตรที่ยังไม่บรรลุนิติภาวะ

ชื่อ / ตำแหน่ง	อายุ	คุณวุฒิทางการศึกษาสูงสุด	สัดส่วนการถือหุ้น* (%)	ความสัมพันธ์ทางครอบครัวระหว่างผู้บริหาร	ประสบการณ์ทำงาน
5. นายเคนเนท เลิฟ Corporate Chief Financial Officer	66	<ul style="list-style-type: none"> - ปริญญาตรี Bellarmine University in Kentucky USA - US- Certified Public Accountant in 1980, Bellarmine University in Kentucky 	-	-	<ul style="list-style-type: none"> - ประสบการณ์กว่า 30 ปี ในธุรกิจโรงพยาบาลในเครือ Tenet Healthcare Corporation, Santa Barbara, California, USA. โดยตำแหน่งสุดท้าย Senior Vice President, Financial Operations
6. นายแพทย์ไมค์ วัตสัน ผู้อำนวยการด้านบริหาร	42	<ul style="list-style-type: none"> - ปริญญาโทสาขการจัดการ มหาวิทยาลัย สแตนฟอร์ด สหรัฐอเมริกา - แพทย์ศาสตร์บัณฑิต มหาวิทยาลัยแมลเบิร์น ประเทศออสเตรเลีย - วุฒิปริญญาตรีชั้นสูง ราชวิทยาลัยอายุรแพทย์ ประเทศออสเตรเลีย - อนุมัติบัตร เวชศาสตร์ฟื้นฟู แพทย์สภา - การฝึกอบรมพิเศษ: Clinical Exercise Specialist, American College of Sports Medicine, และ Cardiac Rehabilitation สหรัฐอเมริกา 	-	<ul style="list-style-type: none"> - คู่สมรสของบุตรธิดาของ นายชัย โสภณพนิช 	<ul style="list-style-type: none"> - 2557 - ปัจจุบัน ผู้อำนวยการด้านบริหาร บมจ. โรงพยาบาลบำรุงราษฎร์ - 2555 - 2557 ผู้อำนวยการด้านการแพทย์ บมจ. โรงพยาบาลบำรุงราษฎร์ - 2554 - 2555 รองผู้อำนวยการด้านการแพทย์ บมจ. โรงพยาบาลบำรุงราษฎร์ - 2552 - 2554 แพทย์เวชศาสตร์ฟื้นฟู โรงพยาบาลบำรุงราษฎร์ - 2549 - 2552 แพทย์เวชศาสตร์ฟื้นฟู โรงพยาบาลภูมิพลอดุลยเดช - 2548 - 2549 แพทย์เวชศาสตร์ฟื้นฟู Royal Melbourne Hospital ประเทศออสเตรเลีย
7. นายสมศักดิ์ วัฒนสินชัย Hospital Chief Financial Officer	50	<ul style="list-style-type: none"> - ปริญญาโทสาขการจัดการ หลักสูตรผู้บริหาร มหาวิทยาลัยเกษตรศาสตร์ - ปริญญาตรี สาขาการบัญชี Thai CPA No. 4011 	-	-	<ul style="list-style-type: none"> - กรกฎาคม 2557 - ปัจจุบัน Hospital Chief Financial Officer, บมจ. โรงพยาบาลบำรุงราษฎร์ - กันยายน 2555 - มิถุนายน 2557 Vice President - Regional Finance & Accounting, บริษัท Li & Fung (Thailand) จำกัด - พฤศจิกายน 2554 - สิงหาคม 2555 Senior Finance Director, บริษัท ไอเอ็มจี ประเทศไทย จำกัด - เมษายน 2554 - กันยายน 2554 Vice President - Administration Group, บริษัท ซิคอน ดีเวลอปเม้นท์ จำกัด มหาชน - มีนาคม 2550 - พฤศจิกายน 2554 ผู้อำนวยการด้านการเงิน โรงพยาบาลสมิติเวช

* สัดส่วนการถือหุ้น ณ วันที่ 31 ธันวาคม 2558 รวมหุ้นเบสิคและหุ้นสามัญ และรวมการถือหุ้นของผู้สมรสและบุตรที่ยังไม่บรรลุนิติภาวะ

รายละเอียดเกี่ยวกับกรรมการบริษัทย่อยและบริษัทร่วม (ณ วันที่ 31 ธันวาคม 2558)

รายชื่อบริษัท		บริษัทย่อย												บริษัทร่วม			
		รายชื่อกรรมการ	BHPCL	VTL	AGH	AGR	RM	LLL	BHN	VTLAG	HHE	BML	SST	BPDTIC	BS	BM	BIL
1. นายชัย โสภณพนิช		X	X														
2. นางลinda ลิททะปัญญา		/	/	/	/	/			/								
3. นายแพทย์สิน อนุราษฎร์		/		X	/												
4. นายเดนิส ไมเคิล บราวน์										/	/						/
5. นายแพทย์นำ ตันฉวนิตย์														/	/		
6. นายแพทย์พันศักดิ์ ศุภระฤกษ์			/										/				
7. นายเบอ์นาร์ดี ชาญวุฒิ ขาน										/		/					/
8. นายแดเนียล กิลเลท																	/
9. ดร. เจนิเฟอร์ ลี																	/
10. นายชาญชัย ตันศิริพงศ์																	/
11. นางสาวรัญญา สืบสุข						/											
12. นายกิตติพันธุ์ ลิปิพัฒนวิทย์						/											
13. นางอาทิตร์น จารุกิจพัฒน์							/	/				/					
14. นายแพทย์สุร ฐิตินิยมการ																/	
15. นายพริทท์ ชาร์เชอร์									/								
16. นายเอเดียน อาร์มันด์ เบอ์เน									/								
17. นายปีเตอร์ อี บ็อคเมอร์									/								
18. นายแพทย์รินทร์ บุญจงเจริญ											/						
19. นายแพทย์โบลไฮดาน บาลดาน												/					
20. นายลิม เซง ปี														/			
21. นาย ยู โย คอ																/	

หมายเหตุ X = ประธานกรรมการ // = กรรมการบริหาร

1. บริษัท โรงพยาบาลบำรุงราษฎร์ จำกัด มหาชน = BHPCL

2. บริษัท วัทโลไฟ อินเตอร์เนชั่นแนล เอจี = VTL

3. บริษัท เซลท์ ยอโรชั่น อินเตอร์โพรส์ ฟิซึ ลิมีเตด = AGH

4. บริษัท เอเชีย โกเปิล เซลท์ จำกัด = AGR

5. บริษัท เอเชีย โกเปิล รีเสิร์ช จำกัด = RM

6. บริษัท รันมุงดง จำกัด = LLL

7. บริษัท โลฟแอนด์ลอจิสติกส์ จำกัด = BHN

8. บริษัท บำรุงราษฎร์ เซลท์ เมดิเวิร์ก จำกัด = BPDTIC

9. บริษัท ศูนย์พัฒนาและฝึกอบรมบุคลากร บำรุงราษฎร์ จำกัด = BS

10. บริษัท บำรุงราษฎร์ เซอร์วิสเซล จำกัด

11. บริษัท บำรุงราษฎร์ เมียนมาร์ จำกัด = BM

12. บริษัท วัทโลไฟ อินเตอร์เนชั่นแนล เอจี = VTLAG

13. บริษัท เซลท์ ยอโรชั่น อินเตอร์โพรส์ ฟิซึ ลิมีเตด = HHE

14. บริษัท บำรุงราษฎร์ มอโกเลีย แอลแอลซี = BML

15. บริษัท วัทโล ซีเนียร์ส ทาวเวอร์ แอลแอลซี = SST

16. บริษัท บำรุงราษฎร์ อินเตอร์เนชั่นแนล จำกัด = BIL

17. บริษัท ซีดีที เทคดิง จำกัด (เดิมชื่อ บริษัท โกลเบลแคร์ โฮลดิ้ง (ประเทศไทย) ไม่ปรากฏในตารางข้างต้น เนื่องจากไม่มีการถือหุ้นหรือบริหารของ บริษัท เป็นกรรมการ ประธานกรรมการ หรือกรรมการบริหารในบริษัท ซีดีที เทคดิง จำกัด

ผู้ลงทุนสามารถศึกษาข้อมูลของบริษัทที่ออกหลักทรัพย์เพิ่มเติม ได้ที่เว็บไซต์ของบริษัท www.bumrungrad.com/investor

การสรรหากรรมการและผู้บริหาร

คณะกรรมการสรรหาและกำหนดค่าตอบแทนมีหน้าที่ในการสรรหากรรมการแทนกรรมการและกรรมการชุดย่อยที่ครบกำหนดออกตามวาระหรือกรณีอื่น ๆ รวมถึงการพิจารณาและกลั่นกรองรายชื่อผู้ที่มีความเหมาะสมจากการเสนอชื่อโดยผู้ถือหุ้น และนำเสนอต่อคณะกรรมการบริษัท เพื่อพิจารณาแต่งตั้ง หรือเพื่อนำเสนอผู้ถือหุ้นเพื่อพิจารณาแต่งตั้งต่อไป โดยคณะกรรมการสรรหาและกำหนดค่าตอบแทน มีหน้าที่พิจารณาผู้ที่มีคุณสมบัติที่เหมาะสม โดยพิจารณาจากความรู้ ความสามารถ และประสบการณ์การทำงานในอดีตที่จะเป็นประโยชน์ต่อบริษัท มีความเป็นผู้นำ วิสัยทัศน์กว้างไกล เป็นผู้มีคุณธรรมและจริยธรรม มีประวัติการทำงานที่โปร่งใสไม่ต่างพร้อย และมีความเป็นอิสระในการตัดสินใจอย่างมืออาชีพ ด้วยความซื่อสัตย์ และเป็นผู้ที่มีคุณสมบัติตามกฎหมายบรรดากรรมการบริษัท

การเลือกตั้งกรรมการของบริษัทโดยที่ประชุมผู้ถือหุ้น มีหลักเกณฑ์และวิธีการดังต่อไปนี้

1. ผู้ถือหุ้นคนหนึ่งมีคะแนนเสียงเท่ากับหนึ่งหุ้นต่อหนึ่งเสียง
2. ในการเลือกกรรมการ อาจใช้วิธีลงคะแนนเสียงเลือกกรรมการเป็นรายบุคคลคราวละคน หรือคราวละหลายคนรวมกันเป็นคณะตามแต่ที่ประชุมผู้ถือหุ้นจะเห็นสมควร แต่ในการลงมติแต่ละครั้งผู้ถือหุ้นต้องออกเสียงด้วยคะแนนที่มีอยู่ทั้งหมด จะแบ่งคะแนนเสียงแก่คนใด หรือคณะใดมากน้อยเพียงใดไม่ได้
3. การออกเสียงลงคะแนนเลือกตั้งกรรมการให้ใช้เสียงข้างมาก หากมีคะแนนเสียงเท่ากัน ให้ผู้เป็นประธานที่ประชุมเป็นผู้ออกเสียงชี้ขาด

อนึ่ง กระบวนการในการสรรหากรรมการอิสระของบริษัท ใช้วิธีเดียวกันกับกระบวนการในการสรรหากรรมการและผู้บริหาร

คุณสมบัติของกรรมการอิสระของบริษัทมีดังต่อไปนี้

1. ถือหุ้นไม่เกินร้อยละ 1 ของจำนวนหุ้นที่มีสิทธิออกเสียงทั้งหมดของบริษัท บริษัทใหญ่ บริษัทย่อย บริษัทร่วม ผู้ถือหุ้นรายใหญ่ หรือผู้มีอำนาจควบคุมของบริษัท โดยให้นับรวมหุ้นที่ถือโดย ผู้ที่เกี่ยวข้องด้วย
2. ไม่เป็นกรรมการที่มีส่วนร่วมบริหารงาน พนักงาน ลูกจ้าง ที่ปรึกษาที่ได้รับเงินเดือนประจำ หรือผู้มีอำนาจควบคุมของบริษัท บริษัทใหญ่ บริษัทย่อย บริษัทร่วม บริษัทย่อยลำดับเดียวกัน ผู้ถือหุ้นรายใหญ่ หรือผู้มีอำนาจควบคุมของบริษัท (ปัจจุบันและสองปีก่อนได้รับการแต่งตั้ง)
3. ไม่มีความสัมพันธ์ทางสายโลหิตหรือการจดทะเบียนในลักษณะที่เป็นบิดา มารดา คู่สมรส พี่น้อง และบุตร รวมทั้งคู่สมรสของบุตร กับผู้บริหาร ผู้ถือหุ้นรายใหญ่ ผู้มีอำนาจควบคุม หรือบุคคลที่จะได้รับเสนอชื่อเป็นผู้บริหารหรือผู้มีอำนาจควบคุมของบริษัทหรือบริษัทย่อย
4. ไม่มีความสัมพันธ์ทางธุรกิจกับบริษัท บริษัทใหญ่ บริษัทย่อย บริษัทร่วม ผู้ถือหุ้นรายใหญ่ หรือ ผู้มีอำนาจควบคุมของบริษัท ในลักษณะที่อาจเป็นการขัดขวางการใช้วิจารณญาณอย่างอิสระของตน รวมทั้งไม่เป็นผู้ถือหุ้นที่มีนัย หรือผู้มีอำนาจควบคุมของผู้ที่มีความสัมพันธ์ทางธุรกิจกับบริษัท บริษัทใหญ่ บริษัทย่อย บริษัทร่วม ผู้ถือหุ้นรายใหญ่ หรือผู้มีอำนาจควบคุมของบริษัท (ปัจจุบันและสองปีก่อนได้รับการแต่งตั้ง) โดยรายละเอียดตามข้อกำหนดของสำนักงานคณะกรรมการกำกับหลักทรัพย์และตลาดหลักทรัพย์
5. ไม่เป็นผู้สอบบัญชีของบริษัท บริษัทใหญ่ บริษัทย่อย บริษัทร่วม ผู้ถือหุ้นรายใหญ่ หรือผู้มีอำนาจควบคุมของบริษัท และไม่เป็นผู้ถือหุ้นที่มีนัย ผู้มีอำนาจควบคุม หรือหุ้นส่วนของสำนักงานสอบบัญชี ซึ่งมีผู้สอบบัญชีของบริษัท บริษัทใหญ่ บริษัทย่อย บริษัทร่วม ผู้ถือหุ้นรายใหญ่ หรือผู้มีอำนาจควบคุมของบริษัทสังกัดอยู่ (ปัจจุบันและสองปีก่อนได้รับการแต่งตั้ง)
6. ไม่เป็นผู้ให้บริการทางวิชาชีพใดๆ ซึ่งรวมถึงการให้บริการเป็นที่ปรึกษากฎหมายหรือที่ปรึกษาทางการเงิน ซึ่งได้รับค่าบริการเกินกว่าสองล้านบาทต่อปีจากบริษัท บริษัทใหญ่ บริษัทย่อย บริษัทร่วม ผู้ถือหุ้นรายใหญ่ หรือผู้มีอำนาจควบคุมของบริษัท และไม่เป็นผู้ถือหุ้นที่มีนัย ผู้มีอำนาจควบคุม หรือหุ้นส่วนของผู้ให้บริการทางวิชาชีพนั้นด้วย (ปัจจุบันและสองปีก่อนได้รับการแต่งตั้ง)
7. ไม่เป็นกรรมการที่ได้รับแต่งตั้งขึ้นเป็นตัวแทนของกรรมการบริษัท ผู้ถือหุ้นรายใหญ่ หรือผู้ถือหุ้นซึ่งเป็นผู้เกี่ยวข้องกับผู้ถือหุ้นรายใหญ่

8. ไม่ประกอบกิจการที่มีสภาพอย่างเดียวกันและเป็นการแข่งขันที่มีนัยกับกิจการของบริษัทหรือบริษัทย่อย หรือไม่เป็นหุ้นส่วนที่มีนัยในหุ้นส่วน หรือเป็นกรรมการที่มีส่วนร่วมบริหารงาน ลูกจ้าง พนักงาน ที่ปรึกษาที่รับเงินเดือนประจำ หรือถือหุ้นเกินร้อยละหนึ่งของจำนวนหุ้นที่มีสิทธิออกเสียงทั้งหมดของบริษัทอื่นซึ่งประกอบกิจการที่มีสภาพอย่างเดียวกัน และเป็นการแข่งขันที่มีนัยกับกิจการของบริษัทหรือบริษัทย่อย
9. ไม่มีลักษณะอื่นใดที่ทำให้ไม่สามารถให้ความเห็นอย่างเป็นอิสระเกี่ยวกับการดำเนินงานของบริษัท

คำตอบแทนกรรมการ และผู้บริหาร

คำตอบแทนกรรมการ

บริษัทได้จ่ายคำตอบแทนกรรมการ กรรมการตรวจสอบ และกรรมการสรรหาและกำหนดค่าตอบแทน สำหรับงวดสิ้นสุดวันที่ 31 ธันวาคม 2558 สำหรับกรรมการ 11 ท่าน ดังต่อไปนี้

รายชื่อ	คณะกรรมการบริษัท				คณะกรรมการตรวจสอบ		คณะกรรมการสรรหาและกำหนดค่าตอบแทน		รวมค่าตอบแทน
	จำนวนครั้งที่เข้าประชุม	ค่าตอบแทนรายปี	เบี้ยประชุมรายครั้ง	รวม	จำนวนครั้งที่เข้าประชุม	เบี้ยประชุมรายครั้ง	จำนวนครั้งที่เข้าประชุม	เบี้ยประชุมรายครั้ง	
1 นายชัย โสภณพนิช	5/5	700,000	250,000	950,000					950,000
2 น.พ. ขาญวิทย์ ดันดีพิพัฒน์	5/5	520,000	200,000	720,000			1/1	30,000	750,000
3 นางลinda ลีสหะปัญญา	5/5	450,000	150,000	600,000					600,000
4 น.พ. นำ ดันฐนิตย์	5/5	450,000	150,000	600,000					600,000
5 นาย ของ โท	5/5	450,000	150,000	600,000			1/1	30,000	630,000
6 น.พ. สิน อนุราษฎร์	2/5	450,000	60,000	510,000					510,000
7 ดร. สุวรรณ วลัยเสถียร	5/5	450,000	150,000	600,000					600,000
8 น.ส.โสภาวดี อุตตโมบล	5/5	450,000	150,000	600,000	4/4	200,000			800,000
9 นายสรดิษ วิญญรัตน์	4/5	450,000	120,000	570,000	4/4	120,000			690,000
10 นายปริญญา จิราธิวัฒน์	4/5	450,000	120,000	570,000	4/4	120,000			690,000
11 นางอรุณี เกษตระทัต	5/5	450,000	150,000	600,000			1/1	50,000	650,000
รวมค่าตอบแทน		5,270,000	1,650,000	6,920,000		440,000		110,000	7,470,000

ในปี 2558 คณะกรรมการการลงทุนมีการประชุม 2 ครั้ง โดยบริษัทได้จ่ายค่าตอบแทนให้กับคณะกรรมการ ลงทุนโรงพยาบาล บำรุงราษฎร์ทั้งสิ้น 0.34 ล้านบาท

ในปี 2558 คณะกรรมการอำนวยการโรงพยาบาลบำรุงราษฎร์มีการประชุม 6 ครั้ง โดยบริษัทได้จ่ายค่าตอบแทนให้กับคณะกรรมการ อำนวยการโรงพยาบาลบำรุงราษฎร์ทั้งสิ้น 0.68 ล้านบาท

ค่าตอบแทนกรรมการ คือค่าตอบแทนที่จ่ายให้แก่กรรมการของบริษัท โดยไม่รวมเงินเดือนและผลประโยชน์ที่เกี่ยวข้องที่จ่ายให้แก่ผู้บริหาร และค่าตอบแทนกรรมการดังกล่าว ได้รับอนุมัติจาก ผู้ถือหุ้นแล้ว

คำตอบแทนผู้บริหาร

คำตอบแทนรวมของกรรมการบริหารและผู้บริหารของบริษัทและบริษัทย่อย จำนวน 7 ตำแหน่ง ประจำปี 2558 เป็นจำนวนเงิน 128.7 ล้านบาท โดยบริษัท และบริษัทย่อยมีค่าใช้จ่ายผลประโยชน์พนักงานที่ให้แก่กรรมการและผู้บริหาร ดังต่อไปนี้

ผลประโยชน์ระยะสั้น	123.977	ล้านบาท
ผลประโยชน์ระยะยาวอื่น	4.726	ล้านบาท
ผลประโยชน์เมื่อถูกเลิกจ้าง	0.002	ล้านบาท
รวม	128.705	ล้านบาท



การปฏิบัติ

ตามหลักการกำกับดูแลกิจการที่ดี

การปฏิบัติตามหลักการกำกับดูแลกิจการที่ดี

บริษัทได้ตระหนักถึงความสำคัญของการกำกับดูแลกิจการที่ดี และมีความตั้งใจที่จะปฏิบัติตามหลักการกำกับดูแลกิจการที่ดี เพื่อการบริหารจัดการธุรกิจที่มีความโปร่งใส สร้างความเชื่อมั่นให้แก่ผู้มีส่วนได้เสียทุกฝ่าย และมีประสิทธิภาพเพียงพอที่จะแข่งขันในระดับสากล บริษัทจึงขอรายงานเรื่องการปฏิบัติตามหลักการกำกับดูแลกิจการ ดังต่อไปนี้

1. สิทธิของผู้ถือหุ้น

บริษัทเล็งเห็นถึงความสำคัญของสิทธิของผู้ถือหุ้นทุกราย ซึ่งรวมทั้งผู้ถือหุ้นรายใหญ่ และ ผู้ถือหุ้นรายย่อย โดยสิทธิของผู้ถือหุ้นครอบคลุมสิทธิพื้นฐานต่างๆ ทั้งในฐานะของนักลงทุนในหลักทรัพย์และในฐานะเจ้าของบริษัท เช่น สิทธิในการซื้อ ขาย โอน หลักทรัพย์ที่ตนถืออยู่ สิทธิในการที่จะได้รับส่วนแบ่งผลกำไรจากบริษัท สิทธิต่างๆ ในการประชุมผู้ถือหุ้น สิทธิในการได้รับข่าวสาร ข้อมูลของบริษัทอย่างครบถ้วน เพียงพอ ทันเวลา ผ่านช่องทางที่เข้าถึงได้ง่าย สิทธิในการแสดงความคิดเห็น สิทธิในการร่วมตัดสินใจในเรื่องสำคัญของบริษัท เช่น การเลือกตั้งกรรมการ การอนุมัติธุรกรรมที่สำคัญและมีผลต่อทิศทางในการดำเนินธุรกิจของบริษัท การแก้ไขหนังสือบริคณห์สนธิ ข้อบังคับของบริษัท เป็นต้น ในปี 2558 บริษัทได้ดำเนินการในเรื่องต่างๆ ที่เป็นการส่งเสริม และอำนวยความสะดวกในการใช้สิทธิของผู้ถือหุ้น ในการร่วมประชุมสามัญผู้ถือหุ้น ดังนี้

1. บริษัทเปิดโอกาสให้ผู้ถือหุ้นได้มีส่วนร่วมในการเสนอเรื่องที่เห็นว่าสำคัญและควรบรรจุเป็นวาระในการประชุมสามัญผู้ถือหุ้นประจำปีของบริษัท และเสนอข้อบุคคลที่มีความรู้ ความสามารถ และคุณสมบัติที่เหมาะสมเพื่อรับการพิจารณาเลือกตั้งเป็นกรรมการบริษัทล่วงหน้าก่อนที่จะมีการจัดประชุมสามัญผู้ถือหุ้นขึ้น โดยผู้ถือหุ้นสามารถดูรายละเอียดหลักเกณฑ์และวิธีปฏิบัติได้ในเว็บไซต์ของบริษัท
2. บริษัทได้จัดส่งหนังสือเชิญประชุมให้แก่ผู้ถือหุ้นล่วงหน้า เพื่อแจ้งวาระการประชุม พร้อมความคิดเห็นของคณะกรรมการในแต่ละวาระ รวมถึงเอกสารประกอบต่างๆ เพื่อให้ผู้ถือหุ้นมีข้อมูลเพียงพอในการตัดสินใจ และเพื่อให้ผู้ถือหุ้นสามารถใช้สิทธิได้เต็มที่ โดยได้ชี้แจงรายละเอียดของเอกสารที่ผู้ถือหุ้นต้องนำมาแสดงในวันประชุม เพื่อรักษาสิทธิในการเข้าประชุม รวมทั้งสิทธิออกเสียงลงมติของผู้ถือหุ้นไว้ด้วยกัน นอกจากนี้เพื่ออำนวยความสะดวกให้แก่ผู้ถือหุ้น บริษัทมีการเปิดเผยหนังสือเชิญประชุมบนเว็บไซต์ของบริษัท โดยในการนัดประชุมสามัญผู้ถือหุ้นประจำปี ได้เปิดเผยหนังสือเชิญประชุมล่วงหน้าก่อนวันประชุม 30 วัน
3. ในกรณีที่ผู้ถือหุ้นไม่สามารถเข้าประชุมได้ด้วยตนเอง ผู้ถือหุ้นสามารถใช้สิทธิโดยการมอบฉันทะให้กรรมการอิสระ หรือบุคคลใดๆ เข้าร่วมประชุมแทน และออกเสียงลงคะแนนแทนตนได้ โดยใช้หนังสือมอบฉันทะแบบหนึ่งแบบใดที่บริษัทได้จัดส่งไปพร้อมกับหนังสือนัดประชุม นอกจากนี้ผู้ถือหุ้นสามารถ Download หนังสือมอบฉันทะผ่านทางเว็บไซต์ของบริษัทได้อีกด้วย
4. เพื่อให้ผู้ถือหุ้นได้รับความสะดวกในการประชุม บริษัทได้จัดทำมีการลงทะเบียนโดยใช้ระบบบาร์โค้ด พร้อมจัดทำบัตรลงคะแนนสำหรับแต่ละวาระ เพื่อให้ขั้นตอนในการลงทะเบียนและการนับคะแนนในแต่ละวาระเป็นไปอย่างรวดเร็ว และถูกต้อง และภายหลังเปิดประชุมแล้ว ผู้ถือหุ้นสามารถลงทะเบียนเข้าร่วมประชุมได้ตลอดเวลาการประชุมเพื่อใช้สิทธิออกเสียงในวาระที่ยังไม่ได้ลงมติ นอกจากนี้ เมื่อจบการประชุม ผู้ถือหุ้นสามารถขอตรวจสอบรายละเอียดของการลงมติได้
5. ก่อนเริ่มเข้าสู่การประชุมตามวาระ ประธานกรรมการ ซึ่งเป็นประธานในที่ประชุม ได้มอบหมายให้เลขานุการบริษัทแจ้งให้ที่ประชุมทราบถึงวิธีการปฏิบัติในการออกเสียงลงคะแนนในแต่ละวาระการประชุม และระหว่างการประชุมผู้ถือหุ้น ประธานในที่ประชุมได้เปิดโอกาสให้ ผู้ถือหุ้นทุกรายสามารถเสนอแนะ ชักถาม และเสนอข้อคิดเห็นได้ทุกวาระ เพื่อให้ผู้ถือหุ้นได้รับทราบข้อมูลรายละเอียดในเรื่องต่างๆ อย่างเพียงพอก่อนการลงมติในแต่ละวาระ โดยประธานและผู้บริหารจะให้ความสำคัญกับทุกคำถาม และตอบข้อซักถามอย่างชัดเจนและตรงประเด็น
6. เลขานุการบริษัทได้บันทึกการประชุมที่ถูกต้อง ครบถ้วน โดยบันทึกการออกเสียงลงคะแนนในแต่ละวาระอย่างละเอียด และได้จัดส่งรายงานการประชุมผู้ถือหุ้นต่อตลาดหลักทรัพย์แห่งประเทศไทยภายใน 14 วันหลังการประชุม และเผยแพร่บนเว็บไซต์ของบริษัท เพื่อให้ผู้ถือหุ้นได้รับทราบอย่างรวดเร็วและสามารถตรวจสอบได้

2. ความเท่าเทียมกันของผู้ถือหุ้น

บริษัทมุ่งมั่นในการสร้างความเท่าเทียมกันให้เกิดขึ้นกับผู้ถือหุ้นทุกราย ทุกกลุ่ม ไม่ว่าจะเป็นผู้ถือหุ้นรายใหญ่ ผู้ถือหุ้นรายย่อย นักลงทุนสถาบัน หรือผู้ถือหุ้นต่างชาติ โดยได้ดำเนินการต่างๆ เช่น

1. มีช่องทางให้ผู้ถือหุ้นรายย่อยสามารถเสนอเรื่องที่เห็นว่าสำคัญและควรบรรจุเป็นวาระในการประชุมสามัญผู้ถือหุ้นประจำปีของบริษัท และเสนอข้อบุคคลที่มีความรู้ความสามารถ และคุณสมบัติที่เหมาะสมเพื่อรับการพิจารณาเลือกตั้งเป็นกรรมการบริษัท โดยได้ประกาศแจ้งให้ทราบโดยทั่วกันผ่านช่องทางของตลาดหลักทรัพย์แห่งประเทศไทย และในเว็บไซต์ของบริษัท และกรรมการอิสระจะเป็นผู้กลั่นกรองและเสนอเรื่องดังกล่าวต่อที่ประชุมกรรมการเพื่อพิจารณากำหนดเป็นวาระการประชุมในการประชุมผู้ถือหุ้นตามความเหมาะสมต่อไป
2. สำหรับผู้ถือหุ้นที่ไม่สามารถเข้าร่วมประชุมผู้ถือหุ้นได้ด้วยตนเอง บริษัทได้จัดทำหนังสือมอบฉันทะสำหรับการประชุมผู้ถือหุ้น โดยมีรูปแบบที่ผู้ถือหุ้นสามารถกำหนดทิศทางการลงคะแนนได้ในแต่ละวาระ ตามแบบที่กระทรวงพาณิชย์กำหนด โดยจัดส่งไปพร้อมกับหนังสือเชิญประชุมผู้ถือหุ้น และได้เสนอกรรมการอิสระหนึ่งท่าน เป็นผู้รับมอบอำนาจในการประชุม ผู้ถือหุ้น เพื่อเป็นทางเลือกในการมอบฉันทะของผู้ถือหุ้น
3. ในการประชุมผู้ถือหุ้น การประชุมเป็นไปตามลำดับวาระการประชุม โดยไม่มีการเพิ่มวาระการประชุมที่ไม่ได้แจ้งล่วงหน้า เพื่อให้ผู้ถือหุ้นได้มีโอกาสศึกษาข้อมูลประกอบระเบียบวาระก่อนตัดสินใจ และไม่มีการเปลี่ยนแปลงข้อมูลสำคัญในที่ประชุมอย่างกะทันหัน
4. บริษัทให้ความสำคัญในการพิจารณาเรื่องที่อาจมีความขัดแย้งทางผลประโยชน์ รายการที่เกี่ยวข้องกัน หรือรายการระหว่างกัน และมีการดำเนินการตามหลักการกำกับดูแลกิจการที่ดี รวมถึงข้อกำหนดและหลักเกณฑ์ของสำนักงานคณะกรรมการกำกับหลักทรัพย์และตลาดหลักทรัพย์ และคณะกรรมการตลาดหลักทรัพย์แห่งประเทศไทย ในกรณีที่บริษัทต้องมีการพิจารณาเรื่องดังกล่าว กรรมการ ผู้บริหาร และบุคคลอื่นที่มีส่วนเกี่ยวข้องจะไม่เข้าร่วมพิจารณาอนุมัติรายการนั้นๆ
5. บริษัทมีนโยบายและวิธีการดูแลผู้บริหารในการนำข้อมูลไปใช้เพื่อประโยชน์ส่วนตนดังนี้
 - 5.1 ข้อบังคับของบริษัท กำหนดให้กรรมการต้องแจ้งให้บริษัททราบโดยไม่ชักช้า หากมีส่วนได้เสียในสัญญาที่ทำกับบริษัท หรือผู้ถือหุ้นหรือหุ้นกู้เพิ่มขึ้นหรือลดลงในบริษัทหรือบริษัทในเครือ
 - 5.2 กรรมการและผู้บริหารต้องจัดทำและเปิดเผยรายงานการถือหลักทรัพย์ต่อคณะกรรมการกำกับหลักทรัพย์และตลาดหลักทรัพย์ และแจ้งต่อบริษัท ภายในเวลาที่กำหนด

มาตรการลงโทษ หากกรรมการท่านใดฝ่าฝืนมีดังนี้

1. แจ้งด้วยวาจาเพื่อแก้ไข
 2. รายงานผู้ถือหุ้นเพื่อพิจารณา
 3. ชดใช้ค่าสินไหมทดแทนกรณีเกิดความเสียหาย
 4. เปิดเผยให้สำนักงานคณะกรรมการกำกับหลักทรัพย์และตลาดหลักทรัพย์ และตลาดหลักทรัพย์แห่งประเทศไทยทราบ
- ทั้งนี้บริษัทจัดให้กรรมการและผู้บริหารของบริษัทรายงาน การซื้อขายหลักทรัพย์ต่อคณะกรรมการกำกับหลักทรัพย์และตลาดหลักทรัพย์ พร้อมกับแจ้งบริษัทภายในสามวันทำการ

3. บทบาทของผู้มีส่วนได้เสีย

บริษัทยึดมั่นในความรับผิดชอบต่อผู้มีส่วนได้เสียทุกฝ่าย เพื่อประโยชน์ร่วมกันอย่างยั่งยืน อันจะส่งผลถึงความมั่นคงและดำเนินธุรกิจไปได้ตามที่คาดหวัง และมีความตั้งใจที่จะปฏิบัติต่อผู้มีส่วนได้เสียแต่ละกลุ่มอย่างยุติธรรม ผู้มีส่วนได้เสียที่สำคัญของบริษัท มีดังต่อไปนี้

ผู้ถือหุ้น: นอกเหนือไปจากสิทธิพื้นฐาน สิทธิที่กำหนดไว้ในกฎหมาย ข้อบังคับบริษัท เช่น สิทธิในการตรวจสอบจำนวนหุ้น สิทธิในการรับปันหุ้น สิทธิในการเข้าประชุมผู้ถือหุ้นและออกเสียงลงคะแนน สิทธิในการแสดงความคิดเห็นอย่างอิสระในที่ประชุมผู้ถือหุ้น รวมถึงสิทธิที่จะได้รับผลตอบแทนอย่างเป็นธรรมแล้ว บริษัทยังมีการให้ข้อมูลแก่ผู้ถือหุ้นอย่างเท่าเทียมกัน และทันเวลา และให้สิทธิแก่ผู้ถือหุ้นในการเสนอแนะข้อคิดเห็นต่างๆ เกี่ยวกับการดำเนินธุรกิจของบริษัทในฐานะเจ้าของบริษัทอย่างอิสระในที่ประชุมผู้ถือหุ้น

ลูกค้า/ ผู้ป่วย: บริษัทให้บริการแก่ผู้ป่วยอย่างมีจริยธรรมและในระดับคุณภาพที่สูงสุด โดยคำนึงถึงความปลอดภัยและความพึงพอใจของผู้ป่วย และประสิทธิภาพในการให้บริการเป็นสำคัญ คณะกรรมการ Hospital Ethics Committee ของโรงพยาบาลมีหน้าที่ในการดูแลพิทักษ์สิทธิผู้ป่วย นอกจากนี้ โรงพยาบาลมีแผนกที่ดูแลและพัฒนาคุณภาพของการบริการผู้ป่วยอย่างต่อเนื่อง โดยคำนึงถึงความต้องการและความคิดเห็นของผู้ป่วย พร้อมทั้งรับข้อร้องเรียนของผู้ป่วย นอกจากนี้ บริษัทมีโครงการวัดระดับความผูกพันของลูกค้า / ผู้ป่วย (Customer Engagement) ที่มีต่อโรงพยาบาล โดยให้หน่วยงานภายนอกในการวัดผล เพื่อนำไปปรับปรุงการให้บริการผู้ป่วยอย่างต่อเนื่อง โดยมีวัตถุประสงค์เพื่อสร้างและรักษาความผูกพันของผู้ป่วยให้อยู่กับโรงพยาบาลในระยะยาว

พนักงาน: บริษัทเชื่อมั่นว่าพนักงานคือทรัพยากรที่มีคุณค่า ดังนั้นจึงให้โอกาสในการทำงานที่เท่าเทียมกัน และมีมาตรการที่จะให้ผลตอบแทนที่เหมาะสม จัดให้มีคณะกรรมการสวัสดิการ เพื่อดูแลสวัสดิภาพและความปลอดภัยของพนักงาน รวมทั้งมีการพัฒนาบุคลากรโดยการจัดทำแผนการพัฒนาบุคลากรเฉพาะแต่ละบุคคล (Individual Development Plan: IDP) เพื่อเพิ่มศักยภาพของบุคลากรอย่างเต็มความสามารถ อีกทั้งยังให้การฝึกอบรมความรู้พื้นฐานอย่างสม่ำเสมอ เพื่อเสริมสร้างความรู้ ความสามารถ ทักษะการปฏิบัติงาน ทักษะการบริหาร ตลอดจนทักษะทางเทคนิค เพื่อให้พนักงานสามารถปฏิบัติงานได้อย่างมีประสิทธิภาพมากยิ่งขึ้น

นอกจากนี้ยังได้จัดกิจกรรมผู้บริหารพบพนักงาน ซึ่งเปิดโอกาสให้พนักงานแสดงความคิดเห็นและเสนอข้อร้องเรียนกับผู้บริหารโดยตรง และโครงการข้อเสนอแนะและนวัตกรรมที่เปิดโอกาสให้พนักงานเสนอข้อเสนอแนะที่เป็นประโยชน์เพื่อปรับปรุงกระบวนการทำงานและการให้บริการให้มีประสิทธิภาพสูงสุด รวมทั้งกิจกรรมเชิดชูเกียรติพนักงานเพื่อเป็นการสร้างขวัญและกำลังใจให้แก่พนักงานที่ร่วมงานกับบริษัทมาอย่างยาวนาน บริษัทเชื่อว่าประสิทธิภาพในการทำงานที่ดี ย่อมเกิดจากความผูกพันต่อองค์กรของพนักงาน จึงมุ่งมั่นในการสร้างและมีการสำรวจความผูกพันของพนักงานต่อองค์กรอย่างต่อเนื่อง เพื่อปรับปรุงการดำเนินการของบริษัทในด้านการบริหารทรัพยากรบุคคลให้มีประสิทธิภาพต่อไป

คู่ค้า / คู่สัญญา: บริษัทมีนโยบายในการจัดซื้อจัดจ้างที่ชัดเจน เพื่อความเป็นธรรมแก่ทุกฝ่ายที่เกี่ยวข้อง นอกจากนี้ บริษัทปฏิบัติตามเงื่อนไขที่ตกลงไว้กับคู่ค้าและคู่สัญญา และจ่ายชำระหนี้คู่ค้าและคู่สัญญาอย่างตรงเวลา

เจ้าหนี้: บริษัทยึดมั่นในการให้ข้อมูลที่ถูกต้อง โปร่งใส และตรวจสอบได้แก่เจ้าหนี้ อีกทั้งได้ปฏิบัติตามเงื่อนไขการกู้ยืมเงินด้วยความซื่อสัตย์สุจริต อย่างเคร่งครัด และจ่ายชำระหนี้ตรงเวลา บริษัทเชื่อว่าการสร้างความสัมพันธ์ที่ดีกับเจ้าหนี้ รวมทั้งการสร้างความเชื่อมั่นและไว้วางใจเป็นความรับผิดชอบที่บริษัทพึงปฏิบัติต่อเจ้าหนี้

คู่แข่งทางการค้า: บริษัทประพฤติตามกรอบกติกาการแข่งขันที่ดี ภายใต้กรอบของกฎหมาย รวมทั้งปฏิบัติต่อคู่แข่งทางการค้าอย่างสุจริต เป็นธรรม โดยบริษัทถือว่าคู่แข่งทางการค้าเป็นปัจจัยหนึ่งที่ทำให้บริษัทมีความมุ่งมั่นในการพัฒนาคุณภาพและประสิทธิภาพในการให้บริการให้ดียิ่งขึ้นแก่ลูกค้าและผู้ป่วย

สังคม: บริษัทได้จัดตั้งคณะกรรมการด้านความรับผิดชอบต่อสังคม (Corporate Social Responsibility หรือ CSR) ขึ้น เพื่อกำกับดูแลและกำหนดแนวทางการดำเนินโครงการเพื่อสังคม ทั้งในระดับองค์กร และระดับพนักงานให้เป็นไปอย่างมีประสิทธิภาพ รวมถึงประสานการดำเนินงานในโครงการต่างๆ ร่วมกับมูลนิธิโรงพยาบาลบำรุงราษฎร์ รายละเอียดกิจกรรมด้านความรับผิดชอบต่อสังคม สามารถศึกษาเพิ่มเติมได้ที่ หัวข้อ 9. ความรับผิดชอบต่อสังคม

4. การเปิดเผยข้อมูลและควบโปรงใส

บริษัทตระหนักถึงความสำคัญของการเปิดเผยสารสนเทศที่มีความสำคัญต่อการตัดสินใจของผู้ถือหุ้นและนักลงทุนอย่างเท่าเทียมกัน โดยมีนโยบายในการเปิดเผยข้อมูลอย่างโปร่งใส ถูกต้อง ครบถ้วน เชื่อถือได้ และทันต่อเวลา ผ่านช่องทางต่างๆ ที่หลากหลายเข้าถึงง่าย เพื่อให้ผู้ถือหุ้นและนักลงทุนได้รับสารสนเทศอย่างกว้างขวาง โดยปฏิบัติตามกฎหมาย กฎเกณฑ์ และข้อบังคับต่างๆ ที่กำหนดโดยสำนักงานคณะกรรมการกำกับหลักทรัพย์และตลาดหลักทรัพย์ และตลาดหลักทรัพย์แห่งประเทศไทยอย่างเคร่งครัด

ข้อมูลต่างๆ ที่บริษัทเปิดเผยต่อสาธารณะนั้น มีทั้งข้อมูลทางการเงิน และข้อมูลที่ไม่ใช่ทางการเงิน ทั้งภาษาไทยและภาษาอังกฤษ เช่น งบการเงิน คำอธิบายและวิเคราะห์งบการเงิน รายงานความรับผิดชอบต่อสังคมต่อรายงานทางการเงิน รายงานของคณะกรรมการตรวจสอบ รายงานระหว่างกัน โครงสร้างคณะกรรมการ บทบาทหน้าที่ คณะกรรมการชุดย่อย รวมถึงจำนวนครั้งในการเข้าประชุมของกรรมการในแต่ละคณะ รายงานการกำกับดูแลกิจการ เป็นต้น

บริษัทมีช่องทางที่หลากหลายในการสื่อสารกับผู้ถือหุ้นและนักลงทุน ไม่ว่าจะเป็นตามที่กฎหมายกำหนด เช่น แบบ 56-1 รายงานประจำปี เว็บไซต์ของตลาดหลักทรัพย์แห่งประเทศไทย และช่องทางอื่นๆ เช่น การเปิดเผยข้อมูลผ่านเว็บไซต์ของบริษัท ในหัวข้อ นักลงทุนสัมพันธ์ ซึ่งมีการปรับปรุงข้อมูลให้ทันการอยู่เสมอ การพบปะกับนักวิเคราะห์รายไตรมาส (4 ครั้งในปี 2558) การเข้าร่วมกิจกรรม Roadshow และ Investor Conference ในต่างประเทศ 4 ครั้งในปี 2558 อันได้แก่ประเทศสหรัฐอเมริกา สิงคโปร์ และฮ่องกง การพบปะและการประชุมทางโทรศัพท์ระหว่างผู้บริหารกับนักลงทุน (67 ครั้งในปี 2558) นอกจากนี้ บริษัทได้จัดให้มีการแถลงข่าวต่อสื่อมวลชนสำหรับเหตุการณ์ต่างๆ ที่สำคัญของบริษัทอย่างสม่ำเสมอ เพื่อให้สาธารณชนได้รับรู้ข้อมูลอย่างทั่วถึง

บริษัทได้จัดให้มีฝ่ายเลขานุการบริษัทและนักลงทุนสัมพันธ์ เพื่ออำนวยความสะดวกแก่นักลงทุนและผู้ถือหุ้น ผู้ที่สนใจสามารถติดต่อขอข้อมูลได้ที่โทรศัพท์ 0-2667-1469 อีเมลล์ ir@bumrungrad.com และเว็บไซต์ www.bumrungrad.com/investor

5. ความรับผิดชอบของคณะกรรมการ

โครงสร้างคณะกรรมการบริษัท

คณะกรรมการของบริษัท ประกอบด้วยผู้ทรงคุณวุฒิที่มีความรู้และประสบการณ์ในหลายๆด้าน กรรมการทุกท่านมีส่วนร่วมในการกำหนดวิสัยทัศน์ ภารกิจ กลยุทธ์ เป้าหมาย แผนธุรกิจ และงบประมาณของบริษัท ตลอดจนกำกับดูแลให้ฝ่ายบริหารดำเนินการให้เป็นไปตามแผนที่กำหนดไว้อย่างมีประสิทธิภาพและประสิทธิผล เพื่อเพิ่มมูลค่าสูงสุดให้กับบริษัทและความมั่นคงสูงสุดให้กับผู้ถือหุ้น คณะกรรมการมีการประชุมทุกไตรมาสเพื่อพิจารณาการรายงานผลการดำเนินงานของฝ่ายบริหารโดยสามารถดูรายละเอียดของอำนาจหน้าที่ ความรับผิดชอบของกรรมการ ได้จากหัวข้อ โครงสร้างการจัดการ

ณ วันที่ 31 ธันวาคม 2558 คณะกรรมการบริษัทมีจำนวน 11 ท่าน ประกอบด้วย

1. กรรมการบริษัทที่ไม่ได้เป็นผู้บริหาร จำนวน 4 ท่าน ได้แก่ นายชัย โสภณพนิช นายแพทย์ชาญวิทย์ ดันดีพิพัฒน์ นายของ ไท และ ดร. สุวรรณ วลัยเสถียร
2. กรรมการบริษัทที่เป็นผู้บริหาร จำนวน 3 ท่าน ได้แก่ นางลินดา ลีสหะปัญญา นายแพทย์นำ ดันจุนิตย์ และนายแพทย์สิน อนุราษฎร์
3. กรรมการอิสระ ซึ่งมีคุณสมบัติเป็นอิสระตามหลักเกณฑ์ที่ ก.ล.ต. กำหนด จำนวน 4 ท่าน ได้แก่ นางสาวโสภาวดี อุดตโมบล นายสรดิษ วิญญรัตน์ นายปริชญ์ จิราธิวัฒน์ และนางอรุณี เกษตระกูล

กรรมการที่เป็นอิสระ 4 ท่าน คิดเป็น 36% ของกรรมการทั้งคณะ และจำนวนกรรมการอิสระไม่น้อยกว่า 1 ใน 3 ของกรรมการทั้งคณะ ทั้งนี้ เพื่อให้เป็นไปตามบทบัญญัติของพระราชบัญญัติหลักทรัพย์และตลาดหลักทรัพย์ (ฉบับที่ 4) พ.ศ. 2551

การแยกตำแหน่ง: บริษัทกำหนดบทบาทหน้าที่ความรับผิดชอบระหว่างคณะกรรมการบริษัทและผู้บริหารระดับสูงอย่างชัดเจน โดยกรรมการบริษัทมีหน้าที่ความรับผิดชอบในการกำหนดนโยบาย และกำกับดูแลการดำเนินงานของผู้บริหารระดับสูงในระดับนโยบาย ขณะที่ผู้บริหารระดับสูงทำหน้าที่บริหารงานของบริษัทในด้านต่างๆ ให้เป็นไปตามนโยบายที่กำหนด ดังนั้นประธานกรรมการบริษัท และกรรมการผู้จัดการจึงเป็นบุคคลคนละคนกัน

ประธานกรรมการบริษัทไม่ได้เป็นกรรมการที่เป็นผู้บริหาร และไม่มีส่วนร่วมในการบริหารงานของบริษัท ส่วนผู้บริหารระดับสูงของบริษัทจะได้รับมอบหมายให้รับผิดชอบดำเนินงานภายใต้แผนธุรกิจและนโยบายต่างๆที่กำหนดไว้ และควบคุมค่าใช้จ่ายและงบลงทุนตามงบประมาณประจำปีที่คณะกรรมการได้อนุมัติ

การดำรงตำแหน่งกรรมการในบริษัทจดทะเบียนอื่น: บริษัทตระหนักถึงคุณค่าของประสบการณ์ที่กรรมการและผู้บริหารจะได้รับจากการเป็นกรรมการในบริษัทอื่น จึงมีนโยบายให้กรรมการบริษัทสามารถดำรงตำแหน่งกรรมการในบริษัทที่เป็นบริษัทจดทะเบียนในตลาดหลักทรัพย์แห่งประเทศไทยรวมกันไม่เกิน 8 บริษัท เพื่อให้สามารถจัดสรรเวลาให้แต่ละบริษัทอย่างเพียงพอ ส่วนผู้บริหารนั้น นอกจากดำรงตำแหน่งกรรมการบริษัทอยู่แล้ว กรรมการผู้จัดการ Corporate Chief Executive Officer และผู้บริหารของบริษัทสามารถดำรงตำแหน่งกรรมการ และ/หรือกรรมการอิสระในบริษัทอื่นอีกไม่เกิน 3 บริษัท และการรับตำแหน่งดังกล่าวต้องได้รับอนุมัติจากคณะกรรมการบริษัท

เลขานุการบริษัท: คณะกรรมการบริษัทได้แต่งตั้งนายบรรพต กิตติกิจเลิศ ดำรงตำแหน่งเลขานุการบริษัท เพื่อทำหน้าที่ดูแลและจัดการการประชุมของคณะกรรมการบริษัทและคณะกรรมการชุดย่อยต่างๆ การประชุมผู้ถือหุ้น รวมทั้งจัดทำรายงานการประชุมคณะกรรมการ รายงานการประชุมผู้ถือหุ้น รายงานประจำปี และจัดเก็บเอกสารตามที่กฎหมายกำหนด นอกจากนี้ ยังช่วยให้คำแนะนำแก่คณะกรรมการบริษัทและผู้บริหารเกี่ยวกับกฎเกณฑ์ต่างๆ ที่เกี่ยวข้องกับการเป็นบริษัทจดทะเบียนในตลาดหลักทรัพย์แห่งประเทศไทย และการกำกับดูแลกิจการที่ดีของบริษัท

คณะกรรมการชุดย่อย

คณะกรรมการบริษัทได้แต่งตั้งคณะกรรมการชุดย่อยต่างๆ เพื่อช่วยคณะกรรมการพิจารณาก่อนการลงคะแนนและปฏิบัติหน้าที่เฉพาะเรื่อง และเสนอให้คณะกรรมการพิจารณาหรือรับทราบ โดยรายชื่อกรรมการ รวมถึงขอบเขตและอำนาจหน้าที่ของคณะกรรมการชุดย่อยต่างๆ ได้ระบุไว้ในหัวข้อ 8.1 โครงสร้างการจัดการ โดยคณะกรรมการชุดย่อย มีทั้งหมด 4 ชุด ดังนี้

1. **คณะกรรมการตรวจสอบ** มีหน้าที่ในการสอบทานรายงานทางการเงิน ระบบการควบคุมภายใน ระบบการตรวจสอบภายใน และระบบการบริหารความเสี่ยง รวมทั้งพิจารณาคัดเลือกและประสานงานกับผู้สอบบัญชีของบริษัท คณะกรรมการตรวจสอบประกอบด้วยกรรมการอิสระ 3 ท่าน คณะกรรมการตรวจสอบมีการประชุม 4 ครั้งในปี 2558 และได้รายงานผลการประชุมต่อคณะกรรมการบริษัท สำหรับรายละเอียดการเข้าร่วมประชุมของกรรมการแต่ละท่าน ได้ระบุไว้ในข้อ คำตอบแทนกรรมการ คณะกรรมการชุดย่อยและผู้บริหาร
2. **คณะกรรมการสรรหาและกำหนดค่าตอบแทน** ทำหน้าที่พิจารณาคัดเลือกและเสนอชื่อต่อกรรมการบริษัทเพื่อแต่งตั้งกรรมการบริษัทและกรรมการชุดย่อยต่างๆ ตลอดจนกำหนดค่าตอบแทนที่เหมาะสม คณะกรรมการสรรหาและกำหนดค่าตอบแทน ประกอบด้วยกรรมการอิสระ 1 ท่าน ทำหน้าที่ประธานคณะกรรมการสรรหาและกำหนดค่าตอบแทน และกรรมการที่ไม่ได้เป็นผู้บริหาร 2 ท่าน คณะกรรมการสรรหาและกำหนดค่าตอบแทนมีการประชุม 1 ครั้งในปี 2558 และได้รายงานผลการประชุมต่อคณะกรรมการบริษัท สำหรับรายละเอียดการเข้าร่วมประชุมของกรรมการแต่ละท่าน ได้ระบุไว้ในหัวข้อ คำตอบแทนกรรมการ คณะกรรมการชุดย่อยและผู้บริหาร
3. **คณะกรรมการอำนวยการโรงพยาบาลบำรุงราษฎร์ (Governing Board)** มีหน้าที่ดำเนินการเกี่ยวกับนโยบายการบริหารงานของโรงพยาบาล ส่งเสริมความปลอดภัยของผู้ป่วยและปรับปรุงการปฏิบัติงานให้ดีขึ้น และการให้บริการที่มีคุณภาพ คณะกรรมการอำนวยการโรงพยาบาลบำรุงราษฎร์ประกอบด้วยกรรมการบริษัท 2 ท่าน ผู้บริหาร 7 ท่าน แพทย์ 6 ท่าน ในปี 2558 คณะกรรมการอำนวยการโรงพยาบาลบำรุงราษฎร์มีการประชุม 6 ครั้ง
4. **คณะกรรมการการลงทุน** มีหน้าที่พิจารณาโครงการลงทุน เพื่อเสนอต่อคณะกรรมการบริษัทเพื่ออนุมัติ คณะกรรมการลงทุนประกอบด้วยกรรมการที่ไม่ได้เป็นผู้บริหาร 3 ท่าน กรรมการที่เป็นผู้บริหาร 2 ท่าน ในปี 2558 คณะกรรมการการลงทุนมีการประชุม 2 ครั้ง

บทบาท หน้าที่ และความรับผิดชอบของคณะกรรมการ

คณะกรรมการบริษัทมีความรับผิดชอบต่อผู้ถือหุ้นทุกคน ทั้งผู้ถือหุ้นรายใหญ่ และผู้ถือหุ้นรายย่อย เพื่อให้มั่นใจว่า บริษัทมีการดำเนินธุรกิจและการปฏิบัติในเรื่องการกำกับดูแลกิจการที่สอดคล้องกับวัตถุประสงค์และนโยบาย มีความรับผิดชอบในการปฏิบัติหน้าที่ด้วยความระมัดระวังรอบคอบ ความซื่อสัตย์สุจริต เพื่อให้เกิดประโยชน์สูงสุดแก่ผู้ถือหุ้น ภายใต้กรอบของจริยธรรมธุรกิจ โดยคำนึงถึงผลประโยชน์ของผู้มีส่วนได้เสียทุกราย และภายใต้กฎหมาย วัตถุประสงค์ และข้อบังคับของบริษัท ดังนั้นคณะกรรมการบริษัทมีหน้าที่และความรับผิดชอบดังที่ได้ระบุไว้ในข้อ โครงสร้างการจัดการ

ระบบการควบคุมและการตรวจสอบภายใน: บริษัทได้ให้ความสำคัญกับระบบการควบคุมภายในและการตรวจสอบภายใน โดยได้จัดตั้งหน่วยงานตรวจสอบภายใน ซึ่งมีวัตถุประสงค์หลักเพื่อสนับสนุนและส่งเสริมให้มีระบบการควบคุมภายในที่ดีภายในองค์กร เพื่อลดความเสี่ยงในการดำเนินงาน และเพื่อให้มีคุณภาพในระบบงานและในการปฏิบัติงาน โดยมุ่งเน้นถึงควมมีประสิทธิภาพ ประสิทธิภาพ และมีการใช้จ่ายอย่างระมัดระวัง สมประโยชน์ และรวมถึงการปฏิบัติงานเพื่อให้เป็นไปตามนโยบายของผู้บริหาร

เพื่อให้แน่ใจว่าหน่วยงานตรวจสอบภายในมีการทำงานที่เป็นอิสระ และมีการถ่วงดุลอำนาจ หน่วยงานตรวจสอบภายในมีหน้าที่รายงานผลการดำเนินงานโดยตรงต่อคณะกรรมการตรวจสอบ

ความขัดแย้งทางผลประโยชน์: เพื่อป้องกันปัญหาความขัดแย้งของผลประโยชน์ คณะกรรมการมีการพิจารณารายการที่อาจมีความขัดแย้งทางผลประโยชน์ และรายการที่เกี่ยวข้องกันอย่างรอบคอบ เป็นธรรม และโปร่งใส และมีการปฏิบัติตามหลักเกณฑ์ของ ตลาดหลักทรัพย์แห่งประเทศไทยและสำนักงานคณะกรรมการกำกับหลักทรัพย์และตลาดหลักทรัพย์ โดยมีราคาและเงื่อนไขเสมือนการทำรายการกับบุคคลภายนอก และได้เปิดเผยรายละเอียด มูลค่ารายการ คู่สัญญา เหตุผลความจำเป็นไว้ในงบการเงิน รายงานประจำปี และแบบ 56-1 แล้ว

การประชุมคณะกรรมการบริษัท

การประชุมคณะกรรมการบริษัทถือเป็นหน้าที่สำคัญของกรรมการบริษัทที่จะต้องเข้าร่วมประชุมอย่างสม่ำเสมอ เพื่อรับทราบและร่วมตัดสินใจในการดำเนินธุรกิจของบริษัท โดยในแต่ละปี บริษัทกำหนดให้มีการจัดประชุมคณะกรรมการโดยปกติทุกไตรมาส รวมปีละ 4 ครั้ง โดยมีการกำหนดวันประชุมล่วงหน้าตลอดทั้งปี และอาจมีการจัดประชุมครั้งพิเศษเพิ่มเติมตามความจำเป็นเพื่อพิจารณาเรื่องที่มีความสำคัญเร่งด่วน ในปี 2558 ได้มีการประชุมคณะกรรมการจำนวน 5 ครั้ง โดยรายละเอียดการเข้าร่วมประชุมของกรรมการแต่ละท่านอยู่ในหัวข้อ คำตอบแทนกรรมการ คณะกรรมการชุดย่อยและผู้บริหาร

ในการประชุมแต่ละครั้ง จะมีการกำหนดวาระการประชุมล่วงหน้าไว้อย่างชัดเจน โดยประธานกรรมการและกรรมการผู้จัดการเป็นผู้ร่วมกำหนดวาระการประชุมและพิจารณาเรื่องเข้าสู่วาระการประชุมคณะกรรมการบริษัท และเปิดโอกาสให้กรรมการแต่ละท่านสามารถเสนอเรื่องต่างๆ เพื่อเข้ารับการพิจารณาเป็นวาระการประชุมได้ เลขานุการบริษัทเป็นผู้จัดทำหนังสือเชิญประชุมพร้อมวาระการประชุมและเอกสารต่างๆ ส่งให้คณะกรรมการก่อนการประชุมล่วงหน้าอย่างน้อย 7 วัน เพื่อให้กรรมการได้มีเวลาศึกษาหาข้อมูลอย่างเพียงพอก่อนเข้าร่วมประชุม

โดยปกติการประชุมจะใช้เวลาประมาณ 2 ชั่วโมง และในการพิจารณาเรื่องต่างๆ ประธานในที่ประชุมได้จัดสรรเวลาอย่างเพียงพอให้ผู้บริหารระดับสูงจะนำเสนอรายละเอียดของวาระให้ชัดเจนและมากพอที่คณะกรรมการจะอภิปรายประเด็นต่างๆ ได้อย่างรอบคอบ และได้เปิดโอกาสให้กรรมการได้แสดงความคิดเห็นอย่างอิสระ ในการลงมติในที่ประชุมคณะกรรมการบริษัทจะถือมติของเสียงข้างมาก โดยกรรมการหนึ่งท่านมีหนึ่งเสียง และกรรมการที่มีส่วนได้เสียจะไม่เข้าร่วมประชุม และ/หรือไม่ใช้สิทธิออกเสียงลงคะแนนในเรื่องนั้น หากคะแนนเสียงเท่ากัน ประธานในที่ประชุมจะออกเสียงเพิ่มขึ้นอีกหนึ่งเสียงเป็นเสียงชี้ขาด นอกจากนี้ ผู้บริหารระดับสูงจะได้รับเชิญเข้าร่วมประชุมด้วยเพื่อให้ข้อมูลที่เป็นประโยชน์ รวมทั้งรับทราบนโยบายโดยตรงจากคณะกรรมการบริษัท เพื่อให้สามารถนำไปปฏิบัติงานได้อย่างมีประสิทธิภาพ

เมื่อสิ้นสุดการประชุม เลขานุการบริษัทจะเป็นผู้ที่มีหน้าที่จัดทำรายงานการประชุมและจัดส่งให้ที่ประชุมกรรมการรับรองความถูกต้องในครั้งถัดไป ทั้งนี้ กรรมการบริษัทสามารถแสดงความคิดเห็น ข้อแก้ไข เพิ่มเติมรายงานการประชุมให้มีความละเอียดถูกต้องมากที่สุด และเลขานุการบริษัทเป็นผู้จัดเก็บรายงานการประชุมที่ได้รับการรับรองจากที่ประชุมและลงลายมือชื่อโดยประธานกรรมการบริษัทเพื่อรับรองความถูกต้องแล้ว ทั้งเอกสารต้นฉบับและเอกสารอิเล็กทรอนิกส์ พร้อมกับเอกสารประกอบการประชุมอย่างครบถ้วน เพื่อให้คณะกรรมการและผู้ที่เกี่ยวข้องตรวจสอบและอ้างอิงได้

คำตอบแทนคณะกรรมการบริษัทและผู้บริหาร

บริษัทมีการพิจารณาคำตอบแทนที่เหมาะสมให้แก่คณะกรรมการและผู้บริหาร โดยได้มีการเสนออนุมัติต่อที่ประชุมผู้ถือหุ้นเพื่อจ่ายคำตอบแทนให้แก่คณะกรรมการบริษัท ซึ่งอยู่ในรูปแบบของคำตอบแทนรายปี และเบี้ยประชุมรายครั้ง โดยจำนวนเงินที่จ่ายจะพิจารณาเปรียบเทียบกับค่าตอบแทนกรรมการของบริษัทที่มีขนาดใกล้เคียงกัน และอยู่ในอุตสาหกรรมเดียวกันในตลาดหลักทรัพย์แห่งประเทศไทย ส่วนคณะกรรมการชุดย่อย ได้รับผลตอบแทนในรูปแบบของเบี้ยประชุมรายครั้งอย่างเดียว

คำตอบแทนผู้บริหาร อยู่ในรูปของเงินเดือนและโบนัส และขึ้นอยู่กับหน้าที่ความรับผิดชอบ ผลการปฏิบัติงานของผู้บริหารแต่ละท่าน ประกอบกับผลการดำเนินงานของบริษัท

สำหรับรายละเอียดคำตอบแทนกรรมการบริษัทปี 2558 ซึ่งได้รับอนุมัติจากที่ประชุม ผู้ถือหุ้น บริษัทได้เปิดเผยจำนวนเงินเป็นรายบุคคลและได้เปิดเผยคำตอบแทนรวมของผู้บริหาร ในหัวข้อ คำตอบแทนกรรมการ คณะกรรมการชุดย่อยและผู้บริหาร และในรายงานประจำปี

การพัฒนากรรมการและผู้บริหาร

บริษัทได้จัดทำคู่มือกรรมการบริษัท โดยได้รวบรวมสรุปกฎหมาย กฎเกณฑ์ ข้อบังคับที่เกี่ยวข้องกับกรรมการบริษัท เพื่อให้กรรมการทราบถึงบทบาทหน้าที่ หลักการ และแนวปฏิบัติในการดำรงตำแหน่งกรรมการบริษัททั้งหมด โดยสำหรับกรรมการเข้าใหม่ บริษัทได้มีการชี้แจงข้อมูลที่เป็นประโยชน์ต่อการปฏิบัติหน้าที่ให้แก่กรรมการ ซึ่งรวมถึงข้อมูลเกี่ยวกับลักษณะของธุรกิจ แนวทางการดำเนินธุรกิจของบริษัท และคู่มือกรรมการบริษัท

นอกจากนี้ บริษัทได้สนับสนุนโครงการการพัฒนากรรมการและผู้บริหารระดับต่างๆ อย่างสม่ำเสมอ เช่น การฝึกอบรมและการสัมมนา ซึ่งจัดโดยสมาคมส่งเสริมสถาบันกรรมการบริษัทไทย ตลาดหลักทรัพย์แห่งประเทศไทย สำนักงานคณะกรรมการกำกับหลักทรัพย์และตลาดหลักทรัพย์ เป็นต้น

กรรมการส่วนใหญ่จำนวน 9 คน ได้ผ่านการฝึกอบรมหลักสูตร การเป็นกรรมการบริษัทจากสมาคมส่งเสริมสถาบันกรรมการบริษัทไทย ดังต่อไปนี้

	หลักสูตร Chairman	หลักสูตร Director Certification Program (DCP)	หลักสูตร Director Accreditation Program (DAP)	หลักสูตร Audit Committee Program (ACP)	หลักสูตร Role of Compensation Committee (RCC)	หลักสูตร Role of the Nomination and Governance Committee (RNG)
นายชัย โสภณพนิช	/	/				
นางลินดา ลีสหะปัญญา		/				
นายแพทย์นำ ตันธุนิตย์			/			
นายทอง โท			/			
นางสาวโสภาวดี อุดตโมบล	/		/	/		
นายสรดิษ วิญญรัตน์			/			
นายปริญญา จิราธิวัฒน์	/	/	/	/		
ดร. สุวรรณ วลัยเสถียร			/			
นางอรุณี เกษตระทัต			/		/	/



การควบคุมภายใน

และการบริหารจัดการความเสี่ยง

การควบคุมภายในและการบริหารจัดการความเสี่ยง

บริษัท โรงพยาบาลบำรุงราษฎร์ จำกัด (มหาชน) ได้ให้ความสำคัญกับระบบการควบคุมภายใน ระบบการตรวจสอบภายใน และระบบการจัดการความเสี่ยงอย่างต่อเนื่อง โดยคณะกรรมการบริษัทฯ ได้กำกับดูแลและมอบหมายให้คณะกรรมการตรวจสอบทำหน้าที่สอบทานให้บริษัทมีระบบที่เหมาะสมและมีประสิทธิผล เนื่องด้วยมีความตระหนักว่า ระบบที่ดีจะสามารถช่วยลดความเสี่ยงทางธุรกิจและความเสี่ยงในกระบวนการปฏิบัติงานให้อยู่ในระดับที่ยอมรับได้ และช่วยให้สามารถค้นพบข้อบกพร่องที่เกิดขึ้นได้ภายในเวลาที่เหมาะสม อีกทั้งสามารถช่วยให้รายงานทางการเงินของบริษัท ถูกต้องน่าเชื่อถือ และช่วยให้การดำเนินงานของบริษัทบรรลุเป้าหมายที่กำหนดไว้

ส่วนที่ 1 สภาพแวดล้อมการควบคุม (Control Environment)

บริษัทได้กำหนดวิสัยทัศน์ พันธกิจ และนโยบายการดำเนินธุรกิจ โดยให้ความสำคัญกับความซื่อสัตย์และจริยธรรม โดยได้แสดงเจตนารมณ์เป็นแนวร่วมปฏิบัติ (Collective Action Codition) ของภาคเอกชนไทยในการต่อต้านการทุจริต รวมทั้งมีการกำหนดเป้าหมายการดำเนินธุรกิจอย่างชัดเจนทั้งในระยะสั้นและระยะยาว และมีการให้ผลประโยชน์ตอบแทนแก่พนักงานตามความสามารถในการดำเนินงานให้บรรลุเป้าหมายนั้น นอกจากนี้ ยังมีการจัดโครงสร้างองค์กรและการกำหนดระเบียบวิธีปฏิบัติงานที่ช่วยให้การบริหารงานมีความรัดกุมและสามารถป้องกันการนำทรัพย์สินของบริษัทไปใช้โดยมิชอบได้ ยิ่งไปกว่านั้น ฝ่ายบริหารยังได้พัฒนาและปรับปรุงคุณภาพการบริหารงานอย่างต่อเนื่องจนเป็นที่ยอมรับจากหลายองค์กร และทำให้บริษัทเป็นโรงพยาบาลแห่งแรกในเอเชียที่ได้รับการรับรองคุณภาพโรงพยาบาลระดับสากล (JCI) ตามมาตรฐานการรับรองของสหรัฐอเมริกา ตั้งแต่ปี 2545 และได้รับการรับรองฯ ต่อเนื่องในปี 2548, 2551, 2554 และล่าสุด 2557 รวมทั้งยังได้รับรางวัลสถานประกอบการดีเด่นด้านแรงงานสัมพันธ์และสวัสดิการแรงงานจากกระทรวงแรงงาน ประเภทสถานประกอบการกิจการขนาดใหญ่ ที่ไม่มีสหภาพแรงงาน ในปี 2552 - 2558 จากลักษณะขององค์กรที่กล่าวมา จึงถือได้ว่าบริษัทมีโครงสร้างองค์กรและสภาพแวดล้อมที่ดีซึ่งเป็นรากฐานที่สำคัญของระบบการควบคุมภายในที่มีประสิทธิผล

ส่วนที่ 2 การประเมินความเสี่ยง (Risk Assessment)

บริษัทได้ทำการประเมินปัจจัยความเสี่ยงในการประกอบธุรกิจอย่างสม่ำเสมอ โดยพิจารณาสภาพทางเศรษฐกิจและการเมือง สถานะการแข่งขัน ตลาดแรงงาน และภัยธรรมชาติ ซึ่งเป็นปัจจัยภายนอก และได้ประเมินปัจจัยภายในองค์กร โดยเฉพาะอย่างยิ่งความเสี่ยงด้านการให้บริการทางการแพทย์ ซึ่งอาจก่อให้เกิดข้อพิพาททางกฎหมายที่อาจส่งผลกระทบต่อองค์กรอย่างมีนัยสำคัญ นอกจากนี้ บริษัทได้กำหนดมาตรการบริหารความเสี่ยงเพื่อรองรับการเกิดอุทกภัย โดยมอบหมายให้ฝ่ายบริหารจัดการแผนการดำเนินธุรกิจอย่างต่อเนื่อง (Business Continuity Plan) รวมทั้งได้มีการกำหนดนโยบายการบริหารงานโรงพยาบาล (Hospital Administrative Policy) ในเรื่องการประเมินความเสี่ยงด้านความปลอดภัยและสิ่งแวดล้อม (Safety and Environment Risk Assessment) ไว้อีกด้วย ดังนั้น จึงถือได้ว่าบริษัทมีการบริหารความเสี่ยงที่มีประสิทธิผลเพียงพอที่จะช่วยลดความเสี่ยงในการดำเนินธุรกิจให้อยู่ระดับที่ยอมรับได้

ส่วนที่ 3 มาตรการควบคุม (Control Activities)

บริษัทมีการกำหนดอำนาจและระดับการอนุมัติรายการตามลักษณะและมูลค่าของรายการ ในกรณีที่บริษัทเข้าทำรายการที่เกี่ยวข้องกันหรือรายการที่อาจมีความขัดแย้งทางผลประโยชน์ คณะกรรมการตรวจสอบมีหน้าที่พิจารณาความจำเป็นและความสมเหตุสมผลของรายการดังกล่าว และต้องได้รับการอนุมัติจากฝ่ายบริหาร คณะกรรมการบริษัทหรือผู้ถือหุ้น แล้วแต่กรณี โดยที่ผู้มีส่วนได้เสียในการทำรายการดังกล่าว ไม่มีสิทธิออกเสียงในการพิจารณาอนุมัติรายการ นอกจากนี้ บริษัทยังมีการติดตามดูแลการดำเนินงานของบริษัทย่อยหรือบริษัทร่วมอย่างสม่ำเสมอ โดยการมอบหมายให้กรรมการหรือผู้บริหารของบริษัทเข้าไปดำรงตำแหน่งกรรมการในบริษัทย่อยหรือบริษัทร่วมดังกล่าว ทั้งนี้ ในปี 2558 บริษัทมีการทำรายการกับบุคคลหรือกิจการที่เกี่ยวข้องกันตามหลักเกณฑ์ วิธีการ และเงื่อนไขที่กฎหมายกำหนด ภายใต้นโยบายการกำกับดูแลกิจการที่ดี โดยถือเสมือนเป็นรายการที่กระทำกับบุคคลภายนอก และคำนึงถึงประโยชน์สูงสุดของบริษัทเป็นสำคัญ

ส่วนที่ 4 ระบบสารสนเทศและการสื่อสารข้อมูล (Information & Communication)

บริษัทมีการรายงานทางการเงินโดยใช้นโยบายบัญชีที่มีความเหมาะสมกับลักษณะการประกอบธุรกิจของบริษัทและเป็นไปตามหลักการบัญชีที่รับรองทั่วไป รวมทั้งได้ใช้มาตรฐานการรายงานทางการเงินระหว่างประเทศหรือ International Financial Reporting Standards (IFRS) ซึ่งมีผลบังคับใช้ในปี 2554 โดยได้ดำเนินการจัดเตรียมข้อมูลและระบบสารสนเทศเพื่อรองรับการรายงานทางการเงินตามมาตรฐานดังกล่าว นอกจากนี้ บริษัทยังมีการรายงานข้อมูลที่สำคัญต่าง ๆ ต่อคณะกรรมการบริษัทอย่างเพียงพอต่อการตัดสินใจ

ส่วนที่ 5 ระบบการติดตาม (Monitoring Activities)

บริษัทได้จัดตั้งฝ่ายตรวจสอบภายในองค์กรโดยขึ้นตรงต่อคณะกรรมการตรวจสอบเพื่อให้มีความเป็นอิสระในการปฏิบัติงาน โดยหัวหน้าหน่วยงานตรวจสอบภายในองค์กร มีหน้าที่และคุณสมบัติตามที่ปรากฏในเอกสารแนบ 3 และมีวัตถุประสงค์ในการตรวจสอบ (Audit Objectives) เพื่อให้มีความเชื่อมั่นในเรื่องต่างๆ ดังนี้

- การปฏิบัติงานในกระบวนการต่างๆ ภายในองค์กร (Operations) มีประสิทธิภาพและประสิทธิผลเพียงพอที่จะทำให้การปฏิบัติงานบรรลุวัตถุประสงค์ขององค์กรหรือไม่
- กระบวนการรายงานทางการเงิน (Financial Reporting) มีการควบคุมภายในที่เพียงพอและเหมาะสมจะทำให้ข้อมูลทางการเงินมีความน่าเชื่อถือหรือไม่
- กระบวนการควบคุมทางการบริหารมีประสิทธิผลเพียงพอที่จะทำให้มีการปฏิบัติตามกฎหมายและข้อกำหนดต่างๆ รวมถึงนโยบายและระเบียบปฏิบัติขององค์กร (Compliance) อย่างเหมาะสมหรือไม่
- การควบคุมภายในสำหรับกระบวนการปฏิบัติงานใดๆ ที่เกี่ยวข้องกับความปลอดภัยของผู้ป่วย (Patient Safety) มีประสิทธิผลเพียงพอหรือไม่

นอกจากนี้ บริษัทยังมีการมอบหมายให้ผู้ตรวจสอบภายในดำเนินการตรวจสอบโดยไม่ชักช้า ในกรณีที่สงสัยว่ามีเหตุการณ์ทุจริต มีการปฏิบัติที่ฝ่าฝืนกฎหมาย และมีการกระทำที่ผิดปกตินั้น ซึ่งอาจกระทบต่อชื่อเสียงและฐานะการเงินของบริษัทอย่างมีนัยสำคัญ และยังสามารถมอบหมายให้หน่วยงานที่เกี่ยวข้องพิจารณากำหนดแนวทางพัฒนาปรับปรุงระบบการทำงานตามข้อเสนอแนะของผู้ตรวจสอบภายใน และข้อเสนอแนะของผู้สอบบัญชีในหนังสือของผู้สอบบัญชีถึงฝ่ายบริหาร (Management Letter) อีกด้วย

รายการระหว่างกัน



นํ้าประปา

ชื่อบริษัท ที่เกี่ยวข้องกัน	ลักษณะความสัมพันธ์ ของผู้ทำการ ระหว่างกัน	ลักษณะรายการ	มูลค่ารายการ (ล้านบาท)		นโยบายราคา	ความสมเหตุสมผลและ ความจำเป็นของรายการ ระหว่างกัน
			สำหรับปีสิ้นสุด 31 ธ.ค. 2558	สำหรับปีสิ้นสุด 31 ธ.ค. 2557		
บริษัท กรุงเทพ ประกันภัย จำกัด (มหาชน) (BK)	มีการรวมรวม และเป็น ผู้ถือหุ้นใหญ่ของบริษัทโดย ณ วันที่ 31 ธันวาคม 2558 BK ถือหุ้นในบริษัท ร้อยละ 14.62 (31 ธันวาคม 2557: ร้อยละ 14.62)	เงินกู้ยืม	200.0	200.0	มูลค่าหุ้นกู้ที่เสนอขายต่อหน่วยให้กับ BK รวมถึงอัตราดอกเบี้ยของหุ้นกู้เป็นมูลค่า เดียวกันกับที่บริษัทได้เสนอขายต่อผู้จองซื้อ หุ้นกู้ของบริษัทหลายอันๆ	คณะกรรมการตรวจสอบเห็นว่า เป็นรายการที่สมเหตุสมผล และผ่าน การอนุมัติจากคณะกรรมการบริษัท และผู้ถือหุ้นแล้ว
		- บริษัทออกและเสนอขายหุ้นกู้ของ บริษัท โรงพยาบาลบำรุงราษฎร์ จำกัด (มหาชน) ครั้งที่ 1/2554 ชุด ที่ 1 ครบกำหนดได้ก่อนปี พ.ศ. 2559 จำนวน 100,000 หน่วย มูลค่าหน่วยละ 1,000 บาท ที่อัตราดอกเบี้ยร้อยละ 4.13 ("หุ้นกู้ชุดที่ 1") และหุ้นกู้ ของ บริษัท โรงพยาบาลบำรุงราษฎร์ จำกัด (มหาชน) ครั้งที่ 1/2554 ชุดที่ 2 ครบ กำหนดได้ก่อนปี พ.ศ. 2561 จำนวน 100,000 หน่วย มูลค่าหน่วยละ 1,000 บาท ที่อัตราดอกเบี้ยร้อยละ 4.59 ให้แก่ BK	14.3	15.1		
		รายได้				
		- รายได้ค่าบริการรักษายาบาลรับ จาก BK	34.9	32.4	BK เป็นผู้ให้บริการในด้านประกันภัยที่บริษัท และบริษัทย่อยได้ใช้บริการมาโดยตลอด และ ค่าบริการที่บริษัทและบริษัทย่อยจ่ายแก่ BK เป็น ราคาที่ BK ให้บริการแก่ลูกค้าโดยทั่วไป	คณะกรรมการตรวจสอบเห็นว่า เป็นรายการที่สมเหตุสมผลและ เป็นไปตามปกติธุรกิจของบริษัท
		ค่าใช้จ่าย				
		- ค่าเบี้ยประกันภัยที่บริษัทและบริษัท ย่อยจ่ายแก่ BK				

ชื่อบริษัท ที่เกี่ยวข้องกัน	ลักษณะความสัมพันธ์ ของผู้ทำรายการ ระหว่างกัน	มูลค่ารายการ (ล้านบาท)		นโยบายราคา	ความสมเหตุสมผลและ ความจำเป็นของรายการ ระหว่างกัน
		สำหรับปีสิ้นสุด 31 ธ.ค. 2558	สำหรับปีสิ้นสุด 31 ธ.ค. 2557		
ดอกเบี้ยจ่าย					
	- ดอกเบี้ยจ่ายสำหรับหุ้นกู้ของบริษัท โรงพยาบาลบำรุงราษฎร์ จำกัด (มหาชน) ครั้งที่ 1/2554 ชุดที่ 1 ครบ กำหนดไถ่ถอนปี พ.ศ. 2559 จำนวน 100,000 หน่วย มูลค่าหน่วยละ 1,000 บาท ที่อัตราดอกเบี้ยร้อยละ 4.13 ("หุ้นกู้ชุดที่ 1") และหุ้นกู้ ของ บริษัท โรงพยาบาลบำรุงราษฎร์ จำกัด (มหาชน) ครั้งที่ 1/2554 ชุดที่ 2 ครบ กำหนดไถ่ถอนปี พ.ศ. 2561 จำนวน 100,000 หน่วย มูลค่าหน่วยละ 1,000 บาท ที่อัตราดอกเบี้ยร้อยละ 4.59	8.7	8.7	อัตราดอกเบี้ยคงที่ตามเงื่อนไขและข้อกำหนด ของหุ้นกู้ ในอัตราร้อยละ 4.13 และ 4.59 ต่อปี	คณะกรรมการตรวจสอบเห็นว่า เป็น รายการที่สมเหตุสมผล และผ่าน การอนุมัติจากคณะกรรมการบริษัท และผู้ถือหุ้นแล้ว
บริษัท กรุงเทพ ประกันชีวิต จำกัด (มหาชน) (BLA)	กรรมการร่วม	เงินกู้ยืม		มูลค่าหุ้นกู้ที่เสนอขายต่อหน่วยให้กับ BLA รวมถึงอัตราดอกเบี้ยของหุ้นกู้ เป็นมูลค่า เดียวกันกับที่บริษัทได้เสนอขายต่อผู้จองซื้อ หุ้นกู้ของบริษัทรายอื่น ๆ	คณะกรรมการตรวจสอบเห็นว่าเป็น รายการที่สมเหตุสมผล และผ่าน การอนุมัติจากคณะกรรมการบริษัท และผู้ถือหุ้นแล้ว
		- บริษัทออกและเสนอขายหุ้นกู้ของ บริษัท โรงพยาบาลบำรุงราษฎร์ จำกัด (มหาชน) ครั้งที่ 1/2554 ชุด ที่ 3 ครบกำหนดไถ่ถอนปี พ.ศ. 2564 จำนวน 755,000 หน่วย มูลค่าหน่วย ละ 1,000 บาท ที่อัตราดอกเบี้ยร้อยละ ละ 4.97			
รายได้		13.3	14.9	เป็นการดำเนินงานตามปกติธุรกิจของบริษัท โดยใช้ราคาและผลตอบแทนปกติตามที่บริษัท ให้บริการแก่ลูกค้าโดยทั่วไป	คณะกรรมการตรวจสอบเห็นว่าเป็น รายการที่สมเหตุสมผลและเป็นไป ตามปกติธุรกิจของบริษัท

ชื่อบริษัท ที่เกี่ยวข้องกัน	ลักษณะความสัมพันธ์ ของผู้ทำการ ระหว่างกัน	ลักษณะรายการ	มูลค่ารายการ (ล้านบาท)		นโยบายราคา	ความสมดุลผลประโยชน์ ความจำเป็นของรายการ ระหว่างกัน
			สำหรับปีสิ้นสุด 31 ธ.ค. 2558	สำหรับปีสิ้นสุด 31 ธ.ค. 2557		
ธนาคารกรุงเทพ จำกัด (มหาชน) (BBL)	ผู้บริหารร่วม	<u>ดอกเบี้ยจ่าย</u>	37.5	37.5	อัตราดอกเบี้ยคงที่ตามเงื่อนไขและข้อกำหนด ของหุ้นกู้ ในอัตราร้อยละ 4.97 ต่อปี	คณะกรรมการตรวจสอบเห็นว่า เป็นรายการที่สมดุลผลประโยชน์ และผ่าน การอนุมัติจากคณะกรรมการบริษัท และผู้ถือหุ้นแล้ว
		- ดอกเบี้ยจ่ายสำหรับหุ้นกู้ของ บริษัท โรงพยาบาลบำรุงราษฎร์ จำกัด (มหาชน) ครั้งที่ 1/2554 ชุดที่ 3 ครบ กำหนดได้ก่อนปี พ.ศ. 2564 จำนวน 755,000 หน่วยๆ ละ 1,000 บาท				
		<u>เงินฝากธนาคาร</u>	2.3	1.8	อัตราดอกเบี้ยตามอัตราตลาด	
		- เงินฝากประจำที่เกิน 3 เดือน				
		<u>หุ้นกู้แปลงสภาพ</u>	300.0	300.0	อัตราดอกเบี้ยร้อยละ 2.5 ต่อปีในปีที่ 1-4 ร้อย ละ 5 ต่อปีในปีที่ 5 - 8 และร้อยละ 10 ต่อปี ในปีที่ 9 - 12 จ่ายชำระทุก 6 เดือน โดยขยาย ระยะเวลาออกไปอีก 5 ปี ครบกำหนดวันที่ 23 สิงหาคม 2560 และอีก 10 ปี ครบกำหนดวันที่ 23 สิงหาคม 2570	คณะกรรมการตรวจสอบเห็นว่า เป็นรายการที่สมดุลผลประโยชน์ และผ่าน การอนุมัติจากคณะกรรมการบริษัท และผู้ถือหุ้นแล้ว
		- หุ้นกู้แปลงสภาพมีประกันบางส่วน ระยะเวลาชำระคืน 12 ปี				
		<u>หุ้นกู้แปลงสภาพ</u>	250.0	250.0	อัตราดอกเบี้ยร้อยละ 1.0 ต่อปี จ่ายชำระทุก 6 เดือน โดยขยายระยะเวลาออกไปอีก 5 ปี ครบ กำหนดวันที่ 23 สิงหาคม 2560 และอีก 10 ปี ครบกำหนดวันที่ 23 สิงหาคม 2570	
		- หุ้นกู้แปลงสภาพมีประกันบางส่วน ระยะเวลาชำระคืน 12 ปี				
		<u>รายได้</u>	30.3	32.0	เป็นการดำเนินงานตามปกติธุรกิจของบริษัท โดยใช้ราคาและผลตอบแทนปกติตามที่บริษัท ให้บริการแก่ลูกค้าโดยทั่วไป	คณะกรรมการตรวจสอบเห็นว่า เป็นรายการที่สมดุลผลประโยชน์ และผ่าน การอนุมัติจากคณะกรรมการบริษัท และผู้ถือหุ้นแล้ว
		- รายได้ค่าบริการการรักษาพยาบาล รับจาก BBL				

ชื่อบริษัท ที่เกี่ยวข้องกัน	ลักษณะความสัมพันธ์ ของผู้ทำรายการ ระหว่างกัน	ลักษณะรายการ	มูลค่ารายการ (ล้านบาท)		นโยบายราคา	ความสมเหตุสมผลและ ความจำเป็นของรายการ ระหว่างกัน
			สำหรับปีสิ้นสุด 31 ธ.ค. 2558	สำหรับปีสิ้นสุด 31 ธ.ค. 2557		
		- รายได้ค่าเช่าพื้นที่ของธนาคาร กรุงเทพสาขาโรงพยาบาล บำรุงราษฎร์	2.4	2.2	เรียกเก็บตามราคาและผลตอบแทนปกติตามที่ บริษัทให้บริการแก่ลูกค้าโดยทั่วไป	คณะกรรมการตรวจสอบเห็นว่าเป็น รายการที่สมเหตุสมผลและเป็นไป ตามปกติธุรกิจของบริษัท
		- ดอกเบี้ยรับจากเงินฝากธนาคาร	46.9	23.2	อัตราดอกเบี้ยตามอัตราตลาด	คณะกรรมการตรวจสอบเห็นว่าเป็น รายการที่สมเหตุสมผลและเป็นไป ตามปกติธุรกิจของบริษัท
		<u>ค่าใช้จ่าย</u> - ค่าธรรมเนียมการใช้บัตรเครดิตที่ บริษัทจ่ายให้แก่ BBL	120.9	112.6	BBL เป็นผู้ให้บริการด้านบัตรเครดิตที่บริษัท ใช้บริการมาโดยตลอด โดยบริษัทได้ลงทุน ในสาธารณูปโภคต่างๆ เพื่อใช้ประโยชน์จาก ระบบการรับชำระเงินผ่านบัตรเครดิตอย่างมี ประสิทธิภาพ โดยราคาที่บริษัทจ่ายชำระแก่ BBL เป็นราคาที่สามารถเปรียบเทียบได้กับราคา ตลาดโดยทั่วไป	คณะกรรมการตรวจสอบเห็นว่า เป็นรายการที่สมเหตุสมผลและเป็นไป ตามปกติธุรกิจของบริษัท
		- ค่าดอกเบี้ยหุ้นกู้แปลงสภาพ จ่าย BBL	32.5	32.5	บริษัทได้จ่ายดอกเบี้ยหุ้นกู้แปลงสภาพ จำนวน เงินต้น 550 ล้านบาท โดยอัตราดอกเบี้ยเป็นไป ตามสัญญาการปรับโครงสร้างหนี้	คณะกรรมการตรวจสอบเห็นว่าเป็น รายการที่สมเหตุสมผล และผ่าน การอนุมัติจากคณะกรรมการบริษัท และผู้ถือหุ้นแล้ว
		<u>ค่าใช้จ่าย</u> - ค่าที่ปรึกษากฎหมายจ่ายให้บริษัท ที่ปรึกษาไทย จำกัด	2.4	0.6	บริษัทได้จ่ายค่าใช้จ่ายเป็นอัตราคงที่ต่อ ชั่วโมง ซึ่งเป็นอัตราผลตอบแทนปกติที่ บริษัท ที่ปรึกษาไทย จำกัด เรียกชำระ จากลูกค้าโดยทั่วไป	คณะกรรมการตรวจสอบเห็นว่าเป็น รายการที่สมเหตุสมผลและเป็นไป ตามปกติธุรกิจของบริษัท
บริษัท ที่ปรึกษาไทย จำกัด	กรรมการร่วม					

ชื่อบริษัท ที่เกี่ยวข้องกัน	ลักษณะความสัมพันธ์ ของผู้ทำรายการ ระหว่างกัน	ลักษณะรายการ	มูลค่ารายการ (ล้านบาท)		นโยบายราคา	ความสมเหตุสมผลและ ความจำเป็นของรายการ ระหว่างกัน
			สำหรับปีสิ้นสุด 31 ธ.ค. 2568	สำหรับปีสิ้นสุด 31 ธ.ค. 2567		
บริษัท บำรุงราษฎร์ อินเตอร์เนชั่นแนล จำกัด (BIL)	บริษัทร่วมที่บริษัทถือหุ้น ณ วันที่ 31 ธันวาคม 2568 ร้อยละ 31.5 (31 ธันวาคม 2567: ร้อยละ 31.5) และ มีการรวมการร่วม	รายได้	0.05	0.18	บริษัทคิดค่าที่ปรึกษาในการบริหารงานโรง พยาบาลโดยมีความสัมพันธ์กับต้นทุนทรัพยากร ที่เกิดขึ้นจริง	คณะกรรมการตรวจสอบเห็นว่า เป็น รายการที่สมเหตุสมผลและเป็นไป ตามปกติธุรกิจของบริษัท
		- รายได้ค่าที่ปรึกษาในการบริหาร งานโรงพยาบาล จาก BIL				
มูลนิธิโรงพยาบาล บำรุงราษฎร์ (BHF)	กรรมการร่วม	ดอกเบี้ยจ่าย	2.5	2.8	คิดอัตราดอกเบี้ยเงินฝากประจำ 1 ปี อ้างอิงจากธนาคารพาณิชย์ในประเทศแห่งหนึ่ง และมีกำหนดชำระคืนเมื่อทวงถาม	คณะกรรมการตรวจสอบเห็นว่า เป็น รายการที่สมเหตุสมผลและเป็นไป ตามปกติธุรกิจของบริษัท
		- ดอกเบี้ยจ่ายสำหรับเงินกู้ยืม ระยะยาว 176.4 ล้านบาท				
มูลนิธิโรงพยาบาล บำรุงราษฎร์ (BHF)		รายได้	29.2	31.9	เป็นการดำเนินงานตามปกติธุรกิจของบริษัท โดยใช้ราคาและผลตอบแทนปกติตามที่บริษัท ให้บริการแก่ลูกค้าโดยทั่วไป	คณะกรรมการตรวจสอบเห็นว่า เป็น รายการที่สมเหตุสมผลและเป็นไป ตามปกติธุรกิจของบริษัท
		- รายได้ค่าบริการรักษายาบาล รับจาก BHF				
		- รายได้ค่าใช้ทรัพยากรอื่นๆ	0.8	0.7	บริษัทคิดค่าใช้ทรัพยากรโดยมีความสัมพันธ์กับ ต้นทุนทรัพยากรที่เกิดขึ้นจริง	คณะกรรมการตรวจสอบเห็นว่า เป็น รายการที่สมเหตุสมผลและเป็นไป ตามปกติธุรกิจของบริษัท
		ค่าใช้จ่าย	24.0	24.0	บริษัทได้จ่ายเงินบริการตามนโยบายที่ได้รับ อนุมัติจากคณะกรรมการบริษัทแล้ว	คณะกรรมการตรวจสอบเห็นว่า เป็น รายการที่สมเหตุสมผลและเป็นไป ตามปกติธุรกิจของบริษัทและได้ รับการอนุมัติจากคณะกรรมการ บริษัทแล้ว
		- ค่าใช้จ่าย				

ชื่อบริษัท ที่เกี่ยวข้องกัน	ลักษณะความสัมพันธ์ ของผู้ทำรายการ ระหว่างกัน	ลักษณะรายการ	มูลค่ารายการ (ล้านบาท)		นโยบายราคา	ความเสมอภาคและ ความจำเป็นของรายการ ระหว่างกัน
			สำหรับปีสิ้นสุด 31 ธ.ค. 2558	สำหรับปีสิ้นสุด 31 ธ.ค. 2557		
บริษัท จัดหางาน เอเอ ทาเลนต์ จำกัด	กรมกรร่วม	ค่าใช้จ่าย - ค่าบริการจัดหาตำแหน่งงาน	2.0	1.4	เป็นการดำเนินงานตามปกติของบริษัท โดยใช้ราคาและผลตอบแทนปกติตามที่บริษัท ให้บริการแก่ลูกค้าโดยทั่วไป	คณะกรรมการตรวจสอบเห็นว่า รายการที่สมเหตุสมผลและเป็นไป ตามปกติธุกิจของบริษัท
บริษัท กรุงเทพ ดุสิตเวการ จำกัด (มหาชน) (BDMS)	เป็นผู้ถือหุ้นรายใหญ่ของ บริษัท โดย ณ วันที่ 31 ธันวาคม 2558 BDMS ถือ หุ้นในบริษัท ร้อยละ 23.95 (31 ธันวาคม 2557: ร้อย ละ 23.95)	ค่าใช้จ่าย - ค่าสารเภสัชภัณฑ์	11.9	11.6	เป็นการดำเนินงานตามปกติธุกิจของบริษัท โดยใช้ราคาและผลตอบแทนปกติตามที่บริษัท ให้บริการแก่ลูกค้าโดยทั่วไป	คณะกรรมการตรวจสอบเห็นว่า รายการที่สมเหตุสมผลและเป็นไป ตามปกติธุกิจของบริษัท
บริษัท เอ.เอ็น.บี.ลา บอราดอร์ (ฮานเว ลา) จำกัด (ANB)	บริษัทย่อยของผู้ถือหุ้นราย ใหญ่ (บริษัท กรุงเทพดุสิต เวการ จำกัด (มหาชน) หรือ BDMS)	ค่าใช้จ่าย - ค่ายา	0.9	1.1	เป็นการดำเนินงานตามปกติธุกิจของบริษัท โดยใช้ราคาและผลตอบแทนปกติตามที่บริษัท ให้บริการแก่ลูกค้าโดยทั่วไป	คณะกรรมการตรวจสอบเห็นว่า รายการที่สมเหตุสมผลและเป็นไป ตามปกติธุกิจของบริษัท
บริษัท เนชั่นแนล เฮลท์แคร์ ซิสเต็มส์ จำกัด (NHS)	บริษัทย่อยของผู้ถือหุ้นราย ใหญ่ (บริษัท กรุงเทพดุสิต เวการ จำกัด (มหาชน) หรือ BDMS)	ค่าใช้จ่าย - ค่าบริการห้องปฏิบัติการจ่าย	5.8	2.6	เป็นการดำเนินงานตามปกติธุกิจของบริษัท โดยใช้ราคาและผลตอบแทนปกติตามที่บริษัท ให้บริการแก่ลูกค้าโดยทั่วไป	คณะกรรมการตรวจสอบเห็นว่า รายการที่สมเหตุสมผลและเป็นไป ตามปกติธุกิจของบริษัท
บริษัท สมิติเวช จำกัด (มหาชน)	บริษัทย่อยของผู้ถือหุ้นราย ใหญ่ (บริษัท กรุงเทพดุสิต เวการ จำกัด (มหาชน) หรือ BDMS)	ค่าใช้จ่าย - ค่าบริการห้องปฏิบัติการจ่าย	3.8	-	เป็นการดำเนินงานตามปกติธุกิจของบริษัท โดยใช้ราคาและผลตอบแทนปกติตามที่บริษัท ให้บริการแก่ลูกค้าโดยทั่วไป	คณะกรรมการตรวจสอบเห็นว่า รายการที่สมเหตุสมผลและเป็นไป ตามปกติธุกิจของบริษัท



ความรับผิดชอบ

ต่อสังคม

ความรับผิดชอบต่อสังคม

ตลอดระยะเวลากว่า 35 ปี ในการดำเนินงาน โรงพยาบาลบำรุงราษฎร์ ยึดมั่นในวิสัยทัศน์ที่มุ่งมั่นในการให้บริการทางการแพทย์ที่ดีที่สุด แก่ผู้ป่วย บุคลากรในองค์กร ชุมชนและสิ่งแวดล้อมด้วยความเอื้ออาทร ตามเจตนารมณ์แรกเริ่มในการก่อตั้งโรงพยาบาลที่ใช้ชื่อ “บำรุงราษฎร์” ซึ่งหมายถึงการดูแลประชาชนอันเป็นสิ่งสำคัญเตือนให้เราคำนึงถึงผู้คนที่เราให้บริการ

วิสัยทัศน์ ดังกล่าวเป็นตัววางกรอบแนวทางปฏิบัติด้านความรับผิดชอบต่อสังคมของโรงพยาบาล (Corporate Social Responsibility) ทั้งในด้านการดำเนินธุรกิจ การตัดสินใจทางธุรกิจ การปฏิบัติงานประจำวัน ไปจนถึงการมีส่วนร่วมกับภาคส่วนต่างๆ ในสังคม ในการริเริ่มโครงการเพื่อแก้ปัญหาสังคมและชุมชน โดยเฉพาะในประเด็นทางสาธารณสุข เพื่อผู้ด้อยโอกาสกลุ่มต่างๆ เพื่อนำไปสู่การพัฒนาที่ยั่งยืน ทั้งนี้ เพื่อให้เกิดความโปร่งใสและความชอบธรรมในการดำเนินธุรกิจ สร้างความเป็นธรรมในการดำเนินงานให้แก่คู่ค้าและผู้มีส่วนเกี่ยวข้อง การปฏิบัติตามการกำกับดูแลกิจการที่ดี การยึดมั่นในมาตรฐานความปลอดภัย รวมถึงการเป็นมิตรที่ดีต่อสิ่งแวดล้อม และตอบแทนสู่สังคมและชุมชน ซึ่งสามารถสรุปเป็นประเด็นหลักทั้งในด้านกระบวนการภายใน (CSR in process) และกระบวนการภายนอก (CSR after process) ได้ดังนี้

1. กระบวนการภายใน ประกอบด้วยนโยบาย และกรอบการปฏิบัติงานดังต่อไปนี้

การประกอบธุรกิจด้วยความเป็นธรรม โรงพยาบาล ได้มีนโยบายการบริหารงานโรงพยาบาลในหลายด้าน อาทิ เรื่องการเงินและการจัดซื้อ และพัสดุ โดยโรงพยาบาลมีการกำหนดวิธีการดำเนินการในการจัดซื้อสินค้าประเภทต่างๆ ของโรงพยาบาลฯ รวมถึงอุปกรณ์เครื่องมือ และการบริการภายในโรงพยาบาล เพื่อให้เกิดความเป็นธรรมกับคู่ค้า การทำหนังสือสัญญาให้เป็นมาตรฐานเดียวกัน เพื่อให้เกิดความเป็นธรรมในการเจรจาต่อรอง และการร่างหนังสือสัญญาอย่างถูกต้อง การมีศูนย์การควบคุมการทำหนังสือสัญญาทั้งหมดของโรงพยาบาล นอกจากนี้ยังมีนโยบายการบริหารโรงพยาบาลด้านการประเมินผลและกำหนดมาตรฐานผลิตภัณฑ์ เพื่อใช้เป็นแนวทางในการประเมินคุณภาพและความพึงพอใจสำหรับผลิตภัณฑ์ ทั้งไปและผลิตภัณฑ์ทางการแพทย์ โดยคำนึงถึงผลประโยชน์สูงสุดของผู้ป่วยที่มาใช้บริการและเพื่อเป็นมาตรฐานเดียวกันกับคู่ค้าแต่ละแห่ง

ความรับผิดชอบต่อผู้บริโภค โรงพยาบาล ได้กำหนดหลักปฏิบัติขององค์กร ที่มุ่งมั่นที่จะให้บริการที่เกินความคาดหวังของลูกค้า ดังนั้นจึงได้มีการกำหนดนโยบายการบริหารงานโรงพยาบาล ในหมวดที่ 2 ว่าด้วยเรื่องการบริหารผู้ป่วย ซึ่งถือเป็นผู้บริโภคโดยตรง ทั้งนี้ โรงพยาบาล จำแนกกลุ่มผู้ป่วยออกเป็น 2 แบบ คือ แบบที่ 1 จำแนกตามเชื้อชาติของผู้ป่วย โดยแยกออกเป็น 3 กลุ่มย่อย ได้แก่ 1) คนไทย 2) คนต่างชาติที่พำนักในประเทศไทย และ 3) ชาวต่างชาติ แบบที่ 2 จำแนกตามประเภทการบริการ แบ่งออกเป็น 2 กลุ่มย่อย คือ 1) การบริการ ผู้ป่วยนอก และ 2) การบริการแบบรับผู้ป่วยไว้ค้างคืน (ผู้ป่วยใน) บริษัทฯ ได้ให้ความสำคัญและมุ่งเน้นการดูแลผู้ป่วย เพื่อให้ได้รับการบริการที่มีคุณภาพอย่างเหมาะสมและได้มาตรฐาน จึงได้มีการนำมาตรฐาน และเกณฑ์เกี่ยวกับโรงพยาบาลต่างๆ มาใช้ ในกระบวนการบริการผู้ป่วยอย่างต่อเนื่อง อาทิ มาตรฐานโรงพยาบาล แนวทางพัฒนาคุณภาพ โดยมุ่งผู้ป่วยเป็นศูนย์กลาง ฉบับปี พ.ศ. 2537 สถาบันวิจัยระบบสาธารณสุข สถาบันวิชาการเพื่อการคุ้มครองผู้บริโภคด้าน สุขภาพ มูลนิธิสาธารณสุขแห่งชาติ, มาตรฐาน HA และเกณฑ์พิจารณา: บุคลากรภาพรวมระดับโรงพยาบาล พ.ศ. 2543 สถาบันพัฒนา และรับรองคุณภาพโรงพยาบาล, มาตรฐานโรงพยาบาลและบริการสุขภาพ (ฉบับเฉลิมพระเกียรติฉลองสิริราชสมบัติครบ 60 ปี), มาตรฐาน คุณภาพโรงพยาบาลระดับสากล (Joint Commission International: JCI), มาตรฐาน ISO (International Organization for Standardization) ISO 15189: Medical laboratories - Particular requirements for quality and competence, มาตรฐานผลิตภัณฑ์อุตสาหกรรม มอก.2276 - 2549 ห้องปฏิบัติการทางการแพทย์ - ข้อกำหนดด้านความปลอดภัย , แนวทางการตรวจมาตรฐานคุณภาพบริการของสถานพยาบาลประเภทที่รับผู้ป่วยไว้ค้างคืน ฉบับปรับปรุงและพัฒนาครั้งที่ 2 พ.ศ. 2552 กลุ่มสถานพยาบาล กองการประกอบโรคศิลปะ กรมสนับสนุนบริการสุขภาพ กระทรวงสาธารณสุข, นโยบายการรับรองความสามารถห้องปฏิบัติการ ของสถานพยาบาลตรวจสุขภาพคนหางานที่จะไปทำงานต่างประเทศ ซึ่งมาตรฐานและเกณฑ์เกี่ยวกับโรงพยาบาลฯ ที่นำมาใช้ในการบริการผู้ป่วยนี้ ครอบคลุมตั้งแต่ช่วงผู้ป่วยก่อนเข้ารับบริการ ระหว่างการรับบริการ และหลังการรับบริการแล้วเสร็จ นอกจากนี้ โรงพยาบาล ยังมีกระบวนการรับฟังความคิดเห็นและข้อร้องเรียนจากผู้ป่วย เพื่อนำมาเป็นข้อมูล ในการวางแผนเพื่อพัฒนาการบริการผู้ป่วยอย่างต่อเนื่อง โดยใช้กระบวนการ PDCA (Plan, Do, Check, Act)

การเคารพสิทธิมนุษยชน โรงพยาบาล ได้กำหนดนโยบายการบริหารงานโรงพยาบาลในหมวดที่ 1 เรื่อง การให้ความเสมอภาค

ไม่แบ่งชนชั้น โดยกำหนดให้ พนักงาน ผู้ป่วย และผู้มาใช้บริการทุกท่านมีสิทธิ ที่จะได้รับการดูแลอย่างเสมอภาค ไม่มีการแบ่งแยก เชื้อชาติ อายุ เพศ สัญชาติ ศาสนา ตำแหน่ง ลักษณะของโรคที่เป็น เศรษฐฐานะหรือสถานภาพทางสังคม รวมถึงการบริหารงาน โรงพยาบาล เรื่องสิทธิและหน้าที่รับผิดชอบของผู้ป่วย ซึ่งโรงพยาบาล มีนโยบายรับรองสิทธิของผู้ป่วยเป็นส่วนหนึ่งของคุณภาพการ ดูแลผู้ป่วย และได้ประกาศให้ผู้ป่วยทุกคนรับทราบ สิทธิและหน้าที่รับผิดชอบนี้โดยทั่วถึง อีกทั้งยังได้ประกาศสิทธิและหน้าที่รับผิดชอบ ของผู้ป่วยลงในสื่อต่างๆ ที่เหมาะสมเพื่อแจ้งให้ผู้ป่วยได้ รับทราบอย่างทั่วถึง นอกจากนี้เจ้าหน้าที่ทุกคนมีหน้าที่รับผิดชอบในการให้ ข้อมูลเรื่องสิทธิและหน้าที่รับผิดชอบของผู้ป่วย ด้วยมารยาทและ รูปแบบที่เหมาะสม แก่ผู้ป่วยที่ให้บริการกว่า 1 ล้านรายในแต่ละปี ซึ่งเดินทางมาจากประเทศต่างๆ กว่า 190 ประเทศทั่วโลก

การปฏิบัติต่อแรงงานอย่างเป็นธรรม โรงพยาบาล ได้กำหนดนโยบายการบริหารงานโรงพยาบาล ในหมวดที่ 6 ว่าด้วยเรื่อง ทรัพยากรบุคคล และฝึกอบรมแก่พนักงานให้เป็นไปในมาตรฐานเดียวกัน อาทิ การสรรหาและคัดเลือกพนักงาน, การดูแลในด้าน สวัสดิการและค่าตอบแทน, โครงการเชิดชูเกียรติพนักงาน การโอนย้ายและเลื่อนตำแหน่งพนักงาน, การประเมินผลการปฏิบัติงานของ พนักงานประจำปี และการพัฒนาการจ้าง

การดูแลรักษาสิ่งแวดล้อม โรงพยาบาล ได้กำหนดนโยบายการบริหารงานโรงพยาบาล ในหมวดที่ 7 ว่าด้วยเรื่องการจัดการ สิ่งแวดล้อม โดยมีเนื้อหาครอบคลุมในด้านต่างๆ ได้แก่ การอนุรักษ์พลังงาน การใช้และจัดการน้ำเพื่อการอุปโภค และบริโภค การลด มลภาวะต่อสิ่งแวดล้อมในโรงพยาบาล การตรวจสอบและการวัดผลกระทบการที่เกี่ยวข้องกับ กฎหมายและข้อกำหนดทางด้าน สิ่งแวดล้อม การควบคุมความปลอดภัยเมื่อมีการก่อสร้างหรือการปรับปรุงภายใน การประเมินความเสี่ยงด้านความปลอดภัยและสิ่งแวดล้อม โดยโรงพยาบาล ได้ปฏิบัติตามกฎหมายที่เกี่ยวข้องกับการดูแลรักษาสิ่งแวดล้อม อาทิ กฎกระทรวงว่าด้วยการกำจัดมูลฝอยติดเชื้อ พ.ศ. 2545 ส่วนวิศวกรรมสิ่งแวดล้อม สำนักงานอนามัยสิ่งแวดล้อม กรมอนามัยกระทรวงสาธารณสุข, ข้อบัญญัติกรุงเทพมหานคร เรื่อง การเก็บ ขน และกำจัดสิ่งปฏิกูลหรือมูลฝอย พ.ศ. 2544 จากรายกิจจานุเบกษา 11 มีนาคม 2545, พระราชบัญญัติส่งเสริมและรักษา คุณภาพสิ่งแวดล้อม พ.ศ. 2535, ประกาศกระทรวงทรัพยากรธรรมชาติและสิ่งแวดล้อม เรื่องกำหนดประเภทอาคารเป็นแหล่งกำเนิด มลพิษที่จะต้องถูกควบคุมการ ปล่อยน้ำเสียลงสู่แหล่งน้ำสาธารณะหรือออกสู่สิ่งแวดล้อม, อนุสัญญาเวียนานว่าด้วยการป้องกันชั้น บรรยากาศโอโซนและพิธีสารมอนทรีออลว่า ด้วยการเลิกใช้สารทำลายชั้นบรรยากาศโอโซน การเปลี่ยนระบบทำความเย็น Magnetic Centrifugal Chillers ที่มีประสิทธิภาพสูงขึ้นและประหยัดพลังงานมากขึ้น

2. กระบวนการภายนอก

โรงพยาบาลฯ ได้ใช้จุดแข็งของการเป็นผู้ให้บริการทางการแพทย์ในการริเริ่มและสานต่อโครงการเพื่อสังคมและชุมชน เพื่อสนับสนุน การพัฒนาอย่างยั่งยืนมาอย่างต่อเนื่อง โดยมีการกำหนดกรอบในการช่วยเหลือ 3 ด้านหลัก ได้แก่

1. ด้านส่งเสริมสุขภาพ

- 1.1 โครงการ “รักษะใจไทย” เพื่อช่วยผ่าตัดเด็กโรคหัวใจพิการแต่กำเนิด ผู้ด้อยโอกาส เป็นโครงการภายใต้การดำเนินงานของมูลนิธิ โรงพยาบาลบำรุงราษฎร์และโรงพยาบาลบำรุงราษฎร์ ร่วมกับมูลนิธิเด็กโรคหัวใจ ในพระอุปถัมภ์ของสมเด็จพระเจ้าพี่นางเธอ เจ้าฟ้ากัลยาณิวัฒนา กรมหลวงนราธิวาสราชนครินทร์ ริเริ่มเมื่อปี พ.ศ. 2546 เพื่อช่วยผ่าตัดเด็กโรคหัวใจพิการแต่กำเนิด หรือโรคหัวใจรั่ว ที่ขาดแคลนทุนทรัพย์ มีฐานะยากจนหรือไม่สามารถเข้าถึงการรักษาพยาบาลที่จำเป็นได้ การผ่าตัดหัวใจ โดยทั่วไปจะมีค่าใช้จ่ายประมาณ 650,000 บาทต่อราย ซึ่งตั้งแต่เริ่มโครงการฯ จนถึง ปี พ.ศ. 2558 ได้ผ่าตัดหัวใจแก่ผู้ป่วยที่ ด้อยโอกาสไปแล้ว 720 ราย เฉพาะปี พ.ศ. 2558 ผ่าตัดได้จำนวน 18 ราย โครงการ “รักษะใจไทย” นับเป็นโครงการที่สร้างชื่อเสียง และเป็นที่ยอมรับในความเชี่ยวชาญการผ่าตัดหัวใจเด็กของโรงพยาบาล เป็นอย่างมาก
- 1.2 โครงการผ่าตัดข้อเข่าเทียมด้วยระบบคอมพิวเตอร์และแขนหุ่นยนต์ เพื่อถวายเป็นพระราชกุศล สมเด็จพระเทพรัตนราชสุดาฯ สยามบรมราชกุมารีทรงพระชนมายุ 60 พรรษา ซึ่งในปี 2558 ทางโครงการฯ ได้ผ่าตัดไปแล้ว 24 ราย โดยจะดำเนินการ ผ่าตัดให้ผู้สมัครเข้าร่วมโครงการและผ่านเกณฑ์การพิจารณาของคณะกรรมการ จนครบ 60 ข้อเข่า

1.3 โครงการปลูกถ่ายไตถวายเป็นพระราชกุศล 60 พระราชสมเด็จพระเทพรัตนราชสุดาฯ สยามบรมราชกุมารี โดยในปี 2558 ทางโครงการฯ ได้ดำเนินการครบแล้วจำนวน 2 ราย

1.4 โครงการหน่วยแพทย์เคลื่อนที่ในเขตกรุงเทพมหานคร

โครงการคลินิกเคลื่อนที่กองทุนทอมสัน โครงการนี้ได้รับการอุปถัมภ์จากกองทุนทอมสันและสนับสนุนโดยมูลนิธิโรงพยาบาลบำรุงราษฎร์และโรงพยาบาลบำรุงราษฎร์ มาตั้งแต่ปี พ.ศ. 2544 เป็นบริการออกหน่วยแพทย์เคลื่อนที่ทุกวันเพื่อตรวจรักษาโรคโดยไม่คิดค่าใช้จ่ายแก่ประชาชนผู้ด้อยโอกาสที่อาศัยอยู่ในชุมชน 30 ชุมชนในเขตกรุงเทพมหานคร โดยในแต่ละปีให้การตรวจรักษาพยาบาลผู้ป่วยเป็นประมาณ 23,000 ราย อีกทั้งยังได้บริจาคข้าวสารน้ำหนัก 5 กิโลกรัมจำนวนกว่า 6,200 ถุง แก่ครอบครัวที่ยากไร้อีกด้วย

1.5 โครงการหน่วยแพทย์เคลื่อนที่ในต่างจังหวัด

หน่วยแพทย์อาสาบำรุงราษฎร์ โรงเรียนบ้านตะโกล่าง ตำบลสวนผึ้ง อำเภอสวนผึ้ง จังหวัดราชบุรี เมื่อวันที่ 11 ก.ค. 2558 โดยมีจำนวนผู้เข้ารับการตรวจรักษาทั้งสิ้น 139 ราย

คณะแพทย์และเจ้าหน้าที่อาสาสมัครของโรงพยาบาลบำรุงราษฎร์ ร่วมกับคุณชัย โสภณพนิช ผู้บริหารและพนักงานจากบริษัท กรุงเทพประกันภัย จำกัด (มหาชน) ออกหน่วยแพทย์เคลื่อนที่ให้บริการตรวจรักษาโรคโดยไม่คิดค่าใช้จ่ายเป็นประจำทุกปีแก่ชาวบ้านในจังหวัดสกลนครและมุกดาหาร โดยในวันที่ 21-22 พ.ย. 2558 มีการออกหน่วยแพทย์ ดังนี้ วันที่ 21 พ.ย. 2558 โรงพยาบาลพระอาจารย์แบน ธนากโร ต.โคกภู อ.ภูพาน จ.สกลนคร จำนวนผู้ตรวจโรค 444 ราย จำนวนผู้รับยา 396 ราย ส่งต่อเพื่อรับการรักษา 3 ราย วันที่ 22 พ.ย. 2558 วัดสวนป่าวิมหาร ต.กกตูม อ.ดงหลวง จ.มุกดาหาร จำนวนผู้ตรวจโรค 379 ราย จำนวนผู้รับยา 346 ราย ส่งต่อเพื่อรับการรักษา 15 ราย บริการทันตกรรม วันที่ 21-22 พ.ย. 2558 โรงเรียนราชประชานุเคราะห์ 53 ต.นาหัวบ่อ อ.พรรณานิคม จ.สกลนคร ระดับชั้นประถมศึกษา-มัธยมศึกษาตอนปลาย จำนวนผู้รับบริการ 184 ราย เป็นการอุดฟัน 254 ซี่ ถอนฟันแท้ 21 ซี่ ถอนฟันน้ำนม 50 ซี่ ชูดหินปูน 48 ราย

1.6 โครงการหน่วยแพทย์เคลื่อนที่ในต่างประเทศ

เพื่อช่วยเหลือทางการแพทย์และการมอบยาและเวชภัณฑ์ แก่ชาวต่างชาติที่ประสบเหตุภัยพิบัติ เช่น น้ำท่วมและพายุในเมียนมา แผ่นดินไหวในเนปาล

2. ด้านส่งเสริมความรู้เกี่ยวกับสุขภาพ

มุ่งเน้นการให้ความรู้ด้านสุขภาพแก่ประชาชนในชุมชน หรือหน่วยงานภายนอก โดยผ่านกิจกรรมและสื่อต่างๆ ซึ่งรวมถึงการจัดนิทรรศการและการสัมมนาส่งเสริมความรู้สุขภาพ การบรรยายให้ความรู้เรื่องสุขภาพแก่นักเรียนในโรงเรียนต่างๆ และการจัดทำเอกสารเผยแพร่ความรู้ คู่มือการดูแลรักษาสุขภาพ การจัดทำข้อมูลเกี่ยวกับการส่งเสริมสุขภาพ เพื่อลงในสื่อต่างๆ ทั้งสื่อออนไลน์และสื่อสิ่งพิมพ์



หน่วยแพทย์อาสาบำรุงราษฎร์

โรงเรียนบ้านตะโกล่าง ตำบลสวนผึ้ง อำเภอสวนผึ้ง จังหวัดราชบุรี

เมื่อวันที่ 11 ก.ค. 2558 โดยมีจำนวนผู้เข้ารับการตรวจรักษาทั้งสิ้น 139 ราย

3. ด้านสาธารณะประโยชน์อื่น ๆ

การบริจาคสิ่งของเพื่อช่วยเหลือในโอกาสต่าง ๆ เช่น ผู้ประสบอัคคีภัย ผู้ประสบอุทกภัย งานวันเด็ก

การมอบยาและเวชภัณฑ์ ให้กับชุมชน โรงเรียน วัด และหน่วยงานต่างๆ ที่ขอรับการสนับสนุน

การสนับสนุนหน่วยปฐมพยาบาล ให้กับองค์กร หน่วยงาน ต่าง ๆ ที่จัดกิจกรรมเพื่อสังคม

การจัดโครงการรับบริจาคโลหิต ร่วมกับศูนย์บริการโลหิตแห่งชาติ สภากาชาดไทย สำหรับพนักงานและผู้มาใช้บริการจำนวน 4 ครั้ง ตลอดปี

โครงการ “ร่วมแรง ร่วมใจ กับ Bhappy3” เป็นการรวมพนักงานจิตอาสา จากบริษัท โรงพยาบาลบำรุงราษฎร์ จำกัด (มหาชน) บริษัท กรุงเทพประกันชีวิต จำกัด (มหาชน) บริษัท กรุงเทพประกันภัย จำกัด (มหาชน) เพื่อร่วมกันทำกิจกรรมเพื่อสังคมและสิ่งแวดล้อมเป็นประจำทุกปี โดยในปี 2558 จัดครั้งแรกเมื่อวันที่ 23 พฤษภาคม 2558 ตอน “ร่วมพิทักษ์ รักษาทะเลไทย” กิจกรรมปลูกปะการัง ณ หาดเตยงาม หน่วยบัญชาการนาวิกโยธิน กองทัพเรือ อ.สัตหีบ จ.ชลบุรี และครั้งที่ 2 วันที่ 28 พฤศจิกายน 2558 ตอน “ความสุขปลูกได้” ณ วิทยาลัยเกษตรและเทคโนโลยี จ.สิงห์บุรี

สนับสนุนเครื่องกระตุ้นหัวใจ AED (Automatic External Defibrillator) สำหรับท่าอากาศยานสุวรรณภูมิ เพื่อสำหรับใช้ปฐมพยาบาลในกรณีฉุกเฉินแก่ผู้มาใช้บริการ

บทพิสูจน์ “คิดดี ทำดี เพื่อสังคม”

- พ.ศ. 2552 เป็นสมาชิกผู้ก่อตั้งและกรรมการ CSR Club สมาคมบริษัทจดทะเบียนไทย (เป็นโรงพยาบาลเพียงองค์กรเดียว) เพื่อการแลกเปลี่ยนเรียนรู้การทำงานด้านความรับผิดชอบต่อสังคมระหว่างกัน และเพื่อยกระดับการขับเคลื่อน CSR ในสังคมไทยให้สู่ระดับสากล โดยในการนำเอาศักยภาพของแต่ละองค์กรมาร่วมกันทำประโยชน์ต่อส่วนรวม ตามวิสัยทัศน์ ‘Connect for Sharing’ หรือการมีส่วนร่วมและการแบ่งปัน
- พ.ศ. 2555 ได้รับเลือกให้เป็นองค์กรต้นแบบที่มีแนวปฏิบัติหรือการดำเนินงานที่ดี ด้านความรับผิดชอบต่อสังคมขององค์กรธุรกิจจำนวน 50 บริษัท หรือ “CSR Thailand: 50 Good Practices in 2012” (เป็นโรงพยาบาลเพียงองค์กรเดียว)
- พ.ศ. 2556 - 2558 รางวัลองค์กรแห่งความเป็นเลิศด้านความรับผิดชอบต่อสังคม AMCHAM CSR Excellence Awards - 2015 ระดับเงิน (ได้รับรางวัลติดต่อกันเป็นปีที่ 3)
- พ.ศ. 2555 รางวัลโดดเด่น (Outstanding) ในสาขาความเป็นเลิศด้านความรับผิดชอบต่อสังคม (Corporate Social Responsibility Excellence) ในพืชมอบรางวัล Thailand Corporate Excellence Awards 2015 โดยสมาคมการจัดการธุรกิจแห่งประเทศไทย (TMA) และสถาบันบัณฑิตบริหารธุรกิจศศินทร์ฯ

พ.ศ. 2556 - 2558 รางวัลองค์กรแห่งความเป็นเลิศด้านความรับผิดชอบต่อสังคม AMCHAM CSR Excellence Awards 2015 ระดับเงิน (ได้รับรางวัลติดต่อกันเป็นปีที่ 3)





บริษัท โรงพยาบาลบำรุงราษฎร์ จำกัด (มหาชน)

33 สุขุมวิท ซอย 3 กรุงเทพฯ 10110

โทรศัพท์ : +66 (0) 2667 1000

โทรสาร : +66 (0) 2667 2525

E-mail : ir@bumrungrad.com

www.bumrungrad.com



พิมพ์บนกระดาษรีไซเคิล 100%