รายงานประจำปี 2562
ANNUAL REPORT 2019

บริษัท มติชน จำกัด (มหาชน)
MATICHON PUBLIC CO., LTD.

สารบัญ
CONTENT

04
วิสัยทัศน์และพันธกิจ
Vision and Mission

05
คณะกรรมการ
Board of Directors

32
ข้อมูลสรุปทางการเงิน
Consolidated Financial Report

38
รายงานคณะกรรมการ
Board of Directors Report

40
รายงานคณะกรรมการตรวจสอบ
Report of Audit Committee

42
ข้อมูลทั่วไป
General Information

46
ภาพรวมการประกอบธุรกิจ
Business Overview

66
การพัฒนาเปลี่ยนแปลงในปีที่ผ่านมา
Recent Changes

96
ความรับผิดชอบต่อสังคม
CSR activities

118
ผู้ถือหุ้น
Major Shareholders

170
คำอธิบายและการวิเคราะห์ฐานะการเงินและผลการดำเนินงาน
Explanation and Analysis of Financial Status and Turnover

178
รายงานของผู้สอบบัญชีรับอนุญาต
Auditor's Report

182
รายงานความรับผิดชอบของคณะกรรมการต่อรายงานทางการเงิน
Report on Responsibilities of the Board of Directors towards the Financial Report

186
งบการเงิน
Financial Statements

วิสัยทัศน์
VISION

เป็นองค์กรธุรกิจสื่อสารมวลชน ที่มุ่งผลิตสื่อที่มีคุณภาพและมาตรฐาน ด้วยความรับผิดชอบต่อสังคม มีเสถียรภาพและความก้าวหน้าทางธุรกิจทันสมัย สอดรับกับความเปลี่ยนแปลงทุกด้าน

Matichon is a mass media institution which aims to provide qualitative and high standard media, to be conscious of our social responsibility, to maintain stability and continue to make progress in the media business, and to modernize in order to meet ever changing and challenging situations.

พันธกิจ
MISSION

ผลิตสื่อที่มีความถนัดและหลากหลาย พัฒนาองค์กร เป็นผู้นำในการให้บริการข้อมูลข่าวสาร เป็นฐานข้อมูลของสังคมที่เที่ยงตรง เปิดกว้าง รองรับและมีส่วนร่วมในการสร้างความเจริญก้าวหน้า ความเปิดเผยโปร่งใส ความยุติธรรมทางสังคมในทุกมิติ เป็นสถาบันทางด้านสื่อสารมวลชนที่มีคุณภาพ ยึดมั่นในความจริง เปิดช่องทางการให้บริการและเข้าถึงข้อมูลข่าวสารสมัยใหม่ (New Media) ให้บริการลูกค้าและผู้สนับสนุนอย่างมีประสิทธิภาพ

พัฒนานักสื่อสารมวลชนที่มีความสามารถ รับผิดชอบ มีจิตสำนึกสาธารณะ มีความมั่นคงทางวิชาชีพ ส่งเสริมการเป็นองค์กรแห่งการเรียนรู้ เพื่อสร้างสรรค์สังคมไทยให้เป็นสังคมแห่งความรู้ในที่สุด

Our mission is to utilize our expertise in producing all varieties of media, to develop our organization to be the number one news provider and information center under the principles of good governance, to maintain a reputation as being the best quality newspaper of the country, and to create greater accessibility to new media by offering better services to our readers and clients.

To succeed in our mission, we need to also create a media consciousness of “social accountability” in order to ensure stability in the media profession, and to contribute to the creation of a better educated and informed society.

คณะกรรมการ

BOARD OF DIRECTORS

นายขรรค์ชัย บุนปาน
Mr.Khanchai Boonpan

ประธานกรรมการ
PRESIDENT

นายขรรค์ชัย บุนปาน
อายุ 76 ปี
ประธานกรรมการ (กรรมการผู้มีอำนาจ)
วันที่ได้รับตำแหน่ง 2 ธันวาคม 2536
คุณวุฒิทางการศึกษาสูงสุด ศิลปศาสตรบัณฑิต มหาวิทยาลัยศิลปากร
การอบรมบทบาทหน้าที่กรรมการจาก IOD : ไม่มี
ประสบการณ์การทำงาน
2536-ปัจจุบัน ประธานกรรมการ บมจ. มติชน
2532 ประธานกรรมการและกรรมการผู้จัดการ บ. มติชน จก.
2521 กรรมการผู้จัดการ บ. มติชน จก.
ความสัมพันธ์ทางครอบครัวระหว่างผู้บริหาร : บิดานางสาวปานบัว บุนปาน และ นายปราปต์ บุนปาน
สัดส่วนการถือหุ้นในบริษัท (%) : 34.95 (64,777,760 หุ้น)
การดำรงตำแหน่งกรรมการในปัจจุบัน
กิจการที่เป็นบริษัทจดทะเบียน : ไม่มี
กิจการที่ไม่ใช่บริษัทจดทะเบียน : 1 แห่ง
• กรรมการ บริษัท งานดี จำกัด

Mr.Khanchai Boonpan
Age 76 Years
President (Authorized Director)
Date of Appoint 2 December 1993
High Education Bachelor of Arts of Silpakorn University
Training on Director Roles and Responsibilities (IOD) : None
Working Experience
1993 - Present President / Matichon Public Company Limited
1989 President and Managing Director / Matichon Company Limited
1978 Managing Director / Matichon Company Limited
Family Relationship between The Executive Directors :
Father of Miss Parnbua Boonparn and Mr.Parp Boonpan
Shareholders (%) : 34.95 (64,777,760 Shares)
Director Positions in Present
In Listed Companies : None
In non-Listed Companies : 1 company
• Director of Ngandee Company Limited

นายสมหมาย ปาริจฉัตต์
Mr.Sommai Paritchart

รองประธานกรรมการ
VICE PRESIDENT

นายสมหมาย ปาริจฉัตต์
อายุ 66 ปี
รองประธานกรรมการ (กรรมการผู้มีอำนาจ)
วันที่ได้รับตำแหน่ง 28 เมษายน 2540
คุณวุฒิทางการศึกษาสูงสุด วารสารศาสตร์และสื่อสารมวลชนมหาบัณฑิต มหาวิทยาลัยธรรมศาสตร์
การอบรมบทบาทหน้าที่กรรมการจาก IOD : ไม่มี
การอบรมจากสถาบันอื่น อบรมหลักสูตรการเมืองการปกครองระบอบประชาธิปไตย สำหรับนักบริหารระดับสูง รุ่นที่ 7 สถาบันพระปกเกล้า
ประสบการณ์การทำงาน

1 พ.ค. 2553 - ปัจจุบัน	รองประธานกรรมการ บมจ.มติชน
2547 - เม.ย. 2553	กรรมการผู้จัดการ บมจ.มติชน
2545 - 2547	บรรณาธิการอำนวยการ นสพ.มติชน บมจ. มติชน
2543 - 2544	บรรณาธิการบริหาร นสพ.มติชน บมจ. มติชน
2541 - 2543	บรรณาธิการอาวุโส นสพ.มติชน บมจ. มติชน
2536	บรรณาธิการบริหาร นสพ.มติชน บมจ. มติชน
2535	บรรณาธิการ นสพ.มติชน บ. มติชน จก.

ความสัมพันธ์ทางครอบครัวระหว่างผู้บริหาร : ไม่มี
สัดส่วนการถือหุ้นในบริษัท (%) : 0.08 (154,400 หุ้น)
การดำรงตำแหน่งกรรมการในปัจจุบัน
กิจการที่เป็นบริษัทจดทะเบียน : ไม่มี
กิจการที่ไม่ใช่บริษัทจดทะเบียน : 1 แห่ง
• กรรมการ บริษัท งานดี จำกัด

Mr.Sommai Paritchart
Age 66 Years
Vice President (Authorized Director)
Date of Appoint 28 April 1997
High Education Master's Degree of Journalism and Mass Communication of Thammasat University
Training on Director Roles and Responsibilities (IOD) : None
Training Certified (other institutions)
Politics and Governance in Democratic Systems for Executives Course, Class 7 From King Prajadhipok's Institute
Working Experience

1 May 2010 - Present	Vice President / Matichon Public Company Limited
2004 - April 2010	Managing Director / Matichon Public Company Limited
2002 - 2004	Senior Executive Editor / Matichon Daily / Matichon Public Company Limited
2000 - 2001	Executive Editor / Matichon Daily / Matichon Public Company Limited
1998 - 2000	Senior Editor / Matichon Daily / Matichon Public Company Limited
1993	Executive Editor / Matichon Daily / Matichon Public Company Limited
1992	Editor / Matichon Daily / Matichon Company Limited

Family Relationship between The Executive Directors : None
Shareholders (%) : 0.08 (154,400 Shares)
Director Positions in Present
In Listed Companies : None
In non-Listed Companies : 1 company
• Director of Ngandee Company Limited

นายฐากูร บุนปาน
Mr.Thakoon Boonparn

รองประธานกรรมการ
VICE CHAIRMAN

นายฐากูร บุนปาน
อายุ 59 ปี
รองประธานกรรมการ (กรรมการผู้มีอำนาจ)
วันที่ได้รับตำแหน่ง 28 เมษายน 2553
คุณวุฒิทางการศึกษาสูงสุด รัฐศาสตรบัณฑิต ภาควิชาความสัมพันธ์ระหว่างประเทศ จุฬาลงกรณ์มหาวิทยาลัย
การอบรมบทบาทหน้าที่กรรมการจาก IOD : ไม่มี
การอบรมจากสถาบันอื่น
- อบรมหลักสูตรผู้บริหารระดับสูงด้านวิทยาการพลังงาน รุ่นที่ 1 สถาบันวิทยาการพลังงาน
- อบรมหลักสูตรนักบริหารระดับสูงด้านการพัฒนาธุรกิจอุตสาหกรรม และการลงทุนรุ่นที่ 1 สถาบันวิทยาการธุรกิจและอุตสาหกรรม
- อบรมหลักสูตรผู้บริหารระดับสูงสถาบันวิทยาการตลาดทุน รุ่นที่ 18

ประสบการณ์การทำงาน

9 ม.ค. 2563 - ปัจจุบัน	รองประธานกรรมการ บมจ.มติชน
1 พ.ค. 2557 - 8 ม.ค. 2563	กรรมการผู้จัดการ บมจ.มติชน
9 ม.ค. 2557 - 1 ก.พ. 2563	บรรณาธิการอำนวยการ บมจ.มติชน
พ.ค. 2553 - 8 ม.ค. 2557	ผู้จัดการทั่วไป บมจ.มติชน
พ.ย. 2553 - ปัจจุบัน	บรรณาธิการที่ปรึกษา น.ส.พ.ประชาชาติธุรกิจ และนสพ.ข่าวสด บมจ.มติชน และบ.ข่าวสด จำกัด
2547 - พ.ย. 2553	บรรณาธิการ น.ส.พ.ข่าวสด บ.ข่าวสด จำกัด
2534 - 2546	บรรณาธิการบริหาร น.ส.พ.ข่าวสด บ.ข่าวสด จำกัด
2533	หัวหน้าข่าวภูมิภาค นสพ.ข่าวสด บ.ข่าวสด จำกัด
2527	ผู้สื่อข่าวสายการเงิน นสพ.ประชาชาติธุรกิจ บ.มติชน จำกัด

ความสัมพันธ์ทางครอบครัวระหว่างผู้บริหาร : หลานชายนายขรรค์ชัย บุนปาน
สัดส่วนการถือหุ้นในบริษัท (%) : 0.116 (215,660 หุ้น)
การดำรงตำแหน่งกรรมการในปัจจุบัน
กิจการที่เป็นบริษัทจดทะเบียน : ไม่มี
กิจการที่ไม่ใช่บริษัทจดทะเบียน : 1 แห่ง
- กรรมการ บริษัท ข่าวสด จำกัด

Mr.Thakoon Boonparn
Age 59 Years
Vice Chairman (Authorized Director)
Date of Appoint 28 April 2010
High Education Bachelor of Political Science (International Relation) of Chulalongkorn University
Training on Director Roles and Responsibilities (IOD) : None
Training Certified (other institutions)
- Energy Literacy for a Sustainable Future Class 1 from Thailand Energy Academy
- Executives in Industrial Development and Invesment Course 1 from Institute of Business and Industrial Development
- Capital Market Leader Program Class 18 from Capital Market Academy

Working Experience

9 Jan 2020 - Present	Vice Chairman
1 May 2014 - 8 Jan 2020	Managing Director Matichon Public Co.,Ltd.
9 Jan 2014 - 1 Feb 2020	Managing Editor Matichon Public Co.,Ltd.
May 2010 - 8 Jan 2014	General Manager Matichon Public Co.,Ltd.
Nov 2010 - Present	Advising Editor of Prachachat Business and Khao-sod newspaper Matichon Public Co.,Ltd .and Khao-sod Co.,Ltd.
2004 - Nov 2010	Editor of Khao-sod newspaper Khao-sod Co.,Ltd
1991 - 2003	Executive Editor of Khao- Sod newspaper Khao-sod Co.,Ltd.
1990	Chief Reporter of region News Khao- Sod newspaper Khao-sod Co.,Ltd.
1984	Fanancial News Reporter Prachachat Business Matichon Co.,Ltd.

Family Relationship between The Executive Directors : Mr.Khanchai Boonpan's nephew
Shareholders (%) : 0.116 (215,660 Shares)
Director Positions in Present
In Listed Companies : None
In non-Listed Companies : 1 Company
- Director of Khao-Sod Company Limited

นางสาวปานบัว บุนปาน
Miss Parnbua Boonparn

กรรมการผู้จัดการ
MANAGING DIRECTOR

นางสาวปานบัว บุนปาน
กรรมการผู้จัดการ (กรรมการผู้มีอำนาจ)

วันที่ได้รับตำแหน่ง	26 กรกฎาคม 2556
คุณวุฒิทางการศึกษาสูงสุด	Ph.D candidate, Languages and Cultures of South East Asia, School of Oriental and African Studies (SOAS) M.A.South East Asian Studies, School of Oriental and African Studies (SOAS) ปริญญาตรี คณะรัฐศาสตร์ มหาวิทยาลัยธรรมศาสตร์

การอบรมบทบาทหน้าที่กรรมการจาก IOD
อมรบหลักสูตร Director Accreditation Program 169/2020

ประสบการณ์การทำงานในบริษัท

9 ม.ค. 2563 - ปัจจุบัน	กรรมการผู้จัดการ บมจ.มติชน
1 มิ.ย. 2562 - 8 ม.ค. 2563	รองกรรมการผู้จัดการสายการตลาดและการบริหารจัดการงานบุคคล บมจ.มติชน
9 ม.ค. 2557 - 31 พ.ค.2562	รองกรรมการผู้จัดการสายการตลาด บมจ.มติชน
ก.ค. 2556 - 8 ม.ค. 2557	ที่ปรึกษากองจัดซื้อและพัสดุ บมจ.มติชน
ก.พ. 2555 - 8 ม.ค. 2557	ที่ปรึกษาฝ่ายโฆษณา บมจ.มติชน
ก.ค. 2554 - ก.พ. 2555	ผู้อำนวยการสถาบันฝึกอบรมมติชน บมจ.มติชน
พ.ค. 2553 - ก.ค. 2554	รองผู้จัดการทั่วไป บมจ.มติชน
ม.ค. 2550 - มิ.ย. 2556	ผู้จัดการกองจัดซื้อและพัสดุ บมจ.มติชน
ต.ค. - ธ.ค.2549	รักษาการผู้จัดการกองจัดซื้อและพัสดุ บมจ.มติชน
ม.ค. - ธ.ค.2549	บรรณาธิการบริหาร สำนักพิมพ์มติชน บมจ.มติชน
ก.ค. 2548 - 8 ม.ค. 2557	หัวหน้าสำนักประธานกรรมการ บมจ.มติชน
ม.ค. - มิ.ย. 2548	บรรณาธิการหนังสือแปล สำนักพิมพ์มติชน บมจ.มติชน

ความสัมพันธ์ทางครอบครัวระหว่างผู้บริหาร : บุตรสาวนายขรรค์ชัย บุนปาน
สัดส่วนการถือหุ้นในบริษัท (%) : 3.45 (6,389,650 หุ้น)
การดำรงตำแหน่งกรรมการในปัจจุบัน
กิจการที่เป็นบริษัทจดทะเบียน : ไม่มี
กิจการที่ไม่ใช่บริษัทจดทะเบียน : ไม่มี

Miss Parnbua Boonparn
Managing Director (Authorized Director)

Date of Appoint	26 July 2013
High Education	Ph.D candidate, Languages and Cultures of South East Asia, School of Oriental and African Studies (SOAS) M.A. South East Asian Studies, School of Oriental and African Studies (SOAS) B.A. Political Science, Thammasat University

Training on Director Roles and Responsibilities (IOD)
Director Accreditation Program 169/2563

Work Experiences

9 Jan 2020 - Present	Managing Director Matichon Public Co.,Ltd
1 Jun 2019 - 8 Jan 2020	Deputy Managing Director of Marketing and Personnel Management Matichon Public Co.,Ltd
9 Jan 2014 - 31 May 2019	Deputy Managing Director of Marketing Matichon Public Co.,Ltd
Jul 2013 - 8 Jan 2014	Advisor, Purchasing and Raw Materials Department, Matichon group
Feb 2012 - 8 Jan 2014	Advertising Advisor Matichon Public Co.,Ltd
Jul 2011 - Feb 2012	Director of Matichon Academy Matichon Public Co.,Ltd
May 2010 - Jul 2011	Vice General Manager Matichon Public Co.,Ltd
Jan 2007 - Jun 2013	Manager Purchasing and Raw Materials Department, Matichon group
Oct - Dec 2006	Acting Manager Purchasing and Raw Materials Department Matichon group
Jan - Dec 2006	Managing Editor Matichon Publishing House Matichon Public Co.,Ltd
Jul 2005 - 8 Jan 2014	Head,Office of the President Matichon Public Co.,Ltd
Jan - Jun 2005	Translation Editor Matichon Publishing House Matichon Public Co.,Ltd

Family Relationship between The Executive Directors :
Mr. Khanchai Boonpan's daughter
Shareholders (%) : 3.45 (6,389,650 Shares)
Director Positions in Present
In Listed Companies : None
In non-Listed Companies : None

ที่ปรึกษา
ADVISOR

พลเอก สำเภา ชูศรี
General Sampao Choosri

นายลิขสิทธิ์ ปานสมจิตต์
Mr.Likasit Pansomchit

นายพงษ์ศักดิ์ พยัฆวิเชียร
Mr.Pongsak Payakvichien

ดร.เรืองชัย ทรัพย์นิรันดร์
Dr.Ruangchai Sapnirund

นายไพโรจน์ ปรีชา
Mr.Pairoj Pricha

ดร.วีรพงษ์ รามางกูร
DR.VIRABONGSA RAMANGKURA
กรรมการอิสระ
INDEPENDENT DIRECTOR

ดร.วีรพงษ์ รามางกูร
อายุ 77 ปี
กรรมการอิสระ
วันที่ได้รับตำแหน่ง 26 กรกฎาคม 2556

วุฒิการศึกษาสูงสุด
Doctor of Law (Honorary)
Webster University St.Louis, U.S.A.
Ph.D. (Economics), University of Pennsylvania, U.S.A.
M.A. (Economics), University of Pennsylvania, U.S.A.
ปริญญาตรี รัฐศาสตรบัณฑิต เกียรตินิยมอันดับหนึ่ง
จุฬาลงกรณ์มหาวิทยาลัย

การอบรมบทบาทหน้าที่กรรมการจาก IOD : อบรมหลักสูตร Director Certification Program (DCP) รุ่น 43/2547

ตำแหน่งงานปัจจุบัน

ม.ค.2559 - ปัจจุบัน	ประธานกรรมการ บมจ.ทางด่วนและรถไฟฟ้ากรุงเทพ
2556 - ปัจจุบัน	กรรมการอิสระ บมจ.มติชน
2551 - ปัจจุบัน	ประธานกรรมการ บ.ไฟฟ้าน้ำงึม 2 จำกัด
2549 - ปัจจุบัน	ประธานกรรมการ บ.เซาท์อีสท์ เอเชีย เอนเนอร์จี จำกัด
2548 - ปัจจุบัน	ประธานกรรมการ บมจ.ฟินันซ่า
2547 - ปัจจุบัน	กรรมการตรวจสอบ บมจ.โพลีเพล็กส์ (ประเทศไทย)
2538 - ปัจจุบัน	ประธานกรรมการบริหาร บมจ.ดั๊บเบิ้ลเอ (1991)

ประสบการณ์การทำงาน

2547 - ธ.ค. 2559	นายกสมาคมไทย-ลาวเพื่อมิตรภาพ กระทรวงการต่างประเทศ
2537 - ธ.ค.2558	ประธานกรรมการ บมจ.ทางด่วนกรุงเทพ
พ.ค. 2555 - ก.ค. 2556	ประธานกรรมการ ธนาคารแห่งประเทศไทย
2539 - พ.ค.2555	กรรมการ บมจ.การบินกรุงเทพ
2549 - มี.ค. 2551	สมาชิกสภานิติบัญญัติแห่งชาติ
2548 - ก.พ. 2550	ประธานกรรมการ ธนาคารเพื่อการส่งออกและนำเข้าแห่งประเทศไทย
2548 - 2550	ที่ปรึกษาคณะกรรมการ บ.กลุ่มวังขนาย จำกัด ที่ปรึกษาประธานกรรมการบริหาร บ.กลุ่มวังขนาย จำกัด
2544 - 2545	ประธานกรรมการ บมจ.การบินไทย

ความสัมพันธ์ทางครอบครัวระหว่างผู้บริหาร : ไม่มี
สัดส่วนการถือหุ้นในบริษัท (%) : ไม่มี
การดำรงตำแหน่งกรรมการในปัจจุบัน

กิจการที่เป็นบริษัทจดทะเบียน 3 บริษัท
- ประธานกรรมการ บมจ.ฟินันซ่า
- กรรมการตรวจสอบ บมจ.โพลีเพล็กส์ (ประเทศไทย)
- ประธานกรรมการ บมจ.ทางด่วนและรถไฟฟ้ากรุงเทพ

กิจการที่ไม่ใช่บริษัทจดทะเบียน 3 บริษัท
- ประธานกรรมการ บ.ไฟฟ้าน้ำงึม 2 จำกัด
- ประธานกรรมการ บ.เซาท์อีสท์ เอเชีย เอนเนอร์จี จำกัด
- ประธานกรรมการบริหาร บมจ.ดั๊บเบิ้ลเอ (1991)

Dr.Virabongsa Ramangkura
Independent Director
Age 77 Years
Date of Appoint July 26, 2013

High Education
Doctor of Law (Honorary)
Webster University St.Louis, U.S.A.
Ph.D. (Economics), University of Pennsylvania, U.S.A.
M.A. (Economics), University of Pennsylvania, U.S.A.
First Class Honors B.A. in Political Science, Chulalongkorn University,Thailand

Training on Director Roles and Responsibilities (IOD)
Director Certification Program (DCP 43/2004)

Present Position

Jan 2016 - Present	Chairman of the Board of Directors, Bangkok Expressway and Metro Public Co.,Ltd.
2013 - Present	Independent Director, Matichon Public Co.,Ltd.
2008 - Present	Chairman of the Board of Directors, Nam Ngum 2 Power Co.,Ltd.
2006 - Present	Chairman of the Board of Directors, South East Asia Energy Co.,Ltd.
2005 - Present	Chairman of the Board of Directors, Finansa Public Co.,Ltd.
2004 - Present	Audit Committee Member, Polyplex (Thailand) Public Co.,Ltd.
1995 - Present	Chairman of the Executive Board, Double A (1991) Public Co.,Ltd.

Work Experiences

2004 - Dec 2016	President Thai-Lao Association, Ministry of Foreign Affairs
1994 - Dec 2015	Chairman of the Board of Directors, Bangkok Expressway Public Co.,Ltd.
May 2012 - Jul 2013	Chairman of the Board of Directors, The Bank of Thailand
1996 - May 2012	Director Bangkok Airways Public Co.,Ltd.
2006 - Mar 2008	Member of the National Legislative Assembly, The National Legislative Assembly
2005 - Feb 2007	Chairman of the Board of Directors Export-Import Bank of Thailand
2005 - May 2007	Advisor to the Board of Directors Wang Kanai Group Advisor to the Chairman of the Executive Board, Wang Kanai Group
2001 - 2002	Chairman of the Board of Directors, Thai Airways International Public Co.,Ltd.

Family Relationship between The Executive Directors : None
Shareholders (%) : None
Director Positions in Present

In Listed Companies 3 Companies
- Chairman of the Board of Directors, Finansa Public Co.,Ltd.
- Audit Committee Member, Polyplex (Thailand) Public Co.,Ltd.
- Chairman of the Board of Directors, Bangkok Expressway and Metro Public Co.,Ltd.

In non-Listed Companies 3 Companies
- Chairman of the Board of Directors, Nam Ngum 2 Power Co.,Ltd.
- Chairman of the Board of Directors, South East Asia Energy Co.,Ltd.
- Chairman of the Executive Board, Double A (1991) Public Co.,Ltd

นายศิริวัฒน์ วงศ์จารุกร
MR.SIRIWAT VONGJARUKORN
กรรมการ
DIRECTOR

นายศิริวัฒน์ วงศ์จารุกร
อายุ 51 ปี
กรรมการ
วันที่ได้รับตำแหน่ง 24 มิถุนายน 2559
วุฒิการศึกษาสูงสุด
ปริญญาวิทยาศาสตร์ดุษฎีบัณฑิตกิตติมศักดิ์
สาขาวิชาเทคโนโลยีสารสนเทศ (วท.ด.)
มหาวิทยาลัยศรีปทุม(2557)
วิศวกรรมศาสตรบัณฑิต จุฬาลงกรณ์มหาวิทยาลัย (2529-2532)
การอบรมบทบาทหน้าที่กรรมการจาก IOD
อมรบหลักสูตร Director Accreditation Program
รุ่นที่ 9 (2547)
อบรมหลักสูตร Director Certification Program
(DCP) 42 (2547)
การอบรมจากสถาบันอื่น
- อบรมหลักสูตร นักบริหารระดับสูงด้านการพัฒนาธุรกิจอุตสาหกรรมและการลงทุน (วธอ.) รุ่นที่ 2 (2558)
- อบรมหลักสูตร การกำกับดูแลกิจการสำหรับกรรมการและผู้บริหารระดับสูงของรัฐวิสาหกิจและองค์กรมหาชน รุ่นที่ 2 (2554) สถาบันพัฒนากรรมการและผู้บริหารระดับสูงของภาครัฐแห่งสถาบันพระปกเกล้า

ประสบการณ์การทำงาน

2546 - ปัจจุบัน	กรรมการ และประธานกรรมการบริหาร บมจ. เอ็ม เอฟ อี ซี
2560 - ปัจจุบัน	กรรมการ บริษัท วีรันดา รีสอร์ท จำกัด (มหาชน)
2560 - ปัจจุบัน	กรรมการ บริษัท อังสตรอม โซลูชั่น จำกัด
2559 - ปัจจุบัน	กรรมการ บมจ.มติชน
2559 - 2562	กรรมการ บริษัท ดิจิทัล เวนเจอร์ส จำกัด
2557 - 2562	ประธานกรรมการ บริษัท ปัญจลักษณ์พาสุข จำกัด
2556 - ปัจจุบัน	กรรมการ บริษัท พรอมท์นาว จำกัด
2554 - ปัจจุบัน	กรรมการ บริษัท เอ็ม.ไอ.เอส.เอาท์ซอร์สซิ่ง จำกัด
2548 - ปัจจุบัน	กรรมการ บริษัท พระอินทร์ ฟินเทค จำกัด
2562 - ปัจจุบัน	คณะที่ปรึกษาประจำกลุ่มสาขาวิชาบริหารธุรกิจ มหาวิทยาลัยมหิดล

สัดส่วนการถือหุ้นในบริษัท (%) : ไม่มี
ความสัมพันธ์ทางครอบครัวระหว่างผู้บริหาร : ไม่มี
การดำรงตำแหน่งกรรมการในปัจจุบัน
กิจการที่เป็นบริษัทจดทะเบียน 2 แห่ง
และบริษัทในกลุ่มรวม 4 บริษัท
• กรรมการ บมจ.เอ็ม เอฟ อี ซี
• กรรมการ บริษัท วีรันดา รีสอร์ท จำกัด (มหาชน)
กิจการที่ไม่ใช่บริษัทจดทะเบียน 2 แห่ง
• กรรมการ บ.ดิจิทัล เวนเจอร์ส จำกัด
• กรรมการ บ.ปัญจลักษณ์พาสุข จำกัด

Mr.Siriwat Vongjarukorn
Age 51 Years
Director
Date of Appoint 24 June 2016
High Education
Doctor of Science (Honorary Degree)
Sripatum University-Bangkok, Thailand
Bachelor of Science in Computer Engineering (B.S.)
Chulalongkorn University-Bangkok, Thailand
Training on Director Roles and Responsibilities (IOD)
Director Certification Program (DCP) 2004
Director Accreditation Program (DAP) 2004
Training Certified (other institutions)
- Industrial Business Development and Investment for Senior Executive
- Program Institute of Business and Industrial Development-Bangkok Public Director Certification Program Public Sector Institute of King Prajadhipok's Institute-Bangkok, Thailand

Work Experiences

2003 - Present	Director and Chief Executive Officer, MFEC Public Company Limited
2017 - Present	Director of Veranda Resort Public Company Limited
2017 - Present	Director of Aungstrom Solutions Company Limited
2016 - Present	Director of Matichon Public Company Limited
2016 - 2019	Director of Digital Ventures Company Limited
2014 - 2019	Chairman of The Board Panjaluck Pasuk Company Limited
2013 - Present	Director of PromptNow Company Limited
2011 - Present	Director of MIS Outsourcing Company Limited
2005 - Present	Director of Prain Fintech Company Limited
2019 - Present	Advisory Board Member of Business Admiration Division, Mahidol University International College

Shares / Proportion : None
Family Relationship between Executive : None
Director Positions in Present
In Listed Companies 2 companies
• Director of MFEC Public Company Limited and four (4) group companies
• Director of Veranda Resort Public Company Limited
In non-Listed Companies 2 companies
• Director of Digital Ventures Company Limited
• Director of Panjaluck Pasuk Company Limited

นายไพฑูรย์ เนติโพธิ์
MR.PAITOON NETIPOH
กรรมการอิสระ
ประธานกรรมการตรวจสอบ
INDEPENDENT DIRECTOR,
CHAIRMAN OF AUDIT
COMMITTEE

นายไพฑูรย์ เนติโพธิ์
อายุ 88 ปี
กรรมการอิสระ ประธานกรรมการตรวจสอบ
วันที่ได้รับตำแหน่ง 1 กุมภาพันธ์ 2549
วุฒิการศึกษาสูงสุด
เนติบัณฑิตไทย สำนักอบรมศึกษากฎหมาย แห่งเนติบัณฑิตยสภา
การอบรมบทบาทหน้าที่กรรมการจาก IOD :
อมรบหลักสูตร Director Accreditation Program
ประสบการณ์การทำงาน

ก.พ. 2549 - ปัจจุบัน	กรรมการอิสระ, ประธานกรรมตรวจสอบ บมจ.มติชน
2538 - ม.ค. 2549	ที่ปรึกษา บมจ.มติชน จำกัด
2536	อธิบดีผู้พิพากษา ศาลอาญา ศาลยุติธรรม

ความสัมพันธ์ทางครอบครัวระหว่างผู้บริหาร : ไม่มี
สัดส่วนการถือหุ้นในบริษัท (%) : ไม่มี
การดำรงตำแหน่งกรรมการในปัจจุบัน
กิจการที่เป็นบริษัทจดทะเบียน : ไม่มี
กิจการที่ไม่ใช่บริษัทจดทะเบียน : ไม่มี

Mr.Paitoon Netipoh
Age 88 Years
Independent Director and Chairman of Audit Committee
Date of Appoint 1 February 2006
High Education The ThaiBar
Training on Director Roles and Responsibilities (IOD)
Director Accreditation Program
Work Experiences

Feb 2006 - Present	Independent Director and Chairman of Audit Committee Matichon Public Co.,Ltd.
1985 - Jan 2006	Advisor Matichon Public Co.,Ltd.
1993	Chief Justice of the Criminal Court, Court of Justice

Family Relationship between The Executive Directors : None
Shareholders (%) : None
Director Positions in Present
In Listed Companies : None
In non-Listed Companies : None

นายไทย สุพานิชวรภาชน์
MR.THAI SUPANICHVORAPART
กรรมการอิสระ และกรรมการตรวจสอบ
INDEPENDENT DIRECTOR
AUDIT COMMITTEE MEMBER

นายไทย สุพานิชวรภาชน์
อายุ 69 ปี
กรรมการอิสระ และกรรมการตรวจสอบ
วันที่ได้รับตำแหน่ง 25 เมษายน 2557
วุฒิการศึกษาสุดท้าย
ปริญญาโท คณะรัฐศาสตร์
มหาวิทยาลัยสุโขทัยธรรมาธิราช
ปริญญาตรี คณะนิติศาสตร์
มหาวิทยาลัยธรรมศาสตร์
การอบรมบทบาทหน้าที่กรรมการจาก IOD : ไม่มี
ประสบการณ์การทำงาน
20 พ.ย. 2561 - ปัจจุบัน ที่ปรึกษาสมาคมต่อเรือและซ่อมเรือไทย
6 พ.ย. 2561 - ปัจจุบัน กรรมการมูลนิธิกาญจนบารมี
ก.พ. 2558 - ปัจจุบัน กรรมการ บริษัท รอแยล ราชบุรี กอล์ฟ คลับ จำกัด
2557 - ปัจจุบัน ที่ปรึกษากฎหมาย บ.บริหารสินทรัพย์พญาไท จำกัด
2517 - ปัจจุบัน กรรมการ บริษัท สำนักงาน ชัยพัฒน์ จำกัด
2517 - ปัจจุบัน ทนายความประจำสำนักงานชัยพัฒน์
2516 - 2517 ทนายความ สำนักงานชมพูและเพื่อน
งานและผลงานที่ปรึกษากฎหมาย
ธนาคารกรุงศรีอยุธยา จำกัด
ธนาคารมหานคร จำกัด
ธนาคารเจพี มอร์แกน เชส สาขาประเทศไทย
บล.จัดการกองทุนทหารไทย จำกัด
บริษัท เงินทุนหลักทรัพย์ แปซิฟิคไฟแนนซ์ จำกัด
บริษัท เงินทุนหลักทรัพย์ มหาธนกิจ จำกัด
บริษัท เงินทุนเศรษฐการ จำกัด
บริษัท สหวัฒนาประกันภัย จำกัด
บริษัท บางกอกเอ็นเตอร์เทนเม้นต์ จำกัด
(ไทยทีวีสีช่อง 3) และอื่นๆ
งานรัฐวิสาหกิจ
อดีตกรรมการ การท่าเรือแห่งประเทศไทย
กรรมการ การประปานครหลวง
งานการเมือง
อดีตเลขานุการ องค์กรอิสระ ที่ปรึกษากิตติมศักดิ์
องค์กรอิสระ
เลขานุการ และที่ปรึกษา คณะกรรมาธิการคมนาคม
สัดส่วนการถือหุ้นในบริษัท : ไม่มี
ความสัมพันธ์ทางครอบครัวระหว่างผู้บริหาร : ไม่มี
การดำรงตำแหน่งกรรมการในปัจจุบัน
กิจการที่เป็นบริษัทจดทะเบียน : ไม่มี
กิจการที่ไม่ใช่บริษัทจดทะเบียน 2 แห่ง
• กรรมการ บริษัท สำนักงาน ชัยพัฒน์ จำกัด
• กรรมการ บริษัท รอแยล ราชบุรี กอล์ฟ คลับ จำกัด

Mr.Thai Supanichvorapart
Age 69 Years
Independent Director and Audit Committee Member
Date of Appoint 25 April 2014
High Education
Master of Political Science, Sukhothai Thammathirat Open University
Bachelor Degree in Law, Thammasat University
Training on Director Roles and Responsibilities (IOD) : None
Present Position
20 Nov 2018 - Present Legal Counsel Thai Shipbuilding and Repairing Association
6 Nov 2018 - Present Director of Kanchanabaramee Foundation
Feb 2015 - Present Director of Royal Ratchaburi Golf Club Co.,Ltd.
2014 - Present Legal counsel Phayathai Asset Management Co.,Ltd.
1974 - Present Director of Samnakngnanchaipat Co.,Ltd.
1974 - Present Lawyer of Samnakngnanchaipat Co.,Ltd.
1973 - 1974 Lawyer of Samnakngnanchompu & friend
Work and portfolio legal counsel
Bank of Ayudhya
First Bangkok City Bank
JP Morgan Chase Thailand
TMB Asset Management
Pacific Finance & Securities Co.,Ltd.
Maha Thanakit Finance and Securities Co.,Ltd.
Progressive Finance Co.,Ltd.
Sahawattana Insurance Co.,Ltd.
Bangkok Entertainment Co.,Ltd. (thaitv 3) and etc.
State Enterprises in the past
Director of Port Authority of Thailand
Director of Metropolitan Waterworks Authority
Work for Politics in the past
Secretary, Honorary Advisor Independent entity
Secretary and Advisor to the Commission on transportation
Family Relationship between the Executive Directors : None
Shareholders (%) : None
Director Positions in Present
In Listed Companies : None
In non-Listed Companies 2 Companies
• Director of Samnakngnanchaipat Co.,Ltd.
• Director of Royal Ratchaburi Golf Club Co.,Ltd.

นายสมชาติ ดลยานุเคราะห์
MR.SOMCHART DOLAYANUKLOH
กรรมการอิสระ และกรรมการตรวจสอบ
INDEPENDENT DIRECTOR, AUDIT COMMITTEE MEMBER

นายสมชาติ ดลยานุเคราะห์
อายุ 48 ปี
กรรมการอิสระ และกรรมการตรวจสอบ

วันที่ได้ตำแหน่ง	29 มกราคม 2544
วุฒิการศึกษาสูงสุด	รัฐประศาสนศาสตรมหาบัณฑิต มหาวิทยาลัยรามคำแหง ประกาศนียบัตรบัณฑิตทางการสอบบัญชี มหาวิทยาลัยธรรมศาสตร์ บริหารธุรกิจบัณฑิต (บัญชี) สถาบันเทคโนโลยีราชมงคล

การอบรมบทบาทหน้าที่กรรมการจาก IOD
อบรมหลักสูตร Director Accreditation Program
อบรมหลักสูตร Director Certification Program
อบรมหลักสูตร Audit Committee Program

ประสบการณ์การทำงาน

2544 - ปัจจุบัน	กรรมการอิสระ,กรรมการตรวจสอบ บริษัท มติชน จำกัด (มหาชน)
2538 - ปัจจุบัน	ผู้สอบบัญชีรับอนุญาต

ความสัมพันธ์ทางครอบครัวระหว่างผู้บริหาร : ไม่มี
สัดส่วนการถือหุ้นในบริษัท (%) : ไม่มี
การดำรงตำแหน่งกรรมการในปัจจุบัน
กิจการที่เป็นบริษัทจดทะเบียน : ไม่มี
กิจการที่ไม่ใช่บริษัทจดทะเบียน : ไม่มี

Mr.Somchart Dolayanukloh
Independent Director and Audit Committee Member
Age 48 Years

Date of Appoint	29 January 2001
High Education	Master of Public Administration Ramkhamhaeng University Graduate Diploma Teaching Accountancy of Thammasat University Bachelor of Business of Rajamangala Institute of Technology

Training on Director Roles and Responsibilities (IOD)
Director Accreditation Program
Director Certification Program
Audit Committee Program

Work Experiences

2001 - Present	Independent Director, Audit Committee Member Matichon Public Co.,Ltd.
1995 - Present	C.P.A. (Thailand)

Family Relationship between The Executive Directors : None
Shareholders (%) : None
Director Positions in Present
In Listed Companies : None
In non-Listed Companies : None

นายกิตติชัย อินทร์นุรักษ์
MR.KITTICHAI INNURAK
รองกรรมการผู้จัดการสายการผลิตและงานสนับสนุน
DEPUTY MANAGING DIRECTOR OF PRODUCTION AND SUPPORTS

นายกิตติชัย อินทร์นุรักษ์
อายุ 60 ปี
รองกรรมการผู้จัดการสายการผลิตและงานสนับสนุน (กรรมการผู้มีอำนาจ)

วันที่ได้ตำแหน่ง	9 มกราคม 2563
วุฒิการศึกษาสูงสุด	นิเทศศาตรมหาบัณฑิต มหาวิทยาลัยสุโขทัยธรรมาธิราช นิเทศศาสตรบัณฑิต มหาวิทยาลัยสุโขทัยธรรมาธิราช
การอบรมบทบาทหน้าที่กรรมการของ IOD	หลักสูตร Director Accreditation Program 169/2563
การอบรมจากสถาบันอื่น	- หลักสูตรการเมืองการปกครองระบอบประชาธิปไตย สำหรับนักบริหารระดับสูง รุ่นที่ 11 สถาบันพระปกเกล้า - หลักสูตรการป้องกันราชอาณาจักรภาครัฐร่วมเอกชน(ปรอ) รุ่น 22 สถาบันวิชาการป้องกันประเทศ
ประสบการณ์การทำงาน	
1 มิ.ย. 2562 - ปัจจุบัน	รองกรรมการผู้จัดการสายการผลิตและงานสนับสนุน บมจ.มติชน
1 ก.ค. 2559 - 31 พ.ค. 2562	ผู้จัดการทั่วไป บมจ.มติชน
9 ม.ค.2558 - 30 มิ.ย. 2559	รองประธานบริษัท บมจ.มติชน
2543 - 8 ม.ค. 2558	กรรมการผู้จัดการ บ.งานดี จำกัด
2541	ผู้ช่วยกรรมการผู้จัดการ บ.งานดี จำกัด
2540	ผู้จัดการแผนกบุคคล บมจ.มติชน
2537	ผู้ช่วยบรรณาธิการข่าว น.ส.พ.มติชน บ.มติชน จำกัด
2533	หัวหน้าข่าว น.ส.พ.มติชน บ.มติชน จำกัด
สัดส่วนการถือหุ้นในบริษัท	0.005% (9,000 หุ้น)

ความสัมพันธ์ทางครอบครัวระหว่างผู้บริหาร : ไม่มี
การดำรงตำแหน่งกรรมการในปัจจุบัน
กิจการที่เป็นบริษัทจดทะเบียน : ไม่มี
กิจการที่ไม่ใช่บริษัทจดทะเบียน 1 แห่ง
• กรรมการ บริษัท งานดี จำกัด

Mr.Kittichai Innurak
Age 60 Years
Deputy Managing Director of Production and Supports (Authorized Director)

Date of Appoint	9 January 2020
High Education	Master's Degree of Communication Arts Sukhothai Thammathirat Open University Bachelor's Degree of Communication Arts Sukhothai Thammathirat Open University
Training on Director Roles and Responsibilities (IOD)	Director Accreditation Program 169/2020
Training Certified (other institutions)	- Diploma, Advanced Certificate Course in Democratic System for Executives Class 11 King Prajadhipok's Institute - Diploma,National Defence College,The Joint State-Private Sector Course Class 22 National Defence College of Thailand
Work Experiences	
1 Jun 2019 - Present	Deputy Managing Director of Production and Supports Matichon Public Co.,Ltd.
1 Jul 2016 - 31 May 2019	General Manager Matichon Public Co.,Ltd.
9 Jan 2015 - 30 Jun 2016	Vice President Matichon Public Co.,Ltd.
2000 - 8 Jan 2015	Managing Director Ngandee Co.,Ltd.
1998	Assistant Managing Director Ngandee Co.,Ltd.
1997	Human Resource,Manager Matichon Public Co.,Ltd.
1994	Assistant News Editor Matichon newspaper Matichon Public Co.,Ltd.
1990	Chief News Editor Matichon newspaper Matichon Co.,Ltd

Number of Shares / Proportion 9,000 shares, 0.005 %
Family Relationship between Executive : None
Director Positions in Present
In Listed Companies : None
In non-Listed Companies 1 Company
• Director of Ngandee Co.,Ltd.

นายปราปต์ บุนปาน
MR. PRAP BOONPAN

รองกรรมการผู้จัดการสายเทคโนโลยีและดิจิทัลมีเดีย
DEPUTY MANAGING DIRECTOR OF TECHNOLOGY AND DIGITAL MEDIA

นายปราปต์ บุนปาน
อายุ 38 ปี
รองกรรมการผู้จัดการสายเทคโนโลยีและดิจิทัลมีเดีย
(กรรมการผู้มีอำนาจ)

วันที่ได้ตำแหน่ง	9 มกราคม 2563
วุฒิการศึกษาสูงสุด	ปริญญาโท สาขามานุษยวิทยาและการเมืองวัฒนธรรม โกลด์ สมิธส์ คอลเลจ มหาวิทยาลัยลอนดอน
	ปริญญาตรี คณะรัฐศาสตร์ มหาวิทยาลัยธรรมศาสตร์

การอบรมบทบาทหน้าที่กรรมการของ IOD
อมรบหลักสูตร Director Accreditation Program 169/2563

ประสบการณ์การทำงาน

1 มิ.ย. 2562 - ปัจจุบัน	รองกรรมการผู้จัดการสายเทคโนโลยีและดิจิทัลมีเดีย บมจ.มติชน
1 ก.ค. 2559 - 31 พ.ค. 2562	รองผู้จัดการทั่วไป บมจ.มติชน
16 พ.ย. 2553 - 31 พ.ค. 2562	ผู้จัดการฝ่ายสื่ออิเล็กทรอนิกส์ บมจ.มติชน
2552 - 15 พ.ย. 2553	หัวหน้าโต๊ะข่าวมติชนออนไลน์ น.ส.พ.มติชน บมจ.มติชน
2552 - 15 พ.ย. 2553	ผู้ช่วยผู้จัดการทั่วไป บมจ.มติชน

สัดส่วนการถือหุ้นในบริษัท 2.80% (5,183,000 หุ้น)
ความสัมพันธ์ทางครอบครัวระหว่างผู้บริหาร
บุตรชายนายขรรค์ชัย บุนปาน
การดำรงตำแหน่งกรรมการในปัจจุบัน
กิจการที่เป็นบริษัทจดทะเบียน : ไม่มี
กิจการที่ไม่ใช่บริษัทจดทะเบียน : ไม่มี

Mr.Prap Boonpan
Age 38 Years
Deputy Managing Director of Technology and Digital Media
(Authorized Director)

Date of Appoint	9 January 2020
High Education	Master's Degree of Anthropology and Cultural Politics Goldsmiths, University of London
	Bachelor's Degree of Polotical Thammasat University

Training on Director Roles and Responsibilities (IOD)
Director Accreditation Program 169/2020

Work Experiences

1 Jun 2019 - Present	Deputy Managing Director of Technology and Digital Media Matichon Public Co.,Ltd.
1 Jul 2016 - 31 May 2019	Deputy General Manager Matichon Public Co.,Ltd.
16 Nov 2010 - 31 May 2019	New Media,Manager Matichon Public Co.,Ltd.
2009 - 15 Nov 2010	Chief of Matichon online Matichon newspaper Matichon Public Co.,Ltd.
2009 - 15 Nov 2010	Assistant General Manager Matichon Public Co.,Ltd.

Number of Shares / Proportion 5,183,000 shares 2.80 %
Family Relationship between Executive
Mr.Khanchai Boonpan's son
Director Positions in Present
In Listed Companies : None
In non-Listed Companies :None

นางวิสาตรี บุนปาน
MRS.VISATREE BOONPARN
รองกรรมการผู้จัดการฝ่ายบัญชีและการเงิน
DEPUTY MANAGING DIRECTOR OF ACCOUNTING AND FINANCE

นางวิสาตรี บุนปาน
อายุ 58 ปี
รองกรรมการผู้จัดการฝ่ายบัญชีและการเงิน
วุฒิการศึกษาสูงสุด
ศิลปศาสตรบัณฑิต สาขาจิตวิทยา
มหาวิทยาลัยธรรมศาสตร์
การอบรม
- Orientation Course - CFO FOCUS ON FINANCIAL REPORTING รุ่นที่ 6 สภาวิชาชีพบัญชี ในพระบรมราชูปถัมภ์
- TLCA CFO Professional Development Program (TLCA CFO CPD) ครั้งที่ 1-3 /2019 สมาคมบริษัทจดทะเบียนไทย

ประสบการณ์การทำงาน

1 มิ.ย. 2562 - ปัจจุบัน	รองกรรมการผู้จัดการฝ่ายบัญชีและการเงิน บมจ.มติชน
9 ม.ค. 2560 - 31 พ.ค. 2562	ผู้อำนวยการฝ่ายบัญชีและการเงิน บมจ.มติชน
1 ต.ค. 2553 - 8 ม.ค. 2560	ผู้จัดการฝ่ายการเงิน บมจ.มติชน
1 ต.ค. 2534 - 30 ก.ย. 2553	หัวหน้าฝ่ายการเงิน บมจ.มติชน
1 ก.พ. 2532 - 30 ก.ย. 2534	พนักงานบัญชี บ.มติชน จำกัด

ความสัมพันธ์ทางครอบครัวกับผู้บริหาร
ภรรยานายฐากูร บุนปาน
สัดส่วนการถือหุ้นในบริษัท(%) 0.05%

Mrs.Visatree Boonparn
Age: 58 Years
Deputy Managing Director of Accounting and Finance
High Education
Bachelor of Arts (Psychology)
Thammasat University
Training
- Orientation Course-CFO FOCUS ON FINANCIAL REPORTING class 6 Federation of Accounting Professions Under The Royal Patronage of His Majesty The King
- TLCA CFO Professional Development Program (TLCA CFO CPD) No.1-3 /2019 from Thai Listed Companies Association

Working Experience

1 Jun 2019 - Present	Deputy Managing Director of Accounting and Finance Matichon Public Co.,Ltd.
9 Jan 2017 - 31 May2019	Director of Accountant and Finance Matichon Public Co.,Ltd.
1 Oct 2010 - 8 Jan 2017	Financial Manager Matichon Public Co.,Ltd.
1 Oct 1991 - 30 Sep 2010	Chief Financial Officer Matichon Public Co.,Ltd.
1 Feb 1989 - 30 Sep 1991	Accounting Officer Matichon Co.,Ltd.

Family Relationship between The Executive Directors :
Mr.Thakoon Boonparn's wife
Shareholders (%): 0.05%

นางสาวแสงสุรีย์ อินทเดช

อายุ 43 ปี
หัวหน้าสำนักตรวจสอบภายใน

วุฒิทางการศึกษาสูงสุด เศรษฐศาสตรมหาบัณฑิต (เศรษฐศาสตร์ธุรกิจ) มหาวิทยาลัยธรรมศาสตร์
บัญชีบัณฑิต มหาวิทยาลัยเกษตรศาสตร์

ประสบการณ์การทำงาน

2545 - ปัจจุบัน	หัวหน้าสำนักตรวจสอบภายใน, เลขานุการคณะกรรมการตรวจสอบ บมจ.มติชน
2546 - ปัจจุบัน	ผู้สอบบัญชีรับอนุญาต
2542 - 2545	ผู้ช่วยผู้ตรวจสอบบัญชี บริษัท สอบบัญชีธรรมนิติ จำกัด

ความสัมพันธ์ทางครอบครัวระหว่างผู้บริหาร : ไม่มี
สัดส่วนการถือหุ้นในบริษัท (%) : ไม่มี

MISS SANGSUREE INTADET

Age 43 Years
Head of Internal Audit

High Education Master of Arts (Business Economics) Thammasat University
Bachelor of Accountancy Kasetsart University

Working Experience

2002 - Present	Head of Internal Audit, Audit Committee Secretary, Matichon Public Company Limited
2003 - Present	C.P.A. (Thailand)
1999 - 2002	Audit Assistant/Dharmniti Auditing Company Limited

Family Relationship between The Executive Directors : None
Shareholders (%) : None

นางทวีพร พิชัย

อายุ 62 ปี
เลขานุการบริษัท

วุฒิทางการศึกษาสูงสุด รัฐศาสตรบัณฑิต บริหารรัฐกิจ มหาวิทยาลัยรามคำแหง

การอบรม
- Company Secretary Program จาก สมาคมส่งเสริมสถาบันกรรมการบริษัทไทย
- หลักสูตร กฎหมายและระเบียบปฏิบัติสำหรับเลขานุการบริษัท รุ่นที่ 2 จากคณะนิติศาสตร์ จุฬาลงกรณ์มหาวิทยาลัย

ประสบการณ์การทำงาน

2551 - ปัจจุบัน	เลขานุการบริษัท บริษัท มติชน จำกัด (มหาชน)
2531 - 2550	เลขานุการบริหาร บริษัท มติชน จำกัด (มหาชน)
2524 - 2530	เลขานุการกองบรรณาธิการ นสพ.มติชน บริษัท มติชน จำกัด

ความสัมพันธ์ระหว่างครอบครัวกับผู้บริหาร : ไม่มี
สัดส่วนการถือหุ้นในบริษัท (%) : 0.00

MRS.THAVEEPORN PHICHAI

Age 62 Years
Company Secretary

High Education Bachelor of Political Science Public Administration
Ramkhamhaeng University

Training
- Company Secretary Program From Thai Institute of Directors Association
- Laws and regulations for company secretary course 2 of the Faculty of Law, Chulalongkorn University.

Working Experience

2008 - Present	Company Secretary Matichon Public Company Limited
1988 - 2007	Executive Secretary Matichon Public Company Limited
1981 - 1987	Editorial staff Secretary Matichon newspaper Matichon Company Limited

Family Relationship between The Executive Directors : None
Shareholders (%) : 0.00

นางทิพจุฑา วรรณโคตร

อายุ 53 ปี
สมุห์บัญชี

วุฒิทางการศึกษาสูงสุด ปริญญาตรี คณะบริหารธุรกิจ การบัญชี
สถาบันราชภัฏวไลอลงกรณ์ ในพระบรมราชูปถัมภ์

ประสบการณ์การทำงาน

2560 - ปัจจุบัน	สมุห์บัญชี บมจ. มติชน
2548 - 2559	ผู้ช่วยสมุห์บัญชี บมจ. มติชน
2532 - 2547	พนักงานบัญชี บมจ. มติชน

MRS.TIPCHUTA WANNAKOTE

Age 53 Years
Accountant

High Education Bachelor of Business Administration in Accounting
ValayaAlongkorn Rajabhat University

Working Exprerience

2017 - Present	Accountant Matichon Public Co.,Ltd.
2005 - 2016	Assistant Accountant Matichon Public Co.,Ltd.
1989 - 2004	Accouting Matichon Public Co.,Ltd.

ผู้บริหาร
EXECUTIVE

1. นางสาวสุดารัตน์ วันเพ็ญ
MISS SUDARAT WANPEN
รองกรรมการผู้จัดการฝ่ายการตลาดและโฆษณา
DEPUTY MANAGING DIRECTOR OF MARKETING AND ADVERTISING

2. นายณัฏฐพงศ์ ลิมจิตติ
MR.NATTAPONG LIMCHITTI
รองกรรมการผู้จัดการฝ่ายบริหารทรัพย์สิน สิ่งพิมพ์พิเศษ และการพิมพ์หนังสือพิมพ์
DEPUTY MANAGING DIRECTOR OF ASSET MANAGEMENT, NEWSPAPER AND PREMIUM PRINT

3. นายชลิต กิติญาณทรัพย์
MR.CHALIT KITIYANASAP
ที่ปรึกษากรรมการผู้จัดการ
ADVISOR TO THE MANAGING DIRECTOR

4. นายจรัญ พงษ์จีน
MR.CHARAN PONGCHIN
ที่ปรึกษากรรมการผู้จัดการและที่ปรึกษาฝ่ายสังคม-ธุรกิจ
ADVISOR TO THE MANAGING DIRECTOR, ADVISOR OF SOCIAL AND BUSINESS

5. นายสุชาติ ศรีสุวรรณ
MR.SUCHART SRISUWAN
ที่ปรึกษากรรมการผู้จัดการ, ผู้อำนวยการ DIGITAL MEDIA
ADVISOR TO THE MANAGING DIRECTOR, DIRECTOR OF DIGITAL MEDIA

6. นายสุรพล พิทยาสกุล
MR.SURAPON PITTAYASAKUL
ที่ปรึกษากรรมการผู้จัดการ
ADVISOR TO THE MANAGING DIRECTOR

ผู้บริหาร
EXECUTIVE

7. นายเสถียร จันทิมาธร
MR.SATHIRA JUNTIMATORN
บรรณาธิการที่ปรึกษาหนังสือเครือมติชนทุกฉบับ
ADVISING EDITOR OF MATICHON GROUP

8. นายวรศักดิ์ ประยูรศุข
MR.WORASAK PRAYOONSOOK
บรรณาธิการอำนวยการ, บรรณาธิการ นสพ.มติชน
EDITOR IN CHIEF,
EDITOR OF MATICHON DAILY

9. นายสุริวงศ์ เอื้อปฏิภาน
MR.SURIWONG AUREPATIPAN
บรรณาธิการอำนวยการ , บรรณาธิการ นสพ.ข่าวสด
EDITOR IN CHIEF,
EDITOR OF KHAO-SOD NEWSPAPER

10. นายนฤตย์ เสกธีระ
MR.NARIT SEKTHEERA
บรรณาธิการบริหาร นสพ.มติชน
EXECUTIVE EDITOR OF MATICHON DAILY

11. นายสุวพงศ์ จั่นฝังเพ็ชร
MR.SUWAPONG JUNFUNGPHETCHARA
บรรณาธิการนิตยสารมติชนสุดสัปดาห์
EDITOR OF MATICHON WEEKLY

12. นายพัฒนพันธุ์ วงษ์พันธุ์
MR.PATTANAPHAN WONGPHAN
บรรณาธิการ นสพ.ประชาชาติธุรกิจ
EDITOR OF PRACHACHAT BUSINESS

ผู้บริหาร
EXECUTIVE

13. นายพิเชษฐ์ ณ นคร
MR.PICHEAT NA NAKORN
บรรณาธิการบริหาร นสพ.ประชาชาติธุรกิจ
EXECUTIVE EDITOR OF PRACHACHAT BUSINESS

14. นางสาวชุมฉันท์ ชำนิประศาสน์
MISS CHUMCHAN CHAMNIPRASART
บรรณาธิการบริหาร นสพ.ข่าวสด
EXECUTIVE EDITOR OF KHAO-SOD NEWSPAPER

15. นายพานิชย์ ยศปัญญา
MR.PANIT YODPUNYA
บรรณาธิการ นิตยสารเทคโนโลยีชาวบ้าน
EDITOR OF TECHNOLOGY CHAOBAN MAGAZINE

16. นางสาววิมล แซ่ตัน
MISS WIMON SAETAN
บรรณาธิการ นิตยสารเส้นทางเศรษฐีออนไลน์
EDITOR OF SENTANGSEDTEE ONLINE

17. นายสุพจน์ แจ้งเร็ว
MR.SUPOT CHAENGREW
บรรณาธิการ นิตยสารศิลปวัฒนธรรม
EDITOR OF ART & CULTURE MAGAZINE

18. นางสาวเสาวลักษณ์ สวัสดิ์กว้าน
MISS SAOWALUCK SAWATKWAN
บรรณาธิการ กองพัฒนากลยุทธ์เว็บไซต์นิตยสาร
STRATEGIC MANAGEMENT OFFICER

19. นายสมปรารถนา คล้ายวิเชียร
MR.SOMPRATANA KRAYWICHIAN
รองผู้อำนวยการ DIGITAL MEDIA
DEPUTY DIRECTOR OF DIGITAL MEDIA

20. นายศรวิษฐ์ บุญเกื้อ
MR.SOWRAWIT BOONKUA
ผู้อำนวยการฝ่ายโฆษณา
ADVERTISING DIRECTOR

21. นายวันเสาร์ แสงมณี
MR.WANSAO SANGMANEE
ผู้อำนวยการฝ่ายโฆษณา
ADVERTISING DIRECTOR

22. นายจุมพฎ สายหยุด
MR.JUMPOT SAIYUT
ผู้อำนวยการฝ่ายวางแผนกลยุทธ์
DIRECTOR OF STRATEGIC PLANNING

23. นางสกุณา ประยูรศุข
MRS.SAKUNA PRAYOONSUK
ผู้อำนวยการศูนย์อาชีพและธุรกิจมติชน
DIRECTOR OF MATICHON ACADEMY

24. นางเอมอร ส่องสว่าง
MRS. EMON SONGSAWANG
ผู้อำนวยการฝ่ายหนังสือเล่ม
DIRECTOR

ผู้บริหาร
EXECUTIVE

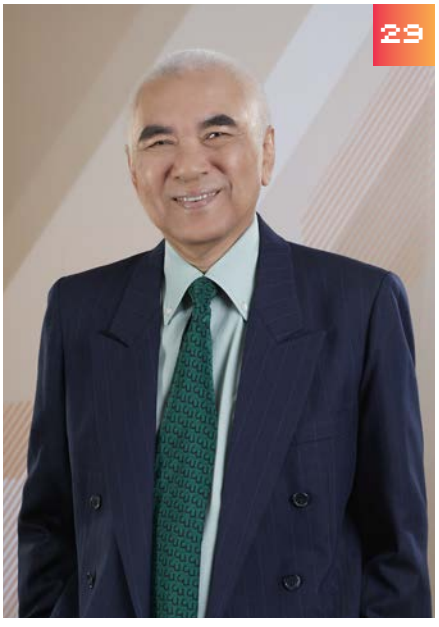

25. นายอพิสิทธิ์ ธีระจารุวรรณ
MR.APISIT TEERAJARUWAN
ผู้จัดการสำนักพิมพ์มติชน
MANAGER OF MATICHON PUBLISHING HOUSE

26. นายประยงค์ คงเมือง
MR.PRAYONG KONGMUANG
ผู้จัดการโรงพิมพ์มติชน
MANAGER OF MATICHON PRINTING

27. นางสาวมาลินี มนตรีศาสตร์
MISS MALINEE MONTRISART
ผู้จัดการฝ่าย MATICHON PREMIUM PRINT
PREMIUM PRINT MANAGER

28. นางสาวพิมพ์กานต์ รวิบรรเจิดกุล
MISS PIMKARN RAVIBUNJIRDKUL
ที่ปรึกษาฝ่ายเร่งรัดหนี้สิน
ADVISOR OF LIABILITIES

29. นายโอภาส เพ็งเจริญ
MR.OPAS PENGCHAROEN
ที่ปรึกษา บริษัท งานดี จำกัด
ADVISOR OF NGANDEE CO., LTD.

30. นายสรพันธุ์ บุนปาน
MR.SORAPAN BOONPAN
รักษาการ กรรมการผู้จัดการ บริษัท งานดี จำกัด
ACTING MANAGING DIRECTOR OF NGANDEE CO., LTD.

มติชน

ข่าวส

ข้อมูลสรุปทางการเงิน

	งบการเงินรวม		งบการเงินเฉพาะกิจการ	
	2562 พันบาท	2561 พันบาท	2562 พันบาท	2561 พันบาท
รายได้จากการขายและการให้บริการ	793,687	846,891	569,830	572,006
หัก ต้นทุนขายและการให้บริการ	542,677	604,309	432,146	489,624
กำไร (ขาดทุน) ขั้นต้น	251,010	242,582	137,684	82,382
รายได้อื่น	34,767	70,425	68,406	69,733
หัก ค่าใช้จ่ายในการขาย	68,495	79,493	23,582	30,957
ค่าใช้จ่ายในการบริหาร	261,912	193,394	177,271	132,017
ต้นทุนทางการเงิน	0	46	0	0
กำไร (ขาดทุน) ก่อนภาษีเงินได้	(44,630)	40,074	5,237	(10,859)
หักค่าใช้จ่ายภาษีเงินได้	6,491	(21,073)	5,820	(3,405)
กำไร (ขาดทุน) สำหรับปี	(38,139)	19,001	11,057	(14,264)
กำไร(ขาดทุน)ต่อหุ้นขั้นพื้นฐาน (หน่วย:บาท)	(0.21)	0.10	0.06	(0.08)

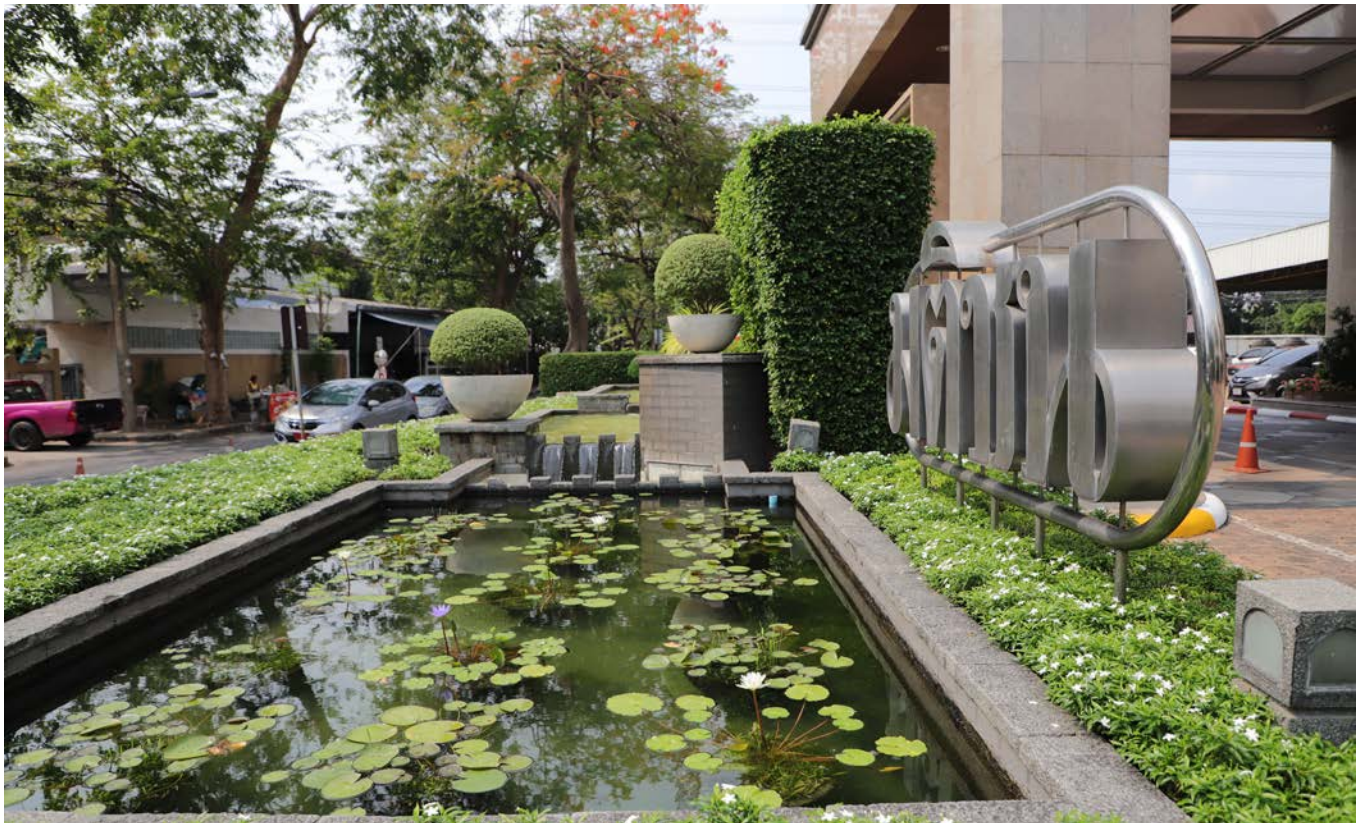

Consolidated Financial Report

	Consolidated Companies		Separate Financial Statements	
	2019 (000 Baht)	2018 (000 Baht)	2019 (000 Baht)	2018 (000 Baht)
Revenue From Sales and Services	793,687	846,891	569,830	572,006
Cost of Sales and Services	542,677	604,309	432,146	489,624
GROSS PROFIT	251,010	242,582	137,684	82,382
Other Income	34,767	70,425	68,406	69,733
Selling Expenses	68,495	79,493	23,582	30,957
Administrative Expenses	261,912	193,394	177,271	132,017
Financial Cost	0	46	0	0
PROFIT (LOSS) BEFORE INCOME TAX	(44,630)	40,074	5,237	(10,859)
Income Tax	6,491	(21,073)	5,820	(3,405)
PROFIT (LOSS) FOR THE YEAR	(38,139)	19,001	11,057	(14,264)
Basic Earning (loss) Per Share (Unit : Baht)	(0.21)	0.10	0.06	(0.08)

อัตราส่วนทางการเงิน

- Net Profit margin, ROE, ROA
- EPS, BV

	งบการเงินรวม		งบการเงินเฉพาะบริษัท	
	2562	2561	2562	2561
Net Profit margin (%)	(4.80)	2.25	1.94	(2.50)
ROE (%)	(2.70)	1.30	0.99	(1.23)
ROA (%)	(2.14)	1.07	0.80	(1.03)
EPS (บาท)	(0.21)	0.11	0.06	(0.08)
BV (บาท)	7.33	7.91	7.56	6.16

Financial Ratio

- Net Profit margin, ROE, ROA
- EPS, BV

	Consolidated Companies		Matichon Public Company Limited	
	2019	2018	2019	2018
Net Profit margin (%)	(4.80)	2.25	1.94	(2.50)
ROE (%)	(2.70)	1.30	0.99	(1.23)
ROA (%)	(2.14)	1.07	0.80	(1.03)
EPS (Baht)	(0.21)	0.11	0.06	(0.08)
BV (Baht)	7.33	7.91	7.56	6.16

ประวัติผลประกอบการ บริษัท มติชน จำกัด (มหาชน) และบริษัทย่อย ตั้งแต่เข้าตลาดหลักทรัพย์ ปี 2533 ถึงปัจจุบัน

ปี พ.ศ.	จำนวนหุ้น	ทรัพย์สินรวม หน่วย : พันบาท	กรรมการผู้จัดการ	กำไรสุทธิ หน่วย : พันบาท	ปันผล/หุ้น (บาท)
2533	13,500,000	629,943	นายขรรค์ชัย บุนปาน	111,689	5.00
2534	”	801,659	”	111,765	6.00
2535	”	934,791	”	100,726	6.00
2536	18,000,000	1,045,123	”	176,539	7.00
2537	”	1,192,415	นายณรงค์ จุนเจือศุภฤกษ์	188,653	7.00
2538	”	1,406,460	”	105,655	3.00
2539	20,500,000	1,797,947	”	60,409	1.50
2540	”	1,653,123	”	82,813	2.00
2541	”	1,460,169	นายไพโรจน์ สายทุ้ม	115,897	3.00
2542	”	1,547,834	”	152,577	4.00
2543	”	1,719,255	”	158,425	4.50
2544	”	1,694,485	”	117,788	3.50
2545	”	1,734,065	”	111,718	3.00
2546	”	1,863,316	”	163,328	4.50
2547	”	1,881,494	นายสมหมาย ปาริจฉัตต์	103,033	3.00
2548	205,000,000	1,986,024	”	107,525	0.35
2549	185,349,200	1,794,439	”	117,310	0.35
2550	185,349,200	1,891,791	”	161,646	0.45
2551	185,349,200	1,939,436	”	145,396	0.40
2552	185,349,200	1,856,600	”	87,065	0.30
2553	185,349,200	1,985,177	นายปิยะชาติ มงคลไชยสิทธิ์	108,161	0.30
2554	185,349,200	1,988,437	”	64,720	0.25
2555	185,349,200	2,050,809	”	86,710	0.35
2556	185,349,200	2,249,258	”	115,476	0.40
2557	185,349,200	2,045,051	นายฐากูร บุนปาน	20,925	0.25
2558	185,349,200	1,835,615	”	(87,764)	-
2559	185,349,200	1,723,621	”	(64,059)	-
2560	185,349,200	1,784,966	”	14,473	0.15
2561	185,349,200	1,788,875	”	(14,264)	0.10
2562	185,349,200	1,778,111	”	11,057	0.10

หมายเหตุ

ปี 2548	ได้เปลี่ยนแปลงมูลค่าหุ้นจากหุ้นละ 10.00 บาท เป็นหุ้นละ 1.00 บาท
ปี 2549	บริษัทซื้อหุ้นคืน จำนวน 19,650,800 หุ้น
ปี 2550 - 2562	กำไรสุทธิของงบการเงินเฉพาะกิจการ

Matichon Public Company Limited and its subsidiaries business records since it registration at The Stock Exchange of Thailand in 1990 to present

Year	Number of Shares	Total Assets Thousand Baht	Managing Director	Net Profit Thousand Baht	Dividend/Share (Baht)
1990	13,500,000	629,943	Mr.Khanchai Boonpan	111,689	5.00
1991	”	801,659	”	111,765	6.00
1992	”	934,791	”	100,726	6.00
1993	18,000,000	1,045,123	”	176,539	7.00
1994	”	1,192,415	Mr.Narong Joonjuasuparerk	188,653	7.00
1995	”	1,406,460	”	105,655	3.00
1996	20,500,000	1,797,947	”	60,409	1.50
1997	”	1,653,123	”	82,813	2.00
1998	”	1,460,169	Mr.Pairot Saitum	115,897	3.00
1999	”	1,547,834	”	152,577	4.00
2000	”	1,719,255	”	158,425	4.50
2001	”	1,694,485	”	117,788	3.50
2002	”	1,734,065	”	111,718	3.00
2003	”	1,863,316	”	163,328	4.50
2004	”	1,881,494	Mr.Sommai Paritchart	103,033	3.00
2005	205,000,000	1,986,024	”	107,525	0.35
2006	185,349,200	1,794,439	”	117,310	0.35
2007	185,349,200	1,891,791	”	161,646	0.45
2008	185,349,200	1,939,436	”	145,396	0.40
2009	185,349,200	1,856,600	”	87,065	0.30
2010	185,349,200	1,985,177	Mr.Piyachart Mongkolchaisit	108,161	0.30
2011	185,349,200	1,988,437	”	64,720	0.25
2012	185,349,200	2,050,809	”	86,710	0.35
2013	185,349,200	2,249,258	”	115,476	0.40
2014	185,349,200	2,045,051	Mr.Thakoon Boonparn	20,925	0.25
2015	185,349,200	1,835,615	”	(87,764)	-
2016	185,349,200	1,723,621	”	(64,059)	-
2017	185,349,200	1,784,966	”	14,473	0.15
2018	185,349,200	1,788,875	”	(14,264)	0.10
2019	185,349,200	1,778,111	”	11,057	0.10

Note
- Par value has been changed from Baht 10/share to Baht 1/share in the year 2005
- Share Repurchase 19,650,800 shares in the year 2006
- Net Profit of Separate Financial Statement in the year 2007-2019

รายงานคณะกรรมการ

เรียน ท่านผู้ถือหุ้น

ภาพรวมเศรษฐกิจปี 2562 ยังคงชะลอตัวจากปัจจัยทั้งภายในและภายนอกประเทศ แต่คณะผู้บริหารก็ได้วางแผนรับมืออย่างรัดกุม แม้จะได้รับผลกระทบจากต้นทุนบริการในอดีตสำหรับผลประโยชน์ระยะยาวของพนักงาน ซึ่งปรับให้สอดคล้องตามพระราชบัญญัติคุ้มครองแรงงานฉบับปรับปรุง แต่บริษัทก็สามารถมีผลการดำเนินงานที่ดีในด้านรายได้จากการขาย

สำหรับปี 2563 นั้น เรายังคงเดินหน้าต่อยอดความสำเร็จให้ต่อเนื่องจากปี 2562 โดยคาดหวังว่าจะทำผลงานให้ดีขึ้นและมองแนวโน้มในทางบวก บริษัทวางแผนจะปฏิบัติตามกลยุทธ์อย่างต่อเนื่อง รวมทั้งผลักดันกลยุทธ์เสริมอื่นๆ ในการสร้างความแข็งแกร่งรอบด้านให้กับบริษัท

ผลการดำเนินงานของบริษัทและบริษัทย่อยสำหรับปี 2562 มียอดรายได้จากการขายและการให้บริการจำนวน 793.69 ล้านบาท ลดลงจากงวดเดียวกันของปีก่อน 53.20 ล้านบาท และมียอดต้นทุนขายและการให้บริการรวมจำนวน 542.68 ล้านบาท ลดลง 61.63 ล้านบาท หากดูอัตรากำไรขั้นต้นจะเห็นได้ว่าสำหรับปี 2562 เท่ากับ 31.63% ในขณะที่ปี 2561 เท่ากับ 28.64% ผลการดำเนินงานดีขึ้นเล็กน้อย แต่ในส่วนของค่าใช้จ่ายในการขายและค่าใช้จ่ายในการบริหาร สำหรับปี 2562 เป็นจำนวนเงินรวม 330.41 ล้านบาท เพิ่มขึ้น 57.52 ล้านบาท คิดเป็น 21.08 %

ถึงแม้บริษัทฯ มีอัตรากำไรขั้นต้นดีขึ้น แต่เมื่อนำมาหักค่าใช้จ่ายในการขายและบริหาร ทำให้ผลประกอบการรวมของปี 2562 เท่ากับขาดทุนสำหรับปี จำนวน 38.14 ล้านบาท เหตุที่ค่าใช้จ่ายในการบริหารเพิ่มขึ้นอย่างเป็นสาระสำคัญ เนื่องจากในปี 2562 บริษัทมีการปรับปรุงโครงสร้างผลตอบแทนพนักงานรวมทั้งปรับฐานเงินเดือน เพื่อรองรับแผนยุทธศาสตร์ของบริษัทที่มุ่งสู่รูปแบบของดิจิทัลอย่างเต็มที่ และยังต้องการสร้างขวัญและกำลังใจต่อเพื่อนพนักงานในการปรับตัวสู่เทคโนโลยีดิจิทัล (Digital Disruption) เพื่อความเติบโตและยั่งยืนของบริษัทฯ การปรับปรุงโครงสร้างดังกล่าวส่งผลกระทบต่อการคำนวณผลตอบแทนพนักงานตามมาตรฐานการบัญชีฉบับที่ 19 เรื่องผลประโยชน์พนักงาน ซึ่งนักคณิตศาสตร์ประกันภัยคำนวณแล้วมีผลกระทบรวมทั้งสิ้นจำนวน 153.63 ล้านบาท โดยแบ่งเป็นผลกระทบต่องบกำไร (ขาดทุน) จำนวน 90.84 ล้านบาท และกระทบต่องบกำไร (ขาดทุน) เบ็ดเสร็จอื่นอีกจำนวน 62.80 ล้านบาท

ในส่วนของกิจกรรมหลัก บริษัทฯ ยังคงพยายามเร่งหารายได้เพิ่ม ไม่ว่าจะเป็นการจัดสัมมนา เสวนา งานอีเวนต์และอื่นๆ บริษัทยังคงพัฒนาอย่างต่อเนื่องเพื่อให้ผลประกอบการในอนาคตเติบโตแบบยั่งยืน

(นางสาวปานบัว บุนปาน)
กรรมการผู้จัดการ

Report to the Committee

Dear Shareholders

Although the overall economy in 2019 has been still decelerated by both domestic and global factors, the Management Team has circumspectly planned to cope with the situation with its best efforts. Despite having been affected by the previous service costs for long-term benefits of the employees adjusted in conformity with the amended Labor Protection Act, the Company still achieved a good performance in terms of sales revenues.

In 2020, we will continually step forward and extend the success from 2019 with the expectation of better performance and positive tendency. In addition, the Company will follow the well-planned strategies and push forward other additional strategies to build the versatile strength comprehensively.

Concerning the performance of the Company and its subsidiaries in 2019, the revenues from sales and services were 793.69 million Baht decreasing 53.20 million Baht from the same period of the previous year while the total sales and service costs were 542.68 million Baht with the reduction of 61.63 million Baht from the same period of the previous year. The gross profits in 2019 and 2018 were 31.63% and 28.64%, respectively indicating the slightly-better performance. The sales and management expenditures in 2019 were totally 330.41 million Baht increasing 57.52 million Baht or 21.08%.

Overall, the Company gained the higher gross profit margin. However, when deducting the sales and management expenses, the Company, in 2019, still lost 38.14 million Baht. The management expenditures in 2019 explicitly and significantly increased because the Company adjusted its remuneration structure and salary bases for employees. This not only supported its strategic plan for entering into the full digital disruption but also kept all employees being morally and spiritually encouraged with the achievement of business expansion and sustainability. Such restructuring inevitably affected the calculation of employee remuneration in according with the 19th Accounting Standards on Benefits for Employees. From the calculation of the actuaries, the total sum of 153.63 million Baht was accordingly affected i.e. the amount of 90.84 million Baht on the profit (loss) statement and the amount of 62.80 million Baht on other all-inclusive profit (loss) statements, respectively.

In regard with the main activities, the Company is still striving to gain more earnings through organizing the seminars, forums, events, and so on, with continuous development for sustainable performance and growth in the future.

Miss Parnbua Boonparn
Managing Director

รายงานคณะกรรมการตรวจสอบ

คณะกรรมการตรวจสอบของ บริษัท มติชน จำกัด (มหาชน) ได้รับแต่งตั้งโดยคณะกรรมการบริษัท ประกอบด้วยกรรมการอิสระ 3 ท่าน ซึ่งมีคุณสมบัติครบถ้วนตามประกาศสำนักงานคณะกรรมการกำกับหลักทรัพย์และตลาดหลักทรัพย์ โดยมี นายไพฑูรย์ เนติโพธิ์ เป็นประธานคณะกรรมการตรวจสอบ นายไทย สุพานิชวรภาชน์ และ นายสมชาติ ดลยานุเคราะห์ เป็นกรรมการตรวจสอบ และ มีนางสาวแสงสุรีย์ อินทเดช เป็นเลขานุการคณะกรรมการตรวจสอบ

คณะกรรมการตรวจสอบได้ปฏิบัติตามหน้าที่และความรับผิดชอบที่ได้รับมอบหมาย ซึ่งสอดคล้องกับประกาศของตลาดหลักทรัพย์แห่งประเทศไทย โดยในรอบปีบัญชี 2562 ได้จัดให้มีการประชุมคณะกรรมการตรวจสอบจำนวน 4 ครั้ง โดยกรรมการตรวจสอบทุกท่านเข้าร่วมประชุมครบถ้วนทุกครั้ง และเป็นการร่วมประชุมกับผู้บริหาร ผู้สอบบัญชี และผู้ตรวจสอบภายในตามความเหมาะสม ซึ่งสรุปสาระสำคัญได้ดังนี้

1. สอบทานงบการเงินรายไตรมาสและงบการเงิน ประจำปี 2562 โดยได้ร่วมประชุมเพื่อสอบถามและรับฟังคำชี้แจงจากผู้สอบบัญชีและผู้อำนวยการฝ่ายบัญชีและการเงิน ในเรื่องความถูกต้องครบถ้วนของงบการเงินและความเพียงพอในการเปิดเผยข้อมูล รวมถึงรับทราบข้อสังเกตและข้อเสนอแนะของผู้สอบบัญชี ประจำปี 2562 ซึ่งคณะกรรมการตรวจสอบมีความเห็นสอดคล้องกับผู้สอบบัญชีว่า งบการเงินดังกล่าวมีความถูกต้องตามที่ควรในสาระสำคัญตามมาตรฐานการบัญชีที่รับรองทั่วไป

2. สอบทานระบบการควบคุมภายใน เพื่อประเมินความเหมาะสมและประสิทธิผลของระบบการควบคุมภายใน อันจะช่วยส่งเสริมให้การดำเนินงานบรรลุตามเป้าหมายที่กำหนดไว้ โดยพิจารณาจากรายงานการตรวจสอบภายใน ประจำปี 2562 ตามแผนงานที่ได้รับอนุมัติ ซึ่งครอบคลุมระบบงานที่สำคัญของบริษัทฯ ทั้งนี้ไม่พบจุดอ่อนหรือข้อบกพร่องที่เป็นสาระสำคัญ

3. สอบทานการตรวจสอบภายใน เพื่อประเมินความมีประสิทธิผลของหน่วยงานตรวจสอบภายใน โดยได้พิจารณาภารกิจ ขอบเขตการปฏิบัติงาน หน้าที่ และความรับผิดชอบ ความเป็นอิสระ อัตรากำลัง และงบประมาณของหน่วยงานตรวจสอบภายในรวมทั้งได้พิจารณาทบทวนกฎบัตร งานตรวจสอบภายในให้เหมาะสมทันสมัย และสอดคล้องกับคู่มือแนวทางการตรวจสอบภายในของตลาดหลักทรัพย์แห่งประเทศไทย และได้อนุมัติแผนการตรวจสอบประจำปีของฝ่ายตรวจสอบภายใน รวมถึงแผนการฝึกอบรมกรรมการตรวจสอบและบุคลากรตรวจสอบ ซึ่งคณะกรรมการตรวจสอบมีความเห็นว่า บริษัทมีระบบการตรวจสอบภายในที่เพียงพอ เหมาะสมและมีประสิทธิผล รวมทั้งมีการพัฒนาคุณภาพการตรวจสอบทั้งในด้านบุคลากรและการปฏิบัติงานตรวจสอบให้เป็นไปตามมาตรฐานสากลอย่างต่อเนื่อง

4. สอบทานการปฏิบัติตามกฎหมายว่าด้วยหลักทรัพย์และตลาดหลักทรัพย์ ข้อกำหนดของตลาดหลักทรัพย์แห่งประเทศไทยและกฎหมายที่เกี่ยวข้องกับธุรกิจของบริษัท รวมถึงการปฏิบัติตามข้อกำหนดของบริษัทและข้อผูกพันที่บริษัทมีไว้กับบุคคลภายนอก ซึ่งคณะกรรมการตรวจสอบมีความเห็นว่า ไม่พบประเด็นที่เป็นสาระสำคัญในเรื่องการไม่ปฏิบัติตามกฎหมาย ข้อกำหนด และข้อผูกพันที่บริษัทมีไว้กับบุคคลภายนอก

5. สอบทานและให้ความเห็นต่อรายการที่เกี่ยวโยงกัน หรือรายการที่อาจมีความขัดแย้งทางผลประโยชน์ รวมถึงการเปิดเผยข้อมูลของรายการดังกล่าว ตามข้อกำหนดของตลาดหลักทรัพย์แห่งประเทศไทย และสำนักงานคณะกรรมการกำกับหลักทรัพย์และตลาดหลักทรัพย์ คณะกรรมการตรวจสอบมีความเห็นสอดคล้องกับผู้สอบบัญชี รวมทั้งมีความเห็นว่ารายการที่มีสาระสำคัญได้รับการเปิดเผยและแสดงรายการในงบการเงินและหมายเหตุประกอบงบการเงินแล้วอย่างถูกต้องและครบถ้วน

6. พิจารณาคัดเลือก เสนอแต่งตั้ง และเสนอค่าตอบแทนผู้สอบบัญชี เพื่อนำเสนอต่อคณะกรรมการบริษัท ให้ขออนุมัติจากที่ประชุมสามัญผู้ถือหุ้น ซึ่งคณะกรรมการตรวจสอบได้พิจารณาผลการปฏิบัติงาน ความเป็นอิสระ และความเหมาะสมของค่าตอบแทนแล้ว เห็นควรเสนอแต่งตั้งนางสาวประภาศรี ลีลาสุภา เลขที่ใบอนุญาต 4664 หรือ นายนริศ เสาวลักษณ์สกุล เลขที่ใบอนุญาต 5369 จาก บริษัท สำนักงาน เอ เอ็ม ซี จำกัด เป็นผู้สอบบัญชีของบริษัทในปี 2563 โดยคณะกรรมการตรวจสอบมีความเห็นเกี่ยวกับการเสนอแต่งตั้งผู้สอบบัญชีดังกล่าว ดังนี้

- ผู้สอบบัญชีไม่มีความสัมพันธ์ใดๆ กับบริษัทและบริษัทย่อย
- ผู้สอบบัญชีสำนักงานดังกล่าว มีความรู้ ความสามารถ ประสบการณ์ รวมทั้งเข้าใจในธุรกิจเของบริษัทเป็นอย่างดี สามารถแนะนำให้ข้อเสนอแนะ ที่เป็นประโยชน์แก่บริษัทได้
- ค่าตอบแทนที่เสนอมาเป็นอัตราที่เหมาะสม

โดยสรุปในภาพรวมแล้ว คณะกรรมการตรวจสอบได้ปฏิบัติหน้าที่ครบถ้วนตามที่ได้ระบุไว้ในกฎบัตรคณะกรรมการตรวจสอบที่ได้รับอนุมัติจากคณะกรรมการบริษัทและมีความเห็นว่าบริษัทมีการรายงานข้อมูลทางการเงินและการดำเนินงานอย่างถูกต้อง มีระบบการควบคุมภายใน การตรวจสอบภายในที่เหมาะสมและมีประสิทธิผล มีการปฏิบัติตามกฎหมาย ข้อกำหนดและข้อผูกพันต่าง ๆ มีการเปิดเผยรายการที่เกี่ยวโยงกันอย่างถูกต้องและมีการปฏิบัติงานที่สอดคล้องกับระบบการกำกับดูแลกิจการที่ดีอย่างเพียงพอ โปร่งใส และเชื่อถือได้ รวมทั้งมีการพัฒนาปรับปรุงระบบการปฏิบัติงานให้มีคุณภาพดีขึ้นและเหมาะสมกับสภาพแวดล้อมทางธุรกิจอย่างต่อเนื่อง

นายไพฑูรย์ เนติโพธิ์
ประธานคณะกรรมการตรวจสอบ

Report of Audit Committee

The Board of Directors approved the appointment of three independent directors of the Board of the Directors to the Audit Committee.Mr. Paitoon Netipoh who chaired the Committee was joined by Mr.Thai Supanichvorapart and Mr.Somchart Dolayanukloh as members of the Audit Committee with Ms. Sangsuree Intadet acting as its Secretary.

The Audit Committee has fulfilled its duties and carried out all the responsibilities assigned by the Company's Board of Directors in compliance with the regulations of the Stock Exchange of Thailand. In the 2019 accounting year, the Audit Committee called a total of four meetings, all with full committee member's attendance, with the management, the Company's Auditor and internal auditors respectively to discuss and review the following matters:

1. Reviewing the Company's quarterly and annual financial statements for the year 2019: members of the Audit Committee attended related meetings where they questioned the Company's management executives and discussed with external auditors and the Accounting and Finance Director on the credibility of financial statements, the adequacy of disclosed information and acknowledgement of the observations and recommendations made by the Company's auditor for the year 2019 to ensure that they also comply with the generally accepted ccounting standards.

2. Inspecting the Company's internal control system: to assess its suitability and effectiveness that would help the Company to fulfill its set business objectives, it took into account the 2019 Internal Control Report in tandem with approved plans which covered the Company's major operating systems. As a result, no significant weakness or flaw was detected.

3. Examining the Company's internal auditing procedures in order to assess its effectiveness: it considered the Internal Audit Office's mission, its scope of duties, responsibilities and independence, human resources and budget. It also reviewed its charter to bring it up-to-date with the situation according to the SET Manual of Internal Audit Guidelines. In addition, it approved its auditing plans; including trainings for members of the Audit Committee and auditing personnel. It was the opinion of the Audit Committee that the Company's internal auditing procedures was adequate, suitable and effective, that it has continued to comply with international standards in maintaining its auditing quality development both in terms of personnel and auditing procedures.

4. Scrutinizing the Company's compliance with laws pertinent to securities and the stock market, SET regulations and other rules and regulations that are relevant to its business, it also ensured that it complied with the Company's code of practice and commitments with external interests. The Audit Committee concluded that no factor of significance in terms of non-compliance of laws and regulations and its commitment to external interests was found.

5. Scrutinizing and making recommendation on related transactions or any other transaction (s) that may be cause of conflict of interest and information disclosure relating to such transaction (s) in accordance with the regulations set forth by the Securities Exchange Commission and the SET, the Audit Committee agreed with the views of the Company's auditor and concluded that items of significance have been disclosed and the Financial Statements and Note to the Financial Statements were correct and complete.

6. Selecting and proposing the appointment and remuneration to the Board of Directors of Matichon Public Company Limited for approval at the Annual General Shareholders Meeting: the Audit Committee, following its review of the performance, independence and remuneration appropriateness, recommended the appointment of Miss Praphasri Leelasupha (Authorised Auditor N0.4664) or Mr.Naris Saowalagsakul (Authorised Auditor N0.5369) of Samnak-Ngan A.M.C. Co., Ltd., as the Company auditors for the year 2020. In doing so, it concluded that :

- The Auditor has no connection whatsoever with the Company or its subsidiaries.
- The Auditor, the Samnak-Ngan A.M.C. Co., Ltd. is knowledgeable, competent, professionally experienced and also be able to give useful recommendations for the company.
- The proposed remuneration for the auditor was appropriate.

On the whole, the Audit Committee has fulfilled the obligations as stipulated in the Company's Board of Directors' approved Audit Committee Charter. It views that Matichon Public Company Limited has an accurate financial and operation report, an appropriate and effective internal control system and internal audit, compliance of laws, regulations and commitments, accurate disclosure of related transactions. In this regard, the Company has managed an operation that is consistent with adequate, transparent and credible corporate governance, and with an ongoing operating system development plan for quality enhancement appropriate for its environment.

Paitoon Netipoh

(Paitoon Netipoh)

Chairman, Audit Committee

ข้อมูลทั่วไปและข้อมูลสำคัญอื่น
ชื่อสถานที่ตั้ง
ชื่อบริษัทที่ออกหลักทรัพย์

ชื่อบริษัท	:	บริษัท มติชน จำกัด (มหาชน)
ชื่อย่อ	:	MATI
ประเภทของธุรกิจหลัก	:	- ผลิตและจำหน่ายหนังสือพิมพ์ สิ่งพิมพ์ และรับจ้างโฆษณา - ธุรกิจอบรมวิชาชีพ และรับจ้างพิมพ์ - ธุรกิจรับจ้างจัดงาน
ที่ตั้งสำนักงาน	:	12 ถนนเทศบาลนฤมาล หมู่บ้านประชานิเวศน์ 1 แขวงลาดยาว เขตจตุจักร กรุงเทพมหานคร 10900
โทรศัพท์	:	0-2589-0020
โทรสาร	:	0-2589-7049
ทุนจดทะเบียน	:	225,349,200 บาท (หุ้นสามัญ 225,349,200 หุ้น) มูลค่าหุ้นละ 1 บาท
ทุนเรียกชำระแล้ว	:	185,349,200 บาท (หุ้นสามัญ 185,349,200 หุ้น) มูลค่าหุ้นละ 1 บาท
เลขทะเบียนบริษัท	:	0107536001451
เว็บไซต์	:	www.matichon.co.th
อีเมล	:	เลขานุการบริษัท secretary_b@matichon.co.th นักลงทุนสัมพันธ์ matichon.pr@gmail.com

ชื่อ สถานที่ตั้งของบริษัทย่อย

ชื่อบริษัท	:	บริษัท ข่าวสด จำกัด
ประเภทของธุรกิจหลัก	:	ผลิตหนังสือพิมพ์ และรับจ้างโฆษณา
ที่ตั้งสำนักงาน	:	40/10 ถนนเทศบาลนิมิตใต้ หมู่บ้านประชานิเวศน์ 1 แขวงลาดยาว เขตจตุจักร กรุงเทพมหานคร 10900
โทรศัพท์	:	0-2589-2222
โทรสาร	:	0-2954-3992
ทุนจดทะเบียน	:	ทุนจดทะเบียนและเรียกชำระแล้ว 125,000,000 บาท (12,500,000 หุ้น) มูลค่าหุ้นละ 10 บาท สัดส่วนเงินลงทุนอัตราร้อยละ 99.99

ชื่อ สถานที่ตั้งของบริษัทย่อย

ชื่อบริษัท	:	บริษัท งานดี จำกัด
ประเภทของธุรกิจหลัก	:	ดำเนินธุรกิจเกี่ยวกับการขายหนังสือพิมพ์และพ็อกเก็ตบุ๊ค
ที่ตั้งสำนักงาน	:	12 ถนนเทศบาลนฤมาล หมู่บ้านประชานิเวศน์ 1 แขวงลาดยาว เขตจตุจักร กรุงเทพมหานคร 10900
โทรศัพท์	:	0-2589-0020
โทรสาร	:	0-2589-7183
ทุนจดทะเบียน	:	ทุนจดทะเบียนและเรียกชำระแล้ว 15,000,000 บาท (1,500,000 หุ้น) มูลค่าหุ้นละ 10 บาท สัดส่วนเงินลงทุนอัตราร้อยละ 99.96

General Information

Name and Lacation

Company Name	:	Matichon Public Company Limited
Symbol	:	MATI
Main Business	:	Company's business operation consist - Printed Media Sale and Advertising Sales - Vocational Training and Publisher - Event Organization
Location	:	12 Tethsabannarueman Road Prachanivate 1 Ladyao ,Chatuchak Bangkok
Tel . No.	:	0-2589-0020
Fax . No.	:	0-2589-7049
Registed Capital	:	225,349,200 Baht (225,349,200 ordinary shares@ Baht 1.00 par value each)
Paid-up Capital	:	185,349,200 Baht (185,349,200 ordinary shares@ Baht 1.00 par value each)
Registration Number	:	0107536001451
Website	:	www.matichon.co.th
E-mail	:	Company Secretary secretary_b @matichon.co.th Investor Relation matichon.pr@gmail.com

Name and Location of Subsidiary Companies

Company Name	:	Khao-sod Company Limited
Main Business	:	Newspaper and Advertising Sales
Location	:	40/10 Tethsabannimittai Road Prachanivate 1 Ladyao ,Chatuchak Bangkok
Tel . No.	:	0-2589-2222
Fax . No.	:	0-2954-3992
Registed Capital	:	Fully paid up 125,000,000 Baht for 12,500,000 shares at Baht 10.00 per share MATI holds 99.99 % of shares

Name and Location of Subsidiary Companies

Company Name	:	Ngandee Company Limited
Main Business	:	Selling newspaper and pocketbooks
Location	:	12 Tethsabannarueman Road Prachanivate 1 Ladyao ,Chatuchak Bangkok
Tel . No.	:	0-2589-0020
Fax .No.	:	0-2589-7183
Registed Capital	:	Fully paid up 15,000,000 Baht for 1,500,000 shares at Baht 10.00 per share MATI holds 99.96 % of shares

ชื่อสถานที่ตั้งของบุคคลอ้างอิงอื่น ๆ

ประเภทหลักทรัพย์	:	หุ้นสามัญ
นายทะเบียนหลักทรัพย์	:	บริษัท ศูนย์รับฝากหลักทรัพย์ (ประเทศไทย) จำกัด 93 ชั้น 14 ถนนรัชดาภิเษก แขวงดินแดง เขตดินแดง กรุงเทพมหานคร 10400 โทร. 0-2009-9999 โทรสาร 0- 2009-9991 SET Contact center 0- 2009-9999 www.set.or.th/contactcenter
เว็บไซต์	:	http://www.set.or.th/tsd
ผู้แทนผู้ถือหุ้นกู้	:	ไม่มีหุ้นกู้
ผู้สอบบัญชี	:	น.ส.ประภาศรี ลีลาสุภา ผู้สอบบัญชีรับอนุญาตเลขที่ 4664 หรือ นายนริศ เสาวลักษณ์สกุล ผู้สอบบัญชีรับอนุญาตเลขที่ 5369 บริษัท สำนักงาน เอ เอ็ม ซี จำกัด ชั้น 19 ยูนิต 4 อาคารสีลมคอมเพล็กซ์ 191 ถนนสีลม แขวงสีลม เขตบางรัก กรุงเทพมหานคร 10500 โทร. 0-2231-3980-7
โทรสาร	:	0-2231-3988
อีเมล	:	amc@amc-mri.com เว็บไซต์ www.amc-mri.com
ที่ปรึกษากฎหมาย	:	นายศิษฎ์ สุนันท์สถาพร 318 ซอยลาดพร้าว 47 (สะพาน 2) แขวงวังทองหลาง เขตบางกะปิ กรุงเทพมหานคร 10240
โทรศัพท์	:	0-2589-2222
ที่ปรึกษาทางการเงิน	:	ไม่มี
ที่ปรึกษาหรือผู้จัดการภายใต้สัญญาการจัดการ	:	ไม่มี

References

Share Register	:	Thailand Securities Depository Co.,Ltd. 93 Ratchadaphisek Road, Dindaeng, Bangkok 10400, Thailand Tel : (66 2) 009 9000 Fax: (66 2) 009 9991 SET Contact Center : (66 2) 009 9999
Website	:	http://www.set.or.th/tsd SET Contact Center : www.set.or.th/contactcenter
Bond holder Representative	:	No bonds
Auditor	:	Miss Praphasri Leelasupha(Authorised Auditor No.4664) or Mr.Naris Saowalagsakul (Authorised Auditor No.5369) of Samnak-Ngan A.M.C. Co.,Ltd. 4th Unit, 19th Floor, Silom Complex Building, 191 Silom Road, Silom, Bangrak, Bangkok 10500
Tel.No	:	0-2231-3980-7
Fax.No	:	0-2231-3988
E-mail	:	amc@amc-mri.com Website : www.amc-mri.com
Legal Advisor	:	Mr. Sit Sunansataporn 318 Soi Ladphrau 47 (Sapan 2) Wangthonghlang Bangkapi Bangkok 10240
Tel.	:	0-2589-2222
Financial Advisor	:	None
Advisor or Manager under administration contract	:	None

ภาพรวมการประกอบธุรกิจ

บริษัท มติชน จำกัด (มหาชน) และบริษัทในเครือ ประกอบธุรกิจหนังสือพิมพ์ นิตยสาร ซึ่งประกอบด้วยหนังสือพิมพ์มติชน หนังสือพิมพ์ข่าวสด หนังสือพิมพ์ประชาชาติธุรกิจ นิตยสารมติชนสุดสัปดาห์ นิตยสารเส้นทางเศรษฐี นิตยสารเทคโนโลยีชาวบ้าน นิตยสารศิลปวัฒนธรรม และหนังสือพ๊อกเก็ตบุ๊ค

นอกจากนี้ยังมีสื่อดิจิทัล นิวมีเดีย ออนไลน์-เว็บไซต์ที่เชื่อมโยงกับคนรุ่นใหม่สำหรับหนังสือพิมพ์และนิตยสารทุกฉบับ ดังนี้ www.matichon.co.th, www.khaosod.co.th, www.khaosodenglish.com, www.prachachat.net, www.matichonweekly.com, www.technologychaoban.com, www.sentangsedtee.com, www.silapa-mag.com

Social Network Facebook Live TV on YouTube Line

ทั้งยังให้บริการโฆษณาและจัดทำสื่อโฆษณาทุกชนิดรวมถึงรับจ้างทำวัสดุโฆษณาทุกชนิด รับจัดงานนิทรรศการและกิจการต่างๆ รวมทั้งการให้บริการฝึกอบรม และการจัดสัมมนาต่างๆ

ภาพรวมการประกอบธุรกิจของกลุ่มบริษัท

1. **หนังสือพิมพ์ และนิตยสาร**

หนังสือพิมพ์

มติชนรายวัน ตั้งแต่ปี พ.ศ. 2521 ราคา 10 บาท	■ เป็นหนังสือพิมพ์รายวันที่เสนอข่าวเน้นหนักทางด้านการเมือง สังคม และเศรษฐกิจทั้งภายในประเทศและต่างประเทศ
ข่าวสด ตั้งแต่ปี พ.ศ. 2534 ราคา 10 บาท	■ เป็นหนังสือพิมพ์รายวันที่ได้รับการยอมรับจากผู้อ่านเป็นอย่างสูง ครอบคลุมเนื้อหาสาระในการทำข่าวทั่วไป ทั้งข่าวอาชญากรรม ข่าวการเมือง ข่าวบันเทิง ข่าวกีฬาและพระเครื่อง รวมถึงบทความและบทวิเคราะห์
ประชาชาติธุรกิจ ตั้งแต่ปี พ.ศ. 2521 ราคา 25 บาท	■ เป็นหนังสือพิมพ์ธุรกิจ – เศรษฐกิจ ราย 3 วัน เสนอข่าวสารข้อมูล บทความและบทวิเคราะห์ทางธุรกิจที่รวดเร็ว ทันต่อเหตุการณ์

Matichon Public CO., LTD. Overall Business

Matichon Group has published many publication including Matichon Daily, Khao-sod newspaper, Prachachat Business newspaper, Matichon Weekly magazine, Technology Chao Ban (Bi-weekly) magazine, Sentang Sedtee (monthly) magazine, Art And Culture (Monthly) than magazine, and some pocket books.

And further on our New Media such as www.matichon.co.th, www.khaosod.co.th, www.prachachat.net have linked with new generations and gain popularlity for years. We have TV productions providing news and short documentary about art and culture for TV stations, both free TV channels and commercial satellite.

Business outlook of affiliates

1. Newspapers and magazine

Newspaper

Matichon Daily Since 1978 10 Baht	■ Daily newspaper that share contents about political, social, and economic issues of both domestic and international updates
Khao-sod Since 1991 10 Baht	■ Highly-accepted daily newspaper among readers, covering various news contents such as crime, politics, entertainments, sports, and Buddha amulet. Khaosod also presents a lot of articles and analysis.
Prachachat Business Since 1978 25 Baht	■ Business-Economy newspaper every 3 days, offering updated business information, articles, analysis

นิตยสาร

มติชนสุดสัปดาห์ ตั้งแต่ปี พ.ศ. 2523 ราคา 50 บาท	■ เป็นหนังสือรายสัปดาห์แนววิจารณ์ขนาดแทบลอยด์ (ขนาด 10 1/8 นิ้ว x 13 นิ้ว) ครอบคลุมเนื้อหาและบทวิเคราะห์เจาะลึก ทันเหตุการณ์ และถูกต้องแม่นยำทั้งด้านการเมือง เศรษฐกิจ บันเทิง สังคม ต่างประเทศ และกีฬา แหล่งชุมนุมนักคิดนักเขียนคอลัมนิสต์ชื่อดังมากที่สุด เนื้อหาสาระจุดประกายความคิดให้สังคม
ศิลปวัฒนธรรม ตั้งแต่ปี พ.ศ. 2523 ราคา 120 บาท	■ นิตยสารรายเดือนวางจำหน่ายทุกต้นเดือนโดยมีเนื้อหาสาระที่มุ่งให้ความรู้ด้านศิลปะวัฒนธรรม ประวัติศาสตร์ และโบราณคดีที่มีในอดีต เข้าถึงความจริงอิงหลักฐานใหม่ นิตยสารที่สถานศึกษาเชื่อถือซื้อหาไว้ประจำห้องสมุด
เทคโนโลยีชาวบ้าน ตั้งแต่ปี พ.ศ. 2531 ราคา 50 บาท	■ เป็นนิตยสารรายปักษ์ขนาดแทบลอยด์ วางตลาดทุกวันที่ 1 และ 15 ของเดือน นำเสนอเนื้อหาเกี่ยวกับการเกษตร ปศุสัตว์ ประมง งานหัตถกรรมพืชผักสมุนไพร พร้อมทั้งนำเสนอวิธีต่างๆ คอลัมน์หลากหลายครอบคลุมการผลิตจนถึงการตลาด นิตยสารที่องค์กรสถาบันเกษตรระดับประเทศเชื่อมั่น เป็นสื่อกลางเผยแพร่ความรู้สู่ท้องถิ่น เนื้อหาอ่านได้ตลอดไม่ล้าสมัย
เส้นทางเศรษฐี ตั้งแต่ พ.ศ. 2538 ราคา 40 บาท	■ เป็นนิตยสารรายเดือน ขนาดแทบลอยด์ นำเสนอสาระเกี่ยวกับเส้นทางทำเงินจากอาชีพต่างๆ มุ่งเน้นอาชีพที่น่าสนใจและลงทุนไม่สูงนัก รวมทั้งอาชีพในแวดวงธุรกิจขนาดย่อม (SMEs) มีเนื้อหาสาระที่ผู้อ่านสามารถนำไปใช้หรือประกอบเป็นอาชีพเสริมอีกอาชีพหนึ่งได้ เปิดช่องทางใหม่ในอาชีพอิสระ สร้างเศรษฐีใหม่
หนังสือพ็อกเก็ตบุ๊ก	■ คัดสรรและผลิตหนังสือดีมีคุณภาพสำหรับทุกวัย ครอบคลุมหนังสือทุกประเภท ทั้งสาระ ความรู้ ประวัติศาสตร์ บันเทิง เรื่องสั้น นวนิยาย กวีนิพนธ์ วรรณกรรมแปล และหนังสือเยาวชน

2. **กลุ่มสื่ออิเล็กทรอนิกส์** New Media

เว็บไซต์มติชนออนไลน์และในเครือ	■ เป็นเว็บไซต์ที่ตอบสนองต่อความต้องการของผู้บริโภค ผ่านการนำเสนอข่าวการเมือง เศรษฐกิจ คุณภาพสังคม กระบวนการยุติธรรม การศึกษา กีฬา บันเทิง ศิลปวัฒนธรรม ไลฟ์สไตล์ เทคโนโลยี ต่างประเทศ ฯลฯ ตลอดจนการจับกระแสประเด็นร้อนแรงต่างๆ ในเครือข่ายสังคมออนไลน์ หรือโซเชียลมีเดียมาถ่ายทอดที่รวดเร็ว รอบด้านและเชื่อถือได้
มติชนทีวี	■ นำเสนอรายการข่าวถ่ายทอดสดผ่านเพจเฟซบุ๊กข่าวสด เนื้อหารายการข่าววิเคราะห์ เจาะลึก ทันทุกเหตุการณ์ บันเทิง กีฬา ไลฟ์สไตล์ครบทุกรส โดยผู้ประกาศข่าวหนุ่มสาวรุ่นใหม่ เจนเวที รายงานข่าวตรงจากผู้ผลิตข่าว เพื่อให้แฟนเพจและประชาชนทั่วไปได้รับรู้ข่าวทุกสถานการณ์ของเหตุการณ์บ้านเมือง เสมือนมีรายการทีวีของท่านเอง ดูได้ทุกที่ทุกเวลา ไม่ตกข่าว ทั้งยังสามารถรับชมย้อนหลังได้ ข่าวเที่ยง เวลา 11.30 – 12.15 น. ข่าวค่ำ เวลา 19.00 – 19.45 น.

Magazines

Matichon Weekly Since 1980 50 Baht	■ Weekly tabloid criticism magazine (10 1/8 inches X 13 inches), covering in-depth, updated contents and precise analysis of politics, economy, entertainments, social issues, sports, and international news. The most famous columnist thinker. The content sparked the idea to society.
Art and Culture Since 1980 120 Baht	■ Available at the beginning of each month, this magazine offers contents about arts, cultures, history, and archeology knowledge. Reach the truth based on new evidence. The magazines that the academy trust are purchased regularly.
Technology Chaoban Since 1988 50 Baht	■ Biweekly tabloid magazine available on the 1st and 15th of each month, offering contents about agriculture, livestock, fishery, handicraft, fruits and vegetables, as well as local wisdoms. A wide range of covers. Production to Marketing. Magazine at the National Institute of Agriculture Be the center of knowledge dissemination. Readable content is not obsolete.
Sentangsedtee Since 1995 40 Baht	■ Monthly tabloid magazine, offers a wealth of career paths. Focus on interesting career and not high investment. Including a career in the small business community (SMEs) content that readers can apply to or engage in another career. Open new career channels. Create a new millionaire
Pocket Books	■ Picks and produces good quality books for all ages. Covering all kinds of books, knowledge, history, entertainment, short stories, novels, poetry, literary works and books.

2. Electronic – New Media

Matichon and affiliates websites	■ Websites that fulfill needs of readers in terms of politics, economy, social quality, justice system, education, sports, entertainment, lifestyle, technology, foreign affairs, etc. Contents also include well-rounded, valid, and hot issues from social media.
Matichon TV	■ Present live news via Facebook page. The content of news, analysis, depth, every event, entertainment, sports, lifestyle, every taste. By the young news announcer, the news forum straight from the news producer. For fanpage and the general public to receive news every situation of the event. Have your own TV show. Can see the news at any time and can still see back. - Noon news at 11.30 - 12.15 hrs. - Evening news at 19.00 to 19.45 hrs.

3. สถาบันอบรมวิชาชีพ และการรับจ้างพิมพ์

มติชนอคาเดมี

มติชนอคาเดมี (ศูนย์อาชีพและธุรกิจมติชน)	■ ผู้บุกเบิกด้านการฝึกอบรมอาชีพยาวนานกว่า 24 ปี สร้างผู้ประกอบการอาชีพอิสระปีละกว่า 10,000 ราย ครอบคลุมทุกหลักสูตรด้านความรู้ วิชาชีพ งานช่าง งานฝีมือและงานอาหาร มีศูนย์ฝึกอาชีพและธุรกิจที่ทันสมัยบนพื้นที่ กว่า 2,500 ตารางเมตร ประกอบด้วยห้องครัวปฏิบัติการ ห้องครัวเบเกอรี่ ห้องครัวสาธิต ติดตั้งอุปกรณ์ครัวทันสมัยมีคุณภาพได้มาตรฐาน รวมทั้งห้องจัดประชุมและพื้นที่อเนกประสงค์สำหรับจัดกิจกรรมต่างๆ มากมาย และมีบริการจัดทัวร์แบบ Exclusive Trip ทัวร์ศิลปวัฒนธรรมด้วยวิทยากรพิเศษที่มีความเชี่ยวชาญเฉพาะทาง

การรับจ้างพิมพ์

ฝ่ายงานรับจ้างพิมพ์	■ รับผลิตงานด้านสื่อสิ่งพิมพ์ทุกประเภท อาทิ หนังสือพ็อกเก็ตบุ๊ก,นิตยสาร,รายงานประจำปี คู่มือ,โปสเตอร์, โบรชัวร์, แผ่นพับ, ใบปลิว ฯลฯ ด้วยเทคโนโลยีการพิมพ์ แยกสี– อัดเพลทที่ทันสมัย สู่กระบวนการพิมพ์ที่มีคุณภาพ

4. รับจ้างจัดงาน

รับจ้างจัดงาน	■ รับจัด Event ให้กับองค์กรหรือหน่วยงานต่างๆ ทั้งภาครัฐและเอกชนในโอกาสสำคัญต่างๆ

3. Career and Business Center

Matichon Academy

Matichon Career and Business Center	■ Pioneers in professional training for more than 24 years. Create over 10,000 independent entrepreneurs each year, covering all professional, hands-on and career-related courses. There are over 2,500 professional training and business centers. The meter consists of an operating kitchen. Kitchen Bakery Demo Kitchen Equipped with modern kitchen equipment with standard quality. There is also a conference room and a multipurpose area for activities and exclusive tours. With specialized specialists.

Publication

Matichon Premium Print	■ Publishing of all printed media such as pocket book, magazine, annual report, manual, poster, brochure, leaflet, flyer by using modern printing technology, color separation and plating process, to ensure quality

4. Event organizer

Event organizer	■ Conduct events for both governmental and private organizations.

โครงสร้างการถือหุ้น บริษัท มติชน จำกัด (มหาชน) และบริษัทย่อย

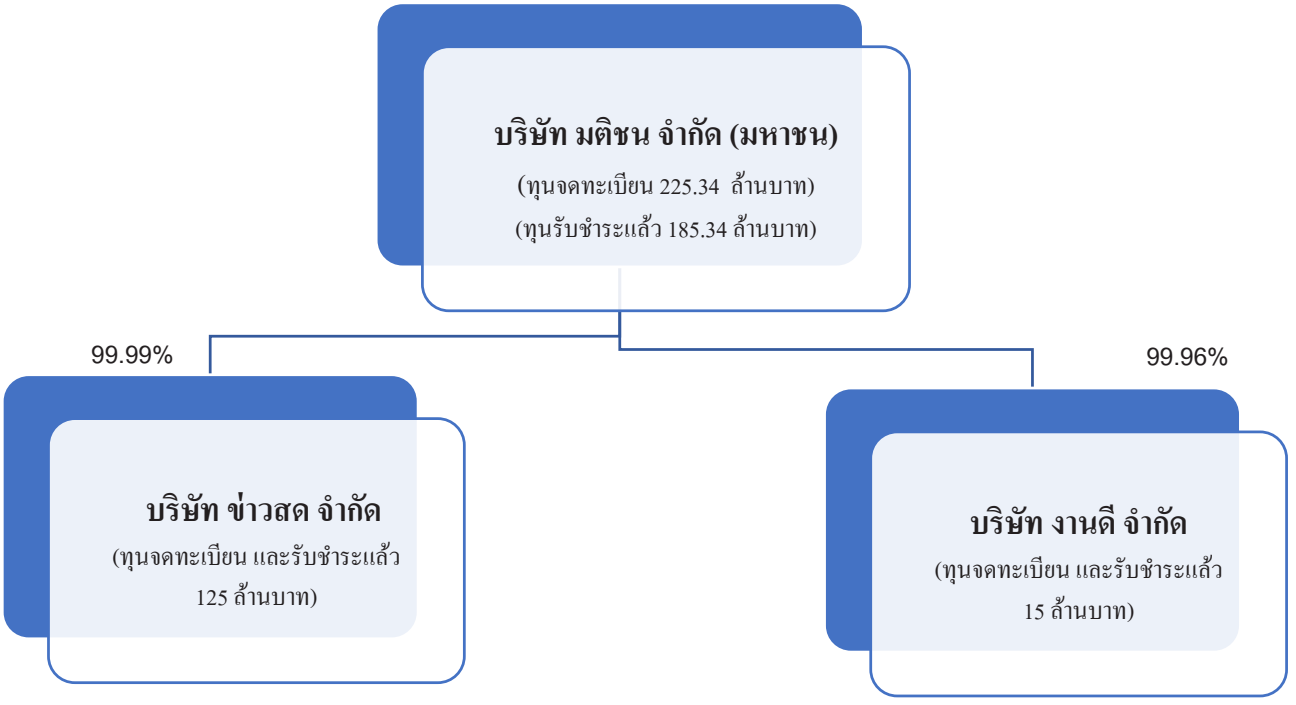

บริษัท ข่าวสด จำกัด เป็นบริษัทย่อย ของ บริษัท มติชน จำกัด (มหาชน) เป็นบริษัทที่ประกอบกิจการออกหนังสือพิมพ์รายวัน "ข่าวสด" นับเป็นหนังสือพิมพ์ที่สร้างประวัติศาสตร์ไว้ในวงการหนังสือพิมพ์ของเมืองไทย ที่ใช้ระยะเวลาดำเนินการเพียงไม่กี่ปี สามารถยึดครองส่วนแบ่งการตลาด มียอดจำหน่ายเป็นอันดับ 3 ของประเทศในกลุ่มหนังสือพิมพ์รายวันด้วยกัน และบริษัทข่าวสด จำกัด ยังออกหนังสือเฉพาะกิจด้วย

บริษัท งานดี จำกัด เป็นบริษัทย่อยของ บริษัท มติชน จำกัด (มหาชน) เดิมบริษัทประกอบกิจการจัดจำหน่ายหนังสือในเครือของบริษัทฯ และของสำนักพิมพ์อื่น ให้แก่เอเยนต์ต่างๆ ทั้งในกรุงเทพมหานคร และต่างจังหวัด โดยวิธีการขนส่งทั้งทางบก และทางอากาศ บริษัทมีเอเยนต์จัดจำหน่ายหนังสือพิมพ์ในเครือทุกจังหวัดทั่วประเทศ โดยการจัดจำหน่ายชนิดขายฝากแก่เอเยนต์ที่บริษัทจะตั้งเป็นตัวแทนจำหน่ายและรับช่วงขายต่อให้แก่ร้านค้าต่อไป และตั้งแต่ปลายปี 2560 เป็นต้นมาบริษัทดำเนินธุรกิจเกี่ยวกับการขายหนังสือพิมพ์และพ็อกเก็ตบุ๊ค

Share Structure of Consolidated Companies

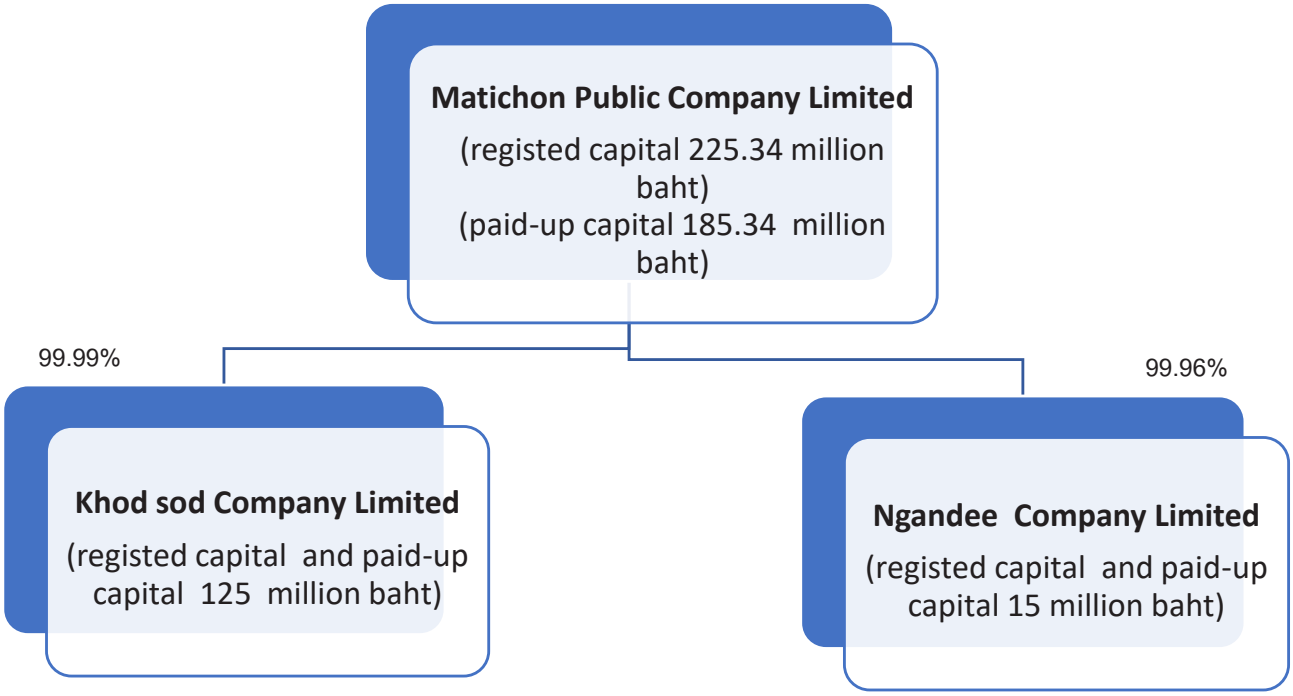

Khao-Sod Co.,Ltd. is a subsidiary company of Matichon Plc. And the publisher of Khao-sod daily, the fastest growing newspaper in the history of Thailand's newspaper industry. Within a few years of launching, it now ranks the third nationally of the mass-market newspaper in term of circulation.

Ngandee Co.,Ltd. is a subsidiary of Matichon Public Company Limited, formerly the company operates the distribution of affiliated books of the company and other publishers to agents in Bangkok and provinces By means of transportation both by land and air, the company has agents selling newspapers in all provinces nationwide By distributing the sale type to agents that the company will set up as a sales agent and continue to resell to the store. And since the end of 2017, the company is engaged in selling newspapers and pocket books.

โครงสร้างรายได้แยกตามกลุ่มสายธุรกิจ

	ดำเนินการโดย	งบการเงินรวม			
		ปี 2562		ปี 2561	
		ล้านบาท	%	ล้านบาท	%
รายได้จากกลุ่มสายธุรกิจ					
-ธุรกิจโฆษณาและจำหน่ายสื่อสิ่งพิมพ์	บริษัท และบริษัทย่อย	723.34	87.31	730.69	79.66
-ธุรกิจอบรมวิชาชีพและรับจ้างพิมพ์	บริษัท	20.72	2.50	36.20	3.95
-ธุรกิจรับจ้างจัดงาน	บริษัท และบริษัทย่อย	40.41	4.88	73.03	7.96
-รายได้ศูนย์ข้อมูล	บริษัท	9.22	1.11	6.97	0.75
รวม		**793.69**	**95.80**	**846.89**	**92.32**
-รายได้อื่นๆ	บริษัท และบริษัทย่อย	34.77	4.20	70.42	7.68
รวมรายได้		**828.46**	**100.00**	**1,036.52**	**100.00**

รายได้จากการจำหน่ายของบริษัท

บริษัท มติชน จำกัด (มหาชน)

	2560		2561		2562	
	ล้านบาท	ร้อยละ	ล้านบาท	ร้อยละ	ล้านบาท	ร้อยละ
รายได้จากการขายและให้บริการ	512.37	71.94	484.67	75.52	516.55	80.94
รายได้จากการรับจ้างพิมพ์	80.02	11.23	20.05	3.12	12.88	2.02
รายได้จากการบริการจัดงาน	49.92	7.01	67.29	10.49	40.41	6.33
เงินปันผลจากบริษัทย่อย	-	-	25.00	3.96	50.00	7.83
รายได้อื่นๆ	69.91	9.82	44.73	6.91	18.40	2.88
รวม	**712.22**	**100.00**	**641.74**	**100.00**	**638.23**	**100.00**

Revenue Structure segregated by business sector

	Operated by	Consolidated financial statements			
		2019		2018	
		Million (baht)	%	Million (baht)	%
Revenue Structure from Business sector					
- Print Media Sales advertising sales	Company and Subsidiary	723.34	87.31	730.69	79.66
- Vocational training And Publishing	Company	20.72	2.50	36.20	3.95
- Event Organizing	Company and Subsidiary	40.41	4.88	73.03	7.96
- Information Center income	Company	9.22	1.11	6.97	0.75
Total		**793.69**	**95.80**	**846.89**	**92.32**
- Other income	Company and Subsidiary	34.77	4.20	70.42	7.68
Total		**828.46**	**100.00**	**1,036.52**	**100.00**

Proportion Revenue

Revenue Structure
Matichon Public Company Limited

	2017		**2018**		**2019**	
	Million Baht	**%**	**Million Baht**	**%**	**Million Baht**	**%**
Sales and Services	512.37	71.94	484.67	75.52	516.55	80.94
Printing service revenue	80.02	11.23	20.05	3.12	12.88	2.02
Income from Exhibition Arrangement	49.92	7.01	67.29	10.49	40.41	6.33
Dividend Receipt from Subsidiary	-	-	25.00	3.96	50.00	7.83
Other revenue	69.91	9.82	44.73	6.91	18.40	2.88
Total	**712.22**	**100.00**	**641.74**	**100.00**	**638.23**	**100.00**

รายได้จากการจำหน่ายของบริษัท มติชน จำกัด (มหาชน) และบริษัทย่อย

	2560		2561		2562	
	ล้านบาท	ร้อยละ	ล้านบาท	ร้อยละ	ล้านบาท	ร้อยละ
รายได้จากการขายและให้บริการ	852.76	82.27	773.86	84.36	753.28	90.93
รายได้จากการบริการจัดงาน	65.53	6.32	73.03	7.97	40.41	4.88
รายได้อื่นๆ(1)	118.23	11.41	70.42	7.67	34.77	4.19
รวม	1,036.52	100.00	917.31	100.00	828.46	100.00
รวมมูลค่าของรายได้ทั้งหมดที่เพิ่ม (ลด) จากปีก่อน	**53.36**	**5.43**	**(119.21)**	**(11.50)**	**(88.85)**	**(9.69)**

(1) รายได้อื่นๆ ประกอบด้วย การขายหนังสือพิมพ์ที่เหลือคืน วัสดุเหลือใช้ และกำไรจากเงินลงทุนชั่วคราว

โครงสร้างรายได้ของบริษัท งานดี จำกัด

(หน่วย : ล้านบาท)

	2560	%	2561	%	2562	%
รายได้จากการขาย	303.46	74.06	260.10	98.12	211.30	99.92
หนังสือพิมพ์ และพ็อกเก็ตบุ๊ก	-	-	-	-	-	-
รายได้อื่นๆ	106.27	25.94	4.98	1.88	0.16	0.08
รวม	**409.73**	**100.00**	**265.08**	**100.00**	**211.46**	**100.00**

โครงสร้างรายได้ของบริษัท ข่าวสด จำกัด

(หน่วย : ล้านบาท)

	2560	%	2561	%	2562	%
รายได้จากการขายและให้บริการ	244.14	78.74	207.17	82.83	180.79	91.48
รายได้จากการบริการจัดงาน	15.68	5.06	5.74	2.30	-	-
รายได้อื่นๆ	50.24	16.20	37.19	14.87	16.83	8.52
รวม	**310.06**	**100.00**	**250.10**	**100.00**	**197.62**	**100.00**

Revenue Structure of Matichon Public Company Limited and Subsidiaries

	2017		2018		2019	
	Million Baht	**%**	**Million Baht**	**%**	**Million Baht**	**%**
Sales and Services	852.76	82.27	773.86	84.36	753.28	90.93
Income from Exhibition Arrangement	65.53	6.32	73.03	7.97	40.41	4.88
Other revenue[1]	118.23	11.41	70.42	7.67	34.77	4.19
Total	1,036.52	100.00	917.31	100.00	828.46	100.00
Grand Total Add (Less) From the previous year	**53.36**	**5.43**	**(119.21)**	**(11.50)**	**(88.85)**	**(9.69)**

(1) Including re-cycle paper sales and waste materials and gain on temporary investments.

Revenue Structure of Ngandee Company Limited

(Million : Baht)

	2017	%	2018	%	2019	%
Publication Sales newspaper and	303.46	74.06	260.10	98.12	211.30	99.92
pocket book	-	-	-	-	-	-
Other revenue	106.27	25.94	4.98	1.88	0.16	0.08
Total	**409.73**	**100.00**	**265.08**	**100.00**	**211.46**	**100.00**

Revenue Structure of Khao-Sod Company Limited

(Million : Baht)

	2017	%	2018	%	2019	%
Sales and Services	244.14	78.74	207.17	82.83	180.79	91.48
Income from Exhibition Arrangement	15.68	5.06	5.74	2.30	-	-
Other revenue	50.24	16.20	37.19	14.87	16.83	8.52
Total	**310.06**	**100.00**	**250.10**	**100.00**	**197.62**	**100.00**

โครงสร้างรายได้บริษัท 3 ปีที่ผ่านมา
โครงสร้างรายได้ของบริษัท มติชน จำกัด (มหาชน) จำแนกตามประเภทของสิ่งพิมพ์

(หน่วย : ล้านบาท)

สิ่งพิมพ์	2560	%	2561	%	2562	%
มติชนรายวัน - รายได้จากการขายและบริการ	275.86	38.73	250.81	39.08	307.25	48.14
ประชาชาติธุรกิจ - รายได้จากการขายและบริการ	83.94	11.79	82.48	12.85	71.22	11.16
มติชนสุดสัปดาห์ - รายได้จากการขายและบริการ	52.88	7.42	38.77	6.04	34.97	5.48
อื่น ๆ (1) - รายได้จากการขายและบริการ	179.71	25.23	132.66	20.67	116.10	18.19
รายได้อื่นๆ	69.91	9.82	69.73	10.86	68.28	10.70
รายได้จากการบริการจัดงาน	49.92	7.01	67.29	10.48	40.41	6.33
รายได้รวม	**712.22**	**100.00**	**641.74**	**100.00**	**638.23**	**100.00**

(1) รวมรายได้จากการขาย นิตยสารศิลปวัฒนธรรม, เทคโนโลยีชาวบ้าน, เส้นทางเศรษฐี และพ็อกเก็ตบุ๊คอื่นๆ และงานรับจ้างพิมพ์, อบรมวิชาชีพ, ศูนย์ข้อมูล

Revenue Structure

Revenue Structure of Consolidated Companies during the past 3 years

(Million : Baht)

Publication	2017	%	2018	%	2019	%
Matichon Daily - Sales and Services	275.86	38.73	250.81	39.08	307.25	48.14
Prachachat Business - Sales and Services	83.94	11.79	82.48	12.85	71.22	11.16
Matichon Weekly - Sales and Services	52.88	7.42	38.77	6.04	34.97	5.48
Other (1) - Sales and Services	179.71	25.23	132.66	20.67	116.10	18.19
Other revenues	69.91	9.82	69.73	10.86	68.28	10.70
Income from Exhibition Arrangement	49.92	7.01	67.29	10.48	40.41	6.33
Total revenue	**712.22**	**100.00**	**641.74**	**100.00**	**638.23**	**100.00**

(1) Including sales and service of technology Chao-Ban, Sentangsedtee, Art&Culture magazine, Matichon Premium Print, Matichon Academy and Information Center.

ปัจจัยเสี่ยง

นโยบายการบริหารความเสี่ยง

กลุ่มบริษัทมีความเสี่ยงอันเกี่ยวเนื่องกับการเปลี่ยนแปลงของอัตราดอกเบี้ยและอัตราแลกเปลี่ยนซึ่งกลุ่มบริษัทจะพิจารณาใช้เครื่องมือทางการเงินที่เหมาะสมเพื่อป้องกันความเสี่ยงดังกล่าว อย่างไรก็ตาม กลุ่มบริษัทไม่มีนโยบายที่จะถือหรือออกเครื่องมือทางการเงินเพื่อการเก็งกำไรหรือเพื่อการค้า

1. ความเสี่ยงจากอัตราดอกเบี้ย

ความเสี่ยงด้านอัตราดอกเบี้ย เกิดจากการเปลี่ยนแปลงของอัตราดอกเบี้ยในอนาคต ซึ่งจะมีผลกระทบต่อผลการดำเนินงานและกระแสเงินสดของกลุ่มบริษัทโดยมีสินทรัพย์และหนี้สินที่มีความเสี่ยงจากอัตราดอกเบี้ย ดังนี้

(หน่วย : บาท)

	งบการเงินรวม ณ วันที่ 31 ธันวาคม 2562						
	อัตราดอกเบี้ยคงที่			อัตราดอกเบี้ย			
	ภายใน 1 ปี	ภายใน 1 ถึง 5 ปี	มากกว่า 5 ปี	ปรับขึ้นลงตามราคาตลาด	ไม่มีดอกเบี้ย	รวม	อัตราดอกเบี้ย
							(ร้อยละต่อปี)
สินทรัพย์ทางการเงิน							
เงินสดและรายการเทียบเท่าเงินสด	85,493.68	-	-	213,714,848.12	5,379,155.63	219,179,497.43	0.00-1.00
เงินลงทุนชั่วคราว	559,526,769.05	-	-	-	49,432,288.54	608,959,057.59	0.80-1.85
ลูกหนี้การค้าและลูกหนี้อื่น	-	-	-	-	171,156,801.46	171,156,801.46	-
เงินฝากธนาคารที่ติดภาระค้ำประกัน	4,004,131.52	-	-	-	100,000.00	4,104,131.52	0.90-1.25
	563,616,394.25			**213,714,848.12**	**226,068,245.63**	**1,003,399,488.00**	
หนี้สินทางการเงิน							
เจ้าหนี้การค้าและเจ้าหนี้อื่น	-	-	-	-	61,677,501.84	61,677,501.84	-
					61,677,501.84	**61,677,501.84**	

(หน่วย : บาท)

	งบการเงินรวม ณ วันที่ 31 ธันวาคม 2561						
	อัตราดอกเบี้ยคงที่			อัตราดอกเบี้ย			
	ภายใน 1 ปี	ภายใน 1 ถึง 5 ปี	มากกว่า 5 ปี	ปรับขึ้นลงตามราคาตลาด	ไม่มีดอกเบี้ย	รวม	อัตราดอกเบี้ย
							(ร้อยละต่อปี)
สินทรัพย์ทางการเงิน							
เงินสดและรายการเทียบเท่าเงินสด	84,652.51	-	-	198,969,600.18	6,247,474.48	205,301,727.17	0.00-1.00
เงินลงทุนชั่วคราว	558,342,823.32	-	-	-	49,814,347.21	608,157,170.53	0.80-1.85
ลูกหนี้การค้าและลูกหนี้อื่น	-	-	-	-	192,654,149.38	192,654,149.38	-
เงินฝากธนาคารที่ติดภาระค้ำประกัน	4,136,212.83	-	-	-	100,000.00	4,236,212.83	0.90-1.38
	562,563,688.66			**198,969,600.18**	**248,815,971.07**	**1,010,349,259.91**	
หนี้สินทางการเงิน							
เจ้าหนี้การค้าและเจ้าหนี้อื่น	-	-	-	-	71,699,681.34	71,699,681.34	-
					71,699,681.34	**71,699,681.34**	

Risk Management

The Group has the policy to decrease financial risk by using financial instruments such as to make forward contract of foreign currency, to make fixed interest rate contracts in replacement of floating market rate. However, the Group has no policy to use financial instruments for speculating or for trading.

1. Risk on interest rates

The Group constitutes assets and liabilities which hold risk from interest rates, and it may affect upon the result of operation and cash flows from the change of interest rates in the future as follows :-

(Unit : Baht)

	Consolidated Financial Statements As at December 31, 2019						
	Fixed interest rate						
	Within 1 year	Within 1 year to 5 year	More than 5 years	Floating interest rate	No interest bearing	Total	Interest Rate
							(% per annum)
Financial assets							
Cash and cash equivalents	85,493.68	-	-	213,714,848.12	5,379,155.63	219,179,497.43	0.00-1.00
Temporary investments	559,526,769.05	-	-	-	49,432,288.54	608,959,057.59	0.80-1.85
Trade and other receivables	-	-	-	-	171,156,801.46	171,156,801.46	-
Pledged banks deposits for other guarantee	4,004,131.52	-	-	-	100,000.00	4,104,131.52	0.90-1.25
	563,616,394.25			**213,714,848.12**	**226,068,245.63**	**1,003,399,488.00**	
Financial liabilities							
Trade and other payables	-	-	-	-	61,677,501.84	61,677,501.84	-
					61,677,501.84	**61,677,501.84**	

(Unit : Baht)

	Consolidated Financial Statements As at December 31, 2018						
	Fixed interest rate						
	Within 1 year	Within 1 year to 5 year	More than 5 years	Floating interest rate	No interest bearing	Total	Interest Rate
							(% per annum)
Financial assets							
Cash and cash equivalents	84,652.51	-	-	198,969,600.18	6,247,474.48	205,301,727.17	0.00-1.00
Temporary investments	558,342,823.32	-	-	-	49,814,347.21	608,157,170.53	0.80-1.85
Trade and other receivables	-	-	-	-	192,654,149.38	192,654,149.38	-
Pledged banks deposits for other guarantee	4,136,212.83	-	-	-	100,000.00	4,236,212.83	0.90-1.38
	562,563,688.66			**198,969,600.18**	**248,815,971.07**	**1,010,349,259.91**	
Financial liabilities							
Trade and other payables	-	-	-	-	71,699,681.34	71,699,681.34	-
					71,699,681.34	**71,699,681.34**	

(หน่วย : บาท)

	งบการเงินเฉพาะกิจการ ณ วันที่ 31 ธันวาคม 2562						
	อัตราดอกเบี้ยคงที่			อัตราดอกเบี้ย			
	ภายใน 1 ปี	ภายใน 1 ถึง 5 ปี	มากกว่า 5 ปี	ปรับขึ้นลงตามราคาตลาด	ไม่มีดอกเบี้ย	รวม	อัตราดอกเบี้ย
							(ร้อยละต่อปี)
สินทรัพย์ทางการเงิน							
เงินสดและรายการเทียบเท่าเงินสด	85,493.68	-	-	100,881,508.28	915,072.13	101,882,074.09	0.00-1.00
เงินลงทุนชั่วคราว	327,999,611.87	-	-	-	49,282,588.54	377,282,200.41	0.80-1.85
ลูกหนี้การค้าและลูกหนี้อื่น	-	-	-	-	144,457,060.37	144,457,060.37	-
เงินฝากธนาคารที่ติดภาระค้ำประกัน	2,575,600.00					2,575,600.00	1.25
	330,660,705.55	**-**	**-**	**100,881,508.28**	**194,654,721.04**	**626,196,934.87**	-
หนี้สินทางการเงิน							
เจ้าหนี้การค้าและเจ้าหนี้อื่น	-	-	-	-	48,913,856.01	48,913,856.01	-
					48,913,856.01	**48,913,856.01**	

(หน่วย : บาท)

	งบการเงินเฉพาะกิจการ ณ วันที่ 31 ธันวาคม 2561						
	อัตราดอกเบี้ยคงที่			อัตราดอกเบี้ย			
	ภายใน 1 ปี	ภายใน 1 ถึง 5 ปี	มากกว่า 5 ปี	ปรับขึ้นลงตามราคาตลาด	ไม่มีดอกเบี้ย	รวม	อัตราดอกเบี้ย
							(ร้อยละต่อปี)
สินทรัพย์ทางการเงิน							
เงินสดและรายการเทียบเท่าเงินสด	84,652.51	-	-	56,553,055.26	334,499.96	56,303,207.81	0.00-1.00
เงินลงทุนชั่วคราว	327,495,722.60	-	-	-	49,625,347.21-	377,121,069.81	0.80-1.85
ลูกหนี้การค้าและลูกหนี้อื่น	-	-	-	-	167,805,374.77	167,805,374.77	-
เงินฝากธนาคารที่ติดภาระค้ำประกัน	2,720,600.00					2,720,600.00	0.08-1.38
	330,300,975.11	**-**	**-**	**56,553,055.26**	**217,096,222.02**	**603,950,252.39**	**-**
หนี้สินทางการเงิน							
เจ้าหนี้การค้าและเจ้าหนี้อื่น					56,437,567.91	56,437,567.91	-
					56,437,567.91	**56,437,567.91**	

(Unit : Baht)

	Separate financial Statements As at December 31, 2019						
	Fixed interest rate						
	Within 1 year	Within 1 year to 5 years	More than 5 years	Floating interest rate	No interest bearing	Total	Interest Rate
							(% per annum)
Financial assets							
Cash and cash equivalents	85,493.68	-	-	100,881,508.28	915,072.13	101,882,074.09	0.00-1.00
Temporary investments	327,999,611.87	-	-	-	49,282,588.54	377,282,200.41	0.80-1.85
Trade and other receivables	-	-	-	-	144,457,060.37	144,457,060.37	-
Pledged banks deposits for other guarantee	2,575,600.00					2,575,600.00	1.25
	330,660,705.55	**-**	**-**	**100,881,508.28**	**194,654,721.04**	**626,196,934.87**	-
Financial liabilities							
Trade and other payables	-	-	-	-	48,913,856.01	48,913,856.01	-
					48,913,856.01	**48,913,856.01**	

(Unit : Baht)

	Separate financial Statements As at December 31, 2018						
	Fixed interest rate						
	Within 1 year	Within 1 year to 5 years	More than 5 years	Floating interest rate	No interest bearing	Total	Interest Rate
							(% per annum)
Financial assets							
Cash and cash equivalents	84,652.51	-	-	56,553,055.26	334,499.96	56,303,207.81	0.00-1.00
Temporary investments	327,495,722.60	-	-	-	49,625,347.21-	377,121,069.81	0.80-1.85
Trade and other receivables	-	-	-	-	167,805,374.77	167,805,374.77	-
Pledged banks deposits for other guarantee	2,720,600.00					2,720,600.00	0.08-1.38
	330,300,975.11	**-**	**-**	**56,553,055.26**	**217,096,222.02**	**603,950,252.39**	**-**
Financial liabilities							
Trade and other payables					56,437,567.91	56,437,567.91	-
					56,437,567.91	**56,437,567.91**	

2. ความเสี่ยงทางด้านอัตราแลกเปลี่ยน

ความเสี่ยงด้านอัตราแลกเปลี่ยนของกลุ่มบริษัท ส่วนใหญ่เกี่ยวข้องกับ รายได้ค่าบริการเป็นสกุลเงินตราต่างประเทศ โดย ณ วันที่ 31 ธันวาคม 2562 และ 2561 กลุ่มบริษัทมีสินทรัพย์ที่เป็นเงินตราต่างประเทศ ซึ่งยังไม่ได้ทำสัญญาป้องกันความเสี่ยงด้านอัตราแลกเปลี่ยน โดยมีดังนี้

	งบการเงินรวม		งบการเงินเฉพาะกิจการ	
	ณ วันที่		ณ วันที่	
	31 ธันวาคม 2562	31 ธันวาคม 2561	31 ธันวาคม 2562	31 ธันวาคม 2561
หน่วยและสกุลเงิน				
พันดอลล่าร์สหรัฐฯ	427	-	145	-

3. ความเสี่ยงทางด้านสินเชื่อ

กลุ่มบริษัทมีความเสี่ยงด้านการให้สินเชื่อที่เกี่ยวเนื่องกับลูกหนี้การค้า อย่างไรก็ตาม ในปัจจุบันกลุ่มบริษัทมีนโนบายในการให้สินเชื่อที่ระมัดระวัง โดยมีการวิเคราะห์ฐานะการเงินของลูกค้าก่อนให้สินเชื่อ รวมทั้งลูกค้าใหม่บางรายมีการจัดเก็บเงินมัดจำล่วงหน้าและลูกค้าส่วนใหญ่เป็นลูกค้าที่ทำการติดต่อกันมานาน และมีการตั้งค่าเผื่อหนี้สงสัยจะสูญสำหรับลูกหนี้การค้าและประมาณการลดหนี้จากการรับคืนสินค้า ซึ่งฝ่ายบริหารเชื่อว่าเพียงพอแล้ว

2. Risk from exchange rate

Risks on foreign exchange rate of the Group which arise mainly from revenues from services that are denominated in foreign currencies as at December 31, 2019 and 2018, the Group had assets are denominated in foreign currencies that were not hedged by derivative financial instruments were as follows :-

	Consolidated financial statements		Separated financial statements	
	As at		As at	
	December 31, 2019	December 31, 2018	December 31, 2019	December 31, 2018
Currencies				
Thousand US Dollars	427	-	145	-

3. Risk from credit provision

The Group exposes to risk from credit provision in relation to trade debtors. However, presently, the Group constitute conservative policy of credit provision by prior analysis of client's financial status. More over in some case of new clients, deposit in advance is demanded. Clients are mainly long term contact and make a sufficient provision for doubtful debts in accordance with accounting policy and estimated the allowance for returned goods. Management of the Group believes recoded as sufficient.

การเปลี่ยนแปลงและพัฒนาการที่สำคัญ

การเปลี่ยนแปลงและพัฒนาการที่สำคัญในส่วนที่เกี่ยวกับกลุ่มผู้ถือหุ้น

รายชื่อผู้ถือหุ้น	สัดส่วนการถือหุ้น (%)				
	31/12/58	31/12/59	31/12/60	31/12/61	31/12/62
1. นายขรรค์ชัย บุนปาน	34.93	34.93	34.95	34.95	34.95
2. นางสมพร จึงรุ่งเรืองกิจ	20.07	20.07	19.33	19.33	19.29
3. บริษัท ไซเบอร์ เวนเจอร์ จำกัด	5.50	5.50	5.50	5.50	5.50
4. นายแพทย์วิชรัตน์ ชวาลอัมพร	3.51	3.52	3.49	3.52	3.52
5. น.ส.ปานบัว บุนปาน	3.45	3.45	3.45	3.45	3.45
6. นางมยุรี วงแก้วเจริญ	-	-	2.72	3.34	3.52
7. นางวราภรณ์ พวงเรืองศรี	2.85	2.85	2.80	2.80	2.63
8. นายศิริชัย จรุงสถิตพงศ์	2.80	2.80	2.80	2.80	2.80
9. นายปราปต์ บุนปาน	2.80	2.80	2.80	2.80	2.80
10. Thailand Securities Depository Company Limited for Dopository	2.43	2.40	2.35	2.31	2.22
11. อื่น ๆ	21.66	21.68	19.81	19.20	19.32
รวม	100.00	100.00	100.00	100.00	100.00
ทุนเรียกชำระแล้ว (บาท)	185,349,200	185,349,200	185,349,200	185,349,200	185,349,200
ทุนจดทะเบียน (บาท)	225,349,200	225,349,200	225,349,200	225,349,200	225,349,200

Shareholders and Management

Shareholders (Changes and developments in respect of the shareholder group)
Shareholders to hold 10 % up the past 5 years

Shareholders	Shareholder (%) (31 December)				
	2015	2016	2017	2018	2019
1. Mr.Khanchai Boonpan	34.93	34.93	34.95	34.95	34.95
2. Mrs.Somporn Jungrungruangkit	20.07	20.07	19.33	19.33	19.29
3. Siber Venger Co.,Ltd.	5.50	5.50	5.50	5.50	5.50
4. DR. Wicharat Chawanaumporn	3.51	3.52	3.49	3.52	3.52
5. MissParnbua Boonparn	3.45	3.45	3.45	3.45	3.45
6. Mrs.Mayuree Wongkaewcharoen	-	-	2.72	3.34	3.52
7. Mrs.Varaporn Puangrueangsri	2.85	2.85	2.80	2.80	2.63
8. Mr. Sirichai Jarungsathitpong	2.80	2.80	2.80	2.80	2.80
9. Mr.Prap Boonpan	2.80	2.80	2.80	2.80	2.80
10. Thailand Securities Depository Company Limited for Dopository	2.43	2.40	2.35	2.31	2.22
11. Others	21.66	21.68	19.81	19.20	19.32
Total	100.00	100.00	100.00	100.00	100.00
Paid-up Capital (Million)	185,349,200	185,349,200	185,349,200	185,349,200	185,349,200
Registed Capital(Million)	225,349,200	225,349,200	225,349,200	225,349,200	225,349,200

การพัฒนาเปลี่ยนแปลงในปีที่ผ่านมา

บริษัทฯ มีพัฒนาการและการเปลี่ยนแปลงที่สำคัญในปี พ.ศ. 2562 ที่ผ่านมา ที่นอกเหนือจากการดำเนินงานตามปกติดังนี้

- จัดงานอีเวนต์และงานสัมมนาอย่างเต็มรูปแบบและต่อเนื่อง
- โครงการ “ห้องสมุดพร้อมปัญญา” ยังเป็นกิจกรรมที่ทำต่อเนื่องภายใต้โครงการ “แบ่งปันความรู้ เชิดชูศาสนา พัฒนาแหล่งน้ำลำคลอง” เพื่อสนองปณิธานสมเด็จพระเทพรัตนราชสุดาฯ สยามบรมราชกุมารี ในวันที่ 18 กุมภาพันธ์ 2562 สมเด็จพระเทพรัตนราชสุดาฯ สยามบรมราชกุมารี เสด็จพระราชดำเนินทรงเปิด “ห้องสมุดพร้อมปัญญา” ของเรือนจำกลางนครพนม ตำบลขามเฒ่า อำเภอเมือง จังหวัดนครพนม บริษัท มติชน จำกัด (มหาชน) ได้สนับสนุนสื่อสิ่งพิมพ์ในเครือจำนวน 642 รายการ
- โครงการส่งเสริมการอ่าน “10 เล่ม 1,000 โรงเรียน” ปีที่ 2 โดยมติชนและสื่อในเครือ ร่วมกับ มูลนิธิ ดร.โกวิท วรพัฒน์ และมูลนิธิบรรจง พงศ์ศาสตร์ จัดทำโครงการ “10 เล่ม 1,000 โรงเรียน” เพื่อหาหนังสือดีเข้าไปเพิ่มเติมในห้องสมุดของโรงเรียนทั่วประเทศ และห้องสมุดพร้อมปัญญาของกรมราชทัณฑ์แด่ผู้ด้อยโอกาสเป็นการรณรงค์ส่งเสริมการอ่านให้เกิดความรู้ยิ่งขึ้นต่อไป โดยได้ส่งหนังสือให้กับโรงเรียนและหน่วยงานที่เข้าร่วม ใช้งบประมาณจำนวน 1,233,000 บาท จนโครงการประสบผลสำเร็จ
- วันที่ 25 กรกฎาคม 2562 เครือมติชนได้ลงนามข้อตกลงความร่วมมือด้านการเผยแพร่ข่าวสาร

ระหว่างสำนักข่าวซินหัว ประเทศจีน กับ ข่าวสด และเครือมติชน เพื่อสนับสนุนสังคม ข่าวสาร ข้อมูลที่เป็นประโยชน์แก่ผู้อ่านและผู้ชม ทางสื่อออนไลน์และหนังสือพิมพ์

- งานมหกรรมหนังสือระดับชาติ ครั้งที่ 24 ระหว่างวันที่ 2 – 13 ตุลาคม 2562 ณ Impact Challenger Hall 2 เมืองทองธานี โดยปีนี้มีรูปแบบการจัดงานภายใต้แนวความคิด Go Further ก้าวไปข้างหน้าด้วยการอ่าน หนังสือที่ขายดีและเป็นไฮไลท์ภายในบูธมติชน ได้แก่ พระเสด็จโดยแดนชล, ดวงใจในทรงจำ, ความสำเร็จดีใจได้วันเดียว, โลกสามศูนย์, ลงเรือแป๊ะ, เมื่อความจนเฆี่ยนตีผม และ แค่เริ่มต้นใหม่ ไม่ใช่พ่ายแพ้

นอกจากนั้น เครือมติชนยังมิได้ละเลยงานกิจกรรมเพื่อสังคมและสาธารณะซึ่งปฏิบัติมาตลอด อาทิ โครงการปลูกต้นสักต้นตะเคียน และต้นยางนา ครั้งที่ 11 ที่วัดบ้านถ้ำ ต.เขาน้อย อ.ท่าม่วง จ.กาญจนบุรี พร้อมมอบทุนการศึกษาให้กับโรงเรียนบ้านถ้ำ โรงเรียนบ้านห้วยน้ำโจน ถวายเงินบำรุงวัดบ้านถ้ำ และในครั้งที่ 12 ที่วัดเขาย้อย ต.เขาย้อย อ.เขาย้อย จ.เพชรบุรี พร้อมมอบทุนการศึกษาให้กับโรงเรียนวัดเขาย้อย และถวายเงินให้วัดเขาย้อย

เครือมติชนจะยังคงมุ่งมั่นประกอบธุรกิจสื่อเพื่อประโยชน์สาธารณชนและสังคมโดยรวมด้วยความซื่อสัตย์สุจริตต่อวิชาชีพ เพื่อการเจริญเติบโตอย่างยั่งยืนของกิจการและประเทศชาติสืบไป

DEVELOPMENTS IN PREVIOUS YEAR

Apart from normal business operation, the significant development and changes of the Company in 2019 included the following events :

- A variety of events and seminars have been continually and fully organized.
- The "Prom Panya Library" Project has also been continued throughout 2019 under the "Knowledge Sharing, Religion Promotion, and Water Source Development" Project to fulfill her Royal Highness Princess Maha Chakri Sirindhorn's vision. On 18 February 2019, Her Royal Highness Princess Maha Chakri Sirindhorn presided over the opening ceremony of Nakhon Phanom Central Prison's "Prom Panya Library" located in Kham Thao Sub-district, Mueang District, Nakhon Phanom Province. By this occasion, Matichon Public Company Limited donated 642 items of its printing media.
- Matichon Public Company Limited and media under Matichon Group, in cooperation with Dr. Kovit Voraphiphat Foundation and Banchong Phongsart Foundation held the 2nd Year of "10 Books for 1,000 Schools" Project to keep on the Reading Promotion Project. The good books were given to the school libraries nationwide, the libraries of the Department of Corrections, and also the disadvantaged to promote the reading and enhance the knowledge among them. The books were delivered to all school libraries and participating departments under the total budget of 1,233,000 Baht. The Project was successfully achieved.
- On 25 July 2019, Matichon Group signed the Memorandum of Understanding (MOU) on news publications between China Xinhua News, Khaosod, and Matichon Group to support the society and provide news and information beneficial to the readers and audience through online media and newspapers.
- The 24th Book Expo Thailand was held during 2-13 October 2019 at Impact Challenger Hall 2 Muang Thong Thani under the concept "Go Further" by reading. The bestsellers and outstanding books in Matichon Book booth included พระเสด็จโดยแดนชล, ดวงใจในทรงจำ, ความสำเร็จดีใจได้วันเดียว, โลกสามศูนย์ (A World of Three Zeros), ลงเรือแป๊ะ, เมื่อความจนเฆี่ยนตีผม, and แค่เริ่มต้นใหม่ ไม่ใช่พ่ายแพ้

Matichon Group has always continued and paid importance to social and public activities. For example, it held the 11th Teak, Iron Wood, and Rubber Tree Planting Project at Wat Ban Tham in Khao Noi Sub-district, Tha Muang District, Kanchanaburi Province. The scholarships were also awarded to Wat Ban Tham School and Ban Huai Nam Chon School while the money was offered to Wat Ban Tham, respectively. The 12th Teak, Iron Wood, and Rubber Tree Planting Project was held at Wat Khao Yoi in Khao Yoi Sub-district, Khao Yoi District, Phetchaburi Province. The scholarships were awarded to Wat Khao Yoi School whereas the money was offered to Wat Khao Yoi.

Matichon Group promises to always work hard on operating the media business for public and social benefits with professional ethics and standards to achieve the sustainable growth not only of its business but also the overall nation.

มติชนรายวัน

ในปี 2562 ที่ผ่านมา ถือเป็นหัวเลี้ยวหัวต่อสำคัญของประเทศไทย มีการเลือกตั้งทั่วไปเมื่อวันที่ 24 มี.ค. 2562 ภายหลังการเลือกตั้ง พล.อ.ประยุทธ์ จันทร์โอชา ได้รับเสียงสนับสนุนจากรัฐสภา ให้ดำรงตำแหน่งนายกรัฐมนตรี และรมว.กลาโหมในรัฐบาลผสม ที่มีพรรคพลังประชารัฐ พรรคประชาธิปัตย์และพรรคภูมิใจไทยเป็นแกนนำ

การเลือกตั้งทั่วไปครั้งแรกในรอบ 5 ปีเศษ มีผู้มีสิทธิเลือกตั้งรุ่นใหม่ที่มีจำนวนมาก มีโอกาสใช้สิทธิเป็นครั้งแรก ประชาชนสนใจการมีส่วนร่วม การกลับคืนสู่ประชาธิปไตยแบบรัฐสภา และผ่อนคลายเสรีภาพให้มีการแสดงออกได้มากขึ้น ส่งผลต่อสภาพข่าวสารที่คึกคักมากขึ้น

เป็นโอกาสที่ดีสำหรับสื่อต่างๆ รวมถึงมติชนรายวันและมติชนออนไลน์ ได้ทำหน้าที่ตอบสนองความต้องการรับรู้ข่าวสารของประชาชน ด้วยการนำเสนอข่าวสารในแง่มุมต่างๆ ทั้งการรายงานเหตุการณ์ที่เกิดขึ้น วิเคราะห์แนวโน้ม วิเคราะห์ข่าว สื่อหนังสือพิมพ์กลับมาเป็นที่สนใจมากขึ้น ขณะที่สื่อออนไลน์ยิ่งมีผู้อ่านสนใจติดตามข่าวสารมากขึ้น

พร้อมๆกับสถานการณ์ข่าวที่เปลี่ยนไป มติชนรายวันและมติชนออนไลน์ ได้จัดระบบปรับตัวเพื่อรองรับและรายงานข่าวอย่างรวดเร็วไปพร้อมๆกัน โดยปรับโครงสร้างกองบรรณาธิการ ปรับตำแหน่งงานนและภาระหน้าที่ของทีมงานกองบรรณาธิการ ให้สอดคล้องกับงานข่าวที่พลิกโฉมหน้าไปอย่างรวดเร็ว โดยเฉพาะการนำเสนอในลักษณะของภาพเคลื่อนไหว คลิปวิดีโอ นอกเหนือจากข่าวที่เขียนด้วยตัวอักษร และภาพนิ่ง

อย่างไรก็ตาม การปรับเปลี่ยน จัดระบบของสื่อ จะยังต้องดำเนินไปอย่างไม่หยุดยั้งในปี 2563 ด้วยปัจจัยสำคัญอย่างน้อย 2 ประการ ได้แก่ สถานการณ์ข่าวสารที่จะเพิ่มความแหลมคม ตามการปรับเปลี่ยนผันผวนของเศรษฐกิจ การเมือง สังคม ทั้งในประเทศและในระดับโลก และอีกปัจจัยสำคัญได้แก่ เทคโนโลยีใหม่ โดยเฉพาะระบบสื่อสารไร้สายยุคที่ 5 หรือ 5 G ที่เริ่มใช้งาน จะส่งผลต่อการทำงานของสื่อ บทบาทและภาระรับผิดชอบของมติชนรายวันและมติชนออนไลน์ก็คือ จะต้องไม่ล้าหลังสถานการณ์และเทคโนโลยี เพื่อทำหน้าที่ให้ข้อมูล รายงาน วิเคราะห์ และชี้แนวโน้มของสถานการณ์ต่างๆ ไปสู่ความรับรู้ของผู้อ่านอย่างรวดเร็วและแม่นยำ

MATICHON DAILY

Year 2019 marked the turning point of Thailand as election was arranged on 24 March 2019. With support from Parliament, General Prayut Chan-O-Cha was appointed Prime Minister and Minister of Defense in coalition government led by Palang Pracharat Party, Prachathipat Party, and Poomjai Thai Party.

This is the first election in 5 years with participation of new generations eligible for election for the first time. People demonstrate strong participation in parliamentary democracy with freedom to express their thoughts, thus promoting dissemination of news.

This is good opportunities for various media, including Matichon Daily and Matichon Online to respond to people's demand for news by presenting different views in terms of news update, trend analysis, and news analysis. Newspaper has regained acceptance while online media has been widely popular among audiences.

In response to changing situation of news report, Matichon Daily and Matichon Online have been adapted to respond to massive news and facilitate quick news report by restructuring Editorial department and adjusting roles and responsibilities of staffs to support disruption of news, especially animation, VDO clip, as well as written news and static visual formats.

However, media adaptation is expected to continue in 2020 with at least 2 key drivers, which are news updates that are highly sensitive to fluctuation of economic, political, and social situation in Thailand and global scale, and new technology, especially wireless communication in 5th era or 5G which influences operation of media. Roles and responsibilities of Matichon Daily and Matichon Online are to catch up with situations and technologies to update, report, and analyze news and trends to audiences quickly and precisely.

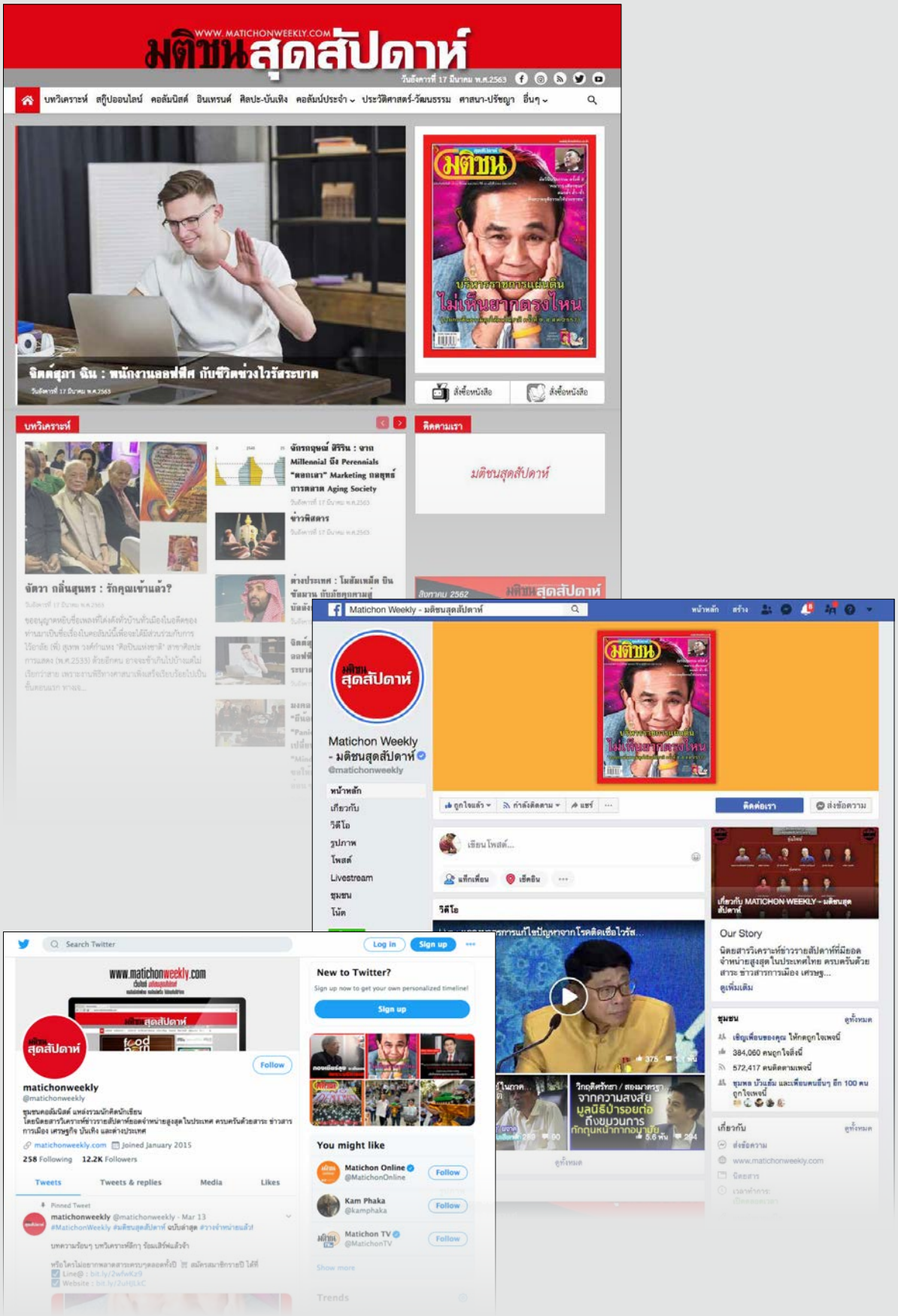
WWW.MATICHONWEEKLY.COM
มติชนสุดสัปดาห์
บทวิเคราะห์
ติดตามเรา
Matichon Weekly - มติชนสุดสัปดาห์
Our Story
Search Twitter
Log in
Sign up
New to Twitter?
You might like
matichonweekly

มติชนสุดสัปดาห์

ใน ปี 2562 ที่ผ่านมา “มติชนสุดสัปดาห์ “ยังคงเป็นผู้นำในกลุ่มนิตยสารวิเคราะห์การเมืองรายสัปดาห์ โดยรักษาจุดเด่นของตัวเอง ในฐานะที่เป็นแหล่งระดมนักคิดนักเขียนชั้นนำของประเทศทั้งรุ่นเก่า รุ่นใหม่ อย่างหลากหลาย ครอบคลุมทั้งเรื่องการเมือง เศรษฐกิจ สังคม ศิลปวัฒนธรรม วรรณกรรม บันเทิง กีฬา ฯลฯ

ทำให้เนื้อหาของ “มติชนสุดสัปดาห์” ดำรงความหลากหลาย สามารถตอบสนองกลุ่มผู้อ่านในวงกว้าง ไม่ได้จำกัดเฉพาะผู้ที่สนใจเรื่องการเมือง จึงทำให้ผู้อ่านขยายตัวไปยังกลุ่มต่างๆ มากขึ้น

ทั้งนี้ มติชนสุดสัปดาห์ ถือหลักจะไม่หยุดนิ่ง ยังคงมีความเคลื่อนไหว ปรับปรุงเนื้อหาอยู่ตลอดเวลา โดยเปิดเวทีให้กับนักเขียนทั้งรุ่นเก่าและรุ่นใหม่ สลับผลัดเปลี่ยนมานำเสนอเนื้อหาที่น่าสนใจอย่างต่อเนื่อง เพื่อสร้างความสนใจ และเพื่อจะได้รับการตอบสนองจากผู้อ่านอย่างที่เคย รวมทั้ง ก่อให้เกิดปฏิกริยาต่อแง่มุมเนื้อหาที่นำเสนออย่างคึกคักตลอดเวลา เพื่อคงความนิยมและเป็นผู้นำในสื่อสิ่งพิมพ์กลุ่มนี้ต่อไป

ทั้งนี้ในปี 2563 และในอนาคต “มติชนสุดสัปดาห์” จะยังคงยึดทิศทางที่จะรักษาสถานะในฐานะผู้นำกลุ่มสื่อสิ่งพิมพ์นิตยสารการเมืองรายสัปดาห์ต่อไป พร้อมกับเร่งและปรับตัวเข้าสู่ยุคโซเชียลมีเดีย ทั้งการพัฒนาเว็บไซต์ www.matichonweekly.com และสื่อ อิเล็กทรอนิกส์ในทุกรูปแบบ เพื่อรองรับกระแสการเติบโตทั้งทางด้านเนื้อหาและโฆษณา ทางด้านสื่ออิเล็กทรอนิกส์ อย่างก้าวกระโดด และให้ทันกับยุคสมัยอย่างเต็มที่ นอกจากมีการจำหน่ายผ่านรูปแบบ อี บุ๊ค ซึ่งจะทำให้เข้าถึงกลุ่มผู้อ่านรุ่นใหม่มากยิ่งขึ้นแล้ว

ยังได้ปรับปรุงเว็บไซต์ของตนเอง ในนาม www.matichon-weekly.com อยู่ตลอดเวลา รวมถึงการนำเสนอเนื้อหาผ่านช่องทางโซเชียลมีเดีย อื่นๆเช่น เฟซบุ๊ก ยูทูบ matichon weekly เพื่อจะเข้าถึงกลุ่มผู้อ่านยุคใหม่และเข้าสู่ยุคข้อมูลข่าวสารดิจิตอลอย่างเต็มที่และทุกช่องทาง

โดยเนื้อหาที่นำเสนอจะมีในหลายรูปแบบ เช่น นำมาจาก ”มติชนสุดสัปดาห์” ฉบับสิ่งพิมพ์ แล้วนำมาเสนอให้รูปแบบใหม่ที่เหมาะสมกับสื่ออิเล็กทรอนิกส์ ขณะที่เนื้อหาอีกส่วนหนึ่งจะผลิตขึ้นใหม่ โดยทีมงานเว็บไซต์ ในรูปแบบอินโฟกราฟิค คลิป การถ่ายทอดสด ซึ่งได้รับความสนใจเป็นอย่างสูง

เชื่อมั่นว่า มติชนสุดสัปดาห์ จะปรับตัวเข้าสู่ยุคโซเชียลมีเดียได้อย่างมีคุณภาพและเท่าทันสถานการณ์

MATICHON WEEKLY

In 2019, “Matichon Weekly” maintains leadership of weekly political analysis magazine and demonstrates outstanding status as a hub of national leading writers, both matured and young generations, covering political, economic, social, art and culture, literature, entertainment, sports aspects, etc.

This allows “Matichon Weekly” to offer variety of contents and maintain coverage of audience groups, not only for those who are interested in politics, so audience base are likely to expand to other groups.

Matichon Weekly focuses on continuous improvement by offering opportunity for both matured and young writers to share new contents and attract audiences to gain strong acceptance as always. Moreover, this stimulates dynamic response towards Company’s content to ensure popularity as leader in printed media sector.

In 2020 and onward, ‘Matichon Weekly’ aims to maintain leader status in weekly political printed media, and adapt organization to respond to social media age, which includes development of website www.matichonweekly.com and all electronics media. This is to support rapid growth of content and advertising in electronics media and respond modern trends. Contents will be available in E-book format to support accessibility of new generations.

Matichon Weekly not only improves website www.matichonweekly.com but also convey contents via social media such as Facebook and YouTube to attract new generations and respond to digital era in all platforms.

Contents will be conveyed in various format, including contents from printed format of ‘Matichon Weekly’ that are adapted to match electronics format. Some contents will be reproduced by website team in infographic, clip and broadcasting formats, which gain high acceptance from audiences.

We are confident that Matichon Weekly can effectively adapt to social media era with quality and swift response.

ประชาชาติธุรกิจ
PAYPAL ทำให้เป็นไปได้
อสังหาฯ อัดโปรกู้ยอดพรีเซล ชิงดำ LGBT- พนง.ธุรกิจยักษ์
เด่นประชาชาติ
หน้าหนึ่ง
ผลสอบกินแบ่งรัฐบาล งวดวันที่ 16 มีนาคม 2563
'ศรีตรัง' ฝ่าโควิด-19 ลุยถุงมือ-เบวกลงทุนยางธรรมชาติ
Prachachat - ประชาชาติ
Follow us!
Prachachat online
Collaborating from anywhere gets easier with Microsoft Teams.
Search Twitter
Log in
Sign up
New to Twitter?
You might like
Trends

ประชาชาติธุรกิจ

ปี 2562 ที่ผ่านมา "ประชาชาติธุรกิจ" เดินหน้าสู่การเป็นสื่อที่มุ่งนำเสนอข่าวสารทางเศรษฐกิจที่ครบถ้วนในทุกๆ ช่องทาง ประกอบด้วยหนังสือพิมพ์ประชาชาติธุรกิจ มุ่งตอบสนองกลุ่มผู้อ่านที่สนใจข่าวสารเศรษฐกิจที่ต้องการข่าวสาร และบทวิเคราะห์เจาะลึก ในขณะที่ประชาชาติธุรกิจออนไลน์ เป็นอีกหนึ่งช่องทางที่ขยายตัวอย่างรวดเร็ว ได้ปรับแนวทางการนำเสนอข่าวสารให้มีความหลากหลาย เป็นข่าวสารทางเศรษฐกิจที่เข้าถึงง่าย เป็นประโยชน์ สามารถนำไปใช้ได้จริง

ในส่วนการจัดงานสัมมนาทางเศรษฐกิจ มีการจัดงานในรูปแบบต่างๆ ถึง 8 ครั้ง ทั้งในกรุงเทพมหานคร และภูมิภาค ทุกงานล้วนประสบความสำเร็จด้วยดี ยืนยันถึงการตอบรับจากภาคธุรกิจ ผู้สนับสนุนการจัดงาน ตลอดจนผู้เข้าฟัง

ปี 2563 เป็นช่วงเวลาที่ "ประชาชาติธุรกิจ" มุ่งมั่นพัฒนาเพิ่มความเข้มข้นการผลิตเนื้อหา ทั้งสื่อสิ่งพิมพ์ สื่ออิเล็กทรอนิกส์ ให้ความสำคัญกับการนำเสนอข่าวสารและบทวิเคราะห์ที่ถูกต้องแม่นยำ สามารถนำไปใช้อ้างอิง เป็นส่วนหนึ่งของการยกระดับเศรษฐกิจประเทศ รวมถึงการจัดงานสัมมนาเศรษฐกิจต่างๆ

โดยเฉพาะอย่างยิ่งในสถานการณ์เศรษฐกิจซึ่งได้รับผลกระทบเป็นวงกว้าง เป็นโอกาสของ "ประชาชาติธุรกิจ" ในการทำหน้าที่ส่งสัญญาณล่วงหน้า เป็นผู้ชี้แนะแนวทางการปรับตัวเพื่อรับมือกับสถานการณ์ที่เกิดขึ้น ให้กับผู้สนใจติดตามข่าวสาร

ทั้งนี้แนวทางการดำเนินงานของ "ประชาชาติธุรกิจ" จะเน้นย้ำการนำประสบการณ์ และความเชี่ยวชาญผลิตข่าวสาร และบทวิเคราะห์เศรษฐกิจ ตลอดจนการเข้าถึงแหล่งข่าว ต่อยอดออกไปในมิติต่างๆ

โดยที่หนังสือพิมพ์ประชาชาติธุรกิจยังมีบทบาทเป็นเรือธงสำคัญ ตอบสนองผู้อ่านในกลุ่มผู้บริหาร ภาคธุรกิจ ผู้ประกอบการ ฯลฯ ที่ยังสนใจติดตามข่าวสารจากหนังสือพิมพ์ ประชาชาติธุรกิจออนไลน์ ซึ่งมีการแข่งขันเพิ่มสูงขึ้น ยกระดับการนำเสนอ เน้นย้ำความรวดเร็ว ถูกต้อง รู้ลึกรู้จริง ควบคู่ไปกับการแสวงหารูปแบบการนำเสนอใหม่ๆ เช่นเดียวกับการจัดงานสัมมนาที่จะมุ่งนำเสนอด้วยหัวข้อที่ตรงความต้องการ รูปแบบการจัดงานที่พัฒนาไปข้างหน้า รวมทั้งการเปิดตัวสู่ตลาดใหม่ๆ เพื่อรักษาความเป็นผู้นำต่อไป

PRACHACHAT TURAKIJ

Year 2019 marked the timeframe that "Prachachat Turakij" moved forward as media that present comprehensive economic news in all channels; Prachachat Turakij newspaper focuses on readers who are interested in economic intelligence and in-depth analysis, while Prachachat Turakij Online is the rapidly-growing channel that adapt presentation format to offer variety of news that are highly accessible, beneficial, and practical.

Regarding economic seminar, Company arranged 8 different seminar formats in Bangkok and upcountry. All events successfully gain strong acceptance from business sectors, sponsors, and participants.

Year 2020 is the period Prachachat Turakij looks forward to developing complicated contents in printed formats and electronic media to present news and analysis that are accurate, precise, and valid for readers to use as references. This is a part of plan to promote economy in international level and economic seminars in the future.

Despite the fact that economic climate is not promising in many aspects, this is an opportunity for "Prachachat Turakij" to warn audiences and recommend adaptation approaches to handle the situations.

Plan of "Prachachat Turakij" is to focus on broaden experiences and expertise in content creation, economic analysis, and intelligence accessibility for further applications.

Prachachat Turakij newspaper plays vital role in supporting readers which include top management, business sector, and entrepreneurs, etc., who are interested in accessing news from newspaper and Prachachat Turakij Online. These channels encounter intense competition so Company needs to enhance quality of presentation, speed and accuracy of news, in-depth analysis, and innovative approach to present news. Moreover, Company looks forward to arranging highly-developed seminar to present topics that meet requirements of participants, and penetrating into new markets to maintain leadership.

หนังสือพิมพ์ข่าวสด

สื่อหนังสือพิมพ์ข่าวสด ที่ก้าวทะยานไปสู่ข่าวสดออนไลน์จนเป็นเว็บไซต์และเฟซบุ๊กด้านข่าว ที่อยู่ในระดับชั้นนำของสื่อไทย ทั้งในรอบปี 2562 ได้ก้าวกระโดดในโลกออนไลน์ ด้วยการผลิตคลิปวีดีโอข่าว คลิปวิดีโอเบื้องหลังข่าว จนได้รับความนิยมและสร้างรายได้อย่างสูง โดยเฉพาะอย่างยิ่ง รายการข่าวสดจุดเกิดเหตุ เป็นที่ชื่นชอบของชาวเฟซบุ๊กและผู้ชมในยูทูบอย่างกว้างขวาง รวมทั้งยังขยายฐานผู้ชม ด้วยคลิปวิดีโอด้านบิวตี้ ความงาม เซเล็บคนดัง ไม่เท่านั้นคลิปวีดีโอในด้านกีฬา ฟุตบอลไทยแวดวงหมัดมวย คลิปดาราบันเทิง ก็เป็นที่ต้อนรับอย่างดี

สภาพเศรษฐกิจที่กระทบประชาชนในปี 2562 ซ้ำด้วยวิกฤตไวรัสในต้นปี 2563 ทำให้สังคมชะงักงัน เหลือเพียงสื่อออนไลน์ที่สอดคล้องกับชีวิตในวิกฤตดังกล่าว ดังนั้นข่าวสดออนไลน์จึงยิ่งมีผู้อ่านเพิ่มขึ้น รวมทั้งยังจับมือกับพันธมิตรธุรกิจในการขยายธุรกิจออนไลน์ด้านอื่นๆที่สอดคล้องกับชีวิตยุคกินอยู่ระมัดระวังอีกด้วย

ด้านสื่อหนังสือพิมพ์ข่าวสด ในปี 2562 ได้จัดกิจกรรมรับกีฬาซีเกมส์เปิดให้ผู้อ่านได้ตัดคูปองมาร่วมสนุก เป็นการส่งเสริมการขายหนังสือพิมพ์ที่ประสบความสำเร็จยิ่ง ดังนั้นในปี 2563 กิจกรรมรับกีฬาระดับโลก จะช่วยเพิ่มยอดหนังสือพิมพ์ได้เป็นอย่างดี

KHAOSOD NEWSPAPER

Khaosod Newspaper, having been developed to Khaosod Online, successfully became a leading news website and Facebook among Thai media. Throughout 2019, Khaosod was very outstanding in the online community through its production of news clips and behind-the-news clips, making Khaosod gain both popularity and great earnings. In particular, the Khaosod Crime Scene program is very widely popular among Facebook and Youtube audience. The audience base of Khaosod was also successfully expanded through interesting clips and videos related to beauty, celebrities, sports, Thai football, boxing, and entertainment.

The economic crisis in 2019 and virus outbreak in the early 2020 have inevitably and unfortunately decelerated the society. Only online media can still satisfy the changing demands and lifestyle of people during such crisis. As a result, Khaosod has gained more readers. Besides, Khaosod, in association with its businessallies, has expanded other online businesses in conformity with period of economizing living.

In regard with Khaosod Newspaper, to welcome the 2019 SEA Games, the readers were encouraged to cut the coupons attached in the newspaper for lucky draws. This successfully promoted the sales volume. Again in 2020, the world sport events are expected to increase the sales volume of Khaosod Newspaper as well.

เทคโนโลยีชาวบ้าน

ในยุคของสื่อใหม่ เรื่องราวตามท้องถิ่นต่างๆ ถูกนำมาเสนออย่างต่อเนื่อง เพราะใครๆ ก็เป็นผู้สื่อสารได้ จึงแทบไม่มีความลับ แม้เขตนั้นจะอยู่ห่างไกลแค่ไหน

สื่อทางด้านการเกษตร อย่าง เทคโนโลยีชาวบ้าน จึงจำเป็นต้องพัฒนาและปรับปรุง เพื่อให้ก้าวทันสิ่งที่เกิดขึ้น

เริ่มจากเพิ่มความถี่การออกตระเวนไปตามภูมิภาคต่างๆ ตามความถนัด เพื่อเสนอกิจกรรมเด่นที่มีอยู่

สำหรับรูปแบบการนำเสนอ ปัจจุบัน ผู้อ่านอาจจะคุ้นเคยกับการนำเสนอเนื้อหาที่สั้น อ่านจบในเวลาไม่นาน แต่อย่าลืมว่า การลงทุนทำกิจการใช้เงินเรือนหมื่นเรือนแสน ใช้เวลา 5-6 ปี จึงจะรู้ผล ด้วยเหตุนี้ บางคอลัมน์ในเทคโนโลยีชาวบ้าน จำเป็นต้องมีข้อมูลเชิงลึกและกว้าง เพื่อตอบสนองผู้สนใจงานเกษตร และต้องการฝากชีวิตไว้กับงานทางด้านนี้

กว่า 3 ทศวรรษแล้ว ที่เทคโนโลยีชาวบ้านเป็นสื่อเผยแพร่ข้อมูลจากคนท้องถิ่นหนึ่งไปยังท้องถิ่นหนึ่ง รวมทั้งกรองและย่อยเนื้อทางวิชาการจากแหล่งข้อมูล ไปยังผู้สนใจ สิ่งที่ทีมงานทราบดีนั้น เกษตรกรไทยผลิตสินค้าได้เก่งไม่น้อยหน้าใครในโลกนี้ ตัวอย่าง พืชเศรษฐกิจทางภาคใต้ สามารถนำไปปลูกในถิ่นเหนือ พืชทะเลทรายนำมาปลูกได้ดีในภาคกลาง แต่สิ่งที่ทำให้เกษตรกรลืมตาอ้าปากยากคือ เรื่องการตลาด...ที่ผ่านมา เทคโนโลยีชาวบ้านได้นำเสนอเนื้อหาทางด้านนี้ แต่ก็ยังไม่เพียงพอ ตั้งแต่ต้นปี 2563 เป็นต้นมา คอลัมน์ “แปรรูปได้ขายดี” จึงถูกนำเสนอ เพราะหากสินค้าที่เกษตรกรผลิตได้ถูกนำมาแปรรูปแล้วเข้าสู่ระบบการตลาดสมัยใหม่ เชื่อว่าสินค้าจะมีมูลค่าเพิ่ม เกษตรกรมีฐานะดีขึ้น

สำหรับสื่อใหม่ของเทคโนโลยีชาวบ้าน ที่เป็นหลักอย่างเว็บไซต์และเฟซบุ๊กแฟนเพจ ได้รับความสนใจจากผู้ชมอย่างเนืองแน่น ตัวเลขขยับขึ้นอย่างมีนัยสำคัญ

นิมิตหมายที่ดีอย่างหนึ่งคือ ผู้มีอุปการคุณซึ่งเป็นเจ้าของปัจจัยผลิตทางการเกษตรทั้งในประเทศและบริษัทข้ามชาติ มีความไว้วางใจ มาลงเผยแพร่ข้อมูลสินค้าในเว็บไซต์และเฟซบุ๊กแฟนเพจ โดยมีแนวโน้มเพิ่มขึ้นอย่างต่อเนื่อง

กิจกรรมอื่นๆ ที่ช่วยสื่อให้ผู้อ่านได้เข้าถึงแหล่งข้อมูลมากยิ่งขึ้น อย่างงานสัมมนาและเสวนาเกษตรสัญจร ยังคงบรรจุอยู่ในแผนงาน รวมทั้งพัฒนาให้เข้มข้นมากกว่าที่ผ่านๆ มา

TECHNOLOGY CHAOBAN

In the era of new media, local stories are widely shared because everyone can convey the messages, so secret no longer exists despite distant area.

Agricultural media, including Technology Chaoban need improvement to follow the trend.

Team has visited many regions more frequently to promote attractive activities.

Regarding presentation pattern, readers are recently familiar with short contents that they can spend short time reading. However, business investment require large amount of money and at least 5-6 years to see the results. Therefore, some columns in Technology Chaoban demonstrate deep and extensive information to meet demands of people who are interested in agriculture and commit themselves to this career.

For 3 decades that Technology Chaoban has conveyed information from regions to regions, screened and selected contents from various sources for those who are interested. Team are well aware that abilities of Thai farmers are second to none in the world, for instance, industrial crop in Southern region can be planted in Northern region, desert plan can grow well in Central region. However, critical problem of farmer is about marketing in which Technology Chaoban has long been sharing this aspect, yet not enough. Since beginning of 2020, Column “Prae Roop Dai Kai Dee” has been presented with the concept that farmers can apply modern marketing to add value for processed foods and generate more revenue.

New media of Technology Chaoban, Website and Facebook fan page gain massive acceptance with significant growth from audiences.

Good sign of growth is the support of sponsors, Thai and international companies running agricultural production business that they have shared product information in our Website and Facebook fan page. This trend is likely to grow continuously.

Other activities that allow audiences to access information, such as seminar and regional agricultural forum will be included in plan, and will be adjusted for more comprehensive contents.

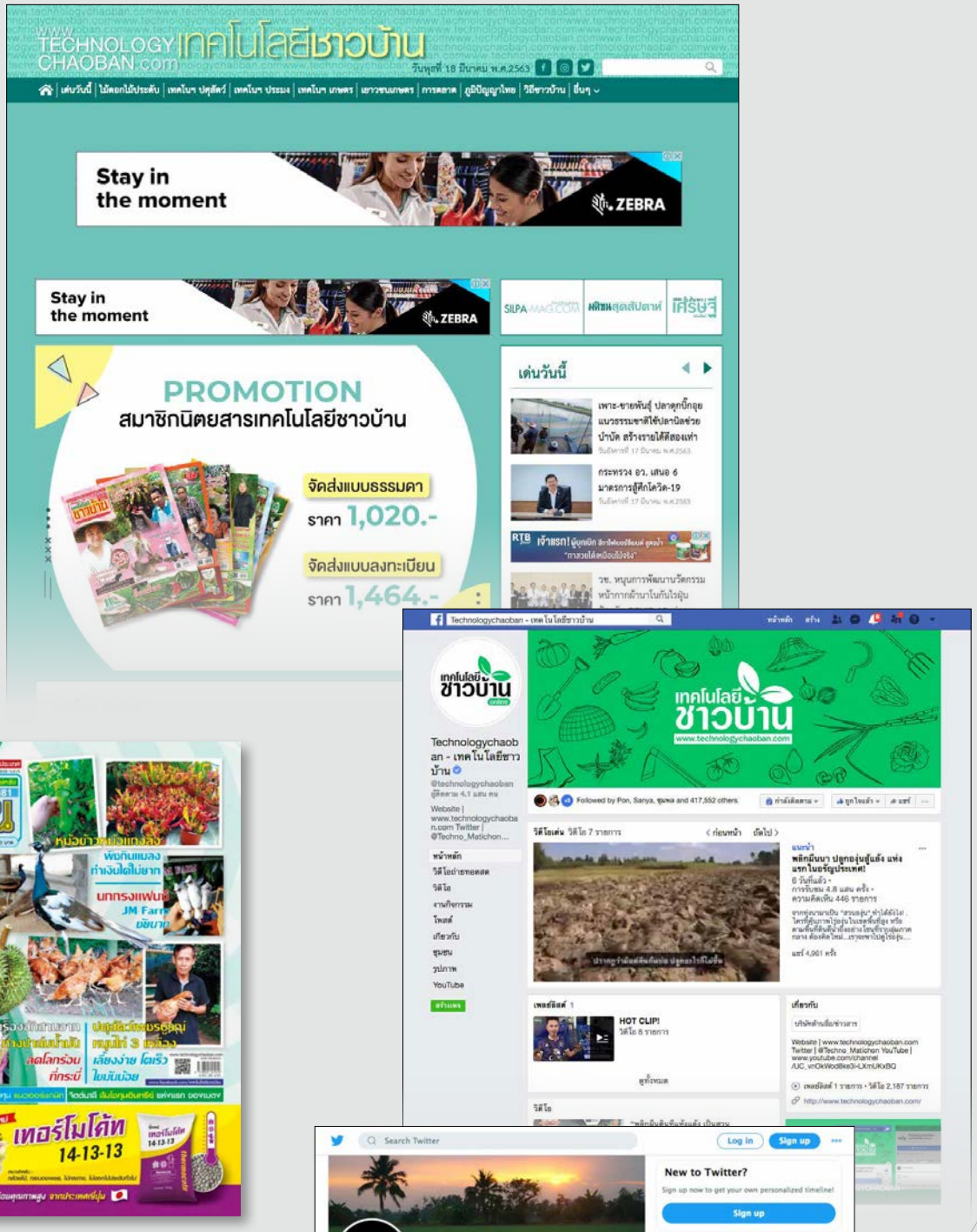
TECHNOLOGY CHAOBAN.com
เทคโนโลยีชาวบ้าน
Stay in the moment
ZEBRA
PROMOTION
สมาชิกนิตยสารเทคโนโลยีชาวบ้าน
จัดส่งแบบธรรมดา
ราคา 1,020.-
จัดส่งแบบลงทะเบียน
ราคา 1,464.-
เด่นวันนี้
Technologychaoban - เทคโนโลยีชาวบ้าน
www.technologychaoban.com
Search Twitter
Log in
Sign up
New to Twitter?
Sign up now to get your own personalized timeline!
Follow
You might like
Trends

เทคโนโลยีชาวบ้าน
เทอร์โมโค้ท
14-13-13

เส้นทางเศรษฐีออนไลน์
ข่าวน่าสนใจ
ป้องกันโควิด-19 ก่อนเข้าเฟส 3! จากภูเบศร ลดแจจัด จัดยาส่งถึงบ้านผู้ป่วยเรื้อรัง
ช่องทางสร้างอาชีพ
"ร่มผ้าขาวม้า" ไอเดียสุดเก๋จากแม่บ้านกาฬสินธุ์ โกอินเตอร์ไกลแดนปลาดิบ
สาวลาออกจากงานประจำ จับจักรยาน หันทำงานอิสระ แม้เงินไม่มาก แต่ได้สุขภาพดี
Sentangsedtee - เส้นทางเศรษฐี
สร้าง
งาน · อาชีพ · แรงบันดาลใจ
เส้นทางเศรษฐี ออนไลน์
sentangsedtee online
ให้นวดฟรี! ดีกว่าปล่อยร้านเจ๊ง
2020
Search Twitter
Log in
Sign up
New to Twitter?
Sign up now to get your own personalized timeline!
Sign up
เส้นทางเศรษฐีออนไลน์
@sentangmati
Follow
ผลสลากกินแบ่งรัฐบาล
งวดประจำวันที่ 1 มีนาคม 2563
You might like
PostToday
Bright Today
ThaiPublica
Trends

เส้นทางเศรษฐีออนไลน์ ทันใจ ฉับไว ไร้ขีดจำกัด

เส้นทางเศรษฐี ถือกำเนิดในรูปแบบนิตยสารเป็นครั้งแรกในเดือนมีนาคม ปี 2538 เป็นนิตยสารที่กำหนดวางจำหน่ายเป็นรายเดือน ต่อมาได้ปรับเพิ่มเป็นรายปักษ์ รับใช้ท่านผู้อ่านที่มีความสนใจประกอบอาชีพอิสระ รวมทั้งผู้ประกอบการอาชีพอิสระด้วยดีตลอดมา

จากวันนั้นมาจนถึงบัดนี้ นิตยสารในรูปแบบหนังสือได้รับใช้ท่านผู้อ่านมายาวนานถึง 25 ปีเต็ม

ตลอดระยะเวลาที่ผ่านมา เส้นทางเศรษฐี นอกจากได้ส่งเสริมผู้ประกอบอาชีพอิสระประกอบสัมมาชีพได้อย่างเข้มแข็ง สร้างแรงบันดาลใจให้กับผู้อ่านที่สนใจในอาชีพที่เป็นนายจ้างของตัวเอง กระทั่งก่อให้เกิดผู้ประกอบอาชีพอิสระหน้าใหม่ๆ ขึ้นอีกจำนวนไม่น้อยด้วย

อย่างไรก็ตาม ในสถานการณ์ปัจจุบันที่รูปแบบการนำเสนอผ่านออนไลน์ โซเชียลเน็ตเวิร์กเริ่มได้รับความนิยมอย่างแพร่หลาย ตามทิศทางโลกที่ปรับเปลี่ยนไปตามยุคดิจิตอล เส้นทางเศรษฐี เล็งเห็นถึงความเปลี่ยนแปลงที่เกิดขึ้น และพร้อมรับมือปรับปรุงเปลี่ยนแปลงไปตามกระแสโลกเพื่อให้เท่าทัน และตอบสนองผู้อ่านได้ในทุกรูปแบบ จากเดิมที่นำเสนอเนื้อหาสู่ท่านผู้อ่านเป็นหนังสือเล่ม ในโอกาสต่อมาได้เสริมทางเลือกใหม่ ด้วยเนื้อหาบนสื่ออิเล็กทรอนิกส์ หรือออนไลน์ควบคู่กันมา กระทั่งพบว่าแนวโน้มการบริโภคข่าวสารด้วยช่องทางออนไลน์ได้รับความนิยมมากขึ้นอย่างชัดเจน ซึ่งการนำเสนอเนื้อหาสาระทางช่องทางนี้สามารถทำได้อย่างฉับไวยิ่งกว่ารูปแบบที่เป็นหนังสือ ทั้งยังไม่มีข้อจำกัดในปริมาณอย่างที่เคยเกิดขึ้นกับการนำเสนอในรูปแบบหนังสืออีกด้วย

เมื่อความนิยมบริโภคเนื้อหาสาระบนช่องทางอิเล็กทรอนิกส์ขยายตัวเพิ่มมากขึ้นเช่นที่ผ่านมา และมีแนวโน้มจะขยายตัวต่อไปอย่างไม่หยุดยั้ง

ดังนั้น ในปี 2563 เส้นทางเศรษฐี จึงได้ตัดสินใจพัฒนาตัวเองไปสู่การเป็น “เส้นทางเศรษฐีออนไลน์” อย่างเต็มรูปแบบ อันประกอบด้วย

เว็บไซต์เส้นทางเศรษฐี www.sentangsedtee.com เฟซบุ๊ก www.facebook.com/sentangsedtee.matichon เพื่อให้เนื้อหาด้านการประกอบอาชีพอิสระจะสามารถเข้าถึงกลุ่มผู้อ่านได้อย่างรวดเร็วทั้งกว้างขวางและหลากหลายมากขึ้น เพื่อยังผลทั้งด้านการส่งเสริมผู้ที่ประกอบอาชีพอิสระอยู่แล้ว และส่งเสริมผู้ที่จะตัดสินใจก้าวเข้าสู่อาชีพอิสระให้ได้รับความรู้ความมั่นใจในเส้นทางเดินสายนี้อย่างเต็มที่

ขวบปีที่ผ่านมา เว็บไซต์ และเฟซบุ๊ก เส้นทางเศรษฐี ได้รับการตอบรับจากท่านผู้อ่านที่นิยมใช้สื่อดิจิทัล เข้ามาอ่านและรับชมสาระต่างๆ เกี่ยวกับการประกอบอาชีพอิสระมากขึ้นอย่างเห็นได้ชัด

ภายใต้ความมุ่งมั่นตั้งใจที่จะสนับสนุนและส่งเสริมการประกอบอาชีพอิสระ ทีมงานเชื่อมั่นว่า เส้นทางเศรษฐีออนไลน์ จะสามารถนำเสนอเนื้อหาได้มากกว่าแค่ตัวหนังสือ ด้วยการสร้างความเข้าใจ เพิ่มความน่าสนใจด้วยภาพเคลื่อนไหว พร้อมๆ กับเสียง สามารถตอบสนองผู้อ่านได้อย่างไม่มีข้อจำกัด

SENTANGSEDTEE ONLINE, QUICK AND UNLIMITED SERVICE

Sentangsedtee was initially created in March 1995, formerly as monthly magazine, and later fortnightly, to serve entrepreneurs and readers who look forward to working independently.

Until now, this magazine has served readers for 25 years.

Sentangsedtee has continuously supported entrepreneurs to effectively conduct business and inspire readers who look forward to owning business, thus promoting career for a lot of new freelancers.

According to recent situation that online news and social network have become widely popular in digital era, Sentangsedtee anticipates the trend and prepares to respond to global movements by shifting from traditional book format to electronic or online media as alternative for readers. Online news has apparently become popular as this channel can convey contents quicker than book, with unlimited information.

With strong growth of contents in electronic format and promising trend, Sentangsedtee plans to develop full format of “Sentangsedtee Online” in 2020, which consists of Website (www.sentangsedtee.com) and Facebook (www.facebook.com/sentangsedtee.matichon).

These channels facilitate contents about freelance careers to quickly reach more variety of readers. This approach not only supports current entrepreneurs, but also encourages freelancers who would like to own their business to gain more confidence in their careers.

During last year, Website and Facebook of Sentangsedtee gained massive acceptance from readers who prefer digital media to gain contents about freelance careers.

With our commitment to support and stimulate freelance careers, we believe that Sentangsedtee Online can deliver more than just simple texts, by promoting understanding through attractive motions and audio to fulfill unlimited needs of readers.

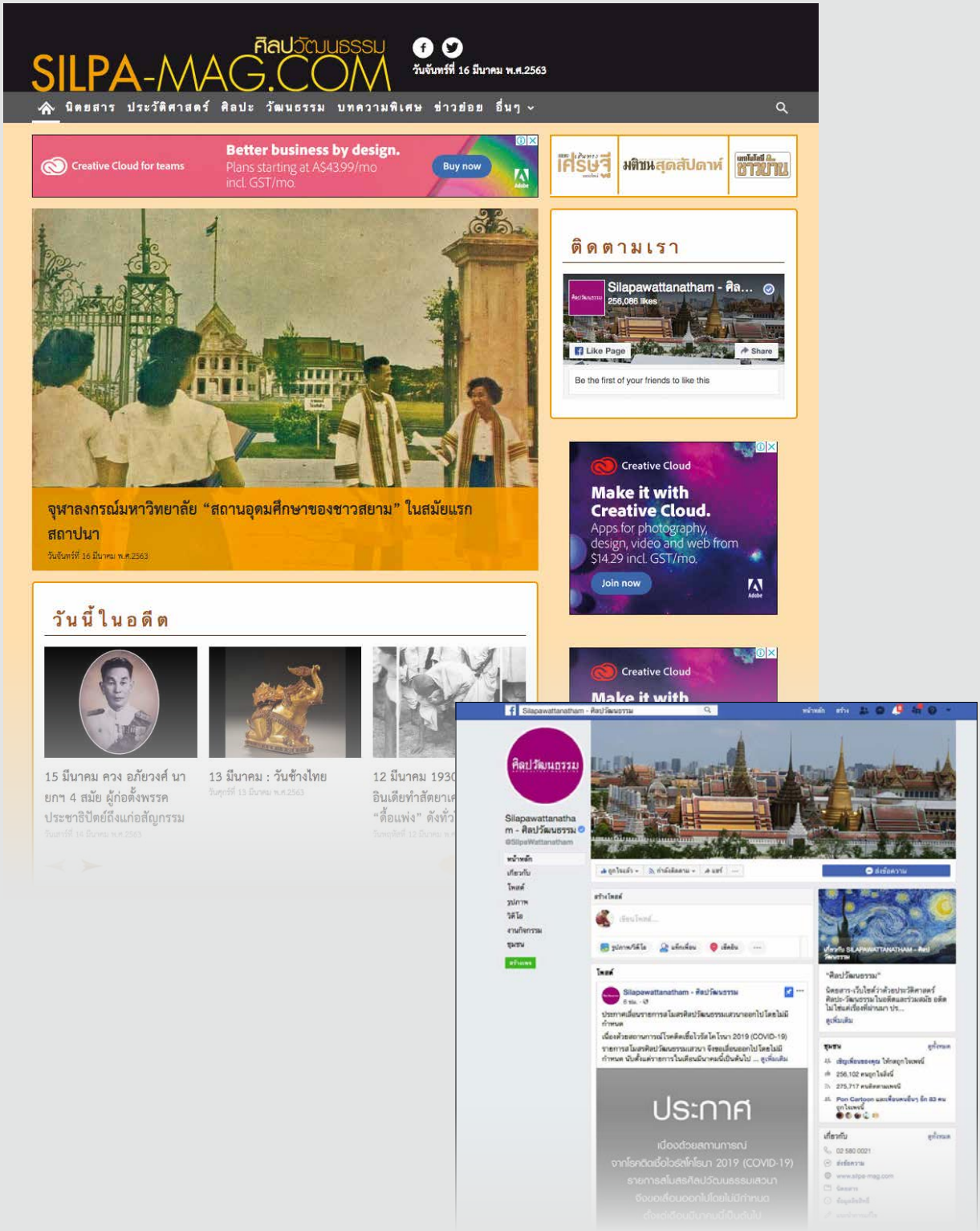
ศิลปวัฒนธรรม
SILPA-MAG.COM
วันจันทร์ที่ 16 มีนาคม พ.ศ.2563
นิตยสาร ประวัติศาสตร์ ศิลปะ วัฒนธรรม บทความพิเศษ ข่าวย่อย อื่นๆ
Creative Cloud for teams
Better business by design.
Plans starting at A$43.99/mo
incl. GST/mo.
Buy now
มติชนสุดสัปดาห์
ติดตามเรา
Silapawattanatham - ศิล...
256,086 likes
Like Page
Share
Be the first of your friends to like this
จุฬาลงกรณ์มหาวิทยาลัย "สถานอุดมศึกษาของชาวสยาม" ในสมัยแรกสถาปนา
วันจันทร์ที่ 16 มีนาคม พ.ศ.2563
Creative Cloud
Make it with Creative Cloud.
Apps for photography, design, video and web from $14.29 incl. GST/mo.
Join now
วันนี้ในอดีต
15 มีนาคม ควง อภัยวงศ์ นายกฯ 4 สมัย ผู้ก่อตั้งพรรคประชาธิปัตย์ถึงแก่อสัญกรรม
13 มีนาคม : วันช้างไทย
ศิลปวัฒนธรรม
Silapawattanatham - ศิลปวัฒนธรรม
ประกาศ

ศิลปวัฒนธรรม

ปี พ.ศ. 2562 เป็นปีที่ 41 ของนิตยสาร*ศิลปวัฒนธรรม* สื่อกลางผู้เผยแพร่ข้อมูล ข่าวสาร ด้านศิลปะ วัฒนธรรม ประวัติศาสตร์ โบราณคดี ฯลฯ ด้วยปณิธานที่มีมาแต่เริ่มแรกในการเป็นเวทีแสดงความรู้และความคิดเห็นของนักวิชาการ นักเขียน ฯลฯ เพื่อการนำเสนอข้อมูลต่างๆ หรือการถกเถียงโต้แย้งในข้อค้นพบใหม่ที่ยังไม่มีบทสรุปที่ชัดเจน

ที่ผ่านมา กองบรรณาธิการ*ศิลปวัฒนธรรม*ดำเนินงานโดยมุ่งเน้นประสิทธิภาพประสิทธิผลทั้งเรื่องของประเด็นเนื้อหาที่ตอบสนองกับความต้องการของผู้อ่าน และความตรงต่อเวลาในการวางตลาด ตลอดจนการปรับตัวในช่วงการเปลี่ยนผ่านของเทคโนโลยีไปสู่โลกดิจิทัลทำให้ผู้บริโภคเข้าถึงข้อมูลต่างๆ ได้หลากหลายและรวดเร็วยิ่งขึ้นด้วยการเพิ่มช่องทางการเผยแพร่ในโซเชียลมีเดีย

ภารกิจของกองบรรณาธิการศิลปวัฒนธรรม แบ่งเป็น 4 กลุ่มด้วยกัน คือ

1. นิตยสารศิลปวัฒนธรรมรายเดือน

ภารกิจหลักที่ดำเนินการอย่างมีประสิทธิภาพและประสิทธิผลเป็นนิตยสารทางวิชาการฉบับเดียวที่เป็นแหล่งรวมความรู้และการค้นคว้าทางด้านประวัติศาสตร์และ*ศิลปวัฒนธรรม*ที่กว้างขวางที่สุด ด้วยมีผู้เขียนจากต่างสาขาวิชาชีพหลากหลายและเน้นที่ความง่ายแก่การเข้าใจ ประกอบด้วยภาพที่มีคุณค่าทางประวัติศาสตร์และหาดูได้ยาก ขณะเดียวกันก็หนักแน่นและเที่ยงตรงต่อข้อมูลหลักฐานที่มีอยู่ในขณะปัจจุบัน

จุดเด่นดังกล่าว ทำให้*ศิลปวัฒนธรรม*ยังคงเป็นผู้นำในกลุ่มนิตยสารทางด้านนี้ ดังจะเห็นได้จากการดำเนินงานในปี พ.ศ. 2562 ที่ผ่านมา ยอดการจำหน่ายนิตยสาร*ศิลปวัฒนธรรม*ตลอดปีเฉลี่ยอยู่ที่ 73% ยอดจำหน่ายสูงสุดอยู่ที่ 94%

ART AND CULTURE

Year 2019 marks the 41st anniversary of *Art and Culture* magazine, channel that conveys information and news about art, culture, history, archeology, etc. Initial purpose of this magazine is to serve as knowledge and opinion center of academician and writer, etc. to facilitate information exchange or argument about findings that are not concluded.

Editorial department of *Art and Culture* has focused on efficiency and effectiveness of contents that fulfill needs of readers and punctuality of publication, technological adaptation to shift to digital era, and social media channel that allows audiences to access variety of information quickly.

Mission of Editorial department of *Art and Culture* is divided into 4 categories;

1. Monthly Art and Culture magazine

This is the only effective and efficient academic magazine that covers the most extensive knowledge and discovery in history, art, and culture. We have multidisciplinary writers whose contents are simple to understand, rare photos with historical value, and valid evidences to ensure reliability of information.

These are supporting factors that promote leadership of *Art and Culture* magazine as evidenced by performance of 2019 in which annual sales is 73% approximately, and top sales is 94%.

2. ***ศิลปวัฒนธรรม*บนช่องทางการสื่อสารแบบดิจิทัล**

นอกจากในรูปแบบนิตยสารแล้ว กองบรรณาธิการ*ศิลปวัฒนธรรม*ยังได้ดำเนินการพัฒนาช่องทางการสื่อสารแบบดิจิทัลให้สอดคล้องกับพฤติกรรมผู้บริโภคและทิศทางนโยบายของบริษัท ด้วยการใช้จุดแข็งในเรื่องข้อมูลและคลังภาพของนิตยสารศิลปวัฒนธรรมมาผลิตในรูปแบบในช่องทางการสื่อสารแบบดิจิทัลรูปแบบต่างๆ เพื่อเป็นอีกหนึ่งช่องทางในการขยายกลุ่มผู้อ่านเพิ่มเติม โดยในปี 2562

Facebook มียอดไลท์ประมาณ 250,000 คน (ปี 2561 คือ 174,000 คน), Website (www.silpa-mag.com) มียอดผู้ชมประมาณ 45,000 UIP/วัน (ปี 2561 30,000 UIP/วัน), ทวิตเตอร์ มียอดผู้ติดตามประมาณ 7,552 คน (ปี 2561 400 คน), อินสตาแกรม ยอดคนติดตามประมาณ 1,400 คน (ปี 2561 400-600 คน) และได้เริ่มทำ นอกจากนี้ได้เพิ่มช่องทางใหม่ในส่วนของยูทูบ และการทำ clip vdo ใน Facebook เพื่อเป็นการกระตุ้นให้มียอดเข้าชมมากขึ้น และให้สอดคล้องกับแผนการหารายได้ของฝ่ายโฆษณา

ขณะที่งานสโมสรศิลปวัฒนธรรมเสวนาก็ถ่ายทอดผ่าน Facebook Live ของมติชนมียอดผู้ข้าชมประมาณ 19,000 วิว และเผยแพร่ต่อทาง Facebook และ Website ของ*ศิลปวัฒนธรรม*ด้วย

2. *Art and Culture* on digital format

Apart from magazine, Editorial department of *Art and Culture* has conveyed contents via digital format to respond to customers' behaviors and direction of Company. With our strength in information and photo archives, *Art and Culture* can deliver contents in various digital formats, as alternatives to expand reader base in 2019.

Facebook reach 250,000 Likes (174,000 Likes in 2018), Website (www.silpa-mag.com) audiences 45,000 UIP/day (30,000 UIP/day in 2018), Twitter reach 7,552 followers (400 followers in 2018), Instagram reach 1,400 followers (400-600 in 2018). Moreover, Matichon offers new channels in YouTube and clip vdo in Facebook to stimulate visit and align with revenue generation plan of Advertising department.

Matichon broadcasts Silpawattanatham Club Forum via Facebook Live (19,000 views), Facebook and Website of *Art and Culture*.

3. **งานสโมสรศิลปวัฒนธรรมเสวนา**

งานกิจกรรมเพื่อสังคมของเครือมติชนที่จัดเป็นประจำทุกเดือน ตามแนวทางของนิตยสาร*ศิลปวัฒนธรรม* โดยวิทยากรผู้มีความเชี่ยวชาญเป็นพิเศษในประเด็นเรื่องที่นำเสนอนั้นๆ จะเป็นผู้มานำการเสวนา การพูดคุยแลกเปลี่ยนความรู้และความคิดเห็น

ในเดือนพฤษภาคม ปี 2562 ซึ่งมีพระราชพิธีบรมราชาภิเษก กองบรรณาธิการ*ศิลปวัฒนธรรม* ได้จัดงานเสวนาเป็นวาระพิเศษ โดยได้รับความร่วมมือจากพิพิธภัณฑสถานแห่งชาติ พระนคร และการสนับสนุนจากบริษัทและองค์กรต่างๆ จัดงานเสวนาเรื่อง "เสวยราชสมบัติกษัตรา" เมื่อวันที่ 25 เมษายน 2562 ณ ห้องประชุมอาคารกรมดำรงราชานุภาพ พิพิธภัณฑสถานแห่งชาติ พระนคร

อนึ่ง การจัดงานเสวนาที่ผ่านมาทำให้เกิดผลิตผลพลอยได้ (by-product) ในได้ด้านต่างๆ ได้แก่ การสร้างภาพลักษณ์และขยายการรับรู้กับสาธารณะ, รายได้จากผู้สนับสนุนการจัดงาน (Sponcer) การขายหนังสือและสมาชิกนิตยสารในเครือ, ประชาสัมพันธ์รายการท่องเที่ยวเชิงวัฒนธรรมและหลักสูตรอบรมอาชีพของมติชนอคาเดมีแก่ผู้มาร่วมงาน เป็นต้น

4. **หนังสือฉบับพิเศษ**

ตลอดเวลาที่นิตยสาร*ศิลปวัฒนธรรม*ดำเนินการมากว่า 40 ปี ได้รับความเชื่อถือจากบุคคล, องค์กรภาคเอกชน และภาครัฐ นำข้อมูล, บทความไปใช้อ้างอิงในวาระต่างๆ อยู่สม่ำเสมอ ซึ่งแปรเป็นหนังสือฉบับพิเศษ

- หนังสือ*ศิลปวัฒนธรรม*ฉบับพิเศษ ความร่วมระหว่างกองบรรณาธิการ*ศิลปวัฒนธรรม*กับสำนักพิมพ์มติชน โดยกองบรรณาธิการจะคัดเลือกบทความที่ตีพิมพ์ในนิตยสาร*ศิลปวัฒนธรรม*หรือต้นฉบับอื่นๆ ที่พิจารณาว่ามีเนื้อหาและข้อมูลที่น่าสนใจ จัดทำหนังสือ*ศิลปวัฒนธรรม*ฉบับพิเศษ ในรูปแบบพ็อคเก็ตบุ๊ก เช่น ราชสำนักรัชกาลที่ 6-วรชาติ มีชูบท, ชันสูตรประวัติศาสตร์ เมื่อคราวสวรรคต-รศ.นพ.เอกชัย โควาวิสารัช, พระเจ้าตากกษัตริย์นักการค้าและธนบุรีศรีมหาสมุทร-กำพล จำปาพันธ์ ฯลฯ

- หนังสือว่าจ้างผลิต ที่บุคคล หรือหน่วยงานภาครัฐ-เอกชนหลายหน่วยงานเสนอให้กองบรรณาธิการ*ศิลปวัฒนธรรม*เป็นผู้จัดทำหนังสือพิเศษในวาระต่างๆ ตัวอย่างเช่น บันทึกประวัติศาสตร์การประกันภัย (พ.ศ. 2552) ของสำนักงานคณะกรรมการกำกับและส่งเสริมการประกอบธุรกิจประกันภัย, ประวัติศาสตร์ชัยนาท (พ.ศ. 2558) ของจังหวัดชัยนาท, กฐินพระราชทาน วัดบรมวงศ์อิศวรวรารามวรวิหาร (พ.ศ. 2559) ของบริษัท เบอร์ลี่ ยุคเกอร์ จำกัด (มหาชน) ซึ่งในปี พ.ศ. 2561 ได้รับจัดทำหนังสือ ประวัติศาสตร์จังหวัดตราด ของนายสุทธิพงษ์ จุลเจริญ

นอกจากนี้ข้อมูลของนิตยสาร*ศิลปวัฒนธรรม* และเครือข่ายของกองบรรณาธิการ*ศิลปวัฒนธรรม*ยังใช้สนับสนุนแก่กิจกรรมอื่นในเครือมติชน เช่น เป็นข้อมูลสำหรับรายการสารคดีด้านวัฒนธรรมของมติชนทีวี, เป็นข้อมูลเพื่อการจัดเส้นทางการท่องเที่ยวเชิงศิลปวัฒนธรรมของมติชนอคาเดมี, ขณะที่นักเขียนของนิตยสารศิลปวัฒนธรรมยังทำหน้าที่เป็นวิทยากรบรรยายและนำชมสถานที่ท่องเที่ยวทางประวัติศาสตร์ด้วย

3. Silpawattanatham Club Forum

Matichon Group arranges social activities according to direction of *Art and Culture* magazine. Speaker specialized in each topic will lead forum, knowledge and opinion exchange. For The Royal Coronation Ceremony in May 2019, Editorial department of *Art and Culture* has arranged special forum "Savoey Rajasombat Kasattra", in cooperation with National Museum Bangkok and support from various corporates, on 25 April 2019 at Meeting Room, Damrongrachanuphab Building, National Museum Bangkok.

The forum has created by-product in many aspects for participants such as corporate image and public awareness, revenue from sponsor, sales of books and magazines of the Group, public relations about cultural tourism, and career training courses of Matichon Academy.

4. Special books

For 40 years that *Art and Culture* magazine has gained confidence from audiences and organizations in public and private sectors to use information regularly for references. Matichon offer special editions of books as follows;

- *Art and Culture* book, Special Edition, cooperation of Editor department of *Art and Culture* magazine and Matichon Publishing.

Editor department will select interesting articles which are published in *Art and Culture* magazine or other original contents to create special edition of **Art and Culture** book in pocket book format, such as The Reign of King Rama VI – Worachat Meechoobot, Historical diagnosis of Royal decease – Assoc. Prof. Dr. Ekachai Kovavisarach, Taksin The Great, King of Trading and Thonburi Sri Mahasamut – Kampol Champaphan, etc.

- Editor department of *Art and Culture* offers OEM service to publish special books for readers and organizations in public and private sectors, such as History of Insurance (B.E. 2552) of Office of Insurance Commission, Chainat History (B.E. 2558) of Chainat, Royal Kathin Wat Boromwong Isuan Wararam Worawihan (B.E. 2559) of Berli Jucker Public Company Limited, and Trad History by Mr. Suthipong Julcharoen in B.E. 2561.

Matichon also uses information of *Art and Culture* magazine and networks of Editorial department of *Art and Culture* magazine to support other activities of Company, such as cultural documentary of Matichon TV, routing for art and cultural tourism of Matichon Academy. Moreover, writers of *Art and Culture* magazine work as guest speakers to lead tourists to historical tourism attraction.

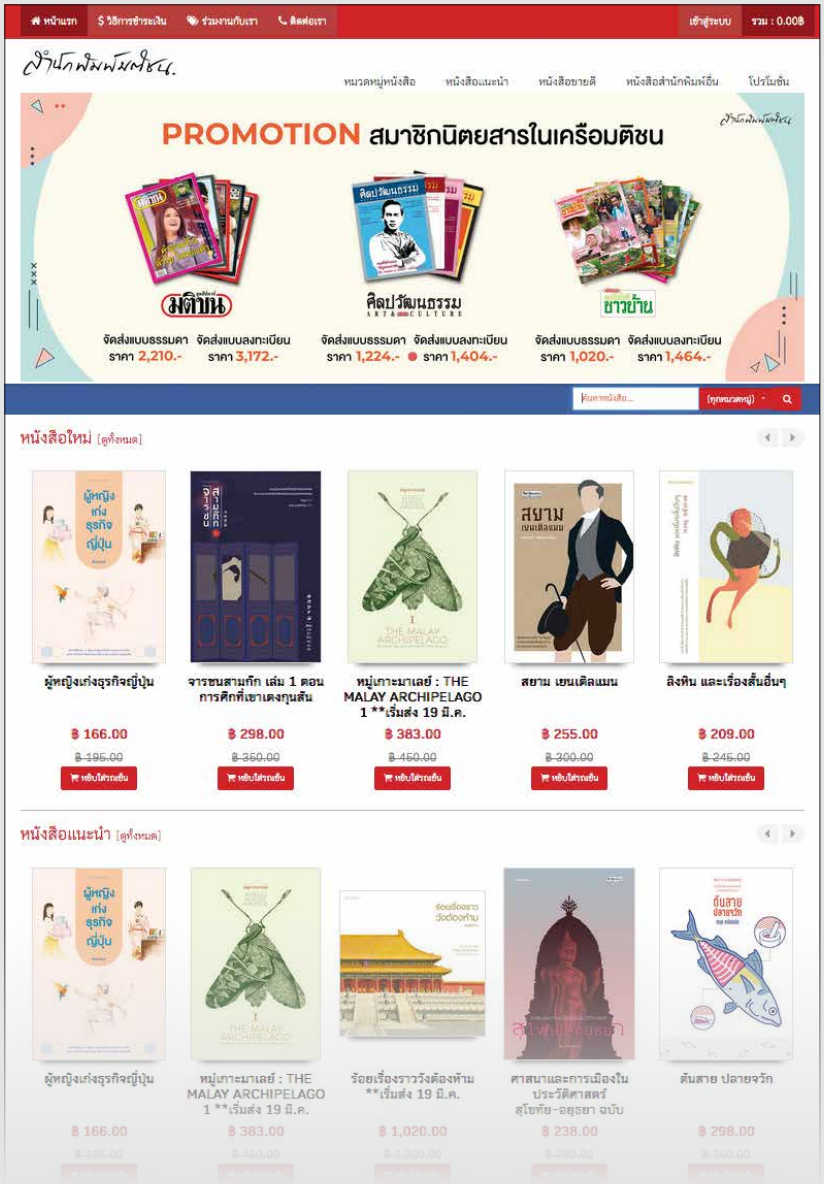

ในปลายปี 2562 ทางสำนักพิมพ์มติชนได้ออกหนังสือที่เข้าถึงกับคนรุ่นใหม่ ในนามสำนักพิมพ์ broccoli เพื่อเป็นการต่อยอดฐานคนอ่านให้หลากหลาย ซึ่งผลตอบรับได้รับการตอบรับเป็นอย่างดีและมีการกล่าวถึงในวงการหนังสือว่าทำหนังสือได้สวยงาม

ส่วนทิศทางการออกหนังสือในปี 2563 ยังคงเลือกสรรต้นฉบับที่มีคุณภาพ รวมทั้งดูสถานการณ์แนวโน้มของโลก ซึ่งมีผลต่อการคัดต้นฉบับให้ตรงใจกับนักอ่าน และกิจกรรมต่างๆ ที่ก่อให้เกิดรายได้ที่นอกเหนือไปจากการผลิตหนังสือ

สำนักพิมพ์มติชน

ถึงแม้สถานการณ์ในปี 2562 ยังคงเป็นที่ไม่ไว้วางใจในภาพรวมของเศรษฐกิจ สำนักพิมพ์มติชนยังคงเห็นช่องทางของรายได้ในการผลิตหนังสือ แม้ว่าหนังสือจะผลิตน้อยลง ทางสำนักพิมพ์ยังคงคัดสรรต้นฉบับให้ตรงกับความต้องการของนักอ่าน และสอดคล้องไปกับเหตุการณ์สำคัญในสังคมไทย รวมถึงลักษณะรูปเล่มของหนังสือที่น่าจับต้องให้น่าอ่าน ซึ่งเกือบทุกปกที่ผลิตออกไปยังได้รับการตอบรับจากผู้อ่านเป็นอย่างดี

โดยเฉพาะในหมวดหนังสือ Inspiration ที่กลั่นกรองมาจากประสบการณ์จริงของนักธุรกิจระดับโลก มาถ่ายทอดให้กับสังคมไทยซึ่งเป็นประโยชน์ในการดำเนินชีวิตและธุรกิจได้เป็นอย่างดี นั่นคือ “ความสำเร็จดีใจได้วันเดียว” เขียนโดย ธนินท์ เจียรวนนท์ ประธานอาวุโส เครือเจริญโภคภัณฑ์ และมีการพิมพ์ซ้ำในเวลาอันรวดเร็ว นอกจากนี้ทางสำนักพิมพ์ยังเห็นฐานนักอ่านที่ชื่นชอบในวรรณกรรมต่างประเทศระดับโลก ที่สามารถสร้างรายได้ให้กับสำนักพิมพ์ ทางสำนักพิมพ์ยังคงนำผลงานจากนักเขียนต่างประเทศชื่อดังระดับโลก ไม่ว่าจะเป็น ออร์ฮาน ปามุก และ ซัลมาน รัชดี มานำเสนอ เพื่อตอกย้ำความเป็นสำนักพิมพ์คุณภาพ

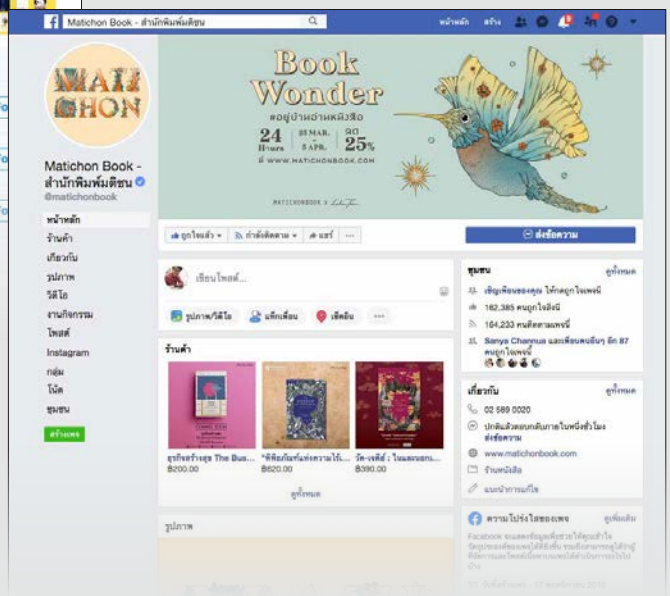

MATICHON PUBLISHING HOUSE

Matichon Publishing House still holds the motto of 'Contribution to the Country' true to our heart when we publish our book. Adapting to the new innovative trends, Matichon Publishing House has been focusing on reliable and accessible contents.

For the year 2019, our most popular books can be categorized as following :

(1) History of Royal Ceremony titles: Since there was a Royal Coronation Ceremony in May 2019, Matichon Publishing House had released 4 titles on the topic as following : "Royal Ascension Ceremony", "The Golden Clothes: Royal Ceremonial Clothes of Siam", Chakravarti Raj: the Concept of Authority Behind Thai Elite", and last tile released around the end of the year, "Royal Barge Procession", which explained the details of conclusion ceremonies of Royal Ascension Ceremony.

(2) How-to and business titles: This genre of book had seen the return of popularity. Many of the titles released had been very well received by our customers that they were reprinted shortly after publication, such as, autobiography titles by Dhanin Chearavanont, Vanchai Tantivitayapitak, as well as political memoirs by Wissanu Krea-ngam, Deputy Prime Minister of current government.

Furthermore, Matichon Publishing had also launched a new line of book aiming at younger urban market with the trademark "broccoli".

For the publication direction of the year 2020, Matichon Publishing House will retain its strong point of publishing reliable and interesting contents while keeping up with world book trends, concerns and issues to ensure good response from our customer. Matichon Publishing House also planning for new business and partnership channel aside of publication business that would generate new revenue for our corporation.

มติชนทีวี

การดำเนินงานของ มติชนทีวี ในปี พ.ศ. 2562 ยังให้ความสำคัญกับการผลิตเนื้อหาประเภท VDO Content รูปแบบต่างๆ รวมถึงยกระดับคุณภาพในการผลิตและปรับเปลี่ยนให้สอดคล้องกับพฤติกรรมการรับชมของผู้ชมในระบบออนไลน์และสื่อสังคมออนไลน์

การผลิตเนื้อหาประเภทข่าว ถูกนำเสนอผ่านรายการ “ข่าวเด่นประแด็นฮอต” นำเสนอในเวลา 11.30 น. และ 19.00 น. ทุกวันจันทร์-ศุกร์ ผ่านช่องทางหลักคือ Facebook Khaosod และ Youtube Matichon TV นอกจากนี้ยังผลิตคลิปข่าวขนาดสั้น นำเสนอในช่องทางสื่อออนไลน์ในเครือบริษัทมติชนอย่างต่อเนื่อง

ทั้งนี้เพื่อรองรับต่อความสนใจในกลุ่มเนื้อหาด้านการเมือง มติชนทีวี ประสานงานร่วมกับกองบรรณาธิการต่างๆ โดยเฉพาะกองบรรณาธิการ มติชน สุดสัปดาห์ เพื่อร่วมกันนำเสนอเนื้อหาด้านการเมือง ทั้งในรูปแบบของรายการ “The Politics ข่าวบ้านการเมือง” เวลา 19.00 น. ทุกวันจันทร์-ศุกร์ และ คลิปสัมภาษณ์บุคคลสำคัญในแวดวงการเมือง สกู๊ปพิเศษ-รายการพิเศษ เกาะติดสถานการณ์ทางการเมืองที่น่าสนใจ

ปี พ.ศ. 2562 มีการพัฒนารายการ “ขรรค์ชัย-สุจิตต์ ทอดน่องท่องเที่ยว” ซึ่งดำเนินงานร่วมกับกองบรรณาธิการมติชน กองบรรณาธิการศิลปวัฒนธรรม เพิ่มความหลากหลายในการผลิตเนื้อหา รวมถึงการผลิตเนื้อหาร่วมกับกลุ่มผู้สนับสนุนรายการ (Sponcer) ซึ่งได้ผลตอบรับที่น่าพอใจ และขยายช่องทางสื่อสารกับผู้รับชมโดยจัดทำเพจ “ขรรค์ชัย-สุจิตต์ ทอดน่องท่องเที่ยว” ขึ้นมานำเสนอเนื้อหาเพิ่มอีก 1 ช่องทาง

สำหรบเพจ FEED มีการปรับปรุงกลุ่มเนื้อหาที่สำคัญๆ ให้สอดคล้องกับความสนใจของกลุ่มผู้ติดตามเพจ นอกจากนี้ยังใช้เป็นช่องทางในการเผยแพร่เนื้อหาร่วมกับหน่วยงานที่เข้ามาร่วมผลิตเนื้อหาในรูปแบบ คลิปวิดีโอ อาทิ สารคดีชุด “เสียงจากแผ่นดิน”, สารคดีส่งเสริมภาพลักษณ์จังหวัดยะลา, สารคดีส่งเสริมความรู้ความเข้าใจต่อตลาดทุน (ร่วมผลิตกับตลาดหลักทรัพย์แห่งประเทศไทย) เป็นต้น

และในปี พ.ศ. 2562 ช่อง Matichon TV บนแพลตฟอร์ม Youtube ยังคงเติบโตอย่างต่อเนื่องทั้งในด้านการผลิตเนื้อหา วิดีโอคลิป, จำนวนผู้รับชม, ระยะเวลาการรับชมที่เพิ่มขึ้น ขณะที่จำนวนผู้ติดตาม (Subscriber) เพิ่มขึ้นเป็น 2.5 ล้านคน

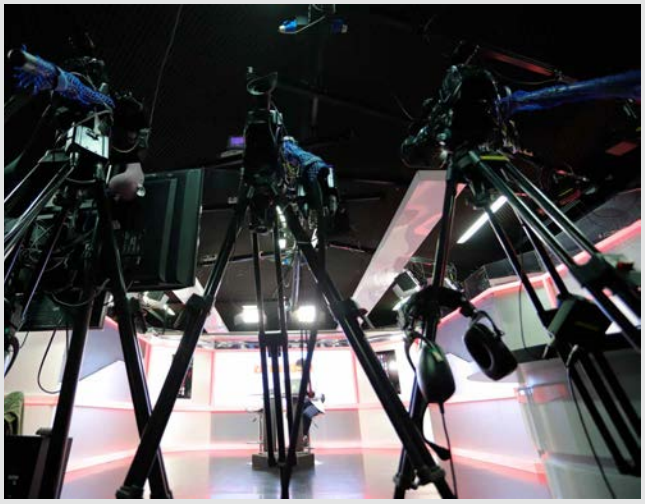

MATICHON TV

Operation of Matichon TV in 2019 relies much on production of VDO contents, improvement of production quality, and adaptation to match behaviors of audiences in online platforms and social media.

News content are conveyed via “Hot News” at 11.30 and 19.00, on Monday-Friday, via Facebook Khaosod and YouTube Matichon TV. Company also produces short clip that share news via online channels of Matichon Group.

To respond to audiences who are interested in political contents, Matichon TV cooperates with many editorial departments, especially Matichon Weekly to convey such contents in “The Politics, Khao Baan Karn Muang” at 19.00, on Monday-Friday, clips about interviews with key persons in political field, scoop-special program covering interesting political situations.

In 2019, Editorial department of Matichon cooperated with Editorial department of Art and Culture to develop “Khanchai-Sujit Tod Nong Tong Tiew” program to promote variety of content production and cooperate with sponsors to produce contents. The channel gains satisfactory acceptance and expands communication channel with audiences by establishing “Khanchai-Sujit Tod Nong Tong Tiew” fanpage.

Company has developed key contents in page feed to respond to followers, and used this channel to communicate with organizations joining content production to create VDO clips such as “Voice of Country” documentary, Yala image promotion documentary, capital market documentary for knowledge sharing (in cooperation with The Stock Exchange of Thailand), etc.

In 2019, Matichon TV channel on YouTube platform grew continuously in terms of content production, VDO clip, audiences, increasing view time, with 2.5 million subscribers.

ศูนย์ข้อมูลมติชน

ศูนย์ข้อมูลมติชน เป็นหน่วยผลิตงานสนับสนุนกองบรรณาธิการหนังสือพิมพ์-นิตยสาร และหน่วยงานอื่นๆ ในเครือ "มติชน" รวมทั้งยังให้บริการลูกค้าภายนอกเพื่อเป็นรายได้ให้กับเครือมติชนอีกช่องทางหนึ่ง โดยมีกิจกรรมหลัก ดังนี้

1. การจัดทำกฤตภาคข่าว (News Clipping) จัดเก็บในฐานข้อมูลคอมพิวเตอร์ออนไลน์ให้บริการหน่วยงานในเครือมติชนผ่านเครือข่ายอินทราเน็ต และให้บริการลูกค้าภายนอกผ่านเครือข่ายอินเทอร์เน็ต ทั้งในรูปแบบของ News Clipping Online (ข่าวเช้าวันนี้) และ Matichon E-library Online (ห้องสมุดข่าวมติชน)

2. บริการห้องสมุดภาพ จัดเก็บภาพถ่ายของฝ่ายช่างภาพในเครือมติชน

3. จัดเก็บข่าวจากหนังสือพิมพ์และนิตยสารในเครือมติชนในรูปแบบ Text File และ PDF File

4. ผลิตหนังสืออิเล็คทรอนิกส์ (E-Book) จากพ็อกเก็ตบุ๊กของสำนักพิมพ์มติชน กับหนังสือพิมพ์และนิตยสารในเครือ ได้แก่ หนังสือพิมพ์มติชนรายวัน, หนังสือพิมพ์ข่าวสด, หนังสือพิมพ์ประชาชาติธุรกิจ, นิตยสารมติชนสุดสัปดาห์, นิตยสารเทคโนโลยีชาวบ้าน, นิตยสารเส้นทางเศรษฐี และนิตยสารศิลปวัฒนธรรม

ในปี 2562 ที่ผ่านมา ศูนย์ข้อมูลมติชนได้ปรับปรุงประสิทธิภาพการผลิตกฤตภาคข่าว (News Clipping) โดยการจัดทำผ่านอุปกรณ์การสแกนภาพและใช้เครื่องคอมพิวเตอร์ในทุกขั้นตอน อีกทั้งยังลดการให้บริการบางรายการที่มีต้นทุนการผลิตสูงไม่คุ้มค่าในทางธุรกิจ

การปรับปรุงและดำเนินการดังกล่าว ทำให้สามารถลดต้นทุนวัสดุอุปกรณ์ และระยะเวลาการดำเนินงานได้เป็นอย่างดี

ทางด้านการให้บริการหนังสืออิเล็กทรอนิกส์ (E-Book) ศูนย์ข้อมูลมติชนร่วมกับคู่ค้า E-Book Store ได้ขยายกลุ่มลูกค้าไปยังห้องสมุดออนไลน์ของหน่วยงานขนาดใหญ่ อาทิ มหาวิทยาลัย เครือบริษัทเอกชนรายใหญ่ หอสมุดระดับชาติทั้งในประเทศและต่างประเทศ หน่วยงานขนาดใหญ่เหล่านี้ ล้วนสั่งซื้อหนังสืออิเล็กทรอนิกส์คราวละจำนวนมาก ทำให้ยอดรายได้จากการขายเพิ่มมากขึ้นกว่าปีที่ผ่านๆ มา

MATICHON INFORMATION CENTER

Matichon Information Center is the supporting department of Editorial department of newspaper-magazine, and other departments in "Matichon Group", and serves external clients as another channel to generate revenue for Matichon Group. Core activities are as follows ;

1. News Clipping in online computer database to serve departments of Matichon Group via intranet and provide data to external clients via internet, in formats of News Clipping Online and Matichon E-Library Online.

2. Photo gallery service to store photos of Photography department of Matichon Group.

3. Storage of newspaper and magazine of Matichon Group in Text File and PDF File.

4. E-Book from pocket book of Matichon Publishing, newspaper and magazine of the Group, which are Matichon daily newspaper, Khaosod newspaper, Prachachat Turakij newspaper, Matichon Weekly newspaper, Technology Chaoban Magazine, Sentangsedtee Magazine, and Art and Culture Magazine.

In 2019, Matichon Information Center has improved efficiency of News Clipping production by using photo scanning and computer in all process, and removing some services that production costs are not competitive.

With those approaches, Matichon can reduce equipment cost and working timeline effectively.

Regarding E-Book service, Matichon Information Center cooperates with E-Book Store partners to expand audience base to online library of famous organizations, such as universities, major private corporates, domestic and international libraries. These organizations have purchased bulk of E-book so sales revenue keep increasing more than previous years.

ศูนย์อาชีพและธุรกิจมติชนอคาเดมี MATICHON ACADEMY

ศูนย์อาชีพและธุรกิจ "มติชนอคาเดมี" เป็นหนึ่งหน่วยธุรกิจในเครือบริษัทมติชน จำกัด(มหาชน) ซึ่งเป็นการเพิ่มบทบาทจากความเป็น "สื่อ" เข้าสู่สายธุรกิจอย่างเต็มตัว โดยมีจุดมุ่งหมายเพื่อสร้างงานอาชีพและยกระดับรายได้ให้กับคนไทย ท่ามกลางสภาพเศรษฐกิจที่ตกต่ำและคนต้องพึ่งพาตัวเองเพื่อความอยู่รอด ดังนั้นจึงเกิดแนวคิดส่งเสริมการสร้างอาชีพให้คนมีงานทำ หลากหลายหลักสูตร ทั้งด้านอาหาร งานช่าง งานฝีมือ และงานอบรมต่างๆ ที่ทันต่อยุคสมัย และความต้องการของตลาดแรงงาน

"ศูนย์อาชีพและธุรกิจมติชน" เป็นสถาบัน "มุ่งสร้างอาชีพให้ประชาชน" ทั้งเล็งเห็นความสำคัญของ "คน" ที่ต้องการมีความรู้ความสามารถ ในการพัฒนาตนเอง สร้างอาชีพและรายได้ยกระดับตนเองและครอบครัว ให้อยู่ดีกินดีในสังคม ขณะเดียวกันก็ไม่เป็นภาระของประเทศชาติ เพราะเราเชื่อว่าหากทุกคน "รู้จักวิธีตกปลา" ย่อมเป็นหนทางแห่งการสร้างอาชีพและรายได้

CAREER AND BUSINESS CENTER MATICHON ACADEMY

Career and Business Center "Matichon Academy" is a part of business units in Matichon Group PLC. which extends its role from "media" to business. The purposes of academy are to promote careers and revenue generation for Thai people so that they can survive during economic recession. This career promotion approach includes various courses, covering cooking, workmanship, craftsmanship, and training that respond to trends and meet requirements of labor market.

"Matichon's Career and Business Center" is the institute that "promotes career opportunities" and puts high priority on "people" to equip human with knowledge and capabilities to develop themselves, create careers, and generate revenue for wellness of themselves and their families, in order not to create burden for the country. We believe that when people know "how to work", that's the way to build their career path and generate income with stability and sustainability.

เป็นการสร้างอนาคตของคนได้อย่างมั่นคง แท้จริง และยั่งยืน

หลักสูตรวิชาชีพของมติชนอคาเดมี มีหลักสูตรวิชาชีพอาหาร งานช่าง งานฝีมือ ซึ่งได้รับการปรับปรุงและพัฒนาในแต่ละปีให้ทันสมัย ทันกระแสสังคม สามารถตอบโจทย์ความต้องการของผู้มาใช้บริการได้เป็นอย่างดี เรามีเชฟประจำศูนย์และเชฟที่มีความเชี่ยวชาญเป็นที่ยอมรับระดับนานาชาติ รวมทั้งเป็นเจ้าของกิจการที่ประสบความสำเร็จในธุรกิจอาหารมาสอนด้วยตัวเอง พร้อมแนะนำการทำการตลาดและชี้แนะความสำเร็จในการประกอบธุรกิจ และเมื่อจบแล้วคนเหล่านี้จะได้รับใบประกาศนียบัตรรับรองการอบรมเพื่อนำไปประกอบอาชีพต่อไป ปัจจุบันมีผู้ที่ผ่านการเข้ารับการอบรมจากสถาบันมติชน อคาเดมี ไปแล้วทั้งสิ้นกว่าหนึ่งแสนคน

นอกจากนี้ ยังมีบริการเปิดให้เช่าพื้นที่มากกว่า 2,500 ตร.ม. ประกอบด้วยห้องครัวปฏิบัติการ ห้องครัวสาธิต ห้องครัวเบเกอรี่ ซึ่งได้ติดตั้งอุปกรณ์ครัวทันสมัย มีคุณภาพและได้มาตรฐาน พร้อมสิ่งอำนวยความสะดวกครบครัน สามารถตอบโจทย์ความต้องการของผู้ใช้บริการได้เป็นอย่างดี รวมทั้งห้องจัดอบรม ประชุม สัมมนาต่างๆ พื้นที่อเนกประสงค์ส่วนกลางที่สามารถจัดกิจกรรมได้หลากหลายประเภท ให้บริการได้ทั้งภาครัฐและเอกชน นอกจากนี้ ยังครอบคลุมไปถึงการจัดกิจกรรมทางการตลาด (Event Marketing)ในทุกรูปแบบ

อีกหนึ่งกิจกรรมบริการคุณภาพของ “มติชนอคาเดมี” คือการให้บริการด้านจัดนำเที่ยวทั้งในประเทศและต่างประเทศ แบบมีเอกลักษณ์ เชิงประวัติศาสตร์และวัฒนธรรม คือ “ทัวร์ศิลป

Training courses of Matichon Academy offer cooking, workmanship, and craftsmanship program which have been improved every year to respond to social trends and fulfill needs of trainees. Our trainers include dedicated chefs in charge, international-accredited chefs, and successful entrepreneurs in food business. We also suggest about marketing plan and best practices in business; trainees will be granted training certificate for further careers. Recently, there are about one hundred thousand trainees completing courses from Matichon Academy.

Company offers rental space in area of more than 2,500 sq. m., consisting of workshop kitchen, demonstration kitchen, and bakery kitchen that are fully equipped with modern cooking ware, standard utensils with quality, and facilities that meet users’ needs. We also have function rooms for training, meeting, seminar, and all-purpose space for various events for either private or public sectors, as well as all kinds of marketing events.

One of great services of “Matichon Academy” is “Art and Culture” tourism service, both inbound and outbound, that promotes history and cultural tourism to discover variety of history, provided by famous specialist of Thailand in history

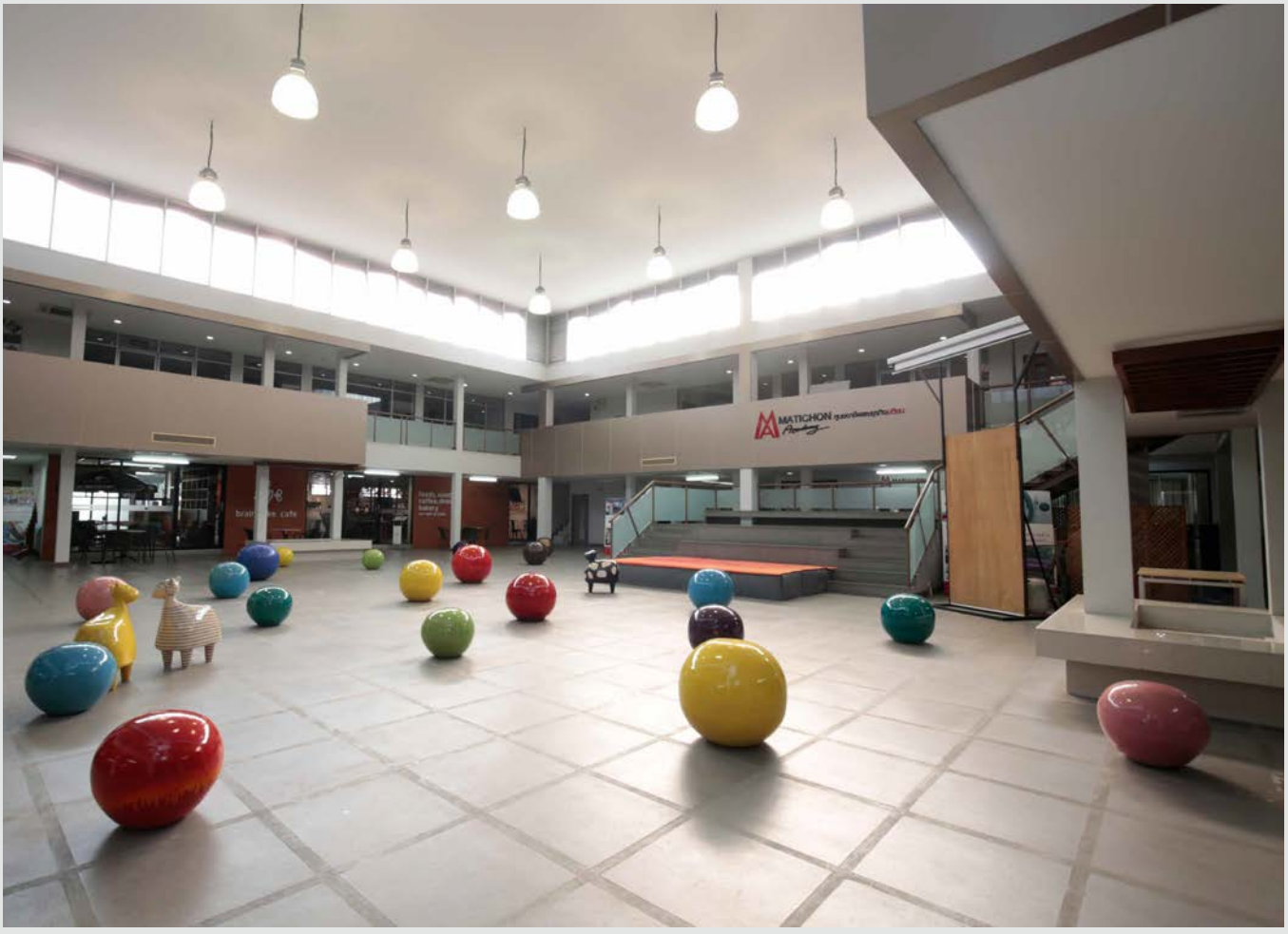

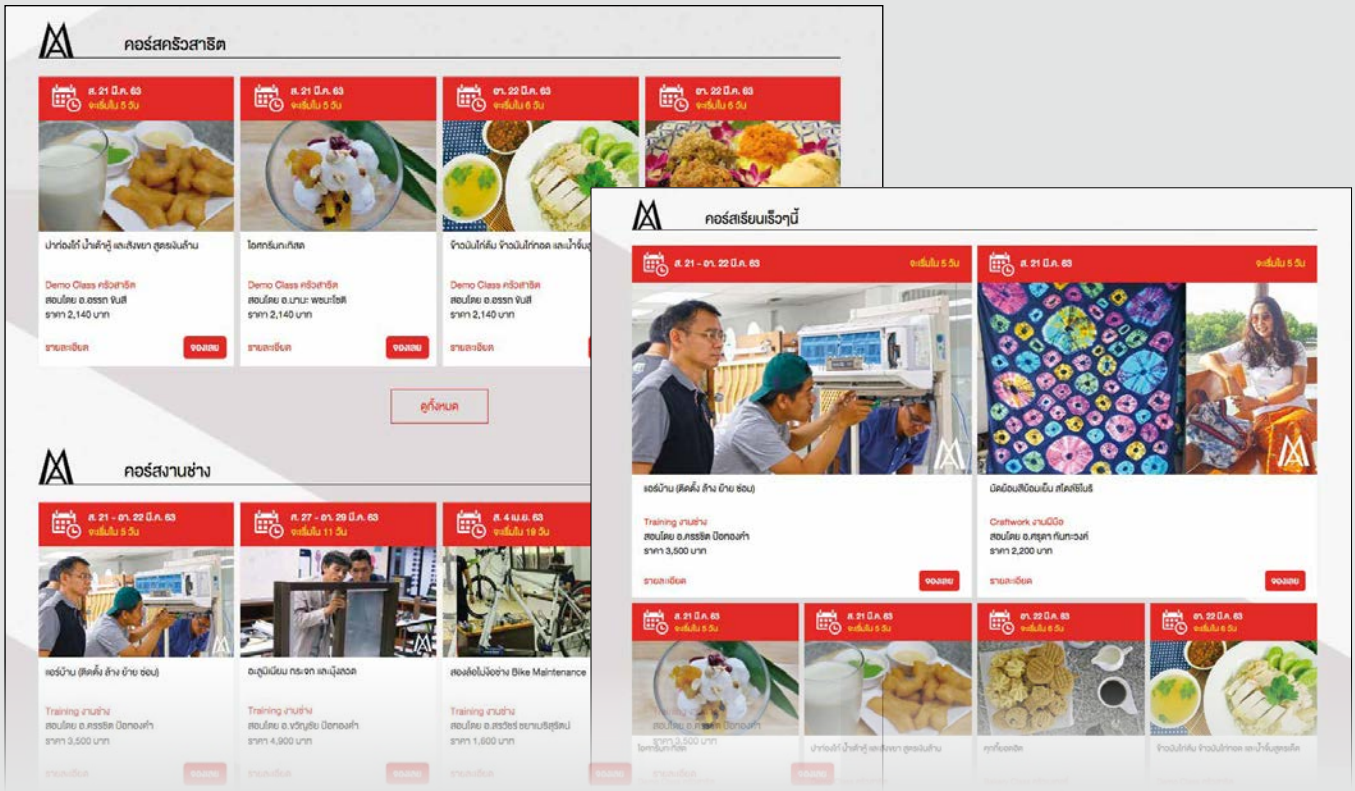

วัฒนธรรม” พาไปเรียนรู้และสัมผัสแง่มุมของประวัติศาสตร์ด้วยตาตัวเอง ผ่านการบอกเล่าจากวิทยากรผู้เชี่ยวชาญด้านประวัติศาสตร์และนักโบราณคดีชั้นแนวหน้าของเมืองไทยโดยเฉพาะ รวมถึงจัดนำเที่ยวในรูปแบบอื่นๆ เช่น ทัวร์ผลไม้ ทัวร์เกษตร หรือทัวร์อาหารการกิน เป็นต้น

“ศูนย์อาชีพและธุรกิจมติชน” ยังมีเว็บไซต์ มติชนอคาเดมี www.matichonacademy.com แพร่ความรู้และข้อมูลข่าวสาร-คอนเทนต์ด้านอาหาร งานช่าง งานฝีมือ รวมไปถึงเป็นช่องทางในการส่งเสริมการขาย และสร้างการรับรู้กิจกรรมทั้งหมดของมติชนอคาเดมี ผ่าน Facebook / Twitter/ Instagram และ Line@ 2 แอคเคาท์ ได้แก่ Line@มติชนอคาเดมี ซึ่งเป็นช่องทางสำหรับกลุ่มสนใจคอร์สอบรมด้านอาหาร งานช่าง งานฝีมือและ Line@ทัวร์ สำหรับกลุ่มลูกค้าทัวร์ศิลปวัฒนธรรม อีกทั้งเป็นการตอกย้ำแบรนด์ “มติชนอคาเดมี” ไปยังคนรุ่นใหม่และลูกค้าที่สนใจติดตามข้อมูลผ่านนิวมีเดียได้อย่างทั่วถึง

and archeology fields. In addition, other travelling services are provided, including fruit tour, agricultural tour, or food tour, etc.

“Matichon’s Career and Business Center” is available in Website www.matichonacademy.com to share knowledge and contents about food, workmanship, craftsmanship, and work as channels to promote sales and awareness about all activities of Matichon Academy via Facebook / Twitter / Instagram / 2 accounts of Line @ which are Line@มติชนอคาเดมี for those who prefer training courses about food, workmanship, craftsmanship, and Line@ทัวร์ for art and culture tourist.

These channels play important roles in reminding “Matichon Academy” brand among new generations and clients who are interested in accessing information via new media.

บริษัท งานดี จำกัด

บริษัท งานดี จำกัด เป็นบริษัทในเครือ บริษัท มติชน จำกัด (มหาชน) จัดตั้งขึ้น เมื่อวันที่ 21 กุมภาพันธ์ พ.ศ. 2529 ทุนจดทะเบียน 15,000,000 บาท มีสำนักงาน ตั้งอยู่เลขที่ 12 ถนนเทศบาลนฤมาล แขวงลาดยาว เขตจตุจักร กรุงเทพมหานคร บริษัท งานดี จำกัด ดำเนินการจัดจำหน่ายสิ่งพิมพ์ทั้งหมดของ บริษัท มติชน จำกัด (มหาชน) ได้แก่ หนังสือพิมพ์มติชนรายวัน หนังสือพิมพ์ข่าวสดรายวัน หนังสือพิมพ์ประชาชาติธุรกิจ ราย 3 วัน นิตยสารมติชนสุดสัปดาห์ นิตยสารเทคโนโลยีชาวบ้าน รายปักษ์ นิตยสารศิลปวัฒนธรรมรายเดือน และหนังสือพ็อคเก็ตบุ๊ก ที่ผลิตโดย สำนักพิมพ์มติชน โดยดำเนินการจัดจำหน่ายผ่านช่องทางหลัก ได้แก่ ร้านค้าตามชุมชน และร้านค้าสมัยใหม่ (MODERN TRADE) ในห้างสรรพสินค้าชั้นนำทั่วไป รวมทั้งการออกร้านตามงานต่างๆ นอกจากนี้ บริษัท งานดี จำกัด ยังเปิดช่องทางการจำหน่าย ผ่านสื่ออิเล็กทรอนิกส์ เพื่อความสะดวก รวดเร็ว และนับวันจะได้รับความนิยมเพิ่มขึ้น ซึ่งสอดคล้องกับสภาพสังคมปัจจุบัน

ผู้สนใจสื่อสิ่งพิมพ์ของ บริษัท มติชน จำกัด (มหาชน) สามารถใช้ช่องทางติดต่อสื่อสาร ผ่านทางเครื่องมือสื่อออนไลน์ในช่องทางต่างๆ ที่บริษัท งานดี จำกัด จัดเตรียมไว้ เพื่อตอบสนองความต้องการของผู้อ่านที่ต้องการความสะดวกฉับไว ผ่านเครื่องมืออิเล็กทรอนิกส์ในการใช้บริการต่างๆ ตามความถนัดและความต้องการ

NGANDEE COMPANY LIMITED

Ngandee Company Limited is the affiliate of Matichon Public Company Limited, established on 21 February 1986, registered capital of 15,000,000 Baht, office address at 12, Thesaban Naruemal Road, Ladyao Sub-district, Chatuchak District, Bangkok. Ngandee Company Limited sells all printed media of Matichon Public Company Limited such as Matichon Daily newspaper, Khaosod Daily newspaper, Prachachat Turakij newspaper (every 3 days), Matichon Weekly magazine, Technology Chaoban magazine (every 2 weeks), Silpawat-tanatham monthly magazine, and pocket books published by Matichon Publishing. These printed media are distributed through key accounts such as local shops, modern trade, department stores, and trade fair. Moreover, Ngandee Co., Ltd. also sells through electronics media to ensure convenience, quick distribution, and responsiveness to current social situation, thus gaining more acceptance.

โรงพิมพ์ มติชน ประชาชื่น

ในปี 2562 โรงพิมพ์มติชนย้ายจากปากเกร็ดมาอยู่ใต้ชายคามติชน จำกัด (มหาชน) เรียบร้อยแล้ว ใช้ชื่อ โรงพิมพ์มติชน ประชาชื่น

จากนโยบายย้ายโรงพิมพ์ครั้งนี้ส่งผลดีต่อการทำงานอย่างมาก เช่น การประสานงานระหว่างโรงพิมพ์ เตรียมพิมพ์ และกองบรรณาธิการมีความคล่องตัวสูง การทำงานมีประสิทธิภาพยิ่งขึ้น และประหยัดค่าใช้จ่ายที่ไม่จำเป็น

ในปี 2563 โรงพิมพ์มติชน ประชาชื่น มีแผนการพัฒนาการผลิต จัดทำ jop description และ jop specification พร้อมกับจัดให้พนักงานแต่ละหน่วยงานมีโอกาสได้ศึกษาอบรมเรียนรู้เทคโนโลยีใหม่ๆ ปรับปรุงประสิทธิภาพเครื่องจักรให้พร้อมรับมือกับการแข่งขันมากยิ่งขึ้น

ในด้านการผลิต มีการวางแผนการผลิตแต่ละงานให้ชัดเจนขึ้น ติดตามตรวจสอบผลสำเร็จโดยทีมงานประสานการผลิต แบ่งสายงานรับผิดชอบให้ชัดเจน ประกอบด้วย แผนกพิมพ์ แผนกหลังพิมพ์ แผนกซ่อมบำรุง และขนส่ง

โรงพิมพ์มติชน ประชาชื่น จึงมีความพร้อมด้านบุคลากรและเครื่องจักรสำหรับการรับมือกับอนาคต

ภายใต้ คำขวัญ มีคุณภาพ ตรงเวลา ราคามิตรภาพ

MATICHON PRINTING HOUSE PRACHACHUEN

In 2019, Matichon Printing House was finally relocated from Pak Kret to be a part of Matichon Public Company Limited under the name Matichon Printing House Prachachuen.

Such relocation of printing house provided many positive effects in terms of the coordination among printing houses, printing preparation, higher flexibility of editorial staffs, increased performance, and cutting of unnecessary costs.

In 2020, Matichon Printing House Prachachuen has a plan for production development plus preparation of job descriptions and job specifications. Meanwhile, the staffs of each working unit shall be given an opportunity to learn and participate in trainings involved with new technologies to improve the effectiveness of machines and to cope with higher competition properly and more efficiently.

In terms of production, each production shall be more explicitly planned whereas the achievements shall be monitored by the production coordination team. The production lines shall be also clearly divided into the departments of printing, post-printing, maintenance, and logistics.

Hence, Matichon Printing House Prachachuen is comprehensively ready both in terms of personnel and machines for coping with future operation according to the slogan:

"Quality, Punctuality, Friendly Price"

ความรับผิดชอบต่อสังคม โครงการและกิจกรรมเพื่อสังคม

บริษัท มติชน จำกัด (มหาชน) ดำเนินกิจกรรมเพื่อสังคมในหลายโครงการ และการบริจาคในรูปแบบต่างๆเพื่อช่วยสาธารณประโยชน์ในหลายด้าน ต่อเนื่องมาหลายปี นอกจากนี้ยังช่วยเหลือชุมชนที่อยู่ใกล้เคียงกับบริษัทฯ เปิดโอกาสให้ผู้สนใจเข้าศึกษาดูงานด้านสื่อสารมวลชน (ปี 2562 จำนวน 742 คน) และให้นักศึกษาจากสถาบันต่างๆ ได้มาฝึกงานกับบริษัทฯ (ปี 2562 จำนวน 113 คน) การล้อมกรอบโฆษณาและประชาสัมพันธ์ในสื่อของเครือมติชนเพื่อช่วยเหลือสังคมในด้านต่างๆ ของหลายหน่วยงานที่เป็นประโยชน์กับประชาชนทั่วไป

บริษัทฯ ให้ความสำคัญด้านความปลอดภัย อาชีวอนามัยและสภาพแวดล้อมในการทำงานของพนักงาน โดยมีคณะกรรมการคอยดูแล รวมถึงมีการฝึกอบรมด้านความปลอดภัยให้แก่พนักงานอย่างสม่ำเสมอ และจัดสวัสดิการต่างๆ ให้กับพนักงานด้วยดีมาตลอด

การปฏิบัติต่อแรงงานอย่างเป็นธรรม

- อาชีวอนามัยและความปลอดภัย

<u>ด้านความปลอดภัย อาชีวอนามัย และสภาพแวดล้อมในการทำงาน</u>

ปี 2562 กิจกรรมด้านความปลอดภัย อาชีวอนามัย และสภาพแวดล้อมในการทำงาน ภายใต้การขับเคลื่อนโดยคณะกรรมการความปลอดภัย อาชีวอนามัย และสภาพแวดล้อมในการทำงาน และคณะกรรมการสวัสดิการในสถานประกอบกิจการ ที่เป็นตัวแทนจากส่วนงานต่างๆ ของบริษัทฯ ร่วมแรงร่วมใจมุ่งมั่นเพื่อพัฒนาความปลอดภัยและสุขอนามัยที่ดีของพนักงานทุกคนอย่างต่อเนื่อง อาทิ จัดประชุมและตรวจความปลอดภัยประจำเดือน ฉีดวัคซีนป้องกันไข้หวัดใหญ่ตามฤดูกาล โครงการปรับวิถีชีวิต พิชิตพุง ตรวจสุขภาพประจำปีตามปัจจัยเสี่ยง ตรวจสุขภาพฟรีตามสิทธิ์ประกันสังคม อบรมฟื้นคืนชีพขั้นพื้นฐาน การอบรมและจัดงานสัปดาห์อนุรักษ์พลังงานและความปลอดภัย เป็นต้น

ด้านโครงการรณรงค์ลดอุบัติเหตุจากการทำงานให้เป็นศูนย์ (Zero Accident) ประจำปี 2562 ที่จัดโดยสถาบันส่งเสริมความปลอดภัย อาชีวอนามัย และสภาพแวดล้อมในการทำงาน (องค์การมหาชน) ในสังกัด กระทรวงแรงงาน เพื่อลดการบาดเจ็บและสูญเสียที่เกิดจากอุบัติเหตุในการทำงานอย่างต่อเนื่อง โดยบริษัทฯ ได้มุ่งมั่นในการป้องกันแก้ไขปรับปรุงไม่ให้มีอันตรายต่างๆ ที่จะส่งผลให้เกิดอุบัติเหตุจากการทำงานอย่างต่อเนื่อง ซึ่งบริษัทฯ ได้รับรางวัลกิจกรรมการรณรงค์ลดสถิติอุบัติเหตุจากการทำงานให้เป็นศูนย์ ใน**ระดับทองแดง** จำนวนชั่วโมงสะสมสูงสุด 1,382,828 **ชั่วโมง**

ด้านการป้องกันและระงับอัคคีภัย บริษัทฯ ได้ให้ความสำคัญอย่างยิ่งที่จะป้องกันการเกิดอัคคีภัย โดยได้จัดให้มีการอบรมดับเพลิงเบื้องต้น และซ้อมอพยพหนีไฟอย่างต่อเนื่องเป็นประจำทุกปี รวมทั้งมีการตรวจสอบอุปกรณ์ต่างๆ ให้มีความพร้อมใช้งานอย่างสม่ำเสมอ **และรณรงค์ให้คนในองค์กรช่วยกันดูแลเรื่องความปลอดภัยอย่างยั่งยืน**

นอกจากนี้กลุ่ม "มติชนจิตอาสา" เพื่อช่วยเหลือสังคมในด้านต่างๆ ในปี 2562 ได้ทำกิจกรรม อาทิ โครงการปฏิทินตั้งโต๊ะเก่าเพื่อคนตาบอด โครงการลอตเตอรี่เก่าเพื่อทำดอกไม้จันทน์ โครงการปันกันเพื่อเป็นทุนการศึกษาให้น้อง

ในด้านอนุรักษ์พลังงาน บริษัท มติชน จำกัด (มหาชน) โดยคณะทำงานดำเนินการระบบการจัดการพลังงาน ที่มีตัวแทนมาจากหน่วยงานต่างๆ ของบริษัทฯ เพื่อดูแลด้านการอนุรักษ์พลังงานแบบมีส่วนร่วม โดยเฉพาะการลดค่าใช้จ่ายด้านพลังงาน มีการตั้งค่าวัตถุประสงค์และเป้าหมายในการใช้พลังงานและทรัพยากรขององค์กร ซึ่งปี 2562 สามารถลดค่าใช้จ่ายของบริษัทฯ ลงได้ตามเป้าหมายที่ตั้งไว้ **และรณรงค์ให้คนในองค์กรช่วยกันประหยัดพลังงานอย่างยั่งยืน**

CORPORATE SOCIAL RESPONSIBILITY
CSR PROJECTS AND ACTIVITIES

Matichon Public Company Limited has continually conducted a variety of CSR projects and activities for Thai society for several years. The Company, for instance, has donated both money and stuffs for public benefts and also provided aids for its nearby communities. Interested people are always welcomed to mass media observe activities (742 people in 2019) while students from different institutes are given a chance to be apprenticed at the Company (113 students in 2019). Furthermore, the Company has used its advertisements, media, and public relations under Matichon network to provide aids for the benefits of general individuals and various departments in the society.

The Company always pays importance on occupational safety, health, and environment among the employees under the supervision of the assigned committee whereas the safety-related trainings and various welfares are regularly and appropriately provided for its employees.

Fair Labor Treatment
Occupational Health and Safety

Occupational Health, Safety, and Environment

In 2019, the occupational health, safety, and environment activities were led by the Occupational Safety, Health, and Environment Committee and the Welfare Committee in the Place of Business which consist of representatives from each unit of the Company, to ensure safety and good health of all employees at all times. The activities included monthly safety inspection and meeting, seasonal influenza vaccination, lifestyle change for better health, annual risk health examination, free health examination under social security right, basic Cardiopulmonary Resuscitation (CPR) training, training and organization of energy saving and safety week, etc.

The Company participated in and received the **Bronze Award** with the highest accumulation of **1,382,828 hours** from the 2019 Zero Accident Campaign which was held by Thailand Institute of Occupational Safety and Health (Public Organization) under the Ministry of Labor to continually reduce injury and loss due to workplace accidents.

Having paid importance on fire prevention and mitigation, the Company has continually held the basic fire fighting and evacuation fire drill training every year. The equipment and devices are always inspected for regular preparedness and availability whereas **all employees are encouraged for sustainable safety**.

In 2019, the **"Matichon Public Mind"** group provided aids for society through a variety of activities e.g. old desk calendars for the blind, unused lotteries for cremation flowers, sharing project for children scholarships, etc.

Matichon Public Company Limited established the Energy Management Working Group consisting of representatives from various units of the Company with the aim for participatory energy conservation, especially the energy cost reduction. The objectives and goals were determined for the consumption of energy and resources of the Company. As a result, the Company, in 2019, could successfully reduce its costs according to the goals whereas **all employees were urged for sustainable energy saving**.

- สวัสดิการต่างๆ

มอบเข็มกลัดทองคำให้พนักงานในเครือมติชนที่ทำงานครบ 10 ปี

วันที่ 9 มกราคม 2563 เนื่องในวันครบรอบวันเกิดของบริษัท มติชน จำกัด (มหาชน) ได้มีการมอบเข็มกลัดทองคำ หนัก 1 บาท ให้กับพนักงานในเครือมติชนที่ทำงานครบ 10 ปี จำนวน 20 คน เพื่อเป็นขวัญและกำลังใจสำหรับพนักงานที่ทำงานมานาน ซึ่งได้ปฏิบัติเช่นนี้ทุกปี

มอบทุนการศึกษาให้บุตรพนักงานในเครือมติชน

ปี 2562 บริษัท มติชน จำกัด (มหาชน) ได้มอบทุนส่งเสริมการศึกษาให้กับบุตรพนักงาน ประจำปี 2562 จำนวน 298 ทุน เป็นเงิน 848,200 บาท ซึ่งจัดเป็นปีที่ 26

โครงการสวัสดิการพนักงาน "Matichon Strong"

ปี 2562 บริษัท มติชน จำกัด (มหาชน) ได้จัดโครงการสวัสดิการให้กับพนักงานทุกเดือน ได้แก่

1. ด้านนันทนาการ เพื่อส่งเสริมให้พนักงานมีสุขภาพกายและใจแข็งแรง โดยจ้างครูมาสอน 2สาขา ได้แก่ Zumba Music Dance และ Yoga Therapy ตั้งแต่วันจันทร์ ถึง วันพฤหัสบดี ทุกสัปดาห์ ทุกเดือน เวลา 18.00-19.00 น. ตลอดปี 2562

2. ด้านอาชีพ เพื่อให้พนักงานได้มีความรู้ไว้เป็นอาชีพเสริม โดยจัดอบรมการทำอาหารและวิชาชีพต่างๆ เดือนละ 1 วิชา ในวันเสาร์หรืออาทิตย์ ตลอดปี 2562

กิจกรรมต่างๆ ในการร่วมพัฒนาสังคม ปี 2562

โครงการปลูกต้นสัก ต้นตะเคียน และต้นยางนา ครั้งที่ 11 วัดบ้านถ้ำ จ.กาญจนบุรี

วันที่ 6 มีนาคม 2562 ที่วัดบ้านถ้ำ ต.เขาน้อย อ.ท่าม่วง จ.กาญจนบุรี บริษัทฯ จัดกิจกรรมปลูกต้นสัก ต้นตะเคียน และต้นยางนา ครั้งที่ 11

โดยมีนายขรรค์ชัย บุนปาน ประธานเครือมติชน นายสมหมาย ปาริจฉัตต์ รองประธานเครือมติชน พระปลัดสุธีธรรมนาท เจ้าอาวาสวัดบ้านถ้ำ ที่ปรึกษาเจ้าคณะจังหวัดกาญจนบุรี พล.ต.ต.อังกูร คล้ายคลึง ผบก.ทท.3 ในฐานะผู้แทน พล.ต.อ.เฉลิมเกียรติ ศรีวรขาน รองผบ.ตร. และ พ.ต.ท.สืบศักดิ์ ผันสืบ สว.ส.ทท.1 (กาญจนบุรี) กก.1 บก.ทท.3 พร้อมด้วยทีมงานข่าวสดและมติชน นำโดย นายสุริวงศ์ เอื้อปฏิภาน บรรณาธิการข่าวสด น.ส.ชุมฉันท์ ชำนิประศาสน์ บรรณาธิการบริหารข่าวสด คณะครู นักเรียนโรงเรียนวัดบ้านถ้ำ และโรงเรียนบ้านห้วยน้ำโจน พร้อมด้วยตำรวจท่องเที่ยวภาค 3 ร่วมกันปลูกต้นไม้ ประกอบด้วย ต้นสัก ต้นตะเคียน ต้นยางนา และไม้เนื้อแข็งอื่นๆ จำนวนกว่า 250 ต้น ที่ลานด้านข้างวัดบ้านถ้ำ

พร้อมกันนี้ยังได้มีพิธีมอบทุนการศึกษาของมูลนิธิ ดร.โกวิท วรพิพัฒน์ และมูลนิธิบรรจง พงศ์ศาสตร์ ให้แก่โรงเรียนวัดบ้านถ้ำ และโรงเรียนบ้านห้วยน้ำโจน โรงเรียนละ 15,000 บาท รวม 30,000 บาท เพื่อใช้ในการพัฒนาการศึกษาภายในโรงเรียน และถวายปัจจัยบำรุงวัดบ้านถ้ำ 30,000 บาท

Welfares

Gold Brooch for Employees Completing 10 Years of Service

On 9 January 2020, Matichon Public Company Limited, on the occasion of its foundation anniversary, awarded 20 employees who completed 10 years of service a 1 Baht gold brooch each as an incentive for long-serving employees like every year.

Scholarship for Employee's Children

In 2019, Matichon Public Company Limited held the 26th Scholarship Award Ceremony 2019 awarding 298 scholarships to employees' children in the total amount of 848,200 Baht.

Employee Welfare Program: "Matichon Strong"

In 2019, Matichon Public Company Limited had offered its employees the monthly courses under the welfare program as follows:

1. Recreation course for promotion of employees' healthy body and mind consisting of 2 classes: Zumba Music Dance and Yoga Therapy available every month from Monday to Thursday during 18.00 – 19.00 hrs. throughout 2019

2. Vocational course for extra incomes consisting of 1 class (cooking class and other classes) a month available on Saturday or Sunday throughout 2019

2019 Social Development Activities

11th Teak, Iron Wood, and Rubber Tree Planting Project at Wat Ban Tham in Kanchanaburi Province

On 6 March 2019 at Wat Ban Tham in Khao Noi Sub-district, Tha Muang District, Kanchanaburi Province, the Company held the 11th Teak, Iron Wood, and Rubber Tree Planting Project.

Mr. Khanchai Boonpan, President of Matichon Group, Mr. Sommai Paritchart, Vice President of Matichon Group, Phrapalad Sutheethammanart, Abbot of Wat Ban Tham and Advisor to Kanchanaburi Provincial Ecclesiastical Governor, Pol. Maj. Gen. Angkoon Khlaikhlueng, Commander of Tourism Division 3, as the representative of Pol. Gen. Chalermkiat Sriworakhan, Deputy Police Chief, and Pol. Lt. Col. Suebsak Phansueb, Tourist Police Inspector 1 (Kanchanaburi), Sub-division 1 under Tourism Division 3, along with Khaosod and Matichon staffs, led by Mr. Suriwong Ueapatiphan, Editor of Khaosod Newspaper, Ms. Chumchan Chamniprasart, Executive Editor of Khaosod Newspaper, group of teachers and pupils from Wat Ban Tham School and Ban Huai Nam Chon School, and policemen under Tourism Division 3, planted over 250 teaks, iron woods, rubber trees including other hardwoods at the ground close to Wat Ban Tham.

The scholarships of Dr. Kovit Voraphiphat Foundation and Banchong Phongsart Foundation were also awarded to Wat Ban Tham School and Ban Huai Nam Chon School in the amount of 15,000 Baht each, totaling 30,000 Baht, for schools' educational improvement while the money of 30,000 Baht was offered to Wat Ban Tham, respectively.

พระครูกาญจนสุตะคุณ เจ้าคณะตำบลท่าล้อ รองเจ้าอาวาสวัดบ้านถ้ำ กล่าวว่า ดีใจที่ทางข่าวสด-มติชนจัดโครงการนี้ขึ้น และยังได้รับความร่วมมือจากตำรวจท่องเที่ยว ภาค 3 ชาวบ้านและบุคลากร นักเรียนโรงเรียนวัดบ้านถ้ำและโรงเรียนบ้านห้วยน้ำโจน ในการช่วยกันปลูกต้นไม้ อนุรักษ์สิ่งแวดล้อม ซึ่งจะช่วยลดปัญหาฝุ่นควันที่เกิดขึ้นในขณะนี้ และอยากจะฝากถึงประชาชนทุกคนให้ช่วยกันอนุรักษ์ต้นไม้และสิ่งแวดล้อม เพื่อให้เกิดความร่มรื่นต่อไปในอนาคต

ขณะที่ พล.ต.ต.อังกูร กล่าวว่า เป็นเกียรติที่ได้เข้าร่วมทำกิจกรรมดีๆ ครั้งนี้ ต้นไม้ที่ให้ความร่มรื่นแก่ชุมชน ไม่ว่าจะเป็นต้นตะเคียน ต้นยางนา และต้นสัก ทั้งนี้อยากให้กิจกรรมนี้มีต่อไป และยืนยันว่าจะช่วยกันดูแลต้นไม้ให้อยู่เป็นร่มเงาให้กับชุมชนและวัดบ้านถ้ำสืบไป

สำหรับวัดบ้านถ้ำมีจุดเด่นและเป็นสถานที่ที่ผู้คนเดินทางมาท่องเที่ยว ด้วยบันไดขึ้นถ้ำ 269 ขั้น จากหัวนาคถึงมังกร 114 ขั้น จากปากมังกรถึงหาง 105 ขั้น เดินเข้าถ้ำ 50 ขั้น เพื่อขึ้นไปสักการะหลวงพ่อใหญ่ชินราช ในถ้ำคูหามังกรสวรรค์ หรือถ้ำนางบัวคลี่ เมื่อมองลงมาจะเห็นจุดชมวิวบนยอดเขา เบื้องหน้าคือแม่น้ำแม่กลองที่สวยงาม หลังการปลูกต้นไม้ครั้งนี้ จะช่วยเพิ่มพื้นที่สีเขียวให้บริเวณวัดบ้านถ้ำอีกด้วย

<u>โครงการปลูกต้นสัก ต้นตะเคียน และต้นยางนา ครั้งที่ 12 วัดเขาย้อย จ.เพชรบุรี</u>

วันที่ 11 กันยายน 2562 ที่วัดเขาย้อย ต.เขาย้อย อ.เขาย้อย จ.เพชรบุรี บริษัทฯ จัดกิจกรรมปลูกต้นสัก ต้นตะเคียน และต้นยางนา ครั้งที่ 12

โดยมีนายขรรค์ชัย บุนปาน ประธานเครือมติชน พระมหานิธิกาญจน์ นิธิวํโส เจ้าอาวาสวัดเขาย้อย เป็นประธาน ร่วมด้วย ดร.ยุทธพล อังกินันทน์ รองหัวหน้าพรรคชาติไทยพัฒนา และที่ปรึกษารัฐมนตรีว่าการกระทรวงทรัพยากรธรรมชาติและสิ่งแวดล้อม นางบุปผา อังกินันทน์ อดีตนายกเทศมนตรีเทศบาลเมืองเพชรบุรี พล.ต.ต.เทียนชัย คามะปะโส ผู้บังคับการตำรวจภูธรจังหวัดเพชรบุรี พ.ต.ท.สืบศักดิ์ ผันสืบ สว.ส.ทท.1 (กาญจนบุรี) กก.1 บก.ทท.3

นายชาตรี วชิระเผด็จศึก ผู้อำนวยการสำนักจัดการทรัพยากรที่ 10 สาขาเพชรบุรี นายนิพล ไชยสาลี ผู้อำนวยการสำนักงานทรัพยากรธรรมชาติและสิ่งแวดล้อม จังหวัดเพชรบุรี ดร.วิไลลักษณ์ เพชรเอี่ยม รองผู้อำนวยการโรงเรียนวัดเขาย้อยไพบูลอุปถัมภ์ (แสงส่องหล้า 5)

พร้อมด้วยทีมงานข่าวสดและมติชน นำโดย นายสุริวงศ์ เอื้อปฏิภาน บรรณาธิการข่าวสด น.ส.ชุมฉันท์ ชำนิประศาสน์ บรรณาธิการบริหารข่าวสด คณะครู นักเรียนโรงเรียนวัดเขาย้อยไพบูลอุปถัมภ์ (แสงส่องหล้า 5) เจ้าหน้าที่สำนักงานทรัพยากรธรรมชาติฯ เจ้าหน้าที่สำนักบริหารพื้นที่อนุรักษ์ที่ 3 สาขาเพชรบุรี ร่วมกันปลูกต้นสัก ต้นตะเคียน ต้นยางนา และไม้หายาก จำนวนกว่า 500 ต้น ที่บริเวณลานด้านหลังวัดเขาย้อย

พร้อมกันนี้ยังได้มีพิธีมอบทุนการศึกษาของมูลนิธิ ดร.โกวิท วรพิพัฒน์ และมูลนิธิบรรจง พงศ์ศาสตร์ ให้แก่ วัดเขาย้อย จำนวนทั้งสิ้น 40,000 บาท โรงเรียนวัดเขาย้อยฯ 20,000 บาท พร้อมกันนี้ พล.ต.อ.เฉลิมเกียรติ ศรีวรขาน รอง ผบ.ตร. มอบให้วัดเขาย้อย 10,000 บาท และโรงเรียนวัดเขาย้อยฯ 10,000 บาท อีกทั้ง ดร.ยุทธพล อังกินันทน์ มอบปัจจัยร่วมทำบุญในครั้งนี้ เพื่อใช้ในการพัฒนาการศึกษาภายในโรงเรียน และร่วมถวายภัตตาหารเพล

ด้านพระมหานิธิกาญจน์ นิธิวํโส เจ้าอาวาสวัดเขาย้อย กล่าวว่า สำหรับโครงการดังกล่าวนี้ถือว่ามีความสำคัญทั้งเป็นประโยชน์อย่างมากต่อวัด โรงเรียน และชุมชน อีกทั้งยังช่วยพัฒนาพื้นที่บริเวณวัด จากเดิมที่เป็นพื้นที่รกร้างว่างเปล่า กลับมีชีวิตที่เติมแต่งให้พื้นที่ตรงนี้กลายเป็นสีเขียว ให้ร่มเงาเป็นพื้นที่ร่มรื่นเมื่อยามที่ต้นไม้เหล่านี้เติบใหญ่ และยังเป็นแหล่งโอโซนที่สำคัญ

อีกทั้งเป็นกิจกรรมที่ดีเป็นการปลูกฝังให้เด็กโรงเรียนวัดเขาย้อยฯ ทุกระดับชั้นได้ตระหนักและรู้จักปลูกต้นไม้เพื่อประโยชน์ต่อวัด โรงเรียน และชุมชมต่อไปในอนาคต หลังจากนี้จะให้ทุกฝ่ายที่เกี่ยวข้องเข้ามาช่วยกันดูแลรักษา เพื่อให้ต้นไม้ทุกต้นเติบโตสมบูรณ์

Phrakhu Kanchanasutakhun, Tha Lor Sub-District Ecclesiastical Head and Deputy Abbot of Wat Ban Tham said that he was very glad and thankful for Khaosod - Matichon for this good project and also the kind mutual cooperation among Tourism Division 3 policemen, villagers, personnel and pupils of Wat Ban Tham School and Ban Huai Nam Chon School for tree planting and environmental conservation which can efficiently solve the current issue of hazardous dust. He also urged all people to pay attention to planting and environmental conservation for future shadiness.

For Pol. Maj. Gen. Angkoon Khlaikhlueng, he was very honored to participate in this wholesome activity because teaks, iron woods, and rubber trees always give shadiness to the community. He wished that such good activity would be continued and he promised to look after all trees for the benefits of community and Wat Ban Tham abidingly.

The most outstanding highlight of Wat Ban Tham is that the visitors have to climb up the total of 269 steps i.e. 114 steps from the Naga's head to the dragon, 105 steps from the dragon's mouth to its tail, and further 50 steps to reach the main cave. You can pay homage to Luang Por Yai Chinnarat in Khuha Mangkorn Sawan Cave or Nang Buakhlee Cave. Looking down from the cave, you will see the stunning viewpoint on the hill and the beautiful scene of Mae Klong River in the front. After this planting, more green area will be added to Wat Ban Tham.

12th Teak, Iron Wood, and Rubber Tree Planting Project at Wat Khao Yoi in Phetchaburi Province

On 11 September 2019 at Wat Khao Yoi in Khao Yoi Sub-district, Khao Yoi District, Phetchaburi Province, the Company held the 12th Teak, Iron Wood, and Rubber Tree Planting Project.

Mr. Khanchai Boonpan, President of Matichon Group, Phramaha Nithikarn Nithiviso, Abbot of Wat Khao Yoi presided over the project in association with Dr. Yutthapol Angkinan, Deputy Leader of Chart Thai Pattana Party and Advisor to Minister of Natural Resources and Environment, Mrs. Buppha Angkinan, Mueang Phetchaburi Municipality Former Mayor, Pol. Maj. Gen. Thianchai Kamapaso, Commander of Phetchaburi Provincial Police, Pol. Lt. Col. Suebsak Phansueb, Tourist Police Inspector 1 (Kanchanaburi), Sub-division 1 under Tourism Division 3,

Mr. Chatri Vachiraphadetsuek, Director of Resources Management Bureau 10, Phetchaburi Branch, Mr. Niphol Chasali, Director of Natural Resources and Environment Bureau, Phetchaburi province, Dr. Wilailak Phet-iam, Deputy

Director of Wat Khao Yoi Phaiboon Uppatham School (Saengsongla 5),

Along with Khaosod and Matichon staffs, led by Mr. Suriwong Ueapatiphan, Editor of Khaosod Newspaper, Ms. Chumchan Chamniprasart, Executive Editor of Khaosod Newspaper, group of teachers and pupils from Wat Khao Yoi Phaiboon Uppatham School (Saengsongla 5), officers of Natural Resources and Environment Bureau, and officers of Resources Management Bureau 3, Phetchaburi Branch planted over 500 teaks, iron woods, rubber trees including other rare woods at the ground behind Wat Khao Yoi.

By this occasion, the money of 40,000 Baht was given to Wat Khao Yoi whereas the scholarships of Dr. Kovit Voraphiphat Foundation and Banchong Phongsart Foundation were awarded to Wat Khao Yoi School in the amount of 20,000 Baht, respectively. Besides, Pol. Gen. Chalermkiat Sriworakhan, Deputy Police Chief, offered the money in the sum of 10,000 Baht to Wat Khao Yoi and Wat Khao Yoi School each while Dr. Yutthapol Angkinan offered the money for temple's development and school's education. The lunch was also offered to the monks at Wat Khao Yoi.

According to Phramaha Nithikarn Nithiviso, Abbot of Wat Khao Yoi, this project is very important and beneficial to the temple, school, and community. The neglected and unoccupied land of Wat Khao Yoi will be advantageously developed, become green and shady, and will be also a significant source of ozone upon their full growth.

At the same time, the pupils of Wat Khao Yoi School in all grades will actively learn and realize that planting is very vital and useful for the temple, school, and community. From now on, all relevant parties will be strongly encouraged to look after these trees so that all trees will be properly grown

ข่าวสดในเครือมติชนจัดงานหาทุนทำหมันหมาแมวในวัด

วันที่ 23 มิถุนายน 2562 ที่ห้องประชุมสำนักงานข่าวสดในเครือมติชน รายการเพื่อนตัวเล็ก ทางเฟซบุ๊ก ข่าวสด จัดงาน "มีตติ้ง เพื่อช่วยสุนัขและหมาแมววัด" เพื่อหาเงินสมทบทุนสำหรับกิจกรรมทำหมันสุนัขและแมววัดของหนังสือพิมพ์ข่าวสด โดยมีผู้รักสุนัขและแมวมาร่วมงานอย่างครึกครื้น บรรยากาศเป็นไปอย่างชื่นมื่นและสนุกสนาน ระดมเงินได้ 100,650 บาท หลังจากนี้ข่าวสดจะจัดกิจกรรมทำหมันสุนัขและแมวตามวัดในโอกาสต่อไป ซึ่งข่าวสดได้ร่วมกับสัตวแพทย์อาสาไปทำกิจกรรมนี้มาแล้ว 3 ครั้ง ที่ จ.พระนครศรีอยุธยา

ร่วมบริจาคโลหิตเป็นปีที่ 25

บริษัท มติชน จำกัด (มหาชน) สนับสนุนและร่วมกับพนักงานบริจาคโลหิตมาเป็นเวลา 25 ปี นับเป็นโลหิตจำนวน 9,213 ยูนิต โดยศูนย์บริการโลหิตแห่งชาติ สภากาชาดไทย ได้จัดหน่วยเคลื่อนที่มารับบริจาคโลหิตจากพนักงานทุก 3 เดือน

ส่งเงินและสิ่งของไปช่วยผู้ประสบภัย "น้ำท่วม" ที่ จ.อุบลราชธานี

บริษัท มติชน จำกัด (มหาชน) ร่วมกับพนักงาน และผู้มีจิตศรัทธา มอบเงิน 100,000 บาท และสิ่งของที่จำเป็น อาทิ ข้าวสาร อาหารแห้ง น้ำดื่ม ยารักษาโรค เป็นต้น เพื่อนำไปช่วยผู้ประสบภัยน้ำท่วมที่ จ.อุบลราชธานี โดยผ่าน**สุนีย์แกรนด์ซิตี้มอลล์** จ.อุบลราชธานี วันที่ 5 ตุลาคม 2562

โครงการ "ห้องสมุดพร้อมปัญญา"

โครงการ "ห้องสมุดพร้อมปัญญา" ในปี 2562 ยังเป็นกิจกรรมที่ทำต่อเนื่องภายใต้โครงการ "แบ่งปันความรู้ เชิดชูศาสนา พัฒนาแหล่งน้ำลำคลอง" เพื่อสนองพระราชปณิธานสมเด็จพระเทพรัตนราชสุดาฯ สยามบรมราชกุมารี

วันที่ 18 กุมภาพันธ์ 2562 สมเด็จพระเทพรัตนราชสุดาฯ สยามบรมราชกุมารี เสด็จพระราชดำเนินทรงเปิด "ห้องสมุดพร้อมปัญญา" ของเรือนจำกลางนครพนม ต.ขามเฒ่า อ.เมือง จ.นครพนม โดยมีพลอากาศเอก ประจิน จั่นตอง รองนายกรัฐมนตรีและรัฐมนตรีว่าการกระทรวงยุติธรรม ศาสตราจารย์พิเศษวิศิษฏ์ วิศิษฏ์สรอรรถ ปลัดกระทรวงยุติธรรม พันตำรวจเอก ณรัชต์ เศวตนันทน์ อธิบดีกรมราชทัณฑ์ นายสยาม ศิริมงคล ผู้ว่าราชการจังหวัดนครพนม นายจรูญ เหง่าลา ผู้บัญชาการเรือนจำกลางนครพนม พร้อมข้าราชการและเจ้าหน้าที่กรมราชทัณฑ์ เฝ้าฯ รับเสด็จ ในโอกาสนี้ **นายสมหมาย ปาริจฉัตต์ รองประธานกรรมการ บริษัท มติชน จำกัด (มหาชน)** ได้ทูลถวายรายงาน พร้อมได้สนับสนุนสื่อสิ่งพิมพ์ในเครือมติชน ให้กับห้องสมุดพร้อมปัญญา เรือนจำกลางนครพนม จำนวน 642 รายการ

โครงการ "ส่งเสริมการอ่าน" "10 เล่ม 1,000 โรงเรียน" ปี 2

ปี 2562 บริษัท มติชน จำกัด (มหาชน) โดยหนังสือพิมพ์มติชนและสื่อในเครือ มูลนิธิ ดร.โกวิท วรพิพัฒน์ และมูลนิธิบรรจง พงศ์ศาสตร์ จัดทำโครงการ "10 เล่ม 1,000 โรงเรียน" ปี 2 สานต่อโครงการ "ส่งเสริมการอ่าน" เพื่อหาหนังสือดีเข้าไปเพิ่มเติมในห้องสมุดของโรงเรียนทั่วประเทศ และห้องสมุด ของกรมราชทัณฑ์ แด่ผู้ด้อยโอกาส เป็นการรณรงค์ส่งเสริมการอ่านให้เกิดความรู้ยิ่งขึ้นต่อไป เพราะการอ่านคือพื้นฐานของความรู้อันจะขับเคลื่อนสังคมไทยให้เจริญก้าวหน้าต่อไป

Fundraising of Khaosod under Matichon Group for Neutering Temple Cats and Dogs

On 23 June 2019, the "Small Friends Program" on Khaosod Facebook, as a part of Khaosod Newspaper, held the "Meeting for Helping Temple Cats and Dogs" to raise the funds for neutering the temple cats and dogs at the meeting room of Khaosod under Matichon Group. A lot of cat and dog lovers joyfully and happily joined the meeting. The total sum of 100,650 Baht was gained from this fundraising accordingly. Khaosod will continue organizing the activity on neutering the temple cats and dogs. Until now, Khaosod and volunteer veterinarians have held such kind of activity for 3 times in Phra Nakhon Si Ayutthaya Province.

25th Year of Blood Donation

Matichon Public Company limited has supported and encouraged its employees to join the blood donation activity for 25 years. Until now, the total 9,213 units of blood have been donated. The blood donation activity is held every 3 month with the help of a mobile team from the National Blood Center, Thai Red Cross Society.

Money and Stuffs for "Flood Victims" in Ubon Ratchathani Province

Matichon Public Company Limited along with its employees and devotees handed over the money of **100,000** Baht including necessary stuffs like rice, dried foods, drinking water, medicines, etc. to the blood victims in Ubon Ratchathani Province through **Sunee Grand City Mall**, Ubon Ratchathani Province, on 5 October 2019.

"Prom Panya Library" Project

The "Prom Panya Library" Project has also been continued throughout 2019 under the "Knowledge Sharing, Religion Promotion, and Water Source Development" Project to fulfill her Royal Highness Princess Maha Chakri Sirindhorn's vision. On 18 February 2019, Her Royal Highness Princess Maha Chakri Sirindhorn presided over the opening ceremony of Nakhon Phanom Central Prison's "Prom Panya Library" located in Kham Thao Sub-district, Mueang District, Nakhon Phanom Province. ACM Prajin Juntong, Deputy Prime Minister and Minister of Justice, Prof. Wisit Wisitsora-at, Permanent Secreatry of Ministry of Justice, Pol. Col. Narat Sawettanan, Director-General of the Corrections Department, Mr.Siam Sirimonkol, Governor of Nakhon Phanom Province, Mr.Charoon Ngaola, Superintendent of Nakhon Phanom Central Prison, government officials and officers of the Department of Corrections were also there to welcome Her Royal Highness Princess Maha Chakri Sirindhorn. By this occasion, **Mr.Sommai Paritchart, Vice President of Matichon Group**, reported Her Royal Highness Princess Maha Chakri Sirindhorn on the project while Matichon Public Company Limited donated 642 items of printing media to Nakhon Phanom Central Prison's "Prom Panya Library."

2nd Year of "Reading Promotion - 10 Books for 1,000 Schools" Project

In 2019, Matichon Public Company Limited, represented by Matichon Newspaper and media under Matichon Group, in cooperation with Dr. Kovit Voraphiphat Foundation and Banchong Phongsart Foundation held the 2nd Year of "10 Books for 1,000 Schools" Project to keep on the "Reading Promotion" Project. The good books were given to the school libraries nationwide, the libraries of the Department of Corrections, and also the disadvantaged to promote the reading and enhance the knowledge among them as reading is not only the basis of knowledge but also the vital social movement of Thailand.

โดยเลือกหนังสือ 10 เล่ม ได้แก่ 1. โรงเรียนหลังใหญ่ โลกใบเดียวกัน 2. ย่นเวลาทะลุมิติ ฉบับการ์ตูน 3. ปรักปรำศาสตร์ 4. ที่คิดว่าสุขกลับไม่ ที่คิดว่าไม่กลับสุข 5. ก้าวใหม่ที่แตกต่างบนทางเดียวกัน 6. โฮ่งเมี้ยว! เดี๋ยวแมว เดี๋ยวหมา พ.3 7. Super Seal คนเหนือคน 8. เมาท์จนจุก สนุกไปกับชาติ 9. สงครามน้ำมะนาว 10. คดีป่วนก๊วนน้ำมะนาว

นอกจากนี้ ยังเพิ่มเติมหนังสือให้อีกแห่งละ 5 เล่ม ประกอบด้วย 1. เดินดินกินข้าวแกง 2. ชนะโรคด้วยเสียงหัวเราะ 3. ยังหายใจต้องไม่แพ้ 4. เมนูรัก สุนัขไม่รับ'ทาน 5. คืนหลอกหลอน

ทั้งนี้ได้ส่งหนังสือไปให้ห้องสมุดโรงเรียนและหน่วยงานที่เข้าร่วมเป็นที่เรียบร้อยแล้ว โดยใช้งบประมาณจำนวน 1,233,000 บาท จนโครงการประสบผลสำเร็จด้วยดี

โครงการ ปี 2563

โครงการก่อสร้างศูนย์ปฏิบัติธรรม สมเด็จพระสังฆราช (อมฺพรมหาเถร) ในปี 2563

เครือบริษัท มติชน จำกัด (มหาชน) ร่วมกับมูลนิธิ ดร.โกวิท วรพิพัฒน์ และมูลนิธิบรรจง พงศ์ศาสตร์ ดำเนินโครงการ **แบ่งปันความรู้ เชิดชูศาสนา พัฒนาแหล่งน้ำลำคลอง** มาอย่างต่อเนื่อง และเนื่องในโอกาสก้าวสู่ปีที่ 43 ของหนังสือพิมพ์มติชน ในปี 2563 จึงได้ร่วมสนับสนุนการก่อสร้าง "**ศูนย์ปฏิบัติธรรม สมเด็จพระสังฆราช (อมฺพรมหาเถร)**" โดยจะจัดทอดผ้าป่าสามัคคี เพื่อรวบรวมทุนทรัพย์ มอบแด่วัดราชบพิธสถิตมหาสีมารามราชวรวิหาร ในการเดินหน้าสร้างศูนย์อันจะเป็นประโยชน์ยิ่งต่อพระพุทธศาสนาและเหล่าสาธุชน

ด้วยวัดราชบพิธฯ ดำเนินโครงการก่อสร้าง "**ศูนย์ปฏิบัติธรรม สมเด็จพระสังฆราช (อมฺพรมหาเถร)**" เนื่องในโอกาสครบวาระ 150 ปีแห่งการสถาปนาวัด มีจุดมุ่งหมายให้เป็นสถานที่ปฏิบัติธรรมของอุบาสก อุบาสิกา และสถานที่พำนักของภิกษุซึ่งชราภาพและอาพาธ บนพื้นที่กว่า 127 ไร่ บริเวณคลอง 9 อ.ลำลูกกา จ.ปทุมธานี โดยมีสมเด็จพระสังฆราชทรงเป็นประธานอุปถัมภ์ และสมเด็จพระมหาวีรวงศ์ (สุชิน อคฺคชิโน) เลขานุการสมเด็จพระสังฆราช เป็นประธานอำนวยการโครงการ และเตรียมเปิดตัวโครงการอย่างเป็นทางการในงานสมโภชวัดราชบพิธฯ ครบรอบ 150 ปี ระหว่างวันที่ 21-22 มกราคม 2563

ภายในจะประกอบด้วย สถานที่ปฏิบัติธรรมอาคารอเนกประสงค์ โรงครัว รวมถึงที่พักสำหรับฆราวาสหญิง-ชาย วิหาร สถานพยาบาล กุฏิ ศาลาการเปรียญ ตำหนักสมเด็จพระสังฆราช อาคารเรียนพระภิกษุ หอฉัน โรงเพาะชำ รวมถึงพื้นที่ปลูกป่าเพื่อการเรียนรู้ฝีมือการออกแบบของ 'อาศรมศิลป์' นำโดย 2 ศิลปินแห่งชาติด้านสถาปัตยกรรม **ธีรพล นิยม** และ **เผ่า สุวรรณศักดิ์ศรี** ภายใต้แนวคิดของความเป็น '**สัปปายะ**' กลมกลืนกับธรรมชาติ สงบ เรียบง่าย สะดวกสบายแก่การปฏิบัติธรรม

นับเป็นอีกหนึ่งโครงการใหญ่ที่พุทธศาสนิกชนต้องร่วมแรงร่วมใจเพื่อสืบสานพระศาสนาจากนี้สืบไปชั่วกาลนาน

The ten books deliberately selected for the donation in this Project included 1. โรงเรียนหลังใหญ่ โลกใบเดียวกัน (The One World Schoolhouse: Education Reimagined), 2. ย่นเวลาทะลุมิติ ฉบับการ์ตูน (A Wrinkle in Time - Cartoon Version), 3. ปรักปรำศาสตร์ (Scapegoat), 4. ที่คิดว่าสุขกลับไม่ ที่คิดว่าไม่กลับสุข (The Myths of Happiness), 5. ก้าวใหม่ที่แตกต่างบนทางเดียวกัน (Common Ground), 6. โฮ่งเบี้ยว! เดี๋ยวแมว เดี๋ยวหมา พ.3, 7. คนเหนือคน (Super Seal), 8. เมาท์จนจุก สนุกไปกับชาติ, 9. สงครามน้ำมะนาว (Lemonade War), and 10. คดีป่วนก๊วนน้ำมะนาว (Lemonade Crime).

These following five books were also offered to each individual and body: 1. เดินดินกินข้าวแกง, 2. ชนะโรคด้วยเสียงหัวเราะ (How Can You Not Laugh at A Time Like This?), 3. ยังหายใจ ต้องไม่แพ้, 4. เมนูรัก สุนัขไม่รับ'ทาน, and 5. คืนหลอกหลอน

The books were delivered to all school libraries and participating departments under the total budget of 1,233,000 Baht. The Project was successfully achieved.

Projects for the Year 2020

Somdet Phra Sangharaja (Amborn Ambaro) Meditation Center Construction Project in 2020

Matichon Group in association with Dr. Kovit Voraphiphat Foundation and Banchong Phongsart Foundation has continually held the **"Knowledge Sharing, Religion Promotion, and Water Source Development"** Project. On the incoming 43rd Anniversary of Matichon Newspaper in 2020, Matichon Group jointly supported the **"Somdet Phra Sangharaja (Amborn Ambaro) Meditation Center"** Construction Project. The Robe Offering Ceremony will be held for raising the fund. Such fund will be then offered to Wat Ratchabophit Sathitmahasimaram Ratchaworawihan for the construction of meditation center which will be very beneficial to the Buddhism and virtuous people.

Wat Ratchabophit has continued the **"Somdet Phra Sangharaja (Amborn Ambaro) Meditation Center"** Construction Project to celebrate its 150th Anniversary. This meditation center, located on the total area over 127 Rais in Khlong 9 Zone, Lam Luk Ka District, Pathum Thani Province, aims to be utilized not only as the meditation place for laymen and laywomen but also the residence for sick and old monks. The project will be under the patronage of Somdet Phra Sangharaja and under the facilitation of Phramaha Veerawong (Suchin Akukchino), Secretary to Somdet Phra Sangharaja, and will be officially opened on the celebration of 150th Anniversary of Wat Ratchabophit during 21-22 January 2020.

The area comprises the meditation center, multi-purpose building, kitchen, residence for laymen and laywomen, nursing facility, sermon hall, residence of Somdet Phra Sangharaja, school building for monks, monks' eating hall, cultivating nursery, forest planting and learning zone, designed as the "Arsom Silp" by the two national artists of architecture i.e. Theerapol Niyom and Phao Suwansaksri under the concept of **"Sappaya"** with the emphasis on harmony of peaceful nature, simplicity, and convenience for meditation practices.

This is thus one of the biggest projects where the Buddhist must jointly cooperate to succeed the Buddhism for good.

ปฏิสังขรณ์ "วัดสุวรรณดารารามราชวรวิหาร" จ.พระนครศรีอยุธยา ปี 2563

วัดสุวรรณดาราราม จ.พระนครศรีอยุธยา คือหนึ่งในอารามสำคัญยิ่งต่อในยุคกรุงศรีอยุธยาสืบเนื่องกรุงรัตนโกสินทร์ เหตุเพราะประวัติความเป็นมา ถือเป็นวัดต้นบรมราชวงศ์จักรี ด้วยผู้สร้างคือพระราชบิดาของพระบาทสมเด็จพระพุทธยอดฟ้าจุฬาโลกมหาราช ปัจจุบันเป็นพระอารามหลวงชั้นเอก ภายในเกาะเมืองทางทิศใต้ใกล้ป้อมเพชร ตั้งอยู่ท่ามกลางชุมชนการค้าชาวจีน ย่านเศรษฐกิจสำคัญของกรุงศรีอยุธยา เดิมชื่อวัดทอง สร้างโดยสมเด็จพระปฐมบรมชนก พระนามเดิมว่า 'ทองดี' ตั้งแต่สมัยอยุธยาตอนปลาย ครั้นพ่ายแก่พม่าเมื่อพุทธศักราช 2310 วัดแห่งนี้ถูกปล่อยให้ทิ้งร้างเกือบ 2 ทศวรรษ กระทั่งรัชกาลที่ 1 สร้างกรุงรัตนโกสินทร์ แล้วทรงพระกรุณาโปรดเกล้าฯ ให้ปฏิสังขรณ์อารามแห่งนี้ทั้งหมดเมื่อ พ.ศ. 2328

พระอุโบสถงดงาม บอกเอกลักษณ์ศิลปะยุคกรุงศรีอยุธยาตอนปลายด้วยฐานแอ่นโค้งอย่าง **ท้องสำเภา** ส่วนพระวิหารอีกทั้งเจดีย์ประธานทรงระฆัง สร้างขึ้นในสมัยรัชกาลที่ 4 จิตรกรรมฝาผนังในพระวิหารโดดเด่นแปลกตาด้วยพระราชประวัติสมเด็จพระนเรศวรมหาราช ฝีมือมหาเสวกตรี พระยาอนุศาสตร์จิตรกร (จันทร์ จิตรกร) ในรัชกาลที่ 7

ได้รับการปฏิสังขรณ์เรื่อยมาในทุกรัชกาลแห่งราชจักรีวงศ์ กระทั่งระหว่าง พ.ศ. 2547-2548 ธนาคารกรุงศรีอยุธยา จำกัด (มหาชน) สนับสนุนงบประมาณกว่า 19 ล้านบาท เพื่อบูรณะโบราณวัตถุสถานในวัดแห่งนี้เนื่องในโอกาสครบรอบ 60 ปีการก่อตั้ง

ล่วงมาถึงวันนี้ มีการตระเตรียมการบูรณะปฏิสังขรณ์อีกครั้ง บมจ.มติชน ร่วมกับมูลนิธิ ดร.โกวิท วรพิพัฒน์ และมูลนิธิบรรจงพงศ์ศาสตร์ ดำเนินโครงการ "แบ่งปันความรู้ เชิดชูศาสนา พัฒนาแหล่งน้ำลำคลอง" ต่อเนื่องยาวนาน รับเป็นสื่อกลางในการประสาน เมื่อนายกฤตย์ รัตนรักษ์ ผู้บริหารสถานีโทรทัศน์ช่อง 7 มีดำริสนับสนุนการบูรณปฏิสังขรณ์ในครั้งนี้

การประชุมครั้งแรกเมื่อวันที่ 22 พฤศจิกายน 2562 โดยมีพระเทพปฏิภาณวาที แห่งวัดสุทัศนเทพวราราม เป็นประธาน พร้อมด้วย พระมหาเวชยันต์ เวชยนฺโต ผู้รักษาการแทนเจ้าอาวาสวัดสุวรรณดารารามราชวรวิหาร นายขรรค์ชัย บุนปาน ประธานกรรมการบริษัท มติชน จำกัด (มหาชน) ร่วมด้วยหน่วยงานต่างๆ ทั้งภาครัฐและเอกชน

พร้อมเดินหน้าวางแผนตามหลักวิชาการ ซึ่งไม่เพียงให้ความสำคัญกับโบราณวัตถุสถานภายในวัด หากแต่ยังเห็นพ้องกันว่า **ภูมิทัศน์** คือสิ่งสำคัญที่ไม่อาจละเลย

ความสะอาด เส้นทางน้ำ คูคลอง ต้นไม้ใบหญ้า ต้องได้รับการเอาใจใส่ เพื่อเสริมให้อารามอันงดงามแห่งนี่งามสง่ายิ่งขึ้น ในขณะเดียวกัน การประชาสัมพันธ์ข้อมูล ความรู้สู่สังคมก็ต้องดำเนินควบคู่กัน

เป็นอีกหนึ่งโครงการสำคัญในการธำรงไว้ ซึ่งมรดกล้ำค่าจากอดีตกาลเพื่อรังสรรค์ปัจจุบันที่งดงามและเดินหน้าสู่อนาคตอย่างมั่นคง

Renovation of "Wat Suwan Dara Ram Ratchaworawihan," Phra Nakhon Si Ayutthaya Province in 2020

Wat Suwan Dara Ram Ratchaworawihan, located in Phra Nakhon Si Ayutthaya Province, is one of the most important temples both in the Ayutthaya Era and Rattanakosin Era. Built by the father of King Buddha Yot Fa Chulalok the Great (Rama I), this temple is hence recognized as the temple of Chakri Dynasty.

At present, Wat Suwan Dara Ram Ratchaworawihan is the first-class royal temple. It is situated in the southern city island near Pom Phet (Diamond Fortress) in Chinese trading community known as the significant economic quartier in Ayutthaya Era. In the past, this temple was originally called Wat Thong as it was built by "Thongdee" who is the father of King Buddha Yot Fa Chulalok the Great (Rama I) in the late Ayutthaya period. Being defeated by Burma in 1767, the temple had been abandoned for nearly two decades. When Rattanakosin Kingdom was founded by King Buddha Yot Fa Chulalok the Great (Rama I), he renovated this temple in a whole in 1785.

With the argosy-bending base, the beautiful Ubosot explicitly implies the unique art style of the late Ayutthaya period. The Vihara and bell-shaped main pagoda were built in King Rama 4 reign whereas the murals in the Vihara showing the outstanding biography of King Naresuan the Great were created by Maha Sawekmontri Phraya Anusart Chittakorn (Chan Chittakorn) in the period of King Rama 7.

Wat Suwan Dara Ram Ratchaworawihan has been continually renovated by all reigns in Chakri Dynasty. Bank of Ayudhya Public Company Limited, during 2004-2005, supported the budget over 19 million Baht for renovating the antiques and ancient remains in this temple to celebrate its 60th Anniversary of Foundation.

Until now, the temple will be renovated again. This time, Matichon Public Company Limited in association with Dr.Kovit Voraphiphat Foundation and Banchong Phongsart Foundation having continually held the **"Knowledge Sharing, Religion Promotion, and Water Source Development"** Project will be the coordinator for this renovation when Mr.Krit Ratanarak, CEO of Channel 7, has initiated and supported for such temple renovation.

The first meeting held on 22 November 2009 was presided over by Phrathep Patiphanrangsi of Wat Suthat Thepwararam, jointly along with Phramaha Vejayan Vejayanto, acting for Abbot of Wat Suwan Dara Ram Ratchaworawihan, Mr.Khanchai Boonpan, President of Matichon Public Company Limited, including public and private departments and bodies.

The plan was made based on the academic and technician principles. The importance was not only paid to the antiques and ancient remains in the temple but also its landscape.

The cleanliness, water courses, canals, and plants have to be nourished to beautify and make this temple more elegant while the public relations of knowledge to the society, at the same time, must be conducted together.

This is, in brief, one of the important projects that will maintain the priceless heritage from the past with further steps to beautiful present moment and finally sustainable future.

นโยบายการต่อต้านคอร์รัปชั่น

บริษัท มติชน จำกัด (มหาชน) มีความมุ่งมั่นที่จะดำเนินธุรกิจที่มีความโปร่งใส ถูกต้องตามกฎหมาย ต่อต้านและไม่สนับสนุนการคอร์รัปชั่น เพื่อให้การดำเนินงานของบริษัทฯ เป็นไปตามหลักบรรษัทภิบาล (CG : Corporate Governance) ที่ดี และตระหนักดีว่าการทุจริตคอร์รัปชั่น เป็นภัยอย่างร้ายแรงต่อการพัฒนาประเทศอย่างยั่งยืน ด้วยเหตุนี้ บริษัทฯ จึงได้จัดทำ"นโยบายการต่อต้านคอร์รัปชั่น" เป็นลายลักษณ์อักษรขึ้น โดยกำหนดให้บริษัทและบริษัทย่อยปฏิบัติตามนโยบายการต่อต้านคอร์รัปชั่น เพื่อมุ่งมั่นที่จะผลักดันและรักษาวัฒนธรรมองค์กรโดยยึดมั่นว่า "คอร์รัปชั่นเป็นสิ่งที่ยอมรับไม่ได้ในการทำธุรกรรมทั้งกับภาครัฐและภาคเอกชน"

ความหมาย

การทุจริต (Corruption) หมายถึง การใช้อำนาจที่ได้มาหรือการใช้ทรัพย์สินที่มีอยู่ในทางมิชอบ เพื่อประโยชน์ส่วนตนหรือก่อให้เกิดความเสียหายต่อประโยชน์ของผู้อื่น การทุจริตอาจเกิดได้หลายลักษณะ อาทิ การติดสินบนเจ้าพนักงานด้วยการชักชวน การเสนอการให้หรือการรับสินบนทั้งที่เป็นเงินและสิ่งของ การมีผลประโยชน์ทับซ้อน การฉ้อฉล การฟอกเงิน การยักยอก การปกปิดข้อเท็จจริง การขัดขวางกระบวนการยุติธรรม การค้าภายใต้แรงอิทธิพล การทุจริตดังกล่าวมิได้หมายความถึงเพียงความสัมพันธ์ระหว่างเอกชนกับหน่วยงานของรัฐเท่านั้น แต่ยังครอบคลุมถึงธุรกรรมระหว่างบุคคลหรือกิจการในระหว่างภาคเอกชนด้วยกันเองด้วย

นโยบายต่อต้านคอร์รัปชั่น

ห้ามกรรมการ ผู้บริหาร และพนักงานดำเนินการหรือยอมรับการคอร์รัปชั่นในทุกรูปแบบทั้งทางตรงหรือทางอ้อม โดยให้มีการสอบทานการปฏิบัติตามนโยบายต่อต้านคอร์รัปชั่นนี้อย่างสม่ำเสมอ ตลอดจนทบทวนแนวทางปฏิบัติและข้อกำหนดในการดำเนินการเพื่อให้สอดคล้องกับการเปลี่ยนแปลงของธุรกิจ ระเบียบ ข้อบังคับและข้อกำหนดของกฎหมาย

แนวทางการปฏิบัติ

1. กรรมการบริษัท และพนักงานทุกระดับ ต้องปฏิบัติตามนโยบายการต่อต้านคอร์รัปชั่น และจรรยาบรรณบริษัทโดยต้องไม่เข้าไปเกี่ยวข้องกับการคอร์รัปชั่นทั้งทางตรงหรือทางอ้อมเพื่อประโยชน์ทั้งต่อบริษัท ต่อตนเอง ต่อครอบครัว และต่อคนรู้จัก

2. การให้ หรือรับ ของขวัญ ของกำนัล การเลี้ยงรับรอง ต้องกระทำอย่างเปิดเผย โปร่งใส

3. การให้เงินบริจาค หรือเงินสนับสนุนต้องมีวัตถุประสงค์ชัดเจน เป็นไปอย่างโปร่งใส สามารถตรวจสอบ นอกจากนี้ เงินสนับสนุนทางการเมืองจะต้องโปร่งใสและเป็นไปตามกฎหมายที่สามารถปฏิบัติได้เท่านั้น

4. ไม่ให้สินบนทั้งทางตรงหรือทางอ้อม กับเจ้าหน้าที่ภาครัฐหรือหน่วยงานของรัฐ หรือตัวแทนของรัฐหรือผู้มีส่วนเกี่ยวข้องหรือภาคเอกชน เพื่อให้มีการตอบแทนการปฏิบัติที่เอื้อประโยชน์ต่อกันหรือหวังผลประโยชน์เกี่ยวกับงานของบริษัท

5. ไม่รับสินบนทั้งทางตรงหรือทางอ้อม จากเจ้าหน้าที่ภาครัฐหรือหน่วยงานของรัฐ หรือตัวแทนของรัฐหรือผู้มีส่วนเกี่ยวข้อง หรือภาคเอกชน เพื่อเอื้อประโยชน์ต่อข้อตกลงหรือสัญญาทางธุรกิจ การจัดซื้อจัดจ้างต้องเป็นไปด้วยความโปร่งใสตามระเบียบและกระบวนการของบริษัท

6. พนักงานทุกระดับถือเป็นหน้าที่ในการแจ้งเบาะแสไปยังผู้บังคับบัญชา หรือบุคคลที่ระบุไว้ในช่องทางการแจ้งเบาะแส หากพบพฤติกรรมที่อาจส่อถึงการคอร์รัปชั่น รวมถึงให้ความร่วมมือในการตรวจสอบข้อเท็จจริงต่างๆ หากมีข้อสงสัยหรือข้อซักถามให้ปรึกษากับผู้บังคับบัญชา หรือบุคคลที่กำหนดให้ทำหน้าที่รับผิดชอบเกี่ยวกับการติดตามปฏิบัติตามจรรยาบรรณผ่านช่องทางต่างๆ ที่กำหนดไว้

7. บริษัทจะให้ความเป็นธรรมและคุ้มครองพนักงานที่ปฏิเสธหรือแจ้งเรื่องคอร์รัปชั่นที่เกี่ยวข้องกับบริษัท โดยใช้มาตรการคุ้มครองผู้ร้องเรียน หรือผู้ที่ให้ความร่วมมือในการรายงานการทุจริตคอร์รัปชั่น ดังที่ปรากฏในวิธีปฏิบัติในการแจ้งเบาะแสและข้อร้องเรียน

8. ผู้ที่ฝ่าฝืนข้อกำหนดเรื่องการต่อต้านคอร์รัปชั่นของบริษัทจะต้องได้รับการพิจารณาโทษทางวินัยตามระเบียบของบริษัท และได้รับโทษตามกฎหมายหากการกระทำนั้นผิดกฎหมาย

9. บริษัทตระหนักถึงความสำคัญในการสื่อสาร และประชาสัมพันธ์ เพื่อสร้างความรู้และความเข้าใจแก่กรรมการบริษัท พนักงานผู้ที่เกี่ยวข้องกับบริษัท ในเรื่องที่ต้องปฏิบัติให้เป็นไปตามนโยบายการต่อต้านคอร์รัปชั่น

ANTI-CORRUPTION POLICY

Matichon Limited Company is committed to conducting its business with transparency, legally, anti and does not support the corrupt for the operations of the company according to the good corporate governance (CG : Corporate Governance) and realize that the corruption is a serious threat to sustainable country development. For this reason, the company makes an "Anti-corruption Policy" in written by define the company and its subsidiaries to follow the anti-corruption policy for driving and maintaining a corporate culture by adhering that "corruption is not acceptable to the transaction in both of the public and private sectors."

Meaning

Corruption is refers to use the acquisition or use the property in the wrong way for their own benefit or cause damage to the interests of others. Corruption may occur for several characteristics such as bribery the officer with solicitation, offer, give or accept a bribe offered in both of money and goods, a conflict interest, fraud, embezzlement, money laundering, concealment of facts, the obstruction of justice and trade under the strong influence. These corruption is not only refers to the relationship between the private and government agencies. It also covers the transactions between individual and business in the private sector too.

Anti-corruption Policy

All directors, management and employees do not perform or accept the corrupt in any form, either directly or indirectly. We have to collate the implementation of the anti-corruption policy regularly as well as review the guidelines and requirements for the operation in according to meet the change of business, regulations, rules and law requirements.

Guidelines

1. Director and staff of all level must follow with the anti-corrupt policy and ethics of the company by shall not be involved in corrupt, either directly or indirectly for the benefit of both of the companies, themselves, family and acquaintances.

2. To give or receive the gifts, gratuity and entertainment must be done openly and transparently

3. Make a donation or funds must have a clear purpose, be transparent, can examine and the political support must be transparent and in according to the law that can only be done.

4. Do not give the bribes, either directly or indirectly to the government officials, government agencies, state representative, the involved people or the private sector to reward them for their benefit or wish for the beneficial involved on the company.

5. Do not receive the bribe, either directly or indirectly from government officials or government agencies, state representative, the involved people or the private sector for the benefit of agreements or business contracts. The procurement has to conduct with the transparency, regulations and procedures of the company.

6. The employee in all level have a responsibility to report the clue to their superiors or the person that specified in the information channel if they found the behavior that may be construed as corrupt as well as to cooperate in the investigation of fact. If they have any doubts or questions, should consult or ask the supervisors or a person who have been appointed to responsibly for monitoring the code of conduct through the various defined channel.

7. The Company shall ensure the fairness and protection the employees who refused of report about the corrupt that involved with the company by use the complainant protection or those who cooperate in reporting the corruption as shown in the practice of reporting the clue and complaints.

8. Those who violate the anti-corruption policy of company must have been a pivotal disciplinary action according to the regulation of company and prosecuted by law, if the action is illegal.

9. The Company recognizes the importance of communication and public relations to enhance knowledge and understanding of Directors, employee who involved with the company in regard to compliance with the anti-corruption policy.

หน้าที่ความรับผิดชอบ

1. คณะกรรมการบริษัท มีหน้าที่และรับผิดชอบในการกำหนดนโยบายและกำกับดูแลให้มีแนวปฏิบัติด้านการต่อต้านคอร์รัปชั่นที่มีประสิทธิภาพ เพื่อให้มั่นใจว่าฝ่ายบริหารและพนักงานให้ความสำคัญกับการต่อต้านคอร์รัปชั่น และปลูกฝังจนเป็นวัฒนธรรมองค์กร

2. คณะกรรมการตรวจสอบ มีหน้าที่และรับผิดชอบในการสอบทานระบบรายงานทางการเงินและบัญชี ระบบควบคุมภายใน ระบบตรวจสอบภายในและระบบบริหารความเสี่ยงให้มั่นใจว่าเป็นไปตามมาตรฐานสากล มีความรัดกุม เหมาะสม ทันสมัย และมีประสิทธิภาพ

3. กรรมการผู้จัดการ ฝ่ายจัดการและผู้บริหาร มีหน้าที่และรับผิดชอบในการกำหนดให้มีระบบและให้การส่งเสริมและสนับสนุนนโยบายต่อต้านคอร์รัปชั่น เพื่อสื่อสารไปยังพนักงานและผู้เกี่ยวข้องทุกฝ่าย รวมทั้งทบทวนความเหมาะสมของระบบและมาตรการต่างๆ เพื่อให้สอดคล้องกับการเปลี่ยนแปลงของธุรกิจ ระเบียบ ข้อบังคับและข้อกำหนดของกฎหมาย

4. ฝ่ายตรวจสอบภายใน มีหน้าที่และรับผิดชอบในการตรวจสอบและสอบทานการปฏิบัติงานว่าเป็นไปอย่างถูกต้อง ตรงตามนโยบาย แนวปฏิบัติ อำนาจดำเนินการ ระเบียบปฏิบัติและกฎหมายข้อกำหนด ของหน่วยงานกำกับดูแล เพื่อให้มั่นใจว่ามีระบบการควบคุมภายในที่เหมาะสม และเพียงพอต่อความเสี่ยงด้านคอร์รัปชั่นที่อาจเกิดขึ้นและรายงานต่อคณะกรรมการตรวจสอบ

จึงประกาศมาเพื่อทราบและถือปฏิบัติโดยทั่วกัน ทั้งนี้ให้มีผลบังคับใช้กับบริษัทและบริษัทย่อย

ประกาศ ณ วันที่ 27 กุมภาพันธ์ 2558

บริษัท มติชน จำกัด (มหาชน)

Responsibilities

1. Board of Directors have a duty and responsibility to determine the policy and regulate the practices of effective anti-corruption Policy to ensure that management departure and employee focus on the fight against the corrupt and cultivate it as a company culture.

2. The Audit Committee has a duties and responsibilities to collate the financial reports system and accounts, internal control system, internal audit and risk management system to ensure that it will be according to the international standards, concise, appropriate and effective.

3. Managing Director, management division and administrator have a duty and responsibility to define the system, promote and support the anti-corruption policy to communicate toward the employees and other stakeholders including review the appropriateness of the system and standards to comply with the change of the business, regulation, laws and legal requirements.

4. Internal Audit Department have a duty and responsibility to monitor and collate the implementation that is right, meet the policy, guidelines, regulations and legal, laws of regulatory agencies to ensure there are the appropriate internal control system and adequate to the risk of corrupt that may be occurred and reported to the Audit Committee.

So announced for public acknowledgement and shall be followed for company and its subsidiaries.

Announced on February 27, 2015
Matichon Public Co.,Ltd

กลยุทธ์ในการดำเนินธุรกิจที่สำคัญของเครือมติชน

การเปลี่ยนแปลงด้านเทคโนโลยีข้อมูลข่าวสารอย่างรวดเร็วและกว้างขวาง ส่งผลให้เครือมติชน ปรับตัวในด้านการพัฒนาทั้งเนื้อหาสาระ และแพลตฟอร์ม ทั้งในส่วนสื่อสิ่งพิมพ์ (On Print) สื่อเว็บไซต์โซเชียลมีเดีย (Online) สื่อโทรทัศน์ (On TV) การจัดกิจกรรม (On Ground) เพื่อให้ขยายรองรับการสื่อสารทุกช่องทาง และสามารถทำงานสอดประสานกัน ด้วยการสนับสนุนจากฐานข้อมูล (On Data) ที่จะมีบทบาทในการวิเคราะห์และทำความเข้าใจผู้ติดตาม ได้อย่างมีประสิทธิภาพ

KEY STRATEGIC BUSINESS MOVEMENTS OF MATICHON

According to rapid and extensive change in technology, Matichon has adapted organization to improve contents and platforms in terms of printed media (On Print), social media (Online), television (On TV), event (On Ground). Company aims to facilitate growth of all communication channels and promote cooperation in teams by utilizing data (On Data) to analyze and understand audiences more efficiently.

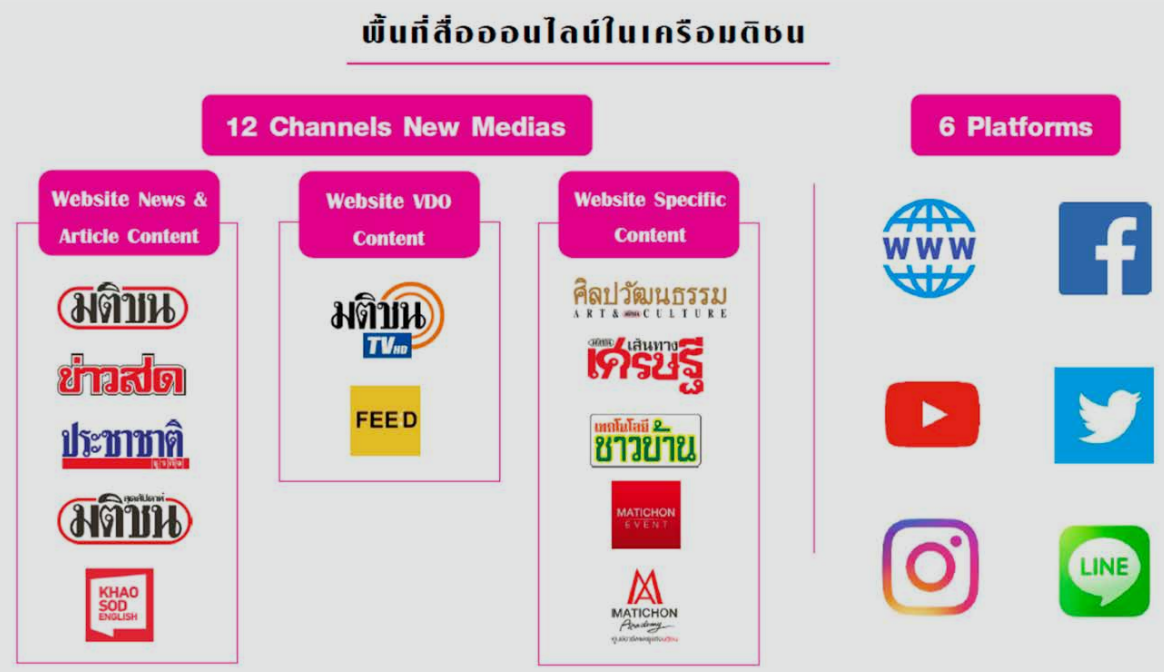

1. สิ่งพิมพ์ (ON PRINT)

ด้วยประสบการณ์ และพื้นฐานกิจการสื่อสิ่งพิมพ์มากว่า 40 ปี กองบรรณาธิการเครือมติชน มีความเชี่ยวชาญด้านการรายงาน และบทวิเคราะห์ที่มีคุณภาพและเชื่อถือได้ เพื่อให้ข้อมูลข่าวสารสามารถเป็นข้อมูลเพื่อการตัดสินใจ อย่างแม่นยำ ท่ามกลางสถานการณ์การเปลี่ยนแปลงทางเศรษฐกิจ การเมือง สังคม และสิ่งแวดล้อม อย่างต่อเนื่อง

1. Printed media (On Print)

With 40 years of experiences and foundation in printed media, Editorial department of Matichon Group specializes in delivering reliability and quality of analysis, to facilitate valid decision making during continuous changes in economic, political, social, and environment aspects.

ในช่วงปี 2562 ที่ผ่านมา กลุ่มสิ่งพิมพ์มติชน นำเสนอข้อมูลข่าวสารที่ชี้ให้เห็นทิศทางหลักของประเทศชาติและสังคม อาทิ การพัฒนาพื้นที่พิเศษที่ยกระดับขีดความสามารถในการแข่งขันของประเทศ การเปลี่ยนแปลงเทคโนโลยีสื่อสารที่ก่อให้เกิดโอกาสด้านการลงทุน การเลือกตั้งสมาชิกสภาผู้แทนราษฎรทั่วประเทศ รวมไปถึงการสร้างกิจกรรมปลุกกระแสการมีส่วนร่วมของประชาชนในมหกรรมกีฬาซีเกมส์

นอกจากทีมงานกองบรรณาธิการแล้ว สื่อสิ่งพิมพ์เครือมติชนยังเป็นแหล่งรวมคอลัมนิสต์ นักเขียน ผู้ทรงคุณวุฒิที่มากมาย หลากหลาย ในสาขาวิชาชีพต่างๆ จึงได้รับความเชื่อถือสูงสุด ทั้งจากผู้อ่าน แหล่งข่าว บุคคลที่มีบทบาทในการกำหนดนโยบายทั้งภาครัฐและเอกชน ที่ครอบคลุมเนื้อหา เชิงคุณภาพ ข่าวชาวบ้าน การเมือง การศึกษา เศรษฐกิจ ศิลปวัฒนธรรม การเกษตรยุคใหม่ และผู้ประกอบการขนาดกลางและขนาดย่อม

กองบรรณาธิการสิ่งพิมพ์เป็นต้นทางของเนื้อหา (Content) ที่ส่งผ่านไปยังสื่อออนไลน์ซึ่งเป็นสื่อยุคใหม่ รวมไปถึงกิจกรรม ในรูปแบบการสัมมนา และการรายงานข่าวและจัดกิจกรรมเพื่อให้ความรู้เกี่ยวกับพระราชพิธีสำคัญของชาติบ้านเมือง

2. สื่อออนไลน์ (ONLINE)

จากความเป็นผู้นำในสื่อออนไลน์ประเภทเว็บไซต์และเฟซบุ๊ก เครือมติชนได้ขยายช่องทางสื่อออนไลน์ครบถ้วน ในเดือนมกราคม 2563 เว็บไซต์ในเครือมติชน มีผู้อ่าน 171.31 ล้านเพจวิว เฟซบุ๊ก จำนวนผู้ติดตาม 18.77 ล้านไลก์ และมีปฏิสัมพันธ์ (Engagement) 207.65 ล้านครั้ง อินสตาแกรม จำนวนผู้ติดตาม 864,987 ราย ทวิตเตอร์จำนวนผู้ติดตาม 1,128,512 ราย ไลน์แอด จำนวนผู้ติดตาม 407,082 ราย

ส่งผลให้เครือมติชน คือสื่อออนไลน์ที่มีฐานผู้ชมสูงสุดของประเทศที่สามารถเข้าถึงกลุ่มเป้าหมายที่หลากหลาย มีไลฟ์สไตล์ที่แตกต่างกัน สามารถสร้างสรรค์เนื้อหาในรูปแบบต่างๆ อาทิข่าว บทความและคลิป ที่สามารถตอบสนองความต้องการของลูกค้าทุกประเภทตั้งแต่หน่วยงานภาครัฐ บริษัทมหาชน ธุรกิจขนาดกลางและขนาดย่อม

แพลตฟอร์มสื่อออนไลน์มติชน ได้พัฒนารูปแบบอย่างต่อเนื่อง ประสบความสำเร็จสูง โดยเฟซบุ๊ก เครือข่ายโซเชียลยักษ์ใหญ่ของโลก เผยแพร่บทความในโครงการสื่อสารมวลชน Journalism Project เกี่ยวกับการเติบโตของการทำวิดีโอของ "ข่าวสดออนไลน์" ว่าสร้างปรากฏการณ์พัฒนาอย่างรวดเร็ว จนทำรายได้เพิ่มขึ้นถึง 19 เท่า ภายในระยะเวลาไม่กี่เดือน

3. ON TV

เครือมติชน ได้พัฒนาช่องทางสื่อออนไลน์ทีวีบน YouTube ที่นำเสนอโปรแกรมข่าว การถ่ายทอดสด (Live Streaming) รายการที่หลากหลายสไตล์จนสามารถก้าวสู่ความนิยม ที่มีผู้ติดตาม 2.62 ล้าน Subscribers ในขณะที่ช่องข่าวสด-Khaosod TV มีผู้ติดตาม

In 2019, Printing department of Matichon conveyed information that demonstrate growth direction of the country of societies, for instance, development of designated area to enhance national competitiveness, changes in communication technology that stimulates investment opportunities, national election of member of Parliament, and events to promote social participation in SEA Games.

Apart from Editorial department, Matichon Group is the hub of distinguished multidisciplinary columnists and writers, thus gaining strong acceptance from readers, information sources, influencers who regulate policies of public and private sectors. Company ensures coverage of qualitative contents, local news, politics, education, economy, art and culture, modern agriculture, and SMEs.

Editorial department leads sources of contents conveyed to online media which represent modern media. Company also arranges activities in seminar format, reports news, and activities that share knowledge about major Royal Ceremonies of the Country.

2. Social media (Online)

As leader in online media, including website and Facebook, Matichon Group ensures coverage of all online media; in January 2020, readers include 171.31 million page views of Matichon Group's websites, 18.77 million Likes of Facebook followers and 207.65 million Engagement, 864,987 Instagram followers, 1,128,512 Twitter followers, and 407,082 Line@ followers.

Consequently, Matichon Group is the online media provider that gains the highest audience base of the Country, which reach diverse target groups and lifestyles, so Company can offer various contents in creative formats, such as news, article, and clip, to respond to requirements of all clients' sectors, including public and private sectors and SMEs.

Matichon's online platforms have been successfully developed; Facebook, global social media has shared article in Journalism Project about growth of VDO clip "Khaosod Online" that is phenomenally developed and generates additional revenue by 19 times within a few months.

3. Television (On TV)

Matichon Group has developed online media via YouTube by conveying news and live streaming in variety of contents, gaining acceptance from 2.62 subscribers, while Khaosod TV attracts 706,000 subscribers. These channels

706,000 Subscribers ซึ่งต่างมีอัตราการขยายตัวที่สูง ตามกระแสความนิยมคลิปวิดีโอที่เพิ่มสูงขึ้น นอกจากนี้แล้วพฤติกรรมผู้ชมคลิปวิดีโอบน YouTube มักจะมีความตั้งใจติดตามชมที่ยาวนานกว่าบนแพลตฟอร์มอื่น จึงมีความเหมาะสมที่จะเป็นช่องทางในการเผยแพร่ข่าวสาร สารคดีของหน่วยงานต่างๆ ได้เป็นอย่างดี

4. ON GROUND

เครือมติชนได้สร้างสรรค์กิจกรรม สัมมนา และอีเวนต์ระดับคุณภาพสูง ทุกขนาด ที่สร้างภาพลักษณ์โดดเด่นระดับชาติ เชื่อมโยงการเผยแพร่ผ่านสื่อออนไลน์และสิ่งพิมพ์ด้วยรูปแบบที่หลากหลาย ตั้งแต่งานเสวนาศิลปวัฒนธรรม งานพระราชพิธีสำคัญของชาติบ้านเมือง งานสัมมนาด้านทิศทางเศรษฐกิจ เทคโนโลยีงานสัมมนาด้านวิสัยทัศน์และเพื่อความยั่งยืน

องค์กรต่างๆ จึงให้ความสนใจสนับสนุน และเข้าร่วมงาน ON GROUND ทั้งในรูปแบบของการเข้าร่วมเป็นผู้สนับสนุนงานที่เครือมติชนจัดขึ้น หรือมอบหมายให้เครือมติชน เป็นผู้จัดงานขององค์กร ทั้งในส่วนกลางและส่วนภูมิภาค มีการประชาสัมพันธ์ ทั้งช่วงก่อนกิจกรรมช่วงงานกิจกรรม และหลังกิจกรรม ส่งผลให้งานกิจกรรมที่จัดขึ้นโดยเครือมติชน เป็นงานที่ส่งผลคุ้มค่า

หนึ่งในตัวอย่างกิจกรรมสำคัญ คือ งานวันยางพาราบึงกาฬ ที่เครือมติชน รวมกับหน่วยงานภาครัฐและเอกชนจัดขึ้นที่จังหวัดบึงกาฬ ต่อเนื่องมาถึง 8 ครั้ง ช่วยสนับสนุนการค้าและการลงทุน ตลอดจนช่วยยกระดับคุณภาพชีวิตของประชาชน และสนับสนุนการท่องเที่ยวภายในพื้นที่

5. ON DATA

ผลจากการที่สื่อออนไลน์ในเครือมติชน เป็นกลุ่มสื่อออนไลน์ที่มีจำนวนผู้ชม ผู้ติดตามสูงสุดในประเทศ จึงมีศักยภาพในการเป็นฐานข้อมูลขนาดใหญ่(Big Data) ซึ่งมีจุดเด่นที่สำคัญคือ ปริมาณข้อมูลจำนวนมหาศาล ความหลากหลายข้อมูลอันเนื่องมาจากการมีสื่อในเครือหลายแบรนด์ (ฉบับ) และอัตราเร่งของการขยายตัวของข้อมูล

จุดเด่นเหล่านี้ล้วนเป็นองค์ประกอบสำคัญของการเป็น Big Data ที่สามารถรวบรวม จัดเก็บ วิเคราะห์ เพื่อใช้วางแผนการสื่อสารทางการตลาด ปรับปรุงประสิทธิภาพในการดำเนินงานสื่อสาร การนำข้อมูลที่สามารถวัดผลการสื่อสารการตลาด และทราบพฤติกรรมเชิงลึก (insight) โดยการวิเคราะห์ด้วยนักวิทยาศาสตร์ข้อมูล (Data scientist) จากบริษัทชั้นนำด้านเทคโนโลยีสารสนเทศ

การจัดเก็บข้อมูลสำคัญของเครือมติชน ยังได้จากการจัดกิจกรรม ON GROUND ผ่านระบบการลงทะเบียนอิเล็กทรอนิกส์ ที่ปัจจุบันมีฐานข้อมูลกว่าหนึ่งหมื่นราย ที่เคยเข้าร่วมกิจกรรม ทำให้มีคุณภาพและความหลากหลายมากยิ่งขึ้น

demonstrate rapid growth according to increasing popularity towards VDO clip. Moreover, audiences who prefer VDO clip on YouTube are likely to spend more time on this channel than other platforms. Therefore, this is the suitable channel to share news and documentaries of Company.

4. Event (On Ground)

Matichon Group has arranged top-class activities, seminars, and events that demonstrate outstanding national image. Company shares these events via various online and printed media, including Silpawattanatham forum, Royal Ceremonies, seminars about economy, technology, vision, and sustainability.

With these factors, many organizations are interested in supporting and participating in On Ground events, as sponsors of events held by Matichon or event hosts that assign Matichon to arrange, both in central region and upcountry. Matichon Group has supported public relations before, during, and during events so all activities are highly successful.

5. On DATA

Online media of Matichon Group gains the highest audiences/followers in the country so the Group has potential as Big Data base, with capabilities of massive amount and variety of data, according to benefits of multiple brands in media and rapid expansion of data.

These advantages are key factors of Big Data that Company can gather, store, and analyze to formulate marketing communication plan, improve communication efficiency, utilize data to measure communication, and understand insight based on intelligence of qualified data scientists from leading IT companies.

Key data of Matichon Group can also be gathered from On Ground activities via electronic registration system, which currently features database of 10,000 persons who participated in our events. This promotes quality and variety of dat.

การเปลี่ยนแปลงของอุตสาหกรรมสื่อ

ปี 2562 ถือเป็นอีกปีที่เศรษฐกิจยังคงปักหัวดำดิ่งจากการเผชิญกับผลกระทบของสงครามการค้าระหว่างสองประเทศมหาอำนาจ ภาวะผันผวนของค่าเงินบาทที่ซ้ำเติมการส่งออก กระทบต่อเนื่องไปถึงการจ้างงานกระทั่งหลายโรงงานที่เน้นส่งออกต้องปิดกิจการ ตลอดจนปัจจัยอื่นๆ โดยมีตัวเลข-ดัชนีจากสำนักพยากรณ์ทั้งภาครัฐและเอกชนที่ชัดเจนว่าสัญญาณเศรษฐกิจทำสถิติต่ำสุดในรอบ 12 ปี

ตามมาด้วยธุรกิจใช้เม็ดเงินโฆษณาน้อยลง โดยเฉพาะเมื่อบวกกับการเปลี่ยนแปลงของโลกในยุคดิจิทัล ดิสรัปชั่น พฤติกรรมเสพสื่อของผู้บริโภคที่เปลี่ยนไป "อุตสาหกรรมสื่อ" ก็ยิ่งได้รับผลกระทบอย่างหนักหน่วง หนังสือพิมพ์และนิตยสารหลายหัวทั้งที่จำหน่ายบนแผงและแจกฟรีต่างปิดฉากอำลาไปตามวัฏจักรโลก บ้างก็ต้องประกาศขายทรัพย์สินและอาคารสำนักงานเพื่อนำมาใช้หนี้จากปัญหาขาดทุนสะสมมาหลายปี

แม้แต่ทีวีดิจิทัลเองที่เพิ่งจะครบรอบ 7 ปีของการให้บริการ ยังต้องขอคืนใบอนุญาตทั้งหมด 7 ช่อง ทั้งยุติการออกอากาศไปก่อนหน้าแล้ว 2 ช่อง รวมปิดตัวทั้งหมด 9 ช่อง ด้วยเหตุผลการแข่งขันสูง ภาวะเศรษฐกิจไม่เอื้ออำนวย ทำให้โฆษณาไม่เป็นไปตามเป้า

ขณะที่สื่อยุคดั้งเดิมค่อยๆ เลือนหายไปจากสารบบ ปี 2562 ก็เป็นปีทองของสื่อออนไลน์ และโซเชียล มีเดีย กวาดเม็ดเงินโฆษณาจากทุกสื่อจนทะลุ 20,000 ล้านบาท คิดเป็นตัวเลขเติบโต 17% หรือถ้าย้อนกลับไปเมื่อปี 2553 โฆษณาสื่อออนไลน์หรือสื่อดิจิทัลมีมูลค่าเพียง 2,783 ล้านบาท มีสัดส่วน 2.4% ของอุตสาหกรรมโฆษณาเท่านั้น แต่ในปี 2562 เขยิบไปที่ 22.6% ครองความนิยมอันดับสองรองจากทีวี และก็ยังมีแนวโน้มเขยิบต่อไปเรื่อยๆ โดยมีการคาดการณ์ว่าในปี 2563 สื่อออนไลน์และสื่อนอกบ้านจะเป็นดาวรุ่ง ส่วนสื่อทีวีมีแนวโน้มการใช้งบต่ำกว่า 50% น่าใจหายเมื่อเทียบกับอดีตที่เป็นสื่อทรงอิทธิพล ครองเม็ดเงินถึง 70-80% ของอุตสาหกรรมโฆษณา

ความนิยมในสื่อโซเชียล มีเดีย ยืนยันด้วยผลสำรวจจาก We Are Social และ Hootsuite ระบุว่า ประเทศไทยมีผู้ใช้อินเทอร์เน็ต 69 ล้านคนหรือเกือบทั้งหมดของประชากร โดยมีผู้ใช้งานโซเชียล มีเดีย ถึง 51 ล้านคน แบ่งเป็นเฟซบุ๊กที่มีผู้ใช้กว่า 50 ล้านราย, ไลน์ 47.8 ล้านราย, แมสเซนเจอร์ 41 ล้านราย, ยูทูบ 40 ล้านราย, อินสตาแกรม 13 ล้านราย และทวิตเตอร์ 11 ล้านราย

CHANGES IN MEDIA INDUSTRY

Year 2020 is the economic recession period according to impact of trade war between two major countries, fluctuation of Baht currency that affects export sector and factories that rely on export, leading to factory closure, employment problem and many more. Figures-indicators from forecasting organizations in public and private sectors demonstrate that economy is at the lowest point during last 12 years.

Consequently, advertising spending in business is declining, especially during global change in digital disruption era and audiences' media consumption. "Media industry" has been severely affected in which various newspaper and magazines, both free and paid, are about to discontinue based on global trend. Some businesses need to liquidate assets and office buildings to settle debt accumulated for years.

Having service for 7 years, there are 7 digital TV channels that returned licenses, and 2 channels formerly discontinued broadcasting, totally 9 channels. Key drivers are about intense competition and economic recession that interrupt growth of advertising revenue.

While traditional media are going to disappear, 2019 is the golden time of online and social media that generates more than 20,000 million Baht of advertising revenue from all media, or 17% growth. In 2010, online advertising or digital media accounts for 2,783 million Baht or 2.4% of advertising industry, and grows to 22.6% in 2019. Apart from TV, online media gain the second acceptance and about to grow continuously. It is forecasted that in 2020, online and out-of-home media will be promising channels, while spending for TV is expected be less than 50%, which is very surprising for this influential media which accounts for 70-80% of advertising budget in the past.

According to survey about social media popularity by We Are Social and Hootsuite, there are in 69 million internet users in Thailand or almost all population, which include 51 million social media users. Among these users, there are 50 million Facebook users, 47.8 million Line users, 41 million Messenger users, 40 million YouTube users, 13 million Instagram users, and 11 million Twitter users.

ผู้ถือหุ้น

รายชื่อผู้ถือหุ้นใหญ่สูงสุด 10 รายแรก ณ วันที่ 8 พฤษภาคม 2562 (ซึ่งเป็นวันปิดสมุดทะเบียนครั้งล่าสุดของบริษัทฯ) มีดังนี้

รายชื่อผู้ถือหุ้นใหญ่	จำนวนหุ้นที่ถือ	สัดส่วนการถือหุ้น
1. นายขรรค์ชัย บุนปาน	64,777,760	34.95
2. นางสมพร จึงรุ่งเรืองกิจ	35,836,000	19.33
3. บริษัท ไซเบอร์ เวนเจอร์ จำกัด	10,200,000	5.50
4. นายแพทย์วิชรัตน์ ชวาลอัมพร	6,522,999	3.52
5. นางมยุรี วงแก้วเจริญ	6,410,000	3.46
6. น.ส.ปานบัว บุนปาน	6,389,650	3.45
7. นางวราภรณ์ พวงเรืองศรี	5,190,000	2.80
8. นายศิริชัย จรุงสถิตพงศ์	5,190,000	2.80
9. นายปราปต์ บุนปาน	5,183,000	2.80
10.นายพีรวัฒน์ ธรรมาภิมณฑ์	3,224,100	1.74

Major Shareholders

Ten largest shareholders in the company, as May 8, 2019 (Book closing date of the last registration)

Name - Surname	Number of share	% of total shares
1. MR. KHANCHAI BOONPAN	64,777,760	34.95
2. MRS.SOMPORN JUNGRUNGRUANGKIT	35,836,000	19.33
3. SIBER VENGER COMPANY LIMITED	10,200,000	5.50
4. DR. WICHARAT CHAWANAUMPORN	6,522,999	3.52
5. MRS. MAYUREE WONGKAEWCHAROEN	6,410,000	3.46
6. MISS PARNBUA BOONPARN	6,389,650	3.45
7. MRS. VARAPORN PUANGRUEANGSRI	5,190,000	2.80
8. MR. SIRICHAI JARUNGSATHITPONG	5,190,000	2.80
9. MR. PRAP BOONPAN	5,183,000	2.80
10. MR.PEERAWAT THAMMAPIMOL	3,224,100	1.74

รายชื่อผู้ถือหุ้นใหญ่สูงสุด 10 รายแรก ณ วันที่ 30 ธันวาคม 2562

รายชื่อผู้ถือหุ้นใหญ่	จำนวนหุ้นที่ถือ	สัดส่วนการถือหุ้น
1. นายขรรค์ชัย บุนปาน	64,777,760	34.95
2. นางสมพร จึงรุ่งเรืองกิจ	35,756,000	19.29
3. บริษัท ไซเบอร์ เวนเจอร์ จำกัด	10,200,000	5.50
4. นายแพทย์วิชรัตน์ ชวาลอัมพร	6,522,999	3.52
5. นางมยุรี วงแก้วเจริญ	6,520,000	3.52
6. น.ส.ปานบัว บุนปาน	6,389,650	3.45
7. นายศิริชัย จรุงสถิตพงศ์	5,190,000	2.80
8. นายปราปต์ บุนปาน	5,183,000	2.80
9. นางวราภรณ์ พวงเรืองศรี	4,885,000	2.63
10. นายพีรวัฒน์ ธรรมาภิมณฑ์	3,330,000	1.80

Ten largest shareholders in the company as of December 30,2019

Name - Surname	Number of share	% of total shares
1. MR. KHANCHAI BOONPAN	64,777,760	34.95
2. MRS. SOMPORN JUANGRUNGRUANGKIT	35,756,000	19.29
3. SIBER VENGER COMPANY LIMITED	10,200,000	5.50
4. DR. WICHARAT CHAVANAUMPORN	6,522,999	3.52
5. MRS. MAYUREE WONGKAEWCHAROEN	6,520,000	3.52
6. MISS PARNBUA BOONPARN	6,389,650	3.45
7. MR. SIRICHAI JARUNGSATHITPONG	5,190,000	2.80
8. MR. PRAP BOONPAN	5,183,000	2.80
9. MRS. VARAPORN PUANGRUEANGSRI	4,885,000	2.63
10. MR.PEERAWAT THAMMAPIMOL	3,330,000	1.80

การกระจายการถือหุ้น

การกระจายการถือหุ้นของบริษัทฯ ณ วันที่ 8 พฤษภาคม 2562 (ซึ่งเป็นวันปิดสมุดทะเบียนล่าสุดของบริษัทฯ)

รายการ	การถือครองหลักทรัพย์								
	บุคคลธรรมดา			นิติบุคคล			รวม		
	จำนวนราย	จำนวนหุ้น	%	จำนวนราย	จำนวนหุ้น	%	จำนวนราย	จำนวนหุ้น	%
ผู้ถือหลักทรัพย์สัญชาติไทย	863	160,805,023	86.76	9	20,418,510	11.01	872	181,223,533	97.77
ผู้ถือหลักทรัพย์สัญชาติต่างด้าว	1	7,000	0.01	7	4,118,667	2.22	8	4,125,667	2.23
รวม	864	160,812,023	86.77	16	24,537,177	13.23	880	185,349,200	100.00

ณ วันปิดสมุดทะเบียนดังกล่าว ผู้ถือหลักทรัพย์สัญชาติไทยจำนวน 872 ราย รวมจำนวน 181,223,533 หุ้น (97.77 %) ซึ่งแบ่งเป็นนิติบุคคลจำนวน 9 ราย บุคคลธรรมดา 863 ราย และมีผู้ถือหุ้นสัญชาติต่างด้าวจำนวน 8 ราย รวมจำนวน 4,125,667 หุ้น (2.23 %) แบ่งเป็นนิติบุคคลจำนวน 7 ราย บุคคลธรรมดา 1 ราย

การออกหลักทรัพย์อื่น

- ไม่มี -

Distribution of Shares

Distribution of shareholding as on May 8, 2019 (Book closing date of the last registration).

Item	Share Distribution								
	Individual			Juristic individual			Total		
	number of person	Shares	%	number of person	Shares	%	number of person	Shares	%
Thai share-holders	863	160,805,023	86.76	9	20,418,510	11.01	872	181,223,533	97.77
Foreign share-holders	1	7,000	0.01	7	4,118,667	2.22	8	4,125,667	2.23
Total	864	160,812,023	86.77	16	24,537,177	13.23	880	185,349,200	100.00

At the last registration date, there were 872 Thai national shareholders totaling 181,223,533 shares (97.77%) which consist of 9 juristic persons and 863 individual shareholders, 8 foreign shareholders, totaling 4,125,667 shares (2.32%), which consisted of 7 juristic persons and 1 individual shareholder.

Issuing Securities

- None -

โครงสร้างการจัดการ

โครงสร้างกรรมการบริษัทฯ ประกอบด้วยคณะกรรมการ 3 ชุด คือ คณะกรรมการบริษัท , คณะกรรมการบริหาร และคณะกรรมการตรวจสอบ ซึ่งมีอำนาจหน้าที่ดังนี้

คณะกรรมการบริษัทฯ มีหน้าที่วางนโยบาย กลยุทธ์ และวิสัยทัศน์ต่างๆ รวมทั้งให้คำปรึกษาในการดำเนินกิจการของบริษัทฯ ณ วันที่ 31 ธันวาคม 2562 คณะกรรมการบริษัทฯ ประกอบด้วยกรรมการทั้งหมด 11 คน โดยมีรายละเอียดดังนี้

รายชื่อกรรมการ	ตำแหน่ง	จำนวนครั้งการประชุมคณะกรรมการ	การเข้าร่วมการประชุมคณะกรรมการ
1. นายขรรค์ชัย บุนปาน	ประธานกรรมการ	12	12
2. ดร.เรืองชัย ทรัพย์นิรันดร์*	รองประธานกรรมการ	12	10
3. นายสมหมาย ปาริจฉัตต์	รองประธานกรรมการ	12	12
4. นายปิยะชาติ มงคลไชยสิทธิ์**	รองประธานกรรมการ	9	3
5. นายฐากูร บุนปาน	กรรมการผู้จัดการ	12	10
6. น.ส.ปานบัว บุนปาน	รองกรรมการผู้จัดการสายการตลาดและการบริหารจัดการงานบุคคล	12	12
7. ดร.วีรพงษ์ รามางกูร	กรรมการอิสระ	12	12
8. นายไพฑูรย์ เนติโพธิ์	กรรมการอิสระและประธานคณะกรรมการตรวจสอบ	12	12
9. นายไทย สุพานิชวรภาชน์	กรรมการอิสระและกรรมการตรวจสอบ	12	12
10. นายสมชาติ ดลยานุเคราะห์	กรรมการอิสระและกรรมการตรวจสอบ	12	12
11. นายศิริวัฒน์ วงศ์จารุกร	กรรมการ	12	11

หมายเหตุ

*ดร.เรืองชัย ทรัพย์นิรันดร์ ลาออกจากตำแหน่งกรรมการ เมื่อวันที่ 8 มกราคม 2563

**นายปิยะชาติ มงคลไชยสิทธิ์ ถึงแก่กรรม เมื่อวันที่ 6 ตุลาคม 2562

Management Structure

The Board of Directors consists of 3 Boards: Board of Directors, Board of Executive Directors and Board of Audit Committee The authorizations are as follows :

The Board of Directors has the duty to make recommendations and to draw Company policy, working strategy and other visions of the Company's operation. As of December 31, 2019 the Board consisted of the following 11 members :

Name - Surname	Position	Number of The Board of Directors	Number of Attendance of The Board of Directors
1. Mr.Khanchai Boonpan	President	12	12
2. Dr.Ruangchai Sapnirund*	Vice President	12	10
3. Mr.Sommai Paritchart	Vice President	12	12
4. Mr.Piyachart Mongkolchaisit**	Vice President	9	3
5. Mr.Thakoon Boonparn	Managing Director	12	10
6. Miss Parnbua Boonparn	Deputy Managing Director of Marketing and Personnel Management	12	12
7. Dr.Virabongsa Ramangkura	Independent Director	12	12
8. Mr.Paitoon Netipoh	Independent Director and Chairman of Audit Committee	12	12
9. Mr. Thai Supanichvorapart	Independent Director and Audit Committee Member	12	12
10. Mr.Somchart Dolayanukloh	Independent Director and Audit Committee Member	12	12
11. Mr.Siriwat Vongjarukorn	Director	12	11

*Dr.Ruangchai Sapnirund resigned from the position of director on January 8,2020

** Mr.Piyachart Mongkolchaisit passed away on October 6,2019

การถือครองหลักทรัพย์ของคณะกรรมการบริษัทฯ ในปี พ.ศ. 2562 และ 2561 แสดงจำนวนหุ้นโดยรวม จำนวนหุ้นของคู่สมรส, บุตรที่ยังไม่บรรลุนิติภาวะและผู้ถือหุ้นที่อยู่ภายใต้มาตรา 258 แห่งพระราชบัญญัติหลักทรัพย์และตลาดหลักทรัพย์ พ.ศ. 2535 ดังนี้

ชื่อ - นามสกุล	จำนวนหุ้น		
	31 ธ.ค. 2561	31 ธ.ค. 2562	จำนวนหุ้น เพิ่ม (ลด) ระหว่างปี
1. นายขรรค์ชัย บุนปาน *	64,777,760	64,777,760	-
2. ดร.เรืองชัย ทรัพย์นิรันดร์ *	19,000	19,000	-
3. นายสมหมาย ปาริจฉัตต์	155,400	155,400	-
4. นายปิยะชาติ มงคลไชยสิทธิ์***	70,330	-	-
5. นายฐากูร บุนปาน**	320,860	320,860	-
6. น.ส.ปานบัว บุนปาน *	6,389,650	6,389,650	-
7. ดร.วีรพงษ์ รามางกูร	-	-	-
8. นายไพฑูรย์ เนติโพธิ์	-	-	-
9. นายไทย สุพานิชวรภาชน์	-	-	-
10. นายสมชาติ ดลยานุเคราะห์	-	-	-
11. นายศิริวัฒน์ วงศ์จารุกร	-	-	-

หมายเหตุ - * ถือหุ้นในบริษัท งานดี จำกัด ซึ่งเป็นบริษัทย่อยจำนวน 100 หุ้น โดยไม่มีการเปลี่ยนแปลงในระหว่างรอบปีบัญชี
** ถือหุ้นในบริษัท ข่าวสด จำกัด ซึ่งเป็นบริษัทย่อย จำนวน 1 หุ้น โดยไม่มีการเปลี่ยนแปลงในระหว่างรอบปีบัญชี
*** ถึงแก่กรรม เมื่อวันที่ 6 ตุลาคม 2562

กรรมการผู้มีอำนาจลงนามผูกพันบริษัท

ประกอบด้วย นายขรรค์ชัย บุนปาน, นายเรืองชัย ทรัพย์นิรันดร์, นายสมหมาย ปาริจฉัตต์, นายฐากูร บุนปาน, น.ส.ปานบัว บุนปาน **กรรมการสองในห้าคนนี้ลงลายมือชื่อร่วมกันและประทับตราสำคัญของบริษัท**

The shares held by the Board of Directors in 2019 and 2018 include shares held by spouses and children under legal age. Shareholders under the Securities and Exchange Commission Act (B.E. 2535) section 258 are shown as follow :

Name – Surname	Number of shares		
	December 31, 2018	December 31, 2019	Number of shares: Increase (Decrease) during the year
1. Mr.Khanchai Boonpan *	64,777,760	64,777,760	-
2. Dr.Ruangchai Sapnirund *	19,000	19,000	-
3. Mr.Sommai Paritchart	155,400	155,400	-
4. Mr.Piyachart Mongkolchaisit ***	70,330	-	-
5. Mr.Thakoon Boonparn **	320,860	320,860	-
6. Miss Parnbua Boonparn*	6,389,650	6,389,650	-
7. Dr.Virabongsa Ramangkura	-	-	-
8. Mr.Paitoon Netipoh	-	-	-
9. Mr.Thai Supanichvorapart	-	-	-
10. Mr.Somchart Dolayanukloh	-	-	-
11. Mr.Siriwat Vongjarukorn	-	-	-

Remark - * Holding 100 Shares in Ngandee Company Limited Not Change during the fiscal year
** Holding 1 Share in Khao sod Company Limited Not Change during the fiscal year
*** Mr.Piyachart Mongkolchaisit passed away on October 6,2019

Those authorized to sign for the Company are :

Mr.Khanchai Boonpan, Mr.Ruangchai Sapnirund, Mr.Sommai Paritchart, Mr.Thakoon Boonparn, Miss Parnbua Boonparn

Any two of those five may sign jointly and attach the seal of the Company.

ขอบเขตอำนาจหน้าที่ และอำนาจการอนุมัติของคณะกรรมการบริษัท

คณะกรรมการบริษัทฯ มีขอบเขตอำนาจหน้าที่ในการตัดสินใจและดูแลการดำเนินงานของบริษัทฯ ดังต่อไปนี้

1. กรรมการต้องปฏิบัติหน้าที่ให้เป็นไปตามกฎหมายวัตถุประสงค์และข้อบังคับของบริษัท ตลอดจนมติที่ประชุมผู้ถือหุ้นด้วยความซื่อสัตย์ สุจริต และระมัดระวังรักษาผลประโยชน์ของบริษัท
2. กำหนดวิสัยทัศน์ ภารกิจ เป้าหมาย กลยุทธ์และนโยบายของบริษัทฯ
3. กำหนดทิศทางการดำเนินงานของบริษัท และกำกับควบคุมดูแลให้ฝ่ายจัดการดำเนินการให้เป็นตามนโยบายที่กำหนดไว้อย่างมีประสิทธิภาพและประสิทธิผล
4. จัดให้มีการจัดทำรายงานทางการเงิน และการเปิดเผยข้อมูลที่ถูกต้อง ชัดเจน โปร่งใส ตามกฎระเบียบ หน่วยงานที่เกี่ยวข้อง
5. ดูแลให้มีช่องทางการสื่อสารกับผู้ถือหุ้น และผู้มีส่วนได้เสียของบริษัทฯ อย่างเหมาะสม
6. ดูแลให้มีระบบหรือกลไกการจ่ายค่าตอบแทนผู้บริหารระดับสูงที่เหมาะสม เพื่อก่อให้เกิดแรงจูงใจในการทำงาน
7. พิจารณาอนุมัติวงเงินเพื่อทำธุรกรรมทางการเงิน เช่น วงเงินเพื่อการลงทุน, วงเงินเพื่อการกู้ยืมโดยมิให้อนุมัติรายการใดที่อาจมีความขัดแย้งทางผลประโยชน์ที่คณะกรรมการมีส่วนได้เสีย

เว้นแต่เรื่องดังต่อไปนี้ ซึ่งคณะกรรมการต้องได้รับอนุมัติจากที่ประชุมผู้ถือหุ้นก่อนดำเนินการ

1. เรื่องที่กฎหมายกำหนดให้ต้องใช้มติที่ประชุมผู้ถือหุ้น
2. การทำรายการที่เกี่ยวโยงกัน ซึ่งมีมูลค่าของรายการที่ต้องขออนุมัติจากที่ประชุมผู้ถือหุ้นตามกฎระเบียบหรือประกาศของตลาดหลักทรัพย์แห่งประเทศไทย เกี่ยวกับเรื่องรายการที่เกี่ยวโยงกันของบริษัทจดทะเบียน
3. การซื้อหรือขายสินทรัพย์สำคัญซึ่งมีมูลค่าของสินทรัพย์ของบริษัทฯที่ต้องขออนุมัติจากที่ประชุมผู้ถือหุ้น ทั้งนี้ตามกฎระเบียบหรือประกาศของตลาดหลักทรัพย์แห่งประเทศไทย เกี่ยวกับเรื่องการได้มาหรือจำหน่ายไปซึ่งสินทรัพย์ของบริษัทจดทะเบียน

นอกจากนี้ คณะกรรมการบริษัทอาจมอบหมายให้กรรมการคนหนึ่งหรือหลายคนหรือบุคคลอื่นใด ปฏิบัติการอย่างใดอย่างหนึ่งแทนคณะกรรมการบริษัทก็ได้

คณะกรรมการบริหารประกอบด้วย (ข้อมูล ณ วันที่ 1 มีนาคม 2563)

1. นายขรรค์ชัย บุนปาน	ประธานกรรมการบริหาร
2. ดร.เรืองชัย ทรัพย์นิรันดร์	ที่ปรึกษา
3. นายสมหมาย ปาริจฉัตต์	รองประธานกรรมการ
4. นายฐากูร บุนปาน	รองประธานกรรมการ
5. นางสาวปานบัว บุนปาน	กรรมการผู้จัดการ
6. นายกิตติชัย อินทร์นุรักษ์	รองกรรมการผู้จัดการสายการผลิตและงานสนับสนุน
7. นายปราปต์ บุนปาน	รองกรรมการผู้จัดการสายเทคโนโลยีและดิจิทัลมีเดีย
8. นายชลิต กิติญาณทรัพย์	ที่ปรึกษากรรมการผู้จัดการ
9. นายโอภาส เพ็งเจริญ	ที่ปรึกษา บริษัท งานดี จำกัด
10. นายวรศักดิ์ ประยูรศุข	บรรณาธิการอำนวยการ และ บรรณาธิการ หนังสือพิมพ์มติชน
11. นายสุริวงค์ เอื้อปฏิภาน	บรรณาธิการอำนวยการ และ บรรณาธิการ หนังสือพิมพ์ข่าวสด
12. นายณัฏฐพงศ์ ลิมจิตติ	รองกรรมการผู้จัดการฝ่ายบริหารทรัพย์สิน สิ่งพิมพ์พิเศษ และการพิมพ์หนังสือพิมพ์
13. นางวิสาตรี บุนปาน	รองกรรมการผู้จัดการฝ่ายบัญชีและการเงิน

Scope of duties and power of the Board of Directors

1. The directors shall conduct their duties by adhering to the applicable laws, the company's objective and articles of association as well as resolution of the shareholders' meeting with integrity, honesty and always at the best benefit of the company.

2. Determine the company's vision, mission, goal, strategy and policy.

3. Determine directions for the company's operation and supervise the management to follow such policy efficiently and effectively.

4. Cause to prepare financial statements and disclosure in correct, clear and transparent manner in compliance with rules and regulations provided the authority.

5. To supervise on the suitable communication channels between the Company and the shareholders and also the interested groups.

6. To ensure the availability of the suitable system or mechanism of executives' remunerations, creating a proper work incentive.

7. To approve budgets for the financial activity such as budgets for stock investments and loans, that will not result in the conflicts of interest toward any Committee member.

With exception, the following matters are required for the Committees to have approval from the shareholders' meeting prior to undertaking the plan.

1. Issues prescribed by law have to be approved for the resolution of general shareholders.

2. Issue of related-party transactions with the value of items needed to be approved from the resolution of general shareholders according to the regulation or promulgation of the Stock Exchange of Thailand about related-party transaction of listed companies.

3. Issue of buying or selling significant assets with the value needed to be approved from the resolution of general shareholders according to the regulation or promulgation of the Stock Exchange of Thailand about acquisition and disposal of assets of listed companies.

In addition, the Board of Directors may assign any director or directors or any other person to perform any act on behalf of the Board of Directors.

The Board of Executive of Directors consisted of the following (Information as of 1 March 2020)

1. Mr.Khanchai Boonpan	President
2. Dr.Ruangchai Sapnirund	Advisor
3. Mr.Sommai Paritchart	Vice President
4. Mr.Thakoon Boonparn	Vice Chairman
5. Miss Parnbua Boonparn	Managing Director
6. Mr.Prap Boonpan	Deputy Managing Director of Technology and Digital Media
7. Mr.Kittichai Innurak	Deputy Managing Director of Production and Support
8. Mr.Chalit Kitiyanasup	Advisor to the Managing Director
9. Mr.Opas Pengcharoen	Advisor, Ngandee Company Limited
10. Mr.Worasak Prayoonsook	Editor in Chief and Editor of Matichon Daily
11. Mr.Suriwong Aurepatipan	Editor in Chief and Editor of Khao sod Newspaper
12 .Mr.Nattapong Limchitti	Deputy Managing Director Asset Management, Newspaper Premium Print
13. Mrs.Visatree Boonparn	Deputy Managing Director of Accounting and Finance

อำนาจหน้าที่ของคณะกรรมการบริหาร

1. ประชุม รับทราบนโยบายจากคณะกรรมการบริษัทฯ มาแปรให้เกิดผลในทางปฏิบัติอย่างถูกต้องตรงตามวัตถุประสงค์
2. ประชุม หารือ เพื่อพิจารณาในเรื่องต่างๆ ที่เกี่ยวกับการปฏิบัติงานโดยรวมของแต่ละหน่วยงานในองค์กร เพื่อให้การทำงานเป็นไปอย่างมีประสิทธิภาพมากยิ่งขึ้น
3. ประชุม หารือ เพื่อกำหนดแผนการทำงาน ประสานงานในทางปฏิบัติของแต่ละเรื่องที่สำคัญของทุก หน่วยงานในองค์กร พร้อมพิจารณาทบทวน ประเมินผล ปรับปรุงการปฏิบัติงาน
4. ประชุม รับทราบผลการปฏิบัติงานของแต่ละหน่วยงานพร้อมให้คำเสนอแนะ

เลขานุการบริษัท

ที่ประชุมคณะกรรมการบริษัท ครั้งที่ 7/2551 เมื่อวันที่ 25 กรกฎาคม 2551 ได้แต่งตั้งให้ นางทวีพร พิชัย เป็นเลขานุการบริษัท ซึ่งเป็นผู้ที่มีคุณวุฒิ และประสบการณ์ที่เหมาะสม โดยได้ผ่านการฝึกอบรมสัมมนาในหลักสูตรที่จำเป็นและเกี่ยวข้อง หลักสูตร Company Secretary Program รุ่นที่ 24/2550 จากสมาคมส่งเสริมสถาบันกรรมการบริษัทไทย (IOD) ทำหน้าที่เป็นเลขานุการบริษัท สามารถสนับสนุนให้ดำเนินงานของบริษัท คณะกรรมการบริษัท และคณะผู้บริหาร เป็นไปตามกฎหมายและหลักการกำกับดูแลกิจการที่ดี

ขอบเขตหน้าที่เลขานุการบริษัท

(1) จัดทำและเก็บรักษาเอกสารดังต่อไปนี้
- (ก) ทะเบียนกรรมการ
- (ข) หนังสือนัดประชุมคณะกรรมการ รายงานการประชุมคณะกรรมการ และรายงานประจำปี ของบริษัท
- (ค) หนังสือนัดประชุมผู้ถือหุ้น และรายงานการประชุมผู้ถือหุ้น

(2) เก็บรักษารายงานการมีส่วนได้เสียที่รายงานโดยกรรมการหรือผู้บริหาร

(3) ดำเนินการอื่นๆ ตามที่คณะกรรมการตลาดทุนประกาศกำหนด

คณะกรรมการตรวจสอบ ประกอบด้วย

1. นายไพฑูรย์ เนติโพธิ์	ประธานกรรมการตรวจสอบ
2. นายไทย สุพานิชวรภาชน์	กรรมการตรวจสอบ
3. นายสมชาติ ดลยานุเคราะห์	กรรมการตรวจสอบ (มีความรู้และประสบการณ์ด้านบัญชีและการเงิน)
4. น.ส.แสงสุรีย์ อินทเดช	เลขานุการคณะกรรมการตรวจสอบ

ทั้งนี้ นายสมชาติ ดลยานุเคราะห์ มีความรู้และประสบการณ์เพียงพอในการสอบทานความน่าเชื่อถือของงบการเงิน

Role of the Executive Committee

1. Meet to receive policy from the Board of Directors and put it into practice.
2. Meet to consider matters relating to how operations may be conducted efficiently with the mutual cooperation of all those involved.
3. Meet to consider the creation of work plans, coorditnate activities in all important fields of operations and follow up.
4. Meet to receive operational report from all work units and to suggest improvements.

Company Secretary

The Board of Directors' Meeting No. 7/2008 date 25 July 2008 resolved to appoint Mrs.Thaveeporn Phichai to be the Company's Secretary whose Qualification and experience successfully participated in training seminars and related courses (Company Secretary Program class 24/2007 from the Thai Institute of Directors (IOD)) required and being able to carry out the duties of the Company Secretary so that the Company adheres to related laws and Good Corporate Governance regulations.

Duties and Responsibilities of the Company Secretary

(1) Prepare and maintain following documents :
   (a) director registration
   (b) Board of Directors' meeting invitation letter, meeting report and annual report
   (c) Shareholders' meeting invitation letter and meeting report
(2) Maintain the report on the interest of director or executive
(3) Perform other act as required by the Capital Market Supervisory Board

Audit Committee

1. Mr.Paitoon Netipoh	Independent Director and Chairman of Audit Committee
2. Mr.Thai Supanichvorapart	Independent Director and Audit Committee Member
3. Mr.Somchart Dolayanukloh	Independent Director and Audit Committee Member
4. Miss Sangsuree Intadet	Audit Committee Secretary

The Audit Committee number 3 has adequate expertise and experience to review creditability of the financial reports

ขอบเขต หน้าที่ และความรับผิดชอบของคณะกรรมการตรวจสอบ

คณะกรรมการตรวจสอบของบริษัทมีขอบเขต หน้าที่ และความรับผิดชอบต่อคณะกรรมการบริษัท ดังต่อไปนี้

1. สอบทานให้บริษัทมีการรายงานทางการเงินอย่างถูกต้องและเพียงพอ

2. สอบทานให้บริษัทมีระบบการควบคุมภายในและระบบการตรวจสอบภายในที่เหมาะสมและมีประสิทธิผล และพิจารณาความเป็นอิสระของหน่วยงานตรวจสอบภายใน ตลอดจนให้ความเห็นชอบในการพิจารณาแต่งตั้ง โยกย้าย เลิกจ้างหัวหน้าหน่วยงานตรวจสอบภายใน หรือหน่วยงานอื่นใดที่รับผิดชอบเกี่ยวกับการตรวจสอบภายใน

3. สอบทานให้บริษัทปฏิบัติตามกฎหมายว่าด้วยหลักทรัพย์และตลาดหลักทรัพย์ ข้อกำหนดของตลาดหลักทรัพย์ และกฎหมายที่เกี่ยวข้องกับธุรกิจของบริษัท

4. พิจารณา คัดเลือก เสนอแต่งตั้งบุคคลซึ่งมีความเป็นอิสระเพื่อทำหน้าที่เป็นผู้สอบบัญชีของบริษัท และเสนอค่าตอบแทนของบุคคลดังกล่าว รวมทั้งเข้าร่วมประชุมกับผู้สอบบัญชี โดยไม่มีฝ่ายจัดการเข้าร่วมประชุมด้วยอย่างน้อยปีละ 1 ครั้ง

5. พิจารณารายการที่เกี่ยวโยงกันหรือรายการที่อาจมีความขัดแย้งทางผลประโยชน์ ให้เป็นไปตามกฎหมายและข้อกำหนดของตลาดหลักทรัพย์ ทั้งนี้ เพื่อให้มั่นใจว่ารายการดังกล่าวสมเหตุสมผลและเป็นประโยชน์สูงสุดต่อบริษัท

6. จัดทำรายงานของคณะกรรมการตรวจสอบโดยเปิดเผยไว้ในรายงานประจำปีของบริษัท ซึ่งรายงานดังกล่าวต้องลงนามโดยประธานคณะกรรมการตรวจสอบและต้องประกอบด้วยข้อมูลอย่างน้อยดังต่อไปนี้

ก. ความเห็นเกี่ยวกับความถูกต้อง ครบถ้วน เป็นที่เชื่อถือได้ของรายงานทางการเงินของบริษัท

ข. ความเห็นเกี่ยวกับความเพียงพอของระบบควบคุมภายในของบริษัท

ค. ความเห็นเกี่ยวกับการปฏิบัติตามกฎหมายว่าด้วยหลักทรัพย์และตลาดหลักทรัพย์ ข้อกำหนดของตลาดหลักทรัพย์ หรือกฎหมายที่เกี่ยวข้องกับธุรกิจของบริษัท

ง. ความเห็นเกี่ยวกับความเหมาะสมของผู้สอบบัญชี

จ. ความเห็นเกี่ยวกับรายการที่อาจมีความขัดแย้งทางผลประโยชน์

ฉ.จำนวนการประชุมคณะกรรมการตรวจสอบ และการเข้าร่วมประชุมของกรรมการตรวจสอบแต่ละท่าน

ช. ความเห็นหรือข้อสังเกตโดยรวมที่คณะกรรมการตรวจสอบได้รับจากการปฏิบัติหน้าที่ตามกฎบัตรของคณะกรรมการตรวจสอบ

ซ. รายการอื่นที่เห็นว่าผู้ถือหุ้นและผู้ลงทุนทั่วไปควรทราบ ภายใต้ขอบเขตหน้าที่และความรับผิดชอบที่ได้รับมอบหมายจากคณะกรรมการบริษัท

7. ปฏิบัติการอื่นใดตามที่คณะกรรมการของบริษัทมอบหมายด้วยความเห็นชอบจากคณะกรรมการตรวจสอบ

Scope of Work of the Audit Committee

The Audit Committee of the Company has the scope of duties and responsibilities to the Board of Director on the following matters :

1. To review the Company's financial reporting process to ensure that it is accurate and adequate.

2. To review the Company's internal control system and internal audit system to ensure that they are suitable and efficient, to determine an internal audit unit's independence, as well as to approve the appointment, transfer and dismissal of the chief of an internal audit unit or any other unit in charge of an internal audit.

3. To review the performance of the Company to ensure compliance with the Securities and Exchange law, regulations of The Stock Exchange of Thailand or laws relating to the Company's business.

4. To consider, select and nominate an external auditor of the Company, including recommendation of remuneration of the external auditor and to attend a meeting with the auditor without the presence of the management at least once a year.

5. To review the connected transactions, or the transactions that may lead to conflicts of interests ,to ensure that they are in compliance with the laws and regulations of The Stock Exchange of Thailand and are reasonable and for the highest benefit of the Company.

6. To prepare, and to disclose in the Company's annual report, an Audit Committee's report which must be signed by the Chairman of the Audit Committee and should consist of information as follows:

(a) an opinion on the accuracy, completeness and creditability of the Company's financial report,

(b) an opinion on the adequacy of the Company's internal control system,

(c) an opinion on the compliance with the law and regulations of The Securities and Exchange, and regulations of The Stock Exchange of Thailand or the laws relating to the Company's business,

(d) an opinion on the suitability of an auditor,

(e) an opinion on the transactions that may lead to conflicts of interests,

(f) The number of the Audit Committee meetings, and the attendance of such meetings by each committee member,

(g) an opinion or overview comment received by the Audit Committee from its performance of duties in accordance with the charter and

(h) other transactions which, according to the Audit Committee's opinion, should be known to the shareholders and general investors, subject to the scope of duties and responsibilities assigned by the Company's board of directors

7. To perform any other act as assigned by the Company's board of director, with the approval of the Audit Committee

นิยามของกรรมการอิสระ

คณะกรรมการบริษัทฯ ได้พิจารณาความเหมาะสมของการกำหนดคุณสมบัติกรรมการอิสระตามหลักการกำกับดูแลกิจการที่ดีของบริษัท มติชน จำกัด (มหาชน) และได้กำหนดนิยามกรรมการอิสระไว้เท่ากับข้อกำหนดตามประกาศคณะกรรมการกำกับตลาดทุนดังนี้

1. ถือหุ้นไม่เกิน 1% ของจำนวนหุ้นที่มีสิทธิออกเสียงทั้งหมดของบริษัทฯ บริษัทใหญ่ บริษัทย่อย บริษัทร่วม ผู้ถือหุ้นรายใหญ่หรือผู้มีอำนาจควบคุมของบริษัทโดยนับรวมการถือหุ้นของผู้ที่เกี่ยวข้องของกรรมการอิสระด้วย

2. ไม่เป็นกรรมการที่มีส่วนร่วมบริหารงานลูกจ้างพนักงานที่ปรึกษาที่ได้รับเงินเดือนประจำหรือผู้มีอำนาจควบคุมของบริษัท บริษัทใหญ่ บริษัทย่อย บริษัทร่วม บริษัทย่อยลำดับเดียวกัน ผู้ถือหุ้นรายใหญ่หรือของผู้มีอำนาจควบคุมของบริษัททั้งในปัจจุบันและก่อนได้รับการแต่งตั้งเป็นกรรมการอิสระไม่น้อยกว่า 2 ปี

3. ไม่มีความสัมพันธ์ทางสายโลหิตหรือโดยการจดทะเบียนตามกฎหมายในลักษณะที่เป็นบิดามารดาคู่สมรสพี่น้องและบุตรรวมทั้งคู่สมรสของบุตรของผู้บริหารผู้ถือหุ้นรายใหญ่ผู้มีอำนาจควบคุมหรือบุคคลที่จะได้รับการเสนอให้เป็นผู้บริหารหรือผู้มีอำนาจควบคุมของบริษัทหรือบริษัทย่อย

4. ไม่มีความสัมพันธ์ทางธุรกิจกับบริษัท บริษัทใหญ่ บริษัทย่อย บริษัทร่วม ผู้ถือหุ้นรายใหญ่หรือผู้มีอำนาจควบคุมของบริษัทในลักษณะที่อาจเป็นการขัดขวางการใช้วิจารณญาณอย่างอิสระ รวมทั้งไม่เป็นผู้ถือหุ้นที่มีนัยหรือผู้มีอำนาจควบคุมของผู้ที่มีความสัมพันธ์ทางธุรกิจกับบริษัทบริษัทใหญ่บริษัทย่อยบริษัทร่วมผู้ถือหุ้นรายใหญ่หรือผู้มีอำนาจควบคุมของบริษัททั้งในปัจจุบันและก่อนได้รับการแต่งตั้งเป็นกรรมการอิสระไม่น้อยกว่า 2 ปี

5. ไม่เป็นผู้สอบบัญชีของบริษัท บริษัทใหญ่ บริษัทย่อย บริษัทร่วม ผู้ถือหุ้นรายใหญ่หรือผู้มีอำนาจควบคุมของบริษัทและไม่เป็นผู้ถือหุ้นที่มีนัยผู้มีอำนาจควบคุมหรือหุ้นส่วนของสำนักงานสอบบัญชีซึ่งมีผู้สอบบัญชีของบริษัท บริษัทใหญ่ บริษัทย่อย บริษัทร่วมผู้ถือหุ้นรายใหญ่หรือผู้มีอำนาจควบคุมของบริษัทสังกัดอยู่ทั้งในปัจจุบันและก่อนได้รับการแต่งตั้งเป็นกรรมการอิสระไม่น้อยกว่า 2 ปี

6. ไม่เป็นผู้ให้บริการทางวิชาชีพใดๆ ซึ่งรวมถึงการให้บริการเป็นที่ปรึกษากฎหมายหรือที่ปรึกษาทางการเงินซึ่งได้รับค่าบริการเกินกว่า 2 ล้านบาทต่อปีจากบริษัท บริษัทใหญ่ บริษัทย่อย บริษัทร่วม ผู้ถือหุ้นรายใหญ่หรือผู้มีอำนาจควบคุมของบริษัทและไม่เป็นผู้ถือหุ้นที่มีนัยผู้มีอำนาจควบคุมหรือหุ้นส่วนของผู้ให้บริการทางวิชาชีพนั้นด้วยทั้งในปัจจุบันและก่อนได้รับการแต่งตั้งเป็นกรรมการอิสระไม่น้อยกว่า 2 ปี

7. ไม่เป็นกรรมการที่ได้รับการแต่งตั้งขึ้นเพื่อเป็นตัวแทนของกรรมการของบริษัทผู้ถือหุ้นรายใหญ่หรือผู้ถือหุ้นซึ่งเป็นผู้ที่เกี่ยวข้องกับผู้ถือหุ้นรายใหญ่

8. ไม่ประกอบกิจการที่มีสภาพอย่างเดียวกันและเป็นการแข่งขันที่มีนัยกับกิจการของบริษัทหรือบริษัทย่อยหรือไม่เป็นหุ้นส่วนที่มีนัยในห้างหุ้นส่วนหรือเป็นกรรมการที่มีส่วนร่วมบริหารงานลูกจ้างพนักงานที่ปรึกษาที่ได้รับเงินเดือนประจำหรือถือหุ้นเกิน 1% ของจำนวนหุ้นที่มีสิทธิออกเสียงทั้งหมดของบริษัทอื่นซึ่งประกอบกิจการที่มีสภาพอย่างเดียวกันและเป็นการแข่งขันที่มีนัยกับกิจการของบริษัทหรือบริษัทย่อย

9. ไม่มีลักษณะอื่นใดที่ทำให้ไม่สามารถให้ความเห็นอย่างเป็นอิสระเกี่ยวกับการดำเนินงานของบริษัท

ทั้งนี้ภายหลังได้รับการแต่งตั้งให้เป็นกรรมการอิสระของบริษัทแล้ว กรรมการอิสระอาจได้รับมอบหมายจากคณะกรรมการบริษัทให้ตัดสินใจในการดำเนินกิจการของบริษัท บริษัทใหญ่ บริษัทย่อย บริษัทร่วม บริษัทย่อยลำดับเดียวกันผู้ถือหุ้นรายใหญ่หรือผู้มีอำนาจควบคุมของบริษัทโดยมีการตัดสินใจในรูปแบบขององค์คณะ (collective decision) ได้โดยไม่ถือว่ากรรมการอิสระนั้นเป็นกรรมการที่มีส่วนร่วมในการบริหารงาน

Definition of Independent Director

In compliance with the Company's good corporate governance, the Board of Directors has considered to appropriately define qualification of Independent Director to be the same as those defined by the Capital Market Supervisory Board , as seen below :

1. Not holding more than 1% of the total outstanding voting shares of the Company, parent company, subsidiaries, affiliates, major shareholders or controlling persons of the Company, including shares held by a person connected to the independent director ;

2. Not being a director participating in management, or not being a staff, an employee or consultant who receives regular salary, or controlling persons of the Company, parent company, subsidiaries, affiliates, same-level subsidiaries, major shareholder, or of the controlling persons of the Company both at present and at least 2 years prior to taking the independent directorship ;

3. Not having relationship by blood or legal registration in a way that makes the independent director a parent, spouse, sibling, and children, including spouse of the children of management, major shareholders, controlling persons, or nominated persons to be management or controlling persons of the Company or subsidiaries ;

4. Not having business relationship with the Company, parent company, subsidiaries, affiliates, major shareholders or controlling persons of the Company with conflict of interest in a way which may obstruct his independent judgment, or not being significant shareholders or controlling persons having business relationship with the Company, parent company, subsidiaries, affiliates, major shareholders or controlling persons of the Company both at present and at least 2 years prior to taking the independent directorship ;

5. Not being the auditor of the Company, parent company, subsidiaries, affiliates, major shareholders, or controlling persons of the Company and significant shareholders controlling persons or partner of the audit firm which employs the auditor of the Company, parent company, subsidiaries, affiliates, major shareholders, or controlling persons of the Company both at present and at least 2 years prior to taking the independent directorship ;

6. Not being any professional service providers including legal or financial consultants who receive annual service fee in the amount of more than Baht 2 Million from the Company, parent company, subsidiaries, affiliates, major shareholders, or controlling persons of the Company, and not being significant shareholders, controlling persons, or partners of such professional service providers both at present and at least 2 years prior to taking the independent directorship ;

7. Not representing the Company's directors, major shareholders, or shareholders connecting to major shareholders;

8. Not operating business with a conflict of interest with the Company, subsidiaries, or not being significant shareholders of the partnership, or not being director participating in management, an employee, a staff, a consultant who receive regular salary or holding shares more than 1 % of the total outstanding voting shares of other companies having conflict of interest with the Company or subsidiaries ;

9. Not having any other characteristics which may obstruct the director to independently express his opinion regarding the Company's operation.

After the appointment, the Company's Independent Director may be authorized by the Board of Directors to make collective decisions on operating the Company, parent company, subsidiaries, affiliates, same-level subsidiaries, major shareholders, or controlling persons of the Company, whereby such actions are not deemed partaking in the management.

การสรรหากรรมการและผู้บริหาร

คณะกรรมการบริษัทฯ มีความเห็นว่าการสรรหากรรมการและการพิจารณาค่าตอบแทนกรรมการสำหรับกิจการสื่อสิ่งพิมพ์เป็นเรื่องสำคัญ บริษัท มีนโยบายกำหนดให้คณะกรรมการของบริษัทฯ เป็นผู้ทำหน้าที่พิจารณากลั่นกรองการสรรหากรรมการและการกำหนดค่าตอบแทนกรรมการเอง ซึ่งคณะกรรมการได้พิจารณาค่าตอบแทนกรรมการมีเกณฑ์การพิจารณากลั่นกรองอย่างละเอียดถึงความเหมาะสมประการต่าง ๆ โดยเปรียบเทียบจากอุตสาหกรรมประเภทเดียวกัน รวมถึงพิจารณาจากการขยายตัวทางธุรกิจของบริษัทประกอบการพิจารณา ส่วนการสรรหากรรมการและผู้บริหารจะพิจารณาคุณสมบัติในด้านต่าง ๆ โดยดูถึงความเหมาะสมด้านคุณวุฒิ ประสบการณ์ และความเชี่ยวชาญจากหลากหลายวิชาชีพ รวมถึงผลการปฏิบัติงานในฐานะกรรมการบริษัทในช่วงที่ผ่านมา

สิทธิของผู้ลงทุนรายย่อยในการแต่งตั้งกรรมการ

การเลือกตั้งกรรมการของบริษัทฯให้กระทำโดยที่ประชุมผู้ถือหุ้น ทั้งนี้ตามหลักเกณฑ์และ วิธีการดังนี้

ผู้ถือหุ้นคนหนึ่งมีคะแนนเสียงเท่ากับหนึ่งหุ้นต่อหนึ่งเสียง

ในการเลือกกรรมการ อาจใช้วิธีออกเสียงลงคะแนนเลือกกรรมการเป็นรายบุคคลคราวละคน หรือคราวละหลายคน ตามแต่ที่ประชุมผู้ถือหุ้นจะเห็นสมควร แต่ในการลงมติแต่ละครั้งผู้ถือหุ้นต้องออกเสียงด้วยคะแนนที่มีตาม (1.) ทั้งหมดจะแบ่งคะแนนเสียงแก่คนใดมากน้อยเพียงใดไม่ได้

การออกเสียงลงคะแนนเลือกตั้งกรรมการให้ใช้เสียงข้างมาก หากมีคะแนนเสียงเท่ากัน ให้ผู้เป็นประธานที่ประชุมเป็นผู้ออกเสียงชี้ขาด

ค่าตอบแทนกรรมการและผู้บริหาร

ปี 2562			
ค่าตอบแทนรวมของกรรมการ 11 คน			**บาท**
แยกเป็น	- เงินเดือน - ค่าครองชีพ - เบี้ยประชุม - ค่าตอบแทนประจำ	6,270,000.00 60,000.00 180,000.00 2,940,000.00	9,450,000.00
ค่าตอบแทนรวมของผู้บริหาร จำนวน 30 คน			
แยกเป็น	- เงินเดือน - ค่าครองชีพ	23,680,696.00 680,000.00	24,360,696.00

Selection of Board Members and Executives

The Board of Directors is of the opinion that the Nomination and Remunerations for the affairs of Media is very important. The Company has the policy that allows the Company's Board of Directors themselves to screen and nominate directors and consider their remunerations under a strict rule. This rule requires the Board of Directors to consider that the remunerations are competitive to the ones of similar type of industry, and the same size of business, and also considered from the business growth. And nominate directors and executives the Board of Directors has considered all aspects including qualifications, experiences, skills and working profile during the time served as the Company's directors.

Shareholders in the appointment of board members

The Company's board members shall be appointed by a meeting of shareholders according to the following regulations :

One shareholders has a vote equal to one share to one vote.

Board members can be voted for individually or in blocks as the meeting sees fit. However, shareholders must vote as in section (1) above and the shareholder's votes shall be collective and cannot be separated or shared for any reason.

Let a majority decide. If there is atie, let the chairman's vote be decessive.

Remuneration of the Board of Directors

2019			
Total Remuneration of the Board Member 11 persons			**Baht**
	- Salary - Cost of living - Attendance fee - Retainer fee	6,270,000.00 60,000.00 180,000.00 2,940,000.00	9,450,000.00
Total Remuneration of Executive 30 persons			
	- Salary - Cost of living	23,680,696.00 680,000.00	24,360,696.00

ค่าตอบแทน

ค่าตอบแทนที่เป็นตัวเงิน สำหรับปีสิ้นสุดวันที่ 31 ธันวาคม 2562

1. ค่าตอบแทนรวมที่เป็นตัวเงินของคณะกรรมการบริษัทในรูปของเบี้ยประชุมและค่าตอบแทนประจำ เป็นจำนวนเงินทั้งสิ้น 3,120,000 บาท รายละเอียดดังนี้

หน่วย :บาท

รายชื่อและ ตำแหน่ง กรรมการ	ค่าเบี้ยประชุม	ค่าตอบแทนกรรมการ	ค่าตอบแทนคณะกรรมการตรวจสอบ	ค่าตอบแทนที่ไม่ใช่ตัวเงิน	ค่าตอบแทนรวมปี 2562
1. นายขรรค์ชัย บุนปาน ประธานกรรมการ	180,000	-	-	-	180,000
2. ดร.เรืองชัย ทรัพย์นิรันดร์ * รองประธานกรรมการ	-	-	-	-	-
3. นายสมหมาย ปาริจฉัตต์ รองประธานกรรมการ	-	-	-	-	-
4. นายปิยะชาติ มงคลไชยสิทธิ์ ** รองประธานกรรมการ	-	-	-	-	-
5.นายฐากูร บุนปาน กรรมการผู้จัดการ	-	-	-	-	-
6. น.ส.ปานบัว บุนปาน รองกรรมการผู้จัดการสายการตลาดและการบริหารจัดการงานบุคคล	-	-	-	-	-
7. ดร.วีรพงษ์ รามางกูร กรรมการอิสระ	-	780,000	-	-	780,000
8. นายไพฑูรย์ เนติโพธิ์ กรรมการอิสระ	-	-	780,000	-	780,000
9. นายไทย สุพานิชวรภาชน์ กรรมการอิสระ	-	-	360,000	-	360,000
10. นายสมชาติ ดลยานุเคราะห์ กรรมการอิสระ	-	-	660,000	-	660,000
11. นายศิริวัฒน์ วงศ์จารุกร กรรมการ	-	360,000	-	-	360,000
รวมทั้งสิ้น	180,000	1,140,000	1,800,000	-	3,120,000

หมายเหตุ * ดร.เรืองชัย ทรัพย์นิรันดร์ ลาออกจากตำแหน่ง เมื่อวันที่ 8 มกราคม 2563
**นายปิยะชาติ มงคลไชยสิทธิ์ ถึงแก่กรรม เมื่อวันที่ 6 ตุลาคม 2562

Remuneration of the Board of Directors

1. Cash Remuneration (Baht)

Remuneration for Board of Directors consisting of 11 persons as of year 2019 is in the following ;

Unit : Bath

Name-Surname & Position	Attendance Fee	Retainer Fee Director	Retainer Fee Audit Committee	Non Monetary	Total In Year 2019
1. Mr.Khanchai Boonpan President	180,000	-	-	-	180,000
2. Dr.Ruangchai Sapnirund* Vice President	-	-	-	-	-
3. Mr.Sommai Paritchart Vice President	-	-	-	-	-
4. Mr.Piyachart Mongkolchaisit** Vice President	-	-	-	-	-
5. Mr.Thakoon Boonparn Managing Director	-	-	-	-	-
6. Miss Parnbua Boonparn Deputy Managing Director of Marketing personnel Management	-	-	-	-	-
7. Dr.Virabongsa Ramangkura Independent Director	-	780,000	-	-	780,000
8. Mr.Paitoon Netipoh Independent Director	-	-	780,000	-	780,000
9. **Mr.Thai Supanichvorapart** Independent Director	-	-	360,000	-	360,000
10. Mr.Somchart Dolayanukloh Independent Director	-	-	660,000	-	660,000
11. Mr.Siriwat Vongjarukorn Director	-	360,000	-	-	360,000
Total	180,000	1,140,000	1,800,000	-	3,120,000

* Dr.Ruangchai Sapnirund resigned from the position of director on January 8, 2020

** Mr.Piyachart Mongkolchaisit passed away on October 6, 2019

2. ค่าตอบแทนกรรมการบริษัทที่เป็นผู้บริหาร และผู้บริหารของบริษัทฯ จำนวน 4 รายแรกต่อจากกรรมการผู้จัดการ และผู้บริหารทุกรายที่อยู่ในลำดับขั้นเดียวกับผู้บริหารรายที่ 4 รวมจำนวน 4 ท่าน และผู้บริหารสูงสุดฝ่ายบัญชีและการเงิน 1 ท่าน

รายการ	ค่าตอบแทนที่เป็นตัวเงิน ประจำปี พ.ศ. 2562	
	จำนวนราย	จำนวนเงิน (บาท)
เงินเดือน	5	8,748,086.00
ค่าตอบแทนอื่น : -		
- เงินสมทบกองทุนสำรองเลี้ยงชีพ	5	217,896.00
- ค่าครองชีพ	5	150,000.00
รวม		9,115,982.00

หมายเหตุ - ผู้บริหาร 5 คน ได้แก่ นายฐากูร บุนปาน น.ส.ปานบัว บุนปาน นายกิตติชัย อินทร์นุรักษ์ นายปราปต์ บุนปาน นางวิสาตรี บุนปาน

2. Remuneration for Management Directors and Management Executives for the first 4 executives next to the position of Managing Director and every executive in the same level as fourth management executive in total of 4 executives and Chief of Financial Officer which can be illustrated in the table below.Table show the remuneration of management as defined by SEC in total of 5 individual.

Item	Cash Remuneration 2019	
	Amount	Total (Baht)
Salary and cost of living	5	8,748,086.00
Other Remuneration :-		
- Contributions for the Provident Fund	5	217,896.00
- Cost of living	5	150,000.00
Total		9,115,982.00

Remark – Executive 5 persons are Mr.Thakoon Boonparn, Miss Parnbua Boonparn, Mr.Kittichai Innurak, Mr.Prap Boonpan, Mrs.Visatree Boonparn

ผู้บริหาร

ณ วันที่ 31 ธันวาคม 2562 บริษัท มีผู้บริหารตามกลุ่มสายงานจำนวน 35 คน ดังนี้ (ผู้บริหารลำดับที่ 1-5 เป็นผู้บริหารตามนิยามในประกาศของสำนักงานคณะกรรมการกำกับหลักทรัพย์และตลาดหลักทรัพย์ (ก.ล.ต.)

ชื่อ-นามสกุล	ตำแหน่ง
1. นายฐากูร บุนปาน [(1)]	รองประธานกรรมการ
2. น.ส.ปานบัว บุนปาน [(1)]	กรรมการผู้จัดการ
3. นายกิตติชัย อินทร์นุรักษ์	รองกรรมการผู้จัดการสายการผลิตและงานสนับสนุน
4. นายปราปต์ บุนปาน	รองกรรมการผู้จัดการสายเทคโนโลยีและดิจิทัลมีเดีย
5. นางวิสาตรี บุนปาน	รองกรรมการผู้จัดการฝ่ายบัญชีและการเงิน
6. น.ส.สุดารัตน์ วันเพ็ญ [(2)]	รองกรรมการผู้จัดการฝ่ายการตลาดและฝ่ายโฆษณา
7. นายณัฏฐพงศ์ ลิมจิตติ [(2)]	รองกรรมการผู้จัดการฝ่ายบริหารทรัพย์สิน สิ่งพิมพ์พิเศษ และการพิมพ์หนังสือพิมพ์
8. นายสรพันธุ์ บุนปาน	รักษาการกรรมการผู้จัดการ บริษัท งานดี จำกัด
9. นายชลิต กิติญาณทรัพย์ [(2)]	ที่ปรึกษากรรมการผู้จัดการ
10. นายจรัญ พงษ์จีน [(2)]	ที่ปรึกษากรรมการผู้จัดการ / ที่ปรึกษาฝ่ายสังคมและธุรกิจ
11. นายสุชาติ ศรีสุวรรณ [(2)]	ที่ปรึกษากรรมการผู้จัดการ / ผู้อำนวยการ Digital Media
12. นายสุรพล พิทยาสกุล [(2)]	ที่ปรึกษากรรมการผู้จัดการ
13. นายเสถียร จันทิมาธร	บรรณาธิการที่ปรึกษาหนังสือเครือมติชน
14. นายวรศักดิ์ ประยูรศุข [(2)]	บรรณาธิการอำนวยการ และบรรณาธิการ หนังสือพิมพ์มติชน
15. นายสุริวงศ์ เอื้อปฏิภาน [(2)]	บรรณาธิการอำนวยการ และบรรณาธิการ หนังสือพิมพ์ข่าวสด
16. นายนฤตย์ เสกธีระ	บรรณาธิการบริหารหนังสือพิมพ์มติชน
17. นายสุวพงศ์ จั่นฝั่งเพ็ชร	บรรณาธิการ หนังสือพิมพ์มติชนสุดสัปดาห์
18. นายพัฒนพันธุ์ วงษ์พันธุ์	บรรณาธิการ หนังสือพิมพ์ประชาชาติธุรกิจ
19. นายพิเชษฐ์ ณ นคร	บรรณาธิการบริหารหนังสือพิมพ์ประชาชาติธุรกิจ
20. น.ส.ชุมฉันท์ ชำนิประศาสน์	กรรมการผู้จัดการ บริษัท ข่าวสด จำกัด และ บรรณาธิการบริหารหนังสือพิมพ์ข่าวสด
21. นายพานิชย์ ยศปัญญา	บรรณาธิการ นิตยสารเทคโนโลยีชาวบ้าน
22. น.ส.วิมล แซ่ตัน	บรรณาธิการ นิตยสารเส้นทางเศรษฐีออนไลน์
23. นายสุพจน์ แจ้งเร็ว	บรรณาธิการ นิตยสารศิลปวัฒนธรรม
24. น.ส.เสาวลักษณ์ สวัสดิ์กว้าน	บรรณาธิการกองพัฒนากลยุทธ์เว็บไซต์นิตยสาร
25. นายสมปรารถนา คล้ายวิเชียร	รองผู้อำนวย Digital Media
26. นายศรวิษฐ์ บุญเกื้อ	ผู้อำนวยการฝ่ายโฆษณา
27. นายวันเสาร์ แสงมณี [(3)]	ผู้อำนวยการฝ่ายโฆษณา (นิวมีเดีย)
28. นายจุมพฏ สายหยุด	ผู้อำนวยการฝ่ายวางแผนกลยุทธ์
29. นางสกุณา ประยูรศุข	ผู้อำนวยการศูนย์อาชีพและธุรกิจมติชน
30. นางเอมอร ส่องสว่าง [(3)]	ผู้อำนวยการฝ่ายหนังสือเล่ม
31. นายอพิสิทธิ์ ธีระจารุวรรณ	ผู้จัดการสำนักพิมพ์มติชน
32. นายประยงค์ คงเมือง	ผู้จัดการโรงพิมพ์มติชน
33. น.ส.มาลินี มนตรีศาสตร์	ผู้จัดการ Matichon Premium Print
34. น.ส.พิมพ์กานต์ รวิบรรเจิดกุล	ที่ปรึกษาฝ่ายเร่งรัดหนี้สิน
35. นายโอภาส เพ็งเจริญ	ที่ปรึกษาบริษัท งานดี จำกัด

(1) รับตำแหน่งใหม่ วันที่ 9 มกราคม 2563
(2) รับตำแหน่งใหม่ วันที่ 1 กุมภาพันธ์ 2563
(3) รับตำแหน่งใหม่ วันที่ 1 มีนาคม 2563

Executive

Company's Executives as of December 31, 2019 with the total of 35 individuals, as follows : (The executive's positions are ranked from 1 to 5 in accordance with the definition of SEC promulgation)

Name/Surname	Position
1. Mr.Thakoon Boonparn [1]	Vice Chairman
2. Miss Parnbua Boonparn [1]	Managing Director
3. Mr.Kittichai Innurak	Deputy Managing Director of Production and Support
4. Mr.Prap Boonpan	Deputy Managing Director of Technology and Digital Media
5. Mrs.Visatree Boonparn	Deputy Managing Director of Accounting and Finance
6. Miss Sudarat Wanpen [2]	Deputy Managing Director of Marketing and Advertising
7.Mr.Nattapong Limchitti [2]	Deputy Managing Director of Asset Management, Newspaper and Premium Print
8. Sorapan Boonpan	Acting Managing Director Ngandee Company Limited
9. Mr.Chalit Kitiyanasup [2]	Advisor to the Managing Director
10. Mr.Charan Pongchin [2]	Advisor to the Managing Director , Advisor of Social and Business
11. Mr.Suchart Srisuwan [2]	Advisor to the Managing Director , Director of Digital Media
12. Mr.Surapon Pittayasakul [2]	Advisor to the Managing Director
13. Mr.Sathira Juntimatorn	Advising Editor of Matichon Group
14. Mr.Worasak Prayoonsook [2]	Editor in Chief and Editor of Matichon Daily
15. Mr.Suriwong Aurepatipan [2]	Editor in Chief and Editor of Khao sod Newspaper
16. Mr.Narit Sektheera	Executive Editor of Matichon Daily
17. Mr.Suwapong Junfungphetchra	Editor of Matichon Weekly
18. Mr.Pattanaphan Wongphan	Editor of Prachachat Business
19. Mr.Picheat NaNakorn	Executive Editor of Prachachat Business
20. Miss Chumchan Chamniprasart	Managing Director Khao sod Company Limited and Executive Editor of Khao sod Newspaper
21. Mr.Panit Yodpunya	Editor of Technology Chao Bann Magazine
22. Miss Wimol Saiton	Editor of Sentang Sedtee Online
23. Mr.Supot Chaengrew	Editor of Art & Culture magazine
24. Miss Saowaluck Sawatkwan	Strategic Management Officer
25. Mr.Sompratana Kraywichian	Deputy Director of Digital Media
26. Mr.Sowrawit Boonkua	Advertising Director
27. Mr.Wansao Sangmanee [3]	Advertising Director (New Media)
28. Mr. Jumpot Saiyut	Director of Strategic Planning
29. Mrs.Sakuna Prayoonsuk	Director of Matichon Academy
30. Mrs.Emon Songsawang [3]	Director
31. Mr.Apisit Teerajaruwun	Manager of Matichon Publishing House
32. Mr.Prayong Kongmuang	Manager of Matichon Printing Pak Kret
33. Miss Malinee Montrisart	Matichon Premium Print Manager
34. Miss Pimkarn Ravibunjirdkul	Advisor of Liabilities
35. Mr.Opas Pengcharoen	Advisor, Ngandee Company Limited

[1] New position change on 9 January 2020
[2] New position change on 1 February 2020
[3] New position change on 1 March 2020

โครงสร้างบริษัท (ข้อมูล ณ วันที่ 31 ธันวาคม 2562)

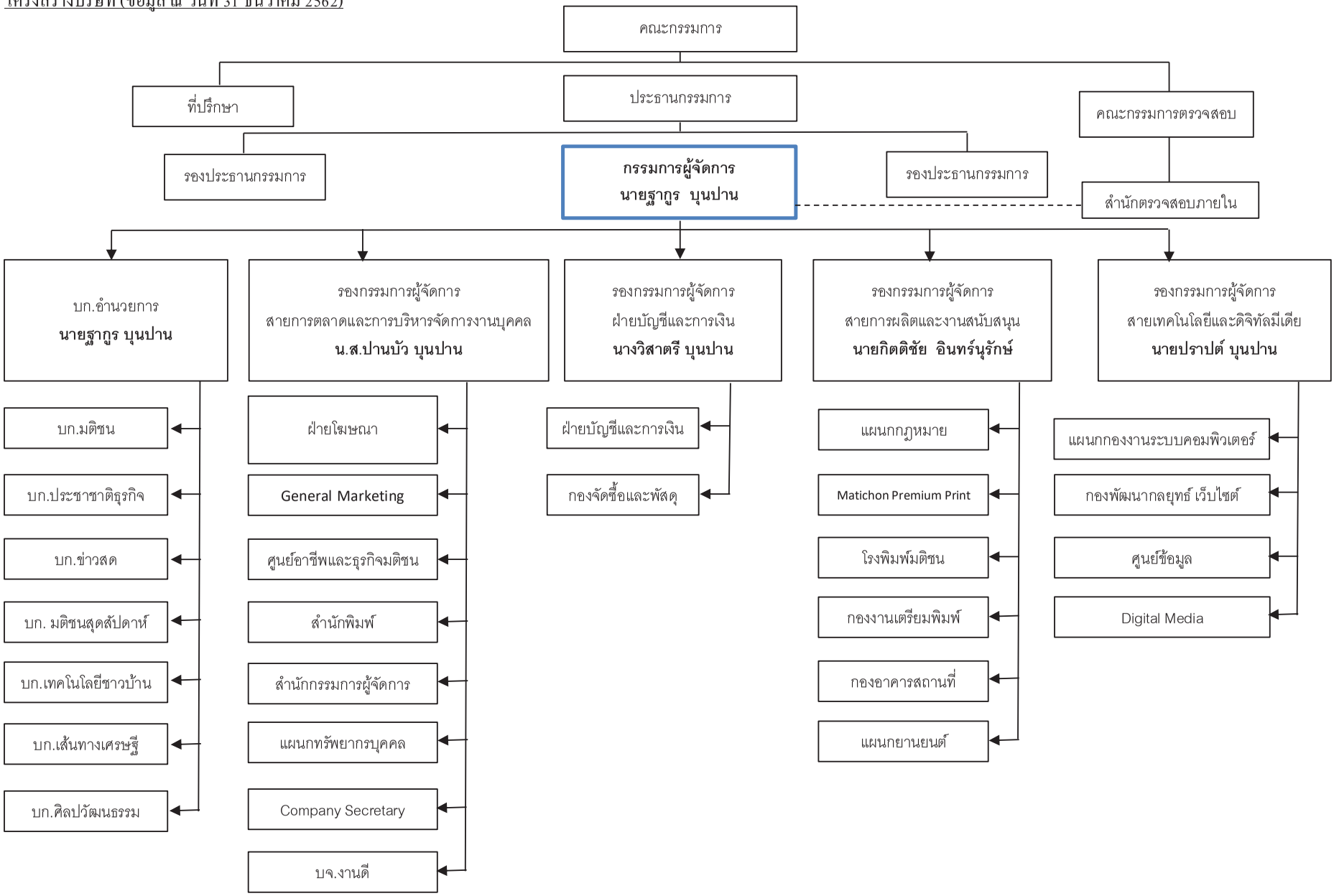

Company Structure (December 31,2019)

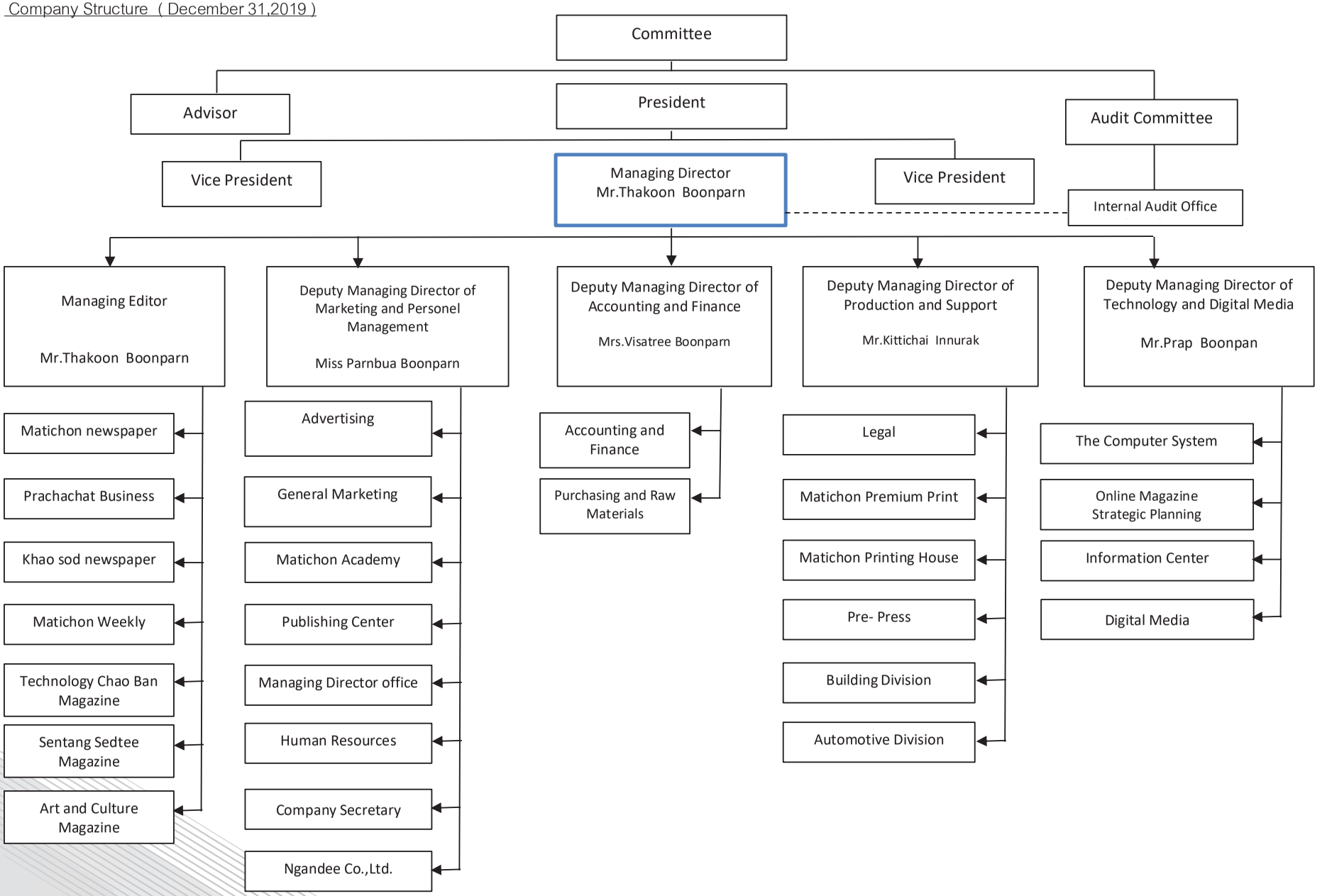

กองทุนสำรองเลี้ยงชีพ

บริษัทฯได้จัดตั้งกองทุนสำรองเลี้ยงชีพภายใต้พระราชบัญญัติกองทุนสำรองเลี้ยงชีพ พ.ศ.2530 ซึ่งประกอบด้วยเงินที่พนักงานจ่ายสะสมในอัตราร้อยละ 3 ของค่าจ้าง และเงินที่บริษัทฯจ่ายสมทบเข้ากองทุนในจำนวนเดียวกัน กองทุนสำรองเลี้ยงชีพบริหารโดย บริษัท หลักทรัพย์จัดการกองทุนรวมกสิกรไทย จำกัด และจะจ่ายให้กับพนักงานในกรณีที่ออกจากงานตามระเบียบของกองทุน

สำหรับปี สิ้นสุดวันที่ 31 ธันวาคม 2562 บริษัท มติชน จำกัด (มหาชน) จ่ายสมทบเป็นเงิน 4,035,137.50 บาท บริษัท ข่าวสด จำกัด จ่ายสมทบเป็นเงิน 1,508,661.00 บาท บริษัท งานดี จำกัด จ่ายสมทบเป็นเงิน 205,074.50 บาท

บุคลากร

ณ วันที่ 31 ธันวาคม 2562 บริษัท มติชน จำกัด (มหาชน) และ บริษัทย่อย มีพนักงานจำนวนทั้งสิ้น 1,003 คน แยกเป็น

บริษัท มติชน จำกัด (มหาชน)	629	คน
บริษัทข่าวสด จำกัด	209	คน
บริษัท งานดี จำกัด	55	คน

ผลตอบแทนรวมของพนักงานในปี 2561 เป็นเงิน 417,339,024.87 บาท (ผลตอบแทนรวมประกอบด้วยเงินเดือน, ค่าครองชีพ และสวัสดิการอื่นๆ) แยกเป็น

บริษัท มติชน จำกัด (มหาชน)	297,319,123.55	บาท
บริษัท ข่าวสด จำกัด	102,100,100.76	บาท
บริษัท งานดี จำกัด	17,919,800.56	บาท

การกำกับดูแลกิจการ

หลักการกำกับดูแลกิจการที่ดี

หลักการกำกับดูแลกิจการที่ดี มีความสำคัญต่อบริษัทฯ โดยแสดงให้เห็นถึงการมีระบบบริหารจัดการที่มีประสิทธิภาพ โปร่งใส ตรวจสอบได้ ซึ่งช่วยสร้างความเชื่อมั่นและความมั่นใจต่อผู้ถือหุ้น ผู้ลงทุน ผู้มีส่วนได้เสีย และผู้ที่เกี่ยวข้องทุกฝ่าย กล่าวได้ว่าการกำกับดูแลกิจการที่ดีเป็นเครื่องมือเพื่อเพิ่มมูลค่าและส่งเสริมการเติบโตอย่างยั่งยืนของบริษัทฯ

เพื่อให้สอดคล้องกับแนวทางข้างต้น บริษัทขอรายงานการปฏิบัติตามหลักการกำกับดูแลกิจการที่ดี ดังนี้

Employees' Provident Fund

The Company have established a provident fund in accordance with the Provident Fund Act B.E. 1987. The fund is contributed by both employees and the Company in the rate of 3% of salary. The fund is managed by the Kasikorn Asset Management Provident fund and will be paid to an employee upon termination in accordance with the rules of the Company's staff provident fund.

For the years ended on December 31, 2019, Matichon Public Company Limited contribution amount Baht 4,035,137.50, Khao sod Company Limited contribution amount Baht 1,508,661.00, Ngandee Company Limited contribution amount Baht 205,074.50.

Personnel

Total number of employees of the company and subsidiary on December 31, 2019 was 893 persons

- Matichon Public Company Limited	629	persons
- Khao-Sod Company Limited	209	persons
- Ngandee Company Limited	55	persons

Total employee remuneration (salary, cost of living) totals Baht 417,339,024.87

- Matichon Public Company Limited	(Baht)	297,319,123.55
- KhaoSod Company Limited	(Baht)	102,100,100.76
- Ngandee Company Limited	(Baht)	17,919,800.56

Good Corporate Governance

Matichon Pcl. has always adhered strictly to the principles of good corporate governance, as it realizes that these principles are the basis for confidence on the part of shareholders and all those concerned, ensuring efficient management, transparency and accountability. It also enhances the Company's value and form a firm basis for sustainable growth.

In line with the above observations, the Company herein reports the principles of good corporate governance as follows :

สิทธิของผู้ถือหุ้น

บริษัทฯ ตระหนักถึงความสำคัญของสิทธิผู้ถือหุ้นของบริษัทมาโดยตลอด ดังนั้น บริษัทจึงมีนโยบายในการปฏิบัติต่อผู้ถือหุ้นทุกรายอย่างเท่าเทียม เป็นธรรม เพื่อสร้างความมั่นใจว่าผู้ถือหุ้นได้รับการคุ้มครองสิทธิขั้นพื้นฐาน อันได้แก่ การซื้อขายหรือโอนหุ้น การมีส่วนแบ่งในกำไร การได้รับข้อมูลของบริษัทอย่างเพียงพอ การเข้าร่วมการประชุมผู้ถือหุ้น รวมถึงการใช้สิทธิลงคะแนนในเรื่องที่สำคัญๆ ของบริษัท เช่น การจัดสรรเงินปันผล การเลือกตั้งกรรมการ แต่งตั้งผู้สอบบัญชี การแก้ไขข้อบังคับและหนังสือบริคณห์สนธิ เป็นต้น

ในปี 2562 นอกเหนือจากสิทธิขั้นพื้นฐานต่างๆ แล้ว บริษัทยังได้ดำเนินการในเรื่องต่างๆ ที่เป็นการส่งเสริมและอำนวยความสะดวกในการใช้สิทธิของผู้ถือหุ้นดังนี้

(1) ในการจัดประชุมสามัญผู้ถือหุ้นประจำปีบริษัทได้กำหนดวัน เวลาและสถานที่ที่จะจัดประชุมโดยจัด ณ สำนักงานของบริษัท ซึ่งมีความพร้อมที่จะอำนวยความสะดวกให้แก่ผู้ถือหุ้นได้

(2) บริษัทจัดส่งหนังสือเชิญประชุมผู้ถือหุ้นและเอกสารประกอบให้แก่ผู้ถือหุ้นเป็นการล่วงหน้า โดยหนังสือเชิญประชุมมีรายละเอียดระเบียบวาระการประชุม เอกสารประกอบระเบียบวาระต่างๆ พร้อมความเห็นของคณะกรรมการ หนังสือมอบฉันทะทุกแบบตามที่กระทรวงพาณิชย์กำหนด และการกำหนดให้กรรมการอิสระอย่างน้อย 1 คน เป็นทางเลือกในการมอบฉันทะของผู้ถือหุ้น รวมทั้งแผนที่แสดงสถานที่ประชุม ซึ่งในหนังสือเชิญประชุมจะแจ้งรายละเอียดของเอกสารที่ผู้ถือหุ้นจะต้องนำมาแสดงในวันประชุมด้วย เพื่อรักษาสิทธิในการเข้าประชุม รวมถึงข้อบังคับบริษัทเกี่ยวกับการประชุมผู้ถือหุ้น และการออกเสียงลงคะแนน

นอกจากนี้ผู้ถือหุ้นยังสามารถเข้าดูข้อมูลต่างๆ เกี่ยวกับระเบียบวาระการประชุมได้ทางเว็บไซต์ของบริษัท www.matichon.co.th เป็นการล่วงหน้าก่อนได้รับเอกสารการประชุมด้วย และบริษัทได้เปิดให้ผู้ถือหุ้นลงทะเบียนล่วงหน้าก่อนการประชุมอย่างน้อยหนึ่งชั่วโมงเสมอ

(3) บริษัทจะชี้แจงวิธีการลงคะแนนและการนับคะแนนก่อนการประชุม และระหว่างการประชุมจะเปิดโอกาสให้ผู้ถือหุ้นทุกคนมีสิทธิอย่างเท่าเทียมกันในการแสดงความคิดเห็น และซักถามโดยให้เวลาอย่างเหมาะสม ซึ่งการลงคะแนนและนับคะแนนเสียงเป็นไปอย่างเปิดเผยและรวดเร็ว ซึ่งการออกเสียงลงคะแนนบริษัทจะนับ 1 หุ้นเป็น 1 เสียง และถือเสียงข้างมากเป็นมติ และการใช้บัตรลงคะแนนเฉพาะกรณีที่ผู้ถือหุ้นคัดค้าน งดออกเสียง และเก็บบัตรลงคะแนนเหล่านี้ไว้เพื่อให้สามารถตรวจสอบได้ภายหลัง

รวมทั้งบริษัทได้มีการบันทึกมติที่ประชุมโดยแบ่งเป็นจำนวนเสียงที่เห็นชอบ ไม่เห็นชอบและงดออกเสียง ในแต่ละวาระ ไว้เป็นลายลักษณ์อักษรในรายงานการประชุม และมีการบันทึกคำถาม คำชี้แจงและความคิดเห็นของที่ประชุมไว้อย่างละเอียดด้วย

(4) ให้สิทธิผู้ถือหุ้นที่มาร่วมประชุมผู้ถือหุ้นภายหลังเริ่มการประชุมแล้ว มีสิทธิออกเสียง หรือลงคะแนนในระเบียบวาระที่อยู่ระหว่างการพิจารณาและยังไม่ได้ลงมติ

(5) กรรมการทุกท่านเข้าร่วมการประชุมผู้ถือหุ้น โดยกรรมการผู้จัดการจะทำหน้าที่เป็นประธานในที่ประชุม นอกจากนี้ ผู้บริหาร ผู้สอบบัญชีภายนอก และที่ปรึกษาฝ่ายกฎหมายจะเข้าร่วมประชุมด้วยเพื่อรับฟังความคิดเห็น และตอบข้อซักถามของผู้ถือหุ้น (ถ้ามี) ด้วย

(6) เผยแพร่ข้อมูลข่าวสารให้แก่ผู้ถือหุ้น ผ่านช่องทางของตลาดหลักทรัพย์ฯ และสื่อสิ่งพิมพ์ รวมทั้งเว็บไซต์ของบริษัท

(7) ดำเนินงานอย่างมีประสิทธิภาพ ในการสร้างความเจริญเติบโตให้แก่องค์กร เพื่อให้ผู้ถือหุ้นได้รับผลตอบแทนที่เหมาะสม

Rights of Shareholders

Company recognizes the importance of Shareholders of the Company has always been. Therefore, the Company has a policy to treat all shareholders equally fair to ensure that shareholders are protected by fundamental rights, including the sale or transfer of shares. The share of profit Acquisition of adequate data, participating in the meeting, including the right to vote on important matters of the Company. Such as the allocation of dividends, the election of directors, appointment of auditors, editing rules and memorandum .

In 2019, in addition to the basic rights The company has also implemented various matters that promote and facilitate the rights of shareholders as follows:

(1) The shareholders meeting has set a date, time, venue, meeting in its offices.

(2) Send invitation companies and documents to shareholders in advance. The details of the agenda with opinion of the Commission, proxy and was assigned to the one Independent Director Choice of proxies of shareholders. Including maps, and details of the document to be presented in the meeting. Articles of Association regarding the meeting poll. And for more details at www.matichon.co.th . And open registration in advance of at least 1 hour.

(3) Clarifying voting procedures and vote count before the meeting. And during the meeting to allow shareholders to express their opinions and ask questions. The vote will be counted as 1 share and 1 vote majority a resolution. And the ballot only if there is an objection, abstain, and keep these ballots to be verified later.

(4) The rights to shareholders attending the meeting after the meeting started already. Have the right to vote or vote on the agenda under consideration and not voted.

(5) Most Directors attended meeting, Managing Director acting as President of the Conference. In addition, executives, auditors and Legal Advisor to attend a hearing to, and answer questions.

(6) Published information to shareholders via the Stock Exchange of Thailand and the company's website.

(7) Operational efficiency, to create growth for the organization, so that shareholders receive appropriate compensation.

การปฏิบัติต่อผู้ถือหุ้นอย่างเท่าเทียมกัน

บริษัทให้ความสำคัญและดูแลให้มีการปฏิบัติต่อผู้ถือหุ้นทุกรายอย่างเท่าเทียมกันและเป็นธรรม โดยได้ดำเนินการต่างๆ ดังต่อไปนี้

(1) เปิดโอกาสให้ผู้ถือหุ้นสามารถเสนอเพิ่มวาระการประชุมผู้ถือหุ้นและเสนอชื่อบุคคลเพื่อเข้ารับการพิจารณาเลือกตั้งเป็นกรรมการ บริษัทได้ล่วงหน้าก่อนการประชุม ซึ่งได้ประกาศแจ้งให้ทราบผ่านช่องทางของตลาดหลักทรัพย์แห่งประเทศไทย รวมทั้งได้แจ้งให้ทราบถึงหลักเกณฑ์ในการพิจารณาว่าจะรับเรื่องที่ผู้ถือหุ้นเสนอมานั้นอย่างไรหลักเกณฑ์คุณสมบัติของผู้ที่ถูกเสนอชื่อเข้ารับการเลือกตั้งเป็นกรรมการ โดยได้เผยแพร่ไว้บนเว็บไซต์ของบริษัทด้วย

(2) ดำเนินการประชุมผู้ถือหุ้นตามระเบียบวาระที่ได้แจ้งไว้ในหนังสือเชิญประชุม และจะไม่เพิ่มระเบียบวาระโดยไม่ได้แจ้งให้ผู้ถือหุ้นได้ทราบล่วงหน้า เพื่อให้ผู้ถือหุ้นได้มีโอกาสศึกษาข้อมูลประกอบระเบียบวาระก่อนตัดสินใจ

(3) สนับสนุนให้ผู้ถือหุ้นใช้หนังสือมอบฉันทะรูปแบบที่ผู้ถือหุ้นสามารถกำหนดทิศทางการลงคะแนนเสียงได้ และบริษัทได้เสนอชื่อกรรมการอิสระ 1 คนเป็นทางเลือกในการมอบฉันทะของผู้ถือหุ้น

(4) สนับสนุนให้มีการใช้บัตรลงคะแนนเสียงในวาระที่สำคัญ ซึ่งจะมีการเก็บบัตรลงคะแนนดังกล่าวในห้องประชุม เพื่อนำผลคะแนนมารวมคำนวณกับคะแนนเสียงที่ได้ลงไว้ล่วงหน้าในหนังสือมอบฉันทะ ก่อนที่จะประกาศแจ้งมติของคะแนนเสียงในห้องประชุม และเพื่อความโปร่งใส บริษัทจัดเก็บบัตรลงคะแนนไว้เพื่อการตรวจสอบในภายหลังได้

(5) จัดทำบันทึกรายงานการประชุมอย่างถูกต้อง ครบถ้วน และจัดส่งต่อตลาดหลักทรัพย์แห่งประเทศไทย และสำนักงานคณะกรรมการกำกับหลักทรัพย์และตลาดหลักทรัพย์ เสร็จสิ้นภายใน 14 วันหลังการประชุม และได้เผยแพร่รายงานดังกล่าวไว้บนเว็บไซต์ของบริษัท

(6) กำหนดมาตรการการป้องกันการใช้ข้อมูลภายใน โดยมิชอบโดยจะแจ้งเตือนไม่ให้กรรมการ พนักงาน และบุคคลที่เกี่ยวข้อง ได้แก่ คู่สมรส บุตรที่ยังไม่บรรลุนิติภาวะ ใช้ข้อมูลภายในที่เป็นสาระสำคัญต่อการเปลี่ยนแปลงราคาของหุ้นบริษัท ซึ่งยังไม่ได้เปิดเผยแก่สาธารณชน ไปซื้อขายหุ้นของบริษัท

ทั้งนี้ตามพระราชบัญญัติหลักทรัพย์และตลาดหลักทรัพย์ พ.ศ. 2535 กรรมการและผู้บริหารจะต้องรายงานการถือหลักทรัพย์ของบริษัท เมื่อแรกเข้ารับตำแหน่งและรายงานทุกครั้งเมื่อมีการซื้อหรือขายหลักทรัพย์ภายใน 3 วันทำการต่อสำนักงาน ก.ล.ต. และจัดส่งรายงานดังกล่าวให้แก่คณะกรรมการทราบเป็นประจำ

Equitable Treatment of Shareholders

Company's focus and ensure that treatment of all shareholders equally and fairly. By the various operations as follows:

(1) Allow shareholders to propose additional agenda of the meeting and nominating the persons to be appointed as director in advence And inform them of the criteria for determining whether the matters proposed that the shareholders do. By publishing on Company' s website.

(2) Operations meeting agenda as provided in the invitation. It will not add agenda without let shareholders know in advance.

(3) Encourage shareholders to form Proxy holders can set the direction of votes. The company also offers a 1 Independent Director of proxies of shareholders.

(4) Support the use of voting cards in the main agenda. Which will keep the ballots for the results to calculate the total vote that has already set forth in the proxy statement resolutions will be announced before the vote. And to ensure transparency , Company stores the ballots for review later.

(5) The Minutes prepared and duly delivered to the Stock Exchange of Thailand and the Securities and Exchange Commission. Completed within 14 days after the meeting. And to publish such reports on Company's website.

(6) Measures to prevent the use of inside information. Unlawful by the warning not to directors, employees and related parties, including spouse, children minors. Inside information is essential to change the price of the shares. Which are not publicly disclosed. To trade its shares.

The Securities and Exchange Act of 2535 and Executive Director shall report to the company's shareholding. On their positions and report every time a purchase or sale of securities within 3 working days to Securities and Exchange Commission Thailand and submit to the office.

บทบาทของผู้มีส่วนได้เสีย

บริษัท กำหนดหลักปฏิบัติและความรับผิดชอบต่อผู้มีส่วนได้เสียกลุ่มต่างๆ ไว้ ดังนี้

การปฏิบัติและความรับผิดชอบต่อผู้ถือหุ้น

(1) ปฏิบัติหน้าที่ด้วยความซื่อสัตย์สุจริต และอย่างสุดความสามารถ และดำเนินการใดๆ ด้วยความระมัดระวังรอบคอบ และเป็นธรรมต่อผู้ถือหุ้นทุกราย

(2) บริหารกิจการของบริษัทให้มีความเจริญก้าวหน้า มั่นคงและก่อให้เกิดผลตอบแทนที่เหมาะสม แก่ผู้ถือหุ้น

(3) รายงานสถานภาพของบริษัทฯ และผลประกอบการ ฐานะข้อมูลทางการเงิน การบัญชี และรายงานอื่นๆ อย่างครบถ้วนตามความเป็นจริง

(4) แจ้งให้ผู้ถือหุ้นทุกรายทราบอย่างเท่าเทียมกันถึงแนวโน้มในอนาคตขององค์กรทั้งด้านบวกและด้านลบ ซึ่งตั้งอยู่บนพื้นฐานของความเป็นไปได้ มีข้อมูลสนับสนุนและมีเหตุมีผลอย่างเพียงพอ

(5) ไม่แสวงหาประโยชน์ให้ตนเองหรือผู้อื่นโดยใช้ข้อมูลภายในใดๆ ที่ยังมิได้เปิดเผยแก่สาธารณะหรือดำเนินการใดๆ ในลักษณะซึ่งอาจก่อให้เกิดความขัดแย้งทางผลประโยชน์กับองค์กร

การปฏิบัติและความรับผิดชอบที่มีต่อภาครัฐ

(1) ปฏิบัติหน้าที่ตามกฎหมายและระเบียบต่างๆ ของหน่วยงานกำกับดูแล อย่างเคร่งครัด

การปฏิบัติและความรับผิดชอบที่มีต่อลูกค้า

(1) ส่งมอบผลิตภัณฑ์ที่มีคุณภาพ ภายใต้เงื่อนไขที่เป็นธรรม

(2) ให้ข้อมูลเกี่ยวกับผลิตภัณฑ์และบริการที่ถูกต้อง เพียงพอ และทันต่อเหตุการณ์แก่ลูกค้า เพื่อให้ลูกค้ามีข้อมูลเพียงพอในการตัดสินใจ

(3) รับประกันหนังสือที่ผลิตโดยบริษัท หากพบข้อบกพร่องสามารถเปลี่ยนคืนได้เสมอ

(4) รักษาความลับของลูกค้าและไม่นำไปใช้เพื่อประโยชน์ของตนเอง หรือผู้ที่เกี่ยวข้องโดยมิชอบ

(5) ตอบสนองความต้องการของลูกค้าด้วยความรวดเร็ว และจัดให้มีระบบและช่องทางให้ลูกค้าร้องเรียนเกี่ยวกับคุณภาพของสินค้าและบริการได้อย่างมีประสิทธิภาพ

Stakeholder's Role

The Company sets out practices and responsibilities to different to stakeholder groups as follows

Practices and Responsibilities to Shareholders

(1) To perform their duties loyalty and honestly, and our best talent and perform any discretion with caution and fairness to all shareholders.

(2) Affairs of the company's growth and stability and cause an appropriate return to shareholders.

(3) To report on the Company's performance, financial and accounting information and other aspects of its business accurately on a regular basis.

(4) To inform shareholders of both negative and positive aspects of the Company on a realistic and timely basis supported with appropriate information and reasons.

(5) To refrain from seeking benefit for oneself and others by using the Company's information which is not in the public domain or acting in anyway that may cause a conflict of interest with the Company.

Responsibility to the Public Sector

(1) Ascetic respect to the rule and legal control of the governmental directive sector.

Responsibility to the clients

(1) Deliver premium quality products to the clients with honest condition.

(2) Expose enough product background to clients with up- to- date information.

(3) Product guarantee is a must.

(4) Keep client's information with ethical recognition.

(5) Offering assistance in what client's appetency and organize the comment and complain in efficiency process.

การปฏิบัติและความรับผิดชอบต่อคู่ค้า และ/หรือเจ้าหนี้

(1) ปฏิบัติต่อคู่ค้าอย่างเสมอภาคและเป็นธรรม และตั้งอยู่บนพื้นฐานของการได้รับผลตอบแทนที่เป็นธรรมต่อทั้งสองฝ่าย

(2) ปฏิบัติตามสัญญา หรือเงื่อนไขต่างๆ ที่ตกลงกันไว้อย่างเคร่งครัด กรณีที่ไม่สามารถปฏิบัติตามเงื่อนไขข้อใดข้อหนึ่ง ต้องรีบแจ้งให้คู่ค้า และ/หรือเจ้าหนี้ทราบล่วงหน้า เพื่อร่วมกันพิจารณาหาแนวทางแก้ไข

(3) ในการเจรจาต่อรองทางธุรกิจ พึงละเว้นการเรียก รับ หรือจ่ายผลประโยชน์ใดๆ ที่ไม่สุจริตในการค้ากับคู่ค้า และ/หรือเจ้าหนี้

(4) หากมีข้อมูลว่ามีการเรียก รับ หรือจ่ายผลประโยชน์ใดๆ ที่ไม่สุจริตเกิดขึ้น พึงเปิดเผยรายละเอียดต่อคู่ค้า และ/หรือเจ้าหนี้ และร่วมกันแก้ไขปัญหาโดยยุติธรรมและรวดเร็ว

(5) รายงานข้อมูลทางการเงินที่ถูกต้อง ครบถ้วน และตรงเวลาให้แก่เจ้าหนี้อย่างสม่ำเสมอ

การปฏิบัติและความรับผิดชอบต่อพนักงาน

(1) ให้ผลตอบแทนที่เหมาะสมตามความรู้ ความสามารถ ความรับผิดชอบและผลการปฏิบัติงานของแต่ละคน

(2) ส่งเสริมพัฒนา และเพิ่มพูนความรู้ความสามารถของพนักงานให้มีความก้าวหน้าและความมั่นคงในอาชีพ

(3) ส่งเสริมการมีส่วนร่วมของพนักงานในการกำหนดทิศทางการทำงานและการแก้ไขปัญหาของบริษัท

(4) ดูแลรักษาสภาพแวดล้อมในการทำงานให้มีความปลอดภัยต่อชีวิตสุขภาพอนามัยร่างกาย และทรัพย์สินของพนักงาน

(5) การแต่งตั้งและโยกย้าย รวมถึงการให้รางวัลและการลงโทษพนักงาน กระทำด้วยความสุจริตใจ และตั้งอยู่บนพื้นฐานของความรู้ ความสามารถ และความเหมาะสมของพนักงานนั้น

(6) ปฏิบัติตามกฎหมายและข้อบังคับต่างๆ เกี่ยวกับกฎหมายแรงงานและสวัสดิการของพนักงาน

(7) บริหารพนักงานโดยหลีกเลี่ยงการกระทำใดๆ โดยไม่เป็นธรรมและไม่ถูกต้องซึ่งมีผลกระทบต่อความก้าวหน้าและความมั่นคงในอาชีพการงานของพนักงาน

(8) มีจุดมุ่งหมายเดียวกันที่จะร่วมกันผลักดันให้บริษัทประสบความสำเร็จตามเป้าหมายที่ตั้งไว้ และจะร่วมกันดูแลทรัพยากรต่างๆ ของบริษัท เสมือนเป็นของตนเอง

(9) ให้พนักงานร้องเรียนในกรณีไม่ได้รับความเป็นธรรมตามระบบและกระบวนการที่กำหนด

การปฏิบัติและความรับผิดชอบต่อคู่แข่งทางการค้า

(1) ประพฤติปฏิบัติภายใต้กรอบกติกาของการแข่งขันที่ดี

(2) ไม่แสวงหาข้อมูลที่เป็นความลับของคู่แข่งทางการค้าด้วยวิธีการที่ไม่สุจริต หรือไม่เหมาะสม เช่น การจ่ายสินจ้างให้แก่พนักงานของคู่แข่ง เป็นต้น

(3) ไม่ทำลายชื่อเสียงของคู่แข่งทางการค้า ด้วยการกล่าวหาในทางร้าย

Responsibility to dealers and/or the trade account creditor

(1) Treat partners equally and fairly, and based on a fair return to both parties.

(2) Follow the contract Or conditions Agreed strictly In the event that one of the conditions cannot be met Must notify the partners and / or creditors in advance to jointly consider finding solutions.

(3) In business negotiations Should refrain from requesting, receiving or paying any benefits That is not honest in trading with partners and / or creditors.

(4) If there is information that there is a request to receive or pay any benefits Dishonest Should disclose details to partners And / or creditors And together to resolve the problem fairly and quickly.

(5) Regularly report on accurate, complete and timely financial information to creditors.

Responsibility to employees

(1) Offering an appropriate salary and benefit to each employee's working progress.
(2) Encourage the development of employee's abilities and skills.
(3) Encourage employee role to the Company state.
(4) Response to the environmental and safety care.
(5) To carry out all professional appointments, rewards and disciplinary action in good faith on the basis of compe tence, capability and suitability.
(6) Respect to the labor law and workfare.
(7) To avoid any unfair action that may affect employees's security or harass or psychologically threaten the employees.
(8) Direct to the Objective of the Company's accomplishment and success.
(9) Employee's right must include way of petition under the Company's framework.

Responsibility to the business competitor

(1) Conduct under the rules of good competition

(2) Do not seek confidential information of competitors by dishonest means. Or inappropriate such as paying wages to employees of competitors, etc.

(3) Do not destroy the reputation of business competitors, with accusations of evil.

การปฏิบัติและความรับผิดชอบต่อสังคมและส่วนรวม

(1) รับผิดชอบและยึดมั่นในการดูแลรักษาสิ่งแวดล้อมที่องค์กรตั้งอยู่

(2) ดำเนินกิจกรรมเพื่อร่วมสร้างสรรค์สังคม ชุมชน และสิ่งแวดล้อมอย่างสม่ำเสมอ เพื่อให้ชุมชนที่บริษัทตั้งอยู่มีคุณภาพชีวิตที่ดีขึ้น ทั้งที่ดำเนินการเองและร่วมมือกับรัฐ และชุมชน

(3) ป้องกันอุบัติเหตุ และควบคุมการปล่อยของเสียให้อยู่ในระดับต่ำกว่าค่ามาตรฐานที่ยอมรับได้

(4) ตอบสนองอย่างรวดเร็วและอย่างมีประสิทธิภาพต่อเหตุการณ์ที่มีผลกระทบต่อสิ่งแวดล้อมและชุมชน อันเนื่องมาจากการดำเนินงานของบริษัท โดยให้ความร่วมมืออย่างเต็มที่กับเจ้าหน้าที่ภาครัฐ และหน่วยงานที่เกี่ยวข้อง

(5) บริษัทฯ จัดกิจกรรมที่มีส่วนสร้างสรรค์สังคมอย่างต่อเนื่อง

(6) ปลูกจิตสำนึกเรื่องความรับผิดชอบต่อสังคม และสิ่งแวดล้อมให้เกิดขึ้นกับพนักงาน

(7) ส่งเสริมการใช้และการอนุรักษ์พลังงานอย่างมีประสิทธิภาพ

ช่องทางการแจ้งเบาะแสการกระทำผิด หรือข้อร้องเรียน

คณะกรรมการบริษัทฯ จัดให้มีกระบวนการและช่องทางในการรับและจัดการกับข้อร้องเรียนของผู้มีส่วนได้เสีย โดยผ่านช่องทางไปรษณีย์และอีเมลดังนี้

จดหมายลงทะเบียน เลขานุการบริษัท บริษัท มติชน จำกัด (มหาชน)
12 ถนนเทศบาลนฤมาล หมู่บ้านประชานิเวศน์ 1 แขวงลาดยาว
เขตจตุจักร กรุงเทพมหานคร 10900

อีเมล secretary_b@matichon.co.th

สำหรับพนักงาน บริษัทฯ มีกระบวนการในการจัดการกับเรื่องที่พนักงานร้องเรียน โดยพนักงานสามารถแจ้งเบาะแสการทุจริตหรือคอร์รัปชั่น การกระทำผิดกฎหมายหรือจรรยาบรรณหรือนโยบายบริษัท หรือการร้องเรียนการถูกละเมิดสิทธิ หรือเสนอความคิดเห็นเกี่ยวกับการดำเนินธุรกิจของบริษัท ได้โดยตรงต่อผู้บังคับบัญชาตามลำดับขั้น หรือเลขานุการบริษัท หรือหน่วยงานที่รับผิดชอบในเรื่องนั้นๆ อย่างไรก็ตาม บริษัทฯ ได้กำหนดให้ฝ่ายตรวจสอบภายใน ทำหน้าที่เป็นหน่วยงานรับข้อร้องเรียน ซึ่งพนักงานสามารถแจ้งเรื่องผ่านช่องทางนี้ โดยเบาะแส ข้อร้องเรียน และข้อเสนอแนะต่างๆ จะได้รับการพิจารณาและดำเนินการตามความเหมาะสมโดยพิจารณาเป็นรายกรณีไป ซึ่งหน่วยงานจะเก็บข้อมูลผู้แจ้งเบาะแสเป็นความลับ และมีมาตรการคุ้มครองผู้แจ้งเบาะแสเพื่อให้ผู้แจ้งเบาะแสและผู้ร้องเรียนมั่นใจว่าจะไม่ได้รับผลกระทบจากการแจ้งเบาะแสและร้องเรียนดังกล่าว และจะรวบรวมข้อร้องเรียนต่างๆ เสนอต่อคณะกรรมการบริษัทฯ เพื่อพิจารณา

การเปิดเผยข้อมูลและความโปร่งใส

คณะกรรมการบริษัท ดูแลให้บริษัทฯ มีการสื่อสารและเปิดเผยข้อมูลสำคัญที่เกี่ยวข้องกับบริษัทฯ ทั้งข้อมูลทางการเงินและข้อมูลที่ไม่ใช่ข้อมูลทางการเงิน โดยบริษัทฯ มีแนวทางปฏิบัติดังนี้

1. จัดให้มีช่องทางการสื่อสารและเผยแพร่ข้อมูลของบริษัทฯ

คณะกรรมการจัดให้มีช่องทางการสื่อสารและเผยแพร่ข้อมูลที่หลากหลายเพื่อให้ผู้ถือหุ้น ผู้ลงทุนและผู้มีส่วนได้เสียอื่น สามารถเข้าถึงข้อมูลของบริษัทฯ ได้อย่างสะดวก ทั่วถึงและเท่าเทียมกัน ผ่านช่องทางต่างๆ อย่างสม่ำเสมอ ทั้งภาษาไทยและภาษาอังกฤษ เช่น

1. เว็บไซต์บริษัทฯ

คณะกรรมการบริษัทฯ ได้จัดให้มีช่องทางการสื่อสารและเผยแพร่ข้อมูลเกี่ยวกับบริษัทฯ ผ่านทางเว็บไซต์บริษัทฯ (http://www.matichon.co.th.) และมีการปรับปรุงข้อมูล และรูปแบบเว็บไซต์ให้มีความทันสมัย ง่ายต่อการใช้งาน มีเนื้อหาครอบคลุม ครบถ้วน

2. สื่ออิเล็กทรอนิกส์และเว็บไซต์ของตลาดหลักทรัพย์แห่งประเทศไทย

คณะกรรมการบริษัทฯ ได้มอบหมายให้เลขานุการบริษัท และหน่วยงานที่เกี่ยวข้องเปิดเผยข้อมูลสารสนเทศและข่าวสารต่างๆ ให้ผู้ถือหุ้น นักลงทุนและผู้ที่เกี่ยวข้องได้รับททราบผ่านสื่ออิเล็กทรอนิกส์ (SET Community Portal-SCP) และเว็บไซต์ของ ตลท. (http://www.set.or.th) อาทิ งบการเงิน เอกสารข่าว เป็นต้น

2. การเปิดเผยข้อมูลและรายงานการปฏิบัติหน้าที่ของคณะกรรมการบริษัทและคณะกรรมการชุดย่อย

คณะกรรมการบริษัท จัดให้มีการเปิดเผยข้อมูลทั่วไปของบริษัทฯ เช่น ลักษณะการประกอบธุรกิจ รายชื่อผู้ถือหุ้นรายใหญ่ คณะกรรมการและผู้บริหาร นโยบายการกำกับดูแลกิจการ และการรายงานข้อมูลข่าวสารตามเหตุการณ์ เช่น การได้มา/จำหน่ายไปซึ่งสินทรัพย์ รายการที่เกี่ยวโยง การประชุมผู้ถือหุ้น การลาออกของกรรมการ ตลอดจนการรายงานผลการดำเนินงานทั้งรายไตรมาส และรายปี เช่น แบบแสดงรายการข้อมูลประจำปี (แบบ 56-1) รายงานประจำปีของบริษัทฯ งบการเงินและบทวิเคราะห์ของฝ่ายจัดการรายไตรมาส เพื่อให้ผู้มีส่วนได้เสียได้รับทราบข้อมูล ข่าวสารที่ถูกต้อง ครบถ้วน โปร่งใส เชื่อถือได้ และเป็นไปตามข้อกำหนดของกฎหมายและหน่วยงานที่กำกับดูแล

3. ความสัมพันธ์กับผู้ลงทุน

คณะกรรมการบริษัทตระหนักดีว่าข้อมูลของบริษัททั้งที่เกี่ยวกับเรื่องการเงินและที่ไม่ใช่การเงิน ล้วนมีผลต่อกระบวนการตัดสินใจของผู้ลงทุนและผู้ที่มีส่วนได้เสียของบริษัท จึงได้กำชับให้ฝ่ายบริหารดำเนินการในเรื่องที่เกี่ยวกับการเปิดเผยข้อมูลที่ครบถ้วน ตรงต่อความเป็นจริง เชื่อถือได้ สม่ำเสมอ ทันเวลาและเท่าเทียม ซึ่งฝ่ายบริหารของบริษัทได้ให้ความสำคัญและยึดถือปฏิบัติมาโดยตลอด

ในปี พ.ศ. 2562 บริษัทฯ มีการนำเสนอผลการดำเนินงาน ข้อมูลทางการเงิน ข้อมูลที่ไม่ใช่ทางการเงินแก่นักลงทุน ผู้ถือหุ้น โดยผ่านทางอีเมลและโทรศัพท์

Responsibility of Social and community

(1) To be responsible and hold on the company environment and community.

(2) The company will hold on CSR activities with communities and neighbors frequently for supporting good living. And to be corporate with other partners from government, individual and private.

(3) To prevent accidents and control garbage under estimate standard.

(4) Fast and active responsible to any incidents from working systems which effected to community environment . And the company will be unite closely with any parties from government and other organizations.

(5) To prolong and continue CSR activities.

(6) Encourage employees reflection of responsibility and preserves environment.

(7) Encourage organization to keen on efficiency energy saving.

For the report on any illegal activity

The Board of Directors also provides procedures and a channel of copyright infringement and appeal, by post and Email :

Registered mails Company Secretary, Matichon Public Co., Ltd.
12 Tethsabannaruemarn Rd, Prachanivate 1 Ladyao, Chatuchak, Bangkok, 10900

E-mail secretary_b@matichon.co.th

Employees own rights to directly inform and report corruption, code of conduct violation, and rights abuse to the directors, or their secretary, or to a department that has set up to be responsible for it. Employees are also able to express and share their opinion and suggestion about the operation of the Company. However, the Company has already set up the Department of Internal Audit that is responsible for receiving all complaints from employees. Every complaint and suggestion will be decided on a case-by-case basis. All complaint and those who complain will be entirely secured, therefore, there is no harm or effect on them. And will collect various complaints and propose to the Board of Directors for consideration.

Information Disclosure and Transparency

The Board of Directors supervises the Company to communicate and disclose important information relating to the Company, either financial or non-financial information. The Company's key guidelines are as follows :

1. Provision of communication and data distribution channels

The Company has made available communication and data distribution channel so that shareholders, investors and other stakeholders can access information of the Company conveniently, thoroughly and equitably through various channels on a regular basis in both Thai and English such as:

(1) The Company's website

The Board of Directors has put in place a communication and data distribution channel that through the Company's website (http://www.matichon.co.th), which has been developed in a modern form and easy to use with completed.

(2) The SET Community Portal or SCP and SET's website.

The Board of Directors assign the Corporate Secretary andrelated department to disclosure of news and information to shareholders, investors and related persons through the SET Community Portal or SCP and SET's website (http://www.set.or.th) such as financial statements etc.

2. Disclosure of information and performance of the Board of Directors and Sub-Committees

The Board of Directors arranges for disclosure of information such as business description, the major shareholders, the committee and executives, corporate governance policy, updated information, acquisition and disposal of assets, connectedtransactions, issuance of securities, shareholders meeting, and committee resignation. These also includes quaterly andannual report in annual information disclosure (Form 56-1), Annual report, Financial statements, and quarterly analysis in order to provide all stakeholders precise, transparent, reliable information complying laws and corporate governance regulations.

3. Relations with Investors

The Board of Directors is aware that data concerning the Company's finance and non-finance aspects all play certain roles in the investor's decision-making process and vested interests. It therefore ensured that the management who has implemented matters concerning disclosure of data was complete, accurate, reliable, consistent, timely, and equal to that which the management has always given priority and upheld all along.

In 2019, the Company presented the result of business operation both in the Company's monetary information and also non-monetary information for investors shareholder through e-mail and telephone.

ความรับผิดชอบของคณะกรรมการ

โครงสร้างคณะกรรมการ

คณะกรรมการบริษัทฯ ประกอบด้วยบุคคลที่มีความรู้ ความสามารถ มีทักษะ มีประสบการณ์ในการดำเนินธุรกิจและมีความเข้าใจในบทบาท หน้าที่ ที่ต้องรับผิดชอบเป็นอย่างดี ทำให้การปฏิบัติงานเป็นไปอย่างมีประสิทธิภาพ

ทั้งนี้ คณะกรรมการบริษัทฯ ได้มีส่วนร่วมในการกำหนดวิสัยทัศน์ พันธกิจ กลยุทธ์ เป้าหมาย และแผนธุรกิจของบริษัทตลอดจนกำกับดูแล ติดตาม และประเมินผลการปฏิบัติงานของฝ่ายบริหารและฝ่ายจัดการให้เป็นไปตามเป้าหมายและแผนธุรกิจที่กำหนดไว้ อย่างมีประสิทธิภาพ และมีประสิทธิผล และถูกต้องตามกฎ ระเบียบ ข้อบังคับต่างๆ ของหน่วยงานที่กำกับดูแล และหน่วยงานราชการที่เกี่ยวข้อง และตามมติที่ประชุมผู้ถือหุ้น เพื่อเพิ่มมูลค่าทางเศรษฐกิจสูงสุดให้แก่กิจการ และความมั่นคงสูงสุดให้แก่ผู้ถือหุ้น ขณะเดียวกันก็คำนึงถึงผลประโยชน์ของผู้มีส่วนได้เสียทุกฝ่าย

นอกจากนี้ คณะกรรมการบริษัทฯ จัดให้มีการสื่อสารกลยุทธ์ เป้าหมาย และผลการดำเนินงานของบริษัทฯ ให้กับกรรมการ ผู้บริหาร พนักงาน ได้รับทราบและเข้าใจทั่วทั้งองค์กร ผ่านช่องทางต่างๆ ไม่ว่าจะเป็นทางอีเมลของบริษัทฯ การติดประกาศตามบอร์ด การประชุมฝ่ายบริหารประจำสัปดาห์ วารสารภายในของบริษัทฯ ที่ออกเป็นรายเดือน ซึ่งกรรมการผู้จัดการของบริษัทฯ จะเป็นผู้สรุปสถานการณ์ และภาพรวมของผลการดำเนินงานของบริษัทฯ ในรอบปีที่ผ่านมา พร้อมทั้งแจ้งทิศทางการดำเนินงาน และเป้าหมายของบริษัทในปีต่อไป นอกจากนี้ บริษัทฯ จะมีการจัดประชุมผู้บริหารร่วมกับพนักงานระดับหัวหน้างานขึ้นไป เพื่อร่วมกันจัดทำแผนประจำปีในการกำหนดทิศทาง แนวทางที่สำคัญๆในการกำหนดแผนงานให้สอดคล้องกับทิศทาง และเป้าหมายขององค์กรซึ่งจะส่งผลให้การดำเนินธุรกิจทั่วทั้งองค์กรมุ่งไปสู่จุดหมายเดียวกันได้อย่างมีประสิทธิภาพ

ในการปฏิบัติหน้าที่ของกรรมการ จะยึดหลักความซื่อสัตย์สุจริต ตรงไปตรงมา โดยอยู่ภายใต้ข้อกฎหมาย ข้อกำหนด ข้อบังคับของบริษัทฯ โดยยึดหลักการนี้ในการกระทำในทุกกิจการ การตัดสินใจ และการทำธุรกรรมต่างๆ จะดำเนินธุรกิจด้วยความซื่อสัตย์เป็นที่ตั้งมั่น

คณะกรรมการบริษัทฯ เป็นผู้พิจารณาการกำหนดและแยกบทบาทหน้าที่ และความรับผิดชอบระหว่างคณะกรรมการและฝ่ายจัดการอย่างชัดเจน รวมทั้งมีการสื่อสารบทบาท หน้าที่ และความรับผิดชอบดังกล่าวต่อกรรมการ ฝ่ายจัดการและพนักงานของบริษัทฯ อย่างสม่ำเสมอ

นโยบายการไปดำรงตำแหน่งกรรมการในบริษัทอื่นของกรรมการ

ในปี พ.ศ. 2562 คณะกรรมการบริษัทฯ ได้ทบทวนหลักการกำกับดูแลกิจการที่ดี โดยได้พิจารณากำหนดนโยบายการไปดำรงตำแหน่งในบริษัทอื่นที่เป็นบริษัทจดทะเบียนในตลาดหลักทรัพย์ฯ จำนวนไม่เกิน 5 บริษัท เพื่อให้เกิดประสิทธิภาพของการปฏิบัติหน้าที่ในฐานะของกรรมการและผู้บริหาร ในการอุทิศและทุ่มเทเวลาให้กับการปฏิบัติหน้าที่

คณะกรรมการบริษัทฯ ไม่ได้กำหนดจำนวนวาระการดำรงตำแหน่งของกรรมการ และกรรมการอิสระ เนื่องจากคณะกรรมการบริษัทฯ ได้พิจารณาแล้วเชื่อว่าความเชี่ยวชาญในธุรกิจสื่อสิ่งพิมพ์ไม่ได้ขึ้นอยู่กับจำนวนวาระการดำรงตำแหน่ง หากแต่กรรมการบริษัทฯ ยังคงมีความสามารถและอุทิศเวลาให้กับบริษัทฯ ได้อย่างเต็มความสามารถที่จะกำหนดนโยบาย กลยุทธ์ วิสัยทัศน์ และการให้คำปรึกษาในการดำเนินธุรกิจต่างๆ โดยการตัดสินใจในการคัดเลือกบุคคลเข้าดำรงตำแหน่งกรรมการบริษัทฯ เป็นสิทธิของผู้ถือหุ้นที่จะคัดเลือกบุคคลเข้าทำหน้าที่แทนตน

การถ่วงดุลของกรรมการที่ไม่เป็นผู้บริหาร คณะกรรมการบริษัทมีจำนวน 11 คน ประกอบด้วย

กรรมการที่เป็นผู้บริหาร	จำนวน 6 คน
กรรมการที่เป็นอิสระ	จำนวน 4 คน
กรรมการที่ไม่เป็นผู้บริหาร	จำนวน 1 คน

บริษัทมีกรรมการที่เป็นอิสระจำนวน 4 คน คิดเป็นร้อยละ 36.36 ของกรรมการทั้งคณะและมีคุณสมบัติครบถ้วนที่จะดำรงตำแหน่งกรรมการอิสระของบริษัทฯ ตามเกณฑ์ของตลาดหลักทรัพย์แห่งประเทศไทย

ทั้งนี้คณะกรรมการบริษัทฯ มีหน้าที่รับผิดชอบในการปฏิบัติหน้าที่ให้เป็นไปตามกฎหมาย วัตถุประสงค์และข้อบังคับของบริษัท ตลอดจนมติของที่ประชุมผู้ถือหุ้น ด้วยความซื่อสัตย์สุจริต และระมัดระวัง รักษาผลประโยชน์ของบริษัท กรรมการบริษัทมีวาระการดำรงตำแหน่งที่แน่นอน ซึ่งตามข้อบังคับของบริษัทกำหนดไว้ว่าในการประชุมสามัญผู้ถือหุ้นประจำปีทุกครั้ง ให้กรรมการจำนวน 1 ใน 3 ออกจากตำแหน่ง โดยให้กรรมการที่ดำรงตำแหน่งนานที่สุดเป็นผู้ออกจากตำแหน่ง

The Board of Director's Responsibilities

Structure of the Board of Directors

The Board of Directors consists of people who are knowledgeable, competent, skillful, experienced in business operation, and understand very well the role and duty. This makes the work more effective.

As such, the Board of Directors participates in vision, mission, strategy, target, and business plan of the Company and also monitors, follows up and assesses the result of business management and operation to be in line with objectives and business plans working effectively, according to rule, laws, and regulations of each business unit under supervision and also related governmental unit, and also according to the resolution(s) from the Shareholder's meeting to maximize the economic value added to the business and also stability to the Shareholders, while at the same time take into account of all stakeholders at best.

Moreover, the Board of Directors arrange a communication of strategy, objective, and operation result of the Company for director, executives, staff to acknowledge and understand in a corporate-wide fashion,through several mediums such as the Company's email, announcement boards, management weekly meeting and the Company internal booklet.The Managing Director of the Company later briefed the business environment and overall views of operation performance in the past year, as well as making announcement for the direction and objectives of operation for the following year. Moreover, the Company also organized the senior executives meeting together with staff supervisors to create a joint year-plan, in order to set a direction and guidelines. Doing so allowed the plan to conform to the highest corporate direction and objective, which, in turn, led to all business operations of the Company, effectively heading towards a common goal.

The Board of Directors shall consider prescribing and separating the duty and responsibility between the Directors and the management clearly including communicating the roles, duties and responsibilities to the Directors,the management and the employees of the Company regularly.

For the act of duty for Directors, all the stated principles will be of honestly, directness and abiding by the rule of laws and regulations of the Company. By adhering to the principles for every business activity, all decisions and transactions made will be processed with honesty at its core.

Policy for the Company's Directors and Executives in other firms

In 2019, the Board of Directors Has reviewed the principles of good corporate governance by considering the policy of holding positions in other companies listed in the Stock Exchange of Thailand for no more than 5 companies for the efficiency of their duties as directors and executives to devote and devote time to performing duties.

The Board of Directors has not determined the term of Directors and Independent Directors, since the Company's Board of Directors believes that the expertise in the printing media business concerned does not depend on the number of terms in the position, but the director should have the ability and time to dedicate for the Company to their best ability in coming up with strategy, creative vision, and offering consultations to business operations. The decision to select individuals for the positions in the Board of Directors is totally the shareholders' right.

Balance of Power for Non-Executive Directors

The Board of Directors consists of 11 members :

Directors that are in the management team	6 persons
Independent Directors	4 persons
Non-Executive Director	1 persons

Therefore, the 4 Independent Directors which are accounted for 36.36% of all Directors and have the required qualifications to be in an independent position for the Company. This is in accordance with the proviso set by the Stock Exchange of Thailand.

The Board of the Company is responsible for performing its duties according to legality, objectives and company regulations and shareholders' resolution with integrity for the Company's best interest. The Board of the Company has an exact amount of time to be in office, which is consistent with the Company's regulations which stated that one-third of Committees who have the longest term in position must accept the resignation in each annual general meeting.

คณะกรรมการบริษัทฯ กำหนดคุณสมบัติของ “กรรมการอิสระ” เท่ากับข้อกำหนดตามประกาศคณะกรรมการกำกับตลาดทุนไว้ดังนี้

1. ถือหุ้นไม่เกิน 1% ของจำนวนหุ้นที่มีสิทธิออกเสียงทั้งหมดของบริษัทฯ บริษัทใหญ่ บริษัทย่อย บริษัทร่วม ผู้ถือหุ้นรายใหญ่หรือผู้มีอำนาจควบคุมของบริษัทโดยนับรวมการถือหุ้นของผู้ที่เกี่ยวข้องของกรรมการอิสระด้วย

2. ไม่เป็นกรรมการที่มีส่วนร่วมบริหารงานลูกจ้างพนักงานที่ปรึกษาที่ได้รับเงินเดือนประจำหรือผู้มีอำนาจควบคุมของบริษัท บริษัทใหญ่ บริษัทย่อย บริษัทร่วม บริษัทย่อยลำดับเดียวกัน ผู้ถือหุ้นรายใหญ่หรือของผู้มีอำนาจควบคุมของบริษัททั้งในปัจจุบันและก่อนได้รับการแต่งตั้งเป็นกรรมการอิสระไม่น้อยกว่า 2 ปี

3. ไม่มีความสัมพันธ์ทางสายโลหิตหรือโดยการจดทะเบียนตามกฎหมายในลักษณะที่เป็นบิดามารดาคู่สมรสพี่น้องและบุตรรวมทั้งคู่สมรสของบุตรของผู้บริหารผู้ถือหุ้นรายใหญ่ผู้มีอำนาจควบคุมหรือบุคคลที่จะได้รับการเสนอให้เป็นผู้บริหารหรือผู้มีอำนาจควบคุมของบริษัทหรือบริษัทย่อย

4. ไม่มีความสัมพันธ์ทางธุรกิจกับบริษัท บริษัทใหญ่ บริษัทย่อย บริษัทร่วม ผู้ถือหุ้นรายใหญ่หรือผู้มีอำนาจควบคุมของบริษัทในลักษณะที่อาจเป็นการขัดขวางการใช้วิจารณญาณอย่างอิสระรวมทั้งไม่เป็นผู้ถือหุ้นที่มีนัยหรือผู้มีอำนาจควบคุมของผู้ที่มีความสัมพันธ์ทางธุรกิจกับบริษัท บริษัทใหญ่ บริษัทย่อย บริษัทร่วม ผู้ถือหุ้นรายใหญ่หรือผู้มีอำนาจควบคุมของบริษัททั้งในปัจจุบันและก่อนได้รับการแต่งตั้งเป็นกรรมการอิสระไม่น้อยกว่า 2 ปี

5. ไม่เป็นผู้สอบบัญชีของบริษัท บริษัทใหญ่ บริษัทย่อย บริษัทร่วม ผู้ถือหุ้นรายใหญ่ หรือผู้มีอำนาจควบคุมของบริษัทและไม่เป็นผู้ถือหุ้นที่มีนัยผู้มีอำนาจควบคุมหรือหุ้นส่วนของสำนักงานสอบบัญชีซึ่งมีผู้สอบบัญชีของบริษัท บริษัทใหญ่ บริษัทย่อย บริษัทร่วมผู้ถือหุ้นรายใหญ่หรือผู้มีอำนาจควบคุมของบริษัทสังกัดอยู่ทั้งในปัจจุบันและก่อนได้รับการแต่งตั้งเป็นกรรมการอิสระไม่น้อยกว่า 2 ปี

6. ไม่เป็นผู้ให้บริการทางวิชาชีพใดๆ ซึ่งรวมถึงการให้บริการเป็นที่ปรึกษากฎหมายหรือที่ปรึกษาทางการเงินซึ่งได้รับค่าบริการเกินกว่า 2 ล้านบาทต่อปีจากบริษัท บริษัทใหญ่ บริษัทย่อย บริษัทร่วม ผู้ถือหุ้นรายใหญ่หรือผู้มีอำนาจควบคุมของบริษัทและไม่เป็นผู้ถือหุ้นที่มีนัยผู้มีอำนาจควบคุมหรือหุ้นส่วนของผู้ให้บริการทางวิชาชีพนั้นด้วยทั้งในปัจจุบันและก่อนได้รับการแต่งตั้งเป็นกรรมการอิสระไม่น้อยกว่า 2 ปี

7. ไม่เป็นกรรมการที่ได้รับการแต่งตั้งขึ้นเพื่อเป็นตัวแทนของกรรมการของบริษัท ผู้ถือหุ้นรายใหญ่ หรือผู้ถือหุ้นซึ่งเป็นผู้ที่เกี่ยวข้องกับผู้ถือหุ้นรายใหญ่

8. ไม่ประกอบกิจการที่มีสภาพอย่างเดียวกันและเป็นการแข่งขันที่มีนัยกับกิจการของบริษัทหรือบริษัทย่อยหรือไม่เป็นหุ้นส่วนที่มีนัยในห้างหุ้นส่วนหรือเป็นกรรมการที่มีส่วนร่วมบริหารงานลูกจ้างพนักงานที่ปรึกษาที่ได้รับเงินเดือนประจำหรือถือหุ้นเกิน 1% ของจำนวนหุ้นที่มีสิทธิออกเสียงทั้งหมดของบริษัทอื่นซึ่งประกอบกิจการที่มีสภาพอย่างเดียวกันและเป็นการแข่งขันที่มีนัยกับกิจการของบริษัทหรือบริษัทย่อย

9. ไม่มีลักษณะอื่นใดที่ทำให้ไม่สามารถให้ความเห็นอย่างเป็นอิสระเกี่ยวกับการดำเนินงานของบริษัท

ทั้งนี้ภายหลังได้รับการแต่งตั้งให้เป็นกรรมการอิสระของบริษัทแล้วกรรมการอิสระอาจได้รับมอบหมายจากคณะกรรมการบริษัทให้ตัดสินใจในการดำเนินกิจการของบริษัท บริษัทใหญ่ บริษัทย่อย บริษัทร่วม บริษัทย่อยลำดับเดียวกัน ผู้ถือหุ้นรายใหญ่หรือผู้มีอำนาจควบคุมของบริษัทโดยมีการตัดสินใจในรูปแบบขององค์คณะ (collective decision) ได้โดยไม่ถือว่ากรรมการอิสระนั้นเป็นกรรมการที่มีส่วนร่วมในการบริหารงาน

The Board of Directors of the qualification requirements were independent Director of the Capital Market supervisory Board.

1. Not holding more than 1% of the total outstanding voting shares of the Company, parent company, subsidiaries, affiliates, major shareholders or controlling persons of the Company, including shares held by a person connected to the independent director ;

2. Not being a director participating in management, or not being a staff, an employee or consultant who receives regular salary, or controlling persons of the Company, parent company, subsidiaries, affiliates, same-level subsidiaries, major shareholder, or of the controlling persons of the Company both at present and at least 2 years prior to taking the independent directorship ;

3. Not having relationship by blood or legal registration in a way that makes the independent director a parent, spouse, sibling, and children, including spouse of the children of management, major shareholders, controlling persons, or nominated persons to be management or controlling persons of the Company or subsidiaries ;

4. Not having business relationship with the Company, parent company, subsidiaries, affiliates, major shareholders or controlling persons of the Company with conflict of interest in a way which may obstruct his independent judgment, or not being significant shareholders or controlling persons having business relationship with the Company, parent company, subsidiaries, affiliates, major shareholders or controlling persons of the Company both at present and at least 2 years prior to taking the independent directorship ;

5. Not being the auditor of the Company, parent company, subsidiaries, affiliates, major shareholders, or controlling persons of the Company and significant shareholders controlling persons or partner of the audit firm which employs the auditor of the Company, parent company, subsidiaries, affiliates, major shareholders, or controlling persons of the Company both at present and at least 2 years prior to taking the independent directorship ;

6. Not being any professional service providers including legal or financial consultants who receive annual service fee in the amount of more than Baht 2 Million from the Company, parent company, subsidiaries, affiliates, major shareholders, or controlling persons of the Company, and not being significant shareholders, controlling persons, or partners of such professional service providers both at present and at least 2 years prior to taking the independent directorship ;

7. Not representing the Company's directors, major shareholders, or shareholders connecting to major shareholders;

8. Not operating business with a conflict of interest with the Company, subsidiaries, or not being significant shareholders of the partnership, or not being director participating in management, an employee, a staff, a consultant who receive regular salary or holding shares more than 1% of the total outstanding voting shares of other companies having conflict of interest with the Company or subsidiaries ;

9. Not having any other characteristics which may obstruct the director to independently express his opinion regarding the Company's operation.

After the appointment, the Company's Independent Director may be authorized by the Board of Directors to makecollective decisions on operating the Company, parent company, subsidiaries, affiliates, same-level subsidiaries, majorshareholders, or controlling persons of the Company, whereby such actions are not deemed partaking in the management.

การรวมหรือแยกตำแหน่ง

บริษัทฯ ถือเป็นนโยบายที่จะให้ประธานกรรมการไม่เป็นบุคคลเดียวกับกรรมการผู้จัดการเพื่อให้เกิดการถ่วงดุลและมีการสอบทานการบริหารงานได้อย่างโปร่งใส โดยมีบทบาท อำนาจ และหน้าที่ที่แบ่งแยกออกจากกันอย่างชัดเจน เพื่อสร้างดุลยภาพระหว่างการบริหารและการกำกับดูแลกิจการ

คณะกรรมการบริษัทฯ แต่งตั้ง กรรมการอิสระ ดำรงตำแหน่งประธานคณะกรรมการตรวจสอบและกรรมการตรวจสอบ

คณะกรรมการบริษัทมอบหมายให้เลขานุการบริษัท ทำหน้าที่ให้คำแนะนำด้านกฎหมายและกฎเกณฑ์ต่างๆ ที่คณะกรรมการจะต้องทราบและปฏิบัติหน้าที่ในการดูแลกิจกรรมของคณะกรรมการรวมทั้งประสานงานให้มีการปฏิบัติตามมติคณะกรรมการ

คณะกรรมการชุดย่อย

คณะกรรมการบริษัทฯ ได้แต่งตั้งกรรมการที่มีความรู้ความสามารถ ที่เหมาะสมในเรื่องต่างๆ เพื่อช่วยศึกษาและกลั่นกรองรายละเอียดตามที่คณะกรรมการบริษัทฯ ได้กำหนดให้คณะกรรมการชุดย่อยรับผิดชอบ นอกจากนั้น คณะกรรมการบริษัทฯ ยังได้กำหนดคุณสมบัติ องค์ประกอบ วาระการดำรงตำแหน่ง และหน้าที่ความรับผิดชอบของคณะกรรมการชุดย่อยไว้อย่างชัดเจน ปัจจุบันบริษัทฯ มีคณะกรรมการชุดย่อยจำนวน 1 คณะ คือ คณะกรรมการตรวจสอบซึ่งรายละเอียดเกี่ยวกับรายชื่อ หน้าที่ความรับผิดชอบ อยู่ในหัวข้อโครงสร้างการถือหุ้นและการจัดการ

บทบาทหน้าที่และความรับผิดชอบของคณะกรรมการ

คณะกรรมการบริษัทฯ ประกอบด้วยบุคคลที่มีความรู้ ความสามารถ มีทักษะ มีประสบการณ์ในการดำเนินธุรกิจและมีความเข้าใจในบทบาท หน้าที่ ที่ต้องรับผิดชอบเป็นอย่างดี ทำให้การปฏิบัติงานเป็นไปอย่างมีประสิทธิภาพ

ทั้งนี้ คณะกรรมการบริษัทฯ ได้มีส่วนร่วมในการกำหนดวิสัยทัศน์ พันธกิจ กลยุทธ์ เป้าหมาย และแผนธุรกิจของบริษัทโดยกำหนดให้พิจารณาทบทวนอย่างเป็นประจำทุกปี ตลอดจนกำกับดูแล ติดตาม และประเมินผลการปฏิบัติงานของฝ่ายบริหารและฝ่ายจัดการให้เป็นไปตามเป้าหมายและแผนธุรกิจที่กำหนดไว้ อย่างมีประสิทธิภาพ และมีประสิทธิผล และถูกต้องตามกฎ ระเบียบ ข้อบังคับต่างๆ ของหน่วยงานที่กำกับดูแล และหน่วยงานราชการที่เกี่ยวข้อง และตามมติที่ประชุมผู้ถือหุ้น เพื่อเพิ่มมูลค่าทางเศรษฐกิจสูงสุดให้แก่กิจการ และความมั่นคงสูงสุดให้แก่ผู้ถือหุ้น ขณะเดียวกันก็คำนึงถึงผลประโยชน์ของผู้มีส่วนได้เสียทุกฝ่าย โดยในปี พ.ศ. 2562 คณะกรรมการบริษัทฯ ได้มีการทบทวนและอนุมัติกลยุทธ์ของบริษัท

คณะกรรมการบริษัทฯ ตระหนักถึงความสำคัญของการกำกับดูแลกิจการที่ดี เพื่อเพิ่มความโปร่งใส ความเชื่อมั่นให้แก่ผู้ถือหุ้น ผู้ลงทุน และผู้เกี่ยวข้องทุกฝ่าย จึงได้กำหนดนโยบายกำกับดูแลกิจการ ตลอดจนปรับปรุงนโยบายการกำกับดูแลกิจการ และคู่มือจริยธรรมธุรกิจให้เหมาะสมกับสภาพแวดล้อม การดำเนินธุรกิจ โดยกำหนดให้มีการทบทวนนโยบายอย่างน้อยปีละครั้ง

คณะกรรมการบริษัทฯ คณะกรรมการตรวจสอบและฝ่ายบริหารได้สนับสนุนให้กรรมการ ผู้บริหาร และพนักงานเห็นถึงความสำคัญของการกำกับดูแลกิจการที่ดี โดยจัดให้มีช่องทางการสื่อสารข้อมูลต่างๆ ของการกำกับดูแลกิจการที่ดี ทั้งจากการปฐมนิเทศกรรมการ และพนักงานใหม่ การเพิ่มเนื้อหาในหลักสูตรของการฝึกอบรมของพนักงาน นอกจากนั้นยังมีช่องทางการเผยแพร่ข้อมูลเกี่ยวกับการกำกับดูแลกิจการที่ดีผ่านเว็บไซต์ผ่านช่องทางการสื่อสารภายในบริษัทฯ และมีช่องทางการรับเรื่องเพื่อปรับปรุงและแก้ไขเพื่อเสนอให้คณะกรรมการบริษัทได้รับทราบ

Position Combination or Separation

The Company has made this a policy that the Chairman of the Board of Directors shall not be the same individual who positions as the managing director, to ensure the check and balance and, so, made reviewing of work more transparent.

The Board of Directors appointed Independent Director served as Chairman of the Audit Committee and Audit Committee.

The Board of Directors appointed the Company Secretary Providing legal advice and different rules. The Commission will need to know and perform in the committee responsible for coordination and the implementation of Council resolution.

Sub - Committee

The Board of Directors appointed Directors who have the qualifications suitable to undertake, study and analyze details of various matters as assigned by the Board of Directors for sub-committees to take charge. Moreover, the Board of Directors also stipulated the qualification, element, term and duty of sub-committee in a clear manner. Presently, the Company has 1 sub-committee, consisting of The Audit Committee.The details of name list and responsibility are referred to in the section Management Structure.

Roles, Duties and Responsibilities of the Board of Directors

The Board of Directors consists of people who are knowledgeable, competent, skillful, experienced in business operation and understand very well the role and duty. This makes the work more effective.

As such, the Board of Directors participates in the vision, mission, strategy, target and business plan of the Company and also monitor, follow up and assess the result of business management and operation to be in line with objective and business plan worked effectively, according to rule, laws and regulations of each. Business unit under supervision and also related governmental unit, and also according to the resolution(s) from the Shareholder's meeting to maximize the economic value added to the business and also stability to the Shareholders, while at the same time take into account of all stakeholders at best. In 2019, the Board of Directors has reviewed and approved the Company's strategy.

The Board of Directors is aware of the importance of good corporate governance to increase transparency, competitiveness and confidence to the shareholders, the investors and the involved parties.So, it has prescribed in written format the policy on good corporate governance and also revised and updated the policy on good corporate governance and business ethic handbook that are suitable for the business environments and more international, by stipulating that the revision of good corporate governance policy shall be made once a year.

The Board of Directors, the Audit Committee and management support Directors, executives, and staffs to endorse the corporate good governance by arranging communication channel of corporate good governance both from the orientation of new Directors and staff, as well as adding course content to the training. Moreover, it seeks to add more dissemination channel relating to corporate good governance through website area whereby request for improvement and correction can be made to submit directly for acknowledgement of the Board of Directors.

รายการที่อาจมีความขัดแย้งทางผลประโยชน์

คณะกรรมการบริษัทฯ ได้ดูแลอย่างรอบคอบเมื่อเกิดรายการที่อาจมีความขัดแย้งทางผลประโยชน์ และรายการที่เกี่ยวโยงกัน โดยกำหนดเป็นนโยบายและขั้นตอนการอนุมัติรายการไว้ นอกจากนั้นคณะกรรมการตรวจสอบจะนำเสนอต่อคณะกรรมการบริษัทฯ เกี่ยวกับรายการที่มีความขัดแย้งทางผลประโยชน์ และรายการที่เกี่ยวโยงกันอย่างสม่ำเสมอ และคณะกรรมการบริษัทฯ ได้พิจารณาความเหมาะสมอย่างรอบคอบทุกครั้ง รวมทั้งมีการปฏิบัติตามหลักเกณฑ์ของตลาดหลักทรัพย์ โดยกำหนดราคาและเงื่อนไขเสมือนการทำรายการกับบุคคลภายนอก (Arm's Length Basis) และได้เปิดเผยรายการระหว่างกันที่มีสาระสำคัญจะเปิดเผยรายละเอียด มูลค่ารายการ คู่สัญญา เหตุผลความจำเป็นในรายงานประจำปีและแบบแสดงรายการข้อมูลประจำปี

ในการประชุมคณะกรรมการบริษัทฯ ในวาระใดที่กรรมการมีส่วนได้เสีย ประธานกรรมการจะขอความร่วมมือให้กรรมการปฏิบัติตามนโยบาย โดยขอให้กรรมการแจ้งต่อที่ประชุมเพื่อรับทราบ และงดออกเสียงหรือแสดงความเห็นใดๆ ในวาระนั้นๆ

คณะกรรมการบริษัทฯ มีหน้าที่จัดให้มีการบันทึกบัญชี การรายงานทางการเงิน การสอบบัญชีที่น่าเชื่อถือ

คณะกรรมการบริษัทฯ มีหน้าที่ดูแลให้มีกระบวนการประเมินความเหมาะสมของการควบคุมภายในและการตรวจสอบภายในที่ดี

คณะกรรมการบริษัทฯ มีหน้าที่พิจารณาถึงปัจจัยเสี่ยงที่อาจจะเกิดขึ้น รวมถึงกำหนดแนวทางการบริหารความเสี่ยงอย่างครอบคลุม

การประชุมคณะกรรมการบริษัทฯ

คณะกรรมการบริษัทฯ มีการกำหนดวันประชุมไว้ล่วงหน้าตลอดทั้งปี และมีการประชุมพิเศษเพิ่มตามความจำเป็น โดยมีการกำหนดวาระชัดเจนไว้ล่วงหน้า และมีวาระพิจารณาติดตามผลการดำเนินงานเป็นประจำ โดยจะแจ้งตารางการประชุมให้คณะกรรมการแต่ละท่านทราบ ประธานกรรมการและกรรมการผู้จัดการ ได้ร่วมกันพิจารณากำหนดวาระการประชุมกรรมการ โดยพิจารณาเรื่องที่สำคัญและนำเข้าสู่วาระการประชุม นอกจากนั้นกรรมการแต่ละท่านมีความเป็นอิสระที่จะเสนอเรื่องเข้าสู่วาระการประชุมได้ เลขานุการบริษัทได้จัดทำหนังสือเชิญประชุมพร้อมระเบียบวาระการประชุม และเอกสารประกอบการประชุมก่อนการประชุมล่วงหน้าอย่างน้อย 7 วันเพื่อให้คณะกรรมการได้มีเวลาศึกษาข้อมูลอย่างเพียงพอก่อนเข้าร่วมประชุม

ในการประชุมคณะกรรมการบริษัทฯ แต่ละครั้ง กรรมการผู้จัดการได้จัดสรรเวลาอย่างเพียงพอและมากพอที่กรรมการจะอภิปรายปัญหาสำคัญกันอย่างรอบคอบ นอกจากนั้นกรรมการผู้จัดการและคณะกรรมการบริษัทฯได้เชิญผู้บริหารระดับสูงเข้าร่วมประชุมคณะกรรมการบริษัทฯ เพื่อให้สารสนเทศเพิ่มเติม และได้มีการจดบันทึกการประชุมเป็นลายลักษณ์อักษร จัดเก็บรายงานการประชุมที่ผ่านการรับรองจากคณะกรรมการ พร้อมให้คณะกรรมการและผู้ที่เกี่ยวข้องตรวจสอบได้

คณะกรรมการบริษัทฯ กำหนดให้ฝ่ายบริหารจัดทำรายงานผลการดำเนินงานเสนอคณะกรรมการบริษัทฯเป็นประจำทุกเดือน เพื่อให้คณะกรรมการบริษัทฯ สามารถติดตามความก้าวหน้าในการดำเนินงานของบริษัทฯ ได้

ในปี 2562 คณะกรรมการบริษัทฯ มีการประชุมทั้งสิ้น 12 ครั้ง เวลาประชุมเฉลี่ย 1 ½ ชั่วโมง และคณะกรรมการตรวจสอบมีการประชุมทั้งสิ้น 4 ครั้ง

เมื่อสิ้นสุดการประชุม เลขานุการบริษัทเป็นผู้มีหน้าที่จัดทำรายงานการประชุมและจัดส่งให้กรรมการผู้จัดการพิจารณาลงลายมือชื่อรับรองความถูกต้อง โดยเสนอที่ประชุมรับรองในการประชุมครั้งถัดไป

การประเมินตนเองของคณะกรรมการ

คณะกรรมการ ได้จัดให้มีการประเมินผลการปฏิบัติงานตนเองเป็นประจำทุกปีโดยจัดให้มีการประเมินทั้งคณะ เพื่อให้กรรมการร่วมกันพิจารณาผลงาน ปัญหาและอุปสรรค ในการดำเนินงานระหว่างปีที่ผ่านมา เพื่อนำมาแก้ไข และเพิ่มประสิทธิภาพการทำงาน โดยการประเมินผลการปฏิบัติงานของคณะกรรมการโดยรวม ได้ใช้แนวทางแบบประเมินที่เสนอแนะโดยตลาดหลักทรัพย์แห่งประเทศไทย แต่มีการปรับปรุงเพื่อให้เหมาะสมกับการดำเนินธุรกิจของบริษัทฯ

ค่าตอบแทนกรรมการและผู้บริหาร

นโยบายค่าตอบแทนกรรมการได้กำหนดไว้อย่างชัดเจนและโปร่งใส โดยค่าตอบแทนอยู่ในระดับเดียวกับอุตสาหกรรม และกิจการที่มีขนาดใกล้เคียงกันโดยคำนึงถึง ภาระ หน้าที่ และความรับผิดชอบของกรรมการแต่ละคน และจะต้องได้รับการพิจารณาอนุมัติจากที่ประชุมผู้ถือหุ้น

ค่าตอบแทนผู้บริหารระดับสูง คณะกรรมการมอบหมายให้กรรมการผู้จัดการเป็นผู้พิจารณาเป็นไปตามหลักการและนโยบายที่คณะกรรมการบริษัทฯ กำหนดทั้งยังสอดคล้องกับผลการดำเนินงานของบริษัทฯ และผลการบริหารงานของผู้บริหารแต่ละคน โดยกรรมการผู้จัดการจะเป็นผู้พิจารณาความเหมาะสมในการกำหนดค่าตอบแทนรายบุคคล และการปรับอัตราเงินเดือนประจำปีของผู้บริหารระดับสูง พร้อมทั้งรายงานค่าตอบแทนที่เหมาะสมต่อคณะกรรมการบริษัทฯ เพื่อรับทราบอีกครั้ง

ในปี พ.ศ. 2562 บริษัทฯ ได้จ่ายค่าตอบแทนให้แก่กรรมการ ผู้จัดการและผู้บริหาร (ตามนิยามของสำนักงานคณะกรรมการกำกับหลักทรัพย์และตลาดหลักทรัพย์ (ก.ล.ต.) จำนวน 5 ท่าน โดยรวมผู้บริหารสูงสุดฝ่ายบัญชีและการเงิน) รวมทั้งสิ้น 9.11 ล้านบาท

Items that may have conflict of interest

The Company's Board of Directors carefully monitors to avoid any conflict of interest that may arise and also look into the related items, by stipulating in the policy and steps of approval for each item . Moreover, the Audit Committee propose to the Company's Board of Directors regarding the items that could cause conflict of interest. The Company's Board of Directors has been particularly careful when consideration is made, in accordance with criteria stipulated by stock exchange through the determination of price and condition as if such items are dealt with the outsiders (Arm's Length Basis) and disclose the inter-related items which are significance, item value, counterparty, reason/necessity in the annual report and annual information disclosure report.

In the meeting of Board of Directors, should the Directors have interest in the decision, the Chairman of the Board will request for Directors to abiding to the regulation and have Director informed to the meeting and is asked not to vote or voice opinion for the matter.

The Board of Directors is responsible for the accounting financial report auditing reliable.

The Board of Directors is responsible for the process of assessing the internal control and audit of good.

The Board of Directors is responsible for considering the risks that may occur and including the guidelines for a comprehensive risk management.

Board Meetings

The Board of Directors has set in advance and held special meeting as necessary, by clear advance meeting date and has set regular follow-up on operation period. The Chairman of the Board of Directors and the Managing

Directors jointly considered the meeting calendar, by considering important case. The each Director is permitted to present the issues in the meeting as needed. The secretary will prepare invitation letter along with meeting schedule and details prior to the actual meeting at least 7 days to allow time for the Board of Directors to peruse the information prior to the meeting.

In each meeting, the Managing Director allocated adequate and long enough to allow Directors to clarify problematic issues prudently. Moreover, the Chairman of the Board of Directors and the Board of Directors invited high level executive to the Board of Directors' meeting to request for more information and recorded in minutes of the meetings that were filed and certified by the Board of Directors for the Board of Directors and involved parties to view.

The Board of Directors assigned the management executives to regularly prepare operation report to the Board of Directors on a monthly basis to allow the Board of Directors to follow up on the operation progress of the Company.

In 2019 the Board of Directors met in total of 12 times with the average meeting length of 1 ½ hours. And The audit committees had a total of 4 meetings.

Self-Assessment Committee

The Board of Directors arranged an annual self-evaluation session for group, evaluation to permit the Directors to reconsider the past works, problems, and difficulties that each faced during the past year to understand the need to improve or correct to increase the work performance by evaluation the result of work in aggregate view, by using evaluation guidelines recommended by the Stock Exchange of Thailand, but readjusted the format slightly to best suit the Company's business environment and use the evaluation result – in chart format - to review and revise, so as to increase work efficiency.

Remuneration for the Directors and the Managerial Executives

The policy on remuneration for the Directors has been prescribed clearly and transparently with the remuneration at the same level as industry-wide standard, and it is sufficient to take care and keep qualified Directors as needed. The meeting of the shareholders has already approved such matter.

The Remuneration of high managerial executives : The Board of Directors will determine the criteria and structure of compensation for high managerial executives according to principle and policy approved by the Board of Directors which is in compliance with the Company's performance and the result of each high managerial executive.The Managing Director will consider the suitability of compensation for a particular individual and make salary adjustments for high managerial executives on an annual basis, while also reporting the suitable compensation once again to the Board of Directors.

The Company has paid a total remuneration to the Directors and executives as defined by SEC in total of 5 individual, include Chief of Finance Officer in 2019 totaling 9.11 million Baht.

การพัฒนากรรมการและผู้บริหาร

บริษัทฯ ตระหนักถึงความสำคัญในการพัฒนาความรู้ของกรรมการ จึงได้กำหนดไว้ในหลักการกำกับดูแลกิจการที่ดีของบริษัทฯ ให้มีการส่งเสริมและอำนวยความสะดวกให้กรรมการได้รับการฝึกอบรมความรู้ต่างๆ จากหน่วยงานกำกับดูแลที่เกี่ยวข้องอย่างสม่ำเสมอและต่อเนื่อง โดยคณะกรรมการบริษัทฯ ได้มอบหมายให้เลขานุการบริษัทเป็นผู้ประสานงานกับกรรมการเพื่อแจ้งหลักสูตรการฝึกอบรมต่างๆ

การปฐมนิเทศกรรมการใหม่

คณะกรรมการบริษัทฯ ได้มอบให้เลขานุการบริษัทฯ สรุปข้อมูลต่างๆ และข้อมูลที่เป็นประโยชน์ต่อการปฏิบัติหน้าที่ของกรรมการใหม่ และยังกำหนดให้กรรมการใหม่ได้เข้าเยี่ยมชมกิจการ เพื่อให้เข้าใจการดำเนินธุรกิจของบริษัทฯ ได้ดียิ่งขึ้น

แผนการสืบทอดตำแหน่ง

คณะกรรมการบริษัทฯ มอบหมายให้กรรมการผู้จัดการ และฝ่ายบริหารจัดทำแผนในการทดแทนตำแหน่งงาน (Succession Plan) ในระดับบริหารและตำแหน่งงานในสายงานหลัก โดยพิจารณาจากผลการปฏิบัติงานและศักยภาพของแต่ละบุคคลเป็นหลัก และกำหนดให้มีการเตรียมความพร้อมสำหรับบุคคลที่สามารถทดแทนตำแหน่งงาน การพัฒนาความรู้ความสามารถ และทักษะที่จำเป็น นอกจากนั้น คณะกรรมการบริษัทฯ ยังกำหนดให้กรรมการผู้จัดการรายงานให้คณะกรรมการบริษัทฯ รับทราบถึงแผนเตรียมความพร้อมกรณีที่ผู้บริหารไม่สามารถปฏิบัติหน้าที่ได้

การดูแลเรื่องการใช้ข้อมูลภายใน

บริษัทฯ ได้กำหนดนโยบายในแนวปฏิบัติเกี่ยวกับการกำกับดูแลกิจการที่ดี โดยได้แจ้งต่อที่ประชุมคณะกรรมการบริษัทฯ ที่ประชุมผู้บริหารทราบถึงประกาศของสำนักงานคณะกรรมการกำกับหลักทรัพย์และตลาดหลักทรัพย์(ก.ล.ต.) ที่กำหนดให้ผู้บริหาร (ซึ่งได้รวมถึงคู่สมรส และบุตรที่ยังไม่บรรลุนิติภาวะ) รายงานการเปลี่ยนแปลงการถือหลักทรัพย์ต่อสำนักงานคณะกรรมการกำกับหลักทรัพย์และตลาดหลักทรัพย์ (ก.ล.ต.) ตามมาตรา 59 แห่งพระราชบัญญัติหลักทรัพย์และตลาดหลักทรัพย์ ปี พ.ศ. 2535 ภายใน 3 วันนับจากวันที่มีการเปลี่ยนแปลงการถือหลักทรัพย์ และให้แจ้งเลขานุการบริษัททราบเพื่อแจ้งให้คณะกรรมการบริษัทฯ รับทราบต่อไป

นโยบายในการพัฒนาพนักงาน

บริษัทฯ มีนโยบายในการเพิ่มศักยภาพ และประสิทธิผลของบุคลากรอย่างต่อเนื่อง เพื่อให้มีความสามารถในการแข่งขัน และรับมือกับวิทยาการใหม่ๆ ที่พัฒนาเปลี่ยนแปลงตลอดเวลาควบคู่กับการทำให้พนักงานมีความสุขนั้น ซึ่งเป็นภารกิจสำคัญของบริษัทฯ เพราะบริษัทฯ เชื่อว่าหากพนักงานมีความสุข พนักงานก็จะมีประสิทธิภาพ มีความคิดสร้างสรรค์ มีความพร้อมทุ่มเททำงาน ซึ่งจะส่งผลทำให้บริษัทฯ สามารถเติบโตได้อย่างยั่งยืน

Directors' Development

The Company understands the importance of Directors' development. The Board of Directors has specified in the principle of Corporate Good Governance that the Company will promote and facilitate a continuity of training of Directors from supervisory units, where the Board of Directors appointed the Company's secretary to be the coordinator with the Directors in keeping them informed about the training courses and seminars.

Orientation for New Directors in the Board

The Board of Directors appointed the Company's secretary to brief all related information to the new directors through the director's handbook which has been prepared and submitted to directors each year to be used as a complete and up-to-date reference and also arranged a visitation of the Company's business operation, facilitating a better understanding of the Company's business.

Succession Plan

The Board of Directors assigned managing director and executives to prepare a succession plan for different levels of executive positions in management and main line of duty, by considering work profiles and potential of each individual and determine the readiness for work replacement, ability development, and necessary skills. Moreover, the Board of Directors assigned managing director to report to the Board of Directors to acknowledge the readiness plan in case the executives can not perform their duty.

Monitoring the Use of Inside Information

The monitoring of policy with respect to the Corporate Good Governance for the Board of Directors, which has already been discussed in the Board meeting is as such : The top management of the Company have been informed about the announcement of Securities and Exchange Commission which stated that the management (including the spouse and minor children - or, in other words, not yet 20 years of age) must report the change of stock ownership to the Securities and Exchange Commission as stipulated in the law called 'Securities and Exchange Commission Act (B.E.2535)' in the section 59 within 3 days after the change of ownership of Securities taken place, and also report to the Company's secretary for acknowledgement so as to later inform to the

Personnel Development Policy

The company has a policy to enchance the potential and efficiency of its staff on a regular basis with a view to better preparing them of global change in both competition and new technology. It is the Company's mission to make employees happy as the Company believes thay happy employees will work more effectively, with more creative and dedication to the work, resulting in the Company's sustainable growth.

หลักเกณฑ์การกำกับดูแลกิจการที่ดี ที่ออกโดยสำนักงานคณะกรรมการกำกับหลักทรัพย์และตลาดหลักทรัพย์ ซึ่งบริษัทฯ ยังไม่สามารถปฏิบัติได้ มีดังต่อไปนี้

1. ประธานกรรมการของบริษัท ควรเป็นกรรมการอิสระ

ประธานกรรมการของบริษัทฯ ไม่ได้เป็นกรรมการอิสระ เนื่องจาก บริษัทฯ มีความเชื่อมั่น และมีความเห็นว่า ประธานกรรมการสมควรเป็นบุคคลที่มีความรู้ความเชี่ยวชาญและมีประสบการณ์ด้านหนังสือพิมพ์ และสื่อสิ่งพิมพ์ เป็นสำคัญ เพราะจะทำให้บริษัทฯ ได้รับประโยชน์สูงสุดจากความสามารถ ประสบการณ์ และความรู้ความเชี่ยวชาญดังกล่าวอย่างเต็มที่

2. บริษัทควรจัดให้มีคณะกรรมการค่าตอบแทนและคณะกรรมการสรรหา

บริษัทฯ ได้มอบหมายภารกิจให้คณะกรรมการบริษัทฯ ทำหน้าที่คณะกรรมการค่าตอบแทนและคณะกรรมการสรรหาไปด้วยในคราวเดียวกัน ซึ่งตลอดเวลาที่ผ่านมา คณะกรรมการของบริษัทฯ ได้ปฏิบัติหน้าที่ดังกล่าวได้อย่างเหมาะสมและไม่มีข้อขัดข้องใดๆ

3. บริษัทควรกำหนดวาระการดำรงตำแหน่งของกรรมการอิสระไม่เกิน 9 ปี นับจากวันแรกที่ดำรงตำแหน่ง

คณะกรรมการบริษัทฯ มีความเห็นว่า เนื่องจากเป็นการยากที่จะหากรรมการที่มีคุณสมบัติเหมาะสม ดังนั้นในปัจจุบันหลักเกณฑ์ในเรื่องระยะเวลาในการดำรงตำแหน่งของกรรมการอิสระจึงยังไม่สามารถปฏิบัติตามได้ อย่างไรก็ตาม คณะกรรมการบริษัทฯ จะพิจารณาถึงปัจจัยต่างๆ รวมถึงความเป็นอิสระของกรรมการอิสระที่ครบกำหนดวาระ โดยจะนำเสนอต่อผู้ถือหุ้นเพื่อขออนุมัติในการประชุมผู้ถือหุ้น

4. คณะกรรมการควรจัดให้มีการประเมินผลการปฏิบัติงานของคณะกรรมการเป็นรายบุคคล

หลักเกณฑ์นี้ไม่สามารถปฏิบัติได้ภายในปีนี้ แต่อาจนำมาปฏิบัติในอนาคต

นโยบายการจ่ายเงินปันผล

นโยบายการจ่ายเงินปันผลของบริษัท

บริษัท มติชน จำกัด (มหาชน) มีนโยบายจ่ายเงินปันผลให้แก่ผู้ถือหุ้นไม่ต่ำกว่าร้อยละ 50 ของกำไรสุทธิ หลังจากหักภาษีเงินได้นิติบุคคลของงบการเงินเฉพาะกิจการ โดยเสนอให้มีการจ่ายเงินปันผลประจำปี ในการประชุมสามัญผู้ถือหุ้นประจำ ปีถัดจากปีที่ดำเนินการ

นโยบายการจ่ายเงินปันผลของบริษัทย่อย

สำหรับบริษัทย่อย พิจารณาตามความเหมาะสมซึ่งอ้างอิงนโยบายจากบริษัทใหญ่ แต่ทั้งนี้จะนำเอาเรื่องของสภาพคล่องและแผนการลงทุนของบริษัทย่อยแต่ละแห่งมาประกอบการพิจารณาในการประกาศจ่ายเงินปันผลในแต่ละปี

ระบบการควบคุมภายใน และการบริหารความเสี่ยง

1. ระบบการควบคุมและตรวจสอบภายใน

คณะกรรมการ และผู้บริหารของบริษัทฯ ได้ให้ความสำคัญต่อระบบการควบคุมภายในอย่างต่อเนื่อง โดยมุ่งเน้นให้บริษัทฯ มีระบบการควบคุมภายในที่เพียงพอและเหมาะสมกับการดำเนินธุรกิจของบริษัทฯ เพื่อประสิทธิภาพสูงสุดในการบริหารงาน ตลอดจนการดูแลรักษาทรัพย์สิน การลดความผิดพลาดที่อาจเกิดขึ้น การป้องกันความเสียหายที่เกิดขึ้นกับบริษัทฯ การจัดการด้านการเงิน การบริหารจัดการความเสี่ยง และการกำกับการดูแลการปฏิบัติงานเพื่อให้เกิดความมั่นใจว่าการดำเนินธุรกิจของบริษัทฯ จะสามารถบรรลุวัตถุประสงค์ สามารถสร้างมูลค่าเพิ่มสูงสุดได้ใน ระยะยาว นอกจากนี้คณะกรรมการบริษัทฯ และผู้บริหารของบริษัทฯ ได้พยายามส่งเสริมและผลักดันให้บริษัทฯ มีการปฏิบัติงานให้เป็นไปตามกฎ ระเบียบ และข้อบังคับต่างๆ ของกฎหมาย เพื่อป้องกันไม่ให้เกิดผลเสียหายต่อบริษัทฯ

และที่ผ่านมาบริษัทฯไม่มีข้อบกพร่องของระบบควบคุมภายในที่จะมีผลกระทบอย่างเป็นสาระสำคัญต่อการแสดงความเห็นของผู้สอบบัญชีในงบการเงิน ทั้งนี้สามารถสรุปการกำกับดูแลระบบการควบคุมภายในของบริษัทได้ดังนี้

คณะกรรมการบริษัทฯได้มอบหมายให้คณะกรรมการตรวจสอบทำหน้าที่สอบทานให้บริษัทมีระบบการตรวจสอบ และการควบคุมภายในที่เหมาะสมและมีประสิทธิภาพ โดยคณะกรรมการตรวจสอบได้มีการสอบทานและรับทราบการปฏิบัติงานของสำนักงานตรวจสอบภายในและผู้สอบบัญชีของบริษัทอย่างต่อเนื่องและสม่ำเสมอ บริษัทได้กำหนดให้สำนักงานตรวจสอบภายในเป็นหน่วยงานอิสระทำหน้าที่และตรวจสอบการปฏิบัติงานของบริษัทรวมทั้งประเมินความเพียงพอความเหมาะสมของระบบควบคุมภายในและรายงานผลการตรวจสอบตรงต่อกรรมการผู้จัดการและคณะกรรมการตรวจสอบ

2. การบริหารความเสี่ยง การบริหารความเสี่ยงของบริษัทฯ กระทำโดยการประเมินความเสี่ยงทั่วทั้งองค์กร ทั้งที่เป็นปัจจัยภายในและปัจจัยภายนอกอย่างสม่ำเสมอ โดยคณะทำงานซึ่งประกอบด้วย ฝ่ายบริหารและผู้บริหารระดับสูง ในสายงานที่เกี่ยวข้องกับแต่ละความเสี่ยง หัวหน้างานในแต่ละหน่วยงานที่เกี่ยวข้อง และสำนักตรวจสอบภายในจะวิเคราะห์ถึงสาเหตุที่ทำให้เกิดปัจจัยความเสี่ยงต่างๆ การกำหนดมาตรการบริหารความเสี่ยง รวมถึงติดตามการปฏิบัติตามแผนการบริหารความเสี่ยง และรายงานผลให้กับคณะกรรมการตรวจสอบ เพื่อเสนอต่อคณะกรรมการต่อไป

คณะกรรมการบริษัทฯ ได้ให้ความสำคัญกับระบบการควบคุมภายใน และการบริหารความเสี่ยง เพื่อสร้างความมั่นใจได้ว่าจะบริหารจัดการความเสี่ยงให้อยู่ในระดับที่ยอมรับได้ และมีการจัดสรรและใช้ทรัพยากรอย่างถูกต้องเหมาะสมและเกิดประโยชน์สูงสุด ช่วยให้ข้อมูลทางการเงินมีความถูกต้องเชื่อถือได้

The following principles below from the Corporate Governance that published by the SEC which the Company has not yet applied

1. The Company's Chairman should be an independent director.

The Company's Chairman is not an independent director, as the Company has the belief that the Chairman should have the knowledge, expertise, and experience in the newspaper and publishing, as this would generate great benefit to the Company overall.

2. The Company should establish Remuneration and Recruiting Committees,

The Company has delegated the Board of Directors to be the Remuneration and Recruit Committees at the same time. In the past, the Board of Directors performed these duties in a most appropriate and efficient manner.

3. The Company should establish the policy that the tenure of an independent director should not exceed accumulative term of nine years from the first day of service.

Opinion from the Board of Directors, It is difficult to obtain suitable and qualified Candidates repeatedly and therefore, such a term limit cannot be implemented presently. However, the Board of Directors considers various factors including independence of any independent directors who retire
by rotation in order to propose for the shareholders' approval at the shareholders' meeting.

4. The Board of Directors should establish an annual performance assessment conducted of individual.

Directors. Opinion from the Board of Directors, This has not been adopted for the present but may be considered in future.

Divedend Policy

Dividend payment policy

The company has a policy to pay dividends to shareholders not less than 50% of net profit after deducting corporate income tax of the separate financial statements by proposing an annual dividend payment. At the annual general meeting of shareholders next year to the year of operation.

Dividend payment policy of subsidiaries

For the subsidiaries, consider as appropriate, based on policies from the parent company. But will take the facts of the liquidity and investment plans of each subsidiary to consider in the declaration of dividend payment each year.

Internal control system and Risk management

1. Internal control and audit system

The Board of Directors and the management of the Company Has given importance to the internal control system continuously By focusing on the company Have an internal control system that is sufficient and suitable for the business of the company For maximum efficiency in administration As well as property preservation Reducing potential errors Preventing damage to the company Financial management Risk management And supervising the operation to ensure that the business operations of the company are able to achieve the objectives Can create maximum value in the long run. In addition, the Board of Directors And the management of the company Has tried to promote and push the company Have to work in accordance with the rules and regulations of the law To prevent damage to the company

And in the past, the company had no defects in the internal control system that would have a significant impact on the auditor's opinion in the financial statements. The summary of the internal control system of the company can be summarized as follows:

The Board of Directors has assigned the Audit Committee to review the company's audit system. And appropriate and effective internal control The Audit Committee has continuously reviewed and acknowledged the performance of the Internal Audit Office and the Company's auditor. The Company has determined that the Internal Audit Office is an independent unit to perform duties and inspect the operation of the Company, including assessing the adequacy, appropriateness of the internal control system and reporting the audit results directly to the Managing Director and the Audit Committee.

2. Risk management Risk management of the company Done by risk assessment throughout the organization Both internal and external factors By a working group consisting of Management and senior management In the line of work related to each risk Supervisors in each related unit And the Internal Audit Office will analyze the causes that cause various risk factors Determining risk management measures Including monitoring compliance with risk management plans And report the results to the Audit Committee To propose to the Board of Directors

Board of Directors Has focused on the internal control system And risk management To ensure that risk management is at an acceptable level And appropriately allocating and using resources appropriately and for maximum benefits Helps financial data to be accurate, reliable

รายการระหว่างกัน

บริษัทฯ มีรายการระหว่างกันกับกิจการที่เกี่ยวข้องกัน รายการธุรกิจดังกล่าวเป็นไปตามเงื่อนไขการค้าและเกณฑ์ตามที่ตกลงร่วมกันระหว่างบริษัทฯ และกิจการเหล่านั้น ซึ่งเป็นไปตามปกติธุรกิจโดยได้ปรากฏอยู่ในหมายเหตุประกอบงบการเงินข้อ 5

คำอธิบายและการวิเคราะห์ฐานะการเงินและผลการดำเนินงาน

การดำเนินงานและฐานะการเงินของ บริษัท มติชน จำกัด (มหาชน) และบริษัทย่อย

ผลการดำเนินงาน

ผลประกอบการของบริษัท มติชน จำกัด (มหาชน) และบริษัทย่อยสำหรับปี 2562 ปรากฏว่ามียอดรายได้จากการขายและการให้บริการจำนวน 793.69 ล้านบาท ลดลงจากงวดเดียวกันของปีก่อน (53.20) ล้านบาท คิดเป็น (6.28)% และมียอดต้นทุนขายและการให้บริการรวมจำนวน 542.68 ล้านบาท ลดลง (61.63) ล้านบาท คิดเป็น (10.20)% หากดูอัตรากำไรขั้นต้นจะเห็นได้ว่าสำหรับปี 2562 เท่ากับ 31.63% ในขณะที่ปี 2561 เท่ากับ 28.64% ผลการดำเนินงานดีขึ้นเล็กน้อย แต่ในส่วนของค่าใช้จ่ายในการขายและค่าใช้จ่ายในการบริหาร สำหรับปี 2562 เป็นจำนวนเงินรวม 330.41 ล้านบาท เพิ่มขึ้น 57.52 ล้านบาท คิดเป็น 21.08 % จะสังเกตเห็นได้ว่าถึงแม้บริษัทฯ มีอัตรากำไรขั้นต้นดีขึ้น แต่เมื่อนำมาหักค่าใช้จ่ายในการขายและบริหารแล้วทำให้ผลประกอบการรวมของปี 2562 เท่ากับขาดทุนสำหรับปี จำนวน (38.14) ล้านบาท สาเหตุที่ค่าใช้จ่ายในการบริหารเพิ่มขึ้นอย่างเป็นสาระสำคัญ เนื่องจากในปี 2562 บริษัทมีการปรับปรุงโครงสร้างผลตอบแทนพนักงานรวมทั้งปรับฐานเงินเดือน เพื่อรองรับแผนยุทธศาสตร์ของบริษัทที่มุ่งสู่รูปแบบของดิจิทัลอย่างเต็มที่ และยังต้องการสร้างขวัญและกำลังใจต่อเพื่อนพนักงานในการปรับตัวสู่เทคโนโลยีดิจิทัล (Digital Disruption) เพื่อความเติบโตและยั่งยืนของบริษัทฯ ต่อไป การปรับปรุงโครงสร้างดังกล่าวส่งผลกระทบต่อการคำนวณผลตอบแทนพนักงานตามมาตรฐานการบัญชีฉบับที่ 19 เรื่องผลประโยชน์พนักงาน ซึ่งนักคณิตศาสตร์ประกันภัยคำนวณแล้วมีผลกระทบรวมทั้งสิ้นจำนวน (153.63) ล้านบาท โดยแบ่งเป็นผลกระทบต่องบกำไร (ขาดทุน) จำนวน (90.84) ล้านบาท และกระทบต่องบกำไร (ขาดทุน) เบ็ดเสร็จอื่นอีกจำนวน (62.80) ล้านบาท อย่างไรก็ตามในส่วนของกิจกรรมหลัก บริษัทฯ ยังคงพยายามเร่งหารายได้เพิ่ม ไม่ว่าจะเป็นการจัดสัมมนา เสวนา งานอีเวนต์และอื่นๆ บริษัทยังคงพัฒนาอย่างต่อเนื่องเพื่อให้ผลประกอบการในอนาคตเติบโตแบบยั่งยืน

อนึ่ง หากพิจารณาถึงผลประกอบเฉพาะบริษัท จะเห็นได้ว่าบริษัท มติชน จำกัด (มหาชน) มีผลกำไร (ขาดทุน) สำหรับปี 2562 เท่ากับ 11.06 ล้านบาท ในขณะที่ผลกำไร (ขาดทุน) สำหรับปี 2561 เท่ากับ (14.62) ล้านบาท และหากดูสภาพคล่องจากงบกระแสเงินสดแล้ว จะเห็นได้ว่าในระหว่างปี 2562 เงินสดและรายการเทียบเท่าเงินสดเพิ่มขึ้น 13.88 ล้านบาท แสดงให้เห็นได้ว่ากิจกรรมต่างๆ อาทิ งานสัมมนา งานอีเวนต์และอื่นๆ สามารถสร้างรายได้ชดเชยผลิตภัณฑ์เดิม (ประเภทสื่อสิ่งพิมพ์) ได้ บริษัทยังคงคิดและพัฒนางานต่างๆ เพื่อตอบสนองโจทย์ของลูกค้า ให้ได้บรรลุตามเป้าหมายของทั้งสองฝ่าย

ฐานะทางการเงิน

ณ วันที่ 31ธันวาคม 2562 บริษัท มติชน จำกัด (มหาชน) และบริษัทย่อยมีสินทรัพย์รวม 1,778.11 ล้านบาท ประกอบด้วยสินทรัพย์หมุนเวียน 1,086.78 ล้านบาท คิดเป็นร้อยละ 61 ของสินทรัพย์รวม นอกจากนั้นส่วนใหญ่เป็นสินทรัพย์ถาวร ได้แก่ ที่ดินอาคารและอุปกรณ์ มูลค่าสุทธิ (หลังหักค่าเสื่อมราคาสะสม) เท่ากับ 580.24 ล้านบาท คิดเป็นร้อยละ 33 ของสินทรัพย์รวมเมื่อเปรียบเทียบกับมูลค่าสินทรัพย์รวม ณ วันเดียวกันปี 2561 บริษัทฯ และบริษัทย่อยมีสินทรัพย์รวม 1,788.88 ล้านบาท ลดลง (10.76) ล้านบาท คิดเป็นร้อยละ (0.60) ซึ่งส่วนใหญ่เป็นการลดลงในบัญชีลูกหนี้การค้าและลูกหนี้อื่น จำนวน (21.50) ล้านบาท โดยจำนวนเงินที่ลดลงดังกล่าวสัมพันธ์กับยอดรายได้

ด้านหนี้สิน ณ วันที่ 31 ธันวาคม 2562 บริษัท มติชน จำกัด (มหาชน) และบริษัทย่อยมีหนี้สินรวมทั้งสิ้น 419.98 ล้านบาทเปรียบเทียบกับปีก่อนมีหนี้สินรวม 323.83 ล้านบาท เพิ่มขึ้น 96.15 ล้านบาท คิดเป็นร้อยละ 29.69 ภาระหนี้สินส่วนใหญ่ร้อยละ 80 เป็นภาระผูกพันผลประโยชน์พนักงานค้างจ่าย และเมื่อเทียบกับอัตราส่วนสภาพคล่องระหว่างสินทรัพย์รวมต่อหนี้สินรวมบริษัทฯยังคงอยู่ในอัตรา 15.21 เท่า ซึ่งแสดงถึงสภาพคล่องของบริษัทฯ ว่ายังอยู่ในเกณฑ์ที่ดี โดยระหว่างปี 2562 บริษัทฯ และบริษัทย่อย มีผลประกอบการขาดทุนจึงทำให้ราคาหุ้นตามบัญชีของบริษัท (Book Value) ต่ำกว่าปีก่อนกล่าวคือ 7.90 บาท ต่อหุ้นในปี 2561 เป็น 7.32 บาท ต่อหุ้นในปี 2562

Inter-Transactions with Related Companies

The Company holds accounting transactions incurred with related entitles,which comprise the same group of shareholders and common directors . Remaining balances and inter-transactions between the Company and its related entitles. This appeared in the notes to financial statements no. 5 : Inter-transactions with related companies.

Explanation and Analysis of Financial Status and Turnover

Operation and financial status of Matichon PLC. and affiliates

Turnover

Turnover of Matichon PLC. and affiliate in 2019 demonstrated revenue of sales and services of 793.69 million Baht, which is 53.20 million Baht decrease or 6.28% versus the same period of last year, cost of sales and services of 542.68 million Baht, which is 61.63 million Baht decrease or 10.20%. Gross profit margin in 2019 is 31.63%, slightly increase from 28.64% in 2018, while sales and operating expenses in 2019 is 330.41 million Baht, which is 57.52 million Baht increase, or 21.08%. Despite higher gross profit margin, turnover after sales and operating expenses in 2019 is -38.14 million Baht. Operating expenses increased significantly in 2019 according to adjustment of compensation structure and salary range to facilitate strategic plan of Company for full digital transformation, and enhance morale of employees to adapt themselves for digital disruption, growth, and sustainability of Company in the future.

Such restructuring affected employee compensation calculation according to accounting standard, 19th edition, regarding employees' benefits. Based on calculation of actuary, total expenses are 153.63 million Baht, which is divided into profit (loss) of (90.84) million Baht in income statement and profit (loss) of (62.80) million Baht in statement of comprehensive income. However, Company plans to generate more revenues for core activities, including seminar, forum, event, etc. Company looks forward to developing to achieve sustainable growth of turnover in the future.By considering turnover by company, Matichon PLC. shown profit (loss) of 11.06 million Baht in 2019 while profit (loss) in 2018 is (14.62) million Baht. According to liquidity of statement of cashflow in 2019, cash and cash equivalents increase by 13.88 million Baht. This implies that activities such as seminar, event, and other relevant programs can generate revenue to cover current products (printed media). Company keeps initiating projects to fulfill customers' requirements and Company's objectives.

Financial Status

As of 31 December 2019, Matichon PLC. and affiliates have total assets of 1,778.11 million Baht, which consist of current assets of 1,086.78 million Baht or 61% of assets, most of remaining assets are fixed assets, which are land, building, and equipment, with net worth (after cumulative depreciation) of 580.24 million Baht, or 33% of assets. By comparing with total assets at the same date of 2018, assets of Company and affiliates are 1,788.88 million Baht, which is 10.76 million Baht decrease, or 0.60%. Most of reduction is derived from decrease in account receivable and other receivables of 21.50 million Baht. Such decrease is related to sales value.

As of 31 December 2019, Matichon PLC. and affiliates have total liabilities of 419.98 million Baht, while last year have total liabilities of 323.83 million Baht, which is 96.15 million Baht increase, or 29.69%. About 80% of liabilities is employee benefit payable. Liquidity ratio of total assets to total liabilities is 15:21, implying that liquidity ratio of Company is healthy. In 2019, turnover of Company and affiliates shown loss, so share price based on book value is 7.32 Baht per share, less than 7.90 in 2018.

อัตราส่วนทางการเงิน

ความสามารถในการทำกำไร

ในปี 2562 อัตราส่วนกำไรขั้นต้นต่อยอดขาย (Gross Margin) ของบริษัทฯ เท่ากับร้อยละ 31.63 ซึ่งเพิ่มขึ้นจากปี 2561 ที่บริษัทฯ ทำได้ร้อยละ 28.64 สาเหตุที่ทำให้บริษัทฯ มีอัตรากำไรขั้นต้นเพิ่มขึ้น เนื่องจากบริษัทอยู่ระหว่างปรับโครงสร้างธุรกิจอย่างต่อเนื่อง จากการประคับประคองสื่อเดิมและทุ่มเททรัพยากรไปยังจุดที่ผู้อ่านและผู้ชมอย่างแท้จริง สิ่งที่เห็นได้ชัดเจนคือเม็ดเงินในงานโฆษณาสื่อสิ่งพิมพ์ลดลงซึ่งเกิดขึ้นทั่วโลก ประกอบกับการใช้งบโฆษณาชะลอตัวลง โดยเฉพาะสื่อหนังสือพิมพ์ อย่างไรก็ตามนโยบายการเข้มงวดกับค่าใช้จ่ายต่างๆ ยังคงดำเนินการอย่างต่อเนื่อง รวมทั้งพยายามหารายได้จากช่องทางอื่นๆ ซึ่งถือได้ว่าประสบความสำเร็จ ตอบโจทย์เป้าหมายได้อย่างชัดเจน

อัตราส่วนสภาพคล่องและนโยบายทางการเงิน

จากการดำเนินงานบริษัท มติชน จำกัด (มหาชน) และบริษัทย่อยมีกระแสเงินสดคงเหลือมาอย่างต่อเนื่องทำให้อัตราส่วนสภาพคล่อง (Current Ratio) เท่ากับ 15.21 เท่า และ 12.40 เท่า ในปี 2562 และ 2561 ตามลำดับ ซึ่งรายได้จากการขายและการให้บริการในปี 2562 จะลดลงจากปีก่อน บริษัทพยายามปรับตัวและลักษณะของธุรกิจให้สอดคล้องกับสภาวการณ์ปัจจุบัน และพยายามควบคุมค่าใช้จ่ายที่สามารถประหยัดได้โดยในช่วงกลางปี 2562 บริษัทมีการปรับปรุงโครงสร้างผลตอบแทนพนักงานและปรับฐานเงินเดือน เพื่อรองรับแผนยุทธศาสตร์ของบริษัทที่มุ่งสู่รูปแบบของดิจิทัลอย่างเต็มที่ อีกทั้งยังเป็นการสร้างขวัญและกำลังใจต่อเพื่อนพนักงานในการปรับตัวสู่เทคโนโลยีดิจิทัล (Digital Disruption) โดยฝ่ายบริหารคาดหวังว่าการปรับปรุง เปลี่ยนแปลงดังกล่าวจะส่งผลให้บริษัทแข็งแรงในระยะยาว

ด้านนโยบายทางการเงินจากสภาวการณ์ในปัจจุบันบริษัทฯ มีสภาพคล่องสูง บริษัทฯ จึงมีการนำสภาพคล่องส่วนเกินไปลงทุน โดยในช่วงปี 2562 บริษัทฯ ได้มีการนำเงินสดไปลงทุนในหลักทรัพย์เพื่อค้า-ตราสารทุน จำนวนเงินรวม 608.96 ล้านบาท

ค่าตอบแทนผู้สอบบัญชี (audit fee)

บริษัทและบริษัทย่อยจ่าย ค่าตอบแทนการสอบบัญชี ให้แก่

- ผู้สอบบัญชีของบริษัท ในรอบปีบัญชีที่ผ่านมามีจำนวนเงินรวมไม่เกิน 1,300,000 บาท
- สำนักงานสอบบัญชีที่ผู้สอบบัญชีสังกัด บุคคลหรือกิจการที่เกี่ยวข้องกับผู้สอบบัญชีและสำนักงานสอบบัญชีที่ผู้สอบบัญชีสังกัด ในรอบปีที่ผ่านมามีจำนวนเงินรวม 0 บาท

ในปี 2562 บริษัทว่าจ้างบริษัท สำนักงาน เอ.เอ็ม.ซี. จำกัด เป็นผู้สอบบัญชีของบริษัท ตามมติที่ประชุมใหญ่สามัญผู้ถือหุ้นประจำปี 2562 เมื่อวันที่ 26 เมษายน 2562 โดยค่าตอบแทนที่ผู้สอบบัญชีได้รับจากบริษัทและบริษัทย่อย เป็นดังนี้

1. **ค่าตอบแทนจากการสอบบัญชี**

บริษัท มติชน จำกัด (มหาชน)	708,000	บาท
บริษัท ข่าวสด จำกัด	297,000	บาท
บริษัท งานดี จำกัด	260,000	บาท
รวม	1,265,000	บาท

2. **ค่าบริการอื่น** (non-audit fee)

ในรอบปีบัญชีที่ผ่านมา บริษัทและบริษัทย่อยไม่มีการใช้บริการอื่น (non - audit service fee) จาก บริษัท สำนักงาน เอ.เอ็ม.ซี.จำกัด หรือกิจการที่เกี่ยวข้องกับผู้สอบบัญชีและบริษัท สำนักงาน เอ.เอ็ม.ซี.จำกัด แต่อย่างใด

Financial Ratio

Profitability

Gross margin in 2019 is 31.63%, higher than 28.64% in 2018. Increase in gross margin is derived from continuous business restructuring by supporting current media and utilizing resources to audiences. Obviously, budget spent for advertising in printed media is declining globally, as well as advertising spending, especially in newspaper. However, Company has continuously committed on cost-saving policy, and generate revenue from various sources, which successfully meet objectives.

Liquidity Ratio and Financial Policy

Operation of Matichon PLC. and affiliates generate fair amount of cashflow, leading to current ratio of 15.21 and 12.40 in 2019 and 2018 respectively. Revenues from sales and service in 2019 decrease from previous year. Company tries to adapt organization and business model to respond to current situations and control expenses to ensure cost saving. During mid-2019, Company has adjusted compensation structure regarding salary and benefits, with the objectives to facilitate strategic movement to digital platform and enhance morale of employees to adapt themselves to digital disruption. Management expects that such changes will strengthen Company's business in the long run.

According to financial policy in recent situation, Company demonstrates high liquidity, so Company has allocated excessive liquidity for investment. In 2019, Company has invested cash in trading securities – equity fund, total 608.96 million Baht.

Audit Fees

The Company and its subsidiaries pay audit fee to :

- Auditor of the Company amounted throughout the last fiscal year not to exceed 1,300,00 baht.
- Audit firm of the auditor, person or business related to the auditor and the audit firm of the auditor, amounted throughout the last fiscal year to 0 baht.

In 2019, the Company hired Samnak-Ngan A.M.C. Co., Ltd. as the auditor of the Company, as appointed in the 2019 board meeting held on 26 April 2019. The auditor received payments from the Company and its subsidiaries as follows :

1. Payment Details

Matichon Public Company Limited	708,000	THB
Khao-sod Company Limited	297,000	THB
Ngandee Company Limited	260,000	THB
Total	1,265,000	THB

2. Other service fees

Throughout the last fiscal year, the Company and its subsidiaries have not received any non-audit service from Samnak-Ngan A.M.C. Co., Ltd. or from other business related to the auditor and Samnak-Ngan A.M.C. Co., Ltd.

รายงานความรับผิดชอบของคณะกรรมการต่อรายงานทางการเงิน

คณะกรรมการบริษัทได้ให้ความสำคัญต่อหน้าที่และความรับผิดชอบในการดูแลกิจการบริษัทให้มีการจัดการที่ดีให้เป็นไปตามกฎหมาย วัตถุประสงค์และข้อบังคับของบริษัท ตลอดจนมติที่ประชุมผู้ถือหุ้นด้วยความซื่อสัตย์สุจริต ระมัดระวัง รักษาผลประโยชน์ของบริษัท ผู้ถือหุ้น และผู้ลงทุนทั่วไป โดยกำกับดูแลให้รายงานทางการเงินของบริษัทมีการบันทึกข้อมูลทางบัญชีที่ถูกต้อง ครบถ้วน สามารถสะท้อนฐานะการเงินและผลการดำเนินงานที่เป็นจริงของบริษัท

คณะกรรมการบริษัทได้แต่งตั้งคณะกรรมการตรวจสอบ ซึ่งประกอบด้วยกรรมการอิสระที่เป็นผู้ทรงคุณวุฒิ มีคุณสมบัติครบถ้วนตามข้อกำหนดของตลาดหลักทรัพย์แห่งประเทศไทยให้เข้ามาทำหน้าที่สอบทานให้บริษัทมีการรายงานการเงินอย่างถูกต้องเพียงพอ รวมทั้งมีการเปิดเผยรายการที่เกี่ยวโยงกัน หรือที่อาจมีความขัดแย้งทางผลประโยชน์อย่างถูกต้องและครบถ้วน ตามข้อกำหนดตลาดหลักทรัพย์แห่งประเทศไทยและกฎระเบียบที่เกี่ยวข้องซึ่งคณะกรรมการตรวจสอบได้รายงานผลการปฏิบัติงานต่อคณะกรรมการบริษัทแล้ว

คณะกรรมการบริษัทมีความเห็นว่า งบการเงินประจำปี 2562 ของบริษัทและบริษัทย่อย ที่คณะกรรมการตรวจสอบได้สอบทานร่วมกับฝ่ายบริหาร และผู้สอบบัญชีของบริษัทได้ตรวจสอบแล้ว ได้แสดงฐานะการเงินและผลการดำเนินงานโดยถูกต้องตามที่ควรในสาระสำคัญตามหลักการบัญชีที่รับรองทั่วไป

นายสมหมาย ปาริจฉัตต์
รองประธานกรรมการ

นายฐากูร บุนปาน
รองประธานกรรมการ

Report on Responsibilities of the Board of Directors towards the Financial Report

The Company's board of directors realizes the significance of its duties and responsibilities in supervising the Company's business to ensure good management in accordance with laws, objectives and regulation of the Company, as well as resolutions of the shareholders' meetings, integrity and prudence. The Board of Directors protects the benefits of the Company, shareholders and general investors by ensuring that the Company's financial report contains accurate and full accounting records that reflect the Company's actual financial status and performance results.

The Board of Directors has appointed the Audit Committee which comprises of independent directors who are fully qualified in accordance with the requirements of the Stock Exchange of Thailand to review and ensure accuracy and sufficiency of the financial report, including accurate and complete disclosure of connected transactions or transactions with possible conflict of interest, in compliance with the requirements of the Stock Exchange of Thailand and relevant rules and regulations. In this regard, the Audit Committee has already reported its performance to the Board of Directors.

The Board of Directors is of the opinion that the 2019 financial statements of the Company and its subsidiaries, which have been reviewed by the audit committee in conjunction with the administrative department, and audited by the Company's auditor, reflect accurate financial status and operational results as appropriate in material aspects in accordance with generally accepted accounting principles.

(Mr.Sommai Paritchart)
Vice President

(Mr.Thakoon Boonparn)
Vice Chairman

Burgundy
Dipper
CAM1

11:36:19
SDI IN5
News Live
2020

รายงานของผู้สอบบัญชีรับอนุญาต

เสนอ ผู้ถือหุ้นและคณะกรรมการของบริษัท มติชน จำกัด (มหาชน)

ความเห็น

ข้าพเจ้าได้ตรวจสอบงบการเงินรวมและงบการเงินเฉพาะกิจการของบริษัท มติชน จำกัด (มหาชน) และบริษัทย่อย (กลุ่มบริษัท) และของเฉพาะบริษัท มติชน จำกัด (มหาชน) (บริษัท) ตามลำดับ ซึ่งประกอบด้วยงบแสดงฐานะการเงินรวมและงบแสดงฐานะการเงินเฉพาะกิจการ ณ วันที่ 31 ธันวาคม 2562 งบกำไรขาดทุนเบ็ดเสร็จรวมและงบกำไรขาดทุนเบ็ดเสร็จเฉพาะกิจการ งบแสดงการเปลี่ยนแปลงส่วนของผู้ถือหุ้นรวมและงบแสดงการเปลี่ยนแปลงส่วนของผู้ถือหุ้นเฉพาะกิจการ และงบกระแสเงินสดรวมและงบกระแสเงินสดเฉพาะกิจการสำหรับปีสิ้นสุดวันเดียวกัน และหมายเหตุประกอบงบการเงินรวมและหมายเหตุประกอบงบการเงินเฉพาะกิจการ รวมถึงสรุปนโยบายการบัญชีที่สำคัญ

ข้าพเจ้าเห็นว่า งบการเงินรวมและงบการเงินเฉพาะกิจการข้างต้นนี้แสดงฐานะการเงินรวมและฐานะการเงินเฉพาะกิจการของบริษัท มติชน จำกัด (มหาชน) และบริษัทย่อย และของเฉพาะบริษัท มติชน จำกัด (มหาชน) ณ วันที่ 31 ธันวาคม 2562 ผลการดำเนินงานรวมและผลการดำเนินงานเฉพาะกิจการและกระแสเงินสดรวมและกระแสเงินสดเฉพาะกิจการ สำหรับปีสิ้นสุดวันเดียวกันโดยถูกต้องตามที่ควรในสาระสำคัญตามมาตรฐานการรายงานทางการเงิน

เกณฑ์ในการแสดงความเห็น

ข้าพเจ้าได้ปฏิบัติงานตรวจสอบตามมาตรฐานการสอบบัญชี ความรับผิดชอบของข้าพเจ้าได้กล่าวไว้ในวรรคความรับผิดชอบของผู้สอบบัญชีต่อการตรวจสอบงบการเงินรวมและงบการเงินเฉพาะกิจการในรายงานของข้าพเจ้า ข้าพเจ้ามีความเป็นอิสระจากกลุ่มบริษัทและบริษัทตามข้อกำหนดจรรยาบรรณของผู้ประกอบวิชาชีพบัญชีที่กำหนดโดยสภาวิชาชีพบัญชี ในส่วนที่เกี่ยวข้องกับการตรวจสอบงบการเงินรวมและงบการเงินเฉพาะกิจการ และข้าพเจ้าได้ปฏิบัติตามความรับผิดชอบด้านจรรยาบรรณอื่นๆ ซึ่งเป็นไปตามข้อกำหนดเหล่านี้ ข้าพเจ้าเชื่อว่าหลักฐานการสอบบัญชีที่ข้าพเจ้าได้รับเพียงพอและเหมาะสมเพื่อใช้เป็นเกณฑ์ในการแสดงความเห็นของข้าพเจ้า

เรื่องสำคัญในการตรวจสอบ

เรื่องสำคัญในการตรวจสอบคือเรื่องต่างๆ ที่มีนัยสำคัญที่สุดตามดุลยพินิจเยี่ยงผู้ประกอบวิชาชีพของข้าพเจ้าในการตรวจสอบงบการเงินรวมและงบการเงินเฉพาะกิจการสำหรับงวดปัจจุบัน ข้าพเจ้าได้นำเรื่องเหล่านี้มาพิจารณาในบริบทของการตรวจสอบงบการเงินรวมและงบการเงินเฉพาะกิจการ โดยรวมและในการแสดงความเห็นของข้าพเจ้า ทั้งนี้ข้าพเจ้าไม่ได้แสดงความเห็นแยกต่างหากสำหรับเรื่องเหล่านี้

INDEPENDENT AUDITOR'S REPORT

To the Shareholders and Board of Directors of MATICHON PUBLIC COMPANY LIMITED

Opinion

I have audited the accompanying consolidated and the separate financial statements of MATICHON PUBLIC COMPANY LIMITED and its subsidiary companies ("The Group") and also of MATICHON PUBLIC COMPANY LIMITED only ("The Company"), respectively, which comprise the consolidated and separate statements of financial positions as at December 31, 2019, and the related consolidated and separate statements of comprehensive income, changes in shareholders' equity and cash flows for the year then ended, and the consolidated and separate notes to financial statements including a summary of significant accounting policies.

In my opinion, the consolidated and separate financial statements referred to above present fairly, in all material respects, the consolidated and separate financial position of MATICHON PUBLIC COMPANY LIMITED and its subsidiary companies and also of MATICHON PUBLIC COMPANY LIMITED only, respectively, as at December 31, 2019, of their consolidated and separate financial performance and cash flows for the year then ended in accordance with Thai Financial Reporting Standards.

Basis for opinion

I conducted my audit in accordance with Thai Standards on Auditing. My responsibilities under those standards are further described in the Auditor's Responsibilities for the Audit of the consolidated and separate financial statements section of my report. I am independent of the Group and the Company in accordance with the Code of Ethics for Professional Accountants as issued by the Federation of Accounting Professions as relevant to my audit of the consolidated and separate financial statements, and I have fulfilled my other ethical responsibilities in accordance with the Code. I believe that the audit evidence I have obtained is sufficient and appropriate to provide a basis for my opinion.

Key audit matters

Key audit matters are those matters that, in my professional judgment, were of most significance in my audit of the consolidated and separate financial statements of the current period. These matters were addressed in the context of my audit of the consolidated and separate financial statements as a whole, and in forming my opinion thereon, and I do not provide a separate opinion on these matters.

ค่าเผื่อหนี้สงสัยจะสูญ

ณ วันที่ 31 ธันวาคม 2562 กลุ่มบริษัทมีลูกหนี้การค้าและลูกหนี้อื่นจำนวน 171.16 ล้านบาท และมีค่าเผื่อหนี้สงสัยจะสูญจำนวน 13.21 ล้านบาท ตามหมายเหตุประกอบงบการเงินข้อที่ 8 ลูกหนี้การค้าและลูกหนี้อื่นแสดงมูลค่าตามราคาทุนสุทธิจากค่าเผื่อหนี้สงสัยจะสูญและประมาณการลดหนี้จากการรับคืนหนังสือ ซึ่งผู้บริหารต้องใช้ดุลยพินิจในการพิจารณาจำนวนค่าเผื่อหนี้สงสัยจะสูญที่เหมาะสม โดยลูกหนี้ที่คาดว่าจะได้รับชำระสุทธิพิจารณาจากประวัติการชำระหนี้ อายุหนี้ที่ค้างชำระ การจ่ายชำระหนี้ภายหลังวันที่ในงบการเงิน ผลการติดตามทวงถามและความสามารถในการจ่ายชำระหนี้ของลูกหนี้ภายหลังวันที่ในงบการเงินที่คาดการณ์ว่าจะเกิดขึ้น

การตอบสนองความเสี่ยงโดยผู้สอบบัญชี

ข้าพเจ้าได้รับความเชื่อมั่นเกี่ยวกับความเหมาะสมของสมมติฐานที่ผู้บริหารใช้ในการคำนวณค่าเผื่อหนี้สงสัยจะสูญโดยทดสอบการคำนวณการแยกอายุหนี้ในงบวิเคราะห์อายุลูกหนี้ สอบถามฝ่ายบริหารและตรวจสอบเอกสารที่เกี่ยวข้อง พิจารณาสาเหตุของลูกหนี้ที่มีการค้างชำระ ผลการติดตามหนี้ ตรวจสอบการรับชำระหนี้ภายหลังวันสิ้นงวด ตรวจสอบการเปรียบเทียบจำนวนลูกหนี้ที่มีความเสี่ยงที่อาจจะไม่ได้รับชำระหรือค้างชำระเป็นเวลานานเปรียบเทียบกับมูลหนี้ที่กลุ่มบริษัทบันทึกค่าเผื่อหนี้สงสัยจะสูญว่ามีความเหมาะสมหรือไม่

ข้อมูลอื่น

ผู้บริหารเป็นผู้รับผิดชอบต่อข้อมูลอื่น ข้อมูลอื่นประกอบด้วยข้อมูลซึ่งรวมอยู่ในรายงานประจำปี แต่ไม่รวมถึงงบการเงินรวมและงบการเงินเฉพาะกิจการและรายงานของผู้สอบบัญชีที่อยู่ในรายงานประจำปีนั้น ข้าพเจ้าคาดว่าข้าพเจ้าจะได้รับรายงานประจำปีภายหลังวันที่ในรายงานของผู้สอบบัญชีนี้

ความเห็นของข้าพเจ้าต่องบการเงินรวมและงบการเงินเฉพาะกิจการไม่ครอบคลุมถึงข้อมูลอื่นและข้าพเจ้าไม่ได้ให้ความเชื่อมั่นต่อข้อมูลอื่น

ความรับผิดชอบของข้าพเจ้าที่เกี่ยวเนื่องกับการตรวจสอบงบการเงินรวมและงบการเงินเฉพาะกิจการ คือ การอ่านและพิจารณาว่าข้อมูลอื่นมีความขัดแย้งที่มีสาระสำคัญกับงบการเงินรวมและงบการเงินเฉพาะกิจการหรือกับความรู้ที่ได้รับจากการตรวจสอบของข้าพเจ้า หรือปรากฏว่าข้อมูลอื่นมีการแสดงข้อมูลที่ขัดต่อข้อเท็จจริงอันเป็นสาระสำคัญหรือไม่

เมื่อข้าพเจ้าได้อ่านรายงานประจำปีของกลุ่มบริษัท หากข้าพเจ้าสรุปได้ว่ามีการแสดงข้อมูลที่ขัดต่อข้อเท็จจริงอันเป็นสาระสำคัญ ข้าพเจ้าต้องสื่อสารเรื่องดังกล่าวกับผู้มีหน้าที่ในการกำกับดูแลเพื่อให้ผู้มีหน้าที่ในการกำกับดูแลดำเนินการแก้ไขข้อมูลที่แสดงขัดต่อข้อเท็จจริง

Allowance for doubtful accounts

As at December 31, 2019, The Group's trade and other receivables in the amount of Baht 171.16 million and allowance for doubtful accounts in the amount of Baht 13.21 million as in the note to financial statement No. 8. Trade and other receivables are shown at cost net of allowance for doubtful accounts and estimated of allowance for returned book, then The management must exercise judgment in determining the allowance for doubtful accounts. The receivables are expected to be paid based on historical net debt, age overdue, the payments after the date of the financial statements. The collection and the ability to pay the debt of the debtor after the date of the financial statements are expected to occur.

How my audit addressed the key audit matter

I have been convinced about the appropriateness of the assumptions that the management uses to calculate the allowance for doubtful accounts is determined by testing the aging of accounts receivable aging analysis, the management and review of relevant documents, the cause of the receivables that are overdue. Dunning check for repayment after the period end. Check to compare the number of debtors who are at risk may not be paid or unpaid for a long time compared to the indebtedness of the Group recorded an allowance for doubtful whether it is appropriate or not.

Other information

Management is responsible for the other information. The other information comprises the information included in the annual report, but does not include the consolidated and separate financial statements and my auditor's report thereon the annual report I expected to be made available to us after the date of this auditor's report.

My opinion on the consolidated and separate financial statements does not cover the other information and I will not express any form of assurance conclusion thereon.

In connection with my audit of the consolidated and separate financial statements, my responsibility is to read the other information and, in doing so, consider whether the other information is materially inconsistent with the consolidated and separate financial statements or my knowledge obtained in the audit, or otherwise appears to be materially misstated.

When I read the annual report of the Group, if I conclude that there is a material misstatement therein, I am required to communicate the matter to those charged with governance for correction of the misstatement.

ความรับผิดชอบของผู้บริหารและผู้มีหน้าที่ในการกำกับดูแลต่องบการเงิน

ผู้บริหารมีหน้าที่รับผิดชอบในการจัดทำและนำเสนองบการเงินรวมและงบการเงินเฉพาะกิจการเหล่านี้ โดยถูกต้องตามที่ควรตามมาตรฐานการรายงานทางการเงิน และรับผิดชอบเกี่ยวกับการควบคุมภายในที่ผู้บริหารพิจารณาว่าจำเป็นเพื่อให้สามารถจัดทำงบการเงินรวมและงบการเงินเฉพาะกิจการที่ปราศจากการแสดงข้อมูลที่ขัดต่อข้อเท็จจริงอันเป็นสาระสำคัญไม่ว่าจะเกิดจากการทุจริตหรือข้อผิดพลาด

ในการจัดทำงบการเงินรวมและงบการเงินเฉพาะกิจการ ผู้บริหารรับผิดชอบในการประเมินความสามารถของกลุ่มบริษัทและบริษัทในการดำเนินงานต่อเนื่อง เปิดเผยเรื่องที่เกี่ยวกับการดำเนินงานต่อเนื่อง (ตามความเหมาะสม) และการใช้เกณฑ์การบัญชีสำหรับการดำเนินการต่อเนื่อง เว้นแต่ผู้บริหารมีความตั้งใจที่จะเลิกกลุ่มบริษัทและบริษัทหรือหยุดดำเนินงานหรือไม่สามารถดำเนินงานต่อเนื่องต่อไปได้

ผู้มีหน้าที่ในการกำกับดูแลมีหน้าที่ในการกำกับดูแลกระบวนการในการจัดทำรายงานทางการเงินของกลุ่มบริษัทและบริษัท

ความรับผิดชอบของผู้สอบบัญชีต่อการตรวจสอบงบการเงิน

การตรวจสอบของข้าพเจ้ามีวัตถุประสงค์เพื่อให้ได้ความเชื่อมั่นอย่างสมเหตุสมผลว่า งบการเงินรวมและงบการเงินเฉพาะกิจการโดยรวมปราศจากการแสดงข้อมูลที่ขัดต่อข้อเท็จจริงอันเป็นสาระสำคัญหรือไม่ ไม่ว่าจะเกิดจากการทุจริตหรือข้อผิดพลาด และเสนอรายงานของผู้สอบบัญชีซึ่งรวมความเห็นของข้าพเจ้าอยู่ด้วย ความเชื่อมั่นอย่างสมเหตุสมผลคือความเชื่อมั่นในระดับสูงแต่ไม่ได้เป็นการรับประกันว่าการปฏิบัติงานตรวจสอบตามมาตรฐานการสอบบัญชีจะสามารถตรวจพบข้อมูลที่ขัดต่อข้อเท็จจริงอันเป็นสาระสำคัญที่มีอยู่ได้เสมอไป

ข้อมูลที่ขัดต่อข้อเท็จจริงอาจเกิดจากการทุจริตหรือข้อผิดพลาดและถือว่ามีสาระสำคัญเมื่อคาดการณ์อย่างสมเหตุสมผลได้ว่ารายการที่ขัดต่อข้อเท็จจริงแต่ละรายการหรือทุกรายการรวมกันจะมีผลต่อการตัดสินใจทางเศรษฐกิจของผู้ใช้งบการเงินรวมและงบการเงินเฉพาะกิจการจากการใช้งบการเงินรวมและงบการเงินเฉพาะกิจการเหล่านี้

ในการตรวจสอบของข้าพเจ้าตามมาตรฐานการสอบบัญชี ข้าพเจ้าใช้ดุลยพินิจและการสังเกตและสงสัยเยี่ยงผู้ประกอบวิชาชีพตลอดการตรวจสอบ การปฏิบัติงานของข้าพเจ้ารวมถึง

• ระบุและประเมินความเสี่ยงจากการแสดงข้อมูลที่ขัดต่อข้อเท็จจริงอันเป็นสาระสำคัญในงบการเงินรวมและงบการเงินเฉพาะกิจการ ไม่ว่าจะเกิดจากการทุจริตหรือข้อผิดพลาด ออกแบบและปฏิบัติงานตามวิธีการตรวจสอบเพื่อตอบสนองต่อความเสี่ยงเหล่านั้นและได้หลักฐานการสอบบัญชีที่เพียงพอและเหมาะสม เพื่อเป็นเกณฑ์ในการแสดงความเห็นของข้าพเจ้า ความเสี่ยงที่ไม่พบข้อมูลที่ขัดต่อข้อเท็จจริงอันเป็นสาระสำคัญ ซึ่งเป็นผลมาจากการทุจริตจะสูงกว่าความเสี่ยงที่เกิดจากข้อผิดพลาด เนื่องจากการทุจริตอาจเกี่ยวกับการสมรู้ร่วมคิด การปลอมแปลงเอกสารหลักฐาน การตั้งใจละเว้นการแสดงข้อมูล การแสดงข้อมูลที่ไม่ตรงตามข้อเท็จจริงหรือการแทรกแซงการควบคุมภายใน

• ทำความเข้าใจในระบบการควบคุมภายในที่เกี่ยวข้องกับการตรวจสอบ เพื่อออกแบบวิธีการตรวจสอบที่เหมาะสมกับสถานการณ์ แต่ไม่ใช่เพื่อวัตถุประสงค์ในการแสดงความเห็นต่อความมีประสิทธิผลของการควบคุมภายในของกลุ่มบริษัทและบริษัท

• ประเมินความเหมาะสมของนโยบายการบัญชีที่ผู้บริหารใช้และความสมเหตุสมผลของประมาณการทางบัญชีและการเปิดเผยข้อมูลที่เกี่ยวข้องซึ่งจัดทำขึ้นโดยผู้บริหาร

Responsibilities of management and those charged with governance for the financial statements

Management is responsible for the preparation and fair presentation of the consolidated and separate financial statements in accordance with Thai Financial Reporting Standards, and for such internal control as management determines is necessary to enable the preparation of consolidated and separate financial statements that are free from material misstatement, whether due to fraud or error.

In preparing the consolidated and separate financial statements, management is responsible for assessing the Group's and the Company's ability to continue as a going concern, disclosing, as applicable, matters related to going concern and using the going concern basis of accounting unless management either intends to liquidate the Group and the Company or to cease operations, or has no realistic alternative but to do so.

Those charged with governance are responsible for overseeing the Group's and the Company's financial reporting process.

Auditor's responsibilities for the audit of the financial statements

My objectives are to obtain reasonable assurance about whether the consolidated and separate financial statements as a whole are free from material misstatement, whether due to fraud or error, and to issue an auditor's report that includes my opinion. Reasonable assurance is a high level of assurance, but is not a guarantee that an audit conducted in accordance with Thai Standards on Auditing will always detect a material misstatement when it exists.

Misstatements can arise from fraud or error and are considered material if, individually or in the aggregate, they could reasonably be expected to influence the economic decisions of users taken on the basis of these consolidated and separate financial statements.

As part of an audit in accordance with Thai Standards on Auditing, I exercise professional judgment and maintain professional skepticism throughout the audit. I also :-

• Identify and assess the risks of material misstatement of the consolidated and separate financial statements, whether due to fraud or error, design and perform audit procedures responsive to those risks, and obtain audit evidence that is sufficient and appropriate to provide a basis for my opinion. The risk of not detecting a material misstatement resulting from fraud is higher than for one resulting from error, as fraud may involve collusion, forgery, intentional omissions, misrepresentations, or the override of internal control.

• Obtain an understanding of internal control relevant to the audit in order to design audit procedures that are appropriate in the circumstances, but not for the purpose of expressing an opinion on the effectiveness of the Group's and the Company internal control.

• Evaluate the appropriateness of accounting policies used and the reasonableness of accounting estimates and related disclosures made by management.

• สรุปเกี่ยวกับความเหมาะสมของการใช้เกณฑ์การบัญชีสำหรับการดำเนินงานต่อเนื่องของผู้บริหารและจากหลักฐานการสอบบัญชีที่ได้รับ สรุปว่ามีความไม่แน่นอนที่มีสาระสำคัญที่เกี่ยวกับเหตุการณ์หรือสถานการณ์ที่อาจเป็นเหตุให้เกิดข้อสงสัยอย่างมีนัยสำคัญต่อความสามารถของกลุ่มบริษัทและบริษัทในการดำเนินงานต่อเนื่องหรือไม่ ถ้าข้าพเจ้าได้ข้อสรุปว่ามีความไม่แน่นอนที่มีสาระสำคัญ ข้าพเจ้าต้องกล่าวไว้ในรายงานของผู้สอบบัญชีของข้าพเจ้าโดยให้ข้อสังเกตถึงการเปิดเผยข้อมูลในงบการเงินที่เกี่ยวข้อง หรือถ้าการเปิดเผยข้อมูลดังกล่าวไม่เพียงพอ ความเห็นของข้าพเจ้าจะเปลี่ยนแปลงไป ข้อสรุปของข้าพเจ้าขึ้นอยู่กับหลักฐานการสอบบัญชีที่ได้รับจนถึงวันที่ในรายงานของผู้สอบบัญชีของข้าพเจ้า อย่างไรก็ตาม เหตุการณ์หรือสถานการณ์ในอนาคตอาจเป็นเหตุให้กลุ่มบริษัทและบริษัทต้องหยุดการดำเนินงานต่อเนื่อง

• ประเมินการนำเสนอ โครงสร้างและเนื้อหาของงบการเงินรวมและงบการเงินเฉพาะกิจการโดยรวม รวมถึงการเปิดเผยข้อมูลว่างบการเงินรวมและงบการเงินเฉพาะกิจการแสดงรายการและเหตุการณ์ในรูปแบบที่ทำให้มีการนำเสนอข้อมูลโดยถูกต้องตามที่ควรหรือไม่

• ได้รับหลักฐานการสอบบัญชีที่เหมาะสมอย่างเพียงพอเกี่ยวกับข้อมูลทางการเงินของกิจการภายในกลุ่มหรือกิจกรรมทางธุรกิจภายในกลุ่มบริษัทเพื่อแสดงความเห็นต่องบการเงินรวม ข้าพเจ้ารับผิดชอบต่อการกำหนดแนวทาง การควบคุมดูแล และการปฏิบัติงานตรวจสอบกลุ่มบริษัท ข้าพเจ้าเป็นผู้รับผิดชอบแต่เพียงผู้เดียวต่อความเห็นของข้าพเจ้า

ข้าพเจ้าได้สื่อสารกับผู้มีหน้าที่ในการกำกับดูแลในเรื่องต่าง ๆ ที่สำคัญ ซึ่งรวมถึงขอบเขตและช่วงเวลาของการตรวจสอบตามที่ได้วางแผนไว้ ประเด็นที่มีนัยสำคัญที่พบจากการตรวจสอบรวมถึงข้อบกพร่องที่มีนัยสำคัญในระบบการควบคุมภายใน หากข้าพเจ้าได้พบในระหว่างการตรวจสอบของข้าพเจ้า

ข้าพเจ้าได้ให้คำรับรองแก่ผู้มีหน้าที่ในการกำกับดูแลว่าข้าพเจ้าได้ปฏิบัติตามข้อกำหนดจรรยาบรรณที่เกี่ยวข้องกับความเป็นอิสระและได้สื่อสารกับผู้มีหน้าที่ในการกำกับดูแลเกี่ยวกับความสัมพันธ์ทั้งหมดตลอดจนเรื่องอื่น ซึ่งข้าพเจ้าเชื่อว่ามีเหตุผลที่บุคคลภายนอกอาจพิจารณาว่ากระทบต่อความเป็นอิสระของข้าพเจ้าและมาตรการที่ข้าพเจ้าใช้เพื่อป้องกันไม่ให้ข้าพเจ้าขาดความเป็นอิสระ

จากเรื่องที่สื่อสารกับผู้มีหน้าที่ในการกำกับดูแล ข้าพเจ้าได้พิจารณาเรื่องต่าง ๆ ที่มีนัยสำคัญมากที่สุดในการตรวจสอบงบการเงินรวมและงบการเงินเฉพาะกิจการในงวดปัจจุบันและกำหนดเป็นเรื่องสำคัญในการตรวจสอบ ข้าพเจ้าได้อธิบายเรื่องเหล่านี้ในรายงานของผู้สอบบัญชีเว้นแต่กฎหมายหรือข้อบังคับไม่ให้เปิดเผยต่อสาธารณะเกี่ยวกับเรื่องดังกล่าว หรือในสถานการณ์ที่ยากที่จะเกิดขึ้น ข้าพเจ้าพิจารณาว่าไม่ควรสื่อสารเรื่องดังกล่าวในรายงานของข้าพเจ้าเพราะการกระทำดังกล่าวสามารถคาดการณ์ได้อย่างสมเหตุสมผลว่าจะมีผลกระทบในทางลบมากกว่าผลประโยชน์ต่อส่วนได้เสียสาธารณะจากการสื่อสารดังกล่าว

ผู้สอบบัญชีที่รับผิดชอบงานสอบบัญชีและการนำเสนอรายงานฉบับนี้คือ

บริษัท สำนักงาน เอ เอ็ม ซี จำกัด

(นางสาวประภาศรี ลีลาสุภา)
ผู้สอบบัญชีรับอนุญาต เลขที่ 4664

กรุงเทพมหานคร
วันที่ 27 กุมภาพันธ์ 2563

• Conclude on the appropriateness of management's use of the going concern basis of accounting and, based on the audit evidence obtained, whether a material uncertainty exists related to events or conditions that may cast significant doubt on the Group's and the Company's ability to continue as a going concern. If I conclude that a material uncertainty exists, I am required to draw attention in my auditor's report to the related disclosures in the consolidated and separate financial statements or, if such disclosures are inadequate, to modify my opinion. My conclusions are based on the audit evidence obtained up to the date of my auditor's report. However, future events or conditions may cause the Group and the Company to cease to continue as a going concern.

• Evaluate the overall presentation, structure and content of the consolidated and separate financial statements, including the disclosures, and whether the consolidated and separate financial statements represent the underlying transactions and events in a manner that achieves fair presentation.

• Obtain sufficient appropriate audit evidence regarding the financial information of the entities or business activities within the Group to express an opinion on the consolidated financial statements. I am responsible for the direction, supervision and performance of the group audit. I remain solely responsible for my audit opinion.

I communicate with those charged with governance regarding, among other matters, the planned scope and timing of the audit and significant audit findings, including any significant deficiencies in internal control that I identify during my audit.

I also provide those charged with governance with a statement that I have complied with relevant ethical requirements regarding independence, and to communicate with them all relationships and other matters that may reasonably be thought to bear on my independence, and where applicable, related safeguards.

From the matters communicated with those charged with governance, I determine those matters that were of most significance in the audit of the consolidated and separate financial statements of the current period and are therefore the key audit matters. I describe these matters in my auditor's report unless law or regulation precludes public disclosure about the matter or when, in extremely rare circumstances, I determine that a matter should not be communicated in my report because the adverse consequences of doing so would reasonably be expected to outweigh the public interest benefits of such communication.

The engagement partner on the audit resulting in this independent auditor's report is

SAM NAK-NGAN A.M.C. Co., Ltd.

(Ms. Praphasri Leelasupha)
Certified Public Accountant (Thailand) Registration No. 4664

Bangkok,
February 27, 2020

บริษัท มติชน จำกัด (มหาชน) และบริษัทย่อย
งบแสดงฐานะการเงิน
ณ วันที่ 31 ธันวาคม 2562

(หน่วย : บาท)

		งบการเงินรวม		งบการเงินเฉพาะกิจการ	
	หมายเหตุ	2562	2561	2562	2561
สินทรัพย์					
สินทรัพย์หมุนเวียน					
เงินสดและรายการเทียบเท่าเงินสด	6	219,179,497.43	205,301,727.17	101,882,074.09	56,303,207.81
เงินลงทุนชั่วคราว	7	608,959,057.59	608,157,170.53	377,282,200.41	377,121,069.81
ลูกหนี้การค้าและลูกหนี้อื่น	5.1 และ 8	171,156,801.46	192,654,149.38	144,457,060.37	167,805,374.77
สินค้าคงเหลือ	9	37,370,974.92	57,606,975.89	9,602,317.43	20,572,143.68
สินทรัพย์หมุนเวียนอื่น		50,110,206.52	43,112,157.27	47,269,140.10	39,854,009.06
รวมสินทรัพย์หมุนเวียน		1,086,776,537.92	1,106,832,180.24	680,492,792.40	661,655,805.13
สินทรัพย์ไม่หมุนเวียน					
เงินลงทุนในบริษัทย่อย	10	-	-	264,994,000.00	264,994,000.00
เงินลงทุนระยะยาวอื่น		1,000,000.00	1,000,000.00	1,000,000.00	1,000,000.00
อสังหาริมทรัพย์เพื่อการลงทุน	11	22,900,909.56	22,900,909.56	1,436,620.89	1,436,620.89
ที่ดิน อาคารและอุปกรณ์	12	580,244,218.85	592,014,124.12	397,096,654.17	401,372,427.69
สินทรัพย์ไม่มีตัวตน	13	2,337,545.02	4,330,444.58	1,887,523.02	3,880,422.58
สินทรัพย์ภาษีเงินได้รอการตัดบัญชี	14	78,999,958.20	56,052,581.20	51,994,633.18	37,717,080.07
สินทรัพย์ไม่หมุนเวียนอื่น	15	5,852,677.13	5,745,487.35	3,288,816.00	3,616,364.00
รวมสินทรัพย์ไม่หมุนเวียน		691,335,308.76	682,043,546.81	721,698,247.26	714,016,915.23
รวมสินทรัพย์		1,778,111,846.68	1,788,875,727.05	1,402,191,039.66	1,375,672,720.36

หมายเหตุประกอบงบการเงินเป็นส่วนหนึ่งของงบการเงินนี้

MATICHON PUBLIC COMPANY LIMITED AND ITS SUBSIDIARY COMPANIES

STATEMENTS OF FINANCIAL POSITION

As at December 31, 2019

(Unit : Baht)

	Notes	Consolidated financial statements		Separate financial statements	
		2019	2018	2019	2018
Assets					
Current assets					
Cash and cash equivalent items	6	219,179,497.43	205,301,727.17	101,882,074.09	56,303,207.81
Temporary investments	7	608,959,057.59	608,157,170.53	377,282,200.41	377,121,069.81
Trade and other receivable	5.1 and 8	171,156,801.46	192,654,149.38	144,457,060.37	167,805,374.77
Inventories	9	37,370,974.92	57,606,975.89	9,602,317.43	20,572,143.68
Other current assets		50,110,206.52	43,112,157.27	47,269,140.10	39,854,009.06
Total current assets		1,086,776,537.92	1,106,832,180.24	680,492,792.4	661,655,805.13
Non-current assets					
Investments in subsidiary companies	10	-	-	264,994,000.00	264,994,000.00
Other long-term investments		1,000,000.00	1,000,000.00	1,000,000.00	1,000,000.00
Investments properties	11	22,900,909.56	22,900,909.56	1,436,620.89	1,436,620.89
Property, plant and equipment	12	580,244,218.85	592,014,124.12	397,096,654.17	401,372,427.69
Intangible assets	13	2,337,545.02	4,330,444.58	1,887,523.02	3,880,422.58
Deferred tax assets	14	78,999,958.2	56,052,581.20	51,994,633.18	37,717,080.07
Other non-current assets	15	5,852,677.13	5,745,487.35	3,288,816.00	3,616,364.00
Total non-current assets		691,335,308.76	682,043,546.81	721,698,247.26	714,016,915.23
Total assets		1,778,111,846.68	1,788,875,727.05	1,402,191,039.66	1,375,672,720.36

Notes to the financial statements are an integral part of the above financial statements.

บริษัท มติชน จำกัด (มหาชน) และบริษัทย่อย
งบแสดงฐานะการเงิน
ณ วันที่ 31 ธันวาคม 2562

(หน่วย : บาท)

	หมายเหตุ	งบการเงินรวม 2562	งบการเงินรวม 2561	งบการเงินเฉพาะกิจการ 2562	งบการเงินเฉพาะกิจการ 2561
หนี้สินและส่วนของผู้ถือหุ้น					
หนี้สินหมุนเวียน					
เจ้าหนี้การค้าและเจ้าหนี้อื่น	5.1 และ 16	61,677,501.84	71,699,681.34	48,913,856.01	56,437,567.91
ภาษีเงินได้ค้างจ่าย		1,416,609.81	8,888,510.44	-	-
หนี้สินหมุนเวียนอื่น		8,336,515.93	8,681,604.31	6,647,639.82	6,046,219.6
รวมหนี้สินหมุนเวียน		71,430,627.58	89,269,796.09	55,561,495.83	62,483,787.51
หนี้สินไม่หมุนเวียน					
ภาระผูกพันผลประโยชน์พนักงาน	17	345,587,785.25	231,462,170.33	247,097,368.00	172,350,839.86
หนี้สินไม่หมุนเวียนอื่น		2,963,518.50	3,102,408.00	-	-
รวมหนี้สินไม่หมุนเวียน		348,551,303.75	234,564,578.33	247,097,368	172,350,839.86
รวมหนี้สิน		419,981,931.33	323,834,374.42	302,658,863.83	234,834,627.37
ส่วนของผู้ถือหุ้น					
ทุนเรือนหุ้น	18				
ทุนจดทะเบียน					
หุ้นสามัญ 225,349,200 หุ้น มูลค่าหุ้นละ 1.00 บาท		225,349,200.00	225,349,200.00	225,349,200.00	225,349,200.00
ทุนที่ออกและชำระแล้ว					
หุ้นสามัญ 185,349,200 หุ้น มูลค่าหุ้นละ 1.00 บาท		185,349,200.00	185,349,200.00	185,349,200.00	185,349,200.00
ส่วนเกินมูลค่าหุ้นสามัญ	19	585,000,000.00	585,000,000.00	585,000,000.00	585,000,000.00
กำไรสะสม					
จัดสรรแล้ว					
ทุนสำรองตามกฎหมาย	19	44,000,000.00	44,000,000.00	44,000,000.00	44,000,000.00
ยังไม่ได้จัดสรร		543,780,715.35	650,692,152.63	285,182,975.83	326,488,892.99
รวมส่วนของผู้ถือหุ้น		1,358,129,915.35	1,465,041,352.63	1,099,532,175.83	1,140,838,092.99
รวมหนี้สินและส่วนของผู้ถือหุ้น		1,778,111,846.68	1,788,875,727.05	1,402,191,039.66	1,375,672,720.36

หมายเหตุประกอบงบการเงินเป็นส่วนหนึ่งของงบการเงินนี้

MATICHON PUBLIC COMPANY LIMITED AND ITS SUBSIDIARY COMPANIES

STATEMENTS OF FINANCIAL POSITION

As at December 31, 2019

(Unit : Baht)

	Notes	Consolidated financial statements		Separate financial statements	
		2019	2018	2019	2018
Liabilities and shareholders' equity					
Current liabilities					
Trade and other payable	5.1 and 16	61,677,501.84	71,699,681.34	48,913,856.01	56,437,567.91
Accrued income tax payable		1,416,609.81	8,888,510.44	-	-
Other current liabilities		8,336,515.93	8,681,604.31	6,647,639.82	6,046,219.6
Total current liabilites		71,430,627.58	89,269,796.09	55,561,495.83	62,483,787.51
Non-current liabilities					
Employee benefit obligations	17	345,587,785.25	231,462,170.33	247,097,368.00	172,350,839.86
Other non-current liabilities		2,963,518.50	3,102,408.00	-	-
Total non-current liabilities		348,551,303.75	234,564,578.33	247,097,368.00	172,350,839.86
Total liabilities		419,981,931.33	323,834,374.42	302,658,863.83	234,834,627.37
Shareholders' equity					
Share capital	18				
Authorized share capital					
225,349,200 ordinary shares @ 1.00 Baht		225,349,200.00	225,349,200.00	225,349,200.00	225,349,200.00
ssued and Paid-up Share Capital					
185,349,200 ordinary shares @ 1.00 Baht		185,349,200.00	185,349,200.00	185,349,200.00	185,349,200.00
Premium on ordinary shares	19	585,000,000.00	585,000,000.00	585,000,000.00	585,000,000
Retained earnings					
Appropriated					
Legal reserve	19	44,000,000.00	44,000,000.00	44,000,000.00	44,000,000.00
Unappropriated		543,780,715.35	650,692,152.63	285,182,975.83	326,488,892.99
Total shareholders' equity		1,358,129,915.35	1,465,041,352.63	1,099,532,175.83	1,140,838,092.99
Total liabilities and shareholders' equity		1,778,111,846.68	1,788,875,727.05	1,402,191,039.66	1,375,672,720.36

Notes to the financial statements are an integral part of the above financial statements.

บริษัท มติชน จำกัด (มหาชน) และบริษัทย่อย
งบกำไรขาดทุนเบ็ดเสร็จ
สำหรับปีสิ้นสุดวันที่ 31 ธันวาคม 2562

(หน่วย : บาท)

		งบการเงินรวม		งบการเงินเฉพาะกิจการ	
	หมายเหตุ	2562	2561	2562	2561
รายได้จากการขายและบริการ	21	793,686,956.96	846,891,107.57	569,830,739.30	572,005,613.76
ต้นทุนขายและบริการ	9	(542,676,704.26)	(604,308,678.90)	(432,146,366.18)	(489,623,700.76)
กำไรขั้นต้น		251,010,252.70	242,582,428.67	137,684,373.12	82,381,913.00
รายได้อื่น		40,600,383.16	35,237,362.63	24,306,334.12	33,184,203.80
รายได้เงินปันผลรับ		1,870,834.25	800,000.00	51,865,862.25	26,655,929.46
กำไร(ขาดทุน)จากเงินลงทุนชั่วคราว		(7,704,283.67)	34,388,540.09	(7,766,383.67)	9,892,740.09
ค่าใช้จ่ายในการขาย		(68,495,377.68)	(79,493,450.59)	(23,582,368.48)	(30,957,013.54)
ค่าใช้จ่ายในการบริหาร		(261,911,845.07)	(193,393,643.57)	(177,270,716.04)	(132,017,199.43)
ต้นทุนทางการเงิน		(347.91)	(46,920.62)	(72.43)	(10.66)
กำไร(ขาดทุน)ก่อนภาษีเงินได้		(44,630,384.22)	40,074,316.61	5,237,028.87	(10,859,437.28)
รายได้(ค่าใช้จ่าย)ภาษีเงินได้	23.1	6,491,369.88	(21,072,723.04)	5,820,437.28	(3,405,458.62)
กำไร(ขาดทุน)สำหรับปี		(38,139,014.34)	19,001,593.57	11,057,466.15	(14,264,895.90)
กำไรขาดทุนเบ็ดเสร็จอื่น					
รายการที่จะไม่ถูกจัดประเภทรายการใหม่เข้าไปไว้ในกำไรหรือขาดทุน					
ผลขาดทุนจากการประมาณการตามหลักคณิตศาสตร์ประกันภัย	17	(62,796,878.67)	-	(42,285,579.14)	-
ภาษีเงินได้เกี่ยวกับกำไรขาดทุนเบ็ดเสร็จอื่น	23.2	12,559,375.73	-	8,457,115.83	-
กำไรขาดทุนเบ็ดเสร็จอื่นสำหรับปี-สุทธิจากภาษีเงินได้		(50,237,502.94)	-	(33,828,463.31)	-
กำไรขาดทุนเบ็ดเสร็จรวมสำหรับปี		(88,376,517.28)	19,001,593.57	(22,770,997.16)	(14,264,895.90)
กำไร(ขาดทุน)ต่อหุ้นขั้นพื้นฐาน	24	(0.21)	0.10	0.06	(0.08)

หมายเหตุประกอบงบการเงินเป็นส่วนหนึ่งของงบการเงินนี้

MATICHON PUBLIC COMPANY LIMITED AND ITS SUBSIDIARY COMPANIES

STATEMENTS OF COMPREHENSIVE INCOME

For the year ended December 31, 2019

(Unit : Baht)

	Notes	Consolidated financial statements		Separate financial statements	
		2019	2018	2019	2018
Revenue from sales and services	21	793,686,956.96	846,891,107.57	569,830,739.30	572,005,613.76
Cost of sales and services	9	(542,676,704.26)	(604,308,678.90)	(432,146,366.18)	(489,623,700.76)
Gross profit		251,010,252.70	242,582,428.67	137,684,373.12	82,381,913.00
Other income		40,600,383.16	35,237,362.63	24,306,334.12	33,184,203.80
Dividend income		1,870,834.25	800,000.00	51,865,862.25	26,655,929.46
Profit (loss) from temporary investments		(7,704,283.67)	34,388,540.09	(7,766,383.67)	9,892,740.09
Selling expenses		(68,495,377.68)	(79,493,450.59)	(23,582,368.48)	(30,957,013.54)
Administrative expenses		(261,911,845.07)	(193,393,643.57)	(177,270,716.04)	(132,017,199.43)
Finance cost		(347.91)	(46,920.62)	(72.43)	(10.66)
Profit (loss) before income tax		(44,630,384.22)	40,074,316.61	5,237,028.87	(10,859,437.28)
Income tax revenue (expenses)	23.1	6,491,369.88	(21,072,723.04)	5,820,437.28	(3,405,458.62)
Profit (loss) for the year		(38,139,014.34)	19,001,593.57	11,057,466.15	(14,264,895.90)
Other comprehensive income					
Item that will not be reclassified to profit or loss					
Actuarial loss arising from defined benefit plan	17	(62,796,878.67)	-	(42,285,579.14)	-
Income tax relevance with other comprehensive income	23.2	12,559,375.73	-	8,457,115.83	-
Other comprehensive income for the year-net of income tax		(50,237,502.94)	-	(33,828,463.31)	-
Total comprehensive income for the year		(88,376,517.28)	19,001,593.57	(22,770,997.16)	(14,264,895.90)
Basic earning (loss) per share	24	(0.21)	0.10	0.06	(0.08)

Notes to the financial statements are an integral part of the above financial statements.

บริษัท มติชน จำกัด (มหาชน) และบริษัทย่อย
งบแสดงการเปลี่ยนแปลงส่วนของผู้ถือหุ้นรวม
สำหรับปีสิ้นสุดวันที่ 31 ธันวาคม 2562

(หน่วย : บาท)

	หมายเหตุ	ทุนที่ออกและชำระแล้ว	ส่วนเกินมูลค่าหุ้นสามัญ	กำไรสะสม ทุนสำรองตามกฎหมาย จัดสรรแล้ว	กำไรสะสม ทุนสำรองตามกฎหมาย ยังไม่ได้จัดสรร	รวม
ยอดคงเหลือ ณ วันที่ 1 มกราคม 2561		185,349,200.00	585,000,000.00	44,000,000.00	659,492,939.06	1,473,842,139.06
กำไรสำหรับปี		-	-	-	19,001,593.57	19,001,593.57
กำไรขาดทุนเบ็ดเสร็จอื่นสำหรับปี		-	-	-	-	-
กำไรขาดทุนเบ็ดเสร็จรวมสำหรับปี		-	-	-	19,001,593.57	19,001,593.57
เงินปันผลจ่าย	20	-	-	-	(27,802,380.00)	(27,802,380.00)
ยอดคงเหลือ ณ วันที่ 31 ธันวาคม 2561		185,349,200.00	585,000,000.00	44,000,000.00	650,692,152.63	1,465,041,352.63
ขาดทุนสำหรับปี		-	-	-	(38,139,014.34)	(38,139,014.34)
กำไรขาดทุนเบ็ดเสร็จอื่นสำหรับปี		-	-	-	(50,237,502.94)	(50,237,502.94)
กำไรขาดทุนเบ็ดเสร็จรวมสำหรับปี		-	-	-	(88,376,517.28)	(88,376,517.28)
เงินปันผลจ่าย	20	-	-	-	(18,534,920.00)	(18,534,920.00)
ยอดคงเหลือ ณ วันที่ 31 ธันวาคม 2562		185,349,200.00	585,000,000.00	44,000,000.00	543,780,715.35	1,358,129,915.35

หมายเหตุประกอบงบการเงินเป็นส่วนหนึ่งของงบการเงินนี้

MATICHON PUBLIC COMPANY LIMITED AND ITS SUBSIDIARY COMPANIES
CONSOLIDATED STATEMENTS OF CHANGES IN SHAREHOLDERS' EQUITY
For the year ended December 31, 2019

(Unit : Baht)

	Note	Isued and paid-up share capital	Premium on ordinary shares	Retained earnings		Total
				Appropriated Legal reserve	Unappropriated	
Balance as at January 1, 2018		185,349,200.00	585,000,000.00	44,000,000.00	659,492,939.06	1,473,842,139.06
Profit for the year		-	-	-	19,001,593.57	19,001,593.57
Other comprehensive income for the year		-	-	-	-	-
Total comprehensive income for the year		-	-	-	19,001,593.57	19,001,593.57
Dividend paid	20	-	-	-	(27,802,380.00)	(27,802,380.00)
Balance as at December 31, 2018		185,349,200.00	585,000,000.00	44,000,000.00	650,692,152.63	1,465,041,352,63
Loss for the year		-	-	-	(38,139,014.34)	(38,139,014.34)
Other comprehensive income for the year		-	-	-	(50,237,502.94)	(50,237,502.94)
Total comprehensive income for the year		-	-	-	(88,376,517.28)	(88,376,517.28)
Dividend paid	20	-	-	-	(18,534,920.00)	(18,534,920.00)
Balance as at December 31, 2019		185,349,200.00	585,000,000.00	44,000,000.00	543,780,715.35	1,358,129,915.35

Notes to the financial statements are an integral part of the above financial statements.

บริษัท มติชน จำกัด (มหาชน) และบริษัทย่อย
งบแสดงการเปลี่ยนแปลงส่วนของผู้ถือหุ้นเฉพาะกิจการ
สำหรับปีสิ้นสุดวันที่ 31 ธันวาคม 2562

(หน่วย : บาท)

	หมายเหตุ	ทุนที่ออกและชำระแล้ว	ส่วนเกินมูลค่าหุ้นสามัญ	กำไรสะสม จัดสรรแล้ว ทุนสำรองตามกฎหมาย	กำไรสะสม ยังไม่ได้จัดสรร	รวม
ยอดคงเหลือ ณ วันที่ 1 มกราคม 2561		185,349 200.00	585,000,000.00	44,000,000.00	368,556,168.89	1,182,905,368.89
ขาดทุนสำหรับปี		-	-	-	(14,264,895.90)	(14,264,895.90)
กำไรขาดทุนเบ็ดเสร็จอื่นสำหรับปี		-	-	-	-	-
กำไรขาดทุนเบ็ดเสร็จรวมสำหรับปี		-	-	-	(14,264,895.90)	(14,264,895.90)
เงินปันผลจ่าย	20	-	-	-	(27,802,380.00)	(27,802,380.00)
ยอดคงเหลือ ณ วันที่ 31 ธันวาคม 2561		185,349,200.00	585,000,000.00	44,000,000.00	326,488,892.99	1,140,838,092.99
กำไรสำหรับปี		-	-	-	11,057,466.15	11,057,466.15
กำไรขาดทุนเบ็ดเสร็จอื่นสำหรับปี		-	-	-	(33,828,463.31)	(33,828,463.31)
กำไรขาดทุนเบ็ดเสร็จรวมสำหรับปี		-	-	-	(22,770,997.16)	(22,770,997.16)
เงินปันผลจ่าย	20	-	-	-	(18,534,920.00)	(18,534,920.00)
ยอดคงเหลือ ณ วันที่ 31 ธันวาคม 2562		185,349,200.00	585,000,000.00	44,000,000.00	285,182,975.83	1,099,532,175.83

หมายเหตุประกอบงบการเงินเป็นส่วนหนึ่งของงบการเงินนี้

MATICHON PUBLIC COMPANY LIMITED AND ITS SUBSIDIARY COMPANIES

SEPARATE STATEMENT OF CHANGES IN SHAREHOLDERS' EQUITY

For the year ended December 31, 2019

(Unit : Baht)

	Note	Isued and paid-up share capital	Premium on ordinary shares	Retained earnings		Total
				Appropriated Legal reserve	Unappropriated	
Balance as at January 1, 2018		185,349,200.00	585,000,000.00	44,000,000.00	368,556,168.89	1,182,905,368.89
Loss for the year		-	-	-	(14,264,895.90)	(14,264,895.90)
Other comprehensive income for the year		-	-	-	-	-
Total comprehensive income for the year		-	-	-	(14,264,895.90)	(14,264,895.90)
Dividend paid	20	-	-	-	(27,802,380.00)	(27,802,380.00)
Balance as at December 31, 2018		185,349,200.00	585,000,000.00	44,000,000.00	326,488,892.99	1,140,838,092.99
Profit for the year		-	-	-	11,057,466.15	11,057,466.15
Other comprehensive income for the year		-	-	-	(33,828,463.31)	(33,828,463.31)
Total comprehensive income for the year		-	-	-	(22,770,997.16)	(22,770,997.16)
Dividend paid	20	-	-	-	(18,534,920.00)	(18,534,920.00)
Balance as at December 31, 2019		185,349,200.00	585,000,000.00	44,000,000.00	285,182,975.83	1,099,532,175.83

Notes to the financial statements are an integral part of the above financial statements.

บริษัท มติชน จำกัด (มหาชน) และบริษัทย่อย
งบกระแสเงินสด
สำหรับปีสิ้นสุดวันที่ 31 ธันวาคม 2562

(หน่วย : บาท)

	งบการเงินรวม		งบการเงินเฉพาะกิจการ	
	2562	2561	2562	2561
กระแสเงินสดจากกิจกรรมดำเนินงาน				
กำไร(ขาดทุน)ก่อนภาษีเงินได้	(44,630,384.22)	40,074,316.61	5,237,028.87	(10,859,437.28)
รายการปรับกระทบกำไร(ขาดทุน)ก่อนภาษีเงินได้เป็นเงินสดรับ(จ่าย)จากการดำเนินงาน				
(กำไร)ขาดทุนจากเงินลงทุนชั่วคราว	7,704,283.67	(34,388,540.09)	7,766,383.67	(9,892,740.09)
หนี้สงสัยจะสูญลูกหนี้การค้า(โอนกลับ)	(245,986.61)	(86,614.55)	272,837.61	199,386.03
ประมาณการลดหนี้จากการรับคืนหนังสือ(โอนกลับ)	1,988,872.13	2,973,874.61	(136,522.50)	(655,874.00)
โอนกลับ(ปรับเพิ่ม)ประมาณการต้นทุนหนังสือรับคืน	(1,536,095.12)	848,044.81	-	-
ขาดทุนจากมูลค่าสินค้าคงเหลือลดลง(โอนกลับ)	4,163,944.02	(1,465,523.55)	-	-
โอนกลับค่าเผื่อการด้อยค่าเงินลงทุนในบริษัทย่อย	-	-	-	(14,994,000.00)
ค่าเสื่อมราคา	22,740,565.77	27,713,712.96	15,203,004.65	18,892,726.30
ค่าตัดจำหน่ายสินทรัพย์ไม่มีตัวตน	2,666,397.40	3,299,790.41	2,666,397.40	3,299,790.41
กำไรจากการจำหน่ายที่ดิน อาคารและอุปกรณ์	(2,611,985.65)	(8,606,308.99)	(2,588,926.54)	(4,205,322.56)
ขาดทุนจากอัตราแลกเปลี่ยนที่ยังไม่เกิดขึ้นจริง	114,715.57	-	117,856.56	-
ค่าใช้จ่ายผลประโยชน์พนักงาน	90,838,216.00	16,702,047.00	61,453,190.00	12,369,073.00
เงินปันผลรับ	(1,870,834.25)	(400,000.00)	(51,865,862.25)	(25,400,000.00)
ดอกเบี้ยรับ	(8,586,685.73)	(7,369,022.60)	(5,187,032.39)	(4,834,284.19)
ดอกเบี้ยจ่าย	347.91	11.97	72.43	10.66
กำไร(ขาดทุน)จากการดำเนินงานก่อนการเปลี่ยนแปลงในสินทรัพย์และหนี้สินดำเนินงาน	70,735,370.89	39,295,788.59	32,938,427.51	(36,080,671.72)
สินทรัพย์ดำเนินงาน(เพิ่มขึ้น)ลดลง				
ลูกหนี้การค้าและลูกหนี้อื่น	18,848,148.27	(16,559,391.74)	22,421,697.96	14,213,962.55
สินค้าคงเหลือ	17,608,152.07	(6,389,340.11)	10,969,826.25	(7,521,991.06)
สินทรัพย์หมุนเวียนอื่น	644,405.15	(908,969.92)	227,323.36	(808,809.88)
สินทรัพย์ไม่หมุนเวียนอื่น	(107,189.78)	733,519.24	327,548.00	613,360.56
หนี้สินดำเนินงานเพิ่มขึ้น(ลดลง)				
เจ้าหนี้การค้าและเจ้าหนี้อื่น	(10,652,563.80)	6,086,047.11	(8,154,096.20)	14,350,010.16
หนี้สินหมุนเวียนอื่น	(345,088.38)	(1,325,000.16)	601,420.22	(1,529,248.04)
ภาระผูกพันผลประโยชน์พนักงาน	(39,509,479.75)	(12,439,568.00)	(28,992,241.00)	(12,315,535.00)
หนี้สินไม่หมุนเวียนอื่น	(138,889.50)	(54,500.00)	0.00	0.00
เงินสดรับ(จ่าย)จากการดำเนินงาน	57,082,865.17	8,438,585.01	30,339,906.10	(29,078,922.43)
เงินสดจ่ายภาษีเงินได้	(19,010,986.42)	(22,509,222.02)	(7,642,454.40)	(6,996,615.30)
เงินสดสุทธิได้มาจาก(ใช้ไปใน)กิจกรรมดำเนินงาน	38,071,878.75	(14,070,637.01)	22,697,451.70	(36,075,537.73)

หมายเหตุประกอบงบการเงินเป็นส่วนหนึ่งของงบการเงินนี้

MATICHON PUBLIC COMPANY LIMITED AND ITS SUBSIDIARY COMPANIES

STATEMENTS OF CASH FLOWS

For the year ended December 31, 2019

(Unit : Baht)

	Consolidated financial statements		Separate financial statements	
	2019	2018	2019	2018
Cash flow from operating activities				
Profit (loss) before income tax	(44,630,384.22)	40,074,316.61	5,237,028.87	(10,859,437.28)
Adjustments to reconcile profit (loss) before income tax for cash received (paid) from operation				
(Gain) loss from temporary investments	7,704,283.67	(34,388,540.09)	7,766,383.67	(9,892,740.09)
Doubtful debts-trade receivables (reversal)	(245,986.61)	(86,614.55)	272,837.61	199,386.03
Provision for discount on returned books (reversal)	1,988,872.13	2,973,874.61	(136,522.50)	(655,874.00)
Reversal (addition) estimated cost of returned book	(1,536,095.12)	848,044.81	-	-
Loss from declining in value of inventories (reversal)	4,163,944.02	(1,465,523.55)	-	-
Reversal allowance for impairment loss	-	-	-	(14,994,000.00)
Depreciation	22,740,565.77	27,713,712.96	15,203,004.65	18,892,726.30
Amortization of intangible assets	2,666,397.40	3,299,790.41	2,666,397.40	3,299,790.41
Profit from disposal of property, plant and equipment	(2,611,985.65)	(8,606,308.99)	(2,588,926.54)	(4,205,322.56)
Unrealized loss on exchange rate	114,715.57	-	117,856.56	-
Employee benefit expenses	90,838,216.00	16,702,047.00	61,453,190.00	12,369,073.00
Dividend income	(1,870,834.25)	(400,000.00)	(51,865,862.25)	(25,400,000.00)
Interest income	(8,586,685.73)	(7,369,022.60)	(5,187,032.39)	(4,834,284.19)
Interest expenses	347.91	11.97	72.43	10.66
Profit (loss) from operation before changes in operating assets and liabilities	70,735,370.89	39,295,788.59	32,938,427.51	(36,080,671.72)
Operating assets (increase) decrease				
Trade and other receivable	18,848,148.27	(16,559,391.74)	22,421,697.96	14,213,962.55
Inventories	17,608,152.07	(6,389,340.11)	10,969,826.25	(7,521,991.06)
Other current assets	644,405.15	(908,969.92)	227,323.36	(808,809.88)
Other non-current assets	(107,189.78)	733,519.24	327,548.00	613,360.56
Operating liabilities increase (decrease)				
Trade and other payable	(10,652,563.80)	6,086,047.11	(8,154,096.20)	14,350,010.16
Other current liabilities	(345,088.38)	(1,325,000.16)	601,420.22	(1,529,248.04)
Employee benefit obligations	(39,509,479.75)	(12,439,568.00)	(28,992,241.00)	(12,315,535.00)
Other non-current liabilities	(138,889.50)	(54,500.00)	-	-
Cash received (paid) from operation	57,082,865.17	8,438,585.01	30,339,906.10	(29,078,922.43)
Cash paid for income tax	(19,010,986.42)	(22,509,222.02)	(7,642,454.40)	(6,996,615.30)
Net cash received from (used in) operating activities	38,071,878.75	(14,070,637.01)	22,697,451.70	(36,075,537.73)

Notes to the financial statements are an integral part of the above financial statements.

บริษัท มติชน จำกัด (มหาชน) และบริษัทย่อย
งบกระแสเงินสด
สำหรับปีสิ้นสุดวันที่ 31 ธันวาคม 2562

(หน่วย : บาท)

	หมายเหตุ	งบการเงินรวม 2562	งบการเงินรวม 2561	งบการเงินเฉพาะกิจการ 2562	งบการเงินเฉพาะกิจการ 2561
<u>กระแสเงินสดจากกิจกรรมลงทุน</u>					
(เพิ่มขึ้น)ลดลงในเงินลงทุนชั่วคราว		(8,506,170.73)	159,362,770.80	(7,927,514.27)	60,859,605.46
เงินสดรับดอกเบี้ยรับ		9,378,284.29	7,911,046.34	5,859,477.16	5,488,295.79
เงินสดจ่ายลงทุนในเงินลงทุนระยะยาวอื่น		-	(1,000,000.00)	-	(1,000,000.00)
เงินสดรับจากเงินปันผล		1,870,834.25	400,000.00	51,865,862.25	25,400,000.00
เงินสดจ่ายซื้อที่ดิน อาคารและอุปกรณ์		(10,970,807.50)	(7,763,466.70)	(10,927,353.13)	(7,223,130.28)
เงินสดรับจากการจำหน่ายที่ดิน อาคารและอุปกรณ์		2,612,132.65	8,912,819.23	2,589,048.54	4,205,439.56
เงินสดจ่ายซื้อสินทรัพย์ไม่มีตัวตน		(673,497.84)	(302,531.75)	(673,497.84)	(302,531.75)
เงินสดสุทธิได้มาจาก(ใช้ไปใน)กิจกรรมลงทุน		(6,289,224.88)	167,520,637.92	40,786,022.71	87,427,678.78
กระแสเงินสดจากกิจกรรมจัดหาเงิน					
เงินสดจ่ายดอกเบี้ยจ่าย		(347.91)	(11.97)	(72.43)	(10.66)
เงินสดจ่ายเงินปันผล		(17,904,535.70)	(27,802,380.00)	(17,904,535.70)	(27,802,380.00)
เงินสดสุทธิใช้ไปในกิจกรรมจัดหาเงิน		(17,904,883.61)	(27,802,391.97)	(17,904,608.13)	(27,802,390.66)
เงินสดและรายการเทียบเท่าเงินสดเพิ่มขึ้น-สุทธิ		13,877,770.26	125,647,608.94	45,578,866.28	23,549,750.39
เงินสดและรายการเทียบเท่าเงินสดต้นปี		205,301,727.17	79,654,118.23	56,303,207.81	32,753,457.42
เงินสดและรายการเทียบเท่าเงินสดปลายปี	6	219,179,497.43	205,301,727.17	101,882,074.09	56,303,207.81
<u>ข้อมูลเพิ่มเติมประกอบกระแสเงินสด</u>					
รายการที่ไม่กระทบกระแสเงินสด มีดังนี้					
- ซื้อที่ดิน อาคารและอุปกรณ์เป็นเงินเชื่อ		-	2,535.90	-	-

หมายเหตุประกอบงบการเงินเป็นส่วนหนึ่งของงบการเงินนี้

MATICHON PUBLIC COMPANY LIMITED AND ITS SUBSIDIARY COMPANIES

STATEMENTS OF CASH FLOWS

For the year ended December 31, 2019

(Unit : Baht)

	Note	Consolidated financial statements 2019	Consolidated financial statements 2018	Separate financial statements 2019	Separate financial statements 2018
Cash flow from investing activities					
(Increase) decrease in temporary investments		(8,506,170.73)	159,362,770.80	(7,927,514.27)	60,859,605.46
Cash received from interest		9,378,284.29	7,911,046.34	5,859,477.16	5,488,295.79
Cash paid for other long-term investments		-	(1,000,000.00)	-	(1,000,000.00)
Cash received from dividend income		1,870,834.25	400,000.00	51,865,862.25	25,400,000.00
Cash paid for purchases of of property, plant and equipment		(10,970,807.50)	(7,763,466.70)	(10,927,353.13)	(7,223,130.28)
Cash received from disposal of property, plant and equipment		2,612,132.65	8,912,819.23	2,589,048.54	4,205,439.56
Cash paid for purchases of intangible assets		(673,497.84)	(302,531.75)	(673,497.84)	(302,531.75)
Net cash received from (used in) investing activities		(6,289,224.88)	167,520,637.92	40,786,022.71	87,427,678.78
Cash flow from financing activities					
Cash paid for interest expenses		(347.91)	(11.97)	(72.43)	(10.66)
Dividend paid		(17,904,535.70)	(27,802,380.00)	(17,904,535.70)	(27,802,380.00)
Net cash used in financing activities		(17,904,883.61)	(27,802,391.97)	(17,904,608.13)	(27,802,390.66)
Cash and cash equivalent items increase-net		13,877,770.26	125,647,608.94	45,578,866.28	23,549,750.39
Cash and cash equivalent items at the beginning of the year		205,301,727.17	79,654,118.23	56,303,207.81	32,753,457.42
Cash and cash equivalent items at the ending of the year	6	219,179,497.43	205,301,727.17	101,882,074.09	56,303,207.81
Additional disclosure :					
Items not affecting cash flow are as follows :-					
- Purchase of property, plant and equipment by credit		-	2,535.90	-	-

Notes to the financial statements are an integral part of the above financial statements.

บริษัท มติชน จำกัด (มหาชน) และบริษัทย่อย
หมายเหตุประกอบงบการเงิน
สำหรับปีสิ้นสุดวันที่ 31 ธันวาคม 2562

1. <u>ข้อมูลทั่วไป</u>

บริษัทจดทะเบียนเป็นบริษัทมหาชนจำกัด เมื่อวันที่ 2 ธันวาคม 2536 ทะเบียนเลขที่ 0107536001451สถานประกอบการตั้งอยู่เลขที่ 12 ถนนเทศบาลนฤมาล หมู่บ้านประชานิเวศน์ 1 แขวงลาดยาว เขตจตุจักร กรุงเทพมหานคร ประเทศไทย

บริษัทดำเนินธุรกิจเกี่ยวกับหนังสือพิมพ์ หนังสือพ็อกเก็ตบุ๊ค นิตยสาร และการให้บริการโฆษณา และจัดทำสื่อโฆษณาทุกชนิด รวมถึงรับจ้างทำวัสดุโฆษณาทุกชนิด รับจัดงานนิทรรศการและกิจการต่าง ๆ รวมทั้งการให้บริการการฝึกอบรม และการจัดสัมมนาต่าง ๆ

2. <u>หลักเกณฑ์ในการจัดทำงบการเงิน</u>

2.1 งบการเงินนี้นำเสนอเพื่อวัตถุประสงค์ของการรายงานเพื่อใช้ในประเทศไทย และจัดทำเป็นภาษาไทย งบการเงินฉบับภาษาอังกฤษได้จัดทำขึ้นเพื่อความสะดวกของผู้อ่านงบการเงินที่ไม่คุ้นเคยกับภาษาไทย

2.2 งบการเงินรวมและงบการเงินเฉพาะกิจการได้จัดทำขึ้นตามหลักการบัญชีที่รับรองทั่วไปภายใต้พระราชบัญญัติการบัญชี พ.ศ. 2543 ซึ่งหมายความถึงมาตรฐานการบัญชีและมาตรฐานการรายงานทางการเงินรวมถึงการตีความและแนวปฏิบัติทางการบัญชีที่กำหนดโดยสภาวิชาชีพบัญชี ซึ่งจัดตั้งตามพระราชบัญญัติวิชาชีพบัญชี พ.ศ. 2547 ได้มีมติให้ประกาศใช้แล้ว และตามข้อกำหนดของสำนักงานคณะกรรมการกำกับหลักทรัพย์และตลาดหลักทรัพย์ว่าด้วยการจัดทำและนำเสนอรายงานทางการเงิน

การแสดงรายการในงบการเงินเป็นไปตามข้อกำหนดในประกาศกรมพัฒนาธุรกิจการค้า ลงวันที่ 11 ตุลาคม 2559 ออกตามความในพระราชบัญญัติการบัญชี พ.ศ. 2543

งบการเงินนี้ได้จัดทำขึ้นโดยใช้เกณฑ์ราคาทุนเดิม เว้นแต่จะได้เปิดเผยเป็นอย่างอื่นในนโยบายการบัญชี

MATICHON PUBLIC COMPANY LIMITED AND ITS SUBSIDIARY COMPANIES
NOTES TO FINANCIAL STATEMENTS
FOR THE YEAR ENDED DECEMBER 31, 2019

1. General information

The Company was registered as a public company on December 2, 1993, registration number 0107536001451. Its office is located at 12 Tethsaban-Narueman Road, Prachanivate 1, Ladyao, Chatuchuk, Bangkok, Thailand.

The Company's main business activities are publishing newspapers, pocket books and journal, advertisement service and preparation of all types of advertising media including engagement of all types of advertising material, engagement of organizer for exhibition and various activities, and also providing training service and various seminar.

2. Basis of financial statement preparation

2.1 The financial statements are issued for reporting purposes to be used in Thailand are prepared in the Thai language. This English translation of the financial statements has been prepared for the convenience of readers not conversant with the Thai language.

2.2 The consolidated and the separate financial statements were prepared in accordance with the generally accepted accounting principles under the Accounting Act B.E. 2543, which include the already announced accounting standards, financial reporting standards and their interpretation including accounting guidance issued by the Federation of Accounting Professionals ("FAP") established under the Accounting Professions Act B.E. 2547 and regulations in accordance with the determination of the Office of the Securities and Exchange Commission on the subject of preparation and presentation of the financial reports.

The presentation of financial statements is in accordance with the determination stated in the Notification of the Department of Business Development dated October 11, 2016, issued under the Accounting Act, B.E. 2543.

These financial statements were prepared by using historical cost basis except those disclosed otherwise in the accounting policies.

2.3 มาตรฐานการรายงานทางการเงินใหม่

2.3.1 มาตรฐานการรายงานทางการเงินที่ออกและปรับปรุงที่มีผลบังคับใช้ในปีปัจจุบัน

ในระหว่างปีกลุ่มบริษัทได้นำมาตรฐานการรายงานทางการเงินและตีความมาตรฐานการรายงานทางการเงินฉบับปรับปรุง (ปรับปรุง 2561) และฉบับใหม่ รวมถึงแนวปฏิบัติทางบัญชีที่ออกโดยสภาวิชาชีพบัญชี ซึ่งมีผลบังคับใช้สำหรับรอบระยะเวลาบัญชีที่เริ่มในหรือหลังวันที่ 1 มกราคม 2562 มาถือปฏิบัติ มาตรฐานการรายงานทางการเงินดังกล่าวได้รับการปรับปรุงหรือจัดให้มีขึ้นเพื่อให้มีเนื้อหาเท่าเทียมกับมาตรฐานการรายงานทางการเงินระหว่างประเทศ โดยส่วนใหญ่เป็นการปรับปรุงถ้อยคำและคำศัพท์ การตีความและการให้แนวปฏิบัติทางการบัญชีกับผู้ใช้มาตรฐาน การนำมาตรฐานการรายงานทางการเงินดังกล่าวมาถือปฏิบัตินี้ไม่มีผลกระทบอย่างเป็นสาระสำคัญต่องบการเงินของกลุ่มบริษัท

2.3.2 มาตรฐานการรายงานทางการเงินที่จะมีผลบังคับใช้ในอนาคต

ในระหว่างปีปัจจุบันสภาวิชาชีพบัญชีได้ประกาศใช้มาตรฐานการรายงานทางการเงินและการตีความมาตรฐานการรายงานทางการเงินฉบับปรับปรุง (ปรับปรุง 2562) และฉบับใหม่ รวมถึงแนวปฏิบัติทางบัญชีจำนวนหลายฉบับ ซึ่งมีผลบังคับใช้สำหรับงบการเงินที่มีรอบระยะเวลาบัญชีที่เริ่มในหรือหลังวันที่ 1 มกราคม 2563 มาตรฐานการรายงานทางการเงินดังกล่าวได้รับการปรับปรุงหรือจัดให้มีขึ้นเพื่อให้มีเนื้อหาเท่าเทียมกับมาตรฐานการรายงานทางการเงินระหว่างประเทศ โดยส่วนใหญ่เป็นการอธิบายให้ชัดเจนเกี่ยวกับวิธีปฏิบัติทางการบัญชีและการให้แนวปฏิบัติทางบัญชีกับผู้ใช้มาตรฐาน และปรับปรุงอันเนื่องมาจากมาตรฐานการรายงานทางเงินฉบับใหม่ ฝ่ายบริหารของกลุ่มบริษัทเชื่อว่ามาตรฐานการรายงานทางการเงินฉบับปรับปรุงดังกล่าวส่วนใหญ่จะไม่มีผลกระทบอย่างเป็นสาระสำคัญต่องบการเงินเมื่อนำมาถือปฏิบัติ ยกเว้นมาตรฐานการรายงานทางการเงินฉบับใหม่ดังต่อไปนี้ที่มีการเปลี่ยนแปลงหลักการสำคัญ

อ้างอิงมาตรฐาน	**เรื่อง**
<u>มาตรฐานการบัญชี</u>	
ฉบับที่ 32	การแสดงรายการเครื่องมือทางการเงิน
<u>มาตรฐานการรายงานทางการเงิน</u>	
ฉบับที่ 7	การเปิดเผยข้อมูลเครื่องมือทางการเงิน
ฉบับที่ 9	เครื่องมือทางการเงิน
ฉบับที่ 16	สัญญาเช่า
<u>การตีความมาตรฐานการรายงานทางการเงิน</u>	
ฉบับที่ 16	การป้องกันความเสี่ยงของเงินลงทุนสุทธิในหน่วยงานต่างประเทศ
ฉบับที่ 19	การชำระหนี้สินทางการเงินด้วยตราสารทุน

ฝ่ายบริหารของกลุ่มบริษัทอยู่ระหว่างการประเมินผลกระทบที่อาจมีต่องบการเงินในปีที่เริ่มนำมาตรฐานการรายงานทางการเงินดังกล่าวมาถือปฏิบัติ

2.4 ในการจัดทำงบการเงินให้เป็นไปตามหลักการบัญชีที่รับรองทั่วไป ผู้บริหารต้องใช้ดุลยพินิจการประมาณการและข้อสมมติฐานหลายประการ ซึ่งมีผลกระทบต่อการกำหนดนโยบายและการรายงานจำนวนเงินที่เกี่ยวกับสินทรัพย์ หนี้สิน รายได้ และค่าใช้จ่าย การประมาณและข้อสมมติฐานมาจากประสบการณ์และปัจจัยต่างๆ ที่ผู้บริหารมีความเชื่อมั่นอย่างสมเหตุสมผลภายใต้สภาวการณ์แวดล้อมนั้น ดังนั้นผลที่เกิดขึ้นจริงอาจแตกต่างจากที่ประมาณไว้

2.3 New financial reporting standards

2.3.1 Financial reporting standards that became effective in the current year

During the year, the Group has adopted the revised financial reporting standards and financial reporting interpretations (revised 2018) including guidance promulgated issued by the Federation of Accounting Professions which are effective for fiscal years beginning on or after January 1, 2019. These financial reporting standards were aimed at alignment with the corresponding International Financial Reporting Standards, with most of the changes directed towards revision of wording and terminology, and provision of interpretations and accounting guidance to users of standards. The adoption of these financial reporting standards does not have any significant impact on the Group's financial statements.

2.3.2 Financial reporting standard that will become effective in the future

During the current year, the Federation of Accounting Professions issued a number of revised and new financial reporting standards and interpretations (revised 2019) including new accounting treatment guidance, which are effective for fiscal years beginning on or after January 1, 2020. These financial reporting standards were aimed at alignment with the corresponding International Financial Reporting Standards with most of the changes directed towards clarifying accounting treatment and providing accounting guidance for users of the standards and revised due to publish the new financial reporting standards. The management of the Group believes that most of the revised financial reporting standards will not have any significant impact on the financial statements when they are initially applied except the following new financial reporting standards which involve changes to key principles.

Reference standard No.	**Name**
Thai Accounting Standards (TAS)	
TAS 32	Financial Instruments : Presentation
Thai Financial Reporting Standards (TFRS)	
TFRS 7	Financial Instruments : Disclosures
TFRS 9	Financial Instruments
TFRS 16	Leases
Thai Financial Reporting Interpretations (TFRIC)	
TFRIC 16	Hedges of a Net Investment in a Foreign Operation
TFRIC 19	Extinguishing Financial Liabilities with Equity Instruments

The management of the Company is currently evaluating the impact of these financial reporting standards to the financial statements in the year when they are adopted.

2.4 Preparation of the financial statements in conformity with Generally Accepted Accounting Principles requires management to make estimates and assumptions that affect the application of policies and reported amounts of assets, liabilities, income and expenses. The estimates and underlying assumptions are resulted from experience and other factors that the management has reasonably assurance under such circumstance. Actual results may differ from these estimates.

ประมาณการและข้อสมมติฐานที่ใช้ในการจัดทำงบการเงินจะได้รับการทบทวนอย่างสม่ำเสมอการปรับประมาณการทางบัญชีจะบันทึกในงวดบัญชีที่ประมาณการดังกล่าวได้รับการทบทวน และในงวดอนาคตที่ได้รับผลกระทบ การใช้ดุลยพินิจและประมาณการที่สำคัญมีดังนี้

<u>สัญญาเช่า</u>

ในการพิจารณาประเภทของสัญญาเช่าว่าเป็นสัญญาเช่าดำเนินงานหรือสัญญาเช่าทางการเงิน ฝ่ายบริหารได้ใช้ดุลยพินิจในการประเมินเงื่อนไขและรายละเอียดของสัญญาเพื่อพิจารณาว่าบริษัทได้โอนหรือรับโอนความเสี่ยงและผลประโยชน์ในสินทรัพย์ที่เช่าดังกล่าวแล้วหรือไม่

<u>ค่าเผื่อหนี้สงสัยจะสูญของลูกหนี้</u>

ในการประมาณค่าเผื่อหนี้สงสัยจะสูญของลูกหนี้ ฝ่ายบริหารจำเป็นต้องทำการประมาณการผลขาดทุนที่คาดว่าจะเกิดขึ้นจากลูกหนี้แต่ละราย โดยคำนึงถึงประสบการณ์การเก็บเงินในอดีต อายุของหนี้ที่คงค้าง และสภาวะเศรษฐกิจที่เป็นอยู่ในขณะนั้น เป็นต้น

<u>การปรับลดสินค้าคงเหลือเป็นมูลค่าสุทธิที่จะได้รับ</u>

ในการประมาณรายการปรับลดสินค้าคงเหลือเป็นมูลค่าสุทธิที่จะได้รับ ฝ่ายบริหารได้ใช้ดุลยพินิจในการประมาณมูลค่าสุทธิที่จะได้รับของสินค้าคงเหลือ โดยจำนวนเงินที่คาดว่าจะได้รับจากสินค้าคงเหลือพิจารณาจากการเปลี่ยนแปลงของราคาขายหรือต้นทุนที่เกี่ยวข้องโดยตรงกับเหตุการณ์ที่เกิดขึ้นภายหลังรอบระยะเวลารายงาน

<u>ประมาณการลดหนี้จากการรับคืนหนังสือ</u>

ในการประมาณการลดหนี้จากการรับคืนหนังสือ ฝ่ายบริหารจำเป็นต้องทำการประมาณการลดหนี้จากการรับคืนหนังสือตามเงื่อนไขการขายที่กำหนดไว้

<u>ประมาณการต้นทุนหนังสือรับคืน</u>

ในการประมาณการต้นทุนหนังสือรับคืน ฝ่ายบริหารจำเป็นต้องทำการประมาณการต้นทุนหนังสือรับคืนจากการรับคืนหนังสือตามเงื่อนไขการขายที่กำหนดไว้ โดยบริษัทคำนวณจากอัตราต้นทุนขายถัวเฉลี่ยคูณกับยอดประมาณการลดหนี้จากการรับคืนหนังสือ

<u>อสังหาริมทรัพย์เพื่อการลงทุน ที่ดิน อาคารและอุปกรณ์และค่าเสื่อมราคา</u>

ในการคำนวณค่าเสื่อมราคาของอสังหาริมทรัพย์เพื่อการลงทุน อาคารและอุปกรณ์ ฝ่ายบริหารจำเป็นต้องทำการประมาณอายุการให้ประโยชน์และมูลค่าคงเหลือเมื่อเลิกใช้งานของอาคารและอุปกรณ์ และต้องทบทวนอายุการให้ประโยชน์และมูลค่าคงเหลือใหม่หากมีการเปลี่ยนแปลงเกิดขึ้น

นอกจากนี้ ฝ่ายบริหารจำเป็นต้องสอบทานการด้อยค่าของอสังหาริมทรัพย์เพื่อการลงทุน ที่ดิน อาคารและอุปกรณ์ในแต่ละช่วงเวลาและบันทึกผลขาดทุนจากการด้อยค่าหากคาดว่ามูลค่าที่คาดว่าจะได้รับคืนต่ำกว่ามูลค่าตามบัญชีของสินทรัพย์นั้น ในการนี้ฝ่ายบริหารจำเป็นต้องคาดการณ์รายได้และค่าใช้จ่ายในอนาคตซึ่งเกี่ยวเนื่องกับสินทรัพย์นั้น

Estimates and underlying assumptions are reviewed on an ongoing basis. Revisions to accounting estimates are recognized in the period in which estimates are revised and in any future periods affected the significant estimates and assumptions are as follows :-

Lease agreement

In determining whether a lease is to be classified as an operating lease or financing lease, the management is required to use judgment regarding whether significant risk and rewards of ownership of the leased asset have been transferred, taking into consideration terms and conditions of the arrangement.

Allowance for doubtful accounts-trade receivables

In determining an allowance for doubtful accounts-trade receivables, the management needs to make judgment and estimates based upon, among other things, past collection history, aging profile of outstanding debts and the prevailing economic condition.

Reduction of inventories to become net realizable value

In estimating the reduction of inventories to become net realizable value, the management uses the discretion in estimating the net realizable value of inventories. The sum of money expected to receive from inventories is considered from the change in sale price or cost directly related to the events occurring after of report period.

Provision for discount from returned goods

In determining a provision for discount from returned goods, the management makes a provision for discount from returned goods according to sale condition.

Estimated cost of returned books

In estimating the cost of returned books, the management uses the discretion in estimating the cost of returned books from the book returned according to sale condition which calculated from average cost of goods sold rate multiply provision for discount from returned books.

Investment properties, property, plant and equipment and depreciation

In determining depreciation of investment properties, plant and equipment, the management is required to make estimates of the useful lives and residual values of investment properties, property, plant and equipment and to review estimate useful lives and residual values when there are any changes.

In addition, the management is required to review investment properties, property, plant and equipment for impairment on a periodical basis and record impairment losses in the period when it is determined that their recoverable amount is lower than the carrying amount. This requires judgments regarding forecast of future revenues and expenses relating to the assets subject to the review.

สินทรัพย์ไม่มีตัวตนและค่าตัดจำหน่าย

สินทรัพย์ไม่มีตัวตนจะตัดจำหน่ายโดยวิธีเส้นตรงตามอายุการใช้งานโดยประมาณและจะพิจารณาการด้อยค่าหากมีข้อบ่งชี้

สินทรัพย์ภาษีเงินได้รอการตัดบัญชี

กลุ่มบริษัทจะรับรู้สินทรัพย์ภาษีเงินได้รอการตัดบัญชีสำหรับผลแตกต่างชั่วคราวที่ใช้หักภาษีและขาดทุนทางภาษีที่ไม่ได้ใช้เมื่อมีความเป็นไปได้ค่อนข้างแน่ว่ากลุ่มบริษัทจะมีกำไรทางภาษีในอนาคตเพียงพอที่จะใช้ประโยชน์จากผลแตกต่างชั่วคราวและขาดทุนนั้น ในการนี้ฝ่ายบริหารจำเป็นต้องประมาณการว่ากลุ่มบริษัทควรรับรู้จำนวนสินทรัพย์ภาษีเงินได้รอการตัดบัญชีเป็นจำนวนเท่าใด โดยพิจารณาถึงจำนวนกำไรทางภาษีที่คาดว่าจะเกิดในอนาคตในแต่ละช่วงเวลา

ประมาณการภาระผูกพันผลประโยชน์พนักงาน

ภาระผูกพันตามโครงการผลประโยชน์หลังออกจากงานของพนักงานประมาณการตามหลักคณิตศาสตร์ประกันภัย ซึ่งข้อสมมติฐานในการประมาณการดังกล่าวประกอบด้วย อัตราคิดลด จำนวนเงินเดือนที่คาดว่าจะเพิ่มขึ้นในอนาคต อัตราการหมุนเวียนพนักงานและปัจจัยที่เกี่ยวข้องในเชิงประชากรศาสตร์ ในการกำหนดอัตราคิดลดฝ่ายบริหารได้พิจารณาถึงอัตราดอกเบี้ยที่สะท้อนถึงสภาพการณ์ทางเศรษฐกิจในปัจจุบัน อย่างไรก็ตามผลประโยชน์หลังการเลิกจ้างงานที่เกิดขึ้นจริงนั้นอาจแตกต่างไปจากที่ประมาณไว้

การประมาณการในเรื่องอื่นๆ ได้ถูกเปิดเผยในแต่ละส่วนที่เกี่ยวข้องของหมายเหตุประกอบงบการเงินนี้

3. เกณฑ์การจัดทำงบการเงินรวม

3.1 งบการเงินรวมนี้จัดทำขึ้นโดยรวมงบการเงินของบริษัทและบริษัทย่อย 2 แห่ง (“กลุ่มบริษัท”) โดยมีสัดส่วนโครงสร้างของกลุ่มบริษัท ดังนี้

ชื่อบริษัท	ประเภทธุรกิจ	ลักษณะความสัมพันธ์	สัดส่วนเงินลงทุน ณ วันที่ 31 ธันวาคม 2562	สัดส่วนเงินลงทุน ณ วันที่ 31 ธันวาคม 2561	จัดตั้งขึ้นในประเทศ
บริษัท งานดี จำกัด	ขายสิ่งพิมพ์	บริษัทย่อย	99.96%	99.96%	ไทย
บริษัท ข่าวสด จำกัด	ขายสิ่งพิมพ์ โฆษณา และบริการจัดงาน	บริษัทย่อย	99.99%	99.99%	ไทย

Intangible assets and amortization

Intangibles are systematically amortized over their estimated useful lives, and are subject to impairment if there is an indication they may be impaired.

Deferred tax assets

Deferred tax assets are recognized for deductible temporary differences and unused tax losses to the extent that it is probable that taxable profit will be available against which the temporary differences and losses can be utilized. Significant management judgment is required to determine the amount of deferred tax assets that can be recognized, based upon the likely timing and level of estimate future taxable profits.

Estimate on employee benefit obligations

Provisions for post employment benefits are calculated by actuarial techniques, of which assumptions consist of discount rate, salary increation rate, turnover rate and related demographic factors. To indicate discount rate, the management considers interest rate reflecting present economic situation. However, actual post employment benefits may differ from the estimates.

Other estimates are disclosed under related caption in these notes to financial statements.

3. Basis of the consolidation financial statements preparation

3.1 The consolidated financial statements have been prepared by consolidating the financial statements of the Company and of two subsidiary companies (collectively called the "The Group"). The detail of the structure and shareholding ratio of the Group is as follows :-

Company's name	Type of business	Relationship	Percentage of shareholdings		Country
			As at		
			December 31, 2019	December 31, 2018	
Ngandee Co., Ltd.	Printed media sales	Subsidiary	99.96%	99.96%	THAILAND
Khao-sod Co., Ltd.	Printed media sales, advertising sales and exhibition arrangement	Subsidiary	99.99%	99.99%	THAILAND

3.2 บริษัทย่อย เป็นกิจการที่อยู่ภายใต้การควบคุมของบริษัทการควบคุมเกิดขึ้นเมื่อบริษัทมีอำนาจควบคุมทั้งทางตรงและทางอ้อมในการกำหนดนโยบายทางการเงินและการดำเนินงานของบริษัทนั้นเพื่อให้ได้มาซึ่งประโยชน์จากกิจกรรมของบริษัทย่อย งบการเงินของบริษัทย่อยได้รวมอยู่ในงบการเงินรวมของกลุ่มบริษัท นับแต่วันที่มีการควบคุมจนถึงวันที่การควบคุมสิ้นสุดลง

3.3 งบการเงินรวมจัดทำขึ้นโดยใช้นโยบายการบัญชีเดียวกันสำหรับรายการบัญชีที่เหมือนกันหรือเหตุการณ์การบัญชีที่คล้ายคลึงกัน

3.4 รอบระยะเวลาบัญชีของบริษัทย่อยสิ้นสุดวันเดียวกันกับบริษัท มติชน จำกัด (มหาชน)

3.5 งบการเงินรวมได้รวมรายการบัญชีของบริษัทและบริษัทย่อย หลังจากตัดรายการระหว่างกัน ซึ่งยอดคงค้างระหว่างบริษัทและบริษัทย่อย รายการค้าระหว่างกันที่มีสาระสำคัญและเงินลงทุนในบริษัทย่อยของบริษัทและส่วนของผู้ถือหุ้นของบริษัทย่อยได้ตัดออกในขั้นตอนการจัดทำงบการเงินรวมแล้ว

4.<u>สรุปนโยบายการบัญชีที่สำคัญ</u>

กลุ่มบริษัทมีนโยบายการบัญชีที่สำคัญ ดังนี้

4.1 เงินสดและรายการเทียบเท่าเงินสด หมายถึง เงินสดและเงินฝากธนาคารและเงินลงทุนระยะสั้นที่มีสภาพคล่องสูง ซึ่งถึงกำหนดจ่ายคืนภายในระยะเวลาไม่เกิน 3 เดือนนับจากวันที่ได้มาและไม่มีข้อจำกัดในการเบิกใช้

4.2 ลูกหนี้การค้าและลูกหนี้อื่นแสดงตามมูลค่าสุทธิที่จะได้รับ ค่าเผื่อหนี้สงสัยจะสูญ คำนวณเป็นร้อยละจากการจัดกลุ่มลูกหนี้จำแนกตามอายุของหนี้ที่ค้างชำระที่มากกว่า 12 เดือนขึ้นไป และจากลูกหนี้ที่คาดว่าจะไม่ได้รับชำระ

4.3 ประมาณการลดหนี้ที่เกิดจากการรับคืนหนังสือประมาณขึ้นโดยพิจารณาจากอัตรายอดรับคืนเทียบกับยอดส่งในอดีตโดยถัวเฉลี่ยและจากการฝากขายหนังสือ

4.4 สินค้าคงเหลือบันทึกตามราคาทุนโดยวิธีเข้าก่อนออกก่อนหรือมูลค่าสุทธิที่จะได้รับ แล้วแต่อย่างใดจะต่ำกว่า ส่วนสินค้าคงเหลือประเภทหนังสือพ็อกเก็ตบุ๊คบันทึกในราคาทุนตามวิธีเฉพาะเจาะจง

มูลค่าสุทธิที่จะได้รับเป็นการประมาณราคาที่จะขายได้จากการดำเนินธุรกิจปกติหักด้วยค่าใช้จ่ายที่จำเป็นในการขาย

3.2 Subsidiaries are entities controlled by the Company. Control exists when the Company has the power, directly or indirectly, to govern the financial and operating policies of an entity so as to obtain benefits from its activities. The financial statements of subsidiaries are included in the consolidated financial statements from the date that control commences until the date that control ceases.

3.3 The consolidated financial statements have been prepared using the same accounting policy for the same accounting items and other events in the similar situation.

3.4 The accounting periods of subsidiary companies ended the same date as that of Matichon Public Company Limited.

3.5 The consolidated financial statements combine the accounts of the Company and subsidiary companies after eliminating inter-company transaction items. The balances between the Company and subsidiary companies, significant intra-group transactions, investments in subsidiary companies and share capital of subsidiary companies have already been eliminated from the consolidated financial statements.

4. Summary of significant accounting policies

The significant accounting policies of the Group can be summarized as follows :

4.1 Cash and cash equivalent items consist of cash in hand and at banks, and all highly liquidity investments with an original maturity of three months or less and not subject to withdrawal restrictions.

4.2 Trade and other receivable are shown at the net realizable value, allowance for doubtful accounts are calculated as a percentage from aging of account receivable overdue more than 12 month and future expectations of customer payment from uncollectability

.

4.3 Estimates the allowance for returned book which were estimated by consideration from the rate of books returned compared with the average delivery rate in the past and the consignment of the book.

4.4 Inventories are recorded at cost under FIFO method or net realizable value, whichever is the lower. Inventories of pocket books are valued at cost using the specific method.

Net realizable value is the estimated selling price in the ordinary course of business less the estimated costs to complete and to make the sale.

4.5 ประมาณการต้นทุนหนังสือรับคืนคำนวณจากอัตราต้นทุนขายถัวเฉลี่ยคูณกับยอดประมาณการลดหนี้จากการรับคืนหนังสือและจากการฝากขายหนังสือ

4.6 เงินลงทุนในบริษัทย่อย ในงบการเงินเฉพาะกิจการบันทึกบัญชีตามวิธีราคาทุนสุทธิด้วยค่าเผื่อการด้อยค่าสะสม (ถ้ามี) และจะบันทึกรับรู้การเปลี่ยนแปลงมูลค่าเงินลงทุนในกำไรขาดทุนเมื่อจำหน่ายเงินลงทุนหรือเงินลงทุนเกิดการด้อยค่า

4.7 เงินลงทุนชั่วคราวและระยะยาวอื่น

- เงินลงทุนในหลักทรัพย์เพื่อค้าแสดงตามมูลค่ายุติธรรม การเปลี่ยนแปลงในมูลค่ายุติธรรมของหลักทรัพย์รับรู้ในกำไรขาดทุน
- เงินลงทุนในตราสารทุนที่ไม่อยู่ในความต้องการของตลาดที่ถือเป็นเงินลงทุนทั่วไป แสดงด้วยราคาทุน หักค่าเผื่อการด้อยค่าของเงินลงทุน (ถ้ามี) บริษัทจะรับรู้การเปลี่ยนแปลงมูลค่าเงินลงทุนในกำไรขาดทุนสำหรับงวดเมื่อมีการจำหน่ายเงินลงทุนหรือเงินลงทุนเกิดการด้อยค่า
- เงินลงทุนในตราสารหนี้ที่จะถือจนครบกำหนดแสดงด้วยราคาทุนตัดจำหน่าย

4.8 อสังหาริมทรัพย์เพื่อการลงทุน ได้แก่อสังหาริมทรัพย์ที่ถือครองเพื่อหาประโยชน์จากรายได้ค่าเช่าหรือมูลค่าที่เพิ่มขึ้นหรือทั้งสองอย่าง ทั้งนี้ไม่ได้มีไว้เพื่อขายตามปกติธุรกิจหรือใช้ในการผลิตหรือจัดหาสินค้าหรือให้บริการหรือใช้ในการบริหารงานของกิจการ กลุ่มบริษัทบันทึกมูลค่าเริ่มแรกของอสังหาริมทรัพย์เพื่อการลงทุนในราคาทุน หลังจากนั้นกลุ่มบริษัทจะบันทึกอสังหาริมทรัพย์เพื่อการลงทุนด้วยราคาทุนหักค่าเสื่อมราคาสะสมและค่าเผื่อผลขาดทุนการด้อยค่า (ถ้ามี) และคำนวณค่าเสื่อมราคาตามวิธีเส้นตรงตามอายุการใช้งานโดยประมาณ ดังนี้

- อาคาร	20	ปี
- ส่วนปรับปรุงอาคาร	5	ปี

ค่าเสื่อมราคารวมอยู่ในการคำนวณผลการดำเนินงานและไม่มีการคิดค่าเสื่อมราคาอสังหาริมทรัพย์เพื่อการลงทุนประเภทที่ดิน

กลุ่มบริษัทรับรู้ผลต่างระหว่างจำนวนเงินที่ได้รับสุทธิจากการจำหน่ายกับมูลค่าตามบัญชีของสินทรัพย์ในกำไรขาดทุนในงวดที่ตัดรายการอสังหาริมทรัพย์เพื่อการลงทุนออกจากบัญชี

4.9 ที่ดิน อาคารและอุปกรณ์

ที่ดิน ณ วันเริ่มรายการบันทึกบัญชีตามราคาทุนหักด้วยผลขาดทุนจากการด้อยค่าสะสม (ถ้ามี) อาคารและอุปกรณ์ ณ วันเริ่มรายการบันทึกบัญชีตามราคาทุนหักด้วยค่าเสื่อมราคาสะสม และผลขาดทุนจากการด้อยค่าสะสม (ถ้ามี) ค่าเสื่อมราคาคำนวณตามวิธีเส้นตรงตามอายุการใช้งานโดยประมาณ ดังนี้

- อาคารและสิ่งปลูกสร้าง	20	ปี
- เครื่องจักร	5-7	ปี
- ลิฟต์โดยสาร	10	ปี
- อื่นๆ	5	ปี

4.5 Estimates cost of allowance for returned books which were computed from the average rate of cost of goods sold multiplied with the estimate allowance of reduced debt incurred from books returned and the consignment of the book.

4.6 Investments in subsidiary companies in the separate financial statements are recorded under the cost method net by the allowance for accumulated impairment (if any) and the recognition of the change in the investment in profit or loss is recorded when the investment is disposed or the impairment of the investment incurred.

4.7 Temporary and other long-term investments

- Held for trading securities were shown in fair value, change in fair value of securities is recognized in profit or loss.
- Investments in non-marketable securities which are held as a general investment are shown at cost price and also adjusted the allowance for impairment (if any). The Company recognized the change of the value of general investments in profit or loss when there is a disposal of the investment or the impairment of investment.
- Held to maturity debt instrument stated at amortized cost.

4.8 Investment properties which held to earn rental income, for capital appreciation or for both, but not for sale in the ordinary course of business, use in the production or supply of goods or services or for administrative purposes. The Group recorded the initial value of the investment properties at cost. Afterward, the Group would record the investment properties at cost less accumulated depreciation and allowance for impairment (if any) and the depreciation is calculated from cost less its residual value on the straight-line basis over the estimated useful life as follows :-

- Building	20	years
- Building improvements	5	years

The depreciation of the investment properties is included in the operations performance and did not carry for land.

The Group recognized the difference between the assets's net realizable value and book value in the profit or loss in the period are derecognized from the account.

4.9 Property, plant and equipment

Land are recorded at cost on the transaction date. Plant and equipment are recorded at cost on the transaction date less accumulated depreciation (if any). Depreciation is calculated on a straight-line basis over the approximate useful life as follows:

- Building and building improvements	20	years
- Machines	5-7	years
- Elevator	10	years
- Other	5	years

กลุ่มบริษัทไม่คิดค่าเสื่อมราคาสำหรับที่ดิน และสินทรัพย์ที่อยู่ระหว่างก่อสร้าง

ประมาณการอายุการให้ประโยชน์มูลค่าคงเหลือของสินทรัพย์และวิธีการคิดค่าเสื่อมราคาของสินทรัพย์จะได้รับการทบทวนทุกๆ สิ้นปีบัญชี

กำไรหรือขาดทุนจากการจำหน่ายที่ดิน อาคารและอุปกรณ์ คือผลต่างระหว่างสิ่งตอบแทนสุทธิที่ได้รับจากการจำหน่ายกับมูลค่าตามบัญชีของที่ดิน อาคาร และอุปกรณ์ โดยรับรู้สุทธิเป็นรายได้อื่นหรือค่าใช้จ่ายอื่นในกำไรขาดทุน

4.10 สินทรัพย์ไม่มีตัวตนและค่าตัดจำหน่าย

สินทรัพย์ไม่มีตัวตนประเภทโปรแกรมสำเร็จรูป แสดงในราคาทุน ณ วันเริ่มรายการหักค่าตัดจำหน่ายสะสมและผลขาดทุนจากการด้อยค่าสะสม (ถ้ามี) ค่าตัดจำหน่ายคำนวณโดยวิธีเส้นตรงตามอายุการให้ประโยชน์โดยประมาณ 5 ปี

สินทรัพย์ไม่มีตัวตนประเภทหัวหนังสือพิมพ์ แสดงในราคาทุน ณ วันเริ่มรายการหักผลขาดทุนจากการด้อยค่าสะสม (ถ้ามี)

4.11 การด้อยค่า

มูลค่าตามบัญชีของสินทรัพย์ได้รับการประเมินณทุกวันสิ้นรอบระยะเวลารายงานว่ามีข้อบ่งชี้ของการด้อยค่าเกิดขึ้นหรือไม่ ในกรณีที่มีข้อบ่งชี้ จะทำการประมาณมูลค่าที่คาดว่าจะได้รับคืนของสินทรัพย์นั้นหรือหน่วยสินทรัพย์ที่ก่อให้เกิดเงินสดที่มีสินทรัพย์ที่กำลังพิจารณานั้นรวมอยู่โดยรับรู้ผลขาดทุนจากการด้อยค่าเมื่อมูลค่าที่คาดว่าจะได้รับคืนต่ำกว่ามูลค่าตามบัญชีของสินทรัพย์หรือหน่วยสินทรัพย์ที่ก่อให้เกิดเงินสดนั้น

สินทรัพย์ไม่มีตัวตนอื่นๆ ที่มีอายุการใช้งานไม่ทราบแน่นอน และสินทรัพย์ที่ไม่มีตัวตน ซึ่งยังไม่พร้อมใช้จะมีการทดสอบการด้อยค่าทุกปี โดยไม่คำนึงว่าจะมีข้อบ่งชี้ของการด้อยค่าเกิดขึ้นหรือไม่

ผลขาดทุนจากการด้อยค่ารับรู้เป็นค่าใช้จ่ายในกำไรขาดทุนทันที

<u>การคำนวณมูลค่าที่คาดว่าจะได้รับคืน</u>

- มูลค่าที่คาดว่าจะได้รับคืน หมายถึง มูลค่ายุติธรรมหักต้นทุนในการขายของสินทรัพย์หรือหน่วยสินทรัพย์ที่ก่อให้เกิดเงินสด หรือมูลค่าจากการใช้ของสินทรัพย์นั้น แล้วแต่จำนวนใดจะสูงกว่า
- ในการประเมินมูลค่าจากการใช้ของสินทรัพย์ ประมาณการกระแสเงินสดในอนาคตที่คาดว่าจะได้รับจากสินทรัพย์จะถูกคิดลดเป็นมูลค่าปัจจุบันโดยใช้อัตราคิดลดที่เป็นอัตราก่อนภาษีเงินได้ที่สะท้อนมูลค่าที่อาจประเมินได้ในตลาดปัจจุบันซึ่งแปรไปตามเวลาและความเสี่ยงที่มีต่อสินทรัพย์
- สินทรัพย์ที่ไม่ก่อให้เกิดเงินสดซึ่งส่วนใหญ่เป็นหน่วยอิสระแยกจากสินทรัพย์อื่นๆ จะพิจารณามูลค่า ที่คาดว่าจะได้รับคืนให้สอดคล้องกับหน่วยสินทรัพย์ที่ก่อให้เกิดเงินสดที่สินทรัพย์นั้นมีความเกี่ยวข้องด้วย

The Group did not carry depreciation for land and asset being construction.

The residual value, the useful life and the depreciation method of an asset will be reviewed at least at each financial year-end.

Gains or losses on disposal of an item of property, plant and equipment are determined by comparing the proceeds from disposal with the carrying amount of property, plant and equipment, and are recognized net within other income or other expense in profit or loss.

4.10 Intangible assets and amortization

Intangible assets of computer software are valued in initial historical cost deducted by accumulated amortization (if any); amortization is calculated by reference to its cost on a straight line method over the 5 years useful life.

Intangible assets of head of newspaper are recorded by at cost less allowance for impairment (if any).

4.11 Impairment

The carrying amounts of assets are assessed at the end of each reporting period to determine whether there is any indication of impairment. If any such indication exists, the assets' recoverable amounts are estimated of asset or its cash-generating unit to which the asset is included in the recognition of an impairment loss when the recoverable amount less than the carrying amount of the asset or its cash generating unit.

Other intangible assets with indefinite useful lives, and intangible assets not yet available for use, are tested for impairment annually, even though there is no indicator of impairment are identified.

Impairment loss is recognized as expenses in profit or loss immediately.

Calculation of recoverable amount

- The recoverable amount is the higher of the asset's fair value less cost to sell of asset or the cash-generating unit or its value in use.
- In assessing value in use of an asset by estimating the present value of future cash flows generated by the asset, discounted using a pre-tax discount rate which reflects current market assessments of the time value of money and the risks specific to the asset.
- The asset that does not generate cash inflows largely independent of those from other assets, the recoverable amount is determined for the cash-generating unit to which the asset belongs.

การกลับรายการผลขาดทุนจากการด้อยค่า

- ผลขาดทุนจากการด้อยค่าของสินทรัพย์ที่ไม่ใช่ค่าความนิยมที่รับรู้ในงวดก่อนจะถูกกลับรายการหากประมาณการที่ใช้ในการกำหนดมูลค่าที่คาดว่าจะได้รับคืนได้เปลี่ยนแปลงไปภายหลังจากรับรู้ผลขาดทุนจากการด้อยค่าครั้งล่าสุดแล้ว เพียงเพื่อให้มูลค่าตามบัญชีของสินทรัพย์ไม่เกินกว่ามูลค่าตามบัญชีที่ควรเป็น (สุทธิจากค่าเสื่อมราคาหรือค่าตัดจำหน่าย) หากไม่เคยรับรู้ผลขาดทุนจากการด้อยค่าของสินทรัพย์นั้นมาก่อน
- การกลับรายการผลขาดทุนจากการด้อยค่าจะถูกรับรู้เป็นรายได้ในกำไรขาดทุนทันที

4.12 เจ้าหนี้การค้าและเจ้าหนี้อื่นแสดงมูลค่าราคาทุน

4.13 หนี้สินที่มีภาระดอกเบี้ยแสดงมูลค่าราคาทุน โดยบันทึกค่าใช้จ่ายเกี่ยวกับการเกิดหนี้สินเป็นค่าใช้จ่ายสำหรับปี

4.14 ผลประโยชน์ของพนักงาน

ผลประโยชน์ระยะสั้น

- กลุ่มบริษัทรับรู้เงินเดือน ค่าจ้าง โบนัส เงินสมทบกองทุนประกันสังคม และกองทุนสำรองเลี้ยงชีพเป็นค่าใช้จ่ายเมื่อเกิดรายการ

ผลประโยชน์ระยะยาว

- กลุ่มบริษัทบันทึกรับรู้ผลประโยชน์ของพนักงานหลังการเลิกจ้างหรือเกษียณอายุเพื่อจ่ายให้แก่พนักงานตามกฎหมายแรงงานของประเทศไทย และตามโครงการผลประโยชน์จากการทำงานครบ 10 ปี กลุ่มบริษัทรับรู้ภาระผูกพันผลประโยชน์พนักงานซึ่งคำนวณโดยผู้เชี่ยวชาญทางคณิตศาสตร์ประกันภัยด้วยเทคนิคการประมาณการตามหลักคณิตศาสตร์ประกันภัย (ActuarialTechnique) และคิดลดผลประโยชน์โดยใช้วิธีคิดลดแต่ละหน่วยที่ประมาณการไว้ (Projected Unit Credit Method) ซึ่งประมาณการจากมูลค่าปัจจุบันของกระแสเงินสดที่คาดว่าจะต้องจ่ายในอนาคตคิดลดด้วยอัตราดอกเบี้ยของพันธบัตรรัฐบาลที่ครบกำหนดในเวลาใกล้เคียงกับกำหนดชำระของหนี้สินดังกล่าว กระแสเงินสดที่คาดว่าจะต้องจ่ายในอนาคตประมาณการจากเงินเดือนพนักงาน อัตราการลาออก อัตราการตาย อายุงาน และปัจจัยอื่น กลุ่มบริษัทแสดงภาระผูกพันผลประโยชน์พนักงานเป็นหนี้สินไม่หมุนเวียน ทั้งนี้ค่าใช้จ่ายที่เกี่ยวข้องกับผลประโยชน์ของพนักงานจะรับรู้ในกำไรขาดทุนสำหรับงวดเพื่อกระจายต้นทุนดังกล่าวตลอดระยะเวลาของการจ้างงานและผลกำไรหรือขาดทุนจากการประมาณการตามหลักคณิตศาสตร์ประกันภัย (Actuarial gains and losses) สำหรับโครงการผลประโยชน์หลังออกจากงานของพนักงานจะรับรู้ในงบกำไรขาดทุนเบ็ดเสร็จอื่นโดยถือเป็นส่วนหนึ่งของกำไรสะสม
- ต้นทุนบริการในอดีตจะถูกรับรู้ทั้งจำนวนในกำไรขาดทุนทันทีที่มีการแก้ไขโครงการหรือลดขนาดโครงการ

Reversals of impairment loss

- The loss on impairment of assets excluding goodwill recognized in the prior period will be reversed if the estimation for indicated net realizable value changes since the last impairment loss was recognized. The carrying amount of the asset not exceed just to be the carrying amount that would have been (net of depreciation or amortization), if no impairment loss had been recognized.
- Reversals of impairment loss will be recognized as income in profit or loss immediately.

4.12 Trade and other payable are shown at cost.

4.13 Interest bearing liabilities are shown at cost and state the expense related to the incurrence of debt as the expense for the year.

4.14 Employee benefit

Short-term employee benefits

- The Group is recognized salary, wage, bonus, social security fund and provident fund are expense on date the transactions occur.

Long-term employee benefits

- The Group provides for post employment benefit to or retirement indemnity employees under the labor laws applicable in Thailand and the project benefits from a full 10 years, the Group recognizes liabilities for employee benefit are calculated by the actuarial techniques. Estimates based on actuarial principles (Actuarial Technique) and benefits are discounted using the discount factor is estimated for each unit. (Projected Unit Credit Method) The estimated future cash flows shall reflect employee salaries, turnover rate, mortality, length of service and other. The Group recorded provision of employee benefit is non-current liabilities. The costs associated with providing these benefits are charged to the gain or loss for the period so as to spread the cost over the employment period during which the entitlement to benefits is earned and actuarial gains and losses for post-employment benefits of the employees are recognized immediately in other comprehensive income, it is the part of retained earnings.
- Past service costs are recognized in profit or loss on the earlier of the date of the plan amendment or curtailment.

4.15 ประมาณการหนี้สิน กลุ่มบริษัทจะบันทึกประมาณการหนี้สินเมื่อมีความเป็นไปได้ค่อนข้างแน่ของการเกิดภาระผูกพันในปัจจุบันตามกฎหมายหรือจากการอนุมานอันเป็นผลสืบเนื่องมาจากเหตุการณ์ในอดีตภาระผูกพันดังกล่าวคาดว่าจะส่งผลให้เกิดการไหลเวียนของทรัพยากรเพื่อจ่ายชำระภาระผูกพัน และจำนวนที่ต้องจ่ายสามารถประมาณการได้อย่างน่าเชื่อถือ รายจ่ายที่จะได้รับคืนบันทึกเป็นสินทรัพย์แยกต่างหากก็ต่อเมื่อการได้รับคืนคาดว่าจะได้รับอย่างแน่นอนเมื่อได้จ่ายชำระประมาณการหนี้สินไปแล้ว

4.16 รายได้ที่รับรู้ไม่รวมภาษีมูลค่าเพิ่มและแสดงสุทธิจากส่วนลดการค้า มีนโยบายดังนี้

4.16.1 รายได้จากการขายและให้บริการ รับรู้เมื่อบริษัทได้โอนอำนาจควบคุมในสินค้าหรือบริการให้แก่ลูกค้าแล้ว กล่าวคือ เมื่อมีการส่งมอบสินค้าและบริการ รายได้จากการขายและให้บริการ แสดงตามมูลค่าที่ได้รับหรือคาดว่าจะได้รับสำหรับสินค้าและบริการที่ได้ส่งมอบ หลังจากหักประมาณการสินค้ารับคืนและส่วนลด โดยไม่รวมภาษีมูลค่าเพิ่ม

4.16.2 รายได้จากการโฆษณา รับรู้เมื่อให้บริการแล้วเสร็จ

4.16.3 รายได้ดอกเบี้ยรับ รับรู้ตามเกณฑ์คงค้างโดยคำนึงถึงอัตราผลตอบแทนที่แท้จริง

4.16.4 รายได้อื่น รับรู้เป็นรายได้ตามเกณฑ์คงค้าง

4.17 การรับรู้ค่าใช้จ่าย

4.17.1 สินทรัพย์ภายใต้สัญญาเช่าซึ่งความเสี่ยงและกรรมสิทธิ์ในสินทรัพย์ที่เช่าเป็นของผู้ให้เช่าได้จัดประเภทเป็นสัญญาเช่าดำเนินงาน ค่าเช่าที่จ่ายภายใต้สัญญาเช่าดำเนินงานได้บันทึกเป็นค่าใช้จ่ายตามวิธีเส้นตรงตามอายุสัญญาเช่า

4.17.2 ต้นทุนทางการเงิน เกิดจากดอกเบี้ยจ่ายและค่าใช้จ่ายในทำนองเดียวกันบันทึกในกำไรขาดทุนในงวดที่ค่าใช้จ่ายดังกล่าวเกิดขึ้น ยกเว้นในกรณีที่มีการบันทึกเป็นต้นทุนส่วนหนึ่งของสินทรัพย์ อันเป็นผลมาจากการใช้เวลายาวนานในการจัดหาก่อสร้าง หรือการผลิตสินทรัพย์ดังกล่าวก่อนที่จะนำมาใช้เองหรือเพื่อขาย

4.17.3 ค่าใช้จ่ายอื่นรับรู้ตามเกณฑ์คงค้าง

4.18 ภาษีเงินได้ ประกอบด้วยภาษีเงินได้ปัจจุบันและภาษีเงินได้รอการตัดบัญชี ภาษีเงินได้รับรู้ในกำไรขาดทุนเว้นแต่ภาษีเงินได้ที่เกี่ยวข้องกับรายการที่รับรู้ในงบกำไรขาดทุนเบ็ดเสร็จอื่นหรือรับรู้โดยตรงในส่วนของผู้ถือหุ้นซึ่งจะรับรู้ในงบกำไรขาดทุนเบ็ดเสร็จอื่นหรือรับรู้โดยตรงในส่วนของผู้ถือหุ้นเช่นเดียวกัน

4.15 Provision of liabilities, the Group is recognized when the Group has a present legal or constructive obligation as a result of past events, it is probable that an outflow of resources will be required to settle the obligation, and a reliable estimate of the amount can be made. Where the Group expects a provision to be reimbursed, the reimbursement is recognized as a separate asset but only when the reimbursement is virtually certain.

4.16 Revenue recognized excludes value added taxes and is arrived at after deduction of trade discounts with the following policies :-

4.16.1 Revenue from sales and services are recognized at the point in time when control of the goods and services are transferred to the customer, generally on delivery of the goods and services. Revenue from sales and services are measured at the amount of consideration received or expect to be received for delivered goods or services after deduction of returns and discounts, excluding value added tax.

4.16.2 Revenues from advertisement is recognized when service are provided.

4.16.3 Interest income is recognized on an accrual basis based on the effective interest rate.

4.16.4 Other income is recognized by accrual basis.

4.17 Expenses recognition are as follows :-

4.17.1 For asset under lease contract, in which risk and ownership right in that asset vested in the lesser, is treated as operating lease contract. Leasing fee paid under the operating lease contract is accounted as expense by straight-line method throughout the lease period.

4.17.2 Finance costs such as interest expenses and similar costs are recognized in profit or loss for the period in which they are incurred, except to the extent that they are capitalized as being directly attributable to the acquisition, construction or production of an asset which necessarily takes a substantial period of time to be prepared for its intended use or sale.

4.17.3 Other expenses are recognized by accrual basis.

4.18 Income tax expense comprises current tax and deferred tax. Income tax expense is recognized in profit or loss except to the extent that related to items recognized in other comprehensive income or recognized directly in equity which will recognize in other comprehensive income or recognized directly in equity as same as that items.

ภาษีเงินได้ปัจจุบัน

กลุ่มบริษัทบันทึกภาษีเงินได้ปัจจุบันตามจำนวนที่คาดว่าจะจ่ายให้กับหน่วยงานจัดเก็บภาษีของรัฐโดยคำนวณจากกำไรทางภาษีตามหลักเกณฑ์ที่กำหนดในกฎหมายภาษีอากร

ภาษีเงินได้รอการตัดบัญชี

กลุ่มบริษัทบันทึกภาษีเงินได้รอการตัดบัญชีของผลแตกต่างชั่วคราวระหว่างราคาตามบัญชีของสินทรัพย์และหนี้สิน ณ วันสิ้นรอบระยะเวลารายงานกับฐานภาษีของสินทรัพย์และหนี้สินที่เกี่ยวข้องนั้น โดยใช้อัตราภาษีที่มีผลบังคับใช้ ณ วันสิ้นรอบระยะเวลารายงาน

กลุ่มบริษัทรับรู้หนี้สินภาษีเงินได้รอการตัดบัญชีของผลแตกต่างชั่วคราวที่ต้องเสียภาษีทุกรายการ แต่รับรู้สินทรัพย์ภาษีเงินได้รอการตัดบัญชีสำหรับผลแตกต่างชั่วคราวที่ใช้หักภาษี รวมทั้งผลขาดทุนทางภาษีที่ยังไม่ได้ใช้ในจำนวนเท่าที่มีความเป็นไปได้ค่อนข้างแน่ที่บริษัทจะมีกำไรทางภาษีในอนาคตเพียงพอที่จะใช้ประโยชน์จากผลแตกต่างชั่วคราวที่ใช้หักภาษีและผลขาดทุนทางภาษีที่ยังไม่ได้ใช้นั้น

กลุ่มบริษัทจะทบทวนมูลค่าตามบัญชีของสินทรัพย์ภาษีเงินได้รอการตัดบัญชีทุกวันสิ้นรอบระยะเวลาที่รายงานและจะทำการปรับลดมูลค่าตามบัญชีดังกล่าวหากมีความเป็นไปได้ค่อนข้างแน่ว่าบริษัทและบริษัทย่อยจะไม่มีกำไรทางภาษีเพียงพอต่อการนำสินทรัพย์ภาษีเงินได้รอการตัดบัญชีทั้งหมดหรือบางส่วนมาใช้ประโยชน์

4.19 กำไร(ขาดทุน)ต่อหุ้นขั้นพื้นฐานคำนวณโดยการหารกำไร(ขาดทุน)สุทธิด้วยจำนวนถัวเฉลี่ยถ่วงน้ำหนักของหุ้นสามัญที่ออกและได้รับชำระแล้วระหว่างปี

4.20 รายการที่เป็นเงินตราต่างประเทศ แปลงค่าเป็นเงินบาทตามอัตราแลกเปลี่ยน ณ วันที่เกิดรายการยอดคงเหลือของสินทรัพย์และหนี้สินที่เป็นเงินตราต่างประเทศ ณ วันสิ้นปี แปลงค่าเป็นเงินบาทตามอัตราแลกเปลี่ยน ณ วันนั้น ผลกำไรหรือขาดทุนจากอัตราแลกเปลี่ยนบันทึกเป็นรายได้หรือค่าใช้จ่ายในกำไรขาดทุนสำหรับปี

4.21 บุคคลหรือกิจการที่เกี่ยวข้องกันกับกลุ่มบริษัท หมายถึง บุคคลหรือกิจการที่มีอำนาจควบคุมกลุ่มบริษัท หรือถูกควบคุมโดยกลุ่มบริษัทไม่ว่าจะเป็นโดยทางตรงหรือทางอ้อม หรืออยู่ภายใต้การควบคุมเดียวกันกับกลุ่มบริษัท นอกจากนี้บุคคลหรือกิจการที่เกี่ยวข้องกันยังหมายรวมถึงบริษัทร่วมและบุคคลซึ่งถือหุ้นที่มีสิทธิออกเสียงไม่ว่าทางตรงหรือทางอ้อม และมีอิทธิพลอย่างเป็นสาระสำคัญกับกลุ่มบริษัทผู้บริหารที่สำคัญ กรรมการหรือพนักงานของกลุ่มบริษัทที่มีอำนาจในการวางแผนและควบคุมการดำเนินงานของกลุ่มบริษัท ตลอดทั้งสมาชิกในครอบครัวที่ใกล้ชิดกับบุคคลดังกล่าวซึ่งมีอำนาจชักจูงหรืออาจชักจูงให้ปฏิบัติตามบุคคลดังกล่าว และกิจการที่บุคคลดังกล่าวมีอำนาจควบคุมหรือมีอิทธิพลอย่างเป็นสาระสำคัญไม่ว่าโดยทางตรงหรือทางอ้อม

4.22 ข้อมูลจำแนกตามส่วนงาน เปิดเผยแยกตามส่วนงานธุรกิจของกลุ่มบริษัท โดยส่วนงานทางธุรกิจเป็นส่วนธุรกิจที่จัดหาผลิตภัณฑ์หรือให้บริการที่มีความเสี่ยงและผลตอบแทนซึ่งแตกต่างไปจากความเสี่ยง และผลตอบแทนของผลิตภัณฑ์หรือบริการที่ให้ของส่วนธุรกิจอื่น

Current tax

Current income tax is provided in the accounts at the amount expected to be paid to the taxation authorities, based on taxable profits determined in accordance with tax legislation.

Deferred tax

Deferred income tax is provided on temporary differences between the tax bases of assets and liabilities and their carrying amounts at the end of each reporting period, using the tax rates enacted at the end of the reporting period.

The Group recognizes deferred tax liabilities for all taxable temporary differences while they recognizes deferred tax assets for all deductible temporary differences and tax losses they carried forward to the extent that it is probable that future taxable profit will be available against which such deductible temporary differences and tax losses carried forward can be utilized.

At each reporting date, the Group reviews and reduce the carrying amount of deferred tax assets to the extent that it is no longer probable that sufficient taxable profit will be available to allow all or part of the deferred tax asset to be utilized.

4.19 The calculations of basic earnings (loss) per share for the year were based on the profit (loss) for the year attributable to equity holders of the Company divided by the weighted average number of ordinary shares held by outsiders during the year.

4.20 Foreign currency transactions are translated into Baht at the rates ruling on the occurrence dates. Assets and liabilities in foreign currency outstanding on the year-end date are translated into Baht at the rates ruling on that date. Exchange gains or losses are included as incomes or expenses in profit or loss for the year.

4.21 The related parties and related companies with the Group meant individuals or enterprises which have the controlling power over the Group or are controlled by Group either directly or indirectly, or under the same control with the Group. Furthermore, the related parties or related companies also meant the associated companies and the parties whose holding the shares with voting rights, either directly or indirectly, and have significant influence to the Group, important management, directors or the employees of the Group who have the power to plan and control the operations of the Group including the family members close to the said persons which could persuade or power to persuade to act in compliance with the said persons and business that the said persons have control power or significant influence, either directly or indirectly.

4.22 The sectoral business operation is disclosed under the separate business sectors of the Group, by the business sector that source products or provide services which have different risks and return from the risks and return of the products or services provide by other business sectors.

4.23 เครื่องมือทางการเงิน ประกอบด้วย สินทรัพย์ทางการเงินและหนี้สินทางการเงินที่ปรากฏในงบแสดงฐานะการเงิน ประกอบด้วย เงินสดและรายการเทียบเท่าเงินสด เงินลงทุน ลูกหนี้และเจ้าหนี้การค้า ลูกหนี้และเจ้าหนี้อื่น เงินให้กู้ยืมและเงินกู้ยืม นโยบายการบัญชีที่สำคัญและเกณฑ์การวัดมูลค่าของสินทรัพย์ทางการเงินและหนี้สินทางการเงินดังกล่าวได้เปิดเผยไว้ในนโยบายการบัญชีของรายการที่เกี่ยวข้องแล้ว

4.24 การวัดมูลค่ายุติธรรม

มูลค่ายุติธรรม หมายถึง ราคาที่คาดว่าจะได้รับจากการขายสินทรัพย์หรือเป็นราคาที่จะต้องจ่ายเพื่อโอนหนี้สินให้ผู้อื่นโดยรายการดังกล่าวเป็นรายการที่เกิดขึ้นในสภาพปกติระหว่างผู้ซื้อและผู้ขาย (ผู้ร่วมในตลาด) ณ วันที่วัดมูลค่า บริษัทและบริษัทย่อยใช้ราคาเสนอซื้อขายในตลาดที่มีสภาพคล่องในการวัดมูลค่ายุติธรรมของสินทรัพย์และหนี้สินซึ่งมาตรฐานการรายงานทางการเงินที่เกี่ยวข้องกำหนดให้ต้องวัดมูลค่าด้วยมูลค่ายุติธรรมยกเว้นในกรณีที่ไม่มีตลาดที่มีสภาพคล่องสำหรับสินทรัพย์หรือหนี้สินที่มีลักษณะเดียวกันหรือไม่สามารถหาราคาเสนอซื้อขายในตลาดที่มีสภาพคล่องได้บริษัทและบริษัทย่อยจะประมาณมูลค่ายุติธรรมโดยใช้เทคนิคการประเมินมูลค่าที่เหมาะสมกับแต่ละสถานการณ์ และพยายามใช้ข้อมูลที่สามารถสังเกตได้ที่เกี่ยวข้องกับสินทรัพย์หรือหนี้สินที่จะวัดมูลค่ายุติธรรมนั้นให้มากที่สุด

ลำดับชั้นของมูลค่ายุติธรรมที่ใช้วัดมูลค่าและเปิดเผยมูลค่ายุติธรรมของสินทรัพย์และหนี้สินในงบการเงินแบ่งออกเป็นสามระดับตามประเภทของข้อมูลที่นำมาใช้ในการวัดมูลค่ายุติธรรม ดังนี้

ระดับ 1 ใช้ข้อมูลราคาเสนอซื้อขายของสินทรัพย์หรือหนี้สินอย่างเดียวกันในตลาดที่มีสภาพคล่อง

ระดับ 2 ใช้ข้อมูลอื่นที่สามารถสังเกตได้ของสินทรัพย์หรือหนี้สิน ไม่ว่าจะเป็นข้อมูลทางตรงหรือทางอ้อม

ระดับ 3 ใช้ข้อมูลที่ไม่สามารถสังเกตได้เช่น ข้อมูลเกี่ยวกับกระแสเงินในอนาคตที่กิจการประมาณขึ้น

ทุกวันสิ้นรอบระยะเวลารายงาน บริษัทและบริษัทย่อยจะประเมินความจำเป็นในการโอนรายการระหว่างลำดับชั้นของมูลค่ายุติธรรมสำหรับสินทรัพย์และหนี้สินที่ถืออยู่ ณ วันสิ้นรอบระยะเวลารายงานที่มีการวัดมูลค่ายุติธรรมแบบเกิดขึ้นประจำ

4.23 Financial instruments consisted of financial assets and liabilities carried on the statement of financial positions include cash and cash equivalent items, investment, trade and other receivable, trade and other payable, and loan receivable and payable. The accounting policies on recognition and measurement of these items are disclosed in the respective accounting policies for related items.

4.24 Fair value measurement

Fair value is the price that would be received to sell an asset or paid to transfer a liability in an orderly transaction between buyer and seller (market participants) at the measurement date. The Company and its subsidiaries apply a quoted market price in an active market to measure their assets and liabilities that are required to be measured at fair value by relevant financial reporting standards. Except in case of no active market of an identical asset or liability or when a quoted market price is not available, the Company and its subsidiaries measure fair value using valuation technique that are appropriate in the circumstances and maximises the use of relevant observable inputs related to assets and liabilities that are required to be measured at fair value.

All assets and liabilities for which fair value is measured or disclosed in the financial statements are categorised within the fair value hierarchy into three levels based on categorise of input to be used in fair value measurement as follows:-

Level 1 - Use of quoted market prices in an observable active market for such assets or liabilities.

Level 2 - Use of other observable inputs for such assets or liabilities, whether directly or indirectly.

Level 3 - Use of unobservable inputs such as estimates of future cash flows.

At the end of each reporting period, the Company and its subsidiaries determine whether transfers have occurred between levels within the fair value hierarchy for assets and liabilities held at the end of the reporting period that are measured at fair value on a recurring basis.

5. <u>รายการธุรกิจกับกิจการที่เกี่ยวข้องกัน</u>

บริษัทมีรายการบัญชีที่เกิดขึ้นกับบริษัทย่อย โดยมีผู้ถือหุ้นกลุ่มเดียวกัน หรือมีกรรมการหรือผู้บริหารร่วมกัน ยอดคงเหลือและรายการระหว่างกันที่สำคัญระหว่างบริษัทกับบริษัทย่อย มีดังนี้

5.1 <u>สินทรัพย์และหนี้สินระหว่างกัน</u>

(หน่วย : บาท)

	งบการเงินรวม ณ วันที่ 31 ธันวาคม		งบการเงินเฉพาะกิจการ ณ วันที่ 31 ธันวาคม	
	2562	**2561**	**2562**	**2561**
ลูกหนี้การค้า				
บริษัทย่อย				
บริษัท งานดี จำกัด	-	-	39,484,572.50	56,333,026.70
<u>หัก</u> ประมาณการรับคืนหนังสือ	-	-	(1,273,847.50)	(1,410,370.00)
สุทธิ	-	-	38,210,725.00	54,922,656.70
บริษัท ข่าวสด จำกัด	-	-	1,897,912.98	3,588,346.33
รวม	-	-	40,108,637.98	58,511,003.03
ลูกหนี้อื่น				
บริษัทย่อย				
บริษัท ข่าวสด จำกัด	-	-	-	1,070,000.00
ซื้อสินทรัพย์				
บริษัทย่อย				
บริษัท งานดี จำกัด	-	-	-	500,000.00
ค่าใช้จ่ายค้างจ่าย				
บริษัทย่อย				
บริษัท งานดี จำกัด	-	-	584,104.50	735,460.21

5. Inter-transactions with related companies

The Company has significant inter-transactions items incurred with its subsidiaries with common shareholders group and mutual directors and management. The material inter-transaction items and outstanding balance with the subsidiary could be summarized as follows:-

5.1 Inter-assets and liabilities

(Unit : Baht)

	Consolidated financial statements As at December 31,		Separate financial statements As at December 31,	
	2019	2018	2019	2018
Trade receivable				
Subsidiary companies				
Ngandee Co., Ltd.	-	-	39,484,572.50	56,333,026.70
Less Provision for discount on returned books	-	-	(1,273,847.50)	(1,410,370.00)
Net	-	-	38,210,725.00	54,922,656.70
Khao-sod Co., Ltd.	-	-	1,897,912.98	3,588,346.33
Total	-	-	40,108,637.98	58,511,003.03
Other receivable				
Subsidiary company				
Khao-sod Co., Ltd.	-	-	-	1,070,000.00
Purchased asset				
Subsidiary company				
Ngandee Co., Ltd.	-	-	-	500,000.00
Accrued expenses				
Subsidiary company				
Ngandee Co., Ltd.	-	-	584,104.50	735,460.21

5.2 รายได้และค่าใช้จ่ายระหว่างกัน

(หน่วย : บาท)

	นโยบาย การกำหนดราคา	งบการเงินรวม สำหรับปีสิ้นสุดวันที่ 31 ธันวาคม 2562	2561	งบการเงินเฉพาะกิจการ 2562	2561
รายการธุรกิจกับบริษัทย่อย					
(ตัดออกจากงบการเงินรวมแล้ว)					
รายได้จากการขายหนังสือพิมพ์และพ็อกเก็ตบุ๊ค	(1)	-	-	100,891,406.70	114,276,747.70
รายได้ค่าโฆษณา	ตามสัญญา	-	-	-	1,200,000.00
รายได้จากการรับจ้างพิมพ์	ตามสัญญา	-	-	-	422,886.35
รายได้จากการขายลูกกระดาษ	ตามที่ตกลงร่วมกัน	-	-	26,656,389.46	36,438,911.99
รายได้ค่าเช่า	ตามสัญญา	-	-	1,080,000.00	1,080,000.00
รายได้เงินปันผล	มติที่ประชุมสามัญผู้ถือหุ้น	-	-	50,000,000.00	25,000,000.00
ซื้อสินค้า	(2)	-	-	2,382,365.07	1,143,058.91
ค่าน้ำมันรถ	ราคาทุน	-	-	211,184.44	1,237,208.20

(1) ตามราคาปกหนังสือหักด้วยส่วนลดร้อยละ 40-60

(2) ตามราคาปกหนังสือหักด้วยส่วนลดร้อยละ 30-50

5.3 ค่าตอบแทนผู้บริหารสำคัญ

(หน่วย : บาท)

	งบการเงินรวม สำหรับปีสิ้นสุดวันที่ 31 ธันวาคม 2562	2561	งบการเงินเฉพาะกิจการ 2562	2561
ผลประโยชน์ระยะสั้น	10,425,120.00	10,563,144.00	8,165,396.00	8,403,696.00
ผลประโยชน์ระยะยาว	1,029,441.00	931,012.00	950,586.00	874,637.00
รวม	11,454,561.00	11,494,156.00	9,115,982.00	9,278,333.00

5.4 ลักษณะความสัมพันธ์

ชื่อบริษัท	ลักษณะความสัมพันธ์
บริษัท งานดี จำกัด	บริษัทย่อยโดยการถือหุ้นทางตรง
บริษัท ข่าวสด จำกัด	บริษัทย่อยโดยการถือหุ้นทางตรง

5.2 Inter-revenues and expenses

(Unit : Baht)

		Consolidated financial statements		Separate financial statements	
		For the years ended December 31,			
	Pricing policies	2019	2018	2019	2018
Inter-transaction with the subsidiary companies					
(Eliminated from consolidate financial statements)					
Revenue from sales of newspapers and pocket books	(1)	-	-	100,891,406.70	114,276,747.70
Revenue from advertisement	Based on contract	-	-	-	1,200,000.00
Revenue from publishing service	Based on contract	-	-	-	422,886.35
Revenue from paper roll	Agreed upon agreements	-	-	26,656,389.46	36,438,911.99
Rental income	Based on contract	-	-	1,080,000.00	1,080,000.00
Dividend income	Approved of shareholders meeting	-	-	50,000,000.00	25,000,000.00
Purchase of goods	(2)	-	-	2,382,365.07	1,143,058.91
Petrol expenses	At cost	-	-	211,184.44	1,237,208.20

(1) Cover price less the discount 40%-60%

(2) Cover price less the discount 30%-50%

5.3 Management benefit expenses

(Unit : Baht)

	Consolidated financial statements		Separate financial statements	
	For the years ended December 31,			
	2019	2018	2019	2018
Short-term employee benefits	10,425,120.00	10,563,144.00	8,165,396.00	8,403,696.00
Post-employment benefits	1,029,441.00	931,012.00	950,586.00	874,637.00
Total	11,454,561.00	11,494,156.00	9,115,982.00	9,278,333.00

5.4 Relationship

Company's name	Relationship
Ngandee Co., Ltd.	Subsidiary company-direct holding
Khao-sod Co., Ltd.	Subsidiary company-direct holding

6. <u>เงินสดและรายการเทียบเท่าเงินสด</u>

ประกอบด้วย

(หน่วย : บาท)

	งบการเงินรวม ณ วันที่ 31 ธันวาคม		งบการเงินเฉพาะกิจการ ณ วันที่ 31 ธันวาคม	
	2562	2561	2562	2561
เงินสด	866,051.50	1,650,583.25	584,200.25	1,359,656.50
เช็คในมือ	1,216,689.75	3,367,722.93	-	684,896.13
เงินฝากธนาคารประเภทกระแสรายวัน	3,296,414.38	1,229,168.30	330,871.88	(2,379,052.59)
เงินฝากธนาคารประเภทออมทรัพย์	61,235,965.58	68,850,830.02	30,176,849.51	36,462,740.32
เงินฝากประจำอายุไม่เกิน 3 เดือน	85,493.68	84,652.51	85,493.68	84,652.51
เงินลงทุนระยะสั้นที่มีสภาพคล่องสูง	152,478,882.54	130,118,770.16	70,704,658.77	20,090,314.94
รวม	219,179,497.43	205,301,727.17	101,882,074.09	56,303,207.81

7. <u>เงินลงทุนชั่วคราว</u>

ประกอบด้วย

(หน่วย : บาท)

	งบการเงินรวม			
	ณ วันที่ 31 ธันวาคม 2562		ณ วันที่ 31 ธันวาคม 2561	
	ราคาทุน	มูลค่ายุติธรรม	ราคาทุน	มูลค่ายุติธรรม
เงินลงทุนในหลักทรัพย์เพื่อค้า-ตราสารทุน	40,247,225.00	38,313,550.00	180,000,000.00	259,000,000.00
ซื้อระหว่างปี	7,822,775.00	7,822,775.00	40,290,725.00	40,290,725.00
ขายระหว่างปี	(352,500.00)	(345,450.00)	(180,000,000.00)	(259,000,000.00)
คงเหลือ	47,717,500.00	45,790,875.00	40,290,725.00	40,290,725.00
ขาดทุนที่ยังไม่เกิดขึ้นจริง				
จากการเปลี่ยนแปลงมูลค่าเงินลงทุน	(9,217,575.00)	(7,290,950.00)	(1,977,175.00)	(1,977,175.00)
รวมเงินลงทุนในหลักทรัพย์เพื่อค้า-ตราสารทุน	38,499,925.00	38,499,925.00	38,313,550.00	38,313,550.00
เงินลงทุนในกองทุนเปิดตราสารทุน	14,005,497.32	11,500,797.21	14,005,497.32	14,140,132.96
ขาดทุนที่ยังไม่เกิดขึ้นจริง				
จากการเปลี่ยนแปลงมูลค่าเงินลงทุน	(3,073,133.78)	(568,433.67)	(2,504,700.11)	(2,639,335.75)
รวมเงินลงทุนในกองทุนเปิดตราสารทุน	10,932,363.54	10,932,363.54	11,500,797.21	11,500,797.21
เงินฝากประจำ อายุ 4-12 เดือน	559,526,769.05		558,342,823.32	
รวม	608,959,057.59		608,157,170.53	

6. Cash and cash equivalent items

(Unit : Baht)

	Consolidated financial statements		Separate financial statements	
	As at December 31,		As at December 31,	
	2019	2018	2019	2018
Cash	866,051.50	1,650,583.25	584,200.25	1,359,656.50
Cheque on hand	1,216,689.75	3,367,722.93	-	684,896.13
Current account	3,296,414.38	1,229,168.30	330,871.88	(2,379,052.59)
Saving account	61,235,965.58	68,850,830.02	30,176,849.51	36,462,740.32
Fixed deposit not over 3 months	85,493.68	84,652.51	85,493.68	84,652.51
High liquidity investments	152,478,882.54	130,118,770.16	70,704,658.77	20,090,314.94
Total	219,179,497.43	205,301,727.17	101,882,074.09	56,303,207.81

7. Temporary investments

Consisted of :-

(Unit : Baht)

	Consolidated financial statement			
	As at December 31, 2018		As at December 31, 2017	
	Cost	Fair value	Cost	Fair value
Held for trading securities-equity instrument	40,247,225.00	38,313,550.00	180,000,000.00	259,000,000.00
Purchase during the year	7,822,775.00	7,822,775.00	40,290,725.00	40,290,725.00
Sale during the year	(352,500.00)	(345,450.00)	(180,000,000.00)	(259,000,000.00)
Balance	47,717,500.00	45,790,875.00	40,290,725.00	40,290,725.00
Loss from the change of the valuation of temporary investments	(9,217,575.00)	(7,290,950.00)	(1,977,175.00)	(1,977,175.00)
otal held for trading securities-equity instrument	38,499,925.00	38,499,925.00	38,313,550.00	38,313,550.00
Investment in equity fund	14,005,497.32	11,500,797.21	14,005,497.32	14,140,132.96
Loss from the change of the valuation of temporary investments	(3,073,133.78)	(568,433.67)	(2,504,700.11)	(2,639,335.75)
Total investment in equity fund	10,932,363.54	10,932,363.54	11,500,797.21	11,500,797.21
Fixed deposit for 4-12 months	559,526,769.05		558,342,823.32	
Total	608,959,057.59		608,157,170.53	

(หน่วย : บาท)

	งบการเงินเฉพาะกิจการ			
	ณ วันที่ 31 ธันวาคม 2562		ณ วันที่ 31 ธันวาคม 2561	
	ราคาทุน	มูลค่ายุติธรรม	ราคาทุน	มูลค่ายุติธรรม
เงินลงทุนในหลักทรัพย์เพื่อค้า-ตราสารทุน	40,097,525.00	38,124,550.00	90,000,000.00	129,500,000.00
ซื้อระหว่างปี	7,682,775.00	7,682,775.00	40,097,525.00	40,097,525.00
ขายระหว่างปี	(182,500.00)	(178,850.00)	(90,000,000.00)	(129,500,000.00)
คงเหลือ	47,597,800.00	45,628,475.00	40,097,525.00	40,097,525.00
ขาดทุนที่ยังไม่เกิดขึ้นจริงจากการเปลี่ยนแปลงมูลค่าเงินลงทุน	(9,247,575.00)	(7,278,250.00)	(1,972,975.00)	(1,972,975.00)
รวมเงินลงทุนในหลักทรัพย์เพื่อค้า-ตราสารทุน	38,350,225.00	38,350,225.00	38,124,550.00	38,124,550.00
เงินลงทุนในกองทุนเปิดตราสารทุน	14,005,497.32	11,500,797.21	14,005,497.32	14,140,132.96
ขาดทุนที่ยังไม่เกิดขึ้นจริงจากการเปลี่ยนแปลงมูลค่าเงินลงทุน	(3,073,133.78)	(568,433.67)	(2,504,700.11)	(2,639,335.75)
รวมเงินลงทุนในกองทุนเปิดตราสารทุน	10,932,363.54	10,932,363.54	11,500,797.21	11,500,797.21
เงินฝากประจำ อายุ 4-12 เดือน	327,999,611.87		327,495,722.60	
รวม	377,282,200.41		377,121,069.81	

<u>งบการเงินรวมและงบการเงินเฉพาะกิจการ</u>

ณ วันที่ 31 ธันวาคม 2562 และ 2561 เงินฝากประจำอายุ 4-12 เดือน มีอัตราดอกเบี้ยร้อยละ 0.80-1.85 ต่อปี เท่ากันทั้งสองปี

(หน่วย : บาท)

	Separate financial statements			
	As at December 31, 2019		As at December 31, 2018	
	Cost	Fair value	Cost	Fair value
Held for trading securities-equity instrument	40,097,525.00	38,124,550.00	90,000,000.00	129,500,000.00
Purchase during the year	7,682,775.00	7,682,775.00	40,097,525.00	40,097,525.00
Sale during the year	(182,500.00)	(178,850.00)	(90,000,000.00)	(129,500,000.00)
Balance	47,597,800.00	45,628,475.00	40,097,525.00	40,097,525.00
Loss from the change of the valuation of temporary investments	(9,247,575.00)	(7,278,250.00)	(1,972,975.00)	(1,972,975.00)
Total held for trading securities-equity instrument	38,350,225.00	38,350,225.00	38,124,550.00	38,124,550.00
Investment in equity fund	14,005,497.32	11,500,797.21	14,005,497.32	14,140,132.96
Loss from the change of the valuation of temporary investments	(3,073,133.78)	(568,433.67)	(2,504,700.11)	(2,639,335.75)
Total investment in equity fund	10,932,363.54	10,932,363.54	11,500,797.21	11,500,797.21
Fixed deposit for 4-12 months	327,999,611.87		327,495,722.60	
Total	377,282,200.41		377,121,069.81	

Consolidated financial statements and Separate financial statements

As at December 31, 2019 and 2018, the fixed deposit for 4-12 months is carried by interest rate of 0.80%-1.85% per annum for both years.

8. ลูกหนี้การค้าและลูกหนี้อื่น

ประกอบด้วย

(หน่วย : บาท)

	งบการเงินรวม ณ วันที่ 31 ธันวาคม		งบการเงินเฉพาะกิจการ ณ วันที่ 31 ธันวาคม	
	2562	2561	2562	2561
ลูกหนี้การค้า-บุคคลหรือกิจการที่เกี่ยวข้องกัน	-	-	41,382,485.48	59,921,373.03
ลูกหนี้การค้า-บุคคลหรือกิจการอื่น	198,413,955.18	218,957,434.90	110,375,908.08	114,861,712.71
หัก ค่าเผื่อหนี้สงสัยจะสูญ	(13,207,751.79)	(17,559,883.63)	(11,033,264.50)	(14,392,027.12)
ประมาณการลดหนี้จากการรับคืนหนังสือ	(23,061,243.14)	(21,072,371.01)	(1,273,847.50)	(1,410,370.00)
รวมลูกหนี้การค้า-สุทธิ	162,144,960.25	180,325,180.26	139,451,281.56	158,980,688.62
ลูกหนี้อื่น				
ลูกหนี้อื่น-บุคคลหรือกิจการที่เกี่ยวข้องกัน	-	-	-	1,070,000.00
ลูกหนี้อื่น-บุคคลหรือกิจการอื่น	2,681,623.87	267,492.57	175,213.87	267,492.57
รายได้ค้างรับ	530,856.53	1,191,801.30	506,996.53	1,179,441.30
ค่าใช้จ่ายจ่ายล่วงหน้า	3,110,302.24	4,607,335.22	2,898,060.14	4,419,157.85
อื่นๆ	2,689,058.57	6,262,340.03	1,425,508.27	1,888,594.43
รวมลูกหนี้อื่น	9,011,841.21	12,328,969.12	5,005,778.81	8,824,686.15
รวม	171,156,801.46	192,654,149.38	144,457,060.37	167,805,374.77

ยอดคงเหลือของลูกหนี้การค้าแยกตามอายุหนี้ที่ค้างชำระได้ดังนี้

8.1 ลูกหนี้การค้าบุคคลหรือกิจการที่เกี่ยวข้องกัน

(หน่วย : บาท)

	งบการเงินรวม ณ วันที่ 31 ธันวาคม		งบการเงินเฉพาะกิจการ ณ วันที่ 31 ธันวาคม	
	2562	2561	2562	2561
ลูกหนี้การค้าที่ยังไม่ออกใบแจ้งหนี้	-	-	-	200,000.00
ลูกหนี้การค้าที่ออกใบแจ้งหนี้แล้ว				
อยู่ในกำหนดชำระ	-	-	20,335,794.68	25,322,651.83
เกินกำหนดชำระ				
- ไม่เกิน 3 เดือน	-	-	17,522,490.80	20,650,151.20
- มากกว่า 3 เดือน แต่ไม่เกิน 6 เดือน	-	-	3,524,200.00	13,748,570.00
รวมลูกหนี้การค้า	-	-	41,382,485.48	59,921,373.03
หัก ประมาณการลดหนี้จากการรับคืนหนังสือ	-	-	(1,273,847.50)	(1,410,370.00)
สุทธิ	-	-	40,108,637.98	58,511,003.03

8. Trade and other receivable

Consisted of :-

(Unit : Baht)

	Consolidated financial statements As at December 31,		Separate financial statements As at December 31,	
	2019	2018	2019	2018
Trade receivable-related parties	-	-	41,382,485.48	59,921,373.03
Trade receivable-other parties	198,413,955.18	218,957,434.90	110,375,908.08	114,861,712.71
Less Allowance for doubtful debts	(13,207,751.79)	(17,559,883.63)	(11,033,264.50)	(14,392,027.12)
Estimated of allowance for returned book	(23,061,243.14)	(21,072,371.01)	(1,273,847.50)	(1,410,370.00)
Trade receivables-net	162,144,960.25	180,325,180.26	139,451,281.56	158,980,688.62
Other receivables				
Other receivable-related parties	-	-	-	1,070,000.00
Other receivable-other parties	2,681,623.87	267,492.57	175,213.87	267,492.57
Accrued income	530,856.53	1,191,801.30	506,996.53	1,179,441.30
Prepaid expenses	3,110,302.24	4,607,335.22	2,898,060.14	4,419,157.85
Others	2,689,058.57	6,262,340.03	1,425,508.27	1,888,594.43
Other receivable	9,011,841.21	12,328,969.12	5,005,778.81	8,824,686.15
Total	171,156,801.46	192,654,149.38	144,457,060.37	167,805,374.77

Outstanding trade receivable can be aged as follows :-

8.1 Trade receivable-related parties

(Unit : Baht)

	Consolidated financial statements As at December 31,		Separate financial statements As at December 31,	
	2019	2018	2019	2018
Trade receivable not yet issued invoice	-	-	-	200,000.00
Trade receivable which issued invoice				
Within credit term	-	-	20,335,794.68	25,322,651.83
Overdue				
- Not over 3 months	-	-	17,522,490.80	20,650,151.20
- Over 3 months but not over 6 months	-	-	3,524,200.00	13,748,570.00
Total trade receivable	-	-	41,382,485.48	59,921,373.03
Less Estimated of allowance for returned book	-	-	(1,273,847.50)	(1,410,370.00)
Net	-	-	40,108,637.98	58,511,003.03

8.2 ลูกหนี้การค้าบุคคลหรือกิจการอื่น

(หน่วย : บาท)

	งบการเงินรวม ณ วันที่ 31 ธันวาคม		งบการเงินเฉพาะกิจการ ณ วันที่ 31 ธันวาคม	
	2562	2561	2562	2561
ลูกหนี้การค้าที่ยังไม่ออกใบแจ้งหนี้	51,608,442.34	64,480,883.75	32,273,518.43	46,960,462.79
ลูกหนี้การค้าที่ออกใบแจ้งหนี้แล้ว				
อยู่ในกำหนดชำระ	87,486,193.97	91,777,320.98	59,762,612.56	50,734,384.86
เกินกำหนดชำระ				
- ไม่เกิน 3 เดือน	38,085,147.07	34,118,797.46	6,156,539.61	2,347,417.49
- มากกว่า 3 เดือน แต่ไม่เกิน 6 เดือน	6,837,618.19	4,349,047.28	633,440.00	60,807.94
- มากกว่า 6 เดือน แต่ไม่เกิน 9 เดือน	449,907.75	451,951.00	218,984.00	132,429.90
- มากกว่า 9 เดือน แต่ไม่เกิน 12 เดือน	662,556.43	844,887.70	-	-
- มากกว่า 12 เดือนขึ้นไป	13,284,089.43	22,934,546.73	11,330,813.48	14,626,209.73
รวมลูกหนี้การค้า	198,413,955.18	218,957,434.90	110,375,908.08	114,861,712.71
หัก ค่าเผื่อหนี้สงสัยจะสูญ	(13,207,751.79)	(17,559,883.63)	(11,033,264.50)	(14,392,027.12)
ประมาณการลดหนี้จากการรับคืนหนังสือ	(23,061,243.14)	(21,072,371.01)	-	-
สุทธิ	162,144,960.25	180,325,180.26	99,342,643.58	100,469,685.59

โดยปกติระยะเวลาการให้สินเชื่อแก่ลูกค้าของกลุ่มบริษัท มีระยะเวลาตั้งแต่ 60 วัน ถึง 90 วัน

รายการเคลื่อนไหวของค่าเผื่อหนี้สงสัยจะสูญ-ลูกหนี้การค้ากิจการอื่นสำหรับปีสิ้นสุดวันที่ 31 ธันวาคม 2562 และ 2561 มีดังนี้

(หน่วย : บาท)

	งบการเงินรวม		งบการเงินเฉพาะกิจการ	
	2562	2561	2562	2561
ยอดคงเหลือต้นปี	(17,559,883.63)	(36,460,876.11)	(14,392,027.12)	(19,429,582.13)
ตั้งเพิ่มในระหว่างปี	(1,169,451.41)	(5,760,167.62)	(286,727.61)	(356,158.04)
ได้รับชำระคืนในระหว่างปี	1,415,438.02	5,846,782.17	13,890.00	156,772.01
ตัดจำหน่ายหนี้สูญ	4,106,145.23	18,814,377.93	3,631,600.23	5,236,941.04
ยอดคงเหลือปลายปี	(13,207,751.79)	(17,559,883.63)	(11,033,264.50)	(14,392,027.12)

ฝ่ายบริหารของบริษัทเชื่อว่าค่าเผื่อหนี้สงสัยจะสูญตามที่บันทึกไว้เพียงพอในสถานการณ์ปัจจุบันแล้ว

8.2 Trade receivable-other parties

(Unit : Baht)

	Consolidated financial statements		Separate financial statements	
	As at December 31,		As at December 31,	
	2019	2018	2019	2018
Trade receivable not yet issued invoice	51,608,442.34	64,480,883.75	32,273,518.43	46,960,462.79
Trade receivable which issued invoice				
Within credit term	87,486,193.97	91,777,320.98	59,762,612.56	50,734,384.86
Overdue				
- Not over 3 months	38,085,147.07	34,118,797.46	6,156,539.61	2,347,417.49
- Over 3 months but not over 6 months	6,837,618.19	4,349,047.28	633,440.00	60,807.94
- Over 6 months but not over 9 months	449,907.75	451,951.00	218,984.00	132,429.90
- Over 9 months but not over 12 months	662,556.43	844,887.70	-	-
- Over 12 months	13,284,089.43	22,934,546.73	11,330,813.48	14,626,209.73
Total trade receivable	198,413,955.18	218,957,434.90	110,375,908.08	114,861,712.71
Less Allowance for doubtful debts	(13,207,751.79)	(17,559,883.63)	(11,033,264.50)	(14,392,027.12)
Estimated of allowance for returned book	(23,061,243.14)	(21,072,371.01)	-	-
Net	162,144,960.25	180,325,180.26	99,342,643.58	100,469,685.59

The normal credit term granted to customers of the Group is 60-90 days.

The movement of allowance for doubtful debts-trade receivable-other parties for the year ended December 31, 2019 and 2018, were as follows :-

(Unit : Baht)

	Consolidated financial statements		Separate financial statements	
	2019	2018	2019	2018
Beginning balance	(17,559,883.63)	(36,460,876.11)	(14,392,027.12)	(19,429,582.13)
Additions during the year	(1,169,451.41)	(5,760,167.62)	(286,727.61)	(356,158.04)
Collect during the year	1,415,438.02	5,846,782.17	13,890.00	156,772.01
Written-off bad debts	4,106,145.23	18,814,377.93	3,631,600.23	5,236,941.04
Ending balance	(13,207,751.79)	(17,559,883.63)	(11,033,264.50)	(14,392,027.12)

Management of the Company believes that the allowance for doubtful accounts recorded as sufficient in the circumstances present.

รายการเคลื่อนไหวของประมาณการลดหนี้จากการรับคืนหนังสือสำหรับปีสิ้นสุดวันที่ 31 ธันวาคม2562 และ 2561 มีดังนี้

(หน่วย : บาท)

	งบการเงินรวม		งบการเงินเฉพาะกิจการ	
	2562	**2561**	**2562**	**2561**
ยอดคงเหลือต้นปี	(21,072,371.01)	(18,098,496.40)	(1,410,370.00)	(2,066,244.00)
(เพิ่มขึ้น)ลดลงระหว่างปี	(1,988,872.13)	(2,973,874.61)	136,522.50	655,874.00
ยอดคงเหลือปลายปี	(23,061,243.14)	(21,072,371.01)	(1,273,847.50)	(1,410,370.00)

9. <u>สินค้าคงเหลือ</u>

ประกอบด้วย

(หน่วย : บาท)

	งบการเงินรวม ณ วันที่ 31 ธันวาคม		งบการเงินเฉพาะกิจการ ณ วันที่ 31 ธันวาคม	
	2562	**2561**	**2562**	**2561**
พ็อกเก็ตบุ๊ค	39,069,134.97	45,707,460.79	-	-
กระดาษ	4,290,201.48	15,266,318.79	4,290,201.48	15,266,318.79
วัสดุคงเหลือ	894,178.60	881,584.58	894,178.60	881,584.58
อะไหล่เครื่องจักร	4,417,937.35	4,424,240.31	4,417,937.35	4,424,240.31
รวม	48,671,452.40	66,279,604.47	9,602,317.43	20,572,143.68
<u>บวก</u> ประมาณการต้นทุนหนังสือรับคืน	10,183,632.51	8,647,537.39	-	-
<u>หัก</u> ค่าเผื่อมูลค่าสินค้าคงเหลือลดลง	(21,484,109.99)	(17,320,165.97)	-	-
สุทธิ	37,370,974.92	57,606,975.89	9,602,317.43	20,572,143.68

รายการเคลื่อนไหวของประมาณการต้นทุนหนังสือรับคืนสำหรับปีสิ้นสุดวันที่ 31 ธันวาคม 2562 และ 2561 มีดังนี้

(หน่วย : บาท)

	งบการเงินรวม		งบการเงินเฉพาะกิจการ	
	2562	**2561**	**2562**	**2561**
ยอดคงเหลือต้นปี	8,647,537.39	9,495,582.20	-	-
เพิ่มขึ้น(ลดลง)ระหว่างปี	1,536,095.12	(848,044.81)	-	-
ยอดคงเหลือปลายปี	10,183,632.51	8,647,537.39	-	-

The movement of estimated allowance for returned book for the years ended December 31, 2019 and 2018 were as follows:-

(Unit : Baht)

	Consolidated financial statements		Separate financial statements	
	2019	2018	2019	2018
Beginning balance	(21,072,371.01)	(18,098,496.40)	(1,410,370.00)	(2,066,244.00)
(Increase) decrease during the year	(1,988,872.13)	(2,973,874.61)	136,522.50	655,874.00
Ending balance	(23,061,243.14)	(21,072,371.01)	(1,273,847.50)	(1,410,370.00)

9. Inventories

Consisted of :-

(Unit : Baht)

		Consolidated financial statements		Separate financial statements	
		As at December 31,		As at December 31,	
		2019	2018	2019	2018
Pocket books		39,069,134.97	45,707,460.79	-	-
Papers		4,290,201.48	15,266,318.79	4,290,201.48	15,266,318.79
Supplies		894,178.60	881,584.58	894,178.60	881,584.58
Spare-part		4,417,937.35	4,424,240.31	4,417,937.35	4,424,240.31
	Total	48,671,452.40	66,279,604.47	9,602,317.43	20,572,143.68
Add	Estimated cost of returned books	10,183,632.51	8,647,537.39	-	-
Less	Allowance for declining value	(21,484,109.99)	(17,320,165.97)	-	-
	Net	37,370,974.92	57,606,975.89	9,602,317.43	20,572,143.68

The movement of estimated cost of returned books for the years ended December 31, 2019 and 2018, were as follows :-

(Unit : Baht)

	Consolidated financial statements		Separate financial statements	
	2019	2018	2019	2018
Beginning balance	8,647,537.39	9,495,582.20	-	-
Increase (decrease) during the year	1,536,095.12	(848,044.81)	-	-
Ending balance	10,183,632.51	8,647,537.39	-	-

รายการเคลื่อนไหวของค่าเผื่อมูลค่าสินค้าลดลงสำหรับปีสิ้นสุดวันที่ 31 ธันวาคม 2561 และ 2560 มีดังนี้

(หน่วย : บาท)

	งบการเงินรวม		งบการเงินเฉพาะกิจการ	
	2562	2561	2562	2561
ยอดคงเหลือต้นปี	(17,320,165.97)	(18,785,689.52)	-	-
(เพิ่มขึ้น)ลดลงระหว่างปี	(4,163,944.02)	1,465,523.55	-	-
ยอดคงเหลือปลายปี	(21,484,109.99)	(17,320,165.97)	-	-

ต้นทุนของสินค้าคงเหลือที่บันทึกเป็นค่าใช้จ่ายและได้รวมในบัญชีต้นทุนขายและบริการ มีดังนี้

(หน่วย : บาท)

	งบการเงินรวม		งบการเงินเฉพาะกิจการ	
	สำหรับปีสิ้นสุดวันที่ 31 ธันวาคม			
	2562	2561	2562	2561
ต้นทุนขายและบริการ	540,048,855.36	604,926,157.64	432,146,366.18	489,623,700.76
ประมาณการต้นทุนหนังสือรับคืน	(1,536,095.12)	848,044.81	-	-
การปรับลดมูลค่าเป็นมูลค่าสุทธิที่คาดว่าจะได้รับ(โอนกลับ)	4,163,944.02	(1,465,523.55)	-	-
สุทธิ	542,676,704.26	604,308,678.90	432,146,366.18	489,623,700.76

10. <u>เงินลงทุนในบริษัทย่อย</u>

ประกอบด้วย

(หน่วย : บาท)

			งบการเงินเฉพาะกิจการ			
			เงินลงทุนวิธีราคาทุน ณ วันที่ 31 ธันวาคม		เงินปันผลรับสำหรับปีสิ้นสุดวันที่ 31 ธันวาคม	
ชื่อบริษัท	ทุนที่ชำระแล้ว	สัดส่วนเงินลงทุน%	2562	2561	2562	2561
บริษัท งานดี จำกัด	15,000,000.00	99.96	14,994,000.00	14,994,000.00	-	-
บริษัท ข่าวสด จำกัด	125,000,000.00	99.99	250,000,000.00	250,000,000.00	50,000,000.00	25,000,000.00
รวม			264,994,000.00	264,994,000.00	50,000,000.00	25,000,000.00

The movement of allowance for declining in value of inventories for the years ended December 31, 2019 and 2018, was as follows:-

(Unit : Baht)

	Consolidated financial statements		Separate financial statements	
	2019	2018	2019	2018
Beginning balance	(17,320,165.97)	(18,785,689.52)	-	-
(Increase) decrease during the year	(4,163,944.02)	1,465,523.55	-	-
Ending balance	(21,484,109.99)	(17,320,165.97)	-	-

Cost of inventories recognized as an expenses and were included in cost of goods sold and services as follows:-

(Unit : Baht)

	Consolidated financial statements		Separate financial statements	
	For the years ended December 31,			
	2019	2018	2019	2018
Cost of goods sold and services	540,048,855.36	604,926,157.64	432,146,366.18	489,623,700.76
Estimated cost of returned books	(1,536,095.12)	848,044.81	-	-
The reduction in net worth was expected to be received (reversal)	4,163,944.02	(1,465,523.55)	-	-
Net	542,676,704.26	604,308,678.90	432,146,366.18	489,623,700.76

10. Investments in subsidiary companies

Consisted of :-

(Unit : Baht)

			Separate financial statements			
			Investment by cost method		Dividend	
			As at December 31,		For the years ended December 31,	
Company's name	Paid-up capital	Percentage of shareholding %	2019	2018	2019	2018
Ngandee Co., Ltd.	15,000,000.00	99.96	14,994,000.00	14,994,000.00	-	-
Khao-sod Co., Ltd.	125,000,000.00	99.99	250,000,000.00	250,000,000.00	50,000,000.00	25,000,000.00
Total			264,994,000.00	264,994,000.00	50,000,000.00	25,000,000.00

11. <u>อสังหาริมทรัพย์เพื่อการลงทุน</u>

ประกอบด้วย

(หน่วย : บาท)

	งบการเงินรวม		
	ที่ดินและส่วนปรับปรุงที่ดิน	อาคารและสิ่งปลูกสร้าง	รวม
ราคาทุน :-			
ณ วันที่ 1 มกราคม 2561	22,900,907.56	24,698,897.90	47,599,805.46
ณ วันที่ 31 ธันวาคม 2561	22,900,907.56	24,698,897.90	47,599,805.46
ณ วันที่ 31 ธันวาคม 2562	22,900,907.56	24,698,897.90	47,599,805.46
ค่าเสื่อมราคาสะสม :-			
ณ วันที่ 1 มกราคม 2561	-	(24,698,895.90)	(24,698,895.90)
ณ วันที่ 31 ธันวาคม 2561	-	(24,698,895.90)	(24,698,895.90)
ณ วันที่ 31 ธันวาคม 2562	-	(24,698,895.90)	(24,698,895.90)
มูลค่าสุทธิตามบัญชี :-			
ณ วันที่ 31 ธันวาคม 2561	22,900,907.56	2.00	22,900,909.56
ณ วันที่ 31 ธันวาคม 2562	22,900,907.56	2.00	22,900,909.56
ค่าเสื่อมราคาที่อยู่ในกำไรขาดทุน			
สำหรับปีสิ้นสุดวันที่ 31 ธันวาคม 2561			-
สำหรับปีสิ้นสุดวันที่ 31 ธันวาคม 2562			-
มูลค่ายุติธรรม			
ณ วันที่ 31 ธันวาคม 2561			31,549,600.00
ณ วันที่ 31 ธันวาคม 2562			31,549,600.00

11. Investment properties

Consisted of :-

(Unit : Baht)

	Consolidated financial statements		
	Land and land improvements	Buildings and construction	Total
Cost :-			
As at January 1, 2018	22,900,907.56	24,698,897.90	47,599,805.46
As at December 31, 2018	22,900,907.56	24,698,897.90	47,599,805.46
As at December 31, 2019	22,900,907.56	24,698,897.90	47,599,805.46
Accumulated depreciation :-			
As at January 1, 2018	-	(24,698,895.90)	(24,698,895.90)
As at December 31, 2018	-	(24,698,895.90)	(24,698,895.90)
As at December 31, 2019	-	(24,698,895.90)	(24,698,895.90)
Net book value :-			
As at December 31, 2018	22,900,907.56	2.00	22,900,909.56
As at December 31, 2019	22,900,907.56	2.00	22,900,909.56
Depreciation in statement of income			
For the year ended December 31, 2018			-
For the year ended December 31, 2019			-
Fair value :-			
As at December 31, 2018			31,549,600.00
As at December 31, 2019			31,549,600.00

(หน่วย : บาท)

	ที่ดินและส่วนปรับปรุงที่ดิน	งบการเงินรวม อาคารและสิ่งปลูกสร้าง	รวม
ราคาทุน :-			
ณ วันที่ 1 มกราคม 2561	1,436,616.89	4,253,440.62	5,690,057.51
ณ วันที่ 31 ธันวาคม 2561	1,436,616.89	4,253,440.62	5,690,057.51
ณ วันที่ 31 ธันวาคม 2562	1,436,616.89	4,253,440.62	5,690,057.51
ค่าเสื่อมราคาสะสม :-			
ณ วันที่ 1 มกราคม 2561	-	(4,253,436.62)	(4,253,436.62)
ณ วันที่ 31 ธันวาคม 2561	-	(4,253,436.62)	(4,253,436.62)
ณ วันที่ 31 ธันวาคม 2562	-	(4,253,436.62)	(4,253,436.62)
มูลค่าสุทธิตามบัญชี :-			
ณ วันที่ 31 ธันวาคม 2561	1,436,616.89	4.00	1,436,620.89
ณ วันที่ 31 ธันวาคม 2562	1,436,616.89	4.00	1,436,620.89
ค่าเสื่อมราคาที่อยู่ในกำไรขาดทุน			
สำหรับปีสิ้นสุดวันที่ 31 ธันวาคม 2561			-
สำหรับปีสิ้นสุดวันที่ 31 ธันวาคม 2562			-
มูลค่ายุติธรรม			
ณ วันที่ 31 ธันวาคม 2561		16,860,00.00	
ณ วันที่ 31 ธันวาคม 2562		16,860,00.00	

มูลค่ายุติธรรมของอสังหาริมทรัพย์เพื่อการลงทุนประเมินโดยผู้ประเมินราคาอิสระที่ได้รับความเห็นชอบจากสำนักงานคณะกรรมการกำกับหลักทรัพย์และตลาดหลักทรัพย์ โดย ณ วันที่ 31 ธันวาคม 2562 และ 2561 มีมูลค่ายุติธรรมตามรายงานการประเมินราคา เมื่อวันที่ 27 มิถุนายน 2561 ซึ่งใช้วิธีเปรียบเทียบราคาตลาด (Market Approach) สำหรับการประเมินราคาที่ดินและวิธีวิเคราะห์ต้นทุน (Cost Approach) สำหรับการประเมินราคาอาคารและสิ่งปลูกสร้าง ทั้งนี้ มูลค่ายุติธรรมของอสังหาริมทรัพย์เพื่อการลงทุนเป็นลำดับชั้นระดับที่ 3

(Unit : Baht)

	Separate financial statements		
	Land and land improvements	Buildings and construction	Total
Cost :-			
As at January 1, 2018	1,436,616.89	4,253,440.62	5,690,057.51
As at December 31, 2018	1,436,616.89	4,253,440.62	5,690,057.51
As at December 31, 2019	1,436,616.89	4,253,440.62	5,690,057.51
Accumulated depreciation :-			
As at January 1, 2018	-	(4,253,436.62)	(4,253,436.62)
As at December 31, 2018	-	(4,253,436.62)	(4,253,436.62)
As at December 31, 2019	-	(4,253,436.62)	(4,253,436.62)
Net book value :-			
As at December 31, 2018	1,436,616.89	4.00	1,436,620.89
As at December 31, 2019	1,436,616.89	4.00	1,436,620.89
Depreciation in profit or loss :-			
For the year ended December 31, 2018			-
For the year ended December 31, 2019			-
มูลค่ายุติธรรม			
As at December 31, 2018		16,860,00.00	
As at December 31, 2019		16,860,00.00	

The fair value of investment properies were determined by an independent appraiser who has been approved by the office of the Securities and Exchange Commission (Thailand). As at December 31, 2019 and 2018, the fair value of investment properies are in accordance to the valuation report dated on June 27, 2018 by using Market Approach for the land valuation and Cost Approach for building valuation. The fair value of investment properies are hierarchy level 3.

งบการเงินรวม

สำหรับปีสิ้นสุดวันที่ 31 ธันวาคม 2562 และ 2561 อสังหาริมทรัพย์เพื่อการลงทุนก่อให้เกิดรายได้ค่าเช่า ซึ่งรับรู้ในกำไรขาดทุน จำนวน 4.14 ล้านบาท และ 3.06 ล้านบาท ตามลำดับ

ณ วันที่ 31 ธันวาคม 2562 และ 2561 กลุ่มบริษัทได้นำอสังหาริมทรัพย์เพื่อการลงทุนทั้งจำนวนไปจำนองกับธนาคารพาณิชย์สองแห่ง เพื่อค้ำประกันสินเชื่อในรูปเงินเบิกเกินบัญชีให้กับบริษัท และบริษัทย่อยตามหมายเหตุประกอบงบการเงินที่ 26.1

ณ วันที่ 31 ธันวาคม 2562 และ 2561 กลุ่มบริษัทมีอสังหาริมทรัพย์เพื่อการลงทุนที่คำนวณค่าเสื่อมราคาหมดแล้วแต่ยังใช้งานอยู่ โดยมีราคาทุน 24.70 ล้านบาท มูลค่าตามบัญชี 2.00 บาท เท่ากันทั้งสองปี

งบการเงินเฉพาะกิจการ

สำหรับปีสิ้นสุดวันที่ 31 ธันวาคม 2562 และ 2561 อสังหาริมทรัพย์เพื่อการลงทุนก่อให้เกิดรายได้ค่าเช่าซึ่งรับรู้ในกำไรขาดทุน จำนวน 1.08 ล้านบาท เท่ากันทั้งสองปี

ณ วันที่ 31 ธันวาคม 2562 และ 2561 บริษัทได้นำที่ดินบางส่วนจำนวน 1.44 ล้านบาท เท่ากันทั้งสองปี นำไปจดจำนองเป็นหลักทรัพย์ค้ำประกันสินเชื่อที่ได้รับจากสถาบันการเงินหลายแห่ง ตามหมายเหตุประกอบงบการเงินข้อที่ 26.1

ณ วันที่ 31 ธันวาคม 2562 และ 2561 บริษัทมีอสังหาริมทรัพย์เพื่อการลงทุนที่คำนวณค่าเสื่อมราคาหมดแล้วแต่ยังใช้งานอยู่ โดยมีราคาทุน 4.25 ล้านบาท มูลค่าตามบัญชี 4.00 บาท เท่ากันทั้งสองปี

Consolidated financial statements

For the years ended December 31, 2019 and 2018, investment properties caused rental income recognized in profit or loss amount of Baht 4.14 million and Baht 3.06 million respectively.

As at December 31, 2019 and 2018, the Group had amount of investment properties were pledged as collateral against the credit facilities from two financial institutes in the bank overdrafts facility for the Company and subsidiary according to the notes to financial statements No. 26.1.

As at December 31, 2019 and 2018, the Group had the investment properties which had not the depreciation but they still used. The cost price was Baht 24.70 million and the book value was Baht 2.00 for the both years.

Separate financial statements

For the years ended December 31, 2019 and 2018, investment properties caused rental income recognized in profit or loss amount of Baht 1.08 million for the both years.

As at December 31, 2019 and 2018, the Company had some part of land in amount of Baht 1.44 million for the both years, were pledged as collateral against the credit facilities received from several financial institutes according to the notes to financial statements No. 26.1.

As at December 31, 2019 and 2018, the Company had the investment properties which had not the depreciation but they still used. The cost price was Baht 4.25 million and the book value was Baht 4.00 for the both years.

12. ที่ดิน อาคารและอุปกรณ์

งบการเงินรวม

(หน่วย : บาท)

	ที่ดิน และ ส่วนปรับปรุงที่ดิน	อาคาร และ ส่วนปรับปรุงอาคาร	เครื่องจักร	คอมพิวเตอร์ และอุปกรณ์	ยานพาหนะ	เครื่องใช้สำนักงาน และสินทรัพย์ถาวรอื่น	ลิฟต์โดยสาร	งานระหว่างก่อสร้าง และงานระหว่างติดตั้ง	รวม
ราคาทุน :-									
ณ วันที่ 1 มกราคม 2561	482,731,835.61	441,828,719.27	658,175,613.23	125,931,789.61	58,608,038.91	125,291,768.12	9,901,988.46	2,469,015.24	1,904,938,768.45
ซื้อเพิ่ม	-	807,699.25	-	2,648,743.78	77,569.19	2,550,262.82	-	1,679,191.66	7,763,466.70
โอนเข้า	-	626,481.84	-	-	-	-	-	-	626,481.84
จำหน่าย/ตัดจำหน่าย	-	-	(48,161,179.03)	(6,727,173.17)	(21,881,034.56)	(6,244,231.12)	-	-	(83,013,617.88)
โอนออกไปอสังหาริมทรัพย์	-	-	-	-	-	-	-	(626,481.84)	(626,481.84)
ณ วันที่ 31 ธันวาคม 2561	482,731,835.61	443,262,900.36	610,014,434.20	121,853,360.22	36,804,573.54	121,597,799.82	9,901,988.46	3,521,725.06	1,829,688,617.27
ซื้อเพิ่ม	-	3,931,560.71	475,085.90	645,335.84	-	797,529.68	1,367,086.54	3,754,208.83	10,970,807.50
โอนเข้า	-	5,160,764.78	-	475,085.90	-	-	-	-	5,635,850.68
จำหน่าย/ตัดจำหน่าย	-	(3,350,995.50)	(655,321.85)	(4,887,967.88)	(5,515,906.75)	(2,228,256.45)	-	-	(16,638,448.43)
โอนออก	-	-	(475,085.90)	-	-	-	-	(5,160,764.78)	(5,635,850.68)
ณ วันที่ 31 ธันวาคม 2562	482,731,835.61	449,004,230.35	609,359,112.35	118,085,814.08	31,288,666.79	120,167,073.05	11,269,075.00	2,115,169.11	1,824,020,976.34
ค่าเสื่อมราคาสะสม :-									
ณ วันที่ 1 มกราคม 2561	(5,300,606.08)	(363,509,553.40)	(616,610,095.23)	(119,661,754.65)	(56,929,878.95)	(118,922,195.70)	(9,891,270.42)	-	(1,290,825,354.43)
ค่าเสื่อมราคาสำหรับปี	(503,397.93)	(10,349,156.13)	(10,055,654.40)	(3,025,050.96)	(930,396.87)	(2,839,347.63)	(10,709.04)	-	(27,713,712.96)
จำหน่าย/ตัดจำหน่าย	-	-	48,161,172.03	(6,727,173.17)	21,574,799.33	(6,244,231.12)	-	-	
ณ วันที่ 31 ธันวาคม 2561	(5,804,004.01)	(373,858,709.53)	(578,504,577.60)	(115,959,689.44)	(36,285,476.49)	(115,517,253.22)	(9,901,979.46)	-	(1,235,831,959.75)
ค่าเสื่อมราคาสำหรับปี	(503,397.93)	(11,183,805.48)	(7,083,857.18)	(1,768,299.99)	(325,425.95)	(1,784,140.66)	(91,638.58)	-	(22,740,565.77)
จำหน่าย/ตัดจำหน่าย	-	3,350,937.50	655,317.85	4,887,933.88	5,515,891.75	2,228,220.45	-	-	16,638,301.43
ณ วันที่ 31 ธันวาคม 2562	(6,307,401.94)	(381,691,577.51)	(584,933,116.93)	(112,840,055.55)	(31,095,010.69)	(115,073,443.43)	(9,993,618.04)	-	(1,241,934,224.09)
ค่าเผื่อการด้อยค่า :-									
ณ วันที่ 1 มกราคม 2561	-	-	-	-	-	-	-	(1,842,533.40)	(1,842,533.40)
ณ วันที่ 31 ธันวาคม 2561	-	-	-	-	-	-	-	(1,842,533.40)	(1,842,533.40)
ณ วันที่ 31 ธันวาคม 2562	-	-	-	-	-	-	-	(1,842,533.40)	(1,842,533.40)
มูลค่าสุทธิตามบัญชี :-									
ณ วันที่ 31 ธันวาคม 2561	476,927,831.60	69,404,190.83	31,509,856.60	5,893,670.78	519,097.05	6,080,276.60	9.00	1,679,191.66	592,014,124.12
ณ วันที่ 31 ธันวาคม 2562	476,424,433.67	67,312,652.84	24,425,995.42	5,245,758.53	193,656.10	5,093,629.62	1,275,456.96	272,635.71	580,244,218.85
ค่าเสื่อมราคาที่อยู่ในกำไรขาดทุน									
สำหรับปีสิ้นสุดวันที่ 31 ธันวาคม 2561									27,713,712.96
สำหรับปีสิ้นสุดวันที่ 31 ธันวาคม 2562									22,740,565.77

12. Property, plant and equipment

Consolidated financial statements

(Unit : Baht)

	Land and land improvements	Buildings and building improvements	Machines	Computer and equipments	Vehicles	Office equipments and other assets	Elevator	Work in construction	Total
Cost :-									
As at January 1, 2018	482,731,835.61	441,828,719.27	658,175,613.23	125,931,789.61	58,608,038.91	125,291,768.12	9,901,988.46	2,469,015.24	1,904,938,768.45
Purchase	-	807,699.25	-	2,648,743.78	77,569.19	2,550,262.82	-	1,679,191.66	7,763,466.70
Tranfers in	-	626,481.84	-	-	-	-	-	-	626,481.84
Disposal	-	-	(48,161,179.03)	(6,727,173.17)	(21,881,034.56)	(6,244,231.12)	-	-	(83,013,617.88)
Tranfers out	-	-	-	-	-	-	-	(626,481.84)	(626,481.84)
As at December 31, 2018	482,731,835.61	443,262,900.36	610,014,434.20	121,853,360.22	36,804,573.54	121,597,799.82	9,901,988.46	3,521,725.06	1,829,688,617.27
Purchase	-	3,931,560.71	475,085.90	645,335.84	-	797,529.68	1,367,086.54	3,754,208.83	10,970,807.50
Tranfers in	-	5,160,764.78	-	475,085.90	-	-	-	-	5,635,850.68
Disposal/Write off	-	(3,350,995.50)	(655,321.85)	(4,887,967.88)	(5,515,906.75)	(2,228,256.45)	-	-	(16,638,448.43)
Tranfers out	-	-	(475,085.90)	-	-	-	-	(5,160,764.78)	(5,635,850.68)
As at December 31, 2019	482,731,835.61	449,004,230.35	609,359,112.35	118,085,814.08	31,288,666.79	120,167,073.05	11,269,075.00	2,115,169.11	1,824,020,976.34
Accumulated depreciation :-									
As at January 1, 2018	(5,300,606.08)	(363,509,553.40)	(616,610,095.23)	(119,661,754.65)	(56,929,878.95)	(118,922,195.70)	(9,891,270.42)	-	(1,290,825,354.43)
Depreciation for the year	(503,397.93)	(10,349,156.13)	(10,055,654.40)	(3,025,050.96)	(930,396.87)	(2,839,347.63)	(10,709.04)	-	(27,713,712.96)
Disposal/Write off	-	-	48,161,172.03	(6,727,173.17)	21,574,799.33	(6,244,231.12)	-	-	(82,707,107.64)
As at December 31, 2018	(5,804,004.01)	(373,858,709.53)	(578,504,577.60)	(115,959,689.44)	(36,285,476.49)	(115,517,253.22)	(9,901,979.46)	-	(1,235,831,959.75)
Depreciation for the year	(503,397.93)	(11,183,805.48)	(7,083,857.18)	(1,768,299.99)	(325,425.95)	(1,784,140.66)	(91,638.58)	-	(22,740,565.77)
Disposal/Write off	-	3,350,937.50	655,317.85	4,887,933.88	5,515,891.75	2,228,220.45	-	-	16,638,301.43
As at December 31, 2019	(6,307,401.94)	(381,691,577.51)	(584,933,116.93)	(112,840,055.55)	(31,095,010.69)	(115,073,443.43)	(9,993,618.04)	-	(1,241,934,224.09)
Allowance for impairment :-									
As at January 1, 2018	-	-	-	-	-	-	-	(1,842,533.40)	(1,842,533.40)
As at December 31, 2018	-	-	-	-	-	-	-	(1,842,533.40)	(1,842,533.40)
As at December 31, 2019	-	-	-	-	-	-	-	(1,842,533.40)	(1,842,533.40)
Net book value :-									
As at December 31, 2018	476,927,831.60	69,404,190.83	31,509,856.60	5,893,670.78	519,097.05	6,080,276.60	9.00	1,679,191.66	592,014,124.12
As at December 31, 2019	476,424,433.67	67,312,652.84	24,425,995.42	5,245,758.53	193,656.10	5,093,629.62	1,275,456.96	272,635.71	580,244,218.85
Depreciation in statement of income									
For the year ended December 31, 2018									27,713,712.96
For the year ended December 31, 2019									22,740,565.77

งบการเงินเฉพาะกิจการ

(หน่วย : บาท)

	ที่ดิน และ ส่วนปรับปรุงที่ดิน	อาคาร และ ส่วนปรับปรุงอาคาร	เครื่องจักร	คอมพิวเตอร์ และอุปกรณ์	ยานพาหนะ	เครื่องใช้สำนักงาน และสินทรัพย์ถาวรอื่น	ลิฟต์โดยสาร	งานระหว่างก่อสร้าง และงานระหว่างติดตั้ง	รวม
ราคาทุน :-									
ณ วันที่ 1 มกราคม 2561	344,225,990.49	299,159,073.95	658,175,613.23	118,596,494.16	36,759,757.01	96,657,657.10	7,457,343.50	2,469,015.24	1,563,500,944.68
ซื้อเพิ่ม	-	807,699.25	-	2,040,348.77	500,000.00	2,195,890.60	-	1,679,191.66	7,223,130.28
โอนเข้า	-	626,481.84	-	-	-	-	-	-	626,481.8
จำหน่าย/ตัดจำหน่าย	-	-	(48,161,179.03)	(5,809,415.53)	(9,263,669.22)	(2,288,095.67)	-	-	(65,522,359.45)
โอนออก	-	-	-	-	-	-	-	(626,481.84)	(626,481.84)
ณ วันที่ 31 ธันวาคม 2561	344,225,990.49	300,593,255.04	610,014,434.20	114,827,427.40	27,996,087.79	96,565,452.03	7,457,343.50	3,521,725.06	1,505,201,715.51
ซื้อเพิ่ม	-	3,931,560.71	475,085.90	645,335.84	-	754,075.31	1,367,086.54	3,754,208.83	10,927,353.13
โอนเข้า	-	5,160,764.78	-	475,085.90	-	-	-	-	5,635,850.68
จำหน่าย/ตัดจำหน่าย	-	(3,350,995.50)	(655,321.85)	(4,863,617.55)	(5,515,906.75)	(1,470,103.88)	-	-	(15,855,945.53)
โอนออก	-	-	(475,085.90)	-	-	-	-	(5,160,764.78)	(5,635,850.68)
ณ วันที่ 31 ธันวาคม 2562	344,225,990.49	306,334,585.03	609,359,112.35	111,084,231.59	22,480,181.04	95,849,423.46	8,824,430.04	2,115,169.11	1,500,273,123.11
ค่าเสื่อมราคาสะสม :-									
ณ วันที่ 1 มกราคม 2561	(5,300,606.08)	(277,076,627.79)	(616,610,095.23)	(112,491,656.13)	(36,759,698.01)	(92,930,959.87)	(7,446,627.46)	-	(1,148,616,270.57)
ค่าเสื่อมราคาสำหรับปี	(503,397.93)	(3,551,408.15)	(10,055,654.40)	(2,781,496.52)	(93,424.72)	(1,896,635.54)	(10,709.04)	-	(18,892,726.30)
จำหน่าย/ตัดจำหน่าย	-	-	48,161,172.03	5,809,370.53	9,263,657.22	2,288,042.67	-		65,522,242.45
ณ วันที่ 31 ธันวาคม 2561	(5,804,004.01)	(280,628,035.94)	(578,504,577.60)	(109,463,782.12)	(27,589,465.51)	(92,539,552.74)	(7,457,336.50)	-	(1,101,986,754.42)
ค่าเสื่อมราคาสำหรับปี	(503,397.93)	(4,386,058.22)	(7,083,857.18)	(1,633,190.34)	(100,000.08)	(1,404,862.32)	(91,638.58)	-	(15,203,004.65)
จำหน่าย/ตัดจำหน่าย	-	3,350,937.50	655,317.85	4,863,584.55	5,515,891.75	1,470,091.88	-	-	15,855,823.53
ณ วันที่ 31 ธันวาคม 2562	(6,307,401.94)	(281,663,156.66)	(584,933,116.93)	(106,233,387.91)	(22,173,573.84)	(92,474,323.18)	(7,548,975.08)	-	(1,101,333,935.54)
ค่าเผื่อการด้อยค่า :-									
ณ วันที่ 1 มกราคม 2561	-	-	-	-	-	-	-	(1,842,533.40)	(1,842,533.40)
ณ วันที่ 31 ธันวาคม 2561	-	-	-	-	-	-	-	(1,842,533.40)	(1,842,533.40)
ณ วันที่ 31 ธันวาคม 2562	-	-	-	-	-	-	-	(1,842,533.40)	(1,842,533.40)
มูลค่าสุทธิตามบัญชี :-									
ณ วันที่ 31 ธันวาคม 2561	338,421,986.48	19,965,219.10	31,509,856.60	5,363,645.28	406,622.28	4,025,899.29	7.00	1,679,191.66	401,372,427.69
ณ วันที่ 31 ธันวาคม 2562	337,918,588.55	24,671,428.37	24,425,995.42	4,850,843.68	30,607.20	3,375,100.28	1,275,454.96	272,635.71	397,096,654.17
ค่าเสื่อมราคาที่อยู่ในกำไรขาดทุน :-									
สำหรับปีสิ้นสุดวันที่ 31 ธันวาคม 2561									18,892,726.30
สำหรับปีสิ้นสุดวันที่ 31 ธันวาคม 2562									15,203,004.65

Separate financial statements

(Unit : Baht))

	Land and land improvements	Buildings and building improvements	Machines	Computer and equipments	Vehicles	Office equipments and other assets	Elevator	Work in construction	Total
Cost :-									
As at January 1, 2018	344,225,990.49	299,159,073.95	658,175,613.23	118,596,494.16	36,759,757.01	96,657,657.10	7,457,343.50	2,469,015.24	1,563,500,944.68
Purchase	-	807,699.25	-	2,040,348.77	500,000.00	2,195,890.60	-	1,679,191.66	7,223,130.28
Tranfers in	-	626,481.8	-	-	-	-	-	-	626,481.8
Disposal	-	-	(48,161,179.03)	(5,809,415.53)	(9,263,669.22)	(2,288,095.67)	-	-	(65,522,359.45)
Tranfers out	-	-	-	-	-	-	-	(626,481.84)	(626,481.84)
As at December 31, 2018	344,225,990.49	300,593,255.04	610,014,434.20	114,827,427.40	27,996,087.79	96,565,452.03	7,457,343.50	3,521,725.06	1,505,201,715.51
Purchase	-	3,931,560.71	475,085.90	645,335.84	-	754,075.31	1,367,086.54	3,754,208.83	10,927,353.13
Tranfers in	-	5,160,764.78	-	475,085.90	-	-	-	-	5,635,850.68
Disposal/Write off	-	(3,350,995.50)	(655,321.85)	(4,863,617.55)	(5,515,906.75)	(1,470,103.88)	-	-	(15,855,945.53)
Tranfers out	-	-	(475,085.90)	-	-	-	-	(5,160,764.78)	(5,635,850.68)
As at December 31, 2019	344,225,990.49	306,334,585.03	609,359,112.35	111,084,231.59	22,480,181.04	95,849,423.46	8,824,430.04	2,115,169.11	1,500,273,123.11
Accumulated depreciation :-									
As at January 1, 2018	(5,300,606.08)	(277,076,627.79)	(616,610,095.23)	(112,491,656.13)	(36,759,698.01)	(92,930,959.87)	(7,446,627.46)	-	(1,148,616,270.57)
Depreciation for the year	(503,397.93)	(3,551,408.15)	(10,055,654.40)	(2,781,496.52)	(93,424.72)	(1,896,635.54)	(10,709.04)	-	(18,892,726.30)
Disposal/Write off	-	-	48,161,172.03	5,809,370.53	9,263,657.22	2,288,042.67	-		65,522,242.45
As at December 31, 2018	(5,804,004.01)	(280,628,035.94)	(578,504,577.60)	(109,463,782.12)	(27,589,465.51)	(92,539,552.74)	(7,457,336.50)	-	(1,101,986,754.42)
Depreciation for the year	(503,397.93)	(4,386,058.22)	(7,083,857.18)	(1,633,190.34)	(100,000.08)	(1,404,862.32)	(91,638.58)	-	(15,203,004.65)
Disposal/Write off	-	3,350,937.50	655,317.85	4,863,584.55	5,515,891.75	1,470,091.88	-	-	15,855,823.53
As at December 31, 2019	(6,307,401.94)	(281,663,156.66)	(584,933,116.93)	(106,233,387.91)	(22,173,573.84)	(92,474,323.18)	(7,548,975.08)	-	(1,101,333,935.54)
Allowance for impairment :-									
As at January 1, 2018	-	-	-	-	-	-	-	(1,842,533.40)	(1,842,533.40)
As at December 31, 2018	-	-	-	-	-	-	-	(1,842,533.40)	(1,842,533.40)
As at December 31, 2019	-	-	-	-	-	-	-	(1,842,533.40)	(1,842,533.40)
Net book value :-									
As at December 31, 2018	338,421,986.48	19,965,219.10	31,509,856.60	5,363,645.28	406,622.28	4,025,899.29	7.00	1,679,191.66	401,372,427.69
As at December 31, 2019	337,918,588.55	24,671,428.37	24,425,995.42	4,850,843.68	306,607.20	3,375,100.28	1,275,454.96	272,635.71	397,096,654.17
Depreciation in statement of income									
For the year ended December 31, 2018									18,892,726.30
For the year ended December 31, 2019									15,203,004.65

งบการเงินรวม

ณ วันที่ 31 ธันวาคม 2562 และ 2561 กลุ่มบริษัทได้นำที่ดินบางส่วนจำนวน 338.40 ล้านบาท เท่ากันทั้งสองปี และสิ่งปลูกสร้างมูลค่าตามบัญชีจำนวน 60.50 ล้านบาท และ 61.69 ล้านบาท ตามลำดับ นำไปจดจำนองเป็นหลักทรัพย์ค้ำประกันสินเชื่อที่ได้รับจากสถาบันการเงินหลายแห่ง ตามหมายเหตุประกอบงบการเงินข้อที่ 26.1

ณ วันที่ 31 ธันวาคม 2562 และ 2561 กลุ่มบริษัทมีสินทรัพย์ที่คำนวณค่าเสื่อมราคาหมดแล้วแต่ยังใช้งานอยู่ โดยมีราคาทุน 686.40 ล้านบาท มูลค่าตามบัญชี 2,930.00 บาท และราคาทุน 694.00 ล้านบาท มูลค่าตามบัญชี 578,757.92 บาท ตามลำดับ

งบการเงินเฉพาะกิจการ

ณ วันที่ 31 ธันวาคม 2562 และ 2561 บริษัทได้นำที่ดินบางส่วนจำนวน 199.89 ล้านบาท เท่ากันทั้งสองปี และสิ่งปลูกสร้างมูลค่าตามบัญชีจำนวน 12.25 ล้านบาท เท่ากันทั้งสองปี นำไปจดจำนองเป็นหลักทรัพย์ค้ำประกันสินเชื่อที่ได้รับจากสถาบันการเงินหลายแห่ง ตามหมายเหตุประกอบงบการเงินข้อที่ 26.1

ณ วันที่ 31 ธันวาคม 2562 และ 2561 บริษัทมีสินทรัพย์ที่คำนวณค่าเสื่อมราคาหมดแล้วแต่ยังใช้งานอยู่ โดยมีราคาทุน 646.49 ล้านบาท มูลค่าตามบัญชี 2,151.00 บาท และราคาทุน 654.25 ล้านบาท มูลค่าตามบัญชี 2,059.00 บาท ตามลำดับ

Consolidated financial statements

As at December 31, 2019 and 2018, the Group had some part of land in amount of Baht 338.40 million for the both years and building with the book value in amount of Baht 60.50 million and Baht 61.69 million respectively, were pledged as collateral against the credit facilities from several financial institutes according to notes to financial statements No. 26.1.

As at December 31, 2019 and 2018, the Group had the assets which had not the depreciation but they still used. The cost price was Baht 686.40 million and the book value was Baht 2,930.00 and the cost price was Baht 694.00 million and the book value was Baht 578,757.92 respectively

Separate financial statements

As at December 31, 2019 and 2018, the Company had some part of land in amount of Baht 199.89 million for the both years and building with book value in amount of Baht 12.25 million for the both years, were pledged as collateral against the credit facilities received from several financial institutes according to notes to financial statements No. 26.1.

As at December 31, 2019 and 2018, the Company had the assets which had not the depreciation but they still used. The cost price was Baht 646.49 million and the book value was Baht 2,151.00 and the cost price was Baht 654.25 million and the book value was Baht 2,059.00 respectively.

13. <u>สินทรัพย์ไม่มีตัวตน</u>

ประกอบด้วย

(หน่วย : บาท)

	งบการเงินรวม			
	โปรแกรมสำเร็จรูป	**หัวหนังสือพิมพ์**	**ลิขสิทธิ์**	**รวม**
ราคาทุน :-				
ณ วันที่ 1 มกราคม 2561	23,275,902.06	450,000.00	10,340,283.06	34,066,185.12
ซื้อเพิ่ม	-	-	302,531.75	302,531.75
ณ วันที่ 31 ธันวาคม 2561	23,275,902.06	450,000.00	10,642,814.81	34,368,716.87
ซื้อเพิ่ม	-	-	673,497.84	673,497.84
ณ วันที่ 31 ธันวาคม 2562	23,275,902.06	450,000.00	11,316,312.65	35,042,214.71
ค่าตัดจำหน่ายสะสม :-				
ณ วันที่ 1 มกราคม 2561	(18,214,681.90)	-	(8,523,799.98)	(26,738,481.88)
ค่าตัดจำหน่ายสำหรับปี	(2,689,863.22)	-	(609,927.19))	(3,299,790.41)
ณ วันที่ 31 ธันวาคม 2561	(20,904,545.12)	-	(9,133,727.17)	(30,038,272.29)
ค่าตัดจำหน่ายสำหรับปี	(1,079,358.75)	-	(1,587,038.65)	(2,666,397.40)
ณ วันที่ 31 ธันวาคม 2562	(21,983,903.87)	-	(10,720,765.82)	(32,704,669.69)
มูลค่าสุทธิตามบัญชี :-				
ณ วันที่ 31 ธันวาคม 2561	2,371,356.94	450,000.00	1,509,087.64	4,330,444.58
ณ วันที่ 31 ธันวาคม 2562	1,291,998.19	450,000.00	595,546.83	2,337,545.02
ค่าตัดจำหน่ายที่อยู่ในกำไรขาดทุน :-				
สำหรับปีสิ้นสุดวันที่ 31 ธันวาคม 2561				3,299,790.41
สำหรับปีสิ้นสุดวันที่ 31 ธันวาคม 2562				2,666,397.40

13. Intangible assets

Consists of :-

(Unit : Baht)

	Consolidated financial statements			
	Software	Nameplate	Royalty	Total
Cost :-				
As at January 1, 2018	23,275,902.06	450,000.00	10,340,283.06	34,066,185.12
Purchase	-	-	302,531.75	302,531.75
As at December 31, 2018	23,275,902.06	450,000.00	10,642,814.81	34,368,716.87
Purchase	-	-	673,497.84	673,497.84
As at December 31, 2019	23,275,902.06	450,000.00	11,316,312.65	35,042,214.71
Accumulated amortized :-				
As at January 1, 2018	(18,214,681.90)	-	(8,523,799.98)	(26,738,481.88)
Amortized for the year	(2,689,863.22)	-	(609,927.19))	(3,299,790.41)
As at December 31, 2018	(20,904,545.12)	-	(9,133,727.17)	(30,038,272.29)
Amortized for the year	(1,079,358.75)	-	(1,587,038.65)	(2,666,397.40)
As at December 31, 2019	(21,983,903.87)	-	(10,720,765.82)	(32,704,669.69)
Book value :-				
As at December 31, 2018	2,371,356.94	450,000.00	1,509,087.64	4,330,444.58
As at December 31, 2019	1,291,998.19	450,000.00	595,546.83	2,337,545.02

The amortized in statement of income :-	
For the year ended December 31, 2018	3,299,790.41
For the year ended December 31, 2019	2,666,397.40

(หน่วย : บาท)

	งบการเงินเฉพาะกิจการ		
	โปรแกรมสำเร็จรูป	ลิขสิทธิ์	รวม
ราคาทุน :-			
ณ วันที่ 1 มกราคม 2561	22,414,480.52	10,340,283.06	32,754,763.58
ซื้อเพิ่ม	-	302,531.75	302,531.75
ณ วันที่ 31 ธันวาคม 2561	22,414,480.52	10,642,814.81	33,057,295.33
ซื้อเพิ่ม	-	673,497.84	673,497.84
ณ วันที่ 31 ธันวาคม 2562	22,414,480.52	11,316,312.65	33,730,793.17
ค่าตัดจำหน่ายสะสม :-			
ณ วันที่ 1 มกราคม 2561	(17,353,282.36)	(8,523,799.98)	(25,877,082.34)
ค่าตัดจำหน่ายสำหรับปี	(2,689,863.22)	(609,927.19)	(3,299,790.41)
ณ วันที่ 31 ธันวาคม 2561	(20,043,145.58)	(9,133,727.17)	(29,176,872.75)
ค่าตัดจำหน่ายสำหรับปี	(1,079,358.75)	(1,587,038.65)	(2,666,397.40)
ณ วันที่ 31 ธันวาคม 2562	(21,122,504.33)	(10,720,765.82)	(31,843,270.15)
มูลค่าสุทธิตามบัญชี :-			
ณ วันที่ 31 ธันวาคม 2561	2,371,334.94	1,509,087.64	3,880,422.58
ณ วันที่ 31 ธันวาคม 2562	1,291,976.19	595,546.83	1,887,523.02
ค่าตัดจำหน่ายที่อยู่ในกำไรขาดทุน			
สำหรับปีสิ้นสุดวันที่ 31 ธันวาคม 2561			3,299,790.41
สำหรับปีสิ้นสุดวันที่ 31 ธันวาคม 2562			2,666,397.40

14. <u>สินทรัพย์ภาษีเงินได้รอการตัดบัญชี</u>

สินทรัพย์และหนี้สินภาษีเงินได้รอการตัดบัญชี ณ วันที่ 31 ธันวาคม 25602 และ 2561 มีดังนี้

(หน่วย : บาท)

	งบการเงินรวม ณ วันที่ 3 1ธันวาคม		งบการเงินเฉพาะกิจการ ณ วันที่ 3 1ธันวาคม	
	2562	**2561**	**2562**	**2561**
สินทรัพย์ภาษีเงินได้รอการตัดบัญชี	81,036,684.71	57,782,088.88	51,994,633.18	37,717,080.07
หนี้สินภาษีเงินได้รอการตัดบัญชี	(2,036,726.51)	(1,729,507.68)	-	-
สุทธิ	78,999,958.20	56,052,581.20	51,994,633.18	37,717,080.07

(Unit : Baht)

	Separate financial statements		
	Software	Royalty	Total
Cost :-			
As at January 1, 2018	22,414,480.52	10,340,283.06	32,754,763.58
Purchase	-	302,531.75	302,531.75
As at December 31, 2018	22,414,480.52	10,642,814.81	33,057,295.33
Purchase	-	673,497.84	673,497.84
As at December 31, 2019	22,414,480.52	11,316,312.65	33,730,793.17
Accumulated amortized :-			
As at January 1, 2018	(17,353,282.36)	(8,523,799.98)	(25,877,082.34)
Amortized for the year	(2,689,863.22)	(609,927.19)	(3,299,790.41)
As at December 31, 2018	(20,043,145.58)	(9,133,727.17)	(29,176,872.75)
Amortized for the year	(1,079,358.75)	(1,587,038.65)	(2,666,397.40)
As at December 31, 2019	(21,122,504.33)	(10,720,765.82)	(31,843,270.15)
Book value :-			
As at December 31, 2018	2,371,334.94	1,509,087.64	3,880,422.58
As at December 31, 2019	1,291,976.19	595,546.83	1,887,523.02
The amortized in statement of income			
For the year ended December 31, 2018			3,299,790.41
For the year ended December 31, 2019			2,666,397.40

14. Deferred tax assets

Deferred tax assets and liabilities as at December 31, 2019 and 2018, were as follows :-

(Unit : Baht)

	Consolidated financial statements		Consolidated financial statements	
	As at December 31,		As at December 31,	
	2019	2018	2019	2018
Deferred tax assets	81,036,684.71	57,782,088.88	51,994,633.18	37,717,080.07
Deferred tax liabilities	(2,036,726.51)	(1,729,507.68)	-	-
Net	78,999,958.20	56,052,581.20	51,994,633.18	37,717,080.07

รายการเคลื่อนไหวของสินทรัพย์และหนี้สินภาษีเงินได้รอการตัดบัญชีที่เกิดขึ้นในระหว่างปีสิ้นสุดวันที่ 31 ธันวาคม 2562 และ 2561 มีดังนี้

(หน่วย : บาท)

	งบการเงินรวม				งบการเงินเฉพาะกิจการ			
	ณ วันที่ 1 มกราคม 2562	บันทึกเป็นรายได้หรือค่าใช้จ่ายในกำไรหรือขาดทุน (หมายเหตุ 23.1)	บันทึกเป็นรายได้หรือค่าใช้จ่ายในกำไรขาดทุนเบ็ดเสร็จอื่น (หมายเหตุ 23.2)	ณ วันที่ 31 ธันวาคม 2562	ณ วันที่ 1 มกราคม 2562	บันทึกเป็นรายได้หรือค่าใช้จ่ายในกำไรหรือขาดทุน (หมายเหตุ 23.1)	บันทึกเป็นรายได้หรือค่าใช้จ่ายในกำไรขาดทุนเบ็ดเสร็จอื่น (หมายเหตุ 23.2)	ณ วันที่ 31 ธันวาคม 2562
สินทรัพย์ภาษีเงินได้รอการตัดบัญชี								
ลูกหนี้การค้าและลูกหนี้อื่น	7,657,114.94	(403,315.95)	-	7,253,798.99	2,878,405.42	(671,752.52)	-	2,206,652.90
สินค้าคงเหลือ	3,464,033.20	832,788.80	-	4,296,822.00	-	-	-	-
ที่ดิน อาคารและอุปกรณ์	368,506.68	-	-	368,506.68	368,506.68	-	-	368,506.68
ภาระผูกพันผลประโยชน์พนักงาน	46,292,434.06	10,265,747.25	12,559,375.73	69,117,557.04	34,470,167.97	6,492,189.80	8,457,115.83	49,419,473.60
รวม	57,782,088.88	10,695,220.10	12,559,375.73	81,036,684.71	37,717,080.07	5,820,437.28	8,457,115.83	51,994,633.18
หนี้สินภาษีเงินได้รอการตัดบัญชี								
ประมานการต้นทุนหนังสือรับคืน	(1,729,507.68)	(307,218.83)	-	(2,036,726.51)	-	-	-	-
รวม	(1,729,507.68)	(307,218.83)	-	(2,036,726.51)	-	-	-	-
สุทธิ	56,052,581.20	10,388,001.27	12,559,375.73	78,999,958.20	37,717,080.07	5,820,437.28	8,457,115.83	51,994,633.18

Movements in deferred tax assets and liabilities for the year ended on December 31, 2019 and 2018, were as follows :-

(Unit : Baht)

	Consolidated financial statements				Separate financial statements			
	As at January 1, 2019	Recognized as income or expense in the profit or loss (Note 23.1)	Recognized as income or expense in the statement of other comprehensive income (Note 23.2)	As at December 31, 2019	As at January 1, 2019	Recognized as income or expense in the profit or loss (Note 23.1)	Recognized as income or expense in the statement of other comprehensive income (Note 23.2)	As at December 31, 2019
Deferred tax assets								
Trade and other accounts	7,657,114.94	(403,315.95)	-	7,253,798.99	2,878,405.42	(671,752.52)	-	2,206,652.90
receivable	3,464,033.20	832,788.80	-	4,296,822.00	-	-	-	-
Property, plant and equipment	368,506.68	-	-	368,506.68	368,506.68	-	-	368,506.68
Employee benefit obligations	46,292,434.06	10,265,747.25	12,559,375.73	69,117,557.04	34,470,167.97	6,492,189.80	8,457,115.83	49,419,473.60
Total	57,782,088.88	10,695,220.10	12,559,375.73	81,036,684.71	37,717,080.07	5,820,437.28	8,457,115.83	51,994,633.18
Deferred tax liabilities								
Estimated for returned book	(1,729,507.68)	(307,218.83)	-	(2,036,726.51)	-	-	-	-
Total	(1,729,507.68)	(307,218.83)	-	(2,036,726.51)	-	-	-	-
Net	56,052,581.20	10,388,001.27	12,559,375.73	78,999,958.20	37,717,080.07	5,820,437.28	8,457,115.83	51,994,633.18

(หน่วย : บาท)

	งบการเงินรวม			งบการเงินเฉพาะกิจการ		
	ณ วันที่ 1 มกราคม 2561	บันทึกเป็นรายได้หรือค่าใช้จ่ายในกำไรหรือขาดทุน (หมายเหตุ 23.1)	ณ วันที่ 31 ธันวาคม 2561	ณ วันที่ 1 มกราคม 2561	บันทึกเป็นรายได้หรือค่าใช้จ่ายในกำไรหรือขาดทุน (หมายเหตุ 23.1)	ณ วันที่ 31 ธันวาคม 2561
สินทรัพย์ภาษีเงินได้รอการตัดบัญชี						
ลูกหนี้การค้าและลูกหนี้อื่น	10,911,874.53	(3,254,759.59)	7,657,114.94	3,885,916.44	(1,007,511.02)	2,878,405.42
สินค้าคงเหลือ	3,757,137.90	(293,104.70)	3,464,033.20	-	-	-
เงินลงทุนในบริษัทย่อย	-	-	-	2,998,800.00	(2,998,800.00)	-
ที่ดิน อาคารและอุปกรณ์	368,506.68	-	368,506.68	368,506.68	-	368,506.68
ภาระผูกพันผลประโยชน์พนักงาน	45,439,938.26	852,495.80	46,292,434.06	34,459,460.36	10,707.61	34,470,167.97
รวม	60,477,457.37	(2,695,368.49)	57,782,088.88	41,712,683.48	(3,995,603.41)	37,717,080.07
หนี้สินภาษีเงินได้รอการตัดบัญชี						
ค่าเสื่อมราคา-แท่นพิมพ์	(590,144.79)	590,144.79	-	(590,144.79)	590,144.79	-
ประมาณการต้นทุนหนังสือรับคืน	(1,899,116.44)	169,608.76	(1,729,507.68)	-	-	-
รวม	(2,489,261.23)	759,753.55	(1,729,507.68)	(590,144.79)	590,144.79	-
สุทธิ	57,988,196.14	(1,935,614.94)	56,052,581.20	41,122,538.69	(3,405,458.62)	37,717,080.07

ณ วันที่ 31 ธันวาคม 2562 และ 2561 กลุ่มบริษัทมีผลแตกต่างชั่วคราวที่ส่วนใหญ่เกิดจากขาดทุนทางภาษีที่ยังไม่ได้ใช้ตามงบการเงินรวมจำนวน 192.26 ล้านบาท และ 183.46 ล้านบาท ตามลำดับ และตามงบการเงินเฉพาะกิจการจำนวน 188.46 ล้านบาท และ 178.21 ล้านบาท ตามลำดับ ซึ่งไม่ได้นำไปรวมในการคำนวณสินทรัพย์ภาษีเงินได้รอการตัดบัญชีเพื่อรับรู้ในงบแสดงฐานะการเงิน (เนื่องจากความไม่แน่นอนที่จะใช้ประโยชน์ทางภาษีจากรายการดังกล่าวในอนาคต)

(Unit : Baht)

	Consolidated financial statements			Separate financial statements		
	As at January 1, 2018	Recognized as income or expense in profit or loss (Note 23.1)	As at December 31, 2018	As at January 1, 2018	Recognized as income or expense in profit or loss (Note 23.1)	As at December 31, 2018
Deferred tax assets						
Trade and other receivable	10,911,874.53	(3,254,759.59)	7,657,114.94	3,885,916.44	(1,007,511.02)	2,878,405.42
Inventories	3,757,137.90	(293,104.70)	3,464,033.20	-	-	-
Investments in subsidiary companies	-	-	-	2,998,800.00	(2,998,800.00)	-
Property, plant and equipment	368,506.68	-	368,506.68	368,506.68	-	368,506.68
Employee benefit obligations	45,439,938.26	852,495.80	46,292,434.06	34,459,460.36	10,707.61	34,470,167.97
Total	60,477,457.37	(2,695,368.49)	57,782,088.88	41,712,683.48	(3,995,603.41)	37,717,080.07
Deferred tax liabilities						
Depreciation-printing press	(590,144.79)	590,144.79	-	(590,144.79)	590,144.79	-
Estimated for returned book	(1,899,116.44)	169,608.76	(1,729,507.68)	-	-	-
Total	(2,489,261.23)	759,753.55	(1,729,507.68)	(590,144.79)	590,144.79	-
Net	57,988,196.14	(1,935,614.94)	56,052,581.20	41,122,538.69	(3,405,458.62)	37,717,080.07

As at December 31, 2019 and 2018, the Group had temporary difference mainly arising from the unutilized tax losses in the consolidated financial statements amount of Baht 192.26 million and Baht 183.46 million respectively, and in the separate financial statements amount of Baht 188.46 million and Baht 178.21 million respectively, which have not been recognized as deferred tax assets in the statement of financial position. (because it is not probable that it will be able to utilize the tax benefit in the foreseeable future)

15. <u>สินทรัพย์ไม่หมุนเวียนอื่น</u>

ประกอบด้วย

(หน่วย : บาท)

	งบการเงินรวม ณ วันที่ 31 ธันวาคม		งบการเงินเฉพาะกิจการ ณ วันที่ 31 ธันวาคม	
	2562	2561	2562	2561
เงินฝากธนาคารที่ติดภาระค้ำประกันอื่น	4,104,131.52	4,236,212.83	2,575,600.00	2,720,600.00
สินทรัพย์ไม่หมุนเวียนอื่น	1,748,545.61	1,509,274.52	713,216.00	895,764.00
รวม	5,852,677.13	5,745,487.35	3,288,816.00	3,616,364.00

ณ วันที่ 31 ธันวาคม 2562 และ 2561 ตามงบการเงินรวมและงบการเงินเฉพาะกิจการ เงินฝากธนาคารที่ติดภาระค้ำประกันมีดอกเบี้ยร้อยละ 0.90-1.25 ต่อปี และร้อยละ 1.10-1.25 ต่อปี ตามลำดับ โดยส่วนใหญ่ใช้ค้ำประกันการใช้บริการและจ่ายชำระสาธารณูปโภคต่างๆ

16. <u>เจ้าหนี้การค้าและเจ้าหนี้อื่น</u>

ประกอบด้วย

(หน่วย : บาท)

	งบการเงินรวม ณ วันที่ 31 ธันวาคม		งบการเงินเฉพาะกิจการ ณ วันที่ 31 ธันวาคม	
	2562	2561	2562	2561
เจ้าหนี้การค้า - บุคคลหรือกิจการอื่น	9,326,596.20	13,412,942.63	6,153,129.16	9,783,675.05
ตั๋วเงินจ่าย	2,967,594.26	8,529,979.96	2,490,288.73	8,032,201.93
รวมเจ้าหนี้การค้าและตั๋วเงินจ่าย	12,294,190.469	21,942,922.59	8,643,417.89	17,815,876.98
เจ้าหนี้อื่น				
เจ้าหนี้อื่น - บุคคลหรือกิจการอื่น	3,102,857.23	3,349,735.06	1,431,438.94	1,683,400.84
ค่าใช้จ่ายค้างจ่าย - บุคคลหรือกิจการที่เกี่ยวข้องกัน	-	-	584,104.50	735,460.21
ค่าใช้จ่ายค้างจ่าย - บุคคลหรือกิจการอื่น	34,996,775.65	41,036,422.12	27,108,911.84	31,454,786.67
อื่นๆ	11,283,678.50	5,370,601.57	11,145,982.84	4,748,043.21
รวมเจ้าหนี้อื่น	49,383,311.38	49,756,758.75	40,270,438.12	38,621,690.93
รวม	61,677,501.84	71,699,681.34	48,913,856.01	56,437,567.91

15. Other non-current assets

Consists of :-

(Unit : Baht)

	Consolidated financial statements		Separate financial statements	
	As at December 31,		As at December 31,	
	2019	2018	2019	2018
Pledged banks deposits for other guarantee	4,104,131.52	4,236,212.83	2,575,600.00	2,720,600.00
Other non-current assets	1,748,545.61	1,509,274.52	713,216.00	895,764.00
Total	5,852,677.13	5,745,487.35	3,288,816.00	3,616,364.00

As at December 31, 2019 and 2018, in the pledged banks deposits for guarantee is carried by interest rate of 0.90%-1.25% per annum and 1.10%-1.25% per annum respectively, which mainly guarantees the used of services and the payment of utility bills.

16. Trade and other payable

Consisted of :-

(Unit : Baht)

	Consolidated financial statements		Separate financial statements	
	As at December 31,		As at December 31,	
	2019	2018	2019	2018
Trade payable-other parties	9,326,596.20	13,412,942.63	6,153,129.16	9,783,675.05
Notes payable	2,967,594.26	8,529,979.96	2,490,288.73	8,032,201.93
Total trade payable and notes payable	12,294,190.469	21,942,922.59	8,643,417.89	17,815,876.98
Other payable				
Other payable-other parties	3,102,857.23	3,349,735.06	1,431,438.94	1,683,400.84
Accrued expenses-related parties	-	-	584,104.50	735,460.21
Accrued expenses-other parties	34,996,775.65	41,036,422.12	27,108,911.84	31,454,786.67
Others	11,283,678.50	5,370,601.57	11,145,982.84	4,748,043.21
Total other payable	49,383,311.38	49,756,758.75	40,270,438.12	38,621,690.93
Total	61,677,501.84	71,699,681.34	48,913,856.01	56,437,567.91

17. ภาระผูกพันผลประโยชน์พนักงาน

ภาระผูกพันผลประโยชน์พนักงานมีรายละเอียดดังนี้

(หน่วย : บาท)

	งบการเงินรวม ณ วันที่ 31 ธันวาคม		งบการเงินเฉพาะกิจการ ณ วันที่ 31 ธันวาคม	
	2562	2561	2562	2561
มูลค่าปัจจุบันของภาระผูกพัน ณ วันที่ 1 มกราคม	231,462,170.33	227,199,691.33	172,350,839.86	172,297,301.86
ต้นทุนการให้บริการปัจจุบัน	10,439,573.00	9,986,977.00	7,495,408.00	7,517,210.00
ทุนบริการในอดีต	73,703,514.00	-	49,144,145.00	-
ดอกเบี้ยจ่าย	6,695,129.00	6,715,070.00	4,813,637.00	4,851,863.00
หัก ผลประโยชน์จ่ายระหว่างปี	(18,118,171.75)	(12,439,568.00)	(7,600,933.00)	(12,315,535.00)
ผลประโยชน์โครงการลาออกโดยสมัครใจ	(21,391,308.00)	-	(21,391,308.00)	-
รวม	282,790,906.58	231,462,170.33	204,811,788.86	172,350,839.86
ขาดทุนจากการประมาณการตามหลักคณิตศาสตร์ประกันภัย	62,796,878.67	-	42,285,579.14	-
มูลค่าปัจจุบันของภาระผูกพัน ณ วันที่ 31 ธันวาคม	345,587,785.25	231,462,170.33	247,097,368.00	172,350,839.86

ค่าใช้จ่ายที่รับรู้ในงบกำไรขาดทุนเบ็ดเสร็จสำหรับปีสิ้นสุดวันที่ 31 ธันวาคม 2562 และ 2561 มีดังนี้

(หน่วย : บาท)

	งบการเงินรวม		งบการเงินเฉพาะกิจการ	
	สำหรับปีสิ้นสุดวันที่ 31 ธันวาคม			
	2562	2561	2562	2561
รับรู้ในกำไรขาดทุน				
ต้นทุนขายและบริการ	12,874,090.00	13,013,507.00	9,878,503.00	10,220,078.00
ค่าใช้จ่ายในการขาย	1,700,591.00	-	-	-
ค่าใช้จ่ายในการบริหาร	75,234,094.00	2,757,528.00	50,624,101.00	1,274,358.00
ค่าตอบแทนผู้บริหาร	1,029,441.00	931,012.00	950,586.00	874,637.00
รวม	90,838,216.00	16,702,047.00	61,453,190.00	12,369,073.00
รับรู้ในกำไรขาดทุนเบ็ดเสร็จอื่น				
ขาดทุนจากการประมาณการตามหลักคณิตศาสตร์ประกันภัย				
ส่วนที่เกิดจากการเปลี่ยนแปลงสมมติฐานทางการเงิน	29,898,835.00	-	20,387,139.00	-
ส่วนที่เกิดจากการเปลี่ยนแปลงข้อสมมติฐานทางประชากรศาสตร์	22,881,044.00	-	17,216,694.00	-
ส่วนที่เกิดจากการเปลี่ยนแปลงการปรับปรุงจากประสบการณ์	10,016,999.67	-	4,681,746.14	
รวม	62,796,878.67	-	42,285,579.14	-

17. Employee benefit obligations

Employee benefit obligations were as follows :-

(Unit : Baht)

	Consolidated financial statements		Separate financial statements	
	As at December 31,		As at December 31,	
	2019	2018	2019	2018
Employee benefit obligations as at January 1,	231,462,170.33	227,199,691.33	172,350,839.86	172,297,301.86
Current service cost	10,439,573.00	9,986,977.00	7,495,408.00	7,517,210.00
Part service cost	73,703,514.00	-	49,144,145.00	-
Interest expenses	6,695,129.00	6,715,070.00	4,813,637.00	4,851,863.00
Less Repayment for the year	(18,118,171.75)	(12,439,568.00)	(7,600,933.00)	(12,315,535.00)
Repayment for voluntary resignation project	(21,391,308.00)	-	(21,391,308.00)	-
Total	282,790,906.58	231,462,170.33	204,811,788.86	172,350,839.86
Actuarial loss arising from defined benefit plan	62,796,878.67	-	42,285,579.14	-
Employee benefit obligations as at December 31,	345,587,785.25	231,462,170.33	247,097,368.00	172,350,839.86

Expenses recognized in statements of comprehensive income are shown collectively for the years ended December 31, 2019 and 2018, were as follows :-

(Unit : Baht)

	Consolidated financial statements		Separate financial statement	
	For the years ended December 31,			
	2019	2018	2019	2018
Recognized in profit or loss				
Cost of sales and services	12,874,090.00	13,013,507.00	9,878,503.00	10,220,078.00
Selling expenses	1,700,591.00	-	-	-
Administrative expenses	75,234,094.00	2,757,528.00	50,624,101.00	1,274,358.00
Management benefit expenses	1,029,441.00	931,012.00	950,586.00	874,637.00
Total	90,838,216.00	16,702,047.00	61,453,190.00	12,369,073.00
Recognized in other comprehensive income				
Actuarial loss arising from defined benefit plan				
Financial assumptions changes	29,898,835.00	-	20,387,139.00	-
Demographic assumptions changes	22,881,044.00	-	17,216,694.00	-
Experience adjustments	10,016,999.67	-	4,681,746.14	
Total	62,796,878.67	-	42,285,579.14	-

สมมติฐานในการประมาณการตามหลักคณิตศาสตร์ประกันภัยที่สำคัญ ณ วันที่ 31 ธันวาคม 2562 และ 2561 มีดังนี้

(หน่วย : บาท)

	งบการเงินรวม			
	2562		2561	
	พนักงานรายเดือน	พนักงานรายวัน	พนักงานรายเดือน	พนักงานรายวัน
อัตราคิดลด	ร้อยละ 1.26-1.69	ร้อยละ 1.98	ร้อยละ 1.68-3.26	ร้อยละ 1.68-3.51
อัตราการขึ้นเงินเดือน	ร้อยละ 2.51-3.74	ร้อยละ 3.13	ร้อยละ 2.70-3.75	ร้อยละ 2.51-3.75
อัตราหมุนเวียนพนักงาน	ร้อยละ 0-28	ร้อยละ 0-39	ร้อยละ 0-24	ร้อยละ 0-45
เกษียณอายุ	60 ปี	60 ปี	60 ปี	60 ปี

(หน่วย : บาท)

	งบการเงินเฉพาะกิจการ			
	2562		2561	
	พนักงานรายเดือน	พนักงานรายวัน	พนักงานรายเดือน	พนักงานรายวัน
อัตราคิดลด	ร้อยละ 1.69	ร้อยละ 1.98	ร้อยละ 2.71	ร้อยละ 3.08
อัตราการขึ้นเงินเดือน	ร้อยละ 3.74	ร้อยละ 3.13	ร้อยละ 3.70	ร้อยละ 2.51
อัตราหมุนเวียนพนักงาน	ร้อยละ 0-22	ร้อยละ 0-39	ร้อยละ 0-22	ร้อยละ 0-45
เกษียณอายุ	60 ปี	60 ปี	60 ปี	60 ปี

สมมติฐานสำหรับราคาทองคำ ณ วันที่ 31 ธันวาคม 2562 และ 2561 ประมาณการราคาทองคำในอนาคตโดยวิธีการวิเคราะห์ถดถอย โดยใช้ข้อมูลย้อนหลัง 30 ปี

<u>การวิเคราะห์ความอ่อนไหว</u>

การเปลี่ยนแปลงในแต่ละข้อสมมติฐานที่เกี่ยวข้องในการประมาณการตามหลักคณิตศาสตร์ประกันภัยที่อาจเป็นไปได้อย่างสมเหตุสมผล ณ วันที่รายงาน โดยถือว่าข้อสมมติฐานอื่นๆ คงที่ จะมีผลกระทบต่อภาระผูกพันผลประโยชน์ที่กำหนดไว้เป็นจำนวนเงินสำหรับปีสิ้นสุดวันที่ 31 ธันวาคม 2562 และ 2561 มีดังนี้

(หน่วย : บาท)

	งบการเงินรวม ณ วันที่ 31 ธันวาคม		งบการเงินเฉพาะกิจการ ณ วันที่ 31 ธันวาคม	
	2562	2561	2562	2561
อัตราคิดลด เพิ่มขึ้นร้อยละ 0.5	(14,442,187.00)	(9,264,442.00)	(10,161,055.00)	(6,835,533.00)
อัตราคิดลด ลดลงร้อยละ 0.5	15,420,466.00	9,749,802.00	10,856,701.00	7,258,956.00
อัตราการขึ้นเงินเดือน เพิ่มขึ้นร้อยละ 0.5	15,037,320.00	11,008,488.00	10,555,283.00	8,002,858.00
อัตราการขึ้นเงินเดือน ลดลงร้อยละ 0.5	(14,234,686.00)	(10,512,756.00)	(9,986,780.00)	(7,590,122.00)
อัตราการหมุนเวียนของพนักงาน เพิ่มขึ้นร้อยละ 0.5	(15,220,803.00)	(11,410,205.00)	(10,699,635.00)	(8,243,795.00)
อัตราการหมุนเวียนของพนักงาน ลดลงร้อยละ 0.5	16,141,813.00	11,976,338.00	11,354,507.00	8,715,323.00

Principal actuarial assumptions as at December 31, 2019 and 2018 were as follows :-

(Unit : Baht)

	Consolidated financial statements			
	2019		2018	
	Monthly Employee	Daily Employee	Monthly Employee	Daily Employee
Annual discount rate	1.26%-1.69%	1.98%	1.68%-3.26%	1.68%-3.51%
Average salary increase rate	2.51%-3.74%	3.13%	2.70%-3.75%	2.51%-3.75%
Employee turnover	0%-28%	0%-39%	0%-24%	0%-45%
Retirement age	60 years	60 years	60 years	60 years

(Unit : Baht)

	Separate financial statements			
	2019		2018	
	Monthly Employee	Daily Employee	Monthly Employee	Daily Employee
Annual discount rate	1.69%	1.98%	2.71%	3.08%
Average salary increase rate	3.74%	3.13%	3.70%	2.51%
Employee turnover	0%-22%	0%-39%	0%-22%	0%-45%
Retirement age	60 years	60 years	60 years	60 years

Assumptions for gold price as at December 31, 2019 and 2018, the estimated for the future gold price by regression analysis from the data for last 30 years.

Sensitivity analysis

Reasonably possible changes at the reporting date to one of the relevant actuarial assumptions, holding other assumptions constant, would have affected the defined benefit obligation by the amounts for the year ended December 31, 2019 and 2018, were as follows :-

(หน่วย : บาท)

	Consolidated financial statements As at December 31,		Separate financial statement As at December 31,	
	2019	2018	2019	2018
Discount rate increase 0.5%	(14,442,187.00)	(9,264,442.00)	(10,161,055.00)	(6,835,533.00)
Discount rate decrease 0.5%	15,420,466.00	9,749,802.00	10,856,701.00	7,258,956.00
Future salary growth increase 0.5%	15,037,320.00	11,008,488.00	10,555,283.00	8,002,858.00
Future salary growth decrease 0.5%	(14,234,686.00)	(10,512,756.00)	(9,986,780.00)	(7,590,122.00)
Employee turnover rate increase 0.5%	(15,220,803.00)	(11,410,205.00)	(10,699,635.00)	(8,243,795.00)
Employee turnover rate decrease 0.5%	16,141,813.00	11,976,338.00	11,354,507.00	8,715,323.00

เมื่อวันที่ 13 ธันวาคม 2561 สภานิติบัญญัติแห่งชาติได้มีมติผ่านร่างพระราชบัญญัติคุ้มครองแรงงานฉบับใหม่ พระราชบัญญัติคุ้มครองแรงงานได้ประกาศลงในราชกิจจานุเบกษาโดยมีผลบังคับใช้ตั้งแต่วันที่ 5 พฤษภาคม 2562 เป็นต้นไป พระราชบัญญัติคุ้มครองแรงงานฉบับดังกล่าว กำหนดอัตราค่าชดเชยเพิ่มเติมกรณีนายจ้างเลิกจ้าง สำหรับลูกจ้างซึ่งทำงานติดต่อกันครบ 20 ปีขึ้นไป ให้มีสิทธิได้รับค่าชดเชยไม่น้อยกว่าค่าจ้างอัตราสุดท้าย 400 วัน และในปี 2562 กลุ่มบริษัทได้มีการเปลี่ยนแปลงโครงสร้างเงินเดือน ซึ่งการเปลี่ยนแปลงดังกล่าวถือเป็นการแก้ไขโครงการสำหรับโครงการผลประโยชน์หลังออกจากงาน และมีผลกระทบให้กลุ่มบริษัทมีหนี้สินภาระผูกพันผลประโยชน์พนักงานเพิ่มขึ้น ทั้งนี้กลุ่มบริษัทได้บันทึกผลกระทบจากการเปลี่ยนแปลงดังกล่าวโดยรับรู้ต้นทุนบริการในอดีตเป็นค่าใช้จ่ายในกำไรขาดทุนแล้ว

18. <u>ทุนเรือนหุ้น</u>

การเปลี่ยนแปลงของทุนเรือนหุ้นสำหรับปีสิ้นสุดวันที่ 31 ธันวาคม 2562 มีดังนี้

	จำนวนหุ้น (หน่วย : หุ้น)	**หุ้นสามัญ (หน่วย : บาท)**
ทุนจดทะเบียน (มูลค่าหุ้นละ 1.00 บาท)		
ณ วันที่ 1 มกราคม 2562	225,349,200	225,349,200.00
เพิ่มขึ้น (ลดลง) ระหว่างปี	-	-
ณ วันที่ 31 ธันวาคม 2562	225,349,200	225,349,200.00
ทุนที่ออกและเรียกชำระแล้ว (มูลค่าหุ้นละ 1.00 บาท)		
ณ วันที่ 1 มกราคม 2562	185,349,200	185,349,200.00
เพิ่มขึ้น (ลดลง) ระหว่างปี	-	-
ณ วันที่ 31 ธันวาคม 2562	185,349,200	185,349,200.00

<u>การจัดการความเสี่ยงในส่วนทุน</u>

วัตถุประสงค์ของบริษัทและบริษัทย่อยในการบริหารทางการเงิน คือ การดำรงไว้ซึ่งความสามารถในการดำเนินงานอย่างต่อเนื่อง การดำรงไว้ซึ่งโครงสร้างของทุนที่เหมาะสมและการรักษาอัตราส่วนหนี้สินต่อทุนไม่ให้เกินข้อกำหนดของสัญญาเงินกู้ยืม

ณ วันที่ 31 ธันวาคม 2562 และ 2561 งบการเงินรวมแสดงอัตราส่วนหนี้สินต่อทุนเป็น 0.31 : 1.00 และ 0.22 : 1.00 ตามลำดับ และงบการเงินเฉพาะกิจการแสดงอัตราส่วนหนี้สินต่อทุนเป็น 0.28 : 1.00 และ 0.21 : 1.00 ตามลำดับ

On December 13, 2018, the National Legislative Assembly passed a resolution approving the draft of a new Labor Protection Act. Labor Protection Act has announcement in the Royal Gazette which effective on May 5, 2019. The Labor Protection Act stipulates additional legal severance pay rates for employees who have worked for an uninterrupted period of twenty years or more. Such employees are entitled to receive compensation of not less than that of the last 400 days based on the final wage rate. And in the year 2019, the Group changed the salary structure. This changes are considered a post-employment benefits plan amendment which the Group has additional liabilities for employee benefits obligation. The Group has recorded the effect of the change by recognizing past service costs as expenses in profit or loss

18. Share capital

The movement of share capital for the year ended December 31, 2019, was as follows :-

	Number of share (Unit : Share)	Amount (Unit : Baht)
Registered share capital (Baht 1.00 per share)		
As at January 1, 2019	225,349,200	225,349,200.00
Increased (decreased) shares during in the year	-	-
As at December 31, 2019	225,349,200	225,349,200.00
Issued and paid-up share capital (Baht 1.00 per share)		
As at January 1, 2019	185,349,200	185,349,200.00
IIncreased (decreased) shares during in the year	-	-
As at December 31, 2019	185,349,200	185,349,200.00

Capital management

The primary objective of the Company and subsidiaries' capital management are to maintain their ability to continue as a going concern and to maintain an appropriate capital structure and to maintain the debt to equity ratio not exceeding the covenants of the loan agreements.

As at December 31, 2019 and 2018, in the consolidated financial statements, debt to equity ratio is 0.31 : 1.00 and 0.22 : 1.00 respectively and the separate financial statements, debt to equity ratio is 0.28 : 1.00 and 0.21 : 1.00 respectively.

19. <u>ส่วนเกินทุนและสำรองตามกฎหมาย</u>

<u>ส่วนเกินมูลค่าหุ้น</u>

ตามบทบัญญัติแห่งพระราชบัญญัติบริษัทมหาชนจำกัด พ.ศ. 2535 มาตรา 51 ในกรณีที่บริษัทเสนอขายหุ้นสูงกว่ามูลค่าหุ้นที่จดทะเบียนไว้ บริษัทต้องนำค่าหุ้นส่วนเกินนี้ตั้งเป็นทุนสำรอง (“ส่วนเกินมูลค่าหุ้น”) ส่วนเกินมูลค่าหุ้นนี้จะนำไปจ่ายเป็นเงินปันผลไม่ได้

<u>สำรองตามกฎหมาย</u>

ตามบทบัญญัติแห่งพระราชบัญญัติบริษัทมหาชนจำกัด พ.ศ. 2535 มาตรา 116 บริษัทจะต้องจัดสรรทุนสำรอง (“สำรองตามกฎหมาย”) อย่างน้อยร้อยละ 5 ของกำไรสุทธิประจำปีหลังจากหักขาดทุนสะสมยกมา (ถ้ามี) จนกว่าสำรองดังกล่าวมีจำนวนไม่น้อยกว่าร้อยละ 10 ของทุนจดทะเบียน เงินสำรองนี้จะนำไปจ่ายเป็นเงินปันผลไม่ได้

20. <u>เงินปันผลจ่าย</u>

เงินปันผล	อนุมัติโดย	เงินปันผลจ่าย (หน่วย : บาท)	เงินปันผลจ่ายต่อหุ้น (บาท)	วันที่จ่ายเงินปันผล
เงินปันผลประกาศจ่ายจากกำไรสะสม	ที่ประชุมใหญ่สามัญผู้ถือหุ้น ครั้งที่ 1/2562 เมื่อวันที่ 26 เมษายน 2562	18,534,920.00	0.10	24 พฤษภาคม 2562
เงินปันผลประกาศจ่ายจากกำไรสะสม	ที่ประชุมใหญ่สามัญผู้ถือหุ้น ครั้งที่ 1/2561 เมื่อวันที่ 27 เมษายน 2561	27,802,380.00	0.15	24 พฤษภาคม 2561

21. <u>รายได้จากการขายและบริการ</u>

สำหรับปีสิ้นสุดวันที่ 31 ธันวาคม 2562 และ 2561 มีรายได้ที่เกิดจากการแลกเปลี่ยนสินค้าหรือบริการระหว่างกัน ดังนี้

(หน่วย : บาท)

	สำหรับปีสิ้นสุดวันที่ 31 ธันวาคม	
	2562	2561
งบการเงินรวม	4,506,606.08	3,914,034.96
งบการเงินเฉพาะกิจการ	514,084.11	466,242.99

19. Premium on ordinary shares and legal reserve

Premium on ordinary shares

Section 51 of the Public Companies Act B.E. 2535 requires companies to set aside share subscription monies received in excess of the par value of the shares issued to a reserve account ("Premium on ordinary shares"). Premium on ordinary shares is not available for dividend distribution.

Legal reserve

Section 116 of the Public Companies Act B.E. 2535 requires that a company shall allocate not less than 5% of its annual net profit, less any accumulated losses brought forward, to a reserve account ("legal reserve"), until this account reaches an amount not less than 10% of the registered authorised capital. The legal reserve is not available for dividend distribution.

20. Dividend paid

Dividend	Approved by	Cash and stock dividend paid (Baht)	Dividend paid per share (Baht)	Date of dividend payment
Payment announced from the retain earning	The Annual 1/2019 General Meeting of shareholder's held April 26, 2019	18,534,920.00	0.10	May 24, 2019
Payment announced from the retain earning	The Annual 1/2019 General Meeting of shareholder's held April 27, 2018	27,802,380.00	0.15	May 24, 2018

21. Revenue from sales and services

For the years ended December 31, 2019 and 2018, have revenue from inter-barter of goods or services as follows :-

(Unit : Baht)

	For the years ended December 31,	
	2019	2018
Consolidated financial statements	4,506,606.08	3,914,034.96
Separate financial statements	514,084.11	466,242.99

22. ค่าใช้จ่ายตามลักษณะ

ประกอบด้วย

(หน่วย : บาท)

	งบการเงินรวม ณ วันที่ 31 ธันวาคม		งบการเงินเฉพาะกิจการ ณ วันที่ 31 ธันวาคม	
	2562	2561	2562	2561
วัตถุดิบและค่าใช้จ่ายในการผลิตอื่น	198,952,763.45	261,745,075.29	173,286,025.50	238,735,016.92
ขาดทุนจากมูลค่าสินค้าคงเหลือลดลง (โอนกลับ)	4,163,944.02	(1,465,523.55)	-	-
ค่าใช้จ่ายเกี่ยวกับพนักงาน	417,339,024.87	356,714,968.48	297,319,123.55	257,704,152.91
ค่าตอบแทนผู้บริหาร	11,454,561.00	11,494,156.00	9,115,982.00	9,278,333.00
ค่าเสื่อมราคา	22,740,565.77	27,713,712.96	15,203,004.65	18,892,726.30
ค่าตัดจำหน่ายสินทรัพย์ไม่มีตัวตน	2,666,397.40	3,299,790.41	2,666,397.40	3,299,790.41
ค่าภาพประกอบข่าว	46,140,759.11	26,576,903.63	46,140,759.11	26,576,903.63
ค่าซ่อมแซมเครื่องจักรและทรัพย์สิน	18,366,564.17	21,229,483.54	18,366,564.17	21,229,483.54
ค่าสาธารณูปโภค	13,978,614.32	10,991,909.41	13,978,614.32	13,170,793.68
ค่าส่งเสริมการขาย	22,255,630.33	31,120,335.68	18,606,611.95	26,381,889.08
ค่านายหน้า	6,916,675.29	6,422,643.46	4,975,756.53	4,575,124.46
ค่าขนส่งและค่าใช้จ่ายในการเดินทาง	26,920,453.63	30,780,488.93	5,396,482.40	6,717,688.93
อื่นๆ	88,892,605.23	90,618,749.44	35,710,585.22	26,036,021.53
รวม	880,788,558.59	877,242,693.68	640,765,906.80	652,597,924.39

23. (รายได้) ค่าใช้จ่ายภาษีเงินได้

23.1 ภาษีเงินได้ที่รับรู้ในกำไรขาดทุน

(หน่วย : บาท)

	งบการเงินรวม		งบการเงินเฉพาะกิจการ	
	สำหรับปีสิ้นสุดวันที่ 31 ธันวาคม			
	2562	2561	2562	2561
ภาษีเงินได้ปัจจุบัน				
สำหรับงวดปัจจุบัน	3,896,631.39	19,137,108.10	-	-
ภาษีเงินได้รอการตัดบัญชี (หมายเหตุ 14)				
การเปลี่ยนแปลงของผลต่างชั่วคราว	(10,388,001.27)	1,935,614.94	(5,820,437.28)	3,405,458.62
รวม	(6,491,369.88)	21,072,723.04	(5,820,437.28)	3,405,458.62

22. Expenses by nature

Consist of :-

(Unit : Baht)

	Consolidated financial statements		Separate financial statements	
	As at December 31,		As at December 31,	
	2019	2018	2019	2018
Raw material and chemical used	198,952,763.45	261,745,075.29	173,286,025.50	238,735,016.92
Loss from declining in value of inventories (reversal)	4,163,944.02	(1,465,523.55)	-	-
Expenses employees	417,339,024.87	356,714,968.48	297,319,123.55	257,704,152.91
Management benefit expenses	11,454,561.00	11,494,156.00	9,115,982.00	9,278,333.00
Depreciation	22,740,565.77	27,713,712.96	15,203,004.65	18,892,726.30
Amortization of intangible assets	2,666,397.40	3,299,790.41	2,666,397.40	3,299,790.41
Illustrations news	46,140,759.11	26,576,903.63	46,140,759.11	26,576,903.63
Repair machinery and other assets	18,366,564.17	21,229,483.54	18,366,564.17	21,229,483.54
Utilities expenses	13,978,614.32	10,991,909.41	13,978,614.32	13,170,793.68
Sale promotion expenses	22,255,630.33	31,120,335.68	18,606,611.95	26,381,889.08
Commission expenses	6,916,675.29	6,422,643.46	4,975,756.53	4,575,124.46
Transportation and travel expenses	26,920,453.63	30,780,488.93	5,396,482.40	6,717,688.93
Others	88,892,605.23	90,618,749.44	35,710,585.22	26,036,021.53
Total	880,788,558.59	877,242,693.68	640,765,906.80	652,597,924.39

23. Income tax (revenue) expenses

23.1 Income tax is recognized in profit or loss

(Unit : Baht)

	Consolidated financial statements		Separate financial statements	
	For the years ended December 31,			
	2019	2018	2019	2018
Current tax expenses				
Current year	3,896,631.39	19,137,108.10	-	-
Deferred tax expenses (Note 14)				
Movements in temporary differences	(10,388,001.27)	1,935,614.94	(5,820,437.28)	3,405,458.62
Total	(6,491,369.88)	21,072,723.04	(5,820,437.28)	3,405,458.62

23.2 ภาษีเงินได้ที่รับรู้ในกำไรขาดทุนเบ็ดเสร็จอื่น

(หน่วย : บาท)

	งบการเงินรวม		งบการเงินเฉพาะกิจการ	
	สำหรับปีสิ้นสุดวันที่ 31 ธันวาคม			
	2562	2561	2562	2561
ผลขาดทุนจากการประมาณการ				
ตามหลักคณิตศาสตร์ประกันภัย (หมายเหตุ 14)	12,559,375.73	-	8,457,115.83	-

รายการกระทบยอดจำนวนเงินระหว่างค่าใช้จ่ายภาษีเงินได้กับผลคูณขาดทุนทางบัญชีกับอัตราภาษีที่ใช้สำหรับปีสิ้นสุดวันที่ 31 ธันวาคม 2562 และ 2561 สามารถแสดงได้ดังนี้

(หน่วย : บาท)

	งบการเงินรวม		งบการเงินเฉพาะกิจการ	
	2562	2561	2562	2561
กำไร(ขาดทุน)ทางบัญชีก่อนภาษีเงินได้นิติบุคคล	(44,630,384.22)	40,074,316.61	5,237,028.87	(10,859,437.28)
อัตราภาษีเงินได้นิติบุคคล	ร้อยละ 20	ร้อยละ 20	ร้อยละ 20	ร้อยละ 20
กำไร(ขาดทุน)ทางบัญชีก่อนภาษีเงินได้นิติบุคคลคูณอัตราภาษี	(8,926,076.85)	8,014,863.32	1,047,405.77	(2,171,887.46)
ผลกระทบทางภาษีของรายได้และค่าใช้จ่ายที่ไม่ถือ				
เป็นรายได้หรือค่าใช้จ่ายทางภาษี ดังนี้				
กำไรจากการปรับมูลค่าหลักทรัพย์เพื่อค้า	-	15,800,000.00	-	7,900,000.00
หนี้สงสัยจะสูญ(โอนกลับ)	36,259.19	44,174.76	44,268.84	30,976.57
โอนกลับค่าเผื่อการด้อยค่าเงินลงทุนในบริษัทย่อย	-	-	-	(2,998,800.00)
ภาระผูกพันผลประโยชน์พนักงาน	10,265,747.25	1,307,921.10	6,492,189.80	466,132.90
เงินรายได้ปันผล	-	-	(10,000,000.00)	(5,000,000.00)
ค่าใช้จ่ายต้องห้าม	381,593.72	85,400.65	381,593.72	25,142.13
อื่นๆ	2,432,670.53	1,816,520.59	2,034,541.87	1,748,435.86
ขาดทุนทางภาษี	(293,562.45)	(7,931,772.32)	-	-
รวม	3,896,631.39	19,137,108.10	-	-
การเปลี่ยนแปลงของผลแตกต่างชั่วคราว	(10,388,001.27)	1,935,614.94	(5,820,437.28)	3,405,458.62
(รายได้) ค่าใช้จ่ายภาษีเงินได้ที่แสดงอยู่ในงบกำไรขาดทุนเบ็ดเสร็จ	(6,491,369.88)	21,072,723.04	(5,820,437.28)	3,405,458.62

23.2 Income tax is recognized in other comprehensive income

(Unit : Baht)

	Consolidated financial statements		Separate financial statements	
	For the years ended December 31,			
	2019	2018	2019	2018
Actuarial loss arising from defined benefit plan (Note 14)	12,559,375.73	-	8,457,115.83	-

Reconciliation between income tax expenses and the product of accounting loss multiplied by the applicable tax rates for the years ended December 31, 2019 and 2018, were as follows: -

(Unit : Baht)

	Consolidated financial statements		Separate financial statements	
	2018	2017	2018	2017
Accounting profit (loss) before tax	(44,630,384.22)	40,074,316.61	5,237,028.87	(10,859,437.28)
Applicable tax rate	20%	20%	20%	20%
Accounting profit (loss) before tax multiplied by applicable tax rate	(8,926,076.85)	8,014,863.32	1,047,405.77	(2,171,887.46)าท
Tax effect of income and expenses that are not considered				
As income tax expense as follows :-				
Gain from the change of the valuation held for trading securities	-	15,800,000.00	-	7,900,000.00
Doubtful debts	36,259.19	44,174.76	44,268.84	30,976.57
Reversal allowance for impairment loss	-	-	-	(2,998,800.00)
Employee benefit obligations	10,265,747.25	1,307,921.10	6,492,189.80	466,132.90
Dividend income	-	-	(10,000,000.00)	(5,000,000.00)
Non-deductible expenses	381,593.72	85,400.65	381,593.72	25,142.13
Others	2,432,670.53	1,816,520.59	2,034,541.87	1,748,435.86
Loss carry forward	(293,562.45)	(7,931,772.32)	-	-
Total	3,896,631.39	19,137,108.10		
Changes in temporary differences	(10,388,001.27)	1,935,614.94	(5,820,437.28)	3,405,458.62
Income tax (revenue) expenses shown in the statements of comprehensive income	(6,491,369.88)	21,072,723.04	(5,820,437.28)	3,405,458.62

24. <u>กำไร (ขาดทุน) ต่อหุ้นขั้นพื้นฐาน</u>

กำไร(ขาดทุน)ต่อหุ้นขั้นพื้นฐานคำนวณโดยหารกำไร (ขาดทุน) สำหรับปีที่เป็นของผู้ถือหุ้นของบริษัท (ไม่รวมกำไรขาดทุนเบ็ดเสร็จอื่น) ด้วยจำนวนหุ้นสามัญที่ออกจำหน่ายแล้วระหว่างปี

(หน่วย : บาท)

	งบการเงินรวม		งบการเงินเฉพาะกิจการ	
	สำหรับปีสิ้นสุดวันที่ 31 ธันวาคม			
	2562	**2561**	**2562**	**2561**
กำไร (ขาดทุน) สำหรับปี (หน่วย : บาท)	(38,139,014.34)	19,001,593.57	11,057,466.15	(14,264,895.90)
จำนวนหุ้นสามัญที่ออกจำหน่ายแล้ว (หน่วย : หุ้น)	185,349,200	185,349,200	185,349,200	185,349,200
กำไร (ขาดทุน) ต่อหุ้นขั้นพื้นฐาน (บาท/หุ้น)	(0.21)	0.10	0.06	(0.08)

24. Basic earnings (loss) per share

Basic earnings (loss) per share is calculated by dividing profit (loss) for the year attributable to equity holders of the Company (excluding other comprehensive income) by the number of issued and paid-up ordinary shares during the year.

(Unit : Baht)

	Consolidated financial statements		Separate financial statements	
	For the years ended December 31,			
	2019	2018	2019	2018
Profit (loss) for the year (Unit : Baht)	(38,139,014.34)	19,001,593.57	11,057,466.15	(14,264,895.90)
The number of issued and paid-up ordinary shares (Unit : shares)	185,349,200	185,349,200	185,349,200	185,349,200
Basic earnings (loss) per share (Baht/Share)	(0.21)	0.10	0.06	(0.08)

25. <u>การเสนอข้อมูลทางการเงินจำแนกตามส่วนงาน</u>

ข้อมูลเกี่ยวกับการดำเนินงานตามส่วนงานธุรกิจ มีดังนี้

(หน่วย : บาท)

	งบการเงินรวม สำหรับปีสิ้นสุดวันที่ 31 ธันวาคม 2562				
	ส่วนงานธุรกิจ โฆษณาและ จำหน่ายสื่อสิ่งพิมพ์	ส่วนงานธุรกิจ อบรมวิชาชีพ	ส่วนงานธุรกิจ รับจ้างจัดงาน	รายการ ตัดบัญชี	รวม
รายได้จากการขายและบริการ	837,842,874.73	20,720,212.07	103,359,743.39	(168,235,873.23)	793,686,956.96
ต้นทุนขายและบริการ	(657,059,539.31)	(12,546,453.89)	(44,546,606.14)	171,475,895.08	(542,676,704.26)
กำไรขั้นต้น	180,783,335.42	8,173,758.18	58,813,137.25	3,240,021.85	251,010,252.70
รายได้อื่น					42,471,217.41
ขาดทุนจากเงินลงทุนชั่วคราว					(7,704,283.67)
ค่าใช้จ่ายในการขาย					(68,495,377.68)
ค่าใช้จ่ายในการบริหาร					(261,911,845.07)
ต้นทุนทางการเงิน					(347.91)
ขาดทุนก่อนภาษีเงินได้					(44,630,384.22)
รายได้ภาษีเงินได้					6,491,369.88
ขาดทุนสำหรับปี					(38,139,014.34)
กำไรขาดทุนเบ็ดเสร็จอื่นสำหรับปี - สุทธิจากภาษีเงินได้					(50,237,502.94)
ขาดทุนเบ็ดเสร็จรวมสำหรับปี					(88,376,517.28)
<u>ณ วันที่ 31 ธันวาคม</u>					
อสังหาริมทรัพย์เพื่อการลงทุน					22,900,909.56
ที่ดิน อาคารและอุปกรณ์					580,244,218.85
สินทรัพย์ส่วนกลาง					1,174,966,718.27
สินทรัพย์รวม					1,778,111,846.68

25. Presentation of financial data segregated by business sector

The detail of segment information was as follows :-

(Unit : Baht)

	Consolidated financial statement For the year ended December 31, 2019				
	Business sector printed media sales and advertising sales	Business sector vocational training	Business sector event organization	Eliminate	Total
Revenue from sales and services	837,842,874.73	20,720,212.07	103,359,743.39	(168,235,873.23)	793,686,956.96
Cost of sales and services	(657,059,539.31)	(12,546,453.89)	(44,546,606.14)	171,475,895.08	(542,676,704.26)
Gross profit	180,783,335.42	8,173,758.18	58,813,137.25	3,240,021.85	251,010,252.70
Other income					42,471,217.41
Loss from temporary investments					(7,704,283.67)
Selling expenses					(68,495,377.68)
Administrative expenses					(261,911,845.07)
Finance cost					(347.91)
Loss before income tax					(44,630,384.22)
Income tax revenue					6,491,369.88
Loss for the year					(38,139,014.34)
Other comprehensive income for the year-net of income tax					(50,237,502.94)
Total comprehensive income for the year					(88,376,517.28)
As at December 31,					
Investment properties					22,900,909.56
Property, plant and equipment					592,014,124.12
Other assets					1,173,960,693.37
Total assets					1,788,875,727.05

(หน่วย : บาท)

	งบการเงินรวม สำหรับปีสิ้นสุดวันที่ 31 ธันวาคม 2561				
	ส่วนงานธุรกิจ โฆษณาและ จำหน่ายสื่อสิ่งพิมพ์	ส่วนงานธุรกิจ อบรมวิชาชีพ	ส่วนงานธุรกิจ รับจ้างจัดงาน	รายการ ตัดบัญชี	รวม
รายได้จากการขายและบริการ	933,512,564.03	16,569,924.48	94,928,535.01	(198,119,915.95)	846,891,107.57
ต้นทุนขายและบริการ	(739,809,887.58)	(10,212,217.87)	(57,572,280.50)	203,285,707.05	(604,308,678.90)
กำไรขั้นต้น	193,702,676.45	6,357,706.61	37,356,254.51	5,165,791.10	242,582,428.67
รายได้อื่น					36,037,362.63
กำไรจากการลงทุนชั่วคราว					34,388,540.09
ค่าใช้จ่ายในขาย					(79,493,450.59)
ค่าใช้จ่ายในการบริหาร					(193,393,643.57)
ต้นทุนทางการเงิน					(46,920.62)
กำไรก่อนภาษีเงินได้					40,074,316.61
ค่าใช้จ่ายภาษีเงินได้					(21,072,723.04)
กำไรสำหรับปี					19,001,593.57
กำไรขาดทุนเบ็ดเสร็จอื่นสำหรับปี - สุทธิจากภาษีเงินได้					-
กำไรขาดทุนเบ็ดเสร็จรวมสำหรับปี					19,001,593.57
ณ วันที่ 31 ธันวาคม					
อสังหาริมทรัพย์เพื่อการลงทุน					22,900,909.56
ที่ดิน อาคารและอุปกรณ์					592,014,124.12
สินทรัพย์ส่วนกลาง					1,173,960,693.37
สินทรัพย์รวม					1,788,875,727.05

สำหรับปีสิ้นสุดวันที่ 31 ธันวาคม 2562 และ 2561 กลุ่มบริษัทไม่มีลูกค้ารายใหญ่ที่มีมูลค่าขายสูงกว่าร้อยละ 10 ของรายได้จากการขายและบริการ

(Unit : Baht)

	Consolidated financial statement For the year ended December 31, 2019				
	Business sector printed media sales and advertising sales	Business sector vocational training	Business sector event organization	Eliminate	Total
Revenue from sales and services	933,512,564.03	16,569,924.48	94,928,535.01	(198,119,915.95)	846,891,107.57
Cost of sales and services	(739,809,887.58)	(10,212,217.87)	(57,572,280.50)	203,285,707.05	(604,308,678.90)
Gross profit	193,702,676.45	6,357,706.61	37,356,254.51	5,165,791.10	242,582,428.67
Other income					36,037,362.63
Loss from temporary investments					34,388,540.09
Selling expenses					(79,493,450.59)
Administrative expenses					(193,393,643.57)
Finance cost					(46,920.62)
Loss before income tax					40,074,316.61
Income tax revenue					(21,072,723.04)
Loss for the year					19,001,593.57
Other comprehensive income for the year-net of income tax					-
Total comprehensive income for the year					19,001,593.57
As at December 31,					
Investment properties					22,900,909.56
Property, plant and equipment					592,014,124.12
Other assets					1,173,960,693.37
Total assets					1,788,875,727.05

For the years ended December 31, 2019 and 2018, the Group has no major customer with achieve sale volume over 10% of revenue from sales and services.

26. <u>ภาระผูกพันและหนี้สินที่อาจเกิดขึ้น</u>

นอกจากหนี้สินที่ปรากฏในงบแสดงฐานะการเงินแล้ว ณ วันที่ 31 ธันวาคม 2562 และ 2561 กลุ่มบริษัท ยังมีภาระผูกพันและหนี้สินอื่นที่อาจเกิดขึ้น ดังนี้

26.1 ภาระผูกพันและหนี้สินที่อาจเกิดขึ้นกับสถาบันการเงิน

(หน่วย : ล้านบาท)

	งบการเงินรวม					
	ณ วันที่ 31 ธันวาคม 2562			ณ วันที่ 31 ธันวาคม 2561		
	วงเงินทั้งสิ้น	วงเงินใช้ไป	วงเงินใช้ไป	วงเงินใช้ไป	วงเงินใช้ไป	วงเงินคงเหลือ
หนังสือค้ำประกัน	25.77	4.87	20.90	25.92	6.49	19.43
วงเงินเลตเตอร์ออฟเครดิตและทรัสต์รีซีท	620.00	-	620.00	620.00	-	620.00
วงเงินเบิกเกินบัญชีธนาคาร	50.50	-	50.50	50.50	-	50.50
บัตรเครดิตน้ำมัน	1.75	0.23	1.52	1.75	0.18	1.57
วงเงินขายสินค้าผ่านช่องทางระบบอิเล็กทรอนิกส์	0.20	0.20	-	0.20	0.20	-

(หน่วย : ล้านบาท)

	งบการเงินเฉพาะกิจการ					
	ณ วันที่ 31 ธันวาคม 2562			ณ วันที่ 31 ธันวาคม 2561		
	วงเงินทั้งสิ้น	วงเงินใช้ไป	วงเงินคงเหลือ	วงเงินทั้งสิ้น	วงเงินใช้ไป	วงเงินคงเหลือ
หนังสือค้ำประกัน	22.58	3.74	18.84	22.72	5.80	16.92
วงเงินเลตเตอร์ออฟเครดิตและทรัสต์รีซีท	620.00	-	620.00	620.00	-	620.00
วงเงินเบิกเกินบัญชีธนาคาร	33.50	-	33.50	33.50	-	33.50
บัตรเครดิตน้ำมัน	0.15	0.11	0.04	0.15	0.07	0.08

ณ วันที่ 31 ธันวาคม 2562 และ 2561 บริษัทและบริษัทย่อยได้รับสินเชื่อจากสถาบันการเงินหลายแห่งในรูปวงเงินเบิกเกินบัญชีจำนวน 50.50 ล้านบาท วงเงินทรัสต์รีซีทจำนวน 620.00 ล้านบาท เท่ากันทั้งสองปี และวงเงินค้ำประกันจำนวน 25.77 ล้านบาท และ 25.92 ล้านบาท ตามลำดับ โดยมีที่ดินพร้อมสิ่งปลูกสร้าง ตามหมายเหตุประกอบงบการเงินข้อที่ 11 และ 12 เป็นหลักทรัพย์ค้ำประกัน

26. Obligation and contingent liabilities

Apart from liabilities reflected in the statements of financial position as at December 31, 2019 and 2018, the Group hold other obligations as follows :-

26.1 Obligation and contingent liabilities with financial institutions :-

(Unit : Million Baht)

	Consolidated financial statements					
	As at December 31, 2019			As at December 31, 2018		
	Total	Utilized	Available	Total	Utilized	Available
Letters of guarantee	25.77	4.87	20.90	25.92	6.49	19.43
Letters of credit and trust receipt	620.00	-	620.00	620.00	-	620.00
Bank overdraft	50.50	-	50.50	50.50	-	50.50
Fleet card	1.75	0.23	1.52	1.75	0.18	1.57
Credit line through electronic channels	0.20	0.20	-	0.20	0.20	-

(Unit : Million Baht)

	Separate financial statements					
	As at December 31, 2018			As at December 31, 2017		
	Total	Utilized	Available	Total	Utilized	Available
Letters of guarantee	22.58	3.74	18.84	22.72	5.80	16.92
Letters of credit and trust receipt	620.00	-	620.00	620.00	-	620.00
Bank overdraft	33.50	-	33.50	33.50	-	33.50
Fleet card	0.15	0.11	0.04	0.15	0.07	0.08

As at December 31, 2019 and 2018, the Company and subsidiaries received the following credit facilities from several financial institutes in form of bank overdrafts facility in amount of Baht 50.50 million, trust receipts facility in amount of Baht 620.00 million and guaranteed facility in amount of Baht 25.77 million and Baht 25.92 million respectively, while whole amount of land and buildings according to notes to financial statements No. 11 and 12 are collateral and mutually guarantee.

26.2 ภาระผูกพันตามสัญญา

ณ วันที่ 31 ธันวาคม 2562 และ 2561 บริษัทและบริษัทย่อยมีภาระผูกพันตามสัญญาเช่าดำเนินงาน ระยะเวลา 3 - 5 ปี โดยมีมูลค่าที่ต้องจ่ายชำระจนครบกำหนดสัญญา ดังนี้

(หน่วย : ล้านบาท)

	งบการเงินรวม ณ วันที่ 31 ธันวาคม		งบการเงินเฉพาะกิจการ ณ วันที่ 31 ธันวาคม	
	2562	**2561**	**2562**	**2561**
ภายใน 1 ปี	19.08	7.97	12.13	3.18
เกิน 1 ปี แต่ไม่เกิน 5 ปี	32.84	14.93	22.12	7.69
รวม	51.92	22.90	34.25	10.87

26.2 Commitment

As at December 31, 2019 and 2018, the Company and its subsidiaries constitutes obligation commitment in the operation for 3-5 years, the rental charge which has to pay to reach the contract are as follows :-

(Unit : Million Baht)

	Consolidated financial statements		Separate financial statements	
	As at December 31,		As at December 31,	
	2019	2018	2019	2018
Within 1 year	19.08	7.97	12.13	3.18
Over 1 year but not over 5 years	32.84	14.93	22.12	7.69
Total	51.92	22.90	34.25	10.87

26.3 หนี้สินที่อาจเกิดขึ้นจากคดีความฟ้องร้อง

26.3.1 บริษัทถูกฟ้องร้องคดีแพ่งและคดีอาญา โดยสรุปจำนวนคดีทั้งหมด ดังนี้

	จำนวนคดี ณ วันที่ 31 ธันวาคม	
	2562	**2561**
ศาลชั้นต้น (คดีอาญา)	1	2
ศาลชั้นต้น (คดีแพ่ง)	4	3
ศาลอุทธรณ์ (คดีอาญา)	1	1
ศาลอุทธรณ์ (คดีแพ่ง)	1	1
ศาลฎีกา (คดีแพ่ง)	-	1
รวม	7	8

คดีแพ่งดังกล่าวข้างต้นสรุปสาระสำคัญได้ดังนี้

ลำดับที่	คดี หมายเลขดำที่	วันที่	บริษัทตก เป็นจำเลยที่	ในข้อหาหรือ ฐานความผิด	โจทก์เรียก ค่าเสียหาย	คำพิพากษา
1	4422/2544	6 ก.ย. 2544	2	ละเมิด	ร่วมกันหรือแทนกัน	- จำหน่ายคดีชั่วคราวเพื่อรอผลคดีอาญา
2	3514/2553	11 ต.ค. 2553	1	ละเมิด	ร่วมกันหรือแทนกัน	- ศาลชั้นต้นพิพากษายกฟ้อง - โจทก์ยื่นอุทธรณ์
3	135/2559	11 ก.พ. 2559	1	ละเมิด	แต่เพียงผู้เดียว	- จำหน่ายคดีชั่วคราวเพื่อรอฟังผลคดีอาญา
4	อ.981/2561	30 ส.ค. 2561	2	ละเมิด	ร่วมกันหรือแทนกัน	- ศาลนัดสอบคำให้การจำเลย 30 มี.ค. 63
5	อ.2996/2562	24 ธ.ค. 2562	3	ละเมิด	ร่วมกันหรือแทนกัน	- ศาลนัดไต่สวนมูลฟ้อง 23 มี.ค. 63

26.3 Contingent liabilities from cases

26.3.1 The Company is prosecuted in civil cases and criminal cases. The summary of total cases are as follows :-

	Number of case As at December 31,	
	2019	2018
Civil court (criminal case)	1	2
Civil court (civil case)	4	3
Appeal court (criminal case)	1	1
Appeal court (civil case)	1	1
Supreme court (civil case)	-	1
Total	7	8

The above civil cases can be summarized as follows :-

Item	Case black No.	Date	The accused No.	Faulty or guilty	Plaintiff asked for indemnity	Sentence
1	4422/2544	Sep 06, 2001	2	Infringement	Jointly or Severally Liable	- Temporarily discharge so as to wait for criminal case result.
2	3514/2553	Oct 11, 2010	1	Infringement	Jointly or Severally Liable	- The Court of first instance sentenced to dismiss. - The plaintiff appealed.
3	135/2559	Feb 11, 2016	1	Infringement	Only one	- Temporarily discharge so as to wait for criminal case result.
4	981/2561	Aug 30, 2018	2	Infringement	Jointly or Severally Liable	- The Court Making appointments March 30, 2020.
5	2996/2562	Dec 24, 2019	3	Infringement	Jointly or Severally Liable	- The Court Making appointments March 23, 2020.

26.3.2 บริษัทย่อยถูกฟ้องร้องคดีแพ่งและคดีอาญา โดยสรุปจำนวนคดีทั้งหมด ดังนี้

	จำนวนคดี ณ วันที่ 31 ธันวาคม	
	2562	**2561**
ศาลชั้นต้น (คดีอาญา)	1	-
ศาลอุทธรณ์ (คดีอาญา)	1	1
ศาลอุทธรณ์ (คดีแพ่ง)	1	1
ศาลฎีกา (คดีอาญา)	1	1
ศาลฎีกา (คดีแพ่ง)	-	1
รวม	4	4

คดีแพ่งดังกล่าวข้างต้นสรุปสาระสำคัญได้ดังนี้

ลำดับที่	คดีหมายเลขดำที่	คดีหมายเลขแดงที่	วันที่	บริษัทตกเป็นจำเลยที่	ในข้อหาหรือฐานความผิด	โจทก์เรียกค่าเสียหาย	คำพิพากษา
1	3882/2549	4629/2550	6 ก.ย. 2549	1	ละเมิด	ร่วมกันหรือแทนกัน	- ศาลชั้นต้นพิพากษายกฟ้อง จำเลยอุทธรณ์ในประเด็นอายุความ โจทก์ยื่นอุทธรณ์

ปัจจุบันคดีของบริษัทและบริษัทย่อยดังกล่าวคาดว่าจะสามารถประนีประนอมและอาจไม่ต้องจ่ายค่าเสียหายให้แก่โจทก์ ในขณะที่คดีดังกล่าวอยู่ในระหว่างการพิจารณาของศาล ซึ่งยังไม่อาจทราบข้อยุติของคดี ดังนั้นบริษัทและบริษัทย่อยจึงยังไม่ได้บันทึกค่าเสียหายที่อาจเกิดขึ้นจากคดีดังกล่าวไว้ในบัญชี

26.3.2 The subsidiary company is prosecuted in civil cases and criminal cases. The summary of total cases are as follows :-

	Number of case As at December 31,	
	2019	2018
Civil court (criminal case)	1	-
Appeal Court (criminal case)	1	1
Appeal Court (civil case)	1	1
Supreme Court (criminal case)	1	1
Supreme Court (civil case)	-	1
Total	4	4

The above civil cases can be summarized as follows :-

Item	Case black No.	Case red No.	Date	The accused No.	Faulty or guilty	Plaintiff asked for indemnity	Sentence
1	3882/2549	4629/2550	Sep 6, 2006	1	Infringement	Jointly or Severally Liable	- The Court of First insurance sentenced to dismiss. The defendants appealed in prescription issue. The plaintiff appealed.

Presently, the cases of the Company and its subsidiaries are anticipated to be compromise and indemnity may not need to be paid to the plaintiff while such cases are under the consideration of the court and the ultimate outcome is not yet known. Therefore, the Company and subsidiary have not yet recorded contingent indemnity incurred from such cases on book.

27. เครื่องมือทางการเงิน

27.1 นโยบายการบริหารความเสี่ยง

กลุ่มบริษัทมีความเสี่ยงอันเกี่ยวเนื่องกับการเปลี่ยนแปลงของอัตราดอกเบี้ยและอัตราแลกเปลี่ยน ซึ่งกลุ่มบริษัทจะพิจารณาใช้เครื่องมือทางการเงินที่เหมาะสมเพื่อป้องกันความเสี่ยงดังกล่าว อย่างไรก็ตาม กลุ่มบริษัทไม่มีนโยบายที่จะถือหรือออกเครื่องมือทางการเงินเพื่อการเก็งกำไรหรือเพื่อการค้า

27.2 ความเสี่ยงจากอัตราดอกเบี้ย

ความเสี่ยงด้านอัตราดอกเบี้ย เกิดจากการเปลี่ยนแปลงของอัตราดอกเบี้ยในอนาคต ซึ่งจะมีผลกระทบต่อผลการดำเนินงานและกระแสเงินสดของกลุ่มบริษัท โดยมีสินทรัพย์และหนี้สินที่มีความเสี่ยงจากอัตราดอกเบี้ย ดังนี้

(หน่วย : บาท)

	งบการเงินรวม ณ วันที่ 31 ธันวาคม 2562						
	อัตราดอกเบี้ยคงที่			อัตราดอกเบี้ย			
	ภายใน 1 ปี	ภายใน 1 ถึง 5 ปี	มากกว่า 5 ปี	ปรับขึ้นลงตามราคาตลาด	ไม่มีดอกเบี้ย	รวม	อัตราดอกเบี้ย
							(ร้อยละต่อปี)
สินทรัพย์ทางการเงิน							
เงินสดและรายการเทียบเท่าเงินสด	85,493.68	-	-	213,714,848.12	5,379,155.63	219,179,497.43	0.00-1.00
เงินลงทุนชั่วคราว	559,526,769.05	-	-	-	49,432,288.54	608,959,057.59	0.80-1.85
ลูกหนี้การค้าและลูกหนี้อื่น	-	-	-	-	171,156,801.46	171,156,801.46	-
เงินฝากธนาคารที่ติดภาระค้ำประกัน	4,004,131.52	-	-	-	100,000.00	4,104,131.52	0.90-1.25
	563,616,394.25	-	-	213,714,848.12	226,068,245.63	1,003,399,488.00	
หนี้สินทางการเงิน							
เจ้าหนี้การค้าและเจ้าหนี้อื่น	-	-	-	-	61,677,501.84	61,677,501.84	-
	-	-	-	-	61,677,501.84	61,677,501.84	

27. Financial Instruments

27.1 Risk Management

The Group has the policy to decrease financial risk by using financial instruments such as to make forward contract of foreign currency, to make fixed interest rate contracts in replacement of floating market rate. However, the Group has no policy to use financial instruments for speculating or for trading.

27.2 Risk on interest rates

The Group constitutes assets and liabilities which hold risk from interest rates, and it may affect upon the result of operation and cash flows from the change of interest rates in the future as follows :-

(Unit : Baht)

	Consolidated financial statement As at December 31, 2019						
	Fixed interest rate						
	Within 1 year	Within 1 year to 5 years	More than 5 years	Floating interest rate	No interest bearing	Total	Interest rate
							(% per annum)
Financial assets							
Cash and cash equivalent items	85,493.68	-	-	213,714,848.12	5,379,155.63	219,179,497.43	0.00-1.00
Temporary investments	559,526,769.05	-	-	-	49,432,288.54	608,959,057.59	0.80-1.85
Trade and other receivable	-	-	-	-	171,156,801.46	171,156,801.46	-
Pledged banks deposits for other guarantee	4,004,131.52	-	-	-	100,000.00	4,104,131.52	0.90-1.25
	563,616,394.25	-	-	213,714,848.12	226,068,245.63	1,003,399,488.00	
Financial liabilities							
Trade and other payable	-	-	-	-	61,677,501.84	61,677,501.84	-
	-	-	-	-	61,677,501.84	61,677,501.84	

(หน่วย : บาท)

	งบการเงินรวม ณ วันที่ 31 ธันวาคม 2561						
	อัตราดอกเบี้ยคงที่			อัตราดอกเบี้ย			
	ภายใน 1 ปี	ภายใน 1 ถึง 5 ปี	มากกว่า 5 ปี	ปรับขึ้นลงตามราคาตลาด	ไม่มีดอกเบี้ย	รวม	อัตราดอกเบี้ย
							(ร้อยละต่อปี)
สินทรัพย์ทางการเงิน							
เงินสดและรายการเทียบเท่าเงินสด	84,652.51	-	-	198,969,600.18	6,247,474.48	205,301,727.17	0.00-1.00
เงินลงทุนชั่วคราว	558,342,823.32	-	-	-	49,814,347.21	608,157,170.53	0.80-1.85
ลูกหนี้การค้าและลูกหนี้อื่น	-	-	-	-	192,654,149.38	192,654,149.38	-
เงินฝากธนาคารที่ติดภาระค้ำประกัน	4,136,212.83	-	-	-	100,000.00	4,236,212.83	0.90-1.38
	562,563,688.66	-	-	198,969,600.18	248,815,971.07	1,010,349,259.91	
หนี้สินทางการเงิน							
เจ้าหนี้การค้าและเจ้าหนี้อื่น	-	-	-	-	71,699,681.34	71,699,681.34	-
	-	-	-	-	71,699,681.34	71,699,681.34	

(หน่วย : บาท)

	งบการเงินเฉพาะกิจการ ณ วันที่ 31 ธันวาคม 2562						
	อัตราดอกเบี้ยคงที่			อัตราดอกเบี้ย			
	ภายใน 1 ปี	ภายใน 1 ถึง 5 ปี	มากกว่า 5 ปี	ปรับขึ้นลงตามราคาตลาด	ไม่มีดอกเบี้ย	รวม	อัตราดอกเบี้ย
							(ร้อยละต่อปี)
สินทรัพย์ทางการเงิน							
เงินสดและรายการเทียบเท่าเงินสด	85,493.68	-	-	100,881,508.28	915,072.13	101,882,074.09	0.00-1.00
เงินลงทุนชั่วคราว	327,999,611.87	-	-	-	49,282,588.54	377,282,200.41	0.80-1.85
ลูกหนี้การค้าและลูกหนี้อื่น	-	-	-	-	144,457,060.37	144,457,060.37	-
เงินฝากธนาคารที่ติดภาระค้ำประกัน	2,575,600.00	-	-	-	-	2,575,600.00	1.25
	330,660,705.55	-	-	100,881,508.28	194,654,721.04	626,196,934.87	
หนี้สินทางการเงิน							
เจ้าหนี้การค้าและเจ้าหนี้อื่น	-	-	-	-	48,913,856.01	48,913,856.01	-
	-	-	-	-	48,913,856.01	48,913,856.01	

(Unit : Baht)

	Consolidated financial statement As at December 31, 2018						
	Fixed interest rate						
	Within 1 year	Within 1 year to 5 years	More than 5 years	Floating interest rate	No interest bearing	Total	Interest rate
							(% per annum)
Financial assets							
Cash and cash equivalent items	84,652.51	-	-	198,969,600.18	6,247,474.48	205,301,727.17	0.00-1.00
Temporary investments	558,342,823.32	-	-	-	49,814,347.21	608,157,170.53	0.80-1.85
Trade and other receivable	-	-	-	-	192,654,149.38	192,654,149.38	-
Pledged banks deposits for other guarantee	4,136,212.83	-	-	-	100,000.00	4,236,212.83	0.90-1.38
	562,563,688.66	-	-	198,969,600.18	248,815,971.07	1,010,349,259.91	
Financial liabilities							
Trade and other payable-	-	-	-		71,699,681.34	71,699,681.34	-
	-	-	-	-	71,699,681.34	71,699,681.34	

(Unit : Baht)

	Separate financial statement As at December 31, 2019						
	Fixed interest rate						
	Within 1 year	Within 1 year to 5 years	More than 5 years	Floating interest rate	No interest bearing	Total	Interest rate
							(ร้อยละต่อปี)
Financial assets							
Cash and cash equivalent items	85,493.68	-	-	100,881,508.28	915,072.13	101,882,074.09	0.00-1.00
Temporary investments	327,999,611.87	-	-	-	49,282,588.54	377,282,200.41	0.80-1.85
Trade and other receivable	-	-	-	-	144,457,060.37	144,457,060.37	-
Pledged banks deposits for other guarantee	2,575,600.00	-	-		-	2,575,600.00	1.25
	330,660,705.55	-	-	100,881,508.28	194,654,721.04	626,196,934.87	
Financial liabilities							
Trade and other payable-	-	-	-	-	48,913,856.01	48,913,856.01	-
	-	-	-	-	48,913,856.01	48,913,856.01	

(หน่วย : บาท)

	งบการเงินเฉพาะกิจการ ณ วันที่ 31 ธันวาคม 2561						
	อัตราดอกเบี้ยคงที่			อัตราดอกเบี้ย			
	ภายใน 1 ปี	ภายใน 1 ถึง 5 ปี	มากกว่า 5 ปี	ปรับขึ้นลงตามราคาตลาด	ไม่มีดอกเบี้ย	รวม	อัตราดอกเบี้ย
							(ร้อยละต่อปี)
<u>สินทรัพย์ทางการเงิน</u>							
เงินสดและรายการเทียบเท่าเงินสด	84,652.51	-	-	56,553,055.26	(334,499.96)	56,303,207.81	0.00-1.00
เงินลงทุนชั่วคราว	327,495,722.60	-	-	-	49,625,347.21	377,121,069.81	0.80-1.85
ลูกหนี้การค้าและลูกหนี้อื่น	-	-	-	-	167,805,374.77	167,805,374.77	-
เงินฝากธนาคารที่ติดภาระค้ำประกัน	2,720,600.00	-	-	-	-	2,720,600.00	0.08-1.38
	330,300,975.11	-	-	56,553,055.26	217,096,222.02	603,950,252.39	
<u>หนี้สินทางการเงิน</u>							
เจ้าหนี้การค้าและเจ้าหนี้อื่น	-	-	-	-	56,437,567.91	56,437,567.91	-
	-	-	-	-	56,437,567.91	56,437,567.91	

27.3 ความเสี่ยงทางด้านอัตราแลกเปลี่ยน

ความเสี่ยงด้านอัตราแลกเปลี่ยนของกลุ่มบริษัท ส่วนใหญ่เกี่ยวข้องกับการรายได้ค่าบริการเป็นสกุลเงินตราต่างประเทศ โดย ณ วันที่ 31 ธันวาคม 2562 และ 2561 กลุ่มบริษัทมีสินทรัพย์ที่เป็นเงินตราต่างประเทศ ซึ่งยังไม่ได้ทำสัญญาป้องกันความเสี่ยงด้านอัตราแลกเปลี่ยน โดยมีดังนี้

(หน่วย : บาท)

	งบการเงินรวม ณ วันที่		งบการเงินรวม ณ วันที่	
	31 ธันวาคม 2562	31 ธันวาคม 2561	31 ธันวาคม 2562	31 ธันวาคม 2561
<u>หน่วยและสกุลเงิน</u>				
พันดอลล่าร์สหรัฐฯ	427	-	145	-

(Unit : Baht)

	Separate financial statement As at December 31, 2018						
	Fixed interest rate						
	Within 1 year	Within 1 year to 5 years	More than 5 years	Floating interest rate	No interest bearing	Total	Interest rate
							(% per annum)
Financial assets							
Cash and cash equivalent items	84,652.51	-	-	56,553,055.26	(334,499.96)	56,303,207.81	0.00-1.00
Temporary investments	327,495,722.60	-	-	-	49,625,347.21	377,121,069.81	0.80-1.85
Trade and other receivable	-	-	-	-	167,805,374.77	167,805,374.77	-
Pledged banks deposits for other guarantee	2,720,600.00	-	-	-	-	2,720,600.00	0.08-1.38
	330,300,975.11	-	-	56,553,055.26	217,096,222.02	603,950,252.39	
Financial liabilities							
Trade and other payable-	-	-	-	-	56,437,567.91	56,437,567.91	-
	-	-	-	-	56,437,567.91	56,437,567.91	

27.3 Risk from exchange rate

Risks on foreign exchange rate of the Group which arise mainly from revenues from services that are denominated in foreign currencies as at December 31, 2019 and 2018, the Group had assets are denominated in foreign currencies that were not hedged by derivative financial instruments were as follows :-.

	Consolidated financial statement As at		Separate financial statement As at	
	December 31, 2019	December 31, 2018	December 31, 2019	December 31, 2018
หน่วยและสกุลเงิน				
พันดอลล่าร์สหรัฐฯ	427	-	145	-

27.4 ความเสี่ยงทางด้านสินเชื่อ

กลุ่มบริษัทมีความเสี่ยงด้านการให้สินเชื่อที่เกี่ยวเนื่องกับลูกหนี้การค้า อย่างไรก็ตาม ในปัจจุบันกลุ่มบริษัทมีนโนบายในการให้สินเชื่อที่ระมัดระวัง โดยมีการวิเคราะห์ฐานะการเงินของลูกค้าก่อนให้สินเชื่อ รวมทั้งลูกค้าใหม่บางรายมีการจัดเก็บเงินมัดจำล่วงหน้าและลูกค้าส่วนใหญ่เป็นลูกค้าที่ทำการติดต่อกันมานาน และมีการตั้งค่าเผื่อหนี้สงสัยจะสูญสำหรับลูกหนี้การค้าและประมาณการลดหนี้จากการรับคืนสินค้า ซึ่งฝ่ายบริหารเชื่อว่าเพียงพอแล้ว

27.5 มูลค่ายุติธรรม

เนื่องจากสินทรัพย์ทางการเงินและหนี้สินทางการเงินส่วนใหญ่จัดประเภทอยู่ในระยะสั้นเงินลงทุนและเงินกู้ยืมมีอัตราดอกเบี้ยใกล้เคียงกับอัตราดอกเบี้ยในตลาด ฝ่ายบริหารของบริษัทเชื่อว่ามูลค่ายุติธรรมของสินทรัพย์ทางการเงินและหนี้สินทางการเงินดังกล่าวจะไม่แตกต่างอย่างเป็นสาระสำคัญกับมูลค่าตามบัญชี

28. <u>การวัดมูลค่ายุติธรรม</u>

มูลค่ายุติธรรม คือ ราคาที่คาดว่าจะได้รับจากการขายสินทรัพย์หรือราคาที่จะต้องจ่ายเพื่อโอนหนี้สินให้แก่ผู้อื่น โดยเป็นรายการที่เกิดขึ้นในสภาพปกติระหว่างผู้ร่วมตลาด ณ วันที่วัดมูลค่า

กลุ่มบริษัทใช้วิธีราคาตลาดในการวัดมูลค่ายุติธรรมของสินทรัพย์และหนี้สินซึ่งมาตรฐานการรายงานทางการเงินกำหนดให้ต้องวัดมูลค่าด้วยมูลค่ายุติธรรม ยกเว้นในกรณีที่ไม่มีตลาดที่มีสภาพคล่องหรือไม่สามารถหาราคาเสนอซื้อขายในตลาดที่มีสภาพคล่องได้ บริษัทจะใช้วิธีราคาทุนหรือวิธีรายได้ในการวัดมูลค่ายุติธรรมของสินทรัพย์และหนี้สินดังกล่าวแทน

ณ วันที่ 31 ธันวาคม 2562 และ 2561 กลุ่มบริษัทมีสินทรัพย์บางรายการที่วัดมูลค่าด้วยมูลค่ายุติธรรมหรือเปิดเผยมูลค่ายุติธรรมไว้แยกแสดงตามระดับของข้อมูลที่ใช้ในการวัดมูลค่ายุติธรรมได้ ดังนี้

(หน่วย : บาท)

	งบการเงินรวม ณ วันที่ 31 ธันวาคม 2562			
	ระดับ 1	**ระดับ 2**	**ระดับ 3**	**รวม**
<u>สินทรัพย์ที่วัดมูลค่าด้วยมูลค่ายุติธรรม</u>				
เงินลงทุนระยะสั้นที่มีสภาพคล่องสูง (หมายเหตุ 6)	-	152,478,882.54	-	152,478,882.54
เงินลงทุนในหลักทรัพย์เพื่อค้า-ตราสารทุน (หมายเหตุ 7)	38,499,925.00	-	-	38,499,925.00
เงินลงทุนในกองทุนเปิดตราสารทุน (หมายเหตุ 7)	-	10,932,363.54	-	10,932,363.54
<u>สินทรัพย์ที่เปิดเผยมูลค่ายุติธรรม</u>				
อสังหาริมทรัพย์เพื่อการลงทุน (หมายเหตุ 11)	-	-	31,549,600.00	31,549,600.00

27.4 Risk from credit provision

The Group exposes to risk from credit provision in relation to trade debtors. However, presently, the Group constitute conservative policy of credit provision by prior analysis of client's financial status. More over in some case of new clients, deposit in advance is demanded. Clients are mainly long term contact and make a sufficient provision for doubtful debts in accordance with accounting policy and estimated the allowance for returned goods. Management of the Group believes recoded as sufficient.

27.5 Fair value

Owing to mainly financial assets and financial liabilities were classified under short-term type instruments and interest of investments and loan are close to the rate of market, thus management of the company believe that the book values of such financial assets and liabilities do not materially differ from fair value.

28. Fair value

Fair value is the price that would be received to sell an asset or paid to transfer a liability in an orderly transaction between market participants at the measurement date

The Group use the market approach to measure their assets and liabilities that are required to be measured at fair value by relevant financial reporting standards, except that the cost approach or income approach is used when there is no active market or when a quoted market price is not available.

As at December 31, 2019 and 2018, the Group had the assets that were measured at fair value using different levels of inputs as follows :-

(Unit : Baht)

	Consolidated financial statement			
	As at December 31, 2019			
	Level 1	Level 2	Level 3	Total
Financial assets measured at fair value				
High liguidity investments (Note 6)	-	152,478,882.54	-	152,478,882.54
Held for trading securities-equity instrument (Note 7)	38,499,925.00	-	-	38,499,925.00
Investment in equity fund (Note 7)	-	10,932,363.54	-	10,932,363.54
Financial assets disclosured at fair value				
Investment properties (Note 11)	-	-	31,549,600.00	31,549,600.00

(หน่วย : บาท)

	งบการเงินรวม ณ วันที่ 31 ธันวาคม 2561			
	ระดับ 1	ระดับ 2	ระดับ 3	รวม
สินทรัพย์ที่วัดมูลค่าด้วยมูลค่ายุติธรรม				
เงินลงทุนระยะสั้นที่มีสภาพคล่องสูง (หมายเหตุ 6)	-	130,118,770.16	-	130,118,770.16
เงินลงทุนในหลักทรัพย์เพื่อค้า-ตราสารทุน (หมายเหตุ 7)	38,313,550.00	-	-	38,313,550.00
เงินลงทุนในกองทุนเปิดตราสารทุน (หมายเหตุ 7)	-	11,500,797.21	-	11,500,797.21
สินทรัพย์ที่เปิดเผยมูลค่ายุติธรรม				
อสังหาริมทรัพย์เพื่อการลงทุน (หมายเหตุ 11)	-		- 31,549,600.00	31,549,600.00

(หน่วย : บาท)

	งบการเงินเฉพาะกิจการ ณ วันที่ 31 ธันวาคม 2562			
	ระดับ 1	ระดับ 2	ระดับ 3	รวม
สินทรัพย์ที่วัดมูลค่าด้วยมูลค่ายุติธรรม				
เงินลงทุนระยะสั้นที่มีสภาพคล่องสูง (หมายเหตุ 6)	-	70,704,658.77	-	70,704,658.77
เงินลงทุนในหลักทรัพย์เพื่อค้า-ตราสารทุน (หมายเหตุ 7)	38,350,225.00	-	-	38,350,225.00
เงินลงทุนในกองทุนเปิดตราสารทุน (หมายเหตุ 7)	-	10,932,363.54	-	10,932,363.54
สินทรัพย์ที่เปิดเผยมูลค่ายุติธรรม				
อสังหาริมทรัพย์เพื่อการลงทุน (หมายเหตุ 11)	-		- 16,860,000.00	16,860,000.00

(หน่วย : บาท)

	งบการเงินเฉพาะกิจการ ณ วันที่ 31 ธันวาคม 2561			
	ระดับ 1	ระดับ 2	ระดับ 3	รวม
สินทรัพย์ที่วัดมูลค่าด้วยมูลค่ายุติธรรม				
เงินลงทุนระยะสั้นที่มีสภาพคล่องสูง (หมายเหตุ 6)	-	20,090,314.94	-	20,090,314.94
เงินลงทุนในหลักทรัพย์เพื่อค้า-ตราสารทุน (หมายเหตุ 7)	38,124,550.00	-	-	38,124,550.00
เงินลงทุนในกองทุนเปิดตราสารทุน (หมายเหตุ 7)	-	11,500,797.21	-	11,500,797.21
สินทรัพย์ที่เปิดเผยเพื่อการลงทุน				
อสังหาริมทรัพย์เพื่อการลงทุน (หมายเหตุ 11)	-	-	16,860,000.00	16,860,000.00

ในระหว่างปีปัจจุบัน ไม่มีการโอนรายการระหว่างลำดับชั้นของมูลค่ายุติธรรม

(Unit : Baht)

	Consolidated financial statement			
	As at December 31, 2018			
	Level 1	Level 2	Level 3	Total
Financial assets measured at fair value				
High liguidity investments (Note 6)	-	130,118,770.16	-	130,118,770.16
Held for trading securities-equity instrument (Note 7)	38,313,550.00	-	-	38,313,550.00
Investment in equity fund (Note 7)	-	11,500,797.21	-	11,500,797.21
Financial assets disclosured at fair value				
Investment properties (Note 11)	-	-	31,549,600.00	31,549,600.00

(Unit : Baht)

	Separate financial statement			
	As at December 31, 2019			
	Level 1	Level 2	Level 3	Total
Financial assets measured at fair value				
High liguidity investments (Note 6)	-	70,704,658.77	-	70,704,658.77
Held for trading securities-equity instrument (Note 7)	38,350,225.00	-	-	38,350,225.00
Investment in equity fund (Note 7)	-	10,932,363.54	-	10,932,363.54
Financial assets disclosured at fair value				
Investment properties (Note 11)	-	-	16,860,000.00	16,860,000.00

(Unit : Baht)

	Separate financial statement			
	As at December 31, 2017			
	Level 1	Level 2	Level 3	Total
Financial assets measured at fair value				
High liguidity investments (Note 6)	-	20,090,314.94	-	20,090,314.94
Held for trading securities-equity instrument (Note 7)	38,124,550.00	-	-	38,124,550.00
Investment in equity fund (Note 7)	-	11,500,797.21	-	11,500,797.21
Financial assets disclosured at fair value				
Investment properties (Note 11)	-	-	16,860,000.00	16,860,000.00

During the current year, there were no transfers within the fair value hierarchy.

29. <u>กองทุนสำรองเลี้ยงชีพพนักงาน</u>

กลุ่มบริษัทได้จัดตั้งกองทุนสำรองเลี้ยงชีพภายใต้พระราชบัญญัติกองทุนสำรองเลี้ยงชีพ พ.ศ. 2530 ซึ่งประกอบด้วยเงินที่พนักงานจ่ายสะสมในอัตราร้อยละ 3 ของค่าจ้าง และเงินที่กลุ่มบริษัทจ่ายสมทบเข้ากองทุนในจำนวนเดียวกัน กองทุนสำรองเลี้ยงชีพบริหารโดยบริษัทหลักทรัพย์จัดการกองทุนรวมกสิกรไทย จำกัด และจะจ่ายให้กับพนักงานในกรณีที่ออกจากงานตามระเบียบของกองทุน

สำหรับปีสิ้นสุดวันที่ 31 ธันวาคม 2562 และ 2561 กลุ่มบริษัทจ่ายสมทบและบันทึกเป็นค่าใช้จ่ายตามงบการเงินรวมจำนวน 5.75 ล้านบาท และ 5.20 ล้านบาท ตามลำดับ และตามงบการเงินเฉพาะกิจการจำนวน 4.04 ล้านบาท และ 3.70 ล้านบาท ตามลำดับ

30. <u>การอนุมัติงบการเงิน</u>

งบการเงินนี้ได้รับอนุมัติให้ออกงบการเงินโดยกรรมการผู้มีอำนาจของบริษัทแล้วเมื่อวันที่ 27 กุมภาพันธ์ 2563

29. Employees provident fund

The Group has established a provident fund in accordance with the Provident Fund Act B.E. 1987. The fund is contributed by both employees and the Group in the rate of 3 percent of salary. The fund is managed by the Kasikorn Asset Management Provident fund and will be paid to an employee upon termination in accordance with the rules of the Group's staff provident fund.

For the years ended December 31, 2019 and 2018, the Group contribution is repayable to the provident fund and recognized to expenses in the consolidated financial statements amount of Baht 5.75 million and Baht 5.20 million respectively, and in the separate financial statements amount of Baht 4.04 million and Baht 3.70 million respectively.

30. Approval of the financial statements

The financial statements have been approved to issue by the board of directors' the Company on February 27, 2020.

ที่ปรึกษา	ฐากูร บุนปาน
	สุรพล พิทยาสกุล
	ทวีพร พิชัย
ควบคุมการผลิต	ประยงค์ คงเมือง
พิสูจน์อักษร	สุคนธ์ทิพย์ บุบผา
ถ่ายภาพ	สุทธิพจน์ เพชรแสน
	วรวิทย์ พาณิชนันท์
	ปานตะวัน รัฐสีมา
ศิลปกรรม	เจษฎา สมจิต
	วิศรุต เย็นเจริญ
	สุนิตา คุ้มแก้ว
	กัญญ์วรา สุขราษฎร์
แยกสี	กองงานเตรียมพิมพ์ บริษัท มติชน จำกัด (มหาชน)
	โทร. 0-2580-0021 ต่อ 2400-02
พิมพ์ที่	โรงพิมพ์มติชนประชาชื่น
	12 เทศบาลนฤมาล หมู่บ้านประชานิเวศน์ 1
	แขวงลาดยาว เขตจตุจักร กรุงเทพฯ 10900
	โทร. 0-2589-0020

www.matichon.co.th

บริษัท มติชน จำกัด (มหาชน)
MATICHON PUBLIC CO., LTD.
12 ถนนเทศบาลนฤมาล หมู่บ้านประชาชื่นนิเวศน์ 1
ลาดยาว จตุจักร กรุงเทพฯ 10900
12 Tethsabannarueman Road, Prachanivate 1
Ladyao, Chatuchak, Bangkok, 10900 Thailand
www.matichon.co.th