

ร าย ง า น ป ร ะ จ ำ ปี 2 5 5 9

ANNUAL REPORT 2016



STOP & FIGHTING FOOD FRAUD



บริษัททรอปิคอลแคนนิ่ง (ประเทศไทย) จำกัด (มหาชน)
TROPICAL CANNING (THAILAND) PUBLIC COMPANY LIMITED

รายงานประจำปี สิ้นสุดวันที่ 31 ธันวาคม 2559

บริษัท ทropicคอลแคนนิง (ประเทศไทย) จำกัด (มหาชน)

สารบัญ

CONTENTS

	หน้า
สารสันจากประธานกรรมการ CHAIRMAN'S MESSAGE	2
รายงานคณะกรรมการตรวจสอบ AUDIT COMMITTEE REPORT	6
ข้อมูลทั่วไปและอื่น ๆ GENERAL INFORMATION	11
งบการเงิน FINANCIAL STATEMENT	76
คณะกรรมการบริษัท BOARD OF DIRECTORS	226

สถานะจากประธานกรรมการ

เรียน ผู้ถือหุ้น

ในฐานะตัวแทนของคณะกรรมการบริษัท ทropicoll แคนนิ่ง (ประเทศไทย) จำกัด (มหาชน) ผมมีความยินดีอย่างยิ่งที่จะนำเสนอผลการดำเนินงานและงบการเงินของบริษัทและกลุ่มบริษัทประจำปี 2559 ต่อทุกท่าน

ภาพรวมผลการดำเนินงาน

ในปี 2559 เป็นปีที่มีความท้าทายอย่างยิ่ง กลุ่มบริษัทประสบกับผลขาดทุนหลังหักภาษีแล้วเป็นจำนวนเงิน 67 ล้านบาท เมื่อเปรียบเทียบกับผลกำไรสุทธิหลังหักภาษีเป็นจำนวนเงิน 180 ล้านบาทในปีก่อนหน้านี้ ยอดขายรวมลดลงเมื่อเทียบกับปีก่อนหน้า ปัจจัยหลักเกิดจากปริมาณการขายผลิตภัณฑ์ทูน่าที่ลดลง สาเหตุมาจากการความต้องการของตลาดทูน่าที่ซบเซาลง โดยเฉพาะอย่างยิ่งจากตลาดดั้งเดิม เช่น สหรัฐอเมริกา, สหภาพยุโรป, ออสเตรเลีย, แคนาดา และตลาดอื่น ๆ การเคลื่อนไหวในทิศทางที่อ่อนตัวลงและเปลี่ยนแปลงอย่างรวดเร็วของค่าเงินในตลาดดังกล่าว ส่งผลให้ความต้องการลดลง

การเพิ่มขึ้นอย่างรุนแรงของราคาวัตถุดิบทูน่าจากที่เคยอยู่ที่ 1,000 เหรียญสหรัฐต่อหนึ่งเมตริกตัน ในปีก่อนหน้านี้ มาเป็น 1,600 เหรียญสหรัฐต่อหนึ่งเมตริกตัน ส่งผลให้สัดส่วนของกำไรขั้นต้นลดลง อีกทั้งบริษัทยังไม่สามารถปรับราคาขายขึ้นได้ตามต้นทุนราคาวัตถุดิบทูน่าที่เพิ่มขึ้น ในระหว่างปี บริษัทได้นำแผนการบริหารต้นทุนและการเพิ่มทุนผลผลิตมาใช้เพื่อช่วยบรรเทาผลกระทบที่เกิดขึ้นจากยอดขายที่ลดลงและการเพิ่มขึ้นของต้นทุนการขาย

ในปี 2559 ผลประกอบการของบริษัทยังคงได้รับผลกระทบจากการลดลงของมูลค่าการลงทุนในบริษัทรวมเป็นจำนวนเงิน 11 ล้านบาท

แนวโน้มอนาคต

การคาดการณ์สำหรับปี 2560 นั้น ปริมาณความต้องการที่ซบเซายังคงปรากฏอยู่ในตลาดอเมริกาเหนือและสหภาพยุโรป แต่ความต้องการนำเข้าสินค้าอาหารทะเลบรรจุกระป๋องยังคงมีความเป็นไปได้ในตลาดอื่น ๆ นอกเหนือจากอเมริกาเหนือและสหภาพยุโรป บริษัทจะมุ่งเน้นและสร้างฐานการตลาดที่เข้มแข็งในตลาดดังกล่าวที่นอกเหนือจากอเมริกาเหนือและสหภาพยุโรป และคาดว่าจะสามารถขายสินค้าได้ในปริมาณมาก

เพื่อกระตุ้นผลประกอบการในปีที่จะมาถึงโดยการส่งออกไปยังตลาดดังกล่าวให้มากยิ่งขึ้น การขยายฐานลูกค้าใหม่ การออกผลิตภัณฑ์ใหม่ และการนำเสนอประเภทของสินค้าที่หลากหลาย จะเป็นแกนหลักของการเติบโตของบริษัท

เงินปันผล

คณะกรรมการมีจุดมุ่งหมายที่จะรักษานโยบายการจ่ายเงินปันผลที่มีความคงที่ให้กับผู้ถือหุ้น ในขณะที่รักษาความสมดุลระหว่างผลตอบแทนด้านการเงินให้กับผู้ถือหุ้นและการเติบโตด้านการลงทุนในระยะยาว คณะกรรมการยังคงให้ความมั่นใจในอนาคตของบริษัท และมีความเห็นให้จ่ายเงินปันผลเป็นจำนวน 0.10 บาทต่อหุ้น

คำขอบคุณ

ในฐานะตัวแทนของคณะกรรมการ ผมขอแสดงความชื่นชมอย่างจริงใจต่อคณะผู้บริหารและพนักงานทุกท่าน สำหรับความมุ่งมั่น ความซื่อสัตย์ การทำงานหนัก และการทุ่มเทที่ประเมินค่ามิได้ ในการดำเนินกลยุทธ์เพื่อที่จะรองรับความเจริญเติบโตของบริษัทภายใต้สภาวะการณ์ที่ยากลำบากเช่นนี้

ผมขอขอบพระคุณผู้ถือหุ้นที่อยู่เคียงข้างกันมา ลูกจ้างที่ทรงคุณค่า และสถาบันการเงิน สำหรับการสนับสนุนด้วยดีตลอดมา



ดาโต๊ะ ชรี ตัน นุน ปิน
ประธานกรรมการ

Chairman's Statement

Dear Shareholders,

On behalf of the Board of Directors of Tropical Canning (Thailand) Ltd, I am pleased to present to you the financial and operating performance of our Group and Company for 2016.

Financial Performance Overview

Year 2016 was a year of significant challenges, the Group suffered a net loss after tax of Baht 67 million as compared to net profit after tax of Baht 180 million in preceding year. The total sales revenue decreased as compared to preceding year mainly due to lower sale volume in tuna products as a result of sluggish market demands particularly from the traditional markets such as USA, European Union, Australia, Canada and others markets. Weakening and volatile movements of currency in those markets also caused the drop in demands.

Drastic increase in tuna raw materials price from the low of USD1,000 per metric ton in preceding year to USD1,600 per metric ton had contributed to lower gross profit margin as a result of the Company not being able to increase the selling price in tandem with the increase in raw materials costs. During the course of the year, the Company applied cost management and productivity improvement plans to mitigate full impact of lower sales and increasing selling costs.

Year 2016 financial performance of the Company also affected by diminution in value of investment in associates amounted to Baht 11 million.

Prospects

Forecast for the year 2017, sluggish demand will persist in the North America and European Union markets but demand for imported canned seafood may see some pick up in market outside North America and European Union. The Company will put more focus and build stronger foothold in those markets outside North America and European Union and expect the volume of business to improve in the coming years by increased shipments to these markets. Expansion of new customer base and expansion in new product and product range offerings will be the backbone of our company's growth.

Dividends

The Board of Directors aim to maintain a policy of stable dividend pay out to the Shareholders while providing a balance between cash returns to the shareholders and long term capital growth.

The Board's continuing confidence in our future and recommend a final dividend of Baht 0.10 per share.

Appreciation

On behalf of the Board of Directors, I extend my sincere appreciation to the members of our management team and staff for their commitment, passion, hard work and invaluable contributions in delivering the strategy to ensure the growth of the company despite challenging market conditions.

I would also like to thank our fellow shareholders, valued customers and financiers for their continued support.

A handwritten signature in blue ink, appearing to read 'Dato' Seri Tan Boon Pin', with a stylized flourish at the end.

Dato' Seri Tan Boon Pin
Chairman

รายงานคณะกรรมการตรวจสอบ

คณะกรรมการบริษัท ทropicคอล แคนนิ่ง (ประเทศไทย) จำกัด (มหาชน) ขอเสนอรายงานของคณะกรรมการตรวจสอบสำหรับรอบระยะเวลาบัญชี สิ้นสุด ณ วันที่ 31 ธันวาคม 2559

คณะกรรมการและการประชุม

คณะกรรมการตรวจสอบประกอบด้วยกรรมการสาม (3) ท่าน ดังรายนามต่อไปนี้ ซึ่งระหว่างรอบระยะเวลาบัญชีสิ้นสุดวันที่ 31 ธันวาคม 2559 คณะกรรมการตรวจสอบได้จัดให้มีการประชุมทั้งสิ้นจำนวนสี่ (4) ครั้ง

รายชื่อกรรมการ	สถานะความเป็นกรรมการ	จำนวนครั้งที่เข้าประชุม
นายลิ้ม ของ เชียง	ประธานกรรมการตรวจสอบ (กรรมการอิสระ)	3/4
นายวิจิตร ตั้งสินมั่งคอง	กรรมการตรวจสอบ (กรรมการอิสระ)	4/4
นายบุลเดช วรพงศ์	กรรมการตรวจสอบ (กรรมการอิสระ)	4/4

การประชุมได้จัดขึ้นตามระเบียบวาระการประชุม ที่ได้จัดส่งให้คณะกรรมการทุกคนก่อนการประชุมล่วงหน้าโดยนายบุญพัฒน์ ก่อเกียรติพิทักษ์, เลขานุการคณะกรรมการตรวจสอบ

นายสมชาย ดีประเสริฐกุล, ผู้จัดการฝ่ายบัญชีและการเงิน, ได้เข้าร่วมการประชุมตามคำเชิญของคณะกรรมการตรวจสอบทุกครั้ง ผู้สอบบัญชีรับอนุญาต เข้าร่วมการประชุมตามด้วยเช่นกัน

กิจกรรมของคณะกรรมการตรวจสอบ

ในรอบระยะเวลาบัญชีคณะกรรมการได้มีกิจกรรมดังนี้ :-

1. ตรวจสอบงบการเงินสำหรับปี สิ้นสุดวันที่ 31 ธันวาคม 2559 ที่ตรวจสอบแล้ว และงบการเงินรายไตรมาสที่สอบทานของกลุ่มบริษัท ก่อนเสนอต่อคณะกรรมการบริษัทพิจารณาอนุมัติ
2. ตรวจสอบกับผู้สอบบัญชีถึงขอบเขตของงานและผลการตรวจสอบ ตลอดจนการดำเนินการ
3. ตรวจสอบขอบเขต และผลการปฏิบัติงานของการตรวจสอบภายในและรายงาน ตลอดจนการให้คำแนะนำการดำเนินการที่จำเป็นจะต้องปฏิบัติโดยฝ่ายบริหาร
4. ติดตามและตรวจสอบรายงานฐานะทางการเงินและการดำเนินงาน
5. ตรวจสอบรายการของบุคคลที่เกี่ยวข้องที่อาจเกิดขึ้นภายในกลุ่มบริษัท
6. พิจารณารายการอื่น ๆ ที่กำหนดโดยคณะกรรมการบริษัท

หน้าที่ของหน่วยงานตรวจสอบภายใน

บริษัทได้จัดตั้งหน่วยงานตรวจสอบภายในขึ้น ซึ่งมีหน้าที่รับผิดชอบหลักในการดำเนินงานทั่วไปและการตรวจทานการทำงานของระบบควบคุมการปฏิบัติงานและด้านการเงินอย่างเป็นระบบ รวมถึงให้การรับประกันอย่างเหมาะสมว่าระบบดังกล่าวจะสามารถดำเนินการไปได้อย่างมีประสิทธิภาพและอย่างน่าพึงพอใจ เพื่อให้บรรลุเป้าหมายตามวัตถุประสงค์ดังกล่าว หน่วยงานตรวจสอบภายในจะต้องดำเนินการดังต่อไปนี้ :-

1. ทบทวนและประเมินความน่าเชื่อถือ ความเหมาะสม และการนำไปปฏิบัติงานของระบบบัญชีการเงินและระบบควบคุมอื่น ๆ ที่สนับสนุนการควบคุมอย่างมีประสิทธิภาพภายในบริษัทและกลุ่มบริษัท ภายใต้ค่าใช้จ่ายที่เหมาะสม
2. ยืนยันได้ว่า มีการปฏิบัติตามอย่างสอดคล้องตามนโยบายที่กำหนด ระเบียบวิธีปฏิบัติ และข้อกำหนดตามกฎหมายต่าง ๆ
3. ยืนยันได้ว่า ทรัพย์สินใด ๆ ของบริษัทและกลุ่มบริษัทได้รับการดูแล และคุ้มครองเป็นอย่างดี
4. การประเมินความน่าเชื่อถือของข้อมูลสารสนเทศที่ถูกสร้างขึ้นภายในบริษัทและกลุ่มบริษัทสำหรับการใช้งานของฝ่ายบริหาร
5. การให้คำแนะนำในการปรับปรุงระบบการควบคุมที่มีอยู่ในปัจจุบัน
6. การทบทวนความมีประสิทธิภาพและประสิทธิผลของการดำเนินงาน และ
7. ดำเนินการสืบสวนและการทบทวนเป็นกรณีพิเศษตามที่ฝ่ายบริหารและ/หรือคณะกรรมการตรวจสอบต้องการ



(นายติม ของ เชียง)

ประธานกรรมการตรวจสอบ

AUDIT COMMITTEE REPORT

The Board of Directors of Tropical Canning (Thailand) Public Company Limited is pleased to present the Report of the Audit Committee for the financial year ended 31st, December, 2016.

MEMBERS AND MEETINGS

The members of the Audit Committee during the year comprised the directors listed below.

During the year ended 31st, December, 2016 the committee held a total of four (4) meetings.

Name of Members	Status of Directorship	Attendance of Meeting
MR.LIM CHONG SEONG	Independent Non-Executive Director	4/4
MR.VIJIT TANKSINMANKHONG	Independent Non-Executive Director	3/4
MR.BOONDEJ VORAPHONG	Independent Non-Executive Director	4/4

The meetings were appropriately structured through the use of agenda which were distributed to members with sufficient notification by Mr.Boonpat Korkiatphitak the Secretary of the Audit Committee.

The Finance Manager Mr.Somchai Deeprasertkul was present by invitation at all the meetings. Representative of the external auditors also attended meetings upon invitation.

SUMMARY OF ACTIVITIES

During the financial year, the Committee undertook the following activities :-

1. Reviewed the audited financial statements for the year ended 31st, December 2016 and unaudited quarterly financial results announcement of the Group, prior to the Board's approval.
2. Reviewing with the External Auditors the scope of work and results of their examination together with the actions taken thereon.
3. Reviewing the scope and results of the Internal Audit procedures and reports as well as to recommend any necessary action to be taken by management.
4. Monitoring and reviewing the Financial and Operations Reports.
5. Review any related party transaction that may arise within the Group s of the Company
6. Consider other issues as defined by the Board.

INTERNAL AUDIT FUNCTION

The Company has an Internal Audit Department whose principal responsibility is to undertake regular and systematic reviews of the systems of financial and operational controls so as to provide reasonable assurance that such systems continue to operate satisfactorily and effectively. The attainment of such objectives involves the following activities being carried out :-

1. Reviewing and appraising the soundness, adequacy and application of accounting, financial and other controls promoting effective control in the Company and the Group at reasonable cost;
2. Ascertaining the extent of compliance with established policies, procedures and statutory requirements.
3. Ascertaining the extent to which the Group and the Company's assets are accounted for and safeguarded.
4. Appraising the reliability of information developed within the Group and the Company for management.
5. Recommending improvements to the existing system of controls.
6. Reviewing the effectiveness and efficiency of operations and .
7. Carrying out investigations and special reviews requested by management and / or Audit Committee.



LIM CHONG SEONG
CHAIRMAN OF THE AUDIT COMMITTEE

รายงานประจำปี สิ้นสุดวันที่ 31 ธันวาคม 2559
บริษัท ทropicคอลแคนนิ่ง (ประเทศไทย) จำกัด (มหาชน)

1. ข้อมูลทั่วไป

1.1 ข้อมูลทั่วไป

ชื่อบริษัท:	บริษัท ทropicคอลแคนนิ่ง (ประเทศไทย) จำกัด (มหาชน)
ที่ตั้งสำนักงานและโรงงาน:	เลขที่ 1/1 หมู่ที่ 2 ตำบลทุ่งใหญ่ อำเภอลำทะเมนชัย จังหวัดสงขลา รหัสไปรษณีย์ 90110
โทรศัพท์:	+ 66 (0) 74 273600
โทรสาร:	+ 66 (0) 74 273691-4
Website:	www.tropical.co.th or www.tropical.com.my
E-mail Address:	info@tropical.co.th
ประเภทธุรกิจ:	ผลิตและส่งออกอาหารทะเลแปรรูปบรรจุกระป๋องและบรรจุซอง (Pouch) ผลิตภัณฑ์หลัก คือ ปลาทูน่ากระป๋อง ปลาแซลมอนกระป๋อง ปลาชาร์คินกระป๋อง ปลาแมคเคอเรลกระป๋อง และอาหารสัตว์เลี้ยงกระป๋อง
เลขทะเบียนบริษัท:	0107537000076
ทุนจดทะเบียน	ณ วันที่ 31 ธันวาคม 2559 จำนวน 330 ล้านบาท แบ่งเป็น หุ้นสามัญจำนวน 330 ล้านหุ้น มูลค่าหุ้นละ 1 บาท หุ้นบุริมสิทธิ - หุ้น มูลค่าหุ้นละ - บาท ทุนที่เรียกชำระแล้ว จำนวน 330 ล้านบาท แบ่งเป็น หุ้นสามัญจำนวน 330 ล้านหุ้น มูลค่าหุ้นละ 1 บาท

1.2 ประวัติความเป็นมาและการพัฒนาการ

โดยบริษัทมีพัฒนาการ และเหตุการณ์ที่สำคัญในอดีตดังต่อไปนี้

ปี	เหตุการณ์ที่สำคัญ
พ.ศ. 2523	บริษัททรอปิคอลแคนนิ่ง (ประเทศไทย) จำกัด เริ่มดำเนินการผลิตและส่งออกอาหารทะเลบรรจุกระป๋อง โดยเป็นการร่วมทุนระหว่างผู้ถือหุ้นคนไทยและคนมาเลเซีย
พ.ศ. 2533	จดทะเบียนในตลาดหลักทรัพย์แห่งประเทศไทย เป็นหลักทรัพย์จดทะเบียน
พ.ศ. 2537	จดทะเบียนเป็นนิติบุคคลตามกฎหมายว่าด้วยบริษัทมหาชนจำกัด
พ.ศ. 2540	-ได้รับการรับรองมาตรฐาน Good Manufacturing Practice (GMP) จากกรมประมง กระทรวงเกษตรและสหกรณ์ -ได้รับการรับรอง มาตรฐาน Hazard Analysis And Critical Control Point (HACCP) จากกรมประมง กระทรวงเกษตรและสหกรณ์
พ.ศ. 2541	ได้รับการรับรองเครื่องหมายรับรองสินค้า HALAL จากสำนักงานคณะกรรมการกลางอิสลามแห่งประเทศไทย
พ.ศ. 2542	ได้รับการรับรองระบบการจัดการคุณภาพระดับสากล ISO 9002:1994 จาก TUV Rheinland (Thailand)
พ.ศ. 2545	ได้รับการรับรองระบบการจัดการคุณภาพระดับสากล ISO 9001:2000 จาก TUV Rheinland (Thailand)
พ.ศ. 2546	ได้รับการรับรอง คุณภาพผลิตภัณฑ์ จาก โครงการยกระดับสถานที่ผลิตอาหาร (Food Safety) ของกระทรวงสาธารณสุข
พ.ศ. 2547	-ได้รับการรับรองมาตรฐาน Hazard Analysis And Critical Control Point (HACCP) ในกลุ่มผลิตภัณฑ์อาหารสัตว์เลี้ยงบรรจุกาชาชนิดผง จากกรมปศุสัตว์ กระทรวงเกษตร และสหกรณ์ -ได้รับการรับรองระบบการจัดการด้านสิ่งแวดล้อม ISO 14001:1996 จาก TUV Rheinland (Thailand) -ได้รับการรับรองระบบการจัดการอาชีวอนามัยและความปลอดภัย OHSAS 18001 จาก TUV Rheinland (Thailand) -ได้รับการรับรองสถานประกอบการดีเด่นด้านการจัดการคุ้มครองความปลอดภัยในการทำงาน การจัดการดูแลสภาพแวดล้อมในการทำงาน และคุ้มครอง สุขภาพอนามัย ระดับ จังหวัด ของจังหวัดสงขลา -ได้รับการรับรองมาตรฐานการผลิตสินค้า KOSHER จาก Union Of Orthodox Jewish Congregation Of America

ปี	เหตุการณ์ที่สำคัญ
พ.ศ. 2549	<p>-ได้รับการรับรองมาตรฐาน BRC Global Standard – Food, (Issue 4, January 2005) จาก EFSIS</p> <p>-ได้รับการรับรองมาตรฐานการผลิต Poultry Meat Products Processing Plant (Products treated in a hermetically sealed container) กระทรวงเกษตรและสหกรณ์</p> <p>-ได้รับการรับรองมาตรฐาน Woolworths Quality Assurance (WQA) Standard จาก SGS</p>
พ.ศ. 2550	-ได้รับการรับรองสถานประกอบการดีเด่นด้านความปลอดภัยอาชีวอนามัยและสภาพแวดล้อมในการทำงานระดับจังหวัดของจังหวัดสงขลา
พ.ศ. 2554	- ได้รับการรับรองมาตรฐานการประมงแปรรูปแบบยั่งยืน MSC Chain of Custody Standard จาก บริษัท SGS (Thailand)
พ.ศ. 2557	-ได้รับการรับรองสถานภาพผู้ประกอบการระดับมาตรฐานเออีโอ(AEO Certificate) จากกรมศุลกากร
พ.ศ. 2558	ได้รับใบประกาศเกียรติคุณดำเนินการโครงการสถานประกอบการปลอดภัยเฉลิมพระเกียรติสมเด็จพระเทพรัตนราชสุดาฯ สยามบรมราชกุมารี ในโอกาสฉลองพระชนมายุ 60 พรรษา 2 เมษายน 2558

1.3 นิติบุคคลที่บริษัทถือหุ้นตั้งแต่ร้อยละ 10 ขึ้นไป ของจำนวนหุ้นที่จำหน่ายได้แล้วทั้งหมดของ นิติบุคคล การดำเนินการธุรกิจภายใต้กลุ่มธุรกิจของ บริษัท ทรอปิคอล แคนนิ่ง (ประเทศไทย) จำกัด (มหาชน) เป็นไปในลักษณะการกระจายการลงทุนไปในกลุ่มธุรกิจต่อเนื่อง โดยมีกลุ่มนิติบุคคลที่บริษัทได้ ถือหุ้นตั้งแต่ร้อยละ 10 ขึ้นไปของจำนวนหุ้นที่ออกจำหน่ายแล้วทั้งหมด ดังนี้

บริษัท/สถานที่ตั้ง	โทรศัพท์/ โทรสาร	ประเภทธุรกิจ/ลักษณะการดำเนินงาน	ชนิดและจำนวนของหุ้นที่ จำหน่ายได้แล้วทั้งหมด	
			ชนิด	จำนวนหุ้น
1.บจ.อีโอฟาร์ 898/15 ชั้นที่10 อาคาร สำนักงาน ที่ 2 เอสวีซีดี ถ.พระราม 3 แขวงบางโพงพาง เขตยานนาวา กรุงเทพ 10120	Tel. 02-682-5482-7 Fax. 02-682-5488	ดำเนินธุรกิจเป็นตัวแทนในการติดต่อและ ประสานกับหน่วยงานต่างๆ ทั้งภาครัฐและ เอกชนที่ตั้งอยู่ในกรุงเทพฯ และเขตปริมณฑล ทางด้านเอกสารทางการค้าต่างๆ ทั้งการค้า ภายในประเทศและการส่งออก โดยลูกค้ากลุ่ม หลักคือบริษัทต่างๆ ในกลุ่มธุรกิจเครื่อง	หุ้นสามัญ	1 ล้านหุ้น
2.บจ.ทรอปิคอลแพคเกจจิ้ง 80 หมู่ที่ 8 ต.น้ำน้อย อ.หาดใหญ่ จ.สงขลา 90110	Tel. 074-273-600 Fax. 074-273-691-4	ธุรกิจซ่อมบำรุง ดำเนินการซ่อม/สร้าง เครื่องจักรในอุตสาหกรรมผลิตอาหารกระป๋อง โดยดำเนินการเพื่อสนับสนุนกิจการในเครือเป็น หลัก	หุ้นสามัญ	1.8 ล้านหุ้น
3.บจ. ทรอปิคอล ฟร็อพเพอร์ ดี แอนด์ ดีเวลลอปเม้นท์ 115 ถ.พลพิชัย ต.คองหงส์ อ.หาดใหญ่ จ.สงขลา 90110	Tel. 074-273-600 Fax. 074-273-691-4	ธุรกิจอสังหาริมทรัพย์	หุ้นสามัญ	2.5 ล้านหุ้น
4. PT. MEDAN TROPICAL CANNING & FROZEN INDUSTRIES JL. K.L. Yos Sudarso Km. 10.5 Kawasan Industri Medan, Medan 20242, North Sumatera – Indonesia www.indonesiaseafood.com	Tel.(62-61)6850038 Fax.(62-61) 6851330, 6851973	ผลิตและจำหน่ายอาหารทะเลบรรจุกระป๋องและ แช่แข็ง	หุ้นสามัญ	12, 486 หุ้น

1.4 บุคคลอ้างอิงอื่นๆ

(ก) นายทะเบียนหลักทรัพย์

บริษัทศูนย์รับฝากหลักทรัพย์ (ประเทศไทย) จำกัด

เลขที่ 93 ถนนรัชดาภิเษก แขวงดินแดง

เขตดินแดง กรุงเทพฯ 10400

โทรศัพท์ : 0 2009-9000

โทรสาร : 0 2009-9991

(ข) ผู้แทนผู้ถือหุ้นกู้

- ไม่มี -

(ค) ผู้ตรวจสอบบัญชี

บริษัทเคพีเอ็มจี ภูมิไชย สอบบัญชี จำกัด

ชั้น 50-51 เอ็มไพร์ทาวเวอร์

1 ถนนสาทรใต้ แขวงยานนาวา เขตสาทร

กรุงเทพมหานคร 10120

โทรศัพท์ (02) 677 2000 โทรสาร (02) 677 2222

นางสาวอรรณ ชุณหกิจไพศาล

ผู้สอบบัญชีรับอนุญาตทะเบียนเลขที่ 6105 หรือ

นายบัณฑิต ตั้งภากรณ์

ผู้สอบบัญชีรับอนุญาตทะเบียนเลขที่ 8509 หรือ

นายไวยโรจน์ จินตามณีพิทักษ์

ผู้สอบบัญชีรับอนุญาตทะเบียนเลขที่ 3565

(ง) ที่ปรึกษาทางกฎหมาย

บริษัท เอทีซีแอล คอนซัลแตนท์ จำกัด

84/55 ถนนเจริญกรุง 80

แขวงวัดพระยาไกร เขตบางคอแหลม

กรุงเทพฯ 10120

โทรศัพท์ (02) 2917451-2, 2917076-7, 2891206

โทรสาร (02) 2917134

(จ) ที่ปรึกษาทางการเงิน

- ไม่มี -

(ฉ) ที่ปรึกษาหรือผู้จัดการภายใต้สัญญาการจัดการ

- ไม่มี -

2. ข้อมูลทางการเงิน โดยสรุปของบริษัท

(หน่วย : ล้านบาท)

รายการ		ปี 2559	ปี 2558	ปี 2557
2.1	ข้อมูลจากงบการเงิน			
	สินทรัพย์รวม	2,461.73	2,718.48	3,104.29
	หนี้สินรวม	684.96	825.39	1,338.43
	ส่วนของผู้ถือหุ้น	1,776.76	1,893.10	1,765.86
	รายได้จากการขาย	4,031.77	4,769.45	5,480.15
	รายได้รวม	4,075.98	4,852.71	5,530.57
	กำไรขั้นต้น	114.97	375.87	408.66
	กำไรสุทธิ	(66.83)	179.70	164.23
2.2	อัตราส่วนทางการเงิน			
	อัตรากำไรสุทธิต่อรายได้รวม	(1.64)	3.70	2.97
	อัตราผลตอบแทนต่อส่วนของผู้ถือหุ้น	(3.64)	9.82	9.66
	อัตราผลตอบแทนจากสินทรัพย์รวม	(2.58)	6.17	5.71
	กำไรสุทธิต่อหุ้น	(0.20)	0.54	0.50
	เงินปันผลต่อหุ้น	0.10	0.15	0.15
	มูลค่าตามบัญชีต่อหุ้น	5.38	5.74	5.35

3. ลักษณะการประกอบธุรกิจ

3.1) ลักษณะการประกอบธุรกิจของบริษัทและบริษัทย่อย

บริษัท ทรอปีคอลแคนนิ่ง (ประเทศไทย) จำกัด (มหาชน) (TC) ผลิตภัณฑ์หลัก คือปลาทูน่ากระป๋อง ปลาแซลมอนกระป๋อง ปลาซาร์ดีนกระป๋อง ปลาแมคเคอเรลกระป๋อง และอาหารสัตว์เลี้ยงกระป๋อง รวมถึงผลิตภัณฑ์บรรจุซอง (Pouch) ปัจจุบันได้ขยายสายการผลิตไปสู่ผลิตภัณฑ์มูลค่าเพิ่มมากขึ้น และมีรูปแบบบรรจุภัณฑ์ที่ทันสมัย เพื่อตอบสนองผู้บริโภคในหลายกลุ่มลูกค้า วัตถุประสงค์ ได้นำเข้าจากต่างประเทศร้อยละ 80 นอกเหนือจากนั้น ยังใช้ผลิตภัณฑ์ที่ได้จากแหล่งผลิตภายในประเทศ ได้แก่ ปลาซาร์ดีน ผักสดเครื่องเทศ สมุนไพร ดังนั้น ผลิตภัณฑ์จึงมีความเด่นในด้านรสชาติและความสดใหม่จากธรรมชาติ ซึ่งมีหลากหลายตามความต้องการของกลุ่มลูกค้าในประเทศ

จากสถานะเศรษฐกิจโลกชะลอตัวลง การนำเข้าเกือบทุกประเทศหดตัวลง เศรษฐกิจไทยได้รับผลกระทบจากการส่งออกที่ลดลง ราคาสินค้าเกษตรปรับตัวลดลง บริษัทได้รับผลกระทบทำให้ปริมาณการผลิตลดลง ปริมาณและมูลค่าการขายลดลงเช่นกัน

รายได้เกือบทั้งหมดของบริษัทมาจากการส่งออกเป็นหลัก และเพื่อกระจายความเสี่ยง บริษัทมีนโยบายที่จะขยายตลาดภายในประเทศให้มากขึ้น โดยได้ใช้ช่องทางการจัดจำหน่ายผ่านตัวแทนจำหน่าย คือ บริษัท ซี.พี. คอนซูเมอร์โปรดักส์ จำกัด ซึ่งเป็นผู้เชี่ยวชาญในการจัดจำหน่ายสินค้าอุปโภคบริโภคในกลุ่มเครื่องเรือนโภคภัณฑ์ ทำให้สามารถกระจายสินค้าของบริษัทไปยังตลาดในประเทศได้อย่างทั่วถึง และมีประสิทธิภาพ

บริษัท อีโอฟาร์ จำกัด (E) ดำเนินการบริการหรือเป็นตัวแทนให้กับบริษัทในการติดตามงาน ประสานงานต่างๆ ที่เกี่ยวข้องกับธุรกรรมของบริษัทที่เกิดขึ้นในกรุงเทพมหานคร และจังหวัดใกล้เคียง รวมถึงการเป็นผู้ประสานงานกับตัวแทนจำหน่ายสินค้าตราที่ซีบีของบริษัท โดยเน้นตลาดภายในประเทศและกลุ่มประเทศอาเซียน อีกทั้งช่วยในการพัฒนาผลิตภัณฑ์ใหม่ๆ ของบริษัทออกสู่ตลาด

นอกจากนี้ยังมีทีมงานฝ่ายขายสินค้ากลุ่มทูน่า และแซลมอนที่เน้นจำหน่ายไปยังกลุ่มร้านอาหาร โรงแรม และอุตสาหกรรมอาหารต่างๆ HoReCa (Hotel Restaurant Catering) ภายใต้ตราสินค้าซาฟโคล

โดยรายได้ของบริษัทเกิดจากการซื้อมา-ขายไปของสินค้า รวมถึงการได้รับค่าที่ปรึกษาและค่านายหน้าจากยอดขาย และ/หรือบริการต่างๆ

3.2) โครงสร้างรายได้

(หน่วย : ล้านบาท)

สายผลิตภัณฑ์	ดำเนินการโดย	%ในการถือหุ้น ของบริษัท	ปี 2559	ปี 2558
1. ผลิตและส่งออกอาหาร ทะเลบรรจุกระป๋อง	บมจ.ทรอปికอลแคนนิง (ประเทศไทย) (TC)	-	4,075.98	4,852.71
2. จำหน่ายและบริการ	บจ.อีโลฟาร์ (E)	99.99	101.19	72.44

3.3) การเปลี่ยนแปลงในปีที่ผ่านมา

การประกอบธุรกิจของแต่ละสายผลิตภัณฑ์

1. ลักษณะของผลิตภัณฑ์ หรือบริการ

บริษัท ทรอปิกอลแคนนิง (ประเทศไทย) จำกัด (มหาชน)

ดำเนินการผลิตและส่งออกอาหารทะเลบรรจุกระป๋องและบรรจุซองโดยตลอดระยะเวลาดำเนินการที่ผ่านมา ได้มีการพัฒนาระบบการจัดการและมาตรฐานการผลิตจนทำให้สามารถดำเนินการผลิตสินค้าภายใต้มาตรฐานการจัดการระดับสากล ทั้งในส่วนของมาตรฐานการผลิต GMP, HACCP, และมาตรฐานระบบการจัดการ ISO9001, ISO14001, OHSAS18001 ตลอดจนได้รับการรับรองมาตรฐานผลิตสินค้ากลุ่ม KOSHER และ กลุ่ม HALAL จากสถาบันกลางระดับสากล ทั้งนี้สามารถแยกกลุ่มผลิตภัณฑ์ออกเป็น 3 กลุ่มหลัก ได้แก่

กลุ่มที่หนึ่ง กลุ่มผลิตภัณฑ์ปลาทูน่าบรรจุกระป๋องและบรรจุซอง (Regular Tuna Products) มีผลิตภัณฑ์หลัก คือ ปลาทูน่าในน้ำแร่ ปลาทูน่าในน้ำเกลือ ปลาทูน่าในน้ำมัน

กลุ่มที่สอง กลุ่มผลิตภัณฑ์แปรรูปพร้อมทานบรรจุกระป๋องและบรรจุซอง (Ready-To-Serve Products) มีผลิตภัณฑ์หลักคือ ปลาซาร์ดีนในซอสมะเขือเทศ ปลาแมคเคอเรลในซอสมะเขือเทศ ปลาทูน่าแปรรูปพร้อมทาน ปลาแซลมอนแปรรูปพร้อมทาน

กลุ่มที่สาม กลุ่มอาหารสัตว์เลี้ยงบรรจุกระป๋องและบรรจุซอง (Pet Food) มีผลิตภัณฑ์หลักคือ อาหารสัตว์เลี้ยงจากวัตถุดิบปลาซาร์ดีน อาหารสัตว์เลี้ยงจากวัตถุดิบปลาทูน่า และอาหารสัตว์เลี้ยงจากวัตถุดิบเครื่องในสัตว์

นอกเหนือจากความสามารถในการพัฒนาการผลิตของบริษัท ให้เข้าสู่มาตรฐานการผลิตในระดับสากลแล้ว บริษัทยังสามารถพัฒนาทักษะในการผลิตจนมีความเชี่ยวชาญในการผลิตในทุกกลุ่มสินค้าจากประสบการณ์ในการประกอบกิจการที่ยาวนานถึง 30 ปี โดยเฉพาะกลุ่มสินค้าที่เน้นทักษะแรงงานในการผลิต (Skilled Labor) เพื่อลดต้นทุนต่อหน่วย นอกจากนี้บริษัทยังสามารถวิจัยและพัฒนาผลิตภัณฑ์ใหม่ๆ และสร้างความแตกต่างในผลิตภัณฑ์ (Product Differentiate) ทั้งด้านรสชาติ และรูปแบบบรรจุภัณฑ์ที่ทันสมัย เพื่อสามารถแข่งขันในตลาดใหม่เพิ่มมูลค่าสินค้า

ในส่วนของการบริหารจัดการในภาพรวมขององค์กร จากประสบการณ์ทำงานที่ผ่านมา ทำให้ ผู้บริหารระดับสูงของบริษัท มีความสามารถบริหารงานในระดับสากลโดยสามารถจัดการทางด้านการตลาดการจัดหาวัตถุดิบและการพัฒนาขั้นตอนการผลิตได้อย่างมีประสิทธิภาพ

สิทธิหรือข้อจำกัดในการประกอบธุรกิจ

(1) บัตรส่งเสริมการลงทุน เลขที่ 1357/2543 ลงวันที่ 10 กรกฎาคม 2543 ให้การส่งเสริมการผลิตปลาน้ำจืดบรรจุแช่แข็ง อาหารทะเลบรรจุแช่แข็ง และอาหารสัตว์เลี้ยงปลาน้ำจืด โดยสิทธิพิเศษที่สำคัญโดยสังเขป ดังนี้

- (ก) ได้รับการยกเว้นภาษีเงินได้นิติบุคคลเป็นเวลาแปดปีนับตั้งแต่วันที่เริ่มมีรายได้จากการประกอบธุรกิจส่งเสริมและได้รับลดหย่อนภาษีเงินได้นิติบุคคล ในอัตราครึ่งหนึ่งเป็นเวลาห้าปีหลังจากระยะเวลาการส่งเสริมการลงทุน
- (ข) ได้รับการยกเว้นอากรขาเข้าสำหรับวัตถุดิบ และวัสดุจำเป็นที่ต้องนำเข้ามาจากต่างประเทศเพื่อใช้ในการผลิตเพื่อการส่งออกเป็นระยะเวลาห้าปี นับแต่วันนำเข้าครั้งแรก
- (ค) ได้รับอนุญาตให้หักเงินได้พึงประเมินเป็นจำนวนเท่ากับร้อยละห้าของรายได้ที่เพิ่มขึ้นจากปีก่อน จากการส่งออกเป็นระยะเวลาสิบปีนับตั้งแต่วันที่เริ่มมีรายได้จากการประกอบธุรกิจส่งเสริม

โดยมีเงื่อนไขที่สำคัญโดยสังเขปดังนี้

- (ก) จะต้องมีการจดทะเบียนที่ชำระเต็มมูลค่าไม่น้อยกว่าสามร้อยสามสิบล้านบาท
- (ข) บุคคลผู้มีสัญชาติไทยจะต้องถือหุ้นรวมทั้งสิ้นไม่น้อยกว่าร้อยละห้าสิบเอ็ดของทุนจดทะเบียน

ในฐานะที่ได้รับการส่งเสริมการลงทุน เพื่อการอุตสาหกรรมบริษัทจะต้องปฏิบัติตามเงื่อนไขและ ข้อกำหนดต่าง ๆ ที่กำหนดในบัตรส่งเสริม

บริษัทเริ่มมีรายได้ตั้งแต่เดือนกรกฎาคม 2546 ปีสิ้นสุดของการได้รับยกเว้นภาษีเงินได้นิติบุคคลสำหรับกำไรสุทธิ คือปี 2554 ปีสิ้นสุดของการได้รับลดหย่อนภาษีเงินได้นิติบุคคลสำหรับกำไรสุทธิในอัตราร้อยละห้าสิบของอัตรากำหนดห้าปี คือ ปี พ.ศ. 2559

(2) สิทธิอื่น

เครื่องหมายการค้า เช่น TCBOY , TCB, SAFCOL, SNAPPY TOM , POUNCE โอชะเป็น BRAND ที่สร้างขึ้นมาเอง เพื่อใช้กับผลิตภัณฑ์ของบริษัท และบริษัทในเครือสามารถใช้ได้ตลอดไป

(3) ข้อจำกัดในการประกอบธุรกิจ

- ไม่มี -

2. การตลาดและสถานะการแข่งขัน

ปี 2559 ภาวะเศรษฐกิจโลกที่ยังมีความผันผวนประกอบกับแนวโน้มเศรษฐกิจในประเทศยังคงชะลอตัว จากความเชื่อมั่นทางเศรษฐกิจของผู้บริโภคยังไม่ดีนัก ความผันผวนของอัตราแลกเปลี่ยน การแข่งขันด้านราคาในตลาดโลก รวมทั้งระดับราคาสินค้าตลาดโลก ผันผวนตามราคาน้ำมัน ซึ่งทำให้การส่งออกของไทยได้รับผลกระทบ แม้จะมีปัจจัยบวกในช่วงปลายปีจากนโยบายกีดกันการค้าของประธานาธิบดีคนใหม่ของสหรัฐอเมริกาในการยกเลิกข้อตกลง Trans-Pacific Partnership (TPP) ผลดีจากการที่สหรัฐอเมริกาปรับสถานะของไทยเรื่องค่านิยมขึ้นจาก Tier 3 เป็น Tier 2 บริษัทได้รับผลกระทบปริมาณการขายลดลง ภาวะตลาดโดยเฉพาะปลาทูน่าซบเซา ส่งผลให้มีผลประกอบการขาดทุน

แนวโน้มปี 2560 เศรษฐกิจของสหรัฐอเมริกา และจีน มีการฟื้นตัวอย่างต่อเนื่องโอกาสนำเข้าสินค้าเพิ่มขึ้น เศรษฐกิจไทยยังเล็งรอบด้าน โดยเฉพาะความเสี่ยงนอกประเทศปลายปี 2559 กลุ่มประเทศโอเปกบรรลุข้อตกลงลดกำลังการผลิตน้ำมัน มีผลบังคับใช้มกราคม 2560 ทำให้ ราคา มีการปรับตัวสูงขึ้น

ทิศทางของภาคอุตสาหกรรมในปี 2560 คาดว่าน่าจะมีแรงส่งที่ดีขึ้นจากภาวะเศรษฐกิจภายในประเทศที่น่าจะฟื้นตัวได้ต่อเนื่องจากปี 2559 นำโดยการลงทุนภาครัฐและภาคการท่องเที่ยว การบริโภคและการใช้จ่ายภาคเอกชนคาดว่าจะเร่งขึ้นได้จากรายได้ของเกษตรกรที่ปรับดีขึ้น จากผลของราคาสินค้าเกษตรที่กลับมามีทิศทางขยายตัวได้อีกครั้ง ด้านปัจจัยที่ต้องให้ความสำคัญอย่างต่อเนื่องประกอบด้วย แนวโน้มการค้าโลกที่ยังมีความไม่แน่นอนจากการดำเนินนโยบายด้านการค้าของสหรัฐอเมริกาภายใต้ประธานาธิบดีคนใหม่ที่มีแนวโน้มกีดกันการค้า การขอแยกตัวของสหราชอาณาจักรจากสหภาพยุโรป (Brexit) การฟื้นตัวของเศรษฐกิจยุโรป ญี่ปุ่น และจีน ที่อาจ

ไม่เป็นไปตามคาคหมาย ความผันผวนของตลาดเงินตลาดทุนจากความแตกต่างของนโยบายการเงินการคลัง

(1) ตลาดเป้าหมาย

กลุ่มตลาดเป้าหมายของบริษัท แยกเป็น 2 กลุ่ม

1. ตลาดส่งออก

ยอดส่งออกมีสัดส่วนถึงร้อยละ 94.44 ของยอดขายทั้งหมด มีลูกค้ากลุ่มประเทศในทวีปเอเชีย แอฟริกา สหรัฐอเมริกา และออสเตรเลีย โดยจำแนกได้ดังนี้

ปี 2559	ลำดับที่	กลุ่มประเทศ	% ของยอดขาย
	1	เอเชีย	89.26
	2	แอฟริกา	10.36
	3	สหรัฐอเมริกา	0.28

2. ตลาดภายในประเทศ

ปี 2559 บริษัทได้มีการจำหน่ายสินค้ามีมูลค่าทางการตลาดประมาณ 175 ล้านบาท การค้าขายอยู่ในสภาวะที่ต้องประคองตัว เนื่องจากสภาวะตลาดมีการแข่งขันค่อนข้างรุนแรง ผู้ประกอบการแต่ละรายจะต้องพยายามรักษาส่วนแบ่งทางการตลาดให้ได้ในสถานการณ์ที่เศรษฐกิจไม่ดี

เศรษฐกิจภายในประเทศชะลอตัวทั้งสินค้าอุปโภคและบริโภค กำลังการซื้อของผู้บริโภคลดลง การค้าปลีกค่อนข้างชะลอตัว

(2) กลยุทธ์ทางการตลาด

บริษัทพยายามไม่แข่งขันด้านราคาหากไม่จำเป็นเนื่องจากจะทำให้ตลาดโดยรวมไม่เป็นผลดี และกลไกราคาสินค้าเสียหายกลยุทธ์ทางการตลาดในกลุ่มสินค้าทั่วไป (Regular Products) ที่มีการซื้อขายในตลาด ได้แก่ ปลาทูน่ากระป๋อง (Planned Tuna) บริษัทไม่สามารถใช้กลยุทธ์ทางด้านราคาได้ จึงยังคงเน้นด้านคุณภาพมาตรฐานและความปลอดภัยของสินค้าตลอดจน บริการเป็นหลัก เพื่อให้ลูกค้าไว้วางใจ ขอมรับและเป็นผู้ค้าที่ดีเสมอมา

ปี 2559 บริษัทได้มีการประชาสัมพันธ์สินค้าผ่านทาง Social Network และ Website มากขึ้นเนื่องจากเป็นความนิยม

(3) การจัดจำหน่ายและช่องทางการตลาด

บริษัทดำเนินการช่องทางการตลาด โดยแบ่งออกเป็น 2 ช่องทางคือ

(ก) การส่งออก

การส่งออกประมาณร้อยละ 25.54 ของยอดส่งออก ส่งออกผ่านบริษัทตัวแทนการค้า (Broker) และผลิตสินค้าภายใต้ตราสินค้าของลูกค้าผู้นำเข้าโดยตรง มีกลุ่มลูกค้าในกลุ่มประเทศตะวันออกกลาง และประเทศสหรัฐอเมริกา กลุ่มสินค้าผลิตภัณฑ์บรรจุกระป๋อง เช่น ปลาทูน่าในน้ำเกลือ ปลาทูน่าในน้ำมัน และ ผลิตภัณฑ์ปลาทูน่าแปรรูปพร้อมทาน อีกส่วนหนึ่งประมาณร้อยละ 74.46 ของยอดส่งออกใช้ช่องทางการตลาดโดยให้ บริษัททรอปิคอลคอนโซลิเตดเคอพอเรชั่น เอสดีเอ็น บีเอชดี (Tropical consolidated Corp. Sdn. Bhd.) เป็นผู้ดำเนินกิจกรรมทางการตลาดโดยได้รับกำไรส่วนเกินจากการขาย และมีความสัมพันธ์ทางการค้าระหว่างกันมายาวนาน

สำหรับการดำเนินการทางการตลาดของบริษัททรอปิคอล คอนโซลิเตด เคอพอเรชั่น เอสดีเอ็น บีเอชดี (Tropical consolidated Corp. Sdn. Bhd.) นั้น ได้ทำกิจกรรมทางการตลาดให้กับบริษัท ในทุกภูมิภาคทั่วโลก โดยแสวงหากลุ่มผู้นำเข้าสินค้าที่เป็นผู้จำหน่ายสินค้าภายใต้ตราสินค้าของตนเองและมีความเชี่ยวชาญในทางการตลาดในพื้นที่ภูมิภาคนั้นๆ เป็นอย่างมาก โดยมีกลุ่มผลิตภัณฑ์ทั้งกลุ่มผลิตภัณฑ์บรรจุกระป๋องปลาทูน่า ผลิตภัณฑ์ปลาทูน่าพร้อมทาน ปลาแชลมอน ผลิตภัณฑ์ปลาแชลมอนพร้อมทานและอาหารสัตว์เลี้ยง

นอกจากนี้ยังมีการดำเนินการตลาดผ่านบริษัทจัดจำหน่ายชั้นนำที่อยู่ในเครือภายใต้ตราสินค้าของตนเองในอีกหลายภูมิภาค ได้แก่ ลูกค้าในประเทศแคนาดา ประเทศในกลุ่มยุโรป กลุ่มประเทศตะวันออกกลาง และได้นำสินค้าภายใต้ตราสินค้าของตนเองเพื่อเปิดตลาดใหม่ในประเทศสหรัฐอเมริกา ในทวีปยุโรปอีกหลายประเทศ โดยเฉพาะกลุ่มผลิตภัณฑ์แปรรูปพร้อมทาน (Ready-To-Serve Products) โดยใช้ช่องทางการตลาดผ่านทางบริษัทผู้แทนการค้าในภูมิภาค โดยลูกค้าจะเป็นผู้นำเข้าที่มีตราสินค้าของตนเอง และมีความไว้วางใจในคุณภาพ และการบริการของบริษัท

(ข) การตลาดภายในประเทศ

บริษัทตั้งเป้าหมายเพื่อกระจายสินค้าได้ครอบคลุมตลาดทั่วประเทศเพิ่มมากขึ้น ภายใต้ตราสินค้าทีซีบี (TCB) ทางบริษัทได้ร่วมกับบริษัทตัวแทนจำหน่ายในการบริหารจัดการสินค้าที่ดี มีประสิทธิภาพ ทำให้สินค้าตราทีซีบี (TCB) พร้อมจำหน่ายอยู่สม่ำเสมอ ร้านค้าต่าง ๆ ตลอดจนถึงผู้บริโภคมีความมั่นใจในสินค้าของบริษัทเพิ่มมากขึ้น ที่ผ่านมามีบริษัทสามารถขยายช่องทางการจำหน่ายเข้าไปใน 7-Eleven ได้อีกช่องทางหนึ่ง

3 การจัดหาผลิตภัณฑ์หรือบริการ

3.1 กำลังการผลิตและปริมาณการผลิต

ผลิตภัณฑ์กำลังการผลิต	ปี 2559		ปี 2558		ปี 2557	
	ปริมาณ	อัตราเพิ่ม (ลด) ปริมาณการผลิต	ปริมาณ	อัตราเพิ่ม (ลด) ปริมาณการผลิต	ปริมาณ	อัตราเพิ่ม (ลด) ปริมาณการผลิต
<u>อาหารทะเลบรรจุกระป๋อง</u>						
กำลังการผลิตเต็มที (ตัน)	62,755		62,755		62,755	
กำลังการผลิตจริง (ตัน)	37,414	(15.33%)	44,192	(6.14%)	47,086	15.87%
กำลังการผลิต (%)	59.61		70.41		75.03	

หมายเหตุ : สามารถทำการผลิตได้ 2 กะ แต่ดำเนินการผลิตจริงเพียง 1 กะ

ปริมาณการผลิตลดลงร้อยละ 15.33 ประกอบด้วย กลุ่มผลิตภัณฑ์ทูน่า กลุ่มผลิตภัณฑ์แปรรูปพร้อมทาน กลุ่มอาหารสัตว์เลี้ยง โดยมีสัดส่วนปริมาณการผลิต 73 :16: 11

ส่วนของบุคลากรซึ่งบริษัทให้ความสำคัญในการพัฒนาบุคลากรเป็นอย่างมาก โดยส่งเสริมให้มีความรู้ทั้งทางด้านการจัดการและความรู้เฉพาะด้านอย่างต่อเนื่อง มีการอบรมระบบการจัดการต่างๆ อันได้แก่ ระบบ 5 ส. ความรู้ทางด้าน GMP และ HACCP ระบบการจัดการคุณภาพ ISO 9001, ระบบการจัดการด้านสิ่งแวดล้อม ISO 14001, ระบบอาชีวอนามัยและความปลอดภัย OHSAS 18001 และความรู้ความเข้าใจเกี่ยวกับมาตรฐานผลิตภัณฑ์ HALAL และผลิตภัณฑ์ KOSHER เพื่อให้สามารถทำงานได้อย่างมีประสิทธิภาพทั้งทางด้านการจัดการและการผลิต นอกจากนี้ได้ขอรับการรับรองระบบการจัดการคุณภาพ ISO 9001 : 2015 และการให้ความสำคัญถึงสำคัญในการดูแลรักษาสิ่งแวดล้อมโดยการขอรับรองระบบการจัดการด้านสิ่งแวดล้อม ISO 14001 : 2015 และให้ความสำคัญในเรื่องของความปลอดภัยและสุขภาพของพนักงาน บริษัทจึงขอรับรองระบบการจัดการอาชีวอนามัยและความปลอดภัย OSHAS 18001 : 2007 นอกจากนี้บริษัทยังเพิ่มศักยภาพ จัดความสามารถในการบริหารงานในกระบวนการผลิตสินค้าให้มีคุณภาพและความปลอดภัยแก่ผู้บริโภคสูงขึ้น จึงได้ขอรับรองระบบการจัดการทางด้านอาหาร BRC (Global Standard for Food Safety) พร้อมทั้งมีแผนการฝึกอบรมประจำปี ทำให้มีการอบรมอย่างต่อเนื่องตลอดปี ทั้งการฝึกอบรมภายในและภายนอก ในบุคลากรทุกระดับ นอกจากนี้บริษัทได้รับเกียรติจากมหาวิทยาลัยในภาคใต้ แลกเปลี่ยนองค์ความรู้ เทคโนโลยีสมัยใหม่ในการทำวิจัย พัฒนาเพิ่มศักยภาพในกระบวนการผลิต รวมถึงเปิดโอกาสส่งเสริมให้พนักงานศึกษาต่อในระดับสูงเพื่อเพิ่มทักษะ และสร้างวิสัยทัศน์ให้กว้างไกล

งานด้านเทคโนโลยีสารสนเทศ ซึ่งเป็นหัวใจสำคัญในการขับเคลื่อนธุรกิจและช่วยเพิ่มขีดความสามารถในการแข่งขันทางธุรกิจ บริษัทให้ความสำคัญและส่งเสริมสนับสนุนงานในด้านนี้มาโดยตลอด มีการพัฒนาซอฟต์แวร์เพื่อสนับสนุนงานต่าง ๆ ทั้งในแง่ช่วยเพิ่มประสิทธิภาพในการทำงาน ช่วยลดต้นทุนและอื่น ๆ นอกจากนี้ได้นำเอาเทคโนโลยีใหม่ ๆ และเครื่องจักรที่ทันสมัยมีความปลอดภัยสูงมาช่วยเพิ่มประสิทธิภาพในการทำงานอย่างต่อเนื่อง

การวิจัยและพัฒนาเทคโนโลยีและนวัตกรรม

บริษัทมีเป้าหมายในการวิจัยและพัฒนาผลิตภัณฑ์ใหม่ ๆ และสร้างความแตกต่างในผลิตภัณฑ์ (Product differentiate) ทั้งด้านรสชาติ และรูปแบบบรรจุภัณฑ์ที่ทันสมัย เพื่อให้สามารถแข่งขันในตลาดใหม่เพิ่มมูลค่าสินค้าได้

การวิจัยและพัฒนาเทคโนโลยีประกอบด้วย

1. พัฒนาผลิตภัณฑ์และบรรจุภัณฑ์ตาม specification ที่ลูกค้ากำหนดมาภายใต้ Brand ของลูกค้า
2. พัฒนาผลิตภัณฑ์ใหม่ให้สอดคล้องกับแนวโน้มการตลาด โดยพัฒนาสินค้าภายใต้ Brand ของบริษัท
3. พัฒนาระบบการผลิต เพื่อให้สามารถลดต้นทุนต่อหน่วย
4. พัฒนาเพื่อเพิ่มมูลค่าของผลิตภัณฑ์ให้มากขึ้น
5. ศึกษากระบวนการกระจายความร้อนและการฆ่าเชื้อของผลิตภัณฑ์ เพื่อให้ผลิตภัณฑ์มีความปลอดภัยในการบริโภค

ปี 2559 บริษัทมีรายจ่ายในการวิจัยและพัฒนาเทคโนโลยีเป็นเงินทั้งสิ้นประมาณ 4.68 ล้านบาท

3.2 วัตถุดิบและผู้จำหน่ายวัตถุดิบ (SUPPLIER)

บริษัทใช้วัตถุดิบการผลิตจากต่างประเทศ ร้อยละ 80 ของปริมาณการใช้วัตถุดิบทั้งหมด ทำให้เผชิญกับความเสี่ยงในการดำเนินงานจากความผันผวนด้านราคาวัตถุดิบที่ปรับตัวขึ้นลงตามราคาตลาดโลก ซึ่งปี 2559 มีการเปลี่ยนแปลงขึ้นลงของราคาวัตถุดิบอย่างรวดเร็วตามกลไกตลาดและพยายามที่จะซื้อขายล่วงหน้าซึ่งรวมถึงสินค้าสำเร็จรูปให้สะท้อนกับราคาวัตถุดิบแต่ละช่วง เหตุผลดังกล่าวข้างต้นทางบริษัทจึงต้องสร้างพัฒนาความสัมพันธ์ที่ดีต่อผู้ส่งวัตถุดิบ อีกทั้งบริษัทมีการปรับความยืดหยุ่นในการผลิต และมีการคาดการณ์พยากรณ์ยอดขายอย่างสม่ำเสมอ ทำให้สามารถรับมือกับปัญหาไม่ว่าจะเป็นการขาดแคลนวัตถุดิบ หรือการมีวัตถุดิบมากเกินไปเกินความต้องการในช่วงเวลาใดเวลาหนึ่งได้ตลอดทั้งปี จึงสามารถที่จะปรับเปลี่ยนสายการผลิตให้กระจายการผลิตได้สอดคล้องกับช่วงฤดูกาลของวัตถุดิบ

นอกจากนี้ เพื่อรองรับสถานการณ์ราคาต้นทุนวัตถุดิบที่สูงขึ้นตามเศรษฐกิจของโลก บริษัทมีนโยบายพยายามเพิ่มช่องทางการนำเข้าให้มากขึ้น ให้สามารถมีแหล่งอุปทานจากหลายประเทศและจากหลายแหล่งที่มีคุณภาพโดยมีต้นทุนที่ต่ำ

3.3 ขั้นตอนและเทคโนโลยีการผลิต

กลุ่มที่หนึ่ง กลุ่มผลิตภัณฑ์ปลาทูน่าบรรจุกระป๋องและบรรจุซอง (Regular Tuna Products) มีผลิตภัณฑ์หลัก คือ ปลาทูน่าในน้ำแร่ ปลาทูน่าในน้ำเกลือ ปลาทูน่าในน้ำมัน

ขั้นตอนการผลิต คือ นำวัตถุดิบปลาทูน่า ผ่าท้อง ควักไส้ ล้างให้สะอาด นึ่งให้สุกด้วยไอน้ำ แยกเลือดปลา และชุบทำความสะอาด คัดเกรดแยกผลิต ตามตลาด บรรจุและ ชั่งน้ำหนัก เติมน้ำเกลือหรือน้ำมันพืช ปิดผนึกด้วยเครื่องปิดผนึก (Steamer) ล้าง ทำความสะอาดกระป๋องก่อนฆ่าเชื้อด้วยหม้อฆ่าเชื้อแบบ 6 ตะกร้า ปลอยไว้ให้เย็น ตรวจสอบคุณภาพและติดฉลาก/บรรจุกล่อง จำหน่าย

กลุ่มที่สอง กลุ่มผลิตภัณฑ์แปรรูปพร้อมทานบรรจุกระป๋องและบรรจุซอง (Ready-To-Serve Products) มีผลิตภัณฑ์หลักคือปลาซาร์ดีนในซอสมะเขือเทศ ปลาแมคเคอเรลในซอสมะเขือเทศ ปลาทูน่าแปรรูปพร้อมทาน ปลาแซลมอนแปรรูปพร้อมทาน

ขั้นตอนการผลิต คือ นำวัตถุดิบปลา ตัดหัวปลาและควักไส้ นำเนื้อปลาที่ต้มแล้วล้างสะอาดและบรรจุกระป๋อง เข้าเครื่องอบให้สุกพร้อมสะเด็ดน้ำ เติมน้ำมันหรือซอสมะเขือเทศ ปิดผนึกด้วยเครื่องปิดผนึก (Steamer) ล้าง ทำความสะอาดกระป๋องก่อนฆ่าเชื้อด้วยหม้อฆ่าเชื้อแบบ 4 ตะกร้า ปลอยไว้ให้เย็น ตรวจสอบคุณภาพและติดฉลาก/บรรจุกล่อง จำหน่าย

กลุ่มที่สาม กลุ่มอาหารสัตว์เลี้ยงบรรจุกระป๋องและบรรจุซอง (Pet Food) มีผลิตภัณฑ์หลักคือ อาหารสัตว์เลี้ยงจากวัตถุดิบปลาซาร์ดีน อาหารสัตว์เลี้ยงจากวัตถุดิบปลาทูน่า และอาหารสัตว์เลี้ยงจากวัตถุดิบเครื่องในสัตว์

ขั้นตอนการผลิต คือนำวัตถุดิบ ล้างทำความสะอาดคัดสิ่งเจือปนออก เข้าเครื่องตัดปลาเป็นชิ้นเล็ก ๆ ให้ได้ขนาด 2-3 เซนติเมตร บรรจุใส่กระป๋องเติมส่วนผสมของน้ำเกลือ ปิดผนึกด้วยเครื่อง ปิดผนึก(Steamer) ล้างทำความสะอาดกระป๋องก่อนฆ่าเชื้อด้วยหม้อฆ่าเชื้อแบบ 6 ตะกร้า ปล่อยให้เย็น ตรวจสอบคุณภาพและติดฉลาก/บรรจุกล่อง จำหน่าย

3.4 ผลกระทบสิ่งแวดล้อม

ผลกระทบจากกระบวนการผลิตจะมีของเสียและวัสดุเหลือใช้ คือ

- (ก) ระบบบำบัดน้ำเสีย ได้ใช้ระบบใหม่เป็นแบบ UASB ประกอบด้วย ถัง ACID 1 ถัง, UASB 1 ถัง, บ่อปรับสภาพน้ำ 1 บ่อ, บ่อเติมอากาศ 2 บ่อ, สามารถควบคุมคุณภาพน้ำเสีย เป็นไปตามมาตรฐาน
- (ข) เศษหัว หนั ก้าง กระดูกปลา จะนำเข้าเครื่องอบแห้งเป็นปลาป่นส่งขายให้โรงงานผลิตอาหารสัตว์ รวมทั้งใส่ปลา เครื่องในปลา ก็ส่งขายโรงงานอาหารสัตว์
- (ค) น้ำมันปลา ที่ได้จากเครื่องแยกน้ำมันปลา น้ำนิ่งปลา ได้ส่งขายเป็นส่วนผสมสำหรับอาหารเลี้ยงกุ้ง, อาหารสัตว์
- (ง) ขยะมูลฝอย เช่น เศษอาหาร เศษกระดาษ ถุงพลาสติก เป็นต้น ได้จัดถังเก็บอย่างมิดชิด และว่าจ้างทางเทศบาลนครหาดใหญ่จัดรถขนทุกวัน

ทั้งนี้ในทุกขั้นตอนของการบำบัดน้ำเสียของเสีย การนำวัสดุเหลือใช้มาใช้ประโยชน์ ได้รับการดูแลเอาใจใส่อย่างดี แทบจะไม่มีผลกระทบต่อสิ่งแวดล้อม โดยการดำเนินงานภายใต้การบริหารจัดการทางด้านสิ่งแวดล้อม ISO 14001 และได้รับการสนับสนุนจากหน่วยงานของรัฐที่ดูแลผลกระทบต่อสิ่งแวดล้อมได้เอาใจใส่ให้คำแนะนำและดูแลอย่างใกล้ชิดโดยผลของการปฏิบัติงานจริงสามารถควบคุมให้เป็นไปตามมาตรฐานที่กฎหมายกำหนด นอกจากนี้บริษัทได้มุ่งมั่นในการพัฒนาการใช้พลังงานแบบองค์รวม และพัฒนาการนำพลังงานที่ได้จากขั้นตอนการบำบัดน้ำเสียของเสียกลับมาใช้เป็นพลังงานให้เกิดประโยชน์อีกครั้งหนึ่ง การใช้น้ำในระบบ Re-Cycle และการรณรงค์ปลูกจิตสำนึกให้กับพนักงานทุกคนให้ตระหนักถึงการใช้ทรัพยากรอย่างคุ้มค่า

4. งานที่ยังไม่ส่งมอบ

งานที่ยังไม่ส่งมอบมีน้อยมาก เนื่องจากการผลิตตามคำสั่งซื้อส่วนปัจจัยตามฤดูกาลมีผลกระทบ เช่น วัตถุดิบไม่แน่นอนขึ้นอยู่กับมรสุมทางทะเล ก็ได้มีการพยากรณ์และแก้ปัญหาการส่งมอบโดยการทำสินค้าในบางส่วนล่วงหน้า เพื่อแก้ปัญหาการขาดแคลนวัตถุดิบตามช่วงฤดู

บริษัท อีโอฟาร์ จำกัด (E)

1. ลักษณะของผลิตภัณฑ์หรือบริการ

ติดตามงาน ประสานงานต่างๆ ที่เกี่ยวข้องกับธุรกรรมของบริษัทที่เกิดขึ้นในกรุงเทพมหานคร และจังหวัดใกล้เคียง รวมถึงการเป็นผู้ประสานงานกับตัวแทนจำหน่ายสินค้าตราที่ซื้อมาของบริษัท โดยเน้นตลาดภายในประเทศ และกลุ่มประเทศอาเซียน อีกทั้งช่วยในการพัฒนาผลิตภัณฑ์ใหม่ๆ ของบริษัทออกสู่ตลาด

นอกจากนี้ยังมีทีมงานฝ่ายขายสินค้ากลุ่มทูน่า และแซลมอนที่เน้นจำหน่ายไปยังกลุ่มร้านอาหาร โรงแรม และอุตสาหกรรมอาหารต่างๆ HoReCa (Hotel Restaurant Catering) ภายใต้ตราสินค้าชาฟโคล โดยรายได้ของบริษัทเกิดจากการซื้อมา-ขายไปของสินค้า รวมถึงการได้รับค่าที่ปรึกษา และค่านายหน้าจากยอดขาย และ/หรือบริการต่างๆ

2. การตลาดและสถานะการแข่งขัน

จากภาพรวมของตลาดที่ค่อนข้างซับซ้อนทำให้หลายบริษัทพยายามกระตุ่นยอดขายด้วยรายการส่งเสริมการขาย และการจัดกิจกรรมต่างๆ ผ่านช่องทางการจัดจำหน่ายต่างๆ ทั้งห้างค้าปลีกส่งสมัยใหม่ (Modern Trade) หรือห้างท้องถิ่นต่างๆ ทั่วประเทศ (General Trade) ซึ่งในส่วนของบริษัทก็ได้มีการจัดกิจกรรมต่างๆ ให้สอดคล้องกับแผนงาน รวมถึงสถานะการแข่งขันที่เพิ่มสูงขึ้น

สำหรับสินค้าของบริษัท ทางบริษัทมุ่งเน้นอย่างมากในด้านของคุณภาพวัตถุดิบ ตลอดจนมาตรฐานการผลิตเพื่อให้ลูกค้าสามารถมั่นใจได้ถึงคุณภาพ ตลอดจนความคุ้มค่าในการเลือกรับประทานสินค้าของทางบริษัท

3. การจัดหาผลิตภัณฑ์หรือบริการ

งานบริการ ประสานงานจะต้องรวดเร็วมีประสิทธิภาพ เพื่อสามารถตอบสนองความต้องการของลูกค้าในสถานะการแข่งขันที่สูงยิ่งขึ้นรวมถึงการพยายามมองหาโอกาสใหม่ๆ เพื่อเพิ่มจำนวนลูกค้า และสร้างผลตอบแทนแก่บริษัทที่สูงขึ้นในระยะยาว

4. งานที่ยังไม่ได้ส่งมอบ - ไม่มี -

บริษัท ทropicollแพคเกจจิ้ง จำกัด (TP)

บริษัทได้หยุดดำเนินกิจการ รอการจดทะเบียนเลิกบริษัทและชำระบัญชี

บริษัท ทropicollฟร็อพเพอร์ตี้ แอนด์ ดีเวลลอปเม้นท์ จำกัด (TPD)

บริษัทได้จดทะเบียนเลิกบริษัท เมื่อวันที่ 23 ธันวาคม 2558 และจดทะเบียนเสร็จการชำระบัญชีเมื่อวันที่ 2 มีนาคม 2560

บริษัทฟาร์มเพชรโปรดัคส์มานูแฟคเจอร์ จำกัด (FPM)

บริษัทได้จดทะเบียนเลิกบริษัท เมื่อวันที่ 10 พฤศจิกายน 2558 และจดทะเบียนเสร็จการชำระบัญชี เมื่อวันที่ 13 มิถุนายน 2559

4. ปัจจัยความเสี่ยง

4.1 ความเสี่ยงจากการจัดหาและราคาวัตถุดิบ

ความผันผวนของส่วนต่างของราคาวัตถุดิบ วัสดุบรรจุภัณฑ์ ส่วนผสม ที่ผันแปรตามแนวโน้มเศรษฐกิจ ฤดูกาล และปัจจัยเฉพาะ อาทิ โรคระบาด ภัยพิบัติ รวมทั้งการผันผวนของราคาน้ำมันส่งผลต่อต้นทุนของผลิตภัณฑ์

แนวทางการดำเนินการเพื่อลดปัจจัยความเสี่ยง บริษัทมีห้องเย็นเพื่อให้สามารถเก็บวัตถุดิบได้เพียงพอ แต่หากในบางช่วงวัตถุดิบมากเกินไป ขนาดห้องเย็นที่เก็บได้ ก็จะไปจัดเก็บในห้องเย็นของเอกชน โดยพยายามควบคุมค่าใช้จ่ายให้เหมาะสมและถูกที่สุด มีการจัดการหมุนเวียนสินค้าคงคลังให้เหมาะสม มีการวางแผนการขายสินค้าล่วงหน้า และการซื้อวัตถุดิบล่วงหน้าให้สอดคล้องกัน เพื่อให้สามารถกำหนดราคาขายตามราคาดตลาดในช่วงนั้น ๆ ได้อย่างเหมาะสม

4.2 ความเสี่ยงทางการตลาดและภาวะการแข่งขัน

เศรษฐกิจโลกยังมีความผันผวน ประเทศต่าง ๆ มีการกีดกันทางการค้า ความผันผวนของอัตราแลกเปลี่ยน การแข่งขันด้านราคาในตลาดโลก สถานการณ์น้ำมันโลกยังคงอยู่ในระดับต่ำเป็นผลมาจากกลุ่มประเทศโอเปกตัดสินใจคงกำลังการผลิต ส่งผลกระทบต่อกำลังซื้อในหลายตลาด อาหารทะเล จึงต้องกำหนดราคาตามตลาด ผู้ผลิตที่มีแบรนด์เป็นของตนเองจะได้เปรียบด้านต้นทุนการผลิตสามารถเป็นผู้นำด้านการปรับราคาขายได้

แนวทางการดำเนินการ เพื่อลดปัจจัยความเสี่ยง แนวโน้มความกังวลด้านสุขภาพของผู้บริโภค ส่งผลให้ผู้ประกอบการรายใหญ่หลายรายพยายามสร้างตราผลิตภัณฑ์ที่เป็นที่นิยมเพื่อความภักดีในตราผลิตภัณฑ์ระยะยาว ทำให้ส่วนแบ่งตลาดผลิตภัณฑ์ที่มีตราผลิตภัณฑ์แข็งแกร่งมีแนวโน้มสูงขึ้น กระบวนการผลิตมีแนวโน้มเป็นระบบอัตโนมัติมากขึ้นลดความต้องการใช้แรงงานคนลง ลดต้นทุนเพิ่มอำนาจต่อรองต่อผู้ประกอบการ

บริษัทมีรายได้จากการส่งออกโดยมีลูกค้าอยู่ในเกือบทุกภูมิภาคของโลก ทำให้บริษัทได้รับผลกระทบจากมาตรการกีดกันทางการค้าเป็นระยะ ๆ ทั้งที่เป็นมาตรการทางด้านภาษี และมาตรการที่ไม่ใช่ทางด้านภาษี โดยในปี 2559 มีประเด็นจากการที่ประเทศไทยได้รับใบเหลือง (Yellow card) จากกลุ่มประเทศ EU ในเรื่องของการทำประมงที่ผิดกฎหมาย ขาดการรายงานและไร้การควบคุม (Illegal, Unreported and Unregulated Fishing: IUU) ซึ่งเป็นประเด็นที่สำคัญบริษัทให้ความสนใจ และได้ให้ความ

ร่วมมือกับฝ่ายต่าง ๆ ที่จะปฏิบัติให้ถูกต้องและโปร่งใส สามารถตรวจสอบได้ทุกขั้นตอน โดยจะไม่ทำการประมงที่ผิดกฎหมายไม่ว่าจะซื้อ นำเข้า ผลิตภัณฑ์สัตว์น้ำที่ได้มาจากการทำประมงที่ผิดกฎหมายตลอดจนการไม่ใช้แรงงานที่ผิดกฎหมาย

4.2 ความเสี่ยงจากอัตราแลกเปลี่ยนเงินตราต่างประเทศ

ความผันผวนของอัตราแลกเปลี่ยนเงินตราต่างประเทศยังคงมีผลกระทบต่อผลการดำเนินงานของบริษัทอย่างมีนัยสำคัญ ทำให้บริษัทมีความเสี่ยงจากอัตราแลกเปลี่ยนเงินตราต่างประเทศที่เกิดจากการขายสินค้า การชำระค่าวัตถุดิบที่เป็นเงินตราต่างประเทศ

แนวทางการดำเนินการเพื่อลดปัจจัยความเสี่ยง บริษัทได้มีการบริหารจัดการความเสี่ยง โดยการทำสัญญาซื้อขายเงินตราต่างประเทศล่วงหน้า หรือการบริหารอัตราแลกเปลี่ยนแบบธรรมชาติ (Natural Hedge) อย่างไรก็ดีในภาวะที่ค่าเงินบาทมีความผันผวนอย่างรวดเร็ว มีผลทำให้บริษัทต้องมีการติดตามอย่างใกล้ชิด เพื่อให้ดำเนินการได้ทันต่อสถานการณ์ที่เปลี่ยนแปลงไป

4.4 ความเสี่ยงทางด้านสินเชื่อ

ความเสี่ยงทางด้านสินเชื่อเป็นความเสี่ยงที่ลูกค้าหรือคู่สัญญาอาจจะไม่สามารถชำระหนี้ให้แก่บริษัทตามเงื่อนไขที่ตกลงกันไว้เมื่อครบกำหนด ดังนั้นบริษัทได้กำหนดนโยบายด้านสินเชื่อเพื่อจัดการและควบคุมความเสี่ยงนี้อย่างสม่ำเสมอ โดยวิเคราะห์ฐานะการเงินของลูกค้าทุกระยะที่ขอวงเงินสินเชื่อในระดับหนึ่งอย่างไรก็ตาม บริษัทเชื่อมั่นว่าจะไม่เกิดผลเสียหายอันมีนัยสำคัญจากการเรียกเก็บหนี้จากลูกค้าไม่ได้

4.5 ความเสี่ยงด้านอัตราดอกเบี้ย

ความเสี่ยงด้านดอกเบี้ยเป็นความเสี่ยงที่เกิดจากการเปลี่ยนแปลงที่จะเกิดขึ้นในอนาคต ซึ่งส่งผลกระทบต่อผลการดำเนินงานและกระแสเงินสดของบริษัท เนื่องจากดอกเบี้ยที่ลอยตัว อย่างไรก็ดีตามฝ่ายบริหารเชื่อว่าบริษัทไม่มีความเสี่ยงในอัตราดอกเบี้ยอย่างมีนัยสำคัญ เนื่องจากบริษัทมีเงินกู้ยืมระยะสั้นจากสถาบันการเงินจึงมีความเสี่ยงจากอัตราดอกเบี้ยน้อย ดังนั้นบริษัทจึงมิได้ทำสัญญา เพื่อป้องกันความเสี่ยงเรื่องอัตราดอกเบี้ย

5. โครงสร้างการถือหุ้นและการจัดการ

5.1 ผู้ถือหุ้น

รายชื่อผู้ถือหุ้นรายใหญ่ 10 รายแรก ณ วันที่ 31 ธันวาคม 2559

ลำดับที่	ผู้ถือหุ้น	จำนวนหุ้น	สัดส่วนการถือหุ้น
1	ศูนย์รับฝากหลักทรัพย์ (ประเทศไทย) จำกัด เพื่อผู้ฝาก	158,244,300	47.95
2	ดาโต๊ะ ชรี ตัน บุน ปิน	81,130,000	24.59
3	THAILAND SECURITIES DEPOSITORY COMPANY LIMITED FOR DEPOSITORS	36,643,000	11.11
4	นายกัมพล วัชรนิมิต	15,005,000	4.55
5	นายสมชาย ดีประเสริฐกุล	15,005,000	4.55
6	นางสมพิศ ก่อเกียรติพิทักษ์	6,506,500	1.97
7	นายบุญเกียรติ ก่อเกียรติพิทักษ์	3,850,000	1.17
8	นางสาวบุญศิริ ก่อเกียรติพิทักษ์	3,783,000	1.15
9	นายบุญโพธิ์ ก่อเกียรติพิทักษ์	3,780,000	1.15
10	นายบุญชัย ก่อเกียรติพิทักษ์	3,780,000	1.15

กลุ่มผู้ถือหุ้นที่มีอำนาจควบคุม คือ ดาโต๊ะ ชรี ตัน บุน ปิน, นายกัมพล วัชรนิมิต, นายสมชาย ดีประเสริฐกุล, นายฉลอง อภิชาติโชติ, นายบุญพัฒน์ ก่อเกียรติพิทักษ์ และ นายตัน เซา ปอ

5.2 นโยบายการจ่ายเงินปันผล

บริษัทมีนโยบายการจ่ายเงินปันผลไม่น้อยกว่า 25% ของกำไรสุทธิ ซึ่งมีข้อแม้ว่าจะต้องไม่ส่งผลกระทบต่อกระบวนการเปลี่ยนแปลงในสถานะการเงินและสภาพคล่องทางการเงินของบริษัทและ ในส่วนของบริษัทย่อย ซึ่งบริษัท ถือหุ้น 99.99% เมื่อมีกำไรและมีสภาพคล่องก็จะจ่ายเงินปันผล

5.3 โครงสร้างการจัดการ

(1) โครงสร้างการจัดการ :

(1.1) โครงสร้างการจัดการ : บริษัทมีคณะกรรมการ ทั้งหมด 3 ชุด คือ คณะกรรมการบริษัท คณะกรรมการบริหาร และคณะกรรมการตรวจสอบ

คณะกรรมการบริษัทมีอำนาจหน้าที่กำหนดนโยบายการดำเนินงานของบริษัทโดยมอบหมายให้คณะกรรมการบริหาร ดูแล และปฏิบัติงาน

คณะกรรมการบริหาร มีอำนาจหน้าที่ คือ รับนโยบายจากคณะกรรมการบริษัท เพื่อนำไปปฏิบัติให้บรรลุตามวัตถุประสงค์

คณะกรรมการตรวจสอบ มีอำนาจหน้าที่ในการตรวจทานงบการเงิน เป็นที่ปรึกษา ให้คำแนะนำแก่คณะกรรมการบริษัท ตลอดจนเรื่องอื่น ๆ ที่ได้รับมอบหมายจากคณะกรรมการบริษัท

(1.2) คณะกรรมการบริษัท ประกอบด้วย :

ชื่อ – สกุล	ตำแหน่ง
1. คาโต๊ะ ชรี ต้น บุน ปิน	ประธานกรรมการ
2. นายกัมพล วัชรนิมิต	กรรมการผู้จัดการ
3. นายสมชาย ดีประเสริฐกุล	กรรมการ
4. นายฉลอง อภิชาติโชติ	กรรมการ และเลขานุการบริษัท
5. นายบุญพัฒน์ ก่อเกียรติพิทักษ์	กรรมการ
6. นายตัน เซา ปอ	กรรมการ
7. นายลิม ซอง เชียง	กรรมการอิสระ
8. นายวิจิตร ตั้งสินมั่นคง	กรรมการอิสระ
9. นายบุลเดช วรพงศ์	กรรมการอิสระ

(1.3) คณะกรรมการบริหารประกอบด้วย :

ชื่อและตำแหน่งของผู้บริหาร และโครงสร้างการบริหารจัดการ ณ วันที่ 31 ธันวาคม 2559
บริษัทมีผู้บริหาร จำนวน 21 ท่าน ดังนี้

ชื่อ – สกุล	ตำแหน่ง
1.คาโต๊ะ ชรี ดัน บุน ปิน	ประธานกรรมการ
2.นายกัมพล วัชรนิมิต	กรรมการผู้จัดการ
3.นายสมชาย ดีประเสริฐกุล	กรรมการ และผู้จัดการฝ่ายบัญชีและการเงิน
4.นายฉลอง อภิชาติโชติ	กรรมการ และเลขานุการบริษัท และผู้จัดการฝ่ายทรัพยากรมนุษย์
5.นายบุญพัฒน์ ก่อเกียรติพิทักษ์	กรรมการ และเลขานุการคณะกรรมการตรวจสอบ
6.นายตัน เซา ปอ	กรรมการ
7.นายจรัส แดงดี	ผู้จัดการอาวุโส ส่วนปฏิบัติการ
8.นายชัยพงศ์ แสงแจ่ม	ผู้ช่วยผู้จัดการอาวุโส ส่วนปฏิบัติการ
9.นายประพันธ์ แสงประดับ	ผู้จัดการฝ่ายผลิต
10.นายอุดม จิระเกียรติกุล	ผู้จัดการอาวุโส ส่วนวิชาการ
11.นายสราวุธ เขียวเล็ก	ผู้ช่วยผู้จัดการอาวุโส ส่วนวิชาการ
12.นางสาวลลย์ภรณ์ ศิริสมบัติ	ผู้จัดการฝ่ายควบคุมคุณภาพ
13.นายวิทยา บิลยะหิมา	ผู้จัดการฝ่ายประกันคุณภาพ
14.นายรังสรรค์ จรูญวรรณะ	ผู้จัดการฝ่ายคลังสินค้า
15.นายอูย เมืองชวน	ผู้จัดการฝ่ายจัดซื้อ
16.นายอูย ชุน เขียง	ผู้จัดการฝ่าย Import Export and Billing
17.นางสาวประเทีย อรุณสวัสดิ์	ผู้จัดการฝ่ายบริหารงานขาย
18.นายอุกฤษฏ์ ประดิษฐ์อุกฤษฏ์	ผู้จัดการฝ่ายเทคโนโลยีสารสนเทศ
19.นายฉันทคม ไชยธาดา	ผู้ช่วยผู้จัดการอาวุโส ส่วนวิศวกรรมซ่อมบำรุง
20.นายณรินทร์ สุกแป้น	ผู้ช่วยผู้จัดการอาวุโส ส่วนวิศวกรรมระบบความเย็น และโครงการ
21. นางสาวรัตติยา บุตรเอก	ผู้จัดการฝ่ายจัดซื้อบรรจุภัณฑ์และวัสดุการผลิต

โครงสร้างการบริหารจัดการของบริษัท ทรอปีคอลแคนนิ่ง(ประเทศไทย) จำกัด(มหาชน)

ณ วันที่ 31 ธันวาคม 2559

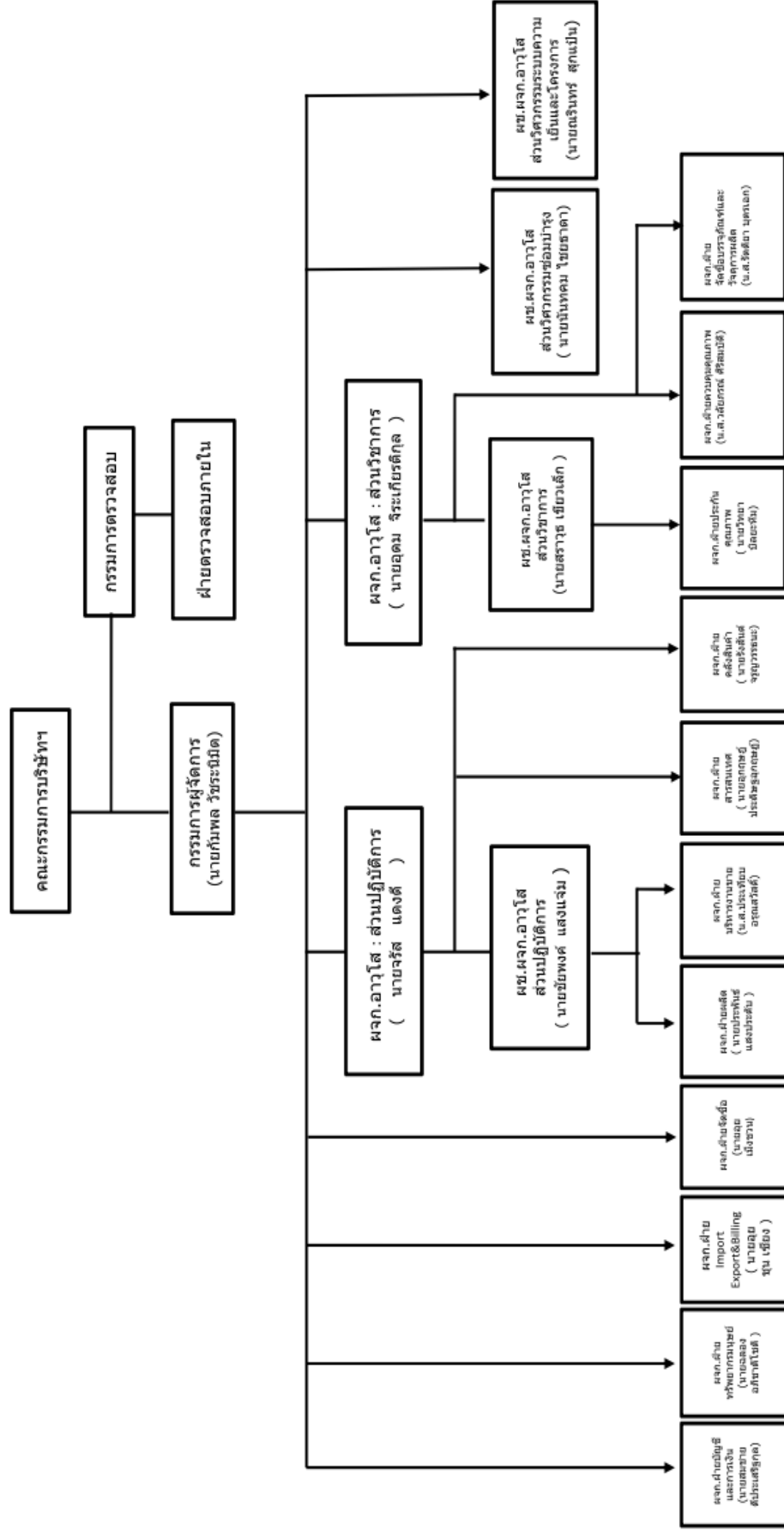

(1.4) เลขานุการบริษัท

คณะกรรมการบริษัทได้มีมติแต่งตั้ง นายฉลอง อภิชาติโชติ ดำรงตำแหน่ง เลขานุการบริษัท มีหน้าที่ตามพระราชบัญญัติหลักทรัพย์และตลาดหลักทรัพย์ (ฉบับที่ 4) พ.ศ. 2551 กำหนด ตั้งแต่วันที่ 14 สิงหาคม 2551

(1.5) คณะกรรมการตรวจสอบ ประกอบด้วย :

ชื่อ – สกุล	ตำแหน่ง	ประสบการณ์ในการสอบทานงบการเงิน
1. นายลิม ชอง เซียง	ประธานกรรมการตรวจสอบ	มีความรู้และประสบการณ์ในการสอบทาน ของบริษัท LIM MANAGEMENT SDN. BHD.
2. นายวิจิตร ตั้งสินมั่นคง	กรรมการตรวจสอบ	
3. นายบุลเดช วรพงศ์	กรรมการตรวจสอบ	

(1.6) หลักเกณฑ์และวิธีการสรรหากรรมการอิสระ

กระบวนการคัดเลือกผู้ดำรงตำแหน่งกรรมการอิสระของบริษัทไม่ได้ผ่านคณะกรรมการสรรหา เนื่องจากปัจจุบันบริษัทยังไม่มีแต่งตั้งคณะกรรมการสรรหา อย่างไรก็ตาม คณะกรรมการบริษัทได้ร่วมกันพิจารณาคุณสมบัติในด้านต่าง ๆ โดยดูถึงความเหมาะสมด้านคุณวุฒิ ประสบการณ์และความเชี่ยวชาญจากหลายวิชาชีพ รวมถึงผลการปฏิบัติงานในฐานะกรรมการอิสระบริษัท ในช่วงปีที่ผ่านมา

(1.7) จำนวนครั้งของการประชุม คณะกรรมการและจำนวนครั้งที่กรรมการแต่ละรายเข้าประชุมคณะกรรมการบริษัท

รายชื่อกรรมการ	ตำแหน่ง	จำนวนครั้งการประชุม คณะกรรมการ	การเข้าร่วม ประชุม คณะกรรมการ
1.ดาโต๊ะ ชรี ตัน นุน ปิน	ประธานกรรมการ	6	3
2.นายกำพล วัชรนิมิต	กรรมการผู้จัดการ	6	6
3.นายสมชาย ดีประเสริฐกุล	กรรมการ	6	6
4.นายฉลอง อภิชาติโชติ	กรรมการ และเลขานุการบริษัท	6	6
5.นายบุญวัฒน์ ก่อเกียรติพิทักษ์	กรรมการ	6	6
6. นายตัน เซา ปอ	กรรมการ	6	4
7.นายลิม ชองเซียง	กรรมการและกรรมการอิสระ	6	3
8.นายวิจิตร ตั้งสินมั่นคง	กรรมการและกรรมการอิสระ	6	6
9.นายบุลเดช วรพงศ์	กรรมการและกรรมการอิสระ	6	6

(1.8) รายชื่อตำแหน่งของกรรมการ ผู้บริหาร และผู้มีอำนาจควบคุมของบริษัทเกี่ยวกับวุฒิ การศึกษาล่าสุดประวัติการอบรมเกี่ยวกับบทบาทหน้าที่และทักษะของการเป็นกรรมการ ตามตารางดังนี้

ชื่อ-สกุล ตำแหน่ง (1)	อายุ (ปี)	คุณวุฒิทางการ ศึกษา (2)	สัดส่วน การถือ หุ้นใน บริษัท (%) (3)	ความสัมพันธ์ ทางครอบครัว ระหว่าง ผู้บริหาร (4)	ประสบการณ์ทำงานในระยะ 5 ปี ก่อนหลัง		
					ช่วงเวลา	ตำแหน่ง	ชื่อหน่วยงานบริษัท/ ประเภทธุรกิจ (5)
1. คาโต๊ะ ชรี ดัน นุน ปิน ประธานกรรมการ	79	ปริญญาตรี ทางการบัญชี	24.59	-มี-	2554	ประธานกรรมการ	บมจ. ทropicol แคนนิ่ง (ประเทศไทย) อาหารทะเลบรรจุกระป๋อง
2. นายกัมพล วัชรนิมิต กรรมการผู้จัดการ	55	ปริญญาโท สาขาบริหารธุรกิจ	4.55	-ไม่มี-	2555	กรรมการผู้จัดการ	บมจ. ทropicolแคนนิ่ง (ประเทศไทย) อาหารทะเลบรรจุกระป๋อง
3. นายสมชาย ศิประเสริฐกุล กรรมการ ผู้จัดการฝ่ายบัญชีและการเงิน	54	ปริญญาตรี สาขาการบัญชี ผ่านการอบรม หลักสูตร DAP	4.55	-ไม่มี-	2555	กรรมการ	บมจ. ทropicolแคนนิ่ง (ประเทศไทย) อาหารทะเลบรรจุกระป๋อง สมาคมส่งเสริมสถาบัน กรรมการบริษัทไทย(IOD)
4. นายฉลอง อภิชาติโชติ กรรมการ, เลขานุการบริษัท, และ ผู้จัดการฝ่ายทรัพยากรมนุษย์	54	ปริญญาตรี สาขาการบัญชี	4.55	-ไม่มี-	2555	กรรมการ	บมจ. ทropicolแคนนิ่ง (ประเทศไทย) อาหารทะเลบรรจุกระป๋อง
5. นายบุญวัฒน์ ก่อเกียรติพิทักษ์ กรรมการ เลขานุการคณะกรรมการตรวจสอบ	38	ปริญญาตรี สาขาบริหารธุรกิจ ผ่านการอบรม หลักสูตร DAP	-ไม่มี-	-ไม่มี-	2555	กรรมการ	บมจ. ทropicolแคนนิ่ง (ประเทศไทย) อาหารทะเลบรรจุกระป๋อง สมาคมส่งเสริมสถาบัน กรรมการบริษัทไทย(IOD)
6. นายตัน เซา ปอ กรรมการ	47	ปริญญาตรี สาขาเศรษฐศาสตร์	4.83	-มี-	2555	Chief Operating officer	Tropical Consolidated and group of companies, Malaysia
7. นายอุย เมือง ขวน ผู้จัดการฝ่ายจัดซื้อ	68	-	0.42	-มี-	2555	ฝ่ายจัดซื้อ	บมจ. ทropicolแคนนิ่ง (ประเทศไทย) อาหารทะเลบรรจุกระป๋อง
8. นายอุดม จิระเกียรติกุล ผู้จัดการอาวุโส ส่วนวิชาการ	47	ปริญญาโท สาขาบริหารธุรกิจ	-	-ไม่มี-	2555	ผู้จัดการฝ่ายวิชาการ	บมจ. ทropicolแคนนิ่ง (ประเทศไทย) อาหารทะเลบรรจุกระป๋อง
9. นายจรัส แดงดี ผู้จัดการอาวุโส ส่วนปฏิบัติการ	56	ปริญญาตรี สาขาการจัดการ	-	-ไม่มี-	2555	ผู้ช่วยผู้จัดการอาวุโส ส่วนปฏิบัติการ	บมจ. ทropicolแคนนิ่ง (ประเทศไทย) อาหารทะเลบรรจุกระป๋อง

ชื่อ-สกุล ตำแหน่ง (1)	อายุ (ปี)	คุณวุฒิทางการ ศึกษา (2)	สัดส่วน การถือ หุ้นใน บริษัท (%) (3)	ความสัมพันธ์ ทางครอบครัว ระหว่าง ผู้บริหาร (4)	ประสบการณ์ทำงานในระยะ 5 ปี ก่อนหลัง		
					ช่วงเวลา	ตำแหน่ง	ชื่อหน่วยงานบริษัท/ ประเภทธุรกิจ (5)
10. นายชัยพงศ์ แสงแจ่ม ผู้ช่วยผู้จัดการอาวุโส ส่วนปฏิบัติการ	44	ปริญญาตรี สาขาวิทยาศาสตร์ การอาหาร	-	-ไม่มี-	2555	ผู้จัดการฝ่ายผลิต	บมจ. ทropicalland (ประเทศไทย) อาหารทะเลบรรจุกระป๋อง
11. นายสราวุธ เขียวเล็ก ผู้ช่วยผู้จัดการอาวุโส ส่วนวิชาการ	49	ปริญญาตรี สาขาวิทยาศาสตร์ การอาหาร	-	-ไม่มี-	2555	ผจก.ผก.ฝ่ายประกัน คุณภาพ ผจก.ฝ่ายประกันคุณภาพ	บมจ. ทropicalland (ประเทศไทย) อาหารทะเลบรรจุกระป๋อง
12. นางสาวลลิตา ศิริสมบัติ ผู้จัดการฝ่ายควบคุมคุณภาพ	53	ปริญญาตรี สาขาวิทยาศาสตร์ ชีววิทยา	-	-ไม่มี-	2555	ผจก.แผนกควบคุมคุณภาพ	บมจ. ทropicalland (ประเทศไทย) อาหารทะเลบรรจุกระป๋อง
13. นางสาวประทีป อรุณสวัสดิ์ ผู้จัดการฝ่ายบริหารงานขาย	52	ปริญญาตรี สาขาบริหารงาน บุคคล	-	-ไม่มี-	2555	ผจก.ผก.ฝ่ายวางแผนการ ผลิตและจัดซื้อ	บมจ. ทropicalland (ประเทศไทย) อาหารทะเลบรรจุกระป๋อง
14. นายณันทม ไชยธาดา ผู้ช่วยผู้จัดการอาวุโส ส่วนวิศวกรรมซ่อมบำรุง	45	ปริญญาตรี สาขา วิศวกรรมเครื่องกล	-	-ไม่มี-	2555	ผจก.แผนกวิศวกรรม 1 ผจก.ผก.ฝ่ายวิศวกรรม ผจก.ฝ่ายวิศวกรรมซ่อมบำรุง	บมจ. ทropicalland (ประเทศไทย) อาหารทะเลบรรจุกระป๋อง
15. นายฉวีรินทร์ สุกเป็น ผู้ช่วยผู้จัดการอาวุโสส่วนวิศวกรรม ระบบความเย็นและโครงการ	50	ปริญญาตรี สาขาการจัดการ อุตสาหกรรม	-	-ไม่มี-	2555	ผจก.แผนกวิศวกรรม ผจก.ผก. ฝ่ายวิศวกรรม ผจก.ฝ่ายวิศวกรรมระบบ ความเย็นและโครงการ	บมจ. ทropicalland (ประเทศไทย) อาหารทะเลบรรจุกระป๋อง
16. นายวิทยา นิลยะหิมา ผู้จัดการฝ่ายประกันคุณภาพ	51	ปริญญาตรี สาขาอาชีวอนามัย และความปลอดภัย	-	-ไม่มี-	2555	ผจก.แผนกความปลอดภัย สินค้า	บมจ. ทropicalland (ประเทศไทย) อาหารทะเลบรรจุกระป๋อง
17. นายรังสรรค์ จรุงวรรณะ ผู้จัดการฝ่ายคลังสินค้า	40	ปริญญาโท สาขาบริหารธุรกิจ	-	-ไม่มี-	2555	ผจก.ผก.ฝ่ายคลังสินค้า	บมจ. ทropicalland (ประเทศไทย) อาหารทะเลบรรจุกระป๋อง
18. นายอุกฤษฏ์ ประดิษฐ์อุกฤษฏ์ ผู้จัดการฝ่ายเทคโนโลยีสารสนเทศ	50	ปริญญาตรี สาขาเศรษฐศาสตร์	-	-ไม่มี-	2555	ผจก.ผก.ฝ่ายเทคโนโลยี สารสนเทศ	บมจ. ทropicalland (ประเทศไทย) อาหารทะเลบรรจุกระป๋อง
19. นายประพันธ์ แสงประดับ ผู้จัดการฝ่ายผลิต	38	ปริญญาตรี สาขาเทคโนโลยี วัสดุภัณฑ์	-	-ไม่มี-	2555	ผู้จัดการแผนกความ ปลอดภัยสินค้า	บมจ. ทropicalland (ประเทศไทย) อาหารทะเลบรรจุกระป๋อง
20. นายอุย ชุน เขียง ผู้จัดการฝ่าย Import Export and Billing	36	Bachelor of Civil Engineering ปริญญาโท สาขา บริหารธุรกิจ	-	-มี-	2555	ผู้จัดการ แผนกจัดซื้อวัตถุดิบ	บมจ. ทropicalland (ประเทศไทย) อาหารทะเลบรรจุกระป๋อง
21. นางสาวรัตติยา บุตรเอก ผู้จัดการฝ่ายจัดซื้อบรรจุภัณฑ์และ วัสดุการผลิต	43	ปริญญาตรี สาขาศิลปศาสตร์	-	-ไม่มี-	2555	ผจก.แผนกจัดซื้อวัสดุ การผลิต	บมจ. ทropicalland (ประเทศไทย) อาหารทะเลบรรจุกระป๋อง

1.9 กรรมการ ผู้บริหาร และผู้มีอำนาจควบคุม ดำรงตำแหน่งเป็นกรรมการในบริษัทย่อย บริษัทร่วม บริษัทที่เกี่ยวข้อง โดยมีรายละเอียด ดังนี้

รายชื่อบริษัท	บริษัท	บริษัทย่อย		บริษัทร่วม		บริษัทที่เกี่ยวข้องกัน												
	บจ.ทรานส์โกลบอลแอสเตจิง (ประเทศไทย)	บจ.ชีตาร์	บจ.ทรานส์โกลบอลเซิร์ฟเวอร์แอนด์โซลูชัน	บจ.ทรานส์โกลบอลแอสเตจิง	PT Medan Tropical Canning & Frozen Industries	บจ.รณนเรศฟู้ดส์	บจ.นิตยา นีลิต กับครอบครัว	Tropical Consolidated Corporation Sdn. Bhd.	Tropical Canning Corporation Sdn. Bhd.	TC Boy Marketing Sdn. Bhd.	Tropical Corporation Japan Co., Ltd.	Safcol Singapore Pte., Ltd.	Safcol Austria Pty., Ltd.	Safcol (Europe) Ltd.	Safcol USA Inc.	Gamma Investment Inc.	Safcol Victoria Malaysia Sdn. Bhd.	Safcol Chile S.A
1.ดาโต๊ะ ชรี ดัน นู ปิน	X	X	X	X				X	X	X	X	X	X	X	X	X	X	X
2. นายกัมพล วัชรนิมิต	//	//	//	//		//												
3. นายสมชาย ตีประเสริฐกุล	//	//	//															
4. นายฉลอง อภิชาติโชติ	//		//	//														
5. นายบุญพัฒน์ ก่อเกียรติพิทักษ์	//	//																
6. นายต้น เขา ปอด	//							//	//	//	/		/	/		/	//	/
7. นายลิม ของ เียง	/																	
8. นายวิจิตร ตั้งสินมั่นคง	/																	
9. นายบุลเดช วรพงษ์	/																	
10. นายพิทักษ์ ก่อเกียรติพิทักษ์				/														

หมายเหตุ : 1. / = กรรมการ, X = ประธานกรรมการ, // = กรรมการบริหาร

2. บริษัทที่เกี่ยวข้องให้หมายถึง นิยามนิติบุคคลของบุคคลที่อาจมีความขัดแย้งของประกาศนี้

(2) การสรรหากรรมการและผู้บริหาร

กระบวนการคัดเลือกผู้ดำรงตำแหน่งกรรมการของบริษัทไม่ได้ผ่านคณะกรรมการสรรหา เนื่องจากปัจจุบันบริษัทยังไม่มี การแต่งตั้งคณะกรรมการสรรหา อย่างไรก็ตามคณะกรรมการบริษัทได้ร่วมกันพิจารณาคุณสมบัติในด้านต่างๆ โดยดูถึงความเหมาะสมด้านคุณวุฒิ ประสบการณ์และความเชี่ยวชาญจากหลากหลายวิชาชีพ รวมถึงผลการปฏิบัติงานในฐานะกรรมการบริษัทในช่วงที่ผ่านมา

(3) ค่าตอบแทนกรรมการและผู้บริหาร

จำนวนค่าตอบแทนในปี 2559 : ในปี 2559 บริษัทได้จ่ายค่าตอบแทนต่างๆ ให้แก่ กรรมการ กรรมการบริหาร และผู้บริหาร มีรายละเอียดดังนี้

(3.1) ค่าตอบแทนที่เป็นตัวเงิน

ค่าตอบแทนกรรมการ, คณะกรรมการตรวจสอบ และเบี้ยประชุม ปี 2559 ประกอบด้วย

รายชื่อกรรมการ	ตำแหน่ง	ค่าตอบแทนกรรมการ (บาท)			
		คณะกรรมการบริษัท	คณะกรรมการตรวจสอบ	คณะกรรมการสรรหา	รวม
1.ดาโต๊ะ ชรี ดัน บุน ปิน	ประธานกรรมการ	600,000	-	-	600,000
2.นายกำพล วัชรนิมิต	กรรมการผู้จัดการ	150,000	-	-	150,000
3.นายสมชาย ศีประเสริฐกุล	กรรมการ	150,000	-	-	150,000
4.นายฉลอง อภิชาติโชติ	กรรมการและเลขานุการบริษัท	150,000	-	-	150,000
5.นายบุญพัฒน์ ก่อเกียรติพิทักษ์	กรรมการและเลขานุการ คณะกรรมการตรวจสอบ	150,000	-	-	150,000
6.นายคัน เชา ปอ	กรรมการ	150,000	-	-	150,000
7.นายลิ้ม ทอง เชียง	กรรมการ และประธานคณะกรรมการ ตรวจสอบ	150,000	100,000	-	250,000
8.นายวิจิตร ตั้งสินมั่นคง	กรรมการและกรรมการตรวจสอบ	150,000	25,000	-	175,000
9.นายบุลเดช วรพงศ์	กรรมการและกรรมการตรวจสอบ	150,000	25,000	-	175,000

* หมายเหตุ ค่าตอบแทนกรรมการกำหนดจ่ายในวันประชุมใหญ่สามัญผู้ถือหุ้น

ค่าตอบแทนรวมผู้บริหาร และจำนวนผู้บริหารในปี 2559 ประกอบด้วย

ค่าตอบแทน	จำนวนราย (คน)	จำนวนเงิน (บาท)
เงินเดือน	21	24,678,200
โบนัส	21	2,972,700
ค่าตอบแทนอื่น	21	3,605,582
รวม	21	31,256,482

หมายเหตุ ผู้บริหารนับจากผู้จัดการฝ่ายขึ้นไป

(3.2) ค่าตอบแทนอื่นของผู้บริหาร

เงินกองทุนสำรองเลี้ยงชีพ

บริษัทได้จัดให้มีกองทุนสำรองเลี้ยงชีพโดยบริษัทได้สมทบในอัตราร้อยละ 6 ของเงินเดือน โดยในปี 2559 บริษัทได้จ่ายเงินสมทบกองทุนสำรองเลี้ยงชีพสำหรับผู้บริหาร 21 ราย จำนวน 1,433,160 บาท

(3.3) บุคลากร :

จำนวนพนักงานทั้งหมดของบริษัท แต่ละสายงานหลักในระยะ 3 ปีที่ผ่านมา

จำนวนพนักงาน (คน)	ปี 2559	ปี 2558	ปี 2557
ฝ่ายโรงงาน	2,552	2,600	2,593
ฝ่ายธุรการและสำนักงาน	91	93	82
ฝ่ายบริหาร	21	21	20
รวมทั้งหมด	2,664	2,714	2,695

ข้อพิพาทด้านแรงงานที่สำคัญในระยะ 3 ปี ที่ผ่านมา - ไม่มี -

ผลตอบแทนรวมพนักงานทุกคน ในปี 2559 จำนวน 587.04 ล้านบาท ในปี 2558 จำนวน 623.40 ล้านบาทโดยแบ่งเป็นเงินเดือน ค่าจ้างโบนัส และเงินกองทุนสำรองเลี้ยงชีพ

นโยบายในการพัฒนาพนักงาน

บริษัทให้ความสำคัญต่อการพัฒนาบุคลากรเป็นอย่างยิ่ง สนับสนุนให้พนักงานทุกระดับศึกษาหาความรู้และวิทยาการใหม่ ๆ เพิ่มเติม ให้มีความรู้ความสามารถ และทักษะซึ่งจำเป็นในการปฏิบัติงานให้ประสบความสำเร็จ สร้างความพอใจให้ลูกค้าอย่างต่อเนื่อง ปฏิบัติอย่างเท่าเทียมกัน เป็นธรรมและให้ผลตอบแทนที่เหมาะสม บริษัทให้ความสำคัญด้านการดูแลสวัสดิภาพและสวัสดิการของพนักงาน เช่น การตรวจสุขภาพ การจัดตั้งกองทุนสำรองเลี้ยงชีพ ตลอดจนสร้างบรรยากาศที่ดีในการทำงาน จัดกิจกรรมสันทนาการเพื่อความบันเทิงตามความเหมาะสม นอกจากนี้ ดูแลในด้านความปลอดภัยและสุขอนามัยในการทำงาน มีอุปกรณ์ป้องกันอันตรายส่วนบุคคลครบถ้วนตามที่กฎหมายกำหนด เช่น การแต่งกายถูกสุขลักษณะตามหลัก GMP ขณะปฏิบัติงาน สวมใส่อุปกรณ์ป้องกันสิ่งของขณะปฏิบัติงาน ในจุดที่มีเสี่ยงดังเป็นต้น

6. การกำกับดูแลกิจการ

นโยบายเกี่ยวกับการกำกับดูแลกิจการ

คณะกรรมการบริษัทตระหนักถึงความสำคัญของการกำกับดูแลกิจการที่ดี มีความมุ่งมั่นและตั้งใจที่จะปฏิบัติต่อผู้ถือหุ้น ลูกค้า คู่ค้า เจ้าหนี้ พนักงาน ชุมชน และผู้มีส่วนได้เสีย จะไม่ถูกเอาเปรียบระหว่างกันต้องได้รับการพิจารณาให้เกิดความเสมอภาคเท่าเทียมกัน และเป็นธรรมแก่ทุกกลุ่ม

- บริหารงานอย่างมีประสิทธิภาพด้วยความซื่อสัตย์เป็นไปด้วยความโปร่งใส สามารถตรวจสอบได้ เปิดเผยข้อมูลอย่างครบถ้วน ถูกต้อง ตรงเวลา และเท่าเทียมกันแก่ผู้ที่เกี่ยวข้องทุกฝ่ายมีการควบคุมและบริหารความเสี่ยงที่เหมาะสม และเพียงพอต่อการตัดสินใจ มีกระบวนการตัดสินใจและขั้นตอนการทำงานที่ชัดเจน รอบคอบระมัดระวังภายใต้กรอบข้อกำหนดของกฎหมายและจริยธรรมทางธุรกิจก่อให้เกิดประโยชน์สูงสุด

- เพิ่มขีดความสามารถในการแข่งขัน โดยการส่งเสริมการปฏิบัติงานอันเป็นเลิศ และการมีจรรยาบรรณที่ดีในการประกอบธุรกิจ เพื่อให้การดำเนินธุรกิจของบริษัทเป็นไปอย่างมีประสิทธิภาพ มีความมั่นคงและเจริญเติบโตอย่างยั่งยืน

- เพิ่มศักยภาพของบุคลากรให้มีความเข้าใจและขีดความสามารถในการประพฤติปฏิบัติได้ตามหน้าที่และความรับผิดชอบเป็นอย่างดี พร้อมกับการที่ต้องเรียนรู้สิ่งใหม่ๆ อยู่เสมอ มีความรักงาน มุ่งมั่นที่จะทำงานให้มีคุณภาพเกิดผลสำเร็จ ได้ผลงานที่ดีมีคุณภาพยิ่งขึ้นตลอดเวลา รวมถึงการสร้างวัฒนธรรมจรรยาบรรณ และคุณธรรมในการปฏิบัติงาน ทำให้เกิดการเพิ่มคุณค่าให้แก่ตนเองและองค์กร อย่างยั่งยืน

- สำนักในการปฏิบัติต่อสังคมและสิ่งแวดล้อมที่ดีงาม อันเป็นผลส่วนหนึ่งของการปฏิบัติต่อผู้มีส่วนได้ส่วนเสีย เพื่อลดหรือขจัดผลกระทบต่อสังคมและสิ่งแวดล้อม และสร้างความพึงพอใจร่วมกันด้วยคุณภาพชีวิตที่สูงขึ้น

คณะกรรมการจึงได้ส่งเสริมและสนับสนุนการปฏิบัติตามหลักการกำกับดูแลกิจการที่ดีตามแนวทางของตลาดหลักทรัพย์แห่งประเทศไทย โดยกำหนดนโยบายด้านการกำกับดูแลกิจการให้มีแนวทางหลักเป็น 5 หมวด ได้แก่

1. สิทธิของผู้ถือหุ้น
2. การปฏิบัติต่อผู้ถือหุ้นอย่างเท่าเทียมกัน
3. บทบาทของผู้มีส่วนได้เสีย
4. การเปิดเผยข้อมูลและความโปร่งใส
5. ความรับผิดชอบต่อคณะกรรมการ

1. สิทธิของผู้ถือหุ้น

บริษัทได้ปฏิบัติตามหลักการกำกับดูแลกิจการที่ดี และมีแนวทางในการดำเนินธุรกิจที่ชัดเจน โดยคำนึงถึงการปฏิบัติต่อผู้ถือหุ้นและผู้มีส่วนได้เสียอย่างเท่าเทียมกัน จะเห็นได้จากคณะกรรมการและฝ่ายบริหารสามารถทำงานร่วมกันได้อย่างมีประสิทธิภาพ มีการบริหารงานอย่างรอบคอบและระมัดระวัง เพื่อประโยชน์สูงสุดของบริษัทและผู้ถือหุ้นโดยรวม การดำเนินงานเป็นไปด้วยความโปร่งใส สามารถตรวจสอบได้ การเปิดเผยข้อมูลอย่างครบถ้วน ถูกต้อง ตรงเวลา และเท่าเทียมกันแก่ผู้ที่เกี่ยวข้องทุกฝ่าย บริษัทมีการควบคุมและบริหารความเสี่ยงที่เหมาะสมและเพียงพอต่อการตัดสินใจในการดำเนินธุรกิจ บริษัทยึดถือและปฏิบัติหน้าที่ด้วยคำนึงถึงจริยธรรม ในการดำเนินธุรกิจเป็นสำคัญเพื่อไม่ให้เกิดความเสียหายต่อผู้มีส่วนได้เสียกลุ่มต่างๆ คณะกรรมการบริษัทจะกำกับดูแลเพื่อให้ผู้ลงทุนมั่นใจได้ว่า บริษัทได้เปิดเผยข้อมูลสารสนเทศที่สำคัญของบริษัทอย่างถูกต้องครบถ้วนและทันเวลา

บริษัทได้จัดให้มีการเปิดเผยข้อมูลและสารสนเทศต่างๆ ให้ผู้ถือหุ้นทราบก่อนล่วงหน้า โดยสามารถเข้าดูบนเว็บไซต์ของบริษัท และหนังสือพิมพ์ โดยทุกครั้งที่มีการจัดประชุมผู้ถือหุ้น บริษัทให้ความสำคัญและเคารพสิทธิของผู้ถือหุ้น โดยปฏิบัติตามกฎหมายบริษัทมหาชนจำกัดอย่างเคร่งครัด และตระหนักว่าผู้ถือหุ้นควรมีสิทธิในการตัดสินใจ โดยได้รับข้อมูลที่เพียงพอ ถูกต้อง ครบถ้วนและทันเวลารวมถึงส่งเสริมให้มีการใช้สิทธิและไม่ละเมิดสิทธิของผู้ถือหุ้น ดังนี้

การจัดประชุมผู้ถือหุ้น

กำหนดให้มีการจัดประชุมสามัญผู้ถือหุ้นเป็นประจำทุกปีภายใน 4 เดือนนับแต่วันสิ้นรอบปีบัญชีของบริษัท ซึ่งก็คือภายในวันที่ 30 เมษายนของทุกปี และหากมีความจำเป็นที่จะต้องพิจารณาวาระพิเศษ ซึ่งเป็นเรื่องที่เกี่ยวข้องกับสิทธิและผลประโยชน์ของผู้ถือหุ้น คณะกรรมการบริษัทก็จะเรียกประชุมวิสามัญผู้ถือหุ้นตามความจำเป็นและเหมาะสม สำหรับในปี 2559 บริษัทได้จัดให้มีการประชุมสามัญ ผู้ถือหุ้นในวันที่ 28 เมษายน 2559 โดยบริษัทมีการเตรียมการดังนี้

ก่อนการประชุมและการจัดส่งหนังสือเชิญประชุม

บริษัทได้เผยแพร่หนังสือเชิญประชุมสามัญผู้ถือหุ้นประจำปี 2559 พร้อมเอกสารประกอบการประชุมที่มีรายละเอียดวัตถุประสงค์และเหตุผลอย่างครบถ้วนและเพียงพอรวมถึงความเห็นของคณะกรรมการในทุกวาระ และเลือกหนังสือมอบฉันทะ แบบ ข. ตามที่กระทรวงพาณิชย์กำหนด ผ่านทางเว็บไซต์ของบริษัทที่ www.tropical.co.th ไม่น้อยกว่า 30 วัน รวมทั้งแจ้งการเผยแพร่ข้อมูลต่อตลาดหลักทรัพย์แห่งประเทศไทย

บริษัทมอบให้บริษัท ศูนย์รับฝากหลักทรัพย์ (ประเทศไทย) จำกัด ซึ่งเป็นนายทะเบียนของบริษัท เป็นผู้จัดส่งหนังสือเชิญประชุม พร้อมเอกสารประกอบการประชุมที่มีรายละเอียดครบถ้วนและเพียงพอ มีความเห็นของคณะกรรมการในทุกวาระ หนังสือมอบฉันทะ เพื่อเปิดโอกาสให้ผู้ถือหุ้นแต่งตั้งตัวแทนหรือเลือกกรรมการอิสระท่านใดท่านหนึ่งเป็นผู้รับมอบอำนาจในการเข้าประชุมและออกเสียงลงมติในที่ประชุมแทน รวมทั้งรายงานประจำปีในรูปแบบของ CD-ROM ให้แก่ผู้ถือหุ้นก่อนวันประชุมสามัญผู้ถือหุ้นประจำปี 2559 มากกว่า 7 วัน

บริษัทได้นำหนังสือเชิญประชุมลงประกาศในหนังสือพิมพ์ข่าวหุ้น เป็นเวลาติดต่อกัน 3 วันก่อนวันประชุม 7 วัน เพื่อเป็นการบอกกล่าวการเรียกประชุมผู้ถือหุ้นเป็นการล่วงหน้า ทำให้ผู้ถือหุ้นสามารถเตรียมตัวเข้าร่วมประชุมได้ตามวันและเวลาดังกล่าว

ในวันประชุมผู้ถือหุ้นและระหว่างการประชุม

บริษัทได้อำนวยความสะดวกให้ผู้ถือหุ้นรวมถึงนักลงทุนสถาบันการเงินอย่างเท่าเทียมกัน โดยจัดเจ้าหน้าที่ต้อนรับอย่างเพียงพอเพื่อให้ข้อมูล รวมถึงตรวจเอกสารก่อนการลงทะเบียน และเปิดให้ผู้ถือหุ้นได้ลงทะเบียนตั้งแต่เวลา 9.30 น. - 10.30 น. ของวันที่ 28 เมษายน 2559 ณ อาคารสำนักงานของบริษัท ชั้น 3 บมจ.ทรอปิคอลแคนนิ่ง (ประเทศไทย) เลขที่ 1/1 ม.2 ถนนกาญจนาภิเษก (หลัก กม.19 สายหาดใหญ่-สงขลา) ต.ทุ่งใหญ่ อ.หาดใหญ่ จ.สงขลา สถานที่ที่มีความสะดวกในการเดินทางมาร่วมประชุม โดยในปีที่ผ่านมา มีผู้ถือหุ้นมาร่วมประชุมและมอบฉันทะให้ผู้อื่นมาประชุมแทน รวมเป็นจำนวนทั้งสิ้น 32 ราย นับจำนวนหุ้นรวมกันได้ 194,513,550 หุ้น คิดเป็นร้อยละ 58.94 ของจำนวนหุ้นทั้งหมดที่ออกและเรียกชำระแล้ว

ประธานกรรมการทำหน้าที่เป็นประธานเปิดการประชุม และกรรมการผู้จัดการดำเนินการประชุมสามัญประจำปี 2559 ร่วมกับกรรมการท่านอื่นรวมเป็น 9 ท่าน โดยกรรมการทุกท่านเข้าร่วมประชุมครบทั้งหมด 9 ท่าน ซึ่งประกอบด้วยประธานกรรมการบริหาร กรรมการผู้จัดการ กรรมการบริหารซึ่งดูแลด้านบัญชีและการเงินของบริษัท คณะกรรมการตรวจสอบ ซึ่งเป็นกรรมการอิสระ นอกจากนี้ยังมี ผู้สอบบัญชีรับอนุญาตจากสำนักงาน เคพีเอ็มจี ภูมิไชยสอบบัญชี จำกัด และที่ปรึกษากฎหมาย เข้าร่วมในการประชุมอีกด้วย

ประธานในที่ประชุมได้มอบหมายผู้ดำเนินการประชุมชี้แจงถึงหลักเกณฑ์ที่เกี่ยวข้องกับการประชุมทั้งหมด ตามข้อบังคับของบริษัท ข้อ 29 ในการออกเสียงลงคะแนน ให้นับผู้ถือหุ้นทุกคนมีคะแนนเสียงเท่ากับหนึ่งหุ้นมีหนึ่งเสียง รวมถึง วิธีลงคะแนนในบัตรลงคะแนน และการนับคะแนนเสียงของผู้ถือหุ้นที่ต้องลงมติในแต่ละวาระอย่างชัดเจน โดยขอให้ผู้สอบบัญชีจากสำนักงาน เคพีเอ็มจี ภูมิไชย

สอบบัญชี จำกัด ทำหน้าที่เป็นพยานในการนับคะแนนเสียงและมีอาสาสมัครจากสมาคมส่งเสริมผู้ลงทุนไทย (IOD) จำนวน 1 รายมาเป็นผู้สังเกตการณ์ การนับคะแนนเสียง และในระหว่างการประชุมคณะกรรมการบริษัทได้เปิดโอกาสให้ผู้ถือหุ้นทุกรายมี สิทธิถามคำถาม แสดงความคิดเห็น ให้คำแนะนำ และซักถามอย่างเต็มที่ตลอดเวลาดำเนินการประชุม โดยมีคณะกรรมการและผู้บริหารของบริษัทตอบข้อซักถามของผู้ถือหุ้นด้วยทุกครั้ง สำหรับการประชุมสามัญผู้ถือหุ้นประจำปี 2559

บริษัทได้จัดให้มีบัตรลงคะแนนเสียง สำหรับผู้ถือหุ้นใช้ในการลงคะแนนเสียงในกรณีที่ผู้ถือหุ้นไม่เห็นด้วย หรือคัดค้านเสียง โดยจะนำ คะแนนเสียงดังกล่าวหักออกจากจำนวนเสียงทั้งหมดที่เข้าร่วมประชุม ส่วนที่เหลือจะถือว่าเป็นคะแนนเสียงที่เห็นด้วยในระเบียบวาระนั้น ทั้งนี้ก็เพื่อให้การประชุมดำเนินไปได้ภายในเวลาที่เหมาะสม และมีการประกาศผลของคะแนนเสียงเมื่อจบแต่ละวาระการประชุมอย่างชัดเจนในห้องประชุม เพื่อให้การลงคะแนนเสียงเป็นไปอย่างโปร่งใส รวมถึงจัดให้มีการบันทึกภาพการประชุมในลักษณะสื่อวีดิทัศน์ เพื่อเผยแพร่ในเว็บไซต์ ของบริษัท

หลังการประชุม

บริษัทแจ้งมติของที่ประชุมสามัญผู้ถือหุ้นประจำปี 2559 ทุกวาระยกเว้นในส่วนของการถามคำถามจากผู้ถือหุ้นและคำตอบไปเผยแพร่ไว้ บนเว็บไซต์ของบริษัทที่ www.tropical.co.th ในวันเดียวกัน โดยทันที จากนั้นนำส่งสำเนารายงานการประชุมผู้ถือหุ้นฉบับเต็ม ให้กับตลาดหลักทรัพย์แห่งประเทศไทย และเผยแพร่ไว้บนเว็บไซต์ของบริษัทหลังการประชุม 14 วัน ในวันที่ 3 พฤษภาคม 2559 ทั้งนี้ ผู้ถือหุ้นหรือนักลงทุนทั่วไปสามารถติดต่อสอบถามข้อมูล เสนอความคิดเห็น หรือแจ้งความต้องการของผู้ถือหุ้นมายังบริษัทได้ที่ โทรศัพท์ 074 273600 ต่อ 222 โทรสาร 074 273691-4 หรือ E-mail address : chalong@tropical.co.th

2. การปฏิบัติต่อผู้ถือหุ้นอย่างเท่าเทียมกัน

บริษัทตระหนักถึงความสำคัญในสิทธิของผู้ถือหุ้น และทราบถึงหน้าที่ในการดูแลให้มีการปฏิบัติต่อผู้ถือหุ้นทุกรายอย่างเท่าเทียมกัน และเป็นธรรม โดยดำเนินการดังนี้

การอำนวยความสะดวก สำหรับผู้ถือหุ้นที่ไม่สะดวกเข้าร่วมประชุมด้วยตนเองสามารถมอบฉันทะให้ กรรมการอิสระคนใดคนหนึ่ง เข้าร่วมประชุมและลงคะแนนเสียงแทน โดยการเสนอรายชื่อของกรรมการอิสระจำนวน 3 ท่าน เพื่อเป็นทางเลือกในการรับมอบฉันทะ จากผู้ถือหุ้นในการเข้าร่วมประชุมและออกเสียงลงคะแนนในแต่ละวาระ ซึ่งในการประชุมสามัญผู้ถือหุ้นประจำปี 2559 มีผู้ถือหุ้น 2 รายมอบฉันทะให้ นายจิตร ตั้งสินมั่นคง และ นายบุลเดช วรพงศ์ กรรมการอิสระและกรรมการตรวจสอบ ที่บริษัทเสนอเป็นผู้รับมอบฉันทะให้ออกเสียงแทน

การจัดให้ผู้ถือหุ้นใช้บัตรลงคะแนนเสียงสำหรับทุกวาระการประชุม โดยจัดทำบัตรลงคะแนนแยกตามวาระ เพื่อให้ผู้ถือหุ้นสามารถ ลงคะแนนได้ตามสมควร ในกรณีที่ผู้ถือหุ้นไม่เห็นด้วยหรือคัดค้าน และนำคะแนนเสียงดังกล่าวหักออกจากจำนวนเสียงทั้งหมด ที่เข้าร่วมประชุม ส่วนที่เหลือจะถือว่าเป็นคะแนนเสียงที่เห็นด้วยในระเบียบวาระนั้น จากนั้นนำผลคะแนนมารวมกับคะแนนเสียงแจ้งในที่ประชุมทราบ และเก็บบัตรลงคะแนนไว้เป็นหลักฐาน

คณะกรรมการบริษัทได้มอบหมายให้เลขานุการบริษัทบันทึกและจัดทำรายงานการประชุมอย่างถูกต้อง ครบถ้วน และเผยแพร่มติของที่ประชุมสามัญผู้ถือหุ้นประจำปี 2559 ทุกวาระ ยกเว้นในส่วนของการถามจากผู้ถือหุ้นและคำตอบ ไว้บนเว็บไซต์นักลงทุนสัมพันธ์ ของบริษัทที่ www.tropical.co.th ในวันเดียวกันโดยทันที จากนั้นจึงค่อยนำส่งรายงานการประชุมผู้ถือหุ้นฉบับเต็มให้กับตลาดหลักทรัพย์แห่งประเทศไทย และเผยแพร่ไว้บนเว็บไซต์ของบริษัทภายใน 14 วันหลังจากวันประชุม เพื่อเป็นข้อมูลให้ผู้ถือหุ้น สามารถตรวจสอบและอ้างอิงได้

บริษัทได้กำหนดมาตรการป้องกันการรั่วไหลข้อมูลภายในเพื่อหาผลประโยชน์ของกรรมการและผู้บริหาร โดยการแจ้งให้ทุกท่านรับทราบ หน้าที่ในการรายงานการเปลี่ยนแปลงการถือหลักทรัพย์ของตน คู่สมรส และบุตรที่ยังไม่บรรลุนิติภาวะต่อสำนักงานกำกับหลักทรัพย์ และตลาดหลักทรัพย์ตามมาตรา 59 แห่งพระราชบัญญัติหลักทรัพย์และตลาดหลักทรัพย์ พ.ศ. 2535 โดยทันทีไม่เกิน 3 วันทำการหลังจากวันที่ ซื้อ ขาย โอนหรือรับโอนหลักทรัพย์ของบริษัท และไม่ใหักรรมการและผู้บริหารหรือหน่วยงานที่ได้รับทราบข้อมูลภายในเปิดเผยข้อมูลภายในแก่บุคคลภายนอก หรือบุคคลที่ไม่มีหน้าที่เกี่ยวข้อง และการไม่ซื้อขายหลักทรัพย์ของบริษัทในช่วง 1 เดือน ก่อนที่งบการเงินหรือข้อมูลอื่นใดจะเผยแพร่ต่อสาธารณชน เพื่อป้องกันการแสวงหาผลประโยชน์จากการใช้ข้อมูลภายในของบริษัท ซึ่งยังไม่ได้เปิดเผยต่อสาธารณชนและส่งผลกระทบต่อราคาสินค้าของราคาซื้อขายหลักทรัพย์ของบริษัทในตลาดหลักทรัพย์แห่งประเทศไทย ยกเว้นในกรณีที่ราคาหุ้นมีการเปลี่ยนแปลงติดต่อกันเป็นเวลานาน อันเนื่องมาจากสถานการณ์ของตลาดโดยรวม ซึ่งทำให้รายการซื้อขายดังกล่าวของผู้บริหารเกิดขึ้นตามสถานการณ์ของตลาด เท่านั้น นอกจากนี้ กรรมการและผู้บริหารยังทราบถึง บทกำหนดโทษตามพระราชบัญญัติหลักทรัพย์และตลาดหลักทรัพย์ พ.ศ. 2535 รวมถึงกฎเกณฑ์ต่างๆ ที่เกี่ยวข้อง

คณะกรรมการบริษัทได้มอบหมายให้เลขานุการบริษัทดูแลและติดตามรายการที่อาจมีความขัดแย้งทางผลประโยชน์ และรายการที่เกี่ยวข้องกัน โดยจัดทำรายงานสรุปเป็นรายไตรมาส และเผยแพร่รายงานสรุป ณ วันสิ้นปี ไว้ในรายงานประจำปีและแบบแสดงรายการข้อมูลประจำปีอย่างสม่ำเสมอ นอกจากนี้ ในการประชุมคณะกรรมการบริษัท หากมีวาระใดที่กรรมการและผู้บริหารมีส่วนได้

เสีย จะต้องปฏิบัติตามนโยบายการกำกับดูแลกิจการโดยการงดออกเสียงหรือไม่เข้าร่วมแสดงความเห็นในวาระนั้นๆ

คณะกรรมการบริษัทได้มอบหมายให้เลขานุการบริษัทเป็นผู้เก็บรายงานการมีส่วน ได้เสีย ที่รายงานโดยกรรมการและผู้บริหาร ตามประกาศคณะกรรมการกำกับตลาดทุนที่ ทจ.2/2552 เรื่องการ รายงานการมีส่วนได้เสียของกรรมการ ผู้บริหาร และบุคคลที่มี ความเกี่ยวข้อง โดยที่มาตรา 89/14 แห่ง พระราชบัญญัติหลักทรัพย์และตลาดหลักทรัพย์ พ.ศ. 2535 ซึ่งแก้ไขเพิ่มเติมโดย พระราชบัญญัติ หลักทรัพย์และตลาดหลักทรัพย์ (ฉบับที่ 4) พ.ศ. 2551 กำหนดให้คณะกรรมการและผู้บริหารต้องรายงาน ให้บริษัททราบถึงการมีส่วนได้เสียของตนหรือของบุคคลที่มีความเกี่ยวข้อง ซึ่งเป็นส่วนได้เสียที่เกี่ยวข้อง กับการบริหารจัดการกิจการของบริษัทและบริษัทย่อย ทั้งนี้ เพื่อให้บริษัทมีข้อมูลประกอบการดำเนินการ ตามข้อกำหนดเกี่ยวกับการทำรายการ ที่เกี่ยวข้องกัน ซึ่งเป็นรายการที่อาจก่อให้เกิดความขัดแย้งทาง ผลประโยชน์ และอาจนำไปสู่การถ่ายเทผลประโยชน์ของบริษัทและบริษัทย่อยได้

3. บทบาทของผู้มีส่วนได้เสีย

บริษัทตระหนักถึงความสำคัญในสิทธิของผู้มีส่วนได้เสียในทุกกลุ่มให้ได้รับการ ปฏิบัติที่ได้อย่างเท่าเทียมกัน เนื่องจากเห็นความสำคัญของการสนับสนุนจากผู้มีส่วนได้เสียตลอดจนการ ได้รับความร่วมมือระหว่างกัน ซึ่งจะส่งผลต่อบริษัทให้สามารถสร้างความมั่นคง และสร้างกิจการให้มี ฐานะการเงินที่มั่นคงในระยะยาวได้ ดังนั้น บริษัทจึงยึดถือแนวทางในการปฏิบัติให้เกิดความเสมอภาคทุก ฝ่าย ตลอดจนกำหนดให้มีระบบการควบคุมภายในที่เหมาะสมและตรวจสอบการปฏิบัติตาม ซึ่งสามารถ สรุปแนวทางได้ดังนี้

- ผู้ถือหุ้น: บริษัทมุ่งมั่นที่ประกอบธุรกิจอย่างโปร่งใส ได้รับความเชื่อถือ สร้างความ พึงพอใจสูงสุดให้แก่ผู้ถือหุ้น มีผลประโยชน์ที่ได้อย่างสม่ำเสมอและยั่งยืน รวมทั้งเติบโตอย่างต่อเนื่อง ผู้บริหารและพนักงานทุกคนต่างปฏิบัติหน้าที่ด้วยความซื่อสัตย์สุจริต มีความบริสุทธิ์ใจและเป็นธรรมต่อผู้ ถือหุ้นทุกราย และไม่ดำเนินการใดๆ ที่อาจก่อให้เกิดความขัดแย้งทางผลประโยชน์ ไม่แสวงหาประโยชน์ เข้าตนเอง และไม่เปิดเผยข้อมูลลับต่อบุคคลภายนอก และคำนึงถึงการเปิดเผยข้อมูลที่สำคัญ ต่อผู้ถือหุ้นทุก รายอย่างถูกต้อง

- พนักงาน: บริษัทให้ความสำคัญต่อการพัฒนาบุคลากรเป็นอย่างยิ่ง สนับสนุนให้ พนักงานทุกระดับการศึกษาหาความรู้และวิทยาการใหม่ๆเพิ่มเติม ให้มีความรู้ความสามารถและทักษะซึ่ง จำเป็นในการปฏิบัติงานให้ประสบความสำเร็จ สร้างความพอใจให้ลูกค้าอย่างต่อเนื่อง ปฏิบัติอย่างเท่า เทียมและเป็นธรรม ไม่มีข้อยกเว้นในเรื่องถิ่นกำเนิด เชื้อชาติ ศาสนา ภาษา เพศ สถานภาพการสมรส

ตำแหน่ง ไม่มีการใช้หรือสนับสนุนการใช้แรงงานเด็ก การค้ามนุษย์ และไม่สนับสนุนแนวทางการทุจริต และคอร์รัปชันทุกรูปแบบ ให้ผลตอบแทนอย่างเหมาะสม จัดให้มีสวัสดิการต่าง ๆ เช่น การตรวจสุขภาพ ประจำปี การจัดตั้งกองทุนสำรองเลี้ยงชีพ การดูแลสุขภาพแวดล้อมในการทำงานให้มีความปลอดภัยและถูกสุขลักษณะอนามัย มีอุปกรณ์ป้องกันอันตรายส่วนบุคคลครบถ้วนตามที่กฎหมายกำหนด เช่น การแต่งกาย ถูกสุขลักษณะตามหลัก GMP การปฏิบัติงาน สวมใส่อุปกรณ์ป้องกันเสียงดัง ขณะปฏิบัติในจุดที่มีความเสียงดังเป็นต้น สร้างบรรยากาศที่ดีในการทำงาน จัดกิจกรรมสันทนาการเพื่อความบันเทิงตามความเหมาะสม

บริษัทได้มีการนำเทคโนโลยีสารสนเทศเพื่อการจัดการมาประยุกต์ใช้ในองค์กร อาทิ เช่น การนำระบบ Finger Print ที่เป็นระบบตรวจสอบลายนิ้วมือสำหรับบันทึกเวลาทำงานที่มีความถูกต้องแม่นยำ นำมาใช้งานร่วมกับระบบ HR เพื่อลดภาระงานของฝ่าย HR และยังช่วยลดต้นทุนในการใช้งาน การพัฒนาซอฟต์แวร์ระบบชั่งน้ำหนักตามชิ้นงาน ที่ผสานเข้ากับเครื่องชั่งดิจิทัล และเครื่องอ่านบัตร RFID ที่ช่วยลดต้นทุนการผลิต ได้ข้อมูลที่ถูกต้องแม่นยำ และสามารถรายงานผลได้ในทันทีทั้งกับพนักงานเจ้าของชิ้นงาน และคณะผู้บริหาร เป็นต้น

- ลูกค้า: บริษัทให้ความสำคัญและความรับผิดชอบต่อลูกค้า มุ่งมั่นผลิตสินค้าให้มีคุณภาพและมาตรฐาน ความปลอดภัยต่อผู้บริโภค ส่งมอบทันกำหนดเวลา ด้วยราคาที่ยุติธรรม รวมถึงการให้ข้อมูลและความรู้กับลูกค้าอย่างถูกต้อง ตลอดจนการรักษาความลับของลูกค้า การรับข้อร้องเรียนและดำเนินการแก้ไขให้แก่ลูกค้า

- คู่ค้า: บริษัทปฏิบัติต่อคู่ค้า อย่างเสมอภาคและเป็นธรรม โดยเป็นไปตามเงื่อนไขทางการค้า ให้โอกาสคู่ค้า ทำงานร่วมกัน แสดงความคิดเห็น ข้อเสนอแนะ ขกระดับมาตรฐานในการบริหารจัดการ พัฒนาความร่วมมือ ตลอดจนการเก็บรักษาความลับทางการค้าของคู่ค้าไม่นำไปเปิดเผยต่อบุคคลอื่น

- เจ้าหนี้: บริษัทยึดมั่นและปฏิบัติตามเงื่อนไขสัญญาที่ได้ตกลงเคร่งครัด เพื่อให้เจ้าหนี้การค้าและสถาบันการเงิน ได้รับประโยชน์ตอบแทนที่ถูกต้องและยุติธรรม จะพยายามหลีกเลี่ยงสถานการณ์ที่จะนำไปสู่ความขัดแย้งทางผลประโยชน์ หากมีเหตุที่จะทำให้ไม่สามารถปฏิบัติตามข้อผูกพันในสัญญา ก็จะต้องหาแนวทางแก้ไขปัญหาร่วมกัน

- คู่แข่ง: บริษัทให้ความสำคัญกับคู่ค้าในการรับผลิตภัณฑ์ที่มีคุณภาพ ประพฤติตามขอบเขตกติกาการแข่งขันที่อย่างยุติธรรม มีจรรยาบรรณ และอยู่ในกรอบของกฎหมาย ไม่แสวงหาข้อมูล

ที่เป็นความลับของกลุ่มแข่งทางการค้าด้วยวิธีที่ไม่สุจริต คำนึงถึงความเสมอภาคในการดำเนินธุรกิจและผลประโยชน์ร่วมกัน

- ชุมชน: บริษัทตระหนักและให้ความสำคัญ ถึงความรับผิดชอบต่อสภาพแวดล้อมของชุมชน สังคม สนับสนุนกิจกรรมของชุมชนโดยรอบโรงงานทั้งด้านสิ่งแวดล้อม ความปลอดภัย ให้ชุมชนมีส่วนร่วมรับรู้แสดงความคิดเห็น สร้างความเข้าใจ เพื่อยู่ด้วยกันได้อย่างมีความสุข

- การเคารพสิทธิและทรัพย์สินทางปัญญา : บริษัท ไม่อนุญาตให้พนักงานใช้โปรแกรมหรือซอฟต์แวร์ที่ผิดกฎหมาย โดยกำหนดระเบียบ และส่งเสริมให้พนักงานปฏิบัติตามพระราชบัญญัติลิขสิทธิ์ พ.ศ. 2537 อย่างเคร่งครัด

- การแจ้งเบาะแสและข้อร้องเรียน: บริษัทได้จัดให้มีช่องทางแจ้งเบาะแสหรือข้อร้องเรียนที่แสดงว่าผู้มีส่วนได้ เสียได้รับผลกระทบ อันจะก่อให้เกิดความเสียหายจากการดำเนินงานของบริษัท หรือการที่พนักงานคนใดหรือกลุ่มใดกระทำการใดที่ทุจริต ผิดกฎหมาย โดยสามารถยื่นเรื่องได้ที่เลขานุการคณะกรรมการบริษัท หรือ www.tropical.co.th

4. การเปิดเผยข้อมูลและความโปร่งใส

คณะกรรมการบริษัทมีนโยบายในการเปิดเผยข้อมูลสำคัญที่เกี่ยวข้องกับ บริษัททั้งข้อมูลทางการเงินและข้อมูลที่มีใช้ข้อมูลทางการเงิน อย่างถูกต้อง ครบถ้วน ตรงเวลา โดยเผยแพร่ผ่านช่องทางของตลาดหลักทรัพย์แห่งประเทศไทย เพื่อให้ผู้ถือหุ้น นักลงทุน และบุคคลใดๆ สามารถเข้าถึงข้อมูลได้อย่างเท่าเทียมกัน และน่าเชื่อถือ

คณะกรรมการบริษัทเป็นผู้รับผิดชอบต่อการเงินรวมของบริษัทและบริษัทย่อย และสารสนเทศทางการเงินที่ปรากฏในรายงานประจำปี งบการเงินดังกล่าวจัดทำขึ้นตามมาตรฐานการบัญชีที่รับรองทั่วไป โดยเลือกนโยบายบัญชีที่เหมาะสมและถือปฏิบัติอย่างสม่ำเสมอและใช้ดุลยพินิจ อย่างระมัดระวัง รวมทั้งมีการเปิดเผยข้อมูลสำคัญอย่างเพียงพอในหมายเหตุประกอบงบการเงิน

คณะกรรมการได้จัดทำรายงานความรับผิดชอบต่อรายงานทางการเงิน โดยแสดงความถูกต้องกับรายงานของผู้สอบบัญชี ไว้ในรายงานประจำปีของบริษัท เพื่อแสดงให้เห็นว่ารายงานทางการเงินถูกต้องเป็นจริงและสมเหตุสมผล โดยปฏิบัติตามมาตรฐานการบัญชี และนโยบายการบัญชีที่เหมาะสมโดยถือปฏิบัติอย่างสม่ำเสมอ

คณะกรรมการมีความเห็นว่าระบบการควบคุมภายในของบริษัทโดยรวมอยู่ในระดับที่น่าพอใจและสามารถให้ความมั่นใจอย่างมีเหตุผลต่อความเชื่อถือได้ของ งบการเงินของบริษัท ณ วันที่ 31 ธันวาคม 2559 ซึ่งผู้สอบบัญชีของบริษัทได้ตรวจสอบตามมาตรฐานการสอบบัญชี ที่รับรองทั่วไปแล้ว

คำตอบแทนกรรมการและผู้บริหาร

- คำตอบแทนของกรรมการ เป็นคำตอบแทนรายปี และคำเบี่ยงประชุมกรรมการต่อครั้ง ซึ่งได้ขออนุมัติจากผู้ถือหุ้นแล้ว
- คำตอบแทนผู้บริหาร เป็นเงินเดือน เงินสมทบกองทุนสำรองเลี้ยงชีพ และโบนัสประจำปี ซึ่งพิจารณาจากผลการดำเนินงานของบริษัท ผลการปฏิบัติงานประจำปีของผู้บริหารแต่ละท่าน
- คำตอบแทนอื่นๆ นอกเหนือจากคำตอบแทนที่เป็นตัวเงินแล้ว บริษัทไม่มีการจ่ายคำตอบแทนอื่นใดให้แก่กรรมการบริษัท
- การรายงานหรือการแจ้งข้อมูลของบริษัทในกรณีที่มีการเปลี่ยนแปลงใดๆ ที่ควรเปิดเผยตามประกาศที่สำนักงานคณะกรรมการกำกับหลักทรัพย์และตลาดหลักทรัพย์ รวมถึงตลาดหลักทรัพย์แห่งประเทศไทยได้กำหนดไว้

5. ความรับผิดชอบของคณะกรรมการ

คณะกรรมการได้กำหนดให้มีการวางนโยบาย กลยุทธ์และเป้าหมาย ตลอดจนการจัดทำงบประมาณ เพื่อการเพิ่มประสิทธิภาพในการทำงาน ให้เกิดประโยชน์สูงสุดต่อกิจการ โดยทำหน้าที่ติดตามผลการปฏิบัติงานของฝ่ายบริหารให้เป็นไปตามแผนงานต่างๆ รวมทั้งได้กำหนด และแยกบทบาทหน้าที่ และความรับผิดชอบระหว่างคณะกรรมการ ผู้บริหาร พนักงานและผู้เกี่ยวข้อง นอกจากนี้ยังกำหนดให้คณะกรรมการ ตรวจสอบเป็นผู้ดูแลฝ่ายตรวจสอบภายในในการปฏิบัติงานและประเมินผลการทำงาน ตลอดจนระบบการควบคุมภายในให้มีความเพียงพอ ต่อกิจการ และดูแลให้มีการบริหารความเสี่ยงที่เหมาะสม เพื่อรักษาผลประโยชน์ให้กับบริษัทอย่างเต็มที่

การประชุมคณะกรรมการ

คณะกรรมการบริษัท มีการประชุมวาระปกติ จำนวน 4 ครั้งต่อปี เพื่อพิจารณางบการเงิน และมีประชุมวาระพิเศษเพิ่มเติมตามความจำเป็น โดยจะมีการส่งหนังสือนัดประชุมพร้อมระเบียบวาระการประชุมล่วงหน้า 7 วัน ในปี 2559 คณะกรรมการบริษัทมีการประชุมตามวาระปกติจำนวน 4 ครั้ง และวาระพิเศษจำนวน 2 ครั้ง โดยการเข้าร่วมประชุมของคณะกรรมการบริษัทแต่ละท่านสรุปได้ดังนี้

รายชื่อ	วาระการดำรงตำแหน่ง	การเข้าประชุม/การประชุมทั้งหมด (ครั้ง)		
		การประชุมวาระปกติ	การประชุมวาระพิเศษ	รวม
1. คาโต๊ะ ชรี ตัน บุน ปิน	ทุกปี กรรมการ จำนวนหนึ่งในสาม หรือใกล้เคียงจะต้อง ออกจากตำแหน่ง	3/4	-/2	3/6
2. นายกัมพล วัชรนิมิต		4/4	2/2	6/6
3. นายสมชาย ดีประเสริฐกุล		4/4	2/2	6/6
4. นายฉลอง อภิชาติโชติ		4/4	2/2	6/6
5. นายนุญพัฒน์ ก่อเกียรติพิทักษ์		4/4	2/2	6/6
6. นายตัน เซา ปอ		4/4	-/2	4/6
7. นายลิม ชองเซียง		3/4	-/2	3/6
8. นายวิจิตร ตั้งสินมั่นคง		4/4	2/2	6/6
9. นายบุลเดช วรพงศ์		4/4	2/2	6/6

ได้มีการจัดบันทึกการประชุมเป็นลายลักษณ์อักษรจัดเก็บรายงานการประชุมที่ผ่านการรับรองจากคณะกรรมการบริษัทพร้อมให้คณะกรรมการบริษัท และผู้ที่เกี่ยวข้องตรวจสอบได้

รายงานของคณะกรรมการ

คณะกรรมการบริษัทตระหนักถึงภาระหน้าที่และความรับผิดชอบต่อการเงินของบริษัท และ บริษัทย่อยและสารสนเทศทางการเงินที่ปรากฏในรายงานประจำปี งบการเงินดังกล่าวจัดทำขึ้นตามมาตรฐานการบัญชีที่รับรองทั่วไปในประเทศไทย โดยเลือกใช้นโยบายบัญชีที่เหมาะสม และถือปฏิบัติอย่างสม่ำเสมอ และใช้ดุลยพินิจอย่างระมัดระวัง และประมาณการที่ดีที่สุดในการจัดทำ รวมทั้งมีการเปิดเผยข้อมูลสำคัญอย่างเพียงพอในหมายเหตุประกอบงบการเงิน

คณะกรรมการได้จัดให้มีการดำรงรักษาไว้ซึ่งระบบการควบคุมภายในที่มีประสิทธิภาพเพื่อให้มั่นใจได้อย่างมีเหตุผลว่าการบันทึกข้อมูลทางบัญชีมีความถูกต้องครบถ้วน และเพื่อให้ทราบจุดอ่อนเพื่อป้องกันไม่ให้เกิดการทุจริต หรือการดำเนินการที่ผิดปกติดังมีสาระสำคัญ

ระบบการควบคุมและการตรวจสอบภายใน

คณะกรรมการบริษัทให้ความสำคัญต่อระบบการควบคุมภายในที่มีประสิทธิภาพและประสิทธิผลมีมาตรการในการตรวจสอบภายในที่สามารถสร้างความเชื่อมั่นและติดตามการปฏิบัติงานได้ว่าเป็นไปตามนโยบายและแนวทางการควบคุม และตรวจสอบภายในที่ดี โดยบริษัทได้จัดให้มีผู้ตรวจภายในทำหน้าที่ตรวจสอบระบบต่างๆ รวมระบบทางการเงินว่าได้ดำเนินการตามแนวปฏิบัติที่ได้กำหนดไว้หรือไม่ และติดตามผลการตรวจสอบ และเมื่อได้ตรวจสอบแล้วจะนำผลการตรวจสอบภายในดังกล่าวเสนอให้คณะกรรมการตรวจสอบได้ทราบโดยตรง ซึ่งเป็นผู้ที่ได้รับมอบหมายจากคณะกรรมการบริษัทให้ทำหน้าที่ดูแลงานตรวจสอบภายในให้มีประสิทธิภาพ

สำหรับผู้ทำหน้าที่เป็นผู้ตรวจสอบภายในของบริษัท ได้แก่ Miss Cheang Chui Peng เป็นผู้
เสนอรายงานผลการตรวจสอบให้คณะกรรมการตรวจสอบโดยตรง

ความสัมพันธ์กับผู้ลงทุน

คณะกรรมการบริษัทตระหนักว่าข้อมูลของบริษัททั้งหมด ล้วนมีผลต่อกระบวนการตัดสินใจของผู้ลงทุน ผู้มีส่วนได้ส่วนเสีย จึงเน้นดำเนินการในเรื่องที่เกี่ยวกับการเปิดเผยข้อมูลให้ถูกต้องครบถ้วนโปร่งใส ตรงต่อความเป็นจริง เชื่อถือได้ สม่าเสมอและทันเวลา โดยได้ให้ความสำคัญและยึดถือปฏิบัติมาโดยตลอด ในส่วนของงานด้านผู้ลงทุนสัมพันธ์ บริษัทยังไม่ได้จัดตั้งหน่วยงานขึ้นเฉพาะโดยผู้ลงทุนสามารถติดต่อขอทราบข้อมูลบริษัทได้ที่ โทร.+ 66 (0) 74 273600 ต่อ 222 หรือ ที่ E-mail address:chalong@tropical.co.th หรือ Home page : www.tropical.co.th or www.tropical.com.my

คณะกรรมการ

คณะกรรมการบริษัทได้แต่งตั้ง คณะอนุกรรมการ เพื่อช่วยในการกำกับดูแลกิจการของบริษัท ดังนี้

คณะกรรมการตรวจสอบมีวาระการดำรงตำแหน่งคราวละ 2 ปี (ปี 2559-2561) ประกอบด้วย

- | | | |
|----------------------------|----------------------------|--------------|
| 1. นายลิ้ม ชอง เชียง | ประธานกรรมการตรวจสอบ | กรรมการอิสระ |
| 2. นายวิจิตร ตั้งสินมั่นคง | กรรมการตรวจสอบ | กรรมการอิสระ |
| 3. นายบุลเดช วรพงศ์ | กรรมการตรวจสอบ | กรรมการอิสระ |
| 4. นายสมชาย ดีประเสริฐกุล | เลขานุการคณะกรรมการตรวจสอบ | กรรมการ |

ปี 2559 คณะกรรมการตรวจสอบ มีการประชุม 4 ครั้ง พร้อมกับเสนอรายงานให้คณะกรรมการบริษัทพิจารณาโดยในปีที่ผ่านมาได้ดำเนินการในเรื่องต่างๆ พอสรุปได้ดังนี้

- (1) ตรวจสอบงบการเงินสำหรับปี สิ้นสุดวันที่ 31 ธันวาคม 2559 ที่ตรวจสอบแล้ว และงบการเงินรายไตรมาสที่สอบทานของกลุ่มบริษัท ก่อนเสนอต่อคณะกรรมการบริษัทพิจารณาอนุมัติ
- (2) ตรวจสอบกับผู้สอบบัญชีถึงขอบเขตของงานและผลการตรวจสอบ ตลอดจนการดำเนินการ
- (3) ตรวจสอบ ขอบเขตและผลการปฏิบัติงานของการตรวจสอบภายในและรายงาน ตลอดจนการให้คำแนะนำการดำเนินการที่จำเป็นจะต้องปฏิบัติโดยฝ่ายบริหาร
- (4) ติดตามและตรวจสอบรายงานทางการเงินและการดำเนินงาน
- (5) ตรวจสอบรายการของบุคคลที่เกี่ยวข้องที่อาจเกิดขึ้นภายในกลุ่มบริษัท
- (6) พิจารณารายการอื่นๆ ที่กำหนดโดยคณะกรรมการบริษัท

7. ความรับผิดชอบต่อสังคม (Corporate Social Responsibility: CSR)

บริษัททรอปิคอลแคนนิ่ง (ประเทศไทย) จำกัด (มหาชน) ประกอบกิจการแปรรูปอาหารทะเลบรรจุกระป๋อง โดยเข้าจดทะเบียนกับตลาดหลักทรัพย์แห่งประเทศไทย และยึดหลักการดำเนินธุรกิจด้วยความรับผิดชอบต่อสังคม (Corporate Social Responsibility : CSR) โดยกำกับดูแลองค์กรอย่างโปร่งใส ตรวจสอบได้ ดำเนินงานตามหลักนิติธรรม ปฏิบัติการด้านแรงงานสอดคล้องตามกฎหมาย เคารพหลักสิทธิมนุษยชน มีความรับผิดชอบต่อผู้บริโภค ส่งเสริมความปลอดภัย ใส่ใจด้านสิ่งแวดล้อม และ มีส่วนร่วมส่งเสริมพัฒนาชุมชน

บริษัทมีความมุ่งมั่นในการกำกับดูแลการผลิตสินค้าให้มีคุณภาพ และ ความปลอดภัยต่อการบริโภคสอดคล้องตามความต้องการของลูกค้า และ ผู้บริโภค โดยคำนึงถึงการพัฒนาบุคลากร การออกแบบกระบวนการผลิต การนำเทคโนโลยีที่ทันสมัยมาใช้ นอกจากนี้ยังคำนึงถึงความปลอดภัย อาชีวอนามัย และ สภาพแวดล้อมในการทำงานของพนักงาน ตลอดจนการอนุรักษ์ทรัพยากรพลังงาน รวมถึงผลกระทบที่มีต่อชุมชน และ สิ่งแวดล้อมซึ่งเกิดขึ้นจากการดำเนินกิจกรรมของบริษัท โดยตระหนักถึงการปฏิบัติตามข้อกำหนดกฎหมาย มาตรฐานสากลที่เกี่ยวข้อง มุ่งมั่นพัฒนาการมีส่วนร่วมในการสร้างรากฐานในเรื่องความรับผิดชอบต่อสังคม และ ชุมชนอย่างต่อเนื่อง

แนวทางเกี่ยวกับความรับผิดชอบต่อสังคม

1. การกำกับดูแลด้วยหลักจริยธรรม (ประกอบกิจการด้วยความเป็นธรรม และการต่อต้านการทุจริตคอร์รัปชัน) (Organizational Governance)

นโยบายการดำเนินการ : บริษัทเห็นว่าการกำกับดูแลกิจการที่ดีมีความเป็นธรรมมีความสำคัญต่อการดำเนินการให้เจริญเติบโตยิ่งขึ้น จึงกำหนดทิศทางการดำเนินงานของบริษัทและ ให้ความสำคัญต่อระบบการควบคุมการตรวจสอบภายใน การกำกับดูแลฝ่ายบริหารให้ดำเนินการตามนโยบายอย่างมีประสิทธิภาพ เพื่อประโยชน์ในระยะยาวต่อผู้ถือหุ้นและผู้มีส่วนได้เสียกับองค์กร ภายใต้ “ความสุจริต ยุติธรรม โปร่งใส ตรวจสอบได้ สอดคล้องตามกรอบข้อกำหนดกฎหมาย และหลักจริยธรรมทางธุรกิจ โดยทั้งหมดนี้ได้ถูกบรรจุไว้ในคู่มือจรรยาบรรณ และการกำกับดูแลกิจการที่ดี ของบริษัท

2. สิทธิมนุษยชน (Human Right)

บริษัทตระหนักในความเป็นมนุษย์ที่เท่าเทียมกัน โดยปฏิบัติต่อผู้เกี่ยวข้องอย่างเท่าเทียมกัน ไม่ว่าจะเป็นฝ่ายจัดการ พนักงาน ผู้ถือหุ้น ลูกค้า ผู้ขายสินค้าและบริการให้แก่บริษัท คู่แข่งทางการค้า ชุมชน อันสืบเนื่องจากความเหมือนหรือแตกต่างไม่ว่าจะเป็น เพศ เชื้อชาติ ศาสนา อายุ สีผิว ภาษา วัฒนธรรม ดังนี้

2.1 บริษัทปฏิบัติต่อบุคลากรทุกคนโดยเท่าเทียมกันไม่เลือกปฏิบัติ ไม่แบ่งแยกถิ่นกำเนิด เชื้อชาติ ศาสนา อายุ สีผิว ภาษา วัฒนธรรม ความพิการ ฐานะ สถานศึกษา หรือสถานะอื่นใดที่เกี่ยวข้องทั้งทางตรง และทางอ้อมกับการปฏิบัติงาน หรือนำมาเป็นปัจจัยสำคัญในการเลือกพนักงานเข้าทำงาน การพัฒนาบุคลากร และการเลื่อนตำแหน่ง โดยปฏิบัติสอดคล้องตามพระราชบัญญัติคุ้มครองแรงงาน พ.ศ. 2541 (ฉบับแก้ไขเพิ่มเติม พ.ศ. 2553) และปฏิบัติตามมาตรฐานแรงงานไทย (มรท.8001-2553)

2.2 ข้อมูลส่วนบุคคลของพนักงาน อันได้แก่ ประวัติการทำงาน ประวัติสุขภาพหรือข้อมูลส่วนตัว จะได้รับการคุ้มครองไม่ให้ถูกนำมาเปิดเผย อันอาจจะทำให้เกิดความเสียหายแก่เจ้าของ หรือบุคคลอื่นได้

2.3 พนักงานและผู้บังคับบัญชาทุกระดับปฏิบัติต่อกันด้วยความเคารพ ให้เกียรติโดยปราศจากการปฏิบัติที่มีขอบในการล่วงละเมิดต่อพนักงานทุกรูปแบบ ไม่ว่าจะเป็นทางกาย ทางวาจา ทางความคิด และไม่กระทำการที่ก่อความเดือดร้อนรำคาญ หรือรบกวนการปฏิบัติงานในลักษณะการคุกคามทางเพศ การล่วงละเมิด การอนาจารทุกประเภท โดยผู้บริหารได้กำหนดนโยบายการป้องกันและการแก้ไขปัญหาการล่วงเกินและล่วงละเมิดทางเพศในการดำเนินกิจการ

2.4 บริษัทคำนึงถึงชีวิต และทรัพย์สินของพนักงานโดยการดำเนินการเรื่องการรักษาความปลอดภัยในขั้นพื้นฐาน ไม่ละเมิดสิทธิส่วนบุคคลตามกฎหมาย

2.5 เคารพในทรัพย์สินทางปัญญา และภูมิปัญญาท้องถิ่น

2.6 บริษัทเปิดโอกาสให้พนักงาน และชุมชนที่อยู่รอบสถานประกอบการหรือผู้มีส่วนเกี่ยวข้อง สามารถแสดงความคิดเห็นสำหรับการดำเนินกิจกรรมต่างๆ ที่อาจส่งผลกระทบต่อวิถีการดำเนินชีวิตของชุมชน เพื่อให้เกิดการพัฒนาอยู่ร่วมกับชุมชนอย่างยั่งยืน

3. การปฏิบัติต่อแรงงานอย่างเป็นธรรม (Labour Practices)

บริษัทถือว่าบุคลากรเป็นทรัพยากรอันมีค่า ซึ่งมีส่วนช่วยส่งเสริมให้บริษัทบรรลุถึงเป้าหมายในการดำเนินธุรกิจ ดังนั้นบริษัทจึงมีนโยบายการดูแลสภาพการจ้างที่ยุติธรรม ปฏิบัติตามกฎหมาย คำนึงถึงสภาพแวดล้อมที่ปลอดภัย ตามหลักอาชีวอนามัย และพัฒนาความรู้ความสามารถของพนักงานอย่างต่อเนื่อง โดยยึดแนวปฏิบัติดังนี้

3.1 บริษัทเปิดโอกาสให้พนักงานแสดงความคิดเห็น ส่งเสริมพัฒนาความสามารถและ สร้างแรงกระตุ้นในการทำงาน ได้รับค่าตอบแทนการทำงานในเวลาทำงาน หรือนอกหรือเกินเวลาทำงานปกติ ไม่น้อยกว่าที่กฎหมายกำหนดไว้ บริษัทไม่หักค่าจ้าง ค่าตอบแทนการทำงาน หรือเงินอื่นที่กฎหมายว่าด้วยการคุ้มครองแรงงานกำหนดให้จ่ายไม่ว่ากรณีใดๆ เว้นแต่กฎหมายยกเว้นไว้ และสวัสดิการที่เหมาะสมเป็นไปตามกรอบของกฎหมายที่กำหนด

3.2 บริษัทไม่กระทำ หรือสนับสนุนการใช้แรงงานเด็ก หรือสนับสนุนการใช้แรงงานเด็กที่มีอายุต่ำกว่า 18 ปี ไม่ให้ลูกจ้างหญิงทำงานที่เป็นอันตรายต่อสุขภาพ หรือร่างกายตามที่กฎหมายกำหนด ลูกจ้างหญิงที่มีครรภ์ต้องทำงานอยู่ในสภาพแวดล้อมที่ไม่เป็นอันตรายต่อสุขภาพ และแรงงานบังคับทุกรูปแบบ

3.3 บริษัทไม่เรียก หรือรับหลักประกันการทำงาน หรือหลักประกันความเสียหายในการทำงาน ไม่ว่าจะเป็นเงิน บัตรประจำตัวประชาชน หรือเอกสารประจำตัวใดๆ ทรัพย์สินอื่น หรือการค้ำประกัน ด้วยบุคคลจากลูกจ้าง ไม่ว่าเข้าทำงานแล้ว หรือเป็นเงื่อนไขในการรับเข้าทำงาน เว้นแต่ลักษณะหรือสภาพของงาน ตามที่กฎหมายยกเว้นไว้

3.4 บริษัทเคารพสิทธิมนุษยชนของพนักงาน

3.5 บริษัทให้สิทธิเสรีภาพลูกจ้างเท่าเทียมกันในการสมาคม และการร่วมเจรจาต่อรอง การคัดเลือกหรือเลือกตั้งผู้แทนโดยไม่ขัดขวางหรือแทรกแซง ไม่กลั่นแกล้งหรือไม่กระทำการใดๆ อันกระทบต่อสิทธิดังกล่าวเช่น การเลือกตั้งคณะกรรมการสวัสดิการฯ และคณะกรรมการความปลอดภัยฯ ทั้งนี้ต้องเป็นไปตามที่กฎหมายกำหนด

3.6 พนักงานได้รับโอกาสเท่าเทียมกันโดยไม่เลือกปฏิบัติ บริษัทจะไม่กระทำหรือสนับสนุนให้มีการเลือกปฏิบัติในการจ้างงาน การจ่ายค่าจ้างและค่าตอบแทนการทำงาน การให้สวัสดิการ โอกาสได้รับการอบรมและพัฒนา การพิจารณาเลื่อนขั้นตำแหน่งหน้าที่ การเลิกจ้างหรือการเกษียณอายุการทำงาน และอื่นๆ อันเนื่องมาจากเหตุเพราะความแตกต่างในเรื่องสัญชาติ เชื้อชาติ ศาสนา สีผิว ภาษา อายุ เพศ สถานภาพสมรส ทักษะส่วนตัวในเรื่องเพศ ความพิการ การติดเชื้อ HIV การเป็นผู้ป่วยเอดส์ หรือการเป็นสมาชิกสหภาพแรงงาน การเป็นกรรมการลูกจ้าง ความนิยมในพรรคการเมือง หรือแนวคิดส่วนบุคคลอื่นๆ

3.7 บริษัทไม่ขัดขวาง แทรกแซง หรือกระทำการใดๆ ที่จะเป็ผลกระทบต่อการใช้สิทธิของลูกจ้างที่ไม่มีผลเสียต่อกิจการ ในการดำเนินกิจกรรมที่เกี่ยวกับเชื้อชาติ ประเพณีประจำชาติ ศาสนา เพศ ความพิการ ความเป็นสมาชิกสหภาพแรงงาน การเป็นกรรมการลูกจ้าง ความนิยมในพรรคการเมือง หรือแนวคิดส่วนบุคคลอื่นๆ

3.8 บริษัทจัดการให้พนักงานมีสุขภาพ ความปลอดภัย และสภาพแวดล้อมในการทำงานที่ดี มีการกำหนดมาตรการด้านความปลอดภัย อาชีวอนามัย และสภาพแวดล้อมในการทำงานให้ครอบคลุมประเภทงานหรือลักษณะงานที่มีแนวโน้มอาจก่อให้เกิดอันตรายต่อสุขภาพและความปลอดภัยของพนักงาน และผู้เกี่ยวข้อง และมีการควบคุม ป้องกันให้เป็นไปตามกฎหมาย และมาตรฐานความปลอดภัย

ในทุกสภาพแวดล้อมในการทำงานที่ดี ภายใต้ระบบความปลอดภัย อาชีวอนามัย และสภาพแวดล้อม (OHSAS 18001) บริษัทมีการจัดให้พนักงานทุกคน เป็นดังนี้

3.8.1 ได้รับโอกาสให้มีส่วนร่วมในการดำเนินการด้านความปลอดภัย อาชีวอนามัย และสภาพแวดล้อมในการทำงาน

3.8.2 ได้รับรู้และเข้าถึงข้อมูลอันตรายอันอาจเกิดขึ้นจากกระบวนการทำงานหรือจาก สภาพแวดล้อมในการทำงาน

3.8.3 ได้รับรู้และเข้าถึงกฎระเบียบ ข้อบังคับ และคู่มือความปลอดภัย อาชีวอนามัย และสภาพแวดล้อมในการทำงานของบริษัท

3.8.4 ได้รับการฝึกอบรมด้านความปลอดภัย อาชีวอนามัย และสภาพแวดล้อมในการทำงานที่กำลังปฏิบัติอยู่ รวมถึงผู้ที่เข้าทำงานใหม่ และผู้ที่เปลี่ยนหน้าที่การปฏิบัติงาน และมีการจัดเก็บ บันทึกการฝึกอบรม

3.8.5 ได้ใช้อุปกรณ์เพื่อความปลอดภัยส่วนบุคคลที่ได้มาตรฐาน และเหมาะสมกับ ลักษณะงาน

4. การดูแลรักษาสภาพแวดล้อม (The Environment)

บริษัทมีนโยบายการจัดการผลกระทบด้านสิ่งแวดล้อมแบบเบ็ดเสร็จภายในโรงงาน โดย กำหนดการตามมาตรฐานการจัดการสิ่งแวดล้อม (ISO 14001) เพื่อป้องกันสิ่งแวดล้อมภายใต้ขีด ความสามารถดังนี้

4.1 เปิดโอกาสให้ชุมชนที่อยู่รอบสถานประกอบการของบริษัทและ ผู้เกี่ยวข้องมีส่วนร่วมใน การแสดงความคิดเห็นในการดำเนินกิจกรรมของบริษัทที่อาจก่อให้เกิดผลกระทบต่อชุมชน หรือข้อ ร้องเรียนอื่นๆ เพื่อให้เกิดการส่งเสริมการจัดการสิ่งแวดล้อมแบบยั่งยืน

4.2 ดำเนินการตามกฎหมาย และมาตรฐานสากลต่างๆ เพื่อป้องกัน และลดผลกระทบด้าน สิ่งแวดล้อม

4.3 ออกแบบพัฒนากระบวนการผลิต โดยนำหลักการจัดการผลกระทบแบบเบ็ดเสร็จเพื่อ ควบคุมหรือลดมลพิษต่างๆ เช่น น้ำเสีย มลพิษทางอากาศ ฝุ่น และ ของเสียต่างๆ

4.4 ควบคุมการใช้ทรัพยากร และ พลังงานให้เกิดประสิทธิภาพสูงสุด และส่งเสริมการ อนุรักษ์ทรัพยากรและพลังงาน

4.5 มุ่งเน้นการลด และจัดการของเสียโดยนำกลับมาใช้ใหม่ Recycle รวมถึงการกำจัดของเสีย ให้สอดคล้องตามกฎหมาย

4.6 ส่งเสริมฟื้นฟูสิ่งแวดล้อมร่วมกับชุมชน

5. ความรับผิดชอบต่อผู้บริโภค (Consumer Issues)

บริษัทให้ความสำคัญ และตระหนักถึงคุณภาพ และ ความปลอดภัยสินค้าเป็นสำคัญจึงดำเนินธุรกิจภายใต้หลัก “ Quality and Food Safety ” โดยนำระบบการจัดการคุณภาพ (ISO 9001) และระบบการจัดการความปลอดภัยสินค้า Food Safety มาประยุกต์ใช้ในองค์กรภายใต้ นโยบายดังนี้

“เราจะผลิตสินค้าให้มีความปลอดภัยต่อผู้บริโภค

คุณภาพเป็นที่ยอมรับของลูกค้า

ส่งมอบทันกำหนดเวลา

พัฒนาด้านความปลอดภัย

ใส่ใจด้านสิ่งแวดล้อม

บริหารจัดการสอดคล้องตามกฎหมาย

ปรับปรุงประสิทธิภาพประสิทธิผลอย่างต่อเนื่อง”

เพื่อให้ผู้บริโภคได้รับประโยชน์สูงสุด รวมถึงการปกป้องข้อมูลของลูกค้าไว้เป็นความลับและทำให้บริษัทมีเสรีภาพในการแข่งขันทางธุรกิจภายใต้หลักการที่เป็นธรรมไม่โจมตี หรือให้ข้อมูลเท็จบิดเบือนจากความเป็นจริง รวมทั้งให้ความร่วมมือกับหน่วยงานรัฐหรือหน่วยงานอื่นๆ ที่เกี่ยวข้องเพื่อส่งเสริมการดำเนินธุรกิจ และแข่งขันอย่างเป็นธรรม พร้อมทั้งต่อต้านการผูกขาด และการทุ่มตลาด

6. การร่วมพัฒนาชุมชนหรือสังคม (Community Involvement and Development)

บริษัทดำเนินธุรกิจโดยให้ความสำคัญต่อการปฏิบัติตามมาตรฐานต่างๆ ที่เกี่ยวข้องกับความปลอดภัยอาชีวอนามัย และสิ่งแวดล้อมที่อาจจะมีผลกระทบต่อความเสียหายของสังคม สิ่งแวดล้อม และชุมชน รวมทั้งให้ความสำคัญ โดยมุ่งเน้นการพัฒนาชุมชน การทำประชาพิจารณ์ในการดำเนินกิจการที่มีผลกระทบต่อชุมชน สังคม ในด้านการศึกษา โดยเปิดโอกาสให้นักเรียน นักศึกษาเข้ามาดูงาน การสัมภาษณ์เพื่อการทวียจัยโครงงานของนักศึกษา หรือ อบรมภายในบริษัททุกเดือน การสร้างงาน การรักษาสิ่งแวดล้อม และสนับสนุนกิจกรรมสาธารณะประโยชน์แก่ชุมชน สังคม หรือกลุ่มผู้ด้อยโอกาสให้สามารถพึ่งพาตนเองได้ภายใต้โครงการต่างๆ ดังต่อไปนี้

6.1 โครงการ TCB ปลอดภัยดี บริษัทเปิดโอกาสให้พนักงาน ร่วมกิจกรรมความปลอดภัย เช่นการประกวดคำขวัญความปลอดภัย กิจกรรมอบรมความปลอดภัยในการทำงาน กิจกรรมงานสัปดาห์ความปลอดภัยในการทำงานประจำปี

6.2 โครงการ TCB โรงงานสีขาว บริษัทได้จัดให้มีกิจกรรม ลด ละ เลิกบุหรี่ โดยจัดให้ความรู้เกี่ยวกับพิษภัยของบุหรี่ จัดให้มีการบำบัดบุหรืกับพนักงานที่มีความประสงค์จะเลิกบุหรี่ โดยร่วมกับโรงพยาบาลสงขลา บริษัทจัดให้มีการจัดทำมาตรฐานการป้องกันและแก้ไขปัญหายาเสพติดในสถานประกอบการ ทั้งนี้เป็นเรื่องที่บริษัทให้ความสำคัญ เพราะเป็นเรื่องที่มีผลกระทบต่อตัวพนักงาน ชุมชน สังคม โดยสถานประกอบการต้องปลอดจากยาเสพติด ไม่ให้มีผู้เสพ ผู้ค้า ผู้ผลิต โดยให้พนักงานมีส่วนร่วม และบริษัท ได้รับการรับรองการดำเนินการจัดทำมาตรฐานยาเสพติดเป็นไปตามข้อกำหนดจาก สวัสดิการและคุ้มครองแรงงาน เมื่อวันที่ 8 ตุลาคม 2558

6.3 โครงการ TCB รักษ์สิ่งแวดล้อม บริษัทมีการคัดแยกของเสีย นำมาใช้ซ้ำ และ รีไซเคิล บริษัทบำบัดน้ำเสียก่อนปล่อยสู่สิ่งแวดล้อม ปฏิบัติสอดคล้องตามกฎหมาย และทดสอบระบบน้ำหลังบำบัดแล้วโดยการเลี้ยงปลา กุ้ง ปลานิล ปลาสลิด เพื่อเป็นสวัสดิการของกิจกรรมต่อไป

6.4 โครงการ TCB ใส่ใจแรงงาน บริษัทจัดสวัสดิการสำหรับพนักงาน ตรวจสอบภาพประจำปี ปรับปรุงสภาพแวดล้อมในการทำงาน ส่งเสริมให้พนักงานทำงานอย่างมีความสุข มีแรงงานสัมพันธ์ที่ดี ปฏิบัติกับแรงงานสอดคล้องตามข้อกำหนด

6.5 โครงการ TCB ใส่ใจชุมชน บริษัทมุ่งมั่นที่จะพัฒนาตัวเราไปพร้อมกับการพัฒนาชุมชน ส่งเสริม และสนับสนุนกิจกรรมของชุมชน สืบสานวัฒนธรรมของชุมชน เช่น ประเพณีชักพระ งานทำบุญ เดือนสิบ ทอดกฐิน ทอดผ้าป่า เดือนห้ากิจกรรมรดน้ำดำหัวผู้ใหญ่ในวันสงกรานต์ บริจาคหลอดไฟ LED ให้กับวัด โรงเรียน ประชาคมอนุรักษ์ป่าต้นน้ำผาดำ จัดพนักงาน ดูระบบไฟฟ้า ของวัด โรงเรียนในชุมชน การจัดทำประชาพิจารณ์ร่วมกับประชาชน ผู้บริหารในท้องถิ่น ในกรณีที่บริษัทดำเนินกิจการที่มีผลกระทบต่อสิ่งแวดล้อมรอบชุมชน และกิจกรรมอื่นๆ

6.6 โครงการ TCB ดันกล้าความรู้ บริษัทมุ่งมั่นที่จะถ่ายทอดความรู้ให้กับเยาวชน เสมือนการปลูกดันกล้าความรู้ให้เกิดผลในอนาคต เช่น สนับสนุนการให้ความรู้ เปิดโอกาสให้นักเรียน นักศึกษา เข้ามาศึกษาดูงาน การเข้ามาสัมภาษณ์เพื่อนำข้อมูลไปทำงานวิจัยของนักศึกษาจากสถาบันต่างๆ รับนักศึกษา เข้าฝึกงานในบริษัท มอบอุปกรณ์การเรียนเป็นต้น

6.7 โครงการ TCB แบ่งปันเพื่อสังคม บริษัทมีส่วนร่วมให้ความช่วยเหลือสังคม เช่น บริจาค โลหิต บริจาคหุ้ดิงฝากระป๋องเพื่อทำขาเทียม ช่วยเหลือผู้ด้อยโอกาส บริจาคหลอดไฟฟ้า LED ให้กับวัด โรงเรียน อบต. เทศบาล ประชาคมอนุรักษ์ป่าต้นน้ำผาดำ บริจาคผลิตภัณฑ์ให้หน่วยงานราชการนำไปช่วยเหลือผู้ประสบภัย มอบของขวัญวันเด็กให้กับโรงเรียน หน่วยงานราชการ ที่อยู่รอบๆสถานประกอบการ

6.8 บริษัทเปิดโอกาสรับบุคลากรเข้าทำงาน โดยการจ้างงานบุคคลที่อยู่ในพื้นที่ รอบๆชุมชน เข้ามาเป็นส่วนหนึ่งของบริษัท

7. การอนุรักษ์วัฒนธรรม และเผยแพร่วัฒนธรรม

บริษัทเป็นส่วนหนึ่งในการส่งเสริม และอนุรักษ์วัฒนธรรมท้องถิ่น โดย ส่งเสริมให้พนักงานมี โอกาสในการร่วมกิจกรรมตามประเพณีของชุมชน โดยประกาศเป็นวันหยุดประจำปี ทั้งนี้บริษัทเองก็มี ส่วนร่วมในการรักษาวัฒนธรรมต่างๆ ประเพณีงานบุญ เช่น ทำบุญตักบาตรประจำปีเนื่องวันสำคัญต่างๆ ร่วมทอดกฐิน ทอดผ้าป่าวัดต่างๆ ของชุมชนรอบสถานประกอบกิจการ ทำบุญเดือนสิบ ประเพณีชักพระ การจัดรดน้ำดำหัวผู้ใหญ่ในวันสงกรานต์ ตลอดจนร่วมกิจกรรมงานเทศกาลต่างๆร่วมกับชุมชน เป็นต้น

8. การควบคุมภายในและการบริหารจัดการความเสี่ยง

คณะกรรมการบริษัทได้ให้ความสำคัญต่อระบบการควบคุมภายในที่ดี และมีประสิทธิผล รวมทั้ง แนวทางการกำกับดูแลกิจการที่ดีของบริษัท เพราะเชื่อมั่นว่าการจัดระบบการควบคุมภายในที่ดีจะเป็น เครื่องมือที่สามารถนำมาใช้ เพื่อช่วยให้การดำเนินงานบรรลุวัตถุประสงค์ได้อย่างมีประสิทธิภาพ และช่วย ลดความเสี่ยง และป้องกันความเสียหาย จากการดำเนินธุรกิจของบริษัท ทั้งนี้บริษัทจัดให้มีระบบการ ควบคุมภายในที่ครอบคลุมทุกด้านทั้งทางด้านการเงิน การปฏิบัติงาน ดำเนินการให้เป็นไปตามกฎหมาย ข้อบังคับ และระเบียบที่เกี่ยวข้อง การบริหารความเสี่ยง และมีการดูแลรักษาทรัพย์สินพร้อมทั้งออกแบบ การทำงานเพื่อลดข้อผิดพลาด โดยคณะกรรมการบริษัทได้มอบหมายให้คณะกรรมการตรวจสอบทำ หน้าที่และรับผิดชอบในกำกับดูแลให้บริษัทมีระบบการควบคุมภายในและระบบการตรวจสอบภายในที่ เหมาะสม

คณะกรรมการบริษัทมีความเห็นว่าระบบการควบคุมภายในของบริษัทมีความเพียงพอ เหมาะสม และสามารถป้องกันทรัพย์สินของบริษัทอันเกิดจากการที่ผู้บริหารนำไปใช้โดยมิชอบและที่ผ่านมาบริษัท ไม่มีข้อบกพร่องเกี่ยวกับระบบการควบคุมภายใน โดยระบบการควบคุมภายในของบริษัทสามารถสรุปได้ ดังต่อไปนี้

1. การควบคุมภายในองค์กร

บริษัทมีการจัด โครงสร้างองค์กร โดยเน้นการแบ่งแยกตามหน้าที่อย่างชัดเจนและได้ให้ ความสำคัญกับการกำกับดูแลกิจการที่ดี โดยจัดให้พนักงานทุกระดับในองค์กรได้รับทราบบทบาทหน้าที่ ตลอดจนตระหนักถึงหน้าที่ความรับผิดชอบของตน

2. การประเมินความเสี่ยง

บริษัทได้เห็นความสำคัญกับปัจจัยความเสี่ยงต่างๆ ที่มีโอกาสเกิดขึ้นและอาจมีผลกระทบต่อ การดำเนินงาน จึงกำหนดมาตรการ ในการติดตามเหตุการณ์ที่เป็นสาเหตุของปัจจัยความเสี่ยงต่าง ๆ เพื่อ ควบคุมความเสี่ยงให้อยู่ในระดับที่ยอมรับได้

3. การควบคุมการปฏิบัติงาน

บริษัทได้มีการกำหนดขอบเขต อำนาจหน้าที่ตลอดจนความรับผิดชอบของผู้บริหาร และผู้ปฏิบัติงานในแต่ละระดับ รวมถึงวงเงิน อำนาจอนุมัติของฝ่ายบริหารแต่ละระดับไว้อย่างชัดเจนและเหมาะสม มีการรักษาความปลอดภัย และดูแลป้องกันทรัพย์สินของบริษัท ไม่ให้สูญหาย หรือใช้ไปในทางที่ไม่เหมาะสม มีมาตรการป้องกันไม่ให้นำโอกาสหรือประโยชน์ของบริษัทไปใช้เพื่อประโยชน์ส่วนตน และกรณีที่บริษัทมีการทำธุรกรรมกับกรรมการ ผู้บริหารหรือผู้ที่เกี่ยวข้องกับบุคคลดังกล่าวโดยผู้ที่มีส่วนได้เสียจะไม่ร่วมอนุมัติรายการนั้น ๆ

4. ระบบสารสนเทศและการสื่อสารข้อมูล

บริษัทมีระบบสารสนเทศและช่องทางการสื่อสารที่มีประสิทธิภาพ มีการจัดทำข้อมูลสำคัญอย่างถูกต้องครบถ้วนเชื่อถือได้ภายในเวลาที่เหมาะสม เสนอต่อคณะกรรมการบริษัท ฝ่ายบริหาร และพนักงานให้รับทราบ เพื่อช่วยในการตัดสินใจได้อย่างทันทั่วทั้งที่ โดยมีการกำหนดสิทธิการเข้าถึงข้อมูลในระบบต่างๆ อย่างชัดเจน ปลอดภัย ตลอดจนมีการกำหนดแผนสำรองฉุกเฉินสำหรับป้องกันในเรื่องความปลอดภัยของระบบสารสนเทศในกรณีที่ระบบไม่สามารถปฏิบัติงานได้

5. ระบบการติดตาม

บริษัทมีการประชุมอย่างสม่ำเสมอเพื่อติดตามผลการดำเนินงานเป็นประจำ ทุกไตรมาส นอกจากนี้เพื่อให้บริษัทมีการควบคุมภายในอย่างเพียงพอ ได้กำหนดให้ฝ่ายตรวจสอบภายในทำการตรวจสอบ และติดตามผลการปฏิบัติงานอย่างต่อเนื่อง โดยกำหนดให้รายงานผลการตรวจสอบโดยตรงต่อคณะกรรมการตรวจสอบ หากพบความบกพร่องที่มีนัยสำคัญ คณะกรรมการตรวจสอบต้องรายงานต่อคณะกรรมการบริษัท เพื่อให้มีการปรับปรุงแก้ไข และติดตามการแก้ไขดังกล่าวให้บรรลุผล

9. รายการระหว่างกัน

บุคคลหรือกิจการที่เกี่ยวข้องกันได้แก่บุคคล หรือกิจการที่เกี่ยวข้องกันกับกลุ่มบริษัทและบริษัท โดยการเป็นผู้ถือหุ้นหรือมีผู้ถือหุ้นหรือมีกรรมกรร่วมกัน รายการที่มีขึ้นกับบุคคลหรือกิจการที่เกี่ยวข้องกันได้กำหนดขึ้นโดยใช้ราคาตลาดหรือราคาที่ตกลงกันตามสัญญาหากไม่มีราคาตลาดรองรับ

ชื่อ บุคคลและลักษณะความสัมพันธ์มี ดาโต๊ะ ซีรี ตัน บุน ปิน (Dato' Seri Tan Boon Pin) ประธานกรรมการบริษัท เป็นกรรมการ Tropical Consolidated Corp. Sdn. Bhd. (TCC), Malaysia ซึ่งได้แต่งตั้งให้ดำเนินการด้าน Marketing ความจำเป็นและความสมเหตุสมผลของรายการระหว่างกันเกี่ยวกับการแต่งตั้งให้ TCC ดำเนินการด้านการตลาดเนื่องจากว่าบริษัทได้ดำเนินการมาตั้งแต่เริ่มเปิดกิจการซึ่งทาง TCC มีความเชี่ยวชาญ ชำนาญการและมีบุคลากรพร้อมทำให้บริษัทได้รับประโยชน์เต็มที่ สำหรับนโยบายและแนวโน้มนการแต่งตั้งให้ TCC ดำเนินการตลาดยังคงไม่มีการเปลี่ยนแปลงในการทำธุรกรรมดังกล่าว

การทำรายการระหว่างกันบริษัทมีนโยบายในการเปิดเผยข้อมูลที่ถูกต้องโปร่งใสเป็นธรรม ก่อให้เกิดประโยชน์ซึ่งกันและกัน ลดความขัดแย้ง

10. คำอธิบายและการวิเคราะห์ฐานะการเงินและผลการดำเนินงาน

(1) ข้อมูลทางการเงิน

(ก) รายงานของผู้สอบบัญชีรับอนุญาต

ความเห็น

ข้าพเจ้าได้ตรวจสอบงบการเงินรวมและงบการเงินเฉพาะกิจการของบริษัท ทรอปิคอล แคนนิ่ง (ประเทศไทย) จำกัด (มหาชน) และบริษัทย่อย (กลุ่มบริษัท) และของเฉพาะบริษัท ทรอปิคอล แคนนิ่ง (ประเทศไทย) จำกัด (มหาชน) (บริษัท) ตามลำดับ ซึ่งประกอบด้วยงบแสดงฐานะการเงินรวมและงบแสดงฐานะการเงินเฉพาะกิจการ ณ วันที่ 31 ธันวาคม 2559 งบกำไรขาดทุนเบ็ดเสร็จรวมและงบกำไรขาดทุนเบ็ดเสร็จเฉพาะกิจการ งบแสดงการเปลี่ยนแปลงส่วนของผู้ถือหุ้นรวมและงบแสดงการเปลี่ยนแปลงส่วนของผู้ถือหุ้นเฉพาะกิจการ และงบกระแสเงินสดรวมและงบกระแสเงินสดเฉพาะกิจการสำหรับปีสิ้นสุดวันเดียวกัน รวมถึงหมายเหตุซึ่งประกอบด้วยสรุปนโยบายการบัญชีที่สำคัญและเรื่องอื่นๆ

ข้าพเจ้าเห็นว่า งบการเงินรวมและงบการเงินเฉพาะกิจการข้างต้นนี้แสดงฐานะการเงินรวมและฐานะการเงินเฉพาะกิจการของกลุ่มบริษัทและบริษัท ตามลำดับ ณ วันที่ 31 ธันวาคม 2559 ผลการดำเนินงานรวมและผลการดำเนินงานเฉพาะกิจการ และกระแสเงินสดรวมและกระแสเงินสดเฉพาะกิจการ สำหรับปีสิ้นสุดวันเดียวกันโดยถูกต้องตามที่ควรในสาระสำคัญตามมาตรฐานการรายงานทางการเงิน

เกณฑ์ในการแสดงความเห็น

ข้าพเจ้าได้ปฏิบัติตามตรวจสอบตามมาตรฐานการสอบบัญชี ความรับผิดชอบของข้าพเจ้าได้กล่าวไว้ในส่วนของความรับผิดชอบของผู้สอบบัญชีต่อการตรวจสอบงบการเงินรวมและงบการเงินเฉพาะกิจการในรายงานของข้าพเจ้า ข้าพเจ้ามีความเป็นอิสระจากกลุ่มบริษัทและบริษัทตามข้อกำหนดจรรยาบรรณของผู้ประกอบวิชาชีพบัญชีที่กำหนดโดยสภาวิชาชีพบัญชีในพระบรมราชูปถัมภ์ ในส่วนที่เกี่ยวข้องกับการตรวจสอบงบการเงินรวมและงบการเงินเฉพาะกิจการ และข้าพเจ้าได้ปฏิบัติตามความรับผิดชอบด้านจรรยาบรรณอื่น ๆ ซึ่งเป็นไปตามข้อกำหนดเหล่านี้ ข้าพเจ้าเชื่อว่าหลักฐานการสอบบัญชีที่ข้าพเจ้าได้รับเพียงพอและเหมาะสมเพื่อใช้เป็นเกณฑ์ในการแสดงความเห็นของข้าพเจ้า

เรื่องสำคัญในการตรวจสอบ

เรื่องสำคัญในการตรวจสอบคือเรื่องต่างๆ ที่มีนัยสำคัญที่สุดตามดุลยพินิจของผู้ประกอบวิชาชีพของข้าพเจ้าในการตรวจสอบงบการเงินรวมและงบการเงินเฉพาะกิจการสำหรับงวดปัจจุบัน ข้าพเจ้าได้นำเรื่องเหล่านี้มาพิจารณาในบริบทของการตรวจสอบงบการเงินรวมและงบการเงินเฉพาะกิจการ โดยรวมและในการแสดงความเห็นของข้าพเจ้า ทั้งนี้ข้าพเจ้าไม่ได้แสดงความเห็นแยกต่างหากสำหรับเรื่องเหล่านี้

มูลค่าสินค้ายกเหลือ	
อ้างอิงหมายเหตุประกอบงบการเงินข้อ 3 และ ข้อ 8	
เรื่องสำคัญในการตรวจสอบ	ได้ตรวจสอบเรื่องดังกล่าวอย่างไร
สินค้ายกเหลือมียอดคงเหลือที่มีนัยสำคัญและต้องบันทึกด้วยราคาทุนหรือมูลค่าสุทธิที่จะได้รับแล้วแต่มูลค่าใดจะต่ำกว่า ในการประมาณการมูลค่าสุทธิที่จะได้รับของสินค้ายกเหลือ เกี่ยวข้องกับการใช้ดุลยพินิจของผู้บริหารและอยู่บนพื้นฐานของภาวะการณ์ความผันผวนของราคาวัตถุดิบ ดังนั้นข้าพเจ้าจึงเห็นว่าเรื่องดังกล่าวเป็นเรื่องสำคัญในการตรวจสอบ	<p>วิธีการตรวจสอบของข้าพเจ้า รวมถึง</p> <ul style="list-style-type: none"> • สอบถามผู้บริหารและสุ่มทดสอบกับเอกสารที่เกี่ยวข้องเพื่อทำความเข้าใจในกระบวนการวัดมูลค่าสินค้ายกเหลือรวมทั้งนโยบายของกลุ่มบริษัทและบริษัทในการประมาณการมูลค่าสุทธิที่คาดว่าจะได้รับของสินค้ายกเหลือ • ทำความเข้าใจลักษณะของระบบการควบคุมภายในที่เกี่ยวข้องกับการบริหารจัดการสินค้ายกเหลือและเข้าร่วมสังเกตการณ์การตรวจนับและสุ่มทดสอบสภาพของสินค้ายกเหลือ • ทดสอบการออกแบบและการนำมาปฏิบัติของระบบการควบคุมภายใน รวมถึงสุ่มทดสอบการควบคุมภายในที่สำคัญ • สุ่มทดสอบรายการในรายงานอายุสินค้าและประเมินข้อสมมติของผู้บริหารที่สำคัญที่ใช้ในการประมาณการสินค้าเสียหายและเสื่อมสภาพ

มูลค่าของสินค้าคงเหลือ	
อ้างอิงหมายเหตุประกอบงบการเงินข้อ 3 และ ข้อ 8	
เรื่องสำคัญในการตรวจสอบ	ได้ตรวจสอบเรื่องดังกล่าวอย่างไร
	<ul style="list-style-type: none"> ทดสอบการประมาณการมูลค่าสุทธิที่จะได้รับของสินค้าคงเหลือโดยสุ่มทดสอบราคาขายหักด้วยค่าใช้จ่ายที่จำเป็นในการขายกับเอกสารที่เกี่ยวข้องตลอดจนทดสอบการคำนวณ พิจารณาถึงความเพียงพอของการเปิดเผยข้อมูลตามมาตรฐานการรายงานทางการเงิน

ข้อมูลอื่น

ผู้บริหารเป็นผู้รับผิดชอบต่อข้อมูลอื่น ข้อมูลอื่นประกอบด้วยข้อมูลซึ่งรวมอยู่ในรายงานประจำปี แต่ไม่รวมถึงงบการเงินรวมและงบการเงินเฉพาะกิจการและรายงานของผู้สอบบัญชีที่อยู่ในรายงานนั้น ซึ่งคาดว่าจะรายงานประจำปีจะถูกจัดเตรียมให้ข้าพเจ้าภายหลังวันที่ในรายงานของผู้สอบบัญชีนี้

ความเห็นของข้าพเจ้าต่องบการเงินรวมและงบการเงินเฉพาะกิจการไม่ครอบคลุมถึงข้อมูลอื่นและข้าพเจ้าไม่ได้ให้ความเชื่อมั่นต่อข้อมูลอื่น

ความรับผิดชอบของข้าพเจ้าที่เกี่ยวเนื่องกับการตรวจสอบงบการเงินรวมและงบการเงินเฉพาะกิจการ คือ การอ่านข้อมูลอื่นตามที่ระบุข้างต้นเมื่อจัดทำแล้ว และพิจารณาว่าข้อมูลอื่นมีความขัดแย้งที่มีสาระสำคัญกับงบการเงินรวมและงบการเงินเฉพาะกิจการหรือกับความรู้ที่ได้รับจากการตรวจสอบของข้าพเจ้า หรือปรากฏว่าข้อมูลอื่นมีการแสดงข้อมูลที่ขัดต่อข้อเท็จจริงอันเป็นสาระสำคัญหรือไม่

ความรับผิดชอบของผู้บริหารและผู้มีหน้าที่ในการกำกับดูแลต้องงบการเงินรวมและงบการเงินเฉพาะกิจการ

ผู้บริหารมีหน้าที่รับผิดชอบในการจัดทำและนำเสนองบการเงินรวมและงบการเงินเฉพาะกิจการเหล่านี้ โดยถูกต้องตามที่ควรตามมาตรฐานการรายงานทางการเงิน และรับผิดชอบเกี่ยวกับการควบคุมภายในที่ผู้บริหารพิจารณาว่าเป็นเพื่อให้สามารถจัดทำงบการเงินรวมและงบการเงินเฉพาะกิจการที่ปราศจากการแสดงข้อมูลที่ขัดต่อข้อเท็จจริงอันเป็นสาระสำคัญไม่ว่าจะเกิดจากการทุจริตหรือข้อผิดพลาด

ในการจัดทางการเงินรวมและงบการเงินเฉพาะกิจการ ผู้บริหารรับผิดชอบในการประเมินความสามารถของกลุ่มบริษัทและบริษัทในการดำเนินงานต่อเนื่อง เปิดเผยเรื่องที่เกี่ยวข้องกับการดำเนินงานต่อเนื่อง (ตามความเหมาะสม) และการใช้เกณฑ์การบัญชีสำหรับการดำเนินงานต่อเนื่องเว้นแต่ผู้บริหารมีความตั้งใจที่จะเลิกกลุ่มบริษัทและบริษัท หรือหยุดดำเนินงานหรือไม่สามารถดำเนินงานต่อเนื่องต่อไปได้

ผู้มีหน้าที่ในการกำกับดูแลมีหน้าที่ในการสอดคล้องดูแลกระบวนการในการจัดทำรายงานทางการเงินของกลุ่มบริษัทและบริษัท

ความรับผิดชอบของผู้สอบบัญชีต่อการตรวจสอบงบการเงินรวมและงบการเงินเฉพาะกิจการ

การตรวจสอบของข้าพเจ้ามีวัตถุประสงค์เพื่อให้ได้ความเชื่อมั่นอย่างสมเหตุสมผลว่างบการเงินรวมและงบการเงินเฉพาะกิจการโดยรวมปราศจากการแสดงข้อมูลที่ขัดต่อข้อเท็จจริงอันเป็นสาระสำคัญหรือไม่ไม่ว่าจะเกิดจากการทุจริตหรือข้อผิดพลาด และเสนอรายงานของผู้สอบบัญชีซึ่งรวมความเห็นของข้าพเจ้าอยู่ด้วย ความเชื่อมั่นอย่างสมเหตุสมผลคือความเชื่อมั่นในระดับสูงแต่ไม่ได้เป็นการรับประกันว่าการปฏิบัติงานตรวจสอบตามมาตรฐานการสอบบัญชีจะสามารถตรวจพบข้อมูลที่ขัดต่อข้อเท็จจริงอันเป็นสาระสำคัญที่มีอยู่ได้เสมอไป ข้อมูลที่ขัดต่อข้อเท็จจริงอาจเกิดจากการทุจริตหรือข้อผิดพลาดและถือว่ามีสาระสำคัญเมื่อคาดการณ์ได้อย่างสมเหตุสมผลว่ารายการที่ขัดต่อข้อเท็จจริงแต่ละรายการหรือทุกรายการรวมกันจะมีผลต่อการตัดสินใจทางเศรษฐกิจของผู้ใช้งบการเงินจากการใช้งบการเงินรวมและงบการเงินเฉพาะกิจการเหล่านี้

ในการตรวจสอบของข้าพเจ้าตามมาตรฐานการสอบบัญชี ข้าพเจ้าได้ใช้ดุลยพินิจและการสังเกตและสงสัยเยี่ยงผู้ประกอบวิชาชีพตลอดการตรวจสอบ การปฏิบัติงานของข้าพเจ้ารวมถึง

- ระบุและประเมินความเสี่ยงจากการแสดงข้อมูลที่ขัดต่อข้อเท็จจริงอันเป็นสาระสำคัญในงบการเงินรวมและงบการเงินเฉพาะกิจการไม่ว่าจะเกิดจากการทุจริตหรือข้อผิดพลาด ออกแบบและปฏิบัติตามวิธีการตรวจสอบเพื่อตอบสนองต่อความเสี่ยงเหล่านั้น และได้หลักฐานการสอบบัญชีที่เพียงพอและเหมาะสมเพื่อเป็นเกณฑ์ในการแสดงความเห็นของข้าพเจ้า ความเสี่ยงที่ไม่พบข้อมูลที่ขัดต่อข้อเท็จจริงอันเป็นสาระสำคัญซึ่งเป็นผลมาจากการทุจริตจะสูงกว่าความเสี่ยงที่เกิดจากข้อผิดพลาดเนื่องจากการทุจริตอาจเกี่ยวกับการสมรู้ร่วมคิด การปลอมแปลงเอกสารหลักฐาน การตั้งใจละเว้นการแสดงผล การแสดงผลที่ไม่ตรงตามข้อเท็จจริงหรือการแทรกแซงการควบคุมภายใน
- ทำความเข้าใจในระบบการควบคุมภายในที่เกี่ยวข้องกับการตรวจสอบ เพื่อออกแบบวิธีการตรวจสอบที่เหมาะสมกับสถานการณ์ แต่ไม่ใช่เพื่อวัตถุประสงค์ในการแสดงความเห็นต่อความมีประสิทธิภาพของการควบคุมภายในของกลุ่มบริษัทและบริษัท

- ประเมินความเหมาะสมของนโยบายการบัญชีที่ผู้บริหารใช้และความสมเหตุสมผลของประมาณการทางบัญชีและการเปิดเผยข้อมูลที่เกี่ยวข้องซึ่งจัดทำขึ้นโดยผู้บริหาร
- สรุปเกี่ยวกับความเหมาะสมของการใช้เกณฑ์การบัญชีสำหรับการดำเนินงานต่อเนื่องของผู้บริหาร และจากหลักฐานการสอบบัญชีที่ได้รับ สรุปว่ามีความไม่แน่นอนที่มีสาระสำคัญเกี่ยวกับเหตุการณ์หรือสถานการณ์ที่อาจเป็นเหตุให้เกิดข้อสงสัยอย่างมีนัยสำคัญต่อความสามารถของกลุ่มบริษัทและบริษัทในการดำเนินงานต่อเนื่องหรือไม่ ถ้าข้าพเจ้าได้ข้อสรุปว่ามีความไม่แน่นอนที่มีสาระสำคัญ ข้าพเจ้าต้องกล่าวไว้ในรายงานของผู้สอบบัญชีของข้าพเจ้าถึงการเปิดเผยที่เกี่ยวข้องในงบการเงินรวมและงบการเงินเฉพาะกิจการ หรือถ้าการเปิดเผยดังกล่าวไม่เพียงพอ ความเห็นของข้าพเจ้าจะเปลี่ยนแปลงไป ข้อสรุปของข้าพเจ้าขึ้นอยู่กับหลักฐานการสอบบัญชีที่ได้รับจนถึงวันที่ในรายงานของผู้สอบบัญชีของข้าพเจ้า อย่างไรก็ตาม เหตุการณ์หรือสถานการณ์ในอนาคตอาจเป็นเหตุให้กลุ่มบริษัทและบริษัทต้องหยุดการดำเนินงานต่อเนื่อง
- ประเมินการนำเสนอโครงสร้างและเนื้อหาของงบการเงินรวมและงบการเงินเฉพาะกิจการโดยรวม รวมถึงการเปิดเผยว่างบการเงินรวมและงบการเงินเฉพาะกิจการแสดงรายการและเหตุการณ์ในรูปแบบที่ทำให้มีการนำเสนอข้อมูลโดยถูกต้องตามที่ควร
- ได้รับหลักฐานการสอบบัญชีที่เหมาะสมอย่างเพียงพอเกี่ยวกับข้อมูลทางการเงินของกิจการภายในกลุ่มหรือกิจกรรมทางธุรกิจภายในกลุ่มบริษัทเพื่อแสดงความเห็นต่องบการเงินรวม ข้าพเจ้ารับผิดชอบต่อการกำหนดแนวทาง การควบคุมดูแล และการปฏิบัติงานตรวจสอบกลุ่มบริษัท ข้าพเจ้าเป็นผู้รับผิดชอบแต่เพียงผู้เดียวต่อความเห็นของข้าพเจ้า

ข้าพเจ้าได้สื่อสารกับผู้มีหน้าที่ในการกำกับดูแลเกี่ยวกับขอบเขตและช่วงเวลาของการตรวจสอบตามที่ได้วางแผนไว้ ประเด็นที่มีนัยสำคัญที่พบจากการตรวจสอบรวมถึงข้อบกพร่องที่มีนัยสำคัญในระบบการควบคุมภายในซึ่งข้าพเจ้าได้พบในระหว่างการตรวจสอบของข้าพเจ้า

ข้าพเจ้าได้ให้คำรับรองแก่ผู้มีหน้าที่ในการกำกับดูแลว่าข้าพเจ้าได้ปฏิบัติตามข้อกำหนดจรรยาบรรณที่เกี่ยวข้องกับความเป็นอิสระและได้สื่อสารกับผู้มีหน้าที่ในการกำกับดูแลเกี่ยวกับความสัมพันธ์ทั้งหมด ตลอดจนเรื่องอื่นซึ่งข้าพเจ้าเชื่อว่ามีเหตุผลที่บุคคลภายนอกอาจพิจารณาว่ากระทบต่อความเป็นอิสระของข้าพเจ้าและมาตรการที่ข้าพเจ้าใช้เพื่อป้องกันไม่ให้ข้าพเจ้าขาดความเป็นอิสระ

จากเรื่องที่สื่อสารกับผู้มีส่วนที่ในการกำกับดูแล ข้าพเจ้าได้พิจารณาเรื่องต่าง ๆ ที่มีนัยสำคัญที่สุดในการตรวจสอบงบการเงินรวมและงบการเงินเฉพาะกิจการในงวดปัจจุบันและกำหนดเป็นเรื่องสำคัญในการตรวจสอบ ข้าพเจ้าได้อธิบายเรื่องเหล่านี้ในรายงานของผู้สอบบัญชีเว้นแต่กฎหมายหรือข้อบังคับไม่ให้เปิดเผยต่อสาธารณะเกี่ยวกับเรื่องดังกล่าว หรือในสถานการณ์ที่ยากที่จะเกิดขึ้น ข้าพเจ้าพิจารณาว่าไม่ควรสื่อสารเรื่องดังกล่าวในรายงานของข้าพเจ้าเพราะการกระทำดังกล่าวสามารถคาดการณ์ได้อย่างสมเหตุสมผลว่าจะมีผลกระทบในทางลบมากกว่าผลประโยชน์ต่อส่วนได้เสียสาธารณะจากการสื่อสารดังกล่าว

(อรรณพ ชวนกิจไพศาล)

ผู้สอบบัญชีรับอนุญาต

เลขทะเบียน 6105

บริษัท เคพีเอ็มจี ภูมิไชย สอบบัญชี จำกัด

กรุงเทพมหานคร

28 กุมภาพันธ์ 2560

(ข) การเปลี่ยนแปลงนโยบายการบัญชีที่สำคัญ

กลุ่มบริษัทได้จัดทำงบการเงินตามมาตรฐานการรายงานทางการเงินรวมถึงแนวปฏิบัติทางการบัญชีที่ประกาศใช้โดยสภาวิชาชีพบัญชี ซึ่งสภาวิชาชีพบัญชีได้ออกและปรับปรุงมาตรฐานรายงานทางการเงินหลายฉบับ ซึ่งมีผลบังคับใช้ตั้งแต่รอบระยะเวลาบัญชีที่เริ่มในหรือหลังวันที่ 1 มกราคม 2559 ในเบื้องต้น การปฏิบัติตามมาตรฐานการรายงานทางการเงินที่ออกและปรับปรุงใหม่นั้น มีผลให้เกิดการเปลี่ยนแปลงนโยบายการบัญชีของกลุ่มบริษัทในบางเรื่อง การเปลี่ยนแปลงนี้ไม่มีผลกระทบอย่างเป็นสาระสำคัญต่องบการเงิน

(ค) อัตราส่วนทางการเงินที่สำคัญของบริษัทและบริษัทย่อยสรุปได้ดังนี้

อัตราส่วน		งบการเงินรวม			งบการเงินเฉพาะบริษัท		
		ปี 2559	ปี 2558	ปี 2557	ปี 2559	ปี 2558	ปี 2557
1.อัตราส่วนสภาพคล่อง (Liquidity Ratio)							
1. อัตราส่วนสภาพคล่อง	เท่า	3.08	2.84	2.03	2.99	2.78	1.90
2. อัตราส่วนสภาพคล่องหมุนเร็ว	เท่า	1.53	1.39	1.06	1.44	1.34	0.94
3. อัตราส่วนสภาพคล่องกระแสเงินสด	เท่า	0.27	0.28	(0.10)	0.26	0.27	(0.10)
4. อัตราส่วนหมุนเวียนลูกหนี้การค้า	เท่า	4.63	4.53	5.59	4.61	4.48	5.23
5. ระยะเวลาเก็บหนี้เฉลี่ย	วัน	78	79	64	78	80	69
6. อัตราส่วนหมุนเวียนสินค้าคงเหลือ	เท่า	10.60	10.38	10.05	10.71	10.47	10.15
7. ระยะเวลาขายสินค้าเฉลี่ย	วัน	34	35	36	34	34	35
8. อัตราส่วนหมุนเวียนเจ้าหนี้	เท่า	11.07	8.38	8.35	11.08	8.38	8.27
9. ระยะเวลาชำระหนี้	วัน	33	43	43	32	43	44
10. Cash Cycle	วัน	79	72	57	79	72	61
2.อัตราส่วนแสดงความสามารถในการทำกำไร (Profitability Ratio)							
1. อัตรากำไรขั้นต้น	%	3.14	8.16	7.51	2.85	7.88	7.46
2. อัตรากำไรจากการดำเนินงาน	%	(2.75)	2.67	2.55	(3.07)	2.49	2.54
3. อัตราส่วนเงินสดต่อการทำกำไร	%	(163.59)	206.85	(52.21)	(136.50)	222.62	(55.06)
4. อัตรากำไรสุทธิ	%	(1.62)	3.70	2.98	(1.64)	3.70	2.97
5. อัตราผลตอบแทนผู้ถือหุ้น	%	(3.59)	9.77	9.65	(3.64)	9.82	9.66
3.อัตราส่วนแสดงประสิทธิภาพในการดำเนินงาน (Efficiency Ratio)							
1. อัตราผลตอบแทนจากสินทรัพย์	%	(2.54)	6.23	5.87	(2.58)	6.17	5.71
2. อัตราผลตอบแทนจากสินทรัพย์ถาวร	%	(2.67)	40.29	36.48	(2.85)	40.36	36.68
3. อัตราส่วนการหมุนของสินทรัพย์	เท่า	1.57	1.68	1.97	1.57	1.67	1.92

อัตราส่วน		งบการเงินรวม			งบการเงินเฉพาะบริษัท		
		ปี 2559	ปี 2558	ปี 2557	ปี 2559	ปี 2558	ปี 2557
4.อัตราส่วนวิเคราะห์นโยบายทางการเงิน (Financial Policy Ratio)							
1. อัตราส่วนหนี้สินต่อส่วนของผู้ถือหุ้น	เท่า	0.39	0.43	0.71	0.39	0.44	0.76
2. อัตราส่วนความสามารถชำระดอกเบี้ย	เท่า	88.05	55.78	(8.84)	81.77	47.15	(7.92)
3. อัตราส่วนความสามารถชำระภาระผูกพัน(Cash basis)	เท่า	0.86	1.04	(0.91)	0.79	0.64	(0.56)
4. อัตราการจ่ายเงินปันผล	%	(49.77)	27.50	29.96	(49.38)	27.55	30.14
ข้อมูลต่อหุ้น							
1. มูลค่าตามบัญชีต่อหุ้น	บาท	5.43	5.78	5.39	5.38	5.74	5.35
2. กำไรสุทธิต่อหุ้น	บาท	(0.20)	0.55	0.50	(0.20)	0.54	0.50
3. เงินปันผลต่อหุ้น	บาท	0.10	0.15	0.15	0.10	0.15	0.15
อัตรการเติบโต							
1. สินทรัพย์รวม	%	(9.30)	(10.12)	17.66	(9.44)	(12.43)	17.28
2. หนี้สินรวม	%	(16.73)	(34.45)	34.52	(17.01)	(38.33)	32.21
3. รายได้จากการขายและบริหาร	%	(15.44)	(12.74)	25.71	(15.47)	(12.97)	26.00
4. ค่าใช้จ่ายในการดำเนินงาน	%	(10.73)	(12.85)	20.83	(10.65)	(12.93)	21.17
5. กำไรสุทธิ	%	(136.83)	8.96	763.58	(137.19)	9.42	592.91

(2) คำอธิบายและการวิเคราะห์ฐานะการเงินและผลการดำเนินงาน

สรุปข้อมูลฐานะการเงินและผลการดำเนินงาน

(หน่วย : ล้านบาท)

งบการเงินรวม	ปี 2559	ปี 2558	ปี 2557
สินทรัพย์รวม	2,480.83	2,735.33	3,043.40
หนี้สินรวม	690.06	828.75	1,264.39
ทุนที่ออกและชำระแล้ว	330.00	330.00	330.00
ส่วนของผู้ถือหุ้น	1,790.77	1,906.58	1,779.00
รายได้จากการขาย	4,050.75	4,790.40	5,489.93
รายได้รวม	4,099.37	4,867.24	5,542.16
ต้นทุนขาย	3,923.37	4,399.63	5,077.48

(หน่วย : ล้านบาท)

งบการเงินรวม	ปี 2559	ปี 2558	ปี 2557
ค่าใช้จ่ายในการขายและบริหาร	236.82	257.72	265.24
ต้นทุนทางการเงิน	2.10	5.28	7.15
ค่าใช้จ่ายรวม	4,162.28	4,662.64	5,349.87
กำไร(ขาดทุน)สุทธิ	(66.31)	180.03	165.22
กำไร(ขาดทุน)ต่อหุ้น (บาท)	(0.20)	0.55	0.50
จำนวนหุ้น (ล้านหุ้น)	330	330	330

ภาพรวมของผลการดำเนินงาน

ในปี 2559 ภาวะอุตสาหกรรมอาหารทะเลบรรจุกระป๋องเผชิญกับความไม่แน่นอนของเศรษฐกิจโลกที่เป็นปัจจัยลบหลายประการ ทั้งทางด้านความต้องการที่ลดลงโดยเฉพาะผลิตภัณฑ์ปลาทูน่า เนื่องจากปัญหาภาวะเศรษฐกิจและภาวะตลาดของประเทศคู่ค้าในประเทศตะวันออกกลางที่ลดลงอย่างมาก ปัญหาเรื่องราคาราคาวัตถุดิบที่ปรับตัวสูงขึ้นอย่างต่อเนื่องจากระดับราคา 1,000 เหรียญสหรัฐต่อเมตริกตันในช่วงต้นปีมาอยู่ที่ระดับราคา 1,600 เหรียญสหรัฐต่อเมตริกตันจากปัจจัยดังกล่าวข้างต้นส่งผลกระทบต่อผลการดำเนินงานของบริษัท โดยในปี 2559 กลุ่มบริษัทมีรายได้จากการขาย จำนวน 4,050.75 ล้านบาท ลดลง 739.65 ล้านบาท หรือ ลดลง ร้อยละ 15.44 เมื่อเทียบกับปี 2558 ต้นทุนขายมีจำนวน 3,923.37 ล้านบาท ลดลง 476.27 ล้านบาท หรือ ลดลงร้อยละ 10.83 เมื่อเทียบกับปี 2558 โดยสัดส่วนของต้นทุนขายต่อยอดขายในปี 2559 เท่ากับ 96.86 เพิ่มขึ้นจากปี 2558 ที่ต้นทุนขายต่อยอดขายเท่ากับ ร้อยละ 91.84 ซึ่งส่งผลให้กลุ่มบริษัทเกิดผลขาดทุนสุทธิจากการดำเนินงาน 66.31 ล้านบาท

การวิเคราะห์ผลการดำเนินงาน

บริษัทและบริษัทย่อยมีรายได้รวมในปี 2559 จำนวน 4,099.37 ล้านบาท ลดลง 767.87 ล้านบาท หรือลดลงร้อยละ 15.78 เมื่อเทียบกับปี 2558 การลดลงของรายได้รวม มีสาเหตุหลักมาจาก

- รายได้จากการขาย ในปี 2559 มีจำนวน 4,050.75 ล้านบาท ลดลง 739.65 ล้านบาท เมื่อเทียบกับปี 2558 เนื่องจากปริมาณการขายที่ลดลง สาเหตุเกิดจากภาวะตลาดโดยเฉพาะสินค้ากลุ่มผลิตภัณฑ์ปลาทูน่ายังชะงัก

- กำไรจากอัตราแลกเปลี่ยนสุทธิ ในปี 2559 มีจำนวน 27.91 ล้านบาท ลดลง 35.70 ล้านบาท เมื่อเทียบกับปี 2558 เนื่องจากปริมาณการส่งออกที่ลดลง และในปี 2559 ค่าเงินบาทเฉลี่ยอ่อนค่าร้อยละ 2.93 ซึ่งน้อยกว่าปี 2558 ที่ค่าเงินบาทเฉลี่ยอ่อนค่าร้อยละ 5.57 แต่บริษัทได้มีการป้องกันความเสี่ยงโดยการทำสัญญาขายเงินตราต่างประเทศล่วงหน้าจึงส่งผลให้บริษัทยังมีกำไรจากอัตราแลกเปลี่ยน

รายได้อื่น ซึ่งประกอบด้วย เงินปันผลรับ ดอกเบี้ยรับ กำไรจากการขายทรัพย์สิน และรายได้อื่นโดยในปี 2559 รายได้อื่นมีจำนวน 20.72 ล้านบาท เพิ่มขึ้น 7.48 ล้านบาท เนื่องจากบริษัทได้รับคืนค่าภาษีอากรตามมาตรา 19 ทวิ

ค่าใช้จ่าย

บริษัทและบริษัทย่อยมีค่าใช้จ่ายรวม จำนวน 4,162.28 ล้านบาท ลดลง 500.36 ล้านบาท หรือลดลงร้อยละ 10.73 เมื่อเทียบกับปี 2558 การลดลงของค่าใช้จ่ายรวมมีสาเหตุมาจาก

- ต้นทุนขาย ในปี 2559 มีจำนวน 3,923.37 ล้านบาท ลดลง 476.27 ล้านบาท เมื่อเทียบกับปี 2558 โดยอัตราส่วนต้นทุนขายคิดเป็นร้อยละ 96.86 ของรายได้จากการขาย ซึ่งอัตราส่วนของต้นทุนขายต่อยอดขายเพิ่มขึ้นร้อยละ 5.47 เมื่อเทียบกับปี 2558 โดยมีปัจจัยหลักสำคัญจากต้นทุนส่วนของค่าใช้จ่ายการผลิตคงที่ต่อหน่วยที่เพิ่มขึ้น เนื่องจากปริมาณการผลิตที่ลดลงตามยอดขายและราคาวัตถุดิบที่ปรับตัวสูงขึ้น ทำให้กำไรขั้นต้นของบริษัทในปี 2559 มีจำนวน 127.38 ล้านบาท ลดลง 263.38 ล้านบาท หรือลดลงร้อยละ 67.40 เมื่อเทียบกับปี 2558 ส่งผลให้อัตรากำไรขั้นต้นของบริษัทลดลงจากร้อยละ 8.16 ในปี 2558 เป็นร้อยละ 3.14 ในปี 2559

- ค่าใช้จ่ายในการขายและบริหาร ในปี 2559 มีจำนวน 236.82 ล้านบาท ลดลง 20.91 ล้านบาท เมื่อเทียบกับปี 2558 โดยค่าใช้จ่ายในการขายลดลงจำนวน 19.7 ล้านบาท เป็นผลมาจากการลดลงของรายได้จากการขาย ในขณะที่ค่าใช้จ่ายในการบริหารลดลงเพียงเล็กน้อย

- ต้นทุนทางการเงิน ในปี 2559 มีจำนวน 2.10 ล้านบาท ลดลง 3.19 ล้านบาท เมื่อเทียบกับปี 2558 เป็นผลมาจากการลดลงของรายได้จากการขาย ทำให้ความจำเป็นในการใช้เงินทุนหมุนเวียนลดลง ขณะเดียวกันบริษัทชำระคืนเงินกู้ยืมระยะยาวคงเหลือจากสถาบันการเงินทั้งจำนวน ทำให้ไม่มีภาระดอกเบี้ย นอกจากนี้ฝ่ายบริหารมีการควบคุมการบริหารจัดการโดยสามารถหาแหล่งเงินทุนที่มีอัตราดอกเบี้ยเงินกู้ยืมเฉลี่ยลดลง

- ส่วนแบ่งกำไรขาดทุนจากเงินลงทุนในบริษัทร่วม ในปี 2559 มีส่วนแบ่งขาดทุนในบริษัทร่วม จำนวน 10.74 ล้านบาท เนื่องจาก PT. Medan Tropical Canning & Frozen Industries,

Indonesia มีปัญหาขาดแคลนวัตถุดิบ เนื่องจากการบังคับใช้กฎระเบียบในการประมงของรัฐบาลอินโดนีเซียทำให้มีผลกระทบอย่างมากต่อปริมาณของวัตถุดิบในประเทศอินโดนีเซีย

- ผลประโยชน์ (ค่าใช้จ่าย) ภาษีเงินได้ในปี 2559 มีจำนวน 7.33 ล้านบาท แบ่งเป็น ค่าใช้จ่ายภาษีเงินได้จำนวน 4.86 ล้านบาท ลดลงจากปีก่อนจำนวน 20.35 ล้านบาท และผลประโยชน์ภาษีเงินได้รอตัดบัญชี จำนวน 12.19 ล้านบาท เพิ่มขึ้น จากปีก่อน 11.83 ล้านบาท

- ขาดทุนสุทธิ ในปี 2559 บริษัทและบริษัทย่อยมีผลขาดทุนสุทธิจากการดำเนินงาน 66.31 ล้านบาท หรือขาดทุน 0.20 บาทต่อหุ้น เมื่อเทียบกับปี 2558 ซึ่งมีกำไรสุทธิ 177.07 ล้านบาท หรือ กำไร 0.55 บาท ต่อหุ้น ซึ่งเป็นผลมาจากรายได้จากการขายที่ลดลงไม่เป็นไปตามที่คาด และอัตราส่วนต้นทุนการผลิตที่เพิ่มขึ้น โดยกลุ่มบริษัทมีอัตราผลตอบแทนต่อส่วนของผู้ถือหุ้นลดลงจาก ร้อยละ 9.77 ในปี 2558 เป็นร้อยละ (3.59%) ในปี 2559

การวิเคราะห์ฐานะการเงิน

สินทรัพย์

บริษัทและบริษัทย่อยมีสินทรัพย์รวม ณ วันที่ 31 ธันวาคม 2559 จำนวน 2,480.83 ล้านบาท ลดลง 254.50 ล้านบาท หรือ ลดลง ร้อยละ 9.30 เมื่อเทียบกับปี 2558 โดย สินทรัพย์แบ่งเป็น กลุ่มหลัก ๆ ดังนี้

หน่วย : ล้านบาท

สินทรัพย์	31 ธันวาคม 2559	31 ธันวาคม 2558	เพิ่ม (ลด)	ร้อยละ
สินทรัพย์หมุนเวียน	1,823.32	2,096.59	(273.27)	(13.03)
สินทรัพย์ไม่หมุนเวียน	657.51	638.74	18.77	2.94
สินทรัพย์รวม	2,480.83	2,735.33	(254.50)	(9.30)

สินทรัพย์หมุนเวียน ณ วันที่ 31 ธันวาคม 2559 มีจำนวน 1,823.32 ล้านบาท ลดลง 273.27 ล้านบาทหรือลดลงร้อยละ 13.03 เมื่อเทียบกับปี 2558 ซึ่งสินทรัพย์หมุนเวียนคิดเป็นสัดส่วนร้อยละ 73.50 ของสินทรัพย์รวม โดยรายการเปลี่ยนแปลงที่สำคัญสรุปได้ดังนี้

- ลูกหนี้การค้า ณ วันที่ 31 ธันวาคม 2559 มีจำนวน 817.39 ล้านบาท ลดลง 115.13 ล้านบาท เมื่อเทียบกับปี 2558 สาเหตุหลักเป็นผลมาจากยอดขายของบริษัทที่ลดลง ซึ่งลูกหนี้การค้าส่วนใหญ่ของบริษัทเป็นลูกหนี้ที่ยังไม่ถึงกำหนดชำระ 775.33 ล้านบาท คิดเป็นร้อยละ 94.85 ของลูกหนี้การค้ารวม โดยบริษัทมีนโยบายการตั้งสำรองค่าเผื่อนี้สงสัยจะสูญไว้เท่ากับจำนวนที่คาดว่าจะเรียกเก็บจากลูกหนี้ไม่ได้ โดยพิจารณาจากประวัติ และประสบการณ์ในการเรียกเก็บหนี้ โดยในปี 2559 ลูกหนี้การค้าส่วนใหญ่ของบริษัทสามารถชำระหนี้ได้ตามกำหนดระยะเวลา ถึงแม้ว่าจะมีลูกหนี้การค้าต่างประเทศบางรายที่ชำระเงินล่าช้ากว่ากำหนดบ้าง แต่ก็ยังเป็นสัดส่วนที่ต่ำมาก เมื่อ

เทียบกับลูกหนี้การค้าทั้งหมด ทั้งนี้กลุ่มบริษัทมีระยะเวลาในการเก็บหนี้เฉลี่ยเท่ากับ 78 วันในปี 2559 เมื่อเทียบกับปี 2558 ซึ่งอยู่ที่ 79 วัน โดยลูกหนี้การค้าส่วนใหญ่เป็นลูกหนี้การค้าบริษัทที่เกี่ยวข้อง ซึ่งไม่มีปัญหาในเรื่องการรับชำระหนี้

- สินค้าคงเหลือ ณ วันที่ 31 ธันวาคม 2559 มีจำนวน 874.76 ล้านบาท ลดลง 129.88 ล้านบาท เมื่อเทียบกับปี 2558 สาเหตุหลักเป็นผลมาจากปริมาณสินค้าลดลงจากภาวะตลาดที่ยังไม่แน่นอน ทำให้บริษัทมีการบริหารสินค้าคงเหลือให้อยู่ในปริมาณที่เหมาะสมเพียงพอกับความต้องการและมีประสิทธิภาพมากขึ้น โดยสามารถลดระยะเวลาการขายสินค้าเฉลี่ยจาก 35 วัน ในปี 2558 ลดลงเหลือ 34 วัน ในปี 2559 ทั้งนี้บริษัทมีนโยบายการตั้งสำรองสินค้าลำสมัย โดยมีการตั้งสำรองสำหรับสินค้าคงเหลือที่มีอายุเกิน 1 ปี ขึ้นไป และตั้งในอัตราที่สูงขึ้น เมื่อสินค้าคงเหลือมีอายุนานขึ้นตามลำดับ ซึ่งบริษัทมีการตั้งสำรองค่าเผื่อสินค้าลำสมัยในปี 2559 จำนวน 41.03 ล้านบาท นอกจากนี้บริษัทได้มีการตั้งสำรองค่าเผื่อการลดลงของมูลค่าสินค้าจำนวน 99.14 ล้านบาท โดยที่บริษัทมีความเสี่ยงจากกรณีที่ราคาขายอาจจะได้รับต่ำกว่าราคาทุน เนื่องจากราคาขายในตลาดต่างประเทศมีการแข่งขันค่อนข้างสูง ทั้งนี้ฝ่ายบริหารเห็นว่าค่าเผื่อการลดลงของมูลค่าสินค้าที่ตั้งไว้มีความเหมาะสมและเพียงพอ

- ลูกหนี้อื่น ณ วันที่ 31 ธันวาคม 2559 มีจำนวน 39.88 ล้านบาท ลดลง 21.61 ล้านบาท เนื่องจากในปี 2558 บริษัทมีการจ่ายค้ำมัดจำเครื่องจักรเพื่อเพิ่มประสิทธิภาพในการผลิตและมีการจ่ายล่วงหน้าค่าวัตถุดิบ

สินทรัพย์ไม่หมุนเวียน ณ วันที่ 31 ธันวาคม 2559 มีจำนวน 657.51 ล้านบาท เพิ่มขึ้น 18.77 ล้านบาท หรือเพิ่มขึ้นร้อยละ 2.94 เมื่อเทียบกับปี 2558 ซึ่งสินทรัพย์ไม่หมุนเวียนคิดเป็นสัดส่วนร้อยละ 26.50 ของสินทรัพย์รวม โดยรายการเปลี่ยนแปลงที่สำคัญสรุปได้ดังนี้

- ที่ดิน อาคาร และอุปกรณ์ ณ วันที่ 31 ธันวาคม 2559 มีจำนวน 440.49 ล้านบาท เพิ่มขึ้น 19.65 บาท โดยในปี 2559 บริษัทและบริษัทย่อยมีการลงทุนในอาคาร เครื่องจักรและอุปกรณ์ จำนวน 70.60 ล้านบาท ซึ่งส่วนใหญ่เป็นการลงทุนในเครื่องจักรและอุปกรณ์ เพื่อทดแทนเครื่องจักรเก่า รวมทั้งเพิ่มกำลังการผลิตและประสิทธิภาพในการผลิต อีกทั้งยังเป็นการตอบสนองความต้องการของลูกค้า และเทคโนโลยีที่เปลี่ยนแปลงไป ในขณะที่มีการตัดค่าเสื่อมราคาในปี 2559 จำนวน 51.18 ล้านบาท

สำหรับอัตราส่วนแสดงประสิทธิภาพในการดำเนินงานในปี 2559 กลุ่มบริษัทมีอัตราผลตอบแทนจากสินทรัพย์เท่ากับร้อยละ (2.54) ลดลงจากปี 2558 ซึ่งเท่ากับร้อยละ 6.23 เป็นผลมาจากกลุ่มบริษัทมีผลขาดทุนจากการดำเนินงาน ในขณะที่อัตราส่วนการหมุนของสินทรัพย์ในปี 2559 เท่ากับ 1.57 เท่า ลดลงจาก 1.68 เท่า ในปี 2558 เนื่องจากยอดขายที่ลดลง

หนี้สิน

บริษัทและบริษัทย่อยมีหนี้สินรวม ณ วันที่ 31 ธันวาคม 2559 จำนวน 690.06 ล้านบาท ลดลง 138.69 ล้านบาท หรือ ลดลง ร้อยละ 16.73 เมื่อเทียบกับปี 2558 โดยหนี้สินแบ่งเป็นกลุ่มหลักๆ ดังนี้

หน่วย : ล้านบาท

หนี้สิน	31 ธันวาคม 2559	31 ธันวาคม 2558	เพิ่ม (ลด)	ร้อยละ
หนี้สินหมุนเวียน	592.27	738.28	(146.01)	(19.78)
หนี้สินไม่หมุนเวียน	97.79	90.47	7.32	8.09
หนี้สินรวม	690.06	828.75	(138.69)	(16.73)

หนี้สินหมุนเวียน ณ วันที่ 31 ธันวาคม 2559 มีจำนวน 592.27 ล้านบาท ลดลง 146.01 ล้านบาท หรือลดลงร้อยละ 19.78 เมื่อเทียบกับปี 2558 ซึ่งหนี้สินหมุนเวียนคิดเป็นสัดส่วนร้อยละ 85.83 ของหนี้สินรวม โดยรายการเปลี่ยนแปลงที่สำคัญสรุปได้ดังนี้

- เงินเบิกเกินบัญชีและเงินกู้ยืมระยะสั้นจากสถาบันการเงิน ณ วันที่ 31 ธันวาคม 2559 มีจำนวน 127.28 ล้านบาท ลดลง 69.25 ล้านบาท เมื่อเทียบกับปี 2558 เนื่องจากการลดลงของรายได้และกำลังการผลิตที่ลดลงทำให้ความจำเป็นในการใช้เงินทุนหมุนเวียนลดลงด้วย

- เจ้าหนี้การค้า ณ วันที่ 31 ธันวาคม 2559 มีจำนวน 330.03 ล้านบาทลดลง 48.58 ล้านบาท เมื่อเทียบกับปี 2558 เนื่องจากการสั่งซื้อวัตถุดิบในช่วงปลายปีลดลงจากกำลังการผลิตที่ลดลง โดยระยะเวลาการชำระเงินแก่เจ้าหนี้การค้าเฉลี่ยในปี 2559 เท่ากับ 33 วัน ลดลงจาก 43 วัน ในปี 2558

- เจ้าหนี้อื่น ณ วันที่ 31 ธันวาคม 2559 มีจำนวน 79.08 ล้านบาท ลดลง 20.87 ล้านบาท เมื่อเทียบกับปี 2558 เนื่องจากค่าใช้จ่ายค้างจ่ายมีจำนวนที่ลดลง

- ภาษีเงินได้ค้างจ่าย ณ วันที่ 31 ธันวาคม 2559 มีจำนวน 3.09 ล้านบาท ลดลง 9.67 ล้านบาท เมื่อเทียบกับปี 2558 เนื่องจากบริษัทมีผลประกอบการขาดทุนทำให้ไม่มีภาระภาษีเงินได้

หนี้สินไม่หมุนเวียน ณ วันที่ 31 ธันวาคม 2559 มีจำนวน 97.79 ล้านบาท เพิ่มขึ้น 7.32 ล้านบาท หรือ เพิ่มขึ้น ร้อยละ 8.09 เมื่อเทียบกับปี 2558 ซึ่งหนี้สินไม่หมุนเวียนคิดเป็นสัดส่วนร้อยละ 14.17 ของหนี้สินรวม โดยรายการเปลี่ยนแปลงที่สำคัญสรุปได้ดังนี้

- ภาระผูกพันผลประโยชน์พนักงาน ณ วันที่ 31 ธันวาคม 2559 มีจำนวน 97.79 ล้านบาท เพิ่มขึ้น 7.33 ล้านบาท เมื่อเทียบกับปี 2558 ซึ่งการเพิ่มขึ้นเป็นเงินบำเหน็จและเงินชดเชยตามกฎหมายแรงงาน เนื่องจากเกษียณอายุจากการทำงาน

ส่วนของผู้ถือหุ้น

ส่วนของผู้ถือหุ้น ณ วันที่ 31 ธันวาคม 2559 มีจำนวน 1,790.77 ล้านบาท ลดลง 115.81 ล้านบาท หรือลดลงร้อยละ 6.07 เมื่อเทียบกับปี 2558 เนื่องจากบริษัทและบริษัทย่อยมีผลการดำเนินงานขาดทุนสุทธิ จำนวน 66.31 ล้านบาท และในปี 2559 บริษัทมีการจ่ายเงินปันผลจากการดำเนินงานประจำปี 2558 จำนวน 49.5 ล้านบาท ทำให้บริษัทมีมูลค่าตามบัญชีต่อหุ้นในปี 2559 เท่ากับ 5.43 บาท ลดลงจาก 5.78 บาท ในปี 2558

ความเหมาะสมของโครงสร้างเงินทุน

บริษัทและบริษัทย่อย มีอัตราส่วนหนี้สินต่อส่วนของผู้ถือหุ้นลดลงจาก 0.43 เท่าในปี 2558 เป็น 0.39 เท่าในปี 2559 เนื่องจากกลุ่มบริษัทมีหนี้สินรวมลดลงจากปี 2558 ร้อยละ 16.73 ในขณะที่ส่วนของผู้ถือหุ้นลดลงเพียงร้อยละ 6.07 ส่วนอัตราส่วนความสามารถชำระดอกเบี้ยของกลุ่มบริษัทเพิ่มขึ้นจาก 55.78 เท่าในปี 2558 เป็น 88.05 เท่า ในปี 2559 เนื่องจากบริษัทมีดอกเบี้ยจ่าย และค่าใช้จ่ายภาษีเงินได้ที่ลดลงจากปีก่อน ซึ่งสะท้อนให้เห็นถึงเสถียรภาพของโครงสร้างเงินทุนของบริษัทและความสามารถในการชำระหนี้ของบริษัทอยู่ในระดับที่สูง

การวิเคราะห์งบกระแสเงินสด

หน่วย : ล้านบาท

รายการ	ปี 2559	ปี 2558	เพิ่ม (ลด)	
			จำนวน	%
กระแสเงินสดจากกิจกรรมดำเนินงาน	182.45	264.27	(81.82)	(30.96)
กระแสเงินสดจากกิจกรรมลงทุน	(68.44)	(35.88)	32.56	90.73
กระแสเงินสดจากกิจกรรมจัดหาเงิน	(118.56)	(199.28)	(80.72)	(40.50)
เงินสดและรายการเทียบเงินสดเพิ่มขึ้น(ลดลง)สุทธิ	(4.56)	29.11	-	-
เงินสดและรายการเทียบเงินสด ณ วันต้นปี	93.51	64.40	29.11	45.20
เงินสดและรายการเทียบเงินสด ณ วันสิ้นปี	88.95	93.51	(4.56)	(4.87)

ณ วันที่ 31 ธันวาคม 2559 บริษัทและบริษัทย่อย มีเงินสดและรายการเทียบเท่าเงินสด จำนวน 88.95 ล้านบาท ลดลง 4.56 ล้านบาท หรือลดลงร้อยละ 4.87 เมื่อเทียบกับ ณ วันที่ 31 ธันวาคม 2558 ซึ่งมีจำนวน 93.51 ล้านบาท

การเปลี่ยนแปลงของเงินสดและรายการเทียบเท่าเงินสดสำหรับปี สิ้นสุดวันที่ 31 ธันวาคม 2559 โดยมีรายละเอียดดังนี้

- เงินสดสุทธิได้มาจากกิจกรรมดำเนินงาน จำนวน 182.45 ล้านบาท ซึ่งเกิดจากเงินสดใช้ไปจากการดำเนินงานก่อนการเปลี่ยนแปลงในสินทรัพย์และหนี้สินดำเนินงาน จำนวน 77.17 ล้านบาท อย่างไรก็ตามบริษัทมีเงินสดรับสุทธิได้มาจากกิจกรรมดำเนินงาน จำนวน 197.01 ล้านบาท

ซึ่งมาจากการลดลงของสินทรัพย์ดำเนินงาน โดยมีสาเหตุหลักมาจากการลดลงของลูกหนี้การค้า และลูกหนี้อื่น 147.45 ล้านบาท และสินค้าคงเหลือลดลง จำนวน 198.80 ล้านบาท และการลดลงของหนี้สินดำเนินงานซึ่งส่วนใหญ่มาจากการลดลงของเจ้าหนี้การค้าและเจ้าหนี้อื่น จำนวน 71.15 ล้านบาท ทั้งนี้การลดลงของลูกหนี้การค้า เกิดจากยอดขายที่ลดลง ส่วนการลดลงของเจ้าหนี้การค้า เกิดจากปริมาณการสั่งซื้อลดลง ทั้งนี้บริษัทได้จ่ายภาษีเงินได้เป็นจำนวน 14.56 ล้านบาท

- เงินสดสุทธิใช้ไปในกิจกรรมลงทุน จำนวน 68.44 ล้านบาท โดยส่วนใหญ่ใช้ไปในการลงทุนซื้อเครื่องจักรและอุปกรณ์ จำนวน 70.6 ล้านบาท ซึ่งเงินจำนวนดังกล่าวถูกหักกลับไปจากการรับเงินปันผล รับดอกเบี้ย และรับเงินให้กู้ยืมระยะยาวจากกิจการอื่น จำนวน 2.16 ล้านบาท

- เงินสดสุทธิใช้ไปในกิจกรรมจัดหาเงิน จำนวน 118.56 ล้านบาท โดยส่วนใหญ่เกิดจากการชำระคืนเงินกู้ยืม ระยะสั้นจากสถาบันการเงิน จำนวน 72.63 ล้านบาท ชำระเงินกู้ยืมระยะยาวจากสถาบันการเงิน จำนวน 10.32 ล้านบาท จ่ายเงินปันผลให้กับผู้ถือหุ้น 49.50 ล้านบาท และรับเงินกู้ยืมระยะสั้นจากบุคคลที่เกี่ยวข้องสุทธิ 12.82 ล้านบาท

อัตราส่วนสภาพคล่อง

ในปี 2559 บริษัทและบริษัทย่อยมีอัตราส่วนสภาพคล่องเท่ากับ 3.08 เท่า เพิ่มขึ้นจาก 2.84 เท่า ในปี 2558 เนื่องจากสินทรัพย์หมุนเวียนลดลงร้อยละ 13.03 ขณะที่หนี้สินหมุนเวียนลดลงร้อยละ 19.78 โดยมีอัตราส่วนสภาพคล่องหมุนเร็วเท่ากับ 1.53 เท่า เพิ่มขึ้นจาก 1.39 เท่า ในปี 2558

สำหรับวงจรเงินสด (Cash cycle) ของบริษัทและบริษัทย่อยในปี 2559 อยู่ที่ 79 วัน เพิ่มขึ้นจาก 72 วัน เมื่อเทียบกับปี 2558 ทั้งนี้เกิดจากระยะเวลาการชำระหนี้ลดลงจาก 43 วัน เหลือ 33 วัน ซึ่งอัตราส่วนของวงจรเงินสดที่เพิ่มขึ้น ไม่มีผลกระทบต่อสภาพคล่องของบริษัท เนื่องจากบริษัทมีวงเงินสินเชื่อจากสถาบันการเงิน ซึ่งยังไม่ได้เบิกใช้มีจำนวนมากเพียงพอ

ปัจจัยที่อาจมีผลกระทบต่อฐานะการเงินและผลการดำเนินงานในอนาคต

บริษัทคาดการณ์ว่าในภาพรวมของสถานะเศรษฐกิจของอุตสาหกรรมอาหารทะเลบรรจุกระป๋องในปี 2560 ยังเป็นปีที่ยากลำบากในการดำเนินธุรกิจจากปัจจัยความเสี่ยงต่าง ๆ ที่อาจจะมีผลกระทบต่อฐานะการเงิน หรือผลการดำเนินงานของบริษัท ซึ่งประกอบด้วยปัจจัยภายนอกและปัจจัยภายในประเทศ

เนื่องจากบริษัทดำเนินธุรกิจอุตสาหกรรมอาหารทะเลเพื่อการส่งออกโดยรับจ้างทำการผลิตสินค้าจากลูกค้า ดังนั้นผลการดำเนินงานของบริษัท จึงขึ้นอยู่กับภาวะเศรษฐกิจของประเทศคู่ค้าและความสามารถในการรักษาสถานลูกค้าเดิมเป็นหลักตลอดจนการหาลูกค้ารายใหม่ ๆ

นอกจากนี้ยังมีปัจจัยที่สำคัญที่คาดว่าจะมีผลกระทบต่อผลการดำเนินงาน ได้แก่ ความเสี่ยงจากอัตราแลกเปลี่ยนเงินตราต่างประเทศ เนื่องจากรายได้ และรายจ่ายของบริษัทเกี่ยวข้องกับเงินตราต่างประเทศ (เงินเหรียญสหรัฐอเมริกา) หากเงินเหรียญสหรัฐอเมริกามีการเปลี่ยนแปลงเมื่อเทียบกับเงินบาทจะมีผลกระทบต่อรายได้ และผลการดำเนินงานของบริษัทได้

สำหรับความเสี่ยงอีกประการที่สำคัญ คือ ความเสี่ยงจากราคาวัตถุดิบที่ใช้ในการผลิตสินค้า โดยปัจจุบันบริษัทมีการนำเข้าวัตถุดิบจากต่างประเทศถึงร้อยละ 80 ดังนั้นหากวัตถุดิบขาดแคลนอาจจะทำให้ราคามีการเคลื่อนไหวอย่างรวดเร็ว มีผลทำให้ต้นทุนการผลิตสูงขึ้น ซึ่งมีผลกระทบต่อผลการดำเนินงานอย่างมีนัยสำคัญได้

สำหรับปัจจัยภายในประเทศที่คาดว่าจะมีผลกระทบต่อต้นทุนการผลิตได้แก่การปรับขึ้นค่าแรงขั้นต่ำในปี 2560 อีก 8 บาท ต่อวัน

จากปัจจัยความเสี่ยงต่าง ๆ ดังกล่าวข้างต้น ซึ่งอาจมีผลกระทบต่อฐานะการเงินและผลการดำเนินงานได้ ดังนั้นฝ่ายบริหารได้ให้ความสำคัญกับปัจจัยความเสี่ยงโดยหามาตรการในการบริหารจัดการ เพื่อควบคุมต้นทุนและค่าใช้จ่ายในการผลิต การเพิ่มผลิตภัณฑ์ใหม่ ๆ โดยการเพิ่มมูลค่าของสินค้าให้มีความหลากหลาย เพื่อเพิ่มยอดขายให้มากขึ้นพร้อมกับคัดเลือกวัตถุดิบที่มีคุณภาพ เพื่อเพิ่มประสิทธิภาพ รวมทั้งติดตามการเคลื่อนไหวของอัตราแลกเปลี่ยนเงินตราต่างประเทศ เพื่อหาวิธีการป้องกันความเสี่ยงจากอัตราแลกเปลี่ยนได้อย่างเหมาะสมตามนโยบายของบริษัท

11. งบการเงิน

11.1 งบการเงินเปรียบเทียบของบริษัทและงบการเงินรวมเปรียบเทียบในช่วง 2 ปีที่ผ่านมา ผู้สอบบัญชีตรวจสอบและแสดงความเห็นแล้ว

บริษัท ทรอปิคอลแคนนิง (ประเทศไทย) จำกัด (มหาชน)
และบริษัทย่อย

งบการเงินสำหรับปีสิ้นสุดวันที่ 31 ธันวาคม 2559

และ

รายงานของผู้สอบบัญชีรับอนุญาต



KPMG Phoomchai Audit Ltd.
Empire Tower, 50th -51st Floors
1 South Sathorn Road, Yannawa
Sathorn, Bangkok 10120, Thailand
Tel +66 2677 2000, Fax +66 2677 2222

บริษัท เคพีเอ็มจี ภูมิไชย สอบบัญชี จำกัด
ชั้น 50-51 เอ็มไพร์ทาวเวอร์
1 ถนนสาทรใต้ แขวงยานนาวา
เขตสาทร กรุงเทพฯ 10120
โทร +66 2677 2000 ม แฟกซ์ +66 2677 2222

รายงานของผู้สอบบัญชีรับอนุญาต

เสนอ ผู้ถือหุ้นบริษัท ทropicoll แคนนิ่ง (ประเทศไทย) จำกัด (มหาชน)

ความเห็น

ข้าพเจ้าได้ตรวจสอบงบการเงินรวมและงบการเงินเฉพาะกิจการของบริษัท ทropicoll แคนนิ่ง (ประเทศไทย) จำกัด (มหาชน) และบริษัทย่อย (กลุ่มบริษัท) และของเฉพาะบริษัท ทropicoll แคนนิ่ง (ประเทศไทย) จำกัด (มหาชน) (บริษัท) ตามลำดับ ซึ่งประกอบด้วยงบแสดงฐานะการเงินรวมและงบแสดงฐานะการเงินเฉพาะกิจการ ณ วันที่ 31 ธันวาคม 2559 งบกำไรขาดทุนเบ็ดเสร็จรวมและงบกำไรขาดทุนเบ็ดเสร็จเฉพาะกิจการ งบแสดงการเปลี่ยนแปลง ส่วนของผู้ถือหุ้นรวมและงบแสดงการเปลี่ยนแปลงส่วนของผู้ถือหุ้นเฉพาะกิจการ และงบกระแสเงินสดรวมและงบกระแสเงินสดเฉพาะกิจการสำหรับปีสิ้นสุดวันเดียวกัน รวมถึงหมายเหตุซึ่งประกอบด้วยสรุปนโยบายการบัญชีที่สำคัญและเรื่องอื่นๆ

ข้าพเจ้าเห็นว่า งบการเงินรวมและงบการเงินเฉพาะกิจการข้างต้นนี้แสดงฐานะการเงินรวมและฐานะการเงินเฉพาะกิจการของกลุ่มบริษัทและบริษัท ตามลำดับ ณ วันที่ 31 ธันวาคม 2559 ผลการดำเนินงานรวมและผลการดำเนินงานเฉพาะกิจการ และกระแสเงินสดรวมและกระแสเงินสดเฉพาะกิจการ สำหรับปีสิ้นสุดวันเดียวกัน โดยถูกต้องตามที่ควรในสาระสำคัญตามมาตรฐานการรายงานทางการเงิน

เกณฑ์ในการแสดงความเห็น

ข้าพเจ้าได้ปฏิบัติตามตรวจสอบตามมาตรฐานการสอบบัญชี ความรับผิดชอบของข้าพเจ้าได้กล่าวไว้ในส่วนของความรับผิดชอบของผู้สอบบัญชีต่อการตรวจสอบงบการเงินรวมและงบการเงินเฉพาะกิจการในรายงานของข้าพเจ้า ข้าพเจ้ามีความเป็นอิสระจากกลุ่มบริษัทและบริษัทตามข้อกำหนดจรรยาบรรณของผู้ประกอบวิชาชีพบัญชีที่กำหนดโดยสภาวิชาชีพบัญชีในพระบรมราชูปถัมภ์ ในส่วนที่เกี่ยวข้องกับการตรวจสอบงบการเงินรวมและงบการเงินเฉพาะกิจการ และข้าพเจ้าได้ปฏิบัติตามความรับผิดชอบด้านจรรยาบรรณอื่น ๆ ซึ่งเป็นไปตามข้อกำหนดเหล่านี้



ข้าพเจ้าเชื่อว่าหลักฐานการสอบบัญชีที่ข้าพเจ้าได้รับเพียงพอและเหมาะสมเพื่อใช้เป็นเกณฑ์ในการแสดงความเห็นของข้าพเจ้า

เรื่องสำคัญในการตรวจสอบ

เรื่องสำคัญในการตรวจสอบคือเรื่องต่างๆ ที่มีนัยสำคัญที่สุดตามดุลยพินิจของผู้ประกอบวิชาชีพของข้าพเจ้าในการตรวจสอบงบการเงินรวมและงบการเงินเฉพาะกิจการสำหรับงวดปัจจุบัน ข้าพเจ้าได้นำเรื่องเหล่านี้มาพิจารณาในบริบทของการตรวจสอบงบการเงินรวมและงบการเงินเฉพาะกิจการโดยรวมและในการแสดงความเห็นของข้าพเจ้า ทั้งนี้ข้าพเจ้าไม่ได้แสดงความเห็นแยกต่างหากสำหรับเรื่องเหล่านี้

มูลค่าสินค้ายกเหลือ	
อ้างอิงหมายเหตุประกอบงบการเงินข้อ 3 และ ข้อ 8	
เรื่องสำคัญในการตรวจสอบ	ได้ตรวจสอบเรื่องดังกล่าวอย่างไร
สินค้ายกเหลือมียอดคงเหลือที่มีนัยสำคัญและต้องบันทึกด้วยราคาทุนหรือมูลค่าสุทธิที่จะได้รับแล้วแต่มูลค่าใดจะต่ำกว่า ในการประมาณการมูลค่าสุทธิที่จะได้รับของสินค้ายกเหลือ เกี่ยวข้องกับการใช้ดุลยพินิจของผู้บริหารและอยู่บนพื้นฐานของภาวะการมีความผันผวนของราคาวัตถุดิบ ดังนั้นข้าพเจ้าจึงเห็นว่าเรื่องดังกล่าวเป็นเรื่องสำคัญในการตรวจสอบ	<p>วิธีการตรวจสอบของข้าพเจ้า รวมถึง</p> <ul style="list-style-type: none"> • สอบถามผู้บริหารและสุ่มทดสอบกับเอกสารที่เกี่ยวข้องเพื่อทำความเข้าใจในกระบวนการวัดมูลค่าสินค้ายกเหลือรวมทั้งนโยบายของกลุ่มบริษัทและบริษัทในการประมาณการมูลค่าสุทธิที่คาดว่าจะได้รับของสินค้ายกเหลือ • ทำความเข้าใจลักษณะของระบบการควบคุมภายในที่เกี่ยวข้องกับการบริหารจัดการสินค้ายกเหลือและเข้าร่วมสังเกตการณ์การตรวจนับและสุ่มทดสอบสภาพของสินค้ายกเหลือ • ทดสอบการออกแบบและการนำมาปฏิบัติของระบบการควบคุมภายใน รวมถึงสุ่มทดสอบการควบคุมภายในที่สำคัญ



มูลค่าของสินค้าคงเหลือ	
อ้างอิงหมายเหตุประกอบงบการเงินข้อ 3 และ ข้อ 8	
เรื่องสำคัญในการตรวจสอบ	ได้ตรวจสอบเรื่องดังกล่าวอย่างไร
	<ul style="list-style-type: none"> • สุ่มทดสอบรายการในรายงานอายุสินค้าและประเมินข้อสมมติของผู้บริหารที่สำคัญที่ใช้ในการประมาณการสินค้าเสียหายและเสื่อมสภาพ • ทดสอบการประมาณการมูลค่าสุทธิที่จะได้รับของสินค้าคงเหลือโดยสุ่มทดสอบราคาขายหักด้วยค่าใช้จ่ายที่จำเป็นในการขายกับเอกสารที่เกี่ยวข้องตลอดจนทดสอบการคำนวณ • พิจารณาถึงความเพียงพอของการเปิดเผยข้อมูลตามมาตรฐานการรายงานทางการเงิน

ข้อมูลอื่น

ผู้บริหารเป็นผู้รับผิดชอบต่อข้อมูลอื่น ข้อมูลอื่นประกอบด้วยข้อมูลซึ่งรวมอยู่ในรายงานประจำปี แต่ไม่รวมถึงงบการเงินรวมและงบการเงินเฉพาะกิจการและรายงานของผู้สอบบัญชีที่อยู่ในรายงานนั้น ซึ่งคาดว่ารายงานประจำปีจะถูกจัดเตรียมให้ข้าพเจ้าภายหลังวันที่ในรายงานของผู้สอบบัญชีนี้

ความเห็นของข้าพเจ้าต่องบการเงินรวมและงบการเงินเฉพาะกิจการไม่ครอบคลุมถึงข้อมูลอื่นและข้าพเจ้าไม่ได้ให้ความเชื่อมั่นต่อข้อมูลอื่น

ความรับผิดชอบของข้าพเจ้าที่เกี่ยวเนื่องกับการตรวจสอบงบการเงินรวมและงบการเงินเฉพาะกิจการ คือ การอ่านข้อมูลอื่นตามที่ระบุข้างต้นเมื่อจัดทำแล้ว และพิจารณาว่าข้อมูลอื่นมีความขัดแย้งที่มีสาระสำคัญกับงบการเงินรวมและงบการเงินเฉพาะกิจการหรือกับความรู้ที่ได้รับจากการตรวจสอบของข้าพเจ้า หรือปรากฏว่าข้อมูลอื่นมีการแสดงข้อมูลที่ขัดต่อข้อเท็จจริงอันเป็นสาระสำคัญหรือไม่



ความรับผิดชอบของผู้บริหารและผู้มีหน้าที่ในการกำกับดูแลต้องการเงินรวมและงบการเงินเฉพาะกิจการ

ผู้บริหารมีหน้าที่รับผิดชอบในการจัดทำและนำเสนองบการเงินรวมและงบการเงินเฉพาะกิจการเหล่านี้โดยถูกต้องตามที่ควรตามมาตรฐานการรายงานทางการเงิน และรับผิดชอบเกี่ยวกับการควบคุมภายในที่ผู้บริหารพิจารณาว่าจำเป็นเพื่อให้สามารถจัดทำงบการเงินรวมและงบการเงินเฉพาะกิจการที่ปราศจากการแสดงข้อมูลที่ขัดต่อข้อเท็จจริงอันเป็นสาระสำคัญไม่ว่าจะเกิดจากการทุจริตหรือข้อผิดพลาด

ในการจัดทำงบการเงินรวมและงบการเงินเฉพาะกิจการ ผู้บริหารรับผิดชอบในการประเมินความสามารถของกลุ่มบริษัทและบริษัทในการดำเนินงานต่อเนื่อง เปิดเผยเรื่องที่เกี่ยวข้องกับการดำเนินงานต่อเนื่อง (ตามความเหมาะสม) และการใช้เกณฑ์การบัญชีสำหรับการดำเนินงานต่อเนื่องเว้นแต่ผู้บริหารมีความตั้งใจที่จะเลิกกลุ่มบริษัทและบริษัทหรือหยุดดำเนินงานหรือไม่สามารถดำเนินงานต่อเนื่องต่อไปได้

ผู้มีหน้าที่ในการกำกับดูแลมีหน้าที่ในการสอดส่องดูแลกระบวนการในการจัดทำรายงานทางการเงินของกลุ่มบริษัทและบริษัท

ความรับผิดชอบของผู้สอบบัญชีต่อการตรวจสอบงบการเงินรวมและงบการเงินเฉพาะกิจการ

การตรวจสอบของข้าพเจ้ามีวัตถุประสงค์เพื่อให้ได้ความเชื่อมั่นอย่างสมเหตุสมผลว่างบการเงินรวมและงบการเงินเฉพาะกิจการโดยรวมปราศจากการแสดงข้อมูลที่ขัดต่อข้อเท็จจริงอันเป็นสาระสำคัญหรือไม่ ไม่ว่าจะเกิดจากการทุจริตหรือข้อผิดพลาด และเสนอรายงานของผู้สอบบัญชีซึ่งรวมความเห็นของข้าพเจ้าอยู่ด้วย ความเชื่อมั่นอย่างสมเหตุสมผลคือความเชื่อมั่นในระดับสูงแต่ไม่ได้เป็นการรับประกันว่าการปฏิบัติงานตรวจสอบตามมาตรฐานการสอบบัญชีจะสามารถตรวจพบข้อมูลที่ขัดต่อข้อเท็จจริงอันเป็นสาระสำคัญที่มีอยู่ได้เสมอไป ข้อมูลที่ขัดต่อข้อเท็จจริงอาจเกิดจากการทุจริตหรือข้อผิดพลาดและถือว่ามีสาระสำคัญเมื่อคาดการณ์ได้อย่างสมเหตุสมผลว่ารายการที่ขัดต่อข้อเท็จจริงแต่ละรายการหรือทุกรายการรวมกันจะมีผลต่อการตัดสินใจทางเศรษฐกิจของผู้ใช้งบการเงินจากการใช้งบการเงินรวมและงบการเงินเฉพาะกิจการเหล่านี้

ในการตรวจสอบของข้าพเจ้าตามมาตรฐานการสอบบัญชี ข้าพเจ้าได้ใช้ดุลยพินิจและการสังเกตและสงสัยเยี่ยงผู้ประกอบวิชาชีพตลอดการตรวจสอบ การปฏิบัติงานของข้าพเจ้ารวมถึง



- ระบุและประเมินความเสี่ยงจากการแสดงข้อมูลที่ขัดต่อข้อเท็จจริงอันเป็นสาระสำคัญในงบการเงินรวมและงบการเงินเฉพาะกิจการไม่ว่าจะเกิดจากการทุจริตหรือข้อผิดพลาด ออกแบบและปฏิบัติงานตามวิธีการตรวจสอบเพื่อตอบสนองต่อความเสี่ยงเหล่านั้น และได้หลักฐานการสอบบัญชีที่เพียงพอและเหมาะสมเพื่อเป็นเกณฑ์ในการแสดงความเห็นของข้าพเจ้า ความเสี่ยงที่ไม่พบข้อมูลที่ขัดต่อข้อเท็จจริงอันเป็นสาระสำคัญซึ่งเป็นผลมาจากการทุจริตจะสูงกว่าความเสี่ยงที่เกิดจากข้อผิดพลาดเนื่องจากการทุจริตอาจเกี่ยวกับการสมรู้ร่วมคิด การปลอมแปลงเอกสารหลักฐาน การตั้งใจละเว้นการแสดงข้อมูล การแสดงข้อมูลที่ไม่ตรงตามข้อเท็จจริงหรือการแทรกแซงการควบคุมภายใน
- ทำความเข้าใจในระบบการควบคุมภายในที่เกี่ยวข้องกับการตรวจสอบ เพื่อออกแบบวิธีการตรวจสอบที่เหมาะสมกับสถานการณ์ แต่ไม่ใช่เพื่อวัตถุประสงค์ในการแสดงความเห็นต่อความมีประสิทธิภาพของการควบคุมภายในของกลุ่มบริษัทและบริษัท
- ประเมินความเหมาะสมของนโยบายการบัญชีที่ผู้บริหารใช้และความสมเหตุสมผลของประมาณการทางบัญชีและการเปิดเผยข้อมูลที่เกี่ยวข้องซึ่งจัดทำขึ้นโดยผู้บริหาร
- สรุปร่วมกับความเหมาะสมของการใช้เกณฑ์การบัญชีสำหรับการดำเนินงานต่อเนื่องของผู้บริหารและจากหลักฐานการสอบบัญชีที่ได้รับ สรุปว่ามีความไม่แน่นอนที่มีสาระสำคัญเกี่ยวกับเหตุการณ์หรือสถานการณ์ที่อาจเป็นเหตุให้เกิดข้อสงสัยอย่างมีนัยสำคัญต่อความสามารถของกลุ่มบริษัทและบริษัทในการดำเนินงานต่อเนื่องหรือไม่ ถ้าข้าพเจ้าได้ข้อสรุปว่ามีความไม่แน่นอนที่มีสาระสำคัญ ข้าพเจ้าต้องกล่าวไว้ในรายงานของผู้สอบบัญชีของข้าพเจ้าถึงการเปิดเผยที่เกี่ยวข้องในงบการเงินรวมและงบการเงินเฉพาะกิจการ หรือถ้าการเปิดเผยดังกล่าวไม่เพียงพอ ความเห็นของข้าพเจ้าจะเปลี่ยนแปลงไป ข้อสรุปของข้าพเจ้าขึ้นอยู่กับหลักฐานการสอบบัญชีที่ได้รับจนถึงวันที่ในรายงานของผู้สอบบัญชีของข้าพเจ้า อย่างไรก็ตาม เหตุการณ์หรือสถานการณ์ในอนาคตอาจเป็นเหตุให้กลุ่มบริษัทและบริษัทต้องหยุดการดำเนินงานต่อเนื่อง
- ประเมินการนำเสนอโครงสร้างและเนื้อหาของงบการเงินรวมและงบการเงินเฉพาะกิจการโดยรวม รวมถึงการเปิดเผยว่างบการเงินรวมและงบการเงินเฉพาะกิจการแสดงรายการและเหตุการณ์ในรูปแบบที่ทำให้มีการนำเสนอข้อมูลโดยถูกต้องตามที่ควร
- ได้รับหลักฐานการสอบบัญชีที่เหมาะสมอย่างเพียงพอเกี่ยวกับข้อมูลทางการเงินของกิจการภายในกลุ่มหรือกิจกรรมทางธุรกิจภายในกลุ่มบริษัทเพื่อแสดงความเห็นต่องบการเงินรวม ข้าพเจ้ารับผิดชอบต่อการกำหนดแนวทาง การควบคุมดูแล และการปฏิบัติงานตรวจสอบกลุ่มบริษัท ข้าพเจ้าเป็นผู้รับผิดชอบแต่เพียงผู้เดียวต่อความเห็นของข้าพเจ้า



ข้าพเจ้าได้สื่อสารกับผู้มีหน้าที่ในการกำกับดูแลเกี่ยวกับขอบเขตและช่วงเวลาของการตรวจสอบตามที่ได้วางแผนไว้ ประเด็นที่มีนัยสำคัญที่พบจากการตรวจสอบรวมถึงข้อบกพร่องที่มีนัยสำคัญในระบบการควบคุมภายในซึ่งข้าพเจ้าได้พบในระหว่างการตรวจสอบของข้าพเจ้า

ข้าพเจ้าได้ให้คำรับรองแก่ผู้มีหน้าที่ในการกำกับดูแลว่าข้าพเจ้าได้ปฏิบัติตามข้อกำหนดจรรยาบรรณที่เกี่ยวข้องกับ ความเป็นอิสระและได้สื่อสารกับผู้มีหน้าที่ในการกำกับดูแลเกี่ยวกับความสัมพันธ์ทั้งหมดตลอดจนเรื่องอื่นซึ่ง ข้าพเจ้าเชื่อว่ามีเหตุผลที่บุคคลภายนอกอาจพิจารณาว่ากระทบต่อความเป็นอิสระของข้าพเจ้าและมาตรการที่ข้าพเจ้า ใช้เพื่อป้องกันไม่ให้ข้าพเจ้าขาดความเป็นอิสระ

จากเรื่องที่เกี่ยวข้องกับผู้มีหน้าที่ในการกำกับดูแล ข้าพเจ้าได้พิจารณาเรื่องต่าง ๆ ที่มีนัยสำคัญที่สุดในการตรวจสอบ งบการเงินรวมและงบการเงินเฉพาะกิจการในงวดปัจจุบันและกำหนดเป็นเรื่องสำคัญในการตรวจสอบ ข้าพเจ้าได้อธิบายเรื่องเหล่านี้ในรายงานของผู้สอบบัญชีเว้นแต่กฎหมายหรือข้อบังคับไม่ให้เปิดเผยต่อสาธารณะเกี่ยวกับเรื่อง ดังกล่าว หรือในสถานการณ์ที่ยากที่จะเกิดขึ้น ข้าพเจ้าพิจารณาว่าไม่ควรสื่อสารเรื่องดังกล่าวในรายงานของข้าพเจ้า เพราะการกระทำดังกล่าวสามารถคาดการณ์ได้อย่างสมเหตุสมผลว่าจะมีผลกระทบในทางลบมากกว่าผลประโยชน์ต่อ ส่วนได้เสียสาธารณะจากการสื่อสารดังกล่าว

(อรรณ ชวนหิกไพศาล)

ผู้สอบบัญชีรับอนุญาต

เลขทะเบียน 6105

บริษัท เคพีเอ็มจี ภูมิภาคไทย สอบบัญชี จำกัด

กรุงเทพมหานคร

28 กุมภาพันธ์ 2560

บริษัท ทropicคอลแคนนิ่ง (ประเทศไทย) จำกัด (มหาชน) และบริษัทย่อย
งบแสดงฐานะการเงิน

สินทรัพย์	หมายเหตุ	งบการเงินรวม		งบการเงินเฉพาะกิจการ	
		31 ธันวาคม		31 ธันวาคม	
		2559	2558	2559	2558
(บาท)					
สินทรัพย์หมุนเวียน					
เงินสดและรายการเทียบเท่าเงินสด	5	88,951,828	93,507,153	31,827,870	49,663,919
ลูกหนี้การค้า	4, 6	817,392,252	932,519,975	816,438,991	933,864,939
ลูกหนี้อื่น	4, 7	39,877,658	61,487,356	39,598,428	59,268,366
เงินให้กู้ยืมระยะสั้นแก่กิจการที่เกี่ยวข้องกัน	4	-	-	-	-
เงินให้กู้ยืมระยะยาวแก่กิจการอื่นที่ถึงกำหนดชำระภายในหนึ่งปี		1,200,000	3,000,000	1,200,000	3,000,000
สินค้าคงเหลือ	8	874,760,410	1,004,645,266	870,413,828	1,000,313,117
สินทรัพย์หมุนเวียนอื่น		1,136,284	1,424,776	1,136,284	1,424,776
รวมสินทรัพย์หมุนเวียน		1,823,318,432	2,096,584,526	1,760,615,401	2,047,535,117
สินทรัพย์ไม่หมุนเวียน					
เงินลงทุนในบริษัทร่วม	9	32,160,797	42,897,305	41,009,238	41,009,238
เงินลงทุนในบริษัทย่อย	10	-	-	34,999,850	34,999,850
เงินลงทุนระยะยาวอื่น	11	4,468,612	4,468,612	4,468,612	4,468,612
เงินให้กู้ยืมระยะยาวแก่กิจการอื่น		2,950,000	2,350,000	2,950,000	2,350,000
อสังหาริมทรัพย์เพื่อการลงทุน	12	134,830,598	135,107,312	136,918,605	137,195,319
ที่ดิน อาคารและอุปกรณ์	13	440,492,121	420,843,396	438,898,927	419,062,189
สินทรัพย์ถาวรอื่นที่ได้รับการตัดบัญชี	14	41,251,001	29,062,330	40,700,850	28,014,578
สินทรัพย์ไม่หมุนเวียนอื่น		1,359,046	4,012,947	1,165,667	3,848,785
รวมสินทรัพย์ไม่หมุนเวียน		657,512,175	638,741,902	701,111,749	670,948,571
รวมสินทรัพย์		2,480,830,607	2,735,326,428	2,461,727,150	2,718,483,688

หมายเหตุประกอบงบการเงินเป็นส่วนหนึ่งของงบการเงินนี้

บริษัท ทropicคอลแคนนิ่ง (ประเทศไทย) จำกัด (มหาชน) และบริษัทย่อย

งบแสดงฐานะการเงิน

		งบการเงินรวม		งบการเงินเฉพาะกิจการ	
		31 ธันวาคม		31 ธันวาคม	
หนี้สินและส่วนของผู้ถือหุ้น	หมายเหตุ	2559	2558	2559	2558
		(บาท)			
หนี้สินหมุนเวียน					
เงินเบิกเกินบัญชีธนาคารและเงินกู้ยืมระยะสั้น					
จากสถาบันการเงิน	15	127,280,506	196,528,752	127,280,506	196,528,752
เจ้าหนี้การค้า	4, 16	330,032,751	378,613,169	328,823,544	377,936,015
เจ้าหนี้อื่น	4, 17	79,083,525	99,954,234	79,199,301	100,055,451
เงินกู้ยืมระยะยาวจากสถาบันการเงินที่ถึงกำหนดชำระ					
ภายในหนึ่งปี	15	-	10,320,000	-	10,320,000
เงินกู้ยืมระยะสั้นจากบุคคลหรือกิจการที่เกี่ยวข้องกัน	4, 15	52,768,336	39,947,493	52,768,336	39,947,493
หนี้สินตามสัญญาเช่าการเงินที่ถึงกำหนดชำระ					
ภายในหนึ่งปี	15	13,288	154,509	-	-
ภาษีเงินได้ค้างจ่าย		3,094,534	12,760,328	-	10,909,809
รวมหนี้สินหมุนเวียน		592,272,940	738,278,485	588,071,687	735,697,520
หนี้สินไม่หมุนเวียน					
หนี้สินตามสัญญาเช่าการเงิน	15	-	13,232	-	-
ภาระผูกพันผลประโยชน์พนักงาน	18	97,790,100	90,457,079	96,890,510	89,689,592
รวมหนี้สินไม่หมุนเวียน		97,790,100	90,470,311	96,890,510	89,689,592
รวมหนี้สิน		690,063,040	828,748,796	684,962,197	825,387,112
ส่วนของผู้ถือหุ้น					
ทุนเรือนหุ้น					
ทุนจดทะเบียน		330,000,000	330,000,000	330,000,000	330,000,000
ทุนที่ออกและชำระแล้ว		330,000,000	330,000,000	330,000,000	330,000,000
ส่วนเกินมูลค่าหุ้น					
ส่วนเกินมูลค่าหุ้นสามัญ	19	420,491,050	420,491,050	420,491,050	420,491,050
กำไรสะสม					
จัดสรรเป็นทุนสำรองตามกฎหมาย	20	35,500,000	35,500,000	33,000,000	33,000,000
ยังไม่ได้จัดสรร		1,004,776,198	1,120,586,184	993,273,903	1,109,605,526
รวมส่วนของบริษัทใหญ่		1,790,767,248	1,906,577,234	1,776,764,953	1,893,096,576
ส่วนได้เสียที่ไม่มีอำนาจควบคุม		319	398	-	-
รวมส่วนของผู้ถือหุ้น		1,790,767,567	1,906,577,632	1,776,764,953	1,893,096,576
รวมหนี้สินและส่วนของผู้ถือหุ้น		2,480,830,607	2,735,326,428	2,461,727,150	2,718,483,688

หมายเหตุประกอบงบการเงินเป็นส่วนหนึ่งของงบการเงินนี้

บริษัท ทอปปิคอลแคนนิ่ง (ประเทศไทย) จำกัด (มหาชน) และบริษัทย่อย
งบกำไรขาดทุนเบ็ดเสร็จ

หมายเหตุ	งบการเงินรวม		งบการเงินเฉพาะกิจการ	
	สำหรับปี		สำหรับปี	
	สิ้นสุดวันที่ 31 ธันวาคม		สิ้นสุดวันที่ 31 ธันวาคม	
	2559	2558	2559	2558
	(บาท)			
รายได้				
รายได้จากการขาย	4, 25	4,050,749,328	4,790,398,263	4,031,768,756
กำไรจากอัตราแลกเปลี่ยนสุทธิ		27,905,775	63,606,107	27,814,585
รายได้อื่น	4	20,715,356	13,240,128	16,392,728
รวมรายได้		4,099,370,459	4,867,244,498	4,075,976,069
ค่าใช้จ่าย				
ต้นทุนขาย	4, 23	3,923,365,347	4,399,630,520	3,916,796,217
ค่าใช้จ่ายในการขาย	4, 23	114,549,712	134,250,693	109,437,061
ค่าใช้จ่ายในการบริหาร	23	122,266,590	123,470,727	127,169,876
ต้นทุนทางการเงิน	4	2,095,757	5,283,911	2,090,811
รวมค่าใช้จ่าย		4,162,277,406	4,662,635,851	4,155,493,965
ส่วนแบ่งกำไร (ขาดทุน) จากเงินลงทุนในบริษัทร่วม	9	(10,736,508)	273,130	-
กำไร (ขาดทุน) ก่อนภาษีเงินได้		(73,643,455)	204,881,777	(79,517,896)
ผลประโยชน์ (ค่าใช้จ่าย) ภาษีเงินได้	24	7,333,390	(24,849,690)	12,686,273
กำไร (ขาดทุน) สำหรับปี		(66,310,065)	180,032,087	(66,831,623)
กำไรขาดทุนเบ็ดเสร็จอื่น				
รายการที่จะไม่ถูกจัดประเภทรายการใหม่เข้าไปไว้ใน				
กำไรหรือขาดทุน				
ขาดทุนจากการประมาณการตามหลักคณิตศาสตร์				
ประกันภัยสำหรับโครงการผลประโยชน์พนักงาน				
- สุทธิจากภาษีเงินได้	18, 24	-	(2,957,280)	-
กำไรขาดทุนเบ็ดเสร็จอื่นสำหรับปี - สุทธิจากภาษีเงินได้		-	(2,957,280)	-
กำไรขาดทุนเบ็ดเสร็จรวมสำหรับปี		(66,310,065)	177,074,807	(66,831,623)
การแบ่งปันกำไร (ขาดทุน)				
ส่วนที่เป็นของบริษัทใหญ่		(66,309,986)	180,032,019	(66,831,623)
ส่วนที่เป็นของส่วนได้เสียที่ไม่มีอำนาจควบคุม		(79)	68	-
กำไร (ขาดทุน) สำหรับปี		(66,310,065)	180,032,087	(66,831,623)
การแบ่งปันกำไรขาดทุนเบ็ดเสร็จรวม				
ส่วนที่เป็นของบริษัทใหญ่		(66,309,986)	177,074,739	(66,831,623)
ส่วนที่เป็นของส่วนได้เสียที่ไม่มีอำนาจควบคุม		(79)	68	-
กำไรขาดทุนเบ็ดเสร็จรวมสำหรับปี		(66,310,065)	177,074,807	(66,831,623)
กำไร (ขาดทุน) ต่อหุ้นขั้นพื้นฐาน (บาท)	26	(0.20)	0.55	(0.20)

หมายเหตุประกอบงบการเงินเป็นส่วนหนึ่งของงบการเงินนี้

บริษัท ทรอปีคอคเคตนิง (ประเทศไทย) จำกัด (มหาชน) และบริษัทย่อย
 งบแสดงการเปลี่ยนแปลงส่วนของผู้ถือหุ้น

งบการเงินรวม						
	ทุนเรือนหุ้น ที่ออกและ ชำระแล้ว	ส่วนเกินมูลค่าหุ้น	กำไรสะสม		รวมส่วนของ ผู้ถือหุ้น ของบริษัท	ส่วนบางส่วน ได้เสียที่ไม่มี อำนาจควบคุม ผู้ถือหุ้น
			ทุนสำรอง ตามกฎหมาย	ยังไม่ได้จัดสรร (บาท)		
สำหรับปีสิ้นสุดวันที่ 31 ธันวาคม 2558	330,000,000	420,491,050	33,000,000	995,511,445	1,779,002,495	1,779,002,857
ยอดคงเหลือ ณ วันที่ 1 มกราคม 2558					362	
รายการกับผู้ถือหุ้นที่บันทึกโดยตรงเข้าส่วนของผู้ถือหุ้น						
การจัดสรรส่วนทุนให้ผู้ถือหุ้น	-	-	-	(49,500,000)	(32)	(49,500,032)
เงินปันผลให้ผู้ถือหุ้นของบริษัท	-	-	-	(49,500,000)	(32)	(49,500,032)
รวมการจัดสรรส่วนทุนให้ผู้ถือหุ้น						
กำไรขาดทุนเบ็ดเสร็จสำหรับปี						
กำไร	-	-	-	180,032,019	180,032,019	180,032,087
กำไรขาดทุนเบ็ดเสร็จอื่น	-	-	-	(2,957,280)	(2,957,280)	(2,957,280)
รวมกำไรขาดทุนเบ็ดเสร็จสำหรับปี	-	-	-	177,074,739	177,074,739	177,074,807
โอนไปสำรองตามกฎหมาย	-	-	2,500,000	(2,500,000)	-	-
ยอดคงเหลือ ณ วันที่ 31 ธันวาคม 2558	330,000,000	420,491,050	35,500,000	1,120,586,184	1,906,577,234	1,906,577,632

หมายเหตุประกอบงบการเงินเป็นส่วนหนึ่งของงบการเงินนี้

บริษัท ทรอปิคอลแคนนิ่ง (ประเทศไทย) จำกัด (มหาชน) และบริษัทย่อย
 งบแสดงการเปลี่ยนแปลงส่วนของผู้ถือหุ้น

งบการเงินรวม						
หมายเหตุ	ทุนเรือนหุ้น ที่ออกและ ชำระแล้ว	ส่วนเกินมูลค่าหุ้น	กำไรสะสม		รวมส่วนของ ผู้ถือหุ้น ที่ได้เสียที่ไม่มี อำนาจควบคุม ผู้ถือหุ้น	รวมส่วนของ ผู้ถือหุ้น
			ทุนสำรอง	ส่วนของผู้ถือหุ้น		
			ตามกฎหมาย	ยังไม่ได้สรร (บาท)		
	330,000,000	420,491,050	35,500,000	1,120,586,184	398	1,906,577,632
รายการกับผู้ถือหุ้นที่บันทึกโดยตรงเข้าส่วนของผู้ถือหุ้น						
	การจัดสรรส่วนทุนให้ผู้ถือหุ้น					
	เงินปันผลให้ผู้ถือหุ้นของบริษัท	-	-	-	(49,500,000)	(49,500,000)
	รวมการจัดสรรส่วนทุนให้ผู้ถือหุ้น	-	-	-	(49,500,000)	(49,500,000)
ถ้าขาดทุนเบ็ดเสร็จสำหรับปี						
ขาดทุน	-	-	-	(66,309,986)	(79)	(66,310,065)
ถ้าขาดทุนเบ็ดเสร็จอื่น	-	-	-	-	-	-
รวมกำไรขาดทุนเบ็ดเสร็จสำหรับปี	-	-	-	(66,309,986)	(79)	(66,310,065)
ยอดคงเหลือ ณ วันที่ 31 ธันวาคม 2559	330,000,000	420,491,050	35,500,000	1,004,776,198	319	1,790,767,567

หมายเหตุประกอบงบการเงินเป็นส่วนหนึ่งของงบการเงินนี้

บริษัท ทropicคอลแคนนิ่ง (ประเทศไทย) จำกัด (มหาชน) และบริษัทย่อย
 งบแสดงการเปลี่ยนแปลงส่วนของผู้ถือหุ้น

		งบการเงินเฉพาะกิจการ				
	หมายเหตุ	ทุนเรือนหุ้น ที่ออกและ ชำระแล้ว	ส่วนเกินมูลค่าหุ้น	กำไรสะสม		รวมส่วนของ ผู้ถือหุ้น
				ทุนสำรอง	ยังไม่ได้จัดสรร	
				ตามกฎหมาย (บาท)		
สำหรับปีสิ้นสุดวันที่ 31 ธันวาคม 2558						
ยอดคงเหลือ ณ วันที่ 1 มกราคม 2558		330,000,000	420,491,050	33,000,000	982,366,635	1,765,857,685
รายการกับผู้ถือหุ้นที่บันทึกโดยตรงเข้าส่วนของผู้ถือหุ้น						
การจัดสรรส่วนทุนให้ผู้ถือหุ้น						
เงินเป็นผลให้ผู้ถือหุ้นของบริษัท	27	-	-	-	(49,500,000)	(49,500,000)
รวมการจัดสรรส่วนทุนให้ผู้ถือหุ้น		-	-	-	(49,500,000)	(49,500,000)
กำไรขาดทุนเบ็ดเสร็จสำหรับปี						
กำไร		-	-	-	179,696,171	179,696,171
กำไรขาดทุนเบ็ดเสร็จอื่น		-	-	-	(2,957,280)	(2,957,280)
รวมกำไรขาดทุนเบ็ดเสร็จสำหรับปี		-	-	-	176,738,891	176,738,891
ยอดคงเหลือ ณ วันที่ 31 ธันวาคม 2558		330,000,000	420,491,050	33,000,000	1,109,605,526	1,893,096,576

หมายเหตุประกอบงบการเงินเป็นส่วนหนึ่งของงบการเงินนี้

บริษัท ทอปปิคอลแอนด์เนนิง (ประเทศไทย) จำกัด (มหาชน) และบริษัทย่อย
 งบแสดงการเปลี่ยนแปลงส่วนของผู้ถือหุ้น

	หมายเหตุ	งบการเงินเฉพาะกิจการ				
		ทุนเรือนหุ้น ที่ออกและ ชำระแล้ว	ส่วนเกินมูลค่าหุ้น	กำไรสะสม		รวมส่วนของ ผู้ถือหุ้น
				ทุนสำรอง ตามกฎหมาย (บาท)	ยังไม่ได้จัดสรร	
สำหรับสิ้นสุดวันที่ 31 ธันวาคม 2559						
ยอดคงเหลือ ณ วันที่ 1 มกราคม 2559		330,000,000	420,491,050	33,000,000	1,109,605,526	1,893,096,576
รายการกับผู้ถือหุ้นที่บันทึกโดยตรงเข้าส่วนของผู้ถือหุ้น						
การจัดสรรส่วนทุนให้ผู้ถือหุ้น						
เงินปันผลให้ผู้ถือหุ้นของบริษัท	27	-	-	-	(49,500,000)	(49,500,000)
รวมการจัดสรรส่วนทุนให้ผู้ถือหุ้น		-	-	-	(49,500,000)	(49,500,000)
กำไรขาดทุนเบ็ดเสร็จสำหรับปี						
ขาดทุน		-	-	-	(66,831,623)	(66,831,623)
กำไรขาดทุนเบ็ดเสร็จอื่น		-	-	-	-	-
รวมกำไรขาดทุนเบ็ดเสร็จสำหรับปี		-	-	-	(66,831,623)	(66,831,623)
ยอดคงเหลือ ณ วันที่ 31 ธันวาคม 2559		330,000,000	420,491,050	33,000,000	993,273,903	1,776,764,953

หมายเหตุประกอบงบการเงินเป็นส่วนหนึ่งของงบการเงินนี้

บริษัท ทropicคอลแคนนิ่ง (ประเทศไทย) จำกัด (มหาชน) และบริษัทย่อย
งบกระแสเงินสด

งบการเงินรวม			งบการเงินเฉพาะกิจการ	
	สำหรับปี		สำหรับปี	
	สิ้นสุดวันที่ 31 ธันวาคม		สิ้นสุดวันที่ 31 ธันวาคม	
หมายเหตุ	2559	2558	2559	2558
	(บาท)			
กระแสเงินสดจากกิจกรรมดำเนินงาน				
กำไร (ขาดทุน) สำหรับปี	(66,310,065)	180,032,087	(66,831,623)	179,696,171
รายการปรับปรุง				
ค่าเสื่อมราคาและค่าตัดจำหน่าย	53,972,202	49,906,778	53,437,267	48,879,141
ดอกเบี้ยรับ	(337,815)	(269,137)	(164,540)	(199,511)
กลับรายการค้อยค่าของเงินลงทุนระยะยาวอื่น	-	(576,334)	-	(576,334)
สำรอง (กลับรายการ) ค่าเพื่อมูลค่าสินค้าลดลงและสินค้าล้าสมัย	8 (68,910,590)	3,972,984	(68,910,590)	3,972,984
สำรองค่าเผื่อนี้สงสัจจะสูญของเงินให้กู้ยืมระยะสั้น				
แก่กิจการที่เกี่ยวข้องกัน	-	5,589,600	-	5,589,600
กลับรายการค่าเผื่อนี้สงสัจจะสูญ	(3,905,080)	(373,778)	(3,905,080)	-
กำไรจากการจำหน่ายเครื่องจักรและอุปกรณ์	(264,599)	(641,252)	(262,732)	(413,690)
สำรองผลประโยชน์พนักงาน	18 8,478,821	9,033,254	8,346,718	9,054,468
ต้นทุนทางการเงิน	2,095,757	5,283,911	2,090,811	6,218,350
เงินปันผลรับ	(388,575)	(777,150)	(388,575)	(10,777,118)
กำไรจากอัตราแลกเปลี่ยนที่ยังไม่เกิดขึ้นจริง	(5,007,539)	(11,274,787)	(4,963,517)	(11,264,269)
ส่วนแบ่ง (กำไร) ขาดทุนจากเงินลงทุน				
ในบริษัทร่วม (สุทธิจากภาษีเงินได้)	9 10,736,508	(273,130)	-	-
ตัดจำหน่ายภาษีหัก ณ ที่จ่าย	-	368,340	-	-
ค่าใช้จ่าย (ผลประโยชน์) ภาษีเงินได้	(7,333,390)	24,849,690	(12,686,273)	22,445,863
	(77,174,365)	264,851,076	(94,238,134)	252,625,655
การเปลี่ยนแปลงในสินทรัพย์และหนี้สินดำเนินงาน				
ลูกหนี้การค้า	123,077,854	259,057,830	125,332,056	269,508,323
ลูกหนี้อื่น	24,375,932	(13,256,353)	22,434,940	(11,645,331)
สินค้าคงเหลือ	198,795,446	82,352,961	198,809,879	81,972,659
สินทรัพย์หมุนเวียนอื่น	288,492	(278,477)	288,492	(278,477)
สินทรัพย์ไม่หมุนเวียนอื่น	(62,725)	(9,000)	14,000	(9,000)
เจ้าหนี้การค้า	(48,705,376)	(292,501,276)	(49,237,429)	(292,939,064)
เจ้าหนี้อื่น	(22,444,427)	(4,257,754)	(22,429,868)	(4,270,880)
จ่ายสำรองผลประโยชน์พนักงาน	(1,145,800)	(896,800)	(1,145,800)	(896,800)
เงินสดสุทธิได้มาจากกิจกรรมดำเนินงาน	197,005,031	295,062,207	179,828,136	294,067,085
จ่ายภาษีเงินได้	(14,559,751)	(30,790,942)	(10,947,251)	(29,402,791)
เงินสดสุทธิได้มาจากกิจกรรมดำเนินงาน	182,445,280	264,271,265	168,880,885	264,664,294

หมายเหตุประกอบงบการเงินเป็นส่วนหนึ่งของงบการเงินนี้

บริษัท ทropicคอลแคนนิ่ง (ประเทศไทย) จำกัด (มหาชน) และบริษัทย่อย
งบกระแสเงินสด

หมายเหตุ	งบการเงินรวม		งบการเงินเฉพาะกิจการ	
	สำหรับปี		สำหรับปี	
	สิ้นสุดวันที่ 31 ธันวาคม		สิ้นสุดวันที่ 31 ธันวาคม	
	2559	2558	2559	2558
	(บาท)			
กระแสเงินสดจากกิจกรรมลงทุน				
รับดอกเบี้ย	337,815	269,137	164,540	199,511
รับเงินปันผล	388,575	777,150	388,575	10,777,118
จ่ายชำระค่าหุ้นในบริษัทย่อย	10	-	-	(4,500,000)
เงินสัรับจากการคืนทุนเงินลงทุนในบริษัทย่อย	10	-	-	52,500,000
ซื้อเครื่องจักรและอุปกรณ์	(70,599,173)	(32,224,798)	(70,299,757)	(34,624,914)
ขายเครื่องจักรและอุปกรณ์	311,193	691,523	309,323	426,756
ซื้อสังหาริมทรัพย์เพื่อการลงทุน	-	-	-	(5,500,000)
ซื้อสินทรัพย์ไม่มีตัวตน	(75,007)	(115,513)	(75,007)	(105,334)
ซื้อเงินลงทุนระยะยาวอื่น	11	-	-	(2,914,313)
เงินให้กู้ยืมระยะสั้นแก่กิจการที่เกี่ยวข้องกัน	-	(5,589,600)	-	(5,589,600)
เงินสัรับจากเงินให้กู้ยืมระยะยาวแก่กิจการอื่น	1,200,000	3,225,000	1,200,000	3,225,000
เงินสดสุทธิได้มาจาก (ใช้ไป) ในกิจกรรมลงทุน	(68,436,597)	(35,881,414)	(68,312,326)	13,894,224
กระแสเงินสดจากกิจกรรมจัดหาเงิน				
จ่ายคืนทุนทางการเงิน	(2,162,151)	(5,659,982)	(2,157,205)	(6,594,421)
จ่ายเงินปันผลให้ผู้ถือหุ้นของบริษัท	(49,500,000)	(49,498,247)	(49,500,000)	(49,498,215)
เงินเบิกเกินบัญชีเพิ่มขึ้น (ลดลง)	3,380,173	(2,255,206)	3,380,173	(2,255,206)
ชำระคืนเงินกู้ยืมระยะสั้นจากสถาบันการเงินสุทธิ	(72,628,420)	(115,961,598)	(72,628,420)	(115,961,598)
เงินสัรับจากเงินกู้ยืมระยะสั้นจากบุคคลหรือกิจการที่เกี่ยวข้องกัน	19,657,550	21,575,000	19,657,550	101,075,000
ชำระคืนเงินกู้ยืมระยะสั้นจากบุคคลหรือกิจการที่เกี่ยวข้องกัน	(6,836,706)	(31,236,952)	(6,836,706)	(186,436,952)
ชำระคืนเงินกู้ยืมระยะยาวจากสถาบันการเงิน	(10,320,000)	(16,080,000)	(10,320,000)	(16,080,000)
จ่ายชำระหนี้สินตามสัญญาเช่าการเงิน	(154,454)	(164,458)	-	-
เงินสดสุทธิใช้ไปในกิจกรรมจัดหาเงิน	(118,564,008)	(199,281,443)	(118,404,608)	(275,751,392)
เงินสดและรายการเทียบเท่าเงินสดเพิ่มขึ้น (ลดลง) สุทธิ				
	(4,555,325)	29,108,408	(17,836,049)	2,807,126
เงินสดและรายการเทียบเท่าเงินสด ณ วันที่ 1 มกราคม	93,507,153	64,398,745	49,663,919	46,856,793
เงินสดและรายการเทียบเท่าเงินสด ณ วันที่ 31 ธันวาคม	5	88,951,828	31,827,870	49,663,919

หมายเหตุประกอบงบการเงินเป็นส่วนหนึ่งของงบการเงินนี้

บริษัท ทropicคอลเคนนิ่ง (ประเทศไทย) จำกัด (มหาชน) และบริษัทย่อย

หมายเหตุประกอบงบการเงิน

สำหรับปีสิ้นสุดวันที่ 31 ธันวาคม 2559

หมายเหตุ	สารบัญ
1	ข้อมูลทั่วไป
2	เกณฑ์การจัดทำงบการเงิน
3	นโยบายการบัญชีที่สำคัญ
4	บุคคลหรือกิจการที่เกี่ยวข้องกัน
5	เงินสดและรายการเทียบเท่าเงินสด
6	ลูกหนี้การค้า
7	ลูกหนี้อื่น
8	สินค้าคงเหลือ
9	เงินลงทุนในบริษัทร่วม
10	เงินลงทุนในบริษัทย่อย
11	เงินลงทุนระยะยาวอื่น
12	อสังหาริมทรัพย์เพื่อการลงทุน
13	ที่ดิน อาคารและอุปกรณ์
14	ภาษีเงินได้รอการตัดบัญชี
15	หนี้สินที่มีภาระดอกเบี้ย
16	เจ้าหนี้การค้า
17	เจ้าหนี้อื่น
18	ภาระผูกพันผลประโยชน์พนักงาน
19	ทุนเรือนหุ้น
20	สำรองตามกฎหมาย
21	ส่วนงานดำเนินงาน
22	ค่าใช้จ่ายผลประโยชน์ของพนักงาน
23	ค่าใช้จ่ายตามลักษณะ
24	ภาษีเงินได้
25	สิทธิประโยชน์จากการส่งเสริมการลงทุน
26	กำไรต่อหุ้นขั้นพื้นฐาน
27	เงินปันผล
28	เครื่องมือทางการเงิน
29	ภาระผูกพันกับบุคคลหรือกิจการที่ไม่เกี่ยวข้องกัน
30	เหตุการณ์ภายหลังรอบระยะเวลาที่รายงาน
31	มาตรฐานการรายงานทางการเงินที่ยังไม่ได้ใช้

บริษัท ทropicคอลแคนนิ่ง (ประเทศไทย) จำกัด (มหาชน) และบริษัทย่อย

หมายเหตุประกอบงบการเงิน

สำหรับปีสิ้นสุดวันที่ 31 ธันวาคม 2559

หมายเหตุประกอบงบการเงินเป็นส่วนหนึ่งของงบการเงินนี้

งบการเงินนี้ได้รับอนุมัติให้ออกงบการเงินจากคณะกรรมการเมื่อวันที่ 28 กุมภาพันธ์ 2560

1 ข้อมูลทั่วไป

บริษัท ทropicคอลแคนนิ่ง (ประเทศไทย) จำกัด (มหาชน) “บริษัท” เป็นนิติบุคคลที่จัดตั้งขึ้นในประเทศไทย และมีที่อยู่จดทะเบียนตั้งอยู่เลขที่ 1/1 หมู่ที่ 2 ตำบลทุ่งใหญ่ อำเภอลำทะเมนชัย จังหวัดสงขลา 90110 ประเทศไทย

บริษัทจดทะเบียนกับตลาดหลักทรัพย์แห่งประเทศไทยเมื่อปี 2533

ผู้ถือหุ้นรายใหญ่ในระหว่างปีได้แก่ นายคัน บุน ปิน (ถือหุ้นร้อยละ 24.6)

บริษัทดำเนินธุรกิจหลักเกี่ยวกับการผลิตและจำหน่ายอาหารทะเลบรรจุกระป๋องและบรรจุซอง รายละเอียดของบริษัทย่อย ณ วันที่ 31 ธันวาคม 2559 และ 2558 ได้เปิดเผยไว้ในหมายเหตุประกอบงบการเงินข้อ 4 และ 10

2 เกณฑ์การจัดทำงบการเงิน

(ก) เกณฑ์การถือปฏิบัติ

งบการเงินนี้จัดทำขึ้นตามมาตรฐานการรายงานทางการเงิน รวมถึงแนวปฏิบัติทางการบัญชีที่ประกาศใช้โดยสภาวิชาชีพบัญชีฯ (“สภาวิชาชีพบัญชี”) กฎระเบียบและประกาศคณะกรรมการกำกับหลักทรัพย์และตลาดหลักทรัพย์ที่เกี่ยวข้อง

สภาวิชาชีพบัญชีได้ออกและปรับปรุงมาตรฐานการรายงานทางการเงินหลายฉบับ ซึ่งมีผลบังคับใช้ตั้งแต่รอบระยะเวลาบัญชีที่เริ่มในหรือหลังวันที่ 1 มกราคม 2559 ในเบื้องต้นการปฏิบัติตามมาตรฐานการรายงานทางการเงินที่ออกและปรับปรุงใหม่นั้น มีผลให้เกิดการเปลี่ยนแปลงนโยบายการบัญชีของกลุ่มบริษัทในบางเรื่อง การเปลี่ยนแปลงนี้ไม่มีผลกระทบอย่างเป็นสาระสำคัญต่องบการเงิน

บริษัท ทropicคอลแคนนิ่ง (ประเทศไทย) จำกัด (มหาชน) และบริษัทย่อย

หมายเหตุประกอบงบการเงิน

สำหรับปีสิ้นสุดวันที่ 31 ธันวาคม 2559

นอกเหนือจากมาตรฐานการรายงานทางการเงินที่ออกและปรับปรุงใหม่ข้างต้น สภาวิชาชีพบัญชีได้ออกและปรับปรุงมาตรฐานการรายงานทางการเงินฉบับอื่น ๆ ซึ่งมีผลบังคับสำหรับรอบระยะเวลาบัญชีที่เริ่มในหรือหลังวันที่ 1 มกราคม 2560 เป็นต้นไป และไม่ได้มีการนำมาใช้สำหรับการจัดทำงบการเงินนี้ มาตรฐานการรายงานทางการเงินที่ออกและปรับปรุงใหม่ที่เกี่ยวข้องกับการดำเนินงานของกลุ่มบริษัทได้เปิดเผยในหมายเหตุประกอบงบการเงินข้อ 31

(ข) เกณฑ์การวัดมูลค่า

งบการเงินนี้จัดทำขึ้นโดยถือหลักเกณฑ์การบันทึกตามราคาทุนเดิม ยกเว้นรายการดังต่อไปนี้

รายการ

เครื่องมือทางการเงินที่เป็นตราสารอนุพันธ์
หนี้สินผลประโยชน์ที่กำหนดไว้

เกณฑ์การวัดมูลค่า

มูลค่ายุติธรรม
มูลค่าปัจจุบันของภาระผูกพันตามผลประโยชน์ที่กำหนดไว้ ซึ่งได้เปิดเผยไว้ในหมายเหตุข้อ 3 (ฐ)

(ค) สกุลเงินที่ใช้ในการดำเนินงานและนำเสนองบการเงิน

งบการเงินนี้จัดทำและแสดงหน่วยเงินตราเป็นเงินบาทซึ่งเป็นสกุลเงินที่ใช้ในการดำเนินงานของบริษัท ข้อมูลทางการเงินทั้งหมดมีการเปิดเผยในหมายเหตุประกอบงบการเงินเพื่อให้แสดงเป็นหลักพันบาท ยกเว้นที่ระบุไว้เป็นอย่างอื่น

(ง) การใช้วิจารณญาณและการประมาณการ

ในการจัดทำงบการเงินให้เป็นไปตามมาตรฐานการรายงานทางการเงิน ผู้บริหารต้องใช้วิจารณญาณ การประมาณ และข้อสมมติหลายประการ ซึ่งมีผลกระทบต่อการกำหนดนโยบายการบัญชีและการรายงานจำนวนเงินที่เกี่ยวกับสินทรัพย์ หนี้สิน รายได้ และค่าใช้จ่าย ผลที่เกิดขึ้นจริงอาจแตกต่างจากที่ประมาณไว้

ประมาณการและข้อสมมติที่ใช้ในการจัดทำงบการเงินจะได้รับการทบทวนอย่างต่อเนื่อง การปรับประมาณการทางบัญชีจะบันทึกโดยวิธีเปลี่ยนทันทีเป็นต้นไป

บริษัท ทรอปีคอลแคนนิ่ง (ประเทศไทย) จำกัด (มหาชน) และบริษัทย่อย

หมายเหตุประกอบงบการเงิน

สำหรับปีสิ้นสุดวันที่ 31 ธันวาคม 2559

ข้อสมมติและความไม่แน่นอนของการประมาณการ

ข้อมูลเกี่ยวกับข้อสมมติและความไม่แน่นอนของการประมาณการที่สำคัญซึ่งมีความเสี่ยงอย่างมีนัยสำคัญที่เป็นเหตุให้ต้องมีการปรับปรุงจำนวนเงินที่รับรู้ในงบการเงิน ซึ่งได้เปิดเผยในหมายเหตุประกอบงบการเงินต่อไปนี้

หมายเหตุประกอบงบการเงินข้อ 18

การวัดมูลค่าภาระผูกพันของโครงการผลประโยชน์ที่กำหนดไว้เกี่ยวกับข้อสมมติหลักในการประมาณการตามหลักคณิตศาสตร์ประกันภัย

การวัดมูลค่ายุติธรรม

นโยบายการบัญชีและการเปิดเผยข้อมูลของกลุ่มบริษัทหลายข้อกำหนดให้มีการวัดมูลค่ายุติธรรมทั้งสินทรัพย์และหนี้สินทางการเงินและไม่ใช้ทางการเงิน

กลุ่มบริษัทกำหนดกรอบแนวคิดของการควบคุมเกี่ยวกับการวัดมูลค่ายุติธรรม กรอบแนวคิดนี้รวมถึงกลุ่มผู้ประเมินมูลค่าซึ่งมีความรับผิดชอบโดยรวมต่อการวัดมูลค่ายุติธรรมที่มีนัยสำคัญ รวมถึงการวัดมูลค่ายุติธรรมระดับ 3 และรายงานโดยตรงต่อผู้บริหารสูงสุดทางการเงิน

กลุ่มผู้ประเมินมูลค่ามีการทบทวนข้อมูลที่ไม่สามารถสังเกตได้ และปรับปรุงการวัดมูลค่าที่มีนัยสำคัญอย่างสม่ำเสมอ หากมีการใช้ข้อมูลจากบุคคลที่สามเพื่อวัดมูลค่ายุติธรรม เช่น ราคาจากนายหน้า หรือการตั้งราคา กลุ่มผู้ประเมินได้ประเมินหลักฐานที่ได้มาจากบุคคลที่สามที่สนับสนุนข้อสรุปเกี่ยวกับการวัดมูลค่า รวมถึงการจัดระดับชั้นของมูลค่ายุติธรรมว่าเป็นไปตามที่กำหนดไว้ในมาตรฐานการรายงานทางการเงินอย่างเหมาะสม

ประเด็นปัญหาของการวัดมูลค่าที่มีนัยสำคัญจะถูกรายงานต่อคณะกรรมการตรวจสอบของกลุ่มบริษัท

เมื่อวัดมูลค่ายุติธรรมของสินทรัพย์หรือหนี้สิน กลุ่มบริษัทได้ใช้ข้อมูลที่สามารถสังเกตได้ให้มากที่สุดเท่าที่จะทำได้มูลค่ายุติธรรมเหล่านี้ถูกจัดประเภทในแต่ละลำดับชั้นของมูลค่ายุติธรรมตามข้อมูลที่ใช้ในการประเมินมูลค่า ดังนี้

- ข้อมูลระดับ 1 เป็นราคาเสนอซื้อขาย (ไม่ต้องปรับปรุง) ในตลาดที่มีสภาพคล่องสำหรับสินทรัพย์หรือหนี้สินอย่างเดียวกัน
- ข้อมูลระดับ 2 เป็นข้อมูลอื่นที่สังเกตได้โดยตรง (เช่น ราคาขาย) หรือโดยอ้อม (เช่น ได้มาจากราคา) สำหรับสินทรัพย์นั้นหรือหนี้สินนั้นนอกเหนือจากราคาเสนอซื้อขายซึ่งรวมอยู่ในข้อมูลระดับ 1
- ข้อมูลระดับ 3 เป็นข้อมูลสำหรับสินทรัพย์หรือหนี้สินที่ไม่ได้มาจากข้อมูลที่สังเกตได้ (ข้อมูลที่ไม่สามารถสังเกตได้)

บริษัท ทรอปีคอลแคนนิ่ง (ประเทศไทย) จำกัด (มหาชน) และบริษัทย่อย

หมายเหตุประกอบงบการเงิน

สำหรับปีสิ้นสุดวันที่ 31 ธันวาคม 2559

หากข้อมูลที่น่ามาใช้ในการวัดมูลค่ายุติธรรมของสินทรัพย์หรือหนี้สินถูกจัดประเภทลำดับชั้นของมูลค่ายุติธรรมที่แตกต่างกัน การวัดมูลค่ายุติธรรมโดยรวมจะถูกจัดประเภทในภาพรวมในระดับเดียวกันตามลำดับชั้นของมูลค่ายุติธรรมของข้อมูลที่อยู่ในระดับต่ำสุดที่มีนัยสำคัญสำหรับการวัดมูลค่ายุติธรรมโดยรวม

ข้อมูลเพิ่มเติมเกี่ยวกับข้อสมมติที่ใช้ในการวัดมูลค่ายุติธรรม อยู่ในหมายเหตุประกอบงบการเงินดังต่อไปนี้

- หมายเหตุประกอบงบการเงินข้อ 28 เครื่องมือทางการเงิน

3 นโยบายการบัญชีที่สำคัญ

นโยบายการบัญชีที่นำเสนอต่อไปนี้ได้ถือปฏิบัติโดยสม่ำเสมอสำหรับงบการเงินทุกกรอบระยะเวลาที่รายงาน

(ก) *เกณฑ์ในการจัดทำงบการเงินรวม*

งบการเงินรวมประกอบด้วยงบการเงินของบริษัทและบริษัทย่อย (รวมกันเรียกว่า “กลุ่มบริษัท”) และส่วนได้เสียของกลุ่มบริษัทในบริษัทร่วม

บริษัทย่อย

บริษัทย่อยเป็นกิจการที่อยู่ภายใต้การควบคุมของกลุ่มบริษัท การควบคุมเกิดขึ้นเมื่อกลุ่มบริษัทเปิดรับหรือมีสิทธิในผลตอบแทนผันแปรจากการเกี่ยวข้องกับกิจการนั้นและมีความสามารถในการใช้อำนาจเหนือกิจการนั้นทำให้เกิดผลกระทบต่อจำนวนเงินผลตอบแทนของกลุ่มบริษัท งบการเงินของบริษัทย่อยได้รวมอยู่ในงบการเงินร่วมนับแต่วันที่มีการควบคุมจนถึงวันที่การควบคุมสิ้นสุดลง

ส่วนได้เสียที่ไม่มีอำนาจควบคุม

ณ วันที่ซื้อธุรกิจ กลุ่มบริษัทวัดมูลค่าส่วนได้เสียที่ไม่มีอำนาจควบคุมตามอัตราส่วนได้เสียในสินทรัพย์สุทธิที่ได้มาจากผู้ถูกซื้อ

การเปลี่ยนแปลงส่วนได้เสียในบริษัทย่อยของกลุ่มบริษัทที่ไม่ทำให้กลุ่มบริษัทสูญเสียอำนาจการควบคุมจะบันทึกบัญชีโดยถือเป็นรายการในส่วนของเจ้าของ

บริษัท ทรอปีคอลแคนนิ่ง (ประเทศไทย) จำกัด (มหาชน) และบริษัทย่อย

หมายเหตุประกอบงบการเงิน

สำหรับปีสิ้นสุดวันที่ 31 ธันวาคม 2559

ส่วนได้เสียในเงินลงทุนที่บันทึกตามวิธีส่วนได้เสีย

ส่วนได้เสียของกลุ่มบริษัทในเงินลงทุนที่บันทึกตามวิธีส่วนได้เสีย ประกอบด้วยส่วนได้เสียในบริษัทร่วม

บริษัทร่วมเป็นกิจการที่กลุ่มบริษัทมีอิทธิพลอย่างมีนัยสำคัญโดยมีอำนาจเข้าไปมีส่วนร่วมในการตัดสินใจเกี่ยวกับนโยบายทางการเงินและการดำเนินงานแต่ไม่ถึงระดับที่จะควบคุมหรือควบคุมร่วมในนโยบายดังกล่าว

ส่วนได้เสียในบริษัทร่วมบันทึกบัญชีตามวิธีส่วนได้เสีย โดยรับรู้รายการเมื่อเริ่มแรกด้วยราคาทุนซึ่งรวมถึงต้นทุนการทำรายการ ภายหลังการรับรู้รายการเริ่มแรก ส่วนแบ่งกำไรหรือขาดทุนและกำไรขาดทุนเบ็ดเสร็จอื่นของเงินลงทุนที่บันทึกตามวิธีส่วนได้เสียของกลุ่มบริษัท จะถูกบันทึกในงบการเงินรวมจนถึงวันที่กลุ่มบริษัทสูญเสียความมีอิทธิพลอย่างมีนัยสำคัญ

การตัดรายการในงบการเงินรวม

ยอดคงเหลือและรายการบัญชีระหว่างกิจการในกลุ่ม รวมถึงรายได้ หรือค่าใช้จ่ายที่ยังไม่เกิดขึ้นจริงซึ่งเป็นผลมาจากรายการระหว่างกิจการในกลุ่ม ถูกตัดรายการในการจัดทำงบการเงินรวม กำไรที่ยังไม่เกิดขึ้นจริงซึ่งเป็นผลมาจากรายการกับบริษัทร่วมถูกตัดรายการกับเงินลงทุนเท่าที่กลุ่มบริษัทมีส่วนได้เสียในกิจการที่ถูกลงทุนนั้น ขาดทุนที่ยังไม่เกิดขึ้นจริงถูกตัดรายการในลักษณะเดียวกับกำไรที่ยังไม่เกิดขึ้นจริง แต่เท่าที่เมื่อไม่มีหลักฐานการด้อยค่าเกิดขึ้น

(ข) เงินตราต่างประเทศ

รายการบัญชีที่เป็นเงินตราต่างประเทศ

รายการบัญชีที่เป็นเงินตราต่างประเทศแปลงค่าเป็นสกุลเงินที่ใช้ในการดำเนินงานของแต่ละบริษัทในกลุ่มบริษัท โดยใช้อัตราแลกเปลี่ยน ณ วันที่เกิดรายการ

สินทรัพย์และหนี้สินที่เป็นตัวเงินและเป็นเงินตราต่างประเทศ ณ วันที่รายงาน แปลงค่าเป็นสกุลเงินที่ใช้ในการดำเนินงานโดยใช้อัตราแลกเปลี่ยน ณ วันนั้น

สินทรัพย์และหนี้สินที่ไม่เป็นตัวเงินซึ่งเกิดจากรายการบัญชีที่เป็นเงินตราต่างประเทศซึ่งบันทึกตามเกณฑ์ราคาทุนเดิม แปลงค่าเป็นสกุลเงินที่ใช้ในการดำเนินงานโดยใช้อัตราแลกเปลี่ยน ณ วันที่เกิดรายการ

(ค) เครื่องมือทางการเงินที่เป็นตราสารอนุพันธ์

บริษัท ทรอปีคอลแคนนิ่ง (ประเทศไทย) จำกัด (มหาชน) และบริษัทย่อย

หมายเหตุประกอบงบการเงิน

สำหรับปีสิ้นสุดวันที่ 31 ธันวาคม 2559

เครื่องมือทางการเงินที่เป็นตราสารอนุพันธ์ได้ถูกนำมาใช้เพื่อจัดการความเสี่ยงที่เกิดจากการเปลี่ยนแปลงในอัตราแลกเปลี่ยนเงินตราต่างประเทศที่เกิดจากกิจกรรมดำเนินงาน กิจกรรมจัดหาเงิน และกิจกรรมลงทุน เครื่องมือทางการเงินที่เป็นตราสารอนุพันธ์ไม่ได้มีไว้เพื่อค้า อย่างไรก็ตาม ตราสารอนุพันธ์ที่ไม่เข้าเงื่อนไขการกำหนดให้เป็นเครื่องมือป้องกันความเสี่ยงถือเป็นรายการเพื่อค้า

เครื่องมือทางการเงินที่เป็นตราสารอนุพันธ์จะถูกบันทึกบัญชีแรกเริ่มด้วยมูลค่ายุติธรรม ค่าใช้จ่ายที่เกิดจากการทำรายการดังกล่าวบันทึกในกำไรหรือขาดทุนเมื่อเกิดขึ้น การวัดมูลค่าใหม่ภายหลังการบันทึกครั้งแรกใช้มูลค่ายุติธรรม กำไรหรือขาดทุนจากการวัดมูลค่าใหม่ให้เป็นมูลค่ายุติธรรมบันทึกในกำไรหรือขาดทุนทันที

มูลค่ายุติธรรมของสัญญาซื้อขายเงินตราต่างประเทศล่วงหน้าถือตามราคาตลาดของสัญญาล่วงหน้า ณ วันที่รายงานในกรณีที่ไม่มียาตลาด ให้ประมาณมูลค่ายุติธรรมโดยการคิดลดจากผลต่างระหว่างราคาล่วงหน้าตามสัญญากับราคาล่วงหน้าของสัญญาปัจจุบัน ณ วันที่รายงานที่ครบกำหนดในวันเดียวกัน โดยใช้อัตราดอกเบี้ยประเภทที่ใช้กับธุรกรรมการเงินที่ปลอดความเสี่ยง เช่น พันธบัตรรัฐบาล

(ง) เงินสดและรายการเทียบเท่าเงินสด

เงินสดและรายการเทียบเท่าเงินสดในงบกระแสเงินสดประกอบด้วย ยอดเงินสด ยอดเงินฝากธนาคารประเภทเผื่อเรียก และเงินลงทุนระยะสั้นที่มีสภาพคล่องสูง เงินเบิกเกินบัญชีธนาคารซึ่งจะต้องชำระคืนเมื่อทวงถามถือเป็นส่วนหนึ่งของกิจกรรมจัดหาเงินในงบกระแสเงินสด

(จ) ลูกหนี้การค้าและลูกหนี้อื่น

ลูกหนี้การค้าและลูกหนี้อื่นแสดงในราคาตามใบแจ้งหนี้หักค่าเผื่อนี้สงสัยจะสูญ

ค่าเผื่อนี้สงสัยจะสูญประเมินโดยการวิเคราะห์ประวัติการชำระหนี้ และการคาดการณ์เกี่ยวกับการชำระหนี้ในอนาคตของลูกหนี้ ลูกหนี้จะถูกตัดจำหน่ายบัญชีเมื่อทราบว่าเป็นหนี้สูญ

(ฉ) สินค้าคงเหลือ

สินค้าคงเหลือวัดมูลค่าด้วยราคาทุนหรือมูลค่าสุทธิที่จะได้รับแล้วแต่ราคาใดจะต่ำกว่า

บริษัท ทรอปีคอลแคนนิ่ง (ประเทศไทย) จำกัด (มหาชน) และบริษัทย่อย

หมายเหตุประกอบงบการเงิน

สำหรับปีสิ้นสุดวันที่ 31 ธันวาคม 2559

ต้นทุนของสินค้าคำนวณโดยใช้วิธีถัวเฉลี่ยถ่วงน้ำหนัก ต้นทุนสินค้าประกอบด้วยราคาทุนที่ซื้อ ต้นทุนแปลงสภาพ หรือต้นทุนอื่นเพื่อให้สินค้าอยู่ในสถานที่และสภาพปัจจุบัน ในกรณีของสินค้าสำเร็จรูป ต้นทุนสินค้ารวมการปันส่วนของค่าเสียหายการผลิตอย่างเหมาะสมโดยคำนึงถึงระดับกำลังการผลิตตามปกติ

มูลค่าสุทธิที่จะได้รับเป็นการประมาณราคาที่จะขายได้จากการดำเนินธุรกิจปกติหักด้วยค่าใช้จ่ายที่จำเป็นโดยประมาณในการขาย

ค่าเผื่อขาดทุนจากมูลค่าสินค้าจะถูกบันทึกสำหรับสินค้าเสื่อมคุณภาพ เสียหาย ล้าสมัย และเคลื่อนไหวช้า

(ข) เงินลงทุน

เงินลงทุนในบริษัทร่วมและบริษัทย่อย

เงินลงทุนในบริษัทร่วมและบริษัทย่อยในงบการเงินเฉพาะกิจการของบริษัท บันทึกบัญชีโดยใช้วิธีราคาทุน ส่วนการบันทึกบัญชีเงินลงทุนในบริษัทร่วมในงบการเงินรวมใช้วิธีส่วนได้เสีย

เงินลงทุนในตราสารทุน

ตราสารทุนซึ่งเป็นหลักทรัพย์ในความต้องการของตลาดซึ่งถือไว้เพื่อค้า จัดประเภทเป็นสินทรัพย์หมุนเวียนและแสดงในมูลค่ายุติธรรม ถ้าไรหรือขาดทุนจากการตีราคาหลักทรัพย์ได้บันทึกในกำไรหรือขาดทุน

เงินลงทุนในตราสารทุนซึ่งไม่ใช่หลักทรัพย์ในความต้องการของตลาดแสดงในราคาทุนหักขาดทุนจากการด้อยค่า

มูลค่ายุติธรรมของเครื่องมือทางการเงินสำหรับหลักทรัพย์เพื่อค้าจะใช้ราคาเสนอซื้อ ณ วันที่รายงาน

บริษัท ทropicalland (ประเทศไทย) จำกัด (มหาชน) และบริษัทย่อย

หมายเหตุประกอบงบการเงิน

สำหรับปีสิ้นสุดวันที่ 31 ธันวาคม 2559

การจำหน่ายเงินลงทุน

เมื่อมีการจำหน่ายเงินลงทุน ผลต่างระหว่างจำนวนเงินสุทธิที่ได้รับและมูลค่าตามบัญชีจะถูกบันทึกในกำไรหรือขาดทุน

ในกรณีที่กลุ่มบริษัทจำหน่ายบางส่วนของเงินลงทุนที่ถืออยู่ การคำนวณต้นทุนสำหรับเงินลงทุนที่จำหน่ายไปและเงินลงทุนที่ยังถืออยู่ใช้วิธีถัวเฉลี่ยถ่วงน้ำหนักปรับใช้กับมูลค่าตามบัญชีของเงินลงทุนที่เหลืออยู่ทั้งหมด

(ข) อสังหาริมทรัพย์เพื่อการลงทุน

อสังหาริมทรัพย์เพื่อการลงทุนได้แก่อสังหาริมทรัพย์ที่ถือครองเพื่อหาประโยชน์จากรายได้ค่าเช่าหรือจากมูลค่าที่เพิ่มขึ้นหรือทั้งสองอย่าง ทั้งนี้ไม่ได้มีไว้เพื่อขายตามปกติธุรกิจหรือใช้ในการผลิตหรือจัดหาสินค้าหรือให้บริการหรือใช้ในการบริหารงาน

อสังหาริมทรัพย์เพื่อการลงทุนแสดงในราคาทุนหักค่าเสื่อมราคาสะสมและขาดทุนจากการด้อยค่า

ต้นทุนรวมค่าใช้จ่ายทางตรงเพื่อให้ได้มาซึ่งอสังหาริมทรัพย์เพื่อการลงทุน ต้นทุนการก่อสร้างที่กิจการก่อสร้างเอง รวมถึงต้นทุนวัตถุดิบ ค่าแรงทางตรงและต้นทุนทางตรงอื่นเพื่อให้อสังหาริมทรัพย์เพื่อการลงทุนอยู่ในสภาพพร้อมใช้งานและรวมถึงต้นทุนการกู้ยืม

ค่าเสื่อมราคาจะบันทึกในกำไรหรือขาดทุน ซึ่งคำนวณโดยวิธีเส้นตรงตามอายุการให้ประโยชน์โดยประมาณของสินทรัพย์แต่ละรายการ กลุ่มบริษัทไม่คิดค่าเสื่อมราคาสำหรับที่ดิน ประมาณการอายุการให้ประโยชน์ของสินทรัพย์แสดงได้ดังนี้

อสังหาริมทรัพย์เพื่อการลงทุน – อาคาร

20 ปี

บริษัท ทropicคอลแคนนิ่ง (ประเทศไทย) จำกัด (มหาชน) และบริษัทย่อย

หมายเหตุประกอบงบการเงิน

สำหรับปีสิ้นสุดวันที่ 31 ธันวาคม 2559

(ณ) ที่ดิน อาคารและอุปกรณ์

การรับรู้และการวัดมูลค่า

สินทรัพย์ที่เป็นกรรมสิทธิ์ของกิจการ

ที่ดิน อาคารและอุปกรณ์แสดงด้วยราคาทุนหักค่าเสื่อมราคาสะสมและขาดทุนจากการด้อยค่า

ราคาทุนรวมถึงต้นทุนทางตรงที่เกี่ยวข้องกับการได้มาของสินทรัพย์ ต้นทุนของการก่อสร้างสินทรัพย์ที่กิจการก่อสร้างเอง รวมถึงต้นทุนของวัสดุ แรงงานทางตรง และต้นทุนทางตรงอื่น ๆ ที่เกี่ยวข้องกับการจัดหาสินทรัพย์ เพื่อให้สินทรัพย์นั้นอยู่ในสภาพที่พร้อมจะใช้งานได้ตามความประสงค์ ต้นทุนในการรื้อถอน การขนย้าย การบูรณะ สถานที่ตั้งของสินทรัพย์และต้นทุนการกู้ยืม สำหรับเครื่องมือที่ควบคุมโดยลิขสิทธิ์ซอฟต์แวร์ซึ่งไม่สามารถทำงานได้โดยปราศจากลิขสิทธิ์ซอฟต์แวร์นั้นให้ถือว่า ลิขสิทธิ์ซอฟต์แวร์ดังกล่าวเป็นส่วนหนึ่งของอุปกรณ์

ส่วนประกอบของรายการที่ดิน อาคาร และอุปกรณ์แต่ละรายการที่มีอายุการให้ประโยชน์ไม่เท่ากันต้องบันทึกแต่ละส่วนประกอบที่มีนัยสำคัญแยกต่างหากจากกัน

กำไรหรือขาดทุนจากการจำหน่ายที่ดิน อาคาร และอุปกรณ์ คือผลต่างระหว่างสิ่งตอบแทนสุทธิที่ได้รับจากการจำหน่ายกับมูลค่าตามบัญชีของที่ดิน อาคาร และอุปกรณ์ โดยรับรู้สุทธิเป็นรายได้อื่นในกำไรหรือขาดทุน

สินทรัพย์ที่เช่า

การเช่าซึ่งกลุ่มบริษัทได้รับส่วนใหญ่ของความเล็งและผลตอบแทนจากการครอบครองทรัพย์สินที่เช่านั้นๆ ให้จัดประเภทเป็นสัญญาเช่าการเงิน ส่วนอุปกรณ์ที่ได้มาโดยทำสัญญาเช่าการเงินบันทึกเป็นสินทรัพย์ด้วยมูลค่ายุติธรรมหรือมูลค่าปัจจุบันของจำนวนเงินขั้นต่ำที่ต้องจ่ายตามสัญญาเช่าแล้วแต่จำนวนใดจะต่ำกว่า หักด้วยค่าเสื่อมราคาสะสมและขาดทุนจากการด้อยค่า ค่าเช่าที่ชำระจะแยกเป็นส่วนที่เป็นค่าใช้จ่ายทางการเงิน และส่วนที่จะหักจากหนี้ตามสัญญา เพื่อทำให้อัตราคอกเบี้ยแต่ละงวดเป็นอัตราคงที่สำหรับยอดคงเหลือของหนี้สิน ค่าใช้จ่ายทางการเงินจะบันทึกโดยตรงในกำไรหรือขาดทุน

บริษัท ทรอปีคอลแคนนิ่ง (ประเทศไทย) จำกัด (มหาชน) และบริษัทย่อย

หมายเหตุประกอบงบการเงิน

สำหรับปีสิ้นสุดวันที่ 31 ธันวาคม 2559

ต้นทุนที่เกิดขึ้นในภายหลัง

ต้นทุนในการเปลี่ยนแทนส่วนประกอบจะรับรู้เป็นส่วนหนึ่งของมูลค่าตามบัญชีของรายการที่ดิน อาคารและอุปกรณ์ ถ้ามีความเป็นไปได้ค่อนข้างแน่ที่กลุ่มบริษัทจะได้รับประโยชน์เชิงเศรษฐกิจในอนาคตจากรายการนั้น และสามารถวัดมูลค่าต้นทุนของรายการนั้นได้อย่างน่าเชื่อถือ ชิ้นส่วนที่ถูกเปลี่ยนแทนจะถูกตัดจำหน่ายตามมูลค่าตามบัญชี ต้นทุนที่เกิดขึ้นในการซ่อมบำรุงที่ดิน อาคารและอุปกรณ์ที่เกิดขึ้นเป็นประจำจะรับรู้ในกำไรหรือขาดทุนเมื่อเกิดขึ้น

ค่าเสื่อมราคา

ค่าเสื่อมราคาคำนวณจากมูลค่าเสื่อมสภาพของรายการอาคาร และอุปกรณ์ ซึ่งประกอบด้วยราคาทุนของสินทรัพย์ หรือต้นทุนในการเปลี่ยนแทนอื่น หักด้วยมูลค่าคงเหลือของสินทรัพย์

ค่าเสื่อมราคาบันทึกเป็นค่าใช้จ่ายในกำไรหรือขาดทุน คำนวณโดยวิธีเส้นตรงตามเกณฑ์อายุการให้ประโยชน์ โดยประมาณของส่วนประกอบของสินทรัพย์แต่ละรายการ ประมาณการอายุการให้ประโยชน์ของสินทรัพย์ แสดงได้ดังนี้

ส่วนปรับปรุงที่ดิน	5 ปี
อาคารและส่วนปรับปรุง	5 - 26 ปี
เครื่องจักรและอุปกรณ์	5 - 21 ปี
เครื่องตกแต่ง ติดตั้งและเครื่องใช้สำนักงาน	5 ปี
ยานพาหนะ	5 ปี

กลุ่มบริษัทไม่คิดค่าเสื่อมราคาสำหรับที่ดินและสินทรัพย์ที่อยู่ระหว่างการก่อสร้าง

วิธีการคิดค่าเสื่อมราคา อายุการให้ประโยชน์ของสินทรัพย์ และมูลค่าคงเหลือ ถูกทบทวนอย่างน้อยที่สุดทุกสิ้นรอบปีบัญชีและปรับปรุงตามความเหมาะสม

บริษัท ทรอปีคอลแคนนิ่ง (ประเทศไทย) จำกัด (มหาชน) และบริษัทย่อย

หมายเหตุประกอบงบการเงิน

สำหรับปีสิ้นสุดวันที่ 31 ธันวาคม 2559

(ญ) การด้อยค่า

ยอดสินทรัพย์ตามบัญชีของกลุ่มบริษัทได้รับการทบทวน ณ ทุกวันที่รายงานว่ามีข้อบ่งชี้เรื่องการด้อยค่าหรือไม่ ในกรณีที่ข้อบ่งชี้จะทำการประมาณมูลค่าสินทรัพย์ที่คาดว่าจะได้รับคืน

ขาดทุนจากการด้อยค่ารับรู้เมื่อมูลค่าตามบัญชีของสินทรัพย์ หรือมูลค่าตามบัญชีของหน่วยสินทรัพย์ที่ก่อให้เกิด เงินสดสูงกว่ามูลค่าที่จะได้รับคืน ขาดทุนจากการด้อยค่าบันทึกในกำไรหรือขาดทุน

การคำนวณมูลค่าที่คาดว่าจะได้รับคืน

มูลค่าที่คาดว่าจะได้รับคืนของสินทรัพย์ที่ไม่ใช่สินทรัพย์ทางการเงิน หมายถึง มูลค่าจากการใช้ของสินทรัพย์หรือ มูลค่ายุติธรรมของสินทรัพย์หักต้นทุนในการขายแล้วแต่มูลค่าใดจะสูงกว่า ในการประเมินมูลค่าจากการใช้ของ สินทรัพย์ ประมาณการกระแสเงินสดที่จะได้รับในอนาคตจะคิดลดเป็นมูลค่าปัจจุบัน โดยใช้อัตราคิดลดก่อนคำนึง ภาษีเงินได้เพื่อให้สะท้อนมูลค่าที่อาจประเมินได้ในตลาดปัจจุบัน ซึ่งแปรไปตามเวลาและความเสี่ยงที่มีต่อสินทรัพย์ สำหรับสินทรัพย์ที่ไม่ก่อให้เกิดกระแสเงินสดรับโดยอิสระจากสินทรัพย์อื่นจะพิจารณามูลค่าที่คาดว่าจะได้รับคืน รวมกับหน่วยสินทรัพย์ที่ก่อให้เกิดเงินสดที่สินทรัพย์นั้นมีความเกี่ยวข้องด้วย

การกลับรายการด้อยค่า

ขาดทุนจากการด้อยค่าจะถูกกลับรายการ หากมีการเปลี่ยนแปลงประมาณการที่ใช้ในการคำนวณมูลค่าที่คาดว่าจะ ได้รับคืน ขาดทุนจากการด้อยค่าจะถูกกลับรายการเพียงเท่าที่มูลค่าตามบัญชีของสินทรัพย์ไม่เกินกว่ามูลค่า ตามบัญชีภายหลังหักค่าเสื่อมราคาหรือค่าตัดจำหน่าย เสมือนหนึ่งไม่เคยมีการบันทึกขาดทุนจากการด้อยค่ามาก่อน

(ฉ) หนี้สินที่มีภาระดอกเบี้ย

หนี้สินที่มีภาระดอกเบี้ยบันทึกเริ่มแรกในมูลค่ายุติธรรมหักค่าใช้จ่ายที่เกี่ยวกับการเกิดหนี้สิน ภายหลังจากการบันทึก หนี้สินที่มีภาระดอกเบี้ยจะบันทึกต่อมาโดยวิธีราคาทุนตัดจำหน่าย ผลต่างระหว่างยอดหนี้เริ่มแรกและยอดหนี้ เมื่อครบกำหนดไถ่ถอนจะบันทึกในกำไรหรือขาดทุนตลอดอายุการกู้ยืม โดยใช้วิธีอัตราดอกเบี้ยที่แท้จริง

บริษัท ทรอปีคอลแคนนิ่ง (ประเทศไทย) จำกัด (มหาชน) และบริษัทย่อย

หมายเหตุประกอบงบการเงิน

สำหรับปีสิ้นสุดวันที่ 31 ธันวาคม 2559

(ฎ) **เจ้าหนี้การค้าและเจ้าหนี้อื่น**

เจ้าหนี้การค้าและเจ้าหนี้อื่นแสดงในราคาทุน

(จ) **ผลประโยชน์ของพนักงาน**

โครงการสมทบเงิน

ภาระผูกพันในการสมทบเข้าโครงการสมทบเงินจะถูกรับรู้เป็นค่าใช้จ่ายพนักงานในกำไรหรือขาดทุนในรอบระยะเวลาที่พนักงานได้ทำงานให้กับกิจการ

โครงการผลประโยชน์ที่กำหนดไว้

ภาระผูกพันสุทธิของกลุ่มบริษัทจากโครงการผลประโยชน์ที่กำหนดไว้ถูกคำนวณแยกต่างหากเป็นรายโครงการจากการประมาณผลประโยชน์ในอนาคตที่เกิดจากการทำงานของพนักงานในงวดปัจจุบันและงวดก่อนๆ ผลประโยชน์ดังกล่าวได้มีการคิดลดกระแสเงินสดเพื่อให้เป็นมูลค่าปัจจุบัน

การคำนวณภาระผูกพันของโครงการผลประโยชน์ที่กำหนดไว้นั้นจัดทำโดยนักคณิตศาสตร์ประกันภัยที่ได้รับอนุญาต โดยวิธีคิดลดแต่ละหน่วยที่ประมาณการไว้

ในการวัดมูลค่าใหม่ของหนี้สินผลประโยชน์ที่กำหนดไว้สุทธิ กำไรหรือขาดทุนจากการประมาณการตามหลักคณิตศาสตร์ประกันภัยจะถูกรับรู้รายการในกำไรขาดทุนเบ็ดเสร็จอื่นทันที กลุ่มบริษัทกำหนดดอกเบี้ยจ่ายของหนี้สินผลประโยชน์ที่กำหนดไว้สุทธิโดยใช้อัตราคิดลดที่ใช้วัดมูลค่าภาระผูกพันตามโครงการผลประโยชน์ ณ ต้นปี โดยคำนึงถึงการเปลี่ยนแปลงใดๆ ในหนี้สินผลประโยชน์ที่กำหนดไว้สุทธิซึ่งเป็นผลมาจากการสมทบเงินและการจ่ายชำระผลประโยชน์ ดอกเบี้ยจ่ายสุทธิและค่าใช้จ่ายอื่นๆ ที่เกี่ยวข้องกับโครงการผลประโยชน์รับรู้รายการในกำไรหรือขาดทุน

เมื่อมีการเปลี่ยนแปลงผลประโยชน์ของโครงการหรือการลดขนาดโครงการ การเปลี่ยนแปลงในผลประโยชน์ที่เกี่ยวข้องกับการบริการในอดีต หรือ กำไรหรือขาดทุนจากการลดขนาดโครงการต้องรับรู้ในกำไรหรือขาดทุนทันที กลุ่มบริษัทรับรู้กำไรและขาดทุนจากการจ่ายชำระผลประโยชน์พนักงานเมื่อเกิดขึ้น

บริษัท ทรอปีคอลแคนนิ่ง (ประเทศไทย) จำกัด (มหาชน) และบริษัทย่อย

หมายเหตุประกอบงบการเงิน

สำหรับปีสิ้นสุดวันที่ 31 ธันวาคม 2559

ผลประโยชน์ระยะสั้นของพนักงาน

ผลประโยชน์ระยะสั้นของพนักงานรับรู้เป็นค่าใช้จ่ายเมื่อพนักงานทำงานให้ หนี้สินรับรู้ด้วยมูลค่าที่คาดว่าจะจ่ายชำระ หากกลุ่มบริษัทมีภาระผูกพันตามกฎหมายหรือภาระผูกพันโดยอนุमानที่จะต้องจ่ายอันเป็นผลมาจากการที่พนักงานได้ทำงานให้ออคิดและภาระผูกพันนี้สามารถประมาณได้อย่างสมเหตุสมผล

(๓) ประมาณการหนี้สิน

ประมาณการหนี้สินจะรับรู้ก็ต่อเมื่อกลุ่มบริษัทมีภาระผูกพันตามกฎหมาย หรือภาระผูกพันจากการอนุमानที่เกิดขึ้นในปัจจุบันอันเป็นผลมาจากเหตุการณ์ในอดีต ซึ่งสามารถประมาณจำนวนของภาระผูกพันได้อย่างน่าเชื่อถือ และมีความเป็นไปได้ค่อนข้างแน่นอนว่าประโยชน์เชิงเศรษฐกิจจะต้องถูกจ่ายไปเพื่อชำระภาระหนี้สินดังกล่าว ประมาณการหนี้สินพิจารณาจากการคิดลดกระแสเงินสดที่จะจ่ายในอนาคตโดยใช้อัตราคิดลดในตลาดปัจจุบันก่อนคำนึงภาษีเงินได้ เพื่อให้สะท้อนจำนวนที่อาจประเมินได้ในตลาดปัจจุบันซึ่งแปรไปตามเวลาและความเสี่ยงที่มีต่อหนี้สิน

ประมาณการค่าใช้จ่ายจากสัญญาที่เสียเปรียบหรือก่อให้เกิดภาระ

ประมาณการค่าใช้จ่ายของสัญญาที่เสียเปรียบหรือก่อให้เกิดภาระแก่กลุ่มบริษัทจะบันทึกเมื่อประโยชน์ที่กลุ่มบริษัทพึงได้รับน้อยกว่าต้นทุนที่จำเป็นในการดำเนินการตามข้อผูกพันในสัญญา การประมาณค่าใช้จ่ายรับรู้ด้วยมูลค่าปัจจุบันของต้นทุนที่คาดว่าจะเกิดขึ้นเมื่อสิ้นสุดสัญญา หรือต้นทุนสุทธิที่คาดว่าจะเกิดขึ้นเมื่อดำเนินสัญญาต่อแล้วแต่มูลค่าใดจะต่ำกว่า กลุ่มบริษัทรับรู้ผลขาดทุนจากการด้อยค่าที่เกิดขึ้นจากสินทรัพย์ที่ระบุไว้ในสัญญาก่อนที่จะรับรู้และวัดมูลค่าประมาณการหนี้สิน

(๓) รายได้

รายได้ที่รับรู้ไม่รวมภาษีมูลค่าเพิ่ม และแสดงสุทธิจากส่วนลดการค้า

การขายสินค้า

รายได้รับรู้ในกำไรหรือขาดทุนเมื่อได้โอนความเสี่ยงและผลตอบแทนของความเป็นเจ้าของสินค้าที่มีนัยสำคัญไปให้กับผู้ซื้อแล้ว และจะไม่รับรู้รายได้ถ้าฝ่ายบริหารยังมีการควบคุมหรือบริหารสินค้าที่ขายไปแล้วนั้นหรือมีความไม่แน่นอนที่มีนัยสำคัญในการได้รับประโยชน์เชิงเศรษฐกิจจากการขายสินค้านั้น ไม่อาจวัดมูลค่าของจำนวนรายได้และต้นทุนที่เกิดขึ้นได้อย่างน่าเชื่อถือ หรือมีความเป็นไปได้ค่อนข้างแน่นอนที่จะต้องรับคืนสินค้า

บริษัท ทรอปีคอลแคนนิ่ง (ประเทศไทย) จำกัด (มหาชน) และบริษัทย่อย

หมายเหตุประกอบงบการเงิน

สำหรับปีสิ้นสุดวันที่ 31 ธันวาคม 2559

เงินปันผลรับ

เงินปันผลรับบันทึกในกำไรหรือขาดทุนในวันที่กลุ่มบริษัทมีสิทธิได้รับเงินปันผล

ดอกเบี้ยรับ

ดอกเบี้ยรับบันทึกในกำไรขาดทุนตามเกณฑ์คงค้าง

(ณ) ต้นทุนทางการเงิน

ต้นทุนทางการเงินบันทึกโดยใช้วิธีอัตราดอกเบี้ยที่แท้จริงและประกอบด้วยดอกเบี้ยจ่ายของเงินกู้ยืมรับรู้ในกำไรหรือขาดทุน

ต้นทุนการกู้ยืมที่ไม่ได้เกี่ยวกับการได้มา การก่อสร้างหรือ การผลิตสินทรัพย์ที่เข้าเงื่อนไข รับรู้ในกำไรหรือขาดทุนโดยใช้วิธีอัตราดอกเบี้ยที่แท้จริง

(ค) สัญญาเช่าดำเนินงาน

รายจ่ายภายใต้สัญญาเช่าดำเนินงานบันทึกในกำไรขาดทุน โดยวิธีเส้นตรงตลอดอายุสัญญาเช่า

ค่าเช่าที่อาจเกิดขึ้นต้องนำมารวมคำนวณจำนวนเงินขั้นต่ำที่ต้องจ่ายตามระยะเวลาที่คงเหลือของสัญญาเช่า เมื่อได้รับการยืนยันการปรับค่าเช่า

การจำแนกประเภทสัญญาเช่า

ณ วันที่เริ่มต้นข้อตกลง กลุ่มบริษัทจะพิจารณาว่าข้อตกลงดังกล่าวประกอบด้วยสัญญาเช่าหรือมีสัญญาเช่าเป็นส่วนประกอบหรือไม่ โดยพิจารณาจากสินทรัพย์ที่มีลักษณะเฉพาะเจาะจง ถ้าการปฏิบัติตามข้อตกลงนั้นขึ้นอยู่กับการใช้สินทรัพย์ที่มีลักษณะเฉพาะเจาะจง และข้อตกลงนั้นจะนำไปสู่สิทธิในการใช้สินทรัพย์ ถ้าทำให้กลุ่มบริษัทมีสิทธิในการควบคุมการใช้สินทรัพย์

บริษัท ทรอปีคอลแคนนิ่ง (ประเทศไทย) จำกัด (มหาชน) และบริษัทย่อย

หมายเหตุประกอบงบการเงิน

สำหรับปีสิ้นสุดวันที่ 31 ธันวาคม 2559

ณ วันที่เริ่มต้นข้อตกลง หรือ มีการประเมินข้อตกลงใหม่ กลุ่มบริษัทแยกค่าตอบแทนสำหรับสัญญาเช่า และส่วนที่เป็นองค์ประกอบอื่น โดยใช้มูลค่ายุติธรรมเป็นเกณฑ์ในการแยก หากกลุ่มบริษัทสรุปว่าเป็นสัญญาเช่าการเงิน แต่ไม่สามารถแบ่งแยกจำนวนดังกล่าวได้อย่างน่าเชื่อถือ ให้รับรู้สินทรัพย์และหนี้สินในจำนวนที่เท่ากับมูลค่ายุติธรรมของสินทรัพย์ที่มีลักษณะเฉพาะเจาะจงนั้น หลังจากนั้นจำนวนหนี้สินจะลดลงตามจำนวนที่จ่ายและต้นทุนทางการเงินตามนี้จากหนี้สินจะรับรู้โดยใช้อัตราดอกเบี้ยเงินกู้ยืมส่วนเพิ่มของกลุ่มบริษัท

(ค) ภาษีเงินได้

ค่าใช้จ่ายภาษีเงินได้สำหรับปีประกอบด้วยภาษีเงินได้ของงวดปัจจุบันและภาษีเงินได้รอการตัดบัญชี ภาษีเงินได้ของงวดปัจจุบันและภาษีเงินได้รอการตัดบัญชีรับรู้ในกำไรหรือขาดทุนวันแต่ในส่วนที่เกี่ยวกับรายการที่เกี่ยวข้องในการรวมธุรกิจ หรือ รายการที่รับรู้โดยตรงในส่วนของผู้ถือหุ้นหรือกำไรขาดทุนเบ็ดเสร็จอื่น

ภาษีเงินได้ของงวดปัจจุบันได้แก่ภาษีที่คาดว่าจะจ่ายชำระหรือได้รับชำระ โดยคำนวณจากกำไรหรือขาดทุนประจำปีที่ต้องเสียภาษี โดยใช้อัตราภาษีที่ประกาศใช้หรือที่คาดว่าจะมีผลบังคับใช้ ณ วันที่รายงาน ตลอดจนการปรับปรุงทางภาษีที่เกี่ยวกับรายการในปีก่อนๆ

ภาษีเงินได้รอการตัดบัญชีบันทึกโดยคำนวณจากผลแตกต่างชั่วคราวที่เกิดขึ้นระหว่างมูลค่าตามบัญชีของสินทรัพย์และหนี้สินและจำนวนที่ใช้เพื่อความมุ่งหมายทางภาษี ภาษีเงินได้รอการตัดบัญชีจะไม่ถูกรับรู้เมื่อเกิดจากผลแตกต่างชั่วคราวต่อไปนี้ การรับรู้ค่าความนิยมในครั้งแรก การรับรู้สินทรัพย์หรือหนี้สินในครั้งแรกซึ่งเป็นรายการที่ไม่ใช่การรวมธุรกิจและรายการนั้นไม่มีผลกระทบต่อกำไรขาดทุนทางบัญชีหรือทางภาษี และผลแตกต่างที่เกี่ยวข้องกับเงินลงทุนในบริษัทย่อยหากเป็นไปได้ว่าจะไม่มีการกลับรายการในอนาคตอันใกล้

การวัดมูลค่าของภาษีเงินได้รอการตัดบัญชีต้องสะท้อนถึงผลกระทบทางภาษีที่จะเกิดจากลักษณะวิธีการที่กลุ่มบริษัทคาดว่าจะได้รับผลประโยชน์จากสินทรัพย์หรือจะจ่ายชำระหนี้สินตามมูลค่าตามบัญชี ณ วันที่สิ้นรอบระยะเวลาที่รายงาน

ภาษีเงินได้รอการตัดบัญชีวัดมูลค่าโดยใช้อัตราภาษีที่คาดว่าจะใช้กับผลแตกต่างชั่วคราวเมื่อมีการกลับรายการ โดยใช้อัตราภาษีที่ประกาศใช้หรือที่คาดว่าจะมีผลบังคับใช้ ณ วันที่รายงาน

บริษัท ทรอปิคอลแคนนิง (ประเทศไทย) จำกัด (มหาชน) และบริษัทย่อย

หมายเหตุประกอบงบการเงิน

สำหรับปีสิ้นสุดวันที่ 31 ธันวาคม 2559

ในการกำหนดมูลค่าของภาษีเงินได้ของงวดปัจจุบันและภาษีเงินได้รอการตัดบัญชี กลุ่มบริษัทต้องคำนึงถึงผลกระทบของสถานการณ์ทางภาษีที่ไม่แน่นอนและอาจทำให้จำนวนภาษีที่ต้องจ่ายเพิ่มขึ้น และมีดอกเบี้ยที่ต้องชำระ กลุ่มบริษัทเชื่อว่าได้ตั้งภาษีเงินได้ค้างจ่ายเพียงพอสำหรับภาษีเงินได้ที่จะจ่ายในอนาคต ซึ่งเกิดจากการประเมินผลกระทบจากหลายปัจจัย รวมถึง การตีความทางกฎหมายภาษี และจากประสบการณ์ในอดีต การประเมินนี้อยู่บนพื้นฐานการประมาณการและข้อสมมติ และอาจจะเกี่ยวข้องกับการตัดสินใจเกี่ยวกับเหตุการณ์ในอนาคต ข้อมูลใหม่อาจจะทำให้กลุ่มบริษัทเปลี่ยนการตัดสินใจโดยขึ้นอยู่กับความเพียงพอของภาษีเงินได้ค้างจ่ายที่มีอยู่ การเปลี่ยนแปลงในภาษีเงินได้ค้างจ่ายจะกระทบต่อค่าใช้จ่ายภาษีเงินได้ในงวดที่เกิดการเปลี่ยนแปลง

สินทรัพย์ภาษีเงินได้รอการตัดบัญชีและหนี้สินภาษีเงินได้รอการตัดบัญชีสามารถหักกลบได้เมื่อกิจการมีสิทธิตามกฎหมายที่จะนำสินทรัพย์ภาษีเงินได้ของงวดปัจจุบันมาหักกลบกับหนี้สินภาษีเงินได้ของงวดปัจจุบันและภาษีเงินได้นี้ประเมินโดยหน่วยงานจัดเก็บภาษีหน่วยงานเดียวกันสำหรับหน่วยภาษีเดียวกันหรือหน่วยภาษีต่างกัน สำหรับหน่วยภาษีต่างกันนั้นกิจการมีความตั้งใจจะจ่ายชำระหนี้สินและสินทรัพย์ภาษีเงินได้ของงวดปัจจุบันด้วยยอดสุทธิหรือตั้งใจจะรับคืนสินทรัพย์และจ่ายชำระหนี้สินในเวลาเดียวกัน

สินทรัพย์ภาษีเงินได้รอการตัดบัญชีจะบันทึกต่อเมื่อมีความเป็นไปได้ค่อนข้างแน่นอนว่ากำไรเพื่อเสียภาษีในอนาคตจะมีจำนวนเพียงพอกับการใช้ประโยชน์จากผลแตกต่างชั่วคราวดังกล่าว สินทรัพย์ภาษีเงินได้รอการตัดบัญชีจะถูกทบทวน ณ ทุกวันที่รายงานและจะถูกปรับลดลงเท่าที่ประโยชน์ทางภาษีจะมีโอกาสถูกใช้ประโยชน์จริง

(ก) กำไรต่อหุ้น

กลุ่มบริษัทแสดงกำไรต่อหุ้นขั้นพื้นฐานสำหรับหุ้นสามัญ กำไรต่อหุ้นขั้นพื้นฐานคำนวณโดยการหารกำไรหรือขาดทุนของผู้ถือหุ้นสามัญของบริษัท ด้วยจำนวนหุ้นสามัญถัวเฉลี่ยถ่วงน้ำหนักที่ออกจำหน่ายระหว่างปี

(ท) รายงานทางการเงินจำแนกตามส่วนงาน

ผลการดำเนินงานของส่วนงานที่รายงานต่อประธานเจ้าหน้าที่บริหารของกลุ่มบริษัท (ผู้มีอำนาจตัดสินใจสูงสุดด้านการดำเนินงาน) จะแสดงถึงรายการที่เกิดขึ้นจากส่วนงานดำเนินงานนั้น โดยตรงรวมถึงรายการที่ได้รับการปันส่วนอย่างสมเหตุสมผล รายการที่ไม่สามารถปันส่วนได้ส่วนใหญ่เป็นรายการค่าใช้จ่ายของสำนักงานใหญ่

บริษัท ทรอปีคอลแคนนิ่ง (ประเทศไทย) จำกัด (มหาชน) และบริษัทย่อย

หมายเหตุประกอบงบการเงิน

สำหรับปีสิ้นสุดวันที่ 31 ธันวาคม 2559

4 บุคคลหรือกิจการที่เกี่ยวข้องกัน

เพื่อวัตถุประสงค์ในการจัดทำงบการเงิน บุคคลหรือกิจการเป็นบุคคลหรือกิจการที่เกี่ยวข้องกันกับกลุ่มบริษัท หากกลุ่มบริษัทมีอำนาจควบคุมหรือควบคุมร่วมกันทั้งทางตรงและทางอ้อมหรือมีอิทธิพลอย่างมีนัยสำคัญต่อบุคคลหรือกิจการในการตัดสินใจทางการเงินและการบริหารหรือในทางกลับกัน หรือกลุ่มบริษัทอยู่ภายใต้การควบคุมเดียวกันหรืออยู่ภายใต้อิทธิพลอย่างมีนัยสำคัญเดียวกันกับบุคคลหรือกิจการนั้น การเกี่ยวข้องกันนี้อาจเป็นรายบุคคลหรือเป็นกิจการ

ความสัมพันธ์ที่มีกับบริษัทร่วมและบริษัทย่อยได้เปิดเผยในหมายเหตุประกอบงบการเงินข้อ 9 และ 10 สำหรับความสัมพันธ์กับผู้บริหารสำคัญและบุคคลหรือกิจการที่เกี่ยวข้องกันอื่น มีดังนี้

ชื่อกิจการ	ประเทศที่จัดตั้ง/ สัญชาติ	ลักษณะความสัมพันธ์
บริษัท รอยัลฟรินท์เฮาส์ จำกัด	ไทย	เป็นบริษัทร่วมทางอ้อม ถือหุ้นโดย บริษัทร่วมร้อยละ 40
บริษัท ปัตตานีผลิตภัณฑ์อาหาร จำกัด	ไทย	มีผู้ถือหุ้นร่วมกัน
บริษัท ทรอปีคอล คอนโซลิเตเตด คอปอเรชั่น เอสดีเอ็น บีเอชดี	มาเลเซีย	มีผู้ถือหุ้นร่วมกัน
บริษัท ทรอปีคอล แคนนิ่ง คอปอเรชั่น เอสดีเอ็น บีเอชดี	มาเลเซีย	มีผู้ถือหุ้นในลำดับสูงสุดร่วมกัน
บริษัท ทีซี บอย มาร์เก็ตติ้ง เอสดีเอ็น บีเอชดี	มาเลเซีย	มีผู้ถือหุ้นในลำดับสูงสุดร่วมกัน
บริษัท ทรอปีคอล คอปอเรชั่น เจแปน จำกัด	ญี่ปุ่น	มีผู้ถือหุ้นในลำดับสูงสุดร่วมกัน
บริษัท ซาฟโคล สิงคโปร์ ฟิฟตี จำกัด	สิงคโปร์	มีผู้ถือหุ้นในลำดับสูงสุดร่วมกัน
บริษัท ซาฟโคล ยุโรป จำกัด	อังกฤษ	มีผู้ถือหุ้นในลำดับสูงสุดร่วมกัน
บริษัท ซาฟโคล ยูเอสเอ อิงค์	สหรัฐอเมริกา	มีผู้ถือหุ้นในลำดับสูงสุดร่วมกัน
บริษัท ซาฟโคล ออสเตรเลีย ฟิฟตีวาย จำกัด	ออสเตรเลีย	มีผู้ถือหุ้นในลำดับสูงสุดร่วมกัน
บริษัท ซาฟโคล วิกตอเรีย มาเลเซีย เอสดีเอ็น บีเอชดี	มาเลเซีย	มีผู้ถือหุ้นในลำดับสูงสุดร่วมกัน
บริษัท ซาฟโคล ซิลี เอส เอ	ซิลี	มีผู้ถือหุ้นในลำดับสูงสุดร่วมกัน
บริษัท แกมมาอินเวสต์เมนต์ อิงค์	บริติช เวอร์จิน ไอร์แลนด์	มีผู้ถือหุ้นในลำดับสูงสุดร่วมกัน
ผู้บริหารสำคัญ	ไทย	บุคคลที่มีอำนาจและความรับผิดชอบการ

บริษัท ทรอปีคอลแคนนิง (ประเทศไทย) จำกัด (มหาชน) และบริษัทย่อย

หมายเหตุประกอบงบการเงิน

สำหรับปีสิ้นสุดวันที่ 31 ธันวาคม 2559

ชื่อกิจการ

ประเทศที่จัดตั้ง/ ลักษณะความสัมพันธ์
สัญชาติ

วางแผน สังการและควบคุมกิจกรรม
ต่างๆ ของกิจการไม่ว่าทางตรงหรือ
ทางอ้อม ทั้งนี้ รวมถึงกรรมการของ
กลุ่มบริษัท (ไม่ว่าจะทำหน้าที่ใน
ระดับบริหารหรือไม่)

นายตัน บุน ปิน

มาเลเซีย

ผู้ถือหุ้นรายใหญ่ ถือหุ้นร้อยละ 10 หรือ
มากกว่าและเป็นกรรมการของบริษัท

นโยบายการกำหนดราคาสำหรับรายการแต่ละประเภทอธิบายได้ดังต่อไปนี้

รายการ

นโยบายการกำหนดราคา

ขายสินค้า

ราคาตลาด

ขายวัตถุดิบ

ราคาตลาด

รายได้อื่น

ตามราคาที่ตกลงกัน

ขายและซื้อที่ดิน อาคาร และอุปกรณ์

ตามราคาที่ตกลงกัน

ซื้ออสังหาริมทรัพย์เพื่อการลงทุน

ตามราคาที่ตกลงกัน

ซื้อสินค้า

ราคาตลาด

ซื้อวัตถุดิบ

ราคาตลาด

ค่าบริการ

ตามราคาที่ตกลงกัน

ค่านายหน้า

ตามอัตราที่ตกลงกัน

ค่าตอบแทนผู้บริหาร

ตามที่ได้รับอนุมัติโดยกรรมการและผู้ถือหุ้น

ต้นทุนทางการเงิน

ตามอัตราที่ตกลงกันตามสัญญา

บริษัท ทรอปีคอลแคนนิ่ง (ประเทศไทย) จำกัด (มหาชน) และบริษัทย่อย

หมายเหตุประกอบงบการเงิน

สำหรับปีสิ้นสุดวันที่ 31 ธันวาคม 2559

รายการที่สำคัญกับบุคคลหรือกิจการที่เกี่ยวข้องกันสำหรับแต่ละปีสิ้นสุดวันที่ 31 ธันวาคม สรุปได้ดังนี้

	งบการเงินรวม		งบการเงินเฉพาะกิจการ	
สำหรับปีสิ้นสุดวันที่ 31 ธันวาคม	2559	2558	2559	2558
	(พันบาท)			
บริษัทย่อย				
ขายสินค้า	-	-	56,531	44,745
เงินปันผลรับ	-	-	-	10,000
ซื้อที่ดิน อาคารและอุปกรณ์	-	-	-	2,691
ซื้ออสังหาริมทรัพย์เพื่อการลงทุน	-	-	-	5,500
ค่าบริการ	-	-	20,755	5,032
ค่านายหน้า	-	-	629	574
ต้นทุนทางการเงิน	-	-	-	947
บริษัทร่วม				
ขายสินค้า	268	472	268	472
ขายวัตถุดิบ	56	90	56	90
รายได้อื่น	22	38	22	38
ซื้อวัตถุดิบ	175,177	177,611	175,177	177,611
บุคคลหรือกิจการอื่นที่เกี่ยวข้องกัน				
ขายสินค้า	2,687,476	3,041,317	2,679,601	3,034,606
ขายวัตถุดิบ	11,638	3,839	11,638	3,839
รายได้อื่น	6,781	3,609	2,663	3,027
ซื้อสินค้า	34,909	24,812	34,909	24,812
ซื้อวัตถุดิบ	562,474	1,001,819	562,474	1,001,819
ค่าบริการ	2,522	3,495	2,522	3,495
ค่านายหน้า	26,109	28,031	26,109	28,031
ค่าตอบแทนผู้บริหาร	150	150	150	150

บริษัท ทropicoolแคนนิ่ง (ประเทศไทย) จำกัด (มหาชน) และบริษัทย่อย

หมายเหตุประกอบงบการเงิน

สำหรับปีสิ้นสุดวันที่ 31 ธันวาคม 2559

	งบการเงินรวม		งบการเงินเฉพาะกิจการ	
สำหรับปีสิ้นสุดวันที่ 31 ธันวาคม	2559	2558	2559	2558
	(พันบาท)			
ผู้บริหารสำคัญ				
ค่าตอบแทนผู้บริหารสำคัญ				
ผลประโยชน์ระยะสั้นของพนักงาน	33,121	38,965	30,974	35,827
ผลประโยชน์หลังออกจากราชการ	1,787	1,076	1,716	1,006
รวมค่าตอบแทนผู้บริหารสำคัญ	34,908	40,041	32,690	36,833

สอดคล้องกับบุคคลหรือกิจการที่เกี่ยวข้องกัน ณ วันที่ 31 ธันวาคม มีดังนี้

ลูกหนี้การค้า - กิจการที่เกี่ยวข้องกัน	งบการเงินรวม		งบการเงินเฉพาะกิจการ	
	2559	2558	2559	2558
	(พันบาท)			
บริษัทย่อย				
บริษัท อีโอฟาร์ จำกัด	-	-	10,576	9,029
กิจการอื่นที่เกี่ยวข้องกัน				
บริษัท ทropicool คอนโซลิเตเตด				
คอปอเรชั่น เอสดีเอ็น บีเอสดี	650,492	707,784	650,492	707,784
บริษัท ทropicoolแคนนิ่ง คอปอเรชั่น				
เอสดีเอ็น บีเอสดี	2,223	883	-	-
บริษัท ปัตตานีผลิตภัณฑ์อาหาร จำกัด	1,987	176	1,987	176
บริษัท ซาฟโคล สิงคโปร์ พีทีอี จำกัด	1,674	5,436	1,674	5,436
บริษัท ทีซี บอย มาร์เก็ตติ้ง เอสดีเอ็น บีเอสดี	1,375	979	1,375	979
บริษัท ซาฟโคล วิคตอเรีย มาเลเซีย เอสดีเอ็น บีเอสดี	-	574	-	574
รวม	657,751	715,832	666,104	723,978

บริษัท ทropicalland เคนนิ่ง (ประเทศไทย) จำกัด (มหาชน) และบริษัทย่อย

หมายเหตุประกอบงบการเงิน

สำหรับปีสิ้นสุดวันที่ 31 ธันวาคม 2559

ลูกหนี้อื่น - กิจการที่เกี่ยวข้องกัน

งบการเงินรวม		งบการเงินเฉพาะกิจการ	
2559	2558	2559	2558

(พันบาท)

บริษัทร่วม

บริษัท พี.ที. เมดาน ทropicalland เคนนิ่ง

แอนด์ โพรเซส อินดัสทรีส์

274	90	274	90
-----	----	-----	----

กิจการอื่นที่เกี่ยวข้องกัน

บริษัท ปัตตานีผลิตภัณฑ์อาหาร จำกัด

288	168	150	90
-----	-----	-----	----

บริษัท รอยัลพรีนซ์เฮาส์ จำกัด

66	86	66	86
----	----	----	----

บริษัท ซาฟโค ออสเตรเลีย ฟิฟวาย จำกัด

38	180	38	180
----	-----	----	-----

บริษัท ทropicalland คอนโซลิเตเตด

คอปอเรชั่น เอสดีเอ็น บีเอสดี

30	686	30	686
----	-----	----	-----

บริษัท ทีซี บอย มาร์เก็ตติ้ง เอสดีเอ็น บีเอสดี

13	-	13	-
----	---	----	---

บริษัท ซาฟโค วิคตอเรีย มาเลเซีย

เอสดีเอ็น บีเอสดี

-	2	-	2
---	---	---	---

รวม

709	1,212	571	1,134
-----	-------	-----	-------

เงินให้กู้ยืมระยะสั้นแก่กิจการที่เกี่ยวข้องกัน

กิจการอื่นที่เกี่ยวข้องกัน

บริษัท รอยัลพรีนซ์เฮาส์ จำกัด

เงินต้น

5,590	5,590	5,590	5,590
-------	-------	-------	-------

หัก ค่าเผื่อนี้สงสัยจะสูญ

(5,590)	(5,590)	(5,590)	(5,590)
---------	---------	---------	---------

สุทธิ

-	-	-	-
---	---	---	---

เงินให้กู้ยืมระยะสั้นแก่กิจการที่เกี่ยวข้องกัน ไม่มีดอกเบี้ย

บริษัท ทropicalland (ประเทศไทย) จำกัด (มหาชน) และบริษัทย่อย

หมายเหตุประกอบงบการเงิน

สำหรับปีสิ้นสุดวันที่ 31 ธันวาคม 2559

รายการเคลื่อนไหวของเงินให้กู้ยืมระยะสั้นแก่กิจการที่เกี่ยวข้องกันที่เกี่ยวข้องกันสำหรับแต่ละปีสิ้นสุดวันที่ 31 ธันวาคม มีดังนี้

เงินให้กู้ยืมระยะสั้นแก่กิจการที่เกี่ยวข้องกัน	งบการเงินรวม		งบการเงินเฉพาะกิจการ	
	2559	2558	2559	2558
	(พันบาท)			
กิจการอื่นที่เกี่ยวข้องกัน				
ณ วันที่ 1 มกราคม	5,590	-	5,590	-
เพิ่มขึ้น	-	5,590	-	5,590
ณ วันที่ 31 ธันวาคม	5,590	5,590	5,590	5,590
หัก ค่าเผื่อนี้สงสัยจะสูญ	(5,590)	(5,590)	(5,590)	(5,590)
สุทธิ	-	-	-	-

เจ้าหนี้การค้า - กิจการที่เกี่ยวข้องกัน	งบการเงินรวม		งบการเงินเฉพาะกิจการ	
	2559	2558	2559	2558
	(พันบาท)			

บริษัทร่วม

บริษัท พี.ที. เมดาน ทropicalland แคนนิ่ง

แอนด์ โพรเซส อินดัสทรีส์	4,500	-	4,500	-
--------------------------	-------	---	-------	---

กิจการอื่นที่เกี่ยวข้องกัน

บริษัท ทropicalland คอปอเรชั่น เจแปน จำกัด	28,208	23,394	28,208	23,394
บริษัท ปัตตานีผลิตภัณฑ์อาหาร จำกัด	17,137	17,793	17,137	17,793
บริษัท ทropicalland คอนโซลิเตดเคด				
คอปอเรชั่น เอสดีเอ็น บีเอสดี	7,419	37,664	7,419	37,664
บริษัท รอยัลพรีนซ์ เฮาส์ จำกัด	110	572	110	572
บริษัท แกมมาอินเวสต์เมนท์ อิงค์	-	10,343	-	10,343
รวม	57,374	89,766	57,374	89,766

เจ้าหนี้อื่น - กิจการที่เกี่ยวข้องกัน	งบการเงินรวม	งบการเงินเฉพาะกิจการ
---------------------------------------	--------------	----------------------

บริษัท ทรอปีคอลแคนนิ่ง (ประเทศไทย) จำกัด (มหาชน) และบริษัทย่อย

หมายเหตุประกอบงบการเงิน

สำหรับปีสิ้นสุดวันที่ 31 ธันวาคม 2559

	2559	2558	2559	2558
			(พันบาท)	
บริษัทย่อย				
บริษัท อีโอฟาร์ จำกัด	-	-	757	544
กิจการอื่นที่เกี่ยวข้องกัน				
บริษัท ทรอปีคอล คอนโซลิเดเตด				
คอปอเรชั่น เอสดีเอ็น บีเอสดี	2,869	3,418	2,869	3,418
บริษัท ซาฟโคล ออสเตรเลีย ฟิวเวีย จำกัด	35	-	35	-
บริษัท ซาฟโคล ยุโรป จำกัด	-	1,842	-	1,842
รวม	2,904	5,260	3,661	5,804
เงินกู้ยืมระยะสั้นจากบุคคลหรือ อัตราดอกเบี้ย			งบการเงินรวม	งบการเงินเฉพาะกิจการ
กิจการที่เกี่ยวข้องกัน	2559	2558	2559	2558
	(ร้อยละต่อปี)		(พันบาท)	
บุคคลที่เกี่ยวข้องกัน				
กรรมการและผู้ถือหุ้นรายใหญ่				
- ไม่มีดอกเบี้ย	-	-	52,768	39,947
รวม			52,768	39,947

บริษัท ทropicคอลเคนนิ่ง (ประเทศไทย) จำกัด (มหาชน) และบริษัทย่อย

หมายเหตุประกอบงบการเงิน

สำหรับปีสิ้นสุดวันที่ 31 ธันวาคม 2559

รายการเคลื่อนไหวของเงินกู้ยืมระยะสั้นจากบุคคลหรือกิจการที่เกี่ยวข้องกัน สำหรับแต่ละปีสิ้นสุดวันที่ 31 ธันวาคม มีดังนี้

เงินกู้ยืมระยะสั้นจากบุคคลหรือ กิจการที่เกี่ยวข้องกัน	งบการเงินรวม		งบการเงินเฉพาะกิจการ	
	2559	2558	2559	2558
	(พันบาท)			
บริษัทย่อย				
ณ วันที่ 1 มกราคม	-	-	-	80,000
เพิ่มขึ้น	-	-	-	80,000
ลดลง	-	-	-	(160,000)
ณ วันที่ 31 ธันวาคม	-	-	-	-
บุคคลที่เกี่ยวข้องกัน				
ณ วันที่ 1 มกราคม	39,947	49,609	39,947	45,310
เพิ่มขึ้น	19,658	21,575	19,658	21,075
ลดลง	(6,837)	(31,237)	(6,837)	(26,438)
ณ วันที่ 31 ธันวาคม	52,768	39,947	52,768	39,947
รวมเงินกู้ยืมระยะสั้นจากบุคคลหรือ กิจการที่เกี่ยวข้องกัน				
ณ วันที่ 1 มกราคม	39,947	49,609	39,947	125,310
เพิ่มขึ้น	19,658	21,575	19,658	101,075
ลดลง	(6,837)	(31,237)	(6,837)	(186,438)
ณ วันที่ 31 ธันวาคม	52,768	39,947	52,768	39,947

บริษัท ทรอปีคอลแคนนิง (ประเทศไทย) จำกัด (มหาชน) และบริษัทย่อย

หมายเหตุประกอบงบการเงิน

สำหรับปีสิ้นสุดวันที่ 31 ธันวาคม 2559

สัญญาสำคัญที่เกี่ยวกับกิจการที่เกี่ยวข้องกัน

สัญญาซื้อขายผลิตภัณฑ์และการตลาด

เมื่อวันที่ 1 มิถุนายน 2552 บริษัทได้ทำสัญญาซื้อขายผลิตภัณฑ์และการตลาดกับบริษัท ทรอปีคอล คอนโซลิเตดเต็ด คอปอเรชั่น เอสดีเอ็น บีเอชดี (TCC) โดยบริษัทตกลงให้ TCC ทำหน้าที่เป็นตัวแทนทางการตลาดของบริษัทในการติดต่อกับตลาดระหว่างประเทศ สัญญานี้มีกำหนดระยะเวลา 3 ปีโดยเริ่มตั้งแต่เดือนมิถุนายน 2552 และสามารถต่ออายุสัญญาโดยอัตโนมัติได้อีก 1 ปี เว้นแต่คู่สัญญาฝ่ายใดฝ่ายหนึ่งจะบอกเลิกสัญญา เมื่อวันที่ 1 มิถุนายน 2559 บริษัทได้ทำสัญญาใหม่ภายใต้ข้อตกลงและเงื่อนไขเดิมและมีกำหนดระยะเวลา 3 ปี โดยเริ่มตั้งแต่เดือนมิถุนายน 2559

หนังสือค้ำประกัน

ณ วันที่ 31 ธันวาคม 2559 บริษัทมีหนี้สินที่อาจเกิดขึ้นต่อธนาคารในประเทศแห่งหนึ่งสำหรับการค้ำประกันวงเงินสินเชื่อของบริษัทย่อยและกิจการที่เกี่ยวข้องกันเป็นจำนวนเงินรวม 18 ล้านบาท (2558: 18 ล้านบาท)

5 เงินสดและรายการเทียบเท่าเงินสด

	งบการเงินรวม		งบการเงินเฉพาะกิจการ	
	2559	2558	2559	2558
	(พันบาท)			
เงินสดในมือ	467	109	431	65
เงินฝากธนาคารประเภทกระแสรายวัน	122	(31)	68	12
เงินฝากธนาคารประเภทออมทรัพย์	88,363	93,429	31,329	49,587
รวม	<u>88,952</u>	<u>93,507</u>	<u>31,828</u>	<u>49,664</u>

เงินสดและรายการเทียบเท่าเงินสดทั้งหมดของกลุ่มบริษัทและบริษัท ณ วันที่ 31 ธันวาคม 2559 และ 2558 เป็นสกุลเงินบาท

บริษัท ทropicคอลแคนนิ่ง (ประเทศไทย) จำกัด (มหาชน) และบริษัทย่อย

หมายเหตุประกอบงบการเงิน

สำหรับปีสิ้นสุดวันที่ 31 ธันวาคม 2559

6 ลูกหนี้การค้า

หมายเหตุ	งบการเงินรวม		งบการเงินเฉพาะกิจการ	
	2559	2558	2559	2558
	(พันบาท)			
กิจการที่เกี่ยวข้องกัน	4	657,751	715,832	666,104
กิจการอื่น ๆ		159,641	216,688	150,335
รวม		<u>817,392</u>	<u>932,520</u>	<u>816,439</u>
กลับรายการค่าเผื่อหนี้สงสัยจะสูญ สำหรับปี		<u>-</u>	<u>(374)</u>	<u>-</u>

การวิเคราะห์อายุของลูกหนี้การค้า มีดังนี้

	งบการเงินรวม		งบการเงินเฉพาะกิจการ	
	2559	2558	2559	2558
	(พันบาท)			
กิจการที่เกี่ยวข้องกัน				
ยังไม่ครบกำหนดชำระ		656,702	713,922	666,104
เกินกำหนดชำระ:				
น้อยกว่า 3 เดือน		1,049	1,910	-
		<u>657,751</u>	<u>715,832</u>	<u>666,104</u>
กิจการอื่น ๆ				
ยังไม่ครบกำหนดชำระ		118,629	111,402	113,876
เกินกำหนดชำระ:				
น้อยกว่า 3 เดือน		13,231	33,627	8,710
3 - 6 เดือน		7,610	47,333	7,578
6 - 12 เดือน		20,171	24,326	24,326
		<u>159,641</u>	<u>216,688</u>	<u>150,335</u>
รวม		<u>817,392</u>	<u>932,520</u>	<u>816,439</u>

บริษัท ทropicool เคนนิ่ง (ประเทศไทย) จำกัด (มหาชน) และบริษัทย่อย

หมายเหตุประกอบงบการเงิน

สำหรับปีสิ้นสุดวันที่ 31 ธันวาคม 2559

โดยปกติระยะเวลาการให้สินเชื่อแก่ลูกค้าของกลุ่มบริษัทมีระยะเวลาดังตั้ง 90-120 วัน สำหรับการขายต่างประเทศ และ 30-90 วันสำหรับการขายในประเทศ

ยอดลูกหนี้การค้า ณ วันที่ 31 ธันวาคม จัดตามประเภทสกุลเงินตราได้ดังนี้

	งบการเงินรวม		งบการเงินเฉพาะกิจการ	
	2559	2558	2559	2558
	(พันบาท)			
สกุลเงินบาท	65,501	33,180	66,771	35,407
สกุลเงินเหรียญสหรัฐอเมริกา	751,891	899,340	749,668	898,458
รวม	817,392	932,520	816,439	933,865

7 ลูกหนี้อื่น

		งบการเงินรวม		งบการเงินเฉพาะกิจการ	
	หมายเหตุ	2559	2558	2559	2558
		(พันบาท)			
บุคคลหรือกิจการที่เกี่ยวข้องกัน	4	709	1,212	571	1,134
บุคคลหรือกิจการอื่น					
ลูกหนี้อื่น		18,739	36,531	18,739	34,468
ลูกหนี้ค่าเช่าเช่ารถบรรทุก		7,536	4,107	7,536	4,107
ลูกหนี้กรมสรรพากร		7,364	18,546	7,364	18,546
ลูกหนี้สัญญาขายเงินตรา					
ต่างประเทศล่วงหน้า		267	1,320	267	1,320
อื่น ๆ		5,263	3,676	5,121	3,598
		39,169	64,180	39,027	62,039
หัก ค่าเผื่อหนี้สงสัยจะสูญ		-	(3,905)	-	(3,905)
สุทธิ		39,169	60,275	39,027	58,134
รวม		39,878	61,487	39,598	59,268

8 สินค้าคงเหลือ

บริษัท ทropicคอลแคนนิ่ง (ประเทศไทย) จำกัด (มหาชน) และบริษัทย่อย

หมายเหตุประกอบงบการเงิน

สำหรับปีสิ้นสุดวันที่ 31 ธันวาคม 2559

	งบการเงินรวม		งบการเงินเฉพาะกิจการ	
	2559	2558	2559	2558
	(พันบาท)			
สินค้าสำเร็จรูป	423,798	441,162	419,452	436,830
วัตถุดิบ	357,927	611,169	357,927	611,169
วัสดุหีบห่อและอื่น ๆ	69,831	79,835	69,831	79,835
สินค้าระหว่างทาง	163,374	81,560	163,374	81,560
	1,014,930	1,213,726	1,010,584	1,209,394
หัก ค่าเผื่อมูลค่าสินค้าลดลงและสินค้าล้าสมัย	(140,170)	(209,081)	(140,170)	(209,081)
สุทธิ	874,760	1,004,645	870,414	1,000,313
ต้นทุนของสินค้าคงเหลือที่บันทึกเป็น				
ค่าใช้จ่ายและได้รวมในบัญชีต้นทุนขาย				
- ต้นทุนขาย	3,992,276	4,395,658	3,985,707	4,389,615
- การปรับลดมูลค่าเป็นมูลค่าสุทธิที่คาดว่าจะได้รับ	-	3,973	-	3,973
- กลับรายการปรับลดมูลค่า	(68,911)	-	(68,911)	-
สุทธิ	3,923,365	4,399,631	3,916,796	4,393,588

9 เงินลงทุนในบริษัทร่วม

	งบการเงินรวม		งบการเงินเฉพาะกิจการ	
	2559	2558	2559	2558
	(พันบาท)			
ณ วันที่ 1 มกราคม	42,897	42,624	41,009	41,009
ส่วนแบ่งกำไร (ขาดทุน) จากเงินลงทุน				
ในบริษัทร่วม	(10,736)	273	-	-
ณ วันที่ 31 ธันวาคม	32,161	42,897	41,009	41,009

บริษัท ทรอปีคอลแอนด์นิง (ประเทศไทย) จำกัด (มหาชน) และบริษัทย่อย
 หมายเหตุประกอบงบการเงิน
 สำหรับปีสิ้นสุดวันที่ 31 ธันวาคม 2559

เงินลงทุนในบริษัทร่วม ณ วันที่ 31 ธันวาคม 2559 และ 2558 และเงินปันผลรับสำหรับแต่ละปี มีดังนี้

	งบการเงินรวม					
	บริษัทร่วม	ลักษณะธุรกิจ	ประเทศที่ กิจการจัดตั้ง	สัดส่วนความ เป็นเจ้าของ		มูลค่าตาม วิธีส่วนได้เสีย
				2559	2558	
				2559	2558	2559
				(ร้อยละ)		2558
					(พันบาท)	
บริษัทร่วม						
บริษัท พี.ที. เมดาน ทรอปีคอล	ผลิตและ			ล้านรูเปีย		
แคนนิง แอนด์ ไรเฟน อินดัสทรีส์	จำหน่าย	อินโดนีเซีย	29.4	12,486	39,509	41,858
บริษัท ทรอปีคอล แพคเคจิง จำกัด	ผลิต	ไทย	49.4	18,000	8,900	-
รวม				48,409	48,409	42,897
						-

กลุ่มบริษัทไม่มีเงินลงทุนในบริษัทร่วมซึ่งจดทะเบียนในตลาดหลักทรัพย์ ดังนั้นจึงไม่มีราคาที่เปิดเผยต่อสาธารณชน

บริษัท ทอปีคอลแคนนิ่ง (ประเทศไทย) จำกัด (มหาชน) และบริษัทย่อย

หมายเหตุประกอบงบการเงิน

สำหรับปีสิ้นสุดวันที่ 31 ธันวาคม 2559

งบการเงินเฉพาะกิจการ										
ลักษณะ บริษัทร่วม	ประเทศที่ กิจการจัดตั้ง	สัดส่วนความ เป็นเจ้าของ	ทุนชำระแล้ว		วิธีราคาทุน	การด้อยค่า		ราคาทุน – สุทธิ		เงินปันผลรับ
			2559	2558		2559	2558	2559	2558	
(ร้อยละ)										
บริษัทร่วม										
บริษัท พี.ที. เมดาน ทอปีคอล ผลิตภัณฑ์ ไฟเบอร์ อินดัสทรีส์ แคนนิง แอนด์ ฟู๊ดส์ จำกัด และ บริษัท ทอปีคอล แพคเกจจิง จำกัด	ผลิตภัณฑ์ อิน โดนีเซีย ไทย	29.4	29.4	12,486	12,486	39,509	-	39,509	39,509	-
		49.4	49.4	18,000	18,000	8,900	(7,400)	1,500	1,500	-
		48,409	48,409	(7,400)	(7,400)	41,009	41,009	-	-	
รวม										

กลุ่มบริษัทไม่มีเงินลงทุนในบริษัทร่วมซึ่งจดทะเบียนในตลาดหลักทรัพย์ ดังนั้นจึงไม่มีราคาเปิดเผยต่อสาธารณชน

บริษัท ทอริคอลแอนด์เนอิง (ประเทศไทย) จำกัด (มหาชน) และบริษัทย่อย
 หมายเหตุประกอบงบการเงิน
 สำหรับปีสิ้นสุดวันที่ 31 ธันวาคม 2559

10 เงินลงทุนในบริษัทย่อย

เงินลงทุนในบริษัทย่อย ณ วันที่ 31 ธันวาคม 2559 และเงินปันผลรับสำหรับแต่ละปี มีดังนี้

		งบการเงินเฉพาะกิจการ																					
บริษัทย่อย	ลักษณะธุรกิจ	สัดส่วนความ																					
		เป็นเจ้าของ		ทุนชำระแล้ว		ราคาทุน		การด้อยค่า		ราคาทุน - สุทธิ		เงินปันผลรับ											
		2559	2558	2559	2558	2559	2558	2559	2558	2559	2558	2559	2558										
		(ร้อยละ)																					
								(พันบาท)															
บริษัทย่อยทางตรง																							
บริษัท ทอริคอล	อสังหาริมทรัพย์																						
พรีอเพอร์ตี้ แอนด์	(อยู่ระหว่างกระบวนการ																						
ดีเวลอปเม้นท์ จำกัด	การชำระบัญชี)	99.99	99.99	25,000	25,000	25,000	25,000	-	-	25,000	25,000	-	10,000										
บริษัท อีโคโนฟาร์ จำกัด	จำหน่ายสินค้า	99.99	99.99	10,000	10,000	10,000	10,000	-	-	10,000	10,000	-	-										
บริษัท ฟาร์มฟรช	ผลิตและแปรรูป																						
โปรดักส์	สินค้าเกษตร																						
มานูแฟเจอริง จำกัด	(ชำระบัญชี																						
	เสร็จสิ้นแล้ว)	-	99.99	-	12,500	-	6,500	-	(6,500)	-	-	-	-										
รวม						35,000		41,500		35,000		10,000											

บริษัทย่อยทั้งหมดดำเนินการธุรกิจในประเทศไทย

บริษัท ทropicคอลแคนนิ่ง (ประเทศไทย) จำกัด (มหาชน) และบริษัทย่อย

หมายเหตุประกอบงบการเงิน

สำหรับปีสิ้นสุดวันที่ 31 ธันวาคม 2559

ในการประชุมวิสามัญผู้ถือหุ้นของบริษัท ฟาร์มเฟรชโปรดักส์ มานูแฟเจอริง จำกัด ซึ่งเป็นบริษัทย่อย เมื่อวันที่ 26 ตุลาคม 2558 ผู้ถือหุ้นมีมติอนุมัติเป็นเอกฉันท์ให้บริษัทเลิกกิจการ บริษัทได้จดทะเบียนเลิกกิจการกับกระทรวงพาณิชย์เมื่อวันที่ 10 พฤศจิกายน 2558 และบริษัทสิ้นสุดกระบวนการชำระบัญชีและคืนทุนเมื่อวันที่ 1 มิถุนายน 2559

ในการประชุมวิสามัญผู้ถือหุ้นของบริษัททropicคอล พร็อพเพอร์ตี้ แอนด์ ดีเวลลอปเม้นท์ จำกัด (“ทีพีดี”) ซึ่งเป็นบริษัทย่อย เมื่อวันที่ 29 กันยายน 2558 ผู้ถือหุ้นได้มีมติเอกฉันท์อนุมัติให้ลดทุนของบริษัทจาก 100 ล้านบาท (10,000,000 หุ้น มูลค่าหุ้นละ 10 บาท) เป็น 25 ล้านบาท (2,500,000 หุ้น มูลค่าหุ้นละ 10 บาท) บริษัทได้จดทะเบียนการลดทุนดังกล่าวกับกระทรวงพาณิชย์เมื่อวันที่ 6 พฤศจิกายน 2558 ซึ่งการลดทุนดังกล่าวเป็นการลดทุนเฉพาะส่วนที่บริษัทยังชำระไม่เต็มมูลค่า โดยบริษัทได้รับเงินคืนทุนจากการลดทุนดังกล่าวเป็นจำนวน 52.5 ล้านบาท นอกจากนี้ในการประชุมคณะกรรมการบริษัทของทีพีดีเมื่อวันที่ 19 พฤศจิกายน 2558 คณะกรรมการมีมติให้เรียกชำระค่าหุ้นส่วนที่เหลือร้อยละ 30 ของหุ้นจำนวน 1,500,000 หุ้น รวมเป็นเงินทั้งสิ้น 4.5 ล้านบาทจากบริษัท

ในการประชุมวิสามัญผู้ถือหุ้นของบริษัททropicคอล พร็อพเพอร์ตี้ แอนด์ ดีเวลลอปเม้นท์ จำกัด (“ทีพีดี”) ซึ่งเป็นบริษัทย่อย เมื่อวันที่ 21 ธันวาคม 2558 ผู้ถือหุ้นมีมติอนุมัติเป็นเอกฉันท์ให้บริษัทเลิกกิจการ บริษัทได้จดทะเบียนเลิกกิจการกับกระทรวงพาณิชย์เมื่อวันที่ 23 ธันวาคม 2558

11 เงินลงทุนระยะยาวอื่น

		งบการเงินรวม/งบการเงินเฉพาะกิจการ				
		สัดส่วนความเป็นเจ้าของ				
		ประเภทธุรกิจ	2559	2558	2559	2558
			(ร้อยละ)		(พันบาท)	
หุ้นสามัญ						
บริษัท โรงพยาบาลราชบุรียินดี						
จำกัด (มหาชน)	โรงพยาบาล	2.43	2.43	4,469	4,469	

เงินลงทุนระยะยาวอื่นของกลุ่มบริษัทและบริษัท ณ วันที่ 31 ธันวาคม 2559 และ 2558 เป็นสกุลเงินบาท

เงินลงทุนระยะยาวอื่น ได้แก่ เงินลงทุนในหุ้นสามัญในบริษัท เงินลงทุนดังกล่าวบันทึกในราคาทุนหักค่าเผื่อขาดทุนจากการด้อยค่า

บริษัท ทropicคอลแคนนิ่ง (ประเทศไทย) จำกัด (มหาชน) และบริษัทย่อย

หมายเหตุประกอบงบการเงิน

สำหรับปีสิ้นสุดวันที่ 31 ธันวาคม 2559

เมื่อวันที่ 19 มกราคม 2558 บริษัท โรงพยาบาลราชวิถี จำกัด (มหาชน) ได้จดทะเบียนเพิ่มทุนมูลค่าทั้งสิ้น 336 ล้านบาท (336 ล้านหุ้น มูลค่าหุ้นละ 1 บาท) และได้จัดสรรหุ้นสามัญเพิ่มทุนส่วนหนึ่งเป็นหุ้นปันผลจำนวน 256 ล้านหุ้น มูลค่าหุ้นละ 1 บาท โดยได้จ่ายตามสัดส่วนการถือหุ้นของผู้ถือหุ้นทุกราย และจำหน่ายหุ้นสามัญเพิ่มทุนส่วนที่เหลือให้กับผู้ถือหุ้นในอัตราส่วน 4 ต่อ 1 ในราคาหุ้นละ 1.50 บาท ในระหว่างปี 2558 บริษัทได้จ่ายเงินค่าหุ้นไปทั้งสิ้น 2.9 ล้านบาท โดยที่สัดส่วนความเป็นเจ้าของยังคงเดิมที่อัตราร้อยละ 2.43 ของหุ้นที่ออกทั้งหมด

12 อสังหาริมทรัพย์เพื่อการลงทุน

	งบการเงินรวม		งบการเงินเฉพาะกิจการ	
	2559	2558	2559	2558
	(พันบาท)			
ราคาทุน				
ณ วันที่ 1 มกราคม	161,031	156,126	159,494	152,450
เพิ่มขึ้น	-	-	-	5,500
โอนจากที่ดิน อาคารและอุปกรณ์	-	4,905	-	1,544
ณ วันที่ 31 ธันวาคม	161,031	161,031	159,494	159,494
ค่าเสื่อมราคาและขาดทุนจากการด้อยค่า				
ณ วันที่ 1 มกราคม	25,924	22,030	22,299	22,030
ค่าเสื่อมราคาสำหรับปี	276	269	276	269
โอนจากที่ดิน อาคาร และอุปกรณ์	-	3,625	-	-
ณ วันที่ 31 ธันวาคม	26,200	25,924	22,575	22,299
มูลค่าสุทธิทางบัญชี				
ณ วันที่ 1 มกราคม	135,107	134,096	137,195	130,420
ณ วันที่ 31 ธันวาคม	134,831	135,107	136,919	137,195

อสังหาริมทรัพย์เพื่อการลงทุน ณ วันที่ 31 ธันวาคม 2559 และ 2558 ประเมินราคาโดย บริษัท เอส.แอล. สเตนดาร์ด แอฟไพร์ซ จำกัด ซึ่งเป็นผู้ประเมินราคาอิสระ โดยพิจารณาราคาตลาดตามเกณฑ์ของสินทรัพย์ที่กลุ่มบริษัทใช้งานอยู่ในปัจจุบัน ราคาประเมินมีจำนวน 195.83 ล้านบาท (2558: 195.83 ล้านบาท)

บริษัท ทรอปีคอลแคนนิ่ง (ประเทศไทย) จำกัด (มหาชน) และบริษัทย่อย

หมายเหตุประกอบงบการเงิน

สำหรับปีสิ้นสุดวันที่ 31 ธันวาคม 2559

อสังหาริมทรัพย์เพื่อการลงทุนของบริษัทย่อย ณ วันที่ 31 ธันวาคม 2559 ประเมินราคาโดย บริษัท เอส.แอล. สแตนดาร์ด แอปไพร์ซัล จำกัด โดยพิจารณาราคาตลาดตามเกณฑ์ของสินทรัพย์ที่กลุ่มบริษัทใช้งานอยู่ในปัจจุบัน ณ วันที่ 31 ธันวาคม 2559 ราคาประเมินมีจำนวน 16.49 ล้านบาท (2558: 16.49 ล้านบาท)

อสังหาริมทรัพย์เพื่อการลงทุนประกอบด้วยทรัพย์สินทางการค้าที่ให้เช่าแก่บุคคลที่สาม สัญญาเช่าแต่ละสัญญาประกอบด้วยระยะเวลาเช่าที่ขยเล็กไม่ได้เมื่อเริ่มแรก เป็นเวลา 1 ปี การต่อสัญญาภายหลังจะเป็นไปตามการต่อรองกับผู้เช่า ทั้งนี้ไม่มีค่าเช่าที่อาจเกิดขึ้น โดยในระหว่างปี 2558 กลุ่มบริษัทได้โอนที่ดินและอาคารแห่งหนึ่งจากที่ดิน อาคาร และอุปกรณ์ (ดูหมายเหตุข้อ 13) ไปเป็นอสังหาริมทรัพย์เพื่อการลงทุน เนื่องจากกลุ่มบริษัทไม่ใช้งานจากที่ดินและอาคารดังกล่าวสำหรับดำเนินธุรกิจของกลุ่มบริษัทแล้ว

การวัดมูลค่ายุติธรรม

ลำดับชั้นมูลค่ายุติธรรม

มูลค่ายุติธรรมของอสังหาริมทรัพย์เพื่อการลงทุนถูกประเมินโดยผู้ประเมินราคาทรัพย์สินอิสระจากภายนอก ซึ่งมีคุณสมบัติในวิชาชีพที่เหมาะสมและมีประสบการณ์ในการประเมินราคาทรัพย์สินประเภทดังกล่าว ผู้ประเมินราคาทรัพย์สินอิสระได้ประเมินมูลค่ายุติธรรมของอสังหาริมทรัพย์เพื่อการลงทุนของกลุ่มบริษัทเป็นประจำ

การวัดมูลค่ายุติธรรมของอสังหาริมทรัพย์เพื่อการลงทุนจำนวน 212.32 ล้านบาท ถูกจัดลำดับชั้นการวัดมูลค่ายุติธรรม อยู่ในระดับที่ 3 จากเกณฑ์ข้อมูลที่น่ามาใช้ในเทคนิคการประเมินมูลค่ายุติธรรม

เทคนิคการประเมินมูลค่าและข้อมูลที่ไม่สามารถสังเกตได้ที่มีนัยสำคัญ

ผู้ประเมินอิสระภายนอกใช้วิธีเปรียบเทียบราคาตลาด (Market Comparison Approach) ในกรณีที่ดินว่างเปล่า และใช้วิธีคิดต้นทุน (Cost Approach) ในกรณีที่ดินพร้อมอาคารในการวัดมูลค่ายุติธรรมของอสังหาริมทรัพย์เพื่อการลงทุน

ข้อมูลที่ไม่สามารถสังเกตได้ที่มีนัยสำคัญในการประเมินมูลค่ายุติธรรมของอสังหาริมทรัพย์เพื่อการลงทุน คือ ราคาเสนอขาย และราคาซื้อขายจริงของอสังหาริมทรัพย์เพื่อการลงทุนเปรียบเทียบที่คล้ายคลึงกันปรับด้วยปัจจัยความต่างอื่นๆ

บริษัท ทรอปีคอลแคนนิ่ง (ประเทศไทย) จำกัด (มหาชน) และบริษัทย่อย
 หมายเหตุประกอบงบการเงิน
 สำหรับปีสิ้นสุดวันที่ 31 ธันวาคม 2559

13 ที่ดิน อาคารและอุปกรณ์

ราคาทุน	งบการเงินรวม							รวม
	ที่ดิน	ส่วนปรับปรุง ที่ดิน	อาคารและ ส่วนปรับปรุง	เครื่องจักรและ อุปกรณ์	เครื่องตกแต่ง ติดตั้งและ เครื่องใช้ สำนักงาน (พันบาท)	ยานพาหนะ	งานระหว่าง ก่อสร้างและ เครื่องจักร ระหว่างติดตั้ง	
ณ วันที่ 1 มกราคม 2558	37,002	3,043	412,971	765,882	26,493	33,310	87,105	1,365,806
เพิ่มขึ้น	62	-	-	6,405	1,491	-	24,267	32,225
โอน	-	-	22,255	43,040	37	14	(65,346)	-
โอนไปสังหาริมทรัพย์เพื่อการลงทุน	(1,279)	-	(3,625)	-	-	-	-	(4,904)
จำหน่าย	-	-	-	(10,381)	(488)	-	-	(10,869)
ณ วันที่ 31 ธันวาคม 2558 และ 1 มกราคม 2559	35,785	3,043	431,601	804,946	27,533	33,324	46,026	1,382,258
เพิ่มขึ้น	-	-	-	6,330	1,594	738	61,937	70,599
โอน	-	-	3,643	30,052	19	-	(33,714)	-
จำหน่าย	-	-	-	(35,706)	(756)	(240)	-	(36,702)
ณ วันที่ 31 ธันวาคม 2559	35,785	3,043	435,244	805,622	28,390	33,822	74,249	1,416,155

บริษัท ทรอปีคอลแคนนิ่ง (ประเทศไทย) จำกัด (มหาชน) และบริษัทย่อย
 หมายเหตุประกอบงบการเงิน
 สำหรับปีสิ้นสุดวันที่ 31 ธันวาคม 2559

ค่าเสื่อมราคา

ณ วันที่ 1 มกราคม 2558	-	3,043	223,736	เครื่องจักรและอุปกรณ์	เครื่องจักรและติดตั้งและเครื่องใช้สำนักงาน	งานระหว่างก่อสร้างและเครื่องจักรระหว่างติดตั้ง	
ค่าเสื่อมราคาสำหรับปี	-	-	15,004	อาคารและส่วนปรับปรุงที่ดิน	เครื่องจักรและอุปกรณ์	ยานพาหนะ	รวม
หักค่าเสื่อมราคาสะสมของอาคารที่โอนไปต่อสำนักงานทรัพย์สินลงทุนเพื่อการลงทุน	-	-	(3,625)		-	-	(3,625)
จำหน่าย	-	-	-	(10,349)	(469)	-	(10,818)
ณ วันที่ 31 ธันวาคม 2558 และ 1 มกราคม 2559	-	3,043	235,115	670,408	23,639	29,210	961,415
ค่าเสื่อมราคาสำหรับปี	-	-	14,609	32,688	1,694	1,912	50,903
จำหน่าย	-	-	-	(35,667)	(748)	(240)	(36,655)
ณ วันที่ 31 ธันวาคม 2559	-	3,043	249,724	667,429	24,585	30,882	975,663

บริษัท ทอปปิคอลแคนนิ่ง (ประเทศไทย) จำกัด (มหาชน) และบริษัทย่อย

หมายเหตุประกอบงบการเงิน

สำหรับปีสิ้นสุดวันที่ 31 ธันวาคม 2559

	งบการเงินรวม						
	ที่ดิน	ส่วนปรับปรุง ที่ดิน	อาคารและ ส่วนปรับปรุง	เครื่องจักรและ อุปกรณ์ (พันบาท)	เครื่องตกแต่ง ติดตั้งและ เครื่องใช้ สำนักงาน	งานระหว่าง ก่อสร้างและ เครื่องจักร ระหว่างติดตั้ง	รวม
มูลค่าสุทธิทางบัญชี ณ วันที่ 1 มกราคม 2558 ภายใต้กรรมสิทธิ์ของกลุ่มบริษัท ภายใต้สัญญาเช่าการเงิน	37,002	-	189,235	112,669	4,119	87,105	436,194
	-	-	-	-	-	-	449
	<u>37,002</u>	<u>-</u>	<u>189,235</u>	<u>112,669</u>	<u>4,119</u>	<u>87,105</u>	<u>436,643</u>
ณ วันที่ 31 ธันวาคม 2558 และ 1 มกราคม 2559 ภายใต้กรรมสิทธิ์ของกลุ่มบริษัท ภายใต้สัญญาเช่าการเงิน	35,785	-	196,486	134,538	3,894	46,026	420,504
	-	-	-	-	-	-	339
	<u>35,785</u>	<u>-</u>	<u>196,486</u>	<u>134,538</u>	<u>3,894</u>	<u>46,026</u>	<u>420,843</u>
ณ วันที่ 31 ธันวาคม 2559 ภายใต้กรรมสิทธิ์ของกลุ่มบริษัท ภายใต้สัญญาเช่าการเงิน	35,785	-	185,520	138,193	3,805	74,249	440,263
	-	-	-	-	-	-	229
	<u>35,785</u>	<u>-</u>	<u>185,520</u>	<u>138,193</u>	<u>3,805</u>	<u>74,249</u>	<u>440,492</u>

ราคาทรัพย์สินของกลุ่มบริษัทก่อนหักค่าเสื่อมราคาสะสมของอาคารและอุปกรณ์ ซึ่งได้คิดค่าเสื่อมราคาเต็มจำนวนแล้ว แต่ยังคงใช้งานจนถึง ณ วันที่ 31 ธันวาคม 2559 มีจำนวน 631.25 ล้านบาท (2558: 648.57 ล้านบาท)

การโอนไปต่อสังหาริมทรัพย์เพื่อการลงทุน

ในระหว่างปี 2558 กลุ่มบริษัท โอนที่ดินและอาคารส่วนหนึ่งไปเป็นอสังหาริมทรัพย์เพื่อการลงทุน (ดูหมายเหตุข้อ 12) เนื่องจากกลุ่มบริษัทไม่ได้ใช้งานที่ดินและอาคารดังกล่าว สำหรับดำเนินธุรกิจของกลุ่มบริษัทแล้ว

บริษัท ทรอปีคอลแอนด์นิง (ประเทศไทย) จำกัด (มหาชน) และบริษัทย่อย
 หมายเหตุประกอบงบการเงิน
 สำหรับปีสิ้นสุดวันที่ 31 ธันวาคม 2559

รายการ	งบการเงินเฉพาะกิจการ						
	ที่ดิน	ส่วนปรับปรุงที่ดิน	อาคารและส่วนปรับปรุง	เครื่องจักรและอุปกรณ์	เครื่องตกแต่งและเครื่องใช้สำนักงาน	งานระหว่างก่อสร้างและเครื่องจักรระหว่างติดตั้ง	รวม
(พันบาท)							
ราคาทุน							
ณ วันที่ 1 มกราคม 2558	35,785	3,043	398,004	758,033	23,060	31,928	1,336,958
เพิ่มขึ้น	1,279	-	265	7,459	1,262	-	34,625
โอน	-	-	22,255	43,040	37	107	-
โอนไปซื้อหลักทรัพย์เพื่อการลงทุน	(1,279)	-	(265)	-	-	-	(1,544)
จำหน่าย	-	-	-	(6,401)	(270)	-	(6,671)
ณ วันที่ 31 ธันวาคม 2558 และ 1 มกราคม 2559	35,785	3,043	420,259	802,131	24,089	32,035	1,363,368
เพิ่มขึ้น	-	-	-	6,217	1,408	738	70,300
โอน	-	-	3,643	30,052	19	-	-
จำหน่าย	-	-	-	(35,706)	(738)	(240)	(36,684)
ณ วันที่ 31 ธันวาคม 2559	35,785	3,043	423,902	802,694	24,778	32,533	1,396,984

งบการเงินเฉพาะกิจการ

บริษัท ทรอปีคอลแอนด์นิง (ประเทศไทย) จำกัด (มหาชน) และบริษัทย่อย

หมายเหตุประกอบงบการเงิน

สำหรับปีสิ้นสุดวันที่ 31 ธันวาคม 2559

	ที่ดิน	ส่วนปรับปรุง ที่ดิน	อาคารและ ส่วนปรับปรุง	เครื่องจักรและ อุปกรณ์	เครื่องตกแต่ง ติดตั้งและ เครื่องใช้ สำนักงาน	ยานพาหนะ	งานระหว่าง ก่อสร้างและ เครื่องจักร ระหว่างติดตั้ง	รวม
				(พันบาท)				
ค่าเสื่อมราคา								
ณ วันที่ 1 มกราคม 2558	-	3,043	211,375	645,385	19,445	25,991	-	905,239
ค่าเสื่อมราคาสำหรับปี	-	-	14,440	27,543	1,529	2,213	-	45,725
จำหน่าย	-	-	-	(6,389)	(269)	-	-	(6,658)
ณ วันที่ 31 ธันวาคม 2558 และ								
1 มกราคม 2559	-	3,043	225,815	666,539	20,705	28,204	-	944,306
ค่าเสื่อมราคาสำหรับปี	-	-	14,438	32,688	1,507	1,783	-	50,416
จำหน่าย	-	-	-	(35,667)	(730)	(240)	-	(36,637)
ณ วันที่ 31 ธันวาคม 2559	-	3,043	240,253	663,560	21,482	29,747	-	958,085

บริษัท ทรอปีคอลแอนด์นิง (ประเทศไทย) จำกัด (มหาชน) และบริษัทย่อย

หมายเหตุประกอบงบการเงิน

สำหรับปีสิ้นสุดวันที่ 31 ธันวาคม 2559

	ที่ดิน	ส่วนปรับปรุง ที่ดิน	อาคารและ ส่วนปรับปรุง	เครื่องจักรและ อุปกรณ์	เครื่องตกแต่ง ติดตั้งและ เครื่องใช้	ยานพาหนะ	งานระหว่าง ก่อสร้างและ เครื่องจักร ระหว่างติดตั้ง	รวม
				(พันบาท)				
มูลค่าสุทธิทางบัญชี								
ณ วันที่ 1 มกราคม 2558	35,785	-	186,629	112,648	3,615	5,937	87,105	431,719
ณ วันที่ 31 ธันวาคม 2558 และ 1 มกราคม 2559	35,785	-	194,444	135,592	3,384	3,831	46,026	419,062
ณ วันที่ 31 ธันวาคม 2559	35,785	-	183,649	139,134	3,296	2,786	74,249	438,899

ราคาทรัพย์สินของบริษัทก่อนหักค่าเสื่อมราคาสะสมของอาคารและอุปกรณ์ ซึ่งได้คิดค่าเสื่อมราคาเต็มจำนวนแล้วแต่ยังคงใช้งานจนถึง ณ วันที่ 31 ธันวาคม 2559 มีจำนวน 620.25 ล้านบาท (2558: 637.80 ล้านบาท)

บริษัท ทรอปีคอลแคนนิ่ง (ประเทศไทย) จำกัด (มหาชน) และบริษัทย่อย

หมายเหตุประกอบงบการเงิน

สำหรับปีสิ้นสุดวันที่ 31 ธันวาคม 2559

14 ภาษีเงินได้รอการตัดบัญชี

สินทรัพย์และหนี้สินภาษีเงินได้รอการตัดบัญชี ณ วันที่ 31 ธันวาคม มีดังนี้

	งบการเงินรวม		งบการเงินเฉพาะกิจการ	
	2559	2558	2559	2558
	(พันบาท)			
สินทรัพย์ภาษีเงินได้รอการตัดบัญชี	49,342	33,798	48,792	32,751
หนี้สินภาษีเงินได้รอการตัดบัญชี	(8,091)	(4,736)	(8,091)	(4,736)
สุทธิ	41,251	29,062	40,701	28,015

รายการเคลื่อนไหวของสินทรัพย์และหนี้สินภาษีเงินได้รอการตัดบัญชีรวมที่เกิดขึ้นในระหว่างปีมีดังนี้

	งบการเงินรวม			
	บันทึกเป็น			
ณ วันที่	(รายจ่าย) / รายได้ใน		ณ วันที่	
1 มกราคม	กำไรหรือ	กำไรขาดทุน	31 ธันวาคม	
2559	ขาดทุน	เบ็ดเสร็จอื่น	2559	
	(พันบาท)			
สินทรัพย์ภาษีเงินได้รอการตัดบัญชี				
ขาดทุนจากการด้อยค่าของสินทรัพย์	1,050	-	-	1,050
ค่าเผื่อมูลค่าสินค้าลดลงและสินค้าล้าสมัย	20,913	7,121	-	28,034
ภาระผูกพันผลประโยชน์พนักงาน	10,941	8,617	-	19,558
กำไรในสินค้าคงเหลือ	87	(81)	-	6
ขาดทุนที่ยังไม่เกิดขึ้นจริงในสัญญา				
ขายเงินตราต่างประเทศล่วงหน้า	-	330	-	330
อื่นๆ	807	(443)	-	364
รวม	33,798	15,544	-	49,342
หนี้สินภาษีเงินได้รอการตัดบัญชี				
ค่าเสื่อมราคา	(4,569)	(3,522)	-	(8,091)
กำไรที่ยังไม่เกิดขึ้นจริงในสัญญา				
ขายเงินตราต่างประเทศล่วงหน้า	(167)	167	-	-
รวม	(4,736)	(3,355)	-	(8,091)
สุทธิ	29,062	12,189	-	41,251

บริษัท ทรอปีคอลแคนนิ่ง (ประเทศไทย) จำกัด (มหาชน) และบริษัทย่อย

หมายเหตุประกอบงบการเงิน

สำหรับปีสิ้นสุดวันที่ 31 ธันวาคม 2559

	งบการเงินรวม			
	บันทึกเป็น			
	ณ วันที่	(รายจ่าย) / รายได้ใน		ณ วันที่
	1 มกราคม	กำไรหรือ	กำไรขาดทุน	31 ธันวาคม
	2558	ขาดทุน	เบ็ดเสร็จอื่น	2558
		(พันบาท)		
สินทรัพย์ภายใต้การตัดบัญชี				
ขาดทุนจากการด้อยค่าของสินทรัพย์	1,050	-	-	1,050
ค่าเผื่อมูลค่าสินค้าลดลงและสินค้าล้าสมัย	20,517	396	-	20,913
ภาระผูกพันผลประโยชน์พนักงาน	10,173	28	740	10,941
กำไรในสินค้าคงเหลือ	419	(332)	-	87
อื่นๆ	1,051	(244)	-	807
รวม	33,210	(152)	740	33,798
หนี้สินภายใต้การตัดบัญชี				
ค่าเสื่อมราคา	(5,243)	674	-	(4,569)
กำไรที่ยังไม่เกิดขึ้นจริงในสัญญา				
ขายเงินตราต่างประเทศล่วงหน้า	-	(167)	-	(167)
รวม	(5,243)	507	-	(4,736)
สุทธิ	27,967	355	740	29,062

บริษัท ทรอปีคอลแคนนิ่ง (ประเทศไทย) จำกัด (มหาชน) และบริษัทย่อย

หมายเหตุประกอบงบการเงิน

สำหรับปีสิ้นสุดวันที่ 31 ธันวาคม 2559

	งบการเงินเฉพาะกิจการ			
	ณ วันที่	บันทึกเป็น		ณ วันที่
		(รายจ่าย) / รายได้ใน		
	1 มกราคม	กำไรหรือ	กำไรขาดทุน	31 ธันวาคม
	2559	ขาดทุน	เบ็ดเสร็จอื่น	2559
		(พันบาท)		
สินทรัพย์ภายใต้การควบคุม				
ขาดทุนจากการด้อยค่าของสินทรัพย์	1,050	-	-	1,050
ค่าเสื่อมมูลค่าสินค้าลดลงและสินค้าล้าสมัย	20,913	7,121	-	28,034
ภาระผูกพันผลประโยชน์พนักงาน	10,788	8,590	-	19,378
ขาดทุนที่ยังไม่เกิดขึ้นจริงในสัญญา				
ขายเงินตราต่างประเทศล่วงหน้า	-	330	-	330
รวม	32,751	16,041	-	48,792
หนี้สินภายใต้การควบคุม				
ค่าเสื่อมราคา	(4,569)	(3,522)	-	(8,091)
กำไรที่ยังไม่เกิดขึ้นจริงในสัญญา				
ขายเงินตราต่างประเทศล่วงหน้า	(167)	167	-	-
รวม	(4,736)	(3,355)	-	(8,091)
สุทธิ	28,015	12,686	-	40,701

บริษัท ทรอปีคอลแคนนิ่ง (ประเทศไทย) จำกัด (มหาชน) และบริษัทย่อย

หมายเหตุประกอบงบการเงิน

สำหรับปีสิ้นสุดวันที่ 31 ธันวาคม 2559

งบการเงินเฉพาะกิจการ				
		บันทึกเป็น		
ณ วันที่		(รายจ่าย) / รายได้ใน		ณ วันที่
1 มกราคม		กำไรหรือ	กำไรขาดทุน	31 ธันวาคม
2558		ขาดทุน	เบ็ดเสร็จอื่น	2558
(พันบาท)				
สินทรัพย์ภายใต้การตัดบัญชี				
ขาดทุนจากการด้อยค่าของสินทรัพย์	1,050	-	-	1,050
ค่าเผื่อมูลค่าสินค้าลดลงและสินค้าล้าสมัย	20,517	396	-	20,913
ภาระผูกพันผลประโยชน์พนักงาน	10,015	33	740	10,788
อื่นๆ	1,051	(1,051)	-	-
รวม	32,633	(622)	740	32,751
หนี้สินภายใต้การตัดบัญชี				
ค่าเสื่อมราคา	(5,243)	674	-	(4,569)
กำไรที่ยังไม่เกิดขึ้นจริงในสัญญา				
ขายเงินตราต่างประเทศล่วงหน้า	-	(167)	-	(167)
รวม	(5,243)	507	-	(4,736)
สุทธิ	27,390	(115)	740	28,015

สินทรัพย์ภายใต้การตัดบัญชีที่ยังไม่ได้รับรู้เกิดจากรายการดังต่อไปนี้

	งบการเงินรวม		งบการเงินเฉพาะกิจการ	
	2559	2558	2559	2558
(พันบาท)				
ขาดทุนจากการค้อยค่าของเงินลงทุนใน				
บริษัทร่วมและบริษัทย่อย	-	-	7,400	13,900
ค่าเผื่อนี้สงสยะสูญ - ลูกหนี้อื่น	-	3,905	-	3,905
ค่าเผื่อนี้สงสยะสูญ - เงินให้กู้ยืม				
ระยะสั้นแก่กิจการที่เกี่ยวข้องกัน	5,590	5,590	5,590	5,590
ขาดทุนทางภาษี	142,941	-	142,941	-
รวม	148,531	9,495	155,931	23,395

บริษัท ทรอปีคอลแคนนิ่ง (ประเทศไทย) จำกัด (มหาชน) และบริษัทย่อย

หมายเหตุประกอบงบการเงิน

สำหรับปีสิ้นสุดวันที่ 31 ธันวาคม 2559

ขาดทุนทางภาษีจะสิ้นอายุในปี 2564 ผลแตกต่างชั่วคราวที่ใช้หักภาษียังไม่สิ้นอายุตามกฎหมายปัจจุบันเกี่ยวกับภาษีเงินได้ กลุ่มบริษัทยังมีได้รับรู้รายการดังกล่าวเป็นสินทรัพย์ภาษีเงินได้รอการตัดบัญชีเนื่องจากยังไม่มีความเป็นได้ค่อนข้างแน่ว่ากลุ่มบริษัทจะมีกำไรทางภาษีเพียงพอที่จะใช้ประโยชน์ทางภาษีดังกล่าว

15 หนี้สินที่มีภาระดอกเบี้ย

	งบการเงินรวม		งบการเงินเฉพาะกิจการ	
	2559	2558	2559	2558
	(พันบาท)			
ส่วนที่หมุนเวียน				
เงินเบิกเกินบัญชีธนาคาร - ส่วนที่มีหลักประกัน	7,281	3,900	7,281	3,900
เงินกู้ยืมระยะสั้นจากสถาบันการเงิน - ส่วนที่มี				
หลักประกันและไม่มีหลักประกัน	120,000	192,629	120,000	192,629
เงินเบิกเกินบัญชีธนาคารและเงินกู้ยืม				
 ระยะสั้นจากสถาบันการเงิน	127,281	196,529	127,281	196,529
 เงินกู้ยืมระยะยาวจากสถาบันการเงิน ส่วนที่				
ถึงกำหนดชำระภายในหนึ่งปี - ส่วนที่มีหลัก				
ประกัน	-	10,320	-	10,320
หนี้สินตามสัญญาเช่าการเงินส่วนที่ถึงกำหนด				
ชำระภายในหนึ่งปี	13	155	-	-
	13	10,475	-	10,320
รวมหนี้สินที่มีดอกเบี้ยส่วนที่หมุนเวียน	127,294	207,004	127,281	206,849
 ส่วนที่ไม่หมุนเวียน				
หนี้สินตามสัญญาเช่าการเงิน	-	13	-	-
รวมหนี้สินที่มีดอกเบี้ยส่วนที่ไม่หมุนเวียน	-	13	-	-

บริษัท ทropicคอลแคนนิ่ง (ประเทศไทย) จำกัด (มหาชน) และบริษัทย่อย

หมายเหตุประกอบงบการเงิน

สำหรับปีสิ้นสุดวันที่ 31 ธันวาคม 2559

หนี้สินที่มีภาระดอกเบี้ยซึ่งรวมถึงหนี้สินตามสัญญาเช่าการเงิน แสดงตามระยะเวลาครบกำหนดการจ่ายชำระ ณ วันที่ 31 ธันวาคม ได้ดังนี้

	งบการเงินรวม		งบการเงินเฉพาะกิจการ	
	2559	2558	2559	2558
	(พันบาท)			
ครบกำหนดภายในหนึ่งปี	127,294	207,004	127,281	206,849
ครบกำหนดหลังจากหนึ่งปีแต่ไม่เกินห้าปี	-	13	-	-
รวม	127,294	207,017	127,281	206,849

เงินเบิกเกินบัญชีและเงินกู้ยืมระยะสั้นจากสถาบันการเงิน

ณ วันที่ 31 ธันวาคม 2559 กลุ่มบริษัทและบริษัทมีวงเงินสินเชื่อ ซึ่งยังมีได้เบิกใช้เป็นจำนวนเงินรวม 1,137 ล้านบาท และ 1,132 ล้านบาท ตามลำดับ (2558: 1,110 ล้านบาท และ 1,105 ล้านบาท ตามลำดับ) และวงเงินสินเชื่อดังกล่าว ค้ำประกันโดยการจำนองที่ดินบางส่วนของกลุ่มบริษัทและบริษัทเป็นจำนวนเงินรวม 73 ล้านบาทและ 68 ล้านบาท ตามลำดับ (2558: 73 ล้านบาทและ 68 ล้านบาท ตามลำดับ)

สัญญาเงินกู้ยืมระยะยาวจากสถาบันการเงิน

เมื่อวันที่ 5 กันยายน 2554 บริษัทได้ลงนามในสัญญาเงินกู้ยืมระยะยาวกับธนาคารพาณิชย์ในประเทศแห่งหนึ่งโดยมี วงเงินกู้ยืมจำนวน 80 ล้านบาท ดอกเบี้ยในอัตราร้อยละ MLR - 1.50 ต่อปีเป็นระยะเวลาห้าปี และกำหนดชำระคืนเป็น รายเดือนจำนวน 1.30 ล้านบาท ในเดือนมิถุนายน 2559 บริษัทชำระคืนเงินกู้ยืมระยะยาวคงเหลือจากสถาบันการเงิน ดังกล่าวทั้งจำนวนแล้ว (2558: 10.32 ล้านบาท)

ยอดหนี้สินที่มีภาระดอกเบี้ย ณ วันที่ 31 ธันวาคม จัดตามประเภทสกุลเงินตราได้ดังนี้

	งบการเงินรวม		งบการเงินเฉพาะกิจการ	
	2559	2558	2559	2558
	(พันบาท)			
สกุลเงินบาท	127,294	174,389	127,281	174,221
สกุลเงินเหรียญสหรัฐ	-	32,628	-	32,628
รวม	127,294	207,017	127,281	206,849

บริษัท ทรอปีคอลแคนนิ่ง (ประเทศไทย) จำกัด (มหาชน) และบริษัทย่อย

หมายเหตุประกอบงบการเงิน

สำหรับปีสิ้นสุดวันที่ 31 ธันวาคม 2559

16 เจ้าหนี้การค้า

หมายเหตุ	งบการเงินรวม		งบการเงินเฉพาะกิจการ	
	2559	2558	2559	2558
	(พันบาท)			
กิจการที่เกี่ยวข้องกัน	4	57,374	89,766	57,374
กิจการอื่น ๆ		272,659	288,847	271,450
รวม		<u>330,033</u>	<u>378,613</u>	<u>328,824</u>

ยอดเจ้าหนี้การค้า ณ วันที่ 31 ธันวาคม จัดตามประเภทสกุลเงินตราได้ดังนี้

	งบการเงินรวม		งบการเงินเฉพาะกิจการ	
	2559	2558	2559	2558
	(พันบาท)			
สกุลเงินบาท	146,824	178,212	145,615	177,535
สกุลเงินเหรียญสหรัฐอเมริกา	183,209	200,401	183,209	200,401
รวม	<u>330,033</u>	<u>378,613</u>	<u>328,824</u>	<u>377,936</u>

17 เจ้าหนี้อื่น

หมายเหตุ	งบการเงินรวม		งบการเงินเฉพาะกิจการ	
	2559	2558	2559	2558
	(พันบาท)			
กิจการที่เกี่ยวข้องกัน	4	<u>2,904</u>	<u>5,260</u>	<u>3,661</u>
อื่น ๆ				
ค่าใช้จ่ายค้างจ่าย		50,262	65,846	49,874
เจ้าหนี้อื่น		22,968	27,330	22,779
เจ้าหนี้สัญญาขายเงินตรา				
ต่างประเทศล่วงหน้า		1,917	340	1,917
อื่น ๆ		1,033	1,178	968
		<u>76,180</u>	<u>94,694</u>	<u>75,538</u>
รวม		<u>79,084</u>	<u>99,954</u>	<u>100,055</u>

บริษัท ทropicคอลแคนนิ่ง (ประเทศไทย) จำกัด (มหาชน) และบริษัทย่อย

หมายเหตุประกอบงบการเงิน

สำหรับปีสิ้นสุดวันที่ 31 ธันวาคม 2559

18 ภาระผูกพันผลประโยชน์พนักงาน

	งบการเงินรวม		งบการเงินเฉพาะกิจการ	
	2559	2558	2559	2558
	(พันบาท)			
งบแสดงฐานะการเงิน				
ภาระผูกพันในงบแสดงฐานะการเงินสำหรับ				
เงินบำเหน็จและเงินชดเชยตามกฎหมายแรงงาน	<u>97,790</u>	<u>90,457</u>	<u>96,891</u>	<u>89,690</u>
สำหรับปีสิ้นสุดวันที่ 31 ธันวาคม				
งบกำไรขาดทุนเบ็ดเสร็จ				
รับรู้ในกำไรหรือขาดทุน				
เงินบำเหน็จและเงินชดเชยตามกฎหมายแรงงาน	<u>8,479</u>	<u>9,032</u>	<u>8,347</u>	<u>9,054</u>
รับรู้ในกำไรขาดทุนเบ็ดเสร็จอื่น				
ขาดทุนจากการประมาณตามหลัก				
คณิตศาสตร์ประกันภัยที่รับรู้ในระหว่างปี	-	(3,697)	-	(3,697)
ขาดทุนสะสมจากการประมาณตามหลัก				
คณิตศาสตร์ประกันภัยที่รับรู้	<u>(14,433)</u>	<u>(14,433)</u>	<u>(14,433)</u>	<u>(14,433)</u>

กลุ่มบริษัทจัดการโครงการบำเหน็จบำนาญพนักงานตามข้อกำหนดของพระราชบัญญัติคุ้มครองแรงงาน พ.ศ. 2541 ในการให้ผลประโยชน์เมื่อเกษียณแก่พนักงานตามสิทธิและอายุงาน

โครงการผลประโยชน์ที่กำหนดไว้มีความเสี่ยงจากการประมาณการตามหลักคณิตศาสตร์ประกันภัย ได้แก่ ความเสี่ยงของช่วงชีวิต และความเสี่ยงจากอัตราดอกเบี้ย

บริษัท ทรอปีคอลแคนนิ่ง (ประเทศไทย) จำกัด (มหาชน) และบริษัทย่อย

หมายเหตุประกอบงบการเงิน

สำหรับปีสิ้นสุดวันที่ 31 ธันวาคม 2559

การเปลี่ยนแปลงในมูลค่าปัจจุบันของภาระผูกพันของโครงการผลประโยชน์

หมายเหตุ	งบการเงินรวม		งบการเงินเฉพาะกิจการ	
	2559	2558	2559	2558
	(พันบาท)			
ภาระผูกพันของโครงการผลประโยชน์				
ณ วันที่ 1 มกราคม	90,457	78,624	89,690	77,835
รับรู้ในกำไรหรือขาดทุน	22			
ต้นทุนบริการปัจจุบัน	5,668	6,076	5,560	6,129
ดอกเบี้ยจากภาระผูกพัน	2,811	2,956	2,787	2,925
	<u>8,479</u>	<u>9,032</u>	<u>8,347</u>	<u>9,054</u>
รับรู้ในกำไรขาดทุนเบ็ดเสร็จอื่น				
ขาดทุนจากการประมาณตามหลัก				
คณิตศาสตร์ประกันภัย	-	3,697	-	3,697
อื่น ๆ				
ผลประโยชน์จ่าย	<u>(1,146)</u>	<u>(896)</u>	<u>(1,146)</u>	<u>(896)</u>
ภาระผูกพันของโครงการผลประโยชน์				
ณ วันที่ 31 ธันวาคม	<u>97,790</u>	<u>90,457</u>	<u>96,891</u>	<u>89,690</u>

ค่าใช้จ่ายที่รับรู้ในรายการต่อไปนี้ในงบกำไรขาดทุนเบ็ดเสร็จ

	งบการเงินรวม		งบการเงินเฉพาะกิจการ	
	2559	2558	2559	2558
	(พันบาท)			
ต้นทุนขาย	6,493	7,535	6,493	7,535
ค่าใช้จ่ายในการขาย	30	54	-	-
ค่าใช้จ่ายในการบริหาร	<u>1,956</u>	<u>1,443</u>	<u>1,854</u>	<u>1,519</u>
รวม	<u>8,479</u>	<u>9,032</u>	<u>8,347</u>	<u>9,054</u>

บริษัท ทรอปีคอลแคนนิ่ง (ประเทศไทย) จำกัด (มหาชน) และบริษัทย่อย

หมายเหตุประกอบงบการเงิน

สำหรับปีสิ้นสุดวันที่ 31 ธันวาคม 2559

ขาดทุนจากการประมาณการตามหลักการคณิตศาสตร์ประกันภัยที่รับรู้ในกำไรขาดทุนเบ็ดเสร็จอื่น

	งบการเงินรวม		งบการเงินเฉพาะกิจการ	
	2559	2558	2559	2558
	(พันบาท)			
รวมในกำไรสะสม				
ณ 1 มกราคม	(14,433)	(10,736)	(14,433)	(10,736)
รับรู้ระหว่างปี	-	(3,697)	-	(3,697)
ณ 31 ธันวาคม	<u>(14,433)</u>	<u>(14,433)</u>	<u>(14,433)</u>	<u>(14,433)</u>

ขาดทุนจากการประมาณการตามหลักคณิตศาสตร์ประกันภัยที่รับรู้ในกำไรขาดทุนเบ็ดเสร็จอื่น เกิดขึ้นจาก

	งบการเงินรวม		งบการเงินเฉพาะกิจการ	
	2559	2558	2559	2558
	(พันบาท)			
สมมติฐานประชากร	-	(1,446)	-	(1,446)
สมมติฐานทางการเงิน	-	(3,066)	-	(3,066)
การปรับปรุงจากประสบการณ์	-	815	-	815
รวม	<u>-</u>	<u>(3,697)</u>	<u>-</u>	<u>(3,697)</u>

ข้อสมมติในการประมาณการตามหลักคณิตศาสตร์ประกันภัย

ข้อสมมติหลักในการประมาณการตามหลักการคณิตศาสตร์ประกันภัย ณ วันที่รายงาน (แสดงโดยวิธีถ่วงเฉลี่ยถ่วงน้ำหนัก)

	งบการเงินรวม		งบการเงินเฉพาะกิจการ	
	2559	2558	2559	2558
	(ร้อยละ)			
อัตราคิดลด	3.20	3.20	3.20	3.20
การเพิ่มขึ้นของเงินเดือนในอนาคต	3.5-9.0	3.5-9.0	3.5-9.0	3.5-9.0
อัตราการหมุนเวียนของพนักงาน	0-25	0-25	0-25	0-25

ข้อสมมติเกี่ยวกับอัตราดอกเบี้ยในอนาคตถือตามข้อมูลทางสถิติที่เผยแพร่ทั่วไปและตารางมรณะ ปรับปรุงด้วยอัตราดอกเบี้ยร้อยละ 3 อัตราดอกเบี้ยคิดลดใช้อัตราดอกเบี้ยพันธบัตรรัฐบาลระยะยาว

บริษัท ทรอปีคอลแคนนิ่ง (ประเทศไทย) จำกัด (มหาชน) และบริษัทย่อย

หมายเหตุประกอบงบการเงิน

สำหรับปีสิ้นสุดวันที่ 31 ธันวาคม 2559

การวิเคราะห์ความอ่อนไหว

การเปลี่ยนแปลงในแต่ละข้อสมมติที่เกี่ยวข้องในการประมาณการตามหลักคณิตศาสตร์ประกันภัยที่อาจเป็นไปได้อย่างสมเหตุสมผล ณ วันที่รายงาน โดยถือว่าข้อสมมติอื่นๆ คงที่ จะมีผลกระทบต่อภาระผูกพันผลประโยชน์ที่กำหนดไว้เป็นจำนวนเงินดังต่อไปนี้

	งบการเงินรวม		งบการเงินเฉพาะกิจการ	
			(พันบาท)	
ภาระผูกพันของโครงการผลประโยชน์				
ณ วันที่ 31 ธันวาคม 2559	เพิ่มขึ้น	ลดลง	เพิ่มขึ้น	ลดลง
อัตราคิดลด (เปลี่ยนแปลงร้อยละ 1)	(9,104)	10,593	(8,936)	10,382
การเพิ่มขึ้นของเงินเดือนในอนาคต				
(เปลี่ยนแปลงร้อยละ 1)	11,445	(9,977)	11,228	(9,802)
อัตราการหมุนเวียนของพนักงาน				
(เปลี่ยนแปลงร้อยละ 20)	(3,958)	4,437	(3,910)	4,386
อัตรามรณะในอนาคต (เปลี่ยนแปลงร้อยละ 1)	(456)	510	(446)	498
ภาระผูกพันของโครงการผลประโยชน์				
ณ วันที่ 31 ธันวาคม 2558				
อัตราคิดลด (เปลี่ยนแปลงร้อยละ 1)	(8,913)	10,399	(8,764)	10,211
การเพิ่มขึ้นของเงินเดือนในอนาคต				
(เปลี่ยนแปลงร้อยละ 1)	10,234	(8,952)	10,050	(8,803)
อัตราการหมุนเวียนของพนักงาน				
(เปลี่ยนแปลงร้อยละ 20)	(3,492)	3,900	(3,452)	3,858
อัตรามรณะในอนาคต (เปลี่ยนแปลงร้อยละ 1)	(408)	455	(400)	445

แม้ว่าการวิเคราะห์นี้ไม่ได้คำนึงการกระจายตัวแบบเต็มรูปแบบของกระแสเงินสดที่คาดหวังภายใต้โครงการดังกล่าว แต่ได้แสดงประมาณการความอ่อนไหวของข้อสมมติต่างๆ

บริษัท ทรอปีคอลแคนนิ่ง (ประเทศไทย) จำกัด (มหาชน) และบริษัทย่อย

หมายเหตุประกอบงบการเงิน

สำหรับปีสิ้นสุดวันที่ 31 ธันวาคม 2559

19 **ทุนเรือนหุ้น**

	มูลค่าหุ้น	2559		2558	
	ต่อหุ้น	จำนวนหุ้น	จำนวนเงิน	จำนวนหุ้น	จำนวนเงิน
	(บาท)	(พันหุ้น / พันบาท)			
ทุนจดทะเบียน					
ณ วันที่ 1 มกราคม					
- หุ้นสามัญ	1	330,000	330,000	330,000	330,000
ณ วันที่ 31 ธันวาคม					
- หุ้นสามัญ	1	330,000	330,000	330,000	330,000
หุ้นที่ออกและชำระแล้ว					
ณ วันที่ 1 มกราคม					
- หุ้นสามัญ	1	330,000	330,000	330,000	330,000
ณ วันที่ 31 ธันวาคม					
- หุ้นสามัญ	1	330,000	330,000	330,000	330,000

ส่วนเกินมูลค่าหุ้น

ตามบทบัญญัติแห่งพระราชบัญญัติบริษัทมหาชนจำกัด พ.ศ. 2535 มาตรา 51 ในกรณีที่บริษัทเสนอขายหุ้นสูงกว่ามูลค่าหุ้นที่จดทะเบียนไว้ บริษัทต้องนำค่าหุ้นส่วนเกินนี้ตั้งเป็นทุนสำรอง (“ส่วนเกินมูลค่าหุ้น”) ส่วนเกินมูลค่าหุ้นนี้จะนำไปจ่ายเป็นเงินปันผลไม่ได้

20 **สำรองตามกฎหมาย**

ตามบทบัญญัติแห่งพระราชบัญญัติบริษัทมหาชนจำกัด พ.ศ. 2535 มาตรา 116 บริษัทต้องจัดสรรทุนสำรอง (“สำรองตามกฎหมาย”) อย่างน้อยร้อยละ 5 ของกำไรสุทธิประจำปีหลังจากหักยอดขาดทุนสะสมยกมา (ถ้ามี) จนกว่าสำรองดังกล่าวมีจำนวนไม่น้อยกว่าร้อยละ 10 ของทุนจดทะเบียน เงินสำรองนี้จะนำไปจ่ายเป็นเงินปันผลไม่ได้

บริษัท ทรอปีคอลแคนนิ่ง (ประเทศไทย) จำกัด (มหาชน) และบริษัทย่อย

หมายเหตุประกอบงบการเงิน

สำหรับปีสิ้นสุดวันที่ 31 ธันวาคม 2559

21 ส่วนงานดำเนินงาน

ส่วนงานธุรกิจ

ผู้บริหารเห็นว่ากลุ่มบริษัทดำเนินกิจการในสองส่วน คือส่วนงานธุรกิจผลิตและจำหน่ายอาหารทะเลบรรจุกระป๋องและบรรจุซองและส่วนงานธุรกิจพัฒนาอสังหาริมทรัพย์ อย่างไรก็ตาม รายการและยอดคงเหลือของธุรกิจพัฒนาอสังหาริมทรัพย์ในประเทศไทยไม่มีสาระสำคัญต่องบการเงินรวม ดังนั้นฝ่ายบริหารจึงพิจารณาว่ากลุ่มบริษัทมีส่วนงานที่รายงานเพียงส่วนงานเดียวคือธุรกิจผลิตและจำหน่ายอาหารทะเลบรรจุกระป๋องและบรรจุซอง

ส่วนงานภูมิศาสตร์

ในการนำเสนอข้อมูลจำแนกทางภูมิศาสตร์ รายได้แยกตามที่ตั้งทางภูมิศาสตร์ของลูกค้า

สินทรัพย์ตามส่วนงานแยกตามสถานที่ตั้งทางภูมิศาสตร์ของสินทรัพย์ เนื่องจากกลุ่มบริษัทและบริษัทตั้งอยู่ในประเทศไทยจึงไม่มีการแสดงสินทรัพย์ตามส่วนงาน

ข้อมูลเกี่ยวกับส่วนงานภูมิศาสตร์

	รายได้	
	2559	2558
	(พันบาท)	
ทวีปออสเตรเลีย	2,351	2,443
ทวีปอเมริกา	5,603	-
ทวีปแอฟริกา	356,038	664,272
ทวีปเอเชีย (ไม่รวมประเทศไทย)	3,301,945	3,767,442
ประเทศไทย	433,433	433,087
รวม	<u>4,099,370</u>	<u>4,867,244</u>

ลูกค้ารายใหญ่

รายได้จากลูกค้ารายใหญ่ของกลุ่มบริษัทเป็นเงินประมาณ 140.56 ล้านบาท (2558: 388.56 ล้านบาท) จากรายได้รวมของกลุ่มบริษัท

บริษัท ทรอปีคอลแคนนิ่ง (ประเทศไทย) จำกัด (มหาชน) และบริษัทย่อย

หมายเหตุประกอบงบการเงิน

สำหรับปีสิ้นสุดวันที่ 31 ธันวาคม 2559

22 ค่าใช้จ่ายผลประโยชน์ของพนักงาน

หมายเหตุ	งบการเงินรวม		งบการเงินเฉพาะกิจการ	
	2559	2558	2559	2558
	(พันบาท)			
เงินเดือน ค่าแรงและโบนัส	532,500	568,700	527,275	562,958
ค่าใช้จ่ายบำเหน็จบำนาญ - โครงการ				
ผลประโยชน์ที่กำหนดไว้	18 8,479	9,032	8,347	9,054
ค่าใช้จ่ายบำเหน็จบำนาญ - โครงการ				
สมทบเงินที่กำหนดไว้	7,377	6,990	7,262	6,860
อื่นๆ	44,311	44,670	44,153	44,528
รวม	<u>592,667</u>	<u>629,392</u>	<u>587,037</u>	<u>623,400</u>

โครงการสมทบเงินที่กำหนดไว้

กลุ่มบริษัทได้จัดตั้งกองทุนสำรองเลี้ยงชีพสำหรับพนักงานของกลุ่มบริษัทบนพื้นฐานความสมัครใจของพนักงานในการเป็นสมาชิกของกองทุน โดยพนักงานจ่ายเงินสะสมและกลุ่มบริษัทจ่ายสมทบในอัตราเดียวกันคือร้อยละ 3 ถึงร้อยละ 6 ของเงินเดือนของพนักงานทุกเดือน กองทุนสำรองเลี้ยงชีพนี้ได้จดทะเบียนเป็นกองทุนสำรองเลี้ยงชีพตามข้อกำหนดของกระทรวงการคลังและจัดการกองทุนโดยผู้จัดการกองทุนที่ได้รับอนุญาต

บริษัท ทรอปีคอลแคนนิ่ง (ประเทศไทย) จำกัด (มหาชน) และบริษัทย่อย

หมายเหตุประกอบงบการเงิน

สำหรับปีสิ้นสุดวันที่ 31 ธันวาคม 2559

23 ค่าใช้จ่ายตามลักษณะ

งบกำไรขาดทุนเบ็ดเสร็จได้รวมวิเคราะห์ค่าใช้จ่ายตามหน้าที่ ค่าใช้จ่ายตามลักษณะได้เปิดเผยตามข้อกำหนดในมาตรฐานการรายงานทางการเงินฉบับต่าง ๆ ดังนี้

	งบการเงินรวม		งบการเงินเฉพาะกิจการ	
	2559	2558	2559	2558
	(พันบาท)			
รวมอยู่ในต้นทุนขาย				
การเปลี่ยนแปลงในสินค้าสำเร็จรูป	20,784	89,699	20,364	87,221
วัตถุดิบและวัสดุสิ้นเปลืองใช้ไป	3,016,819	3,373,634	3,016,819	3,373,634
ค่าใช้จ่ายผลประโยชน์ตอบแทนพนักงาน	517,213	557,467	517,213	557,467
ค่าเสื่อมราคา	47,404	42,251	47,404	42,251
อื่น ๆ	321,145	336,580	314,996	333,015
รวม	3,923,365	4,399,631	3,916,796	4,393,588
รวมอยู่ในค่าใช้จ่ายในการขาย				
ค่าโฆษณาและส่งเสริมการขาย	44,935	41,397	44,118	40,565
ค่าใช้จ่ายในการส่งออก	30,277	52,450	31,157	53,124
ค่าขนส่ง	4,616	4,568	3,732	3,742
ค่าใช้จ่ายผลประโยชน์ตอบแทนพนักงาน	2,196	1,864	-	-
อื่น ๆ	32,526	33,972	30,430	34,671
รวม	114,550	134,251	109,437	132,102
รวมอยู่ในค่าใช้จ่ายในการบริหาร				
ค่าใช้จ่ายผลประโยชน์ตอบแทนพนักงาน	73,258	70,061	69,824	65,933
ค่าเสื่อมราคาและค่าตัดจำหน่าย	6,569	7,655	6,034	6,628
ค่าธรรมเนียมวิชาชีพ	4,598	4,128	4,422	3,772
อื่น ๆ	37,842	41,627	46,890	42,328
รวม	122,267	123,471	127,170	118,661

บริษัท ทรอปีคอลแคนนิ่ง (ประเทศไทย) จำกัด (มหาชน) และบริษัทย่อย

หมายเหตุประกอบงบการเงิน

สำหรับปีสิ้นสุดวันที่ 31 ธันวาคม 2559

24 ภาษีเงินได้

ภาษีเงินได้ที่รับรู้ในกำไรหรือขาดทุน

หมายเหตุ	งบการเงินรวม		งบการเงินเฉพาะกิจการ	
	2559	2558	2559	2558
	(พันบาท)			
ภาษีเงินได้ของปีปัจจุบัน				
สำหรับปีปัจจุบัน	4,856	25,205	-	22,331
ภาษีเงินได้รอการตัดบัญชี				
การเปลี่ยนแปลงของผลแตกต่างชั่วคราว	14	(12,189)	(355)	(12,686)
รวมภาษีเงินได้		<u>(7,333)</u>	<u>(12,686)</u>	<u>22,446</u>

ภาษีเงินได้ที่รับรู้ในกำไรขาดทุนเบ็ดเสร็จอื่น

	งบการเงินรวม/งบการเงินเฉพาะกิจการ					
	2559			2558		
	รายได้			รายได้		
	ก่อน	(ค่าใช้จ่าย)	สุทธิจาก	ก่อน	(ค่าใช้จ่าย)	สุทธิจาก
ภาษีเงินได้	ภาษีเงินได้	ภาษีเงินได้	ภาษีเงินได้	ภาษีเงินได้	ภาษีเงินได้	ภาษีเงินได้
	(พันบาท)					
ขาดทุนจากการประมาณตาม						
หลักคณิตศาสตร์ประกันภัย	-	-	-	(3,697)	740	(2,957)
รวม	<u>-</u>	<u>-</u>	<u>-</u>	<u>(3,697)</u>	<u>740</u>	<u>(2,957)</u>

บริษัท ทรอปีคอลแคนนิ่ง (ประเทศไทย) จำกัด (มหาชน) และบริษัทย่อย

หมายเหตุประกอบงบการเงิน

สำหรับปีสิ้นสุดวันที่ 31 ธันวาคม 2559

การกระทบบยอดเพื่อหาอัตราภาษีที่แท้จริง

	งบการเงินรวม			
	2559		2558	
	อัตราภาษี (ร้อยละ)	(พันบาท)	อัตราภาษี (ร้อยละ)	(พันบาท)
กำไร (ขาดทุน) ก่อนภาษีเงินได้		(73,643)		204,882
จำนวนภาษีตามอัตราภาษีเงินได้	20	(14,729)	20	40,976
รายได้ที่ไม่ต้องเสียภาษี	2	(1,358)	(9)	(18,731)
ค่าใช้จ่ายต้องห้ามทางภาษี	(5)	3,983	-	694
ค่าใช้จ่ายทางภาษีที่หักได้สองเท่า	-	(323)	-	(46)
ผลแตกต่างชั่วคราวที่ไม่รับรู้เป็นสินทรัพย์ภาษี				
เงินได้รอการตัดบัญชี	-	-	1	1,118
การเปลี่ยนแปลงของการรับรู้ผลแตกต่างชั่วคราว	-	-	-	781
การใช้ขาดทุนทางภาษีที่เดิมไม่ได้บันทึก	-	-	-	(193)
ผลขาดทุนในปีปัจจุบันที่ไม่รับรู้เป็นสินทรัพย์				
ภาษีเงินได้รอการตัดบัญชี	(39)	28,588	-	-
ผลแตกต่างชั่วคราวที่ไม่รับรู้เป็นสินทรัพย์ภาษี				
เงินได้รอการตัดบัญชีในปีก่อน	32	(23,887)	-	-
อื่นๆ	-	393	-	251
รวม	10	(7,333)	12	24,850

	งบการเงินเฉพาะกิจการ			
	2559		2558	
	อัตราภาษี (ร้อยละ)	(พันบาท)	อัตราภาษี (ร้อยละ)	(พันบาท)
กำไร (ขาดทุน) ก่อนภาษีเงินได้		(79,518)		202,142
จำนวนภาษีตามอัตราภาษีเงินได้	20	(15,904)	20	40,428
รายได้ที่ไม่ต้องเสียภาษี	2	(1,383)	(10)	(20,731)
ค่าใช้จ่ายต้องห้ามทางภาษี	-	222	-	580
ค่าใช้จ่ายทางภาษีที่หักได้สองเท่า	-	(322)	-	(36)
ผลแตกต่างชั่วคราวที่ไม่รับรู้เป็นสินทรัพย์ภาษี				
เงินได้รอการตัดบัญชี	-	-	1	1,118
การเปลี่ยนแปลงของการรับรู้ผลแตกต่างชั่วคราว	-	-	-	781
ผลขาดทุนในปีปัจจุบันที่ไม่รับรู้เป็นสินทรัพย์				
ภาษีเงินได้รอการตัดบัญชี	(36)	28,588	-	-
ผลแตกต่างชั่วคราวที่ไม่รับรู้เป็นสินทรัพย์ภาษี				
เงินได้รอการตัดบัญชีในปีก่อน	30	(23,887)	-	-
อื่นๆ	-	-	-	306
รวม	16	(12,686)	11	22,446

บริษัท ทropicคอลแคนนิ่ง (ประเทศไทย) จำกัด (มหาชน) และบริษัทย่อย

หมายเหตุประกอบงบการเงิน

สำหรับปีสิ้นสุดวันที่ 31 ธันวาคม 2559

การลดอัตราภาษีเงินได้นิติบุคคล

พระราชบัญญัติแก้ไขเพิ่มเติมประมวลรัษฎากร ฉบับที่ 42 พ.ศ. 2559 ลงวันที่ 3 มีนาคม 2559 ให้ปรับลดอัตราภาษีเงินได้นิติบุคคลเหลืออัตราร้อยละ 20 ของกำไรสุทธิสำหรับรอบระยะเวลาบัญชีที่เริ่มในหรือหลังวันที่ 1 มกราคม 2559 เป็นต้นไป

25 สิทธิประโยชน์จากการส่งเสริมการลงทุน

คณะกรรมการส่งเสริมการลงทุนอนุมัติให้บริษัทได้รับสิทธิประโยชน์หลายประการในฐานะผู้ได้รับการส่งเสริมการลงทุนตามพระราชบัญญัติส่งเสริมการลงทุน พ.ศ. 2520 เกี่ยวกับการผลิตปลาทูน่าบรรจุภาชนะผนึก อาหารทะเลบรรจุภาชนะผนึกและอาหารสัตว์เลี้ยงบรรจุภาชนะผนึก ซึ่งพอสรุปสาระสำคัญได้ดังนี้

- (ก) ให้ได้รับยกเว้นภาษีเงินได้นิติบุคคลเป็นเวลาแปดปี นับแต่วันที่เริ่มมีรายได้จากการประกอบธุรกิจที่ได้รับการส่งเสริม (เดือนกรกฎาคม 2546) ได้รับลดหย่อนภาษีเงินได้นิติบุคคลร้อยละ 50 เป็นเวลาห้าปีหลังจากพ้นกำหนดระยะเวลาที่ได้รับการส่งเสริม
- (ข) ให้ได้รับยกเว้นอากรขาเข้าสำหรับวัตถุดิบและวัสดุจำเป็นที่ต้องนำเข้ามาจากต่างประเทศเพื่อใช้ในการผลิตเพื่อการส่งออกเป็นระยะเวลาห้าปีนับแต่วันนำเข้าครั้งแรก
- (ค) ให้ได้รับอนุญาตให้หักเงินได้พึงประเมินเป็นจำนวนเท่ากับร้อยละ 5 ของรายได้ที่เพิ่มขึ้นจากปีก่อนจากการส่งออกเป็นระยะเวลาสิบปีนับแต่วันที่เริ่มมีรายได้จากการประกอบธุรกิจที่ได้รับการส่งเสริม

เนื่องจากเป็นกิจการที่ได้รับการส่งเสริมการลงทุน บริษัทจะต้องปฏิบัติตามเงื่อนไขและข้อกำหนดตามที่ระบุไว้ในบัตรส่งเสริมการลงทุน

รายได้ที่ได้รับการส่งเสริมการลงทุนและที่ไม่ได้รับการส่งเสริมการลงทุนสรุปได้ดังนี้

งบการเงินเฉพาะกิจการ						
	2559			2558		
	กิจการที่ได้รับ การส่งเสริม	กิจการที่ไม่ได้ รับการส่งเสริม	รวม	กิจการที่ได้รับ การส่งเสริม	กิจการที่ไม่ได้ รับการส่งเสริม	รวม
(พันบาท)						
ขายต่างประเทศ	1,795,780	1,832,346	3,628,126	4,325,154	35,433	4,360,587
ขายในประเทศ	117,215	286,428	403,643	206,569	202,298	408,867
รวมรายได้	<u>1,912,995</u>	<u>2,118,774</u>	<u>4,031,769</u>	<u>4,531,723</u>	<u>237,731</u>	<u>4,769,454</u>

บริษัท ทรอปีคอลแคนนิ่ง (ประเทศไทย) จำกัด (มหาชน) และบริษัทย่อย

หมายเหตุประกอบงบการเงิน

สำหรับปีสิ้นสุดวันที่ 31 ธันวาคม 2559

26 กำไรต่อหุ้นขั้นพื้นฐาน

กำไรต่อหุ้นขั้นพื้นฐานสำหรับแต่ละปีสิ้นสุดวันที่ 31 ธันวาคม 2559 และ 2558 คำนวณจากกำไรสำหรับปีที่เป็นส่วนของผู้ถือหุ้นสามัญของบริษัทและจำนวนหุ้นสามัญที่ออกจำหน่ายแล้วระหว่างปีโดยแสดงการคำนวณดังนี้

	งบการเงินรวม		งบการเงินเฉพาะกิจการ	
	2559	2558	2559	2558
	(พันบาท/พันหุ้น)			
กำไร (ขาดทุน) ที่เป็นส่วนของผู้ถือหุ้นสามัญของบริษัท (ขั้นพื้นฐาน)	(66,310)	180,032	(66,832)	179,696
จำนวนหุ้นสามัญที่ออกจำหน่ายแล้ว	330,000	330,000	330,000	330,000
กำไร (ขาดทุน) ต่อหุ้น (ขั้นพื้นฐาน) (บาท)	(0.20)	0.55	(0.20)	0.54

27 เงินปันผล

ในการประชุมสามัญประจำปีของผู้ถือหุ้นของบริษัทเมื่อวันที่ 28 เมษายน 2559 ผู้ถือหุ้นมีมติอนุมัติการจ่ายกำไรเป็นเงินปันผลในอัตราหุ้นละ 0.15 บาท เป็นจำนวนเงินทั้งสิ้น 49.50 ล้านบาท เงินปันผลดังกล่าวได้จ่ายให้แก่ผู้ถือหุ้นในเดือนพฤษภาคม 2559

ในการประชุมสามัญประจำปีของผู้ถือหุ้นของบริษัทเมื่อวันที่ 28 เมษายน 2558 ผู้ถือหุ้นมีมติอนุมัติการจ่ายกำไรเป็นเงินปันผลในอัตราหุ้นละ 0.15 บาท เป็นจำนวนเงินทั้งสิ้น 49.50 ล้านบาท เงินปันผลดังกล่าวได้จ่ายให้แก่ผู้ถือหุ้นในเดือนพฤษภาคม 2558

28 เครื่องมือทางการเงิน

นโยบายการจัดการความเสี่ยงทางการเงิน

กลุ่มบริษัทมีความเสี่ยงจากการดำเนินธุรกิจตามปกติจากการเปลี่ยนแปลงอัตราดอกเบี้ยและอัตราแลกเปลี่ยนเงินตราต่างประเทศ และจากการไม่ปฏิบัติตามข้อกำหนดตามสัญญาของคู่สัญญา กลุ่มบริษัทไม่มีการถือหรือออกเครื่องมือทางการเงินที่เป็นตราสารอนุพันธ์ เพื่อการเก็งกำไรหรือการค้า

บริษัท ทรอปีคอลแคนนิ่ง (ประเทศไทย) จำกัด (มหาชน) และบริษัทย่อย

หมายเหตุประกอบงบการเงิน

สำหรับปีสิ้นสุดวันที่ 31 ธันวาคม 2559

การบริหารจัดการทุน

นโยบายของคณะกรรมการบริษัท คือการรักษาระดับเงินทุนให้มั่นคงเพื่อรักษานักลงทุน เจ้าหนี้และความเชื่อมั่นของตลาดและก่อให้เกิดการพัฒนาของธุรกิจในอนาคต คณะกรรมการได้มีการกำกับดูแลผลตอบแทนจากการลงทุน ซึ่งกลุ่มบริษัทพิจารณาจากสัดส่วนของผลตอบแทนจากกิจกรรมดำเนินงานต่อส่วนของเจ้าของรวม ซึ่งไม่รวมส่วนได้เสียที่ไม่มีอำนาจควบคุม อีกทั้งยังกำกับดูแลระดับการจ่ายเงินปันผลให้แก่ผู้ถือหุ้นสามัญ

ความเสี่ยงด้านอัตราดอกเบี้ย

ความเสี่ยงจากอัตราดอกเบี้ย หมายถึงความเสี่ยงที่เกิดจากการเปลี่ยนแปลงที่จะเกิดขึ้นในอนาคตของอัตราดอกเบี้ยในตลาด ซึ่งส่งผลกระทบต่อผลการดำเนินงานและกระแสเงินสดของกลุ่มบริษัท กลุ่มบริษัทมีความเสี่ยงด้านอัตราดอกเบี้ยที่เกิดจากเงินกู้ยืมระยะสั้นและระยะยาวจากสถาบันการเงินซึ่งมีดอกเบี้ยในอัตราลอยตัว อย่างไรก็ตามฝ่ายบริหารเชื่อว่ากลุ่มบริษัทมีความเสี่ยงในอัตราดอกเบี้ยน้อย ดังนั้นกลุ่มบริษัทจึงไม่ได้ทำสัญญาเพื่อป้องกันความเสี่ยงดังกล่าว

อัตราดอกเบี้ยที่แท้จริงของหนี้สินทางการเงินที่มีภาระดอกเบี้ย ณ วันที่ 31 ธันวาคม และระยะที่ครบกำหนดชำระหรือกำหนดอัตราใหม่มีดังนี้

		งบการเงินรวม			
		อัตราดอกเบี้ย	หลังจาก 1 ปี		
		ที่แท้จริง	ภายใน 1 ปี	แต่ภายใน 5 ปี	รวม
		หมายเหตุ (ร้อยละต่อปี)	(พันบาท)		
ปี 2559					
หมุนเวียน					
เงินเบิกเกินบัญชีและเงินกู้ยืมระยะสั้น		MOR,			
จากสถาบันการเงิน	15	0.60-2.35	127,281	-	127,281
รวม			127,281	-	127,281

บริษัท ทรอปีคอลแคนนิง (ประเทศไทย) จำกัด (มหาชน) และบริษัทย่อย

หมายเหตุประกอบงบการเงิน

สำหรับปีสิ้นสุดวันที่ 31 ธันวาคม 2559

		งบการเงินรวม			
		อัตราดอกเบี้ย ที่แท้จริง	ภายใน 1 ปี	หลังจาก 1 ปี แต่ภายใน 5 ปี	รวม
		หมายเหตุ (ร้อยละต่อปี)		(พันบาท)	
ปี 2558					
หมุนเวียน					
เงินเบิกเกินบัญชีและเงินกู้ยืมระยะสั้น		MOR,			
จากสถาบันการเงิน	15	0.50-2.90	196,529	-	196,529
เงินกู้ยืมระยะยาวจากสถาบันการเงิน					
ที่ถึงกำหนดชำระภายในหนึ่งปี	15	MLR-1.50	10,320	-	10,320
รวม			206,849	-	206,849

		งบการเงินเฉพาะกิจการ			
		อัตราดอกเบี้ย ที่แท้จริง	ภายใน 1 ปี	หลังจาก 1 ปี แต่ภายใน 5 ปี	รวม
		หมายเหตุ (ร้อยละต่อปี)		(พันบาท)	
ปี 2559					
หมุนเวียน					
เงินเบิกเกินบัญชีและเงินกู้ยืมระยะสั้น		MOR,			
จากสถาบันการเงิน	15	0.60-2.35	127,281	-	127,281
รวม			127,281	-	127,281

ปี 2558					
หมุนเวียน					
เงินเบิกเกินบัญชีและเงินกู้ยืมระยะสั้น		MOR,			
จากสถาบันการเงิน	15	0.50-2.90	196,529	-	196,529
เงินกู้ยืมระยะยาวจากสถาบันการเงิน					
ที่ถึงกำหนดชำระภายในหนึ่งปี	15	MLR-1.50	10,320	-	10,320
รวม			206,849	-	206,849

บริษัท ทรอปีคอลแคนนิ่ง (ประเทศไทย) จำกัด (มหาชน) และบริษัทย่อย

หมายเหตุประกอบงบการเงิน

สำหรับปีสิ้นสุดวันที่ 31 ธันวาคม 2559

ความเสี่ยงจากเงินตราต่างประเทศ

กลุ่มบริษัทมีความเสี่ยงจากอัตราแลกเปลี่ยนเงินตราต่างประเทศ ซึ่งเกิดจากการซื้อสินค้าและขายสินค้าที่เป็นเงินตราต่างประเทศ กลุ่มบริษัทได้ทำสัญญาซื้อขายเงินตราต่างประเทศล่วงหน้า ซึ่งรายการดังกล่าวจะมีอายุไม่เกินหนึ่งปี เพื่อป้องกันความเสี่ยงของสินทรัพย์และหนี้สินทางการเงินที่เป็นเงินตราต่างประเทศ

ณ วันที่ 31 ธันวาคม กลุ่มบริษัทและบริษัทที่มีความเสี่ยงจากอัตราแลกเปลี่ยนเงินตราต่างประเทศอันเป็นผลมาจากการมีสินทรัพย์และหนี้สินที่เป็นเงินตราต่างประเทศดังนี้

		งบการเงินรวม		งบการเงินเฉพาะกิจการ	
	หมายเหตุ	2559	2558	2559	2558
		(พันบาท)			
เงินเหรียญสหรัฐอเมริกา					
ลูกหนี้การค้า	6	751,891	899,340	749,668	898,458
เจ้าหนี้การค้า	16	(183,209)	(200,401)	(183,209)	(200,401)
หนี้สินที่มีภาระดอกเบี้ย	15	-	(32,628)	-	(32,628)
ยอดบัญชีในงบแสดงฐานะการเงิน					
ที่มีความเสี่ยง		568,682	666,311	556,459	665,429
สัญญาซื้อขายเงินตราต่างประเทศ		(301,436)	(356,580)	(301,436)	(356,580)
ยอดความเสี่ยงคงเหลือสุทธิ		267,246	309,731	265,023	308,849

ความเสี่ยงทางด้านสินเชื่อ

ความเสี่ยงทางด้านสินเชื่อ คือความเสี่ยงที่ลูกค้าหรือคู่สัญญาไม่สามารถชำระหนี้แก่กลุ่มบริษัท ตามเงื่อนไขที่ตกลงไว้เมื่อครบกำหนด

ฝ่ายบริหารได้กำหนดนโยบายทางด้านสินเชื่อเพื่อควบคุมความเสี่ยงทางด้านสินเชื่อดังกล่าวอย่างสม่ำเสมอ โดยการวิเคราะห์ฐานะทางการเงินของลูกค้าทุกรายที่ขอวงเงินสินเชื่อในระดับหนึ่ง ๆ ณ วันที่รายงานไม่พบว่ามีความเสี่ยงจากสินเชื่อที่เป็นสาระสำคัญ ความเสี่ยงสูงสุดทางด้านสินเชื่อแสดงไว้ในราคาตามบัญชีของสินทรัพย์ทางการเงินแต่ละรายการในงบแสดงฐานะการเงิน อย่างไรก็ตามเนื่องจากกลุ่มบริษัทมีฐานลูกค้าจำนวนมาก ฝ่ายบริหารไม่ได้คาดว่าจะเกิดผลเสียที่มีสาระสำคัญจากการเก็บหนี้ไม่ได้

บริษัท ทรอปีคอลแคนนิ่ง (ประเทศไทย) จำกัด (มหาชน) และบริษัทย่อย

หมายเหตุประกอบงบการเงิน

สำหรับปีสิ้นสุดวันที่ 31 ธันวาคม 2559

ความเสี่ยงจากสภาพคล่อง

กลุ่มบริษัทมีการควบคุมความเสี่ยงจากการขาดสภาพคล่องโดยการรักษาระดับของเงินสดและรายการเทียบเท่าเงินสดให้เพียงพอต่อการดำเนินงานของกลุ่มบริษัทและเพื่อให้ผลกระทบจากความผันผวนของกระแสเงินสดลดลง

มูลค่าตามบัญชีและมูลค่ายุติธรรม

ตารางดังต่อไปนี้แสดงมูลค่าตามบัญชีและมูลค่ายุติธรรมของสินทรัพย์ทางการเงินและหนี้สินทางการเงินรวมถึงลำดับชั้นมูลค่ายุติธรรม แต่ไม่รวมถึงการแสดงข้อมูลมูลค่ายุติธรรมสำหรับสินทรัพย์ทางการเงินและหนี้สินทางการเงินที่ไม่ได้วัดมูลค่าด้วยมูลค่ายุติธรรมหากมูลค่าตามบัญชีใกล้เคียงกับมูลค่ายุติธรรมอย่างสมเหตุสมผล

	มูลค่าตามบัญชี	งบการเงินรวม			
		มูลค่ายุติธรรม			
		ระดับ 1	ระดับ 2	ระดับ 3	รวม
		(พันบาท)			
31 ธันวาคม 2559					
สินทรัพย์ทางการเงินและหนี้สิน					
ทางการเงินที่วัดมูลค่าด้วยมูลค่า					
ยุติธรรม					
สัญญาขายเงินตราต่างประเทศ					
เป็นรายการสินทรัพย์	267	-	267	-	267
สัญญาขายเงินตราต่างประเทศ					
เป็นรายการหนี้สิน	1,917	-	1,917	-	1,917
สินทรัพย์ทางการเงินและหนี้สิน					
ทางการเงินที่ไม่ได้วัดมูลค่าด้วย					
มูลค่ายุติธรรม					
เงินให้กู้ยืมระยะยาวแก่กิจการอื่น	2,950	-	-	2,87	2,872

บริษัท ทรอปีคอลแคนนิ่ง (ประเทศไทย) จำกัด (มหาชน) และบริษัทย่อย
 หมายเหตุประกอบงบการเงิน
 สำหรับปีสิ้นสุดวันที่ 31 ธันวาคม 2559

	มูลค่าตามบัญชี	งบการเงินรวม			
		มูลค่ายุติธรรม			
		ระดับ 1	ระดับ 2	ระดับ 3	รวม
		(พันบาท)			
31 ธันวาคม 2558					
สินทรัพย์ทางการเงินและหนี้สิน					
ทางการเงินที่วัดมูลค่าด้วยมูลค่า					
ยุติธรรม					
สัญญาขายเงินตราต่างประเทศ					
เป็นรายการสินทรัพย์	1,320	-	1,320	-	1,320
สัญญาขายเงินตราต่างประเทศ					
เป็นรายการหนี้สิน	340	-	340	-	340
สินทรัพย์ทางการเงินและหนี้สิน					
ทางการเงินที่ไม่ได้วัดมูลค่าด้วย					
มูลค่ายุติธรรม					
เงินให้กู้ยืมระยะยาวแก่กิจการอื่น	2,350	-	-	2,297	2,297
หนี้สินตามสัญญาเช่าการเงิน	13	-	-	13	13
		งบเฉพาะกิจการ			
		มูลค่ายุติธรรม			
		ระดับ 1	ระดับ 2	ระดับ 3	รวม
		(พันบาท)			
31 ธันวาคม 2559					
สินทรัพย์ทางการเงินและหนี้สิน					
ทางการเงินที่วัดมูลค่าด้วยมูลค่า					
ยุติธรรม					
สัญญาขายเงินตราต่างประเทศ					
เป็นรายการสินทรัพย์	267	-	267	-	267
สัญญาขายเงินตราต่างประเทศ					
เป็นรายการหนี้สิน	1,917	-	1,917	-	1,917

บริษัท ทรอปีคอลแคนนิ่ง (ประเทศไทย) จำกัด (มหาชน) และบริษัทย่อย

หมายเหตุประกอบงบการเงิน

สำหรับปีสิ้นสุดวันที่ 31 ธันวาคม 2559

	มูลค่าตามบัญชี	งบเฉพาะกิจการ			
		มูลค่ายุติธรรม			
		ระดับ 1	ระดับ 2	ระดับ 3	รวม
(พันบาท)					
31 ธันวาคม 2559					
สินทรัพย์ทางการเงินที่ไม่ได้วัด					
มูลค่าด้วยมูลค่ายุติธรรม					
เงินให้กู้ยืมระยะยาวแก่กิจการอื่น	2,950	-	-	2,872	2,872
31 ธันวาคม 2558					
สินทรัพย์ทางการเงินและหนี้สิน					
ทางการเงินที่วัดมูลค่าด้วยมูลค่า					
ยุติธรรม					
สัญญาขายเงินตราต่างประเทศ					
เป็นรายการสินทรัพย์	1,320	-	1,320	-	1,320
สัญญาขายเงินตราต่างประเทศ					
เป็นรายการหนี้สิน	340	-	340	-	340
สินทรัพย์ทางการเงินที่ไม่ได้วัด					
มูลค่าด้วยมูลค่ายุติธรรม					
เงินให้กู้ยืมระยะยาวแก่กิจการอื่น	2,350	-	-	2,297	2,297

มูลค่ายุติธรรมของสินทรัพย์และหนี้สินทางการเงินเป็นมูลค่าที่ใกล้เคียงกับมูลค่าตามบัญชี เนื่องจากเครื่องมือทางการเงินเหล่านั้นจะครบกำหนดในระยะเวลาอันสั้น

การวัดมูลค่ายุติธรรม

เครื่องมือทางการเงินที่วัดมูลค่าด้วยมูลค่ายุติธรรม

มูลค่ายุติธรรมระดับ 2 สำหรับตราสารอนุพันธ์ที่ซื้อขายนอกตลาดหลักทรัพย์ อ้างอิงราคาจากคู่สัญญา มูลค่ายุติธรรมของเครื่องมือทางการเงินสะท้อนผลกระทบของความเสี่ยงด้านเครดิตและได้รวมการปรับปรุงความเสี่ยงด้านเครดิตของกลุ่มบริษัทและคู่สัญญา ตามความเหมาะสม

บริษัท ทรอปีคอลแคนนิ่ง (ประเทศไทย) จำกัด (มหาชน) และบริษัทย่อย

หมายเหตุประกอบงบการเงิน

สำหรับปีสิ้นสุดวันที่ 31 ธันวาคม 2559

เครื่องมือทางการเงินที่ไม่ได้วัดมูลค่าด้วยมูลค่ายุติธรรม

ประเภท	เทคนิคการประเมินมูลค่า
เงินให้กู้ยืม	วิธีคิดลดกระแสเงินสด

29 ภาระผูกพันกับบุคคลหรือกิจการที่ไม่เกี่ยวข้องกัน

	งบการเงินรวม		งบการเงินเฉพาะกิจการ	
	2559	2558	2559	2558
	(พันบาท)			
ภาระผูกพันรายจ่ายฝ่ายทุน				
สัญญาที่ยังไม่ได้รับรู้				
อาคารและส่วนปรับปรุงอาคาร	-	10,768	-	10,768
เครื่องจักรและอุปกรณ์	844	3,320	844	3,320
รวม	844	14,088	844	14,088
จำนวนเงินขั้นต่ำที่ต้องจ่ายในอนาคตทั้งสิ้น				
ภายใต้สัญญาเช่าดำเนินงานที่บอกเลิกไม่ได้ (ก)				
ภายในเวลาหนึ่งปี	647	1,255	308	1,255
หลังจากหนึ่งปีแต่ไม่เกินห้าปี	964	1,228	579	1,228
หลังจากห้าปี	895	-	895	-
รวม	2,506	2,483	1,782	2,483
ภาระผูกพันอื่น ๆ				
หนังสือค้ำประกันจากธนาคาร	9,808	97,859	9,808	97,859
รวม	9,808	97,859	9,808	97,859

(ก) บริษัททำสัญญาเช่าที่ดินหลายฉบับกับบุคคลและกิจการที่ไม่เกี่ยวข้องกัน สัญญาดังกล่าวจะสิ้นสุดในปี 2560 และ 2564 โดยมีค่าเช่ารวมรายปีประมาณ 1 ล้านบาท

บริษัททำสัญญาเช่าที่ดินหลายฉบับเพื่อใช้เป็นทางเข้าออกและโกดังของบริษัทกับการรถไฟแห่งประเทศไทย สัญญาดังกล่าวจะสิ้นสุดในปี 2560 โดยมีค่าเช่ารวมรายปีประมาณ 1 ล้านบาท

บริษัท ทรอปีคอลแคนนิ่ง (ประเทศไทย) จำกัด (มหาชน) และบริษัทย่อย

หมายเหตุประกอบงบการเงิน

สำหรับปีสิ้นสุดวันที่ 31 ธันวาคม 2559

30 เหตุการณ์ภายหลังรอบระยะเวลาที่รายงาน

ในการประชุมคณะกรรมการบริษัท เมื่อวันที่ 28 กุมภาพันธ์ 2560 คณะกรรมการบริษัทมีมติอนุมัติการจ่ายเงินปันผลจากกำไรสะสมในอัตราหุ้นละ 0.10 บาท จำนวนเงินรวม 16.5 ล้านบาทโดยการจ่ายเงินปันผลดังกล่าวจะต้องได้รับอนุมัติจากผู้ถือหุ้นในการประชุมสามัญประจำปีของผู้ถือหุ้น

31 มาตรฐานการรายงานทางการเงินที่ยังไม่ได้ใช้

มาตรฐานการรายงานทางการเงินที่ออกและปรับปรุงใหม่หลายฉบับได้มีการประกาศและยังไม่มีผลบังคับใช้และไม่ได้นำมาใช้ในการจัดทำงบการเงินนี้ มาตรฐานการรายงานทางการเงินที่ออกและปรับปรุงใหม่เหล่านี้อาจเกี่ยวข้องกับการดำเนินงานของกลุ่มบริษัท และถือปฏิบัติกับงบการเงินสำหรับรอบระยะเวลาบัญชีที่เริ่มในหรือหลังวันที่ 1 มกราคม 2560 กลุ่มบริษัทไม่มีแผนที่จะนำมาตรฐานการรายงานทางการเงินเหล่านี้มาใช้ก่อนวันถือปฏิบัติ

มาตรฐานการรายงานทางการเงิน	เรื่อง
มาตรฐานการบัญชี ฉบับที่ 1 (ปรับปรุง 2559)	การนำเสนองบการเงิน
มาตรฐานการบัญชี ฉบับที่ 2 (ปรับปรุง 2559)	สินค้าคงเหลือ
มาตรฐานการบัญชี ฉบับที่ 7 (ปรับปรุง 2559)	งบกระแสเงินสด
มาตรฐานการบัญชี ฉบับที่ 8 (ปรับปรุง 2559)	นโยบายการบัญชี การเปลี่ยนแปลงประมาณการทางบัญชีและข้อผิดพลาด
มาตรฐานการบัญชี ฉบับที่ 10 (ปรับปรุง 2559)	เหตุการณ์ภายหลังรอบระยะเวลารายงาน
มาตรฐานการบัญชี ฉบับที่ 12 (ปรับปรุง 2559)	ภาษีเงินได้
มาตรฐานการบัญชี ฉบับที่ 16 (ปรับปรุง 2559)	ที่ดิน อาคารและอุปกรณ์
มาตรฐานการบัญชี ฉบับที่ 17 (ปรับปรุง 2559)	สัญญาเช่า
มาตรฐานการบัญชี ฉบับที่ 18 (ปรับปรุง 2559)	รายได้
มาตรฐานการบัญชี ฉบับที่ 19 (ปรับปรุง 2559)	ผลประโยชน์ของพนักงาน
มาตรฐานการบัญชี ฉบับที่ 21 (ปรับปรุง 2559)	ผลกระทบจากการเปลี่ยนแปลงของอัตราแลกเปลี่ยนเงินตราต่างประเทศ
มาตรฐานการบัญชี ฉบับที่ 23 (ปรับปรุง 2559)	ต้นทุนการกู้ยืม
มาตรฐานการบัญชี ฉบับที่ 24 (ปรับปรุง 2559)	การเปิดเผยข้อมูลเกี่ยวกับบุคคลหรือกิจการที่เกี่ยวข้องกัน
มาตรฐานการบัญชี ฉบับที่ 27 (ปรับปรุง 2559)	งบการเงินเฉพาะกิจการ
มาตรฐานการบัญชี ฉบับที่ 28 (ปรับปรุง 2559)	เงินลงทุนในบริษัทร่วมและการร่วมค้า
มาตรฐานการบัญชี ฉบับที่ 33 (ปรับปรุง 2559)	กำไรต่อหุ้น

บริษัท ทรอปีคอลแคนนิ่ง (ประเทศไทย) จำกัด (มหาชน) และบริษัทย่อย

หมายเหตุประกอบงบการเงิน

สำหรับปีสิ้นสุดวันที่ 31 ธันวาคม 2559

มาตรฐานการรายงานทางการเงิน	เรื่อง
มาตรฐานการบัญชี ฉบับที่ 34 (ปรับปรุง 2559)	การรายงานทางการเงินระหว่างกาล
มาตรฐานการบัญชี ฉบับที่ 36 (ปรับปรุง 2559)	การด้อยค่าของสินทรัพย์
มาตรฐานการบัญชี ฉบับที่ 37 (ปรับปรุง 2559)	ประมาณการหนี้สิน หนี้สินที่อาจเกิดขึ้น และสินทรัพย์ที่อาจเกิดขึ้น
มาตรฐานการบัญชี ฉบับที่ 38 (ปรับปรุง 2559)	สินทรัพย์ไม่มีตัวตน
มาตรฐานการบัญชี ฉบับที่ 40 (ปรับปรุง 2559)	อสังหาริมทรัพย์เพื่อการลงทุน
มาตรฐานการรายงานทางการเงิน ฉบับที่ 5 (ปรับปรุง 2559)	สินทรัพย์ไม่หมุนเวียนที่ถือไว้เพื่อขายและการดำเนินงานที่ยกเลิก
มาตรฐานการรายงานทางการเงิน ฉบับที่ 8 (ปรับปรุง 2559)	ส่วนงานดำเนินงาน
มาตรฐานการรายงานทางการเงินฉบับที่ 10 (ปรับปรุง 2559)	งบการเงินรวม
มาตรฐานการรายงานทางการเงิน ฉบับที่ 12 (ปรับปรุง 2559)	การเปิดเผยข้อมูลเกี่ยวกับส่วนได้เสียในกิจการอื่น
มาตรฐานการรายงานทางการเงิน ฉบับที่ 13 (ปรับปรุง 2559)	การวัดมูลค่ายุติธรรม
การตีความมาตรฐานการบัญชี ฉบับที่ 15 (ปรับปรุง 2559)	สัญญาเช่าดำเนินงาน – สิ่งงูจิที่ให้แก่ผู้เช่า
การตีความมาตรฐานการรายงานทางการเงิน ฉบับที่ 1 (ปรับปรุง 2559)	การเปลี่ยนแปลงในหนี้สินที่เกิดขึ้นจากการรื้อถอน
การตีความมาตรฐานการรายงานทางการเงิน ฉบับที่ 10 (ปรับปรุง 2559)	การบูรณะ และหนี้สินที่มีลักษณะคล้ายคลึงกัน
ประกาศสภาวิชาชีพบัญชี ฉบับที่ 5/2559	การรายงานทางการเงินระหว่างกาลและการด้อยค่า
	แนวปฏิบัติทางการบัญชีสำหรับการตัดรายการสินทรัพย์ทางการเงินและหนี้สินทางการเงิน

กลุ่มบริษัทได้ประเมินในเบื้องต้นถึงผลกระทบที่อาจเกิดขึ้นต่องบการเงินรวมและงบการเงินเฉพาะกิจการจากการถือปฏิบัติตามมาตรฐานการรายงานทางการเงินที่ออกและปรับปรุงใหม่เหล่านี้ ซึ่งคาดว่าไม่มีผลกระทบที่มีสาระสำคัญต่องบการเงินในงวดที่ถือปฏิบัติ

**Tropical Canning (Thailand) Public Company Limited
and its Subsidiaries**

Financial statements for the year ended
31 December 2016
and
Independent Auditor's Report



KPMG Phoomchai Audit Ltd.
Empire Tower, 50th -51st Floors
1 South Sathorn Road, Yannaw
Sathorn, Bangkok 10120, Thailand
Tel +66 2677 2000,
Fax +66 2677 2222

บริษัท เคพีเอ็มจี ภูมิไชย สอบบัญชี จำกัด
ชั้น 50-51 เอ็มไพร์ทาวเวอร์

1 ถนนสาทรใต้ แขวงยานนาวา

เขตสาทร กรุงเทพฯ 10120

โทร +66 2677 2000 แฟกซ์ +66 2677 2222

Independent Auditor's Report

To the Shareholders of Tropical Canning (Thailand) Public Company Limited

Opinion

I have audited the consolidated and separate financial statements of Tropical Canning (Thailand) Public Company Limited and its subsidiaries (the "Group"), and of Tropical Canning (Thailand) Public Company Limited (the "Company"), respectively, which comprise the consolidated and separate statements of financial position as at 31 December 2016, the consolidated and separate statements of comprehensive income, changes in equity and cash flows for the year then ended, and notes, comprising a summary of significant accounting policies and other explanatory information.

In my opinion, the accompanying consolidated and separate financial statements present fairly, in all material respects, the financial position of the Group and the Company, respectively, as at 31 December 2016 and their financial performance and cash flows for the year then ended in accordance with Thai Financial Reporting Standards (TFRSs).

Basis for Opinion

I conducted my audit in accordance with Thai Standards on Auditing (TSAs). My responsibilities under those standards are further described in the *Auditor's Responsibilities for the Audit of the Consolidated and Separate Financial Statements* section of my report. I am independent of the Group and the Company in accordance with the Code of Ethics for Professional Accountants issued by the Federation of Accounting Professions under the Royal Patronage of His Majesty the King that is relevant to my audit of the consolidated and separate financial statements, and I have fulfilled my other ethical responsibilities in accordance with these requirements. I believe that the audit evidence I have obtained is sufficient and appropriate to provide a basis for my opinion.

Key Audit Matters

Key audit matters are those matters that, in my professional judgment, were of most significance in my audit of the consolidated and separate financial statements of the current period. These matters were addressed in the context of my audit of the consolidated and separate financial statements as a whole, and in forming my opinion thereon, and I do not provide a separate opinion on these matters.



Valuation of inventories	
Refer to Note 3 and 8	
The key audit matter	How the matter was addressed in the audit
Inventory, which is a significant balance, is required to be carried at the lower of cost or net realisable value. The estimate of net realisable value of inventories involves management judgment and is subject to the fluctuation of the raw material price, I therefore considered this to be the key audit matter.	<p>My audit procedures included the following:</p> <ul style="list-style-type: none"> • made inquiries of management and obtained related documents to understand the inventory valuation process as well as the Group's and the Company's policy in estimating the net realisable value of inventories; • obtained understanding of the internal controls related to the inventory management and observed the physical inventory count and tested the conditions of inventories on a sampling basis; • tested the design and implementation of controls as well as their operating effectiveness; • tested inventory items in the inventory aging report on a sampling basis and evaluated management's significant assumptions in estimating damage and obsolete inventories; • tested the estimate of net realisable value of inventories by testing the selling price less the estimated costs necessary to make the sale, on a sampling basis, with related documents as well as tested the calculation; • considered the adequacy of disclosures in accordance with the Thai Financial Reporting Standards.

Other Information

Management is responsible for the other information. The other information comprises the information included in the annual report, but does not include the consolidated and separate financial statements and my auditor's report thereon. The annual report is expected to be made available to me after the date of this auditor's report.

My opinion on the consolidated and separate financial statements does not cover the other information and I will not express any form of assurance conclusion thereon.

In connection with my audit of the consolidated and separate financial statements, my responsibility is to read the other information identified above when it becomes available and, in doing so, consider whether the other



information is materially inconsistent with the consolidated and separate financial statements or my knowledge obtained in the audit, or otherwise appears to be materially misstated.

Responsibilities of Management and Those Charged with Governance for the Consolidated and Separate Financial Statements

Management is responsible for the preparation and fair presentation of the consolidated and separate financial statements in accordance with TFRSs, and for such internal control as management determines is necessary to enable the preparation of consolidated and separate financial statements that are free from material misstatement, whether due to fraud or error.

In preparing the consolidated and separate financial statements, management is responsible for assessing the Group's and the Company's ability to continue as a going concern, disclosing, as applicable, matters related to going concern and using the going concern basis of accounting unless management either intends to liquidate the Group and the Company or to cease operations, or has no realistic alternative but to do so.

Those charged with governance are responsible for overseeing the Group's and the Company's financial reporting process.

Auditor's Responsibilities for the Audit of the Consolidated and Separate Financial Statements

My objectives are to obtain reasonable assurance about whether the consolidated and separate financial statements as a whole are free from material misstatement, whether due to fraud or error, and to issue an auditor's report that includes my opinion. Reasonable assurance is a high level of assurance, but is not a guarantee that an audit conducted in accordance with TSAs will always detect a material misstatement when it exists. Misstatements can arise from fraud or error and are considered material if, individually or in the aggregate, they could reasonably be expected to influence the economic decisions of users taken on the basis of these consolidated and separate financial statements.

As part of an audit in accordance with TSAs, I exercise professional judgment and maintain professional skepticism throughout the audit. I also:

- Identify and assess the risks of material misstatement of the consolidated and separate financial statements, whether due to fraud or error, design and perform audit procedures responsive to those risks, and obtain audit evidence that is sufficient and appropriate to provide a basis for my opinion. The risk of not detecting a material misstatement resulting from fraud is higher than for one resulting from error, as fraud may involve collusion, forgery, intentional omissions, misrepresentations, or the override of internal control.
- Obtain an understanding of internal control relevant to the audit in order to design audit procedures that are appropriate in the circumstances, but not for the purpose of expressing an opinion on the effectiveness of the Group's and the Company's internal control.
- Evaluate the appropriateness of accounting policies used and the reasonableness of accounting estimates and related disclosures made by management.
- Conclude on the appropriateness of management's use of the going concern basis of accounting and, based on the audit evidence obtained, whether a material uncertainty exists related to events or conditions that may cast significant doubt on the Group's and the Company's ability to continue as a going concern. If I conclude that a material uncertainty exists, I am required to draw attention in my auditor's report to the related disclosures in the consolidated and separate financial statements or, if such disclosures are inadequate, to modify my opinion. My conclusions are based on the audit evidence obtained up to the date



of my auditor's report. However, future events or conditions may cause the Group and the Company to cease to continue as a going concern.

- Evaluate the overall presentation, structure and content of the consolidated and separate financial statements, including the disclosures, and whether the consolidated and separate financial statements represent the underlying transactions and events in a manner that achieves fair presentation.
- Obtain sufficient appropriate audit evidence regarding the financial information of the entities or business activities within the Group to express an opinion on the consolidated financial statements. I am responsible for the direction, supervision and performance of the group audit. I remain solely responsible for my audit opinion.

I communicate with those charged with governance regarding, among other matters, the planned scope and timing of the audit and significant audit findings, including any significant deficiencies in internal control that I identify during my audit.

I also provide those charged with governance with a statement that I have complied with relevant ethical requirements regarding independence, and to communicate with them all relationships and other matters that may reasonably be thought to bear on my independence, and where applicable, related safeguards.

From the matters communicated with those charged with governance, I determine those matters that were of most significance in the audit of the consolidated and separate financial statements of the current period and are therefore the key audit matters. I describe these matters in my auditor's report unless law or regulation precludes public disclosure about the matter or when, in extremely rare circumstances, I determine that a matter should not be communicated in my report because the adverse consequences of doing so would reasonably be expected to outweigh the public interest benefits of such communication.

A handwritten signature in blue ink, appearing to read 'Orawan', followed by a horizontal line.

(Orawan Chunhakitpaisan)
Certified Public Accountant
Registration No. 6105

KPMG Phoomchai Audit Ltd.
Bangkok
28 February 2017

**Tropical Canning (Thailand) Public Company Limited
and its Subsidiaries**

Statement of financial position

Assets	Note	Consolidated financial statements		Separate financial statements	
		31 December		31 December	
		2016	2015	2016	2015
(in Baht)					
Current assets					
Cash and cash equivalents	5	88,951,828	93,507,153	31,827,870	49,663,919
Trade accounts receivable	4, 6	817,392,252	932,519,975	816,438,991	933,864,939
Other receivables	4, 7	39,877,658	61,487,356	39,598,428	59,268,366
Short-term loan to related party	4	-	-	-	-
Current portion of long-term loan to other party		1,200,000	3,000,000	1,200,000	3,000,000
Inventories	8	874,760,410	1,004,645,266	870,413,828	1,000,313,117
Other current assets		1,136,284	1,424,776	1,136,284	1,424,776
Total current assets		1,823,318,432	2,096,584,526	1,760,615,401	2,047,535,117
Non-current assets					
Investments in associates	9	32,160,797	42,897,305	41,009,238	41,009,238
Investments in subsidiaries	10	-	-	34,999,850	34,999,850
Other long-term investment	11	4,468,612	4,468,612	4,468,612	4,468,612
Long-term loan to other party		2,950,000	2,350,000	2,950,000	2,350,000
Investment properties	12	134,830,598	135,107,312	136,918,605	137,195,319
Property, plant and equipment	13	440,492,121	420,843,396	438,898,927	419,062,189
Deferred tax assets	14	41,251,001	29,062,330	40,700,850	28,014,578
Other non-current assets		1,359,046	4,012,947	1,165,667	3,848,785
Total non-current assets		657,512,175	638,741,902	701,111,749	670,948,571
Total assets		2,480,830,607	2,735,326,428	2,461,727,150	2,718,483,688

The accompanying notes are an integral part of these financial statements.

**Tropical Canning (Thailand) Public Company Limited
and its Subsidiaries**

Statement of financial position

	<i>Note</i>	Consolidated financial statements		Separate financial statements	
		31 December		31 December	
Liabilities and equity		2016	2015	2016	2015
		<i>(in Baht)</i>			
<i>Current liabilities</i>					
Bank overdrafts and short-term					
loans from financial institutions	15	127,280,506	196,528,752	127,280,506	196,528,752
Trade accounts payable	4, 16	330,032,751	378,613,169	328,823,544	377,936,015
Other payables	4, 17	79,083,525	99,954,234	79,199,301	100,055,451
Current portion of long-term loan					
from financial institution	15	-	10,320,000	-	10,320,000
Short-term loans from related parties	4, 15	52,768,336	39,947,493	52,768,336	39,947,493
Current portion of finance lease liabilities	15	13,288	154,509	-	-
Income tax payable		3,094,534	12,760,328	-	10,909,809
Total current liabilities		592,272,940	738,278,485	588,071,687	735,697,520
<i>Non-current liabilities</i>					
Finance lease liabilities	15	-	13,232	-	-
Employee benefit obligations	18	97,790,100	90,457,079	96,890,510	89,689,592
Total non-current liabilities		97,790,100	90,470,311	96,890,510	89,689,592
Total liabilities		690,063,040	828,748,796	684,962,197	825,387,112
<i>Equity</i>					
Share capital:	19				
Authorised share capital		330,000,000	330,000,000	330,000,000	330,000,000
Issued and paid-up share capital		330,000,000	330,000,000	330,000,000	330,000,000
Additional paid in capital:					
Premium on ordinary shares	19	420,491,050	420,491,050	420,491,050	420,491,050
Retained earnings					
Appropriate to legal reserve	20	35,500,000	35,500,000	33,000,000	33,000,000
Unappropriated		1,004,776,198	1,120,586,184	993,273,903	1,109,605,526
Equity attributable to owners					
of the Company		1,790,767,248	1,906,577,234	1,776,764,953	1,893,096,576
Non-controlling interests		319	398	-	-
Total equity		1,790,767,567	1,906,577,632	1,776,764,953	1,893,096,576
Total liabilities and equity		2,480,830,607	2,735,326,428	2,461,727,150	2,718,483,688

The accompanying notes are an integral part of these financial statements.

**Tropical Canning (Thailand) Public Company Limited
and its Subsidiaries**

Statement of comprehensive income

		Consolidated		Separate	
		financial statements		financial statements	
		Year ended 31 December		Year ended 31 December	
Note		2016	2015	2016	2015
		(in Baht)			
Income					
Revenue from sale of goods	4, 25	4,050,749,328	4,790,398,263	4,031,768,756	4,769,453,856
Net foreign exchange gain		27,905,775	63,606,107	27,814,585	63,474,221
Other income	4	20,715,356	13,240,128	16,392,728	19,784,167
Total income		4,099,370,459	4,867,244,498	4,075,976,069	4,852,712,244
Expenses					
Cost of sales of goods	4, 23	3,923,365,347	4,399,630,520	3,916,796,217	4,393,588,473
Selling expenses	4, 23	114,549,712	134,250,693	109,437,061	132,102,217
Administrative expenses	23	122,266,590	123,470,727	127,169,876	118,661,170
Finance costs	4	2,095,757	5,283,911	2,090,811	6,218,350
Total expenses		4,162,277,406	4,662,635,851	4,155,493,965	4,650,570,210
Share of profit (loss) of investment in associates	9	(10,736,508)	273,130	-	-
Profit (loss) before income tax expense		(73,643,455)	204,881,777	(79,517,896)	202,142,034
Income tax benefit (expense)	24	7,333,390	(24,849,690)	12,686,273	(22,445,863)
Profit (loss) for the year		(66,310,065)	180,032,087	(66,831,623)	179,696,171
Other comprehensive income					
Items that will not be reclassified to profit or loss					
Defined benefit plan actuarial losses, net of income tax	18, 24	-	(2,957,280)	-	(2,957,280)
Other comprehensive income for the year, net of income tax		-	(2,957,280)	-	(2,957,280)
Total comprehensive income for the year		(66,310,065)	177,074,807	(66,831,623)	176,738,891
Profit (loss) attributable to:					
Owners of the Company		(66,309,986)	180,032,019	(66,831,623)	179,696,171
Non-controlling interests		(79)	68	-	-
Profit (loss) for the year		(66,310,065)	180,032,087	(66,831,623)	179,696,171
Total comprehensive income attributable to:					
Owners of the Company		(66,309,986)	177,074,739	(66,831,623)	176,738,891
Non-controlling interests		(79)	68	-	-
Total comprehensive income for the year		(66,310,065)	177,074,807	(66,831,623)	176,738,891
Basic earnings (loss) per share (in Baht)	26	(0.20)	0.55	(0.20)	0.54

The accompanying notes are an integral part of these financial statements.

Tropical Canning (Thailand) Public Company Limited
and its Subsidiaries
Statement of changes in equity

Consolidated financial statements								
	Note	Issued and paid-up share capital	Share premium	Retained earnings		Equity attributable to owners of the Company	Non- controlling interests	Total equity
				Legal reserve	Unappropriated			
				(in Baht)				
Year ended 31 December 2015								
Balance at 1 January 2015		330,000,000	420,491,050	33,000,000	995,511,445	1,779,002,495	362	1,779,002,857
Transactions with owners, recorded directly in equity								
Distributions to owners of the Company								
Dividends to owners of the Company	27	-	-	-	(49,500,000)	(49,500,000)	(32)	(49,500,032)
Total distributions to owners of the Company		-	-	-	(49,500,000)	(49,500,000)	(32)	(49,500,032)
Comprehensive income for the year								
Profit		-	-	-	180,032,019	180,032,019	68	180,032,087
Other comprehensive income		-	-	-	(2,957,280)	(2,957,280)	-	(2,957,280)
Total comprehensive income for the year		-	-	-	177,074,739	177,074,739	68	177,074,807
Transfer to legal reserve		-	-	2,500,000	(2,500,000)	-	-	-
Balance at 31 December 2015		330,000,000	420,491,050	35,500,000	1,120,586,184	1,906,577,234	398	1,906,577,632

The accompanying notes are an integral part of these financial statements.

Tropical Canning (Thailand) Public Company Limited
and its Subsidiaries
Statement of changes in equity

Consolidated financial statements								
	Note	Issued and paid-up share capital	Share premium	Retained earnings		Equity attributable to owners of the Company	Non-controlling interests	Total equity
				Legal reserve	Unappropriated (in Baht)			
Year ended 31 December 2016								
Balance at 1 January 2016		330,000,000	420,491,050	35,500,000	1,120,586,184	1,906,577,234	398	1,906,577,632
Transactions with owners, recorded directly in equity								
Distributions to owners of the Company								
Dividends to owners of the Company	27	-	-	-	(49,500,000)	(49,500,000)	-	(49,500,000)
Total distributions to owners of the Company		-	-	-	(49,500,000)	(49,500,000)	-	(49,500,000)
Comprehensive income for the year								
Loss		-	-	-	(66,309,986)	(66,309,986)	(79)	(66,310,065)
Other comprehensive income		-	-	-	-	-	-	-
Total comprehensive income for the year		-	-	-	(66,309,986)	(66,309,986)	(79)	(66,310,065)
Balance at 31 December 2016								
		330,000,000	420,491,050	35,500,000	1,004,776,198	1,790,767,248	319	1,790,767,567

The accompanying notes are an integral part of these financial statements.

**Tropical Canning (Thailand) Public Company Limited
and its Subsidiaries**
Statement of changes in equity

		Separate financial statements			
		Issued and paid-up share capital	Share premium	Retained earnings	Total equity
	<i>Note</i>			Legal reserve (in Baht)	Unappropriated
Year ended 31 December 2015					
Balance at 1 January 2015		330,000,000	420,491,050	33,000,000	982,366,635
					1,765,857,685
Transactions with owners, recorded directly in equity					
<i>Distributions to owners of the Company</i>					
Dividends to owners of the Company	27	-	-	-	(49,500,000)
<i>Total distributions to owners of the Company</i>		-	-	-	(49,500,000)
Comprehensive income for the year					
Profit		-	-	-	179,696,171
Other comprehensive income		-	-	-	(2,957,280)
Total comprehensive income for the year		-	-	-	176,738,891
Balance at 31 December 2015		330,000,000	420,491,050	33,000,000	1,109,605,526
					1,893,096,576

The accompanying notes are an integral part of these financial statements.

**Tropical Canning (Thailand) Public Company Limited
and its Subsidiaries**
Statement of changes in equity

Separate financial statements						
	Note	Issued and paid-up share capital	Share premium	Retained earnings		Total equity
				Legal reserve (in Baht)	Unappropriated	
Year ended 31 December 2016						
Balance at 1 January 2016		330,000,000	420,491,050	33,000,000	1,109,605,526	1,893,096,576
Transactions with owners, recorded directly in equity						
Distributions to owners of the Company						
Dividends to owners of the Company	27	-	-	-	(49,500,000)	(49,500,000)
Total distributions to owners of the Company		-	-	-	(49,500,000)	(49,500,000)
Comprehensive income for the year						
Loss		-	-	-	(66,831,623)	(66,831,623)
Other comprehensive income		-	-	-	-	-
Total comprehensive income for the year		-	-	-	(66,831,623)	(66,831,623)
Balance at 31 December 2016		330,000,000	420,491,050	33,000,000	993,273,903	1,776,764,953

The accompanying notes are an integral part of these financial statements.

**Tropical Canning (Thailand) Public Company Limited
and its Subsidiaries**

Statement of cash flows

	<i>Note</i>	Consolidated		Separate	
		financial statements		financial statements	
		Year ended 31 December		Year ended 31 December	
		2016	2015	2016	2015
<i>(in Baht)</i>					
<i>Cash flows from operating activities</i>					
Profit (loss) for the year		(66,310,065)	180,032,087	(66,831,623)	179,696,171
<i>Adjustments for</i>					
Depreciation and amortisation		53,972,202	49,906,778	53,437,267	48,879,141
Interest income		(337,815)	(269,137)	(164,540)	(199,511)
Reversal of impairment of other long-term investment		-	(576,334)	-	(576,334)
Provision (reversal) for decline in value and obsolescence of inventories	8	(68,910,590)	3,972,984	(68,910,590)	3,972,984
Provision for doubtful accounts on short-term loan to related party		-	5,589,600	-	5,589,600
Reversal of allowance for doubtful accounts		(3,905,080)	(373,778)	(3,905,080)	-
Gain on disposal of machinery and equipment		(264,599)	(641,252)	(262,732)	(413,690)
Provision for employee benefit obligations	18	8,478,821	9,033,254	8,346,718	9,054,468
Finance costs		2,095,757	5,283,911	2,090,811	6,218,350
Dividend income		(388,575)	(777,150)	(388,575)	(10,777,118)
Unrealised gain on exchange rate		(5,007,539)	(11,274,787)	(4,963,517)	(11,264,269)
Share of (profit) loss of associates, net of income tax	9	10,736,508	(273,130)	-	-
Withholding tax written-off		-	368,340	-	-
Income tax (benefit) expense		(7,333,390)	24,849,690	(12,686,273)	22,445,863
		(77,174,365)	264,851,076	(94,238,134)	252,625,655
<i>Changes in operating assets and liabilities</i>					
Trade accounts receivable		123,077,854	259,057,830	125,332,056	269,508,323
Other receivables		24,375,932	(13,256,353)	22,434,940	(11,645,331)
Inventories		198,795,446	82,352,961	198,809,879	81,972,659
Other current assets		288,492	(278,477)	288,492	(278,477)
Other non-current assets		(62,725)	(9,000)	14,000	(9,000)
Trade accounts payable		(48,705,376)	(292,501,276)	(49,237,429)	(292,939,064)
Other payables		(22,444,427)	(4,257,754)	(22,429,868)	(4,270,880)
Employee benefit obligations paid		(1,145,800)	(896,800)	(1,145,800)	(896,800)
Cash generated from operation activities		197,005,031	295,062,207	179,828,136	294,067,085
Income tax paid		(14,559,751)	(30,790,942)	(10,947,251)	(29,402,791)
Net cash from operating activities		182,445,280	264,271,265	168,880,885	264,664,294

The accompanying notes are an integral part of these financial statements.

**Tropical Canning (Thailand) Public Company Limited
and its Subsidiaries**

Statement of cash flows

	<i>Note</i>	Consolidated		Separate	
		financial statements		financial statements	
		Year ended 31 December		Year ended 31 December	
		2016	2015	2016	2015
<i>(in Baht)</i>					
<i>Cash flows from investing activities</i>					
Interest received		337,815	269,137	164,540	199,511
Dividends received		388,575	777,150	388,575	10,777,118
Payment of share subscription in a subsidiary	10	-	-	-	(4,500,000)
Proceeds from return of capital of subsidiary	10	-	-	-	52,500,000
Purchase of machinery and equipment		(70,599,173)	(32,224,798)	(70,299,757)	(34,624,914)
Proceeds from sale of machinery and equipment		311,193	691,523	309,323	426,756
Purchase of investment property		-	-	-	(5,500,000)
Purchase of intangible assets		(75,007)	(115,513)	(75,007)	(105,334)
Purchase of other long-term investment	11	-	(2,914,313)	-	(2,914,313)
Short-term loan to related party		-	(5,589,600)	-	(5,589,600)
Proceed from long-term loan to other party		1,200,000	3,225,000	1,200,000	3,225,000
Net cash from (used in) investing activities		(68,436,597)	(35,881,414)	(68,312,326)	13,894,224
<i>Cash flows from financing activities</i>					
Finance costs paid		(2,162,151)	(5,659,982)	(2,157,205)	(6,594,421)
Dividends paid to owners of the Company		(49,500,000)	(49,498,247)	(49,500,000)	(49,498,215)
Increase (decrease) in bank overdrafts		3,380,173	(2,255,206)	3,380,173	(2,255,206)
Repayment of short-term loans from financial institutions, net		(72,628,420)	(115,961,598)	(72,628,420)	(115,961,598)
Proceed from short-term loans from related parties		19,657,550	21,575,000	19,657,550	101,075,000
Repayment of short-term loans from related parties		(6,836,706)	(31,236,952)	(6,836,706)	(186,436,952)
Repayment of long-term loan from financial institution		(10,320,000)	(16,080,000)	(10,320,000)	(16,080,000)
Finance lease payments		(154,454)	(164,458)	-	-
Net cash used in financing activities		(118,564,008)	(199,281,443)	(118,404,608)	(275,751,392)
Net increase (decrease) in cash and cash equivalents					
		(4,555,325)	29,108,408	(17,836,049)	2,807,126
Cash and cash equivalents at 1 January		93,507,153	64,398,745	49,663,919	46,856,793
Cash and cash equivalents at 31 December	5	88,951,828	93,507,153	31,827,870	49,663,919

The accompanying notes are an integral part of these financial statements.

**Tropical Canning (Thailand) Public Company Limited
and its Subsidiaries**
Notes to the financial statements
For the year ended 31 December 2016

Note	Contents
1	General information
2	Basis of preparation of the financial statements
3	Significant accounting policies
4	Related parties
5	Cash and cash equivalents
6	Trade accounts receivable
7	Other receivables
8	Inventories
9	Investments in associates
10	Investments in subsidiaries
11	Other long-term investment
12	Investment properties
13	Property, plant and equipment
14	Deferred tax
15	Interest-bearing liabilities
16	Trade accounts payable
17	Other payables
18	Employee benefit obligations
19	Share capital
20	Legal reserve
21	Segment information
22	Employee benefit expenses
23	Expenses by nature
24	Income tax expense
25	Promotional privileges
26	Basic earnings per share
27	Dividends
28	Financial instruments
29	Commitments with non-related parties
30	Event after the reporting period
31	Thai Financial Reporting Standards (TFRS) not yet adopted

**Tropical Canning (Thailand) Public Company Limited
and its Subsidiaries**
Notes to the financial statements
For the year ended 31 December 2016

These notes form an integral part of the financial statements.

The financial statements issued for Thai statutory and regulatory reporting purposes are prepared in the Thai language. These English language financial statements have been prepared from the Thai language statutory financial statements, and were approved and authorized for issue by the Board of Directors on 28 February 2017.

1 General information

Tropical Canning (Thailand) Public Company Limited, the “Company”, is incorporated in Thailand and has its registered office at 1/1 Moo 2, Thungyai, Hatyai, Songkhla, 90110, Thailand.

The Company was listed on the Stock Exchange of Thailand in 1990.

The Company’s major shareholder during the financial year was Mr. Tan Boon Pin (24.6% shareholding).

The principal activities of the Company are manufacturing and trading of canned and pouched seafood products. Details of the Company’s subsidiaries as at 31 December 2016 and 2015 are given in Notes 4 and 10.

2 Basis of preparation of the financial statements

(a) Statement of compliance

The financial statements are prepared in accordance with Thai Financial Reporting Standards (TFRS); guidelines promulgated by the Federation of Accounting Professions (“FAP”); and applicable rules and regulations of the Thai Securities and Exchange Commission.

The FAP has issued the new and revised TFRS effective for annual accounting periods beginning on or after 1 January 2016. The initial application of these new and revised TFRS has resulted in changes in certain of the Group’s accounting policies. These changes have no material effect on the financial statements.

In addition to the above new and revised TFRS, the FAP has issued a number of other new and revised TFRS which are effective for annual financial periods beginning on or after 1 January 2017 and have not been adopted in the preparation of these financial statements. Those new and revised TFRS that are relevant to the Group’s operations are disclosed in Note 31.

(b) Basis of measurement

The financial statements have been prepared on the historical cost basis except for the following items.

<i>Items</i>	<i>Measurement bases</i>
Derivative financial instruments	Fair value
Defined benefit liability	Present value of the defined benefit obligation as explained in Note 3 (m)

(c) Functional and presentation currency

The financial statements are presented in Thai Baht, which is the Company’s functional currency. All financial information presented in Thai Baht has been rounded in the notes to the financial statements to the nearest thousand unless otherwise stated.

**Tropical Canning (Thailand) Public Company Limited
and its Subsidiaries**
Notes to the financial statements
For the year ended 31 December 2016

(d) Use of estimates and judgments

The preparation of financial statements in conformity with TFRS requires management to make judgements, estimates and assumptions that affect the application of accounting policies and the reported amounts of assets, liabilities, income and expenses. Actual results may differ from these estimates.

Estimates and underlying assumptions are reviewed on an ongoing basis. Revisions to accounting estimates are recognised prospectively.

Assumptions and estimation uncertainties

Information about assumption and estimation uncertainties that have a significant risk of resulting in a material adjustments to the amounts recognised in the financial statements is included in the following notes:

Note 18 Measurement of defined benefit obligations: key actuarial assumptions

Measurement of fair values

A number of the Group's accounting policies and disclosures require the measurement of fair values, for both financial and non-financial assets and liabilities.

The Group has an established control framework with respect to the measurement of fair values. This includes a valuation team that has overall responsibility for overseeing all significant fair value measurements, including Level 3 fair values, and reports directly to the chief financial officer.

The valuation team regularly reviews significant unobservable inputs and valuation adjustments. If third party information, such as broker quotes or pricing services, is used to measure fair values, then the valuation team assesses the evidence obtained from the third parties to support the conclusion that such valuations meet the requirements of TFRS, including the level in the fair value hierarchy in which such valuations should be classified.

Significant valuation issues are reported to the Group Audit Committee.

When measuring the fair value of an asset or a liability, the Group uses market observable data as far as possible. Fair values are categorised into different levels in a fair value hierarchy based on the inputs used in the valuation techniques as follows:

- Level 1: quoted prices (unadjusted) in active markets for identical assets or liabilities.
- Level 2: inputs other than quoted prices included in Level 1 that are observable for the asset or liability, either directly (i.e. as prices) or indirectly (i.e. derived from prices).
- Level 3: inputs for the asset or liability that are not based on observable market data (unobservable inputs).

If the inputs used to measure the fair value of an asset or liability might be categorised in different levels of the fair value hierarchy, then the fair value measurement is categorised in its entirety in the same level of the fair value hierarchy as the lowest level input that is significant to the entire measurement.

**Tropical Canning (Thailand) Public Company Limited
and its Subsidiaries**
Notes to the financial statements
For the year ended 31 December 2016

Further information about the assumptions made in measuring fair values is included in the following note:

- Note 28 – financial instruments

3 Significant accounting policies

The accounting policies set out below have been applied consistently to all periods presented in these financial statements.

(a) Basis of consolidation

The consolidated financial statements relate to the Company and its subsidiaries (together referred to as the “Group”) and the Group’s interest in associates.

Subsidiaries

Subsidiaries are entities controlled by the Group. The Group controls an entity when it is exposed to, or has rights to, variable returns from its involvement with the entity and has the ability to affect those returns through its power over the entity. The financial statements of subsidiaries are included in the consolidated financial statements from the date on which control commences until the date on which control ceases.

Non-controlling interests

At the acquisition date, the Group measures any non-controlling interest at its proportionate interest in the identifiable net assets of the acquiree.

Changes in the Group’s interest in a subsidiary that do not result in a loss of control are accounted for as equity transactions

Interests in equity – accounted investees

The Group’s interests in equity-accounted investees comprise interests in associates.

Associates are those entities in which the Group has significant influence, but not control or joint control, over the financial and operating policies.

Interests in associates are accounted for using the equity method. They are recognised initially at cost, which includes transaction costs. Subsequent to initial recognition, the consolidated financial statements include the Group’s share of the profit or loss and other comprehensive income of equity-accounted investees, until the date on which significant influence.

Transactions eliminated on consolidation

Intra-group balances and transactions, and any unrealised income or expenses arising from intra-group transactions, are eliminated in preparing the consolidated financial statements. Unrealised gains arising from transactions with associates are eliminated against the investment to the extent of the Group’s interest in the investee. Unrealised losses are eliminated in the same way as unrealised gains, but only to the extent that there is no evidence of impairment.

**Tropical Canning (Thailand) Public Company Limited
and its Subsidiaries**
Notes to the financial statements
For the year ended 31 December 2016

(b) Foreign currencies

Foreign currency transactions

Transactions in foreign currencies are translated to the respective functional currencies of Group entities at exchange rates at the dates of the transactions.

Monetary assets and liabilities denominated in foreign currencies are translated to the functional currency at the exchange rates at the reporting date.

Non-monetary assets and liabilities measured at cost in foreign currencies are translated to the functional currency at the exchange rates at the date of the transactions.

(c) Derivative financial instruments

Derivative financial instruments are used to manage exposure to foreign exchange risk arising from operational, financing and investment activities. Derivative financial instruments are not used for trading purposes. However, derivatives that do not qualify for hedge accounting are accounted for as trading instruments.

Derivative are recognised initially at fair value; attributable transaction costs are recognised in profit or loss when incurred. Subsequent to initial recognition, they are remeasured at fair value. The gain or loss on remeasurement to fair value is recognised immediately in profit or loss.

The fair value of forward exchange contracts is based on their listed market price, if available. If a listed market price is not available, then fair value is estimated by discounting the difference between the contractual forward price and the current forward price at the reporting date for the residual maturity of the contract using a risk-free interest rate (based on government bonds).

(d) Cash and cash equivalents

Cash and cash equivalents in the statements of cash flows comprise cash balances, call deposits and highly liquid short-term investments. Bank overdrafts that are repayable on demand are a component of financing activities for the purpose of the statement of cash flows.

(e) Trade and other accounts receivable

Trade and other accounts receivable are stated at their invoice value less allowance for doubtful accounts.

The allowance for doubtful accounts is assessed primarily on analysis of payment histories and future expectations of customer payments. Bad debts are written off when incurred.

(f) Inventories

Inventories are measured at the lower of cost and net realisable value.

Cost is calculated using the weighted average cost principle, and comprises all costs of purchase, costs of conversion and other costs incurred in bringing the inventories to their present location and condition. In the case of manufactured inventories, cost includes an appropriate share of production overheads based on normal operating capacity.

**Tropical Canning (Thailand) Public Company Limited
and its Subsidiaries**
Notes to the financial statements
For the year ended 31 December 2016

Net realisable value is the estimated selling price in the ordinary course of business less the estimated costs to complete and to make the sale.

An allowance from loss on valuation of inventories is recognised for the deteriorated, damaged, obsolete and slow-moving inventories.

(g) Investments

Investments in associates and subsidiaries

Investments in associates and subsidiaries in the separate financial statements of the Company are accounted for using the cost method. Investments in associates in the consolidated financial statements are accounted for using the equity method.

Investments in equity securities

Marketable equity securities held for trading are classified as current assets and are stated at fair value, with any resultant gain or loss recognised in profit or loss.

Equity securities which are not marketable are stated at cost less any impairment losses.

The fair value of financial instruments classified as held-for-trading is determined as the quoted bid price at the reporting date.

Disposal of investments

On disposal of an investment, the difference between net disposal proceeds and the carrying amount is recognised in profit or loss.

If the Group disposes of part of its holding of a particular investment, the deemed cost of the part sold is determined using the weighted average method applied to the carrying value of the total holding of the investment.

(h) Investment properties

Investment properties are properties which are held to earn rental income, for capital appreciation or for both, but not for sale in the ordinary course of business, use in the production or supply of goods or services or for administrative purposes.

Investment properties are stated at cost less accumulated depreciation and impairment losses.

Cost includes expenditure that is directly attributable to the acquisition of the investment property. The cost of self-constructed investment property includes the cost of materials and direct labour, and other costs directly attributable to bringing the investment property to a working condition for its intended use and capitalised borrowing costs.

Depreciation is charged to profit or loss on a straight-line basis over the estimated useful lives of each property. No depreciation is provided on freehold land. The estimated useful lives are as follows:

Investment property - buildings	20 years
---------------------------------	----------

**Tropical Canning (Thailand) Public Company Limited
and its Subsidiaries**
Notes to the financial statements
For the year ended 31 December 2016

(i) Property, plant and equipment

Recognition and measurement

Owned assets

Property, plant and equipment are stated at cost less accumulated depreciation and impairment losses.

Cost includes expenditure that is directly attributable to the acquisition of the asset. The cost of self-constructed assets includes the cost of materials and direct labour, any other costs directly attributable to bringing the assets to a working condition for their intended use, the costs of dismantling and removing the items and restoring the site on which they are located, and capitalised borrowing costs. Purchased software that is integral to the functionality of the related equipment is capitalised as part of that equipment.

When parts of an item of property, plant and equipment have different useful lives, they are accounted for as separate items (major components) of property, plant and equipment.

Gains and losses on disposal of an item of property, plant and equipment are determined by comparing the proceeds from disposal with the carrying amount of property, plant and equipment, and are recognised net within other income in profit or loss.

Leased assets

Leases in terms of which the Group substantially assumes all the risk and rewards of ownership are classified as finance leases. Equipment acquired by way of finance leases is capitalised at the lower of its fair value and the present value of the minimum lease payments at the inception of the lease, less accumulated depreciation and impairment losses. Lease payments are apportioned between the finance charges and reduction of the lease liability so as to achieve a constant rate of interest on the remaining balance of the liability. Finance charges are charged directly to the profit or loss.

Subsequent costs

The cost of replacing a part of an item of property, plant and equipment is recognised in the carrying amount of the item if it is probable that the future economic benefits embodied within the part will flow to the Group, and its cost can be measured reliably. The carrying amount of the replaced part is derecognised. The costs of the day-to-day servicing of property, plant and equipment are recognised in profit or loss as incurred.

Depreciation

Depreciation is calculated based on the depreciable amount, which is the cost of an asset, or other amount substituted for cost, less its residual value.

Depreciation is charged to profit or loss on a straight-line basis over the estimated useful lives of each component of an item of property, plant and equipment. The estimated useful lives are as follows:

Land improvements	5	years
Buildings and improvements	5 - 26	years
Machinery and equipment	5 - 21	years
Furniture, fixtures and office equipment	5	years
Vehicles	5	years

**Tropical Canning (Thailand) Public Company Limited
and its Subsidiaries**
Notes to the financial statements
For the year ended 31 December 2016

No depreciation is provided on freehold land or assets under construction.

Depreciation methods, useful lives and residual values are reviewed at each financial year-end and adjusted if appropriate.

(j) Impairment

The carrying amounts of the Group's assets are reviewed at each reporting date to determine whether there is any indication of impairment. If any such indication exists, the assets' recoverable amounts are estimated.

An impairment loss is recognised if the carrying amount of an asset or its cash-generating unit exceeds its recoverable amount. The impairment loss is recognised in profit or loss.

Calculation of recoverable amount

The recoverable amount of a non-financial asset is the greater of the asset's value in use and fair value less costs to sell. In assessing value in use, the estimated future cash flows are discounted to their present value using a pre-tax discount rate that reflects current market assessments of the time value of money and the risks specific to the asset. For an asset that does not generate cash inflows largely independent of those from other assets, the recoverable amount is determined for the cash-generating unit to which the asset belongs.

Reversals of impairment

An impairment loss is reversed if there has been a change in the estimates used to determine the recoverable amount. An impairment loss is reversed only to the extent that the asset's carrying amount does not exceed the carrying amount that would have been determined, net of depreciation or amortisation, if no impairment loss had been recognised.

(k) Interest-bearing liabilities

Interest-bearing liabilities are recognised initially at fair value less attributable transaction charges. Subsequent to initial recognition, interest-bearing liabilities are stated at amortised cost with any difference between cost and redemption value being recognised in profit or loss over the period of the borrowings on an effective interest basis.

(l) Trade and other accounts payable

Trade and other accounts payable are stated at cost.

**Tropical Canning (Thailand) Public Company Limited
and its Subsidiaries**
Notes to the financial statements
For the year ended 31 December 2016

(m) Employee benefits

Defined contribution plans

Obligations for contributions to defined contribution plans are expensed as the related service is provided.

Defined benefit plans

The Group's net obligation in respect of defined benefit plans is calculated separately for each plan by estimating the amount of future benefit that employees have earned in the current and prior periods, discounting that amount.

The calculation of defined benefit obligations is performed by a qualified actuary using the projected unit credit method.

Remeasurements of the net defined benefit liability, actuarial gain or loss are recognized immediately in OCI. The Group determines the interest expense on the net defined benefit liability for the period by applying the discount rate used to measure the defined benefit obligation at the beginning of the annual period, taking into account any changes in the net defined benefit liability during the period as a result of contributions and benefit payments. Net interest expense and other expenses related to defined benefit plans are recognized in profit or loss.

When the benefits of a plan are changed or when a plan is curtailed, the resulting change in benefit that relates to past service or the gain or loss on curtailment is recognised immediately in profit or loss. The Group recognises gains and losses on the settlement of a defined benefit plan when the settlement occurs.

Short-term employee benefits

Short-term employee benefits are expensed as the related service is provided. A liability is recognised for the amount expected to be paid if the Group has a present legal or constructive obligation to pay this amount as a result of past service provided by the employee and the obligation can be estimated reliably.

(n) Provisions

A provision is recognised if, as a result of a past event, the Group has a present legal or constructive obligation that can be estimated reliably, and it is probable that an outflow of economic benefits will be required to settle the obligation. Provisions are determined by discounting the expected future cash flows at a pre-tax rate that reflects current market assessments of the time value of money and the risks specific to the liability.

Onerous contracts

A provision for onerous contracts is recognised when the expected benefits to be derived by the Group from a contract are lower than the unavoidable cost of meeting the Group's obligations under the contract. The provision is measured at the present value of the lower of the expected cost of terminating the contract and the expected net cost of continuing with the contract. Before a provision is established, the Group recognises any impairment loss on the assets associated with that contract.

**Tropical Canning (Thailand) Public Company Limited
and its Subsidiaries**
Notes to the financial statements
For the year ended 31 December 2016

(o) Revenue

Revenue excludes value added taxes and is arrived at after deduction of trade discounts.

Sale of goods

Revenue is recognised in profit or loss when the significant risks and rewards of ownership have been transferred to the buyer. No revenue is recognised if there is continuing management involvement with the goods or there are significant uncertainties regarding recovery of the consideration due, associated costs or the probable return of goods.

Dividend income

Dividend income is recognised in profit or loss on the date the Group's right to receive payments is established.

Interest income

Interest income is recognised in profit or loss as it accrues.

(p) Finance costs

Finance costs is recognised using the effective interest method and comprises interest expense on borrowings that are recognised in profit or loss.

Borrowing costs that are not directly attributable to the acquisition, construction or production of a qualifying asset are recognised in profit or loss using the effective interest method.

(q) Lease payments

Payments made under operating leases are recognised in profit or loss on a straight line basis over the term of the lease.

Contingent lease payments are accounted for by revising the minimum lease payments over the remaining term of the lease when the lease adjustment is confirmed.

Determining whether an arrangement contains a lease

At inception of an arrangement, the Group determines whether such an arrangement is or contains a lease. A specific asset is the subject of a lease if fulfilment of the arrangement is dependent on the use of that specified asset. An arrangement conveys the right to use the asset if the arrangement conveys to the Group the right to control the use of the underlying asset.

At inception or upon reassessment of the arrangement, the Group separates payments and other consideration required by such an arrangement into those for the lease and those for other elements on the basis of their relative fair values. If the Group concludes for a finance lease that it is impracticable to separate the payments reliably, an asset and a liability are recognised at an amount equal to the fair value of the underlying asset. Subsequently the liability is reduced as payments are made and an imputed finance charge on the liability is recognised using the Group's incremental borrowing rate.

**Tropical Canning (Thailand) Public Company Limited
and its Subsidiaries**
Notes to the financial statements
For the year ended 31 December 2016

(r) Income tax

Income tax expense for the year comprises current and deferred tax. Current and deferred tax are recognised in profit or loss except to the extent that they relate to a business combination, or items recognised directly in equity or in other comprehensive income.

Current tax is the expected tax payable or receivable on the taxable income or loss for the year, using tax rates enacted or substantively enacted at the reporting date, and any adjustment to tax payable in respect of previous years.

Deferred tax is recognised in respect of temporary differences between the carrying amounts of assets and liabilities for financial reporting purposes and the amounts used for taxation purposes. Deferred tax is not recognised for the following temporary differences: the initial recognition of goodwill; the initial recognition of assets or liabilities in a transaction that is not a business combination and that affects neither accounting nor taxable profit or loss; and differences relating to investments in subsidiaries to the extent that it is probable that they will not reverse in the foreseeable future.

The measurement of deferred tax reflects the tax consequences that would follow the manner in which the Group expects, at the end of the reporting period, to recover or settle the carrying amount of its assets and liabilities.

Deferred tax is measured at the tax rates that are expected to be applied to the temporary differences when they reverse, using tax rates enacted or substantively enacted at the reporting date.

In determining the amount of current and deferred tax, the Group takes into account the impact of uncertain tax positions and whether additional taxes and interest may be due. The Group believes that its accruals for tax liabilities are adequate for all open tax years based on its assessment of many factors, including interpretations of tax law and prior experience. This assessment relies on estimates and assumptions and may involve a series of judgements about future events. New information may become available that causes the Group to change its judgement regarding the adequacy of existing tax liabilities; such changes to tax liabilities will impact tax expense in the period that such a determination is made.

Deferred tax assets and liabilities are offset if there is a legally enforceable right to offset current tax liabilities and assets, and they relate to income taxes levied by the same tax authority on the same taxable entity, or on different tax entities, but they intend to settle current tax liabilities and assets on a net basis or their tax assets and liabilities will be realised simultaneously.

A deferred tax asset is recognised to the extent that it is probable that future taxable profits will be available against which the temporary differences can be utilised. Deferred tax assets are reviewed at each reporting date and reduced to the extent that it is no longer probable that the related tax benefit will be realised.

(s) Earnings per share

The Group presents basic earnings per share (EPS) data for its ordinary shares. Basic EPS is calculated by dividing the profit or loss attributable to ordinary shareholders of the Company by the weighted average number of ordinary shares outstanding during the period.

**Tropical Canning (Thailand) Public Company Limited
and its Subsidiaries**
Notes to the financial statements
For the year ended 31 December 2016

(t) Segment reporting

Segment results that are reported to the Group's CEO (the chief operating decision maker) include items directly attributable to a segment as well as those that can be allocated on a reasonable basis. Unallocated items comprise mainly head office expense.

4 Related parties

For the purposes of these financial statements, parties are considered to be related to the Group if the Group has the ability, directly or indirectly, to control or joint control the party or exercise significant influence over the party in making financial and operating decisions, or vice versa, or where the Group and the party are subject to common control or common significant influence. Related parties may be individuals or other entities.

Relationships with associates and subsidiaries are described in notes 9 and 10. Relationships with key management and other related parties were as follow:

Name of entities	Country of incorporation/ nationality	Nature of relationships
Royal Print-House Co., Ltd.	Thailand	Indirect associate, 40% shareholding by an associate
Pattani Food Industries Co., Ltd.	Thailand	Common shareholders
Tropical Consolidated Corporation SDN. BHD.	Malaysia	Common shareholders
Tropical Canning Corporation SDN. BHD.	Malaysia	Common ultimate shareholders
TC Boy Marketing SDN. BHD.	Malaysia	Common ultimate shareholders
Tropical Corporation Japan Co., Ltd.	Japan	Common ultimate shareholders
Safcol Singapore Pte. Ltd.	Singapore	Common ultimate shareholders
Safcol Europe Ltd.	England	Common ultimate shareholders
Safcol USA Inc.	United States	Common ultimate shareholders
Safcol Australia Pty Ltd.	Australia	Common ultimate shareholders
Safcol Victoria Malaysia SDN. BHD.	Malaysia	Common ultimate shareholders
Safcol Chile S.A	Chile	Common ultimate shareholders
Gamma Investment Inc.	British Virgin Islands	Common ultimate shareholders
Key management personnel	Thailand	Persons having authority and responsibility for planning, directing and controlling the activities of the entity, directly or indirectly, including any director (whether executive or otherwise) of the Group
Mr. Tan Boon Pin	Malaysian	Major shareholder, 10% or more shareholding, and a director of the Company

**Tropical Canning (Thailand) Public Company Limited
and its Subsidiaries**
Notes to the financial statements
For the year ended 31 December 2016

The pricing policies for transactions with related parties are explained further below:

Transactions	Pricing policies
Sale of goods	Market price
Sale of raw materials	Market price
Other income	At agreed price
Sale and purchase of property, plant and equipment	At agreed price
Purchase of investment property	At agreed price
Purchase of goods	Market price
Purchase of raw materials	Market price
Service fees	At agreed price
Commission fees	At agreed price
Management benefit expenses	Amount approved by the directors and the shareholders
Finance costs	Contractually agreed rate

Significant transactions for the years ended 31 December with related parties were as follows:

Year ended 31 December	Consolidated financial statements		Separate financial statements	
	2016	2015	2016	2015
	<i>(in thousand Baht)</i>			
Subsidiaries				
Sale of goods	-	-	56,531	44,745
Dividend income	-	-	-	10,000
Purchase of machinery and equipment	-	-	-	2,691
Purchase of investment property	-	-	-	5,500
Service fees	-	-	20,755	5,032
Commission fees	-	-	629	574
Finance costs	-	-	-	947
Associates				
Sale of goods	268	472	268	472
Sale of raw materials	56	90	56	90
Other income	22	38	22	38
Purchase of raw materials	175,177	177,611	175,177	177,611
Other related parties				
Sale of goods	2,687,476	3,041,317	2,679,601	3,034,606
Sale of raw materials	11,638	3,839	11,638	3,839
Other income	6,781	3,609	2,663	3,027
Purchase of goods	34,909	24,812	34,909	24,812
Purchase of raw materials	562,474	1,001,819	562,474	1,001,819
Service fees	2,522	3,495	2,522	3,495
Commission fees	26,109	28,031	26,109	28,031
Management benefit expenses	150	150	150	150
Key management personnel				
Key management personnel compensation				
Short-term employee benefits	33,121	38,965	30,974	35,827
Post-employment benefits	1,787	1,076	1,716	1,006
Total key management personnel compensation	34,908	40,041	32,690	36,833

**Tropical Canning (Thailand) Public Company Limited
and its Subsidiaries**
Notes to the financial statements
For the year ended 31 December 2016

Balances as at 31 December with related parties were as follows:

<i>Trade accounts receivable from related parties</i>	Consolidated financial statements		Separate financial statements	
	2016	2015	2016	2015
	<i>(in thousand Baht)</i>			
Subsidiary				
Elowfar Co., Ltd.	-	-	10,576	9,029
Other related parties				
Tropical Consolidated Corporation SDN. BHD.	650,492	707,784	650,492	707,784
Tropical Canning Corporation SDN. BHD.	2,223	883	-	-
Pattani Food Industries Co., Ltd.	1,987	176	1,987	176
Safcol Singapore Pte. Ltd.	1,674	5,436	1,674	5,436
TC Boy Marketing SDN. BHD.	1,375	979	1,375	979
Safcol Victoria Malaysia SDN. BHD.	-	574	-	574
Total	657,751	715,832	666,104	723,978
<i>Other receivables from related parties</i>				
Associate				
P.T. Medan Tropical Canning and Frozen Industries	274	90	274	90
Other related parties				
Pattani Food Industries Co., Ltd.	288	168	150	90
Royal Print-House Co., Ltd.	66	86	66	86
Safcol Australia Pty Ltd.	38	180	38	180
Tropical Consolidated Corporation SDN. BHD.	30	686	30	686
TC Boy Marketing SDN. BHD.	13	-	13	-
Safcol Victoria Malaysia SDN. BHD.	-	2	-	2
Total	709	1,212	571	1,134
<i>Short-term loans to related party</i>				
Other related party				
Royal Print-House Co., Ltd.				
Principle	5,590	5,590	5,590	5,590
Less allowance for doubtful accounts	(5,590)	(5,590)	(5,590)	(5,590)
Net	-	-	-	-

Short-term loans to related party bear no interest.

**Tropical Canning (Thailand) Public Company Limited
and its Subsidiaries**
Notes to the financial statements
For the year ended 31 December 2016

Movements during the year ended 31 December of short-term loans to related party were as follows:

<i>Short-term loans to related party</i>	Consolidated financial statements		Separate financial statements	
	2016	2015	2016	2015
	<i>(in thousand Baht)</i>			
Other related parties				
At 1 January	5,590	-	5,590	-
Increase	-	5,590	-	5,590
At 31 December	5,590	5,590	5,590	5,590
Less allowance for doubtful accounts	(5,590)	(5,590)	(5,590)	(5,590)
Net	-	-	-	-
 <i>Trade accounts payable to related parties</i>				
	Consolidated financial statements		Separate financial statements	
	2016	2015	2016	2015
	<i>(in thousand Baht)</i>			
Associate				
P.T. Medan Tropical Canning and Frozen Industries	4,500	-	4,500	-
 Other related parties				
Tropical Corporation Japan Co., Ltd.	28,208	23,394	28,208	23,394
Pattani Food Industries Co., Ltd.	17,137	17,793	17,137	17,793
Tropical Consolidated Corporation SDN. BHD.	7,419	37,664	7,419	37,664
Royal Print-House Co., Ltd.	110	572	110	572
Gamma Investment Inc.	-	10,343	-	10,343
Total	57,374	89,766	57,374	89,766
 <i>Other payables to related parties</i>				
Subsidiary				
Elowfar Co., Ltd.	-	-	757	544
 Other related parties				
Tropical Consolidated Corporation SDN. BHD.	2,869	3,418	2,869	3,418
Safcol Australia Pty Ltd.	35	-	35	-
Safcol Europe Ltd.	-	1,842	-	1,842
Total	2,904	5,260	3,661	5,804

**Tropical Canning (Thailand) Public Company Limited
and its Subsidiaries**
Notes to the financial statements
For the year ended 31 December 2016

<i>Short-term loans from related parties</i>	Interest rate		Consolidated financial statements		Separate financial statements	
	2016	2015	2016	2015	2016	2015
	<i>(% per annum)</i>		<i>(in thousand Baht)</i>			
Other related parties						
Director and major shareholder - non interest bearing	-	-	52,768	39,947	52,768	39,947
Total			52,768	39,947	52,768	39,947

Movements during the years ended 31 December of short-term loans from related parties were as follows:

<i>Short-term loans from related parties</i>	Consolidated financial statements		Separate financial statements	
	2016	2015	2016	2015
	<i>(in thousand Baht)</i>			
Subsidiary				
At 1 January	-	-	-	80,000
Increase	-	-	-	80,000
Decrease	-	-	-	(160,000)
At 31 December	-	-	-	-
Other related parties				
At 1 January	39,947	49,609	39,947	45,310
Increase	19,658	21,575	19,658	21,075
Decrease	(6,837)	(31,237)	(6,837)	(26,438)
At 31 December	52,768	39,947	52,768	39,947
Total short-term loans from related parties				
At 1 January	39,947	49,609	39,947	125,310
Increase	19,658	21,575	19,658	101,075
Decrease	(6,837)	(31,237)	(6,837)	(186,438)
At 31 December	52,768	39,947	52,768	39,947

Significant agreements with related parties

Sale and purchase of products and marketing agreement

On 1 June 2009, the Company entered into a sale and purchase of products and marketing agreement with Tropical Consolidated Corporation SDN. BHD. (TCC) whereby the Company agreed to appoint TCC to act as the Company's marketing representative for dealing with the international market. This agreement has a term for a period of 3 years commencing June 2009, with the agreement being automatically renewed for a further period of 1 year unless otherwise terminated. On 1 June 2016, the Company entered into a new agreement under the same terms and conditions for a period of 3 years commencing June 2016.

Letters of guarantee

As at 31 December 2016, the Company was contingently liable for guarantee of credit lines of its subsidiaries and related parties, totaling Baht 18 million (2015: Baht 18 million).

**Tropical Canning (Thailand) Public Company Limited
and its Subsidiaries**
Notes to the financial statements
For the year ended 31 December 2016

5 Cash and cash equivalents

	Consolidated financial statements		Separate financial statements	
	2016	2015	2016	2015
	<i>(in thousand Baht)</i>			
Cash on hand	467	109	431	65
Cash at banks - current accounts	122	(31)	68	12
Cash at banks - savings accounts	88,363	93,429	31,329	49,587
Total	88,952	93,507	31,828	49,664

Cash and cash equivalents of the Group and the Company as at 31 December 2016 and 2015 were denominated entirely in Thai Baht.

6 Trade accounts receivable

		Consolidated financial statements		Separate financial statements	
	Note	2016	2015	2016	2015
		<i>(in thousand Baht)</i>			
Related parties	4	657,751	715,832	666,104	723,978
Other parties		159,641	216,688	150,335	209,887
Total		817,392	932,520	816,439	933,865
Reversal of allowance for doubtful accounts for the year		-	(374)	-	-

Aging analyses for trade accounts receivable were as follows:

	Consolidated financial statements		Separate financial statements	
	2016	2015	2016	2015
	<i>(in thousand Baht)</i>			
Related parties				
Within credit terms	656,702	713,922	666,104	722,290
Overdue:				
Less than 3 months	1,049	1,910	-	1,688
	657,751	715,832	666,104	723,978
Other parties				
Within credit terms	118,629	111,402	113,876	106,961
Overdue:				
Less than 3 months	13,231	33,627	8,710	31,267
3-6 months	7,610	47,333	7,578	47,333
6-12 months	20,171	24,326	20,171	24,326
	159,641	216,688	150,335	209,887
Total	817,392	932,520	816,439	933,865

The normal credit terms granted by the Group ranges from 90-120 days for export sales and 30-90 days for domestic sales.

**Tropical Canning (Thailand) Public Company Limited
and its Subsidiaries**
Notes to the financial statements
For the year ended 31 December 2016

The currency denomination of trade accounts receivable as at 31 December was as follows:

	Consolidated financial statements		Separate financial statements	
	2016	2015	2016	2015
	<i>(in thousand Baht)</i>			
Thai Baht (THB)	65,501	33,180	66,771	35,407
United States Dollars (USD)	751,891	899,340	749,668	898,458
Total	817,392	932,520	816,439	933,865

7 Other receivables

		Consolidated financial statements		Separate financial statements	
	<i>Note</i>	2016	2015	2016	2015
		<i>(in thousand Baht)</i>			
Related parties	4	709	1,212	571	1,134
Other parties					
Other receivables		18,739	36,531	18,739	34,468
Export compensation receivable		7,536	4,107	7,536	4,107
Receivable from Revenue Department		7,364	18,546	7,364	18,546
Receivable from forward contracts		267	1,320	267	1,320
Others		5,263	3,676	5,121	3,598
		39,169	64,180	39,027	62,039
<i>Less allowance for doubtful accounts</i>		-	(3,905)	-	(3,905)
Net		39,169	60,275	39,027	58,134
Total		39,878	61,487	39,598	59,268

8 Inventories

	Consolidated financial statements		Separate financial statements	
	2016	2015	2016	2015
	<i>(in thousand Baht)</i>			
Finished goods	423,798	441,162	419,452	436,830
Raw materials	357,927	611,169	357,927	611,169
Packing materials and others	69,831	79,835	69,831	79,835
Goods in transit	163,374	81,560	163,374	81,560
	1,014,930	1,213,726	1,010,584	1,209,394
<i>Less allowance for decline in value and obsolescence of inventories</i>	(140,170)	(209,081)	(140,170)	(209,081)
Net	874,760	1,004,645	870,414	1,000,313
Inventory recognised as an expense in 'cost of sales of goods':				
- Cost	3,992,276	4,395,658	3,985,707	4,389,615
- Write-down to net realisable value	-	3,973	-	3,973
- Reversal of write-down	(68,911)	-	(68,911)	-

**Tropical Canning (Thailand) Public Company Limited
and its Subsidiaries**
Notes to the financial statements
For the year ended 31 December 2016

Net	<u>3,923,365</u>	<u>4,399,631</u>	<u>3,916,796</u>	<u>4,393,588</u>
9 Investments in associates				
	Consolidated financial statements		Separate financial statements	
	2016	2015	2016	2015
	<i>(in thousand Baht)</i>			
At 1 January	42,897	42,624	41,009	41,009
Share of net profits (loss) of associates	(10,736)	273	-	-
At 31 December	<u>32,161</u>	<u>42,897</u>	<u>41,009</u>	<u>41,009</u>

Tropical Canning (Thailand) Public Company Limited
and its Subsidiaries
Notes to the financial statements
For the year ended 31 December 2016

Investments in associates as at 31 December 2016 and 2015, and dividend income from those investments for the years then ended, were as follows:

Consolidated financial statements										
Name of associates	Type of business	Country of incorporation	Ownership interest		Paid-up capital		Cost		Dividend income	
			2016	2015	2016	2015	2016	2015	2016	2015
			(%)					(in thousand Baht)		
<i>Associates</i>										
P.T. Medan Tropical Canning and Frozen Industries	Manufacturing and trading	Indonesia	29.4	29.4	Rupiah 12,486 million	Rupiah 12,486 million	39,509	39,509	32,161	41,858
Tropical Packaging Co., Ltd.	Manufacturing	Thailand	49.4	49.4	18,000	18,000	8,900	8,900	-	1,039
Total							48,409	48,409	32,161	42,897

None of the Company's associates are publicly listed and consequently do not have published price quotations.

Tropical Canning (Thailand) Public Company Limited
and its Subsidiaries
Notes to the financial statements
For the year ended 31 December 2016

Separate financial statements													
Name of associates	Type of business	Country of incorporation	Ownership Interest		Paid-up capital		Cost		Impairment		At cost - net		Dividend income
			2016	2015	2016	2015	2016	2015	2016	2015	2016	2015	
(in thousand Baht)													
<i>Associates</i>													
P.T. Medan Tropical Canning and Frozen Industries	Manufacturing and trading	Indonesia	29.4	29.4	Rupiah	Rupiah	39,509	39,509	-	-	39,509	39,509	-
					12,486 million	12,486 million							
Tropical Packaging Co., Ltd.	Manufacturing	Thailand	49.4	49.4	18,000	18,000	8,900	8,900	(7,400)	(7,400)	1,500	1,500	-
Total							48,409	48,409	(7,400)	(7,400)	41,009	41,009	-

None of the Company's associates are publicly listed and consequently do not have published price quotations.

**Tropical Canning (Thailand) Public Company Limited
and its Subsidiaries**
Notes to the financial statements
For the year ended 31 December 2016

10 Investments in subsidiaries

Investments in subsidiaries as at 31 December 2016 and 2015, and dividend income from those investments for the years then ended, were as follows:

Name of subsidiaries	Type of business	Ownership interest		Paid-up capital		Cost		Impairment		At cost - net		Dividend income	
		2016	2015	2016	2015	2016	2015	2016	2015	2016	2015	2016	2015
%													
(in thousand Baht)													
Direct subsidiaries													
Tropical Property and Development Co., Ltd.	Real estate (In the liquidation process)	99.99	99.99	25,000	25,000	25,000	25,000	-	-	25,000	25,000	-	10,000
Elowfar Co., Ltd.	Trading	99.99	99.99	10,000	10,000	10,000	10,000	-	-	10,000	10,000	-	-
Farmfresh Products Manufacturing Co., Ltd.	Agribusiness (Liquidation process completed)	-	99.99	-	12,500	-	6,500	-	(6,500)	-	-	-	-
Total				35,000	41,500	35,000	35,000	-	(6,500)	35,000	35,000	-	10,000

All subsidiaries were incorporated in Thailand.

**Tropical Canning (Thailand) Public Company Limited
and its Subsidiaries**
Notes to the financial statements
For the year ended 31 December 2016

At the extraordinary meeting of shareholders of Farmfresh Products Manufacturing Co., Ltd. ("Farmfresh"), a subsidiary, held on 26 October 2015, the shareholders unanimously resolved to approve the dissolution of Farmfresh. Farmfresh registered its dissolution with the Ministry of Commerce on 10 November 2015. The dissolution and return of capital process were completed on 1 June 2016.

At the extraordinary meeting of shareholders of Tropical Property and Development Co., Ltd. ("TPD"), a subsidiary, held on 29 September 2015, the shareholders unanimously resolved to approved the decrease of authorised share capital from Baht 100.0 million (10,000,000 shares at Baht 10 par value) to Baht 25.0 million (2,500,000 shares at Baht 10 par value). TPD registered its capital reduction with the Ministry of Commerce on 6 November 2015. Such capital reduction related to the capital not fully paid up portion only and consequently the Company received the return of capital totaling Baht 52.5 million. In addition, at the TPD's board of director's meeting held on 19 November 2015, the board approved to call for the Company to fully pay up the remaining 30% of par value of the outstanding shares of 1,500,000 shares totaling Baht 4.5 million.

At the extraordinary meeting of shareholders of Tropical Property and Development Co., Ltd. ("TPD"), a subsidiary, held on 21 December 2015, the shareholders unanimously resolved to approve the dissolution of TPD. TPD registered its dissolution with the Ministry of Commerce on 23 December 2015.

11 Other long-term investment

	Type of business	Consolidated/ Separate financial statements			
		Ownership interest		2016	2015
		2016	2015	2016	2015
		(%)		(in thousand Baht)	
Ordinary shares:					
Rajyindee Hospital Public Company Limited	Hospital	2.43	2.43	<u>4,469</u>	<u>4,469</u>

Other long-term investment of the Group and the Company as at 31 December 2016 and 2015 were dominated entirely in Thai Baht.

Other long-term investment represents investment in the common shares of company. The investment is carried at cost less allowance for impairment loss.

On 19 January 2015, Rajyindee Hospital Public Company Limited increased its authorised share capital totaling Baht 336.0 million (336 million shares at Baht 1 par value) and allocated such increase to be stock dividend of 256 million shares at Baht 1 par value which was proportionately applied to all shareholders. The remaining shares were sold to the shareholders at the ratio of 4 to 1 at Baht 1.50 per share. During 2015, the Company subscribed and paid for its portion totaling Baht 2.9 million. As such, the ownership interest remained at 2.43% shareholding.

**Tropical Canning (Thailand) Public Company Limited
and its Subsidiaries**
Notes to the financial statements
For the year ended 31 December 2016

12 Investment properties

	Consolidated financial statements		Separate financial statements	
	2016	2015	2016	2015
	<i>(in thousand Baht)</i>			
Cost				
At 1 January	161,031	156,126	159,494	152,450
Additions	-	-	-	5,500
Transfer from property, plant and equipment	-	4,905	-	1,544
At 31 December	161,031	161,031	159,494	159,494
Depreciation and impairment losses				
At 1 January	25,924	22,030	22,299	22,030
Depreciation charge for the year	276	269	276	269
Transfer from property, plant and equipment	-	3,625	-	-
At 31 December	26,200	25,924	22,575	22,299
Net book value				
At 1 January	135,107	134,096	137,195	130,420
At 31 December	134,831	135,107	136,919	137,195

Investment properties of the company were revalued as at 31 December 2016 and 2015 by S.L. Standard Appraisal Co., Ltd., a firm of independent professional valuers, at open market values on an existing use basis. As at 31 December 2016, the appraised value was Baht 195.83 million (2015: Baht 195.83 million).

Investment properties of the subsidiary were revalued as at 31 December 2016 by S.L. Standard Appraisal Co., Ltd., at open market values on an existing use basis. As at 31 December 2016, the appraised value was Baht 16.49 million (2015: Baht 16.49 million).

Investment properties comprise a number of commercial properties that are leased to third parties. Each of the leases contains an initial non-cancellable period of 1 year. Subsequent renewals are negotiated with the lessee. No contingent rents are charged. During 2015, certain land and building were transferred from property, plant and equipment (see note 13) to investment property since these were no longer used in the Group's operations.

**Tropical Canning (Thailand) Public Company Limited
and its Subsidiaries**
Notes to the financial statements
For the year ended 31 December 2016

Measurement of fair value

Fair value hierarchy

The fair value of investment property was determined by external, independent property valuers, having appropriate recognised professional qualifications and recent experience in the location and category of the property being valued. The independent valuers provide the fair values of the Group's investment property portfolio on a regular basis.

The fair value measurement for investment property of Baht 212.32 million has been categorised as a Level 3 fair value based on the inputs to the valuation technique used.

Valuation technique and significant unobservable inputs

The independent valuer applied the Market Comparison Approach for the empty land and Cost Approach for the land with building to measure fair value of investment property.

The significant unobservable inputs used in measuring the fair value of investment property are the adjusted quoted price and the actual selling price of comparable investment properties.

Tropical Canning (Thailand) Public Company Limited
and its Subsidiaries
Notes to the financial statements
For the year ended 31 December 2016

13 Property, plant and equipment

	Consolidated financial statements						
	Land	Land improvements	Buildings and improvements	Machinery and equipment	Furniture, fixtures and office equipment	Vehicles	Construction in progress and machinery under installation
				<i>(in thousand Baht)</i>			
Cost							Total
At 1 January 2015	37,002	3,043	412,971	765,882	26,493	33,310	1,365,806
Additions	62	-	-	6,405	1,491	-	32,225
Transfers	-	-	22,255	43,040	37	14	-
Transfer to investment property	(1,279)	-	(3,625)	-	-	-	(4,904)
Disposals	-	-	-	(10,381)	(488)	-	(10,869)
At 31 December 2015 and 1 January 2016	35,785	3,043	431,601	804,946	27,533	33,324	1,382,258
Additions	-	-	-	6,330	1,594	738	61,937
Transfers	-	-	3,643	30,052	19	-	(33,714)
Disposals	-	-	-	(35,706)	(756)	(240)	(36,702)
At 31 December 2016	35,785	3,043	435,244	805,622	28,390	33,822	1,416,155
Depreciation							
At 1 January 2015	-	3,043	223,736	653,213	22,374	26,797	929,163
Depreciation charge for the year	-	-	15,004	27,544	1,734	2,413	46,695
Offset of accumulated depreciation on building transferred to investment property	-	-	(3,625)	-	-	-	(3,625)
Disposals	-	-	-	(10,349)	(469)	-	(10,818)
At 31 December 2015 and 1 January 2016	-	3,043	235,115	670,408	23,639	29,210	961,415
Depreciation charge for the year	-	-	14,609	32,688	1,694	1,912	50,903
Disposals	-	-	-	(35,667)	(748)	(240)	(36,655)
At 31 December 2016	-	3,043	249,724	667,429	24,585	30,882	975,663

Tropical Canning (Thailand) Public Company Limited and its Subsidiaries

Notes to the financial statements

For the year ended 31 December 2016

		Consolidated financial statements (in thousand Baht)						Total	
		Land	Land improvements	Buildings and improvements	Machinery and equipment	Furniture, fixtures and office equipment	Vehicles	Construction in progress and machinery under installation	
<i>Net book value</i>									
At 1 January 2015									
Owned assets	37,002	-	-	189,235	112,669	4,119	6,064	87,105	436,194
Assets under finance leases	-	-	-	-	-	-	449	-	449
	37,002	-	-	189,235	112,669	4,119	6,513	87,105	436,643
At 31 December 2015 and 1 January 2016									
Owned assets	35,785	-	-	196,486	134,538	3,894	3,775	46,026	420,504
Assets under finance leases	-	-	-	-	-	-	339	-	339
	35,785	-	-	196,486	134,538	3,894	4,114	46,026	420,843
At 31 December 2016									
Owned assets	35,785	-	-	185,520	138,193	3,805	2,711	74,249	440,263
Assets under finance leases	-	-	-	-	-	-	229	-	229
	35,785	-	-	185,520	138,193	3,805	2,940	74,249	440,492

The gross amount of the Group's fully depreciated property, plant and equipment that was still in use as at 31 December 2016 amounted to Baht 631.25 million (2015: Baht 648.57 million).

Transfer to investment property

During 2015, certain land and building were transferred to investment property (see Note 12) since these were no longer used in the Group's operations.

For the year ended 31 December 2016

203

Tropical Canning (Thailand) Public Company Limited and its Subsidiaries

Notes to the financial statements

For the year ended 31 December 2016

<i>Net book value</i>	Separate financial statements						Total
	Land	Land improvements	Buildings and improvements	Machinery and equipment	Furniture, fixtures and office equipment	Vehicles	
At 1 January 2015	35,785	-	186,629	112,648	3,615	5,937	431,719
At 31 December 2015 and 1 January 2016	35,785	-	194,444	135,592	3,384	3,831	419,062
At 31 December 2016	35,785	-	183,649	139,134	3,296	2,786	438,899

The gross amount of the Company's fully depreciated property, plant and equipment that was still in use as at 31 December 2016 amounted to Baht 620.25 million (2015: Baht 637.80 million).

Tropical Canning (Thailand) Public Company Limited
and its Subsidiaries
Notes to the financial statements
For the year ended 31 December 2016

14 Deferred tax

Deferred tax assets and liabilities as at 31 December as follows:

	Consolidated financial statements		Separate financial statements	
	2016	2015	2016	2015
	<i>(in thousand Baht)</i>			
Deferred tax assets	49,342	33,798	48,792	32,751
Deferred tax liabilities	(8,091)	(4,736)	(8,091)	(4,736)
Net	41,251	29,062	40,701	28,015

Movements in total deferred tax assets and liabilities during the year were as follows:

	Consolidated financial statements			
	(Charged) / Credited to			
	At 1 January 2016	Profit or loss	Other comprehensive income	At 31 December 2016
	<i>(in thousand Baht)</i>			
Deferred tax assets				
Impairment loss on assets	1,050	-	-	1,050
Allowance for decline in value and obsolescence of inventories	20,913	7,121	-	28,034
Employee benefit obligations	10,941	8,617	-	19,558
Gain on inventories	87	(81)	-	6
Unrealised loss on forward contracts	-	330	-	330
Others	807	(443)	-	364
Total	33,798	15,544	-	49,342
Deferred tax liabilities				
Depreciation	(4,569)	(3,522)	-	(8,091)
Unrealised gain on forward contracts	(167)	167	-	-
Total	(4,736)	(3,355)	-	(8,091)
Net	29,062	12,189	-	41,251

	Consolidated financial statements			
	(Charged) / Credited to			
	At 1 January 2015	Profit or loss	Other comprehensive income	At 31 December 2015
	<i>(in thousand Baht)</i>			
Deferred tax assets				
Impairment loss on assets	1,050	-	-	1,050
Allowance for decline in value and obsolescence of inventories	20,517	396	-	20,913
Employee benefit obligations	10,173	28	740	10,941
Gain on inventories	419	(332)	-	87
Others	1,051	(244)	-	807
Total	33,210	(152)	740	33,798
Deferred tax liabilities				
Depreciation	(5,243)	674	-	(4,569)
Unrealised gain on forward contracts	-	(167)	-	(167)
Total	(5,243)	507	-	(4,736)
Net	27,967	355	740	29,062

Tropical Canning (Thailand) Public Company Limited
and its Subsidiaries
Notes to the financial statements
For the year ended 31 December 2016

	Separate financial statements (Charged) / Credited to			
	At 1 January 2016	Profit or loss <i>(in thousand Baht)</i>	Other comprehensive income	At 31 December 2016
<i>Deferred tax assets</i>				
Impairment loss on assets	1,050	-	-	1,050
Allowance for decline in value and obsolescence of inventories	20,913	7,121	-	28,034
Employee benefit obligations	10,788	8,590	-	19,378
Unrealised loss on forward contracts	-	330	-	330
Total	32,751	16,041	-	48,792
<i>Deferred tax liabilities</i>				
Depreciation	(4,569)	(3,522)	-	(8,091)
Unrealised gain on forward contracts	(167)	167	-	-
Total	(4,736)	(3,355)	-	(8,091)
Net	28,015	12,686	-	40,701

	Separate financial statements			
	(Charged) / Credited to			
	At 1 January 2015	Profit or loss <i>(in thousand Baht)</i>	Other comprehensive income	At 31 December 2015
<i>Deferred tax assets</i>				
Impairment loss on assets	1,050	-	-	1,050
Allowance for decline in value and obsolescence of inventories	20,517	396	-	20,913
Employee benefit obligations	10,015	33	740	10,788
Others	1,051	(1,051)	-	-
Total	32,633	(622)	740	32,751
<i>Deferred tax liabilities</i>				
Depreciation	(5,243)	674	-	(4,569)
Unrealised gain on forward contracts	-	(167)	-	(167)
Total	(5,243)	507	-	(4,736)
Net	27,390	(115)	740	28,015

**Tropical Canning (Thailand) Public Company Limited
and its Subsidiaries**
Notes to the financial statements
For the year ended 31 December 2016

Deferred tax assets have not been recognised in respect of the following item:

	Consolidated financial statements		Separate financial statements	
	2016	2015	2016	2015
	<i>(in thousand Baht)</i>			
Impairment loss on investment in an associate and a subsidiary	-	-	7,400	13,900
Allowance for doubtful accounts - other receivables	-	3,905	-	3,905
Allowance for doubtful accounts - short-term loan to related party	5,590	5,590	5,590	5,590
Tax losses	142,941	-	142,941	-
Total	148,531	9,495	155,931	23,395

The tax losses expire in 2021. The deductible temporary differences do not expire under current tax legislation. Deferred tax assets have not been recognised in respect of these items because it is not probable that future taxable profit will be available against which the Group and the Company can utilise the benefits therefrom.

15 Interest-bearing liabilities

	Consolidated financial statements		Separate financial statements	
	2016	2015	2016	2015
	<i>(in thousand Baht)</i>			
Current				
Bank overdrafts - secured	7,281	3,900	7,281	3,900
Short-term loans from financial institutions - secured and unsecured	120,000	192,629	120,000	192,629
Bank overdrafts and short-term loans from financial institutions	127,281	196,529	127,281	196,529
Current portion of long-term loan from financial institution - secured	-	10,320	-	10,320
Current portion of finance lease liabilities	13	155	-	-
	13	10,475	-	10,320
Total current interest-bearing liabilities	127,294	207,004	127,281	206,849
Non-current				
Finance lease liabilities	-	13	-	-
Total non-current interest-bearing liabilities	-	13	-	-

**Tropical Canning (Thailand) Public Company Limited
and its Subsidiaries**
Notes to the financial statements
For the year ended 31 December 2016

The periods to maturity of interest-bearing liabilities, including finance lease liabilities, as at 31 December were as follows:

	Consolidated financial statements		Separate financial statements	
	2016	2015	2016	2015
	<i>(in thousand Baht)</i>			
Within one year	127,294	207,004	127,281	206,849
After one year but within five years	-	13	-	-
Total	127,294	207,017	127,281	206,849

Bank overdrafts and short-term loans from financial institutions

As at 31 December 2016, the Group and the Company had unutilised credit facilities totalling Baht 1,137 million and Baht 1,132 million, respectively (2015: Baht 1,110 million and Baht 1,105 million, respectively) and such credit lines are guaranteed by the mortgage of certain parcels of the Group's and the Company's land, totalling Baht 73 million and Baht 68 million, respectively (2015: Baht 73 million and Baht 68 million, respectively).

Long-term loan from financial institution agreement

On 5 September 2011, the Company entered into a long-term loan with a local commercial bank for a credit line of Baht 80 million that bears interest at the rate of MLR - 1.50 per annum for a period of five years and is repayable in monthly installments of Baht 1.30 million. In June 2016, the outstanding balance of long term loan from financial institution was fully repaid. (2015: Baht 10.32 million).

The currency denomination of interest-bearing liabilities as at 31 December was as follows:

	Consolidated financial statements		Separate financial statements	
	2016	2015	2016	2015
	<i>(in thousand Baht)</i>			
Thai Baht (THB)	127,294	174,389	127,281	174,221
United States Dollars (USD)	-	32,628	-	32,628
Total	127,294	207,017	127,281	206,849

16 Trade accounts payable

		Consolidated financial statements		Separate financial statements	
	Note	2016	2015	2016	2015
		<i>(in thousand Baht)</i>			
Related parties	4	57,374	89,766	57,374	89,766
Other parties		272,659	288,847	271,450	288,170
Total		330,033	378,613	328,824	377,936

**Tropical Canning (Thailand) Public Company Limited
and its Subsidiaries**
Notes to the financial statements
For the year ended 31 December 2016

The currency denomination of trade accounts payable as at 31 December was as follows:

	Consolidated financial statements		Separate financial statements	
	2016	2015	2016	2015
	<i>(in thousand Baht)</i>			
Thai Baht (THB)	146,824	178,212	145,615	177,535
United States Dollars (USD)	183,209	200,401	183,209	200,401
Total	330,033	378,613	328,824	377,936

17 Other payables

		Consolidated financial statements		Separate financial statements	
	Note	2016	2015	2016	2015
		<i>(in thousand Baht)</i>			
Related parties	4	2,904	5,260	3,661	5,804
Others					
Accrued expenses		50,262	65,846	49,874	65,550
Other payables		22,968	27,330	22,779	27,236
Payable from forward contracts		1,917	340	1,917	340
Others		1,033	1,178	968	1,125
		76,180	94,694	75,538	94,251
Total		79,084	99,954	79,199	100,055

18 Employee benefit obligations

	Consolidated financial statements		Separate financial statements	
	2016	2015	2016	2015
	<i>(in thousand Baht)</i>			
Statement of financial position obligations for:				
Retirement benefit and severance payment according to the labour law	97,790	90,457	96,891	89,690
Year ended 31 December				
Statement of comprehensive income:				
Recognised in profit or loss:				
Retirement benefit and severance payment according to the labour law	8,479	9,032	8,347	9,054
Recognised in other comprehensive income:				
Actuarial losses recognised in the year	-	(3,697)	-	(3,697)
Cumulative actuarial losses recognised	(14,433)	(14,433)	(14,433)	(14,433)

The Group and the Company operate a defined benefit pension plan based on the requirement of Thai Labour Protection Act B.E 2541 (1998) to provide retirement benefits to employees based on pensionable remuneration and length of service.

Tropical Canning (Thailand) Public Company Limited
and its Subsidiaries
Notes to the financial statements
For the year ended 31 December 2016

The defined benefit plans expose the Group to actuarial risks, such as longevity risk and interest rate risk.

Movement in the present value of the defined benefit obligations:

		Consolidated financial statements		Separate financial statements	
	<i>Note</i>	2016	2015	2016	2015
		<i>(in thousand Baht)</i>			
Defined benefit obligations at 1 January		90,457	78,624	89,690	77,835
Included in profit or loss:	22				
Current service cost		5,668	6,076	5,560	6,129
Interest on obligation		2,811	2,956	2,787	2,925
		8,479	9,032	8,347	9,054
Included in other comprehensive income:					
Actuarial loss		-	3,697	-	3,697
Other					
Benefit paid		(1,146)	(896)	(1,146)	(896)
Defined benefit obligations at 31 December		97,790	90,457	96,891	89,690

The expense is recognised in following line items in the statement of comprehensive income:

	Consolidated financial statements		Separate financial statements	
	2016	2015	2016	2015
	<i>(in thousand Baht)</i>			
Cost of sales	6,493	7,535	6,493	7,535
Selling expenses	30	54	-	-
Administrative expenses	1,956	1,443	1,854	1,519
Total	8,479	9,032	8,347	9,054

Actuarial losses recognised in other comprehensive income:

	Consolidated financial statements		Separate financial statements	
	2016	2015	2016	2015
	<i>(in thousand Baht)</i>			
Included in retained earnings:				
At 1 January	(14,433)	(10,736)	(14,433)	(10,736)
Recognised during the year	-	(3,697)	-	(3,697)
At 31 December	(14,433)	(14,433)	(14,433)	(14,433)

**Tropical Canning (Thailand) Public Company Limited
and its Subsidiaries**
Notes to the financial statements
For the year ended 31 December 2016

Actuarial losses recognised in other comprehensive income arising from:

	Consolidated financial statements		Separate financial statements	
	2016	2015	2016	2015
	<i>(in thousand Baht)</i>			
Demographic assumptions	-	(1,446)	-	(1,446)
Financial assumptions	-	(3,066)	-	(3,066)
Experience adjustment	-	815	-	815
Total	-	(3,697)	-	(3,697)

Actuarial assumptions

The following were the principal actuarial assumptions at the reporting date (expressed as weighted averages):

	Consolidated financial statements		Separate financial statements	
	2016	2015	2016	2015
	<i>(%)</i>			
Discount rate	3.20	3.20	3.20	3.20
Future salary growth	3.5-9.0	3.5-9.0	3.5-9.0	3.5-9.0
Employee turnover rates	0-25	0-25	0-25	0-25

Assumptions regarding future mortality are based on published statistics and mortality tables adjusted with 3%. Discount rate is the interest rate of long-term government bond.

Sensitivity analysis

Reasonably possible changes at the reporting date to one of the relevant actuarial assumptions, holding other assumptions constant, would have affected the defined benefit obligation by the amounts shown below.

	Consolidated financial statements		Separate financial statements	
	(in thousand Baht)			
Defined benefit obligation 31 December 2016	Increase	Decrease	Increase	Decrease
Discount rate (1% movement)	(9,104)	10,593	(8,936)	10,382
Future salary growth (1% movement)	11,445	(9,977)	11,228	(9,802)
Turnover rate (20% movement)	(3,958)	4,437	(3,910)	4,386
Future mortality (1% movement)	(456)	510	(446)	498
Defined benefit obligation 31 December 2015				
Discount rate (1% movement)	(8,913)	10,399	(8,764)	10,211
Future salary growth (1% movement)	10,234	(8,952)	10,050	(8,803)
Turnover rate (20% movement)	(3,492)	3,900	(3,452)	3,858
Future mortality (1% movement)	(408)	455	(400)	445

Although the analysis does not take account of the full distribution of cash flows expected under the plan, it does provide an approximation of the sensitivity of the assumptions shown.

**Tropical Canning (Thailand) Public Company Limited
and its Subsidiaries**
Notes to the financial statements
For the year ended 31 December 2016

19 Share capital

	Par value per share (in Baht)	2016		2015	
		Number	Amount	Number	Amount
(thousand shares / thousand Baht)					
Authorised					
At 1 January					
- ordinary shares	1	330,000	330,000	330,000	330,000
At 31 December					
- ordinary shares	1	330,000	330,000	330,000	330,000
Issued and paid-up					
At 1 January					
- ordinary shares	1	330,000	330,000	330,000	330,000
At 31 December					
- ordinary shares	1	330,000	330,000	330,000	330,000

Share premium

Section 51 of the Public Companies Act B.E. 2535 requires companies to set aside share subscription monies received in excess of the par value of the shares issued to a reserve account ("share premium"). Share premium is not available for dividend distribution.

20 Legal reserve

Section 116 of the Public Companies Act B.E. 2535 Section 116 requires that a public company shall allocate not less than 5% of its annual net profit, less any accumulated losses brought forward, to a reserve account ("legal reserve"), until this account reaches an amount not less than 10% of the registered authorised capital. The legal reserve is not available for dividend distribution.

21 Segment information

Business segments

Management considers that the Group operates in two lines of business, which is the manufacturing and trading of canned and pouched seafood products and real estate business. However, the transactions and balance of the real estate business in Thailand are not material to the consolidated financial statements. The Group has, therefore, only one reportable segment which is the manufacturing and trading of canned and pouched seafood products.

Geographical information

In presenting of geographical information, revenue is based on the geographical location of customers.

Segment assets are based on the geographical location of the assets. Since the Group and the Company are located in Thailand, the segment assets by geographical location has not been presented.

**Tropical Canning (Thailand) Public Company Limited
and its Subsidiaries**
Notes to the financial statements
For the year ended 31 December 2016

Geographical information

	Revenues	
	2016	2015
	<i>(in thousand Baht)</i>	
Australia continent	2,351	2,443
America continent	5,603	-
Africa continent	356,038	664,272
Asia continent, excluding Thailand	3,301,945	3,767,442
Thailand	433,433	433,087
Total	<u>4,099,370</u>	<u>4,867,244</u>

Major customer

Revenues from one customer of the Group's approximately Baht 140.56 million (2015: Baht 388.56 million) of the Group's total revenues.

22 Employee benefit expenses

	<i>Note</i>	Consolidated financial statements		Separate financial statements	
		2016	2015	2016	2015
		<i>(in thousand Baht)</i>			
Salaries, wages and bonus		532,500	568,700	527,275	562,958
Pension costs - defined benefit plans	18	8,479	9,032	8,347	9,054
Pension costs - defined contribution plans		7,377	6,990	7,262	6,860
Others		44,311	44,670	44,153	44,528
Total		<u>592,667</u>	<u>629,392</u>	<u>587,037</u>	<u>623,400</u>

Defined Contribution plan

The defined contribution plan comprises provident funds established by the Group for its employees. Membership to the funds is on a voluntary basis. Contributions are made monthly by the employees and by the Group at the same rate of 3% to 6% of their basic salaries. The provident funds are registered with the Ministry of Finance as juristic entities and are managed by a licensed Fund Manager.

**Tropical Canning (Thailand) Public Company Limited
and its Subsidiaries**
Notes to the financial statements
For the year ended 31 December 2016

23 Expenses by nature

The statement of comprehensive income include an analysis of expenses by function. Expenses by nature disclosed in accordance with the requirements of various TFRS were as follows:

	Consolidated financial statements		Separate financial statements	
	2016	2015	2016	2015
	<i>(in thousand Baht)</i>			
<i>Included in cost of sale of goods:</i>				
Changes in inventories of finished goods	20,784	89,699	20,364	87,221
Raw materials and consumables used	3,016,819	3,373,634	3,016,819	3,373,634
Employee benefit expenses	517,213	557,467	517,213	557,467
Depreciation	47,404	42,251	47,404	42,251
Others	321,145	336,580	314,996	333,015
Total	<u>3,923,365</u>	<u>4,399,631</u>	<u>3,916,796</u>	<u>4,393,588</u>
<i>Included in selling expenses:</i>				
Advertising and sales promotion expenses	44,935	41,397	44,118	40,565
Export expenses	30,277	52,450	31,157	53,124
Transportation expenses	4,616	4,568	3,732	3,742
Employee benefit expenses	2,196	1,864	-	-
Others	32,526	33,972	30,430	34,671
Total	<u>114,550</u>	<u>134,251</u>	<u>109,437</u>	<u>132,102</u>
<i>Included in administrative expenses:</i>				
Employee benefit expenses	73,258	70,061	69,824	65,933
Depreciation and amortisation	6,569	7,655	6,034	6,628
Professional fees	4,598	4,128	4,422	3,772
Others	37,842	41,627	46,890	42,328
Total	<u>122,267</u>	<u>123,471</u>	<u>127,170</u>	<u>118,661</u>

24 Income tax expense

Income tax recognised in profit or loss

		Consolidated financial statements		Separate financial statements	
	Note	2016	2015	2016	2015
		<i>(in thousand Baht)</i>			
Current tax expense					
Current year		4,856	25,205	-	22,331
Deferred tax expense					
Movements in temporary differences	14	(12,189)	(355)	(12,686)	115
Total		<u>(7,333)</u>	<u>24,850</u>	<u>(12,686)</u>	<u>22,446</u>

**Tropical Canning (Thailand) Public Company Limited
and its Subsidiaries**
Notes to the financial statements
For the year ended 31 December 2016

Income tax recognised in other comprehensive income

	Consolidated/Separate financial statements					
	2016			2015		
	Before tax	Tax (expense) benefit	Net of tax (in thousand Baht)	Before tax	Tax (expense) benefit	Net of tax
Defined benefit plan actuarial losses	-	-	-	(3,697)	740	(2,957)
Total	-	-	-	(3,697)	740	(2,957)

Reconciliation of effective tax rate

	Consolidated financial statements			
	2016		2015	
	Rate (%)	(in thousand Baht)	Rate (%)	(in thousand Baht)
Profit (loss) before income tax expense		(73,643)		204,882
Income tax using the Thai corporation tax rate	20	(14,729)	20	40,976
Income not subject to tax	2	(1,358)	(9)	(18,731)
Expenses not deductible for tax purposes	(5)	3,983	-	694
Double deductible expense for tax purposes	-	(323)	-	(46)
Temporary difference which no deferred tax asset was recognised	-	-	1	1,118
Change in recognition of temporary difference	-	-	-	781
Recognition of previously unrecognised tax losses	-	-	-	(193)
Current year losses for which no deferred tax asset was recognised	(39)	28,588	-	-
Temporary difference which no deferred tax asset was recognised in previous year	32	(23,887)	-	-
Others	-	393	-	251
Total	10	(7,333)	12	24,850

	Separate financial statements			
	2016		2015	
	Rate (%)	(in thousand Baht)	Rate (%)	(in thousand Baht)
Profit (loss) before income tax expense		(79,518)		202,142
Income tax using the Thai corporation tax rate	20	(15,904)	20	40,428
Income not subject to tax	2	(1,383)	(10)	(20,731)
Expenses not deductible for tax purposes	-	222	-	580
Double deductible expense for tax purposes	-	(322)	-	(36)
Temporary difference which no deferred tax asset was recognised	-	-	1	1,118
Change in recognition of temporary difference	-	-	-	781
Current year losses for which no deferred tax asset was recognised	(36)	28,588	-	-
Temporary difference which no deferred tax asset was recognised in previous year	30	(23,887)	-	-
Others	-	-	-	306
Total	16	(12,686)	11	22,446

Income tax reduction

Revenue Code Amendment Act No. 42 B.E. 2559 dated 3 March 2016 grants a reduction of the corporate income tax rate to 20% of net taxable profit for accounting periods which begin on or after 1 January 2016.

**Tropical Canning (Thailand) Public Company Limited
and its Subsidiaries**
Notes to the financial statements
For the year ended 31 December 2016

25 Promotional privileges

By virtue of the provisions of the Industrial Investment Promotion Act of B.E. 2520, the Company has been granted privileges by the Board of Investment relating to the manufacture of tuna, seafood and pet food sealed package. The privileges granted include:

- (a) exemption from payment of corporate income tax for a period of eight years from the start of promoted business (July 2003), and 50% exemption from income tax for a period of five years after the expiration of the promotional period.
- (b) exemption from payment of import duty for imported raw material and supply to be used in the manufacturing of goods for export sales for a period of five years from the first import date.
- (c) reduction from the assessable income of an amount equal to 5% of the increased export income over the previous year for a period of ten years from the start of promoted business.

As a promoted company, the Company must comply with certain terms and conditions prescribed in the promotional certificate.

Summary of revenue from promoted and non-promoted businesses:

	Separate financial statements					
	2016			2015		
	Promoted businesses	Non- promoted businesses	Total	Promoted businesses	Non- promoted businesses	Total
	<i>(in thousand Baht)</i>					
Export sales	1,795,780	1,832,346	3,628,126	4,325,154	35,433	4,360,587
Local sales	117,215	286,428	403,643	206,569	202,298	408,867
Total revenue	<u>1,912,995</u>	<u>2,118,774</u>	<u>4,031,769</u>	<u>4,531,723</u>	<u>237,731</u>	<u>4,769,454</u>

26 Basic earnings per share

The calculations of basic earnings per share for the years ended 31 December 2016 and 2015 were based on the profit for the years attributable to ordinary shareholders of the Company and the number of ordinary shares outstanding during the years as follows:

	Consolidated financial statements		Separate financial statements	
	2016	2015	2016	2015
	<i>(in thousand Baht / thousand shares)</i>			
Profit (loss) attributable to ordinary shareholders of the Company (basic)	<u>(66,310)</u>	<u>180,032</u>	<u>(66,832)</u>	<u>179,696</u>
Number of ordinary shares outstanding	<u>330,000</u>	<u>330,000</u>	<u>330,000</u>	<u>330,000</u>
Earnings (loss) per share (basic) <i>(in Baht)</i>	<u>(0.20)</u>	<u>0.55</u>	<u>(0.20)</u>	<u>0.54</u>

**Tropical Canning (Thailand) Public Company Limited
and its Subsidiaries**
Notes to the financial statements
For the year ended 31 December 2016

27 Dividends

At the annual general meeting of the shareholders of the Company, held on 28 April 2016, the shareholders approved the appropriation of dividends from profits of Baht 0.15 per share, amounting to Baht 49.50 million. The dividend was paid to shareholders in May 2016.

At the annual general meeting of the shareholders of the Company, held on 28 April 2015, the shareholders approved the appropriation of dividends from profits of Baht 0.15 per share, amounting to Baht 49.50 million. The dividend was paid to shareholders in May 2015.

28 Financial instruments

Financial risk management policies

The Group is exposed to normal business risks from changes in market interest rates and currency exchange rates and from non-performance of contractual obligations by counterparties. The Group does not hold or issue derivative financial instruments for speculative or trading purposes.

Capital management

The Board of Directors' policy is to maintain a strong capital base so as to maintain investor, creditor and market confidence and to sustain future development of the business. The Board monitors the return on capital, which the Group defines as result from operating activities divided by total shareholder's equity, excluding non-controlling interests and monitors the level of dividends to ordinary shareholders.

Interest rate risk

Interest rate risk is the risk that future movements in market interest rates will affect the results of the Group's operations and its cash flows. The Group is primarily exposed to interest rate risk from floating interest rates of short-term and long-term loans from financial institutions. However, management believes that the interest rate risk is minimum, the Group has no hedging agreements to protect against such risk.

The effective interest rates of interest-bearing financial liabilities as at 31 December and the periods in which those liabilities mature or re-price were as follows:

Consolidated financial statements					
		Effective Interest Rates	Within 1 year	After 1 year but within 5 years (in thousand Baht)	Total
	<i>Note</i>	<i>(% per annum)</i>			
2016					
Current					
Bank overdrafts and short-term loans from financial institutions	15	MOR, 0.60-2.35	127,281	-	127,281
Total			127,281	-	127,281

**Tropical Canning (Thailand) Public Company Limited
and its Subsidiaries**
Notes to the financial statements
For the year ended 31 December 2016

Consolidated financial statements					
		Effective Interest Rates	Within 1 year	After 1 year but within 5 years <i>(in thousand Baht)</i>	Total
	<i>Note</i>	<i>(% per annum)</i>			
2015					
Current					
Bank overdrafts and short-term loans from financial institutions	15	MOR, 0.50-2.90	196,529	-	196,529
Current portion of long-term loan from financial institution	15	MLR-1.50	10,320	-	10,320
Total			206,849	-	206,849
Separate financial statements					
		Effective Interest Rates	Within 1 year	After 1 year but within 5 years <i>(in thousand Baht)</i>	Total
	<i>Note</i>	<i>(% per annum)</i>			
2016					
Current					
Bank overdrafts and short-term loans from financial institutions	15	MOR, 0.60-2.35	127,281	-	127,281
Total			127,281	-	127,281
2015					
Current					
Bank overdrafts and short-term loans from financial institutions	15	MOR, 0.50-2.90	196,529	-	196,529
Current portion of long-term loan from financial institution	15	MLR-1.50	10,320	-	10,320
Total			206,849	-	206,849

**Tropical Canning (Thailand) Public Company Limited
and its Subsidiaries**
Notes to the financial statements
For the year ended 31 December 2016

Foreign currency risk

The Group is exposed to foreign currency risk relating to purchases and sales which are denominated in foreign currencies. The Group primarily utilises forward exchange contracts with maturities of less than one year to hedge such financial assets and liabilities denominated in foreign currencies.

At 31 December, the Group and the Company were exposed to foreign currency risk in respect of financial assets and liabilities denominated in the following currencies:

		Consolidated		Separate	
		financial statements		financial statements	
	Note	2016	2015	2016	2015
		(in thousand Baht)			
<i>United States Dollars</i>					
Trade accounts receivable	6	751,891	899,340	749,668	898,458
Trade accounts payable	16	(183,209)	(200,401)	(183,209)	(200,401)
Interest-bearing liabilities	15	-	(32,628)	-	(32,628)
Gross balance sheet exposure		568,682	666,311	556,459	665,429
Forward contracts		(301,436)	(356,580)	(301,436)	(356,580)
Net exposure		267,246	309,731	265,023	308,849

Credit risk

Credit risk is the potential financial loss resulting from the failure of a customer or a counterparty to settle its financial and contractual obligations to the Group as and when they fall due.

Management has a credit policy in place and the exposure to credit risk is monitored on an ongoing basis. Credit evaluations are performed on all customers requiring credit over a certain amount. At the reporting date there were no significant concentrations of credit risk. The maximum exposure to credit risk is represented by the carrying amount of each financial asset in the statement of financial position. However, due to the large number of parties comprising the Group's customer base, management does not anticipate material losses from its debt collection.

Liquidity risk

The Group monitors its liquidity risk and maintains a level of cash and cash equivalents deemed adequate by management to finance the Group's operations and to mitigate the effects of fluctuations in cash flows.

Carrying amount and fair values

The following table shows the carrying amounts and fair values of financial assets and financial liabilities, including their levels in the fair value hierarchy. It does not include fair value information for financial assets and financial liabilities not measured at fair value if the carrying amount is a reasonable approximation of fair value.

**Tropical Canning (Thailand) Public Company Limited
and its Subsidiaries**
Notes to the financial statements
For the year ended 31 December 2016

		Consolidated financial statements			
	Carrying amount	Fair value			
		Level 1	Level 2	Level 3	Total
		(in thousand Baht)			
31 December 2016					
Financial assets/liabilities measured at fair value					
Foreign currency forward contracts in an asset position	267	-	267	-	267
Foreign currency forward contracts in a liability position	1,917	-	1,917	-	1,917
Financial assets not measured at fair value					
Long-term loan to other party	2,950	-	-	2,872	2,872
31 December 2015					
Financial assets/liabilities measured at fair value					
Foreign currency forward contracts in an asset position	1,320	-	1,320	-	1,320
Foreign currency forward contracts in a liability position	340	-	340	-	340
Financial assets/liabilities not measured at fair value					
Long-term loan to other party	2,350	-	-	2,297	2,297
Finance lease liabilities	13	-	-	13	13
		Separate financial statements			
	Carrying amount	Fair value			
		Level 1	Level 2	Level 3	Total
		(in thousand Baht)			
31 December 2016					
Financial assets/liabilities measured at fair value					
Foreign currency forward contracts in an asset position	267	-	267	-	267
Foreign currency forward contracts in a liability position	1,917	-	1,917	-	1,917

**Tropical Canning (Thailand) Public Company Limited
and its Subsidiaries**
Notes to the financial statements
For the year ended 31 December 2016

		Separate financial statements			
	Carrying amount	Fair value			
		Level 1	Level 2	Level 3	Total
		(in thousand Baht)			
31 December 2016					
<i>Financial assets not measured at fair value</i>					
Long-term loan to other party	2,950	-	-	2,872	2,872
31 December 2015					
<i>Financial assets/liabilities measured at fair value</i>					
Foreign currency forward contracts in an asset position	1,320	-	1,320	-	1,320
Foreign currency forward contracts in a liability position	340	-	340	-	340
<i>Financial assets not measured at fair value</i>					
Long-term loan to other party	2,350	-	-	2,297	2,297

The fair value of other financial assets and financial liabilities is taken to approximate their carrying value due to the relatively short-term maturity.

Measurement of fair values

Financial instruments measured at fair value

Level 2 fair values for simple over-the-counter derivative financial instruments are based on broker quotes. Fair values reflect the credit risk of the instrument and include adjustments to take account of the credit risk of the Group and counterparty when appropriate.

Financial instruments not measured at fair value

Type	Valuation technique
Loans	Discounted cash flows

**Tropical Canning (Thailand) Public Company Limited
and its Subsidiaries**
Notes to the financial statements
For the year ended 31 December 2016

29 Commitments with non-related parties

	Consolidated financial statements		Separate financial statements	
	2016	2015	2016	2015
	<i>(in thousand Baht)</i>			
<i>Capital commitments</i>				
<i>Contracted but not provided for:</i>				
Building and building improvements	-	10,768	-	10,768
Machinery and equipment	844	3,320	844	3,320
Total	844	14,088	844	14,088
<i>Future minimum lease payments under non-cancellable operating leases (a)</i>				
Within one year	647	1,255	308	1,255
After one year but within five years	964	1,228	579	1,228
After five years	895	-	895	-
Total	2,506	2,483	1,782	2,483
<i>Other commitments</i>				
Bank guarantees	9,808	97,859	9,808	97,859
Total	9,808	97,859	9,808	97,859

- (a) The Company entered into land lease agreements with non-related parties. The said agreements will expire in 2017 and 2021 with total annual rental fee of approximately Baht 1 million.

The Company entered into land lease agreements for the Company's entrance area and warehouse with the State Railway Authority of Thailand. The said agreements will expire in 2017 with total annual rental fee of approximately Baht 1 million.

30 Event after the reporting period

At the Board of Directors' meeting of the Company held on 28 February 2017, the Board of Directors resolved to propose the dividend from retained earnings of Baht 0.10 per share, amounting to Baht 16.5 million. The dividend payment is subject to approval by its shareholders at the annual general meeting of shareholders.

**Tropical Canning (Thailand) Public Company Limited
and its Subsidiaries**
Notes to the financial statements
For the year ended 31 December 2016

31 Thai Financial Reporting Standards (TFRS) not yet adopted

A number of new and revised TFRS have been issued but are not yet effective and have not been applied in preparing these financial statements. Those new and revised TFRS that may be relevant to the Group's operations, which become effective for annual financial periods beginning on or after 1 January 2017 in the year indicated, are set out below. The Group does not plan to adopt these TFRS early.

TFRS	Topic
TAS 1 (revised 2017)	Presentation of Financial Statements
TAS 2 (revised 2017)	Inventories
TAS 7 (revised 2017)	Statement of Cash Flows
TAS 8 (revised 2017)	Accounting Policies, Changes in Accounting Estimates and Errors
TAS 10 (revised 2017)	Events after the Reporting Period
TAS 12 (revised 2017)	Income Taxes
TAS 16 (revised 2017)	Property, Plant and Equipment
TAS 17 (revised 2017)	Leases
TAS 18 (revised 2017)	Revenue
TAS 19 (revised 2017)	Employee Benefits
TAS 21 (revised 2017)	The Effects of Changes in Foreign Exchange Rates
TAS 23 (revised 2017)	Borrowing Costs
TAS 24 (revised 2017)	Related Party Disclosures
TAS 27 (revised 2017)	Separate Financial Statements
TAS 28 (revised 2017)	Investments in Associates and Joint Ventures
TAS 33 (revised 2017)	Earnings per Share
TAS 34 (revised 2017)	Interim Financial Reporting
TAS 36 (revised 2017)	Impairment of Assets
TAS 37 (revised 2017)	Provisions, Contingent Liabilities and Contingent Assets
TAS 38 (revised 2017)	Intangible Assets
TAS 40 (revised 2017)	Investment Property
TFRS 5 (revised 2017)	Non-current Assets Held for Sale and Discontinued Operations
TFRS 8 (revised 2017)	Operating Segments
TFRS 10 (revised 2017)	Consolidated Financial Statements
TFRS 12 (revised 2017)	Disclosure of Interests in Other Entities
TFRS 13 (revised 2017)	Fair Value Measurement
TSIC 15 (revised 2017)	Operating Leases – Incentives
TFRIC 1 (revised 2017)	Changes in Existing Decommissioning, Restoration and Similar Liabilities
TFRIC 10 (revised 2017)	Interim Financial Reporting and Impairment
FAP Announcement no. 5/2559	Accounting Guidance for derecognition of financial assets and financial liabilities

The Group has made a preliminary assessment of the potential initial impact on the consolidated and separate financial statements of these new and revised TFRS and expects that there will be no material impact on the financial statements in the period of initial application.

11.2 ค่าตอบแทนของผู้สอบบัญชี

(ก) ค่าตอบแทนของผู้สอบบัญชี (Audit Fee)

ในการประชุมใหญ่สามัญผู้ถือหุ้นครั้งที่ 1/2559 มีมติแต่งตั้ง นางสาวอรรณพ หุณหกิจไพศาล ผู้สอบบัญชีรับอนุญาตทะเบียนเลขที่ 6105 หรือ นายไวโรจน์ จินตามณีพิทักษ์ ผู้สอบบัญชีรับอนุญาตทะเบียนเลขที่ 3565 หรือ นายบัณฑิต ตั้งภากรณ์ ผู้สอบบัญชีรับอนุญาตทะเบียนเลขที่ 8509 แห่ง บริษัท เคพีเอ็มจี ภูมิไชย สอบบัญชี จำกัด เป็นผู้ตรวจสอบบัญชีประจำปี 2559 โดยจ่ายค่าตอบแทนผู้สอบบัญชีให้แก่บริษัท เคพีเอ็มจี ภูมิไชย สอบบัญชี จำกัด ซึ่งเป็นค่าตอบแทนของบริษัทปีละไม่เกิน 1,344,000 บาท และค่าตอบแทนของบริษัทย่อย จำนวน 1 บริษัท ปีละไม่เกิน 175,000 บาท รวมเป็นเงินค่าตอบแทนทั้งหมดเป็นจำนวนไม่เกิน 1,519,000 บาท

(ข) ค่าบริการอื่น (non-audit fee)

บริษัทและบริษัทย่อยไม่มีการรับบริการอื่นจากสำนักงานสอบบัญชีที่ผู้สอบบัญชีสังกัด บุคคลหรือกิจการที่เกี่ยวข้องกับผู้สอบบัญชีและสำนักงานสอบบัญชีที่ผู้สอบบัญชีสังกัดในรอบปีบัญชีที่ผ่านมา

10. การแสดงรายการที่กำหนดตามแบบ 56-2 ในรายงานประจำปี

<u>หัวข้อ</u>	<u>หน้า</u>
1. ข้อมูลทั่วไป	11
1.1 ข้อมูลบริษัท	
1.2 ประวัติความเป็นมาและการพัฒนาการ	
1.3 นิติบุคคลที่บริษัทถือหุ้นตั้งแต่ร้อยละ 10 ขึ้นไป	
1.4 บุคคลอ้างอิงอื่น ๆ	
2. ข้อมูลทางการเงินโดยสรุปของบริษัท	16
3. ลักษณะการประกอบธุรกิจ	17
3.1 ลักษณะการประกอบธุรกิจของบริษัทและบริษัทย่อย	
3.2 โครงสร้างรายได้	
3.3 การเปลี่ยนแปลงในปีที่ผ่านมา	
4. ปัจจัยความเสี่ยง	28
5. โครงสร้างการถือหุ้นและการจัดการ	30
6. การกำกับดูแลกิจการ	41
7. ความรับผิดชอบต่อสังคม	52
8. การควบคุมภายในและการบริหารจัดการความเสี่ยง	58
9. รายการระหว่างกัน	60
10. คำอธิบายและการวิเคราะห์ฐานะการเงินและผลการดำเนินงาน	61
11. งบการเงิน	76

คณะกรรมการบริษัท

BOARD OF DIRECTORS

- | | |
|--|---------------------------------------|
| 1. คาโต๊ะ ศรี ตัน บุน ปิน
Dato' Seri Tan Boon Pin | ประธานกรรมการ
Chairman |
| 2. นายกำพล วัชรนิมิต
Mr.Kampol Watcharanimit | กรรมการผู้จัดการ
Managing Director |
| 3. นายสมชาย ดีประเสริฐกุล
Mr. Somchai Deeprasertkul | กรรมการ
Director |
| 4. นายฉลอง อภิชาติโชติ
Mr.Chalong Apichatchote | กรรมการ
Director |
| 5. นายบุญพัฒน์ ก่อเกียรติพิทักษ์
Mr.Boonpat Korkiatphitak | กรรมการ
Director |
| 6. นายตัน เซา ปอ
Mr.Tan Seow Phor | กรรมการ
Director |
| 7. นายลิ้ม ชอง เซียง
Mr.Lim Chong Seong | กรรมการ
Director |
| 8. นายวิจิตร ตั้งสินมั่งคอง
Mr.Vijit Tanksinmankhong | กรรมการ
Director |
| 9. นายบุลเดช วรพงษ์
Mr.Boondej Voraphong | กรรมการ
Director |