



บริษัท ทropicอลแคนนิง (ประเทศไทย) จำกัด (มหาชน)  
TROPICAL CANNING (THAILAND) PUBLIC COMPANY LIMITED

รายงานประจำปี สิ้นสุดวันที่ 31 ธันวาคม 2560

บริษัท ทropicคอลแคนนิ่ง (ประเทศไทย) จำกัด (มหาชน)

# สารบัญ

## CONTENTS

	หน้า
สารสันจากประธานกรรมการ CHAIRMAN'S MESSAGE	2
รายงานคณะกรรมการตรวจสอบ AUDIT COMMITTEE REPORT	6
ข้อมูลทั่วไปและอื่น ๆ GENERAL INFORMATION	11
งบการเงิน FINANCIAL STATEMENT	78
คณะกรรมการบริษัท BOARD OF DIRECTORS	219

# สถานะจากประธานกรรมการ

เรียน ผู้ถือหุ้นทุกท่าน

ในฐานะตัวแทนของคณะกรรมการบริษัท ทropicool แคนนิ่ง (ประเทศไทย) จำกัด (มหาชน) ขอเรียนให้ท่านทราบถึงผลการดำเนินงานและงบการเงินของบริษัทและกลุ่มบริษัทประจำปี 2560

## ภาพรวมผลการดำเนินงาน

ในช่วงระหว่างปีที่ผ่านมาความต้องการจากตลาดสหรัฐอเมริกาและยุโรปตะวันตกยังคงซบเซากลุ่มบริษัทได้รับผลกระทบอย่างรุนแรงจากผลการดำเนินงานในรอบปีบัญชี 2560 และมีผลขาดทุนสุทธิ 135 ล้านบาท หลังหักภาษี ซึ่งเปรียบเทียบกับผลขาดทุนสุทธิหลังหักภาษีจำนวน 66 ล้านบาทในปีก่อน กำไรขั้นต้นที่เกิดจากการดำเนินงานลดลงมากกว่าร้อยละ 35 เมื่อเปรียบเทียบกับช่วงเดียวกันของปีก่อน แม้จะมีรายได้จากการขายที่เพิ่มขึ้นสาเหตุหลักมาจากลูกค้าไม่ยอมรับต้นทุนวัตถุดิบและต้นทุนการผลิตที่เพิ่มขึ้น นอกจากนี้ มีการแข่งขันสูงในตลาดต่างประเทศ

รายได้จากการขายในปี 2560 เพิ่มขึ้นเมื่อเทียบกับปีก่อนเนื่องจากยอดขายที่เพิ่มขึ้นและราคาขายผลิตภัณฑ์ปลาทูน่าที่เพิ่มขึ้นจากตลาดในภูมิภาคเอเชียแปซิฟิก รายได้จากการขายในตะวันออกกลางปรับตัวลดลงซึ่งได้รับผลกระทบจากปัญหาด้านสกุลเงินที่เกิดขึ้นในภูมิภาคนั้น เป็นผลให้การนำเข้าโดยลูกค้าเก่าและลูกค้าที่มีศักยภาพในตะวันออกกลางได้รับการเผชิญกับความท้าทายอย่างมากเนื่องจากไม่สามารถชำระค่าสินค้าสกุลเงินเหรียญสหรัฐอเมริกามาจากปัญหาสภาพคล่องของสกุลเงินในภูมิภาคดังกล่าว

แนวโน้มราคาวัตถุดิบปลาทูน่าที่เพิ่มขึ้นอย่างมากจากระดับต่ำสุดที่ต่ำกว่า 1,000 เหรียญสหรัฐอเมริกาคือหนึ่งเมตริกตันในช่วงต้นปี 2559 ถึงจุดสูงสุดที่สูงกว่า 2,300 เหรียญสหรัฐอเมริกาคือหนึ่งเมตริกตันในปี 2560 ซึ่งส่งผลให้อัตรากำไรขั้นต้นลดลง ในช่วงเวลาสถานะตลาดผันผวนเช่นนี้ลูกค้าก็ยังคงระมัดระวังและรอบคอบในพฤติกรรมการณ์ซื้อสินค้า จึงเป็นผลให้ผู้ผลิตไม่สามารถเพิ่มราคาขายควบคู่ไปกับการเพิ่มขึ้นของราคาวัตถุดิบ ค่าแรงและค่าเสียหุ้ยที่เกี่ยวข้อง

เนื่องจากยอดขายทั้งหมดของกลุ่มบริษัทอยู่ในรูปสกุลเงินเหรียญสหรัฐอเมริกาคือเป็นผลมาจากค่าเงินบาทที่แข็งค่าขึ้นเมื่อเทียบกับสกุลเงินเหรียญสหรัฐอเมริกาคือในปี 2560 ทำให้กลุ่ม บริษัท มีผลขาดทุนจากอัตราแลกเปลี่ยนจำนวน 19 ล้านบาทในทางตรงกันข้ามกับกำไรจากอัตราแลกเปลี่ยนจำนวน 28 ล้านบาทในปีก่อน

เพื่อให้เป็นไปตามหลักความระมัดระวังทางการเงิน กลุ่มบริษัท ต้องบันทึกบัญชีเกี่ยวกับการตั้งค่าเผื่อหนี้สงสัยจะสูญไว้เป็นจำนวน 18 ล้านบาท การตั้งสำรองนี้ได้ส่งผลกระทบในเชิงลบต่อผลกำไรของกลุ่มบริษัท

### **แนวโน้มอนาคต**

กลุ่มบริษัท คาดว่ายอดขายจะเพิ่มขึ้นในปี 2561 โดยความต้องการสินค้าจากตลาดนำเข้าจะเพิ่มขึ้นตามการลดลงของราคาปลาหูฉลามจากราคาสูงสุดในช่วงไตรมาสที่ 4 ของปี 2560

กลยุทธ์ของกลุ่มบริษัท คือเพิ่มการมีตัวตนทั้งในตลาดแบบดั้งเดิมและแบบใหม่ ประกอบกับความพยายามอย่างต่อเนื่องที่จะใส่ทรัพยากรมากขึ้นเพื่อสร้างหุ้นส่วนทางยุทธศาสตร์กับผู้นำตลาดเพื่อแนะนำนวัตกรรมผลิตภัณฑ์ใหม่ๆ ซึ่งคาดว่ากลยุทธ์นี้จะให้ผลเชิงบวกในปีต่อ ๆ ไป

### **เงินปันผล**

คณะกรรมการบริษัท มีนโยบายที่จะรักษานโยบายการจ่ายเงินปันผลให้แก่ผู้ถือหุ้นอย่างสม่ำเสมอและให้ความสมดุลระหว่างผลตอบแทนของเงินสดกับผู้ถือหุ้นและการเติบโตของเงินทุนระยะยาว

คณะกรรมการบริษัท ยังคงเชื่อมั่นในผลตอบแทนและความสามารถในการทำกำไรของกลุ่มบริษัท แม้จะมีทริกล้างหักภาษีสำหรับผลขาดทุนสุปี 2560 ดังนั้นคณะกรรมการบริษัทจึงเสนอให้จ่ายเงินปันผลเป็นจำนวน 0.05 บาท ต่อหุ้น

### **คำขอบคุณ**

ในนามของคณะกรรมการบริษัท ขอขอบพระคุณผู้บริหารและพนักงานทุกคนในความทุ่มเทตั้งใจทำงานหนักและมีส่วนร่วมในการจัดทำกลยุทธ์เพื่อให้มั่นใจว่าบริษัทจะเติบโตได้แม้จะมีสภาวะการตลาดที่ท้าทาย

นอกจากนี้ผมขอขอบพระคุณผู้ถือหุ้นที่อยู่เคียงข้างกันมา ลูกค้านักลงทุนและผู้มีส่วนได้ส่วนเสีย สำหรับการสนับสนุนอย่างต่อเนื่อง

ดาโต๊ะ ชรี ตัน บุน ปิน  
ประธานกรรมการ

# Chairman's Statement

Dear Shareholders,

On behalf of the Board of Directors of Tropical Canning (Thailand) Public Company Limited, I am pleased to present to you the financial and operating performance of our Group and Company for 2017.

## *Financial Performance Overview*

During the year under review, the demand from the USA and Western European market continued to be sluggish, the group recorded a drastic setback in operating results for the financial year 2017 with a net loss after tax of Baht 135 million as compared to net loss after tax of Baht 66 million in the preceding year. The total gross profit generated from operations decrease more than 35% as compared to preceding year despite higher sales revenue mainly due to the customers resistance to absorb the increased raw material and production costs. Besides this, there were intense competition in the international market for sales.

Sales revenue for year 2017 increased as compared to preceding year due to higher volume sales and higher selling price of tuna products contributed from Asia Pacific markets. Sales revenue from Middle East decreased and this was mainly affected by currency predicament arising from that region. As a result, importation by our existing and potential customers in the Middle East have been faced with huge challenges as they were unable to make payments in US Dollar trade bills due to currency liquidity issues in that region.

The trend of drastic increase in tuna raw material price from the low of below USD1,000 per metric ton in early year 2016 to the peak of above USD2,300 per metric ton in year 2017 had contributed to lower gross profit margin. In such turbulent times, customers had remained cautious and prudent in their purchasing behavior therefore resisting any attempt by manufacturers to increase the selling price in tandem with the increase of raw material, labour and related overhead costs.

Since all sales were in US Dollars, as a results of appreciation of Thai Baht against US Dollar in 2017, the Group suffered net foreign exchange losses amounted to Baht 19 million in contrast to foreign exchange gain of Baht 28 million recorded in the preceding year.

In accordance to prudence accounting the Group had taken into accounts Baht 18 million as provision for doubtful debts. This provision had further negatively impacted the Group's bottom line.

## ***Prospects***

The Group foresees increase in sales volume for the year 2018 where the demand of our products from importing markets will pick up in tandem with down trend of tuna price from the peak at the fourth quarter of year 2017.

The Group's strategy is to increase footprints in traditional and non-traditional markets coupled with persistent efforts to put in more resources to establish strategic partnership with market leaders to introduce new innovative products. We expect the strategy to yield positive results in the coming years.

stronger foothold in those markets outside North America and European Union and expect the volume of business to improve in the coming years by increased shipments to these markets. Expansion of new customer base and expansion in new product and product range offerings will be the backbone of our company's growth.

## ***Dividends***

The Board of Directors aim to maintain a policy of stable dividend pay out to the Shareholders while providing a balance between cash returns to the shareholders and long term capital growth.

Despite posting a net loss after tax for year 2017, the Board remains confident in the Group's return to profitability strategy. As such the Board recommends a final dividend of Baht 0.05 per share.

## ***Appreciation***

On behalf of the Board of Directors, I extend my sincere appreciation to the members of our management team and staff for their commitment, passion, hard work and invaluable contributions in delivering the strategy to ensure the growth of the company despite challenging market conditions.

I would also like to thank our fellow shareholders, valued customers and financiers for their continued support.



Dato' Seri Tan Boon Pin  
Chairman

## รายงานคณะกรรมการตรวจสอบ

คณะกรรมการบริษัท ทropicคอล แคนนิ่ง (ประเทศไทย) จำกัด (มหาชน) ขอเสนอรายงานของคณะกรรมการตรวจสอบสำหรับรอบระยะเวลาบัญชี สิ้นสุด ณ วันที่ 31 ธันวาคม 2560

### คณะกรรมการและการประชุม

คณะกรรมการตรวจสอบประกอบด้วยกรรมการสาม (3) ท่าน ดังรายนามต่อไปนี้ ซึ่งระหว่างรอบระยะเวลาบัญชีสิ้นสุดวันที่ 31 ธันวาคม 2560 คณะกรรมการตรวจสอบได้จัดให้มีการประชุมทั้งสิ้นจำนวนสี่ (4) ครั้ง

รายชื่อกรรมการ	สถานะความเป็นกรรมการ	จำนวนครั้งที่เข้าประชุม
นายลิ้ม ของ เชียง	ประธานกรรมการตรวจสอบ (กรรมการอิสระ)	4/4
นายวิจิตร ตั้งสินมั่นคง	กรรมการตรวจสอบ (กรรมการอิสระ)	4/4
นายบุลเดช วรพงศ์	กรรมการตรวจสอบ (กรรมการอิสระ)	3/4

การประชุมได้จัดขึ้นตามระเบียบวาระการประชุม ที่ได้จัดส่งให้กรรมการทุกคนก่อนการประชุมล่วงหน้า โดย นายสมชาย ดีประเสริฐกุล, เลขานุการคณะกรรมการตรวจสอบ

นายสมชาย ดีประเสริฐกุล, ผู้จัดการฝ่ายบัญชีและการเงิน, ได้เข้าร่วมการประชุมตามคำเชิญของ คณะกรรมการตรวจสอบทุกครั้ง ผู้สอบบัญชีรับอนุญาต เข้าร่วมการประชุมตามด้วยเช่นกัน

### กิจกรรมของคณะกรรมการตรวจสอบ

ในรอบระยะเวลาบัญชีคณะกรรมการได้มีกิจกรรมดังนี้ :-

1. ตรวจสอบงบการเงินสำหรับปี สิ้นสุดวันที่ 31 ธันวาคม 2560 ที่ตรวจสอบแล้ว และงบการเงิน รายไตรมาสที่สอบทานของกลุ่มบริษัท ก่อนเสนอต่อคณะกรรมการบริษัทพิจารณาอนุมัติ
2. ตรวจสอบกับผู้สอบบัญชีถึงขอบเขตของงานและผลการตรวจสอบ ตลอดจนการดำเนินการ
3. ตรวจสอบขอบเขต และผลการปฏิบัติงานของการตรวจสอบภายในและรายงาน ตลอดจนการให้ คำแนะนำการดำเนินการที่จำเป็นจะต้องปฏิบัติโดยฝ่ายบริหาร
4. ติดตามและตรวจสอบรายงานฐานะทางการเงินและการดำเนินงาน
5. ตรวจสอบรายการของบุคคลที่เกี่ยวข้องที่อาจเกิดขึ้นภายในกลุ่มบริษัท
6. พิจารณารายการอื่น ๆ ที่กำหนดโดยคณะกรรมการบริษัท



## หน้าที่ของหน่วยงานตรวจสอบภายใน

บริษัทได้จัดตั้งหน่วยงานตรวจสอบภายในขึ้น ซึ่งมีหน้าที่รับผิดชอบหลักในการดำเนินงานทั่วไปและการตรวจทานการทำงานของระบบควบคุมการปฏิบัติงานและด้านการเงินอย่างเป็นระบบ รวมถึงให้การรับประกันอย่างเหมาะสมว่าระบบดังกล่าวจะสามารถดำเนินการไปได้อย่างมีประสิทธิภาพและอย่างน่าพึงพอใจ เพื่อให้บรรลุเป้าหมายตามวัตถุประสงค์ดังกล่าว หน่วยงานตรวจสอบภายในจะต้องดำเนินการดังต่อไปนี้ :-

1. ทบทวนและประเมินความน่าเชื่อถือ ความเหมาะสม และการนำไปปฏิบัติงานของระบบบัญชีการเงินและระบบควบคุมอื่น ๆ ที่สนับสนุนการควบคุมอย่างมีประสิทธิภาพภายในบริษัทและกลุ่มบริษัท ภายใต้ค่าใช้จ่ายที่เหมาะสม
2. ยืนยันได้ว่า มีการปฏิบัติตามอย่างสอดคล้องตามนโยบายที่กำหนด ระเบียบวิธีปฏิบัติ และข้อกำหนดตามกฎหมายต่าง ๆ
3. ยืนยันได้ว่า ทรัพย์สินใด ๆ ของบริษัทและกลุ่มบริษัทได้รับการดูแล และคุ้มครองเป็นอย่างดี
4. การประเมินความน่าเชื่อถือของข้อมูลสารสนเทศที่ถูกสร้างขึ้นภายในบริษัทและกลุ่มบริษัทสำหรับการใช้งานของฝ่ายบริหาร
5. การให้คำแนะนำในการปรับปรุงระบบการควบคุมที่มีอยู่ในปัจจุบัน
6. การทบทวนความมีประสิทธิภาพและประสิทธิผลของการดำเนินงาน และ
7. ดำเนินการสืบสวนและการทบทวนเป็นกรณีพิเศษตามที่ฝ่ายบริหารและ/หรือคณะกรรมการตรวจสอบต้องการ



(นายลิ้ม ของ เชียง)

ประธานกรรมการตรวจสอบ

## AUDIT COMMITTEE REPORT

The Board of Directors of Tropical Canning (Thailand) Public Company Limited is pleased to present the Report of the Audit Committee for the financial year ended 31<sup>st</sup>, December, 2017.

### MEMBERS AND MEETINGS

The members of the Audit Committee during the year comprised the directors listed below.

During the year ended 31<sup>st</sup>, December, 2017 the committee held a total of four (4) meetings.

Name of Members	Status of Directorship	Attendance of Meeting
MR.LIM CHONG SEONG	Independent Non-Executive Director	4/4
MR.VIJIT TANKSINMANKHONG	Independent Non-Executive Director	4/4
MR.BOONDEJ VARAPHONG	Independent Non-Executive Director	3/4

The meetings were appropriately structured through the use of agenda which were distributed to members with sufficient notification by Mr.Somchai Deeprasertkul Account & Finance Manager as the Secretary of the Audit Committee.

Representative of the external auditors also attended meetings upon invitation.

## **SUMMARY OF ACTIVITIES**

During the financial year, the Committee undertook the following activities :-

1. Reviewed the audited financial statements for the year ended 31<sup>st</sup>, December 2017 and unaudited quarterly financial results announcement of the Group, prior to the Board's approval.
2. Reviewing with the External Auditors the scope of work and results of their examination together with the actions taken thereon.
3. Reviewing the scope and results of the Internal Audit procedures and reports as well as to recommend any necessary action to be taken by management.
4. Monitoring and reviewing the Financial and Operations Reports.
5. Review any related party transaction that may arise within the Group of the Company.
6. Consider other issues as defined by the Board.

## **INTERNAL AUDIT FUNCTION**

The Company has an Internal Audit Department whose principal responsibility is to undertake regular and systematic reviews of the systems of financial and operational controls so as to provide reasonable assurance that such systems continue to operate satisfactorily and effectively. The attainment of such objectives involves the following activities being carried out :-

1. Reviewing and appraising the soundness, adequacy and application of accounting, financial and other controls promoting effective control in the Company and the Group at reasonable cost;
2. Ascertaining the extent of compliance with established policies, procedures and statutory requirements.
3. Ascertaining the extent to which the Group and the Company's assets are accounted for and safeguarded.
4. Appraising the reliability of information developed within the Group and the Company for management.
5. Recommending improvements to the existing system of controls.
6. Reviewing the effectiveness and efficiency of operations and .
7. Carrying out investigations and special reviews requested by management and / or Audit Committee.



**LIM CHONG SEONG**

**CHAIRMAN OF THE AUDIT COMMITTEE**

รายงานประจำปี สิ้นสุดวันที่ 31 ธันวาคม 2560  
บริษัท ทropicคอลแคนนิ่ง (ประเทศไทย) จำกัด (มหาชน)

## 1. ข้อมูลทั่วไป

### 1.1 ข้อมูลทั่วไป

ชื่อบริษัท:	บริษัท ทropicคอลแคนนิ่ง (ประเทศไทย) จำกัด (มหาชน)
ที่ตั้งสำนักงานและโรงงาน:	เลขที่ 1/1 หมู่ที่ 2 ตำบลทุ่งใหญ่ อำเภอลำทะเมนชัย จังหวัดสงขลา รหัสไปรษณีย์ 90110
โทรศัพท์:	+ 66 (0) 74 273600
โทรสาร:	+ 66 (0) 74 273691-4
Website:	www.tropical.co.th or www.tropical.com.my
E-mail Address:	info@tropical.co.th
ประเภทธุรกิจ:	ผลิตและส่งออกอาหารทะเลแปรรูปบรรจุกระป๋องและบรรจุซอง (Pouch) ผลิตภัณฑ์หลัก คือ ปลาทูน่ากระป๋อง ปลาแซลมอนกระป๋อง ปลาซาร์ดีนกระป๋อง ปลาแมคเคอเรลกระป๋อง และอาหารสัตว์เลี้ยงกระป๋อง
เลขทะเบียนบริษัท:	0107537000076
ทุนจดทะเบียน	ณ วันที่ 31 ธันวาคม 2560 จำนวน 330 ล้านบาท แบ่งเป็น หุ้นสามัญจำนวน 330 ล้านหุ้น มูลค่าหุ้นละ 1 บาท หุ้นบุริมสิทธิ - หุ้น มูลค่าหุ้นละ - บาท ทุนที่เรียกชำระแล้ว จำนวน 330 ล้านบาท แบ่งเป็น หุ้นสามัญจำนวน 330 ล้านหุ้น มูลค่าหุ้นละ 1 บาท

## 1.2 ประวัติความเป็นมาและการพัฒนาการ

โดยบริษัทมีพัฒนาการ และเหตุการณ์ที่สำคัญในอดีตดังต่อไปนี้

ปี	เหตุการณ์ที่สำคัญ
พ.ศ. 2523	บริษัททรอปิคอลแคนนิ่ง (ประเทศไทย) จำกัด เริ่มดำเนินการผลิตและส่งออกอาหารทะเลบรรจุกระป๋อง โดยเป็นการร่วมทุนระหว่างผู้ถือหุ้นคนไทยและคนมาเลเซีย
พ.ศ. 2533	จดทะเบียนในตลาดหลักทรัพย์แห่งประเทศไทย เป็นหลักทรัพย์จดทะเบียน
พ.ศ. 2537	จดทะเบียนเป็นนิติบุคคลตามกฎหมายว่าด้วยบริษัทมหาชนจำกัด
พ.ศ. 2540	-ได้รับการรับรองมาตรฐาน Good Manufacturing Practice (GMP) จากกรมประมง กระทรวงเกษตรและสหกรณ์ -ได้รับการรับรอง มาตรฐาน Hazard Analysis And Critical Control Point (HACCP) จากกรมประมง กระทรวงเกษตรและสหกรณ์
พ.ศ. 2541	ได้รับการรับรองเครื่องหมายรับรองสินค้า HALAL จากสำนักงานคณะกรรมการกลางอิสลามแห่งประเทศไทย
พ.ศ. 2542	ได้รับการรับรองระบบการจัดการคุณภาพระดับสากล ISO 9002:1994 จาก TUV Rheinland (Thailand)
พ.ศ. 2545	ได้รับการรับรองระบบการจัดการคุณภาพระดับสากล ISO 9001:2000 จาก TUV Rheinland (Thailand)
พ.ศ. 2546	ได้รับการรับรอง คุณภาพผลิตภัณฑ์ จาก โครงการยกระดับสถานที่ผลิตอาหาร (Food Safety) ของกระทรวงสาธารณสุข
พ.ศ. 2547	-ได้รับการรับรองมาตรฐาน Hazard Analysis And Critical Control Point (HACCP) ในกลุ่มผลิตภัณฑ์อาหารสัตว์เลี้ยงบรรจุกาชนะปิดผนึก จากกรมปศุสัตว์ กระทรวงเกษตร และสหกรณ์ -ได้รับการรับรองระบบการจัดการด้านสิ่งแวดล้อม ISO 14001:1996 จาก TUV Rheinland (Thailand) -ได้รับการรับรองระบบการจัดการอาชีวอนามัยและความปลอดภัย OHSAS 18001 จาก TUV Rheinland (Thailand) -ได้รับการรับรองสถานประกอบการดีเด่นด้านการจัดการคุ้มครองความปลอดภัยในการทำงาน การจัดการดูแลสภาพแวดล้อมในการทำงาน และคุ้มครอง สุขภาพอนามัย ระดับ จังหวัด ของจังหวัดสงขลา -ได้รับการรับรองมาตรฐานการผลิตสินค้า KOSHER จาก Union Of Orthodox Jewish Congregation Of America

ปี	เหตุการณ์ที่สำคัญ
พ.ศ. 2549	<ul style="list-style-type: none"> <li>-ได้รับการรับรองมาตรฐาน BRC Global Standard – Food, (Issue 4, January 2005) จาก EFSIS</li> <li>-ได้รับการรับรองมาตรฐานการผลิต Poultry Meat Products Processing Plant Products treated in a hermetically sealed container) กระทรวงเกษตรและสหกรณ์</li> <li>-ได้รับการรับรองมาตรฐาน Woolworths Quality Assurance (WQA) Standard จาก SGS</li> </ul>
พ.ศ. 2550	-ได้รับการรับรองสถานประกอบการดีเด่นด้านความปลอดภัยอาชีวอนามัยและสภาพแวดล้อมในการทำงานระดับจังหวัดของจังหวัดสงขลา
พ.ศ. 2554	- ได้รับการรับรองมาตรฐานการประมงแปรรูปแบบยั่งยืน MSC Chain of Custody Standard จาก บริษัท SGS (Thailand)
พ.ศ. 2557	-ได้รับการรับรองสถานภาพผู้ประกอบการระดับมาตรฐานเออีโอ(AEO Certificate) จากกรมศุลกากร
พ.ศ. 2558	ได้รับใบประกาศเกียรติคุณดำเนินการโครงการสถานประกอบการปลอดภัยเฉลิมพระเกียรติสมเด็จพระเทพรัตนราชสุดาฯ สยามบรมราชกุมารี ในโอกาสฉลองพระชนมายุ 60 พรรษา 2 เมษายน 2558

1.3 นิติบุคคลที่บริษัทถือหุ้นตั้งแต่ร้อยละ 10 ขึ้นไป ของจำนวนหุ้นที่จำหน่ายได้แล้วทั้งหมดของ นิติบุคคล การดำเนินการธุรกิจภายใต้กลุ่มธุรกิจของ บริษัท ทรอปิคอล แคนนิ่ง (ประเทศไทย) จำกัด (มหาชน) เป็นไปในลักษณะการกระจายการลงทุนไปในกลุ่มธุรกิจต่อเนื่อง โดยมีกลุ่มนิติบุคคลที่บริษัทได้ ถือหุ้นตั้งแต่ร้อยละ 10 ขึ้นไปของจำนวนหุ้นที่ออกจำหน่ายแล้วทั้งหมด ดังนี้

บริษัท/สถานที่ตั้ง	โทรศัพท์/โทรสาร	ประเภทธุรกิจ/ลักษณะการดำเนินงาน	ชนิดและจำนวนของหุ้นที่ จำหน่ายได้แล้วทั้งหมด	
			ชนิด	จำนวนหุ้น
1.บจ.อีโอฟาร์ 898/15 ชั้นที่10 อาคาร สำนักงาน ที่ 2 เอสวีซีดี ถ.พระราม 3 แขวงบางโพงพาง เขตยานนาวา กรุงเทพ 10120	Tel. 02-682-5482-7 Fax. 02-682-5488	ดำเนินธุรกิจเป็นตัวแทนในการติดต่อและ ประสานกับหน่วยงานต่างๆ ทั้งภาครัฐและ เอกชนที่ตั้งอยู่ในกรุงเทพฯ และเขตปริมณฑล ทางด้านเอกสารทางการค้าต่างๆ ทั้งการค้า ภายในประเทศและการส่งออก โดยลูกค้ากลุ่ม หลักคือบริษัทต่างๆ ในกลุ่มธุรกิจเครื่อง	หุ้นสามัญ	1 ล้านหุ้น
2.บจ.ทรอปิคอลแพคเคจจิ้ง 80 หมู่ที่ 8 ต.น้ำน้อย อ.หาดใหญ่ จ.สงขลา 90110	Tel. 074-273-600 Fax. 074-273-691-4	ธุรกิจซ่อมบำรุง ดำเนินการซ่อม/สร้าง เครื่องจักรในอุตสาหกรรมผลิตอาหารกระป๋อง โดยดำเนินการเพื่อสนับสนุนกิจการในเครือเป็น หลัก	หุ้นสามัญ	1.8 ล้านหุ้น
3.บจ. ทรอปิคอล ฟร็อพเพอร์ ดี แอนด์ ดีเวลลอปเม้นท์ <sup>1</sup> 115 ถ.พลพิชัย ต.คองหงส์ อ.หาดใหญ่ จ.สงขลา 90110	Tel. 074-273-600 Fax. 074-273-691-4	ธุรกิจอสังหาริมทรัพย์	หุ้นสามัญ	2.5 ล้านหุ้น
4. PT. MEDAN TROPICAL CANNING & FROZEN INDUSTRIES <sup>2</sup> JL. K.L. Yos Sudarso Km. 10.5 Kawasan Industri Medan, Medan 20242, North Sumatera – Indonesia www.indonesiaseafood.com	Tel.(62-61)6850038 Fax.(62-61) 6851330, 6851973	ผลิตและจำหน่ายอาหารทะเลบรรจุกระป๋องและ แช่แข็ง	หุ้นสามัญ	12, 486 หุ้น

<sup>1</sup> บริษัท ทรอปิคอลฟร็อพเพอร์ดี แอนด์ ดีเวลลอปเม้นท์ จำกัด ได้จดทะเบียนเป็นนิติบุคคล เมื่อวันที่ 23 ธันวาคม 2558 และ  
จดทะเบียนเสร็จการชำระบัญชี เมื่อวันที่ 2 มีนาคม 2560

<sup>2</sup> บริษัท ได้ขายหุ้นสามัญทั้งหมดใน PT. MEDAN TROPICAL CANNING & FROZEN INDUSTRIES เมื่อวันที่ 27 ธันวาคม 2560



#### 1.4 บุคคลอ้างอิงอื่นๆ

(ก) นายทะเบียนหลักทรัพย์

บริษัทศูนย์รับฝากหลักทรัพย์ (ประเทศไทย) จำกัด

เลขที่ 93 ถนนรัชดาภิเษก แขวงดินแดง

เขตดินแดง กรุงเทพฯ 10400

โทรศัพท์ : 0 2009-9000

โทรสาร : 0 2009-9991

(ข) ผู้แทนผู้ถือหุ้นกู้

- ไม่มี -

(ค) ผู้ตรวจสอบบัญชี

บริษัทเคพีเอ็มจี ภูมิไชย สอบบัญชี จำกัด

ชั้น 50-51 เอ็มไพร์ทาวเวอร์

1 ถนนสาทรใต้ แขวงยานนาวา เขตสาทร

กรุงเทพมหานคร 10120

โทรศัพท์ (02) 677 2000 โทรสาร (02) 677 2222

นางสาวอรรณพ ชุนหกิจไพศาล

ผู้สอบบัญชีรับอนุญาตทะเบียนเลขที่ 6105 หรือ

นายบัณฑิต ตั้งภากรณ์

ผู้สอบบัญชีรับอนุญาตทะเบียนเลขที่ 8509 หรือ

นายไวยโรจน์ จินตามณีพิทักษ์

ผู้สอบบัญชีรับอนุญาตทะเบียนเลขที่ 3565

(ง) ที่ปรึกษาทางกฎหมาย

บริษัท เอทีซีแอล คอนซัลแทนส์ จำกัด

84/55 ถนนเจริญกรุง 80

แขวงวัดพระยาไกร เขตบางคอแหลม

กรุงเทพฯ 10120

โทรศัพท์ (02) 2917451-2, 2917076-7, 2891206

โทรสาร (02) 2917134

(จ) ที่ปรึกษาทางการเงิน

- ไม่มี -

(ฉ) ที่ปรึกษาหรือผู้จัดการภายใต้สัญญาการจัดการ - ไม่มี -

## 2. ข้อมูลทางการเงิน โดยสรุปของบริษัท

(หน่วย : ล้านบาท)

รายการ		ปี 2560	ปี 2559	ปี 2558
2.1	<b>ข้อมูลจากงบการเงิน</b>			
	สินทรัพย์รวม	2,245.94	2,461.73	2,718.48
	หนี้สินรวม	642.94	684.96	825.39
	ส่วนของผู้ถือหุ้น	1,603.00	1,776.76	1,893.10
	รายได้จากการขาย	4,455.92	4,031.77	4,769.45
	รายได้รวม	4,476.21	4,075.98	4,852.71
	กำไรขั้นต้น	70.04	114.97	375.87
	กำไรสุทธิ	(140.77)	(66.83)	179.70
2.2	<b>อัตราส่วนทางการเงิน</b>			
	อัตรากำไรสุทธิต่อรายได้รวม	(3.14%)	(1.64%)	3.70%
	อัตราผลตอบแทนต่อส่วนของผู้ถือหุ้น	(8.33%)	(3.64%)	9.82%
	อัตราผลตอบแทนจากสินทรัพย์รวม	(5.98%)	(2.58%)	6.17%
	กำไรสุทธิต่อหุ้น (บาท)	(0.43)	(0.20)	0.54
	เงินปันผลต่อหุ้น (บาท)	0.05	0.10	0.15
	มูลค่าตามบัญชีต่อหุ้น (บาท)	4.86	5.38	5.74

### 3. ลักษณะการประกอบธุรกิจ

#### 3.1) ลักษณะการประกอบธุรกิจของบริษัทและบริษัทย่อย

บริษัท ทropicool เคนนิ่ง (ประเทศไทย) จำกัด (มหาชน) (TC) ผลิตภัณฑ์หลัก คือปลาทูน่ากระป๋อง ปลาแซลมอนกระป๋อง ปลาซาร์ดีนกระป๋อง ปลาแมคเคอเรลกระป๋อง และอาหารสัตว์เลี้ยงกระป๋อง รวมถึงผลิตภัณฑ์บรรจุซอง (Pouch) ปัจจุบันได้ขยายสายการผลิตไปสู่ผลิตภัณฑ์มูลค่าเพิ่มมากขึ้น และมีรูปแบบบรรจุภัณฑ์ที่ทันสมัย เพื่อตอบสนองผู้บริโภคในหลายกลุ่มลูกค้า วัตถุดิบ ได้นำเข้าจากต่างประเทศร้อยละ 80 นอกเหนือจากนั้น ยังใช้ผลิตภัณฑ์ที่ได้จากแหล่งผลิตภายในประเทศ ได้แก่ ปลาซาร์ดีน ผักสดเครื่องเทศ สมุนไพร ดังนั้น ผลิตภัณฑ์จึงมีความเด่นในด้านรสชาติ และความสด ใหม่จากธรรมชาติ ซึ่งมีหลากหลายตามความต้องการของกลุ่มลูกค้าในประเทศ

แม้ว่าเศรษฐกิจของประเทศขนาดใหญ่หลายประเทศฟื้นตัว การส่งออกสามารถขยายตัวได้ต่อเนื่อง ภาคการท่องเที่ยวมีแนวโน้มที่ดี แต่การใช้จ่ายของผู้มีรายได้ปานกลางถึงรายได้น้อยยังคงชะงัก เนื่องจากรายได้เกษตรกรที่ลดลงจากช่วงครึ่งปีแรก ในขณะที่รายได้นอกภาคการเกษตรมีแนวโน้มทรงตัว

รายได้เกือบทั้งหมดของบริษัทมาจากการส่งออกเป็นหลัก และเพื่อกระจายความเสี่ยงบริษัทมีนโยบายที่จะขยายตลาดภายในประเทศให้มากขึ้น โดยได้ใช้ช่องทางการจัดจำหน่ายผ่านตัวแทนจำหน่าย คือ บริษัท ซี.พี. คอนซูเมอร์โปรดักส์ จำกัด ซึ่งเป็นผู้เชี่ยวชาญในการจัดจำหน่ายสินค้าอุปโภค บริโภคในกลุ่มเครือเจริญโภคภัณฑ์ ทำให้สามารถกระจายสินค้าของบริษัทไปยังตลาดในประเทศได้อย่างทั่วถึง และมีประสิทธิภาพ

บริษัท อีโลฟาร์ จำกัด (E) ดำเนินการบริการหรือเป็นตัวแทนให้กับบริษัทในการติดตามงาน ประสานงานต่างๆ ที่เกี่ยวข้องกับธุรกรรมของบริษัทที่เกิดขึ้นในกรุงเทพมหานคร และจังหวัดใกล้เคียง รวมถึงการเป็นผู้ประสานงานกับตัวแทนจำหน่ายสินค้าตราที่ซีบีของ บริษัท โดยเน้นตลาดภายในประเทศ และกลุ่มประเทศอาเซียน อีกทั้งช่วยในการพัฒนาผลิตภัณฑ์ใหม่ๆ ของบริษัทออกสู่ตลาด

นอกจากนี้ยังมีทีมงานฝ่ายขายสินค้ากลุ่มทูน่า และแซลมอนที่เน้นจำหน่ายไปยังกลุ่มร้านอาหาร โรงแรม และอุตสาหกรรมอาหารต่างๆ HoReCa (Hotel Restaurant Catering) ภายใต้ตราสินค้าชาฟโคล

โดยรายได้ของบริษัทเกิดจากการซื้อมา-ขายไปของสินค้า รวมถึงการได้รับค่าที่ปรึกษา และค่านายหน้าจากยอดขาย และ/หรือบริการต่างๆ

### 3.2 ) โครงสร้างรายได้

(หน่วย : ล้านบาท)

สายผลิตภัณฑ์	ดำเนินการโดย	%ในการถือหุ้น ของบริษัท	ปี 2560	ปี 2559
1. ผลิตและส่งออกอาหาร ทะเลบรรจุกระป๋อง	บมจ.ทรอปికอลแคนนิง (ประเทศไทย) (TC)	-	4,476.21	4,075.98
2. จำหน่ายและบริการ	บจ.อีโอฟาร์ (E)	99.99	85.21	101.19

### 3.3) การเปลี่ยนแปลงในปีที่ผ่านมา

การประกอบธุรกิจของแต่ละสายผลิตภัณฑ์

#### 1. ลักษณะของผลิตภัณฑ์ หรือบริการ

##### บริษัท ทรอปิกอลแคนนิง (ประเทศไทย) จำกัด (มหาชน)

ดำเนินการผลิตและส่งออกอาหารทะเลบรรจุกระป๋องและบรรจุซองโดยตลอดระยะเวลาดำเนินการที่ผ่านมา ได้มีการพัฒนาระบบการจัดการและมาตรฐานการผลิตจนทำให้สามารถดำเนินการผลิตสินค้าภายใต้มาตรฐานการจัดการระดับสากล ทั้งในส่วนของมาตรฐานการผลิต GMP, HACCP, และมาตรฐานระบบการจัดการ ISO9001, ISO14001, OHSAS18001 ตลอดจนได้รับการรับรองมาตรฐานผลิตสินค้ากลุ่ม KOSHER และ กลุ่ม HALAL จากสถาบันกลางระดับสากล ทั้งนี้สามารถแยกกลุ่มผลิตภัณฑ์ ออกเป็น 3 กลุ่มหลัก ได้แก่

กลุ่มที่หนึ่ง กลุ่มผลิตภัณฑ์ปลาทูน่าบรรจุกระป๋องและบรรจุซอง (Regular Tuna Products) มีผลิตภัณฑ์หลัก คือ ปลาทูน่าในน้ำแร่ ปลาทูน่าในน้ำเกลือ ปลาทูน่าในน้ำมัน

กลุ่มที่สอง กลุ่มผลิตภัณฑ์แปรรูปพร้อมทานบรรจุกระป๋องและบรรจุซอง (Ready-To-Serve Products) มีผลิตภัณฑ์หลักคือ ปลาซาร์ดีนในซอสมะเขือเทศ ปลาแมคเคอเรลในซอสมะเขือเทศ ปลาทูน่าแปรรูปพร้อมทาน ปลาแซลมอนแปรรูปพร้อมทาน

กลุ่มที่สาม กลุ่มอาหารสัตว์เลี้ยงบรรจุกระป๋องและบรรจุซอง (Pet Food) มีผลิตภัณฑ์หลักคือ อาหารสัตว์เลี้ยงจากวัตถุดิบปลาซาร์ดีน อาหารสัตว์เลี้ยงจากวัตถุดิบปลาทูน่า และอาหารสัตว์เลี้ยงจากวัตถุดิบเครื่องในสัตว์

นอกเหนือจากความสามารถในการพัฒนาการผลิตของบริษัท ให้เข้าสู่มาตรฐานการผลิตในระดับสากลแล้ว บริษัทยังสามารถพัฒนาทักษะในการผลิตจนมีความเชี่ยวชาญในการผลิตในทุกกลุ่มสินค้าจากประสบการณ์ในการประกอบกิจการที่ยาวนานถึง 30 ปี โดยเฉพาะกลุ่มสินค้าที่เน้นทักษะแรงงานในการผลิต (Skilled Labor) เพื่อลดต้นทุนต่อหน่วย นอกจากนี้บริษัทยังสามารถวิจัยและพัฒนาผลิตภัณฑ์ใหม่ ๆ และสร้างความแตกต่างในผลิตภัณฑ์ (Product Differentiate) ทั้งด้านรสชาติ และรูปแบบบรรจุภัณฑ์ที่ทันสมัย เพื่อสามารถแข่งขันในตลาดใหม่เพิ่มมูลค่าสินค้า

ในส่วนของการบริหารจัดการในภาพรวมขององค์กร จากประสบการณ์ทำงานที่ผ่านมาทำให้ผู้บริหารระดับสูงของบริษัทมีความสามารถบริหารงานในระดับสากลโดยสามารถจัดการทางด้านการตลาดการจัดหาวัตถุดิบและการพัฒนาขั้นตอนการผลิตได้อย่างมีประสิทธิภาพ

สิทธิหรือข้อจำกัดในการประกอบธุรกิจ

(1) บัตรส่งเสริมการลงทุน เลขที่ 1357/2543 ลงวันที่ 10 กรกฎาคม 2543 ให้การส่งเสริมการผลิตปลาบรอกโคลี อาหารทะเลบรรจุแช่แข็ง และอาหารสัตว์เลี้ยงปลาบรอกโคลี โดยสิทธิพิเศษที่สำคัญโดยสังเขป ดังนี้

- (ก) ได้รับการยกเว้นภาษีเงินได้นิติบุคคลเป็นเวลาแปดปีนับตั้งแต่วันที่เริ่มมีรายได้จากการประกอบธุรกิจส่งเสริมและได้รับลดหย่อนภาษีเงินได้นิติบุคคล ในอัตราครึ่งหนึ่งเป็นเวลาห้าปีหลังจากระยะเวลาการส่งเสริมการลงทุน
- (ข) ได้รับการยกเว้นอากรขาเข้าสำหรับวัตถุดิบ และวัสดุจำเป็นที่ต้องนำเข้ามาจากต่างประเทศเพื่อใช้ในการผลิตเพื่อการส่งออกเป็นระยะเวลาห้าปี นับแต่วันนำเข้าครั้งแรก
- (ค) ได้รับอนุญาตให้หักเงินได้พึงประเมินเป็นจำนวนเท่ากับร้อยละห้าของรายได้ที่เพิ่มขึ้นจากปีก่อน จากการส่งออกเป็นระยะเวลาสิบปีนับตั้งแต่วันที่เริ่มมีรายได้จากการประกอบธุรกิจส่งเสริม

โดยมีเงื่อนไขที่สำคัญโดยสังเขปดังนี้

- (ก) จะต้องมิทุนจดทะเบียนที่ชำระเต็มมูลค่าไม่น้อยกว่าสามร้อยสามสิบล้านบาท
- (ข) บุคคลผู้มีสัญชาติไทยจะต้องถือหุ้นรวมทั้งสิ้นไม่น้อยกว่าร้อยละห้าสิบเอ็ดของทุนจดทะเบียน

ในฐานะที่ได้รับการส่งเสริมการลงทุน เพื่อการอุตสาหกรรมบริษัทจะต้องปฏิบัติตามเงื่อนไขและ ข้อกำหนดต่าง ๆ ที่กำหนดในบัตรส่งเสริม

บริษัทเริ่มมีรายได้ตั้งแต่เดือนกรกฎาคม 2546 ปีสิ้นสุดของการได้รับยกเว้นภาษีเงินได้นิติบุคคลสำหรับกำไรสุทธิ คือปี 2554 ปีสิ้นสุดของการได้รับลดหย่อนภาษีเงินได้นิติบุคคลสำหรับกำไรสุทธิในอัตราร้อยละห้าสิบของอัตรากำหนดห้าปี คือ ปี 2559

(2) สิทธิอื่น

เครื่องหมายการค้า เช่น TCBOY , TCB, SAFCOL, SNAPPY TOM , POUNCE โอชะ เป็น BRAND ที่สร้างขึ้นมาเอง เพื่อใช้กับผลิตภัณฑ์ของบริษัท และบริษัทในเครือสามารถใช้ได้ตลอดไป

(3) ข้อจำกัดในการประกอบธุรกิจ

- ไม่มี -

2. การตลาดและสถานะการแข่งขัน

ปี 2560 เศรษฐกิจโดยรวมของประเทศขนาดใหญ่ เช่น สหรัฐอเมริกา สหภาพยุโรป และ ญี่ปุ่น มีการฟื้นตัวได้พร้อมกันเป็นครั้งแรกในรอบหลายปี การส่งออกสามารถขยายตัวและเติบโตได้ต่อเนื่องและดีกว่าคาด ภาคการท่องเที่ยวยังคงมีแนวโน้มที่ดีและสดใสความผันผวนของอัตราแลกเปลี่ยนมีค่อนข้างสูง ส่งผลให้ระดับราคาสินค้าตลาดโลกผันผวนด้านราคาน้ำมัน น้ำมันดิบปรับตัวเพิ่มขึ้นเนื่องจากกลุ่มโอเปกบรรลุข้อตกลงการลดกำลังการผลิตที่มีผลบังคับใช้เมื่อเดือนมกราคม 2560 ส่งผลให้ราคาน้ำมันดิบสูงขึ้นมาในระยะสั้นเท่านั้น

คำสั่งซื้อของครัวเรือนไทยยังไม่ดีขึ้น การใช้จ่ายของผู้ที่มีรายได้ปานกลางถึงรายได้น้อย ยังคงชะงักเห็นได้จากรายจ่ายสินค้าจำเป็นอย่างอาหารและเครื่องคั้นที่ชะลอตัว ซึ่งเป็นไปตามทิศทางของรายได้เกษตรกรที่ลดลงจากช่วงครึ่งปีแรก ในขณะที่รายได้จากภาคการเกษตรมีแนวโน้มทรงตัว

ภาพรวมเศรษฐกิจของประเทศไทยในปี 2561 มีแนวโน้มสดใสขึ้นหลังจากเริ่มเห็นสัญญาณฟื้นตัวจากเศรษฐกิจที่ซบเซาในช่วงไตรมาสสุดท้ายของปี 2560 รัฐบาลมองว่า GDP จะขยายตัวที่ 3.6% - 4.6% การส่งออกยังเป็นปัจจัยสำคัญที่จะผลักดันเศรษฐกิจของประเทศ เช่นเดียวกับการลงทุนภาครัฐในโครงการขนาดใหญ่ต่าง ๆ

ค่าเงินบาทมีแนวโน้มแข็งค่าขึ้นต่อเนื่องในช่วงครึ่งปี เนื่องจากปัจจัยสำคัญของการดำเนินนโยบายทางด้านเศรษฐกิจและการเงินของสหรัฐอเมริกาที่สร้างความกังวลให้กับนักลงทุนจะกดดันให้เงินดอลลาร์สหรัฐอ่อนค่าอย่างต่อเนื่องและจะเกิดการไหลออกของเงินทุนไปสู่ภูมิภาคต่าง ๆ คาดการณ์ว่าจะมีกระแสเงินทุนต่างชาติไหลเข้ามาที่ประเทศไทยเพิ่มขึ้นเนื่องจากเศรษฐกิจไทยโดยเฉพาะการส่งออกยังดีขึ้นต่อเนื่องและภาพรวมของประเทศถือว่ามีความแข็งแกร่ง

โดยส่งผลให้ค่าเงินบาทมีโอกาสปรับตัวแข็งขึ้นอีกในระยะสั้นและระยะยาว การที่ค่าเงินบาทแข็งค่าต่อเนื่องส่งผลให้ผู้ประกอบการ นอกจากจะต้องบริหารและประกันความเสี่ยงอัตราแลกเปลี่ยนแล้ว ยังต้องเร่งพัฒนาประสิทธิภาพและนวัตกรรมสินค้าและบริหารเพื่อเพิ่มขีดความสามารถในการแข่งขัน และยังคงมองหาตลาดใหม่ ๆ สำหรับการกระจายสินค้า

#### (1) ตลาดเป้าหมาย

กลุ่มตลาดเป้าหมายของบริษัท แยกเป็น 2 กลุ่ม

##### 1. ตลาดส่งออก

ยอดส่งออกมีสัดส่วนถึงร้อยละ 94.07 ของยอดขายทั้งหมด มีลูกค้ากลุ่มประเทศในทวีปเอเชีย แอฟริกา สหรัฐอเมริกา และออสเตรเลีย โดยจำแนกได้ดังนี้

ปี 2560	ลำดับที่	กลุ่มประเทศ	% ของยอดขาย
	1	เอเชีย	87.58
	2	แอฟริกา	10.48
	3	สหรัฐอเมริกา	1.94

##### 2. ตลาดภายในประเทศ

ปี 2560 บริษัทได้มีการจำหน่ายสินค้ามีมูลค่าทางการตลาดประมาณ 163 ล้านบาท การค้าขายอยู่ในสภาวะที่ต้องประคองตัว เนื่องจากสภาวะตลาดมีการแข่งขันค่อนข้างรุนแรง ผู้ประกอบการแต่ละรายจะต้องพยายามรักษาส่วนแบ่งทางการตลาดให้ได้ในสถานการณ์ที่เศรษฐกิจไม่ดี

เศรษฐกิจภายในประเทศชะลอตัวทั้งสินค้าอุปโภคและบริโภค กำลังการซื้อของผู้บริโภคลดลง การค้าปลีกค่อนข้างชะลอตัว

#### (2) กลยุทธ์ทางการตลาด

บริษัทพยายามไม่แข่งขันด้านราคาหากไม่จำเป็นเนื่องจากจะทำให้ตลาดโดยรวมไม่เกิดผลดี และกลไกราคาสินค้าเสียหายกลยุทธ์ทางการตลาดในกลุ่มสินค้าทั่วไป (Regular Products) ที่มีการซื้อขายในตลาด ได้แก่ ปลาทูน่ากระป๋อง (Planned Tuna) บริษัทไม่สามารถใช้กลยุทธ์ทางด้านราคาได้ จึงยังคงเน้นด้านคุณภาพมาตรฐานและความปลอดภัยของสินค้าตลอดจน บริการเป็นหลัก เพื่อให้ลูกค้าไว้วางใจ ยอมรับและเป็นผู้ซื้อที่ดีเสมอมา

ปี 2560 บริษัทได้มีการประชาสัมพันธ์สินค้าผ่านทาง Social Network และ Website มากขึ้นเนื่องจากเป็นความนิยม

(3) การจัดจำหน่ายและช่องทางการตลาด

บริษัทดำเนินการช่องทางการตลาด โดยแบ่งออกเป็น 2 ช่องทางคือ

(ก) การส่งออก

การส่งออกประมาณร้อยละ 22.81 ของยอดส่งออก ส่งออกผ่านบริษัทตัวแทนการค้า (Broker) และผลิตสินค้าภายใต้ตราสินค้าของลูกค้าผู้นำเข้าโดยตรง มีกลุ่มลูกค้าในกลุ่มประเทศตะวันออกกลาง และกลุ่มประเทศแอฟริกา กลุ่มสินค้าผลิตภัณฑ์บรรจุกระป๋อง เช่น ปลาทูน่าในน้ำเกลือ ปลาทูน่าในน้ำมัน และ ผลิตภัณฑ์แปรรูปพร้อมทาน อีกส่วนหนึ่งประมาณร้อยละ 77.19 ของยอดส่งออกใช้ช่องทางการตลาดโดยให้ บริษัททรอปิคอลคอนโซลิเดเตดคอปอเรชั่น เอสดีเอ็น บีเอชดี (Tropical consolidated Corp. Sdn. Bhd.) เป็นผู้ดำเนินกิจกรรมทางการตลาดโดยได้รับกำไรส่วนเกินจากการขาย และมีความสัมพันธ์ทางการค้าระหว่างกันมายาวนาน

สำหรับการดำเนินการทางการตลาดของบริษัททรอปิคอล คอนโซลิเดเตด คอปอเรชั่น เอสดีเอ็น บีเอชดี (Tropical consolidated Corp. Sdn. Bhd.) นั้น ได้ทำกิจกรรมทางการตลาดให้กับบริษัท ในทุกภูมิภาคทั่วโลก โดยแสวงหากลุ่มผู้นำเข้าสินค้าที่เป็นผู้จัดจำหน่ายสินค้าภายใต้ตราสินค้าของตนเองและมีความเชี่ยวชาญในทางการตลาดในพื้นที่ภูมิภาคนั้นๆ เป็นอย่างมาก โดยมีกลุ่มผลิตภัณฑ์ทั้งกลุ่มผลิตภัณฑ์บรรจุกระป๋องปลาทูน่า ผลิตภัณฑ์ปลาทูน่าพร้อมทาน ปลาแซลมอน ผลิตภัณฑ์ปลาแซลมอนพร้อมทานและอาหารสัตว์เลี้ยง

นอกจากนี้ยังมีการดำเนินการตลาดผ่านบริษัทจัดจำหน่ายชั้นนำที่อยู่ในเครือภายใต้ตราสินค้าของตนเองในอีกหลายภูมิภาค ได้แก่ ลูกค้าในประเทศแคนาดา ประเทศในกลุ่มยุโรป กลุ่มประเทศตะวันออกกลาง และได้นำเข้าสินค้าภายใต้ตราสินค้าของตนเองเพื่อเปิดตลาดใหม่ในประเทศสหรัฐอเมริกา ในทวีปยุโรปอีกหลายประเทศ โดยเฉพาะกลุ่มผลิตภัณฑ์แปรรูปพร้อมทาน (Ready-To-Serve Products) โดยใช้ช่องทางการตลาดผ่านทางบริษัทผู้แทนการค้าในภูมิภาค โดยลูกค้าจะเป็นผู้นำเข้าที่มีตราสินค้าของตนเอง และมีความไว้วางใจในคุณภาพ และการบริการของบริษัท

(ข) การตลาดภายในประเทศ

บริษัทตั้งเป้าหมายเพื่อกระจายสินค้าได้ครอบคลุมตลาดทั่วประเทศเพิ่มมากขึ้น ภายใต้ตราสินค้าทีซีบี (TCB) ทางบริษัทได้ร่วมกับบริษัทตัวแทนจำหน่ายในการบริหารจัดการสินค้าที่ดี มีประสิทธิภาพ ทำให้สินค้าตราทีซีบี (TCB) พร้อมจำหน่ายอยู่สม่ำเสมอ ร้านค้าต่าง ๆ ตลอดจนถึงผู้บริโภคมีความมั่นใจในสินค้าของบริษัทเพิ่มมากขึ้น



### 3 การจัดหาผลิตภัณฑ์หรือบริการ

#### 3.1 กำลังการผลิตและปริมาณการผลิต

ผลิตภัณฑ์กำลังการผลิต	ปี 2560		ปี 2559		ปี 2558	
	ปริมาณ	อัตราเพิ่ม (ลด) ปริมาณการผลิต	ปริมาณ	อัตราเพิ่ม (ลด) ปริมาณการผลิต	ปริมาณ	อัตราเพิ่ม (ลด) ปริมาณการผลิต
<u>อาหารทะเลบรรจุกระป๋อง</u>						
กำลังการผลิตเต็มที่ (ตัน)	62,755		62,755		62,755	
กำลังการผลิตจริง (ตัน)	38,890	3.94%	37,414	(15.33%)	44,192	(6.14%)
กำลังการผลิต (%)	61.97		59.61		70.41	

หมายเหตุ : สามารถทำการผลิตได้ 2 กะ แต่ดำเนินการผลิตจริงเพียง 1 กะ

ปริมาณการผลิตลดลงร้อยละ 3.94 ประกอบด้วย กลุ่มผลิตภัณฑ์ทูน่า กลุ่มผลิตภัณฑ์แปรรูปพร้อมทาน กลุ่มอาหารสัตว์เลี้ยง โดยมีสัดส่วนปริมาณการผลิต 66 :19: 15

ส่วนของบุคลากรซึ่งบริษัทให้ความสำคัญในการพัฒนามูลค่าการเป็นอย่างมาก โดยส่งเสริมให้มีความรู้ทั้งทางด้านการจัดการและความรู้เฉพาะด้านอย่างต่อเนื่อง มีการอบรมระบบการจัดการต่างๆ อันได้แก่ ระบบ 5 ส. ความรู้ทางด้าน GMP และ HACCP ระบบการจัดการคุณภาพ ISO 9001, ระบบการจัดการด้านสิ่งแวดล้อม ISO 14001, ระบบอาชีวอนามัยและความปลอดภัย OHSAS 18001 และความรู้ความเข้าใจเกี่ยวกับมาตรฐานผลิตภัณฑ์ HALAL และผลิตภัณฑ์ KOSHER เพื่อให้สามารถทำงานได้อย่างมีประสิทธิภาพทั้งทางด้านการจัดการและการผลิต นอกจากนี้ได้ขอรับการรับรองระบบการจัดการคุณภาพ ISO 9001 : 2015 และการให้ความตระหนักถึงความสำคัญในการดูแลรักษาสิ่งแวดล้อมโดยการขอรับรองระบบการจัดการด้านสิ่งแวดล้อม ISO 14001 : 2015 และให้ความสำคัญในเรื่องของอาชีวอนามัยและความปลอดภัยของพนักงาน บริษัทจึงขอรับรองระบบการอาชีวอนามัยและความปลอดภัย OSHAS 18001 : 2007 นอกจากนี้บริษัทยังเพิ่มศักยภาพ ทัศนคติความสามารถในการบริหารงานในกระบวนการผลิตสินค้าให้มีคุณภาพและความปลอดภัยแก่ผู้บริโภคสูงขึ้นไป จึงได้ขอรับรองระบบการจัดการทางด้านการความปลอดภัยอาหาร BRC (Global Standard for Food Safety ) พร้อมทั้งมีแผนการฝึกอบรมประจำปี ทำให้มีการอบรมอย่างต่อเนื่องตลอดปี ทั้งการฝึกอบรมภายในและภายนอก ในบุคลากรทุกระดับ นอกจากนี้บริษัทได้รับเกียรติจากมหาวิทยาลัยในภาคใต้ แลกเปลี่ยนองค์ความรู้ เทคโนโลยีสมัยใหม่ในการทำวิจัย พัฒนาเพิ่มศักยภาพในกระบวนการผลิต รวมถึงเปิดโอกาสส่งเสริมให้พนักงานศึกษาต่อในระดับสูงเพื่อเพิ่มทักษะและสร้างวิสัยทัศน์ให้กว้างไกล

งานด้านเทคโนโลยีสารสนเทศ ซึ่งเป็นหัวใจสำคัญในการขับเคลื่อนธุรกิจและช่วยเพิ่มขีดความสามารถในการแข่งขันทางธุรกิจ บริษัทให้ความสำคัญและส่งเสริมสนับสนุนงานในด้านนี้มาโดยตลอด มีการพัฒนาซอฟต์แวร์เพื่อสนับสนุนงานต่าง ๆ ทั้งในแง่ช่วยเพิ่มประสิทธิภาพในการทำงาน ช่วยลดต้นทุนและอื่น ๆ นอกจากนี้ได้นำเอาเทคโนโลยีใหม่ ๆ และเครื่องจักรที่ทันสมัยมีความปลอดภัยสูงมาช่วยเพิ่มประสิทธิภาพในการทำงานอย่างต่อเนื่อง

#### การวิจัยและพัฒนาเทคโนโลยีและนวัตกรรม

บริษัทมีเป้าหมายในการวิจัยและพัฒนาผลิตภัณฑ์ใหม่ ๆ และสร้างความแตกต่างในผลิตภัณฑ์ (Product differentiate) ทั้งด้านรสชาติ และรูปแบบบรรจุภัณฑ์ที่ทันสมัย เพื่อให้สามารถแข่งขันในตลาดใหม่เพิ่มมูลค่าสินค้าได้

#### การวิจัยและพัฒนาเทคโนโลยีประกอบด้วย

1. พัฒนาผลิตภัณฑ์และบรรจุภัณฑ์ตาม specification ที่ลูกค้ากำหนดมาภายใต้ Brand ของลูกค้า
2. พัฒนาผลิตภัณฑ์ใหม่ให้สอดคล้องกับแนวโน้มการตลาด โดยพัฒนาสินค้าภายใต้ Brand ของบริษัท
3. พัฒนาระบบการผลิต เพื่อให้สามารถลดต้นทุนต่อหน่วย
4. พัฒนาเพื่อเพิ่มมูลค่าของผลิตภัณฑ์ให้มากขึ้น
5. ศึกษากระบวนการกระจายความร้อนและการฆ่าเชื้อของผลิตภัณฑ์ เพื่อให้ผลิตภัณฑ์มีความปลอดภัยในการบริโภค

ปี 2560 บริษัทมีรายจ่ายในการวิจัยและพัฒนาเทคโนโลยีเป็นเงินทั้งสิ้นประมาณ 7.48 ล้านบาท

#### 3.2 วัตถุดิบและผู้จำหน่ายวัตถุดิบ (SUPPLIER)

บริษัทใช้วัตถุดิบการผลิตจากต่างประเทศ ร้อยละ 80 ของปริมาณการใช้วัตถุดิบทั้งหมด ทำให้เผชิญกับความเสี่ยงในการดำเนินงานจากความผันผวนด้านราคาวัตถุดิบที่ปรับตัวขึ้นลงตามราคาตลาดโลก ซึ่งปี 2560 มีการเปลี่ยนแปลงขึ้นลงของราคาวัตถุดิบอย่างรวดเร็วตามกลไกตลาดและพยายามที่จะซื้อขายล่วงหน้าซึ่งรวมถึงสินค้าสำเร็จรูปให้สะท้อนกับราคาวัตถุดิบแต่ละช่วง เหตุผลดังกล่าวข้างต้นทางบริษัทจึงต้องสร้างพัฒนาความสัมพันธ์ที่ดีต่อผู้ส่งวัตถุดิบ อีกทั้งบริษัทมีการปรับความยืดหยุ่นในการผลิต และมีการคาดการณ์พยากรณ์ยอดขายอย่างสม่ำเสมอ ทำให้สามารถรับมือกับปัญหาไม่ว่าจะเป็นการขาดแคลนวัตถุดิบ หรือการมีวัตถุดิบมากเกินไปเกินความต้องการในช่วงเวลาใดเวลาหนึ่งได้ตลอดทั้งปี จึงสามารถที่จะปรับเปลี่ยนสายการผลิตให้กระจายการผลิตได้สอดคล้องกับช่วงฤดูกาลของวัตถุดิบ

นอกจากนี้ เพื่อรองรับสถานการณ์ราคาต้นทุนวัตถุดิบที่สูงขึ้นตามเศรษฐกิจของโลก บริษัทมีนโยบายพยายามเพิ่มช่องทางการนำเข้าให้มากขึ้น ให้สามารถมีแหล่งอุปทานจากหลายประเทศและจากหลายแหล่งที่มีคุณภาพโดยมีต้นทุนที่ต่ำ

### 3.3 ขั้นตอนและเทคโนโลยีการผลิต

กลุ่มที่หนึ่ง กลุ่มผลิตภัณฑ์ปลาทูน่าบรรจุกระป๋องและบรรจุซอง (Regular Tuna Products) มีผลิตภัณฑ์หลัก คือ ปลาทูน่าในน้ำแร่ ปลาทูน่าในน้ำเกลือ ปลาทูน่าในน้ำมัน

ขั้นตอนการผลิต คือ นำวัตถุดิบปลาทูน่า ผ่าท้อง ควักไส้ ล้างให้สะอาด นึ่งให้สุกด้วยไอน้ำ แยกเลือดปลา และขูดทำความสะอาด คัดเกรดแยกผลิต ตามตลาด บรรจุและ ชั่งน้ำหนัก เติมน้ำเกลือหรือน้ำมันพืช ปิดผนึกด้วยเครื่องปิดผนึก (Steamer) ล้าง ทำความสะอาดกระป๋องก่อนฆ่าเชื้อด้วยหม้อฆ่าเชื้อแบบ 6 ตะกร้า ปลอยไว้ให้เย็น ตรวจสอบคุณภาพและติดฉลาก/บรรจุกล่อง จำหน่าย

กลุ่มที่สอง กลุ่มผลิตภัณฑ์แปรรูปพร้อมทานบรรจุกระป๋องและบรรจุซอง (Ready-To-Serve Products) มีผลิตภัณฑ์หลักคือปลาซาร์ดีนในซอสมะเขือเทศ ปลาแมคเคอเรลในซอสมะเขือเทศ ปลาทูน่าแปรรูปพร้อมทาน ปลาแซลมอนแปรรูปพร้อมทาน

ขั้นตอนการผลิต คือ นำวัตถุดิบปลา ตัดหัวปลาและควักไส้ นำเนื้อปลาที่ต้มแล้วล้างสะอาดและบรรจุกระป๋อง เข้าเครื่องอบให้สุกพร้อมสะเด็ดน้ำ เติมน้ำมันหรือซอสมะเขือเทศ ปิดผนึกด้วยเครื่องปิดผนึก (Steamer) ล้าง ทำความสะอาดกระป๋องก่อนฆ่าเชื้อด้วยหม้อฆ่าเชื้อแบบ 4 ตะกร้า ปลอยไว้ให้เย็น ตรวจสอบคุณภาพและติดฉลาก/บรรจุกล่อง จำหน่าย

กลุ่มที่สาม กลุ่มอาหารสัตว์เลี้ยงบรรจุกระป๋องและบรรจุซอง (Pet Food) มีผลิตภัณฑ์หลักคือ อาหารสัตว์เลี้ยงจากวัตถุดิบปลาซาร์ดีน อาหารสัตว์เลี้ยงจากวัตถุดิบปลาทูน่า และอาหารสัตว์เลี้ยงจากวัตถุดิบเครื่องในสัตว์

ขั้นตอนการผลิต คือนำวัตถุดิบ ล้างทำความสะอาดคัดสิ่งเจือปนออก เข้าเครื่องตัดปลาเป็นชิ้นเล็ก ๆ ให้ได้ขนาด 2-3 เซนติเมตร บรรจุใส่กระป๋องเติมส่วนผสมของน้ำเกลือ ปิดผนึกด้วยเครื่อง ปิดผนึก(Steamer) ล้างทำความสะอาดกระป๋องก่อนฆ่าเชื้อด้วยหม้อฆ่าเชื้อแบบ 6 ตะกร้า ปล่อยให้เย็น ตรวจสอบคุณภาพและติดฉลาก/บรรจุกล่อง จำหน่าย

### 3.4 ผลกระทบสิ่งแวดล้อม

ผลกระทบจากกระบวนการผลิตจะมีของเสียและวัสดุเหลือใช้ คือ

- (ก) ระบบบำบัดน้ำเสีย ได้ใช้ระบบใหม่เป็นแบบ UASB ประกอบด้วย ถัง ACID 1 ถัง, UASB 1 ถัง, บ่อปรับสภาพน้ำ 1 บ่อ, บ่อเติมอากาศ 2 บ่อ, สามารถควบคุมคุณภาพน้ำเสีย เป็นไปตามมาตรฐาน
- (ข) เศษหัว หนัง ก้าง กระดูกปลา จะนำเข้าเครื่องอบแห้งเป็นปลาป่นส่งขายให้โรงงานผลิตอาหารสัตว์ รวมทั้งได้ปลา เครื่องในปลา ก็ส่งขายโรงงานอาหารสัตว์
- (ค) น้ำมันปลา ที่ได้จากเครื่องแยกน้ำมันปลา น้ำนิ่งปลา ได้ส่งขายเป็นส่วนผสมสำหรับอาหารเลี้ยงกุ้ง, อาหารสัตว์
- (ง) ขยะมูลฝอย เช่น เศษอาหาร เศษกระดาษ ขยะพลาสติก เป็นต้น ได้จัดถังเก็บอย่างมิดชิด และว่าจ้างทางเทศบาลนครหาดใหญ่จัดรถขนทุกวัน

ทั้งนี้ในทุกขั้นตอนของการบำบัดน้ำเสียของเสีย การนำวัสดุเหลือใช้มาใช้ประโยชน์ ได้รับการดูแลเอาใจใส่อย่างดี แทบจะไม่มีผลกระทบต่อสิ่งแวดล้อม โดยการดำเนินงานภายใต้การบริหารจัดการทางด้านสิ่งแวดล้อม ISO 14001 และได้รับการสนับสนุนจากหน่วยงานของรัฐที่ดูแลผลกระทบต่อสิ่งแวดล้อมได้เอาใจใส่ให้คำแนะนำและดูแลอย่างใกล้ชิดโดยผลของการปฏิบัติงานจริงสามารถควบคุมให้เป็นไปตามมาตรฐานที่กฎหมายกำหนด นอกจากนี้บริษัทได้มุ่งมั่นในการพัฒนาการใช้พลังงานแบบองค์รวม และพัฒนาการนำพลังงานที่ได้จากขั้นตอนการบำบัดน้ำเสียของเสียนำกลับมาใช้เป็นพลังงานให้เกิดประโยชน์อีกครั้งหนึ่ง การใช้น้ำในระบบ Re-Cycle และการรณรงค์ปลูกจิตสำนึกให้กับพนักงานทุกคนให้ตระหนักถึงการใช้ทรัพยากรอย่างคุ้มค่า

### 4. งานที่ยังไม่ส่งมอบ

งานที่ยังไม่ส่งมอบมีน้อยมาก เนื่องจากการเป็นผลิตตามคำสั่งซื้อส่วนปัจจัยตามฤดูกาลมีผลกระทบ เช่น วัตถุดิบไม่แน่นอนขึ้นอยู่กับมรสุมทางทะเล ก็ได้มีการพยากรณ์และแก้ปัญหาการส่งมอบโดยการทำสินค้าในบางส่วนล่วงหน้า เพื่อแก้ปัญหาการขาดแคลนวัตถุดิบตามช่วงฤดู

## **บริษัท อีโอฟาร์ จำกัด (E)**

### **1. ลักษณะของผลิตภัณฑ์หรือบริการ**

ติดตามงาน ประสานงานต่างๆ ที่เกี่ยวข้องกับธุรกรรมของบริษัทที่เกิดขึ้นในกรุงเทพมหานคร และจังหวัดใกล้เคียง รวมถึงการเป็นผู้ประสานงานกับตัวแทนจำหน่ายสินค้าตราที่ซื้อมาของบริษัท โดยเน้นตลาดภายในประเทศ และกลุ่มประเทศอาเซียน อีกทั้งช่วยในการพัฒนาผลิตภัณฑ์ใหม่ๆ ของบริษัทออกสู่ตลาด

นอกจากนี้ยังมีทีมงานฝ่ายขายสินค้ากลุ่มหมู่น้ำ และแชลมอนที่เน้นจำหน่ายไปยังกลุ่มร้านอาหาร โรงแรม และอุตสาหกรรมอาหารต่างๆ HoReCa (Hotel Restaurant Catering) ภายใต้ตราสินค้าชาฟโคล โดยรายได้ของบริษัทเกิดจากการซื้อมา-ขายไปของสินค้า รวมถึงการได้รับค่าที่ปรึกษา และค่าหน้าจากยอดขาย และ/หรือบริการต่างๆ

### **2. การตลาดและสถานะการแข่งขัน**

จากภาพรวมของตลาดที่ค่อนข้างซับซ้อนทำให้หลายบริษัทพยายามกระตุ้นยอดขายด้วยรายการส่งเสริมการขาย และการจัดกิจกรรมต่างๆ ผ่านช่องทางการจัดจำหน่ายต่างๆ ทั้งห้างค้าปลีกส่งสมัยใหม่ (Modern Trade) หรือห้างท้องถิ่นต่างๆ ทั่วประเทศ (General Trade) ซึ่งในส่วนของบริษัทก็ได้มีการจัดกิจกรรมต่างๆ ให้สอดคล้องกับแผนงาน รวมถึงสถานะการแข่งขันที่เพิ่มสูงขึ้น

สำหรับสินค้าของบริษัท ทางบริษัทมุ่งเน้นอย่างมากในด้านของคุณภาพวัตถุดิบ ตลอดจนมาตรฐานการผลิตเพื่อให้ลูกค้าสามารถมั่นใจได้ถึงคุณภาพ ตลอดจนความคุ้มค่าในการเลือกรับประทานสินค้าของทางบริษัท

### **3. การจัดหาผลิตภัณฑ์หรือบริการ**

งานบริการ ประสานงานจะต้องรวดเร็วมีประสิทธิภาพ เพื่อสามารถตอบสนองความต้องการของลูกค้าในสถานะการแข่งขันที่สูงยิ่งขึ้นรวมถึงการพยายามมองหาโอกาสใหม่ๆ เพื่อเพิ่มจำนวนลูกค้า และสร้างผลตอบแทนแก่บริษัทที่สูงขึ้นในระยะยาว

### **4. งานที่ยังไม่ได้ส่งมอบ - ไม่มี -**

#### **บริษัท ทรอปีคอลแพคเคจิง จำกัด (TP)**

บริษัทได้หยุดดำเนินการ รอการจดทะเบียนเลิกบริษัทและชำระบัญชี

#### **บริษัท ทรอปีคอลฟร็อพเพอร์ตี้ แอนด์ ดีเวลลอปเม้นท์ จำกัด (TPD)**

บริษัทได้จดทะเบียนเลิกบริษัท เมื่อวันที่ 23 ธันวาคม 2558 และจดทะเบียนเสร็จการชำระบัญชีเมื่อวันที่ 2 มีนาคม 2560

## 4. ปัจจัยความเสี่ยง

### 4.1 ความเสี่ยงจากการจัดหาและราคาวัตถุดิบ

ความผันผวนของส่วนต่างของราคาวัตถุดิบ วัสดุบรรจุภัณฑ์ ส่วนผสม ที่ผันแปรตามแนวโน้มเศรษฐกิจ ฤดูกาล และปัจจัยเฉพาะ อาทิ โรคระบาด ภัยพิบัติ รวมทั้งการผันผวนของราคาน้ำมันส่งผลต่อต้นทุนของผลิตภัณฑ์

แนวทางการดำเนินการเพื่อลดปัจจัยความเสี่ยง บริษัทมีห้องเย็นเพื่อให้สามารถเก็บวัตถุดิบได้เพียงพอ แต่หากในบางช่วงวัตถุดิบมากเกินไป ขนาดห้องเย็นที่เก็บได้ ก็จะไปจัดเก็บในห้องเย็นของเอกชน โดยพยายามควบคุมค่าใช้จ่ายให้เหมาะสมและถูกที่สุด มีการจัดการหมุนเวียนสินค้าคงคลังให้เหมาะสม มีการวางแผนการขายสินค้าล่วงหน้า และการซื้อวัตถุดิบล่วงหน้าให้สอดคล้องกัน เพื่อให้สามารถกำหนดราคาขายตามราคาตลาดในช่วงนั้น ๆ ได้อย่างเหมาะสม

### 4.2 ความเสี่ยงทางการตลาดและภาวะการแข่งขัน

เศรษฐกิจโลกยังมีความผันผวน ประเทศต่าง ๆ มีการกีดกันทางการค้า ความผันผวนของอัตราแลกเปลี่ยน การแข่งขันด้านราคาในตลาดโลก สถานการณ์น้ำมันโลกคาดว่าราคาจะมีการปรับตัวเพิ่มขึ้น เนื่องจากกลุ่มโอเปกบรรจุข้อตกลงการลดกำลังการผลิต แต่อาจส่งผลให้ราคาน้ำมันดิบพุ่งขึ้นในระยะสั้นเท่านั้นและยังคงส่งผลกระทบต่อกำลังซื้อในหลายตลาด อาหารทะเล จึงต้องกำหนดราคาตามตลาด ผู้ผลิตที่มีแบรนด์เป็นของตนเองจะได้เปรียบด้านต้นทุนการผลิตสามารถเป็นผู้นำด้านการปรับราคาขายได้

แนวทางการดำเนินการ เพื่อลดปัจจัยความเสี่ยง แนวโน้มความกังวลด้านสุขภาพของผู้บริโภค ส่งผลให้ผู้ประกอบการรายใหญ่หลายรายพยายามสร้างตราผลิตภัณฑ์ที่เป็นที่นิยมเพื่อความภักดีในตราผลิตภัณฑ์ระยะยาว ทำให้ส่วนแบ่งตลาดผลิตภัณฑ์ที่มีตราผลิตภัณฑ์แข็งแกร่งมีแนวโน้มสูงขึ้น กระบวนการผลิตมีแนวโน้มเป็นระบบอัตโนมัติมากขึ้นลดความต้องการใช้แรงงานคนลง ลดต้นทุนเพิ่มอำนาจต่อรองต่อผู้ประกอบการ

บริษัทมีรายได้จากการส่งออกโดยมีลูกค้าอยู่ในเกือบทุกภูมิภาคของโลก ทำให้บริษัทได้รับผลกระทบจากมาตรการกีดกันทางการค้าเป็นระยะ ๆ ทั้งที่เป็นมาตรการทางด้านภาษี และมาตรการที่ไม่ใช่ทางด้านภาษี โดยในปี 2560 มีประเด็นจากการที่ประเทศไทยได้รับใบเหลือง (Yellow card) จากกลุ่มประเทศ EU ในเรื่องของการทำประมงที่ผิดกฎหมาย ขาดการรายงานและไร้การควบคุม (Illegal, Unreported and Unregulated Fishing: IUU) ซึ่งเป็นประเด็นที่สำคัญบริษัทให้ความสนใจ และได้ให้ความร่วมมือกับฝ่ายต่าง ๆ ที่จะปฏิบัติให้ถูกต้องและโปร่งใส สามารถตรวจสอบได้ทุกขั้นตอน โดยจะไม่ทำการประมงที่ผิดกฎหมายไม่ว่าจะซื้อ นำเข้า ผลิตภัณฑ์สัตว์น้ำที่ได้มาจากการทำประมงที่ผิดกฎหมายตลอดจนการไม่ใช้แรงงานที่ผิดกฎหมาย

#### 4.2 ความเสี่ยงจากอัตราแลกเปลี่ยนเงินตราต่างประเทศ

กลุ่มบริษัทมีความเสี่ยงจากอัตราแลกเปลี่ยนเงินตราต่างประเทศ ซึ่งเกิดจากการขายสินค้า ชำระค่าสินค้า วัตถุดิบ เครื่องจักรและอุปกรณ์ที่เป็นเงินตราต่างประเทศ ดังนั้นกลุ่มบริษัทจึงได้จัดการโดยการบริหารอัตราแลกเปลี่ยนแบบธรรมชาติ (Natural Hedge) หรือทำสัญญาซื้อขายเงินตราต่างประเทศล่วงหน้า โดยมีกำหนดระยะเวลาไม่เกินหนึ่งปี เพื่อป้องกันการความเสี่ยงของสินทรัพย์และหนี้สินทางการเงินที่เป็นเงินตราต่างประเทศ

#### 4.4 ความเสี่ยงทางด้านสินเชื่อ

กลุ่มบริษัทมีความเสี่ยงทางด้านสินเชื่อจากการที่ลูกค้าหรือคู่สัญญาไม่สามารถชำระหนี้แก่กลุ่มบริษัทตามเงื่อนไขที่ตกลงไว้เมื่อครบกำหนด ดังนั้นกลุ่มบริษัทได้กำหนดนโยบายทางด้านสินเชื่อ เพื่อควบคุมความเสี่ยงทางด้านสินเชื่อนี้สม่ำเสมอ โดยวิเคราะห์ฐานะการเงินของลูกค้าทุกรายที่ขอวงเงินสินเชื่อในระดับหนึ่ง อย่างไรก็ตามเนื่องจากกลุ่มบริษัทมีฐานลูกค้าจำนวนมาก ฝ่ายบริหารเชื่อว่าจะไม่เกิดผลเสียหายอันมีนัยสำคัญจากการเรียกเก็บหนี้จากลูกค้าไม่ได้

#### 4.5 ความเสี่ยงด้านอัตราดอกเบี้ย

ความเสี่ยงด้านดอกเบี้ยเป็นความเสี่ยงที่เกิดจากการเปลี่ยนแปลงที่จะเกิดขึ้นในอนาคต ซึ่งส่งผลกระทบต่อผลการดำเนินงานและกระแสเงินสดของบริษัท เนื่องจากดอกเบี้ยที่ลอยตัว อย่างไรก็ตามฝ่ายบริหารเชื่อว่าบริษัทไม่มีความเสี่ยงในอัตราดอกเบี้ยอย่างมีนัยสำคัญ เนื่องจากบริษัทมีเงินกู้ยืมระยะสั้นจากสถาบันการเงินจึงมีความเสี่ยงจากอัตราดอกเบี้ยน้อย ดังนั้นบริษัทจึงมิได้ทำสัญญา เพื่อป้องกันความเสี่ยงเรื่องอัตราดอกเบี้ย

## 5. โครงสร้างการถือหุ้นและการจัดการ

### 5.1 ผู้ถือหุ้น

รายชื่อผู้ถือหุ้นรายใหญ่ 10 รายแรก ณ วันที่ 31 ธันวาคม 2560

ลำดับที่	ผู้ถือหุ้น	จำนวนหุ้น	สัดส่วนการถือหุ้น
1	บริษัทศูนย์รับฝากหลักทรัพย์ (ประเทศไทย) จำกัด เพื่อผู้ฝาก	158,244,300	47.95
2	ดาโต๊ะ ชรี ตัน บุน ปิน	81,130,000	24.59
3	THAILAND SECURITIES DEPOSITORY COMPANY LIMITED FOR DEPOSITORS	36,603,000	11.11
4	นายกัมพล วัชรนิมิต	15,005,000	4.55
5	นายสมชาย ดีประเสริฐกุล	15,005,000	4.55
6	นายบุญเกียรติ ก่อเกียรติพิทักษ์	3,850,000	1.17
7	นางสาวบุญศิริ ก่อเกียรติพิทักษ์	3,783,000	1.17
8	นายบุญสงวน ก่อเกียรติพิทักษ์	3,780,000	1.15
9	นายบุญชัย ก่อเกียรติพิทักษ์	3,780,000	1.15
10	นายบุญโพธิ์ ก่อเกียรติพิทักษ์	3,780,000	1.15

กลุ่มผู้ถือหุ้นที่มีอำนาจควบคุม คือ ดาโต๊ะ ชรี ตัน บุน ปิน, นายกัมพล วัชรนิมิต, นายสมชาย ดีประเสริฐกุล, นายฉลอง อภิชาติโชติ และ นายตัน เซา ปอ

### 5.2 นโยบายการจ่ายเงินปันผล

บริษัทมีนโยบายการจ่ายเงินปันผลไม่น้อยกว่า 25% ของกำไรสุทธิ ซึ่งมีข้อแม้ว่าจะต้องไม่ส่งผลกระทบต่อกระบวนการเปลี่ยนแปลงในฐานะการเงินและสภาพคล่องทางการเงินของบริษัทและ ใน ส่วนของบริษัทย่อย ซึ่งบริษัท ถือหุ้น 99.99% เมื่อมีกำไรและมีสภาพคล่องก็จะจ่ายเงินปันผล



### 5.3 โครงสร้างการจัดการ

#### (1) โครงสร้างการจัดการ :

(1.1) โครงสร้างการจัดการ : บริษัทมีคณะกรรมการ ทั้งหมด 3 ชุด คือ คณะกรรมการบริษัท คณะกรรมการบริหาร และคณะกรรมการตรวจสอบ

คณะกรรมการบริษัทมีอำนาจหน้าที่กำหนดนโยบายการดำเนินงานของบริษัทโดยมอบหมายให้คณะกรรมการบริหาร ดูแล และปฏิบัติงาน

คณะกรรมการบริหาร มีอำนาจหน้าที่ คือ รับนโยบายจากคณะกรรมการบริษัท เพื่อนำไปปฏิบัติให้บรรลุตามวัตถุประสงค์

คณะกรรมการตรวจสอบ มีอำนาจหน้าที่ในการตรวจทานงบการเงิน เป็นที่ปรึกษา ให้คำแนะนำแก่คณะกรรมการบริษัท ตลอดจนเรื่องอื่น ๆ ที่ได้รับมอบหมายจากคณะกรรมการบริษัท

#### (1.2) คณะกรรมการบริษัท ประกอบด้วย :

ชื่อ – สกุล	ตำแหน่ง
1. คาโต๊ะ ศรี ตัน บุน ปิน	ประธานกรรมการ
2. นายกัมพล วัชรนิมิต	กรรมการผู้จัดการ
3. นายสมชาย ดีประเสริฐกุล	กรรมการ
4. นายฉลอง อภิชาติโชติ	กรรมการ และเลขานุการบริษัท
5. นายบุญพัฒน์ ก่อเกียรติพิทักษ์*	กรรมการ
6. นายตัน เซา ปอ	กรรมการ
7. นายลิ้ม ของ เชียง	กรรมการอิสระ
8. นายวิจิตร ตั้งสินมั่นคง	กรรมการอิสระ
9. นายบุลเดช วรพงศ์	กรรมการอิสระ

\*นายบุญพัฒน์ ก่อเกียรติพิทักษ์ ได้ลาออกจากการเป็นกรรมการเมื่อวันที่ 28 เมษายน 2560

(1.3) คณะกรรมการบริหารประกอบด้วย :

ชื่อและตำแหน่งของผู้บริหาร และโครงสร้างการบริหารจัดการ ณ วันที่ 31 ธันวาคม 2560  
บริษัทมีผู้บริหาร จำนวน 20 ท่าน ดังนี้

ชื่อ – สกุล	ตำแหน่ง
1.คาโต๊ะ ชรี ดัน บุน ปิน	ประธานกรรมการ
2.นายกัมพล วัชรนิมิต	กรรมการผู้จัดการ
3.นายสมชาย ดีประเสริฐกุล	กรรมการ, ผู้จัดการฝ่ายบัญชีและการเงิน,
4.นายฉลอง อภิชาติโชติ	กรรมการ และเลขานุการบริษัท
	และผู้จัดการฝ่ายทรัพยากรมนุษย์
5.นายตัน เซา ปอ	กรรมการ
6.นายจรัส แดงดี	ผู้จัดการอาวุโส ส่วนปฏิบัติการ
7.นายชัยพงศ์ แสงแจ่ม	ผู้ช่วยผู้จัดการอาวุโส ส่วนปฏิบัติการ
8.นายประพันธ์ แสงประดับ	ผู้จัดการฝ่ายผลิต
9.นายอุดม จิระเกียรติกุล	ผู้จัดการอาวุโส ส่วนวิชาการ
10.นายสราวุธ เขียวเล็ก	ผู้ช่วยผู้จัดการอาวุโส ส่วนวิชาการ
11.นางสาวลัษณีย์ ศิริสมบัติ	ผู้จัดการฝ่ายควบคุมคุณภาพ
12.นายวิทยา บิลยะหิมา	ผู้จัดการฝ่ายประกันคุณภาพ
13.นายรังสรรค์ จรูญวรรณนะ	ผู้จัดการฝ่ายคลังสินค้า
14.นายอุย เมืองชวน	ผู้จัดการฝ่ายจัดซื้อ
15.นายอุย ชุน เขียว	ผู้จัดการฝ่าย Import Export and Billing
16.นางสาวประเทีย อรุณสวัสดิ์	ผู้จัดการฝ่ายบริหารงานขาย
17.นายอุกฤษฏ์ ประดิษฐ์อุกฤษฏ์	ผู้จัดการฝ่ายเทคโนโลยีสารสนเทศ
18.นายปณัฏ ไขยธาดา	ผู้ช่วยผู้จัดการอาวุโส ส่วนวิศวกรรมซ่อมบำรุง
19.นายณรินทร์ สุกแป้น	ผู้ช่วยผู้จัดการอาวุโส ส่วนวิศวกรรมระบบความเย็น
	และโครงการ
20. นางสาวรัตติยา บุตรเอก	ผู้จัดการฝ่ายจัดซื้อบรรจุภัณฑ์และวัสดุการผลิต

โครงสร้างการบริหารจัดการของบริษัท ทropic (ประเทศไทย) จำกัด (มหาชน)

ณ วันที่ 31 ธันวาคม 2560

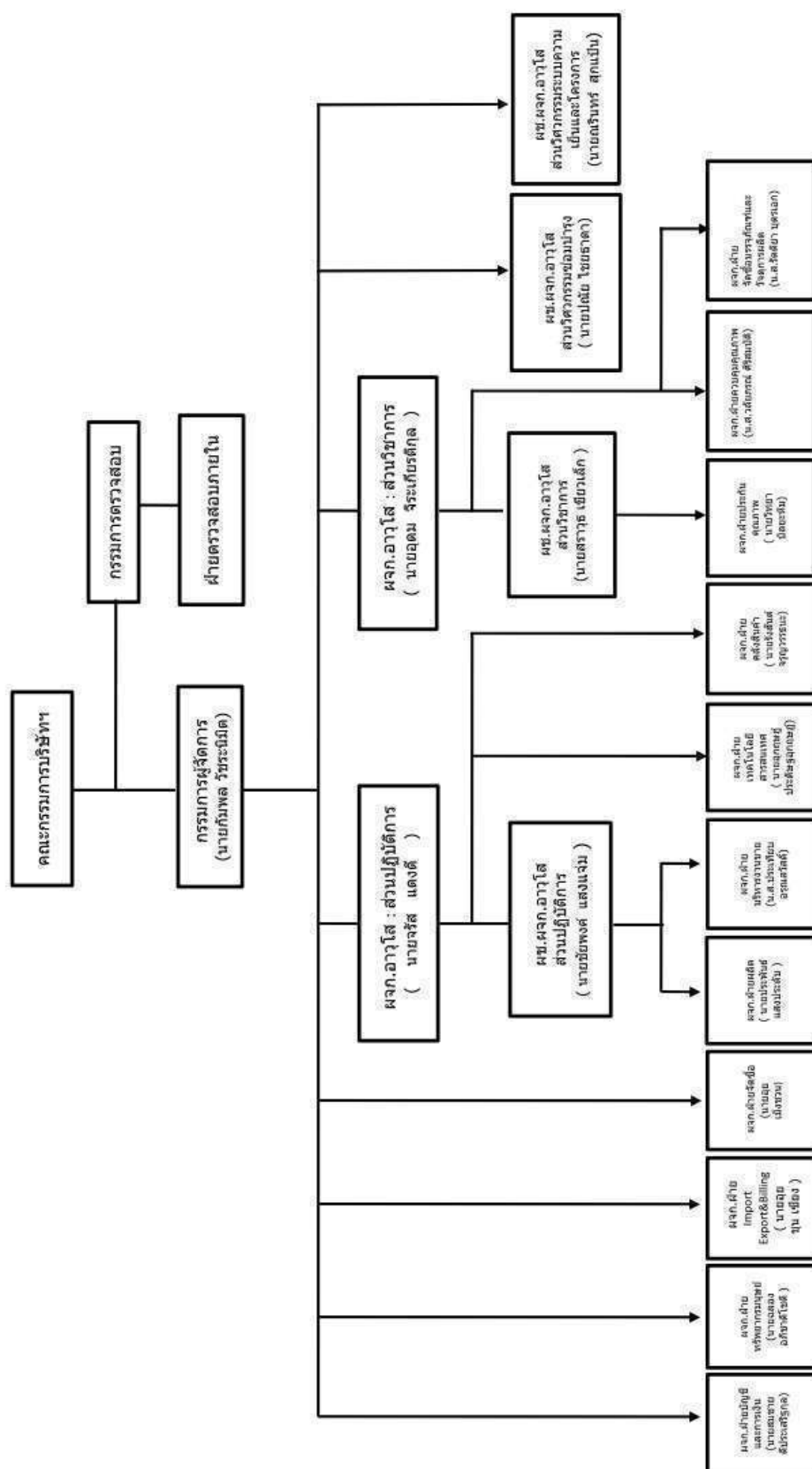

(1.4) เลขานุการบริษัท

คณะกรรมการบริษัทได้มีมติแต่งตั้ง นายฉลอง อภิชาติโชติ ดำรงตำแหน่ง เลขานุการบริษัท มีหน้าที่ตามพระราชบัญญัติหลักทรัพย์และตลาดหลักทรัพย์ (ฉบับที่ 4 ) พ.ศ. 2551 กำหนด ตั้งแต่วันที่ 14 สิงหาคม 2551

(1.5) คณะกรรมการตรวจสอบ ประกอบด้วย :

ชื่อ – สกุล	ตำแหน่ง	ประสบการณ์ในการสอบทานงบการเงิน
1. นายลิม ชอง เชียง	ประธานกรรมการตรวจสอบ	มีความรู้และประสบการณ์ในการสอบทาน ของบริษัท LIM MANAGEMENT SDN. BHD.
2. นายวิจิตร ตั้งสินมั่นคง	กรรมการตรวจสอบ	
3. นายบุลเดช วรพงศ์	กรรมการตรวจสอบ	

(1.6) หลักเกณฑ์และวิธีการสรรหากรรมการอิสระ

กระบวนการคัดเลือกผู้ดำรงตำแหน่งกรรมการอิสระของบริษัทไม่ได้ผ่าน คณะกรรมการสรรหา เนื่องจากปัจจุบันบริษัทยังไม่มีแต่งตั้งคณะกรรมการสรรหา อย่างไรก็ตาม คณะกรรมการบริษัทได้ร่วมกันพิจารณาคุณสมบัติในด้านต่าง ๆ โดยดูถึงความเหมาะสมด้านคุณวุฒิ ประสบการณ์และความเชี่ยวชาญจากหลายวิชาชีพ รวมถึงผลการปฏิบัติงานในฐานะกรรมการอิสระบริษัท ในช่วงปีที่ผ่านมา

(1.7) จำนวนครั้งของการประชุม คณะกรรมการและจำนวนครั้งที่กรรมการแต่ละรายเข้าประชุมคณะกรรมการบริษัท

รายชื่อกรรมการ	ตำแหน่ง	จำนวนครั้งการประชุม คณะกรรมการ	การเข้าร่วม ประชุม คณะกรรมการ
1.คาโต๊ะ ชรี ตัน บุน ปิน	ประธานกรรมการ	6	6
2.นายกำพล วัชรนิมิต	กรรมการผู้จัดการ	6	6
3.นายสมชาย ดีประเสริฐกุล	กรรมการ	6	6
4.นายฉลอง อภิชาติโชติ	กรรมการ และเลขานุการบริษัท	6	6
5.นายบุญวัฒน์ ก่อเกียรติพิทักษ์	กรรมการ*	6	1
6. นายตัน เซา ปอ	กรรมการ	6	3
7.นายลิ้ม ของเชียง	กรรมการและกรรมการอิสระ	6	5
8.นายวิจิตร ตั้งสินมั่นคง	กรรมการและกรรมการอิสระ	6	6
9.นายบุลเดช วรพงศ์	กรรมการและกรรมการอิสระ	6	5

\*นายบุญวัฒน์ ก่อเกียรติพิทักษ์ ได้ลาออกจากการเป็นกรรมการเมื่อวันที่ 28 เมษายน 2560

(1.8) รายชื่อตำแหน่งของกรรมการ ผู้บริหาร และผู้มีอำนาจควบคุมของบริษัทเกี่ยวกับวุฒิ การศึกษาล่าสุดประวัติการอบรมเกี่ยวกับบทบาทหน้าที่และทักษะของการเป็นกรรมการ ตามตารางดังนี้

ชื่อ-สกุล ตำแหน่ง (1)	อายุ (ปี)	คุณวุฒิทางการ ศึกษา (2)	สัดส่วน การถือ หุ้นใน บริษัท (%) (3)	ความสัมพันธ์ ทางครอบครัว ระหว่าง ผู้บริหาร (4)	ประสบการณ์ทำงานในระยะ 5 ปี ก่อนหลัง		
					ช่วงเวลา	ตำแหน่ง	ชื่อหน่วยงานบริษัท/ ประเภทธุรกิจ (5)
1. คาโต๊ะ ชรี ดัน นุน ปิน ประธานกรรมการ	80	ปริญญาตรี สาขาการบัญชี	24.59	-มี-	2556	ประธานกรรมการ	บมจ. ทropicคอล แคนนิ่ง (ประเทศไทย) อาหารทะเลบรรจุกระป๋อง
2. นายกัมพล วัชรนิมิต กรรมการผู้จัดการ	56	ปริญญาโท สาขาบริหารธุรกิจ ปริญญาตรี สาขาอุตสาหกรรม เกษตร	4.55	-ไม่มี-	2556	กรรมการผู้จัดการ	บมจ. ทropicคอลแคนนิ่ง (ประเทศไทย) อาหารทะเลบรรจุกระป๋อง
3. นายสมชาย ดีประเสริฐกุล กรรมการ ผู้จัดการฝ่ายบัญชีและการเงิน เลขานุการคณะกรรมการตรวจ	55	ปริญญาตรี สาขาการบัญชี  ผ่านการอบรม หลักสูตร DAP	4.55	-ไม่มี-	2556	กรรมการ	บมจ. ทropicคอลแคนนิ่ง (ประเทศไทย) อาหารทะเลบรรจุกระป๋อง สมาคมส่งเสริมสถาบัน กรรมการบริษัทไทย(IOD)
4. นายฉลอง อภิชาติโชติ กรรมการ, เลขานุการบริษัท , และ ผู้จัดการฝ่ายทรัพยากรมนุษย์	56	ปริญญาตรี สาขาการบัญชี	4.55	-ไม่มี-	2556	กรรมการ	บมจ. ทropicคอลแคนนิ่ง (ประเทศไทย) อาหารทะเลบรรจุกระป๋อง
5. นายตัน เซา ปอ กรรมการ	48	ปริญญาตรี สาขาเศรษฐศาสตร์	4.83	-มี-	2556	Chief Operating officer	Tropical Consolidated and group of companies, Malaysia
6. นายอุย เม้ง ขวน ผู้จัดการฝ่ายจัดซื้อ	69	-	0.42	-มี-	2556	ฝ่ายจัดซื้อ	บมจ. ทropicคอลแคนนิ่ง (ประเทศไทย) อาหารทะเลบรรจุกระป๋อง
7. นายอุดม จิระเกียรติกุล ผู้จัดการอาวุโส ส่วนวิชาการ	48	ปริญญาโท สาขาบริหารธุรกิจ ปริญญาตรี สาขาอุตสาหกรรม เกษตร	-	-ไม่มี-	2556	ผู้จัดการฝ่ายวิชาการ	บมจ. ทropicคอลแคนนิ่ง (ประเทศไทย) อาหารทะเลบรรจุกระป๋อง
8. นายจรัส แดงดี ผู้จัดการอาวุโส ส่วนปฏิบัติการ	57	ปริญญาตรี สาขาการจัดการ	-	-ไม่มี-	2556	ผู้ช่วยผู้จัดการอาวุโส ส่วนปฏิบัติการ	บมจ. ทropicคอลแคนนิ่ง (ประเทศไทย) อาหารทะเลบรรจุกระป๋อง

ชื่อ-สกุล ตำแหน่ง (1)	อายุ (ปี)	คุณวุฒิทางการ ศึกษา (2)	สัดส่วน การถือ หุ้นใน บริษัท (%) (3)	ความสัมพันธ์ ทางครอบครัว ระหว่าง ผู้บริหาร (4)	ประสบการณ์ทำงานในระยะ 5 ปี ก่อนหลัง		
					ช่วงเวลา	ตำแหน่ง	ชื่อหน่วยงานบริษัท/ ประเภทธุรกิจ (5)
9 . นายชัยพงศ์ แสงแจ่ม ผู้ช่วยผู้จัดการอาวุโส ส่วนปฏิบัติการ	45	ปริญญาตรี สาขาวิทยาศาสตร์ การอาหาร	-	-ไม่มี-	2556	ผู้จัดการฝ่ายผลิต	บมจ. ทropicalland (ประเทศไทย) อาหารทะเลบรรจุกระป๋อง
10. นายสรารุณ เขียวเล็ก ผู้ช่วยผู้จัดการอาวุโส ส่วนวิชาการ	50	ปริญญาตรี สาขาวิทยาศาสตร์ การอาหาร	-	-ไม่มี-	2556	ผจก.ฝ่ายประกัน คุณภาพ ผจก.ฝ่ายประกันคุณภาพ	บมจ. ทropicalland (ประเทศไทย) อาหารทะเลบรรจุกระป๋อง
11. นางสาวลลิตา ศิริสมบัติ ผู้จัดการฝ่ายควบคุมคุณภาพ	54	ปริญญาตรี สาขาวิทยาศาสตร์ ชีววิทยา	-	-ไม่มี-	2556	ผจก.แผนกควบคุมคุณภาพ	บมจ. ทropicalland (ประเทศไทย) อาหารทะเลบรรจุกระป๋อง
12. นางสาวประทีป อรุณสวัสดิ์ ผู้จัดการฝ่ายบริหารงานขาย	53	ปริญญาตรี สาขาบริหารงาน บุคคล	-	-ไม่มี-	2556	ผจก.ฝ่ายวางแผนการ ผลิตและจัดซื้อ	บมจ. ทropicalland (ประเทศไทย) อาหารทะเลบรรจุกระป๋อง
13. นายปณัฏ ไซษะดา ผู้ช่วยผู้จัดการอาวุโส ส่วนวิศวกรรมซ่อมบำรุง	46	ปริญญาตรี สาขา วิศวกรรมเครื่องกล	-	-ไม่มี-	2556	ผจก.แผนกวิศวกรรม 1 ผจก.ฝ่ายวิศวกรรม ผจก.ฝ่ายวิศวกรรมซ่อมบำรุง	บมจ. ทropicalland (ประเทศไทย) อาหารทะเลบรรจุกระป๋อง
14. นายฉรินทร์ สุขแป้น ผู้ช่วยผู้จัดการอาวุโสส่วนวิศวกรรม ระบบความเย็นและโครงการ	51	ปริญญาตรี สาขาการจัดการ อุตสาหกรรม	-	-ไม่มี-	2556	ผจก.แผนกวิศวกรรม ผจก.ฝ่ายวิศวกรรม ผจก.ฝ่ายวิศวกรรมระบบ ความเย็นและ โครงการ	บมจ. ทropicalland (ประเทศไทย) อาหารทะเลบรรจุกระป๋อง
15. นายวิฑิต บิลยะหิณ ผู้จัดการฝ่ายประกันคุณภาพ	48	ปริญญาตรี สาขาอาชีวอนามัย และความปลอดภัย	-	-ไม่มี-	2556	ผจก.แผนกความปลอดภัย สินค้า	บมจ. ทropicalland (ประเทศไทย) อาหารทะเลบรรจุกระป๋อง
16. นายรังสรรค์ จรุงวรณะ ผู้จัดการฝ่ายคลังสินค้า	41	ปริญญาโท สาขาบริหารธุรกิจ	-	-ไม่มี-	2556	ผจก.ฝ่ายคลังสินค้า	บมจ. ทropicalland (ประเทศไทย) อาหารทะเลบรรจุกระป๋อง
17. นายอุกฤษฏ์ ประดิษฐ์อุกฤษฏ์ ผู้จัดการฝ่ายเทคโนโลยีสารสนเทศ	51	ปริญญาตรี สาขาเศรษฐศาสตร์	-	-ไม่มี-	2556	ผจก.ฝ่ายเทคโนโลยี สารสนเทศ	บมจ. ทropicalland (ประเทศไทย) อาหารทะเลบรรจุกระป๋อง
18. นายประพันธ์ แสงประดับ ผู้จัดการฝ่ายผลิต	39	ปริญญาตรี สาขาเทคโนโลยี วัสดุภัณฑ์	-	-ไม่มี-	2556	ผู้จัดการแผนกความปลอดภัย สินค้า	บมจ. ทropicalland (ประเทศไทย) อาหารทะเลบรรจุกระป๋อง
19. นายอุย ขุน เขียง ผู้จัดการฝ่าย Import Export and Billing	37	ปริญญาโท สาขาบริหารธุรกิจ Bachelor of Civil Engineering	-	-มี-	2556	ผู้จัดการ แผนกจัดซื้อวัตถุดิบ	บมจ. ทropicalland (ประเทศไทย) อาหารทะเลบรรจุกระป๋อง
20. นางสาวรัตติยา บุตรเอก ผู้จัดการฝ่ายจัดซื้อบรรจุภัณฑ์และ วัสดุการผลิต	44	ปริญญาตรี สาขาศิลปศาสตร์	-	-ไม่มี-	2556	ผจก.แผนกจัดซื้อวัสดุ การผลิต	บมจ. ทropicalland (ประเทศไทย) อาหารทะเลบรรจุกระป๋อง

1.9 กรรมการ ผู้บริหาร และผู้มีอำนาจควบคุม ดำรงตำแหน่งเป็นกรรมการในบริษัทย่อย บริษัทร่วม บริษัทที่เกี่ยวข้อง โดยมีรายละเอียด ดังนี้

รายชื่อบริษัท	บริษัท	บริษัทย่อย	บริษัทร่วม	บริษัทที่เกี่ยวข้องกัน												
	นาง. ทราสทีคอส เนคัมมิง (ประเทศไทย)	นาง. อีโคโนว์	นาง.ทราสทีคอส แคปปิตอล	นาง.รอนเด พาร์ตเนอร์	นาง.นิตกานันตี กันดัคทาว	Tropical Consolidated Corporation Sdn. Bhd.	Tropical Canning Corporation Sdn. Bhd.	TC Boy Marketing Sdn. Bhd.	Tropical Corporation Japan Co., Ltd.	Safcol Singapore Pte., Ltd.	Safcol Austria Pty., Ltd.	Safcol (Europe) Ltd.	Safcol USA Inc.	Gamma Investm ent Inc.	Safcol Victoria Malaysia Sdn. Bhd.	Safcol Chile SA
1. ดาอีซี- ซีรี ดัน นูโน ปิน	X	X	X			X	X	X	X	X	X	X	X	X	X	X
2. นายกัมพล วัชรนิมิต	//	//	//													
3. นายสมชาย ดีประเสริฐกุล	//	//														
4. นายฉลอลอง อภิชาติโชติ	//		//													
5. นายตัน เซา ปอ	//					//	//	//	/		/	/		/	//	/
6. นายฉิม ของ เที่ยง	/															
7. นายวิจิตร ดั่งสินมั่นคง	/															
8. นายบุลเดช วรพงศ์	/															
9. นายพิทักษ์ ก่อเกียรติพิทักษ์			/													

หมายเหตุ : 1. / = กรรมการ, X = ประธานกรรมการ, // = กรรมการบริหาร  
2. บริษัทที่เกี่ยวข้องให้หมายถึง นิยามนิติบุคคลของบุคคลที่อาจมีความขัดแย้งของประกาศนี้



(2) การสรรหากรรมการและผู้บริหาร

กระบวนการคัดเลือกผู้ดำรงตำแหน่งกรรมการของบริษัทไม่ได้ผ่านคณะกรรมการสรรหา เนื่องจากปัจจุบันบริษัทยังไม่มี การแต่งตั้งคณะกรรมการสรรหา อย่างไรก็ตามคณะกรรมการบริษัทได้ ร่วมกันพิจารณาคุณสมบัติในด้านต่างๆ โดยดูถึงความเหมาะสมด้านคุณวุฒิ ประสบการณ์และความ เชี่ยวชาญจากหลากหลายวิชาชีพ รวมถึงผลการปฏิบัติงานในฐานะกรรมการบริษัทในช่วงที่ผ่านมา

(3) ค่าตอบแทนกรรมการและผู้บริหาร

จำนวนค่าตอบแทนในปี 2560 : ในปี 2560 บริษัทได้จ่ายค่าตอบแทนต่างๆ ให้แก่ กรรมการ กรรมการบริหาร และผู้บริหาร มีรายละเอียดดังนี้

(3.1) ค่าตอบแทนที่เป็นตัวเงิน

ค่าตอบแทนกรรมการ, คณะกรรมการตรวจสอบ และเบี้ยประชุม ปี 2560 ประกอบด้วย

รายชื่อกรรมการ	ตำแหน่ง	ค่าตอบแทนกรรมการ (บาท)			
		คณะกรรมการบริษัท	คณะกรรมการตรวจสอบ	คณะกรรมการสรรหา	รวม
1.ดาโต๊ะ ชรี ตัน บุน ปิน	ประธานกรรมการ	600,000	-	-	600,000
2.นายกำพล วัชรนิมิต	กรรมการผู้จัดการ	150,000	-	-	150,000
3.นายสมชาย ดีประเสริฐกุล	กรรมการ และเลขานุการ คณะกรรมการตรวจสอบ	150,000	-	-	150,000
4.นายฉลอง อภิชาติโชติ	กรรมการ และเลขานุการบริษัท	150,000	-	-	150,000
5.นายบุญวัฒน์ ก่อเกียรติพิทักษ์	กรรมการ	150,000	-	-	150,000
6.นายตัน เซา ปอ	กรรมการ	150,000	-	-	150,000
7.นายลิ้ม ของ เชียง	กรรมการ และประธานคณะกรรมการ ตรวจสอบ	150,000	100,000	-	250,000
8.นายวิจิตร ตั้งสินมั่นคง	กรรมการและกรรมการตรวจสอบ	150,000	25,000	-	175,000
9.นายบุลเดช วรพงศ์	กรรมการและกรรมการตรวจสอบ	150,000	25,000	-	175,000

\* หมายเหตุ ค่าตอบแทนกรรมการกำหนดจ่ายในวันประชุมใหญ่สามัญผู้ถือหุ้น

ค่าตอบแทนรวมผู้บริหาร และจำนวนผู้บริหารในปี 2560 ประกอบด้วย

ค่าตอบแทน	จำนวนราย (คน)	จำนวนเงิน (บาท)
เงินเดือน	20	25,237,200
โบนัส	20	2,943,100
ค่าตอบแทนอื่น	20	3,764,127
รวม	20	31,944,427

หมายเหตุ ผู้บริหารนับจากผู้จัดการฝ่ายขึ้นไป

(3.2) ค่าตอบแทนอื่นของผู้บริหาร

เงินกองทุนสำรองเลี้ยงชีพ

บริษัทได้จัดให้มีกองทุนสำรองเลี้ยงชีพโดยบริษัทได้สมทบในอัตราร้อยละ 6 ของเงินเดือน โดยในปี 2560 บริษัทได้จ่ายเงินสมทบกองทุนสำรองเลี้ยงชีพสำหรับผู้บริหาร 20 ราย จำนวน 1,471,032 บาท

(3.3) บุคลากร :

จำนวนพนักงานทั้งหมดของบริษัท แต่ละสายงานหลักในระยะ 3 ปีที่ผ่านมา

จำนวนพนักงาน (คน)	ปี 2560	ปี 2559	ปี 2558
ฝ่ายโรงงาน	2,502	2,552	2,600
ฝ่ายธุรการและสำนักงาน	103	91	93
ฝ่ายบริหาร	20	21	21
รวมทั้งหมด	2,625	2,664	2,714

ข้อพิพาทด้านแรงงานที่สำคัญในระยะ 3 ปี ที่ผ่านมา - ไม่มี -

ผลตอบแทนรวมพนักงานทุกคน ในปี 2560 จำนวน 590.23 ล้านบาท ในปี 2559 จำนวน 587.04 ล้านบาทโดยแบ่งเป็นเงินเดือน ค่าจ้างโบนัส และเงินกองทุนสำรองเลี้ยงชีพ

นโยบายในการพัฒนาพนักงาน

บริษัทให้ความสำคัญต่อการพัฒนาบุคลากรเป็นอย่างยิ่ง สนับสนุนให้พนักงานทุกระดับศึกษาหาความรู้และวิทยาการใหม่ ๆ เพิ่มเติม ให้มีความรู้ความสามารถ และทักษะซึ่งจำเป็นในการปฏิบัติงานให้ประสบความสำเร็จ สร้างความพอใจให้ลูกค้าอย่างต่อเนื่อง ปฏิบัติอย่างเท่าเทียมกัน เป็นธรรมและให้ผลตอบแทนที่เหมาะสม บริษัทให้ความสำคัญด้านการดูแลสวัสดิภาพและสวัสดิการของพนักงาน เช่น การตรวจสุขภาพ การจัดตั้งกองทุนสำรองเลี้ยงชีพ ตลอดจนสร้างบรรยากาศที่ดีในการทำงาน จัดกิจกรรมสันทนาการเพื่อความบันเทิงตามความเหมาะสม นอกจากนี้ ดูแลในด้านความปลอดภัย และสุขอนามัยในการทำงาน มีอุปกรณ์ป้องกันอันตรายส่วนบุคคลครบถ้วนตามที่กฎหมายกำหนด เช่น การแต่งกายถูกสุขลักษณะตามหลัก GMP ขณะปฏิบัติงาน สวมใส่อุปกรณ์ป้องกันสิ่งของปฏิบัติงาน ในจุดที่มีเสียงดัง เป็นต้น

## 6. การกำกับดูแลกิจการ

นโยบายเกี่ยวกับการกำกับดูแลกิจการ

คณะกรรมการบริษัทตระหนักถึงความสำคัญของการกำกับดูแลกิจการที่ดี มีความมุ่งมั่นและตั้งใจที่จะปฏิบัติต่อผู้ถือหุ้น ลูกค้า คู่ค้า เจ้าหนี้ พนักงาน ชุมชน และผู้มีส่วนได้เสีย จะไม่ถูกเอาเปรียบระหว่างกันต้องได้รับการพิจารณาให้เกิดความเสมอภาคเท่าเทียมกัน และเป็นธรรมแก่ทุกกลุ่ม

- บริหารงานอย่างมีประสิทธิภาพด้วยความซื่อสัตย์เป็นไปด้วยความโปร่งใส สามารถตรวจสอบได้ เปิดเผยข้อมูลอย่างครบถ้วน ถูกต้อง ตรงเวลา และเท่าเทียมกันแก่ผู้ที่เกี่ยวข้องทุกฝ่ายมีการควบคุมและบริหารความเสี่ยงที่เหมาะสม และเพียงพอต่อการตัดสินใจ มีกระบวนการตัดสินใจและขั้นตอนการทำงานที่ชัดเจน รอบคอบระมัดระวังภายใต้กรอบข้อกำหนดของกฎหมายและจริยธรรมทางธุรกิจก่อให้เกิดประโยชน์สูงสุด

- เพิ่มขีดความสามารถในการแข่งขัน โดยการส่งเสริมการปฏิบัติงานอันเป็นเลิศ และการมีจรรยาบรรณที่ดีในการประกอบธุรกิจ เพื่อให้การดำเนินธุรกิจของบริษัทเป็นไปอย่างมีประสิทธิภาพ มีความมั่นคงและเจริญเติบโตอย่างยั่งยืน

- เพิ่มศักยภาพของบุคลากรให้มีความเข้าใจและขีดความสามารถในการประพฤติปฏิบัติได้ตามหน้าที่และความรับผิดชอบเป็นอย่างดี พร้อมกับการที่ต้องเรียนรู้สิ่งใหม่ๆ อยู่เสมอ มีความรักงาน มุ่งมั่นที่จะทำงานให้มีคุณภาพเกิดผลสำเร็จ ได้ผลงานที่ดีมีคุณภาพยิ่งขึ้นตลอดเวลา รวมถึงการสร้างวัฒนธรรมจรรยาบรรณ และคุณธรรมในการปฏิบัติงาน ทำให้เกิดการเพิ่มคุณค่าให้แก่ตนเองและองค์กร อย่างยั่งยืน

- สำนึกในการปฏิบัติต่อสังคมและสิ่งแวดล้อมที่ดีงาม อันเป็นผลส่วนหนึ่งของการปฏิบัติต่อผู้มีส่วนได้ส่วนเสีย เพื่อลดหรือขจัดผลกระทบต่อสังคมและสิ่งแวดล้อม และสร้างความพึงพอใจร่วมกันด้วยคุณภาพชีวิตที่สูงขึ้น

คณะกรรมการจึงได้ส่งเสริมและสนับสนุนการปฏิบัติตามหลักการกำกับดูแลกิจการที่ดีตามแนวทางของตลาดหลักทรัพย์แห่งประเทศไทย โดยกำหนดนโยบายด้านการกำกับดูแลกิจการให้มีแนวทางหลักเป็น 5 หมวด ได้แก่

1. สิทธิของผู้ถือหุ้น
2. การปฏิบัติต่อผู้ถือหุ้นอย่างเท่าเทียมกัน
3. บทบาทของผู้มีส่วนได้เสีย
4. การเปิดเผยข้อมูลและความโปร่งใส
5. ความรับผิดชอบต่อคณะกรรมการ

## 1. สิทธิของผู้ถือหุ้น

บริษัทได้ปฏิบัติตามหลักการกำกับดูแลกิจการที่ดี และมีแนวทางในการดำเนินธุรกิจที่ชัดเจน โดยคำนึงถึงการปฏิบัติต่อผู้ถือหุ้นและผู้มีส่วนได้เสียอย่างเท่าเทียมกัน จะเห็นได้จากคณะกรรมการและฝ่ายบริหารสามารถทำงานร่วมกันได้อย่างมีประสิทธิภาพมีการบริหารงานอย่างรอบคอบและระมัดระวัง เพื่อประโยชน์สูงสุดของบริษัทและผู้ถือหุ้นโดยรวม การดำเนินงานเป็นไปด้วยความโปร่งใส สามารถตรวจสอบได้ การเปิดเผยข้อมูลอย่างครบถ้วน ถูกต้อง ตรงเวลา และเท่าเทียมกันแก่ผู้ที่เกี่ยวข้องทุกฝ่าย บริษัทมีการควบคุมและบริหารความเสี่ยงที่เหมาะสมและเพียงพอต่อการตัดสินใจในการดำเนินธุรกิจ บริษัทยึดถือและปฏิบัติหน้าที่ด้วยคำนึงถึงจริยธรรมในการดำเนินธุรกิจเป็นสำคัญเพื่อไม่ให้เกิดความเสียหายต่อผู้มีส่วนได้เสียกลุ่มต่างๆ คณะกรรมการบริษัทจะกำกับดูแลเพื่อให้ผู้ลงทุนมั่นใจได้ว่าบริษัทได้เปิดเผยข้อมูลสารสนเทศที่สำคัญของบริษัทอย่างถูกต้องครบถ้วนและทันเวลา

บริษัทได้จัดให้มีการเปิดเผยข้อมูลและสารสนเทศต่างๆ ให้ผู้ถือหุ้นทราบก่อนล่วงหน้า โดยสามารถเข้าดูบนเว็บไซต์ของบริษัท และหนังสือพิมพ์ โดยทุกครั้งที่มีการจัดประชุมผู้ถือหุ้น บริษัทให้ความสำคัญและเคารพสิทธิของผู้ถือหุ้น โดยปฏิบัติตามกฎหมายบริษัทมหาชนจำกัดอย่างเคร่งครัด และตระหนักว่าผู้ถือหุ้นควรมีสิทธิในการตัดสินใจ โดยได้รับข้อมูลที่เพียงพอ ถูกต้อง ครบถ้วนและทันเวลารวมถึงส่งเสริมให้มีการใช้สิทธิและไม่ละเมิดสิทธิของผู้ถือหุ้น ดังนี้

### การจัดประชุมผู้ถือหุ้น

กำหนดให้มีการประชุมใหญ่สามัญผู้ถือหุ้นเป็นประจำทุกปีภายใน 4 เดือนนับแต่วันสิ้นรอบปีบัญชีของบริษัท ซึ่งก็คือภายในวันที่ 30 เมษายนของทุกปี และหากมีความจำเป็นที่จะต้องพิจารณาวาระพิเศษ ซึ่งเป็นเรื่องที่เกี่ยวข้องกับสิทธิและผลประโยชน์ของผู้ถือหุ้น คณะกรรมการบริษัทก็จะเรียกประชุมวิสามัญผู้ถือหุ้นตามความจำเป็นและเหมาะสม สำหรับในปี 2560 บริษัทได้จัดให้มีการประชุมใหญ่สามัญ ผู้ถือหุ้นในวันที่ 27 เมษายน 2560 โดยบริษัทมีการเตรียมการดังนี้

### ก่อนการประชุมและการจัดส่งหนังสือเชิญประชุม

บริษัทได้เผยแพร่หนังสือเชิญประชุมใหญ่สามัญผู้ถือหุ้นประจำปี 2560 พร้อมเอกสารประกอบการประชุมที่มีรายละเอียดวัตถุประสงค์และเหตุผลอย่างครบถ้วนและเพียงพอรวมถึงความเห็นของคณะกรรมการในทุกวาระ และเลือกหนังสือมอบฉันทะ แบบ ข. ตามที่กระทรวงพาณิชย์กำหนด ผ่านทางเว็บไซต์ของบริษัทที่ [www.tropical.co.th](http://www.tropical.co.th) ไม่น้อยกว่า 30 วัน รวมทั้งแจ้งการเผยแพร่ข้อมูลต่อตลาดหลักทรัพย์แห่งประเทศไทย

บริษัทมอบให้บริษัท ศูนย์รับฝากหลักทรัพย์ (ประเทศไทย) จำกัด ซึ่งเป็นนายทะเบียนของบริษัท เป็นผู้จัดส่งหนังสือเชิญประชุม พร้อมเอกสารประกอบการประชุมที่มีรายละเอียดครบถ้วนและเพียงพอ มีความเห็นของคณะกรรมการในทุกวาระ หนังสือมอบฉันทะ เพื่อเปิดโอกาสให้ผู้ถือหุ้นแต่งตั้งตัวแทนหรือเลือกกรรมการอิสระท่านใดท่านหนึ่งเป็นผู้รับมอบอำนาจในการเข้าประชุมและออกเสียงลงมติในที่ประชุมแทน รวมทั้งรายงานประจำปีในรูปแบบของ CD-ROM ให้แก่ผู้ถือหุ้นก่อนวันประชุมใหญ่สามัญผู้ถือหุ้นประจำปี 2560 มากกว่า 7 วัน

บริษัทได้นำหนังสือเชิญประชุมลงประกาศในหนังสือพิมพ์ข่าวหุ้น เป็นเวลาติดต่อกัน 3 วันก่อนวันประชุม 7 วัน เพื่อเป็นการบอกกล่าวการเรียกประชุมผู้ถือหุ้นเป็นการล่วงหน้า ทำให้ผู้ถือหุ้นสามารถเตรียมตัวเข้าร่วมประชุมได้ตามวันและเวลาดังกล่าว

### **ในวันประชุมผู้ถือหุ้นและระหว่างการประชุม**

บริษัทได้อำนวยความสะดวกให้ผู้ถือหุ้นรวมถึงนักลงทุนสถาบันการเงินอย่างเท่าเทียมกัน โดยจัดเจ้าหน้าที่ต้อนรับอย่างเพียงพอเพื่อให้ข้อมูล รวมถึงตรวจเอกสารก่อนการลงทะเบียน และเปิดให้ผู้ถือหุ้นได้ลงทะเบียนตั้งแต่วันที่ 9.30 น. - 10.30 น. ของวันที่ 27 เมษายน 2560 ณ อาคารสำนักงานของบริษัท ชั้น 3 บมจ.ทรอปิคอลแคนนิ่ง (ประเทศไทย) เลขที่ 1/1 ม.2 ถนนกาญจนวนิช (หลัก กม.19 สายหาดใหญ่-สงขลา) ต.ทุ่งใหญ่ อ.หาดใหญ่ จ.สงขลา สถานที่มีความสะดวกในการเดินทางมาร่วมประชุม โดยในปีที่ผ่านมา มีผู้ถือหุ้นมาร่วมประชุมและมอบฉันทะให้ผู้อื่นมาประชุมแทน รวมเป็นจำนวนทั้งสิ้น 37 ราย นับจำนวนหุ้นรวมกันได้ 204,242,150 หุ้น คิดเป็นร้อยละ 61.892 ของจำนวนหุ้นทั้งหมดที่ออกและเรียกชำระแล้ว

ประธานกรรมการทำหน้าที่เป็นประธานเปิดการประชุม และกรรมการผู้จัดการดำเนินการประชุมสามัญประจำปี 2560 ร่วมกับกรรมการท่านอื่นรวมเป็น 8 ท่าน โดยกรรมการทุกท่านเข้าร่วมประชุมครบทั้งหมด 8 ท่าน ซึ่งประกอบด้วยประธานกรรมการบริหาร กรรมการผู้จัดการ กรรมการบริหารซึ่งดูแลด้านบัญชีและการเงินของบริษัท คณะกรรมการตรวจสอบ ซึ่งเป็นกรรมการอิสระ นอกจากนี้ยังมี ผู้สอบบัญชีรับอนุญาตจากสำนักงาน เคพีเอ็มจี ภูมิไชยสอบบัญชี จำกัด เข้าร่วมการประชุมอีกด้วย

ประธานในที่ประชุมได้มอบหมายผู้ดำเนินการประชุมชี้แจงถึงหลักเกณฑ์ที่เกี่ยวข้องกับการประชุมทั้งหมด ตามข้อบังคับของบริษัท ข้อ 29 ในการออกเสียงลงคะแนน ให้นับผู้ถือหุ้นทุกคนมีคะแนนเสียงเท่ากับหนึ่งหุ้นมีหนึ่งเสียง รวมถึง วิธีลงคะแนนในบัตรลงคะแนน และการนับคะแนนเสียงของผู้ถือหุ้นที่ต้องลงมติในแต่ละวาระอย่างชัดเจน โดยขอให้ผู้สอบบัญชีจากสำนักงาน เคพีเอ็มจี ภูมิไชยสอบบัญชี จำกัด ทำหน้าที่เป็นพยานในการนับคะแนนเสียง และมีอาสาสมัครจากสมาคมส่งเสริมผู้ลงทุน

ไทย (IOD) จำนวน 1 รายมาเป็นผู้สังเกตการณ์ และในระหว่างการประชุมคณะกรรมการบริษัทได้เปิดโอกาสให้ผู้ถือหุ้นทุกรายมี สิทธิถามคำถาม แสดงความคิดเห็น ให้คำแนะนำ และซักถามอย่างเต็มที่ ตลอดเวลาดำเนินการประชุม โดยมีคณะกรรมการและผู้บริหารของบริษัทตอบข้อซักถามของผู้ถือหุ้นด้วย ทุกครั้ง สำหรับการประชุมใหญ่สามัญผู้ถือหุ้นประจำปี 2560

บริษัทได้จัดให้มีบัตรลงคะแนนเสียง สำหรับผู้ถือหุ้นใช้ในการลงคะแนนเสียงในกรณีที่ผู้ถือหุ้นไม่เห็นด้วย หรือคัดค้าน โดยจะนำ คะแนนเสียงดังกล่าวหักออกจากจำนวนเสียงทั้งหมดที่เข้าร่วมประชุม ส่วนที่เหลือจะถือว่าเป็นคะแนนเสียงที่เห็นด้วยในระเบียบวาระนั้น ทั้งนี้ก็เพื่อให้การประชุมดำเนินไปได้ภายในเวลาที่เหมาะสม และมีการประกาศผลของคะแนนเสียงเมื่อจบแต่ละวาระการประชุมอย่างชัดเจนในห้องประชุม เพื่อให้การลงคะแนนเสียงเป็นไปอย่างโปร่งใส รวมถึงจัดให้มีการบันทึกภาพการประชุมในลักษณะสื่อวีดิทัศน์ เพื่อเผยแพร่ในเว็บไซต์ ของบริษัท

### หลังการประชุม

บริษัทแจ้งมติของที่ประชุมใหญ่สามัญผู้ถือหุ้นประจำปี 2560 ทุกวาระยกเว้นในส่วน ของคำถามจากผู้ถือหุ้นและคำตอบไปเผยแพร่ไว้ บนเว็บไซต์ของบริษัทที่ [www.tropical.co.th](http://www.tropical.co.th) ในวันเดียวกันโดยทันที จากนั้นนำเสนอสำเนารายงานการประชุมผู้ถือหุ้นฉบับเต็ม ให้กับตลาดหลักทรัพย์แห่งประเทศไทย และเผยแพร่ไว้บนเว็บไซต์ของบริษัทหลังการประชุม 14 วัน ในวันที่ 4 พฤษภาคม 2560 ทั้งนี้ ผู้ถือหุ้นหรือนักลงทุนทั่วไปสามารถติดต่อสอบถามข้อมูล เสนอความคิดเห็น หรือแจ้งความต้องการ ของผู้ถือหุ้นมายังบริษัทได้ที่ โทรศัพท์ 074 273600 ต่อ 222 โทรสาร 074 273691-4 หรือ E-mail address : [chalong@tropical.co.th](mailto:chalong@tropical.co.th)

## 2. การปฏิบัติต่อผู้ถือหุ้นอย่างเท่าเทียมกัน

บริษัทตระหนักถึงความสำคัญในสิทธิของผู้ถือหุ้น และทราบถึงหน้าที่ในการดูแลให้มีการปฏิบัติต่อผู้ถือหุ้นทุกรายอย่างเท่า เทียมกัน และเป็นธรรม โดยดำเนินการดังนี้

การอำนวยความสะดวก สำหรับผู้ถือหุ้นที่ไม่สะดวกเข้าร่วมประชุมด้วยตนเองสามารถ มอบฉันทะให้ กรรมการอิสระคนใดคนหนึ่ง เข้าร่วมและลงคะแนนเสียงแทน โดยการเสนอรายชื่อของ กรรมการอิสระจำนวน 3 ท่าน เพื่อเป็นทางเลือกในการรับมอบฉันทะ จากผู้ถือหุ้นในการเข้าร่วมประชุม และออกเสียงลงคะแนนในแต่ละวาระ ซึ่งในการประชุมใหญ่สามัญผู้ถือหุ้นประจำปี 2560 มีผู้ถือหุ้น 2 รายมอบฉันทะให้ นายวิจิตร ตั้งสินมั่นคง และ นายบุลเดช วรพงศ์ กรรมการอิสระและกรรมการ ตรวจสอบ ที่บริษัทเสนอเป็นผู้รับมอบฉันทะให้ออกเสียงแทน

การจัดให้ผู้ถือหุ้นใช้บัตรลงคะแนนเสียงสำหรับทุกวาระการประชุม โดยจัดทำบัตรลงคะแนนแยกตามวาระ เพื่อให้ผู้ถือหุ้นสามารถ ลงคะแนนได้ตามสมควร ในกรณีที่ผู้ถือหุ้นไม่เห็นด้วยหรือคัดค้าน และนำคะแนนเสียงดังกล่าวหักออกจากจำนวนเสียงทั้งหมด ที่เข้าร่วมประชุม ส่วนที่เหลือจะถือว่าเป็นคะแนนเสียงที่เห็นด้วยในระเบียบวาระนั้น จากนั้นนำผลคะแนนมารวมกับคะแนนเสียงแจ้งในที่ประชุมทราบ และเก็บบัตรลงคะแนนไว้เป็นหลักฐาน

คณะกรรมการบริษัทได้มอบหมายให้เลขานุการบริษัทบันทึกและจัดทำรายงานการประชุมอย่างถูกต้อง ครบถ้วน และเผยแพร่มติของที่ประชุมใหญ่สามัญผู้ถือหุ้นประจำปี 2560 ทุกวาระ ยกเว้นในส่วนของการถามจากผู้ถือหุ้นและคำตอบ ไว้บนเว็บไซต์นักลงทุนสัมพันธ์ ของบริษัทที่ [www.tropical.co.th](http://www.tropical.co.th) ในวันเดียวกันโดยทันที จากนั้นจึงค่อยนำส่งรายงานการประชุมผู้ถือหุ้นฉบับเต็มให้กับตลาดหลักทรัพย์แห่งประเทศไทย และเผยแพร่ไว้บนเว็บไซต์ของบริษัทภายใน 14 วันหลังจากวันประชุม เพื่อเป็นข้อมูลให้ผู้ถือหุ้น สามารถตรวจสอบและอ้างอิงได้

บริษัทได้กำหนดมาตรการป้องกันการใช้อิทธิพลภายในเพื่อหาผลประโยชน์ของกรรมการและผู้บริหารโดยการแจ้งให้ทุกท่านรับทราบ หน้าที่ในการรายงานการเปลี่ยนแปลงการถือหลักทรัพย์ของตน คู่สมรส และบุตรที่ยังไม่บรรลุนิติภาวะต่อสำนักงานกำกับหลักทรัพย์ และตลาดหลักทรัพย์ตามมาตรา 59 แห่งพระราชบัญญัติหลักทรัพย์และตลาดหลักทรัพย์ พ.ศ. 2535 โดยทันทีไม่เกิน 3 วันทำการหลังจากวันที่ ซื้อ ขาย โอนหรือรับโอนหลักทรัพย์ของบริษัท และไม่ให้กรรมการและผู้บริหารหรือหน่วยงานที่ได้รับทราบข้อมูลภายในเปิดเผยข้อมูลภายในแก่นักลงทุนนอก หรือบุคคลที่ไม่มีหน้าที่เกี่ยวข้อง และการไม่ซื้อขายหลักทรัพย์ของบริษัทในช่วง 1 เดือน ก่อนที่งบการเงินหรือข้อมูลอื่นใดจะเผยแพร่ต่อสาธารณชน เพื่อป้องกันการแสวงหาผลประโยชน์จากการใช้อิทธิพลภายในของบริษัท ซึ่งยังไม่ได้เปิดเผยต่อสาธารณชน และส่งผลกระทบต่อราคาสินค้าของราคาซื้อขายหลักทรัพย์ของบริษัทในตลาดหลักทรัพย์แห่งประเทศไทย ยกเว้นในกรณีที่ราคาหุ้นมีการเปลี่ยนแปลงติดต่อกันเป็นเวลานาน อันเนื่องมาจากสถานการณ์ของตลาดโดยรวม ซึ่งทำให้รายการซื้อขายดังกล่าวของผู้บริหารเกิดขึ้นตามสถานการณ์ของตลาด เท่านั้น นอกจากนี้ กรรมการและผู้บริหารยังทราบถึง บทกำหนดโทษตามพระราชบัญญัติหลักทรัพย์และตลาดหลักทรัพย์ พ.ศ. 2535 รวมถึงกฎเกณฑ์ต่างๆ ที่เกี่ยวข้อง

คณะกรรมการบริษัทได้มอบหมายให้เลขานุการบริษัทดูแลและติดตามรายการที่อาจมีความขัดแย้งทางผลประโยชน์ และรายการที่เกี่ยวข้องกัน โดยจัดทำรายงานสรุปเป็นรายไตรมาส และเผยแพร่รายงานสรุป ณ วันสิ้นปี ไว้ในรายงานประจำปีและแบบแสดงรายการข้อมูลประจำปีอย่างสม่ำเสมอ นอกจากนี้ ในการประชุมคณะกรรมการบริษัท หากมีวาระใดที่กรรมการและผู้บริหารมีส่วนได้

เสีย จะต้องปฏิบัติตามนโยบายการกำกับดูแลกิจการโดยการงดออกเสียงหรือไม่เข้าร่วมแสดงความเห็นในวาระนั้นๆ

คณะกรรมการบริษัทได้มอบหมายให้เลขานุการบริษัทเป็นผู้เก็บรายงานการมีส่วน ได้เสีย ที่รายงานโดยกรรมการและผู้บริหาร ตามประกาศคณะกรรมการกำกับตลาดทุนที่ ทจ.2/2552 เรื่องการ รายงานการมีส่วน ได้เสียของกรรมการ ผู้บริหาร และบุคคลที่มี ความเกี่ยวข้อง โดยที่มาตรา 89/14 แห่ง พระราชบัญญัติหลักทรัพย์และตลาดหลักทรัพย์ พ.ศ. 2535 ซึ่งแก้ไขเพิ่มเติมโดย พระราชบัญญัติ หลักทรัพย์และตลาดหลักทรัพย์ (ฉบับที่ 4) พ.ศ. 2551 กำหนดให้คณะกรรมการและผู้บริหารต้องรายงาน ให้บริษัททราบถึงการมีส่วน ได้เสียของตนหรือของบุคคลที่มีความเกี่ยวข้อง ซึ่งเป็นส่วน ได้เสียที่เกี่ยวข้อง กับการบริหารจัดการกิจการของบริษัทและบริษัทย่อย ทั้งนี้ เพื่อให้บริษัทมีข้อมูลประกอบการดำเนินการ ตามข้อกำหนดเกี่ยวกับการทำรายการ ที่เกี่ยวข้องกัน ซึ่งเป็นรายการที่อาจก่อให้เกิดความขัดแย้งทาง ผลประโยชน์ และอาจนำไปสู่การถ่ายเทผลประโยชน์ของบริษัทและบริษัทย่อยได้

### 3. บทบาทของผู้มีส่วนได้เสีย

บริษัทตระหนักถึงความสำคัญในสิทธิของผู้มีส่วนได้เสียในทุกกลุ่มให้ได้รับการปฏิบัติ ที่ดีอย่างเท่าเทียมกัน เนื่องจากเห็นความสำคัญของการสนับสนุนจากผู้มีส่วนได้เสียตลอดจนการได้รับความ ร่วมมือระหว่างกัน ซึ่งจะส่งผลต่อบริษัทให้สามารถสร้างความมั่นคง และสร้างกิจการให้มีฐานะ การเงินที่มั่นคงในระยะยาวได้ ดังนั้น บริษัทจึงยึดถือแนวทางในการปฏิบัติให้เกิดความเสมอภาคทุกฝ่าย ตลอดจนกำหนดให้มีระบบการควบคุมภายในที่เหมาะสมและตรวจสอบการปฏิบัติตาม ซึ่งสามารถสรุป แนวทางได้ดังนี้

- ผู้ถือหุ้น: บริษัทมุ่งมั่นที่ประกอบธุรกิจอย่างโปร่งใส ได้รับความเชื่อถือ สร้างความ พึงพอใจสูงสุดให้แก่ผู้ถือหุ้น มีผลประโยชน์ที่ได้อย่างสม่ำเสมอและยั่งยืน รวมทั้งเติบโตอย่างต่อเนื่อง ผู้บริหารและพนักงานทุกคนต่างปฏิบัติหน้าที่ด้วยความซื่อสัตย์สุจริต มีความบริสุทธิ์ใจและเป็นธรรมต่อผู้ ถือหุ้นทุกราย และไม่ดำเนินการใดๆ ที่อาจก่อให้เกิดความขัดแย้งทางผลประโยชน์ ไม่แสวงหาประโยชน์ เข้าตนเอง และไม่เปิดเผยข้อมูลลับต่อบุคคลภายนอก และคำนึงถึงการเปิดเผยข้อมูลที่สำคัญ ต่อผู้ถือหุ้นทุก รายอย่างถูกต้อง

- พนักงาน: บริษัทให้ความสำคัญต่อการพัฒนาบุคลากรเป็นอย่างยิ่ง สนับสนุนให้ พนักงานทุกระดับการศึกษาหาความรู้และวิทยาการใหม่ๆเพิ่มเติม ให้มีความรู้ความสามารถและทักษะซึ่ง จำเป็นในการปฏิบัติงานให้ประสบความสำเร็จ สร้างความพอใจให้ลูกค้าอย่างต่อเนื่อง ปฏิบัติอย่างเท่าเทียม และเป็นธรรม ไม่มีข้อยกเว้นในเรื่องถิ่นกำเนิด เชื้อชาติ ศาสนา ภาษา เพศ สถานภาพการสมรส ตำแหน่ง ไม่มีการใช้หรือสนับสนุนการใช้แรงงานเด็ก การค้ามนุษย์ และไม่สนับสนุนแนวทางการทุจริต และ



คอร์ปชั่นทุกรูปแบบ ให้ผลตอบแทนอย่างเหมาะสม จัดให้มีสวัสดิการต่าง ๆ เช่น การตรวจสุขภาพประจำปี การจัดตั้งกองทุนสำรองเลี้ยงชีพ การดูแลสุขภาพแวดล้อมในการทำงานให้มีความปลอดภัยและถูกสุขลักษณะอนามัย มีอุปกรณ์ป้องกันอันตรายส่วนบุคคลครบถ้วนตามที่กฎหมายกำหนด เช่น การแต่งกายถูกสุขลักษณะตามหลัก GMP การปฏิบัติงาน สวมใส่อุปกรณ์ป้องกันเสียงดัง ขณะปฏิบัติในจุดที่มีความเสียงดังเป็นต้น สร้างบรรยากาศที่ดีในการทำงาน จัดกิจกรรมสันทนาการเพื่อความบันเทิงตามความเหมาะสม

บริษัทได้มีการนำเทคโนโลยีสารสนเทศเพื่อจัดการมาประยุกต์ใช้ในองค์กร อาทิ เช่น การนำระบบ Finger Print ที่เป็นระบบตรวจสอบลายนิ้วมือสำหรับบันทึกเวลาทำงานที่มีความถูกต้องแม่นยำ นำมาใช้งานร่วมกับระบบ HR เพื่อลดภาระงานของฝ่าย HR และยังช่วยลดต้นทุนในการใช้งาน การพัฒนาซอฟต์แวร์ระบบชั่งน้ำหนักตามชิ้นงาน ที่ผสานเข้ากับเครื่องชั่งดิจิตอล และเครื่องอ่านบัตร RFID ที่ช่วยลดต้นทุนการผลิต ได้ข้อมูลที่ต้องการแม่นยำ และสามารถรายงานผลได้ในทันทีทั้งกับพนักงานเจ้าของชิ้นงาน และคณะผู้บริหาร เป็นต้น

- ลูกค้า: บริษัทให้ความสำคัญและความรับผิดชอบต่อลูกค้า มุ่งมั่นผลิตสินค้าให้มีคุณภาพและมาตรฐาน ความปลอดภัยต่อผู้บริโภค ส่งมอบทันกำหนดเวลา ด้วยราคาที่ยุติธรรม รวมถึงการให้ข้อมูลและความรู้กับลูกค้าอย่างถูกต้อง ตลอดจนการรักษาความลับของลูกค้า การรับซื้อร้องเรียนและดำเนินการแก้ไขให้แก่ลูกค้า

- คู่ค้า: บริษัทปฏิบัติต่อคู่ค้า อย่างเสมอภาคและเป็นธรรม โดยเป็นไปตามเงื่อนไขทางการค้า ให้โอกาสคู่ค้า ทำงานร่วมกัน แสดงความคิดเห็น ข้อเสนอแนะ ยกระดับมาตรฐานในการบริหารจัดการ พัฒนาความร่วมมือ ตลอดจนการเก็บรักษาความลับทางการค้าของคู่ค้าไม่นำไปเปิดเผยต่อบุคคลอื่น

- เจ้าหนี้: บริษัทยึดมั่นและปฏิบัติตามเงื่อนไขสัญญาที่ได้ตกลงเคร่งครัด เพื่อให้เจ้าหนี้การค้าและสถาบันการเงิน ได้รับประโยชน์ตอบแทนที่ถูกต้องและยุติธรรม จะพยายามหลีกเลี่ยงสถานการณ์ที่จะนำไปสู่ความขัดแย้งทางผลประโยชน์ หากมีเหตุที่จะทำให้ไม่สามารถปฏิบัติตามข้อผูกพันในสัญญา ก็จะต้องหาแนวทางแก้ไขปัญหาาร่วมกัน

- คู่แข่ง: บริษัทให้ความสำคัญกับลูกค้าในการรับผลิตภัณฑ์ที่ดีมีคุณภาพ ประพฤติตามขอบเขตกติกาการแข่งขันที่อย่างยุติธรรม มีจรรยาบรรณ และอยู่ในกรอบของกฎหมาย ไม่แสวงหาข้อมูลที่เป็นความลับของคู่แข่งทางการค้าด้วยวิธีที่ไม่สุจริต คำนึงถึงความเสมอภาคในการดำเนินธุรกิจและผลประโยชน์ร่วมกัน

- ชุมชน: บริษัทตระหนักและให้ความสำคัญ ถึงความรับผิดชอบต่อสภาพแวดล้อมของชุมชน สังคม สนับสนุนกิจกรรมของชุมชนโดยรอบโรงงานทั้งด้านสิ่งแวดล้อม ความปลอดภัย ให้ชุมชนมีส่วนร่วมรับรู้แสดงความคิดเห็น สร้างความเข้าใจ เพื่ออยู่ด้วยกันได้อย่างมีความสุข

- การเคารพสิทธิและทรัพย์สินทางปัญญา : บริษัท ไม่อนุญาตให้พนักงานใช้โปรแกรมหรือซอฟต์แวร์ที่ผิดกฎหมาย โดยกำหนดระเบียบ และส่งเสริมให้พนักงานปฏิบัติตามพระราชบัญญัติลิขสิทธิ์ พ.ศ. 2537 อย่างเคร่งครัด

- การแจ้งเบาะแสและข้อร้องเรียน: บริษัทได้จัดให้มีช่องทางแจ้งเบาะแสหรือข้อร้องเรียนที่แสดงว่าผู้มีส่วนได้ เสียได้รับผลกระทบ อันจะก่อให้เกิดความเสียหายจากการดำเนินงานของบริษัท หรือการที่พนักงานคนใดหรือกลุ่มใดกระทำการใดที่ทุจริต ผิดกฎหมาย โดยสามารถยื่นเรื่องได้ที่เลขานุการคณะกรรมการบริษัท หรือ [www.tropical.co.th](http://www.tropical.co.th)

#### 4. การเปิดเผยข้อมูลและความโปร่งใส

คณะกรรมการบริษัทมีนโยบายในการเปิดเผยข้อมูลสำคัญที่เกี่ยวข้องกับ บริษัททั้งข้อมูลทางการเงินและข้อมูลที่มีใช้ข้อมูลทางการเงิน อย่างถูกต้อง ครบถ้วน ตรงเวลา โดยเผยแพร่ผ่านช่องทางของตลาดหลักทรัพย์แห่งประเทศไทย เพื่อให้ผู้ถือหุ้น นักลงทุน และบุคคลใดๆ สามารถเข้าถึงข้อมูลได้อย่างเท่าเทียมกัน และน่าเชื่อถือ

คณะกรรมการบริษัทเป็นผู้รับผิดชอบต่อการเงินรวมของบริษัทและบริษัทย่อย และสารสนเทศทางการเงินที่ปรากฏในรายงานประจำปี งบการเงินดังกล่าวจัดทำขึ้นตามมาตรฐานการบัญชีที่รับรองทั่วไป โดยเลือกนโยบายบัญชีที่เหมาะสมและถือปฏิบัติอย่างสม่ำเสมอและใช้ดุลยพินิจ อย่างระมัดระวัง รวมทั้งมีการเปิดเผยข้อมูลสำคัญอย่างเพียงพอในหมายเหตุประกอบงบการเงิน

คณะกรรมการได้จัดทำรายงานความรับผิดชอบต่อกรรมการต่อรายงานทางการเงิน โดยแสดงควบคู่กับรายงานของผู้สอบบัญชี ไว้ในรายงานประจำปีของบริษัท เพื่อแสดงให้เห็นว่ารายงานทางการเงินถูกต้องเป็นจริงและสมเหตุสมผล โดยปฏิบัติตามมาตรฐานการบัญชี และนโยบายการบัญชีที่เหมาะสมโดยถือปฏิบัติอย่างสม่ำเสมอ

คณะกรรมการมีความเห็นว่าระบบการควบคุมภายในของบริษัทโดยรวมอยู่ในระดับที่น่าพอใจและสามารถให้ความมั่นใจอย่างมีเหตุผลต่อความเชื่อถือได้ของ งบการเงินของบริษัท ณ วันที่ 31 ธันวาคม 2560 ซึ่งผู้สอบบัญชีของบริษัทได้ตรวจสอบตามมาตรฐานการสอบบัญชี ที่รับรองทั่วไปแล้ว

### **คำตอบแทนกรรมการและผู้บริหาร**

- คำตอบแทนของกรรมการ เป็นคำตอบแทนรายปี และค่าเบี้ยประชุมกรรมการต่อครั้ง ซึ่งได้ขออนุมัติจากผู้ถือหุ้นแล้ว
- คำตอบแทนผู้บริหาร เป็นเงินเดือน เงินสมทบกองทุนสำรองเลี้ยงชีพ และโบนัสประจำปี ซึ่งพิจารณาจากผลการดำเนินงานของบริษัท ผลการปฏิบัติงานประจำปีของผู้บริหารแต่ละท่าน
- คำตอบแทนอื่นๆ นอกเหนือจากคำตอบแทนที่เป็นตัวเงินแล้ว บริษัทไม่มีการจ่ายคำตอบแทนอื่นใดให้แก่กรรมการบริษัท
- การรายงานหรือการแจ้งข้อมูลของบริษัทในกรณีที่มีการเปลี่ยนแปลงใดๆ ที่ควรเปิดเผยตามประกาศที่สำนักงานคณะกรรมการกำกับหลักทรัพย์และตลาดหลักทรัพย์ รวมถึงตลาดหลักทรัพย์แห่งประเทศไทยได้กำหนดไว้

### **5. ความรับผิดชอบของคณะกรรมการ**

คณะกรรมการได้กำหนดให้มีการวางนโยบาย กลยุทธ์และเป้าหมาย ตลอดจนการจัดทำงบประมาณ เพื่อการเพิ่มประสิทธิภาพในการทำงาน ให้เกิดประโยชน์สูงสุดต่อกิจการ โดยทำหน้าที่ติดตามผลการปฏิบัติงานของฝ่ายบริหารให้เป็นไปตามแผนงานต่างๆ รวมทั้งได้กำหนด และแยกบทบาท หน้าที่ และความรับผิดชอบระหว่างคณะกรรมการ ผู้บริหาร พนักงานและผู้เกี่ยวข้อง นอกจากนี้ยังกำหนดให้คณะกรรมการ ตรวจสอบเป็นผู้ดูแลฝ่ายตรวจสอบภายในในการปฏิบัติงานและประเมินผลการทำงาน ตลอดจนระบบการควบคุมภายในให้มีความเพียงพอ ต่อกิจการ และดูแลให้มีการบริหารความเสี่ยงที่เหมาะสม เพื่อรักษาผลประโยชน์ให้กับบริษัทอย่างเต็มที่

#### **การประชุมคณะกรรมการ**

คณะกรรมการบริษัท มีการประชุมวาระปกติ จำนวน 4 ครั้งต่อปี เพื่อพิจารณางบการเงิน และมีประชุมวาระพิเศษเพิ่มเติมตามความจำเป็น โดยจะมีการส่งหนังสือนัดประชุมพร้อมระเบียบวาระการประชุมล่วงหน้า 7 วัน ในปี 2560 คณะกรรมการบริษัทมีการประชุมตามวาระปกติจำนวน 4 ครั้ง และวาระพิเศษจำนวน 2 ครั้ง โดยการเข้าร่วมประชุมของคณะกรรมการบริษัทแต่ละท่านสรุปได้ดังนี้

รายชื่อ	วาระการดำรงตำแหน่ง	การเข้าประชุม/การประชุมทั้งหมด (ครั้ง)		
		การประชุมวาระปกติ	การประชุมวาระพิเศษ	รวม
1. คาโต๊ะ ชรี ตัน บุน ปิน	ทุกปี กร ร ม ก ร	4/4	2/2	6/6
2. นายกัมพล วัชรนิมิต	จำนวนหนึ่งในสาม	4/4	2/2	6/6
3. นายสมชาย ดีประเสริฐกุล	หรือใกล้เคียงจะต้อง	4/4	2/2	6/6
4. นายฉลอง อภิชาติโชติ	ออกจากตำแหน่ง	4/4	2/2	6/6
5. นายนุญพัฒน์ ก่อเกียรติพิทักษ์		1/4	-/2	1/6
6. นายตัน เซา ปอ		3/4	-/2	3/6
7. นายลิม ชองเซียง		4/4	1/2	5/6
8. นายวิจิตร ตั้งสินมั่นคง		4/4	2/2	6/6
9. นายบุลเดช วรพงศ์		3/4	2/2	5/6

ได้มีการจัดบันทึกการประชุมเป็นลายลักษณ์อักษรจัดเก็บรายงานการประชุมที่ผ่านการรับรองจากคณะกรรมการบริษัทพร้อมให้คณะกรรมการบริษัท และผู้ที่เกี่ยวข้องตรวจสอบได้

#### รายงานของคณะกรรมการ

คณะกรรมการบริษัทตระหนักถึงภาระหน้าที่และความรับผิดชอบต่อการเงินของบริษัท และ บริษัทย่อยและสารสนเทศทางการเงินที่ปรากฏในรายงานประจำปี งบการเงินดังกล่าวจัดทำขึ้นตามมาตรฐานการบัญชีที่รับรองทั่วไปในประเทศไทย โดยเลือกใช้นโยบายบัญชีที่เหมาะสม และถือปฏิบัติอย่างสม่ำเสมอ และใช้ดุลยพินิจอย่างระมัดระวัง และประมาณการที่ดีที่สุดในการจัดทำ รวมทั้งมีการเปิดเผยข้อมูลสำคัญอย่างเพียงพอในหมายเหตุประกอบงบการเงิน

คณะกรรมการได้จัดให้มีการดำรงรักษาไว้ซึ่งระบบการควบคุมภายในที่มีประสิทธิภาพ เพื่อให้มั่นใจได้อย่างมีเหตุผลว่าการบันทึกข้อมูลทางบัญชีมีความถูกต้องครบถ้วน และเพื่อให้ทราบจุดอ่อนเพื่อป้องกันไม่ให้เกิดการทุจริต หรือการดำเนินการที่ผิดปกติดังมีสาระสำคัญ

#### ระบบการควบคุมและการตรวจสอบภายใน

คณะกรรมการบริษัทให้ความสำคัญต่อระบบการควบคุมภายในที่มีประสิทธิภาพและประสิทธิผลมีมาตรการในการตรวจสอบภายในที่สามารถสร้างความเชื่อมั่นและติดตามการปฏิบัติงานได้ว่าเป็นไปตามนโยบายและแนวทางการควบคุม และตรวจสอบภายในที่ดี โดยบริษัทได้จัดให้มีผู้ตรวจภายในทำหน้าที่ตรวจสอบระบบต่างๆ รวมระบบทางการเงินว่าได้ดำเนินการตามแนวปฏิบัติที่ได้กำหนดไว้หรือไม่ และติดตามผลการตรวจสอบ และเมื่อได้ตรวจสอบแล้วจะนำผลการตรวจสอบภายในดังกล่าว

เสนอให้คณะกรรมการตรวจสอบได้ทราบโดยตรง ซึ่งเป็นผู้ที่ได้รับมอบหมายจากคณะกรรมการบริษัทให้ทำหน้าที่ดูแลงานตรวจสอบภายในให้มีประสิทธิภาพ

สำหรับผู้ที่ทำหน้าที่เป็นผู้ตรวจสอบภายในของบริษัท ได้แก่ Miss Cheang Chui Peng เป็นผู้ที่เสนอรายงานผลการตรวจสอบให้คณะกรรมการตรวจสอบโดยตรง

#### ความสัมพันธ์กับผู้ลงทุน

คณะกรรมการบริษัทตระหนักดีว่าข้อมูลของบริษัททั้งหมด ล้วนมีผลต่อกระบวนการตัดสินใจของผู้ลงทุน ผู้มีส่วนได้ส่วนเสีย จึงเน้นดำเนินการในเรื่องที่เกี่ยวกับการเปิดเผยข้อมูลให้ถูกต้องครบถ้วนโปร่งใส ตรงต่อความเป็นจริง เชื่อถือได้ สม่าเสมอและทันเวลา โดยได้ให้ความสำคัญและยึดถือปฏิบัติมาโดยตลอด ในส่วนของงานด้านผู้ลงทุนสัมพันธ์ บริษัทยังไม่ได้จัดตั้งหน่วยงานขึ้นเฉพาะโดยผู้ลงทุนสามารถติดต่อขอทราบข้อมูลบริษัทได้ที่ โทร.+ 66 (0) 74 273600 ต่อ 222 หรือ ที่ E-mail address:chalong@tropical.co.th หรือ Home page : www.tropical.co.th or www.tropical.com.my

#### คณะอนุกรรมการ

คณะกรรมการบริษัทได้แต่งตั้ง คณะอนุกรรมการ เพื่อช่วยในการกำกับดูแลกิจการของบริษัท ดังนี้

คณะกรรมการตรวจสอบมีวาระการดำรงตำแหน่งคราวละ 2 ปี (ปี 2559-2561) ประกอบด้วย

- |                            |                            |              |
|----------------------------|----------------------------|--------------|
| 1. นายลิ้ม ของ เชียง       | ประธานกรรมการตรวจสอบ       | กรรมการอิสระ |
| 2. นายวิจิตร ตั้งสินมั่นคง | กรรมการตรวจสอบ             | กรรมการอิสระ |
| 3. นายบุลเดช วรพงศ์        | กรรมการตรวจสอบ             | กรรมการอิสระ |
| 4. นายสมชาย ดีประเสริฐกุล  | เลขานุการคณะกรรมการตรวจสอบ | กรรมการ      |

ปี 2560 คณะกรรมการตรวจสอบ มีการประชุม 4 ครั้ง พร้อมกับเสนอรายงานให้คณะกรรมการบริษัทพิจารณาโดยในปีที่ผ่านมาได้ดำเนินการในเรื่องต่างๆ พอสรุปได้ดังนี้

- (1) ตรวจสอบงบการเงินสำหรับปี สิ้นสุดวันที่ 31 ธันวาคม 2560 ที่ตรวจสอบแล้ว และงบการเงินรายไตรมาสที่สอบทานของกลุ่มบริษัท ก่อนเสนอต่อคณะกรรมการบริษัทพิจารณาอนุมัติ
- (2) ตรวจสอบกับผู้สอบบัญชีถึงขอบเขตของงานและผลการตรวจสอบ ตลอดจนการดำเนินการ
- (3) ตรวจสอบ ขอบเขตและผลการปฏิบัติงานของการตรวจสอบภายในและรายงาน ตลอดจนการให้คำแนะนำการดำเนินการที่จำเป็นจะต้องปฏิบัติโดยฝ่ายบริหาร
- (4) ติดตามและตรวจสอบรายงานทางการเงินและการดำเนินงาน
- (5) ตรวจสอบรายการของบุคคลที่เกี่ยวข้องที่อาจเกิดขึ้นภายในกลุ่มบริษัท
- (6) พิจารณารายการอื่นๆ ที่กำหนดโดยคณะกรรมการบริษัท

## 7. ความรับผิดชอบต่อสังคม (Corporate Social Responsibilities: CSR)

บริษัททรอปิคอลแคนนิ่ง (ประเทศไทย) จำกัด (มหาชน) ประกอบกิจการแปรรูปอาหารทะเลบรรจุกระป๋อง โดยเข้าจดทะเบียนกับตลาดหลักทรัพย์แห่งประเทศไทย และยึดหลักการดำเนินธุรกิจด้วยความรับผิดชอบต่อสังคม (Corporate Social Responsibilities : CSR) โดยกำกับดูแลองค์กรอย่างโปร่งใส ตรวจสอบได้ ดำเนินงานตามหลักนิติธรรม ปฏิบัติการด้านแรงงานสอดคล้องตามกฎหมาย เคารพหลักสิทธิมนุษยชน มีความรับผิดชอบต่อผู้บริโภค ส่งเสริมความปลอดภัย ใส่ใจด้านสิ่งแวดล้อม และมีส่วนร่วมส่งเสริมพัฒนาชุมชน

บริษัทมีความมุ่งมั่นในการกำกับดูแลการผลิตสินค้าให้มีคุณภาพ และ ความปลอดภัยต่อการบริโภคสอดคล้องตามความต้องการของลูกค้า และ ผู้บริโภค โดยคำนึงถึงการพัฒนาบุคลากร การออกแบบกระบวนการผลิต การนำเทคโนโลยีที่ทันสมัยมาใช้ นอกจากนี้ยังคำนึงถึงความปลอดภัย อาชีวอนามัย และ สภาพแวดล้อมในการทำงานของพนักงาน ตลอดจนการอนุรักษ์ทรัพยากรพลังงาน รวมถึงผลกระทบที่มีต่อชุมชน และ สิ่งแวดล้อมซึ่งเกิดขึ้นจากการดำเนินกิจกรรมของบริษัท โดยตระหนักถึงการปฏิบัติตามข้อกำหนดกฎหมาย มาตรฐานสากลที่เกี่ยวข้อง มุ่งมั่นพัฒนาการมีส่วนร่วมในการสร้างรากฐานในเรื่องความรับผิดชอบต่อสังคม และ ชุมชนอย่างต่อเนื่อง

### แนวทางเกี่ยวกับความรับผิดชอบต่อสังคม

#### 1. การกำกับดูแลด้วยหลักจริยธรรม (ประกอบกิจการด้วยความเป็นธรรม และการต่อต้านการทุจริตคอร์รัปชัน) (Organizational Governance)

นโยบายการดำเนินการ : บริษัทเห็นว่าการกำกับดูแลกิจการที่ดีมีความเป็นธรรมมีความสำคัญต่อการดำเนินกิจการให้เจริญเติบโตยิ่งขึ้น จึงกำหนดทิศทางในการดำเนินงานของบริษัทและให้ความสำคัญต่อระบบการควบคุมการตรวจสอบภายใน การกำกับดูแลฝ่ายบริหารให้ดำเนินการตามนโยบายอย่างมีประสิทธิภาพ เพื่อประโยชน์ในระยะยาวต่อผู้ถือหุ้นและผู้มีส่วนได้เสียกับองค์กร ภายใต้ “ความสุจริต ยุติธรรม โปร่งใส ตรวจสอบได้ สอดคล้องตามกรอบข้อกำหนดกฎหมาย และหลักจริยธรรมทางธุรกิจ โดยทั้งหมดนี้ได้ถูกระบุไว้ในคู่มือจรรยาบรรณ และการกำกับดูแลกิจการที่ดี ของบริษัท

## 2. สิทธิมนุษยชน ( Human Right )

บริษัทตระหนักในความเป็นมนุษย์ที่เท่าเทียมกัน โดยปฏิบัติต่อผู้เกี่ยวข้องอย่างเท่าเทียมกัน ไม่ว่าจะเป็นฝ่ายจัดการ พนักงาน ผู้ถือหุ้น ลูกค้า ผู้ขายสินค้าและบริการให้แก่บริษัท คู่แข่งทางการค้า ชุมชน อันสืบเนื่องจากความเหมือนหรือแตกต่างไม่ว่าจะเป็น เพศ เชื้อชาติ ศาสนา อายุ สติปัญญา ภาษา วัฒนธรรม ดังนี้

2.1 บริษัทปฏิบัติต่อบุคลากรทุกคนโดยเท่าเทียมกันไม่เลือกปฏิบัติ ไม่แบ่งแยกถิ่นกำเนิด เชื้อชาติ ศาสนา อายุ สติปัญญา ภาษา วัฒนธรรม ความพิการ สถานะ สถานศึกษา หรือสถานะอื่นใดที่เกี่ยวข้องทั้งทางตรง และทางอ้อมกับการปฏิบัติงาน หรือนำมาเป็นปัจจัยสำคัญในการเลือกพนักงานเข้าทำงาน การพัฒนาบุคลากร และการเลื่อนตำแหน่ง โดยปฏิบัติสอดคล้องตามพระราชบัญญัติคุ้มครองแรงงาน พ.ศ. 2541 (ฉบับแก้ไขเพิ่มเติม พ.ศ. 2553) และปฏิบัติตามมาตรฐานแรงงานไทย (มรท.8001-2553)

2.2 ข้อมูลส่วนบุคคลของพนักงาน อันได้แก่ ประวัติการทำงาน ประวัติสุขภาพหรือข้อมูลส่วนตัว จะได้รับการคุ้มครองไม่ให้ถูกนำมาเปิดเผย อันอาจทำให้เกิดความเสียหายแก่เจ้าของ หรือบุคคลอื่นได้

2.3 พนักงานและผู้บังคับบัญชาทุกระดับปฏิบัติต่อกันด้วยความเคารพ ให้เกียรติโดยปราศจากการปฏิบัติที่มีขอบในการล่วงละเมิดต่อพนักงานทุกรูปแบบ ไม่ว่าจะเป็นทางกาย ทางวาจา ทางความคิด และไม่กระทำการที่ก่อความเดือดร้อนรำคาญ หรือรบกวนการปฏิบัติงานในลักษณะการคุกคามทางเพศ การล่วงละเมิด การอนาจารทุกประเภท โดยผู้บริหารได้กำหนดนโยบายการป้องกันและการแก้ไขปัญหาการล่วงเกินและล่วงละเมิดทางเพศในการดำเนินกิจการ

2.4 บริษัทคำนึงถึงชีวิต และทรัพย์สินของพนักงานโดยการดำเนินการเรื่องการรักษาความปลอดภัยในขั้นพื้นฐาน ไม่ละเมิดสิทธิส่วนบุคคลตามกฎหมาย

2.5 เคารพในทรัพย์สินทางปัญญา และภูมิปัญญาท้องถิ่น

2.6 บริษัทเปิดโอกาสให้พนักงาน และชุมชนที่อยู่รอบสถานประกอบการหรือผู้มีส่วนเกี่ยวข้อง สามารถแสดงความคิดเห็นสำหรับการดำเนินกิจกรรมต่างๆ ที่อาจส่งผลกระทบต่อวิถีการดำเนินชีวิตของชุมชน เพื่อให้เกิดการพัฒนาอยู่ร่วมกับชุมชนอย่างยั่งยืน

## 3. การปฏิบัติต่อแรงงานอย่างเป็นธรรม ( Labour Practices )

บริษัทถือว่าบุคลากรเป็นทรัพยากรอันมีค่า ซึ่งมีส่วนช่วยส่งเสริมให้บริษัทบรรลุถึงเป้าหมายในการดำเนินธุรกิจ ดังนั้นบริษัทจึงมีนโยบายการดูแลสภาพการจ้างที่ยุติธรรม ปฏิบัติตามกฎหมาย คำนึงถึงสภาพแวดล้อมที่ปลอดภัย ตามหลักอาชีวอนามัย และพัฒนาความรู้ความสามารถของพนักงานอย่างต่อเนื่อง โดยยึดแนวปฏิบัติดังนี้

3.1 บริษัทเปิดโอกาสให้พนักงานแสดงความคิดเห็น ส่งเสริมพัฒนาความสามารถและ สร้างแรงกระตุ้นในการทำงาน ได้รับค่าตอบแทนการทำงานในเวลาทำงาน หรือนอกหรือเกินเวลาทำงานปกติ ไม่น้อยกว่าที่กฎหมายกำหนดไว้ บริษัทไม่หักค่าจ้าง ค่าตอบแทนการทำงาน หรือเงินอื่นที่กฎหมายว่าด้วยการคุ้มครองแรงงานกำหนดให้จ่ายไม่ว่ากรณีใดๆ เว้นแต่กฎหมายยกเว้นไว้ และสวัสดิการที่เหมาะสม เป็นไปตามกรอบของกฎหมายที่กำหนด

3.2 บริษัทไม่กระทำ หรือสนับสนุนการใช้แรงงานเด็ก หรือสนับสนุนการใช้แรงงานเด็กที่มีอายุต่ำกว่า 18 ปี ไม่ให้ลูกจ้างหญิงทำงานที่เป็นอันตรายต่อสุขภาพ หรือร่างกายตามที่กฎหมายกำหนด ลูกจ้างหญิงที่มีครรภ์ต้องทำงานอยู่ในสภาพแวดล้อมที่ไม่เป็นอันตรายต่อสุขภาพ และแรงงานบังคับทุกรูปแบบ

3.3 บริษัทไม่เรียก หรือรับหลักประกันการทำงาน หรือหลักประกันความเสียหายในการทำงาน ไม่ว่าเป็นเงิน บัตรประจำตัวประชาชน หรือเอกสารประจำตัวใดๆ ทรัพย์สินอื่น หรือการค้ำประกัน ด้วยบุคคลจากลูกจ้าง ไม่ว่าเข้าทำงานแล้ว หรือเป็นเงื่อนไขในการรับเข้าทำงาน เว้นแต่ลักษณะหรือสภาพของงาน ตามที่กฎหมายยกเว้นไว้

3.4 บริษัทเคารพสิทธิมนุษยชนของพนักงาน

3.5 บริษัทให้สิทธิเสรีภาพลูกจ้างเท่าเทียมกันในการสมาคม และการร่วมเจรจาต่อรอง การคัดเลือกหรือเลือกตั้งผู้แทนโดยไม่ขัดขวางหรือแทรกแซง ไม่กลั่นแกล้งหรือไม่กระทำการใดๆ อันกระทบต่อสิทธิดังกล่าวเช่น การเลือกตั้งคณะกรรมการสวัสดิการฯ และคณะกรรมการความปลอดภัยฯ ทั้งนี้ต้องเป็นไปตามที่กฎหมายกำหนด

3.6 พนักงานได้รับโอกาสเท่าเทียมกันโดยไม่เลือกปฏิบัติ บริษัทจะไม่กระทำหรือสนับสนุนให้มีการเลือกปฏิบัติในการจ้างงาน การจ่ายค่าจ้างและค่าตอบแทนการทำงาน การให้สวัสดิการ โอกาสได้รับการอบรมและพัฒนา การพิจารณาเลื่อนขั้นตำแหน่งหน้าที่ การเลิกจ้างหรือการเกษียณอายุการทำงาน และอื่นๆ อันเนื่องมาจากเหตุเพราะความแตกต่างในเรื่องสัญชาติ เชื้อชาติ ศาสนา สีผิว ภาษา อายุ เพศ สถานภาพสมรส ทักษณคดีส่วนตัวในเรื่องเพศ ความพิการ การติดเชื้อ HIV การเป็นผู้ป่วยเอดส์ หรือการเป็นสมาชิกสหภาพแรงงาน การเป็นกรรมการลูกจ้าง ความนิยมในพรรคการเมือง หรือแนวคิดส่วนบุคคลอื่นๆ

3.7 บริษัทไม่ขัดขวาง แทรกแซง หรือกระทำการใดๆ ที่จะเป็ผลกระทบท่อการใช้สิทธิของลูกจ้างที่ไม่มีผลเสียต่อกิจการ ในการดำเนินกิจกรรมที่เกี่ยวกับเชื้อชาติ ประเพณีประจำชาติ ศาสนา เพศ ความพิการ ความเป็นสมาชิกสหภาพแรงงาน การเป็นกรรมการลูกจ้าง ความนิยมในพรรคการเมือง หรือแนวคิดส่วนบุคคลอื่นๆ

3.8 บริษัทจัดการให้พนักงานมีสุขภาพ ความปลอดภัย และสภาพแวดล้อมในการทำงานที่ดี มีการกำหนดมาตรการด้านความปลอดภัย อาชีวอนามัย และสภาพแวดล้อมในการทำงานให้ครอบคลุมประเภทงานหรือลักษณะงานที่มีแนวโน้มอาจก่อให้เกิดอันตรายต่อสุขภาพและความปลอดภัยของ



พนักงาน และผู้เกี่ยวข้อง และมีการควบคุม ป้องกันให้เป็นไปตามกฎหมาย และมาตรฐานความปลอดภัย ในทุกสภาพแวดล้อมในการทำงานที่ดี ภายใต้ระบบความปลอดภัย อาชีวอนามัย และสภาพแวดล้อม ( OHSAS 18001 ) บริษัทมีการจัดให้พนักงานทุกคน เป็นดังนี้

3.8.1 ได้รับโอกาสให้มีส่วนร่วมในการดำเนินการด้านความปลอดภัย อาชีวอนามัย และสภาพแวดล้อมในการทำงาน

3.8.2 ได้รับรู้และเข้าถึงข้อมูลอันตรายอันอาจเกิดขึ้นจากกระบวนการทำงานหรือจาก สภาพแวดล้อมในการทำงาน

3.8.3 ได้รับรู้และเข้าถึงกฎระเบียบ ข้อบังคับ และคู่มือความปลอดภัย อาชีวอนามัย และสภาพแวดล้อมในการทำงานของบริษัท

3.8.4 ได้รับการฝึกอบรมด้านความปลอดภัย อาชีวอนามัย และสภาพแวดล้อมใน การทำงานที่กำลังปฏิบัติอยู่ รวมถึงผู้ที่เข้าทำงานใหม่ และผู้ที่เปลี่ยนหน้าที่การปฏิบัติงาน และมีการจัดเก็บ บันทึกการฝึกอบรม

3.8.5 ได้ใช้อุปกรณ์เพื่อความปลอดภัยส่วนบุคคลที่ได้มาตรฐาน และเหมาะสมกับ ลักษณะงาน

#### **4. การดูแลรักษาสีสิ่งแวดล้อม (The Environment )**

บริษัทมีนโยบายการจัดการผลกระทบด้านสิ่งแวดล้อมแบบเบ็ดเสร็จภายในโรงงาน โดย กำหนดการตามมาตรฐานการจัดการสิ่งแวดล้อม (ISO 14001) เพื่อป้องกันสิ่งแวดล้อมภายใต้ขีด ความสามารถดังนี้

4.1 เปิดโอกาสให้ชุมชนที่อยู่รอบสถานประกอบการของบริษัทและ ผู้เกี่ยวข้องมีส่วนร่วมใน การแสดงความคิดเห็นในการดำเนินกิจกรรมของบริษัทที่อาจก่อให้เกิดผลกระทบต่อชุมชน หรือข้อ ร้องเรียนอื่นๆ เพื่อให้เกิดการส่งเสริมการจัดการสิ่งแวดล้อมแบบยั่งยืน

4.2 ดำเนินการตามกฎหมาย และมาตรฐานสากลต่างๆ เพื่อป้องกัน และลดผลกระทบด้าน สิ่งแวดล้อม

4.3 ออกแบบพัฒนากระบวนการผลิต โดยนำหลักการจัดการผลกระทบแบบเบ็ดเสร็จเพื่อ ควบคุมหรือลดมลพิษต่างๆ เช่น น้ำเสีย มลพิษทางอากาศ ฝุ่น และ ของเสียต่างๆ

4.4 ควบคุมการใช้ทรัพยากร และ พลังงานให้เกิดประสิทธิภาพสูงสุด และส่งเสริมการ อนุรักษ์ทรัพยากรและพลังงาน

4.5 มุ่งเน้นการลด และจัดการของเสียโดยนำกลับมาใช้ใหม่ Recycle รวมถึงการกำจัดของเสีย ให้สอดคล้องตามกฎหมาย

4.6 ส่งเสริมฟื้นฟูสิ่งแวดล้อมร่วมกับชุมชน

## 5. ความรับผิดชอบต่อผู้บริโภค (Consumer Issues )

บริษัทให้ความสำคัญ และตระหนักถึงคุณภาพ และ ความปลอดภัยสินค้าเป็นสำคัญจึงดำเนินธุรกิจภายใต้หลัก “ Quality and Food Safety ” โดยนำระบบการจัดการคุณภาพ (ISO 9001) และระบบการจัดการความปลอดภัยสินค้า Food Safety มาประยุกต์ใช้ในองค์กรภายใต้นโยบายดังนี้

**“เราจะผลิตสินค้าให้มีความปลอดภัยต่อผู้บริโภค**

**คุณภาพเป็นที่ยอมรับของลูกค้า**

**ส่งมอบทันกำหนดเวลา**

**พัฒนาความปลอดภัย**

**ใส่ใจด้านสิ่งแวดล้อม**

**บริหารจัดการสอดคล้องตามกฎหมาย**

**ปรับปรุงประสิทธิภาพประสิทธิผลอย่างต่อเนื่อง”**

เพื่อให้ผู้บริโภคได้รับประโยชน์สูงสุด รวมถึงการปกป้องข้อมูลของลูกค้าไว้เป็นความลับและทำให้บริษัทมีเสรีภาพในการแข่งขันทางธุรกิจภายใต้หลักการที่เป็นธรรมไม่โจมตี หรือให้ข้อมูลเท็จบิดเบือนจากความเป็นจริง รวมทั้งให้ความร่วมมือกับหน่วยงานรัฐหรือหน่วยงานอื่นๆ ที่เกี่ยวข้องเพื่อส่งเสริมการค้าเสรี และแข่งขันอย่างเป็นธรรม พร้อมทั้งต่อต้านการผูกขาด และการทุ่มตลาด

## 6. การร่วมพัฒนาชุมชนหรือสังคม ( Community Involvement and Development )

บริษัทดำเนินธุรกิจโดยให้ความสำคัญต่อการปฏิบัติตามมาตรฐานต่างๆ ที่เกี่ยวข้องกับความปลอดภัยอาชีวอนามัย และสิ่งแวดล้อมที่อาจจะมีผลกระทบต่อความเสียหายของสังคม สิ่งแวดล้อม และชุมชน รวมทั้งให้ความสำคัญ โดยมุ่งเน้นการพัฒนาชุมชน การทำประชาพิจารณ์ในการดำเนินกิจการที่มีผลกระทบต่อชุมชน สังคม ในด้านการศึกษา โดยเปิดโอกาสให้นักเรียน นักศึกษาเข้ามาดูงาน การสัมภาษณ์เพื่อการทำวิจัยโครงการของนักศึกษา หรือ อบรมภายในบริษัททุกเดือน การสร้างงาน การรักษาสิ่งแวดล้อม และสนับสนุนกิจกรรมสาธารณะประโยชน์แก่ชุมชน สังคม หรือกลุ่มผู้ด้อยโอกาสให้สามารถพึ่งพาตนเองได้ภายใต้โครงการต่างๆ ดังต่อไปนี้

6.1 โครงการ TCB ปลอดภัยเหตุ บริษัทเปิดโอกาสให้พนักงาน ร่วมกิจกรรมความปลอดภัย เช่นการประกวดคำขวัญความปลอดภัย กิจกรรมอบรมความปลอดภัยในการทำงาน กิจกรรมงานสัปดาห์ความปลอดภัยในการทำงานประจำปี

6.2 โครงการ TCB โรงงานสีขาว บริษัทได้จัดให้มีกิจกรรม ลด ละ เลิกบุหรี่ โดยจัดให้ความรู้เกี่ยวกับพิษภัยของบุหรี่ จัดให้มีการบำบัดบุหรืกับพนักงานที่มีความประสงค์จะเลิกบุหรี่ โดยร่วมกับโรงพยาบาลสงขลา บริษัทจัดให้มีการจัดทำมาตรฐานการป้องกันและแก้ไขปัญหายาเสพติดในสถานประกอบการ ทั้งนี้เป็นเรื่องที่บริษัทให้ความสำคัญ เพราะเป็นเรื่องที่มีผลกระทบต่อตัวพนักงาน ชุมชน สังคม โดยสถานประกอบการต้องปลอดจากยาเสพติด ไม่ให้มีผู้เสพ ผู้ค้า ผู้ผลิต โดยให้พนักงานมีส่วนร่วม และบริษัท ได้รับการรับรองการดำเนินการจัดทำมาตรฐานยาเสพติดเป็นไปตามข้อกำหนดจาก สวัสดิการและคุ้มครองแรงงาน เมื่อวันที่ 8 ตุลาคม 2558

6.3 โครงการ TCB รักษาสีแว่นตาสี บริษัทมีการคัดแยกของเสีย นำมาใช้ซ้ำ และ รีไซเคิล บริษัทบำบัดน้ำเสียก่อนปล่อยสู่สิ่งแวดล้อม ปฏิบัติสอดคล้องตามกฎหมาย และทดสอบระบบบำบัดน้ำหลังบำบัดแล้วโดยการเลี้ยงปลา ปลูก ปลูกพืช เพื่อเป็นสวัสดิการของกิจกรรมต่อไป

6.4 โครงการ TCB ใส่ใจแรงงาน บริษัทจัดสวัสดิการสำหรับพนักงาน ตรวจสอบสภาพประจำปี ปรับปรุงสภาพแวดล้อมในการทำงาน ส่งเสริมให้พนักงานทำงานอย่างมีความสุข มีแรงงานสัมพันธ์ที่ดี ปฏิบัติกับแรงงานสอดคล้องตามกฎหมาย

6.5 โครงการ TCB ใส่ใจชุมชน บริษัทมุ่งมั่นที่จะพัฒนาตัวเราไปพร้อมกับการพัฒนาชุมชน ส่งเสริม และสนับสนุนกิจกรรมของชุมชน สืบสานวัฒนธรรมของชุมชน เช่น ประเพณีชักพระ งานทำบุญ เดือนสิบ ทอดกฐิน ทอดผ้าป่า เดือนห้ากิจกรรมรดน้ำคำหัวผู้ใหญ่ในวันสงกรานต์ บริจาคหลอดไฟ LED ให้กับวัด โรงเรียน ประชาคมอนุรักษ์ป่าต้นน้ำผาดำ จัดพนักงาน ครอบครัวไฟฟ้า ของวัด โรงเรียนในชุมชน การจัดทำประชาพิจารณ์ร่วมกับประชาชน ผู้บริหารในท้องถิ่น ในกรณีที่บริษัทดำเนินการที่มีผลกระทบต่อสิ่งแวดล้อมรอบชุมชน และกิจกรรมอื่นๆ

6.6 โครงการ TCB ตักตักความรู้ บริษัทมุ่งมั่นที่จะถ่ายทอดความรู้ให้กับเยาวชน เสมือนการปลูกตักความรู้ให้เกิดผลในอนาคต เช่น สนับสนุนการให้ความรู้ เปิดโอกาสให้นักเรียน นักศึกษา เข้ามาศึกษาดูงาน การเข้ามาสัมผัสงานเพื่อนำข้อมูลไปทำงานวิจัยของนักศึกษาจากสถาบันต่างๆ รับนักศึกษา เข้าฝึกงานในบริษัท มอบอุปกรณ์การเรียนเป็นต้น

6.7 โครงการ TCB แบ่งปันเพื่อสังคม บริษัทมีส่วนร่วมให้ความช่วยเหลือสังคม เช่น บริจาค โลหิต บริจาคชุดถังฝาระป้องกันเพื่อทำขาคีเยม ช่วยเหลือผู้ด้อยโอกาส บริจาคหลอดไฟ LED ให้กับวัด โรงเรียน อบต. เทศบาล ประชาคมอนุรักษ์ป่าต้นน้ำผาดำ บริจาคผลิตภัณฑ์ให้หน่วยงานราชการนำไปช่วยเหลือผู้ประสบภัย มอบของขวัญวันเด็กให้กับโรงเรียน หน่วยงานราชการ ที่อยู่รอบๆสถานประกอบการ

6.8 บริษัทเปิดโอกาสรับบุคลากรเข้าทำงาน โดยการจ้างงานบุคคลที่อยู่ในพื้นที่ รอบๆชุมชน เข้ามาเป็นส่วนหนึ่งของบริษัท

## 7. การอนุรักษ์วัฒนธรรม และเผยแพร่วัฒนธรรม

บริษัทเป็นส่วนหนึ่งในการส่งเสริม และอนุรักษ์วัฒนธรรมท้องถิ่น โดย ส่งเสริมให้พนักงานมี โอกาสในการร่วมกิจกรรมตามประเพณีของชุมชน โดยประกาศเป็นวันหยุดประจำปี ทั้งนี้บริษัทเองก็มี ส่วนร่วมในการรักษาวัฒนธรรมต่างๆ ประเพณีงานบุญ เช่น ทำบุญตักบาตรประจำปีเนื่องวันสำคัญต่างๆ ร่วมทอดกฐิน ทอดผ้าป่าวัดต่างๆ ของชุมชนรอบสถานประกอบกิจการ ทำบุญเดือนสิบ ประเพณีชักพระ การจัดรดน้ำดำหัวผู้ใหญ่ในวันสงกรานต์ ตลอดจนร่วมกิจกรรมงานเทศกาลต่างๆร่วมกับชุมชน เป็นต้น

## 8. การควบคุมภายในและการบริหารจัดการความเสี่ยง

คณะกรรมการบริษัทได้ให้ความสำคัญต่อระบบการควบคุมภายในที่ดี และมีประสิทธิผล จึงมี หน้าที่และความรับผิดชอบโดยตรงในการกำหนด ติดตาม และปฏิบัติตามระบบการควบคุมภายในเพื่อลด ข้อผิดพลาด และป้องกันความเสียหายที่อาจจะเกิดขึ้น โดยมุ่งเน้นให้มีการจัดวางระบบการควบคุมภายใน ให้ครอบคลุมทุกกิจกรรม ทั้งด้านการเงิน การกำกับดูแลการปฏิบัติงาน และดำเนินงานให้เป็นไปตาม ระเบียบและข้อบังคับต่าง ๆ ที่กฎหมายกำหนด ตลอดจนการป้องกันดูแลทรัพย์สินของบริษัทจากการที่ กรรมการหรือผู้บริหารนำไปใช้โดยมิชอบ เพื่อให้เกิดความมั่นใจว่าการดำเนินธุรกิจของบริษัทบรรลุ วัตถุประสงค์ และมีความยั่งยืนตลอดไป

คณะกรรมการบริษัทได้มอบหมายให้คณะกรรมการตรวจสอบทำหน้าที่และรับผิดชอบในการ กำกับดูแลให้บริษัทมีระบบการควบคุมภายในที่มีความเพียงพอและเหมาะสมพร้อมทั้งมีระบบการ ตรวจสอบภายในที่มีความเป็นอิสระและมีประสิทธิภาพ

คณะกรรมการบริษัทมีความเห็นว่าระบบการควบคุมภายในของบริษัทมีความเพียงพอ เหมาะสม และที่ผ่านมามีบริษัทไม่มีข้อบกพร่องเกี่ยวกับระบบการควบคุมภายใน โดยระบบการควบคุมภายในของ บริษัทสามารถสรุปได้ดังต่อไปนี้

### 1. การควบคุมภายในองค์กร

บริษัทมีการจัดโครงสร้างองค์กร การบริหารจัดการและสายงานบังคับบัญชาที่เหมาะสมและ ชัดเจน ตลอดจนนโยบายการกำกับดูแลกิจการรวมทั้งนโยบายระเบียบต่างๆ สำหรับกรรมการ, ผู้บริหาร และพนักงาน ยึดเป็นแนวทางในการปฏิบัติหน้าที่ด้วยความซื่อสัตย์สุจริตและมีความรับผิดชอบ

### 2. การประเมินความเสี่ยง

บริษัทได้เห็นความสำคัญกับปัจจัยความเสี่ยงต่างๆ โดยคำนึงถึงปัจจัยทั้งภายในและภายนอก บริษัท และ โอกาสที่จะเกิดขึ้นรวมทั้งผลกระทบที่อาจจะเกิดขึ้นต่อการดำเนินธุรกิจ พร้อมทั้งมาตรการ ในการติดตามสาเหตุของความเสี่ยงต่างๆ เพื่อป้องกันและลดโอกาสของการเกิดความเสี่ยงต่าง ๆ

### 3. การควบคุมการปฏิบัติงาน

บริษัทได้มีการกำหนดขอบเขต อำนาจหน้าที่ ตลอดจนความรับผิดชอบของผู้บริหาร และผู้ปฏิบัติงานในแต่ละระดับ ตลอดจนอำนาจการอนุมัติของผู้บริหารแต่ละระดับไว้อย่างชัดเจน เพื่อให้ผู้บริหารและพนักงานทุกระดับต้องปฏิบัติตามให้เป็นไปในแนวทางเดียวกัน รวมถึงกรณีที่บริษัทมีการทำธุรกรรมกับกรรมการ, ผู้บริหารหรือผู้ที่เกี่ยวข้องกับบุคคลดังกล่าวโดยผู้ที่มีส่วนได้เสียจะไม่มีส่วนร่วมในการอนุมัติรายการนั้น ๆ

### 4. ระบบสารสนเทศและการสื่อสารข้อมูล

บริษัทให้ความสำคัญกับระบบข้อมูลสารสนเทศและการสื่อสารข้อมูลโดยนำเทคโนโลยีสารสนเทศมาใช้ในการบริหารจัดการข้อมูล และวิเคราะห์ข้อมูลเพื่อช่วยในการตัดสินใจของผู้บริหารได้อย่างถูกต้องและทันเวลา ตลอดจนสื่อสารข้อมูลให้พนักงานทุกคนได้รับทราบข้อมูลข่าวสารที่เกี่ยวข้องกับนโยบายระเบียบและคำสั่งของบริษัทผ่านช่องทางต่าง ๆ ของบริษัท เช่น ป้ายประกาศ จดหมายอิเล็กทรอนิกส์ เพื่อให้พนักงานทุกคนได้รับข้อมูลอย่างเพียงพอ

### 5. ระบบการติดตาม

บริษัทมีกระบวนการติดตามผลการดำเนินงานเป็นประจำทุกไตรมาส นอกจากนี้เพื่อให้บริษัทมีระบบการควบคุมภายในอย่างเพียงพอ และเหมาะสม จึงได้มีการติดตามโดยฝ่ายบริหารและตรวจสอบโดยผู้ตรวจสอบภายในอย่างต่อเนื่อง ผลการตรวจสอบจะมีรายงานต่อคณะกรรมการตรวจสอบเป็นประจำ หากพบข้อบกพร่องที่มีนัยสำคัญ คณะกรรมการตรวจสอบต้องรายงานผลต่อคณะกรรมการบริษัทเพื่อให้มีการปรับปรุงแก้ไขและติดตามการแก้ไขดังกล่าวให้บรรลุผล

#### หัวหน้างานตรวจสอบภายใน

คณะกรรมการตรวจสอบได้มีสรรหาบุคลากรทางด้านการตรวจสอบภายในที่มีความรู้ความสามารถและประสบการณ์ที่เกี่ยวข้องกับงานด้านการตรวจสอบภายในโดยมี Miss. Cheang Chui Peng ดำรงตำแหน่งผู้ตรวจสอบภายใน ซึ่งสามารถเข้าถึงข้อมูลทั้งหมดของบริษัทโดยไม่ถูกจำกัด เพื่อที่จะสามารถปฏิบัติงานตรวจสอบของหน่วยงานต่างๆ ของบริษัท และตามที่ได้รับมอบหมายจากคณะกรรมการตรวจสอบได้อย่างอิสระ

ทั้งนี้การแต่งตั้ง ถอดถอน โยกย้าย ผู้ดำรงตำแหน่งผู้ตรวจสอบภายในของบริษัทจะต้องผ่านความเห็นชอบจากคณะกรรมการตรวจสอบ โดยคุณสมบัติของผู้ดำรงตำแหน่งผู้ตรวจสอบภายในปรากฏในเอกสารแนบ 3

## 9. รายการระหว่างกัน

บุคคลหรือกิจการที่เกี่ยวข้องกัน ได้แก่บุคคล หรือกิจการที่เกี่ยวข้องกันกับกลุ่มบริษัทและบริษัท โดยการเป็นผู้ถือหุ้นหรือมีผู้ถือหุ้นหรือมีการรวมกัน รายการที่มีขึ้นกับบุคคลหรือกิจการที่เกี่ยวข้องกันได้กำหนดขึ้นโดยใช้ราคาตลาดหรือราคาที่ตกลงกันตามสัญญาหากไม่มีราคาตลาดรองรับ

### 1. รายการระหว่างกันที่เกิดจากการซื้อขายและบริการกับบริษัทที่เกี่ยวข้อง

ดาโต๊ะ ศรี ตัน บุน ปิน (Dato' Seri Tan Boon Pin) ประธานกรรมการบริษัท เป็นกรรมการ Tropical Consolidated Corp. Sdn. Bhd. (TCC), Malaysia ซึ่งได้แต่งตั้งให้ดำเนินการด้าน Marketing ความจำเป็นและความสมเหตุสมผลของรายการระหว่างกันเกี่ยวกับการแต่งตั้งให้ TCC ดำเนินการด้านการตลาดเนื่องจากว่าบริษัทได้ดำเนินการมาตั้งแต่เริ่มเปิดกิจการซึ่งทาง TCC มีความเชี่ยวชาญ ชำนาญการและมีบุคลากรพร้อมทำให้บริษัทได้รับประโยชน์เต็มที่ สำหรับนโยบายและแนวโน้มนการแต่งตั้งให้ TCC ดำเนินการตลาดยังคงไม่มีการเปลี่ยนแปลงในการทำธุรกรรมดังกล่าว

นอกจากนี้บริษัทมีความเกี่ยวข้องกันกับ บริษัทปัตตานีผลิตภัณฑ์อาหารจำกัด โดยมีลักษณะความสัมพันธ์ คือ กรรมการบริษัทเป็นผู้ถือหุ้นในบริษัทปัตตานีผลิตภัณฑ์อาหารจำกัดเท่านั้น ส่วนเรื่องการบริหารงานไม่เกี่ยวข้องกัน นอกจากนี้ลักษณะการดำเนินธุรกิจแม้จะประกอบธุรกิจอาหารทะเลเหมือนกันแต่ลักษณะของโครงสร้างรายได้ก็มีความแตกต่างกันโดยบริษัทมีรายได้หลักจากการผลิตอาหารทะเลประเภทปลาทูน่าและปลาแมคเคอเรล ประมาณ 77%, อาหารสัตว์เลี้ยง ประมาณ 15% , ปลาชาร์ดิน ประมาณ 5% และปลาแมคเคอเรล ประมาณ 3% ส่วนบริษัทปัตตานีผลิตภัณฑ์อาหารจำกัดมีรายได้หลักจากการผลิตปลาชาร์ดินประมาณ 70%, ปลาแมคเคอเรล ประมาณ 20% และอาหารสัตว์เลี้ยง ประมาณ 10% ส่วนกรณีของปลาชาร์ดิน, ปลาแมคเคอเรล และอาหารสัตว์เลี้ยงที่ผลิตเหมือนกัน แต่ลักษณะของผลิตภัณฑ์ที่ผลิตมีความแตกต่าง คือ ปลาชาร์ดินและปลาแมคเคอเรล บริษัทปัตตานีผลิตภัณฑ์อาหารจำกัดจะผลิตปลาชาร์ดินและปลาแมคเคอเรลในซอสมะเขือเทศโดยทั่วไปเหมือนกับบริษัทอื่นๆ ขณะที่ทางบริษัทส่วนใหญ่จะผลิตปลาชาร์ดินและปลาแมคเคอเรลในซอสที่มีรสชาดเฉพาะที่ไม่มีวางจำหน่ายโดยทั่วไป (Nice Market) ส่วนอาหารสัตว์เลี้ยงทางบริษัทปัตตานีผลิตภัณฑ์อาหารจำกัดจะผลิตอาหารสัตว์เลี้ยงโดยใช้วัตถุดิบจากปลาชาร์ดินเป็นหลัก ขณะที่บริษัทจะผลิตอาหารสัตว์เลี้ยงโดยใช้วัตถุดิบจากปลาทูน่า และเนื้อไก่ เป็นหลัก สำหรับผลิตภัณฑ์ที่ของบริษัทยังจะส่งออกประมาณ 95% และจำหน่ายในประเทศประมาณ 5% ขณะที่บริษัทปัตตานีผลิตภัณฑ์อาหารจำกัดผลิตภัณฑ์ที่ผลิตจะส่งออก 100%

## 2. รายการที่เกิดจากการซื้อขายเงินลงทุนของบริษัทกับผู้ถือหุ้นรายใหญ่

ดาโต๊ะ ศรี ดัน บุน ปิน ประธานกรรมการบริษัทเป็นผู้ถือหุ้นรายใหญ่ในบริษัท และเป็นผู้ถือหุ้นในบริษัท PT. Medan Tropical Canning & Frozen Industries ประเทศอินโดนีเซีย ซึ่งเป็นบุคคลที่เกี่ยวข้องกัน ได้ซื้อหุ้นสามัญของบริษัทในบริษัท PT. Medan Tropical Canning & Frozen Industries ที่บริษัทถืออยู่ทั้งหมด ซึ่งเป็นรายการที่เกี่ยวข้องกัน โดยในส่วนของกำหนดยุทธศาสตร์การดำเนินงานที่อาจมีความขัดแย้งทางผลประโยชน์ภายหลังที่มีการขายเงินลงทุนให้กับ ดาโต๊ะ ศรี ดัน บุน ปิน แล้ว บริษัทคาดว่าจะไม่มีประเด็นดังกล่าว เนื่องจาก ดาโต๊ะ ศรี ดัน บุน ปิน ไม่ได้เป็นผู้บริหารและกรรมการเพียงแต่เป็นผู้ถือหุ้น ดังนั้นจึงไม่มีอำนาจในการตัดสินใจในการดำเนินธุรกิจ และลักษณะการดำเนินธุรกิจก็มีความแตกต่างกัน คือ บมจ.ทรอปิคอลแคนนิง (ประเทศไทย) ประกอบธุรกิจหลัก คือ ผลิตอาหารทะเลบรรจุกระป๋องและบรรจุของประเภทปลาทูน่า, ชาร์ดิน, แซลมอน และอาหารสัตว์เลี้ยงเป็นหลัก ขณะที่ บริษัท PT. Medan Tropical Canning & Frozen Industries ประกอบธุรกิจอาหารทะเลบรรจุกระป๋องประเภท ปู, กุ้ง, เป็นหลัก อาหารแช่แข็ง ประเภททูน่าลอยด์ (Tuna Loin) , ปลาหมึก

การทำรายการระหว่างกันบริษัทมีนโยบายในการเปิดเผยข้อมูลที่ถูกต้องโปร่งใสเป็นธรรมก่อให้เกิดประโยชน์ซึ่งกันและกันลดความขัดแย้ง

## 10. คำอธิบายและการวิเคราะห์ฐานะการเงินและผลการดำเนินงาน

### (1) ข้อมูลทางการเงิน

#### (ก) รายงานของผู้สอบบัญชีรับอนุญาต

เสนอ ผู้ถือหุ้นบริษัท ทropicoll แคนนิ่ง (ประเทศไทย) จำกัด (มหาชน)

#### ความเห็น

ข้าพเจ้าได้ตรวจสอบงบการเงินรวมและงบการเงินเฉพาะกิจการของบริษัท ทropicoll แคนนิ่ง (ประเทศไทย) จำกัด (มหาชน) และบริษัทย่อย (กลุ่มบริษัท) และของเฉพาะบริษัท ทropicoll แคนนิ่ง (ประเทศไทย) จำกัด (มหาชน) (บริษัท) ตามลำดับ ซึ่งประกอบด้วยงบแสดงฐานะการเงินรวมและงบแสดงฐานะการเงินเฉพาะกิจการ ณ วันที่ 31 ธันวาคม 2560 งบกำไรขาดทุนเบ็ดเสร็จรวมและงบกำไรขาดทุนเบ็ดเสร็จเฉพาะกิจการ งบแสดงการเปลี่ยนแปลงส่วนของผู้ถือหุ้นรวมและงบแสดงการเปลี่ยนแปลงส่วนของผู้ถือหุ้นเฉพาะกิจการ และงบกระแสเงินสดรวมและงบกระแสเงินสดเฉพาะกิจการสำหรับปีสิ้นสุดวันเดียวกัน รวมถึงหมายเหตุซึ่งประกอบด้วยสรุปนโยบายการบัญชีที่สำคัญและเรื่องอื่นๆ

ข้าพเจ้าเห็นว่า งบการเงินรวมและงบการเงินเฉพาะกิจการข้างต้นนี้แสดงฐานะการเงินรวมและฐานะการเงินเฉพาะกิจการของกลุ่มบริษัทและบริษัท ตามลำดับ ณ วันที่ 31 ธันวาคม 2560 ผลการดำเนินงานรวมและผลการดำเนินงานเฉพาะกิจการ และกระแสเงินสดรวมและกระแสเงินสดเฉพาะกิจการ สำหรับปีสิ้นสุดวันเดียวกันโดยถูกต้องตามที่ควรในสาระสำคัญตามมาตรฐานการรายงานทางการเงิน

#### เกณฑ์ในการแสดงความเห็น

ข้าพเจ้าได้ปฏิบัติงานตรวจสอบตามมาตรฐานการสอบบัญชี ความรับผิดชอบของข้าพเจ้าได้กล่าวไว้ในวรรคความรับผิดชอบของผู้สอบบัญชีต่อการตรวจสอบงบการเงินรวมและงบการเงินเฉพาะกิจการในรายงานของข้าพเจ้า ข้าพเจ้ามีความเป็นอิสระจากกลุ่มบริษัทและบริษัทตามข้อกำหนดจรรยาบรรณของผู้ประกอบวิชาชีพบัญชีที่กำหนดโดยสภาวิชาชีพบัญชี ในส่วนที่เกี่ยวข้องกับการตรวจสอบงบการเงินรวมและงบการเงินเฉพาะกิจการ และข้าพเจ้าได้ปฏิบัติตามความรับผิดชอบด้านจรรยาบรรณอื่น ๆ ซึ่งเป็นไปตามข้อกำหนดเหล่านี้ ข้าพเจ้าเชื่อว่าหลักฐานการสอบบัญชีที่ข้าพเจ้าได้รับเพียงพอและเหมาะสมเพื่อใช้เป็นเกณฑ์ในการแสดงความเห็นของข้าพเจ้า



## เรื่องสำคัญในการตรวจสอบ

เรื่องสำคัญในการตรวจสอบคือเรื่องต่างๆ ที่มีนัยสำคัญที่สุดตามดุลยพินิจของผู้ประกอบวิชาชีพของข้าพเจ้าในการตรวจสอบงบการเงินรวมและงบการเงินเฉพาะกิจการสำหรับงวดปัจจุบัน ข้าพเจ้าได้นำเรื่องเหล่านี้มาพิจารณาในบริบทของการตรวจสอบงบการเงินรวมและงบการเงินเฉพาะกิจการโดยรวมและในการแสดงความเห็นของข้าพเจ้า ทั้งนี้ข้าพเจ้าไม่ได้แสดงความเห็นแยกต่างหากสำหรับเรื่องเหล่านี้

มูลค่าสินค้านำเข้า	
อ้างอิงหมายเหตุประกอบงบการเงินข้อ 3 และ ข้อ 8	
เรื่องสำคัญในการตรวจสอบ	ได้ตรวจสอบเรื่องดังกล่าวอย่างไร
สินค้านำเข้ามีข้อยกเว้นที่มีนัยสำคัญและต้องบันทึกด้วยราคาทุนหรือมูลค่าสุทธิที่จะได้รับแล้วแต่มูลค่าใดจะต่ำกว่า การประมาณการมูลค่าสุทธิที่จะได้รับของสินค้านำเข้าเกี่ยวข้องกับการใช้ดุลยพินิจของผู้บริหารและอยู่บนพื้นฐานของภาวะการณ์ความผันผวนของราคาวัตถุดิบ ดังนั้นข้าพเจ้าจึงเห็นว่าเรื่องดังกล่าวเป็นเรื่องสำคัญในการตรวจสอบ	<p>วิธีการตรวจสอบของข้าพเจ้า รวมถึง</p> <ul style="list-style-type: none"> <li>• สอบถามผู้บริหารและสุ่มทดสอบกับเอกสารที่เกี่ยวข้องเพื่อทำความเข้าใจในกระบวนการวัดมูลค่าสินค้านำเข้ารวมทั้งนโยบายของกลุ่มบริษัทและบริษัทในการประมาณการมูลค่าสุทธิที่คาดว่าจะได้รับของสินค้านำเข้า</li> <li>• ทำความเข้าใจลักษณะของระบบการควบคุมภายในที่เกี่ยวข้องกับการบริหารจัดการสินค้านำเข้าและเข้าร่วมสังเกตการณ์การตรวจนับและสุ่มทดสอบสภาพของสินค้านำเข้า</li> <li>• ทดสอบการออกแบบและการนำมาปฏิบัติของระบบการควบคุมภายใน รวมถึงสุ่มทดสอบการควบคุมภายในที่สำคัญ</li> <li>• สุ่มทดสอบรายการในรายงานอายุสินค้าและประเมินข้อสมมติของผู้บริหารที่สำคัญที่ใช้ในการประมาณการสินค้าเสียหายและเสื่อมสภาพ</li> </ul>

มูลค่าของสินค้าคงเหลือ	
อ้างอิงหมายเหตุประกอบงบการเงินข้อ 3 และ ข้อ 8	
เรื่องสำคัญในการตรวจสอบ	ได้ตรวจสอบเรื่องดังกล่าวอย่างไร
	<ul style="list-style-type: none"> <li>ทดสอบการประมาณการมูลค่าสุทธิที่จะได้รับของสินค้าคงเหลือโดยสุ่มทดสอบราคาขายหักด้วยค่าใช้จ่ายที่จำเป็นในการขายกับเอกสารที่เกี่ยวข้องตลอดจนทดสอบการคำนวณ</li> <li>พิจารณาถึงความเพียงพอของการเปิดเผยข้อมูลตามมาตรฐานการรายงานทางการเงิน</li> </ul>

### ข้อมูลอื่น

ผู้บริหารเป็นผู้รับผิดชอบต่อข้อมูลอื่น ข้อมูลอื่นประกอบด้วยข้อมูลซึ่งรวมอยู่ในรายงานประจำปี แต่ไม่รวมถึงงบการเงินรวมและงบการเงินเฉพาะกิจการและรายงานของผู้สอบบัญชีที่อยู่ในรายงานนั้น ซึ่งคาดว่ารายงานประจำปีจะถูกจัดเตรียมให้ข้าพเจ้าภายหลังวันที่ในรายงานของผู้สอบบัญชีนี้

ความเห็นของข้าพเจ้าต่องบการเงินรวมและงบการเงินเฉพาะกิจการไม่ครอบคลุมถึงข้อมูลอื่นและข้าพเจ้าไม่ได้ให้ความเชื่อมั่นต่อข้อมูลอื่น

ความรับผิดชอบของข้าพเจ้าที่เกี่ยวข้องกับการตรวจสอบงบการเงินรวมและงบการเงินเฉพาะกิจการ คือ การอ่านข้อมูลอื่นตามที่ระบุข้างต้นเมื่อจัดทำแล้ว และพิจารณาว่าข้อมูลอื่นมีความขัดแย้งที่มีสาระสำคัญกับงบการเงินรวมและงบการเงินเฉพาะกิจการหรือกับความรู้ที่ได้รับจากการตรวจสอบของข้าพเจ้า หรือปรากฏว่าข้อมูลอื่นมีการแสดงข้อมูลที่ขัดต่อข้อเท็จจริงอันเป็นสาระสำคัญหรือไม่

ความรับผิดชอบของผู้บริหารและผู้มีหน้าที่ในการกำกับดูแลต่องบการเงินรวมและงบการเงินเฉพาะกิจการ

ผู้บริหารมีหน้าที่รับผิดชอบในการจัดทำและนำเสนองบการเงินรวมและงบการเงินเฉพาะกิจการเหล่านี้โดยถูกต้องตามที่ควรตามมาตรฐานการรายงานทางการเงิน และรับผิดชอบเกี่ยวกับการควบคุมภายในที่ผู้บริหารพิจารณาว่าจำเป็นเพื่อให้สามารถจัดทำงบการเงินรวมและงบการเงินเฉพาะกิจการที่ปราศจากการแสดงข้อมูลที่ขัดต่อข้อเท็จจริงอันเป็นสาระสำคัญไม่ว่าจะเกิดจากการทุจริตหรือข้อผิดพลาด

ในการจัดทำงบการเงินรวมและงบการเงินเฉพาะกิจการ ผู้บริหารรับผิดชอบในการประเมินความสามารถของกลุ่มบริษัทและบริษัทในการดำเนินงานต่อเนื่อง เปิดเผยเรื่องที่เกี่ยวข้องกับการดำเนินงานต่อเนื่อง (ตามความเหมาะสม) และการใช้เกณฑ์การบัญชีสำหรับการดำเนินงานต่อเนื่องเว้นแต่ผู้บริหารมีความตั้งใจที่จะเลิกกลุ่มบริษัทและบริษัท หรือหยุดดำเนินงานหรือไม่สามารถดำเนินงานต่อเนื่องต่อไปได้

ผู้มีหน้าที่ในการกำกับดูแลมีหน้าที่ในการสอดส่องดูแลกระบวนการในการจัดทำรายงานทางการเงินของกลุ่มบริษัทและบริษัท

#### *ความรับผิดชอบของผู้สอบบัญชีต่อการตรวจสอบงบการเงินรวมและงบการเงินเฉพาะกิจการ*

การตรวจสอบของข้าพเจ้ามีวัตถุประสงค์เพื่อให้ได้ความเชื่อมั่นอย่างสมเหตุสมผลว่างบการเงินรวมและงบการเงินเฉพาะกิจการโดยรวมปราศจากการแสดงข้อมูลที่ขัดต่อข้อเท็จจริงอันเป็นสาระสำคัญหรือไม่ ไม่ว่า จะเกิดจากการทุจริตหรือข้อผิดพลาด และเสนอรายงานของผู้สอบบัญชีซึ่งรวมความเห็นของข้าพเจ้าอยู่ด้วย ความเชื่อมั่นอย่างสมเหตุสมผลคือความเชื่อมั่นในระดับสูงแต่ไม่ได้เป็นการรับประกันว่าการปฏิบัติงานตรวจสอบตามมาตรฐานการสอบบัญชีจะสามารถตรวจพบข้อมูลที่ขัดต่อข้อเท็จจริงอันเป็นสาระสำคัญที่มีอยู่ได้เสมอไป ข้อมูลที่ขัดต่อข้อเท็จจริงอาจเกิดจากการทุจริตหรือข้อผิดพลาดและถือว่ามีสาระสำคัญเมื่อ คำนึงถึงได้อย่างสมเหตุสมผลว่ารายการที่ขัดต่อข้อเท็จจริงแต่ละรายการหรือทุกรายการรวมกันจะมีผล ต่อการตัดสินใจทางเศรษฐกิจของผู้ใช้งบการเงินจากการใช้งบการเงินรวมและงบการเงินเฉพาะกิจการ เหล่านี้

ในการตรวจสอบของข้าพเจ้าตามมาตรฐานการสอบบัญชี ข้าพเจ้าได้ใช้ดุลยพินิจและการสังเกตและสงสัย เยี่ยมผู้ประกอบวิชาชีพตลอดการตรวจสอบ การปฏิบัติงานของข้าพเจ้ารวมถึง

- ระบุและประเมินความเสี่ยงจากการแสดงข้อมูลที่ขัดต่อข้อเท็จจริงอันเป็นสาระสำคัญในงบการเงินรวม และงบการเงินเฉพาะกิจการไม่ว่าจะเกิดจากการทุจริตหรือข้อผิดพลาด ออกแบบและปฏิบัติตาม วิธีการตรวจสอบเพื่อตอบสนองต่อความเสี่ยงเหล่านั้น และได้หลักฐานการสอบบัญชีที่เพียงพอและเหมาะสมเพื่อเป็นเกณฑ์ในการแสดงความเห็นของข้าพเจ้า ความเสี่ยงที่ไม่พบข้อมูลที่ขัดต่อข้อเท็จจริง อันเป็นสาระสำคัญซึ่งเป็นผลมาจากการทุจริตจะสูงกว่าความเสี่ยงที่เกิดจากข้อผิดพลาดเนื่องจากการ ทุจริตอาจเกี่ยวกับการสมรู้ร่วมคิด การปลอมแปลงเอกสารหลักฐาน การตั้งใจละเว้นการแสดงข้อมูล การแสดงข้อมูลที่ไม่ตรงตามข้อเท็จจริงหรือการแทรกแซงการควบคุมภายใน
- ทำความเข้าใจในระบบการควบคุมภายในที่เกี่ยวข้องกับการตรวจสอบ เพื่อออกแบบวิธีการตรวจสอบ ที่เหมาะสมกับสถานการณ์ แต่ไม่ใช่เพื่อวัตถุประสงค์ในการแสดงความเห็นต่อความมีประสิทธิภาพของ การควบคุมภายในของกลุ่มบริษัทและบริษัท

- ประเมินความเหมาะสมของนโยบายการบัญชีที่ผู้บริหารใช้และความสมเหตุสมผลของประมาณการทางบัญชีและการเปิดเผยข้อมูลที่เกี่ยวข้องซึ่งจัดทำขึ้นโดยผู้บริหาร
- สรุปเกี่ยวกับความเหมาะสมของการใช้เกณฑ์การบัญชีสำหรับการดำเนินงานต่อเนื่องของผู้บริหารและจากหลักฐานการสอบบัญชีที่ได้รับ สรุปว่ามีความไม่แน่นอนที่มีสาระสำคัญเกี่ยวกับเหตุการณ์หรือสถานการณ์ที่อาจเป็นเหตุให้เกิดข้อสงสัยอย่างมีนัยสำคัญต่อความสามารถของกลุ่มบริษัทและบริษัทในการดำเนินงานต่อเนื่องหรือไม่ ถ้าข้าพเจ้าได้ข้อสรุปว่ามีความไม่แน่นอนที่มีสาระสำคัญ ข้าพเจ้าต้องกล่าวไว้ในรายงานของผู้สอบบัญชีของข้าพเจ้าโดยให้ข้อสังเกตถึงการเปิดเผยข้อมูลในงบการเงินรวมและงบการเงินเฉพาะกิจการที่เกี่ยวข้อง หรือถ้าการเปิดเผยข้อมูลดังกล่าวไม่เพียงพอ ความเห็นของข้าพเจ้าจะเปลี่ยนแปลงไป ข้อสรุปของข้าพเจ้าขึ้นอยู่กับหลักฐานการสอบบัญชีที่ได้รับจนถึงวันที่ในรายงานของผู้สอบบัญชีของข้าพเจ้า อย่างไรก็ตาม เหตุการณ์หรือสถานการณ์ในอนาคตอาจเป็นเหตุให้กลุ่มบริษัทและบริษัทต้องหยุดการดำเนินงานต่อเนื่อง
- ประเมินการนำเสนอโครงสร้างและเนื้อหาของงบการเงินรวมและงบการเงินเฉพาะกิจการโดยรวมรวมถึงการเปิดเผยข้อมูลว่างบการเงินรวมและงบการเงินเฉพาะกิจการแสดงรายการและเหตุการณ์ในรูปแบบที่ทำให้มีการนำเสนอข้อมูลโดยถูกต้องตามที่ควรหรือไม่
- ได้รับหลักฐานการสอบบัญชีที่เหมาะสมอย่างเพียงพอเกี่ยวกับข้อมูลทางการเงินของกิจการภายในกลุ่มหรือกิจกรรมทางธุรกิจภายในกลุ่มบริษัทเพื่อแสดงความเห็นต่องบการเงินรวม ข้าพเจ้ารับผิดชอบต่อการกำหนดแนวทาง การควบคุมดูแล และการปฏิบัติงานตรวจสอบกลุ่มบริษัท ข้าพเจ้าเป็นผู้รับผิดชอบแต่เพียงผู้เดียวต่อความเห็นของข้าพเจ้า

ข้าพเจ้าได้สื่อสารกับผู้มีหน้าที่ในการกำกับดูแลในเรื่องต่าง ๆ ที่สำคัญซึ่งรวมถึงขอบเขตและช่วงเวลาของการตรวจสอบตามที่ได้วางแผนไว้ ประเด็นที่มีนัยสำคัญที่พบจากการตรวจสอบรวมถึงข้อบกพร่องที่มีนัยสำคัญในระบบการควบคุมภายในหากข้าพเจ้าได้พบในระหว่างการตรวจสอบของข้าพเจ้า

ข้าพเจ้าได้ให้คำรับรองแก่ผู้มีหน้าที่ในการกำกับดูแลแล้วข้าพเจ้าได้ปฏิบัติตามข้อกำหนดจรรยาบรรณที่เกี่ยวข้องกับความเป็นอิสระและได้สื่อสารกับผู้มีหน้าที่ในการกำกับดูแลเกี่ยวกับความสัมพันธ์ทั้งหมดตลอดจนเรื่องอื่นซึ่งข้าพเจ้าเชื่อว่ามีเหตุผลที่บุคคลภายนอกอาจพิจารณาว่ากระทบต่อความเป็นอิสระของข้าพเจ้าและมาตรการที่ข้าพเจ้าใช้เพื่อป้องกันไม่ให้ข้าพเจ้าขาดความเป็นอิสระ

จากเรื่องที่ได้สื่อสารกับผู้มีหน้าที่ในการกำกับดูแล ข้าพเจ้าได้พิจารณาเรื่องต่าง ๆ ที่มีนัยสำคัญที่สุดในการตรวจสอบงบการเงินรวมและงบการเงินเฉพาะกิจการในงวดปัจจุบันและกำหนดเป็นเรื่องสำคัญในการตรวจสอบ ข้าพเจ้าได้อธิบายเรื่องเหล่านี้ในรายงานของผู้สอบบัญชีเว้นแต่กฎหมายหรือข้อบังคับไม่ให้เปิดเผยต่อสาธารณะเกี่ยวกับเรื่องดังกล่าว หรือในสถานการณ์ที่ยากที่จะเกิดขึ้น ข้าพเจ้าพิจารณาว่าไม่ควร

สื่อสารเรื่องดังกล่าวในรายงานของข้าพเจ้าเพราะการกระทำดังกล่าวสามารถคาดการณ์ได้อย่างสมเหตุสมผลว่า  
จะมีผลกระทบในทางลบมากกว่าผลประโยชน์ต่อส่วนได้เสียสาธารณะจากการสื่อสารดังกล่าว

(อรวรรณ ชุณหกิจไพศาล)

ผู้สอบบัญชีรับอนุญาต

เลขทะเบียน 6105

บริษัท เคพีเอ็มจี ภูมิภาค ไทย สอบบัญชี จำกัด

กรุงเทพมหานคร

27 กุมภาพันธ์ 2561

(ข) อัตราส่วนทางการเงินที่สำคัญของบริษัทและบริษัทย่อยสรุปได้ดังนี้

อัตราส่วน		งบการเงินรวม		งบการเงินเฉพาะบริษัท	
		ปี 2560	ปี 2559	ปี 2560	ปี 2559
<b>1. อัตราส่วนสภาพคล่อง (Liquidity Ratio)</b>					
1. อัตราส่วนสภาพคล่อง	เท่า	3.05	3.08	3.00	2.99
2. อัตราส่วนสภาพคล่องหมุนเร็ว	เท่า	1.47	1.53	1.42	1.44
3. อัตราส่วนสภาพคล่องกระแสเงินสด	เท่า	0.07	0.27	0.07	0.26
4. อัตราส่วนหมุนเวียนลูกหนี้การค้า	เท่า	5.67	4.63	5.66	4.61
5. ระยะเวลาเก็บหนี้เฉลี่ย	วัน	64	78	64	78
6. อัตราส่วนหมุนเวียนสินค้าคงเหลือ	เท่า	13.70	10.60	13.85	10.71
7. ระยะเวลาขายสินค้าเฉลี่ย	วัน	26	34	26	34
8. อัตราส่วนหมุนเวียนเจ้าหนี้	เท่า	13.78	11.07	13.79	11.08
9. ระยะเวลาชำระหนี้	วัน	26	33	26	32
10. Cash Cycle	วัน	64	79	64	79
<b>2. อัตราส่วนแสดงความสามารถในการทำกำไร (Profitability Ratio)</b>					
1. อัตรากำไรขั้นต้น	%	1.79	3.14	1.57	2.85
2. อัตรากำไรจากการดำเนินงาน	%	(3.38)	(2.75)	(3.50)	(3.07)
3. อัตราส่วนเงินสดต่อการทำกำไร	%	(27.69)	(163.59)	(25.45)	(136.50)
4. อัตรากำไรสุทธิ	%	(3.01)	(1.62)	(3.14)	(1.64)
5. อัตราผลตอบแทนผู้ถือหุ้น	%	(7.93)	(3.59)	(8.33)	(3.64)
<b>3. อัตราส่วนแสดงประสิทธิภาพในการดำเนินงาน (Efficiency Ratio)</b>					
1. อัตราผลตอบแทนจากสินทรัพย์	%	(5.70)	(2.54)	(5.98)	(2.58)
2. อัตราผลตอบแทนจากสินทรัพย์ถาวร	%	(14.18)	(2.67)	(15.18)	(2.85)
3. อัตราส่วนการหมุนของสินทรัพย์	เท่า	1.90	1.57	1.90	1.57

อัตราส่วน		งบการเงินรวม		งบการเงินเฉพาะบริษัท	
		ปี 2560	ปี 2559	ปี 2560	ปี 2559
<b>4. อัตราส่วนวิเคราะห์นโยบายทางการเงิน</b> <b>(Financial Policy Ratio)</b>					
1. อัตราส่วนหนี้สินต่อส่วนของผู้ถือหุ้น	เท่า	0.40	0.39	0.40	0.39
2. อัตราส่วนความสามารถชำระดอกเบี้ย	เท่า	9.84	88.05	9.41	81.77
3. อัตราส่วนความสามารถชำระภาระผูกพัน(Cash basis)	เท่า	0.25	0.86	0.24	0.79
4. อัตราการจ่ายเงินปันผล	%	(12.19)	(49.77)	(11.72)	(49.38)
<b>5. ข้อมูลต่อหุ้น</b>					
1. มูลค่าตามบัญชีต่อหุ้น	บาท	4.92	5.43	4.86	5.38
2. กำไรสุทธิต่อหุ้น	บาท	(0.41)	(0.20)	(0.43)	(0.20)
3. เงินปันผลต่อหุ้น	บาท	0.05	0.10	0.05	0.10
<b>6. อัตราการเติบโต</b>					
1. สินทรัพย์รวม	%	(8.58)	(9.30)	(8.77)	(9.44)
2. หนี้สินรวม	%	(6.44)	(16.73)	(6.14)	(17.01)
3. รายได้จากการขายและบริหาร	%	10.42	(15.44)	10.52	(15.47)
4. ค่าใช้จ่ายในการดำเนินงาน	%	11.08	(10.73)	10.99	(10.65)
5. กำไรสุทธิ	%	(104.16)	(136.83)	(110.63)	(137.19)

(2) คำอธิบายและการวิเคราะห์ฐานะการเงินและผลการดำเนินงาน

สรุปข้อมูลฐานะการเงินและผลการดำเนินงาน

(หน่วย : ล้านบาท)

งบการเงินรวม	ปี 2560	ปี 2559
สินทรัพย์รวม	2,267.99	2,480.83
หนี้สินรวม	645.60	690.06
ทุนที่ออกและชำระแล้ว	330.00	330.00
ส่วนของผู้ถือหุ้น	1,622.39	1,790.77
รายได้จากการขาย	4,472.65	4,050.75
รายได้รวม	4,501.05	4,099.37
ต้นทุนขาย	4,392.41	3,923.37

(หน่วย : ล้านบาท)

งบการเงินรวม	ปี 2560	ปี 2559
ค่าใช้จ่ายในการขายและบริหาร	207.74	236.82
ต้นทุนทางการเงิน	4.73	2.10
ค่าใช้จ่ายรวม	4,623.63	4,162.28
กำไร(ขาดทุน)สุทธิ	(135.38)	(66.31)
กำไร(ขาดทุน)ต่อหุ้น (บาท)	(0.41)	(0.20)
จำนวนหุ้น (ล้านหุ้น)	330	330

#### ภาพรวมของผลการดำเนินงาน

ในปี 2560 นับได้ว่าเป็นปีที่มีผลกระทบต่อธุรกิจอาหารทะเลเป็นอย่างมาก โดยเฉพาะอุตสาหกรรมปลาทูน่าเมื่อเทียบกับหลายปีที่ผ่านมา เนื่องจากราคาวัตถุดิบปลาทูน่าที่ปรับตัวสูงขึ้นมากจากระดับราคาประมาณ 1,400 เหรียญสหรัฐต่อเมตริกตันมาอยู่ที่ระดับราคาประมาณ 2,300 เหรียญสหรัฐต่อเมตริกตัน ก่อนที่ราคาจะปรับตัวลดลงเหลือประมาณ 1,800 เหรียญสหรัฐต่อเมตริกตันในช่วงปลายปี ซึ่งมีผลกระทบเชิงลบต่อความสามารถในการทำกำไรของบริษัท เนื่องจากต้นทุนที่เปลี่ยนแปลงอย่างรวดเร็ว โดยที่บริษัทไม่สามารถผลักภาระออกไปยังลูกค้าได้เต็มจำนวน ทำให้บริษัทต้องแบกรับภาระต้นทุนที่เพิ่มขึ้น เป็นเหตุให้กำลังการผลิตค่อนข้างผันผวน แม้ว่าบริษัทได้เพิ่มกำลังการผลิตไปยังผลิตภัณฑ์อาหารสัตว์เลี้ยงมากขึ้นก็ตาม นอกจากนี้บริษัทยังได้รับผลกระทบจากอัตราแลกเปลี่ยนที่ค่าเงินบาทเมื่อเทียบกับเงินเหรียญสหรัฐอเมริกามีค่าแข็งขึ้นประมาณ 9% จากปัจจัยดังกล่าวทำให้ผลการดำเนินงานของกลุ่มบริษัทไม่ดีขึ้น เมื่อเทียบกับปีที่ผ่านมาโดยเกิดผลขาดทุนจากการดำเนินงาน 135.38 ล้านบาท



## วิเคราะห์ผลการดำเนินงาน

### รายได้

รายได้	ปี 2560		ปี 2559		เพิ่มขึ้น (ลดลง)	
	ล้านบาท	%	ล้านบาท	%	ล้านบาท	%
รายได้จากการขาย	4,472.65	99.37	4,050.75	98.81	421.90	10.42
กำไรจากอัตราแลกเปลี่ยน	-	-	27.90	0.68	(27.90)	-
รายได้อื่น	28.40	0.63	20.72	0.51	7.68	37.09
รวมรายได้	4,501.05	100.00	4,099.37	100.00	401.68	9.80

บริษัทและบริษัทย่อยมีรายได้รวมในปี 2560 จำนวน 4,501.05 ล้านบาท เพิ่มขึ้น 401.68 ล้านบาท หรือเพิ่มขึ้นร้อยละ 9.80 เมื่อเทียบกับปี 2559 การเพิ่มขึ้นของรายได้รวม มีสาเหตุมาจาก

- รายได้จากการขาย บริษัทและบริษัทย่อยมีรายได้จากการขายในปี 2560 จำนวน 4,472.65 ล้านบาท คิดเป็นสัดส่วนร้อยละ 99.37 ของรายได้รวม เพิ่มขึ้น 421.90 ล้านบาท หรือเพิ่มขึ้นร้อยละ 10.42 เมื่อเทียบกับปี 2559 เนื่องจากราคาขายที่ปรับตัวสูงขึ้นจากราคาวัตถุดิบปลาทูน่าที่ปรับตัวสูงขึ้น ขณะเดียวกันบริษัทสามารถขายผลิตภัณฑ์อาหารสัตว์เลี้ยงได้มากขึ้น

- รายได้อื่น บริษัทและบริษัทย่อยมีรายได้อื่นในปี ในปี 2560 จำนวน 28.40 ล้านบาท คิดเป็นสัดส่วนร้อยละ 0.63 ของรายได้รวม เพิ่มขึ้น 7.68 ล้านบาท หรือเพิ่มขึ้นร้อยละ 37.09 เมื่อเทียบกับปี 2559 เนื่องจากบริษัทมีกำไรจากการขายเงินลงทุนในบริษัทร่วม 13.61 ล้านบาท

### ค่าใช้จ่าย

ค่าใช้จ่าย	ปี 2560		ปี 2559		เพิ่มขึ้น (ลดลง)	
	ล้านบาท	% ยอดขาย	ล้านบาท	% ยอดขาย	ล้านบาท	%
ต้นทุนขาย	4,392.41	98.21	3,923.37	96.85	469.04	11.96
ค่าใช้จ่ายในการขายและบริหาร	207.74	4.64	236.81	5.85	(29.07)	(12.28)
ขาดทุนจากอัตราแลกเปลี่ยนสุทธิ	18.75	0.42	-	-	18.75	-
ต้นทุนทางการเงิน	4.73	0.11	2.10	0.05	2.63	(125.50)
รวมค่าใช้จ่าย	4,623.63	103.38	4,162.28	102.75	461.35	11.08

บริษัทและบริษัทย่อย ในปี 2560 มีค่าใช้จ่ายรวม จำนวน 4,623.63 ล้านบาท เพิ่มขึ้น 461.35 ล้านบาท หรือเพิ่มขึ้นร้อยละ 11.08 เมื่อเทียบกับปี 2559 การเพิ่มขึ้นของค่าใช้จ่ายมีสาเหตุมาจาก

- ต้นทุนขาย บริษัทและบริษัทย่อยมีต้นทุนขายในปี 2560 จำนวน 4,392.41 ล้านบาท คิดเป็นสัดส่วนร้อยละ 98.21 ต่อรายได้จากการขาย เพิ่มขึ้น 469.04 ล้านบาท หรือเพิ่มขึ้นร้อยละ 11.96 เมื่อเทียบกับปี 2559 เนื่องจากราคาวัตถุดิบปลาทูน่าที่ปรับตัวสูงขึ้นกระทบต่อต้นทุนการผลิตเพิ่มขึ้นส่งผลให้กลุ่มบริษัทมีกำไรขั้นต้นลดลงจากร้อยละ 3.14 ในปี 2559 เหลือร้อยละ 1.79 ในปี 2560

- ค่าใช้จ่ายในการขายและบริหาร บริษัทและบริษัทย่อยมีค่าใช้จ่ายในการขายและบริหารในปี 2560 จำนวน 207.74 ล้านบาท คิดเป็นสัดส่วนร้อยละ 4.64 ต่อรายได้จากการขาย ลดลง 29.07 ล้านบาท หรือลดลงร้อยละ 12.28 เมื่อเทียบกับปี 2559 โดยค่าใช้จ่ายในการขายลดลง จำนวน 38.76 ล้านบาท เนื่องจากบริษัทได้ลดรายจ่ายค่าโฆษณาและค่าใช้จ่ายเกี่ยวกับการส่งเสริมการขายในประเทศ ขณะที่ค่าใช้จ่ายในการบริหารเพิ่มขึ้น 9.69 ล้านบาท เนื่องจากเป็นค่าใช้จ่ายเกี่ยวกับพนักงานและมีการตั้งค่าเผื่อหนี้สงสัยจะสูญ

- ขาดทุนจากอัตราแลกเปลี่ยนสุทธิ บริษัทและบริษัทย่อยมีขาดทุนจากอัตราแลกเปลี่ยนสุทธิในปี 2560 จำนวน 18.75 ล้านบาท เมื่อเทียบกับปี 2559 บริษัทฯมีกำไรจากอัตราแลกเปลี่ยนสุทธิ จำนวน 27.90 ล้านบาท ทั้งนี้เนื่องจากในปี 2560 ค่าเงินบาทมีค่าแข็งขึ้นเมื่อเทียบกับเงินเหรียญสหรัฐอเมริกา แม้ว่าบริษัทได้ป้องกันความเสี่ยงจากอัตราแลกเปลี่ยนแล้วแต่ในบางช่วงอัตราแลกเปลี่ยนมีความผันผวนอย่างรวดเร็ว ทำให้กลุ่มบริษัทไม่สามารถป้องกันความเสี่ยงจากอัตราแลกเปลี่ยนได้ทั้งหมด

- ต้นทุนทางการเงิน บริษัทและบริษัทย่อยมีต้นทุนทางการเงินในปี 2560 จำนวน 4.73 ล้านบาท เพิ่มขึ้น 2.63 ล้านบาท หรือเพิ่มขึ้นร้อยละ 125.50 เมื่อเทียบกับปี 2559 เนื่องจากการซื้อวัตถุดิบที่เพิ่มขึ้นและราคาวัตถุดิบปลาทูน่าที่ปรับตัวสูงขึ้น ทำให้บริษัทจำเป็นต้องใช้เงินทุนหมุนเวียนจากธนาคาร

- ส่วนแบ่งขาดทุนจากเงินลงทุนในบริษัทร่วม บริษัทและบริษัทย่อยมีส่วนแบ่งขาดทุนในปี 2560 จำนวน 6.26 ล้านบาท ทั้งนี้เนื่องจาก บริษัท พี.ที. เมดาน ทโรปิคอลแคนนิ่ง แอนด์ โฟรเซ่น อินดัสทรีส์ ยังมีผลการดำเนินงานขาดทุนต่อเนื่องทำให้มีผลกระทบต่อผลประกอบการของบริษัทในการรับรู้ส่วนแบ่งขาดทุนจากเงินลงทุนในบริษัทร่วมตามวิธีส่วนได้เสีย บริษัทจึงได้ขายหุ้นทั้งหมดในบริษัทร่วมดังกล่าวในวันที่ 27 ธันวาคม 2560

- ขาดทุนสุทธิ ในปี 2560 บริษัทและบริษัทย่อยมีผลขาดทุนสุทธิจากการดำเนินงาน จำนวน 135.38 ล้านบาท หรือ ขาดทุน 0.41 บาทต่อหุ้น เมื่อเทียบกับปี 2559 ซึ่งมีผลขาดทุนจากการดำเนินงาน 66.31 ล้านบาท หรือ ขาดทุน 0.20 บาทต่อหุ้น เนื่องจากต้นทุนการผลิตที่เพิ่มขึ้นจากราคาวัตถุดิบที่ปรับตัวสูงขึ้น และมีการตั้งค่าเผื่อหนี้สงสัยจะสูญ นอกจากนี้บริษัทยังได้รับผลกระทบจากค่าเงินบาทที่แข็งค่า ทำให้เกิดผลขาดทุนจากอัตราแลกเปลี่ยน

ในปี 2560 อัตราส่วนแสดงความสามารถในการทำกำไร คือ อัตรากำไรขั้นต้น, อัตรากำไรสุทธิ และอัตราผลตอบแทนผู้ถือหุ้นอยู่ที่ร้อยละ 1.79, ร้อยละ (3.01) และร้อยละ (7.93) ตามลำดับ ซึ่งลดลงเมื่อเทียบกับปี 2559 โดยกำไรขั้นต้นลดลงสาเหตุจากราคาวัตถุดิบปลาทูน่าซึ่งเป็นวัตถุดิบหลักของบริษัทที่ใช้ในการผลิตมีราคาปรับตัวสูงขึ้น เมื่อเทียบกับปี 2559 ส่งผลให้กลุ่มบริษัทมีกำไรขั้นต้นในปี 2560 จำนวน 80.24 ล้านบาท ลดลง 47.15 ล้านบาท หรือคิดเป็นร้อยละ 37.01 จาก 127.38 ล้านบาท เมื่อเทียบกับปี 2559 ในขณะที่อัตรากำไรสุทธิและอัตราผลตอบแทนผู้ถือหุ้นลดลงเนื่องจากกลุ่มบริษัทมีผลการดำเนินงานที่ขาดทุน

## การวิเคราะห์ฐานะการเงิน

### งบแสดงฐานะการเงิน

หน่วย : ล้านบาท

รายการ	31 ธันวาคม 2560	31 ธันวาคม 2559	เพิ่มขึ้น (ลดลง)	%
สินทรัพย์หมุนเวียน	1,648.90	1,823.32	(174.42)	(9.57)
สินทรัพย์ไม่หมุนเวียน	619.09	657.51	(38.42)	(5.84)
รวมสินทรัพย์	2,267.99	2,480.83	(212.84)	(8.58)
หนี้สินหมุนเวียน	540.14	592.27	(52.13)	(8.80)
หนี้สินไม่หมุนเวียน	105.46	97.79	7.67	7.85
รวมหนี้สิน	645.60	690.06	(44.46)	(6.44)
ส่วนของผู้ถือหุ้น	1,622.39	1,790.77	(168.38)	(9.40)
รวมหนี้สินและส่วนของผู้ถือหุ้น	2,267.99	2,480.83	(212.84)	(8.58)

### สินทรัพย์

บริษัทและบริษัทย่อยมีสินทรัพย์รวม ณ วันที่ 31 ธันวาคม 2560 จำนวน 2,267.99 ล้านบาท ลดลง 212.84 ล้านบาท หรือ ลดลง ร้อยละ 8.58 เมื่อเทียบกับ ณ วันสิ้นปี 2559 ซึ่งประกอบด้วยสินทรัพย์ ดังนี้

#### 1. สินทรัพย์หมุนเวียน

บริษัทและบริษัทย่อยมีสินทรัพย์หมุนเวียนรวม ณ วันที่ 31 ธันวาคม 2560 จำนวน 1,648.90 ล้านบาท คิดเป็น สัดส่วน 72.70 ของสินทรัพย์รวม ลดลง 174.42 ล้านบาท หรือลดลงร้อยละ 9.57 เมื่อเทียบกับปี 2559 โดยการเปลี่ยนแปลง ที่สำคัญสรุปได้ดังนี้

การวิเคราะห์อายุของลูกหนี้การค้า ณ วันที่ 31 ธันวาคม มีรายละเอียดดังนี้

(หน่วย : พันบาท)

รายการ	งบการเงินรวม			
	2560		2559	
	จำนวนเงิน	ร้อยละ	จำนวนเงิน	ร้อยละ
ยังไม่ครบกำหนดชำระ	726,108	95.50	775,331	94.85
เกินกำหนดชำระ				
น้อยกว่า 3 เดือน	15,018	1.98	14,280	1.75
3-6 เดือน	767	0.10	7,610	0.93
6-12 เดือน	-	-	20,171	2.47
มากกว่า 12 เดือน	18,395	2.42	-	-
	760,288	100.00	817,392	100.00
หัก ค่าเผื่อหนี้สงสัยจะสูญ	(18,395)	(2.42)	-	-
ลูกหนี้การค้าสุทธิ	<u>741,893</u>		<u>817,392</u>	

- ลูกหนี้การค้า บริษัทและบริษัทย่อยมีลูกหนี้การค้า-สุทธิ ณ วันที่ 31 ธันวาคม 2560 จำนวน 741.89

ล้านบาท คิดเป็นสัดส่วนร้อยละ 32.71 ของสินทรัพย์รวม ลดลง 75.50 ล้านบาท หรือลดลงร้อยละ 9.24 เมื่อเทียบกับปี 2559 เนื่องจากบริษัทสามารถเก็บหนี้ได้เร็วขึ้น ทั้งนี้หากพิจารณาจากอายุของลูกหนี้การค้า ณ วันสิ้นปี 2560 นั้นจะมีลูกหนี้การค้าที่ยังไม่ได้ถึงกำหนดชำระคิดเป็นร้อยละ 95.50 ของยอดรวมลูกหนี้การค้า ซึ่งถือว่าอยู่ในระดับที่สูง เมื่อเทียบกับลูกหนี้การค้ารวม ทั้งนี้บริษัทมีลูกหนี้การค้าที่ค้างชำระเกินกำหนดน้อยกว่า 3 เดือน คิดเป็นร้อยละ 1.98 ส่วนยอดลูกหนี้การค้าที่ค้างชำระเกินกำหนดตั้งแต่ 3 เดือน ถึง 1 ปี คิดเป็นร้อยละ 0.10 นอกจากนี้ในปี 2560 บริษัทมีลูกหนี้การค้าบางรายที่ค้าง ชำระเกิน 1 ปี คิดเป็นร้อยละ 2.42 ของลูกหนี้การค้ารวม และเพื่อให้เป็นไปตามนโยบายการตั้งค่าเผ่อนี้ สงสัยจะสูญ บริษัทมีการตั้งค่าเผ่อนี้สงสัยจะสูญไว้ 18.40 ล้านบาท เท่ากับจำนวนที่คาดว่าจะเรียกเก็บจากลูกหนี้ไม่ได้ ทั้งนี้ ระยะเวลาเก็บหนี้เฉลี่ยในปี 2560 เท่ากับ 64 วัน ซึ่งลดลงจาก 78 วัน เมื่อเทียบกับปี 2559

สินค้ำคงเหลือ ณ วันที่ 31 ธันวาคม มีรายละเอียดดังนี้

(หน่วย : พันบาท)

รายการ	งบการเงินรวม			
	2560		2559	
	จำนวนเงิน	ร้อยละ	จำนวนเงิน	ร้อยละ
สินค้าสำเร็จรูป	317,428	35.43	423,798	41.76
วัตถุดิบ	400,510	44.71	357,927	35.26
วัสดุหีบห่อและอื่น ๆ	83,361	9.30	69,831	6.88
สินค้ำระหว่างทาง	94,597	10.56	163,374	16.10
	895,896	100.00	1,014,930	100.00
หัก ค่าเผ่อนุลค่าสินค้าลดลงและสินค้าล้าสมัย	(87,911)	(9.81)	(140,170)	(13.81)
สินค้ำคงเหลือ-สุทธิ	<u>807,985</u>		<u>874,760</u>	

- สินค้ำคงเหลือ บริษัทและบริษัทย่อยมีสินค้ำคงเหลือ-สุทธิ ณ วันที่ 31 ธันวาคม 2560 มีจำนวน 807.99

ล้านบาท คิดเป็นสัดส่วนร้อยละ 35.62 ของสินทรัพย์รวมโดยในปี 2560 สินค้าสำเร็จรูปมีมูลค่า 317.43 ล้านบาท ลดลง 106.37 ล้านบาท หรือ ลดลงร้อยละ 25.10 เมื่อเทียบกับปี 2559 เนื่องจากบริษัทสามารถขายสินค้าได้เพิ่มขึ้น ขณะที่วัตถุดิบ, วัสดุหีบห่อและสินค้ำระหว่างทางมีมูลค่า 578.47 ล้านบาท ลดลง 12.66 ล้านบาท หรือลดลงร้อยละ 2.14 ทำให้ระยะเวลาขายสินค้าเฉลี่ยลดลงจาก 34 วัน ในปี 2559 เหลือ 26 วันในปี 2560 อย่างไรก็ตามบริษัทมีนโยบาย ตั้งค่าเผ่อนสินค้าล้าสมัย โดยมีการตั้งสำรองค่าเผ่อนสินค้าล้าสมัย สำหรับสินค้ำคงเหลือที่มีอายุเกิน 1 ปี ขึ้นไป และตั้งในอัตราที่สูงขึ้นเมื่อสินค้ำคงเหลือที่ไม่มีการเคลื่อนไหวเป็นเวลานานขึ้นตามลำดับ ซึ่งบริษัทได้มีการตั้งค่าเผ่อนสินค้าล้าสมัยในปี 2560 จำนวน 32.68 ล้านบาท นอกจากนี้บริษัทได้มีการตั้งสำรองค่าเผ่อนการลดลงของมูลค่าสินค้าจำนวน 55.23 ล้านบาท เนื่องจากราคาสินค้าในตลาดต่างประเทศอาจต่ำกว่าราคาทุน ทั้งนี้ฝ่ายบริหารเห็นว่าค่าเผ่อนการลดลงของมูลค่าสินค้าที่ตั้งไว้มีความเหมาะสมและเพียงพอ

## 2. สินทรัพย์ไม่หมุนเวียน

บริษัทและบริษัทย่อยมีสินทรัพย์ไม่หมุนเวียนรวม ณ วันที่ 31 ธันวาคม 2560 จำนวน 619.09 ล้านบาท คิดเป็นสัดส่วนร้อยละ 27.30 ของสินทรัพย์รวม ลดลง 38.42 ล้านบาท หรือลดลงร้อยละ 5.84 เมื่อเทียบกับปี 2559 โดยการเปลี่ยนแปลงที่สำคัญ สรุปได้ดังนี้

- เงินลงทุนในบริษัทร่วมสุทธิ ณ วันที่ 31 ธันวาคม 2560 ลดลง 32.16 ล้านบาท เมื่อเทียบกับปี 2559 โดยบริษัทได้ขายหุ้นทั้งหมดของบริษัท พี.ที. เมคาน ทรอปิคอลแคนนิ่ง แอนด์ โพรเซส อินดัสทรีส์ ซึ่งเป็นบริษัทร่วมของบริษัทออกไปเนื่องจากบริษัทร่วมดังกล่าวมีผลการดำเนินงานขาดทุนต่อเนื่องทำให้มีผลกระทบต่อผลประกอบการของบริษัทในเรื่องการบันทึกการด้อยค่าของเงินลงทุนในงบการเงินของบริษัท และการรับรู้ผลขาดทุนจากเงินลงทุนในบริษัทร่วมตามวิธีส่วนได้เสียในการจัดทำงบการเงินรวม

- ที่ดิน อาคาร และอุปกรณ์ บริษัทและบริษัทย่อยมีที่ดิน อาคาร และอุปกรณ์สุทธิ ณ วันที่ 31 ธันวาคม 2560 มีจำนวน 437.49 ล้านบาท คิดเป็นสัดส่วนร้อยละ 19.29 ของสินทรัพย์รวม ลดลง 3.00 ล้านบาท เมื่อเทียบกับปี 2559 เนื่องจากบริษัทมีการลงทุนปรับปรุงอาคาร ซ่อมเครื่องจักรและอุปกรณ์จำนวน 50.92 ล้านบาท เพื่อเพิ่มกำลังการผลิตและเพิ่มประสิทธิภาพ อีกทั้งเป็นการตอบสนองความต้องการของลูกค้าและเทคโนโลยีที่เปลี่ยนแปลงไป ในขณะที่มีการตัดค่าเสื่อมราคาในปี 2560 จำนวน 53.74 ล้านบาท

ในปี 2560 บริษัทมีอัตราส่วนแสดงประสิทธิภาพในการดำเนินงาน คือ อัตราผลตอบแทนจากสินทรัพย์, อัตราผลตอบแทนจากสินทรัพย์ถาวรเท่ากับ (5.70)% และ (14.18)% ตามลำดับ ซึ่งลดลงเมื่อเทียบกับปี 2559 สาเหตุหลักเนื่องจากกลุ่มบริษัทมีผลการดำเนินงานขาดทุนในขณะที่อัตราส่วนการหมุนของสินทรัพย์ในปี 2560 เท่ากับ 1.90 เท่า เพิ่มขึ้นจาก 1.57 เท่าเมื่อเทียบกับปี 2559 เนื่องจากยอดขายที่เพิ่มขึ้น

## หนี้สิน

บริษัทและบริษัทย่อยมีหนี้สินรวม ณ วันที่ 31 ธันวาคม 2560 จำนวน 645.60 ล้านบาท ลดลง 44.46 ล้านบาท หรือ ลดลง ร้อยละ 6.44 เมื่อเทียบกับปี 2559 ซึ่งประกอบด้วยหนี้สินดังนี้

### 1. หนี้สินหมุนเวียน

บริษัทและบริษัทย่อยมีหนี้สินหมุนเวียนรวม ณ วันที่ 31 ธันวาคม 2560 จำนวน 540.14 ล้านบาท คิดเป็นร้อยละ 83.66 ของหนี้สินรวม ลดลง 52.13 ล้านบาท หรือลดลงร้อยละ 8.80 เมื่อเทียบกับปี 2559 โดยการเปลี่ยนแปลงที่สำคัญสรุปได้ดังนี้

- เงินเบิกเกินบัญชีและเงินกู้ยืมระยะสั้นจากสถาบันการเงิน บริษัทและบริษัทมีเงินเบิกเกินบัญชีและเงินกู้ยืมระยะสั้นจากสถาบันการเงิน ณ วันที่ 31 ธันวาคม 2560 มีจำนวน 150.32 ล้านบาท คิดเป็นสัดส่วนร้อยละ 23.28 ของหนี้สินรวม เพิ่มขึ้น 23.04 ล้านบาท หรือเพิ่มขึ้นร้อยละ 18.10 เมื่อเทียบกับปี 2559 เนื่องจากการซื้อวัตถุดิบเกี่ยวกับการผลิตเพิ่มขึ้น ซึ่งสอดคล้องกับยอดขายที่เพิ่มขึ้นประกอบกับราคาวัตถุดิบที่ปรับตัวสูงขึ้นทำให้ต้องใช้เงินทุนหมุนเวียนเพิ่มขึ้น

- เจ้าหนี้การค้า บริษัทและบริษัทย่อยมีเจ้าหนี้การค้า ณ วันที่ 31 ธันวาคม 2560 มีจำนวน 307.43 ล้านบาทคิดเป็นสัดส่วนร้อยละ 47.62 ของหนี้สินรวมลดลง 22.60 ล้านบาท หรือลดลงร้อยละ 6.85 เมื่อเทียบกับปี 2559 เนื่องจากบริษัทชำระหนี้ได้เร็วขึ้นทำให้ระยะเวลาการชำระหนี้ลดลงเป็น 26 วัน จาก 33 วัน เมื่อเทียบกับปี 2559

## 2. หนี้สินไม่หมุนเวียน

บริษัทและบริษัทย่อยมีหนี้สินไม่หมุนเวียนรวม ณ วันที่ 31 ธันวาคม 2560 จำนวน 105.46 ล้านบาท คิดเป็นสัดส่วนร้อยละ 16.34 ของหนี้สินรวม เพิ่มขึ้น 7.67 ล้านบาท หรือ เพิ่มขึ้นร้อยละ 7.85 เมื่อเทียบกับปี 2559 โดยเกิดจากประมาณการหนี้สินไม่หมุนเวียน สำหรับผลประโยชน์พนักงานซึ่งเป็นการบันทึกหนี้สินเกี่ยวกับเงินบำเหน็จและเงินชดเชยตามกฎหมายแรงงานเนื่องจากเกษียณอายุการทำงาน

### ส่วนของผู้ถือหุ้น

บริษัทและบริษัทย่อยมีส่วนของผู้ถือหุ้น ณ วันที่ 31 ธันวาคม 2560 มีจำนวน 1,622.39 ล้านบาท ลดลง 168.38 ล้านบาท หรือลดลงร้อยละ 9.40 เมื่อเทียบกับปี 2559 เนื่องจากบริษัทและบริษัทย่อยมีผลประกอบการขาดทุนจากการดำเนินงานสุทธิ จำนวน 135.38 ล้านบาท ขณะเดียวกันบริษัทมีการจ่ายเงินปันผลให้ผู้ถือหุ้นจำนวน 33 ล้านบาท ทำให้กลุ่มบริษัทมีมูลค่าตามบัญชีต่อหุ้น ณ วันสิ้นปี 2560 เท่ากับ 4.92 บาท ลดลงจาก 5.43 บาท เมื่อเทียบกับปี 2559

### ความเหมาะสมของโครงสร้างเงินทุน

ในปี 2560 บริษัทและบริษัทย่อยมีอัตราส่วนนโยบายการเงิน คือ อัตราส่วนหนี้สินต่อส่วนของผู้ถือหุ้นเท่ากับ 0.40 เท่า ซึ่งเพิ่มขึ้นจาก 0.39 เท่า เมื่อเทียบกับปี 2559 เพียงเล็กน้อย เนื่องจากบริษัทมีเงินเบิกเกินบัญชีและเงินกู้ยืมระยะสั้นจากสถาบันการเงินและหนี้สินไม่หมุนเวียนสำหรับผลประโยชน์พนักงานเพิ่มขึ้น

### การวิเคราะห์งบกระแสเงินสด

#### งบกระแสเงินสดรวม

หน่วย : ล้านบาท

รายการ	31 ธันวาคม 2560	31 ธันวาคม 2559
กระแสเงินสดสุทธิได้มาจากการดำเนินงาน	41.80	182.44
กระแสเงินสดสุทธิใช้ไปในกิจกรรมลงทุน	(11.30)	(68.44)
กระแสเงินสดสุทธิใช้ไปในกิจกรรมจัดหาเงิน	(67.52)	(118.56)
เงินสดและรายการเทียบเท่าเงินสดลดลงสุทธิ	(37.02)	(4.56)
เงินสดและรายการเทียบเท่าเงินสด ณ วันที่ 1 มกราคม	88.95	93.51
เงินสดและรายการเทียบเท่าเงินสด ณ วันที่ 31 ธันวาคม	51.93	88.95

บริษัทและบริษัทย่อย มีเงินสดและรายการเทียบเท่าเงินสด ณ วันที่ 31 ธันวาคม 2560 จำนวน 51.93 ล้านบาท ลดลง 37.02 ล้านบาท หรือลดลงร้อยละ 41.62 เมื่อเทียบกับปี 2559

การเปลี่ยนแปลงของเงินสดและรายการเทียบเท่าเงินสดสำหรับปี สิ้นสุดวันที่ 31 ธันวาคม 2560 โดยมีรายละเอียดดังนี้

- กระแสเงินสดสุทธิได้มาจากกิจกรรมดำเนินงาน จำนวน 41.80 ล้านบาท ซึ่งเกิดจากเงินสดใช้ไปจากการดำเนินงานก่อนการเปลี่ยนแปลงในสินทรัพย์และหนี้สินดำเนินงาน จำนวน 99.48 ล้านบาท ขณะที่บริษัทมีเงินสดรับจากการเปลี่ยนแปลงในสินทรัพย์และหนี้สินดำเนินงาน 145.68 ล้านบาท ซึ่งเกิดจากการลดลงในสินทรัพย์ดำเนินงานหลัก คือ

ลูกหนี้การค้า และลูกหนี้อื่นสุทธิ 44.79 ล้านบาท, สินค้าคงเหลือ 119.03 ล้านบาท ขณะที่หนี้สินดำเนินงานลดลงจากเจ้าหนี้การค้าและเจ้าหนี้อื่นสุทธิ จำนวน 16.64 ล้านบาท

- กระแสเงินสดสุทธิใช้ไปในกิจกรรมลงทุน จำนวน 11.30 ล้านบาท โดยส่วนใหญ่ใช้ไปในการลงทุนซื้อเครื่องจักรและอุปกรณ์ จำนวน 50.92 ล้านบาท, ลงทุนซื้อตราสารทุนของกิจการอื่น 2.91 ล้านบาท, รับจากการคืนทุนจากบริษัทร่วม, เงินให้กู้ยืมระยะยาวแก่กิจการอื่น, จากการขายเครื่องจักรและอุปกรณ์จำนวน 41.40 ล้านบาท และรับจากเงินปันผลและดอกเบี้ยรับจำนวน 1.15 ล้านบาท

- กระแสเงินสดสุทธิใช้ไปในกิจกรรมจัดหาเงิน จำนวน 67.52 ล้านบาท โดยส่วนใหญ่เกิดจากการชำระคืนเงินกู้ยืมระยะสั้นจากบุคคลหรือกิจการที่เกี่ยวข้องกันสุทธิ 52.77 ล้านบาท, จ่ายเงินปันผลให้แก่ผู้ถือหุ้น 33 ล้านบาท และ จ่ายต้นทุนทางการเงิน 4.75 ล้านบาท ขณะที่รับเงินกู้ยืมระยะสั้นจากสถาบันการเงินและเงินเบิกเกินบัญชีสุทธิ 23.01 ล้านบาท

#### อัตราส่วนสภาพคล่อง

บริษัทและบริษัทย่อย มีอัตราสภาพคล่องในปี 2560 เท่ากับ 3.05 เท่า ลดลงจาก 3.08 เท่า เมื่อเทียบกับปี 2559 เนื่องจากสินทรัพย์หมุนเวียนลดลงร้อยละ 9.57 ขณะที่หนี้สินหมุนเวียนลดลง ร้อยละ 8.8 และมี อัตราส่วนสภาพคล่องหมุนเร็วลดลง เป็น 1.47 เท่าจาก 1.53 เท่าเมื่อเทียบกับปี 2559 และมีวงจรเงินสด (Cash cycle) อยู่ที่ 64 วัน ลดลง 15 วัน จาก 79 วัน เมื่อเทียบกับปี 2559 เนื่องจากยอดขายที่เพิ่มขึ้นทำให้ระยะเวลาเก็บหนี้เฉลี่ยลดลง

#### ปัจจัยที่อาจมีผลกระทบต่อฐานะการเงินและผลการดำเนินงานในอนาคต

แม้ว่าในปีที่ผ่านมารายได้ของบริษัทจะขยายตัวเพิ่มขึ้นจากภาวะเศรษฐกิจของประเทศคู่ค้าเริ่มปรับตัวดีขึ้น แต่บริษัทยังคงคาดการณ์ว่าแนวโน้มของอุตสาหกรรมอาหารทะเลในปี 2561 ยังมีความไม่แน่นอนที่อาจจะมีผลกระทบต่อฐานะการเงินและผลการดำเนินงานในอนาคตของบริษัท ซึ่งประกอบด้วยปัจจัยภายนอกและปัจจัยภายใน โดยปัจจัยภายนอกที่สำคัญได้แก่ ความเสี่ยงจากอัตราแลกเปลี่ยนเงินตราต่างประเทศ เนื่องจากรายได้จากการขายและการชำระหนี้ของบริษัทเกี่ยวข้องกับเงินตราต่างประเทศ (เงินเหรียญสหรัฐหรืออเมริกา) หากอัตราแลกเปลี่ยนเงินตรามีความผันผวนไม่ เป็นไปตามที่คาดหมายอาจจะส่งผลกระทบต่อผลการดำเนินงานของบริษัทได้ อย่างไรก็ตามบริษัทได้มีการทำสัญญาซื้อขายเงินตราต่างประเทศล่วงหน้า เพื่อป้องกันความเสี่ยงจากอัตราแลกเปลี่ยนเงินตราต่างประเทศไว้ นอกจากนี้บริษัทยังมีความเสี่ยงในเรื่องการจัดหาและต้นทุนของวัตถุดิบ เนื่องจากบริษัทต้องพึ่งพาการนำเข้าวัตถุดิบจากต่างประเทศเป็นส่วนใหญ่ ดังนั้นหากความสามารถในการจัดหาและราคาวัตถุดิบมีการเคลื่อนไหวมากจะส่งผลกระทบต่อให้ต้นทุนการผลิตและผลการดำเนินงานได้รวมถึงความไม่แน่นอนของเศรษฐกิจโลก และเศรษฐกิจของประเทศคู่ค้า เนื่องจากรายได้ของบริษัทเกี่ยวข้องกับการส่งออกเป็นหลัก ดังนั้นบริษัทได้ใช้นโยบายในการขยายตลาดไปยังภูมิภาคต่างๆ พร้อมกับเพิ่มผลิตภัณฑ์ให้มีความหลากหลายมากขึ้น

สำหรับปัจจัยภายในประเทศที่สำคัญได้แก่ การประกาศปรับขึ้นค่าแรงขั้นต่ำอีก 12 บาท ต่อวันเป็น 320 บาท ในพื้นที่จังหวัดสงขลา ซึ่งจะมีผลบังคับใช้ตั้งแต่วันที่ 1 เมษายน 2561

จากปัจจัยความเสี่ยงต่างๆ ข้างต้นซึ่งอาจมีผลกระทบต่อฐานะการเงินและผลการดำเนินงานของบริษัท ฝ่ายบริหารได้เล็งเห็นความสำคัญของปัจจัยทั้งหลายจึงได้มีการดำเนินการและเตรียมการเพื่อหามาตรการในการลดความเสี่ยงเพื่อให้บริษัทสามารถดำเนินงานได้อย่างราบรื่นและเพื่อให้บริษัทสามารถแข่งขันและเติบโตอย่างยั่งยืน

## 11. งบการเงิน

11.1 งบการเงินเปรียบเทียบของบริษัทและงบการเงินรวมเปรียบเทียบในช่วง 2 ปีที่ผ่านมาผู้สอบบัญชีตรวจสอบและแสดงความเห็นแล้ว



**บริษัท ทropicคอลแคนนิ่ง (ประเทศไทย) จำกัด (มหาชน)**  
**และบริษัทย่อย**

งบการเงินสำหรับปีสิ้นสุดวันที่ 31 ธันวาคม 2560

และ

รายงานของผู้สอบบัญชีรับอนุญาต



KPMG Phoomchai Audit Ltd.  
Empire Tower, 50<sup>th</sup>–51<sup>st</sup> Floors  
1 South Sathorn Road, Yannawa  
Sathorn, Bangkok 10120, Thailand  
Tel +66 2677 2000,  
Fax +66 2677 2222

บริษัท เคพีเอ็มจี ภูมิไชย สอบบัญชี จำกัด  
ชั้น 50-51 เอ็มไพร์ทาวเวอร์  
1 ถนนสาทรใต้ แขวงยานนาวา  
เขตสาทร กรุงเทพฯ 10120  
โทร +66 2677 2000, แฟกซ์ +66 2677 2222

## รายงานของผู้สอบบัญชีรับอนุญาต

เสนอ ผู้ถือหุ้นบริษัท ทropicคอลแคนนิ่ง (ประเทศไทย) จำกัด (มหาชน)

### ความเห็น

ข้าพเจ้าได้ตรวจสอบงบการเงินรวมและงบการเงินเฉพาะกิจการของบริษัท ทropicคอล แคนนิ่ง (ประเทศไทย) จำกัด (มหาชน) และบริษัทย่อย (กลุ่มบริษัท) และของเฉพาะบริษัท ทropicคอล แคนนิ่ง (ประเทศไทย) จำกัด (มหาชน) (บริษัท) ตามลำดับ ซึ่งประกอบด้วยงบแสดงฐานะการเงินรวมและงบแสดงฐานะการเงินเฉพาะกิจการ ณ วันที่ 31 ธันวาคม 2560 งบกำไรขาดทุนเบ็ดเสร็จรวมและงบกำไรขาดทุนเบ็ดเสร็จเฉพาะกิจการ งบแสดงการเปลี่ยนแปลงส่วนของผู้ถือหุ้นรวม และงบแสดงการเปลี่ยนแปลงส่วนของผู้ถือหุ้นเฉพาะกิจการ และงบกระแสเงินสดรวมและงบกระแสเงินสดเฉพาะกิจการ สำหรับปีสิ้นสุดวันเดียวกัน รวมถึงหมายเหตุซึ่งประกอบด้วยสรุปนโยบายการบัญชีที่สำคัญและเรื่องอื่นๆ

ข้าพเจ้าเห็นว่า งบการเงินรวมและงบการเงินเฉพาะกิจการข้างต้นนี้แสดงฐานะการเงินรวมและฐานะการเงินเฉพาะกิจการของกลุ่มบริษัทและบริษัท ตามลำดับ ณ วันที่ 31 ธันวาคม 2560 ผลการดำเนินงานรวมและผลการดำเนินงานเฉพาะกิจการ และกระแสเงินสดรวมและกระแสเงินสดเฉพาะกิจการ สำหรับปีสิ้นสุดวันเดียวกัน โดยถูกต้องตามที่ควรในสาระสำคัญ ตามมาตรฐานการรายงานทางการเงิน

### เกณฑ์ในการแสดงความเห็น

ข้าพเจ้าได้ปฏิบัติงานตรวจสอบตามมาตรฐานการสอบบัญชี ความรับผิดชอบของข้าพเจ้าได้กล่าวไว้ในวรรคความรับผิดชอบของผู้สอบบัญชีต่อการตรวจสอบงบการเงินรวมและงบการเงินเฉพาะกิจการในรายงานของข้าพเจ้า ข้าพเจ้ามีความเป็นอิสระจากกลุ่มบริษัทและบริษัทตามข้อกำหนดจรรยาบรรณของผู้ประกอบวิชาชีพบัญชีที่กำหนดโดยสภาวิชาชีพบัญชี ในส่วนที่เกี่ยวข้องกับการตรวจสอบงบการเงินรวมและงบการเงินเฉพาะกิจการ และข้าพเจ้าได้ปฏิบัติตามความรับผิดชอบด้านจรรยาบรรณอื่น ๆ ซึ่งเป็นไปตามข้อกำหนดเหล่านี้ ข้าพเจ้าเชื่อว่าหลักฐานการสอบบัญชีที่ข้าพเจ้าได้รับเพียงพอและเหมาะสมเพื่อใช้เป็นเกณฑ์ในการแสดงความเห็นของข้าพเจ้า



## เรื่องสำคัญในการตรวจสอบ

เรื่องสำคัญในการตรวจสอบคือเรื่องต่างๆ ที่มีนัยสำคัญที่สุดตามดุลยพินิจของผู้ประกอบวิชาชีพของข้าพเจ้าในการตรวจสอบงบการเงินรวมและงบการเงินเฉพาะกิจการสำหรับงวดปัจจุบัน ข้าพเจ้าได้นำเรื่องเหล่านี้มาพิจารณาในบริบทของการตรวจสอบงบการเงินรวมและงบการเงินเฉพาะกิจการโดยรวมและในการแสดงความเห็นของข้าพเจ้า ทั้งนี้ข้าพเจ้าไม่ได้แสดงความเห็นแยกต่างหากสำหรับเรื่องเหล่านี้

มูลค่าสินค้าคงเหลือ	
อ้างอิงหมายเหตุประกอบงบการเงินข้อ 3 และ ข้อ 8	
เรื่องสำคัญในการตรวจสอบ	ได้ตรวจสอบเรื่องดังกล่าวอย่างไร
สินค้าคงเหลือมียอดคงเหลือที่มีนัยสำคัญและต้องบันทึกด้วยราคาทุนหรือมูลค่าสุทธิที่จะได้รับแล้วแต่มูลค่าใดจะต่ำกว่า การประมาณการมูลค่าสุทธิที่จะได้รับของสินค้าคงเหลือเกี่ยวข้องกับการใช้ดุลยพินิจของผู้บริหารและอยู่บนพื้นฐานของภาวะการณ์ความผันผวนของราคาวัตถุดิบ ดังนั้นข้าพเจ้าจึงเห็นว่าเรื่องดังกล่าวเป็นเรื่องสำคัญในการตรวจสอบ	<p>วิธีการตรวจสอบของข้าพเจ้า รวมถึง</p> <ul style="list-style-type: none"> <li>• สอบถามผู้บริหารและสุ่มทดสอบกับเอกสารที่เกี่ยวข้องเพื่อทำความเข้าใจในกระบวนการวัดมูลค่าสินค้าคงเหลือรวมทั้งนโยบายของกลุ่มบริษัทและบริษัทในการประมาณการมูลค่าสุทธิที่คาดว่าจะได้รับของสินค้าคงเหลือ</li> <li>• ทำความเข้าใจลักษณะของระบบการควบคุมภายในที่เกี่ยวข้องกับการบริหารจัดการสินค้าคงเหลือและเข้าร่วมสังเกตการณ์การตรวจนับและสุ่มทดสอบสภาพของสินค้าคงเหลือ</li> <li>• ทดสอบการออกแบบและการนำมาปฏิบัติของระบบการควบคุมภายใน รวมถึงสุ่มทดสอบการควบคุมภายในที่สำคัญ</li> <li>• สุ่มทดสอบรายการในรายงานอายุสินค้าและประเมินข้อสมมติของผู้บริหารที่สำคัญที่ใช้ในการประมาณการสินค้าเสียหายและเสื่อมสภาพ</li> </ul>



มูลค่าของสินค้าคงเหลือ	
อ้างอิงหมายเหตุประกอบงบการเงินข้อ 3 และ ข้อ 8	
เรื่องสำคัญในการตรวจสอบ	ได้ตรวจสอบเรื่องดังกล่าวอย่างไร
	<ul style="list-style-type: none"> <li>ทดสอบการประมาณการมูลค่าสุทธิที่จะได้รับของสินค้าคงเหลือโดยสุ่มทดสอบราคาขายหักด้วยค่าใช้จ่ายที่จำเป็นในการขายกับเอกสารที่เกี่ยวข้องตลอดจนทดสอบการคำนวณ</li> <li>พิจารณาถึงความเพียงพอของการเปิดเผยข้อมูลตามมาตรฐานการรายงานทางการเงิน</li> </ul>

### ข้อมูลอื่น

ผู้บริหารเป็นผู้รับผิดชอบต่อข้อมูลอื่น ข้อมูลอื่นประกอบด้วยข้อมูลซึ่งรวมอยู่ในรายงานประจำปี แต่ไม่รวมถึงงบการเงินรวมและงบการเงินเฉพาะกิจการและรายงานของผู้สอบบัญชีที่อยู่ในรายงานนั้น ซึ่งคาดว่ารายงานประจำปีจะถูกจัดเตรียมให้ข้าพเจ้าภายหลังวันที่ในรายงานของผู้สอบบัญชีนี้

ความเห็นของข้าพเจ้าต่องบการเงินรวมและงบการเงินเฉพาะกิจการไม่ครอบคลุมถึงข้อมูลอื่นและข้าพเจ้าไม่ได้ให้ความเชื่อมั่นต่อข้อมูลอื่น

ความรับผิดชอบของข้าพเจ้าที่เกี่ยวข้องกับการตรวจสอบงบการเงินรวมและงบการเงินเฉพาะกิจการ คือ การอ่านข้อมูลอื่นตามที่ระบุข้างต้นเมื่อจัดทำแล้ว และพิจารณาว่าข้อมูลอื่นมีความขัดแย้งที่มีสาระสำคัญกับงบการเงินรวมและงบการเงินเฉพาะกิจการหรือกับความรู้ที่ได้รับจากการตรวจสอบของข้าพเจ้า หรือปรากฏว่าข้อมูลอื่นมีการแสดงข้อมูลที่ขัดต่อข้อเท็จจริงอันเป็นสาระสำคัญหรือไม่

ความรับผิดชอบของผู้บริหารและผู้มีหน้าที่ในการกำกับดูแลต่องบการเงินรวมและงบการเงินเฉพาะกิจการ

ผู้บริหารมีหน้าที่รับผิดชอบในการจัดทำและนำเสนองบการเงินรวมและงบการเงินเฉพาะกิจการเหล่านี้โดยถูกต้องตามที่ควรตามมาตรฐานการรายงานทางการเงิน และรับผิดชอบเกี่ยวกับการควบคุมภายในที่ผู้บริหารพิจารณาว่าจำเป็นเพื่อให้สามารถจัดทำงบการเงินรวมและงบการเงินเฉพาะกิจการที่ปราศจากการแสดงข้อมูลที่ขัดต่อข้อเท็จจริงอันเป็นสาระสำคัญไม่ว่าจะเกิดจากการทุจริตหรือข้อผิดพลาด



ในการจัดทำงบการเงินรวมและงบการเงินเฉพาะกิจการ ผู้บริหารรับผิดชอบในการประเมินความสามารถของกลุ่มบริษัท และบริษัทในการดำเนินงานต่อเนื่อง เปิดเผยเรื่องที่เกี่ยวข้องกับการดำเนินงานต่อเนื่อง (ตามความเหมาะสม) และการใช้เกณฑ์การบัญชีสำหรับการดำเนินงานต่อเนื่องเว้นแต่ผู้บริหารมีความตั้งใจที่จะเลิกกลุ่มบริษัทและบริษัท หรือหยุดดำเนินงานหรือไม่สามารถดำเนินงานต่อเนื่องต่อไปได้

ผู้มีหน้าที่ในการกำกับดูแลมีหน้าที่ในการสอดส่องดูแลกระบวนการในการจัดทำรายงานทางการเงินของกลุ่มบริษัทและบริษัท

#### *ความรับผิดชอบของผู้สอบบัญชีต่อการตรวจสอบงบการเงินรวมและงบการเงินเฉพาะกิจการ*

การตรวจสอบของข้าพเจ้ามีวัตถุประสงค์เพื่อให้ได้ความเชื่อมั่นอย่างสมเหตุสมผลว่างบการเงินรวมและงบการเงินเฉพาะกิจการโดยรวมปราศจากการแสดงข้อมูลที่ขัดต่อข้อเท็จจริงอันเป็นสาระสำคัญหรือไม่ ไม่ว่าจะเกิดจากการทุจริตหรือข้อผิดพลาด และเสนอรายงานของผู้สอบบัญชีซึ่งรวมความเห็นของข้าพเจ้าอยู่ด้วย ความเชื่อมั่นอย่างสมเหตุสมผลคือความเชื่อมั่นในระดับสูงแต่ไม่ได้เป็นการรับประกันว่าการปฏิบัติงานตรวจสอบตามมาตรฐานการสอบบัญชีจะสามารถตรวจพบข้อมูลที่ขัดต่อข้อเท็จจริงอันเป็นสาระสำคัญที่มีอยู่ได้เสมอไป ข้อมูลที่ขัดต่อข้อเท็จจริงอาจเกิดจากการทุจริตหรือข้อผิดพลาดและถือว่ามีสาระสำคัญเมื่อพิจารณาได้อย่างสมเหตุสมผลว่ารายการที่ขัดต่อข้อเท็จจริงแต่ละรายการหรือทุกรายการรวมกันจะมีผลต่อการตัดสินใจทางเศรษฐกิจของผู้ใช้งบการเงินจากการใช้งบการเงินรวมและงบการเงินเฉพาะกิจการเหล่านี้

ในการตรวจสอบของข้าพเจ้าตามมาตรฐานการสอบบัญชี ข้าพเจ้าได้ใช้ดุลยพินิจและการสังเกตและสงสัยเชิงผู้ประกอบวิชาชีพตลอดการตรวจสอบ การปฏิบัติงานของข้าพเจ้ารวมถึง

- ระบุและประเมินความเสี่ยงจากการแสดงข้อมูลที่ขัดต่อข้อเท็จจริงอันเป็นสาระสำคัญในงบการเงินรวมและงบการเงินเฉพาะกิจการ ไม่ว่าจะเกิดจากการทุจริตหรือข้อผิดพลาด ออกแบบและปฏิบัติงานตามวิธีการตรวจสอบเพื่อตอบสนองต่อความเสี่ยงเหล่านั้น และได้หลักฐานการสอบบัญชีที่เพียงพอและเหมาะสมเพื่อเป็นเกณฑ์ในการแสดงความเห็นของข้าพเจ้า ความเสี่ยงที่ไม่พบข้อมูลที่ขัดต่อข้อเท็จจริงอันเป็นสาระสำคัญซึ่งเป็นผลมาจากการทุจริตจะสูงกว่าความเสี่ยงที่เกิดจากข้อผิดพลาดเนื่องจากการทุจริตอาจเกี่ยวกับการสมรู้ร่วมคิด การปลอมแปลงเอกสารหลักฐาน การตั้งใจละเว้นการแสดงผล การแสดงผลที่ไม่ตรงตามข้อเท็จจริงหรือการแทรกแซงการควบคุมภายใน
- ทำความเข้าใจในระบบการควบคุมภายในที่เกี่ยวข้องกับการตรวจสอบ เพื่อออกแบบวิธีการตรวจสอบที่เหมาะสมกับสถานการณ์ แต่ไม่ใช่เพื่อวัตถุประสงค์ในการแสดงความเห็นต่อความมีประสิทธิภาพของการควบคุมภายในของกลุ่มบริษัทและบริษัท



- ประเมินความเหมาะสมของนโยบายการบัญชีที่ผู้บริหารใช้และความสมเหตุสมผลของประมาณการทางบัญชีและการเปิดเผยข้อมูลที่เกี่ยวข้องซึ่งจัดทำขึ้นโดยผู้บริหาร
- สรุปเกี่ยวกับความเหมาะสมของการใช้เกณฑ์การบัญชีสำหรับการดำเนินงานต่อเนื่องของผู้บริหารและจากหลักฐานการสอบบัญชีที่ได้รับ สรุปว่ามีความไม่แน่นอนที่มีสาระสำคัญเกี่ยวกับเหตุการณ์หรือสถานการณ์ที่อาจเป็นเหตุให้เกิดข้อสงสัยอย่างมีนัยสำคัญต่อความสามารถของกลุ่มบริษัทและบริษัทในการดำเนินงานต่อเนื่องหรือไม่ ถ้าข้าพเจ้าได้ข้อสรุปว่ามีความไม่แน่นอนที่มีสาระสำคัญ ข้าพเจ้าต้องกล่าวไว้ในรายงานของผู้สอบบัญชีของข้าพเจ้าโดยให้ข้อสังเกตถึงการเปิดเผยข้อมูลในงบการเงินรวมและงบการเงินเฉพาะกิจการที่เกี่ยวข้อง หรือถ้าการเปิดเผยข้อมูลดังกล่าวไม่เพียงพอ ความเห็นของข้าพเจ้าจะเปลี่ยนแปลงไป ข้อสรุปของข้าพเจ้าขึ้นอยู่กับหลักฐานการสอบบัญชีที่ได้รับจนถึงวันที่ในรายงานของผู้สอบบัญชีของข้าพเจ้า อย่างไรก็ตาม เหตุการณ์หรือสถานการณ์ในอนาคตอาจเป็นเหตุให้กลุ่มบริษัทและบริษัทต้องหยุดการดำเนินงานต่อเนื่อง
- ประเมินการนำเสนอโครงสร้างและเนื้อหาของงบการเงินรวมและงบการเงินเฉพาะกิจการ โดยรวม รวมถึงการเปิดเผยข้อมูลว่างบการเงินรวมและงบการเงินเฉพาะกิจการแสดงรายการและเหตุการณ์ในรูปแบบที่ทำให้มีการนำเสนอข้อมูลโดยถูกต้องตามที่ควรหรือไม่
- ได้รับหลักฐานการสอบบัญชีที่เหมาะสมอย่างเพียงพอเกี่ยวกับข้อมูลทางการเงินของกิจการภายในกลุ่มหรือกิจกรรมทางธุรกิจภายในกลุ่มบริษัทเพื่อแสดงความเห็นต่องบการเงินรวม ข้าพเจ้ารับผิดชอบต่อการกำหนดแนวทาง การควบคุมดูแล และการปฏิบัติงานตรวจสอบกลุ่มบริษัท ข้าพเจ้าเป็นผู้รับผิดชอบแต่เพียงผู้เดียวต่อความเห็นของข้าพเจ้า

ข้าพเจ้าได้สื่อสารกับผู้มีหน้าที่ในการกำกับดูแลในเรื่องต่าง ๆ ที่สำคัญซึ่งรวมถึงขอบเขตและช่วงเวลาของการตรวจสอบตามที่ได้อ้างอิงไว้ ประเด็นที่มีนัยสำคัญที่พบจากการตรวจสอบรวมถึงข้อบกพร่องที่มีนัยสำคัญในระบบการควบคุมภายในหากข้าพเจ้าได้พบในระหว่างการตรวจสอบของข้าพเจ้า

ข้าพเจ้าได้ให้คำรับรองแก่ผู้มีหน้าที่ในการกำกับดูแลแล้วว่าข้าพเจ้าได้ปฏิบัติตามข้อกำหนดจรรยาบรรณที่เกี่ยวข้องกับความเป็นอิสระและได้สื่อสารกับผู้มีหน้าที่ในการกำกับดูแลเกี่ยวกับความสัมพันธ์ทั้งหมดตลอดจนเรื่องอื่นซึ่งข้าพเจ้าเชื่อว่ามีเหตุผลที่บุคคลภายนอกอาจพิจารณาว่ากระทบต่อความเป็นอิสระของข้าพเจ้าและมาตรการที่ข้าพเจ้าใช้เพื่อป้องกันไม่ให้ข้าพเจ้าขาดความเป็นอิสระ



จากเรื่องที่เกี่ยวข้องกับผู้มีส่วนได้ส่วนเสียในการกำกับดูแล ข้าพเจ้าได้พิจารณาเรื่องต่าง ๆ ที่มีนัยสำคัญที่สุดในการตรวจสอบงบการเงินรวมและงบการเงินเฉพาะกิจการในงวดปัจจุบันและกำหนดเป็นเรื่องสำคัญในการตรวจสอบ ข้าพเจ้าได้อธิบายเรื่องเหล่านี้ในรายงานของผู้สอบบัญชีเว้นแต่กฎหมายหรือข้อบังคับไม่ให้เปิดเผยต่อสาธารณะเกี่ยวกับเรื่องดังกล่าว หรือในสถานการณ์ที่ยากที่จะเกิดขึ้น ข้าพเจ้าพิจารณาว่าไม่ควรสื่อสารเรื่องดังกล่าวในรายงานของข้าพเจ้าเพราะการกระทำดังกล่าวสามารถคาดการณ์ได้อย่างสมเหตุสมผลว่าจะมีผลกระทบในทางลบมากกว่าผลประโยชน์ต่อส่วนได้เสียสาธารณะจากการสื่อสารดังกล่าว

(อรวรรณ ชวนหกิจไพศาล)

ผู้สอบบัญชีรับอนุญาต

เลขทะเบียน 6105

บริษัท เคพีเอ็มจี ภูมิไชย สอบบัญชี จำกัด

กรุงเทพมหานคร

27 กุมภาพันธ์ 2561

บริษัท ทropicคอลแลนด์ (ประเทศไทย) จำกัด (มหาชน) และบริษัทย่อย

งบแสดงฐานะการเงิน

สินทรัพย์	หมายเหตุ	งบการเงินรวม		งบการเงินเฉพาะกิจการ	
		31 ธันวาคม		31 ธันวาคม	
		2560	2559	2560	2559
(บาท)					
<b>สินทรัพย์หมุนเวียน</b>					
เงินสดและรายการเทียบเท่าเงินสด	5	51,929,694	88,951,828	25,529,221	31,827,870
ลูกหนี้การค้า	4, 6	741,893,362	817,392,252	738,879,938	816,438,991
ลูกหนี้หมุนเวียนอื่น	4, 7	44,861,886	39,877,658	44,697,087	39,598,428
เงินให้กู้ยืมระยะสั้นแก่กิจการที่เกี่ยวข้องกัน	4	-	-	-	-
เงินให้กู้ยืมระยะยาวแก่กิจการอื่นที่ถึงกำหนดชำระภายในหนึ่งปี		1,200,000	1,200,000	1,200,000	1,200,000
สินค้าคงเหลือ	8	807,985,188	874,760,410	804,715,202	870,413,828
สินทรัพย์หมุนเวียนอื่น		1,029,602	1,136,284	1,029,602	1,136,284
<b>รวมสินทรัพย์หมุนเวียน</b>		<b>1,648,899,732</b>	<b>1,823,318,432</b>	<b>1,616,051,050</b>	<b>1,760,615,401</b>
<b>สินทรัพย์ไม่หมุนเวียน</b>					
เงินลงทุนในบริษัทร่วม	9	-	32,160,797	500,000	41,009,238
เงินลงทุนในบริษัทย่อย	10	-	-	9,999,930	34,999,850
เงินลงทุนระยะยาวอื่น	11	7,382,927	4,468,612	7,382,927	4,468,612
เงินให้กู้ยืมระยะยาวแก่กิจการอื่น		1,750,000	2,950,000	1,750,000	2,950,000
อสังหาริมทรัพย์เพื่อการลงทุน	12	134,553,884	134,830,598	136,641,891	136,918,605
ที่ดิน อาคารและอุปกรณ์	13	437,488,886	440,492,121	436,563,081	438,898,927
สินทรัพย์ถาวรอื่นที่ได้รับการตัดบัญชี	14	36,351,113	41,251,001	35,778,411	40,700,850
สินทรัพย์ไม่หมุนเวียนอื่น		1,562,796	1,359,046	1,269,911	1,165,667
<b>รวมสินทรัพย์ไม่หมุนเวียน</b>		<b>619,089,606</b>	<b>657,512,175</b>	<b>629,886,151</b>	<b>701,111,749</b>
<b>รวมสินทรัพย์</b>		<b>2,267,989,338</b>	<b>2,480,830,607</b>	<b>2,245,937,201</b>	<b>2,461,727,150</b>

หมายเหตุประกอบงบการเงินเป็นส่วนหนึ่งของงบการเงินนี้



บริษัท ทropicalland เนชั่น (ประเทศไทย) จำกัด (มหาชน) และบริษัทย่อย

งบแสดงฐานะการเงิน

		งบการเงินรวม		งบการเงินเฉพาะกิจการ	
		31 ธันวาคม		31 ธันวาคม	
หนี้สินและส่วนของผู้ถือหุ้น	หมายเหตุ	2560	2559	2560	2559
			(บาท)		
<b>หนี้สินหมุนเวียน</b>					
เงินเบิกเกินบัญชีและเงินกู้ยืมระยะสั้น					
จากสถาบันการเงิน	15	150,320,341	127,280,506	150,320,341	127,280,506
เจ้าหนี้การค้า	4, 16	307,433,028	330,032,751	307,183,818	328,823,544
เจ้าหนี้หมุนเวียนอื่น	4, 17	81,964,560	79,083,525	81,009,777	79,199,301
เงินกู้ยืมระยะสั้นจากบุคคลหรือกิจการที่เกี่ยวข้องกัน	4	-	52,768,336	-	52,768,336
หนี้สินตามสัญญาเช่าการเงินที่ถึงกำหนดชำระ					
ภายในหนึ่งปี	15	-	13,288	-	-
ภายหลังเงินได้ค้างจ่าย		418,144	3,094,534	-	-
<b>รวมหนี้สินหมุนเวียน</b>		<b>540,136,073</b>	<b>592,272,940</b>	<b>538,513,936</b>	<b>588,071,687</b>
<b>หนี้สินไม่หมุนเวียน</b>					
ประมาณการหนี้สินไม่หมุนเวียน					
สำหรับผลประโยชน์พนักงาน	18	105,464,492	97,790,100	104,424,428	96,890,510
<b>รวมหนี้สินไม่หมุนเวียน</b>		<b>105,464,492</b>	<b>97,790,100</b>	<b>104,424,428</b>	<b>96,890,510</b>
<b>รวมหนี้สิน</b>		<b>645,600,565</b>	<b>690,063,040</b>	<b>642,938,364</b>	<b>684,962,197</b>
<b>ส่วนของผู้ถือหุ้น</b>					
ทุนเรือนหุ้น					
ทุนจดทะเบียน	19	330,000,000	330,000,000	330,000,000	330,000,000
ทุนที่ออกและชำระแล้ว		330,000,000	330,000,000	330,000,000	330,000,000
ส่วนเกินมูลค่าหุ้น					
ส่วนเกินมูลค่าหุ้นสามัญ	19	420,491,050	420,491,050	420,491,050	420,491,050
กำไรสะสม					
จัดสรรเป็นทุนสำรองตามกฎหมาย	20	33,000,000	35,500,000	33,000,000	33,000,000
ยังไม่ได้จัดสรร		838,897,313	1,004,776,198	819,507,787	993,273,903
<b>รวมส่วนของบริษัทใหญ่</b>		<b>1,622,388,363</b>	<b>1,790,767,248</b>	<b>1,602,998,837</b>	<b>1,776,764,953</b>
ส่วนได้เสียที่ไม่มีอำนาจควบคุม		410	319	-	-
<b>รวมส่วนของผู้ถือหุ้น</b>		<b>1,622,388,773</b>	<b>1,790,767,567</b>	<b>1,602,998,837</b>	<b>1,776,764,953</b>
<b>รวมหนี้สินและส่วนของผู้ถือหุ้น</b>		<b>2,267,989,338</b>	<b>2,480,830,607</b>	<b>2,245,937,201</b>	<b>2,461,727,150</b>

หมายเหตุประกอบงบการเงินเป็นส่วนหนึ่งของงบการเงินนี้

บริษัท ทอริคอลลแคนนิ่ง (ประเทศไทย) จำกัด (มหาชน) และบริษัทย่อย  
งบกำไรขาดทุนเบ็ดเสร็จ

หมายเหตุ	งบการเงินรวม		งบการเงินเฉพาะกิจการ		
	สำหรับปีสิ้นสุด		สำหรับปีสิ้นสุด		
	วันที่ 31 ธันวาคม		วันที่ 31 ธันวาคม		
	2560	2559	2560	2559	
	(บาท)				
รายได้					
รายได้จากการขาย	4, 25	4,472,648,697	4,050,749,328	4,455,920,129	4,031,768,756
กำไรจากอัตราแลกเปลี่ยนสุทธิ		-	27,905,775	-	27,814,585
รายได้อื่น	4	28,397,779	20,715,356	20,289,187	16,392,728
รวมรายได้		4,501,046,476	4,099,370,459	4,476,209,316	4,075,976,069
ค่าใช้จ่าย					
ต้นทุนขาย	4, 8, 23	4,392,409,797	3,923,365,347	4,385,884,162	3,916,796,217
ค่าใช้จ่ายในการจัดจำหน่าย	4, 23	75,786,136	114,549,712	75,330,905	109,437,061
ค่าใช้จ่ายในการบริหาร	4, 23	131,958,291	122,266,590	127,570,165	127,169,876
ขาดทุนจากอัตราแลกเปลี่ยนสุทธิ		18,745,908	-	18,541,865	-
ต้นทุนทางการเงิน		4,725,952	2,095,757	4,725,896	2,090,811
รวมค่าใช้จ่าย		4,623,626,084	4,162,277,406	4,612,052,993	4,155,493,965
ส่วนแบ่งขาดทุนจากเงินลงทุนในบริษัทร่วม	9	(6,262,920)	(10,736,508)	-	-
ขาดทุนก่อนภาษีเงินได้จากการดำเนินงานต่อเนื่อง		(128,842,528)	(73,643,455)	(135,843,677)	(79,517,896)
(ค่าใช้จ่าย) รายได้ภาษีเงินได้	24	(6,536,160)	7,333,390	(4,922,439)	12,686,273
ขาดทุนสำหรับปีจากการดำเนินงานต่อเนื่อง		(135,378,688)	(66,310,065)	(140,766,116)	(66,831,623)
กำไรขาดทุนเบ็ดเสร็จอื่นสำหรับปี - สุทธิจากภาษีเงินได้		-	-	-	-
กำไรขาดทุนเบ็ดเสร็จรวมสำหรับปี		(135,378,688)	(66,310,065)	(140,766,116)	(66,831,623)
การแบ่งปันกำไร (ขาดทุน)					
ส่วนที่เป็นของบริษัทใหญ่		(135,378,885)	(66,309,986)	(140,766,116)	(66,831,623)
ส่วนที่เป็นของส่วนได้เสียที่ไม่มีอำนาจควบคุม		197	(79)	-	-
ขาดทุนสำหรับปี		(135,378,688)	(66,310,065)	(140,766,116)	(66,831,623)
การแบ่งปันกำไร (ขาดทุน) เบ็ดเสร็จรวม					
ส่วนที่เป็นของบริษัทใหญ่		(135,378,885)	(66,309,986)	(140,766,116)	(66,831,623)
ส่วนที่เป็นของส่วนได้เสียที่ไม่มีอำนาจควบคุม		197	(79)	-	-
กำไรขาดทุนเบ็ดเสร็จรวมสำหรับปี		(135,378,688)	(66,310,065)	(140,766,116)	(66,831,623)
ขาดทุนต่อหุ้นขั้นพื้นฐาน (บาท)	26	(0.41)	(0.20)	(0.43)	(0.20)

หมายเหตุประกอบงบการเงินเป็นส่วนหนึ่งของงบการเงินนี้

บริษัท ทรอปีคอคเคเนนิ่ง (ประเทศไทย) จำกัด (มหาชน) และบริษัทย่อย  
 งบแสดงการเปลี่ยนแปลงส่วนของผู้ถือหุ้น

หมายเหตุ	ทุนเรือนหุ้น ที่ออกและ ชำระแล้ว	ส่วนเกินมูลค่าหุ้น	งบการเงินรวม			
			กำไรสะสม		ส่วนของผู้ถือหุ้น ของบริษัท	ส่วนของผู้ถือหุ้น
			ทุนสำรอง	กำไรสุทธิ		
			ตามกฎหมาย	ยังไม่ได้จัดสรร (บาท)		
สำหรับปีสิ้นสุดวันที่ 31 ธันวาคม 2559	330,000,000	420,491,050	35,500,000	1,120,586,184	398	1,906,577,632
ยอดคงเหลือ ณ วันที่ 1 มกราคม 2559						
รายการกับผู้ถือหุ้นที่บันทึกโดยตรงเข้าส่วนของผู้ถือหุ้น						
การจัดสรรส่วนทุนให้ผู้ถือหุ้น						
เงินปันผลให้ผู้ถือหุ้นของบริษัท	-	-	-	(49,500,000)	-	(49,500,000)
รวมการจัดสรรส่วนทุนให้ผู้ถือหุ้น	-	-	-	(49,500,000)	-	(49,500,000)
กำไรขาดทุนเบ็ดเสร็จสำหรับปี						
ขาดทุน	-	-	-	(66,309,986)	(79)	(66,310,065)
กำไรขาดทุนเบ็ดเสร็จอื่น	-	-	-	-	-	-
รวมกำไรขาดทุนเบ็ดเสร็จสำหรับปี	-	-	-	(66,309,986)	(79)	(66,310,065)
ยอดคงเหลือ ณ วันที่ 31 ธันวาคม 2559	330,000,000	420,491,050	35,500,000	1,004,776,198	319	1,790,767,567

หมายเหตุประกอบงบการเงินเป็นส่วนหนึ่งของงบการเงินนี้

บริษัท ทรอปีคอลเคเนนิ่ง (ประเทศไทย) จำกัด (มหาชน) และบริษัทย่อย  
 งบแสดงการเปลี่ยนแปลงส่วนของผู้ถือหุ้น

		งบการเงินรวม						
		กำไรสะสม		ส่วนของผู้ถือหุ้นของบริษัทใหญ่	ส่วนของผู้ถือหุ้นของบริษัทใหญ่	ส่วนของผู้ถือหุ้นของบริษัทใหญ่		
		ทุนสำรองตามกฎหมาย	ยังไม่ได้จัดสรร (บาท)	ส่วนเกินมูลค่าหุ้น	ส่วนของผู้ถือหุ้นของบริษัทใหญ่	ส่วนของผู้ถือหุ้นของบริษัทใหญ่		
หมายเหตุ	ทุนเรือนหุ้นที่ออกและชำระแล้ว						รวมส่วนของผู้ถือหุ้น	
	330,000,000	420,491,050	35,500,000	1,004,776,198	1,790,767,248	319	1,790,767,567	
	ยอดคงเหลือ ณ วันที่ 1 มกราคม 2560							
	รายการกับผู้ถือหุ้นที่บันทึกโดยตรงเข้าส่วนของผู้ถือหุ้น							
	การจัดสรรส่วนทุนให้ผู้ถือหุ้น							
27	เงินปันผลให้ผู้ถือหุ้นของบริษัท	-	-	-	(33,000,000)	-	(33,000,000)	
	รวมการจัดสรรส่วนทุนให้ผู้ถือหุ้น	-	-	-	(33,000,000)	-	(33,000,000)	
	การเปลี่ยนแปลงในส่วนที่ได้เสียในบริษัทรวม	-	-	-	-	(106)	(106)	
	การจำหน่ายเงินลงทุนในบริษัทร่วม	-	-	-	-	(106)	(106)	
	รวมการเปลี่ยนแปลงในส่วนที่ได้เสียในบริษัทรวม	-	-	-	-			
	กำไรขาดทุนเบ็ดเสร็จสำหรับปี	-	-	(135,378,885)	(135,378,885)	197	(135,378,688)	
	กำไร (ขาดทุน)	-	-	-	-	-	-	
	กำไรขาดทุนเบ็ดเสร็จก่อน	-	-	-	-	-	-	
	รวมกำไรขาดทุนเบ็ดเสร็จสำหรับปี	-	-	(135,378,885)	(135,378,885)	197	(135,378,688)	
	โอนสำรองตามกฎหมาย	-	(2,500,000)	2,500,000	-	-	-	
	ยอดคงเหลือ ณ วันที่ 31 ธันวาคม 2560	330,000,000	420,491,050	33,000,000	838,897,313	410	1,622,388,773	

หมายเหตุประกอบงบการเงินเป็นส่วนหนึ่งของงบการเงินนี้

บริษัท ทอปปิคอลแอนด์นิง (ประเทศไทย) จำกัด (มหาชน) และบริษัทย่อย  
 งบแสดงการเปลี่ยนแปลงส่วนของผู้ถือหุ้น

	หมายเหตุ	งบการเงินเฉพาะกิจการ				
		ทุนเรือนหุ้น ที่ออกและ ชำระแล้ว	ส่วนเกินมูลค่าหุ้น	กำไรสะสม		รวมส่วนของ ผู้ถือหุ้น
				ทุนสำรอง ตามกฎหมาย (บาท)	ยังไม่ได้จัดสรร	
สำหรับสิ้นสุดวันที่ 31 ธันวาคม 2559						
ยอดคงเหลือ ณ วันที่ 1 มกราคม 2559		330,000,000	420,491,050	33,000,000	1,109,605,526	1,893,096,576
รายการกับผู้ถือหุ้นที่บันทึกโดยตรงเข้าส่วนของผู้ถือหุ้น						
การจัดสรรส่วนทุนให้ผู้ถือหุ้น						
เงินปันผลให้ผู้ถือหุ้นของบริษัท	27	-	-	-	(49,500,000)	(49,500,000)
รวมการจัดสรรส่วนทุนให้ผู้ถือหุ้น		-	-	-	(49,500,000)	(49,500,000)
กำไรขาดทุนเบ็ดเสร็จสำหรับปี						
ขาดทุน		-	-	-	(66,831,623)	(66,831,623)
กำไรขาดทุนเบ็ดเสร็จอื่น		-	-	-	-	-
รวมกำไรขาดทุนเบ็ดเสร็จสำหรับปี		-	-	-	(66,831,623)	(66,831,623)
ยอดคงเหลือ ณ วันที่ 31 ธันวาคม 2559		330,000,000	420,491,050	33,000,000	993,273,903	1,776,764,953

หมายเหตุประกอบงบการเงินเป็นส่วนหนึ่งของงบการเงินนี้

บริษัท ทropicคอลแคนนิ่ง (ประเทศไทย) จำกัด (มหาชน) และบริษัทย่อย  
 งบแสดงการเปลี่ยนแปลงส่วนของผู้ถือหุ้น

		งบการเงินเฉพาะกิจการ				
	หมายเหตุ	ทุนเรือนหุ้น ที่ออกและ ชำระแล้ว	ส่วนเกินมูลค่าหุ้น	กำไรสะสม		รวมส่วนของ ผู้ถือหุ้น
				ทุนสำรอง	ยังไม่ได้จัดสรร	
				ตามกฎหมาย (บาท)		
สำหรับปีสิ้นสุดวันที่ 31 ธันวาคม 2560		330,000,000	420,491,050	33,000,000	993,273,903	1,776,764,953
ยอดคงเหลือ ณ วันที่ 1 มกราคม 2560						
รายการกับผู้ถือหุ้นที่บันทึกโดยตรงเข้าส่วนของผู้ถือหุ้น						
การจัดสรรส่วนทุนให้ผู้ถือหุ้น						
เงินเป็นผลให้ผู้ถือหุ้นของบริษัท	27	-	-	-	(33,000,000)	(33,000,000)
รวมการจัดสรรส่วนทุนให้ผู้ถือหุ้น		-	-	-	(33,000,000)	(33,000,000)
กำไรขาดทุนเบ็ดเสร็จสำหรับปี						
ขาดทุน		-	-	-	(140,766,116)	(140,766,116)
กำไรขาดทุนเบ็ดเสร็จอื่น		-	-	-	-	-
รวมกำไรขาดทุนเบ็ดเสร็จสำหรับปี		-	-	-	(140,766,116)	(140,766,116)
ยอดคงเหลือ ณ วันที่ 31 ธันวาคม 2560		330,000,000	420,491,050	33,000,000	819,507,787	1,602,998,837

หมายเหตุประกอบงบการเงินเป็นส่วนหนึ่งของงบการเงินนี้

**บริษัท ทropicคอลแคนนิ่ง (ประเทศไทย) จำกัด (มหาชน) และบริษัทย่อย**  
**งบกระแสเงินสด**

หมายเหตุ	งบการเงินรวม		งบการเงินเฉพาะกิจการ	
	สำหรับปี		สำหรับปี	
	สิ้นสุดวันที่ 31 ธันวาคม		สิ้นสุดวันที่ 31 ธันวาคม	
	2560	2559	2560	2559
	(บาท)			
กระแสเงินสดจากกิจกรรมดำเนินงาน				
ขาดทุนสำหรับปี	(135,378,688)	(66,310,065)	(140,766,116)	(66,831,623)
ปรับรายการที่กระทบกำไรขาดทุนเป็นเงินสดรับ (จ่าย)				
ต้นทุนทางการเงิน	4,725,952	2,095,757	4,725,896	2,090,811
ค่าเสื่อมราคาและค่าตัดจำหน่าย	54,072,177	53,972,202	53,586,963	53,437,267
ดอกเบี้ยรับ	(179,023)	(337,815)	(92,166)	(164,540)
กลับรายการค่าเผื่อมูลค่าสินค้าลดลงและสินค้าเสื่อม	8 (52,259,078)	(68,910,590)	(52,259,078)	(68,910,590)
สำรองค่าเผื่อด้อยค่าของเงินลงทุนในบริษัทร่วม	9 -	-	1,000,000	-
สำรอง (กลับรายการ) ค่าเผื่อนี้สงสัยจะสูญ	6 18,394,797	(3,905,080)	18,394,797	(3,905,080)
กำไรจากการจำหน่ายเครื่องจักรและอุปกรณ์	(511,441)	(264,599)	(519,265)	(262,732)
ขาดทุนจากการตัดจำหน่ายเครื่องจักรและอุปกรณ์	102	-	102	-
ประมาณการหนี้สินไม่หมุนเวียนสำหรับผลประโยชน์พนักงาน	18 9,090,792	8,478,821	8,950,318	8,346,718
เงินปันผลรับ	(971,438)	(388,575)	(971,438)	(388,575)
(กำไร) ขาดทุนจากอัตราแลกเปลี่ยนที่ยังไม่เกิดขึ้นจริง	4,385,817	(5,007,539)	4,372,925	(4,963,517)
ส่วนแบ่งขาดทุนจากเงินลงทุนในบริษัทร่วม (สุทธิจากภาษี)	9 6,262,920	10,736,508	-	-
ค่าใช้จ่าย (ผลประโยชน์) ภาษีเงินได้	6,536,160	(7,333,390)	4,922,439	(12,686,273)
ตัดจำหน่ายภาษีหัก ณ ที่จ่าย	1,233	-	-	-
กำไรจากการขายเงินลงทุนในบริษัทร่วม	9 (13,611,361)	-	-	-
กำไรจากการชำระบัญชีบริษัทย่อย	10 (42,797)	-	(8,114,181)	-
	(99,483,876)	(77,174,365)	(106,768,804)	(94,238,134)
การเปลี่ยนแปลงในสินทรัพย์และหนี้สินดำเนินงาน				
ลูกหนี้การค้า	51,210,774	123,077,854	53,283,828	125,332,056
ลูกหนี้หมุนเวียนอื่น	(6,420,506)	24,375,932	(6,533,703)	22,434,940
สินค้าคงเหลือ	119,034,300	198,795,446	117,957,704	198,809,879
สินทรัพย์หมุนเวียนอื่น	106,682	288,492	106,682	288,492
สินทรัพย์ไม่หมุนเวียนอื่น	(198,000)	(62,725)	(58,000)	14,000
เจ้าหนี้การค้า	(21,366,346)	(48,705,376)	(20,406,350)	(49,237,429)
เจ้าหนี้หมุนเวียนอื่น	4,725,871	(22,444,427)	3,655,311	(22,429,868)
จ่ายผลประโยชน์พนักงาน	18 (1,416,400)	(1,145,800)	(1,416,400)	(1,145,800)
กระแสเงินสดสุทธิได้มาจากการดำเนินงาน	46,192,499	197,005,031	39,820,268	179,828,136
ภาษีเงินได้จ่ายออก	(4,391,607)	(14,559,751)	(78,944)	(10,947,251)
กระแสเงินสดสุทธิได้มาจากการดำเนินงาน	41,800,892	182,445,280	39,741,324	168,880,885

หมายเหตุประกอบงบการเงินเป็นส่วนหนึ่งของงบการเงินนี้

บริษัท ทropicคอลแคนนิ่ง (ประเทศไทย) จำกัด (มหาชน) และบริษัทย่อย  
งบกระแสเงินสด

หมายเหตุ	งบการเงินรวม		งบการเงินเฉพาะกิจการ	
	สำหรับปี		สำหรับปี	
	สิ้นสุดวันที่ 31 ธันวาคม		สิ้นสุดวันที่ 31 ธันวาคม	
	2560	2559	2560	2559
(บาท)				
<b>กระแสเงินสดจากกิจกรรมลงทุน</b>				
เงินสดรับจากการคืนทุนของเงินลงทุนในบริษัทร่วม	9	39,509,238	-	39,509,238
เงินสดรับจากการชำระบัญชีบริษัทย่อย	10	42,797	-	33,114,101
เงินสดรับจากการขายเครื่องจักรและอุปกรณ์		695,743	311,193	565,953
เงินสดจ่ายเพื่อซื้อเครื่องจักรและอุปกรณ์	13	(50,920,783)	(70,599,173)	(51,005,730)
เงินสดจ่ายเพื่อซื้อสินทรัพย์ไม่มีตัวตน		(61,707)	(75,007)	(61,707)
เงินสดรับชำระคืนจากเงินให้กู้ยืมระยะยาวแก่กิจการอื่น		1,200,000	1,200,000	1,200,000
เงินสดจ่ายเพื่อซื้อตราสารทุนของกิจการอื่น	11	(2,914,314)	-	(2,914,314)
เงินปันผลรับ		971,438	388,575	971,438
ดอกเบี้ยรับ		179,023	337,815	92,166
<b>กระแสเงินสดสุทธิได้มาจาก (ใช้ไป) ในกิจกรรมลงทุน</b>		<b>(11,298,565)</b>	<b>(68,436,597)</b>	<b>21,471,145</b>
<b>กระแสเงินสดจากกิจกรรมจัดหาเงิน</b>				
จ่ายต้นทุนทางการเงิน		(4,752,912)	(2,162,151)	(4,752,857)
เงินเบิกเกินบัญชีเพิ่มขึ้น (ลดลง)		(3,237,925)	3,380,173	(3,237,925)
เงินสดรับ (จ่าย) จากเงินกู้ยืมระยะสั้นจากสถาบันการเงิน		26,248,000	(72,628,420)	26,248,000
เงินสดรับจากเงินกู้ยืมระยะสั้นจากบุคคล				
หรือกิจการที่เกี่ยวข้องกัน	4	21,200,000	19,657,550	21,200,000
เงินสดจ่ายเพื่อชำระคืนเงินกู้ยืมระยะสั้นจากบุคคลหรือ				
กิจการที่เกี่ยวข้องกัน	4	(73,968,336)	(6,836,706)	(73,968,336)
คืนเงินกู้ยืมระยะยาวจากสถาบันการเงิน		-	(10,320,000)	-
เงินสดที่ผู้เช่าจ่ายเพื่อลดจำนวนหนี้สินซึ่งเกิดจากสัญญาเช่าการเงิน		(13,288)	(154,454)	-
เงินปันผลจ่ายให้ผู้ถือหุ้นของบริษัท	27	(33,000,000)	(49,500,000)	(33,000,000)
<b>กระแสเงินสดสุทธิใช้ไปในกิจกรรมจัดหาเงิน</b>		<b>(67,524,461)</b>	<b>(118,564,008)</b>	<b>(67,511,118)</b>
<b>เงินสดและรายการเทียบเท่าเงินสดลดลงสุทธิ</b>		<b>(37,022,134)</b>	<b>(4,555,325)</b>	<b>(6,298,649)</b>
เงินสดและรายการเทียบเท่าเงินสด ณ วันที่ 1 มกราคม		88,951,828	93,507,153	31,827,870
<b>เงินสดและรายการเทียบเท่าเงินสด ณ วันที่ 31 ธันวาคม</b>	5	<b>51,929,694</b>	<b>88,951,828</b>	<b>25,529,221</b>

หมายเหตุประกอบงบการเงินเป็นส่วนหนึ่งของงบการเงินนี้



บริษัท ทรอปิคอลแคนนิ่ง (ประเทศไทย) จำกัด (มหาชน) และบริษัทย่อย

หมายเหตุประกอบงบการเงิน

สำหรับปีสิ้นสุดวันที่ 31 ธันวาคม 2560

หมายเหตุ	สารบัญ
1	ข้อมูลทั่วไป
2	เกณฑ์การจัดทำงบการเงิน
3	นโยบายการบัญชีที่สำคัญ
4	บุคคลหรือกิจการที่เกี่ยวข้องกัน
5	เงินสดและรายการเทียบเท่าเงินสด
6	ลูกหนี้การค้า
7	ลูกหนี้หมุนเวียนอื่น
8	สินค้าคงเหลือ
9	เงินลงทุนในบริษัทร่วม
10	เงินลงทุนในบริษัทย่อย
11	เงินลงทุนระยะยาวอื่น
12	อสังหาริมทรัพย์เพื่อการลงทุน
13	ที่ดิน อาคารและอุปกรณ์
14	ภาษีเงินได้รอการตัดบัญชี
15	หนี้สินที่มีภาระดอกเบี้ย
16	เจ้าหนี้การค้า
17	เจ้าหนี้หมุนเวียนอื่น
18	ประมาณการหนี้สินไม่หมุนเวียนสำหรับผลประโยชน์พนักงาน
19	ทุนเรือนหุ้น
20	สำรองตามกฎหมาย
21	ส่วนงานดำเนินงาน
22	ค่าใช้จ่ายผลประโยชน์ของพนักงาน
23	ค่าใช้จ่ายตามลักษณะ
24	ภาษีเงินได้
25	สิทธิประโยชน์จากการส่งเสริมการลงทุน
26	ขาดทุนต่อหุ้นขั้นพื้นฐาน
27	เงินปันผล
28	เครื่องมือทางการเงิน
29	ภาระผูกพันกับบุคคลหรือกิจการที่ไม่เกี่ยวข้องกัน
30	เหตุการณ์ภายหลังรอบระยะเวลาที่รายงาน

บริษัท ทรอปีคอลแคนนิง (ประเทศไทย) จำกัด (มหาชน) และบริษัทย่อย

หมายเหตุประกอบงบการเงิน

สำหรับปีสิ้นสุดวันที่ 31 ธันวาคม 2560

หมายเหตุประกอบงบการเงินเป็นส่วนหนึ่งของงบการเงินนี้

งบการเงินนี้ได้รับอนุมัติให้ออกงบการเงินจากคณะกรรมการเมื่อวันที่ 27 กุมภาพันธ์ 2561

## 1 ข้อมูลทั่วไป

บริษัท ทรอปีคอลแคนนิง (ประเทศไทย) จำกัด (มหาชน) “บริษัท” เป็นนิติบุคคลที่จัดตั้งขึ้นในประเทศไทย และมีที่อยู่อัดทะเบียนตั้งอยู่เลขที่ 1/1 หมู่ที่ 2 ตำบลทุ่งใหญ่ อำเภอลำทะเมนชัย จังหวัดสงขลา 90110 ประเทศไทย

บริษัทจดทะเบียนกับตลาดหลักทรัพย์แห่งประเทศไทยเมื่อปี 2533

ผู้ถือหุ้นรายใหญ่ในระหว่างปีได้แก่ นายคัน บุน ปิน (ถือหุ้นร้อยละ 24.6)

บริษัทดำเนินธุรกิจหลักเกี่ยวกับการผลิตและจำหน่ายอาหารทะเลบรรจุกระป๋องและบรรจุซอง รายละเอียดของบริษัทย่อย ณ วันที่ 31 ธันวาคม 2560 และ 2559 ได้เปิดเผยไว้ในหมายเหตุประกอบงบการเงินข้อ 10

## 2 เกณฑ์การจัดทำงบการเงิน

### (ก) เกณฑ์การถือปฏิบัติ

งบการเงินนี้จัดทำขึ้นตามมาตรฐานการรายงานทางการเงิน รวมถึงแนวปฏิบัติทางการบัญชีที่ประกาศใช้โดยสภาวิชาชีพบัญชีฯ (“สภาวิชาชีพบัญชี”) กฎระเบียบและประกาศคณะกรรมการกำกับหลักทรัพย์และตลาดหลักทรัพย์ที่เกี่ยวข้อง

สภาวิชาชีพบัญชีได้ออกและปรับปรุงมาตรฐานการรายงานทางการเงินหลายฉบับ ซึ่งมีผลบังคับใช้ตั้งแต่รอบระยะเวลาบัญชีที่เริ่มในหรือหลังวันที่ 1 มกราคม 2560 ในเบื้องต้นการปฏิบัติตามมาตรฐานการรายงานทางการเงินที่ปรับปรุงใหม่นั้น มีผลให้เกิดการเปลี่ยนแปลงนโยบายการบัญชีของกลุ่มบริษัทในบางเรื่อง การเปลี่ยนแปลงนี้ไม่มีผลกระทบอย่างเป็นสาระสำคัญต่องบการเงิน

บริษัท ทรอปีคอลแคนนิ่ง (ประเทศไทย) จำกัด (มหาชน) และบริษัทย่อย

หมายเหตุประกอบงบการเงิน

สำหรับปีสิ้นสุดวันที่ 31 ธันวาคม 2560

นอกเหนือจากมาตรฐานการรายงานทางการเงินที่ออกและปรับปรุงใหม่ข้างต้น สภาวิชาชีพบัญชีได้ออกและปรับปรุงมาตรฐานการรายงานทางการเงินฉบับอื่น ๆ ซึ่งมีผลบังคับสำหรับรอบระยะเวลาบัญชีที่เริ่มในหรือหลังวันที่ 1 มกราคม 2561 เป็นต้นไป และไม่ได้มีการนำมาใช้สำหรับการจัดทำงบการเงินนี้ กลุ่มบริษัทได้ประเมินในเบื้องต้นถึงผลกระทบที่อาจเกิดขึ้นต่องบการเงินรวมหรืองบการเงินเฉพาะกิจการ จากการถือปฏิบัติตามมาตรฐานการรายงานทางการเงินที่ออกและปรับปรุงใหม่เหล่านี้ ซึ่งคาดว่าไม่มีผลกระทบที่มีสาระสำคัญต่องบการเงินในงวดที่ถือปฏิบัติ

(ข) **เกณฑ์การวัดมูลค่า**

งบการเงินนี้จัดทำขึ้นโดยถือหลักเกณฑ์การบันทึกตามราคาทุนเดิม ยกเว้นรายการดังต่อไปนี้

**รายการ**

เครื่องมือทางการเงินที่เป็นตราสารอนุพันธ์  
หนี้สินผลประโยชน์ที่กำหนดไว้

**เกณฑ์การวัดมูลค่า**

มูลค่ายุติธรรม  
มูลค่าปัจจุบันของภาระผูกพันตามผลประโยชน์ที่กำหนดไว้ ซึ่งได้เปิดเผยไว้ในหมายเหตุข้อ 3 (ฐ)

(ค) **สกุลเงินที่ใช้ในการดำเนินงานและนำเสนองบการเงิน**

งบการเงินนี้จัดทำและแสดงหน่วยเงินตราเป็นเงินบาทซึ่งเป็นสกุลเงินที่ใช้ในการดำเนินงานของบริษัท ข้อมูลทางการเงินทั้งหมดมีการเปิดเผยในหมายเหตุประกอบงบการเงินเพื่อให้แสดงเป็นหลักพันบาท ยกเว้นที่ระบุไว้เป็นอย่างอื่น

(ง) **การใช้วิจารณญาณและการประมาณการ**

ในการจัดทำงบการเงินให้เป็นไปตามมาตรฐานการรายงานทางการเงิน ผู้บริหารต้องใช้วิจารณญาณ การประมาณ และข้อสมมติหลายประการ ซึ่งมีผลกระทบต่อการกำหนดนโยบายการบัญชีและการรายงานจำนวนเงินที่เกี่ยวกับสินทรัพย์ หนี้สิน รายได้ และค่าใช้จ่าย ผลที่เกิดขึ้นจริงอาจแตกต่างจากที่ประมาณไว้

ประมาณการและข้อสมมติที่ใช้ในการจัดทำงบการเงินจะได้รับการทบทวนอย่างต่อเนื่อง การปรับประมาณการทางบัญชีจะบันทึกโดยวิธีเปลี่ยนทันทีเป็นต้นไป

## บริษัท ทรอปีคอลแคนนิ่ง (ประเทศไทย) จำกัด (มหาชน) และบริษัทย่อย

### หมายเหตุประกอบงบการเงิน

สำหรับปีสิ้นสุดวันที่ 31 ธันวาคม 2560

#### ข้อสมมติและความไม่แน่นอนของการประมาณการ

ข้อมูลเกี่ยวกับข้อสมมติและความไม่แน่นอนของการประมาณการที่สำคัญซึ่งมีความเสี่ยงอย่างมีนัยสำคัญที่เป็นเหตุให้ต้องมีการปรับปรุงจำนวนเงินที่รับรู้ในงบการเงิน ซึ่งได้เปิดเผยในหมายเหตุประกอบงบการเงินต่อไปนี้

หมายเหตุประกอบงบการเงินข้อ 18

การวัดมูลค่าภาระผูกพันของโครงการผลประโยชน์ที่กำหนดไว้เกี่ยวกับข้อสมมติหลักในการประมาณการตามหลักคณิตศาสตร์ประกันภัย

#### การวัดมูลค่ายุติธรรม

นโยบายการบัญชีและการเปิดเผยข้อมูลของกลุ่มบริษัทหลายข้อกำหนดให้มีการวัดมูลค่ายุติธรรมทั้งสินทรัพย์และหนี้สินทางการเงินและไม่ใช้ทางการเงิน

กลุ่มบริษัทกำหนดกรอบแนวคิดของการควบคุมเกี่ยวกับการวัดมูลค่ายุติธรรม กรอบแนวคิดนี้รวมถึงกลุ่มผู้ประเมินมูลค่าซึ่งมีความรับผิดชอบโดยรวมต่อการวัดมูลค่ายุติธรรมที่มีนัยสำคัญ รวมถึงการวัดมูลค่ายุติธรรมระดับ 3 และรายงานโดยตรงต่อผู้บริหารสูงสุดทางการเงิน

กลุ่มผู้ประเมินมูลค่ามีการทบทวนข้อมูลที่ไม่สามารถสังเกตได้ และปรับปรุงการวัดมูลค่าที่มีนัยสำคัญอย่างสม่ำเสมอ หากมีการใช้ข้อมูลจากบุคคลที่สามเพื่อวัดมูลค่ายุติธรรม เช่น ราคาจากนายหน้า หรือการตั้งราคา กลุ่มผู้ประเมินได้ประเมินหลักฐานที่ได้มาจากบุคคลที่สามที่สนับสนุนข้อสรุปเกี่ยวกับการวัดมูลค่ารวมถึงการจัดลำดับชั้นของมูลค่ายุติธรรมว่าเป็นไปตามที่กำหนดไว้ในมาตรฐานการรายงานทางการเงินอย่างเหมาะสม

ประเด็นปัญหาของการวัดมูลค่าที่มีนัยสำคัญจะถูกรายงานต่อคณะกรรมการตรวจสอบของกลุ่มบริษัท

เมื่อวัดมูลค่ายุติธรรมของสินทรัพย์หรือหนี้สิน กลุ่มบริษัทได้ใช้ข้อมูลที่สามารถสังเกตได้ให้มากที่สุดเท่าที่จะทำได้มูลค่ายุติธรรมเหล่านี้ถูกจัดประเภทในแต่ละลำดับชั้นของมูลค่ายุติธรรมตามข้อมูลที่ใช้ในการประเมินมูลค่า ดังนี้

- ข้อมูลระดับ 1 เป็นราคาเสนอซื้อขาย (ไม่ต้องปรับปรุง) ในตลาดที่มีสภาพคล่องสำหรับสินทรัพย์หรือหนี้สินอย่างเดียวกัน
- ข้อมูลระดับ 2 เป็นข้อมูลอื่นที่สังเกตได้โดยตรง (เช่น ราคาขาย) หรือโดยอ้อม (เช่น ได้มาจากราคา) สำหรับสินทรัพย์นั้นหรือหนี้สินนั้นนอกเหนือจากราคาเสนอซื้อขายซึ่งรวมอยู่ในข้อมูลระดับ 1
- ข้อมูลระดับ 3 เป็นข้อมูลสำหรับสินทรัพย์หรือหนี้สินที่ไม่ได้มาจากข้อมูลที่สามารถสังเกตได้ (ข้อมูลที่ไม่สามารถสังเกตได้)

บริษัท ทรอปีคอลแคนนิ่ง (ประเทศไทย) จำกัด (มหาชน) และบริษัทย่อย

หมายเหตุประกอบงบการเงิน

สำหรับปีสิ้นสุดวันที่ 31 ธันวาคม 2560

หากข้อมูลที่น่ามาใช้ในการวัดมูลค่ายุติธรรมของสินทรัพย์หรือหนี้สินถูกจัดประเภทลำดับชั้นของมูลค่ายุติธรรมที่แตกต่างกัน การวัดมูลค่ายุติธรรมโดยรวมจะถูกจัดประเภทในภาพรวมในระดับเดียวกันตามลำดับชั้นของมูลค่ายุติธรรมของข้อมูลที่อยู่ในระดับต่ำสุดที่มีนัยสำคัญสำหรับการวัดมูลค่ายุติธรรมโดยรวม

ข้อมูลเพิ่มเติมเกี่ยวกับข้อสมมติที่ใช้ในการวัดมูลค่ายุติธรรม อยู่ในหมายเหตุประกอบงบการเงินดังต่อไปนี้

- หมายเหตุประกอบงบการเงินข้อ 28 เครื่องมือทางการเงิน

### 3 นโยบายการบัญชีที่สำคัญ

นโยบายการบัญชีที่นำเสนอต่อไปนี้ได้ถือปฏิบัติโดยสม่ำเสมอสำหรับงบการเงินทุกรอบระยะเวลาที่รายงาน

#### (ก) เกณฑ์ในการจัดทำงานการเงินรวม

งบการเงินรวมประกอบด้วยงบการเงินของบริษัทและบริษัทย่อย (รวมกันเรียกว่า “กลุ่มบริษัท”) และส่วนได้เสียของกลุ่มบริษัทในบริษัทร่วม

##### บริษัทย่อย

บริษัทย่อยเป็นกิจการที่อยู่ภายใต้การควบคุมของกลุ่มบริษัท การควบคุมเกิดขึ้นเมื่อกลุ่มบริษัทเปิดรับหรือมีสิทธิในผลตอบแทนผันแปรจากการเกี่ยวข้องกับกิจการนั้นและมีความสามารถในการใช้อำนาจเหนือกิจการนั้นทำให้เกิดผลกระทบต่อจำนวนเงินผลตอบแทนของกลุ่มบริษัท งบการเงินของบริษัทย่อยได้รวมอยู่ในงบการเงินรวมนับแต่วันที่มีการควบคุมจนถึงวันที่การควบคุมสิ้นสุดลง

##### ส่วนได้เสียที่ไม่มีอำนาจควบคุม

ณ วันที่ซื้อธุรกิจ กลุ่มบริษัทวัดมูลค่าส่วนได้เสียที่ไม่มีอำนาจควบคุมตามอัตราส่วนได้เสียในสินทรัพย์สุทธิที่ได้มาจากผู้ถูกซื้อ

การเปลี่ยนแปลงส่วนได้เสียในบริษัทย่อยของกลุ่มบริษัทที่ไม่ทำให้กลุ่มบริษัทสูญเสียอำนาจการควบคุมจะบันทึกบัญชีโดยถือเป็นรายการในส่วนของเจ้าของ

บริษัท ทรอปีคอลแคนนิ่ง (ประเทศไทย) จำกัด (มหาชน) และบริษัทย่อย

หมายเหตุประกอบงบการเงิน

สำหรับปีสิ้นสุดวันที่ 31 ธันวาคม 2560

*ส่วนได้เสียในเงินลงทุนที่บันทึกตามวิธีส่วนได้เสีย*

ส่วนได้เสียของกลุ่มบริษัทในเงินลงทุนที่บันทึกตามวิธีส่วนได้เสีย ประกอบด้วยส่วนได้เสียในบริษัทร่วม

บริษัทร่วมเป็นกิจการที่กลุ่มบริษัทมีอิทธิพลอย่างมีนัยสำคัญ โดยมีอำนาจเข้าไปมีส่วนร่วมในการตัดสินใจเกี่ยวกับนโยบายทางการเงินและการดำเนินงานแต่ไม่ถึงระดับที่จะควบคุมหรือควบคุมร่วมในนโยบายดังกล่าว

ส่วนได้เสียในบริษัทร่วมบันทึกบัญชีตามวิธีส่วนได้เสีย โดยรับรู้รายการเมื่อเริ่มแรกด้วยราคาทุนซึ่งรวมถึงต้นทุนการทำรายการ ภายหลังการรับรู้รายการเริ่มแรก ส่วนแบ่งกำไรหรือขาดทุนและกำไรขาดทุนเบ็ดเสร็จอื่นของเงินลงทุนที่บันทึกตามวิธีส่วนได้เสียของกลุ่มบริษัท จะถูกบันทึกในงบการเงินรวมจนถึงวันที่กลุ่มบริษัทสูญเสียความมีอิทธิพลอย่างมีนัยสำคัญ

*การตัดรายการในงบการเงินรวม*

ยอดคงเหลือและรายการบัญชีระหว่างกิจการในกลุ่ม รวมถึงรายได้ หรือค่าใช้จ่ายที่ยังไม่เกิดขึ้นจริงซึ่งเป็นผลมาจากรายการระหว่างกิจการในกลุ่ม ถูกตัดรายการในการจัดทำงบการเงินรวม กำไรที่ยังไม่เกิดขึ้นจริงซึ่งเป็นผลมาจากรายการกับบริษัทร่วมถูกตัดรายการกับเงินลงทุนเท่าที่กลุ่มบริษัทมีส่วนได้เสียในกิจการที่ถูกลงทุนนั้น ขาดทุนที่ยังไม่เกิดขึ้นจริงถูกตัดรายการในลักษณะเดียวกับกำไรที่ยังไม่เกิดขึ้นจริง แต่เท่าที่เมื่อไม่มีหลักฐานการด้อยค่าเกิดขึ้น

## **(ข) เงินตราต่างประเทศ**

*รายการบัญชีที่เป็นเงินตราต่างประเทศ*

รายการบัญชีที่เป็นเงินตราต่างประเทศแปลงค่าเป็นสกุลเงินที่ใช้ในการดำเนินงานของแต่ละบริษัทในกลุ่มบริษัท โดยใช้อัตราแลกเปลี่ยน ณ วันที่เกิดรายการ

สินทรัพย์และหนี้สินที่เป็นตัวเงินและเป็นเงินตราต่างประเทศ ณ วันที่รายงาน แปลงค่าเป็นสกุลเงินที่ใช้ในการดำเนินงานโดยใช้อัตราแลกเปลี่ยน ณ วันนั้น

สินทรัพย์และหนี้สินที่ไม่เป็นตัวเงินซึ่งเกิดจากรายการบัญชีที่เป็นเงินตราต่างประเทศซึ่งบันทึกตามเกณฑ์ราคาทุนเดิม แปลงค่าเป็นสกุลเงินที่ใช้ในการดำเนินงานโดยใช้อัตราแลกเปลี่ยน ณ วันที่เกิดรายการ

บริษัท ทรอปีคอลแคนนิ่ง (ประเทศไทย) จำกัด (มหาชน) และบริษัทย่อย

หมายเหตุประกอบงบการเงิน

สำหรับปีสิ้นสุดวันที่ 31 ธันวาคม 2560

**(ค) เครื่องมือทางการเงินที่เป็นตราสารอนุพันธ์**

เครื่องมือทางการเงินที่เป็นตราสารอนุพันธ์ได้ถูกนำมาใช้เพื่อจัดการความเสี่ยงที่เกิดจากการเปลี่ยนแปลงในอัตราแลกเปลี่ยนเงินตราต่างประเทศที่เกิดจากกิจกรรมดำเนินงาน กิจกรรมจัดหาเงิน และกิจกรรมลงทุน เครื่องมือทางการเงินที่เป็นตราสารอนุพันธ์ไม่ได้มีไว้เพื่อค้า อย่างไรก็ตาม ตราสารอนุพันธ์ที่ไม่เข้าเงื่อนไขการกำหนดให้เป็นเครื่องมือป้องกันความเสี่ยงถือเป็นรายการเพื่อค้า

เครื่องมือทางการเงินที่เป็นตราสารอนุพันธ์จะถูกบันทึกบัญชีแรกเริ่มด้วยมูลค่ายุติธรรม ค่าใช้จ่ายที่เกิดจากการทำรายการดังกล่าวบันทึกในกำไรหรือขาดทุนเมื่อเกิดขึ้น การวัดมูลค่าใหม่ภายหลังการบันทึกครั้งแรกใช้มูลค่ายุติธรรม กำไรหรือขาดทุนจากการวัดมูลค่าใหม่ให้เป็นมูลค่ายุติธรรมบันทึกในกำไรหรือขาดทุนทันที

มูลค่ายุติธรรมของสัญญาซื้อขายเงินตราต่างประเทศล่วงหน้าถือตามราคาตลาดของสัญญาล่วงหน้า ณ วันที่รายงานในกรณีที่ไม่มีราคาตลาด ให้ประมาณมูลค่ายุติธรรมโดยการคิดลดจากผลต่างระหว่างราคาล่วงหน้าตามสัญญากับราคาล่วงหน้าของสัญญาปัจจุบัน ณ วันที่รายงานที่ครบกำหนดในวันเดียวกัน โดยใช้อัตราดอกเบี้ยประเภทที่ใช้กับธุรกรรมการเงินที่ปลอดความเสี่ยง เช่น พันธบัตรรัฐบาล

**(ง) เงินสดและรายการเทียบเท่าเงินสด**

เงินสดและรายการเทียบเท่าเงินสดในงบกระแสเงินสดประกอบด้วย ยอดเงินสด ยอดเงินฝากธนาคารประเภทเพื่อเรียก และเงินลงทุนระยะสั้นที่มีสภาพคล่องสูง เงินเบิกเกินบัญชีธนาคารซึ่งจะต้องชำระคืนเมื่อทวงถามถือเป็นส่วนหนึ่งของกิจกรรมจัดหาเงินในงบกระแสเงินสด

**(จ) ลูกหนี้การค้าและลูกหนี้หมุนเวียนอื่น**

ลูกหนี้การค้าและลูกหนี้หมุนเวียนอื่นแสดงในราคาตามใบแจ้งหนี้หักค่าเผ่อนหนี้สงสัยจะสูญ

ค่าเผ่อนหนี้สงสัยจะสูญประเมินโดยการวิเคราะห์ประวัติการชำระหนี้ และการคาดการณ์เกี่ยวกับการชำระหนี้ในอนาคตของลูกค้า ลูกหนี้จะถูกตัดจำหน่ายบัญชีเมื่อทราบว่าเป็นหนี้สูญ

บริษัท ทรอปีคอลแคนนิ่ง (ประเทศไทย) จำกัด (มหาชน) และบริษัทย่อย

หมายเหตุประกอบงบการเงิน

สำหรับปีสิ้นสุดวันที่ 31 ธันวาคม 2560

(ฉ) สินค้าคงเหลือ

สินค้าคงเหลือวัดมูลค่าด้วยราคาทุนหรือมูลค่าสุทธิที่จะได้รับแล้วแต่ราคาใดจะต่ำกว่า

ต้นทุนของสินค้าคำนวณโดยใช้วิธีถ่วงเฉลี่ยถ่วงน้ำหนัก ต้นทุนสินค้าประกอบด้วยราคาทุนที่ซื้อ ต้นทุนแปลงสภาพ หรือต้นทุนอื่นเพื่อให้สินค้าอยู่ในสถานที่และสภาพปัจจุบัน ในกรณีของสินค้าสำเร็จรูป ต้นทุนสินค้ารวมการปันส่วนของค่าเสียหายการผลิตอย่างเหมาะสมโดยคำนึงถึงระดับกำลังการผลิตตามปกติ

มูลค่าสุทธิที่จะได้รับเป็นการประมาณราคาที่จะขายได้จากการดำเนินธุรกิจปกติหักด้วยค่าใช้จ่ายที่จำเป็นโดยประมาณในการขาย

ค่าเผื่อขาดทุนจากมูลค่าสินค้าจะถูกบันทึกสำหรับสินค้าเสื่อมคุณภาพ เสียหาย ล้าสมัย และเคลื่อนไหวช้า

(ช) เงินลงทุน

เงินลงทุนในบริษัทร่วมและบริษัทย่อย

เงินลงทุนในบริษัทร่วมและบริษัทย่อยในงบการเงินเฉพาะกิจการของบริษัท บันทึกบัญชีโดยใช้วิธีราคาทุน ส่วนการบันทึกบัญชีเงินลงทุนในบริษัทร่วมในงบการเงินรวมใช้วิธีส่วนได้เสีย

เงินลงทุนในตราสารทุน

ตราสารทุนซึ่งเป็นหลักทรัพย์ในความต้องการของตลาดซึ่งถือไว้เพื่อค้า จัดประเภทเป็นสินทรัพย์หมุนเวียนและแสดงในมูลค่ายุติธรรม ถ้าไรหรือขาดทุนจากการตีราคาหลักทรัพย์ได้บันทึกในกำไรหรือขาดทุน

เงินลงทุนในตราสารทุนซึ่งไม่ใช่หลักทรัพย์ในความต้องการของตลาดแสดงในราคาทุนหักขาดทุนจากการด้อยค่า

มูลค่ายุติธรรมของเครื่องมือทางการเงินสำหรับหลักทรัพย์เพื่อค้าจะใช้ราคาเสนอซื้อ ณ วันที่รายงาน



บริษัท ทรอปีคอลแคนนิ่ง (ประเทศไทย) จำกัด (มหาชน) และบริษัทย่อย

หมายเหตุประกอบงบการเงิน

สำหรับปีสิ้นสุดวันที่ 31 ธันวาคม 2560

#### การจำหน่ายเงินลงทุน

เมื่อมีการจำหน่ายเงินลงทุน ผลต่างระหว่างจำนวนเงินสุทธิที่ได้รับและมูลค่าตามบัญชีจะถูกบันทึกในกำไรหรือขาดทุน

ในกรณีที่กลุ่มบริษัทจำหน่ายบางส่วนของเงินลงทุนที่ถืออยู่ การคำนวณต้นทุนสำหรับเงินลงทุนที่จำหน่ายไปและเงินลงทุนที่ยังถืออยู่ใช้วิธีถัวเฉลี่ยถ่วงน้ำหนักปรับใช้กับมูลค่าตามบัญชีของเงินลงทุนที่เหลืออยู่ทั้งหมด

#### (ข) อสังหาริมทรัพย์เพื่อการลงทุน

อสังหาริมทรัพย์เพื่อการลงทุนได้แก่อสังหาริมทรัพย์ที่ถือครองเพื่อหาประโยชน์จากรายได้ค่าเช่าหรือจากมูลค่าที่เพิ่มขึ้นหรือทั้งสองอย่าง ทั้งนี้ไม่ได้มีไว้เพื่อขายตามปกติธุรกิจหรือใช้ในการผลิตหรือจัดหาสินค้าหรือให้บริการหรือใช้ในการบริหารงาน

อสังหาริมทรัพย์เพื่อการลงทุนแสดงในราคาทุนหักค่าเสื่อมราคาสะสมและขาดทุนจากการด้อยค่า

ต้นทุนรวมค่าใช้จ่ายทางตรงเพื่อให้ได้มาซึ่งอสังหาริมทรัพย์เพื่อการลงทุน ต้นทุนการก่อสร้างที่กิจการก่อสร้างเอง รวมถึงต้นทุนวัตถุดิบ ค่าแรงทางตรงและต้นทุนทางตรงอื่นเพื่อให้อสังหาริมทรัพย์เพื่อการลงทุนอยู่ในสภาพพร้อมใช้งานและรวมถึงต้นทุนการกู้ยืม

ค่าเสื่อมราคาจะบันทึกในกำไรหรือขาดทุน ซึ่งคำนวณโดยวิธีเส้นตรงตามอายุการให้ประโยชน์โดยประมาณของสินทรัพย์แต่ละรายการ กลุ่มบริษัทไม่คิดค่าเสื่อมราคาสำหรับที่ดิน ประมาณการอายุการให้ประโยชน์ของสินทรัพย์แสดงได้ดังนี้

อสังหาริมทรัพย์เพื่อการลงทุน – อาคาร

20

ปี

บริษัท ทรอปีคอลแคนนิ่ง (ประเทศไทย) จำกัด (มหาชน) และบริษัทย่อย

หมายเหตุประกอบงบการเงิน

สำหรับปีสิ้นสุดวันที่ 31 ธันวาคม 2560

(ณ) ที่ดิน อาคารและอุปกรณ์

การรับรู้และการวัดมูลค่า

สินทรัพย์ที่เป็นกรรมสิทธิ์ของกิจการ

ที่ดิน อาคารและอุปกรณ์วัดมูลค่าด้วยราคาทุนหักค่าเสื่อมราคาสะสมและขาดทุนจากการด้อยค่า

ราคาทุนรวมถึงต้นทุนทางตรงที่เกี่ยวข้องกับการได้มาของสินทรัพย์ ต้นทุนของการก่อสร้างสินทรัพย์ที่กิจการก่อสร้างเอง รวมถึงต้นทุนของวัสดุ แรงงานทางตรง และต้นทุนทางตรงอื่น ๆ ที่เกี่ยวข้องกับการจัดหาสินทรัพย์ เพื่อให้สินทรัพย์นั้นอยู่ในสภาพที่พร้อมจะใช้งานได้ตามความประสงค์ ต้นทุนในการรื้อถอน การขนย้าย การบูรณะสถานที่ตั้งของสินทรัพย์และต้นทุนการกู้ยืม สำหรับเครื่องมือที่ควบคุมโดยลิขสิทธิ์ซอฟต์แวร์ซึ่งไม่สามารถทำงานได้โดยปราศจากลิขสิทธิ์ซอฟต์แวร์นั้นให้ถือว่า ลิขสิทธิ์ซอฟต์แวร์ดังกล่าวเป็นส่วนหนึ่งของอุปกรณ์

ส่วนประกอบของรายการที่ดิน อาคาร และอุปกรณ์แต่ละรายการที่มีอายุการให้ประโยชน์ไม่เท่ากันต้องบันทึกแต่ละส่วนประกอบที่มีนัยสำคัญแยกต่างหากจากกัน

กำไรหรือขาดทุนจากการจำหน่ายที่ดิน อาคาร และอุปกรณ์ คือผลต่างระหว่างสิ่งตอบแทนสุทธิที่ได้รับจากการจำหน่ายกับมูลค่าตามบัญชีของที่ดิน อาคาร และอุปกรณ์ โดยรับรู้ในกำไรหรือขาดทุน

สินทรัพย์ที่เช่า

การเช่าซึ่งกลุ่มบริษัทได้รับส่วนใหญ่ของความเลียงและผลตอบแทนจากการครอบครองทรัพย์สินที่เช่านั้นๆ ให้จัดประเภทเป็นสัญญาเช่าการเงิน ส่วนอุปกรณ์ที่ได้มาโดยทำสัญญาเช่าการเงินบันทึกเป็นสินทรัพย์ด้วยมูลค่ายุติธรรมหรือมูลค่าปัจจุบันของจำนวนเงินขั้นต่ำที่ต้องจ่ายตามสัญญาเช่าแล้วแต่จำนวนใดจะต่ำกว่า หักด้วยค่าเสื่อมราคาสะสมและขาดทุนจากการด้อยค่า ค่าเช่าที่ชำระจะแยกเป็นส่วนที่เป็นค่าใช้จ่ายทางการเงิน และส่วนที่จะหักจากหนี้ตามสัญญา เพื่อทำให้อัตราดอกเบี้ยแต่ละงวดเป็นอัตราคงที่สำหรับยอดคงเหลือของหนี้สิน ค่าใช้จ่ายทางการเงินจะบันทึกโดยตรงในกำไรหรือขาดทุน

บริษัท ทรอปีคอลแคนนิ่ง (ประเทศไทย) จำกัด (มหาชน) และบริษัทย่อย

หมายเหตุประกอบงบการเงิน

สำหรับปีสิ้นสุดวันที่ 31 ธันวาคม 2560

#### ต้นทุนที่เกิดขึ้นในภายหลัง

ต้นทุนในการเปลี่ยนแปลงส่วนประกอบจะรับรู้เป็นส่วนหนึ่งของมูลค่าตามบัญชีของรายการที่ดิน อาคารและอุปกรณ์ ถ้ามีความเป็นไปได้ค่อนข้างแน่ที่กลุ่มบริษัทจะได้รับประโยชน์เชิงเศรษฐกิจในอนาคตจากรายการนั้น และสามารถวัดมูลค่าต้นทุนของรายการนั้นได้อย่างน่าเชื่อถือ ส่วนที่ถูกเปลี่ยนแปลงจะถูกตัดจำหน่ายตามมูลค่าตามบัญชี ต้นทุนที่เกิดขึ้นในการซ่อมบำรุงที่ดิน อาคารและอุปกรณ์ที่เกิดขึ้นเป็นประจำจะรับรู้ในกำไรหรือขาดทุนเมื่อเกิดขึ้น

#### ค่าเสื่อมราคา

ค่าเสื่อมราคาคำนวณจากมูลค่าเสื่อมสภาพของรายการอาคาร และอุปกรณ์ ซึ่งประกอบด้วยราคาทุนของสินทรัพย์ หรือต้นทุนในการเปลี่ยนแปลงอื่น หักด้วยมูลค่าคงเหลือของสินทรัพย์

ค่าเสื่อมราคาบันทึกเป็นค่าใช้จ่ายในกำไรหรือขาดทุน คำนวณโดยวิธีเส้นตรงตามเกณฑ์อายุการให้ประโยชน์ โดยประมาณของส่วนประกอบของสินทรัพย์แต่ละรายการ ประมาณการอายุการให้ประโยชน์ของสินทรัพย์ แสดงได้ดังนี้

ส่วนปรับปรุงที่ดิน	5 ปี
อาคารและส่วนปรับปรุง	5 - 26 ปี
เครื่องจักรและอุปกรณ์	5 - 21 ปี
เครื่องตกแต่ง ติดตั้งและเครื่องใช้สำนักงาน	5 ปี
ยานพาหนะ	5 ปี

กลุ่มบริษัทไม่คิดค่าเสื่อมราคาสำหรับที่ดินและสินทรัพย์ที่อยู่ระหว่างการก่อสร้าง

วิธีการคิดค่าเสื่อมราคา อายุการให้ประโยชน์ของสินทรัพย์ และมูลค่าคงเหลือ ถูกทบทวนอย่างน้อยที่สุดทุกสิ้นรอบปีบัญชีและปรับปรุงตามความเหมาะสม

#### (ญ) การด้อยค่า

ยอดสินทรัพย์ตามบัญชีของกลุ่มบริษัทได้รับการทบทวน ณ ทุกวันที่รายงานว่ามีข้อบ่งชี้เรื่องการด้อยค่าหรือไม่ ในกรณีที่มีข้อบ่งชี้จะทำการประมาณมูลค่าสินทรัพย์ที่คาดว่าจะได้รับคืน

บริษัท ทรอปีคอลแคนนิ่ง (ประเทศไทย) จำกัด (มหาชน) และบริษัทย่อย

หมายเหตุประกอบงบการเงิน

สำหรับปีสิ้นสุดวันที่ 31 ธันวาคม 2560

ขาดทุนจากการด้อยค่ารับรู้เมื่อมูลค่าตามบัญชีของสินทรัพย์ หรือมูลค่าตามบัญชีของหน่วยสินทรัพย์ที่ก่อให้เกิดเงินสดสูงกว่ามูลค่าที่จะได้รับคืน ขาดทุนจากการด้อยค่าบันทึกในกำไรหรือขาดทุน

*การคำนวณมูลค่าที่คาดว่าจะได้รับคืน*

มูลค่าที่คาดว่าจะได้รับคืนของสินทรัพย์ที่ไม่ใช่สินทรัพย์ทางการเงิน หมายถึง มูลค่าจากการใช้ของสินทรัพย์หรือมูลค่ายุติธรรมของสินทรัพย์หักต้นทุนในการขายแล้วแต่มูลค่าใดจะสูงกว่า ในการประเมินมูลค่าจากการใช้ของสินทรัพย์ ประมาณการกระแสเงินสดที่จะได้รับในอนาคตจะคิดลดเป็นมูลค่าปัจจุบันโดยใช้อัตราคิดลดก่อนคำนึงภาษีเงินได้เพื่อให้สะท้อนมูลค่าที่อาจประเมินได้ในตลาดปัจจุบัน ซึ่งแปรไปตามเวลาและความเสี่ยงที่มีต่อสินทรัพย์ สำหรับสินทรัพย์ที่ไม่ก่อให้เกิดกระแสเงินสดรับโดยอิสระจากสินทรัพย์อื่นจะพิจารณามูลค่าที่คาดว่าจะได้รับคืนร่วมกับหน่วยสินทรัพย์ที่ก่อให้เกิดเงินสดที่สินทรัพย์นั้นมีความเกี่ยวข้องด้วย

*การกลับรายการด้อยค่า*

ขาดทุนจากการด้อยค่าจะถูกกลับรายการ หากมีการเปลี่ยนแปลงประมาณการที่ใช้ในการคำนวณมูลค่าที่คาดว่าจะได้รับคืน ขาดทุนจากการด้อยค่าจะถูกกลับรายการเพียงเท่าที่มูลค่าตามบัญชีของสินทรัพย์ไม่เกินกว่ามูลค่าตามบัญชีภายหลังหักค่าเสื่อมราคาหรือค่าตัดจำหน่าย เสมือนหนึ่งไม่เคยมีการบันทึกขาดทุนจากการด้อยค่ามาก่อน

#### (ก) หนี้สินที่มีภาระดอกเบี้ย

หนี้สินที่มีภาระดอกเบี้ยบันทึกเริ่มแรกในมูลค่ายุติธรรมหักค่าใช้จ่ายที่เกี่ยวกับการเกิดหนี้สิน ภายหลังจากการบันทึกหนี้สินที่มีภาระดอกเบี้ยจะบันทึกต่อมาโดยวิธีราคาทุนตัดจำหน่าย ผลต่างระหว่างยอดหนี้เริ่มแรกและยอดหนี้เมื่อครบกำหนดไถ่ถอนจะบันทึกในกำไรหรือขาดทุนตลอดอายุการกู้ยืมโดยใช้วิธีอัตราดอกเบี้ยที่แท้จริง

#### (ก) เจ้าหนี้การค้าและเจ้าหนี้หมุนเวียนอื่น

เจ้าหนี้การค้าและเจ้าหนี้หมุนเวียนอื่นแสดงในราคาทุน

บริษัท ทรอปีคอลแคนนิ่ง (ประเทศไทย) จำกัด (มหาชน) และบริษัทย่อย

หมายเหตุประกอบงบการเงิน

สำหรับปีสิ้นสุดวันที่ 31 ธันวาคม 2560

(จ) ผลประโยชน์ของพนักงาน

โครงการสมทบเงิน

ภาระผูกพันในการสมทบเข้าโครงการสมทบเงินจะถูกรับรู้เป็นค่าใช้จ่ายพนักงานในกำไรหรือขาดทุนในรอบระยะเวลาที่พนักงานได้ทำงานให้กับกิจการ

โครงการผลประโยชน์ที่กำหนดไว้

ภาระผูกพันสุทธิของกลุ่มบริษัทจากโครงการผลประโยชน์ที่กำหนดไว้ถูกคำนวณแยกต่างหากเป็นรายโครงการจากการประมาณผลประโยชน์ในอนาคตที่เกิดจากการทำงานของพนักงานในงวดปัจจุบันและงวดก่อนๆ ผลประโยชน์ดังกล่าวได้มีการคิดลดกระแสเงินสดเพื่อให้เป็นมูลค่าปัจจุบัน

การคำนวณภาระผูกพันของโครงการผลประโยชน์ที่กำหนดไว้ นั้นจัดทำโดยนักคณิตศาสตร์ประกันภัยที่ได้รับอนุญาต โดยวิธีคิดลดแต่ละหน่วยที่ประมาณการไว้

ในการวัดมูลค่าใหม่ของหนี้สินผลประโยชน์ที่กำหนดไว้สุทธิ กำไรหรือขาดทุนจากการประมาณการตามหลักคณิตศาสตร์ประกันภัยจะถูกรับรู้รายการในกำไรขาดทุนเบ็ดเสร็จอื่นทันที กลุ่มบริษัทกำหนดดอกเบี้ยจ่ายของหนี้สินผลประโยชน์ที่กำหนดไว้สุทธิโดยใช้อัตราคิดลดที่ใช้วัดมูลค่าภาระผูกพันตามโครงการผลประโยชน์ ณ ต้นปี โดยคำนึงถึงการเปลี่ยนแปลงใดๆ ในหนี้สินผลประโยชน์ที่กำหนดไว้สุทธิซึ่งเป็นผลมาจากการสมทบเงินและการจ่ายชำระผลประโยชน์ ดอกเบี้ยจ่ายสุทธิและค่าใช้จ่ายอื่นๆ ที่เกี่ยวข้องกับโครงการผลประโยชน์รับรู้รายการในกำไรหรือขาดทุน

เมื่อมีการเปลี่ยนแปลงผลประโยชน์ของโครงการหรือการลดขนาดโครงการ การเปลี่ยนแปลงในผลประโยชน์ที่เกี่ยวข้องกับการบริการในอดีต หรือ กำไรหรือขาดทุนจากการลดขนาดโครงการต้องรับรู้ในกำไรหรือขาดทุนทันที กลุ่มบริษัทรับรู้กำไรและขาดทุนจากการจ่ายชำระผลประโยชน์พนักงานเมื่อเกิดขึ้น

ผลประโยชน์ระยะสั้นของพนักงาน

ผลประโยชน์ระยะสั้นของพนักงานรับรู้เป็นค่าใช้จ่ายเมื่อพนักงานทำงานให้ หนี้สินรับรู้ด้วยมูลค่าที่คาดว่าจะจ่ายชำระ หากกลุ่มบริษัทมีภาระผูกพันตามกฎหมายหรือภาระผูกพันโดยอนุमानที่จะต้องจ่ายอันเป็นผลมาจากการที่พนักงานได้ทำงานให้ในอดีตและภาระผูกพันนี้สามารถประมาณได้อย่างสมเหตุสมผล

บริษัท ทรอปีคอลแคนนิ่ง (ประเทศไทย) จำกัด (มหาชน) และบริษัทย่อย

หมายเหตุประกอบงบการเงิน

สำหรับปีสิ้นสุดวันที่ 31 ธันวาคม 2560

(๓) *ประมาณการหนี้สิน*

ประมาณการหนี้สินจะรับรู้ก็ต่อเมื่อกลุ่มบริษัทมีภาระผูกพันตามกฎหมาย หรือภาระผูกพันจากการอนุมานที่เกิดขึ้นในปัจจุบันอันเป็นผลมาจากเหตุการณ์ในอดีต ซึ่งสามารถประมาณจำนวนของภาระผูกพันได้อย่างน่าเชื่อถือ และมีความเป็นไปได้ค่อนข้างแน่นอนว่าประโยชน์เชิงเศรษฐกิจจะต้องถูกจ่ายไปเพื่อชำระภาระผูกพันดังกล่าว ประมาณการหนี้สินพิจารณาจากการคิดลดกระแสเงินสดที่จะจ่ายในอนาคตโดยใช้อัตราคิดลดในตลาดปัจจุบันก่อนคำนึงภาษีเงินได้ เพื่อให้สะท้อนจำนวนที่อาจประเมินได้ในตลาดปัจจุบันซึ่งแปรไปตามเวลาและความเสี่ยงที่มีต่อหนี้สิน

*ประมาณการค่าใช้จ่ายจากสัญญาที่เสียเปรียบหรือก่อให้เกิดภาระ*

ประมาณการค่าใช้จ่ายของสัญญาที่เสียเปรียบหรือก่อให้เกิดภาระแก่กลุ่มบริษัทจะบันทึกเมื่อประโยชน์ที่กลุ่มบริษัทพึงได้รับน้อยกว่าต้นทุนที่จำเป็นในการดำเนินการตามข้อผูกพันในสัญญา การประมาณค่าใช้จ่ายรับรู้ด้วยมูลค่าปัจจุบันของต้นทุนที่คาดว่าจะเกิดขึ้นเมื่อสิ้นสุดสัญญา หรือต้นทุนสุทธิที่คาดว่าจะเกิดขึ้นเมื่อดำเนินสัญญาต่อแล้วแต่มูลค่าใดจะต่ำกว่า กลุ่มบริษัทรับรู้ผลขาดทุนจากการด้อยค่าที่เกิดขึ้นจากสินทรัพย์ที่ระบุไว้ในสัญญาก่อนที่จะรับรู้และวัดมูลค่าประมาณการหนี้สิน

(๓) *รายได้*

รายได้ที่รับรู้ไม่รวมภาษีมูลค่าเพิ่ม และแสดงสุทธิจากส่วนลดการค้า และส่วนลดตามปริมาณ

*การขายสินค้า*

รายได้รับรู้ในกำไรหรือขาดทุนเมื่อได้โอนความเสี่ยงและผลตอบแทนของความเป็นเจ้าของสินค้าที่มีนัยสำคัญไปให้กับผู้ซื้อแล้ว และจะไม่รับรู้รายได้ถ้าฝ่ายบริหารยังมีการควบคุมหรือบริหารสินค้าที่ขายไปแล้วนั้นหรือมีความไม่แน่นอนที่มีนัยสำคัญในการได้รับประโยชน์เชิงเศรษฐกิจจากการขายสินค้านั้น ไม่อาจวัดมูลค่าของจำนวนรายได้และต้นทุนที่เกิดขึ้นได้อย่างน่าเชื่อถือ หรือมีความเป็นไปได้ค่อนข้างแน่นอนที่จะต้องรับคืนสินค้า

*เงินปันผลรับ*

เงินปันผลรับบันทึกในกำไรหรือขาดทุนในวันที่กลุ่มบริษัทมีสิทธิได้รับเงินปันผล

บริษัท ทรอปีคอลแคนนิ่ง (ประเทศไทย) จำกัด (มหาชน) และบริษัทย่อย

หมายเหตุประกอบงบการเงิน

สำหรับปีสิ้นสุดวันที่ 31 ธันวาคม 2560

ดอกเบี้ยรับ

ดอกเบี้ยรับบันทึกในกำไรขาดทุนตามเกณฑ์คงค้าง

**(ณ) ต้นทุนทางการเงิน**

ต้นทุนทางการเงินบันทึกโดยใช้วิธีอัตราดอกเบี้ยที่แท้จริงและประกอบด้วยดอกเบี้ยจ่ายของเงินกู้ยืมรับรู้ในกำไรหรือขาดทุน

ต้นทุนการกู้ยืมที่ไม่ได้เกี่ยวกับการได้มา การก่อสร้างหรือ การผลิตสินทรัพย์ที่เข้าเงื่อนไข รับรู้ในกำไรหรือขาดทุนโดยใช้วิธีอัตราดอกเบี้ยที่แท้จริง

**(ค) สัญญาเช่าดำเนินงาน**

รายจ่ายภายใต้สัญญาเช่าดำเนินงานบันทึกในกำไรขาดทุน โดยวิธีเส้นตรงตลอดอายุสัญญาเช่า

ค่าเช่าที่อาจเกิดขึ้นต้องนำมารวมคำนวณจำนวนเงินขั้นต่ำที่ต้องจ่ายตามระยะเวลาที่คงเหลือของสัญญาเช่า เมื่อได้รับการยืนยันการปรับค่าเช่า

การประเมินว่าข้อตกลงประกอบด้วยสัญญาเช่าหรือไม่

ณ วันที่เริ่มต้นข้อตกลง กลุ่มบริษัทจะพิจารณาว่าข้อตกลงดังกล่าวประกอบด้วยสัญญาเช่าหรือมีสัญญาเช่าเป็นส่วนประกอบหรือไม่ โดยพิจารณาจากสินทรัพย์ที่มีลักษณะเฉพาะเจาะจง ถ้าการปฏิบัติตามข้อตกลงนั้นขึ้นอยู่กับการใช้สินทรัพย์ที่มีลักษณะเฉพาะเจาะจง และข้อตกลงนั้นจะนำไปสู่สิทธิในการใช้สินทรัพย์ ถ้าทำให้กลุ่มบริษัทมีสิทธิในการควบคุมการใช้สินทรัพย์

ณ วันที่เริ่มต้นข้อตกลง หรือ มีการประเมินข้อตกลงใหม่ กลุ่มบริษัทแยกค่าตอบแทนสำหรับสัญญาเช่า และส่วนที่เป็นองค์ประกอบอื่น โดยใช้มูลค่ายุติธรรมเป็นเกณฑ์ในการแยก หากกลุ่มบริษัทสรุปว่าเป็นสัญญาเช่าการเงินแต่ไม่สามารถแบ่งแยกจำนวนดังกล่าวได้อย่างน่าเชื่อถือ ให้รับรู้สินทรัพย์และหนี้สินในจำนวนที่เท่ากับมูลค่ายุติธรรมของสินทรัพย์ที่มีลักษณะเฉพาะเจาะจงนั้น หลังจากนั้นจำนวนหนี้สินจะลดลงตามจำนวนที่จ่ายและต้นทุนทางการเงินตามนัยจากหนี้สินจะรับรู้โดยใช้อัตราดอกเบี้ยเงินกู้ยืมส่วนเพิ่มของกลุ่มบริษัท

บริษัท ทรอปีคอลแคนนิ่ง (ประเทศไทย) จำกัด (มหาชน) และบริษัทย่อย

หมายเหตุประกอบงบการเงิน

สำหรับปีสิ้นสุดวันที่ 31 ธันวาคม 2560

(ค) ภาษีเงินได้

ค่าใช้จ่ายภาษีเงินได้สำหรับปีประกอบด้วยภาษีเงินได้ของงวดปัจจุบันและภาษีเงินได้รอการตัดบัญชี ภาษีเงินได้ของงวดปัจจุบันและภาษีเงินได้รอการตัดบัญชีรับรู้ในกำไรหรือขาดทุนเว้นแต่ในส่วนที่เกี่ยวกับรายการที่เกี่ยวข้องในการรวมธุรกิจ หรือ รายการที่รับรู้โดยตรงในส่วนของผู้ถือหุ้นหรือกำไรขาดทุนเบ็ดเสร็จอื่น

ภาษีเงินได้ของงวดปัจจุบันได้แก่ภาษีที่คาดว่าจะจ่ายชำระหรือได้รับชำระ โดยคำนวณจากกำไรหรือขาดทุนประจำปีที่ต้องเสียภาษี โดยใช้อัตราภาษีที่ประกาศใช้หรือที่คาดว่าจะมีผลบังคับใช้ ณ วันที่รายงาน ตลอดจนการปรับปรุงทางภาษีที่เกี่ยวกับรายการในปีก่อนๆ

ภาษีเงินได้รอการตัดบัญชีบันทึกโดยคำนวณจากผลแตกต่างชั่วคราวที่เกิดขึ้นระหว่างมูลค่าตามบัญชีของสินทรัพย์และหนี้สินและจำนวนที่ใช้เพื่อความมุ่งหมายทางภาษี ภาษีเงินได้รอการตัดบัญชีจะไม่ถูกรับรู้เมื่อเกิดจากผลแตกต่างชั่วคราวต่อไปนี้ การรับรู้ค่าความนิยมในครั้งแรก การรับรู้สินทรัพย์หรือหนี้สินในครั้งแรกซึ่งเป็นรายการที่ไม่ใช่การรวมธุรกิจและรายการนั้นไม่มีผลกระทบต่อกำไรขาดทุนทางบัญชีหรือทางภาษี และผลแตกต่างที่เกี่ยวข้องกับเงินลงทุนในบริษัทย่อยหากเป็นไปได้ว่าจะไม่มีการกลับรายการในอนาคตอันใกล้

การวัดมูลค่าของภาษีเงินได้รอการตัดบัญชีต้องสะท้อนถึงผลกระทบทางภาษีที่จะเกิดจากลักษณะวิธีการที่กลุ่มบริษัทคาดว่าจะได้รับผลประโยชน์จากสินทรัพย์หรือจะจ่ายชำระหนี้สินตามมูลค่าตามบัญชี ณ วันที่สิ้นรอบระยะเวลาที่รายงาน

ภาษีเงินได้รอการตัดบัญชีวัดมูลค่าโดยใช้อัตราภาษีที่คาดว่าจะใช้กับผลแตกต่างชั่วคราวเมื่อมีการกลับรายการ โดยใช้อัตราภาษีที่ประกาศใช้หรือที่คาดว่าจะมีผลบังคับใช้ ณ วันที่รายงาน

ในการกำหนดมูลค่าของภาษีเงินได้ของงวดปัจจุบันและภาษีเงินได้รอการตัดบัญชี กลุ่มบริษัทต้องคำนึงถึงผลกระทบของสถานการณ์ทางภาษีที่ไม่แน่นอนและอาจทำให้จำนวนภาษีที่ต้องจ่ายเพิ่มขึ้น และมีดอกเบี้ยที่ต้องชำระ กลุ่มบริษัทเชื่อว่าได้ตั้งภาษีเงินได้ค้างจ่ายเพียงพอสำหรับภาษีเงินได้ที่จะจ่ายในอนาคต ซึ่งเกิดจากการประเมินผลกระทบจากหลายปัจจัย รวมถึง การตีความทางกฎหมายภาษี และจากประสบการณ์ในอดีต การประเมินนี้อยู่บนพื้นฐานการประมาณการและข้อสมมติ และอาจจะเกี่ยวข้องกับการตัดสินใจเกี่ยวกับเหตุการณ์ในอนาคต ข้อมูลใหม่ๆ อาจจะทำให้กลุ่มบริษัทเปลี่ยนการตัดสินใจโดยขึ้นอยู่กับความเพียงพอของภาษีเงินได้ค้างจ่ายที่มีอยู่ การเปลี่ยนแปลงในภาษีเงินได้ค้างจ่ายจะกระทบต่อค่าใช้จ่ายภาษีเงินได้ในงวดที่เกิดการเปลี่ยนแปลง



## บริษัท ทรอปีคอลแคนนิ่ง (ประเทศไทย) จำกัด (มหาชน) และบริษัทย่อย

### หมายเหตุประกอบงบการเงิน

สำหรับปีสิ้นสุดวันที่ 31 ธันวาคม 2560

สินทรัพย์ภาษีเงินได้รอการตัดบัญชีและหนี้สินภาษีเงินได้รอการตัดบัญชีสามารถหักกลบได้เมื่อกิจการมีสิทธิตามกฎหมายที่จะนำสินทรัพย์ภาษีเงินได้ของงวดปัจจุบันมาหักกลบกับหนี้สินภาษีเงินได้ของงวดปัจจุบันและภาษีเงินได้นี้ประเมินโดยหน่วยงานจัดเก็บภาษีหน่วยงานเดียวกันสำหรับหน่วยภาษีเดียวกันหรือหน่วยภาษีต่างกัน สำหรับหน่วยภาษีต่างกันนั้กิจการมีความตั้งใจจะจ่ายชำระหนี้สินและสินทรัพย์ภาษีเงินได้ของงวดปัจจุบันด้วยยอดสุทธิหรือตั้งใจจะรับคืนสินทรัพย์และจ่ายชำระหนี้สินในเวลาเดียวกัน

สินทรัพย์ภาษีเงินได้รอการตัดบัญชีจะบันทึกต่อเมื่อมีความเป็นไปได้ค่อนข้างแน่นอนว่ากำไรเพื่อเสียภาษีในอนาคตจะมีจำนวนเพียงพอกับการใช้ประโยชน์จากผลแตกต่างชั่วคราวดังกล่าว สินทรัพย์ภาษีเงินได้รอการตัดบัญชีจะถูกทบทวน ณ ทุกวันที่รายงานและจะถูกปรับลดลงเท่าที่ประโยชน์ทางภาษีจะมีโอกาสถูกใช้ประโยชน์จริง

#### (อ) กำไรต่อหุ้น

กลุ่มบริษัทแสดงกำไรต่อหุ้นขั้นพื้นฐานสำหรับหุ้นสามัญ กำไรต่อหุ้นขั้นพื้นฐานคำนวณโดยการหารกำไรหรือขาดทุนของผู้ถือหุ้นสามัญของบริษัท ด้วยจำนวนหุ้นสามัญถัวเฉลี่ยถ่วงน้ำหนักที่ออกจำหน่ายระหว่างปี

#### (ท) รายงานทางการเงินจำแนกตามส่วนงาน

ผลการดำเนินงานของส่วนงานที่รายงานต่อประธานเจ้าหน้าที่บริหารของกลุ่มบริษัท (ผู้มีอำนาจตัดสินใจสูงสุดด้านการดำเนินงาน) จะแสดงถึงรายการที่เกิดขึ้นจากส่วนงานดำเนินงานนั้นโดยตรงรวมถึงรายการที่ได้รับการปันส่วนอย่างสมเหตุสมผล รายการที่ไม่สามารถปันส่วนได้ส่วนใหญ่เป็นรายการค่าใช้จ่ายของสำนักงานใหญ่

## 4 บุคคลหรือกิจการที่เกี่ยวข้องกัน

เพื่อวัตถุประสงค์ในการจัดท่างบการเงิน บุคคลหรือกิจการเป็นบุคคลหรือกิจการที่เกี่ยวข้องกันกับกลุ่มบริษัท หากกลุ่มบริษัทมีอำนาจควบคุมหรือควบคุมร่วมกันทั้งทางตรงและทางอ้อมหรือมีอิทธิพลอย่างมีนัยสำคัญต่อบุคคลหรือกิจการในการตัดสินใจทางการเงินและการบริหารหรือในทางกลับกัน หรือกลุ่มบริษัทอยู่ภายใต้การควบคุมเดียวกันหรืออยู่ภายใต้อิทธิพลอย่างมีนัยสำคัญเดียวกันกับบุคคลหรือกิจการนั้น การเกี่ยวข้องกันนี้อาจเป็นรายบุคคลหรือเป็นกิจการ

**บริษัท ทropicคอลแคนนิ่ง (ประเทศไทย) จำกัด (มหาชน) และบริษัทย่อย**

**หมายเหตุประกอบงบการเงิน**

**สำหรับปีสิ้นสุดวันที่ 31 ธันวาคม 2560**

ความสัมพันธ์ที่มีกับบริษัทร่วมและบริษัทย่อยได้เปิดเผยในหมายเหตุประกอบงบการเงินข้อ 9 และ 10 สำหรับความสัมพันธ์กับผู้บริหารสำคัญและบุคคลหรือกิจการที่เกี่ยวข้องกันอื่น มีดังนี้

ชื่อกิจการ	ประเทศที่จัดตั้ง/ สัญชาติ	ลักษณะความสัมพันธ์
บริษัท รอยัล ฟรันทเฮาส์ จำกัด	ไทย	เป็นบริษัทร่วมทางอ้อม ถือหุ้นโดยบริษัท ร่วมร้อยละ 40
บริษัท ปัตตานีผลิตภัณฑ์อาหาร จำกัด	ไทย	มีผู้ถือหุ้นร่วมกัน
บริษัท ทropicคอล คอนโซลิเตเตด คอปอเรชั่น เอสดีเอ็น บีเอชดี	มาเลเซีย	มีผู้ถือหุ้นร่วมกัน
บริษัท พี.ที. เมดาน ทropicคอล แคนนิ่ง แอนด์ โฟรเซน อินดัสทรีส์	อินโดนีเซีย	มีผู้ถือหุ้นในลำดับสูงสุดร่วมกัน
บริษัท ทropicคอล แคนนิ่ง คอปอเรชั่น เอสดีเอ็น บีเอชดี	มาเลเซีย	มีผู้ถือหุ้นในลำดับสูงสุดร่วมกัน
บริษัท ทีซี บอย มาร์เก็ตติ้ง เอสดีเอ็น บีเอชดี	มาเลเซีย	มีผู้ถือหุ้นในลำดับสูงสุดร่วมกัน
บริษัท ทropicคอล คอปอเรชั่น เจแปน จำกัด	ญี่ปุ่น	มีผู้ถือหุ้นในลำดับสูงสุดร่วมกัน
บริษัท ซาฟโคล สิงคโปร์ พีทีอี จำกัด	สิงคโปร์	มีผู้ถือหุ้นในลำดับสูงสุดร่วมกัน
บริษัท ซาฟโคล ยุโรป จำกัด	อังกฤษ	มีผู้ถือหุ้นในลำดับสูงสุดร่วมกัน
บริษัท ซาฟโคล ยูเอสเอ อิงค์	สหรัฐอเมริกา	มีผู้ถือหุ้นในลำดับสูงสุดร่วมกัน
บริษัท ซาฟโคล ออสเตรเลีย พีทีวาย จำกัด	ออสเตรเลีย	มีผู้ถือหุ้นในลำดับสูงสุดร่วมกัน
บริษัท ซาฟโคล วิคตอเรีย มาเลเซีย เอสดีเอ็น บีเอชดี	มาเลเซีย	มีผู้ถือหุ้นในลำดับสูงสุดร่วมกัน
บริษัท ซาฟโคล ซิลี เอส เอ	ซิลี	มีผู้ถือหุ้นในลำดับสูงสุดร่วมกัน
บริษัท แกมมาอินเวสต์เมนต์ อิงค์	บริติช เวอร์จิน ไอแลนด์	มีผู้ถือหุ้นในลำดับสูงสุดร่วมกัน
ผู้บริหารสำคัญ	ไทย	บุคคลที่มีอำนาจและความรับผิดชอบการ วางแผน ตั้งการและควบคุมกิจกรรม ต่างๆ ของกิจการไม่ว่าทางตรงหรือ ทางอ้อม ทั้งนี้ รวมถึงกรรมการของ กลุ่มบริษัท (ไม่ว่าจะทำหน้าที่ใน ระดับบริหารหรือไม่)

บริษัท ทรอปีคอลแคนนิ่ง (ประเทศไทย) จำกัด (มหาชน) และบริษัทย่อย

หมายเหตุประกอบงบการเงิน

สำหรับปีสิ้นสุดวันที่ 31 ธันวาคม 2560

ชื่อกิจการ	ประเทศที่จัดตั้ง/ สัญชาติ	ลักษณะความสัมพันธ์
นายตัน บุน ปิน	มาเลเซีย	ผู้ถือหุ้นรายใหญ่ ถือหุ้นร้อยละ 10 หรือมากกว่าและเป็นกรรมการของบริษัท

นโยบายการกำหนดราคาสำหรับรายการแต่ละประเภทอธิบายได้ดังต่อไปนี้

รายการ	นโยบายการกำหนดราคา
ขายสินค้า	ราคาตลาด
ขายวัตถุดิบ	ราคาตลาด
รายได้อื่น	ตามราคาที่เกิดขึ้น
ซื้อยานพาหนะ	ตามราคาที่เกิดขึ้น
ซื้อสินค้า	ราคาตลาด
ซื้อวัตถุดิบ	ราคาตลาด
ค่าบริการ	ตามราคาที่เกิดขึ้น
ค่านายหน้า	ตามอัตราที่เกิดขึ้น
ค่าตอบแทนผู้บริหาร	ตามที่ได้รับอนุมัติโดยกรรมการและผู้ถือหุ้น

รายการที่สำคัญกับบุคคลหรือกิจการที่เกี่ยวข้องกันสำหรับแต่ละปีสิ้นสุดวันที่ 31 ธันวาคม สรุปได้ดังนี้

	งบการเงินรวม		งบการเงินเฉพาะกิจการ	
สำหรับปีสิ้นสุดวันที่ 31 ธันวาคม	2560	2559	2560	2559
	(พันบาท)			
<b>บริษัทย่อย</b>				
ขายสินค้า	-	-	61,440	56,531
ซื้อยานพาหนะ	-	-	249	-
ค่าบริการ	-	-	3,833	20,755
ค่านายหน้า	-	-	521	629
<b>บริษัทร่วม</b>				
ขายสินค้า	-	268	-	268
ขายวัตถุดิบ	-	56	-	56
รายได้อื่น	-	22	-	22
ซื้อวัตถุดิบ	282,523	175,177	282,523	175,177

บริษัท ทรอปีคอลแคนนิ่ง (ประเทศไทย) จำกัด (มหาชน) และบริษัทย่อย

หมายเหตุประกอบงบการเงิน

สำหรับปีสิ้นสุดวันที่ 31 ธันวาคม 2560

	งบการเงินรวม		งบการเงินเฉพาะกิจการ	
สำหรับปีสิ้นสุดวันที่ 31 ธันวาคม	2560	2559	2560	2559
	(พันบาท)			
บุคคลหรือกิจการอื่นที่เกี่ยวข้องกัน				
ขายสินค้า	3,198,793	2,687,476	3,192,330	2,679,601
ขายวัตถุดิบ	32,682	11,638	32,682	11,638
รายได้อื่น	19,493	6,781	3,444	2,663
ซื้อสินค้า	40,067	34,909	40,067	34,909
ซื้อวัตถุดิบ	206,321	562,474	206,321	562,474
ค่าบริการ	3,522	2,522	3,522	2,522
ค่านายหน้า	31,854	26,109	31,854	26,109
ค่าตอบแทนผู้บริหาร	150	150	150	150
ผู้บริหารสำคัญ				
ค่าตอบแทนผู้บริหารสำคัญ				
ผลประโยชน์ระยะสั้นของพนักงาน	33,478	33,121	31,613	30,974
ผลประโยชน์หลังออกจากงาน	1,878	1,787	1,802	1,716
รวมค่าตอบแทนผู้บริหารสำคัญ	35,356	34,908	33,415	32,690

ยอดคงเหลือกับบุคคลหรือกิจการที่เกี่ยวข้องกัน ณ วันที่ 31 ธันวาคม มีดังนี้

ลูกหนี้การค้า - กิจการที่เกี่ยวข้องกัน	งบการเงินรวม		งบการเงินเฉพาะกิจการ	
	2560	2559	2560	2559
	(พันบาท)			
บริษัทย่อย				
บริษัท อีโอฟาร์ จำกัด	-	-	8,307	10,576

บริษัท ทropicalland (ประเทศไทย) จำกัด (มหาชน) และบริษัทย่อย

หมายเหตุประกอบงบการเงิน

สำหรับปีสิ้นสุดวันที่ 31 ธันวาคม 2560

ลูกหนี้การค้า - กิจกรรมที่เกี่ยวข้องกัน

งบการเงินรวม		งบการเงินเฉพาะกิจการ	
2560	2559	2560	2559
(พันบาท)			

กิจการอื่นที่เกี่ยวข้องกัน

บริษัท ทropicalland คอนโซลิเตด

คอปอเรชั่น เอสดีเอ็น บีเอสดี	567,487	650,492	567,487	650,492
บริษัท ทีซี บอย มาร์เก็ตติ้ง เอสดีเอ็น บีเอสดี	7,322	1,375	7,322	1,375
บริษัท ทropicalland คอนโซลิเตด คอปอเรชั่น				
เอสดีเอ็น บีเอสดี	1,344	2,223	-	-
บริษัท ปัตตานีผลิตภัณฑ์อาหาร จำกัด	-	1,987	-	1,987
บริษัท ซาฟโคล สิงคโปร์ พีทีอี จำกัด	-	1,674	-	1,674
รวม	<u>576,153</u>	<u>657,751</u>	<u>583,116</u>	<u>666,104</u>

ลูกหนี้หมุนเวียนอื่น - กิจกรรมที่เกี่ยวข้องกัน

บริษัทร่วม

บริษัท พี.ที. เมดาน ทropicalland คอนโซลิเตด

แอนด์ โพรเซส อินคัสทรีส์	-	274	-	274
--------------------------	---	-----	---	-----

กิจการอื่นที่เกี่ยวข้องกัน

บริษัท ซาฟโคล ออสเตรเลีย พีทีวาย จำกัด	518	38	518	38
บริษัท ทropicalland คอนโซลิเตด				
คอปอเรชั่น เอสดีเอ็น บีเอสดี	144	30	144	30
บริษัท ปัตตานีผลิตภัณฑ์อาหาร จำกัด	102	288	-	150
บริษัท รอยัลพรีนซ์เฮาส์ จำกัด	49	66	49	66
บริษัท ทีซี บอย มาร์เก็ตติ้ง เอสดีเอ็น บีเอสดี	38	13	38	13
รวม	<u>851</u>	<u>709</u>	<u>749</u>	<u>571</u>

บริษัท ทropicalland เนชั่น (ประเทศไทย) จำกัด (มหาชน) และบริษัทย่อย

หมายเหตุประกอบงบการเงิน

สำหรับปีสิ้นสุดวันที่ 31 ธันวาคม 2560

เงินให้กู้ยืมระยะสั้นแก่กิจการที่เกี่ยวข้องกัน

	งบการเงินรวม		งบการเงินเฉพาะกิจการ	
	2560	2559	2560	2559
	(พันบาท)			
กิจการอื่นที่เกี่ยวข้องกัน				
บริษัท รอยัล พรินท์เฮาส์ จำกัด				
เงินต้น	5,590	5,590	5,590	5,590
หัก ค่าเผื่อนหนี้สงสัยจะสูญ	(5,590)	(5,590)	(5,590)	(5,590)
สุทธิ	-	-	-	-

เงินให้กู้ยืมระยะสั้นแก่กิจการที่เกี่ยวข้องกัน ไม่มีดอกเบี้ย

ไม่มีรายการเคลื่อนไหวของเงินให้กู้ยืมระยะสั้นแก่กิจการที่เกี่ยวข้องกันสำหรับปีสิ้นสุดวันที่ 31 ธันวาคม 2560 และ 2559

เจ้าหนี้การค้า - กิจการที่เกี่ยวข้องกัน

	งบการเงินรวม		งบการเงินเฉพาะกิจการ	
	2560	2559	2560	2559
	(พันบาท)			
บริษัทร่วม				
บริษัท พี.ที. เมดาน ทropicalland เนชั่น				
แอนด์ โพรเซส อินดัสทรีส์	-	4,500	-	4,500
กิจการอื่นที่เกี่ยวข้องกัน				
บริษัท ปัตตานีผลิตภัณฑ์อาหาร จำกัด	10,336	17,137	10,336	17,137
บริษัท พี.ที. เมดาน ทropicalland เนชั่น				
แอนด์ โพรเซส อินดัสทรีส์	4,270	-	4,270	-
บริษัท ทropicalland คอปอเรชั่น เจแปน จำกัด	7,387	28,208	7,387	28,208
บริษัท ทropicalland คอนโซลิเตดเคด				
คอปอเรชั่น เอสดีเอ็น บีเอสดี	-	7,419	-	7,419
บริษัท รอยัลพรินท์ เฮาส์ จำกัด	-	110	-	110
รวม	21,993	57,374	21,993	57,374

บริษัท ทropicคอลแคนนิ่ง (ประเทศไทย) จำกัด (มหาชน) และบริษัทย่อย

หมายเหตุประกอบงบการเงิน

สำหรับปีสิ้นสุดวันที่ 31 ธันวาคม 2560

เจ้าหนี้หมุนเวียนอื่น - กิจกรรมที่เกี่ยวข้องกัน

งบการเงินรวม		งบการเงินเฉพาะกิจการ	
2560	2559	2560	2559
(พันบาท)			

บริษัทย่อย

บริษัท อีโอฟาร์ จำกัด	-	-	529	757
-----------------------	---	---	-----	-----

กิจการอื่นที่เกี่ยวข้องกัน

บริษัท ทropicคอล คอนโซลิเตดเตค

คอปอเรชั่น เอสดีเอ็น บีเอสดี	3,228	2,869	3,228	2,869
------------------------------	-------	-------	-------	-------

บริษัท ซาฟโคล ออสเตรเลีย ฟิฟาย จำกัด	32	35	32	35
--------------------------------------	----	----	----	----

รวม	<u>3,260</u>	<u>2,904</u>	<u>3,789</u>	<u>3,661</u>
-----	--------------	--------------	--------------	--------------

เงินกู้ยืมระยะสั้นจากบุคคลหรือ

กิจการที่เกี่ยวข้องกัน

บุคคลที่เกี่ยวข้องกัน

กรรมการและผู้ถือหุ้นรายใหญ่	-	52,768	-	52,768
-----------------------------	---	--------	---	--------

รวม	<u>-</u>	<u>52,768</u>	<u>-</u>	<u>52,768</u>
-----	----------	---------------	----------	---------------

เงินกู้ยืมระยะสั้นจากบุคคลที่เกี่ยวข้องกันไม่มีดอกเบี้ย

รายการเคลื่อนไหวของเงินกู้ยืมระยะสั้นจากบุคคลหรือกิจการที่เกี่ยวข้องกัน สำหรับแต่ละปีสิ้นสุดวันที่ 31 ธันวาคม มีดังนี้

เงินกู้ยืมระยะสั้นจากบุคคลหรือ

กิจการที่เกี่ยวข้องกัน

งบการเงินรวม		งบการเงินเฉพาะกิจการ	
2560	2559	2560	2559
(พันบาท)			

บุคคลที่เกี่ยวข้องกัน

ณ วันที่ 1 มกราคม	52,768	39,947	52,768	39,947
-------------------	--------	--------	--------	--------

เพิ่มขึ้น	21,200	19,658	21,200	19,658
-----------	--------	--------	--------	--------

ลดลง	(73,968)	(6,837)	(73,968)	(6,837)
------	----------	---------	----------	---------

ณ วันที่ 31 ธันวาคม	<u>-</u>	<u>52,768</u>	<u>-</u>	<u>52,768</u>
---------------------	----------	---------------	----------	---------------

บริษัท ทรอปีคอลแคนนิ่ง (ประเทศไทย) จำกัด (มหาชน) และบริษัทย่อย

หมายเหตุประกอบงบการเงิน

สำหรับปีสิ้นสุดวันที่ 31 ธันวาคม 2560

สัญญาสำคัญที่กำกับกิจการที่เกี่ยวข้องกัน

สัญญาซื้อขายผลิตภัณฑ์และการตลาด

เมื่อวันที่ 1 มิถุนายน 2552 บริษัทได้ทำสัญญาซื้อขายผลิตภัณฑ์และการตลาดกับบริษัท ทรอปีคอล คอนโซลิเตดเตด คอปอเรชั่น เอสดีเอ็น บีเอชดี (TCC) โดยบริษัทตกลงให้ TCC ทำหน้าที่เป็นตัวแทนทางการตลาดของบริษัทในการติดต่อกับตลาดระหว่างประเทศ สัญญานี้มีกำหนดระยะเวลา 3 ปีโดยเริ่มตั้งแต่เดือนมิถุนายน 2552 และสามารถต่ออายุสัญญาโดยอัตโนมัติได้อีก 1 ปี เว้นแต่คู่สัญญาฝ่ายใดฝ่ายหนึ่งจะบอกเลิกสัญญา เมื่อวันที่ 1 มิถุนายน 2559 บริษัทได้ทำสัญญาใหม่ภายใต้ข้อตกลงและเงื่อนไขเดิมและมีกำหนดระยะเวลา 3 ปี โดยเริ่มตั้งแต่เดือนมิถุนายน 2559

หนังสือค้ำประกัน

ณ วันที่ 31 ธันวาคม 2560 บริษัทมีหนี้สินที่อาจเกิดขึ้นต่อธนาคารในประเทศแห่งหนึ่งสำหรับการค้ำประกันวงเงินสินเชื่อของบริษัทย่อยและกิจการที่เกี่ยวข้องกันเป็นจำนวนเงินรวม 18 ล้านบาท (2559: 18 ล้านบาท)

## 5 เงินสดและรายการเทียบเท่าเงินสด

	งบการเงินรวม		งบการเงินเฉพาะกิจการ	
	2560	2559	2560	2559
	(พันบาท)			
เงินสดในมือ	79	467	60	431
เงินฝากธนาคารประเภทกระแสรายวัน	106	122	100	68
เงินฝากธนาคารประเภทออมทรัพย์	51,745	88,363	25,369	31,329
รวม	<u>51,930</u>	<u>88,952</u>	<u>25,529</u>	<u>31,828</u>



บริษัท ทรอปิคอลแคนนิ่ง (ประเทศไทย) จำกัด (มหาชน) และบริษัทย่อย

หมายเหตุประกอบงบการเงิน

สำหรับปีสิ้นสุดวันที่ 31 ธันวาคม 2560

6 ลูกหนี้การค้า

หมายเหตุ	งบการเงินรวม		งบการเงินเฉพาะกิจการ	
	2560	2559	2560	2559
	(พันบาท)			
กิจการที่เกี่ยวข้องกัน	4	576,153	657,751	583,116
กิจการอื่น ๆ		184,135	159,641	174,159
รวม		760,288	817,392	757,275
หัก ค่าเผื่อหนี้สงสัยจะสูญ		(18,395)	-	(18,395)
สุทธิ		741,893	817,392	738,880
(กลับรายการ) หนี้สูญและหนี้สงสัยจะสูญ สำหรับปี		18,395	(3,905)	18,395
				(3,905)

การวิเคราะห์อายุของลูกหนี้การค้า มีดังนี้

	งบการเงินรวม		งบการเงินเฉพาะกิจการ	
	2560	2559	2560	2559
	(พันบาท)			
กิจการที่เกี่ยวข้องกัน				
ยังไม่ครบกำหนดชำระ	576,153	656,702	583,116	666,104
เกินกำหนดชำระ:				
น้อยกว่า 3 เดือน	-	1,049	-	-
	576,153	657,751	583,116	666,104

บริษัท ทรอปีคอลแคนนิง (ประเทศไทย) จำกัด (มหาชน) และบริษัทย่อย

หมายเหตุประกอบงบการเงิน

สำหรับปีสิ้นสุดวันที่ 31 ธันวาคม 2560

	งบการเงินรวม		งบการเงินเฉพาะกิจการ	
	2560	2559	2560	2559
	(พันบาท)			
<b>กิจการอื่น ๆ</b>				
ยังไม่ครบกำหนดชำระ	149,955	118,629	144,388	113,876
เกินกำหนดชำระ:				
น้อยกว่า 3 เดือน	15,018	13,231	10,720	8,710
3 - 6 เดือน	767	7,610	656	7,578
6 - 12 เดือน	-	20,171	-	20,171
มากกว่า 12 เดือน	18,395	-	18,395	-
	<u>184,135</u>	<u>159,641</u>	<u>174,159</u>	<u>150,335</u>
หัก ค่าเผื่อนี้สงสัยจะสูญ	(18,395)	-	(18,395)	-
	<u>165,740</u>	<u>159,641</u>	<u>155,764</u>	<u>150,335</u>
<b>รวม</b>	<u><u>741,893</u></u>	<u><u>817,392</u></u>	<u><u>738,880</u></u>	<u><u>816,439</u></u>

โดยปกติระยะเวลาการให้สินเชื่อแก่ลูกค้าของกลุ่มบริษัทมีระยะเวลาตั้งแต่ 90-120 วัน สำหรับการขายต่างประเทศ และ 30-90 วันสำหรับการขายในประเทศ

บริษัท ทรอปีคอลแคนนิ่ง (ประเทศไทย) จำกัด (มหาชน) และบริษัทย่อย

หมายเหตุประกอบงบการเงิน

สำหรับปีสิ้นสุดวันที่ 31 ธันวาคม 2560

7 ลูกหนี้หมุนเวียนอื่น

หมายเหตุ	งบการเงินรวม		งบการเงินเฉพาะกิจการ	
	2560	2559	2560	2559
	(พันบาท)			
บุคคลหรือกิจการที่เกี่ยวข้องกัน	4	851	709	749
บุคคลหรือกิจการอื่น				
ลูกหนี้อื่น		21,437	18,739	21,437
ลูกหนี้ค่าเช่ารถบรรทุก		8,684	7,536	8,684
ลูกหนี้กรมสรรพากร		9,396	7,364	9,396
ลูกหนี้สัญญาขายเงินตรา				
ต่างประเทศล่วงหน้า		15	267	15
อื่น ๆ		4,479	5,263	4,416
		44,011	39,169	43,948
รวม		44,862	39,878	44,697

8 สินค้าคงเหลือ

	งบการเงินรวม		งบการเงินเฉพาะกิจการ	
	2560	2559	2560	2559
	(พันบาท)			
สินค้าสำเร็จรูป	317,428	423,798	314,158	419,452
วัตถุดิบ	400,510	357,927	400,510	357,927
วัสดุหีบห่อและอื่น ๆ	83,361	69,831	83,361	69,831
สินค้าระหว่างทาง	94,597	163,374	94,597	163,374
	895,896	1,014,930	892,626	1,010,584
หัก ค่าเผื่อมูลค่าสินค้าลดลงและสินค้าล้าสมัย	(87,911)	(140,170)	(87,911)	(140,170)
สุทธิ	807,985	874,760	804,715	870,414

บริษัท ทropicคอลแคนนิ่ง (ประเทศไทย) จำกัด (มหาชน) และบริษัทย่อย

หมายเหตุประกอบงบการเงิน

สำหรับปีสิ้นสุดวันที่ 31 ธันวาคม 2560

	งบการเงินรวม		งบการเงินเฉพาะกิจการ	
	2560	2559	2560	2559
	(พันบาท)			
ต้นทุนของสินค้าคงเหลือที่บันทึกเป็น				
ค่าใช้จ่ายและได้รวมในบัญชีต้นทุนขาย				
- ต้นทุนขาย	4,444,669	3,992,276	4,438,143	3,985,707
- กลับรายการปรับลดมูลค่า	(52,259)	(68,911)	(52,259)	(68,911)
<b>สุทธิ</b>	<b>4,392,410</b>	<b>3,923,365</b>	<b>4,385,884</b>	<b>3,916,796</b>

9 เงินลงทุนในบริษัทร่วม

	งบการเงินรวม		งบการเงินเฉพาะกิจการ	
	2560	2559	2560	2559
	(พันบาท)			
ณ วันที่ 1 มกราคม	32,161	42,897	41,009	41,009
ส่วนแบ่งขาดทุนสุทธิจากเงินลงทุน				
ในบริษัทร่วม	(6,263)	(10,736)	-	-
ค่าเผื่อการด้อยค่า	-	-	(1,000)	-
จำหน่าย	(25,898)	-	(39,509)	-
<b>ณ วันที่ 31 ธันวาคม</b>	<b>-</b>	<b>32,161</b>	<b>500</b>	<b>41,009</b>

การจำหน่าย

เมื่อวันที่ 27 ธันวาคม 2560 บริษัทได้ขายหุ้นทั้งหมดร้อยละ 29.4 ของทุนที่ออกและชำระแล้วของบริษัท พี.ที. เมดาน ทropicคอล แคนนิ่ง แอนด์ โฟรเซน อินดัสทรีส์ ซึ่งเป็นบริษัทร่วม ให้กับผู้ถือหุ้นรายใหญ่เป็นจำนวนเงิน 39.51 ล้านบาท กลุ่มบริษัทรับรู้กำไรจากการขายจำนวน 13.61 ล้านบาทในงบกำไรขาดทุนเบ็ดเสร็จรวมสำหรับปีสิ้นสุดวันที่ 31 ธันวาคม 2560

บริษัท ทรอปีคอลแคนนิ่ง (ประเทศไทย) จำกัด (มหาชน) และบริษัทย่อย  
 หมายเหตุประกอบงบการเงิน  
 สำหรับปีสิ้นสุดวันที่ 31 ธันวาคม 2560

เงินลงทุนในบริษัทร่วม ณ วันที่ 31 ธันวาคม 2560 และ 2559 และเงินปันผลรับสำหรับแต่ละปี มีดังนี้

	งบการเงินรวม					
	บริษัทร่วม	ลักษณะธุรกิจ	ประเภทที่		มูลค่าตาม	
			กิจการจัดตั้ง	สัดส่วนความ	วิธีส่วนได้เสีย	เงินปันผลรับ
				เป็นเจ้าของ	ราคาทุน	
				2560	2559	2560
				(ร้อยละ)	(พันบาท)	2559
<b>บริษัทร่วม</b>						
บริษัท พี.ที. เมดาน ทรอปีคอล	ผลิตและ					
แคนนิ่ง แอนด์ ไลน์ อินดัสทรีส์	จำหน่าย	-	อินโดนีเซีย	29.4	39,509	32,161
บริษัท ทรอปีคอล แพคเกจจิ้ง จำกัด	ผลิต	49.4	ไทย	49.4	8,900	-
<b>รวม</b>					<b>8,900</b>	<b>32,161</b>
					<b>48,409</b>	<b>-</b>
						<b>-</b>

กลุ่มบริษัทไม่มีเงินลงทุนในบริษัทร่วมซึ่งจดทะเบียนในตลาดหลักทรัพย์ ดังนั้นจึงไม่มีราคาที่เปิดเผยต่อสาธารณชน

บริษัท ทออีคอลแคเนนิ่ง (ประเทศไทย) จำกัด (มหาชน) และบริษัทย่อย

หมายเหตุประกอบงบการเงิน

สำหรับปีสิ้นสุดวันที่ 31 ธันวาคม 2560

งบการเงินเฉพาะกิจการ										
ลักษณะ บริษัทรวม	ประเทศที่ กิจการจัดตั้ง	สัดส่วนความ เป็นเจ้าของ	ทุนชำระแล้ว		วิธีราคาทุน		การต่อค่า		ราคาทุน – สุทธิ	เงินปันผลรับ
			2560	2559	2560	2559	2560	2559		
			(ร้อยละ)		(พันบาท)					
บริษัทรวม										
บริษัท พี.ที. เมดาน พรอปีคอล แลนนิง แอนด์ ไลน์เช่น อินดัสทรีส์	ผลิตและ จำหน่าย	-	29.4	-	12,486	-	39,509	-	-	-
		อินโดนีเซีย								
บริษัท พรอปีคอล แพคเกจจิง จำกัด	ผลิต	49.4	49.4	18,000	18,000	8,900	8,900	(7,400)	500	-
		ไทย								
รวม						8,900	48,409	(8,400)	500	-

กลุ่มบริษัท ไม่มีเงินลงทุนในบริษัทร่วมซึ่งจดทะเบียนในตลาดหลักทรัพย์ ดังนั้นจึงไม่มีราคาที่เปิดเผยต่อสาธารณชน

บริษัท ทรอปีคอลแคนนิ่ง (ประเทศไทย) จำกัด (มหาชน) และบริษัทย่อย  
 หมายเหตุประกอบงบการเงิน  
 สำหรับปีสิ้นสุดวันที่ 31 ธันวาคม 2560

10 เงินลงทุนในบริษัทย่อย

เงินลงทุนในบริษัทย่อย ณ วันที่ 31 ธันวาคม 2560 และเงินปันผลรับสำหรับแต่ละปี มีดังนี้

งบการเงินเฉพาะกิจการ							
บริษัทย่อย	ลักษณะธุรกิจ	สัดส่วนความ					
		เป็นเจ้าของ	ทุนชำระแล้ว	ราคาทุน	การด้อยค่า	ราคาทุน - สุทธิ	เงินปันผลรับ
		2560	2559	2560	2559	2560	2559
		(ร้อยละ)		(พันบาท)			
บริษัทย่อยทางตรง							
บริษัท ทรอปิคอล							
ฟร็อพเพอร์ตี้ แอนด์	อสังหาริมทรัพย์						
ดีเวลลอปเม้นท์ จำกัด	(ชำระบัญชีเสร็จสิ้นแล้ว)	-	99.99	-	25,000	-	25,000
บริษัท อีโอฟาร์ จำกัด	จำหน่ายสินค้า	99.99	99.99	10,000	10,000	10,000	10,000
รวม				10,000	35,000	10,000	35,000
				-	-	-	-

บริษัทย่อยทั้งหมดดำเนินการธุรกิจในประเทศไทย

บริษัท ทropicคอลแคนนิ่ง (ประเทศไทย) จำกัด (มหาชน) และบริษัทย่อย

หมายเหตุประกอบงบการเงิน

สำหรับปีสิ้นสุดวันที่ 31 ธันวาคม 2560

ในการประชุมวิสามัญผู้ถือหุ้นของบริษัททropicคอล พร็อพเพอร์ตี้ แอนด์ ดีเวลลอปเม้นท์ จำกัด (“ทีพีดี”) ซึ่งเป็นบริษัทย่อย เมื่อวันที่ 21 ธันวาคม 2558 ผู้ถือหุ้นมีมติอนุมัติเป็นเอกฉันท์ให้บริษัทเลิกกิจการ บริษัทได้จดทะเบียนเลิกกิจการกับกระทรวงพาณิชย์เมื่อวันที่ 23 ธันวาคม 2558 และบริษัทสิ้นสุดกระบวนการชำระบัญชีและคืนทุนเป็นจำนวน 33.1 ล้านบาท เมื่อวันที่ 2 มีนาคม 2560 โดยกลุ่มบริษัท/บริษัทบันทึกกำไรจากการชำระบัญชีจำนวน 43 ล้านบาทและจำนวน 8.1 ล้านบาทในงบการเงินรวมและงบการเงินเฉพาะกิจการสำหรับปีสิ้นสุดวันที่ 31 ธันวาคม 2560 ตามลำดับ

11 เงินลงทุนระยะยาวอื่น

		งบการเงินรวม/งบการเงินเฉพาะกิจการ			
		สัดส่วนความเป็นเจ้าของ			
ประเภทธุรกิจ		2560	2559	2560	2559
		(ร้อยละ)		(พันบาท)	
หุ้นสามัญ					
บริษัท โรงพยาบาลราชบุรียินดี					
จำกัด (มหาชน)	โรงพยาบาล	2.49	2.43	7,383	4,469

เงินลงทุนระยะยาวอื่นได้แก่เงินลงทุนในหุ้นสามัญในบริษัท เงินลงทุนดังกล่าวบันทึกในราคาทุนหักค่าเผื่อขาดทุนจากการด้อยค่า

12 อสังหาริมทรัพย์เพื่อการลงทุน

	งบการเงินรวม		งบการเงินเฉพาะกิจการ	
	2560	2559	2560	2559
	(ล้านบาท)			
<b>ราคาทุน</b>				
ณ วันที่ 1 มกราคม	<u>161,031</u>	<u>161,031</u>	<u>159,494</u>	<u>159,494</u>
ณ วันที่ 31 ธันวาคม	<u>161,031</u>	<u>161,031</u>	<u>159,494</u>	<u>159,494</u>
<b>ค่าเสื่อมราคาและขาดทุนจากการด้อยค่า</b>				
ณ วันที่ 1 มกราคม	<u>26,200</u>	<u>25,924</u>	<u>22,575</u>	<u>22,299</u>
ค่าเสื่อมราคาสำหรับปี	<u>277</u>	<u>276</u>	<u>277</u>	<u>276</u>
ณ วันที่ 31 ธันวาคม	<u>26,477</u>	<u>26,200</u>	<u>22,852</u>	<u>22,575</u>



บริษัท ทรอปีคอลแคนนิ่ง (ประเทศไทย) จำกัด (มหาชน) และบริษัทย่อย

หมายเหตุประกอบงบการเงิน

สำหรับปีสิ้นสุดวันที่ 31 ธันวาคม 2560

	งบการเงินรวม		งบการเงินเฉพาะกิจการ	
	2560	2559	2560	2559
	(พันบาท)			
<b>มูลค่าสุทธิทางบัญชี</b>				
ณ วันที่ 1 มกราคม	<u>134,831</u>	<u>135,107</u>	<u>136,919</u>	<u>137,195</u>
ณ วันที่ 31 ธันวาคม	<u>134,554</u>	<u>134,831</u>	<u>136,642</u>	<u>136,919</u>

มูลค่ายุติธรรมของอสังหาริมทรัพย์เพื่อการลงทุน ณ วันที่ 31 ธันวาคม 2560 จำนวน 212.32 ล้านบาท (2559: 212.32 ล้านบาท) ประเมินราคาโดยซึ่งเป็นผู้ประเมินราคาอิสระ โดยพิจารณาจากราคาตลาดบนพื้นฐานของสินทรัพย์ที่ใช้งานอยู่ในปัจจุบันและต้นทุนในการหาสิ่งอื่นที่เทียบเคียงมาทดแทน การวัดมูลค่ายุติธรรมของอสังหาริมทรัพย์เพื่อการลงทุน ถูกจัดลำดับชั้นการวัดมูลค่ายุติธรรมอยู่ในระดับที่ 2 และ 3

#### การวัดมูลค่ายุติธรรม

##### ลำดับชั้นมูลค่ายุติธรรม

มูลค่ายุติธรรมของอสังหาริมทรัพย์เพื่อการลงทุนถูกประเมินโดยผู้ประเมินราคาทรัพย์สินอิสระจากภายนอกซึ่งมีคุณสมบัติในวิชาชีพที่เหมาะสมและมีประสบการณ์ในการประเมินราคาทรัพย์สินประเภทดังกล่าว ผู้ประเมินราคาทรัพย์สินอิสระได้ประเมินมูลค่ายุติธรรมของอสังหาริมทรัพย์เพื่อการลงทุนของกลุ่มบริษัทเป็นประจำ

การวัดมูลค่ายุติธรรมของอสังหาริมทรัพย์เพื่อการลงทุนถูกจัดลำดับชั้นการวัดมูลค่ายุติธรรม อยู่ในระดับที่ 2 และ 3 จากเกณฑ์ข้อมูลที่นำมาใช้ในเทคนิคการประเมินมูลค่ายุติธรรม

##### เทคนิคการประเมินมูลค่าและข้อมูลที่ไม่สามารถสังเกตได้ที่มีนัยสำคัญ

ผู้ประเมินอิสระภายนอกใช้วิธีเปรียบเทียบราคาตลาด (Market Comparison Approach) ในกรณีที่ดินว่างเปล่า และใช้วิธีต้นทุน (Cost Approach) ในกรณีที่ดินพร้อมอาคารในการวัดมูลค่ายุติธรรมของอสังหาริมทรัพย์เพื่อการลงทุน

ข้อมูลที่ไม่สามารถสังเกตได้ที่มีนัยสำคัญในการประเมินมูลค่ายุติธรรมของอสังหาริมทรัพย์เพื่อการลงทุน คือ ราคาเสนอขาย และราคาซื้อขายจริงของอสังหาริมทรัพย์เพื่อการลงทุนที่คล้ายคลึงกันปรับตัว้วยปัจจัยความต่างอื่นๆ

บริษัท ทรอปีคอลแคนนิง (ประเทศไทย) จำกัด (มหาชน) และบริษัทย่อย  
 หมายเหตุประกอบงบการเงิน  
 สำหรับปีสิ้นสุดวันที่ 31 ธันวาคม 2560

13 ที่ดิน อาคารและอุปกรณ์

รายการ	งบการเงินรวม					รวม
	ที่ดิน	ส่วนปรับปรุง ที่ดิน	อาคารและ ส่วนปรับปรุง	เครื่องจักรและ อุปกรณ์	เครื่องตกแต่ง ติดตั้งและ เครื่องใช้ สำนักงาน	งานระหว่าง ก่อสร้างและ เครื่องจักร ระหว่างติดตั้ง
				(พันบาท)		
ราคาทุน						
ณ วันที่ 1 มกราคม 2559	35,785	3,043	431,601	804,946	27,533	1,382,258
เพิ่มขึ้น	-	-	-	6,330	1,594	70,599
โอน	-	-	3,643	30,052	19	-
จำหน่าย	-	-	-	(35,706)	(756)	(36,702)
ณ วันที่ 31 ธันวาคม 2559 และ						
1 มกราคม 2560	35,785	3,043	435,244	805,622	28,390	1,416,155
เพิ่มขึ้น	-	-	-	5,931	773	50,921
โอน	-	-	20,204	20,342	10	-
จำหน่าย	-	-	-	(4,584)	(785)	(6,373)
ณ วันที่ 31 ธันวาคม 2560	35,785	3,043	455,448	827,311	28,388	1,460,703





บริษัท ทรอปีคอลแอนด์นิง (ประเทศไทย) จำกัด (มหาชน) และบริษัทย่อย  
 หมายเหตุประกอบงบการเงิน  
 สำหรับปีสิ้นสุดวันที่ 31 ธันวาคม 2560

ราคาทุน	งบการเงินเฉพาะกิจการ						
	ที่ดิน	ส่วนปรับปรุง ที่ดิน	อาคารและ ส่วนปรับปรุง	เครื่องจักรและ อุปกรณ์	เครื่องตกแต่ง ติดตั้งและ เครื่องใช้ สำนักงาน	ยานพาหนะ	งานระหว่าง ก่อสร้างและ เครื่องจักร ระหว่างติดตั้ง รวม
				(พันบาท)			
ณ วันที่ 1 มกราคม 2559	35,785	3,043	420,259	802,131	24,089	32,035	46,026
เพิ่มขึ้น	-	-	-	6,217	1,408	738	61,937
โอน	-	-	3,643	30,052	19	-	(33,714)
จำหน่าย	-	-	-	(35,706)	(738)	(240)	-
ณ วันที่ 31 ธันวาคม 2559 และ 1 มกราคม 2560	35,785	3,043	423,902	802,694	24,778	32,533	74,249
เพิ่มขึ้น	-	-	-	5,931	736	249	44,090
โอน	-	-	20,204	20,342	10	35	(40,591)
จำหน่าย	-	-	-	(4,584)	(785)	-	-
ณ วันที่ 31 ธันวาคม 2560	35,785	3,043	444,106	824,383	24,739	32,817	77,748
							1,363,368
							70,300
							-
							(36,684)
							1,396,984
							51,006
							-
							(5,369)
							1,442,621

บริษัท ทรอปีคอลแอนด์นิง (ประเทศไทย) จำกัด (มหาชน) และบริษัทย่อย

หมายเหตุประกอบงบการเงิน

สำหรับปีสิ้นสุดวันที่ 31 ธันวาคม 2560

	งบการเงินเฉพาะกิจการ						
	ที่ดิน	ส่วนปรับปรุงที่ดิน	อาคารและส่วนปรับปรุง	เครื่องจักรและอุปกรณ์	เครื่องตกแต่งและเครื่องใช้สำนักงาน	ยานพาหนะ	งานระหว่างก่อสร้างและเครื่องจักรระหว่างติดตั้ง
รวม				(พันบาท)			
<b>ค่าเสื่อมราคา</b>							
ณ วันที่ 1 มกราคม 2559	-	3,043	225,815	666,539	20,705	28,204	-
ค่าเสื่อมราคาสำหรับปี	-	-	14,438	32,688	1,507	1,783	-
จำหน่าย	-	-	-	(35,667)	(730)	(240)	-
<b>ณ วันที่ 31 ธันวาคม 2559 และ</b>							
<b>1 มกราคม 2560</b>	-	<b>3,043</b>	<b>240,253</b>	<b>663,560</b>	<b>21,482</b>	<b>29,747</b>	<b>-</b>
ค่าเสื่อมราคาสำหรับปี	-	-	14,431	35,774	1,282	1,808	-
จำหน่าย	-	-	-	(4,538)	(784)	-	-
<b>ณ วันที่ 31 ธันวาคม 2560</b>	-	<b>3,043</b>	<b>254,684</b>	<b>694,796</b>	<b>21,980</b>	<b>31,555</b>	<b>-</b>
							<b>1,006,058</b>

บริษัท ทรอปีคอลแคนนิ่ง (ประเทศไทย) จำกัด (มหาชน) และบริษัทย่อย  
 หมายเหตุประกอบงบการเงิน  
 สำหรับปีสิ้นสุดวันที่ 31 ธันวาคม 2560

	งบการเงินเฉพาะกิจการ				
	ที่ดิน	ส่วนปรับปรุง ที่ดิน	อาคารและ ส่วนปรับปรุง	เครื่องจักรและ อุปกรณ์ (พันบาท)	เครื่องตกแต่ง ตัดแต่งและ เครื่องใช้ สำนักงาน ยานพาหนะ
มูลค่าสุทธิทางบัญชี					งานระหว่าง ก่อสร้างและ เครื่องจักร ระหว่างติดตั้ง
ณ วันที่ 1 มกราคม 2559	35,785	-	194,444	135,592	3,831
ณ วันที่ 31 ธันวาคม 2559 และ 1 มกราคม 2560	35,785	-	183,649	139,134	2,786
ณ วันที่ 31 ธันวาคม 2560	35,785	-	189,422	129,587	1,262
					รวม
					419,062
					438,899
					436,563

ราคาทรัพย์สินของบริษัทก่อนหักค่าเสื่อมราคาสะสมของอาคารและอุปกรณ์ ซึ่ง ได้คิดค่าเสื่อมราคาเต็มจำนวนแล้วแต่ยังคงใช้งานจนถึง วันที่ 31 ธันวาคม 2560 มีจำนวน 647.86 ล้านบาท (2559: 620.25 ล้านบาท)

บริษัท ทรอปีคอลแคนนิ่ง (ประเทศไทย) จำกัด (มหาชน) และบริษัทย่อย

หมายเหตุประกอบงบการเงิน

สำหรับปีสิ้นสุดวันที่ 31 ธันวาคม 2560

14 ภาษีเงินได้รอการตัดบัญชี

สินทรัพย์และหนี้สินภาษีเงินได้รอการตัดบัญชี ณ วันที่ 31 ธันวาคม มีดังนี้

	งบการเงินรวม		งบการเงินเฉพาะกิจการ	
	2560	2559	2560	2559
	(พันบาท)			
สินทรัพย์ภาษีเงินได้รอการตัดบัญชี	43,769	49,342	43,196	48,792
หนี้สินภาษีเงินได้รอการตัดบัญชี	(7,418)	(8,091)	(7,418)	(8,091)
<b>สุทธิ</b>	<b>36,351</b>	<b>41,251</b>	<b>35,778</b>	<b>40,701</b>

รายการเคลื่อนไหวของสินทรัพย์และหนี้สินภาษีเงินได้รอการตัดบัญชีรวมที่เกิดขึ้นในระหว่างปีมีดังนี้

	งบการเงินรวม			
	บันทึกเป็น			
ณ วันที่	(รายจ่าย) / รายได้ใน			ณ วันที่
1 มกราคม	กำไรหรือ	กำไรขาดทุน		31 ธันวาคม
2560	ขาดทุน	เบ็ดเสร็จอื่น		2560
	(พันบาท)			
สินทรัพย์ภาษีเงินได้รอการตัดบัญชี				
ขาดทุนจากการด้อยค่าของสินทรัพย์	1,050	-	-	1,050
ค่าเพื่อมูลค่าสินค้าลดลงและสินค้าล้าสมัย	28,034	(10,452)	-	17,582
ค่าเพื่อหนี้สงสัยจะสูญ	-	3,679	-	3,679
ภาระผูกพันผลประโยชน์พนักงาน	19,558	1,535	-	21,093
กำไรที่ยังไม่เกิดขึ้นจริงในสินค้าคงเหลือ	6	(6)	-	-
ขาดทุนที่ยังไม่เกิดขึ้นจริงในสัญญา				
ขายเงินตราต่างประเทศล่วงหน้า	330	(330)	-	-
อื่นๆ	364	1	-	365
รวม	49,342	(5,573)	-	43,769



บริษัท ทรอปีคอลแคนนิ่ง (ประเทศไทย) จำกัด (มหาชน) และบริษัทย่อย

หมายเหตุประกอบงบการเงิน

สำหรับปีสิ้นสุดวันที่ 31 ธันวาคม 2560

	ณ วันที่ 1 มกราคม 2560	งบการเงินรวม บันทึกเป็น (รายจ่าย) / รายได้ใน กำไรหรือ      กำไรขาดทุน ขาดทุน      เบ็ดเสร็จอื่น (พันบาท)		ณ วันที่ 31 ธันวาคม 2560
<b>หนี้สินภาษีเงินได้รอการตัดบัญชี</b>				
ค่าเสื่อมราคา	(8,091)	674	-	(7,417)
กำไรที่ยังไม่เกิดขึ้นจริงในสัญญา				
ขายเงินตราต่างประเทศล่วงหน้า	-	(1)	-	(1)
<b>รวม</b>	<b>(8,091)</b>	<b>673</b>	<b>-</b>	<b>(7,418)</b>
 <b>สุทธิ</b>	 <b>41,251</b>	 <b>(4,900)</b>	 <b>-</b>	 <b>36,351</b>

	ณ วันที่ 1 มกราคม 2559	งบการเงินรวม บันทึกเป็น (รายจ่าย) / รายได้ใน กำไรหรือ      กำไรขาดทุน ขาดทุน      เบ็ดเสร็จอื่น (พันบาท)		ณ วันที่ 31 ธันวาคม 2559
<b>สินทรัพย์ภาษีเงินได้รอการตัดบัญชี</b>				
ขาดทุนจากการด้อยค่าของสินทรัพย์	1,050	-	-	1,050
ค่าเพื่อมูลค่าสินค้าลดลงและสินค้าล้าสมัย	20,913	7,121	-	28,034
ภาระผูกพันผลประโยชน์พนักงาน	10,941	8,617	-	19,558
กำไรที่ยังไม่เกิดขึ้นจริงในสินค้าคงเหลือ	87	(81)	-	6
ขาดทุนที่ยังไม่เกิดขึ้นจริงในสัญญา				
ขายเงินตราต่างประเทศล่วงหน้า	-	330	-	330
อื่นๆ	807	(443)	-	364
<b>รวม</b>	<b>33,798</b>	<b>15,544</b>	<b>-</b>	<b>49,342</b>

บริษัท ทรอปีคอลแคนนิง (ประเทศไทย) จำกัด (มหาชน) และบริษัทย่อย

หมายเหตุประกอบงบการเงิน

สำหรับปีสิ้นสุดวันที่ 31 ธันวาคม 2560

	งบการเงินรวม			
	บันทึกเป็น			
ณ วันที่	(รายจ่าย) / รายได้ใน		ณ วันที่	
1 มกราคม	กำไรหรือ	กำไรขาดทุน	31 ธันวาคม	
2559	ขาดทุน	เบ็ดเสร็จอื่น	2559	
	(พันบาท)			
หนี้สินภาษีเงินได้รอการตัดบัญชี				
ค่าเสื่อมราคา	(4,569)	(3,522)	-	(8,091)
กำไรที่ยังไม่เกิดขึ้นจริงในสัญญา				
ขายเงินตราต่างประเทศล่วงหน้า	(167)	167	-	-
รวม	(4,736)	(3,355)	-	(8,091)
สุทธิ	29,062	12,189	-	41,251

	งบการเงินเฉพาะกิจการ			
	บันทึกเป็น			
	ณ วันที่	(รายจ่าย) / รายได้ใน		ณ วันที่
	1 มกราคม	กำไรหรือ	กำไรขาดทุน	31 ธันวาคม
	2560	ขาดทุน	เบ็ดเสร็จอื่น	2560
		(พันบาท)		
สินทรัพย์ภาษีเงินได้รอการตัดบัญชี				
ขาดทุนจากการด้อยค่าของสินทรัพย์	1,050	-	-	1,050
ค่าเผื่อมูลค่าสินค้าลดลงและสินค้าล้าสมัย	28,034	(10,452)	-	17,582
ค่าเผื่อนี้สงสัยจะสูญ	-	3,679	-	3,679
ภาระผูกพันผลประโยชน์พนักงาน	19,378	1,507	-	20,885
ขาดทุนที่ยังไม่เกิดขึ้นจริงในสัญญา				
ขายเงินตราต่างประเทศล่วงหน้า	330	(330)	-	-
รวม	48,792	(5,596)	-	43,196

บริษัท ทรอปีคอลแคนนิ่ง (ประเทศไทย) จำกัด (มหาชน) และบริษัทย่อย

หมายเหตุประกอบงบการเงิน

สำหรับปีสิ้นสุดวันที่ 31 ธันวาคม 2560

	งบการเงินเฉพาะกิจการ			
	บันทึกเป็น			
	ณ วันที่	(รายจ่าย) / รายได้ใน		ณ วันที่
	1 มกราคม	กำไรหรือ	กำไรขาดทุน	31 ธันวาคม
	2560	ขาดทุน	เบ็ดเสร็จอื่น	2560
		(พันบาท)		
หนี้สินภาษีเงินได้รอการตัดบัญชี				
ค่าเสื่อมราคา	(8,091)	674	-	(7,417)
กำไรที่ยังไม่เกิดขึ้นจริงในสัญญา				
ขายเงินตราต่างประเทศล่วงหน้า	-	(1)	-	(1)
รวม	(8,091)	673	-	(7,418)
สุทธิ	40,701	(4,923)	-	35,778

งบการเงินเฉพาะกิจการ				
บันทึกเป็น				
ณ วันที่	(รายจ่าย) / รายได้ใน			ณ วันที่
1 มกราคม	กำไรหรือ	กำไรขาดทุน		31 ธันวาคม
2559	ขาดทุน	เบ็ดเสร็จอื่น		2559
(พันบาท)				
สินทรัพย์ภาษีเงินได้รอการตัดบัญชี				
ขาดทุนจากการด้อยค่าของสินทรัพย์	1,050	-	-	1,050
ค่าเผื่อมูลค่าสินค้าลดลงและสินค้าล้าสมัย	20,913	7,121	-	28,034
ภาระผูกพันผลประโยชน์พนักงาน	10,788	8,590	-	19,378
ขาดทุนที่ยังไม่เกิดขึ้นจริงในสัญญา				
ขายเงินตราต่างประเทศล่วงหน้า	-	330	-	330
รวม	32,751	16,041	-	48,792

บริษัท ทรอปีคอลแคนนิ่ง (ประเทศไทย) จำกัด (มหาชน) และบริษัทย่อย

หมายเหตุประกอบงบการเงิน

สำหรับปีสิ้นสุดวันที่ 31 ธันวาคม 2560

	งบการเงินเฉพาะกิจการ			
	บันทึกเป็น			
ณ วันที่	(รายจ่าย) / รายได้ใน		ณ วันที่	
1 มกราคม	กำไรหรือ	กำไรขาดทุน	31 ธันวาคม	
2559	ขาดทุน	เบ็ดเสร็จอื่น	2559	
	(พันบาท)			
หนี้สินภาษีเงินได้รอการตัดบัญชี				
ค่าเสื่อมราคา	(4,569)	(3,522)	-	(8,091)
กำไรที่ยังไม่เกิดขึ้นจริงในสัญญา				
ขายเงินตราต่างประเทศล่วงหน้า	(167)	167	-	-
รวม	(4,736)	(3,355)	-	(8,091)
สุทธิ	28,015	12,686	-	40,701

สินทรัพย์ภาษีเงินได้รอการตัดบัญชีที่ยังไม่ได้รับรู้เกิดจากรายการดังต่อไปนี้

	งบการเงินรวม		งบการเงินเฉพาะกิจการ	
	2560	2559	2560	2559
	(พันบาท)			
ขาดทุนจากการด้อยค่าของเงินลงทุนใน				
บริษัทร่วม	-	-	8,400	7,400
ค่าเผื่อหนี้สงสัยจะสูญ - เงินให้กู้ยืม				
ระยะสั้นแก่กิจการที่เกี่ยวข้องกัน	5,590	5,590	5,590	5,590
ขาดทุนทางภาษี	305,335	142,941	305,335	142,941
รวม	310,925	148,531	319,325	155,931

ขาดทุนทางภาษีสะสมจะสิ้นอายุในปี 2564 - 2565 ผลแตกต่างชั่วคราวที่ใช้หักภาษียังไม่สิ้นอายุตามกฎหมายปัจจุบันเกี่ยวกับภาษีเงินได้ กลุ่มบริษัทยังมิได้รับรู้รายการดังกล่าวเป็นสินทรัพย์ภาษีเงินได้รอการตัดบัญชีเนื่องจากยังไม่มีความเป็นได้ค่อนข้างแน่ว่ากลุ่มบริษัท/บริษัทจะมีกำไรทางภาษีเพียงพอที่จะใช้ประโยชน์ทางภาษีดังกล่าว

บริษัท ทรอปีคอลแคนนิ่ง (ประเทศไทย) จำกัด (มหาชน) และบริษัทย่อย

หมายเหตุประกอบงบการเงิน

สำหรับปีสิ้นสุดวันที่ 31 ธันวาคม 2560

15 หนี้สินที่มีภาระดอกเบี้ย

	งบการเงินรวม		งบการเงินเฉพาะกิจการ	
	2560	2559	2560	2559
	(พันบาท)			
<b>ส่วนที่หมุนเวียน</b>				
เงินเบิกเกินบัญชีธนาคาร				
ส่วนที่มีหลักประกัน	4,042	7,281	4,042	7,281
เงินกู้ยืมระยะสั้นจากสถาบันการเงิน				
ส่วนที่มีหลักประกันและไม่มีหลักประกัน	146,278	120,000	146,278	120,000
<b>เงินเบิกเกินบัญชีธนาคารและเงินกู้ยืม</b>				
ระยะสั้นจากสถาบันการเงิน	<b>150,320</b>	<b>127,281</b>	<b>150,320</b>	<b>127,281</b>
หนี้สินตามสัญญาเช่าการเงินที่ถึงกำหนดชำระภายในหนึ่งปี	-	13	-	-
	-	13	-	-
<b>รวมหนี้สินที่มีดอกเบี้ยระยะสั้น</b>	<b>150,320</b>	<b>127,294</b>	<b>150,320</b>	<b>127,281</b>

หนี้สินที่มีภาระดอกเบี้ยซึ่งไม่รวมหนี้สินตามสัญญาเช่าการเงิน แสดงตามระยะเวลาครบกำหนดการจ่ายชำระ ณ วันที่ 31 ธันวาคม ได้ดังนี้

	งบการเงินรวม		งบการเงินเฉพาะกิจการ	
	2560	2559	2560	2559
	(พันบาท)			
ครบกำหนดภายในหนึ่งปี	<b>150,320</b>	<b>127,281</b>	<b>150,320</b>	<b>127,281</b>

เงินเบิกเกินบัญชีและเงินกู้ยืมระยะสั้นจากสถาบันการเงิน

ณ วันที่ 31 ธันวาคม 2560 กลุ่มบริษัทและบริษัทมีวงเงินสินเชื่อ ซึ่งยังมิได้เบิกใช้เป็นจำนวนเงินรวม 1,256 ล้านบาท และ 1,251 ล้านบาท ตามลำดับ (2559: 1,137 ล้านบาท และ 1,132 ล้านบาท ตามลำดับ) และวงเงินสินเชื่อดังกล่าว ค้ำประกันโดยการจำนองที่ดินบางส่วนของกลุ่มบริษัทและบริษัทเป็นจำนวนเงินรวม 73 ล้านบาทและ 68 ล้านบาท ตามลำดับ (2559: 73 ล้านบาทและ 68 ล้านบาท ตามลำดับ)

บริษัท ทรอปีคอลแคนนิ่ง (ประเทศไทย) จำกัด (มหาชน) และบริษัทย่อย

หมายเหตุประกอบงบการเงิน

สำหรับปีสิ้นสุดวันที่ 31 ธันวาคม 2560

16 เจ้าหนี้การค้า

		งบการเงินรวม		งบการเงินเฉพาะกิจการ	
	หมายเหตุ	2560	2559	2560	2559
		(พันบาท)			
กิจการที่เกี่ยวข้องกัน	4	21,993	57,374	21,993	57,374
กิจการอื่น ๆ		285,440	272,659	285,191	271,450
รวม		307,433	330,033	307,184	328,824

17 เจ้าหนี้หมุนเวียนอื่น

		งบการเงินรวม		งบการเงินเฉพาะกิจการ	
	หมายเหตุ	2560	2559	2560	2559
		(พันบาท)			
กิจการที่เกี่ยวข้องกัน	4	<u>3,260</u>	<u>2,904</u>	<u>3,789</u>	<u>3,661</u>
อื่น ๆ					
ค่าใช้จ่ายค้างจ่าย		42,352	50,262	41,142	49,874
เจ้าหนี้อื่น		35,338	22,968	35,109	22,779
เจ้าหนี้สัญญาขายเงินตราต่างประเทศ					
ล่วงหน้า		11	1,917	11	1,917
อื่น ๆ		1,004	1,033	959	968
		<u>78,705</u>	<u>76,180</u>	<u>77,221</u>	<u>75,538</u>
รวม		<u>81,965</u>	<u>79,084</u>	<u>81,010</u>	<u>79,199</u>

บริษัท ทรอปีคอลแคนนิ่ง (ประเทศไทย) จำกัด (มหาชน) และบริษัทย่อย

หมายเหตุประกอบงบการเงิน

สำหรับปีสิ้นสุดวันที่ 31 ธันวาคม 2560

18 ประมาณการหนี้สินไม่หมุนเวียนสำหรับผลประโยชน์พนักงาน

	งบการเงินรวม		งบการเงินเฉพาะกิจการ	
	2560	2559	2560	2559
	(พันบาท)			
งบแสดงฐานะการเงิน				
ประมาณการหนี้สินไม่หมุนเวียนสำหรับ				
เงินบำเหน็จและเงินชดเชยตามกฎหมายแรงงาน	<u>105,465</u>	<u>97,790</u>	<u>104,425</u>	<u>96,891</u>
สำหรับปีสิ้นสุดวันที่ 31 ธันวาคม				
งบกำไรขาดทุนเบ็ดเสร็จ				
รับรู้ในกำไรหรือขาดทุน				
เงินบำเหน็จและเงินชดเชยตามกฎหมายแรงงาน	<u>9,091</u>	<u>8,479</u>	<u>8,950</u>	<u>8,347</u>
รับรู้ในกำไรขาดทุนเบ็ดเสร็จอื่น				
ขาดทุนสะสมจากการประมาณตามหลัก				
คณิตศาสตร์ประกันภัยที่รับรู้	(14,433)	(14,433)	(14,433)	(14,433)

**โครงการผลประโยชน์ที่กำหนดไว้**

กลุ่มบริษัทจัดการโครงการผลประโยชน์ที่กำหนดไว้ตามข้อกำหนดของพระราชบัญญัติคุ้มครองแรงงาน พ.ศ. 2541 ในการให้ผลประโยชน์เมื่อเกษียณแก่พนักงานตามสิทธิและอายุงาน

โครงการผลประโยชน์ที่กำหนดไว้มีความเสี่ยงจากการประมาณการตามหลักคณิตศาสตร์ประกันภัย ได้แก่ ความเสี่ยงของช่วงชีวิต และความเสี่ยงจากอัตราดอกเบี้ย

บริษัท ทรอปีคอลแคนนิ่ง (ประเทศไทย) จำกัด (มหาชน) และบริษัทย่อย

หมายเหตุประกอบงบการเงิน

สำหรับปีสิ้นสุดวันที่ 31 ธันวาคม 2560

การเปลี่ยนแปลงในมูลค่าปัจจุบันของภาระผูกพันของโครงการผลประโยชน์

หมายเหตุ	งบการเงินรวม		งบการเงินเฉพาะกิจการ	
	2560	2559	2560	2559
	(พันบาท)			
ณ วันที่ 1 มกราคม	97,790	90,457	96,891	89,690
รับรู้ในกำไรหรือขาดทุน	22			
ต้นทุนบริการปัจจุบัน	6,056	5,668	5,944	5,560
ดอกเบี้ยจากภาระผูกพัน	3,035	2,811	3,006	2,787
	<u>9,091</u>	<u>8,479</u>	<u>8,950</u>	<u>8,347</u>
อื่น ๆ				
ผลประโยชน์จ่าย	<u>(1,416)</u>	<u>(1,146)</u>	<u>(1,416)</u>	<u>(1,146)</u>
ณ วันที่ 31 ธันวาคม	<u>105,465</u>	<u>97,790</u>	<u>104,425</u>	<u>96,891</u>

ค่าใช้จ่ายที่รับรู้ในรายการต่อไปนี้เป็นงบกำไรขาดทุนเบ็ดเสร็จ

	งบการเงินรวม		งบการเงินเฉพาะกิจการ	
	2560	2559	2560	2559
	(พันบาท)			
ต้นทุนขาย	7,003	6,493	7,003	6,493
ค่าใช้จ่ายในการขาย	7	30	-	-
ค่าใช้จ่ายในการบริหาร	2,081	1,956	1,947	1,854
รวม	<u>9,091</u>	<u>8,479</u>	<u>8,950</u>	<u>8,347</u>



บริษัท ทรอปีคอลแคนนิ่ง (ประเทศไทย) จำกัด (มหาชน) และบริษัทย่อย

หมายเหตุประกอบงบการเงิน

สำหรับปีสิ้นสุดวันที่ 31 ธันวาคม 2560

ขาดทุนจากการประมาณการตามหลักการคณิตศาสตร์ประกันภัยที่รับรู้ในกำไรขาดทุนเบ็ดเสร็จอื่น

	งบการเงินรวม		งบการเงินเฉพาะกิจการ	
	2560	2559	2560	2559
	(พันบาท)			
รวมในกำไรสะสม				
ณ 1 มกราคม	(14,433)	(14,433)	(14,433)	(14,433)
ณ 31 ธันวาคม	<u>(14,433)</u>	<u>(14,433)</u>	<u>(14,433)</u>	<u>(14,433)</u>

ข้อสมมติในการประมาณการตามหลักคณิตศาสตร์ประกันภัย

ข้อสมมติหลักในการประมาณการตามหลักการคณิตศาสตร์ประกันภัย ณ วันที่รายงาน (แสดงโดยวิธีถ่วงเฉลี่ยถ่วงน้ำหนัก)

	งบการเงินรวม		งบการเงินเฉพาะกิจการ	
	2560	2559	2560	2559
	(ร้อยละ)			
อัตราคิดลด	3.20	3.20	3.20	3.20
การเพิ่มขึ้นของเงินเดือนในอนาคต	3.5 - 9.0	3.5 - 9.0	3.5 - 9.0	3.5 - 9.0
อัตราการหมุนเวียนของพนักงาน	0 - 25	0 - 25	0 - 25	0 - 25

ข้อสมมติเกี่ยวกับอัตราระยะในอนาคตถือตามข้อมูลทางสถิติที่เผยแพร่ทั่วไปและตารางระยะ ปรับปรุงด้วยอัตราดอกเบี้ยร้อยละ 3 อัตราดอกเบี้ยคิดลดใช้อัตราดอกเบี้ยพันธบัตรรัฐบาลระยะยาว

ณ วันที่ 31 ธันวาคม 2560 ระยะเวลาถ่วงเฉลี่ยถ่วงน้ำหนักของภาระผูกพันผลประโยชน์ที่กำหนดไว้เป็น 17 ปี (2559: 17 ปี)

บริษัท ทรอปีคอลแคนนิ่ง (ประเทศไทย) จำกัด (มหาชน) และบริษัทย่อย

หมายเหตุประกอบงบการเงิน

สำหรับปีสิ้นสุดวันที่ 31 ธันวาคม 2560

การวิเคราะห์ความอ่อนไหว

การเปลี่ยนแปลงในแต่ละข้อสมมติที่เกี่ยวข้องในการประมาณการตามหลักคณิตศาสตร์ประกันภัยที่อาจเป็นไปได้อย่างสมเหตุสมผล ณ วันที่รายงาน โดยถือว่าข้อสมมติอื่นๆ คงที่ จะมีผลกระทบต่อภาระผูกพันของโครงการผลประโยชน์เป็นจำนวนเงินดังต่อไปนี้

ณ วันที่ 31 ธันวาคม 2560	งบการเงินรวม		งบการเงินเฉพาะกิจการ	
	เพิ่มขึ้น	ลดลง	เพิ่มขึ้น	ลดลง
	(พันบาท)			
อัตราคิดลด (เปลี่ยนแปลงร้อยละ 1)	(9,262)	10,755	(9,076)	10,524
การเพิ่มขึ้นของเงินเดือนในอนาคต (เปลี่ยนแปลงร้อยละ 1)	12,773	(11,094)	12,522	(10,891)
อัตราการหมุนเวียนของพนักงาน (เปลี่ยนแปลงร้อยละ 20)	(4,445)	4,993	(4,390)	4,933
อัตรามรณะในอนาคต (เปลี่ยนแปลงร้อยละ 1)	(509)	571	(497)	557
<b>ณ วันที่ 31 ธันวาคม 2559</b>				
อัตราคิดลด (เปลี่ยนแปลงร้อยละ 1)	(9,104)	10,593	(8,936)	10,382
การเพิ่มขึ้นของเงินเดือนในอนาคต (เปลี่ยนแปลงร้อยละ 1)	11,445	(9,977)	11,228	(9,802)
อัตราการหมุนเวียนของพนักงาน (เปลี่ยนแปลงร้อยละ 20)	(3,958)	4,437	(3,910)	4,386
อัตรามรณะในอนาคต (เปลี่ยนแปลงร้อยละ 1)	(456)	510	(446)	498

แม้ว่าการวิเคราะห์นี้ไม่ได้คำนึงการกระจายตัวแบบเต็มรูปแบบของกระแสเงินสดที่คาดหวังภายใต้โครงการดังกล่าว แต่ได้แสดงประมาณการความอ่อนไหวของข้อสมมติต่างๆ

บริษัท ทรอปีคอลแคนนิ่ง (ประเทศไทย) จำกัด (มหาชน) และบริษัทย่อย

หมายเหตุประกอบงบการเงิน

สำหรับปีสิ้นสุดวันที่ 31 ธันวาคม 2560

19    **ทุนเรือนหุ้น**

	มูลค่าหุ้น	2560		2559	
	ต่อหุ้น	จำนวนหุ้น	จำนวนเงิน	จำนวนหุ้น	จำนวนเงิน
	(บาท)	(พันหุ้น / พันบาท)			
ทุนจดทะเบียน					
ณ วันที่ 1 มกราคม					
- หุ้นสามัญ	1	330,000	330,000	330,000	330,000
ณ วันที่ 31 ธันวาคม					
- หุ้นสามัญ	1	330,000	330,000	330,000	330,000
หุ้นที่ออกและชำระแล้ว					
ณ วันที่ 1 มกราคม					
- หุ้นสามัญ	1	330,000	330,000	330,000	330,000
ณ วันที่ 31 ธันวาคม					
- หุ้นสามัญ	1	330,000	330,000	330,000	330,000

**ส่วนเกินมูลค่าหุ้น**

ตามบทบัญญัติแห่งพระราชบัญญัติบริษัทมหาชนจำกัด พ.ศ. 2535 มาตรา 51 ในกรณีที่บริษัทเสนอขายหุ้นสูงกว่ามูลค่าหุ้นที่จดทะเบียนไว้ บริษัทต้องนำค่าหุ้นส่วนเกินนี้ตั้งเป็นทุนสำรอง (“ส่วนเกินมูลค่าหุ้น”) ส่วนเกินมูลค่าหุ้นนี้จะนำไปจ่ายเป็นเงินปันผลไม่ได้

20    **สำรองตามกฎหมาย**

ตามบทบัญญัติแห่งพระราชบัญญัติบริษัทมหาชนจำกัด พ.ศ. 2535 มาตรา 116 บริษัทต้องจัดสรรทุนสำรอง (“สำรองตามกฎหมาย”) อย่างน้อยร้อยละ 5 ของกำไรสุทธิประจำปีหลังจากหักยอดขาดทุนสะสมยกมา (ถ้ามี) จนกว่าสำรองดังกล่าวมีจำนวนไม่น้อยกว่าร้อยละ 10 ของทุนจดทะเบียน เงินสำรองนี้จะนำไปจ่ายเป็นเงินปันผลไม่ได้

## บริษัท ทรอปีคอลแคนนิ่ง (ประเทศไทย) จำกัด (มหาชน) และบริษัทย่อย

### หมายเหตุประกอบงบการเงิน

สำหรับปีสิ้นสุดวันที่ 31 ธันวาคม 2560

#### 21 ส่วนงานดำเนินงาน

##### ส่วนงานธุรกิจ

ผู้บริหารเห็นว่ากลุ่มบริษัทดำเนินกิจการในสองส่วน คือส่วนงานธุรกิจผลิตและจำหน่ายอาหารทะเลบรรจุกระป๋องและบรรจุซองและส่วนงานธุรกิจพัฒนาอสังหาริมทรัพย์ อย่างไรก็ตาม รายการและยอดคงเหลือของธุรกิจพัฒนาอสังหาริมทรัพย์ในประเทศไทยไม่มีสาระสำคัญต่องบการเงินรวมและบริษัทย่อยดังกล่าวได้ชำระบัญชีเสร็จสิ้นแล้วในเดือนมีนาคม 2560 ดังนั้นฝ่ายบริหารจึงพิจารณาว่ากลุ่มบริษัทมีส่วนงานที่รายงานเพียงส่วนงานเดียวคือธุรกิจผลิตและจำหน่ายอาหารทะเลบรรจุกระป๋องและบรรจุซอง

##### ส่วนงานภูมิศาสตร์

ในการนำเสนอข้อมูลจำแนกทางภูมิศาสตร์ รายได้แยกตามที่ตั้งทางภูมิศาสตร์ของลูกค้า

สินทรัพย์ตามส่วนงานแยกตามสถานที่ตั้งทางภูมิศาสตร์ของสินทรัพย์ เนื่องจากกลุ่มบริษัทและบริษัทตั้งอยู่ในประเทศไทยจึงไม่มีการแสดงสินทรัพย์ตามส่วนงาน

##### ข้อมูลเกี่ยวกับส่วนงานภูมิศาสตร์

	รายได้	
	2560	2559
	(พันบาท)	
ทวีปเอเชีย (ไม่รวมประเทศไทย)	3,738,504	3,301,945
ประเทศไทย	388,945	433,433
ทวีปแอฟริกา	341,647	356,038
ทวีปอเมริกา	28,035	5,603
ทวีปยุโรป	2,011	-
ทวีปออสเตรเลีย	1,904	2,351
รวม	<u>4,501,046</u>	<u>4,099,370</u>

บริษัท ทรอปีคอลแคนนิ่ง (ประเทศไทย) จำกัด (มหาชน) และบริษัทย่อย

หมายเหตุประกอบงบการเงิน

สำหรับปีสิ้นสุดวันที่ 31 ธันวาคม 2560

### ลูกค้ารายใหญ่

ไม่มีรายได้จากลูกค้ารายใดมีมูลค่าเกินร้อยละ 10 ของรายได้รวมของกลุ่มบริษัท

## 22 ค่าใช้จ่ายผลประโยชน์ของพนักงาน

หมายเหตุ	งบการเงินรวม		งบการเงินเฉพาะกิจการ	
	2560	2559	2560	2559
	(พันบาท)			
เงินเดือน ค่าแรงและโบนัส	537,471	532,500	533,002	527,275
โครงการผลประโยชน์ที่กำหนดไว้	18 9,091	8,479	8,950	8,347
โครงการสมทบเงินที่กำหนดไว้	7,604	7,377	7,517	7,262
อื่นๆ	40,893	44,311	40,763	44,153
รวม	<u>595,059</u>	<u>592,667</u>	<u>590,232</u>	<u>587,037</u>

### โครงการสมทบเงินที่กำหนดไว้

กลุ่มบริษัทได้จัดตั้งกองทุนสำรองเลี้ยงชีพสำหรับพนักงานของกลุ่มบริษัทบนพื้นฐานความสมัครใจของพนักงานในการเป็นสมาชิกของกองทุน โดยพนักงานจ่ายเงินสะสมและกลุ่มบริษัทจ่ายสมทบในอัตราเดียวกันคือร้อยละ 3 ถึงร้อยละ 6 ของเงินเดือนของพนักงานทุกเดือน กองทุนสำรองเลี้ยงชีพนี้ได้จัดทะเบียนเป็นกองทุนสำรองเลี้ยงชีพตามข้อกำหนดของกระทรวงการคลังและจัดการกองทุนโดยผู้จัดการกองทุนที่ได้รับอนุญาต

บริษัท ทรอปีคอลแคนนิ่ง (ประเทศไทย) จำกัด (มหาชน) และบริษัทย่อย

หมายเหตุประกอบงบการเงิน

สำหรับปีสิ้นสุดวันที่ 31 ธันวาคม 2560

23 ค่าใช้จ่ายตามลักษณะ

งบกำไรขาดทุนเบ็ดเสร็จได้รวมวิเคราะห์ค่าใช้จ่ายตามหน้าที่ ค่าใช้จ่ายตามลักษณะได้เปิดเผยตามข้อกำหนดในมาตรฐานการรายงานทางการเงินฉบับต่าง ๆ ดังนี้

	งบการเงินรวม		งบการเงินเฉพาะกิจการ	
	2560	2559	2560	2559
	(พันบาท)			
<b>รวมอยู่ในต้นทุนขาย</b>				
วัตถุดิบและวัสดุสิ้นเปลืองใช้ไป	3,384,251	3,016,819	3,384,251	3,016,819
ค่าใช้จ่ายผลประโยชน์ตอบแทนพนักงาน	518,539	517,213	518,539	517,213
การเปลี่ยนแปลงในสินค้าสำเร็จรูป	78,667	20,784	77,591	20,364
ค่าเสื่อมราคา	50,481	47,404	50,481	47,404
อื่น ๆ	360,472	321,145	355,022	314,996
<b>รวม</b>	<b>4,392,410</b>	<b>3,923,365</b>	<b>4,385,884</b>	<b>3,916,796</b>
<b>รวมอยู่ในต้นทุนในการจัดจำหน่าย</b>				
ค่าใช้จ่ายในการส่งออก	27,409	30,277	28,227	31,157
ค่าโฆษณาและส่งเสริมการขาย	5,938	44,935	5,886	44,118
ค่าขนส่ง	4,810	4,616	4,255	3,732
ค่าใช้จ่ายผลประโยชน์ตอบแทนพนักงาน	370	2,196	-	-
อื่น ๆ	37,259	32,526	36,963	30,430
<b>รวม</b>	<b>75,786</b>	<b>114,550</b>	<b>75,331</b>	<b>109,437</b>
<b>รวมอยู่ในค่าใช้จ่ายในการบริหาร</b>				
ค่าใช้จ่ายผลประโยชน์ตอบแทนพนักงาน	76,150	73,258	71,693	69,824
ค่าธรรมเนียมวิชาชีพ	4,208	4,598	4,026	4,422
ค่าเสื่อมราคาและค่าตัดจำหน่าย	3,591	6,569	3,106	6,034
อื่น ๆ	48,009	37,842	48,745	46,890
<b>รวม</b>	<b>131,958</b>	<b>122,267</b>	<b>127,570</b>	<b>127,170</b>

บริษัท ทรอปีคอลแคนนิ่ง (ประเทศไทย) จำกัด (มหาชน) และบริษัทย่อย

หมายเหตุประกอบงบการเงิน

สำหรับปีสิ้นสุดวันที่ 31 ธันวาคม 2560

## 24 ภาษีเงินได้

### ภาษีเงินได้ที่รับรู้ในกำไรหรือขาดทุน

		งบการเงินรวม		งบการเงินเฉพาะกิจการ	
	หมายเหตุ	2560	2559	2560	2559
		(พันบาท)			
ภาษีเงินได้ของปีปัจจุบัน					
สำหรับปีปัจจุบัน		1,636	4,856	-	-
ภาษีเงินได้รอการตัดบัญชี					
การเปลี่ยนแปลงของผลแตกต่างชั่วคราว	14	4,900	(12,189)	4,923	(12,686)
รวมภาษีเงินได้		6,536	(7,333)	4,923	(12,686)

### การกระทบยอดเพื่อหาอัตราภาษีที่แท้จริง

	งบการเงินรวม			
	2560		2559	
	อัตราภาษี (ร้อยละ)	(พันบาท)	อัตราภาษี (ร้อยละ)	(พันบาท)
กำไร (ขาดทุน) ก่อนภาษีเงินได้		(128,843)		(73,643)
จำนวนภาษีตามอัตราภาษีเงินได้	20	(25,769)	20	(14,729)
รายได้ที่ไม่ต้องเสียภาษี	-	(194)	2	(1,358)
ค่าใช้จ่ายต้องห้ามทางภาษี	(1)	562	(5)	3,983
ค่าใช้จ่ายทางภาษีที่หักได้สองเท่า	-	(617)	-	(323)
ผลขาดทุนในปีปัจจุบันที่ไม่รับรู้เป็นสินทรัพย์				
ภาษีเงินได้รอการตัดบัญชี	(24)	32,484	(39)	28,588
ผลแตกต่างชั่วคราวที่ไม่รับรู้เป็นสินทรัพย์				
ภาษีเงินได้รอการตัดบัญชีในปีก่อน	-	-	32	(23,887)
อื่นๆ	-	70	-	393
<b>รวม</b>	<b>(5)</b>	<b>6,536</b>	<b>10</b>	<b>(7,333)</b>

บริษัท ทรอปีคอลแคนนิ่ง (ประเทศไทย) จำกัด (มหาชน) และบริษัทย่อย

หมายเหตุประกอบงบการเงิน

สำหรับปีสิ้นสุดวันที่ 31 ธันวาคม 2560

	งบการเงินเฉพาะกิจการ			
	2560		2559	
	อัตราภาษี (ร้อยละ)	(พันบาท)	อัตราภาษี (ร้อยละ)	(พันบาท)
กำไร (ขาดทุน) ก่อนภาษีเงินได้		(135,844)		(79,518)
จำนวนภาษีตามอัตราภาษีเงินได้	20	(27,169)	20	(15,904)
รายได้ที่ไม่ต้องเสียภาษี	-	(194)	2	(1,383)
ค่าใช้จ่ายต้องห้ามทางภาษี	-	392	-	222
ค่าใช้จ่ายทางภาษีที่หักได้สองเท่า	-	(590)	-	(322)
ผลขาดทุนในปีปัจจุบันที่ไม่รับรู้เป็นสินทรัพย์				
ภาษีเงินได้รอการตัดบัญชี	(24)	32,484	(36)	28,588
ผลแตกต่างชั่วคราวที่ไม่รับรู้เป็นสินทรัพย์ภาษี				
เงินได้รอการตัดบัญชีในปีก่อน	-	-	30	(23,887)
<b>รวม</b>	<b>(4)</b>	<b>4,923</b>	<b>16</b>	<b>(12,686)</b>

การลดอัตราภาษีเงินได้นิติบุคคล

พระราชบัญญัติแก้ไขเพิ่มเติมประมวลรัษฎากร ฉบับที่ 42 พ.ศ. 2559 ลงวันที่ 3 มีนาคม 2559 ให้ปรับลดอัตราภาษีเงินได้นิติบุคคลเหลืออัตราร้อยละ 20 ของกำไรสุทธิสำหรับรอบระยะเวลาบัญชีที่เริ่มในหรือหลังวันที่ 1 มกราคม 2559 เป็นต้นไป

25 สิทธิประโยชน์จากการส่งเสริมการลงทุน

คณะกรรมการส่งเสริมการลงทุนอนุมัติให้บริษัทได้รับสิทธิประโยชน์หลายประการในฐานะผู้ได้รับการส่งเสริมการลงทุนตามพระราชบัญญัติส่งเสริมการลงทุน พ.ศ. 2520 เกี่ยวกับการผลิตปลาหมึกบรรจุภาชนะผนึก อาหารทะเลบรรจุภาชนะผนึกและอาหารสัตว์เลี้ยงบรรจุภาชนะผนึก ซึ่งพอสรุปสาระสำคัญได้ดังนี้

- (ก) ให้ได้รับยกเว้นภาษีเงินได้นิติบุคคลเป็นเวลาแปดปี นับแต่วันที่เริ่มมีรายได้จากการประกอบธุรกิจที่ได้รับการส่งเสริม (เดือนกรกฎาคม 2546) ได้รับลดหย่อนภาษีเงินได้นิติบุคคลร้อยละ 50 เป็นเวลาห้าปีหลังจากพ้นกำหนดระยะเวลาที่ได้รับการส่งเสริม



บริษัท ทรอปีคอลแคนนิ่ง (ประเทศไทย) จำกัด (มหาชน) และบริษัทย่อย

หมายเหตุประกอบงบการเงิน

สำหรับปีสิ้นสุดวันที่ 31 ธันวาคม 2560

(ข) ให้ได้รับยกเว้นอากรขาเข้าสำหรับวัตถุดิบและวัสดุจำเป็นที่ต้องนำเข้ามาจากต่างประเทศเพื่อใช้ในการผลิตเพื่อการส่งออกเป็นระยะเวลาห้าปีนับแต่วันนำเข้าครั้งแรก

(ค) ให้ได้รับอนุญาตให้หักเงินได้พึงประเมินเป็นจำนวนเท่ากับร้อยละ 5 ของรายได้ที่เพิ่มขึ้นจากปีก่อนจากการส่งออกเป็นระยะเวลาสิบปีนับแต่วันที่มียาได้จากการประกอบธุรกิจที่ได้รับการส่งเสริม

เนื่องจากเป็นกิจการที่ได้รับการส่งเสริมการลงทุน บริษัทจะต้องปฏิบัติตามเงื่อนไขและข้อกำหนดตามที่ระบุไว้ในบัตรส่งเสริมการลงทุน

รายได้ที่ได้รับการส่งเสริมการลงทุนและที่ไม่ได้รับการส่งเสริมการลงทุนสรุปได้ดังนี้

งบการเงินเฉพาะกิจการ						
	2560			2559		
	กิจการที่ได้รับ การส่งเสริม	กิจการที่ไม่ได้ รับการส่งเสริม	รวม	กิจการที่ได้รับ การส่งเสริม	กิจการที่ไม่ได้ รับการส่งเสริม	รวม
	(พันบาท)					
ขายต่างประเทศ	-	4,105,638	4,105,638	1,795,780	1,832,346	3,628,126
ขายในประเทศ	-	350,282	350,282	117,215	286,428	403,643
รวมรายได้	-	4,455,920	4,455,920	1,912,995	2,118,774	4,031,769

26 ขาดทุนต่อหุ้นขั้นพื้นฐาน

ขาดทุนต่อหุ้นขั้นพื้นฐานสำหรับแต่ละปีสิ้นสุดวันที่ 31 ธันวาคม 2560 และ 2559 คำนวณจากขาดทุนสำหรับปีที่เป็นส่วนของผู้ถือหุ้นสามัญของบริษัทและจำนวนหุ้นสามัญที่ออกจำหน่ายแล้วระหว่างปีโดยแสดงการคำนวณดังนี้

	งบการเงินรวม		งบการเงินเฉพาะกิจการ	
	2560	2559	2560	2559
	(พันบาท/พันหุ้น)			
ขาดทุนที่เป็นส่วนของผู้ถือหุ้นสามัญ				
ของบริษัท (ขั้นพื้นฐาน)	(135,379)	(66,310)	(140,766)	(66,832)
จำนวนหุ้นสามัญที่ออกจำหน่ายแล้ว	330,000	330,000	330,000	330,000
ขาดทุนต่อหุ้น (ขั้นพื้นฐาน) (บาท)	(0.41)	(0.20)	(0.43)	(0.20)

บริษัท ทรอปีคอลแคนนิ่ง (ประเทศไทย) จำกัด (มหาชน) และบริษัทย่อย

หมายเหตุประกอบงบการเงิน

สำหรับปีสิ้นสุดวันที่ 31 ธันวาคม 2560

## 27 เงินปันผล

ในการประชุมสามัญประจำปีของผู้ถือหุ้นของบริษัทเมื่อวันที่ 27 เมษายน 2560 ผู้ถือหุ้นมีมติอนุมัติการจ่ายเงินปันผลจากกำไรสะสมในอัตราหุ้นละ 0.10 บาท เป็นจำนวนเงินทั้งสิ้น 33.00 ล้านบาท เงินปันผลดังกล่าวได้จ่ายให้แก่ผู้ถือหุ้นในเดือนพฤษภาคม 2560

ในการประชุมสามัญประจำปีของผู้ถือหุ้นของบริษัทเมื่อวันที่ 28 เมษายน 2559 ผู้ถือหุ้นมีมติอนุมัติการจ่ายเงินปันผลจากกำไรในอัตราหุ้นละ 0.15 บาท เป็นจำนวนเงินทั้งสิ้น 49.50 ล้านบาท เงินปันผลดังกล่าวได้จ่ายให้แก่ผู้ถือหุ้นในเดือนพฤษภาคม 2559

## 28 เครื่องมือทางการเงิน

### นโยบายการจัดการความเสี่ยงทางการเงิน

กลุ่มบริษัทมีความเสี่ยงจากการดำเนินธุรกิจตามปกติจากการเปลี่ยนแปลงอัตราดอกเบี้ยและอัตราแลกเปลี่ยนเงินตราต่างประเทศ และจากการไม่ปฏิบัติตามข้อกำหนดตามสัญญาของคู่สัญญา กลุ่มบริษัทไม่มีการถือหรือออกเครื่องมือทางการเงินที่เป็นตราสารอนุพันธ์ เพื่อการเก็งกำไรหรือการค้า

### การบริหารจัดการทุน

นโยบายของคณะกรรมการบริษัท คือการรักษาระดับเงินทุนให้มั่นคงเพื่อรักษาความเชื่อมั่นของนักลงทุน เจ้าหนี้ และตลาดและก่อให้เกิดการพัฒนาของธุรกิจในอนาคต คณะกรรมการได้มีการกำกับดูแลผลตอบแทนจากการลงทุน ซึ่งกลุ่มบริษัทพิจารณาจากสัดส่วนของผลตอบแทนจากกิจกรรมดำเนินงานต่อส่วนของเจ้าของรวม ซึ่งไม่รวมส่วนได้เสียที่ไม่มีอำนาจควบคุม อีกทั้งยังกำกับดูแลระดับการจ่ายเงินปันผลให้แก่ผู้ถือหุ้นสามัญ

บริษัท ทรอปีคอลแคนนิ่ง (ประเทศไทย) จำกัด (มหาชน) และบริษัทย่อย

หมายเหตุประกอบงบการเงิน

สำหรับปีสิ้นสุดวันที่ 31 ธันวาคม 2560

ความเสี่ยงด้านอัตราดอกเบี้ย

ความเสี่ยงจากอัตราดอกเบี้ย หมายถึงความเสี่ยงที่เกิดจากการเปลี่ยนแปลงที่จะเกิดขึ้นในอนาคตของอัตราดอกเบี้ยในตลาด ซึ่งส่งผลกระทบต่อผลการดำเนินงานและกระแสเงินสดของกลุ่มบริษัท กลุ่มบริษัทมีความเสี่ยงด้านอัตราดอกเบี้ยที่เกิดจากเงินกู้ยืมระยะสั้นจากสถาบันการเงินซึ่งมีดอกเบี้ยในอัตราลอยตัว อย่างไรก็ตาม ฝ่ายบริหารเชื่อว่ากลุ่มบริษัทมีความเสี่ยงในอัตราดอกเบี้ยน้อย ดังนั้นกลุ่มบริษัทจึงไม่ได้ทำสัญญาเพื่อป้องกันความเสี่ยงดังกล่าว

อัตราดอกเบี้ยที่แท้จริงของหนี้สินทางการเงินที่มีภาระดอกเบี้ย ณ วันที่ 31 ธันวาคม และระยะที่ครบกำหนดชำระหรือกำหนดอัตราใหม่มีดังนี้

		งบการเงินรวม			
		อัตราดอกเบี้ย ที่แท้จริง	ภายใน 1 ปี	หลังจาก 1 ปี แต่ภายใน 5 ปี	รวม
		หมายเหตุ (ร้อยละต่อปี)	(พันบาท)		
ปี 2560					
หมุนเวียน					
เงินเบิกเกินบัญชีและเงินกู้ยืมระยะสั้น		MOR,			
จากสถาบันการเงิน	15	1.14 - 2.28	150,320	-	150,320
รวม			150,320	-	150,320
ปี 2559					
หมุนเวียน					
เงินเบิกเกินบัญชีและเงินกู้ยืมระยะสั้น		MOR,			
จากสถาบันการเงิน	15	0.60 - 2.35	127,281	-	127,281
รวม			127,281	-	127,281

บริษัท ทรอปิคอลแคนนิง (ประเทศไทย) จำกัด (มหาชน) และบริษัทย่อย

หมายเหตุประกอบงบการเงิน

สำหรับปีสิ้นสุดวันที่ 31 ธันวาคม 2560

		งบการเงินเฉพาะกิจการ			
		อัตราดอกเบี้ย	หลังจาก 1 ปี		
		ที่แท้จริง	ภายใน 1 ปี	แต่ภายใน 5 ปี	รวม
หมายเหตุ		(ร้อยละต่อปี)	(พันบาท)		
ปี 2560					
หมุนเวียน					
เงินเบิกเกินบัญชีและเงินกู้ยืมระยะสั้น		MOR,			
จากสถาบันการเงิน	15	1.14 - 2.28	150,320	-	150,320
รวม			150,320	-	150,320
ปี 2559					
หมุนเวียน					
เงินเบิกเกินบัญชีและเงินกู้ยืมระยะสั้น		MOR,			
จากสถาบันการเงิน	15	0.60 - 2.35	127,281	-	127,281
รวม			127,281	-	127,281

**ความเสี่ยงจากเงินตราต่างประเทศ**

กลุ่มบริษัทมีความเสี่ยงจากอัตราแลกเปลี่ยนเงินตราต่างประเทศ ซึ่งเกิดจากการซื้อสินค้าและขายสินค้าที่เป็นเงินตราต่างประเทศ กลุ่มบริษัทได้ทำสัญญาซื้อขายเงินตราต่างประเทศล่วงหน้า ซึ่งรายการดังกล่าวจะมีอายุไม่เกินหนึ่งปี เพื่อป้องกันความเสี่ยงของสินทรัพย์และหนี้สินทางการเงินที่เป็นเงินตราต่างประเทศ

บริษัท ทรอปิคอลแคนนิ่ง (ประเทศไทย) จำกัด (มหาชน) และบริษัทย่อย

หมายเหตุประกอบงบการเงิน

สำหรับปีสิ้นสุดวันที่ 31 ธันวาคม 2560

ณ วันที่ 31 ธันวาคม กลุ่มบริษัทและบริษัทที่มีความเสี่ยงจากอัตราแลกเปลี่ยนเงินตราต่างประเทศอันเป็นผลมาจากการมีสินทรัพย์และหนี้สินที่เป็นเงินตราต่างประเทศดังนี้

	งบการเงินรวม		งบการเงินเฉพาะกิจการ	
	2560	2559	2560	2559
	(พันบาท)			
<b>เงินยูโร</b>				
ลูกหนี้การค้า	1,910	-	1,910	-
ยอดบัญชีในงบแสดงฐานะการเงิน				
ที่มีความเสี่ยง	1,910	-	1,910	-
ยอดความเสี่ยงคงเหลือสุทธิ	1,910	-	1,910	-
<b>เงินเหรียญสหรัฐอเมริกา</b>				
ลูกหนี้การค้า	685,650	751,891	684,305	749,668
เจ้าหนี้การค้า	(162,212)	(183,209)	(162,212)	(183,209)
ยอดบัญชีในงบแสดงฐานะการเงิน				
ที่มีความเสี่ยง	523,438	568,682	522,093	566,459
สัญญาซื้อขายเงินตราต่างประเทศ	(22,821)	(301,436)	(22,821)	(301,436)
ยอดความเสี่ยงคงเหลือสุทธิ	500,617	267,246	499,272	265,023

**ความเสี่ยงทางด้านสินเชื่อ**

ความเสี่ยงทางด้านสินเชื่อ คือความเสี่ยงที่ลูกค้าหรือคู่สัญญาไม่สามารถชำระหนี้แก่กลุ่มบริษัท ตามเงื่อนไขที่ตกลงไว้เมื่อครบกำหนด

ฝ่ายบริหารได้กำหนดนโยบายทางด้านสินเชื่อเพื่อควบคุมความเสี่ยงทางด้านสินเชื่อดังกล่าวอย่างสม่ำเสมอ โดยการวิเคราะห์ฐานะทางการเงินของลูกค้าทุกรายที่ขอวงเงินสินเชื่อในระดับหนึ่ง ๆ ณ วันที่รายงานไม่พบว่ามีความเสี่ยงจากสินเชื่อที่เป็นสาระสำคัญ ความเสี่ยงสูงสุดทางด้านสินเชื่อแสดงไว้ในราคาตามบัญชีของสินทรัพย์ทางการเงินแต่ละรายการในงบแสดงฐานะการเงิน อย่างไรก็ตามเนื่องจากกลุ่มบริษัทมีฐานลูกค้าจำนวนมาก ฝ่ายบริหารไม่ได้คาดว่าจะเกิดผลเสียหยาที่มีสาระสำคัญจากการเก็บหนี้ไม่ได้

บริษัท ทรอปีคอลแคนนิ่ง (ประเทศไทย) จำกัด (มหาชน) และบริษัทย่อย

หมายเหตุประกอบงบการเงิน

สำหรับปีสิ้นสุดวันที่ 31 ธันวาคม 2560

ความเสี่ยงจากสภาพคล่อง

กลุ่มบริษัทมีการควบคุมความเสี่ยงจากการขาดสภาพคล่องโดยการรักษาระดับของเงินสดและรายการเทียบเท่าเงินสดให้เพียงพอต่อการดำเนินงานของกลุ่มบริษัทและเพื่อให้ผลกระทบจากความผันผวนของกระแสเงินสดลดลง

มูลค่าตามบัญชีและมูลค่ายุติธรรม

ตารางดังต่อไปนี้แสดงมูลค่าตามบัญชีและมูลค่ายุติธรรมของสินทรัพย์ทางการเงินและหนี้สินทางการเงินรวมถึงลำดับชั้นมูลค่ายุติธรรม แต่ไม่รวมถึงการแสดงข้อมูลมูลค่ายุติธรรมสำหรับสินทรัพย์ทางการเงินและหนี้สินทางการเงินที่ไม่ได้วัดมูลค่าด้วยมูลค่ายุติธรรมหากมูลค่าตามบัญชีใกล้เคียงกับมูลค่ายุติธรรมอย่างสมเหตุสมผล

มูลค่าตามบัญชี	งบการเงินรวม			
	มูลค่ายุติธรรม			
	ระดับ 1	ระดับ 2	ระดับ 3	รวม
	(พันบาท)			
31 ธันวาคม 2560				
สินทรัพย์ทางการเงินและหนี้สิน				
ทางการเงินที่วัดมูลค่าด้วยมูลค่า				
ยุติธรรม				
สัญญาขายเงินตราต่างประเทศ				
เป็นรายการสินทรัพย์	15	-	15	-
สัญญาขายเงินตราต่างประเทศ				
เป็นรายการหนี้สิน	11	-	11	-
สินทรัพย์ทางการเงินทางการเงินที่				
ไม่ได้วัดมูลค่าด้วยมูลค่ายุติธรรม				
เงินให้กู้ยืมระยะยาวแก่กิจการอื่น	2,950	-	-	2,939
				2,939

สำหรับปีสิ้นสุดวันที่ 31 ธันวาคม 2560

	มูลค่าตามบัญชี	งบเฉพาะกิจการ			
		มูลค่ายุติธรรม			
		ระดับ 1	ระดับ 2	ระดับ 3	รวม
(พันบาท)					
<b>31 ธันวาคม 2560</b>					
<b>สินทรัพย์ทางการเงินและหนี้สิน</b>					
<b>ทางการเงินที่วัดมูลค่าด้วยมูลค่า</b>					
<b>ยุติธรรม</b>					
สัญญาขายเงินตราต่างประเทศ					
เป็นรายการสินทรัพย์	15	-	15	-	15
สัญญาขายเงินตราต่างประเทศ					
เป็นรายการหนี้สิน	11	-	11	-	11
<b>สินทรัพย์ทางการเงินที่ไม่ได้วัด</b>					
<b>มูลค่าด้วยมูลค่ายุติธรรม</b>					
เงินให้กู้ยืมระยะยาวแก่กิจการอื่น	2,950	-	-	2,939	2,939

บริษัท ทรอปีคอลแคนนิ่ง (ประเทศไทย) จำกัด (มหาชน) และบริษัทย่อย  
 หมายเหตุประกอบงบการเงิน  
 สำหรับปีสิ้นสุดวันที่ 31 ธันวาคม 2560

	มูลค่าตามบัญชี	งบเฉพาะกิจการ			
		มูลค่ายุติธรรม			
		ระดับ 1	ระดับ 2	ระดับ 3	รวม
		(พันบาท)			
<b>31 ธันวาคม 2559</b>					
<b>สินทรัพย์ทางการเงินและหนี้สิน</b>					
<b>    ทางการเงินที่วัดมูลค่าด้วยมูลค่า</b>					
<b>        ยุติธรรม</b>					
สัญญาขายเงินตราต่างประเทศ					
เป็นรายการสินทรัพย์	267	-	267	-	267
สัญญาขายเงินตราต่างประเทศ					
เป็นรายการหนี้สิน	1,917	-	1,917	-	1,917
<b>สินทรัพย์ทางการเงินที่ไม่ได้วัด</b>					
<b>    มูลค่าด้วยมูลค่ายุติธรรม</b>					
เงินให้กู้ยืมระยะยาวแก่กิจการอื่น	4,150	-	-	4,072	4,072
<b>การวัดมูลค่ายุติธรรม</b>					
<b>เครื่องมือทางการเงินที่วัดมูลค่าด้วยมูลค่ายุติธรรม</b>					
มูลค่ายุติธรรมระดับ 2 สำหรับตราสารอนุพันธ์ที่ซื้อขายนอกตลาดหลักทรัพย์ อ้างอิงราคาจากคู่สัญญา มูลค่ายุติธรรมของเครื่องมือทางการเงินสะท้อนผลกระทบของความเสี่ยงด้านเครดิตและได้รวมการปรับปรุงความเสี่ยงด้านเครดิตของกลุ่มบริษัทและคู่สัญญา ตามความเหมาะสม					
<b>เครื่องมือทางการเงินที่ไม่ได้วัดมูลค่าด้วยมูลค่ายุติธรรม</b>					
<b>ประเภท</b>	<b>เทคนิคการประเมินมูลค่า</b>				
เงินให้กู้ยืม	วิธีคิดลดกระแสเงินสด				



บริษัท ทรอปีคอลแคนนิ่ง (ประเทศไทย) จำกัด (มหาชน) และบริษัทย่อย

หมายเหตุประกอบงบการเงิน

สำหรับปีสิ้นสุดวันที่ 31 ธันวาคม 2560

29 ภาระผูกพันกับบุคคลหรือกิจการที่ไม่เกี่ยวข้องกัน

	งบการเงินรวม		งบการเงินเฉพาะกิจการ	
	2560	2559	2560	2559
	(พันบาท)			
ภาระผูกพันรายจ่ายฝ่ายทุน				
สัญญาที่ยังไม่ได้รับรู้				
เครื่องจักรและอุปกรณ์	-	844	-	844
รวม	-	844	-	844
จำนวนเงินขั้นต่ำที่ต้องจ่ายในอนาคตทั้งสิ้น				
ภายใต้สัญญาเช่าดำเนินงานที่บอกเลิกไม่ได้ (ก)				
ภายในเวลาหนึ่งปี	1,474	647	896	308
หลังจากหนึ่งปีแต่ไม่เกินห้าปี	375	964	279	579
หลังจากห้าปี	-	895	-	895
รวม	1,849	2,506	1,175	1,782
ภาระผูกพันอื่น ๆ				
หนังสือค้ำประกันจากธนาคาร	9,558	9,808	9,558	9,808
รวม	9,558	9,808	9,558	9,808

(ก) บริษัททำสัญญาเช่าที่ดินหลายฉบับกับบุคคลและกิจการที่ไม่เกี่ยวข้องกัน สัญญาดังกล่าวจะสิ้นสุดในปี 2560 และ 2564 โดยมีค่าเช่ารวมรายปีประมาณ 1 ล้านบาท

บริษัททำสัญญาเช่าที่ดินหลายฉบับเพื่อใช้เป็นทางเข้าออกและโกดังของบริษัทกับการรถไฟแห่งประเทศไทย สัญญาดังกล่าวจะสิ้นสุดในปี 2561 โดยมีค่าเช่ารวมรายปีประมาณ 1 ล้านบาท

30 เหตุการณ์ภายหลังรอบระยะเวลาที่รายงาน

ในการประชุมคณะกรรมการบริษัท เมื่อวันที่ 27 กุมภาพันธ์ 2561 คณะกรรมการบริษัทมีมติอนุมัติการจ่ายเงินปันผลจากกำไรสะสมในอัตราหุ้นละ 0.05 บาท จำนวนเงินรวม 16.50 ล้านบาทโดยการจ่ายเงินปันผลดังกล่าวจะต้องได้รับอนุมัติจากผู้ถือหุ้นในการประชุมสามัญประจำปีของผู้ถือหุ้น

**Tropical Canning (Thailand) Public Company Limited  
and its Subsidiary**

Financial statements for the year ended  
31 December 2017  
and  
Independent Auditor's Report



KPMG Phoomchai Audit Ltd.  
Empire Tower, 50<sup>th</sup> – 51<sup>st</sup> Floors  
1 South Sathorn Road, Yannawa  
Sathorn, Bangkok 10120, Thailand  
Tel +66 2677 2000  
Fax +66 2677 2222

บริษัท เคพีเอ็มจี ภูมิไชย สอบบัญชี จำกัด  
ชั้น 50-51 เอ็มไพร์ทาวเวอร์  
1 ถนนสาทรใต้ แขวงยานนาวา  
เขตสาทร กรุงเทพฯ 10120  
โทร +66 2677 2000 แฟกซ์ +66 2677 2222

## Independent Auditor's Report

### To the Shareholders of Tropical Canning (Thailand) Public Company Limited

#### *Opinion*

I have audited the consolidated and separate financial statements of Tropical Canning (Thailand) Public Company Limited and its subsidiary (the "Group"), and of Tropical Canning (Thailand) Public Company Limited (the "Company"), respectively, which comprise the consolidated and separate statements of financial position as at 31 December 2017, the consolidated and separate statements of comprehensive income, changes in equity and cash flows for the year then ended, and notes, comprising a summary of significant accounting policies and other explanatory information.

In my opinion, the accompanying consolidated and separate financial statements present fairly, in all material respects, the financial position of the Group and the Company, respectively, as at 31 December 2017 and their financial performance and cash flows for the year then ended in accordance with Thai Financial Reporting Standards (TFRSs).

#### *Basis for Opinion*

I conducted my audit in accordance with Thai Standards on Auditing (TSAs). My responsibilities under those standards are further described in the *Auditor's Responsibilities for the Audit of the Consolidated and Separate Financial Statements* section of my report. I am independent of the Group and the Company in accordance with the Code of Ethics for Professional Accountants issued by the Federation of Accounting Professions that is relevant to my audit of the consolidated and separate financial statements, and I have fulfilled my other ethical responsibilities in accordance with these requirements. I believe that the audit evidence I have obtained is sufficient and appropriate to provide a basis for my opinion.

#### *Key Audit Matters*

Key audit matters are those matters that, in my professional judgment, were of most significance in my audit of the consolidated and separate financial statements of the current period. These matters were addressed in the context of my audit of the consolidated and separate financial statements as a whole, and in forming my opinion thereon, and I do not provide a separate opinion on these matters.



Valuation of inventories	
Refer to Note 3 and 8 to the financial statements	
The key audit matter	How the matter was addressed in the audit
Inventory, which is a significant balance, is required to be carried at the lower of cost or net realisable value. The estimate of net realisable value of inventories involves management judgment and is subject to the fluctuation of the raw material price, I therefore considered this to be the key audit matter.	<p>My audit procedures included the following:</p> <ul style="list-style-type: none"> <li>• made inquiries of management and obtained related documents to understand the inventory valuation process as well as the Group's and the Company's policy in estimating the net realisable value of inventories;</li> <li>• obtained understanding of the internal controls related to the inventory management and observed the physical inventory count and tested the conditions of inventories on a sampling basis;</li> <li>• tested the design and implementation of key controls as well as their operating effectiveness;</li> <li>• tested inventory items in the inventory aging report on a sampling basis and evaluated management's significant assumptions in estimating damage and obsolete inventories;</li> <li>• tested the estimate of net realisable value of inventories by testing the selling price less the estimated costs necessary to make the sale, on a sampling basis, with related documents as well as tested the calculation;</li> <li>• considered the adequacy of disclosures in accordance with the Thai Financial Reporting Standards.</li> </ul>

#### *Other Information*

Management is responsible for the other information. The other information comprises the information included in the annual report, but does not include the consolidated and separate financial statements and my auditor's report thereon. The annual report is expected to be made available to me after the date of this auditor's report.

My opinion on the consolidated and separate financial statements does not cover the other information and I will not express any form of assurance conclusion thereon.

In connection with my audit of the consolidated and separate financial statements, my responsibility is to read the other information identified above when it becomes available and, in doing so, consider whether the other information is materially inconsistent with the consolidated and separate financial statements or my knowledge obtained in the audit, or otherwise appears to be materially misstated.



### *Responsibilities of Management and Those Charged with Governance for the Consolidated and Separate Financial Statements*

Management is responsible for the preparation and fair presentation of the consolidated and separate financial statements in accordance with TFRSs, and for such internal control as management determines is necessary to enable the preparation of consolidated and separate financial statements that are free from material misstatement, whether due to fraud or error.

In preparing the consolidated and separate financial statements, management is responsible for assessing the Group's and the Company's ability to continue as a going concern, disclosing, as applicable, matters related to going concern and using the going concern basis of accounting unless management either intends to liquidate the Group and the Company or to cease operations, or has no realistic alternative but to do so.

Those charged with governance are responsible for overseeing the Group's and the Company's financial reporting process.

### *Auditor's Responsibilities for the Audit of the Consolidated and Separate Financial Statements*

My objectives are to obtain reasonable assurance about whether the consolidated and separate financial statements as a whole are free from material misstatement, whether due to fraud or error, and to issue an auditor's report that includes my opinion. Reasonable assurance is a high level of assurance, but is not a guarantee that an audit conducted in accordance with TSAs will always detect a material misstatement when it exists. Misstatements can arise from fraud or error and are considered material if, individually or in the aggregate, they could reasonably be expected to influence the economic decisions of users taken on the basis of these consolidated and separate financial statements.

As part of an audit in accordance with TSAs, I exercise professional judgment and maintain professional skepticism throughout the audit. I also:

- Identify and assess the risks of material misstatement of the consolidated and separate financial statements, whether due to fraud or error, design and perform audit procedures responsive to those risks, and obtain audit evidence that is sufficient and appropriate to provide a basis for my opinion. The risk of not detecting a material misstatement resulting from fraud is higher than for one resulting from error, as fraud may involve collusion, forgery, intentional omissions, misrepresentations, or the override of internal control.
- Obtain an understanding of internal control relevant to the audit in order to design audit procedures that are appropriate in the circumstances, but not for the purpose of expressing an opinion on the effectiveness of the Group's and the Company's internal control.
- Evaluate the appropriateness of accounting policies used and the reasonableness of accounting estimates and related disclosures made by management.
- Conclude on the appropriateness of management's use of the going concern basis of accounting and, based on the audit evidence obtained, whether a material uncertainty exists related to events or conditions that may cast significant doubt on the Group's and the Company's ability to continue as a going concern. If I conclude that a material uncertainty exists, I am required to draw attention in my auditor's report to the related disclosures in the consolidated and separate financial statements or, if such disclosures are inadequate, to modify my opinion. My conclusions are based on the audit evidence obtained up to the date of my auditor's report. However, future events or conditions may cause the Group and the Company to cease to continue as a going concern.



- Evaluate the overall presentation, structure and content of the consolidated and separate financial statements, including the disclosures, and whether the consolidated and separate financial statements represent the underlying transactions and events in a manner that achieves fair presentation.
- Obtain sufficient appropriate audit evidence regarding the financial information of the entities or business activities within the Group to express an opinion on the consolidated financial statements. I am responsible for the direction, supervision and performance of the group audit. I remain solely responsible for my audit opinion.

I communicate with those charged with governance regarding, among other matters, the planned scope and timing of the audit and significant audit findings, including any significant deficiencies in internal control that I identify during my audit.

I also provide those charged with governance with a statement that I have complied with relevant ethical requirements regarding independence, and to communicate with them all relationships and other matters that may reasonably be thought to bear on my independence, and where applicable, related safeguards.

From the matters communicated with those charged with governance, I determine those matters that were of most significance in the audit of the consolidated and separate financial statements of the current period and are therefore the key audit matters. I describe these matters in my auditor's report unless law or regulation precludes public disclosure about the matter or when, in extremely rare circumstances, I determine that a matter should not be communicated in my report because the adverse consequences of doing so would reasonably be expected to outweigh the public interest benefits of such communication.

A handwritten signature in blue ink, appearing to read 'Orawan', followed by a horizontal line.

(Orawan Chunchakitsai)  
Certified Public Accountant  
Registration No. 6105

KPMG Phoomchai Audit Ltd.  
Bangkok  
27 February 2018

**Tropical Canning (Thailand) Public Company Limited  
and its Subsidiary**

**Statement of financial position**

		Consolidated		Separate	
		financial statements		financial statements	
		31 December		31 December	
Assets	Note	2017	2016	2017	2016
		(in Baht)			
Current assets					
Cash and cash equivalents	5	51,929,694	88,951,828	25,529,221	31,827,870
Trade accounts receivable	4, 6	741,893,362	817,392,252	738,879,938	816,438,991
Other current receivables	4,7	44,861,886	39,877,658	44,697,087	39,598,428
Short-term loan to related party	4	-	-	-	-
Current portion of long-term loan to other party		1,200,000	1,200,000	1,200,000	1,200,000
Inventories	8	807,985,188	874,760,410	804,715,202	870,413,828
Other current assets		1,029,602	1,136,284	1,029,602	1,136,284
Total current assets		1,648,899,732	1,823,318,432	1,616,051,050	1,760,615,401
Non-current assets					
Investments in associates	9	-	32,160,797	500,000	41,009,238
Investments in subsidiaries	10	-	-	9,999,930	34,999,850
Other long-term investment	11	7,382,927	4,468,612	7,382,927	4,468,612
Long-term loan to other party		1,750,000	2,950,000	1,750,000	2,950,000
Investment properties	12	134,553,884	134,830,598	136,641,891	136,918,605
Property, plant and equipment	13	437,488,886	440,492,121	436,563,081	438,898,927
Deferred tax assets	14	36,351,113	41,251,001	35,778,411	40,700,850
Other non-current assets		1,562,796	1,359,046	1,269,911	1,165,667
Total non-current assets		619,089,606	657,512,175	629,886,151	701,111,749
Total assets		2,267,989,338	2,480,830,607	2,245,937,201	2,461,727,150

The accompanying notes are an integral part of these financial statements.

**Tropical Canning (Thailand) Public Company Limited  
and its Subsidiary**

**Statement of financial position**

	<i>Note</i>	<b>Consolidated</b>		<b>Separate</b>	
		<b>financial statements</b>		<b>financial statements</b>	
		31 December		31 December	
<b>Liabilities and equity</b>		2017	2016	2017	2016
		<i>(in Baht)</i>			
<b><i>Current liabilities</i></b>					
Bank overdrafts and short-term					
borrowing from financial institutions	15	150,320,341	127,280,506	150,320,341	127,280,506
Trade accounts payable	4, 16	307,433,028	330,032,751	307,183,818	328,823,544
Other current payables	4, 17	81,964,560	79,083,525	81,009,777	79,199,301
Short-term borrowing from related parties	4	-	52,768,336	-	52,768,336
Current portion of finance lease liabilities	15	-	13,288	-	-
Current tax payable		418,144	3,094,534	-	-
<b>Total current liabilities</b>		<b>540,136,073</b>	<b>592,272,940</b>	<b>538,513,936</b>	<b>588,071,687</b>
<b><i>Non-current liabilities</i></b>					
Non-current provisions for					
employee benefits	18	105,464,492	97,790,100	104,424,428	96,890,510
<b>Total non-current liabilities</b>		<b>105,464,492</b>	<b>97,790,100</b>	<b>104,424,428</b>	<b>96,890,510</b>
<b>Total liabilities</b>		<b>645,600,565</b>	<b>690,063,040</b>	<b>642,938,364</b>	<b>684,962,197</b>
<b><i>Equity</i></b>					
Share capital:	19				
Authorised share capital		330,000,000	330,000,000	330,000,000	330,000,000
Issued and paid-up share capital		330,000,000	330,000,000	330,000,000	330,000,000
Share premium:					
Share premium on ordinary shares	19	420,491,050	420,491,050	420,491,050	420,491,050
Retained earnings					
Appropriate to legal reserve	20	33,000,000	35,500,000	33,000,000	33,000,000
Unappropriated		838,897,313	1,004,776,198	819,507,787	993,273,903
<b>Equity attributable to owners</b>					
<b>of the parent</b>		<b>1,622,388,363</b>	<b>1,790,767,248</b>	<b>1,602,998,837</b>	<b>1,776,764,953</b>
Non-controlling interests		410	319	-	-
<b>Total equity</b>		<b>1,622,388,773</b>	<b>1,790,767,567</b>	<b>1,602,998,837</b>	<b>1,776,764,953</b>
<b>Total liabilities and equity</b>		<b>2,267,989,338</b>	<b>2,480,830,607</b>	<b>2,245,937,201</b>	<b>2,461,727,150</b>

The accompanying notes are an integral part of these financial statements.



**Tropical Canning (Thailand) Public Company Limited  
and its Subsidiary**

**Statement of comprehensive income**

		Consolidated		Separate	
		financial statements		financial statements	
		Year ended 31 December		Year ended 31 December	
	Note	2017	2016	2017	2016
		(in Baht)			
<b>Revenue</b>					
Revenue from sale of goods	4, 25	4,472,648,697	4,050,749,328	4,455,920,129	4,031,768,756
Net foreign exchange gain		-	27,905,775	-	27,814,585
Other income	4	28,397,779	20,715,356	20,289,187	16,392,728
<b>Total income</b>		<b>4,501,046,476</b>	<b>4,099,370,459</b>	<b>4,476,209,316</b>	<b>4,075,976,069</b>
<b>Expenses</b>					
Cost of sales of goods	4, 8, 23	4,392,409,797	3,923,365,347	4,385,884,162	3,916,796,217
Distribution costs	4, 23	75,786,136	114,549,712	75,330,905	109,437,061
Administrative expenses	4, 23	131,958,291	122,266,590	127,570,165	127,169,876
Net foreign exchange loss		18,745,908	-	18,541,865	-
Finance costs		4,725,952	2,095,757	4,725,896	2,090,811
<b>Total expenses</b>		<b>4,623,626,084</b>	<b>4,162,277,406</b>	<b>4,612,052,993</b>	<b>4,155,493,965</b>
Share of loss of associates	9	(6,262,920)	(10,736,508)	-	-
<b>Loss before income tax expense</b>		<b>(128,842,528)</b>	<b>(73,643,455)</b>	<b>(135,843,677)</b>	<b>(79,517,896)</b>
Income tax (expense) benefit	24	(6,536,160)	7,333,390	(4,922,439)	12,686,273
<b>Loss for the year from continuing operations</b>		<b>(135,378,688)</b>	<b>(66,310,065)</b>	<b>(140,766,116)</b>	<b>(66,831,623)</b>
<b>Other comprehensive income for the year, net of tax</b>					
		-	-	-	-
<b>Total comprehensive income for the year</b>		<b>(135,378,688)</b>	<b>(66,310,065)</b>	<b>(140,766,116)</b>	<b>(66,831,623)</b>
<b>Profit (loss) attributable to:</b>					
Owners of the parent		(135,378,885)	(66,309,986)	(140,766,116)	(66,831,623)
Non-controlling interests		197	(79)	-	-
<b>Loss for the year</b>		<b>(135,378,688)</b>	<b>(66,310,065)</b>	<b>(140,766,116)</b>	<b>(66,831,623)</b>
<b>Total comprehensive income (expense) attributable to:</b>					
Owners of the parent		(135,378,885)	(66,309,986)	(140,766,116)	(66,831,623)
Non-controlling interests		197	(79)	-	-
<b>Total comprehensive expense for the year</b>		<b>(135,378,688)</b>	<b>(66,310,065)</b>	<b>(140,766,116)</b>	<b>(66,831,623)</b>
<b>Basic loss per share (in Baht)</b>	26	<b>(0.41)</b>	<b>(0.20)</b>	<b>(0.43)</b>	<b>(0.20)</b>

The accompanying notes are an integral part of these financial statements.

**Tropical Canning (Thailand) Public Company Limited  
and its Subsidiary  
Statement of changes in equity**

Consolidated financial statements						
	Note	Issued and paid-up share capital	Share premium	Retained earnings		Non-controlling interests
				Legal reserve	Unappropriated (in Baht)	
Year ended 31 December 2016						
Balance at 1 January 2016		330,000,000	420,491,050	35,500,000	1,120,586,184	398
Transactions with owners, recorded directly in equity						
Contributions by and distributions to owners of the parent						
Dividends	27	-	-	-	(49,500,000)	-
Total contributions by and distributions to owners of the parent		-	-	-	(49,500,000)	-
Comprehensive income for the year						
Loss		-	-	-	(66,309,986)	(79)
Other comprehensive income		-	-	-	-	-
Total comprehensive income for the year		-	-	-	(66,309,986)	(79)
Balance at 31 December 2016		330,000,000	420,491,050	35,500,000	1,004,776,198	319
					1,790,767,248	1,790,767,567

The accompanying notes are an integral part of these financial statements.

**Tropical Canning (Thailand) Public Company Limited**  
**and its Subsidiary**  
**Statement of changes in equity**

Consolidated financial statements						
Note	Issued and paid-up share capital	Share premium	Retained earnings		Equity attributable to owners of the parent	Non- controlling interests
			Legal reserve	Unappropriated (in Baht)		
Year ended 31 December 2017						
Balance at 1 January 2017	330,000,000	420,491,050	35,500,000	1,004,776,198	1,790,767,248	319
						1,790,767,567
Transactions with owners, recorded directly in equity						
<i>Contributions by and distributions to owners of the parent</i>						
Dividends	-	-	-	(33,000,000)	(33,000,000)	-
<i>Total contributions by and distributions to owners of the parent</i>	-	-	-	(33,000,000)	(33,000,000)	-
						(33,000,000)
27						(33,000,000)
<i>Changes in ownership interests in associate</i>						
Disposal of investment in associate	-	-	-	-	-	(106)
<i>Total changes in ownership interests in associate</i>	-	-	-	-	-	(106)
						(106)
<i>Comprehensive income for the year</i>						
Profit (loss)	-	-	-	(135,378,885)	(135,378,885)	197
Other comprehensive income	-	-	-	-	-	-
<i>Total comprehensive income for the year</i>	-	-	-	(135,378,885)	(135,378,885)	197
						(135,378,688)
Transfer of legal reserve	-	-	(2,500,000)	2,500,000	-	-
Balance at 31 December 2017	330,000,000	420,491,050	33,000,000	838,897,313	1,622,388,363	410
						1,622,388,773

The accompanying notes are an integral part of these financial statements.

**Tropical Canning (Thailand) Public Company Limited  
and its Subsidiary**  
Statement of changes in equity

Separate financial statements						
		Issued and paid-up share capital	Share premium	Retained earnings		Total equity
	<i>Note</i>			Legal reserve <i>(in Baht)</i>	Unappropriated	
Year ended 31 December 2016						
Balance at 1 January 2016		330,000,000	420,491,050	33,000,000	1,109,605,526	1,893,096,576
Transactions with owners, recorded directly in equity						
<i>Contributions by and distributions to owners of the parent</i>						
Dividends	27	-	-	-	(49,500,000)	(49,500,000)
<i>Total contributions by and distributions to owners of the parent</i>						
Comprehensive income for the year						
Loss		-	-	-	(66,831,623)	(66,831,623)
Other comprehensive income		-	-	-	-	-
<i>Total comprehensive income for the year</i>						
Balance at 31 December 2016		330,000,000	420,491,050	33,000,000	993,273,903	1,776,764,953

The accompanying notes are an integral part of these financial statements.

**Tropical Canning (Thailand) Public Company Limited  
and its Subsidiary**  
Statement of changes in equity

Separate financial statements						
		Issued and paid-up share capital	Share premium	Retained earnings		Total equity
	Note			Legal reserve (in Baht)	Unappropriated	
Year ended 31 December 2017						
Balance at 1 January 2017		330,000,000	420,491,050	33,000,000	993,273,903	1,776,764,953
Transactions with owners, recorded directly in equity						
Distributions to owners of the parent						
Dividends	27	-	-	-	(33,000,000)	(33,000,000)
Total distributions to owners of the parent		-	-	-	(33,000,000)	(33,000,000)
Comprehensive income for the year						
Loss		-	-	-	(140,766,116)	(140,766,116)
Other comprehensive income		-	-	-	-	-
Total comprehensive income for the year		-	-	-	(140,766,116)	(140,766,116)
Balance at 31 December 2017		330,000,000	420,491,050	33,000,000	819,507,787	1,602,998,837

The accompanying notes are an integral part of these financial statements.

**Tropical Canning (Thailand) Public Company Limited  
and its Subsidiary**

**Statement of cash flows**

		Consolidated		Separate	
		financial statements		financial statements	
		Year ended 31 December		Year ended 31 December	
	Note	2017	2016	2017	2016
		(in Baht)			
<b>Cash flows from operating activities</b>					
Loss for the year		(135,378,688)	(66,310,065)	(140,766,116)	(66,831,623)
<i>Adjustments to reconcile loss to cash receipts (payments)</i>					
Finance costs		4,725,952	2,095,757	4,725,896	2,090,811
Depreciation and amortisation		54,072,177	53,972,202	53,586,963	53,437,267
Interest income		(179,023)	(337,815)	(92,166)	(164,540)
Reversal of allowance for decline in value and obsolescence of inventories	8	(52,259,078)	(68,910,590)	(52,259,078)	(68,910,590)
Provision for impairment of investment in associate	9	-	-	1,000,000	-
(Reversal of) bad and doubtful debts expenses	6	18,394,797	(3,905,080)	18,394,797	(3,905,080)
Gain on disposal of machinery and equipment		(511,441)	(264,599)	(519,265)	(262,732)
Loss on write-off of machinery and equipments		102	-	102	-
Provision for non-current employee benefit obligations	18	9,090,792	8,478,821	8,950,318	8,346,718
Dividend income		(971,438)	(388,575)	(971,438)	(388,575)
Unrealised (gain) loss on exchange rate		4,385,817	(5,007,539)	4,372,925	(4,963,517)
Share of loss of associates, net of tax	9	6,262,920	10,736,508	-	-
Tax (benefit) expense		6,536,160	(7,333,390)	4,922,439	(12,686,273)
Withholding tax written-off		1,233	-	-	-
Gain on sales of investment in associate	9	(13,611,361)	-	-	-
Gain on liquidation of subsidiary	10	(42,797)	-	(8,114,181)	-
		(99,483,876)	(77,174,365)	(106,768,804)	(94,238,134)
<b>Changes in operating assets and liabilities</b>					
Trade accounts receivable		51,210,774	123,077,854	53,283,828	125,332,056
Other current receivables		(6,420,506)	24,375,932	(6,533,703)	22,434,940
Inventories		119,034,300	198,795,446	117,957,704	198,809,879
Other current assets		106,682	288,492	106,682	288,492
Other non-current assets		(198,000)	(62,725)	(58,000)	14,000
Trade accounts payable		(21,366,346)	(48,705,376)	(20,406,350)	(49,237,429)
Other current payables		4,725,871	(22,444,427)	3,655,311	(22,429,868)
Employee benefits paid	18	(1,416,400)	(1,145,800)	(1,416,400)	(1,145,800)
Cash generated from operation activities		46,192,499	197,005,031	39,820,268	179,828,136
Taxes paid		(4,391,607)	(14,559,751)	(78,944)	(10,947,251)
<b>Net cash from operating activities</b>		<b>41,800,892</b>	<b>182,445,280</b>	<b>39,741,324</b>	<b>168,880,885</b>

The accompanying notes are an integral part of these financial statements.

**Tropical Canning (Thailand) Public Company Limited  
and its Subsidiary**

**Statement of cash flows**

	<i>Note</i>	<b>Consolidated</b>		<b>Separate</b>	
		<b>financial statements</b>		<b>financial statements</b>	
		Year ended 31 December		Year ended 31 December	
		2017	2016	2017	2016
<i>(in Baht)</i>					
<b><i>Cash flows from investing activities</i></b>					
Proceeds from disposal of investment in associate	9	39,509,238	-	39,509,238	-
Proceeds from liquidation of investment in subsidiary	10	42,797	-	33,114,101	-
Proceeds from sale of machinery and equipment		695,743	311,193	565,953	309,323
Aquisition of machinery and equipment	13	(50,920,783)	(70,599,173)	(51,005,730)	(70,299,757)
Aquisition of intangible assets		(61,707)	(75,007)	(61,707)	(75,007)
Proceed from long-term loan to other party		1,200,000	1,200,000	1,200,000	1,200,000
Acquisition of other equity securities	11	(2,914,314)	-	(2,914,314)	-
Dividends received		971,438	388,575	971,438	388,575
Interest received		179,023	337,815	92,166	164,540
<b>Net cash from (used in) investing activities</b>		<b>(11,298,565)</b>	<b>(68,436,597)</b>	<b>21,471,145</b>	<b>(68,312,326)</b>
<b><i>Cash flows from financing activities</i></b>					
Finance costs paid		(4,752,912)	(2,162,151)	(4,752,857)	(2,157,205)
Increase (decrease) in bank overdrafts		(3,237,925)	3,380,173	(3,237,925)	3,380,173
Proceed from (repayment of) short-term borrowing					
from financial institutions		26,248,000	(72,628,420)	26,248,000	(72,628,420)
Proceed from short-term borrowing from related party	4	21,200,000	19,657,550	21,200,000	19,657,550
Repayment of short-term borrowing from related party	4	(73,968,336)	(6,836,706)	(73,968,336)	(6,836,706)
Repayment of long-term borrowing from					
financial institution		-	(10,320,000)	-	(10,320,000)
Finance lease payments		(13,288)	(154,454)	-	-
Dividends paid to owners of the Company	27	(33,000,000)	(49,500,000)	(33,000,000)	(49,500,000)
<b>Net cash used in financing activities</b>		<b>(67,524,461)</b>	<b>(118,564,008)</b>	<b>(67,511,118)</b>	<b>(118,404,608)</b>
<b>Net decrease in cash and cash equivalents</b>		<b>(37,022,134)</b>	<b>(4,555,325)</b>	<b>(6,298,649)</b>	<b>(17,836,049)</b>
Cash and cash equivalents at 1 January		88,951,828	93,507,153	31,827,870	49,663,919
<b>Cash and cash equivalents at 31 December</b>	5	<b>51,929,694</b>	<b>88,951,828</b>	<b>25,529,221</b>	<b>31,827,870</b>

The accompanying notes are an integral part of these financial statements.

**Tropical Canning (Thailand) Public Company Limited  
and its Subsidiary**  
**Notes to the financial statements**  
**For the year ended 31 December 2017**

<b>Note</b>	<b>Contents</b>
1	General information
2	Basis of preparation of the financial statements
3	Significant accounting policies
4	Related parties
5	Cash and cash equivalents
6	Trade accounts receivable
7	Other current receivables
8	Inventories
9	Investments in associates
10	Investments in subsidiary
11	Other long-term investment
12	Investment properties
13	Property, plant and equipment
14	Deferred tax
15	Interest-bearing liabilities
16	Trade accounts payable
17	Other current payables
18	Non-current provisions for employee benefits
19	Share capital
20	Legal reserve
21	Segment information
22	Employee benefit expenses
23	Expenses by nature
24	Income tax expense
25	Promotional privileges
26	Basic loss per share
27	Dividends
28	Financial instruments
29	Commitments with non-related parties
30	Event after the reporting period



**Tropical Canning (Thailand) Public Company Limited  
and its Subsidiary**  
**Notes to the financial statements**  
**For the year ended 31 December 2017**

These notes form an integral part of the financial statements.

The financial statements issued for Thai statutory and regulatory reporting purposes are prepared in the Thai language. These English language financial statements have been prepared from the Thai language statutory financial statements, and were approved and authorized for issue by the Board of Directors on 27 February 2018.

**1 General information**

Tropical Canning (Thailand) Public Company Limited, the “Company”, is incorporated in Thailand and has its registered office at 1/1 Moo 2, Thungyai, Hatyai, Songkhla, 90110, Thailand.

The Company was listed on the Stock Exchange of Thailand in 1990.

The Company’s major shareholder during the financial year was Mr. Tan Boon Pin (24.6% shareholding).

The principal activities of the Company are manufacturing and trading of canned and pouched seafood products. Details of the Company’s subsidiary as at 31 December 2017 and 2016 are given in Notes 10.

**2 Basis of preparation of the financial statements**

**(a) Statement of compliance**

The financial statements are prepared in accordance with Thai Financial Reporting Standards (TFRS); guidelines promulgated by the Federation of Accounting Professions (“FAP”); and applicable rules and regulations of the Thai Securities and Exchange Commission.

The FAP has issued the new and revised TFRS effective for annual accounting periods beginning on or after 1 January 2017. The initial application of these new and revised TFRS has resulted in changes in certain of the Group’s accounting policies. These changes have no material effect on the financial statements.

In addition to the above new and revised TFRS, the FAP has issued a number of other new and revised TFRS which are effective for annual financial periods beginning on or after 1 January 2018 and have not been adopted in the preparation of these financial statements. The Group has made a preliminary assessment of the potential initial impact on the consolidated and separate financial statements of these new and revised TFRS and expects that there will be no material impact on the financial statements in the period of initial application.

**(b) Basis of measurement**

The financial statements have been prepared on the historical cost basis except for the following items.

**Items**

Derivative financial instruments  
Defined benefit liability

**Measurement bases**

Fair value  
Present value of the defined benefit obligation  
as explained in Note 3 (m)

**Tropical Canning (Thailand) Public Company Limited  
and its Subsidiary**  
**Notes to the financial statements**  
**For the year ended 31 December 2017**

**(c) Functional and presentation currency**

The financial statements are presented in Thai Baht, which is the Company's functional currency. All financial information presented in Thai Baht has been rounded in the notes to the financial statements to the nearest thousand unless otherwise stated.

**(d) Use of estimates and judgments**

The preparation of financial statements in conformity with TFRS requires management to make judgements, estimates and assumptions that affect the application of accounting policies and the reported amounts of assets, liabilities, income and expenses. Actual results may differ from these estimates.

Estimates and underlying assumptions are reviewed on an ongoing basis. Revisions to accounting estimates are recognised prospectively.

*Assumptions and estimation uncertainties*

Information about assumption and estimation uncertainties that have a significant risk of resulting in a material adjustments to the amounts recognised in the financial statements is included in the following notes:

Note 18     Measurement of defined benefit obligations: key actuarial assumptions

*Measurement of fair values*

A number of the Group's accounting policies and disclosures require the measurement of fair values, for both financial and non-financial assets and liabilities.

The Group has an established control framework with respect to the measurement of fair values. This includes a valuation team that has overall responsibility for overseeing all significant fair value measurements, including Level 3 fair values, and reports directly to the chief financial officer.

The valuation team regularly reviews significant unobservable inputs and valuation adjustments. If third party information, such as broker quotes or pricing services, is used to measure fair values, then the valuation team assesses the evidence obtained from the third parties to support the conclusion that these valuations meet the requirements of TFRS, including the level in the fair value hierarchy in which the valuations should be classified.

Significant valuation issues are reported to the Group's Audit Committee.

When measuring the fair value of an asset or a liability, the Group uses observable market data as far as possible. Fair values are categorised into different levels in a fair value hierarchy based on the inputs used in the valuation techniques as follows:

- Level 1: quoted prices (unadjusted) in active markets for identical assets or liabilities.
- Level 2: inputs other than quoted prices included in Level 1 that are observable for the asset or liability, either directly (i.e. as prices) or indirectly (i.e. derived from prices).
- Level 3: inputs for the asset or liability that are not based on observable market data (unobservable inputs).

**Tropical Canning (Thailand) Public Company Limited  
and its Subsidiary**  
**Notes to the financial statements**  
**For the year ended 31 December 2017**

If the inputs used to measure the fair value of an asset or liability might be categorised in different levels of the fair value hierarchy, then the fair value measurement is categorised in its entirety in the same level of the fair value hierarchy as the lowest level input that is significant to the entire measurement.

Further information about the assumptions made in measuring fair values is included in the following note:

- Note 28 – financial instruments

### **3 Significant accounting policies**

The accounting policies set out below have been applied consistently to all periods presented in these financial statements.

#### **(a) Basis of consolidation**

The consolidated financial statements relate to the Company and its subsidiary (together referred to as the “Group”) and the Group’s interest in associates.

##### *Subsidiary*

Subsidiary are entities controlled by the Group. The Group controls an entity when it is exposed to, or has rights to, variable returns from its involvement with the entity and has the ability to affect those returns through its power over the entity. The financial statements of subsidiary are included in the consolidated financial statements from the date on which control commences until the date on which control ceases.

##### *Non-controlling interests*

At the acquisition date, the Group measures any non-controlling interest at its proportionate interest in the identifiable net assets of the acquiree.

Changes in the Group’s interest in a subsidiary that do not result in a loss of control are accounted for as equity transactions

##### *Interests in equity-accounted investees*

The Group’s interests in equity-accounted investees comprise interests in associates.

Associates are those entities in which the Group has significant influence, but not control or joint control, over the financial and operating policies.

Interests in associates are accounted for using the equity method. They are initially recognised at cost, which includes transaction costs. Subsequent to initial recognition, the consolidated financial statements include the Group’s share of the profit or loss and other comprehensive income of equity-accounted investees, until the date on which significant influence.

**Tropical Canning (Thailand) Public Company Limited  
and its Subsidiary**  
**Notes to the financial statements**  
**For the year ended 31 December 2017**

*Transactions eliminated on consolidation*

Intra-group balances and transactions, and any unrealised income or expenses arising from intra-group transactions, are eliminated in preparing the consolidated financial statements. Unrealised gains arising from transactions with associates are eliminated against the investment to the extent of the Group's interest in the investee. Unrealised losses are eliminated in the same way as unrealised gains, but only to the extent that there is no evidence of impairment.

**(b) Foreign currencies**

*Foreign currency transactions*

Transactions in foreign currencies are translated to the respective functional currencies of Group entities at exchange rates at the dates of the transactions.

Monetary assets and liabilities denominated in foreign currencies are translated to the functional currency at the exchange rates at the reporting date.

Non-monetary assets and liabilities measured at cost in foreign currencies are translated to the functional currency at the exchange rates at the date of the transactions.

**(c) Derivative financial instruments**

Derivative financial instruments are used to manage exposure to foreign exchange risk arising from operational, financing and investment activities. Derivative financial instruments are not used for trading purposes. However, derivatives that do not qualify for hedge accounting are accounted for as trading instruments.

Derivative are recognised initially at fair value; attributable transaction costs are recognised in profit or loss when incurred. Subsequent to initial recognition, they are remeasured at fair value. The gain or loss on remeasurement to fair value is recognised immediately in profit or loss.

The fair value of forward exchange contracts is based on their listed market price, if available. If a listed market price is not available, then fair value is estimated by discounting the difference between the contractual forward price and the current forward price at the reporting date for the residual maturity of the contract using a risk-free interest rate (based on government bonds).

**(d) Cash and cash equivalents**

Cash and cash equivalents in the statements of cash flows comprise cash balances, call deposits and highly liquid short-term investments. Bank overdrafts that are repayable on demand are a component of financing activities for the purpose of the statement of cash flows.

**Tropical Canning (Thailand) Public Company Limited  
and its Subsidiary**  
**Notes to the financial statements**  
**For the year ended 31 December 2017**

**(e) Trade and other current receivables**

Trade and other current receivables are stated at their invoice value less allowance for doubtful accounts.

The allowance for doubtful accounts is assessed primarily on analysis of payment histories and future expectations of customer payments. Bad debts are written off when incurred.

**(f) Inventories**

Inventories are measured at the lower of cost and net realisable value.

Cost is calculated using the weighted average cost principle, and comprises all costs of purchase, costs of conversion and other costs incurred in bringing the inventories to their present location and condition. In the case of manufactured inventories, cost includes an appropriate share of production overheads based on normal operating capacity.

Net realisable value is the estimated selling price in the ordinary course of business less the estimated costs to complete and to make the sale.

An allowance from loss on valuation of inventories is recognised for the deteriorated, damaged, obsolete and slow-moving inventories.

**(g) Investments**

*Investments in associates and subsidiary*

Investments in associates and subsidiary in the separate financial statements of the Company are accounted for using the cost method. Investments in associates in the consolidated financial statements are accounted for using the equity method.

*Investments in equity securities*

Marketable equity securities held for trading are classified as current assets and are stated at fair value, with any resultant gain or loss recognised in profit or loss.

Equity securities which are not marketable are stated at cost less any impairment losses.

The fair value of financial instruments classified as held-for-trading is determined as the quoted bid price at the reporting date.

*Disposal of investments*

On disposal of an investment, the difference between net disposal proceeds and the carrying amount is recognised in profit or loss.

If the Group disposes of part of its holding of a particular investment, the deemed cost of the part sold is determined using the weighted average method applied to the carrying value of the total holding of the investment.

**Tropical Canning (Thailand) Public Company Limited  
and its Subsidiary**  
**Notes to the financial statements**  
**For the year ended 31 December 2017**

**(h) *Investment properties***

Investment properties are properties which are held to earn rental income, for capital appreciation or for both, but not for sale in the ordinary course of business, use in the production or supply of goods or services or for administrative purposes.

Investment properties are stated at cost less accumulated depreciation and impairment losses.

Cost includes expenditure that is directly attributable to the acquisition of the investment property. The cost of self-constructed investment property includes the cost of materials and direct labour, and other costs directly attributable to bringing the investment property to a working condition for its intended use and capitalised borrowing costs.

Depreciation is charged to profit or loss on a straight-line basis over the estimated useful lives of each property. No depreciation is provided on freehold land. The estimated useful lives are as follows:

Investment property - buildings	20 years
---------------------------------	----------

**(i) *Property, plant and equipment***

*Recognition and measurement*

*Owned assets*

Property, plant and equipment are measured at cost less accumulated depreciation and impairment losses.

Cost includes expenditure that is directly attributable to the acquisition of the asset. The cost of self-constructed assets includes the cost of materials and direct labour, any other costs directly attributable to bringing the assets to a working condition for their intended use, the costs of dismantling and removing the items and restoring the site on which they are located, and capitalised borrowing costs. Purchased software that is integral to the functionality of the related equipment is capitalised as part of that equipment.

When parts of an item of property, plant and equipment have different useful lives, they are accounted for as separate items (major components) of property, plant and equipment.

Any gains and losses on disposal of an item of property, plant and equipment are determined by comparing the proceeds from disposal with the carrying amount of property, plant and equipment, and are recognised in profit or loss.

*Leased assets*

Leases in terms of which the Group substantially assumes all the risk and rewards of ownership are classified as finance leases. Equipment acquired by way of finance leases is capitalised at the lower of its fair value and the present value of the minimum lease payments at the inception of the lease, less accumulated depreciation and impairment losses. Lease payments are apportioned between the finance charges and reduction of the lease liability so as to achieve a constant rate of interest on the remaining balance of the liability. Finance charges are charged directly to the profit or loss.

**Tropical Canning (Thailand) Public Company Limited  
and its Subsidiary**  
**Notes to the financial statements**  
**For the year ended 31 December 2017**

*Subsequent costs*

The cost of replacing a part of an item of property, plant and equipment is recognised in the carrying amount of the item if it is probable that the future economic benefits embodied within the part will flow to the Group, and its cost can be measured reliably. The carrying amount of the replaced part is derecognised. The costs of the day-to-day servicing of property, plant and equipment are recognised in profit or loss as incurred.

*Depreciation*

Depreciation is calculated based on the depreciable amount, which is the cost of an asset, or other amount substituted for cost, less its residual value.

Depreciation is charged to profit or loss on a straight-line basis over the estimated useful lives of each component of an item of property, plant and equipment. The estimated useful lives are as follows:

Land improvements	5	years
Buildings and improvements	5 - 26	years
Machinery and equipment	5 - 21	years
Furniture, fixtures and office equipment	5	years
Vehicles	5	years

No depreciation is provided on freehold land or assets under construction.

Depreciation methods, useful lives and residual values are reviewed at each financial year-end and adjusted if appropriate.

**(j) Impairment**

The carrying amounts of the Group's assets are reviewed at each reporting date to determine whether there is any indication of impairment. If any such indication exists, the assets' recoverable amounts are estimated.

An impairment loss is recognised if the carrying amount of an asset or its cash-generating unit exceeds its recoverable amount. The impairment loss is recognised in profit or loss.

*Calculation of recoverable amount*

The recoverable amount of a non-financial asset is the greater of the asset's value in use and fair value less costs to sell. In assessing value in use, the estimated future cash flows are discounted to their present value using a pre-tax discount rate that reflects current market assessments of the time value of money and the risks specific to the asset. For an asset that does not generate cash inflows largely independent of those from other assets, the recoverable amount is determined for the cash-generating unit to which the asset belongs.

*Reversals of impairment*

An impairment loss is reversed if there has been a change in the estimates used to determine the recoverable amount. An impairment loss is reversed only to the extent that the asset's carrying amount does not exceed the carrying amount that would have been determined, net of depreciation or amortisation, if no impairment loss had been recognised.

**Tropical Canning (Thailand) Public Company Limited  
and its Subsidiary**  
**Notes to the financial statements**  
**For the year ended 31 December 2017**

**(k) Interest-bearing liabilities**

Interest-bearing liabilities are recognised initially at fair value less attributable transaction charges. Subsequent to initial recognition, interest-bearing liabilities are stated at amortised cost with any difference between cost and redemption value being recognised in profit or loss over the period of the borrowings on an effective interest basis.

**(l) Trade and other current payables**

Trade and other current payables are stated at cost.

**(m) Employee benefits**

*Defined contribution plans*

Obligations for contributions to defined contribution plans are expensed as the related service is provided.

*Defined benefit plans*

The Group's net obligation in respect of defined benefit plans is calculated separately for each plan by estimating the amount of future benefit that employees have earned in the current and prior periods, discounting that amount.

The calculation of defined benefit obligations is performed by a qualified actuary using the projected unit credit method.

Remeasurements of the net defined benefit liability, actuarial gain or loss are recognized immediately in OCI. The Group determines the interest expense on the net defined benefit liability for the period by applying the discount rate used to measure the defined benefit obligation at the beginning of the annual period, taking into account any changes in the net defined benefit liability during the period as a result of contributions and benefit payments. Net interest expense and other expenses related to defined benefit plans are recognized in profit or loss.

When the benefits of a plan are changed or when a plan is curtailed, the resulting change in benefit that relates to past service or the gain or loss on curtailment is recognised immediately in profit or loss. The Group recognises gains and losses on the settlement of a defined benefit plan when the settlement occurs.

*Short-term employee benefits*

Short-term employee benefits are expensed as the related service is provided. A liability is recognised for the amount expected to be paid if the Group has a present legal or constructive obligation to pay this amount as a result of past service provided by the employee and the obligation can be estimated reliably.

**(n) Provisions**

A provision is recognised if, as a result of a past event, the Group has a present legal or constructive obligation that can be estimated reliably, and it is probable that an outflow of economic benefits will be required to settle the obligation. Provisions are determined by discounting the expected future cash flows at a pre-tax rate that reflects current market assessments of the time value of money and the risks specific to the liability.



**Tropical Canning (Thailand) Public Company Limited  
and its Subsidiary**  
**Notes to the financial statements**  
**For the year ended 31 December 2017**

*Onerous contracts*

A provision for onerous contracts is recognised when the expected benefits to be derived by the Group from a contract are lower than the unavoidable cost of meeting the Group's obligations under the contract. The provision is measured at the present value of the lower of the expected cost of terminating the contract and the expected net cost of continuing with the contract. Before a provision is established, the Group recognises any impairment loss on the assets associated with that contract.

**(o) Revenue**

Revenue excludes value added taxes and is arrived at after deduction of trade discounts.

*Sale of goods*

Revenue is recognised in profit or loss when the significant risks and rewards of ownership have been transferred to the buyer. No revenue is recognised if there is continuing management involvement with the goods or there are significant uncertainties regarding recovery of the consideration due, associated costs or the probable return of goods.

*Dividend income*

Dividend income is recognised in profit or loss on the date the Group's right to receive payments is established.

*Interest income*

Interest income is recognised in profit or loss as it accrues.

**(p) Finance costs**

Finance costs is recognised using the effective interest method and comprises interest expense on borrowings that are recognised in profit or loss.

Borrowing costs that are not directly attributable to the acquisition, construction or production of a qualifying asset are recognised in profit or loss using the effective interest method.

**(q) Lease payments**

Payments made under operating leases are recognised in profit or loss on a straight line basis over the term of the lease.

Contingent lease payments are accounted for by revising the minimum lease payments over the remaining term of the lease when the lease adjustment is confirmed.

*Determining whether an arrangement contains a lease*

At inception of an arrangement, the Group determines whether such an arrangement is or contains a lease. A specific asset is the subject of a lease if fulfilment of the arrangement is dependent on the use of that specified asset. An arrangement conveys the right to use the asset if the arrangement conveys to the Group the right to control the use of the underlying asset.

**Tropical Canning (Thailand) Public Company Limited  
and its Subsidiary**  
**Notes to the financial statements**  
**For the year ended 31 December 2017**

At inception or upon reassessment of the arrangement, the Group separates payments and other consideration required by such an arrangement into those for the lease and those for other elements on the basis of their relative fair values. If the Group concludes for a finance lease that it is impracticable to separate the payments reliably, an asset and a liability are recognised at an amount equal to the fair value of the underlying asset. Subsequently the liability is reduced as payments are made and an imputed finance charge on the liability is recognised using the Group's incremental borrowing rate.

**(r) *Income tax***

Income tax expense for the year comprises current and deferred tax. Current and deferred tax are recognised in profit or loss except to the extent that they relate to a business combination, or items recognised directly in equity or in other comprehensive income.

Current tax is the expected tax payable or receivable on the taxable income or loss for the year, using tax rates enacted or substantively enacted at the reporting date, and any adjustment to tax payable in respect of previous years.

Deferred tax is recognised in respect of temporary differences between the carrying amounts of assets and liabilities for financial reporting purposes and the amounts used for taxation purposes. Deferred tax is not recognised for the following temporary differences: the initial recognition of goodwill; the initial recognition of assets or liabilities in a transaction that is not a business combination and that affects neither accounting nor taxable profit or loss; and differences relating to investments in subsidiary to the extent that it is probable that they will not reverse in the foreseeable future.

The measurement of deferred tax reflects the tax consequences that would follow the manner in which the Group expects, at the end of the reporting period, to recover or settle the carrying amount of its assets and liabilities.

Deferred tax is measured at the tax rates that are expected to be applied to the temporary differences when they reverse, using tax rates enacted or substantively enacted at the reporting date.

In determining the amount of current and deferred tax, the Group takes into account the impact of uncertain tax positions and whether additional taxes and interest may be due. The Group believes that its accruals for tax liabilities are adequate for all open tax years based on its assessment of many factors, including interpretations of tax law and prior experience. This assessment relies on estimates and assumptions and may involve a series of judgements about future events. New information may become available that causes the Group to change its judgement regarding the adequacy of existing tax liabilities; such changes to tax liabilities will impact tax expense in the period that such a determination is made.

Deferred tax assets and liabilities are offset if there is a legally enforceable right to offset current tax liabilities and assets, and they relate to income taxes levied by the same tax authority on the same taxable entity, or on different tax entities, but they intend to settle current tax liabilities and assets on a net basis or their tax assets and liabilities will be realised simultaneously.

A deferred tax asset is recognised to the extent that it is probable that future taxable profits will be available against which the temporary differences can be utilised. Deferred tax assets are reviewed at each reporting date and reduced to the extent that it is no longer probable that the related tax benefit will be realised.

**Tropical Canning (Thailand) Public Company Limited  
and its Subsidiary**  
**Notes to the financial statements**  
**For the year ended 31 December 2017**

**(s) Earnings per share**

The Group presents basic earnings per share (EPS) data for its ordinary shares. Basic EPS is calculated by dividing the profit or loss attributable to ordinary shareholders of the Company by the weighted average number of ordinary shares outstanding during the period.

**(t) Segment reporting**

Segment results that are reported to the Group's CEO (the chief operating decision maker) include items directly attributable to a segment as well as those that can be allocated on a reasonable basis. Unallocated items comprise mainly head office expense.

**4 Related parties**

For the purposes of these financial statements, parties are considered to be related to the Group if the Group has the ability, directly or indirectly, to control or joint control the party or exercise significant influence over the party in making financial and operating decisions, or vice versa, or where the Group and the party are subject to common control or common significant influence. Related parties may be individuals or other entities.

Relationships with associates and subsidiary are described in notes 9 and 10. Relationships with key management and other related parties were as follow:

<b>Name of entities</b>	<b>Country of incorporation/ nationality</b>	<b>Nature of relationships</b>
Royal Print-House Co., Ltd.	Thailand	Indirect associate, 40% shareholding by an associate
Pattani Food Industries Co., Ltd.	Thailand	Common shareholders
Tropical Consolidated Corporation SDN. BHD.	Malaysia	Common shareholders
P.T. Medan Tropical Canning and Frozen Industries	Indonesia	Common ultimate shareholders
Tropical Canning Corporation SDN. BHD.	Malaysia	Common ultimate shareholders
TC Boy Marketing SDN. BHD.	Malaysia	Common ultimate shareholders
Tropical Corporation Japan Co., Ltd.	Japan	Common ultimate shareholders
Safcol Singapore Pte. Ltd.	Singapore	Common ultimate shareholders
Safcol Europe Ltd.	England	Common ultimate shareholders
Safcol USA Inc.	United States	Common ultimate shareholders
Safcol Australia Pty Ltd.	Australia	Common ultimate shareholders
Safcol Victoria Malaysia SDN. BHD.	Malaysia	Common ultimate shareholders
Safcol Chile S.A	Chile	Common ultimate shareholders
Gamma Investment Inc.	British Virgin Islands	Common ultimate shareholders
Key management personnel	Thailand	Persons having authority and responsibility for planning, directing and controlling the activities of the entity, directly or indirectly, including any director (whether executive or otherwise) of the Group
Mr. Tan Boon Pin	Malaysian	Major shareholder, 10% or more shareholding, and a director of the Company

**Tropical Canning (Thailand) Public Company Limited**  
**and its Subsidiary**  
**Notes to the financial statements**  
**For the year ended 31 December 2017**

The pricing policies for transactions with related parties are explained further below:

<b>Transactions</b>	<b>Pricing policies</b>
Sale of goods	Market price
Sale of raw materials	Market price
Other income	At agreed price
Purchase of vehicles	At agreed price
Purchase of goods	Market price
Purchase of raw materials	Market price
Service fees	At agreed price
Commission fees	At agreed price
Management benefit expenses	Amount approved by the directors and the shareholders

Significant transactions for the years ended 31 December with related parties were as follows:

<b>Year ended 31 December</b>	<b>Consolidated financial statements</b>		<b>Separate financial statements</b>	
	2017	2016	2017	2016
	<i>(in thousand Baht)</i>			
<b>Subsidiary</b>				
Sale of goods	-	-	61,440	56,531
Purchase of vehicles	-	-	249	-
Service fees	-	-	3,833	20,755
Commission fees	-	-	521	629
<b>Associates</b>				
Sale of goods	-	268	-	268
Sale of raw materials	-	56	-	56
Other income	-	22	-	22
Purchase of raw materials	282,523	175,177	282,523	175,177
<b>Other related parties</b>				
Sale of goods	3,198,793	2,687,476	3,192,330	2,679,601
Sale of raw materials	32,682	11,638	32,682	11,638
Other income	19,493	6,781	3,444	2,663
Purchase of goods	40,067	34,909	40,067	34,909
Purchase of raw materials	206,321	562,474	206,321	562,474
Service fees	3,522	2,522	3,522	2,522
Commission fees	31,854	26,109	31,854	26,109
Management benefit expenses	150	150	150	150
<b>Key management personnel</b>				
Key management personnel compensation				
Short-term employee benefits	33,478	33,121	31,613	30,974
Post-employment benefits	1,878	1,787	1,802	1,716
<b>Total key management personnel compensation</b>	<b>35,356</b>	<b>34,908</b>	<b>33,415</b>	<b>32,690</b>

**Tropical Canning (Thailand) Public Company Limited  
and its Subsidiary**  
**Notes to the financial statements**  
**For the year ended 31 December 2017**

Balances as at 31 December with related parties were as follows:

<i>Trade accounts receivable from related parties</i>	<b>Consolidated financial statements</b>		<b>Separate financial statements</b>	
	2017	2016	2017	2016
	<i>(in thousand Baht)</i>			
<b>Subsidiary</b>				
Elowfar Co., Ltd.	-	-	8,307	10,576
<b>Other related parties</b>				
Tropical Consolidated Corporation SDN. BHD.	567,487	650,492	567,487	650,492
TC Boy Marketing SDN. BHD.	7,322	1,375	7,322	1,375
Tropical Canning Corporation SDN. BHD.	1,344	2,223	-	-
Pattani Food Industries Co., Ltd.	-	1,987	-	1,987
Safcol Singapore Pte. Ltd.	-	1,674	-	1,674
<b>Total</b>	<b>576,153</b>	<b>657,751</b>	<b>583,116</b>	<b>666,104</b>
<b><i>Other current receivables from related parties</i></b>				
<b>Associate</b>				
P.T. Medan Tropical Canning and Frozen Industries	-	274	-	274
<b>Other related parties</b>				
Safcol Australia Pty Ltd.	518	38	518	38
Tropical Consolidated Corporation SDN. BHD.	144	30	144	30
Pattani Food Industries Co., Ltd.	102	288	-	150
Royal Print-House Co., Ltd.	49	66	49	66
TC Boy Marketing SDN. BHD.	38	13	38	13
<b>Total</b>	<b>851</b>	<b>709</b>	<b>749</b>	<b>571</b>
<b><i>Short-term loans to related party</i></b>				
<b>Other related party</b>				
Royal Print-House Co., Ltd.				
Principle	5,590	5,590	5,590	5,590
Less allowance for doubtful accounts	(5,590)	(5,590)	(5,590)	(5,590)
<b>Net</b>	<b>-</b>	<b>-</b>	<b>-</b>	<b>-</b>

Short-term loans to related party bear no interest.

There were no movements during the year ended 31 December 2017 and 2016 of short-term loan to related party.

**Tropical Canning (Thailand) Public Company Limited  
and its Subsidiary**  
**Notes to the financial statements**  
**For the year ended 31 December 2017**

<i>Trade accounts payable to related parties</i>	<b>Consolidated financial statements</b>		<b>Separate financial statements</b>	
	2017	2016	2017	2016
	<i>(in thousand Baht)</i>			
<b>Associate</b>				
P.T. Medan Tropical Canning and Frozen Industries	-	4,500	-	4,500
<b>Other related parties</b>				
Pattani Food Industries Co., Ltd.	10,336	17,137	10,336	17,137
P.T. Medan Tropical Canning and Frozen Industries	4,270	-	4,270	-
Tropical Corporation Japan Co., Ltd.	7,387	28,208	7,387	28,208
Tropical Consolidated Corporation SDN. BHD.	-	7,419	-	7,419
Royal Print-House Co., Ltd.	-	110	-	110
<b>Total</b>	<b>21,993</b>	<b>57,374</b>	<b>21,993</b>	<b>57,374</b>

***Other current payables to related parties***

<b>Subsidiary</b>				
Elowfar Co., Ltd.	-	-	529	757
<b>Other related parties</b>				
Tropical Consolidated Corporation SDN. BHD.	3,228	2,869	3,228	2,869
Safcol Australia Pty Ltd.	32	35	32	35
<b>Total</b>	<b>3,260</b>	<b>2,904</b>	<b>3,789</b>	<b>3,661</b>

***Short-term loans from related parties***

<b>Other related parties</b>				
Director and major shareholder	-	52,768	-	52,768
<b>Total</b>	<b>-</b>	<b>52,768</b>	<b>-</b>	<b>52,768</b>

Short-term loans from related party bear no interest.

Movements during the years ended 31 December of short-term loans from related parties were as follows:

<i>Short-term loans from related parties</i>	<b>Consolidated financial statements</b>		<b>Separate financial statements</b>	
	2017	2016	2017	2016
	<i>(in thousand Baht)</i>			
<b>Other related parties</b>				
At 1 January	52,768	39,947	52,768	39,947
Increase	21,200	19,658	21,200	19,658
Decrease	(73,968)	(6,837)	(73,968)	(6,837)
<b>At 31 December</b>	<b>-</b>	<b>52,768</b>	<b>-</b>	<b>52,768</b>

**Tropical Canning (Thailand) Public Company Limited  
and its Subsidiary**  
**Notes to the financial statements**  
**For the year ended 31 December 2017**

*Significant agreements with related parties*

*Sale and purchase of products and marketing agreement*

On 1 June 2009, the Company entered into a sale and purchase of products and marketing agreement with Tropical Consolidated Corporation SDN. BHD. (TCC) whereby the Company agreed to appoint TCC to act as the Company's marketing representative for dealing with the international market. This agreement has a term for a period of 3 years commencing June 2009, with the agreement being automatically renewed for a further period of 1 year unless otherwise terminated. On 1 June 2016, the Company entered into a new agreement under the same terms and conditions for a period of 3 years commencing June 2016.

*Letters of guarantee*

As at 31 December 2017, the Company was contingently liable for guarantee of credit lines of its subsidiary and related party, totaling Baht 18 million (2016: Baht 18 million).

**5 Cash and cash equivalents**

	<b>Consolidated financial statements</b>		<b>Separate financial statements</b>	
	2017	2016	2017	2016
	<i>(in thousand Baht)</i>			
Cash on hand	79	467	60	431
Cash at banks - current accounts	106	122	100	68
Cash at banks - savings accounts	51,745	88,363	25,369	31,329
<b>Total</b>	<b>51,930</b>	<b>88,952</b>	<b>25,529</b>	<b>31,828</b>

**6 Trade accounts receivable**

		<b>Consolidated financial statements</b>		<b>Separate financial statements</b>	
	Note	2017	2016	2017	2016
		<i>(in thousand Baht)</i>			
Related parties	4	576,153	657,751	583,116	666,104
Other parties		184,135	159,641	174,159	150,335
<b>Total</b>		<b>760,288</b>	<b>817,392</b>	<b>757,275</b>	<b>816,439</b>
Less allowance for doubtful accounts		(18,395)	-	(18,395)	-
<b>Net</b>		<b>741,893</b>	<b>817,392</b>	<b>738,880</b>	<b>816,439</b>
<b>(Reversal of) allowance for doubtful accounts for the year</b>		<b>18,395</b>	<b>(3,905)</b>	<b>18,395</b>	<b>(3,905)</b>

**Tropical Canning (Thailand) Public Company Limited**  
**and its Subsidiary**  
**Notes to the financial statements**  
**For the year ended 31 December 2017**

Aging analyses for trade accounts receivable were as follows:

	<b>Consolidated financial statements</b>		<b>Separate financial statements</b>	
	2017	2016	2017	2016
	<i>(in thousand Baht)</i>			
<b>Related parties</b>				
Within credit terms	576,153	656,702	583,116	666,104
Overdue:				
Less than 3 months	-	1,049	-	-
	<u>576,153</u>	<u>657,751</u>	<u>583,116</u>	<u>666,104</u>
<b>Other parties</b>				
Within credit terms	149,955	118,629	144,388	113,876
Overdue:				
Less than 3 months	15,018	13,231	10,720	8,710
3-6 months	767	7,610	656	7,578
6-12 months	-	20,171	-	20,171
More than 12 months	18,395	-	18,395	-
	<u>184,135</u>	<u>159,641</u>	<u>174,159</u>	<u>150,335</u>
Less allowance for doubtful accounts	(18,395)	-	(18,395)	-
	<u>165,740</u>	<u>159,641</u>	<u>155,764</u>	<u>150,335</u>
<b>Total</b>	<u><b>741,893</b></u>	<u><b>817,392</b></u>	<u><b>738,880</b></u>	<u><b>816,439</b></u>

The normal credit terms granted by the Group ranges from 90-120 days for export sales and 30-90 days for domestic sales.

**7 Other current receivables**

		<b>Consolidated financial statements</b>		<b>Separate financial statements</b>	
	Note	2017	2016	2017	2016
		<i>(in thousand Baht)</i>			
<b>Related parties</b>	4	<u><b>851</b></u>	<u><b>709</b></u>	<u><b>749</b></u>	<u><b>571</b></u>
<b>Other parties</b>					
Other receivables		21,437	18,739	21,437	18,739
Export compensation receivable		8,684	7,536	8,684	7,536
Receivable from Revenue					
Department		9,396	7,364	9,396	7,364
Receivable from forward contracts		15	267	15	267
Others		4,479	5,263	4,416	5,121
		<u>44,011</u>	<u>39,169</u>	<u>43,948</u>	<u>39,027</u>
<b>Total</b>		<u><b>44,862</b></u>	<u><b>39,878</b></u>	<u><b>44,697</b></u>	<u><b>39,598</b></u>



**Tropical Canning (Thailand) Public Company Limited  
and its Subsidiary**  
**Notes to the financial statements**  
**For the year ended 31 December 2017**

**8 Inventories**

	<b>Consolidated financial statements</b>		<b>Separate financial statements</b>	
	2017	2016	2017	2016
	<i>(in thousand Baht)</i>			
Finished goods	317,428	423,798	314,158	419,452
Raw materials	400,510	357,927	400,510	357,927
Packing materials and others	83,361	69,831	83,361	69,831
Goods in transit	94,597	163,374	94,597	163,374
	<b>895,896</b>	<b>1,014,930</b>	<b>892,626</b>	<b>1,010,584</b>
<i>Less</i> allowance for decline in value and obsolescence of inventories	<u>(87,911)</u>	<u>(140,170)</u>	<u>(87,911)</u>	<u>(140,170)</u>
<b>Net</b>	<b><u>807,985</u></b>	<b><u>874,760</u></b>	<b><u>804,715</u></b>	<b><u>870,414</u></b>
Inventory recognised as an expense in ‘cost of sales of goods’:				
- Cost	4,444,669	3,992,276	4,438,143	3,985,707
- Reversal of write-down	<u>(52,259)</u>	<u>(68,911)</u>	<u>(52,259)</u>	<u>(68,911)</u>
<b>Net</b>	<b><u>4,392,410</u></b>	<b><u>3,923,365</u></b>	<b><u>4,385,884</u></b>	<b><u>3,916,796</u></b>

**9 Investments in associates**

	<b>Consolidated financial statements</b>		<b>Separate financial statements</b>	
	2017	2016	2017	2016
	<i>(in thousand Baht)</i>			
At 1 January	32,161	42,897	41,009	41,009
Share of net loss of associates	(6,263)	(10,736)	-	-
Allowance for impairment	-	-	(1,000)	-
Disposal	<u>(25,898)</u>		<u>(39,509)</u>	
<b>At 31 December</b>	<b><u>-</u></b>	<b><u>32,161</u></b>	<b><u>500</u></b>	<b><u>41,009</u></b>

*Disposals*

On 27 December 2017, the Company sold all of its 29.4% interest in the issued and paid up capital of P.T. Medan Tropical Canning and Frozen Industries, an associate, for a consideration of Baht 39.51 million to major shareholder. The Group recognised a gain on the sale of Baht 13.61 million in the consolidated statement of comprehensive income for the year ended 31 December 2017.

**Tropical Canning (Thailand) Public Company Limited  
and its Subsidiary**

Investments in associates as at 31 December 2017 and 2016, and dividend income from those investments for the years then ended, were as follows:

Consolidated financial statements													
Name of associates	Type of business	Country of incorporation	Ownership interest		Paid-up capital		Cost		Equity		Dividend income		
			2017	2016	2017	2016	2017	2016	2017	2016	2017	2016	
			(%)					(in thousand Baht)					
<b>Associates</b>													
P.T. Medan Tropical Canning and Frozen Industries	Manufacturing and trading	Indonesia	-	29.4	-	12,486 million	Rupiah	-	39,509	-	32,161	-	-
Tropical Packaging Co., Ltd.	Manufacturing	Thailand	49.4	49.4	18,000	18,000		8,900	8,900	-	-	-	-
<b>Total</b>								<b>8,900</b>	<b>48,409</b>	<b>-</b>	<b>32,161</b>	<b>-</b>	<b>-</b>

None of the Company's associates are publicly listed and consequently do not have published price quotations.

## Notes to the financial statements

## Separate financial statements

None of the Company's associates are publicly listed and consequently do not have published price quotations.

# Tropical Canning (Thailand) Public Company Limited and its Subsidiary

## Notes to the financial statements For the year ended 31 December 2017

### 10 Investments in subsidiary

Investments in subsidiary as at 31 December 2017 and 2016, and dividend income from those investments for the years then ended, were as follows:

Name of subsidiary	Type of business	Separate financial statements										Dividend income 2017	Dividend income 2016	
		Ownership interest		Paid-up capital		Cost		Impairment		At cost - net				
		2017	2016	2017	2016	2017	2016	2017	2016	2017	2016			
% (in thousand Baht)														
<b>Direct subsidiary</b>														
	Tropical Property and Development Co., Ltd. (Liquidation process completed)	Real estate	-	99.99	-	25,000	-	25,000	-	-	-	25,000	-	-
	Elowfar Co., Ltd.	Trading	99.99	99.99	10,000	10,000	10,000	10,000	-	-	10,000	10,000	-	-
<b>Total</b>				<b>10,000</b>	<b>35,000</b>	<b>10,000</b>	<b>35,000</b>	<b>-</b>	<b>-</b>	<b>10,000</b>	<b>35,000</b>	<b>-</b>	<b>-</b>	

All subsidiary were incorporated in Thailand.

**Tropical Canning (Thailand) Public Company Limited  
and its Subsidiary**  
**Notes to the financial statements**  
**For the year ended 31 December 2017**

At the extraordinary meeting of shareholders of Tropical Property and Development Co., Ltd. ("TPD"), a subsidiary, held on 21 December 2015, the shareholders unanimously resolved to approve the dissolution of TPD. TPD registered its dissolution with the Ministry of Commerce on 23 December 2015. The dissolution and return of capital of Baht 33.1 process were completed on 2 March 2017. The Group and the Company recorded gain on liquidation of Baht 43 thousand and Baht 8.1 million in the consolidated and separate financial statements for the year ended 31 December 2017, respectively.

**11 Other long-term investment**

	Type of business	Consolidated / Separate financial statements			
		Ownership interest		2017	2016
		2017	2016	2017	2016
		(%)		(in thousand Baht)	
<b>Ordinary shares:</b>					
Rajyindee Hospital Public Company Limited	Hospital	2.49	2.43	<u>7,383</u>	<u>4,469</u>

Other long-term investment represents investment in the common shares of company. The investment is carried at cost less allowance for impairment loss.

**12 Investment properties**

	Consolidated financial statements		Separate financial statements	
	2017	2016	2017	2016
	(in thousand Baht)			
<b>Cost</b>				
At 1 January	161,031	161,031	159,494	159,494
<b>At 31 December</b>	<u>161,031</u>	<u>161,031</u>	<u>159,494</u>	<u>159,494</u>
<b>Depreciation and impairment losses</b>				
At 1 January	26,200	25,924	22,575	22,299
Depreciation charge for the year	277	276	277	276
<b>At 31 December</b>	<u>26,477</u>	<u>26,200</u>	<u>22,852</u>	<u>22,575</u>
<b>Net book value</b>				
At 1 January	<u>134,831</u>	<u>135,107</u>	<u>136,919</u>	<u>137,195</u>
<b>At 31 December</b>	<u>134,554</u>	<u>134,831</u>	<u>136,642</u>	<u>136,919</u>

The fair value of investment properties as at 31 December 2017 of Baht 212.32 million (2016: Baht 212.32 million) was determined by independent professional valuers, at open market values and cost of replacing the property on an existing use basis. The fair value measurement for investment property has been categorized as a Level 2 and 3 fair value.

**Tropical Canning (Thailand) Public Company Limited  
and its Subsidiary**  
**Notes to the financial statements**  
**For the year ended 31 December 2017**

**Measurement of fair value**

*Fair value hierarchy*

The fair value of investment property was determined by external and independent property valuers, having appropriate recognised professional qualifications and recent experience in the location and category of the property being valued. The independent valuers provide the fair values of the Group's investment property portfolio on a regular basis.

The fair value measurement for investment property has been categorised as a Level 2 and 3 fair value based on the inputs to the valuation technique used.

*Valuation technique and significant unobservable inputs*

The independent valuer applied the Market Comparison Approach for the empty land and Cost Approach for the land with building to measure fair value of investment property.

The significant unobservable inputs used in measuring the fair value of investment property are the adjusted quoted price and the actual selling price of comparable investment properties.

## For the year ended 31 December 2017

## 197

# Tropical Canning (Thailand) Public Company Limited and its Subsidiary

## Notes to the financial statements

For the year ended 31 December 2017

	Consolidated financial statements					
	Land	Land improvements	Buildings and improvements	Machinery and equipment	Furniture, fixtures and office equipment	Vehicles
						Construction in progress and machinery under installation
						Total
<i>Net book value</i>						
<b>At 1 January 2016</b>						
Owned assets	35,785	-	196,486	134,538	3,894	46,026
Assets under finance leases	-	-	-	-	-	-
	<u>35,785</u>	<u>-</u>	<u>196,486</u>	<u>134,538</u>	<u>3,894</u>	<u>46,026</u>
						<u>420,504</u>
						<u>339</u>
						<u>420,843</u>
<b>At 31 December 2016 and 1 January 2017</b>						
Owned assets	35,785	-	185,520	138,193	3,805	74,249
Assets under finance leases	-	-	-	-	-	-
	<u>35,785</u>	<u>-</u>	<u>185,520</u>	<u>138,193</u>	<u>3,805</u>	<u>74,249</u>
						<u>440,263</u>
						<u>229</u>
						<u>440,492</u>
<b>At 31 December 2017</b>						
Owned assets	35,785	-	191,123	128,646	3,128	77,748
Assets under finance leases	-	-	-	-	-	-
	<u>35,785</u>	<u>-</u>	<u>191,123</u>	<u>128,646</u>	<u>3,128</u>	<u>77,748</u>
						<u>437,489</u>
						<u>-</u>
						<u>437,489</u>

The gross amount of the Group's fully depreciated property, plant and equipment that was still in use as at 31 December 2017 amounted to Baht 658.66 million (2016: Baht 631.25 million).

### Security

At 31 December 2017, the Group's and the Company's properties with a net book value of Baht 2.87 million (2016: Baht 2.87 million) were used to secure loans from financial institutions (see note 15).



## For the year ended 31 December 2017

The gross amount of the Company's fully depreciated property, plant and equipment that was still in use as at 31 December 2017 amounted to Baht 647.86 million (2016: Baht 620.25 million).

**Tropical Canning (Thailand) Public Company Limited  
and its Subsidiary**  
Notes to the financial statements  
For the year ended 31 December 2017

**14 Deferred tax**

Deferred tax assets and liabilities as at 31 December as follows:

	<b>Consolidated financial statements</b>		<b>Separate financial statements</b>	
	2017	2016	2017	2016
	<i>(in thousand Baht)</i>			
Deferred tax assets	43,769	49,342	43,196	48,792
Deferred tax liabilities	(7,418)	(8,091)	(7,418)	(8,091)
<b>Net</b>	<b>36,351</b>	<b>41,251</b>	<b>35,778</b>	<b>40,701</b>

Movements in total deferred tax assets and liabilities during the year were as follows:

	<b>Consolidated financial statements</b>			
	<b>(Charged) / Credited to</b>			
	<b>At 1 January 2017</b>	<b>Profit or loss</b>	<b>Other comprehensive income</b>	<b>At 31 December 2017</b>
	<i>(in thousand Baht)</i>			
<b>Deferred tax assets</b>				
Impairment loss on assets	1,050	-	-	1,050
Allowance for decline in value and obsolescence of inventories	28,034	(10,452)	-	17,582
Allowance for doubtful accounts	-	3,679	-	3,679
Employee benefit obligations	19,558	1,535	-	21,093
Unrealised gain on inventories	6	(6)	-	-
Unrealised loss on forward contracts	330	(330)	-	-
Others	364	1	-	365
<b>Total</b>	<b>49,342</b>	<b>(5,573)</b>	<b>-</b>	<b>43,769</b>
<b>Deferred tax liabilities</b>				
Depreciation	(8,091)	674	-	(7,417)
Unrealised gain on forward contracts	-	(1)	-	(1)
<b>Total</b>	<b>(8,091)</b>	<b>673</b>	<b>-</b>	<b>(7,418)</b>
<b>Net</b>	<b>41,251</b>	<b>(4,900)</b>	<b>-</b>	<b>36,351</b>

**Tropical Canning (Thailand) Public Company Limited**  
**and its Subsidiary**  
**Notes to the financial statements**  
**For the year ended 31 December 2017**

	<b>Consolidated financial statements</b>		
	<b>(Charged) / Credited to</b>		
	<b>At 1 January 2016</b>	<b>Profit or loss <i>(in thousand Baht)</i></b>	<b>At 31 December 2016</b>
<b><i>Deferred tax assets</i></b>			
Impairment loss on assets	1,050	-	1,050
Allowance for decline in value and obsolescence of inventories	20,913	7,121	28,034
Employee benefit obligations	10,941	8,617	19,558
Unrealised gain on inventories	87	(81)	6
Unrealised loss on forward contracts	-	330	330
Others	807	(443)	364
<b>Total</b>	<b>33,798</b>	<b>15,544</b>	<b>49,342</b>
<b><i>Deferred tax liabilities</i></b>			
Depreciation	(4,569)	(3,522)	(8,091)
Unrealised gain on forward contracts	(167)	167	-
<b>Total</b>	<b>(4,736)</b>	<b>(3,355)</b>	<b>(8,091)</b>
<b>Net</b>	<b>29,062</b>	<b>12,189</b>	<b>41,251</b>

	<b>Separate financial statements</b>		
	<b>(Charged) / Credited to</b>		
	<b>At 1 January 2017</b>	<b>Profit or loss <i>(in thousand Baht)</i></b>	<b>At 31 December 2017</b>
<b><i>Deferred tax assets</i></b>			
Impairment loss on assets	1,050	-	1,050
Allowance for decline in value and obsolescence of inventories	28,034	(10,452)	17,582
Allowance for doubtful accounts	-	3,679	3,679
Employee benefit obligations	19,378	1,507	20,885
Unrealised loss on forward contracts	330	(330)	-
<b>Total</b>	<b>48,792</b>	<b>(5,596)</b>	<b>43,196</b>
<b><i>Deferred tax liabilities</i></b>			
Depreciation	(8,091)	674	(7,417)
Unrealised gain on forward contracts	-	(1)	(1)
<b>Total</b>	<b>(8,091)</b>	<b>673</b>	<b>(7,418)</b>
<b>Net</b>	<b>40,701</b>	<b>(4,923)</b>	<b>35,778</b>

**Tropical Canning (Thailand) Public Company Limited**  
**and its Subsidiary**  
**Notes to the financial statements**  
**For the year ended 31 December 2017**

	At 1 January 2016	Separate financial statements (Charged) / Credited to		At 31 December 2016
		Profit or loss (in thousand Baht)	Other comprehensive income	
<b>Deferred tax assets</b>				
Impairment loss on assets	1,050	-	-	1,050
Allowance for decline in value and obsolescence of inventories	20,913	7,121	-	28,034
Employee benefit obligations	10,788	8,590	-	19,378
Unrealised loss on forward contracts	-	330	-	330
<b>Total</b>	<b>32,751</b>	<b>16,041</b>	<b>-</b>	<b>48,792</b>
<b>Deferred tax liabilities</b>				
Depreciation	(4,569)	(3,522)	-	(8,091)
Unrealised gain on forward contracts	(167)	167	-	-
<b>Total</b>	<b>(4,736)</b>	<b>(3,355)</b>	<b>-</b>	<b>(8,091)</b>
<b>Net</b>	<b>28,015</b>	<b>12,686</b>	<b>-</b>	<b>40,701</b>

Deferred tax assets have not been recognised in respect of the following item:

	Consolidated financial statements		Separate financial statements	
	2017	2016	2017	2016
	(in thousand Baht)			
Impairment loss on investment in an associate	-	-	8,400	7,400
Allowance for doubtful accounts - short-term loan to related party	5,590	5,590	5,590	5,590
Tax losses	305,335	142,941	305,335	142,941
<b>Total</b>	<b>310,925</b>	<b>148,531</b>	<b>319,325</b>	<b>155,931</b>

The accumulated tax losses expire in 2021 - 2022. The deductible temporary differences do not expire under current tax legislation. Deferred tax assets have not been recognised in respect of these items because it is not probable that future taxable profit will be available against which the Group and the Company can utilise the benefits therefrom.

**Tropical Canning (Thailand) Public Company Limited  
and its Subsidiary**  
Notes to the financial statements  
For the year ended 31 December 2017

**15 Interest-bearing liabilities**

	<b>Consolidated financial statements</b>		<b>Separate financial statements</b>	
	2017	2016	2017	2016
	<i>(in thousand Baht)</i>			
<b>Current</b>				
Bank overdrafts - secured	4,042	7,281	4,042	7,281
Short-term loans from financial institutions - secured and unsecured	146,278	120,000	146,278	120,000
<b>Bank overdrafts and short-term loans from financial institutions</b>	<b>150,320</b>	<b>127,281</b>	<b>150,320</b>	<b>127,281</b>
Current portion of finance lease liabilities	-	13	-	-
	-	<b>13</b>	-	-
<b>Total current interest-bearing liabilities</b>	<b>150,320</b>	<b>127,294</b>	<b>150,320</b>	<b>127,281</b>

The periods to maturity of interest-bearing liabilities, excluding finance lease liabilities, as at 31 December were as follows:

	<b>Consolidated financial statements</b>		<b>Separate financial statements</b>	
	2017	2016	2017	2016
	<i>(in thousand Baht)</i>			
Within one year	<b>150,320</b>	<b>127,281</b>	<b>150,320</b>	<b>127,281</b>

*Bank overdrafts and short-term loans from financial institutions*

As at 31 December 2017, the Group and the Company had unutilised credit facilities totaling Baht 1,256 million and Baht 1,251 million, respectively (2016: Baht 1,137 million and Baht 1,132 million, respectively) and such credit lines are guaranteed by the mortgage of certain parcels of the Group's and the Company's land, totaling Baht 73 million and Baht 68 million, respectively (2016: Baht 73 million and Baht 68 million, respectively).

**16 Trade accounts payable**

		<b>Consolidated financial statements</b>		<b>Separate financial statements</b>	
	Note	2017	2016	2017	2016
		<i>(in thousand Baht)</i>			
Related parties	4	21,993	57,374	21,993	57,374
Other parties		285,440	272,659	285,191	271,450
<b>Total</b>		<b>307,433</b>	<b>330,033</b>	<b>307,184</b>	<b>328,824</b>

**Tropical Canning (Thailand) Public Company Limited  
and its Subsidiary**  
Notes to the financial statements  
For the year ended 31 December 2017

**17 Other current payables**

		<b>Consolidated financial statements</b>		<b>Separate financial statements</b>	
	<i>Note</i>	2017	2016	2017	2016
		<i>(in thousand Baht)</i>			
<b>Related parties</b>	<b>4</b>	<b>3,260</b>	<b>2,904</b>	<b>3,789</b>	<b>3,661</b>
<b>Others</b>					
Accrued expenses		42,352	50,262	41,142	49,874
Other payables		35,338	22,968	35,109	22,779
Payable from forward contracts		11	1,917	11	1,917
Others		1,004	1,033	959	968
		<b>78,705</b>	<b>76,180</b>	<b>77,221</b>	<b>75,538</b>
<b>Total</b>		<b>81,965</b>	<b>79,084</b>	<b>81,010</b>	<b>79,199</b>

**18 Non-current provisions for employee benefits**

		<b>Consolidated financial statements</b>		<b>Separate financial statements</b>	
		2017	2016	2017	2016
		<i>(in thousand Baht)</i>			
<b>Statement of financial position</b>					
<b>Non-current provisions for:</b>					
Retirement benefit and severance payment according to the labour law		<u>105,465</u>	<u>97,790</u>	<u>104,425</u>	<u>96,891</u>
<b>Year ended 31 December</b>					
<b>Statement of comprehensive income:</b>					
<b>Recognised in profit or loss:</b>					
Retirement benefit and severance payment according to the labour law		<u>9,091</u>	<u>8,479</u>	<u>8,950</u>	<u>8,347</u>
<b>Recognised in other comprehensive income:</b>					
Cumulative actuarial losses recognised		<u>(14,433)</u>	<u>(14,433)</u>	<u>(14,433)</u>	<u>(14,433)</u>

**Defined benefit plan**

The Group and the Company operate a defined benefit plan based on the requirement of Thai Labour Protection Act B.E 2541 (1998) to provide retirement benefits to employees based on pensionable remuneration and length of service.

The defined benefit plans expose the Group to actuarial risks, such as longevity risk and interest rate risk.

**Tropical Canning (Thailand) Public Company Limited**  
**and its Subsidiary**  
**Notes to the financial statements**  
**For the year ended 31 December 2017**

Movement in the present value of the defined benefit obligations:

		<b>Consolidated financial statements</b>		<b>Separate financial statements</b>	
	<i>Note</i>	2017	2016	2017	2016
		<i>(in thousand Baht)</i>			
Defined benefit obligations at 1 January		97,790	90,457	96,891	89,690
<b>Included in profit or loss:</b>	<b>22</b>				
Current service cost		6,056	5,668	5,944	5,560
Interest on obligation		3,035	2,811	3,006	2,787
		<u>9,091</u>	<u>8,479</u>	<u>8,950</u>	<u>8,347</u>
<b>Other</b>					
Benefit paid		<u>(1,416)</u>	<u>(1,146)</u>	<u>(1,416)</u>	<u>(1,146)</u>
<b>Defined benefit obligations at 31 December</b>		<u><b>105,465</b></u>	<u><b>97,790</b></u>	<u><b>104,425</b></u>	<u><b>96,891</b></u>

The expense is recognised in following line items in the statement of comprehensive income:

	<b>Consolidated financial statements</b>		<b>Separate financial statements</b>	
	2017	2016	2017	2016
	<i>(in thousand Baht)</i>			
Cost of sales	7,003	6,493	7,003	6,493
Selling expenses	7	30	-	-
Administrative expenses	2,081	1,956	1,947	1,854
<b>Total</b>	<u><b>9,091</b></u>	<u><b>8,479</b></u>	<u><b>8,950</b></u>	<u><b>8,347</b></u>

Actuarial losses recognised in other comprehensive income:

	<b>Consolidated financial statements</b>		<b>Separate financial statements</b>	
	2017	2016	2017	2016
	<i>(in thousand Baht)</i>			
Included in retained earnings:				
At 1 January	<u>(14,433)</u>	<u>(14,433)</u>	<u>(14,433)</u>	<u>(14,433)</u>
<b>At 31 December</b>	<u><b>(14,433)</b></u>	<u><b>(14,433)</b></u>	<u><b>(14,433)</b></u>	<u><b>(14,433)</b></u>

**Tropical Canning (Thailand) Public Company Limited  
and its Subsidiary  
Notes to the financial statements  
For the year ended 31 December 2017**

### *Actuarial assumptions*

The following were the principal actuarial assumptions at the reporting date (expressed as weighted averages):

	<b>Consolidated</b>		<b>Separate</b>	
	<b>financial statements</b>		<b>financial statements</b>	
	2017	2016	2017	2016
			(%)	
Discount rate	3.20	3.20	3.20	3.20
Future salary growth	3.5 - 9.0	3.5 - 9.0	3.5 - 9.0	3.5 - 9.0
Employee turnover rates	0 - 25	0 - 25	0 - 25	0 - 25

Assumptions regarding future mortality are based on published statistics and mortality tables adjusted with 3%. Discount rate is the interest rate of long-term government bond.

At 31 December 2017, the weighted-average duration of the defined benefit obligation was 17 years (2016 : 17 years).

### *Sensitivity analysis*

Reasonably possible changes at the reporting date to one of the relevant actuarial assumptions, holding other assumptions constant, would have affected the defined benefit obligation by the amounts shown below.

	Consolidated financial statements		Separate financial statements	
	(in thousand Baht)			
At 31 December 2017	Increase	Decrease	Increase	Decrease
Discount rate (1% movement)	(9,262)	10,755	(9,076)	10,524
Future salary growth (1% movement)	12,773	(11,094)	12,522	(10,891)
Turnover rate (20% movement)	(4,445)	4,993	(4,390)	4,933
Future mortality (1% movement)	(509)	571	(497)	557
At 31 December 2016				
Discount rate (1% movement)	(9,104)	10,593	(8,936)	10,382
Future salary growth (1% movement)	11,445	(9,977)	11,228	(9,802)
Turnover rate (20% movement)	(3,958)	4,437	(3,910)	4,386
Future mortality (1% movement)	(456)	510	(446)	498

Although the analysis does not take account of the full distribution of cash flows expected under the plan, it does provide an approximation of the sensitivity of the assumptions shown.



**Tropical Canning (Thailand) Public Company Limited  
and its Subsidiary**  
Notes to the financial statements  
For the year ended 31 December 2017

**19 Share capital**

	Par value per share (in Baht)	2017		2016	
		Number	Amount	Number	Amount
		(thousand shares / thousand Baht)			
<b>Authorised</b>					
At 1 January					
- ordinary shares	1	330,000	330,000	330,000	330,000
<b>At 31 December</b>					
<b>- ordinary shares</b>	1	<b>330,000</b>	<b>330,000</b>	<b>330,000</b>	<b>330,000</b>
<b>Issued and paid-up</b>					
At 1 January					
- ordinary shares	1	330,000	330,000	330,000	330,000
<b>At 31 December</b>					
<b>- ordinary shares</b>	1	<b>330,000</b>	<b>330,000</b>	<b>330,000</b>	<b>330,000</b>

***Share premium***

Section 51 of the Public Companies Act B.E. 2535 requires companies to set aside share subscription monies received in excess of the par value of the shares issued to a reserve account ("share premium"). Share premium is not available for dividend distribution.

**20 Legal reserve**

Section 116 of the Public Companies Act B.E. 2535 requires that a public company shall allocate not less than 5% of its annual net profit, less any accumulated losses brought forward, to a reserve account ("legal reserve"), until this account reaches an amount not less than 10% of the registered authorised capital. The legal reserve is not available for dividend distribution.

**21 Segment information**

***Business segments***

Management considers that the Group operates in two lines of business, which is the manufacturing and trading of canned and pouched seafood products and real estate business. However, the transactions and balance of the real estate business in Thailand are not material to the consolidated financial statements and the subsidiary which operated such business completed its liquidation in March 2017. The Group has, therefore, only one reportable segment which is the manufacturing and trading of canned and pouched seafood products.

***Geographical information***

In presenting of geographical information, revenue is based on the geographical location of customers.

Segment assets are based on the geographical location of the assets. Since the Group and the Company are located in Thailand, the segment assets by geographical location has not been presented.

**Tropical Canning (Thailand) Public Company Limited  
and its Subsidiary**  
**Notes to the financial statements**  
**For the year ended 31 December 2017**

***Geographical information***

	<b>Revenues</b>	
	2017	2016
	<i>(in thousand Baht)</i>	
Asia continent, excluding Thailand	3,738,504	3,301,945
Thailand	388,945	433,433
Africa continent	341,647	356,038
America continent	28,035	5,603
Europe continent	2,011	-
Australia continent	1,904	2,351
<b>Total</b>	<b><u>4,501,046</u></b>	<b><u>4,099,370</u></b>

***Major customer***

None of customer has contributed more than 10% of total consolidated revenue of the Group during 2017 and 2016.

**22 Employee benefit expenses**

	<i>Note</i>	<b>Consolidated financial statements</b>		<b>Separate financial statements</b>	
		2017	2016	2017	2016
		<i>(in thousand Baht)</i>			
Salaries, wages and bonus		537,471	532,500	533,002	527,275
Defined benefit plans	18	9,091	8,479	8,950	8,347
Defined contribution plans		7,604	7,377	7,517	7,262
Others		40,893	44,311	40,763	44,153
<b>Total</b>		<b><u>595,059</u></b>	<b><u>592,667</u></b>	<b><u>590,232</u></b>	<b><u>587,037</u></b>

***Defined Contribution plan***

The defined contribution plan comprises provident funds established by the Group for its employees. Membership to the funds is on a voluntary basis. Contributions are made monthly by the employees and by the Group at the same rate of 3% to 6% of their basic salaries. The provident funds are registered with the Ministry of Finance as juristic entities and are managed by a licensed Fund Manager.

**Tropical Canning (Thailand) Public Company Limited**  
**and its Subsidiary**  
**Notes to the financial statements**  
**For the year ended 31 December 2017**

**23 Expenses by nature**

The statement of comprehensive income include an analysis of expenses by function. Expenses by nature disclosed in accordance with the requirements of various TFRS were as follows:

	<b>Consolidated financial statements</b>		<b>Separate financial statements</b>	
	2017	2016	2017	2016
	<i>(in thousand Baht)</i>			
<b><i>Included in cost of sale of goods:</i></b>				
Raw materials and consumables used	3,384,251	3,016,819	3,384,251	3,016,819
Employee benefit expenses	518,539	517,213	518,539	517,213
Changes in inventories of finished goods	78,667	20,784	77,591	20,364
Depreciation	50,481	47,404	50,481	47,404
Others	360,472	321,145	355,022	314,996
<b>Total</b>	<b><u>4,392,410</u></b>	<b><u>3,923,365</u></b>	<b><u>4,385,884</u></b>	<b><u>3,916,796</u></b>
<b><i>Included in distribution costs:</i></b>				
Export expenses	27,409	30,277	28,227	31,157
Advertising and sales promotion expenses	5,938	44,935	5,886	44,118
Transportation expenses	4,810	4,616	4,255	3,732
Employee benefit expenses	370	2,196	-	-
Others	37,259	32,526	36,963	30,430
<b>Total</b>	<b><u>75,786</u></b>	<b><u>114,550</u></b>	<b><u>75,331</u></b>	<b><u>109,437</u></b>
<b><i>Included in administrative expenses:</i></b>				
Employee benefit expenses	76,150	73,258	71,693	69,824
Professional fees	4,208	4,598	4,026	4,422
Depreciation and amortisation	3,591	6,569	3,106	6,034
Others	48,009	37,842	48,745	46,890
<b>Total</b>	<b><u>131,958</u></b>	<b><u>122,267</u></b>	<b><u>127,570</u></b>	<b><u>127,170</u></b>

**24 Income tax expense**

***Income tax recognised in profit or loss***

		<b>Consolidated financial statements</b>		<b>Separate financial statements</b>	
	Note	2017	2016	2017	2016
		<i>(in thousand Baht)</i>			
<b>Current tax expense</b>					
Current year		1,636	4,856	-	-
<b>Deferred tax expense</b>					
Movements in temporary differences	14	4,900	(12,189)	4,923	(12,686)
<b>Total</b>		<b><u>6,536</u></b>	<b><u>(7,333)</u></b>	<b><u>4,923</u></b>	<b><u>(12,686)</u></b>

**Tropical Canning (Thailand) Public Company Limited  
and its Subsidiary**  
**Notes to the financial statements**  
**For the year ended 31 December 2017**

*Reconciliation of effective tax rate*

	<b>Consolidated financial statements</b>			
	2017	2016		
	<i>Rate</i>	<i>(in thousand</i>	<i>Rate</i>	<i>(in thousand</i>
	<i>(%)</i>	<i>Baht)</i>	<i>(%)</i>	<i>Baht)</i>
Profit (loss) before income tax expense		<u>(128,843)</u>		<u>(73,643)</u>
Income tax using the Thai corporation tax rate	20	(25,769)	20	(14,729)
Income not subject to tax	-	(194)	2	(1,358)
Expenses not deductible for tax purposes	(1)	562	(5)	3,983
Double deductible expense for tax purposes	-	(617)	-	(323)
Current year losses for which no deferred tax asset was recognised	(24)	32,484	(39)	28,588
Temporary difference which no deferred tax asset was recognised in previous year	-	-	32	(23,887)
Others	-	70	-	393
<b>Total</b>	<b>(5)</b>	<b>6,536</b>	<b>10</b>	<b>(7,333)</b>

	<b>Separate financial statements</b>			
	2017	2016		
	<i>Rate</i>	<i>(in thousand</i>	<i>Rate</i>	<i>(in thousand</i>
	<i>(%)</i>	<i>Baht)</i>	<i>(%)</i>	<i>Baht)</i>
Profit (loss) before income tax expense		<u>(135,844)</u>		<u>(79,518)</u>
Income tax using the Thai corporation tax rate	20	(27,169)	20	(15,904)
Income not subject to tax	-	(194)	2	(1,383)
Expenses not deductible for tax purposes	-	392	-	222
Double deductible expense for tax purposes	-	(590)	-	(322)
Current year losses for which no deferred tax asset was recognised	(24)	32,484	(36)	28,588
Temporary difference which no deferred tax asset was recognised in previous year	-	-	30	(23,887)
<b>Total</b>	<b>(4)</b>	<b>4,923</b>	<b>16</b>	<b>(12,686)</b>

*Income tax reduction*

Revenue Code Amendment Act No. 42 B.E. 2559 dated 3 March 2016 grants a reduction of the corporate income tax rate to 20% of net taxable profit for accounting periods which begin on or after 1 January 2016.

**Tropical Canning (Thailand) Public Company Limited  
and its Subsidiary**  
**Notes to the financial statements**  
**For the year ended 31 December 2017**

**25 Promotional privileges**

By virtue of the provisions of the Industrial Investment Promotion Act of B.E. 2520, the Company has been granted privileges by the Board of Investment relating to the manufacture of tuna, seafood and pet food sealed package. The privileges granted include:

- (a) exemption from payment of corporate income tax for a period of eight years from the start of promoted business (July 2003), and 50% exemption from income tax for a period of five years after the expiration of the promotional period.
- (b) exemption from payment of import duty for imported raw material and supply to be used in the manufacturing of goods for export sales for a period of five years from the first import date.
- (c) reduction from the assessable income of an amount equal to 5% of the increased export income over the previous year for a period of ten years from the start of promoted business.

As a promoted company, the Company must comply with certain terms and conditions prescribed in the promotional certificate.

Summary of revenue from promoted and non-promoted businesses:

	<b>Separate financial statements</b>					
	<b>2017</b>			<b>2016</b>		
	Promoted businesses	Non- promoted businesses	Total	Promoted businesses	Non- promoted businesses	Total
	<i>(in thousand Baht)</i>					
Export sales	-	4,105,638	4,105,638	1,795,780	1,832,346	3,628,126
Local sales	-	350,282	350,282	117,215	286,428	403,643
<b>Total revenue</b>	<b>-</b>	<b>4,455,920</b>	<b>4,455,920</b>	<b>1,912,995</b>	<b>2,118,774</b>	<b>4,031,769</b>

**26 Basic loss per share**

The calculations of basic loss per share for the years ended 31 December 2017 and 2016 were based on the loss for the years attributable to ordinary shareholders of the Company and the number of ordinary shares outstanding during the years as follows:

	<b>Consolidated financial statements</b>		<b>Separate financial statements</b>	
	2017	2016	2017	2016
	<i>(in thousand Baht / thousand shares)</i>			
<b>Loss attributable to ordinary shareholders of the Company (basic)</b>	<b><u>(135,379)</u></b>	<b><u>(66,310)</u></b>	<b><u>(140,766)</u></b>	<b><u>(66,832)</u></b>
<b>Number of ordinary shares outstanding</b>	<b><u>330,000</u></b>	<b><u>330,000</u></b>	<b><u>330,000</u></b>	<b><u>330,000</u></b>
<b>Loss per share (basic) (in Baht)</b>	<b><u>(0.41)</u></b>	<b><u>(0.20)</u></b>	<b><u>(0.43)</u></b>	<b><u>(0.20)</u></b>

**Tropical Canning (Thailand) Public Company Limited  
and its Subsidiary**  
**Notes to the financial statements**  
**For the year ended 31 December 2017**

**27 Dividends**

At the annual general meeting of the shareholders of the Company, held on 27 April 2017, the shareholders approved the appropriation of dividends from retained earnings of Baht 0.10 per share, amounting to Baht 33.00 million. The dividend was paid to shareholders in May 2017.

At the annual general meeting of the shareholders of the Company, held on 28 April 2016, the shareholders approved the appropriation of dividends from profits of Baht 0.15 per share, amounting to Baht 49.50 million. The dividend was paid to shareholders in May 2016.

**28 Financial instruments**

***Financial risk management policies***

The Group is exposed to normal business risks from changes in market interest rates and currency exchange rates and from non-performance of contractual obligations by counterparties. The Group does not hold or issue derivative financial instruments for speculative or trading purposes.

***Capital management***

The Board of Directors' policy is to maintain a strong capital base so as to maintain investor, creditor and market confidence and to sustain future development of the business. The Board monitors the return on capital, which the Group defines as result from operating activities divided by total shareholder's equity, excluding non-controlling interests and monitors the level of dividends to ordinary shareholders.

***Interest rate risk***

Interest rate risk is the risk that future movements in market interest rates will affect the results of the Group's operations and its cash flows. The Group is primarily exposed to interest rate risk from floating interest rates of short-term from financial institutions. However, management believes that the interest rate risk is minimum, the Group has no hedging agreements to protect against such risk.

The effective interest rates of interest-bearing financial liabilities as at 31 December and the periods in which those liabilities mature or re-price were as follows:

<b>Consolidated financial statements</b>					
		Effective Interest Rates	Within 1 year	After 1 year but within 5 years (in thousand Baht)	Total
	Note	(% per annum)			
<b>2017</b>					
<b>Current</b>					
Bank overdrafts and short-term borrowings from financial institutions	15	MOR, 1.14 - 2.28	150,320	-	150,320
<b>Total</b>			<b>150,320</b>	<b>-</b>	<b>150,320</b>
<b>2016</b>					
<b>Current</b>					
Bank overdrafts and short-term borrowings from financial institutions	15	MOR, 0.60 - 2.35	127,281	-	127,281
<b>Total</b>			<b>127,281</b>	<b>-</b>	<b>127,281</b>

**Tropical Canning (Thailand) Public Company Limited  
and its Subsidiary**  
**Notes to the financial statements**  
**For the year ended 31 December 2017**

		Separate financial statements			
		Effective Interest Rates	Within 1 year	After 1 year but within 5 years (in thousand Baht)	Total
	Note	(% per annum)			
<b>2017</b>					
<b>Current</b>					
Bank overdrafts and short-term borrowings from financial institutions	15	MOR, 1.14 - 2.28	150,320	-	150,320
<b>Total</b>			<b>150,320</b>	<b>-</b>	<b>150,320</b>
<b>2016</b>					
<b>Current</b>					
Bank overdrafts and short-term borrowings from financial institutions	15	MOR, 0.60 - 2.35	127,281	-	127,281
<b>Total</b>			<b>127,281</b>	<b>-</b>	<b>127,281</b>

**Foreign currency risk**

The Group is exposed to foreign currency risk relating to purchases and sales which are denominated in foreign currencies. The Group primarily utilises forward exchange contracts with maturities of less than one year to hedge such financial assets and liabilities denominated in foreign currencies.

At 31 December, the Group and the Company were exposed to foreign currency risk in respect of financial assets and liabilities denominated in the following currencies:

	Consolidated financial statements		Separate financial statements	
	2017	2016	2017	2016
	(in thousand Baht)			
<i>Euro</i>				
Trade accounts receivable	1,910	-	1,910	-
<b>Gross balance sheet exposure</b>	<b>1,910</b>	<b>-</b>	<b>1,910</b>	<b>-</b>
<b>Net exposure</b>	<b>1,910</b>	<b>-</b>	<b>1,910</b>	<b>-</b>
<i>United States Dollars</i>				
Trade accounts receivable	685,650	751,891	684,305	749,668
Trade accounts payable	(162,212)	(183,209)	(162,212)	(183,209)
<b>Gross balance sheet exposure</b>	<b>525,438</b>	<b>568,682</b>	<b>522,093</b>	<b>566,459</b>
Forward contracts	(22,821)	(301,436)	(22,821)	(301,436)
<b>Net exposure</b>	<b>500,617</b>	<b>267,246</b>	<b>499,272</b>	<b>265,023</b>

**Credit risk**

Credit risk is the potential financial loss resulting from the failure of a customer or a counterparty to settle its financial and contractual obligations to the Group as and when they fall due.

**Tropical Canning (Thailand) Public Company Limited**  
**and its Subsidiary**  
**Notes to the financial statements**  
**For the year ended 31 December 2017**

Management has a credit policy in place and the exposure to credit risk is monitored on an ongoing basis. Credit evaluations are performed on all customers requiring credit over a certain amount. At the reporting date there were no significant concentrations of credit risk. The maximum exposure to credit risk is represented by the carrying amount of each financial asset in the statement of financial position. However, due to the large number of parties comprising the Group's customer base, management does not anticipate material losses from its debt collection.

***Liquidity risk***

The Group monitors its liquidity risk and maintains a level of cash and cash equivalents deemed adequate by management to finance the Group's operations and to mitigate the effects of fluctuations in cash flows.

***Carrying amount and fair values***

The following table shows the carrying amounts and fair values of financial assets and financial liabilities, including their levels in the fair value hierarchy. It does not include fair value information for financial assets and financial liabilities not measured at fair value if the carrying amount is a reasonable approximation of fair value.

		Consolidated financial statements			
	Carrying amount	Fair value			
		Level 1	Level 2	Level 3	Total
		(in thousand Baht)			
<b>31 December 2017</b>					
<b><i>Financial assets/liabilities measured at fair value</i></b>					
Foreign currency forward contracts in an asset position	15	-	15	-	15
Foreign currency forward contracts in a liability position	11	-	11	-	11
<b><i>Financial assets not measured at fair value</i></b>					
Long-term loan to other party	2,950	-	-	2,939	2,939
<b>31 December 2016</b>					
<b><i>Financial assets/liabilities measured at fair value</i></b>					
Foreign currency forward contracts in an asset position	267	-	267	-	267
Foreign currency forward contracts in a liability position	1,917	-	1,917	-	1,917
<b><i>Financial assets not measured at fair value</i></b>					
Long-term loan to other party	4,150	-	-	4,072	4,072



**Tropical Canning (Thailand) Public Company Limited**  
**and its Subsidiary**  
**Notes to the financial statements**  
**For the year ended 31 December 2017**

	Carrying amount	Separate financial statements			
Fair value			Total		
Level 1		Level 2		Level 3	
(in thousand Baht)					
<b>31 December 2017</b>					
<b><i>Financial assets/liabilities measured at fair value</i></b>					
Foreign currency forward contracts in an asset position	15	-	15	-	15
Foreign currency forward contracts in a liability position	11	-	11	-	11
<b><i>Financial assets not measured at fair value</i></b>					
Long-term loan to other party	2,950	-	-	2,939	2,939
<b>31 December 2016</b>					
<b><i>Financial assets/liabilities measured at fair value</i></b>					
Foreign currency forward contracts in an asset position	267	-	267	-	267
Foreign currency forward contracts in a liability position	1,917	-	1,917	-	1,917
<b><i>Financial assets not measured at fair value</i></b>					
Long-term loan to other party	4,150	-	-	4,072	4,072

**Measurement of fair values**

**Financial instruments measured at fair value**

Level 2 fair values for simple over-the-counter derivative financial instruments are based on broker quotes. Fair values reflect the credit risk of the instrument and include adjustments to take account of the credit risk of the Group and counterparty when appropriate.

**Financial instruments not measured at fair value**

Type	Valuation technique
Loans	Discounted cash flows

**Tropical Canning (Thailand) Public Company Limited  
and its Subsidiary**  
Notes to the financial statements  
For the year ended 31 December 2017

**29 Commitments with non-related parties**

	<b>Consolidated financial statements</b>		<b>Separate financial statements</b>	
	2017	2016	2017	2016
	<i>(in thousand Baht)</i>			
<b>Capital commitments</b>				
<i>Contracted but not provided for:</i>				
Machinery and equipment	-	844	-	844
<b>Total</b>	<b>-</b>	<b>844</b>	<b>-</b>	<b>844</b>
<b>Future minimum lease payments under non-cancellable operating leases (a)</b>				
Within one year	1,474	647	896	308
After one year but within five years	375	964	279	579
After five years	-	895	-	895
<b>Total</b>	<b>1,849</b>	<b>2,506</b>	<b>1,175</b>	<b>1,782</b>
<b>Other commitments</b>				
Bank guarantees	9,558	9,808	9,558	9,808
<b>Total</b>	<b>9,558</b>	<b>9,808</b>	<b>9,558</b>	<b>9,808</b>

- (a) The Company entered into land lease agreements with non-related parties. The said agreements will expire in 2017 and 2021 with total annual rental fee of approximately Baht 1 million.

The Company entered into land lease agreements for the Company's entrance area and warehouse with the State Railway Authority of Thailand. The said agreements will expire in 2017 with total annual rental fee of approximately Baht 1 million.

**30 Event after the reporting period**

At the Board of Directors' meeting of the Company held on 27 February 2018, the Board of Directors resolved to propose the dividend from retained earnings of Baht 0.05 per share, amounting to Baht 16.50 million. The dividend payment is subject to approval by its shareholders at the annual general meeting of shareholders.

## 11.2 ค่าตอบแทนของผู้สอบบัญชี

### (ก) ค่าตอบแทนของผู้สอบบัญชี (Audit Fee)

ในการประชุมใหญ่สามัญผู้ถือหุ้นครั้งที่ 1/2560 มีมติแต่งตั้ง นางสาวอรรณพ หุณหกิจไพศาล ผู้สอบบัญชีรับอนุญาตทะเบียนเลขที่ 6105 หรือ นายไวโรจน์ จินตามณีพิทักษ์ ผู้สอบบัญชีรับอนุญาตทะเบียนเลขที่ 3565 หรือ นายบัณฑิต ตั้งภากรณ์ ผู้สอบบัญชีรับอนุญาตทะเบียนเลขที่ 8509 แห่ง บริษัท เคพีเอ็มจี ภูมิภาค ไทย จำกัด เป็นผู้ตรวจสอบบัญชีประจำปี 2560 โดยจ่ายค่าตอบแทนผู้สอบบัญชีให้แก่บริษัท เคพีเอ็มจี ภูมิภาค ไทย จำกัด ซึ่งเป็นค่าตอบแทนของบริษัทปีละไม่เกิน 1,400,000 บาท และค่าตอบแทนของบริษัทย่อย จำนวน 1 บริษัท ปีละไม่เกิน 180,000 บาท รวมเป็นเงินค่าตอบแทนทั้งหมดเป็นจำนวนไม่เกิน 1,580,000 บาท

### (ข) ค่าบริการอื่น (non-audit fee)

บริษัทและบริษัทย่อยไม่มีการรับบริการอื่นจากสำนักงานสอบบัญชีที่ผู้สอบบัญชีสังกัด บุคคลหรือกิจการที่เกี่ยวข้องกับผู้สอบบัญชีและสำนักงานสอบบัญชีที่ผู้สอบบัญชีสังกัดในรอบปีบัญชีที่ผ่านมา

## 10. การแสดงรายการที่กำหนดตามแบบ 56-2 ในรายงานประจำปี

<u>หัวข้อ</u>	<u>หน้า</u>
1. ข้อมูลทั่วไป	11
1.1 ข้อมูลบริษัท	
1.2 ประวัติความเป็นมาและการพัฒนาการ	
1.3 นิติบุคคลที่บริษัทถือหุ้นตั้งแต่ร้อยละ 10 ขึ้นไป	
1.4 บุคคลอ้างอิงอื่น ๆ	
2. ข้อมูลทางการเงินโดยสรุปของบริษัท	16
3. ลักษณะการประกอบธุรกิจ	17
3.1 ลักษณะการประกอบธุรกิจของบริษัทและบริษัทย่อย	
3.2 โครงสร้างรายได้	
3.3 การเปลี่ยนแปลงในปีที่ผ่านมา	
4. ปัจจัยความเสี่ยง	28
5. โครงสร้างการถือหุ้นและการจัดการ	30
6. การกำกับดูแลกิจการ	41
7. ความรับผิดชอบต่อสังคม	52
8. การควบคุมภายในและการบริหารจัดการความเสี่ยง	58
9. รายการระหว่างกัน	60
10. คำอธิบายและการวิเคราะห์ฐานะการเงินและผลการดำเนินงาน	62
11. งบการเงิน	78

## คณะกรรมการบริษัท

## BOARD OF DIRECTORS

- |  |                                       |
|--|---------------------------------------|
| 1. คาโต๊ะ ศรี ตัน บุน ปิน<br>Dato' Seri Tan Boon Pin     | ประธานกรรมการ<br>Chairman             |
| 2. นายกำพล วัชรนิมิต<br>Mr.Kampol Watcharanimit          | กรรมการผู้จัดการ<br>Managing Director |
| 3. นายสมชาย ดีประเสริฐกุล<br>Mr. Somchai Deeprasertkul   | กรรมการ<br>Director                   |
| 4. นายฉลอง อภิชาติโชติ<br>Mr.Chalong Apichatchote        | กรรมการ<br>Director                   |
| 5. นายตัน เซา ปอ<br>Mr.Tan Seow Phor                     | กรรมการ<br>Director                   |
| 6. นายลิ้ม ชอง เซียง<br>Mr.Lim Chong Seong               | กรรมการ<br>Director                   |
| 7. นายวิจิตร ตั้งสินมั่งคั่ง<br>Mr.Vijit Tanksinmankhong | กรรมการ<br>Director                   |
| 8. นายบุญเดช วรพงศ์<br>Mr.Boondej Varaphong              | กรรมการ<br>Director                   |