



บริษัท ลีพัฒนาผลิตภัณฑ์ จำกัด (มหาชน)
LEE FEED MILL PUBLIC COMPANY LIMITED



รายงานประจำปี 2553
ANNUAL REPORT
2010



สารบัญ

บริษัท ลีพัฒนาผลิตภัณฑ์ จำกัด (มหาชน)

LEE FEED MILL PUBLIC COMPANY LIMITED

สารประธานกรรมการ	2
รายงานคณะกรรมการตรวจสอบ	3
1. ข้อมูลทั่วไป	
1.1 บริษัท	4
1.2 นิติบุคคลที่บริษัทฯ ถือหุ้นตั้งแต่ร้อยละ 10 ขึ้นไป	4
1.3 บุคคลอ้างอิงอื่นๆ	5
2. ข้อมูลทางการเงินโดยสรุปของบริษัท	
2.1 ข้อมูลจากงบการเงิน	6
2.2 อัตราส่วนทางการเงิน	6
3. ลักษณะการประกอบธุรกิจ	
3.1 สำคัญของการประกอบธุรกิจของบริษัท	7
3.2 การตลาดและภาวะการแข่งขัน	8
4. ปัจจัยความเสี่ยง	14
5. โครงสร้างการถือหุ้นและการจัดการ	
5.1 ผู้ถือหุ้นและผู้บริหาร	16
5.2 การจัดการ	22
6. การกำกับดูแลกิจการ	27
7. รายการระหว่างกัน	34
8. คำอธิบายและการวิเคราะห์ฐานะการเงินและผลการดำเนินงาน	37
9. งบการเงิน	43

มุ่งมั่นพัฒนา

สู่มาตรฐานสากล

ร่วมรับผิดชอบต่อสังคม

และสิ่งแวดล้อม

สารปรธานกรรมการ



การประกอบธุรกิจปัจจุบันมีความเปลี่ยนแปลงมากและมีผลเกี่ยวข้องซึ่งกันและกัน เพราะการรับรู้ข่าวสารที่รวดเร็วด้วยเทคโนโลยีทันสมัย ทุกเหตุการณ์จะเห็นได้ชัดทันทีพร้อมกัน ณ เวลาปัจจุบัน ภาคธุรกิจจึงต้องปรับกระบวนการทำงานและพัฒนาให้ทันการเปลี่ยนแปลง เช่นเดียวกับ บริษัท ลีพัฒนาผลิตภัณฑ์ จำกัด (มหาชน)

เมื่อการเปลี่ยนแปลงระดับโลกและระดับประเทศสัมพันธ์กันทุกระบบ โดยเฉพาะภัยธรรมชาติ สภาพอากาศที่แปรปรวนส่งผลกระทบต่อผลผลิตทางการเกษตรซึ่งเป็นวัตถุดิบหลักทันที บางช่วงขาดแคลน ทำให้การบริหารต้นทุนลำบากยิ่งขึ้น ประกอบกับภาครัฐยังคงควบคุมราคาขาย การแข่งขันสูง ทว่ากระบวนการผลิตของบริษัทยังคงรักษามาตรฐานคุณภาพสูงอย่างสม่ำเสมอ ความเป็นสากลทำให้ต้องมีระบบมาตรฐานการผลิต การดูแลสิ่งแวดล้อม และผลกระทบต่อผู้บริโภคและสังคม ซึ่งมีข้อกำหนดกฎหมายชัดเจนขึ้นตามลำดับ ปัจจุบันดังกล่าวข้างต้น ผู้บริหารบริษัทให้ความสำคัญจึงพัฒนาและจัดทำระบบมาตรฐานที่เกี่ยวข้องกับธุรกิจในระดับสากล จนได้รับการรับรองระบบบริหารคุณภาพ ISO 9001:2008, ISO 14001:2004, GMP, HACCP

ผลประกอบการในปี 2553 บริษัทมีรายได้รวมจำนวน 3,333 ล้านบาท และมีกำไรสุทธิ 261 ล้านบาท หรือคิดเป็นกำไร 0.35 บาทต่อหุ้น โดย ณ วันที่ 31 ธันวาคม 2553 บริษัทมีสินทรัพย์รวม 2,333 ล้านบาท หนี้สินรวม 239 ล้านบาท และส่วนของผู้ถือหุ้นรวม 2,094 ล้านบาท

แม้การเปลี่ยนแปลงของโลกจะไม่สามารถคาดการณ์ได้แน่นอน จำเป็นต้องติดตามตลอดเวลาอย่างใกล้ชิด เพื่อปรับตัวให้ทันสถานการณ์ ให้ธุรกิจสามารถดำเนินต่อเนื่องต่อไป ผู้บริหารบริษัทยังยึดมั่นหลักการลดความเสี่ยง รักษาระดับความมั่นคงทางการเงิน ประกอบธุรกิจผลิตอาหารสัตว์ที่มีคุณภาพสูง และมีแผนพัฒนาผลผลิตทางเกษตรที่มีศักยภาพด้านอื่นไปด้วยพร้อมกัน เพื่อให้ผู้เกี่ยวข้องทุกกลุ่มมีความมั่นใจ ได้รับผลตอบแทนที่คุ้มค่า รักษาอัตราผลประกอบการที่ผ่านมาอย่างน่าพอใจ ทั้งนี้ต้องขอขอบคุณผู้ถือหุ้นทุกท่าน หน่วยงานราชการ ธนาคาร สถาบันการเงิน ลูกค้า เกษตรกร และพนักงานทุกท่านที่ได้ทุ่มเท สติปัญญา ความสามารถ เสียสละ ผลิตงานคุณภาพให้กับบริษัท นอกจากนี้บริษัทยังให้ความใส่ใจสนับสนุน สร้างสาธารณประโยชน์พร้อมร่วมดูแลรับผิดชอบต่อสังคมต่อเนื่องตลอดมา เพื่ออนาคตที่ยั่งยืนของประเทศไทยเป็นส่วนรวม

(นายวิสิทธิ์ ลิสะศิธร)

ประธานกรรมการ



รายงานคณะกรรมการตรวจสอบ

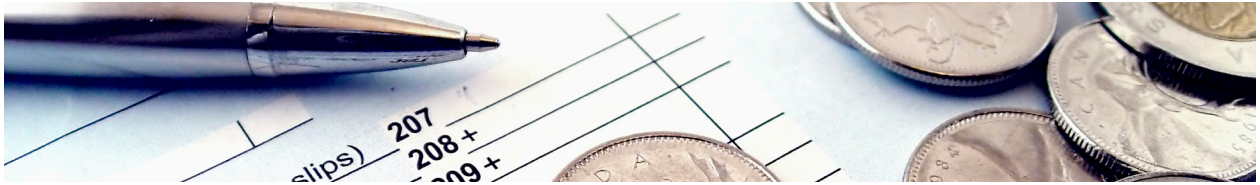

คณะกรรมการตรวจสอบมีหน้าที่และความรับผิดชอบตามข้อบังคับว่าด้วยคณะกรรมการตรวจสอบ ซึ่งเป็นไปตามข้อกำหนดของตลาดหลักทรัพย์แห่งประเทศไทย รวมถึงการรายงานต่อคณะกรรมการบริษัทเกี่ยวกับการสอบทานรายงานทางการเงินของบริษัทให้มีการปฏิบัติตามมาตรฐานทางบัญชีอย่างถูกต้องและเพียงพอ พร้อมทั้งมีการสอบทานให้บริษัท มีระบบการควบคุมภายในที่เหมาะสมและมีประสิทธิผล และสอบทานให้บริษัทปฏิบัติตามข้อกำหนดและกฎหมายที่เกี่ยวข้อง รวมทั้งพิจารณาคัดเลือกเสนอแต่งตั้งผู้สอบบัญชีและเสนอค่าสอบบัญชีของบริษัท

ในปี 2553 คณะกรรมการตรวจสอบได้ปฏิบัติหน้าที่และความรับผิดชอบตามที่ที่ได้รับมอบหมายจากคณะกรรมการบริษัท เพื่อจัดให้มีระบบการควบคุมภายในและการกำกับดูแลกิจการที่ดีเพียงพอ ตลอดจนการจัดทำงบการเงินและการเปิดเผยข้อมูลต่างๆ ในงบการเงินของบริษัท และงบการเงินรวมของบริษัทและบริษัทย่อย เป็นไปอย่างถูกต้องครบถ้วนตามมาตรฐานการบัญชีที่รับรองทั่วไป โดยมีการประชุมคณะกรรมการตรวจสอบทุกไตรมาสร่วมกับคณะกรรมการบริษัท เพื่อให้การปฏิบัติงานของฝ่ายต่างๆ เป็นไปตามระเบียบข้อบังคับของบริษัท และเป็นไปตามข้อกำหนดของตลาดหลักทรัพย์แห่งประเทศไทย กฎหมายว่าด้วยหลักทรัพย์และตลาดหลักทรัพย์หรือกฎหมายอื่นๆ ที่อาจเกี่ยวข้องกับการดำเนินงานของบริษัท

คณะกรรมการตรวจสอบได้พิจารณาคัดเลือกผู้สอบบัญชีประจำปี 2554 โดยพิจารณาจากคุณสมบัติ ความรู้ทางด้านธุรกิจและประสบการณ์ ตลอดจนความเหมาะสมของค่าตอบแทน และมีมติให้เสนอต่อคณะกรรมการบริษัท เพื่อขออนุมัติจากที่ประชุมใหญ่สามัญผู้ถือหุ้นประจำปี 2554 ให้แต่งตั้ง นางสาวสุพรรณิ ดิเรยานันท์กุล และ/หรือ นายศุภชัย ปัญญาวัฒน์ และ/หรือ นางสาวทิพวัลย์ นานานุวัฒน์ ผู้สอบบัญชีรับอนุญาตจาก บริษัท สำนักงาน เอ็นส์ แอนด์ ยัง จำกัด ให้เป็นผู้สอบบัญชีของบริษัท สำหรับรอบบัญชีปี 2554 โดยมีค่าตรวจสอบบัญชีเป็นจำนวนเงิน 535,000 บาท และค่าสอบทานงบการเงินระหว่างกาลจำนวน 3 ไตรมาส ไตรมาสละ 155,000 บาท รวมเป็นเงินทั้งสิ้น 1,00,000 บาท และจะนำเสนอต่อที่ประชุมผู้ถือหุ้นเพื่อขออนุมัติต่อไป



ในนามคณะกรรมการตรวจสอบ

รศ.ดร. สมชาย ภคภาสน์วิวัฒน์

ประธานคณะกรรมการตรวจสอบ

1. ข้อมูลทั่วไป

1.1 บริษัท ลีพัฒนาผลิตภัณฑ์ จำกัด (มหาชน)

เลขทะเบียนบริษัท	:	0107537000718
สถานที่ตั้งสำนักงานใหญ่	:	ชั้น 28 อาคารวอลล์สตรีททาวเวอร์ เลขที่ 33/137 ถนนสุขุมวิท บางรัก กรุงเทพฯ 10500
สถานที่ตั้งโรงงานผลิตอาหารสัตว์บก	:	65 หมู่ที่ 2 ตำบลห้วยท่าช้าง อำเภอเขาย้อย จังหวัดเพชรบุรี
สถานที่ตั้งโรงงานผลิตอาหารสัตว์น้ำ	:	62 หมู่ที่ 2 ตำบลห้วยท่าช้าง อำเภอเขาย้อย จังหวัดเพชรบุรี
สถานที่ตั้งฟาร์มตบขุย	:	33 หมู่ที่ 14 ตำบลตบขุย อำเภอชนแดน จังหวัดเพชรบูรณ์
สถานที่ตั้งฟาร์มชนแดน	:	246 หมู่ที่ 12 ตำบลบ้านกล้วย อำเภอชนแดน จังหวัดเพชรบูรณ์
สถานที่ตั้งฟาร์มทดลอง	:	40 หมู่ที่ 11 ตำบลห้วยแห้ง อำเภอแก่งคอย จังหวัดสระบุรี
โทรศัพท์	:	0-2632-7300 (อัตโนมัติ)
โทรสาร	:	0-2236-7751
Web Site	:	http://www.leepattana.com
ประเภทธุรกิจ	:	ผลิตอาหารสัตว์และกิจการฟาร์ม
ทุนจดทะเบียน	:	หุ้นสามัญ จำนวน 1,029,070,000 หุ้น มูลค่าหุ้นละ 1 บาท
ทุนชำระแล้ว	:	หุ้นสามัญ จำนวน 742,628,600 หุ้น มูลค่าหุ้นละ 1 บาท
รวมทุนชำระแล้ว	:	742,628,600 บาท

1.2 นิติบุคคลที่บริษัทถือหุ้นตั้งแต่ร้อยละ 10 ขึ้นไป ของจำนวนหุ้นที่จำหน่ายแล้ว

บริษัท ลีพัฒนาอาหารสัตว์ จำกัด

สถานที่ตั้งสำนักงานใหญ่	:	เลขที่ 33/137 ถนนสุขุมวิท บางรัก กรุงเทพฯ 10500
สถานที่ตั้งโรงงานผลิตอาหารสัตว์	:	33/1 หมู่ที่ 7 ถนนพหลโยธิน ตำบลดาวเรือง อำเภอเมือง จังหวัดสระบุรี
ประเภทธุรกิจ	:	ผลิตอาหารสัตว์
อัตราการถือหุ้น	:	95.00% ของทุนจดทะเบียนและเรียกชำระแล้ว 200 ล้านบาท แบ่งเป็นหุ้นสามัญ 20 ล้านหุ้น มูลค่าหุ้นละ 10 บาท

บริษัท ลีพัฒนาเกษตรมั่นคง จำกัด

สถานที่ตั้งสำนักงานใหญ่	:	เลขที่ 33/137 ถนนสุขุมวิท บางรัก กรุงเทพฯ 10500
สถานที่ตั้งไซโล	:	33/1 หมู่ที่ 7 ถนนพหลโยธิน ตำบลดาวเรือง อำเภอเมือง จังหวัดสระบุรี
ประเภทธุรกิจ	:	ไซโลอบพืชและจำหน่ายวัตถุดิบอาหารสัตว์
อัตราการถือหุ้น	:	95.00% ของทุนจดทะเบียนและเรียกชำระแล้ว 150 ล้านบาท แบ่งเป็นหุ้นสามัญ 15 ล้านหุ้น มูลค่าหุ้นละ 10 บาท

บริษัท พัฒนาเกษตรล่วงหน้า จำกัด

สถานที่ตั้งสำนักงานใหญ่	:	เลขที่ 33/84 ถนนสุรวงศ์ บางรัก กรุงเทพฯ ๑๐๕๐๐
ประเภทธุรกิจ	:	นายหน้าซื้อขายสินค้าเกษตรล่วงหน้า
อัตราการถือหุ้น	:	44.50% ของทุนจดทะเบียนและเรียกชำระแล้ว 80 ล้านบาท แบ่งเป็นหุ้นสามัญ 8 ล้านหุ้น มูลค่าหุ้นละ 10 บาท

1.3 บุคคลอ้างอิงอื่นๆ

นายทะเบียนหุ้น	:	บริษัท ศูนย์รับฝากหลักทรัพย์ (ประเทศไทย) จำกัด 62 อาคารตลาดหลักทรัพย์แห่งประเทศไทย ถนนรัชดาภิเษก แขวงคลองเตย กรุงเทพฯ 10110 โทรศัพท์ 0-2229-2800 โทรสาร 0-2359-1259
ผู้สอบบัญชี	:	บริษัท สำนักงาน เอ็นส์ แอนด์ ยัง จำกัด ชั้น 33 อาคารเลครัชดา (เยื้องศูนย์ประชุมแห่งชาติสิริกิติ์) 193/136-137 ถนนรัชดาภิเษก คลองเตย กรุงเทพฯ 10110 ชื่อผู้สอบบัญชี นางสาวสุพรรณิ ตรียานันทกุล เลขทะเบียนผู้สอบบัญชี เลขที่ 4498
ที่ปรึกษากฎหมาย	:	สำนักงานทนายความ จำนง จันทรประสิทธิ์ 26/7-8 ซอยชัยพฤกษ์ ถนนสุขุมวิท (65) พระโขนง คลองเตย กรุงเทพฯ 10110 โทรศัพท์ 0-2391-6488 โทรสาร 0-2391-4996
ที่ปรึกษาทางการเงิน	:	ปัจจุบันยังไม่มี
ที่ปรึกษาหรือผู้จัดการ	:	ปัจจุบันยังไม่มี
ภายใต้สัญญาการจัดการ	:	

2. ข้อมูลทางการเงินโดยสรุปของบริษัท

2.1 ข้อมูลสำคัญทางการเงิน ในระยะ 3 ปีที่ผ่านมาดังนี้

รายการ		ปี 2551	ปี 2552	ปี 2553
สินทรัพย์รวม	(ล้านบาท)	2,107	2,329	2,333
หนี้สินรวม	(ล้านบาท)	282	253	239
ส่วนของผู้ถือหุ้น	(ล้านบาท)	1,825	2,076	2,094
รายได้จากการขาย	(ล้านบาท)	3,912	3,590	3,306
รายได้รวม	(ล้านบาท)	3,934	3,615	3,333
กำไรขั้นต้น	(ล้านบาท)	383	487	456
กำไรสุทธิ	(ล้านบาท)	132	294	261

2.2 อัตราส่วนทางการเงินที่สำคัญ ในระยะ 3 ปีที่ผ่านมาดังนี้

อัตราส่วนทางการเงิน		ปี 2551	ปี 2552	ปี 2553
อัตราส่วนกำไรสุทธิต่อรายได้รวม	(%)	3.36	8.17	7.92
อัตราผลตอบแทนต่อส่วนของผู้ถือหุ้น	(%)	7.21	15.29	12.66
อัตราผลตอบแทนต่อสินทรัพย์รวม	(%)	6.38	13.32	11.30
กำไรสุทธิต่อหุ้น	(บาท)	0.18	0.40	0.35
เงินสดปันผลต่อหุ้น	(บาท)	0.12	0.36	0.21
มูลค่าตามบัญชีต่อหุ้น	(บาท)	2.48	2.80	2.79



3. ลักษณะการประกอบธุรกิจ

3.1 สารสำคัญของประกอบธุรกิจของบริษัท

บริษัท ลีพัฒนาผลิตภัณฑ์ จำกัด (มหาชน) เริ่มก่อตั้งบริษัท เมื่อวันที่ 16 สิงหาคม 2526 ด้วยทุนจดทะเบียน เริ่มแรกจำนวน 20 ล้านบาท ปัจจุบันมีทุนจดทะเบียนจำนวน 1,029.07 ล้านบาท และทุนออกจำหน่ายและชำระเต็มมูลค่าแล้วจำนวน 742.63 ล้านบาท โดยกลุ่มลีสະဗူဝ် เป็นผู้ถือหุ้นรายใหญ่ เข้าเป็นบริษัทจดทะเบียนในตลาดหลักทรัพย์แห่งประเทศไทย เมื่อวันที่ 26 มกราคม 2533 และได้แปรสภาพเป็นบริษัทมหาชนจำกัด เมื่อวันที่ 7 มีนาคม 2537 โดยมีโรงงานผลิตอาหารสัตว์แห่งแรกตั้งอยู่ที่อำเภอเมือง จังหวัดนครปฐม ต่อมาในปี 2531 และ 2533 ได้สร้างโรงงานผลิตอาหารสัตว์แห่งที่สองและไซโลอบฟืช ซึ่งตั้งอยู่ที่อำเภอเมือง จังหวัดสระบุรี ในนามบริษัท ลีพัฒนาอาหารสัตว์ จำกัด และบริษัท ลีพัฒนาไซโล จำกัด ซึ่งเป็นบริษัทย่อย ถือหุ้นโดยบริษัท ลีพัฒนาผลิตภัณฑ์ จำกัด (มหาชน) ในสัดส่วนร้อยละ 95 และ 99.50 ตามลำดับ และได้รับการส่งเสริมการลงทุนทั้งสองบริษัท และอีก 4 ปีต่อมา คือ ในปี 2537 บริษัทได้เปิดขยายธุรกิจฟาร์มพ่อแม่พันธุ์ไก่และโรงฟักลูกไก่เพื่อผลิตลูกไก่เนื้อออกสู่ตลาดโดยได้รับส่งเสริมการลงทุนเช่นเดียวกัน โดยมีสถานที่ตั้งอยู่ที่อำเภอชนแดน จังหวัดเพชรบูรณ์

เนื่องจากโรงงานอาหารสัตว์แห่งแรกที่จังหวัดนครปฐมมีข้อจำกัดในพื้นที่ที่จะขยายโรงงาน อีกทั้งเป็นที่ดินที่เช่าจากบุคคลภายนอกด้วย จึงได้ปิดโรงงานแห่งแรกที่จังหวัดนครปฐมในปี 2539 และได้ขอส่งเสริมการลงทุนโรงงานผลิตอาหารสัตว์บกแห่งใหม่ในปีเดียวกันนี้ที่อำเภอเขาย้อย จังหวัดเพชรบุรี โดยในปี 2545 และปี 2550 ได้เปิดโรงงานอาหารสัตว์น้ำอีกสองแห่ง ณ บริเวณโรงงานเดียวกันกับโรงงานอาหารสัตว์บกที่อำเภอเขาย้อย จังหวัดเพชรบุรี และอำเภอเมือง จังหวัดสระบุรี ในนามบริษัท ลีพัฒนาผลิตภัณฑ์ จำกัด (มหาชน) และบริษัท ลีพัฒนาอาหารสัตว์ จำกัด ตามลำดับ ได้รับการส่งเสริมการลงทุน ซึ่งในปีที่ผ่านมาโรงงานผลิตอาหารสัตว์ที่มีอยู่ทั้งสี่แห่งในปัจจุบัน มีกำลังการผลิตอาหารสัตว์รวม 504,000 ตันต่อปี โดยมีการผลิตจริงประมาณร้อยละ 50 ของกำลังการผลิตที่มีอยู่ และได้มีการจัดตั้งบริษัท ลีพัฒนาเกษตรมันคง จำกัด ในปี 2547 โดยปัจจุบันมีทุนจดทะเบียนและชำระแล้ว จำนวน 150 ล้านบาท ประกอบธุรกิจไซโลอบฟืชและจำหน่ายวัตถุดิบอาหารสัตว์ ได้รับการส่งเสริมการลงทุน โดยเมื่อได้รวมไซโลที่มีอยู่เดิมซึ่งมีความจุ 25,000 ตันแล้ว ปัจจุบันจะมีความจุได้ถึง 38,500 ตัน ที่สามารถรองรับการอบฟืชและเก็บเมล็ดฟืชได้ตลอดปี

บริษัทได้รับการรับรองจากกรมปศุสัตว์ เกี่ยวกับระบบหลักเกณฑ์ที่ดีในการผลิตอาหารสัตว์ (Good Manufacturing Practice (GMP) for animal feeding manufacturing) และผ่านการรับรองมาตรฐานระบบ HACCP (Hazard Analysis and Critical Control Point) ซึ่งเป็นการยืนยันถึงกระบวนการผลิตที่มีคุณภาพ ถูกสุขลักษณะ ปลอดภัยต่อผู้บริโภคและได้มาตรฐานสากล รวมทั้งได้รับการรับรองระบบ ISO 9001 : 2008 ทั้งระบบ โดยสถาบันรับรองมาตรฐานไอเอสโอ (สรอ.) ของโรงงานเพชรบุรี สระบุรี และกิจการฟาร์ม ซึ่งแสดงถึงบริษัทได้มีการคัดสรรวัตถุดิบ กระบวนการผลิต การตรวจสอบคุณภาพ และการจัดการสุขลักษณะที่ดี ที่สะท้อนถึงคุณภาพของสินค้าที่มีมาตรฐานสากล และแสดงความรับผิดชอบต่อสังคมโดยรวม เนื่องจากสัตว์ที่กินอาหารสัตว์ที่ผลิตจากบริษัท ในท้ายที่สุดก็จะเป็นอาหารสำหรับประชาชนบริโภคที่มีคุณภาพและความปลอดภัย นอกจากนี้บริษัทยังมีความห่วงใยและตระหนักยิ่งในการรักษาสิ่งแวดล้อมที่มีต่อชุมชนและสังคม เช่น ผลกระทบที่เกิดจากน้ำทิ้ง ฝุ่น และมลพิษทางอากาศรวมทั้งการอนุรักษ์พลังงานและการใช้ทรัพยากรให้มีประสิทธิภาพสูงสุด จึงได้รับการรับรองระบบการจัดการสิ่งแวดล้อมหรือ ISO 14001 : 2004 จากสถาบันรับรองมาตรฐานไอเอสโอ (สรอ.) ทั้งสองโรงงาน

กลุ่มบริษัทลีพัฒนา ดำเนินธุรกิจการใน 4 ส่วนงานหลัก คือ (1) ผลิตอาหารสัตว์ (2) ออปฟิชกิจการไซโลและจำหน่ายวัตถุดิบอาหารสัตว์ (3) ฟาร์มทดลอง และ (4) ฟาร์มเพาะพันธุ์ไม้ โดยยอดขาย กำไรจากการดำเนินงานและสินทรัพย์เกือบทั้งหมดของกลุ่มบริษัทลีพัฒนา เกี่ยวเนื่องกับกิจการผลิตอาหารสัตว์ โดยประกอบด้วยบริษัทและบริษัทย่อยดังนี้

- บริษัท ลีพัฒนาผลิตภัณฑ์ จำกัด (มหาชน) ซึ่งเป็นบริษัทใหญ่ดำเนินธุรกิจด้านการผลิตและจำหน่ายอาหารสัตว์สำเร็จรูปสำหรับสัตว์บกและสัตว์น้ำ ชนิดเม็ด ชนิดผง และหัวอาหาร ได้แก่ อาหารสุกร ไก่ เป็ด วัว ปลา และกุ้ง เป็นต้น ภายใต้เครื่องหมายการค้า “ลี” “วิน” “แมกซ์” และ “โปรเกรด” โดยมีโรงงานตั้งอยู่ที่จังหวัดเพชรบุรี นอกจากนี้ยังดำเนินธุรกิจด้านฟาร์มเลี้ยงสัตว์ที่อำเภอแก่งคอย จังหวัดสระบุรี และการผลิตลูกไก่เนื้อโดยมีฟาร์มพ่อแม่พันธุ์ไก่เนื้อ และโรงฟักลูกไก่เนื้อที่จังหวัดเพชรบุรี แต่เนื่องจากภาวะการณ้ให้หัวดนกที่เกดขึ้น บริษัทจึงได้หยุดดำเนินกิจการโรงฟักลูกไก่เนื้อเป็นการชั่วคราวตั้งแต่วันที่ 1 ตุลาคม 2547 และปัจจุบันได้เปลี่ยนมาดำเนินกิจการฟาร์มเพาะพันธุ์ไม้ยางพารา ซึ่งอยู่ระหว่างการเริ่มต้นของโครงการ
- บริษัท ลีพัฒนาอาหารสัตว์ จำกัด เป็นบริษัทย่อยดำเนินธุรกิจด้านการผลิตและจำหน่ายอาหารสัตว์สำเร็จรูป เช่นเดียวกับบริษัทใหญ่ ได้แก่ อาหารสุกร ไก่ เป็ด วัว ปลา และกุ้ง เป็นต้น ภายใต้เครื่องหมายการค้า “ลี” “วิน” “แมกซ์” และ “โปรเกรด” รวมทั้งอาหารสัตว์เลี้ยง เช่น อาหารสุนัข เป็นต้น ภายใต้เครื่องหมายการค้า “PETTO” โดยมีโรงงานตั้งอยู่ที่จังหวัดสระบุรี
- บริษัท ลีพัฒนาเกษตรมั่นคง จำกัด เป็นบริษัทย่อย ดำเนินธุรกิจไซโลอบพืชและจำหน่ายวัตถุดิบอาหารสัตว์
- บริษัท พัฒนาเกษตรล่วงหน้า จำกัด เป็นบริษัทรวมถือหุ้นร้อยละ 44.50 ประกอบธุรกิจการซื้อขายล่วงหน้าประเภทนายหน้าซื้อขายล่วงหน้า และได้รับใบอนุญาตเข้าเป็นสมาชิกตลาดประเภทนายหน้าซื้อขายล่วงหน้าเลขที่ 12 จากตลาดสินค้าเกษตรล่วงหน้าแห่งประเทศไทย

โรงงานผลิตอาหารสัตว์ของกลุ่มบริษัทลีพัฒนา มีการแบ่งตามพื้นที่การขายแยกตามภูมิภาคของประเทศ เพื่อให้เกิดการประหยัดต้นทุนการขนส่ง ดังนี้คือ โรงงานที่จังหวัดเพชรบุรี เน้นการขายในจังหวัดนครปฐม ราชบุรี และทุกจังหวัดในภาคใต้ตั้งแต่จังหวัดเพชรบุรีลงไป ส่วนโรงงานที่จังหวัดสระบุรี เน้นการขายในภาคกลาง ภาคเหนือ ภาคตะวันออกเฉียงเหนือ และภาคตะวันออก

โครงสร้างรายได้ของกลุ่มบริษัทในเครือลีพัฒนา ในระยะ 3 ปีที่ผ่านมา มีดังนี้

รายได้จากการขาย ผลิตภัณฑ์	ผู้ผลิต	ปี 2551		ปี 2552		ปี 2553	
		ล้านบาท	ร้อยละ	ล้านบาท	ร้อยละ	ล้านบาท	ร้อยละ
อาหารสัตว์ผสมสำเร็จรูป*	บริษัทและบริษัทย่อย	3,898	99.64	3,580	99.72	3,293	99.61
พันธุ์สัตว์ / พืชเกษตร	บริษัท	14	0.36	10	0.28	13	0.39
รวม		3,912	100	3,590	100	3,306	100

หมายเหตุ : รายได้จากการขายอาหารสัตว์สำเร็จรูปในปี 2553 มาจากการขายอาหารสัตว์บกและสัตว์น้ำในอัตราส่วนร้อยละ 40 และร้อยละ 60 ตามลำดับ

3.2 การตลาดและการแข่งขัน

3.2.1 ลักษณะลูกค้า และกลุ่มลูกค้าเป้าหมายของบริษัทและช่องทางการจัดจำหน่าย

ลักษณะลูกค้าและกลุ่มลูกค้าเป้าหมายของบริษัท ได้แก่ เกษตรกรผู้เลี้ยงสัตว์โดยตรง และตัวแทนขาย โดยบริษัทได้จำหน่ายสินค้าให้แก่ลูกค้าดังกล่าวในสัดส่วนร้อยละ 45 และร้อยละ 55 ตามลำดับ ซึ่งผลิตภัณฑ์ของบริษัทที่จัดจำหน่ายมากที่สุดจะเป็นอาหารสุกร โดยเกษตรกรจะเป็นฟาร์มที่มีขนาดใหญ่และมีมาตรฐาน มีกำลังซื้อที่เพียงพอสม่ำเสมอและจะนำอาหารสัตว์ไปใช้เท่านั้นไม่ได้นำไปขายต่อ ส่วนตัวแทนขายมีเขตพื้นที่ขายที่แน่นอนและมีความสามารถในการเปิดและบริหารตัวแทนย่อยในเขตพื้นที่ หรือมีการจัดตั้งทีมขายภายนอกร้านค้าของตัวแทน มีความพร้อมด้านการเงินและความเข้าใจในเงื่อนไขการขายต่างๆ ของการเป็นตัวแทน ลูกค้าในอุตสาหกรรมนี้มักให้ความสำคัญต่อคุณภาพของผลิตภัณฑ์ บริษัทจึงมุ่งเน้นการผลิตและจำหน่ายผลิตภัณฑ์อาหารสัตว์ที่มีคุณภาพเพื่อให้ประโยชน์สูงสุดต่อเกษตรกรผู้เลี้ยง สร้างความพึงพอใจให้กับลูกค้า บริษัทมีการสร้างความสัมพันธ์ที่ดีต่อลูกค้าและตัวแทนขายและด้วยความน่าเชื่อถือในคุณภาพของผลิตภัณฑ์ ทำให้ปัจจุบันบริษัทมีลูกค้าทั้งหมดมากกว่า 700 ราย ซึ่งเป็นทั้งลูกค้าเดิมและรายใหม่ ลูกค้าที่นับว่าเป็นลูกค้ารายใหญ่ 10 รายแรกในระยะเวลา 3 ปีที่ผ่านมาคิดเป็นประมาณ 20% ของยอดขายทั้งหมดเท่านั้น

3.2.2 กลยุทธ์การแข่งขัน

จากการที่บริษัทมีประสบการณ์ในธุรกิจมานานกว่า 26 ปี เป็นที่รู้จักแพร่หลาย และได้รับการยอมรับในตลาดจากลูกค้า ผ่านการวิจัยและพัฒนาวัตถุดิบเพื่อเพิ่มคุณภาพของสูตรอาหาร สร้างความแตกต่างในสินค้า ตามคำสั่งซื้อของลูกค้า (Customized product) ซึ่งแตกต่างจากคู่แข่ง หากสภาพตลาดมีความต้องการใช้อาหารสัตว์มากขึ้น บริษัทยังมีกำลังการผลิตที่รองรับระบบการผลิตซึ่งมีปริมาณมากๆ ได้ (Mass Production) นอกจากนี้บริษัทมีการสร้างความสัมพันธ์ที่ดีกับลูกค้า ได้แก่ การจัดสัมมนาวิชาการและกำหนดเงินรางวัลตามเป้าหมายการขายสินค้าให้แก่ลูกค้า และมีการบริหาร สต็อกวัตถุดิบเพื่อลดปัญหาจากความผันผวนของราคาวัตถุดิบ นอกจากนี้มีการวิจัยจัดหาวัตถุดิบทดแทนที่ไม่ลดคุณภาพของสินค้าในช่วงเวลาที่วัตถุดิบบางรายการอาจมีราคาสูงเนื่องจากขาดแคลน

3.2.3 นโยบายราคา

เนื่องจากอาหารสัตว์เป็นสินค้าที่ควบคุมราคาโดยกรมการค้าภายใน กระทรวงพาณิชย์ เป็นผู้กำหนดเพดานราคาขายกลางตามประกาศของแต่ละบริษัท แต่อย่างไรก็ตาม ราคาซื้อขายจริงผู้ผลิตสามารถจะเปลี่ยนแปลงได้ตามต้นทุนการผลิตและการแข่งขันอื่นๆ เช่น การส่งเสริมการขายแต่ต้องไม่สูงกว่าราคากลางดังกล่าว บริษัทสามารถเสนอราคาที่เหมาะสมแก่ลูกค้าโดยการบริหารราคาต้นทุนวัตถุดิบที่มีประสิทธิภาพ ได้แก่ การจัดหาและจัดเก็บรักษาวัตถุดิบที่มีราคาเหมาะสมตามฤดูกาลในการผลิต โดยส่วนใหญ่ได้แก่ ปากฉั่วเหลือง ปลาป่นและข้าวโพด และมีการวิจัยจัดหาวัตถุดิบอื่นๆ ทดแทนโดยไม่ลดคุณภาพของสารอาหารเพื่อให้สามารถแข่งขันการตั้งราคากับคู่แข่งได้

3.2.4 การแข่งขัน

การแข่งขันในตลาดธุรกิจอาหารสัตว์ แบ่งออกเป็น 2 ตลาดใหญ่ๆ คือ

1. ตลาดอิสระ (Free Market) คือ การขายอาหารสัตว์ให้แก่ลูกค้าโดยตรง เพื่อลูกค้าที่ซื้อนำไปใช้เองหรือนำไปขายต่อให้แก่เกษตรกรผู้เลี้ยงสัตว์
2. ตลาดแบบประกันราคา (Contract Farming) คือ การขายอาหารสัตว์ให้กับลูกค้าที่เข้าร่วมโครงการในการเลี้ยงสัตว์ โดยมีเงื่อนไขในการรับประกันราคาขายพันธุ์สัตว์มีชีวิตให้กับเกษตรกรผู้เลี้ยงสัตว์ โดยลูกค้าจะต้องมีฟาร์มเป็นของตนเอง นอกจากอาหารสัตว์แล้วยังมีการจัดหาพันธุ์สัตว์ เช่น ลูกสุกรและลูกไก่ให้เกษตรกร ตลอดจนการบริหาร จัดการด้านฟาร์มที่ทันสมัยให้แก่ลูกค้าที่เข้าโครงการ

อุตสาหกรรมอาหารสัตว์โดยภาพรวม มีความสามารถในการทำกำไรอยู่ในระดับปานกลางและมีอัตราการเติบโตเฉลี่ยปีละไม่มากนัก (ประมาณ 10%) และมีความผันผวนของความต้องการบ้างในบางปี หากการส่งออกเนื้อสัตว์ได้รับผลกระทบจากการส่งออก อย่างไรก็ตามอุตสาหกรรมนี้ยังมีความผันผวนน้อยกว่าสินค้าเกษตรแปรรูปประเภทอื่น เนื่องจากการเป็นรายภายในประเทศ ไม่เผชิญการแข่งขันที่รุนแรงจากต่างประเทศ

ตามข้อมูลจากสมาคมผู้ผลิตอาหารสัตว์ไทย มีโรงงานผลิตอาหารสัตว์จดทะเบียนอยู่กับสมาคมจำนวน 57 ราย คิดเป็นส่วนแบ่งการตลาดมากกว่า 90% โดยโรงงานขนาดกลางและขนาดใหญ่จะเน้นการผลิตอาหารสุกร ไก่เนื้อ ไก่ไข่ และอาหารสัตว์น้ำ ขณะที่โรงงานขนาดเล็กมักจะผลิตอาหารสัตว์เฉพาะอย่าง เนื่องจากเป็นตลาดที่มีขนาดเล็กการแข่งขันจึงค่อนข้างรุนแรงมีการตัดราคา โดยเฉพาะจากคู่แข่งที่มีการผลิตแบบครบวงจรจะได้เปรียบทางด้านกำไรจากการประหยัดจากขนาด (Economies of scale) เนื่องจากสามารถป้อนผลิตภัณฑ์ให้กับฟาร์มของตนเอง รวมถึงฟาร์มของบริษัทซึ่งเป็นลูกค้าสมาชิก

บริษัทและบริษัทย่อยมียอดขายอาหารสัตว์เกือบทั้งหมดอยู่ในตลาดอิสระ และเป็นการขายเฉพาะภายในประเทศ ทั้งนี้เมื่อเทียบกับปริมาณความต้องการอาหารสัตว์ทั้งประเทศประมาณ 12.85 ล้านตันต่อปี ซึ่งบริษัทคาดว่าปริมาณความต้องการดังกล่าวจะเป็นอาหารสัตว์ที่มาจากโรงงานผลิตอาหารสัตว์ประมาณ 70% และเกษตรกรผสมอาหารเองประมาณ 30% ซึ่งในส่วนที่มาจากโรงงานผลิตอาหารสัตว์แยกเป็นที่อยู่ในส่วนของตลาดอิสระประมาณ 35% และตลาดที่อยู่ในโครงการเลี้ยงสัตว์ของผู้ประกอบการผลิตแบบครบวงจร (Integrated business line) อีก 65% ทั้งนี้บริษัทมีส่วนแบ่งเฉพาะในตลาดอาหารสัตว์อิสระคิดเป็นประมาณ 8% ซึ่งทางบริษัทคาดว่ามีส่วนแบ่งตลาดที่อยู่ใน 5 อันดับของผู้ผลิตอาหารสัตว์ในตลาดอิสระ ซึ่งเป็นรายใหญ่ๆ ของประเทศ (คาดการณ์โดยฝ่ายบริหารของบริษัทและคำนวณจากอาหารสัตว์บกและอาหารสัตว์น้ำรวมกัน)

สำหรับการแข่งขันกับบริษัทที่มีธุรกิจเกี่ยวกับการเกษตรแบบครบวงจร กับการมุ่งเน้นธุรกิจอาหารสัตว์เพียงอย่างเดียว นั้น จะเป็นการแข่งขันทั้งทางด้านบวกและลบของทั้งสองแบบ เช่น หากธุรกิจแบบครบวงจรประสบปัญหาเกี่ยวกับภาวะการเลี้ยงและราคาตกต่ำของสัตว์บางชนิดเพื่อจำหน่าย จะส่งผลให้ธุรกิจแบบครบวงจรนั้นประสบปัญหาสำหรับการขายสัตว์ชนิดนั้นๆ ทั้งหมด แต่หากการเลี้ยงและราคาของสัตว์ชนิดนั้นๆ ดี ธุรกิจก็จะประสบความสำเร็จในการขายอย่างมากในธุรกิจที่ส่งผลโดยตรงและธุรกิจที่เกี่ยวข้อง ส่วนด้านธุรกิจของบริษัทที่มุ่งเน้นธุรกิจอาหารสัตว์เพียงอย่างเดียว นั้น สามารถปรับเปลี่ยนธุรกิจไปตามสถานการณ์ได้ เช่น เมื่ออาหารสัตว์บางประเภทมีแนวโน้มการใช้และกำไรมากกว่าก็อาจจะหันไปมุ่งเน้นอาหารสัตว์ประเภทนั้นๆ มากขึ้น เป็นต้น ซึ่งจะไม่เกิดความเสี่ยงมากในการดำเนินธุรกิจ แต่ในทางกลับกันหากธุรกิจเกี่ยวกับการเกษตรทั้งหมดดีธุรกิจที่ไม่ครบวงจรก็จะเติบโตได้น้อยกว่าธุรกิจที่ทำแบบครบวงจรเช่นกัน

แนวโน้มในอนาคตสำหรับการหันมาทำธุรกิจเกี่ยวกับการเกษตรแบบครบวงจร ของประเภทธุรกิจการเกษตรนั้น จากการประเมินสถานการณ์ของผู้บริหารของบริษัทคาดการณ์ว่าการที่ธุรกิจเกษตรจะหันมาทำธุรกิจแบบครบวงจรนั้นยังคงมีจำนวนน้อย เนื่องจากปรับเปลี่ยนการทำธุรกิจการเกษตรแบบครบวงจร บริษัทที่ปรับเปลี่ยนจะต้องเป็นบริษัทที่มีขนาดใหญ่และใช้เงินทุนจำนวนมาก แต่สำหรับธุรกิจการเกษตรในประเทศไทยนั้นส่วนใหญ่จะเป็นบริษัทที่มีขนาดกลางและขนาดเล็ก จึงเป็นข้อจำกัดสำหรับธุรกิจที่มีขนาดกลางและขนาดเล็กในการขยายธุรกิจการเกษตรเป็นแบบครบวงจรได้

3.2.5 ภาวะอุตสาหกรรมและแนวโน้มผลิตภัณฑ์

ตารางเปรียบเทียบประมาณการปริมาณการใช้อาหารสัตว์ภายในประเทศ สำหรับปี 2553 และ 2554

ประเภท อาหารสัตว์	ปริมาณอาหารสัตว์ที่ใช้					
	ปี 2553		ปี 2554		เพิ่มขึ้น (ลดลง)	
	ปริมาณ (ตัน)	ร้อยละ	ปริมาณ (ตัน)	ร้อยละ	ปริมาณ (ตัน)	ร้อยละ
ไก่เนื้อ	3,904,956	30.39	4,303,728	30.06	398,772	10.21
ไก่พ่อแม่พันธุ์	608,328	4.73	670,320	4.68	61,992	10.19
ไก่ไข่เล็กรุ่น	659,967	5.14	765,483	5.35	105,516	15.99
ไก่ไข่ให้ไข่	1,452,400	11.30	1,684,800	11.77	232,400	16.00
ไก่ไข่พ่อแม่พันธุ์	18,800	0.15	22,000	0.15	3,200	17.02
หมูขุน	3,245,000	25.25	3,717,000	25.96	472,000	14.55
หมูพันธุ์	790,500	6.15	818,400	5.72	27,900	3.53
เป็ดเนื้อ	252,000	1.96	252,000	1.76	0	0
เป็ดพันธุ์	21,900	0.17	21,900	0.15	0	0
เป็ดไข่	130,000	1.01	162,500	1.14	32,500	25.00
โคนม	474,500	3.69	498,225	3.48	23,725	5.00
กึ่ง	720,000	5.60	800,000	5.59	80,000	11.11
ปลา	571,860	4.45	600,453	4.19	28,593	5.00
รวม	12,850,211	100	14,316,809	100	1,466,598	11.41

ที่มา : สมาคมผู้ผลิตอาหารสัตว์ไทย

ในปี 2554 ประมาณการใช้อาหารสัตว์ภายในประเทศมีปริมาณรวมทั้งสิ้น 14.32 ล้านตัน ซึ่งเพิ่มขึ้นจากปี 2553 ประมาณ 1.47 ล้านตัน โดยมีปริมาณการใช้อาหารสัตว์ที่สำคัญ อาทิ ไก่เนื้อ 4.30 ล้านตัน ไก่ไข่และพ่อแม่พันธุ์ 3.14 ล้านตัน หมูขุน 3.72 ล้านตัน หมูพันธุ์ 0.82 ล้านตัน เป็ด 0.44 ล้านตัน โคนม 0.50 ล้านตัน กึ่ง 0.80 ล้านตัน และปลา 0.60 ล้านตัน เป็นต้น

ปี 2553 เป็นปีที่ภาพรวมเศรษฐกิจมีทิศทางที่ดีขึ้น มีการบริโภคเพิ่มขึ้น ราคาผลผลิตทางปศุสัตว์อยู่ในเกณฑ์ดี ในปี 2554 การบริโภคน่าจะเพิ่มขึ้น เพราะเศรษฐกิจยังอยู่ในช่วงขาขึ้น ถ้าปริมาณการผลิตด้านปศุสัตว์เพิ่มขึ้นไม่มากและต้นทุนด้านวัตถุดิบอาหารสัตว์ไม่ผันผวน ราคาปศุสัตว์น่าจะออกมาดีอีกปีหนึ่งสำหรับเกษตรกรผู้เลี้ยงสัตว์

อุตสาหกรรมไก่เนื้อ ที่ผ่านมามีช่วงกลางปีที่ราคาคงต่ำ แต่ปลายปีผลผลิตเริ่มลดลง ราคาจึงดีขึ้น ภาพรวมเลยออกมาดี ส่วนใหญ่ไก่เนื้อผลิตเพื่อการส่งออก ปีที่ผ่านมาปริมาณการขายเพิ่มขึ้น ปัญหาที่กระทบก็เป็นเรื่องแรงงานขาดแคลนสำหรับโรงฆ่าและไก่ ค่าเงินบาทที่ผันผวนมีผลต่อรายได้สำหรับผู้ส่งออก ส่วนผู้ผลิตก็ยังพบปัญหาด้านต้นทุนวัตถุดิบที่แพงขึ้น แต่คาดว่าแนวโน้มน่าจะดีขึ้น โดยเฉพาะไก่แปรรูป

ทางด้านสุกร ก็ยังเป็นปัญหาที่คนไทยยังบริโภคเนื้อสุกรค่อนข้างต่ำเมื่อเทียบกับประเทศเพื่อนบ้าน และคนเลี้ยงสุกรโดยเฉพาะรายย่อยก็ลดหายไปเพราะต้นทุนการเลี้ยงสุกรสูงขึ้นมาก โดยเฉพาะอาหารสัตว์และราคาน้ำมัน โดยเมื่อ 2-3 ปีที่ผ่านมา ราคาสุกรก็ตกต่ำเพราะปริมาณล้นตลาด เนื่องจากไม่สามารถควบคุมปริมาณการเลี้ยงได้ โรคระบาดในปี 2553 ก็ทำให้ลูกสุกรและแม่สุกรเสียหาย ปริมาณผลผลิตสุกรก็ลดลง ในปี 2554 ถ้าวัตถุดิบอาหารสัตว์ยังแพงก็จะทำให้การเลี้ยงลดลงอีก แต่ในปีที่กำลังจะมาถึงน่าจะเพิ่มขึ้นเพราะการบริโภคภายใน ผลจากภาวะเศรษฐกิจภายในที่อยู่ในช่วงขาขึ้น ก็อาจทำราคาเนื้อสุกรเพิ่มสูงขึ้นได้

ไถ่ ปี 2553 ที่ผ่านมามีแนวโน้มอยู่ในเกณฑ์ที่ดี ราคาไข่ไก่เพิ่มจนทางการต้องเข้ามาควบคุม สาเหตุเพราะผลผลิตออกมาน้อย จากการลดการนำเข้าพ่อแม่พันธุ์แม่ไก่ไข่ เมื่อ 2 ปีที่ผ่านมา เนื่องจากไข่ล้นตลาด จึงมีผลกระทบต่อปัจจุบัน แต่พอราคาไข่ไก่ก็เริ่มแย่งกันผลิตแย่งกันขาย ราคาาก็กลับมาถูกอีก ความไม่สมดุลระหว่างความต้องการกับการผลิตทำให้ราคาไข่ขาดเสถียรภาพ ส่งผลกระทบต่อรายได้เกษตรกร ต้นทุนที่ผ่านมามีแนวโน้มมาโดยตลอด โรคที่เกิดในไก่หลายโรคต้องดูแลเพราะมีผลทำให้ผลผลิตลดลงมาก และมีผลต่อต้นทุนด้วยเช่นกัน ในปี 2554 การเปิดนำเข้าพ่อแม่พันธุ์ไก่ไข่เสรีก็จะมีผลต่อผลผลิตที่เพิ่มขึ้นและอาจจะกระทบต่อราคาไข่ในอนาคตอย่างแน่นอน

ทั้ง ปีที่แล้วดีขึ้นมาก และคงจะดีต่อเนื่องอีกปี ในปีนี้ ถ้าไม่ประสบกับปัญหาโรคระบาด โรคติดต่อเหมือนประเทศคู่แข่ง กรณีประเทศอินโดนีเซียและอเมริกาใต้ ปัจจุบันก็ยังไม่น่าเกิน ปริมาณการผลิตทั้งโลกถึงแม้จะยังเพิ่มขึ้นก็ยังไม่เพียงพอต่อความต้องการ โดยเฉพาะประเทศนำเข้าทางยุโรป สหรัฐ จีน และญี่ปุ่น สินค้ากุ้งของไทยได้รับความนิยมมาก จากการนำเข้าที่เป็นสัดส่วนเพิ่มขึ้นมากกว่าคู่แข่ง แสดงว่าคุณภาพกุ้งจากไทยเป็นที่ยอมรับ ประสิทธิภาพการผลิตการป้องกันโรคที่ดีของเราลดจนต้นทุนการผลิตที่เหมาะสม ทำให้เกษตรกรผู้เลี้ยงกุ้งปีที่ผ่านมาและปีนี้ประสบความสำเร็จเป็นอย่างดี ขายได้ราคาและมีปริมาณเพียงพอต่อความต้องการ ในขณะที่ประเทศผู้ผลิตกุ้งหลายประเทศพบปัญหาจากผลผลิตลดลง แต่ของเราคาดว่าปีนี้ผลผลิตจะเพิ่มขึ้นอย่างต่อเนื่องจากปีที่ผ่านมา

สำหรับสินค้าสัตว์เศรษฐกิจที่น่าสนใจ อีกตัวหนึ่งคือ ปลา ซึ่งปัจจุบันได้มีพัฒนาการเลี้ยง การจัดการที่ดีขึ้นมาก แนวโน้มความต้องการบริโภคสูงขึ้นเรื่อยๆ ซึ่งในการจับปลาจากแหล่งธรรมชาติโดยเฉพาะการจับปลาในทะเลเริ่มมีแนวโน้มลดลง จึงต้องหันมาเลี้ยงเองเพิ่มขึ้น ที่ผ่านมาราคาค่อนข้างดี แต่ราคายังผันผวนไปตามธรรมชาติบ้าง เช่นในกรณี ช่วงน้ำแล้ง หรือน้ำท่วม เป็นต้น ธุรกิจการเลี้ยงปลายังต้องการพัฒนาเพิ่มขึ้นไปอีก เช่นเดียวกับไก่หรือกุ้งที่พัฒนาการเลี้ยงไปอย่างมากแล้ว

แนวโน้มด้านราคาอาหารสัตว์ในปีนี้ก็จะต้องเพิ่มขึ้นแน่นอนจากสภาวะต้นทุนวัตถุดิบที่เพิ่มขึ้นเนื่องจากผลพวงของปัญหาภัยแล้งและน้ำท่วมที่ผ่านมา รวมถึงการขาดแคลนวัตถุดิบบางชนิดที่จะต้องถูกนำไปใช้เป็นพืชพลังงานทดแทน ปัจจุบันแนวโน้มราคาน้ำมันเพิ่มขึ้นมาก การเปลี่ยนแปลงทางด้านภูมิอากาศที่มีผลกระทบต่อทั่วโลกที่ผ่านมา รวมถึงภัยธรรมชาติที่รุนแรงขึ้นเรื่อยๆ ความต้องการใช้วัตถุดิบที่เพิ่มขึ้นตลอด การบริโภคที่เพิ่มขึ้น จากเศรษฐกิจที่ขยายตัวอย่างรวดเร็วของประเทศจีน ก็อาจจะมีผลกระทบต่อต้นทุนที่จะเกิดขึ้นในปีนี้และอนาคตต่อไป

3.2.6 การจัดหาวัตถุดิบที่สำคัญที่ใช้ในการผลิตอาหารสัตว์

การดำเนินงานของฝ่ายจัดซื้อที่ยึดตามมาตรฐานคุณภาพสากล ทั้งระบบบริหารงานคุณภาพ (ISO 9001) ระบบการจัดการสิ่งแวดล้อม (ISO 14001) ระบบ GMP และ HACCP ฝ่ายจัดซื้อจึงมุ่งเน้นตามนโยบายของบริษัท ในการสรรหาวัตถุดิบคุณภาพดีจากทุกแหล่งที่มีมาตรฐาน ภายใต้ระบบการคัดเลือกผู้ขายที่มีประสิทธิภาพ ทำให้ได้วัตถุดิบที่มีคุณภาพและราคาที่เหมาะสมเพื่อมาใช้ในการกระบวนการผลิตอาหารสัตว์เพื่อส่งมอบให้กับลูกค้าของเรา ซึ่งสิ่งเหล่านี้ทำให้ลูกค้าของเรามีความมั่นใจได้ว่า ผลิตภัณฑ์อาหารสัตว์ที่ผลิตโดยบริษัทของเรานั้น ใช้วัตถุดิบที่ดีที่สุดเสมอ

สถานการณ์กลุ่มแบ่งของอาหารสัตว์ในปี 2553 ปรับตัวเพิ่มขึ้นจากปี 2552 จากผลของสภาพอากาศของโลกที่แปรปรวน ทั้งสภาพอากาศที่แห้งแล้งและปัญหาอุทกภัย รวมไปถึงปัญหาศัตรูพืช ที่ล้วนแต่ส่งผลกระทบต่อผลปลูกและผลผลิตสินค้าเกษตร ขณะที่ความต้องการกลับเพิ่มสูงขึ้น ทั้งด้านการใช้เพื่อเป็นอาหารและด้านพลังงานทดแทน ทำให้ผลผลิตมีแนวโน้มไม่เพียงพอต่อความต้องการ โดยเฉพาะวัตถุดิบในกลุ่มข้าวโพด มันสำปะหลัง ผลิตภัณฑ์ข้าวในส่วนวัตถุดิบกลุ่มโปรตีนในปี 2553 ปรับตัวลดลงจากภาพผลผลิตโลกเพิ่มขึ้น และปัญหาอากาศแล้งกระทบต่อการเลี้ยงภายในประเทศ

แนวโน้มราคาวัตถุดิบปี 2554 ยังคงมีราคาสูง เนื่องจากสภาพเศรษฐกิจโลกและเศรษฐกิจไทยดีขึ้น รวมไปถึงสถานการณ์ราคาน้ำมันที่มีความผันผวนและจะส่งผลกระทบต่อภาวะเงินเฟ้อในกลุ่มประเทศหลัก ซึ่งทำให้ราคาสินค้าในกลุ่มโภคภัณฑ์มีความผันผวนตาม ประกอบกับสภาพการเพาะปลูกและผลผลิตที่คาดการณ์ว่าจะลดลงในกลุ่มสินค้าข้าวโพด มันสำปะหลัง ผลิตภัณฑ์ถั่วเหลือง และในส่วนของกลุ่มโปรตีนจากสัตว์ ผลกระทบจากภาวะโลกร้อนจะทำให้ผลผลิตโดยรวมลดลง

เรามุ่งเน้นพัฒนาคุณภาพอาหารสัตว์ให้ดีขึ้น
อย่างต่อเนื่อง ไม่หยุดยั้ง ตรงตามความต้องการ
ของผู้เลี้ยง เพื่อสร้างผลกำไรให้เกษตรกร ดังคำ
กล่าวที่ว่า “เพื่อคุณภาพที่ดีกว่า”



4. ปัจจัยความเสี่ยง

ปัจจัยความเสี่ยงที่บริษัทเห็นว่าอาจมีผลกระทบต่อธุรกิจ มีดังต่อไปนี้

ความเสี่ยงจากราคาต้นทุนวัตถุดิบ

โครงสร้างต้นทุนวัตถุดิบหลักประมาณร้อยละ 80 ประกอบด้วย ข้าวโพด กากถั่ว ปลาป่น รำ และปลายข้าว จะมีความผันผวนในด้านราคาค่อนข้างมาก ซึ่งราคาวัตถุดิบจะเปลี่ยนแปลงไปตามความต้องการใช้และปริมาณของผลผลิตในแต่ละช่วงฤดูกาล รวมทั้งปัญหาจากวิกฤตความผันผวนของราคาน้ำมันดิบในตลาดโลก ทำให้กลุ่มวัตถุดิบอาหารสัตว์ที่ถูกนำไปใช้เป็นพลังงานทดแทนมีการปรับราคาขึ้นสูงอย่างรวดเร็วมาก ซึ่งเป็นปัญหาที่เกิดขึ้นเช่นเดียวกับการผลิตในอุตสาหกรรมการแปรรูปผลิตผลทางการเกษตรประเภทอื่นๆ อย่างไรก็ตามบริษัทสามารถปรับเปลี่ยนราคาขายอาหารสัตว์ให้สอดคล้องกับต้นทุนวัตถุดิบอาหารสัตว์ที่เพิ่มขึ้นได้ โดยการขออนุมัติการปรับขึ้นราคาจากกรรมการภายใน ทั้งนี้อาหารสัตว์เป็นสินค้าที่หน่วยงานของรัฐควบคุมราคาจำหน่าย ทำให้การขอปรับราคาขายอาจปรับได้ไม่เท่ากับการเพิ่มขึ้นของราคาวัตถุดิบในบางครั้ง บริษัทได้มีการวางแผนการจัดซื้อวัตถุดิบอาหารสัตว์ให้มีประสิทธิภาพมากที่สุด เช่น การติดตามสถานการณ์ตลาดวัตถุดิบอย่างใกล้ชิด และการจัดซื้อวัตถุดิบในช่วงที่ผลผลิตวัตถุดิบภายในประเทศออกสู่ตลาดมากและมีราคาต่ำ โดยบริษัทจะมีการจัดซื้อและจัดเก็บในปริมาณที่เหมาะสมกับระดับการผลิตเพื่อใช้ในช่วงที่วัตถุดิบมีราคาสูงขึ้น ทั้งนี้บริษัทมีไซโลที่สามารถเก็บสต็อกข้าวโพดได้ในปริมาณมากๆ อีกทั้งบริษัทยังสามารถปรับเปลี่ยนการใช้วัตถุดิบบางตัวที่มีราคาแพง โดยลดปริมาณการใช้ลงได้ และหันไปใช้วัตถุดิบหลักตัวอื่นที่มีราคาถูกกว่า ประกอบกับบริษัทได้มีการหาแหล่งผู้ผลิตวัตถุดิบรายอื่นๆ ในต่างประเทศที่มีต้นทุนต่ำกว่าการซื้อวัตถุดิบในประเทศ

ความเสี่ยงจากอัตราแลกเปลี่ยน

รายได้ของบริษัทมาจากการจำหน่ายอาหารสัตว์ภายในประเทศ ในขณะที่วัตถุดิบ เช่น กากถั่วเหลือง และนมผง เป็นต้น ซึ่งต้องนำเข้าจากต่างประเทศ คิดเป็นประมาณร้อยละ 35 ของมูลค่าต้นทุนการใช้วัตถุดิบอาหารสัตว์ในการผลิตทั้งหมด จึงทำให้บริษัทมีความเสี่ยงในด้านของอัตราแลกเปลี่ยน เนื่องจากรายได้เป็นเงินบาท ในขณะที่บริษัทมีรายจ่ายบางส่วนต้องจ่ายเป็นเงินตราต่างประเทศ (ดอลลาร์สหรัฐ) อย่างไรก็ตาม บริษัทมีการบริหารความเสี่ยงดังกล่าวด้วยการทำสัญญาซื้อขายเงินตราต่างประเทศเป็นการล่วงหน้า ประกอบกับการติดตามภาวะการเปลี่ยนแปลงของค่าเงินอย่างสม่ำเสมอ การดำเนินการดังกล่าวช่วยให้บริษัทสามารถควบคุมความเสี่ยงในด้านการเปลี่ยนแปลงอัตราแลกเปลี่ยนได้และบริษัทมียอดคงค้างของเจ้าหนี้เงินตราต่างประเทศเป็นจำนวนเงินน้อย จึงมีความเสี่ยงจากอัตราแลกเปลี่ยนเงินตราต่างประเทศอยู่ในระดับต่ำ

ความเสี่ยงทางด้านการบริหารจัดการ

โครงสร้างผู้ถือหุ้นรายใหญ่ถือโดยตระกูลสีละศิริ คิดเป็นสัดส่วนประมาณร้อยละ 50 ของจำนวนทุนจดทะเบียนและเรียกชำระแล้วทั้งหมดของบริษัท จึงทำให้กลุ่มสีละศิริ สามารถควบคุมคะแนนเสียงในการประชุมผู้ถือหุ้นแต่ละครั้งได้ ไม่ว่าจะเป็น การแต่งตั้งหรือถอดถอนกรรมการ รวมทั้งการลงมติที่ต้องใช้เสียงส่วนใหญ่จากผู้ถือหุ้น ดังนั้นผู้ถือหุ้นรายอื่นอาจมีความเสี่ยง เนื่องจากไม่มีคะแนนเสียงพอที่จะเข้ามาตรวจสอบและถ่วงดุลอำนาจในการบริหารและการจัดการของบริษัทได้ เนื่องจากต้องใช้เสียงกึ่งหนึ่งของทุนจดทะเบียนและเรียกชำระแล้วทั้งหมดของบริษัท เพื่อเป็นการถ่วงดุลอำนาจในการบริหารจัดการ บริษัทจึงได้จัดให้มีกรรมการอิสระ 4 คน จากกรรมการทั้งหมดจำนวน 8 คน หรือคิดเป็นสัดส่วนประมาณ 1 ใน 2 ของกรรมการทั้งหมด

ความเสี่ยงเรื่องมูลค่าตามเวลา (Time Value) ของใบสำคัญแสดงสิทธิ

ตามมติที่ประชุมสามัญผู้ถือหุ้น ประจำปี 2553 เมื่อวันที่ 29 เมษายน 2553 ได้อนุมัติการจัดสรรใบสำคัญแสดงสิทธิ จำนวน 294,018,771 หน่วย ให้แก่ผู้ถือหุ้นเดิมที่มีรายชื่อตามสมุดทะเบียนพักการโอนหุ้น ณ วันที่ 11 พฤษภาคม 2553 โดยให้สิทธิผู้ถือใบสำคัญแสดงสิทธิในการซื้อหุ้นสามัญเพิ่มทุนในอัตราส่วน 1 หน่วยใบสำคัญแสดงสิทธิต่อ 1 หุ้นสามัญ ในราคา 2.50 บาทต่อหุ้น (มูลค่าหุ้นที่ตราไว้หุ้นละ 1 บาท) ทั้งนี้ใบสำคัญแสดงสิทธิดังกล่าว บริษัทจะทำการปรับราคาการใช้สิทธิและอัตราการใช้สิทธิตามที่ระบุไว้ในเงื่อนไขการปรับสิทธิตามข้อกำหนดว่าด้วยสิทธิและหน้าที่ของผู้ถือใบสำคัญแสดงสิทธิและผู้ถือใบสำคัญแสดงสิทธิ (ใบสำคัญแสดงสิทธิ ครั้งที่ 2) แต่เนื่องจากวิธีการปรับสิทธิดังกล่าว คำนึงถึงราคาการใช้สิทธิและอัตราการใช้สิทธิ ณ วันปรับสิทธิเท่านั้น โดยมิได้คำนึงถึงมูลค่าตามเวลา (Time Value) ของใบสำคัญแสดงสิทธิแต่อย่างใด ซึ่งมูลค่าตามเวลาของใบสำคัญแสดงสิทธิจะลดลงเมื่อเวลาการใช้สิทธิของใบสำคัญแสดงสิทธิเหลือน้อยลง และหากบริษัทมีการขายใบสำคัญแสดงสิทธิหรือหลักทรัพย์แปลงสภาพที่ออกใหม่ในอนาคต อาจทำให้ผู้ถือใบสำคัญแสดงสิทธิที่จะเสนอขายในครั้งนี้อยู่ภายหลังการปรับสิทธิแล้วมีสิทธิและผลประโยชน์ด้อยไปกว่าเดิม



5. โครงสร้างการถือหุ้นและการจัดการ

5.1 ผู้ถือหุ้นและผู้บริหาร

รายชื่อผู้ถือหุ้น 10 รายแรก ณ วันปิดสมุดทะเบียนพักการโอนหุ้น (ล่าสุด) วันที่ 30 ธันวาคม 2553 สรุปได้ดังนี้

ชื่อผู้ถือหุ้น		จำนวนหุ้นที่ถือ	ถือหุ้นร้อยละ
1. นายนิพนธ์	ลีละศิริ	189,001,600	25.45
2. นายปรีชา	ลีละศิริ	104,000,000	14.00
3. บริษัท แอลโลแอนซ์ จำกัด		53,550,000	7.21
4. นางสาวรุ่งวิไล	ลีสมบัติไพบูลย์	35,277,000	4.75
5. นางสาวพรเพ็ญ	ลีสมบัติไพบูลย์	35,000,000	4.71
6. บริษัท วอลล์สตรีททาวเวอร์ จำกัด		21,445,000	2.89
7. นางกรรณพร	ศุริยากรณ์	18,550,000	2.50
8. นายชายชาญ	หลูไพบูลย์	16,400,000	2.21
9. บริษัท ลี กอง ยิน โฮลดิ้ง จำกัด		15,600,000	2.10
10. LEE JOO CHEW		9,000,000	1.21
11. อื่นๆ (2,581 ราย)		244,805,000	32.97
รวม 2,591 ราย		742,628,600	100

(หมายเหตุ กลุ่มตระกูลลีละศิริ ประกอบด้วยลำดับที่ 1-3 และลำดับที่ 6 ถือหุ้นรวมกันคิดเป็นประมาณร้อยละ 49.55 ของจำนวนหุ้นทั้งหมด โดยมีผู้แทนกลุ่มตระกูลลีละศิริ คือ นายนิพนธ์ ลีละศิริ)

ทั้งนี้ ณ วันที่ 30 ธันวาคม 2553 ซึ่งเป็นวันปิดสมุดทะเบียนล่าสุดของบริษัทนั้น บริษัทมีผู้ถือหุ้นในส่วนที่เป็น NVDR ในสัดส่วนร้อยละ เท่ากับ 3.48 ของทุนชำระแล้วของบริษัทที่มีเท่ากับ 742,628,600 บาท (มูลค่าต่อหุ้นเท่ากับ 1 บาท) ทั้งนี้ผู้ลงทุนสามารถหาข้อมูลของผู้ถือหุ้นในส่วนของ NVDR ได้จากเว็บไซต์ www.set.or.th

หลักทรัพย์ของบริษัท ประกอบด้วย

หุ้นสามัญ ทุนจดทะเบียนและทุนชำระแล้ว ณ วันที่ 31 ธันวาคม 2553

ทุนจดทะเบียน : 1,029,070,000 บาท แบ่งเป็นหุ้นสามัญจำนวน 1,029,070,000 หุ้น
มูลค่าที่ตราไว้หุ้นละ 1 บาท

ทุนชำระแล้ว : 742,628,600 บาท แบ่งเป็นหุ้นสามัญจำนวน 742,628,600 หุ้น
มูลค่าที่ตราไว้หุ้นละ 1 บาท

ใบสำคัญแสดงสิทธิ

ณ วันที่ 31 ธันวาคม 2553 บริษัทมีใบสำคัญแสดงสิทธิที่จะซื้อหุ้นสามัญของบริษัท ลีพัฒนาผลิตภัณฑ์ จำกัด (มหาชน) ครั้งที่ 2 หรือ LEE-W2 ดังนี้

จำนวนใบสำคัญแสดงสิทธิคงเหลือ	: 286,440,171 หน่วย
วันที่ออกใบสำคัญแสดงสิทธิ	: 20 พฤษภาคม 2553
อายุของใบสำคัญแสดงสิทธิ	: 3 ปี นับจากวันออกใบสำคัญแสดงสิทธิ (วันใช้สิทธิครั้งสุดท้าย วันที่ 17 พฤษภาคม 2556)
ราคาที่เสนอขายต่อหน่วย	: 0 บาทต่อหน่วย
อัตราการใช้สิทธิซื้อหุ้นสามัญ	: ใบสำคัญแสดงสิทธิ 1 หน่วย มีสิทธิซื้อหุ้นสามัญได้ 1 หุ้น เว้นแต่จะมีการปรับสิทธิ
ราคาใช้สิทธิซื้อหุ้นสามัญ	: 2.50 บาทต่อหุ้น เว้นแต่จะมีการปรับสิทธิ
เริ่มทำการซื้อขายในตลาดหลักทรัพย์	: 8 มิถุนายน 2553
รายละเอียดอื่นๆ	: ศึกษาข้อมูลได้จากหนังสือข้อกำหนดว่าด้วยสิทธิและหน้าที่ของผู้ถือใบสำคัญแสดงสิทธิและผู้ถือใบสำคัญแสดงสิทธิที่จะซื้อหุ้นสามัญของบริษัท ลีพัฒนาผลิตภัณฑ์ จำกัด (มหาชน) (ใบสำคัญแสดงสิทธิ ครั้งที่ 2)

พันธะผูกพันของบริษัทเกี่ยวกับการออกหุ้นในอนาคต

ตามมติที่ประชุมสามัญผู้ถือหุ้น ประจำปี 2553 เมื่อวันที่ 29 เมษายน 2553 ที่ประชุมมีมติให้บริษัทเพิ่มทุนจดทะเบียนจาก 735,050,000 บาท เป็น 1,029,070,000 บาท โดยการออกหุ้นสามัญเพิ่มทุนจำนวน 294,020,000 หุ้น มูลค่าที่ตราไว้หุ้นละ 1 บาท เพื่อรองรับการใช้สิทธิของผู้ถือใบสำคัญแสดงสิทธิที่จะซื้อหุ้นสามัญของบริษัท ครั้งที่ 2 (LEE-W2)

รายละเอียดเกี่ยวกับผู้บริหารและผู้มีอำนาจควบคุมของบริษัท มีดังนี้

ชื่อ-สกุล ตำแหน่ง	คุณวุฒิทาง การศึกษาสูงสุด	จำนวนหุ้นที่ถือ เพิ่มขึ้นหรือ (ลดลง) ระหว่างปี 2553	ประสบการณ์ทำงาน ในระยะ 5 ปีย้อนหลัง			
			ช่วงเวลา	ตำแหน่ง	ชื่อหน่วยงาน/บริษัท	ประเภทธุรกิจ
1. นายวิสิทธิ์ ลีละศิริ ประธานกรรมการ (มีอำนาจลงนามผูกพัน)	มัธยมศึกษาตอนปลาย	-	ปี 2527-ปัจจุบัน	ประธานกรรมการ	บมจ. ลีพัฒนาผลิตภัณฑ์ และ บจ. ลีพัฒนาอาหารสัตว์	ผลิตและจำหน่ายอาหารสัตว์
			ปี 2526-ปัจจุบัน	ประธานกรรมการ	บจ. วอลล์สตรีททาวเวอร์	ขายและให้เช่าอสังหาริมทรัพย์
			ปี 2523-ปัจจุบัน	ประธานกรรมการ	บจ. แอลโลแอนซ์	พัฒนาอสังหาริมทรัพย์
			ปี 2547-ปัจจุบัน	ประธานกรรมการ	บจ. ลีพัฒนาเกษตรมั่นคง	อบพืชไร่และซื้อขายวัตถุดิบอาหารสัตว์
			ปี 2547-ปัจจุบัน	ประธานกรรมการ	บจ. พัฒนาเกษตรล่วงหน้า	จำหน่ายซื้อขายสินค้าเกษตรล่วงหน้า
2. นายนิพนธ์ ลีละศิริ ประธานกรรมการบริหาร และกรรมการผู้จัดการ (มีอำนาจลงนามผูกพัน)	ปริญญาโท สาขาการจัดการ สถาบันบัณฑิตบริหารธุรกิจศศินทร์ แห่งจุฬาลงกรณ์มหาวิทยาลัย อบรม Directors Certification Program (DCP) โดยสมาคมส่งเสริม สถาบันกรรมการบริษัทไทย (IOD)	1,600	ปี 2542-ปัจจุบัน	ประธานกรรมการบริหาร	บมจ. ลีพัฒนาผลิตภัณฑ์ และ บจ. ลีพัฒนาอาหารสัตว์	ผลิตและจำหน่ายอาหารสัตว์
			ปี 2532-ปัจจุบัน	กรรมการผู้จัดการ	บมจ. ลีพัฒนาผลิตภัณฑ์ และ บจ. ลีพัฒนาอาหารสัตว์	ผลิตและจำหน่ายอาหารสัตว์
			ปี 2539-ปัจจุบัน	กรรมการ	N.C. C Management & Development Co., Ltd.	อสังหาริมทรัพย์
			ปี 2547-ปัจจุบัน	กรรมการผู้จัดการ	บจ. พัฒนาเกษตรล่วงหน้า	จำหน่ายซื้อขายสินค้าเกษตรล่วงหน้า
			ปี 2526-ปัจจุบัน	กรรมการ	บจ. วอลล์สตรีททาวเวอร์	ขายและให้เช่าอสังหาริมทรัพย์
			ปี 2547-ปัจจุบัน	กรรมการผู้จัดการ	บจ. ลีพัฒนาเกษตรมั่นคง	อบพืชไร่และซื้อขายวัตถุดิบอาหารสัตว์
3. นายการุญ จันทร่มังพร กรรมการบริหาร/ รองกรรมการผู้จัดการ สายงานการผลิตและวิชาการ (มีอำนาจลงนามผูกพัน)	ปริญญาตรี สาขา Animal Husbandry ประเทศ ไต้หวัน	-	ปี 2530-ปัจจุบัน	กรรมการบริหารรอง กรรมการผู้จัดการ/	บมจ. ลีพัฒนาผลิตภัณฑ์ และ บจ. ลีพัฒนาอาหารสัตว์	ผลิตและจำหน่ายอาหารสัตว์
			ปี 2547-ปัจจุบัน	กรรมการบริหารรอง กรรมการผู้จัดการ/	บจ. ลีพัฒนาเกษตรมั่นคง	อบพืชไร่และซื้อขายวัตถุดิบอาหารสัตว์

ชื่อ-สกุล ตำแหน่ง	คุณวุฒิทาง การศึกษาสูงสุด	จำนวนหุ้นที่ถือ เพิ่มขึ้นหรือ (ลดลง) ระหว่างปี 2553	ประสบการณ์ทำงาน ในระยะ 5 ปีย้อนหลัง			
			ช่วงเวลา	ตำแหน่ง	ชื่อหน่วยงาน/บริษัท	ประเภทธุรกิจ
4. นางสุภาพร จงวิไลวรรณ กรรมการ/ ผู้ช่วยกรรมการผู้จัดการ สายงานการเงิน/ บัญชีและคอมพิวเตอร์ (มีอำนาจลงนามผูกพัน)	ปริญญาตรีบัญชีบัณฑิตจุฬาลงกรณ์ มหาวิทยาลัย อบรม “Director Accreditation Program” (DAP) จัดโดยสมาคมส่งเสริม สถาบันกรรมการบริษัทไทย (IOD)	-	ปี 2527-ปัจจุบัน	กรรมการและ ผู้ช่วยกรรมการผู้จัดการ	บมจ. ลีพัฒนาผลิตภัณฑ์ และ บจ. ลีพัฒนาอาหารสัตว์	ผลิตและจำหน่ายอาหารสัตว์
			ปี 2547-ปัจจุบัน	กรรมการ	บจ. พัฒนาเกษตรล่วงหน้า	จำหน่ายซื้อขายสินค้าเกษตรล่วงหน้า
			ปี 2547-ปัจจุบัน	กรรมการและ ผู้ช่วยกรรมการผู้จัดการ	บจ. ลีพัฒนาเกษตรมั่นคง	อบพืชโซโลและ ซื้อขายวัตถุดิบ อาหารสัตว์
5. รศ.ดร.สมชาย ภคภาสน์วิวัฒน์ ประธานกรรมการตรวจสอบ และกรรมการอิสระ	ปริญญาเอกทางรัฐศาสตร์มหาวิทยาลัย มาดริด ประเทศสเปน	-	ปัจจุบัน	นักวิชาการอิสระทางด้าน เศรษฐกิจและการเมือง		
				อาจารย์สอนพิเศษ	ม.ธรรมศาสตร์, จุฬาลงกรณ์, ม.เกษตรศาสตร์ และอื่นๆ	มหาวิทยาลัย
				กรรมการอิสระและ	บมจ. ธนาคารธนาชาติ และ	ธนาคาร
				กรรมการตรวจสอบ	บมจ. ธนาคารนครหลวงไทย	
				กรรมการและ	บมจ. ซีพีโก้	อสังหาริมทรัพย์และก่อสร้าง
				ประธานกรรมการตรวจสอบ		
				กรรมการและ	บมจ. อมรินทร์พริ้นติ้งแอนด์พับลิชชิ่ง	สื่อและสิ่งพิมพ์
			ปี 2537-ปัจจุบัน ปี 2551-ปัจจุบัน	กรรมการอิสระ	บมจ. ลีพัฒนาผลิตภัณฑ์	ผลิตและจำหน่ายอาหารสัตว์
				ประธานกรรมการตรวจสอบ	บมจ. ลีพัฒนาผลิตภัณฑ์	ผลิตและจำหน่ายอาหารสัตว์

ชื่อ-สกุล ตำแหน่ง	คุณวุฒิทาง การศึกษาสูงสุด	จำนวนหุ้นที่ถือ เพิ่มขึ้นหรือ (ลดลง) ระหว่างปี 2553	ประสบการณ์ทำงาน ในระยะ 5 ปีย้อนหลัง			
			ช่วงเวลา	ตำแหน่ง	ชื่อหน่วยงาน/บริษัท	ประเภทธุรกิจ
6. นางสุนันทา ศุภผลศิริ กรรมการตรวจสอบและ กรรมการอิสระ	ปริญญาตรี สาขาบริหารธุรกิจ มหาวิทยาลัยบอสตัน สหรัฐอเมริกา อบรม “Audit Committee Program” จัดโดยสมาคมส่งเสริม สถาบันกรรมการบริษัทไทย (IOD) อบรม “Director Accreditation Program” (DAP) จัดโดยสมาคมส่งเสริม สถาบันกรรมการบริษัทไทย (IOD)	-	ปี 2542-ปัจจุบัน ปี 2537-ปัจจุบัน ปี 2527-ปัจจุบัน ปี 2533-ปัจจุบัน	กรรมการตรวจสอบ กรรมการอิสระ กรรมการ กรรมการผู้จัดการ	บมจ. ลีพัฒนาผลิตภัณฑ์ บมจ. ลีพัฒนาผลิตภัณฑ์ บมจ. ลีพัฒนาผลิตภัณฑ์ บจ. เลเธอร์มายน์	ผลิตและจำหน่ายอาหารสัตว์ ผลิตและจำหน่ายอาหารสัตว์ ผลิตและจำหน่ายอาหารสัตว์ ผลิตและจำหน่ายเครื่องหนัง
7. นายบุศรินทร์ วนาสวัสดิ์ กรรมการตรวจสอบและ กรรมการอิสระ	ปริญญาโทบริหารธุรกิจ Pepperdine University, USA อบรม “Director Accreditation Program”(DAP) จัดโดยสมาคมส่งเสริม สถาบันกรรมการบริษัทไทย (IOD) อบรม “Audit Committee Program” จัดโดยสมาคมส่งเสริม สถาบันกรรมการบริษัทไทย (IOD)	-	ปี 2542-ปัจจุบัน ปัจจุบัน	กรรมการตรวจสอบและ กรรมการอิสระ กรรมการรองผู้จัดการ กรรมการรองผู้จัดการ กรรมการรองผู้จัดการ เลขาธิการสมาคมฯ ประธานคณะกรรมการ กลุ่มอุตสาหกรรมยา	บมจ. ลีพัฒนาผลิตภัณฑ์ บจ. โรงงานเภสัชกรรมแอตแลนติก บจ. แอตแลนติก ฟาร์มาซูติคอล บจ. วนา สมาคมไทยอุตสาหกรรมผลิตยา แผนปัจจุบัน คณะกรรมการกลุ่มอุตสาหกรรมยา สมาคมอุตสาหกรรมแห่งประเทศไทย	ผลิตและจำหน่ายอาหารสัตว์ โรงงานผลิตยา โรงงานผลิตยา โรงงานผลิตยา อุตสาหกรรมยา สภาอุตสาหกรรม

ชื่อ-สกุล ตำแหน่ง	คุณวุฒิทาง การศึกษาสูงสุด	จำนวนหุ้นที่ถือ เพิ่มขึ้นหรือ (ลดลง) ระหว่างปี 2553	ประสบการณ์ทำงาน ในระยะ 5 ปีย้อนหลัง			
			ช่วงเวลา	ตำแหน่ง	ชื่อหน่วยงาน/บริษัท	ประเภทธุรกิจ
8. พล.ต.ท. อติสร นนทรีย์ กรรมการอิสระ	ปริญญาตรีรัฐประศาสนศาสตร์ โรงเรียนนายร้อยตำรวจ อบรมหลักสูตรการบริหารงาน ตำรวจ ชั้นสูง รุ่น 14 (พ.ศ. 2537)	-	ปี 2549 - 2550	ผู้บัญชาการตำรวจภูธรภาค 6	สำนักงานตำรวจแห่งชาติ	ข้าราชการตำรวจ
			ปี 2550	ผู้บัญชาการ กองบัญชาการ ตำรวจนครบาล	สำนักงานตำรวจแห่งชาติ	ข้าราชการตำรวจ
			ปี 2550 - 2551	ผู้บัญชาการ กองบัญชาการ ตำรวจสอบสวนกลาง	สำนักงานตำรวจแห่งชาติ	ข้าราชการตำรวจ
			ปี 2551 - 2552	จเรตำรวจ (สบ8) ตำรวจสอบสวนกลาง	สำนักงานตำรวจแห่งชาติ	ข้าราชการตำรวจ
			12 มีนาคม 2553 - ปัจจุบัน	กรรมการอิสระ	บมจ. ลีพัฒนาผลิตภัณฑ์	ผลิตและจำหน่ายอาหารสัตว์
9. นายสมศักดิ์ เรียร์ศรียุกต์ เลขานุการฯ และ ผู้จัดการฝ่ายบัญชี	ปริญญาโทบริหารธุรกิจ มหาวิทยาลัยเกษตรศาสตร์ อบรม “Director Accreditaion Progrm” (DAP) จัดโดยสมาคมส่งเสริมสถาบัน กรรมการบริษัทไทย (IOD)	-	ปี 2543-ปัจจุบัน	เลขานุการ คณะกรรมการตรวจสอบ	บมจ. ลีพัฒนาผลิตภัณฑ์	ผลิตและจำหน่ายอาหารสัตว์
			ปี 2527-ปัจจุบัน	เลขานุการ คณะกรรมการบริหาร ผู้จัดการฝ่ายบัญชี	บมจ. ลีพัฒนาผลิตภัณฑ์	ผลิตและจำหน่ายอาหารสัตว์

5.2 การจัดการ

ผังโครงสร้างการจัดการ

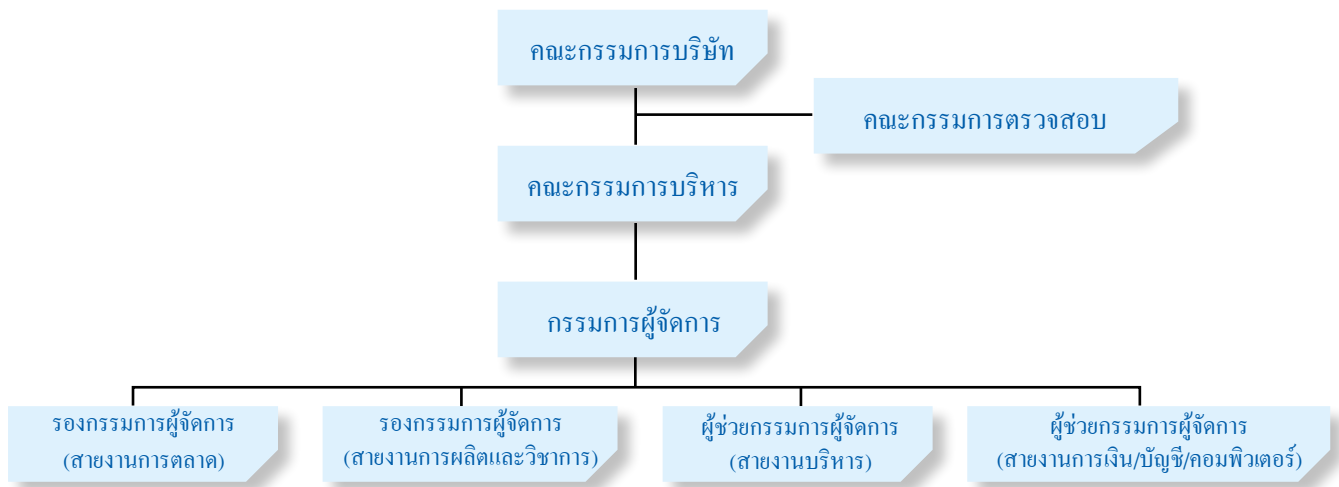

5.2.1 โครงสร้างการจัดการของบริษัท

ประกอบด้วย คณะกรรมการ จำนวน 3 ชุด ได้แก่ คณะกรรมการบริษัท คณะกรรมการบริหาร และคณะกรรมการตรวจสอบ ตามรายละเอียดดังนี้

ก. คณะกรรมการบริษัท (ณ 31 ธันวาคม 2553)

คณะกรรมการของบริษัท สืบพัฒนามลิตภัณฑ์ จำกัด (มหาชน) ประกอบด้วยกรรมการจำนวน 8 ท่าน ดังนี้

1. นายวิสิทธิ์	ลีละศิริ	กรรมการและประธานกรรมการ
2. นายนิพนธ์	ลีละศิริ	กรรมการ
3. นายการุญ	จันทร์มิ่งพร	กรรมการ
4. นางสุภาพร	จงวิสัยวรรณ	กรรมการ
5. รศ.ดร. สมชาย	ภคภาสน์วิวัฒน์	กรรมการและประธานกรรมการตรวจสอบและกรรมการอิสระ
6. นางสุนันทา	ศุภผลศิริ	กรรมการและกรรมการตรวจสอบและกรรมการอิสระ
7. นายบุศรินทร์	วนาสวัสดิ์	กรรมการและกรรมการตรวจสอบและกรรมการอิสระ
8. พล.ต.ท. อติสร	นนทรีย์	กรรมการและกรรมการอิสระ

(เข้าดำรงตำแหน่งเมื่อวันที่ 12 มีนาคม 2553)

กรรมการผู้มีอำนาจลงนามผูกพันบริษัทประกอบด้วย นายวิสิทธิ์ ลีละศิริ หรือ นายนิพนธ์ ลีละศิริ หรือ นายการุญ จันทร์มิ่งพร หรือ นางสุภาพร จงวิสัยวรรณ กรรมการสองในสี่คนนี้ลงลายมือชื่อร่วมกัน ประทับตราสำคัญของบริษัท (โดยมีนายสุภโรจน์ บัวศรี เป็นเลขานุการบริษัท)

อำนาจหน้าที่ของคณะกรรมการบริษัท

1. ปฏิบัติหน้าที่ให้เป็นไปตามกฎหมาย วัตถุประสงค์ และข้อบังคับของบริษัทที่กำหนดไว้ รวมทั้งดำเนินการตามมติที่ประชุมผู้ถือหุ้น
2. กำหนดเป้าหมายและนโยบายการดำเนินธุรกิจเพื่อให้ฝ่ายบริหารนำไปปฏิบัติ
3. คณะกรรมการมีอำนาจกำหนดและแก้ไขเปลี่ยนแปลงชื่อกรรมการ ซึ่งมีอำนาจลงนามผูกพันบริษัทได้

4. คณะกรรมการมีอำนาจที่จะมอบหมายให้กรรมการคนหนึ่งหรือหลายคนหรือบุคคลอื่นใด ปฏิบัติการอย่างใดอย่างหนึ่งแทนคณะกรรมการได้ เช่น คณะกรรมการบริหาร และคณะกรรมการตรวจสอบ เป็นต้น โดยในการมอบอำนาจนั้นจะต้องอยู่ในภายใต้ขอบเขตแห่งอำนาจของคณะกรรมการ และกำหนดหน้าที่ความรับผิดชอบของผู้รับมอบอำนาจไว้อย่างชัดเจน
5. คณะกรรมการต้องจัดให้มีการประชุมกันทุกครั้งที่ เป็นเรื่องสำคัญๆ ซึ่งจะมีผลต่อการดำเนินงานของบริษัท เช่น การขอวงเงินสินเชื่อจากสถาบันการเงิน การกู้ยืม การค้าประกัน การขยายกิจการ การลงทุนหรือการขายเงินลงทุนในกิจการอื่นๆ เป็นต้น
6. พิจารณอนุมัติงบการเงินรายไตรมาส ก่อนนำเสนอตลาดหลักทรัพย์แห่งประเทศไทย
7. กำกับดูแลให้การรายงานข้อมูลทางการเงินและข้อมูลอื่นๆ ต่อผู้ถือหุ้นเป็นไปโดยถูกต้องครบถ้วนและโปร่งใส

ข. คณะกรรมการบริหาร

คณะกรรมการบริหาร ประกอบด้วยกรรมการจำนวน 2 ท่าน และเลขานุการคณะกรรมการบริหาร มีรายละเอียดดังนี้

- | | | |
|--------------|-------------|----------------------------|
| 1. นายนิพนธ์ | ลีละศิริ | ประธานกรรมการบริหาร |
| 2. นายการุญ | จันทร์มีพร | กรรมการบริหาร |
| (นายสมศักดิ์ | ธีรศรียุกต์ | เลขานุการคณะกรรมการบริหาร) |

อำนาจหน้าที่ของคณะกรรมการบริหาร

1. ปฏิบัติหน้าที่ดูแลรับผิดชอบในการบริหารงานประจำของบริษัท ตามนโยบายของคณะกรรมการบริษัท ได้มอบหมายหรือกำหนดไว้ โดยมีอำนาจอนุมัติธุรกรรมทางการค้าต่อครั้งภายในวงเงินไม่เกิน 100 ล้านบาท/ครั้ง หรือตามที่คณะกรรมการบริษัทกำหนด
2. กำหนดโครงสร้างการบริหารงานขององค์กร การวางแผน ควบคุมและประเมินผลการดำเนินงานของบริษัท เพื่อเสนอให้คณะกรรมการบริษัทเห็นชอบ
3. ตรวจสอบติดตามและรายงานผลการดำเนินงานของบริษัทให้เป็นไปตามแผนธุรกิจที่ได้กำหนดไว้เพื่อรายงานต่อคณะกรรมการบริษัททุกไตรมาส
4. ดำเนินการอื่นๆ ตามที่คณะกรรมการบริษัทมอบหมายเป็นคราวๆ ไป

ทั้งนี้ การอนุมัติรายการที่อาจมีความขัดแย้งทางผลประโยชน์หรือขัดแย้งต่อส่วนได้เสียในลักษณะอื่นใดกับบริษัทหรือบริษัทย่อย คณะกรรมการบริหารจะต้องนำเสนอต่อที่ประชุมคณะกรรมการบริษัท เพื่อพิจารณาอนุมัติรายการดังกล่าว นอกจากนี้ ในกรณีที่การทำรายการใดเป็นรายการที่เกี่ยวข้องกันหรือรายการเกี่ยวกับการได้มาหรือจำหน่ายไปซึ่งสินทรัพย์ของบริษัทหรือบริษัทย่อย แล้วแต่กรณี การทำรายการดังกล่าวต้องได้รับการอนุมัติจากที่ประชุมผู้ถือหุ้น และ/หรือ การปฏิบัติอื่นใดตามที่หลักเกณฑ์และวิธีการตามที่ประกาศดังกล่าวกำหนดไว้ในเรื่องนั้นๆ ด้วย เพื่อให้สอดคล้องกับข้อกำหนดของตลาดหลักทรัพย์แห่งประเทศไทยในเรื่องดังกล่าว

ค. คณะกรรมการตรวจสอบ

คณะกรรมการตรวจสอบของบริษัทประกอบด้วยกรรมการจำนวน 3 ท่าน ประกอบด้วย

- | | | |
|-----------------|----------------|-----------------------------|
| 1. รศ.ดร. สมชาย | ภคภาสน์วิวัฒน์ | ประธานกรรมการตรวจสอบ |
| 2. นายบุศรินทร์ | วนาสวัสดิ์ | กรรมการตรวจสอบ |
| 3. นางสุนันทา | ศุภผลศิริ | กรรมการตรวจสอบ |
| (นายสมศักดิ์ | ธีรศรียุกต์ | เลขานุการคณะกรรมการตรวจสอบ) |

คณะกรรมการตรวจสอบดำรงตำแหน่งคราวละ 2 ปี โดยมีการประชุม 4 ครั้งต่อ 1 ปี และรายงานต่อคณะกรรมการบริษัทโดยตรง

อำนาจหน้าที่ของคณะกรรมการตรวจสอบ

1. สอบทานให้บริษัทมีรายงานทางการเงินอย่างถูกต้องตามมาตรฐานบัญชีและเปิดเผยข้อมูลอย่างเพียงพอ
2. สอบทานให้บริษัทมีระบบการควบคุมภายใน และการตรวจสอบภายในที่เหมาะสม และมีประสิทธิภาพ
3. สอบทานการปฏิบัติของบริษัทให้เป็นไปตามกฎหมายว่าด้วยหลักทรัพย์และตลาดหลักทรัพย์ ข้อกำหนดของตลาดหลักทรัพย์หรือกฎหมายที่เกี่ยวข้องกับธุรกิจของบริษัท
4. พิจารณาคัดเลือกและเสนอแต่งตั้ง รวมทั้งเสนอค่าตอบแทนของผู้สอบบัญชีของบริษัท
5. พิจารณาการเปิดเผยข้อมูลของบริษัทในกรณีที่เกิดรายการเกี่ยวโยงหรือรายการที่อาจมีความขัดแย้งทางผลประโยชน์ที่มีความถูกต้องและครบถ้วน
6. จัดทำรายงานกิจกรรมของคณะกรรมการตรวจสอบ โดยเปิดเผยไว้ในรายงานประจำปีของบริษัท และลงนามโดยประธานคณะกรรมการตรวจสอบ
7. ปฏิบัติการอื่นใดตามที่คณะกรรมการบริษัทมอบหมาย

จ. คณะผู้บริหาร

- | | | |
|--------------|--------------|---|
| 1. นายนิพนธ์ | ลีละศิริ | กรรมการผู้จัดการ
และรักษาการรองกรรมการผู้จัดการสายงานการตลาด
และรักษาการผู้ช่วยกรรมการผู้จัดการสายงานบริหาร |
| 2. นายกรฤณ | จันทร์มิ่งพร | รองกรรมการผู้จัดการสายการผลิตและวิชาการ |
| 3. นางสุภาพร | จงวิสัยวรรณ | ผู้ช่วยกรรมการผู้จัดการสายการเงิน/บัญชี/คอมพิวเตอร์ |

อำนาจหน้าที่ของกรรมการผู้จัดการ

1. หน้าที่ในการกำหนดนโยบาย ทิศทาง กลยุทธ์ และโครงสร้างการบริหารงาน ทั้งนี้เพื่อให้สอดคล้องกับภาวะเศรษฐกิจและการแข่งขัน เพื่อนำเสนอต่อคณะกรรมการบริษัทเห็นชอบ
2. กำหนด แผนธุรกิจ งบประมาณ การลงทุนต่างๆ รวมทั้งการตรวจสอบติดตามการดำเนินนโยบาย แนวทางการบริหารงานด้านต่างๆ ให้เป็นไปตามนโยบายที่ได้นำเสนอและได้รับความเห็นชอบจากคณะกรรมการบริษัท ตลอดจนการดำเนินการอื่นๆ ตามที่ได้รับมอบหมายจากคณะกรรมการบริษัทเป็นกรณีๆ ไป ทั้งนี้การอนุมัติรายการที่อาจมีความขัดแย้งทางผลประโยชน์หรือขัดแย้งต่อส่วนได้เสียในลักษณะอื่นใดกับบริษัทหรือบริษัทย่อย กรรมการผู้จัดการจะต้องนำเสนอต่อที่ประชุมคณะกรรมการบริษัท เพื่อพิจารณาอนุมัติรายการดังกล่าว

นอกจากนี้ในกรณีที่การทำรายการใดเป็นรายการที่เกี่ยวข้องกัน หรือรายการเกี่ยวกับการได้มาหรือจำหน่ายไปซึ่งสินทรัพย์ของบริษัทหรือบริษัทย่อย แล้วแต่กรณี การทำรายการดังกล่าวต้องได้รับการอนุมัติจากที่ประชุมผู้ถือหุ้น และ/หรือ การปฏิบัติอื่นใดตามที่หลักเกณฑ์และวิธีการตามที่ประกาศดังกล่าวกำหนดไว้ในเรื่องนั้นๆ ด้วย เพื่อให้สอดคล้องกับข้อกำหนดของตลาดหลักทรัพย์แห่งประเทศไทยในเรื่องดังกล่าว

5.2.2 การสรรหากรรมการและผู้บริหาร

บริษัทไม่มีคณะกรรมการสรรหากรรมการ (Nominating Committee) ในการคัดเลือกบุคคลเข้ามาเป็นกรรมการ แต่จะใช้วิธีการออกเสียงลงคะแนนเลือกตั้งกรรมการแต่ละราย ต้องได้รับคะแนนเสียงเห็นชอบเกินกว่ากึ่งหนึ่งของจำนวนเสียงทั้งหมดของผู้ถือหุ้นซึ่งมาประชุมและมีสิทธิออกเสียง หากมีคะแนนเสียงเท่ากันให้ผู้เป็นประธานที่ประชุมเป็นผู้ออกเสียงชี้ขาด

บริษัทกำหนดให้มีคณะกรรมการไม่น้อยกว่า 5 คน และกรรมการไม่น้อยกว่ากึ่งหนึ่งของจำนวนกรรมการทั้งหมดต้องมีถิ่นที่อยู่ในราชอาณาจักร

โดยในการประชุมผู้ถือหุ้นสามัญประจำปีทุกคราว ให้กรรมการออกจากตำแหน่งจำนวนหนึ่งในสามเป็นอัตรา ถ้าจำนวนกรรมการที่จะแบ่งออกให้ตรงเป็นสามส่วนไม่ได้ก็ให้ออกโดยจำนวนใกล้เคียงที่สุดกับสัดส่วนหนึ่งในสาม กรรมการผู้ออกจากตำแหน่งตามข้อนี้อาจจะได้รับเลือกตั้งใหม่ก็ได้

ในกรณีที่ตำแหน่งกรรมการว่างลงเพราะเหตุอื่นนอกจากออกตามวาระ ให้คณะกรรมการซึ่งมีคุณสมบัติและไม่มีลักษณะต้องห้ามตามมาตรา 68 แห่ง พรบ.มหาชน จำกัด 2535 เข้าเป็นกรรมการแทนในการประชุม คณะกรรมการคราวถัดไปและอยู่ในตำแหน่งกรรมการได้เพียงเท่าที่วาระยังเหลือของกรรมการที่ตนแทน และมีมติของคณะกรรมการต้องมีคะแนนเสียงไม่น้อยกว่าสามในสี่ของจำนวนกรรมการที่ยังเหลืออยู่



“เราเป็นบริษัทที่มีความมั่นคงทางการเงิน”



6. การกำกับดูแลกิจการ

นโยบายเกี่ยวกับการกำกับดูแลกิจการ

คณะกรรมการได้กำหนดนโยบายเกี่ยวกับการกำกับดูแลกิจการ เนื่องจากเห็นว่าเป็นสิ่งที่มีความสำคัญและจำเป็นต่อการดำเนินธุรกิจให้มีการเจริญเติบโตที่ยั่งยืน คณะกรรมการบริษัทมีความมุ่งมั่นและตั้งใจที่จะปฏิบัติตามหลักการดังกล่าว โดยได้กำหนดนโยบายและทิศทางการดำเนินงานของบริษัทให้มีความสำคัญต่อระบบการควบคุมและการตรวจสอบภายใน กำกับดูแลฝ่ายบริหารให้ดำเนินการตามนโยบายอย่างมีประสิทธิภาพ เพื่อประโยชน์ในระยะยาวของผู้ถือหุ้น ภายใต้กรอบข้อกำหนดของกฎหมายและจริยธรรมทางธุรกิจ รวมทั้งข้อพึงปฏิบัติที่ดี (Code of best practices) สำหรับกรรมการบริษัท จดทะเบียนตามแนวทางของตลาดหลักทรัพย์ฯ

สิทธิของผู้ถือหุ้น

การประชุมผู้ถือหุ้นทุกครั้งได้จัดการประชุมที่บริษัท และบริษัทได้จัดส่งหนังสือนัดประชุมพร้อมทั้งข้อมูลประกอบการประชุมตามวาระต่าง ๆ ให้ผู้ถือหุ้นทราบล่วงหน้าก่อนวันประชุมไม่น้อยกว่า 10 วันทำการ โดยแต่ละวาระมีความเห็นของคณะกรรมการประกอบและมีการบันทึกการประชุมถูกต้องครบถ้วน เพื่อให้ผู้ถือหุ้นสามารถตรวจสอบได้ และได้เพิ่มทางเลือกให้กับผู้ถือหุ้นโดยให้กรรมการอิสระเป็นผู้รับมอบอำนาจจากผู้ถือหุ้นในกรณีที่ผู้ถือหุ้นไม่สามารถเข้าร่วมประชุมได้

สิทธิของผู้มีส่วนได้เสีย

บริษัท ได้ให้ความสำคัญต่อสิทธิของผู้มีส่วนได้ทุกกลุ่ม โดยมีรายละเอียด ดังนี้

- พนักงาน : บริษัทได้ปฏิบัติกับพนักงานอย่างเท่าเทียมเป็นธรรมและให้ผลตอบแทนที่เหมาะสม รวมทั้งให้ความสำคัญในการพัฒนาความรู้ และความสามารถแก่บุคลากรทุกระดับ
- คู่ค้า : บริษัทมีการซื้อสินค้าและบริการจากคู่ค้าเป็นไปตามเงื่อนไขทางการค้า รวมถึงการปฏิบัติตามสัญญาต่อคู่ค้าทุกรายอย่างเท่าเทียมกัน
- เจ้าหนี้ : บริษัทปฏิบัติตามเงื่อนไขการกู้ยืมเงินตามข้อตกลง
- ลูกค้า : บริษัทเอาใจใส่และรับผิดชอบต่อลูกค้า ผลิตภัณฑ์ที่มีคุณภาพและมาตรฐาน รักษาความลับของลูกค้า และมีหน่วยงานหรือบุคคลที่ทำหน้าที่รับข้อร้องเรียนของลูกค้าเพื่อรับดำเนินการให้แก่ลูกค้าโดยเร็วที่สุด โดยได้นำระบบบริหารคุณภาพ ISO ควบคุมกับระบบ GMP และ HACCP มาเสริมกระบวนการผลิตให้สินค้ามีคุณภาพดีสม่ำเสมอและได้มาตรฐานสากลมาใช้ในการบริหารจัดการ
- คู่แข่ง : บริษัทประพฤติตามกรอบกติกาการแข่งขันที่ดี รักษาบรรทัดฐานของข้อพึงปฏิบัติในการแข่งขัน หลีกเลี่ยงวิธีการไม่สุจริตเพื่อทำลายคู่แข่ง
- ชุมชน : มีความรับผิดชอบต่อสภาพแวดล้อมของชุมชนและสังคม โดยได้นำระบบการจัดการสิ่งแวดล้อม ISO 14001 : 2004 มาใช้ในการบริหารจัดการทั้งสองโรงงาน

การประชุมผู้ถือหุ้น

ในการประชุมผู้ถือหุ้นในปี 2553 มีกรรมการเข้าร่วมประชุมทั้งสิ้น 7 ท่าน โดยประธานในที่ประชุมได้เปิดโอกาสให้ผู้ถือหุ้น มีสิทธิเท่าเทียมกันในการตรวจสอบการดำเนินงานของบริษัทสอบถามและแสดงความคิดเห็นและข้อเสนอแนะต่าง ๆ รวมทั้งได้บันทึกประเด็นคำถามและข้อคิดเห็นที่สำคัญไว้ในรายงานการประชุมแล้ว

ภาวะผู้นำและวิสัยทัศน์

คณะกรรมการได้มีส่วนร่วมในการกำหนดวิสัยทัศน์ ภารกิจ กลยุทธ์ เป้าหมาย แผนธุรกิจ และงบประมาณของบริษัท ตลอดจนกำกับดูแลให้ฝ่ายจัดการดำเนินการให้เป็นไปตามแผนธุรกิจ และงบประมาณที่กำหนดไว้อย่างมีประสิทธิภาพและประสิทธิผล เพื่อเพิ่มมูลค่าทางเศรษฐกิจสูงสุดให้แก่กิจการ และความมั่นคงสูงสุดให้แก่ผู้ถือหุ้น

ความขัดแย้งทางผลประโยชน์

รายการที่อาจมีความขัดแย้งทางผลประโยชน์ คณะกรรมการได้ทราบถึงรายการที่มีความขัดแย้งทางผลประโยชน์และรายการที่เกี่ยวข้องกัน และได้พิจารณาความเหมาะสมอย่างรอบคอบทุกครั้ง รวมทั้งมีการปฏิบัติตามหลักเกณฑ์ของตลาดหลักทรัพย์ โดยราคาและเงื่อนไขเสมือนทำรายการกับบุคคลภายนอก (Arm's Length Basis) และได้เปิดเผยรายละเอียด มูลค่ารายการ คู่สัญญา เหตุผล และความจำเป็น ไว้ในรายงานประจำปี และ แบบ 56-1 แล้ว

บริษัทมีนโยบายการกำกับดูแลเรื่องการใช้ข้อมูลภายใน ในการป้องกันผู้บริหารนำข้อมูลภายในของบริษัทไปใช้เพื่อประโยชน์ส่วนตน โดยห้ามผู้บริหารรวมถึงคู่สมรส บุตรที่ยังไม่บรรลุนิติภาวะของผู้บริหารดังกล่าว ใช้ข้อมูลภายในซึ่งยังมิได้เปิดเผยเพื่อทำการซื้อขาย โอนหรือรับโอนหลักทรัพย์ที่ออกโดยบริษัทก่อนที่ข้อมูลนั้นจะถูกเปิดเผยสู่สาธารณชน ซึ่งเป็นการปฏิบัติตามกฎหมายที่เกี่ยวข้องกับธุรกิจหลักทรัพย์และตลาดหลักทรัพย์ และต้องรายงานสำนักงานคณะกรรมการกำกับหลักทรัพย์และตลาดหลักทรัพย์ทุกครั้งที่มีการซื้อขาย โอนหรือรับโอนหลักทรัพย์ที่ออกโดยบริษัท ภายใน 3 วันทำการนับจากวันที่เกิดรายการ พร้อมทั้งสำเนาเอกสารดังกล่าวเพื่อการรายงานและตรวจสอบของบริษัทต่อไป

จริยธรรมธุรกิจ

บริษัทได้มีการแจ้งแนวทางเกี่ยวกับจรรยาบรรณให้แก่คณะกรรมการ ฝ่ายจัดการ และพนักงาน ยึดถือเป็นแนวทางในการปฏิบัติหน้าที่ตามภารกิจของบริษัทด้วยความซื่อสัตย์ สุจริต และเที่ยงธรรม ทั้งการปฏิบัติต่อบริษัท และผู้มีส่วนได้เสียทุกกลุ่ม สาธารณชน และสังคม โดยผู้ที่เกี่ยวข้องรับทราบและตกลงที่จะถือปฏิบัติ และบริษัทได้ติดต่อสื่อสารกับพนักงานอย่างสม่ำเสมอ และติดตามการปฏิบัติตามแนวทางดังกล่าวเป็นประจำ

ความรับผิดชอบต่อสังคมและสิ่งแวดล้อม

กระแสมีส่วนร่วมรับผิดชอบต่อสังคมชัดเจนขึ้นตามลำดับ เพราะผลกระทบจากธุรกิจการผลิตรวมถึงสภาวะการเปลี่ยนแปลงสิ่งแวดล้อมโลก อากาศไม่สะอาด อาหารที่สารก่อพิษปนเปื้อน น้ำเสีย กลิ่นที่ระคายต่อระบบการหายใจ สิ่งที่มีระดับสูงรบกวน ล้วนผสมปนกระจายไปทั่ว และสะสมส่งผลเสียหายระยะยาว ประชาคมโลกเริ่มตระหนักถึงความอยู่รอดให้รอดพ้นพิภพภัยทั้งหลาย เพื่อให้มีคุณภาพชีวิตอย่างปกติสุข จึงรวมตัวจัดตั้งเป็นกลุ่มชุมชน สถาบันระดับประเทศ องค์กรระดับโลก ให้ความสนใจศึกษาหาทางป้องกันอย่างเข้มงวดจริงจัง



เมื่อสิ่งแวดล้อมที่เป็นผลเสียเกิดขึ้นจากการผลิต ก็ควรต้องแก้ปัญหาที่ต้นทาง แต่ปัญหาที่ตามมาด้วย คือการเติบโตของประชากร ชุมชนเดิมซึ่งอยู่ห่างไกลจากโรงงาน การขยายตัวทางเศรษฐกิจเข้ามาใกล้โรงงานที่มีการผลิตซึ่งอาจไม่มีทางเลือกย้ายห่างไกลไปได้อีก จำเป็นต้องจัดการให้มีระบบกำจัดของเสียซึ่งถือเป็นมาตรฐานและมีการตรวจสอบจากหน่วยงานที่เกี่ยวข้องเข้มงวด กระนั้น ระบบที่ได้รับการยอมรับแล้วก็อาจมีข้อบกพร่องอันสืบเนื่องมาจากธรรมชาติ ทำให้มีผลกระทบต่อชุมชนใกล้เคียงได้บ้างเป็นสิ่งที่สุดวิสัยปกติ และหลีกเลี่ยงได้ยาก ฝ่ายผลิตจึงต้อง

อาศัยความสัมพันธ์ การออกไปให้ข้อมูล ทำความเข้าใจกับชุมชนใหม่ที่เกิดขึ้นใกล้เคียงโรงงาน ทำให้กระแสมีส่วนร่วมไม่สลายใจของชุมชนดีขึ้น สามารถยังคงอยู่รวมพื้นที่ได้ต่อไป ผลกระทบเช่นนี้มิได้เกิดขึ้นที่ใดที่หนึ่ง ทว่าเป็นความเปลี่ยนแปลงตามธรรมชาติของการพัฒนาสังคมที่เติบโตขยายมากขึ้น ซึ่งทุกฝ่ายต้องยอมรับและเข้าใจ พร้อมร่วมมือกันรับผิดชอบต่อสังคมเป็นส่วนรวม

กิจกรรมเพื่อสังคมที่บริษัทได้ดำเนินการต่อเนื่องยาวนาน เป็นกิจกรรมที่เน้นเรื่องการศึกษา เพราะเห็นว่าเป็นรากฐานสำคัญของสังคมในการพัฒนาประเทศ เมื่อเยาวชนผู้ซึ่งเป็นอนาคตของชาติได้รับโอกาสเข้าถึงการศึกษาที่ดีพอ สังคมจะมีคุณภาพที่ดีขึ้นด้วย ผู้บริหารบริษัทจึงจัดสรรงบประมาณให้กับสถาบันการศึกษาที่อยู่ในเขตใกล้เคียงกับโรงงาน ฟาร์มของบริษัท ซึ่งมีทั้งบุตรธิดาพนักงานได้ใช้เป็นที่พักเรียนเล่าเรียน พร้อมกับนักเรียนในชุมชน ในปีล่าสุดบริษัทได้จัดสร้างห้องสมุด อุปกรณ์การเรียน ให้กับโรงเรียนในจังหวัดสระบุรี 4 แห่ง จังหวัดเพชรบุรี 2 แห่ง และจังหวัดเพชรบูรณ์ 1 แห่ง มีงบประมาณมากถึง 1,000,000 บาท (หนึ่งล้านบาท) ทั้งนี้ผู้บริหารบริษัทถือเป็นการรับผิดชอบต่อสังคมด้วยความตั้งใจจริง โดยมีได้หวังผลด้านประชาสัมพันธ์สร้างภาพโฆษณาใดๆ เลย



การถ่วงดุลของกรรมการที่ไม่เป็นผู้บริหาร

คณะกรรมการบริษัทมีจำนวน 8 ท่าน ประกอบด้วย

- กรรมการที่เป็นผู้บริหาร 3 ท่าน
- กรรมการที่ไม่ได้เป็นผู้บริหาร 1 ท่าน
- กรรมการที่เป็นอิสระ 4 ท่าน

การรวมหรือแยกตำแหน่ง

ประธานกรรมการไม่เป็นบุคคลเดียวกันกับกรรมการผู้จัดการ แต่ทั้งสองท่านเป็นตัวแทนจากกลุ่มผู้ถือหุ้นใหญ่กลุ่มเดียวกัน อย่างไรก็ตามโครงสร้างคณะกรรมการบริษัทประกอบด้วยกรรมการที่เป็นอิสระจำนวน 4 ท่าน ซึ่งจะทำให้เกิดการถ่วงดุลและสอบทานการบริหารงาน

ค่าตอบแทนกรรมการและผู้บริหาร

บริษัทได้กำหนดนโยบายค่าตอบแทนกรรมการเป็นไปตามหลักการ และนโยบายที่คณะกรรมการบริษัทกำหนด ซึ่งเชื่อมโยงกับผลการดำเนินงานของบริษัท โดยค่าตอบแทนจะจ่ายในจำนวนที่เหมาะสมสำหรับขนาดธุรกิจและประเภทอุตสาหกรรม และต้องได้รับการอนุมัติจากที่ประชุมผู้ถือหุ้นทุกครั้งก่อนการจ่าย

ปัจจุบันบริษัทยังไม่มีอนุกรรมการกำหนดค่าตอบแทน แต่มีกระบวนการพิจารณาค่าตอบแทนเบื้องต้นที่เหมาะสม โดยใช้ข้อมูลค่าตอบแทนของบริษัทในกลุ่มอุตสาหกรรมเดียวกันและมีขนาดใกล้เคียงกัน รวมทั้งผลประกอบของบริษัท ประกอบการพิจารณา ก่อนนำเสนอความเห็นต่อที่ประชุมผู้ถือหุ้นเพื่อพิจารณาตัดสินใจขั้นสุดท้ายในการอนุมัติ

ค่าตอบแทนที่เป็นตัวเงิน

- กรรมการ จำนวน 11 ท่าน ได้รับบำเหน็จกรรมการในฐานะเป็นกรรมการบริษัทประจำปี 2552 และ 2553 รวมเป็นเงิน 1,000,000 บาท และ 916,900 บาท ตามลำดับ ตามรายชื่อคณะกรรมการและจำนวนเงินดังนี้

รายชื่อคณะกรรมการ			จำนวนเงิน (บาท)	
			ปี 2552	ปี 2553
1. นายวิสิทธิ์	ลีละศิริ	ประธานกรรมการ	313,000	320,000
2. นายสุเทพ	สุเทพารักษ์	รองประธานกรรมการ	88,000	-
3. นายนิพนธ์	ลีละศิริ	ประธานกรรมการบริหารและกรรมการผู้จัดการ	88,000	98,000
4. นายการุญ	จันทร์มีงพร	รองกรรมการผู้จัดการ	73,000	73,000
5. น.สพ. มงคล	หมู่สัญญาลักษณ์	รองกรรมการผู้จัดการ	73,000	60,900
6. นางสุภาพร	จงวิไลวรรณ	ผู้ช่วยกรรมการผู้จัดการ	73,000	73,000
7. รศ.ดร. สมชาย	ภคภาสณวิวัฒน์	ประธานกรรมการตรวจสอบและกรรมการอิสระ	73,000	73,000
8. นางสุนันทา	ศุภผลศิริ	กรรมการตรวจสอบและกรรมการอิสระ	73,000	73,000
9. นายบุศรินทร์	วนาสวัสดิ์	กรรมการตรวจสอบและกรรมการอิสระ	73,000	73,000
10. นพ. สมเกียรติ	ลีละศิริ	กรรมการ	73,000	-
11. พล.ต.ท.อดิศร	นนทรีย์	กรรมการอิสระ	-	73,000
รวม			1,000,000	916,900

- กรรมการบริหารและผู้บริหาร จำนวน 5 ท่าน ได้รับผลประโยชน์ตอบแทนในการบริหารงาน เป็นเงินเดือน โบนัส เงินสมทบกองทุนประกันสังคม และกองทุนสำรองเลี้ยงชีพจากบริษัท ในรอบปี 2553 รวมเป็นเงิน 19.17 ล้านบาท

- ค่าเบี้ยประชุมคณะกรรมการตรวจสอบ จำนวน 4 ท่าน ในรอบปี 2553 รวมเป็นเงิน 129,000 บาท

ค่าตอบแทนอื่นที่ไม่ใช่เป็นเงิน - ไม่มี -

การประชุมคณะกรรมการ

คณะกรรมการมีกำหนดประชุมโดยปกติเป็นประจำทุกไตรมาส และมีการประชุมพิเศษเพิ่มความจำเป็น โดยมีการกำหนดวาระชัดเจนแจ้งให้ทราบล่วงหน้า และมีวาระพิจารณาติดตามผลการดำเนินงานเป็นประจำ โดยเลขานุการคณะกรรมการบริษัทได้จัดหนังสือเชิญประชุม พร้อมระเบียบวาระการประชุมและเอกสารก่อนการประชุมล่วงหน้า 7 วัน เพื่อให้คณะกรรมการได้มีเวลาศึกษาข้อมูลอย่างเพียงพอก่อนเข้าร่วมประชุม โดยในปี 2553 ที่ผ่านมา คณะกรรมการมีการประชุมตามวาระปกติจำนวน 4 ครั้ง และประชุมตามวาระพิเศษ จำนวน 2 ครั้ง รวมทั้งสิ้น 6 ครั้ง โดยการเข้าร่วมประชุมของคณะกรรมการบริษัทแต่ละท่านสรุปได้ ดังนี้

รายชื่อคณะกรรมการ		การเข้าร่วมประชุม/ประชุมทั้งหมด (ครั้ง)					
		การประชุมวาระปกติ		การประชุมวาระพิเศษ		รวม	
		ปี 2552	ปี 2553	ปี 2552	ปี 2553	ปี 2552	ปี 2553
1. นายวิสิทธิ์	ลีละศิริ	4/4	3/4	2/2	2/2	6/6	5/6
2. นายสุเทพ	สุเทพารักษ์	4/4	2/4	2/2	1/2	6/6	3/6
3. นายนิพนธ์	ลีละศิริ	4/4	4/4	2/2	2/2	6/6	6/6
4. นายการุญ	จันทร์มีงพร	3/4	4/4	2/2	2/2	5/6	6/6
5. น.สพ. มงคล	หมู่สัญญาลักษณ์	4/4	3/4	2/2	1/2	6/6	4/6
6. นางสุภาพร	จงวิลัยวรรณ	4/4	4/4	2/2	2/2	6/6	6/6
7. รศ.ดร. สมชาย	ภคภาสน์วิวัฒน์	4/4	4/4	1/2	1/2	5/6	5/6
8. นางสุนันทา	ศุภผลศิริ	4/4	4/4	1/2	2/2	5/6	6/6
9. นายบุศรินทร์	วนาสวัสดิ์	4/4	4/4	1/2	1/2	5/6	5/6
10. นพ. สมเกียรติ	ลีละศิริ	4/4	0/4	2/2	1/2	6/6	1/6
11 พล.ต.ท.อดิศร	นนทรีย์	-	3/4	-	0/2	-	3/6

หมายเหตุ ลำดับที่ 2 นายสุเทพ สุเทพารักษ์ ถึงแก่กรรมเมื่อวันที่ 25 ตุลาคม 2553
 ลำดับที่ 5 น.สพ.มงคล หมู่สัญญาลักษณ์ ลาออกเมื่อวันที่ 1 พฤศจิกายน 2553
 ลำดับที่ 10 นพ. สมเกียรติ ลีละศิริ ลาออกเมื่อวันที่ 24 พฤษภาคม 2553
 ลำดับที่ 11 พล.ต.ท.อดิศร นนทรีย์ เข้ารับตำแหน่งเมื่อวันที่ 12 มีนาคม 2553

ทั้งนี้ได้มีการจัดบันทึกการประชุมเป็นลายลักษณ์อักษร จัดเก็บรายงานการประชุมที่ผ่านการรับรองจากคณะกรรมการและผู้เกี่ยวข้อง สามารถตรวจสอบได้ สำหรับวาระการดำรงตำแหน่งกรรมการนั้น เป็นไปตามข้อบังคับบริษัท ดูได้ในหัวข้อการสรรหากรรมการและผู้บริหาร โดยมีวาระการดำรงตำแหน่งคราวละ 3 ปี

คณะอนุกรรมการ

คณะกรรมการบริษัทได้แต่งตั้งคณะกรรมการตรวจสอบเพื่อช่วยในการกำกับดูแลกิจการของบริษัท โดยมีวาระการดำรงตำแหน่งคราวละ 2 ปี ประกอบด้วยกรรมการจำนวน 3 ท่าน ทุกท่านเป็นกรรมการที่เป็นอิสระและเลขานุการคณะกรรมการตรวจสอบ ตามรายชื่อดังนี้

1. รศ.ดร. สมชาย ภคภาสน์วิวัฒน์ ประธานกรรมการตรวจสอบ
 2. นายบุศรินทร์ วนาสวัสดิ์ กรรมการตรวจสอบ
 3. นางสุนันทา ศุภผลศิริ กรรมการตรวจสอบ
- (นายสมศักดิ์ เรียรศรียุกต์ เลขานุการคณะกรรมการตรวจสอบ)

กรรมการตรวจสอบมีการประชุมสม่ำเสมอในปี 2553 มีการประชุมทั้งสิ้น 4 ครั้ง และรายงานต่อคณะกรรมการบริษัท คณะกรรมการตรวจสอบมีอำนาจหน้าที่ ดังต่อไปนี้

1. สอบทานให้บริษัทมีรายงานทางการเงินอย่างถูกต้องตามมาตรฐานบัญชีและเปิดเผยข้อมูลอย่างเพียงพอ
2. สอบทานให้บริษัทมีระบบการควบคุมภายใน และการตรวจสอบภายในที่เหมาะสม และมีประสิทธิภาพ
3. สอบทานการปฏิบัติของบริษัทให้เป็นไปตามกฎหมายว่าด้วยหลักทรัพย์ และตลาดหลักทรัพย์ ข้อกำหนดของตลาดหลักทรัพย์ หรือกฎหมายที่เกี่ยวข้องกับธุรกิจของบริษัท
4. พิจารณาคัดเลือกและเสนอแต่งตั้ง รวมทั้งเสนอคำตอบแทนของผู้สอบบัญชีของบริษัท
5. พิจารณาการเปิดเผยข้อมูลของบริษัทในกรณีที่เกิดรายการเกี่ยวโยงหรือรายการที่อาจมีความขัดแย้งทางผลประโยชน์ให้มีความถูกต้องและครบถ้วน
6. จัดทำรายงานกิจกรรมของคณะกรรมการตรวจสอบ โดยเปิดเผยไว้ในรายงานประจำปีของบริษัท และลงนามโดยประธานคณะกรรมการตรวจสอบ
7. ปฏิบัติการอื่นใดตามที่คณะกรรมการบริษัทมอบหมาย

ระบบการควบคุมและการตรวจสอบภายใน

บริษัทยังไม่มีหน่วยงานตรวจสอบภายใน เนื่องจากบริษัทมีการวางระบบการปฏิบัติงานและการควบคุมที่เป็นมาตรฐานสากลและไม่มีความซับซ้อน อย่างไรก็ตามบริษัทยังคงให้ความสำคัญต่อระบบควบคุมภายในมาโดยตลอด เพื่อเป็นการป้องกันความเสียหายที่อาจเกิดขึ้นกับบริษัทโดยรวม โดยฝ่ายบัญชีเป็นผู้รับผิดชอบในการประสานงานร่วมกับฝ่ายต่างๆ ของบริษัท ในการวางแผนพัฒนาระบบการควบคุมภายใน พร้อมทั้งรายงานผลการประเมินต่อคณะกรรมการตรวจสอบ นอกจากนี้ บริษัทมีการจัดทำนโยบายและระเบียบวิธีปฏิบัติงานไว้เป็นลายลักษณ์อักษร มีระบบการจัดการฝึกอบรมให้ความรู้ทักษะในการปฏิบัติงานแก่พนักงาน เพื่อให้พนักงานได้เกิดความเข้าใจและสามารถปฏิบัติได้อย่างถูกต้องมีประสิทธิภาพ ทั้งยังจัดให้มีคู่มือพนักงาน กำหนดระเบียบวินัยของพนักงาน รวมถึงกำหนดบทลงโทษการกระทำความผิดระเบียบวินัย และความผิดขั้นร้ายแรงไว้ด้วย ทั้งนี้เพื่อให้การปฏิบัติงานของพนักงานมีประสิทธิภาพสูงสุด โปร่งใสในการปฏิบัติงาน

บริษัทได้ติดตามผลการดำเนินงาน เปรียบเทียบกับเป้าหมายที่กำหนดเป็นประจำทุกเดือน ในกรณีที่ผลการดำเนินงานต่างจากเป้าหมายที่กำหนดอย่างมีนัยสำคัญ ก็จะดำเนินการแก้ไขทันทีพร้อมทั้งได้ให้ความสำคัญในการพัฒนาระบบสารสนเทศและระบบข้อมูลอย่างต่อเนื่อง เพื่อให้ข้อมูลของบริษัทมีความถูกต้องสมบูรณ์ทันสมัย และมีข้อมูลอย่างเพียงพอต่อการตัดสินใจของผู้บริหารและคณะกรรมการบริษัท โดยเฉพาะระบบการจัดเก็บข้อมูล เอกสารประกอบการบันทึกบัญชี การบันทึกบัญชีต่างๆ โดยจัดไว้เป็นหมวดหมู่ ตามนโยบายการบัญชี มาตรฐานการบัญชี การทวนสอบหรือตรวจยืนยันเอกสารต่างๆ ของแต่ละฝ่ายซึ่งมีการทำงานกันอย่างเป็นระบบ เพื่อให้ผู้สอบบัญชีประเมินระบบการควบคุมภายในได้ง่ายขึ้น และสามารถเข้าตรวจสอบบัญชีได้ตลอดเวลา

คณะกรรมการตรวจสอบ กำหนดให้มีการทบทวนประสิทธิภาพและประสิทธิผล โดยเน้นการพิจารณาระบบการควบคุมภายใน การควบคุมการปฏิบัติงานที่ผิดกฎหมายข้อบังคับต่างๆ ของทางราชการในเรื่องต่างๆ จะต้องรับรายงานต่อผู้บริหารตามสายงานที่รับผิดชอบ เพื่อให้ทราบผลการดำเนินงาน หากมีประเด็นที่ต้องปรับปรุงแก้ไขหรือฝ่ายใดมีข้อสังเกตหรือข้อเสนอแนะที่มีนัยสำคัญต่อการปฏิบัติและการควบคุมภายในจะรายงานตรงต่อกรรมการผู้จัดการ เพื่อพิจารณา และสั่งการแก้ไข และหากคณะกรรมการตรวจสอบมีข้อเสนอแนะ หรือเห็นข้อบกพร่องของระบบควบคุมภายในที่เป็นสาระสำคัญก็จะรายงานต่อคณะกรรมการบริษัท เพื่อให้มีการปรับปรุงแก้ไขต่อไป

คณะกรรมการบริษัทมีความเห็นว่า ถึงแม้ว่าระบบควบคุมภายในของบริษัทมีความเพียงพอและเหมาะสมกับการดำเนินธุรกิจสามารถป้องกันทรัพย์สินของบริษัทและบริษัทย่อยไม่ให้เกิดความเสียหาย หรือจากการที่มีผู้มีอำนาจ ผู้บริหารจะนำไปใช้หรือหาประโยชน์โดยมิชอบ บริษัทยังได้ให้ความสำคัญต่อ ข้อเสนอแนะและความคิดเห็นของผู้สอบบัญชี เพื่อการพัฒนากระบวนการควบคุมภายใน การควบคุมการปฏิบัติงานให้มีประสิทธิภาพประสิทธิผลเพิ่มขึ้น และเกิดความโปร่งใสในการปฏิบัติงานของพนักงาน และผู้บริหารทุกระดับทั้งองค์กร

โดยในระหว่างปี 2553 คณะกรรมการตรวจสอบได้จัดให้มีการประชุมร่วมกับกรรมการบริหาร จำนวน 4 ครั้ง โดยคณะกรรมการตรวจสอบและกรรมการบริหารทุกท่านได้เข้าร่วมประชุมโดยพร้อมเพรียงกัน เพื่อรับฟังความคิดเห็นข้อเสนอแนะ และข้อสังเกตเพื่อนำไปปรับปรุงหรือเปลี่ยนแปลงให้ระบบการควบคุมภายในมีประสิทธิภาพมากยิ่งขึ้น

รายงานคณะกรรมการ

คณะกรรมการบริษัทเป็นผู้รับผิดชอบต่อการเงินของบริษัทและบริษัทย่อย และสารสนเทศทางการเงินที่ปรากฏในรายงานประจำปี งบการเงินดังกล่าวจัดทำขึ้นตามมาตรฐานการบัญชีที่รับรองทั่วไปในประเทศไทย โดยเลือกใช้นโยบายบัญชีที่เหมาะสมและถือปฏิบัติอย่างสม่ำเสมอ และใช้ดุลยพินิจอย่างระมัดระวังและประมาณการที่ดีที่สุดในการจัดทำ รวมทั้งมีการเปิดเผยข้อมูลสำคัญอย่างเพียงพอในหมายเหตุประกอบงบการเงิน

คณะกรรมการได้จัดให้มีการดำรงรักษาไว้ ซึ่งระบบควบคุมภายในที่มีประสิทธิภาพ เพื่อให้มั่นใจได้อย่างมีเหตุผลว่าการบันทึกข้อมูลทางบัญชีมีความถูกต้อง ครบถ้วน และเพียงพอที่จะดำรงรักษาไว้ซึ่งทรัพย์สิน และเพื่อให้ทราบจุดอ่อนเพื่อป้องกันไม่ให้เกิดการทุจริตหรือการดำเนินการที่ผิดปกติดังมีสาระสำคัญ

ในการนี้คณะกรรมการบริษัทได้แต่งตั้งคณะกรรมการตรวจสอบ ซึ่งประกอบด้วยกรรมการที่ไม่เป็นผู้บริหารเป็นผู้ดูแลรับผิดชอบเกี่ยวกับคุณภาพของรายงานทางการเงินและระบบควบคุมภายใน และความเห็นของคณะกรรมการตรวจสอบเกี่ยวกับเรื่องนี้ปรากฏในรายงานของคณะกรรมการตรวจสอบซึ่งแสดงไว้ในรายงานประจำปีแล้ว

คณะกรรมการมีความเห็นว่าระบบควบคุมภายในของบริษัท โดยรวมอยู่ในระดับที่น่าพอใจ และสามารถสร้างความเชื่อมั่นอย่างมีเหตุผลต่อความเชื่อถือได้ของงบการเงินของบริษัทและบริษัทย่อย ณ วันที่ 31 ธันวาคม 2553

ความสัมพันธ์กับผู้ลงทุน

คณะกรรมการบริษัทตระหนักว่าข้อมูลของบริษัท ทั้งที่เกี่ยวกับการเงินและที่ไม่ใช่การเงิน ล้วนมีผลต่อกระบวนการตัดสินใจของผู้ลงทุนและผู้ที่มีส่วนได้เสียของบริษัท จึงได้กำชับให้ฝ่ายบริหารดำเนินการในเรื่องที่เกี่ยวกับการเปิดเผยข้อมูลที่ครบถ้วน ตรงต่อความเป็นจริง เชื่อถือได้ สม่าเสมอ และทันเวลา ซึ่งฝ่ายบริหารของบริษัทได้ให้ความสำคัญและยึดถือปฏิบัติมาโดยตลอด ในส่วนของงานด้านผู้ลงทุนสัมพันธ์นั้นบริษัทยังไม่จัดตั้งหน่วยงานขึ้นเฉพาะแต่ได้มอบหมายให้ผู้จัดการฝ่ายบัญชีทำหน้าที่ติดต่อสื่อสารกับผู้ลงทุนสถาบัน ผู้ถือหุ้น รวมทั้งนักวิเคราะห์และภาครัฐที่เกี่ยวข้อง เนื่องจากกิจกรรมในเรื่องดังกล่าวยังไม่มากนัก ซึ่งผู้ลงทุนสามารถติดต่อขอทราบข้อมูลบริษัทได้ที่ ฝ่ายบัญชี โทร. 0-2632-7300 ต่อ 301 หรือ 314 หรือที่ Web Site : <http://www.leepattana.com> หรือที่ e-mail address : acct@leepattana.com

7. รายการระหว่างกัน

ในระหว่างปี บริษัทฯ และบริษัทย่อยมีรายการธุรกิจที่สำคัญกับบริษัทที่เกี่ยวข้องกัน รายการธุรกิจดังกล่าวเป็นไปตามเงื่อนไขทางการค้าและเกณฑ์ตามที่ตกลงกันระหว่างบริษัทฯ และบริษัทเหล่านั้น ซึ่งเป็นไปตามปกติธุรกิจ โดยสามารถสรุปได้ดังนี้

(หน่วย : ล้านบาท)

	งบการเงินรวม		งบการเงินเฉพาะกิจการ		นโยบายการ
	2553	2552	2553	2552	กำหนดราคา
รายการธุรกิจกับบริษัทย่อย					
(ตัดออกจากงบการเงินรวมแล้ว)					
ขายสินค้า	-	-	82	83	ราคาลาด
ดอกเบี้ยรับ	-	-	23	29	อัตราMOR
ซื้อสินค้า	-	-	52	187	ราคาลาด
รายการธุรกิจกับบริษัทที่เกี่ยวข้องกัน					
ค่าเช่าจ่ายและค่าบริการ	14	14	7	7	ราคาตามสัญญา

ยอดคงค้างระหว่างบริษัทฯ และบริษัทย่อย ณ วันที่ 31 ธันวาคม 2523 และ 2552 มีรายละเอียดดังนี้

(หน่วย : ล้านบาท)

	งบการเงินเฉพาะกิจการ	
	2553	2552
ลูกหนี้การค้ากิจการที่เกี่ยวข้องกัน		
บริษัท สี่พัฒนาอาหารสัตว์ จำกัด	0.63	2.29
เงินทดลองและดอกเบี้ยค้างรับจากบริษัทย่อย		
บริษัท สี่พัฒนาอาหารสัตว์ จำกัด	0.37	6.65
เงินให้กู้ยืมระยะสั้นแก่บริษัทย่อย		
บริษัท สี่พัฒนาอาหารสัตว์ จำกัด	353.00	412.50
เจ้าหนี้การค้ากิจการที่เกี่ยวข้องกัน		
บริษัท สี่พัฒนาอาหารสัตว์ จำกัด	5.39	1.92

1) สำหรับเหตุผลและความจำเป็นต้องเกิดรายการค้าระหว่างกันดังกล่าว มีดังนี้คือ

ก) การซื้อขายสินค้าระหว่างกันทั้งหมดเป็นสินค้าอาหารสัตว์และวัตถุดิบ โดยบริษัทมีนโยบายการกำหนดราคาซื้อขายกันในราคาลาดตามปกติของธุรกิจ เช่นเดียวกับที่ขายให้แก่บุคคลภายนอกด้วย สาเหตุที่ต้องมีการซื้อขายสินค้าระหว่างกันดังกล่าว เนื่องจากบริษัทย่อยมีการดำเนินธุรกิจคล้ายกับบริษัทใหญ่คือการผลิตอาหารสัตว์ ซึ่งในบางครั้งโรงงานใดโรงงานหนึ่งขาดแคลนสินค้าใดสินค้าหนึ่ง อาจเป็นเพราะการผลิตสินค้าไม่ทันหรือจำเป็นต้องใช้วัตถุดิบเป็นการเร่งด่วนหรือโรงงานใดโรงงานหนึ่งมีความได้เปรียบในการซื้อวัตถุดิบที่มีราคาถูกกว่า เช่น โรงงานที่จังหวัดสระบุรี จะอยู่ใกล้แหล่งวัตถุดิบข้าวโพด ในขณะที่เดียวกันโรงงานที่จังหวัดเพชรบุรีอยู่ใกล้แหล่งวัตถุดิบปลาป่น เป็นต้น แต่อย่างไรก็ตามรายการซื้อขายระหว่างกันที่เกิดขึ้นทั้งหมด ก็เป็นการวางแผนกลยุทธ์ของบริษัทเพื่อก่อให้เกิดประโยชน์ในเรื่องของผลการดำเนินงานให้มีกำไรสูงสุดแก่บริษัท

ข) บริษัทมีนโยบายการคดดอกเบี้ยเงินกู้ยืมระหว่างกัน โดยใช้อัตราดอกเบี้ยเงินกู้ยืมของลูกค้านั้นหรืออัตรา MOR ของธนาคาร และการให้กู้ยืมระหว่างกันจะมีเฉพาะกรณีเป็นรายการจำเป็นต้องใช้เงินทุนหมุนเวียนเป็นการเร่งด่วนและชั่วคราวเท่านั้น โดยเมื่อบริษัทที่ต้องขอกู้ยืมไป เมื่อสามารถหาแหล่งเงินกู้ยืมจากแหล่งภายนอกอื่นและกระแสเงินสดจากผลกำไรของบริษัทมาทดแทนได้แล้ว จะต้องรีบดำเนินการคืนโดยเร็วให้แก่บริษัทที่ให้ยืมไป

ค) บริษัทและบริษัทย่อย ได้ทำสัญญาเช่าพื้นที่ ชั้น 28 (ทั้งหมด) อาคารวอลล์สตรีททาวเวอร์ จากบริษัท แอลโลแอนซ์ จำกัด เพื่อเป็นสถานที่ตั้งสำนักงานใหญ่ ตั้งแต่เดือนมกราคม 2530 จนถึงปัจจุบัน และเนื่องจากการขยายงานของบริษัททำให้พื้นที่ชั้น 28 ไม่เพียงพอต่อจำนวนพนักงานที่เพิ่มขึ้นอย่างรวดเร็ว จึงได้ขยายพื้นที่การเช่าที่ชั้น 1 (ทั้งหมด) ชั้น 20 (บางส่วน) และชั้น 29 (บางส่วน) จากบริษัท วอลล์สตรีททาวเวอร์ จำกัด และบริษัท แอลโลแอนซ์ จำกัด ตั้งแต่เดือนมีนาคม 2545 กุมภาพันธ์ 2538 และเดือนกรกฎาคม 2542 ถึงปัจจุบันตามลำดับ โดยสัญญาเช่ามีระยะเวลาประมาณ 2-3 ปี เมื่อครบกำหนดสัญญาเช่าสามารถต่ออายุได้ คิดค่าเช่าในอัตราตลาดเหมือนผู้เช่ารายอื่น ซึ่งรายการดังกล่าวคณะกรรมการตรวจสอบได้พิจารณาแล้วเห็นว่าเป็นธรรมและสมเหตุสมผลแล้ว

- 2) รายชื่อผู้ถือหุ้นรายใหญ่ซึ่งมีรายการระหว่างกันกับบุคคลที่มีผลประโยชน์ร่วมที่เกี่ยวข้องกับบริษัท มีดังต่อไปนี้
บริษัท แอลโลแอนซ์ จำกัด ประกอบธุรกิจหลัก - ให้เช่าทรัพย์สิน
(โดยมีทุนจดทะเบียนและเรียกชำระแล้ว ณ วันที่ 31 ธันวาคม 2553 จำนวน 233 ล้านบาท มูลค่าหุ้นละ 1,000 บาท)

รายชื่อผู้ถือหุ้นรายใหญ่	สัดส่วนการถือหุ้น	
	จำนวนหุ้น	ร้อยละ
1. นายวิสิทธิ์ ลีละศิริ	57,200	24.55
2. นายนิพนธ์ ลีละศิริ	57,200	24.55
3. นายปรีชา ลีละศิริ	57,200	24.55
4. ผู้ถือหุ้นรายย่อยอื่น (จำนวน 6 ราย)	61,400	26.35
รวม	233,000	100.00

บริษัท วอลล์สตรีททาวเวอร์ จำกัด ประกอบธุรกิจหลัก - ขายและให้เช่าอสังหาริมทรัพย์
(โดยมีทุนจดทะเบียนและเรียกชำระแล้ว ณ วันที่ 31 ธันวาคม 2553 จำนวน 60 ล้านบาท มูลค่าหุ้นละ 100 บาท)

รายชื่อผู้ถือหุ้นรายใหญ่	สัดส่วนการถือหุ้น	
	จำนวนหุ้น	ร้อยละ
1. บริษัท แอลโลแอนซ์ จำกัด	144,000	24.00
2. นายปรีชา ลีละศิริ	138,000	23.00
3. นายนิพนธ์ ลีละศิริ	138,000	23.00
4. นายวิสิทธิ์ ลีละศิริ	79,000	13.17
5. ผู้ถือหุ้นรายย่อยอื่น (จำนวน 9 ราย)	101,000	16.83
รวม	600,000	100.00

3) จากการพิจารณารายการระหว่างบริษัทและบริษัทย่อย กับบุคคลที่มีผลประโยชน์ร่วมและรายการระหว่างกันที่แสดงไว้ข้างต้น กรรมการอิสระและกรรมการตรวจสอบของบริษัทมีความเห็นว่ารายการซื้อขายสินค้าระหว่างกันและดอกเบี้ยเงินกู้ยืมระหว่างกัน รวมทั้งค่าเช่าพื้นที่พร้อมสิ่งอำนวยความสะดวกต่างๆ ที่เกิดขึ้นเป็นรายการทางการค้าปกติและตามราคาตลาดทั่วไป

4) ตามหมายเหตุประกอบงบการเงินปี 2553 ในข้อ 24.2 บริษัทและบริษัทย่อยมีหนังสือค้ำประกันซึ่งออกโดยธนาคารในนามบริษัทและบริษัทย่อยเหลืออยู่เป็นจำนวนประมาณ 9.0 ล้านบาท (งบการเงินเฉพาะของกิจการ 4.4 ล้านบาท) ซึ่งเกี่ยวเนื่องกับภาระผูกพันทางปฏิบัติบางประการตามปกติธุรกิจของบริษัทและบริษัทย่อย

บริษัท และบริษัทย่อยได้รับวงเงินสินเชื่อหลายประเภทจากสถาบันการเงินหลายแห่งรวมเป็นวงเงินที่ยังไม่ได้ใช้ทั้งสิ้น 1,384.8 ล้านบาท (งบการเงินเฉพาะกิจการ : 1,259.5 ล้านบาท) โดยวงเงินส่วนใหญ่ได้รับการค้ำประกันร่วมกันโดยบริษัทและบริษัทย่อย

5) มาตรการหรือขั้นตอนการอนุมัติการทำรายการระหว่างกันในอดีตที่ผ่านมา การทำรายการระหว่างกันเป็นการซื้อขายสินค้า การให้เงินกู้ยืม และการเช่าพื้นที่พร้อมสิ่งอำนวยความสะดวกต่างๆ ซึ่งเป็นรายการทางการค้าปกติและตามราคาตลาดทั่วไป โดยมีเงื่อนไขทางการค้าที่ไม่แตกต่างเมื่อเปรียบเทียบกับการทำรายการกับบุคคลภายนอกอื่นๆ ซึ่งในการทำรายการระหว่างกันที่ผ่านมา ผู้บริหารหรือเจ้าหน้าที่ผู้รับผิดชอบได้อนุมัติการทำรายการตามขอบเขตอำนาจหน้าที่ที่ได้รับมอบหมายตามปกติ

6) นโยบายหรือแนวโน้มนโยบายหรือแนวโน้มนโยบายการทำรายการระหว่างกัน ในอนาคตคาดว่าบริษัทยังคงมีนโยบายทำรายการระหว่างกันอย่างต่อเนื่อง คือ การเช่าพื้นที่กับบุคคลที่อาจมีความขัดแย้งทางผลประโยชน์ โดยจะมีการกำหนดเงื่อนไขต่างๆ ให้เป็นไปตามลักษณะการดำเนินการค้าในราคาตลาด ซึ่งสามารถเปรียบเทียบได้กับราคาที่เกิดขึ้นกับบุคคลภายนอก และเป็นไปตามราคาที่ยุติธรรม สมเหตุสมผลและสามารถตรวจสอบได้ โดยนำเสนอให้คณะกรรมการตรวจสอบเป็นผู้พิจารณาเงื่อนไขดังกล่าว ทั้งนี้บริษัทจะให้กรรมการตรวจสอบของบริษัทหรือผู้เชี่ยวชาญอิสระพิจารณาตรวจสอบและให้ความเห็นถึงความเหมาะสมของราคา และความสมเหตุสมผลของการทำรายการด้วย

ทั้งนี้หากมีรายการระหว่างกันเกิดขึ้นกับบุคคลที่อาจมีความขัดแย้งทางผลประโยชน์ หรือมีส่วนได้เสีย บริษัทมีนโยบายให้คณะกรรมการตรวจสอบเป็นผู้ให้ความเห็นเกี่ยวกับราคา อัตราค่าตอบแทน รวมทั้งความจำเป็นและความเหมาะสมต่อรายการนั้น โดยในการออกเสียงในที่ประชุมนั้นๆ กรรมการซึ่งมีส่วนได้เสียจะไม่มีสิทธิออกเสียงลงคะแนน

7) มาตรการคุ้มครองผู้ลงทุน เพื่อเป็นการคุ้มครองผู้ลงทุน หากในอนาคตมีรายการระหว่างกันของบริษัทเกิดขึ้นกับบุคคลที่อาจมีความขัดแย้งทางผลประโยชน์ หรือมีส่วนได้เสีย บริษัทมีนโยบายให้คณะกรรมการตรวจสอบเป็นผู้ให้ความเห็นเกี่ยวกับราคา อัตราค่าตอบแทน รวมทั้งความจำเป็นและความเหมาะสมต่อรายการนั้น เพื่อดูแลให้รายการระหว่างกันเป็นไปอย่างยุติธรรมและมีราคาที่เหมาะสม ในกรณีที่กรรมการตรวจสอบไม่มีความชำนาญในการพิจารณารายการระหว่างกันที่อาจเกิดขึ้น บริษัทจะให้ผู้เชี่ยวชาญอิสระหรือผู้สอบบัญชีของบริษัทเป็นผู้ให้ความเห็นเกี่ยวกับรายการระหว่างกันดังกล่าว เพื่อนำไปใช้ประกอบการตัดสินใจของคณะกรรมการหรือผู้ถือหุ้นตามแต่กรณี โดยคณะกรรมการบริษัทจะปฏิบัติให้เป็นไปตามกฎหมายว่าด้วยหลักทรัพย์และตลาดหลักทรัพย์ และข้อบังคับ ประกาศ คำสั่ง หรือข้อกำหนดของตลาดหลักทรัพย์แห่งประเทศไทย รวมตลอดถึงการปฏิบัติตามข้อกำหนดเกี่ยวกับการเปิดเผยข้อมูลการทำรายการที่เกี่ยวข้องกันและการได้มาหรือจำหน่ายทรัพย์สินของบริษัทหรือบริษัทย่อย นอกจากนี้ บริษัทจะเปิดเผยรายการระหว่างกันไว้ในหมายเหตุประกอบงบการเงินที่ได้รับการสอบทานหรือตรวจสอบจากผู้สอบบัญชีของบริษัท

8. คำอธิบายและการวิเคราะห์ฐานะการเงินและผลการดำเนินงาน

ผลการดำเนินงานและฐานะการเงินของบริษัท ลีพัฒนาผลิตภัณฑ์ จำกัด (มหาชน) และบริษัทย่อย ในปี 2552 และ ปี 2553 สามารถอธิบายและวิเคราะห์ได้ดังนี้

ผลการดำเนินงาน

รายได้

บริษัทมีรายได้จากการขายสินค้าในปี 2552 และ 2553 เป็นจำนวนรวม 3,590 ล้านบาท และ 3,306 ล้านบาท ตามลำดับ รายได้หลักของบริษัทเป็นรายได้จากการขายอาหารสัตว์ผสมสำเร็จรูปประมาณร้อยละ 99.61 ส่วนที่เหลือร้อยละ 0.39 เป็นรายได้จากกิจการฟาร์มและพืชเกษตร

ในส่วนของรายได้จากอาหารสัตว์ผสมสำเร็จรูป สามารถแบ่งเป็นรายได้จากอาหารสัตว์บก และอาหารสัตว์น้ำโดยในปี 2553 รายได้จากอาหารสัตว์บกและสัตว์น้ำคิดเป็นประมาณร้อยละ 40 และร้อยละ 60 ของรายได้จากอาหารสัตว์ผสมสำเร็จรูป ตามลำดับ ซึ่งมีสัดส่วนการขายใกล้เคียงกับปีก่อน

ในปี 2553 บริษัทมีรายได้จากการขายลดลงเทียบกับปีก่อนประมาณ 8% เนื่องจากปริมาณการขายอาหารสัตว์ลดลงประมาณ 14% แต่ราคาขายอาหารสัตว์ต่อตันเพิ่มขึ้น ประมาณ 6% สำหรับรายได้อื่นจากการดอกเบี้ยรับมีจำนวน 3 ล้านบาท และ 5 ล้านบาท ในปี 2552 และ 2553 ตามลำดับ ส่วนรายได้อื่นจากการขายวัสดุพลอยได้และทรัพย์สินซึ่งตัดค่าเสื่อมราคาใกล้หมดแล้วและไม่ได้ใช้ในการดำเนินงานมีจำนวนใกล้เคียงกับปีก่อน จำนวน 22 ล้านบาท ในแต่ละปี

ต้นทุนขาย

ในปี 2552 และ 2553 มีต้นทุนขายรวมจำนวน 3,103 ล้านบาท และ 2,850 ล้านบาท ตามลำดับ โดยคิดเป็นสัดส่วนร้อยละ 86.43 และร้อยละ 86.20 ของยอดขาย ตามลำดับ ซึ่งมีสัดส่วนต่อยอดขายใกล้เคียงกับปีก่อนและการที่ต้นทุนขายรวมลดลง เนื่องจากปริมาณการขายอาหารสัตว์ลดลง

ค่าใช้จ่ายในการขายและบริหาร

บริษัทมีค่าใช้จ่ายในการขายและบริหารจำนวน 202 ล้านบาท และ 206 ล้านบาท ในปี 2552 และ 2553 ซึ่งคิดเป็นร้อยละ 5.63 และ 6.22 ของรายได้จากการขาย ตามลำดับ ซึ่งจะเห็นว่าค่าใช้จ่ายในการขายและบริหารเทียบกับยอดขายมีสัดส่วนที่เพิ่มขึ้นเล็กน้อยเมื่อเทียบกับปีก่อน

บริษัทมีค่าใช้จ่ายทางการเงินประมาณ 3.54 ล้านบาท และ 2.92 ล้านบาทในปี 2552 และ 2553 ตามลำดับ ค่าใช้จ่ายทางการเงินลดลงเล็กน้อยเมื่อเทียบกับปีก่อน อย่างไรก็ตามวงเงินกู้ที่บริษัทมีอยู่กับสถาบันการเงินก็ยังมียอดวงเงินสินเชื่อคงเหลืออยู่ ซึ่งบริษัทสามารถใช้ได้ในกรณีที่บริษัทมีความต้องการใช้เงินในการลงทุนหรือมีเงินทุนหมุนเวียนภายในไม่เพียงพอ

กำไรสุทธิ

โดยผลการดำเนินงานของบริษัท ตามงบการเงินรวมสำหรับปีสิ้นสุดวันที่ 31 ธันวาคม 2553 มีกำไรสุทธิจำนวน 260.88 ล้านบาท ซึ่งเมื่อเทียบกับงวดระยะเวลาเดียวกันของปีก่อนมีกำไรสุทธิ จำนวน 294.18 ล้านบาท หรือมีกำไรลดลงจำนวน 33.30 ล้านบาท หรือคิดเป็นการลดลงประมาณร้อยละ 11.32

สาเหตุที่ผลการดำเนินงานลดลง เนื่องจากในงวดระยะเวลาเดียวกันของปีก่อน บริษัทได้บันทึกการรับรู้บัญชีเป็นรายได้จากการโอนกลับผลขาดทุนสำหรับค่าเผื่อการลดมูลค่าของสินค้าคงเหลือ (ข้าวโพด) ซึ่งเป็นการลดผลขาดทุนที่ยังไม่เกิดขึ้นจริง (Unrealized loss) สำหรับค่าเผื่อการลดลงของสินค้าคงเหลือ (ข้าวโพด) จำนวนประมาณ 60 ล้านบาท แต่อย่างไรก็ตาม บริษัทยังมีอัตรากำไรขั้นต้นจากธุรกิจอาหารสัตว์เพิ่มขึ้น เมื่อเทียบกับงวดระยะเวลาเดียวกันของปีก่อน เป็นผลมาจากการบริหารต้นทุนการผลิตที่มีประสิทธิภาพดีขึ้น ส่งผลให้ต้นทุนการผลิตอาหารสัตว์โดยรวมลดลงในปี

บริษัทมีอัตรากำไรสุทธิในปี 2552 และ 2553 เท่ากับร้อยละ 8.17 และร้อยละ 7.92 ตามลำดับ กำไรสุทธิลดลงจากปีก่อน เนื่องจากการปริมาณการขายอาหารสัตว์ลดลง

อัตราผลตอบแทนของผู้ถือหุ้น

บริษัทมีอัตราผลตอบแทนผู้ถือหุ้นในปี 2552 และ 2553 คิดเป็นร้อยละ 15.29 และร้อยละ 12.66 เนื่องจากกำไรสุทธิลดลงประมาณ 33.30 ล้านบาท โดยกำไรสุทธิปีก่อนประมาณ 294.18 ล้านบาท และในปี 2553 ประมาณ 260.88 ล้านบาท นอกจากนั้นบริษัทยังมีอัตราผลตอบแทนจากสินทรัพย์รวมลดลงจากร้อยละ 13.32 ในปี 2552 เป็นร้อยละ 11.30 ในปี 2553 เนื่องจากการกำไรสุทธิจากการดำเนินงานลดลงจากปีก่อน

ฐานะการเงิน

สินทรัพย์

บริษัทมีสินทรัพย์รวมเป็นจำนวนรวม 2,329 ล้านบาท และ 2,333 ล้านบาท โดยเป็นสินทรัพย์หมุนเวียนและสินทรัพย์ไม่หมุนเวียนในอัตราส่วนประมาณ 60 : 40 และ 62 : 38 ตามลำดับในปี 2552 และ 2553

สำหรับสินทรัพย์หมุนเวียนที่สำคัญ ณ 31 ธันวาคม 2553 ได้แก่ เงินสดและเงินฝากธนาคาร สินค้าคงเหลือ ลูกหนี้ และตัวเงินรับการค้า และเงินลงทุนระยะสั้น รวมเป็นสัดส่วนร้อยละ 62 ของสินทรัพย์รวม

สินค้าคงเหลือ

ในปี 2552 และ 2553 บริษัทมีปริมาณสินค้าคงเหลือสุทธิจากค่าเผื่อการลดลงของมูลค่าสินค้าคงเหลือ จำนวน 724 ล้านบาท และ 698 ล้านบาท ตามลำดับ หรือคิดเป็นประมาณร้อยละ 31 และร้อยละ 30 ของสินทรัพย์รวม ตามลำดับ โดยระยะเวลาในการเก็บสินค้าของบริษัทเพิ่มขึ้นจาก 85 วัน เป็น 90 วัน ทั้งนี้สินค้าคงเหลือของบริษัทส่วนใหญ่เป็นวัตถุดิบการผลิตอาหารสัตว์ประกอบด้วย ข้าวโพด กากถั่วเหลือง และปลาป่น ซึ่งบริษัทจะจัดเก็บไว้เพื่อป้องกันในเรื่องการเปลี่ยนแปลงของราคาและกรณีการขาดแคลนวัตถุดิบ โดยการเก็บรักษาสินค้าวัตถุดิบดังกล่าวจะไม่มีปัญหาในเรื่องของการเสื่อมคุณภาพหรือการเน่าเสีย เนื่องจากวัตถุดิบเหล่านี้ผ่านการอบแห้งมาแล้วและสามารถเก็บได้นาน

ลูกหนี้การค้าและตัวเงินรับการค้า

ในปี 2552 และ 2553 บริษัทมีลูกหนี้การค้าและตัวเงินรับการค้าจำนวน 172 ล้านบาท และ 176 ล้านบาท ตามลำดับ หรือคิดเป็นร้อยละของสินทรัพย์รวมดังนี้คือ ร้อยละ 7 และร้อยละ 8 ตามลำดับ โดยมีระยะเวลาการเก็บหนี้โดยเฉลี่ย 19 วัน และ 20 วัน ในปี 2552 และปี 2553 ตามลำดับ ทั้งนี้เนื่องจากที่ผ่านมาบริษัทมีการเน้นนโยบายการขายเงินสดมาโดยตลอด แต่ในปี 2553 จะให้เครดิตเฉพาะลูกค้าที่มีประวัติการจ่ายชำระเงินที่ดี รวมทั้งมีหลักทรัพย์ค้ำประกัน

ในด้านของนโยบายการตั้งสำรองหนี้สงสัยจะสูญ บริษัทมีการตั้งสำรองหนี้สงสัยจะสูญโดยพิจารณาจากฐานะทางการเงินของลูกค้า หลักประกัน ประวัติการชำระหนี้ ทั้งนี้ลูกหนี้การค้าที่มีอายุหนี้ค้างชำระเกิน 3 เดือนนั้น บริษัทจะมีการตั้งสำรองภายหลังจากหักมูลค่าของหลักประกัน ซึ่งลูกค้าเหล่านี้จะมีการทยอยผ่อนชำระคืนบริษัทตลอดมา บริษัทจึงมีความเชื่อมั่นว่าบริษัทมีการตั้งสำรองหนี้สงสัยจะสูญอย่างเพียงพอ โดยบริษัทได้ตั้งค่าเผื่อหนี้สงสัยจะสูญเป็นจำนวนที่เพียงพอสำหรับลูกหนี้การค้าและตัวเงินรับการค้าที่ค้างชำระเกิน 6 เดือนจากยอดคงค้าง ณ 31 ธันวาคม 2553

เงินลงทุนระยะสั้น

ในปี 2552 และ 2553 บริษัทมีเงินลงทุนระยะสั้นจำนวน 42 ล้านบาท และ 69 ล้านบาท ตามลำดับ การลงทุนในเงินลงทุนระยะสั้นนี้บริษัทมีวัตถุประสงค์เพื่อเป็นการบริหารสภาพคล่องทางการเงิน โดยบริษัทไม่มีการกำหนดวงเงินสูงสุดในการลงทุนแต่อย่างใด แต่จะพิจารณาจากสภาพคล่องส่วนเกินในแต่ละช่วงเวลา นอกจากนี้บริษัทจะพิจารณาการลงทุนในสินทรัพย์ที่ให้ผลตอบแทนที่เหมาะสมและคำนึงถึงความเสี่ยงเป็นหลัก โดยจะเป็นการลงทุนทั้งในหลักทรัพย์ของรัฐบาล รัฐบาลกิจ และหลักทรัพย์ที่จดทะเบียนในตลาดหลักทรัพย์ สำหรับการลงทุนในแต่ละครั้งจะต้องได้รับความเห็นชอบจากคณะกรรมการบริษัท และ/หรือ คณะกรรมการบริหาร

สินทรัพย์ถาวร

สินทรัพย์ถาวรหลักของบริษัทเป็นสินทรัพย์ประเภท ที่ดิน อาคารและอุปกรณ์ ในปี 2553 ไม่มีการลงทุนในสินทรัพย์ถาวรเพิ่มที่เป็นรายการสำคัญๆ โดยมีมูลค่าต้นทุนการซื้อสินทรัพย์ถาวร ณ 31 ธันวาคม 2553 ก่อนหักค่าเสื่อมราคาสะสมเท่ากับ 1,872 ล้านบาท

แหล่งที่มาของเงินทุน

หนี้สิน

บริษัทมีหนี้สินรวมในปี 2552 และ 2553 เป็นจำนวน 253 ล้านบาท และ 239 ล้านบาท ตามลำดับ หรือคิดเป็นอัตราส่วนหนี้สินต่อสินทรัพย์รวมในอัตราร้อยละ 11 และ 10 ในปี 2552 และ 2553 ตามลำดับ โดยจะเห็นว่าหนี้สินส่วนใหญ่เป็นหนี้สินหมุนเวียน ประกอบด้วยหนี้สินหลักๆ คือ เงินกู้ยืมระยะสั้นจากธนาคารและเจ้าหนี้การค้าที่บริษัท และเป็นเจ้าหนี้การค้าจากการซื้อวัตถุดิบซึ่งมีเครดิตเทอมตามปกติทางการค้าอยู่แล้ว

บริษัทและบริษัทย่อย ไม่มีการค้าประกันบุคคลอื่นหรือมีหนี้สินที่อาจเกิดขึ้นหรือมีการผูกพันการลงทุนในโครงการหรือมีการผูกพันอื่นใดในลักษณะเดียวกันที่อาจกระทบต่อฐานะการเงินหรือผลการดำเนินงานของบริษัท และบริษัทย่อย ยกเว้นการค้าประกันหนี้สินไขว้ระหว่างกัน โดยบริษัทใหญ่ค้าประกันหนี้สินบริษัทย่อยและบริษัทย่อยค้าประกันหนี้สินบริษัทใหญ่และการร่วมค้าประกันระหว่างกันในวงเงินสินเชื่อ ซึ่งสถาบันการเงินให้กู้ร่วมกันกับบริษัทใหญ่และบริษัทย่อย สามารถใช้วงเงินสินเชื่อร่วมกันได้ บริษัทและบริษัทย่อยได้รับวงเงินสินเชื่อหลายประเภทจากสถาบันการเงินหลายแห่งรวมเป็นวงเงินที่ยังไม่ได้ใช้จำนวน 1,473 ล้านบาท และ 1,385 ล้านบาท ณ วันที่ 31 ธันวาคม 2552 และ 2553 ตามลำดับ

สำหรับการค้าประกันหนี้สินดังกล่าวนี้ ไม่มีผลกระทบต่อฐานะการเงินและผลการดำเนินงานของบริษัทและบริษัทย่อย เนื่องจากเป็นข้อผูกพันตามสัญญาการกู้ยืมเงินที่เป็นปกติทางการค้าของบริษัทและบริษัทย่อย โดยปัจจุบันส่วนใหญ่เป็นวงเงินสินเชื่อที่ยังไม่ได้ใช้ เนื่องจากบริษัทและบริษัทย่อยยังมีสภาพคล่องทางการเงินที่ดีมากอีกทั้งวงเงินสินเชื่อดังกล่าวไม่ต้องใช้ทรัพย์สินจำนองเป็นหลักประกันในการกู้ยืม

ส่วนของผู้ถือหุ้น

โดย ณ 31 ธันวาคม 2553 มีส่วนของผู้ถือหุ้นจำนวน 2,094 ล้านบาท มีกำไรสะสมยังไม่ได้จัดสรรจำนวนประมาณ 678 ล้านบาท และได้มีมติคณะกรรมการครั้งที่ 3/2553 เมื่อวันที่ 11 มีนาคม 2553 ให้จ่ายเงินสดปันผลประจำปี 2552 ในอัตราหุ้นละ 0.36 บาท รวมเป็นเงินปันผลจ่าย 264.62 ล้านบาท กำหนดจ่ายวันที่ 18 พฤษภาคม 2553 ซึ่งจ่ายจากผลการดำเนินงาน สำหรับงวดระยะเวลาตั้งแต่วันที่ 1 มกราคม 2552 ถึงวันที่ 31 ธันวาคม 2552 หรือคิดเป็นอัตราการจ่ายเงินปันผลในอัตราร้อยละ 96 ของกำไรสุทธิของงบการเงินเฉพาะกิจการ

ความเหมาะสมของโครงสร้างเงินทุน

เมื่อพิจารณาความเหมาะสมของโครงสร้างเงินทุนพบว่า ณ วันที่ 31 ธันวาคม 2553 บริษัทมีอัตราส่วนหนี้สินต่อส่วนของผู้ถือหุ้นเท่ากับ 0.11 เท่า ซึ่งถือว่าเป็นอัตราส่วนที่ต่ำเมื่อเปรียบเทียบกับบริษัทในอุตสาหกรรมเดียวกัน ทั้งนี้จะเห็นว่าการประกอบธุรกิจของบริษัทเน้นการใช้เงินทุนจากผู้ถือหุ้นและเงินทุนที่มาจากการดำเนินงานเป็นหลัก อย่างไรก็ตามจากการที่บริษัทดำเนินธุรกิจโดยเน้นการขายเงินสด และมีระดับอัตราการทำกำไรในระดับที่เหมาะสม ส่งผลให้บริษัทไม่มีความจำเป็นต้องใช้แหล่งกู้ยืมเงินจากเจ้าหนี้สถาบันการเงินจำนวนมากๆ โดยบริษัทสามารถจ่ายเงินปันผลให้กับผู้ถือหุ้นของบริษัทจากเงินทุนหมุนเวียนภายในของบริษัทเอง ดังนั้นจึงถือว่าโครงสร้างเงินทุนของบริษัทในปัจจุบันเป็นโครงสร้างเงินทุนที่เหมาะสมและมีความมั่นคงทางการเงิน อย่างไรก็ตามในอนาคตหากบริษัทมีความต้องการใช้เงินทุนหมุนเวียนในกิจการบริษัทยังคงมีวงเงินคงเหลืออยู่กับสถาบันการเงินอย่างเพียงพอ

สภาพคล่อง

กระแสเงินสดจากการดำเนินงาน

บริษัทมีกระแสเงินสดจากการกิจกรรมดำเนินงานในปี 2552 และ 2553 เป็นจำนวนประมาณ 454 ล้านบาท และ 322 ล้านบาท ตามลำดับ จะเห็นว่ากระแสเงินสดจากการกิจกรรมดำเนินงานมีจำนวนที่ลดลงจากปีก่อน ส่วนใหญ่จะมาจากกำไรที่ลดลง รวมทั้งการใช้เงินหมุนเวียนเก็บสต็อกสินค้าคงเหลือ และการชำระหนี้แก่เจ้าหนี้การค้าเร็วขึ้น โดยในส่วนของสินค้าคงเหลือจะแปรเปลี่ยนตามความต้องการสินค้าในตลาดเป็นหลัก รวมทั้งการเปลี่ยนแปลงราคาของวัตถุดิบที่สำคัญด้วย สำหรับลูกหนี้การค้าบริษัทมีนโยบายเน้นการขายเงินสดเป็นส่วนใหญ่ และการเร่งรัดเก็บหนี้ แต่อย่างไรก็ตามในกรณีถ้าลูกหนี้การค้ารายที่มีปัญหาในการเรียกเก็บหนี้ บริษัทก็มีนโยบายการตั้งสำรองหนี้สงสัยจะสูญให้เพียงพอต่อความเสี่ยงในการเรียกเก็บหนี้คืนจากลูกหนี้การค้าที่มีปัญหา

กระแสเงินสดจากกิจกรรมลงทุน

บริษัทมีกระแสเงินสดที่ใช้ไปกิจกรรมลงทุนประมาณ 36 ล้านบาท ทั้งนี้ส่วนใหญ่เนื่องจากบริษัทมีการนำเงินไปลงทุนเพิ่มขึ้นในเงินลงทุนชั่วคราวในหลักทรัพย์จำนวนประมาณ 20 ล้านบาท รวมทั้งซื้ออุปกรณ์เครื่องใช้สำนักงานและซื้อทดแทนยานพาหนะใหม่โดยแลกเปลี่ยนยานพาหนะที่ใกล้ครบอายุการใช้งาน รวมใช้เงินลงทุนจำนวนประมาณ 16 ล้านบาท

กระแสเงินสดจากกิจกรรมจัดหาเงิน

บริษัทมีกระแสเงินสดจากกิจกรรมจัดหาเงินติดลบในระหว่างปี 2552 และ 2553 จำนวน 117 ล้านบาท และ 227 ล้านบาท ตามลำดับ โดยส่วนใหญ่กระแสเงินสดจัดหาเงินติดลบนั้นเกิดจากการที่บริษัทจ่ายเงินปันผลเป็นเงินสดในปี 2553 ประมาณ 265 ล้านบาท และมีการคืนเงินกู้ยืมเงินระยะสั้นและทรัสต์รีซีทแก่ธนาคารในปี 2553 จำนวนประมาณ 18 ล้านบาท รวมทั้งมีกระแสเงินสดจากการรับเงินโดยการใช้สิทธิซื้อหุ้นสามัญ ประมาณ 19 ล้านบาท

อัตราส่วนสภาพคล่อง

หากพิจารณาอัตราส่วนที่แสดงถึงสภาพคล่องของบริษัท โดยพิจารณาจากอัตราส่วนสินทรัพย์หมุนเวียนต่อหนี้สินหมุนเวียนในปี 2552 และ 2553 ที่ 5.46 เท่า และ 6.05 เท่า ตามลำดับ จะเห็นว่าสภาพคล่องของบริษัทก็ยังอยู่ในเกณฑ์ดีขึ้น ซึ่งเป็นผลมาจากการสะสมของกำไรจากการดำเนินงานในปี 2553 เพิ่มขึ้น

สรุปค่าตอบแทนที่จ่ายให้แก่ผู้สอบบัญชี สำนักงานเอ็นสท์ แอนด์ ยัง จำกัด ใน ปี 2552 และ ปี 2553 มีดังนี้

ค่าตอบแทนจากการสอบบัญชี (audit fee) รอบบัญชีปีสิ้นสุดวันที่ 31 ธันวาคม 2553

รายการที่	ชื่อบริษัทผู้จ่าย	ชื่อผู้สอบบัญชี	ค่าสอบบัญชี
1	บริษัท ลีพัฒนาผลิตภัณฑ์ จำกัด (มหาชน)	นางสาวสุพรรณี ตริยานันทกุล	920,000
2	บริษัท ลีพัฒนาอาหารสัตว์ จำกัด	นางสาวสุพรรณี ตริยานันทกุล	350,000
3	บริษัท ลีพัฒนาเกษตรมั่นคง จำกัด	นางสาวสุพรรณี ตริยานันทกุล	120,000
รวมค่าตอบแทนจากการสอบบัญชี			1,390,000

ค่าตอบแทนจากการสอบบัญชี (audit fee) รอบบัญชีปีสิ้นสุดวันที่ 31 ธันวาคม 2552

รายการที่	ชื่อบริษัทผู้จ่าย	ชื่อผู้สอบบัญชี	ค่าสอบบัญชี
1	บริษัท ลีพัฒนาผลิตภัณฑ์ จำกัด (มหาชน)	นายณรงค์ พันดาวงษ์	920,000
2	บริษัท ลีพัฒนาอาหารสัตว์ จำกัด	นายณรงค์ พันดาวงษ์	350,000
3	บริษัท ลีพัฒนาเกษตรมั่นคง จำกัด	นายณรงค์ พันดาวงษ์	120,000
รวมค่าตอบแทนจากการสอบบัญชี			1,390,000

ค่าบริการอื่น (non-audit fee)

- บริษัท ลีพัฒนาอาหารสัตว์ จำกัด ซึ่งเป็นบริษัทย่อย จ่ายค่าตอบแทนของงานบริการอื่น ให้แก่สำนักงานสอบบัญชีที่ผู้สอบบัญชีสังกัด เป็นจำนวนเงินปีละ 100,000 บาท สำหรับการตรวจสอบโครงการที่ได้รับการส่งเสริมการลงทุน โดยมีเงื่อนไขต้องยื่นแบบคำขอใช้สิทธิและประโยชน์ยกเว้นภาษีเงินได้นิติบุคคล ต่อสำนักงานคณะกรรมการส่งเสริมการลงทุน
- บริษัท ลีพัฒนาเกษตรมั่นคง จำกัด ซึ่งเป็นบริษัทย่อย จ่ายค่าตอบแทนของงานบริการอื่น ให้แก่สำนักงานสอบบัญชีที่ผู้สอบบัญชีสังกัด เป็นจำนวนเงินปีละ 80,000 บาท สำหรับการตรวจสอบโครงการที่ได้รับการส่งเสริมการลงทุน โดยมีเงื่อนไขต้องยื่นแบบคำขอใช้สิทธิและประโยชน์ยกเว้นภาษีเงินได้นิติบุคคล ต่อสำนักงานคณะกรรมการส่งเสริมการลงทุน

รายงานของผู้สอบบัญชีรับอนุญาต

เสนอต่อผู้ถือหุ้นของบริษัท ลีพัฒนาผลิตภัณฑ์ จำกัด (มหาชน)

ข้าพเจ้าได้ตรวจสอบงบดุลรวม ณ วันที่ 31 ธันวาคม 2553 งบกำไรขาดทุนรวม งบแสดงการเปลี่ยนแปลงส่วนของผู้ถือหุ้นรวมและงบกระแสเงินสดรวมสำหรับปีสิ้นสุดวันเดียวกันของบริษัท ลีพัฒนาผลิตภัณฑ์ จำกัด (มหาชน) และบริษัทย่อย และได้ตรวจสอบงบการเงินเฉพาะกิจการของบริษัท ลีพัฒนาผลิตภัณฑ์ จำกัด (มหาชน) ด้วยเช่นกัน ซึ่งผู้บริหารของกิจการเป็นผู้รับผิดชอบต่อความถูกต้องและครบถ้วนของข้อมูลในงบการเงินเหล่านี้ ส่วนข้าพเจ้าเป็นผู้รับผิดชอบในการแสดงความเห็นต่องบการเงินดังกล่าวจากผลการตรวจสอบของข้าพเจ้า งบการเงินรวมและงบการเงินเฉพาะกิจการของบริษัท ลีพัฒนาผลิตภัณฑ์ จำกัด (มหาชน) ณ วันที่ 31 ธันวาคม 2552 และสำหรับปีสิ้นสุดวันเดียวกันที่นำมาแสดงเปรียบเทียบนี้ได้ตรวจสอบโดยผู้สอบบัญชีท่านอื่นในสำนักงานเดียวกันกับข้าพเจ้าตามมาตรฐานการสอบบัญชีที่รับรองทั่วไป ซึ่งได้แสดงความเห็นอย่างไม่มีเงื่อนไขตามรายงานลงวันที่ 24 กุมภาพันธ์ 2553

ข้าพเจ้าได้ปฏิบัติงานตรวจสอบตามมาตรฐานการสอบบัญชีที่รับรองทั่วไป ซึ่งกำหนดให้ข้าพเจ้าต้องวางแผนและปฏิบัติงานเพื่อให้ได้ความเชื่อมั่นอย่างมีเหตุผลว่า งบการเงินแสดงข้อมูลที่ขัดต่อข้อเท็จจริงอันเป็นสาระสำคัญหรือไม่ การตรวจสอบรวมถึงการใช้วิธีการทดสอบหลักฐานประกอบรายการทั้งที่เป็นจำนวนเงินและการเปิดเผยข้อมูลในงบการเงิน การประเมินความเหมาะสมของหลักการบัญชีที่กิจการใช้และประมาณการเกี่ยวกับรายการทางการเงินที่เป็นสาระสำคัญ ซึ่งผู้บริหารเป็นผู้จัดทำขึ้น ตลอดจนการประเมินถึงความเหมาะสมของการแสดงรายการที่นำเสนอในงบการเงินโดยรวม ข้าพเจ้าเชื่อว่าการตรวจสอบดังกล่าวให้ข้อสรุปที่เป็นเกณฑ์อย่างเหมาะสมในการแสดงความเห็นของข้าพเจ้า

ข้าพเจ้าเห็นว่า งบการเงินข้างต้นนี้แสดงฐานะการเงิน ณ วันที่ 31 ธันวาคม 2553 ผลการดำเนินงานและกระแสเงินสดสำหรับปีสิ้นสุดวันเดียวกันของบริษัท ลีพัฒนาผลิตภัณฑ์ จำกัด (มหาชน) และบริษัทย่อยและเฉพาะของบริษัท ลีพัฒนาผลิตภัณฑ์ จำกัด (มหาชน) โดยถูกต้องตามที่ควรในสาระสำคัญตามหลักการบัญชีที่รับรองทั่วไป



สุพรรณิ ดิยานันท์กุล

ผู้สอบบัญชีรับอนุญาต เลขทะเบียน 4498

งบดุล

ณ วันที่ 31 ธันวาคม 2553 และ 2552

บริษัท ลีพัฒนาลิติดภัณฑ์ จำกัด (มหาชน) และบริษัทย่อย

(หน่วย: บาท)

หมายเหตุ	งบการเงินรวม		งบการเงินเฉพาะกิจการ	
	2553	2552	2553	2552
สินทรัพย์				
สินทรัพย์หมุนเวียน				
เงินสดและรายการเทียบเท่าเงินสด	7	494,843,264	435,795,778	480,408,714
เงินลงทุนชั่วคราว - เงินฝากประจำ		52,454,001	3,952,862	52,454,001
เงินลงทุนชั่วคราว - หลักทรัพย์ในความต้องการของตลาด		16,373,951	38,713,067	16,373,951
ลูกหนี้การค้า				
กิจการที่เกี่ยวข้องกัน	6	-	-	633,154
กิจการที่ไม่เกี่ยวข้องกัน		184,738,745	184,492,626	112,277,502
หัก: ค่าเผ่อนหนี้สงสัยจะสูญ		(8,553,752)	(12,180,715)	(6,547,699)
ลูกหนี้การค้า - สุทธิ	8	176,184,993	172,311,911	106,362,957
เงินทดรองแก่และคอกเบี้ยค้างรับจากกิจการที่เกี่ยวข้องกัน	6	-	-	373,447
เงินให้ผู้มีระยะสั้นแก่กิจการที่เกี่ยวข้องกัน	6	-	-	353,000,000
สินค้าคงเหลือ - สุทธิ	9	698,071,013	723,982,444	323,424,841
สินทรัพย์หมุนเวียนอื่น		8,441,254	5,974,107	6,927,662
รวมสินทรัพย์หมุนเวียน		1,446,368,476	1,380,730,169	1,339,325,573
สินทรัพย์ไม่หมุนเวียน				
เงินลงทุนในบริษัทย่อย	10	-	-	190,000,000
เงินลงทุนในบริษัทร่วม	11	46,094,442	43,148,073	35,600,000
เงินลงทุนระยะยาวอื่น	12	12,530,017	12,530,017	12,530,017
ที่ดินรอการพัฒนา		16,627,987	1,018,987	16,627,987
ที่ดิน อาคารและอุปกรณ์ - สุทธิ	13	806,803,466	885,838,330	348,247,751
สินทรัพย์ไม่หมุนเวียนอื่น		5,041,341	5,846,419	1,708,248
รวมสินทรัพย์ไม่หมุนเวียน		887,097,253	948,381,826	604,714,003
รวมสินทรัพย์		2,333,465,729	2,329,111,995	1,944,039,576

หมายเหตุประกอบงบการเงินเป็นส่วนหนึ่งของงบการเงินนี้

งบดุล (ต่อ)

ณ วันที่ 31 ธันวาคม 2553 และ 2552
บริษัท ลีพัฒน์นาผลภัณฑ์ จำกัด (มหาชน) และบริษัทย่อย

		(หน่วย: บาท)			
		งบการเงินรวม		งบการเงินเฉพาะกิจการ	
หมายเหตุ		2553	2552	2553	2552
หนี้สินและส่วนของผู้ถือหุ้น					
หนี้สินหมุนเวียน					
เงินเบิกเกินบัญชีจากสถาบันการเงิน		742,906	-	-	-
เจ้าหนี้บัตรเครดิต		64,331,482	46,787,395	23,185,577	23,393,697
เจ้าหนี้การค้า					
กิจการที่เกี่ยวข้องกัน	6	-	-	5,392,811	1,922,922
กิจการที่ไม่เกี่ยวข้องกัน		128,023,360	160,680,636	74,479,354	90,757,099
รวมเจ้าหนี้การค้า		128,023,360	160,680,636	79,872,165	92,680,021
หนี้สินหมุนเวียนอื่น					
ค่าใช้จ่ายค้างจ่าย		36,046,601	39,143,850	17,453,120	21,184,717
ภาษีเงินได้คืนบุคคลค้างจ่าย		7,416,841	4,477,951	7,090,927	4,477,951
อื่นๆ		2,453,778	1,946,519	2,281,488	1,829,875
รวมหนี้สินหมุนเวียน		239,014,968	253,036,351	129,883,277	143,566,261
ส่วนของผู้ถือหุ้น					
ทุนเรือนหุ้น					
 ทุนจดทะเบียน					
หุ้นสามัญ 1,029,070,000 หุ้น มูลค่าหุ้นละ 1 บาท					
(31 ธันวาคม 2552: หุ้นสามัญ 1,225,000,000 หุ้น					
มูลค่าหุ้นละ 1 บาท)		1,029,070,000	1,225,000,000	1,029,070,000	1,225,000,000
 ทุนออกจำหน่ายและชำระเต็มมูลค่าแล้ว					
หุ้นสามัญ 742,628,600 หุ้น มูลค่าหุ้นละ 1 บาท					
(31 ธันวาคม 2552: หุ้นสามัญ 735,050,000 หุ้น					
มูลค่าหุ้นละ 1 บาท)		742,628,600	735,050,000	742,628,600	735,050,000
ส่วนเกินมูลค่าหุ้นสามัญ		262,017,915	250,650,015	262,017,915	250,650,015
ผลกำไรที่ยังไม่เกิดขึ้นจริง					
ส่วนเกินทุนจากการตีราคาที่ดิน	15	246,424,171	246,424,171	83,617,198	83,617,198
กำไรสะสม					
จัดสรรแล้ว - ดำรงตามกฎหมาย	16	142,500,000	142,500,000	122,500,000	122,500,000
ยังไม่ได้จัดสรร		678,001,051	681,734,420	603,392,586	671,493,188
ส่วนของผู้ถือหุ้นของบริษัทฯ		2,071,571,737	2,056,358,606	1,814,156,299	1,863,310,401
ส่วนของผู้ถือหุ้นส่วนน้อยของบริษัทย่อย		22,879,024	19,717,038	-	-
รวมส่วนของผู้ถือหุ้น		2,094,450,761	2,076,075,644	1,814,156,299	1,863,310,401
รวมหนี้สินและส่วนของผู้ถือหุ้น		2,333,465,729	2,329,111,995	1,944,039,576	2,006,876,662

หมายเหตุประกอบงบการเงินเป็นส่วนหนึ่งของงบการเงินนี้



งบกำไรขาดทุน

สำหรับปีสิ้นสุด วันที่ 31 ธันวาคม 2553 และ 2552
บริษัท ลีพัฒนาผลิตภัณฑ์ จำกัด (มหาชน) และบริษัทย่อย

(หน่วย: บาท)

หมายเหตุ	งบการเงินรวม		งบการเงินเฉพาะกิจการ	
	2553	2552	2553	2552
รายได้				
รายได้จากการขาย	3,306,403,893	3,589,815,827	1,838,706,313	2,386,799,572
รายได้อื่น				
ดอกเบี้ยรับ	4,902,659	2,961,081	27,854,778	31,491,320
อื่นๆ	22,082,037	21,886,322	15,047,751	15,230,700
รวมรายได้	3,333,388,589	3,614,663,230	1,881,608,842	2,433,521,592
ค่าใช้จ่าย				
ต้นทุนขาย	2,850,078,359	3,102,659,284	1,556,277,667	2,030,555,525
ค่าใช้จ่ายในการขาย	67,169,335	74,538,033	35,143,445	41,190,914
ค่าใช้จ่ายในการบริหาร	118,418,269	109,369,429	69,791,298	62,542,753
ค่าตอบแทนกรรมการและผู้บริหาร	20,216,359	17,803,159	9,167,685	8,110,480
รวมค่าใช้จ่าย	3,055,882,322	3,304,369,905	1,670,380,095	2,142,399,672
กำไรก่อนส่วนแบ่งกำไรจากเงินลงทุนในบริษัทร่วม				
ค่าใช้จ่ายทางการเงินและภาษีเงินได้นิติบุคคล	277,506,267	310,293,325	211,228,747	291,121,920
ส่วนแบ่งกำไรจากเงินลงทุนในบริษัทร่วม	11 2,946,369	2,709,608	-	-
กำไรก่อนค่าใช้จ่ายทางการเงินและภาษีเงินได้นิติบุคคล	280,452,636	313,002,933	211,228,747	291,121,920
ค่าใช้จ่ายทางการเงิน	(2,915,881)	(3,543,961)	(1,570,812)	(2,274,723)
กำไรก่อนภาษีเงินได้นิติบุคคล	277,536,755	309,458,972	209,657,935	288,847,197
ภาษีเงินได้นิติบุคคล	18 (13,491,218)	(14,114,169)	(13,141,617)	(14,114,169)
กำไรสุทธิสำหรับปี	264,045,537	295,344,803	196,516,318	274,733,028
การแบ่งปันกำไรสุทธิ				
ส่วนที่เป็นของผู้ถือหุ้นบริษัทใหญ่	260,883,551	294,177,736	196,516,318	274,733,028
ส่วนที่เป็นของผู้ถือหุ้นส่วนน้อยของบริษัทย่อย	3,161,986	1,167,067		
	264,045,537	295,344,803		
กำไรต่อหุ้น	20			
กำไรต่อหุ้นขั้นพื้นฐาน				
กำไรสุทธิส่วนที่เป็นของผู้ถือหุ้นบริษัทใหญ่	0.35	0.40	0.27	0.37
จำนวนหุ้นสามัญถัวเฉลี่ยถ่วงน้ำหนัก (หุ้น)	735,070,763	735,041,369	735,070,763	735,041,369
กำไรต่อหุ้นปรับลด				
กำไรสุทธิส่วนที่เป็นของผู้ถือหุ้นบริษัทใหญ่	0.33	0.40	0.25	0.37
จำนวนหุ้นสามัญถัวเฉลี่ยถ่วงน้ำหนัก (หุ้น)	798,305,661	735,041,369	798,305,661	735,041,369

หมายเหตุประกอบงบการเงินเป็นส่วนหนึ่งของงบการเงินนี้

งบแสดงการเปลี่ยนแปลงส่วนของผู้ถือหุ้น

สำหรับปีสิ้นสุด วันที่ 31 ธันวาคม 2553 และ 2552
บริษัท ลีพัฒนาผลิตภัณฑ์ จำกัด (มหาชน) และบริษัทย่อย

(หน่วย: บาท)

งบการเงินรวม									
		ส่วนของผู้ถือหุ้นบริษัทใหญ่							
		ทุนเรือนหุ้น	ส่วนเกินทุน		รวม		ส่วนของผู้ถือหุ้น		
		ที่ออกและชำระ	ส่วนเกินมูลค่าหุ้นสามัญ	จากการ	กำไรสะสม		ส่วนของผู้ถือหุ้นบริษัทใหญ่	ส่วนน้อยของ	
หมายเหตุ	เต็มมูลค่าแล้ว	ตราสารที่ดิน			จัดสรรแล้ว	ยังไม่ได้จัดสรร			บริษัทย่อย
ยอดคงเหลือ ณ วันที่ 31 ธันวาคม 2551									
		734,999,995	250,500,000	246,424,171	134,800,000	439,356,684	1,806,080,850	18,549,971	1,824,630,821
		-	-	-	-	294,177,736	294,177,736	-	294,177,736
	23	-	-	-	-	(44,100,000)	(44,100,000)	-	(44,100,000)
โอนกำไรสะสมที่ยังไม่ได้จัดสรรเป็นสำรองตามกฎหมาย									
		-	-	-	7,700,000	(7,700,000)	-	-	-
ทุนเรือนหุ้นเพิ่มขึ้นจากการใช้สิทธิตาม									
	14	50,005	150,015	-	-	-	200,020	-	200,020
ส่วนของผู้ถือหุ้นส่วนน้อยของบริษัทย่อยเพิ่มขึ้น									
		-	-	-	-	-	-	1,167,067	1,167,067
ยอดคงเหลือ ณ วันที่ 31 ธันวาคม 2552									
		735,050,000	250,650,015	246,424,171	142,500,000	681,734,420	2,056,358,606	19,717,038	2,076,075,644
ยอดคงเหลือ ณ วันที่ 31 ธันวาคม 2552									
		735,050,000	250,650,015	246,424,171	142,500,000	681,734,420	2,056,358,606	19,717,038	2,076,075,644
		-	-	-	-	260,883,551	260,883,551	-	260,883,551
	23	-	-	-	-	(264,616,920)	(264,616,920)	-	(264,616,920)
ทุนเรือนหุ้นเพิ่มขึ้นจากการใช้สิทธิตาม									
	14	7,578,600	11,367,900	-	-	-	18,946,500	-	18,946,500
ส่วนของผู้ถือหุ้นส่วนน้อยของบริษัทย่อยเพิ่มขึ้น									
		-	-	-	-	-	-	3,161,986	3,161,986
ยอดคงเหลือ ณ วันที่ 31 ธันวาคม 2553									
		742,628,600	262,017,915	246,424,171	142,500,000	678,001,051	2,071,571,737	22,879,024	2,094,450,761

หมายเหตุประกอบงบการเงินเป็นส่วนหนึ่งของงบการเงินนี้

งบแสดงการเปลี่ยนแปลงส่วนของผู้ถือหุ้น (ต่อ)

สำหรับปีสิ้นสุด วันที่ 31 ธันวาคม 2553 และ 2552
บริษัท ลิพัฒนาผลิตภัณฑ์ จำกัด (มหาชน) และบริษัทย่อย

(หน่วย: บาท)

งบการเงินเฉพาะกิจการ						
หมายเหตุ	ทุนเรือนหุ้น ที่ออกและชำระ เต็มมูลค่าแล้ว	ส่วนเกินมูลค่า หุ้นสามัญ	ส่วนเกินทุน จากการ ตีราคาที่ดิน	กำไรสะสม		รวม
				จัดสรรแล้ว	ยังไม่ได้จัดสรร	
ยอดคงเหลือ ณ วันที่ 31 ธันวาคม 2551	734,999,995	250,500,000	83,617,198	114,800,000	448,560,160	1,632,477,353
กำไรสุทธิสำหรับปี	-	-	-	-	274,733,028	274,733,028
เงินปันผลจ่ายประจำปี	-	-	-	-	(44,100,000)	(44,100,000)
โอนกำไรสะสมที่ยังไม่ได้จัดสรรเป็นสำรองตามกฎหมาย	-	-	-	7,700,000	(7,700,000)	-
ทุนเรือนหุ้นเพิ่มขึ้นจากการใช้สิทธิตาม ใบสำคัญแสดงสิทธิ	50,005	150,015	-	-	-	200,020
ยอดคงเหลือ ณ วันที่ 31 ธันวาคม 2552	735,050,000	250,650,015	83,617,198	122,500,000	671,493,188	1,863,310,401
ยอดคงเหลือ ณ วันที่ 31 ธันวาคม 2552	735,050,000	250,650,015	83,617,198	122,500,000	671,493,188	1,863,310,401
กำไรสุทธิสำหรับปี	-	-	-	-	196,516,318	196,516,318
เงินปันผลจ่ายประจำปี	-	-	-	-	(264,616,920)	(264,616,920)
ทุนเรือนหุ้นเพิ่มขึ้นจากการใช้สิทธิตาม ใบสำคัญแสดงสิทธิ	7,578,600	11,367,900	-	-	-	18,946,500
ยอดคงเหลือ ณ วันที่ 31 ธันวาคม 2553	742,628,600	262,017,915	83,617,198	122,500,000	603,392,586	1,814,156,299

หมายเหตุประกอบงบการเงินเป็นส่วนหนึ่งของงบการเงินนี้

งบกระแสเงินสด

สำหรับปีสิ้นสุด วันที่ 31 ธันวาคม 2553 และ 2552

บริษัท ลีพัฒนามลิตกัณฑ์ จำกัด (มหาชน) และบริษัทย่อย

(หน่วย: บาท)

	งบการเงินรวม		งบการเงินเฉพาะกิจการ	
	2553	2552	2553	2552
กระแสเงินสดจากกิจกรรมดำเนินงาน				
กำไรสุทธิก่อนภาษี	277,536,755	309,458,972	209,657,935	288,847,197
รายการปรับกระทบยอดกำไรสุทธิก่อนภาษีเป็นเงินสดรับ (จ่าย)				
จากกิจกรรมดำเนินงาน				
กำไรที่ยังไม่เกิดขึ้นจริงของเงินลงทุนชั่วคราว	(473,469)	(5,957,478)	(473,469)	(5,957,478)
(กำไร) ขาดทุนจากการขายเงินลงทุนชั่วคราว	(1,098,758)	4,084,408	(1,098,758)	4,084,408
ค่าเสื่อมราคา	98,432,182	101,220,862	54,756,516	55,898,582
หนี้สูญ	493,362	71,821	107,155	4,000
ตั้งค่าเพื่อหนี้สงสัยจะสูญ (โอนกลับ)	(3,626,963)	(1,783,798)	(919,824)	2,275,475
ค่าเผื่อจากการปรับลดมูลค่าสินค้าคงเหลือ (โอนกลับ)	(18,024)	(61,106,102)	(2,302,410)	(2,022,403)
ส่วนแบ่งกำไรจากเงินลงทุนในบริษัทร่วม	(2,946,369)	(2,709,608)	-	-
กำไรจากการจำหน่ายอุปกรณ์	(3,826,997)	(8,582,066)	(2,614,923)	(4,647,772)
ขาดทุนจากอัตราแลกเปลี่ยนที่ยังไม่เกิดขึ้นจริง	186,741	109,934	67,375	58,495
ดอกเบี้ยรับ	(4,902,659)	(2,961,081)	(27,854,778)	(31,491,320)
ค่าใช้จ่ายดอกเบี้ย	152,504	553,347	66,689	414,516
กำไรจากการดำเนินงานก่อนการเปลี่ยนแปลงในสินทรัพย์				
และหนี้สินดำเนินงาน	359,908,305	332,399,211	229,391,508	307,463,700
สินทรัพย์ดำเนินงาน (เพิ่มขึ้น) ลดลง				
ลูกหนี้การค้า	(739,481)	14,895,176	23,965,237	480,628
เงินตรองแก่บริษัทย่อย	-	-	(22,302)	116,710
สินค้าคงเหลือ	25,929,455	76,296,451	37,899,564	(39,478,339)
สินทรัพย์หมุนเวียนอื่น	(2,155,715)	348,588	(2,291,832)	86,216
สินทรัพย์ไม่หมุนเวียนอื่น	(14,803,922)	447,728	(15,674,361)	201,099
หนี้สินดำเนินงานเพิ่มขึ้น (ลดลง)				
เจ้าหนี้การค้า	(32,657,276)	55,448,618	(12,807,856)	11,302,027
หนี้สินหมุนเวียนอื่น	(2,678,526)	(8,930,396)	(3,368,520)	(4,386,162)
เงินสดจากกิจกรรมดำเนินงาน	332,802,840	470,905,376	257,091,438	275,785,879
จ่ายดอกเบี้ย	(152,504)	(673,090)	(66,689)	(534,259)
จ่ายภาษีเงินได้	(10,592,342)	(16,379,120)	(10,528,641)	(16,320,083)
เงินสดสุทธิจากกิจกรรมดำเนินงาน	322,057,994	453,853,166	246,496,108	258,931,537

หมายเหตุประกอบงบการเงินเป็นส่วนหนึ่งของงบการเงินนี้



งบกระแสเงินสด (ต่อ)

สำหรับปีสิ้นสุด วันที่ 31 ธันวาคม 2553 และ 2552
บริษัท ลีพัฒนาลิติดภัณฑ์ จำกัด (มหาชน) และบริษัทย่อย

	งบการเงินรวม		งบการเงินเฉพาะกิจการ	
	2553	2552	2553	2552
กระแสเงินสดจากกิจกรรมลงทุน				
เงินลงทุนชั่วคราว - เงินฝากประจำเพิ่มขึ้น	(48,501,139)	(2,816,613)	(48,501,139)	(2,816,613)
เงินลงทุนชั่วคราว - หลักทรัพย์ในความต้องการของตลาด (เพิ่มขึ้น) ลดลง	23,911,343	(35,494,997)	23,911,343	(35,494,997)
เงินให้กู้ยืมระยะสั้นแก่บริษัทย่อยลดลง	-	-	58,500,000	142,500,000
ซื้ออุปกรณ์	(20,316,353)	(24,190,725)	(10,926,054)	(12,645,180)
เงินสดรับจากการจำหน่ายอุปกรณ์	4,746,032	10,913,628	3,215,930	5,649,315
ดอกเบี้ยรับ	4,631,241	2,944,622	33,883,509	27,228,708
เงินสดสุทธิจาก (ใช้ไปใน) กิจกรรมลงทุน	(35,528,876)	(48,644,085)	60,083,589	124,421,233
กระแสเงินสดจากกิจกรรมจัดหาเงิน				
เงินเบิกเกินบัญชีและเงินกู้ยืมระยะสั้นจากธนาคารเพิ่มขึ้น (ลดลง)	742,906	(60,000,000)	-	(60,000,000)
เจ้าหน้าที่สวัสดิการเพิ่มขึ้น (ลดลง)	17,357,346	(13,122,748)	(275,495)	7,378,047
เงินสดรับจากการใช้สิทธิซื้อหุ้นสามัญ	18,946,500	200,020	18,946,500	200,020
เงินปันผลจ่าย	(264,528,384)	(44,205,252)	(264,528,384)	(44,205,252)
เงินสดสุทธิใช้ไปในกิจกรรมจัดหาเงิน	(227,481,632)	(117,127,980)	(245,857,379)	(96,627,185)
เงินสดและรายการเทียบเท่าเงินสดเพิ่มขึ้น	59,047,486	288,081,101	60,722,318	286,725,585
เงินสดและรายการเทียบเท่าเงินสดต้นปี	435,795,778	147,714,677	419,686,396	132,960,811
เงินสดและรายการเทียบเท่าเงินสดปลายปี	494,843,264	435,795,778	480,408,714	419,686,396

หมายเหตุประกอบงบการเงินรวม

สำหรับปีสิ้นสุด วันที่ 31 ธันวาคม 2553 และ 2552
บริษัท ลีพัฒนาผลิตภัณฑ์ จำกัด (มหาชน) และบริษัทย่อย

1. ข้อมูลทั่วไปของบริษัทฯ

บริษัท ลีพัฒนาผลิตภัณฑ์ จำกัด (มหาชน) (“บริษัทฯ”) เป็นบริษัทมหาชนซึ่งจัดตั้งและมีภูมิลำเนาในประเทศไทย ธุรกิจหลักของบริษัทฯคือ (1) ผลิตอาหารสัตว์ (2) อบฟิช กิจการไซโลและจัดจำหน่ายวัตถุดิบสำหรับผลิตอาหารสัตว์ (3) ฟาร์มทดลอง และ (4) ฟาร์มเพาะพันธุ์ไม้ ที่อยู่ตามที่ดินที่จดทะเบียนของบริษัทฯอยู่ที่ 33/137 ถนนสุรวงศ์ สุริยวงศ์ บางรัก กรุงเทพฯ

2. เกณฑ์ในการจัดทำงบการเงิน

2.1 งบการเงินนี้จัดทำขึ้นตามมาตรฐานการบัญชีที่กำหนดในพระราชบัญญัติวิชาชีพบัญชี พ.ศ. 2547 โดยแสดงรายการในงบการเงินตามข้อกำหนดในประกาศกรมพัฒนาธุรกิจการค้าลงวันที่ 30 มกราคม 2552 ออกตามความในพระราชบัญญัติการบัญชี พ.ศ. 2543

งบการเงินฉบับภาษาไทยเป็นงบการเงินฉบับที่บริษัทฯใช้เป็นทางการตามกฎหมาย งบการเงินฉบับภาษาอังกฤษแปลมาจากงบการเงินฉบับภาษาไทยนี้

งบการเงินนี้ได้จัดทำขึ้นโดยใช้เกณฑ์ราคาทุนเดิมเว้นแต่จะได้เปิดเผยเป็นอย่างอื่นในนโยบายการบัญชี

2.2 เกณฑ์ในการจัดทำงบการเงินรวม

ก) งบการเงินรวมนี้ได้จัดทำขึ้นโดยรวมงบการเงินของบริษัท ลีพัฒนาผลิตภัณฑ์ จำกัด (มหาชน) (ซึ่งต่อไปนี้จะเรียกว่า “บริษัทฯ”) และบริษัทย่อย (ซึ่งต่อไปนี้จะเรียกว่า “บริษัทย่อย”) ดังต่อไปนี้

ชื่อบริษัท	ลักษณะธุรกิจ	จัดตั้งขึ้นในประเทศ	อัตราร้อยละของการถือหุ้น		ร้อยละของสินทรัพย์ที่รวมอยู่ในสินทรัพย์รวม ณ วันที่ 31 ธันวาคม		ร้อยละของรายได้ที่รวมอยู่ในรายได้รวมสำหรับปีสิ้นสุดวันที่ 31 ธันวาคม	
			2553	2552	2553	2552	2553	2552
			ร้อยละ	ร้อยละ	ร้อยละ	ร้อยละ	ร้อยละ	ร้อยละ
บริษัท ลีพัฒนาอาหารสัตว์ จำกัด	ผลิตอาหารสัตว์และจำหน่ายวัตถุดิบสำหรับผลิตอาหารสัตว์	ไทย	95.0	95.0	31	33	42	35
บริษัท ลีพัฒนาเกษตรมั่นคง จำกัด (ถือหุ้นโดยบริษัท ลีพัฒนาอาหารสัตว์ จำกัด ร้อยละ 99.99)	ไซโลอบฟิชและจำหน่ายวัตถุดิบสำหรับผลิตอาหารสัตว์	ไทย	95.0	95.0	6	7	7	-

- ข) บริษัทฯนำงบการเงินของบริษัทย่อยมารวมในการจัดทำงบการเงินรวมตั้งแต่วันที่ได้อำนาจในการควบคุมบริษัทย่อย จนถึงวันที่บริษัทฯสิ้นสุดการควบคุมบริษัทย่อยนั้น
 - ค) งบการเงินของบริษัทย่อยได้จัดทำขึ้นโดยใช้นโยบายการบัญชีที่สำคัญเช่นเดียวกันกับของบริษัทฯ
 - ง) ยอดคงค้างระหว่างบริษัทฯและบริษัทย่อย รายการค้าระหว่างกันที่มีสาระสำคัญได้ถูกตัดออกจากงบการเงินรวมนี้แล้ว
 - จ) ส่วนของผู้ถือหุ้นส่วนน้อย คือ จำนวนกำไรหรือขาดทุนและสินทรัพย์สุทธิของบริษัทย่อยส่วนที่ไม่ได้เป็นของบริษัทฯ และแสดงเป็นรายการแยกต่างหากในงบกำไรขาดทุนรวมและส่วนของผู้ถือหุ้นในงบดุลรวม
- 2.3 บริษัทฯได้จัดทำงบการเงินเฉพาะกิจการเพื่อประโยชน์ต่อสาธารณะ โดยแสดงเงินลงทุนในบริษัทย่อย และบริษัทร่วมตามวิธีราคาทุน

3. การประกาศใช้มาตรฐานการบัญชีใหม่

ในระหว่างปีปัจจุบัน สภาวิชาชีพบัญชีได้ออกมาตรฐานการบัญชีฉบับปรับปรุงและมาตรฐานการบัญชีใหม่ตามรายละเอียดข้างล่างนี้

- ก) มาตรฐานการบัญชีที่มีผลบังคับใช้สำหรับรอบระยะเวลาบัญชีที่เริ่มในหรือหลังวันที่ 1 มกราคม 2554 (เว้นแต่แม่บทการบัญชีซึ่งมีผลบังคับใช้ทันที)

แม่บทการบัญชี (ปรับปรุง 2552)

มาตรฐานการบัญชีฉบับที่ 1 (ปรับปรุง 2552) การนำเสนองบการเงิน

มาตรฐานการบัญชีฉบับที่ 2 (ปรับปรุง 2552) สินค้าคงเหลือ

มาตรฐานการบัญชีฉบับที่ 7 (ปรับปรุง 2552) งบกระแสเงินสด

มาตรฐานการบัญชีฉบับที่ 8 (ปรับปรุง 2552) นโยบายการบัญชี การเปลี่ยนแปลงประมาณการทางบัญชี และข้อผิดพลาด

มาตรฐานการบัญชีฉบับที่ 10 (ปรับปรุง 2552) เหตุการณ์ภายหลังรอบระยะเวลารายงาน

มาตรฐานการบัญชีฉบับที่ 11 (ปรับปรุง 2552) สัญญาก่อสร้าง

มาตรฐานการบัญชีฉบับที่ 16 (ปรับปรุง 2552) ที่ดิน อาคาร และอุปกรณ์

มาตรฐานการบัญชีฉบับที่ 17 (ปรับปรุง 2552) สัญญาเช่า

มาตรฐานการบัญชีฉบับที่ 18 (ปรับปรุง 2552) รายได้

มาตรฐานการบัญชีฉบับที่ 19 ผลประโยชน์ของพนักงาน

มาตรฐานการบัญชีฉบับที่ 23 (ปรับปรุง 2552) ต้นทุนการกู้ยืม

มาตรฐานการบัญชีฉบับที่ 24 (ปรับปรุง 2552) การเปิดเผยข้อมูลเกี่ยวกับบุคคลหรือกิจการที่เกี่ยวข้องกัน

มาตรฐานการบัญชีฉบับที่ 26	การบัญชีและการรายงานโครงการผลประโยชน์เมื่อออกจากงาน
มาตรฐานการบัญชีฉบับที่ 27 (ปรับปรุง 2552)	งบการเงินรวมและงบการเงินเฉพาะกิจการ
มาตรฐานการบัญชีฉบับที่ 28 (ปรับปรุง 2552)	เงินลงทุนในบริษัทร่วม
มาตรฐานการบัญชีฉบับที่ 29	การรายงานทางการเงินในสภาพเศรษฐกิจที่เงินเฟ้อรุนแรง
มาตรฐานการบัญชีฉบับที่ 31 (ปรับปรุง 2552)	ส่วนได้เสียในการร่วมค้า
มาตรฐานการบัญชีฉบับที่ 33 (ปรับปรุง 2552)	กำไรต่อหุ้น
มาตรฐานการบัญชีฉบับที่ 34 (ปรับปรุง 2552)	งบการเงินระหว่างกาล
มาตรฐานการบัญชีฉบับที่ 36 (ปรับปรุง 2552)	การด้อยค่าของสินทรัพย์
มาตรฐานการบัญชีฉบับที่ 37 (ปรับปรุง 2552)	ประมาณการหนี้สิน หนี้สินที่อาจเกิดขึ้น และสินทรัพย์ที่อาจเกิดขึ้น
มาตรฐานการบัญชีฉบับที่ 38 (ปรับปรุง 2552)	สินทรัพย์ไม่มีตัวตน
มาตรฐานการบัญชีฉบับที่ 40 (ปรับปรุง 2552)	อสังหาริมทรัพย์เพื่อการลงทุน
มาตรฐานการรายงานทางการเงินฉบับที่ 2	การจ่ายโดยใช้หุ้นเป็นเกณฑ์
มาตรฐานการรายงานทางการเงินฉบับที่ 3 (ปรับปรุง 2552)	การรวมธุรกิจ
มาตรฐานการรายงานทางการเงินฉบับที่ 5 (ปรับปรุง 2552)	สินทรัพย์ไม่หมุนเวียนที่ถือไว้เพื่อขายและการดำเนินงานที่ยกเลิก
มาตรฐานการรายงานทางการเงินฉบับที่ 6	การสำรวจและประเมินค่าแหล่งทรัพยากรแร่
การตีความมาตรฐานการรายงานทางการเงินฉบับที่ 15	สัญญาการก่อสร้างอสังหาริมทรัพย์
ข) มาตรฐานการบัญชีที่มีผลบังคับใช้สำหรับรอบระยะเวลาบัญชีที่เริ่มในหรือหลังวันที่ 1 มกราคม 2556	
มาตรฐานการบัญชีฉบับที่ 12	ภาษีเงินได้
มาตรฐานการบัญชีฉบับที่ 20 (ปรับปรุง 2552)	การบัญชีสำหรับเงินอุดหนุนจากรัฐบาล และการเปิดเผยข้อมูลเกี่ยวกับความช่วยเหลือจากรัฐบาล
มาตรฐานการบัญชีฉบับที่ 21 (ปรับปรุง 2552)	ผลกระทบจากการเปลี่ยนแปลงของอัตราแลกเปลี่ยนเงินตราต่างประเทศ

ฝ่ายบริหารของบริษัทฯเชื่อว่ามาตรฐานการบัญชีข้างต้นจะไม่มีผลกระทบอย่างเป็นสาระสำคัญต่อการเงินสำหรับปีที่เริ่มใช้มาตรฐานการบัญชีดังกล่าว ยกเว้นมาตรฐานการบัญชีดังต่อไปนี้ที่ฝ่ายบริหารคาดว่าจะมีผลกระทบต่อการเงินในปีที่นำมาตราฐานการบัญชีดังกล่าวมาถือปฏิบัติ

มาตรฐานการบัญชี ฉบับที่ 19 เรื่อง ผลประโยชน์ของพนักงาน

มาตรฐานการบัญชีฉบับนี้กำหนดให้กิจการรับรู้ผลประโยชน์ที่ให้กับพนักงานเป็นค่าใช้จ่ายเมื่อกิจการได้รับบริการจ้างงานจากพนักงานแล้ว โดยเฉพาะอย่างยิ่งกิจการจะต้องประเมินและบันทึกหนี้สินเกี่ยวกับผลประโยชน์ของพนักงานเนื่องจากเกษียณอายุ โดยใช้การคำนวณตามหลักคณิตศาสตร์ประกันภัย ซึ่งในปัจจุบันบริษัทฯรับรู้ผลประโยชน์ที่ให้กับพนักงานดังกล่าวเมื่อเกิดรายการ

ในปัจจุบัน ฝ่ายบริหารของบริษัทฯอยู่ระหว่างการประเมินผลกระทบที่อาจมีต่อการเงินในปีที่เริ่มนำมาตรฐานการบัญชีฉบับนี้มาถือปฏิบัติ

มาตรฐานการบัญชี ฉบับที่ 12 เรื่อง ภาษีเงินได้

มาตรฐานการบัญชีฉบับนี้กำหนดให้กิจการระบุผลแตกต่างชั่วคราวที่เกิดจากความแตกต่างของมูลค่าสินทรัพย์และหนี้สินระหว่างเกณฑ์ทางบัญชีและภาษีอากร เพื่อรับรู้ผลกระทบทางภาษีเป็นสินทรัพย์หรือหนี้สินภาษีเงินได้รอการตัดบัญชีตามหลักเกณฑ์ที่กำหนด

ในปัจจุบัน ฝ่ายบริหารของบริษัทฯอยู่ระหว่างการประเมินผลกระทบที่อาจมีต่อการเงินในปีที่เริ่มนำมาตรฐานการบัญชีฉบับนี้มาถือปฏิบัติ

4. นโยบายการบัญชีที่สำคัญ

4.1 การรับรู้รายได้

ขายสินค้า

รายได้จากการขายสินค้ารับรู้เมื่อบริษัทฯได้โอนความเสี่ยงและผลตอบแทนที่เป็นสาระสำคัญของความเป็นเจ้าของสินค้าให้กับผู้ซื้อแล้ว รายได้จากการขายแสดงมูลค่าตามราคาในใบกำกับสินค้าโดยไม่รวมภาษีมูลค่าเพิ่ม สำหรับสินค้าที่ได้ส่งมอบหลังจากหักส่วนลดแล้ว

ดอกเบี้ยรับ

ดอกเบี้ยถือเป็นรายได้ตามเกณฑ์คงค้างโดยคำนึงถึงอัตราผลตอบแทนที่แท้จริง

4.2 เงินสดและรายการเทียบเท่าเงินสด

เงินสดและรายการเทียบเท่าเงินสด หมายถึง เงินสดและเงินฝากธนาคาร และเงินลงทุนระยะสั้นที่มีสภาพคล่องสูง ซึ่งถึงกำหนดจ่ายคืนภายในระยะเวลาไม่เกิน 3 เดือนนับจากวันที่ได้มาและไม่มีข้อจำกัดในการเบิกใช้

4.3 ลูกหนี้การค้า

ลูกหนี้การค้าแสดงมูลค่าตามจำนวนมูลค่าสุทธิที่จะได้รับ บริษัทฯและบริษัทย่อยบันทึกค่าเพื่อหนี้สงสัยจะสูญสำหรับผลขาดทุนโดยประมาณที่อาจเกิดขึ้นจากการเก็บเงินจากลูกหนี้ไม่ได้ ซึ่งโดยทั่วไปพิจารณาจากประสบการณ์การเก็บเงินและการวิเคราะห์อายุหนี้

4.4 สินค้าคงเหลือ

สินค้าสำเร็จรูปและสินค้าระหว่างผลิตแสดงมูลค่าตามราคาทุนถัวเฉลี่ย (ยกเว้นสุกรที่เป็นพ่อแม่พันธุ์ซึ่งตีราคาตามราคาทุนหักด้วยค่าเสื่อมพันธุ์โดยวิธีเส้นตรงตามกำหนดระยะเวลาประมาณ 36 เดือน) หรือมูลค่าสุทธิที่จะได้รับแล้วแต่ราคาใดจะต่ำกว่า ราคาทุนดังกล่าวหมายถึงต้นทุนในการผลิตทั้งหมดรวมทั้งค่าโสหุ้ยโรงงานด้วย

วัตถุดิบ วัสดุหีบห่อ และวัสดุโรงงานแสดงมูลค่าตามราคาทุนถัวเฉลี่ยหรือมูลค่าสุทธิที่จะได้รับแล้วแต่ราคาใดจะต่ำกว่า และจะถือเป็นส่วนหนึ่งของต้นทุนการผลิตเมื่อมีการเบิกใช้

ค่าเพื่อมูลค่าสินค้าลดลงและสินค้าล้าสมัยจะตั้งขึ้นสำหรับสินค้าเก่า ล้าสมัย เคลื่อนไหวช้า หรือเสื่อมคุณภาพ

4.5 เงินลงทุน

ก) เงินลงทุนในหลักทรัพย์เพื่อค้าแสดงตามมูลค่ายุติธรรม การเปลี่ยนแปลงในมูลค่ายุติธรรมของหลักทรัพย์บันทึกเป็นรายการกำไรหรือขาดทุนในงบกำไรขาดทุน

ข) เงินลงทุนในตราสารทุนที่ไม่อยู่ในความต้องการของตลาดถือเป็นเงินลงทุนทั่วไป ซึ่งแสดงในราคาทุนสุทธิจากค่าเผื่อการด้อยค่า (ถ้ามี)

ค) เงินลงทุนในบริษัทร่วมที่แสดงอยู่ในงบการเงินรวมแสดงมูลค่าตามวิธีส่วนได้เสีย

ง) เงินลงทุนในบริษัทย่อย และบริษัทร่วมที่แสดงอยู่ในงบการเงินเฉพาะกิจการแสดงมูลค่าตามวิธีราคาทุน บริษัทฯจะพิจารณามูลค่าของเงินลงทุนหากมีข้อบ่งชี้ว่าเงินลงทุนดังกล่าวอาจด้อยค่า

มูลค่ายุติธรรมของหลักทรัพย์ในความต้องการของตลาดคำนวณจากราคาเสนอซื้อล่าสุด ณ สิ้นวันทำการสุดท้ายของปี มูลค่ายุติธรรมของหน่วยลงทุนคำนวณจากมูลค่าสินทรัพย์สุทธิของหน่วยลงทุน

บริษัทฯใช้วิธีถัวเฉลี่ยถ่วงน้ำหนักในการคำนวณต้นทุนของเงินลงทุน

ในกรณีที่มีการโอนเปลี่ยนประเภทเงินลงทุนจากประเภทหนึ่งไปเป็นอีกประเภทหนึ่ง บริษัทฯจะปรับมูลค่าของเงินลงทุนดังกล่าวใหม่โดยใช้มูลค่ายุติธรรม ณ วันที่โอนเปลี่ยนประเภทเงินลงทุน ผลแตกต่างระหว่างราคาตามบัญชีและมูลค่ายุติธรรม ณ วันที่โอนได้บันทึกเป็นรายการกำไรหรือขาดทุนในงบกำไรขาดทุนหรือแสดงเป็นส่วนเกิน (ต่ำกว่า) ทุนจากการเปลี่ยนแปลงมูลค่าในส่วนของผู้ถือหุ้นแล้วแต่ประเภทของเงินลงทุนที่มีการโอนเปลี่ยน

4.6 ที่ดิน อาคารและอุปกรณ์ และค่าเสื่อมราคา

ที่ดินแสดงมูลค่าตามราคาที่ดินใหม่ อาคารและอุปกรณ์แสดงมูลค่าตามราคาทุนหักค่าเสื่อมราคาสะสม และค่าเพื่อการด้อยค่าของสินทรัพย์ (ถ้ามี)

บริษัทฯ และบริษัทย่อยบันทึกมูลค่าเริ่มแรกของที่ดินในราคาทุน ณ วันที่ได้สินทรัพย์มา หลังจากนั้น บริษัทฯ และบริษัทย่อยจัดให้มีการประเมินราคาที่ดินโดยผู้ประเมินราคาอิสระและบันทึกที่ดินดังกล่าว ในราคาที่ดินใหม่ ทั้งนี้บริษัทฯ และบริษัทย่อยจัดให้มีการประเมินราคาสินทรัพย์ดังกล่าวเป็นครั้งคราว เพื่อมิให้ราคาตามบัญชี ณ วันที่ในงบดุลแตกต่างจากมูลค่ายุติธรรมอย่างมีสาระสำคัญ

บริษัทฯ และบริษัทย่อยบันทึกส่วนต่างซึ่งเกิดจากการตีราคาที่ดินดังต่อไปนี้

- บริษัทฯ และบริษัทย่อยบันทึกราคาตามบัญชีของที่ดินที่เพิ่มขึ้นจากการตีราคาใหม่ในบัญชี “ส่วนเกินทุนจากการตีราคาที่ดิน” ในส่วนของผู้ถือหุ้นในงบดุล อย่างไรก็ตาม หากสินทรัพย์นั้น เคยมีการตีราคาลดลงและบริษัทฯ และบริษัทย่อยได้รับรู้ราคาที่ลดลงเป็นค่าใช้จ่ายในงบกำไรขาดทุนแล้ว ส่วนที่เพิ่มจากการตีราคาใหม่นี้จะถูกรับรู้เป็นรายได้ไม่เกินจำนวนที่เคยลดลง ซึ่งรับรู้เป็นค่าใช้จ่ายในงบกำไรขาดทุนปีก่อนแล้ว
- บริษัทฯ และบริษัทย่อยรับรู้ราคาตามบัญชีของสินทรัพย์ที่ลดลงจากการตีราคาใหม่เป็นค่าใช้จ่ายในงบกำไรขาดทุน อย่างไรก็ตาม หากสินทรัพย์นั้นเคยมีการตีราคาเพิ่มขึ้นและยังมียอดคงค้างของบัญชี “ส่วนเกินทุนจากการตีราคาที่ดิน” อยู่ในส่วนของผู้ถือหุ้น ส่วนที่ลดลงจากการตีราคาใหม่จะถูกนำไปหักออกจาก “ส่วนเกินทุนจากการตีราคาที่ดิน” ไม่เกินจำนวนซึ่งเคยตีราคาเพิ่มขึ้นของที่ดิน และส่วนที่เกินจะรับรู้เป็นค่าใช้จ่ายในงบกำไรขาดทุน

ค่าเสื่อมราคาของอาคารและอุปกรณ์คำนวณจากราคาทุนของสินทรัพย์โดยวิธีเส้นตรงตามอายุการใช้งานโดยประมาณดังนี้

อาคารและสิ่งปลูกสร้าง	-	10 - 20 ปี
เครื่องจักรและอุปกรณ์	-	5 - 15 ปี
เครื่องตกแต่งและเครื่องใช้สำนักงาน	-	5 ปี
ยานพาหนะ	-	5 ปี

ค่าเสื่อมราคารวมอยู่ในการคำนวณผลการดำเนินงาน

ไม่มีการคิดค่าเสื่อมราคาสำหรับที่ดิน และสินทรัพย์ระหว่างติดตั้งและก่อสร้าง

4.7 รายการธุรกิจกับบุคคลหรือกิจการที่เกี่ยวข้องกัน

บุคคลหรือกิจการที่เกี่ยวข้องกันกับบริษัทฯ หมายถึง บุคคลหรือกิจการที่มีอำนาจควบคุมบริษัทฯ หรือ ถูกบริษัทฯ ควบคุมไม่ว่าจะเป็น โดยทางตรงหรือทางอ้อม หรืออยู่ภายใต้การควบคุมเดียวกันกับบริษัทฯ

นอกจากนี้บุคคลหรือกิจการที่เกี่ยวข้องกันยังหมายรวมถึงบริษัทร่วมและบุคคลที่มีสิทธิออกเสียงโดยตรงหรือทางอ้อมซึ่งทำให้มีอิทธิพลอย่างเป็นสาระสำคัญต่อบริษัทฯ ผู้บริหารสำคัญ กรรมการหรือพนักงานของบริษัทฯ ที่มีอำนาจในการวางแผนและควบคุมการดำเนินงานของบริษัทฯ

4.8 สัญญาเช่าระยะยาว

สัญญาเช่าอาคารที่ความเสี่ยงและผลตอบแทนของความเป็นเจ้าของส่วนใหญ่ได้โอนไปให้กับผู้เช่าถือเป็นสัญญาเช่าการเงิน สัญญาเช่าการเงินจะบันทึกเป็นรายจ่ายฝ่ายทุนด้วยมูลค่ายุติธรรมของสินทรัพย์ที่เช่าหรือมูลค่าปัจจุบันสุทธิของจำนวนเงินที่ต้องจ่ายตามสัญญาเช่าแล้วแต่มูลค่าจะต่ำกว่า ภาระผูกพันตามสัญญาเช่าหักค่าใช้จ่ายทางการเงินจะบันทึกเป็นหนี้สินระยะยาว ส่วนดอกเบี้ยจ่ายจะบันทึกในงบกำไรขาดทุนตลอดอายุของสัญญาเช่า สินทรัพย์ที่ได้มาตามสัญญาเช่าการเงินจะคิดค่าเสื่อมราคาตลอดอายุการใช้งานของสินทรัพย์ที่เช่า

จำนวนเงินที่จ่ายตามสัญญาเช่าดำเนินงานรับรู้เป็นค่าใช้จ่ายในงบกำไรขาดทุนตามวิธีเส้นตรงตลอดอายุสัญญาเช่า

4.9 เงินตราต่างประเทศ

รายการที่เป็นเงินตราต่างประเทศแปลงค่าเป็นเงินบาทโดยใช้อัตราแลกเปลี่ยน ณ วันที่เกิดรายการสินทรัพย์และหนี้สินที่เป็นตัวเงินซึ่งอยู่ในสกุลเงินตราต่างประเทศได้แปลงค่าเป็นเงินบาทโดยใช้อัตราแลกเปลี่ยน ณ วันที่ในงบดุล

กำไรและขาดทุนที่เกิดจากการเปลี่ยนแปลงในอัตราแลกเปลี่ยนได้รวมอยู่ในการคำนวณผลการดำเนินงาน

4.10 การด้อยค่าของสินทรัพย์

ทุกวันที่ในงบดุล บริษัทฯและบริษัทย่อยจะทำการประเมินการด้อยค่าของที่ดิน อาคารและอุปกรณ์ของ บริษัทฯหากมีข้อบ่งชี้ว่าสินทรัพย์ดังกล่าวอาจด้อยค่า บริษัทฯรับรู้ขาดทุนจากการด้อยค่าเมื่อมูลค่าที่คาดว่าจะได้รับคืนของสินทรัพย์มีมูลค่าต่ำกว่ามูลค่าตามบัญชีของสินทรัพย์นั้น ทั้งนี้มูลค่าที่คาดว่าจะได้รับคืนหมายถึงมูลค่ายุติธรรมหักต้นทุนในการขายของสินทรัพย์หรือมูลค่าจากการใช้สินทรัพย์แล้วแต่ราคาใดจะสูงกว่า ในการประเมินมูลค่าจากการใช้สินทรัพย์ บริษัทฯและบริษัทย่อยประมาณการกระแสเงินสดในอนาคตที่กิจการคาดว่าจะได้รับจากสินทรัพย์และคำนวณคิดลดเป็นมูลค่าปัจจุบันโดยใช้อัตราคิดลดก่อนภาษีที่สะท้อนถึงการประเมินความเสี่ยงในสภาพตลาดปัจจุบันของเงินสดตามระยะเวลาและความเสี่ยงซึ่งเป็นลักษณะเฉพาะของสินทรัพย์ที่กำลังพิจารณาอยู่ ในการประเมินมูลค่ายุติธรรมหักต้นทุนในการขาย บริษัทฯและบริษัทย่อยใช้แบบจำลองการประเมินมูลค่าที่ดีที่สุดซึ่งเหมาะสมกับสินทรัพย์ ซึ่งสะท้อนถึงจำนวนเงินที่กิจการสามารถจะได้มาจากการจำหน่ายสินทรัพย์หักด้วยต้นทุนในการจำหน่าย โดยการจำหน่ายนั้นผู้ซื้อกับผู้ขายมีความรอบรู้และเต็มใจในการแลกเปลี่ยนและสามารถต่อรองราคากันได้อย่างเป็นอิสระในลักษณะของผู้ที่ไม่มีความเกี่ยวข้องกัน

บริษัทฯและบริษัทย่อยจะรับรู้รายการขาดทุนจากการด้อยค่าในงบกำไรขาดทุน ยกเว้นในกรณีที่ดินซึ่งใช้วิธีการตีราคาใหม่และได้บันทึกส่วนเกินทุนจากการตีราคาใหม่ไว้ในส่วนของผู้ถือหุ้น ขาดทุนจากการด้อยค่าจะรับรู้ในส่วนของผู้ถือหุ้นไม่เกินไปกว่าส่วนเกินทุนจากการตีราคาที่เคยบันทึกไว้

4.11 ผลประโยชน์พนักงาน

บริษัทฯและบริษัทย่อยรับรู้ เงินเดือน ค่าจ้าง โบนัส และเงินสมทบกองทุนประกันสังคมและกองทุนสำรองเลี้ยงชีพเป็นค่าใช้จ่ายเมื่อเกิดรายการ

4.12 ประมาณการหนี้สิน

บริษัทฯและบริษัทย่อยจะบันทึกประมาณการหนี้สินไว้ในบัญชีเมื่อภาระผูกพันซึ่งเป็นผลมาจากเหตุการณ์ในอดีตได้เกิดขึ้นแล้ว และมีความเป็นไปได้ค่อนข้างแน่นอนว่าบริษัทฯจะเสียทรัพยากรเชิงเศรษฐกิจไปเพื่อปลดปล่อยภาระผูกพันนั้น และบริษัทฯสามารถประมาณมูลค่าภาระผูกพันนั้นได้อย่างน่าเชื่อถือ

4.13 ภาษีเงินได้

บริษัทฯและบริษัทย่อยบันทึกภาษีเงินได้ตามจำนวนที่คาดว่าจะจ่ายให้กับหน่วยงานจัดเก็บภาษีของรัฐ โดยคำนวณจากกำไรทางภาษีตามหลักเกณฑ์ที่กำหนดในกฎหมายภาษีอากร

5. การใช้ดุลยพินิจและประมาณการทางบัญชีที่สำคัญ

ในการจัดทำงบการเงินตามมาตรฐานการบัญชีที่รับรองทั่วไป ฝ่ายบริหารจำเป็นต้องใช้ดุลยพินิจและการประมาณการในเรื่องที่มีความไม่แน่นอนเสมอ การใช้ดุลยพินิจและการประมาณการดังกล่าวนี้ส่งผลกระทบต่อจำนวนเงินที่แสดงในงบการเงินและต่อข้อมูลที่แสดงในหมายเหตุประกอบงบการเงิน ผลที่เกิดขึ้นจริงอาจแตกต่างไปจากจำนวนที่ประมาณการไว้ การใช้ดุลยพินิจและการประมาณการที่สำคัญมีดังนี้

ค่าเผื่อหนี้สงสัยจะสูญของลูกหนี้

ในการประมาณค่าเผื่อหนี้สงสัยจะสูญของลูกหนี้ ฝ่ายบริหารจำเป็นต้องใช้ดุลยพินิจในการประมาณการผลขาดทุนที่คาดว่าจะเกิดขึ้นจากลูกหนี้แต่ละราย โดยคำนึงถึงประสบการณ์การเก็บเงินในอดีต อายุของหนี้ที่ค้างและสถานะเศรษฐกิจที่เป็นอยู่ในขณะนั้น เป็นต้น

ค่าเผื่อการด้อยค่าของเงินลงทุนในหลักทรัพย์

บริษัทจะตั้งค่าเผื่อการด้อยค่าของเงินลงทุนทั่วไปเมื่อฝ่ายบริหารใช้ดุลยพินิจในการพิจารณาว่ามูลค่ายุติธรรมของเงินลงทุนดังกล่าวได้ลดลงอย่างมีสาระสำคัญและเป็นระยะเวลานานหรือเมื่อมีข้อบ่งชี้ของการด้อยค่า การที่จะสรุปว่าเงินลงทุนดังกล่าวได้ลดลงอย่างมีสาระสำคัญหรือเป็นระยะเวลานานหรือไม่นั้น จำเป็นต้องใช้ดุลยพินิจของฝ่ายบริหาร

ที่ดิน อาคารและอุปกรณ์และค่าเสื่อมราคา

ในการคำนวณค่าเสื่อมราคาของอาคารและอุปกรณ์ ฝ่ายบริหารจำเป็นต้องทำการประมาณอายุการใช้งานและมูลค่าซากเมื่อเลิกใช้งานของอาคารและอุปกรณ์ และต้องทบทวนอายุการใช้งานและมูลค่าซากใหม่หากมีการเปลี่ยนแปลงเช่นนั้นเกิดขึ้น

บริษัทและบริษัทย่อยแสดงมูลค่าของที่ดินด้วยราคาที่ดีใหม่ ซึ่งราคาที่ดีใหม่นี้ได้จากการประเมินโดยผู้ประเมินราคาอิสระ โดยใช้วิธีเปรียบเทียบราคาตลาดสำหรับสินทรัพย์ประเภทที่ดิน ซึ่งการประเมินมูลค่าดังกล่าวต้องอาศัยข้อสมมติฐานและการประมาณการบางประการ

นอกจากนี้ฝ่ายบริหารจำเป็นต้องสอบทานการด้อยค่าของที่ดิน อาคารและอุปกรณ์ในแต่ละช่วงเวลาและบันทึกขาดทุนจากการด้อยค่าหากคาดว่ามูลค่าที่คาดว่าจะได้รับคืนต่ำกว่ามูลค่าตามบัญชีของสินทรัพย์นั้น ในการนี้ฝ่ายบริหารจำเป็นต้องใช้ดุลยพินิจที่เกี่ยวข้องกับการคาดการณ์รายได้และค่าใช้จ่ายในอนาคตซึ่งเกี่ยวเนื่องกับสินทรัพย์นั้น

6. รายการธุรกิจกับกิจการที่เกี่ยวข้องกัน

ในระหว่างปี บริษัทฯและบริษัทย่อยมีรายการธุรกิจที่สำคัญกับบุคคลหรือกิจการที่เกี่ยวข้องกัน รายการธุรกิจดังกล่าวเป็นไปตามเงื่อนไขทางการค้าและเกณฑ์ตามที่ตกลงกันระหว่างบริษัทฯและบุคคลหรือกิจการที่เกี่ยวข้องกันเหล่านั้น ซึ่งเป็นไปตามปกติธุรกิจโดยสามารถสรุปได้ดังนี้

(หน่วย: ล้านบาท)

	งบการเงินรวม		งบการเงินเฉพาะกิจการ		นโยบาย
	2553	2552	2553	2552	การกำหนดราคา
<u>รายการธุรกิจกับบริษัทย่อย</u>					
(ตัดออกจากงบการเงินรวมแล้ว)					
ขายสินค้า	-	-	82	83	ราคาตลาด
ดอกเบี้ยรับ	-	-	23	29	อัตรา MOR
ซื้อสินค้า	-	-	52	187	ราคาตลาด
<u>รายการธุรกิจกับบริษัทที่เกี่ยวข้องกัน</u>					
ค่าเช่าและค่าบริการจ่าย	14	14	7	7	ราคาตามสัญญา

ยอดคงค้างระหว่างบริษัทฯและบริษัทที่เกี่ยวข้องกัน ณ วันที่ 31 ธันวาคม 2553 และ 2552 มีรายละเอียดดังนี้

(หน่วย: บาท)

	งบการเงินรวม		งบการเงินเฉพาะกิจการ	
	2553	2552	2553	2552
<u>ลูกหนี้การค้ากิจการที่เกี่ยวข้องกัน</u>				
บริษัทย่อย				
บริษัท ลีพัฒนาอาหารสัตว์ จำกัด	-	-	633,154	2,290,105
<u>เงินตรงแก่และดอกเบี้ยค้างรับจากกิจการที่เกี่ยวข้องกัน</u>				
บริษัทย่อย				
บริษัท ลีพัฒนาอาหารสัตว์ จำกัด	-	-	373,447	6,648,888
<u>เงินให้กู้ยืมระยะสั้นแก่กิจการที่เกี่ยวข้องกัน</u>				
บริษัทย่อย				
บริษัท ลีพัฒนาอาหารสัตว์ จำกัด	-	-	353,000,000	411,500,000
<u>เจ้าหนี้การค้ากิจการที่เกี่ยวข้องกัน</u>				
บริษัทย่อย				
บริษัท ลีพัฒนาอาหารสัตว์ จำกัด	-	-	5,392,811	1,922,922

ในระหว่างปี 2553 เงินให้กู้ยืมระยะสั้นแก่กิจการที่เกี่ยวข้องกันมีการเคลื่อนไหวดังต่อไปนี้

(หน่วย: บาท)

	ในระหว่างปี		
	ยอดคงเหลือ ณ วันที่		ยอดคงเหลือ ณ วันที่
	1 มกราคม 2553	เพิ่มขึ้น	ลดลง
เงินให้กู้ยืมระยะสั้นแก่กิจการที่เกี่ยวข้องกัน			
บริษัทย่อย			
บริษัท ลิพัฒนาอาหารสัตว์ จำกัด	411,500,000	312,000,000	(370,500,000)
			353,000,000

ค่าตอบแทนกรรมการและผู้บริหาร

ในปี 2553 บริษัทฯและบริษัทย่อยมีค่าใช้จ่ายสำหรับเงินเดือน โบนัส ค่าเบี้ยประชุมและเงินบำเหน็จของกรรมการและผู้บริหาร เป็นจำนวนเงิน 20.2 ล้านบาท (เฉพาะของบริษัทฯ: จำนวน 9.1 ล้านบาท) (2552: จำนวน 17.8 ล้านบาท เฉพาะของบริษัทฯ: จำนวน 8.1 ล้านบาท)

การค้ำประกันกับกิจการที่เกี่ยวข้องกัน

บริษัทฯมีการระงับการค้ำประกันให้กับกิจการที่เกี่ยวข้องกันตามที่กล่าวไว้ในหมายเหตุประกอบงบการเงินข้อ 24.2

7. เงินสดและรายการเทียบเท่าเงินสด

(หน่วย: บาท)

	งบการเงินรวม		งบการเงินเฉพาะกิจการ	
	2553	2552	2553	2552
เงินสด	610,000	620,000	330,000	340,000
เงินฝากธนาคาร	54,174,217	35,163,911	40,019,667	19,334,530
ตั๋วแลกเงิน	440,059,047	400,011,867	440,059,047	400,011,866
รวม	494,843,264	435,795,778	480,408,714	419,686,396

ณ วันที่ 31 ธันวาคม 2553 เงินฝากออมทรัพย์ เงินฝากประจำ และตั๋วแลกเงินมีอัตราดอกเบี้ยระหว่างร้อยละ 0.25 ถึง 2.00 ต่อปี (2552: ร้อยละ 0.25 ถึง 1.25 ต่อปี)

8. ลูกหนี้การค้า

ยอดคงเหลือของลูกหนี้การค้า ณ วันที่ 31 ธันวาคม 2553 และ 2552 แยกตามอายุหนี้ที่ค้างนับจากวันที่ถึงกำหนดชำระได้ดังนี้

	(หน่วย: บาท)			
	งบการเงินรวม		งบการเงินเฉพาะกิจการ	
	2553	2552	2553	2552
อายุหนี้ค้างชำระ				
ยังไม่ถึงกำหนดชำระ	108,285,631	84,867,004	55,025,428	62,821,035
ค้างชำระ				
ไม่เกิน 3 เดือน	65,825,640	72,433,364	50,062,164	53,160,348
3 - 6 เดือน	1,483,365	16,037,079	1,307,465	13,945,911
6 - 12 เดือน	871,511	2,380,378	284,024	1,859,266
มากกว่า 12 เดือน	8,272,598	8,774,801	6,231,575	5,196,488
รวม	184,738,745	184,492,626	112,910,656	136,983,048
หัก: ค่าเผื่อหนี้สงสัยจะสูญ	(8,553,752)	(12,180,715)	(6,547,699)	(7,467,523)
ลูกหนี้การค้า - สุทธิ	176,184,993	172,311,911	106,362,957	129,515,525

9. สินค้าคงเหลือ

	(หน่วย: บาท)							
	งบการเงินรวม							
	ค่าเผื่อการลดลงของมูลค่าสินค้าคงเหลือ							
	ลดราคาทุนลงให้เท่ากับมูลค่าสุทธิที่จะได้รับ							
	ราคาทุน		มูลค่าสุทธิที่จะได้รับ		สินค้าเสื่อมคุณภาพ		สินค้าคงเหลือ - สุทธิ	
	2553	2552	2553	2552	2553	2552	2553	2552
สินค้าสำเร็จรูป	92,850,591	120,431,391	-	-	-	-	92,850,591	120,431,391
สินค้าระหว่างผลิต	3,818,360	5,204,320	-	-	-	-	3,818,360	5,204,320
วัตถุดิบ	474,749,631	453,694,873	(3,135,614)	-	-	-	471,614,017	453,694,873
ภาชนะบรรจุและหีบห่อ	41,790,533	46,087,110	-	-	-	(3,376,245)	41,790,533	42,710,865
อะไหล่และวัสดุโรงงาน	43,881,522	36,137,848	-	-	-	-	43,881,522	36,137,848
วัตถุดิบระหว่างทาง	37,960,945	58,322,402	-	-	-	-	37,960,945	58,322,402
พ่อแม่พันธุ์สัตว์และ วัตถุดิบใช้ในฟาร์ม	6,917,238	8,020,332	(762,193)	(539,587)	-	-	6,155,045	7,480,745
รวม	701,968,820	727,898,276	(3,897,807)	(539,587)	-	(3,376,245)	698,071,013	723,982,444

(หน่วย: บาท)

งบการเงินเฉพาะกิจการ

	ค่าเพื่อการลดลงของมูลค่าสินค้าคงเหลือ							
	ลดราคาทุนลงให้เท่ากับ							
	ราคาทุน		มูลค่าสุทธิที่จะได้รับ		สินค้าเสื่อมคุณภาพ		สินค้าคงเหลือ - สุทธิ	
	2553	2552	2553	2552	2553	2552	2553	2552
สินค้าสำเร็จรูป	48,844,144	77,670,141	-	-	-	-	48,844,144	77,670,141
สินค้าระหว่างผลิต	2,301,488	2,844,154	-	-	-	-	2,301,488	2,844,154
วัตถุดิบ	202,370,989	195,832,118	-	-	-	-	202,370,989	195,832,118
ภาชนะบรรจุและหีบห่อ	20,382,501	21,504,604	-	-	-	(2,525,016)	20,382,501	18,979,588
อะไหล่และวัสดุโรงงาน	28,514,229	22,775,578	-	-	-	-	28,514,229	22,775,578
วัตถุดิบระหว่างทาง	14,856,445	33,439,671	-	-	-	-	14,856,445	33,439,671
พ่อแม่พันธุ์สัตว์และ วัตถุดิบใช้ในฟาร์ม	6,917,238	8,020,332	(762,193)	(539,587)	-	-	6,155,045	7,480,745
รวม	324,187,034	362,086,598	(762,193)	(539,587)	-	(2,525,016)	323,424,841	359,021,995

10. เงินลงทุนในบริษัทย่อย

เงินลงทุนในบริษัทย่อยตามที่แสดงอยู่ในงบการเงินเฉพาะกิจการ มีรายละเอียดดังต่อไปนี้

(หน่วย: ล้านบาท)

บริษัท	ทุนเรียกชำระแล้ว		สัดส่วนเงินลงทุน		ราคาทุน	
	2553	2552	2553 ร้อยละ	2552 ร้อยละ	2553	2552
บริษัท ลิพัฒนาอาหารสัตว์ จำกัด	200	200	95	95	190	190

11. เงินลงทุนในบริษัทร่วม

11.1 รายละเอียดของบริษัทร่วม

(หน่วย: ล้านบาท)

บริษัท	ลักษณะธุรกิจ	จัดตั้งขึ้น ในประเทศ	งบการเงินรวม					
			สัดส่วนเงินลงทุน		ราคาทุน		มูลค่าตามบัญชี ตามวิธีส่วนได้เสีย	
			2553 ร้อยละ	2552 ร้อยละ	2553	2552	2553	2552
บริษัท พัฒนาเกษตร ล่วงหน้า จำกัด	ตัวแทนซื้อขายสัญญา ซื้อขายล่วงหน้า สินค้าเกษตร	ไทย	44.5	44.5	35.6	35.6	46.1	43.1

11.2 ส่วนแบ่งกำไรและเงินปันผลรับ

ในระหว่างปี บริษัทฯรับรู้ส่วนแบ่งกำไรจากการลงทุนในบริษัทร่วมในงบการเงินรวมและรับรู้เงินปันผลรับจากบริษัทร่วมดังกล่าวในงบการเงินเฉพาะกิจการ ดังนี้

(หน่วย: ล้านบาท)

บริษัท	งบการเงินรวม		งบการเงินเฉพาะกิจการ	
	ส่วนแบ่งกำไรจาก			
	เงินลงทุนในบริษัทร่วมใน		เงินปันผลที่บริษัทฯรับระหว่างปี	
	2553	2552	2553	2552
บริษัท พัฒนาเกษตรล่วงหน้า จำกัด	2.9	2.7	-	-

11.3 ข้อมูลทางการเงินของบริษัทร่วม

ข้อมูลทางการเงินตามที่แสดงอยู่ในงบการเงินของบริษัทร่วมโดยสรุปมีดังนี้

(หน่วย: ล้านบาท)

บริษัท	ทุนเรียกชำระ		สินทรัพย์รวม		หนี้สินรวม		รายได้รวมสำหรับ		กำไรสุทธิ	
	ณ วันที่		ณ วันที่		ณ วันที่		ปีสิ้นสุดวันที่		สำหรับปี	
	31 ธันวาคม		31 ธันวาคม		31 ธันวาคม		31 ธันวาคม		สิ้นสุดวันที่	
	2553	2552	2553	2552	2553	2552	2553	2552	2553	2552
บริษัท พัฒนาเกษตร										
ล่วงหน้า จำกัด	80	80	250	176	146	79	26	31	7	6

12. เงินลงทุนระยะยาวอื่น

(หน่วย: บาท)

บริษัท	สัดส่วนเงินลงทุน		มูลค่าเงินลงทุน	
	2553	2552	2553	2552
	ร้อยละ	ร้อยละ		
บริษัท เอ็ม.เอ็น.อินเตอร์ โฮลดิ้ง จำกัด	3.64	3.64	10,880,000	10,880,000
บริษัท วอลส์สตรีท ทัลเลนท์ ลิเบอร์ตี้ จำกัด	9.00	9.00	945,000	945,000
อื่น ๆ			705,017	705,017
รวมเงินลงทุนระยะยาวอื่น			12,530,017	12,530,017

13. ที่ดิน อาคารและอุปกรณ์

(หน่วย: บาท)

งบการเงินรวม							
สินทรัพย์ซึ่งแสดงมูลค่าตามราคาที่ดีใหม่	สินทรัพย์ซึ่งแสดงมูลค่าตามราคาทุน					สินทรัพย์ระหว่างติดตั้งและก่อสร้าง	รวม
	ที่ดินและส่วนปรับปรุงที่ดิน	อาคารและสิ่งปลูกสร้าง	เครื่องจักรและอุปกรณ์	เครื่องตกแต่งและเครื่องใช้สำนักงาน	ยานพาหนะ		
ราคาทุน / ราคาที่ดีใหม่							
31 ธันวาคม 2552	331,864,100	457,771,648	805,608,331	132,830,219	133,762,928	2,465,740	1,864,302,966
ซื้อเพิ่ม	-	-	695,500	3,010,418	10,570,319	6,040,116	20,316,353
จำหน่าย	-	-	(1,937,138)	(795,831)	(9,951,088)	-	(12,684,057)
โอน	-	-	380,410	-	-	(380,410)	-
31 ธันวาคม 2553	331,864,100	457,771,648	804,747,103	135,044,806	134,382,159	8,125,446	1,871,935,262
ค่าเสื่อมราคาสะสม							
31 ธันวาคม 2552	-	248,597,672	527,731,367	123,255,350	78,880,247	-	978,464,636
ค่าเสื่อมราคาสำหรับปี	-	20,169,882	54,113,728	4,454,245	19,694,327	-	98,432,182
ค่าเสื่อมราคาสำหรับส่วนที่จำหน่าย	-	-	(1,937,135)	(794,797)	(9,033,090)	-	(11,765,022)
31 ธันวาคม 2553	-	268,767,554	579,907,960	126,914,798	89,541,484	-	1,065,131,796
มูลค่าสุทธิตามบัญชี							
31 ธันวาคม 2552	331,864,100	209,173,976	277,876,964	9,574,869	54,882,681	2,465,740	885,838,330
31 ธันวาคม 2553	331,864,100	189,004,094	224,839,143	8,130,008	44,840,675	8,125,446	806,803,466
ค่าเสื่อมราคาสำหรับปี							
2552 (จำนวน 80.21 ล้านบาท รวมอยู่ในต้นทุนการผลิต ส่วนที่เหลือรวมอยู่ในค่าใช้จ่ายในการขายและบริหาร)							101,220,862
2553 (จำนวน 78.77 ล้านบาท รวมอยู่ในต้นทุนการผลิต ส่วนที่เหลือรวมอยู่ในค่าใช้จ่ายในการขายและบริหาร)							98,432,182

(หน่วย: บาท)

งบการเงินเฉพาะกิจการ							
สินทรัพย์ซึ่งแสดงมูลค่าตามราคาที่ตีใหม่	สินทรัพย์ซึ่งแสดงมูลค่าตามราคาทุน						
ที่ดินและส่วนปรับปรุงที่ดิน	อาคารและสิ่งปลูกสร้าง	เครื่องจักรและอุปกรณ์	เครื่องตกแต่งและเครื่องใช้สำนักงาน	ยานพาหนะ	สินทรัพย์ระหว่างติดตั้งและก่อสร้าง	รวม	
ราคาทุน / ราคาที่ตีใหม่							
31 ธันวาคม 2552	133,218,600	274,405,953	409,533,070	83,391,658	82,404,799	-	982,954,080
ซื้อเพิ่ม	-	-	371,290	1,684,151	7,095,000	1,775,613	10,926,054
จำหน่าย	-	-	(1,888,346)	(793,049)	(7,045,445)	-	(9,726,840)
โอน	-	-	-	-	-	-	-
31 ธันวาคม 2553	133,218,600	274,405,953	408,016,014	84,282,760	82,454,354	1,775,613	984,153,294
ค่าเสื่อมราคาสะสม							
31 ธันวาคม 2552	-	163,086,669	299,602,642	78,518,580	49,066,969	-	590,274,860
ค่าเสื่อมราคาสำหรับปี	-	12,200,032	28,116,857	2,266,435	12,173,192	-	54,756,516
ค่าเสื่อมราคาสำหรับส่วนที่จำหน่าย	-	-	(1,888,344)	(793,020)	(6,444,469)	-	(9,125,833)
31 ธันวาคม 2553	-	175,286,701	325,831,155	79,991,995	54,795,692	-	635,905,543
มูลค่าสุทธิตามบัญชี							
31 ธันวาคม 2552	133,218,600	111,319,284	109,930,428	4,873,078	33,337,830	-	392,679,220
31 ธันวาคม 2553	133,218,600	99,119,252	82,184,859	4,290,765	27,658,662	1,775,613	348,247,751
ค่าเสื่อมราคาสำหรับปี							
2552 (จำนวน 43.41 ล้านบาท รวมอยู่ในต้นทุนการผลิต ส่วนที่เหลือรวมอยู่ในค่าใช้จ่ายในการขายและบริหาร)							55,898,582
2553 (จำนวน 42.54 ล้านบาท รวมอยู่ในต้นทุนการผลิต ส่วนที่เหลือรวมอยู่ในค่าใช้จ่ายในการขายและบริหาร)							54,756,516

ในเดือนมกราคม 2551 บริษัทฯและบริษัทย่อยได้จัดให้มีการประเมินราคาที่ดินอีกครั้งหนึ่งโดยผู้ประเมินราคาอิสระโดยใช้วิธีเปรียบเทียบราคาตลาด (Market Approach) บริษัทฯและบริษัทย่อยบันทึกส่วนเพิ่มของมูลค่าที่ดินดังกล่าวไว้ในส่วนเกินทุนจากการตีราคาที่ดินในส่วนของผู้ถือหุ้น

หากบริษัทฯและบริษัทย่อยแสดงมูลค่าของที่ดินดังกล่าวด้วยวิธีราคาทุน มูลค่าสุทธิตามบัญชี ณ วันที่ 31 ธันวาคม 2553 และ 2552 จะเป็นดังนี้

(หน่วย: บาท)

ณ วันที่	งบการเงินรวม	งบการเงินเฉพาะกิจการ
31 ธันวาคม 2553	78,089,153	50,819,414
31 ธันวาคม 2552	78,089,153	50,819,414

ณ วันที่ 31 ธันวาคม 2553 บริษัทฯและบริษัทย่อยมีอาคารและอุปกรณ์จำนวนหนึ่งซึ่งตัดค่าเสื่อมราคาหมดแล้วแต่ยังใช้งานอยู่ มูลค่าตามบัญชีก่อนหักค่าเสื่อมราคาสะสมของสินทรัพย์ดังกล่าวมีจำนวนเงินประมาณ 466 ล้านบาท (2552: จำนวน 426 ล้านบาท) (งบการเงินเฉพาะบริษัทฯ: จำนวน 241 ล้านบาท 2552: จำนวน 213 ล้านบาท)

14. ใบสำคัญแสดงสิทธิ

เมื่อวันที่ 17 มีนาคม 2547 ตลาดหลักทรัพย์แห่งประเทศไทยได้รับใบสำคัญแสดงสิทธิจำนวน 244,999,995 หน่วย (LEE-W1) ที่จะซื้อหุ้นสามัญของบริษัทฯเป็นหลักทรัพย์จดทะเบียนในตลาดหลักทรัพย์ ใบสำคัญแสดงสิทธิดังกล่าวมีอายุ 5 ปีนับแต่วันที่ออกใบสำคัญแสดงสิทธิ โดยใบสำคัญแสดงสิทธิ 1 หน่วย มีสิทธิซื้อหุ้นสามัญได้ 1 หุ้น โดยมีราคาใช้สิทธิ 4 บาทต่อหุ้นและมีวันใช้สิทธิครั้งแรกในวันที่ 30 มิถุนายน 2548

เมื่อวันที่ 5 มีนาคม 2552 บริษัทฯได้รับเงินเพิ่มทุนจากการใช้สิทธิตามใบสำคัญแสดงสิทธิที่จะซื้อหุ้นสามัญ (LEE-W1) จำนวน 50,005 หุ้น ในราคาใช้สิทธิหุ้นละ 4 บาทรวมเป็นเงิน 200,020 บาท ต่อมาเมื่อวันที่ 20 มีนาคม 2552 บริษัทฯได้จดทะเบียนเพิ่มทุนของบริษัทฯกับกระทรวงพาณิชย์เป็นทุนที่ชำระแล้วจำนวน 735,050,000 บาท

ภายหลังการใช้สิทธิแปลงสภาพใบสำคัญแสดงสิทธิเป็นหุ้นสามัญ คงเหลือใบสำคัญแสดงสิทธิที่ไม่ใช้สิทธิแปลงสภาพจำนวน 244,949,990 หน่วย ซึ่งได้หมดอายุแล้วเมื่อวันที่ 3 มีนาคม 2552

เมื่อวันที่ 29 เมษายน 2553 ที่ประชุมใหญ่สามัญผู้ถือหุ้นของบริษัทฯ ได้มีมติอนุมัติในเรื่องดังต่อไปนี้

- ก) อนุมัติให้จ่ายเงินปันผลประจำปี 2552 ให้แก่ผู้ถือหุ้นในอัตราหุ้นละ 0.36 บาท จำนวนจากหุ้นสามัญซึ่งเป็นทุนจดทะเบียนและชำระเต็มมูลค่าแล้วจำนวน 735,050,000 หุ้น รวมเป็นเงินปันผล 264,618,000 บาท ซึ่งเป็นการจ่ายปันผลจากกิจการที่ได้รับการส่งเสริมการลงทุนที่ได้รับยกเว้นภาษีเงินได้ในอัตราหุ้นละ 0.27 บาท คิดเป็นเงิน 198,463,500 บาท จ่ายเงินปันผลจากกิจการที่ได้รับลดหย่อนอัตราภาษีเงินได้นิติบุคคลสำหรับกำไรสุทธิในอัตราร้อยละห้าสิบของอัตราปกติในอัตราหุ้นละ 0.05 บาท คิดเป็นเงิน 36,752,500 บาท และจ่ายปันผลจากกิจการที่ไม่ได้รับการส่งเสริมการลงทุนในอัตราหุ้นละ 0.04 บาท คิดเป็นเงิน 29,402,000 บาท โดยบริษัทฯ ได้จ่ายเงินปันผลดังกล่าวในเดือนพฤษภาคม 2553
- ข) อนุมัติให้ลดทุนจดทะเบียนของบริษัทฯ จากเดิมหุ้นสามัญจำนวน 1,225,000,000 หุ้น มูลค่าหุ้นละ 1 บาท คิดเป็นมูลค่า 1,225,000,000 บาท ลดลงเหลือ 735,050,000 หุ้น มูลค่าหุ้นละ 1 บาท คิดเป็นมูลค่า 735,050,000 บาท โดยบริษัทฯ ได้จดทะเบียนการลดทุนดังกล่าวกับกระทรวงพาณิชย์แล้วเมื่อวันที่ 11 พฤษภาคม 2553
- ค) อนุมัติให้ออกใบสำคัญแสดงสิทธิที่จะซื้อหุ้นสามัญของบริษัทฯ ให้แก่ผู้ถือหุ้นเดิมโดยไม่คิดมูลค่า ในอัตราส่วนหุ้นสามัญเดิม 5 หุ้นจะได้รับใบสำคัญแสดงสิทธิ 2 หน่วย ในกรณีมีเศษให้ปัดทิ้ง จำนวนทั้งสิ้น 294,020,000 หน่วย โดยผู้ถือใบสำคัญแสดงสิทธิดังกล่าวมีสิทธิที่จะซื้อหุ้นสามัญของบริษัทฯ ในอัตราส่วนใบสำคัญแสดงสิทธิ 1 หน่วยต่อหุ้นสามัญ 1 หุ้น ในราคาหุ้นละ 2.50 บาท โดยจะต้องใช้สิทธิภายใน 3 ปี นับแต่วันที่ออกใบสำคัญแสดงสิทธิ
- ง) อนุมัติเพิ่มทุนจดทะเบียนจากเดิมหุ้นสามัญ 735,050,000 หุ้น มูลค่าหุ้นละ 1 บาท คิดเป็นมูลค่า 735,050,000 บาท เป็นทุนจดทะเบียนหุ้นสามัญ 1,029,070,000 หุ้น มูลค่าหุ้นละ 1 บาท คิดเป็นมูลค่า 1,029,070,000 บาท เพื่อรองรับการใช้สิทธิของใบสำคัญแสดงสิทธิที่จะซื้อหุ้นสามัญ โดยบริษัทฯ ได้จดทะเบียนการเพิ่มทุนดังกล่าวกับกระทรวงพาณิชย์แล้วเมื่อ 12 พฤษภาคม 2553

เมื่อวันที่ 20 พฤษภาคม 2553 บริษัทฯ ได้ออกใบสำคัญแสดงสิทธิที่จะซื้อหุ้นสามัญให้แก่ผู้ถือหุ้นเดิมของบริษัทฯ ตามที่กล่าวไว้ในข้อ ก) โดยเมื่อวันที่ 8 มิถุนายน 2553 ตลาดหลักทรัพย์แห่งประเทศไทย ได้รับใบสำคัญแสดงสิทธิจำนวน 294,018,771 หน่วย (LEE-W2) ที่จะซื้อหุ้นสามัญของบริษัทฯ เป็นหลักทรัพย์จดทะเบียนในตลาดหลักทรัพย์ โดยใบสำคัญแสดงสิทธิ 1 หน่วย มีสิทธิซื้อหุ้นสามัญได้ 1 หุ้น โดยมีราคาใช้สิทธิ 2.50 บาทต่อหุ้น โดยใช้สิทธิได้ในวันทำการสุดท้ายของเดือนมิถุนายนและธันวาคม โดยจะเริ่มใช้สิทธิได้ครั้งแรกในวันที่ 30 ธันวาคม 2553

เมื่อวันที่ 30 ธันวาคม 2553 บริษัทฯได้รับเงินเพิ่มทุนจากการใช้สิทธิตามใบสำคัญแสดงสิทธิที่จะซื้อหุ้นสามัญ (LEE-W2) จำนวน 7,578,600 หุ้น ในราคาใช้สิทธิหุ้นละ 2.50 บาท รวมเป็นเงิน 18,946,500 บาท ต่อมาเมื่อวันที่ 13 มกราคม 2554 บริษัทฯได้จดทะเบียนเพิ่มทุนของบริษัทฯกับกระทรวงพาณิชย์เป็นทุนที่ชำระแล้วจำนวน 742,628,600 บาท

15. ส่วนเกินทุนจากการตีราคาที่ดิน

ส่วนเกินทุนจากการตีราคาที่ดินไม่สามารถนำมาหักกับขาดทุนสะสมและไม่สามารถจ่ายเป็นเงินปันผลได้

16. สำรองตามกฎหมาย

ภายใต้บทบัญญัติของมาตรา 116 แห่งพระราชบัญญัติบริษัทมหาชนจำกัด พ.ศ. 2535 บริษัทฯต้องจัดสรรกำไรสุทธิประจำปีส่วนหนึ่งไว้เป็นทุนสำรองไม่น้อยกว่าร้อยละ 5 ของกำไรสุทธิประจำปีหักด้วยยอดขาดทุนสะสมยกมา (ถ้ามี) จนกว่าทุนสำรองนี้จะมีจำนวนไม่น้อยกว่าร้อยละ 10 ของทุนจดทะเบียน สำรองตามกฎหมายดังกล่าวไม่สามารถนำไปจ่ายเงินปันผลได้

17. ค่าใช้จ่ายตามลักษณะ

รายการค่าใช้จ่ายแบ่งตามลักษณะประกอบด้วยรายการค่าใช้จ่ายที่สำคัญดังต่อไปนี้

(หน่วย: บาท)

	งบการเงินรวม		งบการเงินเฉพาะกิจการ	
	2553	2552	2553	2552
เงินเดือน ค่าแรงและผลประโยชน์อื่นของพนักงาน	242,309,947	244,163,382	123,414,754	126,572,168
ค่าเสื่อมราคา	98,432,182	101,220,862	54,756,516	55,898,582
ค่าเช่าจ่ายตามสัญญาเช่าดำเนินงาน	13,019,506	12,697,371	6,167,861	5,860,431
วัตถุดิบและวัสดุสิ้นเปลืองใช้ไป	2,197,717,449	2,400,935,957	1,297,350,892	1,703,800,338
ซื้อสินค้าสำเร็จรูป	230,546,375	120,750,328	6,755,463	63,596,097
การเปลี่ยนแปลงในสินค้าสำเร็จรูปและสินค้าระหว่างผลิต	15,934,553	95,219,544	29,368,663	3,976,558

18. ภาษีเงินได้นิติบุคคล

ภาษีเงินได้นิติบุคคลสำหรับปี 2553 และ 2552 คำนวณขึ้นในอัตราร้อยละ 25 ของกำไรของกิจการที่ไม่ได้รับการส่งเสริมการลงทุนและกำไรของกิจการที่ได้รับลดหย่อนภาษีเงินได้นิติบุคคลร้อยละ 50 หลังจากบวกกลับด้วยสำรองและค่าใช้จ่ายต่างๆ ที่ไม่อนุญาตให้ถือเป็นรายจ่ายในการคำนวณภาษี รายการสำรองดังกล่าวจะถือเป็นรายจ่ายในการคำนวณภาษีในปีที่เกิดขึ้นจริง

19. การส่งเสริมการลงทุน

บริษัทฯและบริษัทย่อยได้รับสิทธิพิเศษทางภาษีตามพระราชบัญญัติส่งเสริมการลงทุน พ.ศ. 2520 โดยการอนุมัติของคณะกรรมการส่งเสริมการลงทุน ภายใต้เงื่อนไขต่างๆ ที่กำหนดไว้ บริษัทฯและบริษัทย่อยได้รับสิทธิประโยชน์ทางด้านภาษีอากรที่มีสาระสำคัญดังต่อไปนี้

	บริษัท ลีพัฒนาผลิตภัณฑ์ จำกัด (มหาชน)				บริษัท ลีพัฒนา อาหารสัตว์ จำกัด	บริษัท ลีพัฒนา เกษตรมั่นคง จำกัด
1. บัตรส่งเสริมเลขที่	1427/2537	1271/2537	1577/2544	1217(4)/2549	2086(4)/2548	1903(3)/2547
2. เพื่อส่งเสริมการลงทุนในกิจการ	การขยาย พันธุ์สัตว์	การผลิตอาหาร สัตว์	การผลิตอาหาร สัตว์	การผลิตอาหาร สัตว์หรือส่วนผสม อาหารสัตว์	การผลิตอาหาร สัตว์หรือส่วนผสม อาหารสัตว์	การอบฟิช และโซโล
3. สิทธิประโยชน์สำคัญที่ได้รับ						
3.1 ได้รับยกเว้นภาษีเงินได้นิติบุคคลสำหรับกำไรสุทธิที่ได้จากการประกอบกิจการที่ได้รับการส่งเสริมและได้รับยกเว้นไม่ต้องนำเงินปันผลจากกิจการที่ได้รับการส่งเสริมซึ่งได้รับยกเว้นภาษีเงินได้นิติบุคคลไปรวมคำนวณเพื่อเสียภาษี	8 ปี (สิ้นสุดแล้ว)	8 ปี (สิ้นสุดแล้ว)	8 ปี	8 ปี	8 ปี	8 ปี
3.2 ได้รับลดหย่อนภาษีเงินได้นิติบุคคลสำหรับกำไรสุทธิที่ได้รับจากการลงทุนในอัตราร้อยละห้าสิบของอัตราปกติเป็นระยะเวลาห้าปี นับจากวันที่พ้นกำหนดระยะเวลาการได้รับยกเว้นภาษีเงินได้นิติบุคคลดังกล่าวข้างต้น	ได้รับ (สิ้นสุดแล้ว)	ได้รับ (สิ้นสุดแล้วใน ระหว่างปี 2552)	ได้รับ	ไม่ได้รับ	ไม่ได้รับ	ไม่ได้รับ
3.3 ได้รับอนุญาตให้หักค่าขนส่ง ค่าไฟฟ้าและค่าประปาเป็นสองเท่าของค่าใช้จ่ายดังกล่าวเป็นระยะเวลาสิบปี นับแต่วันที่เริ่มมีรายได้จากการประกอบกิจการนั้น	ได้รับ (สิ้นสุดแล้ว)	ได้รับ (สิ้นสุดแล้ว)	ได้รับ	ไม่ได้รับ	ไม่ได้รับ	ไม่ได้รับ
4. วันที่เริ่มใช้สิทธิตามบัตรส่งเสริม	7 ธันวาคม 2537	2 กันยายน 2539	24 กรกฎาคม 2545	ยังไม่เริ่มใช้สิทธิ	4 มกราคม 2550	3 สิงหาคม 2548

รายได้ของบริษัทฯและบริษัทย่อยสำหรับปี จำแนกตามกิจการที่ได้รับการส่งเสริมการลงทุนและไม่ได้รับการส่งเสริมการลงทุนสามารถสรุปได้ดังนี้

(หน่วย: บาท)

	งบการเงินรวม					
	2553			2552		
	กิจการที่ได้รับ การส่งเสริม	กิจการที่ไม่ได้รับ การส่งเสริม	รวม	กิจการที่ได้รับ การส่งเสริม	กิจการที่ไม่ได้รับ การส่งเสริม	รวม
รายได้จากการขายในประเทศ	2,328,218,849	1,303,590,078	3,631,808,927	2,936,055,623	1,054,205,065	3,990,260,688
ดอกเบี้ยรับ	-	30,936,517	30,936,517	-	34,080,656	34,080,656
รายได้อื่น	2,120,436	20,201,601	22,322,037	17,894	22,108,429	22,126,323
รวมรายได้	2,330,339,285	1,354,728,196	3,685,067,481	2,936,073,517	1,110,394,150	4,046,467,667
หัก: รายการระหว่างกัน			(351,678,892)			(431,804,437)
รวม			3,333,388,589			3,614,663,230

(หน่วย: บาท)

	งบการเงินเฉพาะกิจการ					
	2553			2552		
	กิจการที่ได้รับ การส่งเสริม	กิจการที่ไม่ได้รับ การส่งเสริม	รวม	กิจการที่ได้รับ การส่งเสริม	กิจการที่ไม่ได้รับ การส่งเสริม	รวม
รายได้จากการขายในประเทศ	1,277,134,901	561,571,412	1,838,706,313	2,058,610,179	328,189,393	2,386,799,572
ดอกเบี้ยรับ	-	27,854,777	27,854,777	-	31,491,320	31,491,320
รายได้อื่น	736,733	14,311,019	15,047,752	43,750	15,186,950	15,230,700
รวมรายได้	1,277,871,634	603,737,208	1,881,608,842	2,058,653,929	374,867,663	2,433,521,592

20. กำไรต่อหุ้น

กำไรต่อหุ้นขั้นพื้นฐานคำนวณโดยการหารกำไรสุทธิสำหรับปีด้วยจำนวนถัวเฉลี่ยถ่วงน้ำหนักของหุ้นสามัญที่ออกอยู่ในระหว่างปี

กำไรต่อหุ้นปรับลดคำนวณโดยการหารกำไรสุทธิสำหรับปีด้วยผลรวมของจำนวนหุ้นสามัญถัวเฉลี่ยถ่วงน้ำหนักที่ออกอยู่ในระหว่างปีกับจำนวนถัวเฉลี่ยถ่วงน้ำหนักของหุ้นสามัญที่บริษัทฯ อาจต้องออกเพื่อแปลงหุ้นสามัญเทียบเท่าปรับลดทั้งสิ้นให้เป็นหุ้นสามัญ โดยสมมติว่าได้มีการแปลงเป็นหุ้นสามัญ ณ วันต้นปีหรือ ณ วันออกหุ้นสามัญเทียบเท่า

การกระทบยอดระหว่างกำไรต่อหุ้นขั้นพื้นฐานและกำไรต่อหุ้นปรับลด แสดงการคำนวณได้ดังนี้

		งบการเงินรวม					
		กำไรสุทธิ		จำนวนหุ้นสามัญ ถัวเฉลี่ยถ่วงน้ำหนัก		กำไรต่อหุ้น	
		2553	2552	2553	2552	2553	2552
		(พันบาท)	(พันบาท)	(พันหุ้น)	(พันหุ้น)	(บาท)	(บาท)
กำไรต่อหุ้นขั้นพื้นฐาน							
กำไรสุทธิส่วนที่เป็นของผู้ถือหุ้นบริษัทใหญ่		260,884	294,178	735,071	735,041	0.35	0.40
ผลกระทบของหุ้นสามัญเทียบเท่าปรับลด							
ใบสำคัญแสดงสิทธิที่จะซื้อหุ้นสามัญที่ออกให้กับผู้ถือหุ้นเดิม		-	-	63,235	-		
กำไรต่อหุ้นปรับลด							
กำไรสุทธิที่เป็นของผู้ถือหุ้นสามัญ สมมติว่ามีการใช้สิทธิซื้อหุ้นสามัญจากใบสำคัญแสดงสิทธิ		260,884	294,178	798,306	735,041	0.33	0.40

		งบการเงินเฉพาะกิจการ					
		กำไรสุทธิ		จำนวนหุ้นสามัญ ถัวเฉลี่ยถ่วงน้ำหนัก		กำไรต่อหุ้น	
		2553	2552	2553	2552	2553	2552
		(พันบาท)	(พันบาท)	(พันหุ้น)	(พันหุ้น)	(บาท)	(บาท)
กำไรต่อหุ้นขั้นพื้นฐาน							
กำไรสุทธิส่วนที่เป็นของผู้ถือหุ้นบริษัทใหญ่		196,516	274,733	735,071	735,041	0.27	0.37
ผลกระทบของหุ้นสามัญเทียบเท่าปรับลด							
ใบสำคัญแสดงสิทธิที่จะซื้อหุ้นสามัญที่ออกให้กับผู้ถือหุ้นเดิม		-	-	63,235	-		
กำไรต่อหุ้นปรับลด							
กำไรสุทธิที่เป็นของผู้ถือหุ้นสามัญ สมมติว่ามีการใช้สิทธิซื้อหุ้นสามัญจากใบสำคัญแสดงสิทธิ		196,516	274,733	798,306	735,041	0.25	0.37

21. ข้อมูลทางการเงินจำแนกตามส่วนงาน

บริษัทฯ และบริษัทย่อยดำเนินกิจการใน 4 ส่วนงานหลักคือ (1) ผลิตอาหารสัตว์ (2) อบฟิซ กิจการไซโล และจัดจำหน่ายวัตถุดิบสำหรับผลิตอาหารสัตว์ (3) ฟาร์มทดลอง และ (4) ฟาร์มเพาะพันธุ์ไม้ และดำเนินธุรกิจในส่วนงานทางภูมิศาสตร์หลักในประเทศ โดยยอดขาย กำไรจากการดำเนินงาน และสินทรัพย์เกือบทั้งหมดของบริษัทฯ และบริษัทย่อยเกี่ยวข้องกับส่วนงานผลิตอาหารสัตว์

22. กองทุนสำรองเลี้ยงชีพ

บริษัทฯ และพนักงานบริษัทฯ ได้ร่วมกันจัดตั้งกองทุนสำรองเลี้ยงชีพขึ้นตามพระราชบัญญัติกองทุนสำรองเลี้ยงชีพ พ.ศ. 2530 โดยบริษัทฯ และพนักงานจะจ่ายสมทบเข้ากองทุนเป็นรายเดือนในอัตราร้อยละ 3 ถึง 5 ของเงินเดือน กองทุนสำรองเลี้ยงชีพนี้บริหารโดยบริษัทหลักทรัพย์จัดการกองทุน เอ็มเอฟซี จำกัด (มหาชน) และจะจ่ายให้แก่พนักงานเมื่อพนักงานนั้นออกจากงานตามระเบียบว่าด้วยกองทุนของบริษัทฯ ในระหว่างปี 2553 บริษัทฯ ได้จ่ายเงินสมทบกองทุนเป็นจำนวนเงิน 2.7 ล้านบาท (2552: จำนวน 2.5 ล้านบาท)

23. เงินปันผล

เงินปันผลจ่ายของบริษัทฯ สำหรับปี 2553 และ 2552 มีรายละเอียดดังนี้

(หน่วย: บาท)

เงินปันผล	อนุมัติโดย	เงินปันผลจ่ายจากกิจการ		เงินปันผลจ่าย	รวมเงินปันผลจ่าย	เงินปันผลจ่ายต่อหุ้น
		ที่ได้รับการส่งเสริมการลงทุน	ที่ไม่ได้รับการส่งเสริมการลงทุน	จากกิจการ		
		ลดหย่อนภาษีเงินได้ ยกเว้นภาษีเงินได้ นิติบุคคล	นิติบุคคลร้อยละ ห้าสิบของอัตราปกติ			
เงินปันผลประจำปีสำหรับปี 2551	ที่ประชุมสามัญผู้ถือหุ้น เมื่อวันที่ 29 เมษายน 2552	44,100,000	-	-	44,100,000	0.06
รวมเงินปันผลสำหรับปี 2552		44,100,000	-	-	44,100,000	0.06
เงินปันผลประจำปีสำหรับปี 2552	ที่ประชุมสามัญผู้ถือหุ้น เมื่อวันที่ 29 เมษายน 2553	198,462,690	36,752,350	29,401,880	264,616,920	0.36
รวมเงินปันผลสำหรับปี 2553		198,462,690	36,752,350	29,401,880	264,616,920	0.36

24. ภาระผูกพันและหนี้สินที่อาจเกิดขึ้น

24.1 ภาระผูกพันเกี่ยวกับสัญญาเช่าดำเนินงาน

บริษัทฯ และบริษัทย่อยได้เข้าทำสัญญาเช่าดำเนินงานที่เกี่ยวข้องกับการเช่าพื้นที่อาคารสำนักงาน

ณ วันที่ 31 ธันวาคม 2553 บริษัทฯ และบริษัทย่อยมีจำนวนเงินขั้นต่ำที่ต้องจ่ายในอนาคตทั้งสิ้น ภายใต้สัญญาเช่าดำเนินงานที่บอกเลิกไม่ได้ ดังนี้

(หน่วย: ล้านบาท)		
จ่ายชำระภายใน	งบการเงินรวม	งบการเงินเฉพาะของกิจการ
1 ปี	12.4	5.9
2 - 3 ปี	10.0	4.4

ในระหว่างปี 2553 บริษัทฯ และบริษัทย่อยมีรายจ่ายตามสัญญาเช่าที่รับรู้แล้วในงบกำไรขาดทุนเป็นจำนวนเงิน 13.9 ล้านบาท (งบเฉพาะกิจการ: จำนวน 6.7 ล้านบาท)

24.2 การค้ำประกัน

ณ วันที่ 31 ธันวาคม 2553 บริษัทฯ และบริษัทย่อยมีหนังสือค้ำประกันซึ่งออกโดยธนาคารในนามบริษัทฯ และบริษัทย่อยเหลืออยู่เป็นจำนวน 9.0 ล้านบาท (งบการเงินเฉพาะกิจการ: จำนวน 4.4 ล้านบาท) ซึ่งเกี่ยวเนื่องกับภาระผูกพันทางปฏิบัติบางประการตามปกติธุรกิจของบริษัทฯ และบริษัทย่อย

บริษัทฯ และบริษัทย่อยได้รับวงเงินสินเชื่อหลายประเภทจากสถาบันการเงินหลายแห่งรวมเป็นวงเงินที่ยังไม่ได้ใช้ทั้งสิ้น 1,384.8 ล้านบาท (งบการเงินเฉพาะกิจการ: จำนวน 1,259.5 ล้านบาท) โดยวงเงินส่วนใหญ่ได้รับการค้ำประกันร่วมกันโดยบริษัทฯ และบริษัทย่อย

25. เครื่องมือทางการเงิน

25.1 นโยบายการบริหารความเสี่ยง

เครื่องมือทางการเงินที่สำคัญของบริษัทฯ และบริษัทย่อยตามที่นิยามอยู่ในมาตรฐานการบัญชีฉบับที่ 107 “การแสดงรายการและการเปิดเผยข้อมูลสำหรับเครื่องมือทางการเงิน” ประกอบด้วย เงินสดและรายการเทียบเท่า เงินสด เงินลงทุนชั่วคราว ลูกหนี้และตั๋วเงินรับการค้า เงินให้กู้ยืม เงินลงทุน เงินเบิกเกินบัญชีและเงินกู้ยืมระยะสั้นจากธนาคาร บริษัทฯ และบริษัทย่อยมีความเสี่ยงที่เกี่ยวข้องกับเครื่องมือทางการเงินดังกล่าว และมีนโยบายการบริหารความเสี่ยงดังนี้

ความเสี่ยงด้านการให้สินเชื่อ

บริษัทฯ และบริษัทย่อยมีความเสี่ยงด้านการให้สินเชื่อที่เกี่ยวข้องกับลูกหนี้และตัวเงินรับการค้า และเงินให้กู้ยืม ฝ่ายบริหารควบคุมความเสี่ยงนี้โดยการกำหนดให้มีนโยบายและวิธีการในการควบคุมสินเชื่อที่เหมาะสม ดังนั้นบริษัทฯ และบริษัทย่อยจึงไม่คาดว่าจะได้รับความเสียหายที่เป็นสาระสำคัญจากการให้สินเชื่อ นอกจากนี้การให้สินเชื่อของบริษัทฯ และบริษัทย่อยไม่มีการกระจุกตัวเนื่องจากบริษัทฯ และบริษัทย่อยมีฐานของลูกค้าที่หลากหลายและมีอยู่จำนวนมาก ราย จำนวนเงินสูงสุดที่บริษัทฯ และบริษัทย่อยอาจต้องสูญเสียจากการให้สินเชื่อคือมูลค่าตามบัญชีของลูกหนี้และตัวเงินรับการค้า และเงินให้กู้ยืมที่แสดงอยู่ในงบดุล

ความเสี่ยงจากอัตราดอกเบี้ย

บริษัทฯ มีความเสี่ยงจากอัตราดอกเบี้ยที่สำคัญอันเกี่ยวข้องกับเงินฝากสถาบันการเงิน เงินลงทุนชั่วคราว เงินให้กู้ยืม เงินเบิกเกินบัญชี และเงินกู้ยืมระยะสั้น อย่างไรก็ตาม เนื่องจากสินทรัพย์และหนี้สินทางการเงินส่วนใหญ่มีอัตราดอกเบี้ยที่ปรับขึ้นลงตามอัตราตลาด หรือมีอัตราดอกเบี้ยคงที่ซึ่งใกล้เคียงกับอัตราตลาดในปัจจุบัน ความเสี่ยงจากอัตราดอกเบี้ยของบริษัทฯ จึงอยู่ในระดับต่ำ

ความเสี่ยงจากอัตราแลกเปลี่ยน

บริษัทฯ มีความเสี่ยงจากอัตราแลกเปลี่ยนที่สำคัญอันเกี่ยวข้องเนื่องจากการซื้อสินค้าเป็นเงินตราต่างประเทศ บริษัทฯ อาจพิจารณาทำสัญญาซื้อขายเงินตราต่างประเทศล่วงหน้าตามความเหมาะสม ซึ่งส่วนใหญ่จะมีอายุสัญญาไม่เกินหนึ่งปีเพื่อใช้เป็นเครื่องมือในการบริหารความเสี่ยง

25.2 มูลค่ายุติธรรมของเครื่องมือทางการเงิน

เนื่องจากสินทรัพย์และหนี้สินทางการเงินส่วนใหญ่ของบริษัทฯ จัดอยู่ในประเภทระยะสั้น เงินให้กู้ยืมและเงินกู้ยืมมีอัตราดอกเบี้ยใกล้เคียงกับอัตราดอกเบี้ยในตลาด บริษัทฯ จึงเชื่อว่าสินทรัพย์และหนี้สินทางการเงินของบริษัทฯ มีมูลค่ายุติธรรมใกล้เคียงกับมูลค่าตามบัญชีที่แสดงในงบดุล

มูลค่ายุติธรรม หมายถึง จำนวนเงินที่ผู้ซื้อและผู้ขายตกลงแลกเปลี่ยนสินทรัพย์กันในขณะที่ทั้งสองฝ่ายมีความรอบรู้ และเต็มใจในการแลกเปลี่ยนและสามารถต่อรองราคากันได้อย่างเป็นอิสระในลักษณะที่ไม่มีความเกี่ยวข้องกัน วิธีการกำหนดมูลค่ายุติธรรมขึ้นอยู่กับลักษณะของเครื่องมือทางการเงิน มูลค่ายุติธรรมจะกำหนดจากราคาตลาดล่าสุด หรือกำหนดขึ้นโดยใช้เกณฑ์การวัดมูลค่าที่เหมาะสม

25.3 การบริหารจัดการทุน

วัตถุประสงค์ในการบริหารจัดการทุนที่สำคัญของบริษัทคือการจัดให้มีซึ่งโครงสร้างทางการเงินที่เหมาะสมและการดำรงไว้ซึ่งความสามารถในการดำเนินธุรกิจอย่างต่อเนื่อง

ตามงบดุล ณ วันที่ 31 ธันวาคม 2553 กลุ่มบริษัทมีอัตราส่วนหนี้สินต่อทุนเท่ากับ 0.12:1 (2552: 0.12:1) และบริษัทมีอัตราส่วนเท่ากับ 0.07:1 (2552: 0.08:1)

26. การอนุมัติงบการเงิน

งบการเงินนี้ได้รับอนุมัติให้ออกโดยคณะกรรมการบริษัทฯ เมื่อวันที่ 25 กุมภาพันธ์ 2554



บริษัท ลีพัฒนาผลิตภัณฑ์ จำกัด (มหาชน)

LEE FEED MILL PUBLIC COMPANY LIMITED

สำนักงาน : 33/137 อาคารวอลล์สตรีททาวเวอร์ ชั้น 28 ถนนสุขุมวิท บางรัก กรุงเทพฯ 10500

โทรศัพท์ : 0 2632 7232, 0 2632 7300, โทรสาร : 0 2236 7751 0 2237 6020-1

www.leepattana.com