

สารบัญ

1. รายงานจากประธานกรรมการ	2
2. รายงานคณะกรรมการตรวจสอบ	3
3. นโยบายและภาพรวมการประกอบธุรกิจ	4
4. ลักษณะการประกอบธุรกิจ	6
5. ปัจจัยความเสี่ยง	13
6. ข้อมูลทั่วไปของบริษัท	14
7. โครงสร้างผู้ถือหุ้น	16
8. นโยบายการจ่ายปันผล	17
9. โครงสร้างการจัดการ	18
10. การกำกับดูแลกิจการ	25
11. ความรับผิดชอบต่อสังคม	29
12. การควบคุมภายในและการบริหาร จัดการความเสี่ยง	32
13. รายการระหว่างกัน	33
14. ข้อมูลสำคัญทางการเงิน	37
15. คำอธิบายและการวิเคราะห์ฐานะการเงิน และผลการดำเนินงาน	38
16. รายงานของผู้ตรวจสอบบัญชี	43
17. งบการเงินและหมายเหตุประกอบ งบการเงิน	45

“มุ่งมั่นพัฒนา สู่มาตรฐานสากล
ร่วมรับผิดชอบต่อสังคม
และสิ่งแวดล้อม

รายงานจากประธานกรรมการ

ความเปลี่ยนแปลงที่เกิดขึ้นในสังคมโลกยุคใหม่ เกิดจากการพัฒนา สังคม เศรษฐกิจ การเมือง สิ่งแวดล้อม และระบบเทคโนโลยีสารสนเทศที่ทุกคนสามารถเข้าถึงอย่างรวดเร็ว เราล้วนได้รับผลกระทบตามเหตุและปัจจัย เมื่อเกิดการเปลี่ยนแปลง มนุษย์จะเรียนรู้เอาตัวรอด ลดความเสี่ยง และป้องกัน โดยเฉพาะภัยธรรมชาติ ส่งผลชัดเจนต่อด้านเกษตรกรรม

ธุรกิจบริษัทในเครือลีพัฒนา เกี่ยวข้องกับผลผลิตทางการเกษตร เพราะเป็นวัตถุดิบหลักใช้ผลิตอาหารสัตว์ ผู้บริหารบริษัท จึงติดตามสถานการณ์อย่างใกล้ชิด แม้เป็นปัจจัยภายนอกที่มีความผันแปรสูงยากแก่การควบคุมและคาดการณ์แต่ด้วยประสบการณ์กว่า 30 ปี บริษัทสามารถรักษาเสถียรภาพไว้ได้อย่างน่าพอใจ อีกทั้งพยายามสร้างโอกาสขยายธุรกิจ รองรับการค้าโลกประชาคมเศรษฐกิจอาเซียน

โดยผลการดำเนินงานของบริษัท ตามงบการเงินรวม สำหรับปี สิ้นสุดวันที่ 31 ธันวาคม 2556 มีกำไรสุทธิจำนวน 233.87 ล้านบาท ซึ่งเมื่อเทียบกับงวดระยะเวลาเดียวกันของปีก่อน มีกำไรสุทธิ จำนวน 264.72 ล้านบาท หรือมีกำไรสุทธิลดลงจำนวน 30.85 ล้านบาท คิดเป็นการลดลงร้อยละ 11.65 สาเหตุที่ผลการดำเนินงานสำหรับปีนี้ลดลง เนื่องมาจากปัจจัยหลัก คืออัตราค่าไถ่ขึ้นต้นจากธุรกิจผลิตอาหารสัตว์ลดลง เป็นผลมาจากรายได้จากการขายอาหาร สัตว์น้ำในส่วนของอาหารกุ้งลดลง เมื่อเทียบกับงวดระยะเวลาเดียวกันของปีก่อน ทั้งนี้ มีสาเหตุ จากโรคระบาดกุ้งตายด่วน (Early Mortality Syndrome : EMS) ทำให้ปริมาณการเลี้ยงกุ้งในประเทศลดลงอย่างมาก

การรักษาความมั่นคงให้ได้อย่างต่อเนื่อง เป็นเรื่องท้าทายทุกธุรกิจ แต่สิ่งสำคัญที่จะยั่งยืน และคงอยู่ได้จริง คือ คุณภาพสินค้าและบริการ สินค้าบริษัทผ่านกระบวนการผลิตระดับมาตรฐานสากล ได้รับการรับรองทั้งระบบ ISO : GMP : HACCP และระบบการควบคุมรักษาสิ่งแวดล้อม สินค้าอาหารสัตว์ของบริษัททุกตรา จึงมีคุณภาพสูงได้รับการยอมรับจากลูกค้าและเกษตรกรต่อเนื่องยาวนาน นอกจากนี้ยังมีการกิจกรรมรับผิดชอบต่อสังคม กำหนดเป็นนโยบายชัดเจนเน้นเรื่อง การศึกษา เพราะเป็นพื้นฐานและหลักการสำคัญของชีวิตเพื่อสร้างบุคลากรที่มีคุณภาพในอนาคต รวมถึง การดูแลรักษาสิ่งแวดล้อมในชุมชนให้มีคุณภาพชีวิตเป็นสุข อย่างต่อเนื่องเป็นประจำทุกปี ด้วยความสำนึก ใส่ใจ ต่อสังคมและประชาชาติส่วนรวม

คณะผู้บริหารบริษัทให้ความสำคัญต่อการบริหารงานด้วยหลักธรรมาภิบาล และคำนึงถึง ความรับผิดชอบต่อสังคมของกิจการ โดยให้ความร่วมมือในการณรงค์ต่อต้านการทุจริตคอร์รัปชัน เพื่อให้สังคมได้รับความเป็นธรรมเกิดความสงบสุข และถือโอกาสนี้แสดงความขอบคุณ ผู้ถือหุ้น ลูกค้า เกษตรกร สถาบันการเงิน หน่วยงานภาครัฐ ท้องถิ่น ผู้บริหารและพนักงานทุกท่าน ผู้มีส่วนสนับสนุนทุกระดับทุกพลังสร้างสรรค์ นำพาบริษัทและประเทศชาติให้เจริญก้าวหน้า

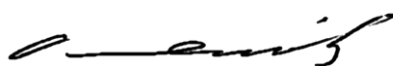

(นายวิสิทธิ์ ลีละศิริ)

ประธานกรรมการ



รายงานคณะกรรมการตรวจสอบ

คณะกรรมการตรวจสอบ มีหน้าที่และความรับผิดชอบตามข้อบังคับว่าด้วยคณะกรรมการตรวจสอบ ซึ่งเป็นไปตามข้อกำหนดของตลาดหลักทรัพย์แห่งประเทศไทย รวมถึงการรายงานต่อคณะกรรมการบริษัทเกี่ยวกับการ สอบทานรายงานทางการเงินของบริษัทให้มีการปฏิบัติตามมาตรฐานทางบัญชีอย่างถูกต้องและเพียงพอ พร้อมทั้งมีการสอบทานให้บริษัท มีระบบการควบคุมภายในที่เหมาะสมและมีประสิทธิผล และสอบทานให้บริษัทปฏิบัติตามข้อกำหนดและกฎหมายที่เกี่ยวข้อง รวมทั้งพิจารณาคัดเลือกเสนอแต่งตั้งผู้สอบบัญชีและเสนอค่าสอบบัญชีของบริษัท

ในปี 2556 คณะกรรมการตรวจสอบได้ปฏิบัติหน้าที่และความรับผิดชอบตามหน้าที่ที่ได้รับมอบหมายจากคณะกรรมการบริษัท เพื่อจัดให้มีระบบการควบคุมภายในและการกำกับดูแลกิจการที่ดีเพียงพอ ตลอดจนการจัดทำงบการเงินและการเปิดเผยข้อมูลต่างๆ ในงบการเงินของบริษัท และงบการเงินรวมของบริษัทและบริษัทย่อย เป็นไปอย่างถูกต้องครบถ้วนตามมาตรฐานการบัญชีที่รับรองทั่วไป โดยมีการประชุมคณะกรรมการตรวจสอบทุกไตรมาสร่วมกับคณะกรรมการบริษัท เพื่อให้การปฏิบัติงานของฝ่ายต่างๆ เป็นไปตามระเบียบข้อบังคับของบริษัท และเป็นไปตามข้อกำหนดของตลาดหลักทรัพย์แห่งประเทศไทย กฎหมายว่าด้วยหลักทรัพย์และตลาดหลักทรัพย์หรือกฎหมายอื่นๆ ที่อาจเกี่ยวข้องกับการดำเนินงานของบริษัท

คณะกรรมการตรวจสอบได้พิจารณาคัดเลือกผู้สอบบัญชีประจำปี 2557 โดยพิจารณาจากคุณสมบัติ ความรู้ทางด้านธุรกิจและประสบการณ์ ตลอดจนความเหมาะสมของค่าตอบแทน และมีมติให้เสนอต่อคณะกรรมการบริษัท เพื่อขออนุมัติจากที่ประชุมใหญ่สามัญผู้ถือหุ้น ประจำปี 2557 ให้แต่งตั้ง นางสาวสุพรรณิ ตรียานันทกุล และ/หรือ นายศุภชัย ปัญญาวัฒน์ และ/หรือ นางสาวทิพวัลย์ นานานุวัฒน์ ผู้สอบบัญชีรับอนุญาตจาก บริษัท สำนักงาน เอ็นส์ที แอนด์ ยัง จำกัด ให้เป็นผู้สอบบัญชีของบริษัท สำหรับรอบบัญชีปี 2557 โดยมีค่าตรวจสอบบัญชีเป็นจำนวนเงิน 590,000 บาท และค่าสอบทานงบการเงินระหว่างกาลจำนวน 3 ไตรมาสๆ ละ 170,000 บาท รวมเป็นเงินทั้งสิ้น 1,100,000 บาท และจะนำเสนอต่อที่ประชุมผู้ถือหุ้นเพื่อขออนุมัติต่อไป

ในนามคณะกรรมการตรวจสอบ



รศ.ดร. สมชาย ภคาสวัสดิ์วัฒน์

ประธานคณะกรรมการตรวจสอบ

นโยบายและภาพรวมการประกอบธุรกิจ

บริษัท ลีพัฒนาผลิตภัณฑ์ จำกัด (มหาชน) เริ่มก่อตั้งบริษัท เมื่อวันที่ 16 สิงหาคม 2526 ด้วยทุนจดทะเบียน เริ่มแรก จำนวน 20 ล้านบาท ปัจจุบันมีทุนจดทะเบียนจำนวน 929.07 ล้านบาท และทุนออกจำหน่ายและชำระเต็มมูลค่าแล้วจำนวน 922.18 ล้านบาท โดยกลุ่ม ลีละศิริ เป็นผู้ถือหุ้นรายใหญ่ เข้าเป็นบริษัทจดทะเบียนในตลาดหลักทรัพย์แห่งประเทศไทย เมื่อวันที่ 26 มกราคม 2533 และได้แปรสภาพเป็นบริษัทมหาชนจำกัด เมื่อวันที่ 7 มีนาคม 2537 โดยมีโรงงานผลิตอาหารสัตว์แห่งแรกตั้งอยู่ที่อำเภอเมือง จังหวัดนครปฐม ต่อมา ในปี 2531 และ 2533 ได้สร้างโรงงานผลิตอาหารสัตว์แห่งที่สองและไซโลอบฟืช ซึ่งตั้งอยู่ที่อำเภอเมือง จังหวัดสระบุรี ในนามบริษัท ลีพัฒนาอาหารสัตว์ จำกัด และบริษัท ลีพัฒนาไซโล จำกัด ซึ่งเป็นบริษัทย่อย ถือหุ้นโดยบริษัท ลีพัฒนาผลิตภัณฑ์ จำกัด (มหาชน) ในสัดส่วนร้อยละ 95 และ 99.50 ตามลำดับ และได้รับการส่งเสริมการลงทุนทั้งสอง บริษัท และอีก 4 ปีต่อมา คือ ในปี 2537 บริษัทได้เปิดขยายธุรกิจฟาร์มพ่อแม่พันธุ์ไก่และโรงฟักลูกไก่เพื่อผลิตลูกไก่เนื้อออกสู่ตลาดโดยได้รับส่งเสริมการลงทุนเช่นเดียวกัน โดยมีสถานที่ตั้งอยู่ที่อำเภอชนแดน จังหวัดเพชรบูรณ์

เนื่องจากโรงงานอาหารสัตว์แห่งแรกที่จังหวัดนครปฐมมีข้อจำกัดในพื้นที่ที่จะขยายโรงงาน อีกทั้งเป็นที่ดินที่เช่าจากบุคคลภายนอกด้วย จึงได้ปิดโรงงานแห่งแรกที่จังหวัดนครปฐม ในปี 2539 และได้ขอส่งเสริมการลงทุนโรงงานผลิตอาหารสัตว์บกแห่งใหม่ในปีเดียวกันนี้ ที่อำเภอเขาชัย จังหวัดเพชรบุรี โดยในปี 2545 และปี 2550 ได้เปิดโรงงานอาหารสัตว์น้ำ อีกสองแห่ง ณ บริเวณโรงงานเดียวกันกับโรงงานอาหารสัตว์บกที่อำเภอเขาชัย จังหวัดเพชรบุรี และอำเภอเมือง จังหวัดสระบุรี ในนามบริษัท ลีพัฒนาผลิตภัณฑ์ จำกัด (มหาชน) และบริษัท ลีพัฒนาอาหารสัตว์ จำกัด ตามลำดับ ได้รับการส่งเสริมการลงทุน ซึ่งในปีที่ผ่านมา โรงงานผลิตอาหารสัตว์ที่มีอยู่ทั้งสี่แห่งในปัจจุบัน มีกำลังการผลิตอาหารสัตว์รวม 492,000 ตันต่อปี โดยมีการผลิตจริงประมาณร้อยละ 43 ของกำลังการผลิตที่มีอยู่ และได้มีการจัดตั้งบริษัท ลีพัฒนาเกษตรมั่นคง จำกัด ในปี 2547 โดยปัจจุบันมีทุนจดทะเบียนและชำระแล้ว จำนวน 150 ล้านบาท ประกอบธุรกิจไซโลอบฟืชและจำหน่ายวัตถุดิบอาหารสัตว์ ได้รับการส่งเสริมการลงทุน โดยเมื่อได้รวมไซโลที่มีอยู่เดิมซึ่งมีความจุ 25,000 ตัน แล้ว ปัจจุบันจะมีความจุได้ถึง 38,500 ตัน ที่สามารถรองรับการอบฟืชและเก็บเมล็ดฟืชได้ตลอดปี และในปี 2555 บริษัทได้ลงทุนในบริษัท โพธิ์งามฟาร์มทะเล จำกัด เพื่อดำเนินธุรกิจฟาร์มทดลองสัตว์น้ำ ในด้านงานวิจัยและพัฒนาอาหารสัตว์น้ำ ทั้งนี้จะเป็นประโยชน์ต่อบริษัทในการรักษาและพัฒนาคุณภาพอาหารสัตว์น้ำให้ดียิ่งขึ้น และมีมาตรฐานสูงอย่างต่อเนื่อง

บริษัทได้รับการรับรองจากกรมปศุสัตว์ เกี่ยวกับระบบหลักเกณฑ์ที่ดีในการผลิตอาหารสัตว์ (Good Manufacturing Practice (GMP) for animal feeding manufacturing) และผ่านการรับรองมาตรฐานระบบ HACCP (Hazard Analysis and Critical Control Point) ซึ่งเป็นการยืนยันถึงกระบวนการผลิตที่มีคุณภาพ ถูกสุขลักษณะ ปลอดภัยต่อผู้บริโภคและได้



ได้มาตรฐานสากล รวมทั้งได้รับการรับรองระบบ ISO 9001 : 2008 ทั้งระบบ โดยสถาบันรับรองมาตรฐานไอเอสโอ (สรอ.) ของโรงงานเพชรบุรี สระบุรี และกิจการฟาร์ม ซึ่งแสดงถึงบริษัทได้มีการคัดสรรวัตถุดิบ กระบวนการผลิต

การตรวจสอบคุณภาพ และการจัดการสุขลักษณะที่ดี ที่สะท้อนถึงคุณภาพของสินค้าที่มีมาตรฐานสากล และแสดงความรับผิดชอบต่อสังคมโดยรวม เนื่องจากสัตว์ที่กินอาหารสัตว์ที่ผลิตจากบริษัท ในท้ายที่สุดก็จะเป็นอาหารสำหรับประชาชนบริโภคที่มีคุณภาพและความปลอดภัย นอกจากนี้บริษัทยังมีความห่วงใยและตระหนักยิ่งในการรักษาสสิ่งแวดล้อมที่มีต่อชุมชนและสังคม เช่น ผลกระทบที่เกิดจากน้ำทิ้ง ฝุ่น และมลพิษทางอากาศรวมทั้งการอนุรักษ์พลังงานและการใช้ทรัพยากรให้มีประสิทธิภาพสูงสุด จึงได้รับการรับรองระบบการจัดการสิ่งแวดล้อม หรือ ISO 14001 : 2004 จากสถาบันรับรองมาตรฐานไอเอสโอ (สรอ.) ทั้งสองโรงงาน

กลุ่มบริษัทลิพัฒนา ดำเนินธุรกิจการใน 4 ส่วนงานหลัก คือ (1) ผลิตอาหารสัตว์ (2) อบฟิชกิจการไซโลและจำหน่ายวัตถุดิบอาหารสัตว์ (3) ฟาร์มทดลอง และ (4) ฟาร์มเพาะพันธุ์ไข่ โดยยอดขาย กำไรจากการดำเนินงานและสินทรัพย์เกือบทั้งหมดของกลุ่มบริษัทลิพัฒนา เกี่ยวเนื่องกับกิจการผลิตอาหารสัตว์ โดยประกอบด้วยบริษัทและบริษัทย่อยดังนี้

◆ บริษัท ลิพัฒนาผลิตภัณฑ์ จำกัด (มหาชน) ซึ่งเป็นบริษัทใหญ่ดำเนินธุรกิจด้านการผลิตและจำหน่ายอาหารสัตว์สำเร็จรูปสำหรับสัตว์บกและสัตว์น้ำ ชนิดเม็ด ชนิดผง และหัวอาหาร ได้แก่ อาหารสุกร ไก่ เป็ด วัว ปลา และกุ้ง เป็นต้น ภายใต้เครื่องหมายการค้า “ลี” “วิน” “แม็กซ์” และ “โปรเกรด” โดยมีโรงงานตั้งอยู่ที่จังหวัดเพชรบุรี นอกจากนี้ยังดำเนินธุรกิจด้านฟาร์มเลี้ยงสัตว์ที่อำเภอแก่งคอย จังหวัดสระบุรีและการผลิตลูกไก่เนื้อ โดยมีฟาร์มพ่อแม่พันธุ์ไก่เนื้อ และโรงฟักลูกไก่เนื้อที่จังหวัดเพชรบูรณ์ แต่เนื่องจากภาวะการใช้ที่ดินที่เกิดขึ้น บริษัทจึงได้หยุดดำเนินกิจการโรงฟักลูกไก่เนื้อเป็นการชั่วคราวตั้งแต่วันที่ 1 ตุลาคม 2547 และปัจจุบันได้เปลี่ยนมาดำเนินกิจการฟาร์มเพาะพันธุ์ไข่ไม่ยั้งพารา

◆ บริษัท ลิพัฒนาอาหารสัตว์ จำกัด เป็นบริษัทย่อยดำเนินธุรกิจด้านการผลิตและจำหน่ายอาหารสัตว์สำเร็จรูปเช่นเดียวกับบริษัทใหญ่ ได้แก่ อาหารสุกร ไก่ เป็ด วัว ปลา และกุ้ง เป็นต้น ภายใต้เครื่องหมายการค้า “ลี” “วิน” “แม็กซ์” และ “โปรเกรด” รวมทั้งอาหารสัตว์เลี้ยง เช่น อาหารสุนัข เป็นต้น ภายใต้เครื่องหมายการค้า “PETTO” โดยมีโรงงานตั้งอยู่ที่จังหวัดสระบุรี

◆ บริษัท ลิพัฒนาเกษตรมั่นคง จำกัด เป็นบริษัทย่อย ดำเนินธุรกิจไซโลอบฟิชและจำหน่ายวัตถุดิบอาหารสัตว์

◆ บริษัท พัฒนาเกษตรล่วงหน้า จำกัด เป็นบริษัทร่วมถือหุ้นร้อยละ 44.50 ประกอบธุรกิจการซื้อขายล่วงหน้า ประเภทหน้าซื้อขายล่วงหน้า และได้รับใบอนุญาตเข้าเป็นสมาชิกตลาดประเภทหน้าซื้อขายล่วงหน้าเลขที่ 12 จากตลาดสินค้าเกษตรล่วงหน้าแห่งประเทศไทย



ลักษณะการประกอบธุรกิจ

โรงงานผลิตอาหารสัตว์ของกลุ่มบริษัทลีพัฒนา มีการแบ่งตามพื้นที่การขายแยกตามภูมิภาคของประเทศ เพื่อให้เกิดประหยัดต้นทุนการขนส่ง ดังนี้ คือ โรงงานที่จังหวัดเพชรบุรี เน้นการขายในจังหวัดนครปฐม ราชบุรี และทุกจังหวัดในภาคใต้ตั้งแต่จังหวัดเพชรบุรีลงไป ส่วนโรงงานที่จังหวัดสระบุรี เน้นการขายในภาคกลาง ภาคเหนือ ภาคตะวันออกเฉียงเหนือ และภาคตะวันออก

1. โครงสร้างรายได้ของกลุ่มบริษัทลีพัฒนา ในปี 2554 - 2556

รายได้จากการขาย ผลิตภัณฑ์	ผู้ผลิต	ปี 2554		ปี 2555		ปี 2556	
		ล้านบาท	ร้อยละ	ล้านบาท	ร้อยละ	ล้านบาท	ร้อยละ
อาหารสัตว์ผสมสำเร็จรูป*	บริษัทและบริษัทย่อย	3,754	99.60	4,060	99.71	3,935	99.62
พันธุ์สัตว์/พืชเกษตร	บริษัท	15	0.40	12	0.29	15	0.38
รวม		3,769	100	4,072	100	3,950	100

หมายเหตุ : รายได้จากการขายอาหารสัตว์สำเร็จรูปในปี 2556 มาจากปริมาณการขายอาหารสัตว์บกและสัตว์น้ำ ในอัตราส่วนร้อยละ 61 และร้อยละ 39 ตามลำดับ

2. การตลาดและภาวะการแข่งขัน

2.1 ลักษณะลูกค้า และกลุ่มลูกค้าเป้าหมายของบริษัทและช่องทางการจัดจำหน่าย

ลักษณะลูกค้าและกลุ่มลูกค้าเป้าหมายของบริษัท ได้แก่ เกษตรกรผู้เลี้ยงสัตว์โดยตรง และตัวแทนขาย โดยบริษัทได้จำหน่ายสินค้าให้แก่ลูกค้าดังกล่าวในสัดส่วนร้อยละ 45 และร้อยละ 55 ตามลำดับ ซึ่งผลิตภัณฑ์ของบริษัทที่จัดจำหน่ายมากที่สุดจะเป็นอาหารสุกร โดยเกษตรกรจะเป็นฟาร์มที่มีขนาดใหญ่และมีมาตรฐาน มีกำลังซื้อที่เพียงพอ สม่าเสมอและจะนำอาหารสัตว์ไปใช้เท่านั้นไม่ได้นำไปขายต่อ ส่วนตัวแทนขายมีเขตพื้นที่ขายที่แน่นอนและมีความสามารถในการเปิดและบริหารตัวแทนย่อยในเขตพื้นที่ หรือมีการจัดตั้งทีมขายภายนอกร้านค้าของตัวแทน มีความพร้อมด้านการเงินและความเข้าใจในเงื่อนไขการขายต่างๆ ของการเป็นตัวแทน ลูกค้าในอุตสาหกรรมนี้มักให้ความสำคัญต่อคุณภาพของผลิตภัณฑ์ บริษัทจึงมุ่งเน้นการผลิตและจำหน่ายผลิตภัณฑ์อาหารสัตว์ที่มีคุณภาพเพื่อให้ประโยชน์สูงสุดต่อเกษตรกรผู้เลี้ยง สร้างความพึงพอใจให้กับลูกค้า บริษัทมีการสร้างความสัมพันธ์ที่ดีต่อลูกค้าและตัวแทนขาย และด้วยความน่าเชื่อถือในคุณภาพของผลิตภัณฑ์ ทำให้ปัจจุบันบริษัทมีลูกค้าทั้งหมดมากกว่า 700 ราย ซึ่งเป็นทั้งลูกค้าเดิมและรายใหม่ ลูกค้าที่นับว่าเป็นลูกค้ารายใหญ่ 10 รายแรกในระยะเวลา 3 ปีที่ผ่านมาคิดเป็นประมาณ 20% ของยอดขายทั้งหมดเท่านั้น

2.2 กลยุทธ์การแข่งขัน

จากการที่บริษัทมีประสบการณ์ในธุรกิจมานานกว่า 29 ปี เป็นที่รู้จักแพร่หลาย และได้รับการยอมรับในตลาดจากลูกค้า ผ่านการวิจัยและพัฒนาวัตถุดิบเพื่อเพิ่มคุณภาพของสูตรอาหาร สร้างความแตกต่างในสินค้า ตามคำสั่งซื้อของลูกค้า (Customized product) ซึ่งแตกต่างจากคู่แข่ง หากสภาพตลาดมีความต้องการใช้อาหารสัตว์มากขึ้น บริษัทยังมีการผลิตที่รองรับระบบ



การผลิตซึ่งมีปริมาณมากๆ ได้ (Mass Production) นอกจากนี้บริษัทมีการสร้างความสัมพันธ์ที่ดีกับลูกค้า ได้แก่ การจัดสัมมนาวิชาการและกำหนดเงินรางวัลตามเป้าหมายการขายสินค้าให้แก่ลูกค้า และมีการบริหาร สต็อกวัตถุดิบเพื่อลดปัญหาจากความผันผวนของราคาวัตถุดิบ

นอกจากนี้มีการจัดหาวัตถุดิบทดแทนที่ไม่ลดคุณภาพของสินค้าในช่วงเวลาที่วัตถุดิบบางรายการอาจมีราคาสูงเนื่องจากขาดแคลน

2.3 นโยบายราคา

เนื่องจากอาหารสัตว์เป็นสินค้าที่ควบคุมราคาโดยกรมการค้าภายใน กระทรวงพาณิชย์ เป็นผู้กำหนดเพดานราคาขายกลางตามประกาศของแต่ละบริษัท แต่อย่างไรก็ตาม ราคาซื้อขายจริง ผู้ผลิตสามารถจะเปลี่ยนแปลงได้ตามต้นทุนการผลิตและการแข่งขันอื่นๆ เช่น การส่งเสริมการขาย แต่ต้องไม่สูงกว่าราคากลางดังกล่าวบริษัทสามารถเสนอราคาที่เหมาะสมแก่ลูกค้าโดยการบริหารราคาต้นทุนวัตถุดิบที่มีประสิทธิภาพ ได้แก่ การจัดหาและจัดเก็บรักษาวัตถุดิบที่มีราคาเหมาะสมตามฤดูกาลในการผลิต โดยส่วนใหญ่ได้แก่ กากถั่วเหลือง ปลาป่นและข้าวโพด และมีการจัดหาวัตถุดิบอื่นๆ ทดแทนโดยไม่ลดคุณภาพของสารอาหารเพื่อให้สามารถแข่งขันการตัดราคากับคู่แข่งได้

2.4 ภาวะการแข่งขัน

การแข่งขันในตลาดธุรกิจอาหารสัตว์ แบ่งออกเป็น 2 ตลาดใหญ่ๆ คือ

1. ตลาดอิสระ (Free Market) คือ การขายอาหารสัตว์ให้แก่ลูกค้าโดยตรง เพื่อลูกค้าที่ซื้อนำไปใช้เอง หรือนำไปขายต่อให้แก่เกษตรกรผู้เลี้ยงสัตว์

2. ตลาดแบบประกันราคา (Contract Farming) คือ การขายอาหารสัตว์ให้กับลูกค้าที่เข้าร่วมโครงการในการเลี้ยงสัตว์ โดยมีเงื่อนไขในการรับประกันราคาขายพันธุ์สัตว์มีชีวิตให้กับเกษตรกรผู้เลี้ยงสัตว์ โดยลูกค้าจะต้องมีฟาร์มเป็นของตนเอง นอกจากอาหารสัตว์แล้วยังมีการจัดหาพันธุ์สัตว์ เช่น ลูกสุกรและลูกไก่ให้เกษตรกร ตลอดจนการบริหารจัดการด้านฟาร์มที่ทันสมัยให้แก่ลูกค้าที่เข้าโครงการ

อุตสาหกรรมอาหารสัตว์โดยภาพรวม มีความสามารถในการทำกำไรอยู่ในระดับปานกลางและมีอัตราการเติบโตเฉลี่ยปีละไม่มากนัก (ประมาณ 10%) และมีความผันผวนของความต้องการบ้างในบางปี หากการส่งออกเนื้อสัตว์ได้รับผลกระทบจากการส่งออก อย่างไรก็ตามอุตสาหกรรมนี้ยังมีความผันผวนน้อยกว่าสินค้าเกษตรแปรรูปประเภทอื่น เนื่องจากการขายภายในประเทศไม่เผชิญการแข่งขันที่รุนแรงจากต่างประเทศ

ตามข้อมูลจากสมาคมผู้ผลิตอาหารสัตว์ไทย มีโรงงานผลิตอาหารสัตว์จดทะเบียนอยู่กับสมาคมจำนวน 52 ราย คิดเป็นส่วนแบ่งการตลาดมากกว่า 90 % โดยโรงงานขนาดกลางและขนาดใหญ่จะเน้นการผลิตอาหารสุกร ไก่เนื้อ ไก่ไข่ และอาหารสัตว์น้ำขณะที่โรงงานขนาดเล็กมักจะทำอาหารสัตว์เฉพาะอย่าง เนื่องจากเป็นตลาดที่มีขนาดเล็กการแข่งขันจึงค่อนข้างรุนแรง มีการตัดราคา โดยเฉพาะจากคู่แข่งที่มีการผลิตแบบครบวงจรจะได้เปรียบทางด้านกำไรประหยัดจากขนาด (Economies of scale) เนื่องจากสามารถป้อนผลิตภัณฑ์ให้กับฟาร์มของตนเองรวมถึงฟาร์ม ของบริษัทซึ่งเป็นลูกค้าสมาชิก



บริษัทและบริษัทย่อยมียอดขายอาหารสัตว์เกือบทั้งหมดอยู่ในตลาดอิสระ และเป็นการขายเฉพาะภายในประเทศ ทั้งนี้เมื่อเทียบกับปริมาณความต้องการอาหารสัตว์ทั้งประเทศประมาณ 16.47 ล้านตันต่อปี บริษัทคาดว่าปริมาณความต้องการดังกล่าวจะเป็นอาหารสัตว์ที่มาจากโรงงานผลิตอาหารสัตว์ประมาณ 80% และเกษตรกรผสมอาหารเองประมาณ 20% ในส่วนที่มาจากโรงงานผลิตอาหารสัตว์แยกเป็นที่อยู่ในส่วนของตลาดอิสระประมาณ 55% และตลาดที่อยู่ในโครงการเลี้ยงสัตว์ของผู้ประกอบการผลิตแบบครบวงจร (Integrated business line) อีก 45% ทั้งนี้บริษัทมีส่วนแบ่งเฉพาะในตลาดอาหารสัตว์อิสระคิดเป็นประมาณ 5% ทางบริษัทคาดว่ามีส่วนแบ่งตลาดที่อยู่ใน 10 อันดับของผู้ผลิตอาหารสัตว์ในตลาดอิสระ ซึ่งเป็นรายใหญ่ๆ ของประเทศ (คาดการณ์โดยฝ่ายบริหารของบริษัท และคำนวณจากอาหารสัตว์บกและอาหารสัตว์น้ำรวมกัน)

สำหรับการแข่งขันกับบริษัทที่มีธุรกิจเกี่ยวกับการเกษตรแบบครบวงจร กับการมุ่งเน้นธุรกิจอาหารสัตว์เพียงอย่างเดียวนั้น จะเป็นการแข่งขันทั้งทางด้านบวกและลบของทั้งสองแบบ เช่น หากธุรกิจแบบครบวงจรประสบปัญหาเกี่ยวกับสภาวะการเลี้ยงและราคาค่าของสัตว์บางชนิดเพื่อจำหน่าย จะส่งผลให้ธุรกิจแบบครบวงจรนั้นประสบปัญหาสำหรับการขายสัตว์ชนิดนั้นๆ ทั้งหมด แต่หากการเลี้ยงและราคาของสัตว์ชนิดนั้นๆ ดี ธุรกิจก็จะประสบความสำเร็จในการขายอย่างมากในธุรกิจที่ส่งผลโดยตรง และธุรกิจที่เกี่ยวข้อง ส่วนด้านธุรกิจของบริษัทที่มุ่งเน้นธุรกิจอาหารสัตว์เพียงอย่างเดียว นั้นสามารถปรับเปลี่ยนธุรกิจไปตามสภาวะการณ์ได้ เช่น เมื่ออาหารสัตว์บางประเภทมีแนวโน้มการใช้และกำไรมากกว่าก็อาจจะหันไปมุ่งเน้นอาหารสัตว์ประเภทนั้นๆ มากขึ้น เป็นต้น ซึ่งจะไม่เกิดความเสี่ยงมากในการดำเนินธุรกิจ แต่ในทางกลับกันหากธุรกิจเกี่ยวกับการเกษตรทั้งหมดดีธุรกิจที่ไม่ครบวงจรก็จะเติบโตได้น้อยกว่าธุรกิจที่ทำแบบครบวงจรเช่นกัน

แนวโน้มในอนาคตสำหรับการหันมาทำธุรกิจเกี่ยวกับการเกษตรแบบครบวงจร ของประเภทธุรกิจการเกษตรนั้น จากการประเมินสถานการณ์ของผู้บริหารของบริษัทคาดการณ์ว่าการที่ธุรกิจเกษตรจะหันมาทำธุรกิจแบบครบวงจรนั้นยังคงมีจำนวนน้อย เนื่องจากปรับเปลี่ยนการทำธุรกิจการเกษตรแบบครบวงจร บริษัทที่ปรับเปลี่ยนจะต้องเป็นบริษัทที่มีขนาดใหญ่ และใช้เงินทุนจำนวนมาก แต่สำหรับธุรกิจการเกษตรในประเทศไทยนั้นส่วนใหญ่จะเป็นบริษัทที่มีขนาดกลางและขนาดเล็ก จึงเป็นข้อจำกัดสำหรับธุรกิจที่มีขนาดกลางและขนาดเล็กในการขยายธุรกิจการเกษตรเป็นแบบครบวงจรได้

2.5 ภาวะอุตสาหกรรมและแนวโน้มผลิตภัณฑ์

ตารางเปรียบเทียบประมาณการปริมาณการใช้อาหารสัตว์ภายในประเทศ สำหรับปี 2556 และ 2557

ประเภทอาหารสัตว์	ปริมาณอาหารสัตว์ที่ใช้					
	ปี 2556		ปี 2557		เพิ่มขึ้น (ลดลง)	
	ปริมาณ (ตัน)	ร้อยละ	ปริมาณ (ตัน)	ร้อยละ	ปริมาณ (ตัน)	ร้อยละ
ไก่เนื้อ	5,428,566	32.95	5,328,037	32.38	(100,529)	(1.85)
ไก่พ่อแม่พันธุ์	747,432	4.54	733,824	4.46	(13,608)	(1.82)
ไก่ไข่เล็กรุ่น	794,950	4.83	794,950	4.83	-	-
ไก่ไข่ให้ไข่	1,840,000	11.17	1,840,000	11.18	-	-
ไก่ไข่พ่อแม่พันธุ์	26,800	0.16	26,800	0.16	-	-
หมูขุน	4,336,500	26.32	4,720,000	28.68	383,500	8.84
หมูพันธุ์	855,600	5.19	883,500	5.37	27,900	3.26
เป็ดเนื้อ	252,000	1.53	264,600	1.61	12,600	5.00
เป็ดพันธุ์	21,900	0.13	22,995	0.14	1,095	5.00
เป็ดไข่	169,000	1.03	169,000	1.03	-	-
โคนม	591,300	3.59	620,865	3.77	29,565	5.00
กึ่ง	810,000	4.92	450,000	2.73	(360,000)	(44.44)
ปลา	600,453	3.64	600,453	3.66	-	-
รวม	16,474,501	100.00	16,455,024	100.00	(19,477)	(0.12)

ที่มา : สมาคมผู้ผลิตอาหารสัตว์ไทย

ถึงแม้ว่าภาวะเศรษฐกิจการเกษตรในภาพรวมปี 2556 จะขยายตัวเพียงร้อยละ 1.1 เมื่อเทียบกับปี 2555 เหตุจากสถานการณ์ภัยแล้งที่เกิดขึ้นยาวนาน ส่งผลให้ผลผลิตพืชที่สำคัญหลายชนิดลดลง ตั้งแต่ช่วงปลายปี 2555 ต่อเนื่องมาจนถึงกลางปี 2556 ทำให้ผลผลิตพืชที่สำคัญหลายชนิดลดลง นอกจากนี้ ในช่วงปลาย ปี 2556 ได้เกิดปัญหาน้ำท่วมในพื้นที่ทางการเกษตรบางส่วน แต่ในภาพรวมไม่กระทบต่อการผลิตทางการเกษตรมากนัก สำหรับการผลิตสินค้าปศุสัตว์ที่สำคัญ เช่น ไก่เนื้อ สุกร ไข่ไก่ และน้ำมันดิบ มีทิศทางเพิ่มขึ้น ส่วนการผลิตสาขาประมงยังคงหดตัวต่อเนื่องจากปัญหาโรคตายด่วน (Early Mortality Syndrome: EMS) คาดประมาณการอัตราการเติบโตของภาวะเศรษฐกิจการเกษตรปี 2557 จะขยายตัวอยู่ในช่วงร้อยละ 3.0 - 4.0 จากแรงขับเคลื่อนสำคัญทั้งในสาขาพืช ปศุสัตว์ รวมถึงสาขาประมงที่คาดว่าจะกลับเข้าสู่ภาวะปกติในช่วงกลางปี 2557

ด้านประมง ปี 2556 ลดลงร้อยละ 7.2

กุ้ง นับว่าเป็นอาหารทะเลที่มีผู้นิยมบริโภคมากเป็นอันดับต้น ๆ ของโลก โดยประเทศไทยมีอุตสาหกรรมกุ้งเป็นอุตสาหกรรมส่งออกหลักที่มีความสำคัญต่อเศรษฐกิจของประเทศเป็นอย่างมาก เนื่องจากกุ้งสามารถนำรายได้เข้าประเทศในแต่ละปีเป็นมูลค่าหลายหมื่นล้านบาท นับแต่ช่วงปลายปี 2554 ถึงปัจจุบัน อุตสาหกรรมกุ้งไทยประสบปัญหาการแพร่ระบาดของโรคกุ้งตายด่วน (EMS) ส่งผลให้ปริมาณผลผลิตกุ้งในประเทศลดลงร้อยละ 54 เมื่อเทียบกับปีที่ผ่านมา และยังคงส่งผลกระทบต่อมูลค่าการส่งออกของไทย ทั้งในแง่ของปริมาณและมูลค่าลดลงคิดเป็นร้อยละ 38 และ 29 ตามลำดับ นอกจากนี้ยังมีปัจจัยอื่นที่เป็นอุปสรรคต่อการส่งออกสินค้ากุ้ง อาทิ มาตรการกีดกันทางการค้า การถูกกล่าวหาด้านแรงงาน และการถูกตัดสิทธิประโยชน์ทางภาษี (GSP) เป็นต้น

ภาพรวมปริมาณการผลิตกุ้งเลี้ยงของโลกในปี 2556 มีปริมาณลดลงจากปีก่อน 11% เหลือประมาณ 1.8 ล้านตัน แต่ราคากุ้งกลับมีมูลค่าเพิ่มขึ้นเป็น 2 เท่าตัว ส่งผลให้ราคากุ้งไทยในขณะนี้สูงกว่าราคาตลาดโลกมาก ผู้ซื้อจึงหันไปซื้อผลิตภัณฑ์อื่น ๆ หรือกุ้งจากประเทศอื่นมากขึ้น นอกจากราคากุ้งของไทยที่สูงขึ้นแล้วยังกระทบถึงราคากุ้งในตลาดโลก ทำให้ราคากุ้งโลกปรับตัวสูงขึ้นด้วย บรรดาผู้เลี้ยงกุ้งประเทศต่าง ๆ ได้ขยายพื้นที่การเลี้ยงมากขึ้น ทำให้ผู้ซื้อมีตัวเลือกมากขึ้น ปี 2556 ผลผลิตและการส่งออกกุ้งลดลงอย่างมาก (9 เดือนแรกปี 2556 ไทยส่งออกกุ้ง 1,508 ล้านดอลลาร์สหรัฐ คิดลบ 29.4% เมื่อเทียบกับช่วงเดียวกันของปีก่อน) ประกอบกับเกษตรกรผู้เลี้ยงกุ้งไม่มั่นใจในสถานการณ์ ส่งผลให้ผลผลิตกุ้งลดลงค่อนข้างมาก โดยราคากุ้งขาวแวนนาไมที่เกษตรกรขายได้ ปรับตัวสูงขึ้นเกือบร้อยละ 50 เมื่อเทียบกับปี 2555 เนื่องจากปริมาณผลผลิตลดลงจากปัญหาการระบาดของโรคตายด่วน หรือโรค EMS ทำให้ผลผลิตออกสู่ตลาดน้อย อีกทั้งปีที่ผ่านมามีสภาพภูมิอากาศไม่เหมาะสม อากาศหนาวเย็น สำหรับภาคใต้ มีคลื่นลมแรง มีฝนกระจาย อากาศเย็น ส่งผลให้เกิดโรคตัวแดงดวงขาวระบาดมาก อัตราการรอดประมาณ ร้อยละ 50 ขณะที่ความต้องการซื้อของผู้บริโภคในตลาดผู้นำเข้าหลัก คือ สหรัฐอเมริกา สหภาพยุโรป และญี่ปุ่น ยังมีความต่อเนื่อง สำหรับผลผลิตจากการทำประมงทะเล ปริมาณสัตว์น้ำที่เพิ่มขึ้นทำให้เทียบเรือในภาคใต้มีปริมาณลดลงเช่นกัน

เนื่องจากมีปัจจัยจากสถานการณ์ภัยแล้งหลายจังหวัดในภาคเหนือ และภาคตะวันออกเฉียงเหนือ มีน้ำไม่เพียงพอในการเลี้ยงปลาในช่วงสองไตรมาสแรก รวมทั้งเกิดสถานการณ์น้ำท่วมในไตรมาสสาม ทั้งในภาคกลางและภาคตะวันออกเฉียงเหนือ นอกจากนี้การเลี้ยงปลายังประสบกับสภาพอากาศแปรปรวนอยู่ตลอดเวลา อุณหภูมิอากาศสูงขึ้น ฤดูร้อนที่ยาวนานขึ้น มีผลต่ออัตราการรอดของลูกปลา อีกทั้งปลายปี 2556 มีอากาศหนาวเย็นยาวนานต่อเนื่องถึงต้นปี 2557 ส่งผลให้อัตราการเจริญเติบโตของปลานิล ช้างลง อ่อนแอ และป่วยเป็นโรค เนื่องจากปลากินอาหารน้อยลง ทำให้ต้องใช้ระยะเวลาในการเลี้ยงยาวนานขึ้น ปลานิลที่ได้มีขนาดเล็กลง อีกทั้งต้นทุนในการเลี้ยงที่เพิ่มขึ้นจากค่าอาหารปลา และค่าแรงงานขั้นต่ำที่มีผลบังคับใช้ครบทุกจังหวัด ราคาลูกปลาที่เกษตรกรขายได้หน้าฟาร์มในปี พ.ศ. 2556 มีแนวโน้มเพิ่มขึ้น เนื่องจากความต้องการบริโภคปลาเพิ่มขึ้นทั้งตลาดภายในและต่างประเทศ ขณะที่ผลผลิตปลาที่มีแนวโน้มลดลง

ปี 2557 คาดว่ามีแนวโน้มขยายตัวเพิ่มขึ้น จากปี 2556 เนื่องจากการผลิตกุ้งทะเลเพาะเลี้ยงมีแนวโน้มฟื้นตัวขึ้นจากปัญหาการระบาดของโรค EMS ซึ่งกรมประมงร่วมกับภาคเอกชนได้ดำเนินการมาตรการในการแก้ไขปัญหา อาทิ การดูแลทำความสะอาดบ่อเลี้ยง การ Clean up โรงเพาะฟักลูกกุ้ง ขณะเดียวกันได้มีการควบคุมดูแลการนำเข้าพ่อแม่พันธุ์กุ้งทะเลจากสหรัฐอเมริกา

ซึ่งเป็นแหล่งที่ผ่านการตรวจสอบจากกรมประมงแล้วว่าปลอดเชื้อแบคทีเรียที่เป็นสาเหตุของการเกิดโรค การควบคุมสีน้ำให้เหมาะสมและสมดุล และมีการฆ่าลูกกุ้งก่อนการปล่อยลงบ่อใหญ่ นอกจากนี้ กรมประมงร่วมกับผู้นำเข้าพ่อแม่พันธุ์กุ้งทะเลได้ดำเนินการหาแหล่งนำเข้าพ่อแม่พันธุ์อื่นๆ ที่มีคุณภาพเพิ่มเติม การส่งออกกุ้งของไทยในปี 2557 คงไม่เลวร้ายไปกว่าปี 2556 อีกทั้งทางผู้เลี้ยงกุ้งได้ทำเรื่องขอช่วยเหลือจากรัฐบาล 200 ล้านบาท เพื่อซื้อพันธุ์กุ้งใหม่จากสหรัฐอเมริกา ที่มีภูมิต้านทานโรค EMS มาให้กรมประมงเพาะและแจกจ่ายให้เกษตรกรต่อไป ด้านราคากุ้งยังคงมีแนวโน้มปรับตัวสูงขึ้นอย่างต่อเนื่อง โดยเฉพาะไซส์เล็ก (80-100 ตัว/กิโลกรัม) ถือเป็นปัจจัยสำคัญและเป็นสิ่งจูงใจต่อเกษตรกรในระดับหนึ่ง ทำให้เกษตรกรยังคงนิยมเลี้ยงในไซส์เล็ก เพราะตลาดมีความต้องการสูง สำหรับการเลี้ยงกุ้งไซส์ใหญ่นั้น ใช้เวลาดูแลนาน และมีความเสี่ยงสูงมาก

ด้านสถานการณ์อุตสาหกรรมกุ้งไทยในปี 2556 ได้ผ่านจุดต่ำสุดมาแล้ว คาดว่าตั้งแต่ไตรมาสที่ 3 ของปี 2557 การผลิตและการส่งออกจะฟื้นตัวดีขึ้นเรื่อยๆ โดยผลผลิตกุ้งทั้งปี 2557 คาดว่าจะมีปริมาณ 3-3.2 แสนตัน และอาจถึง 5 แสนตัน ในปี 2558 ทั้งนี้ ปัญหา EMS ยังคงส่งผลกระทบอยู่ แต่จากการที่ทุกๆ ฝ่ายที่เกี่ยวข้องได้ร่วมมือกันเพื่อแก้ไขปัญหา EMS อย่างต่อเนื่อง ทำให้เชื่อว่าสถานการณ์จะค่อยๆ ดีขึ้น

อย่างไรก็ตาม ปัญหาในปี 2557 ที่ยังคงต้องกังวลก็คือ ประเด็นการใช้แรงงานเด็กและแรงงานบังคับ โดยปัจจุบันไทยอยู่ในสถานะ Tier 2 watch list ซึ่งในช่วงเดือนกุมภาพันธ์ 2557 ต้องคอยจับตามองให้ดีว่า สหรัฐฯ จะปรับให้ไทยอยู่ในกลุ่ม Tier 3 หรือไม่ ซึ่งหากไทยตกไปอยู่กลุ่ม Tier 3 ก็จะมีส่งผลกระทบต่อส่งออก เพราะผู้นำเข้าจะปฏิเสธการนำเข้า และมีความรุนแรงมาก ผู้ประกอบการในอุตสาหกรรมประมงอาจต้องย้ายฐานไปผลิตในประเทศอื่น

ปัญหาการค้าสิทธิพิเศษทางด้านภาษี (GSP) ของสหภาพยุโรป ที่จะส่งผลให้ภาษีกุ้งไทยเพิ่มขึ้นจาก 7% เป็น 20% ในปี 2557 นั้น ได้มีการทำหนังสือถึงคณะผู้แทนสหภาพยุโรปประจำประเทศไทย โดยระบุว่ากุ้งของไทยปัจจุบันมีปัญหาเรื่องการระบาดของโรค EMS ซึ่งทำให้ผลผลิตลดลง หากต้องมีการตัด GSP จะเป็นการซ้ำเติมกุ้งของไทย ประกอบกับสหภาพยุโรปได้ประกาศผ่อนผัน GSP ให้กับเอกวาดอร์ไปแล้วอีก 1 ปี ซึ่งไทยก็อยู่ในกลุ่มนี้ ดังนั้น สหภาพยุโรปน่าจะพิจารณากับไทยในลักษณะเดียวกัน และจะส่งผลให้ไทยมีเวลาเพิ่มขึ้นอีก 1 ปี เพื่อรอให้รัฐบาลเจรจาการเปิดเขตการค้าเสรี (FTA) ระหว่างไทยกับสหภาพยุโรปต่อไป ซึ่งหากประสบผลสำเร็จจะส่งผลให้ไทยไม่มีความจำเป็นจะใช้สิทธิ GSP อีกต่อไป

ค่าเงินบาทที่อ่อนค่าในช่วงเมื่อเทียบกับสกุลอื่นในภูมิภาค ก็เนื่องมาจากปัจจัยต่างประเทศ กรณีธนาคารกลางสหรัฐฯ ลดขนาดมาตรการกระตุ้นเศรษฐกิจ และปัจจัยการเมืองในประเทศ โดย ธปท. ยังคงดูแลให้ค่าเงินอยู่ในระดับที่ไม่เคลื่อนไหวผันผวนมากเกินไป เพื่อให้สะท้อนพื้นฐาน โดยการดูแลค่าเงินยังมีความยืดหยุ่นเพื่อให้ผู้นำเข้า และส่งออกปรับตัวได้

การปรับค่าจ้างแรงงานขั้นต่ำ 300 บาททั่วประเทศ ที่ผ่านมามีเป็นปัจจัยสำคัญที่กระทบต่อต้นทุนของผู้ประกอบการ เนื่องจากอุตสาหกรรมกุ้งจำเป็นต้องใช้แรงงานภายในอุตสาหกรรมเป็นจำนวนมาก โดยเฉพาะผู้ประกอบการในพื้นที่ภาคตะวันออกและภาคใต้ เพราะก่อนหน้านี้จะมีการปรับค่าจ้างแรงงานขั้นต่ำ 300 บาท มีการจ่ายค่าจ้างแรงงานโดยเฉลี่ยไม่ถึง 300 บาทต่อวัน

ทั้งนี้ ในปี 2557 ทุกภาคส่วนที่เกี่ยวข้องในอุตสาหกรรมกุ้งไทย ต้องร่วมมือกันและเร่งปรับตัว โดยการแสวงหาตลาดใหม่เพิ่มเพื่อลดการพึ่งพาตลาดหลัก อีกทั้งต้องมีการบริหารจัดการต้นทุนในการผลิตและการขนส่งให้มีประสิทธิภาพ รวมถึง การบริหารจัดการอัตราแลกเปลี่ยน การให้ความสำคัญกับการพัฒนาผลิตภัณฑ์ การเพิ่มมูลค่าเพิ่มให้กับสินค้า ตลอดจนการสร้างแบรนด์ให้เป็นที่จดจำให้มากขึ้น

ส่วนการผลิตประมงน้ำจืดมีแนวโน้มเพิ่มขึ้น เนื่องจากสถานการณ์การผลิตในแหล่งผลิตหลักอยู่ในภาวะปกติ ประกอบกับความต้องการบริโภคภายในประเทศยังมีอย่างต่อเนื่อง

ด้านปศุสัตว์ ปี 2556 ขยายตัวร้อยละ 1.3 เนื่องจากระบบการผลิตที่ได้มาตรฐาน การเฝ้าระวังโรคระบาดอย่างต่อเนื่อง ทำให้ปริมาณการผลิตสินค้าปศุสัตว์สำคัญเพิ่มขึ้น ทั้งไก่เนื้อ สุกร ไก่ไข่ และน้ำนมดิบ โดยไก่เนื้อเพิ่มขึ้น เนื่องจากการจัดการฟาร์มที่ได้มาตรฐาน และการขยายการเลี้ยงเพื่อรองรับความต้องการของตลาด โดยเฉพาะตลาดสหภาพยุโรปที่อนุญาตให้นำเข้าไก่สดแช่เย็นแช่แข็งจากไทยได้ตั้งแต่เดือนกรกฎาคม 2555 ขณะที่การผลิตสุกรมีการปรับปรุงด้านการจัดการฟาร์มและสามารถควบคุมโรคได้ดีขึ้น สำหรับผลผลิตไข่ไก่เพิ่มขึ้นจากการนำเข้าพันธุ์ไก่ไข่ในช่วงปี 2553 - 2554 ทำให้มี

แม่ไก่ไข่ยืนกรงรุ่นใหม่จำนวนมากส่วนการผลิตน้ำมันดิบเพิ่มขึ้นจากจำนวนแม่โครีดนมที่มากขึ้น และอัตราการให้น้ำมันโดยเฉลี่ยของแม่โคที่สูงขึ้น

สาขาสัตว์ คาดว่าจะขยายตัวเพิ่มขึ้น โดยปริมาณการผลิตไก่เนื้อ ไก่ไข่ สุกร และโคนม มีแนวโน้มเพิ่มขึ้น เนื่องจากการพัฒนาระบบการเลี้ยงและการบริหารจัดการที่เป็นมาตรฐานมากขึ้น มีกระบวนการควบคุมและเฝ้าระวังโรคระบาดอย่างต่อเนื่อง นอกจากนี้ ยังมีการขยายการเลี้ยงเพื่อรองรับความต้องการบริโภคของตลาดทั้งในประเทศและต่างประเทศซึ่งมีแนวโน้มเพิ่มขึ้น อย่างไรก็ตาม ยังต้องมีการเฝ้าระวังโรคระบาดต่างๆ รวมทั้งความเสี่ยงจากปัญหาสภาพอากาศแปรปรวน ภัยธรรมชาติ และต้นทุนการผลิตที่ยังอยู่ในระดับสูง ที่อาจส่งผลกระทบต่อการผลิตปศุสัตว์ อีกทั้งมีการควบคุมการเลี้ยงให้อยู่ในปริมาณที่พอดีกับความต้องการของตลาด ซึ่งคาดว่าราคาในปีหน้าทั้งสุกรมีชีวิตและเนื้อสุกรหน้าเขียง จะไม่ผันผวนจนกระทบผู้บริโภคมากนัก ขณะที่แนวโน้มราคาไก่สดในประเทศในปี 2557 คงต้องจับตามอง เพราะหากการส่งออกไก่ยังไปได้ดี ราคาไก่ในประเทศอาจสูงขึ้น ขึ้นอยู่กับดีมานด์-ซัพพลาย ทางด้านราคาไข่ไก่ในปี 2557 มีแนวโน้มมีราคาดี เพราะความต้องการบริโภคเพิ่มขึ้น แต่ที่ผ่านมาราคาถูกบิดเบือน ทำให้เกษตรกรไม่ได้ราคาควรที่จะเป็น คาดว่าปีหน้าราคาไข่คละหน้าฟาร์มจะเป็นราคาใกล้เคียงกับปีนี้เฉลี่ยที่ 3.40-3.50 บาทต่อฟอง เป็นสินค้าเกษตรเพียงชนิดเดียวที่ราคาขายขยับน้อยมาก หากเทียบสินค้าเกษตรชนิดอื่นๆ

อัตราการเติบโตของผลิตภัณฑ์มวลรวมภาคเกษตร

หน่วย: ร้อยละ

สาขา	2556	2557
ภาคเกษตร	1.1	3.0 - 4.0
พืช	3.0	3.2 - 4.2
ปศุสัตว์	1.3	2.0 - 3.0
ประมง	-7.2	2.2 - 3.2
บริการทางการเกษตร	1.1	0.8 - 1.8
ป่าไม้	3.8	3.0 - 4.0

ที่มา: ประมาณการโดยสำนักนโยบายและแผนพัฒนาการเกษตร สำนักงานเศรษฐกิจการเกษตร

2.6 การจัดหาวัตถุดิบที่สำคัญที่ใช้ในการผลิตอาหารสัตว์

การดำเนินงานของการจัดซื้อได้ยึดตามมาตรฐานคุณภาพสากล ทั้งระบบบริหารงานคุณภาพ (ISO 9001) ระบบการจัดการสิ่งแวดล้อม (ISO 14001) ระบบ GMP และ HACCP การจัดซื้อจึงมุ่งเน้นการดำเนินการตามนโยบายของบริษัทในการสรรหาวัตถุดิบจากทุกแหล่งที่มีมาตรฐานภายใต้ระบบการคัดเลือกผู้ขายที่มีประสิทธิภาพ ทำให้ได้วัตถุดิบที่มีคุณภาพตามมาตรฐานในราคาที่เหมาะสมเพื่อนำมาใช้ในกระบวนการผลิตอาหารสัตว์เพื่อส่งมอบคุณภาพที่ดีให้กับลูกค้า

สถานการณ์ราคาวัตถุดิบหลักในปี 2555 เป็นผลอันเนื่องมาจากการเกิดภัยแล้งครั้งใหญ่ของแหล่งผลิตพืชกลุ่มวัตถุดิบหลักที่สำคัญ โดยทั้งกลุ่มแป้งและกลุ่มผลิตภัณฑ์ถั่วเหลืองได้รับผลกระทบนี้ ส่งผลให้ราคาวัตถุดิบทั้งปีอยู่ในระดับสูง โดยกลุ่มวัตถุดิบแหล่งโปรตีนจากสัตว์ เช่น ปลาป่น ก็ได้รับผลกระทบจากราคาที่สูงนี้ด้วย แต่สถานการณ์ในช่วงปี 2556 ที่ผ่านมามีภาพรวมราคาวัตถุดิบหลักปรับตัวลดลงประมาณ 7% โดยเมื่อพิจารณาแยกเป็นกลุ่มพบว่า

วัตถุดิบกลุ่มแป้ง ในปี 2556 มีแนวโน้มราคาปรับตัวลดลงจากปี 2555 ประมาณ 10% ซึ่งเป็นผลอันเนื่องมาจากการเพาะปลูกที่เพิ่มขึ้น จากภาวะราคาที่อยู่ในระดับสูงในช่วงก่อนหน้านี้ เป็นแรงจูงใจต่อการปลูกพืชของเกษตรกร ทำให้ปริมาณวัตถุดิบเข้าตลาดมากขึ้น โดยเฉพาะกลุ่มข้าวโพดและผลิตภัณฑ์ข้าว

วัตถุดิบกลุ่มผลิตภัณฑ์ถั่วเหลืองในปี 2556 ทรงตัวในระดับสูงใกล้เคียงกับปี 2555 โดยมีสาเหตุหลักอันเนื่องมาจากภัยแล้งในปี 2555 ทำให้ความต้องการสินค้ากลุ่มผลิตภัณฑ์ถั่วเหลืองสูงขึ้นอย่างต่อเนื่องมาจนถึงปี 2556 และแม้ว่าผลผลิตในปีนี้จะเพิ่มขึ้นแต่ความต้องการโดยรวมของโลกก็เพิ่มขึ้นมากเช่นเดียวกัน กอปรกับปัญหาการส่งมอบสินค้าที่ล่าช้าในภาคพื้นอเมริกาใต้ก็ส่งผลกระทบต่อราคาด้วย

วัตถุดิบกลุ่มโปรตีนจากสัตว์ เช่น ปลาป่น มีภาวะราคาในปี 2556 ปรับตัวลดลงจากปี 2555 ประมาณ 10% สาเหตุอันเนื่องมาจากภาวะการเลี้ยงกุ้งภายในประเทศที่ประสบปัญหาโรคกุ้งระบาดอย่างหนัก ทำให้ความต้องการแหล่งโปรตีนจากสัตว์ลดลง

สำหรับสถานการณ์วัตถุดิบหลักในปี 2557 ความต้องการวัตถุดิบหลักในตลาด และภาคการส่งออกปศุสัตว์ที่เพิ่มขึ้นในตลาดโลกยังคงส่งผลต่อราคาสินค้า โดยคาดว่าราคาจะทรงตัว เมื่อเทียบกับปี 2556 โดยเฉพาะวัตถุดิบกลุ่มแป้งและกลุ่มผลิตภัณฑ์ถั่วเหลืองที่จะมีความต้องการเพิ่มขึ้น ส่วนของกลุ่มโปรตีนจากสัตว์ เช่น ปลาป่น ความต้องการมีไม่มากนักเนื่องจากสถานการณ์เลี้ยงสัตว์น้ำที่พบปัญหาด้านโรคกุ้งและสายพันธุ์กุ้งอ่อนแอ

ผลิตผลสินค้าเกษตรกลุ่มธัญพืชและพืชน้ำมันของโลกใช้ในการป้อนต่อความต้องการในภาคปศุสัตว์ การผลิตพลังงานทดแทน และการบริโภคในอุตสาหกรรมต่างๆ เพิ่มขึ้น ความผันผวนของราคาวัตถุดิบอันเนื่องจากสภาวะแวดล้อมทางธรรมชาติที่มีผลต่อการผลิตพืชต่างๆ รวมทั้งสถานการณ์และเหตุการณ์ต่างๆ ทั้งภายในและภายนอก เช่น เศรษฐกิจโลก การเมืองภายในประเทศ อัตราแลกเปลี่ยน ยังคงเป็นปัจจัยเสี่ยงที่สำคัญสำหรับการจัดซื้อ ดังนั้นทางบริษัทจึงมีแนวทางในการรองรับความเปลี่ยนแปลงต่างๆ เหล่านี้ โดยมุ่งเน้นที่การติดตามสถานการณ์ วางแผนและแนวทางป้องกันความเสี่ยง สรรหาแหล่งวัตถุดิบทดแทนเพื่อต้นทุนที่เหมาะสม และรักษามาตรฐานคุณภาพของวัตถุดิบเพื่อการผลิต



ปัจจัยความเสี่ยง

ปัจจัยความเสี่ยงที่บริษัทเห็นว่าอาจมีผลกระทบต่อธุรกิจ มีดังต่อไปนี้

ความเสี่ยงจากราคาต้นทุนวัตถุดิบ

โครงสร้างต้นทุนวัตถุดิบหลักประมาณร้อยละ 80 ประกอบด้วย ข้าวโพด กากถั่ว ปลาป่น รำ และปลายข้าว จะมีความผันผวนในด้านราคาค่อนข้างมาก ซึ่งราคาวัตถุดิบจะเปลี่ยนแปลง ไปตามความต้องการใช้ และปริมาณของผลผลิตในแต่ละช่วงฤดูกาล รวมทั้งปัญหาจากวิกฤตความผันผวนของราคาน้ำมันดิบในตลาดโลก ทำให้กลุ่มวัตถุดิบอาหารสัตว์ที่ถูกนำไปใช้เป็นในพลังงานทดแทนมีการปรับราคาขึ้นสูงอย่างรวดเร็วมาก ซึ่งเป็นปัญหาที่เกิดขึ้นเช่นเดียวกับการผลิตในอุตสาหกรรมการแปรรูปผลิตผลทางการเกษตรประเภทอื่น ๆ อย่างไรก็ตามบริษัทสามารถปรับเปลี่ยนราคาขายอาหารสัตว์ ให้สอดคล้องกับต้นทุนวัตถุดิบอาหารสัตว์ที่เพิ่มขึ้นได้ โดยการขออนุมัติการปรับขึ้นราคาจากกรรมการภายใน ทั้งนี้อาหารสัตว์เป็นสินค้าที่หน่วยงานของรัฐควบคุมราคาจำหน่าย ทำให้การขอปรับราคาขายอาจปรับได้ไม่เท่ากับการเพิ่มขึ้นของราคาวัตถุดิบในบางครั้ง บริษัทได้มีการวางแผนการจัดซื้อวัตถุดิบอาหารสัตว์ให้มีประสิทธิภาพมากที่สุด เช่น การติดตามสถานการณ์ตลาดวัตถุดิบอย่างใกล้ชิด และการจัดซื้อวัตถุดิบในช่วงที่ผลผลิตวัตถุดิบภายในประเทศ ออกสู่ตลาดมากและมีราคาต่ำ โดยบริษัทจะมีการจัดซื้อและจัดเก็บในปริมาณที่เหมาะสมกับระดับการผลิตเพื่อใช้ในช่วงที่วัตถุดิบมีราคาสูงขึ้น ทั้งนี้บริษัทมีไซโลที่สามารถเก็บสต็อกข้าวโพดได้ในปริมาณมาก ๆ อีกทั้งบริษัทยังสามารถปรับเปลี่ยนการใช้วัตถุดิบบางตัวที่มีราคาแพง โดยลดปริมาณการใช้น้อยลงได้และหันไปใช้วัตถุดิบหลักตัวอื่นที่มีราคาถูกกว่า ประกอบกับบริษัทได้มีการหาแหล่งผู้ผลิตวัตถุดิบรายอื่น ๆ ในต่างประเทศที่มีต้นทุนต่ำกว่าการซื้อวัตถุดิบในประเทศ

ความเสี่ยงจากอัตราแลกเปลี่ยน

รายได้ของบริษัทมาจากการจำหน่ายอาหารสัตว์ภายในประเทศ ในขณะที่วัตถุดิบ เช่น กากถั่วเหลือง และนมผง เป็นต้น ซึ่งต้องนำเข้าจากต่างประเทศ คิดเป็นประมาณร้อยละ 35 ของมูลค่าต้นทุนการใช้วัตถุดิบอาหารสัตว์ในการผลิตทั้งหมด จึงทำให้บริษัทมีความเสี่ยงในด้านของอัตราแลกเปลี่ยน เนื่องจากรายได้เป็นเงินบาท ในขณะที่บริษัทมีรายจ่ายบางส่วนต้องจ่ายเป็นเงินตราต่างประเทศ (ดอลลาร์สหรัฐ) อย่างไรก็ตาม บริษัทมีการบริหารความเสี่ยงดังกล่าวด้วยการทำสัญญาซื้อขายเงินตราต่างประเทศ เป็นการล่วงหน้า ประกอบกับการติดตามภาวะการเปลี่ยนแปลงของค่าเงินอย่างสม่ำเสมอ การดำเนินการดังกล่าวช่วยให้บริษัทสามารถควบคุมความเสี่ยงในการเปลี่ยนแปลงอัตราแลกเปลี่ยนได้ และบริษัทมียอดคงค้างของเจ้าหนี้เงินตราต่างประเทศเป็นจำนวนเงินน้อย จึงมีความเสี่ยงจากอัตราแลกเปลี่ยนเงินตราต่างประเทศอยู่ในระดับต่ำ

ความเสี่ยงทางด้านการบริหารจัดการ

โครงสร้างผู้ถือหุ้นรายใหญ่ถือโดยตระกูลอิสระ คิดเป็นสัดส่วนประมาณร้อยละ 50 ของจำนวนทุนจดทะเบียนและเรียกชำระแล้วทั้งหมดของบริษัท จึงทำให้กลุ่มอิสระสามารถควบคุมคะแนนเสียงในการประชุมผู้ถือหุ้นแต่ละครั้งได้ ไม่ว่าจะเป็นการแต่งตั้ง หรือถอดถอนกรรมการรวมทั้งการลงมติที่ต้องใช้เสียงส่วนใหญ่จากผู้ถือหุ้น ดังนั้นผู้ถือหุ้นรายอื่นอาจมีความเสี่ยงเนื่องจากไม่มีคะแนนเสียงพอที่จะเข้ามาตรวจสอบและถ่วงดุลอำนาจในการบริหารและการจัดการของบริษัทได้ เนื่องจากต้องใช้เสียงกึ่งหนึ่งของทุนจดทะเบียนและเรียกชำระแล้วทั้งหมดของบริษัท เพื่อเป็นการถ่วงดุลอำนาจในการบริหารจัดการ บริษัทจึงได้จัดให้มีกรรมการอิสระ 4 คน จากกรรมการทั้งหมดจำนวน 8 คน หรือคิดเป็นสัดส่วนจำนวน 1 ใน 2 ของกรรมการทั้งหมด

ข้อมูลทั่วไปของบริษัท

1. ข้อมูลทั่วไป

บริษัท ลีพัฒนาผลิตภัณฑ์ จำกัด (มหาชน)

เลขทะเบียนบริษัท	: 0107537000718
สถานที่ตั้งสำนักงานใหญ่	: ชั้น 28 อาคารวอลล์สตรีททาวเวอร์ เลขที่ 33/137 ถนนสุขุมวิท บางรัก กรุงเทพฯ 10500
สถานที่ตั้งโรงงานผลิตอาหารสัตว์บก	: 65 หมู่ที่ 2 ตำบลห้วยท่าช้าง อำเภอเขาย้อย จังหวัดเพชรบุรี
สถานที่ตั้งโรงงานผลิตอาหารสัตว์น้ำ	: 62 หมู่ที่ 2 ตำบลห้วยท่าช้าง อำเภอเขาย้อย จังหวัดเพชรบุรี
สถานที่ตั้งฟาร์มดงขุย	: 33 หมู่ที่ 14 ตำบลดงขุย อำเภอชนแดน จังหวัดเพชรบูรณ์
สถานที่ตั้งฟาร์มชนแดน	: 246 หมู่ที่ 12 ตำบลบ้านกล้วย อำเภอชนแดน จังหวัดเพชรบูรณ์
สถานที่ตั้งฟาร์มทดลอง	: 40 หมู่ที่ 11 ตำบลห้วยแห้ง อำเภอแก่งคอย จังหวัดสระบุรี
โทรศัพท์	: 0-2632-7300 (อัตโนมัติ)
โทรสาร	: 0-2236-7751
Web Site	: http://www.leepattana.com
ประเภทธุรกิจ	: ผลิตอาหารสัตว์และกิจการฟาร์ม
ทุนจดทะเบียน	: หุ้นสามัญ จำนวน 929,070,000 หุ้น มูลค่าหุ้นละ 1 บาท
ทุนชำระแล้ว	: หุ้นสามัญ จำนวน 922,180,251 หุ้น มูลค่าหุ้นละ 1 บาท
รวมทุนชำระแล้ว	: 922,180,251 บาท

นิติบุคคลที่บริษัทถือหุ้นตั้งแต่ร้อยละ 10 ขึ้นไป ของจำนวนหุ้นที่จำหน่ายแล้ว

บริษัท ลีพัฒนาอาหารสัตว์ จำกัด

สถานที่ตั้งสำนักงานใหญ่	: เลขที่ 33/137 ถนนสุขุมวิท บางรัก กรุงเทพฯ 10500
สถานที่ตั้งโรงงานผลิตอาหารสัตว์	: 33/1 หมู่ที่ 7 ถนนพหลโยธิน ตำบลดาวเรือง อำเภอเมือง จังหวัดสระบุรี
ประเภทธุรกิจ	: ผลิตอาหารสัตว์บกและอาหารสัตว์น้ำ
อัตราการถือหุ้น	: 95.00% ของทุนจดทะเบียนและเรียกชำระแล้ว 200 ล้านบาท แบ่งเป็นหุ้นสามัญ 20 ล้านหุ้น มูลค่าหุ้นละ 10 บาท

บริษัท ลีพัฒนาเกษตรมั่นคง จำกัด

สถานที่ตั้งสำนักงานใหญ่	: เลขที่ 33/137 ถนนสุขุมวิท บางรัก กรุงเทพฯ 10500
สถานที่ตั้งไซโล	: 33/1 หมู่ที่ 7 ถนนพหลโยธิน ตำบลดาวเรือง อำเภอเมือง จังหวัดสระบุรี
ประเภทธุรกิจ	: ไซโลอบพืชและจำหน่ายวัตถุดิบอาหารสัตว์
อัตราการถือหุ้น	: 95.00% ของทุนจดทะเบียนและเรียกชำระแล้ว 150 ล้านบาท แบ่งเป็นหุ้นสามัญ 15 ล้านหุ้น มูลค่าหุ้นละ 10 บาท

บริษัท โพธิ์งามฟาร์มทะเล จำกัด

สถานที่ตั้งสำนักงานใหญ่ : เลขที่ 1/3 หมู่ที่ 9 ตำบลหนองบัว อำเภอเมืองจันทบุรี จังหวัดจันทบุรี
ประเภทธุรกิจ : ฟาร์มทดลองสัตว์น้ำ
อัตราการถือหุ้น : 99.96% ของทุนจดทะเบียนและเรียกชำระแล้ว 0.50 ล้านบาท
แบ่งเป็นหุ้นสามัญ 5,000 หุ้น มูลค่าหุ้นละ 10 บาท

บริษัท พัฒนาเกษตรล่วงหน้า จำกัด

สถานที่ตั้งสำนักงานใหญ่ : เลขที่ 33/19 ถนนสุขุมวิท บางรัก กรุงเทพฯ 10500
ประเภทธุรกิจ : นายหน้าซื้อขายสินค้าเกษตรล่วงหน้า
อัตราการถือหุ้น : 44.50% ของทุนจดทะเบียนและเรียกชำระแล้ว 100 ล้านบาท
แบ่งเป็นหุ้นสามัญ 10 ล้านหุ้น มูลค่าหุ้นละ 10 บาท

บุคคลอ้างอิงอื่น ๆ

นายทะเบียนหุ้น : บริษัท ศูนย์รับฝากหลักทรัพย์ (ประเทศไทย) จำกัด
62 อาคารตลาดหลักทรัพย์แห่งประเทศไทย
ถนนรัชดาภิเษก แขวงคลองเตย กรุงเทพฯ 10110
โทรศัพท์ 0-2229-2800 โทรสาร 0-2359-1259

ผู้สอบบัญชี : บริษัท สำนักงาน เอ็นส์ แอนด์ ยัง จำกัด
ชั้น 33 อาคารเลคซันดา (เอื้องศูนย์ประชุมแห่งชาติสิริกิติ์)
193/136-137 ถนนรัชดาภิเษก
คลองเตย กรุงเทพฯ 10110
ชื่อผู้สอบบัญชี นางสาวสุพรรณิศา ตรียานันทกุล
เลขทะเบียนผู้สอบบัญชี เลขที่ 4498

ที่ปรึกษากฎหมาย : สำนักงานทนายความ จ่านอง จันทร์ประสิทธิ์
26/7-8 ซอยชัยพฤกษ์ ถนนสุขุมวิท (65)
พระโขนง คลองเตย กรุงเทพฯ 10110
โทรศัพท์ 0-2391-6488 โทรสาร 0-2391-4996

ที่ปรึกษาทางการเงิน : ปัจจุบันยังไม่มี

ที่ปรึกษาหรือผู้จัดการ : ปัจจุบันยังไม่มี

ภายใต้สัญญาการจัดการ

2. ข้อมูลสำคัญอื่นๆ : ปัจจุบันยังไม่มี

โครงสร้างผู้ถือหุ้น

1. จำนวนทุนจดทะเบียนและทุนชำระแล้ว ประกอบด้วย (ดูรายละเอียดหมายเหตุประกอบงบการเงินข้อ 18)

หุ้นสามัญ

ทุนจดทะเบียนและทุนชำระแล้ว ณ วันที่ 31 ธันวาคม 2556

ทุนจดทะเบียน : 929,070,000 บาท แบ่งเป็นหุ้นสามัญจำนวน 929,070,000 หุ้น มูลค่าที่ตราไว้หุ้นละ 1 บาท

ทุนชำระแล้ว : 922,180,251 บาท แบ่งเป็นหุ้นสามัญจำนวน 922,180,251 หุ้น มูลค่าที่ตราไว้หุ้นละ 1 บาท

2. ผู้ถือหุ้น

รายชื่อผู้ถือหุ้น 10 รายแรก ณ วันปิดสมุดทะเบียนพักการโอนหุ้น (ล่าสุด) วันที่ 31 ธันวาคม 2556 สรุปได้ดังนี้

ชื่อผู้ถือหุ้น	จำนวนหุ้นที่ถือ	ถือหุ้นร้อยละ
1. นายนิพนธ์ ลีละศิริ	222,000,000	24.07
2. นายปรีชา ลีละศิริ	113,500,000	12.31
3. บริษัท แอลไอลแอนซ์ จำกัด	70,200,000	7.61
4. บริษัท วอลต์สตรีททาวเวอร์ จำกัด	27,000,000	2.93
5. นางสาวรุ่งวิไล ถิสมบัติไพบุลย์	22,500,000	2.44
6. นางกรรณพร ศุริยากรณ์	20,051,687	2.17
7. บริษัท ที กอง ยิน โฮลดิ้ง จำกัด	18,665,790	2.02
8. นายชายชาญ หลูไพบุลย์	17,750,000	1.92
9. นางสาวพรเพ็ญ ถิสมบัติไพบุลย์	16,000,000	1.74
10. MR. LEE JOO CHEW	13,838,321	1.50
11. อื่นๆ (3,975 ราย)	380,674,453	41.29
รวม 3,985 ราย	922,180,251	100.00

(หมายเหตุ กลุ่มครอบครัวลีละศิริ ประกอบด้วยลำดับที่ 1-4 ถือหุ้นรวมกันคิดเป็นประมาณร้อยละ 46.92 ของจำนวนหุ้นทั้งหมด โดยมีผู้แทนกลุ่มครอบครัวลีละศิริ คือ นายนิพนธ์ ลีละศิริ)

ทั้งนี้ ณ วันที่ 31 ธันวาคม 2556 ซึ่งเป็นวันปิดสมุดทะเบียนล่าสุดของบริษัทนั้น บริษัทมีผู้ถือหุ้นในส่วนที่เป็น NVDR ในสัดส่วนร้อยละ เท่ากับ 2.61 ของทุนชำระแล้วของบริษัทที่มีเท่ากับ 922,180,251 บาท (มูลค่าต่อหุ้นเท่ากับ 1 บาท) ทั้งนี้ ผู้ลงทุนสามารถหาข้อมูลของผู้ถือหุ้นในส่วนของ NVDR ได้จากเว็บไซต์ www.set.or.th

3. การออกหลักทรัพย์อื่น (ดูรายละเอียดหมายเหตุประกอบงบการเงินข้อ 19)

ใบสำคัญแสดงสิทธิ (LEE-W2) ที่ไม่ได้ใช้สิทธิจำนวน 6,888,520 หน่วย ซึ่งเป็นการใช้สิทธิครั้งสุดท้าย เมื่อวันที่ 17 พฤษภาคม 2556 ได้หมดอายุและสิ้นสุดจากการเป็นหลักทรัพย์จดทะเบียนในตลาดหลักทรัพย์แห่งประเทศไทย ตั้งแต่วันที่ 18 พฤษภาคม 2556 เนื่องจากไม่มีการใช้สิทธิจากผู้ถือใบสำคัญแสดงสิทธิดังกล่าว และไม่สามารถแปลงสภาพเป็นหุ้นสามัญได้อีกต่อไป

นโยบายการจ่ายเงินปันผล

บริษัทและบริษัทย่อยมีนโยบายการจ่ายเงินปันผลให้แก่ผู้ถือหุ้น ในอัตราไม่น้อยกว่าร้อยละ 50 ของกำไรสุทธิหลังหักภาษีเงินได้ตามงบกำไรขาดทุนเฉพาะของบริษัท ทั้งนี้การจ่ายเงินปันผลดังกล่าวอาจมีการเปลี่ยนแปลงได้ขึ้นอยู่กับผลการดำเนินงานฐานะการเงิน และโครงการในอนาคตของบริษัท รวมทั้งภาวะเศรษฐกิจโดยรวม

โครงสร้างการจัดการ

1. คณะกรรมการบริษัท

คณะกรรมการของบริษัท ลีพัฒนาผลิตภัณฑ์ จำกัด (มหาชน) ประกอบด้วยกรรมการจำนวน 8 ท่าน ดังนี้

1. นายวิสิทธิ์	ลีละศิธร	กรรมการและประธานกรรมการ
2. นายนิพนธ์	ลีละศิธร	กรรมการ
3. นายการุญ	จันทร์มิ่งพร	กรรมการ
4. นางสาวพร	จงวิไลวรรณ	กรรมการ
5. รศ.ดร. สมชาย	ภคภาสน์วิวัฒน์	กรรมการและประธานกรรมการตรวจสอบและกรรมการอิสระ
6. นางสุนันทา	ศุภผลศิริ	กรรมการและกรรมการตรวจสอบและกรรมการอิสระ
7. นายบุศรินทร์	วนาสวัสดิ์	กรรมการและกรรมการตรวจสอบและกรรมการอิสระ
8. พล.ต.ท. อติสร	นนทรีย์	กรรมการและกรรมการอิสระ

กรรมการผู้มีอำนาจลงนามผูกพันบริษัทประกอบด้วย นายวิสิทธิ์ ลีละศิธร หรือ นายนิพนธ์ ลีละศิธร หรือ นายการุญ จันทร์มิ่งพร หรือ นางสาวพร จงวิไลวรรณ กรรมการสองในสี่คนนี้ลงรายชื่อร่วมกัน ประทับตราสำคัญของบริษัท

อำนาจหน้าที่ของคณะกรรมการบริษัท

1. ปฏิบัติหน้าที่ให้เป็นไปตามกฎหมาย วัตถุประสงค์ และข้อบังคับของบริษัทที่กำหนดไว้ รวมทั้งดำเนินการตามมติที่ประชุมผู้ถือหุ้น
2. กำหนดเป้าหมายและนโยบายการดำเนินธุรกิจเพื่อให้ฝ่ายบริหารนำไปปฏิบัติ
3. คณะกรรมการมีอำนาจกำหนดและแก้ไขเปลี่ยนแปลงชื่อกรรมการ ซึ่งมีอำนาจลงนามผูกพันบริษัทได้
4. คณะกรรมการมีอำนาจที่จะมอบหมายให้กรรมการคนหนึ่ง หรือหลายคน หรือบุคคลอื่นใด ปฏิบัติการอย่างใดอย่างหนึ่งแทนคณะกรรมการได้ เช่น คณะกรรมการบริหาร และคณะกรรมการตรวจสอบ เป็นต้น โดยในการมอบอำนาจนั้นจะต้องอยู่ในภายใต้ขอบเขตแห่งอำนาจของคณะกรรมการ และกำหนดหน้าที่ความรับผิดชอบของผู้รับมอบอำนาจไว้อย่างชัดเจน
5. คณะกรรมการต้องจัดให้มีการประชุมกันทุกครั้งที่เป็นเรื่องสำคัญ ๆ ซึ่งจะมีผลต่อการดำเนินงานของบริษัท เช่น การขอวงเงินสินเชื่อจากสถาบันการเงิน การกู้ยืม การค้าประกัน การขยายกิจการ การลงทุนหรือการขายเงินลงทุนในกิจการอื่น ๆ เป็นต้น
6. พิจารณานุมัติงบประมาณรายไตรมาส ก่อนนำเสนอตลาดหลักทรัพย์แห่งประเทศไทย
7. กำกับดูแลให้การรายงานข้อมูลทางการเงินและข้อมูลอื่น ๆ ต่อผู้ถือหุ้นเป็นไปโดยถูกต้องครบถ้วนและโปร่งใส

รายละเอียดเกี่ยวกับผู้บริหารและผู้มีอำนาจควบคุมของบริษัท มีดังนี้

ชื่อ-สกุล ตำแหน่ง		คุณสมบัติทางการศึกษาสูงสุด		จำนวนหุ้นที่ถือเพิ่มขึ้น หรือ (ลดลง) ระหว่างปี 2556	ช่วงเวลา	ตำแหน่ง	ประสบการณ์ทำงานในระยะ 5 ปีย้อนหลัง		ประเภทธุรกิจ
1. นายวิสิทธิ์ ลิละสิทธิ์ ประธานกรรมการ (มีอำนาจลงนามผูกพัน)		◆ มีวิทยุโท สาขาการจัดการ สถาบันบัณฑิตบริหารธุรกิจ ศศินทร์ แห่งจุฬาลงกรณ์ มหาวิทยาลัย		-	ปี 2527-ปัจจุบัน	ประธานกรรมการ	บมจ.ลิพัฒนาผลิตภัณฑ์ และ บจ.ลิพัฒนาอาหารสัตว์	ผลิตและจำหน่ายอาหารสัตว์	
					ปี 2526-ปัจจุบัน	ประธานกรรมการ	บจ.วอลล์สตรีททาวเวอร์	ขายและให้เช่าสังฆกรรมทรัพย์	
					ปี 2523-ปัจจุบัน	ประธานกรรมการ	บจ.แอ๊ดไดแอนซ์	พัฒนาอสังหาริมทรัพย์ และ การลงทุน	
					ปี 2547-ปัจจุบัน	ประธานกรรมการ	บจ.ลิพัฒนาเกษตรมั่นคง	อบพืชไร่และซื้อขายวัตถุดิบ อาหารสัตว์	
					ปี 2547-ปัจจุบัน	ประธานกรรมการ	บจ.พัฒนาเกษตรล่วงหน้า	ขายและให้เช่าสังฆกรรมทรัพย์ และซื้อขายสินค้าเกษตร ล่วงหน้า	
2. นายนิพนธ์ ลิละสิทธิ์ ประธานกรรมการบริหาร และกรรมการผู้จัดการ รักษาการรองกรรมการ ผู้จัดการ สายการตลาด และรักษาการ ผู้ช่วยกรรมการ ผู้จัดการ สายการบริหาร (มีอำนาจลงนามผูกพัน)		◆ ปริญญาโท สาขาการจัดการ สถาบันบัณฑิตบริหารธุรกิจ ศศินทร์ แห่งจุฬาลงกรณ์ มหาวิทยาลัย		58,551,547	ปี 2542-ปัจจุบัน	ประธานกรรมการบริหาร	บมจ.ลิพัฒนาผลิตภัณฑ์ และ บจ.ลิพัฒนาอาหารสัตว์	ผลิตและจำหน่ายอาหารสัตว์	
					ปี 2532-ปัจจุบัน	กรรมการผู้จัดการ	บมจ.ลิพัฒนาผลิตภัณฑ์ และ บจ.ลิพัฒนาอาหารสัตว์	ผลิตและจำหน่ายอาหารสัตว์	
					ปี 2547-ปัจจุบัน	กรรมการผู้จัดการ	บจ.พัฒนาเกษตรล่วงหน้า	ขายและให้เช่าสังฆกรรมทรัพย์ และซื้อขายสินค้าเกษตร ล่วงหน้า	
					ปี 2526-ปัจจุบัน	กรรมการ	บจ.วอลล์สตรีททาวเวอร์	ขายและให้เช่าสังฆกรรมทรัพย์	
					ปี 2547-ปัจจุบัน	กรรมการผู้จัดการ	บจ.ลิพัฒนาเกษตรมั่นคง	อบพืชไร่และซื้อขายวัตถุดิบ อาหารสัตว์	
3. นายการุญ จันทร์มั่งพร กรรมการบริหาร/ รองกรรมการผู้จัดการ สายงานการผลิตและวิชาการ (มีอำนาจลงนามผูกพัน)		◆ ปริญญาตรี สาขา Animal Husbandry ประเทศไต้หวัน		63,000	ปี 2530-ปัจจุบัน	กรรมการบริหาร	บมจ.ลิพัฒนาผลิตภัณฑ์ และ บจ.ลิพัฒนาอาหารสัตว์	ผลิตและจำหน่ายอาหารสัตว์	
					ปี 2547-ปัจจุบัน	รองกรรมการบริหาร	บจ.ลิพัฒนาเกษตรมั่นคง	อบพืชไร่และซื้อขายวัตถุดิบ อาหารสัตว์	

ชื่อ-สกุล ตำแหน่ง		คุณวุฒิทางการศึกษาสูงสุด	จำนวนพื้นที่ถือเพิ่มขึ้น หรือ (ลดลง) ระหว่างปี 2556	ช่วงเวลา	ตำแหน่ง	ชื่อหน่วยงาน / บริษัท	ประเภทธุรกิจ
4. นางสุภาพร จงวิไลวรรณ กรรมการ/ผู้ช่วยกรรมการผู้จัดการ สายงานการเงิน/บัญชีและคอมพิวเตอร์ (มีอำนาจลงนามผูกพัน)	♦ ปริญญาตรีบัญชีบัณฑิต จุฬาลงกรณ์มหาวิทยาลัย ♦ อบรม “Director Accreditation Program” (DAP) จัดโดยสมาคมส่งเสริมสถาบัน กรรมการบริษัทไทย (IOD)	-	ปี 2527-ปัจจุบัน ปี 2547-ปัจจุบัน ปี 2547-ปัจจุบัน	กรรมการและผู้ช่วยกรรมการผู้จัดการ กรรมการ กรรมการและผู้ช่วยกรรมการผู้จัดการ	บมจ.ลิพัฒนาผลิตภัณฑ์ และ บจ.ลิพัฒนาอาหารสัตว์ บจ. พัฒนาเกษตรถ่วงหน้า บจ.ลิพัฒนาเกษตรมั่นคง	ผลิตและจำหน่ายอาหารสัตว์ ขายหน้าซื้อขายสินค้าเกษตร ถ่วงหน้า อบพืชไร่และซื้อขายวัตถุดิบอาหารสัตว์	
5. รศ.ดร.สมชาย ฤคภาสณวัฒน์ ประธานกรรมการตรวจสอบ และกรรมการอิสระ	♦ ปริญญาเอกทางรัฐศาสตร์ มหาวิทยาลัยมาดริด ประเทศสเปน	-	ปัจจุบัน ปัจจุบัน	นักวิชาการอิสระทางด้าน เศรษฐกิจและการเมือง อาจารย์สอนพิเศษ กรรมการอิสระ ประธานกรรมการตรวจสอบ กรรมการตรวจสอบ กรรมการอิสระ	ม.ธรรมศาสตร์, จุฬาลงกรณ์ ม.เกษตรศาสตร์ และอื่นๆ ธนาคารธนชาต จำกัด (มหาชน) บมจ.ซีพีไอ บมจ.อมรินทร์พรินต์แอนด์ แพคเกจจิง	มหาวิทยาลัย ธนาคาร อสังหาริมทรัพย์และก่อสร้าง สื่อและสิ่งพิมพ์	
6. นางสุนันทา สุกผลศิริ กรรมการตรวจสอบและ กรรมการอิสระ	♦ ปริญญาตรี สาขาบริหารธุรกิจ มหาวิทยาลัยบอสตัน สหรัฐอเมริกา ♦ อบรม “Audit Committee Program “จัดโดยสมาคมส่งเสริมสถาบันกรรมการ บริษัทไทย (IOD) ♦ อบรม “Director Accreditation Program” (DAP) จัดโดย สมาคมส่งเสริมสถาบัน กรรมการบริษัทไทย (IOD)	-	ปี 2542-ปัจจุบัน ปี 2537-ปัจจุบัน ปี 2527-ปัจจุบัน ปี 2533-ปัจจุบัน	กรรมการตรวจสอบ กรรมการอิสระ กรรมการ กรรมการผู้จัดการ	บมจ.ลิพัฒนาผลิตภัณฑ์ บมจ.ลิพัฒนาผลิตภัณฑ์ บมจ.ลิพัฒนาผลิตภัณฑ์ บจ.เดอเรอ์มายน	ผลิตและจำหน่ายอาหารสัตว์ ผลิตและจำหน่ายอาหารสัตว์ ผลิตและจำหน่ายอาหารสัตว์ ผลิตและจำหน่ายเครื่องหนัง	

ชื่อ-สกุล ตำแหน่ง		จำนวนทุนที่ถือเพิ่มขึ้น หรือ (ลดลง) ระหว่างปี 2556		ประสบการณ์ทำงานในระยะ 5 ปีย้อนหลัง		
คุณวุฒิทางการศึกษาสูงสุด		ช่วงเวลา		ตำแหน่ง	ชื่อหน่วยงาน / บริษัท	ประเภทธุรกิจ
7. นายบุญศรี นวนสวัสดิ์ กรรมการตรวจสอบและ กรรมการอิสระ	<ul style="list-style-type: none"> ปริญญาโทบริหารธุรกิจ Pepperdine University, USA อบรม “Director Accreditation Program” (DAP) จัดโดยสมาคมส่งเสริมสถาบันกรรมการบริษัทไทย (IOD) อบรม “Audit Committee Program” “จัดโดยสมาคมส่งเสริมสถาบันกรรมการบริษัทไทย (IOD) 	ปี 2542-ปัจจุบัน ปัจจุบัน		กรรมการตรวจสอบและ กรรมการอิสระ กรรมการรองผู้จัดการ กรรมการรองผู้จัดการ เลขานุการสมาคมฯ ประธานคณะกรรมการฯ	บมจ.ลิฟพัฒนาผลิตภัณฑ์ บจ.โรงงานเภสัชกรรม แอตแลนติก บจ.แอตแลนติก ฟาร์มาซูติคอล บจ.วนา สมาคมไทยอุตสาหกรรมผลิตยา แผนปัจจุบัน คณะกรรมการผู้ดูแลสิทธิบัตรยา	ผลิตและจำหน่ายอาหารสัตว์ โรงงานผลิตยา โรงงานผลิตยา โรงงานผลิตยา อุตสาหกรรมยา สภาอุตสาหกรรม
	<ul style="list-style-type: none"> ปริญญาตรีรัฐประศาสนศาสตร์ โรงเรียนนายร้อยตำรวจ อบรมหลักสูตรการบริหารงาน ตำรวจชั้นสูง รุ่น 14 (พ.ศ. 2537) 	ปี 2549 - 2550 ปี 2550 ปี 2550 - 2551 ปี 2551 - 2552 2553 - ปัจจุบัน		ผู้บัญชาการตำรวจภูธรภาค 6 ผู้บัญชาการ กองบัญชาการ ตำรวจนครบาล ผู้บัญชาการ กองบัญชาการ ตำรวจสอบสวนกลาง จเรตำรวจ (สบ8) กรรมการอิสระ	สำนักงานตำรวจแห่งชาติ สำนักงานตำรวจแห่งชาติ สำนักงานตำรวจแห่งชาติ สำนักงานตำรวจแห่งชาติ สำนักงานตำรวจแห่งชาติ บมจ.ลิฟพัฒนาผลิตภัณฑ์	ข้าราชการตำรวจ ข้าราชการตำรวจ ข้าราชการตำรวจ ข้าราชการตำรวจ ข้าราชการตำรวจ ผลิตและจำหน่ายอาหารสัตว์
	<ul style="list-style-type: none"> ปริญญาโทบริหารธุรกิจ มหาวิทยาลัยเกษตรศาสตร์ อบรม “Director Accreditation Program” (DAP) จัดโดยสมาคมส่งเสริมสถาบันกรรมการบริษัทไทย (IOD) 	30,000 ปี 2543 - ปัจจุบัน		เลขานุการ คณะกรรมการตรวจสอบ เลขานุการ คณะกรรมการบริหาร ผู้จัดการฝ่ายบัญชี	บมจ.ลิฟพัฒนาผลิตภัณฑ์ บมจ.ลิฟพัฒนาผลิตภัณฑ์	ผลิตและจำหน่ายอาหารสัตว์ ผลิตและจำหน่ายอาหารสัตว์
8. พล.ต.ท. อติสร นนทรี กรรมการอิสระ						
9. นายสมศักดิ์ เขียวศรียุค เลขานุการฯ และ ผู้จัดการฝ่ายบัญชี						

2. ผู้บริหาร

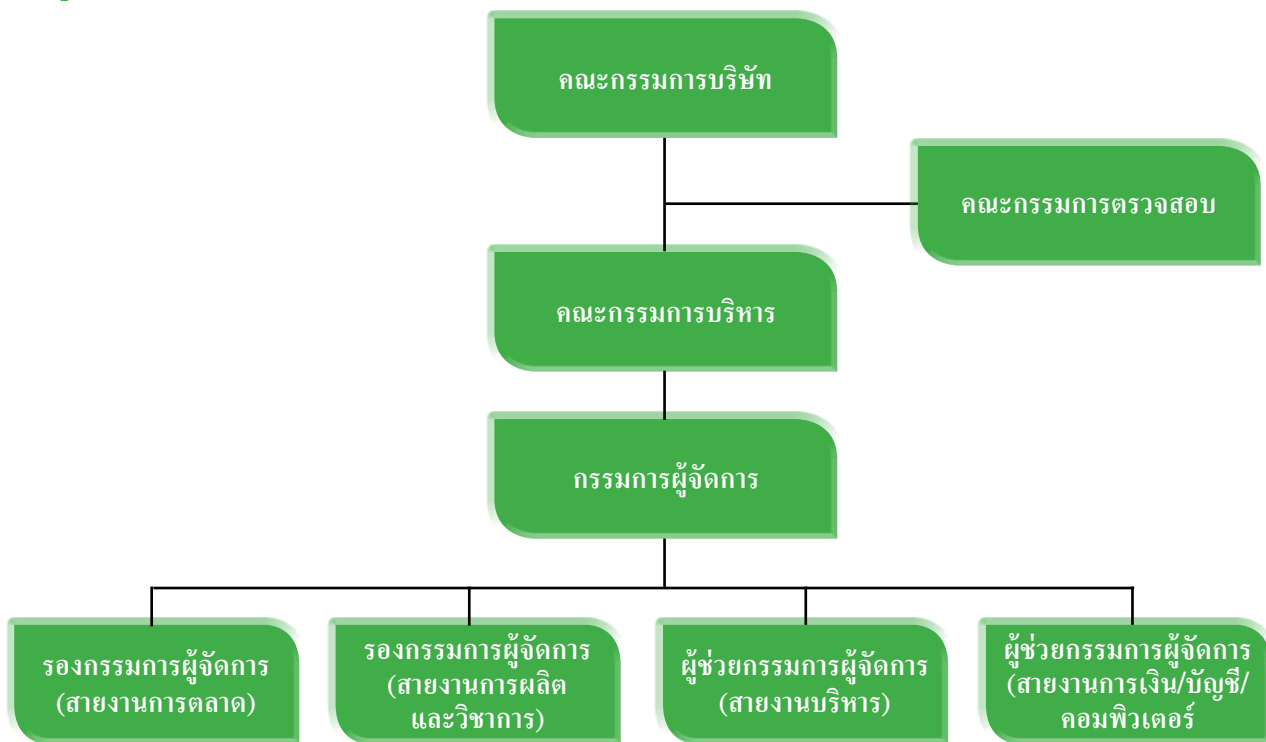

โครงสร้างการจัดการของบริษัท

ประกอบด้วยคณะกรรมการจำนวน 3 ชุด ได้แก่ คณะกรรมการบริษัท คณะกรรมการบริหาร และคณะกรรมการตรวจสอบ คณะกรรมการบริหาร ประกอบด้วยกรรมการ จำนวน 2 ท่าน และเลขานุการคณะกรรมการบริหาร มีรายละเอียดดังนี้

- | | | |
|--------------|-------------|---------------------|
| 1. นายนิพนธ์ | ลีละศิริร | ประธานกรรมการบริหาร |
| 2. นายการุญ | จันทร์มีงพร | กรรมการบริหาร |
- (นายสมศักดิ์ เรือศรียุทต์ เลขานุการคณะกรรมการบริหาร)

อำนาจหน้าที่ของคณะกรรมการบริหาร

1. ปฏิบัติหน้าที่ดูแลรับผิดชอบในการบริหารงานประจำของบริษัท ตามนโยบายของคณะกรรมการบริษัทได้มอบหมายหรือกำหนดไว้ โดยมีอำนาจอนุมัติธุรกรรมทางการค้าต่อครั้งภายในวงเงินไม่เกิน 100 ล้านบาท/ครั้ง หรือตามที่คณะกรรมการบริษัทกำหนด
2. กำหนดโครงสร้างการบริหารงานขององค์กร การวางแผน ควบคุมและประเมินผลการดำเนินงานของบริษัท เพื่อเสนอให้คณะกรรมการบริษัทเห็นชอบ
3. ตรวจสอบติดตามและรายงานผลการดำเนินงานของบริษัทให้เป็นไปตามแผนธุรกิจที่ได้กำหนดไว้ เพื่อรายงานต่อคณะกรรมการบริษัททุกไตรมาส
4. ดำเนินการอื่นๆ ตามที่คณะกรรมการบริษัทมอบหมายเป็นคราวๆ ไป

ทั้งนี้ การอนุมัติรายการที่อาจมีความขัดแย้งทางผลประโยชน์ หรือขัดแย้งต่อส่วนได้เสียในลักษณะอื่นใดกับบริษัท หรือบริษัทย่อย คณะกรรมการบริหารจะต้องนำเสนอต่อที่ประชุมคณะกรรมการบริษัท เพื่อพิจารณาอนุมัติรายการดังกล่าว

นอกจากนี้ ในกรณีที่การทำรายการใดเป็นรายการที่เกี่ยวข้องกัน หรือรายการเกี่ยวกับการได้มา หรือจำหน่ายไปซึ่งสินทรัพย์ของบริษัท หรือบริษัทย่อย แล้วแต่กรณี การทำรายการดังกล่าวต้องได้รับการอนุมัติจากที่ประชุมผู้ถือหุ้น และ/หรือ การปฏิบัติอื่นใดตามที่หลักเกณฑ์และวิธีการตามที่ประกาศดังกล่าวกำหนดไว้ในเรื่องนั้นๆ ด้วย เพื่อให้สอดคล้องกับข้อกำหนดของตลาดหลักทรัพย์แห่งประเทศไทยในเรื่องดังกล่าว

คณะผู้บริหาร

1. นายนิพนธ์	ถิระศิริ	กรรมการผู้จัดการ และรักษาการรองกรรมการผู้จัดการสายงานการตลาด และรักษาการผู้ช่วยกรรมการผู้จัดการสายงานบริหาร
2. นายการุญ	จันทร์มีพร	รองกรรมการผู้จัดการสายการผลิตและวิชาการ
3. นางสุภาพร	จงวิทย์วรรณ	ผู้ช่วยกรรมการผู้จัดการสายการเงิน/บัญชี/คอมพิวเตอร์

อำนาจหน้าที่ของกรรมการผู้จัดการ

1. หน้าที่ในการกำหนดนโยบาย ทิศทาง กลยุทธ์ และโครงสร้างการบริหารงาน ทั้งนี้เพื่อให้สอดคล้องกับภาวะเศรษฐกิจและการแข่งขัน เพื่อนำเสนอต่อคณะกรรมการบริษัทเห็นชอบ

2. กำหนด แผนธุรกิจ งบประมาณ การลงทุนต่างๆ รวมทั้งการตรวจสอบติดตามการดำเนินนโยบาย แนวทางการบริหารงานด้านต่างๆ ให้เป็นไปตามนโยบายที่ได้นำเสนอและได้รับความเห็นชอบจากคณะกรรมการบริษัท ตลอดจนการดำเนินการอื่นๆ ตามที่ได้รับมอบหมายจากคณะกรรมการบริษัทเป็นกรณีๆ ไป ทั้งนี้การอนุมัติรายการที่อาจมีความขัดแย้งทางผลประโยชน์หรือขัดแย้งต่อส่วนได้เสียในลักษณะอื่นใดกับบริษัท หรือบริษัทย่อย กรรมการผู้จัดการจะต้องนำเสนอต่อที่ประชุมคณะกรรมการบริษัทเพื่อพิจารณาอนุมัติรายการดังกล่าว

นอกจากนี้ในกรณีที่การทำรายการใดเป็นรายการที่เกี่ยวข้องกัน หรือรายการเกี่ยวกับการได้มา หรือจำหน่ายไปซึ่งสินทรัพย์ของบริษัท หรือบริษัทย่อย แล้วแต่กรณี การทำรายการดังกล่าวต้องได้รับการอนุมัติจากที่ประชุมผู้ถือหุ้น และ/หรือ การปฏิบัติอื่นใดตามที่หลักเกณฑ์และวิธีการตามที่ประกาศดังกล่าวกำหนดไว้ในเรื่องนั้นๆ ด้วย เพื่อให้สอดคล้องกับข้อกำหนดของตลาดหลักทรัพย์แห่งประเทศไทยในเรื่องดังกล่าว

3. เลขานุการบริษัท

คณะกรรมการบริษัทได้มีมติแต่งตั้ง นายสุภโรจน์ บัวศรี ปัจจุบันดำรงตำแหน่งผู้จัดการฝ่ายกฎหมายและรัฐกิจ ใน บริษัท ลิพัฒนาผลิตภัณฑ์ จำกัด (มหาชน) ซึ่งเป็นบุคคลที่มีคุณสมบัติทั้งด้านคุณวุฒิและวัยวุฒิ มาช่วยปฏิบัติหน้าที่ในตำแหน่งเลขานุการของบริษัท ตั้งแต่วันที่ 31 สิงหาคม 2551 โดยมีหน้าที่และความรับผิดชอบตามที่กำหนดในมาตรา 89/15 และ มาตรา 89/16 ของพระราชบัญญัติหลักทรัพย์และตลาดหลักทรัพย์ (ฉบับที่ 4) พ.ศ. 2551 ด้วยความรับผิดชอบ ความระมัดระวัง และความซื่อสัตย์สุจริต รวมทั้งต้องปฏิบัติให้เป็นไปตามกฎหมาย วัตถุประสงค์ ข้อบังคับบริษัท มติกรรมการ ตลอดจนมติที่ประชุมผู้ถือหุ้น ทั้งนี้หน้าที่ตามกฎหมายของเลขานุการบริษัท มีดังนี้

1. จัดทำและเก็บรักษาเอกสารดังต่อไปนี้
 - ก. ทะเบียนกรรมการ
 - ข. หนังสือนัดประชุมคณะกรรมการ รายงานการประชุมคณะกรรมการ และรายงานประจำปีของบริษัท
 - ค. หนังสือนัดประชุมผู้ถือหุ้น และรายงานการประชุมผู้ถือหุ้น
2. เก็บรักษารายงานการมีส่วนได้เสียที่รายงานโดยกรรมการ หรือผู้บริหาร และจัดส่งสำเนารายงานการมีส่วนได้เสียตามมาตรา 89/14 ให้ประธานกรรมการ และประธานกรรมการตรวจสอบภายใน 7 วันทำการ นับแต่วันที่บริษัทได้รับรายงานนั้น
3. ดำเนินการอื่นๆ ตามที่คณะกรรมการกำกับตลาดทุนประกาศกำหนด
4. ให้คำแนะนำด้านกฎหมายและกฎเกณฑ์ต่างๆ ที่เกี่ยวข้อง และข้อพึงปฏิบัติด้านการกำกับดูแลในการดำเนินกิจกรรมของคณะกรรมการให้เป็นไปตามกฎหมาย
5. หน้าที่อื่นๆ ตามที่ได้รับมอบหมายจากบริษัท

4. ค่าตอบแทนกรรมการและผู้บริหาร

บริษัทได้กำหนดนโยบายค่าตอบแทนกรรมการเป็นไปตามหลักการและนโยบายที่คณะกรรมการบริษัทกำหนด ซึ่งเชื่อมโยงกับผลการดำเนินงานของบริษัท โดยค่าตอบแทนจะจ่ายในจำนวนที่เหมาะสมสำหรับขนาดธุรกิจและประเภท อุตสาหกรรม และต้องได้รับการอนุมัติจากที่ประชุมผู้ถือหุ้นทุกครั้งก่อนการจ่าย

ปัจจุบันบริษัทยังไม่มีอนุกรรมการกำหนดค่าตอบแทน แต่มีกระบวนการพิจารณาค่าตอบแทนเบื้องต้นที่เหมาะสม โดยใช้ข้อมูลค่าตอบแทนของบริษัทในกลุ่มอุตสาหกรรมเดียวกันและมีขนาดใกล้เคียงกัน รวมทั้งผลประกอบของบริษัทประกอบการพิจารณา ก่อนนำเสนอความเห็นต่อที่ประชุมผู้ถือหุ้นเพื่อพิจารณาตัดสินใจขั้นสุดท้ายในการอนุมัติ

1) ค่าตอบแทนที่เป็นตัวเงิน

♦ กรรมการ จำนวน 8 ท่าน ได้รับบำเหน็จกรรมการในฐานะเป็นกรรมการบริษัทประจำปี 2555 และ 2556 รวมเป็นเงิน 940,000 บาท และ 940,000 บาท ตามลำดับ ตามรายชื่อคณะกรรมการและจำนวนเงินดังนี้

รายชื่อคณะกรรมการ			จำนวนเงิน (บาท)	
			ปี 2555	ปี 2556
1. นายวิสิทธิ์	ลีละศิริ	ประธานกรรมการ	335,000	335,000
2. นายนิพนธ์	ลีละศิริ	ประธานกรรมการบริหารและกรรมการผู้จัดการ	125,000	125,000
3. นายการุญ	จันทร์มีพร	รองกรรมการผู้จัดการ	80,000	80,000
4. นางสุภาพร	จงวิทย์วรรณ	ผู้ช่วยกรรมการผู้จัดการ	80,000	80,000
5. รศ.ดร. สมชาย	ภคภาสน์วิวัฒน์	ประธานกรรมการตรวจสอบและกรรมการอิสระ	80,000	80,000
6. นางสุนันทา	ศุภผลศิริ	กรรมการตรวจสอบและกรรมการอิสระ	80,000	80,000
7. นายบุศรินทร์	วนาสวัสดิ์	กรรมการตรวจสอบและกรรมการอิสระ	80,000	80,000
8. พล.ต.ท.อดิศร	นนทรีย์	กรรมการอิสระ	80,000	80,000
รวมค่าบำเหน็จกรรมการ			940,000	940,000

♦ กรรมการบริหารและผู้บริหาร จำนวน 4 ท่าน ได้รับผลประโยชน์ตอบแทนในการบริหารงาน เป็น เงินเดือน โบนัส เงินสมทบกองทุนประกันสังคมและกองทุนสำรองเลี้ยงชีพจากบริษัท ในรอบปี 2555 และ 2556 รวมเป็นเงิน 16.91 ล้านบาท และ 13.40 ล้านบาท ตามลำดับ

♦ ค่าเบี้ยประชุมคณะกรรมการตรวจสอบและกรรมการอิสระ จำนวน 4 ท่าน ในรอบปี 2555 และ 2556 รวมเป็นเงิน 192,000 บาท และ 212,000 บาท ตามลำดับ

2) ค่าตอบแทนอื่นที่ไม่ใช่เป็นเงิน

- ไม่มี -

การกำกับดูแลกิจการ

นโยบายเกี่ยวกับการกำกับดูแลกิจการ

คณะกรรมการได้กำหนดนโยบายเกี่ยวกับการกำกับดูแลกิจการ เนื่องจากเห็นว่าเป็นสิ่งที่มีความสำคัญและจำเป็นต่อการดำเนินธุรกิจให้มีการเจริญเติบโตที่ยั่งยืนคณะกรรมการบริษัทมีความมุ่งมั่น และตั้งใจที่จะปฏิบัติตามหลักการดังกล่าว โดยได้กำหนดนโยบายและทิศทางการดำเนินงานของบริษัทให้ความสำคัญต่อระบบการควบคุมและการตรวจสอบภายใน กำกับดูแลฝ่ายบริหารให้ดำเนินการตามนโยบายอย่างมีประสิทธิภาพ เพื่อประโยชน์ในระยะยาวของผู้ถือหุ้น ภายใต้กรอบข้อกำหนดของกฎหมายและจริยธรรมทางธุรกิจ รวมทั้งข้อพึงปฏิบัติที่ดี (Code of best practices) สำหรับกรรมการบริษัทจะปฏิบัติตามแนวทางของตลาดหลักทรัพย์ฯ

สิทธิของผู้ถือหุ้น

การประชุมผู้ถือหุ้นทุกครั้งได้จัดที่บริษัท และบริษัทได้จัดส่งหนังสือนัดประชุมพร้อมทั้งข้อมูลประกอบการประชุมตามวาระต่าง ๆ ให้ผู้ถือหุ้นทราบล่วงหน้าก่อนวันประชุม 10 วันทำการ โดยแต่ละวาระมีความเห็นของคณะกรรมการประกอบและมีการบันทึกการประชุมถูกต้องครบถ้วน เพื่อให้ผู้ถือหุ้นสามารถตรวจสอบได้ และได้เพิ่มทางเลือกให้กับผู้ถือหุ้นโดยให้กรรมการอิสระเป็นผู้รับมอบอำนาจจากผู้ถือหุ้นในกรณีที่ผู้ถือหุ้นไม่สามารถเข้าร่วมประชุมได้

การประชุมผู้ถือหุ้น

ในการประชุมผู้ถือหุ้นในปี 2556 มีกรรมการเข้าร่วมประชุมทั้งสิ้น 5 ท่าน โดยประธานในที่ประชุมได้เปิดโอกาสให้ผู้ถือหุ้นมีสิทธิเท่าเทียมกันในการตรวจสอบการดำเนินงานของบริษัทสอบถาม และแสดงความคิดเห็นและข้อเสนอแนะต่าง ๆ รวมทั้งได้บันทึกประเด็นคำถามและข้อคิดเห็นที่สำคัญไว้ในรายงานการประชุมแล้ว

ภาวะผู้นำและวิสัยทัศน์

คณะกรรมการได้มีส่วนร่วมในการกำหนดวิสัยทัศน์ ภารกิจ กลยุทธ์ เป้าหมาย แผนธุรกิจ และงบประมาณ ของบริษัท ตลอดจนกำกับดูแลให้ฝ่ายจัดการดำเนินการให้เป็นไปตามแผนธุรกิจ และงบประมาณที่กำหนดไว้อย่างมีประสิทธิภาพและประสิทธิผล เพื่อเพิ่มมูลค่าทางเศรษฐกิจสูงสุดให้แก่กิจการ และความมั่นคงสูงสุดให้แก่ผู้ถือหุ้น

ความขัดแย้งทางผลประโยชน์

รายการที่อาจมีความขัดแย้งทางผลประโยชน์ คณะกรรมการได้ทราบถึงรายการที่มีความขัดแย้งทางผลประโยชน์และรายการที่เกี่ยวข้องกัน และได้พิจารณาความเหมาะสมอย่างรอบคอบทุกครั้ง รวมทั้งมีการปฏิบัติตามหลักเกณฑ์ของตลาดหลักทรัพย์แห่งประเทศไทย โดยราคาและเงื่อนไขเสมือนทำรายการกับบุคคลภายนอก (Arm's Length Basis) และได้เปิดเผยรายละเอียดมูลค่ารายการ คู่สัญญา เหตุผล และความจำเป็น ไว้ในรายงานประจำปี และ แบบ 56-1 แล้ว

บริษัทมีนโยบายการกำกับดูแลเรื่องการใช้ข้อมูลภายใน ในการป้องกันผู้บริหรนำข้อมูลภายในของบริษัทไปใช้เพื่อประโยชน์ส่วนตน โดยห้ามผู้บริหรรวมถึงคู่สมรส บุตรที่ยังไม่บรรลุนิติภาวะของผู้บริหรดังกล่าว ใช้ข้อมูลภายในซึ่งยังมิได้เปิดเผยเพื่อทำการซื้อขาย โอน หรือรับโอนหลักทรัพย์ที่ออกโดยบริษัทก่อนที่ข้อมูลนั้นจะถูกเปิดเผยสู่สาธารณชน ซึ่งเป็นการปฏิบัติตามกฎหมายที่เกี่ยวกับธุรกิจหลักทรัพย์และตลาดหลักทรัพย์ และต้องรายงานสำนักงานคณะกรรมการกำกับหลักทรัพย์และตลาดหลักทรัพย์ ทุกครั้งที่มีการซื้อขาย โอน หรือรับโอนหลักทรัพย์ที่ออกโดยบริษัท ภายใน 3 วันทำการนับจากวันที่เกิดรายการ พร้อมทั้งสำเนาเอกสารดังกล่าวเพื่อการรายงานและตรวจสอบของบริษัทต่อไป

จริยธรรมธุรกิจ

บริษัทได้มีการแจ้งแนวทางเกี่ยวกับจรรยาบรรณให้แก่คณะกรรมการ ฝ่ายจัดการ และพนักงาน ยึดถือเป็นแนวทางในการปฏิบัติหน้าที่ตามภารกิจของบริษัทด้วยความซื่อสัตย์ สุจริต และเที่ยงธรรม ทั้งการปฏิบัติต่อบริษัท และผู้มีส่วนได้เสียทุกกลุ่ม สาธารณชน และสังคม โดยผู้ที่เกี่ยวข้องรับทราบและตกลงที่จะถือปฏิบัติ และบริษัทได้ติดต่อสื่อสารกับพนักงานอย่างสม่ำเสมอ และติดตามการปฏิบัติตามแนวทางดังกล่าวเป็นประจำ

การถ่วงดุลของกรรมการที่ไม่เป็นผู้บริหาร

คณะกรรมการบริษัทมีจำนวน 8 ท่าน ประกอบด้วย

- ◆ กรรมการที่เป็นผู้บริหาร 3 ท่าน
- ◆ กรรมการที่ไม่ได้เป็นผู้บริหาร 1 ท่าน
- ◆ กรรมการที่เป็นอิสระ 4 ท่าน

การรวมหรือแยกตำแหน่ง

ประธานกรรมการไม่เป็นบุคคลเดียวกันกับกรรมการผู้จัดการ แต่ทั้งสองท่านเป็นตัวแทนจากกลุ่มผู้ถือหุ้นใหญ่กลุ่มเดียวกัน อย่างไรก็ตามโครงสร้างคณะกรรมการบริษัทประกอบด้วยกรรมการที่เป็นอิสระจำนวน 4 ท่าน ซึ่งจะทำให้เกิดการถ่วงดุลและสอบทานการบริหารงาน

การประชุมคณะกรรมการ

คณะกรรมการมีกำหนดประชุมโดยปกติเป็นประจำทุกไตรมาส และมีการประชุมพิเศษเพิ่มตามความจำเป็น โดยมีการกำหนดวาระชัดเจนแจ้งให้ทราบล่วงหน้า และมีวาระพิจารณาติดตามผลการดำเนินงานเป็นประจำ โดยเลขานุการคณะกรรมการบริษัทได้จัดหนังสือเชิญประชุม พร้อมระเบียบวาระการประชุมและเอกสารก่อนการประชุมล่วงหน้า 7 วัน เพื่อให้คณะกรรมการได้มีเวลาศึกษาข้อมูลอย่างเพียงพอก่อนเข้าร่วมประชุม โดยในปี 2556 ที่ผ่านมา คณะกรรมการมีการประชุมตามวาระปกติจำนวน 4 ครั้ง และประชุมตามวาระพิเศษ จำนวน 1 ครั้ง รวมทั้งสิ้น 5 ครั้ง โดยการเข้าร่วมประชุมของคณะกรรมการบริษัทแต่ละท่านสรุปได้ ดังนี้

รายชื่อคณะกรรมการ		การเข้าร่วมประชุม / ประชุมทั้งหมด (ครั้ง)					
		การประชุมวาระปกติ		การประชุมวาระพิเศษ		รวม	
		ปี 2555	ปี 2556	ปี 2555	ปี 2556	ปี 2555	ปี 2556
1. นายวิสิทธิ์	ลีละศิริ	4/4	4/4	5/5	1/1	9/9	5/5
2. นายนิพนธ์	ลีละศิริ	4/4	4/4	5/5	1/1	9/9	5/5
3. นายการุญ	จันทร์มิ่งพร	4/4	4/4	5/5	1/1	9/9	5/5
4. นางสุภาพร	จงวิทย์วรรณ	4/4	4/4	5/5	1/1	9/9	5/5
5. รศ.ดร. สมชาย	ภคภาสน์วิวัฒน์	4/4	4/4	3/5	1/1	7/9	5/5
6. นางสุนันทา	สุกผลศิริ	4/4	3/4	3/5	1/1	7/9	4/5
7. นายบุศรินทร์	วนาสวัสดิ์	4/4	4/4	3/5	1/1	7/9	5/5
8. พล.ต.ท.อดิสร	นนทรีย์	4/4	4/4	4/5	1/1	8/9	5/5

ทั้งนี้ได้มีการจัดบันทึกการประชุมเป็นลายลักษณ์อักษร จัดเก็บรายงานการประชุมที่ผ่านการรับรองจากคณะกรรมการและผู้เกี่ยวข้อง สามารถตรวจสอบได้ สำหรับวาระการดำรงตำแหน่งกรรมการนั้น เป็นไปตามข้อบังคับบริษัท ดูได้ในหัวข้อการสรรหากรรมการและผู้บริหาร โดยมีวาระการดำรงตำแหน่งคราวละ 3 ปี

รายงานคณะกรรมการบริษัท

คณะกรรมการบริษัทเป็นผู้รับผิดชอบต่อการเงินของบริษัทและบริษัทย่อย และสารสนเทศทางการเงินที่ปรากฏในรายงานประจำปี งบการเงินดังกล่าวจัดทำขึ้นตามมาตรฐานการบัญชีที่รับรองทั่วไปในประเทศไทย โดยเลือกใช้นโยบายบัญชีที่เหมาะสมและถือปฏิบัติอย่างสม่ำเสมอ และใช้ดุลยพินิจอย่างระมัดระวังและประมาณการที่ดีที่สุดในการจัดทำ รวมทั้งมีการเปิดเผยข้อมูลสำคัญอย่างเพียงพอในหมายเหตุประกอบงบการเงิน

คณะกรรมการได้จัดให้มีการดำรงรักษาไว้ ซึ่งระบบควบคุมภายในที่มีประสิทธิภาพ เพื่อให้มั่นใจได้อย่างมีเหตุผลว่าการบันทึกข้อมูลทางบัญชีมีความถูกต้อง ครบถ้วน และเพียงพอที่จะดำรงรักษาไว้ซึ่งทรัพย์สิน และเพื่อให้ทราบจุดอ่อนเพื่อป้องกันไม่ให้เกิดการทุจริต หรือการดำเนินการที่ผิดปกติดังมีสาระสำคัญ

ในการนี้คณะกรรมการบริษัทได้แต่งตั้งคณะกรรมการตรวจสอบ ซึ่งประกอบด้วยกรรมการที่ไม่เป็นผู้บริหารเป็น ผู้ดูแลรับผิดชอบเกี่ยวกับคุณภาพของรายงานทางการเงินและระบบควบคุมภายใน และความเห็นของคณะกรรมการ ตรวจสอบเกี่ยวกับเรื่องนี้ปรากฏในรายงานของคณะกรรมการตรวจสอบซึ่งแสดงไว้ในรายงานประจำปีแล้ว

คณะกรรมการมีความเห็นว่าระบบควบคุมภายในของบริษัท โดยรวมอยู่ในระดับที่น่าพอใจ และสามารถสร้างความเชื่อมั่นอย่างมีเหตุผลต่อความเชื่อถือได้ของงบการเงินของบริษัทและบริษัทย่อย ณ วันที่ 31 ธันวาคม 2556

ความสัมพันธ์กับผู้ลงทุน

คณะกรรมการบริษัทตระหนักดีว่าข้อมูลของบริษัท ทั้งที่เกี่ยวกับการเงินและที่ไม่ใช่การเงิน ล้วนมีผลต่อกระบวนการตัดสินใจของผู้ลงทุนและผู้ที่มีส่วนได้เสียของบริษัท จึงได้กำชับให้ฝ่ายบริหารดำเนินการในเรื่องที่เกี่ยวกับการเปิดเผยข้อมูลที่ครบถ้วนตรงต่อความเป็นจริง เชื่อถือได้ สม่าเสมอ และทันเวลา ซึ่งฝ่ายบริหารของบริษัทได้ให้ความสำคัญและยึดถือปฏิบัติมาโดยตลอด ในส่วนของงานด้านผู้ลงทุนสัมพันธ์นั้นบริษัทยังไม่จัดตั้งหน่วยงานขึ้นเฉพาะแต่ได้มอบหมายให้ผู้จัดการฝ่ายบัญชีทำหน้าที่ติดต่อสื่อสารกับผู้ลงทุนสถาบัน ผู้ถือหุ้น รวมทั้งนักวิเคราะห์และภาคธุรกิจที่เกี่ยวข้อง เนื่องจากกิจกรรมในเรื่องดังกล่าวยังไม่มากนัก ซึ่งผู้ลงทุนสามารถติดต่อขอทราบข้อมูลบริษัทได้ที่ โทร. 0-2632-7300 ต่อ 301 หรือ 314 หรือที่ Web Site : [http : //www.leepattana.com](http://www.leepattana.com) หรือที่ e-mail address : acct @ leepattana.com

คณะกรรมการตรวจสอบ

คณะกรรมการตรวจสอบของบริษัทประกอบด้วยกรรมการจำนวน 3 ท่าน ประกอบด้วย

- | | |
|-------------------------------|-----------------------------|
| 1. รศ.ดร.สมชาย ภคภาสน์วิวัฒน์ | ประธานกรรมการตรวจสอบ |
| 2. นายบุญศรีรินทร์ วนาสวัสดิ์ | กรรมการตรวจสอบ |
| 3. นางสุนันทา สุขผลศิริ | กรรมการตรวจสอบ |
| (นายสมศักดิ์ เขียวศรีสุกต์ | เลขานุการคณะกรรมการตรวจสอบ) |

คณะกรรมการตรวจสอบดำรงตำแหน่งคราวละ 2 ปี โดยมีการประชุม 4 ครั้งต่อ 1 ปี และรายงานต่อคณะกรรมการบริษัทโดยตรง

อำนาจหน้าที่ของคณะกรรมการตรวจสอบ

1. สอบทานให้บริษัทมีรายงานทางการเงินอย่างถูกต้องและเปิดเผยข้อมูลอย่างเพียงพอ
2. สอบทานให้บริษัทมีระบบการบริหารความเสี่ยง และเสนอแนะการปรับปรุงให้ทันสมัยอยู่เสมอ
3. สอบทานให้บริษัทมีระบบการควบคุมภายใน และระบบการตรวจสอบภายใน เพื่อให้มั่นใจได้ว่าระบบดังกล่าวมีความเหมาะสมและมีประสิทธิภาพ

4. สอบทานการปฏิบัติของบริษัทให้เป็นไปตามกฎหมายว่าด้วยหลักทรัพย์และตลาดหลักทรัพย์ข้อกำหนดของตลาดหลักทรัพย์ หรือกฎหมายที่เกี่ยวข้องกับธุรกิจของบริษัท
5. พิจารณาคัดเลือกและเสนอแต่งตั้ง รวมทั้งเสนอค่าตอบแทนของผู้สอบบัญชีของบริษัท
6. พิจารณาการเปิดเผยข้อมูลของบริษัท ในกรณีที่เกิดรายการเกี่ยวโยง หรือรายการที่อาจมีความขัดแย้งทางผลประโยชน์ ให้มีความถูกต้องและครบถ้วน ทั้งนี้เพื่อให้มั่นใจว่ารายการดังกล่าวสมเหตุสมผลและเป็นประโยชน์สูงสุดต่อบริษัท
7. จัดทำรายงานกิจกรรมของคณะกรรมการตรวจสอบ โดยเปิดเผยไว้ในรายงานประจำปีของบริษัทและลงนามโดยประธานกรรมการตรวจสอบ
8. ปฏิบัติการอื่นใดตามที่คณะกรรมการบริษัทมอบหมาย ด้วยความเห็นชอบจากคณะกรรมการตรวจสอบ

การสรรหากรรมการและผู้บริหาร

บริษัทไม่มีคณะกรรมการสรรหากรรมการ (Nominating Committee) ในการคัดเลือกบุคคลเข้ามาเป็นกรรมการ แต่จะใช้วิธีการออกเสียงลงคะแนนเลือกตั้งกรรมการแต่ละราย ต้องได้รับคะแนนเสียงเห็นชอบเกินกว่ากึ่งหนึ่งของจำนวนเสียงทั้งหมดของผู้ถือหุ้นซึ่งมาประชุมและมีสิทธิออกเสียง หากมีคะแนนเสียงเท่ากันให้ผู้เป็นประธานที่ประชุมเป็นผู้ออกเสียงชี้ขาด

บริษัทกำหนดให้มีคณะกรรมการไม่น้อยกว่า 5 คน และกรรมการไม่น้อยกว่ากึ่งหนึ่งของจำนวนกรรมการทั้งหมดต้องมีถิ่นที่อยู่ในราชอาณาจักร

โดยในการประชุมผู้ถือหุ้นสามัญประจำปีทุกคราว ให้กรรมการออกจากตำแหน่งจำนวนหนึ่งในสามเป็นอัตรา ถ้าจำนวนกรรมการที่จะแบ่งออกให้ตรงเป็นสามส่วนไม่ได้ก็ให้ออกโดยจำนวนใกล้เคียงที่สุดกับสัดส่วนหนึ่งในสามกรรมการผู้ออกจากตำแหน่งตามข้อนี้อาจจะได้รับเลือกตั้งใหม่ก็ได้

ในกรณีที่ตำแหน่งกรรมการว่างลงเพราะเหตุอื่นนอกจากออกตามวาระให้คณะกรรมการซึ่งมีคุณสมบัติ และไม่มีลักษณะต้องห้ามตามมาตรา 68 แห่ง พรบ.มหาชน จำกัด 2535 เข้าเป็นกรรมการแทนในการประชุมคณะกรรมการคราวถัดไปและอยู่ในตำแหน่งกรรมการได้เพียงเท่าที่วาระยังเหลือของกรรมการที่ตนแทน และมติของคณะกรรมการต้องมีคะแนนเสียงไม่น้อยกว่าสามในสี่ของจำนวนกรรมการที่ยังเหลืออยู่

ค่าตอบแทนของผู้สอบบัญชี

สรุปค่าตอบแทนจากการสอบบัญชี (audit fee) ที่จ่ายให้แก่ผู้สอบบัญชี สำนักงานเอ็นเอส แอนด์ ยัง จำกัด ใน ปี 2555 และ ปี 2556 รอบบัญชีปีสิ้นสุดวันที่ 31 ธันวาคม 2555 และ 2556 ตามลำดับ มีดังนี้

รายการที่	ชื่อบริษัทผู้จ่าย	ชื่อผู้สอบบัญชี	ปี 2555	ปี 2556
1	บริษัท ลีพัฒนาผลิตภัณฑ์ จำกัด (มหาชน)	นางสาวสุพรรณิ ตรียานันทกุล	1,050,000	1,050,000
2	บริษัท ลีพัฒนาอาหารสัตว์ จำกัด	นางสาวสุพรรณิ ตรียานันทกุล	400,000	400,000
3	บริษัท ลีพัฒนาเกษตรมันคง จำกัด	นางสาวสุพรรณิ ตรียานันทกุล	145,000	145,000
4	บริษัท โพธิ์งามฟาร์มทะเล จำกัด	นางสาวสุพรรณิ ตรียานันทกุล	50,000	50,000
รวมค่าตอบแทนจากการสอบบัญชี			1,645,000	1,645,000

ค่าบริการอื่น (non-audit fee) ที่จ่ายให้แก่ผู้สอบบัญชีดังกล่าว สำหรับปี 2555 และ 2556 มีดังนี้

◆ บริษัท ลีพัฒนาผลิตภัณฑ์ จำกัด (มหาชน) จ่ายค่าตอบแทนของงานบริการอื่น ให้แก่สำนักงานสอบบัญชีที่ผู้สอบบัญชีสังกัด เป็นจำนวนเงินปีละ 100,000 บาท สำหรับการตรวจสอบโครงการที่ได้รับการส่งเสริมการลงทุน โดยมีเงื่อนไขต้องยื่นแบบคำขอใช้สิทธิและประโยชน์ยกเว้นภาษีเงินได้นิติบุคคล ต่อสำนักงานคณะกรรมการส่งเสริมการลงทุน

◆ บริษัท ลีพัฒนาอาหารสัตว์ จำกัด ซึ่งเป็นบริษัทย่อย จ่ายค่าตอบแทนของงานบริการอื่น ให้แก่สำนักงานสอบบัญชีที่ผู้สอบบัญชีสังกัด เป็นจำนวนเงินปีละ 100,000 บาท สำหรับการตรวจสอบโครงการที่ได้รับการส่งเสริมการลงทุน โดยมีเงื่อนไขต้องยื่นแบบคำขอใช้สิทธิและประโยชน์ยกเว้นภาษีเงินได้นิติบุคคล ต่อสำนักงานคณะกรรมการส่งเสริมการลงทุน

ความรับผิดชอบต่อสังคม

บริษัท ลิพัฒนาผลิตภัณฑ์จำกัด (มหาชน) เปิดดำเนินการมากกว่า 30 ปี ผลิตอาหารสัตว์คุณภาพสูง กระบวนการผลิตได้รับการรับรองทั้งมาตรฐานสากล และการดูแลสิ่งแวดล้อม รวมถึงสังคมซึ่งอยู่ใกล้เคียงกับสถานประกอบการซึ่งเป็นโรงงานในจังหวัดสระบุรี เพชรบุรี ฟาร์มทดลองที่จังหวัดสระบุรี เพชรบูรณ์ และจันทบุรี

ผู้บริหารบริษัท ให้ความสำคัญเรื่องการแสดงความรับผิดชอบต่อสังคมอย่างต่อเนื่องเป็นประจำปี และตามโอกาสที่เหมาะสมเพิ่มเป็นครั้งคราว แม้หลักการสร้างความมั่นคงของทุกธุรกิจ จำเป็นต้องมุ่งทำกำไรให้สูงสุดเพื่อให้ผู้เกี่ยวข้องได้รับความพอใจ แต่การจะดำรงอยู่ของธุรกิจแท้จริงนั้น กลับต้องให้ความสำคัญกับสังคมส่วนรวม เพราะปัจจุบันสิ่งแวดล้อมได้รับผลกระทบจากเปลี่ยนแปลงสูง มากเกินจะฟื้นคืนกลับในระดับปกติในระยะเวลาสั้น สังคมมีการสื่อสาร แลกเปลี่ยนข้อมูลรวดเร็ว ได้เรียนรู้สถานการณ์จริง ปรับตัว แสดงความเห็นอย่างเปิดเผย ซึ่งในการปกครองระบอบประชาธิปไตย ยอมรับความคิดเห็นที่แตกต่าง เพื่อคัดสรรสิ่งดี เป็นที่ยอมรับ นำมาสู่การพัฒนา

การพัฒนาของประเทศไทย เกิดขึ้นอย่างรวดเร็ว บางกรณีถึงกับมีความเป็นห่วงว่า การพัฒนาจะไม่ทันการเปลี่ยนแปลงของโลกภายนอก ซึ่งมีการแข่งขันอย่างรุนแรง แย่งชิงทรัพยากร บุกรุกธรรมชาติ สร้างความเสียหายต่อสภาพแวดล้อมและวิถีชีวิตทุกคน ความขาดแคลนและไม่พอเพียงก็บังเกิดขึ้นอย่างหลีกเลี่ยงไม่ได้ ทุกฝ่ายต่างอยู่ในสถานะความเดือดร้อน เริ่มถามหาความรับผิดชอบต่อสังคมส่วนรวม มีการณรงค์รักษาสีสิ่งแวดล้อมต่อต้านการบุกรุกทำลายในหลายๆ ช่องทางอย่างเปิดเผย

ภาครัฐและประชาสังคมโลกจรรโลง ออกเป็นระเบียบ กฎหมาย คุ้มครองป้องกัน มีมาตรฐานสากลคอยตรวจสอบ รับรอง แทบทุกกิจกรรมที่จะมีผลกระทบ จะต้องแสดงความรับผิดชอบต่อสังคมไม่ให้เกิดความเสียหายต่อส่วนรวม

การแสดงความรับผิดชอบต่อสังคมของบริษัท เริ่มจากการคัดสรรวัตถุดิบที่ดีมีคุณภาพ เพื่อนำเข้าสู่กระบวนการผลิตผลิตสินค้าทุกตราของบริษัทให้มีคุณภาพสูง ส่งมอบลูกค้าและเกษตรกรใช้แล้วมีผลผลิตและผลตอบแทนคุ้มค่า เพราะเห็นว่าเป็นจุดเริ่มต้นทาง ผ่านสู่ผู้บริโภคคือมนุษย์เรา ต้องได้คุณค่าทางโภชนาการ ปราศจากสารพิษเจือปน อีกทั้งโรงงานมีกระบวนการป้องกันผลกระทบออกไปสู่สิ่งแวดล้อมข้างเคียง มีทีมงานออกไปสำรวจความเป็นอยู่ของชุมชนให้เกิดความเข้าใจ เกิดความร่วมมือ มีชุมชนสัมพันธ์อย่างต่อเนื่อง พร้อมรับฟังข้อเสนอแนะ

การจะให้ชุมชนมีวิถีชีวิตที่ดีนั้น จำเป็นต้องปรับตัวซึ่งกันและกัน อีกทั้งจะต้องให้การสนับสนุนในกิจกรรมของชุมชนด้วย ผู้บริหารบริษัทเน้นการสนับสนุนเรื่องการศึกษาอย่างต่อเนื่อง สถานศึกษาหลายแห่งได้รับการปรับปรุงพัฒนา จากความขาดแคลนไม่สมบูรณ์ กลายเป็นสถานศึกษาที่เริ่มมีความพร้อม เด็กและเยาวชน ซึ่งเป็นอนาคตของชาติได้รับโอกาส เรียนรู้ด้วยอุปกรณ์การเรียน การสอนทันสมัย สถานที่แวดล้อมมีสุขอนามัย ดูแลสุขภาพชีวิตใหม่หลายแห่ง สามารถจัดการให้โรงเรียนมีความพร้อมรองรับการเรียนการสอนได้อย่างมีประสิทธิภาพ

ในปีการศึกษา พ.ศ. 2556 ต่อ ปี 2557 บริษัทได้จัดสรรงบประมาณ 1.7 ล้านบาท ให้กับโรงเรียนทั้งหมด 8 แห่ง ในจังหวัดจันทบุรี จังหวัดเพชรบุรี จังหวัดสระบุรี และ จังหวัดเพชรบูรณ์ ได้แก่

- | | |
|---|----------------|
| 1. โรงเรียนวัดเนินโพธิ์ อ.เมือง จ.จันทบุรี | |
| ปรับปรุงพื้นที่อาคารเรียน สร้างผนังคอนกรีตกันดินถล่ม | 428,000.00 บาท |
| 2. โรงเรียนวัดหนองควง อ.เมือง จ.เพชรบุรี | |
| ปรับปรุงห้องคอมพิวเตอร์ และสนามเด็กเล่น | 214,000.00 บาท |
| 3. โรงเรียนวัดโคกกระท้อนกิตติคุณวิทยา อ.เมือง จ.สระบุรี | |
| ปรับปรุงห้องสมุด | 25,000.00 บาท |

- | | |
|---|----------------|
| 4. โรงเรียน วัดห้วยคตวราราส อ.แก่งคอย จ.สระบุรี
บูรณะเบื้องหน้าอาคารเรียน ต่อเติมโครงหลังคาเหล็ก | 230,00.00 บาท |
| 5. โรงเรียนวัดนุริการาม อ.แก่งคอย จ.สระบุรี
ปรับปรุงห้องเรียน | 67,000.00 บาท |
| 6. โรงเรียนชำผักแพว อ.แก่งคอย จ.สระบุรี
สร้างหลังคาครอบสนามปูน | 300,000.00 บาท |
| 7. โรงเรียนบ้านกล้วย อ.ชนแดน จ.เพชรบูรณ์
ปรับปรุง ซ่อมอาคารเรียน และโรงอาหาร | 226,000.00 บาท |
| 8. โรงเรียนบ้านวังรวก อ.ชนแดน จ.เพชรบูรณ์
สร้างรั้ว ทางเข้า และป้ายโรงเรียน | 192,000.00 บาท |



ภาพจริงที่ปรากฏชัดเจนนี้ สะท้อนเจตจำนงการร่วมแสดงความรับผิดชอบต่อสังคมอย่างจริงจัง ต่อเนื่อง ในลักษณะให้เกิด
ผลคุ้มค่าเต็มจำนวน โดยมีได้มุ่งหวังผลเชิงโฆษณาประชาสัมพันธ์

นอกจากนี้ ยังมีประเด็นสำคัญอันสืบเนื่องจากการเปลี่ยนแปลงทางสังคม ทุกสถาบันเริ่มเห็นความสำคัญของการประกอบธุรกิจด้วยหลักธรรมาภิบาล โปร่งใส พยายามขจัดการทุจริต มีการรณรงค์ต่อต้านการทุจริตมากขึ้น ผู้บริหารบริษัทได้แสดงเจตนาให้ความสำคัญ ร่วมมืออย่างเต็มที่ ที่เห็นได้ชัดคือการเลือกวัตถุดิบที่มีคุณภาพสูง ไม่เคยมีนโยบายลดคุณภาพลดต้นทุน และสร้างความได้เปรียบด้านราคาสู้คู่แข่ง เพราะถือว่า ความซื่อสัตย์ต่อคุณภาพสินค้า คือความน่าเชื่อถือของบริษัทที่มีคุณค่าและศักดิ์ศรี ต้องรักษาไว้

ทั้งนี้ คณะกรรมการบริษัทยังมีมติรับทราบ ให้บริษัทและบริษัทย่อยมีนโยบายที่จะไม่มีส่วนเกี่ยวข้องกับการคอร์รัปชันไม่ว่าด้วยการเรียกรับและจ่ายสินบน เพื่อให้เกิดการดำเนินงาน หรือธุรกิจ ในลักษณะที่ไม่เป็นธรรม

สิทธิของผู้มีส่วนได้เสีย

บริษัท ได้ให้ความสำคัญต่อสิทธิของผู้มีส่วนได้เสียทุกกลุ่ม โดยมีรายละเอียด ดังนี้

- ◆ พนักงาน : บริษัทได้ปฏิบัติกับพนักงานอย่างเท่าเทียมเป็นธรรมและให้ผลตอบแทนที่เหมาะสม รวมทั้งให้ความสำคัญในการพัฒนาความรู้ และความสามารถแก่บุคลากรทุกระดับ
- ◆ คู่ค้า : บริษัทมีการซื้อสินค้าและบริการจากคู่ค้าเป็นไปตามเงื่อนไขทางการค้า รวมถึงการปฏิบัติตามสัญญาต่อคู่ค้าทุกรายอย่างเท่าเทียมกัน
- ◆ เจ้าหนี้ : บริษัทปฏิบัติตามเงื่อนไขการกู้ยืมเงินตามข้อตกลง
- ◆ ลูกค้า : บริษัทเอาใจใส่และรับผิดชอบต่อลูกค้า ผลิตภัณฑ์ที่มีคุณภาพและมาตรฐาน รักษาความลับของลูกค้า และมีหน่วยงาน หรือบุคคลที่ทำหน้ารับข้อร้องเรียนของลูกค้าเพื่อรีบดำเนินการให้แก่ลูกค้าโดยเร็วที่สุด โดยได้นำระบบบริหารคุณภาพ ISO ควบคู่กับระบบ GMP และ HACCP มาเสริมกระบวนการผลิตให้สินค้ามีคุณภาพดีสม่ำเสมอและได้มาตรฐานสากลมาใช้ในการบริหารจัดการ
- ◆ คู่แข่ง : บริษัทประพฤติตามกรอบกติกาการแข่งขันที่ดี รักษาบรรทัดฐานของข้อพึงปฏิบัติในการแข่งขัน หลีกเลี่ยงวิธีการไม่สุจริตเพื่อทำลายคู่แข่ง
- ◆ ชุมชน : มีความรับผิดชอบต่อสภาพแวดล้อมของชุมชนและสังคม โดยได้นำระบบการจัดการสิ่งแวดล้อม ISO 14001 : 2004 มาใช้ในการบริหารจัดการทั้งสองโรงงาน

การควบคุมภายในและการบริหารจัดการความเสี่ยง

ปัจจุบัน บริษัทยังไม่มีหน่วยงานตรวจสอบภายใน เนื่องจากบริษัทมีการวางระบบการปฏิบัติงานและการควบคุมที่เป็นมาตรฐานสากล และไม่มีความเสี่ยงที่อาจเกิดขึ้นกับบริษัทโดยรวม โดยฝ่ายบัญชีเป็นผู้รับผิดชอบในการประสานงานร่วมกับฝ่ายต่างๆ ของบริษัท ในการวางแผนพัฒนาระบบการควบคุมภายใน พร้อมทั้งรายงานผลการตรวจสอบต่อคณะกรรมการตรวจสอบ นอกจากนี้ บริษัทมีการจัดทำนโยบายและระเบียบวิธีปฏิบัติงานไว้เป็นลายลักษณ์อักษร มีระบบการจัดการฝึกอบรมให้ความรู้ทักษะในการปฏิบัติงานแก่พนักงาน เพื่อให้พนักงานได้เกิดความเข้าใจ และสามารถปฏิบัติได้อย่างถูกต้องมีประสิทธิภาพ ทั้งยังจัดให้มีคู่มือพนักงาน กำหนดระเบียบวินัยของพนักงาน รวมถึงกำหนดบทลงโทษการกระทำความผิดระเบียบวินัย และความผิดขั้นร้ายแรงไว้ด้วย ทั้งนี้เพื่อให้การปฏิบัติงานของพนักงานมีประสิทธิภาพสูงสุด โปร่งใสในการปฏิบัติงาน

บริษัทได้ติดตามผลการดำเนินงาน เปรียบเทียบกับเป้าหมายที่กำหนดเป็นประจำทุกเดือน ในกรณีที่ผลการดำเนินงานต่างจากเป้าหมายที่กำหนดอย่างมีนัยสำคัญ ก็จะดำเนินการแก้ไขทันทีพร้อมทั้งได้ให้ความสำคัญในการพัฒนาระบบสารสนเทศและระบบข้อมูลอย่างต่อเนื่อง เพื่อให้ข้อมูลของบริษัทมีความถูกต้องสมบูรณ์ทันสมัย และมีข้อมูลอย่างเพียงพอต่อการตัดสินใจของผู้บริหารและคณะกรรมการบริษัท โดยเฉพาะระบบการจัดเก็บข้อมูล เอกสารประกอบการบันทึกบัญชี การบันทึกบัญชีต่างๆ โดยจัดไว้เป็นหมวดหมู่ ตามนโยบายการบัญชี มาตรฐานการบัญชี การทวนสอบ หรือตรวจยืนยันเอกสารต่างๆ ของแต่ละฝ่ายซึ่งมีการทำงานกันอย่างเป็นระบบ เพื่อให้ผู้สอบบัญชีประเมินระบบการควบคุมภายในได้ง่ายขึ้น และสามารถเข้าตรวจสอบบัญชีได้ตลอดเวลา

คณะกรรมการตรวจสอบ กำหนดให้มีการทบทวนประสิทธิภาพและประสิทธิผล โดยเน้นการพิจารณาระบบการควบคุมภายใน การควบคุมการปฏิบัติงานที่ผิดกฎหมายข้อบังคับต่างๆ ของทางราชการในเรื่องต่างๆ จะต้องรับรายงานต่อผู้บริหารตามสายงานที่รับผิดชอบ เพื่อให้ทราบผลการดำเนินงาน หากมีประเด็นที่ต้องปรับปรุงแก้ไข หรือฝ่ายใดมีข้อสังเกตหรือข้อเสนอแนะที่มีนัยสำคัญต่อการปฏิบัติและการควบคุมภายในจะรายงานตรงต่อกรรมการผู้จัดการเพื่อพิจารณา และสั่งการแก้ไข และหากคณะกรรมการตรวจสอบมีข้อเสนอแนะ หรือเห็นข้อบกพร่องของระบบควบคุมภายในที่เป็นสาระสำคัญ ก็จะรายงานต่อคณะกรรมการบริษัท เพื่อให้มีการปรับปรุงแก้ไขต่อไป

คณะกรรมการบริษัทมีความเห็นว่า ถึงแม้ว่าระบบควบคุมภายในของบริษัทมีความเพียงพอและเหมาะสมกับการดำเนินธุรกิจสามารถป้องกันทรัพย์สินของบริษัท และบริษัทย่อมไม่ให้เกิดความเสียหาย หรือจากการที่มีผู้มีส่วนได้ ผู้บริหารจะนำไปใช้ หรือหาประโยชน์โดยมิชอบ บริษัทยังได้ให้ความสำคัญต่อข้อเสนอแนะ และความคิดเห็นของผู้สอบบัญชี เพื่อการพัฒนาระบบการควบคุมภายใน การควบคุมการปฏิบัติงานให้มีประสิทธิภาพประสิทธิผลเพิ่มขึ้น และเกิดความโปร่งใสในการปฏิบัติงานของพนักงาน และผู้บริหารทุกระดับทั้งองค์กร

รายการระหว่างกัน

1. มูลค่ารายการระหว่างกัน

ในระหว่างปี บริษัทฯ และบริษัทย่อยมีรายการธุรกิจที่สำคัญกับบริษัทที่เกี่ยวข้องกัน รายการธุรกิจดังกล่าวเป็นไปตามเงื่อนไขทางการค้าและเกณฑ์ตามที่ตกลงกันระหว่างบริษัทฯ และบริษัทเหล่านั้น ซึ่งเป็นไปตามปกติธุรกิจ โดยสามารถสรุปได้ดังนี้

(หน่วย: ล้านบาท)

รายการระหว่างกัน	งบการเงินรวม		งบการเงินเฉพาะกิจการ		นโยบายการกำหนดราคา
	2556	2555	2556	2555	
<u>รายการธุรกิจกับบริษัทย่อย</u> (ตัดออกจากงบการเงินรวมแล้ว)					
ขายสินค้า	-	-	269	144	ราคาเทียบเคียงตลาด
ดอกเบี้ยรับ	-	-	21	20	ร้อยละ 7.25 - 7.50 ต่อปี
เงินปันผลรับ	-	-	48	76	
ซื้อสินค้า	-	-	176	111	ราคาเทียบเคียงตลาด
<u>รายการธุรกิจกับบริษัทที่เกี่ยวข้องกัน</u>					
ค่าเช่าและค่าบริการจ่าย	14	14	7	7	ราคาตามสัญญา

ยอดคงค้างระหว่างบริษัทฯ และบริษัทย่อยและบริษัทที่เกี่ยวข้องกัน ณ วันที่ 31 ธันวาคม 2556 และ 2555 มีรายละเอียดดังนี้

(หน่วย: พันบาท)

	งบการเงินรวม		งบการเงินเฉพาะกิจการ	
	2556	2555	2556	2555
<u>ลูกหนี้การค้าและลูกหนี้อื่น - กิจการที่เกี่ยวข้องกัน</u> บริษัทย่อย	-	-	3,783	4,457
<u>เงินให้กู้ยืมระยะสั้นแก่กิจการที่เกี่ยวข้องกัน</u> บริษัทย่อย	-	-	336,135	431,502
<u>เจ้าหนี้การค้าและเจ้าหนี้อื่น - กิจการที่เกี่ยวข้องกัน</u> บริษัทย่อย	-	-	20,039	3,545

2. สำหรับเหตุผลและความจำเป็นต้องเกิดรายการค้าระหว่างกันดังกล่าว มีดังนี้คือ

1) การซื้อขายสินค้าระหว่างกันทั้งหมดเป็นสินค้าอาหารสัตว์และวัตถุดิบ โดยบริษัทมีนโยบายการกำหนดราคาซื้อขายกันในราคาตลาดตามปกติของธุรกิจ เช่นเดียวกับที่ขายให้แก่บุคคลภายนอกด้วย สาเหตุที่ต้องมีการซื้อขายสินค้าระหว่างกันดังกล่าวเนื่องจากบริษัทย่อมมีการดำเนินธุรกิจคล้ายกับบริษัทใหญ่คือการผลิตอาหารสัตว์ ซึ่งในบางครั้งโรงงานใดโรงงานหนึ่งขาดแคลนสินค้าใดสินค้าหนึ่ง อาจเป็นเพราะการผลิตสินค้าไม่ทัน หรือจำเป็นต้องใช้วัตถุดิบเป็นการเร่งด่วน หรือโรงงานใดโรงงานหนึ่งมีความได้เปรียบในการซื้อวัตถุดิบที่มีราคาถูกกว่า เช่น โรงงานที่จังหวัดสระบุรีจะอยู่ใกล้แหล่งวัตถุดิบข้าวโพด ในขณะที่เดียวกันโรงงานที่จังหวัดเพชรบุรีอยู่ใกล้แหล่งวัตถุดิบปลาป่น เป็นต้น แต่อย่างไรก็ตามรายการซื้อขายระหว่างกันที่เกิดขึ้นทั้งหมด ก็เป็นการวางแผนกลยุทธ์ของบริษัทเพื่อก่อให้เกิดประโยชน์ในเรื่องของผลการดำเนินงานให้มีกำไรสูงสุดแก่บริษัท

2) บริษัทมีนโยบายการคิดดอกเบี้ยเงินกู้ยืมระหว่างกัน โดยใช้อัตราดอกเบี้ยเงินกู้ยืมของลูกค้าชั้นดีหรืออัตรา MOR ของธนาคาร และการให้กู้ยืมระหว่างกันจะมีเฉพาะกรณีเป็นรายการจำเป็นต้องใช้เงินทุนหมุนเวียนเป็นการเร่งด่วนและชั่วคราวเท่านั้น โดยเมื่อบริษัทที่ต้องของกู้ยืมไป เมื่อสามารถหาแหล่งเงินกู้ยืมจากแหล่งภายนอกอื่นและกระแสเงินสดจากผลกำไรของบริษัทมาทดแทนได้แล้ว จะต้องรีบดำเนินการคืนโดยเร็วให้แก่บริษัทที่ให้ยืมไป

3) บริษัทและบริษัทย่อย ได้ทำสัญญาเช่าพื้นที่ ชั้น 28 (ทั้งหมด) อาคารวอลล์สตรีททาวเวอร์ จากบริษัท แอลไลแอนซ์ จำกัด เพื่อเป็นสถานที่ตั้งสำนักงานใหญ่ ตั้งแต่เดือนมกราคม 2530 จนถึงปัจจุบัน และเนื่องจากการขยายงานของบริษัททำให้พื้นที่ ชั้น 28 ไม่เพียงพอต่อจำนวนพนักงานที่เพิ่มขึ้นอย่างรวดเร็ว จึงได้ขยายพื้นที่การเช่าที่ชั้น 1 (ทั้งหมด) ชั้น 20 (บางส่วน) และชั้น 29 (บางส่วน) จากบริษัท วอลล์สตรีททาวเวอร์ จำกัด และบริษัท แอลไลแอนซ์ จำกัด ตั้งแต่เดือนมีนาคม 2545 กุมภาพันธ์ 2538 และเดือนกรกฎาคม 2542 ถึงปัจจุบันตามลำดับ โดยสัญญาเช่ามีระยะเวลาประมาณ 2-3 ปี เมื่อครบกำหนดสัญญาเช่าสามารถต่ออายุได้ คิดค่าเช่าในอัตราตลาดเหมือนผู้เช่ารายอื่น ซึ่งรายการดังกล่าวคณะกรรมการตรวจสอบได้พิจารณาแล้วเห็นว่ามีความเป็นธรรมและสมเหตุสมผลแล้ว

รายชื่อผู้ถือหุ้นรายใหญ่ ซึ่งมีรายการระหว่างกันกับบุคคลที่มีผลประโยชน์ร่วมที่เกี่ยวข้องกับบริษัท มีดังต่อไปนี้
บริษัท แอลไลแอนซ์ จำกัด ประกอบธุรกิจหลัก - ให้เช่าทรัพย์สิน

(โดยมีทุนจดทะเบียนและเรียกชำระแล้ว ณ วันที่ 31 ธันวาคม 2556 จำนวน 233 ล้านบาท มูลค่าหุ้นละ 1,000 บาท)

รายชื่อผู้ถือหุ้นรายใหญ่	สัดส่วนการถือหุ้น	
	จำนวนหุ้น	ร้อยละ
1. นายวิสิทธิ์ ลีละศิริ	57,200	24.55
2. นายนิพนธ์ ลีละศิริ	57,200	24.55
3. นายปรีชา ลีละศิริ	57,200	24.55
4. ผู้ถือหุ้นรายย่อยอื่น (จำนวน 6 ราย)	61,400	26.35
รวม	233,000	100.00

บริษัท วอลล์สตรีททาวเวอร์ จำกัด ประกอบธุรกิจหลัก - ขายและให้เช่าอสังหาริมทรัพย์

(โดยมีทุนจดทะเบียนและเรียกชำระแล้ว ณ วันที่ 31 ธันวาคม 2556 จำนวน 60 ล้านบาท มูลค่าหุ้นละ 100 บาท)

รายชื่อผู้ถือหุ้นรายใหญ่	สัดส่วนการถือหุ้น	
	จำนวนหุ้น	ร้อยละ
1. บริษัท แอลโลแอนด์ จำกัด	144,000	24.00
2. นายปรีชา ลีละศิธร	138,000	23.00
3. นายวิสิทธิ์ ลีละศิธร	135,000	22.50
4. นายนิพนธ์ ลีละศิธร	128,000	21.33
5. ผู้ถือหุ้นรายย่อยอื่น (จำนวน 9 ราย)	55,000	9.17
รวม	600,000	100.00

จากการพิจารณารายการระหว่างบริษัทและบริษัทย่อย กับบุคคลที่มีผลประโยชน์ร่วมและรายการระหว่างกันที่แสดงไว้ข้างต้น กรรมการอิสระและกรรมการตรวจสอบของบริษัทมีความเห็นว่ารายการซื้อขายสินค้าระหว่างกันและดอกเบี้ยเงินกู้ยืมระหว่างกัน รวมทั้งค่าเช่าพื้นที่พร้อมสิ่งอำนวยความสะดวกต่าง ๆ ที่เกิดขึ้นเป็นรายการทางการค้าปกติและตามราคาตลาดทั่วไป

ตามหมายเหตุประกอบงบการเงินปี 2556 ในข้อ 29.3 บริษัทฯ และบริษัทย่อยมีหนังสือค้ำประกัน ซึ่งออกโดยธนาคารในนามบริษัทฯ และบริษัทย่อยเหลืออยู่เป็นจำนวน 9 ล้านบาท (2555: จำนวน 9 ล้านบาท) (เฉพาะของบริษัทฯ: จำนวน 5 ล้านบาท (2555: 4 ล้านบาท)) ซึ่งเกี่ยวข้องกับภาระผูกพันทางปฏิบัติบางประการตามปกติธุรกิจของบริษัทฯ และบริษัทย่อย

บริษัทฯ และบริษัทย่อยได้รับวงเงินสินเชื่อหลายประเภทจากสถาบันการเงินหลายแห่งรวมเป็นวงเงินที่ยังไม่ได้ใช้ทั้งสิ้นจำนวน 1,728 ล้านบาท (2555: จำนวน 1,881 ล้านบาท) (เฉพาะของบริษัทฯ: จำนวน 1,930 ล้านบาท (2555: จำนวน 1,685 ล้านบาท)) โดยวงเงินส่วนใหญ่ได้รับการค้ำประกันร่วมกันโดยบริษัทฯ และบริษัทย่อย

มาตรการ หรือขั้นตอนการอนุมัติการทำรายการระหว่างกันในอดีตที่ผ่านมา การทำรายการระหว่างกันเป็นการซื้อขายสินค้า การให้เงินกู้ยืม และการเช่าพื้นที่พร้อมสิ่งอำนวยความสะดวกต่าง ๆ ซึ่งเป็นรายการทางการค้าปกติและตามราคาตลาดทั่วไป โดยมีเงื่อนไขทางการค้าที่ไม่แตกต่างเมื่อเปรียบเทียบกับการทำรายการกับบุคคลภายนอกอื่น ๆ ซึ่งในการทำรายการระหว่างกันที่ผ่านมา ผู้บริหาร หรือเจ้าหน้าที่ผู้รับผิดชอบได้อนุมัติการทำรายการตามขอบเขตอำนาจหน้าที่ที่ได้รับมอบหมายตามปกติ

3. นโยบายหรือแนวโน้มนำการทำรายการระหว่างกัน

ในอนาคตกว่าบริษัทยังคงมีนโยบายทำรายการระหว่างกันอย่างต่อเนื่อง คือ การเช่าพื้นที่กับบุคคลที่อาจมีความขัดแย้งทางผลประโยชน์ โดยจะมีการกำหนดเงื่อนไข ต่าง ๆ ให้เป็นไปตามลักษณะการดำเนินการค้าในราคาตลาด ซึ่งสามารถเปรียบเทียบกับได้กับราคาที่เกิดขึ้นกับบุคคลภายนอก และเป็นไปตามราคาที่ยุติธรรม สมเหตุสมผลและสามารถตรวจสอบได้ โดยนำเสนอให้คณะกรรมการตรวจสอบเป็นผู้พิจารณาเงื่อนไขดังกล่าว ทั้งนี้บริษัทจะให้กรรมการตรวจสอบของบริษัท หรือผู้เชี่ยวชาญอิสระพิจารณาตรวจสอบและให้ความเห็นถึงความเหมาะสมของราคา และความสมเหตุสมผลของการทำรายการด้วย

ทั้งนี้หากมีรายการระหว่างกันเกิดขึ้นกับบุคคลที่อาจมีความขัดแย้งทางผลประโยชน์ หรือมีส่วนได้เสีย บริษัทมีนโยบายให้คณะกรรมการตรวจสอบเป็นผู้ให้ความเห็นเกี่ยวกับราคา อัตราค่าตอบแทน รวมทั้งความจำเป็นและความเหมาะสมต่อรายการนั้น โดยในการออกเสียงในที่ประชุมนั้น ๆ กรรมการซึ่งมีส่วนได้เสียจะไม่มีสิทธิออกเสียงลงคะแนน

4. มาตรการคุ้มครองผู้ลงทุน

เพื่อเป็นการคุ้มครองผู้ลงทุน หากในอนาคตมีรายการระหว่างกันของบริษัทเกิดขึ้นกับบุคคลที่อาจมีความขัดแย้งทางผลประโยชน์ หรือมีส่วนได้เสีย บริษัทมีนโยบายให้คณะกรรมการตรวจสอบเป็นผู้ให้ความเห็นเกี่ยวกับราคา อัตราค่าตอบแทน รวมทั้งความจำเป็น และความเหมาะสมต่อรายการนั้น เพื่อดูแลให้รายการระหว่างกันเป็นไปอย่างยุติธรรมและมีราคาที่เหมาะสม ในกรณีที่กรรมการตรวจสอบไม่มีความชำนาญในการพิจารณาการระหว่างกันที่อาจเกิดขึ้น บริษัทจะให้ผู้เชี่ยวชาญอิสระของบริษัท

เป็นผู้ให้ความเห็นเกี่ยวกับรายการระหว่างกันดังกล่าว เพื่อนำไปใช้ประกอบการตัดสินใจของคณะกรรมการ หรือผู้ถือหุ้นตามแต่กรณี โดยคณะกรรมการบริษัทจะปฏิบัติให้เป็นไปตามกฎหมายว่าด้วยหลักทรัพย์และตลาดหลักทรัพย์ และข้อบังคับประกาศ คำสั่ง หรือข้อกำหนดของตลาดหลักทรัพย์แห่งประเทศไทย รวมตลอดถึงการปฏิบัติตามข้อกำหนดเกี่ยวกับการเปิดเผยข้อมูลการทำรายการที่เกี่ยวข้องกันและการได้มา หรือจำหน่ายทรัพย์สินของบริษัท หรือบริษัทย่อย นอกจากนี้ บริษัทจะเปิดเผยรายการระหว่างกันไว้ในหมายเหตุประกอบงบการเงินที่ได้รับการสอบทาน หรือตรวจสอบจากผู้สอบบัญชีของบริษัท

1) มาตรการหรือขั้นตอนการอนุมัติการทำรายการระหว่างกัน

ในอดีตที่ผ่านมา การทำรายการระหว่างกันเป็นการซื้อขายสินค้า การให้เงินกู้ยืม และการเช่าพื้นที่พร้อมสิ่งอำนวยความสะดวกต่าง ๆ ซึ่งเป็นรายการทางการค้าปกติและตามราคาตลาดทั่วไป โดยมีเงื่อนไขทางการค้าที่ไม่แตกต่างเมื่อเปรียบเทียบกับการทำรายการกับบุคคลภายนอกอื่น ๆ ซึ่งในการทำรายการตามขอบเขตอำนาจหน้าที่ที่ได้รับมอบหมายตามปกติ

2) นโยบายหรือแนวโน้มนการทำรายการระหว่างกันในอนาคต

ในอนาคต คาดว่าบริษัทยังคงมีนโยบายทำรายการระหว่างกันอย่างต่อเนื่อง คือ การเช่าพื้นที่กับบุคคลที่อาจมีความขัดแย้งทางผลประโยชน์ โดยจะมีการกำหนดเงื่อนไขต่าง ๆ ให้เป็นไปตามลักษณะการดำเนินการค้าในราคาตลาด ซึ่งสามารถเปรียบเทียบได้กับราคาที่เกิดขึ้นกับบุคคลภายนอก และเป็นไปตามราคาที่ยุติธรรม สมเหตุสมผลและสามารถตรวจสอบได้ โดยนำเสนอให้คณะกรรมการตรวจสอบเป็นผู้พิจารณาเงื่อนไขดังกล่าว ทั้งนี้บริษัทจะให้กรรมการตรวจสอบของบริษัท หรือผู้เชี่ยวชาญอิสระพิจารณาตรวจสอบและให้ความเห็นถึงความเหมาะสมของราคา และความสมเหตุสมผลของการทำรายการด้วย

ทั้งนี้ หากมีรายการระหว่างกันเกิดขึ้นกับบุคคลที่อาจมีความขัดแย้งทางผลประโยชน์ หรือมีส่วนได้เสีย บริษัทมีนโยบายให้คณะกรรมการตรวจสอบเป็นผู้ให้ความเห็นเกี่ยวกับราคา อัตราค่าตอบแทน รวมทั้งความจำเป็นและความเหมาะสมต่อรายการนั้น โดยในการออกเสียงในที่ประชุมนั้น ๆ กรรมการซึ่งมีส่วนได้เสียจะไม่มีสิทธิออกเสียงลงคะแนน

3) มาตรการคุ้มครองผู้ลงทุน

เพื่อเป็นการคุ้มครองผู้ลงทุน หากในอนาคตมีรายการระหว่างกันของบริษัทเกิดขึ้นกับบุคคลที่อาจมีความขัดแย้งทางผลประโยชน์ หรือมีส่วนได้เสีย บริษัทมีนโยบายให้คณะกรรมการตรวจสอบเป็นผู้ให้ความเห็นเกี่ยวกับราคา อัตราค่าตอบแทน รวมทั้งความจำเป็น และความเหมาะสมต่อรายการนั้น เพื่อดูแลให้รายการระหว่างกันเป็นไปอย่างยุติธรรมและมีราคาที่เหมาะสมในกรณีที่กรรมการตรวจสอบไม่มีความชำนาญในการพิจารณารายการระหว่างกันที่อาจเกิดขึ้น บริษัทจะให้ผู้เชี่ยวชาญอิสระ หรือผู้สอบบัญชีของบริษัทเป็นผู้ให้ความเห็นเกี่ยวกับรายการระหว่างกันดังกล่าว เพื่อนำไปใช้ประกอบการตัดสินใจของคณะกรรมการ หรือผู้ถือหุ้นตามแต่กรณี โดยคณะกรรมการบริษัทจะปฏิบัติให้เป็นไปตามกฎหมายว่าด้วยหลักทรัพย์และตลาดหลักทรัพย์ และข้อบังคับประกาศ คำสั่ง หรือข้อกำหนดของตลาดหลักทรัพย์แห่งประเทศไทย รวมตลอดถึงการปฏิบัติตามข้อกำหนดเกี่ยวกับการเปิดเผยข้อมูลการทำรายการที่เกี่ยวข้องกันและการได้มาหรือจำหน่ายทรัพย์สินของบริษัท หรือบริษัทย่อย นอกจากนี้ บริษัทจะเปิดเผยรายการระหว่างกันไว้ในหมายเหตุประกอบงบการเงินที่ได้รับการสอบทาน หรือตรวจสอบจากผู้สอบบัญชีของบริษัท

ข้อมูลสำคัญทางการเงิน

บริษัท ทีพัฒนาผลิตภัณฑ์ จำกัด (มหาชน) และบริษัทย่อย

รายการ	ปี 2556	ปี 2555	ปี 2554
งบกำไรขาดทุน (ล้านบาท)			
รายได้จากการขาย	3,950	4,072	3,769
รายได้รวม	3,994	4,118	3,807
กำไร (ขาดทุน) ขั้นต้น	438	486	503
กำไร (ขาดทุน) ก่อนต้นทุนทางการเงินและภาษี	256	314	336
กำไร (ขาดทุน) สุทธิ	237	269	313
งบดุล (ล้านบาท)			
สินทรัพย์รวม	2,914	2,491	2,616
หนี้สินรวม	340	361	325
ส่วนของผู้ถือหุ้น	2,574	2,130	2,291
อัตราส่วนทางการเงิน			
อัตรากำไรขั้นต้น	11.09	11.93	13.34
อัตรากำไรสุทธิ	5.95	6.71	8.22
อัตราผลตอบแทนต่อทุน	10.10	12.36	14.42
อัตราผลตอบแทนจากสินทรัพย์รวม	8.79	10.82	12.64
ผลการดำเนินงานต่อหุ้น (บาท)			
กำไร (ขาดทุน) สุทธิต่อหุ้นขั้นพื้นฐาน	0.27	0.37	0.41
มูลค่าตามบัญชีต่อหุ้น	2.77	2.72	2.88
เงินสดปันผลต่อหุ้น	0.22	0.21	0.21

คำอธิบายและการวิเคราะห์ฐานะการเงินและผลการดำเนินงาน

ผลการดำเนินงานและฐานะการเงินของบริษัท ลีพัฒนาผลิตภัณฑ์ จำกัด (มหาชน) และบริษัทย่อย ในปี 2555 และ ปี 2556 สามารถอธิบายและวิเคราะห์ได้ดังนี้

1. ผลการดำเนินงาน

1.1. รายได้

บริษัทมีรายได้จากการขายสินค้าในปี 2555 และ 2556 เป็นจำนวนรวม 4,072 ล้านบาท และ 3,950 ล้านบาท ตามลำดับ รายได้หลักของบริษัทเป็นรายได้จากการขายอาหารสัตว์ผสมสำเร็จรูปประมาณร้อยละ 99.62 ส่วนที่เหลือร้อยละ 0.38 เป็นรายได้จากกิจการฟาร์มพันธุ์สัตว์และพืชเกษตร

ในส่วนของรายได้จากอาหารสัตว์ผสมสำเร็จรูป สามารถแบ่งเป็น รายได้จากอาหารสัตว์บกและอาหารสัตว์น้ำ โดยในปี 2556 รายได้จากอาหารสัตว์บกและสัตว์น้ำคิดเป็นสัดส่วนประมาณร้อยละ 46 และร้อยละ 53 ของรายได้จากอาหารสัตว์ผสมสำเร็จรูป ตามลำดับ

ในปี 2556 บริษัทมีรายได้จากการขายอาหารสัตว์ลดลงเทียบกับปีก่อนประมาณ 3% เนื่องจากปริมาณการขายอาหารสัตว์ลดลงประมาณ 4% แต่ราคาขายอาหารสัตว์ต่อตันเพิ่มขึ้นประมาณ 1% สำหรับรายได้อื่นจากการดอกเบี้ยรับและเงินปันผลมีจำนวนรวม 19 ล้านบาท และ 23 ล้านบาท ในปี 2555 และ 2556 ตามลำดับ ส่วนรายได้อื่นจากการขายวัสดุพลอยได้และทรัพย์สินซึ่งตัดค่าเสื่อมราคาหมดแล้วและไม่ได้ใช้ในการดำเนินงานมี จำนวน 27 ล้านบาท และ 20 ล้านบาท ตามลำดับ

1.2 ต้นทุนขาย

ในปี 2555 และ 2556 มีต้นทุนขายรวมจำนวน 3,586 ล้านบาท และ 3,512 ล้านบาท ตามลำดับ โดยคิดเป็น สัดส่วนร้อยละ 88.07 และร้อยละ 88.91 ของยอดขาย ตามลำดับ ซึ่งมีสัดส่วนต่อยอดขายเพิ่มขึ้นเมื่อเทียบกับปีก่อน และการที่ต้นทุนขายรวมลดลง เนื่องจากราคาต้นทุนวัตถุดิบอาหารสัตว์เพิ่มขึ้นและปริมาณการขายอาหารสัตว์น้ำลดลง

1.3 ค่าใช้จ่ายในการขายและบริหาร

บริษัทมีค่าใช้จ่ายในการขายและบริหารจำนวน 216 ล้านบาท และ 223 ล้านบาท ในปี 2555 และ 2556 ซึ่งคิดเป็น ร้อยละ 5.31 และ 5.47 ของรายได้จากการขาย ตามลำดับ ซึ่งจะเห็นว่าค่าใช้จ่ายในการขายและบริหารเทียบกับยอดขายมีสัดส่วนที่เพิ่มขึ้นเล็กน้อยเมื่อเทียบกับปีก่อน

บริษัทมีค่าใช้จ่ายทางการเงินประมาณ 3.14 ล้านบาท และ 3.12 ล้านบาทในปี 2555 และ 2556 ตามลำดับ ค่าใช้จ่ายทางการเงินลดลงเล็กน้อย เมื่อเทียบกับปีก่อน อย่างไรก็ตามวงเงินกู้ที่บริษัทมีอยู่กับสถาบันการเงินก็ยังมียอดวงเงินสินเชื่อคงเหลืออยู่ ซึ่งบริษัทสามารถใช้ได้ในกรณีที่บริษัทมีความต้องการใช้เงินในการลงทุน หรือมีเงินทุนหมุนเวียนภายในไม่เพียงพอ

1.4 กำไรสุทธิ

โดยผลการดำเนินงานของบริษัท ตามงบการเงินรวม สำหรับปี สิ้นสุดวันที่ 31 ธันวาคม 2556 มีกำไรสุทธิจำนวน 233.87 ล้านบาท ซึ่งเมื่อเทียบกับงวดระยะเวลาเดียวกันของปีก่อนมีกำไรสุทธิ จำนวน 264.72 ล้านบาท หรือมีกำไรสุทธิลดลงจำนวน 30.85 ล้านบาท คิดเป็นการลดลงร้อยละ 11.65 สาเหตุที่ผลการดำเนินงานสำหรับปีนี้ลดลง เนื่องมาจากปัจจัยหลักคืออัตราค่าไถ่ขึ้นต้นจากธุรกิจผลิตอาหารสัตว์ลดลง เป็นผลมาจากรายได้จากการขายอาหารสัตว์น้ำในส่วนของอาหารกุ้ง

ลดลง เมื่อเทียบกับวาระระยะเวลาเดียวกันของปีก่อน ทั้งนี้ มีสาเหตุจากโรคระบาดกุ้งตายด่วน (Early Mortality Syndrome : EMS) ทำให้ปริมาณการเลี้ยงกุ้งในประเทศลดลงอย่างมาก

บริษัทมีอัตรากำไรสุทธิในปี 2555 และ 2556 เท่ากับร้อยละ 6.71 และร้อยละ 5.95 ตามลำดับ กำไรสุทธิลดลงจากปีก่อน เนื่องจากอัตรากำไรขั้นต้นจากธุรกิจอาหารสัตว์ลดลง และบริษัทมีกำไรจากการตีราคาที่ดินเพิ่ม ซึ่งรวมอยู่ในกำไรขาดทุนเบ็ดเสร็จอื่น ซึ่งเป็นยอดสุทธิหลังหักภาระภาษีเงินได้แล้วมีจำนวน 25.06 ล้านบาท

1.5 อัตราผลตอบแทนของผู้ถือหุ้น

บริษัทมีอัตราผลตอบแทนผู้ถือหุ้นในปี 2555 และ 2556 คิดเป็นร้อยละ 12.36 และร้อยละ 10.10 หรือลดลงร้อยละ 2.26 เนื่องจากกำไรสุทธิลดลงประมาณ 30.85 ล้านบาท โดยกำไรเบ็ดเสร็จรวมปีก่อน 293.88 ล้านบาท และในปี 2556 จำนวน 237.50 ล้านบาท นอกจากนั้นบริษัทยังมีอัตราผลตอบแทนจากสินทรัพย์รวมลดลงจากร้อยละ 10.82 ในปี 2555 เป็นร้อยละ 8.79 ในปี 2556 เนื่องจากกำไรสุทธิจากการดำเนินงานลดลงจากปีก่อน รวมทั้งมีเงินสดรับจากการใช้สิทธิซื้อหุ้นสามัญจำนวนประมาณ 371.38 ล้านบาท ในปี 2556

2. ฐานะการเงิน

สินทรัพย์

บริษัทมีสินทรัพย์รวมเป็นจำนวนรวม 2,490 ล้านบาท และ 2,914 ล้านบาท โดยเป็นสินทรัพย์หมุนเวียนและสินทรัพย์ไม่หมุนเวียนในอัตราส่วนประมาณ 65 : 35 และ 70 : 30 ตามลำดับในปี 2555 และ 2556

สำหรับสินทรัพย์หมุนเวียนที่สำคัญ ณ 31 ธันวาคม 2556 ได้แก่ เงินสดและเงินฝากธนาคาร สินค้าคงเหลือ ลูกหนี้ และตัวเงินรับการค้า และเงินลงทุนระยะสั้น รวมเป็นสัดส่วนร้อยละ 65 และร้อยละ 70 ตามลำดับในปี 2555 และ 2556 ของสินทรัพย์รวม

สินค้าคงเหลือ

ในปี 2555 และ 2556 บริษัทมีปริมาณสินค้าคงเหลือสุทธิจากค่าเผื่อการลดลงของมูลค่าสินค้าคงเหลือ จำนวน 819 ล้านบาท และ 688 ล้านบาท ตามลำดับ หรือคิดเป็นประมาณร้อยละ 32.89 และร้อยละ 23.62 ของสินทรัพย์รวม ตามลำดับ โดยระยะเวลาในการเก็บสินค้าของบริษัทลดลงจาก 81 วันเป็น 77 วัน ทั้งนี้สินค้าคงเหลือของบริษัทส่วนใหญ่เป็นวัตถุดิบการผลิตอาหารสัตว์ประกอบด้วย ข้าวโพด กากถั่วเหลือง และปลาป่น ซึ่งบริษัทจะจัดเก็บไว้เพื่อป้องกันในเรื่องการเปลี่ยนแปลงของราคาและกรณีการขาดแคลนวัตถุดิบ โดยการเก็บรักษาสินค้าวัตถุดิบดังกล่าวจะไม่มีปัญหาในเรื่องของการเสื่อมคุณภาพหรือการเน่าเสีย เนื่องจากวัตถุดิบเหล่านี้ผ่านการอบแห้งมาแล้วและสามารถเก็บได้นาน

ลูกหนี้การค้าและตัวเงินรับการค้า

ในปี 2555 และ 2556 บริษัทมีลูกหนี้การค้าและตัวเงินรับการค้าจำนวน 252 ล้านบาท และ 223 ล้านบาท ตามลำดับ หรือคิดเป็นร้อยละของสินทรัพย์รวมดังนี้คือ ร้อยละ 7.65 และร้อยละ 7.64 ตามลำดับ โดยมีระยะเวลาการเก็บหนี้โดยเฉลี่ย 20 วัน และ 22 วัน ในปี 2555 และปี 2556 ตามลำดับ ทั้งนี้เนื่องจากที่ผ่านมาบริษัทมีการเน้นนโยบายการขายเงินสดมาโดยตลอด แต่จะให้เครดิตเฉพาะลูกค้าที่มีประวัติการจ่ายชำระเงินที่ดี รวมทั้งมีหลักทรัพย์ค้ำประกัน

ในด้านของนโยบายการตั้งสำรองหนี้สงสัยจะสูญ บริษัทมีการตั้งสำรองหนี้สงสัยจะสูญโดยพิจารณาจากฐานะทางการเงินของลูกค้า หลักประกัน ประวัติการชำระหนี้ ทั้งนี้ลูกหนี้การค้าที่มีอายุหนี้ค้างชำระเกิน 3 เดือนนั้น บริษัทจะมีการตั้งสำรองภายหลังจากหักมูลค่าของหลักประกัน ซึ่งลูกค้าเหล่านี้จะมีการทยอยผ่อนชำระคืนบริษัทตลอดมา บริษัทจึงมีความเชื่อมั่นว่าบริษัทมีการตั้งสำรองหนี้สงสัยจะสูญอย่างเพียงพอ โดยบริษัทได้ตั้งค่าเผื่อหนี้สงสัยจะสูญเป็นจำนวนที่เพียงพอสำหรับลูกหนี้การค้าและตัวเงินรับการค้าที่ค้างชำระเกิน 6 เดือนจากยอดคงค้าง ณ 31 ธันวาคม 2556

เงินลงทุนระยะสั้น

ในปี 2555 และ 2556 บริษัทมีเงินลงทุนระยะสั้นจำนวน 72 ล้านบาท และ 292 ล้านบาท ตามลำดับ การลงทุนในเงินลงทุนระยะสั้นนี้บริษัทมีวัตถุประสงค์เพื่อเป็นการบริหารสภาพคล่องทางการเงิน โดยบริษัทไม่มีการกำหนดวงเงินสูงสุดในการลงทุนแต่อย่างใด แต่จะพิจารณาจากสภาพคล่องส่วนเกินในแต่ละช่วงเวลา นอกจากนี้บริษัทจะพิจารณาการลงทุนในสินทรัพย์ที่ให้ผลตอบแทนที่เหมาะสมและคำนึงถึงความเสี่ยงเป็นหลัก โดยจะเป็นการลงทุนทั้งในหลักทรัพย์ของรัฐบาล รัฐวิสาหกิจ และหลักทรัพย์ที่จดทะเบียนในตลาดหลักทรัพย์ฯ สำหรับการลงทุนในแต่ละครั้ง จะต้องได้รับความเห็นชอบจากคณะกรรมการบริษัท และ / หรือ คณะกรรมการบริหาร

สินทรัพย์ถาวร

สินทรัพย์ถาวรหลักของบริษัทเป็นสินทรัพย์ประเภท ที่ดิน อาคารและอุปกรณ์ ในปี 2556 มีการลงทุนในการปรับปรุงต่อเติมเครื่องจักรเพื่อขยายกำลังการผลิตอาหารสัตว์น้ำประมาณ 25 ล้านบาท และลงทุนพัฒนาปรับปรุงบ่อเลี้ยงกุ้งประมาณ 9 ล้านบาท โดย ณ 31 ธันวาคม 2556 บริษัทมีมูลค่าต้นทุนการซื้อสินทรัพย์ถาวรก่อนหักค่าเสื่อมราคาสะสมเท่ากับ 2,048 ล้านบาท

3. แหล่งที่มาของเงินทุน

3.1 หนี้สิน

บริษัทมีหนี้สินรวมในปี 2555 และ 2556 เป็นจำนวน 360 ล้านบาท และ 340 ล้านบาท ตามลำดับ หรือคิดเป็นอัตราส่วนหนี้สินต่อสินทรัพย์รวมในอัตราร้อยละ 14.48 และ 11.68 ในปี 2555 และ 2556 ตามลำดับ โดยจะเห็นว่าหนี้สินส่วนใหญ่เป็นหนี้สินหมุนเวียน ประกอบด้วยหนี้สินหลักๆ คือ เจ้าหนี้การค้าจากการซื้อวัตถุดิบซึ่งมีเครดิตตามปกติทางการค้าอยู่แล้ว และค่าใช้จ่ายค้างจ่าย เช่นภาษีเงินได้นิติบุคคล และโบนัสค้างจ่าย เป็นต้น

สำรองผลประโยชน์ระยะยาวของพนักงาน เป็นจำนวนเงินที่ตั้งสำรองไว้เพื่อชดเชยพนักงานเมื่อออกจากงาน ณ วันที่ 31 ธันวาคม 2555 และ 2556 มีจำนวนรวม 46.88 ล้านบาท และ 51.51 ล้านบาท ตามลำดับ

บริษัทและบริษัทย่อย ไม่มีการค้ำประกันบุคคลอื่น หรือมีหนี้สินที่อาจเกิดขึ้นหรือมีการผูกพันการลงทุนในโครงการ หรือมีการผูกพันอื่นใดในลักษณะเดียวกันที่อาจกระทบต่อฐานะการเงิน หรือผลการดำเนินงานของบริษัท และบริษัทย่อย ยกเว้นการค้ำประกันหนี้สินไขว้ระหว่างกัน โดยบริษัทใหญ่ค้ำประกันหนี้สินบริษัทย่อยและบริษัทย่อยค้ำประกันหนี้สินบริษัทใหญ่และการร่วมค้ำประกันระหว่างกันในวงเงินสินเชื่อ ซึ่งสถาบันการเงินให้กู้ร่วมแก่บริษัทใหญ่และบริษัทย่อยสามารถใช้วงเงินสินเชื่อร่วมกันได้ บริษัทและบริษัทย่อยได้รับวงเงินสินเชื่อหลายประเภทจากสถาบันการเงินหลายแห่งรวมเป็นวงเงินที่ยังไม่ได้ใช้จำนวน 1,881 ล้านบาท และ 1,685 ล้านบาท ณ วันที่ 31 ธันวาคม 2555 และ 2556 ตามลำดับ

สำหรับภาระการค้ำประกันหนี้สินดังกล่าวนี้ ไม่มีผลกระทบต่อฐานะการเงินและผลการดำเนินงานของบริษัทและบริษัทย่อย เนื่องจากเป็นข้อผูกพันตามสัญญาการกู้ยืมเงินที่เป็นปกติทางการค้าของบริษัทและบริษัทย่อย โดยปัจจุบันส่วนใหญ่เป็นวงเงินสินเชื่อที่ยังไม่ได้ใช้ เนื่องจากบริษัทและบริษัทย่อยยังมีสภาพคล่องทางการเงินที่ดีมากอีกทั้งวงเงินสินเชื่อดังกล่าวไม่ต้องใช้ทรัพย์สินจำนองเป็นหลักประกันในการกู้ยืม

3.2 ส่วนของผู้ถือหุ้น

โดย ณ 31 ธันวาคม 2556 มีส่วนของผู้ถือหุ้นจำนวน 2,574 ล้านบาท มีกำไรสะสมยังไม่ได้จัดสรรจำนวนประมาณ 583 ล้านบาท และได้มีมติคณะกรรมการครั้งที่ 2/2557 เมื่อวันที่ 13 มีนาคม 2557 ให้จ่ายเงินสดปันผลประจำปี 2556 ในอัตราหุ้นละ 0.22 บาท รวมเป็นเงินปันผลจ่าย 202.88 ล้านบาท กำหนดจ่ายวันที่ 21 พฤษภาคม 2557 ซึ่งจ่ายจากผลการดำเนินงาน สำหรับงวดระยะเวลาดังตั้งแต่วันที่ 1 มกราคม 2556 ถึงวันที่ 31 ธันวาคม 2556 หรือคิดเป็นอัตราการจ่ายเงินปันผลในอัตราร้อยละ 93 ของกำไรสุทธิของงบการเงินเฉพาะกิจการ (หรืออัตราร้อยละ 87 ของงบการเงินรวม)

3.3 ความเหมาะสมของโครงสร้างเงินทุน

เมื่อพิจารณาความเหมาะสมของโครงสร้างเงินทุนพบว่า ณ วันที่ 31 ธันวาคม 2556 บริษัทมีอัตราส่วนหนี้สินต่อส่วนของผู้ถือหุ้นเท่ากับ 0.13 เท่า ซึ่งถือว่าเป็นอัตราส่วนที่ต่ำเมื่อเปรียบเทียบกับบริษัทในอุตสาหกรรมเดียวกัน ทั้งนี้จะเห็นว่าการประกอบธุรกิจของบริษัทเน้นการใช้เงินทุนจากผู้ถือหุ้นและเงินทุนที่มาจากผลการดำเนินงานเป็นหลัก อย่างไรก็ตามจากการที่บริษัทดำเนินธุรกิจโดยเน้นการขายเงินสด และมีระดับอัตราการทำกำไรในระดับที่เหมาะสม ส่งผลให้บริษัทไม่มีความจำเป็นต้องใช้แหล่งกู้ยืมเงินจากเจ้าหนี้สถาบันการเงินจำนวนมากๆ โดยบริษัทสามารถจ่ายเงินปันผลให้กับผู้ถือหุ้นของบริษัทจากเงินทุนหมุนเวียนภายในของบริษัทเอง ดังนั้นจึงถือว่าโครงสร้างเงินทุนของบริษัทในปัจจุบันเป็นโครงสร้างเงินทุนที่เหมาะสม และมีความมั่นคงทางการเงินและในอนาคตหากบริษัทมีความต้องการใช้เงินทุนหมุนเวียนในกิจการบริษัทยังคงมีเงินคงเหลืออยู่กับสถาบันการเงินอย่างเพียงพอ

ที่ประชุมคณะกรรมการ ครั้งที่ 1/2555 เมื่อวันที่ 26 มกราคม 2555 และที่ประชุมวิสามัญผู้ถือหุ้น ครั้งที่ 1/2555 เมื่อวันที่ 6 มีนาคม 2555 มีมติอนุมัติโครงการซื้อหุ้นคืนเพื่อการบริหารทางการเงิน โดยการเสนอซื้อจากผู้ถือหุ้นเป็นการทั่วไป ในราคา 5 บาทต่อหุ้น วงเงินสูงสุดที่จะใช้ในการซื้อหุ้นคืนไม่เกิน 500 ล้านบาท และจำนวนหุ้นที่จะซื้อคืนไม่เกิน 100 ล้านหุ้น คิดเป็นร้อยละไม่เกิน 12.92 ของจำนวนหุ้นที่จำหน่ายแล้วทั้งหมด เหตุผลในการซื้อหุ้นคืนเพื่อเป็นการบริหารสภาพคล่องส่วนเกินของบริษัทให้เกิดประโยชน์สูงสุด โดยกำหนดระยะเวลาซื้อหุ้นคืน ระหว่างวันที่ 23 มีนาคม ถึงวันที่ 4 เมษายน 2555

ทั้งนี้ บริษัท ลิฟพัฒนาผลิตภัณฑ์ จำกัด (มหาชน) (“บริษัท”) ได้ซื้อหุ้นคืนจากผู้ถือหุ้นเมื่อวันที่ 4 เมษายน 2555 และต้องจำหน่ายหุ้นที่ซื้อคืนดังกล่าวในช่วงระหว่างวันที่ 5 ตุลาคม 2555 ถึงวันที่ 5 พฤศจิกายน 2555 (ภายหลัง 6 เดือน นับแต่การซื้อหุ้นคืนเสร็จแต่ต้องไม่เกิน 3 ปี)

เนื่องจากบริษัท มิได้จำหน่ายหุ้นที่ซื้อคืนดังกล่าวทั้งหมด ภายในระยะเวลาที่กำหนดดังกล่าวข้างต้น เนื่องจากราคาหุ้นของบริษัทในตลาดหลักทรัพย์ ฯ ต่ำกว่าราคาที่บริษัทได้ซื้อมา ซึ่งทำให้บริษัทมีหุ้นที่ซื้อคืนที่มีได้จำหน่ายเป็นจำนวน 100,000,000 หุ้น ตามกฎกระทรวงที่ออกโดยกระทรวงพาณิชย์ว่าด้วยเรื่อง “กำหนดหลักเกณฑ์และวิธีการว่าด้วยการซื้อหุ้นคืน การจำหน่ายหุ้นที่ซื้อคืน และการตัดหุ้นที่ซื้อคืนของบริษัท พ.ศ.2544” ซึ่งตามกฎหมายได้กำหนดว่า หากบริษัทจำหน่ายหุ้นที่ซื้อคืนไม่หมด หรือยังมีได้จำหน่าย บริษัทจะต้องดำเนินการลดทุนที่ชำระแล้ว โดยวิธีการตัดหุ้น จดทะเบียนที่ซื้อคืนและยังมิได้จำหน่าย

ดังนั้น ในการประชุมคณะกรรมการของบริษัท ครั้งที่ 9/2555 เมื่อวันที่ 18 ธันวาคม 2555 คณะกรรมการบริษัท จึงมีมติเป็นเอกฉันท์ให้บริษัทดำเนินการลดทุนจดทะเบียนและทุนที่ชำระแล้ว โดยการตัดหุ้นที่ซื้อหุ้นและจำหน่ายไม่ได้เป็นจำนวน 100,000,000 หุ้น ดังมีรายละเอียดปรากฏในแบบแจ้งการตัดหุ้นที่ซื้อคืนและลดทุนที่ส่งมาพร้อมนี้ โดยภายหลังการลดทุน บริษัทจะมีทุนจดทะเบียนจำนวน 929,070,000 หุ้น และทุนชำระแล้วจำนวน 773,629,940 หุ้น ณ วันที่ 31 ธันวาคม 2555

ต่อมาเมื่อวันที่ 17 พฤษภาคม 2556 ซึ่งเป็นวันสุดท้ายของการใช้สิทธิซื้อหุ้นสามัญตามใบสำคัญแสดงสิทธิ (LEE-W2) มีผู้มาใช้สิทธิจำนวน 148,550,311 หุ้น มูลค่าที่ตราไว้หุ้นละ 1 บาท โดยราคาใช้สิทธิหุ้นละ 2.50 บาท จำนวนเงินที่บริษัทได้รับจากการใช้สิทธิซื้อหุ้นสามัญเป็นจำนวนเงินรวมประมาณ 371.38 ล้านบาท ปัจจุบันบริษัทจึงมีทุนจดทะเบียนจำนวน 929,070,000 หุ้น และทุนชำระแล้วจำนวน 922,180,251 บาท ณ วันที่ 31 ธันวาคม 2556

4. สภาพคล่อง

4.1 กระแสเงินสดจากการดำเนินงาน

บริษัทมีกระแสเงินสดจากการกิจกรรมดำเนินงานในปี 2555 และ 2556 เป็นจำนวนประมาณ 257 ล้านบาท และ 424 ล้านบาท ตามลำดับ จะเห็นว่ากระแสเงินสดจากการกิจกรรมดำเนินงานมีจำนวนที่เพิ่มขึ้นจากปีก่อน ส่วนใหญ่จะมาจากการใช้เงินหมุนเวียนลดลงจากการเก็บสต็อกสินค้าคงเหลือ และระยะเวลาการขายสินค้าเร็วขึ้น โดยในส่วนของสินค้าคงเหลือจะแปรเปลี่ยนตามความต้องการสินค้าในตลาดเป็นหลัก รวมทั้งการเปลี่ยนแปลงราคาของวัตถุดิบที่สำคัญด้วย สำหรับลูกหนี้การค้าบริษัทเริ่มมีนโยบายการให้เครดิตแก่ลูกค้ามากขึ้น โดยพิจารณาจากลูกค้าเป็นรายกรณี แต่อย่างไรก็ตามในกรณีถ้าลูกหนี้การค้ารายที่มีปัญหาในการเรียกเก็บหนี้ บริษัทก็มีนโยบายการตั้งสำรองหนี้สงสัยจะสูญให้เพียงพอต่อความเสี่ยงในการเรียกเก็บหนี้คืนจากลูกหนี้การค้าที่มีปัญหา

4.2 กระแสเงินสดจากกิจกรรมลงทุน

บริษัทมีกระแสเงินสดที่ใช้ไปกิจกรรมลงทุนประมาณ 268 ล้านบาท ทั้งนี้ส่วนใหญ่เนื่องจากบริษัทมีการนำเงินไปลงทุนเพิ่มขึ้นในเงินฝากประจำและเงินลงทุนชั่วคราวในหลักทรัพย์รวม 220 ล้านบาท รวมทั้งมีรายได้จากดอกเบี้ยรับและเงินปันผลจำนวน 20 ล้านบาท รวมทั้งในปีที่ผ่านมาบริษัทมีการซื้อเครื่องจักรอุปกรณ์เครื่องใช้สำนักงานและซื้อทดแทนยานพาหนะใหม่โดยแลกเปลี่ยนยานพาหนะที่ใกล้ครบอายุการใช้งาน รวมสุทธิลงทุนประมาณ 68 ล้านบาท

4.3 กระแสเงินสดจากกิจกรรมจัดหาเงิน

บริษัทมีกระแสเงินสดจากกิจกรรมจัดหาเงินในระหว่างปี 2556 เพิ่มขึ้นจำนวน 206 ล้านบาทนั้น ส่วนใหญ่มาจากรับเงินจากการเพิ่มทุน โดยการใช้สิทธิ LEE-W2 ครั้งสุดท้าย ในการซื้อหุ้นสามัญ จำนวนที่เข้ามาบริษัทจากการใช้สิทธิรวมเป็นเงิน 371 ล้านบาท แต่ทั้งนี้ บริษัทก็มีการจ่ายเงินปันผลเป็นเงินสดในปี 2556 จำนวนเงิน 162 ล้านบาท

4.4 อัตราส่วนสภาพคล่อง

หากพิจารณาอัตราส่วนที่แสดงถึงสภาพคล่องของบริษัท โดยพิจารณาจากอัตราส่วนสินทรัพย์หมุนเวียนต่อหนี้สินหมุนเวียนในปี 2555 และ 2556 ที่อัตรา 6.15 และ 8.55 ตามลำดับ โดยจะเห็นว่าสภาพคล่องของบริษัทเพิ่มขึ้นอยู่ในเกณฑ์ที่ดีมาก ซึ่งเป็นผลมาจากการเพิ่มทุนโดยใช้สิทธิ LEE-W2 และการสะสมของกำไรจากการดำเนินงานในปี 2556

บริษัทยังไม่มีปัจจัย หรือเหตุการณ์ที่อาจมีผลกระทบต่อฐานะการเงิน หรือการดำเนินงานอย่างมีนัยสำคัญในอนาคต

รายงานของผู้สอบบัญชีรับอนุญาต

เสนอต่อผู้ถือหุ้นของบริษัท ลิพัฒนาผลิตภัณฑ์ จำกัด (มหาชน)

ข้าพเจ้าได้ตรวจสอบงบการเงินรวมของบริษัท ลิพัฒนาผลิตภัณฑ์ จำกัด (มหาชน) และบริษัทย่อย ซึ่งประกอบด้วยงบแสดงฐานะการเงินรวม ณ วันที่ 31 ธันวาคม 2556 งบกำไรขาดทุนเบ็ดเสร็จรวม งบแสดงการเปลี่ยนแปลงส่วนของผู้ถือหุ้นรวมและงบกระแสเงินสดรวม สำหรับปีสิ้นสุดวันเดียวกันรวมถึงหมายเหตุสรุปนโยบายการบัญชีที่สำคัญและหมายเหตุเรื่องอื่น ๆ และได้ตรวจสอบงบการเงินเฉพาะกิจการของบริษัท ลิพัฒนาผลิตภัณฑ์ จำกัด (มหาชน) ด้วยเช่นกัน

ความรับผิดชอบของผู้บริหารต่องบการเงิน

ผู้บริหารเป็นผู้รับผิดชอบในการจัดทำและการนำเสนองบการเงินเหล่านี้โดยถูกต้องตามที่ควรตามมาตรฐานการรายงานทางการเงินและรับผิดชอบเกี่ยวกับการควบคุมภายในที่ผู้บริหารพิจารณาว่าจำเป็นเพื่อให้สามารถจัดทำงบการเงินที่ปราศจากการแสดงข้อมูลที่ขัดต่อข้อเท็จจริงอันเป็นสาระสำคัญไม่ว่าจะเกิดจากการทุจริตหรือข้อผิดพลาด

ความรับผิดชอบของผู้สอบบัญชี

ข้าพเจ้าเป็นผู้รับผิดชอบในการแสดงความเห็นต่องบการเงินดังกล่าวจากผลการตรวจสอบของข้าพเจ้า ข้าพเจ้าได้ปฏิบัติงานตรวจสอบตามมาตรฐานการสอบบัญชี ซึ่งกำหนดให้ข้าพเจ้าปฏิบัติตามข้อกำหนดด้านจรรยาบรรณรวมถึงวางแผนและปฏิบัติงานตรวจสอบเพื่อให้ได้ความเชื่อมั่นอย่างสมเหตุสมผลว่างบการเงินปราศจากการแสดงข้อมูลที่ขัดต่อข้อเท็จจริงอันเป็นสาระสำคัญหรือไม่

การตรวจสอบรวมถึงการใช้วิธีการตรวจสอบเพื่อให้ได้มาซึ่งหลักฐานการสอบบัญชีเกี่ยวกับจำนวนเงินและการเปิดเผยข้อมูลในงบการเงิน วิธีการตรวจสอบที่เลือกใช้ขึ้นอยู่กับดุลพินิจของผู้สอบบัญชี ซึ่งรวมถึงการประเมินความเสี่ยงจากการแสดงข้อมูลที่ขัดต่อข้อเท็จจริงอันเป็นสาระสำคัญของงบการเงินไม่ว่าจะเกิดจากการทุจริตหรือข้อผิดพลาด ในการประเมินความเสี่ยงดังกล่าว ผู้สอบบัญชีพิจารณาการควบคุมภายในที่เกี่ยวข้องกับการจัดทำและการนำเสนองบการเงินโดยถูกต้องตามที่ควรของกิจการ เพื่อออกแบบวิธีการตรวจสอบที่เหมาะสมกับสถานการณ์ แต่ไม่ใช่เพื่อวัตถุประสงค์ในการแสดงความเห็นต่อประสิทธิภาพของการควบคุมภายในของกิจการ การตรวจสอบรวมถึงการประเมินความเหมาะสมของนโยบายการบัญชีที่บริหารใช้และความสมเหตุสมผลของประมาณการทางบัญชีที่จัดทำขึ้นโดยผู้บริหาร รวมทั้งการประเมินการนำเสนองบการเงินโดยรวม

ข้าพเจ้าเชื่อว่าหลักฐานการสอบบัญชีที่ข้าพเจ้าได้รับเพียงพอและเหมาะสมเพื่อใช้เป็นเกณฑ์ในการแสดง
ความเห็นของข้าพเจ้า

ความเห็น

ข้าพเจ้าเห็นว่างบการเงินข้างต้นนี้แสดงฐานะการเงิน ณ วันที่ 31 ธันวาคม 2556 ผลการดำเนินงานและ
กระแสเงินสด สำหรับปีสิ้นสุดวันเดียวกันของบริษัท ลีพัฒนาผลิตภัณฑ์ จำกัด (มหาชน) และบริษัทย่อย
และเฉพาะของบริษัท ลีพัฒนาผลิตภัณฑ์ จำกัด (มหาชน) โดยถูกต้องตามที่ควรในสาระสำคัญตามมาตรฐาน
การรายงานทางการเงิน

ข้อมูลและเหตุการณ์ที่เน้น

ข้าพเจ้าขอให้สังเกตหมายเหตุประกอบงบการเงินข้อ 3 เกี่ยวกับการเปลี่ยนแปลงนโยบายการบัญชี เนื่องจาก
การนำมาตรฐานการบัญชี ฉบับที่ 12 เรื่องภาษีเงินได้ มาถือปฏิบัติ บริษัทฯ ได้ปรับย้อนหลังงบการเงินรวมและ
งบการเงินเฉพาะกิจการสำหรับปีสิ้นสุดวันที่ 31 ธันวาคม 2555 ที่แสดงเป็นข้อมูลเปรียบเทียบ เพื่อสะท้อนรายการ
ปรับปรุงจากการเปลี่ยนแปลงนโยบายการบัญชีดังกล่าว และนำเสนอแสดงฐานะการเงินรวมและงบแสดงฐานะ
การเงินเฉพาะกิจการ ณ วันที่ 1 มกราคม 2555 เพื่อเป็นข้อมูลเปรียบเทียบ โดยใช้นโยบายการบัญชีเกี่ยวกับภาษี
เงินได้ที่ได้นำมาถือปฏิบัติใหม่ด้วยเช่นกัน ทั้งนี้ ข้าพเจ้ามิได้แสดงความเห็นอย่างมีเงื่อนไขต่อกรณีนี้แต่อย่างใด



สุพรรณิ ตรียานันทกุล

ผู้สอบบัญชีรับอนุญาต เลขทะเบียน 4498

บริษัท สำนักงาน เอ็นส์ท แอนด์ ยัง จำกัด

กรุงเทพฯ: 26 กุมภาพันธ์ 2557

งบแสดงฐานะการเงิน

บริษัท ลีพัฒนาผลิตภัณฑ์ จำกัด (มหาชน) และบริษัทย่อย
ณ วันที่ 31 ธันวาคม 2556

(หน่วย: บาท)

		งบการเงินรวม			งบการเงินเฉพาะกิจการ		
		ณ วันที่	ณ วันที่	ณ วันที่	ณ วันที่	ณ วันที่	ณ วันที่
หมายเหตุ		31 ธันวาคม 2556	31 ธันวาคม 2555 (ปรับปรุงใหม่)	1 มกราคม 2555	31 ธันวาคม 2556	31 ธันวาคม 2555 (ปรับปรุงใหม่)	1 มกราคม 2555
สินทรัพย์							
สินทรัพย์หมุนเวียน							
เงินสดและรายการเทียบเท่าเงินสด	8	821,276,966	459,357,495	676,201,525	791,370,837	440,480,779	657,685,154
เงินลงทุนชั่วคราว - เงินฝากประจำ		188,311,247	18,225,320	27,438,156	188,311,247	18,225,320	27,438,156
เงินลงทุนชั่วคราว - หลักทรัพย์ในความต้องการของตลาด		103,805,791	53,871,017	85,399,698	103,805,791	53,871,017	85,399,698
ลูกหนี้การค้าและลูกหนี้อื่น	9	222,766,715	252,040,480	200,086,681	114,171,422	149,749,877	110,690,936
เงินให้กู้ยืมระยะสั้นแก่กิจการที่เกี่ยวข้องกัน	7	-	-	-	336,134,697	431,501,840	411,000,000
สินค้าคงเหลือ	10	688,483,389	818,965,572	787,282,510	275,040,491	345,180,277	309,286,518
สินทรัพย์หมุนเวียนอื่น		11,656,386	8,124,581	6,515,448	9,404,132	5,625,348	4,705,738
รวมสินทรัพย์หมุนเวียน		2,036,300,494	1,610,584,465	1,782,924,018	1,818,238,617	1,444,634,458	1,606,206,200
สินทรัพย์ไม่หมุนเวียน							
เงินลงทุนในบริษัทร่วม	11	52,326,875	56,078,421	49,051,557	44,500,000	44,500,000	35,600,000
เงินลงทุนในบริษัทย่อย	12	-	-	-	190,499,800	190,499,800	190,000,000
เงินลงทุนระยะยาวอื่น	13	12,530,017	12,530,017	12,530,017	12,530,017	12,530,017	12,530,017
อสังหาริมทรัพย์เพื่อการลงทุน	14	20,071,493	20,284,396	17,240,296	19,822,087	19,822,087	16,777,987
ที่ดิน อาคารและอุปกรณ์	15	788,618,231	784,844,522	750,856,650	362,578,146	344,855,566	320,603,627
สินทรัพย์ไม่หมุนเวียนอื่น		4,375,871	6,184,136	3,748,598	2,255,332	1,773,220	1,784,305
รวมสินทรัพย์ไม่หมุนเวียน		877,922,487	879,921,492	833,427,118	632,185,382	613,980,690	577,295,936
รวมสินทรัพย์		2,914,222,981	2,490,505,957	2,616,351,136	2,450,423,999	2,058,615,148	2,183,502,136

หมายเหตุประกอบงบการเงินเป็นส่วนหนึ่งของงบการเงินนี้

งบแสดงฐานะการเงิน (ต่อ)

บริษัท ลีพัฒนาผลิตภัณฑ์ จำกัด (มหาชน) และบริษัทย่อย

ณ วันที่ 31 ธันวาคม 2556

(หน่วย: บาท)

หมายเหตุ	งบการเงินรวม			งบการเงินเฉพาะกิจการ		
	ณ วันที่ 31 ธันวาคม 2556	ณ วันที่ 31 ธันวาคม 2555 (ปรับปรุงใหม่)	ณ วันที่ 1 มกราคม 2555	ณ วันที่ 31 ธันวาคม 2556	ณ วันที่ 31 ธันวาคม 2555 (ปรับปรุงใหม่)	ณ วันที่ 1 มกราคม 2555
หนี้สินและส่วนของผู้ถือหุ้น						
หนี้สินหมุนเวียน						
เงินเบิกเกินบัญชีธนาคาร	-	170,590	6,110,194	-	-	409,021
เจ้าหนี้การค้า	-	-	26,791,685	-	-	26,570,388
เจ้าหนี้การค้าและเจ้าหนี้อื่น	16 226,928,775	248,690,941	237,283,797	104,812,360	141,036,869	119,811,125
ภาษีเงินได้คืนบุคคลค้างจ่าย	7,954,372	10,453,664	13,054,237	5,178,793	5,845,588	12,866,049
หนี้สินหมุนเวียนอื่น	3,397,285	2,545,339	2,362,576	3,379,535	2,490,939	2,326,456
รวมหนี้สินหมุนเวียน	238,280,432	261,860,534	285,602,489	113,370,688	149,373,396	161,983,039
หนี้สินไม่หมุนเวียน						
หนี้สินภาษีเงินได้รอการตัดบัญชี	23 50,579,328	51,828,190	37,510,782	19,639,298	20,599,985	12,681,556
สำรองผลประโยชน์ระยะยาวของพนักงาน	17 51,513,861	46,877,524	39,594,887	26,402,429	24,152,730	20,587,118
รวมหนี้สินไม่หมุนเวียน	102,093,189	98,705,714	77,105,669	46,041,727	44,752,715	33,268,674
รวมหนี้สิน	340,373,621	360,566,248	362,708,158	159,412,415	194,126,111	195,251,713
ส่วนของผู้ถือหุ้น						
ทุนเรือนหุ้น	18					
ทุนจดทะเบียน						
หุ้นสามัญ 929,070,000 หุ้น มูลค่าหุ้นละ 1 บาท						
(1 มกราคม 2555: หุ้นสามัญ 1,029,070 หุ้น						
มูลค่าหุ้นละ 1 บาท)	929,070,000	929,070,000	1,029,070,000	929,070,000	929,070,000	1,029,070,000
ทุนออกจำหน่ายและชำระเต็มมูลค่าแล้ว						
หุ้นสามัญ 922,180,251 หุ้น มูลค่าหุ้นละ 1 บาท						
(31 ธันวาคม 2555: หุ้นสามัญ 773,629,940 หุ้น						
มูลค่าหุ้นละ 1 บาท)						
(1 มกราคม 2555: หุ้นสามัญ 774,044,100 หุ้น						
มูลค่าหุ้นละ 1 บาท)	922,180,251	773,629,940	774,044,100	922,180,251	773,629,940	774,044,100
ส่วนเกินมูลค่าหุ้นสามัญ	681,345,392	458,519,925	309,141,165	681,345,392	458,519,925	309,141,165
กำไรสะสม						
จัดสรรแล้ว - สำรองตามกฎหมาย	20 142,500,000	142,500,000	142,500,000	122,500,000	122,500,000	122,500,000
ยังไม่ได้จัดสรร	582,372,706	510,960,739	808,786,398	473,138,062	417,991,293	715,671,400
องค์ประกอบอื่นของส่วนของผู้ถือหุ้น	21 222,196,049	222,196,049	197,139,397	91,847,879	91,847,879	66,893,758
ส่วนของผู้ถือหุ้นของบริษัทฯ	2,550,594,398	2,107,806,653	2,231,611,060	2,291,011,584	1,864,489,037	1,988,250,423
ส่วนของผู้มีส่วนได้เสียที่ไม่มีอำนาจควบคุมของบริษัทย่อย	23,254,962	22,133,056	22,031,918	-	-	-
รวมส่วนของผู้ถือหุ้น	2,573,849,360	2,129,939,709	2,253,642,978	2,291,011,584	1,864,489,037	1,988,250,423
รวมหนี้สินและส่วนของผู้ถือหุ้น	2,914,222,981	2,490,505,957	2,616,351,136	2,450,423,999	2,058,615,148	2,183,502,136

หมายเหตุประกอบงบการเงินเป็นส่วนหนึ่งของงบการเงินนี้

งบกำไรขาดทุนเบ็ดเสร็จ

บริษัท ลีพัฒนาผลิตภัณฑ์ จำกัด (มหาชน) และบริษัทย่อย
สำหรับปีสิ้นสุดวันที่ 31 ธันวาคม 2556

(หน่วย: บาท)

หมายเหตุ	งบการเงินรวม		งบการเงินเฉพาะกิจการ	
	2556	2555 (ปรับปรุงใหม่)	2556	2555 (ปรับปรุงใหม่)
กำไรขาดทุน:				
รายได้				
รายได้จากการขาย	3,950,055,357	4,071,717,728	1,900,843,581	2,092,481,244
รายได้อื่น				
ดอกเบี้ยรับ	20,077,688	12,869,848	42,139,055	32,015,387
เงินปันผลรับ	3,291,700	6,010,600	50,791,700	82,010,600
อื่น ๆ	20,591,392	27,042,000	11,667,730	18,512,103
รวมรายได้	3,994,016,137	4,117,640,176	2,005,442,066	2,225,019,334
ค่าใช้จ่าย				
ต้นทุนขาย	3,511,829,435	3,585,872,058	1,653,564,741	1,813,216,025
ค่าใช้จ่ายในการขาย	81,853,851	71,601,180	43,467,059	38,063,851
ค่าใช้จ่ายในการบริหาร	141,026,847	144,545,180	80,878,718	81,484,415
รวมค่าใช้จ่าย	3,734,710,133	3,802,018,418	1,777,910,518	1,932,764,291
กำไรก่อนส่วนแบ่งขาดทุนจากเงินลงทุนในบริษัทร่วม				
ค่าใช้จ่ายทางการเงินและค่าใช้จ่ายภาษีเงินได้	259,306,004	315,621,758	227,531,548	292,255,043
ส่วนแบ่งขาดทุนจากเงินลงทุนในบริษัทร่วม	11 (3,751,546)	(1,873,136)	-	-
กำไรก่อนค่าใช้จ่ายทางการเงินและค่าใช้จ่ายภาษีเงินได้	255,554,458	313,748,622	227,531,548	292,255,043
ค่าใช้จ่ายทางการเงิน	(3,122,364)	(3,144,231)	(1,055,889)	(1,486,320)
กำไรก่อนค่าใช้จ่ายภาษีเงินได้	252,432,094	310,604,391	226,475,659	290,768,723
ค่าใช้จ่ายภาษีเงินได้	23 (14,935,934)	(41,781,597)	(8,866,603)	(25,899,569)
กำไรสำหรับปี	237,496,160	268,822,794	217,609,056	264,869,154
กำไรขาดทุนเบ็ดเสร็จอื่น:				
ผลกำไรจากการตีราคาที่ดิน	21 -	31,323,504	-	31,192,651
ผลกระทบของภาษีเงินได้	23 -	(6,264,701)	-	(6,238,530)
กำไรขาดทุนเบ็ดเสร็จอื่นสำหรับปี	-	25,058,803	-	24,954,121
กำไรขาดทุนเบ็ดเสร็จรวมสำหรับปี	237,496,160	293,881,597	217,609,056	289,823,275

หมายเหตุประกอบงบการเงินเป็นส่วนหนึ่งของงบการเงินนี้

งบกำไรขาดทุนเบ็ดเสร็จ (ต่อ)

บริษัท ลีพัฒนาผลิตภัณฑ์ จำกัด (มหาชน) และบริษัทย่อย
สำหรับปีสิ้นสุดวันที่ 31 ธันวาคม 2556

(หน่วย: บาท)

หมายเหตุ	งบการเงินรวม		งบการเงินเฉพาะกิจการ	
	2556	2555 (ปรับปรุงใหม่)	2556	2555 (ปรับปรุงใหม่)
การแบ่งปันกำไร				
ส่วนที่เป็นของผู้ถือหุ้นของบริษัทฯ	233,874,254	264,723,602	217,609,056	264,869,154
ส่วนที่เป็นของผู้มีส่วนได้เสียที่ไม่มีอำนาจควบคุมของบริษัทย่อย	3,621,906	4,099,192		
	237,496,160	268,822,794		
การแบ่งปันกำไรขาดทุนเบ็ดเสร็จรวม				
ส่วนที่เป็นของผู้ถือหุ้นของบริษัทฯ	233,874,254	289,780,254	217,609,056	289,823,275
ส่วนที่เป็นของผู้มีส่วนได้เสียที่ไม่มีอำนาจควบคุมของบริษัทย่อย	3,621,906	4,101,343		
	237,496,160	293,881,597		
กำไรต่อหุ้น				
กำไรต่อหุ้นขั้นพื้นฐาน				
กำไรส่วนที่เป็นของผู้ถือหุ้นของบริษัทฯ	0.27	0.37	0.25	0.37
กำไรต่อหุ้นปรับลด				
กำไรส่วนที่เป็นของผู้ถือหุ้นของบริษัทฯ	0.27	0.33	0.25	0.33

หมายเหตุประกอบงบการเงินเป็นส่วนหนึ่งของงบการเงินนี้

งบกระแสเงินสด

บริษัท ลีพัฒนาผลิตภัณฑ์ จำกัด (มหาชน) และบริษัทย่อย

สำหรับปีสิ้นสุดวันที่ 31 ธันวาคม 2556

(หน่วย: บาท)

	งบการเงินรวม		งบการเงินเฉพาะกิจการ	
	2556	2555 (ปรับปรุงใหม่)	2556	2555
กระแสเงินสดจากกิจกรรมดำเนินงาน				
กำไรก่อนภาษี	252,432,094	310,604,391	226,475,659	290,768,723
รายการปรับกระทบยอดกำไรก่อนภาษีเงินได้นิติบุคคล				
เป็นเงินสดรับ (จ่าย) จากกิจกรรมดำเนินงาน				
(กำไร) ขาดทุนที่ยังไม่เกิดขึ้นจริงของเงินลงทุนชั่วคราว	2,922,074	(1,483,721)	2,922,074	(1,483,721)
กำไรจากการขายเงินลงทุนชั่วคราว	(2,491,542)	(1,627,576)	(2,491,542)	(1,627,576)
ค่าเสื่อมราคา	73,050,293	82,415,619	33,108,159	41,831,507
ค่าเผื่อนี้สงจะสูญ (โอนกลับ)	4,739,378	(537,592)	3,745,139	365,676
การปรับลดสินค้าคงเหลือเป็นมูลค่าสุทธิที่จะได้รับ (โอนกลับ)	(4,395,898)	4,863,590	(268,997)	699,293
ส่วนแบ่งขาดทุนจากเงินลงทุนในบริษัทร่วม	3,751,546	1,873,136	-	-
ขาดทุนจากการตัดจำหน่ายผลต่างระหว่างต้นทุนการรวมธุรกิจ				
กับมูลค่าสุทธิของบริษัทย่อย (หมายเหตุ 12)	-	1,009,916	-	-
กำไรจากการจำหน่ายอุปกรณ์	(8,419,130)	(6,880,959)	(4,461,263)	(2,505,570)
กำไรจากการจำหน่ายอสังหาริมทรัพย์เพื่อการลงทุน	(187,097)	-	-	-
กำไรจากการตีราคาเป็นมูลค่ายุติธรรมของอสังหาริมทรัพย์เพื่อการลงทุน	-	(2,235,500)	-	(2,235,500)
สำรองผลประโยชน์ระยะยาวของพนักงาน	5,086,226	8,090,863	2,595,308	4,022,813
(กำไร) ขาดทุนจากอัตราแลกเปลี่ยนที่ยังไม่เกิดขึ้นจริง	22,154	(897,388)	22,154	(867,507)
เงินปันผลรับจากเงินลงทุนในบริษัทย่อย	-	-	(47,500,000)	(76,000,000)
เงินปันผลรับจากเงินลงทุนระยะยาวอื่น	(3,291,700)	(6,010,600)	(3,291,700)	(6,010,600)
ดอกเบี้ยรับ	(20,077,688)	(12,869,848)	(42,139,055)	(32,015,387)
ค่าใช้จ่ายดอกเบี้ย	521,767	416,533	27,479	161,411
กำไรจากการดำเนินงานก่อนการเปลี่ยนแปลงในสินทรัพย์				
และหนี้สินดำเนินงาน	303,662,477	376,730,864	168,743,415	215,103,562
สินทรัพย์ดำเนินงาน (เพิ่มขึ้น) ลดลง				
ลูกหนี้การค้าและลูกหนี้อื่น	27,626,589	(50,991,338)	32,840,024	(35,705,967)
สินค้าคงเหลือ	134,878,081	(36,546,652)	70,408,783	(36,593,052)
สินทรัพย์หมุนเวียนอื่น	(3,512,528)	(2,065,432)	(3,778,784)	(1,498,247)
สินทรัพย์ไม่หมุนเวียนอื่น	1,808,265	(2,435,538)	(482,112)	11,085
หนี้สินดำเนินงานเพิ่มขึ้น (ลดลง)				
เจ้าหนี้การค้าและเจ้าหนี้อื่น	(21,784,320)	11,407,144	(36,246,663)	21,225,744
หนี้สินหมุนเวียนอื่น	962,941	(1,553,824)	802,718	122,686
เงินสดจากกิจกรรมดำเนินงาน	443,641,505	294,545,224	232,287,381	162,665,811
จ่ายผลประโยชน์ระยะยาวของพนักงาน	(449,889)	(808,226)	(345,609)	(457,201)
จ่ายดอกเบี้ย	(720,877)	(416,533)	(27,479)	(161,411)
จ่ายภาษีเงินได้	(18,701,128)	(36,254,475)	(10,494,085)	(31,240,131)
เงินสดสุทธิจากกิจกรรมดำเนินงาน	423,769,611	257,065,990	221,420,208	130,807,068

หมายเหตุประกอบงบการเงินเป็นส่วนหนึ่งของงบการเงินนี้

งบกระแสเงินสด (ต่อ)

บริษัท ลีพัฒนาผลิตภัณฑ์ จำกัด (มหาชน) และบริษัทย่อย
สำหรับปีสิ้นสุดวันที่ 31 ธันวาคม 2556

(หน่วย: บาท)

	งบการเงินรวม		งบการเงินเฉพาะกิจการ	
	2556	2555 (ปรับปรุงใหม่)	2556	2555
กระแสเงินสดจากกิจกรรมลงทุน				
เงินลงทุนชั่วคราว - เงินฝากประจำ (เพิ่มขึ้น) ลดลง	(170,085,927)	9,212,836	(170,085,927)	9,212,836
เงินลงทุนชั่วคราว - หลักทรัพย์ในความต้องการ ของตลาด (เพิ่มขึ้น) ลดลง	(50,365,306)	34,639,978	(50,365,306)	34,639,978
เงินให้กู้ยืมระยะสั้นแก่บริษัทย่อย (เพิ่มขึ้น) ลดลง	-	-	95,911,794	(20,501,840)
เงินสดจ่ายเพื่อเพิ่มทุนในบริษัทร่วม	-	(8,900,000)	-	(8,900,000)
เงินสดจ่ายเพื่อซื้อเงินลงทุนในบริษัทย่อย (หมายเหตุ 12)	-	(492,363)	-	(499,800)
ซื้ออุปกรณ์	(79,576,933)	(85,855,873)	(51,990,632)	(36,086,034)
เงินสดรับจากการจำหน่ายอุปกรณ์	11,172,061	7,837,089	5,621,156	2,892,209
เงินสดรับจากการจำหน่ายอสังหาริมทรัพย์เพื่อการลงทุน	400,000	-	-	-
เงินปันผลรับจากเงินลงทุนในบริษัทย่อย	-	-	47,500,000	76,000,000
เงินปันผลรับจากเงินลงทุนระยะยาวอื่น	3,291,700	6,010,600	3,291,700	6,010,600
ดอกเบี้ยรับ	16,985,486	13,014,478	40,587,696	28,875,374
เงินสดสุทธิจาก (ใช้ไป) กิจกรรมลงทุน	(268,178,919)	(24,533,255)	(79,529,519)	91,643,323
กระแสเงินสดจากกิจกรรมจัดหาเงิน				
เงินเบิกเกินบัญชีธนาคารลดลง	(170,590)	(5,939,604)	-	(409,021)
เจ้าหนี้การค้าสุทธิลดลง	-	(25,894,297)	-	(25,702,881)
เงินสดจ่ายซื้อหุ้นทุนซื้อคืน	-	(500,000,000)	-	(500,000,000)
เงินสดรับจากการใช้สิทธิซื้อหุ้นสามัญ	371,375,778	248,964,600	371,375,778	248,964,600
จ่ายเงินปันผล	(162,376,409)	(162,507,464)	(162,376,409)	(162,507,464)
เงินปันผลที่บริษัทย่อยจ่ายให้กับผู้มีส่วนได้เสียที่ไม่มีอำนาจควบคุม	(2,500,000)	(4,000,000)	-	-
เงินสดสุทธิจาก (ใช้ไป) กิจกรรมจัดหาเงิน	206,328,779	(449,376,765)	208,999,369	(439,654,766)
เงินสดและรายการเทียบเท่าเงินสดเพิ่มขึ้น (ลดลง) สุทธิ	361,919,471	(216,844,030)	350,890,058	(217,204,375)
เงินสดและรายการเทียบเท่าเงินสดต้นปี	459,357,495	676,201,525	440,480,779	657,685,154
เงินสดและรายการเทียบเท่าเงินสดปลายปี	821,276,966	459,357,495	791,370,837	440,480,779
	-	-	-	-

หมายเหตุประกอบงบการเงินเป็นส่วนหนึ่งของงบการเงินนี้

แบบแสดงการเปลี่ยนแปลงส่วนของผู้ถือหุ้น

บริษัท พัฒนาผลิตภัณฑ์ จำกัด (มหาชน) และบริษัทย่อย

สำหรับปีสิ้นสุดวันที่ 31 ธันวาคม 2556

(ملک: بھارت)

[illegible]

หมายเหตุประกอบการเงินเป็นส่วนหนึ่งของงบการเงินนี้

งบแสดงการเปลี่ยนแปลงส่วนของผู้ถือหุ้น (ต่อ)

บริษัท สัพัฒนาผลิตภัณฑ์ จำกัด (มหาชน) และบริษัทย่อย

สำหรับปีสิ้นสุดวันที่ 31 ธันวาคม 2556

งบการเงินเฉพาะกิจการ									
หมายเหตุ	ทุนเรือนหุ้น ที่ออก และชำระแล้ว	ส่วนเกินมูลค่า หุ้นสามัญ	หุ้นทุน ซื้อคืน	กำไรสะสม		องค์ประกอบอื่นของ ส่วนของผู้ถือหุ้น		รวม	ส่วนของผู้ถือหุ้น
				จัดสรรแล้ว	สำรองหุ้นทุนซื้อคืน	ยังไม่ได้รับสรร	ส่วนเกินทุนจากการ ตีราคาที่ดิน		
4	774,044,100	309,141,165	-	122,500,000	-	711,629,516	83,617,198	2,000,931,979	
	-	-	-	-	-	4,041,884	(16,723,440)	(12,681,556)	
	774,044,100	309,141,165	-	122,500,000	-	715,671,400	66,893,758	1,988,250,423	
	99,585,840	149,378,760	-	-	-	-	-	248,964,600	
19	-	-	-	-	-	264,869,154	24,954,121	289,823,275	
18	-	-	(500,000,000)	-	-	-	-	(500,000,000)	
18	(100,000,000)	-	500,000,000	-	(500,000,000)	100,000,000	-	-	
28	-	-	-	-	-	(162,549,261)	-	(162,549,261)	
ยอดคงเหลือ ณ วันที่ 31 ธันวาคม 2555 - หลังการปรับปรุง				122,500,000	-	417,991,293	91,847,879	1,864,489,037	
4	773,629,940	458,519,925	-	122,500,000	-	415,629,308	114,809,849	1,885,089,022	
	-	-	-	-	-	2,361,985	(22,961,970)	(20,599,985)	
	773,629,940	458,519,925	-	122,500,000	-	417,991,293	91,847,879	1,864,489,037	
	148,550,311	222,825,467	-	-	-	-	-	371,375,778	
19	-	-	-	-	-	217,609,056	-	217,609,056	
28	-	-	-	-	-	(162,462,287)	-	(162,462,287)	
				122,500,000	-	473,138,062	91,847,879	2,291,011,584	
ยอดคงเหลือ ณ วันที่ 31 ธันวาคม 2556									

หมายเหตุประกอบงบการเงินเป็นส่วนหนึ่งของงบการเงินนี้

หมายเหตุประกอบงบการเงินรวม

บริษัท ลีพัฒนาผลิตภัณฑ์ จำกัด (มหาชน) และบริษัทย่อย

สำหรับปีสิ้นสุดวันที่ 31 ธันวาคม 2556

1. ข้อมูลทั่วไป

บริษัท ลีพัฒนาผลิตภัณฑ์ จำกัด (มหาชน) (“บริษัทฯ”) เป็นบริษัทมหาชนซึ่งจัดตั้งและมีภูมิลำเนาในประเทศไทย ธุรกิจหลักของบริษัทฯคือ (1) ผลิตอาหารสัตว์ (2) อบฟิช กิจการไซโลและจัดจำหน่ายวัตถุดิบสำหรับผลิตอาหารสัตว์ (3) ฟาร์มทดลอง และ (4) ฟาร์มเพาะพันธุ์ไม้ ที่อยู่ตามที่ดินที่จดทะเบียนของบริษัทฯอยู่ที่ 33/137 ถนนสุรวงศ์ สุริยวงศ์ บางรัก กรุงเทพฯ

2. เกณฑ์ในการจัดทำงบการเงิน

- 2.1 งบการเงินนี้จัดทำขึ้นตามมาตรฐานการรายงานทางการเงินที่กำหนดในพระราชบัญญัติวิชาชีพบัญชี พ.ศ. 2547 โดยแสดงรายการในงบการเงินตามข้อกำหนดในประกาศกรมพัฒนาธุรกิจการค้าลงวันที่ 28 กันยายน 2554 ออกตามความในพระราชบัญญัติการบัญชี พ.ศ. 2543

งบการเงินฉบับภาษาไทยเป็นงบการเงินฉบับที่บริษัทฯใช้เป็นทางการตามกฎหมาย งบการเงินฉบับภาษาอังกฤษแปลจากงบการเงินฉบับภาษาไทย

งบการเงินนี้ได้จัดทำขึ้นโดยใช้เกณฑ์ราคาทุนเดิมเว้นแต่จะได้เปิดเผยเป็นอย่างอื่นในนโยบายการบัญชี

2.2 เกณฑ์ในการจัดทำงบการเงินรวม

- ก) งบการเงินรวมนี้ได้จัดทำขึ้นโดยรวมงบการเงินของบริษัท ลีพัฒนาผลิตภัณฑ์ จำกัด (มหาชน) (ซึ่งต่อไปนี้เรียกว่า “บริษัทฯ”) และบริษัทย่อย (ซึ่งต่อไปนี้เรียกว่า “บริษัทย่อย”) ดังต่อไปนี้

ชื่อบริษัท	ลักษณะธุรกิจ	จัดตั้งขึ้น ในประเทศ	อัตราร้อยละ ของการถือหุ้น	
			<u>2556</u> ร้อยละ	<u>2555</u> ร้อยละ
บริษัท ลีพัฒนาอาหารสัตว์ จำกัด	ผลิตอาหารสัตว์และจำหน่าย วัตถุดิบสำหรับผลิตอาหารสัตว์	ไทย	95	95
บริษัท ลีพัฒนาเกษตรมั่นคง จำกัด (ถือหุ้นโดยบริษัท ลีพัฒนาอาหาร สัตว์ จำกัด ร้อยละ 99.99)	ไซโลอบฟิชและจำหน่ายวัตถุดิบ สำหรับผลิตอาหารสัตว์	ไทย	95	95
บริษัท โพธิ์งามฟาร์มทะเล จำกัด	ฟาร์มทดลอง	ไทย	100	100

- ข) บริษัทฯ นำงบการเงินของบริษัทย่อยมารวมในการจัดทำงบการเงินรวมตั้งแต่วันที่บริษัทฯ มีอำนาจในการควบคุมบริษัทย่อยจนถึงวันที่บริษัทฯ สิ้นสุดการควบคุมบริษัทย่อยนั้น
- ค) งบการเงินของบริษัทย่อยได้จัดทำขึ้นโดยใช้นโยบายการบัญชีที่สำคัญเช่นเดียวกันกับของบริษัทฯ
- ง) ยอดคงค้างระหว่างบริษัทฯ และบริษัทย่อย รายการค้าระหว่างกันที่มีสาระสำคัญได้ถูกตัดออกจากงบการเงินรวมนี้แล้ว
- จ) ส่วนของผู้มีส่วนได้เสียที่ไม่มีอำนาจควบคุม คือ จำนวนกำไรหรือขาดทุนและสินทรัพย์สุทธิของบริษัทย่อยส่วนที่ไม่ได้เป็นของบริษัทฯ และแสดงเป็นรายการแยกต่างหากในส่วนของกำไรหรือขาดทุนรวมและส่วนของผู้ถือหุ้นในงบแสดงฐานะการเงินรวม

2.3 บริษัทฯ จัดทำงบการเงินเฉพาะกิจการเพื่อประโยชน์ต่อสาธารณะ โดยแสดงเงินลงทุนในบริษัทย่อย และบริษัทร่วมตามวิธีราคาทุน

3. มาตรฐานการบัญชีใหม่

มาตรฐานการบัญชีที่เริ่มมีผลบังคับในปีบัญชีปัจจุบันและที่จะมีผลบังคับในอนาคตมีรายละเอียดดังนี้

ก. มาตรฐานการบัญชีที่เริ่มมีผลบังคับในปีบัญชีปัจจุบัน

มาตรฐานการบัญชี

ฉบับที่ 12

ภาษีเงินได้

ฉบับที่ 20 (ปรับปรุง 2552)

การบัญชีสำหรับเงินอุดหนุนจากรัฐบาล และการเปิดเผยข้อมูลเกี่ยวกับความช่วยเหลือจากรัฐบาล

ฉบับที่ 21 (ปรับปรุง 2552)

ผลกระทบจากการเปลี่ยนแปลงของอัตราแลกเปลี่ยนเงินตราต่างประเทศ

มาตรฐานการรายงานทางการเงิน

ฉบับที่ 8

ส่วนงานดำเนินงาน

การตีความมาตรฐานการบัญชี

ฉบับที่ 10

ความช่วยเหลือจากรัฐบาล - กรณีที่ไม่มีความเกี่ยวข้องอย่างเฉพาะเจาะจงกับกิจกรรมดำเนินงาน

ฉบับที่ 21

ภาษีเงินได้ - การได้รับประโยชน์จากสินทรัพย์ที่ไม่ได้คิดค่าเสื่อมราคาที่ดินราคาใหม่

ฉบับที่ 25

ภาษีเงินได้ - การเปลี่ยนแปลงสถานภาพทางภาษีของกิจการหรือของผู้ถือหุ้น

แนวปฏิบัติทางบัญชีเกี่ยวกับการโอนและการรับโอนสินทรัพย์ทางการเงิน

มาตรฐานการบัญชี มาตรฐานการรายงานทางการเงิน การตีความมาตรฐานการบัญชีและแนวปฏิบัติทางบัญชีข้างต้นไม่มีผลกระทบอย่างเป็นทางการเป็นสาระสำคัญต่อการเงินนี้ ยกเว้นมาตรฐานการบัญชีดังต่อไปนี้

มาตรฐานการบัญชีฉบับที่ 12 เรื่อง ภาษีเงินได้

มาตรฐานฉบับนี้กำหนดให้กิจการระบุผลแตกต่างชั่วคราวที่เกิดจากความแตกต่างระหว่างมูลค่าสินทรัพย์และหนี้สินที่แสดงในงบแสดงฐานะการเงินกับฐานภาษี และรับรู้ผลกระทบทางภาษีเป็นสินทรัพย์หรือหนี้สินภาษีเงินได้รอการตัดบัญชีตามหลักเกณฑ์ที่กำหนด บริษัทฯและบริษัทย่อยได้เปลี่ยนแปลงนโยบายการบัญชีดังกล่าวในปีปัจจุบันและปรับย้อนหลังงบการเงินของปีก่อนที่แสดงเป็นข้อมูลเปรียบเทียบเสมือนหนึ่งว่าบริษัทฯและบริษัทย่อยรับรู้ผลกระทบทางภาษีเป็นสินทรัพย์หรือหนี้สินภาษีเงินได้รอการตัดบัญชีมาโดยตลอด ผลสะสมจากการเปลี่ยนแปลงนโยบายบัญชีดังกล่าวแสดงอยู่ในหมายเหตุประกอบงบการเงินข้อ 4

ข. มาตรฐานการบัญชีที่จะมีผลบังคับในอนาคต

วันที่มีผลบังคับใช้

มาตรฐานการบัญชี

ฉบับที่ 1 (ปรับปรุง 2555)	การนำเสนองบการเงิน	1 มกราคม 2557
ฉบับที่ 7 (ปรับปรุง 2555)	งบกระแสเงินสด	1 มกราคม 2557
ฉบับที่ 12 (ปรับปรุง 2555)	ภาษีเงินได้	1 มกราคม 2557
ฉบับที่ 17 (ปรับปรุง 2555)	สัญญาเช่า	1 มกราคม 2557
ฉบับที่ 18 (ปรับปรุง 2555)	รายได้	1 มกราคม 2557
ฉบับที่ 19 (ปรับปรุง 2555)	ผลประโยชน์ของพนักงาน	1 มกราคม 2557
ฉบับที่ 21 (ปรับปรุง 2555)	ผลกระทบจากการเปลี่ยนแปลงของอัตราแลกเปลี่ยนเงินตราต่างประเทศ	1 มกราคม 2557
ฉบับที่ 24 (ปรับปรุง 2555)	การเปิดเผยข้อมูลเกี่ยวกับบุคคลหรือกิจการที่เกี่ยวข้องกัน	1 มกราคม 2557
ฉบับที่ 28 (ปรับปรุง 2555)	เงินลงทุนในบริษัทร่วม	1 มกราคม 2557
ฉบับที่ 31 (ปรับปรุง 2555)	ส่วนได้เสียในการร่วมค้า	1 มกราคม 2557
ฉบับที่ 34 (ปรับปรุง 2555)	งบการเงินระหว่างกาล	1 มกราคม 2557
ฉบับที่ 36 (ปรับปรุง 2555)	การด้อยค่าของสินทรัพย์	1 มกราคม 2557
ฉบับที่ 38 (ปรับปรุง 2555)	สินทรัพย์ไม่มีตัวตน	1 มกราคม 2557

มาตรฐานการรายงานทางการเงิน

ฉบับที่ 2 (ปรับปรุง 2555)	การจ่ายโดยใช้หุ้นเป็นเกณฑ์	1 มกราคม 2557
ฉบับที่ 3 (ปรับปรุง 2555)	การรวมธุรกิจ	1 มกราคม 2557

		วันที่มีผลบังคับใช้
ฉบับที่ 4	สัญญาประกันภัย	1 มกราคม 2559
ฉบับที่ 5 (ปรับปรุง 2555)	สินทรัพย์ไม่หมุนเวียนที่ถือไว้เพื่อขายและการดำเนินงานที่ยกเลิก	1 มกราคม 2557
ฉบับที่ 8 (ปรับปรุง 2555)	ส่วนงานดำเนินงาน	1 มกราคม 2557
การตีความมาตรฐานการบัญชี		
ฉบับที่ 15	สัญญาเช่าดำเนินงาน - สิ่งจูงใจที่ให้แก่ผู้เช่า	1 มกราคม 2557
ฉบับที่ 27	การประเมินเนื้อหาสัญญาเช่าที่เพิ่มขึ้นตามรูปแบบกฎหมาย	1 มกราคม 2557
ฉบับที่ 29	การเปิดเผยข้อมูลของข้อตกลงสัมปทานบริการ	1 มกราคม 2557
ฉบับที่ 32	สินทรัพย์ไม่มีตัวตน - ต้นทุนเว็บไซต์	1 มกราคม 2557
การตีความมาตรฐานการรายงานทางการเงิน		
ฉบับที่ 1	การเปลี่ยนแปลงในหนี้สินที่เกิดขึ้นจากการรีดถอน การบูรณะ และหนี้สินที่มีลักษณะคล้ายคลึงกัน	1 มกราคม 2557
ฉบับที่ 4	การประเมินว่าข้อตกลงประกอบด้วยสัญญาเช่าหรือไม่	1 มกราคม 2557
ฉบับที่ 5	สิทธิในส่วนได้เสียจากกองทุนการรีดถอน การบูรณะและการปรับปรุงสภาพแวดล้อม	1 มกราคม 2557
ฉบับที่ 7	การปรับปรุงย้อนหลังภายใต้มาตรฐานการบัญชี ฉบับที่ 29 เรื่อง การรายงานทางการเงินในสภาพเศรษฐกิจที่มีภาวะเงินเฟ้อรุนแรง	1 มกราคม 2557
ฉบับที่ 10	งบการเงินระหว่างกาลและการด้อยค่า	1 มกราคม 2557
ฉบับที่ 12	ข้อตกลงสัมปทานบริการ	1 มกราคม 2557
ฉบับที่ 13	โปรแกรมสิทธิพิเศษแก่ลูกค้า	1 มกราคม 2557
ฉบับที่ 17	การจ่ายสินทรัพย์ที่ไม่ใช่เงินสดให้เจ้าของ	1 มกราคม 2557
ฉบับที่ 18	การโอนสินทรัพย์จากลูกค้า	1 มกราคม 2557

ฝ่ายบริหารของบริษัทฯและบริษัทย่อยได้ประเมินแล้วเห็นว่ามาตรฐานการบัญชี มาตรฐานการรายงานทางการเงิน การตีความมาตรฐานการบัญชีและการตีความมาตรฐานการรายงานทางการเงินข้างต้นจะไม่มีผลกระทบอย่างเป็นสาระสำคัญต่องบการเงินเมื่อนำมาถือปฏิบัติ

4. ผลกระทบจากการเปลี่ยนแปลงนโยบายการบัญชีเนื่องจากการนำมาตรฐานการบัญชีใหม่มาถือปฏิบัติ

ในระหว่างปีปัจจุบัน บริษัทฯและบริษัทย่อยได้เปลี่ยนแปลงนโยบายการบัญชีที่สำคัญตามที่กล่าวในหมายเหตุประกอบงบการเงินข้อ 3 เนื่องจากบริษัทฯและบริษัทย่อยนำมาตราฐานการบัญชีฉบับที่ 12 เรื่อง ภาษีเงินได้ มาถือปฏิบัติ ผลกระทบของการเปลี่ยนแปลงนโยบายการบัญชีดังกล่าวแสดงเป็นรายการแยกต่างหากในงบแสดงการเปลี่ยนแปลงส่วนของผู้ถือหุ้น

จำนวนเงินของรายการปรับปรุงที่มีผลกระทบต่อรายการในงบแสดงฐานะการเงินและงบกำไรขาดทุนเบ็ดเสร็จ มีดังนี้

(หน่วย: พันบาท)

	ณ วันที่ 31 ธันวาคม 2556		ณ วันที่ 31 ธันวาคม 2555		ณ วันที่ 1 มกราคม 2555	
	งบการเงิน		งบการเงิน		งบการเงิน	
	งบการเงินรวม	เฉพาะกิจการ	งบการเงินรวม	เฉพาะกิจการ	งบการเงินรวม	เฉพาะกิจการ
งบแสดงฐานะการเงิน						
เงินลงทุนในบริษัทร่วมเพิ่มขึ้น	1,180	-	603	-	83	-
หนี้สินภาษีเงินได้รอการตัดบัญชีเพิ่มขึ้น	(50,579)	(19,639)	(51,828)	(20,600)	(37,511)	(12,681)
กำไรสะสมที่ยังไม่ได้จัดสรรเพิ่มขึ้น	(7,698)	(3,323)	(5,885)	(2,362)	(13,098)	(4,042)
องค์ประกอบอื่นของส่วนของผู้ถือหุ้นลดลง	55,549	22,962	55,549	22,962	49,285	16,723
ส่วนของผู้มีส่วนได้เสียที่ไม่มีอำนาจควบคุมของบริษัทย่อยลดลง	1,548	-	1,561	-	1,241	-

(หน่วย: พันบาท)

	สำหรับปีสิ้นสุดวันที่ 31 ธันวาคม 2556		สำหรับปีสิ้นสุดวันที่ 31 ธันวาคม 2555	
	งบการเงิน		งบการเงิน	
	งบการเงินรวม	เฉพาะกิจการ	งบการเงินรวม	เฉพาะกิจการ
งบกำไรขาดทุนเบ็ดเสร็จ				
กำไรหรือขาดทุน:				
ภาษีเงินได้เพิ่มขึ้น (ลดลง)	(1,249)	(961)	8,053	1,680
ส่วนแบ่งขาดทุนจากเงินลงทุนในบริษัทร่วมลดลง	(577)	-	(520)	-
กำไรส่วนที่เป็นของผู้ถือหุ้นของบริษัทใหญ่เพิ่มขึ้น (ลดลง)	1,826	961	(7,533)	(1,680)
กำไรต่อหุ้นขั้นพื้นฐานเพิ่มขึ้น (ลดลง) (บาทต่อหุ้น)	0.0021	0.0011	(0.0106)	(0.0024)
กำไรต่อหุ้นปรับลดเพิ่มขึ้น (ลดลง) (บาทต่อหุ้น)	0.0021	0.0011	(0.0095)	(0.0021)
กำไรขาดทุนเบ็ดเสร็จอื่น:				
ผลกำไรจากการตีราคาที่ดินลดลง	-	-	(6,264)	(6,239)

5. นโยบายการบัญชีที่สำคัญ

5.1 การรับรู้รายได้

ขายสินค้า

รายได้จากการขายสินค้ารับรู้เมื่อบริษัทฯ และบริษัทย่อยได้โอนความเสี่ยงและผลตอบแทนที่มีนัยสำคัญของความเป็นเจ้าของสินค้าให้กับผู้ซื้อแล้ว รายได้จากการขายแสดงมูลค่าตามราคาในใบกำกับสินค้าโดยไม่รวมภาษีมูลค่าเพิ่ม สำหรับสินค้าที่ได้ส่งมอบหลังจากหักส่วนลดแล้ว

ดอกเบี้ยรับ

ดอกเบี้ยรับถือเป็นรายได้ตามเกณฑ์คงค้าง โดยคำนึงถึงอัตราผลตอบแทนที่แท้จริง

เงินปันผลรับ

เงินปันผลรับถือเป็นรายได้เมื่อบริษัทฯ มีสิทธิในการรับเงินปันผล

5.2 เงินสดและรายการเทียบเท่าเงินสด

เงินสดและรายการเทียบเท่าเงินสด หมายถึง เงินสดและเงินฝากธนาคาร และเงินลงทุนระยะสั้นที่มีสภาพคล่องสูง ซึ่งถึงกำหนดจ่ายคืนภายในระยะเวลาไม่เกิน 3 เดือนนับจากวันที่ได้มาและไม่มีข้อจำกัดในการเบิกใช้

5.3 ลูกหนี้การค้า

ลูกหนี้การค้าแสดงมูลค่าตามจำนวนมูลค่าสุทธิที่จะได้รับ บริษัทฯ และบริษัทย่อยบันทึกค่าเผื่อหนี้สงสัยจะสูญสำหรับผลขาดทุนโดยประมาณที่อาจเกิดขึ้นจากการเก็บเงินจากลูกหนี้ไม่ได้ ซึ่งโดยทั่วไปพิจารณาจากประสบการณ์การเก็บเงินและการวิเคราะห์อายุหนี้

5.4 สินค้าคงเหลือ

สินค้าสำเร็จรูปและสินค้าระหว่างผลิตแสดงมูลค่าตามราคาทุนถัวเฉลี่ย (ยกเว้นสุกรที่เป็นพ่อแม่พันธุ์ซึ่งตีราคาตามราคาทุนหักด้วยค่าเสื่อมพันธุ์โดยวิธีเส้นตรงตามกำหนดระยะเวลาประมาณ 36 เดือน) หรือมูลค่าสุทธิที่จะได้รับแล้วแต่ราคาใดจะต่ำกว่า ราคาทุนดังกล่าวหมายถึงต้นทุนในการผลิตทั้งหมดรวมทั้งค่าไส้หุ้ยโรงงานด้วย

วัตถุดิบ ภาชนะบรรจุและหีบห่อ อะไหล่และวัสดุโรงงานแสดงมูลค่าตามราคาทุนถัวเฉลี่ยหรือมูลค่าสุทธิที่จะได้รับแล้วแต่ราคาใดจะต่ำกว่า และจะถือเป็นส่วนหนึ่งของต้นทุนการผลิตเมื่อมีการเบิกใช้

5.5 เงินลงทุน

- ก) เงินลงทุนในหลักทรัพย์เพื่อค้าแสดงตามมูลค่ายุติธรรม การเปลี่ยนแปลงในมูลค่ายุติธรรมของหลักทรัพย์บันทึกในส่วนของกำไรหรือขาดทุน
- ข) เงินลงทุนในตราสารทุนที่ไม่อยู่ในความต้องการของตลาดถือเป็นเงินลงทุนทั่วไป ซึ่งแสดงในราคาทุนสุทธิจากค่าเพื่อการด้อยค่า (ถ้ามี)
- ค) เงินลงทุนในบริษัทร่วมที่แสดงอยู่ในงบการเงินรวมแสดงมูลค่าตามวิธีส่วนได้เสีย
- ง) เงินลงทุนในบริษัทย่อยและบริษัทร่วมที่แสดงอยู่ในงบการเงินเฉพาะกิจการแสดงมูลค่าตามวิธีราคาทุน บริษัทฯจะพิจารณามูลค่าของเงินลงทุนหากมีข้อบ่งชี้ว่าเงินลงทุนดังกล่าวอาจด้อยค่า

มูลค่ายุติธรรมของหลักทรัพย์ในความต้องการของตลาดคำนวณจากราคาเสนอซื้อหลังสุด ณ สิ้นวันทำการสุดท้ายของปี มูลค่ายุติธรรมของหน่วยลงทุนคำนวณจากมูลค่าสินทรัพย์สุทธิของหน่วยลงทุน

บริษัทฯใช้วิธีถัวเฉลี่ยถ่วงน้ำหนักในการคำนวณต้นทุนของเงินลงทุน

ในกรณีที่มีการโอนเปลี่ยนประเภทเงินลงทุนจากประเภทหนึ่งไปเป็นอีกประเภทหนึ่ง บริษัทฯจะปรับมูลค่าของเงินลงทุนดังกล่าวใหม่โดยใช้มูลค่ายุติธรรม ณ วันที่โอนเปลี่ยนประเภทเงินลงทุน ผลแตกต่างระหว่างราคาตามบัญชีและมูลค่ายุติธรรม ณ วันที่โอนจะบันทึกในส่วนของกำไรหรือขาดทุนหรือแสดงเป็นองค์ประกอบอื่นของส่วนของผู้ถือหุ้นแล้วแต่ประเภทของเงินลงทุนที่มีการโอนเปลี่ยน

เมื่อมีการจำหน่ายเงินลงทุน ผลต่างระหว่างสิ่งตอบแทนสุทธิที่ได้รับกับมูลค่าตามบัญชีของเงินลงทุนจะถูกบันทึกในส่วนของกำไรหรือขาดทุน

5.6 อสังหาริมทรัพย์เพื่อการลงทุน

บริษัทฯและบริษัทย่อยวัดมูลค่าเริ่มแรกของอสังหาริมทรัพย์เพื่อการลงทุนด้วยราคาทุนซึ่งรวมต้นทุนการทำรายการ หลังจากนั้น บริษัทฯและบริษัทย่อยจะวัดมูลค่าอสังหาริมทรัพย์เพื่อการลงทุนด้วยมูลค่ายุติธรรม บริษัทฯและบริษัทย่อยรับรู้ผลกำไรหรือขาดทุนที่เกิดขึ้นจากการเปลี่ยนแปลงมูลค่ายุติธรรมของอสังหาริมทรัพย์เพื่อการลงทุนในส่วนของกำไรหรือขาดทุนในปีที่เกิดขึ้น

บริษัทฯและบริษัทย่อยรับรู้ผลต่างระหว่างจำนวนเงินที่ได้รับสุทธิจากการจำหน่ายกับมูลค่าตามบัญชีของสินทรัพย์ในส่วนของกำไรหรือขาดทุนในงวดที่ตัดรายการอสังหาริมทรัพย์เพื่อการลงทุนออกจากบัญชี

5.7 ที่ดิน อาคารและอุปกรณ์ และค่าเสื่อมราคา

ที่ดินแสดงมูลค่าตามราคาที่ดีใหม่ อาคารและอุปกรณ์แสดงมูลค่าตามราคาทุนหักค่าเสื่อมราคาสะสม และค่าเพื่อการด้อยค่าของสินทรัพย์ (ถ้ามี)

บริษัทฯ และบริษัทย่อยบันทึกมูลค่าเริ่มแรกของที่ดินในราคาทุน ณ วันที่ได้สินทรัพย์มา หลังจากนั้นบริษัทฯ และบริษัทย่อยจัดให้มีการประเมินราคาที่ดินโดยผู้ประเมินราคาอิสระและบันทึกที่ดินดังกล่าวในราคาที่ดีใหม่ ทั้งนี้บริษัทฯ และบริษัทย่อยจัดให้มีการประเมินราคาสินทรัพย์ดังกล่าวเป็นครั้งคราวเพื่อมิให้ราคาตามบัญชี ณ วันสิ้นรอบระยะเวลารายงานแตกต่างจากมูลค่ายุติธรรมอย่างมีสาระสำคัญ

บริษัทฯ และบริษัทย่อยบันทึกส่วนต่างซึ่งเกิดจากการตีราคาที่ดินดังต่อไปนี้

- บริษัทฯ และบริษัทย่อยบันทึกราคาตามบัญชีของที่ดินที่เพิ่มขึ้นจากการตีราคาใหม่ในกำไรขาดทุน เบ็ดเสร็จอื่นและรับรู้จำนวนสะสมในบัญชี “ส่วนเกินทุนจากการตีราคาที่ดิน” ในส่วนของผู้ถือหุ้น อย่างไรก็ตาม หากสินทรัพย์นั้นเคยมีการตีราคาลดลงและบริษัทฯ และบริษัทย่อยได้รับรู้ราคาที่ลดลงในส่วนของกำไรหรือขาดทุนแล้ว ส่วนที่เพิ่มจากการตีราคาใหม่นี้จะถูกรับรู้เป็นรายได้ไม่เกินจำนวนที่เคยลดลง ซึ่งรับรู้เป็นค่าใช้จ่ายปีก่อนแล้ว
- บริษัทฯ และบริษัทย่อยรับรู้ราคาตามบัญชีของสินทรัพย์ที่ลดลงจากการตีราคาใหม่ในส่วนของกำไรหรือขาดทุน อย่างไรก็ตาม หากสินทรัพย์นั้นเคยมีการตีราคาเพิ่มขึ้นและยังมียอดคงค้างของบัญชี “ส่วนเกินทุนจากการตีราคาที่ดิน” อยู่ในส่วนของผู้ถือหุ้น ส่วนที่ลดลงจากการตีราคาใหม่จะถูกรับรู้ในกำไรขาดทุนเบ็ดเสร็จอื่นในจำนวนที่ไม่เกินยอดคงเหลือของบัญชี “ส่วนเกินทุนจากการตีราคาที่ดิน”

ค่าเสื่อมราคาของอาคารและอุปกรณ์คำนวณจากราคาทุนของสินทรัพย์โดยวิธีเส้นตรงตามอายุการให้ประโยชน์โดยประมาณดังนี้

อาคารและสิ่งปลูกสร้าง	-	10 - 20 ปี
เครื่องจักรและอุปกรณ์	-	5 - 15 ปี
เครื่องตกแต่งและเครื่องใช้สำนักงาน	-	5 ปี
ยานพาหนะ	-	5 ปี

ค่าเสื่อมราคารวมอยู่ในการคำนวณผลการดำเนินงาน

ไม่มีการคิดค่าเสื่อมราคาสำหรับที่ดินและสินทรัพย์ระหว่างติดตั้งและก่อสร้าง

บริษัทฯ และบริษัทย่อยตัดรายการที่ดิน อาคาร และอุปกรณ์ ออกจากบัญชี เมื่อจำหน่ายสินทรัพย์หรือคาดว่าจะไม่ได้รับประโยชน์เชิงเศรษฐกิจในอนาคตจากการใช้หรือการจำหน่ายสินทรัพย์ รายการผลกำไรหรือขาดทุนจากการจำหน่ายสินทรัพย์ จะรับรู้ในส่วนของกำไรหรือขาดทุนเมื่อบริษัทฯ และบริษัทย่อยตัดรายการสินทรัพย์นั้นออกจากบัญชี

5.8 รายการธุรกิจกับบุคคลหรือกิจการที่เกี่ยวข้องกัน

บุคคลหรือกิจการที่เกี่ยวข้องกันกับบริษัทฯ และบริษัทย่อย หมายถึง บุคคลหรือกิจการที่มีอำนาจควบคุม บริษัทฯ และบริษัทย่อย หรือถูกบริษัทฯ และบริษัทย่อยควบคุมไม่ว่าจะเป็นโดยทางตรงหรือทางอ้อม หรืออยู่ภายใต้การควบคุมเดียวกันกับบริษัทฯ และบริษัทย่อย

นอกจากนี้บุคคลหรือกิจการที่เกี่ยวข้องกันยังหมายรวมถึงบริษัทร่วมและบุคคลที่มีสิทธิออกเสียงโดยทางตรงหรือทางอ้อมซึ่งทำให้มีอิทธิพลอย่างเป็นสาระสำคัญต่อบริษัทฯ และบริษัทย่อย ผู้บริหารสำคัญ กรรมการหรือพนักงานที่มีอำนาจในการวางแผนและควบคุมการดำเนินงานของบริษัทฯ และบริษัทย่อย

5.9 สัญญาเช่าระยะยาว

สัญญาเช่าอาคารที่ความเสี่ยงและผลตอบแทนของความเป็นเจ้าของส่วนใหญ่ได้โอนไปให้กับผู้เช่าถือเป็นสัญญาเช่าการเงิน สัญญาเช่าการเงินจะบันทึกเป็นรายจ่ายฝ่ายทุนด้วยมูลค่ายุติธรรมของสินทรัพย์ที่เช่าหรือมูลค่าปัจจุบันสุทธิของจำนวนเงินที่ต้องจ่ายตามสัญญาเช่าแล้วแต่มูลค่าใดจะต่ำกว่า ภาระผูกพันตามสัญญาเช่าหักค่าใช้จ่ายทางการเงินจะบันทึกเป็นหนี้สินระยะยาว ส่วนดอกเบี้ยจ่ายจะบันทึกในส่วนของกำไรหรือขาดทุนตลอดอายุของสัญญาเช่า สินทรัพย์ที่ได้มาตามสัญญาเช่าการเงินจะคิดค่าเสื่อมราคาตลอดอายุการใช้งานของสินทรัพย์ที่เช่าหรืออายุของสัญญาเช่า แล้วแต่ระยะเวลาใดจะต่ำกว่า

สัญญาเช่าที่ดิน อาคาร และอุปกรณ์ที่ความเสี่ยงและผลตอบแทนของความเป็นเจ้าของส่วนใหญ่ไม่ได้โอนไปให้กับผู้เช่าถือเป็นสัญญาเช่าดำเนินงาน จำนวนเงินที่จ่ายตามสัญญาเช่าดำเนินงานรับรู้เป็นค่าใช้จ่ายในส่วนของกำไรหรือขาดทุนตามวิธีเส้นตรงตลอดอายุสัญญาเช่า

5.10 หุ้นทุนซื้อคืน

หุ้นทุนซื้อคืนแสดงมูลค่าในงบแสดงฐานะการเงินด้วยราคาทุนเป็นรายการหักจากส่วนของผู้ถือหุ้นทั้งหมด หากราคาขายของหุ้นทุนซื้อคืนสูงกว่าราคาซื้อของหุ้นทุนซื้อคืน บริษัทฯ จะรับรู้ผลต่างเข้าบัญชีส่วนเกินมูลค่าหุ้นทุนซื้อคืนและหากราคาขายของหุ้นทุนซื้อคืนต่ำกว่าราคาซื้อของหุ้นทุนซื้อคืน บริษัทฯ จะนำผลต่างหักจากส่วนเกินมูลค่าหุ้นทุนซื้อคืนให้หมดไปก่อน แล้วจึงนำผลต่างที่เหลืออยู่ไปหักจากบัญชีกำไรสะสม

5.11 เงินตราต่างประเทศ

บริษัทฯ แสดงงบการเงินรวมและงบการเงินเฉพาะกิจการเป็นสกุลเงินบาท ซึ่งเป็นสกุลเงินที่ใช้ในการดำเนินงานของบริษัทฯ รายการต่างๆ ของแต่ละกิจการที่รวมอยู่ในงบการเงินรวมวัดมูลค่าด้วยสกุลเงินที่ใช้ในการดำเนินงานของแต่ละกิจกรรมนั้น

รายการที่เป็นเงินตราต่างประเทศแปลงค่าเป็นเงินบาทโดยใช้อัตราแลกเปลี่ยน ณ วันที่เกิดรายการ สินทรัพย์และหนี้สินที่เป็นตัวเงินซึ่งอยู่ในสกุลเงินตราต่างประเทศได้แปลงค่าเป็นเงินบาทโดยใช้อัตราแลกเปลี่ยน ณ วันสิ้นรอบระยะเวลารายงาน

กำไรและขาดทุนที่เกิดจากการเปลี่ยนแปลงในอัตราแลกเปลี่ยนได้รวมอยู่ในการคำนวณผลการดำเนินงาน

5.12 การด้อยค่าของสินทรัพย์

ทุกวันสิ้นรอบระยะเวลารายงาน บริษัทฯและบริษัทย่อยจะทำการประเมินการด้อยค่าของที่ดิน อาคารและอุปกรณ์ของบริษัทฯและบริษัทย่อยหากมีข้อบ่งชี้ว่าสินทรัพย์ดังกล่าวอาจด้อยค่า บริษัทฯและบริษัทย่อยรับรู้ขาดทุนจากการด้อยค่าเมื่อมูลค่าที่คาดว่าจะได้รับคืนของสินทรัพย์มีมูลค่าต่ำกว่ามูลค่าตามบัญชีของสินทรัพย์นั้น ทั้งนี้มูลค่าที่คาดว่าจะได้รับคืนหมายถึงมูลค่ายุติธรรมหักต้นทุนในการขายของสินทรัพย์หรือมูลค่าจากการใช้สินทรัพย์แล้วแต่ราคาใดจะสูงกว่า ในการประเมินมูลค่าจากการใช้สินทรัพย์ บริษัทฯและบริษัทย่อยประมาณการกระแสเงินสดในอนาคตที่กิจการคาดว่าจะได้รับจากสินทรัพย์และคำนวณคิดลดเป็นมูลค่าปัจจุบันโดยใช้อัตราคิดลดก่อนภาษีที่สะท้อนถึงการประเมินความเสี่ยงในสภาพตลาดปัจจุบันของเงินสดตามระยะเวลาและความเสี่ยงซึ่งเป็นลักษณะเฉพาะของสินทรัพย์ที่กำลังพิจารณาอยู่ ในการประเมินมูลค่ายุติธรรมหักต้นทุนในการขาย บริษัทฯและบริษัทย่อยใช้แบบจำลองการประเมินมูลค่าที่ดีที่สุดซึ่งเหมาะสมกับสินทรัพย์ ซึ่งสะท้อนถึงจำนวนเงินที่กิจการสามารถจะได้มาจากการจำหน่ายสินทรัพย์หักด้วยต้นทุนในการจำหน่าย โดยการจำหน่ายนั้นผู้ซื้อและผู้ขายมีความรอบรู้และเต็มใจในการแลกเปลี่ยน และสามารถต่อรองราคากันได้อย่างเป็นอิสระในลักษณะของผู้ที่ไม่มีความเกี่ยวข้องกัน

บริษัทฯและบริษัทย่อยจะรับรู้รายการขาดทุนจากการด้อยค่าในส่วนของกำไรหรือขาดทุน ยกเว้นในกรณีที่สินทรัพย์ใช้วิธีการตีราคาใหม่และได้บันทึกส่วนเกินทุนจากการตีราคาใหม่ไว้ในส่วนของผู้ถือหุ้น ขาดทุนจากการด้อยค่าจะรับรู้ในส่วนของผู้ถือหุ้น ไม่เกินไปกว่าส่วนเกินทุนจากการตีราคาที่เคยบันทึกไว้

หากในการประเมินการด้อยค่าของสินทรัพย์ มีข้อบ่งชี้ที่แสดงให้เห็นว่าผลขาดทุนจากการด้อยค่าของสินทรัพย์ที่รับรู้ในงวดก่อนได้หมดไปหรือลดลง บริษัทฯและบริษัทย่อยจะประมาณมูลค่าที่คาดว่าจะได้รับคืนของสินทรัพย์นั้น และจะกลับรายการผลขาดทุนจากการด้อยค่าที่รับรู้ในงวดก่อนก็ต่อเมื่อมีการเปลี่ยนแปลงประมาณการที่ใช้กำหนดมูลค่าที่คาดว่าจะได้รับคืนภายหลังจากการรับรู้ผลขาดทุนจากการด้อยค่าครั้งล่าสุด โดยมูลค่าตามบัญชีของสินทรัพย์ที่เพิ่มขึ้นจากการกลับรายการผลขาดทุนจากการด้อยค่าต้องไม่สูงกว่ามูลค่าตามบัญชีที่ควรจะเป็นหากกิจการไม่เคยรับรู้ผลขาดทุนจากการด้อยค่าของสินทรัพย์ในงวดก่อนๆ บริษัทฯและบริษัทย่อยจะบันทึกกลับรายการผลขาดทุนจากการด้อยค่าของสินทรัพย์โดยรับรู้ไปยังส่วนของกำไรหรือขาดทุนทันที เว้นแต่สินทรัพย์นั้นแสดงด้วยราคาที่ดีใหม่ การกลับรายการส่วนที่เกินกว่ามูลค่าตามบัญชีที่ควรจะเป็นถือเป็นกำไรจากการตีราคาสินทรัพย์เพิ่ม

5.13 ผลประโยชน์ของพนักงาน

ผลประโยชน์ระยะสั้นของพนักงาน

บริษัทฯ และบริษัทย่อยรับรู้ เงินเดือน ค่าจ้าง โบนัส และเงินสมทบกองทุนประกันสังคมเป็นค่าใช้จ่ายเมื่อเกิดรายการ

ผลประโยชน์หลังออกจากงานของพนักงาน

โครงการสมทบเงิน

บริษัทฯ บริษัทย่อยและพนักงานได้ร่วมกันจัดตั้งกองทุนสำรองเลี้ยงชีพ ซึ่งประกอบด้วยเงินที่พนักงานจ่ายสะสมและเงินที่บริษัทฯ และบริษัทย่อยจ่ายสมทบให้เป็นรายเดือน สิทธิประโยชน์ของกองทุนสำรองเลี้ยงชีพได้แยกออกจากสิทธิประโยชน์ของบริษัทฯ และบริษัทย่อย เงินที่บริษัทฯ และบริษัทย่อยจ่ายสมทบกองทุนสำรองเลี้ยงชีพบันทึกเป็นค่าใช้จ่ายในปีที่เกิดรายการ

โครงการผลประโยชน์หลังออกจากงาน

บริษัทฯ และบริษัทย่อยมีภาระสำหรับเงินชดเชยที่ต้องจ่ายให้แก่พนักงานเมื่อออกจากงานตามกฎหมายแรงงาน ซึ่งบริษัทฯ และบริษัทย่อยถือว่าเงินชดเชยดังกล่าวเป็นโครงการผลประโยชน์หลังออกจากงานสำหรับพนักงาน

บริษัทฯ และบริษัทย่อยคำนวณหนี้สินตามโครงการผลประโยชน์หลังออกจากงานของพนักงาน โดยใช้วิธีคิดลดแต่ละหน่วยที่ประมาณการไว้ (Projected Unit Credit Method) โดยผู้เชี่ยวชาญอิสระได้ทำการประเมินภาระผูกพันดังกล่าวตามหลักคณิตศาสตร์ประกันภัย

ผลกำไรหรือขาดทุนจากการประมาณการตามหลักคณิตศาสตร์ประกันภัย สำหรับโครงการผลประโยชน์หลังออกจากงานของพนักงานจะรับรู้ทันทีในกำไรหรือขาดทุน

ในการปฏิบัติตามมาตรฐานการบัญชี ฉบับที่ 19 เรื่อง ผลประโยชน์ของพนักงานเป็นครั้งแรกในปี 2554 บริษัทฯ และบริษัทย่อยเลือกรับรู้หนี้สินในช่วงการเปลี่ยนแปลงที่มากกว่าหนี้สินที่รับรู้ ณ วันเดียวกันตามนโยบายการบัญชีเดิม โดยบันทึกปรับกับกำไรสะสม ณ วันต้นงวดของปี 2554

5.14 ประมาณการหนี้สิน

บริษัทฯ และบริษัทย่อยจะบันทึกประมาณการหนี้สินไว้ในบัญชีเมื่อภาระผูกพันซึ่งเป็นผลมาจากเหตุการณ์ในอดีตได้เกิดขึ้นแล้ว และมีความเป็นไปได้ค่อนข้างแน่นอนว่าบริษัทฯ จะเสียทรัพยากรเชิงเศรษฐกิจไปเพื่อปลดปล่อยภาระผูกพันนั้น และสามารถประมาณมูลค่าภาระผูกพันนั้นได้อย่างน่าเชื่อถือ

5.15 ภาษีเงินได้

ภาษีเงินได้ประกอบด้วยภาษีเงินได้ปัจจุบันและภาษีเงินได้รอการตัดบัญชี

ภาษีเงินได้ปัจจุบัน

บริษัทฯ และบริษัทย่อยบันทึกภาษีเงินได้ปัจจุบันตามจำนวนที่คาดว่าจะจ่ายให้กับหน่วยงานจัดเก็บภาษีของรัฐ โดยคำนวณจากกำไรทางภาษีตามหลักเกณฑ์ที่กำหนดในกฎหมายภาษีอากร

ภาษีเงินได้รอการตัดบัญชี

บริษัทฯ และบริษัทย่อยบันทึกภาษีเงินได้รอการตัดบัญชีของผลแตกต่างชั่วคราวระหว่างราคาตามบัญชีของสินทรัพย์และหนี้สิน ณ วันสิ้นรอบระยะเวลารายงานกับฐานภาษีของสินทรัพย์และหนี้สินที่เกี่ยวข้องนั้น โดยใช้อัตราภาษีที่มีผลบังคับใช้ ณ วันสิ้นรอบระยะเวลารายงาน

บริษัทฯ และบริษัทย่อยรับรู้หนี้สินภาษีเงินได้รอการตัดบัญชีของผลแตกต่างชั่วคราวที่ต้องเสียภาษีทุกรายการ แต่รับรู้สินทรัพย์ภาษีเงินได้รอการตัดบัญชีสำหรับผลแตกต่างชั่วคราวที่ใช้หักภาษี รวมทั้งผลขาดทุนทางภาษีที่ยังไม่ได้ใช้ในจำนวนเท่าที่มีความเป็นไปได้ค่อนข้างแน่ที่บริษัทจะมีกำไรทางภาษีในอนาคตเพียงพอที่จะใช้ประโยชน์จากผลแตกต่างชั่วคราวที่ใช้หักภาษีและผลขาดทุนทางภาษีที่ยังไม่ได้ใช้นั้น

บริษัทฯ และบริษัทย่อยจะทบทวนมูลค่าตามบัญชีของสินทรัพย์ภาษีเงินได้รอการตัดบัญชีทุกสิ้นรอบระยะเวลารายงานและจะทำการปรับลดมูลค่าตามบัญชีดังกล่าว หากมีความเป็นไปได้ค่อนข้างแน่ที่บริษัทจะไม่มีกำไรทางภาษีเพียงพอต่อการนำสินทรัพย์ภาษีเงินได้รอการตัดบัญชีทั้งหมดหรือบางส่วนมาใช้ประโยชน์

บริษัทฯ และบริษัทย่อยจะบันทึกภาษีเงินได้รอการตัดบัญชีโดยตรงไปยังส่วนของผู้ถือหุ้นหากภาษีที่เกิดขึ้นเกี่ยวข้องกับรายการที่ได้บันทึกโดยตรงไปยังส่วนของผู้ถือหุ้น

6. การใช้ดุลยพินิจและประมาณการทางบัญชีที่สำคัญ

ในการจัดทำงบการเงินตามมาตรฐานการรายงานทางการเงิน ฝ่ายบริหารจำเป็นต้องใช้ดุลยพินิจและการประมาณการในเรื่องที่มีความไม่แน่นอนเสมอ การใช้ดุลยพินิจและการประมาณการดังกล่าวนี้ส่งผลกระทบต่อจำนวนเงินที่แสดงในงบการเงินและต่อข้อมูลที่แสดงในหมายเหตุประกอบงบการเงิน ผลที่เกิดขึ้นจริงอาจแตกต่างไปจากจำนวนที่ประมาณการไว้ การใช้ดุลยพินิจและการประมาณการที่สำคัญมีดังนี้

ค่าเผื่อหนี้สงสัยจะสูญของลูกหนี้

ในการประมาณค่าเผื่อหนี้สงสัยจะสูญของลูกหนี้ ฝ่ายบริหารจำเป็นต้องใช้ดุลยพินิจในการประมาณการผลขาดทุนที่คาดว่าจะเกิดขึ้นจากลูกหนี้แต่ละราย โดยคำนึงถึงประสบการณ์การเก็บเงินในอดีต อายุของหนี้ที่คงค้างและสถานะเศรษฐกิจที่เป็นอยู่ในขณะนั้น เป็นต้น

ค่าเผื่อการด้อยค่าของเงินลงทุน

บริษัทฯ และบริษัทย่อยจะตั้งค่าเผื่อการด้อยค่าของเงินลงทุนทั่วไปเมื่อมูลค่ายุติธรรมของเงินลงทุนดังกล่าวได้ลดลงอย่างมีสาระสำคัญและเป็นระยะเวลานานหรือเมื่อมีข้อบ่งชี้ของการด้อยค่า การที่จะสรุปว่าเงินลงทุนดังกล่าวได้ลดลงอย่างมีสาระสำคัญหรือเป็นระยะเวลานานหรือไม่นั้น จำเป็นต้องใช้ดุลยพินิจของฝ่ายบริหาร

อสังหาริมทรัพย์เพื่อการลงทุน

บริษัทฯ และบริษัทย่อยแสดงอสังหาริมทรัพย์เพื่อการลงทุนด้วยมูลค่ายุติธรรมซึ่งประเมินโดยผู้ประเมินราคาอิสระและรับรู้การเปลี่ยนแปลงมูลค่ายุติธรรมในส่วนของการกำไรหรือขาดทุน ผู้ประเมินราคาอิสระประเมินมูลค่ายุติธรรมของอสังหาริมทรัพย์เพื่อการลงทุนโดยใช้วิธีเปรียบเทียบราคาตลาดสำหรับสินทรัพย์ประเภทที่ดิน ข้อสมมติฐานที่สำคัญที่ใช้ในการประเมินมูลค่ายุติธรรมของอสังหาริมทรัพย์เพื่อการลงทุนได้อธิบายไว้ในหมายเหตุ 14

ที่ดิน อาคารและอุปกรณ์และค่าเสื่อมราคา

ในการคำนวณค่าเสื่อมราคาของอาคารและอุปกรณ์ ฝ่ายบริหารจำเป็นต้องทำการประมาณอายุการให้ประโยชน์และมูลค่าคงเหลือเมื่อเลิกใช้งานของอาคารและอุปกรณ์ และต้องทบทวนอายุการให้ประโยชน์และมูลค่าคงเหลือใหม่หากมีการเปลี่ยนแปลงเกิดขึ้น

บริษัทฯ และบริษัทย่อยแสดงมูลค่าของที่ดินด้วยราคาที่ดีใหม่ ซึ่งราคาที่ดีใหม่นี้ได้ประเมินโดยผู้ประเมินราคาอิสระ โดยใช้วิธีเปรียบเทียบราคาตลาดสำหรับสินทรัพย์ประเภทที่ดิน ซึ่งการประเมินมูลค่าดังกล่าวต้องอาศัยข้อสมมติฐานและการประมาณการบางประการ

นอกจากนี้ ฝ่ายบริหารจำเป็นต้องสอบทานการด้อยค่าของที่ดิน อาคารและอุปกรณ์ในแต่ละช่วงเวลาและบันทึกขาดทุนจากการด้อยค่าหากคาดว่ามูลค่าที่คาดว่าจะได้รับคืนต่ำกว่ามูลค่าตามบัญชีของสินทรัพย์นั้น ในการนี้ฝ่ายบริหารจำเป็นต้องใช้ดุลยพินิจที่เกี่ยวข้องกับการคาดการณ์รายได้และค่าใช้จ่ายในอนาคตซึ่งเกี่ยวข้องกับสินทรัพย์นั้น

สินทรัพย์ภาษีเงินได้รอการตัดบัญชี

บริษัทฯ และบริษัทย่อย จะรับรู้สินทรัพย์ภาษีเงินได้รอการตัดบัญชีสำหรับผลแตกต่างชั่วคราวที่ใช้หักภาษีและขาดทุนทางภาษีที่ไม่ได้ใช้เมื่อมีความเป็นไปได้ค่อนข้างแน่นอนว่าบริษัทจะมีกำไรทางภาษีในอนาคตเพียงพอที่จะใช้ประโยชน์จากผลแตกต่างชั่วคราวและขาดทุนนั้น ในการนี้ฝ่ายบริหารจำเป็นต้องประมาณการว่าบริษัทควรรับรู้จำนวนสินทรัพย์ภาษีเงินได้รอการตัดบัญชีเป็นจำนวนเท่าใด โดยพิจารณาถึงจำนวนกำไรทางภาษีที่คาดว่าจะเกิดในอนาคตในแต่ละช่วงเวลา

ผลประโยชน์หลังออกงานของพนักงานตามโครงการผลประโยชน์

หนี้สินตามโครงการผลประโยชน์หลังออกงานของพนักงาน ประมาณขึ้นตามหลักคณิตศาสตร์ ประกันภัย ซึ่งต้องอาศัยข้อสมมติฐานต่าง ๆ ในการประมาณการนั้น เช่น อัตราคิดลด อัตราการขึ้นเงินเดือนในอนาคต อัตราภาระ และอัตราการเปลี่ยนแปลงในจำนวนพนักงาน เป็นต้น

7. รายการธุรกิจกับกิจการที่เกี่ยวข้องกัน

ในระหว่างปี บริษัทฯและบริษัทย่อยมีรายการธุรกิจที่สำคัญกับบุคคลหรือกิจการที่เกี่ยวข้องกัน รายการธุรกิจดังกล่าวเป็นไปตามเงื่อนไขทางการค้าและเกณฑ์ตามที่ตกลงกันระหว่างบริษัทฯและบริษัทย่อยและบุคคลหรือกิจการที่เกี่ยวข้องกันเหล่านั้น ซึ่งเป็นไปตามปกติธุรกิจโดยสามารถสรุปได้ดังนี้

(หน่วย: ล้านบาท)

	งบการเงินรวม		งบการเงินเฉพาะกิจการ		นโยบาย
	2556	2555	2556	2555	การกำหนดราคา
<u>รายการธุรกิจกับบริษัทย่อย</u>					
(ตัดออกจากงบการเงินรวมแล้ว)					
ขายสินค้า	-	-	269	144	ราคาเทียบเคียงตลาด
ดอกเบี้ยรับ	-	-	21	20	ร้อยละ 7.25 - 7.50 ต่อปี
เงินปันผลรับ	-	-	48	76	
ซื้อสินค้า	-	-	176	111	ราคาเทียบเคียงตลาด
<u>รายการธุรกิจกับบริษัทที่เกี่ยวข้องกัน</u>					
ค่าเช่าและค่าบริการจ่าย	14	14	7	7	ราคาตามสัญญา

ยอดคงค้างระหว่างบริษัทฯและบริษัทย่อยและบริษัทที่เกี่ยวข้องกัน ณ วันที่ 31 ธันวาคม 2556 และ 2555 มีรายละเอียดดังนี้

(หน่วย: พันบาท)

	งบการเงินรวม		งบการเงินเฉพาะกิจการ	
	2556	2555	2556	2555
<u>ลูกหนี้การค้าและลูกหนี้อื่น - กิจการที่เกี่ยวข้องกัน</u>				
(หมายเหตุ 9)				
บริษัทย่อย	-	-	3,783	4,457
<u>เงินให้กู้ยืมระยะสั้นแก่กิจการที่เกี่ยวข้องกัน</u>				
บริษัทย่อย	-	-	336,135	431,502
<u>เจ้าหนี้การค้าและเจ้าหนี้อื่น - กิจการที่เกี่ยวข้องกัน</u>				
(หมายเหตุ 16)				
บริษัทย่อย	-	-	20,039	3,545

เงินให้กู้ยืมระยะสั้นแกกิจการที่เกี่ยวข้องกัน

ยอดคงค้างของเงินให้กู้ยืมระยะสั้นระหว่างบริษัทฯ และบริษัทย่อย ณ วันที่ 31 ธันวาคม 2556 และ 2555 และการเคลื่อนไหวของเงินให้กู้ยืมดังกล่าวมีรายละเอียดดังนี้

(หน่วย: พันบาท)

เงินให้กู้ยืม	ลักษณะ	งบการเงินเฉพาะกิจการ			
		ยอดคงเหลือ ณ วันที่		ยอดคงเหลือ ณ วันที่	
		31 ธันวาคม 2555	เพิ่มขึ้นระหว่างปี	ลดลงระหว่างปี	31 ธันวาคม 2556
บริษัท ลิพัฒนาอาหารสัตว์ จำกัด	บริษัทย่อย	424,000	592,000	(688,000)	328,000
บริษัท โพธิ์งามฟาร์มทะเล จำกัด	บริษัทย่อย	7,502	633	-	8,135
รวม		431,502	592,633	(688,000)	336,135

ค่าตอบแทนกรรมการและผู้บริหาร

ในระหว่างปีสิ้นสุดวันที่ 31 ธันวาคม 2556 และ 2555 บริษัทฯ และบริษัทย่อยมีค่าใช้จ่ายผลประโยชน์พนักงานที่ให้แก่กรรมการและผู้บริหาร ดังต่อไปนี้

(หน่วย: พันบาท)

	งบการเงินรวม		งบการเงินเฉพาะกิจการ	
	2556	2555	2556	2555
ผลประโยชน์ระยะสั้น	13,225	16,170	8,432	7,874
ผลประโยชน์หลังออกจากงาน	172	736	83	313
รวม	13,397	16,906	8,515	8,187

การค้ำประกันกับกิจการที่เกี่ยวข้องกัน

บริษัทฯ และบริษัทย่อยมีการะจากการค้ำประกันให้กับกิจการที่เกี่ยวข้องกันตามที่กล่าวไว้ในหมายเหตุประกอบงบการเงินข้อ 29.3

8. เงินสดและรายการเทียบเท่าเงินสด

(หน่วย: พันบาท)

	งบการเงินรวม		งบการเงินเฉพาะกิจการ	
	2556	2555	2556	2555
เงินสด	761	650	480	370
เงินฝากธนาคาร	49,716	248,230	20,091	229,634
ตั๋วแลกเงิน	770,800	210,477	770,800	210,477
รวม	821,277	459,357	791,371	440,481

ณ วันที่ 31 ธันวาคม 2556 เงินฝากออมทรัพย์ และตั๋วแลกเงินมีอัตราดอกเบี้ยระหว่างร้อยละ 0.4 ถึง 3.1 ต่อปี (2555: ร้อยละ 0.5 ถึง 3.0 ต่อปี)

9. ลูกหนี้การค้าและลูกหนี้อื่น

(หน่วย: พันบาท)

	งบการเงินรวม		งบการเงินเฉพาะกิจการ	
	2556	2555	2556	2555
<u>ลูกหนี้การค้า - กิจการที่เกี่ยวข้องกัน</u>				
อายุหนี้คงค้างนับจากวันที่ถึงกำหนดชำระ				
ยังไม่ถึงกำหนดชำระ	-	-	1,175	132
ค้างชำระไม่เกิน 3 เดือน	-	-	1,135	725
รวมลูกหนี้การค้า - กิจการที่เกี่ยวข้องกัน	-	-	2,310	857
<u>ลูกหนี้การค้า - กิจการที่ไม่เกี่ยวข้องกัน</u>				
อายุหนี้คงค้างนับจากวันที่ถึงกำหนดชำระ				
ยังไม่ถึงกำหนดชำระ	141,450	165,346	55,383	84,957
ค้างชำระ				
ไม่เกิน 3 เดือน	71,489	84,539	45,863	58,562
3 - 6 เดือน	5,273	1,885	4,510	1,723
6 - 12 เดือน	5,135	1,357	4,814	1,095
มากกว่า 12 เดือน	7,847	5,666	6,043	4,610
รวม	231,194	258,793	116,613	150,947
หัก: ค่าเผื่อหนี้สงสัยจะสูญ	(12,057)	(7,318)	(9,851)	(6,106)
รวมลูกหนี้การค้า - กิจการที่ไม่เกี่ยวข้องกัน, สุทธิ	219,137	251,475	106,762	144,841
รวมลูกหนี้การค้า - สุทธิ	219,137	251,475	109,072	145,698
<u>ลูกหนี้อื่น</u>				
เงินทดรองแก่กิจการที่เกี่ยวข้องกัน	-	-	44	53
ดอกเบี้ยค้างรับจากกิจการที่เกี่ยวข้องกัน	-	-	1,429	3,547
ดอกเบี้ยค้างรับ	3,550	425	3,550	425
รายได้ค้างรับ	80	27	76	27
ลูกหนี้อื่น	-	113	-	-
รวมลูกหนี้อื่น	3,630	565	5,099	4,052
รวมลูกหนี้การค้าและลูกหนี้อื่น - สุทธิ	222,767	252,040	114,171	149,750

10. สินค้ำคงเหลือ

(หน่วย: พันบาท)

	งบการเงินรวม					
	ราคาทุน		รายการปรับลดราคาทุน ให้เป็นมูลค่าสุทธิที่จะได้รับ		สินค้าคงเหลือ - สุทธิ	
	2556	2555	2556	2555	2556	2555
สินค้าสำเร็จรูป	100,076	90,727	(37)	-	100,039	90,727
สินค้าระหว่างผลิต	2,768	6,507	-	-	2,768	6,507
วัตถุดิบ	475,753	539,173	-	(4,164)	475,753	535,009
ภาชนะบรรจุและหีบห่อ	38,410	44,509	-	-	38,410	44,509
อะไหล่และวัสดุโรงงาน	49,697	44,686	-	-	49,697	44,686
วัตถุดิบระหว่างทาง	12,664	88,569	-	-	12,664	88,569
พ่อแม่พันธุ์สัตว์และ วัตถุดิบใช้ในฟาร์ม	10,091	10,167	(939)	(1,208)	9,152	8,959
รวม	689,459	824,338	(976)	(5,372)	688,483	818,966

(หน่วย: พันบาท)

	งบการเงินเฉพาะกิจการ					
	ราคาทุน		รายการปรับลดราคาทุน		สินค้าคงเหลือ - สุทธิ	
			ให้เป็นมูลค่าสุทธิที่จะได้รับ			
	2556	2555	2556	2555	2556	2555
สินค้าสำเร็จรูป	42,266	50,757	-	-	42,266	50,757
สินค้าระหว่างผลิต	1,351	4,519	-	-	1,351	4,519
วัตถุดิบ	162,264	179,680	-	-	162,264	179,680
ภาชนะบรรจุและหีบห่อ	18,638	22,690	-	-	18,638	22,690
อะไหล่และวัสดุโรงงาน	30,113	28,543	-	-	30,113	28,543
วัตถุดิบระหว่างทาง	11,256	50,032	-	-	11,256	50,032
พ่อแม่พันธุ์สัตว์และ วัตถุดิบใช้ในฟาร์ม	10,091	10,167	(939)	(1,208)	9,152	8,959
รวม	275,979	346,388	(939)	(1,208)	275,040	345,180

11. เงินลงทุนในบริษัทร่วม

11.1 รายละเอียดของบริษัทร่วม

(หน่วย: ล้านบาท)

บริษัท	ลักษณะธุรกิจ	จัดตั้งขึ้น ในประเทศ	งบการเงินรวม					
			สัดส่วนเงินลงทุน		ราคาทุน		มูลค่าตามบัญชี ตามวิธีส่วนได้เสีย	
			2556 (ร้อยละ)	2555 (ร้อยละ)	2556	2555	2556	2555
บริษัท พัฒนาเกษตร ล่วงหน้า จำกัด	ตัวแทนซื้อขายสัญญา ซื้อขายล่วงหน้า สินค้าเกษตร	ไทย	44.5	44.5	45	45	52	56

(หน่วย: ล้านบาท)

บริษัท	ลักษณะธุรกิจ	จัดตั้งขึ้น ในประเทศ	งบการเงินเฉพาะกิจการ					
			สัดส่วนเงินลงทุน		ราคาทุน		มูลค่าตามบัญชี ตามวิธีราคาทุน	
			2556 (ร้อยละ)	2555 (ร้อยละ)	2556	2555	2556	2555
บริษัท พัฒนาเกษตร ล่วงหน้า จำกัด	ตัวแทนซื้อขายสัญญา ซื้อขายล่วงหน้า สินค้าเกษตร	ไทย	44.5	44.5	45	45	45	45

เมื่อวันที่ 15 สิงหาคม 2555 บริษัท พัฒนาเกษตรล่วงหน้า จำกัด ได้เพิ่มทุนจดทะเบียนจาก 80 ล้านบาท เป็น 100 ล้านบาท โดยการออกหุ้นสามัญเพิ่มทุนจำนวน 2 ล้านหุ้น มูลค่าที่ตราไว้หุ้นละ 10 บาท และให้จัดสรรหุ้นเพิ่มทุนดังกล่าวให้แก่ผู้ถือหุ้นเดิมตามสัดส่วน โดยเรียกชำระเงินค่าหุ้นเต็มมูลค่าในเดือนสิงหาคม 2555 บริษัทฯ ได้จ่ายชำระค่าหุ้นเพิ่มทุนดังกล่าวตามสัดส่วนการถือหุ้นของบริษัทฯ จำนวน 9 ล้านบาทแล้ว

11.2 ส่วนแบ่งกำไร/ขาดทุนจากเงินลงทุนในบริษัทร่วมและเงินปันผลรับ

ในระหว่างปี บริษัทฯ รับรู้ส่วนแบ่งขาดทุนจากการลงทุนในบริษัทร่วมในงบการเงินรวมและรับรู้เงินปันผลรับจากบริษัทร่วมดังกล่าวในงบการเงินเฉพาะกิจการ ดังนี้

(หน่วย: ล้านบาท)

บริษัท	งบการเงินรวม		งบการเงินเฉพาะกิจการ	
	ส่วนแบ่งขาดทุนจาก			
	เงินลงทุนในบริษัทร่วมในระหว่างปี		เงินปันผลที่บริษัทฯ รับระหว่างปี	
	2556	2555	2556	2555
บริษัท พัฒนาเกษตรล่วงหน้า จำกัด	(4)	(2)	-	-

11.3 ข้อมูลทางการเงินของบริษัทร่วม

ข้อมูลทางการเงินตามที่แสดงอยู่ในงบการเงินของบริษัทร่วมโดยสรุปมีดังนี้

(หน่วย: ล้านบาท)

บริษัท	ทุนเรียกชำระ ณ วันที่ 31 ธันวาคม		สินทรัพย์รวม ณ วันที่ 31 ธันวาคม		หนี้สินรวม ณ วันที่ 31 ธันวาคม		รายได้รวมสำหรับ ปีสิ้นสุดวันที่ 31 ธันวาคม		ขาดทุนสำหรับปี สิ้นสุดวันที่ 31 ธันวาคม	
	2556	2555	2556	2555	2556	2555	2556	2555	2556	2555
บริษัท พัฒนาเกษตร ถั่วหน้า จำกัด	100	100	313	269	196	144	13	20	(8)	(5)

12. เงินลงทุนในบริษัทย่อย

เงินลงทุนในบริษัทย่อยตามที่แสดงอยู่ในงบการเงินเฉพาะกิจการ มีรายละเอียดดังต่อไปนี้

(หน่วย: ล้านบาท)

เงินปันผลที่

บริษัท	ทุนเรียกชำระแล้ว		สัดส่วนเงินลงทุน		ราคาทุน		บริษัทฯรับระหว่างปี	
	2556	2555	2556 (ร้อยละ)	2555 (ร้อยละ)	2556	2555	2556	2555
บริษัท สีสพัฒนาอาหารสัตว์ จำกัด	200	200	95	95	190	190	48	76
บริษัท โพธิ์งามฟาร์มทะเล จำกัด	1	1	100	100	1	1	-	-
รวมเงินลงทุนในบริษัทย่อย					191	191	48	76

เงินลงทุนในบริษัท โพธิ์งามฟาร์มทะเล จำกัด

เมื่อวันที่ 25 มกราคม 2555 บริษัทฯได้เข้าซื้อหุ้นสามัญของบริษัท โพธิ์งามฟาร์มทะเล จำกัด เป็นจำนวน 4,998 หุ้นในราคาหุ้นละ 100 บาท รวมเป็นจำนวนเงินทั้งสิ้นประมาณ 0.5 ล้านบาทหรือคิดเป็นร้อยละ 99.96 ของจำนวนหุ้นสามัญทั้งหมดและจ่ายชำระเงินค่าหุ้นทั้งหมดเป็นที่เรียบร้อยแล้ว ดังนั้นบริษัทฯจึงถือว่าบริษัท โพธิ์งามฟาร์มทะเล จำกัดเป็นบริษัทย่อยตั้งแต่วันที่ 25 มกราคม 2555 เป็นต้นไป

มูลค่าตามบัญชีของสินทรัพย์และหนี้สิน ณ วันที่ซื้อของบริษัท โพธิ์งามฟาร์มทะเล จำกัด มีรายละเอียดดังนี้

	(หน่วย: พันบาท)
เงินสดและรายการเทียบเท่าเงินสด	8
ที่ดิน อาคารและ อุปกรณ์ - สุทธิ	989
เงินกู้ยืมระยะสั้น	(1,500)
หนี้สินอื่น	(7)
รวมหนี้สินสูงกว่าสินทรัพย์ - สุทธิ	(510)
หัก: ขาดทุนจากการตัดจำหน่ายผลต่างระหว่างต้นทุนการรวมธุรกิจ กับมูลค่าสุทธิของบริษัทย่อย	1,010
เงินสดจ่ายเพื่อซื้อเงินลงทุนในบริษัทย่อย	500
หัก: เงินสดและรายการเทียบเท่าเงินสดของบริษัทย่อย	(8)
เงินสดจ่ายสุทธิเพื่อซื้อเงินลงทุนในบริษัทย่อย	492

13. เงินลงทุนระยะยาวอื่น

	(หน่วย: พันบาท)					
	งบการเงินรวมและงบการเงินเฉพาะกิจการ					
บริษัท	สัดส่วนเงินลงทุน		มูลค่าเงินลงทุน		เงินปันผลที่ บริษัทฯรับระหว่างปี	
	2556 (ร้อยละ)	2555 (ร้อยละ)	2556	2555	2556	2555
บริษัท เอ็ม.เอ็น.อินเตอร์ โฮลดิ้ง จำกัด	3.64	3.64	10,880	10,880	1,959	5,114
บริษัท วอลล์สตรีท เทคโนโลยีส์ จำกัด	9.00	9.00	945	945	1,296	756
อื่น ๆ			705	705	37	141
รวมเงินลงทุนระยะยาวอื่น			12,530	12,530	3,292	6,011

14. อสังหาริมทรัพย์เพื่อการลงทุน

(หน่วย: พันบาท)

	งบการเงินรวม		งบการเงินเฉพาะกิจการ	
	2556	2555	2556	2555
มูลค่าตามบัญชีต้นปี	20,284	17,240	19,822	16,778
จำหน่ายสินทรัพย์ - ราคาตามบัญชี	(213)	-	-	-
โอนจากที่ดิน อาคารและอุปกรณ์	-	809	-	809
ผลกำไรสุทธิจากการตีราคาเป็นมูลค่า ยุติธรรม	-	2,235	-	2,235
มูลค่าตามบัญชีปลายปี	20,071	20,284	19,822	19,822

อสังหาริมทรัพย์เพื่อการลงทุนของบริษัทฯและบริษัทย่อยเป็นที่ดินรอการขาย บริษัทฯและบริษัทย่อยแสดงอสังหาริมทรัพย์เพื่อการลงทุนด้วยมูลค่ายุติธรรมซึ่งประเมินโดยผู้ประเมินราคาอิสระโดยใช้วิธีเปรียบเทียบราคาตลาด (Market Approach)

15. ที่ดิน อาคารและอุปกรณ์

(หน่วย: พันบาท)

งบการเงินรวม							
สินทรัพย์ซึ่ง แสดงมูลค่า ตามราคา ที่ใหม่	สินทรัพย์ซึ่งแสดงมูลค่าตามราคาทุน						
ที่ดินและ ส่วนปรับปรุง ที่ดิน	อาคารและ สิ่งปลูกสร้าง	เครื่องจักรและ อุปกรณ์	เครื่องตกแต่ง และเครื่องใช้ สำนักงาน	ยานพาหนะ	สินทรัพย์ ระหว่างติดตั้ง และก่อสร้าง	รวม	
ราคาทุน / ราคาที่ตีใหม่							
ณ วันที่ 1 มกราคม 2555	342,771	459,551	808,438	135,817	139,524	9,305	1,895,406
ซื้อเพิ่ม	7	-	1,865	4,137	26,798	53,048	85,855
จำหน่าย	-	-	(51)	(396)	(18,190)	-	(18,637)
โอน	-	3,774	3,761	-	-	(7,535)	-
โอนไปอสังหาริมทรัพย์ เพื่อการลงทุน	(809)	-	-	-	-	-	(809)
ตีราคา	31,324	-	-	-	-	-	31,324
ซื้อบริษัทย่อยระหว่างปี	989	419	-	387	-	-	1,795
ณ วันที่ 31 ธันวาคม 2555	374,282	463,744	814,013	139,945	148,132	54,818	1,994,934
ซื้อเพิ่ม	10,678	973	11,018	3,037	28,033	25,837	79,576
จำหน่าย	-	-	(676)	(1,618)	(24,498)	-	(26,792)
โอน	-	706	69	17	-	(792)	-
ณ วันที่ 31 ธันวาคม 2556	384,960	465,423	824,424	141,381	151,667	79,863	2,047,718
ค่าเสื่อมราคาสะสม							
ณ วันที่ 1 มกราคม 2555	-	288,413	630,131	128,940	97,065	-	1,144,549
ค่าเสื่อมราคาสำหรับปี	-	18,836	42,750	3,120	17,710	-	82,416
ค่าเสื่อมราคาสำหรับ ส่วนที่จำหน่าย	-	-	(51)	(396)	(17,235)	-	(17,682)
ซื้อบริษัทย่อยระหว่างปี	-	419	-	387	-	-	806
ณ วันที่ 31 ธันวาคม 2555	-	307,668	672,830	132,051	97,540	-	1,210,089
ค่าเสื่อมราคาสำหรับปี	-	18,439	33,589	2,939	18,083	-	73,050
ค่าเสื่อมราคาสำหรับ ส่วนที่จำหน่าย	-	-	(676)	(1,618)	(21,745)	-	(24,039)
ณ วันที่ 31 ธันวาคม 2556	-	326,107	705,743	133,372	93,878	-	1,259,100
มูลค่าสุทธิตามบัญชี							
ณ วันที่ 31 ธันวาคม 2555	374,282	156,076	141,183	7,894	50,592	54,818	784,845
ณ วันที่ 31 ธันวาคม 2556	384,960	139,316	118,681	8,009	57,789	79,863	788,618
ค่าเสื่อมราคาสำหรับปี							
2555 (จำนวน 64 ล้านบาท รวมอยู่ในต้นทุนการผลิต ส่วนที่เหลือรวมอยู่ในค่าใช้จ่ายในการขายและบริหาร)							82,416
2556 (จำนวน 54 ล้านบาท รวมอยู่ในต้นทุนการผลิต ส่วนที่เหลือรวมอยู่ในค่าใช้จ่ายในการขายและบริหาร)							73,050

(หน่วย: พันบาท)

งบการเงินเฉพาะกิจการ

สินทรัพย์ซึ่ง แสดงมูลค่า ตามราคา ตีใหม่	สินทรัพย์ซึ่งแสดงมูลค่าตามราคาทุน						รวม
	ที่ดินและ ส่วนปรับปรุง ที่ดิน	อาคารและ สิ่งปลูกสร้าง	เครื่องจักรและ อุปกรณ์	เครื่องตกแต่ง และเครื่องใช้ สำนักงาน	ยานพาหนะ	สินทรัพย์ ระหว่างติดตั้ง และก่อสร้าง	
ราคาทุน / ราคาตีใหม่							
ณ วันที่ 1 มกราคม 2555	144,125	276,186	409,959	83,924	86,023	1,219	1,001,436
ซื้อเพิ่ม	7	-	1,212	2,350	14,692	17,825	36,086
จำหน่าย	-	-	(51)	(351)	(6,546)	-	(6,948)
โอนไปอสังหาริมทรัพย์ เพื่อการลงทุน	(809)	-	-	-	-	-	(809)
ตีราคา	31,193	-	-	-	-	-	31,193
ณ วันที่ 31 ธันวาคม 2555	174,516	276,186	411,120	85,923	94,169	19,044	1,060,958
ซื้อเพิ่ม	10,678	-	3,256	1,861	16,101	20,095	51,991
จำหน่าย	-	-	(476)	(988)	(12,678)	-	(14,142)
โอน	-	706	69	3	-	(778)	-
ณ วันที่ 31 ธันวาคม 2556	185,194	276,892	413,969	86,799	97,592	38,361	1,098,807
ค่าเสื่อมราคาสะสม							
ณ วันที่ 1 มกราคม 2555	-	187,546	350,445	80,663	62,178	-	680,832
ค่าเสื่อมราคาสำหรับปี	-	12,309	17,740	1,600	10,183	-	41,832
ค่าเสื่อมราคาสำหรับ ส่วนที่จำหน่าย	-	-	(51)	(351)	(6,160)	-	(6,562)
ณ วันที่ 31 ธันวาคม 2555	-	199,855	368,134	81,912	66,201	-	716,102
ค่าเสื่อมราคาสำหรับปี	-	12,017	9,488	1,539	10,064	-	33,108
ค่าเสื่อมราคาสำหรับ ส่วนที่จำหน่าย	-	-	(476)	(987)	(11,518)	-	(12,981)
ณ วันที่ 31 ธันวาคม 2556	-	211,872	377,146	82,464	64,747	-	736,229
มูลค่าสุทธิตามบัญชี							
ณ วันที่ 31 ธันวาคม 2555	174,516	76,331	42,986	4,011	27,968	19,044	344,856
ณ วันที่ 31 ธันวาคม 2556	185,194	65,020	36,823	4,335	32,845	38,361	362,578
ค่าเสื่อมราคาสำหรับปี							
2555 (จำนวน 31 ล้านบาท รวมอยู่ในต้นทุนการผลิต ส่วนที่เหลือรวมอยู่ในค่าใช้จ่ายในการขายและบริหาร)							41,832
2556 (จำนวน 22 ล้านบาท รวมอยู่ในต้นทุนการผลิต ส่วนที่เหลือรวมอยู่ในค่าใช้จ่ายในการขายและบริหาร)							33,108

บริษัทฯ และบริษัทย่อยได้จัดให้มีการประเมินราคาที่ดินโดยผู้ประเมินราคาอิสระในปี 2555 โดยใช้วิธีเปรียบเทียบราคาตลาด (Market Approach) บริษัทฯ และบริษัทย่อยบันทึกส่วนเพิ่มของมูลค่าที่ดินดังกล่าวไว้ในส่วนเกินทุนจากการตีราคาที่ดินในส่วนของผู้ถือหุ้น

หากบริษัทฯ และบริษัทย่อยแสดงมูลค่าของที่ดินดังกล่าวด้วยวิธีราคาทุน มูลค่าสุทธิตามบัญชี ณ วันที่ 31 ธันวาคม 2556 และ 2555 จะเป็นดังนี้

ณ วันที่	(หน่วย: พันบาท)	
	งบการเงินรวม	งบการเงินเฉพาะกิจการ
31 ธันวาคม 2556	98,643	70,384
31 ธันวาคม 2555	87,965	59,706

ณ วันที่ 31 ธันวาคม 2556 บริษัทฯ และบริษัทย่อยมีอาคารและอุปกรณ์จำนวนหนึ่งซึ่งตัดค่าเสื่อมราคาหมดแล้วแต่ยังใช้งานอยู่ มูลค่าตามบัญชีก่อนหักค่าเสื่อมราคาสะสมของสินทรัพย์ดังกล่าวมีจำนวนเงินประมาณ 797 ล้านบาท (2555: 766 ล้านบาท) (เฉพาะของบริษัทฯ: 501 ล้านบาท 2555: 472 ล้านบาท)

16. เจ้าหนี้การค้าและเจ้าหนี้อื่น

	(หน่วย: พันบาท)			
	งบการเงินรวม		งบการเงินเฉพาะกิจการ	
	2556	2555	2556	2555
เจ้าหนี้การค้า - กิจการที่เกี่ยวข้องกัน	-	-	20,039	3,523
เจ้าหนี้การค้า - กิจการที่ไม่เกี่ยวข้องกัน	162,867	198,705	59,451	118,806
เจ้าหนี้อื่น - กิจการที่เกี่ยวข้องกัน	-	-	-	22
เจ้าหนี้อื่น - กิจการที่ไม่เกี่ยวข้องกัน	20,464	11,703	3,378	539
ค่าใช้จ่ายค้างจ่าย	43,598	38,283	21,944	18,147
รวมเจ้าหนี้การค้าและเจ้าหนี้อื่น	226,929	248,691	104,812	141,037

17. ดำรงผลประโยชน์ระยะยาวของพนักงาน

จำนวนเงินดำรงผลประโยชน์ระยะยาวของพนักงานซึ่งเป็นเงินชดเชยพนักงานเมื่อออกจากงานแสดงได้ดังนี้

(หน่วย: พันบาท)

	งบการเงินรวม		งบการเงินเฉพาะกิจการ	
	2556	2555	2556	2555
ดำรงผลประโยชน์ระยะยาวของพนักงานต้นปี	46,878	39,595	24,153	20,587
ต้นทุนบริการในปัจจุบัน	6,153	4,215	3,116	2,157
ต้นทุนดอกเบี้ย	2,002	1,623	1,031	844
ผลประโยชน์ที่จ่ายในระหว่างปี	(450)	(808)	(346)	(457)
(กำไร) ขาดทุนจากการประมาณการตามหลักคณิตศาสตร์ประกันภัย	(3,069)	2,253	(1,552)	1,022
ดำรงผลประโยชน์ระยะยาวของพนักงานปลายปี	51,514	46,878	26,402	24,153

ค่าใช้จ่ายเกี่ยวกับผลประโยชน์ระยะยาวของพนักงานรวมอยู่ในส่วนของกำไรหรือขาดทุนแสดงได้ดังนี้

(หน่วย: พันบาท)

	งบการเงินรวม		งบการเงินเฉพาะกิจการ	
	2556	2555	2556	2555
ต้นทุนบริการในปัจจุบัน	6,153	4,215	3,116	2,157
ต้นทุนดอกเบี้ย	2,002	1,623	1,031	844
ผล(กำไร)ขาดทุนจากการประมาณการตามหลักคณิตศาสตร์ประกันภัยที่รับรู้ในปี	(3,069)	2,253	(1,552)	1,022
รวมค่าใช้จ่ายที่รับรู้ในส่วนของกำไรหรือขาดทุน	5,086	8,091	2,595	4,023
ค่าใช้จ่ายดังกล่าวรับรู้ในรายการต่อไปนี้ในส่วนของกำไรหรือขาดทุน				
ต้นทุนขาย	2,056	3,900	1,055	1,946
ค่าใช้จ่ายในการขายและการบริหาร	3,030	4,191	1,540	2,077

สมมติฐานที่สำคัญในการประมาณการตามหลักคณิตศาสตร์ประกันภัย ณ วันประเมินสรุปได้ดังนี้

	งบการเงินรวม		งบการเงินเฉพาะกิจการ	
	2556 (ร้อยละต่อปี)	2555 (ร้อยละต่อปี)	2556 (ร้อยละต่อปี)	2555 (ร้อยละต่อปี)
อัตราคิดลด	4.27	4.10	4.27	4.10
อัตราการขึ้นเงินเดือนในอนาคต (ขึ้นอยู่กับชนิดการจ้างงาน)	4.60 - 5.30	4.40 - 5.10	4.60 - 5.30	4.40 - 5.10
อัตราการเปลี่ยนแปลงในจำนวนพนักงาน (ขึ้นกับช่วงอายุและชนิดการจ้างงาน)	1.50 - 2.00	1.50 - 35.00	1.50 - 2.00	1.50 - 35.00

จำนวนเงินภาระผูกพันตามโครงการผลประโยชน์สำหรับปีปัจจุบันและสามปีย้อนหลังแสดงได้ดังนี้

	ภาระผูกพันตาม โครงการผลประโยชน์		จำนวนภาระผูกพันที่ถูกปรับปรุง จากผลของประสมการณ์	
	งบการเงิน		งบการเงิน	
	งบการเงินรวม	เฉพาะกิจการ	งบการเงินรวม	เฉพาะกิจการ
	งบการเงินรวม	เฉพาะกิจการ	งบการเงินรวม	เฉพาะกิจการ
ปี 2556	51,514	26,402	(3,966)	(2,051)
ปี 2555	46,878	24,153	387	(251)
ปี 2554	39,595	20,587	-	-
ปี 2553	36,367	19,026	-	-

18. ทุนเรือนหุ้น/หุ้นทุนซื้อคืน/กำไรสะสมจัดสรรสำหรับหุ้นทุนซื้อคืน

เมื่อวันที่ 6 มีนาคม 2555 ที่ประชุมวิสามัญผู้ถือหุ้นครั้งที่ 1/2555 มีมติอนุมัติโครงการการซื้อหุ้นคืนจากผู้ถือหุ้นเป็นการทั่วไป โดยมีวัตถุประสงค์เพื่อการบริหารทางการเงินสำหรับสภาพคล่องส่วนเกินของบริษัทฯ จำนวนไม่เกิน 100 ล้านหุ้น (มูลค่าที่ตราไว้หุ้นละ 5 บาท) คิดเป็นร้อยละ 12.92 ของหุ้นที่จำหน่ายทั้งหมด รวมเป็นวงเงินไม่เกิน 500 ล้านบาท โดยมีระยะเวลาในการรับซื้อหุ้นคืนตั้งแต่วันที่ 23 มีนาคม 2555 จนถึงวันที่ 4 เมษายน 2555 ซึ่งมีหุ้นสามัญที่ซื้อคืนโดยบริษัทฯ เป็นจำนวน 100 ล้านหุ้น คิดเป็นร้อยละ 12.92 ของหุ้นที่จำหน่ายทั้งหมด ในราคาหุ้นละ 5 บาท รวมมูลค่าหุ้นซื้อคืนเป็นจำนวนเงิน 500 ล้านบาท ทั้งนี้ มีบุคคลและกิจการที่เกี่ยวข้องกันเสนอขายหุ้นคืนตามโครงการนี้เป็นจำนวนรวมประมาณ 57 ล้านหุ้น ในราคาหุ้นละ 5 บาท คิดเป็นจำนวนเงินประมาณ 285 ล้านบาท

นอกจากนี้ยังกำหนดให้บริษัทฯ ต้องจำหน่ายหุ้นที่ซื้อคืนให้เสร็จสิ้นภายในระยะเวลาตั้งแต่วันที่ 5 ตุลาคม 2555 ถึงวันที่ 5 พฤศจิกายน 2555 ทั้งนี้ หากครบกำหนดระยะเวลาการจำหน่ายหุ้นที่ซื้อคืนแล้ว บริษัทฯ จำหน่ายหุ้นที่ซื้อคืนไม่หมด บริษัทฯ จะลดทุนโดยการตัดหุ้นจดทะเบียนดังกล่าวออก

ตามจดหมายของสำนักงานคณะกรรมการกำกับหลักทรัพย์และตลาดหลักทรัพย์ที่กลต. ชส. (ว) 2/2548 ลงวันที่ 14 กุมภาพันธ์ 2548 เกี่ยวกับการซื้อหุ้นคืนว่าบริษัทมหาชนจำกัดจะซื้อหุ้นคืนได้ไม่เกินวงเงินกำไรสะสม และให้บริษัทต้องกันกำไรสะสมไว้เป็นเงินสำรองเท่ากับจำนวนเงินที่ได้จ่ายซื้อหุ้นคืนจนกว่าจะมีการจำหน่ายหุ้นซื้อคืนได้หมด หรือลดทุนที่ชำระแล้วโดยวิธีตัดหุ้นซื้อคืนที่จำหน่ายไม่หมด แล้วแต่กรณี ทั้งนี้บริษัทฯ ได้จัดสรรกำไรสะสมเป็นสำรองสำหรับหุ้นทุนซื้อคืนเต็มจำนวนแล้วเป็นจำนวน 500 ล้านบาท

ต่อมาเมื่อวันที่ 18 ธันวาคม 2555 ที่ประชุมคณะกรรมการของบริษัทฯ มีมติอนุมัติให้บริษัทฯ ลดทุนชำระแล้วโดยวิธีตัดหุ้นทุนที่ซื้อคืนและยังไม่ได้จำหน่ายออกไปภายใต้โครงการซื้อหุ้นคืนจำนวน 100 ล้านหุ้น มูลค่าที่ตราไว้หุ้นละ 5 บาท คิดเป็นจำนวนเงิน 500 ล้านบาท บริษัทฯ ได้ดำเนินการจดทะเบียนลดทุนจดทะเบียนจาก 1,029 ล้านบาท เป็น 929 ล้านบาทกับกระทรวงพาณิชย์ เมื่อวันที่ 26 ธันวาคม 2555 นอกจากนี้ บริษัทฯ ได้ตัดรายการหุ้นทุนซื้อคืนดังกล่าว และกลับรายการสำรองหุ้นทุนซื้อคืนเข้าบัญชีกำไรสะสมที่ยังไม่ได้จัดสรรจำนวน 400 ล้านบาท และ 500 ล้านบาท ตามลำดับ

19. ใบสำคัญแสดงสิทธิ

เมื่อวันที่ 29 เมษายน 2553 ที่ประชุมใหญ่สามัญผู้ถือหุ้นของบริษัทฯ ได้มีมติอนุมัติออกใบสำคัญแสดงสิทธิที่จะซื้อหุ้นสามัญของบริษัทฯ ให้แก่ผู้ถือหุ้นเดิมโดยไม่คิดมูลค่า ในอัตราส่วนหุ้นสามัญเดิม 5 หุ้นจะได้รับใบสำคัญแสดงสิทธิ 2 หน่วย ในกรณีมีเศษให้ปัดทิ้ง จำนวนทั้งสิ้น 294 ล้านหน่วย โดยผู้ถือใบสำคัญแสดงสิทธิดังกล่าวมีสิทธิที่จะซื้อหุ้นสามัญของบริษัทฯ ในอัตราส่วนใบสำคัญแสดงสิทธิ 1 หน่วยต่อหุ้นสามัญ 1 หุ้น ในราคาหุ้นละ 2.50 บาท โดยจะต้องใช้สิทธิภายใน 3 ปี นับแต่วันที่ออกใบสำคัญแสดงสิทธิ

เมื่อวันที่ 20 พฤษภาคม 2553 บริษัทฯ ได้ออกใบสำคัญแสดงสิทธิที่จะซื้อหุ้นสามัญให้แก่ผู้ถือหุ้นเดิมของบริษัทฯ โดยเมื่อวันที่ 8 มิถุนายน 2553 ตลาดหลักทรัพย์แห่งประเทศไทยได้รับใบสำคัญแสดงสิทธิจำนวน 294 ล้านหน่วย (LEE-W2) ที่จะซื้อหุ้นสามัญของบริษัทฯ เป็นหลักทรัพย์จดทะเบียนในตลาดหลักทรัพย์ โดยใบสำคัญแสดงสิทธิ 1 หน่วย มีสิทธิซื้อหุ้นสามัญได้ 1 หุ้น โดยมีราคาใช้สิทธิ 2.50 บาทต่อหุ้น โดยใช้สิทธิได้ในวันทำการสุดท้ายของเดือนมิถุนายนและธันวาคม โดยจะเริ่มใช้สิทธิได้ครั้งแรกในวันที่ 30 ธันวาคม 2553

การใช้สิทธิของผู้ถือใบสำคัญแสดงสิทธิดังกล่าว มีรายละเอียดดังนี้

วันที่ใช้สิทธิ	จำนวน ที่ใช้สิทธิ (ล้านหน่วย)	เงินรับ จากการใช้สิทธิ (ล้านบาท)	ทุนจดทะเบียนที่ ออกจำหน่ายและ ชำระแล้ว (ล้านบาท)	วันที่จดทะเบียนกับ กระทรวงพาณิชย์
30 ธันวาคม 2553	8	19	743	13 มกราคม 2554
30 มิถุนายน 2554	5	13	748	13 กรกฎาคม 2554
30 ธันวาคม 2554	26	66	774	12 มกราคม 2555
30 มิถุนายน 2555	13	34	788	11 กรกฎาคม 2555
30 ธันวาคม 2555	86	215	774	9 มกราคม 2556
17 พฤษภาคม 2556	149	371	922	31 พฤษภาคม 2556

เมื่อวันที่ 17 พฤษภาคม 2556 ซึ่งเป็นวันสุดท้ายของการใช้สิทธิ มีใบสำคัญแสดงสิทธิที่หมดอายุจำนวนประมาณ 7 ล้านหน่วย เนื่องจากไม่มีการใช้สิทธิจากผู้ถือใบสำคัญแสดงสิทธิดังกล่าว

20. ดำรงตามกฎหมาย

ภายใต้บทบัญญัติของมาตรา 116 แห่งพระราชบัญญัติบริษัทมหาชนจำกัด พ.ศ. 2535 บริษัทฯต้องจัดสรรกำไรสุทธิประจำปีส่วนหนึ่งไว้เป็นทุนสำรองไม่น้อยกว่าร้อยละ 5 ของกำไรสุทธิประจำปีหักด้วยยอดขาดทุนสะสมยกมา (ถ้ามี) จนกว่าทุนสำรองนี้จะมีจำนวนไม่น้อยกว่าร้อยละ 10 ของทุนจดทะเบียน ดำรงตามกฎหมายดังกล่าวไม่สามารถนำไปจ่ายเงินปันผลได้ ในปัจจุบันบริษัทฯได้จัดสรรสำรองตามกฎหมายไว้ครบถ้วนแล้ว

21. องค์ประกอบอื่นของส่วนของผู้ถือหุ้น

องค์ประกอบอื่นของส่วนของผู้ถือหุ้นประกอบด้วยส่วนเกินทุนจากการตีราคาที่ดิน ซึ่งส่วนเกินทุนจากการตีราคาที่ดินนี้ไม่สามารถนำมาหักกับขาดทุนสะสมและไม่สามารถจ่ายเป็นเงินปันผลได้

22. ค่าใช้จ่ายตามลักษณะ

รายการค่าใช้จ่ายแบ่งตามลักษณะประกอบด้วยรายการค่าใช้จ่ายที่สำคัญดังต่อไปนี้

	งบการเงินรวม		งบการเงินเฉพาะกิจการ	
	(หน่วย: ล้านบาท)			
	2556	2555	2556	2555
เงินเดือน ค่าแรงและผลประโยชน์อื่นของพนักงาน	286	271	142	135
ค่าเสื่อมราคา	73	82	33	42
ค่าเช่าจ่ายตามสัญญาเช่าดำเนินงาน	12	13	5	6
วัตถุดิบและวัสดุสิ้นเปลืองใช้ไป	2,546	3,008	1,248	1,497
ซื้อสินค้าสำเร็จรูป	-	-	8	23
การเปลี่ยนแปลงในสินค้าสำเร็จรูปและ สินค้าระหว่างผลิต	6	33	(12)	5

23. ภาษีเงินได้นิติบุคคล

ค่าใช้จ่ายภาษีเงินได้สำหรับปีสิ้นสุดวันที่ 31 ธันวาคม 2556 และ 2555 สรุปได้ดังนี้

	งบการเงินรวม		งบการเงินเฉพาะกิจการ	
	2556	2555 (ปรับปรุงใหม่)	2556	2555 (ปรับปรุงใหม่)
ภาษีเงินได้ปัจจุบัน:				
ภาษีเงินได้นิติบุคคลสำหรับปี	16,185	25,728	9,827	16,260
รายการปรับปรุงค่าใช้จ่ายภาษีเงินได้นิติบุคคลของปีก่อน	-	8,001	-	7,960
ภาษีเงินได้รอการตัดบัญชี:				
ภาษีเงินได้รอการตัดบัญชีจากการเกิดผลแตกต่างชั่วคราวและ การกลับรายการผลแตกต่างชั่วคราว	(1,249)	8,278	(961)	1,871
ผลกระทบต่อภาษีเงินได้รอการตัดบัญชีจากการเปลี่ยนแปลง อัตราภาษี	-	(225)	-	(191)
ค่าใช้จ่ายภาษีเงินได้ที่แสดงอยู่ในงบกำไรขาดทุนเบ็ดเสร็จ	14,936	41,782	8,866	25,900

จำนวนภาษีเงินได้ที่เกี่ยวข้องกับส่วนประกอบแต่ละส่วนของกำไรขาดทุนเบ็ดเสร็จอื่นสำหรับปีสิ้นสุดวันที่ 31 ธันวาคม 2556 และ 2555 สรุปได้ดังนี้

	งบการเงินรวม		งบการเงินเฉพาะกิจการ	
	2556	2555 (ปรับปรุงใหม่)	2556	2555 (ปรับปรุงใหม่)
ภาษีเงินได้รอการตัดบัญชีที่เกี่ยวข้องกับกำไร จากการตีราคาที่ดิน	-	6,264	-	6,239
	-	6,264	-	6,239

รายการกระทบยอดจำนวนเงินระหว่างค่าใช้จ่ายภาษีเงินได้กับผลคูณของกำไรทางบัญชีกับอัตราภาษีที่ใช้สำหรับปีสิ้นสุดวันที่ 31 ธันวาคม 2556 และ 2555 สามารถแสดงได้ดังนี้

	(หน่วย: พันบาท)			
	งบการเงินรวม		งบการเงินเฉพาะกิจการ	
	2556	2555 (ปรับปรุงใหม่)	2556	2555 (ปรับปรุงใหม่)
กำไรทางบัญชีก่อนภาษีเงินได้นิติบุคคล	252,002	310,604	226,476	290,769
อัตราภาษีเงินได้นิติบุคคล	ร้อยละ 20	ร้อยละ 23	ร้อยละ 20	ร้อยละ 23
กำไรทางบัญชีก่อนภาษีเงินได้นิติบุคคลคูณอัตราภาษี	50,400	71,439	45,295	66,877
รายการปรับปรุงค่าใช้จ่ายภาษีเงินได้นิติบุคคลของปีก่อน	-	8,001	-	7,960
ผลกระทบต่อภาษีเงินได้รอการตัดบัญชีจากการเปลี่ยนแปลงอัตราภาษี	-	(225)	-	(191)
ผลกระทบทางภาษีสำหรับ:				
การส่งเสริมการลงทุน (หมวด 24)	(43,167)	(41,577)	(27,165)	(31,523)
รายได้ที่ได้รับยกเว้น	(652)	(1,382)	(10,152)	(18,862)
ค่าใช้จ่ายต้องห้าม	479	434	325	339
ค่าใช้จ่ายที่มีสิทธิหักได้เพิ่มขึ้น	(626)	(1,171)	(274)	(780)
อื่น ๆ	8,502	6,263	838	2,080
รวม	(35,464)	(37,433)	(36,428)	(48,746)
ค่าใช้จ่ายภาษีเงินได้ที่แสดงอยู่ในงบกำไรขาดทุนเบ็ดเสร็จ	14,936	41,782	8,867	25,900

ส่วนประกอบของสินทรัพย์ภาษีเงินได้รอการตัดบัญชีและหนี้สินภาษีเงินได้รอการตัดบัญชี ประกอบด้วยรายการดังต่อไปนี้

(หน่วย: พันบาท)

	งบแสดงฐานะการเงิน					
	งบการเงินรวม			งบการเงินเฉพาะกิจการ		
	ณ วันที่	ณ วันที่	ณ วันที่	ณ วันที่	ณ วันที่	ณ วันที่
	31 ธันวาคม	31 ธันวาคม	1 มกราคม	31 ธันวาคม	31 ธันวาคม	1 มกราคม
	2556	2555	2555	2556	2555	2555
		(ปรับปรุงใหม่)			(ปรับปรุงใหม่)	
หนี้สินภาษีเงินได้รอการตัดบัญชี						
กำไรที่ยังไม่เกิดขึ้นจากการเปลี่ยนแปลง						
มูลค่าเงินลงทุน	548	(36)	300	548	(36)	300
ค่าเผื่อการลดลงของมูลค่าสินค้าคงเหลือ	188	229	-	188	229	-
ส่วนเกินทุนจากการตีราคาที่ดิน	(57,263)	(57,263)	(50,999)	(22,962)	(22,962)	(16,723)
ส่วนเกินทุนจากการตีราคาอสังหาริมทรัพย์						
เพื่อการลงทุน	(203)	(203)	-	(203)	(203)	-
สำรองผลประโยชน์ระยะยาวของพนักงาน	6,126	5,431	7,091	2,790	2,372	3,742
ขาดทุนทางภาษีที่ยังไม่ได้ใช้	25	14	6,097	-	-	-
รวม	(50,579)	(51,828)	(37,511)	(19,639)	(20,600)	(12,681)

ในเดือนตุลาคม 2554 คณะรัฐมนตรีได้มีมติให้ปรับลดอัตราภาษีเงินได้นิติบุคคลจากอัตราร้อยละ 30 เป็นร้อยละ 23 ในปี 2555 และเป็นร้อยละ 20 ตั้งแต่ปี 2556 เป็นต้นไป และในเดือนธันวาคม 2554 ได้มีพระราชกฤษฎีกาประกาศลดอัตราภาษีเงินได้นิติบุคคลเพื่อให้เป็นไปตามมติคณะรัฐมนตรีดังกล่าวสำหรับปี 2555 - 2557 บริษัทฯและบริษัทย่อยได้สะท้อนผลกระทบของการเปลี่ยนแปลงอัตราภาษีดังกล่าวในการคำนวณภาษีเงินได้รอการตัดบัญชีตามที่แสดงไว้ข้างต้นแล้ว

ณ วันที่ 31 ธันวาคม 2556 บริษัทฯและบริษัทย่อยมีรายการผลแตกต่างชั่วคราวที่ใช้หักภาษีและขาดทุนทางภาษีที่ยังไม่ได้ใช้ จำนวน 39 ล้านบาท (2555: 65 ล้านบาท) ที่บริษัทฯและบริษัทย่อยไม่ได้บันทึกสินทรัพย์ภาษีเงินได้รอการตัดบัญชีเนื่องจากบริษัทฯและบริษัทย่อยพิจารณาแล้วเห็นว่าบริษัทฯและบริษัทย่อยอาจไม่มีกำไรทางภาษีในอนาคตเพียงพอที่จะนำผลแตกต่างชั่วคราวและขาดทุนทางภาษีที่ยังไม่ได้ใช้ข้างต้นมาใช้ประโยชน์ได้

24. การส่งเสริมการลงทุน

บริษัทฯ และบริษัทย่อยได้รับสิทธิพิเศษทางภาษีตามพระราชบัญญัติส่งเสริมการลงทุน พ.ศ. 2520 โดยการอนุมัติของคณะกรรมการส่งเสริมการลงทุน ภายใต้เงื่อนไขต่างๆ ที่กำหนดไว้ บริษัทฯและบริษัทย่อยได้รับสิทธิประโยชน์ทางด้านการภาษีอากรที่มีสาระสำคัญดังต่อไปนี้

- 1. บัตรส่งเสริมเลขที่
- 2. เพื่อส่งเสริมการลงทุนในกิจการ

3. สิทธิประโยชน์สำคัญที่ได้รับ

3.1 ได้รับยกเว้นภาษีเงินได้นิติบุคคลสำหรับกำไรสุทธิที่ได้จากการประกอบกิจการที่ได้รับ การส่งเสริมและได้รับยกเว้นไม่ต้องนำเงินปันผลจากกิจการที่ได้รับการส่งเสริมซึ่งได้รับยกเว้นภาษีเงินได้นิติบุคคลไปรวมคำนวณเพื่อเสียภาษี

3.2 ได้รับลดหย่อนภาษีเงินได้นิติบุคคลสำหรับกำไรสุทธิที่ได้รับจากการลงทุนใน อัตราร้อยละห้าสิบของอัตราปกติเป็นระยะเวลาห้าปี นับจากวันที่พ้นกำหนด ระยะเวลาการได้รับยกเว้นภาษีเงินได้นิติบุคคลดังกล่าวข้างต้น

3.3 ได้รับอนุญาตให้หักค่าขนส่ง ค่าไฟฟ้าและค่าประปาเป็นสองเท่าของค่าใช้จ่ายดังกล่าวเป็นระยะเวลาสิบปี นับแต่วันที่เริ่มมีรายได้จากการประกอบกิจการนั้น

4. วันที่เริ่มใช้สิทธิตามบัตรส่งเสริม

บริษัท ลิพัฒนาผลิตภัณฑ์ จำกัด (มหาชน)		บริษัท ลิพัฒนาอาหาร สัตว์ จำกัด	บริษัท ลิพัฒนาเกษตร มั่นคง จำกัด
1577/2544	1217(4)/2549	2086(4)/2548	1903(3)/2547
การผลิตอาหารสัตว์	การผลิตอาหารสัตว์ หรือส่วนผสม อาหารสัตว์	การผลิตอาหารสัตว์ หรือส่วนผสม อาหารสัตว์	การอบพืช และไซโล
8 ปี (สิ้นสุดแล้ว)	8 ปี	8 ปี	8 ปี (สิ้นสุดแล้ว)
ได้รับ	ไม่ได้รับ	ไม่ได้รับ	ไม่ได้รับ
ได้รับ (สิ้นสุดแล้ว)	ไม่ได้รับ	ไม่ได้รับ	ไม่ได้รับ
24 กรกฎาคม 2545	ยังไม่เริ่มใช้สิทธิ	4 มกราคม 2550	3 สิงหาคม 2548

รายได้ของบริษัทย่อยและบริษัทที่ถือหุ้นซึ่งได้รับกำไรจากการลงทุนและไม่ได้มีการส่งเสริมการลงทุนสามารถสรุปได้ดังนี้

(หน่วย: พันบาท)

	งบการเงินรวม					
	2556			2555		
	กิจการที่ได้รับ การส่งเสริม	กิจการที่ไม่ได้รับ การส่งเสริม	รวม	กิจการที่ได้รับ การส่งเสริม	กิจการที่ไม่ได้รับ การส่งเสริม	รวม
รายได้จากการขายในประเทศ	2,258,482	2,278,530	4,537,012	2,201,831	2,448,317	4,650,148
ดอกเบี้ยรับ	-	46,210	46,210	11	35,555	35,566
รายได้อื่น	-	73,909	73,909	867	110,369	111,236
รวมรายได้	2,258,482	2,398,649	4,657,131	2,202,709	2,594,241	4,796,950
หัก: รายการระหว่างกัน			(66,315)			(679,310)
รวม			3,994,016			4,117,640

(หน่วย: พันบาท)

	งบการเงินเฉพาะกิจการ					
	2556			2555		
	กิจการที่ได้รับ การส่งเสริม	กิจการที่ไม่ได้รับ การส่งเสริม	รวม	กิจการที่ได้รับ การส่งเสริม	กิจการที่ไม่ได้รับ การส่งเสริม	รวม
รายได้จากการขายในประเทศ	1,202,474	698,370	1,900,844	1,144,082	948,399	2,092,481
ดอกเบี้ยรับ	-	42,139	42,139	-	32,015	32,015
รายได้อื่น	-	62,459	62,459	520	100,003	100,523
รวมรายได้	1,202,474	802,968	2,005,442	1,144,602	1,080,417	2,225,019

25. กำไรต่อหุ้น

กำไรต่อหุ้นขั้นพื้นฐานคำนวณโดยการหารกำไรสำหรับปีที่เป็นของผู้ถือหุ้นของบริษัทฯ (ไม่รวมกำไรขาดทุนเบ็ดเสร็จอื่น) ด้วยจำนวนถัวเฉลี่ยถ่วงน้ำหนักของหุ้นสามัญที่ออกอยู่ในระหว่างปี

กำไรต่อหุ้นปรับลดคำนวณโดยการหารกำไรสำหรับปีที่เป็นของผู้ถือหุ้นของบริษัทฯ (ไม่รวมกำไรขาดทุนเบ็ดเสร็จอื่น) ด้วยผลรวมของจำนวนถัวเฉลี่ยถ่วงน้ำหนักของหุ้นสามัญที่ออกอยู่ในระหว่างปีกับจำนวนถัวเฉลี่ยถ่วงน้ำหนักของหุ้นสามัญที่บริษัทฯ อาจต้องออกเพื่อแปลงหุ้นสามัญเทียบเท่าปรับลดทั้งสิ้นให้เป็นหุ้นสามัญ โดยสมมติว่าได้มีการแปลงเป็นหุ้นสามัญ ณ วันต้นปีหรือ ณ วันออกหุ้นสามัญเทียบเท่า

การกระทบยอดระหว่างกำไรต่อหุ้นขั้นพื้นฐานและกำไรต่อหุ้นปรับลด แสดงการคำนวณได้ดังนี้

งบการเงินรวม						
	กำไรสำหรับปี		จำนวนหุ้นสามัญ ถัวเฉลี่ยถ่วงน้ำหนัก		กำไรต่อหุ้น	
	2556	2555	2556	2555	2556	2555
	(ปรับปรุงใหม่)		(ปรับปรุงใหม่)		(ปรับปรุงใหม่)	
	(พันบาท)	(พันบาท)	(พันหุ้น)	(พันหุ้น)	(บาท)	(บาท)
กำไรต่อหุ้นขั้นพื้นฐาน						
กำไรส่วนที่เป็นของผู้ถือหุ้นของบริษัทฯ	233,874	264,724	866,423	707,533	0.27	0.37
ผลกระทบของหุ้นสามัญเทียบเท่าปรับลด						
ใบสำคัญแสดงสิทธิที่จะซื้อหุ้นสามัญที่ออกให้กับผู้ถือหุ้นเดิม	-	-	-	89,084		
กำไรต่อหุ้นปรับลด						
กำไรที่เป็นของผู้ถือหุ้นสามัญ สมมติว่ามีการใช้สิทธิ						
ซื้อหุ้นสามัญจากใบสำคัญแสดงสิทธิ	233,874	264,724	866,423	796,617	0.27	0.33

	งบการเงินเฉพาะกิจการ					
	กำไรสำหรับปี		จำนวนหุ้นสามัญ		กำไรต่อหุ้น	
			ถัวเฉลี่ยถ่วงน้ำหนัก			
	2556	2555	2556	2555	2556	2555
	(ปรับปรุงใหม่)				(ปรับปรุงใหม่)	
	(พันบาท)	(พันบาท)	(พันหุ้น)	(พันหุ้น)	(บาท)	(บาท)
กำไรต่อหุ้นขั้นพื้นฐาน						
กำไรส่วนที่เป็นของผู้ถือหุ้นของบริษัทฯ	217,609	264,869	866,423	707,533	0.25	0.37
ผลกระทบของหุ้นสามัญเทียบเท่าปรับลด						
ใบสำคัญแสดงสิทธิที่จะซื้อหุ้นสามัญที่ออกให้กับผู้ถือหุ้นเดิม	-	-	-	89,084		
กำไรต่อหุ้นปรับลด						
กำไรที่เป็นของผู้ถือหุ้นสามัญ สมมติว่ามีการใช้สิทธิ						
ซื้อหุ้นสามัญจากใบสำคัญแสดงสิทธิ	217,609	264,869	866,423	796,617	0.25	0.33

26. ข้อมูลทางการเงินจำแนกตามส่วนงาน

ข้อมูลส่วนงานดำเนินงานที่น่าเสนอนี้สอดคล้องกับรายงานภายในของบริษัทที่มีอำนาจตัดสินใจสูงสุดด้านการดำเนินงานได้รับและสอบทานอย่างสม่ำเสมอเพื่อใช้ในการตัดสินใจในการจัดสรรทรัพยากรให้กับส่วนงานและประเมินผลการดำเนินงานของส่วนงาน ทั้งนี้ผู้มีอำนาจตัดสินใจสูงสุดด้านการดำเนินงานของบริษัทคือ คณะกรรมการของบริษัท

บริษัทฯ และบริษัทย่อยดำเนินกิจการใน 4 ส่วนงานหลักคือ (1) ผลิตอาหารสัตว์ (2) อบฟิช กิจการไซโล และจัดจำหน่ายวัตถุดิบสำหรับผลิตอาหารสัตว์ (3) ฟาร์มทดลอง และ (4) ฟาร์มเพาะพันธุ์ไม้ โดยยอดขายกำไรจากการดำเนินงานและสินทรัพย์เกือบทั้งหมดของบริษัทฯ และบริษัทย่อยเกี่ยวข้องกับส่วนงานผลิตอาหารสัตว์ ดังนั้น ส่วนงานดำเนินงานหลักที่รายงานจึงมีเพียงส่วนงานเดียว คือธุรกิจผลิตและจำหน่ายอาหารสัตว์ และดำเนินธุรกิจในเขตภูมิศาสตร์เดียวคือ ประเทศไทย

ข้อมูลเกี่ยวกับลูกค้านายใหญ่

ในปี 2556 และ 2555 บริษัทฯ และบริษัทย่อยไม่มีรายได้จากลูกค้านายใดที่มีมูลค่าเท่ากับหรือมากกว่าร้อยละ 10 ของรายได้ของกิจการ

27. กองทุนสำรองเลี้ยงชีพ

บริษัทฯ และบริษัทย่อยและพนักงานได้ร่วมกันจัดตั้งกองทุนสำรองเลี้ยงชีพขึ้นตามพระราชบัญญัติกองทุนสำรองเลี้ยงชีพ พ.ศ. 2530 โดยบริษัทฯ บริษัทย่อยและพนักงานจะจ่ายสมทบเข้ากองทุนเป็นรายเดือนในอัตราร้อยละ 3 ถึง 5 ของเงินเดือน กองทุนสำรองเลี้ยงชีพนี้บริหารโดยบริษัทหลักทรัพย์จัดการกองทุน เอ็มเอฟซี จำกัด (มหาชน) และจะจ่ายให้แก่พนักงานเมื่อพนักงานนั้นออกจากงานตามระเบียบว่าด้วยกองทุนของบริษัทฯ ในระหว่างปี 2556 บริษัทฯ และบริษัทย่อยได้จ่ายเงินสมทบกองทุนเป็นจำนวนเงิน 6 ล้านบาท (2555: 6 ล้านบาท) (เฉพาะของบริษัทฯ: 3 ล้านบาท 2555: 3 ล้านบาท)

28. เงินปันผล

เงินปันผลจ่ายของบริษัทฯ สำหรับปี 2556 และ 2555 มีรายละเอียดดังนี้

เงินปันผล	อนุมัติโดย	เงินปันผลจ่ายจากกิจการ ที่ได้รับเงินได้คืนจากการลงทุน ยกเว้นภาษีเงินได้นิติบุคคล	เงินปันผลจ่ายจากกิจการ ที่ไม่ได้รับการส่งเสริม การลงทุน		รวมเงินปันผลจ่าย	เงินปันผลจ่ายต่อหุ้น (บาท)
			เงินปันผลจ่ายจากกิจการ ที่ได้รับเงินได้คืนจากการลงทุน ยกเว้นภาษีเงินได้นิติบุคคล	การลงทุน		
เงินปันผลประจำปี 2554	ที่ประชุมสามัญผู้ถือหุ้น เมื่อวันที่ 26 เมษายน 2555	93	70		163	0.21
รวมเงินปันผลจ่ายสำหรับปี 2555		93	70		163	0.21
เงินปันผลประจำปี 2555	ที่ประชุมสามัญผู้ถือหุ้น เมื่อวันที่ 26 เมษายน 2556	116	46		162	0.21
รวมเงินปันผลจ่ายสำหรับปี 2556		116	46		162	0.21

(หน่วย: ล้านบาท)

29. ภาระผูกพันและหนี้สินที่อาจเกิดขึ้น

29.1 ภาระผูกพันเกี่ยวกับรายจ่ายฝ่ายทุน

ณ วันที่ 31 ธันวาคม 2556 บริษัทฯมีรายจ่ายฝ่ายทุนจำนวนเงิน 13 ล้านบาท (2555: ไม่มี) ที่เกี่ยวข้องกับการก่อสร้างอาคารโรงงาน การซื้อเครื่องจักร ค่าลิขสิทธิ์และติดตั้งระบบซอฟต์แวร์

29.2 ภาระผูกพันเกี่ยวกับสัญญาเช่าดำเนินงาน

บริษัทฯและบริษัทย่อยได้เข้าทำสัญญาเช่าดำเนินงานที่เกี่ยวข้องกับการเช่าพื้นที่อาคารสำนักงาน

บริษัทฯและบริษัทย่อยมีจำนวนเงินขั้นต่ำที่ต้องจ่ายในอนาคตทั้งสิ้นภายใต้สัญญาเช่าดำเนินงานที่บอกเลิกไม่ได้ ดังนี้

	(หน่วย: ล้านบาท)			
	งบการเงินรวม		งบการเงินเฉพาะของกิจการ	
	2556	2555	2556	2555
จ่ายชำระ				
ภายใน 1 ปี	13	9	6	4
มากกว่า 1 ปี แต่ไม่เกิน 3 ปี	10	11	5	6

29.3 การค้ำประกัน

ณ วันที่ 31 ธันวาคม 2556 บริษัทฯและบริษัทย่อยมีหนังสือค้ำประกัน ซึ่งออกโดยธนาคารในนามบริษัทฯและบริษัทย่อยเหลืออยู่เป็นจำนวน 9 ล้านบาท (2555: 9 ล้านบาท) (เฉพาะของบริษัทฯ: 5 ล้านบาท (2555: 4 ล้านบาท)) ซึ่งเกี่ยวเนื่องกับภาระผูกพันทางปฏิบัติบางประการตามปกติธุรกิจของบริษัทฯและบริษัทย่อย

บริษัทฯและบริษัทย่อยได้รับวงเงินสินเชื่อหลายประเภทจากสถาบันการเงินหลายแห่งรวมเป็นวงเงินที่ยังไม่ได้ใช้ทั้งสิ้นจำนวน 1,728 ล้านบาท (2555: 1,881 ล้านบาท) (เฉพาะของบริษัทฯ: 1,930 ล้านบาท (2555: 1,685 ล้านบาท)) โดยวงเงินส่วนใหญ่ได้รับการค้ำประกันร่วมกันโดยบริษัทฯและบริษัทย่อย

30. เครื่องมือทางการเงิน

30.1 นโยบายการบริหารความเสี่ยง

เครื่องมือทางการเงินที่สำคัญของบริษัทฯและบริษัทย่อยตามที่นิยามอยู่ในมาตรฐานการบัญชีฉบับที่ 107 “การแสดงรายการและการเปิดเผยข้อมูลสำหรับเครื่องมือทางการเงิน” ประกอบด้วย เงินสดและรายการเทียบเท่าเงินสด เงินลงทุนชั่วคราว ลูกหนี้การค้าและลูกหนี้อื่น เงินให้กู้ยืม เงินลงทุน เงินเบิกเกินบัญชีธนาคาร เจ้าหนี้ทรัสต์รีซีทส์ และเจ้าหนี้การค้าและเจ้าหนี้อื่น บริษัทฯและบริษัทย่อยมีความเสี่ยงที่เกี่ยวข้องกับเครื่องมือทางการเงินดังกล่าว และมีนโยบายการบริหารความเสี่ยงดังนี้

ความเสี่ยงด้านการให้สินเชื่อ

บริษัทฯและบริษัทย่อยมีความเสี่ยงด้านการให้สินเชื่อที่เกี่ยวข้องกับลูกหนี้การค้าและลูกหนี้อื่น และเงินให้กู้ยืม ฝ่ายบริหารควบคุมความเสี่ยงนี้โดยการกำหนดให้มีนโยบายและวิธีการในการควบคุมสินเชื่อที่เหมาะสม ดังนั้นบริษัทฯและบริษัทย่อยจึงไม่คาดว่าจะได้รับความเสียหายที่เป็นสาระสำคัญจากการให้สินเชื่อ นอกจากนี้การให้สินเชื่อของบริษัทฯและบริษัทย่อยไม่มีการกระจุกตัวเนื่องจากบริษัทฯและบริษัทย่อย มีฐานของลูกค้าที่หลากหลายและมีอยู่จำนวนมาก ราย จำนวนเงินสูงสุดที่บริษัทฯและบริษัทย่อยอาจต้องสูญเสียจากการให้สินเชื่อคือมูลค่าตามบัญชีของลูกหนี้การค้าและลูกหนี้อื่น และเงินให้กู้ยืมที่แสดงอยู่ในงบแสดงฐานะการเงิน

ความเสี่ยงจากอัตราดอกเบี้ย

บริษัทฯและบริษัทย่อยมีความเสี่ยงจากอัตราดอกเบี้ยที่สำคัญอันเกี่ยวเนื่องกับเงินฝากสถาบันการเงิน เงินลงทุนชั่วคราว เงินให้กู้ยืมระยะสั้นที่มีดอกเบี้ย เงินเบิกเกินบัญชีธนาคารและเจ้าหนี้ทรัสต์รีซีทส์ อย่างไรก็ตาม เนื่องจากสินทรัพย์และหนี้สินทางการเงินส่วนใหญ่มีอัตราดอกเบี้ยที่ปรับขึ้นลงตามอัตราตลาด หรือมีอัตราดอกเบี้ยคงที่ซึ่งใกล้เคียงกับอัตราตลาดในปัจจุบัน ความเสี่ยงจากอัตราดอกเบี้ยของบริษัทฯและบริษัทย่อยจึงอยู่ในระดับต่ำ

สินทรัพย์และหนี้สินทางการเงินที่สำคัญสามารถจัดตามประเภทอัตราดอกเบี้ย และสำหรับสินทรัพย์และหนี้สินทางการเงินที่มีอัตราดอกเบี้ยคงที่สามารถแยกตามวันที่ครบกำหนด หรือ วันที่มีการกำหนดอัตราดอกเบี้ยใหม่ (หากวันที่มีการกำหนดอัตราดอกเบี้ยใหม่ถึงก่อน) ได้ดังนี้

(หน่วย: ล้านบาท)

งบการเงินรวม					
ณ วันที่ 31 ธันวาคม 2556					
	อัตราดอกเบี้ยคงที่		อัตราดอกเบี้ย		อัตราดอกเบี้ย (ร้อยละต่อปี)
	ภายใน 1 ปี	มากกว่า 1 ถึง 5 ปี	ปรับขึ้นลงตามราคาตลาด	ไม่มีอัตราดอกเบี้ย	
สินทรัพย์ทางการเงิน					
เงินสดและรายการเทียบเท่าเงินสด	772	-	39	10	821 0.40 – 3.10
เงินลงทุนชั่วคราว - เงินฝากประจำ	188	-	-	-	188 2.36 – 3.35
เงินลงทุนชั่วคราว - หลักทรัพย์ในความต้องการของตลาด	-	-	-	104	104 -
ลูกหนี้การค้าและลูกหนี้อื่น	-	-	-	223	223 -
	960	-	39	337	1,336
หนี้สินทางการเงิน					
เจ้าหนี้การค้าและเจ้าหนี้อื่น	-	-	-	227	227 -
	-	-	-	227	227

(หน่วย: ล้านบาท)

งบการเงินรวม					
ณ วันที่ 31 ธันวาคม 2555					
	อัตราดอกเบี้ยคงที่		อัตราดอกเบี้ย		อัตราดอกเบี้ย (ร้อยละต่อปี)
	ภายใน 1 ปี	มากกว่า 1 ถึง 5 ปี	ปรับขึ้นลงตามราคาตลาด	ไม่มีอัตราดอกเบี้ย	
สินทรัพย์ทางการเงิน					
เงินสดและรายการเทียบเท่าเงินสด	211	-	244	4	459 0.50 - 3.00
เงินลงทุนชั่วคราว - เงินฝากประจำ	18	-	-	-	18 2.75 - 3.50
เงินลงทุนชั่วคราว - หลักทรัพย์ในความต้องการของตลาด	-	-	-	54	54 -
ลูกหนี้การค้าและลูกหนี้อื่น	-	-	-	252	252 -
	229	-	244	310	783
หนี้สินทางการเงิน					
เจ้าหนี้การค้าและเจ้าหนี้อื่น	-	-	-	249	249 -
	-	-	-	249	249

(หน่วย: ล้านบาท)

งบการเงินเฉพาะกิจการ						
ณ วันที่ 31 ธันวาคม 2556						
อัตราดอกเบี้ยคงที่		อัตราดอกเบี้ย ปรับขึ้นลง ตามราคาดตลาด	ไม่มีอัตรา ดอกเบี้ย	รวม	อัตรา ดอกเบี้ย	
ภายใน 1 ปี	มากกว่า 1 ถึง 5 ปี					
(ร้อยละต่อปี)						
สินทรัพย์ทางการเงิน						
เงินสดและรายการเทียบเท่าเงินสด	772	-	13	6	791	0.40 - 3.10
เงินลงทุนชั่วคราว - เงินฝากประจำ	188	-	-	-	188	2.36 - 3.35
เงินลงทุนชั่วคราว - หลักทรัพย์ใน						
ความต้องการของตลาด	-	-	-	103	103	-
ลูกหนี้การค้าและลูกหนี้อื่น	-	-	-	114	114	-
เงินให้กู้ยืมระยะสั้นแก่กิจการที่						
เกี่ยวข้องกัน	336	-	-	-	336	7.375
	1,296	-	13	223	1,532	
หนี้สินทางการเงิน						
เจ้าหนี้การค้าและเจ้าหนี้อื่น	-	-	-	105	105	-
	-	-	-	105	105	

(หน่วย: ล้านบาท)

งบการเงินเฉพาะกิจการ						
ณ วันที่ 31 ธันวาคม 2555						
อัตราดอกเบี้ยคงที่		อัตราดอกเบี้ย ปรับขึ้นลง ตามราคตลาด	ไม่มีอัตรา ดอกเบี้ย	รวม	อัตรา ดอกเบี้ย	
ภายใน 1 ปี	มากกว่า 1 ถึง 5 ปี					
(ร้อยละต่อปี)						
สินทรัพย์ทางการเงิน						
เงินสดและรายการเทียบเท่าเงินสด	211	-	224	5	440	0.50 - 3.00
เงินลงทุนชั่วคราว - เงินฝากประจำ	18	-	-	-	18	2.75 - 3.50
เงินลงทุนชั่วคราว - หลักทรัพย์ใน						
ความต้องการของตลาด	-	-	-	54	54	-
ลูกหนี้การค้าและลูกหนี้อื่น	-	-	-	150	150	-
เงินให้กู้ยืมระยะสั้นแก่กิจการที่						
เกี่ยวข้องกัน	432	-	-	-	432	7.25
	661	-	224	209	1,094	
หนี้สินทางการเงิน						
เจ้าหนี้การค้าและเจ้าหนี้อื่น	-	-	-	141	141	-
	-	-	-	141	141	

ความเสี่ยงจากอัตราแลกเปลี่ยน

บริษัทฯ และบริษัทย่อยมีความเสี่ยงจากอัตราแลกเปลี่ยนที่สำคัญอันเกี่ยวเนื่องจากการซื้อสินค้าเป็นเงินตราต่างประเทศ บริษัทฯ และบริษัทย่อยอาจพิจารณาทำสัญญาซื้อขายเงินตราต่างประเทศล่วงหน้าตามความเหมาะสม ซึ่งส่วนใหญ่จะมีอายุสัญญาไม่เกินหนึ่งปีเพื่อใช้เป็นเครื่องมือในการบริหารความเสี่ยง

ณ วันที่ 31 ธันวาคม 2556 และ 2555 บริษัทฯ และบริษัทย่อยไม่มีเครื่องมือทางการเงินที่เป็นเงินตราต่างประเทศ

30.2 มูลค่ายุติธรรมของเครื่องมือทางการเงิน

เนื่องจากเครื่องมือทางการเงินส่วนใหญ่ของบริษัทฯ และบริษัทย่อยจัดอยู่ในประเภทระยะสั้น เงินให้กู้ยืม และเงินกู้ยืมมีอัตราดอกเบี้ยใกล้เคียงกับอัตราดอกเบี้ยในตลาด บริษัทฯ และบริษัทย่อยจึงประมาณมูลค่ายุติธรรมของเครื่องมือทางการเงินใกล้เคียงกับมูลค่าตามบัญชีที่แสดงในงบแสดงฐานะการเงิน

มูลค่ายุติธรรม หมายถึง จำนวนเงินที่ผู้ซื้อและผู้ขายตกลงแลกเปลี่ยนสินทรัพย์กันหรือจ่ายชำระหนี้สินในกรณีที่ทั้งสองฝ่ายมีความรอบรู้ และเต็มใจในการแลกเปลี่ยนและสามารถต่อรองราคากันได้อย่างเป็นอิสระ ในลักษณะที่ไม่มีความเกี่ยวข้องกัน วิธีการกำหนดมูลค่ายุติธรรมขึ้นอยู่กับลักษณะของเครื่องมือทางการเงิน มูลค่ายุติธรรมจะกำหนดจากราคาตลาดล่าสุด หรือกำหนดขึ้นโดยใช้เกณฑ์การวัดมูลค่าที่เหมาะสม

31. การบริหารจัดการทุน

วัตถุประสงค์ในการบริหารจัดการทุนที่สำคัญของบริษัทฯ และบริษัทย่อย คือการจัดให้มีซึ่งโครงสร้างทุนที่เหมาะสมเพื่อสนับสนุนการดำเนินธุรกิจของบริษัทฯ และบริษัทย่อย และเสริมสร้างมูลค่าการถือหุ้นให้กับผู้ถือหุ้น โดย ณ วันที่ 31 ธันวาคม 2556 กลุ่มบริษัทมีอัตราส่วนหนี้สินต่อทุนเท่ากับ 0.13:1 (2555: 0.17:1) และเฉพาะของบริษัทมีอัตราส่วนหนี้สินต่อทุนเท่ากับ 0.07:1 (2555: 0.10:1)

32. การอนุมัติงบการเงิน

งบการเงินนี้ได้รับอนุมัติให้ออกโดยคณะกรรมการบริษัทฯ เมื่อวันที่ 26 กุมภาพันธ์ 2557