



บริษัท ลีพัฒนาผลิตภัณฑ์ จำกัด (มหาชน)
LEE FEED MILL PUBLIC COMPANY LIMITED



รายงานประจำปี ๒๕๕๘
Annual Report 2015

“มุ่งมั่นพัฒนา สู่มাত্রฐานสากล ร่วมรับผิดชอบต่อสังคม และสิ่งแวดล้อม”

สารบัญ

1. รายงานจากประธานกรรมการ	2
2. รายงานคณะกรรมการตรวจสอบ	3
3. นโยบายและภาพรวมการประกอบธุรกิจ	4
4. ลักษณะการประกอบธุรกิจ	6
5. ปัจจัยความเสี่ยง	13
6. ข้อมูลทั่วไปของบริษัท	15
7. โครงสร้างผู้ถือหุ้น	17
8. นโยบายการจ่ายปันผล	18
9. โครงสร้างการจัดการ	19
10. การกำกับดูแลกิจการ	30
11. ความรับผิดชอบต่อสังคม	36
12. การควบคุมภายในและการบริหารจัดการความเสี่ยง	41
13. รายการระหว่างกัน	42
14. ข้อมูลสำคัญทางการเงิน	46
15. คำอธิบายและการวิเคราะห์ฐานะการเงินและผลการดำเนินงาน	47
16. รายงานของผู้ตรวจสอบบัญชี	53
17. งบการเงิน และหมายเหตุประกอบงบการเงิน	55

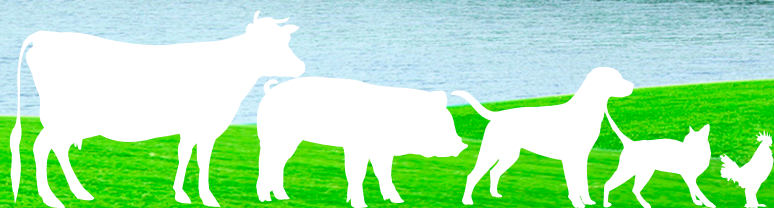

รายงานจากประธานกรรมการ

ธุรกิจผลิตอาหารสัตว์ มีการพัฒนาด้านคุณภาพอย่างเห็นได้ชัดเจน อันเป็นผลกระทบจากกระแสโลกในการจัดระบบการสรรหา คัดเลือกวัตถุดิบ ที่มีแหล่งต้นทางดำเนินการอย่างถูกต้อง สามารถพิสูจน์ยืนยันคุณภาพเป็นไปตามข้อกำหนดกฎหมายสากล วัตถุดิบหลักอย่างเช่น ข้าวโพด และ ปลาป่น ภาครัฐมีมาตรการควบคุมเข้มงวด เพื่อป้องกันไม่ให้เกิดผลเสียหายต่อส่วนรวม ในขณะที่วัตถุดิบดังกล่าว เริ่มมีจำกัด จากสภาวะวิกฤตภัยธรรมชาติรุนแรง โรคระบาด และการแข่งขัน เป็นปัจจัยเสี่ยงที่เกิดขึ้น ผู้บริหารยอมรับว่า มีผลกระทบต่อต้นทุนการดำเนินการ

การดำเนินการของบริษัท จึงต้องเพิ่มความใส่ใจ ติดตามความเปลี่ยนแปลงอย่างใกล้ชิด ต้องสนับสนุน ช่วยเกษตรกร และลูกค้าแก้ปัญหา ให้สามารถประกอบธุรกิจต่อไปได้ ด้วยตระหนักดีว่า การดำรงอยู่รอดได้ดี สินค้าต้องมีคุณภาพดีจริง การพัฒนาผลิตภัณฑ์ในฟาร์มทดลองจะเป็นสิ่งแสดงความมั่นใจ ก่อนผลิต ส่งมอบให้ลูกค้าใช้ เพราะผู้บริโภคสุดท้ายก็คือเราทุกคน หลักประกันคุณภาพวัดได้จาก การได้รับการรับรองมาตรฐานระบบคุณภาพ ISO; GMP/HACCP มาตรฐานสิ่งแวดล้อมและการอนุรักษ์พลังงาน อันเป็นมาตรฐานสากลซึ่งบริษัทรักษาและปฏิบัติ

ผลประกอบการของบริษัทในปี 2558 มียอดขายได้รวม 3,506 ล้านบาท ลดลงจากปีก่อน 329 ล้านบาท หรือลดลงร้อยละ 8.58 โดยรายได้ที่ลดลงส่วนใหญ่มาจากปริมาณขายอาหารสัตว์ลดลง และบริษัทมีกำไรสุทธิรวม 150 ล้านบาท ลดลงจากปีก่อน 30 ล้านบาท คิดเป็นกำไรสุทธิ 0.16 บาทต่อหุ้น

สำหรับแนวโน้มปี 2559 คาดว่าสภาวะเศรษฐกิจของไทยยังคงชะลอตัว มาตรการต่างๆ ของภาครัฐที่ออกมากกระตุ้นทั้งระยะสั้น และระยะยาว การเร่งการใช้จ่ายเงินภายใต้งบประมาณโครงการลงทุนต่างๆ ของรัฐบาล อาจจะช่วยทำให้อุปสงค์ภายในประเทศปรับตัวในทิศทางที่ดีขึ้น

คณะผู้บริหารบริษัท ยึดหลักการบริหารงานด้วยหลักธรรมาภิบาล เน้นความโปร่งใส ร่วมมือ รณรงค์ต่อต้านการทุจริตในกิจกรรมที่ภาครัฐจัดขึ้น เลือกทางที่เห็นว่ามีความเสี่ยงน้อยที่สุด จึงต้องสำรองเงินทุนไว้เพียงพอ ไม่ด่วนลงทุนในสิ่งที่ไม่ชัดเจน บทเรียนความสูญเสียจากการหวังผลอนาคตที่เกินตัวเป็นประสบการณ์ในอดีตที่ทุกท่านได้เห็นแล้ว การคำนึงถึง ผลประโยชน์ ความมั่นคงของธุรกิจ ผู้ถือหุ้น และผู้มีส่วนได้เสียทุกกลุ่ม เป็นนโยบายหลักที่ยึดถือตลอดมา จึงได้รับการยอมรับ สนับสนุน จากภาครัฐ สถาบันการเงิน เกษตรกร ลูกค้า และพนักงานทุกท่าน ร่วมคิด สร้างสรรค์ พัฒนาระบบงาน ใช้เทคโนโลยีมาตรฐานสากล ให้ได้สินค้าดี มีคุณภาพสมความไว้วางใจ รวมถึงการมีส่วนร่วมรับผิดชอบต่อสังคมในหลายกิจกรรมที่บริษัทดำเนินมาต่อเนื่อง ยาวนานอย่างจริงจัง คู่คุณค่า สมประโยชน์ต่อชุมชน ประชาสังคม และประเทศชาติ



(นายวิสิทธิ์ สีระศิธร)

ประธานกรรมการ



รายงานคณะกรรมการตรวจสอบ

คณะกรรมการตรวจสอบได้ปฏิบัติหน้าที่ตามขอบเขตหน้าที่ และความรับผิดชอบในภารกิจที่ได้รับมอบหมายจาก คณะกรรมการบริษัท ในการกำกับดูแลการดำเนินงานของบริษัท เพื่อให้มั่นใจว่า ผู้บริหารและกรรมการบริหารได้ปฏิบัติหน้าที่ อันจะพึงมีต่อผู้ถือหุ้นของบริษัท ด้วยความซื่อสัตย์สุจริต ความรับผิดชอบ และได้บริหารกิจการตามนโยบายของบริษัท

ในปี 2558 คณะกรรมการตรวจสอบได้มีการประชุมรวม 4 ครั้ง โดย 1 ครั้ง เป็นการประชุมร่วมกับผู้สอบบัญชีโดยไม่มี ฝ่ายบริหารของบริษัทเข้าร่วมประชุมด้วย โดยสรุปสาระสำคัญของการทำงานที่ปฏิบัติหน้าที่ได้ ดังนี้

1. พิจารณาสอบทานงบการเงินรายไตรมาส และตรวจสอบงบการเงิน ประจำปี 2558 ซึ่งคณะกรรมการตรวจสอบ มีความเห็นสอดคล้องกับผู้สอบบัญชีว่างการเงินดังกล่าว มีการเปิดเผยข้อมูลทางการเงินครบถ้วนตามที่ควรในสาระ สำคัญและเชื่อถือได้ตามมาตรฐานการรายงานทางการเงิน
2. พิจารณาสอบทานงานระบบการควบคุมภายใน เพื่อรายงานและติดตามผลการตรวจสอบ รวมทั้งประเมินความเพียงพอ ของระบบการควบคุมภายใน เสนอต่อคณะกรรมการบริษัท
3. พิจารณาสอบทานให้บริษัท ปฏิบัติตามกฎหมายว่าด้วยหลักทรัพย์และตลาดหลักทรัพย์ ข้อกำหนดตลาดหลักทรัพย์ แห่งประเทศไทย และกฎหมายที่เกี่ยวข้องกับธุรกิจของบริษัท
4. พิจารณาเปิดเผยข้อมูลทางการเงินและสอบทาน และให้ความเห็นต่อรายการที่เกี่ยวข้องกัน หรือรายการที่ อาจก่อให้เกิดความขัดแย้งทางผลประโยชน์ การตกลงเข้าทำรายการของบริษัทมีความสมเหตุสมผล และเป็นประโยชน์ สูงสุดต่อการดำเนินธุรกิจของบริษัท มีความโปร่งใส และการเปิดเผยข้อมูลอย่างถูกต้องครบถ้วน
5. พิจารณาคัดเลือก เสนอแต่งตั้ง และเสนอค่าตอบแทน ผู้สอบบัญชีประจำปี 2559 เพื่อนำเสนอต่อคณะกรรมการบริษัท ให้ขออนุมัติจากที่ประชุมสามัญผู้ถือหุ้นประจำปี 2559 ซึ่งคณะกรรมการตรวจสอบ ได้พิจารณาผลการปฏิบัติงาน ความเป็นอิสระ และความเหมาะสมของค่าตอบแทนแล้วจึงเห็นสมควรเสนอแต่งตั้ง นางสาวกรรณ แก้ว ลิมปิกิตติกุล ผู้สอบบัญชีรับอนุญาตเลขที่ 5874 หรือ นายณรงค์ พันดาวงษ์ ผู้สอบบัญชีรับอนุญาตเลขที่ 3315 หรือ นายศุภชัย บัญญัติวัฒน์ ผู้สอบบัญชีรับอนุญาตเลขที่ 3930 ในนามบริษัท สำนักงาน อีวาย จำกัด เป็นผู้สอบบัญชีของบริษัท ประจำปี 2559 เนื่องจากเห็นว่า มีมาตรฐานในการทำงานที่ดี มีความเชี่ยวชาญในการสอบบัญชี และได้ปฏิบัติหน้าที่ เป็นอย่างดีตลอดมา ให้คำแนะนำและให้คำปรึกษาเกี่ยวกับมาตรฐานบัญชีที่ออกมาใหม่ได้ดี มีความละเอียดชัดเจน และค่าสอบบัญชีประจำปี 2559 เท่ากับอัตราของปี 2558 รวมทั้งสำนักงานสอบบัญชี และผู้สอบบัญชีตามรายชื่อที่ เสนอข้างต้น ไม่มีความสัมพันธ์หรือมีส่วนได้เสียกับบริษัท ผู้บริหาร ผู้ถือหุ้นรายใหญ่ หรือผู้ที่เกี่ยวข้องกับบุคคลดังกล่าว จึงมีความเป็นอิสระในการตรวจสอบและแสดงความเห็นต่องบการเงินของบริษัท

คณะกรรมการตรวจสอบมีความเห็นว่าการดำเนินงานของบริษัทสำหรับปีสิ้นสุดวันที่ 31 ธันวาคม 2558 ที่ผ่านมาเป็นไป ภายใต้อะบบการควบคุมภายในที่เหมาะสม รายงานทางการเงินมีความถูกต้อง ครบถ้วน และเชื่อถือได้ มีการปฏิบัติตามกฎหมาย ระเบียบ และข้อกำหนดต่าง ๆ ที่เกี่ยวข้องกับการดำเนินธุรกิจของบริษัทรวมทั้งการเปิดเผยข้อมูลให้หน่วยงานกำกับดูแลต่าง ๆ อย่างถูกต้อง มีการปฏิบัติงานที่สอดคล้องกับระบบการกำกับดูแลกิจการที่ดีอย่างเพียงพอ โปร่งใส และเชื่อถือได้ รวมทั้งมีการ พัฒนา ปรับปรุงระบบการปฏิบัติงานให้มีคุณภาพและเหมาะสมกับสภาพแวดล้อมทางธุรกิจอย่างต่อเนื่อง



ในนามคณะกรรมการตรวจสอบ
รศ.ดร. สมชาย ภาคภาสณวิวัฒน์
ประธานคณะกรรมการตรวจสอบ



นโยบายและภาพรวมการประกอบธุรกิจ

บริษัท ลีพัฒนาผลิตภัณฑ์ จำกัด (มหาชน) เริ่มก่อตั้งบริษัท เมื่อวันที่ 16 สิงหาคม 2526 ด้วยทุนจดทะเบียน เริ่มแรกจำนวน 20 ล้านบาท ปัจจุบันมีทุนจดทะเบียนจำนวน 929.07 ล้านบาท และทุนออกจำหน่ายและชำระเต็มมูลค่าแล้วจำนวน 922.18 ล้านบาท โดยกลุ่มลีสวัสดิ์ เป็นผู้ถือหุ้นรายใหญ่ เข้าเป็นบริษัทจดทะเบียนในตลาดหลักทรัพย์แห่งประเทศไทย เมื่อวันที่ 26 มกราคม 2533 และได้แปรสภาพเป็นบริษัทมหาชนจำกัด เมื่อวันที่ 7 มีนาคม 2537 โดยมีโรงงานผลิตอาหารสัตว์แห่งแรกตั้งอยู่ที่อำเภอเมือง จังหวัดนครปฐม ต่อมาในปี 2531 และ 2533 ได้สร้างโรงงานผลิตอาหารสัตว์แห่งที่สองและไซโลอบฟืชซึ่งตั้งอยู่ที่อำเภอเมือง จังหวัดสระบุรี ในนามบริษัท ลีพัฒนาอาหารสัตว์ จำกัด และบริษัท ลีพัฒนาไซโล จำกัด ซึ่งเป็นบริษัทย่อยถือหุ้นโดยบริษัท ลีพัฒนาผลิตภัณฑ์ จำกัด (มหาชน) ในสัดส่วนร้อยละ 95 และ 99.50 ตามลำดับ และได้รับการส่งเสริมการลงทุนทั้งสองบริษัท และอีก 4 ปีต่อมา คือ ในปี 2537 บริษัทได้เปิดขยายธุรกิจฟาร์มพ่อแม่พันธุ์ไก่และโรงฟักลูกไก่เพื่อผลิตลูกไก่เนื้อออกสู่ตลาดโดยได้รับส่งเสริมการลงทุนเช่นเดียวกัน โดยมีสถานที่ตั้งอยู่ที่อำเภอชนแดน จังหวัดเพชรบูรณ์

เนื่องจากโรงงานอาหารสัตว์แห่งแรกที่จังหวัดนครปฐมมีข้อจำกัดในพื้นที่ที่จะขยายโรงงาน อีกทั้งเป็นที่ดินที่เช่าจากบุคคลภายนอกด้วย จึงได้เปิดโรงงานแห่งแรกที่จังหวัดนครปฐมในปี 2539 และได้ขอส่งเสริมการลงทุนโรงงานผลิตอาหารสัตว์บกแห่งใหม่ในปีเดียวกันนี้ที่อำเภอเขาชัย จังหวัดเพชรบุรี โดยในปี 2545 และปี 2550 ได้เปิดโรงงานอาหารสัตว์น้ำอีกสองแห่ง ณ บริเวณโรงงานเดียวกันกับโรงงานอาหารสัตว์บกที่อำเภอเขาชัย จังหวัดเพชรบุรี และอำเภอเมือง จังหวัดสระบุรี ในนามบริษัท ลีพัฒนาผลิตภัณฑ์ จำกัด (มหาชน) และบริษัท ลีพัฒนาอาหารสัตว์ จำกัด ตามลำดับ ได้รับการส่งเสริมการลงทุน ซึ่งในปีที่ผ่านมาโรงงานผลิตอาหารสัตว์ที่มีอยู่ทั้งสิ้นแห่งในปัจจุบัน มีกำลังการผลิตอาหารสัตว์รวม 492,000 ตันต่อปี โดยมีการผลิตจริงประมาณร้อยละ 45 ของกำลังการผลิตที่มีอยู่ และได้มีการจัดตั้งบริษัท ลีพัฒนาเกษตรมั่นคง จำกัด ในปี 2547 โดยปัจจุบันมีทุนจดทะเบียนและชำระแล้ว จำนวน 150 ล้านบาท ประกอบธุรกิจไซโลอบฟืชและจำหน่ายวัตถุดิบอาหารสัตว์ โดยเมื่อได้รวมไซโลที่มีอยู่เดิมซึ่งมีความจุ 25,000 ตัน แล้ว ปัจจุบันจะมีความจุได้ถึง 38,500 ตัน ที่สามารถรองรับการอบฟืชและเก็บเมล็ดฟืชได้ตลอดปี และในปี 2555 บริษัทได้ลงทุนในบริษัท โพลีนาฟาร์มทะเล จำกัด เพื่อดำเนินธุรกิจในฟาร์มทดลองสัตว์น้ำ ในด้านงานวิจัยและพัฒนาอาหารสัตว์น้ำ ทั้งนี้จะเป็นประโยชน์ต่อบริษัทในการรักษาและพัฒนาคุณภาพอาหารสัตว์น้ำให้ดียิ่งขึ้น และมีมาตรฐานสูงอย่างต่อเนื่อง



บริษัทได้รับการรับรองจากกรมปศุสัตว์ เกี่ยวกับระบบหลักเกณฑ์ที่ดีในการผลิตอาหารสัตว์ (Good Manufacturing Practice (GMP) for animal feeding manufacturing) และผ่านการรับรองมาตรฐานระบบ HACCP (Hazard Analysis and Critical Control Point) ซึ่งเป็นการยืนยันถึงกระบวนการผลิตที่มีคุณภาพ ถูกสุขลักษณะ ปลอดภัยต่อผู้บริโภคและได้มาตรฐานสากล รวมทั้งได้รับการรับรองระบบ ISO 9001 : 2008 ทั้งระบบ โดยสถาบันรับรองมาตรฐานไอเอสโอ (สรอ.) ของโรงงานเพชรบุรี และสระบุรี ซึ่งแสดงถึงบริษัทได้มีการคัดสรรวัตถุดิบ กระบวนการผลิต การตรวจสอบคุณภาพ และการจัดการสุขลักษณะที่ดีที่สะท้อนถึงคุณภาพของสินค้าที่มีมาตรฐานสากล และแสดงความรับผิดชอบต่อสังคมโดยรวม เนื่องจากสัตว์ที่กินอาหารสัตว์ที่ผลิตจากบริษัท ในท้ายที่สุดก็จะเป็นอาหารสำหรับประชาชนบริโภคที่มีคุณภาพและความปลอดภัย นอกจากนี้บริษัทยังมีความห่วงใยและตระหนักยิ่งในการรักษาสิ่งแวดล้อมที่มีต่อชุมชนและสังคม เช่น ผลกระทบที่เกิดจากน้ำทิ้ง ฝุ่น และมลพิษทางอากาศ รวมทั้งการอนุรักษ์พลังงานและการใช้ทรัพยากรให้มีประสิทธิภาพสูงสุด จึงได้รับการรับรองระบบการจัดการสิ่งแวดล้อมหรือ ISO 14001 : 2004 และระบบการจัดการพลังงาน ISO 50001 เพื่อการอนุรักษ์พลังงาน จากสถาบันรับรองมาตรฐานไอเอสโอ (สรอ.) ทั้งสองโรงงาน

กลุ่มบริษัทลีพัฒนา ดำเนินธุรกิจการใน 4 ส่วนงานหลัก คือ (1) ผลิตอาหารสัตว์ (2) อบพีชกิจการไซโลและจำหน่ายวัตถุดิบอาหารสัตว์ (3) ฟาร์มทดลอง และ (4) ฟาร์มเพาะพันธุ์ไม้ โดยยอดขาย กำไรจากการดำเนินงานและสินทรัพย์เกือบทั้งหมดของกลุ่มบริษัทลีพัฒนา เกี่ยวเนื่องกับกิจการผลิตอาหารสัตว์ โดยประกอบด้วยบริษัทและบริษัทย่อยดังนี้

- บริษัท ลีพัฒนาผลิตภัณฑ์ จำกัด (มหาชน) ซึ่งเป็นบริษัทใหญ่ดำเนินธุรกิจด้านการผลิตและจำหน่ายอาหารสัตว์สำเร็จรูปสำหรับสัตว์บกและสัตว์น้ำ ชนิดเม็ด ชนิดผง และหัวอาหาร ได้แก่ อาหารสุกร ไก่ เป็ด วัว ปลา และกุ้ง เป็นต้น ภายใต้เครื่องหมายการค้า “ลี” “วิน” “แม็กซ์” และ “โปรเกรด” โดยมีโรงงานตั้งอยู่ที่จังหวัดเพชรบุรี นอกจากนี้ยังดำเนินธุรกิจด้านฟาร์มเลี้ยงสัตว์ที่อำเภอแก่งคอย จังหวัดสระบุรีและการผลิตลูกไก่เนื้อ โดยมีฟาร์มพ่อแม่พันธุ์ไก่เนื้อและโรงฟักลูกไก่เนื้อที่จังหวัดเพชรบูรณ์ แต่เนื่องจากภาวะการณ์ใช้ที่ดินที่เกิดขึ้น บริษัทจึงได้หยุดดำเนินกิจการโรงฟักลูกไก่เนื้อเป็นการชั่วคราวตั้งแต่วันที่ 1 ตุลาคม 2547 และปัจจุบันได้เปลี่ยนมาดำเนินกิจการฟาร์มเพาะพันธุ์ไม้ยางพารา
- บริษัท ลีพัฒนาอาหารสัตว์ จำกัด เป็นบริษัทย่อยดำเนินธุรกิจด้านการผลิตและจำหน่ายอาหารสัตว์สำเร็จรูปเช่นเดียวกับบริษัทใหญ่ ได้แก่ อาหารสุกร ไก่ เป็ด วัว ปลา และกุ้ง เป็นต้น ภายใต้เครื่องหมายการค้า “ลี” “วิน” “แม็กซ์” และ “โปรเกรด” รวมทั้งอาหารสัตว์เลี้ยง เช่น อาหารสุนัข เป็นต้น ภายใต้เครื่องหมายการค้า “PETTO” โดยมีโรงงานตั้งอยู่ที่จังหวัดสระบุรี
- บริษัท ลีพัฒนาเกษตรมั่นคง จำกัด เป็นบริษัทย่อย ดำเนินธุรกิจไซโลอบพีชและจำหน่ายวัตถุดิบอาหารสัตว์
- บริษัท โพลีแกมฟาร์มทะเล จำกัดเป็นบริษัทย่อย ดำเนินธุรกิจให้เช่าโรงเรือน
- บริษัท พัฒนาเกษตรล่องหน้า จำกัด เป็นบริษัทร่วมถือหุ้นร้อยละ 44.50 ประกอบธุรกิจซื้อขายล่องหน้า ประเภทนายหน้าซื้อขายล่องหน้า และได้รับใบอนุญาตเข้าเป็นสมาชิกตลาดประเภทนายหน้าซื้อขายล่องหน้าเลขที่ 12 จากตลาดสินค้าเกษตรล่องหน้าแห่งประเทศไทย



ลักษณะการประกอบธุรกิจ

โรงงานผลิตอาหารสัตว์ของกลุ่มบริษัทสีพัฒนา มีการแบ่งตามพื้นที่การขายแยกตามภูมิภาคของประเทศ เพื่อให้เกิดประหยัต์ต้นทุนการขนส่ง ดังนี้คือ โรงงานที่จังหวัดเพชรบุรี เน้นการขายในจังหวัดนครปฐม ราชบุรี และทุกจังหวัดในภาคใต้ ตั้งแต่จังหวัดเพชรบุรีลงไป ส่วนโรงงานที่จังหวัดสระบุรี เน้นการขายในภาคกลาง ภาคเหนือ ภาคตะวันออกเฉียงเหนือ และภาคตะวันออก

1. โครงสร้างรายได้ของกลุ่มบริษัทสีพัฒนา ในปี 2556 - 2558

รายได้จากการขาย ผลิตภัณฑ์	ผู้ผลิต	ปี 2556		ปี 2557		ปี 2558	
		ล้านบาท	ร้อยละ	ล้านบาท	ร้อยละ	ล้านบาท	ร้อยละ
อาหารสัตว์ผสมสำเร็จรูป*	บริษัทและบริษัทย่อย	3,935	99.62	3,761	99.50	3,442	99.45
พันธุ์สัตว์ / พืชเกษตร	บริษัท	15	0.38	19	0.50	19	0.55
รวม		3,950	100	3,780	100	3,461	100

หมายเหตุ : รายได้จากการขายอาหารสัตว์สำเร็จรูปในปี 2558 มาจากปริมาณการขายอาหารสัตว์บกและสัตว์น้ำในอัตราส่วนร้อยละ 51 และร้อยละ 49 ตามลำดับ

2. การตลาดและภาวะการแข่งขัน

2.1 ลักษณะลูกค้า และกลุ่มลูกค้าเป้าหมายของบริษัทและช่องทางการจัดจำหน่าย

ลักษณะลูกค้าและกลุ่มลูกค้าเป้าหมายของบริษัท ได้แก่ เกษตรกรผู้เลี้ยงสัตว์โดยตรง และตัวแทนขาย โดยบริษัทได้จำหน่ายสินค้าให้แก่ลูกค้าดังกล่าวในสัดส่วนร้อยละ 40 และร้อยละ 60 ตามลำดับ ซึ่งผลิตภัณฑ์ของบริษัทที่จัดจำหน่ายมากที่สุดจะเป็นอาหารสุกร โดยเกษตรกรจะเป็นฟาร์มที่มีขนาดใหญ่และมีมาตรฐาน มีกำลังซื้อที่เพียงพอ สม่ำเสมอและจะนำอาหารสัตว์ไปใช้เท่านั้นไม่ได้นำไปขายต่อ ส่วนตัวแทนขายมีเขตพื้นที่ขายที่แน่นอนและมีความสามารถในการเปิดและบริหารตัวแทนย่อยในเขตพื้นที่ หรือมีการจัดตั้งที่ขายภายนอกร้านค้าของตัวแทน มีความพร้อมด้านการเงินและมีความเข้าใจในเงื่อนไขการขายต่างๆ ของการเป็นตัวแทน ลูกค้าในอุตสาหกรรมนี้มักให้ความสำคัญต่อคุณภาพของผลิตภัณฑ์ บริษัทจึงมุ่งเน้นการผลิตและจำหน่ายผลิตภัณฑ์อาหารสัตว์ที่มีคุณภาพเพื่อให้ประโยชน์สูงสุดต่อเกษตรกรผู้เลี้ยง สร้างความพึงพอใจให้กับลูกค้า บริษัทมีการสร้างความสัมพันธ์ที่ดีต่อลูกค้าและตัวแทนขายและด้วยความน่าเชื่อถือในคุณภาพของผลิตภัณฑ์ ทำให้ปัจจุบันบริษัทมีลูกค้าทั้งหมดมากกว่า 600 ราย ซึ่งเป็นทั้งลูกค้าเดิมและรายใหม่ ลูกค้าที่นับว่าเป็นลูกค้ารายใหญ่ 10 รายแรกใน ปีที่ผ่านมาคิดเป็นประมาณ 25% ของยอดขายทั้งหมดเท่านั้น



2.2 กลยุทธ์การแข่งขัน

จากการที่บริษัทมีประสบการณ์ในธุรกิจมานานกว่า 30 ปี เป็นที่รู้จักแพร่หลาย และได้รับการยอมรับในตลาดจากลูกค้า ผ่านการวิจัยและพัฒนาวัตถุดิบเพื่อเพิ่มคุณภาพของสุตรอาหาร สร้างความแตกต่างในสินค้า ตามคำสั่งซื้อของลูกค้า (Customized product) ซึ่งแตกต่างจากคู่แข่ง หากสภาพตลาดมีความต้องการใช้อาหารสัตว์มากขึ้น บริษัทยังมีกำลังการผลิตที่รองรับระบบการผลิตซึ่งมีปริมาณมาก ๆ ได้ (Mass Production) นอกจากนี้บริษัทมีการสร้างความสัมพันธ์ที่ดีกับลูกค้า ได้แก่ การจัดสัมมนาวิชาการและกำหนดเงินรางวัลตามเป้าหมายการขายสินค้าให้แก่ลูกค้า และมีการบริหารสต็อกวัตถุดิบเพื่อลดปัญหาจากความผันผวนของราคาวัตถุดิบ นอกจากนี้มีการวิจัยจัดหาวัตถุดิบทดแทนที่ไม่ลดคุณภาพของสินค้าในช่วงเวลาที่วัตถุดิบบางรายการอาจมีราคาสูงเนื่องจากขาดแคลน

2.3 นโยบายราคา

เนื่องจากอาหารสัตว์เป็นสินค้าที่ควบคุมราคาโดยกรมการค้าภายใน กระทรวงพาณิชย์ เป็นผู้กำหนดเพดานราคาขายกลางตามประกาศของแต่ละบริษัท แต่อย่างไรก็ตาม ราคาซื้อขายจริงผู้ผลิตสามารถจะเปลี่ยนแปลงได้ตามต้นทุนการผลิตและการแข่งขันอื่น ๆ เช่น การส่งเสริมการขายแต่ต้องไม่สูงกว่าราคากลางดังกล่าว บริษัทสามารถเสนอราคาที่เหมาะสมแก่ลูกค้าโดยการบริหารราคาต้นทุนวัตถุดิบที่มีประสิทธิภาพ ได้แก่ การจัดหาและจัดเก็บรักษาวัตุดิบที่มีราคาเหมาะสมตามฤดูกาลในการผลิต โดยส่วนใหญ่ได้แก่ กากถั่วเหลือง ปลาป่นและข้าวโพด และมีการวิจัยจัดหาวัตถุดิบอื่น ๆ ทดแทนโดยไม่ลดคุณภาพของสารอาหารเพื่อให้สามารถแข่งขันการตัดราคากับคู่แข่งได้

2.4 ภาวะการแข่งขัน

การแข่งขันในตลาดธุรกิจอาหารสัตว์ แบ่งออกเป็น 2 ตลาดใหญ่ ๆ คือ

1. ตลาดอิสระ (Free Market) คือ การขายอาหารสัตว์ให้แก่ลูกค้าโดยตรง เพื่อลูกค้าที่ซื้อไปใช้เองหรือนำไปขายต่อให้แก่เกษตรกรผู้เลี้ยงสัตว์
2. ตลาดแบบประกันราคา (Contract Farming) คือ การขายอาหารสัตว์ให้กับลูกค้าที่เข้าร่วมโครงการในการเลี้ยงสัตว์ โดยมีเงื่อนไขในการรับประกันราคาขายพันธุ์สัตว์มีชีวิตให้กับเกษตรกรผู้เลี้ยงสัตว์ โดยลูกค้าจะต้องมีฟาร์มเป็นของตนเอง นอกจากอาหารสัตว์แล้วยังมีการจัดหาพันธุ์สัตว์ เช่น ลูกสุกรและลูกไก่ให้เกษตรกร ตลอดจนการบริหารจัดการด้านฟาร์มที่ทันสมัยให้แก่ลูกค้าที่เข้าโครงการ

อุตสาหกรรมอาหารสัตว์โดยภาพรวม มีความสามารถในการทำกำไรอยู่ในระดับปานกลางและมีอัตราการเติบโตเฉลี่ยปีละไม่มากนัก และมีความผันผวนของความต้องการบ้างในบางปี หากการส่งออกเนื้อสัตว์ได้รับผลกระทบจากการส่งออกอย่างไรก็ตามอุตสาหกรรมนี้ยังมีความผันผวนน้อยกว่าสินค้าเกษตรแปรรูปประเภทอื่น เนื่องจากเป็นการขายภายในประเทศ ไม่เผชิญการแข่งขันที่รุนแรงจากต่างประเทศ



ตามข้อมูลจากสมาคมผู้ผลิตอาหารสัตว์ไทย มีโรงงานผลิตอาหารสัตว์จดทะเบียนอยู่กับสมาคมจำนวน 52 ราย คิดเป็นส่วนแบ่งการตลาดมากกว่า 90% โดยโรงงานขนาดกลางและขนาดใหญ่จะเน้นการผลิตอาหารสุกร ไก่เนื้อ ไก่ไข่ และอาหารสัตว์น้ำ ขณะที่โรงงานขนาดเล็กมักจะมีผลิตอาหารสัตว์เฉพาะอย่าง เนื่องจากเป็นตลาดที่มีขนาดเล็กการแข่งขันจึงค่อนข้างรุนแรงมีการตัดราคา โดยเฉพาะจากคู่แข่งที่มีการผลิตแบบครบวงจรจะได้เปรียบทางด้านกำไรที่ประหยัดจากขนาด (Economies of scale) เนื่องจากสามารถป้อนผลิตภัณฑ์ให้กับฟาร์มของตนเอง รวมถึงฟาร์ม ของบริษัทซึ่งเป็นลูกค้าสมาชิก

บริษัท และบริษัทย่อย มียอดขายอาหารสัตว์เกือบทั้งหมดอยู่ในตลาดอิสระ และเป็นการขายเฉพาะภายในประเทศ ทั้งนี้เมื่อเทียบกับปริมาณความต้องการอาหารสัตว์ทั้งประเทศประมาณ 17.93 ล้านตันต่อปี บริษัทคาดว่าปริมาณความต้องการดังกล่าวจะเป็นอาหารสัตว์ที่มาจากโรงงานผลิตอาหารสัตว์ประมาณ 80% และเกษตรกรผสมอาหารเองประมาณ 20% ในส่วนที่มาจากโรงงานผลิตอาหารสัตว์แยกเป็นที่อยู่ในส่วนของตลาดอิสระประมาณ 45% และตลาดที่อยู่ในโครงการเลี้ยงสัตว์ของผู้ประกอบการผลิตแบบครบวงจร (Integrated business line) อีก 55% ทั้งนี้บริษัทมีส่วนแบ่งเฉพาะในตลาดอาหารสัตว์อิสระคิดเป็นประมาณ 5% ทางบริษัทคาดว่ามีส่วนแบ่งตลาดที่อยู่ใน 10 อันดับของผู้ผลิตอาหารสัตว์ในตลาดอิสระ ซึ่งเป็นรายใหญ่ๆ ของประเทศ (คาดการณ์โดยฝ่ายบริหารของบริษัท และคำนวณจากอาหารสัตว์บกและอาหารสัตว์น้ำรวมกัน)

สำหรับการแข่งขันกับบริษัทที่มีธุรกิจเกี่ยวกับการเกษตรแบบครบวงจร กับการมุ่งเน้นธุรกิจอาหารสัตว์เพียงอย่างเดียวนั้น จะเป็นการแข่งขันทั้งทางด้านบวกและลบของทั้งสองแบบ เช่น หากธุรกิจแบบครบวงจรประสบปัญหาเกี่ยวกับสภาวะการเลี้ยงและราคาตกต่ำของสัตว์บางชนิดเพื่อจำหน่าย จะส่งผลให้ธุรกิจแบบครบวงจรมีอุปสรรคสำหรับการขายสัตว์ชนิดนั้นๆ ทั้งหมด แต่หากการเลี้ยงและราคาของสัตว์ชนิดนั้นๆ ดี ธุรกิจก็จะประสบความสำเร็จในการขายอย่างมากในธุรกิจที่ส่งผลโดยตรงและธุรกิจที่เกี่ยวข้อง ส่วนด้านธุรกิจของบริษัทที่มุ่งเน้นธุรกิจอาหารสัตว์เพียงอย่างเดียวสามารถปรับเปลี่ยนธุรกิจไปตามสภาวะการณ์ได้ เช่น เมื่ออาหารสัตว์บางประเภทมีแนวโน้มการใช้และกำไรมากกว่าก็อาจจะหันไปมุ่งเน้นอาหารสัตว์ประเภทนั้นๆ มากขึ้น เป็นต้น ซึ่งจะไม่เกิดความเสียหายมากในการดำเนินธุรกิจ แต่ในทางกลับกันหากธุรกิจเกี่ยวกับการเกษตรทั้งหมดคือธุรกิจที่ไม่ครบวงจรก็จะเติบโตได้น้อยกว่าธุรกิจที่ทำแบบครบวงจรเช่นกัน

แนวโน้มในอนาคตสำหรับการหันมาทำธุรกิจเกี่ยวกับการเกษตรแบบครบวงจร ของประเภทธุรกิจการเกษตรนั้น จากการประเมินสถานการณ์ของผู้บริหารของบริษัทคาดการณ์ว่าการที่ธุรกิจเกษตรจะหันมาทำธุรกิจแบบครบวงจรมันยังคงมีจำนวนน้อย เนื่องจากปรับเปลี่ยนการทำธุรกิจการเกษตรแบบครบวงจร บริษัทที่ปรับเปลี่ยนจะต้องเป็นบริษัทที่มีขนาดใหญ่และใช้เงินทุนจำนวนมาก แต่สำหรับธุรกิจการเกษตรในประเทศไทยนั้นส่วนใหญ่จะเป็นบริษัทที่มีขนาดกลางและขนาดเล็ก จึงเป็นข้อจำกัดสำหรับธุรกิจที่มีขนาดกลางและขนาดเล็กในการขยายธุรกิจการเกษตรเป็นแบบครบวงจรได้



2.5 ภาวะอุตสาหกรรมและแนวโน้มผลิตภัณฑ์

ตารางเปรียบเทียบประมาณการปริมาณการใช้อาหารสัตว์ภายในประเทศ สำหรับปี 2558 และ 2559

ประเภท อาหารสัตว์	ปริมาณอาหารสัตว์ที่ใช้					
	ปี 2558		ปี 2559		เพิ่มขึ้น (ลดลง)	
	ปริมาณ (ตัน)	ร้อยละ	ปริมาณ (ตัน)	ร้อยละ	ปริมาณ (ตัน)	ร้อยละ
ไก่เนื้อ	6,095,520	33.99	6,195,480	33.26	99,960	1.64
ไก่ฟอแม่พันธุ์	854,784	4.77	868,896	4.66	14,112	1.65
ไก่ไข่เล็กรุ่น	977,383	5.45	1,010,244	5.42	32,861	3.36
ไก่ไข่ให้ไข่	2,149,600	11.99	2,216,000	11.90	66,400	3.09
ไก่ไข่ฟอแม่พันธุ์	30,400	0.17	31,200	0.17	800	2.63
หมูขุน	4,867,500	27.14	5,256,900	28.22	389,400	8.00
หมูพันธุ์	920,700	5.13	957,900	5.14	37,200	4.04
เป็ดเนื้อ	264,600	1.48	264,600	1.42	-	-
เป็ดพันธุ์	22,995	0.13	22,995	0.12	-	-
เป็ดไข่	195,000	1.09	214,500	1.15	19,500	10.00
โคนม	620,865	3.46	620,865	3.33	-	-
กึ่ง	390,000	2.17	435,000	2.34	45,000	11.54
ปลา	544,000	3.03	533,120	2.86	(10,880)	(2.00)
รวม	17,933,347	100.00	18,627,700	100.00	694,353	3.87

ที่มา : สมาคมผู้ผลิตอาหารสัตว์ไทย

ภาวะเศรษฐกิจการเกษตรในปี 2558 หดตัวร้อยละ 4.2 สาเหตุจากด้านการประมงหดตัว เกิดจากปัจจัยต่างๆ ทั้งปัญหาภัยแล้งที่เกิดขึ้นมาตั้งแต่ช่วงปลายปี 2557 ต่อเนื่องมาจนถึงเดือนเมษายน 2558 ผลมาจากการยกเลิกสัมปทานประมงในน่านน้ำของประเทศอินโดนีเซีย และการปฏิบัติตามกฎหมายประมงฉบับใหม่ เพื่อแก้ไขปัญหาการทำประมงให้ถูกต้องและยั่งยืน ส่วนปัญหาโรคตายด่วน ในกุ้งทะเลเพาะเลี้ยงเริ่มคลี่คลายลง ทำให้มีปริมาณผลผลิตกุ้งออกสู่ตลาดมากขึ้น ในขณะที่สาขาปศุสัตว์ ขยายตัวเพิ่มขึ้น เนื่องจากมีระบบการผลิตที่ได้มาตรฐาน รวมถึงการเฝ้าระวังและความคุ้มครองโรคระบาดอย่างต่อเนื่อง เป็นปัจจัยบวกส่งผลให้ผลผลิตปศุสัตว์ที่สำคัญเพิ่มขึ้น คาด ปี 2559 จะกลับมาขยายตัวอยู่ในช่วงร้อยละ 2.5 - 3.5 มาจากสถานการณ์เศรษฐกิจโลกมีแนวโน้มฟื้นตัว มีการกระตุ้นเศรษฐกิจและการลงทุนภาคเกษตรมากขึ้น เช่น โครงการในการแก้ปัญหา IUU Fishing การปรับโครงสร้างการผลิตสินค้าเกษตร และสถานการณ์ดินฟ้าอากาศที่จะไม่รุนแรง



ด้านประมง ปี 2558 หดตัวร้อยละ 1.3

กุ้ง ผลผลิตโลกที่ 2.18 ล้านตัน ปริมาณผลผลิตของกุ้งทะเลเพาะเลี้ยงของไทยปี 2558 มีประมาณ 250,000 ตัน ซึ่งเป็นสัดส่วนที่เพิ่มมากขึ้นกว่าปี 2557 ที่ 217,438 ตัน มีสัดส่วนที่เพิ่มมากขึ้น ประมาณ 15 % ซึ่งทิศทางอุตสาหกรรมกุ้งไทยจะดีขึ้น ประกอบกับปีหน้าไทยได้เปรียบทางขีดความสามารถในการแข่งขัน เนื่องจากประเทศเพื่อนบ้านประสบปัญหาโรคระบาดและสารตกค้าง จึงทำให้เป็นโอกาสดีของประเทศไทยที่จะได้ส่วนแบ่งทางการตลาดคืนกลับมา ดังนั้น ข้อได้เปรียบนี้สามารถสร้างความเชื่อมั่นให้กับประเทศคู่ค้า โดยการดำเนินการในทุกกระบวนการต้องเป็นไปอย่างมีประสิทธิภาพและสอดคล้องกับกฎระเบียบของพระราชกำหนดการประมงปี 2558 ไม่ว่าจะเป็นประเด็นการเลี้ยงกุ้งที่ต้องควบคุม เขตการเลี้ยงกุ้ง การตรวจสอบย้อนกลับ การใช้แรงงานผิดกฎหมาย และความรับผิดชอบต่อสิ่งแวดล้อม จนเกิดมาตรฐานคุณภาพตามหลักสากล ปัจจุบันที่มีผลกระทบ เนื่องจากกุ้งทะเลเพาะเลี้ยง มีผลผลิตออกสู่ตลาดเพิ่มขึ้น เนื่องจากปัญหาโรคตายด่วนคลี่คลายลง ประกอบกับเกษตรกรมีการบริหารจัดการฟาร์มที่ดี ในส่วนของผลผลิตจากประมงน้ำจืดมีแนวโน้มลดลง เนื่องจากปัญหาภัยแล้งที่เกิดขึ้นในแหล่งผลิตสำคัญ โดยราคากุ้งขาวแวนนาไมที่เกษตรกรขายได้เฉลี่ยลดลง เนื่องจากผลผลิตกุ้งของไทยและประเทศคู่แข่ง เช่น อินโดนีเซีย อินเดีย เอกวาดอร์ และเวียดนาม มีปริมาณมากขึ้น ทำให้การแข่งขันค่อนข้างรุนแรง เป็นผลให้ราคากุ้งในตลาดโลกลดลง และทำให้ราคาภายในประเทศลดลงตามไปด้วย

ปลานิล ในช่วงปี พ.ศ. 2558 ที่ผ่านมา ผลผลิตรวมของปลานิลภายในประเทศอยู่ที่ 179,616 ตัน มีสัดส่วนลดลงมา 4.9% เนื่องจากปัญหาภัยแล้ง ทำให้ระบบชลประทานที่จะนำมาใช้ในช่วงการเลี้ยงนั้นขาดแคลน รวมไปถึงภาวะโลกร้อนในปัจจุบันเป็นปัจจัยทำให้ปลานิลมีโอกาสป่วยและตายได้มากขึ้น ส่วนผลผลิตปลานิลโลก อยู่ที่ 5.47 ล้านตัน เพิ่มขึ้น 7% เป็นผลผลิตจากการเพาะเลี้ยง 4.82 ล้านตัน และจากการจับ 0.65 ล้านตัน ซึ่งผลผลิตอยู่ในกลุ่มประเทศอาเซียนเอเชียถึง 3.23 ล้านตัน คิดเป็น 59% ของผลผลิตปลานิลโลก

ปี 2559 ด้านประมง คาดว่ามีแนวโน้มขยายตัวเพิ่มขึ้น

ปี 2559 ผลผลิตกุ้งไทยที่มีแนวโน้มเพิ่มขึ้น จะสวนทางกับผลผลิตกุ้งของประเทศคู่แข่งที่มีแนวโน้มลดลง เวียดนามผลผลิตกุ้งในปี 2558 คาดจะมีปริมาณ 2.1 แสนตัน ลดลง 30% อินเดีย คาดผลผลิตปี 2558 จะมีปริมาณ 3.8 แสนตัน ลดลง 10% จีนคาดผลผลิตกุ้งลดลง 3.5 แสนตันลดลง 13% อินโดนีเซีย มีปัญหาเรื่องโรคช้ำขาว กุ้งโตช้า (Slow Growth) ส่งผลผลิตกุ้งที่ลดลง

คาดว่าปริมาณผลผลิตกุ้งไทยปี 2559 ไว้ที่ 300,000 ตัน แบ่งเป็นการผลิตกุ้งขาวแวนนาไม 288,000 ตัน กุ้งกุลาดำ 12,000 ตัน เพิ่มขึ้นร้อยละ 20 เนื่องจากสถานการณ์ด้านโรค EMS ดีขึ้น เกษตรกรผู้เลี้ยงกุ้ง มีการปรับตัวและเข้าใจว่าทำอะไรให้สามารถเลี้ยงกุ้งให้รอดในภาวะปัจจุบัน และได้มีการเสนอแนวทางการส่งเสริมการนำเข้าพ่อแม่พันธุ์กุ้งที่มีคุณภาพ เพื่อผลิตลูกกุ้งทนโรค การเร่งดำเนินการบริหารจัดการอุปสงค์และอุปทาน พร้อมทั้งการประชาสัมพันธ์ภาพลักษณ์ที่ดีในการผลิตกุ้งทะเลของไทย เพื่อสร้างความเชื่อมั่นให้กับประเทศคู่ค้า โดยภาครัฐมีการเพิ่มการกำกับดูแลคุณภาพพ่อแม่พันธุ์ ส่งเสริมการใช้ลูกพันธุ์กุ้งคุณภาพ ที่ผ่านการตรวจคัดกรองโรคกุ้งทะเล ส่งเสริมให้ใช้จุลินทรีย์ ปม.1 เพิ่มความเข้มงวดในการกำกับดูแลการออกใบเคลื่อนย้ายกุ้งและลูกกุ้งให้มีความถูกต้องและรวดเร็ว สนับสนุนเกษตรกรให้รวมกลุ่มในรูปแบบสหกรณ์เพื่อเพิ่มอำนาจในการต่อรองราคา หาช่องทางทางการตลาดเพื่อรองรับผลผลิต กำกับดูแลเกษตรกรให้ปฏิบัติตามกฎ ระเบียบ และข้อบังคับ ของประเทศคู่ค้า ผลักดันให้เกิดการทำตลาดที่มั่นคง สร้างความเชื่อมั่นให้แก่เกษตรกรกลับมาเลี้ยงกุ้งได้อย่างปกติ



ด้านปาลานิล ผลผลิตในปี 2559 มีแนวโน้มสูงขึ้น เนื่องจากสภาพอากาศในปีที่ไม่แปรปรวนรุนแรงเท่าปี 2558 ทำให้เกษตรกรควบคุมสภาพการเลี้ยงได้ดีขึ้น นอกจากนี้เกษตรกรมีต้นทุนด้านค่าเชื้อเพลิงและพลังงานที่ต่ำลง อันเนื่องมาจากปัจจัยเรื่องราคาน้ำมันมีแนวโน้มทรงตัวอยู่ในระดับที่ต่ำ อีกทั้งทางภาครัฐได้ออกมาตรการที่ช่วยส่งเสริมด้านการเลี้ยง เช่น จัดทำโครงการเพิ่มประสิทธิภาพการเพาะเลี้ยงปาลานิลครบวงจรปี 2558-2560 เพื่อเพิ่มผลผลิตต่อไร่ ลดต้นทุนการเลี้ยง และส่งเสริมฟาร์มเลี้ยงปาลานิลให้ได้มาตรฐาน GAP เพิ่มขึ้น และโครงการพัฒนาเครือข่ายอุตสาหกรรมปาลานิล 4 ภาค ให้กลุ่มเกษตรกรมีความเข้มแข็งมากขึ้น

ด้านปศุสัตว์ ปี 2558 ขยายตัวร้อยละ 2.2

เมื่อเทียบกับปี 2557 เนื่องจากระบบฟาร์มส่วนใหญ่มีมาตรฐาน มีการเฝ้าระวังและควบคุมโรคระบาดที่ดี ประกอบกับความต้องการของตลาดยังขยายตัวได้อย่างต่อเนื่อง ทำให้การผลิตสินค้าปศุสัตว์ ทั้งไก่เนื้อ สุกร ไก่ไข่ โคเนื้อ และนํ้านมดิบ มีปริมาณออกสู่ตลาดเพิ่มขึ้น ด้านราคา สินค้าปศุสัตว์ที่มีราคาเฉลี่ยเพิ่มขึ้น ได้แก่ โคเนื้อ และนํ้านมดิบ เนื่องจากผลผลิตโคเนื้อยังไม่เพียงพอต่อความต้องการบริโภค ทำให้ราคาสูงขึ้น ส่วนนํ้านมดิบมีราคาสูงขึ้นจากการปรับราคากลางรับซื้อนํ้านมดิบเพิ่มขึ้น และการปรับตัวตามคุณภาพนํ้านมดิบที่อยู่ในเกณฑ์ดี ส่วนสินค้าปศุสัตว์ที่มีราคาเฉลี่ยลดลง ได้แก่ ไก่เนื้อ สุกร และไข่ไก่ เนื่องจากการขยายการเลี้ยงเพิ่มขึ้นทำให้มีปริมาณผลผลิตที่ออกสู่ตลาดเพิ่มขึ้นมาก

สุกร ปี 2557-2558 การผลิตสุกรของไทยเพิ่มขึ้นในอัตราร้อยละ 2.26 ต่อปี ในปี 2558 มีปริมาณการผลิตสุกร 13.30 ล้านตัว เพิ่มขึ้นจากปี 2557 ร้อยละ 3.74 เนื่องจากราคาสุกรปี 2557 ปรับตัวสูงขึ้น อยู่ในเกณฑ์ที่จูงใจ ทำให้ผู้เลี้ยงรายใหญ่และรายกลางขยายการผลิตเพิ่มขึ้น ถึงแม้จะมีปัญหาเรื่องโรคสุกรเพิ่มขึ้น แต่เกษตรกรส่วนใหญ่สามารถปรับปรุงด้านการจัดการฟาร์มและควบคุมโรคได้ดีขึ้น ส่งผลให้ผู้เลี้ยงสุกรที่มีศักยภาพขยายการผลิตเพิ่มขึ้น

ไข่ไก่ ปี 2557-2558 ปริมาณการผลิตไข่ไก่เพิ่มขึ้นในอัตราร้อยละ 5.00 ต่อปี ตามความต้องการบริโภคที่เพิ่มขึ้นเนื่องจากไข่ไก่มีราคาถูกเมื่อเทียบกับอาหารโปรตีนชนิดอื่นและสามารถปรุงอาหารได้ง่าย ประกอบกับภาครัฐและภาคเอกชนมีการรณรงค์ส่งเสริมการบริโภคไข่ไก่เพื่อกระตุ้นการบริโภคไข่ไก่ให้เพิ่มขึ้น โดยในปี 2558 มีปริมาณการผลิตไข่ไก่ 12,400 ล้านฟอง เพิ่มขึ้นจากปี 2557 ร้อยละ 5.93 เนื่องจากราคาไข่ไก่ในปี 2557 อยู่ในเกณฑ์ค่อนข้างดี จึงเป็นแรงจูงใจให้เกษตรกรขยายการเลี้ยงเพิ่มขึ้น ถึงแม้จะมีการปลดไก่ยืนกรงเร็วขึ้น แต่การทดแทนไก่สาวก็เพิ่มขึ้นเช่นกัน ส่งผลให้ภาพรวมผลผลิตไข่ไก่เพิ่มขึ้น

ไก่เนื้อ ปี 2557-2558 มีปริมาณผลผลิตไก่เนื้อเพิ่มขึ้นในอัตราร้อยละ 7.13 ต่อปี โดยในปี 2558 มีการผลิตไก่เนื้อ 1,310.58 ล้านตัว หรือ 1.80 ล้านตัน เพิ่มขึ้นจากปี 2557 ร้อยละ 8.35 เนื่องจากผู้ประกอบการขยายการเลี้ยงตามความต้องการส่งออกที่เพิ่มขึ้น และความต้องการบริโภคภายในประเทศที่มีอย่างต่อเนื่อง เพราะการผลิตไก่เนื้อของไทยมีการจัดการฟาร์มที่ได้มาตรฐาน มีระบบการผลิตที่ปลอดภัยเป็นที่ยอมรับของผู้บริโภคและจากราคาเนื้อไก่ที่ต่ำกว่าเนื้อสัตว์ประเภทอื่น

นํ้านมดิบ การผลิตมีปริมาณเพิ่มขึ้นเนื่องจากปริมาณโครีดนมเพิ่มขึ้นจากการนำโคสาวทดแทนโครีดนมที่ปลดออกจำหน่าย และการส่งออกโคนมไปประเทศเวียดนามเริ่มชะลอตัวลงตั้งแต่ช่วงปี 2557 ร่วมกับมาตรการ เพิ่มราคาซื้อนํ้านมดิบจูงใจให้เกษตรกรเก็บรักษาแม่โครีดนม ร่วมกับเกษตรกรมีการปรับการเลี้ยงเป็นฟาร์มขนาดกลางและขนาดใหญ่ และพัฒนาระบบการเลี้ยง มีการบริหารจัดการฟาร์มที่เป็นระบบมาตรฐานฟาร์มที่ดีและมีประสิทธิภาพในการเลี้ยง ทำให้ภาพรวมการผลิตนํ้านมดิบเพิ่มขึ้น ร่วมกับนํ้านมมีคุณภาพดีด้วย



โคเนื้อ ปี 2557-2558 การผลิตโคเนื้อของไทยลดลงในอัตราร้อยละ 2.55 ต่อปี สำหรับปี 2558 มีปริมาณการผลิต โคเนื้อ 0.98 ล้านตัว เพิ่มขึ้นจากปี 2557 ซึ่งมีปริมาณการผลิต 0.975 ล้านตัว ร้อยละ 0.63 เนื่องจากราคาโคเนื้อที่สูงขึ้น ในปี 2556-2557 ประกอบกับมีความต้องการจากของตลาดภายในประเทศ โดยตลาดยังคงนิยมบริโภคเนื้อโคแบบขยาหรือปิ้งย่างและความต้องการของประเทศเพื่อนบ้าน ร่วมกับการส่งเสริมการเลี้ยงของภาครัฐ ทำให้มีเกษตรกรเลี้ยงโคเนื้อเพิ่มขึ้น

ปี 2559 ด้านปศุสัตว์ คาดว่ามีแนวโน้มขยายตัวเพิ่มขึ้น

คาดว่าจะขยายตัว 1.5-2.5% โดยปริมาณการผลิตสินค้า สุกร ไก่ไข่ ไก่เนื้อ โคเนื้อ และน้ำนมดิบ มีแนวโน้มเพิ่มขึ้น เนื่องจากการพัฒนาการเลี้ยง การจัดการฟาร์ม การดูแลควบคุมโรคระบาดอย่างต่อเนื่อง นอกจากนี้ความต้องการสินค้าปศุสัตว์ของตลาดในประเทศ และต่างประเทศมีแนวโน้มเพิ่มขึ้น จากความเชื่อมั่นในมาตรฐานการผลิตสินค้าปศุสัตว์ของไทย การส่งออกสินค้าปศุสัตว์ปี 2559 คาดว่าจะขยายตัวจากความต้องการบริโภคของตลาดต่างประเทศยังมีแนวโน้มเพิ่มขึ้น เนื่องจากประเทศคู่ค้ามีความเชื่อมั่นในคุณภาพสินค้าปศุสัตว์ไทย รวมถึงการเข้าสู่ประชาคมเศรษฐกิจอาเซียนทำให้มีโอกาสขยายตลาดสินค้าปศุสัตว์มากขึ้น การส่งออกไก่เนื้อขยายตัวได้ดีทั้งในตลาดญี่ปุ่นและยุโรป การส่งออกเนื้อสุกรขยายตัวได้ในตลาดอาเซียนและญี่ปุ่น รวมถึงผลิตภัณฑ์นม และไข่ไก่ ที่มีโอกาสขยายตัวเพิ่มจากความต้องการบริโภคของตลาดอาเซียน การส่งออกโคมีแนวโน้มลดลงเล็กน้อยเนื่องจากความต้องการของตลาดในประเทศยังมีอยู่มาก

อัตราการเติบโตของผลิตภัณฑ์มวลรวมภาคเกษตร

หน่วย: ร้อยละ

สาขา	2558	2559
ภาคเกษตร	(4.2)	2.5 - 3.5
พืช	(5.8)	3.0 - 4.0
ปศุสัตว์	2.2	1.5 - 2.5
ประมง	(1.3)	1.5 - 2.5
บริการทางการเกษตร	(4.0)	1.1 - 2.1
ป่าไม้	2.8	2.8 - 3.8

ที่มา: ประมาณการโดยสำนักนโยบายและแผนพัฒนาการเกษตร สำนักงานเศรษฐกิจการเกษตร



2.6 การจัดหาวัตถุดิบที่สำคัญที่ใช้ในการผลิตอาหารสัตว์

บริษัทในเครือลีพัฒนามุ่งเน้นการดำเนินงานตามนโยบายด้านคุณภาพ โดยดำเนินการจัดหาวัตถุดิบที่ดีในการผลิตอาหารสัตว์ เพื่อให้ได้อาหารสัตว์ที่มีคุณภาพตอบสนองความต้องการของลูกค้า และสร้างความสามารถในการแข่งขันให้กับเกษตรกรผู้เลี้ยงอย่างยั่งยืน

ภาวะเศรษฐกิจโลกโดยรวมในปี 2558 จะเห็นว่าตลาดเงินและตลาดทุนมีความผันผวน เศรษฐกิจโลกโดยรวมชะลอตัว โดยเฉพาะประเทศคู่ค้าที่สำคัญในทวีปเอเชียอย่างประเทศจีน ส่งผลให้ราคาน้ำมันดิบและสินค้าโภคภัณฑ์ปรับตัวลดลง สถานการณ์วัตถุดิบในปี 2558 มีความผันผวนจากปัจจัยทั้งภายในและต่างประเทศ เช่น สถานการณ์การเมือง นโยบายภาครัฐ ไม่มีการแทรกแซงราคาสินค้าเกษตร กรมประมงจัดระเบียบอุตสาหกรรมประมงของไทยในการจับปลาแบบยั่งยืนและแรงงานถูกต้องตามกฎหมาย และค่าเงินบาทอ่อนตัวลงจากปี 2557 ประมาณร้อยละ 5.5 เมื่อเทียบกับดอลลาร์สหรัฐ ทำให้วัตถุดิบหลักในกลุ่มโปรตีน เช่น ปลาป่น มีมูลค่าปรับตัวสูงขึ้นจากปี 2557 ประมาณร้อยละ 20.5 รวมถึงกลุ่มคาร์โบไฮเดรต เช่น ข้าวโพด, ผลิตภัณฑ์ข้าว และมันสำปะหลัง ส่วนกลุ่มผลิตภัณฑ์ถั่วเหลืองและแป้งสาลีราคาปรับตัวลดลง ประมาณร้อยละ 16.5 ตามลำดับ ซึ่งเป็นสัดส่วนหลักที่ใช้ในการผลิต ทำให้มูลค่าวัตถุดิบหลักโดยรวมถือว่าทรงตัว

สำหรับสถานการณ์ในปี 2559 ภาวะเศรษฐกิจโลกยังคงชะลอตัว ในขณะที่ผลผลิตในกลุ่มธัญพืชและพืชน้ำมันของโลกมีปริมาณเพิ่มขึ้น เช่น ข้าวโพด ข้าวสาลี และผลิตภัณฑ์ถั่วเหลือง ประกอบกับทิศทางราคาน้ำมันดิบของโลกอ่อนตัวลงจากปี 2558 ส่วนสถานการณ์ปลาป่นโลกมีแนวโน้มผลผลิตลดลงจากปัจจัยสภาพแวดล้อมที่เปลี่ยนแปลงของโลก และความเข้มงวดในการทำประมงอย่างยั่งยืน ขณะที่ความต้องการของตลาดโลกชะลอตัวเช่นกัน ทำให้ภาพรวมมูลค่าวัตถุดิบหลักมีแนวโน้มอ่อนตัวลง

จากสถานการณ์ราคาวัตถุดิบที่มีแนวโน้มอ่อนตัวลง บริษัทมีการวางแผนการจัดซื้อโดยติดตามสถานการณ์และแนวโน้มตลาดอย่างใกล้ชิด เพื่อการจัดซื้ออย่างมีประสิทธิภาพ โดยคำนึงถึงแหล่งวัตถุดิบที่มีคุณภาพตามมาตรฐานที่วางไว้ เพื่อสร้างความสามารถในการแข่งขันของบริษัทฯ



ปัจจัยความเสี่ยง

ปัจจัยความเสี่ยงที่บริษัทเห็นว่าอาจมีผลกระทบต่อธุรกิจ มีดังต่อไปนี้

ความเสี่ยงจากความผันผวนของราคาต้นทุนวัตถุดิบที่ใช้ในการผลิตอาหารสัตว์

โครงสร้างต้นทุนวัตถุดิบหลักประมาณร้อยละ 80 ประกอบด้วย ข้าวโพด กากถั่ว ปลาป่น รำ และปลายข้าว จะมีความผันผวนในด้านราคาค่อนข้างมาก ซึ่งราคาวัตถุดิบจะเปลี่ยนแปลงไปตามความต้องการใช้และปริมาณของผลผลิตในแต่ละช่วงฤดูกาล รวมทั้งถูกกำหนดโดยอุปสงค์และอุปทานในตลาดโลก ตลอดจนการเก็งกำไรในตลาดซื้อขายสินค้าโภคภัณฑ์ล่วงหน้า และความผันแปรไปตามสภาวะอากาศที่แปรปรวนหรือจากภัยธรรมชาติที่ทำให้ผลผลิตไม่เป็นไปตามที่คาดการณ์ไว้ เนื่องจากสิ่งเหล่านี้ขึ้นอยู่กับเงื่อนไขการควบคุม ส่งผลให้มีความเสี่ยงจากราคาต้นทุนวัตถุดิบอาจมีความผันผวน อย่างไรก็ตามบริษัทสามารถปรับเปลี่ยนราคาขายอาหารสัตว์ ให้สอดคล้องกับต้นทุนวัตถุดิบอาหารสัตว์ที่เพิ่มขึ้นได้ โดยการขออนุมัติการปรับขึ้นราคาจากกรมการค้าภายใน ทั้งนี้อาหารสัตว์เป็นสินค้าที่หน่วยงานของรัฐควบคุมราคาจำหน่าย ทำให้การขอปรับราคาขายอาจปรับได้ไม่เท่ากับการเพิ่มขึ้นของราคาวัตถุดิบในบางครั้ง บริษัทได้มีการวางแผนการจัดซื้อวัตถุดิบอาหารสัตว์ให้มีประสิทธิภาพมากที่สุด เช่น การติดตามสถานการณ์ตลาดวัตถุดิบอย่างใกล้ชิดและการจัดซื้อวัตถุดิบในช่วงที่ผลผลิตวัตถุดิบภายในประเทศออกสู่ตลาดมากและมีราคาต่ำ โดยบริษัทจะมีการจัดซื้อและจัดเก็บในปริมาณที่เหมาะสมกับระดับการผลิตเพื่อใช้ในช่วงที่วัตถุดิบมีราคาสูงขึ้น ทั้งนี้บริษัทมีไซโลที่สามารถเก็บสต็อกข้าวโพดได้ในปริมาณมาก ๆ อีกทั้งบริษัทยังสามารถปรับ เปลี่ยนการใช้วัตถุดิบบางตัวที่มีราคาแพง โดยลดปริมาณการใช้ลงได้และหันไปใช้วัตถุดิบหลักตัวอื่นที่มีราคาถูกกว่า ประกอบกับบริษัทได้มีการหาแหล่งผู้ผลิตวัตถุดิบรายอื่น ๆ ในต่างประเทศที่มีต้นทุนต่ำกว่าการซื้อวัตถุดิบในประเทศ

ความเสี่ยงจากความผันผวนของอัตราแลกเปลี่ยนเงินตราต่างประเทศ

รายได้ของบริษัทมาจากการจำหน่ายอาหารสัตว์ภายในประเทศ ในขณะที่วัตถุดิบ เช่น กากถั่วเหลือง และนมผง เป็นต้น ซึ่งต้องนำเข้าจากต่างประเทศ คิดเป็นประมาณร้อยละ 35 ของมูลค่าต้นทุนการซื้อวัตถุดิบอาหารสัตว์ในการผลิตทั้งหมด จึงทำให้บริษัทมีความเสี่ยงในด้านของอัตราแลกเปลี่ยน เนื่องจากรายได้เป็นเงินบาท ในขณะที่บริษัทมีรายจ่ายบางส่วนต้องจ่ายเป็นเงินตราต่างประเทศ (ดอลลาร์สหรัฐ) อย่างไรก็ตาม บริษัทมีการบริหารความเสี่ยงดังกล่าวด้วยการทำสัญญาซื้อขายเงินตราต่างประเทศเป็นการล่วงหน้า ประกอบกับการติดตามภาวะการเปลี่ยนแปลงของค่าเงินอย่างสม่ำเสมอ การดำเนินการดังกล่าวช่วยให้บริษัทสามารถควบคุมความเสี่ยงในการเปลี่ยนแปลงอัตราแลกเปลี่ยนได้และบริษัทมียอดคงค้างของเจ้าหนี้เงินตราต่างประเทศเป็นจำนวนเงินน้อย จึงมีความเสี่ยงจากอัตราแลกเปลี่ยนเงินตราต่างประเทศอยู่ในระดับต่ำ และยังทำให้บริษัททราบต้นทุนการผลิตที่แน่นอน ช่วยให้การกำหนดราคาขายมีประสิทธิภาพดีขึ้น

ความเสี่ยงจากความผันผวนของอัตราดอกเบี้ย

บริษัทฯ มีความเสี่ยงจากอัตราดอกเบี้ยที่สำคัญอันเนื่องมาจากเงินฝากสถาบันการเงิน และเงินกู้ยืมระยะสั้นที่มีดอกเบี้ย อย่างไรก็ตาม เนื่องจากสินทรัพย์และหนี้สินทางการเงินส่วนใหญ่มีอัตราดอกเบี้ยที่ปรับขึ้นลงตามอัตราตลาด หรือมีอัตราดอกเบี้ยคงที่ใกล้เคียงกับอัตราตลาดปัจจุบัน ความเสี่ยงจากอัตราดอกเบี้ยของบริษัทฯ จึงอยู่ในระดับต่ำ อย่างไรก็ตาม บริษัทบริหารความเสี่ยงด้วยมีหน่วยงานที่ติดตามการเคลื่อนไหวของทิศทางอัตราดอกเบี้ยอย่างใกล้ชิด



ความเสี่ยงด้านการให้สินเชื่อ

บริษัทฯ มีความเสี่ยงด้านการให้สินเชื่อที่เกี่ยวข้องกับลูกหนี้การค้า ฝ่ายบริหารควบคุมความเสี่ยงนี้โดยการกำหนดให้มีนโยบายและวิธีการในการควบคุมสินเชื่อที่เหมาะสม ดังนั้นบริษัทจึงไม่คาดว่าจะได้รับความเสียหายที่เป็นสาระสำคัญจากการให้สินเชื่อ นอกจากนี้การให้สินเชื่อของบริษัทไม่มีการกระจุกตัวเนื่องจากบริษัทมีฐานของลูกค้าที่หลากหลายและมีอยู่จำนวนมากราย จำนวนเงินสูงสุดที่บริษัทอาจต้องสูญเสียจากการให้สินเชื่อคือมูลค่าตามบัญชีของลูกค้าที่แสดงอยู่ในงบแสดงฐานะการเงิน

ความเสี่ยงจากบริษัทมีผู้ถือหุ้นรายใหญ่

โครงสร้างผู้ถือหุ้นรายใหญ่ ณ วันที่ 31 ธันวาคม 2558 กลุ่มตระกูลลีละศิริถือหุ้นในบริษัทจำนวน 459,000,000 หุ้น คิดเป็นสัดส่วนประมาณร้อยละ 49.77 ของจำนวนทุนจดทะเบียนและเรียกชำระแล้วทั้งหมดของบริษัท จึงทำให้กลุ่มลีละศิริสามารถควบคุมคะแนนเสียงในการประชุมผู้ถือหุ้นแต่ละครั้งได้ ไม่ว่าจะเป็นการแต่งตั้งหรือถอดถอนกรรมการรวมทั้งการลงมติที่ต้องใช้เสียงส่วนใหญ่จากผู้ถือหุ้น ยกเว้นเรื่องที่กฎหมายหรือข้อบังคับบริษัท กำหนดให้ต้องได้รับเสียง 3 ใน 4 ของที่ประชุมผู้ถือหุ้น ดังนั้นผู้ถือหุ้นรายอื่นอาจมีความเสี่ยง เนื่องจากไม่มีคะแนนเสียงพอที่จะเข้ามาตรวจสอบและถ่วงดุลอำนาจในการบริหารและการจัดการของบริษัทได้ เนื่องจากต้องใช้เสียงกึ่งหนึ่งของทุนจดทะเบียนและเรียกชำระแล้วทั้งหมดของบริษัท เพื่อเป็นการถ่วงดุลอำนาจในการบริหารจัดการ บริษัทจึงได้จัดให้มีกรรมการอิสระ 4 คน จากกรรมการทั้งหมดจำนวน 9 คน อย่างไรก็ตาม บริษัทได้กำหนดนโยบายเกี่ยวกับการกำกับดูแลกิจการเป็นสิ่งสำคัญ และมีความจำเป็นต่อการดำเนินธุรกิจ ภายใต้กรอบข้อกำหนดของกฎหมายและจริยธรรมทางธุรกิจ มีความรับผิดชอบต่อหน้าที่ โดยคำนึงถึงผู้ที่มีส่วนได้เสียทุกราย ซึ่งเกี่ยวข้องกับบริษัท



ข้อมูลทั่วไปของบริษัท

1. ข้อมูลทั่วไป

บริษัท ลีพัฒนาผลิตภัณฑ์ จำกัด (มหาชน)

เลขทะเบียนบริษัท	: 0107537000718
สถานที่ตั้งสำนักงานใหญ่	: ชั้น 28 อาคารวอลล์สตรีททาวเวอร์ เลขที่ 33/137 ถนนสุขุมวิท บางรัก กรุงเทพฯ 10500
สถานที่ตั้งโรงงานผลิตอาหารสัตว์บก	: 65 หมู่ที่ 2 ตำบลห้วยท่าช้าง อำเภอเขาย้อย จังหวัดเพชรบุรี
สถานที่ตั้งโรงงานผลิตอาหารสัตว์น้ำ	: 62 หมู่ที่ 2 ตำบลห้วยท่าช้าง อำเภอเขาย้อย จังหวัดเพชรบุรี
สถานที่ตั้งฟาร์มดงขุย	: 33 หมู่ที่ 14 ตำบลดงขุย อำเภอชนแดน จังหวัดเพชรบูรณ์
สถานที่ตั้งฟาร์มชนแดน	: 246 หมู่ที่ 12 ตำบลบ้านกล้วย อำเภอชนแดน จังหวัดเพชรบูรณ์
สถานที่ตั้งฟาร์มทดลอง	: 40 หมู่ที่ 11 ตำบลห้วยแห้ง อำเภอแก่งคอย จังหวัดสระบุรี
โทรศัพท์	: 0-2632-7300 (อัตโนมัติ)
โทรสาร	: 0-2236-7751
Web Site	: http://www.leepattana.com
ประเภทธุรกิจ	: ผลิตอาหารสัตว์และกิจการฟาร์ม
ทุนจดทะเบียน	: หุ้นสามัญ จำนวน 929,070,000 หุ้น มูลค่าหุ้นละ 1 บาท
ทุนชำระแล้ว	: หุ้นสามัญ จำนวน 922,180,251 หุ้น มูลค่าหุ้นละ 1 บาท
รวมทุนชำระแล้ว	: 922,180,251 บาท

นิติบุคคลที่บริษัทถือหุ้นตั้งแต่ร้อยละ 10 ขึ้นไป ของจำนวนหุ้นที่จำหน่ายแล้ว

บริษัท ลีพัฒนาอาหารสัตว์ จำกัด

สถานที่ตั้งสำนักงานใหญ่	: เลขที่ 33/137 ถนนสุขุมวิท บางรัก กรุงเทพฯ 10500
สถานที่ตั้งโรงงานผลิตอาหารสัตว์	: 33/1 หมู่ที่ 7 ถนนพหลโยธิน ตำบลดาวเรือง อำเภอเมือง จังหวัดสระบุรี
ประเภทธุรกิจ	: ผลิตอาหารสัตว์บกและอาหารสัตว์น้ำ
อัตราการถือหุ้น	: 95.00% ของทุนจดทะเบียนและเรียกชำระแล้ว 200 ล้านบาท แบ่งเป็นหุ้นสามัญ 20 ล้านหุ้น มูลค่าหุ้นละ 10 บาท

บริษัท ลีพัฒนาเกษตรมั่นคง จำกัด

สถานที่ตั้งสำนักงานใหญ่	: เลขที่ 33/137 ถนนสุขุมวิท บางรัก กรุงเทพฯ 10500
สถานที่ตั้งไซโล	: 33/1 หมู่ที่ 7 ถนนพหลโยธิน ตำบลดาวเรือง อำเภอเมือง จังหวัดสระบุรี
ประเภทธุรกิจ	: ไซโลบพืชและจำหน่ายวัตถุดิบอาหารสัตว์
อัตราการถือหุ้น	: 95.00% ของทุนจดทะเบียนและเรียกชำระแล้ว 150 ล้านบาท แบ่งเป็นหุ้นสามัญ 15 ล้านหุ้น มูลค่าหุ้นละ 10 บาท



บริษัท โพธิ์งามฟาร์มทะเล จำกัด

สถานที่ตั้งสำนักงานใหญ่	: เลขที่ 1/3 หมู่ที่ 9 ตำบลหนองบัว อำเภอเมืองจันทบุรี จังหวัดจันทบุรี
ประเภทธุรกิจ	: ให้เช่าโรงเรือน
อัตราการถือหุ้น	: 99.96% ของทุนจดทะเบียนและเรียกชำระแล้ว 0.50 ล้านบาท แบ่งเป็นหุ้นสามัญ 5,000 หุ้น มูลค่าหุ้นละ 10 บาท

บริษัท พัฒนาเกษตรล่วงหน้า จำกัด

สถานที่ตั้งสำนักงานใหญ่	: เลขที่ 33/19 ถนนสุรวงศ์ บางรัก กรุงเทพฯ ฯ 10500
ประเภทธุรกิจ	: นายหน้าซื้อขายสินค้าเกษตรล่วงหน้า
อัตราการถือหุ้น	: 44.50% ของทุนจดทะเบียนและเรียกชำระแล้ว 100 ล้านบาท แบ่งเป็นหุ้นสามัญ 10 ล้านหุ้น มูลค่าหุ้นละ 10 บาท

บุคคลอ้างอิงอื่นๆ

นายทะเบียนหุ้น	: บริษัท ศูนย์รับฝากหลักทรัพย์ (ประเทศไทย) จำกัด 93 ถนนรัชดาภิเษก แขวงดินแดง เขตดินแดง กรุงเทพฯ 10400 โทรศัพท์ 0-2009-9000 โทรสาร 0-2009-9999
ผู้สอบบัญชี	: บริษัท สำนักงาน อีวาย จำกัด ชั้น 33 อาคารเลครัชดา (แย่งศูนย์ประชุมแห่งชาติสิริกิติ์) 193/136-137 ถนนรัชดาภิเษก คลองเตย กรุงเทพฯ 10110 ชื่อผู้สอบบัญชี นางสาวกรองแก้ว ลิมบีภิตติกุล เลขทะเบียนผู้สอบบัญชี เลขที่ 5874
ที่ปรึกษากฎหมาย	: สำนักงานทนายความ จ่านง จันทรประสิทธิ์ 26/7-8 ซอยชัยพฤกษ์ ถนนสุขุมวิท (65) พระโขนง คลองเตย กรุงเทพฯ 10110 โทรศัพท์ 0-2391-6488 โทรสาร 0-2391-4996
ที่ปรึกษาทางการเงิน	: ปัจจุบันยังไม่มี
ที่ปรึกษาหรือผู้จัดการ	: ปัจจุบันยังไม่มีภายใต้สัญญาการจัดการ

2. ข้อมูลสำคัญอื่นๆ : ปัจจุบันยังไม่มี



โครงสร้างผู้ถือหุ้น

1. จำนวนทุนจดทะเบียนและทุนชำระแล้ว ประกอบด้วย

หุ้นสามัญ

ทุนจดทะเบียนและทุนชำระแล้ว ณ วันที่ 31 ธันวาคม 2558

ทุนจดทะเบียน : 929,070,000 บาท แบ่งเป็นหุ้นสามัญจำนวน 929,070,000 หุ้น
มูลค่าที่ตราไว้หุ้นละ 1 บาท

ทุนชำระแล้ว : 922,180,251 บาท แบ่งเป็นหุ้นสามัญจำนวน 922,180,251 หุ้น
มูลค่าที่ตราไว้หุ้นละ 1 บาท

2. ผู้ถือหุ้น

รายชื่อผู้ถือหุ้น 10 รายแรก ณ วันปิดสมุดทะเบียนพักการโอนหุ้น (ล่าสุด) วันที่ 31 ธันวาคม 2558 สรุปได้ดังนี้

ชื่อผู้ถือหุ้น	จำนวนหุ้นที่ถือ	ถือหุ้นร้อยละ
1. นายนิพนธ์ ลีละศิริ	222,000,000	24.07
2. นายปรีชา ลีละศิริ	120,000,000	13.01
3. บริษัท แอลโลแอนซ์ จำกัด	82,000,000	8.89
4. บริษัท วอลล์สตรีททาวเวอร์ จำกัด	35,000,000	3.80
5. นายชายชาญ หลูไพบูลย์	20,940,000	2.27
6. นางกรองพร ตริยากรณ์	20,051,687	2.17
7. บริษัท ลีกองยีน โฮลดิ้ง จำกัด	18,665,790	2.02
8. MR.LEE JOO CHEW	13,838,321	1.50
9. นายวศินน์ ผาติกุลเศรษฐ์	10,365,030	1.12
10. นายปุ่นณพงษ์ ชูสวัสดิพัทธ์	8,540,000	0.93
11. อื่นๆ (3,826 ราย)	370,779,423	40.22
รวม 3,836 ราย	922,180,251	100.00

(หมายเหตุ กลุ่มครอบครัวลีละศิริ ประกอบด้วยลำดับที่ 1-4 ถือหุ้นรวมกันคิดเป็นประมาณร้อยละ 49.77 ของจำนวนหุ้นทั้งหมด โดยมีผู้แทนกลุ่มครอบครัวลีละศิริ คือ นายนิพนธ์ ลีละศิริ)

ทั้งนี้ ณ วันที่ 31 ธันวาคม 2558 ซึ่งเป็นวันปิดสมุดทะเบียนล่าสุดของบริษัทนั้น บริษัทมีผู้ถือหุ้นในส่วนที่เป็น NVDR ในสัดส่วนร้อยละ เท่ากับ 3.22 ของทุนชำระแล้วของบริษัทที่มีเท่ากับ 922,180,251 บาท (มูลค่าต่อหุ้นเท่ากับ 1 บาท) ทั้งนี้ ผู้ลงทุนสามารถหาข้อมูลของผู้ถือหุ้นในส่วนของ NVDR ได้จากเว็บไซต์ www.set.or.th

3. การออกหลักทรัพย์อื่น

ปัจจุบันยังไม่มี



นโยบายการจ่ายเงินปันผล

บริษัทและบริษัทย่อยมีนโยบายการจ่ายเงินปันผลให้แก่ผู้ถือหุ้น ในอัตราไม่น้อยกว่าร้อยละ 50 ของกำไรสุทธิหลังหักภาษีเงินได้ตามงบกำไรขาดทุนเฉพาะของบริษัท ทั้งนี้การจ่ายเงินปันผลดังกล่าวอาจมีการเปลี่ยนแปลงได้ขึ้นอยู่กับผลการดำเนินงานฐานะการเงิน และโครงการในอนาคตของบริษัท รวมทั้งภาวะเศรษฐกิจโดยรวม

ที่ประชุมคณะกรรมการบริษัท ครั้งที่ 2/2559 เมื่อวันที่ 10 มีนาคม 2559 ให้จ่ายเงินปันผลประจำปี 2558 ในอัตราหุ้นละ 0.12 บาท หรือคิดเป็นอัตรากำไรสุทธิตามงบการเงินเฉพาะกิจการของบริษัท (หรือคิดเป็นอัตราร้อยละ 76 ของงบการเงินรวมส่วนที่เป็นผู้ถือหุ้นของบริษัท) สำหรับผลการดำเนินงานตั้งแต่วันที่ 1 มกราคม 2558 ถึงวันที่ 31 ธันวาคม 2558 และกำหนดจ่ายในวันที่ 23 พฤษภาคม 2559 สำหรับปี 2556 และ 2557 จ่ายในอัตราหุ้นละ 0.22 บาท และ 0.17 บาท คิดเป็นอัตรากำไรสุทธิร้อยละ 93 และร้อยละ 96 ของกำไรของงบการเงินเฉพาะกิจการของบริษัท (หรือคิดเป็นอัตราร้อยละ 87 และอัตราร้อยละ 86 ของงบการเงินรวมส่วนที่เป็นผู้ถือหุ้นของบริษัท)ตามลำดับ



โครงสร้างการจัดการ

1. คณะกรรมการบริษัท

คณะกรรมการของบริษัท ลีพัฒนาผลิตภัณฑ์ จำกัด (มหาชน) ประกอบด้วยกรรมการจำนวน 9 ท่าน ดังนี้

1. นายวิสิทธิ์	ลีละศิธร	กรรมการและประธานกรรมการ
2. นายนิพนธ์	ลีละศิธร	กรรมการ
3. นายการุญ	จันทร์มิ่งพร	กรรมการ
4. นางสาวพร	จงวิไลวรรณ	กรรมการ
5. รศ.ดร. สมชาย	ภคภาสน์วิวัฒน์	กรรมการและประธานกรรมการตรวจสอบและกรรมการอิสระ
6. นางสุนันทา	ศุภผลศิริ	กรรมการและกรรมการตรวจสอบและกรรมการอิสระ
7. นายบุศรินทร์	วนาสวัสดิ์	กรรมการและกรรมการตรวจสอบและกรรมการอิสระ
8. พล.ต.ท. อติศร	นนทรีย์	กรรมการและกรรมการอิสระ
9. นายสมศักดิ์	เฉียรศรียุกต์	กรรมการและเลขานุการคณะกรรมการ

กรรมการผู้มีอำนาจลงนามผูกพันบริษัทประกอบด้วย นายวิสิทธิ์ ลีละศิธร หรือ นายนิพนธ์ ลีละศิธร หรือ นายการุญ จันทร์มิ่งพร หรือ นางสาวพร จงวิไลวรรณ หรือ นายสมศักดิ์ เฉียรศรียุกต์ กรรมการสองในห้าคนนี้ลงลายมือชื่อร่วมกัน ประทับตราสำคัญของบริษัท

อำนาจหน้าที่ของคณะกรรมการบริษัท

1. ปฏิบัติหน้าที่ให้เป็นไปตามกฎหมาย วัตถุประสงค์ และข้อบังคับของบริษัทที่กำหนดไว้ รวมทั้งดำเนินการตามมติที่ประชุมผู้ถือหุ้น
2. กำหนดเป้าหมายและนโยบายการดำเนินธุรกิจเพื่อให้ฝ่ายบริหารนำไปปฏิบัติ
3. คณะกรรมการมีอำนาจกำหนดและแก้ไขเปลี่ยนแปลงชื่อกรรมการ ซึ่งมีอำนาจลงนามผูกพันบริษัทได้
4. คณะกรรมการมีอำนาจที่จะมอบหมายให้กรรมการคนหนึ่งหรือหลายคนหรือบุคคลอื่นใด ปฏิบัติการอย่างใดอย่างหนึ่งแทนคณะกรรมการได้ เช่น คณะกรรมการบริหาร และคณะกรรมการตรวจสอบ เป็นต้น โดยในการมอบอำนาจนั้น จะต้องอยู่ในภายใต้ขอบเขตแห่งอำนาจของคณะกรรมการ และกำหนดหน้าที่ความรับผิดชอบของผู้รับมอบอำนาจไว้อย่างชัดเจน
5. คณะกรรมการต้องจัดให้มีการประชุมกันทุกครั้งที่เป็นเรื่องสำคัญๆ ซึ่งจะมีผลต่อการดำเนินงานของบริษัท เช่น การขวงเงินสินเชื่อจากสถาบันการเงิน การกู้ยืม การค้าประกัน การขยายกิจการ การลงทุนหรือการขายเงินลงทุนในกิจการอื่นๆ เป็นต้น
6. พิจารณานุมัติงบการเงินรายไตรมาส ก่อนนำส่งตลาดหลักทรัพย์แห่งประเทศไทย
7. กำกับดูแลให้การรายงานข้อมูลทางการเงินและข้อมูลอื่นๆ ต่อผู้ถือหุ้นเป็นไปโดยถูกต้องครบถ้วนและโปร่งใส



รายละเอียดเกี่ยวกับผู้บริหารและผู้มีอำนาจควบคุมของบริษัท มีดังนี้

1. นายวิสิทธิ์ ลีละศิริ

ประธานกรรมการ (มีอำนาจลงนามผูกพัน)

คุณวุฒิทางการศึกษาสูงสุด

- มัธยมศึกษาตอนปลาย

จำนวนหุ้นที่ถือเพิ่มขึ้นหรือ (ลดลง) ระหว่างปี 2558 -ไม่มี-

ประสบการณ์ทำงานในระยะ 5 ปีย้อนหลัง

ช่วงเวลา	ตำแหน่ง	ชื่อหน่วยงาน/บริษัท	ประเภทธุรกิจ
ปี 2527-ปัจจุบัน	ประธานกรรมการ	บมจ. ลีพัฒนาผลิตภัณฑ์ และ บจ. ลีพัฒนาอาหารสัตว์	ผลิตและจำหน่ายอาหารสัตว์
ปี 2526-ปัจจุบัน	ประธานกรรมการ	บจ.วอลล์สตรีททาวเวอร์	ขายและให้เช่าอสังหาริมทรัพย์
ปี 2523-ปัจจุบัน	ประธานกรรมการ	บจ.แอลไอแอนซ์	พัฒนาอสังหาริมทรัพย์ และการลงทุน
ปี 2547-ปัจจุบัน	ประธานกรรมการ	บจ.ลีพัฒนาเกษตรมั่นคง	อบพืชไร่และซื้อขายวัตถุดิบอาหารสัตว์
ปี 2547-ปัจจุบัน	ประธานกรรมการ	บจ.พัฒนาเกษตรล่วงหน้า	นายหน้าซื้อขายสินค้าเกษตรล่วงหน้า

2. นายนิพนธ์ ลีละศิริ

ประธานกรรมการบริหาร และกรรมการผู้จัดการ / รักษาการรองกรรมการผู้จัดการสายงานการตลาด และรักษาการผู้ช่วยกรรมการผู้จัดการ สายงานบริหารทั่วไป / กรรมการสรรหาและกำหนดค่าตอบแทน (มีอำนาจลงนามผูกพัน)

คุณวุฒิทางการศึกษาสูงสุด

- ปริญญาโท สาขาการจัดการ สถาบันบัณฑิตบริหารธุรกิจศศินทร์ แห่งจุฬาลงกรณ์มหาวิทยาลัย
- อบรม Directors Certification Program (DCP) โดยสมาคมส่งเสริมสถาบันกรรมการบริษัทไทย (IOD)
- ปริญญาบัตร วิทยาลัยป้องกันราชอาณาจักร หลักสูตรภาครัฐร่วม เอกชน รุ่นที่ 26

จำนวนหุ้นที่ถือเพิ่มขึ้นหรือ (ลดลง) ระหว่างปี 2558 -ไม่มี-

ประสบการณ์ทำงานในระยะ 5 ปีย้อนหลัง

ช่วงเวลา	ตำแหน่ง	ชื่อหน่วยงาน/บริษัท	ประเภทธุรกิจ
ปี 2542-ปัจจุบัน	ประธานกรรมการบริหาร	บมจ.ลีพัฒนาผลิตภัณฑ์ และ บจ.ลีพัฒนาอาหารสัตว์	ผลิตและจำหน่ายอาหารสัตว์
ปี 2532-ปัจจุบัน	กรรมการผู้จัดการ	บมจ.ลีพัฒนาผลิตภัณฑ์ และ บจ.ลีพัฒนาอาหารสัตว์	ผลิตและจำหน่ายอาหารสัตว์
ปี 2547-2557	กรรมการผู้จัดการ	บจ. พัฒนาเกษตรล่วงหน้า	นายหน้าซื้อขาย สินค้าเกษตรล่วงหน้า
ปี 2557-ปัจจุบัน	ประธานกรรมการบริหาร		
ปี 2526-ปัจจุบัน	กรรมการ	บจ.วอลล์สตรีททาวเวอร์	ขายและให้เช่าอสังหาริมทรัพย์
ปี 2547-ปัจจุบัน	กรรมการผู้จัดการ	บจ. ลีพัฒนาเกษตรมั่นคง	อบพืชไร่และซื้อขายวัตถุดิบอาหารสัตว์
ปี 2558-ปัจจุบัน	กรรมการสรรหา และกำหนดค่าตอบแทน	บมจ.ลีพัฒนาผลิตภัณฑ์	ผลิตและจำหน่ายอาหารสัตว์



3. นายการุญ จันทร์มิ่งพร

กรรมการบริหาร / รองกรรมการผู้จัดการสายงานการผลิตและเทคโนโลยีอาหารสัตว์(มีอำนาจลงนามผูกพัน)

คุณวุฒิทางการศึกษาสูงสุด

- ปริญญาตรี สาขา Animal Husbandry ประเทศไต้หวัน

จำนวนหุ้นที่ถือเพิ่มขึ้นหรือ (ลดลง) ระหว่างปี 2558 650,500

ประสบการณ์ทำงานในระยะ 5 ปีย้อนหลัง

ช่วงเวลา	ตำแหน่ง	ชื่อหน่วยงาน/บริษัท	ประเภทธุรกิจ
ปี 2530-ปัจจุบัน	กรรมการบริหาร รองกรรมการผู้จัดการ	บมจ. สีสพัฒนาผลิตภัณฑ์ และ บจ. สีสพัฒนาอาหารสัตว์	ผลิตและจำหน่ายอาหารสัตว์
ปี 2547-ปัจจุบัน	กรรมการบริหาร รองกรรมการผู้จัดการ	บจ. สีสพัฒนาเกษตรมั่นคง	อบฟืชไซโลและอาหารสัตว์

4. นางสุภาพร จงวิไลวรรณ

กรรมการ / ผู้ช่วยกรรมการผู้จัดการ สายงานการเงิน/บัญชี และเทคโนโลยีสารสนเทศ (มีอำนาจลงนามผูกพัน)

คุณวุฒิทางการศึกษาสูงสุด

- ปริญญาตรีบัญชีบัณฑิต จุฬาลงกรณ์มหาวิทยาลัย
- อบรม "Director Accreditation Program" (DAP) จัดโดยสมาคมส่งเสริมสถาบัน กรรมการบริษัทไทย (IOD)

จำนวนหุ้นที่ถือเพิ่มขึ้นหรือ (ลดลง) ระหว่างปี 2558 -ไม่มี-

ประสบการณ์ทำงานในระยะ 5 ปีย้อนหลัง

ช่วงเวลา	ตำแหน่ง	ชื่อหน่วยงาน/บริษัท	ประเภทธุรกิจ
ปี 2527-ปัจจุบัน	กรรมการและ ผู้ช่วยกรรมการผู้จัดการ	บมจ. สีสพัฒนาผลิตภัณฑ์ และ บจ. สีสพัฒนาอาหารสัตว์	ผลิตและจำหน่ายอาหารสัตว์
ปี 2547-ปัจจุบัน	กรรมการบริหาร	บจ. พัฒนาเกษตรล่องหน้า	จำหน่ายซื้อขายสินค้าเกษตรล่องหน้า
ปี 2547-ปัจจุบัน	กรรมการและ ผู้ช่วยกรรมการผู้จัดการ	บจ. สีสพัฒนาเกษตรมั่นคง	อบฟืชไซโลและซื้อขายวัตถุดิบอาหารสัตว์



5. รศ.ดร.สมชาย ภคภาสน์วิวัฒน์

ประธานกรรมการตรวจสอบ และกรรมการอิสระ

คุณวุฒิทางการศึกษาสูงสุด

- Doctorado de Estado, Facultad de Ciencia Política, Universidad Complutense de Madrid, Spain 1982
- Diplome d'Etudes Supérieures, (Economic Integration), Université de Nancy, France 1975
- Licenciatura, Facultad de Ciencia Política y Económica, Universidad Complutense de Madrid, Spain 1973
- อักษรศาสตรบัณฑิต จุฬาลงกรณ์มหาวิทยาลัย 1966
- อบรม "Director Accreditation Program" (DAP) จัดโดยสมาคมส่งเสริมสถาบัน กรรมการบริษัทไทย (IOD)

จำนวนหุ้นที่ถือเพิ่มขึ้นหรือ (ลดลง) ระหว่างปี 2558 -ไม่มี-

ประสบการณ์ทำงานในระยะ 5 ปีย้อนหลัง

ช่วงเวลา	ตำแหน่ง	ชื่อหน่วยงาน/บริษัท	ประเภทธุรกิจ
2539 - 2556	กรรมการตรวจสอบ	บริษัท อมรินทร์พรีนติ้ง แอนด์ พับลิชชิ่ง จำกัด (มหาชน)	สื่อและสิ่งพิมพ์
2539 - ปัจจุบัน	กรรมการอิสระ		
2556 - ปัจจุบัน	ประธานกรรมการตรวจสอบ		
2549 - 2556	ประธานกรรมการตรวจสอบ	บริษัท ซีพีไอ จำกัด (มหาชน)	อสังหาริมทรัพย์ และก่อสร้าง
2549 - ปัจจุบัน	กรรมการอิสระ		
2556 - ปัจจุบัน	ประธานกรรมการ		
2550 - ปัจจุบัน	กรรมการอิสระ และ ประธานกรรมการตรวจสอบ	บริษัท ลีพัฒนาผลิตภัณฑ์ จำกัด (มหาชน)	ผลิตและจำหน่าย อาหารสัตว์
2550 - ปัจจุบัน	กรรมการและ ประธานกรรมการตรวจสอบ	บริษัท กรุงเทพธนาคม จำกัด	ขนส่งมวลชนขนส่งสินค้า
2553 - 2554	กรรมการอิสระ และ กรรมการตรวจสอบ	ธนาคารนครหลวงไทย จำกัด (มหาชน)	ธนาคารพาณิชย์
2552 - ปัจจุบัน	กรรมการตรวจสอบ	ธนาคารธนาชาต จำกัด (มหาชน)	ธนาคารพาณิชย์
2558 - ปัจจุบัน	กรรมการ	บริษัท ศุภาลัย จำกัด (มหาชน)	อสังหาริมทรัพย์ และก่อสร้าง
2525 - 2549	รองศาสตราจารย์	คณะรัฐศาสตร์ มหาวิทยาลัยธรรมศาสตร์	สถาบันศึกษา



6. นางสุนันทา ศุภผลศิริ

กรรมการตรวจสอบ / กรรมการอิสระ / กรรมการสรรหาและกำหนดค่าตอบแทน

คุณวุฒิทางการศึกษาสูงสุด

- ปริญญาตรี สาขาบริหารธุรกิจ มหาวิทยาลัยบอสตัน สหรัฐอเมริกา
- อบรม "Audit Committee Program" จัดโดยสมาคมส่งเสริมสถาบันกรรมการ บริษัทไทย (IOD)
- อบรม "Director Accreditation Program" (DAP) จัดโดยสมาคมส่งเสริมสถาบัน กรรมการบริษัทไทย (IOD)

จำนวนหุ้นที่ถือเพิ่มขึ้นหรือ (ลดลง) ระหว่างปี 2558 -ไม่มี-

ประสบการณ์ทำงานในระยะ 5 ปีย้อนหลัง

ช่วงเวลา	ตำแหน่ง	ชื่อหน่วยงาน/บริษัท	ประเภทธุรกิจ
ปี 2558-ปัจจุบัน	กรรมการสรรหาและกำหนดค่าตอบแทน	บมจ.สี่พัฒนาผลิตภัณฑ์	ผลิตและจำหน่ายอาหารสัตว์
ปี 2542-ปัจจุบัน	กรรมการตรวจสอบ	บมจ.สี่พัฒนาผลิตภัณฑ์	ผลิตและจำหน่ายอาหารสัตว์
ปี 2537-ปัจจุบัน	กรรมการอิสระ	บมจ.สี่พัฒนาผลิตภัณฑ์	ผลิตและจำหน่ายอาหารสัตว์
ปี 2527-ปัจจุบัน	กรรมการ	บมจ.สี่พัฒนาผลิตภัณฑ์	ผลิตและจำหน่ายอาหารสัตว์
ปี 2533-ปัจจุบัน	กรรมการผู้จัดการ	บจ.เลเธอร์มายน์	ผลิตและจำหน่าย เครื่องหนัง

7. นายบุศรินทร์ วนาสวัสดิ์

กรรมการตรวจสอบและกรรมการอิสระ

คุณวุฒิทางการศึกษาสูงสุด

- ปริญญาโทบริหารธุรกิจ Pepperdine University, USA
- อบรม "Director Accreditation Program" (DAP) จัดโดยสมาคมส่งเสริมสถาบัน กรรมการบริษัทไทย (IOD)
- อบรม "Audit Committee Program" จัดโดยสมาคมส่งเสริมสถาบันกรรมการ บริษัทไทย (IOD)

จำนวนหุ้นที่ถือเพิ่มขึ้นหรือ (ลดลง) ระหว่างปี 2558 -ไม่มี-

ประสบการณ์ทำงานในระยะ 5 ปีย้อนหลัง

ช่วงเวลา	ตำแหน่ง	ชื่อหน่วยงาน/บริษัท	ประเภทธุรกิจ
ปี 2542-ปัจจุบัน	กรรมการตรวจสอบและกรรมการอิสระ	บมจ.สี่พัฒนาผลิตภัณฑ์	ผลิตและจำหน่ายอาหารสัตว์
ปัจจุบัน	กรรมการรองผู้จัดการ	บจ.โรงงานเภสัชกรรมแอตแลนติก	โรงงานผลิตยา
ปัจจุบัน	กรรมการรองผู้จัดการ	บจ.แอตแลนติก ฟาร์มาซูติคอล	โรงงานผลิตยา
ปัจจุบัน	กรรมการรองผู้จัดการ	บจ.วนา	โรงงานผลิตยา
	กรรมการ	สมาคมไทยอุตสาหกรรมแห่งประเทศไทย	สภาอุตสาหกรรม
	กรรมการ	คณะกรรมการกลุ่มอุตสาหกรรมยา	สภาอุตสาหกรรม
		สภาอุตสาหกรรมแห่งประเทศไทย	
	เลขานุการ	สมาคมไทยอุตสาหกรรมผลิตยาแผนปัจจุบัน	อุตสาหกรรมยา



8. พล.ต.ท. อติศร นนทรีย์

ประธานกรรมการสรรหาและกำหนดค่าตอบแทน และกรรมการอิสระ

คุณวุฒิทางการศึกษาสูงสุด

- ปริญญาตรีรัฐประศาสนศาสตร์ โรงเรียนนายร้อยตำรวจ
- อบรมหลักสูตรการบริหารงาน ตำรวจชั้นสูง รุ่น 14 (พ.ศ. 2537)

จำนวนหุ้นที่ถือเพิ่มขึ้นหรือ (ลดลง) ระหว่างปี 2558 -ไม่มี-

ประสบการณ์ทำงานในระยะ 5 ปีย้อนหลัง

ช่วงเวลา	ตำแหน่ง	ชื่อหน่วยงาน/บริษัท	ประเภทธุรกิจ
ปี 2549 - 2550	ผู้บัญชาการตำรวจภูธรภาค 6	สำนักงานตำรวจแห่งชาติ	ข้าราชการตำรวจ
ปี 2550	ผู้บัญชาการกองบัญชาการ ตำรวจนครบาล	สำนักงานตำรวจแห่งชาติ	ข้าราชการตำรวจ
ปี 2550 - 2551	ผู้บัญชาการกองบัญชาการ ตำรวจสอบสวนกลาง	สำนักงานตำรวจแห่งชาติ	ข้าราชการตำรวจ
ปี 2551 - 2552	จเรตำรวจ (สบ8)	สำนักงานตำรวจแห่งชาติ	ข้าราชการตำรวจ
2553 - ปัจจุบัน	กรรมการอิสระ	บมจ.ลีพัฒนาผลิตภัณฑ์	ผลิตและจำหน่ายอาหารสัตว์
2558 - ปัจจุบัน	ประธานกรรมการสรรหา และ กำหนดค่าตอบแทน	บมจ.ลีพัฒนาผลิตภัณฑ์	ผลิตและจำหน่ายอาหารสัตว์

9. นายสมศักดิ์ เรียรศรียุกต์

กรรมการ / เลขานุการคณะกรรมการและผู้จัดการฝ่ายบัญชี (มีอำนาจลงนามผูกพัน)

เข้าดำรงตำแหน่งกรรมการตั้งแต่วันที่ 15 พฤษภาคม 2558

คุณวุฒิทางการศึกษาสูงสุด

- ปริญญาโทบริหารธุรกิจ มหาวิทยาลัยเกษตรศาสตร์
- อบรม "Director Accreditation" (DAP) จัดโดยสมาคมส่งเสริมสถาบัน กรรมการบริษัทไทย (IOD)

จำนวนหุ้นที่ถือเพิ่มขึ้นหรือ (ลดลง) ระหว่างปี 2558 -ไม่มี-

ประสบการณ์ทำงานในระยะ 5 ปีย้อนหลัง

ช่วงเวลา	ตำแหน่ง	ชื่อหน่วยงาน/บริษัท	ประเภทธุรกิจ
2543 - ปัจจุบัน	เลขานุการ คณะกรรมการตรวจสอบและ คณะกรรมการบริหาร	บมจ.ลีพัฒนาผลิตภัณฑ์	ผลิตและจำหน่ายอาหารสัตว์
2558 - ปัจจุบัน	กรรมการ / เลขานุการ คณะกรรมการสรรหาและ กำหนดค่าตอบแทน	บมจ.ลีพัฒนาผลิตภัณฑ์	ผลิตและจำหน่ายอาหารสัตว์
2527 - ปัจจุบัน	ผู้จัดการฝ่ายบัญชี	บมจ.ลีพัฒนาผลิตภัณฑ์ และบริษัทย่อย	ผลิตและจำหน่ายอาหารสัตว์



2. ผู้บริหาร

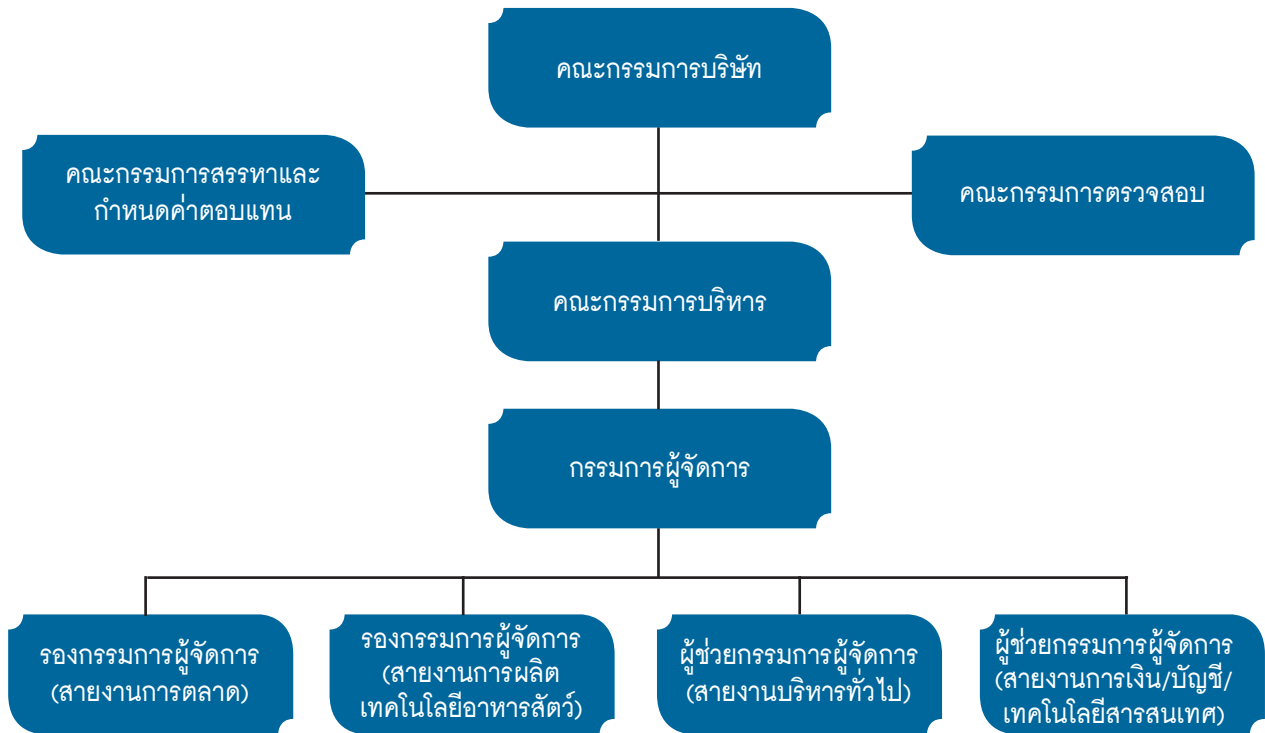

องค์ประกอบของคณะกรรมการ

องค์ประกอบของคณะกรรมการเป็นไปตามหลักเกณฑ์ของสำนักงานคณะกรรมการกำกับหลักทรัพย์และตลาดหลักทรัพย์ (กลต.) ดังนี้

- มีกรรมการอิสระอย่างน้อย 1 ใน 3 ของจำนวนกรรมการทั้งหมด และไม่น้อยกว่า 3 คน
- มีคณะกรรมการตรวจสอบอย่างน้อย 3 คน

นิยามคณะกรรมการ

กรรมการที่เป็นผู้บริหาร หมายถึง ผู้มีอำนาจในการบริหารงานและมีอำนาจลงนามผูกพันที่ได้รับการแต่งตั้งเป็นกรรมการ

กรรมการที่ไม่เป็นผู้บริหาร หมายถึง กรรมการที่ไม่ได้มีตำแหน่งเป็นผู้บริหารของบริษัทและไม่มีอำนาจลงนามผูกพัน

กรรมการอิสระ หมายถึง กรรมการที่ไม่ได้เป็นผู้บริหารและต้องมีคุณสมบัติตามข้อกำหนดของสำนักงาน กลต. และตลาดหลักทรัพย์



คุณสมบัติและเกณฑ์การสรรหากรรมการอิสระ

กรรมการอิสระของบริษัท มีคุณสมบัติครบถ้วนและมีความเป็นอิสระตามหลักเกณฑ์ของคณะกรรมการกำกับหลักทรัพย์และตลาดหลักทรัพย์ และตลาดหลักทรัพย์แห่งประเทศไทย กล่าวคือ

1. ถือหุ้นไม่เกินร้อยละ 0.50 ของจำนวนหุ้นที่มีสิทธิออกเสียงทั้งหมดของบริษัท บริษัทใหญ่ บริษัทย่อย บริษัทร่วม หรือนิติบุคคลที่อาจมีความขัดแย้ง ทั้งนี้ให้นับรวมการถือหุ้นของผู้ที่เกี่ยวข้องของกรรมการอิสระรายนั้นๆ ด้วย
2. ไม่เป็นหรือเคยเป็นกรรมการที่มีส่วนร่วมบริหารงาน ลูกจ้าง พนักงาน ที่ปรึกษาที่ได้รับเงินเดือนประจำ หรือผู้มีอำนาจควบคุมของบริษัท บริษัทใหญ่ บริษัทย่อย บริษัทร่วม หรือนิติบุคคลที่อาจมีความขัดแย้ง เว้นแต่จะพ้นจากการมีลักษณะดังกล่าวมาแล้วไม่น้อยกว่า 2 ปี ก่อนได้รับการแต่งตั้ง
3. ไม่เป็นบุคคลที่มีความสัมพันธ์ทางสายโลหิตหรือโดยการจดทะเบียนตามกฎหมายในลักษณะที่เป็น บิดา มารดา คู่สมรส พี่น้อง และบุตร รวมทั้งคู่สมรสของบุตร ของผู้บริหาร ผู้ถือหุ้นรายใหญ่ ผู้มีอำนาจควบคุม หรือบุคคลที่จะได้รับการเสนอให้เป็นผู้บริหาร หรือผู้ที่มีอำนาจควบคุมของบริษัท หรือบริษัทย่อย
4. ไม่มีหรือเคยมีความสัมพันธ์ทางธุรกิจกับบริษัท บริษัทใหญ่ บริษัทย่อย หรือนิติบุคคลที่อาจมีความขัดแย้งในลักษณะที่ขัดขวางการใช้จรรยาบรรณอย่างอิสระของตน รวมทั้งไม่เป็นหรือเคยเป็นผู้ถือหุ้นรายใหญ่ กรรมการซึ่งไม่ใช่กรรมการอิสระ หรือผู้บริหาร ของผู้ที่มีความสัมพันธ์ทางธุรกิจกับบริษัท บริษัทใหญ่ บริษัทย่อย หรือนิติบุคคลที่อาจมีความขัดแย้ง เว้นแต่จะพ้นจากการมีลักษณะดังกล่าวมาแล้วไม่น้อยกว่า 2 ปี ก่อนได้รับการแต่งตั้ง
5. ไม่เป็นหรือเคยเป็นผู้สอบบัญชีของบริษัท บริษัทใหญ่ บริษัทย่อย บริษัทร่วม หรือนิติบุคคลที่อาจมีความขัดแย้งและไม่ใช่ผู้ถือหุ้นรายใหญ่ กรรมการซึ่งไม่ใช่กรรมการอิสระ ผู้บริหาร หรือหุ้นส่วนผู้จัดการของสำนักงานสอบบัญชี ซึ่งเป็นผู้สอบบัญชีของบริษัท บริษัทใหญ่ บริษัทย่อย บริษัทร่วม หรือนิติบุคคลที่อาจมีความขัดแย้ง เว้นแต่จะพ้นจากการมีลักษณะดังกล่าวมาแล้วไม่น้อยกว่า 2 ปี ก่อนได้รับการแต่งตั้ง
6. ไม่เป็นหรือเคยเป็นผู้ให้บริการทางวิชาชีพใดๆ ซึ่งรวมถึงการให้บริการเป็นที่ปรึกษากฎหมาย หรือที่ปรึกษาทางการเงิน ซึ่งได้รับค่าบริการเกินกว่า 2 ล้านบาทต่อปี จากบริษัทใหญ่ บริษัทย่อย บริษัทร่วม หรือนิติบุคคลที่อาจมีความขัดแย้ง ทั้งนี้ ในกรณีที่ผู้ให้บริการทางวิชาชีพเป็นนิติบุคคลให้รวมถึงการเป็นผู้ถือหุ้นรายใหญ่ กรรมการซึ่งไม่ใช่กรรมการอิสระ ผู้บริหาร หรือหุ้นส่วนผู้จัดการ ของผู้ให้บริการทางวิชาชีพนั้นด้วย เว้นแต่จะพ้นจากการมีลักษณะดังกล่าวมาแล้วไม่น้อยกว่า 2 ปี ก่อนได้รับการแต่งตั้ง
7. ไม่เป็นกรรมการที่ได้รับแต่งตั้งขึ้นเพื่อเป็นตัวแทนของกรรมการของบริษัท ผู้ถือหุ้นรายใหญ่ หรือผู้ถือหุ้นซึ่งเป็นผู้เกี่ยวข้องกับผู้ถือหุ้นรายใหญ่ของบริษัท
8. ไม่มีลักษณะอื่นใดที่ทำให้ไม่สามารถให้ความเห็นอย่างเป็นอิสระ เกี่ยวกับการดำเนินงานของบริษัท กรรมการอิสระอาจได้รับมอบหมายจากคณะกรรมการให้ตัดสินใจในการดำเนินกิจการของบริษัท บริษัทใหญ่ บริษัทย่อย บริษัทร่วม บริษัทย่อยลำดับเดียวกัน หรือนิติบุคคลที่อาจมีความขัดแย้งโดยมีการตัดสินใจในรูปแบบขององค์คณะ



โครงสร้างการจัดการของบริษัท

ประกอบด้วย คณะกรรมการ จำนวน 4 ชุด ได้แก่ คณะกรรมการบริษัท คณะกรรมการบริหาร คณะกรรมการตรวจสอบ และคณะกรรมการสรรหาและกำหนดค่าตอบแทน

คณะกรรมการบริหาร ประกอบด้วยกรรมการ จำนวน 4 ท่าน มีรายละเอียดดังนี้

1. นายนิพนธ์ ลีละศิธร ประธานกรรมการบริหาร
2. นายการุญ จันทรมิ่งพร กรรมการบริหาร
3. นางสุภาพร จงวิสัยวรรณ กรรมการบริหาร
4. นายสมศักดิ์ เขียวศรียุกต์ เลขานุการคณะกรรมการบริหาร

อำนาจหน้าที่ของคณะกรรมการบริหาร

1. ปฏิบัติหน้าที่ดูแลรับผิดชอบในการบริหารงานประจำของบริษัท ตามนโยบายของคณะกรรมการบริษัทได้มอบหมายหรือกำหนดไว้ โดยมีอำนาจอนุมัติธุรกรรมทางการค้าต่อครั้งภายในวงเงินไม่เกิน 100 ล้านบาท / ครั้ง หรือตามที่คณะกรรมการบริษัทกำหนด
2. กำหนดโครงสร้างการบริหารงานขององค์กร การวางแผน ควบคุมและประเมินผลการดำเนินงานของบริษัท เพื่อเสนอให้คณะกรรมการบริษัทเห็นชอบ
3. ตรวจสอบติดตามและรายงานผลการดำเนินงานของบริษัทให้เป็นไปตามแผนธุรกิจที่ได้กำหนดไว้ เพื่อรายงานต่อคณะกรรมการบริษัททุกไตรมาส
4. ดำเนินการอื่นๆ ตามที่คณะกรรมการบริษัทมอบหมายเป็นคราวๆ ไป

ทั้งนี้ การอนุมัติรายการที่อาจมีความขัดแย้งทางผลประโยชน์หรือขัดแย้งต่อส่วนได้เสียในลักษณะอื่นใดกับบริษัทหรือบริษัทย่อย คณะกรรมการบริหารจะต้องนำเสนอต่อที่ประชุมคณะกรรมการบริษัท เพื่อพิจารณาอนุมัติรายการดังกล่าว

นอกจากนี้ ในกรณีที่การทำรายการใดเป็นรายการที่เกี่ยวข้องกันหรือรายการเกี่ยวกับการได้มาหรือจำหน่ายไปซึ่งสินทรัพย์ของบริษัทหรือบริษัทย่อย แล้วแต่กรณี การทำรายการดังกล่าวต้องได้รับการอนุมัติจากที่ประชุมผู้ถือหุ้น และ/หรือ การปฏิบัติอื่นใดตามที่หลักเกณฑ์และวิธีการตามที่ประกาศดังกล่าวกำหนดไว้ในเรื่องนั้นๆ ด้วย เพื่อให้สอดคล้องกับข้อกำหนดของตลาดหลักทรัพย์แห่งประเทศไทยในเรื่องดังกล่าว



คณะผู้บริหาร

1. นายนิพนธ์ ลีละศิธร กรรมการผู้จัดการ และรักษาการรองกรรมการผู้จัดการสายงานการตลาด และรักษาการผู้ช่วยกรรมการผู้จัดการสายงานบริหารทั่วไป
2. นายการุญ จันทรมิ่งพร รองกรรมการผู้จัดการสายการผลิตและเทคโนโลยีอาหารสัตว์
3. นางสุภาพร จงวิไลวรรณ ผู้ช่วยกรรมการผู้จัดการสายการเงิน/บัญชี/เทคโนโลยีสารสนเทศ
4. นายสมศักดิ์ เขียวศรียุกต์ กรรมการและผู้จัดการฝ่ายบัญชี

อำนาจหน้าที่ของกรรมการผู้จัดการ

1. หน้าที่ในการกำหนดนโยบาย ทิศทาง กลยุทธ์ และโครงสร้างการบริหารงาน ทั้งนี้เพื่อให้สอดคล้องกับภาวะเศรษฐกิจ และการแข่งขัน เพื่อนำเสนอต่อคณะกรรมการบริษัทเห็นชอบ
2. กำหนด แผนธุรกิจ งบประมาณ การลงทุนต่างๆ รวมทั้งการตรวจสอบติดตามการดำเนินนโยบาย แนวทางการบริหารงานด้านต่างๆ ให้เป็นไปตามนโยบายที่ได้นำเสนอและได้รับความเห็นชอบจากคณะกรรมการบริษัท ตลอดจนการดำเนินการอื่นๆ ตามที่ได้รับมอบหมายจากคณะกรรมการบริษัทเป็นกรณีๆ ไป ทั้งนี้การอนุมัติรายการที่อาจมีความขัดแย้งทางผลประโยชน์หรือขัดแย้งต่อส่วนได้เสียในลักษณะอื่นใดกับบริษัทหรือบริษัทย่อย กรรมการผู้จัดการ จะต้องนำเสนอต่อที่ประชุมคณะกรรมการบริษัท เพื่อพิจารณาอนุมัติรายการดังกล่าว

นอกจากนี้ในกรณีที่การทำรายการใดเป็นรายการที่เกี่ยวข้องกันหรือรายการเกี่ยวกับการได้มาหรือจำหน่ายไปซึ่งสินทรัพย์ของบริษัทหรือบริษัทย่อย แล้วแต่กรณี การทำรายการดังกล่าวต้องได้รับการอนุมัติจากที่ประชุมผู้ถือหุ้น และ/หรือ การปฏิบัติอื่นใดตามที่หลักเกณฑ์และวิธีการตามที่ประกาศดังกล่าวกำหนดไว้ในเรื่องนั้นๆ ด้วย เพื่อให้สอดคล้องกับข้อกำหนดของตลาดหลักทรัพย์แห่งประเทศไทยในเรื่องดังกล่าว



3. เลขานุการบริษัท

คณะกรรมการบริษัทได้มีมติแต่งตั้ง นายศุภโรจน์ บัวศรี ปัจจุบันดำรงตำแหน่งผู้จัดการฝ่ายกฎหมายและรัฐกิจใน บริษัท สีสพัฒนาผลิตภัณฑ์ จำกัด (มหาชน) ซึ่งเป็นบุคคลที่มีคุณสมบัติทั้งด้านคุณวุฒิและวัยวุฒิ มาช่วยปฏิบัติหน้าที่ในตำแหน่ง เลขานุการของบริษัท ตั้งแต่วันที่ 31 สิงหาคม 2551 โดยมีหน้าที่และความรับผิดชอบตามที่กำหนดในมาตรา 89/15 และ มาตรา 89/16 ของพระราชบัญญัติหลักทรัพย์และตลาดหลักทรัพย์ (ฉบับที่ 4) พ.ศ. 2551 ด้วยความรับผิดชอบ ความระมัดระวัง และความซื่อสัตย์สุจริต รวมทั้งต้องปฏิบัติให้เป็นไปตามกฎหมาย วัตถุประสงค์ ข้อบังคับบริษัท มติกรรมการ ตลอดจนมติที่ประชุมผู้ถือหุ้น ทั้งนี้หน้าที่ตามกฎหมายของเลขานุการบริษัท มีดังนี้

1. จัดทำและเก็บรักษาเอกสารดังต่อไปนี้
 - ก. ทะเบียนกรรมการ
 - ข. หนังสือนัดประชุมคณะกรรมการ รายงานการประชุมคณะกรรมการ และรายงานประจำปีของบริษัท
 - ค. หนังสือนัดประชุมผู้ถือหุ้น และรายงานการประชุมผู้ถือหุ้น
2. เก็บรักษารายงานการมีส่วนได้เสียที่รายงานโดยกรรมการหรือผู้บริหาร และจัดส่งสำเนารายงานการมีส่วนได้เสียตามมาตรา 89/14 ให้ประธานกรรมการ และประธานกรรมการตรวจสอบภายใน 7 วันทำการ นับแต่วันที่บริษัทได้รับรายงานนั้น
3. ดำเนินการอื่นๆ ตามที่คณะกรรมการกำกับตลาดทุนประกาศกำหนด
4. ให้คำแนะนำด้านกฎหมายและกฎเกณฑ์ต่างๆ ที่เกี่ยวข้อง และข้อพึงปฏิบัติด้านการกำกับดูแลในการดำเนินกิจกรรมของคณะกรรมการให้เป็นไปตามกฎหมาย
5. หน้าที่อื่นๆ ตามที่ได้รับมอบหมายจากบริษัท

4. ค่าตอบแทนกรรมการและผู้บริหาร

บริษัทได้กำหนดนโยบายค่าตอบแทนกรรมการเป็นไปตามหลักการและนโยบายที่คณะกรรมการบริษัทกำหนด ซึ่งเชื่อมโยงกับผลการดำเนินงานของบริษัท โดยค่าตอบแทนจะจ่ายในจำนวนที่เหมาะสมสำหรับขนาดธุรกิจและประเภท อุตสาหกรรม และต้องได้รับการอนุมัติจากที่ประชุมผู้ถือหุ้นทุกครั้งก่อนการจ่าย

บริษัทมีคณะกรรมการสรรหาและกำหนดค่าตอบแทนได้มีกระบวนการพิจารณาค่าตอบแทนเบื้องต้นที่เหมาะสม โดยใช้ข้อมูลค่าตอบแทนของบริษัทในกลุ่มอุตสาหกรรมเดียวกันและมีขนาดใกล้เคียงกัน รวมทั้งผลประกอบของบริษัทประกอบการพิจารณา ก่อนนำเสนอความเห็นต่อที่ประชุมผู้ถือหุ้นเพื่อพิจารณาตัดสินใจขั้นสุดท้ายในการอนุมัติ



1) ค่าตอบแทนที่เป็นตัวเงิน

- กรรมการ จำนวน 9 ท่าน ได้รับบำเหน็จกรรมการในฐานะเป็นกรรมการบริษัทประจำปี 2556 และ 2557 ปีละเป็นจำนวนเงิน 940,000 บาท และปี 2558 จำนวนเงิน 1,020,000 บาท ตามลำดับ ตามรายชื่อคณะกรรมการและจำนวนเงินดังนี้

รายชื่อคณะกรรมการ	ตำแหน่ง	จำนวนเงิน (บาท)		
		ปี 2556	ปี 2557	ปี 2558
1. นายวิสิทธิ์ ลีละศิธร	ประธานกรรมการ	335,000	335,000	335,000
2. นายนิพนธ์ ลีละศิธร	ประธานกรรมการบริหารและกรรมการผู้จัดการ	125,000	125,000	125,000
3. นายการุญ จันทร์มิ่งพร	รองกรรมการผู้จัดการ	80,000	80,000	80,000
4. นางสาวพร จงวิสัยวรรณ	ผู้ช่วยกรรมการผู้จัดการ	80,000	80,000	80,000
5. รศ.ดร. สมชาย ภคภาสน์วิวัฒน์	ประธานกรรมการตรวจสอบและกรรมการอิสระ	80,000	80,000	80,000
6. นางสุนันทา ศุภผลศิริ	กรรมการตรวจสอบและกรรมการอิสระ	80,000	80,000	80,000
7. นายบุศรินทร์ วนาสวัสดิ์	กรรมการตรวจสอบและกรรมการอิสระ	80,000	80,000	80,000
8. พล.ต.ท.อดิศร นนทรีย์	กรรมการอิสระ	80,000	80,000	80,000
9. นายสมศักดิ์ เอียร์ศรียุกต์ *	กรรมการและเลขานุการคณะกรรมการ	-	-	80,000
รวมค่าบำเหน็จกรรมการ		940,000	940,000	1,020,000

- ประธานกรรมการและกรรมการบริหาร จำนวน 5 ท่าน ได้รับผลประโยชน์ตอบแทนในการบริหารงาน เป็น เงินเดือน โบนัส เงินสมทบกองทุนประกันสังคมและกองทุนสำรองเลี้ยงชีพจากบริษัท ในรอบปี 2556 - 2558 รวมเป็นเงิน 12.46 ล้านบาท, 12.49 ล้านบาท และ 15.79 ล้านบาท ตามลำดับ
- ค่าเบี้ยประชุมคณะกรรมการตรวจสอบและกรรมการอิสระ จำนวน 4 ท่าน ได้รับจำนวน 212,000 บาท ในรอบปี 2556 และ 2557 จำนวนเท่ากัน โดยประธานกรรมการตรวจสอบได้รับจำนวน 25,000 บาท ต่อไตรมาส กรรมการตรวจสอบได้รับท่านละ 10,000 บาทต่อไตรมาส ส่วนกรรมการอิสระได้รับจำนวน 8,000 บาทต่อไตรมาส จำนวนเท่ากันทั้งสองปีที่ผ่านมา

* นายสมศักดิ์ เอียร์ศรียุกต์ เข้าดำรงตำแหน่งกรรมการ ตั้งแต่วันที่ 15 พฤษภาคม 2558

2) ค่าตอบแทนอื่นที่ไม่ใช่เป็นเงิน

- ไม่มี -



การกำกับดูแลกิจการ

นโยบายเกี่ยวกับการกำกับดูแลกิจการ

คณะกรรมการได้กำหนดนโยบายเกี่ยวกับการกำกับดูแลกิจการ เนื่องจากเห็นว่าเป็นสิ่งที่มีความสำคัญและจำเป็นต่อการดำเนินธุรกิจให้มีการเจริญเติบโตที่ยั่งยืนคณะกรรมการบริษัทมีความมุ่งมั่นและตั้งใจที่จะปฏิบัติตามหลักการดังกล่าว โดยได้กำหนดนโยบายและทิศทางการดำเนินงานของบริษัทให้ความสำคัญต่อระบบการควบคุมและการตรวจสอบภายใน กำกับดูแลฝ่ายบริหารให้ดำเนินการตามนโยบายอย่างมีประสิทธิภาพ เพื่อประโยชน์ในระยะยาวของผู้ถือหุ้น ภายใต้กรอบข้อกำหนดของกฎหมายและจริยธรรมทางธุรกิจ รวมทั้งข้อพึงปฏิบัติที่ดี (Code of best practices) สำหรับกรรมการบริษัทจดทะเบียนตามแนวทางของตลาดหลักทรัพย์ฯ

สิทธิของผู้ถือหุ้น

การประชุมผู้ถือหุ้นทุกครั้งได้จัดที่บริษัท และบริษัทได้จัดส่งหนังสือนัดประชุมพร้อมทั้งข้อมูลประกอบการประชุมตามวาระต่างๆ ให้ผู้ถือหุ้นทราบล่วงหน้าก่อนวันประชุม 10 วันทำการ โดยแต่ละวาระมีความเห็นของคณะกรรมการประกอบและมีการบันทึกการประชุมถูกต้องครบถ้วน เพื่อให้ผู้ถือหุ้นสามารถตรวจสอบได้ และได้เพิ่มทางเลือกให้กับผู้ถือหุ้นโดยให้กรรมการอิสระเป็นผู้รับมอบอำนาจจากผู้ถือหุ้นในกรณีที่ผู้ถือหุ้นไม่สามารถเข้าร่วมประชุมได้

การประชุมผู้ถือหุ้น

ในการประชุมผู้ถือหุ้นในปี 2558 มีกรรมการเข้าร่วมประชุมทั้งสิ้น 5 ท่าน โดยประธานในที่ประชุมได้เปิดโอกาสให้ผู้ถือหุ้นมีสิทธิเท่าเทียมกันในการตรวจสอบการดำเนินงานของบริษัทสอบถาม และแสดงความคิดเห็นและข้อเสนอแนะต่าง ๆ รวมทั้งได้บันทึกประเด็นคำถามและข้อคิดเห็นที่สำคัญไว้ในรายงานการประชุมแล้ว

ภาวะผู้นำและวิสัยทัศน์

คณะกรรมการได้มีส่วนร่วมในการกำหนดวิสัยทัศน์ ภารกิจ กลยุทธ์ เป้าหมาย แผนธุรกิจ และงบประมาณ ของบริษัท ตลอดจนกำกับดูแลให้ฝ่ายจัดการดำเนินการให้เป็นไปตามแผนธุรกิจ และงบประมาณที่กำหนดไว้อย่างมีประสิทธิภาพและประสิทธิผล เพื่อเพิ่มมูลค่าทางเศรษฐกิจสูงสุดให้แก่กิจการ และความมั่นคงสูงสุดให้แก่ผู้ถือหุ้น

ความขัดแย้งทางผลประโยชน์

รายการที่อาจมีความขัดแย้งทางผลประโยชน์ คณะกรรมการได้ทราบถึงรายการที่มีความขัดแย้งทางผลประโยชน์และรายการที่เกี่ยวข้องกัน และได้พิจารณาความเหมาะสมอย่างรอบคอบทุกครั้ง รวมทั้งมีการปฏิบัติตามหลักเกณฑ์ของตลาดหลักทรัพย์แห่งประเทศไทย โดยราคาและเงื่อนไขเสมือนทำรายการกับบุคคลภายนอก (Arm's Length Basis) และได้เปิดเผยรายละเอียดมูลค่ารายการ คู่สัญญา เหตุผล และความจำเป็น ไว้ในรายงานประจำปี และ แบบ 56-1 แล้ว



การกำกับดูแลเรื่องการใช้ข้อมูลภายใน

บริษัทมีนโยบายการกำกับดูแลเรื่องการใช้ข้อมูลภายใน มีระเบียบ ข้อบังคับ ให้กรรมการและผู้บริหาร พนักงาน และลูกจ้าง ต้องรักษาความลับ และ/หรือ ข้อมูลภายในของบริษัท ไม่นำความลับ และ/หรือ ข้อมูลภายในของบริษัทไปเปิดเผยหรือแสวงหาประโยชน์แก่ตนเอง หรือเพื่อประโยชน์แก่ผู้อื่น ไม่ว่าโดยทางตรงหรือทางอ้อม รวมทั้งมีมาตรการในการป้องกันผู้บริหารนำข้อมูลภายในของบริษัทไปใช้เพื่อประโยชน์ส่วนตน โดยห้ามผู้บริหารรวมถึงคู่สมรส บุตรที่ยังไม่บรรลุนิติภาวะของผู้บริหารดังกล่าว ใช้ข้อมูลภายในซึ่งยังมีได้เปิดเผยเพื่อทำการซื้อขาย โอนหรือรับโอนหลักทรัพย์ที่ออกโดยบริษัทก่อนที่ข้อมูลนั้นจะถูกเปิดเผยสู่สาธารณชน ซึ่งเป็นการปฏิบัติตามกฎหมายที่เกี่ยวกับธุรกิจหลักทรัพย์และตลาดหลักทรัพย์ และต้องรายงานสำนักงานคณะกรรมการกำกับหลักทรัพย์และตลาดหลักทรัพย์ทุกครั้งที่มีการซื้อขาย โอนหรือรับโอนหลักทรัพย์ที่ออกโดยบริษัท ภายใน 3 วันทำการนับจากวันที่เกิดรายการ พร้อมทั้งสำเนาเอกสารดังกล่าวเพื่อการรายงานและตรวจสอบของบริษัทต่อไป

จริยธรรมธุรกิจ

บริษัทได้มีการแจ้งแนวทางเกี่ยวกับจรรยาบรรณให้แก่คณะกรรมการ ฝ่ายจัดการ และพนักงาน ยึดถือเป็นแนวทางในการปฏิบัติหน้าที่ตามภารกิจของบริษัทด้วยความซื่อสัตย์ สุจริต และเที่ยงธรรม ทั้งการปฏิบัติต่อบริษัท และผู้มีส่วนได้เสียทุกกลุ่ม สาธารณชน และสังคม โดยผู้ที่เกี่ยวข้องรับทราบและตกลงที่จะถือปฏิบัติ และบริษัทได้ติดต่อสื่อสารกับพนักงานอย่างสม่ำเสมอ และติดตามการปฏิบัติตามแนวทางดังกล่าวเป็นประจำ

การถ่วงดุลของกรรมการที่ไม่เป็นผู้บริหาร

คณะกรรมการบริษัทมีจำนวน 9 ท่าน ประกอบด้วย

- กรรมการที่เป็นผู้บริหาร 4 ท่าน
- กรรมการที่ไม่ได้เป็นผู้บริหาร 1 ท่าน
- กรรมการที่เป็นอิสระ 4 ท่าน

การรวมหรือแยกตำแหน่ง

ประธานกรรมการไม่เป็นบุคคลเดียวกันกับกรรมการผู้จัดการ แต่ทั้งสองท่านเป็นตัวแทนจากกลุ่มผู้ถือหุ้นใหญ่กลุ่มเดียวกัน อย่างไรก็ตามโครงสร้างคณะกรรมการบริษัทประกอบด้วยกรรมการที่เป็นอิสระจำนวน 4 ท่าน ซึ่งจะทำให้เกิดการถ่วงดุลและสอบทานการบริหารงาน

การประชุมคณะกรรมการ

คณะกรรมการมีกำหนดประชุมโดยปกติเป็นประจำทุกไตรมาส และมีการประชุมพิเศษเพิ่มเติมตามความจำเป็น โดยมีการกำหนดวาระชัดเจนแจ้งให้ทราบล่วงหน้า และมีวาระพิจารณาติดตามผลการดำเนินงานเป็นประจำ โดยเลขานุการคณะกรรมการบริษัทได้จัดหนังสือเชิญประชุม พร้อมระเบียบวาระการประชุมและเอกสารก่อนการประชุมล่วงหน้า 7 วัน เพื่อให้คณะกรรมการได้มีเวลาศึกษาข้อมูลอย่างเพียงพอก่อนเข้าร่วมประชุม โดยในปี 2558 ที่ผ่านมา คณะกรรมการมีการประชุมตามวาระปกติจำนวน 4 ครั้ง และประชุมตามวาระพิเศษ จำนวน 1 ครั้ง รวมทั้งสิ้น 5 ครั้ง โดยการเข้าร่วมประชุมของคณะกรรมการบริษัทแต่ละท่านสรุปได้ ดังนี้



		การเข้าร่วมประชุม / ประชุมทั้งหมด (ครั้ง)					
		การประชุมวาระปกติ		การประชุมวาระพิเศษ		รวม	
รายชื่อคณะกรรมการ		ปี 2557	ปี 2558	ปี 2557	ปี 2558	ปี 2557	ปี 2558
1. นายวิสิทธิ์	ลีละศิธร	4/4	4/4	1/1	1/1	5/5	5/5
2. นายนิพนธ์	ลีละศิธร	4/4	4/4	1/1	1/1	5/5	5/5
3. นายการุญ	จันทร์มีงพร	4/4	3/4	1/1	1/1	5/5	4/5
4. นางสุภาพร	จงวิสัยวรรณ	4/4	4/4	1/1	1/1	5/5	5/5
5. รศ.ดร. สมชาย	ภคภาสณวิวัฒน์	4/4	4/4	1/1	1/1	5/5	5/5
6. นางสุนันทา	ศุภผลศิริ	3/4	4/4	1/1	1/1	4/5	5/5
7. นายบุศรินทร์	วนาสวัสดิ์	2/4	4/4	1/1	1/1	3/5	5/5
8. พล.ต.ท.อดิสร	นนทรีย์	4/4	4/4	1/1	1/1	5/5	5/5
9. นายสมศักดิ์	เจริญศรียุกต์	-	2/2	-	-	-	2/2

ทั้งนี้ได้มีการจัดบันทึกการประชุมเป็นลายลักษณ์อักษร จัดเก็บรายงานการประชุมที่ผ่านการรับรองจากคณะกรรมการและผู้เกี่ยวข้อง สามารถตรวจสอบได้ สำหรับวาระการดำรงตำแหน่งกรรมการนั้น เป็นไปตามข้อบังคับบริษัท ดูได้ในหัวข้อการสรรหากรรมการและผู้บริหาร โดยมีวาระการดำรงตำแหน่งคราวละ 3 ปี

รายงานคณะกรรมการบริษัท

คณะกรรมการบริษัทเป็นผู้รับผิดชอบต่อการเงินของบริษัทและบริษัทย่อย และสารสนเทศทางการเงินที่ปรากฏในรายงานประจำปี งบการเงินดังกล่าวจัดทำขึ้นตามมาตรฐานการบัญชีที่รับรองทั่วไปในประเทศไทย โดยเลือกใช้นโยบายบัญชีที่เหมาะสมและถือปฏิบัติอย่างสม่ำเสมอ และใช้ดุลยพินิจอย่างระมัดระวังและประมาณการที่ดีที่สุดในการจัดทำ รวมทั้งมีการเปิดเผยข้อมูลสำคัญอย่างเพียงพอในหมายเหตุประกอบงบการเงิน

คณะกรรมการได้จัดให้มีการดำรงรักษาไว้ ซึ่งระบบควบคุมภายในที่มีประสิทธิภาพ เพื่อให้มั่นใจได้อย่างมีเหตุผลว่าการบันทึกข้อมูลทางบัญชีมีความถูกต้อง ครบถ้วน และเพียงพอที่จะดำรงรักษาไว้ซึ่งทรัพย์สิน และเพื่อให้ทราบจุดอ่อนเพื่อป้องกันไม่ให้เกิดการทุจริตหรือการดำเนินการที่ผิดปกติดังมีสาระสำคัญ

ในการนี้คณะกรรมการบริษัทได้แต่งตั้งคณะกรรมการตรวจสอบ ซึ่งประกอบด้วยกรรมการที่ไม่เป็นผู้บริหารเป็น ผู้ดูแลรับผิดชอบเกี่ยวกับคุณภาพของรายงานทางการเงินและระบบควบคุมภายใน และความเห็นของคณะกรรมการ ตรวจสอบเกี่ยวกับเรื่องนี้ปรากฏในรายงานของคณะกรรมการตรวจสอบซึ่งแสดงไว้ในรายงานประจำปีแล้ว

คณะกรรมการมีความเห็นว่าระบบควบคุมภายในของบริษัท โดยรวมอยู่ในระดับที่น่าพอใจ และสามารถสร้างความเชื่อมั่นอย่างมีเหตุผลต่อความเชื่อถือได้ของงบการเงินของบริษัทและบริษัทย่อย ณ วันที่ 31 ธันวาคม 2558



ความสัมพันธ์กับผู้ลงทุน

คณะกรรมการบริษัทตระหนักดีว่าข้อมูลของบริษัท ทั้งที่เกี่ยวกับการเงินและที่ไม่ใช่การเงิน ล้วนมีผลต่อกระบวนการตัดสินใจของผู้ลงทุนและผู้ที่มีส่วนได้เสียของบริษัท จึงได้กำชับให้ฝ่ายบริหารดำเนินการในเรื่องที่เกี่ยวกับการเปิดเผยข้อมูลที่ครบถ้วน ตรงต่อความเป็นจริง เชื่อถือได้ สม่าเสมอ และทันเวลา ซึ่งฝ่ายบริหารของบริษัทได้ให้ความสำคัญและยึดถือปฏิบัติมาโดยตลอด ในส่วนของงานด้านผู้ลงทุนสัมพันธ์นั้นบริษัทยังไม่จัดตั้งหน่วยงานขึ้นเฉพาะแต่ได้มอบหมายให้ผู้จัดการฝ่ายบัญชีทำหน้าที่ติดต่อสื่อสารกับผู้ลงทุนสถาบัน ผู้ถือหุ้น รวมทั้งนักวิเคราะห์และภาคธุรกิจที่เกี่ยวข้อง เนื่องจากกิจกรรมในเรื่องดังกล่าวยังไม่มากนัก ซึ่งผู้ลงทุนสามารถติดต่อขอทราบข้อมูลบริษัทได้ที่ โทร. 0-2632-7300 ต่อ 301 หรือ 314 หรือที่ Web Site : <http://www.leepattana.com> หรือที่ e-mail address : acct@leepattana.com

คณะกรรมการตรวจสอบ

คณะกรรมการตรวจสอบของบริษัทประกอบด้วยกรรมการจำนวน 3 ท่าน ประกอบด้วย

- | | |
|-------------------------------|----------------------|
| 1. รศ.ดร.สมชาย ภาคาสน์วิวัฒน์ | ประธานกรรมการตรวจสอบ |
| 2. นายบุญศรีนทร์ วนาสวัสดิ์ | กรรมการตรวจสอบ |
| 3. นางสาวนันทา ศุภผลศิริ | กรรมการตรวจสอบ |

คณะกรรมการตรวจสอบดำรงตำแหน่งคราวละ 2 ปี โดยมีการประชุม 4 ครั้งต่อ 1 ปี และรายงานต่อคณะกรรมการบริษัท โดยตรง โดยมีนายสมศักดิ์ เขียวศรียุกต์ เป็นเลขานุการคณะกรรมการตรวจสอบ

อำนาจหน้าที่ของคณะกรรมการตรวจสอบ

1. สอบทานให้บริษัทมีรายงานทางการเงินอย่างถูกต้องและเปิดเผยข้อมูลอย่างเพียงพอ
2. สอบทานให้บริษัทมีระบบการบริหารความเสี่ยง และเสนอแนะการปรับปรุงให้ทันสมัยอยู่เสมอ
3. สอบทานให้บริษัทมีระบบการควบคุมภายใน และระบบการตรวจสอบภายใน เพื่อให้มั่นใจได้ว่าระบบดังกล่าวมีความเหมาะสมและมีประสิทธิผล
4. สอบทานการปฏิบัติของบริษัทให้เป็นไปตามกฎหมายว่าด้วยหลักทรัพย์และตลาดหลักทรัพย์ข้อกำหนดของตลาดหลักทรัพย์ หรือกฎหมายที่เกี่ยวข้องกับธุรกิจของบริษัท
5. พิจารณาคัดเลือกและเสนอแต่งตั้ง รวมทั้งเสนอค่าตอบแทนของผู้สอบบัญชีของบริษัท
6. พิจารณาการเปิดเผยข้อมูลของบริษัท ในกรณีที่เกิดรายการเกี่ยวโยงหรือรายการที่อาจมีความขัดแย้งทางผลประโยชน์ ให้มีความถูกต้องและครบถ้วน ทั้งนี้เพื่อให้มั่นใจว่ารายการดังกล่าวสมเหตุสมผลและเป็นประโยชน์สูงสุดต่อบริษัท
7. จัดทำรายงานกิจกรรมของคณะกรรมการตรวจสอบ โดยเปิดเผยไว้ในรายงานประจำปีของบริษัทและลงนามโดยประธานกรรมการตรวจสอบ
8. ปฏิบัติการอื่นใดตามที่คณะกรรมการบริษัทมอบหมาย ด้วยความเห็นชอบจากคณะกรรมการตรวจสอบ



คณะกรรมการสรรหาและกำหนดค่าตอบแทน

บริษัทได้ตระหนักและให้ความสำคัญต่อระบบการบริหารจัดการที่มีประสิทธิภาพ โปร่งใส ตรวจสอบได้ ซึ่งจะทำให้เกิดความเชื่อมั่นให้กับทุกหน่วยงานที่เกี่ยวข้อง ส่งผลให้ธุรกิจมีความเจริญเติบโตอย่างยั่งยืน ภายใต้การดำเนินงานตามแนวทางการกำกับดูแลกิจการที่ดี บริษัทจึงได้แต่งตั้งคณะกรรมการสรรหาและกำหนดค่าตอบแทน ตามมติที่ประชุมคณะกรรมการบริษัท ครั้งที่ 5/2558 เมื่อวันที่ 10 พฤศจิกายน 2558 เพื่อกำหนดบทบาทหน้าที่ และความรับผิดชอบ ตามรายชื่อคณะกรรมการที่เสนอแต่งตั้งขึ้นใหม่ ดังนี้

1. พล.ต.ท.อดิศร นนทรีย์ ประธานคณะกรรมการสรรหาและกำหนดค่าตอบแทน
2. นางสุนันทา ศุภผลศิริ กรรมการสรรหาและกำหนดค่าตอบแทน
3. นายนิพนธ์ ลีละศิริ กรรมการสรรหาและกำหนดค่าตอบแทน

คณะกรรมการสรรหาและกำหนดค่าตอบแทนมีวาระดำรงตำแหน่งคราวละ 2 ปี และรายงานต่อคณะกรรมการบริษัท โดยตรง โดยมีนายสมศักดิ์ เจียรศรียุกต์ เป็นเลขานุการคณะกรรมการสรรหาและกำหนดค่าตอบแทน

อำนาจหน้าที่ของคณะกรรมการสรรหาและกำหนดค่าตอบแทน

1. กำหนดนโยบาย หลักเกณฑ์ และวิธีในการสรรหากรรมการบริษัท เพื่อให้เกิดความโปร่งใส
2. พิจารณาสรรหา คัดเลือกและเสนอชื่อบุคคลที่มีคุณสมบัติเหมาะสมให้ดำรงตำแหน่ง กรรมการบริษัท กรรมการชุกย่อยบริษัท แทนกรรมการที่ต้องพ้นตำแหน่งตามข้อบังคับบริษัท
3. กำหนดวิธีการและหลักเกณฑ์การพิจารณาค่าตอบแทนกรรมการ ทั้งที่เป็นตัวเงิน และมิใช่ตัวเงิน
4. พิจารณากำหนดค่าตอบแทนและรูปแบบค่าตอบแทนประจำปีที่เป็นธรรมและสมเหตุสมผล แล้วนำเสนอกรรมการบริษัทพิจารณา ก่อนนำเสนอที่ประชุมผู้ถือหุ้นเพื่อพิจารณาอนุมัติ
5. คณะกรรมการสรรหาและกำหนดค่าตอบแทนจะต้องจัดให้มีการประชุมอย่างน้อยปีละ 1 ครั้ง และรายงานต่อกรรมการบริษัท
6. ปฏิบัติการอื่นใดเกี่ยวกับการสรรหาและกำหนดค่าตอบแทนที่คณะกรรมการบริษัทมอบหมาย

บริษัทมีคณะกรรมการสรรหาและกำหนดค่าตอบแทน (Nominating Committee) ในการคัดเลือกบุคคลเข้ามาเป็นกรรมการบริษัท และการเลือกตั้งกรรมการแต่ละราย ต้องได้รับคะแนนเสียงเห็นชอบเกินกว่ากึ่งหนึ่งของจำนวนเสียงทั้งหมดของผู้ถือหุ้นซึ่งมาประชุมและมีสิทธิออกเสียง หากมีคะแนนเสียงเท่ากันให้ผู้เป็นประธานที่ประชุมเป็นผู้ออกเสียงชี้ขาด

บริษัทกำหนดให้มีคณะกรรมการไม่น้อยกว่า 5 คน และกรรมการไม่น้อยกว่ากึ่งหนึ่งของจำนวนกรรมการทั้งหมดต้องมีถิ่นที่อยู่ในราชอาณาจักร

โดยในการประชุมผู้ถือหุ้นสามัญประจำปีทุกคราว ให้กรรมการออกจากตำแหน่งจำนวนหนึ่งในสามเป็นอัตรา ถ้าจำนวนกรรมการที่จะแบ่งออกให้ตรงเป็นสามส่วนไม่ได้ก็ให้ออกโดยจำนวนใกล้เคียงที่สุดกับสัดส่วนหนึ่งในสามกรรมการผู้ออกจากตำแหน่งตามข้อนี้อาจจะได้รับเลือกตั้งใหม่ก็ได้

ในกรณีที่ตำแหน่งกรรมการว่างลงเพราะเหตุอื่นนอกจากออกตามวาระให้คณะกรรมการซึ่งมีคุณสมบัติ และไม่มีลักษณะต้องห้ามตามมาตรา 68 แห่ง พรบ.มหาชน จำกัด 2535 เข้าเป็นกรรมการแทนในการประชุมคณะกรรมการคราวถัดไปและอยู่ในตำแหน่งกรรมการได้เพียงเท่าที่วาระยังเหลือของกรรมการที่ตนแทน และมติของคณะกรรมการต้องมีคะแนนเสียงไม่น้อยกว่าสามในสี่ของจำนวนกรรมการที่ยังเหลืออยู่



ค่าตอบแทนของผู้สอบบัญชี

สรุปค่าตอบแทนจากการสอบบัญชี (audit fee) ที่จ่ายให้แก่ผู้สอบบัญชี บริษัท สำนักงาน อีวาย จำกัด ใน ปี 2556 - 2558 รอบบัญชีปีสิ้นสุดวันที่ 31 ธันวาคม 2556 - 2558 ตามลำดับ มีดังนี้

ลำดับ	ชื่อบริษัทผู้จ่าย	ชื่อผู้สอบบัญชี	ปี 2556	ปี 2557	ปี 2558
1	บริษัท ลีพัฒนาผลิตภัณฑ์ จำกัด (มหาชน)	นางสาวสุพรรณิ ตรียานันท์กุล	1,050,000	1,100,000	
		นางสาวกรรณแก้ว ลิมปังกิตติกุล			1,140,000
2	บริษัท ลีพัฒนาอาหารสัตว์ จำกัด	นางสาวสุพรรณิ ตรียานันท์กุล	400,000		
		นางสาวกรรณแก้ว ลิมปังกิตติกุล		420,000	440,000
3	บริษัท ลีพัฒนาเกษตรมั่นคง จำกัด	นางสาวสุพรรณิ ตรียานันท์กุล	145,000		
		นางสาวกรรณแก้ว ลิมปังกิตติกุล		150,000	150,000
4	บริษัท โพธิ์งามฟาร์มทะเล จำกัด	นางสาวสุพรรณิ ตรียานันท์กุล	50,000		
		นางสาวกรรณแก้ว ลิมปังกิตติกุล		50,000	50,000
รวมค่าตอบแทนจากการสอบบัญชี			1,645,000	1,720,000	1,780,000

ค่าบริการอื่น (non-audit fee) ที่จ่ายให้แก่ผู้สอบบัญชีดังกล่าว สำหรับปี 2556 - 2558 มีดังนี้

- บริษัท ลีพัฒนาผลิตภัณฑ์ จำกัด (มหาชน) จ่ายค่าตอบแทนของงานบริการอื่น สำหรับปี 2556 - 2558 ให้แก่สำนักงานสอบบัญชีที่ผู้สอบบัญชีสังกัด เป็นจำนวนเงินปีละ 100,000 บาท สำหรับการตรวจสอบโครงการที่ได้รับการส่งเสริมการลงทุน โดยมีเงื่อนไขต้องยื่นแบบคำขอใช้สิทธิและประโยชน์ยกเว้นภาษีเงินได้นิติบุคคล ต่อสำนักงานคณะกรรมการส่งเสริมการลงทุน
- บริษัท ลีพัฒนาอาหารสัตว์ จำกัด ซึ่งเป็นบริษัทย่อย จ่ายค่าตอบแทนของงานบริการอื่น สำหรับปี 2556 - 2557 ให้แก่สำนักงานสอบบัญชีที่ผู้สอบบัญชีสังกัด เป็นจำนวนเงินปีละ 100,000 บาท สำหรับการตรวจสอบโครงการที่ได้รับการส่งเสริมการลงทุน โดยมีเงื่อนไขต้องยื่นแบบคำขอใช้สิทธิและประโยชน์ยกเว้นภาษีเงินได้นิติบุคคล ต่อสำนักงานคณะกรรมการส่งเสริมการลงทุน
- สำหรับผู้สอบบัญชีที่ได้รับการเสนอชื่อดังกล่าวและบริษัทสำนักงาน อีวาย จำกัด ไม่มีความสัมพันธ์ และ/หรือมีส่วนได้เสียกับบริษัท / บริษัทย่อย / ผู้บริหาร / ผู้ถือหุ้นรายใหญ่ หรือผู้ที่เกี่ยวข้องกับบุคคลดังกล่าว



ความรับผิดชอบต่อสังคมและสิทธิของผู้มีส่วนได้เสีย

บริษัท ลีพัฒนาผลิตภัณฑ์ จำกัด(มหาชน) ดำเนินธุรกิจตามหลักการทำกับดูแลกิจการที่ดี บริษัทตระหนักดีว่าความรับผิดชอบต่อสังคม เป็นส่วนหนึ่งของการพัฒนาที่ยั่งยืน โดยได้ดำเนินงานทั้งภายใน และภายนอกองค์กร โดยมีเป้าหมายไปยังผู้มีส่วนได้เสียให้ครอบคลุมทั้งหมด ดังนี้

ภายใน แบ่งเป็น 3 ด้าน คือ

ด้านพนักงาน บริษัทให้ความสำคัญตั้งแต่เรื่องความเป็นอยู่ ชีวิตในที่ทำงาน ให้มีความปลอดภัย มีสภาพแวดล้อม สิ่งอำนวยความสะดวกที่เหมาะสม จัดหาอุปกรณ์ป้องกันอันตรายส่วนบุคคล อุปกรณ์ป้องกันในการทำงานที่เสี่ยง ให้ตรงตามความต้องการของพนักงาน ผ่านคณะกรรมการพนักงานในรูปแบบต่างๆ เช่น คณะกรรมการความปลอดภัย อาชีวอนามัย และสภาพแวดล้อมในการทำงาน คณะกรรมการสวัสดิการ คณะทำงานอนุรักษ์พลังงาน ผู้รับผิดชอบด้านพลังงาน เป็นต้น

การพัฒนาตนเองให้รอบด้าน เสริมความรู้ สร้างความพร้อม ทั้งความรู้ในการทำงาน และความรู้ในระดับงาน เพื่อให้พนักงานพัฒนาตนเอง เกิดการเรียนรู้ด้วยตนเอง โดยจัดทำแผนการฝึกอบรมประจำปี แผนการพัฒนารายบุคคล ส่งเสริมการเข้ารับการฝึกอบรมตามความต้องการของพนักงาน

การส่งเสริมระบบแรงงานสัมพันธ์ที่ดี การมีส่วนร่วมในกระบวนการทำงาน ผ่านการสื่อสารในรูปแบบต่างๆ ผ่านกิจกรรมที่มีคณะกรรมการกิจกรรมเป็นผู้ริเริ่มดำเนินการ เช่น การประชุมใหญ่พนักงาน กิจกรรมสัมพันธ์ กีฬาภายใน การจัดกิจกรรมส่งเสริมประเพณีอันดีงามของไทย กิจกรรมสร้างสุขทางการเงิน (Happy Money)

การบริหารค่าจ้าง สวัสดิการ บริษัทได้ติดตามการสำรวจค่าจ้างในตลาดแรงงาน เพื่อเปรียบเทียบกับโครงสร้างค่าจ้างของบริษัท ให้พนักงานสามารถเลี้ยงชีพได้เหมาะสม พอเพียง และเท่าเทียมกับองค์กรอื่น อย่างเป็นธรรม สร้างระบบการประเมินผลที่เชื่อมโยงผลการปฏิบัติงาน

ด้านสวัสดิการ การสร้างแรงจูงใจ สร้างความผูกพันพนักงานกับบริษัท นอกจากการจัดสวัสดิการที่เป็นไปตามกฎหมายกำหนดแล้ว บริษัทยังได้จัดสวัสดิการเพิ่มเติมนอกเหนือจากกฎหมายกำหนดหลายอย่างเช่น การเบิกค่ารักษาพยาบาลนอกเหนือจากประกันสังคม การตรวจสุขภาพประจำปี กองทุนสำรองเลี้ยงชีพ เบี้ยขยัน การดูแลสุขภาพ คุณภาพชีวิตพนักงาน และครอบครัว สวัสดิการงานมงคลสมรส งานศพพูกาฐิบุตรธิดาและคู่สมรส การประกันอุบัติเหตุส่วนบุคคล การเพิ่มวันหยุดพักผ่อนประจำปีตามอายุงาน รางวัลอายุงานนาน เป็นต้น

ด้านส่งเสริมจริยธรรม คุณธรรมของพนักงาน ผ่านกิจกรรมต่างๆ เช่น การจัดบริจาคโลหิต กิจกรรมสาธารณกุศล กิจกรรมช่วยเหลือผู้ยากไร้ ผู้ด้อยโอกาส ผู้พิการ ด้านการศาสนา ต่างๆ เป็นต้น

ด้านกระบวนการผลิต นอกจากกระบวนการผลิตที่มุ่งเน้นประสิทธิภาพแล้ว ระบบมาตรฐานต่างๆ ที่นำมาเป็นเครื่องมือในการสนับสนุนกระบวนการผลิตให้มีมาตรฐาน มีคุณภาพ เป็นลดต้นทุน ลดการใช้ทรัพยากร และลดผลกระทบต่อสิ่งแวดล้อม แก้ไขปัญหาสิ่งแวดล้อมที่ถูกร้องเรียนระบบอากาศเสีย และน้ำเสีย โดยใช้โอโซน (Ozone) บำบัดกลิ่นและใช้จุลินทรีย์กับระบบน้ำเสีย จนมีคุณภาพน้ำทิ้งอยู่ในเกณฑ์มาตรฐานตามที่กฎหมายกำหนด นำน้ำเสียที่บำบัดแล้วกลับมาใช้ใหม่ในระบบบำบัดอากาศเสีย พัฒนาระบบการควบคุมมอดและแมลงในระบบการผลิต มีการประชุมให้นำรักษาระบบการผลิตอย่างใกล้ชิด



สัปดาห์ละครั้ง ตลอดทั้งปีโดยนาระบบต่างๆ มาประยุกต์ใช้ ในทุกระบวนการทำงานของบริษัท ตั้งแต่การรับวัตถุดิบ การจัดเก็บ การผลิต การขนส่ง การนำของเสียออกนอก ได้แก่ GMP HACCP ISO9001 ISO14001 การอนุรักษ์พลังงาน และการนำระบบ การจัดการพลังงาน ISO50001 เป็นต้น

ด้านผลิตภัณฑ์ ผลิตภัณฑ์ของบริษัทเป็นที่ยอมรับด้านคุณภาพ ลูกค้ามีความพึงพอใจ ทั้งนี้เพราะบริษัทให้ความสำคัญ ต่อการพัฒนาและวิจัยในผลิตภัณฑ์อาหารสัตว์สำเร็จรูปของบริษัท มีการควบคุม ประกันคุณภาพ ในทุกขั้นตอนทุกระบวนการ ตั้งแต่การรับวัตถุดิบ จนถึงการผลิตเป็นสินค้าสำเร็จรูปพร้อมจัดส่ง

ภายนอก แบ่งเป็น 3 ด้าน

ด้านลูกค้า คุณภาพสินค้าที่ได้รับถือเป็นสิ่งสำคัญที่สุดของลูกค้า รวมทั้งราคาที่เหมาะสมยุติธรรม และสามารถเติบโตร่วมกันกับบริษัทได้ ซึ่งถือเป็นความพึงพอใจที่ลูกค้าต้องการ เป็นผลจากการที่บริษัทจัดให้มีการสำรวจความคิดเห็น ความต้องการ ของลูกค้า การเข้าร่วมแก้ไขปัญหาลูกค้า การให้ข้อมูล ความรู้การเลี้ยงสัตว์ วิทยาการใหม่ เพื่อพัฒนาการเลี้ยงสัตว์ให้แก่ ลูกค้าด้วย

ด้านคู่ค้า บริษัทรักษาความสัมพันธ์อันดีระหว่างคู่ค้า มีความโปร่งใส เป็นธรรม ซื่อสัตย์ สุจริต พร้อมเติบโตทางธุรกิจ ร่วมกัน และมีความน่าเชื่อถือทางการค้าระหว่างกันและกัน สร้างความร่วมมือระหว่างองค์กรธุรกิจต่างๆ เช่น การเข้าเป็นสมาชิก ของสมาคมผู้ผลิตอาหารสัตว์ สมาอุตสาหกรรมแห่งประเทศไทย สมาหอการค้าไทย เป็นต้น

ด้านชุมชน สังคม ถือเป็นด้านที่มีความสำคัญ และสามารถสร้างการเติบโตอย่างยั่งยืนของธุรกิจ บริษัทมีคณะทำงานด้าน ความรับผิดชอบต่อสังคม มีคณะทำงานชุมชนสัมพันธ์ มีหน่วยงานในการประสานงานกับภาครัฐ เพื่อให้การดำเนินการเป็นไป ตามเจตนารมณ์ และความต้องการของสังคม มีกระบวนการรับฟังความคิดเห็น ข้อเสนอแนะ ข้อร้องเรียนของชุมชน การเปิด สถานที่ยอมรับลูกค้า นักศึกษา และตัวแทนชุมชนเพื่อเข้ามามีส่วนร่วมในการดำเนินธุรกิจของบริษัท การจัดการภายใน ซึ่งถือเป็นการ ดำเนินการมายาวนาน ตลอดจนการตอบแทนสังคมในด้านต่างๆ เช่น ด้านแรงงาน เปิดโอกาสให้นักศึกษาในพื้นที่เข้ารับการ ฝึกงาน การรับคนในพื้นที่เป็นพนักงานของบริษัท ด้านการศึกษาจัดสรรงบประมาณในการสนับสนุนอุปกรณ์ อาคารสถานที่ ตามที่โรงเรียนต่างๆ ซึ่งอยู่ใกล้ที่ตั้งโรงงาน ฟาร์ม ได้เสนอขอมาอย่างต่อเนื่องโดยในปี 2558 บริษัทได้ตั้งงบประมาณกว่า 1,450,000 บาท (หนึ่งล้านสี่แสนห้าหมื่นบาท)สนับสนุนโครงการต่างๆ ตามที่โรงเรียนขนาดเล็กในท้องถิ่นเสนอมารวม 6 โรงเรียน 9 โครงการ ได้แก่ ยกพื้นอาคารเรียนทั้งหลังจากปัญหาน้ำท่วมในฤดูน้ำหลากทุกปีของโรงเรียนวัดบ้านกล้วย อ.ชนแดน จ.เพชรบูรณ์ ใช้งบประมาณรวม 344,000 บาท โครงการทาสีอาคารเรียนทั้งหลังของโรงเรียนวัดมงคล อ.เฉลิมพระเกียรติ จ.สระบุรี ใช้งบประมาณรวม 190,000 บาท ก่อสร้างโครงหลังคาโรงอาหารของโรงเรียนวัดห้วยคงคาวราวาส อ.แก่งคอย จ.สระบุรี ใช้งบประมาณรวม 338,000 บาท จัดซื้ออุปกรณ์การเรียนการสอนของโรงเรียนวัดบุรกีาราม อ.แก่งคอย จ.สระบุรี ใช้งบประมาณรวม 126,000 บาท สร้างโรงเรียนเพาะชำ โรงจอดรถจักรยานของนักเรียน สร้างตะแกรงเหล็กกันนกให้โรงเรียน วัดกุญชรวิหาราม อ.เขาชัย จ.เพชรบุรี ใช้งบประมาณรวม 210,000 บาทติดตั้งรั้วเหล็กบนผนังกันดินถล่ม รวมทั้งปรับปรุง พื้นคอนกรีตเพื่อฝึกอาชีพให้โรงเรียนวัดเนินโพธิ์ อ.เมือง จ.จันทบุรี ใช้งบประมาณรวม 250,000 ซึ่งเป็นผลทำให้ท้องถิ่นมีความ เป็นอยู่ที่ดี มีความสามัคคีกลมเกลียวของประชาชน ผลการเรียนของนักเรียนดีขึ้น และกิจกรรมอื่นๆ ในชุมชน เช่น กิจกรรม ส่งเสริมประเพณีร่วมกับท้องถิ่น เช่น วันสงกรานต์ วันลอยกระทง ผ้าป่า กลู๊น กิจกรรมต่อต้านยาเสพติด กิจกรรมต่อต้านการ คอรัปชั่น เป็นต้น





โรงเรียน
วัดกุฎุขรวชิราราม

โรงเรียน
วัดเนินโพธิ์



โรงเรียน
วัดบ้านกล้วย



โรงเรียน
วัดมงคล



การต่อต้านการทุจริตคอร์รัปชัน

บริษัท สีสพัฒนาผลิตภัณฑ์ จำกัด (มหาชน) ยังคงมีเจตนาที่มุ่งมั่นในการเป็นองค์กรที่ดำเนินธุรกิจด้วยหลักธรรมาภิบาลควบคู่ไปกับการรับผิดชอบต่อสังคม มีการส่งเสริมการไม่เกี่ยวข้องกับการคอร์รัปชัน การไม่เรียกรับ หรือจ่ายสินบน เพื่อให้เกิดการดำเนินงาน หรือส่งผลต่อการดำเนินธุรกิจที่ไม่เป็นธรรม ทั้งนี้ บริษัทมีนโยบายต่อต้านการทุจริตโดย ห้ามกรรมการ ผู้บริหาร พนักงาน และลูกจ้างของบริษัท กระทำการอันใดที่เป็นการเกี่ยวข้องกับการทุจริต คอร์รัปชันทุกรูปแบบ เพื่อประโยชน์ทางตรงหรือทางอ้อมต่อตนเอง ครอบครัว เพื่อน และคนรู้จัก ไม่ว่าตนเองจะอยู่ในฐานะเป็นผู้รับ ผู้ให้ หรือผู้เสนอให้สินบน ทั้งที่เป็นตัวเงินหรือไม่เป็นตัวเงิน แก่หน่วยงานของรัฐ หรือหน่วยงานเอกชน ที่บริษัทได้ดำเนินธุรกิจหรือติดต่อด้วย โดยจะปฏิบัติตามนโยบายการต่อต้านการทุจริตอย่างเคร่งครัด สามารถร้องเรียนการทุจริตผ่านเว็บไซต์ของบริษัท และบริษัทจะปกปิดชื่อ ที่อยู่ หรือข้อมูลใดๆ ที่สามารถระบุตัวผู้ร้องเรียน และเก็บรักษาข้อมูลของผู้ร้องเรียนและผู้ให้ข้อมูลไว้เป็นความลับ



การควบคุมภายในและการบริหารจัดการความเสี่ยง

ปัจจุบัน บริษัทยังไม่มีหน่วยงานตรวจสอบภายใน เนื่องจากบริษัทมีการวางระบบการปฏิบัติงานและการควบคุมที่เป็นมาตรฐานสากล และไม่มี ความซับซ้อน อย่างไรก็ตาม บริษัทยังคงให้ความสำคัญต่อระบบควบคุมภายในมาโดยตลอด เพื่อเป็นการป้องกันความเสียหายที่อาจเกิดขึ้นกับบริษัทโดยรวม โดยฝ่ายบัญชีเป็นผู้รับผิดชอบในการประสานงานร่วมกับฝ่ายต่างๆ ของบริษัท ในการวางแผนพัฒนาระบบการควบคุมภายใน พร้อมทั้งรายงานผลการตรวจสอบต่อคณะกรรมการตรวจสอบ นอกจากนี้ บริษัทมีการจัดทำนโยบายและระเบียบวิธีปฏิบัติงานไว้เป็นลายลักษณ์อักษร คู่มือระเบียบการอนุมัติและลงนามที่ได้ผ่านการอนุมัติจากคณะกรรมการบริษัทแล้ว มีระบบการจัดการฝึกอบรมให้ความรู้ทักษะในการปฏิบัติงานแก่พนักงาน เพื่อให้พนักงานได้เกิดความเข้าใจ และสามารถปฏิบัติได้อย่างถูกต้องมีประสิทธิภาพ ทั้งยังจัดให้มีคู่มือพนักงาน กำหนดระเบียบวินัยของพนักงาน รวมถึงกำหนดบทลงโทษการกระทำความผิดระเบียบวินัย และความผิดขั้นร้ายแรงไว้ด้วย ทั้งนี้เพื่อให้การปฏิบัติงานของพนักงานมีประสิทธิภาพสูงสุด โปร่งใสในการปฏิบัติงาน

บริษัทได้ติดตามผลการดำเนินงาน เปรียบเทียบกับเป้าหมายที่กำหนดเป็นประจำทุกเดือน ในกรณีที่ผลการดำเนินงานต่างจากเป้าหมายที่กำหนดอย่างมีนัยสำคัญ ก็จะดำเนินการแก้ไขทันทีพร้อมทั้งได้ให้ความสำคัญในการพัฒนาระบบสารสนเทศและระบบข้อมูลอย่างต่อเนื่อง เพื่อให้ข้อมูลของบริษัทมีความถูกต้องสมบูรณ์ทันสมัย และมีข้อมูลเพียงพอต่อการตัดสินใจของผู้บริหารและคณะกรรมการบริษัท โดยเฉพาะระบบการจัดเก็บข้อมูล เอกสารประกอบการบันทึกบัญชี การบันทึกบัญชีต่างๆ โดยจัดไว้เป็นหมวดหมู่ ตามนโยบายการบัญชี มาตรฐานการบัญชี การทวนสอบหรือตรวจยืนยันเอกสารต่างๆ ของแต่ละฝ่ายซึ่งมีการทำงานกันอย่างเป็นระบบ เพื่อให้ผู้สอบบัญชีประเมินระบบการควบคุมภายในได้ง่ายขึ้น และสามารถเข้าตรวจสอบบัญชีได้ตลอดเวลา

คณะกรรมการตรวจสอบ กำหนดให้มีการทบทวนประสิทธิภาพและประสิทธิผล โดยเน้นการพิจารณาระบบการควบคุมภายใน การควบคุมการปฏิบัติงานที่ผิดกฎหมายข้อบังคับต่างๆ ของทางราชการในเรื่องต่างๆ จะต้องรับรายงานต่อผู้บริหารตามสายงานที่รับผิดชอบ เพื่อให้ทราบผลการดำเนินงาน หากมีประเด็นที่ต้องปรับปรุงแก้ไขหรือฝ่ายใดมีข้อสังเกตหรือข้อเสนอนะที่มีนัยสำคัญต่อการปฏิบัติและการควบคุมภายในจะรายงานตรงต่อกรรมการผู้จัดการเพื่อพิจารณา และสั่งการแก้ไข และหากคณะกรรมการตรวจสอบมีข้อเสนอนะ หรือเห็นข้อบกพร่องของระบบควบคุมภายในที่เป็นสาระสำคัญ ก็จะรายงานต่อคณะกรรมการบริษัท เพื่อให้มีการปรับปรุงแก้ไขต่อไป

คณะกรรมการบริษัทมีความเห็นว่า ถึงแม้ว่าระบบควบคุมภายในของบริษัทมีความเพียงพอและเหมาะสมกับการดำเนินธุรกิจสามารถป้องกันทรัพย์สินของบริษัท และบริษัทย่อมไม่ให้เกิดความเสียหายหรือจากการที่มีผู้มีอำนาจ ผู้บริหารจะนำไปใช้หรือหาประโยชน์โดยมิชอบ บริษัทยังได้ให้ความสำคัญต่อข้อเสนอนะและความคิดเห็นของผู้สอบบัญชี เพื่อการพัฒนา ระบบการควบคุมภายใน การควบคุมการปฏิบัติงานให้มีประสิทธิภาพประสิทธิผลเพิ่มขึ้น และเกิดความโปร่งใสในการปฏิบัติงานของพนักงาน และผู้บริหารทุกระดับทั้งองค์กร



รายการระหว่างกัน

1. มูลค่ารายการระหว่างกัน

ในระหว่างปี บริษัทฯ และบริษัทย่อยมีรายการธุรกิจที่สำคัญกับบริษัทที่เกี่ยวข้องกัน รายการธุรกิจดังกล่าวเป็นไปตามเงื่อนไขทางการค้าและเกณฑ์ตามที่ตกลงกันระหว่างบริษัทฯ และบริษัทเหล่านั้น ซึ่งเป็นไปตามปกติธุรกิจ โดยสามารถสรุปได้ดังนี้

(หน่วย: ล้านบาท)

	งบการเงินรวม		งบการเงินเฉพาะกิจการ		นโยบายการกำหนดราคา
	2558	2557	2558	2557	
รายการธุรกิจกับบริษัทย่อย					
(ตัดออกจากงบการเงินรวมแล้ว)					
ขายสินค้า	-	-	300	254	ราคาเทียบเคียงตลาด
ดอกเบี้ยรับ	-	-	14	16	ร้อยละ 7.25 - 7.50 ต่อปี
เงินปันผลรับ	-	-	48	67	
ซื้อสินค้า	-	-	346	255	ราคาเทียบเคียงตลาด
ค่าเช่าจ่าย	-	-	1	1	ราคาตามสัญญา
รายการธุรกิจกับบริษัทที่เกี่ยวข้องกัน					
ค่าเช่าและค่าบริการจ่าย	14	14	7	7	ราคาตามสัญญา

ยอดคงค้างระหว่างบริษัทฯ และบริษัทย่อยและบริษัทที่เกี่ยวข้องกัน ณ วันที่ 31 ธันวาคม 2558 และ 2557 มีรายละเอียดดังนี้

(หน่วย: พันบาท)

	งบการเงินรวม		งบการเงินเฉพาะกิจการ	
	2558	2557	2558	2557
ลูกหนี้การค้าและลูกหนี้อื่น - กิจการที่เกี่ยวข้องกัน				
บริษัทย่อย	-	-	8,118	10,724
เงินให้กู้ยืมระยะสั้นแก่กิจการที่เกี่ยวข้องกัน				
บริษัทย่อย	-	-	212,000	262,000
เจ้าหนี้การค้าและเจ้าหนี้อื่น - กิจการที่เกี่ยวข้องกัน				
บริษัทย่อย	-	-	9,905	14,919



2. สำหรับเหตุผลและความจำเป็นต้องเกิดรายการค้าระหว่างกันดังกล่าว มีดังนี้คือ

- 1) การซื้อขายสินค้าระหว่างกันทั้งหมดเป็นสินค้าอาหารสัตว์และวัตถุดิบ โดยบริษัทมีนโยบายการกำหนดราคาซื้อขายกันในราคาตลาดตามปกติของธุรกิจ เช่นเดียวกับที่ขายให้แก่บุคคลภายนอกด้วย สาเหตุที่ต้องมีการซื้อขายสินค้าระหว่างกันดังกล่าว เนื่องจากบริษัทย่อยมีการดำเนินธุรกิจคล้ายกับบริษัทใหญ่คือการผลิตอาหารสัตว์ ซึ่งในบางครั้งโรงงานใดโรงงานหนึ่งขาดแคลนสินค้าใดสินค้าหนึ่ง อาจเป็นเพราะการผลิตสินค้าไม่ทันหรือจำเป็นต้องใช้วัตถุดิบเป็นการเร่งด่วน หรือโรงงานใดโรงงานหนึ่งมีความได้เปรียบในการซื้อวัตถุดิบที่มีราคาถูกกว่า เช่น โรงงานที่จังหวัดสระบุรี จะอยู่ใกล้แหล่งวัตถุดิบข้าวโพด ในขณะที่เดียวกันโรงงานที่จังหวัดเพชรบุรีอยู่ใกล้แหล่งวัตถุดิบปลาป่น เป็นต้น แต่อย่างไรก็ตามรายการซื้อขายระหว่างกันที่เกิดขึ้นทั้งหมด ก็เป็นการวางแผนกลยุทธ์ของบริษัทเพื่อก่อให้เกิดประโยชน์ในเรื่องของผลการดำเนินงานให้มีกำไรสูงสุดแก่บริษัท
- 2) บริษัทมีนโยบายการคิดดอกเบี้ยเงินกู้ยืมระหว่างกัน โดยใช้อัตราดอกเบี้ยเงินกู้ยืมของลูกค้าชั้นดีหรืออัตรา MOR ของธนาคาร และการให้กู้ยืมระหว่างกันจะมีเฉพาะกรณีเป็นรายการจำเป็นต้องใช้เงินทุนหมุนเวียนเป็นการเร่งด่วนและชั่วคราวเท่านั้น โดยเมื่อบริษัทที่ต้องการขอกู้ยืมไป เมื่อสามารถหาแหล่งเงินกู้ยืมจากแหล่งภายนอกอื่นและกระแสเงินสดจากผลกำไรของบริษัทมาทดแทนได้แล้ว จะต้องรีบดำเนินการคืนโดยเร็วให้แก่บริษัทที่ให้ยืมไป
- 3) บริษัทและบริษัทย่อย ได้ทำสัญญาเช่าพื้นที่ ชั้น 28 (ทั้งหมด) อาคารวอลล์สตรีททาวเวอร์ จากบริษัท แอลโลแอนซ์ จำกัด เพื่อเป็นสถานที่ตั้งสำนักงานใหญ่ ตั้งแต่เดือนมกราคม 2530 จนถึงปัจจุบัน และเนื่องจากการขยายงานของบริษัท ทำให้พื้นที่ ชั้น 28 ไม่เพียงพอต่อจำนวนพนักงานที่เพิ่มขึ้นอย่างรวดเร็ว จึงได้ขยายพื้นที่การเช่าที่ชั้น 1 (ทั้งหมด) ชั้น 20 (บางส่วน) และชั้น 29 (บางส่วน) จากบริษัท วอลล์สตรีททาวเวอร์ จำกัด และบริษัท แอลโลแอนซ์ จำกัด ตั้งแต่เดือนมีนาคม 2545 กุมภาพันธ์ 2538 และเดือนกรกฎาคม 2542 ถึงปัจจุบันตามลำดับ โดยสัญญาเช่ามีระยะเวลาประมาณ 2-3 ปี เมื่อครบกำหนดสัญญาเช่าสามารถต่ออายุได้ คิดค่าเช่าในอัตราตลาดเหมือนผู้เช่ารายอื่น ซึ่งรายการดังกล่าวคณะกรรมการตรวจสอบได้พิจารณาแล้วเห็นว่าเป็นธรรมและสมเหตุสมผลแล้ว

รายชื่อผู้ถือหุ้นรายใหญ่ ซึ่งมีรายการระหว่างกันกับบุคคลที่มีผลประโยชน์ร่วมที่เกี่ยวข้องกับบริษัท มีดังต่อไปนี้

บริษัท แอลโลแอนซ์ จำกัด ประกอบธุรกิจหลัก - ให้เช่าทรัพย์สิน

(โดยมีทุนจดทะเบียนและเรียกชำระแล้ว ณ วันที่ 31 ธันวาคม 2558 จำนวน 233 ล้านบาท มูลค่าหุ้นละ 1,000 บาท)

รายชื่อผู้ถือหุ้นรายใหญ่	สัดส่วนการถือหุ้น	
	จำนวนหุ้น	ร้อยละ
1. นายวิสิทธิ์ ลีละศิริ	57,200	24.55
2. นายนิพนธ์ ลีละศิริ	57,200	24.55
3. นายปรีชา ลีละศิริ	57,200	24.55
4. ผู้ถือหุ้นรายย่อยอื่น (จำนวน 6 ราย)	61,400	26.35
รวม	233,000	100.00



บริษัท วอลล์สตรีททาวเวอร์ จำกัด ประกอบธุรกิจหลัก - ขายและให้เช่าอสังหาริมทรัพย์
(โดยมีทุนจดทะเบียนและเรียกชำระแล้ว ณ วันที่ 31 ธันวาคม 2558 จำนวน 60 ล้านบาท มูลค่าหุ้นละ 100 บาท)

รายชื่อผู้ถือหุ้นรายใหญ่	สัดส่วนการถือหุ้น	
	จำนวนหุ้น	ร้อยละ
1. บริษัท แอลโลแอนซ์ จำกัด	144,000	24.00
2. นายปรีชา ลีละศิธร	138,000	23.00
3. นายวิสิทธิ์ ลีละศิธร	135,000	22.50
4. นายนิพนธ์ ลีละศิธร	128,000	21.33
5. ผู้ถือหุ้นรายย่อยอื่น (จำนวน 9 ราย)	<u>55,000</u>	<u>9.17</u>
รวม	<u>600,000</u>	<u>100.00</u>

จากการพิจารณารายการระหว่างบริษัทและบริษัทย่อย กับบุคคลที่มีผลประโยชน์ร่วมและรายการระหว่างกันที่แสดงไว้ข้างต้น กรรมการอิสระและกรรมการตรวจสอบของบริษัทมีความเห็นว่ารายการซื้อขายสินค้าระหว่างกันและดอกเบี้ยเงินกู้ยืมระหว่างกัน รวมทั้งค่าเช่าพื้นที่พร้อมสิ่งอำนวยความสะดวกต่างๆ ที่เกิดขึ้นเป็นรายการทางการค้าปกติและตามราคาตลาดทั่วไป

ตามหมายเหตุประกอบงบการเงินปี 2558 ในข้อ 27.3 บริษัทฯและบริษัทย่อยมีหนังสือค้ำประกัน ซึ่งออกโดยธนาคารในนามบริษัทฯและบริษัทย่อยเหลืออยู่เป็นจำนวน 9 ล้านบาท (2557: จำนวน 9 ล้านบาท) (เฉพาะของบริษัทฯ: จำนวน 5 ล้านบาท (2557: 5 ล้านบาท)) ซึ่งเกี่ยวข้องกับภาระผูกพันตามปกติธุรกิจของบริษัทฯและบริษัทย่อย

บริษัทฯ และบริษัทย่อยได้รับวงเงินสินเชื่อหลายประเภทจากสถาบันการเงินหลายแห่งรวมเป็นวงเงินที่ยังไม่ได้ใช้ทั้งสิ้นจำนวน 1,733 ล้านบาท (2557: จำนวน 2,005 ล้านบาท) (เฉพาะของบริษัทฯ: จำนวน 1,406 ล้านบาท (2557: จำนวน 1,772 ล้านบาท)) โดยวงเงินส่วนใหญ่ได้รับการค้ำประกันร่วมกันโดยบริษัทฯและบริษัทย่อย

มาตรการหรือขั้นตอนการอนุมัติการทำรายการระหว่างกันในอดีตที่ผ่านมา การทำรายการระหว่างกันเป็นการซื้อขายสินค้า การให้เงินกู้ยืม และการเช่าพื้นที่พร้อมสิ่งอำนวยความสะดวกต่างๆ ซึ่งเป็นรายการทางการค้าปกติและตามราคาตลาดทั่วไป โดยมีเงื่อนไขทางการค้าที่ไม่แตกต่างเมื่อเปรียบเทียบกับการทำรายการกับบุคคลภายนอกอื่นๆ ซึ่งในการทำรายการระหว่างกันที่ผ่านมา ผู้บริหารหรือเจ้าหน้าที่ผู้รับผิดชอบได้อนุมัติการทำรายการตามขอบเขตอำนาจหน้าที่ที่ได้รับมอบหมายตามปกติ

3. นโยบายหรือแนวโน้มนำการทำรายการระหว่างกัน

ในอนาคตคาดว่าบริษัทยังคงมีนโยบายทำรายการระหว่างกันอย่างต่อเนื่อง คือ การเช่าพื้นที่กับบุคคลที่อาจมีความขัดแย้งทางผลประโยชน์ โดยจะมีการกำหนดเงื่อนไขต่างๆ ให้เป็นไปตามลักษณะการดำเนินการค้าในราคาตลาด ซึ่งสามารถเปรียบเทียบได้กับราคาที่เกิดขึ้นกับบุคคลภายนอก และเป็นไปตามราคาที่ยุติธรรม สมเหตุสมผลและสามารถตรวจสอบได้ โดยนำเสนอให้คณะกรรมการตรวจสอบเป็นผู้พิจารณาเงื่อนไขดังกล่าว ทั้งนี้บริษัทจะให้กรรมการตรวจสอบของบริษัทหรือผู้เชี่ยวชาญอิสระพิจารณาตรวจสอบและให้ความเห็นถึงความเหมาะสมของราคา และความสมเหตุสมผลของการทำรายการด้วย

ทั้งนี้หากมีรายการระหว่างกันเกิดขึ้นกับบุคคลที่อาจมีความขัดแย้งทางผลประโยชน์ หรือมีส่วนได้เสีย บริษัทมีนโยบายให้คณะกรรมการตรวจสอบเป็นผู้ให้ความเห็นเกี่ยวกับราคา อัตราค่าตอบแทน รวมทั้งความจำเป็นและความเหมาะสมต่อรายการนั้น โดยในการออกเสียงในที่ประชุมต่างๆ กรรมการซึ่งมีส่วนได้เสียจะไม่มีสิทธิออกเสียงลงคะแนน



4. มาตรการคุ้มครองผู้ลงทุน

เพื่อเป็นการคุ้มครองผู้ลงทุน หากในอนาคตมีรายการระหว่างกันของบริษัทเกิดขึ้นกับบุคคลที่อาจมีความขัดแย้งทางผลประโยชน์ หรือมีส่วนได้เสีย บริษัทมีนโยบายให้คณะกรรมการตรวจสอบเป็นผู้ให้ความเห็นเกี่ยวกับราคา อัตราค่าตอบแทน รวมทั้งความจำเป็น และความเหมาะสมต่อรายการนั้น เพื่อดูแลให้รายการระหว่างกันเป็นไปอย่างยุติธรรมและมีราคาที่เหมาะสม ในกรณีที่กรรมการตรวจสอบไม่มีความชำนาญในการพิจารณารายการระหว่างกันที่อาจเกิดขึ้น บริษัทจะให้ผู้เชี่ยวชาญอิสระของบริษัทเป็นผู้ให้ความเห็นเกี่ยวกับรายการระหว่างกันดังกล่าว เพื่อนำไปใช้ประกอบการตัดสินใจของคณะกรรมการหรือผู้ถือหุ้นตามแต่กรณี โดยคณะกรรมการบริษัทจะปฏิบัติให้เป็นไปตามกฎหมายว่าด้วยหลักทรัพย์และตลาดหลักทรัพย์ และข้อบังคับ ประกาศ คำสั่ง หรือข้อกำหนดของตลาดหลักทรัพย์แห่งประเทศไทย รวมตลอดถึงการปฏิบัติตามข้อกำหนดเกี่ยวกับการเปิดเผยข้อมูลการทำรายการที่เกี่ยวข้องกันและการได้มาหรือจำหน่ายทรัพย์สินของบริษัทหรือบริษัทย่อย นอกจากนี้ บริษัทจะเปิดเผยรายการระหว่างกันไว้ในหมายเหตุประกอบงบการเงินที่ได้รับการสอบทานหรือตรวจสอบจากผู้สอบบัญชีของบริษัท

1) มาตรการหรือขั้นตอนการอนุมัติการทำรายการระหว่างกัน

ในอดีตที่ผ่านมา การทำรายการระหว่างกันเป็นการซื้อขายสินค้า การให้เงินกู้ยืม และการเช่าพื้นที่พร้อมสิ่งอำนวยความสะดวกต่าง ๆ ซึ่งเป็นรายการทางการค้าปกติและตามราคาตลาดทั่วไป โดยมีเงื่อนไขทางการค้าที่ไม่แตกต่าง เมื่อเปรียบเทียบกับการทำรายการกับบุคคลภายนอกอื่น ๆ ซึ่งในการทำรายการตามขอบเขตอำนาจหน้าที่ที่ได้รับมอบหมายตามปกติ

2) นโยบายหรือแนวโน้มการทำรายการระหว่างกันในอนาคต

ในอนาคต คาดว่าบริษัทยังคงมีนโยบายทำรายการระหว่างกันอย่างต่อเนื่อง คือ การเช่าพื้นที่กับบุคคลที่อาจมีความขัดแย้งทางผลประโยชน์ โดยจะมีการกำหนดเงื่อนไขต่าง ๆ ให้เป็นไปตามลักษณะการดำเนินการค้าในราคาตลาด ซึ่งสามารถเปรียบเทียบได้กับราคาที่เกิดขึ้นกับบุคคลภายนอก และเป็นไปตามราคาที่ยุติธรรม สมเหตุสมผลและสามารถตรวจสอบได้ โดยนำเสนอให้คณะกรรมการตรวจสอบเป็นผู้พิจารณาเงื่อนไขดังกล่าว ทั้งนี้บริษัทจะให้กรรมการตรวจสอบของบริษัทหรือผู้เชี่ยวชาญอิสระพิจารณาตรวจสอบและให้ความเห็นถึงความเหมาะสมของราคา และความสมเหตุสมผลของการทำรายการด้วย

ทั้งนี้หากมีรายการระหว่างกันเกิดขึ้นกับบุคคลที่อาจมีความขัดแย้งทางผลประโยชน์ หรือมีส่วนได้เสีย บริษัทมีนโยบายให้คณะกรรมการตรวจสอบเป็นผู้ให้ความเห็นเกี่ยวกับราคา อัตราค่าตอบแทน รวมทั้งความจำเป็นและความเหมาะสมต่อรายการนั้น โดยในการออกเสียงในที่ประชุมนั้น ๆ กรรมการซึ่งมีส่วนได้เสียจะไม่มีสิทธิออกเสียงลงคะแนน

3) มาตรการคุ้มครองผู้ลงทุน

เพื่อเป็นการคุ้มครองผู้ลงทุน หากในอนาคตมีรายการระหว่างกันของบริษัทเกิดขึ้นกับบุคคลที่อาจมีความขัดแย้งทางผลประโยชน์ หรือมีส่วนได้เสีย บริษัทมีนโยบายให้คณะกรรมการตรวจสอบเป็นผู้ให้ความเห็นเกี่ยวกับราคา อัตราค่าตอบแทน รวมทั้งความจำเป็น และความเหมาะสมต่อรายการนั้น เพื่อดูแลให้รายการระหว่างกันเป็นไปอย่างยุติธรรมและมีราคาที่เหมาะสม ในกรณีที่กรรมการตรวจสอบไม่มีความชำนาญในการพิจารณารายการระหว่างกันที่อาจเกิดขึ้น บริษัทจะให้ผู้เชี่ยวชาญอิสระหรือผู้สอบบัญชีของบริษัทเป็นผู้ให้ความเห็นเกี่ยวกับรายการระหว่างกันดังกล่าว เพื่อนำไปใช้ประกอบการตัดสินใจของคณะกรรมการหรือผู้ถือหุ้นตามแต่กรณี โดยคณะกรรมการบริษัทจะปฏิบัติให้เป็นไปตามกฎหมายว่าด้วยหลักทรัพย์และตลาดหลักทรัพย์ และข้อบังคับ ประกาศ คำสั่ง หรือข้อกำหนดของตลาดหลักทรัพย์แห่งประเทศไทย รวมตลอดถึงการปฏิบัติตามข้อกำหนดเกี่ยวกับการเปิดเผยข้อมูลการทำรายการที่เกี่ยวข้องกันและการได้มาหรือจำหน่ายทรัพย์สินของบริษัทหรือบริษัทย่อย นอกจากนี้ บริษัทจะเปิดเผยรายการระหว่างกันไว้ในหมายเหตุประกอบงบการเงินที่ได้รับการสอบทานหรือตรวจสอบจากผู้สอบบัญชีของบริษัท



ข้อมูลสำคัญทางการเงิน

บริษัท สีสพัฒนาผลิตภัณฑ์ จำกัด (มหาชน) และบริษัทย่อย

รายการ	ปี 2558	ปี 2557	ปี 2556
งบกำไรขาดทุน (ล้านบาท)			
รายได้จากการขาย	3,461	3,780	3,950
รายได้รวม	3,506	3,835	3,994
กำไร (ขาดทุน) ขั้นต้น	351	364	438
กำไร (ขาดทุน) ก่อนส่วนแบ่งขาดทุนจากบริษัทร่วม, ค่าใช้จ่ายทางการเงินและค่าใช้จ่ายภาษี	151	204	259
กำไร (ขาดทุน) สุทธิ	150	180	237
งบดุล (ล้านบาท)			
สินทรัพย์รวม	2,827	2,887	2,914
หนี้สินรวม	289	338	340
ส่วนของผู้ถือหุ้น	2,539	2,550	2,574
อัตราส่วนทางการเงิน			
อัตรากำไรขั้นต้น	10.14	9.86	11.09
อัตรากำไรสุทธิ	4.27	4.75	5.95
อัตราผลตอบแทนต่อทุน	5.88	7.11	10.10
อัตราผลตอบแทนจากสินทรัพย์รวม	5.23	6.28	8.79
ผลการดำเนินงานต่อหุ้น (บาท)			
กำไร (ขาดทุน) สุทธิต่อหุ้นขั้นพื้นฐาน	0.16	0.19	0.27
มูลค่าตามบัญชีต่อหุ้น	2.75	2.74	2.77
เงินสดปันผลต่อหุ้น	0.12	0.17	0.22



คำอธิบายและการวิเคราะห์ฐานะการเงิน และผลการดำเนินงาน

ผลการดำเนินงานและฐานะการเงินของบริษัท สัตพัฒนาผลิตภัณฑ์ จำกัด (มหาชน) และบริษัทย่อย ในปี 2556 และ ปี 2557 สามารถอธิบายและวิเคราะห์ได้ดังนี้

1. ผลการดำเนินงาน

1.1. รายได้

บริษัทมีรายได้จากการขายสินค้าในปี 2557 และ 2558 เป็นจำนวนรวม 3,780 ล้านบาท และ 3,460 ล้านบาท ตามลำดับ รายได้หลักของบริษัทเป็นรายได้จากการขายอาหารสัตว์ผสมสำเร็จรูปประมาณร้อยละ 99.45 ส่วนที่เหลือร้อยละ 0.55 เป็นรายได้จากกิจการฟาร์มพันธุ์สัตว์และพืชเกษตร

ในส่วนของรายได้จากอาหารสัตว์ผสมสำเร็จรูป สามารถแบ่งเป็น รายได้จากอาหารสัตว์บกและอาหารสัตว์น้ำโดยในปี 2558 รายได้จากอาหารสัตว์บกและสัตว์น้ำคิดเป็นสัดส่วนประมาณร้อยละ 51 และร้อยละ 49 ของรายได้จากอาหารสัตว์ผสมสำเร็จรูป ตามลำดับ

ในปี 2558 บริษัทมีรายได้จากการขายอาหารสัตว์ลดลงเทียบกับปีก่อนประมาณ 8% เนื่องจากปริมาณการขายอาหารสัตว์บกและสัตว์น้ำลดลงประมาณ 11% แต่ราคาขายอาหารสัตว์ต่อตันเพิ่มขึ้นประมาณ 4% สำหรับรายได้อื่นจากดอกเบี้ยรับและเงินปันผลมีจำนวนรวม 30 ล้านบาท และ 31 ล้านบาท ในปี 2557 และ 2558 ตามลำดับ ส่วนรายได้อื่นจากการขายวัสดุพลอยได้และทรัพย์สินซึ่งตัดค่าเสื่อมราคาหมดแล้วและไม่ได้ใช้ในการดำเนินงานมี จำนวน 18 ล้านบาท และ 15 ล้านบาท ตามลำดับ และปีก่อนมีรายได้จากกำไรจากเงินลงทุนชั่วคราวในหลักทรัพย์ในความต้องการของตลาดจำนวน 7 ล้านบาท แต่ปีนี้มีผลขาดทุนจำนวน 11 ล้านบาท นำไปรวมอยู่ในค่าใช้จ่ายในการบริหาร

1.2 ต้นทุนขาย

ในปี 2557 และ 2558 มีต้นทุนขายรวมจำนวน 3,416 ล้านบาท และ 3,110 ล้านบาท ตามลำดับ โดยคิดเป็นสัดส่วนร้อยละ 90.37 และร้อยละ 89.86 ของยอดขาย ตามลำดับ ซึ่งมีสัดส่วนต่อยอดขายลดลงเล็กน้อยเมื่อเทียบกับปีก่อนและการที่ต้นทุนขายรวมลดลงจำนวน 306 ล้านบาท เนื่องจากต้นทุนการใช้วัตถุดิบอาหารสัตว์ลดลง ผลจากปริมาณการขายอาหารสัตว์บกและสัตว์น้ำลดลง

1.3 ค่าใช้จ่ายในการขายและบริหาร

บริษัทมีค่าใช้จ่ายในการขายจำนวน 79 ล้านบาท และ 89 ล้านบาท ในปี 2557 และ 2558 เพิ่มขึ้นจำนวน 10 ล้านบาท ซึ่งคิดเป็นร้อยละ 2.08 และ 2.56 ของรายได้จากการขาย ตามลำดับ ค่าใช้จ่ายในการขายเพิ่มขึ้นส่วนใหญ่ มาจากค่าใช้จ่ายส่งเสริมการขายและตั้งเผื่อหนี้สงสัยจะสูญ เมื่อเทียบกับปีก่อน ส่วนค่าใช้จ่ายในการบริหารมีจำนวน 136 ล้านบาท และ 156 ล้านบาท ในปี 2557 และ 2558 เพิ่มขึ้นจำนวน 20 ล้านบาท ซึ่งคิดเป็นร้อยละ 3.60 และ 4.51 ตามลำดับ ค่าใช้จ่ายในการบริหารเพิ่มขึ้นส่วนใหญ่มาจากการตั้งสำรองขาดทุนที่ยังไม่เกิดขึ้นจริงจากการเปลี่ยนแปลงมูลค่ายุติธรรมของเงินลงทุนชั่วคราว จำนวน 18 ล้านบาท



บริษัทมีค่าใช้จ่ายทางการเงินประมาณ 2.77 ล้านบาท และ 2.22 ล้านบาทในปี 2557 และ 2558 ตามลำดับ ค่าใช้จ่ายทางการเงินลดลงเล็กน้อย เมื่อเทียบกับปีก่อน อย่างไรก็ตามวงเงินกู้ที่บริษัทมีอยู่กับสถาบันการเงินก็ยังมียอดวงเงินสินเชื่อคงเหลืออยู่ ซึ่งบริษัทสามารถใช้ได้ในกรณีที่บริษัทมีความต้องการใช้เงินในการลงทุนหรือมีเงินทุนหมุนเวียนภายในไม่เพียงพอ

1.4 รายได้ (ค่าใช้จ่าย) ภาษีเงินได้

ในปี 2558 บริษัทมีรายได้ภาษีเงินได้ จำนวน 19.19 ล้านบาท เพิ่มขึ้นจากปีก่อนจำนวน 19.64 ล้านบาท โดยมีสาเหตุมาจากรายการผลแตกต่างชั่วคราวที่ใช้หักภาษีและขาดทุนทางภาษีที่ยังไม่ได้ใช้จำนวน 25.38 ล้านบาท

1.5 กำไรสุทธิ

โดยผลการดำเนินงานของบริษัท ตามงบการเงินรวม สำหรับปี สิ้นสุดวันที่ 31 ธันวาคม 2558 มีกำไรสุทธิจำนวน 149.52 ล้านบาท ซึ่งเมื่อเทียบกับงวดระยะเวลาเดียวกันของปีก่อนมีกำไรสุทธิ จำนวน 179.51 ล้านบาท หรือมีกำไรสุทธิลดลงจำนวน 29.99 ล้านบาท คิดเป็นการลดลงร้อยละ 16.70 สาเหตุที่ผลการดำเนินงานสำหรับปีนี้ลดลง เนื่องมาจากปัจจัยหลักคือ กำไรขั้นต้นจากธุรกิจผลิตอาหารสัตว์ลดลง เป็นผลมาจากรายได้จากการขายอาหารสัตว์ลดลง เมื่อเทียบกับงวดระยะเวลาเดียวกันของปีก่อน ทั้งนี้ มีสาเหตุจากโรคระบาดกึ่งตายด่วน (Early Mortality Syndrome : EMS) ทำให้ปริมาณการเลี้ยงกุ้งในประเทศลดลง อีกทั้งได้รับผลกระทบจากการทำประมงผิดกฎหมาย (IUU Fishing) และเกษตรกรผู้เลี้ยงปลาประสบปัญหาจากปริมาณปลาที่มีมากเกินไปเกินความต้องการของตลาด ราคาปลาลดต่ำลง และได้รับความเสียหายจากปลาตายระหว่างการเลี้ยง

บริษัทมีอัตรากำไรสุทธิในปี 2557 และ 2558 เท่ากับร้อยละ 4.75 และร้อยละ 4.27 ตามลำดับ กำไรสุทธิลดลงจากปีก่อนเนื่องจากรายได้จากธุรกิจอาหารสัตว์ลดลง เมื่อเทียบกับงวดระยะเวลาเดียวกันของปีก่อน

1.6 อัตราผลตอบแทนของผู้ถือหุ้น

บริษัทมีอัตราผลตอบแทนผู้ถือหุ้นในปี 2557 และ 2558 คิดเป็นร้อยละ 7.11 และร้อยละ 5.88 หรือลดลงร้อยละ 17.29 เนื่องจากกำไรสุทธิลดลงประมาณ 29.99 ล้านบาท โดยกำไรเบ็ดเสร็จรวมปีก่อน 182.17 ล้านบาท และในปี 2558 จำนวน 148.47 ล้านบาท นอกจากนั้นบริษัทยังมีอัตราผลตอบแทนจากสินทรัพย์รวมลดลงจากร้อยละ 6.28 ในปี 2557 เป็นร้อยละ 5.23 ในปี 2558 เนื่องจากกำไรสุทธิจากการดำเนินงานลดลงจากปีก่อน

2. ฐานะการเงิน

สินทรัพย์

บริษัทมีสินทรัพย์รวมเป็นจำนวนรวม 2,887 ล้านบาท และ 2,827 ล้านบาท โดยเป็นสินทรัพย์หมุนเวียนและสินทรัพย์ไม่หมุนเวียนในอัตราส่วนประมาณ 70 : 30 เท่ากันในปี 2557 และ 2558

สำหรับสินทรัพย์หมุนเวียนที่สำคัญ ณ 31 ธันวาคม 2557 และ 2558 ได้แก่ เงินสดและเงินฝากธนาคาร สินค้าคงเหลือ ลูกหนี้และตัวเงินรับการค้า และเงินลงทุนระยะสั้น รวมเป็นสัดส่วนร้อยละ 70 และร้อยละ 71 ในปี 2557 และ 2558 ของสินทรัพย์รวม ตามลำดับ



สินค้าคงเหลือ

ในปี 2557 และ 2558 บริษัทมีปริมาณสินค้าคงเหลือสุทธิจากค่าเผื่อการลดลงของมูลค่าสินค้าคงเหลือ จำนวน 614 ล้านบาท และ 669 ล้านบาท ตามลำดับ หรือคิดเป็นประมาณร้อยละ 21.26 และร้อยละ 23.66 ของสินทรัพย์รวม ตามลำดับ โดยระยะเวลาในการเก็บสินค้าของบริษัทเพิ่มขึ้นจาก 69 วันเป็น 75 วัน ทั้งนี้สินค้าคงเหลือของบริษัทส่วนใหญ่เป็นวัตถุดิบ การผลิตอาหารสัตว์ประกอบด้วย ข้าวโพด กากถั่วเหลือง และปลาป่น ซึ่งบริษัทจะจัดเก็บไว้เพื่อป้องกันในเรื่องการเปลี่ยนแปลงของราคาและกรณีการขาดแคลนวัตถุดิบ โดยการเก็บรักษาสินค้าวัตถุดิบดังกล่าวจะไม่มีปัญหาในเรื่องของการเสื่อมคุณภาพหรือการเน่าเสีย เนื่องจากวัตถุดิบเหล่านี้ผ่านการอบแห้งมาแล้วและสามารถเก็บได้นาน

ลูกหนี้การค้าและตัวเงินรับการค้า

ในปี 2557 และ 2558 บริษัทมีลูกหนี้การค้าและตัวเงินรับการค้าจำนวน 261 ล้านบาท และ 220 ล้านบาท ตามลำดับ หรือคิดเป็นร้อยละของสินทรัพย์รวมดังนี้คือ ร้อยละ 9.04 และร้อยละ 7.78 ตามลำดับ โดยมีระยะเวลาการเก็บหนี้โดยเฉลี่ย 23 วัน และ 23 วัน ในปี 2557 และ 2558 ตามลำดับ ทั้งนี้เนื่องจากที่ผ่านมาบริษัทมีการเน้นนโยบายการขายเงินสดมาโดยตลอด แต่จะให้เครดิตเฉพาะลูกค้าที่มีประวัติการจ่ายชำระเงินที่ดี รวมทั้งมีหลักทรัพย์ค้ำประกัน

ในด้านของนโยบายการตั้งสำรองหนี้สงสัยจะสูญ บริษัทมีการตั้งสำรองหนี้สงสัยจะสูญโดยพิจารณาจากฐานะทางการเงินของลูกค้า หลักประกัน ประวัติการชำระหนี้ ทั้งนี้ลูกหนี้การค้าที่มีอายุหนี้ค้างชำระเกิน 3 เดือนนั้น บริษัทจะมีการตั้งสำรองภายหลังจากหักมูลค่าของหลักประกัน ซึ่งลูกค้าเหล่านี้จะมีการทยอยผ่อนชำระคืนบริษัทตลอดมา บริษัทจึงมีความเชื่อมั่นว่าบริษัทมีการตั้งสำรองหนี้สงสัยจะสูญอย่างเพียงพอ โดยบริษัทได้ตั้งค่าเผื่อหนี้สงสัยจะสูญเป็นจำนวนที่เพียงพอสำหรับลูกหนี้การค้าและตัวเงินรับการค้าที่ค้างชำระเกิน 6 เดือนจากยอดคงค้าง ณ 31 ธันวาคม 2558

เงินลงทุนระยะสั้น

ในปี 2557 และ 2558 บริษัทมีเงินลงทุนระยะสั้นจำนวน 510 ล้านบาท และ 1,096 ล้านบาท ตามลำดับ การลงทุนในเงินลงทุนระยะสั้นนี้บริษัทมีวัตถุประสงค์เพื่อเป็นการบริหารสภาพคล่องทางการเงิน โดยบริษัทไม่มีการกำหนดวงเงินสูงสุดในการลงทุนแต่อย่างใด แต่จะพิจารณาจากสภาพคล่องส่วนเกินในแต่ละช่วงเวลา นอกจากนี้บริษัทจะพิจารณาการลงทุนในสินทรัพย์ที่ให้ผลตอบแทนที่เหมาะสมและคำนึงถึงความเสี่ยงเป็นหลัก โดยจะเป็นการลงทุนทั้งในหลักทรัพย์ของรัฐบาล รัฐวิสาหกิจ และหลักทรัพย์ที่จดทะเบียนในตลาดหลักทรัพย์ ฯ สำหรับการลงทุนในแต่ละครั้ง จะต้องได้รับความเห็นชอบจากคณะกรรมการบริษัท และ / หรือ คณะกรรมการบริหาร

สินทรัพย์ถาวร

สินทรัพย์ถาวรหลักของบริษัทเป็นสินทรัพย์ประเภท ที่ดิน อาคารและอุปกรณ์ ในปี 2558 มีการลงทุนในการปรับปรุงต่อเติมเครื่องจักรผลิตอาหารสัตว์ และซื้อเครื่องใช้สำนักงานและยานพาหนะประมาณ 37 ล้านบาท โดย ณ 31 ธันวาคม 2558 บริษัทมีมูลค่าต้นทุนการซื้อสินทรัพย์ถาวรก่อนหักค่าเสื่อมราคาสะสมเท่ากับ 1,822 ล้านบาท



3. แหล่งที่มาของเงินทุน

3.1 หนี้สิน

บริษัทมีหนี้สินรวมในปี 2557 และ 2558 เป็นจำนวน 337 ล้านบาท และ 288 ล้านบาท ตามลำดับ หรือคิดเป็นอัตราส่วนหนี้สินต่อสินทรัพย์รวมในอัตราร้อยละ 11.69 และ 10.21 ในปี 2557 และ 2558 ตามลำดับ โดยจะเห็นว่าหนี้สินส่วนใหญ่เป็นหนี้สินหมุนเวียน ประกอบด้วยหนี้สินหลัก ๆ คือ เจ้าหนี้การค้าจากการซื้อวัตถุดิบซึ่งมีเครดิตเทอมตามปกติทางการค้าอยู่แล้ว และค่าใช้จ่ายค้างจ่าย เช่นภาษีเงินได้นิติบุคคล และโบนัสค้างจ่าย เป็นต้น

สำรองผลประโยชน์ระยะยาวของพนักงาน เป็นจำนวนเงินที่ตั้งสำรองไว้เพื่อชดเชยพนักงานเมื่อออกจากงาน ณ วันที่ 31 ธันวาคม 2557 และ 2558 มีจำนวนรวม 47.79 ล้านบาท และ 52.68 ล้านบาท ตามลำดับ

บริษัทและบริษัทย่อย ไม่มีการค้าประกันบุคคลอื่นหรือมีหนี้สินที่อาจเกิดขึ้นหรือมีการผูกพันการลงทุนในโครงการหรือมีภาระผูกพันอื่นใดในลักษณะเดียวกันที่อาจกระทบต่อฐานะการเงินหรือผลการดำเนินงานของบริษัท และบริษัทย่อย ยกเว้นการค้าประกันหนี้สินไขว้ระหว่างกัน โดยบริษัทใหญ่ค้าประกันหนี้สินบริษัทย่อยและบริษัทย่อยค้าประกันหนี้สินบริษัทใหญ่และการร่วมค้าประกันระหว่างกันในวงเงินสินเชื่อ ซึ่งสถาบันการเงินให้กู้ร่วมแก่บริษัทใหญ่และบริษัทย่อยสามารถใช้วงเงินสินเชื่อร่วมกันได้ บริษัทและบริษัทย่อยได้รับวงเงินสินเชื่อหลายประเภทจากสถาบันการเงินหลายแห่งรวมเป็นวงเงินที่ยังไม่ได้ใช้จำนวน 2,005 ล้านบาท และ 1,733 ล้านบาท ณ วันที่ 31 ธันวาคม 2557 และ 2558 ตามลำดับ

สำหรับภาระการค้าประกันหนี้สินดังกล่าวนี้ ไม่มีผลกระทบต่อฐานะการเงินและผลการดำเนินงานของบริษัทและบริษัทย่อย เนื่องจากเป็นข้อผูกพันตามสัญญาการกู้ยืมเงินที่เป็นปกติทางการค้าของบริษัทและบริษัทย่อย โดยปัจจุบันส่วนใหญ่เป็นวงเงินสินเชื่อที่ยังไม่ได้ใช้ เนื่องจากบริษัทและบริษัทย่อยยังมีสภาพคล่องทางการเงินที่ดีมากอีกทั้งวงเงินสินเชื่อดังกล่าวไม่ต้องใช้ทรัพย์สินจำนวนเป็นหลักทรัพย์ค้ำประกันในการกู้ยืม

3.2 ส่วนของผู้ถือหุ้น

โดย ณ 31 ธันวาคม 2558 มีส่วนของผู้ถือหุ้นจำนวน 2,539 ล้านบาท มีกำไรสะสมยังไม่ได้จัดสรรจำนวนประมาณ 545 ล้านบาท และได้มีมติคณะกรรมการครั้งที่ 2/2559 เมื่อวันที่ 10 มีนาคม 2559 ให้จ่ายเงินสดปันผลประจำปี 2558 ในอัตราหุ้นละ 0.12 บาท รวมเป็นเงินปันผลจ่าย 110.66 ล้านบาท กำหนดจ่ายวันที่ 23 พฤษภาคม 2559 ซึ่งจ่ายจากผลการดำเนินงานสำหรับงวดระยะเวลาดั้งแต่วันที่ 1 มกราคม 2558 ถึงวันที่ 31 ธันวาคม 2558 หรือคิดเป็นอัตรารายจ่ายปันผลในอัตราร้อยละ 96 ของกำไรสุทธิของงบการเงินเฉพาะกิจการ (หรืออัตราร้อยละ 76 ของงบการเงินรวมส่วนที่เป็นของผู้ถือหุ้นของบริษัท)

3.3 ความเหมาะสมของโครงสร้างเงินทุน

เมื่อพิจารณาความเหมาะสมของโครงสร้างเงินทุนพบว่า ณ วันที่ 31 ธันวาคม 2558 บริษัทมีอัตราส่วนหนี้สินต่อส่วนของผู้ถือหุ้นเท่ากับ 0.11 เท่า ซึ่งถือว่าเป็นอัตราส่วนที่ต่ำเมื่อเปรียบเทียบกับบริษัทในอุตสาหกรรมเดียวกัน ทั้งนี้จะเห็นว่าการประกอบธุรกิจของบริษัทเน้นการใช้เงินทุนจากผู้ถือหุ้นและเงินทุนที่มาจากผลการดำเนินงานเป็นหลัก อย่างไรก็ตามจากการที่บริษัทดำเนินธุรกิจโดยเน้นการขายเงินสด และมีระดับอัตรากำไรในระดับที่เหมาะสม ส่งผลให้บริษัทไม่มีความจำเป็นต้องใช้แหล่งกู้ยืมเงินจากเจ้าหนี้สถาบันการเงินจำนวนมาก ๆ โดยบริษัทสามารถจ่ายเงินปันผลให้กับผู้ถือหุ้นของบริษัทจากเงินทุนหมุนเวียนภายในของบริษัทเอง ดังนั้นจึงถือว่าโครงสร้างเงินทุนของบริษัทในปัจจุบันเป็นโครงสร้างเงินทุนที่เหมาะสมและมีความมั่นคงทางการเงิน และในอนาคตหากบริษัทมีความต้องการใช้เงินทุนหมุนเวียนในกิจการบริษัทยังคงมีวงเงินคงเหลืออยู่กับสถาบันการเงินอย่างเพียงพอ



ปัจจุบันบริษัทมีทุนจดทะเบียนจำนวน 929,070,000 หุ้น และทุนชำระแล้วจำนวน 922,180,251 บาท ณ วันที่ 31 ธันวาคม 2558

4. สภาพคล่อง

4.1 กระแสเงินสดจากการดำเนินงาน

บริษัทมีกระแสเงินสดจากการกิจกรรมดำเนินงานในปี 2557 และ 2558 เป็นจำนวนประมาณ 246 ล้านบาท และ 157 ล้านบาท ตามลำดับ จะเห็นว่ากระแสเงินสดจากการกิจกรรมดำเนินงานมีจำนวนที่ลดลงจากปีก่อน ส่วนใหญ่จะมาจากการใช้เงินหมุนเวียนเพิ่มขึ้นจากการเก็บสต็อกสินค้าคงเหลือ และระยะเวลาการขายสินค้านานขึ้นจาก 69 วัน มาอยู่ที่ 75 วัน และมีระยะเวลาหมุนเวียนเงินสด (Cash Cycle) จาก 74 วันมาอยู่ที่ 80 วัน โดยในส่วนของสินค้าคงเหลือจะแปรเปลี่ยนตามความต้องการสินค้าในตลาดเป็นหลัก รวมทั้งการเปลี่ยนแปลงราคาของวัตถุดิบที่สำคัญด้วย สำหรับลูกหนี้การค้าบริษัทยังคงมีนโยบายการให้เครดิตแก่ลูกค้ารัดกุมมากขึ้น มีระยะเวลาเก็บหนี้เฉลี่ย 23 วัน โดยพิจารณาจากลูกค้าเป็นรายกรณี แต่อย่างไรก็ตามในกรณีถ้าลูกหนี้การค้ารายที่มีปัญหาในการเรียกเก็บหนี้ บริษัทก็มีนโยบายการตั้งสำรองหนี้สงสัยจะสูญให้เพียงพอต่อความเสี่ยงในการเรียกเก็บหนี้คืนจากลูกหนี้การค้าที่มีปัญหา

4.2 กระแสเงินสดจากกิจกรรมลงทุน

บริษัทมีกระแสเงินสดที่ใช้ไปกิจกรรมลงทุนประมาณ 596 ล้านบาท ทั้งนี้ส่วนใหญ่เนื่องจากบริษัทมีการนำเงินไปลงทุนเพิ่มขึ้นในเงินฝากประจำและเงินลงทุนชั่วคราวในหลักทรัพย์รวม 597 ล้านบาท โดยมีรายได้จากดอกเบี้ยรับและเงินปันผลจำนวน 28 ล้านบาท รวมทั้งในปีที่ผ่านมาบริษัทมีการซื้อเครื่องจักรอุปกรณ์เครื่องใช้สำนักงาน และซื้อทดแทนยานพาหนะใหม่โดยแลกเปลี่ยนยานพาหนะที่ใกล้ครบอายุการใช้งาน และลงทุนระบบโปรแกรมซอฟต์แวร์ รวมสุทธิลงทุนประมาณ 29 ล้านบาท

4.3 กระแสเงินสดจากกิจกรรมจัดหาเงิน

บริษัทมีกระแสเงินสดจากกิจกรรมจัดหาเงินในระหว่างปี 2558 ลดลงจากปีก่อนจำนวน 47 ล้านบาทนั้น บริษัทก็มีการจ่ายเงินปันผลเป็นเงินสดในปี 2557 จำนวนเงิน 203 ล้านบาท และยังมีจ่ายเงินปันผลเป็นเงินสดในปี 2558 อีกจำนวนเงิน 157 ล้านบาท จ่ายเงินปันผลลดลงจากปีก่อนจำนวนเงิน 46 ล้านบาท

4.4 อัตราส่วนสภาพคล่อง

หากพิจารณาอัตราส่วนที่แสดงถึงสภาพคล่องของบริษัท โดยพิจารณาจากอัตราส่วนสินทรัพย์หมุนเวียนต่อหนี้สินหมุนเวียนในปี 2557 และ 2558 ที่อัตรา 8.47 และ 8.94 ตามลำดับ โดยจะเห็นว่าสภาพคล่องของบริษัทเพิ่มขึ้นอยู่ในเกณฑ์ที่ดีขึ้นมาอย่างต่อเนื่องทุกปี ซึ่งเป็นผลมาจากการบริหารเงินทุนหมุนเวียนจากกำไรสะสมจากผลการดำเนินงานในปี 2557 และกำไรสุทธิในปี 2558

บริษัทยังไม่มีปัจจัยหรือเหตุการณ์ที่อาจมีผลกระทบต่อฐานะการเงิน หรือการดำเนินงานอย่างมีนัยสำคัญในอนาคต





เราเป็นบริษัท
ที่มีความมั่นคงทางการเงิน



รายงานของผู้สอบบัญชีรับอนุญาต

เสนอต่อผู้ถือหุ้นบริษัท ลีพัฒนาผลิตภัณฑ์ จำกัด (มหาชน)

ข้าพเจ้าได้ตรวจสอบงบการเงินรวมของบริษัท ลีพัฒนาผลิตภัณฑ์ จำกัด (มหาชน) และบริษัทย่อย ซึ่งประกอบด้วยงบแสดงฐานะการเงินรวม ณ วันที่ 31 ธันวาคม 2558 งบกำไรขาดทุนเบ็ดเสร็จรวม งบแสดงการเปลี่ยนแปลงส่วนของผู้ถือหุ้นรวมและงบกระแสเงินสดรวม สำหรับปีสิ้นสุดวันเดียวกัน รวมถึงหมายเหตุสรุปรายการบัญชีที่สำคัญและหมายเหตุเรื่องอื่น ๆ และได้ตรวจสอบงบการเงินเฉพาะกิจการของบริษัท ลีพัฒนาผลิตภัณฑ์ จำกัด (มหาชน) ด้วยเช่นกัน

ความรับผิดชอบของผู้บริหารต่องบการเงิน

ผู้บริหารเป็นผู้รับผิดชอบในการจัดทำและการนำเสนองบการเงินเหล่านี้ โดยถูกต้องตามที่ควรตามมาตรฐานการรายงานทางการเงินและรับผิดชอบเกี่ยวกับการควบคุมภายในที่ผู้บริหารพิจารณาว่าจำเป็นเพื่อให้สามารถจัดทำงบการเงินที่ปราศจากการแสดงข้อมูลที่ขัดต่อข้อเท็จจริงอันเป็นสาระสำคัญไม่ว่าจะเกิดจากการทุจริต หรือข้อผิดพลาด

ความรับผิดชอบของผู้สอบบัญชี

ข้าพเจ้าเป็นผู้รับผิดชอบในการแสดงความเห็นต่องบการเงินดังกล่าวจากผลการตรวจสอบของข้าพเจ้า ข้าพเจ้า ได้ปฏิบัติตามตรวจสอบตามมาตรฐานการสอบบัญชี ซึ่งกำหนดให้ข้าพเจ้าปฏิบัติตามข้อกำหนดด้านจรรยาบรรณ รวมถึงวางแผนและปฏิบัติตามตรวจสอบเพื่อให้ได้ความเชื่อมั่นอย่างสมเหตุสมผลว่างบการเงินปราศจากการแสดงข้อมูลที่ขัดต่อข้อเท็จจริงอันเป็นสาระสำคัญหรือไม่

การตรวจสอบรวมถึงการใช้วิธีการตรวจสอบเพื่อให้ได้มาซึ่งหลักฐานการสอบบัญชีเกี่ยวกับจำนวนเงิน และการเปิดเผยข้อมูลในงบการเงิน วิธีการตรวจสอบที่เลือกใช้ขึ้นอยู่กับดุลยพินิจของผู้สอบบัญชี ซึ่งรวมถึง การประเมินความเสี่ยงจากการแสดงข้อมูลที่ขัดต่อข้อเท็จจริงอันเป็นสาระสำคัญของงบการเงินไม่ว่าจะเกิดจากการทุจริตหรือข้อผิดพลาด ในการประเมินความเสี่ยงดังกล่าว ผู้สอบบัญชีพิจารณาการควบคุมภายในที่เกี่ยวข้อง กับการจัดทำและการนำเสนองบการเงิน โดยถูกต้องตามที่ควรของกิจการ เพื่อออกแบบวิธีการตรวจสอบที่เหมาะสมกับสถานการณ์ แต่ไม่ใช่เพื่อวัตถุประสงค์ในการแสดงความเห็นต่อประสิทธิภาพของการควบคุมภายในของกิจการ การตรวจสอบรวมถึงการประเมินความเหมาะสมของนโยบายการบัญชีที่ผู้บริหารใช้และ ความสมเหตุสมผลของประมาณการทางบัญชีที่จัดทำขึ้น โดยผู้บริหาร รวมทั้งการประเมินการนำเสนองบการเงินโดยรวม



ข้าพเจ้าเชื่อว่าหลักฐานการสอบบัญชีที่ข้าพเจ้าได้รับเพียงพอและเหมาะสมเพื่อใช้เป็นเกณฑ์ในการแสดงความเห็นของข้าพเจ้า

ความเห็น

ข้าพเจ้าเห็นว่างบการเงินข้างต้นนี้แสดงฐานะการเงิน ณ วันที่ 31 ธันวาคม 2558 ผลการดำเนินงานและกระแสเงินสด สำหรับปีสิ้นสุดวันเดียวกันของบริษัท สีสพัฒนาผลิตภัณฑ์ จำกัด (มหาชน) และบริษัทย่อยและเฉพาะของบริษัท สีสพัฒนาผลิตภัณฑ์ จำกัด (มหาชน) โดยถูกต้องตามที่ควรในสาระสำคัญตามมาตรฐานการรายงานทางการเงิน

กรองแก้ว ลิ้มปัทมติกุล

ผู้สอบบัญชีรับอนุญาต เลขทะเบียน 5874

บริษัท สำนักงาน อีวาย จำกัด

กรุงเทพฯ: 25 กุมภาพันธ์ 2559



งบแสดงฐานะการเงิน

บริษัท ลีพัฒนาผลิตภัณฑ์ จำกัด (มหาชน) และบริษัทย่อย
ณ วันที่ 31 ธันวาคม 2558

หมายเหตุ	งบการเงินรวม		งบการเงินเฉพาะกิจการ		
	2558	2557	2558	2557	
สินทรัพย์					
สินทรัพย์หมุนเวียน					
เงินสดและรายการเทียบเท่าเงินสด	7	25,488,913	623,896,130	16,343,019	611,793,850
เงินลงทุนชั่วคราว - เงินฝากประจำ		1,016,138,229	463,799,836	1,016,138,229	463,799,836
เงินลงทุนชั่วคราว - หลักทรัพย์					
ในความต้องการของตลาด	8	80,074,784	46,337,046	80,074,784	46,337,046
ลูกหนี้การค้าและลูกหนี้อื่น	9	206,102,255	261,258,219	128,676,149	119,480,783
เงินให้กู้ยืมระยะสั้นแก่กิจการที่เกี่ยวข้องกัน	6	-	-	212,000,000	262,000,000
สินค้าคงเหลือ	10	668,897,384	613,872,835	274,747,692	237,946,299
สินทรัพย์หมุนเวียนอื่น		10,184,174	8,808,253	5,598,164	4,914,514
รวมสินทรัพย์หมุนเวียน		2,006,885,739	2,017,972,319	1,733,578,037	1,746,272,328
สินทรัพย์ไม่หมุนเวียน					
เงินลงทุนในบริษัทร่วม	11	44,716,424	47,805,627	44,500,000	44,500,000
เงินลงทุนในบริษัทย่อย	12	-	-	194,999,800	190,499,800
เงินลงทุนระยะยาวอื่น	13	14,730,017	12,530,017	14,730,017	12,530,017
อสังหาริมทรัพย์เพื่อการลงทุน	14	14,071,493	20,071,493	13,822,087	19,822,087
ที่ดิน อาคารและอุปกรณ์	15	730,046,324	774,102,235	341,286,629	363,427,748
สินทรัพย์ไม่หมุนเวียนอื่น		16,960,830	14,698,604	14,403,362	12,851,159
รวมสินทรัพย์ไม่หมุนเวียน		820,525,088	869,207,976	623,741,895	643,630,811
รวมสินทรัพย์		2,827,410,827	2,887,180,295	2,357,319,932	2,389,903,139

หมายเหตุประกอบงบการเงินเป็นส่วนหนึ่งของงบการเงินนี้



งบแสดงฐานะการเงิน (ต่อ)

บริษัท สีสพัฒนาผลิตภัณฑ์ จำกัด (มหาชน) และบริษัทย่อย

ณ วันที่ 31 ธันวาคม 2558

หมายเหตุ	งบการเงินรวม		งบการเงินเฉพาะกิจการ	
	2558	2557	2558	2557
หนี้สินและส่วนของผู้ถือหุ้น				
หนี้สินหมุนเวียน				
เงินเบิกเกินบัญชีธนาคาร	483,418	-	483,418	-
เจ้าหนี้การค้าและเจ้าหนี้อื่น	16	189,098,929	225,507,161	97,504,167
ภาษีเงินได้นิติบุคคลค้างจ่าย		11,147,697	9,911,887	3,961,213
หนี้สินหมุนเวียนอื่น		3,274,472	2,886,485	3,256,722
รวมหนี้สินหมุนเวียน		204,004,516	238,305,533	105,205,520
หนี้สินไม่หมุนเวียน				
หนี้สินภาษีเงินได้รอการตัดบัญชี	21	31,881,198	51,443,999	15,977,287
สำรองผลประโยชน์ระยะยาวของพนักงาน	17	52,685,585	47,791,795	25,345,782
รวมหนี้สินไม่หมุนเวียน		84,566,783	99,235,794	41,323,069
รวมหนี้สิน		288,571,299	337,541,327	146,528,589
ส่วนของผู้ถือหุ้น				
ทุนเรือนหุ้น				
ทุนจดทะเบียน				
หุ้นสามัญ 929,070,000 หุ้น มูลค่าหุ้นละ 1 บาท		929,070,000	929,070,000	929,070,000
ทุนออกจำหน่ายและชำระเต็มมูลค่าแล้ว				
หุ้นสามัญ 922,180,251 หุ้น มูลค่าหุ้นละ 1 บาท		922,180,251	922,180,251	922,180,251
ส่วนเกินมูลค่าหุ้นสามัญ		681,345,392	681,345,392	681,345,392
กำไรสะสม				
จัดสรรแล้ว - สำรองตามกฎหมาย	18	142,500,000	142,500,000	122,500,000
ยังไม่ได้จัดสรร		544,778,600	556,929,136	392,917,821
องค์ประกอบอื่นของส่วนของผู้ถือหุ้น	19	222,196,049	222,196,049	91,847,879
ส่วนของผู้ถือหุ้นของบริษัทฯ		2,513,000,292	2,525,150,828	2,210,791,343
ส่วนของผู้มีส่วนได้เสียที่ไม่มีอำนาจควบคุมของบริษัทย่อย		25,839,236	24,488,140	-
รวมส่วนของผู้ถือหุ้น		2,538,839,528	2,549,638,968	2,251,321,635
รวมหนี้สินและส่วนของผู้ถือหุ้น		2,827,410,827	2,887,180,295	2,357,319,932
		-	-	-

หมายเหตุประกอบงบการเงินเป็นส่วนหนึ่งของงบการเงินนี้



งบกำไรขาดทุนเบ็ดเสร็จ

บริษัท ลีพัฒนาผลิตภัณฑ์ จำกัด (มหาชน) และบริษัทย่อย
สำหรับปีสิ้นสุดวันที่ 31 ธันวาคม 2558

(หน่วย: บาท)

หมายเหตุ	งบการเงินรวม		งบการเงินเฉพาะกิจการ	
	2558	2557 (ปรับปรุงใหม่)	2558	2557 (ปรับปรุงใหม่)
รายได้				
รายได้จากการขาย	3,460,881,950	3,779,611,744	1,606,079,862	1,591,102,203
รายได้อื่น				
ดอกเบี้ยรับ	22,217,334	24,698,923	35,672,519	40,774,308
เงินปันผลรับ	8,341,000	5,588,800	55,841,000	72,088,800
อื่น ๆ	14,349,610	24,840,355	9,976,692	21,197,421
รวมรายได้	3,505,789,894	3,834,739,822	1,707,570,073	1,725,162,732
ค่าใช้จ่าย				
ต้นทุนขาย	3,109,902,394	3,416,087,059	1,446,783,003	1,425,884,249
ค่าใช้จ่ายในการขาย	88,779,844	78,813,074	50,933,895	45,302,529
ค่าใช้จ่ายในการบริหาร	156,085,493	136,138,827	91,868,581	82,992,160
รวมค่าใช้จ่าย	3,354,767,731	3,631,038,960	1,589,585,479	1,554,178,938
กำไรก่อนส่วนแบ่งขาดทุนจากเงินลงทุนในบริษัทร่วม				
ค่าใช้จ่ายทางการเงินและค่าใช้จ่ายภาษีเงินได้	151,022,163	203,700,862	117,984,594	170,983,794
ส่วนแบ่งขาดทุนจากเงินลงทุนในบริษัทร่วม	11 (3,089,203)	(4,521,248)	-	-
กำไรก่อนค่าใช้จ่ายทางการเงินและค่าใช้จ่ายภาษีเงินได้	147,932,960	199,179,614	117,984,594	170,983,794
ค่าใช้จ่ายทางการเงิน	(2,219,750)	(2,773,170)	(846,890)	(1,195,324)
กำไรก่อนค่าใช้จ่ายภาษีเงินได้	145,713,210	196,406,444	117,137,704	169,788,470
ภาษีเงินได้	21 3,809,407	(16,898,238)	(1,984,038)	(6,750,235)
กำไรสำหรับปี	149,522,617	179,508,206	115,153,666	163,038,235
กำไรขาดทุนเบ็ดเสร็จอื่น:				
รายการที่จะไม่ถูกบันทึกในส่วนของกำไรหรือขาดทุนในภายหลัง				
ผลกำไร (ขาดทุน) จากการประมาณการตามหลักคณิตศาสตร์ประกันภัย	(1,426,331)	3,067,386	1,246,291	170,418
หัก: ผลกระทบของภาษีเงินได้	374,917	(406,329)	(159,606)	(18,947)
รายการที่จะไม่ถูกบันทึกในส่วนของกำไรหรือขาดทุนในภายหลัง -				
สุทธิจากภาษีเงินได้	(1,051,414)	2,661,057	1,086,685	151,471
กำไรขาดทุนเบ็ดเสร็จอื่นสำหรับปี	(1,051,414)	2,661,057	1,086,685	151,471
กำไรขาดทุนเบ็ดเสร็จรวมสำหรับปี	148,471,203	182,169,263	116,240,351	163,189,706

หมายเหตุประกอบงบการเงินเป็นส่วนหนึ่งของงบการเงินนี้



งบกำไรขาดทุนเบ็ดเสร็จ (ต่อ)

บริษัท สีสพัฒนาผลิตภัณฑ์ จำกัด (มหาชน) และบริษัทย่อย

สำหรับปีสิ้นสุดวันที่ 31 ธันวาคม 2558

(หน่วย: บาท)

หมายเหตุ	งบการเงินรวม		งบการเงินเฉพาะกิจการ	
	2558	2557 (ปรับปรุงใหม่)	2558	2557 (ปรับปรุงใหม่)
การแบ่งปันกำไร				
ส่วนที่เป็นของผู้ถือหุ้นของบริษัทฯ	145,564,616	174,900,507	115,153,666	163,038,235
ส่วนที่เป็นของผู้มีส่วนได้เสียที่ไม่มีอำนาจควบคุม ของบริษัทย่อย	3,958,001	4,607,699		
	<u>149,522,617</u>	<u>179,508,206</u>		
การแบ่งปันกำไรขาดทุนเบ็ดเสร็จรวม				
ส่วนที่เป็นของผู้ถือหุ้นของบริษัทฯ	144,620,107	177,436,085	116,240,351	163,189,706
ส่วนที่เป็นของผู้มีส่วนได้เสียที่ไม่มีอำนาจควบคุม ของบริษัทย่อย	3,851,096	4,733,178		
	<u>148,471,203</u>	<u>182,169,263</u>		
กำไรต่อหุ้น	23			
กำไรต่อหุ้นขั้นพื้นฐาน				
กำไรส่วนที่เป็นของผู้ถือหุ้นของบริษัทฯ	0.16	0.19	0.12	0.18

หมายเหตุประกอบงบการเงินเป็นส่วนหนึ่งของงบการเงินนี้



งบกระแสเงินสด

บริษัท ลีพัฒนาผลิตภัณฑ์ จำกัด (มหาชน) และบริษัทย่อย
สำหรับปีสิ้นสุดวันที่ 31 ธันวาคม 2558

	(หน่วย: บาท)			
	งบการเงินรวม		งบการเงินเฉพาะกิจการ	
	2558	2557 (ปรับปรุงใหม่)	2558	2557 (ปรับปรุงใหม่)
กระแสเงินสดจากกิจกรรมดำเนินงาน				
กำไรก่อนภาษี	145,713,210	196,406,444	117,137,704	169,788,470
รายการปรับกระทบยอดกำไรก่อนภาษีเป็นเงินสดรับ (จ่าย)				
จากกิจกรรมดำเนินงาน				
ขาดทุน (กำไร) ที่ยังไม่เกิดขึ้นจริงของเงินลงทุนชั่วคราว -				
หลักทรัพย์ในความต้องการของตลาด	17,592,828	(68,070)	17,592,828	(68,070)
กำไรจากการขายเงินลงทุนชั่วคราว - หลักทรัพย์				
ในความต้องการของตลาด	(6,754,151)	(6,776,234)	(6,754,151)	(6,776,234)
ค่าเสื่อมราคา	80,318,171	75,428,770	35,719,678	34,615,717
หนี้สูญ	301,934	630,685	269,763	623,788
ค่าเสื่อมหนี้สงสัยจะสูญ	7,822,846	1,402,510	5,334,109	958,980
การปรับลดสินค้าคงเหลือเป็นมูลค่าสุทธิที่ได้รับ (โอนกลับ)	1,484,221	(669,423)	819,964	(640,066)
ส่วนแบ่งขาดทุนจากเงินลงทุนในบริษัทร่วม	3,089,203	4,521,248	-	-
กำไรจากการจำหน่ายอสังหาริมทรัพย์เพื่อการลงทุน	(400,000)	-	(400,000)	-
กำไรจากการจำหน่ายอุปกรณ์	(3,516,388)	(5,998,280)	(1,393,368)	(5,107,584)
สำรองผลประโยชน์ระยะยาวของพนักงาน	6,404,101	6,158,999	2,818,356	2,976,426
กำไรจากอัตราแลกเปลี่ยนที่ยังไม่เกิดขึ้นจริง	(5,399)	(17,324)	(5,399)	(17,324)
เงินปันผลรับจากเงินลงทุนในบริษัทย่อย	-	-	(47,500,000)	(66,500,000)
เงินปันผลรับจากเงินลงทุนระยะยาวอื่น	(8,341,000)	(5,588,800)	(8,341,000)	(5,588,800)
ดอกเบี้ยรับ	(22,217,334)	(24,638,923)	(35,672,519)	(40,774,308)
ค่าใช้จ่ายดอกเบี้ย	2,219,750	555,651	846,890	336,547
กำไรจากการดำเนินงานก่อนการเปลี่ยนแปลงในสินทรัพย์				
และหนี้สินดำเนินงาน	223,711,992	241,347,253	80,472,855	83,827,542
สินทรัพย์ดำเนินงาน (เพิ่มขึ้น) ลดลง				
ลูกหนี้การค้าและลูกหนี้อื่น	49,092,991	(39,677,765)	(11,552,318)	(6,047,479)
สินค้าคงเหลือ	(56,508,770)	75,279,977	(37,621,357)	37,734,258
สินทรัพย์หมุนเวียนอื่น	(299,366)	3,574,876	(683,650)	4,489,618
สินทรัพย์ไม่หมุนเวียนอื่น	(2,262,226)	(10,322,733)	(1,552,203)	(10,595,827)
หนี้สินดำเนินงานเพิ่มขึ้น (ลดลง)				
เจ้าหนี้การค้าและเจ้าหนี้อื่น	(36,402,833)	(1,403,674)	9,988,828	(17,274,298)
หนี้สินหมุนเวียนอื่น	338,123	(525,732)	338,123	(525,732)
เงินสดจากกิจกรรมดำเนินงาน	177,669,911	268,272,202	39,390,278	91,608,082
จ่ายผลประโยชน์ระยะยาวของพนักงาน	(2,936,640)	(6,813,679)	(1,309,040)	(4,125,680)
จ่ายดอกเบี้ย	(2,219,750)	(556,267)	(846,890)	(336,547)
จ่ายภาษีเงินได้	(15,219,224)	(15,209,124)	(5,314,418)	(8,477,999)
เงินสดสุทธิจากกิจกรรมดำเนินงาน	157,294,297	245,693,132	31,919,930	78,667,856

หมายเหตุประกอบงบการเงินเป็นส่วนหนึ่งของงบการเงินนี้



งบกระแสเงินสด (ต่อ)

บริษัท สีสพัฒนาผลิตภัณฑ์ จำกัด (มหาชน) และบริษัทย่อย
สำหรับปีสิ้นสุดวันที่ 31 ธันวาคม 2558

(หน่วย: บาท)

	งบการเงินรวม		งบการเงินเฉพาะกิจการ	
	2558	2557 (ปรับปรุงใหม่)	2558	2557 (ปรับปรุงใหม่)
กระแสเงินสดจากกิจกรรมลงทุน				
เงินลงทุนชั่วคราว - เงินฝากประจำเพิ่มขึ้น	(552,338,393)	(275,488,589)	(552,338,393)	(275,488,589)
เงินลงทุนชั่วคราว - หลักทรัพย์ในความต้องการของตลาด (เพิ่มขึ้น) ลดลง	(44,576,415)	64,313,049	(44,576,415)	64,313,049
เงินให้กู้ยืมระยะสั้นแก่บริษัทย่อยเพิ่มขึ้น	-	-	(443,500,000)	(187,865,303)
รับชำระคืนเงินให้กู้ยืมระยะสั้นแก่บริษัทย่อย	-	-	493,500,000	262,000,000
เงินสดรับจากการจำหน่ายอสังหาริมทรัพย์เพื่อการลงทุน	6,400,000	-	6,400,000	-
ซื้ออุปกรณ์	(36,977,389)	(61,436,835)	(14,061,066)	(35,989,358)
เงินสดรับจากการจำหน่ายอุปกรณ์	4,231,517	6,522,341	1,875,875	5,631,623
เงินสดจ่ายเพื่อซื้อเงินลงทุนในบริษัทย่อย	-	-	(4,500,000)	-
เงินสดจ่ายเพื่อซื้อเงินลงทุนระยะยาวอื่น	(2,200,000)	-	(2,200,000)	-
เงินปันผลรับจากเงินลงทุนในบริษัทย่อย	-	-	47,500,000	66,500,000
เงินปันผลรับจากเงินลงทุนระยะยาวอื่น	8,341,000	5,588,800	8,341,000	5,588,800
ดอกเบี้ยรับ	20,155,526	23,791,989	32,425,599	39,929,658
เงินสดสุทธิใช้ไปในกิจกรรมลงทุน	(596,964,154)	(236,709,245)	(471,133,400)	(55,380,120)
กระแสเงินสดจากกิจกรรมจัดหาเงิน				
เงินเบิกเกินบัญชีจากธนาคารเพิ่มขึ้น	483,418	-	483,418	-
จ่ายเงินปันผล	(156,720,778)	(202,864,723)	(156,720,779)	(202,864,723)
เงินปันผลที่บริษัทย่อยจ่ายให้กับผู้มีส่วนได้เสียที่ไม่มีอำนาจควบคุม	(2,500,000)	(3,500,000)	-	-
เงินสดสุทธิใช้ไปในกิจกรรมจัดหาเงิน	(158,737,360)	(206,364,723)	(156,237,361)	(202,864,723)
เงินสดและรายการเทียบเท่าเงินสดลดลงสุทธิ	(598,407,217)	(197,380,836)	(595,450,831)	(179,576,987)
เงินสดและรายการเทียบเท่าเงินสดต้นปี	623,896,130	821,276,966	611,793,850	791,370,837
เงินสดและรายการเทียบเท่าเงินสดปลายปี	25,488,913	623,896,130	16,343,019	611,793,850
	-	-	-	-

หมายเหตุประกอบงบการเงินเป็นส่วนหนึ่งของงบการเงินนี้



งบแสดงการเปลี่ยนแปลงส่วนของผู้ถือหุ้น

บริษัท ลีพัฒนาผลิตภัณฑ์ จำกัด (มหาชน) และบริษัทย่อย

สำหรับปีสิ้นสุดวันที่ 31 ธันวาคม 2558

(หน่วย: บาท)

งบการเงินรวม								
ส่วนของผู้ถือหุ้นของบริษัทฯ								
ทุนเรือนหุ้น ที่ออก และชำระแล้ว	ส่วนเกินมูลค่า หุ้นสามัญ	กำไรสะสม			องค์ประกอบอื่นของ ส่วนของผู้ถือหุ้น		ส่วนของผู้มี ส่วนได้เสียที่ ไม่มีอำนาจ ควบคุม ของบริษัทย่อย	รวม
		จัดสรรแล้ว - สำรองตามกฎหมาย	ยังไม่ได้จัดสรร	กำไรขาดทุนเบ็ดเสร็จอื่น ส่วนเกินทุนจากการ ตีราคาที่ดิน	รวม	ส่วนของผู้ถือหุ้น ของบริษัทฯ		
ยอดคงเหลือ ณ วันที่ 1 มกราคม 2557	922,180,251	681,345,392	142,500,000	582,372,706	222,196,049	2,550,594,398	23,254,962	2,573,849,360
กำไรสำหรับปี - ปรับปรุงใหม่ (หมายเหตุ 3)	-	-	-	174,900,507	-	174,900,507	4,607,699	179,508,206
กำไรขาดทุนเบ็ดเสร็จอื่นสำหรับปี - ปรับปรุงใหม่ (หมายเหตุ 3)	-	-	-	2,535,578	-	2,535,578	125,479	2,661,057
กำไรขาดทุนเบ็ดเสร็จรวมสำหรับปี	-	-	-	177,436,085	-	177,436,085	4,733,178	182,169,263
เงินปันผลจ่าย (หมายเหตุ 26)	-	-	-	(202,879,655)	-	(202,879,655)	-	(202,879,655)
เงินปันผลที่บริษัทย่อยจ่ายให้กับผู้มีส่วนได้เสียที่ไม่มีอำนาจควบคุม	-	-	-	-	-	-	(3,500,000)	(3,500,000)
ยอดคงเหลือ ณ วันที่ 31 ธันวาคม 2557	922,180,251	681,345,392	142,500,000	556,929,136	222,196,049	2,525,150,828	24,488,140	2,549,638,968
								-
ยอดคงเหลือ ณ วันที่ 1 มกราคม 2558	922,180,251	681,345,392	142,500,000	556,929,136	222,196,049	2,525,150,828	24,488,140	2,549,638,968
กำไรสำหรับปี	-	-	-	145,564,616	-	145,564,616	3,958,001	149,522,617
กำไรขาดทุนเบ็ดเสร็จอื่นสำหรับปี	-	-	-	(944,509)	-	(944,509)	(106,905)	(1,051,414)
กำไรขาดทุนเบ็ดเสร็จรวมสำหรับปี	-	-	-	144,620,107	-	144,620,107	3,851,096	148,471,203
เงินปันผลจ่าย (หมายเหตุ 26)	-	-	-	(156,770,643)	-	(156,770,643)	-	(156,770,643)
เงินปันผลที่บริษัทย่อยจ่ายให้กับผู้มีส่วนได้เสียที่ไม่มีอำนาจควบคุม	-	-	-	-	-	-	(2,500,000)	(2,500,000)
ยอดคงเหลือ ณ วันที่ 31 ธันวาคม 2558	922,180,251	681,345,392	142,500,000	544,778,600	222,196,049	2,513,000,292	25,839,236	2,538,839,528

หมายเหตุประกอบงบการเงินเป็นส่วนหนึ่งของงบการเงินนี้





งบแสดงการเปลี่ยนแปลงส่วนของผู้ถือหุ้น

บริษัท ลีพัฒนาผลิตภัณฑ์ จำกัด (มหาชน) และบริษัทย่อย

สำหรับปีสิ้นสุดวันที่ 31 ธันวาคม 2558

(หน่วย: บาท)

ทุนเรือนหุ้น ที่ออก และชำระแล้ว	ส่วนเกินมูลค่า หุ้นสามัญ	งบการเงินเฉพาะกิจการ		องค์ประกอบอื่นของ ส่วนของผู้ถือหุ้น		รวม ส่วนของ ผู้ถือหุ้น
		กำไรสะสม		กำไรขาดทุนเบ็ดเสร็จอื่น	รวม	
		จัดสรรแล้ว - สำรองตามกฎหมาย	ยังไม่ได้จัดสรร			
ยอดคงเหลือ ณ วันที่ 1 มกราคม 2557	922,180,251	681,345,392	122,500,000	473,138,062	91,847,879	2,291,011,584
กำไรสำหรับปี - ปรับปรุงใหม่ (หมายเหตุ 3)	-	-	-	163,038,235	-	163,038,235
กำไรขาดทุนเบ็ดเสร็จอื่นสำหรับปี - ปรับปรุงใหม่ (หมายเหตุ 3)	-	-	-	151,471	-	151,471
กำไรขาดทุนเบ็ดเสร็จรวมสำหรับปี	-	-	-	163,189,706	-	163,189,706
เงินปันผลจ่าย (หมายเหตุ 26)	-	-	-	(202,879,655)	-	(202,879,655)
ยอดคงเหลือ ณ วันที่ 31 ธันวาคม 2557	922,180,251	681,345,392	122,500,000	433,448,113	91,847,879	2,251,321,635
ยอดคงเหลือ ณ วันที่ 1 มกราคม 2558	922,180,251	681,345,392	122,500,000	433,448,113	91,847,879	2,251,321,635
กำไรสำหรับปี	-	-	-	115,153,666	-	115,153,666
กำไรขาดทุนเบ็ดเสร็จอื่นสำหรับปี	-	-	-	1,086,685	-	1,086,685
กำไรขาดทุนเบ็ดเสร็จรวมสำหรับปี	-	-	-	116,240,351	-	116,240,351
เงินปันผลจ่าย (หมายเหตุ 26)	-	-	-	(156,770,643)	-	(156,770,643)
ยอดคงเหลือ ณ วันที่ 31 ธันวาคม 2558	922,180,251	681,345,392	122,500,000	392,917,821	91,847,879	2,210,791,343

หมายเหตุประกอบงบการเงินเป็นส่วนหนึ่งของงบการเงินนี้

หมายเหตุประกอบงบการเงินรวม

บริษัท ลีพัฒนาผลิตภัณฑ์ จำกัด (มหาชน) และบริษัทย่อย
สำหรับปีสิ้นสุดวันที่ 31 ธันวาคม 2558

1. ข้อมูลทั่วไป

บริษัท ลีพัฒนาผลิตภัณฑ์ จำกัด (มหาชน) (“บริษัทฯ”) เป็นบริษัทมหาชนซึ่งจัดตั้งและมีภูมิลำเนาในประเทศไทย
ธุรกิจหลักของบริษัทฯคือ (1) ผลิตอาหารสัตว์ (2) อบฟิช กิจการไซโลและจัดจำหน่ายวัตถุดิบสำหรับผลิต
อาหารสัตว์ (3) ฟาร์มทดลอง และ (4) ฟาร์มเพาะพันธุ์ไม้ ที่อยู่ตามที่จดทะเบียนของบริษัทฯอยู่ที่ 33/137
ถนนสุรวงศ์ สุริยวงศ์ บางรัก กรุงเทพฯ

2. เกณฑ์ในการจัดทำงบการเงิน

2.1 งบการเงินนี้จัดทำขึ้นตามมาตรฐานการรายงานทางการเงินที่กำหนดในพระราชบัญญัติวิชาชีพบัญชี
พ.ศ. 2547 โดยแสดงรายการในงบการเงินตามข้อกำหนดในประกาศกรมพัฒนาธุรกิจการค้าลงวันที่
28 กันยายน 2554 ออกตามความในพระราชบัญญัติการบัญชี พ.ศ. 2543

งบการเงินฉบับภาษาไทยเป็นงบการเงินฉบับที่บริษัทฯใช้เป็นทางการตามกฎหมาย งบการเงินฉบับ
ภาษาอังกฤษแปลจากงบการเงินฉบับภาษาไทยนี้

งบการเงินนี้ได้จัดทำขึ้นโดยใช้เกณฑ์ราคาทุนเดิมเว้นแต่จะได้เปิดเผยเป็นอย่างอื่นในนโยบายการบัญชี

2.2 เกณฑ์ในการจัดทำงบการเงินรวม

ก) งบการเงินรวมนี้ได้จัดทำขึ้นโดยรวมงบการเงินของบริษัท ลีพัฒนาผลิตภัณฑ์ จำกัด (มหาชน)
(ซึ่งต่อไปนี้เรียกว่า “บริษัทฯ”) และบริษัทย่อย (ซึ่งต่อไปนี้เรียกว่า “บริษัทย่อย”) ดังต่อไปนี้

ชื่อบริษัท	ลักษณะธุรกิจ	จัดตั้งขึ้น ในประเทศไทย	อัตราร้อยละ	
			ของการถือหุ้น	
			2558	2557
			ร้อยละ	ร้อยละ
บริษัท ลีพัฒนาอาหารสัตว์ จำกัด	ผลิตอาหารสัตว์และจำหน่าย วัตถุดิบสำหรับผลิตอาหารสัตว์	ไทย	95	95
บริษัท ลีพัฒนาเกษตรมั่นคง จำกัด (ถือหุ้นโดยบริษัท ลีพัฒนาอาหาร สัตว์ จำกัด ร้อยละ 99.99)	ไซโลอบฟิชและจำหน่ายวัตถุดิบ สำหรับผลิตอาหารสัตว์	ไทย	95	95
บริษัท โพธิ์งามฟาร์มทะเล จำกัด	ให้เช่าโรงเรือน	ไทย	100	100



- ข) บริษัทฯจะถือว่ามีการควบคุมกิจการที่เข้าไปลงทุนหรือบริษัทย่อยได้ หากบริษัทฯมีสิทธิได้รับหรือมีส่วนได้เสียในผลตอบแทนของกิจการที่เข้าไปลงทุน และสามารถใช้อำนาจในการสั่งการกิจกรรมที่ส่งผลกระทบต่ออย่างมีนัยสำคัญต่อจำนวนเงินผลตอบแทนนั้นได้
- ค) บริษัทฯนำงบการเงินของบริษัทย่อยมารวมในการจัดทำงบการเงินรวมตั้งแต่วันที่บริษัทฯมีอำนาจในการควบคุมบริษัทย่อยจนถึงวันที่บริษัทฯสิ้นสุดการควบคุมบริษัทย่อยนั้น
- ง) งบการเงินของบริษัทย่อยได้จัดทำขึ้นโดยใช้นโยบายการบัญชีที่สำคัญเช่นเดียวกันกับของบริษัทฯ
- จ) ยอดคงค้างระหว่างบริษัทฯและบริษัทย่อย รายการค้าระหว่างกันที่มีสาระสำคัญได้ถูกตัดออกจากงบการเงินรวมนี้แล้ว
- ฉ) ส่วนของผู้มีส่วนได้เสียที่ไม่มีอำนาจควบคุม คือ จำนวนกำไรหรือขาดทุนและสินทรัพย์สุทธิของบริษัทย่อยส่วนที่ไม่ได้เป็นของบริษัทฯ และแสดงเป็นรายการแยกต่างหากในส่วนของกำไรหรือขาดทุนรวมและส่วนของผู้ถือหุ้นในงบแสดงฐานะการเงินรวม

2.3 บริษัทฯจัดทำงบการเงินเฉพาะกิจการ โดยแสดงเงินลงทุนในบริษัทย่อย และบริษัทร่วมตามวิธีราคาทุน

3. มาตรฐานการรายงานทางการเงินใหม่

มาตรฐานการรายงานทางการเงินที่เริ่มมีผลบังคับในปีบัญชีปัจจุบันและที่จะมีผลบังคับในอนาคตมีรายละเอียดดังนี้

ก. มาตรฐานการรายงานทางการเงินที่เริ่มมีผลบังคับใช้ในปัจจุบัน

บริษัทฯและบริษัทย่อยได้นำมาตรฐานการรายงานทางการเงินฉบับปรับปรุง (ปรับปรุง 2557) และฉบับใหม่ ที่ออกโดยสภาวิชาชีพบัญชี ซึ่งมีผลบังคับใช้สำหรับรอบระยะเวลาบัญชีที่เริ่มในหรือหลังวันที่ 1 มกราคม 2558 มาถือปฏิบัติ มาตรฐานการรายงานทางการเงินดังกล่าวได้รับการปรับปรุงหรือจัดให้มีขึ้นเพื่อให้มีเนื้อหาเท่าเทียมกับมาตรฐานการรายงานทางการเงินระหว่างประเทศ โดยส่วนใหญ่เป็นการปรับปรุงถ้อยคำและคำศัพท์ การตีความและการให้แนวปฏิบัติทางการบัญชีกับผู้ใช้มาตรฐาน การนำมาตรฐานการรายงานทางการเงินดังกล่าวมาถือปฏิบัตินี้ไม่มีผลกระทบต่ออย่างเป็นสาระสำคัญต่องบการเงินของบริษัทฯและบริษัทย่อย อย่างไรก็ตาม มาตรฐานการรายงานทางการเงินตามที่กล่าวข้างต้นบางฉบับมีการเปลี่ยนแปลงหลักการสำคัญ ซึ่งสามารถสรุปได้ดังนี้

มาตรฐานการบัญชี ฉบับที่ 19 (ปรับปรุง 2557) เรื่อง ผลประโยชน์ของพนักงาน

มาตรฐานฉบับปรับปรุงนี้กำหนดให้กิจการต้องรับรู้รายการกำไรขาดทุนจากการประมาณการตามหลักคณิตศาสตร์ประกันภัยทันทีในกำไรขาดทุนเบ็ดเสร็จอื่นในขณะที่มาตราฐานฉบับเดิมนุญาตให้กิจการเลือกรับรู้รายการดังกล่าวทันทีในกำไรขาดทุน หรือในกำไรขาดทุนเบ็ดเสร็จอื่น หรือทยอยรับรู้ในกำไรขาดทุน

ก็ได้



บริษัทฯและบริษัทย่อยได้เปลี่ยนแปลงการรับรู้รายการกำไรขาดทุนจากการประมาณการตามหลักคณิตศาสตร์ ประกันภัยในปีปัจจุบันจากการรับรู้ทันทีในกำไรหรือขาดทุนไปเป็นรับรู้ทันทีในกำไรขาดทุนเบ็ดเสร็จอื่น และได้ทำการปรับปรุงรายการของปีปัจจุบันและปรับย้อนหลังงบการเงินปีก่อนที่นำมาแสดงเป็นข้อมูล เปรียบเทียบเสมือนว่าบริษัทฯและบริษัทย่อยใช้นโยบายบัญชีนี้มาตั้งแต่แรก

จำนวนเงินของรายการปรับปรุงที่มีผลกระทบต่อรายการในงบกำไรขาดทุนเบ็ดเสร็จ มีดังนี้

(หน่วย: ล้านบาท)

สำหรับปีสิ้นสุดวันที่ 31 ธันวาคม 2557

	งบการเงินรวม	งบการเงินเฉพาะกิจการ
งบกำไรขาดทุนเบ็ดเสร็จ		
กำไรขาดทุน:		
ผลกำไรจากการประมาณตามหลักคณิตศาสตร์ลดลง	3	-
กำไรสุทธิลดลง	3	-
กำไรขาดทุนเบ็ดเสร็จอื่น:		
ผลกำไรจากการประมาณตามหลักคณิตศาสตร์เพิ่มขึ้น	3	-
กำไรเบ็ดเสร็จอื่นเพิ่มขึ้น	3	-
กำไรต่อหุ้น (บาท)		
กำไรต่อหุ้นขั้นพื้นฐานลดลง	0.003	-

มาตรฐานการรายงานทางการเงิน ฉบับที่ 10 เรื่อง งบการเงินรวม

มาตรฐานการรายงานทางการเงินฉบับที่ 10 กำหนดหลักเกณฑ์เกี่ยวกับการจัดทำงบการเงินรวม โดยใช้แทนเนื้อหาเกี่ยวกับการบัญชีสำหรับงบการเงินรวมที่เดิมกำหนดอยู่ในมาตรฐานการบัญชี ฉบับที่ 27 เรื่อง งบการเงินรวมและงบการเงินเฉพาะกิจการ มาตรฐานฉบับนี้เปลี่ยนแปลงหลักการเกี่ยวกับการพิจารณาว่าผู้ลงทุนมีอำนาจการควบคุมหรือไม่ กล่าวคือ ภายใต้มาตรฐานฉบับนี้ผู้ลงทุนจะถือว่าตนควบคุมกิจการที่เข้าไปลงทุนได้ หากคนมีสิทธิได้รับหรือมีส่วนได้เสียในผลตอบแทนของกิจการที่เข้าไปลงทุน และตนสามารถใช้อำนาจในการสั่งการกิจกรรมที่ส่งผลกระทบต่อจำนวนเงินผลตอบแทนนั้นได้ ถึงแม้ว่าตนจะมีสัดส่วนการถือหุ้นหรือสิทธิในการออกเสียงโดยรวมน้อยกว่ากึ่งหนึ่งก็ตาม การเปลี่ยนแปลงที่สำคัญนี้ส่งผลให้ฝ่ายบริหารต้องใช้ดุลยพินิจอย่างมากในการทบทวนว่าบริษัทฯและบริษัทย่อยมีอำนาจควบคุมในกิจการที่เข้าไปลงทุนหรือไม่และจะต้องนำบริษัทใดในกลุ่มกิจการมาจัดทำงบการเงินรวมบ้าง

การเปลี่ยนแปลงหลักการนี้ไม่มีผลกระทบต่องบการเงินของบริษัทฯและบริษัทย่อย



มาตรฐานการรายงานทางการเงิน ฉบับที่ 11 เรื่อง การร่วมการงาน

มาตรฐานการรายงานทางการเงินฉบับที่ 11 ใช้แทนมาตรฐานการบัญชี ฉบับที่ 31 เรื่อง ส่วนได้เสียในการร่วมค้า ซึ่งได้ถูกยกเลิกไป มาตรฐานฉบับนี้กำหนดให้กิจการที่ลงทุนในกิจการใดๆ ต้องพิจารณาว่าตนมีการควบคุมร่วม (Joint control) กับผู้ลงทุนรายอื่นในกิจการนั้นหรือไม่ หากกิจการมีการควบคุมร่วมกับผู้ลงทุนรายอื่นในกิจการที่ถูกลงทุนนั้นแล้วให้ถือว่ากิจการนั้นเป็นการร่วมการงาน (Joint arrangement) หลังจากนั้นกิจการต้องใช้ดุลยพินิจในการกำหนดประเภทของการร่วมการงานนั้นว่าเป็น การดำเนินงานร่วมกัน (Joint operation) หรือ การร่วมค้า (Joint venture) และบันทึกส่วนได้เสียจากการลงทุนให้เหมาะสมกับประเภทของการร่วมการงาน กล่าวคือ หากเป็นการดำเนินงานร่วมกัน ให้กิจการรับรู้ส่วนแบ่งในสินทรัพย์ หนี้สิน รายได้ และค่าใช้จ่ายแต่ละรายการของการดำเนินงานร่วมกันตามส่วนที่ตนมีสิทธิตามสัญญาในงบการเงินเฉพาะกิจการของตน แต่หากเป็นการร่วมค้า ให้กิจการรับรู้เงินลงทุนในการร่วมค้าตามวิธีส่วนได้เสียในงบการเงินที่แสดงเงินลงทุนตามวิธีส่วนได้เสีย หรืองบการเงินรวม (หากมี) และรับรู้เงินลงทุนในการร่วมค้าตามวิธีราคาทุนในงบการเงินเฉพาะกิจการ

มาตรฐานดังกล่าวไม่มีผลกระทบต่องบการเงินของบริษัทฯ และบริษัทย่อย

มาตรฐานการรายงานทางการเงิน ฉบับที่ 12 เรื่อง การเปิดเผยข้อมูลเกี่ยวกับส่วนได้เสียในกิจการอื่น

มาตรฐานฉบับนี้กำหนดเรื่องการเปิดเผยข้อมูลที่เกี่ยวข้องกับส่วนได้เสียของกิจการ ในบริษัทย่อย การร่วมการงาน บริษัทร่วม รวมถึงกิจการที่มีโครงสร้างเฉพาะตัว มาตรฐานฉบับนี้จึงไม่มีผลกระทบต่องบการเงินของบริษัทฯ และบริษัทย่อย

มาตรฐานการรายงานทางการเงิน ฉบับที่ 13 เรื่อง การวัดมูลค่ายุติธรรม

มาตรฐานฉบับนี้กำหนดแนวทางเกี่ยวกับการวัดมูลค่ายุติธรรมและการเปิดเผยข้อมูลที่เกี่ยวข้องกับการวัดมูลค่ายุติธรรม กล่าวคือ หากกิจการต้องวัดมูลค่ายุติธรรมของสินทรัพย์หรือหนี้สินใดตามข้อกำหนดของมาตรฐานที่เกี่ยวข้องอื่น กิจการจะต้องวัดมูลค่ายุติธรรมนั้นตามหลักการของมาตรฐานฉบับนี้และใช้วิธีเปลี่ยนทันทีเป็นต้นไปในการรับรู้ผลกระทบจากการเริ่มใช้มาตรฐานนี้

มาตรฐานฉบับนี้ไม่มีผลกระทบอย่างเป็นทางการเป็นสาระสำคัญต่องบการเงินของบริษัทฯ และบริษัทย่อย

ข. มาตรฐานการรายงานทางการเงินที่จะมีผลบังคับในอนาคต

ในระหว่างปีปัจจุบัน สภาวิชาชีพบัญชีได้ประกาศใช้มาตรฐานการรายงานทางการเงินฉบับปรับปรุง (ปรับปรุง 2558) และฉบับใหม่ รวมถึงแนวปฏิบัติทางบัญชี จำนวนหลายฉบับ ซึ่งมีผลบังคับใช้สำหรับงบการเงินที่มีรอบระยะเวลาบัญชีที่เริ่มในหรือหลังวันที่ 1 มกราคม 2559 มาตรฐานการรายงานทางการเงินดังกล่าวได้รับการปรับปรุงหรือจัดให้มีขึ้นเพื่อให้มีเนื้อหาเท่าเทียมกับมาตรฐานการรายงานทางการเงินระหว่างประเทศ



ฝ่ายบริหารของบริษัทฯและบริษัทย่อยเชื่อว่ามาตรฐานการรายงานทางการเงินฉบับปรับปรุงดังกล่าวจะไม่มีผลกระทบต่อความเป็นสาระสำคัญต่องบการเงินเมื่อนำมาถือปฏิบัติ ยกเว้นมาตรฐานการบัญชี ฉบับที่ 41 เรื่อง เกษตรกรรม และแนวปฏิบัติทางบัญชีสำหรับการวัดมูลค่าและรับรู้รายการของพืชเพื่อการให้ผลิตผล ฝ่ายบริหารของบริษัทฯและบริษัทย่อยอยู่ระหว่างการประเมินผลกระทบต่องบการเงินในปีที่เริ่มใช้ ซึ่งยังไม่สามารถสรุปผลได้ในขณะนี้

4. นโยบายการบัญชีที่สำคัญ

4.1 การรับรู้รายได้

ขายสินค้า

รายได้จากการขายสินค้ารับรู้เมื่อบริษัทฯและบริษัทย่อยได้โอนความเสี่ยงและผลตอบแทนที่มีนัยสำคัญของความเป็นเจ้าของสินค้าให้กับผู้ซื้อแล้ว รายได้จากการขายแสดงมูลค่าตามราคาในใบกำกับสินค้าโดยไม่รวมภาษีมูลค่าเพิ่ม สำหรับสินค้าที่ได้ส่งมอบหลังจากหักส่วนลดแล้ว

ดอกเบี้ยรับ

ดอกเบี้ยรับถือเป็นรายได้ตามเกณฑ์คงค้าง โดยคำนึงถึงอัตราผลตอบแทนที่แท้จริง

เงินปันผลรับ

เงินปันผลรับถือเป็นรายได้เมื่อบริษัทฯมีสิทธิในการรับเงินปันผล

4.2 เงินสดและรายการเทียบเท่าเงินสด

เงินสดและรายการเทียบเท่าเงินสด หมายถึง เงินสดและเงินฝากธนาคาร และเงินลงทุนระยะสั้นที่มีสภาพคล่องสูง ซึ่งถึงกำหนดจ่ายคืนภายในระยะเวลาไม่เกิน 3 เดือนนับจากวันที่ได้มาและไม่มีข้อจำกัดในการเบิกใช้

4.3 ลูกหนี้การค้า

ลูกหนี้การค้าแสดงมูลค่าตามจำนวนมูลค่าสุทธิที่จะได้รับ บริษัทฯและบริษัทย่อยบันทึกค่าเผื่อหนี้สงสัยจะสูญสำหรับผลขาดทุนโดยประมาณที่อาจเกิดขึ้นจากการเก็บเงินจากลูกหนี้ไม่ได้ ซึ่งโดยทั่วไปพิจารณาจากประสบการณ์การเก็บเงินและการวิเคราะห์อายุหนี้

4.4 สินค้าคงเหลือ

สินค้าสำเร็จรูปและสินค้าระหว่างผลิตแสดงมูลค่าตามราคาทุนถัวเฉลี่ย (ยกเว้นสุกรที่เป็นพ่อแม่พันธุ์ซึ่งตีราคาตามราคาทุนหักด้วยค่าเสื่อมพันธุ์โดยวิธีเส้นตรงตามกำหนดระยะเวลาประมาณ 36 เดือน) หรือมูลค่าสุทธิที่จะได้รับแล้วแต่ราคาใดจะต่ำกว่า ราคาทุนดังกล่าวหมายถึงต้นทุนในการผลิตทั้งหมดรวมทั้งค่าโซหุ่ยโรงงานด้วย



วัตถุดิบ ภาชนะบรรจุและหีบห่อ อะไหล่และวัสดุโรงงานแสดงมูลค่าตามราคาทุนถัวเฉลี่ยหรือมูลค่าสุทธิที่จะได้รับแล้วแต่ราคาจะต่ำกว่า และจะถือเป็นส่วนหนึ่งของต้นทุนการผลิตเมื่อมีการเบิกใช้

4.5 เงินลงทุน

- ก) เงินลงทุนในหลักทรัพย์เพื่อค้าแสดงตามมูลค่ายุติธรรม การเปลี่ยนแปลงในมูลค่ายุติธรรมของหลักทรัพย์บันทึกในส่วนของกำไรหรือขาดทุน
- ข) เงินลงทุนในตราสารทุนที่ไม่อยู่ในความต้องการของตลาดถือเป็นเงินลงทุนทั่วไป ซึ่งแสดงในราคาทุนสุทธิจากค่าเผื่อการด้อยค่า (ถ้ามี)
- ค) เงินลงทุนในบริษัทร่วมที่แสดงอยู่ในงบการเงินรวมแสดงมูลค่าตามวิธีส่วนได้เสีย
- ง) เงินลงทุนในบริษัทย่อยและบริษัทร่วมที่แสดงอยู่ในงบการเงินเฉพาะกิจการแสดงมูลค่าตามวิธีราคาทุน บริษัทฯจะพิจารณามูลค่าของเงินลงทุนหากมีข้อบ่งชี้ว่าเงินลงทุนดังกล่าวอาจด้อยค่า

มูลค่ายุติธรรมของหลักทรัพย์ในความต้องการของตลาดคำนวณจากราคาเสนอซื้อหลังสุด ณ สิ้นวันทำการสุดท้ายของปี มูลค่ายุติธรรมของหน่วยลงทุนคำนวณจากมูลค่าสินทรัพย์สุทธิของหน่วยลงทุน

บริษัทฯใช้วิธีถัวเฉลี่ยถ่วงน้ำหนักในการคำนวณต้นทุนของเงินลงทุน

ในกรณีที่มีการโอนเปลี่ยนประเภทเงินลงทุนจากประเภทหนึ่งไปเป็นอีกประเภทหนึ่ง บริษัทฯจะปรับมูลค่าของเงินลงทุนดังกล่าวใหม่โดยใช้มูลค่ายุติธรรม ณ วันที่โอนเปลี่ยนประเภทเงินลงทุน ผลแตกต่างระหว่างราคาตามบัญชีและมูลค่ายุติธรรม ณ วันที่โอนจะบันทึกในส่วนของกำไรหรือขาดทุนหรือแสดงเป็นองค์ประกอบอื่นของส่วนของผู้ถือหุ้นแล้วแต่ประเภทของเงินลงทุนที่มีการโอนเปลี่ยน

เมื่อมีการจำหน่ายเงินลงทุน ผลต่างระหว่างสิ่งตอบแทนสุทธิที่ได้รับกับมูลค่าตามบัญชีของเงินลงทุนจะถูกบันทึกในส่วนของกำไรหรือขาดทุน

4.6 อสังหาริมทรัพย์เพื่อการลงทุน

บริษัทฯและบริษัทย่อยวัดมูลค่าเริ่มแรกของอสังหาริมทรัพย์เพื่อการลงทุนด้วยราคาทุนซึ่งรวมต้นทุนการทำรายการ หลังจากนั้น บริษัทฯและบริษัทย่อยจะวัดมูลค่าอสังหาริมทรัพย์เพื่อการลงทุนด้วยมูลค่ายุติธรรม บริษัทฯและบริษัทย่อยรับรู้ผลกำไรหรือขาดทุนที่เกิดขึ้นจากการเปลี่ยนแปลงมูลค่ายุติธรรมของอสังหาริมทรัพย์เพื่อการลงทุนในส่วนของกำไรหรือขาดทุนในปีที่เกิดขึ้น

บริษัทฯและบริษัทย่อยรับรู้ผลต่างระหว่างจำนวนเงินที่ได้รับสุทธิจากการจำหน่ายกับมูลค่าตามบัญชีของสินทรัพย์ในส่วนของกำไรหรือขาดทุนในปีที่ตัดรายการอสังหาริมทรัพย์เพื่อการลงทุนออกจากบัญชี



4.7 ที่ดิน อาคารและอุปกรณ์ และค่าเสื่อมราคา

ที่ดินแสดงมูลค่าตามราคาที่ดินใหม่ อาคารและอุปกรณ์แสดงมูลค่าตามราคาทุนหักค่าเสื่อมราคาสะสม และค่าเพื่อการค้ายของสินทรัพย์ (ถ้ามี)

บริษัทฯและบริษัทย่อยบันทึกมูลค่าเริ่มแรกของที่ดินในราคาทุน ณ วันที่ได้สินทรัพย์มา หลังจากนั้นบริษัทฯและบริษัทย่อยจัดให้มีการประเมินราคาที่ดินโดยผู้ประเมินราคาอิสระและบันทึกสินทรัพย์ดังกล่าวในราคาที่ดินใหม่ ทั้งนี้บริษัทฯและบริษัทย่อยจัดให้มีการประเมินราคาสินทรัพย์ดังกล่าวเป็นครั้งคราวเพื่อมิให้ราคาตามบัญชี ณ วันสิ้นรอบระยะเวลารายงานแตกต่างจากมูลค่ายุติธรรมอย่างมีสาระสำคัญ

บริษัทฯและบริษัทย่อยบันทึกส่วนต่างซึ่งเกิดจากการตีราคาที่ดินดังต่อไปนี้

- บริษัทฯและบริษัทย่อยบันทึกราคาตามบัญชีของที่ดินที่เพิ่มขึ้นจากการตีราคาใหม่ในกำไรขาดทุนเบ็ดเสร็จอื่นและรับรู้จำนวนสะสมในบัญชี “ส่วนเกินทุนจากการตีราคาที่ดิน” ในส่วนของผู้ถือหุ้น อย่างไรก็ตาม หากสินทรัพย์นั้นเคยมีการตีราคาลดลงและบริษัทฯและบริษัทย่อยได้รับรู้ราคาที่ลดลงในส่วนของกำไรหรือขาดทุนแล้ว ส่วนที่เพิ่มจากการตีราคาใหม่นี้จะถูกรับรู้เป็นรายได้ไม่เกินจำนวนที่เคยลดลง ซึ่งรับรู้เป็นค่าใช้จ่ายปีก่อนแล้ว
- บริษัทฯและบริษัทย่อยรับรู้ราคาตามบัญชีของที่ดินที่ลดลงจากการตีราคาใหม่ในส่วนของกำไรหรือขาดทุน อย่างไรก็ตาม หากสินทรัพย์นั้นเคยมีการตีราคาเพิ่มขึ้นและยังมียอดคงค้างของบัญชี “ส่วนเกินทุนจากการตีราคาที่ดิน” อยู่ในส่วนของผู้ถือหุ้น ส่วนที่ลดลงจากการตีราคาใหม่จะถูกรับรู้ในกำไรขาดทุนเบ็ดเสร็จอื่นในจำนวนที่ไม่เกินยอดคงเหลือของบัญชี “ส่วนเกินทุนจากการตีราคาที่ดิน”

ค่าเสื่อมราคาของอาคารและอุปกรณ์คำนวณจากราคาทุนของสินทรัพย์โดยวิธีเส้นตรงตามอายุการให้ประโยชน์โดยประมาณดังนี้

อาคารและสิ่งปลูกสร้าง	-	10 - 20 ปี
เครื่องจักรและอุปกรณ์	-	5 - 15 ปี
เครื่องตกแต่งและเครื่องใช้สำนักงาน	-	5 ปี
ยานพาหนะ	-	5 ปี

ค่าเสื่อมราคารวมอยู่ในการคำนวณผลการดำเนินงาน

ไม่มีการคิดค่าเสื่อมราคาสำหรับที่ดินและสินทรัพย์ระหว่างติดตั้งและก่อสร้าง

บริษัทฯและบริษัทย่อยตัดรายการที่ดิน อาคาร และอุปกรณ์ ออกจากบัญชี เมื่อจำหน่ายสินทรัพย์หรือคาดว่าจะไม่ได้รับประโยชน์เชิงเศรษฐกิจในอนาคตจากการใช้หรือการจำหน่ายสินทรัพย์ รายการผลกำไรหรือขาดทุนจากการจำหน่ายสินทรัพย์ จะรับรู้ในส่วนของกำไรหรือขาดทุนเมื่อบริษัทฯและบริษัทย่อยตัดรายการสินทรัพย์นั้นออกจากบัญชี



4.8 รายการธุรกิจกับบุคคลหรือกิจการที่เกี่ยวข้องกัน

บุคคลหรือกิจการที่เกี่ยวข้องกันกับบริษัทฯ และบริษัทย่อย หมายถึง บุคคลหรือกิจการที่มีอำนาจควบคุม บริษัทฯ และบริษัทย่อย หรือถูกบริษัทฯ และบริษัทย่อยควบคุมไม่ว่าจะเป็น โดยทางตรงหรือทางอ้อม หรือ อยู่ภายใต้การควบคุมเดียวกันกับบริษัทฯ และบริษัทย่อย

นอกจากนี้บุคคลหรือกิจการที่เกี่ยวข้องกันยังหมายรวมถึงบริษัทร่วมและบุคคลที่มีสิทธิออกเสียงโดย ทางตรงหรือทางอ้อมซึ่งทำให้มีอิทธิพลอย่างเป็นสาระสำคัญต่อบริษัทฯ และบริษัทย่อย ผู้บริหารสำคัญ กรรมการหรือพนักงานของบริษัทฯ และบริษัทย่อยที่มีอำนาจในการวางแผนและควบคุมการดำเนินงานของ บริษัทฯ และบริษัทย่อย

4.9 สัญญาเช่าระยะยาว

สัญญาเช่าที่ดิน อาคาร และอุปกรณ์ที่ความเสี่ยงและผลตอบแทนของความเป็นเจ้าของส่วนใหญ่ไม่ได้โอน ไปให้กับผู้เช่าถือเป็นสัญญาเช่าดำเนินงาน จำนวนเงินที่จ่ายตามสัญญาเช่าดำเนินงานรับรู้เป็นค่าใช้จ่ายใน ส่วนของกำไรหรือขาดทุนตามวิธีเส้นตรงตลอดอายุสัญญาเช่า

4.10 เงินตราต่างประเทศ

บริษัทฯ แสดงงบการเงินรวมและงบการเงินเฉพาะกิจการเป็นสกุลเงินบาท ซึ่งเป็นสกุลเงินที่ใช้ในการ ดำเนินงานของบริษัทฯ รายการต่างๆของแต่ละกิจการที่รวมอยู่ในงบการเงินรวมวัดมูลค่าด้วยสกุลเงินที่ใช้ ในการดำเนินงานของแต่ละกิจการนั้น

รายการที่เป็นเงินตราต่างประเทศแปลงค่าเป็นเงินบาทโดยใช้อัตราแลกเปลี่ยน ณ วันที่เกิดรายการ สินทรัพย์และหนี้สินที่เป็นตัวเงินซึ่งอยู่ในสกุลเงินตราต่างประเทศได้แปลงค่าเป็นเงินบาทโดยใช้อัตรา แลกเปลี่ยน ณ วันสิ้นรอบระยะเวลารายงาน

กำไรและขาดทุนที่เกิดจากการเปลี่ยนแปลงในอัตราแลกเปลี่ยนได้รวมอยู่ในการคำนวณผลการดำเนินงาน

4.11 การด้อยค่าของสินทรัพย์

ทุกวันสิ้นรอบระยะเวลารายงาน บริษัทฯ และบริษัทย่อยจะทำการประเมินการด้อยค่าของที่ดิน อาคารและ อุปกรณ์ของบริษัทฯ และบริษัทย่อยหากมีข้อบ่งชี้ว่าสินทรัพย์ดังกล่าวอาจด้อยค่า บริษัทฯ และบริษัทย่อย รับรู้ขาดทุนจากการด้อยค่าเมื่อมูลค่าที่คาดว่าจะได้รับคืนของสินทรัพย์มีมูลค่าต่ำกว่ามูลค่าตามบัญชีของ สินทรัพย์นั้น ทั้งนี้มูลค่าที่คาดว่าจะได้รับคืนหมายถึงมูลค่ายุติธรรมหักต้นทุนในการขายของสินทรัพย์หรือ มูลค่าจากการใช้สินทรัพย์แล้วแต่ราคาใดจะสูงกว่า ในการประเมินมูลค่าจากการใช้สินทรัพย์ บริษัทฯ และ บริษัทย่อยประมาณการกระแสเงินสดในอนาคตที่กิจการคาดว่าจะได้รับจากสินทรัพย์และคำนวณคิดลด เป็นมูลค่าปัจจุบันโดยใช้อัตราคิดลดก่อนภาษีที่สะท้อนถึงการประเมินความเสี่ยงในสภาพตลาดปัจจุบัน ของเงินสดตามระยะเวลาและความเสี่ยงซึ่งเป็นลักษณะเฉพาะของสินทรัพย์ที่กำลังพิจารณาอยู่ ในการ ประเมินมูลค่ายุติธรรมหักต้นทุนในการขาย บริษัทฯ และบริษัทย่อยใช้แบบจำลองการประเมินมูลค่าที่ดี ที่สุดซึ่งเหมาะสมกับสินทรัพย์ ซึ่งสะท้อนถึงจำนวนเงินที่กิจการสามารถจะได้อาจจากการจำหน่ายสินทรัพย์ หักด้วยต้นทุนในการจำหน่าย โดยการจำหน่ายนั้นผู้ซื้อและผู้ขายมีความรอบรู้และเต็มใจในการแลกเปลี่ยน และสามารถต่อรองราคากันได้อย่างเป็นอิสระในลักษณะของผู้ที่ไม่มีคามเกี่ยวข้องกัน



บริษัทฯ และบริษัทย่อยจะรับรู้รายการขาดทุนจากการด้อยค่าในส่วนของกำไรหรือขาดทุน ยกเว้นในกรณีที่ดินซึ่งใช้วิธีการตีราคาใหม่และได้บันทึกส่วนเกินทุนจากการตีราคาใหม่ไว้ในส่วนของผู้ถือหุ้น ขาดทุนจากการด้อยค่าจะรับรู้ในส่วนของผู้ถือหุ้นไม่เกินไปกว่าส่วนเกินทุนจากการตีราคาที่เคยบันทึกไว้

หากในการประเมินการด้อยค่าของสินทรัพย์ มีข้อบ่งชี้ที่แสดงให้เห็นว่าผลขาดทุนจากการด้อยค่าของสินทรัพย์ที่รับรู้ในงวดก่อนได้หมดไปหรือลดลง บริษัทฯ และบริษัทย่อยจะประมาณมูลค่าที่คาดว่าจะได้รับคืนของสินทรัพย์นั้น และจะกลับรายการผลขาดทุนจากการด้อยค่าที่รับรู้ในงวดก่อนก็ต่อเมื่อมีการเปลี่ยนแปลงประมาณการที่ใช้กำหนดมูลค่าที่คาดว่าจะได้รับคืนภายหลังจากการรับรู้ผลขาดทุนจากการด้อยค่าครั้งล่าสุด โดยมูลค่าตามบัญชีของสินทรัพย์ที่เพิ่มขึ้นจากการกลับรายการผลขาดทุนจากการด้อยค่าต้องไม่สูงกว่ามูลค่าตามบัญชีที่ควรจะเป็นหากกิจการไม่เคยรับรู้ผลขาดทุนจากการด้อยค่าของสินทรัพย์ในงวดก่อนๆ บริษัทฯ และบริษัทย่อยจะบันทึกกลับรายการผลขาดทุนจากการด้อยค่าของสินทรัพย์โดยรับรู้ไปยังส่วนของกำไรหรือขาดทุนทันที เว้นแต่สินทรัพย์นั้นแสดงด้วยราคาที่ดีใหม่ การกลับรายการส่วนที่เกินกว่ามูลค่าตามบัญชีที่ควรจะเป็นถือเป็นการตีราคาสินทรัพย์เพิ่ม

4.12 ผลประโยชน์ของพนักงาน

ผลประโยชน์ระยะสั้นของพนักงาน

บริษัทฯ และบริษัทย่อยรับรู้ เงินเดือน ค่าจ้าง โบนัส และเงินสมทบกองทุนประกันสังคมเป็นค่าใช้จ่ายเมื่อเกิดรายการ

ผลประโยชน์หลังออกจากงานของพนักงาน

โครงการสมทบเงิน

บริษัทฯ บริษัทย่อยและพนักงาน ได้ร่วมกันจัดตั้งกองทุนสำรองเลี้ยงชีพ ซึ่งประกอบด้วยเงินที่พนักงานจ่ายสะสมและเงินที่บริษัทฯ และบริษัทย่อยจ่ายสมทบให้เป็นรายเดือน สินทรัพย์ของกองทุนสำรองเลี้ยงชีพได้แยกออกจากสินทรัพย์ของบริษัทฯ และบริษัทย่อย เงินที่บริษัทฯ และบริษัทย่อยจ่ายสมทบกองทุนสำรองเลี้ยงชีพบันทึกเป็นค่าใช้จ่ายในปีที่เกิดรายการ

โครงการผลประโยชน์หลังออกจากงาน

บริษัทฯ และบริษัทย่อยมีภาระสำหรับเงินชดเชยที่ต้องจ่ายให้แก่พนักงานเมื่อออกจากงานตามกฎหมายแรงงาน ซึ่งบริษัทฯ และบริษัทย่อยถือว่าเงินชดเชยดังกล่าวเป็นโครงการผลประโยชน์หลังออกจากงานสำหรับพนักงาน

บริษัทฯ และบริษัทย่อยคำนวณหนี้สินตามโครงการผลประโยชน์หลังออกจากงานของพนักงาน โดยใช้วิธีคิดลดแต่ละหน่วยที่ประมาณการไว้ (Projected Unit Credit Method) โดยผู้เชี่ยวชาญอิสระได้ทำการประเมินภาระผูกพันดังกล่าวตามหลักคณิตศาสตร์ประกันภัย

ผลกำไรหรือขาดทุนจากการประมาณการตามหลักคณิตศาสตร์ประกันภัย สำหรับโครงการผลประโยชน์หลังออกจากงานของพนักงานจะรับรู้ทันทีในกำไรขาดทุนเบ็ดเสร็จอื่น



4.13 ประมวลการหนี้สิน

บริษัทฯและบริษัทย่อยจะบันทึกประมวลการหนี้สินไว้ในบัญชีเมื่อภาระผูกพันซึ่งเป็นผลมาจากเหตุการณ์ในอดีตได้เกิดขึ้นแล้ว และมีความเป็นไปได้ค่อนข้างแน่นอนว่าบริษัทฯและบริษัทย่อยจะเสียทรัพยากรเชิงเศรษฐกิจไปเพื่อปลดปล่อยภาระผูกพันนั้น และบริษัทฯและบริษัทย่อยสามารถประมาณมูลค่าภาระผูกพันนั้นได้อย่างน่าเชื่อถือ

4.14 ภาษีเงินได้

ภาษีเงินได้ประกอบด้วยภาษีเงินได้ปัจจุบันและภาษีเงินได้รอการตัดบัญชี

ภาษีเงินได้ปัจจุบัน

บริษัทฯและบริษัทย่อยบันทึกภาษีเงินได้ปัจจุบันตามจำนวนที่คาดว่าจะจ่ายให้กับหน่วยงานจัดเก็บภาษีของรัฐ โดยคำนวณจากกำไรทางภาษีตามหลักเกณฑ์ที่กำหนดในกฎหมายภาษีอากร

ภาษีเงินได้รอการตัดบัญชี

บริษัทฯและบริษัทย่อยบันทึกภาษีเงินได้รอการตัดบัญชีของผลแตกต่างชั่วคราวระหว่างราคาตามบัญชีของสินทรัพย์และหนี้สิน ณ วันสิ้นรอบระยะเวลารายงานกับฐานภาษีของสินทรัพย์และหนี้สินที่เกี่ยวข้องนั้น โดยใช้อัตราภาษีที่มีผลบังคับใช้ ณ วันสิ้นรอบระยะเวลารายงาน

บริษัทฯและบริษัทย่อยรับรู้หนี้สินภาษีเงินได้รอการตัดบัญชีของผลแตกต่างชั่วคราวที่ต้องเสียภาษีทุกรายการ แต่รับรู้สินทรัพย์ภาษีเงินได้รอการตัดบัญชีสำหรับผลแตกต่างชั่วคราวที่ใช้หักภาษี รวมทั้งผลขาดทุนทางภาษีที่ยังไม่ได้ใช้ในจำนวนเท่าที่มีความเป็นไปได้ค่อนข้างแน่ที่บริษัทฯและบริษัทย่อยจะมีกำไรทางภาษีในอนาคตเพียงพอที่จะใช้ประโยชน์จากผลแตกต่างชั่วคราวที่ใช้หักภาษีและผลขาดทุนทางภาษีที่ยังไม่ได้ใช้นั้น

บริษัทฯและบริษัทย่อยจะทบทวนมูลค่าตามบัญชีของสินทรัพย์ภาษีเงินได้รอการตัดบัญชีทุกสิ้นรอบระยะเวลารายงานและจะทำการปรับลดมูลค่าตามบัญชีดังกล่าว หากมีความเป็นไปได้ค่อนข้างแน่ที่บริษัทฯจะไม่มีกำไรทางภาษีเพียงพอต่อการนำสินทรัพย์ภาษีเงินได้รอการตัดบัญชีทั้งหมดหรือบางส่วนมาใช้ประโยชน์

บริษัทฯและบริษัทย่อยจะบันทึกภาษีเงินได้รอการตัดบัญชีโดยตรงไปยังส่วนของผู้ถือหุ้นหากภาษีที่เกิดขึ้นเกี่ยวข้องกับรายการที่ได้บันทึกโดยตรงไปยังส่วนของผู้ถือหุ้น



4.15 การวัดมูลค่ายุติธรรม

มูลค่ายุติธรรม หมายถึง ราคาที่คาดว่าจะได้รับจากการขายสินทรัพย์หรือเป็นราคาที่จะต้องจ่ายเพื่อโอนหนี้สินให้ผู้อื่น โดยรายการดังกล่าวเป็นรายการที่เกิดขึ้นในสภาพปกติระหว่างผู้ซื้อและผู้ขาย (ผู้ร่วมในตลาด) ณ วันที่วัดมูลค่า บริษัทฯและบริษัทย่อยใช้ราคาเสนอซื้อขายในตลาดที่มีสภาพคล่องในการวัดมูลค่ายุติธรรมของสินทรัพย์และหนี้สินซึ่งมาตรฐานการรายงานทางการเงินที่เกี่ยวข้องกำหนดให้ต้องวัดมูลค่าด้วยมูลค่ายุติธรรม ยกเว้นในกรณีที่ไม่มีตลาดที่มีสภาพคล่องสำหรับสินทรัพย์หรือหนี้สินที่มีลักษณะเดียวกันหรือไม่สามารถหาราคาเสนอซื้อขายในตลาดที่มีสภาพคล่องได้ บริษัทฯและบริษัทย่อยจะประมาณมูลค่ายุติธรรมโดยใช้เทคนิคการประเมินมูลค่าที่เหมาะสมกับแต่ละสถานการณ์ และพยายามใช้ข้อมูลที่สามารถสังเกตได้ที่เกี่ยวข้องกับสินทรัพย์หรือหนี้สินที่จะวัดมูลค่ายุติธรรมนั้นให้มากที่สุด

ลำดับชั้นของมูลค่ายุติธรรมที่ใช้วัดมูลค่าและเปิดเผยมูลค่ายุติธรรมของสินทรัพย์และหนี้สินในงบการเงินแบ่งออกเป็นสามระดับตามประเภทของข้อมูลที่ใช้ในการวัดมูลค่ายุติธรรม ดังนี้

- ระดับ 1 ใช้ข้อมูลราคาเสนอซื้อขายของสินทรัพย์หรือหนี้สินอย่างเดียวกันในตลาดที่มีสภาพคล่อง
 - ระดับ 2 ใช้ข้อมูลอื่นที่สามารถสังเกตได้ของสินทรัพย์หรือหนี้สิน ไม่ว่าจะเป็นข้อมูลทางตรงหรือทางอ้อม
 - ระดับ 3 ใช้ข้อมูลที่ไม่สามารถสังเกตได้ เช่น ข้อมูลเกี่ยวกับกระแสเงินในอนาคตที่กิจการประมาณขึ้น
- ทุกวันสิ้นรอบระยะเวลารายงาน บริษัทฯและบริษัทย่อยจะประเมินความจำเป็นในการโอนรายการระหว่างลำดับชั้นของมูลค่ายุติธรรมสำหรับสินทรัพย์และหนี้สินที่ถืออยู่ ณ วันสิ้นรอบระยะเวลารายงานที่มีการวัดมูลค่ายุติธรรมแบบเกิดขึ้นประจำ

5. การใช้ดุลยพินิจและประมาณการทางบัญชีที่สำคัญ

ในการจัดทำงบการเงินตามมาตรฐานการรายงานทางการเงิน ฝ่ายบริหารจำเป็นต้องใช้ดุลยพินิจและการประมาณการในเรื่องที่มีความไม่แน่นอนเสมอ การใช้ดุลยพินิจและการประมาณการดังกล่าวนี้ส่งผลกระทบต่อจำนวนเงินที่แสดงในงบการเงินและต่อข้อมูลที่แสดงในหมายเหตุประกอบงบการเงิน ผลที่เกิดขึ้นจริงอาจแตกต่างไปจากจำนวนที่ประมาณการไว้ การใช้ดุลยพินิจและการประมาณการที่สำคัญมีดังนี้

ค่าเผื่อหนี้สงสัยจะสูญของลูกหนี้

ในการประมาณค่าเผื่อหนี้สงสัยจะสูญของลูกหนี้ ฝ่ายบริหารจำเป็นต้องใช้ดุลยพินิจในการประมาณการผลขาดทุนที่คาดว่าจะเกิดขึ้นจากลูกหนี้แต่ละราย โดยคำนึงถึงประสบการณ์การเก็บเงินในอดีต อายุของหนี้ที่คงค้างและสถานะเศรษฐกิจที่เป็นอยู่ในขณะนั้น เป็นต้น



ค่าเผื่อการด้อยค่าของเงินลงทุน

บริษัทฯ และบริษัทย่อยจะตั้งค่าเผื่อการด้อยค่าของเงินลงทุนทั่วไปเมื่อมูลค่ายุติธรรมของเงินลงทุนดังกล่าวได้ลดลงอย่างมีสาระสำคัญและเป็นระยะเวลานานหรือเมื่อมีข้อบ่งชี้ของการด้อยค่า การที่จะสรุปว่าเงินลงทุนดังกล่าวได้ลดลงอย่างมีสาระสำคัญหรือเป็นระยะเวลานานหรือไม่นั้น จำเป็นต้องใช้ดุลยพินิจของฝ่ายบริหาร

อสังหาริมทรัพย์เพื่อการลงทุน

บริษัทฯ และบริษัทย่อยแสดงอสังหาริมทรัพย์เพื่อการลงทุนด้วยมูลค่ายุติธรรมซึ่งประเมินโดยผู้ประเมินราคาอิสระและรับรู้การเปลี่ยนแปลงมูลค่ายุติธรรมในส่วนของกำไรหรือขาดทุน ผู้ประเมินราคาอิสระประเมินมูลค่ายุติธรรมของอสังหาริมทรัพย์เพื่อการลงทุนโดยใช้วิธีเปรียบเทียบราคาตลาดสำหรับสินทรัพย์ประเภทที่ดิน ข้อสมมติฐานที่สำคัญที่ใช้ในการประเมินมูลค่ายุติธรรมของอสังหาริมทรัพย์เพื่อการลงทุนได้อธิบายไว้ในหมายเหตุประกอบงบการเงินข้อ 14

ที่ดิน อาคารและอุปกรณ์ และค่าเสื่อมราคา

ในการคำนวณค่าเสื่อมราคาของอาคารและอุปกรณ์ ฝ่ายบริหารจำเป็นต้องทำการประมาณอายุการให้ประโยชน์และมูลค่าคงเหลือเมื่อเลิกใช้งานของอาคารและอุปกรณ์ และต้องทบทวนอายุการให้ประโยชน์และมูลค่าคงเหลือใหม่หากมีการเปลี่ยนแปลงเกิดขึ้น

บริษัทฯ และบริษัทย่อยแสดงมูลค่าของที่ดินด้วยราคาที่ตีใหม่ ซึ่งราคาที่ตีใหม่นี้ได้ประเมินโดยผู้ประเมินราคาอิสระ โดยใช้วิธีเปรียบเทียบราคาตลาดสำหรับสินทรัพย์ประเภทที่ดิน ซึ่งการประเมินมูลค่าดังกล่าวต้องอาศัยข้อสมมติฐานและการประมาณการบางประการ ตามที่อธิบายในหมายเหตุประกอบงบการเงินข้อ 15

นอกจากนี้ ฝ่ายบริหารจำเป็นต้องสอบทานการด้อยค่าของที่ดิน อาคารและอุปกรณ์ในแต่ละช่วงเวลาและบันทึกขาดทุนจากการด้อยค่าหากคาดว่ามูลค่าที่คาดว่าจะได้รับคืนต่ำกว่ามูลค่าตามบัญชีของสินทรัพย์นั้น ในการนี้ฝ่ายบริหารจำเป็นต้องใช้ดุลยพินิจที่เกี่ยวข้องกับการคาดการณ์รายได้และค่าใช้จ่ายในอนาคตซึ่งเกี่ยวเนื่องกับสินทรัพย์นั้น

สินทรัพย์ภาษีเงินได้รอการตัดบัญชี

บริษัทฯ และบริษัทย่อย จะรับรู้สินทรัพย์ภาษีเงินได้รอการตัดบัญชีสำหรับผลแตกต่างชั่วคราวที่ใช้หักภาษีและขาดทุนทางภาษีที่ไม่ได้ใช้เมื่อมีความเป็นไปได้ค่อนข้างแน่ที่บริษัทจะมีกำไรทางภาษีในอนาคตเพียงพอที่จะใช้ประโยชน์จากผลแตกต่างชั่วคราวและขาดทุนนั้น ในการนี้ฝ่ายบริหารจำเป็นต้องประมาณการว่าบริษัทฯ และบริษัทย่อยควรรับรู้จำนวนสินทรัพย์ภาษีเงินได้รอการตัดบัญชีเป็นจำนวนเท่าใด โดยพิจารณาถึงจำนวนกำไรทางภาษีที่คาดว่าจะเกิดในอนาคตในแต่ละช่วงเวลา



ผลประโยชน์หลังออกจากรางงานของพนักงานตามโครงการผลประโยชน์

หนี้สินตามโครงการผลประโยชน์หลังออกจากรางงานของพนักงาน ประมาณขึ้นตามหลักคณิตศาสตร์ ประกันภัย ซึ่งต้องอาศัยข้อสมมติฐานต่าง ๆ ในการประมาณการนั้น เช่น อัตราคิดลด อัตราการขึ้นเงินเดือน ในอนาคต อัตราภาระ และอัตราการเปลี่ยนแปลงในจำนวนพนักงาน เป็นต้น

6. รายการธุรกิจกับกิจการที่เกี่ยวข้องกัน

ในระหว่างปี บริษัทฯและบริษัทย่อยมีรายการธุรกิจที่สำคัญกับบุคคลหรือกิจการที่เกี่ยวข้องกัน รายการธุรกิจดังกล่าวเป็นไปตามเงื่อนไขทางการค้าและเกณฑ์ตามที่ตกลงกันระหว่างบริษัทฯและบริษัทย่อยและบุคคลหรือกิจการที่เกี่ยวข้องกันเหล่านั้น ซึ่งเป็นไปตามปกติธุรกิจโดยสามารถสรุปได้ดังนี้

(หน่วย: ล้านบาท)

	งบการเงินรวม		งบการเงินเฉพาะกิจการ		นโยบายการกำหนดราคา
	2558	2557	2558	2557	

รายการธุรกิจกับบริษัทย่อย

(ตัดออกจากงบการเงินรวมแล้ว)

ขายสินค้า	-	-	300	254	ราคาเทียบเคียงตลาด
ดอกเบี้ยรับ	-	-	14	16	ร้อยละ 7.25 - 7.50 ต่อปี
เงินปันผลรับ	-	-	48	67	
ซื้อสินค้า	-	-	346	255	ราคาเทียบเคียงตลาด
ค่าเช่าจ่าย	-	-	1	1	ราคาตามสัญญา

รายการธุรกิจกับบริษัทที่เกี่ยวข้องกัน

ค่าเช่าและค่าบริการจ่าย	14	14	7	7	ราคาตามสัญญา
-------------------------	----	----	---	---	--------------

ยอดคงค้างระหว่างบริษัทฯและบริษัทย่อยและบริษัทที่เกี่ยวข้องกัน ณ วันที่ 31 ธันวาคม 2558 และ 2557 มีรายละเอียดดังนี้

(หน่วย: พันบาท)

	งบการเงินรวม		งบการเงินเฉพาะกิจการ	
	2558	2557	2558	2557

ลูกหนี้การค้าและลูกหนี้อื่น - กิจการที่เกี่ยวข้องกัน

(หมายเหตุ 9)

บริษัทย่อย	-	-	8,118	10,724
------------	---	---	-------	--------

เงินให้กู้ยืมระยะสั้นแก่กิจการที่เกี่ยวข้องกัน

บริษัทย่อย	-	-	212,000	262,000
------------	---	---	---------	---------

เจ้าหนี้การค้าและเจ้าหนี้อื่น - กิจการที่เกี่ยวข้องกัน

(หมายเหตุ 16)

บริษัทย่อย	-	-	9,905	14,919
------------	---	---	-------	--------



เงินให้กู้ยืมระยะสั้นแก่กิจการที่เกี่ยวข้องกัน

ยอดคงค้างของเงินให้กู้ยืมระยะสั้นระหว่างบริษัทฯ และบริษัทย่อย ณ วันที่ 31 ธันวาคม 2558 และ 2557 และการเคลื่อนไหวของเงินให้กู้ยืมดังกล่าวมีรายละเอียดดังนี้

(หน่วย: พันบาท)

เงินให้กู้ยืม	ลักษณะความสัมพันธ์	งบการเงินเฉพาะกิจการ			
		ยอดคงเหลือ		ยอดคงเหลือ	
		ณ วันที่ 31 ธันวาคม 2557	เพิ่มขึ้นระหว่างปี	ลดลงระหว่างปี	ณ วันที่ 31 ธันวาคม 2558
บริษัท สีสพัฒนาอาหารสัตว์ จำกัด	บริษัทย่อย	254,000	443,500	(488,500)	209,000
บริษัท โพรแกรมฟาร์มทะเล จำกัด	บริษัทย่อย	8,000	-	(5,000)	3,000
รวม		262,000	443,500	(493,500)	212,000

ค่าตอบแทนกรรมการและผู้บริหาร

ในระหว่างปีสิ้นสุดวันที่ 31 ธันวาคม 2558 และ 2557 บริษัทฯ และบริษัทย่อยมีค่าใช้จ่ายผลประโยชน์พนักงานที่ให้แก่กรรมการและผู้บริหาร ดังต่อไปนี้

(หน่วย: พันบาท)

	งบการเงินรวม		งบการเงินเฉพาะกิจการ	
	2558	2557	2558	2557
ผลประโยชน์ระยะสั้น	15,213	13,248	9,458	8,612
ผลประโยชน์หลังออกจากงาน	573	178	225	86
รวม	15,786	13,426	9,683	8,698

ภาวะค้ำประกันกับกิจการที่เกี่ยวข้องกัน

บริษัทฯ และบริษัทย่อยมีภาระจากการค้ำประกันให้กับกิจการที่เกี่ยวข้องกันตามที่กล่าวไว้ในหมายเหตุประกอบงบการเงินข้อ 27.3

7. เงินสดและรายการเทียบเท่าเงินสด

(หน่วย: พันบาท)

	งบการเงินรวม		งบการเงินเฉพาะกิจการ	
	2558	2557	2558	2557
เงินสด	790	790	510	510
เงินฝากธนาคาร	24,099	520,755	15,233	508,933
ตั๋วแลกเงิน	600	102,351	600	102,351
รวม	25,489	623,896	16,343	611,794

ณ วันที่ 31 ธันวาคม 2558 เงินฝากออมทรัพย์ และตั๋วแลกเงินมีอัตราดอกเบี้ยระหว่างร้อยละ 0.1 ถึง 0.5 ต่อปี (2557: ร้อยละ 0.3 ถึง 2.6 ต่อปี)

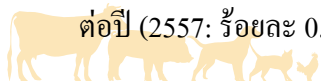

8. เงินลงทุนชั่วคราว - หลักทรัพย์ในความต้องการของตลาด

ณ วันที่ 31 ธันวาคม 2558 และ 2557 บริษัทฯมีเงินลงทุนในหลักทรัพย์ในความต้องการของตลาด ดังนี้

(หน่วย: พันบาท)

	งบการเงินรวมและงบการเงินเฉพาะกิจการ			
	2558		2557	
	ราคาทุน	มูลค่ายุติธรรม	ราคาทุน	มูลค่ายุติธรรม
หลักทรัพย์เพื่อค้า				
ตราสารทุน	89,102	71,472	23,072	23,036
กองทุนรวมตลาดเงิน	8,566	8,603	23,197	23,301
หัก: กำไร (ขาดทุน) ที่ยังไม่เกิดขึ้นจริง จากการเปลี่ยนแปลงมูลค่ายุติธรรม ของเงินลงทุนชั่วคราว	(17,593)	-	68	-
รวมหลักทรัพย์เพื่อค้า - สุทธิ	80,075	80,075	46,337	46,337

เงินลงทุนในตราสารทุนวัดมูลค่าด้วยมูลค่ายุติธรรมในระดับชั้นที่ 1 ซึ่งใช้ข้อมูลราคาเสนอซื้อขายของตราสารทุนอย่างเดียวกันในตลาดหลักทรัพย์ในการคำนวณมูลค่ายุติธรรม

เงินลงทุนในหน่วยลงทุนในกองทุนรวมตลาดเงินวัดมูลค่าด้วยมูลค่ายุติธรรมในระดับชั้นที่ 2 ซึ่งเป็นการใช้ข้อมูลอื่นที่สามารถสังเกตได้ของสินทรัพย์หรือหนี้สิน ไม่ว่าจะ เป็นข้อมูลทางตรงหรือทางอ้อม มูลค่ายุติธรรมของเงินลงทุนในหน่วยลงทุนดังกล่าวคำนวณโดยใช้ราคามูลค่าสินทรัพย์สุทธิของหน่วยลงทุนที่ประกาศโดยบริษัทหลักทรัพย์จัดการกองทุน

ในระหว่างปีเงินลงทุนในหลักทรัพย์ในความต้องการของตลาดมีการเปลี่ยนแปลงดังนี้

(หน่วย: พันบาท)

	งบการเงินรวมและงบการเงินเฉพาะกิจการ			
	ตราสารทุน		กองทุนรวมตลาดเงิน	
	2558	2557	2558	2557
ราคาตามบัญชีต้นปี - สุทธิ	23,036	4,733	23,301	99,073
ซื้อระหว่างปี	198,096	85,481	574,000	745,000
ขายระหว่างปี	(132,066)	(69,957)	(588,631)	(820,803)
การเปลี่ยนแปลงมูลค่ายุติธรรม ของเงินลงทุนชั่วคราว	(17,594)	2,779	(67)	31
ราคาตามบัญชีปลายปี - สุทธิ	71,472	23,036	8,603	23,301



9. ลูกหนี้การค้าและลูกหนี้อื่น

(หน่วย: พันบาท)

	งบการเงินรวม		งบการเงินเฉพาะกิจการ	
	2558	2557	2558	2557
<u>ลูกหนี้การค้า - กิจการที่เกี่ยวข้องกัน</u>				
อายุหนี้คงค้างนับจากวันที่ถึงกำหนดชำระ				
ยังไม่ถึงกำหนดชำระ	-	-	213	3,482
ค้างชำระไม่เกิน 3 เดือน	-	-	5,232	5,066
รวมลูกหนี้การค้า - กิจการที่เกี่ยวข้องกัน	-	-	5,445	8,548
<u>ลูกหนี้การค้า - กิจการที่ไม่เกี่ยวข้องกัน</u>				
อายุหนี้คงค้างนับจากวันที่ถึงกำหนดชำระ				
ยังไม่ถึงกำหนดชำระ	126,031	173,360	68,003	47,667
ค้างชำระ				
ไม่เกิน 3 เดือน	67,046	68,014	39,345	40,903
3 - 6 เดือน	8,594	5,343	8,506	4,750
6 - 12 เดือน	9,790	5,981	8,204	5,703
มากกว่า 12 เดือน	8,523	8,808	5,246	7,332
รวม	219,984	261,506	129,304	106,355
หัก: ค่าเผื่อหนี้สงสัยจะสูญ	(21,283)	(13,460)	(16,144)	(10,810)
รวมลูกหนี้การค้า - กิจการที่ไม่เกี่ยวข้องกัน, สุทธิ	198,701	248,046	113,160	95,545
รวมลูกหนี้การค้า - สุทธิ	198,701	248,046	118,605	104,093
<u>ลูกหนี้อื่น</u>				
เงินทดรองแก่กิจการที่เกี่ยวข้องกัน	-	-	61	749
ดอกเบี้ยค้างรับจากกิจการที่เกี่ยวข้องกัน	-	-	2,612	1,427
ดอกเบี้ยค้างรับ	6,458	4,397	6,458	4,397
รายได้ค้างรับ	939	58	939	58
ลูกหนี้อื่น	4	8,757	1	8,757
รวมลูกหนี้อื่น	7,401	13,212	10,071	15,388
รวมลูกหนี้การค้าและลูกหนี้อื่น - สุทธิ	206,102	261,258	128,676	119,481



10. สินค้ำคงเหลือ

(หน่วย: พันบาท)

	งบการเงินรวม					
	ราคาทุน		รายการปรับลดราคาทุน ให้เป็นมูลค่าสุทธิที่จะได้รับ		สินค้ำคงเหลือ - สุทธิ	
	2558	2557	2558	2557	2558	2557
สินค้ำสำเร็จรูป	113,288	114,667	(1,083)	(38)	112,205	114,629
สินค้ำระหว่างผลิต	2,316	2,912	-	-	2,316	2,912
วัตถุดิบ	339,672	279,865	-	-	339,672	279,865
ภาชนะบรรจุและหีบห่อ	35,694	44,727	-	-	35,694	44,727
อะไหล่และวัสดุโรงงาน	64,525	56,805	-	-	64,525	56,805
วัตถุดิบระหว่างทาง	100,026	102,845	-	-	100,026	102,845
พ่อแม่พันธุ์สัตว์และ วัตถุดิบใช้ในฟาร์ม	15,167	12,358	(708)	(268)	14,459	12,090
รวม	670,688	614,179	(1,791)	(306)	668,897	613,873

(หน่วย: พันบาท)

	งบการเงินเฉพาะกิจการ					
	ราคาทุน		รายการปรับลดราคาทุน ให้เป็นมูลค่าสุทธิที่จะได้รับ		สินค้ำคงเหลือ - สุทธิ	
	2558	2557	2558	2557	2558	2557
สินค้ำสำเร็จรูป	41,696	50,590	(411)	(30)	41,285	50,560
สินค้ำระหว่างผลิต	507	973	-	-	507	973
วัตถุดิบ	134,945	119,330	-	-	134,945	119,330
ภาชนะบรรจุและหีบห่อ	17,979	25,829	-	-	17,979	25,829
อะไหล่และวัสดุโรงงาน	32,388	27,755	-	-	32,388	27,755
วัตถุดิบระหว่างทาง	33,185	1,409	-	-	33,185	1,409
พ่อแม่พันธุ์สัตว์และ วัตถุดิบใช้ในฟาร์ม	15,167	12,358	(708)	(268)	14,459	12,090
รวม	275,867	238,244	(1,119)	(298)	274,748	237,946



11. เงินลงทุนในบริษัทร่วม

11.1 รายละเอียดของบริษัทร่วม

(หน่วย: ล้านบาท)

บริษัท	ลักษณะธุรกิจ	จัดตั้งขึ้น ในประเทศ	งบการเงินรวม					
			สัดส่วนเงินลงทุน		ราคาทุน		มูลค่าตามบัญชี ตามวิธีส่วนได้เสีย	
			2558 (ร้อยละ)	2557 (ร้อยละ)	2558	2557	2558	2557
บริษัท พัฒนาเกษตร ล่วงหน้า จำกัด	ตัวแทนซื้อขายสัญญาซื้อ ขายล่วงหน้าสินค้าเกษตร	ไทย	44.5	44.5	45	45	45	48

(หน่วย: ล้านบาท)

บริษัท	ลักษณะธุรกิจ	จัดตั้งขึ้น ในประเทศ	งบการเงินเฉพาะกิจการ					
			สัดส่วนเงินลงทุน		ราคาทุน		มูลค่าตามบัญชี ตามวิธีราคาทุน	
			2558 (ร้อยละ)	2557 (ร้อยละ)	2558	2557	2558	2557
บริษัท พัฒนาเกษตร ล่วงหน้า จำกัด	ตัวแทนซื้อขายสัญญาซื้อ ขายล่วงหน้าสินค้าเกษตร	ไทย	44.5	44.5	45	45	45	45

11.2 ส่วนแบ่งกำไรขาดทุนเบ็ดเสร็จและเงินปันผลรับ

ในระหว่างปี บริษัทฯรับรู้ส่วนแบ่งขาดทุนจากการลงทุนในบริษัทร่วมในงบการเงินรวมและรับรู้เงินปันผลรับจากบริษัทร่วมดังกล่าวในงบการเงินเฉพาะกิจการ ดังนี้

(หน่วย: ล้านบาท)

บริษัท	งบการเงินรวม		งบการเงินเฉพาะกิจการ	
	ส่วนแบ่งขาดทุนจาก		เงินปันผลที่บริษัทฯรับระหว่างปี	
	เงินลงทุนในบริษัทร่วม	ในระหว่างปี	2558	2557
บริษัท พัฒนาเกษตรล่วงหน้า จำกัด	(3)	(5)	-	-

11.3 ข้อมูลทางการเงินของบริษัทร่วมที่มีสาระสำคัญ

ข้อมูลทางการเงินตามที่แสดงอยู่ในงบการเงินของบริษัทร่วมโดยสรุปมีดังนี้

(หน่วย: ล้านบาท)

บริษัท	ทุนเรียกชำระ ณ วันที่		สินทรัพย์รวม ณ วันที่		หนี้สินรวม ณ วันที่		รายได้รวมสำหรับปีสิ้นสุดวันที่		ขาดทุนสำหรับปีสิ้นสุดวันที่	
	31 ธันวาคม	31 ธันวาคม	31 ธันวาคม	31 ธันวาคม	31 ธันวาคม	31 ธันวาคม	31 ธันวาคม	31 ธันวาคม	31 ธันวาคม	
	2558	2557	2558	2557	2558	2557	2558	2557	2558	2557
บริษัท พัฒนาเกษตรล่วงหน้า จำกัด	100	100	246	235	147	127	7	15	(8)	(9)



12. เงินลงทุนในบริษัทย่อย

เงินลงทุนในบริษัทย่อยตามที่แสดงในงบการเงินเฉพาะกิจการ มีรายละเอียดดังต่อไปนี้

(หน่วย: ล้านบาท)

บริษัท	ทุนเรียกชำระแล้ว		สัดส่วนเงินลงทุน		ราคาทุน		เงินปันผลที่		
	2558	2557	2558	2557	2558	2557	บริษัทฯรับระหว่างปี	2558	2557
			(ร้อยละ)	(ร้อยละ)					
บริษัท ลีพัฒนาอาหารสัตว์ จำกัด	200	200	95	95	190	190	48	67	
บริษัท โพธิ์งามฟาร์มทะเล จำกัด	5	1	100	100	5	1	-	-	
รวมเงินลงทุนในบริษัทย่อย					195	191	48	67	

เมื่อวันที่ 5 กุมภาพันธ์ 2558 ที่ประชุมคณะกรรมการของบริษัท โพธิ์งามฟาร์มทะเล จำกัด มีมติให้บริษัท เพิ่มทุนจดทะเบียนจากเดิมจำนวน 0.5 ล้านบาท เป็น 5 ล้านบาท โดยการออกหุ้นสามัญเพิ่มทุนจำนวน 45,000 หุ้น มูลค่าที่ตราไว้หุ้นละ 100 บาท บริษัทฯได้จ่ายชำระค่าหุ้นเพิ่มทุนให้กับบริษัทย่อยดังกล่าวเรียบร้อยแล้ว

13. เงินลงทุนระยะยาวอื่น

(หน่วย: พันบาท)

บริษัท	งบการเงินรวมและงบการเงินเฉพาะกิจการ							
	สัดส่วนเงินลงทุน		มูลค่าเงินลงทุน		เงินปันผลที่			
	2558	2557	2558	2557	2558	2557		
		(ร้อยละ)	(ร้อยละ)			บริษัทฯรับระหว่างปี	2558	2557
บริษัท เอ็ม.เอ็น.อินเตอร์ โฮลดิ้ง จำกัด	3.64	3.64	13,080	10,880	4,896	3,917		
บริษัท วอลล์สตรีท ทัลเลนท์ ลิเบอร์ตี้ จำกัด	9.00	9.00	945	945	756	1,620		
อื่น ๆ			705	705	2,689	52		
รวมเงินลงทุนระยะยาวอื่น			14,730	12,530	8,341	5,589		

14. อสังหาริมทรัพย์เพื่อการลงทุน

(หน่วย: พันบาท)

	งบการเงินรวม		งบการเงินเฉพาะกิจการ	
	2558	2557	2558	2557
มูลค่าตามบัญชีต้นปี	20,071	20,071	19,822	19,822
จำหน่ายสินทรัพย์ - ราคาตามบัญชี	(6,000)	-	(6,000)	-
มูลค่าตามบัญชีปลายปี	14,071	20,071	13,822	19,822

อสังหาริมทรัพย์เพื่อการลงทุนของบริษัทฯและบริษัทย่อยเป็นที่ดินรอการขาย บริษัทฯและบริษัทย่อยแสดงอสังหาริมทรัพย์เพื่อการลงทุนด้วยมูลค่ายุติธรรมซึ่งประเมินโดยผู้ประเมินราคาอิสระโดยใช้วิธีเปรียบเทียบราคาตลาด (Market Approach)



ข้อสมมติฐานหลักที่ใช้ในการประเมินมูลค่ายุติธรรม สรุปได้ดังนี้

	งบการเงินรวมและ งบการเงินเฉพาะกิจการ	ผลกระทบต่อมูลค่ายุติธรรม เมื่ออัตราตามข้อสมมติฐานเพิ่มขึ้น
ราคาต่อตารางวา (บาท)	45,000 - 113,333	มูลค่ายุติธรรมเพิ่มขึ้น

15. ที่ดิน อาคารและอุปกรณ์

(หน่วย: พันบาท)

ราคาทุน / ราคาที่ตีใหม่	งบการเงินรวม						รวม
	สินทรัพย์ซึ่ง แสดงมูลค่า ตามราคา ตีใหม่	สินทรัพย์ซึ่งแสดงมูลค่าตามราคาทุน				สินทรัพย์ ระหว่างติดตั้ง และก่อสร้าง	
	ที่ดินและ ส่วนปรับปรุง ที่ดิน	อาคารและ สิ่งปลูกสร้าง	เครื่องจักร และอุปกรณ์	เครื่องตกแต่ง และเครื่องใช้ สำนักงาน	ยานพาหนะ		
ณ วันที่ 1 มกราคม 2557	384,960	465,423	824,424	141,381	151,667	79,863	2,047,718
ซื้อเพิ่ม	451	-	9,319	12,334	25,150	14,182	61,436
จำหน่าย	-	(408)	(4,636)	(2,021)	(18,638)	-	(25,703)
โอน	-	23,839	12,629	175	-	(36,643)	-
ณ วันที่ 31 ธันวาคม 2557	385,411	488,854	841,736	151,869	158,179	57,402	2,083,451
ซื้อเพิ่ม	-	82	3,558	3,913	11,715	17,709	36,977
จำหน่าย	-	-	(624)	(1,225)	(10,292)	-	(12,141)
โอน	-	19,103	53,567	1,086	720	(74,476)	-
ณ วันที่ 31 ธันวาคม 2558	385,411	508,039	898,237	155,643	160,322	635	2,108,287
ค่าเสื่อมราคาสะสม							
ณ วันที่ 1 มกราคม 2557	-	326,107	705,743	133,372	93,878	-	1,259,100
ค่าเสื่อมราคาสำหรับปี	-	19,015	33,348	3,994	19,071	-	75,428
ค่าเสื่อมราคาสำหรับ ส่วนที่จำหน่าย	-	(408)	(4,636)	(2,021)	(18,114)	-	(25,179)
ณ วันที่ 31 ธันวาคม 2557	-	344,714	734,455	135,345	94,835	-	1,309,349
ค่าเสื่อมราคาสำหรับปี	-	18,029	35,525	5,114	21,650	-	80,318
ค่าเสื่อมราคาสำหรับ ส่วนที่จำหน่าย	-	-	-	(1,225)	(10,201)	-	(11,426)
ณ วันที่ 31 ธันวาคม 2558	-	362,743	769,980	139,234	106,284	-	1,378,241
มูลค่าสุทธิตามบัญชี							
ณ วันที่ 31 ธันวาคม 2557	385,411	144,140	107,281	16,524	63,344	57,402	774,102
ณ วันที่ 31 ธันวาคม 2558	385,411	145,296	128,257	16,409	54,038	635	730,046
ค่าเสื่อมราคาสำหรับปี							
2557 (จำนวน 55 ล้านบาท รวมอยู่ในต้นทุนการผลิต ส่วนที่เหลือรวมอยู่ในค่าใช้จ่ายในการขายและบริหาร)							75,428
2558 (จำนวน 58 ล้านบาท รวมอยู่ในต้นทุนการผลิต ส่วนที่เหลือรวมอยู่ในค่าใช้จ่ายในการขายและบริหาร)							80,318



(หน่วย: พันบาท)

สินทรัพย์ซึ่ง แสดงมูลค่า ตามราคา ที่ตีใหม่	งบการเงินเฉพาะกิจการ						รวม
	สินทรัพย์ซึ่งแสดงมูลค่าตามราคาทุน						
	ที่ดินและ ส่วนปรับปรุง	อาคารและ สิ่งปลูกสร้าง	เครื่องจักร และอุปกรณ์	เครื่องตกแต่ง และเครื่องใช้ สำนักงาน	ยานพาหนะ	สินทรัพย์ ระหว่างติดตั้ง และก่อสร้าง	
	ที่ดิน						
ราคาทุน / ราคาที่ตีใหม่							
ณ วันที่ 1 มกราคม 2557	185,194	276,892	413,969	86,799	97,592	38,361	1,098,807
ซื้อเพิ่ม	451	-	3,114	10,737	11,307	10,381	35,990
จำหน่าย	-	-	-	-	(16,272)	-	(16,272)
โอน	-	15,679	7,943	116	-	(23,738)	-
ณ วันที่ 31 ธันวาคม 2557	185,645	292,571	425,026	97,652	92,627	25,004	1,118,525
ซื้อเพิ่ม	-	82	1,076	2,042	4,586	6,275	14,061
จำหน่าย	-	-	-	(572)	(4,104)	-	(4,676)
โอน	-	17,409	12,017	1,086	-	(30,512)	-
ณ วันที่ 31 ธันวาคม 2558	185,645	310,062	438,119	100,208	93,109	767	1,127,910
ค่าเสื่อมราคาสะสม							
ณ วันที่ 1 มกราคม 2557	-	211,872	377,146	82,464	64,747	-	736,229
ค่าเสื่อมราคาสำหรับปี	-	12,277	8,965	2,566	10,808	-	34,616
ค่าเสื่อมราคาสำหรับ ส่วนที่จำหน่าย	-	-	-	-	(15,748)	-	(15,748)
ณ วันที่ 31 ธันวาคม 2557	-	224,149	386,111	85,030	59,807	-	755,097
ค่าเสื่อมราคาสำหรับปี	-	11,490	9,639	3,562	11,029	-	35,720
ค่าเสื่อมราคาสำหรับ ส่วนที่จำหน่าย	-	-	-	(572)	(3,622)	-	(4,194)
ณ วันที่ 31 ธันวาคม 2558	-	235,639	395,750	88,020	67,214	-	786,623
มูลค่าสุทธิตามบัญชี							
ณ วันที่ 31 ธันวาคม 2557	185,645	68,422	38,915	12,622	32,820	25,004	363,428
ณ วันที่ 31 ธันวาคม 2558	185,645	74,423	42,369	12,188	25,895	767	341,287
ค่าเสื่อมราคาสำหรับปี							
2557 (จำนวน 22 ล้านบาท รวมอยู่ในต้นทุนการผลิต ส่วนที่เหลือรวมอยู่ในค่าใช้จ่ายในการขายและบริหาร)							34,616
2558 (จำนวน 23 ล้านบาท รวมอยู่ในต้นทุนการผลิต ส่วนที่เหลือรวมอยู่ในค่าใช้จ่ายในการขายและบริหาร)							35,720



บริษัทฯ และบริษัทย่อยได้จัดให้มีการประเมินราคาที่ดินโดยผู้ประเมินราคาอิสระในปี 2555 โดยใช้วิธีเปรียบเทียบราคาตลาด (Market Approach)

ข้อสมมติฐานหลักที่ใช้ในการประเมินมูลค่าราคาที่ดินใหม่ สรุปได้ดังนี้

	งบการเงินรวม		ผลกระทบต่อราคาที่ดินใหม่
	งบการเงินรวม	งบการเงินเฉพาะกิจการ	เมื่ออัตราตามข้อสมมติฐานเพิ่มขึ้น
ราคาต่อตารางวา (บาท)	125 - 5,500	125 - 1,250	มูลค่ายุติธรรมเพิ่มขึ้น

หากบริษัทฯ และบริษัทย่อยแสดงมูลค่าของที่ดินดังกล่าวด้วยวิธีราคาทุน มูลค่าสุทธิตามบัญชี ณ วันที่ 31 ธันวาคม 2558 และ 2557 จะเป็นดังนี้

ณ วันที่	(หน่วย: พันบาท)	
	งบการเงินรวม	งบการเงินเฉพาะกิจการ
31 ธันวาคม 2558	99,094	70,835
31 ธันวาคม 2557	99,094	70,835

ณ วันที่ 31 ธันวาคม 2558 บริษัทฯ และบริษัทย่อยมีอาคารและอุปกรณ์จำนวนหนึ่งซึ่งตัดค่าเสื่อมราคาหมดแล้วแต่ยังใช้งานอยู่ มูลค่าตามบัญชีก่อนหักค่าเสื่อมราคาสะสมของสินทรัพย์ดังกล่าวมีจำนวนเงินประมาณ 898 ล้านบาท (2557: 818 ล้านบาท) (เฉพาะของบริษัทฯ: 552 ล้านบาท 2557: 521 ล้านบาท)

16. เจ้าหนี้การค้าและเจ้าหนี้อื่น

	(หน่วย: พันบาท)			
	งบการเงินรวม		งบการเงินเฉพาะกิจการ	
	2558	2557	2558	2557
เจ้าหนี้การค้า - กิจการที่เกี่ยวข้องกัน	-	-	9,905	14,919
เจ้าหนี้การค้า - กิจการที่ไม่เกี่ยวข้องกัน	139,626	173,941	66,738	52,505
เจ้าหนี้อื่น - กิจการที่ไม่เกี่ยวข้องกัน	7,828	11,136	593	125
ค่าใช้จ่ายค้างจ่าย	41,645	40,430	20,268	19,972
รวมเจ้าหนี้การค้าและเจ้าหนี้อื่น	189,099	225,507	97,504	87,521



17. สำรองผลประโยชน์ระยะยาวของพนักงาน

จำนวนเงินสำรองผลประโยชน์ระยะยาวของพนักงานซึ่งเป็นเงินชดเชยพนักงานเมื่อออกจากงานแสดงได้ดังนี้

(หน่วย: พันบาท)

	งบการเงินรวม		งบการเงินเฉพาะกิจการ	
	2558	2557	2558	2557
สำรองผลประโยชน์ระยะยาวของพนักงานต้นปี	47,792	51,514	25,083	26,402
ส่วนที่รับรู้ในกำไรหรือขาดทุน:				
ต้นทุนบริการในปัจจุบัน	4,397	3,867	1,765	1,802
ต้นทุนดอกเบี้ย	2,007	2,292	1,053	1,175
ส่วนที่รับรู้ในกำไรขาดทุนเบ็ดเสร็จอื่น:				
(กำไร) ขาดทุนจากการประมาณการตามหลัก				
คณิตศาสตร์ประกันภัย				
ส่วนที่เกิดจากการเปลี่ยนแปลงข้อสมมติทางการเงิน	6,986	59	4,207	162
ส่วนที่เกิดจากการปรับปรุงจากประสบการณ์	(5,559)	(3,126)	(5,453)	(332)
ผลประโยชน์ที่จ่ายในระหว่างปี	(2,937)	(6,814)	(1,309)	(4,126)
สำรองผลประโยชน์ระยะยาวของพนักงานปลายปี	52,686	47,792	25,346	25,083

ค่าใช้จ่ายเกี่ยวกับผลประโยชน์ระยะยาวของพนักงานรับรู้ในรายการต่อไปนี้ในส่วนของกำไรหรือขาดทุน

(หน่วย: พันบาท)

	งบการเงินรวม		งบการเงินเฉพาะกิจการ	
	2558	2557	2558	2557
ต้นทุนขาย	3,324	11,887	2,341	1,393
ค่าใช้จ่ายในการขายและการบริหาร	3,080	(5,728)	477	1,584
รวมค่าใช้จ่ายที่รับรู้ในกำไรหรือขาดทุน	6,404	6,159	2,818	2,977

บริษัทฯ และบริษัทย่อยคาดว่าจะจ่ายชำระผลประโยชน์ระยะยาวของพนักงานภายใน 1 ปีข้างหน้า เป็นจำนวนประมาณ 4 ล้านบาท (งบการเงินเฉพาะกิจการ: จำนวน 1 ล้านบาท) (2557: จำนวน 5 ล้านบาท งบการเงินเฉพาะกิจการ: จำนวน 4 ล้านบาท)

ณ วันที่ 31 ธันวาคม 2558 ระยะเวลาเฉลี่ยถ่วงน้ำหนักในการจ่ายชำระผลประโยชน์ระยะยาวของพนักงานของบริษัทฯ และบริษัทย่อยประมาณ 19 ปี (งบการเงินเฉพาะกิจการ: 19 ปี) (31 ธันวาคม 2557: 19 ปี งบการเงินเฉพาะกิจการ: 19 ปี)



สมมติฐานที่สำคัญในการประมาณการตามหลักคณิตศาสตร์ประกันภัยสรุปได้ดังนี้

	งบการเงินรวม		งบการเงินเฉพาะกิจการ	
	2558	2557	2558	2557
อัตราคิดลด	4.20	4.45	4.20	4.45
อัตรการขึ้นเงินเดือน	4.30 - 5.20	4.50 - 5.40	4.30 - 5.20	4.50 - 5.40
อัตรการเปลี่ยนแปลงในจำนวนพนักงาน	1.50 - 35.00	1.50 - 35.00	1.50 - 35.00	1.50 - 35.00

ผลกระทบของการเปลี่ยนแปลงสมมติฐานที่สำคัญต่อมูลค่าปัจจุบันของภาระผูกพันผลประโยชน์ระยะยาวของพนักงาน ณ วันที่ 31 ธันวาคม 2558 สรุปได้ดังนี้

(หน่วย: ล้านบาท)

	งบการเงินรวม		งบการเงินเฉพาะกิจการ	
	เพิ่มขึ้น 1%	ลดลง 1%	เพิ่มขึ้น 1%	ลดลง 1%
อัตราคิดลด	(3)	4	(1)	2
อัตรการขึ้นเงินเดือน	4	(3)	2	(1)
อัตรการเปลี่ยนแปลงในจำนวนพนักงาน	(3)	4	(2)	2

18. สำรองตามกฎหมาย

ภายใต้บทบัญญัติของมาตรา 116 แห่งพระราชบัญญัติบริษัทมหาชนจำกัด พ.ศ. 2535 บริษัทฯต้องจัดสรรกำไรสุทธิประจำปีส่วนหนึ่งไว้เป็นทุนสำรองไม่น้อยกว่าร้อยละ 5 ของกำไรสุทธิประจำปีหักด้วยยอดขาดทุนสะสมยกมา (ถ้ามี) จนกว่าทุนสำรองนี้จะมีจำนวนไม่น้อยกว่าร้อยละ 10 ของทุนจดทะเบียน สำรองตามกฎหมายดังกล่าวไม่สามารถนำไปจ่ายเงินปันผลได้ ในปัจจุบันบริษัทฯได้จัดสรรสำรองตามกฎหมายไว้ครบถ้วนแล้ว

19. องค์กรประกอบอื่นของส่วนของผู้ถือหุ้น

องค์กรประกอบอื่นของส่วนของผู้ถือหุ้นประกอบด้วยส่วนเกินทุนจากการตีราคาที่ดิน ซึ่งส่วนเกินทุนจากการตีราคาที่ดินนี้ไม่สามารถนำมาหักกับขาดทุนสะสมและไม่สามารถจ่ายเป็นเงินปันผลได้



20. ค่าใช้จ่ายตามลักษณะ

รายการค่าใช้จ่ายแบ่งตามลักษณะประกอบด้วยรายการค่าใช้จ่ายที่สำคัญดังต่อไปนี้

(หน่วย: ล้านบาท)

	งบการเงินรวม		งบการเงินเฉพาะกิจการ	
	2558	2557	2558	2557
เงินเดือน ค่าแรงและผลประโยชน์อื่นของพนักงาน	305	288	147	145
ค่าเสื่อมราคา	80	75	36	35
ค่าเช่าจ่ายตามสัญญาเช่าดำเนินงาน	13	13	8	7
วัตถุดิบและวัสดุสิ้นเปลืองใช้ไป	3,604	2,805	1,131	1,100
ซื้อสินค้าสำเร็จรูป	-	-	6	6
การเปลี่ยนแปลงในสินค้าสำเร็จรูปและ สินค้าระหว่างผลิต	(2)	15	(9)	8

21. ภาษีเงินได้

ค่าใช้จ่ายภาษีเงินได้สำหรับปีสิ้นสุดวันที่ 31 ธันวาคม 2558 และ 2557 สรุปได้ดังนี้

(หน่วย: พันบาท)

	งบการเงินรวม		งบการเงินเฉพาะกิจการ	
	2558	2557	2558	2557
	(ปรับปรุงใหม่)		(ปรับปรุงใหม่)	
ภาษีเงินได้ปัจจุบัน:				
ภาษีเงินได้นิติบุคคลสำหรับปี	15,378	16,440	6,497	6,078
ภาษีเงินได้รอการตัดบัญชี:				
ภาษีเงินได้รอการตัดบัญชีจากการเกิดผลแตกต่างชั่วคราว และการกลับรายการผลแตกต่างชั่วคราว	(19,187)	458	(4,513)	672
ภาษีเงินได้ที่แสดงอยู่ในงบกำไรขาดทุนเบ็ดเสร็จ	(3,809)	16,898	1,984	6,750



รายการกระทบยอดระหว่างกำไรทางบัญชีกับค่าใช้จ่ายภาษีเงินได้มีดังนี้

(หน่วย: พันบาท)

	งบการเงินรวม		งบการเงินเฉพาะกิจการ	
	2558	2557 (ปรับปรุงใหม่)	2558	2557 (ปรับปรุงใหม่)
กำไรทางบัญชีก่อนภาษีเงินได้นิติบุคคล	145,713	196,406	117,138	169,788
อัตราภาษีเงินได้นิติบุคคล	ร้อยละ 20	ร้อยละ 20	ร้อยละ 20	ร้อยละ 20
กำไรทางบัญชีก่อนภาษีเงินได้นิติบุคคลคูณอัตราภาษี	29,143	39,281	23,428	33,958
ผลกระทบทางภาษีสำหรับ:				
การส่งเสริมการลงทุน (หมวดหมู่ 22)	(11,382)	(20,122)	(11,382)	(13,788)
รายได้ที่ได้รับยกเว้น	(1,228)	(1,109)	(10,728)	(14,409)
ค่าใช้จ่ายต้องห้าม	554	560	376	375
ค่าใช้จ่ายที่มีสิทธิหักได้เพิ่มขึ้น	(435)	(737)	(262)	(191)
ขาดทุนทางภาษีที่ถูกใช้ประโยชน์ในปีก่อนปัจจุบัน				
แต่ไม่เคยรับรู้เป็นสินทรัพย์ภาษีเงินได้รอตัดบัญชี	(7,072)	-	-	-
บันทึกสินทรัพย์ภาษีเงินได้รอการตัดบัญชีที่ยังไม่รับรู้				
ของปีก่อน	(12,795)	-	-	-
อื่น ๆ	(594)	(975)	552	805
รวม	(32,952)	(22,383)	(21,444)	(27,208)
ภาษีเงินได้ที่แสดงอยู่ในงบกำไรขาดทุนเบ็ดเสร็จ	(3,809)	16,898	1,984	6,750



ส่วนประกอบของสินทรัพย์ภาษีเงินได้รอการตัดบัญชีและหนี้สินภาษีเงินได้รอการตัดบัญชี ประกอบด้วยรายการดังต่อไปนี้

(หน่วย: ล้านบาท)

	งบแสดงฐานะการเงิน			
	งบการเงินรวม		งบการเงินเฉพาะกิจการ	
	2558	2557	2558	2557
หนี้สินภาษีเงินได้รอการตัดบัญชี				
(กำไร) ขาดทุนที่ยังไม่เกิดขึ้นจริงจากการ				
เปลี่ยนแปลงมูลค่ายุติธรรมของเงินลงทุนชั่วคราว	3,519	(14)	3,519	(14)
ค่าเผื่อการลดลงของมูลค่าสินค้าคงเหลือ	358	60	224	60
ส่วนเกินทุนจากการตีราคาอสังหาริมทรัพย์				
เพื่อการลงทุน	(4)	(203)	(4)	(203)
ส่วนเกินทุนจากการตีราคาที่ดิน	(57,263)	(57,263)	(22,962)	(22,962)
สำรองผลประโยชน์ระยะยาวของพนักงาน	8,714	5,962	3,246	2,788
ขาดทุนทางภาษีที่ยังไม่ได้ใช้	12,795	14	-	-
รวม	(31,881)	(51,444)	(15,977)	(20,331)

ณ วันที่ 31 ธันวาคม 2558 บริษัทฯและบริษัทย่อยมีรายการผลแตกต่างชั่วคราวที่ใช้หักภาษีและขาดทุนทางภาษีที่ยังไม่ได้ใช้จำนวน 25 ล้านบาท (2557: 130 ล้านบาท) ที่บริษัทฯและบริษัทย่อยไม่ได้บันทึกสินทรัพย์ภาษีเงินได้รอการตัดบัญชีเนื่องจากบริษัทฯและบริษัทย่อยพิจารณาแล้วเห็นว่าบริษัทฯและบริษัทย่อยอาจไม่มีกำไรทางภาษีในอนาคตเพียงพอที่จะนำผลแตกต่างชั่วคราวและผลขาดทุนทางภาษีมาใช้ประโยชน์ได้

ผลขาดทุนทางภาษีที่ยังไม่ได้ใช้มีจำนวนเงิน 64 ล้านบาท ซึ่งจะทยอยสิ้นสุดระยะเวลาการให้ประโยชน์ภายในปี 2561





22. การส่งเสริมการลงทุน

บริษัทฯและบริษัทย่อยได้รับสิทธิพิเศษทางภาษีตามพระราชบัญญัติส่งเสริมการลงทุน พ.ศ. 2520 โดยการอนุมัติของคณะกรรมการส่งเสริมการลงทุน ภายใต้เงื่อนไขต่างๆ ที่กำหนดไว้ บริษัทฯและบริษัทย่อยได้รับสิทธิประโยชน์ทางด้านภาษีอากรที่มีสาระสำคัญดังต่อไปนี้

	บริษัท ลีพัฒนาผลิตภัณฑ์ จำกัด (มหาชน)		บริษัท ลีพัฒนา อาหารสัตว์ จำกัด
	บริษัท ลีพัฒนาผลิตภัณฑ์ จำกัด (มหาชน)	1217(4)/2549	2086(4)/2548
1. บัตรส่งเสริมเลขที่	1577/2544	1217(4)/2549	2086(4)/2548
2. เพื่อส่งเสริมการลงทุนในกิจการ	การผลิตอาหารสัตว์	การผลิตอาหารสัตว์หรือ ส่วนผสมอาหารสัตว์	การผลิตอาหารสัตว์หรือ ส่วนผสมอาหารสัตว์
3. สิทธิประโยชน์สำคัญที่ได้รับ			
3.1 ได้รับยกเว้นภาษีเงินได้นิติบุคคลสำหรับกำไรสุทธิที่ได้จากการประกอบกิจการที่ได้รับการส่งเสริมและได้รับยกเว้นไม่ต้องนำเงินปันผลจากกิจการที่ได้รับการส่งเสริมซึ่งได้รับยกเว้นภาษีเงินได้นิติบุคคลไปรวมคำนวณเพื่อเสียภาษี	8 ปี (สิ้นสุดแล้ว)	8 ปี	8 ปี (สิ้นสุดแล้ว)
3.2 ได้รับลดหย่อนภาษีเงินได้นิติบุคคลสำหรับกำไรสุทธิที่ได้รับจากการลงทุนในอัตราร้อยละห้าสิบของอัตราก่อตั้งเป็นระยะเวลาห้าปี นับจากวันที่พ้นกำหนดระยะเวลาการได้รับยกเว้นภาษีเงินได้นิติบุคคลดังกล่าวข้างต้น	ได้รับ (สิ้นสุดแล้ว)	ไม่ได้รับ	ไม่ได้รับ
3.3 ได้รับอนุญาตให้หักค่าขนส่ง ค่าไฟฟ้าและค่าประปาเป็นสองเท่าของค่าใช้จ่ายดังกล่าวเป็นระยะเวลาสิบปี นับแต่วันที่เริ่มมีรายได้จากการประกอบกิจการนั้น	ได้รับ (สิ้นสุดแล้ว)	ไม่ได้รับ	ไม่ได้รับ
4. วันที่เริ่มใช้สิทธิตามบัตรส่งเสริม	24 กรกฎาคม 2545	3 กรกฎาคม 2553	4 มกราคม 2550

รายได้ของบริษัทฯและบริษัทย่อย จำแนกตามกิจการที่ได้รับการส่งเสริมการลงทุนและไม่ได้รับการส่งเสริมการลงทุนสำหรับปีสิ้นสุดวันที่ 31 ธันวาคม 2558 และ 2557 สามารถสรุปได้ดังต่อไปนี้

(หน่วย: พันบาท)

	งบการเงินรวม					
	2558			2557		
	กิจการที่ได้รับ การส่งเสริม	กิจการที่ไม่ได้รับ การส่งเสริม	รวม	กิจการที่ได้รับ การส่งเสริม	กิจการที่ไม่ได้รับ การส่งเสริม	รวม
รายได้จากการขายในประเทศ	894,790	3,610,023	4,504,813	1,772,673	2,940,490	4,713,163
ดอกเบี้ยรับ	-	41,400	41,400	-	44,760	44,760
รายได้อื่น	-	71,571	71,571	7	98,182	98,189
รวมรายได้	894,790	3,722,994	4,617,784	1,772,680	3,083,432	4,856,112
หัก: รายการระหว่างกัน			(1,111,994)			(1,021,372)
รวม			3,505,790			3,834,740

(หน่วย: พันบาท)

	งบการเงินเฉพาะกิจการ					
	2558			2557		
	กิจการที่ได้รับ การส่งเสริม	กิจการที่ไม่ได้รับ การส่งเสริม	รวม	กิจการที่ได้รับ การส่งเสริม	กิจการที่ไม่ได้รับ การส่งเสริม	รวม
รายได้จากการขายในประเทศ	894,790	711,290	1,606,080	969,174	621,929	1,591,103
ดอกเบี้ยรับ	-	35,673	35,673	-	40,774	40,774
รายได้อื่น	-	65,817	65,817	1	93,285	93,286
รวมรายได้	894,790	812,780	1,707,570	969,175	755,988	1,725,163



23. กำไรต่อหุ้น

กำไรต่อหุ้นขั้นพื้นฐานคำนวณโดยการหารกำไรสำหรับปีที่เป็นของผู้ถือหุ้นของบริษัทฯ (ไม่รวมกำไรขาดทุนเบ็ดเสร็จอื่น) ด้วยจำนวนถัวเฉลี่ยถ่วงน้ำหนักของหุ้นสามัญที่ออกอยู่ในระหว่างปี

กำไรต่อหุ้นขั้นพื้นฐาน แสดงการคำนวณได้ดังนี้

	งบการเงินรวม		งบการเงินเฉพาะกิจการ	
	2558	2557	2558	2557
	(ปรับปรุงใหม่)		(ปรับปรุงใหม่)	
กำไรสำหรับปี (พันบาท)	145,565	174,901	115,154	163,038
จำนวนหุ้นสามัญถัวเฉลี่ยถ่วงน้ำหนัก (พันหุ้น)	922,180	922,180	922,180	922,180
กำไรต่อหุ้น (บาท/หุ้น)	0.16	0.19	0.12	0.18

24. ข้อมูลทางการเงินจำแนกตามส่วนงาน

ข้อมูลส่วนงานดำเนินงานที่นำเสนอนี้สอดคล้องกับรายงานภายในของบริษัทฯ ที่ผู้มีอำนาจตัดสินใจสูงสุดด้านการดำเนินงานได้รับและสอบทานอย่างสม่ำเสมอเพื่อใช้ในการตัดสินใจในการจัดสรรทรัพยากรให้กับส่วนงานและประเมินผลการดำเนินงานของส่วนงาน ทั้งนี้ผู้มีอำนาจตัดสินใจสูงสุดด้านการดำเนินงานของบริษัทคือ คณะกรรมการของบริษัทฯ

บริษัทฯ และบริษัทย่อยดำเนินกิจการใน 4 ส่วนงานหลักคือ (1) ผลิตอาหารสัตว์ (2) อปฟิช กิจการไซโล และจัดจำหน่ายวัตถุดิบสำหรับผลิตอาหารสัตว์ (3) ฟาร์มทดลอง และ (4) ฟาร์มเพาะพันธุ์ไม้ โดยยอดขายกำไรจากการดำเนินงานและสินทรัพย์เกือบทั้งหมดของบริษัทฯ และบริษัทย่อยเกี่ยวข้องกับส่วนงานผลิตอาหารสัตว์ ดังนั้น ส่วนงานดำเนินงานหลักที่รายงานจึงมีเพียงส่วนงานเดียว คือ ธุรกิจผลิตและจำหน่ายอาหารสัตว์ และดำเนินธุรกิจในเขตภูมิศาสตร์เดียวคือ ประเทศไทย

ข้อมูลเกี่ยวกับลูกค้ารายใหญ่

ในปี 2558 และ 2557 บริษัทฯ และบริษัทย่อยไม่มีรายได้จากลูกค้ารายใดที่มีมูลค่าเท่ากับหรือมากกว่าร้อยละ 10 ของรายได้ของกิจการ

25. กองทุนสำรองเลี้ยงชีพ

บริษัทฯ บริษัทย่อยและพนักงานได้ร่วมกันจัดตั้งกองทุนสำรองเลี้ยงชีพขึ้นตามพระราชบัญญัติกองทุนสำรองเลี้ยงชีพ พ.ศ. 2530 โดยบริษัทฯ บริษัทย่อยและพนักงานจะจ่ายสมทบเข้ากองทุนเป็นรายเดือนในอัตราร้อยละ 3 ถึง 5 ของเงินเดือน กองทุนสำรองเลี้ยงชีพนี้บริหารโดยบริษัทหลักทรัพย์จัดการกองทุน เอ็มเอฟซี จำกัด (มหาชน) และจะจ่ายให้แก่พนักงานเมื่อพนักงานนั้นออกจากงานตามระเบียบว่าด้วยกองทุนของบริษัทฯ ในระหว่างปี 2558 บริษัทฯ และบริษัทย่อยรับรู้เงินสมทบดังกล่าวเป็นค่าใช้จ่ายจำนวน 7 ล้านบาท (2557: 7 ล้านบาท) (เฉพาะของบริษัทฯ: 4 ล้านบาท 2557: 4 ล้านบาท)



26. เงินปันผล

เงินปันผลจ่ายของบริษัทฯ สำหรับปี 2558 และ 2557 มีรายละเอียดดังนี้

(หน่วย: พันบาท)

เงินปันผล	อนุมัติโดย	เงินปันผลจ่ายจากกิจการ ที่ได้รับการส่งเสริมการลงทุน		เงินปันผลจ่าย จากกิจการ ที่ไม่ได้รับการ ส่งเสริมการลงทุน	รวมเงินปันผลจ่าย	เงินปันผลจ่ายต่อหุ้น (บาท)
		ยกเว้นภาษีเงินได้ นิติบุคคล	ลดหย่อนภาษีเงินได้ นิติบุคคลร้อยละ ห้าสิบของอัตรากปกติ			
เงินปันผลประจำสำหรับปี 2556	ที่ประชุมสามัญผู้ถือหุ้นเมื่อ วันที่ 26 เมษายน 2557	110,662	27,665	64,553	202,880	0.22
รวมเงินปันผลจ่ายสำหรับปี 2557		110,662	27,665	64,553	202,880	0.22
เงินปันผลประจำสำหรับปี 2557	ที่ประชุมสามัญผู้ถือหุ้นเมื่อ วันที่ 28 เมษายน 2558	64,553	-	92,218	156,771	0.17
รวมเงินปันผลจ่ายสำหรับปี 2558		64,553	-	92,218	156,771	0.17



27. ภาระผูกพันและหนี้สินที่อาจเกิดขึ้น

27.1 ภาระผูกพันเกี่ยวกับรายจ่ายฝ่ายทุน

ณ วันที่ 31 ธันวาคม 2558 บริษัทฯมีรายจ่ายฝ่ายทุนจำนวนเงิน 1 ล้านบาท (2557: 8 ล้านบาท) ที่เกี่ยวข้องกับการก่อสร้างอาคาร โรงงาน ค่าลิขสิทธิ์และติดตั้งระบบซอฟต์แวร์

27.2 ภาระผูกพันเกี่ยวกับสัญญาเช่าดำเนินงาน

บริษัทฯและบริษัทย่อยได้เข้าทำสัญญาเช่าดำเนินงานที่เกี่ยวข้องกับการเช่าพื้นที่อาคารสำนักงาน

บริษัทฯและบริษัทย่อยมีจำนวนเงินขั้นต่ำที่ต้องจ่ายในอนาคตทั้งสิ้นภายใต้สัญญาเช่าดำเนินงานที่บอกเลิกไม่ได้ ดังนี้

(หน่วย: ล้านบาท)

	งบการเงินรวม		งบการเงินเฉพาะกิจการ	
	2558	2557	2558	2557
จ่ายชำระ				
ภายใน 1 ปี	13	13	6	6
มากกว่า 1 ปี แต่ไม่เกิน 3 ปี	11	10	6	5

27.3 การค้ำประกัน

ณ วันที่ 31 ธันวาคม 2558 บริษัทฯและบริษัทย่อยมีหนังสือค้ำประกัน ซึ่งออกโดยธนาคารในนามบริษัทฯและบริษัทย่อยเหลืออยู่เป็นจำนวน 9 ล้านบาท (2557: 9 ล้านบาท) (เฉพาะของบริษัทฯ: 5 ล้านบาท (2557: 5 ล้านบาท)) ซึ่งเกี่ยวเนื่องกับภาระผูกพันทางปฏิบัติบางประการตามปกติธุรกิจของบริษัทฯและบริษัทย่อย

บริษัทฯและบริษัทย่อยได้รับวงเงินสินเชื่อหลายประเภทจากสถาบันการเงินหลายแห่งรวมเป็นวงเงินที่ยังไม่ได้ใช้ทั้งสิ้นจำนวน 1,733 ล้านบาท (2557: 2,005 ล้านบาท) (เฉพาะของบริษัทฯ: 1,406 ล้านบาท (2557: 1,772 ล้านบาท)) โดยวงเงินส่วนใหญ่ได้รับการค้ำประกันร่วมกันโดยบริษัทฯและบริษัทย่อย



28. เครื่องมือทางการเงิน

28.1 นโยบายการบริหารความเสี่ยง

เครื่องมือทางการเงินที่สำคัญของบริษัทฯและบริษัทย่อยตามที่นิยามอยู่ในมาตรฐานการบัญชีฉบับที่ 107 “การแสดงรายการและการเปิดเผยข้อมูลสำหรับเครื่องมือทางการเงิน” ประกอบด้วย เงินสดและรายการเทียบเท่าเงินสด เงินลงทุนชั่วคราว ลูกหนี้การค้าและลูกหนี้อื่น เงินให้กู้ยืม เงินลงทุน เงินเบิกเกินบัญชีธนาคาร และเจ้าหนี้การค้าและเจ้าหนี้อื่น บริษัทฯและบริษัทย่อยมีความเสี่ยงที่เกี่ยวข้องกับเครื่องมือทางการเงินดังกล่าว และมีนโยบายการบริหารความเสี่ยงดังนี้

ความเสี่ยงด้านการให้สินเชื่อ

บริษัทฯและบริษัทย่อยมีความเสี่ยงด้านการให้สินเชื่อที่เกี่ยวข้องกับลูกหนี้การค้าและลูกหนี้อื่น และเงินให้กู้ยืม ฝ่ายบริหารควบคุมความเสี่ยงนี้โดยการกำหนดให้มีนโยบายและวิธีการในการควบคุมสินเชื่อที่เหมาะสม ดังนั้นบริษัทฯและบริษัทย่อยจึงไม่คาดว่าจะได้รับความเสียหายที่เป็นสาระสำคัญจากการให้สินเชื่อ นอกจากนี้การให้สินเชื่อของบริษัทฯและบริษัทย่อยไม่มีการกระจุกตัวเนื่องจากบริษัทฯและบริษัทย่อยมีฐานของลูกค้าที่หลากหลายและมีอยู่จำนวนมาก ราย จำนวนเงินสูงสุดที่บริษัทฯและบริษัทย่อยอาจต้องสูญเสียจากการให้สินเชื่อคือมูลค่าตามบัญชีของลูกหนี้การค้าและลูกหนี้อื่น และเงินให้กู้ยืมที่แสดงอยู่ในงบแสดงฐานะการเงิน

ความเสี่ยงจากอัตราดอกเบี้ย

บริษัทฯและบริษัทย่อยมีความเสี่ยงจากอัตราดอกเบี้ยที่สำคัญอันเกี่ยวเนื่องกับเงินฝากสถาบันการเงิน เงินลงทุนชั่วคราว เงินให้กู้ยืมระยะสั้น และเงินเบิกเกินบัญชีธนาคารที่มีดอกเบี้ย สินทรัพย์และหนี้สินทางการเงินส่วนใหญ่มีอัตราดอกเบี้ยที่ปรับขึ้นลงตามอัตราตลาด หรือมีอัตราดอกเบี้ยคงที่ซึ่งใกล้เคียงกับอัตราตลาดในปัจจุบัน ความเสี่ยงจากอัตราดอกเบี้ยของบริษัทฯ และบริษัทย่อยจึงอยู่ในระดับต่ำ

สินทรัพย์และหนี้สินทางการเงินที่สำคัญสามารถจัดตามประเภทอัตราดอกเบี้ย และสำหรับสินทรัพย์และหนี้สินทางการเงินที่มีอัตราดอกเบี้ยคงที่สามารถแยกตามวันที่ครบกำหนด หรือวันที่มีการกำหนดอัตราดอกเบี้ยใหม่ (หากวันที่มีการกำหนดอัตราดอกเบี้ยใหม่ถึงก่อน) ได้ดังนี้



(หน่วย: ล้านบาท)

	งบการเงินรวม					
	ณ วันที่ 31 ธันวาคม 2558					
	อัตราดอกเบี้ยคงที่		อัตราดอกเบี้ย		รวม	อัตราดอกเบี้ยที่แท้จริง (ร้อยละต่อปี)
	ภายใน 1 ปี	มากกว่า 1 ถึง 5 ปี	ปรับขึ้นลงตามราคาตลาด	ไม่มีอัตราดอกเบี้ย		
สินทรัพย์ทางการเงิน						
เงินสดและรายการเทียบเท่าเงินสด	2	-	20	3	25	0.10 - 0.50
เงินลงทุนชั่วคราว - เงินฝากประจำ	411	600	5	-	1,016	1.75 - 3.00
เงินลงทุนชั่วคราว - หลักทรัพย์ใน						
ความต้องการของตลาด	-	-	-	80	80	-
ลูกหนี้การค้าและลูกหนี้อื่น	-	-	-	206	206	-
	<u>413</u>	<u>600</u>	<u>25</u>	<u>289</u>	<u>1,327</u>	
หนี้สินทางการเงิน						
เจ้าหนี้การค้าและเจ้าหนี้อื่น	-	-	-	189	189	-
	<u>-</u>	<u>-</u>	<u>-</u>	<u>189</u>	<u>189</u>	

(หน่วย: ล้านบาท)

	งบการเงินรวม					
	ณ วันที่ 31 ธันวาคม 2557					
	อัตราดอกเบี้ยคงที่		อัตราดอกเบี้ย		รวม	อัตราดอกเบี้ยที่แท้จริง (ร้อยละต่อปี)
	ภายใน 1 ปี	มากกว่า 1 ถึง 5 ปี	ปรับขึ้นลงตามราคาตลาด	ไม่มีอัตราดอกเบี้ย		
สินทรัพย์ทางการเงิน						
เงินสดและรายการเทียบเท่าเงินสด	603	-	17	4	624	0.30 - 2.60
เงินลงทุนชั่วคราว - เงินฝากประจำ	464	-	-	-	464	1.75 - 3.20
เงินลงทุนชั่วคราว - หลักทรัพย์ใน						
ความต้องการของตลาด	-	-	-	46	46	-
ลูกหนี้การค้าและลูกหนี้อื่น	-	-	-	261	261	-
	<u>1,067</u>	<u>-</u>	<u>17</u>	<u>311</u>	<u>1,395</u>	
หนี้สินทางการเงิน						
เจ้าหนี้การค้าและเจ้าหนี้อื่น	-	-	-	226	226	-
	<u>-</u>	<u>-</u>	<u>-</u>	<u>226</u>	<u>226</u>	



(หน่วย: ล้านบาท)

	งบการเงินเฉพาะกิจการ					
	ณ วันที่ 31 ธันวาคม 2558					
	อัตราดอกเบี้ยคงที่		อัตราดอกเบี้ย		อัตรา	ดอกเบี้ย
	ภายใน	มากกว่า	ปรับขึ้นลง	ไม่มีอัตรา		
1 ปี	1 ถึง 5 ปี	ตามราคาตลาด	ดอกเบี้ย	รวม	ที่แท้จริง	
					(ร้อยละต่อปี)	
สินทรัพย์ทางการเงิน						
เงินสดและรายการเทียบเท่าเงินสด	2	-	5	9	16	0.10 - 0.50
เงินลงทุนชั่วคราว - เงินฝากประจำ	411	600	5	-	1,016	1.75 - 3.00
เงินลงทุนชั่วคราว - หลักทรัพย์ใน						
ความต้องการของตลาด	-	-	-	80	80	-
ลูกหนี้การค้าและลูกหนี้อื่น	-	-	-	129	129	-
เงินให้กู้ยืมระยะสั้นแก่กิจการที่						
เกี่ยวข้องกัน	212	-	-	-	212	7.375
	625	600	10	218	1,453	
หนี้สินทางการเงิน						
เจ้าหนี้การค้าและเจ้าหนี้อื่น	-	-	-	98	98	-
	-	-	-	98	98	

(หน่วย: ล้านบาท)

	งบการเงินเฉพาะกิจการ					
	ณ วันที่ 31 ธันวาคม 2557					
	อัตราดอกเบี้ยคงที่		อัตราดอกเบี้ย		อัตรา	ดอกเบี้ย
	ภายใน	มากกว่า	ปรับขึ้นลง	ไม่มีอัตรา		
1 ปี	1 ถึง 5 ปี	ตามราคาตลาด	ดอกเบี้ย	รวม	ที่แท้จริง	
					(ร้อยละต่อปี)	
สินทรัพย์ทางการเงิน						
เงินสดและรายการเทียบเท่าเงินสด	603	-	7	2	612	0.30 - 2.60
เงินลงทุนชั่วคราว - เงินฝากประจำ	464	-	-	-	464	1.75 - 3.20
เงินลงทุนชั่วคราว - หลักทรัพย์ใน						
ความต้องการของตลาด	-	-	-	46	46	-
ลูกหนี้การค้าและลูกหนี้อื่น	-	-	-	119	119	-
เงินให้กู้ยืมระยะสั้นแก่กิจการที่						
เกี่ยวข้องกัน	262	-	-	-	262	7.50
	1,329	-	7	167	1,503	
หนี้สินทางการเงิน						
เจ้าหนี้การค้าและเจ้าหนี้อื่น	-	-	-	88	88	-
	-	-	-	88	88	



ความเสี่ยงจากอัตราแลกเปลี่ยน

บริษัทฯ และบริษัทย่อยมีความเสี่ยงจากอัตราแลกเปลี่ยนที่สำคัญอันเกี่ยวเนื่องจากการซื้อสินค้าเป็นเงินตราต่างประเทศ บริษัทฯ และบริษัทย่อยอาจพิจารณาทำสัญญาซื้อขายเงินตราต่างประเทศล่วงหน้าตามความเหมาะสม ซึ่งส่วนใหญ่จะมีอายุสัญญาไม่เกินหนึ่งปีเพื่อใช้เป็นเครื่องมือในการบริหารความเสี่ยง ณ วันที่ 31 ธันวาคม 2558 และ 2557 บริษัทฯ และบริษัทย่อยไม่มีเครื่องมือทางการเงินที่เป็นเงินตราต่างประเทศ

28.2 มูลค่ายุติธรรมของเครื่องมือทางการเงิน

เนื่องจากเครื่องมือทางการเงินส่วนใหญ่ของบริษัทฯ และบริษัทย่อยจัดอยู่ในประเภทระยะสั้น เงินให้กู้ยืม และเงินกู้ยืมมีอัตราดอกเบี้ยใกล้เคียงกับอัตราดอกเบี้ยในตลาด บริษัทฯ และบริษัทย่อยจึงประมาณมูลค่ายุติธรรมของเครื่องมือทางการเงินใกล้เคียงกับมูลค่าตามบัญชีที่แสดงในงบแสดงฐานะการเงิน

29. การบริหารจัดการทุน

วัตถุประสงค์ในการบริหารจัดการทุนที่สำคัญของบริษัทฯ และบริษัทย่อย คือการจัดให้มีซึ่งโครงสร้างทุนที่เหมาะสมเพื่อสนับสนุนการดำเนินธุรกิจของบริษัทฯ และบริษัทย่อย และเสริมสร้างมูลค่าการถือหุ้นให้กับผู้ถือหุ้น โดย ณ วันที่ 31 ธันวาคม 2558 กลุ่มบริษัทมีอัตราส่วนหนี้สินต่อทุนเท่ากับ 0.11:1 (2557: 0.13:1) และเฉพาะของบริษัทฯ มีอัตราส่วนหนี้สินต่อทุนเท่ากับ 0.07:1 (2557: 0.06:1)

30. การอนุมัติงบการเงิน

งบการเงินนี้ได้รับอนุมัติให้ออกโดยคณะกรรมการบริษัทฯ เมื่อวันที่ 25 กุมภาพันธ์ 2559





“น้ำ คือ ชีวิต
เราสนับสนุน อนุรักษ์ รักษารวมชาติ
ป่าไม้ แหล่งต้นน้ำ”

บริษัท ลีพัฒนาผลิตภัณฑ์ จำกัด (มหาชน)
LEE FEED MILL PUBLIC COMPANY LIMITED

สำนักงาน 33/137 อาคารวอลล์สตรีททาวเวอร์ ชั้น 28 ถนนสุขุมวิท บางรัก กรุงเทพฯ 10500
โทร. 0 2632 7232, 0 2632 7300 โทรสาร 0 2236 7751, 0 2237 6021-1
[www. leepattana.com](http://www.leepattana.com)