

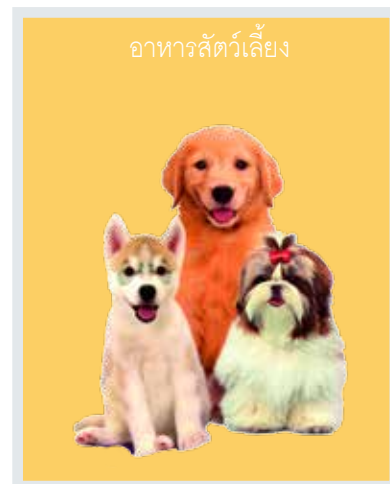

บริษัท ลีพัฒนาผลิตภัณฑ์ จำกัด (มหาชน)
LEE FEED MILL PUBLIC COMPANY LIMITED

รายงานประจำปี ๒๕๕๙
Annual Report 2016

“มุ่งมั่นพัฒนา สู่มาตรฐานสากล ร่วมรับผิดชอบต่อสังคม และสิ่งแวดล้อม”



สารบัญ

1. รายงานจากประธานกรรมการ	02
2. รายงานคณะกรรมการตรวจสอบ	03
3. นโยบายและภาพรวมการประกอบธุรกิจ	05
4. ลักษณะการประกอบธุรกิจ	07
5. ปัจจัยความเสี่ยง	16
6. ข้อมูลทั่วไปของบริษัท	18
7. โครงสร้างผู้ถือหุ้น	20
8. นโยบายการจ่ายปันผล	21
9. โครงสร้างการจัดการ	22
10. การกำกับดูแลกิจการ	35
11. ความรับผิดชอบต่อสังคม และสิทธิของผู้มีส่วนได้เสีย	41
12. การควบคุมภายในและการบริหารจัดการความเสี่ยง	50
13. รายการระหว่างกัน	51
14. ข้อมูลสำคัญทางการเงิน	55
15. คำอธิบายและการวิเคราะห์ฐานะการเงินและผลการดำเนินงาน	56
16. รายงานของผู้ตรวจสอบบัญชีรับอนุญาต	62
17. งบการเงิน และหมายเหตุประกอบงบการเงิน	68

รายงานจากประธานกรรมการ

“การเปลี่ยนแปลง” เป็นสภาวะธรรมชาติ ปรากฏการณ์จริงในการดำเนินชีวิต และวิถีธุรกิจ ทั้งในระดับโลกและในประเทศ เราทุกคนได้ประสบผลกระทบต่างกัน จึงมีการเรียนรู้ เตรียมรับ ปรับแนวทางการทำงานให้ดำเนินต่อเนื่องด้วยความมั่นใจ ด้วยเชื่อว่า การรักษาระดับมาตรฐานคุณภาพ จะเป็นสิ่งสำคัญต่อความยั่งยืนในอนาคต

อนาคต แม้จะเป็นสิ่งที่ไม่แน่นอน โดยเฉพาะในยุคก้าวกระโดดของเทคโนโลยีดิจิทัล เป็นเหตุการณ์ภายนอก ป้องกันยาก หากแต่ต้องรู้จักการปรับตัวเองให้เท่าทันกับสิ่งที่เปลี่ยนแปลง คณะผู้บริหารบริษัท จึงเน้นการสร้างความแข็งแกร่ง ลดความเสี่ยง ติดตาม ศึกษาแนวโน้มตลาดในสภาวะการแข่งขันสูง คัดเลือกวัตถุดิบที่ดี มีคุณภาพ ปลอดภัย สิ่งผิดปกติกจากแหล่งต้นทาง ในกระบวนการการผลิต มีการควบคุมใกล้ชิด เพื่อรักษาระดับคุณภาพ ซึ่งบริษัทได้รับการรับรอง มาตรฐานระดับสากล ISO / GMP / HACCP รวมถึง มาตรฐานสิ่งแวดล้อม อนุรักษ์พลังงาน มาอย่างต่อเนื่อง เป็นเครื่องประกันคุณภาพ ด้วยเห็นว่า อาหารสัตว์ เป็นสายสัมพันธ์ และห่วงโซ่อาหารตลอดมาจนถึงผู้บริโภคทุกระดับ

การรักษาระดับความมั่นคงทางธุรกิจ สะท้อนได้ด้วยข้อมูลด้านการเงินจากผลประกอบการของบริษัท และบริษัทย่อยสำหรับปี 2559 มีผลกำไรสุทธิ 254 ล้านบาท เพิ่มขึ้นจากปีก่อน 104 ล้านบาท โดย คณะกรรมการบริษัทได้มีมติให้นำเสนอที่ประชุมผู้ถือหุ้น เพื่ออนุมัติจ่ายเงินปันผลสำหรับงวดปี 2559 ในอัตราหุ้นละ 0.24 บาท

การตอบสนองและพร้อมรับการเปลี่ยนแปลงของบริษัท คือสาระสำคัญในด้านการพัฒนาอย่างจริงจังทุกด้าน ด้านระบบงานมีการพัฒนาโปรแกรมอิเล็กทรอนิกส์ใหม่ ให้เข้าสู่ระบบมาตรฐานสากล พัฒนางานให้สามารถเรียนรู้เทคโนโลยี ระบบใหม่ เข้าใจการตลาด การสื่อสาร การเข้าถึงแหล่งวัตถุดิบ รวมถึงการมีส่วนร่วมรับผิดชอบต่อสังคมและสิ่งแวดล้อม ถือเป็นอีกหนึ่งภารกิจซึ่งบริษัทได้ดำเนินมาต่อเนื่องยาวนาน สื่อให้ชัดเจน สะท้อนผลประโยชน์ตรงทุกกลุ่ม กระทั่งถึงการดำเนินการธุรกิจอย่างรอบคอบ อยู่ภายใต้หลักการกำกับดูแลกิจการที่ดี สอดคล้องหลักธรรมาภิบาล มีความโปร่งใส ร่วมมือ รับผิดชอบ ต่อด้านการทุจริต คอร์รัปชัน เพื่อให้สังคมส่วนรวมมั่นคง ก้าวหน้า

คณะผู้บริหาร ขอขอบคุณทุกท่านผู้มีส่วนสนับสนุน ภาครัฐ ส่วนราชการ สถาบันการเงิน ผู้ถือหุ้น เกษตรกร ลูกค้า ประชาสังคมท้องถิ่น และพนักงานทุกท่านที่ได้เสียสละ ตั้งใจปฏิบัติหน้าที่ให้บรรลุเป้าหมาย บริษัทพัฒนาได้อย่างยั่งยืน

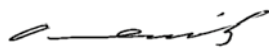

(นายวิสิทธิ์ ลีละศิริ)

ประธานกรรมการ



รายงานคณะกรรมการตรวจสอบ

คณะกรรมการตรวจสอบได้ปฏิบัติหน้าที่ตามขอบเขตหน้าที่ และความรับผิดชอบในการกิจที่ได้รับมอบหมายจากคณะกรรมการบริษัท ลิฟต์พัฒนาผลิตภัณฑ์ จำกัด (มหาชน) ในการกำกับดูแลการดำเนินงานของบริษัท เพื่อให้มั่นใจว่า ผู้บริหารและกรรมการบริหารได้ปฏิบัติหน้าที่อันจะพึงมีต่อผู้ถือหุ้นของบริษัท ด้วยความซื่อสัตย์สุจริต ความรับผิดชอบ และได้บริหารกิจการตามนโยบายของบริษัท คณะกรรมการตรวจสอบ ประกอบด้วยกรรมการอิสระ จำนวน 3 ท่าน โดยมี

1. รศ.ดร. สมชาย ภคภาสน์วิวัฒน์ ประธานคณะกรรมการตรวจสอบ
2. นางสุนันทา ศุภผลศิริ กรรมการตรวจสอบ
3. นายบุศรินทร์ วนาสวัสดิ์ กรรมการตรวจสอบ

ในปี 2559 คณะกรรมการตรวจสอบได้มีการประชุมร่วมกันรวมทั้งสิ้น 4 ครั้ง ทั้งนี้ กิจกรรมสำคัญที่คณะกรรมการตรวจสอบได้ดำเนินการในระหว่างปี 2559 ภายใต้ขอบเขตหน้าที่และความรับผิดชอบที่ได้รับมอบหมายจากคณะกรรมการบริษัท สรุปได้ดังนี้

1. สอบทานงบการเงิน และรายงานทางการเงิน ประจำปี 2558 และประจำไตรมาสที่ 1, 2 และ 3 ปี 2559 ซึ่งครอบคลุมถึงการสอบทานการปฏิบัติตามมาตรฐานการบัญชี การเลือกใช้นโยบายการบัญชี และการเปิดเผยข้อมูลในงบการเงินอย่างเป็นอิสระ เพื่อนำเสนอคณะกรรมการบริษัท
2. สอบทานความเพียงพอ และความเหมาะสมของระบบการควบคุมภายในของบริษัท เพื่อให้การดำเนินงานของบริษัท มีประสิทธิภาพ และประสิทธิผล และสามารถให้ผลตอบแทนต่อผู้มีส่วนได้เสียทั้งหลายอย่างยั่งยืน
3. สอบทานการปฏิบัติงานของบริษัทว่า เป็นไปตามกฎหมายว่าด้วยหลักทรัพย์และตลาดหลักทรัพย์ ข้อกำหนดของ ตลาดหลักทรัพย์แห่งประเทศไทย และกฎหมายที่เกี่ยวข้องกับธุรกิจของบริษัท
4. สอบทานการเข้าทำรายการและการเปิดเผยข้อมูลเกี่ยวกับรายการที่มีบุคคลที่อาจมีความขัดแย้งทางผลประโยชน์ ในรอบปี 2559 โดยพิจารณาถึงความจำเป็นของการเข้าทำรายการ ความเหมาะสมทางด้านราคาของรายการ โดยมีการเปรียบเทียบกับราคาของบุคคลภายนอก หรือราคาตลาด และเป็นไปตามหลักเกณฑ์ที่คณะกรรมการกำกับตลาดทุนประกาศไว้
5. สอบทานความเป็นอิสระ ผลการปฏิบัติงานการสอบบัญชี และความเห็นของผู้สอบบัญชี และพิจารณาคัดเลือก เสนอแต่งตั้ง และเสนอค่าตอบแทน ผู้สอบบัญชีประจำปี 2560 เพื่อนำเสนอต่อคณะกรรมการบริษัทให้ขออนุมัติจากที่ประชุมสามัญผู้ถือหุ้นประจำปี 2560 ซึ่งคณะกรรมการตรวจสอบ ได้พิจารณาผลการปฏิบัติงาน ความเป็นอิสระ และความเหมาะสมของค่าตอบแทนแล้วจึงเห็นสมควรเสนอแต่งตั้ง นางสาวกรรณิการ์ ลิ้มปัทมดิษฐ์ ผู้สอบบัญชีรับอนุญาตเลขที่ 5874 หรือนายณรงค์ พันดาวงษ์ ผู้สอบบัญชีรับอนุญาตเลขที่ 3315 หรือ นายศุภชัย ปัญญาวัฒน์ ผู้สอบบัญชีรับอนุญาตเลขที่ 3930 ในนามบริษัท สำนักงาน

อิวาย จำกัด เป็นผู้สอบบัญชีของบริษัทประจำปี 2560 เนื่องจากเห็นว่า มีมาตรฐานในการทำงานที่ดี มีความเชี่ยวชาญในการสอบบัญชี และได้ปฏิบัติหน้าที่เป็นอย่างดีตลอดมา ให้คำแนะนำและให้คำปรึกษาเกี่ยวกับมาตรฐานการบัญชีที่ออกมาใหม่ได้ดี มีความละเอียดชัดเจน ทั้งนี้ สำนักงานสอบบัญชี และผู้สอบบัญชีตามรายชื่อที่เสนอข้างต้น ไม่มีความสัมพันธ์หรือมีส่วนได้เสียกับบริษัท ผู้บริหาร ผู้ถือหุ้นรายใหญ่ หรือผู้ที่เกี่ยวข้องกับบุคคลดังกล่าว จึงมีความเป็นอิสระในการตรวจสอบและแสดงความเห็นต่องบการเงินของบริษัท

6. ประชุมร่วมกับผู้สอบบัญชีโดยไม่มีผู้บริหารของบริษัทเข้าร่วม 1 ครั้ง เพื่อให้ผู้สอบบัญชีสามารถรายงานเหตุการณ์และข้อมูลเกี่ยวกับบริษัทได้อย่างอิสระ และสามารถแลกเปลี่ยนความคิดเห็นกันได้อย่างเต็มที่
7. ทบทวนและปรับปรุงกฎบัตรของคณะกรรมการตรวจสอบให้สอดคล้องกับแนวปฏิบัติ และกฎหมายที่เกี่ยวข้อง โดยเพิ่มเติมขอบเขต อำนาจหน้าที่ และความรับผิดชอบ ดังนี้
 - สอบทานสรุปผลตรวจสอบทุจริตและกำหนดมาตรการป้องกันภายในองค์กร รวมทั้งสอบทานกระบวนการภายในของบริษัทที่เกี่ยวกับการแจ้งเบาะแสและการรับข้อร้องเรียน
 - สอบทานแบบประเมินตนเองเกี่ยวกับมาตรการต่อต้านคอร์รัปชัน เพื่อให้มั่นใจว่าบริษัทมีระบบต่าง ๆ ในการต่อต้านการคอร์รัปชันตามที่ได้รายงานไว้ในแบบประเมินตนเองของสมาคมส่งเสริมสถาบันกรรมการบริษัทไทย (IOD)
8. มีการประเมินตนเองในการปฏิบัติหน้าที่คณะกรรมการตรวจสอบเป็นประจำทุกปี โดยในปี 2559 ได้มีการประเมินทั้งแบบรายคณะและรายบุคคล เพื่อให้มีการปรับปรุงงานให้มีประสิทธิภาพยิ่งขึ้น

จากการสอบทานตามที่กล่าวมาข้างต้น คณะกรรมการตรวจสอบมีความเห็นว่า บริษัทได้จัดให้มีและดำรงไว้ซึ่งระบบการควบคุมภายในที่เหมาะสมและมีประสิทธิผล ซึ่งสามารถสร้างความเชื่อมั่นอย่างมีเหตุผลว่า งบการเงินของบริษัทมีความน่าเชื่อถือ และได้จัดทำขึ้นโดยถูกต้องตามที่ควรในสาระสำคัญตามหลักการบัญชีที่เป็นที่ยอมรับโดยทั่วไป การเข้าทำรายการที่อาจมีความขัดแย้งทางผลประโยชน์มีความสมเหตุสมผล โดยรายการธุรกิจปกติหรือสนับสนุนธุรกิจปกติก็ถือปฏิบัติตามเงื่อนไขการค้า เช่นเดียวกับที่ทำกับบุคคลโดยทั่วไปตามหลักการที่ได้รับอนุมัติจากคณะกรรมการบริษัท สำหรับธุรกรรมระหว่างกันที่มีใช้ธุรกิจปกติหรือที่สนับสนุนธุรกิจปกตินั้น ได้มีการปฏิบัติตามหลักเกณฑ์ วิธีการและเงื่อนไขตามที่คณะกรรมการกำกับตลาดทุนประกาศไว้ โดยมีการเปิดเผยข้อมูลของรายการเหล่านี้ไว้ในหมายเหตุประกอบงบการเงินระหว่างกาลและงบการเงินประจำปีอย่างเหมาะสม และการปฏิบัติตามกฎหมายต่างๆ ก็ไม่พบว่ามีการฝ่าฝืนหรือไม่ปฏิบัติตามกฎหมายอย่างเป็นสาระสำคัญ

ในนามคณะกรรมการตรวจสอบ



รศ.ดร. สมชาย ภคภาสน์วิวัฒน์

ประธานคณะกรรมการตรวจสอบ

24 กุมภาพันธ์ 2560

นโยบายและภาพรวมการประกอบธุรกิจ

บริษัท ลีพัฒนาผลิตภัณฑ์ จำกัด (มหาชน) เริ่มก่อตั้งบริษัท เมื่อวันที่ 16 สิงหาคม 2526 ด้วยทุนจดทะเบียน เริ่มแรกจำนวน 20 ล้านบาท ปัจจุบันมีทุนจดทะเบียนจำนวน 929.07 ล้านบาท และทุนออกจำหน่ายและชำระเต็มมูลค่าแล้วจำนวน 922.18 ล้านบาท โดยกลุ่มอิสระ เป็นผู้ถือหุ้นรายใหญ่ เข้าเป็นบริษัทจดทะเบียนในตลาดหลักทรัพย์แห่งประเทศไทย เมื่อวันที่ 26 มกราคม 2533 และได้แปรสภาพเป็นบริษัทมหาชนจำกัด เมื่อวันที่ 7 มีนาคม 2537 โดยมีโรงงานผลิตอาหารสัตว์แห่งแรกตั้งอยู่ที่อำเภอเมือง จังหวัดนครปฐม ต่อมาในปี 2531 และ 2533 ได้สร้างโรงงานผลิตอาหารสัตว์แห่งที่สองและไซโลอบฟืช ซึ่งตั้งอยู่ที่อำเภอเมือง จังหวัดสระบุรี ในนามบริษัท ลีพัฒนาอาหารสัตว์ จำกัด และบริษัท ลีพัฒนาไซโล จำกัด ซึ่งเป็นบริษัทย่อยถือหุ้นโดยบริษัท ลีพัฒนาผลิตภัณฑ์ จำกัด (มหาชน) ในสัดส่วนร้อยละ 95 และ 99.50 ตามลำดับ และได้รับการส่งเสริมการลงทุนทั้งสองบริษัท และอีก 4 ปี ต่อมา คือ ในปี 2537 บริษัทได้เปิดขยายธุรกิจฟาร์มพ่อแม่พันธุ์ไก่และโรงฟักลูกไก่เพื่อผลิตลูกไก่เนื้อออกสู่ตลาดโดยได้รับส่งเสริมการลงทุนเช่นเดียวกัน โดยมีสถานที่ตั้งอยู่ที่อำเภอชนแดน จังหวัดเพชรบูรณ์

เนื่องจากโรงงานอาหารสัตว์แห่งแรกที่จังหวัดนครปฐมมีข้อจำกัดในพื้นที่ที่จะขยายโรงงาน อีกทั้งเป็นที่ดินที่เช่าจากบุคคลภายนอกด้วย จึงได้ปิดโรงงานแห่งแรกที่จังหวัดนครปฐมในปี 2539 และได้ขอส่งเสริมการลงทุนโรงงานผลิตอาหารสัตว์บกแห่งใหม่ในปีเดียวกันนี้ที่ อำเภอเขาย้อย จังหวัดเพชรบุรี โดยในปี 2545 และปี 2550 ได้เปิดโรงงานอาหารสัตว์น้ำอีกสองแห่ง ณ บริเวณโรงงานเดียวกันกับโรงงานอาหารสัตว์บกที่ อำเภอเขาย้อย จังหวัดเพชรบุรี และอำเภอเมือง จังหวัดสระบุรี ในนามบริษัท ลีพัฒนาผลิตภัณฑ์ จำกัด (มหาชน) และบริษัท ลีพัฒนาอาหารสัตว์ จำกัด ตามลำดับ ได้รับการส่งเสริมการลงทุนซึ่งในปีที่ผ่านมาโรงงานผลิตอาหารสัตว์ที่มีอยู่ทั้งสิ้นทั้งในปัจจุบัน มีกำลังการผลิตอาหารสัตว์รวม 492,000 ตันต่อปี โดยมีการผลิตจริงประมาณร้อยละ 45 ของกำลังการผลิตที่มีอยู่ และได้มีการจัดตั้งบริษัท ลีพัฒนาเกษตรมั่นคง จำกัด ในปี 2547 โดยปัจจุบันมีทุนจดทะเบียนและชำระแล้ว จำนวน 150 ล้านบาท ประกอบธุรกิจไซโลอบฟืชและจำหน่ายวัตถุดิบอาหารสัตว์ โดยเมื่อได้รวมไซโลที่มีอยู่เดิมซึ่งมีความจุ 25,000 ตัน แล้ว ปัจจุบันจะมีความจุได้ถึง 38,500 ตัน ที่สามารถรองรับการอบฟืชและเก็บเมล็ดพืชได้ตลอดปี และในปี 2555 บริษัทได้ลงทุนในบริษัท โพธิ์งามฟาร์มทะเล จำกัด เพื่อดำเนินธุรกิจในฟาร์มทดลองสัตว์น้ำ ในด้านงานวิจัยและพัฒนาอาหารสัตว์น้ำ ทั้งนี้จะเป็นประโยชน์ต่อบริษัทในการรักษาและพัฒนาคุณภาพอาหารสัตว์น้ำให้ดียิ่งขึ้น และมีมาตรฐานสูงอย่างต่อเนื่อง



บริษัทได้รับการรับรองจากกรมปศุสัตว์ เกี่ยวกับระบบหลักเกณฑ์ที่ดีในการผลิตอาหารสัตว์ (Good Manufacturing Practice (GMP) for animal feeding manufacturing) และผ่านการรับรองมาตรฐานระบบ HACCP (Hazard Analysis and Critical Control Point) ซึ่งเป็นการยืนยันถึงกระบวนการผลิตที่มีคุณภาพ ถูกสุขลักษณะ ปลอดภัยต่อผู้บริโภคและได้มาตรฐานสากล รวมทั้งได้รับการรับรองระบบ ISO 9001 : 2008 ทั้งระบบ โดยสถาบันรับรองมาตรฐานไอเอสโอ (สรอ.) ของโรงงานเพชรบุรี และสระบุรี ซึ่งแสดงถึงบริษัทได้มีการคัดสรรวัตถุดิบ กระบวนการผลิต การตรวจสอบคุณภาพ และการจัดการสุขลักษณะที่ดี ที่สะท้อนถึงคุณภาพของสินค้าที่มีมาตรฐานสากล และแสดงความรับผิดชอบต่อสังคมโดยรวม เนื่องจากสัตว์ที่กินอาหารสัตว์ที่ผลิตจากบริษัท ในท้ายที่สุดก็จะเป็นอาหารสำหรับประชาชนบริโภคที่มีคุณภาพและความปลอดภัย นอกจากนี้บริษัทยังมีความห่วงใยและตระหนักยิ่งในการรักษาสิ่งแวดล้อมที่มีต่อชุมชนและสังคม เช่น ผลกระทบที่เกิดจากน้ำทิ้ง ฝุ่น และมลพิษทางอากาศรวมทั้งการอนุรักษ์พลังงานและการใช้ทรัพยากรให้มีประสิทธิภาพสูงสุด จึงได้รับการรับรองระบบการจัดการสิ่งแวดล้อมหรือ ISO 14001 : 2004 และระบบการจัดการพลังงาน ISO 50001 เพื่อการอนุรักษ์พลังงาน จากสถาบันรับรองมาตรฐานไอเอสโอ (สรอ.) ทั้งสองโรงงาน

กลุ่มบริษัทลีพัฒนา ดำเนินธุรกิจการใน 4 ส่วนงานหลัก คือ (1) ผลิตอาหารสัตว์ (2) อบฟิซกิจการไซโลและจำหน่ายวัตถุดิบอาหารสัตว์ (3) ฟาร์มทดลอง และ (4) ฟาร์มเพาะพันธุ์ไม้ โดยยอดขาย กำไรจากการดำเนินงานและสินทรัพย์เกือบทั้งหมดของกลุ่มบริษัทลีพัฒนา เกี่ยวเนื่องกับกิจการผลิตอาหารสัตว์ โดยประกอบด้วยบริษัทและบริษัทย่อยดังนี้

- บริษัท ลีพัฒนาผลิตภัณฑ์ จำกัด (มหาชน) ซึ่งเป็นบริษัทใหญ่ดำเนินธุรกิจด้านการผลิตและจำหน่ายอาหารสัตว์สำเร็จรูปสำหรับสัตว์บกและสัตว์น้ำ ชนิดเม็ด ชนิดผง และหัวอาหาร ได้แก่ อาหารสุกร ไก่ เป็ด วัว ปลา และกุ้ง เป็นต้น ภายใต้เครื่องหมายการค้า “ลี” “วิน” “แมกซ์” และ “โปรเกรด” โดยมีโรงงานตั้งอยู่ที่จังหวัดเพชรบุรี นอกจากนี้ยังดำเนินธุรกิจด้านฟาร์มเลี้ยงสัตว์ที่อำเภอแก่งคอย จังหวัดสระบุรีและการผลิตลูกไก่เนื้อ โดยมีฟาร์มพ่อแม่พันธุ์ไก่เนื้อ และโรงฟักลูกไก่เนื้อที่จังหวัดเพชรบูรณ์ แต่เนื่องจากภาวะการณ้ไข่หวัดนกที่เกิดขึ้น บริษัทจึงได้หยุดดำเนินกิจการโรงฟักลูกไก่เนื้อเป็นการชั่วคราวตั้งแต่วันที่ 1 ตุลาคม 2547 และปัจจุบันได้เปลี่ยนมาดำเนินกิจการฟาร์มเพาะพันธุ์ไม้และให้เช่าโรงเรือน
- บริษัท ลีพัฒนาอาหารสัตว์ จำกัด เป็นบริษัทย่อยดำเนินธุรกิจด้านการผลิตและจำหน่ายอาหารสัตว์สำเร็จรูปเช่นเดียวกับบริษัทใหญ่ ได้แก่ อาหารสุกร ไก่ เป็ด วัว ปลา และกุ้ง เป็นต้น ภายใต้เครื่องหมายการค้า “ลี” “วิน” “แมกซ์” และ “โปรเกรด” รวมทั้งอาหารสัตว์เลี้ยง เช่น อาหารสุนัข เป็นต้น ภายใต้เครื่องหมายการค้า “PETTO” โดยมีโรงงานตั้งอยู่ที่จังหวัดสระบุรี
- บริษัท ลีพัฒนาเกษตรมั่นคง จำกัด เป็นบริษัทย่อย ดำเนินธุรกิจไซโลอบฟิซและจำหน่ายวัตถุดิบอาหารสัตว์
- บริษัท โพธิ์งามฟาร์มทะเล จำกัดเป็นบริษัทย่อย ดำเนินธุรกิจให้เช่าโรงเรือน
- บริษัท พัฒนาเกษตรล่วงหน้า จำกัด เป็นบริษัทร่วมถือหุ้นร้อยละ 44.50 ประกอบธุรกิจการซื้อขายล่วงหน้า ประเภทนายหน้าซื้อขายล่วงหน้า และได้รับใบอนุญาตเข้าเป็นสมาชิกตลาดประเภทนายหน้าซื้อขายล่วงหน้าเลขที่ 12 จากตลาดสินค้าเกษตรล่วงหน้าแห่งประเทศไทย โดยปัจจุบันบริษัทได้หยุดดำเนินธุรกิจการเป็นนายหน้าซื้อขายสินค้าเกษตรล่วงหน้า ตั้งแต่เดือนเมษายน 2559 พร้อมทั้งได้คืนใบอนุญาตประกอบธุรกิจการซื้อขายล่วงหน้าต่อสำนักงานคณะกรรมการกำกับและส่งเสริมการประกอบธุรกิจหลักทรัพย์ (ก.ล.ด) เมื่อเดือน พฤษภาคม 2559

ลักษณะการประกอบธุรกิจ

โรงงานผลิตอาหารสัตว์ของกลุ่มบริษัทลิพัฒนา มีการแบ่งตามพื้นที่การขายแยกตามภูมิภาคของประเทศ เพื่อให้เกิดประหยัดต้นทุนการขนส่ง ดังนี้คือ โรงงานที่จังหวัดเพชรบุรี เน้นการขายในจังหวัดนครปฐม ราชบุรี และทุกจังหวัดในภาคใต้ ตั้งแต่จังหวัดเพชรบุรีลงไป ส่วนโรงงานที่จังหวัดสระบุรี เน้นการขายในภาคกลาง ภาคเหนือ ภาคตะวันออกเฉียงเหนือ และภาคตะวันออก

1. โครงสร้างรายได้ของกลุ่มบริษัทลิพัฒนา ในปี 2557-2559

รายได้จากการขาย ผลิตภัณฑ์	ผู้ผลิต	ปี 2557		ปี 2558		ปี 2559	
		ล้านบาท	ร้อยละ	ล้านบาท	ร้อยละ	ล้านบาท	ร้อยละ
อาหารสัตว์ผสมสำเร็จรูป*	บริษัทและบริษัทย่อย	3,761	99.50	3,442	99.45	3,362	99.20
พันธุ์สัตว์/พืชเกษตร	บริษัท	19	0.50	19	0.55	27	0.80
รวม		3,780	100	3,461	100	3,389	100

หมายเหตุ : รายได้จากการขายอาหารสัตว์สำเร็จรูปในปี 2559 มาจากปริมาณการขายอาหารสัตว์บกและสัตว์น้ำในอัตราส่วนร้อยละ 45 และร้อยละ 55 ตามลำดับ

2 การตลาดและภาวะการแข่งขัน

2.1 ลักษณะลูกค้า และกลุ่มลูกค้าเป้าหมายของบริษัทและช่องทางการจัดจำหน่าย

ลักษณะลูกค้าและกลุ่มลูกค้าเป้าหมายของบริษัท ได้แก่ เกษตรกรผู้เลี้ยงสัตว์โดยตรง และตัวแทนขาย โดยบริษัทได้จำหน่ายสินค้าให้แก่ลูกค้าดังกล่าวในสัดส่วนร้อยละ 40 และร้อยละ 60 ตามลำดับ ซึ่งผลิตภัณฑ์ของบริษัทที่มีปริมาณจำหน่ายมากที่สุดจะเป็นอาหารสัตว์บก โดยเกษตรกรจะเป็นฟาร์มที่มีขนาดใหญ่และมีมาตรฐาน มีกำลังซื้อที่เพียงพอสม่ำเสมอและจะนำอาหารสัตว์ไปใช้เท่านั้นไม่ได้นำไปขายต่อ ส่วนตัวแทนขายมีเขตพื้นที่ขายที่แน่นอนและมีความสามารถในการเปิดและบริหารตัวแทนย่อยในเขตพื้นที่ หรือมีการจัดตั้งทีมขายภายนอกร้านค้าของตัวแทน มีความพร้อมด้านการเงินและความเข้าใจในเงื่อนไขการขายต่างๆ ของการเป็นตัวแทน ลูกค้าในอุตสาหกรรมนี้มักให้ความสำคัญต่อคุณภาพของผลิตภัณฑ์ บริษัทจึงมุ่งเน้นการผลิตและจำหน่ายผลิตภัณฑ์อาหารสัตว์ที่มีคุณภาพเพื่อให้ประโยชน์สูงสุดต่อเกษตรกรผู้เลี้ยง สร้างความพึงพอใจให้กับลูกค้า บริษัทมีการสร้างความสัมพันธ์ที่ดีต่อลูกค้าและตัวแทนขายและด้วยความน่าเชื่อถือในคุณภาพของผลิตภัณฑ์ ทำให้ปัจจุบันบริษัทมีลูกค้าทั้งหมดมากกว่า 600 ราย ซึ่งเป็นทั้งลูกค้าเดิมและรายใหม่ ลูกค้าที่นับว่าเป็นลูกค้ารายใหญ่ 10 รายแรกในปีที่ผ่านมา คิดเป็นประมาณ 25% ของยอดขายทั้งหมดเท่านั้น และไม่มีลูกค้ารายใดที่มียอดการซื้อขายนอกจากนี้มากกว่าร้อยละ 10 ของยอดการขายทั้งหมด

2.2 กลยุทธ์การแข่งขัน

จากการที่บริษัทมีประสบการณ์ในธุรกิจมานานกว่า 30 ปี เป็นที่รู้จักแพร่หลาย และได้รับการยอมรับในตลาดจากลูกค้า ผ่านการวิจัยและพัฒนาวัตถุดิบเพื่อเพิ่มคุณภาพของสูตรอาหาร สร้างความแตกต่างในสินค้า ตามคำสั่งซื้อของลูกค้า (Customized product) ซึ่งแตกต่างจากคู่แข่ง หากสภาพตลาดมีความต้องการใช้อาหารสัตว์มากขึ้น บริษัทยังกำลังการผลิตที่รองรับระบบการผลิตซึ่งมีปริมาณมากๆ ได้ (Mass Production) นอกจากนี้บริษัทมีการสร้างความสัมพันธ์ที่ดีกับลูกค้า ได้แก่ การจัดสัมมนาวิชาการและกำหนดเงินรางวัลตามเป้าหมายการขายสินค้าให้แก่ลูกค้า และมีการบริหารสต็อกวัตถุดิบเพื่อลดปัญหาจากความผันผวนของราคาวัตถุดิบ นอกจากนี้มีการวิจัยจัดหาวัตถุดิบทดแทนที่ไม่ลดคุณภาพของสินค้าในช่วงเวลาที่วัตถุดิบบางรายการอาจมีราคาสูงเนื่องจากขาดแคลน

2.3 นโยบายราคา

เนื่องจากอาหารสัตว์เป็นสินค้าที่ควบคุมราคาโดยกรมการค้าภายใน กระทรวงพาณิชย์ เป็นผู้กำหนดเพดานราคาขายกลาง ตามประกาศของแต่ละบริษัท แต่อย่างไรก็ตาม ราคาซื้อขายจริงผู้ผลิตสามารถจะเปลี่ยนแปลงได้ตามต้นทุนการผลิต และการแข่งขันอื่นๆ เช่น การส่งเสริมการขายแต่ต้องไม่สูงกว่าราคากลางดังกล่าว บริษัทสามารถเสนอราคาที่เหมาะสมแก่ลูกค้าโดยการบริหารราคาต้นทุนวัตถุดิบที่มีประสิทธิภาพ ได้แก่ การจัดหาและจัดเก็บรักษาวัตุดิบที่มีราคาเหมาะสมตามฤดูกาลในการผลิต โดยส่วนใหญ่ได้แก่ กากถั่วเหลือง ปลาป่นและข้าวโพด และมีการวิจัยจัดหาวัตถุดิบอื่นๆ ทดแทนโดยไม่ลดคุณภาพของสารอาหารเพื่อให้สามารถแข่งขันการตัดราคากับคู่แข่งได้

2.4 ภาวะการแข่งขัน

การแข่งขันในตลาดธุรกิจอาหารสัตว์ แบ่งออกเป็น 2 ตลาดใหญ่ๆ คือ

1. ตลาดอิสระ (Free Market) คือ การขายอาหารสัตว์ให้แก่ลูกค้าโดยตรง เพื่อลูกค้าที่ซื้อนำไปใช้เองหรือนำไปขายต่อให้แก่เกษตรกรผู้เลี้ยงสัตว์
2. ตลาดแบบประกันราคา (Contract Farming) คือ การขายอาหารสัตว์ให้กับลูกค้าที่เข้าร่วมโครงการในการเลี้ยงสัตว์ โดยมีเงื่อนไขในการรับประกันราคาขายพันธุ์สัตว์มีชีวิตให้แก่เกษตรกรผู้เลี้ยงสัตว์ โดยลูกค้าจะต้องมีฟาร์มเป็นของตนเอง นอกจากอาหารสัตว์แล้วยังมีการจัดหาพันธุ์สัตว์ เช่น ลูกสุกรและลูกไก่ให้เกษตรกร ตลอดจนการบริหาร จัดการด้านฟาร์มที่ทันสมัยให้แก่ลูกค้าที่เข้าโครงการ

อุตสาหกรรมอาหารสัตว์โดยภาพรวม มีความสามารถในการทำกำไรอยู่ในระดับปานกลางและมีอัตราการเติบโตเฉลี่ยปีละไม่มากนัก และมีความผันผวนของความต้องการบ้างในบางปี หากการส่งออกเนื้อสัตว์ได้รับผลกระทบจากการส่งออก อย่างไรก็ตามอุตสาหกรรมนี้ยังมีความผันผวนน้อยกว่าสินค้าเกษตรแปรรูปประเภทอื่น เนื่องจากเป็นการขายภายในประเทศ ไม่เผชิญการแข่งขันที่รุนแรงจากต่างประเทศ

ตามข้อมูลจากสมาคมผู้ผลิตอาหารสัตว์ไทย มีโรงงานผลิตอาหารสัตว์จดทะเบียนอยู่กับสมาคมจำนวน 52 ราย คิดเป็นส่วนแบ่งการตลาดมากกว่า 90% โดยโรงงานขนาดกลางและขนาดใหญ่จะเน้นการผลิตอาหารสุกร ไก่เนื้อ ไก่ไข่ และอาหารสัตว์น้ำ ขณะที่โรงงานขนาดเล็กมักจะผลิตอาหารสัตว์เฉพาะอย่าง เนื่องจากเป็นตลาดที่มีขนาดเล็กการแข่งขันจึงค่อนข้างรุนแรงมีการตัดราคา โดยเฉพาะจากคู่แข่งที่มีการผลิตแบบครบวงจรจะได้เปรียบทางด้านการประหยัดจากขนาด (Economies of scale) เนื่องจากสามารถป้อนผลิตภัณฑ์ให้กับฟาร์มของตนเอง รวมถึงฟาร์ม ของบริษัทซึ่งเป็นลูกค้าสมาชิก บริษัทและบริษัทย่อยมียอดขายอาหารสัตว์เกือบทั้งหมดอยู่ในตลาดอิสระ และเป็นการขายเฉพาะภายในประเทศ ทั้งนี้ เมื่อเทียบกับปริมาณความต้องการอาหารสัตว์ทั้งประเทศประมาณ 18.63 ล้านตัน ต่อปี บริษัทคาดว่าปริมาณความต้องการดังกล่าวจะเป็นอาหารสัตว์ที่มาจากโรงงานผลิตอาหารสัตว์ประมาณ 80% และเกษตรกรผสมอาหารเองประมาณ 20% ในส่วนที่มาจากโรงงานผลิตอาหารสัตว์แยกเป็นที่อยู่ในส่วนของตลาดอิสระประมาณ 45% และตลาดที่อยู่ในโครงการเลี้ยงสัตว์ของผู้ประกอบการผลิตแบบครบวงจร (Integrated business line) อีก 55% ทั้งนี้บริษัทมีส่วนแบ่งเฉพาะในตลาดอาหารสัตว์อิสระคิดเป็นประมาณ 5% ทางบริษัทคาดว่ามีส่วนแบ่งตลาดที่อยู่ใน 10 อันดับของผู้ผลิตอาหารสัตว์ในตลาดอิสระ ซึ่งเป็นรายใหญ่ๆ ของประเทศ (คาดการณ์โดยฝ่ายบริหารของบริษัท และคำนวณจากอาหารสัตว์บกและอาหารสัตว์น้ำรวมกัน)

สำหรับการแข่งขันกับบริษัทที่มีธุรกิจเกี่ยวกับการเกษตรแบบครบวงจร กับการมุ่งเน้นธุรกิจอาหารสัตว์เพียงอย่างเดียวนั้น จะเป็นการแข่งขันทั้งทางด้านบวกและลบของทั้งสองแบบ เช่น หากธุรกิจแบบครบวงจรประสบปัญหาภัยพิบัติการเลี้ยงและราคาตกต่ำของสัตว์บางชนิดเพื่อจำหน่าย จะส่งผลให้ธุรกิจแบบครบวงจรนั้นประสบปัญหาสำหรับการขายสัตว์ชนิดนั้นๆ ทั้งหมด แต่หากการเลี้ยงและราคาของสัตว์ชนิดนั้นๆ ดี ธุรกิจก็จะประสบความสำเร็จในการขายอย่างมากในธุรกิจที่ส่งผลโดยตรงและธุรกิจที่เกี่ยวข้อง ส่วนด้านธุรกิจของบริษัทที่มุ่งเน้นธุรกิจอาหารสัตว์เพียงอย่างเดียว นั้น สามารถปรับเปลี่ยนธุรกิจไปตามสภาวะการณ์ได้ เช่น เมื่ออาหารสัตว์บางประเภทมีแนวโน้มการใช้และกำไรมากกว่าก็อาจจะหันไปมุ่งเน้นอาหารสัตว์ประเภทนั้นๆ มากขึ้น เป็นต้น ซึ่งจะไม่เกิดความเสี่ยงมากในการดำเนินธุรกิจ แต่ในทางกลับกันหากธุรกิจเกี่ยวกับการเกษตรทั้งหมดดีธุรกิจที่ไม่ครบวงจรก็จะเติบโตได้น้อยกว่าธุรกิจที่ทำแบบครบวงจรเช่นกัน

แนวโน้มในอนาคตสำหรับการหันมาทำธุรกิจเกี่ยวกับการเกษตรแบบครบวงจร ของประเภทธุรกิจการเกษตรนั้น จากการประเมินสถานการณ์ของผู้บริหารของบริษัทคาดการณ์ว่าการที่ธุรกิจเกษตรจะหันมาทำธุรกิจแบบครบวงจรนั้นยังคงมีจำนวนน้อย เนื่องจากปรับเปลี่ยนการทำธุรกิจการเกษตรแบบครบวงจร บริษัทที่ปรับเปลี่ยนจะต้องเป็นบริษัทที่มีขนาดใหญ่ และใช้เงินทุนจำนวนมาก แต่สำหรับธุรกิจการเกษตรในประเทศไทยนั้นส่วนใหญ่จะเป็นบริษัทที่มีขนาดกลางและขนาดเล็ก จึงเป็นข้อจำกัดสำหรับธุรกิจที่มีขนาดกลางและขนาดเล็กในการขยายธุรกิจการเกษตรเป็นแบบครบวงจรได้

2.5 ภาวะอุตสาหกรรมและแนวโน้มผลิตภัณฑ์

ตารางเปรียบเทียบประมาณการปริมาณการใช้อาหารสัตว์ภายในประเทศ สำหรับปี 2559 และ 2560

ประเภท อาหารสัตว์	ปริมาณอาหารสัตว์ที่ใช้					
	ปี 2559		ปี 2560		เพิ่มขึ้น (ลดลง)	
	ปริมาณ (ตัน)	ร้อยละ	ปริมาณ (ตัน)	ร้อยละ	ปริมาณ (ตัน)	ร้อยละ
ไก่เนื้อ	6,195,480	33.26	6,504,826	33.12	309,346	4.99
ไก่พ่อแม่พันธุ์	868,896	4.66	912,240	4.65	43,344	4.99
ไก่ไข่เล็กรุ่น	1,010,244	5.42	1,010,244	5.14	-	-
ไก่ไข่ให้ไข่	2,216,000	11.90	2,225,600	11.33	9,600	0.43
ไก่ไข่พ่อแม่พันธุ์	31,200	0.17	31,200	0.16	-	-
หมูขุน	5,256,900	28.22	5,310,000	27.04	53,100	1.01
หมูพันธุ์	957,900	5.14	1,004,400	5.11	46,500	4.85
เป็ดเนื้อ	264,600	1.42	264,600	1.35	-	-
เป็ดพันธุ์	22,995	0.12	22,995	0.12	-	-
เป็ดไข่	214,500	1.15	422,500	2.15	208,000	96.97
โคนม	620,865	3.33	850,275	4.33	229,410	36.95
กึ่ง	435,000	2.34	510,000	2.60	75,000	17.24
ปลา	533,120	2.86	569,600	2.90	36,480	6.84
รวม	18,627,700	100.00	19,638,480	100.00	1,010,780	5.43

ที่มา : สมาคมผู้ผลิตอาหารสัตว์ไทย

ภาวะเศรษฐกิจการเกษตร ปี 59 หดตัวร้อยละ 0.5 โดยสาขาพืช และสาขาบริการทางการเกษตร หดตัวร้อยละ 1.8 และ 0.5 ขณะที่สาขาปศุสัตว์ สาขาประมง และสาขาป่าไม้ ขยายตัวร้อยละ 2.8 2.5 และ 2.2 ตามลำดับ ในขณะที่รายได้เกษตรกร โดยเฉลี่ยตั้งแต่ มกราคมถึงตุลาคม 59 เพิ่มขึ้นร้อยละ 0.8 เมื่อเทียบกับช่วงเดียวกันของปีก่อน เนื่องจากราคาสินค้าเกษตรสำคัญหลายชนิดเพิ่มขึ้น

ปัจจัยบวกได้แก่ นโยบายสำคัญของกระทรวงเกษตรและสหกรณ์ที่กำหนดให้ ปี 2559 เป็นปีแห่งการลดต้นทุนการผลิต และเพิ่มโอกาสในการแข่งขัน โดยได้ดำเนินนโยบายและมาตรการต่างๆ ในการปฏิรูปภาคการเกษตร เช่น โครงการศูนย์เรียนรู้เพื่อเพิ่มประสิทธิภาพการผลิตสินค้าเกษตร (ศพก.) จำนวน 882 ศูนย์ ระบบส่งเสริมการเกษตรแบบแปลงใหญ่ การบริหารจัดการพื้นที่เกษตรกรรม (Zoning by Agri-Map) เกษตรอินทรีย์ ธนาคารสินค้าเกษตร รวมถึงการพัฒนาการผลิตสินค้าเกษตรและการบริหารจัดการทรัพยากรเพื่อการผลิตในส่วนของการผลิตปศุสัตว์ส่วนใหญ่เป็นฟาร์มมาตรฐานที่มีการวางแผนการผลิตและดูแลอย่างเป็นระบบ แม้ปัญหาอากาศที่ร้อนและแห้งแล้งจะกระทบต่อการเลี้ยงสัตว์บ้าง แต่ปริมาณผลผลิตปศุสัตว์โดยรวมยังคงเพิ่มขึ้นขณะที่สถานการณ์การผลิตกุ้งทะเลเพาะเลี้ยงปรับตัวดีขึ้นมาก เนื่องจากการจัดการปัญหาโรคกุ้งตายด่วนที่มีประสิทธิภาพ เกษตรกรมีการบริหารจัดการฟาร์มที่ดีขึ้น นอกจากนี้ ราคาน้ำมันเชื้อเพลิงภายในประเทศที่ทรงตัวในระดับต่ำ ทำให้ต้นทุนการผลิตทางการเกษตรไม่เปลี่ยนแปลงมากนัก

ปัจจัยลบที่ส่งผลให้ภาวะเศรษฐกิจการเกษตรหดตัว คือ ปรากฏการณ์เอลนีโญและสภาพอากาศที่แปรปรวน ส่งผลให้มีปริมาณน้ำฝนน้อยกว่าปกติ เกิดภัยแล้งในหลายพื้นที่ของประเทศตั้งแต่ช่วงปลายปี 2558 ต่อเนื่องถึงต้นปี 2559 โดยปริมาณน้ำใช้การได้ในเขื่อนหลักต่างๆ อยู่ในเกณฑ์น้อยมาก ไม่เพียงพอต่อการเพาะปลูกพืชหลายชนิด โดยเฉพาะการปลูกข้าวนาปรังในพื้นที่ลุ่มน้ำเจ้าพระยาแถบภาคเหนือตอนล่างและภาคกลาง ส่วนการทำประมงทะเลยังคงประสบปัญหาในเรื่องของการปรับตัวและการปฏิบัติตามกฎหมายประมงของผู้ประกอบการเรือประมง และการส่งออกสินค้าเกษตรและผลิตภัณฑ์มีทิศทางลดลง เนื่องจากเศรษฐกิจของประเทศคู่ค้าสำคัญอย่างจีนยังคงชะลอตัว

คาดการณ์ปี 60 แนวโน้มเศรษฐกิจการเกษตร จะขยายตัวอยู่ในช่วงร้อยละ 2.4-3.4 โดยสาขาปศุสัตว์ขยายตัวร้อยละ 1.1-2.0, สาขาประมงขยายตัวร้อยละ 3.0-4.0, สาขาพืชขยายตัวร้อยละ 2.6-3.6, สาขาบริการทางการเกษตรขยายตัวร้อยละ 1.5-2.5 และสาขาป่าไม้ ขยายตัวร้อยละ 2.2-3.2 เนื่องจากกระทรวงเกษตรและสหกรณ์ได้กำหนดให้ปี 2560 เป็นปีแห่งการยกระดับมาตรฐานการเกษตรสู่ความยั่งยืน และ ส่งเสริมให้เกษตรกรทำการผลิตโดยยึดหลักปรัชญาเศรษฐกิจพอเพียง เพื่อการพัฒนาที่ยั่งยืน มีการบริหารจัดการแบบธุรกิจเกษตร พัฒนาการเกษตรที่ใช้วิทยาศาสตร์ เทคโนโลยี องค์ความรู้แบบองค์รวม รวมถึงสนับสนุนกระบวนการผลิตที่สะอาด ปลอดภัย ได้มาตรฐาน และเป็นมิตรกับสิ่งแวดล้อม ซึ่งนับเป็นปัจจัยที่สนับสนุนให้ภาคเกษตรในปี 2560 ขยายตัว ช่วยยกระดับการผลิตสินค้าเกษตรให้ได้มาตรฐานและมีประสิทธิภาพ เกษตรกรมีความมั่นคงทางด้านรายได้และมีคุณภาพชีวิตที่ดี และคาดว่าสภาพอากาศและปริมาณน้ำจะเอื้ออำนวยต่อการผลิตทางการเกษตรมากกว่าปี 2559 เนื่องจากในช่วงปี 2559 ฝนเริ่มตกตามฤดูกาล ทำให้มีปริมาณน้ำใช้การได้ในเขื่อนหลักเพิ่มขึ้น ซึ่งเพียงพอต่อการเพาะปลูกและการเจริญเติบโตของพืชที่สำคัญประกอบกับเศรษฐกิจโลกในปี 2560 มีทิศทางดีขึ้น ซึ่งเป็นผลดีต่อการส่งออกสินค้าเกษตรและผลิตภัณฑ์ของไทย แต่ยังมีปัจจัยที่ต้องติดตามในเรื่องของราคาน้ำมันดิบในตลาดโลกที่มีแนวโน้มสูงขึ้นในปี 2560 ซึ่งอาจทำให้ราคาน้ำมันเชื้อเพลิงภายในประเทศปรับตัวเพิ่มขึ้น ส่งผลกระทบต่อต้นทุนการผลิตสินค้าเกษตร นอกจากนี้ การชะลอตัวของเศรษฐกิจจีน ซึ่งเป็นประเทศคู่ค้าที่สำคัญของไทย อาจทำให้การส่งออกสินค้าเกษตรและผลิตภัณฑ์ของไทยไปยังประเทศจีนลดลง

ผลผลิตกุ้งรวมของโลกปี 2559 อยู่ที่ 2.36 ล้านตัน โดยที่เป็นผลผลิตของกุ้งทะเลเพาะเลี้ยงของไทยประมาณ 300,000 ตัน ซึ่งเป็นสัดส่วนที่เพิ่มมากขึ้นกว่าปี 2558 ที่ 260,000 ตัน มีสัดส่วนที่เพิ่มมากขึ้น ประมาณ 15% ซึ่งทิศทางอุตสาหกรรมกุ้งไทยจะขึ้น คาดปี 60 ไทยจะส่งออกกุ้งเพิ่ม 10-15% หรือประมาณ 330,000-345,000 ตัน เนื่องจาก ไทยเริ่มฟื้นตัวจากปัญหาโรคตายด่วน (EMS) โดยใช้การปรับปรุงฟาร์มและการจัดการการเลี้ยงที่มีประสิทธิภาพ โดยตลาดของปีนี้ จะเน้นไปที่จีนเพื่อทดแทนตลาดอียูเนื่องจากจีนเป็นประเทศที่นิยมบริโภคกุ้งมากแต่ระบบนิเวศไม่เอื้อต่อการเลี้ยงจึงต้องพึ่งพาการนำเข้าทดแทน

ทั้งนี้ผลผลิตกุ้งที่กลับมาฟื้นตัวดีขึ้น มีปัจจัยสำคัญจากการเลี้ยงกุ้งของไทยมีการบริหารจัดการฟาร์มอย่างเป็นระบบมากขึ้น เช่นมีความพิถีพิถันในการเตรียมบ่อ มีการเลี้ยงในระบบน้ำโปร่ง มีการดูแลสิ่งปฏิกูลออกจากบ่อ เลี้ยงเป็นมิตรกับสิ่งแวดล้อม และใช้ลูกกุ้งที่มีคุณภาพด้านทานโรค เป็นต้น ส่งผลให้กุ้งมีอัตราการรอดของกุ้งสูงขึ้น ขณะที่คู่แข่งของเรา เช่น เวียดนาม อินเดีย ยังมีปัญหาเรื่องโรคกุ้ง รวมถึงถูกตรวจพบสารตกค้างในสินค้าที่ส่งไปถึงปลายทางในสหรัฐฯ ทำให้คู่ค้าหันมานำเข้ากุ้งจากไทยเพิ่มขึ้น

ปลานิล ผลผลิตรวมของปลานิลภายในประเทศในปี 2559 อยู่ที่ 176,463 ตัน มีสัดส่วนลดลงมา 2.92% จากปี 2558 เนื่องจากสภาพอากาศแปรปรวน พบ ปัญหาภัยแล้งในช่วงกลางปี ปริมาณน้ำมีน้อยในภาคเหนือ กลางและตะวันออกเฉียงเหนือ ทำให้ระบบชลประทานที่จะนำมาใช้ในช่วงการเลี้ยงนั้นขาดแคลน และในปลายปีพบปัญหาอุทกภัยในภาคใต้ ส่วนผลผลิตปลานิลโลก อยู่ที่ 5.96 ล้านตัน เพิ่มขึ้น 8.2% เป็นผลผลิตจากการเพาะเลี้ยง 5.3 ล้านตัน และจากการจับ 0.66 ล้านตัน ซึ่งผลผลิตอยู่ในกลุ่มประเทศโซนเอเชียถึง 4.11 ล้านตัน คิดเป็น 69% ของผลผลิตปลานิลโลก คาดว่าปี 2560 ผลผลิตปลานิลจะทรงตัวเนื่องจากปัจจุบันภาครัฐลงมาควบคุมปริมาณการเลี้ยงปลาในกระชังตามแหล่งน้ำสาธารณะ ทำให้ไม่สามารถเพิ่มพื้นที่การเลี้ยงในแหล่งน้ำได้ จำเป็นต้องปรับการเลี้ยงขึ้นมาอยู่ในบ่อดินซึ่งต้องใช้ระยะเวลาปรับตัวระยะหนึ่ง แต่วิธีการนี้ก็ทำให้เกษตรกรควบคุมสภาพการเลี้ยงได้ดีขึ้นส่งผลให้ความเสียหายจากโรคระบาดและภาวะขาดออกซิเจนของปลามีแนวโน้มลดลงเนื่องจากการเลี้ยงที่เบาบางลง อีกทั้งทางภาครัฐได้ออกมาตรการที่ช่วยส่งเสริมด้านการเลี้ยง เช่น จัดทำโครงการเพิ่มประสิทธิภาพการเพาะเลี้ยงปลานิลครบวงจรปี 2558-2560 เพื่อเพิ่มผลผลิตต่อไร่ ลดต้นทุนการเลี้ยง และส่งเสริมฟาร์มเลี้ยงปลานิลให้ได้มาตรฐาน GAP เพิ่มขึ้น และโครงการพัฒนาเครือข่ายอุตสาหกรรมปลานิล 4 ภาค ให้กลุ่มเกษตรกรมีความเข้มแข็งมากขึ้น

ด้านปศุสัตว์ปี 2560 ขยายตัวร้อยละ 1.1-2.1 เมื่อเทียบกับปี 2559 เนื่องจากการขยายการผลิตเพื่อรองรับความต้องการของตลาดทั้งภายในและต่างประเทศมากขึ้น ระบบฟาร์มส่วนใหญ่มีมาตรฐานที่ดี มีการเฝ้าระวังและควบคุมโรคระบาดที่ดี ประกอบกับความต้องการของตลาดยังขยายตัวได้อย่างต่อเนื่อง ทำให้การผลิตสินค้าปศุสัตว์ โดยเฉพาะไก่เนื้อ มีปริมาณออกสู่ตลาดเพิ่มขึ้น ส่วนน้ำนมดิบมีราคาสูงขึ้นจากการปรับราคากลางรับซื้อน้ำนมดิบเพิ่มขึ้น และการปรับตัวตามคุณภาพน้ำนมดิบที่อยู่ในเกณฑ์ดี ส่วนสินค้าปศุสัตว์ที่มีราคาเฉลี่ยลดลง ได้แก่ ไก่ไข่ สุกร และโคเนื้อ เนื่องจากการขยายการเลี้ยงเพิ่มขึ้น มีปริมาณผลผลิตที่ออกสู่ตลาดมากขึ้นจนราคาชะลอตัว

ผลผลิตเนื้อสัตว์ของโลกในปี 2559 เพิ่มขึ้นร้อยละ 0.3 และคาดการณ์ว่าผลผลิตสุกรของโลกในปี 2560 ประมาณ 111 ล้านตัน โดยเพิ่มขึ้นร้อยละ 0.3 จากปี 2559 สำหรับประเทศไทยปี 2559 มีผลผลิตสุกร 17.10 ล้านตัว ขยายตัวเพิ่มขึ้นจากปี 2558 ร้อยละ 4.4 แต่ในช่วงปลายปี 2559 เกิดปัญหาสุกรล้มตลัด เป็นเหตุให้เกษตรกรไม่มีแรงจูงใจในการเพิ่มปริมาณผลผลิต คาดว่าภายในปลายปี 2560 ราคาสุกรมีแนวโน้มจะขยับขึ้นผกผันกับวงจรการผลิตที่มีปริมาณสุกรลดลงทั้งนี้ปริมาณสุกรร้อยละ 94 ที่ไทยผลิตได้จะถูกบริโภคภายในประเทศ และส่งออกต่างประเทศร้อยละ 6 โดยการส่งออกนี้มีแนวโน้มเพิ่มขึ้นเนื่องจากเศรษฐกิจของคู่ค้าหลัก ได้แก่ กัมพูชา และ ลาว มีการขยายตัวทางเศรษฐกิจมากกว่าร้อยละ 6 ซึ่งส่งผลกระทบต่อความต้องการเนื้อสุกรของประเทศคู่ค้า ทางด้านนโยบายของรัฐที่สนับสนุน คือ นโยบายการเตรียมความพร้อมเพื่อรับมือกับโรคปากเท้าเปื่อย (FMD) และโรคเพิร์ส (PRRS) ที่ทำความเสียหายต่อการผลิตสุกรในช่วง 2-3 ปี ที่ผ่านมา อีกทั้งเกษตรกรปัจจุบันเป็นเกษตรกรยุคใหม่ที่มีความเข้าใจและใช้การจัดการฟาร์มกับระบบป้องกันโรคที่มากขึ้น ส่งผลให้แนวโน้มการแพร่ระบาดของโรคมีน้อยกว่าในอดีตที่ผ่านมา

ไข่ไก่ ปี 2560 มีเป้าหมายการตลาดตามแผนยุทธศาสตร์ไข่ไก่ ปี 2557-2561 ที่ขยายตัว 5% ต่อปี และสถิติการนำเข้าไข่ไก่ พ่อ-แม่พันธุ์ ปี 2553-2558 โดยได้ประมาณการผลิตไข่ไก่ ปี 2560 จำนวน 55.64 ล้านตัว ผลผลิตไข่ไก่ จำนวน 16,473 ล้านฟอง และประมาณการตลาดไข่ไก่ส่งออก จำนวน 420 ล้านฟอง และไข่ไก่บริโภคในประเทศ จำนวน 16,053 ล้านฟอง ในช่วงปลายปี 2559 ราคาไข่ไก่ได้ปรับตัวลดลง จึงมีการพิจารณาแผนการนำเข้าไข่ไก่พันธุ์ปี 2560 เพื่อควบคุมปริมาณการนำเข้าไข่ไก่พันธุ์ให้มีปริมาณสอดคล้องกับความต้องการของตลาด โดยกำหนดปริมาณนำเข้าไข่และแม่พันธุ์ไข่ไก่ 6,000 ตัว และการนำเข้าพ่อและแม่พันธุ์ไข่ไก่ 6 แสนตัว ซึ่งปริมาณการนำเข้าไข่พ่อพันธุ์และแม่พันธุ์เป็นปริมาณที่เท่าเดิมกับปี 2559 พร้อมทั้งให้แต่ละบริษัทจัดทำแผนการนำเข้าและรายงานไปยังกรมปศุสัตว์ ส่วนปริมาณนำเข้าไข่และแม่

พันธุ์ไก่ไข่ เป็นการกำหนดสอดคล้องกับปริมาณที่ใช้ในประเทศตามแผนปริมาณในปี 2559 ทั้งนี้ตามแผนยุทธศาสตร์ได้มีการกำหนด 3 แนวทาง ได้แก่ 1. เพิ่มการบริโภคและส่งเสริมการแปรรูปไข่ไก่ 2. สร้างความมั่นคงในอาชีพการเลี้ยงไก่ไข่ และ 3. สร้างความเชื่อมั่นให้ผู้บริโภคไข่ไก่และผลิตภัณฑ์ และจัดรณรงค์ให้ความรู้ให้ผู้บริโภคมีการทานไข่มากขึ้น

ไก่เนื้อ ปี 2554-2559 มีปริมาณผลผลิตไก่เนื้อเพิ่มขึ้นในอัตราร้อยละ 7.55 ต่อปี โดยในปี 2559 มีการผลิตไก่เนื้อ 1,540 ล้านตัว หรือ 2.12 ล้านตัน เนื่องจากผู้ประกอบการขยายการเลี้ยงตามความต้องการส่งออกที่เพิ่มขึ้น ปริมาณการส่งออกรวม 740,000 ตัน คิดเป็นร้อยละ 82 และบริโภคภายในประเทศร้อยละ 18 ทั้งนี้เพราะการผลิตไก่เนื้อของไทยมีการจัดการฟาร์มที่ได้มาตรฐาน มีระบบการผลิตที่ปลอดภัยเป็นที่ยอมรับของผู้บริโภคและจากราคาเนื้อไก่ที่ต่ำกว่าเนื้อสัตว์ประเภทอื่น มีความร่วมมือจากทุกภาคส่วนในการควบคุมป้องกันไข้หวัดนกของไทยจนสามารถคงสถานะปลอดการระบาดของเชื้อต่อเนื่องมาเกือบ 10 ปี การมีมาตรการควบคุมและเฝ้าระวังปัญหาอย่างเข้มงวดโดยกรมปศุสัตว์ มีการพัฒนามาตรฐานและนวัตกรรมการเลี้ยงไก่โดยภาคเอกชนอย่างต่อเนื่อง คาดการณ์ในปี 2560 มีการผลิตไก่เนื้อ 1,586 ล้านตัว หรือ 2.18 ล้านตัน มีปริมาณการส่งออกรวม 760,000 ตัน ทั้งนี้มีปัจจัยเสริมคือ การยกเลิกการนำเข้าสินค้าไก่ของเกาหลีใต้ การระบาดของไข้หวัดนกในหลายประเทศผู้บริโภคหลัก และเมื่อเทียบกับผู้ส่งออกเช่นจีนกับบราซิลแล้วไทยมีสิทธิพิเศษทางภาษีและต้นทุนค่าขนส่งที่ถูกกว่า

โคนม ปี 2555-2559 มีอัตราเพิ่มร้อยละ 1.79 ต่อปี โดยในปี 2559 จำนวน 616,420 ตัว เพิ่มขึ้นจากปี 2558 ร้อยละ 1.32 และจำนวนแม่โครีดนมมีอัตราเพิ่มร้อยละ 0.38 ต่อปี โดยในปี 2559 มีแม่โครีดนม 236,200 ตัว เพิ่มขึ้นจากปี 2558 ร้อยละ 1.76 ส่วนผลผลิตน้ำนมดิบในช่วงปี 2555-2559 มีอัตราเพิ่มร้อยละ 1.58 ต่อปี โดยปี 2559 มีผลผลิต 1,111,247 ตัน เพิ่มขึ้นจากปี 2558 ร้อยละ 2.50 เนื่องจากลูกโคนมเกิดใหม่

ในรอบปี และจำนวนแม่โครีดนมเฉลี่ยในรอบปีมีจำนวนเพิ่มขึ้นจากแม่โคสาวที่เข้ามาทดแทน รวมถึงการกำหนดมาตรฐานการรับซื้อน้ำนมโค ปี 2558 มีการปรับเพิ่มราคาซื้อน้ำนมดิบหน้าโรงงานตามคุณภาพน้ำนมโคจึงจูงใจให้เกษตรกรมีการพัฒนาการเลี้ยงโคนมโดยการบริหารจัดการฟาร์มที่เป็นระบบตามมาตรฐานฟาร์มที่ดีและมีประสิทธิภาพในการเลี้ยงทำให้มีอัตราการให้น้ำนมสูงขึ้นและน้ำนมดิบมีคุณภาพดีขึ้น ความต้องการบริโภค ปี 2555-2559 ความต้องการบริโภคนมพร้อมดื่มมีอัตราเพิ่มร้อยละ 1.67 ต่อปี โดยในปี 2559 มีปริมาณการบริโภค 1,077,910 ตัน เพิ่มขึ้นจากปี 2558 ร้อยละ 3.03 ในปี 2559 มีการส่งออกผลิตภัณฑ์นมทั้งหมด 163,804 ตัน มูลค่า 6,995 ล้านบาท เพิ่มขึ้นจากปี 2558 ร้อยละ 9.38 และร้อยละ 6.14 ตามลำดับ เมื่อเปรียบเทียบกับปี 2558 ซึ่งนำเข้า 243,344 ตัน มูลค่า 19,814 ล้านบาท ลดลงร้อยละ 5.07 และร้อยละ 16.86 ตามลำดับ เนื่องจากปริมาณน้ำนมดิบในประเทศมีจำนวนเพียงพอ ทำให้ปริมาณการนำเข้าลดลง ราคาน้ำนมดิบในปี 2559 ที่เกษตรกรขายได้เฉลี่ยกิโลกรัมละ 18.01 บาท เพิ่มขึ้นจากปี 2558 ร้อยละ 1.52 เนื่องจากเกษตรกรมีการปรับปรุงคุณภาพน้ำนมดิบให้ดีขึ้น เป็นผลจากการกำหนดมาตรฐานการรับซื้อน้ำนมโค ปี 2558 มีการปรับเพิ่มราคาซื้อน้ำนมดิบหน้าโรงงานตามคุณภาพน้ำนมโค

ปี 2560 คาดว่าจำนวนโคนมและผลผลิตน้ำนมดิบมีแนวโน้มเพิ่มขึ้น จากการขยายตัวตามธรรมชาติของฝูงโค อีกทั้งการเลี้ยงโคนมในปัจจุบันมีการบริหารจัดการฟาร์มที่เป็นระบบตามมาตรฐานฟาร์มที่ดีและมีประสิทธิภาพในการเลี้ยงมากขึ้น ส่งผลให้น้ำนมดิบมีปริมาณเพิ่มขึ้นและมีคุณภาพดีขึ้น ประกอบกับมีการประกาศใช้มาตรฐานการรับซื้อน้ำนมโค ณ ศูนย์รวบรวมน้ำนมดิบ ควบคู่กับประกาศราคากลางรับซื้อน้ำนมโค ในปี 2560 คาดว่ามีจำนวนโคนม 626,216 ตัว เพิ่มขึ้นปี 2559 ร้อยละ 1.57 และมีจำนวนแม่โครีดนม 241,824 ตัว เพิ่มขึ้นจากปี 2559 ร้อยละ 2.38 ส่วนผลผลิตน้ำนมดิบในปี 2560 คาดว่ามีปริมาณ 1,126,513 ตัน เพิ่มขึ้นจากปี 2559 ร้อยละ 1.37 เนื่องจากความต้องการบริโภคนมพร้อมดื่มจะเพิ่มขึ้นเล็กน้อย เนื่องจากตลาดนมโรงเรียนซึ่งเป็นตลาดหลักมีปริมาณคงที่ และการบริโภคนมในตลาดนมพาณิชย์เพิ่มขึ้นเพียงเล็กน้อย โดยในปี 2560 คาดว่ามีปริมาณการบริโภค 1,087,085 ตัน เพิ่มขึ้นปี 2559 ร้อยละ 0.85 และราคาน้ำนมดิบปี 2560 คาดว่าจะเพิ่มขึ้นจากปี 2559 เนื่องจากการประกาศใช้มาตรฐานการรับซื้อน้ำนมโค ณ ศูนย์รวบรวมน้ำนมดิบ ควบคู่กับประกาศราคากลางรับซื้อน้ำนมโคซึ่งเป็นแรงจูงใจให้เกษตรกรมีการปรับปรุงคุณภาพน้ำนมดิบให้ดีขึ้น

โคเนื้อ ปี 2560 คาดว่ามีปริมาณการผลิต 1.038 ล้านตัว หรือ 174.36 พันตัน เพิ่มขึ้นจากปี 2559 ร้อยละ 2.43 เนื่องจากการส่งเสริมการเลี้ยงโคเนื้อจากภาครัฐ ที่ช่วยเพิ่มศักยภาพการผลิตโคเนื้อ และเกษตรกรมีการเก็บรักษาแม่พันธุ์โคไว้ รวมทั้งหาซื้อแม่โคเข้ามาเลี้ยงเพื่อขยายพันธุ์ต่อ ส่งผลให้ปริมาณการผลิตโคเนื้อมีแนวโน้มเพิ่มขึ้น ส่วนมากโคเนื้อที่ผลิตได้จะบริโภคภายในประเทศทั้งหมด มีบางส่วนที่นำเข้าทั้งถูกกฎหมายและผิดกฎหมาย และมีส่วนน้อยที่ส่งออก ปี 2560 คาดว่าการผลิตจะเพิ่มขึ้นตามความต้องการบริโภคโคเนื้อโคแบบปิ้งย่างที่เพิ่มขึ้นและการเพิ่มขึ้นของจำนวนประชากร แต่ราคาจะลดลงเล็กน้อยจากปีที่ผ่านมา เนื่องจากปริมาณการผลิตเพิ่มขึ้น และการส่งออกที่ยังคงชะลอตัว

อัตราการเติบโตของผลิตภัณฑ์มวลรวมภาคเกษตร

หน่วย: ร้อยละ

สาขา	2559	2560
ภาคเกษตร	2.5 - 3.5	2.4 - 3.4
พืช	3.0 - 4.0	2.6 - 3.6
ปศุสัตว์	1.5 - 2.5	1.1 - 2.1
ประมง	1.5 - 2.5	3.0 - 4.0
บริการทางการเกษตร	1.1 - 2.1	1.5 - 2.5
ป่าไม้	2.8 - 3.8	2.2 - 3.2

ที่มา:ประมาณการโดยสำนักนโยบายและแผนพัฒนาการเกษตรสำนักงานเศรษฐกิจการเกษตร

2.6 การจัดหาวัตถุดิบที่สำคัญที่ใช้ในการผลิตอาหารสัตว์

ตลอดระยะเวลากว่า 30 ปี บริษัทในเครือลิฟพัฒนายังคงดำเนินนโยบายในการสรรหาวัตถุดิบที่ดีและมีคุณภาพเพื่อใช้ในการผลิตอาหารสัตว์ตามระบบคุณภาพมาตรฐานสากล ทั้งระบบบริหารงานคุณภาพ (ISO9001: 2008) ระบบการจัดการสิ่งแวดล้อม (ISO : 14001) ระบบการจัดการด้านพลังงาน (ISO : 50001) รวมทั้งระบบมาตรฐานการผลิต GMP และ HACCP เพื่อสร้างความมั่นใจให้กับลูกค้าในผลิตภัณฑ์อาหารสัตว์สำเร็จรูปของบริษัทฯ

ภาวะเศรษฐกิจโลกในปี 2559 ยังคงชะลอตัว โดยเฉพาะในตลาดยุโรปที่ประสบปัญหาทั้งด้านหนี้เสียของประเทศสมาชิก ความไม่แน่นอนทางการเมือง ปัญหาผู้ลี้ภัย และการตัดสินใจออกจากสมาชิกสหภาพยุโรปของประเทศอังกฤษ (BREXIT) ส่วนประเทศจีนก็เริ่มชะลอการลงทุนของภาครัฐ และชะลอการลงทุนของภาคเอกชน รวมถึงค่าเงินหยวนที่อ่อนค่าลง หลังการตัดสินใจนำเงินหยวนเข้าสู่ตะกร้าเงินของกองทุนการเงินระหว่างประเทศ (IMF) ส่วนเศรษฐกิจของสหรัฐอเมริกา ในปีที่ผ่านมาก็ยังไม่ฟื้นตัวมากนัก เนื่องจากรัฐบาลยังคงขาดดุลงบประมาณและมีหนี้สาธารณะเพิ่มขึ้น จากรายจ่ายด้านประกันสังคมและสวัสดิการของประชาชน

อย่างไรก็ดี ปัจจัยที่เอื้ออำนวยต่อการขับเคลื่อนทางเศรษฐกิจอย่างหนึ่ง ก็คือราคาน้ำมันดิบ ในปี 2559 ราคาอ่อนตัวลงต่ำสุดในรอบ 4 ปีที่ผ่านมา โดยราคาเฉลี่ยทั้งปีอยู่ที่ระดับ US\$44/barrel แต่จากนโยบายลดกำลังการผลิตน้ำมันของสมาชิกกลุ่มประเทศ OPEC คาดว่าราคาน้ำมันดิบในปี 2560 จะปรับตัวสูงขึ้นมาอยู่ที่ระดับ US\$50-60/barrel

สถานการณ์ราคาวัตถุดิบโดยภาพรวมของปี 2559 ปรับตัวลดลง สาเหตุหลักมาจากกลุ่มธัญพืชโลกที่มีปริมาณอุปทานในระดับสูง ทั้งข้าวโพดและข้าวสาลี รวมทั้งอุปทานของเมล็ดถั่วเหลืองและกากถั่วเหลืองที่มีเพิ่มขึ้น ส่งผลให้ราคาอ่อนตัวลงจากปีที่แล้วประมาณ 10% ส่วนกลุ่มโปรตีนจากสัตว์ เช่น ปลาป่น มีการปรับฐานราคาสูงขึ้นจากการแก้ปัญหาการทำประมงที่ผิดกฎหมาย (IUU Fishing) ส่งผลให้ปริมาณปลาสดเข้าสู่ตลาดลดลง แต่เนื่องจากปริมาณการใช้ปลาป่นในสูตรอาหารมีไม่มากนักเมื่อเทียบกับกลุ่มธัญพืชและพืชน้ำมัน ทำให้ภาพรวมของต้นทุนอาหารสัตว์ในปี 2559 ต่ำกว่าปีที่ผ่านมาประมาณ 5% ส่วนค่าเงินบาทเทียบกับดอลลาร์สหรัฐ อ่อนตัวลงเล็กน้อยประมาณ 3% จากปี 2558 มาอยู่ที่ระดับ 35.47 บาท/ดอลลาร์สหรัฐ แต่จากแนวโน้มนโยบายการปรับขึ้นอัตราดอกเบี้ยของสหรัฐฯ อีก 3 ครั้งในปี 2560 อาจส่งผลให้เม็ดเงินลงทุนไหลเข้าไปยังสหรัฐฯ ส่งผลให้ค่าเงินสหรัฐฯ แข็งค่าขึ้น และค่าเงินบาทจะอ่อนค่าลงเฉลี่ยอยู่ที่ 36 บาท/ดอลลาร์สหรัฐ

ปี 2560 แม้ว่าเศรษฐกิจโลกโดยรวมจะยังไม่ฟื้นตัวมากนัก แต่นักวิเคราะห์มองว่ากลุ่มประเทศอาเซียนน่าจะมีโอกาสขยายตัวทางเศรษฐกิจประมาณ 4.6% และอินเดียขยายตัวประมาณ 7.8% แต่ทั้งนี้ต้องจับตานโยบายเศรษฐกิจของนายโดนัลด์ ทรัมป์ ประธานาธิบดีคนใหม่ของสหรัฐฯ ซึ่งอาจจะกระทบในแง่การค้าระหว่างประเทศ ทั้งนี้อุตสาหกรรมอาหารสัตว์ของไทยในปี 2560 คาดว่าจะขยายตัวประมาณ 5% จากการขยายตัวของอุตสาหกรรมไก่เนื้อส่งออกและสถานการณ์การเลี้ยงกุ้งที่คาดว่าจะปรับตัวเพิ่มขึ้น ซึ่งทางบริษัทฯ จะติดตามสถานการณ์ตลาดอย่างใกล้ชิดเพื่อการปรับตัวที่รวดเร็วและรองรับการเปลี่ยนแปลงของนโยบายภาครัฐเพื่อสรรหาวัตถุดิบที่เหมาะสมสำหรับใช้ในสูตรอาหารสัตว์ต่อไป

ปัจจัยความเสี่ยง

ปัจจัยความเสี่ยงที่บริษัทเห็นว่าอาจมีผลกระทบต่อธุรกิจ มีดังต่อไปนี้

ความเสี่ยงจากความผันผวนของราคาต้นทุนวัตถุดิบที่ใช้ในการผลิตอาหารสัตว์

โครงสร้างต้นทุนวัตถุดิบหลักประมาณร้อยละ 80 ประกอบด้วย ข้าวโพด กากถั่ว ปลาป่น รำ และปลายข้าว จะมีความผันผวนในด้านราคาค่อนข้างมาก ซึ่งราคาวัตถุดิบจะเปลี่ยนแปลงไปตามความต้องการใช้และปริมาณของผลผลิตในแต่ละช่วงฤดูกาล รวมทั้งถูกกำหนดโดยอุปสงค์และอุปทานในตลาดโลก ตลอดจนการเก็งกำไรในตลาดซื้อขายสินค้าโภคภัณฑ์ล่วงหน้า และความผันแปรไปตามสภาวะอากาศที่แปรปรวนหรือจากภัยธรรมชาติที่ทำให้ผลผลิตไม่เป็นไปตามที่คาดการณ์ไว้ เนื่องจากสิ่งเหล่านี้ขึ้นอยู่กับเงื่อนไขการควบคุม ส่งผลให้มีความเสี่ยงจากราคาต้นทุนวัตถุดิบอาจมีความผันผวน อย่างไรก็ตามบริษัทสามารถปรับเปลี่ยนราคาขายอาหารสัตว์ ให้สอดคล้องกับต้นทุนวัตถุดิบอาหารสัตว์ที่เพิ่มขึ้นได้ โดยการขออนุมัติการปรับขึ้นราคาจากกรรมการภายใน ทั้งนี้อาหารสัตว์เป็นสินค้าที่หน่วยงานของรัฐควบคุมราคาจำหน่าย ทำให้การขอปรับราคาขายอาจปรับได้ไม่เท่ากับการเพิ่มขึ้นของราคาวัตถุดิบในบางครั้ง บริษัทได้มีการวางแผนการจัดซื้อวัตถุดิบอาหารสัตว์ให้มีประสิทธิภาพมากที่สุด เช่น การติดตามสถานการณ์ตลาดวัตถุดิบอย่างใกล้ชิดและการจัดซื้อวัตถุดิบในช่วงที่ผลผลิตวัตถุดิบภายในประเทศออกสู่ตลาดมากและมีราคาต่ำ โดยบริษัทจะมีการจัดซื้อและจัดเก็บในปริมาณที่เหมาะสมกับระดับการผลิตเพื่อใช้ในช่วงที่วัตถุดิบมีราคาสูงขึ้น ทั้งนี้บริษัทมีไซโลที่สามารถเก็บสต็อกข้าวโพดได้ในปริมาณมาก ๆ อีกทั้งบริษัทยังสามารถปรับ เปลี่ยนการใช้วัตถุดิบบางตัวที่มีราคาแพง โดยลดปริมาณการใช้และหันไปใช้วัตถุดิบหลักตัวอื่นที่มีราคาถูกกว่า ประกอบกับบริษัทได้มีการหาแหล่งผู้ผลิตวัตถุดิบรายอื่นๆ ในต่างประเทศที่มีต้นทุนต่ำกว่าการซื้อวัตถุดิบในประเทศ

ความเสี่ยงจากความผันผวนของอัตราแลกเปลี่ยนเงินตราต่างประเทศ

รายได้ของบริษัทมาจากการจำหน่ายอาหารสัตว์ภายในประเทศ ในขณะที่วัตถุดิบ เช่น กากถั่วเหลือง และนมผง เป็นต้น ซึ่งต้องนำเข้าจากต่างประเทศ คิดเป็นประมาณร้อยละ 40 ของมูลค่าต้นทุนการใช้วัตถุดิบอาหารสัตว์ในการผลิตทั้งหมด จึงทำให้บริษัทมีความเสี่ยงในด้านของอัตราแลกเปลี่ยน เนื่องจากรายได้เป็นเงินบาท ในขณะที่บริษัทมีรายจ่ายบางส่วนต้องจ่ายเป็นเงินตราต่างประเทศ (ดอลลาร์สหรัฐ) อย่างไรก็ตาม บริษัทมีการบริหารความเสี่ยงดังกล่าวด้วยการทำสัญญาซื้อขายเงินตราต่างประเทศเป็นการล่วงหน้า ประกอบกับการติดตามภาวะการเปลี่ยนแปลงของค่าเงินอย่างสม่ำเสมอ การดำเนินการดังกล่าวช่วยให้บริษัทสามารถควบคุมความเสี่ยงในการเปลี่ยนแปลงอัตราแลกเปลี่ยนได้และบริษัทมียอดคงค้างของเจ้าหนี้เงินตราต่างประเทศเป็นจำนวนเงินน้อย จึงมีความเสี่ยงจากอัตราแลกเปลี่ยนเงินตราต่างประเทศอยู่ในระดับต่ำ และยังทำให้บริษัทรวบรวมต้นทุนการผลิตที่แน่นอน ช่วยให้การกำหนดราคาขายมีประสิทธิภาพดีขึ้น

ความเสี่ยงจากความผันผวนของอัตราดอกเบี้ย

บริษัทฯ มีความเสี่ยงจากอัตราดอกเบี้ยที่สำคัญอันเกี่ยวเนื่องกับเงินฝากสถาบันการเงิน และเงินกู้ยืมระยะสั้นที่มีดอกเบี้ย อย่างไรก็ตาม เนื่องจากสินทรัพย์และหนี้สินทางการเงินส่วนใหญ่มีอัตราดอกเบี้ยที่ปรับขึ้นลงตามอัตราตลาด หรือมีอัตราดอกเบี้ยคงที่ใกล้เคียงกับอัตราตลาดปัจจุบัน ความเสี่ยงจากอัตราดอกเบี้ยของบริษัทฯ จึงอยู่ในระดับต่ำ อย่างไรก็ตาม บริษัทฯ บริหารความเสี่ยงด้วยมีหน่วยงานที่ติดตามการเคลื่อนไหวของทิศทางอัตราดอกเบี้ยอย่างใกล้ชิด

ความเสี่ยงด้านการให้สินเชื่อ

บริษัทฯ มีความเสี่ยงด้านการให้สินเชื่อที่เกี่ยวข้องกับลูกหนี้การค้า ฝ่ายบริหารควบคุมความเสี่ยงนี้โดยการกำหนดให้มีนโยบายและวิธีการในการควบคุมสินเชื่อที่เหมาะสม ดังนั้นบริษัทจึงไม่คาดว่าจะได้รับความเสียหายที่เป็นสาระสำคัญจากการให้สินเชื่อ นอกจากนี้การให้สินเชื่อของบริษัทไม่มีการกระจุกตัวเนื่องจากบริษัทมีฐานของลูกค้าที่หลากหลายและมีอยู่จำนวนมากราย จำนวนเงินสูงสุดที่บริษัทอาจต้องสูญเสียจากการให้สินเชื่อคือมูลค่าตามบัญชีของลูกหนี้การค้าที่แสดงอยู่ในงบแสดงฐานะการเงิน

ความเสี่ยงจากบริษัทมีผู้ถือหุ้นรายใหญ่

โครงสร้างผู้ถือหุ้นรายใหญ่ ณ วันที่ 31 ธันวาคม 2559 กลุ่มตระกูลลิละศิริถือหุ้นในบริษัทจำนวน 461,000,000 หุ้น คิดเป็นสัดส่วนประมาณร้อยละ 49.99 ของจำนวนทุนจดทะเบียนและเรียกชำระแล้วทั้งหมดของบริษัท จึงทำให้กลุ่มลิละศิริสามารถควบคุมคะแนนเสียงในการประชุมผู้ถือหุ้นแต่ละครั้งได้ ไม่ว่าจะเป็นการแต่งตั้งหรือถอดถอนกรรมการรวมทั้งการลงมติที่ต้องใช้เสียงส่วนใหญ่จากผู้ถือหุ้น ยกเว้นเรื่องที่เกี่ยวข้องกับกฎหมายหรือข้อบังคับบริษัท กำหนดให้ต้องได้รับเสียง 3 ใน 4 ของที่ประชุมผู้ถือหุ้น ดังนั้นผู้ถือหุ้นรายอื่นอาจมีความเสี่ยง เนื่องจากไม่มีคะแนนเสียงพอที่จะเข้ามาตรวจสอบและถ่วงดุลอำนาจในการบริหารและการจัดการของบริษัทได้ เนื่องจากต้องใช้เสียงกึ่งหนึ่งของทุนจดทะเบียนและเรียกชำระแล้วทั้งหมดของบริษัท เพื่อเป็นการถ่วงดุลอำนาจในการบริหารจัดการ บริษัทจึงได้จัดให้มีกรรมการอิสระ 4 คน จากกรรมการทั้งหมดจำนวน 9 คน อย่างไรก็ตาม บริษัทได้กำหนดนโยบายเกี่ยวกับการกำกับดูแลกิจการเป็นสิ่งสำคัญ และมีความจำเป็นต่อการดำเนินธุรกิจ ภายใต้กรอบข้อกำหนดของกฎหมายและจริยธรรมทางธุรกิจ มีความรับผิดชอบต่อหน้าที่ โดยคำนึงถึงผู้ที่มีส่วนได้เสียทุกราย ซึ่งเกี่ยวข้องกับบริษัท

ข้อมูลทั่วไปของบริษัท

1. ข้อมูลทั่วไป

บริษัท ลีพัฒนาผลิตภัณฑ์ จำกัด (มหาชน)

เลขทะเบียนบริษัท	: 0107537000718
สถานที่ตั้งสำนักงานใหญ่	: ชั้น 28 อาคารวอลล์สตรีททาวเวอร์ เลขที่ 33/137 ถนนสุขุมวิท บางรัก กรุงเทพฯ 10500
สถานที่ตั้งโรงงานผลิตอาหารสัตว์บก	: 65 หมู่ที่ 2 ตำบลห้วยท่าช้าง อำเภอเขาย้อย จังหวัดเพชรบุรี
สถานที่ตั้งโรงงานผลิตอาหารสัตว์น้ำ	: 62 หมู่ที่ 2 ตำบลห้วยท่าช้าง อำเภอเขาย้อย จังหวัดเพชรบุรี
สถานที่ตั้งฟาร์มขุยมะพร้าว	: 33 หมู่ที่ 14 ตำบลดงขุย อำเภอชนแดน จังหวัดเพชรบูรณ์
สถานที่ตั้งฟาร์มขนแฉะ	: 246 หมู่ที่ 12 ตำบลบ้านกล้วย อำเภอชนแดน จังหวัดเพชรบูรณ์
สถานที่ตั้งฟาร์มทดลอง	: 40 หมู่ที่ 11 ตำบลห้วยแห้ง อำเภอแก่งคอย จังหวัดสระบุรี
โทรศัพท์	: 0-2632-7300 (อัตโนมัติ)
โทรสาร	: 0-2236-7751
Web Site	: http://www.leepattana.com
ประเภทธุรกิจ	: ผลิตอาหารสัตว์และกิจการฟาร์ม
ทุนจดทะเบียน	: หุ้นสามัญ จำนวน 929,070,000 หุ้น มูลค่าหุ้นละ 1 บาท
ทุนชำระแล้ว	: หุ้นสามัญ จำนวน 922,180,251 หุ้น มูลค่าหุ้นละ 1 บาท
รวมทุนชำระแล้ว	: 922,180,251 บาท

นิติบุคคลที่บริษัทถือหุ้นตั้งแต่ร้อยละ 10 ขึ้นไป ของจำนวนหุ้นที่จำหน่ายแล้ว

บริษัท ลีพัฒนาอาหารสัตว์ จำกัด

สถานที่ตั้งสำนักงานใหญ่	: เลขที่ 33/137 ถนนสุขุมวิท บางรัก กรุงเทพฯ 10500
สถานที่ตั้งโรงงานผลิตอาหารสัตว์	: 33/1 หมู่ที่ 7 ถนนพหลโยธิน ตำบลดาวเรือง อำเภอเมือง จังหวัดสระบุรี
ประเภทธุรกิจ	: ผลิตอาหารสัตว์บกและอาหารสัตว์น้ำ
อัตราการถือหุ้น	: 95.00% ของทุนจดทะเบียนและเรียกชำระแล้ว 200 ล้านบาท แบ่งเป็นหุ้นสามัญ 20 ล้านหุ้น มูลค่าหุ้นละ 10 บาท

บริษัท ลีพัฒนาเกษตรมั่นคง จำกัด

สถานที่ตั้งสำนักงานใหญ่	: เลขที่ 33/137 ถนนสุขุมวิท บางรัก กรุงเทพฯ 10500
สถานที่ตั้งไซโล	: 33/1 หมู่ที่ 7 ถนนพหลโยธิน ตำบลดาวเรือง อำเภอเมือง จังหวัดสระบุรี
ประเภทธุรกิจ	: ไซโลอบพืชและจำหน่ายวัตถุดิบอาหารสัตว์
อัตราการถือหุ้น	: 95.00% ของทุนจดทะเบียนและเรียกชำระแล้ว 150 ล้านบาท แบ่งเป็นหุ้นสามัญ 15 ล้านหุ้น มูลค่าหุ้นละ 10 บาท

บริษัท โพธิ์งามฟาร์มทะเล จำกัด

สถานที่ตั้งสำนักงานใหญ่	: เลขที่ 1/3 หมู่ที่ 9 ตำบลหนองบัว อำเภอเมืองจันทบุรี จังหวัดจันทบุรี
ประเภทธุรกิจ	: ให้เช่าโรงเรือนฟาร์ม
อัตราการถือหุ้น	: 99.96% ของทุนจดทะเบียนและเรียกชำระแล้ว 5 ล้านบาท แบ่งเป็นหุ้นสามัญ 50,000 หุ้น มูลค่าหุ้นละ 100 บาท

บริษัท พัฒนาเกษตรล่วงหน้า จำกัด

สถานที่ตั้งสำนักงานใหญ่	: เลขที่ 33/19 ถนนสุขุมวิท บางรัก กรุงเทพฯ 10500
ประเภทธุรกิจ	: นายหน้าซื้อขายสินค้าเกษตรล่วงหน้า (หยุดดำเนินธุรกิจแล้ว)
อัตราการถือหุ้น	: 44.50% ของทุนจดทะเบียนและเรียกชำระแล้ว 25 ล้านบาท แบ่งเป็นหุ้นสามัญ 2.5 ล้านหุ้น มูลค่าหุ้นละ 10 บาท

บุคคลอ้างอิงอื่นๆ

นายทะเบียนหุ้น	: บริษัท ศูนย์รับฝากหลักทรัพย์ (ประเทศไทย) จำกัด 93 ถนนรัชดาภิเษก แขวงดินแดง เขตดินแดง กรุงเทพฯ 10400 โทรศัพท์ 0-2009-9000 โทรสาร 0-2009-9999
ผู้สอบบัญชี	: บริษัท สำนักงาน อีวาย จำกัด ชั้น 33 อาคารเลคไรดา (เยื้องศูนย์ประชุมแห่งชาติสิริกิติ์) 193/136-137 ถนนรัชดาภิเษก คลองเตย กรุงเทพฯ 10110 ชื่อผู้สอบบัญชี นางสาวกรองแก้ว ลิ้มปิตติกุล เลขทะเบียนผู้สอบบัญชี เลขที่ 5874
ที่ปรึกษากฎหมาย	: สำนักงานทนายความ จ่านง จันทรประสิทธิ์ 26/7-8 ซอยชัยพฤกษ์ ถนนสุขุมวิท (65) พระโขนง คลองเตย กรุงเทพฯ 10110 โทรศัพท์ 0-2391-6488 โทรสาร 0-2391-1751
ที่ปรึกษาทางการเงิน	: ปัจจุบันยังไม่มี
ที่ปรึกษาหรือผู้จัดการ	: ปัจจุบันยังไม่มี
ภายใต้สัญญาการจัดการ	

2. ข้อมูลสำคัญอื่นๆ : ปัจจุบันยังไม่มี

โครงสร้างผู้ถือหุ้น

1. จำนวนทุนจดทะเบียนและทุนชำระแล้ว ประกอบด้วย

หุ้นสามัญ

ทุนจดทะเบียนและทุนชำระแล้ว ณ วันที่ 31 ธันวาคม 2559

ทุนจดทะเบียน : 929,070,000 บาท แบ่งเป็นหุ้นสามัญจำนวน 929,070,000 หุ้น
มูลค่าที่ตราไว้หุ้นละ 1 บาท

ทุนชำระแล้ว : 922,180,251 บาท แบ่งเป็นหุ้นสามัญจำนวน 922,180,251 หุ้น
มูลค่าที่ตราไว้หุ้นละ 1 บาท

2. ผู้ถือหุ้น

รายชื่อผู้ถือหุ้น 10 รายแรก ณ วันปิดสมุดทะเบียนพักการโอนหุ้น (ล่าสุด) วันที่ 31 ธันวาคม 2559 สรุปได้ดังนี้

ชื่อผู้ถือหุ้น	จำนวนหุ้นที่ถือ	ถือหุ้นร้อยละ
1. นายนิพนธ์ ลีละศิริ	222,000,000	24.07
2. นายปรีชา ลีละศิริ	122,000,000	13.23
3. บริษัท แอลโลแอนซ์ จำกัด	82,000,000	8.89
4. บริษัท วอลล์สตรีททาวเวอร์ จำกัด	35,000,000	3.80
5. นายชายชาญ หลูปัญญ์	30,600,000	3.32
6. บริษัท ลีทองยีน โฮลดิ้ง จำกัด	18,665,790	2.02
7. นางกรรณพร ตูริยากรณ์	16,551,687	1.79
8. นายสมพงษ์ อาภาธนานนท์	13,947,600	1.51
9. MR.LEE JOO CHEW	13,838,321	1.50
10. นายวสินน์ ชาติกุลเศรษฐ์	10,415,030	1.13
11. อื่นๆ (3,656 ราย)	357,161,823	38.74
รวม 3,666 ราย	922,180,251	100.00

(หมายเหตุ กลุ่มครอบครัวลีละศิริ ประกอบด้วยลำดับที่ 1-4 ถือหุ้นรวมกันคิดเป็นประมาณร้อยละ 49.99 ของจำนวนหุ้นทั้งหมด โดยมีผู้แทนกลุ่มครอบครัวลีละศิริ คือ นายนิพนธ์ ลีละศิริ)

ทั้งนี้ ณ วันที่ 31 ธันวาคม 2559 ซึ่งเป็นวันปิดสมุดทะเบียนล่าสุดของบริษัทนั้น บริษัทมีผู้ถือหุ้นในส่วนที่เป็น NVDR ในสัดส่วนร้อยละ เท่ากับ 2.19 ของทุนชำระแล้วของบริษัทที่มีเท่ากับ 922,180,251 บาท (มูลค่าต่อหุ้นเท่ากับ 1 บาท) ทั้งนี้ ผู้ลงทุนสามารถหาข้อมูลของผู้ถือหุ้นในส่วนของ NVDR ได้จากเว็บไซต์ www.set.or.th

3. การออกหลักทรัพย์อื่น

ปัจจุบันยังไม่มี

นโยบายการจ่ายเงินปันผล

บริษัทและบริษัทย่อยมีนโยบายการจ่ายเงินปันผลให้แก่ผู้ถือหุ้น ในอัตราไม่น้อยกว่าร้อยละ 50 ของกำไรสุทธิหลังหักภาษีเงินได้ตามงบกำไรขาดทุนเฉพาะของบริษัท ทั้งนี้การจ่ายเงินปันผลดังกล่าวอาจมีการเปลี่ยนแปลงได้ขึ้นอยู่กับผลการดำเนินงานฐานะการเงิน และโครงการในอนาคตของบริษัท รวมทั้งภาวะเศรษฐกิจโดยรวม

ที่ประชุมคณะกรรมการบริษัท ครั้งที่ 3/2560 เมื่อวันที่ 10 มีนาคม 2560 ให้จ่ายเงินปันผลประจำปี 2559 ในอัตราหุ้นละ 0.24 บาท หรือคิดเป็นอัตราการจ่ายเงินปันผลในอัตราร้อยละ 95 ของกำไรสุทธิตามงบการเงินเฉพาะกิจการของบริษัท (หรือคิดเป็นอัตราร้อยละ 87 ของงบการเงินรวมส่วนที่เป็นผู้ถือหุ้นของบริษัท) สำหรับผลการดำเนินงานตั้งแต่วันที่ 1 มกราคม 2559 ถึงวันที่ 31 ธันวาคม 2559 และกำหนดจ่ายในวันที่ 18 พฤษภาคม 2560 สำหรับปี 2557 และ 2558 จ่ายในอัตราหุ้นละ 0.17 บาท และ 0.12 บาท คิดเป็นอัตราการจ่ายร้อยละ 96 และร้อยละ 96 ของกำไรของงบการเงินเฉพาะกิจการของบริษัท (หรือคิดเป็นอัตราร้อยละ 86 และอัตราร้อยละ 76 ของงบการเงินรวมส่วนที่เป็นผู้ถือหุ้นของบริษัท) ตามลำดับ

โครงสร้างการจัดการ

1. คณะกรรมการบริษัท

คณะกรรมการของบริษัท ลีพัฒนาผลิตภัณฑ์ จำกัด (มหาชน) ประกอบด้วยกรรมการจำนวน 9 ท่าน ดังนี้

1. นายวิสิทธิ์	ลีละศิริ	กรรมการและประธานกรรมการ
2. นายนิพนธ์	ลีละศิริ	กรรมการ
3. นายการุญ	จันทร์มิ่งพร	กรรมการ
4. นางสาวพร	จงวิไลวรรณ	กรรมการ
5. รศ.ดร. สมชาย	ภคภาสณวิวัฒน์	กรรมการและประธานกรรมการตรวจสอบและกรรมการอิสระ
6. นางสุนันทา	ศุภผลศิริ	กรรมการและกรรมการตรวจสอบและกรรมการอิสระ
7. นายบุศรินทร์	วนาสวัสดิ์	กรรมการและกรรมการตรวจสอบและกรรมการอิสระ
8. พล.ต.ท. อติศร	นนทรีย์	กรรมการและกรรมการอิสระ
9. นายสมศักดิ์	เชียรศรียุกต์	กรรมการและเลขานุการคณะกรรมการ

กรรมการผู้มีอำนาจลงนามผูกพันบริษัทประกอบด้วย นายวิสิทธิ์ ลีละศิริ หรือ นายนิพนธ์ ลีละศิริ หรือ นายการุญ จันทร์มิ่งพร หรือ นางสาวพร จงวิไลวรรณ หรือ นายสมศักดิ์ เชียรศรียุกต์ กรรมการสองในห้าคนนี้ลงลายมือชื่อร่วมกันประทับตราสำคัญของบริษัท

อำนาจหน้าที่ของคณะกรรมการบริษัท

1. ปฏิบัติหน้าที่ให้เป็นไปตามกฎหมาย วัตถุประสงค์ และข้อบังคับของบริษัทที่กำหนดไว้ รวมทั้งดำเนินการตามมติที่ประชุมผู้ถือหุ้น
2. กำหนดเป้าหมายและนโยบายการดำเนินธุรกิจเพื่อให้ฝ่ายบริหารนำไปปฏิบัติ
3. คณะกรรมการมีอำนาจกำหนดและแก้ไขเปลี่ยนแปลงชื่อกรรมการ ซึ่งมีอำนาจลงนามผูกพันบริษัทได้
4. คณะกรรมการมีอำนาจที่จะมอบหมายให้กรรมการคนหนึ่งหรือหลายคนหรือบุคคลอื่นใด ปฏิบัติการอย่างใดอย่างหนึ่งแทนคณะกรรมการได้ เช่น คณะกรรมการบริหาร และคณะกรรมการตรวจสอบ เป็นต้น โดยในการมอบอำนาจนั้นจะต้องอยู่ในภายใต้ขอบเขตแห่งอำนาจของคณะกรรมการ และกำหนดหน้าที่ความรับผิดชอบของผู้รับมอบอำนาจไว้อย่างชัดเจน
5. คณะกรรมการต้องจัดให้มีการประชุมกันทุกครั้งที่เป็นเรื่องสำคัญๆ ซึ่งจะมีผลต่อการดำเนินงานของบริษัท เช่น การขอวงเงินสินเชื่อจากสถาบันการเงิน การกู้ยืม การค้าประกัน การขยายกิจการ การลงทุนหรือการขายเงินลงทุนในกิจการอื่นๆ เป็นต้น
6. พิจารณออนุมัติงบการเงินรายไตรมาส ก่อนนำส่งตลาดหลักทรัพย์แห่งประเทศไทย
7. กำกับดูแลให้การรายงานข้อมูลทางการเงินและข้อมูลอื่นๆ ต่อผู้ถือหุ้นเป็นไปโดยถูกต้องครบถ้วนและโปร่งใส

รายละเอียดเกี่ยวกับผู้บริหารและผู้มีอำนาจควบคุมของบริษัท มีดังนี้

1. นายวิสิทธิ์ ลีละศิธร

ประธานกรรมการ (มีอำนาจลงนามผูกพัน)

- วันที่ได้รับแต่งตั้งเป็นกรรมการ ครั้งแรก เมื่อวันที่ 16 สิงหาคม 2526

- วันที่ได้รับแต่งตั้งเป็นกรรมการครั้งล่าสุด เมื่อวันที่ 28 เมษายน 2557

คุณวุฒิทางการศึกษาสูงสุด

• มัธยมศึกษาตอนปลาย

จำนวนหุ้นที่ถือเพิ่มขึ้นหรือ (ลดลง) ระหว่างปี 2559

-ไม่มี-

ประสบการณ์ทำงานในระยะ 5 ปีย้อนหลัง

ช่วงเวลา	ตำแหน่ง	ชื่อหน่วยงาน/บริษัท	ประเภทธุรกิจ
ปี 2526-ปัจจุบัน	ประธานกรรมการ	บมจ. ลีพัฒนาผลิตภัณฑ์ และ บจ. ลีพัฒนาอาหารสัตว์	ผลิตและจำหน่ายอาหารสัตว์
ปี 2526-ปัจจุบัน	ประธานกรรมการ	บจ. วอลล์สตรีททาวเวอร์	ขายและให้เช่าอสังหาริมทรัพย์
ปี 2523-ปัจจุบัน	ประธานกรรมการ	บจ. แอลโลแอนซ์	พัฒนาอสังหาริมทรัพย์ และการลงทุน
ปี 2547-ปัจจุบัน	ประธานกรรมการ	บจ. ลีพัฒนาเกษตรมั่นคง	อบพืชไร่ และซื้อขายวัตถุดิบอาหารสัตว์
ปี 2547-ปัจจุบัน	ประธานกรรมการ	บจ. พัฒนาเกษตรล่วงหน้า	นายหน้าซื้อขายสินค้าเกษตรล่วงหน้า

2. นายนิพนธ์ ลิละศิริ ประธานกรรมการบริหาร และกรรมการผู้จัดการ รักษาการรองกรรมการผู้จัดการ สายงานการตลาด และรักษาการผู้ช่วยกรรมการผู้จัดการสายงานบริหารทั่วไป กรรมการสรรหา และกำหนดค่าตอบแทน (มีอำนาจลงนามผูกพัน)

- วันที่ได้รับแต่งตั้งเป็นกรรมการ ครั้งแรก เมื่อวันที่ 16 สิงหาคม 2526
- วันที่ได้รับแต่งตั้งเป็นกรรมการครั้งสุดท้าย เมื่อวันที่ 29 เมษายน 2559

คุณวุฒิทางการศึกษาสูงสุด

- ปริญญาโท สาขาการจัดการ สถาบันบัณฑิตบริหารธุรกิจศศินทร์ แห่งจุฬาลงกรณ์มหาวิทยาลัย
- อบรม Directors Certification Program (DCP) โดยสมาคมส่งเสริมสถาบัน กรรมการบริษัทไทย (IOD)
- ปริญญาบัตร วิทยาลัยป้องกันราชอาณาจักร หลักสูตรภาคีรัฐร่วม เอกชน รุ่นที่ 26

จำนวนหุ้นที่ถือเพิ่มขึ้นหรือ (ลดลง) ระหว่างปี 2559 -ไม่มี-

ประสบการณ์ทำงานในระยะ 5 ปี ย้อนหลัง

ช่วงเวลา	ตำแหน่ง	ชื่อหน่วยงาน/บริษัท	ประเภทธุรกิจ
ปี 2542-ปัจจุบัน	ประธานกรรมการบริหาร	บมจ. ลีพัฒนาผลิตภัณฑ์ และ บจ. ลีพัฒนาอาหารสัตว์	ผลิตและจำหน่ายอาหารสัตว์
ปี 2532-ปัจจุบัน	กรรมการผู้จัดการ	บมจ. ลีพัฒนาผลิตภัณฑ์ และ บจ. ลีพัฒนาอาหารสัตว์	ผลิตและจำหน่ายอาหารสัตว์
ปี 2547-2557	กรรมการผู้จัดการ	บจ. พัฒนาเกษตรล่วงหน้า	จำหน่ายซื้อขายสินค้าเกษตรล่วงหน้า
ปี 2557-ปัจจุบัน	ประธานกรรมการบริหาร	บจ. พัฒนาเกษตรล่วงหน้า	จำหน่ายซื้อขายสินค้าเกษตรล่วงหน้า
ปี 2526-ปัจจุบัน	กรรมการ	บจ. วอลล์สตรีททาวเวอร์	ขายและให้เช่า อสังหาริมทรัพย์
ปี 2547-ปัจจุบัน	กรรมการผู้จัดการ	บจ. ลีพัฒนาเกษตรมั่นคง	อบฟ้ายไผ่และ ซ้ำขายวัตถุดิบ อาหารสัตว์
ปี 2558-ปัจจุบัน	กรรมการสรรหาและกำหนดค่าตอบแทน	บมจ. ลีพัฒนาผลิตภัณฑ์	ผลิตและจำหน่าย อาหารสัตว์

3. นายกรุณ จันทร่มังพร กรรมการบริหาร / รองกรรมการผู้จัดการสายงานการผลิต และเทคโนโลยีอาหารสัตว์ (มีอำนาจลงนามผูกพัน)

- วันที่ได้รับแต่งตั้งเป็นกรรมการ ครั้งแรก เมื่อวันที่ 14 ธันวาคม 2532
- วันที่ได้รับแต่งตั้งเป็นกรรมการครั้งสุดท้าย เมื่อวันที่ 28 เมษายน 2558

คุณวุฒิทางการศึกษาสูงสุด

- ปริญญาตรี สาขา Animal Husbandry ประเทศไต้หวัน

จำนวนหุ้นที่ถือเพิ่มขึ้นหรือ (ลดลง) ระหว่างปี 2559 -ไม่มี-

ประสบการณ์ทำงานในระยะ 5 ปี ย้อนหลัง			
ช่วงเวลา	ตำแหน่ง	ชื่อหน่วยงาน/บริษัท	ประเภทธุรกิจ
ปี 2532-ปัจจุบัน	กรรมการบริหาร รองกรรมการผู้จัดการ	บมจ. ลิฟพัฒนาผลิตภัณฑ์ และ บจ. ลิฟพัฒนาอาหารสัตว์	ผลิตและจำหน่าย อาหารสัตว์
ปี 2547-ปัจจุบัน	กรรมการบริหาร รองกรรมการผู้จัดการ	บจ. ลิฟพัฒนาเกษตรมั่นคง	อบพืชไซโล และซื้อขายวัตถุดิบอาหารสัตว์

4 นางสาวพร จงวิสัยวรรณ กรรมการ / ผู้ช่วยกรรมการผู้จัดการสายงานการเงิน / บัญชี และเทคโนโลยีสารสนเทศ (มีอำนาจลงนามผูกพัน)

- วันที่ได้รับแต่งตั้งเป็นกรรมการ ครั้งแรก เมื่อวันที่ 16 พฤษภาคม 2540
- วันที่ได้รับแต่งตั้งเป็นกรรมการ ครั้งล่าสุด เมื่อวันที่ 28 เมษายน 2557

คุณวุฒิทางการศึกษาสูงสุด

- ปริญญาตรีบัณฑิต จุฬาลงกรณ์มหาวิทยาลัย
- อบรม "Director Accreditation Program" (DAP) จัดโดยสมาคมส่งเสริมสถาบัน กรรมการบริษัทไทย (IOD)

จำนวนหุ้นที่ถือเพิ่มขึ้นหรือ (ลดลง) ระหว่างปี 2559 -ไม่มี-

ประสบการณ์ทำงานในระยะ 5 ปี ย้อนหลัง			
ช่วงเวลา	ตำแหน่ง	ชื่อหน่วยงาน/บริษัท	ประเภทธุรกิจ
ปี 2540-ปัจจุบัน	กรรมการและ ผู้ช่วยกรรมการผู้จัดการ	บมจ. ลิฟพัฒนาผลิตภัณฑ์ และ บจ. ลิฟพัฒนาอาหารสัตว์	ผลิตและจำหน่าย อาหารสัตว์
ปี 2547-ปัจจุบัน	กรรมการบริหาร	บจ. พัฒนาเกษตรล่วงหน้า	นายหน้าซื้อขาย สินค้าเกษตรล่วงหน้า
ปี 2547-ปัจจุบัน	กรรมการและ ผู้ช่วยกรรมการผู้จัดการ	บจ. ลิฟพัฒนาเกษตรมั่นคง	อบพืชไซโลและซื้อขายวัตถุดิบอาหารสัตว์

5.รศ.ดร. สมชาย ภคภาสนีวิวัฒน์

ประธานกรรมการตรวจสอบและกรรมการอิสระ

- วันที่ได้รับแต่งตั้งเป็นกรรมการ ครั้งแรก เมื่อวันที่ 5 กรกฎาคม 2534

- วันที่ได้รับแต่งตั้งเป็นกรรมการครั้งล่าสุด เมื่อวันที่ 28 เมษายน 2558

คุณวุฒิทางการศึกษาสูงสุด

• Doctorado de Estado, Facultad de Ciencia Politica, Universidad Complutense de Madrid, Spain1982

• Diplome d’Etudes Superieures, (Economic Integration), Universite de Nancy, France 1975

• Licenciatura, Facultad de Ciencia Politica y Economica, Universidad Complutense de Madrid, Spain1973

• อักษรศาสตรบัณฑิต จุฬาลงกรณ์มหาวิทยาลัย 1966

• อบรม “Director Accreditation Program” (DAP) จัดโดยสมาคมส่งเสริมสถาบัน กรรมการบริษัทไทย (IOD)

จำนวนหุ้นที่ถือเพิ่มขึ้นหรือ (ลดลง) ระหว่างปี 2559

-ไม่มี-

ประสบการณ์ทำงานในระยะ 5 ปี ย้อนหลัง

ช่วงเวลา	ตำแหน่ง	ชื่อหน่วยงาน/บริษัท	ประเภทธุรกิจ
2539-2556	กรรมการตรวจสอบ	บริษัท อมรินทร์พริ้นติ้ง แอนด์ พับลิชชิ่ง จำกัด (มหาชน)	สื่อและสิ่งพิมพ์
2539-ปัจจุบัน	กรรมการอิสระ	บริษัท อมรินทร์พริ้นติ้ง แอนด์ พับลิชชิ่ง จำกัด (มหาชน)	สื่อและสิ่งพิมพ์
2556-ปัจจุบัน	ประธานกรรมการตรวจสอบ	บริษัท อมรินทร์พริ้นติ้ง แอนด์ พับลิชชิ่ง จำกัด (มหาชน)	สื่อและสิ่งพิมพ์
2549-2556	ประธานกรรมการตรวจสอบ	บริษัท ซีพีโก้ จำกัด (มหาชน)	อสังหาริมทรัพย์ และก่อสร้าง
2549-ปัจจุบัน	กรรมการอิสระ	บริษัท ซีพีโก้ จำกัด (มหาชน)	อสังหาริมทรัพย์ และก่อสร้าง
2556-ปัจจุบัน	ประธานกรรมการ	บริษัท ซีพีโก้ จำกัด (มหาชน)	อสังหาริมทรัพย์ และก่อสร้าง
2534-ปัจจุบัน	กรรมการอิสระ และประธานกรรมการตรวจสอบ	บริษัท ลีพัฒนาผลิตภัณฑ์ จำกัด (มหาชน)	ผลิตและจำหน่าย อาหารสัตว์
2550-ปัจจุบัน	กรรมการและประธาน กรรมการตรวจสอบ	บริษัท กรุงเทพนคร จำกัด	ขนส่งมวลชนขนส่งสินค้า
2550-ปัจจุบัน	กรรมการ และประธานกรรมการตรวจสอบ	บริษัท ไทยฮั้วยางพารา จำกัด (มหาชน)	ผลิตและจำหน่าย ยางพาราส่งออก
2553-2554	กรรมการอิสระ และกรรมการตรวจสอบ	ธนาคาร นครหลวงไทย จำกัด (มหาชน)	ธนาคารพาณิชย์
2552-ปัจจุบัน	กรรมการตรวจสอบ	ธนาคารธนาชาติ จำกัด (มหาชน)	ธนาคารพาณิชย์
2558-ปัจจุบัน	กรรมการ	บริษัท ศุภาลัย จำกัด (มหาชน)	อสังหาริมทรัพย์ และก่อสร้าง
2525-2549	รองศาสตราจารย์	คณะรัฐศาสตร์ มหาวิทยาลัยธรรมศาสตร์	สถาบันศึกษา

6. นางสุนันทา ศุภผลศิริ **กรรมการตรวจสอบ / กรรมการอิสระ / กรรมการสรรหาและกำหนดค่าตอบแทน**

- วันที่ได้รับแต่งตั้งเป็นกรรมการ ครั้งแรก เมื่อวันที่ 22 มีนาคม 2527
- วันที่ได้รับแต่งตั้งเป็นกรรมการครั้งล่าสุด เมื่อวันที่ 28 เมษายน 2558

คุณวุฒิทางการศึกษาสูงสุด

- ปริญญาตรี สาขาบริหารธุรกิจ มหาวิทยาลัยบอสตัน สหรัฐอเมริกา
- อบรม “Audit Committee Program” จัดโดยสมาคมส่งเสริมสถาบันกรรมการ บริษัทไทย (IOD)
- อบรม “Director Accreditation Program” (DAP) จัดโดยสมาคมส่งเสริมสถาบัน กรรมการบริษัทไทย (IOD)

จำนวนหุ้นที่ถือเพิ่มขึ้นหรือ (ลดลง) ระหว่างปี 2559 -ไม่มี-

ประสบการณ์ทำงานในระยะ 5 ปี ย้อนหลัง			
ช่วงเวลา	ตำแหน่ง	ชื่อหน่วยงาน/บริษัท	ประเภทธุรกิจ
ปี 2558-ปัจจุบัน	กรรมการสรรหา และกำหนดค่าตอบแทน	บมจ. ลีพัฒนาผลิตภัณฑ์	ผลิตและจำหน่ายอาหารสัตว์
ปี 2542-ปัจจุบัน	กรรมการตรวจสอบ	บมจ. ลีพัฒนาผลิตภัณฑ์	ผลิตและจำหน่ายอาหารสัตว์
ปี 2537-ปัจจุบัน	กรรมการอิสระ	บมจ. ลีพัฒนาผลิตภัณฑ์	ผลิตและจำหน่ายอาหารสัตว์
ปี 2527-ปัจจุบัน	กรรมการ	บมจ. ลีพัฒนาผลิตภัณฑ์	ผลิตและจำหน่ายอาหารสัตว์
ปี 2533-ปัจจุบัน	กรรมการผู้จัดการ	บจ. เลเธอร์มายน์	ผลิตและจำหน่ายเครื่องหนัง

7. นายบุศรินทร์ วนาสวัสดิ์ **กรรมการตรวจสอบและกรรมการอิสระ**

- วันที่ได้รับแต่งตั้งเป็นกรรมการ ครั้งแรก เมื่อวันที่ 29 พฤศจิกายน 2542
- วันที่ได้รับแต่งตั้งเป็นกรรมการครั้งล่าสุด เมื่อวันที่ 28 เมษายน 2557

คุณวุฒิทางการศึกษาสูงสุด

- ปริญญาโทบริหารธุรกิจ Pepperdine University, USA
- อบรม “Director Accreditation Program” (DAP) จัดโดยสมาคมส่งเสริมสถาบัน กรรมการบริษัทไทย (IOD)
- อบรม “Audit Committee Program” จัดโดยสมาคมส่งเสริมสถาบันกรรมการ บริษัทไทย (IOD)

จำนวนหุ้นที่ถือเพิ่มขึ้นหรือ (ลดลง) ระหว่างปี 2559 -ไม่มี-

ประสบการณ์ทำงานในระยะ 5 ปี ย้อนหลัง			
ช่วงเวลา	ตำแหน่ง	ชื่อหน่วยงาน/บริษัท	ประเภทธุรกิจ
ปี 2542-ปัจจุบัน	กรรมการตรวจสอบและ กรรมการอิสระ	บมจ. ลีพัฒนาผลิตภัณฑ์	ผลิตและจำหน่ายอาหารสัตว์
ปัจจุบัน	กรรมการรองผู้จัดการ	บจ. โรงงานเภสัชกรรมแอตแลนติก	โรงงานผลิตยา
ปัจจุบัน	กรรมการรองผู้จัดการ	บจ. แอตแลนติก ฟาร์มาซูติคอล	โรงงานผลิตยา
ปัจจุบัน	กรรมการรองผู้จัดการ	บจ. วนา	โรงงานผลิตยา
	กรรมการ	สมาคมไทยอุตสาหกรรมแห่งประเทศไทย	สภาอุตสาหกรรม
	กรรมการ	คณะกรรมการกลุ่มอุตสาหกรรมยา	สภาอุตสาหกรรม
		สภาอุตสาหกรรมแห่งประเทศไทย	
	เลขาธิการ	สมาคมไทยอุตสาหกรรมผลิตยาแผนปัจจุบัน	อุตสาหกรรมยา

8. พล.ต.ท. อติสร นนทรีย์ ประธานกรรมการสรรหาและกำหนดค่าตอบแทน และกรรมการอิสระ			
<ul style="list-style-type: none"> - วันที่ได้รับแต่งตั้งเป็นกรรมการ ครั้งแรก เมื่อวันที่ 12 มีนาคม 2553 - วันที่ได้รับแต่งตั้งเป็นกรรมการ ครั้งล่าสุด เมื่อวันที่ 28 เมษายน 2559 			
คุณวุฒิทางการศึกษาสูงสุด <ul style="list-style-type: none"> • ปริญญาตรีรัฐประศาสนศาสตร์ โรงเรียนนายร้อยตำรวจ • อบรมหลักสูตรการบริหารงาน ตำรวจชั้นสูง รุ่น 14 (พ.ศ. 2537) 			
จำนวนหุ้นที่ถือเพิ่มขึ้นหรือ (ลดลง) ระหว่างปี 2559 -ไม่มี-			
ประสบการณ์ทำงานในระยะ 5 ปี ย้อนหลัง			
ช่วงเวลา	ตำแหน่ง	ชื่อหน่วยงาน/บริษัท	ประเภทธุรกิจ
ปี 2549-2550	ผู้บัญชาการตำรวจภูธรภาค 6	สำนักงานตำรวจแห่งชาติ	ข้าราชการตำรวจ
ปี 2550	ผู้บัญชาการ กองบัญชาการ ตำรวจนครบาล	สำนักงานตำรวจแห่งชาติ	ข้าราชการตำรวจ
ปี 2550-2551	ผู้บัญชาการ กองบัญชาการ ตำรวจสอบสวนกลาง	สำนักงานตำรวจแห่งชาติ	ข้าราชการตำรวจ
ปี 2551-2552	จรตำรวจ (สบ8)	สำนักงานตำรวจแห่งชาติ	ข้าราชการตำรวจ
2553-ปัจจุบัน	กรรมการอิสระ	บมจ. ลีพัฒนาผลิตภัณฑ์	ผลิตและจำหน่ายอาหารสัตว์
2558-ปัจจุบัน	ประธานกรรมการสรรหา และกำหนดค่าตอบแทน		

9. นายสมศักดิ์ เจริญศรียุทธ์ กรรมการ / เลขานุการ คณะกรรมการและผู้จัดการฝ่ายบัญชี (มีอำนาจลงนามผูกพัน)			
<ul style="list-style-type: none"> - วันที่ได้รับแต่งตั้งเป็นกรรมการ ครั้งแรก เมื่อวันที่ 15 พฤษภาคม 2558 - วันที่ได้รับแต่งตั้งเป็นกรรมการ ครั้งล่าสุด เมื่อวันที่ 29 เมษายน 2559 			
คุณวุฒิทางการศึกษาสูงสุด <ul style="list-style-type: none"> • ปริญญาโทบริหารธุรกิจ มหาวิทยาลัยเกษตรศาสตร์ • อบรม "Director Accreditation (DAP) จัดโดยสมาคมส่งเสริมสถาบันกรรมการบริษัทไทย (IOD) 			
จำนวนหุ้นที่ถือเพิ่มขึ้นหรือ (ลดลง) ระหว่างปี 2559 -ไม่มี-			
ประสบการณ์ทำงานในระยะ 5 ปี ย้อนหลัง			
ช่วงเวลา	ตำแหน่ง	ชื่อหน่วยงาน/บริษัท	ประเภทธุรกิจ
2543-ปัจจุบัน	เลขานุการ คณะกรรมการตรวจสอบ และคณะกรรมการบริหาร	บมจ. ลีพัฒนาผลิตภัณฑ์	ผลิตและจำหน่ายอาหารสัตว์
2558-ปัจจุบัน	กรรมการ / เลขานุการ คณะกรรมการสรรหาและกำหนดค่าตอบแทน	บมจ. ลีพัฒนาผลิตภัณฑ์	ผลิตและจำหน่ายอาหารสัตว์
2527-ปัจจุบัน	ผู้จัดการฝ่ายบัญชี	บมจ. ลีพัฒนาผลิตภัณฑ์ และบริษัทย่อย	ผลิตและจำหน่ายอาหารสัตว์

2. ผู้บริหาร

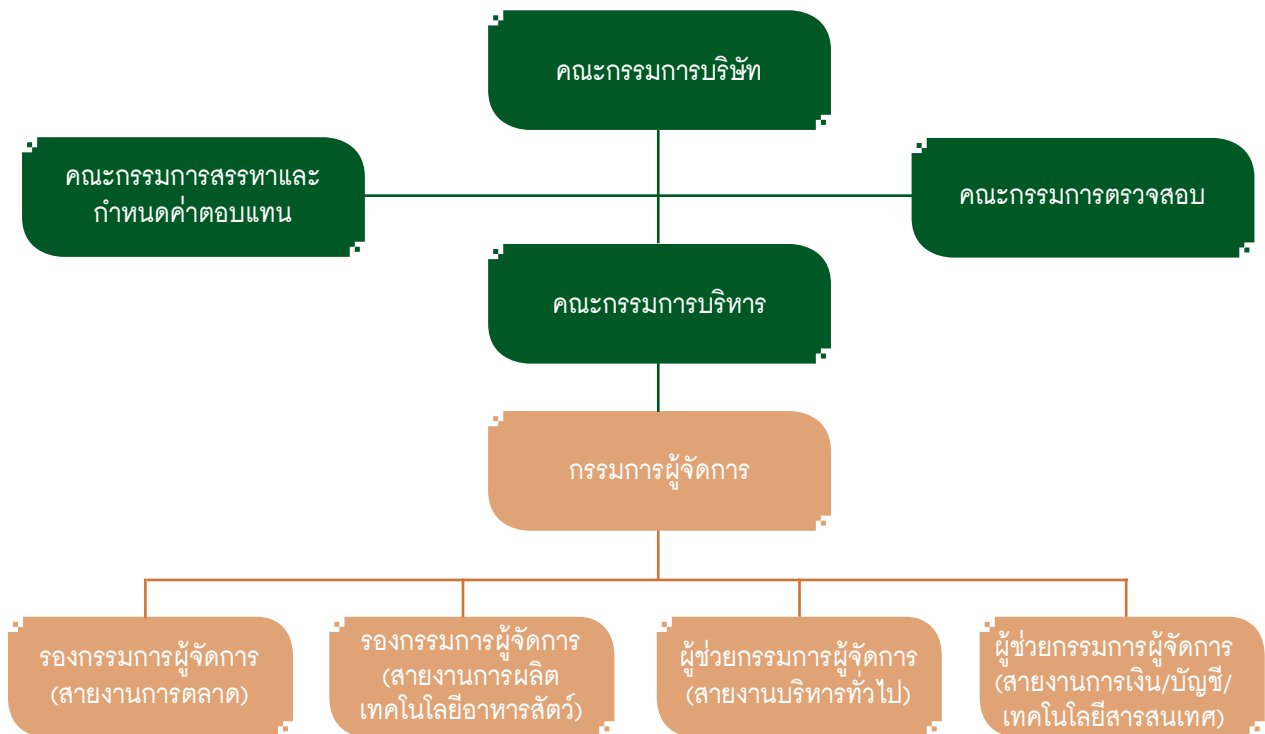

องค์ประกอบของคณะกรรมการ

องค์ประกอบของคณะกรรมการเป็นไปตามหลักเกณฑ์ของสำนักงานคณะกรรมการกำกับหลักทรัพย์และตลาดหลักทรัพย์ (กลต.) ดังนี้

- มีกรรมการอิสระอย่างน้อย 1 ใน 3 ของจำนวนกรรมการทั้งหมด และไม่น้อยกว่า 3 คน
- มีคณะกรรมการตรวจสอบอย่างน้อย 3 คน

นิยามคณะกรรมการ

กรรมการที่เป็นผู้บริหาร หมายถึง ผู้มีอำนาจในการบริหารงานและมีอำนาจลงนามผูกพันที่ได้รับการแต่งตั้งเป็นกรรมการ

กรรมการที่ไม่เป็นผู้บริหาร หมายถึง กรรมการที่ไม่ได้มีตำแหน่งเป็นผู้บริหารของบริษัทและไม่มีอำนาจลงนามผูกพัน

กรรมการอิสระ หมายถึง กรรมการที่ไม่ได้เป็นผู้บริหารและต้องมีความสัมพันธ์ตามข้อกำหนดของสำนักงาน กลต. และ ตลาดหลักทรัพย์

คุณสมบัติและเกณฑ์การสรรหากรรมการอิสระ

กรรมการอิสระของบริษัท มีคุณสมบัติครบถ้วนและมีความเป็นอิสระตามหลักเกณฑ์ของคณะกรรมการกำกับหลักทรัพย์และตลาดหลักทรัพย์ และตลาดหลักทรัพย์แห่งประเทศไทย กล่าวคือ

1. ถือหุ้นไม่เกินร้อยละ 0.50 ของจำนวนหุ้นที่มีสิทธิออกเสียงทั้งหมดของบริษัท บริษัทใหญ่ บริษัทย่อย บริษัทร่วม หรือนิติบุคคลที่อาจมีความขัดแย้ง ทั้งนี้ให้นับรวมการถือหุ้นของผู้ที่เกี่ยวข้องของกรรมการอิสระรายนั้นๆ ด้วย
2. ไม่เป็นหรือเคยเป็นกรรมการที่มีส่วนร่วมบริหารงาน ลูกจ้าง พนักงาน ที่ปรึกษาที่ได้รับเงินเดือนประจำ หรือผู้มีอำนาจควบคุมของบริษัท บริษัทใหญ่ บริษัทย่อย บริษัทร่วม หรือนิติบุคคลที่อาจมีความขัดแย้ง เว้นแต่จะพ้นจากการมีลักษณะดังกล่าวมาแล้วไม่น้อยกว่า 2 ปี ก่อนได้รับการแต่งตั้ง
3. ไม่เป็นบุคคลที่มีความสัมพันธ์ทางสายโลหิตหรือโดยการจดทะเบียนตามกฎหมายในลักษณะที่เป็น บิดา มารดา คู่สมรส พี่น้อง และบุตร รวมทั้งคู่สมรสของบุตร ของผู้บริหาร ผู้ถือหุ้นรายใหญ่ ผู้มีอำนาจควบคุม หรือบุคคลที่จะได้รับการเสนอให้เป็นผู้บริหาร หรือผู้มีอำนาจควบคุมของบริษัท หรือบริษัทย่อย
4. ไม่มีหรือเคยมีความสัมพันธ์ทางธุรกิจกับบริษัท บริษัทใหญ่ บริษัทย่อย หรือนิติบุคคลที่อาจมีความขัดแย้งในลักษณะที่ขัดขวางการใช้วิจารณญาณอย่างอิสระของตน รวมทั้งไม่เป็นหรือเคยเป็นผู้ถือหุ้นรายใหญ่ กรรมการซึ่งไม่ใช่กรรมการอิสระ หรือผู้บริหาร ของผู้ที่มีความสัมพันธ์ทางธุรกิจกับบริษัท บริษัทใหญ่ บริษัทย่อย หรือนิติบุคคลที่อาจมีความขัดแย้ง เว้นแต่จะพ้นจากการมีลักษณะดังกล่าวมาแล้วไม่น้อยกว่า 2 ปี ก่อนได้รับการแต่งตั้ง
5. ไม่เป็นหรือเคยเป็นผู้สอบบัญชีของบริษัท บริษัทใหญ่ บริษัทย่อย บริษัทร่วม หรือนิติบุคคลที่อาจมีความขัดแย้ง และไม่เป็นผู้ถือหุ้นรายใหญ่ กรรมการซึ่งไม่ใช่กรรมการอิสระ ผู้บริหาร หรือหุ้นส่วนผู้จัดการของสำนักงานสอบบัญชี ซึ่งเป็นผู้สอบบัญชีของบริษัท บริษัทใหญ่ บริษัทย่อย บริษัทร่วม หรือนิติบุคคลที่อาจมีความขัดแย้ง เว้นแต่จะพ้นจากการมีลักษณะดังกล่าวมาแล้วไม่น้อยกว่า 2 ปี ก่อนได้รับการแต่งตั้ง
6. ไม่เป็นหรือเคยเป็นผู้ให้บริการทางวิชาชีพใดๆ ซึ่งรวมถึงการให้บริการเป็นที่ปรึกษากฎหมาย หรือที่ปรึกษาทางการเงิน ซึ่งได้รับค่าบริการเกินกว่า 2 ล้านบาทต่อปี จากบริษัทใหญ่ บริษัทย่อย บริษัทร่วม หรือนิติบุคคลที่อาจมีความขัดแย้ง ทั้งนี้ ในกรณีที่ผู้ให้บริการทางวิชาชีพเป็นนิติบุคคลให้รวมถึงการเป็นผู้ถือหุ้นรายใหญ่ กรรมการซึ่งไม่ใช่กรรมการอิสระ ผู้บริหาร หรือหุ้นส่วนผู้จัดการ ของผู้ให้บริการทางวิชาชีพนั้นด้วย เว้นแต่จะพ้นจากการมีลักษณะดังกล่าวมาแล้วไม่น้อยกว่า 2 ปี ก่อนได้รับการแต่งตั้ง
7. ไม่เป็นกรรมการที่ได้รับแต่งตั้งขึ้นเพื่อเป็นตัวแทนของกรรมการของบริษัท ผู้ถือหุ้นรายใหญ่ หรือผู้ถือหุ้นซึ่งเป็นผู้เกี่ยวข้องกับผู้ถือหุ้นรายใหญ่ของบริษัท
8. ไม่มีลักษณะอื่นใดที่ทำให้ไม่สามารถให้ความเห็นอย่างเป็นอิสระ เกี่ยวกับการดำเนินงานของบริษัท กรรมการอิสระอาจได้รับมอบหมายจากคณะกรรมการให้ตัดสินใจในการดำเนินกิจการของบริษัท บริษัทใหญ่ บริษัทย่อย บริษัทร่วม บริษัทย่อยลำดับเดียวกัน หรือนิติบุคคลที่อาจมีความขัดแย้งโดยมีการตัดสินใจในรูปแบบขององค์คณะ

โครงสร้างการจัดการของบริษัท

ประกอบด้วย คณะกรรมการ จำนวน 4 ชุด ได้แก่ คณะกรรมการบริษัท คณะกรรมการบริหาร คณะกรรมการตรวจสอบ และคณะกรรมการสรรหาและกำหนดค่าตอบแทน

คณะกรรมการบริหาร ประกอบด้วยกรรมการ จำนวน 4 ท่าน มีรายละเอียดดังนี้

- | | |
|------------------------------|---------------------------|
| 1. นายนิพนธ์ ลีละศิธร | ประธานกรรมการบริหาร |
| 2. นายการุญ จันทรมิ่งพร | กรรมการบริหาร |
| 3. นางสุภาพร จงวิไลวรรณ | กรรมการบริหาร |
| 4. นายสมศักดิ์ เรียบศรียุกต์ | เลขานุการคณะกรรมการบริหาร |

อำนาจหน้าที่ของคณะกรรมการบริหาร

1. ปฏิบัติหน้าที่ดูแลรับผิดชอบในการบริหารงานประจำของบริษัท ตามนโยบายของคณะกรรมการบริษัทได้มอบหมายหรือกำหนดไว้ โดยมีอำนาจอนุมัติธุรกรรมทางการค้าต่อครั้งภายในวงเงินไม่เกิน 100 ล้านบาท / ครั้ง หรือตามที่คณะกรรมการบริษัทกำหนด
2. กำหนดโครงสร้างการบริหารงานขององค์กร การวางแผน ควบคุมและประเมินผลการดำเนินงานของบริษัท เพื่อเสนอให้คณะกรรมการบริษัทเห็นชอบ
3. ตรวจสอบติดตามและรายงานผลการดำเนินงานของบริษัทให้เป็นไปตามแผนธุรกิจที่ได้กำหนดไว้ เพื่อรายงานต่อคณะกรรมการบริษัททุกไตรมาส
4. ดำเนินการอื่นๆ ตามที่คณะกรรมการบริษัทมอบหมายเป็นคราวๆ ไป

ทั้งนี้ การอนุมัติรายการที่อาจมีความขัดแย้งทางผลประโยชน์หรือขัดแย้งต่อส่วนได้เสียในลักษณะอื่นใดกับบริษัทหรือบริษัทย่อย คณะกรรมการบริหารจะต้องนำเสนอต่อที่ประชุมคณะกรรมการบริษัท เพื่อพิจารณาอนุมัติรายการดังกล่าว นอกจากนี้ ในกรณีที่การทำรายการใดเป็นรายการที่เกี่ยวข้องกันหรือรายการเกี่ยวกับการได้มาหรือจำหน่ายไปซึ่งสินทรัพย์ของบริษัทหรือบริษัทย่อย แล้วแต่กรณี การทำรายการดังกล่าวต้องได้รับการอนุมัติจากที่ประชุมผู้ถือหุ้น และ/หรือ การปฏิบัติอื่นใดตามที่หลักเกณฑ์และวิธีการตามที่ประกาศดังกล่าวกำหนดไว้ในเรื่องนั้นๆ ด้วย เพื่อให้สอดคล้องกับข้อกำหนดของตลาดหลักทรัพย์แห่งประเทศไทยในเรื่องดังกล่าว

คณะผู้บริหาร

- | | |
|------------------------------|---|
| 1. นายนิพนธ์ ลีละศิธร | กรรมการผู้จัดการ
และรักษาการรองกรรมการผู้จัดการสายงานการตลาด
และรักษาการผู้ช่วยกรรมการผู้จัดการสายงานบริหารทั่วไป |
| 2. นายการุญ จันทรมิ่งพร | รองกรรมการผู้จัดการสายการผลิตและเทคโนโลยีอาหารสัตว์ |
| 3. นางสุภาพร จงวิไลวรรณ | ผู้ช่วยกรรมการผู้จัดการสายการเงิน/บัญชี/เทคโนโลยีสารสนเทศ |
| 4. นายสมศักดิ์ เรียบศรียุกต์ | กรรมการและผู้จัดการฝ่ายบัญชี |

อำนาจหน้าที่ของกรรมการผู้จัดการ

1. หน้าที่ในการกำหนดนโยบาย ทิศทาง กลยุทธ์ และโครงสร้างการบริหารงาน ทั้งนี้เพื่อให้สอดคล้องกับภาวะเศรษฐกิจและการแข่งขัน เพื่อนำเสนอต่อคณะกรรมการบริษัทเห็นชอบ
2. กำหนด แผนธุรกิจ งบประมาณ การลงทุนต่างๆ รวมทั้งการตรวจสอบติดตามการดำเนินนโยบาย แนวทางการบริหารงานด้านต่างๆ ให้เป็นไปตามนโยบายที่ได้นำเสนอและได้รับความเห็นชอบจากคณะกรรมการบริษัท ตลอดจนการดำเนินการอื่นๆ ตามที่ได้รับมอบหมายจากคณะกรรมการบริษัทเป็นกรณีๆ ไป ทั้งนี้การอนุมัติรายการที่อาจมีความขัดแย้งทางผลประโยชน์หรือขัดแย้งต่อส่วนได้เสียในลักษณะอื่นใดกับบริษัทหรือบริษัทย่อย กรรมการผู้จัดการจะต้องนำเสนอต่อที่ประชุมคณะกรรมการบริษัท เพื่อพิจารณาอนุมัติรายการดังกล่าว

นอกจากนี้ในกรณีที่การทำรายการใดเป็นรายการที่เกี่ยวข้องกันหรือรายการเกี่ยวกับการได้มาหรือจำหน่ายไปซึ่งสินทรัพย์ของบริษัทหรือบริษัทย่อย แล้วแต่กรณี การทำรายการดังกล่าวต้องได้รับการอนุมัติจากที่ประชุมผู้ถือหุ้น และ/หรือการปฏิบัติอื่นใดตามที่หลักเกณฑ์และวิธีการตามที่ประกาศดังกล่าวกำหนดไว้ในเรื่องนั้นๆ ด้วย เพื่อให้สอดคล้องกับข้อกำหนดของตลาดหลักทรัพย์แห่งประเทศไทยในเรื่องดังกล่าว

3. เลขานุการบริษัท

คณะกรรมการบริษัทได้มีมติแต่งตั้ง นายสุภโรจน์ บัวศรี ปัจจุบันดำรงตำแหน่งผู้จัดการฝ่ายกฎหมายและรัฐกิจใน บริษัท ลีพัฒนาลิติกณ์ท์ จำกัด (มหาชน) ซึ่งเป็นบุคคลที่มีคุณสมบัติทั้งด้านคุณวุฒิและวัยวุฒิ มาช่วยปฏิบัติหน้าที่ในตำแหน่งเลขานุการของบริษัท ตั้งแต่วันที่ 31 สิงหาคม 2551 โดยมีหน้าที่และความรับผิดชอบตามที่กำหนดในมาตรา 89/15 และมาตรา 89/16 ของพระราชบัญญัติหลักทรัพย์และตลาดหลักทรัพย์ (ฉบับที่ 4) พ.ศ. 2551 ด้วยความรับผิดชอบ ความระมัดระวัง และความซื่อสัตย์สุจริต รวมทั้งต้องปฏิบัติให้เป็นไปตามกฎหมาย วัตถุประสงค์ ข้อบังคับบริษัท มติกรรมการ ตลอดจนมติที่ประชุมผู้ถือหุ้น ทั้งนี้หน้าที่ตามกฎหมายของเลขานุการบริษัท มีดังนี้

1. จัดทำและเก็บรักษาเอกสารดังต่อไปนี้
 - ก. ทะเบียนกรรมการ
 - ข. หนังสือนัดประชุมคณะกรรมการ รายงานการประชุมคณะกรรมการ และรายงานประจำปีของบริษัท
 - ค. หนังสือนัดประชุมผู้ถือหุ้น และรายงานการประชุมผู้ถือหุ้น
2. เก็บรักษารายงานการมีส่วนได้เสียที่รายงานโดยกรรมการหรือผู้บริหาร และจัดส่งสำเนารายงานการมีส่วนได้เสียตามมาตรา 89/14 ให้ประธานกรรมการ และประธานกรรมการตรวจสอบภายใน 7 วันทำการ นับแต่วันที่บริษัทได้รับรายงานนั้น
3. ดำเนินการอื่นๆ ตามที่คณะกรรมการกำกับตลาดทุนประกาศกำหนด
4. ให้คำแนะนำด้านกฎหมายและกฎเกณฑ์ต่างๆ ที่เกี่ยวข้อง และข้อพึงปฏิบัติด้านการกำกับดูแลในการดำเนินกิจกรรมของคณะกรรมการให้เป็นไปตามกฎหมาย
5. หน้าที่อื่นๆ ตามที่ได้รับมอบหมายจากบริษัท

4. ค่าตอบแทนกรรมการและผู้บริหาร

บริษัทได้กำหนดนโยบายค่าตอบแทนกรรมการเป็นไปตามหลักการและนโยบายที่คณะกรรมการบริษัทกำหนด ซึ่งเชื่อมโยงกับผลการดำเนินงานของบริษัท โดยค่าตอบแทนจะจ่ายในจำนวนที่เหมาะสมสำหรับขนาดธุรกิจและประเภท อุตสาหกรรม และต้องได้รับการอนุมัติจากที่ประชุมผู้ถือหุ้นทุกครั้งก่อนการจ่าย

บริษัทมีคณะกรรมการสรรหาและกำหนดค่าตอบแทนได้มีกระบวนการพิจารณาค่าตอบแทนเบื้องต้นที่เหมาะสม โดยใช้ข้อมูลค่าตอบแทนของบริษัทในกลุ่มอุตสาหกรรมเดียวกันและมีขนาดใกล้เคียงกัน รวมทั้งผลประกอบของบริษัทประกอบการพิจารณา ก่อนนำเสนอความเห็นต่อที่ประชุมผู้ถือหุ้นเพื่อพิจารณาตัดสินใจขั้นสุดท้ายในการอนุมัติ

1) ค่าตอบแทนที่เป็นตัวเงิน

- กรรมการ จำนวน 9 ท่าน ได้รับบำเหน็จกรรมการในฐานะเป็นกรรมการบริษัทประจำปี 2557 เป็นจำนวนเงิน 940,000 บาท ในปี 2558 เป็นจำนวนเงิน 1,020,000 บาท และในปี 2559 เป็นจำนวนเงิน 1,110,000 บาท ตามลำดับตามรายชื่อคณะกรรมการและจำนวนเงินดังนี้

รายชื่อคณะกรรมการ			ตำแหน่ง			จำนวนเงินค่าบำเหน็จกรรมการ (บาท)		
						ปี 2557	ปี 2558	ปี 2559
1. นายวิสิทธิ์	ลีละศิริ	ประธานกรรมการ				335,000	335,000	345,000
2. นายนิพนธ์	ลีละศิริ	ประธานกรรมการบริหารและกรรมการผู้จัดการ				125,000	125,000	135,000
3. นายการุญ	จันทร์มิ่งพร	รองกรรมการผู้จัดการ				80,000	80,000	90,000
4. นางสาวพร	จงวิไลวรรณ	ผู้ช่วยกรรมการผู้จัดการ				80,000	80,000	90,000
5. รศ.ดร. สมชาย	ภคภาสน์วิวัฒน์	ประธานกรรมการตรวจสอบและกรรมการอิสระ				80,000	80,000	90,000
6. นางสุนันทา	ศุภผลศิริ	กรรมการตรวจสอบและกรรมการอิสระ				80,000	80,000	90,000
7. นายบุศรินทร์	วนาสวัสดิ์	กรรมการตรวจสอบและกรรมการอิสระ				80,000	80,000	90,000
8. พล.ต.ท.อดิสร	นนทรีย์	กรรมการอิสระ				80,000	80,000	90,000
9. นายสมศักดิ์	เจียรศรียุกต์	กรรมการและเลขานุการคณะกรรมการ				-	80,000	90,000
รวมค่าบำเหน็จกรรมการ						940,000	1,020,000	1,110,000

- ประธานกรรมการและกรรมการบริหาร จำนวน 5 ท่าน ได้รับผลประโยชน์ตอบแทนในการบริหารงาน เป็น เงินเดือน โบนัส เงินสมทบกองทุนประกันสังคมและกองทุนสำรองเลี้ยงชีพจากบริษัท ในรอบปี 2557-2559 รวมเป็นเงิน 12.49 ล้านบาท, 15.79 ล้านบาท และ 16.17 ล้านบาท ตามลำดับ
- ค่าเบี้ยประชุมคณะกรรมการตรวจสอบและกรรมการอิสระ จำนวน 4 ท่าน ได้รับรวมทั้งปีจำนวน 212,000 บาท ในรอบปี 2557-2559 จำนวนเท่ากัน โดยประธานกรรมการตรวจสอบได้รับจำนวน 25,000 บาท ต่อไตรมาส กรรมการตรวจสอบได้รับท่านละ 10,000 บาทต่อไตรมาส ส่วนกรรมการอิสระได้รับจำนวน 8,000 บาทต่อไตรมาส จำนวนเท่ากันทั้งสามปีที่ผ่านมา

รายชื่อคณะกรรมการ	ตำแหน่ง	จำนวนเบี้ยประชุมกรรมการ (บาท)		
		ปี 2557	ปี 2558	ปี 2559
1. รศ.ดร. สมชาย ภคภาสน์วิวัฒน์	ประธานกรรมการตรวจสอบและกรรมการอิสระ	100,000	100,000	100,000
2. นางสุนันทา ศุภผลศิริ	กรรมการตรวจสอบและกรรมการอิสระ	40,000	40,000	40,000
3. นายบุศรินทร์ วนาสวัสดิ์	กรรมการตรวจสอบและกรรมการอิสระ	40,000	40,000	40,000
4. พล.ต.ท.อดิสร นนทรีย์	กรรมการอิสระ	32,000	32,000	32,000
รวมค่าเบี้ยประชุมกรรมการ		212,000	212,000	212,000

2) ค่าตอบแทนอื่นที่ไม่ใช่เป็นเงิน

- ไม่มี -

การกำกับดูแลกิจการ

นโยบายเกี่ยวกับการกำกับดูแลกิจการ

คณะกรรมการได้กำหนดนโยบายเกี่ยวกับการกำกับดูแลกิจการ เนื่องจากเห็นว่าเป็นสิ่งที่มีความสำคัญและจำเป็นต่อการดำเนินธุรกิจให้มีการเจริญเติบโตที่ยั่งยืนคณะกรรมการบริษัทมีความมุ่งมั่นและตั้งใจที่จะปฏิบัติตามหลักการดังกล่าว โดยได้กำหนดนโยบายและทิศทางการดำเนินงานของบริษัทให้ความสำคัญต่อระบบการควบคุมและการตรวจสอบภายใน กำกับดูแลฝ่ายบริหารให้ดำเนินการตามนโยบายอย่างมีประสิทธิภาพ เพื่อประโยชน์ในระยะยาวของผู้ถือหุ้น ภายใต้กรอบข้อกำหนดของกฎหมายและจริยธรรมทางธุรกิจ รวมทั้งข้อพึงปฏิบัติที่ดี (Code of best practices) สำหรับกรรมการบริษัทจดทะเบียนตามแนวทางของตลาดหลักทรัพย์ฯ

สิทธิของผู้ถือหุ้น

การประชุมผู้ถือหุ้นทุกครั้งได้จัดที่บริษัท และบริษัทได้จัดส่งหนังสือนัดประชุมพร้อมทั้งข้อมูลประกอบการประชุมตามวาระต่าง ๆ ให้ผู้ถือหุ้นทราบล่วงหน้าก่อนวันประชุม 10 วัน ทำการ โดยแต่ละวาระมีความเห็นของคณะกรรมการประกอบ และมีการบันทึกการประชุมถูกต้องครบถ้วน เพื่อให้ผู้ถือหุ้นสามารถตรวจสอบได้ และได้เพิ่มทางเลือกให้กับผู้ถือหุ้นโดยให้กรรมการอิสระเป็นผู้รับมอบอำนาจจากผู้ถือหุ้นในกรณีที่ผู้ถือหุ้นไม่สามารถเข้าร่วมประชุมได้

การประชุมผู้ถือหุ้น

ในการประชุมผู้ถือหุ้นในปี 2559 มีการประชุมเข้าร่วมประชุมทั้งสิ้น 8 ท่าน โดยประธานในที่ประชุมได้เปิดโอกาสให้ผู้ถือหุ้นมีสิทธิเท่าเทียมกันในการตรวจสอบการดำเนินงานของบริษัทสอบถาม และแสดงความคิดเห็นและข้อเสนอแนะต่าง ๆ รวมทั้งได้บันทึกประเด็นคำถามและข้อคิดเห็นที่สำคัญไว้ในรายงานการประชุมแล้ว

ภาวะผู้นำและวิสัยทัศน์

คณะกรรมการได้มีส่วนร่วมในการกำหนดวิสัยทัศน์ ภารกิจ กลยุทธ์ เป้าหมาย แผนธุรกิจ และงบประมาณ ของบริษัท ตลอดจนกำกับดูแลให้ฝ่ายจัดการดำเนินการให้เป็นไปตามแผนธุรกิจ และงบประมาณที่กำหนดไว้อย่างมีประสิทธิภาพและประสิทธิผล เพื่อเพิ่มมูลค่าทางเศรษฐกิจสูงสุดให้แก่กิจการ และความมั่นคงสูงสุดให้แก่ผู้ถือหุ้น

ความขัดแย้งทางผลประโยชน์

รายการที่อาจมีความขัดแย้งทางผลประโยชน์ คณะกรรมการได้ทราบถึงรายการที่มีความขัดแย้งทางผลประโยชน์และรายการที่เกี่ยวข้องกัน และได้พิจารณาความเหมาะสมอย่างรอบคอบทุกครั้ง รวมทั้งมีการปฏิบัติตามหลักเกณฑ์ของตลาดหลักทรัพย์แห่งประเทศไทย โดยราคาและเงื่อนไขเสมือนทำรายการกับบุคคลภายนอก (Arm's Length Basis) และได้เปิดเผยรายละเอียด มูลค่ารายการ คู่สัญญา เหตุผล และความจำเป็น ไว้ในรายงานประจำปี และ แบบ 56-1 แล้ว

การกำกับดูแลเรื่องการใช้ข้อมูลภายใน

บริษัทมีนโยบายการกำกับดูแลเรื่องการใช้ข้อมูลภายใน มีระเบียบ ข้อบังคับ ให้กรรมการและผู้บริหาร พนักงาน และลูกจ้างต้องรักษาความลับ และ/หรือ ข้อมูลภายในของบริษัท ไม่นำความลับ และ/หรือ ข้อมูลภายในของบริษัทไปเปิดเผยหรือแสวงหาประโยชน์แก่ตนเอง หรือเพื่อประโยชน์แก่ผู้อื่น ไม่ว่าโดยทางตรงหรือทางอ้อม รวมทั้งมีมาตรการในการป้องกันผู้บริหารนำข้อมูลภายในของบริษัทไปใช้เพื่อประโยชน์ส่วนตน โดยห้ามผู้บริหารรวมถึงคู่สมรส บุตรที่ยังไม่บรรลุนิติภาวะของผู้บริหารดังกล่าว ใช้อข้อมูลภายในซึ่งยังมิได้เปิดเผยเพื่อทำการซื้อขาย โอนหรือรับโอนหลักทรัพย์ที่ออกโดยบริษัทก่อนที่ข้อมูลนั้นจะถูกเปิดเผยสู่สาธารณชน ซึ่งเป็นการปฏิบัติตามกฎหมายที่เกี่ยวข้องกับธุรกิจหลักทรัพย์และตลาดหลักทรัพย์ และต้องรายงานสำนักงานคณะกรรมการกำกับหลักทรัพย์และตลาดหลักทรัพย์ทุกครั้งที่มีการซื้อขาย โอนหรือรับโอนหลักทรัพย์ที่ออกโดยบริษัทภายใน 3 วันทำการนับจากวันที่เกิดรายการ พร้อมทั้งสำเนาเอกสารดังกล่าวเพื่อการรายงานและตรวจสอบของบริษัทต่อไป

จริยธรรมธุรกิจ

บริษัทได้มีการแจ้งแนวทางเกี่ยวกับจรรยาบรรณให้แก่คณะกรรมการ ฝ่ายจัดการ และพนักงาน ยึดถือเป็นแนวทางในการปฏิบัติหน้าที่ตามภารกิจของบริษัทด้วยความซื่อสัตย์ สุจริต และเที่ยงธรรม ทั้งการปฏิบัติต่อบริษัท และผู้มีส่วนได้เสียทุกกลุ่ม สาธารณชน และสังคม โดยผู้ที่เกี่ยวข้องรับทราบและตกลงที่จะถือปฏิบัติ และบริษัทได้ติดต่อสื่อสารกับพนักงานอย่างสม่ำเสมอ และติดตามการปฏิบัติตามแนวทางดังกล่าวเป็นประจำ

การถ่วงดุลของกรรมการที่ไม่เป็นผู้บริหาร

คณะกรรมการบริษัทมีจำนวน 9 ท่าน ประกอบด้วย

- กรรมการที่เป็นผู้บริหาร 4 ท่าน
- กรรมการที่ไม่ได้เป็นผู้บริหาร 1 ท่าน
- กรรมการที่เป็นอิสระ 4 ท่าน

การรวมหรือแยกตำแหน่ง

ประธานกรรมการไม่เป็นบุคคลเดียวกันกับกรรมการผู้จัดการ แต่ทั้งสองท่านเป็นตัวแทนจากกลุ่มผู้ถือหุ้นใหญ่กลุ่มเดียวกัน อย่างไรก็ตามโครงสร้างคณะกรรมการบริษัทประกอบด้วยกรรมการที่เป็นอิสระจำนวน 4 ท่าน ซึ่งจะทำให้เกิดการถ่วงดุลและสอบทานการบริหารงาน

การประชุมคณะกรรมการ

คณะกรรมการมีกำหนดประชุมโดยปกติเป็นประจำทุกไตรมาส และมีการประชุมพิเศษเพิ่มเติมตามความจำเป็น โดยมีการกำหนดวาระชัดเจนแจ้งให้ทราบล่วงหน้า และมีวาระพิจารณาติดตามผลการดำเนินงานเป็นประจำ โดยเลขานุการคณะกรรมการบริษัทได้จัดหนังสือเชิญประชุม พร้อมระเบียบวาระการประชุมและเอกสารก่อนการประชุมล่วงหน้า 7 วัน เพื่อให้คณะกรรมการได้มีเวลาศึกษาข้อมูลอย่างเพียงพอก่อนเข้าร่วมประชุม โดยในปี 2559 ที่ผ่านมา คณะกรรมการมีการประชุมตามวาระปกติจำนวน 4 ครั้ง และประชุมตามวาระพิเศษ จำนวน 1 ครั้ง รวมทั้งสิ้น 5 ครั้ง โดยการเข้าร่วมประชุมของคณะกรรมการบริษัทแต่ละท่านสรุปได้ ดังนี้

รายชื่อคณะกรรมการ		การเข้าร่วมประชุม / ประชุมทั้งหมด (ครั้ง)					
		การประชุมวาระปกติ		การประชุมวาระพิเศษ		รวม	
		ปี 2558	ปี 2559	ปี 2558	ปี 2559	ปี 2558	ปี 2559
1. นายวิสิทธิ์	ลีละศิริ	4/4	4/4	1/1	1/1	5/5	5/5
2. นายนิพนธ์	ลีละศิริ	4/4	4/4	1/1	1/1	5/5	5/5
3. นายการุญ	จันทร์มิ่งพร	3/4	3/4	1/1	1/1	4/5	4/5
4. นางสาวพร	จงวิไลวรรณ	4/4	4/4	1/1	1/1	5/5	5/5
5. รศ.ดร. สมชาย	ภคภาสณวิวัฒน์	4/4	4/4	1/1	1/1	5/5	5/5
6. นางสาวนันทา	ศุภผลศิริ	4/4	2/4	1/1	1/1	5/5	3/5
7. นายบุรินทร์	วนาสวัสดิ์	4/4	3/4	1/1	1/1	5/5	4/5
8. พล.ต.ท. อติสร	นนทรีย์	4/4	4/4	1/1	1/1	5/5	5/5
9. นายสมศักดิ์	เจริญศรีฤกษ์	2/2	4/4	-	1/1	2/2	5/5

ทั้งนี้ได้มีการจัดบันทึกการประชุมเป็นลายลักษณ์อักษร จัดเก็บรายงานการประชุมที่ผ่านการรับรองจากคณะกรรมการและผู้เกี่ยวข้อง สามารถตรวจสอบได้ สำหรับวาระการดำรงตำแหน่งกรรมการนั้น เป็นไปตามข้อบังคับบริษัท ดูได้ในหัวข้อการสรรหากรรมการและผู้บริหาร โดยมีวาระการดำรงตำแหน่งคราวละ 3 ปี

รายงานคณะกรรมการบริษัท

คณะกรรมการบริษัทฯ เป็นผู้รับผิดชอบต่อการเงินรวม และงบการเงินเฉพาะบริษัทของ บริษัท ลีพัฒนาลิติกณ์ท์ จำกัด (มหาชน) รวมถึงข้อมูลสารสนเทศทางการเงินที่ปรากฏในรายงานประจำปี งบการเงินดังกล่าวจัดทำขึ้นตามมาตรฐานการบัญชีที่รับรองทั่วไป โดยเลือกใช้นโยบายบัญชีที่เหมาะสมและถือปฏิบัติอย่างสม่ำเสมอ และใช้ดุลยพินิจอย่างระมัดระวังและประมาณการที่ดีที่สุดในการจัดทำ รวมทั้งให้มีการเปิดเผยข้อมูลที่สำคัญอย่างเพียงพอในหมายเหตุประกอบงบการเงินเพื่อให้เป็นประโยชน์ต่อผู้ถือหุ้น และนักลงทุนทั่วไปอย่างโปร่งใส

คณะกรรมการบริษัทฯ ได้จัดให้มี และดำรงรักษาไว้ซึ่งระบบการควบคุมภายในที่มีประสิทธิภาพ เพื่อให้เชื่อมั่นอย่างมีเหตุผลว่า การบันทึกข้อมูลทางบัญชีมีความถูกต้อง ครบถ้วน และเพียงพอ ที่จะดำรงรักษาไว้ซึ่งทรัพย์สินของบริษัทฯ ป้องกันมิให้เกิดการทุจริตหรือการดำเนินการที่ผิดปกติ

คณะกรรมการบริษัทฯ ได้จัดตั้งคณะกรรมการตรวจสอบ ซึ่งประกอบด้วย กรรมการอิสระ และเป็นกรรมการที่ไม่เป็นผู้บริหาร เพื่อช่วยกำกับดูแลเกี่ยวกับคุณภาพของรายงานทางการเงินและระบบควบคุมภายใน โดยติดตาม ประเมินผล ร่วมให้ความเห็นเพิ่มเติม และรายงานต่อคณะกรรมการเกี่ยวกับผลการตรวจสอบของบริษัทฯ ซึ่งความเห็นของคณะกรรมการตรวจสอบเกี่ยวกับเรื่องนี้ ได้ปรากฏอยู่ในรายงานของคณะกรรมการตรวจสอบ ซึ่งได้แสดงไว้ในรายงานประจำปีแล้ว

งบการเงินรวม และงบการเงินเฉพาะบริษัท ได้รับการตรวจสอบโดยบริษัท สำนักงาน อีวาย จำกัด ซึ่งเป็นผู้สอบบัญชีอิสระ ในการตรวจสอบนั้นคณะกรรมการบริษัทฯ ได้สนับสนุนข้อมูลและเอกสารต่างๆ เพื่อให้ผู้สอบบัญชีสามารถตรวจสอบและแสดงความคิดเห็นได้ตามมาตรฐานการสอบบัญชี โดยความเห็นของผู้สอบบัญชีได้ปรากฏอยู่ในรายงานผู้สอบบัญชีซึ่งได้แสดงไว้ในรายงานประจำปีแล้ว

คณะกรรมการบริษัทฯ มีความเห็นร่วมกันว่า ระบบการควบคุมภายในของบริษัทฯ อยู่ในระดับที่น่าพอใจ สามารถสร้างความเชื่อมั่นได้ว่า งบการเงินประจำปี 2559 ของ บริษัท ลีพัฒนาลิติดภัณฑ์ จำกัด (มหาชน) มีความเชื่อถือได้ โดยได้ปฏิบัติตามมาตรฐานการบัญชีที่รับรองทั่วไปและปฏิบัติถูกต้องตามกฎหมายและกฎระเบียบอื่นที่เกี่ยวข้อง

ความสัมพันธ์กับผู้ลงทุน

คณะกรรมการบริษัทฯ ตระหนักดีว่าข้อมูลของบริษัท ทั้งที่เกี่ยวกับการเงินและไม่ใช่การเงิน ล้วนมีผลต่อกระบวนการตัดสินใจของผู้ลงทุนและผู้ที่มีส่วนได้เสียของบริษัท จึงได้กำชับให้ฝ่ายบริหารดำเนินการในเรื่องที่เกี่ยวกับการเปิดเผยข้อมูลที่ครบถ้วนตรงต่อความเป็นจริง เชื่อถือได้ สม่ำเสมอ และทันเวลา ซึ่งฝ่ายบริหารของบริษัทได้ให้ความสำคัญและยึดถือปฏิบัติมาโดยตลอด ในส่วนของงานด้านผู้ลงทุนสัมพันธ์นั้นบริษัทยังไม่จัดตั้งหน่วยงานขึ้นเฉพาะแต่ได้มอบหมายให้ผู้จัดการฝ่ายบัญชีทำหน้าที่ติดต่อสื่อสารกับผู้ลงทุนสถาบัน ผู้ถือหุ้น รวมทั้งนักวิเคราะห์และภาครัฐที่เกี่ยวข้อง เนื่องจากกิจกรรมในเรื่องดังกล่าวยังไม่มากนักซึ่งผู้ลงทุนสามารถติดต่อขอทราบข้อมูลบริษัทได้ที่ โทร. 0-2632-7300 ต่อ 301 หรือ 314 หรือที่ Web Site : <http://www.leepattana.com> หรือที่ e-mail address : acct@leepattana.com หรือ ir@leepattana.com

คณะกรรมการตรวจสอบ

คณะกรรมการตรวจสอบของบริษัทประกอบด้วยกรรมการจำนวน 3 ท่าน ประกอบด้วย

- | | |
|--------------------------------|----------------------|
| 1. รศ.ดร. สมชาย ภคภาสน์วิวัฒน์ | ประธานกรรมการตรวจสอบ |
| 2. นายบุญรินทร์ วนาสวัสดิ์ | กรรมการตรวจสอบ |
| 3. นางสุนันทา ศุภผลศิริ | กรรมการตรวจสอบ |

คณะกรรมการตรวจสอบดำรงตำแหน่งคราวละ 2 ปี โดยมีการประชุม 4 ครั้งต่อ 1 ปี และรายงานต่อคณะกรรมการบริษัทโดยตรง โดยมีนายวรวิทย์ อุตเวทยานนท์เป็นเลขานุการคณะกรรมการตรวจสอบ

อำนาจหน้าที่ของคณะกรรมการตรวจสอบ

1. สอบทานให้บริษัทมีรายงานทางการเงินอย่างถูกต้องและเปิดเผยข้อมูลอย่างเพียงพอ
2. สอบทานให้บริษัทมีระบบการบริหารความเสี่ยง และเสนอแนะการปรับปรุงให้ทันสมัยอยู่เสมอ
3. สอบทานให้บริษัทมีระบบการควบคุมภายใน และระบบการตรวจสอบภายใน เพื่อให้มั่นใจได้ว่าระบบดังกล่าวมีความเหมาะสมและมีประสิทธิผล
4. สอบทานการปฏิบัติของบริษัทให้เป็นไปตามกฎหมายว่าด้วยหลักทรัพย์และตลาดหลักทรัพย์ข้อกำหนดของตลาดหลักทรัพย์ หรือกฎหมายที่เกี่ยวข้องกับธุรกิจของบริษัท
5. พิจารณาคัดเลือกและเสนอแต่งตั้ง รวมทั้งเสนอค่าตอบแทนของผู้สอบบัญชีของบริษัท
6. พิจารณาการเปิดเผยข้อมูลของบริษัท ในกรณีที่เกิดรายการเกี่ยวโยงหรือรายการที่อาจมีความขัดแย้งทางผลประโยชน์ ให้มีความถูกต้องและครบถ้วน ทั้งนี้เพื่อให้มั่นใจว่ารายการดังกล่าวสมเหตุสมผลและเป็นประโยชน์สูงสุดต่อบริษัท
7. จัดทำรายงานกิจกรรมของคณะกรรมการตรวจสอบ โดยเปิดเผยไว้ในรายงานประจำปีของบริษัทและลงนามโดยประธานกรรมการตรวจสอบ
8. ปฏิบัติการอื่นใดตามที่คณะกรรมการบริษัทมอบหมาย ด้วยความเห็นชอบจากคณะกรรมการตรวจสอบ

คณะกรรมการสรรหาและกำหนดค่าตอบแทน

บริษัทได้ตระหนักและให้ความสำคัญต่อระบบการบริหารจัดการที่มีประสิทธิภาพ โปร่งใส ตรวจสอบได้ ซึ่งจะทำให้เกิดความเชื่อมั่นให้กับทุกหน่วยงานที่เกี่ยวข้อง ส่งผลให้ธุรกิจมีความเจริญเติบโตอย่างยั่งยืน ภายใต้การดำเนินงานตามแนวทางการกำกับดูแลกิจการที่ดี บริษัทจึงได้แต่งตั้งคณะกรรมการสรรหาและกำหนดค่าตอบแทน ตามมติที่ประชุมคณะกรรมการบริษัท ครั้งที่ 5/2558 เมื่อวันที่ 10 พฤศจิกายน 2558 เพื่อกำหนดบทบาทหน้าที่ และความรับผิดชอบ ตามรายชื่อคณะกรรมการที่เสนอแต่งตั้งขึ้นใหม่ ดังนี้

- | | |
|------------------------------|---|
| 1. พล.ต.ท. อติสร นนทรีย์ | ประธานคณะกรรมการสรรหาและกำหนดค่าตอบแทน |
| 2. นางสุนันทา ศุภผลศิริ | กรรมการสรรหาและกำหนดค่าตอบแทน |
| 3. นายนิพนธ์ ลีละศิริ | กรรมการสรรหาและกำหนดค่าตอบแทน |
| 4. นายสมศักดิ์ เรียร์ศรีฤกษ์ | เลขานุการคณะกรรมการสรรหาและกำหนดค่าตอบแทน |

คณะกรรมการสรรหาและกำหนดค่าตอบแทนมีวาระดำรงตำแหน่งคราวละ 2 ปี และรายงานต่อคณะกรรมการบริษัท โดยตรง

อำนาจหน้าที่ของคณะกรรมการสรรหาและกำหนดค่าตอบแทน

1. กำหนดนโยบาย หลักเกณฑ์ และวิธีในการสรรหากรรมการบริษัท เพื่อให้เกิดความโปร่งใส
2. พิจารณาสรรหา คัดเลือกและเสนอชื่อบุคคลที่มีคุณสมบัติเหมาะสมให้ดำรงตำแหน่ง กรรมการบริษัท กรรมการชุดย่อย บริษัท แทนกรรมการที่ต้องพ้นตำแหน่งตามข้อบังคับบริษัท
3. กำหนดวิธีการและหลักเกณฑ์การพิจารณาค่าตอบแทนกรรมการ ทั้งที่เป็นตัวเงิน และมีไม่ตัวเงิน
4. พิจารณากำหนดค่าตอบแทนและรูปแบบค่าตอบแทนประจำปีที่เป็นธรรมและสมเหตุสมผล แล้วนำเสนอกรรมการบริษัทพิจารณา ก่อนนำเสนอที่ประชุมผู้ถือหุ้นเพื่อพิจารณาอนุมัติ
5. คณะกรรมการสรรหาและกำหนดค่าตอบแทนจะต้องจัดให้มีการประชุมอย่างน้อยปีละ 1 ครั้ง และรายงานต่อกรรมการบริษัท
6. ปฏิบัติการอื่นใดเกี่ยวกับการสรรหาและกำหนดค่าตอบแทนที่คณะกรรมการบริษัทมอบหมาย

บริษัทมีคณะกรรมการสรรหาและกำหนดค่าตอบแทน (Nominating Committee) ในการคัดเลือกบุคคลเข้ามาเป็นกรรมการบริษัท และการเลือกตั้งกรรมการแต่ละราย ต้องได้รับคะแนนเสียงเห็นชอบเกินกว่ากึ่งหนึ่งของจำนวนเสียงทั้งหมดของผู้ถือหุ้นซึ่งมาประชุมและมีสิทธิออกเสียง หากมีคะแนนเสียงเท่ากันให้ผู้เป็นประธานที่ประชุมเป็นผู้ออกเสียงชี้ขาด

บริษัทกำหนดให้มีคณะกรรมการไม่น้อยกว่า 5 คน และกรรมการไม่น้อยกว่ากึ่งหนึ่งของจำนวนกรรมการทั้งหมดต้องมีถิ่นที่อยู่ในราชอาณาจักร

โดยในการประชุมผู้ถือหุ้นสามัญประจำปีทุกคราว ให้กรรมการออกจากตำแหน่งจำนวนหนึ่งในสามเป็นอัตรา ถ้าจำนวนกรรมการที่จะแบ่งออกให้ตรงเป็นสามส่วนไม่ได้ก็ให้ออกโดยจำนวนใกล้เคียงที่สุดกับสัดส่วนหนึ่งในสามกรรมการผู้ออกจากตำแหน่งตามข้อนี้อาจจะได้รับเลือกตั้งใหม่ก็ได้

ในกรณีที่ตำแหน่งกรรมการว่างลงเพราะเหตุอื่นนอกจากออกตามวาระให้คณะกรรมการซึ่งมีคุณสมบัติ และไม่มีลักษณะต้องห้ามตามมาตรา 68 แห่ง พรบ. มหาชน จำกัด 2535 เข้าเป็นกรรมการแทนในการประชุมคณะกรรมการคราวถัดไปและอยู่ในตำแหน่งกรรมการได้เพียงเท่าที่วาระยังเหลือของกรรมการที่ตนแทน และมติของคณะกรรมการต้องมีคะแนนเสียงไม่น้อยกว่าสามในสี่ของจำนวนกรรมการที่ยังเหลืออยู่

ค่าตอบแทนของผู้สอบบัญชี

สรุปค่าตอบแทนจากการสอบบัญชี (audit fee) ที่จ่ายให้แก่ผู้สอบบัญชี บริษัท สำนักงาน อีวาย จำกัด ใน ปี 2557-2559 รอบบัญชีปีสิ้นสุดวันที่ 31 ธันวาคม 2557-2559 ตามลำดับ มีดังนี้

ลำดับ	ชื่อบริษัทผู้จ่าย	ชื่อผู้สอบบัญชี	ปี 2557	ปี 2558	ปี 2559
1	บริษัท ลีพัฒนาลิติกณ์ท์ จำกัด (มหาชน)	นางสาวสุพรรณิ ตรียานันท์กุล	1,100,000		
		นางสาวกรรณ แก้ว ลิมป์กิตติกุล		1,140,000	1,140,000
2	บริษัท ลีพัฒนาอาหารสัตว์ จำกัด	นางสาวกรรณ แก้ว ลิมป์กิตติกุล	420,000	440,000	440,000
3	บริษัท ลีพัฒนาเกษตรมั่นคง จำกัด	นางสาวกรรณ แก้ว ลิมป์กิตติกุล	150,000	150,000	150,000
4	บริษัท โพธิ์งามฟาร์มทะเล จำกัด	นางสาวกรรณ แก้ว ลิมป์กิตติกุล	50,000	50,000	50,000
รวมค่าตอบแทนจากการสอบบัญชี			1,720,000	1,780,000	1,780,000

ค่าบริการอื่น (NON-AUDIT FEE) ที่จ่ายให้แก่ผู้สอบบัญชีดังกล่าว สำหรับปี 2557-2559 มีดังนี้

- บริษัท ลีพัฒนาลิติกณ์ท์ จำกัด (มหาชน) จ่ายค่าตอบแทนของงานบริการอื่น สำหรับปี 2557-2559 ให้แก่สำนักงานสอบบัญชีที่ผู้สอบบัญชีสังกัด เป็นจำนวนเงินปีละ 100,000 บาท สำหรับการตรวจสอบโครงการที่ได้รับการส่งเสริมการลงทุน โดยมีเงื่อนไขต้องยื่นแบบคำขอใช้สิทธิและประโยชน์ยกเว้นภาษีเงินได้นิติบุคคล ต่อสำนักงานคณะกรรมการส่งเสริมการลงทุน
- บริษัท ลีพัฒนาอาหารสัตว์ จำกัด ซึ่งเป็นบริษัทย่อย จ่ายค่าตอบแทนของงานบริการอื่น สำหรับปี 2557 ให้แก่สำนักงานสอบบัญชีที่ผู้สอบบัญชีสังกัด เป็นจำนวนเงินปีละ 100,000 บาท สำหรับการตรวจสอบโครงการที่ได้รับการส่งเสริมการลงทุน โดยมีเงื่อนไขต้องยื่นแบบคำขอใช้สิทธิและประโยชน์ยกเว้นภาษีเงินได้นิติบุคคล ต่อสำนักงานคณะกรรมการส่งเสริมการลงทุน
- สำหรับผู้สอบบัญชีที่ได้รับการเสนอชื่อดังกล่าวและบริษัทสำนักงาน อีวาย จำกัด ไม่มีความสัมพันธ์ และ / หรือมีส่วนได้เสียกับบริษัท / บริษัทย่อย / ผู้บริหาร / ผู้ถือหุ้นรายใหญ่ หรือผู้ที่เกี่ยวข้องกับบุคคลดังกล่าว

ความรับผิดชอบต่อสังคมและสิทธิ ของผู้มีส่วนได้เสีย



บริษัทได้ตระหนักและให้ความสำคัญถึงการดำเนินธุรกิจตามหลักการกำกับดูแลกิจการที่ดี รวมถึงการให้ความสำคัญเรื่องความรับผิดชอบต่อสังคม ซึ่งเป็นส่วนหนึ่งของการพัฒนาที่ยั่งยืน โดยได้ดำเนินงานทั้งภายใน และภายนอก โดยมีเป้าหมายให้ครอบคลุมผู้มีส่วนได้เสียของบริษัท

แนวทางการดำเนินงานของบริษัทนั้น ได้จัดให้มีคณะทำงานเพื่อการบริหารจัดการ การมีส่วนร่วมรับผิดชอบต่อสังคม (CSR) ประกอบไปด้วยบุคลากรจากหลายหน่วยงาน เพื่อระดมความคิด วางแผนดำเนินโครงการต่างๆ สื่อสารประชาสัมพันธ์ ผ่านเอกสารรายงานประจำปี เว็บไซต์ เอกสารโบรชัวร์ จดหมายข่าว และอื่นๆ ให้ผู้มีส่วนได้เสียรับทราบถึงการดำเนินงานด้านความรับผิดชอบต่อสังคมและสิ่งแวดล้อมของบริษัท

บริษัทดำเนินธุรกิจโดยมุ่งเน้นการดำเนินธุรกิจอย่างยั่งยืน โดยให้ความสำคัญต่อการมีส่วนร่วมรับผิดชอบต่อสังคม ซึ่งบริษัทได้นำมาตรฐานการจัดการต่างๆ เช่น ISO9001, ISO14001, ISO5001 อีกทั้งบริษัทยังได้รับมาตรฐานสากล อาทิ GMP และ HACCP เพื่อสร้างความมั่นใจให้แก่ลูกค้า

การดำเนินงานและความรับผิดชอบต่อผู้มีส่วนได้เสียภายใน

ด้านพนักงาน

บริษัทให้ความสำคัญในด้านความเป็นอยู่ ชีวิตการทำงาน สภาพแวดล้อมการทำงานที่มีความปลอดภัย มีสิ่งอำนวยความสะดวก และคุณภาพชีวิตของพนักงานที่ดี ผ่านคณะกรรมการพนักงานต่าง ๆ นอกจากนั้นบริษัทยังให้ความสำคัญกับการบริหารค่าตอบแทน สวัสดิการที่เหมาะสมกับการทำงาน โดยได้ติดตาม และเปรียบเทียบโครงสร้างค่าตอบแทนในตลาดแรงงาน ให้พนักงานได้รับค่าตอบแทนที่เหมาะสม และเท่าเทียมตลาดแรงงานอย่างเป็นธรรม รวมถึงการจัดสวัสดิการที่เพิ่มเติมจากกฎหมายกำหนด อีกหลายประเภท รวมทั้งสร้างระบบการประเมินผลที่เชื่อมโยงผลการปฏิบัติงาน

บริษัทยังคงให้ความสำคัญกับการพัฒนาทักษะ ความรู้ ความสามารถในการพัฒนาตนเองและการทำงาน โดยจัดทำแผนการอบรมประจำปี แผนการพัฒนารายบุคคล ส่งเสริมการเข้ารับการฝึกอบรม ที่กำหนดเป้าหมายให้ครอบคลุมพนักงานทุกคน โดยเป็นจำนวนกว่า 100 โครงการอบรมทั้งจากวิทยากรภายนอกและภายใน สร้างระบบการถ่ายทอดและแบ่งปันความรู้แก่พนักงาน

การส่งเสริมระบบแรงงานสัมพันธ์ให้พนักงานมีส่วนร่วมในกระบวนการทำงาน มีโอกาสในการแสดงความคิดเห็นที่เป็นประโยชน์ ผ่านการสื่อสารในรูปแบบต่าง ๆ ผ่านโครงการกิจกรรมที่มีคณะกรรมการร่วมทำงาน โดยคำนึงถึงการมีส่วนร่วมพัฒนาระบบกระบวนการภายใน เช่น การประชุมใหญ่พนักงาน กิจกรรมกลุ่มสัมพันธ์ กีฬาภายใน สืบสานวัฒนธรรมประเพณีไทย องค์กรสร้างสุข (Happy Workplace) เป็นต้น รวมถึงการมีส่วนร่วมในการพัฒนาช่วยเหลือสังคมภายนอก



ด้านกระบวนการผลิต

นอกจากการมุ่งเน้นการผลิตที่มีคุณภาพแล้ว ยังคงให้ความสำคัญกับการนำเครื่องมือในการสนับสนุนการผลิตให้เกิดประสิทธิภาพ มีมาตรฐาน มีคุณภาพ ลดต้นทุน ลดการใช้ทรัพยากร และลดผลกระทบต่อสิ่งแวดล้อม ตลอดเวลาบริษัทได้ลงทุนพัฒนาระบบการผลิต และการจัดการของเสีย ทั้งเรื่องอากาศและน้ำ โดยการใช้ระบบโอโซน (OZONE) บำบัดกลิ่นและใช้จุลินทรีย์ในการบำบัดน้ำ พัฒนาระบบการควบคุมแมลงในระบบการผลิต ตลอดจนการนำระบบต่างๆ มาประยุกต์ใช้ในทุกกระบวนการ

ด้านผลิตภัณฑ์

บริษัทมุ่งเน้นการผลิตผลิตภัณฑ์ที่มีคุณภาพ สร้างคุณค่าและความพึงพอใจของลูกค้า ด้วยการวิจัยและพัฒนาในผลิตภัณฑ์อาหารสัตว์สำเร็จรูป การควบคุมและประกันคุณภาพในทุกขั้นตอน การทดลองและวัดผลคุณภาพ ตั้งแต่กระบวนการวัตถุดิบจนถึงส่งมอบผลิตภัณฑ์คุณภาพสู่มือลูกค้า

การดำเนินงานและความรับผิดชอบต่อผู้มีส่วนได้เสียภายนอก

ด้านลูกค้า

บริษัทคำนึงถึงการเติบโตร่วมกันทางธุรกิจอย่างยั่งยืน ดังนั้นจึงให้ความสำคัญกับคุณภาพสินค้าและราคาที่ยุติธรรมกับลูกค้า ซึ่งเป็นผลมาจากการสำรวจความคิดเห็น ความต้องการของลูกค้า การให้ข้อมูล ความรู้ทางวิชาการ วิทยาการใหม่ๆ รวมทั้งการร่วมแก้ไขปัญหากับลูกค้า เพื่อพัฒนาการเลี้ยงสัตว์ สร้างความยั่งยืนทางธุรกิจของลูกค้าร่วมกัน

ด้านคู่ค้า

บริษัทรักษาความสัมพันธ์อันดีระหว่างคู่ค้าในธุรกิจ ทั้งคู่ค้าผู้จำหน่ายปัจจัยการผลิตให้มีความโปร่งใส ซื่อสัตย์ เป็นธรรม พร้อมเติบโตทางธุรกิจไปด้วยกัน รวมทั้งคู่ค้าผู้ประกอบการในสายธุรกิจเดียวกัน ในการสร้างความน่าเชื่อถือ สร้างความร่วมมือระหว่างองค์กรธุรกิจ เช่นการร่วมเป็นสมาชิกและดำเนินกิจกรรมของสภาหอการค้าไทย สภาอุตสาหกรรมแห่งประเทศไทย สมาพันธ์ปศุสัตว์และเพาะเลี้ยงสัตว์น้ำ สมาคมผู้ผลิตอาหารสัตว์ไทย เป็นต้น



ด้านชุมชนและสังคม

บริษัทได้จัดตั้งคณะทำงานเพื่อบริหารจัดการ การมีส่วนร่วมรับผิดชอบต่อสังคม (CSR) คณะชุมชนสัมพันธ์ มีหน่วยงานในการประสานงานกับภาครัฐ เพื่อให้การดำเนินการเป็นไปตามเจตนารมณ์ ความต้องการของสังคมและสอดคล้องแนวปฏิบัติตามข้อกำหนด มีกระบวนการรับฟังความคิดเห็น ข้อเสนอแนะ ข้อร้องเรียนของชุมชน รวมถึงการแบ่งปันและตอบแทนสู่สังคมในด้านต่างๆ อาทิเช่น (สามารถศึกษาเพิ่มเติมเกี่ยวกับโครงการที่ดำเนินงานในปี 2559 ได้ที่ www.leepattana.com)

โครงการกิจกรรมด้านการบริจาคสิ่งของสู่ผู้ด้อยโอกาส ที่เป็นผลจากการดำเนินกิจกรรมส่วนร่วมภายในของพนักงานประจำปี เพื่อมอบให้แก่องค์กร มูลนิธิการกุศลหลายแห่ง ทั้งรูปแบบเงินบริจาคและสิ่งของ



การบริจาคทุนสนับสนุนสถานศึกษา บริษัทให้ความสำคัญและดำเนินการต่อเนื่องทุกปี โดยการจัดสรรงบประมาณสนับสนุนอุปกรณ์การศึกษา ซ่อมแซมและสร้างอาคารสถานที่ตามโรงเรียนต่างๆ โดยในปี 2559 ได้สนับสนุนโครงการรวม 8 โรงเรียน

1. โรงเรียนวัดบุรีการาม จ.สระบุรี	งบประมาณ	204,000 บาท
2. โรงเรียนวัดห้วยคังควาส จ.สระบุรี	งบประมาณ	390,000 บาท
3. โรงเรียนวัดป่าสัก จ.สระบุรี	งบประมาณ	102,000 บาท
4. โรงเรียนบ้านกล้วย จ.เพชรบูรณ์	งบประมาณ	207,000 บาท
5. โรงเรียนวัดกุญชรวิหาราม จ.เพชรบุรี	งบประมาณ	222,000 บาท
6. ศูนย์การศึกษาพิเศษ จ.เพชรบุรี	งบประมาณ	95,000 บาท
7. โรงเรียนวัดเนินโพธิ์ จ.จันทบุรี	งบประมาณ	500,000 บาท
8. โรงเรียนบ้านก้อจัดสรร จ.ลำพูน	งบประมาณ	70,000 บาท



โครงการสนับสนุน ช่วยเหลือสังคม บริษัทได้ตระหนักถึงความสำคัญของการเติมเต็มคุณค่าสู่สังคม โดยการสนับสนุนกิจกรรมทั้งการดำเนินโครงการภายในสู่สังคม และร่วมกิจกรรมภายนอก โดยการนำทีมงานร่วมช่วยเหลือสังคมและสนับสนุน ส่งเสริมสังคม อาทิเช่น โครงการสร้างห้องสมุดเรือนแพ โครงการข้าวสารจากชาวนาเพื่อประชาชน โครงการต้นแบบรณรงค์สวมหมวกนิรภัย เป็นต้น



แบ่งปันความรู้



โครงการชุมชนสัมพันธ์ บริษัทให้ความสำคัญกับการอยู่ร่วมกันในสังคมและชุมชนใกล้เคียง ในการจัดตั้งคณะทำงานชุมชนสัมพันธ์ เพื่อรับฟังความคิดเห็น ข้อร้องเรียน ข้อเสนอแนะ และดำเนินโครงการกิจกรรมในการสร้างความสัมพันธ์อันดีระหว่างกัน โดยเฉพาะในการพัฒนาท้องถิ่น สืบสานวัฒนธรรมประเพณี และอนุรักษ์ทรัพยากรธรรมชาติ



โครงการสัพัฒนาปลูกป่าชายเลน



การต่อต้านคอร์รัปชัน

กลุ่มบริษัท ลีพัฒนา ต่อด้านการทุจริตทุกรูปแบบทั้งทางตรงและทางอ้อมและยึดมั่นในการเป็นองค์กรที่ดำเนินธุรกิจด้วยหลักธรรมาภิบาล ความโปร่งใส เป็นไปด้วยความถูกต้องของกฎหมาย ควบคู่ไปกับการรับผิดชอบต่อสังคม โดยให้บุคลากรทุกระดับของกลุ่มบริษัท ต้องปฏิบัติตามแนวทางที่ได้กำหนดไว้ดังนี้

1. ปฏิบัติตามนโยบายการป้องกันและต่อต้านการทุจริตอย่างเคร่งครัดโดยจะต้องไม่เกี่ยวข้องกับการคอร์รัปชันในทุกๆ กรณี เพื่อประโยชน์ในทางตรงหรือทางอ้อม ไม่ว่าในฐานะผู้รับหรือผู้ให้สินบน ทั้งที่เป็นตัวเงินหรือผลประโยชน์อื่นใด
2. ห้ามให้สินบนด้วยเงินหรือผลประโยชน์อื่นใด เพื่อหวังผลประโยชน์ส่วนตัว ไม่ว่าจะมีรูปแบบอย่างไรก็ตาม กับบุคคลหรือกลุ่มคนที่มีการติดต่อกันร่วมกันทั้งภายในและภายนอกบริษัท
3. ห้ามรับเงินหรือผลประโยชน์อื่นใด ที่เข้าข่ายต่อการทุจริตคอร์รัปชัน เพื่อเป็นการป้องกันผลกระทบต่อบริษัท รวมถึงการปฏิบัติงานที่ขาดประสิทธิภาพ
4. สำหรับงานด้านการจัดซื้อหรือจัดจ้าง จะต้องดำเนินการตามขั้นตอนการทำงานของบริษัท ตั้งแต่การเสนอราคา การเปรียบเทียบราคา การเลือกคู่ค้าหรือผู้รับเหมา โดยห้ามมิให้รับข้อเสนอดังกล่าว หรือมีผลประโยชน์แอบแฝงกับคู่ค้าหรือผู้รับเหมา ทั้งนี้ บริษัทมีวิธีการควบคุมภายในที่รัดกุมในกระบวนการดังกล่าวจะต้องได้รับการอนุมัติโดยผู้จัดการฝ่ายหรือกรรมการผู้จัดการตามแต่กรณี
5. ในการบริจาคเพื่อการกุศล การสาธารณประโยชน์และเงินสนับสนุนจะต้องเป็นการบริจาคในนามของ บริษัทหรือกลุ่มบริษัท เท่านั้น ทั้งนี้จะต้องมีหลักฐานการบริจาคที่ชัดเจนและเชื่อถือได้ และจะต้องปฏิบัติตามระเบียบขั้นตอนของบริษัท ทั้งนี้บริษัทจะไม่ใช้การบริจาคเป็นข้ออ้างหรือนำไปใช้ในวัตถุประสงค์อื่นใด
6. ในการให้หรือรับของขวัญ ของที่ระลึก การเลี้ยงรับรอง หรือการให้เงินสนับสนุน ไม่ว่าจะเป็นเงิน วัตถุหรือทรัพย์สินหรือประโยชน์อื่นใด แก่กิจกรรมหรือโครงการใด ต้องมีการระบุชื่อบริษัทฯ หรือกลุ่มบริษัท และต้องดำเนินการด้วยความโปร่งใสสามารถตรวจสอบได้ และดำเนินการภายใต้วัตถุประสงค์เพียงเพื่อการต้อนรับหรือแสดงความยินดีเท่านั้น โดยไม่มีนัยยะอื่นใดแอบแฝง
7. บริษัทมีนโยบายเป็นกลางทางการเมือง โดยบุคลากรทุกคนมีสิทธิและเสรีภาพทางการเมืองตามกฎหมาย แต่พึงตระหนักที่จะไม่ดำเนินการ หรือกิจกรรมใดๆ รวมถึงการนำทรัพยากรใดๆ ของกลุ่มบริษัท ไปใช้เพื่อกิจกรรมทางการเมือง อันจะทำให้กลุ่มบริษัทขาดความเป็นกลางหรือได้รับความเสียหายจากการเข้าไปมีส่วนเกี่ยวข้องและการให้ความช่วยเหลือทางการเมือง
8. ไม่ละเลยเพิกเฉย เมื่อพบเห็นการกระทำที่เข้าข่ายการทุจริตและคอร์รัปชันที่เกี่ยวข้องกับกลุ่มบริษัท โดยถือเป็นหน้าที่ที่ต้องแจ้งให้ผู้บังคับบัญชา หรือบุคคลที่รับผิดชอบได้ทราบ และให้ความร่วมมือในการตรวจสอบข้อเท็จจริงต่างๆ
9. กรณีพบเห็นการกระทำที่เข้าข่ายทุจริต ทั้งภายในและภายนอกบริษัท สามารถร้องเรียนผ่านช่องทางของบริษัท ได้ดังนี้
 - a. เว็บไซต์ของบริษัทที่ <http://www.leepattana.com>
 - b. E-mail ของบริษัทที่ acct@leepattana.com

การดำเนินการเกี่ยวกับการต่อต้านคอร์รัปชัน

1. ประกาศให้บุคลากรทุกคนได้รับทราบ โดย
 - 1.1 เผยแพร่ผ่านทาง E-mail ภายในบริษัท
 - 1.2 ติดประกาศระเบียบข้อปฏิบัติในกระดานข่าวประจำฝ่าย/แผนก
 - 1.3 เผยแพร่ทางเว็บไซต์ทั้งภายในและภายนอกบริษัท <http://www.leepattana.com>
 - 1.4 เผยแพร่ในรายงานการเปิดเผยข้อมูลประจำปี 56-1 และรายงานประจำปีของบริษัท
2. สนับสนุนและส่งเสริมให้บุคลากรเห็นความสำคัญและมีจิตสำนึกในการต่อต้านทุจริต คอร์รัปชัน รวมทั้งจัดให้มีการควบคุมภายในเพื่อป้องกันการทุจริต คอร์รัปชัน การให้หรือรับสินบนในทุกรูปแบบ
3. ให้ความเป็นธรรมและคุ้มครองบุคลากรของบริษัท หรือบุคคลอื่นใดที่แจ้งเบาะแสหรือหลักฐานเรื่องการทุจริต คอร์รัปชันที่เกี่ยวข้องกับกลุ่มบริษัท รวมถึงพนักงานที่ปฏิเสธ ต่อการกระทำโดยใช้มาตรการคุ้มครองผู้ร้องเรียน หรือผู้ที่ให้ความร่วมมือในการรายงานการทุจริตคอร์รัปชัน
4. พิจารณาโทษทางวินัยที่กำหนดไว้ รวมถึงอาจได้รับโทษตามกฎหมาย หากการกระทำนั้นผิดต่อข้อกฎหมาย โดยผู้ที่กระทำการทุจริต คอร์รัปชัน ถือเป็นการกระทำผิดตามข้อบังคับเกี่ยวกับการทำงานว่าด้วยการบริหารงานบุคคลสำหรับพนักงาน
5. สอบทานแนวปฏิบัติและมาตรการดำเนินงานอย่างสม่ำเสมอ เพื่อให้สอดคล้องกับการเปลี่ยนแปลงของกฎหมายและสถานการณ์ในปัจจุบัน

การควบคุมภายในและการบริหารจัดการความเสี่ยง

ปัจจุบัน บริษัทยังไม่มีหน่วยงานตรวจสอบภายใน เนื่องจากบริษัทมีการวางระบบการปฏิบัติงานและการควบคุมที่เป็นมาตรฐานสากล และไม่มี ความซับซ้อน อย่างไรก็ตาม บริษัทยังคงให้ความสำคัญต่อระบบควบคุมภายในมาโดยตลอด เพื่อเป็นการป้องกันความเสียหายที่อาจจะเกิดขึ้นกับบริษัทโดยรวม โดยฝ่ายบัญชีเป็นผู้รับผิดชอบในการประสานงานร่วมกับฝ่ายต่างๆ ของบริษัท ในการวางแผนพัฒนาระบบการควบคุมภายใน พร้อมทั้งรายงานผลการตรวจสอบต่อคณะกรรมการตรวจสอบ นอกจากนี้ บริษัทมีการจัดทำนโยบายและระเบียบวิธีปฏิบัติงานไว้เป็นลายลักษณ์อักษร คู่มือระเบียบการอนุมัติและลงนามที่ได้ผ่านการอนุมัติจากคณะกรรมการบริษัทแล้ว มีระบบการจัดการฝึกอบรมให้ความรู้ทักษะในการปฏิบัติงานแก่พนักงาน เพื่อให้พนักงานได้เกิดความเข้าใจและสามารถปฏิบัติได้อย่างถูกต้องมีประสิทธิภาพ ทั้งยังจัดให้มีคู่มือพนักงาน กำหนดระเบียบวินัยของพนักงาน รวมถึงกำหนดบทลงโทษการกระทำความผิดระเบียบวินัย และความผิดขั้นร้ายแรงไว้ด้วย ทั้งนี้เพื่อให้การปฏิบัติงานของพนักงานมีประสิทธิภาพสูงสุด โปร่งใสในการปฏิบัติงาน

บริษัทได้ติดตามผลการดำเนินงาน เปรียบเทียบกับเป้าหมายที่กำหนดเป็นประจำทุกเดือน ในกรณีที่ผลการดำเนินงานต่างจากเป้าหมายที่กำหนดอย่างมีนัยสำคัญ ก็จะดำเนินการแก้ไขทันทีพร้อมทั้งได้ให้ความสำคัญในการพัฒนาระบบสารสนเทศและระบบข้อมูลอย่างต่อเนื่อง เพื่อให้ข้อมูลของบริษัทมีความถูกต้องสมบูรณ์ทันสมัย และมีข้อมูลอย่างเพียงพอต่อการตัดสินใจของผู้บริหารและคณะกรรมการบริษัท โดยเฉพาะระบบการจัดเก็บข้อมูล เอกสารประกอบการบันทึกบัญชี การบันทึกบัญชีต่างๆ โดยจัดไว้เป็นหมวดหมู่ ตามนโยบายการบัญชี มาตรฐานการบัญชี การทวนสอบหรือตรวจยืนยันเอกสารต่างๆ ของแต่ละฝ่ายซึ่งมีการทำงานกันอย่างเป็นระบบ เพื่อให้ผู้สอบบัญชีประเมินระบบการควบคุมภายในได้ง่ายขึ้น และสามารถเข้าตรวจสอบบัญชีได้ตลอดเวลา

คณะกรรมการตรวจสอบ กำหนดให้มีการทบทวนประสิทธิภาพและประสิทธิผล โดยเน้นการพิจารณาระบบการควบคุมภายใน การควบคุมการปฏิบัติงานที่ผิดกฎหมายข้อบังคับต่างๆ ของทางราชการในเรื่องต่างๆ จะต้องรับรายงานต่อผู้บริหารตามสายงานที่รับผิดชอบ เพื่อให้ทราบผลการดำเนินงาน หากมีประเด็นที่ต้องปรับปรุงแก้ไขหรือฝ่ายใดมีข้อสังเกตหรือข้อเสนอนะที่มีนัยสำคัญต่อการปฏิบัติและการควบคุมภายในจะรายงานตรงต่อกรรมการผู้จัดการเพื่อพิจารณา และสั่งการแก้ไข และหากคณะกรรมการตรวจสอบมีข้อเสนอนะ หรือเห็นข้อบกพร่องของระบบควบคุมภายในที่เป็นสาระสำคัญ ก็จะรายงานต่อคณะกรรมการบริษัท เพื่อให้มีการปรับปรุงแก้ไขต่อไป

คณะกรรมการบริษัทมีความเห็นว่า ถึงแม้ว่าระบบควบคุมภายในของบริษัทมีความเพียงพอและเหมาะสมกับการดำเนินธุรกิจสามารถป้องกันทรัพย์สินของบริษัท และบริษัทย่อมไม่ให้เกิดความเสียหายหรือจากการที่มีผู้มีอำนาจ ผู้บริหารจะนำไปใช้หรือหาประโยชน์โดยมิชอบ บริษัทยังได้ให้ความสำคัญต่อข้อเสนอนะและความคิดเห็นของผู้สอบบัญชี เพื่อการพัฒนาระบบการควบคุมภายใน การควบคุมการปฏิบัติงานให้มีประสิทธิภาพประสิทธิผลเพิ่มขึ้น และเกิดความโปร่งใสในการปฏิบัติงานของพนักงาน และผู้บริหารทุกระดับทั้งองค์กร

รายการระหว่างกัน

1. มูลค่ารายการระหว่างกัน

ในระหว่างปี บริษัทฯ และบริษัทย่อยมีรายการธุรกิจที่สำคัญกับบริษัทที่เกี่ยวข้องกัน รายการธุรกิจดังกล่าวเป็นไปตามเงื่อนไขทางการค้าและเกณฑ์ตามที่ตกลงกันระหว่างบริษัทฯ และบริษัทเหล่านั้น ซึ่งเป็นไปตามปกติธุรกิจ โดยสามารถสรุปได้ดังนี้

(หน่วย: ล้านบาท)

	งบการเงินรวม		งบการเงินเฉพาะกิจการ		นโยบาย การกำหนดราคา
	2559	2558	2559	2558	
รายการธุรกิจกับบริษัทย่อย					
(ตัดออกจากงบการเงินรวมแล้ว)					
ขายสินค้า	-	-	175	300	ราคาเทียบเคียงตลาด
ดอกเบี้ยรับ	-	-	7	14	ร้อยละ 7.25-7.50 ต่อปี
เงินปันผลรับ	-	-	95	48	
ซื้อสินค้า	-	-	209	346	ราคาเทียบเคียงตลาด
ค่าเช่าจ่าย	-	-	1	1	ราคาตามสัญญา
รายการธุรกิจกับบริษัทที่เกี่ยวข้องกัน					
ค่าเช่าและค่าบริการจ่าย	15	14	7	7	ราคาตามสัญญา

ยอดคงค้างระหว่างบริษัทฯ และบริษัทย่อยและบริษัทที่เกี่ยวข้องกัน ณ วันที่ 31 ธันวาคม 2559 และ 2558 มีรายละเอียดดังนี้

(หน่วย: พันบาท)

	งบการเงินรวม		งบการเงินเฉพาะกิจการ	
	2559	2558	2559	2558
ลูกหนี้การค้าและลูกหนี้อื่น-กิจการที่เกี่ยวข้องกัน				
บริษัทย่อย	-	-	5,988	8,118
เงินให้กู้ยืมระยะสั้นแก่กิจการที่เกี่ยวข้องกัน				
บริษัทย่อย	-	-	218,000	212,000
เจ้าหนี้การค้าและเจ้าหนี้อื่น-กิจการที่เกี่ยวข้องกัน				
บริษัทย่อย	-	-	14,894	9,905

2. สำหรับเหตุผลและความจำเป็นต้องเกิดรายการค้าระหว่างกันดังกล่าว มีดังนี้คือ

- 1) การซื้อขายสินค้าระหว่างกันทั้งหมดเป็นสินค้าอาหารสัตว์และวัตถุดิบ โดยบริษัทมีนโยบายการกำหนดราคาซื้อขายกันในราคาตลาดตามปกติของธุรกิจ เช่นเดียวกับที่ขายให้แก่บุคคลภายนอกด้วย สาเหตุที่ต้องมีการซื้อขายสินค้าระหว่างกันดังกล่าว เนื่องจากบริษัทย่อยมีการดำเนินธุรกิจคล้ายกับบริษัทใหญ่คือการผลิตอาหารสัตว์ ซึ่งในบางครั้งโรงงานใดโรงงานหนึ่งขาดแคลนสินค้าใดสินค้าหนึ่ง อาจเป็นเพราะการผลิตสินค้าไม่ทันหรือจำเป็นต้องใช้วัตถุดิบเป็นการเร่งด่วน หรือโรงงานใดโรงงานหนึ่งมีความได้เปรียบในการซื้อวัตถุดิบที่มีราคาถูกกว่า เช่น โรงงานที่จังหวัดสระบุรีจะอยู่ใกล้แหล่งวัตถุดิบข้าวโพด ในขณะที่โรงงานที่จังหวัดเพชรบุรีอยู่ใกล้แหล่งวัตถุดิบปลาป่น เป็นต้น แต่อย่างไรก็ตามรายการซื้อขายระหว่างกันที่เกิดขึ้นทั้งหมด ก็เป็นการวางแผนกลยุทธ์ของบริษัทเพื่อก่อให้เกิดประโยชน์ในเรื่องของผลการดำเนินงานให้มีกำไรสูงสุดแก่บริษัท
- 2) บริษัทมีนโยบายการติดดอกเบี้ยยืมระหว่างกัน โดยใช้อัตราดอกเบี้ยเงินกู้ยืมของลูกค้าชั้นดีหรืออัตรา MOR ของธนาคาร และการให้กู้ยืมระหว่างกันจะมีเฉพาะกรณีเป็นรายการจำเป็นต้องใช้เงินทุนหมุนเวียนเป็นการเร่งด่วนและชั่วคราวเท่านั้น โดยเมื่อบริษัทที่ต้องขอกู้ยืมไป เมื่อสามารถหาแหล่งเงินกู้ยืมจากแหล่งภายนอกอื่นและกระแสเงินสดจากผลกำไรของบริษัทมาทดแทนได้แล้ว จะต้องรีบดำเนินการคืนโดยเร็วให้แก่บริษัทที่ให้ยืมไป
- 3) บริษัทและบริษัทย่อย ได้ทำสัญญาเช่าพื้นที่ ชั้น 28 (ทั้งหมด) อาคารวอลล์สตรีททาวเวอร์ จากบริษัท แอลโลแอนซ์ จำกัด เพื่อเป็นสถานที่ตั้งสำนักงานใหญ่ ตั้งแต่เดือนมกราคม 2530 จนถึงปัจจุบัน และเนื่องจากการขยายงานของบริษัท ทำให้พื้นที่ ชั้น 28 ไม่เพียงพอต่อจำนวนพนักงานที่เพิ่มขึ้นอย่างรวดเร็ว จึงได้ขยายพื้นที่การเช่าที่ชั้น 1 (ทั้งหมด) ชั้น 20 (บางส่วน) และชั้น 29 (บางส่วน) จากบริษัท วอลล์สตรีททาวเวอร์ จำกัด และบริษัท แอลโลแอนซ์ จำกัด ตั้งแต่เดือนมีนาคม 2545 กุมภาพันธ์ 2538 และเดือนกรกฎาคม 2542 ถึงปัจจุบันตามลำดับ โดยสัญญาเช่ามีระยะเวลาประมาณ 2-3 ปี เมื่อครบกำหนดสัญญาเช่าสามารถต่ออายุได้ คิดค่าเช่าในอัตราตลาดเหมือนผู้เช่ารายอื่น ซึ่งรายการดังกล่าวคณะกรรมการตรวจสอบได้พิจารณาแล้วเห็นว่าเป็นธรรมและสมเหตุสมผลแล้ว

รายชื่อผู้ถือหุ้นรายใหญ่ ซึ่งมีรายการระหว่างกันกับบุคคลที่มีผลประโยชน์ร่วมที่เกี่ยวข้องกับบริษัท มีดังต่อไปนี้

บริษัท แอลโลแอนซ์ จำกัด ประกอบธุรกิจหลัก-ให้เช่าทรัพย์สิน

(โดยมีทุนจดทะเบียนและเรียกชำระแล้ว ณ วันที่ 31 ธันวาคม 2559 จำนวน 233 ล้านบาท มูลค่าหุ้นละ 1,000 บาท)

รายชื่อผู้ถือหุ้นรายใหญ่	สัดส่วนการถือหุ้น	
	จำนวนหุ้น	ร้อยละ
1. นายวิสิทธิ์ ลีละศิริ	57,200	24.55
2. นายนิพนธ์ ลีละศิริ	57,200	24.55
3. นายปรีชา ลีละศิริ	57,200	24.55
4. ผู้ถือหุ้นรายย่อยอื่น (จำนวน 6 ราย)	61,400	26.35
รวม	233,000	100.00

บริษัท วอลล์สตรีททาวเวอร์ จำกัด ประกอบธุรกิจหลัก-ขายและให้เช่าอสังหาริมทรัพย์
(โดยมีทุนจดทะเบียนและเรียกชำระแล้ว ณ วันที่ 31 ธันวาคม 2559 จำนวน 60 ล้านบาท มูลค่าหุ้นละ 100 บาท)

รายชื่อผู้ถือหุ้นรายใหญ่	สัดส่วนการถือหุ้น	
	จำนวนหุ้น	ร้อยละ
1. บริษัท แอลโลแอนด์ จำกัด	144,000	24.00
2. นายปรีชา ลีละศิริ	138,000	23.00
3. นายวิสิทธิ์ ลีละศิริ	135,000	22.50
4. นายนิพนธ์ ลีละศิริ	128,000	21.33
5. ผู้ถือหุ้นรายย่อยอื่น (จำนวน 9 ราย)	55,000	9.17
รวม	600,000	100.00

จากการพิจารณารายการระหว่างบริษัทและบริษัทย่อย กับบุคคลที่มีผลประโยชน์ร่วมและรายการระหว่างกันที่แสดงไว้ข้างต้น
กรรมการอิสระและกรรมการตรวจสอบของบริษัทมีความเห็นว่ารายการซื้อขายสินค้าระหว่างกันและดอกเบี้ยเงินกู้ยืมระหว่างกัน
รวมทั้งค่าเช่าพื้นที่พร้อมสิ่งอำนวยความสะดวกต่างๆ ที่เกิดขึ้นเป็นรายการทางการค้าปกติและตามราคาตลาดทั่วไป

ตามหมายเหตุประกอบงบการเงินปี 2559 ในข้อ 29.4 บริษัทฯ และบริษัทย่อยมีหนังสือค้ำประกัน ซึ่งออกโดยธนาคาร
ในนามบริษัทฯ และบริษัทย่อยเหลืออยู่เป็นจำนวน 9 ล้านบาท (2558: จำนวน 9 ล้านบาท) (เฉพาะของบริษัทฯ: จำนวน 5
ล้านบาท (2558: 5 ล้านบาท)) ซึ่งเกี่ยวข้องกับภาระผูกพันตามปกติธุรกิจของบริษัทฯ และบริษัทย่อย

บริษัทฯ และบริษัทย่อยได้รับวงเงินสินเชื่อหลายประเภทจากสถาบันการเงินหลายแห่งรวมเป็นวงเงินที่ยังไม่ได้ใช้ทั้งสิ้น
จำนวน 1,700 ล้านบาท (2558: จำนวน 1,733 ล้านบาท) (เฉพาะของบริษัทฯ: จำนวน 1,375 ล้านบาท (2558: จำนวน 1,406
ล้านบาท)) โดยวงเงินส่วนใหญ่ได้รับการค้ำประกันร่วมกันโดยบริษัทฯ และบริษัทย่อย

การทำรายการระหว่างกันเป็นการซื้อขายสินค้า การให้เงินกู้ยืม และการเช่าพื้นที่พร้อมสิ่งอำนวยความสะดวกต่างๆ ซึ่ง
เป็นรายการทางการค้าปกติและตามราคาตลาดทั่วไป มีเงื่อนไขทางการค้าที่ไม่แตกต่างกับการทำรายการกับบุคคลภายนอกอื่นๆ
ซึ่งในการทำรายการระหว่างกันที่ผ่านมา คณะกรรมการ คณะกรรมการตรวจสอบ หรือผู้ถือหุ้นตามแต่กรณีได้พิจารณาอนุมัติ
โดยกรรมการผู้มีส่วนได้เสียจะไม่มีสิทธิออกเสียงในรายการดังกล่าว

3. นโยบายหรือแนวโน้มนการทำรายการระหว่างกัน

ในอนาคตคาดว่าบริษัทยังคงมีนโยบายทำรายการระหว่างกันอย่างต่อเนื่อง คือ การเช่าพื้นที่กับบุคคลที่อาจมีความขัดแย้ง
ทางผลประโยชน์ โดยจะมีการกำหนดเงื่อนไข ต่างๆ ให้เป็นไปตามลักษณะการดำเนินการค้าในราคาตลาด ซึ่งสามารถเปรียบเทียบ
ได้กับราคาที่เกิดขึ้นกับบุคคลภายนอก และเป็นไปตามราคาที่ยุติธรรม สมเหตุสมผลและสามารถตรวจสอบได้ โดยนำเสนอ
ให้คณะกรรมการตรวจสอบเป็นผู้พิจารณาเงื่อนไขดังกล่าว ทั้งนี้บริษัทจะให้กรรมการตรวจสอบของบริษัทหรือผู้เชี่ยวชาญอิสระ
พิจารณาตรวจสอบและให้ความเห็นถึงความเหมาะสมของราคา และความสมเหตุสมผลของการทำรายการด้วย

ทั้งนี้หากมีรายการระหว่างกันเกิดขึ้นกับบุคคลที่อาจมีความขัดแย้งทางผลประโยชน์ หรือมีส่วนได้เสีย บริษัทมีนโยบาย
ให้คณะกรรมการตรวจสอบเป็นผู้ให้ความเห็นเกี่ยวกับราคา อัตราค่าตอบแทน รวมทั้งความจำเป็นและความเหมาะสมต่อ
รายการนั้น โดยในการออกเสียงในที่ประชุมต่างๆ กรรมการซึ่งมีส่วนได้เสียจะไม่มีสิทธิออกเสียงลงคะแนน

4. มาตรการคุ้มครองผู้ลงทุน

เพื่อเป็นการคุ้มครองผู้ลงทุน หากในอนาคตมีรายการระหว่างกันของบริษัทเกิดขึ้นกับบุคคลที่อาจมีความขัดแย้งทางผลประโยชน์ หรือมีส่วนได้เสีย บริษัทมีนโยบายให้คณะกรรมการตรวจสอบเป็นผู้ให้ความเห็นเกี่ยวกับราคา อัตราค่าตอบแทน รวมทั้งความจำเป็น และความเหมาะสมต่อรายการนั้น เพื่อดูแลให้รายการระหว่างกันเป็นไปอย่างยุติธรรมและมีราคาที่เหมาะสม ในกรณีที่กรรมการตรวจสอบไม่มีความชำนาญในการพิจารณารายการระหว่างกันที่อาจเกิดขึ้น บริษัทจะให้ผู้เชี่ยวชาญอิสระของบริษัทเป็นผู้ให้ความเห็นเกี่ยวกับรายการระหว่างกันดังกล่าว เพื่อนำไปใช้ประกอบการตัดสินใจของคณะกรรมการหรือผู้ถือหุ้นตามแต่กรณี โดยคณะกรรมการบริษัทจะปฏิบัติให้เป็นไปตามกฎหมายว่าด้วยหลักทรัพย์และตลาดหลักทรัพย์ และข้อบังคับ ประกาศ คำสั่ง หรือข้อกำหนดของตลาดหลักทรัพย์แห่งประเทศไทย รวมตลอดถึงการปฏิบัติตามข้อกำหนดเกี่ยวกับการเปิดเผยข้อมูล การทำรายการที่เกี่ยวข้องกันและการได้มาหรือจำหน่ายทรัพย์สินของบริษัทหรือบริษัทย่อย นอกจากนี้ บริษัทจะเปิดเผยรายการระหว่างกันไว้ในหมายเหตุประกอบงบการเงินที่ได้รับการสอบทานหรือตรวจสอบจากผู้สอบบัญชีของบริษัท

1) มาตรการหรือขั้นตอนการอนุมัติการทำรายการระหว่างกัน

ในอดีตที่ผ่านมา การทำรายการระหว่างกันเป็นการซื้อขายสินค้า การให้เงินกู้ยืม และการเข้าพื้นที่พร้อมสิ่งอำนวยความสะดวกต่าง ๆ ซึ่งเป็นรายการทางการค้าปกติและตามราคาตลาดทั่วไป โดยมีเงื่อนไขทางการค้าที่ไม่แตกต่าง เมื่อเปรียบเทียบกับการทำรายการกับบุคคลภายนอกอื่นๆ ซึ่งในการทำรายการตามขอบเขตอำนาจหน้าที่ที่ได้รับมอบหมายตามปกติ

2) นโยบายหรือแนวโน้มนำการทำรายการระหว่างกันในอนาคต

ในอนาคต คาดว่าบริษัทยังคงมีนโยบายทำรายการระหว่างกันอย่างต่อเนื่อง คือ การเข้าพื้นที่กับบุคคลที่อาจมีความขัดแย้งทางผลประโยชน์ โดยจะมีการกำหนดเงื่อนไขต่างๆ ให้เป็นไปตามลักษณะการดำเนินการค้าในราคาตลาด ซึ่งสามารถเปรียบเทียบได้กับราคาที่เกิดขึ้นกับบุคคลภายนอก และเป็นไปตามราคาที่ยุติธรรม สมเหตุสมผลและสามารถตรวจสอบได้ โดยนำเสนอให้คณะกรรมการตรวจสอบเป็นผู้พิจารณาเงื่อนไขดังกล่าว ทั้งนี้บริษัทจะให้กรรมการตรวจสอบของบริษัทหรือผู้เชี่ยวชาญอิสระพิจารณาตรวจสอบและให้ความเห็นถึงความเหมาะสมของราคา และความสมเหตุสมผลของการทำรายการด้วย

ทั้งนี้หากมีรายการระหว่างกันเกิดขึ้นกับบุคคลที่อาจมีความขัดแย้งทางผลประโยชน์ หรือมีส่วนได้เสีย บริษัทมีนโยบายให้คณะกรรมการตรวจสอบเป็นผู้ให้ความเห็นเกี่ยวกับราคา อัตราค่าตอบแทน รวมทั้งความจำเป็นและความเหมาะสมต่อรายการนั้น โดยในการออกเสียงในที่ประชุมต่างๆ กรรมการซึ่งมีส่วนได้เสียจะไม่มีสิทธิออกเสียงลงคะแนน

3) มาตรการคุ้มครองผู้ลงทุน

เพื่อเป็นการคุ้มครองผู้ลงทุน หากในอนาคตมีรายการระหว่างกันของบริษัทเกิดขึ้นกับบุคคลที่อาจมีความขัดแย้งทางผลประโยชน์ หรือมีส่วนได้เสีย บริษัทมีนโยบายให้คณะกรรมการตรวจสอบเป็นผู้ให้ความเห็นเกี่ยวกับราคา อัตราค่าตอบแทน รวมทั้งความจำเป็น และความเหมาะสมต่อรายการนั้น เพื่อดูแลให้รายการระหว่างกันเป็นไปอย่างยุติธรรมและมีราคาที่เหมาะสม ในกรณีที่กรรมการตรวจสอบไม่มีความชำนาญในการพิจารณารายการระหว่างกันที่อาจเกิดขึ้น บริษัทจะให้ผู้เชี่ยวชาญอิสระหรือผู้สอบบัญชีของบริษัทเป็นผู้ให้ความเห็นเกี่ยวกับรายการระหว่างกันดังกล่าว เพื่อนำไปใช้ประกอบการตัดสินใจของคณะกรรมการหรือผู้ถือหุ้นตามแต่กรณี โดยคณะกรรมการบริษัทจะปฏิบัติให้เป็นไปตามกฎหมายว่าด้วยหลักทรัพย์และตลาดหลักทรัพย์ และข้อบังคับ ประกาศ คำสั่ง หรือข้อกำหนดของตลาดหลักทรัพย์แห่งประเทศไทย รวมตลอดถึงการปฏิบัติตามข้อกำหนดเกี่ยวกับการเปิดเผยข้อมูลการทำรายการที่เกี่ยวข้องกันและการได้มาหรือจำหน่ายทรัพย์สินของบริษัทหรือบริษัทย่อย นอกจากนี้ บริษัทจะเปิดเผยรายการระหว่างกันไว้ในหมายเหตุประกอบงบการเงินที่ได้รับการสอบทานหรือตรวจสอบจากผู้สอบบัญชีของบริษัท

ข้อมูลสำคัญทางการเงิน

บริษัท ลีพัฒนาผลิตภัณฑ์ จำกัด (มหาชน) และบริษัทย่อย

รายการ	ปี 2559	ปี 2558	ปี 2557
งบกำไรขาดทุน (ล้านบาท)			
รายได้จากการขาย	3,389	3,461	3,780
รายได้รวม	3,479	3,506	3,835
กำไร (ขาดทุน) ขั้นต้น	438	351	364
กำไร (ขาดทุน) ก่อนส่วนแบ่งขาดทุนจากบริษัทร่วม, ค่าใช้จ่ายทางการเงินและค่าใช้จ่ายภาษี	297	151	204
กำไร (ขาดทุน) สุทธิ	254	150	180
งบแสดงฐานะการเงิน (ล้านบาท)			
สินทรัพย์รวม	2,996	2,827	2,887
หนี้สินรวม	292	289	338
ส่วนของผู้ถือหุ้น	2,704	2,539	2,550
อัตราส่วนทางการเงิน			
อัตรากำไรขั้นต้น	12.92	10.14	9.86
อัตรากำไรสุทธิ	7.30	4.27	4.75
อัตราผลตอบแทนต่อทุน	9.69	5.88	7.11
อัตราผลตอบแทนจากสินทรัพย์รวม	8.72	5.23	6.28
ผลการดำเนินงานต่อหุ้น (บาท)			
กำไร (ขาดทุน) สุทธิต่อหุ้นขั้นพื้นฐาน	0.27	0.16	0.19
มูลค่าตามบัญชีต่อหุ้น	2.90	2.73	2.73
เงินสดปันผลต่อหุ้น	0.24	0.12	0.17

คำอธิบายและการวิเคราะห์ฐานะการเงิน และผลการดำเนินงาน

ผลการดำเนินงานและฐานะการเงินของบริษัท ลีพัฒนาผลิตภัณฑ์ จำกัด (มหาชน) และบริษัทย่อย ในปี 2558 และ ปี 2559 สามารถอธิบายและวิเคราะห์ได้ดังนี้

1. ผลการดำเนินงาน

1.1. รายได้

บริษัทมีรายได้จากการขายสินค้าในปี 2558 และ 2559 เป็นจำนวนรวม 3,461 ล้านบาท และ 3,389 ล้านบาท ตามลำดับ รายได้หลักของบริษัทเป็นรายได้จากการขายอาหารสัตว์ผสมสำเร็จรูปประมาณร้อยละ 99.20 ส่วนที่เหลือร้อยละ 0.80 เป็นรายได้จากกิจการฟาร์มพันธุ์สัตว์และพืชเกษตร

ในส่วนของรายได้จากอาหารสัตว์ผสมสำเร็จรูป สามารถแบ่งเป็น รายได้จากอาหารสัตว์บกและอาหารสัตว์น้ำโดยในปี 2559 รายได้จากอาหารสัตว์บกและสัตว์น้ำคิดเป็นสัดส่วนประมาณร้อยละ 45 และร้อยละ 55 ของรายได้จากอาหารสัตว์ผสมสำเร็จรูป ตามลำดับ

ในปี 2559 บริษัทมีรายได้จากการขายอาหารสัตว์ลดลงเทียบกับปีก่อนประมาณร้อยละ 2 เนื่องจากปริมาณการขายอาหารสัตว์ลดลงประมาณ 5% แต่ราคาขายอาหารสัตว์ต่อตันเพิ่มขึ้นประมาณ 3% รายได้อื่นๆจากดอกเบี้ยรับและเงินปันผลมีจำนวนรวม 31 ล้านบาท และ 25 ล้านบาท สำหรับปี 2558 และ 2559 ตามลำดับ ส่วนรายได้จากการขายวัสดุพลอยได้และทรัพย์สินซึ่งตัดค่าเสื่อมราคาหมดแล้วและไม่ได้ใช้ในการดำเนินงานมี จำนวน 14 ล้านบาท และ 27 ล้านบาท สำหรับปี 2558 และ 2559 ตามลำดับ และมีผลขาดทุนจากเงินลงทุนชั่วคราวในหลักทรัพย์ในความต้องการของตลาด ซึ่งแสดงอยู่ในค่าใช้จ่ายในการบริหาร จำนวน 11 ล้านบาท แต่มีกำไรจากในปีปัจจุบัน จำนวน 38 ล้านบาท

1.2 ต้นทุนขาย

ในปี 2558 และ 2559 มีต้นทุนขายรวมจำนวน 3,110 ล้านบาท และ 2,951 ล้านบาท ตามลำดับ โดยคิดเป็นสัดส่วนร้อยละ 89.86 และร้อยละ 87.08 ของยอดขาย ตามลำดับ การที่ต้นทุนขายรวมลดลงจำนวน 159 ล้านบาท เนื่องจากต้นทุนการใช้วัตถุดิบอาหารสัตว์ลดลง ผลจากปริมาณการขายอาหารสัตว์บกและน้ำลดลง และการบริหารจัดการต้นทุนในการผลิตที่ดีขึ้น

1.3 ค่าใช้จ่ายในการขายและบริหาร

บริษัทมีค่าใช้จ่ายในการขายจำนวน 89 ล้านบาท และ 73 ล้านบาท ในปี 2558 และ 2559 ลดลงจำนวน 16 ล้านบาท ซึ่งคิดเป็นร้อยละ 2.57 และ 2.15 ของรายได้จากการขาย โดยมีสาเหตุหลักจากค่าใช้จ่ายค่าขนส่งและการตั้งสำรองค่าเผื่อหนี้สงสัยจะสูญที่ลดลง รวมทั้งการเพิ่มมาตรการควบคุมค่าใช้จ่ายในการขายของบริษัท เมื่อเทียบกับปีก่อน ส่วนค่าใช้จ่ายในการบริหารมีจำนวน 156 ล้านบาท และ 158 ล้านบาท ในปี 2558 และ 2559 ค่าใช้จ่ายในการบริหารเพิ่มขึ้นเล็กน้อยเพียง 2 ล้านบาท

บริษัทมีค่าใช้จ่ายทางการเงินประมาณ 2.22 ล้านบาท และ 2.03 ล้านบาท ในปี 2558 และ 2559 ตามลำดับ ค่าใช้จ่ายทางการเงินลดลงเล็กน้อย เมื่อเทียบกับปีก่อน ทั้งนี้ บริษัทมีวงเงินกู้กับสถาบันการเงินที่สามารถใช้ได้ในปีที่บริษัทมีความต้องการใช้เงินในการลงทุนหรือขาดสภาพคล่องในการดำเนินงาน

1.4 รายได้ (ค่าใช้จ่าย) ภาษีเงินได้

บริษัทมีค่าใช้จ่ายภาษีเงินได้จำนวน 39 ล้านบาท เพิ่มขึ้นจากปีก่อน จำนวน 42 ล้านบาท สาเหตุหลักเกิดจากผลกำไรที่สูงขึ้นจากปีก่อนและการที่บริษัทบันทึกผลแตกต่างชั่วคราวที่ยังไม่ได้ใช้ในปีก่อน

1.5 กำไรสุทธิ

โดยผลการดำเนินงานของบริษัท ตามงบการเงินรวม สำหรับปี สิ้นสุดวันที่ 31 ธันวาคม 2559 มีกำไรสุทธิจำนวน 254 ล้านบาท ซึ่งเมื่อเทียบกับงวดระยะเวลาเดียวกันของปีก่อนมีกำไรสุทธิ จำนวน 150 ล้านบาท หรือมีกำไรสุทธิเพิ่มขึ้นจำนวน 104 ล้านบาท คิดเป็นการเพิ่มขึ้นร้อยละ 69.84 และมีอัตรากำไรสุทธิสำหรับปี 2558 และ 2559 เท่ากับร้อยละ 4.32 และ 7.49 ตามลำดับ ซึ่งสาเหตุที่ทำให้ผลการดำเนินงานสำหรับปีนี้เพิ่มขึ้น เนื่องจาก กำไรขั้นต้นจากธุรกิจผลิตอาหารสัตว์ เพิ่มขึ้นจำนวน 87 ล้านบาท เมื่อเทียบกับงวดระยะเวลาเดียวกันของปีก่อน โดยมีสาเหตุหลักมาจากการบริหารต้นทุนการผลิตอย่างเหมาะสมและมีประสิทธิภาพ

1.6 กำไรขาดทุนเบ็ดเสร็จอื่น

บริษัทมีกำไรขาดทุนเบ็ดเสร็จอื่นสูงขึ้นจากปีก่อน 10 ล้านบาท เกิดจาก บริษัทมีผลกำไรจากการตีราคาที่ดินจำนวน 9 ล้านบาท ในขณะที่มีผลขาดทุนซึ่งเกิดจากการประมาณการตามหลักคณิตศาสตร์ประกันภัยในปีก่อน จำนวน 1 ล้านบาท

1.7 อัตราผลตอบแทนของผู้ถือหุ้น

บริษัทมีอัตราผลตอบแทนผู้ถือหุ้นในปี 2558 และ 2559 คิดเป็นร้อยละ 5.88 และร้อยละ 9.69 เพิ่มขึ้นร้อยละ 3.81 และ บริษัทยังมีอัตราผลตอบแทนจากสินทรัพย์รวมเพิ่มขึ้นจากร้อยละ 5.23 ในปี 2558 เป็นร้อยละ 8.72 ในปี 2559 ซึ่งเกิดจากกำไรสุทธิประจำปีเพิ่มขึ้นจำนวน 104 ล้านบาท

2. ฐานะการเงิน

สินทรัพย์

บริษัทมีสินทรัพย์รวมเป็นจำนวนรวม 2,827 ล้านบาท และ 2,996 ล้านบาท โดยเป็นสินทรัพย์หมุนเวียนและสินทรัพย์ไม่หมุนเวียนในอัตราส่วนประมาณ 70 : 30 เท่ากันในปี 2558 และ 2559

สำหรับสินทรัพย์หมุนเวียนที่สำคัญ ณ 31 ธันวาคม 2558 และ 2559 ได้แก่ เงินสดและเงินฝากธนาคาร สินค้าคงเหลือ ลูกหนี้และตัวเงินรับการค้า และเงินลงทุนระยะสั้น รวมเป็นสัดส่วนร้อยละ 70 และร้อยละ 73 ในปี 2558 และ 2559 ของสินทรัพย์รวม ตามลำดับ

สินค้าคงเหลือ

ในปี 2558 และ 2559 บริษัทมีปริมาณสินค้าคงเหลือสุทธิจากค่าเผื่อการลดลงของมูลค่าสินค้าคงเหลือ จำนวน 655 ล้านบาท และ 704 ล้านบาท ตามลำดับ หรือคิดเป็นประมาณร้อยละ 23 ของสินทรัพย์รวม เท่ากันทั้งสองปี โดยระยะเวลาในการเก็บสินค้าของบริษัทเพิ่มขึ้นจาก 75 วันเป็น 84 วัน ทั้งนี้สินค้าคงเหลือของบริษัทส่วนใหญ่เป็นวัตถุดิบการผลิตอาหารสัตว์ประกอบด้วย ข้าวโพด กากถั่วเหลือง และปลาป่น ซึ่งบริษัทจะจัดเก็บไว้เพื่อป้องกันในเรื่องการเปลี่ยนแปลงของราคาและกรณีการขาดแคลนวัตถุดิบ โดยการเก็บรักษาสินค้าวัตถุดิบดังกล่าวจะไม่มีปัญหาในเรื่องของการเสื่อมคุณภาพหรือการเน่าเสีย เนื่องจากวัตถุดิบเหล่านี้ผ่านการอบแห้งมาแล้วและสามารถเก็บได้นาน

ลูกหนี้การค้าและตัวเงินรับการค้า

ในปี 2558 และ 2559 บริษัทมีลูกหนี้การค้าและตัวเงินรับการค้าจำนวน 206 ล้านบาท และ 203 ล้านบาท ตามลำดับ หรือคิดเป็นร้อยละ 7 ของสินทรัพย์รวมเท่ากันทั้งสองปี โดยมีระยะเวลาการเก็บหนี้ลดลงจากเดิม 25 วัน เป็น 23 วัน ในปี 2559 ทั้งนี้ เนื่องจากที่ผ่านมามีบริษัทมีการเน้นนโยบายการขายเงินสดมาโดยตลอด แต่จะให้เครดิตเฉพาะลูกค้าที่มีประวัติการจ่ายชำระเงินที่ดี รวมทั้งมีหลักทรัพย์ค้ำประกัน

ในด้านของนโยบายการตั้งสำรองหนี้สงสัยจะสูญ บริษัทมีการตั้งสำรองหนี้สงสัยจะสูญโดยพิจารณาจากฐานะทางการเงินของลูกค้า หลักประกัน ประวัติการชำระหนี้ ทั้งนี้ลูกหนี้การค้าที่มีอายุหนี้ค้างชำระเกิน 3 เดือนนั้น บริษัทจะมีการตั้งสำรองภายหลังจากหักมูลค่าของหลักประกัน ซึ่งลูกค้าเหล่านี้จะมีการทยอยผ่อนชำระคืนบริษัทตลอดมา บริษัทจึงมีความเชื่อมั่นว่าบริษัทมีการตั้งสำรองหนี้สงสัยจะสูญอย่างเพียงพอแล้ว

เงินลงทุนระยะสั้น

ในปี 2558 และ 2559 บริษัทมีเงินลงทุนระยะสั้นจำนวน 1,096 ล้านบาท และ 1,233 ล้านบาท ตามลำดับ การลงทุนในเงินลงทุนระยะสั้นนี้บริษัทมีวัตถุประสงค์เพื่อเป็นการบริหารสภาพคล่องทางการเงิน โดยบริษัทไม่มีการกำหนดวงเงินสูงสุดในการลงทุนแต่อย่างใด แต่จะพิจารณาจากสภาพคล่องส่วนเกินในแต่ละช่วงเวลา นอกจากนี้บริษัทจะพิจารณาการลงทุนในสินทรัพย์ที่ให้ผลตอบแทนที่เหมาะสมและคำนึงถึงความเสี่ยงเป็นหลัก โดยจะเป็นการลงทุนทั้งในหลักทรัพย์ของรัฐบาล รัฐวิสาหกิจ และหลักทรัพย์ที่จดทะเบียนในตลาดหลักทรัพย์ ฯ สำหรับการลงทุนในแต่ละครั้ง จะต้องได้รับความเห็นชอบจากคณะกรรมการบริษัท และ / หรือ คณะกรรมการบริหาร

สินทรัพย์ถาวร

สินทรัพย์ถาวรหลักของบริษัทเป็นสินทรัพย์ประเภท ที่ดิน อาคารและเครื่องจักร ในระหว่างปี 2559 บริษัทได้จ้างผู้ประเมินอิสระเพื่อทำการประเมินราคาที่ดินของบริษัท ทำให้มีส่วนเกินทุนจากการตีราคาที่ดินเพิ่มขึ้นจำนวน 11 ล้านบาท ซึ่งบริษัทได้บันทึกส่วนเกินดังกล่าวไว้ในส่วนของกำไรขาดทุนเบ็ดเสร็จอื่นแล้ว ทั้งนี้ บริษัทยังไปปรับปรุงเครื่องจักร ซื้อเครื่องใช้สำนักงาน และยานพาหนะ เป็นเงิน 48 ล้านบาท ณ 31 ธันวาคม 2558 และ 2559 สินทรัพย์ถาวรก่อนหักค่าเสื่อมราคาสะสม เท่ากับ 2,108 ล้านบาท และ 2,133 ล้านบาท ตามลำดับ

3. แหล่งที่มาของเงินทุน

3.1 หนี้สิน

บริษัทมีหนี้สินรวมในปี 2558 และ 2559 เป็นจำนวน 289 ล้านบาท และ 292 ล้านบาท หรือคิดเป็นอัตราส่วนหนี้สินรวมต่อสินทรัพย์รวมในอัตราร้อยละ 10.22 และ 9.75 ตามลำดับ หนี้สินส่วนใหญ่เป็นหนี้สินหมุนเวียน ซึ่งส่วนใหญ่ คือ เจ้าหนี้การค้าจากการซื้อวัตถุดิบซึ่งมีเครดิตเทอมตามปกติทางการค้า

สำรองผลประโยชน์ระยะยาวของพนักงาน เป็นจำนวนเงินที่ตั้งสำรองไว้เพื่อชดเชยพนักงานเมื่อออกจากงาน ณ วันที่ 31 ธันวาคม 2558 และ 2559 มีจำนวนรวม 53 ล้านบาท และ 56 ล้านบาท ตามลำดับ

ทั้งนี้ บริษัทและบริษัทย่อย ไม่มีการค้าประกันบุคคลอื่นหรือมีหนี้สินที่อาจเกิดขึ้นหรือมีการผูกพันการลงทุนในโครงการ หรือมีการผูกพันอื่นใดในลักษณะเดียวกันที่อาจกระทบต่อฐานะการเงินหรือผลการดำเนินงานของบริษัท และบริษัทย่อย ยกเว้นการค้าประกันหนี้สินไขว้ระหว่างกัน โดยบริษัทใหญ่ค้าประกันหนี้สินบริษัทย่อยและบริษัทย่อยค้าประกันหนี้สินบริษัทใหญ่และการร่วมค้าประกันระหว่างกันในวงเงินสินเชื่อ ซึ่งสถาบันการเงินให้กู้ร่วมแก่บริษัทใหญ่และบริษัทย่อยสามารถใช้วงเงินสินเชื่อร่วมกันได้ บริษัทและบริษัทย่อยได้รับวงเงินสินเชื่อหลายประเภทจากสถาบันการเงินหลายแห่งรวมเป็นวงเงินที่ยังไม่ได้ใช้จำนวน 1,733 ล้านบาท และ 1,700 ล้านบาท ณ วันที่ 31 ธันวาคม 2558 และ 2559 ตามลำดับ

สำหรับภาระการค้าประกันหนี้สินดังกล่าวนี้ ไม่มีผลกระทบต่อฐานะการเงินและผลการดำเนินงานของบริษัทและบริษัทย่อย เนื่องจากเป็นข้อผูกพันตามสัญญาการกู้ยืมเงินที่เป็นปกติทางการค้าของบริษัทและบริษัทย่อย โดยปัจจุบันส่วนใหญ่เป็นวงเงินสินเชื่อที่ยังไม่ได้ใช้ เนื่องจากบริษัทและบริษัทย่อยยังมีสภาพคล่องทางการเงินที่ดีมากอีกทั้งวงเงินสินเชื่อดังกล่าวไม่ต้องใช้ทรัพย์สินจำนวนเป็นหลักทรัพ์ค้ำประกันในการกู้ยืม

3.2 ส่วนของผู้ถือหุ้น

โดย ณ 31 ธันวาคม 2559 มีส่วนของผู้ถือหุ้นจำนวน 2,704 ล้านบาท มีกำไรสะสมยังไม่ได้จัดสรรจำนวนประมาณ 700 ล้านบาท และได้มีมติคณะกรรมการครั้งที่ 3/2560 เมื่อวันที่ 10 มีนาคม 2560 ให้จ่ายเงินสดปันผลประจำปี 2559 ในอัตราหุ้นละ 0.24 บาท รวมเป็นเงินปันผลจ่าย 221.32 ล้านบาท กำหนดจ่ายวันที่ 18 พฤษภาคม 2560 ซึ่งจ่ายจากผลการดำเนินงาน สำหรับงวดระยะเวลาดังแต่วันที่ 1 มกราคม 2559 ถึงวันที่ 31 ธันวาคม 2559 หรือคิดเป็นอัตรากำไรเงินปันผลในอัตราร้อยละ 95 ของกำไรสุทธิของงบการเงินเฉพาะกิจการ (หรืออัตราร้อยละ 87 ของงบการเงินรวมส่วนที่เป็นของผู้ถือหุ้นของบริษัท)

3.3 ความเหมาะสมของโครงสร้างเงินทุน

เมื่อพิจารณาความเหมาะสมของโครงสร้างเงินทุนพบว่า ณ วันที่ 31 ธันวาคม 2559 บริษัทมีอัตราส่วนหนี้สินต่อส่วนของผู้ถือหุ้นเท่ากับ 0.11 เท่าซึ่งถือว่าเป็นอัตราส่วนที่ต่ำเมื่อเปรียบเทียบกับบริษัทในอุตสาหกรรมเดียวกัน ทั้งนี้จะเห็นว่าการประกอบธุรกิจของบริษัทเน้นการใช้เงินทุนจากผู้ถือหุ้นและเงินทุนที่มาจากกำไรดำเนินงานเป็นหลัก อย่างไรก็ตามจากการที่บริษัทดำเนินธุรกิจโดยเน้นการขายเงินสด และมีระดับอัตราการทำกำไรในระดับที่เหมาะสม ส่งผลให้บริษัทไม่มีความจำเป็นต้องใช้แหล่งกู้ยืมเงินจากเจ้าหนี้สถาบันการเงินจำนวนมากๆ โดยบริษัทสามารถจ่ายเงินปันผลให้กับผู้ถือหุ้นของบริษัทจากเงินทุนหมุนเวียนภายในของบริษัทเอง ดังนั้นจึงถือว่าโครงสร้างเงินทุนของบริษัทในปัจจุบันเป็นโครงสร้างเงินทุนที่เหมาะสมและมีความมั่นคงทางการเงิน และในอนาคตหากบริษัทมีความต้องการใช้เงินทุนหมุนเวียนในกิจการบริษัทยังคงมีวงเงินคงเหลืออยู่กับสถาบันการเงินอย่างเพียงพอ

ณ วันที่ 31 ธันวาคม 2559 บริษัทมีทุนจดทะเบียนจำนวน 929,070,000 หุ้น และทุนชำระแล้วจำนวน 922,180,251 บาท

4. สภาพคล่อง

4.1 กระแสเงินสดจากการดำเนินงาน

บริษัทมีกระแสเงินสดจากการกิจกรรมดำเนินงานในปี 2558 และ 2559 เป็นจำนวนประมาณ 157 ล้านบาท และ 209 ล้านบาท ตามลำดับ กระแสเงินสดจากการดำเนินงานเพิ่มขึ้นจากปีก่อนจำนวน 52 ล้านบาท สาเหตุหลักเกิดจากการที่เพิ่มขึ้นจากปีก่อน โดยบริษัทยังคงดำรงนโยบายการให้เครดิตแก่ลูกค้าที่รัดกุม ซึ่งมีระยะเวลาเก็บหนี้เฉลี่ย 22 วัน และเก็บสต็อกสินค้าให้เพียงพอต่อปริมาณการผลิต บริษัทยังได้พิจารณาถึงการเปลี่ยนแปลงราคาของวัตถุดิบที่สำคัญ และความต้องการสินค้าในตลาดเป็นหลัก โดยมีระยะเวลาการหมุนเวียนเงินสด (Cash Cycle) 83 วัน ทั้งนี้ บริษัทไม่มีเจ้าหนี้การค้าที่ค้างนานเกินปกติ

4.2 กระแสเงินสดจากกิจกรรมลงทุน

ในปี 2559 บริษัทใช้กระแสเงินสดในกิจกรรมลงทุนประมาณ 76 ล้านบาท โดยกระแสเงินสดออกส่วนใหญ่เกิดจากการที่บริษัทนำเงินไปลงทุนเพิ่มในเงินฝากประจำและเงินลงทุนชั่วคราวในหลักทรัพย์รวม 99 ล้านบาท ซื้อเครื่องจักรและการซื้อสินทรัพย์เพิ่มประมาณ 48 ล้านบาท อย่างไรก็ตาม บริษัทได้รับดอกเบี้ยและเงินปันผลจากเงินลงทุนต่างๆ จำนวน 27 ล้านบาท อีกทั้งในระหว่างปี บริษัทยังรับเงินลงทุนคืนจากการลดทุน โดยไม่กระทบต่อสัดส่วนการถือหุ้นจากบริษัทร่วม จำนวน 33 ล้านบาท

4.3 กระแสเงินสดจากกิจกรรมจัดหาเงิน

ในปี 2559 บริษัทมีกระแสเงินสดออกจากบริษัท ซึ่งเกิดจากกิจกรรมจัดหาเงินจำนวน 116 ล้านบาท ลดลงจากปี 2558 จำนวน 42 ล้านบาท สาเหตุหลักเกิดจากการที่บริษัทจ่ายเงินปันผลในระหว่างปี 2559 ลดลงกว่าปี 2558 จำนวน 46 ล้านบาท

4.4 อัตราส่วนสภาพคล่อง

ในปี 2558 และ 2559 อัตราส่วนสินทรัพย์หมุนเวียนต่อหนี้สินหมุนเวียนเท่ากับ 9.79 เท่า และ 11.35 เท่า ตามลำดับ โดยสภาพคล่องของบริษัทเพิ่มขึ้นอย่างต่อเนื่อง จากการบริหารเงินทุนหมุนเวียนในส่วนของกำไรสะสมจากผลการดำเนินงาน ในปี 2558 และ กำไรสุทธิปี 2559

บริษัทยังไม่มีปัจจัยหรือเหตุการณ์ที่อาจมีผลกระทบต่อฐานะการเงิน หรือการดำเนินงานอย่างมีนัยสำคัญในอนาคต

รายงานของผู้สอบบัญชีรับอนุญาต

เสนอต่อผู้ถือหุ้นบริษัท ลีพัฒนาผลิตภัณฑ์ จำกัด (มหาชน)

ความเห็น

ข้าพเจ้าได้ตรวจสอบงบการเงินรวมของบริษัท ลีพัฒนาผลิตภัณฑ์ จำกัด (มหาชน) และบริษัทย่อย (กลุ่มบริษัท) ซึ่งประกอบด้วยงบแสดงฐานะการเงินรวม ณ วันที่ 31 ธันวาคม 2559 งบกำไรขาดทุนเบ็ดเสร็จรวมงบแสดงการเปลี่ยนแปลงส่วนของผู้ถือหุ้นรวมและงบกระแสเงินสดรวม สำหรับปีสิ้นสุดวันเดียวกันและหมายเหตุประกอบงบการเงินรวม รวมถึงหมายเหตุสรุปนโยบายการบัญชีที่สำคัญ และได้ตรวจสอบงบการเงินเฉพาะกิจการของบริษัท ลีพัฒนาผลิตภัณฑ์ จำกัด (มหาชน) ด้วยเช่นกัน

ข้าพเจ้าเห็นว่างบการเงินข้างต้นนี้แสดงฐานะการเงิน ณ วันที่ 31 ธันวาคม 2559 ผลการดำเนินงานและกระแสเงินสด สำหรับปีสิ้นสุดวันเดียวกันของบริษัท ลีพัฒนาผลิตภัณฑ์ จำกัด (มหาชน) และบริษัทย่อย และเฉพาะของบริษัท ลีพัฒนาผลิตภัณฑ์ จำกัด (มหาชน) โดยถูกต้องตามที่ควรในสาระสำคัญตามมาตรฐานการรายงานทางการเงิน

เกณฑ์ในการแสดงความเห็น

ข้าพเจ้าได้ปฏิบัติงานตรวจสอบตามมาตรฐานการสอบบัญชี ความรับผิดชอบของข้าพเจ้าได้กล่าวไว้ในส่วนของความรับผิดชอบของผู้สอบบัญชีต่อการตรวจสอบงบการเงินในรายงานของข้าพเจ้า ข้าพเจ้ามีความเป็นอิสระจากกลุ่มบริษัทตามข้อกำหนดจรรยาบรรณของผู้ประกอบวิชาชีพบัญชีที่กำหนดโดยสภาวิชาชีพบัญชี ในพระบรมราชูปถัมภ์ ในส่วนที่เกี่ยวข้องกับการตรวจสอบงบการเงิน และข้าพเจ้าได้ปฏิบัติตามข้อกำหนดด้านจรรยาบรรณอื่นๆตามที่ระบุในข้อกำหนดนั้นด้วย ข้าพเจ้าเชื่อว่าหลักฐานการสอบบัญชีที่ข้าพเจ้าได้รับเพียงพอและเหมาะสมเพื่อใช้เป็นเกณฑ์ในการแสดงความเห็นของข้าพเจ้า

เรื่องสำคัญในการตรวจสอบ

เรื่องสำคัญในการตรวจสอบคือเรื่องต่างๆ ที่มีนัยสำคัญที่สุดตามดุลยพินิจของผู้ประกอบวิชาชีพของข้าพเจ้าในการตรวจสอบงบการเงินสำหรับงวดปัจจุบัน ข้าพเจ้าได้นำเรื่องเหล่านี้มาพิจารณาในบริบทของการตรวจสอบงบการเงินโดยรวมและในการแสดงความเห็นของข้าพเจ้า ทั้งนี้ ข้าพเจ้าไม่ได้แสดงความเห็นแยกต่างหากสำหรับเรื่องเหล่านี้

ข้าพเจ้าได้ปฏิบัติงานตามความรับผิดชอบที่ได้กล่าวไว้ในส่วนของความรับผิดชอบของผู้สอบบัญชีต่อการตรวจสอบงบการเงินในรายงานของข้าพเจ้า ซึ่งได้รวมความรับผิดชอบที่เกี่ยวกับเรื่องเหล่านี้ด้วย การปฏิบัติงานของข้าพเจ้าได้รวมวิธีการตรวจสอบที่ออกแบบมาเพื่อตอบสนองต่อการประเมินความเสี่ยงจากการแสดงข้อมูลที่ขัดต่อข้อเท็จจริงอันเป็นสาระสำคัญในงบการเงิน ผลของวิธีการตรวจสอบของข้าพเจ้า ซึ่งได้รวมวิธีการตรวจสอบสำหรับเรื่องเหล่านี้ด้วย ได้ใช้เป็นเกณฑ์ในการแสดงความเห็นของข้าพเจ้าต่องบการเงินโดยรวม

เรื่องสำคัญในการตรวจสอบ พร้อมวิธีการตรวจสอบสำหรับแต่ละเรื่องมีดังต่อไปนี้

ค่าเผื่อนี้สงสัยจะสูญ

ในการแสดงมูลค่าของลูกหนี้ ณ วันสิ้นรอบระยะเวลาบัญชีซึ่งมีจำนวนที่เป็นสาระสำคัญอย่างมากต่องบการเงิน กลุ่มบริษัทจะต้องประมาณจำนวนหนี้สงสัยจะสูญสำหรับลูกหนี้ที่คาดว่าจะเรียกเก็บไม่ได้และแสดงเป็นรายการหักจากลูกหนี้ตามรายละเอียดที่แสดงไว้หมายเหตุประกอบงบการเงินข้อ 10 โดยในการประมาณจำนวนหนี้สงสัยจะสูญดังกล่าวต้องอาศัยดุลยพินิจของฝ่ายบริหาร โดยพิจารณาจากประสบการณ์การเก็บเงิน การวิเคราะห์อายุหนี้และการวิเคราะห์ความสามารถในการชำระหนี้ของลูกหนี้ ดังนั้นการประมาณจำนวนหนี้สงสัยจะสูญดังกล่าวจึงมีผลกระทบโดยตรงต่อจำนวนหนี้สงสัยจะสูญที่บันทึกเป็นค่าใช้จ่ายในส่วนของกำไรหรือขาดทุน และมูลค่าของลูกหนี้ที่แสดงอยู่ ณ วันสิ้นรอบระยะเวลารายงาน

ข้าพเจ้าได้ประเมินและทดสอบระบบการควบคุมภายในของกลุ่มบริษัทที่เกี่ยวข้องกับการประมาณจำนวนหนี้สงสัยจะสูญโดยการสอบถามผู้รับผิดชอบ ทำความเข้าใจและเลือกตัวอย่างมาทดสอบการปฏิบัติตามการควบคุมที่กลุ่มบริษัทออกแบบไว้ นอกจากนี้ข้าพเจ้าได้ทำความเข้าใจเกณฑ์ที่ฝ่ายบริหารใช้ในการพิจารณาจำนวนหนี้สงสัยจะสูญและสอบทานความสม่ำเสมอของการใช้เกณฑ์ดังกล่าว ข้าพเจ้าได้สอบทานการจัดทำรายงานอายุหนี้และทดสอบการคำนวณจำนวนหนี้สงสัยจะสูญตามเกณฑ์ที่กำหนดไว้ รวมถึงการสอบทานการประมาณจำนวนหนี้สงสัยจะสูญของลูกหนี้การคำนวณเฉพาะเจาะจง

การรับรู้รายได้จากการขาย

รายได้จากการขายเป็นรายการที่มีมูลค่าที่เป็นสาระสำคัญอย่างมากต่องบการเงินและเป็นเกณฑ์ชี้วัดหลักในแง่ผลการดำเนินการทางธุรกิจซึ่งผู้บริหารและผู้ใช้งบการเงินให้ความสนใจ เนื่องจากการเพิ่มขึ้นหรือลดลงของรายได้รวมทั้งการให้ส่วนลดทางการค้าและส่วนลดพิเศษต่างๆ จะส่งผลกระทบต่อผลการดำเนินงานของกลุ่มบริษัทโดยตรง ข้าพเจ้าจึงให้ความสำคัญเกี่ยวกับมูลค่าและระยะเวลาในการรับรู้รายได้ของกลุ่มบริษัท

ข้าพเจ้าได้ตรวจสอบการรับรู้รายได้ของกลุ่มบริษัทโดยการ

- ประเมินและทดสอบระบบการควบคุมภายในของกลุ่มบริษัทที่เกี่ยวข้องกับวงจรรายได้โดยการสอบถามผู้รับผิดชอบ ทำความเข้าใจและเลือกตัวอย่างมาทดสอบการปฏิบัติตามการควบคุมที่กลุ่มบริษัทออกแบบไว้
- ขยายขอบเขตการตรวจสอบในเรื่องที่เกี่ยวข้องกับรอบเวลาในการรับรู้รายได้ เช่น การตรวจตัดยอดขาย
- สุ่มตรวจสอบเอกสารประกอบรายการขายที่เกิดขึ้นในระหว่างปีและช่วงใกล้สิ้นรอบระยะเวลาบัญชี
- สุ่มตรวจสอบเอกสารประกอบรายการส่วนลดทางการค้าและส่วนลดพิเศษต่างๆเป็นไปตามเงื่อนไขของกลุ่มบริษัท
- สอบทานใบลดหนี้ที่กลุ่มบริษัทออกภายหลังวันสิ้นรอบระยะเวลาบัญชี
- วิเคราะห์เปรียบเทียบข้อมูลบัญชีรายได้แบบแยกย่อย เพื่อตรวจสอบความผิดปกติที่อาจเกิดขึ้นของรายการขาย รายการส่วนลดทางการค้าและส่วนลดพิเศษต่างๆตลอดรอบระยะเวลาบัญชี โดยเฉพาะรายการบัญชีที่ทำผ่านใบสำคัญทั่วไป

ข้อมูลอื่น

ผู้บริหารเป็นผู้รับผิดชอบต่อข้อมูลอื่น ซึ่งรวมถึงข้อมูลที่รวมอยู่ในรายงานประจำปีของกลุ่มบริษัท (แต่ไม่รวมถึงงบการเงินและรายงานของผู้สอบบัญชีที่แสดงอยู่ในรายงานนั้น) ซึ่งคาดว่าจะถูกจัดเตรียมให้กับข้าพเจ้าภายหลังวันที่ในรายงานของผู้สอบบัญชีนี้

ความเห็นของข้าพเจ้าต้องบ่งการเงินไม่ครอบคลุมถึงข้อมูลอื่นและข้าพเจ้าไม่ได้ให้ข้อสรุปในลักษณะการให้ความเชื่อมั่นในรูปแบบใดๆต่อข้อมูลอื่นนั้น

ความรับผิดชอบของข้าพเจ้าที่เกี่ยวข้องเนื่องกับการตรวจสอบงบการเงินคือ การอ่านและพิจารณาว่าข้อมูลอื่นนั้นมีความขัดแย้งที่มีสาระสำคัญกับงบการเงินหรือกับความรู้ที่ได้รับจากการตรวจสอบของข้าพเจ้าหรือไม่ หรือปรากฏว่าข้อมูลอื่นแสดงขัดต่อข้อเท็จจริงอันเป็นสาระสำคัญหรือไม่

เมื่อข้าพเจ้าได้อ่านรายงานประจำปีของกลุ่มบริษัทตามที่กล่าวข้างต้นแล้ว และหากสรุปได้ว่าการแสดงข้อมูลที่ขัดต่อข้อเท็จจริงอันเป็นสาระสำคัญ ข้าพเจ้าจะสื่อสารเรื่องดังกล่าวให้ผู้มีหน้าที่ในการกำกับดูแลทราบเพื่อให้มีการดำเนินการแก้ไขที่เหมาะสมต่อไป

ความรับผิดชอบของผู้บริหารและผู้มีหน้าที่ในการกำกับดูแลต้องบการเงิน

ผู้บริหารมีหน้าที่รับผิดชอบในการจัดทำและนำเสนองบการเงินเหล่านี้โดยถูกต้องตามที่ควรตามมาตรฐานการรายงานทางการเงิน และรับผิดชอบเกี่ยวกับการควบคุมภายในที่ผู้บริหารพิจารณาว่าจำเป็นเพื่อให้สามารถจัดทำงบการเงินที่ปราศจากการแสดงข้อมูลที่ขัดต่อข้อเท็จจริงอันเป็นสาระสำคัญไม่ว่าจะเกิดจากการทุจริตหรือข้อผิดพลาด

ในการจัดทำงบการเงิน ผู้บริหารรับผิดชอบในการประเมินความสามารถของกลุ่มบริษัทในการดำเนินงานต่อเนื่อง การเปิดเผยเรื่องที่เกี่ยวข้องกับการดำเนินงานต่อเนื่องในกรณีที่มีเรื่องดังกล่าว และการใช้เกณฑ์การบัญชีสำหรับกิจการที่ดำเนินงานต่อเนื่องเว้นแต่ผู้บริหารมีความตั้งใจที่จะเลิกกลุ่มบริษัทหรือหยุดดำเนินงานหรือไม่สามารถดำเนินงานต่อเนื่องอีกต่อไปได้

ผู้มีหน้าที่ในการกำกับดูแลมีหน้าที่ในการสอดส่องดูแลกระบวนการในการจัดทำรายงานทางการเงินของกลุ่มบริษัท

ความรับผิดชอบของผู้สอบบัญชีต่อการตรวจสอบงบการเงิน

การตรวจสอบของข้าพเจ้ามีวัตถุประสงค์เพื่อให้ได้ความเชื่อมั่นอย่างสมเหตุสมผลว่างบการเงินโดยรวมปราศจากการแสดงข้อมูลที่ขัดต่อข้อเท็จจริงอันเป็นสาระสำคัญหรือไม่ ไม่ว่าจะเกิดจากการทุจริตหรือข้อผิดพลาด และเสนอรายงานของผู้สอบบัญชีซึ่งรวมความเห็นของข้าพเจ้าอยู่ด้วย ความเชื่อมั่นอย่างสมเหตุสมผลคือความเชื่อมั่นในระดับสูงแต่ไม่ได้เป็นการรับประกันว่าการปฏิบัติงานตรวจสอบตามมาตรฐานการสอบบัญชีจะสามารถตรวจพบข้อมูลที่ขัดต่อข้อเท็จจริงอันเป็นสาระสำคัญที่มีอยู่ได้เสมอไป ข้อมูลที่ขัดต่อข้อเท็จจริงอาจเกิดจากการทุจริตหรือข้อผิดพลาดและถือว่ามีความสำคัญเมื่อพิจารณาอย่างสมเหตุสมผลได้ว่ารายการที่ขัดต่อข้อเท็จจริงแต่ละรายการหรือทุกรายการรวมกันจะมีผลต่อการตัดสินใจทางเศรษฐกิจของผู้ใช้งบการเงินจากการใช้งบการเงินเหล่านี้

ในการตรวจสอบของข้าพเจ้าตามมาตรฐานการสอบบัญชี ข้าพเจ้าใช้ดุลยพินิจและการสังเกตและสงสัยเยี่ยงผู้ประกอบวิชาชีพตลอดการตรวจสอบ และข้าพเจ้าได้ปฏิบัติงานดังต่อไปนี้ด้วย

- ระบุและประเมินความเสี่ยงที่อาจมีการแสดงข้อมูลที่ขัดต่อข้อเท็จจริงอันเป็นสาระสำคัญในงบการเงิน ไม่ว่าจะเกิดจากการทุจริตหรือข้อผิดพลาด ออกแบบและปฏิบัติงานตามวิธีการตรวจสอบเพื่อตอบสนองต่อความเสี่ยงเหล่านั้น และได้หลักฐานการสอบบัญชีที่เพียงพอและเหมาะสมเพื่อเป็นเกณฑ์ในการแสดงความเห็นของข้าพเจ้า ความเสี่ยงที่ไม่พบข้อมูลที่ขัดต่อข้อเท็จจริงอันเป็นสาระสำคัญซึ่งเป็นผลมาจากการทุจริตจะสูงกว่าความเสี่ยงที่เกิดจากข้อผิดพลาด เนื่องจากการทุจริตอาจเกี่ยวกับการสมรู้ร่วมคิด การปลอมแปลงเอกสารหลักฐาน การตั้งใจละเว้นการแสดงผลข้อมูล การแสดงผลข้อมูลที่ไม่ตรงตามข้อเท็จจริงหรือการแทรกแซงการควบคุมภายใน

- ทำความเข้าใจเกี่ยวกับระบบการควบคุมภายในที่เกี่ยวข้องกับการตรวจสอบ เพื่อออกแบบวิธีการตรวจสอบให้เหมาะสมกับสถานการณ์ แต่ไม่ใช่เพื่อวัตถุประสงค์ในการแสดงความเห็นต่อความมีประสิทธิภาพของการควบคุมภายในของกลุ่มบริษัท
- ประเมินความเหมาะสมของนโยบายการบัญชีที่ผู้บริหารใช้และความสมเหตุสมผลของประมาณการทางบัญชีและการเปิดเผยข้อมูลที่เกี่ยวข้องที่ผู้บริหารจัดทำ
- สรุปเกี่ยวกับความเหมาะสมของการใช้เกณฑ์การบัญชีสำหรับกิจการที่ดำเนินงานต่อเนื่องของผู้บริหาร และสรุปจากหลักฐานการสอบบัญชีที่ได้รับว่ามีความไม่แน่นอนที่มีสาระสำคัญเกี่ยวกับเหตุการณ์หรือสถานการณ์ที่อาจเป็นเหตุให้เกิดข้อสงสัยอย่างมีนัยสำคัญต่อความสามารถของกลุ่มบริษัทในการดำเนินงานต่อเนื่องหรือไม่ หากข้าพเจ้าได้ข้อสรุปว่ามีความไม่แน่นอนที่มีสาระสำคัญ ข้าพเจ้าจะต้องให้ข้อสังเกตไว้ในรายงานของผู้สอบบัญชีของข้าพเจ้าถึงการเปิดเผยข้อมูลที่เกี่ยวข้องในงบการเงิน หรือหากเห็นว่าการเปิดเผยดังกล่าวไม่เพียงพอ ข้าพเจ้าจะแสดงความเห็นที่เปลี่ยนแปลงไป ข้อสรุปของข้าพเจ้าขึ้นอยู่กับหลักฐานการสอบบัญชีที่ได้รับจนถึงวันที่ในรายงานของผู้สอบบัญชีของข้าพเจ้า อย่างไรก็ตาม เหตุการณ์หรือสถานการณ์ในอนาคตอาจเป็นเหตุให้กลุ่มบริษัทต้องหยุดการดำเนินงานต่อเนื่องได้
- ประเมินการนำเสนอ โครงสร้างและเนื้อหาของงบการเงินโดยรวม รวมถึงการเปิดเผยข้อมูลที่เกี่ยวข้อง ตลอดจนประเมินว่างบการเงินแสดงรายการและเหตุการณ์ที่เกิดขึ้นโดยถูกต้องตามที่ควรหรือไม่
- รวบรวมเอกสารหลักฐานการสอบบัญชีที่เหมาะสมอย่างเพียงพอเกี่ยวกับข้อมูลทางการเงินของกิจการหรือของกิจกรรมทางธุรกิจภายในกลุ่มบริษัทเพื่อแสดงความเห็นต่องบการเงินรวม ข้าพเจ้ารับผิดชอบต่อการกำหนดแนวทาง การควบคุมดูแล และการปฏิบัติงานตรวจสอบกลุ่มบริษัท ข้าพเจ้าเป็นผู้รับผิดชอบแต่เพียงผู้เดียวต่อความเห็นของข้าพเจ้า

ข้าพเจ้าได้สื่อสารกับผู้มีส่วนที่ในการกำกับดูแลเกี่ยวกับขอบเขตและช่วงเวลาของการตรวจสอบตามที่ได้วางแผนไว้ ประเด็นที่มีนัยสำคัญที่พบจากการตรวจสอบรวมถึงข้อบกพร่องที่มีนัยสำคัญในระบบการควบคุมภายในซึ่งข้าพเจ้าได้พบในระหว่างการตรวจสอบของข้าพเจ้า

ข้าพเจ้าได้ให้คำรับรองแก่ผู้มีส่วนที่ในการกำกับดูแลแล้วข้าพเจ้าได้ปฏิบัติตามข้อกำหนดจรรยาบรรณที่เกี่ยวข้องกับความเป็นอิสระและได้สื่อสารกับผู้มีส่วนที่ในการกำกับดูแลเกี่ยวกับความสัมพันธ์ทั้งหมดตลอดจนเรื่องอื่นซึ่งข้าพเจ้าเชื่อว่ามีเหตุผลที่บุคคลภายนอกอาจพิจารณาว่ากระทบต่อความเป็นอิสระของข้าพเจ้าและมาตรการที่ข้าพเจ้าใช้เพื่อป้องกันไม่ให้ข้าพเจ้าขาดความเป็นอิสระ

จากเรื่องทั้งหลายที่สื่อสารกับผู้มีหน้าที่ในการกำกับดูแล ข้าพเจ้าได้พิจารณาเรื่องต่าง ๆ ที่มีนัยสำคัญที่สุดในการตรวจสอบงบการเงินในงวดปัจจุบันและกำหนดเป็นเรื่องสำคัญในการตรวจสอบ ข้าพเจ้าได้อธิบายเรื่องเหล่านี้ไว้ในรายงานของผู้สอบบัญชี เว้นแต่กฎหมายหรือข้อบังคับห้ามไม่ให้เปิดเผยเรื่องดังกล่าวต่อสาธารณะ หรือในสถานการณ์ที่ยากที่จะเกิดขึ้น ข้าพเจ้าพิจารณาว่าไม่ควรสื่อสารเรื่องดังกล่าวในรายงานของข้าพเจ้าเพราะการกระทำดังกล่าวสามารถคาดการณ์ได้อย่างสมเหตุสมผลว่าจะมีผลกระทบในทางลบมากกว่าผลประโยชน์ที่ผู้มีส่วนได้เสียสาธารณะจะได้จากการสื่อสารดังกล่าว

ผู้สอบบัญชีที่รับผิดชอบงานสอบบัญชีและการนำเสนอรายงานฉบับนี้คือ นางสาวกรองแก้ว ลิขิตพิศิตกุล

กรองแก้ว ลิขิตพิศิตกุล

ผู้สอบบัญชีรับอนุญาต เลขทะเบียน 5874

บริษัท สำนักงาน อีวาย จำกัด

กรุงเทพฯ: 24 กุมภาพันธ์ 2560

งบแสดงฐานะการเงิน

บริษัท ลีพัฒนาลิติกณ์ท์ จำกัด (มหาชน) และบริษัทย่อย

ณ วันที่ 31 ธันวาคม 2559

(หน่วย: บาท)

หมายเหตุ	งบการเงินรวม		งบการเงินเฉพาะกิจการ	
	2559	2558	2559	2558
สินทรัพย์				
สินทรัพย์หมุนเวียน				
เงินสดและรายการเทียบเท่าเงินสด	8	42,542,145	25,488,913	27,811,771
เงินลงทุนชั่วคราว - เงินฝากประจำ		1,027,213,044	1,016,138,229	1,027,213,044
เงินลงทุนชั่วคราว - หลักทรัพย์				
ในความต้องการของตลาด	9	206,112,959	80,074,784	206,112,959
ลูกหนี้การค้าและลูกหนี้อื่น	10	203,223,912	206,102,255	126,656,907
เงินให้กู้ยืมระยะสั้นแก่กิจการที่เกี่ยวข้องกัน	7	-	-	218,000,000
สินค้าคงเหลือ	11	703,786,993	655,100,579	266,218,023
สินทรัพย์ชีวภาพส่วนที่หมุนเวียน	12	6,757,401	4,407,739	6,757,401
สินทรัพย์หมุนเวียนอื่น		7,403,044	10,184,174	3,937,765
รวมสินทรัพย์หมุนเวียน		2,197,039,498	1,997,496,673	1,882,707,870
สินทรัพย์ไม่หมุนเวียน				
เงินลงทุนในบริษัทร่วม	13	9,272,211	44,716,424	9,272,211
เงินลงทุนในบริษัทย่อย	14	-	-	194,999,800
เงินลงทุนระยะยาวอื่น	15	16,500,017	14,730,017	16,500,017
อสังหาริมทรัพย์เพื่อการลงทุน	16	14,003,993	14,071,493	13,754,587
ที่ดิน อาคารและอุปกรณ์	17	711,427,374	730,046,324	322,185,417
สินทรัพย์ชีวภาพส่วนที่ไม่หมุนเวียน	12	29,604,321	9,389,066	29,604,321
สินทรัพย์ไม่หมุนเวียนอื่น		17,685,277	16,960,830	15,672,463
รวมสินทรัพย์ไม่หมุนเวียน		798,493,193	829,914,154	601,988,816
รวมสินทรัพย์		2,995,532,691	2,827,410,827	2,484,696,686

งบแสดงฐานะการเงิน (ต่อ)

บริษัท ลีพัฒนาผลิตภัณฑ์ จำกัด (มหาชน) และบริษัทย่อย

ณ วันที่ 31 ธันวาคม 2559

(หน่วย: บาท)

หมายเหตุ	งบการเงินรวม		งบการเงินเฉพาะกิจการ	
	2559	2558	2559	2558
หนี้สินและส่วนของผู้ถือหุ้น				
หนี้สินหมุนเวียน				
เงินเบิกเกินบัญชีธนาคาร	-	483,418	-	483,418
เจ้าหนี้การค้าและเจ้าหนี้อื่น	18	168,798,072	189,098,929	83,285,056
ภาษีเงินได้นิติบุคคลค้างจ่าย		21,918,236	11,147,697	6,238,702
หนี้สินหมุนเวียนอื่น		2,868,104	3,274,472	2,850,354
รวมหนี้สินหมุนเวียน		193,584,412	204,004,516	92,374,112
หนี้สินไม่หมุนเวียน				
หนี้สินภาษีเงินได้รอการตัดบัญชี	23	42,377,193	31,881,198	18,626,026
สำรองผลประโยชน์ระยะยาวของพนักงาน	19	55,717,653	52,685,585	26,409,527
รวมหนี้สินไม่หมุนเวียน		98,094,846	84,566,783	45,035,553
รวมหนี้สิน		291,679,258	137,409,665	146,528,589
ส่วนของผู้ถือหุ้น				
ทุนเรือนหุ้น				
ทุนจดทะเบียน				
หุ้นสามัญ 929,070,000 หุ้น มูลค่าหุ้นละ 1 บาท		929,070,000	929,070,000	929,070,000
ทุนออกจำหน่ายและชำระเต็มมูลค่าแล้ว				
หุ้นสามัญ 922,180,251 หุ้น มูลค่าหุ้นละ 1 บาท		922,180,251	922,180,251	922,180,251
ส่วนเกินมูลค่าหุ้นสามัญ		681,345,392	681,345,392	681,345,392
กำไรสะสม				
จัดสรรแล้ว - สำรองตามกฎหมาย	20	142,500,000	142,500,000	122,500,000
ยังไม่ได้จัดสรร		699,741,347	544,778,600	533,491,861
องค์ประกอบอื่นของส่วนของผู้ถือหุ้น	21	230,780,710	222,196,049	87,769,517
ส่วนของผู้ถือหุ้นของบริษัทฯ		2,676,547,700	2,513,000,292	2,347,287,021
ส่วนของผู้มีส่วนได้เสียที่ไม่มีอำนาจควบคุมของบริษัทย่อย		27,305,733	25,839,236	-
รวมส่วนของผู้ถือหุ้น		2,703,853,433	2,538,839,528	2,347,287,021
รวมหนี้สินและส่วนของผู้ถือหุ้น		2,995,532,691	2,484,696,686	2,357,319,932

หมายเหตุประกอบงบการเงินเป็นส่วนหนึ่งของงบการเงินนี้

งบกำไรขาดทุนเบ็ดเสร็จ

บริษัท ลีพัฒนาผลิตภัณฑ์ จำกัด (มหาชน) และบริษัทย่อย

สำหรับปีสิ้นสุดวันที่ 31 ธันวาคม 2559

(หน่วย: บาท)

หมายเหตุ	งบการเงินรวม		งบการเงินเฉพาะกิจการ	
	2559	2558	2559	2558
กำไรขาดทุน:				
รายได้				
รายได้จากการขาย	3,389,462,980	3,460,881,950	1,589,356,117	1,606,079,862
รายได้อื่น				
ดอกเบี้ยรับ	16,653,672	22,217,334	23,482,876	35,672,519
เงินปันผลรับ	8,113,900	8,341,000	103,113,900	55,841,000
อื่น ๆ	64,721,516	14,349,610	54,880,974	9,976,692
รวมรายได้	3,478,952,068	3,505,789,894	1,770,833,867	1,707,570,073
ค่าใช้จ่าย				
ต้นทุนขาย	2,951,492,515	3,109,902,394	1,392,059,267	1,446,783,003
ค่าใช้จ่ายในการขาย	72,789,451	88,779,844	41,714,723	50,933,895
ค่าใช้จ่ายในการบริหาร	157,532,107	156,085,493	92,241,762	91,868,581
รวมค่าใช้จ่าย	3,181,814,073	3,354,767,731	1,526,015,752	1,589,585,479
กำไรก่อนส่วนแบ่งขาดทุนจากเงินลงทุนในบริษัทร่วม				
ค่าใช้จ่ายทางการเงินและค่าใช้จ่ายภาษีเงินได้	297,137,995	151,022,163	244,818,115	117,984,594
ส่วนแบ่งขาดทุนจากเงินลงทุนในบริษัทร่วม	13 (2,069,213)	(3,089,203)	-	-
กำไรก่อนค่าใช้จ่ายทางการเงินและค่าใช้จ่ายภาษีเงินได้	295,068,782	147,932,960	244,818,115	117,984,594
ค่าใช้จ่ายทางการเงิน	(2,034,381)	(2,219,750)	(975,515)	(846,890)
กำไรก่อนค่าใช้จ่ายภาษีเงินได้	293,034,401	145,713,210	243,842,600	117,137,704
ภาษีเงินได้	23 (39,085,576)	3,809,407	(10,086,586)	(1,984,038)
กำไรสำหรับปี	253,948,825	149,522,617	233,756,014	115,153,666
กำไรขาดทุนเบ็ดเสร็จอื่น:				
รายการที่จะไม่ถูกบันทึกในส่วนของกำไรหรือขาดทุนในภายหลัง				
ผลกำไร(ขาดทุน)จากการประมาณการตามหลักคณิตศาสตร์ประกันภัย	-	(1,426,331)	-	1,246,291
การเปลี่ยนแปลงในส่วนเกินทุนจากการตราสินทรัพย์	11,558,817	-	(5,097,952)	-
หัก: ผลกระทบของภาษีเงินได้	(2,311,763)	374,917	1,019,590	(159,606)
รายการที่จะไม่ถูกบันทึกในส่วนของกำไรหรือขาดทุนในภายหลัง -				
สุทธิจากภาษีเงินได้	9,247,054	(1,051,414)	(4,078,362)	1,086,685
กำไรขาดทุนเบ็ดเสร็จอื่นสำหรับปี	9,247,054	(1,051,414)	(4,078,362)	1,086,685
กำไรขาดทุนเบ็ดเสร็จรวมสำหรับปี	263,195,879	148,471,203	229,677,652	116,240,351

หมายเหตุประกอบงบการเงินเป็นส่วนหนึ่งของงบการเงินนี้

งบกำไรขาดทุนเบ็ดเสร็จ (ต่อ)

บริษัท ลีพัฒนาผลิตภัณฑ์ จำกัด (มหาชน) และบริษัทย่อย
สำหรับปีสิ้นสุดวันที่ 31 ธันวาคม 2559

(หน่วย: บาท)

หมายเหตุ	งบการเงินรวม		งบการเงินเฉพาะกิจการ	
	2559	2558	2559	2558
การแบ่งปันกำไร				
ส่วนที่เป็นของผู้ถือหุ้นของบริษัทฯ	248,144,721	145,564,616	233,756,014	115,153,666
ส่วนที่เป็นของผู้มีส่วนได้เสียที่ไม่มีอำนาจควบคุม ของบริษัทย่อย	5,804,104	3,958,001		
	<u>253,948,825</u>	<u>149,522,617</u>		
การแบ่งปันกำไรขาดทุนเบ็ดเสร็จรวม				
ส่วนที่เป็นของผู้ถือหุ้นของบริษัทฯ	256,729,383	144,620,107	229,677,652	116,240,351
ส่วนที่เป็นของผู้มีส่วนได้เสียที่ไม่มีอำนาจควบคุม ของบริษัทย่อย	6,466,496	3,851,096		
	<u>263,195,879</u>	<u>148,471,203</u>		
กำไรต่อหุ้น	25			
กำไรต่อหุ้นขั้นพื้นฐาน				
กำไรส่วนที่เป็นของผู้ถือหุ้นของบริษัทฯ	<u>0.27</u>	<u>0.16</u>	<u>0.25</u>	<u>0.12</u>

หมายเหตุประกอบงบการเงินเป็นส่วนหนึ่งของงบการเงินนี้

งบกระแสเงินสด

บริษัท ลีพัฒนาผลิตภัณฑ์ จำกัด (มหาชน) และบริษัทย่อย

สำหรับปีสิ้นสุดวันที่ 31 ธันวาคม 2559

(หน่วย: บาท)

	งบการเงินรวม		งบการเงินเฉพาะกิจการ	
	2559	2558	2559	2558
กระแสเงินสดจากกิจกรรมดำเนินงาน				
กำไรก่อนภาษี	293,034,401	145,713,210	243,842,600	117,137,704
รายการปรับกระทบยอดกำไรก่อนภาษีเป็นเงินสดรับ (จ่าย)				
จากกิจกรรมดำเนินงาน				
ขาดทุน (กำไร) ที่ยังไม่เกิดขึ้นจริงของเงินลงทุนชั่วคราว -				
หลักทรัพย์ในความต้องการของตลาด	(5,866,250)	17,592,828	(5,866,250)	17,592,828
กำไรจากการขายเงินลงทุนชั่วคราว - หลักทรัพย์				
ในความต้องการของตลาด	(32,000,387)	(6,754,151)	(32,000,387)	(6,754,151)
กำไรจากการเปลี่ยนแปลงในมูลค่ายุติธรรมของ				
สินทรัพย์ชีวภาพและผลผลิตทางการเกษตร	(1,914,309)	-	(1,914,309)	-
ค่าเสื่อมราคา	77,155,668	80,318,171	34,183,051	35,719,678
หนี้สูญ	403,694	301,934	165,475	269,763
ค่าเผื่อหนี้สงสัยจะสูญ	1,322,980	7,822,846	2,319,994	5,334,109
การปรับลดสินค้าคงเหลือเป็นมูลค่าสุทธิที่จะได้รับ	2,254,489	1,484,221	693,887	819,964
ส่วนแบ่งขาดทุนจากเงินลงทุนในบริษัทร่วม	2,069,213	3,089,203	-	-
กำไรจากการจำหน่ายอสังหาริมทรัพย์เพื่อการลงทุน	-	(400,000)	-	(400,000)
กำไรจากการจำหน่ายอุปกรณ์	(9,960,022)	(3,516,388)	(6,458,107)	(1,393,368)
ค่าเผื่อการค้ำของเงินลงทุนในบริษัทร่วม	-	-	1,852,789	-
มูลค่ายุติธรรมของอสังหาริมทรัพย์เพื่อการลงทุนลดลง	67,500	-	67,500	-
สำรองผลประโยชน์ระยะยาวของพนักงาน	7,526,467	6,404,101	3,343,445	2,818,356
กำไรจากอัตราแลกเปลี่ยนที่ยังไม่เกิดขึ้นจริง	(79,229)	(5,399)	(29,993)	(5,399)
เงินปันผลรับจากเงินลงทุนในบริษัทย่อย	-	-	(95,000,000)	(47,500,000)
เงินปันผลรับจากเงินลงทุนระยะยาวอื่น	(8,113,900)	(8,341,000)	(8,113,900)	(8,341,000)
ดอกเบี้ยรับ	(16,653,672)	(22,217,334)	(23,482,876)	(35,672,519)
ค่าใช้จ่ายดอกเบี้ย	94,615	2,219,750	198,811	846,890
กำไรจากการดำเนินงานก่อนการเปลี่ยนแปลงในสินทรัพย์				
และหนี้สินดำเนินงาน	309,341,258	223,711,992	113,801,730	80,472,855
สินทรัพย์ดำเนินงาน (เพิ่มขึ้น) ลดลง				
ลูกหนี้การค้าและลูกหนี้อื่น	(2,678,658)	49,092,991	(6,023,112)	(11,552,318)
สินค้าคงเหลือ	(50,940,903)	(56,508,770)	(5,961,023)	(37,621,357)
สินทรัพย์ชีวภาพส่วนที่หมุนเวียน	(2,996,342)	-	(2,996,342)	-
สินทรัพย์หมุนเวียนอื่น	4,291,055	(299,366)	1,660,399	(683,650)
สินทรัพย์ชีวภาพส่วนที่ไม่หมุนเวียน	4,195,306	-	4,195,304	-
สินทรัพย์ไม่หมุนเวียนอื่น	(724,447)	(2,262,226)	(1,269,101)	(1,552,203)
หนี้สินดำเนินงานเพิ่มขึ้น (ลดลง)				
เจ้าหนี้การค้าและเจ้าหนี้อื่น	(20,221,628)	(36,402,833)	(14,189,118)	9,988,828
หนี้สินหมุนเวียนอื่น	(466,357)	338,123	(444,103)	338,123
เงินสดจากกิจกรรมดำเนินงาน	239,799,284	177,669,911	88,774,634	39,390,278
จ่ายผลประโยชน์ระยะยาวของพนักงาน	(4,494,399)	(2,936,640)	(2,279,700)	(1,309,040)
จ่ายดอกเบี้ย	(94,615)	(2,219,750)	(198,811)	(846,890)
จ่ายภาษีเงินได้	(25,964,392)	(15,219,224)	(8,486,682)	(5,314,418)
เงินสดสุทธิจากกิจกรรมดำเนินงาน	209,245,878	157,294,297	77,809,441	31,919,930

หมายเหตุประกอบงบการเงินเป็นส่วนหนึ่งของงบการเงินนี้

งบกระแสเงินสด (ต่อ)

บริษัท ลีพัฒนาผลิตภัณฑ์ จำกัด (มหาชน) และบริษัทย่อย
สำหรับปีสิ้นสุดวันที่ 31 ธันวาคม 2559

(หน่วย: บาท)

	งบการเงินรวม		งบการเงินเฉพาะกิจการ	
	2559	2558	2559	2558
กระแสเงินสดจากกิจกรรมลงทุน				
เงินลงทุนชั่วคราว - เงินฝากประจำเพิ่มขึ้น	(11,074,815)	(552,338,393)	(11,074,815)	(552,338,393)
เงินลงทุนชั่วคราว - หลักทรัพย์ในความต้องการของตลาดเพิ่มขึ้น	(88,171,538)	(44,576,415)	(88,171,538)	(44,576,415)
เงินสดรับจากการลงทุนในบริษัทร่วม	33,375,000	-	33,375,000	-
เงินให้กู้ยืมระยะสั้นแก่บริษัทย่อยเพิ่มขึ้น	-	-	(477,000,000)	(443,500,000)
รับชำระคืนเงินให้กู้ยืมระยะสั้นแก่บริษัทย่อย	-	-	471,000,000	493,500,000
เงินสดรับจากการจำหน่ายอสังหาริมทรัพย์เพื่อการลงทุน	-	6,400,000	-	6,400,000
ซื้ออุปกรณ์	(48,152,977)	(36,977,389)	(21,079,726)	(14,061,066)
เงินสดรับจากการจำหน่ายอุปกรณ์	11,135,098	4,231,517	7,358,042	1,875,875
เงินสดจ่ายเพื่อซื้อเงินลงทุนในบริษัทย่อย	-	-	-	(4,500,000)
เงินสดจ่ายเพื่อซื้อเงินลงทุนระยะยาวอื่น	-	(2,200,000)	-	(2,200,000)
เงินปันผลรับจากเงินลงทุนในบริษัทย่อย	-	-	95,000,000	47,500,000
เงินปันผลรับจากเงินลงทุนระยะยาวอื่น	6,343,900	8,341,000	6,343,900	8,341,000
ดอกเบี้ยรับ	20,483,999	20,155,526	29,039,761	32,425,599
เงินสดสุทธิจาก (ใช้ไปใน) กิจกรรมลงทุน	(76,061,333)	(596,964,154)	44,790,624	(471,133,400)
กระแสเงินสดจากกิจกรรมจัดหาเงิน				
เงินเบิกเกินบัญชีจากธนาคารเพิ่มขึ้น (ลดลง)	(483,418)	483,418	(483,418)	483,418
เงินสดรับจากเงินกู้ยืมระยะสั้นจากบริษัทย่อย	-	-	52,000,000	-
ชำระคืนเงินกู้ยืมระยะสั้นจากบริษัทย่อย	-	-	(52,000,000)	-
จ่ายเงินปันผล	(110,647,895)	(156,720,778)	(110,647,895)	(156,720,779)
เงินปันผลที่บริษัทย่อยจ่ายให้กับผู้มีส่วนได้เสียที่ไม่มีอำนาจควบคุม	(5,000,000)	(2,500,000)	-	-
เงินสดสุทธิใช้ไปในกิจกรรมจัดหาเงิน	(116,131,313)	(158,737,360)	(111,131,313)	(156,237,361)
เงินสดและรายการเทียบเท่าเงินสดเพิ่มขึ้น (ลดลง) สุทธิ	17,053,232	(598,407,217)	11,468,752	(595,450,831)
เงินสดและรายการเทียบเท่าเงินสดต้นปี	25,488,913	623,896,130	16,343,019	611,793,850
เงินสดและรายการเทียบเท่าเงินสดปลายปี	42,542,145	25,488,913	27,811,771	16,343,019
	-	-	-	-

หมายเหตุประกอบงบการเงินเป็นส่วนหนึ่งของงบการเงินนี้

งบแสดงการเปลี่ยนแปลงส่วนของผู้ถือหุ้น

บริษัท ลีพัฒนาผลิตภัณฑ์ จำกัด (มหาชน) และบริษัทย่อย

สำหรับปีสิ้นสุดวันที่ 31 ธันวาคม 2559

(หน่วย: บาท)

งบการเงินรวม									
ส่วนของผู้ถือหุ้นของบริษัทฯ					องค์ประกอบอื่นของส่วนของผู้ถือหุ้น				
ทุนเรือนหุ้นที่ออกและชำระแล้ว	กำไรสะสม		กำไรขาดทุนเบ็ดเสร็จอื่น		ส่วนของผู้ถือหุ้น	ส่วนของผู้ถือหุ้น		รวม	รวม
	ส่วนเกินมูลค่าหุ้นสามัญ	จัดสรรแล้ว - สักรองตามกฎหมาย	กำไรสะสม	ยังไม่ได้จัดสรร		ส่วนเกินทุนจากการตีราคาที่ดิน	ส่วนของผู้ถือหุ้นของบริษัทฯ		
922,180,251	681,345,392	142,500,000	556,929,136	-	222,196,049	-	2,525,150,828	24,488,140	2,549,638,968
-	-	-	145,564,616	-	-	-	145,564,616	3,958,001	149,522,617
-	-	-	(944,509)	-	-	-	(944,509)	(106,905)	(1,051,414)
-	-	-	144,620,107	-	-	-	144,620,107	3,851,096	148,471,203
-	-	-	(156,770,643)	-	-	-	(156,770,643)	-	(156,770,643)
-	-	-	-	-	-	-	-	(2,500,000)	(2,500,000)
922,180,251	681,345,392	142,500,000	544,778,600	-	222,196,049	-	2,513,000,292	25,839,236	2,538,839,528
922,180,251	681,345,392	142,500,000	544,778,600	-	222,196,049	-	2,513,000,292	25,839,236	2,538,839,528
-	-	-	17,479,656	-	-	-	17,479,656	-	17,479,656
922,180,251	681,345,392	142,500,000	562,258,256	-	222,196,049	-	2,530,479,948	25,839,236	2,556,319,184
-	-	-	248,144,721	-	-	-	248,144,721	5,804,104	253,948,825
-	-	-	-	-	8,584,661	-	8,584,661	662,393	9,247,054
-	-	-	248,144,721	-	8,584,661	-	256,729,382	6,466,497	263,195,879
-	-	-	(110,661,630)	-	-	-	(110,661,630)	-	(110,661,630)
-	-	-	-	-	-	-	-	(5,000,000)	(5,000,000)
922,180,251	681,345,392	142,500,000	699,741,347	-	230,780,710	-	2,676,547,700	27,305,733	2,703,853,433
-	-	-	-	-	-	-	-	-	-

ยอดคงเหลือ ณ วันที่ 31 ธันวาคม 2557

กำไรสำหรับปี

กำไรขาดทุนเบ็ดเสร็จอื่นสำหรับปี

กำไรขาดทุนเบ็ดเสร็จรวมสำหรับปี

เงินปันผลจ่าย (หมายเหตุ 28)

เงินปันผลที่บริษัทช้อยจ่ายให้กับผู้มีส่วนได้เสียที่ไม่มีอำนาจควบคุม

ยอดคงเหลือ ณ วันที่ 31 ธันวาคม 2558

ยอดคงเหลือ ณ วันที่ 31 ธันวาคม 2558 - ตามที่รายงานไว้เดิม

ผลสะสมจากการเปลี่ยนแปลงนโยบายบัญชี

เกี่ยวกับค่าธรรมเนียม (หมายเหตุ 4)

ยอดคงเหลือ ณ วันที่ 31 ธันวาคม 2558 - หลังการปรับปรุง

กำไรสำหรับปี

กำไรขาดทุนเบ็ดเสร็จอื่นสำหรับปี

กำไรขาดทุนเบ็ดเสร็จรวมสำหรับปี

เงินปันผลจ่าย (หมายเหตุ 28)

เงินปันผลที่บริษัทช้อยจ่ายให้กับผู้มีส่วนได้เสียที่ไม่มีอำนาจควบคุม

ยอดคงเหลือ ณ วันที่ 31 ธันวาคม 2559

หมายเหตุประกอบงบการเงินเป็นส่วนหนึ่งของงบการเงินนี้

งบแสดงการเปลี่ยนแปลงส่วนของผู้ถือหุ้น (ต่อ)

บริษัท ลิฟพัฒนาผลิตภัณฑ์ จำกัด (มหาชน) และบริษัทย่อย
สำหรับปีสิ้นสุดวันที่ 31 ธันวาคม 2559

(หน่วย: บาท)

งบการเงินเฉพาะกิจการ					
ทุนเรือนหุ้น ที่ออก และชำระแล้ว	ส่วนเกินมูลค่า หุ้นสามัญ	กำไรสะสม		องค์ประกอบอื่นของ ส่วนของผู้ถือหุ้น	
		จัดสรรแล้ว - สำรองตามกฎหมาย	ยังไม่ได้จัดสรร	กำไรขาดทุนเบ็ดเสร็จก่อน หักเงินปันผลจากการ ตีราคาที่ดิน	รวม
					ส่วนของผู้ ถือหุ้น
922,180,251	681,345,392	122,500,000	433,448,113	91,847,879	2,251,321,635
-	-	-	115,153,666	-	115,153,666
-	-	-	1,086,685	-	1,086,685
-	-	-	116,240,351	-	116,240,351
-	-	-	(156,770,643)	-	(156,770,643)
922,180,251	681,345,392	122,500,000	392,917,821	91,847,879	2,210,791,343
922,180,251	681,345,392	122,500,000	392,917,821	91,847,879	2,210,791,343
-	-	-	17,479,656	-	17,479,656
922,180,251	681,345,392	122,500,000	410,397,477	91,847,879	2,228,270,999
-	-	-	233,756,014	-	233,756,014
-	-	-	-	(4,078,362)	(4,078,362)
-	-	-	233,756,014	(4,078,362)	229,677,652
-	-	-	(110,661,630)	-	(110,661,630)
922,180,251	681,345,392	122,500,000	533,491,861	87,769,517	2,347,287,021
-	-	-	-	-	-

ยอดคงเหลือ ณ วันที่ 31 ธันวาคม 2558 - ตามที่รายงานไว้เดิม

ผลสะสมจากการเปลี่ยนแปลงนโยบายการบัญชี

เกี่ยวกับเกษดกรรม (หมายเหตุ 4)

ยอดคงเหลือ ณ วันที่ 31 ธันวาคม 2558 - หลังการปรับปรุง

กำไรสำหรับปี

กำไรขาดทุนเบ็ดเสร็จก่อนสำหรับปี

กำไรขาดทุนเบ็ดเสร็จรวมสำหรับปี

เงินปันผลจ่าย (หมายเหตุ 28)

ยอดคงเหลือ ณ วันที่ 31 ธันวาคม 2559

หมายเหตุประกอบงบการเงินเป็นส่วนหนึ่งของงบการเงินนี้

หมายเหตุประกอบงบการเงินรวม

บริษัท ลีพัฒนาผลิตภัณฑ์ จำกัด (มหาชน) และบริษัทย่อย

สำหรับปีสิ้นสุดวันที่ 31 ธันวาคม 2559

1. ข้อมูลทั่วไป

บริษัท ลีพัฒนาผลิตภัณฑ์ จำกัด (มหาชน) (“บริษัทฯ”) เป็นบริษัทมหาชนซึ่งจัดตั้งและมีภูมิลำเนาในประเทศไทย ธุรกิจหลักของบริษัทฯคือ (1) ผลิตและจำหน่ายอาหารสัตว์ (2) อบฟิซ กิจการไซโลและจำหน่ายวัตถุดิบสำหรับผลิตอาหารสัตว์ (3) ฟาร์มทดลอง และ (4) ฟาร์มเพาะพันธุ์ไม้ ที่อยู่ตามที่ดินทะเบียนของบริษัทฯอยู่ที่ 33/137 ถนนสุรวงศ์ สุริยวงศ์ บางรัก กรุงเทพฯ

2. เกณฑ์ในการจัดทำงบการเงิน

2.1 งบการเงินนี้จัดทำขึ้นตามมาตรฐานการรายงานทางการเงินที่กำหนดในพระราชบัญญัติวิชาชีพบัญชี พ.ศ. 2547 โดยแสดงรายการในงบการเงินตามข้อกำหนดในประกาศกรมพัฒนาธุรกิจการค้าลงวันที่ 28 กันยายน 2554 ออกตามความในพระราชบัญญัติการบัญชี พ.ศ. 2543

งบการเงินฉบับภาษาไทยเป็นงบการเงินฉบับที่บริษัทฯใช้เป็นทางการตามกฎหมาย งบการเงินฉบับภาษาอังกฤษแปลจากงบการเงินฉบับภาษาไทยนี้

งบการเงินนี้ได้จัดทำขึ้นโดยใช้เกณฑ์ราคาทุนเดิมเว้นแต่จะได้เปิดเผยเป็นอย่างอื่นในนโยบายการบัญชี

2.2 เกณฑ์ในการจัดทำงบการเงินรวม

ก) งบการเงินรวมนี้ได้จัดทำขึ้นโดยรวมงบการเงินของบริษัท ลีพัฒนาผลิตภัณฑ์ จำกัด (มหาชน) (ซึ่งต่อไปนี้จะเรียกว่า “บริษัทฯ”) และบริษัทย่อย (ซึ่งต่อไปนี้จะเรียกว่า “บริษัทย่อย”) ดังต่อไปนี้

ชื่อบริษัท	ลักษณะธุรกิจ	จัดตั้งขึ้น ในประเทศไทย	อัตราร้อยละ ของการถือหุ้น	
			2559 ร้อยละ	2558 ร้อยละ
บริษัท ลีพัฒนาอาหารสัตว์ จำกัด	ผลิตอาหารสัตว์และจำหน่าย วัตถุดิบสำหรับผลิตอาหารสัตว์	ไทย	95	95
บริษัท ลีพัฒนาเกษตรมั่นคง จำกัด (ถือหุ้นโดยบริษัท ลีพัฒนาอาหาร สัตว์ จำกัด ร้อยละ 99.99)	ไซโลอบฟิซและจำหน่ายวัตถุดิบ สำหรับผลิตอาหารสัตว์	ไทย	95	95
บริษัท โพธิ์งามฟาร์มทะเล จำกัด	ให้เช่าโรงเรือน	ไทย	100	100

- ข) บริษัทฯจะถือว่ามีการควบคุมกิจการที่เข้าไปลงทุนหรือบริษัทย่อยได้ หากบริษัทฯมีสิทธิได้รับหรือมีส่วนได้เสียในผลตอบแทนของกิจการที่เข้าไปลงทุน และสามารถใช้อำนาจในการสั่งการกิจกรรมที่ส่งผลกระทบต่ออย่างมีนัยสำคัญต่อจำนวนเงินผลตอบแทนนั้นได้
 - ค) บริษัทฯนำงบการเงินของบริษัทย่อยมารวมในการจัดทำงบการเงินรวมตั้งแต่วันที่บริษัทฯมีอำนาจในการควบคุมบริษัทย่อยจนถึงวันที่บริษัทฯสิ้นสุดการควบคุมบริษัทย่อยนั้น
 - ง) งบการเงินของบริษัทย่อยได้จัดทำขึ้นโดยใช้นโยบายการบัญชีที่สำคัญเช่นเดียวกันกับของบริษัทฯ
 - จ) ยอดคงค้างระหว่างบริษัทฯและบริษัทย่อย รายการค้าระหว่างกันที่มีสาระสำคัญได้ถูกตัดออกจากงบการเงินรวมนี้แล้ว
 - ฉ) ส่วนของผู้มีส่วนได้เสียที่ไม่มีอำนาจควบคุม คือ จำนวนกำไรหรือขาดทุนและสินทรัพย์สุทธิของบริษัทย่อยส่วนที่ไม่ได้เป็นของบริษัทฯ และแสดงเป็นรายการแยกต่างหากในส่วนของกำไรหรือขาดทุนรวมและส่วนของผู้ถือหุ้นในงบแสดงฐานะการเงินรวม
- 2.3 บริษัทฯจัดทำงบการเงินเฉพาะกิจการ โดยแสดงเงินลงทุนในบริษัทย่อย และบริษัทร่วมตามวิธีราคาทุน

3. มาตรฐานการรายงานทางการเงินใหม่

ก. มาตรฐานการรายงานทางการเงินที่เริ่มมีผลบังคับใช้ในปัจจุบัน

ในระหว่างปี บริษัทฯและบริษัทย่อยได้นำมาตรฐานการรายงานทางการเงินฉบับปรับปรุง (ปรับปรุง 2558) และฉบับใหม่รวมถึงแนวปฏิบัติทางบัญชี ที่ออกโดยสภาวิชาชีพบัญชี ซึ่งมีผลบังคับใช้สำหรับรอบระยะเวลาบัญชีที่เริ่มในหรือหลังวันที่ 1 มกราคม 2559 มาถือปฏิบัติ มาตรฐานการรายงานทางการเงินดังกล่าวได้รับการปรับปรุงหรือจัดให้มีขึ้นเพื่อให้มีเนื้อหาเท่าเทียมกับมาตรฐานการรายงานทางการเงินระหว่างประเทศ โดยส่วนใหญ่เป็นการปรับปรุงถ้อยคำและคำศัพท์ การตีความและการให้แนวปฏิบัติทางการบัญชีกับผู้ใช้มาตรฐาน การนำมาตรฐานการรายงานทางการเงินดังกล่าวมาถือปฏิบัตินี้ไม่มีผลกระทบอย่างเป็นสาระสำคัญต่องบการเงินของบริษัทฯและบริษัทย่อย ยกเว้นมาตรฐานการบัญชีและแนวปฏิบัติทางบัญชี ดังต่อไปนี้

มาตรฐานการบัญชี ฉบับที่ 41 เรื่อง เกษตรกรรม และแนวปฏิบัติทางบัญชีสำหรับการวัดมูลค่าและรับรู้รายการของพืชเพื่อให้ผลิตผล

มาตรฐานการบัญชี ฉบับที่ 41 และแนวปฏิบัติทางบัญชีนี้มีวัตถุประสงค์เพื่อกำหนดวิธีปฏิบัติทางบัญชีสำหรับสัตว์หรือพืชที่มีชีวิต (“สินทรัพย์ชีวภาพ”) และผลิตผลที่เก็บเกี่ยวได้จากสินทรัพย์ชีวภาพ (“ผลิตผลทางการเกษตร”) ที่เกี่ยวข้องกับการเกษตรโดยมีหลักการดังนี้

- วัดมูลค่าของสินทรัพย์ชีวภาพ เมื่อเริ่มแรกและ ณ วันสิ้นรอบระยะเวลารายงานด้วยมูลค่ายุติธรรมหักต้นทุนในการขาย
- วัดมูลค่าผลิตผลทางการเกษตรด้วยมูลค่ายุติธรรมหักต้นทุนในการขาย ณ จุดเก็บเกี่ยว

การนำมาตรฐานข้างต้นมาใช้ทำให้บริษัทต้องเปลี่ยนวิธีในการบันทึกบัญชีสินทรัพย์ชีวภาพและผลิตผลทางการเกษตรจากเดิมที่บันทึกสุกรพ่อแม่พันธุ์ด้วยวิธีราคาทุนหักด้วยค่าเสื่อมพันธุ์และเดิมที่บันทึกลูกสุกรสัตว์น้ำ และต้นไม้ด้วยวิธีราคาทุนมาเป็นการวัดมูลค่าด้วยมูลค่ายุติธรรมหักต้นทุนในการขาย ผลสะสมของการเปลี่ยนแปลงนโยบายบัญชีดังกล่าวแสดงอยู่ในหมายเหตุประกอบงบการเงินข้อ 4

ข. มาตรฐานการรายงานทางการเงินที่จะมีผลบังคับใช้ในอนาคต

ในระหว่างปีปัจจุบัน สภาวิชาชีพบัญชีได้ประกาศใช้มาตรฐานการรายงานทางการเงินและการตีความมาตรฐานการรายงานทางการเงินฉบับปรับปรุง (ปรับปรุง 2559) รวมถึงแนวปฏิบัติทางบัญชีฉบับใหม่จำนวนหลายฉบับ ซึ่งมีผลบังคับใช้สำหรับงบการเงินที่มีรอบระยะเวลาบัญชีที่เริ่มในหรือหลังวันที่ 1 มกราคม 2560 มาตรฐานการรายงานทางการเงินดังกล่าวได้รับการปรับปรุงหรือจัดให้มีขึ้นเพื่อให้มีเนื้อหาเท่าเทียมกับมาตรฐานการรายงานทางการเงินระหว่างประเทศ โดยส่วนใหญ่เป็นการปรับปรุงถ้อยคำและคำศัพท์ การตีความและการให้แนวปฏิบัติทางบัญชีกับผู้ใช้งานมาตรฐาน

ฝ่ายบริหารของบริษัทฯและบริษัทย่อยเชื่อว่ามาตรฐานการรายงานทางการเงินและการตีความมาตรฐานการรายงานทางการเงินฉบับปรับปรุง และแนวปฏิบัติทางบัญชีฉบับใหม่จะไม่มีผลกระทบอย่างเป็นสาระสำคัญต่องบการเงินเมื่อนำมาถือปฏิบัติ อย่างไรก็ตาม มาตรฐานการรายงานทางการเงินที่มีการเปลี่ยนแปลงหลักการสำคัญ สรุปได้ดังต่อไปนี้

มาตรฐานการบัญชี ฉบับที่ 27 (ปรับปรุง 2559) เรื่อง งบการเงินเฉพาะกิจการ

มาตรฐานฉบับปรับปรุงนี้กำหนดทางเลือกเพิ่มเติมสำหรับการบันทึกบัญชีเงินลงทุนในบริษัทย่อย เงินลงทุนในการร่วมค้า และเงินลงทุนในบริษัทร่วม ในงบการเงินเฉพาะกิจการโดยเลือกบันทึกตามวิธีส่วนได้เสียได้ตามที่อธิบายไว้ในมาตรฐานการบัญชี ฉบับที่ 28 (ปรับปรุง 2559) เรื่อง เงินลงทุนในบริษัทร่วมและการร่วมค้า ทั้งนี้ กิจการต้องใช้วิธีการบันทึกบัญชีเดียวกันสำหรับเงินลงทุนแต่ละประเภทและหากกิจการเลือกบันทึกเงินลงทุนดังกล่าวตามวิธีส่วนได้เสียในงบการเงินเฉพาะกิจการ กิจการต้องปรับปรุงรายการดังกล่าวโดยวิธีปรับย้อนหลัง

ปัจจุบันฝ่ายบริหารของบริษัทฯและบริษัทย่อยอยู่ระหว่างการประเมินผลกระทบที่อาจมีต่องบการเงินในปีที่เริ่มนำมาตรฐานดังกล่าวมาถือปฏิบัติ

4. ผลสะสมจากการเปลี่ยนแปลงนโยบายการบัญชีเนื่องจากการนำมาตรฐานการรายงานทางการเงินใหม่มาถือปฏิบัติ

ตามที่กล่าวในหมายเหตุประกอบงบการเงินข้อ 3 บริษัทฯ ได้เปลี่ยนแปลงนโยบายการบัญชีที่สำคัญในระหว่างปีปัจจุบันในเรื่องที่เกี่ยวกับเกษตรกรรม โดยกิจการได้เลือกปรับผลสะสมจากการเปลี่ยนแปลงโดยบันทึกปรับกับกำไรสะสมต้นปี ณ วันที่ 1 มกราคม 2559

ผลการเปลี่ยนแปลงนี้ทำให้มีการปรับปรุงกำไรสะสมต้นปีของบริษัทฯ ในงบการเงินรวมและงบการเงินเฉพาะกิจการเพิ่มขึ้น 17 ล้านบาท ซึ่งผลสะสมของการเปลี่ยนแปลงดังกล่าวแสดงเป็นรายการแยกต่างหากในงบแสดงการเปลี่ยนแปลงส่วนของผู้ถือหุ้น

5. นโยบายการบัญชีที่สำคัญ

5.1 การรับรู้รายได้

ขายสินค้า

รายได้จากการขายสินค้ารับรู้เมื่อบริษัทฯ และบริษัทย่อยได้โอนความเสี่ยงและผลตอบแทนที่มีนัยสำคัญของความเป็นเจ้าของสินค้าให้กับผู้ซื้อแล้ว รายได้จากการขายแสดงมูลค่าตามราคาในใบกำกับสินค้าโดยไม่รวมภาษีมูลค่าเพิ่ม สำหรับสินค้าที่ได้ส่งมอบหลังจากหักส่วนลดแล้ว

ดอกเบี้ยรับ

ดอกเบี้ยรับถือเป็นรายได้ตามเกณฑ์คงค้างโดยคำนึงถึงอัตราผลตอบแทนที่แท้จริง

เงินปันผลรับ

เงินปันผลรับถือเป็นรายได้เมื่อบริษัทฯ มีสิทธิในการรับเงินปันผล

5.2 เงินสดและรายการเทียบเท่าเงินสด

เงินสดและรายการเทียบเท่าเงินสด หมายถึง เงินสดและเงินฝากธนาคาร และเงินลงทุนระยะสั้นที่มีสภาพคล่องสูง ซึ่งถึงกำหนดจ่ายคืนภายในระยะเวลาไม่เกิน 3 เดือนนับจากวันที่ได้มาและไม่มีข้อจำกัดในการเบิกใช้

5.3 ลูกหนี้การค้า

ลูกหนี้การค้าแสดงมูลค่าตามจำนวนมูลค่าสุทธิที่จะได้รับ บริษัทฯ และบริษัทย่อยบันทึกค่าเผื่อหนี้สงสัยจะสูญสำหรับผลขาดทุนโดยประมาณที่อาจเกิดขึ้นจากการเก็บเงินจากลูกหนี้ไม่ได้ ซึ่งโดยทั่วไปพิจารณาจากประสบการณ์การเก็บเงินและการวิเคราะห์อายุหนี้

5.4 สินค้าคงเหลือ

สินค้าสำเร็จรูปและสินค้าระหว่างผลิตแสดงมูลค่าตามราคาทุนตามวิธีถัวเฉลี่ยหรือมูลค่าสุทธิที่จะได้รับแล้วแต่ราคาใดจะต่ำกว่า ราคาทุนดังกล่าวหมายถึงต้นทุนในการผลิตทั้งหมดรวมทั้งค่าเสียหายโรงงานด้วย

วัตถุดิบ ภาชนะบรรจุและหีบห่อ อะไหล่และวัสดุโรงงานวัตถุดิบใช้ในฟาร์มแสดงมูลค่าตามราคาทุนถัวเฉลี่ยหรือมูลค่าสุทธิ ที่จะได้รับแล้วแต่ราคาใดจะต่ำกว่า และจะถือเป็นส่วนหนึ่งของต้นทุนการผลิตเมื่อมีการเบิกใช้

5.5 เกษตรกรรม

บริษัทมีสินทรัพย์ชีวภาพเป็นสุกรพ่อแม่พันธุ์ ลูกสุกร สัตว์น้ำ และต้นไม้ซึ่งจะวัดมูลค่าด้วยมูลค่ายุติธรรมหักต้นทุนในการขาย

มูลค่ายุติธรรมของสุกรพ่อแม่พันธุ์ คำนวณโดยใช้วิธีคิดลดกระแสเงินสดในอนาคต ส่วนลูกสุกร สัตว์น้ำ และต้นไม้คำนวณโดยใช้วิธีอ้างอิงจากราคามูลค่ายุติธรรมหักประมาณการต้นทุนในการขาย ผลกำไรหรือขาดทุนที่เกิดจากการเปลี่ยนแปลงในมูลค่ายุติธรรมของสินทรัพย์ชีวภาพและผลิตผลทางการเกษตรบันทึกในส่วนของกำไรหรือขาดทุน

ในกรณีที่ไม่สามารถวัดมูลค่ายุติธรรมได้อย่างน่าเชื่อถือ สินทรัพย์ชีวภาพต้องวัดด้วยราคาทุนหักค่าเสื่อมราคาสะสมและค่าเผื่อการด้อยค่าสะสม และในทันทีที่มูลค่ายุติธรรมของสินทรัพย์ชีวภาพนั้นสามารถวัดได้อย่างน่าเชื่อถือ บริษัทจะวัดมูลค่าด้วยมูลค่ายุติธรรมหักต้นทุนในการขาย

5.6 เงินลงทุน

- ก) เงินลงทุนในหลักทรัพย์เพื่อค้าแสดงตามมูลค่ายุติธรรม การเปลี่ยนแปลงในมูลค่ายุติธรรมของหลักทรัพย์บันทึกในส่วนของกำไรหรือขาดทุน
- ข) เงินลงทุนในตราสารทุนที่ไม่อยู่ในความต้องการของตลาดถือเป็นเงินลงทุนทั่วไป ซึ่งแสดงในราคาทุนสุทธิจากค่าเผื่อการด้อยค่า (ถ้ามี)
- ค) เงินลงทุนในบริษัทร่วมที่แสดงอยู่ในงบการเงินรวมแสดงมูลค่าตามวิธีส่วนได้เสีย
- ง) เงินลงทุนในบริษัทย่อยและบริษัทร่วมที่แสดงอยู่ในงบการเงินเฉพาะกิจการแสดงมูลค่าตามวิธีราคาทุน บริษัทจะพิจารณามูลค่าของเงินลงทุนหากมีข้อบ่งชี้ว่าเงินลงทุนดังกล่าวอาจด้อยค่า

มูลค่ายุติธรรมของหลักทรัพย์ในความต้องการของตลาดคำนวณจากราคาเสนอซื้อหลังสุด ณ สิ้นวันทำการสุดท้ายของปี มูลค่ายุติธรรมของหน่วยลงทุนคำนวณจากมูลค่าสินทรัพย์สุทธิของหน่วยลงทุน

บริษัทฯ ใช้วิธีถัวเฉลี่ยถ่วงน้ำหนักในการคำนวณต้นทุนของเงินลงทุน

ในกรณีที่มีการโอนเปลี่ยนประเภทเงินลงทุนจากประเภทหนึ่งไปเป็นอีกประเภทหนึ่ง บริษัทฯจะปรับมูลค่าของเงินลงทุนดังกล่าวใหม่โดยใช้มูลค่ายุติธรรม ณ วันที่โอนเปลี่ยนประเภทเงินลงทุน ผลแตกต่างระหว่างราคาตามบัญชีและมูลค่ายุติธรรม ณ วันที่โอนจะบันทึกในส่วนของกำไรหรือขาดทุนหรือแสดงเป็นองค์ประกอบอื่นของส่วนของผู้ถือหุ้นแล้วแต่ประเภทของเงินลงทุนที่มีการ โอนเปลี่ยน

เมื่อมีการจำหน่ายเงินลงทุน ผลต่างระหว่างสิ่งตอบแทนสุทธิที่ได้รับกับมูลค่าตามบัญชีของเงินลงทุนจะถูกบันทึกในส่วนของกำไรหรือขาดทุน

5.7 อสังหาริมทรัพย์เพื่อการลงทุน

บริษัทฯและบริษัทย่อยวัดมูลค่าเริ่มแรกของอสังหาริมทรัพย์เพื่อการลงทุนด้วยราคาทุนซึ่งรวมต้นทุนการทำรายการ หลังจากนั้น บริษัทฯและบริษัทย่อยจะวัดมูลค่าอสังหาริมทรัพย์เพื่อการลงทุนด้วยมูลค่ายุติธรรม บริษัทฯและบริษัทย่อยรับรู้ผลกำไรหรือขาดทุนที่เกิดขึ้นจากการเปลี่ยนแปลงมูลค่ายุติธรรมของอสังหาริมทรัพย์เพื่อการลงทุนในส่วนของกำไรหรือขาดทุนในปีที่เกิดขึ้น

บริษัทฯและบริษัทย่อยรับรู้ผลต่างระหว่างจำนวนเงินที่ได้รับสุทธิจากการจำหน่ายกับมูลค่าตามบัญชีของสินทรัพย์ในส่วนของกำไรหรือขาดทุนในปีที่ตัดรายการอสังหาริมทรัพย์เพื่อการลงทุนออกจากบัญชี

5.8 ที่ดิน อาคารและอุปกรณ์ และค่าเสื่อมราคา

ที่ดินแสดงมูลค่าตามราคาที่ดีใหม่ อาคารและอุปกรณ์แสดงมูลค่าตามราคาทุนหักค่าเสื่อมราคาสะสม และค่าเผื่อการด้อยค่าของสินทรัพย์ (ถ้ามี)

บริษัทฯและบริษัทย่อยบันทึกมูลค่าเริ่มแรกของที่ดินในราคาทุน ณ วันที่ได้สินทรัพย์มา หลังจากนั้นบริษัทฯและบริษัทย่อยจัดให้มีการประเมินราคาที่ดินโดยผู้ประเมินราคาอิสระและบันทึกสินทรัพย์ดังกล่าวในราคาที่ดีใหม่ ทั้งนี้บริษัทฯและบริษัทย่อยจัดให้มีการประเมินราคาสินทรัพย์ดังกล่าวเป็นครั้งคราวเพื่อมิให้ราคาตามบัญชี ณ วันสิ้นรอบระยะเวลารายงานแตกต่างจากมูลค่ายุติธรรมอย่างมีสาระสำคัญ

บริษัทฯและบริษัทย่อยบันทึกส่วนต่างซึ่งเกิดจากการตีราคาที่ดินดังต่อไปนี้

- บริษัทฯและบริษัทย่อยบันทึกราคาตามบัญชีของที่ดินที่เพิ่มขึ้นจากการตีราคาใหม่ในกำไรขาดทุนเบ็ดเสร็จอื่นและรับรู้จำนวนสะสมในบัญชี “ส่วนเกินทุนจากการตีราคาที่ดิน” ในส่วนของผู้ถือหุ้น อย่างไรก็ตาม หากสินทรัพย์นั้นเคยมีการตีราคาลดลงและบริษัทฯและบริษัทย่อยได้รับรู้ราคาที่ลดลงในส่วนของกำไรหรือขาดทุนแล้ว ส่วนที่เพิ่มจากการตีราคาใหม่นี้จะถูกรับรู้เป็นรายได้ไม่เกินจำนวนที่เคยลดลง ซึ่งรับรู้เป็นค่าใช้จ่ายปีก่อนแล้ว
- บริษัทฯและบริษัทย่อยรับรู้ราคาตามบัญชีของที่ดินที่ลดลงจากการตีราคาใหม่ในส่วนของกำไรหรือขาดทุน อย่างไรก็ตาม หากสินทรัพย์นั้นเคยมีการตีราคาเพิ่มขึ้นและยังมียอดคงค้างของบัญชี “ส่วนเกินทุนจากการตีราคาที่ดิน” อยู่ในส่วนของผู้ถือหุ้น ส่วนที่ลดลงจากการตีราคาใหม่จะถูกรับรู้ในกำไรขาดทุนเบ็ดเสร็จอื่นในจำนวนที่ไม่เกินยอดคงเหลือของบัญชี “ส่วนเกินทุนจากการตีราคาที่ดิน”

ค่าเสื่อมราคาของอาคารและอุปกรณ์คำนวณจากราคาทุนของสินทรัพย์โดยวิธีเส้นตรงตามอายุการให้ประโยชน์โดยประมาณดังนี้

อาคารและสิ่งปลูกสร้าง	10 - 20 ปี
เครื่องจักรและอุปกรณ์	5 - 15 ปี
เครื่องตกแต่งและเครื่องใช้สำนักงาน	5 ปี
ยานพาหนะ	5 ปี

ค่าเสื่อมราคารวมอยู่ในการคำนวณผลการดำเนินงาน

ไม่มีการคิดค่าเสื่อมราคาสำหรับที่ดินและสินทรัพย์ระหว่างติดตั้งและก่อสร้าง

บริษัทฯ และบริษัทย่อยตัดรายการที่ดิน อาคาร และอุปกรณ์ ออกจากบัญชี เมื่อจำหน่ายสินทรัพย์หรือคาดว่าจะไม่ได้รับประโยชน์เชิงเศรษฐกิจในอนาคตจากการใช้หรือการจำหน่ายสินทรัพย์ รายการผลกำไรหรือขาดทุนจากการจำหน่ายสินทรัพย์ จะรับรู้ในส่วนของกำไรหรือขาดทุนเมื่อบริษัทฯ และบริษัทย่อยตัดรายการสินทรัพย์นั้นออกจากบัญชี

5.9 รายการธุรกิจกับบุคคลหรือกิจการที่เกี่ยวข้องกัน

บุคคลหรือกิจการที่เกี่ยวข้องกันกับบริษัทฯ และบริษัทย่อย หมายถึง บุคคลหรือกิจการที่มีอำนาจควบคุม บริษัทฯ และบริษัทย่อย หรือถูกบริษัทฯ และบริษัทย่อยควบคุมไม่ว่าจะเป็นโดยทางตรงหรือทางอ้อม หรืออยู่ภายใต้การควบคุมเดียวกันกับบริษัทฯ และบริษัทย่อย

นอกจากนี้บุคคลหรือกิจการที่เกี่ยวข้องกันยังหมายรวมถึงบริษัทร่วมและบุคคลหรือกิจการที่มีสิทธิออกเสียงโดยทางตรงหรือทางอ้อมซึ่งทำให้มีอิทธิพลอย่างเป็นสาระสำคัญต่อบริษัทฯ และบริษัทย่อย ผู้บริหารสำคัญ กรรมการหรือพนักงานของบริษัทฯ และบริษัทย่อยที่มีอำนาจในการวางแผนและควบคุมการดำเนินงานของบริษัทฯ และบริษัทย่อย

5.10 สัญญาเช่าระยะยาว

สัญญาเช่าที่ดิน อาคาร และอุปกรณ์ที่ความเสี่ยงและผลตอบแทนของความเป็นเจ้าของส่วนใหญ่ไม่ได้โอนไปให้กับผู้เช่าถือเป็นสัญญาเช่าดำเนินงาน จำนวนเงินที่จ่ายตามสัญญาเช่าดำเนินงานรับรู้เป็นค่าใช้จ่ายในส่วนของการกำไรหรือขาดทุนตามวิธีเส้นตรงตลอดอายุสัญญาเช่า

5.11 เงินตราต่างประเทศ

บริษัทฯ แสดงงบการเงินรวมและงบการเงินเฉพาะกิจการเป็นสกุลเงินบาท ซึ่งเป็นสกุลเงินที่ใช้ในการดำเนินงานของบริษัทฯ รายการต่างๆ ของแต่ละกิจการที่รวมอยู่ในงบการเงินรวมวัดมูลค่าด้วยสกุลเงินที่ใช้ในการดำเนินงานของแต่ละกิจการนั้น

รายการที่เป็นเงินตราต่างประเทศแปลงค่าเป็นเงินบาทโดยใช้อัตราแลกเปลี่ยน ณ วันที่เกิดรายการสินทรัพย์และหนี้สินที่เป็นตัวเงินซึ่งอยู่ในสกุลเงินตราต่างประเทศได้แปลงค่าเป็นเงินบาทโดยใช้อัตราแลกเปลี่ยน ณ วันสิ้นรอบระยะเวลารายงาน

กำไรและขาดทุนที่เกิดจากการเปลี่ยนแปลงในอัตราแลกเปลี่ยนได้รวมอยู่ในการคำนวณผลการดำเนินงาน

5.12 การด้อยค่าของสินทรัพย์

ทุกวันสิ้นรอบระยะเวลารายงาน บริษัทฯและบริษัทย่อยจะทำการประเมินการด้อยค่าของที่ดิน อาคารและอุปกรณ์หรือสินทรัพย์ที่ไม่มีตัวตนอื่นของบริษัทฯและบริษัทย่อยหากมีข้อบ่งชี้ว่าสินทรัพย์ดังกล่าวอาจด้อยค่า บริษัทฯและบริษัทย่อยรับรู้ขาดทุนจากการด้อยค่าเมื่อมูลค่าที่คาดว่าจะได้รับคืนของสินทรัพย์มีมูลค่าต่ำกว่ามูลค่าตามบัญชีของสินทรัพย์นั้น ทั้งนี้มูลค่าที่คาดว่าจะได้รับคืนหมายถึงมูลค่ายุติธรรมหักต้นทุนในการขายของสินทรัพย์หรือมูลค่าจากการใช้สินทรัพย์แล้วแต่ราคาใดจะสูงกว่า ในการประเมินมูลค่าจากการใช้สินทรัพย์ บริษัทฯและบริษัทย่อยประมาณการกระแสเงินสดในอนาคตที่กิจการคาดว่าจะได้รับจากสินทรัพย์และคำนวณคิดลดเป็นมูลค่าปัจจุบัน โดยใช้อัตราคิดลดก่อนภาษีที่สะท้อนถึงการประเมินความเสี่ยงในสภาพตลาดปัจจุบันของเงินสดตามระยะเวลาและความเสี่ยงซึ่งเป็นลักษณะเฉพาะของสินทรัพย์ที่กำลังพิจารณาอยู่ ในการประเมินมูลค่ายุติธรรมหักต้นทุนในการขาย บริษัทฯและบริษัทย่อยใช้แบบจำลองการประเมินมูลค่าที่ดีที่สุดซึ่งเหมาะสมกับสินทรัพย์ ซึ่งสะท้อนถึงจำนวนเงินที่กิจการสามารถจะได้มาจากการจำหน่ายสินทรัพย์หักด้วยต้นทุนในการจำหน่าย โดยการจำหน่ายนั้นผู้ซื้อและผู้ขายมีความรอบรู้และเต็มใจในการแลกเปลี่ยนและสามารถต่อรองราคากันได้อย่างเป็นอิสระในลักษณะของผู้ที่ไม่มีความเกี่ยวข้องกัน

บริษัทฯและบริษัทย่อยจะรับรู้รายการขาดทุนจากการด้อยค่าในส่วนของกำไรหรือขาดทุน ยกเว้นในกรณีที่ดินซึ่งใช้วิธีการตีราคาใหม่และได้บันทึกส่วนเกินทุนจากการตีราคาใหม่ไว้ในส่วนของผู้ถือหุ้น ขาดทุนจากการด้อยค่าจะรับรู้ในส่วนของผู้ถือหุ้นไม่เกินไปกว่าส่วนเกินทุนจากการตีราคาที่เคยบันทึกไว้

หากในการประเมินการด้อยค่าของสินทรัพย์ มีข้อบ่งชี้ที่แสดงให้เห็นว่าผลขาดทุนจากการด้อยค่าของสินทรัพย์ที่รับรู้ในงวดก่อนได้หมดไปหรือลดลง บริษัทฯและบริษัทย่อยจะประมาณมูลค่าที่คาดว่าจะได้รับคืนของสินทรัพย์นั้น และจะกลับรายการผลขาดทุนจากการด้อยค่าที่รับรู้ในงวดก่อนก็ต่อเมื่อมีการเปลี่ยนแปลงประมาณการที่ใช้กำหนดมูลค่าที่คาดว่าจะได้รับคืนภายหลังจากการรับรู้ผลขาดทุนจากการด้อยค่าครั้งล่าสุด โดยมูลค่าตามบัญชีของสินทรัพย์ที่เพิ่มขึ้นจากการกลับรายการผลขาดทุนจากการด้อยค่าต้องไม่สูงกว่ามูลค่าตามบัญชีที่ควรจะเป็นหากกิจการไม่เคยรับรู้ผลขาดทุนจากการด้อยค่าของสินทรัพย์ในงวดก่อนๆ บริษัทฯและบริษัทย่อยจะบันทึกกลับรายการผลขาดทุนจากการด้อยค่าของสินทรัพย์โดยรับรู้ไปยังส่วนของกำไรหรือขาดทุนทันที เว้นแต่สินทรัพย์นั้นแสดงด้วยราคาที่ต่ำใหม่ การกลับรายการส่วนที่เกินกว่ามูลค่าตามบัญชีที่ควรจะเป็นถือเป็นกำไรจากการตีราคาสินทรัพย์เพิ่ม

5.13 ผลประโยชน์ของพนักงาน

ผลประโยชน์ระยะสั้นของพนักงาน

บริษัทฯ และบริษัทย่อยรับรู้ เงินเดือน ค่าจ้าง โบนัส และเงินสมทบกองทุนประกันสังคมเป็นค่าใช้จ่ายเมื่อเกิดรายการ

ผลประโยชน์หลังออกจากการงานของพนักงาน

โครงการสมทบเงิน

บริษัทฯ บริษัทย่อยและพนักงานได้ร่วมกันจัดตั้งกองทุนสำรองเลี้ยงชีพ ซึ่งประกอบด้วยเงินที่พนักงานจ่ายสะสมและเงินที่บริษัทฯ และบริษัทย่อยจ่ายสมทบให้เป็นรายเดือน สินทรัพย์ของกองทุนสำรองเลี้ยงชีพได้แยกออกจากสินทรัพย์ของบริษัทฯ และบริษัทย่อย เงินที่บริษัทฯ และบริษัทย่อยจ่ายสมทบกองทุนสำรองเลี้ยงชีพบันทึกเป็นค่าใช้จ่ายในปีที่เกิดรายการ

โครงการผลประโยชน์หลังออกจากการงาน

บริษัทฯ และบริษัทย่อยมีภาระสำหรับเงินชดเชยที่ต้องจ่ายให้แก่พนักงานเมื่อออกจากการงานตามกฎหมายแรงงาน ซึ่งบริษัทฯ และบริษัทย่อยถือว่าเงินชดเชยดังกล่าวเป็นโครงการผลประโยชน์หลังออกจากการงานสำหรับพนักงาน

บริษัทฯ และบริษัทย่อยคำนวณหนี้สินตามโครงการผลประโยชน์หลังออกจากการงานของพนักงาน โดยใช้วิธีคิดลดแต่ละหน่วยที่ประมาณการไว้ (Projected Unit Credit Method) โดยผู้เชี่ยวชาญอิสระได้ทำการประเมินภาระผูกพันดังกล่าวตามหลักคณิตศาสตร์ประกันภัย

ผลกำไรหรือขาดทุนจากการประมาณการตามหลักคณิตศาสตร์ประกันภัย สำหรับโครงการผลประโยชน์หลังออกจากการงานของพนักงานจะรับรู้ทันทีในกำไรขาดทุนเบ็ดเสร็จอื่น

5.14 ประเมินการหนี้สิน

บริษัทฯ และบริษัทย่อยจะบันทึกประมาณการหนี้สินไว้ในบัญชีเมื่อภาระผูกพันซึ่งเป็นผลมาจากเหตุการณ์ในอดีตได้เกิดขึ้นแล้ว และมีความเป็นไปได้ค่อนข้างแน่นอนว่าบริษัทฯ และบริษัทย่อยจะเสียทรัพยากรเชิงเศรษฐกิจไปเพื่อปลดปล่อยภาระผูกพันนั้น และบริษัทฯ และบริษัทย่อยสามารถประมาณมูลค่าภาระผูกพันนั้นได้อย่างน่าเชื่อถือ

5.15 ภาษีเงินได้

ภาษีเงินได้ประกอบด้วยภาษีเงินได้ปัจจุบันและภาษีเงินได้รอการตัดบัญชี

ภาษีเงินได้ปัจจุบัน

บริษัทฯ และบริษัทย่อยบันทึกภาษีเงินได้ปัจจุบันตามจำนวนที่คาดว่าจะจ่ายให้กับหน่วยงานจัดเก็บภาษีของรัฐ โดยคำนวณจากกำไรทางภาษีตามหลักเกณฑ์ที่กำหนดในกฎหมายภาษีอากร

ภาษีเงินได้รอการตัดบัญชี

บริษัทฯ และบริษัทย่อยบันทึกภาษีเงินได้รอการตัดบัญชีของผลแตกต่างชั่วคราวระหว่างราคาตามบัญชีของสินทรัพย์และหนี้สิน ณ วันสิ้นรอบระยะเวลารายงานกับฐานภาษีของสินทรัพย์และหนี้สินที่เกี่ยวข้องนั้น โดยใช้อัตราภาษีที่มีผลบังคับใช้ ณ วันสิ้นรอบระยะเวลารายงาน

บริษัทฯ และบริษัทย่อยรับรู้หนี้สินภาษีเงินได้รอการตัดบัญชีของผลแตกต่างชั่วคราวที่ต้องเสียภาษีทุกรายการ แต่รับรู้สินทรัพย์ภาษีเงินได้รอการตัดบัญชีสำหรับผลแตกต่างชั่วคราวที่ใช้หักภาษี รวมทั้งผลขาดทุนทางภาษีที่ยังไม่ได้ใช้ในจำนวนเท่าที่มีความเป็นไปได้ค่อนข้างแน่ที่บริษัทฯ และบริษัทย่อยจะมีกำไรทางภาษีในอนาคตเพียงพอที่จะใช้ประโยชน์จากผลแตกต่างชั่วคราวที่ใช้หักภาษีและผลขาดทุนทางภาษีที่ยังไม่ได้ใช้นั้น

บริษัทฯ และบริษัทย่อยจะทบทวนมูลค่าตามบัญชีของสินทรัพย์ภาษีเงินได้รอการตัดบัญชีทุกสิ้นรอบระยะเวลารายงานและจะทำการปรับลดมูลค่าตามบัญชีดังกล่าว หากมีความเป็นไปได้ค่อนข้างแน่ว่าบริษัทฯ จะไม่มีกำไรทางภาษีเพียงพอต่อการนำสินทรัพย์ภาษีเงินได้รอการตัดบัญชีทั้งหมดหรือบางส่วนมาใช้ประโยชน์

บริษัทฯ และบริษัทย่อยจะบันทึกภาษีเงินได้รอการตัดบัญชีโดยตรงไปยังส่วนของผู้ถือหุ้นหากภาษีที่เกิดขึ้นเกี่ยวข้องกับรายการที่ได้บันทึกโดยตรงไปยังส่วนของผู้ถือหุ้น

5.16 การวัดมูลค่ายุติธรรม

มูลค่ายุติธรรม หมายถึง ราคาที่คาดว่าจะได้รับจากการขายสินทรัพย์หรือเป็นราคาที่จะต้องจ่ายเพื่อโอนหนี้สินให้ผู้อื่นโดยรายการดังกล่าวเป็นรายการที่เกิดขึ้นในสภาพปกติระหว่างผู้ซื้อและผู้ขาย (ผู้ร่วมในตลาด) ณ วันที่วัดมูลค่า บริษัทฯ และบริษัทย่อยใช้ราคาเสนอซื้อขายในตลาดที่มีสภาพคล่องในการวัดมูลค่ายุติธรรมของสินทรัพย์และหนี้สินซึ่งมาตรฐานการรายงานทางการเงินที่เกี่ยวข้องกำหนดให้ต้องวัดมูลค่าด้วยมูลค่ายุติธรรม ยกเว้นในกรณีที่ไม่มีตลาดที่มีสภาพคล่องสำหรับสินทรัพย์หรือหนี้สินที่มีลักษณะเดียวกันหรือไม่สามารถหาราคาเสนอซื้อขายในตลาดที่มีสภาพคล่องได้ บริษัทฯ และบริษัทย่อยจะประมาณมูลค่ายุติธรรมโดยใช้เทคนิคการประเมินมูลค่าที่เหมาะสมกับแต่ละสถานการณ์ และพยายามใช้ข้อมูลที่สามารถสังเกตได้ที่เกี่ยวข้องกับสินทรัพย์หรือหนี้สินที่จะวัดมูลค่ายุติธรรมนั้นให้มากที่สุด

ลำดับชั้นของมูลค่ายุติธรรมที่ใช้วัดมูลค่าและเปิดเผยมูลค่ายุติธรรมของสินทรัพย์และหนี้สินในงบการเงินแบ่งออกเป็นสามระดับตามประเภทของข้อมูลที่ใช้ในการวัดมูลค่ายุติธรรม ดังนี้

- ระดับ 1 ใช้ข้อมูลราคาเสนอซื้อขายของสินทรัพย์หรือหนี้สินอย่างเดียวกันในตลาดที่มีสภาพคล่อง
- ระดับ 2 ใช้ข้อมูลอื่นที่สามารถสังเกตได้ของสินทรัพย์หรือหนี้สิน ไม่ว่าจะเป็นข้อมูลทางตรงหรือทางอ้อม
- ระดับ 3 ใช้ข้อมูลที่ไม่สามารถสังเกตได้ เช่น ข้อมูลเกี่ยวกับกระแสเงินในอนาคตที่กิจการประมาณขึ้น

ทุกวันสิ้นรอบระยะเวลารายงาน บริษัทฯและบริษัทย่อยจะประเมินความจำเป็นในการโอนรายการระหว่างลำดับชั้นของมูลค่ายุติธรรมสำหรับสินทรัพย์และหนี้สินที่ถืออยู่ ณ วันสิ้นรอบระยะเวลารายงานที่มีการวัดมูลค่ายุติธรรมแบบเกิดขึ้นประจำ

6. การใช้ดุลยพินิจและประมาณการทางบัญชีที่สำคัญ

ในการจัดทำงบการเงินตามมาตรฐานการรายงานทางการเงิน ฝ่ายบริหารจำเป็นต้องใช้ดุลยพินิจและการประมาณการในเรื่องที่มีความไม่แน่นอนเสมอ การใช้ดุลยพินิจและการประมาณการดังกล่าวนี้ส่งผลกระทบต่อจำนวนเงินที่แสดงในงบการเงินและต่อข้อมูลที่แสดงในหมายเหตุประกอบงบการเงิน ผลที่เกิดขึ้นจริงอาจแตกต่างไปจากจำนวนที่ประมาณการไว้ การใช้ดุลยพินิจและการประมาณการที่สำคัญมีดังนี้

ค่าเผื่อหนี้สงสัยจะสูญของลูกหนี้

ในการประมาณค่าเผื่อหนี้สงสัยจะสูญของลูกหนี้ ฝ่ายบริหารจำเป็นต้องใช้ดุลยพินิจในการประมาณการผลขาดทุนที่คาดว่าจะเกิดขึ้นจากลูกหนี้แต่ละราย โดยคำนึงถึงประสบการณ์การเก็บเงินในอดีต อายุของหนี้ที่คงค้างและสถานะเศรษฐกิจที่เป็นอยู่ในขณะนั้น เป็นต้น

สินทรัพย์ชีวภาพและผลิตผลทางการเกษตร

บริษัทฯวัดมูลค่าของสินทรัพย์ชีวภาพและผลิตผลทางการเกษตร ด้วยมูลค่ายุติธรรมหักต้นทุนในการขาย ซึ่งมูลค่ายุติธรรมของสุกรพ่อแม่พันธุ์คำนวณโดยใช้วิธีคิดลดกระแสเงินสดในอนาคต ส่วนลูกสุกร สัตว์น้ำ และต้นไม้คำนวณโดยใช้วิธีอ้างอิงจากมูลค่ายุติธรรมหักประมาณการต้นทุนในการขาย การประเมินมูลค่าดังกล่าวต้องอาศัยข้อสมมติฐานและการประมาณการบางประการ เช่น ช่วงอายุวัยเจริญพันธุ์ของสุกรพ่อแม่พันธุ์ อัตราการให้กำเนิดลูกสุกร เป็นต้น

ค่าเผื่อการด้อยค่าของเงินลงทุน

บริษัทฯจะตั้งค่าเผื่อการด้อยค่าของเงินลงทุนทั่วไปเมื่อมูลค่ายุติธรรมของเงินลงทุนดังกล่าวได้ลดลงอย่างมีสาระสำคัญและเป็นระยะเวลานานหรือเมื่อมีข้อบ่งชี้ของการด้อยค่า การที่จะสรุปว่าเงินลงทุนดังกล่าวได้ลดลงอย่างมีสาระสำคัญหรือเป็นระยะเวลานานหรือไม่นั้น จำเป็นต้องใช้ดุลยพินิจของฝ่ายบริหาร

อสังหาริมทรัพย์เพื่อการลงทุน

บริษัทฯและบริษัทย่อยแสดงอสังหาริมทรัพย์เพื่อการลงทุนด้วยมูลค่ายุติธรรมซึ่งประเมินโดยผู้ประเมินราคาอิสระและรับรู้การเปลี่ยนแปลงมูลค่ายุติธรรมในส่วนของการกำไรหรือขาดทุน ผู้ประเมินราคาอิสระประเมินมูลค่ายุติธรรมของอสังหาริมทรัพย์เพื่อการลงทุนโดยใช้วิธีเปรียบเทียบราคาตลาดสำหรับสินทรัพย์ประเภทที่ดิน ข้อสมมติฐานที่สำคัญที่ใช้ในการประเมินมูลค่ายุติธรรมของอสังหาริมทรัพย์เพื่อการลงทุนได้อธิบายไว้ในหมายเหตุประกอบงบการเงินข้อ 16

ที่ดิน อาคารและอุปกรณ์ และค่าเสื่อมราคา

ในการคำนวณค่าเสื่อมราคาของอาคารและอุปกรณ์ ฝ่ายบริหารจำเป็นต้องทำการประมาณอายุการให้ประโยชน์และมูลค่าคงเหลือเมื่อเลิกใช้งานของอาคารและอุปกรณ์ และต้องทบทวนอายุการให้ประโยชน์และมูลค่าคงเหลือใหม่หากมีการเปลี่ยนแปลงเกิดขึ้น

บริษัทฯ และบริษัทย่อยแสดงมูลค่าของที่ดินด้วยราคาที่ดีใหม่ ซึ่งราคาที่ดีใหม่นี้ได้ประเมินโดยผู้ประเมินราคาอิสระ โดยใช้วิธีเปรียบเทียบราคาตลาดสำหรับสินทรัพย์ประเภทที่ดิน ซึ่งการประเมินมูลค่าดังกล่าวต้องอาศัยข้อสมมติฐานและการประมาณการบางประการ ตามที่อธิบายในหมายเหตุประกอบงบการเงินข้อ 17

นอกจากนี้ ฝ่ายบริหารจำเป็นต้องสอบทานการด้อยค่าของที่ดิน อาคารและอุปกรณ์ในแต่ละช่วงเวลาและบันทึกขาดทุนจากการด้อยค่าหากคาดว่ามูลค่าที่คาดว่าจะได้รับคืนต่ำกว่ามูลค่าตามบัญชีของสินทรัพย์นั้น ในการนี้ฝ่ายบริหารจำเป็นต้องใช้ดุลยพินิจที่เกี่ยวข้องกับการคาดการณ์รายได้และค่าใช้จ่ายในอนาคตซึ่งเกี่ยวข้องกับสินทรัพย์นั้น

สินทรัพย์ภาษีเงินได้รอการตัดบัญชี

บริษัทฯ และบริษัทย่อยจะรับรู้สินทรัพย์ภาษีเงินได้รอการตัดบัญชีสำหรับผลแตกต่างชั่วคราวที่ใช้หักภาษีและขาดทุนทางภาษีที่ไม่ได้ใช้เมื่อมีความเป็นไปได้ค่อนข้างแน่นอนว่าบริษัทฯ และบริษัทย่อยจะมีกำไรทางภาษีในอนาคต เพียงพอที่จะใช้ประโยชน์จากผลแตกต่างชั่วคราวและขาดทุนนั้น ในการนี้ฝ่ายบริหารจำเป็นต้องประมาณการว่าบริษัทฯ และบริษัทย่อยควรรับรู้จำนวนสินทรัพย์ภาษีเงินได้รอการตัดบัญชีเป็นจำนวนเท่าใด โดยพิจารณาถึงจำนวนกำไรทางภาษีที่คาดว่าจะเกิดในอนาคตในแต่ละช่วงเวลา

ผลประโยชน์หลังออกจากรางานของพนักงานตามโครงการผลประโยชน์

หนี้สินตามโครงการผลประโยชน์หลังออกจากรางานของพนักงาน ประมาณขึ้นตามหลักคณิตศาสตร์ประกันภัย ซึ่งต้องอาศัยข้อสมมติฐานต่าง ๆ ในการประมาณการนั้น เช่น อัตราคิดลด อัตราการขึ้นเงินเดือนในอนาคต อัตราการเกษียณ และอัตราการเปลี่ยนแปลงในจำนวนพนักงาน เป็นต้น

7. รายการธุรกิจกับกิจการที่เกี่ยวข้องกัน

ในระหว่างปี บริษัทฯและบริษัทย่อยมีรายการธุรกิจที่สำคัญกับบุคคลหรือกิจการที่เกี่ยวข้องกัน รายการธุรกิจดังกล่าวเป็นไปตามเงื่อนไขทางการค้าและเกณฑ์ตามที่ตกลงกันระหว่างบริษัทฯและบริษัทย่อยและบุคคลหรือกิจการที่เกี่ยวข้องกันเหล่านั้น ซึ่งเป็นไปตามปกติธุรกิจโดยสามารถสรุปได้ดังนี้

(หน่วย: ล้านบาท)

	งบการเงิน				นโยบาย
	งบการเงินรวม		เฉพาะกิจการ		การกำหนดราคา
	2559	2558	2559	2558	
รายการธุรกิจกับบริษัทย่อย					
(ตัดออกจากงบการเงินรวมแล้ว)					
ขายสินค้า	-	-	175	300	ราคาเทียบเคียงตลาด
ดอกเบี้ยรับ	-	-	7	14	ร้อยละ 7.25 - 7.50 ต่อปี
เงินปันผลรับ	-	-	95	48	
ซื้อสินค้า	-	-	209	346	ราคาเทียบเคียงตลาด
ค่าเช่าจ่าย	-	-	1	1	ราคาตามสัญญา
รายการธุรกิจกับบริษัทที่เกี่ยวข้องกัน					
ค่าเช่าและค่าบริการจ่าย	15	14	7	7	ราคาตามสัญญา

ยอดคงค้างระหว่างบริษัทฯและบริษัทย่อยและบริษัทที่เกี่ยวข้องกัน ณ วันที่ 31 ธันวาคม 2559 และ 2558 มีรายละเอียดดังนี้

(หน่วย: พันบาท)

	งบการเงินรวม		งบการเงินเฉพาะกิจการ	
	2559	2558	2559	2558
ลูกหนี้การค้าและลูกหนี้อื่น - กิจการที่เกี่ยวข้องกัน				
(หมายเหตุ 10)				
บริษัทย่อย	-	-	5,989	8,118
เงินให้กู้ยืมระยะสั้นแก่กิจการที่เกี่ยวข้องกัน				
บริษัทย่อย	-	-	218,000	212,000
เจ้าหนี้การค้าและเจ้าหนี้อื่น - กิจการที่เกี่ยวข้องกัน				
(หมายเหตุ 18)				
บริษัทย่อย	-	-	14,894	9,905

เงินให้กู้ยืมระยะสั้นแก่กิจการที่เกี่ยวข้องกัน

ยอดคงค้างของเงินให้กู้ยืมระยะสั้นระหว่างบริษัทฯ และบริษัทย่อย ณ วันที่ 31 ธันวาคม 2559 และ 2558 และการเคลื่อนไหวของเงินให้กู้ยืมดังกล่าวมีรายละเอียดดังนี้

(หน่วย: พันบาท)

เงินให้กู้ยืม	ลักษณะความสัมพันธ์	งบการเงินเฉพาะกิจการ			
		ยอดคงเหลือ		ยอดคงเหลือ	
		ณ วันที่ 31 ธันวาคม 2558	เพิ่มขึ้นระหว่างปี	ลดลงระหว่างปี	ณ วันที่ 31 ธันวาคม 2559
บริษัท ลิพัฒนาอาหารสัตว์ จำกัด	บริษัทย่อย	209,000	477,000	(470,000)	216,000
บริษัท โพธิ์งามฟาร์มทะเล จำกัด	บริษัทย่อย	3,000	-	(1,000)	2,000
รวม		212,000	477,000	(471,000)	218,000

ค่าตอบแทนกรรมการและผู้บริหาร

ในระหว่างปีสิ้นสุดวันที่ 31 ธันวาคม 2559 และ 2558 บริษัทฯ และบริษัทย่อยมีค่าใช้จ่ายผลประโยชน์พนักงานที่ให้แก่กรรมการและผู้บริหาร ดังต่อไปนี้

(หน่วย: พันบาท)

	งบการเงินรวม		งบการเงินเฉพาะกิจการ	
	2559	2558	2559	2558
ผลประโยชน์ระยะสั้น	15,733	15,213	9,773	9,458
ผลประโยชน์หลังออกจากงาน	438	573	174	225
รวม	16,171	15,786	9,947	9,683

การเข้าประกันกับกิจการที่เกี่ยวข้องกัน

บริษัทฯ และบริษัทย่อยมีภาระจากการเข้าประกันให้กับกิจการที่เกี่ยวข้องกันตามที่กล่าวไว้ในหมายเหตุประกอบงบการเงินข้อ 29.4

8. เงินสดและรายการเทียบเท่าเงินสด

(หน่วย: พันบาท)

	งบการเงินรวม		งบการเงินเฉพาะกิจการ	
	2559	2558	2559	2558
เงินสด	919	790	634	510
เงินฝากธนาคาร	41,623	24,099	27,178	15,233
ตั๋วแลกเงิน	-	600	-	600
รวม	42,542	25,489	27,812	16,343

ณ วันที่ 31 ธันวาคม 2559 เงินฝากออมทรัพย์ และตั๋วแลกเงินมีอัตราดอกเบี้ยระหว่างร้อยละ 0.10 ถึง 0.75 ต่อปี (2558: ร้อยละ 0.1 ถึง 0.5 ต่อปี)

9. เงินลงทุนชั่วคราว - หลักทรัพย์ในความต้องการของตลาด

ณ วันที่ 31 ธันวาคม 2559 และ 2558 บริษัทฯมีเงินลงทุนในหลักทรัพย์ในความต้องการของตลาด ดังนี้

(หน่วย: พันบาท)

	งบการเงินรวมและ งบการเงินเฉพาะกิจการ	
	2559	2558
หลักทรัพย์เพื่อค้า		
ตราสารทุน	67,544	89,102
กองทุนรวมตลาดเงิน	150,296	8,566
หัก: ขาดทุนที่ยังไม่เกิดขึ้นจริงจากการเปลี่ยนแปลงมูลค่ายุติธรรมของ เงินลงทุนชั่วคราว	(11,727)	(17,593)
รวมหลักทรัพย์เพื่อค้า - สุทธิ	206,113	80,075

ในระหว่างปีเงินลงทุนในหลักทรัพย์ในความต้องการของตลาดมีการเปลี่ยนแปลงดังนี้

(หน่วย: พันบาท)

	งบการเงินรวมและงบการเงินเฉพาะกิจการ			
	ตราสารทุน		กองทุนรวมตลาดเงิน	
	2559	2558	2559	2558
ราคาตามบัญชีต้นปี - สุทธิ	71,472	23,036	8,603	23,301
ซื้อระหว่างปี	387,794	198,096	709,000	574,000
ขายระหว่างปี	(409,352)	(132,066)	(567,270)	(588,631)
การเปลี่ยนแปลงมูลค่ายุติธรรม ของเงินลงทุนชั่วคราว	5,156	(17,594)	710	(67)
ราคาตามบัญชีปลายปี - สุทธิ	55,070	71,472	151,043	8,603

10. ลูกหนี้การค้าและลูกหนี้อื่น

(หน่วย: พันบาท)

	งบการเงินรวม		งบการเงินเฉพาะกิจการ	
	2559	2558	2559	2558
<u>ลูกหนี้การค้า - กิจการที่เกี่ยวข้องกัน</u>				
อายุหนี้คงค้างนับจากวันที่ถึงกำหนดชำระ				
ยังไม่ถึงกำหนดชำระ	-	-	1,669	213
ค้างชำระไม่เกิน 3 เดือน	-	-	3,086	5,232
รวมลูกหนี้การค้า - กิจการที่เกี่ยวข้องกัน	-	-	4,755	5,445
<u>ลูกหนี้การค้า - กิจการที่ไม่เกี่ยวข้องกัน</u>				
อายุหนี้คงค้างนับจากวันที่ถึงกำหนดชำระ				
ยังไม่ถึงกำหนดชำระ	136,083	126,031	68,565	68,003
ค้างชำระ				
ไม่เกิน 3 เดือน	49,300	67,046	32,147	39,345
3 - 6 เดือน	4,975	8,594	4,975	8,506
6 - 12 เดือน	10,444	9,790	10,270	8,204
มากกว่า 12 เดือน	19,022	8,523	17,169	5,246
รวม	219,824	219,984	133,126	129,304
หัก: ค่าเผื่อหนี้สงสัยจะสูญ	(22,606)	(21,283)	(18,464)	(16,144)
รวมลูกหนี้การค้า - กิจการที่ไม่เกี่ยวข้องกัน, สุทธิ	197,218	198,701	114,662	113,160
รวมลูกหนี้การค้า - สุทธิ	197,218	198,701	119,417	118,605
<u>ลูกหนี้อื่น</u>				
เงินทดรองแก่กิจการที่เกี่ยวข้องกัน	-	-	348	61
ดอกเบี้ยค้างรับจากกิจการที่เกี่ยวข้องกัน	-	-	886	2,612
ดอกเบี้ยค้างรับ	2,628	6,458	2,628	6,458
รายได้ค้างรับ	-	939	-	939
ลูกหนี้อื่น	3,378	4	3,378	1
รวมลูกหนี้อื่น	6,006	7,401	7,240	10,071
รวมลูกหนี้การค้าและลูกหนี้อื่น - สุทธิ	203,224	206,102	126,657	128,676

11. สินค้ำคงเหลือ

(หน่วย: พันบาท)

	งบการเงินรวม					
	ราคาทุน		รายการปรับลดราคาทุน		สินค้าคงเหลือ - สุทธิ	
			ให้เป็นมูลค่าสุทธิที่จะได้รับ			
	2559	2558	2559	2558	2559	2558
สินค้าสำเร็จรูป	131,370	113,288	-	-	131,370	113,288
สินค้าระหว่างผลิต	1,217	2,316	-	-	1,217	2,316
วัตถุดิบ	394,624	339,672	-	-	394,624	339,672
ภาชนะบรรจุและหีบห่อ	39,842	35,694	(3,337)	(1,083)	36,505	34,611
อะไหล่และวัสดุโรงงาน	61,311	64,525	-	-	61,311	64,525
วัตถุดิบระหว่างทาง	77,704	100,026	-	-	77,704	100,026
วัตถุดิบใช้ในฟาร์ม	1,056	663	-	-	1,056	663
รวม	707,124	656,184	(3,337)	(1,083)	703,787	655,101

(หน่วย: พันบาท)

	งบการเงินเฉพาะกิจการ					
	ราคาทุน		รายการปรับลดราคาทุน		สินค้าคงเหลือ - สุทธิ	
			ให้เป็นมูลค่าสุทธิที่จะได้รับ			
	2559	2558	2559	2558	2559	2558
สินค้าสำเร็จรูป	51,211	41,696	-	-	51,211	41,696
สินค้าระหว่างผลิต	1,217	507	-	-	1,217	507
วัตถุดิบ	130,080	134,945	-	-	130,080	134,945
ภาชนะบรรจุและหีบห่อ	21,015	17,979	(1,105)	(411)	19,910	17,568
อะไหล่และวัสดุโรงงาน	32,600	32,388	-	-	32,600	32,388
วัตถุดิบระหว่างทาง	30,144	33,185	-	-	30,144	33,185
วัตถุดิบใช้ในฟาร์ม	1,056	663	-	-	1,056	663
รวม	267,323	261,363	(1,105)	(411)	266,218	260,952

ในระหว่างปีปัจจุบัน บริษัทฯและบริษัทย่อยบันทึกการปรับลดราคาทุนของสินค้ำคงเหลือให้เป็นมูลค่าสุทธิที่จะได้รับ เป็นจำนวน 2 ล้านบาท (2558: 1 ล้านบาท) (เฉพาะบริษัทฯ: 0.7 ล้านบาท 2558: 0.3 ล้านบาท) โดยแสดงเป็นส่วนหนึ่งของต้นทุนขาย

12. สินทรัพย์ชีวภาพ

(หน่วย: พันบาท)

	งบการเงินรวมและงบการเงินเฉพาะกิจการ	
	31 ธันวาคม 2559	31 ธันวาคม 2558
สินทรัพย์ชีวภาพส่วนที่หมุนเวียน	6,757	4,408
สินทรัพย์ชีวภาพส่วนที่ไม่หมุนเวียน	29,604	9,389
รวมสินทรัพย์ชีวภาพ	36,361	13,797

สินทรัพย์ชีวภาพประกอบด้วย ลูกสุกร สุกรพ่อแม่พันธุ์ สัตว์น้ำและต้นไม้ บริษัทฯจัดประเภทสินทรัพย์ชีวภาพที่มีวงจรการเลี้ยงไม่เกิน 1 ปีเป็นสินทรัพย์ชีวภาพส่วนที่หมุนเวียน และสินทรัพย์ชีวภาพที่มีวงจรการเลี้ยงเกิน 1 ปีเป็นสินทรัพย์ชีวภาพส่วนที่ไม่หมุนเวียน

รายการเปลี่ยนแปลงของบัญชีสินทรัพย์ชีวภาพสำหรับปีสิ้นสุดวันที่ 31 ธันวาคม 2559 สรุปได้ดังนี้

(หน่วย: พันบาท)

	งบการเงินรวมและ งบการเงินเฉพาะกิจการ
ยอดคงเหลือ ณ วันที่ 1 มกราคม 2559	13,797
ผลสะสมจากการเปลี่ยนแปลงนโยบายการบัญชีเกี่ยวกับเกษตรกรรม	21,850
เพิ่มขึ้นจากการซื้อ/การเลี้ยง	22,015
ผลกำไรจากการเปลี่ยนแปลงมูลค่ายุติธรรมของสินทรัพย์ชีวภาพสำหรับปี	1,914
ลดลงจากการขาย/เก็บเกี่ยว	(23,215)
ยอดคงเหลือ ณ วันที่ 31 ธันวาคม 2559	36,361

13. เงินลงทุนในบริษัทร่วม

13.1 รายละเอียดของบริษัทร่วม

(หน่วย: ล้านบาท)

บริษัท	ลักษณะธุรกิจ	จัดตั้งขึ้น ในประเทศ	งบการเงินรวม					
			สัดส่วนเงินลงทุน		ราคาทุน		มูลค่าตามบัญชี ตามวิธีส่วนได้เสีย	
			2559	2558	2559	2558	2559	2558
			(ร้อยละ)	(ร้อยละ)				
บริษัท พัฒนาเกษตรล่วงหน้า จำกัด	ตัวแทนซื้อขายสัญญาซื้อขาย ล่วงหน้าสินค้าเกษตร	ไทย	44.5	44.5	11	45	9	45

(หน่วย: ล้านบาท)

บริษัท	ลักษณะธุรกิจ	จัดตั้งขึ้น ในประเทศ	งบการเงินเฉพาะกิจการ						
			สัดส่วนเงินลงทุน		ราคาทุน		ค่าเผื่อการด้อยค่าของ เงินลงทุน	มูลค่าตามบัญชี ตามวิธีราคาทุน - สุทธิ	
			2559	2558	2559	2558	2559	2558	2558
			(ร้อยละ)	(ร้อยละ)					
บริษัท พัฒนาเกษตร ล่วงหน้า จำกัด	ตัวแทนซื้อขาย สัญญาซื้อขาย ล่วงหน้าสินค้า เกษตร	ไทย	44.5	44.5	11	45	2	-	9

ที่ประชุมวิสามัญผู้ถือหุ้นของบริษัทร่วม ครั้งที่ 1/2559 เมื่อวันที่ 7 กรกฎาคม 2559 ได้มีมติอนุมัติให้ลดทุนจดทะเบียนและทุนชำระแล้วของบริษัทร่วมลงจำนวน 75 ล้านบาท โดยการลดจำนวนหุ้นจำนวน 7.5 ล้านหุ้น มูลค่าหุ้นละ 10 บาท ซึ่งหลังจากการดำเนินการลดทุนดังกล่าว บริษัทร่วมมีทุนจดทะเบียนและทุนเรียกชำระจำนวน 2.5 ล้านหุ้น มูลค่าหุ้นละ 10 บาท รวมเป็นจำนวน 25 ล้านบาท บริษัทฯ ได้รับชำระค่าหุ้นสามัญจากการลดทุนจดทะเบียนของบริษัทร่วมตามสัดส่วนเดิมเป็นจำนวนเงินประมาณ 33 ล้านบาท

13.2 ส่วนแบ่งกำไรขาดทุนเบ็ดเสร็จและเงินปันผลรับ

ในระหว่างปี บริษัทฯรับรู้ส่วนแบ่งขาดทุนจากการลงทุนในบริษัทร่วมในงบการเงินรวมและรับรู้เงินปันผลรับจากบริษัทร่วมดังกล่าวในงบการเงินเฉพาะกิจการ ดังนี้

(หน่วย: ล้านบาท)

บริษัท	งบการเงินรวม		งบการเงินเฉพาะกิจการ	
	ส่วนแบ่งขาดทุนจาก		เงินปันผลที่บริษัทฯรับระหว่างปี	
	เงินลงทุนในบริษัทร่วม ในระหว่างปี			
	2559	2558	2559	2558
บริษัท พัฒนาเกษตรล่วงหน้า จำกัด	(2)	(3)	-	-

13.3 ข้อมูลทางการเงินของบริษัทร่วมที่มีสาระสำคัญ

ข้อมูลทางการเงินตามที่แสดงอยู่ในงบการเงินของบริษัทร่วมโดยสรุปมีดังนี้

(หน่วย: ล้านบาท)

บริษัท	ทุนเรียกชำระ		สินทรัพย์รวม		หนี้สินรวม		รายได้รวมสำหรับ		ขาดทุนสำหรับปี	
	ณ วันที่		ณ วันที่		ณ วันที่		ปีสิ้นสุดวันที่		สิ้นสุดวันที่	
	31 ธันวาคม		31 ธันวาคม		31 ธันวาคม		31 ธันวาคม		31 ธันวาคม	
	2559	2558	2559	2558	2559	2558	2559	2558	2559	2558
บริษัท พัฒนาเกษตรล่วงหน้า จำกัด	25	100	21	246	0.25	147	1	7	(4)	(8)

14. เงินลงทุนในบริษัทย่อย

เงินลงทุนในบริษัทย่อยตามที่แสดงในงบการเงินเฉพาะกิจการ มีรายละเอียดดังต่อไปนี้

(หน่วย: ล้านบาท)

บริษัท	ทุนเรียกชำระแล้ว		สัดส่วนเงินลงทุน		ราคาทุน		เงินปันผลที่	
							บริษัทฯรับระหว่างปี	
	2559	2558	2559	2558	2559	2558	2559	2558
			(ร้อยละ)	(ร้อยละ)				
บริษัท ลิพัฒนาอาหารสัตว์ จำกัด	200	200	95	95	190	190	95	48
บริษัท โพธิ์งามฟาร์มทะเล จำกัด	5	5	100	100	5	5	-	-
รวมเงินลงทุนในบริษัทย่อย					195	195	95	48

15. เงินลงทุนระยะยาวอื่น

(หน่วย: พันบาท)

บริษัท	งบการเงินรวมและงบการเงินเฉพาะกิจการ					
	สัดส่วนเงินลงทุน		มูลค่าเงินลงทุน		เงินปันผลที่บริษัทได้รับระหว่างปี	
	2559	2558	2559	2558	2559	2558
	(ร้อยละ)	(ร้อยละ)				
บริษัท เอ็ม.เอ็น.อินเตอร์ โฮลดิ้ง จำกัด	3.64	3.64	14,850	13,080	4,578	4,896
บริษัท วอลล์สตรีท เทคโนโลยีส์ จำกัด	9.00	9.00	945	945	251	756
อื่น ๆ			705	705	3,285	2,689
รวมเงินลงทุนระยะยาวอื่น			16,500	14,730	8,114	8,341

16. อสังหาริมทรัพย์เพื่อการลงทุน

(หน่วย: พันบาท)

	งบการเงินรวม		งบการเงินเฉพาะกิจการ	
	2559	2558	2559	2558
มูลค่าตามบัญชีต้นปี	14,071	20,071	13,822	19,822
จำหน่ายสินทรัพย์ - ราคาตามบัญชี	-	(6,000)	-	(6,000)
ขาดทุนจากการปรับมูลค่ายุติธรรม	(67)	-	(67)	-
มูลค่าตามบัญชีปลายปี	14,004	14,071	13,755	13,822

อสังหาริมทรัพย์เพื่อการลงทุนของบริษัทฯและบริษัทย่อยเป็นที่ดินรอการขาย บริษัทฯและบริษัทย่อยแสดงอสังหาริมทรัพย์เพื่อการลงทุนด้วยมูลค่ายุติธรรมซึ่งประเมินโดยผู้ประเมินราคาอิสระโดยใช้วิธีเปรียบเทียบราคาตลาด (Market Approach)

ข้อสมมติฐานหลักที่ใช้ในการประเมินมูลค่ายุติธรรม สรุปได้ดังนี้

งบการเงินรวมและงบการเงินเฉพาะกิจการ	ผลกระทบต่อมูลค่ายุติธรรมเมื่ออัตราตามข้อสมมติฐานเพิ่มขึ้น
ราคาต่อตารางวา (บาท)	45,000 - 113,333 มูลค่ายุติธรรมเพิ่มขึ้น

17. ที่ดิน อาคารและอุปกรณ์

(หน่วย: พันบาท)

	งบการเงินรวม						
ราคาทุน / ราคาที่ตีใหม่	สินทรัพย์ซึ่ง แสดงมูลค่า ตามราคา ที่ตีใหม่	สินทรัพย์ซึ่งแสดงมูลค่าตามราคาทุน					
	ที่ดินและ ส่วนปรับปรุง ที่ดิน	อาคารและ สิ่งปลูกสร้าง	เครื่องจักร และอุปกรณ์	เครื่องตกแต่ง และเครื่องใช้ สำนักงาน	ยานพาหนะ	สินทรัพย์ ระหว่างติดตั้ง และก่อสร้าง	รวม
ณ วันที่ 1 มกราคม 2558	385,411	488,854	841,737	151,869	158,179	57,402	2,083,452
ซื้อเพิ่ม	-	82	3,558	3,913	11,715	17,709	36,977
จำหน่าย	-	-	-	(1,225)	(10,917)	-	(12,142)
โอน	-	19,103	53,567	1,086	720	(74,476)	-
ณ วันที่ 31 ธันวาคม 2558	385,411	508,039	898,862	155,643	159,697	635	2,108,287
ซื้อเพิ่ม	-	40	5,919	4,178	20,004	18,012	48,153
จำหน่าย	-	-	-	(107)	(35,067)	-	(35,174)
โอน	-	1,409	10,636	-	-	(12,045)	-
ตีราคา	11,559	-	-	-	-	-	11,559
ณ วันที่ 31 ธันวาคม 2559	396,970	509,488	915,417	159,714	144,634	6,602	2,132,825
ค่าเสื่อมราคาสะสม							
ณ วันที่ 1 มกราคม 2558	-	344,714	734,455	135,345	94,835	-	1,309,349
ค่าเสื่อมราคาสำหรับปี	-	18,029	35,525	5,114	21,650	-	80,318
ค่าเสื่อมราคาสำหรับ ส่วนที่จำหน่าย	-	-	-	(1,225)	(10,201)	-	(11,426)
ณ วันที่ 31 ธันวาคม 2558	-	362,743	769,980	139,234	106,284	-	1,378,241
ค่าเสื่อมราคาสำหรับปี	-	16,583	33,135	5,658	21,780	-	77,156
ค่าเสื่อมราคาสำหรับ ส่วนที่จำหน่าย	-	-	-	(107)	(33,892)	-	(33,999)
ณ วันที่ 31 ธันวาคม 2559	-	379,326	803,115	144,785	94,172	-	1,421,398
มูลค่าสุทธิตามบัญชี							
ณ วันที่ 31 ธันวาคม 2558	385,411	145,296	128,882	16,409	53,413	635	730,046
ณ วันที่ 31 ธันวาคม 2559	396,970	130,162	112,302	14,929	50,462	6,602	711,427
ค่าเสื่อมราคาสำหรับปี							
2558 (จำนวน 58 ล้านบาท รวมอยู่ในต้นทุนการผลิต ส่วนที่เหลือรวมอยู่ในค่าใช้จ่ายในการขายและบริหาร)							80,318
2559 (จำนวน 55 ล้านบาท รวมอยู่ในต้นทุนการผลิต ส่วนที่เหลือรวมอยู่ในค่าใช้จ่ายในการขายและบริหาร)							77,156

(หน่วย: พันบาท)

สินทรัพย์ซึ่ง แสดงมูลค่า ตามราคา ตีใหม่	งบการเงินเฉพาะกิจการ						
	สินทรัพย์ซึ่งแสดงมูลค่าตามราคาทุน						
	ที่ดินและ ส่วนปรับปรุง ที่ดิน	อาคารและ สิ่งปลูกสร้าง	เครื่องจักร และอุปกรณ์	เครื่องตกแต่ง และเครื่องใช้		สินทรัพย์ ระหว่างติดตั้ง และก่อสร้าง	รวม
				สำนักงาน	ยานพาหนะ		
ราคาทุน / ราคาตีใหม่							
ณ วันที่ 1 มกราคม 2558	185,645	292,571	425,026	97,652	92,627	25,004	1,118,525
ซื้อเพิ่ม	-	82	1,076	2,042	4,586	6,275	14,061
จำหน่าย	-	-	-	(572)	(4,104)	-	(4,676)
โอน	-	17,409	12,017	1,086	-	(30,512)	-
ณ วันที่ 31 ธันวาคม 2558	185,645	310,062	438,119	100,208	93,109	767	1,127,910
ซื้อเพิ่ม	-	40	470	1,794	13,531	5,245	21,080
จำหน่าย	-	-	-	(108)	(24,965)	-	(25,073)
โอน	-	1,289	-	-	-	(1,289)	-
ดีราคา	(5,098)	-	-	-	-	-	(5,098)
ณ วันที่ 31 ธันวาคม 2559	180,547	311,391	438,589	101,894	81,675	4,723	1,118,819
ค่าเสื่อมราคาสะสม							
ณ วันที่ 1 มกราคม 2558	-	224,149	386,111	85,030	59,807	-	755,097
ค่าเสื่อมราคาสำหรับปี	-	11,490	9,639	3,562	11,029	-	35,720
ค่าเสื่อมราคาสำหรับ ส่วนที่จำหน่าย	-	-	-	(572)	(3,622)	-	(4,194)
ณ วันที่ 31 ธันวาคม 2558	-	235,639	395,750	88,020	67,214	-	786,623
ค่าเสื่อมราคาสำหรับปี	-	10,062	8,938	3,925	11,258	-	34,183
ค่าเสื่อมราคาสำหรับ ส่วนที่จำหน่าย	-	-	-	(108)	(24,064)	-	(24,172)
ณ วันที่ 31 ธันวาคม 2559	-	245,701	404,688	91,837	54,408	-	796,634
มูลค่าสุทธิตามบัญชี							
ณ วันที่ 31 ธันวาคม 2558	185,645	74,423	42,369	12,188	25,895	767	341,287
ณ วันที่ 31 ธันวาคม 2559	180,547	65,690	33,901	10,057	27,267	4,723	322,185
ค่าเสื่อมราคาสำหรับปี							
2558 (จำนวน 23 ล้านบาท รวมอยู่ในต้นทุนการผลิต ส่วนที่เหลือรวมอยู่ในค่าใช้จ่ายในการขายและบริหาร)							35,720
2559 (จำนวน 21 ล้านบาท รวมอยู่ในต้นทุนการผลิต ส่วนที่เหลือรวมอยู่ในค่าใช้จ่ายในการขายและบริหาร)							34,183

บริษัทฯและบริษัทย่อยได้จัดให้มีการประเมินราคาที่ดินโดยผู้ประเมินราคาอิสระในปี 2559 โดยใช้วิธีเปรียบเทียบราคาตลาด (Market Approach)

ข้อสมมติฐานหลักที่ใช้ในการประเมินมูลค่าราคาที่ดินใหม่ สรุปได้ดังนี้

	งบการเงินรวม	งบการเงินเฉพาะกิจการ	ผลกระทบต่อราคาที่ดินใหม่ เมื่ออัตราตามข้อสมมติฐานเพิ่มขึ้น
ราคาต่อตารางวา (บาท)	125 - 5,500	125 - 1,250	มูลค่าสุทธิธรรมเพิ่มขึ้น

หากบริษัทฯและบริษัทย่อยแสดงมูลค่าของที่ดินดังกล่าวด้วยวิธีราคาทุน มูลค่าสุทธิตามบัญชี ณ วันที่ 31 ธันวาคม 2559 และ 2558 จะเป็นดังนี้

	(หน่วย: พันบาท)	
ณ วันที่	งบการเงินรวม	งบการเงินเฉพาะกิจการ
31 ธันวาคม 2559	99,094	70,835
31 ธันวาคม 2558	99,094	70,835

ณ วันที่ 31 ธันวาคม 2559 บริษัทฯและบริษัทย่อยมีอาคารและอุปกรณ์จำนวนหนึ่งซึ่งตัดค่าเสื่อมราคาหมดแล้วแต่ยังใช้งานอยู่ มูลค่าตามบัญชีก่อนหักค่าเสื่อมราคาสะสมของสินทรัพย์ดังกล่าวมีจำนวนเงินประมาณ 1,116 ล้านบาท (2558: 898 ล้านบาท) (เฉพาะของบริษัทฯ: 647 ล้านบาท 2558: 552 ล้านบาท)

ในระหว่างปีปัจจุบัน บริษัทฯได้รับหนังสือแจ้งการเวนคืนที่ดินบริเวณฟาร์มเพาะพันธุ์ไม้บางส่วนของกรมทางหลวง ซึ่งบริษัทฯพิจารณาแล้วว่าการถูกเวนคืนที่ดินดังกล่าวไม่ส่งผลกระทบต่อภาระดำเนินงานและไม่มีผลกระทบอย่างเป็นสาระสำคัญต่องบการเงิน

18. เจ้าหนี้การค้าและเจ้าหนี้อื่น

	(หน่วย: พันบาท)			
	งบการเงินรวม		งบการเงินเฉพาะกิจการ	
	2559	2558	2559	2558
เจ้าหนี้การค้า - กิจการที่เกี่ยวข้องกัน	-	-	14,894	9,905
เจ้าหนี้การค้า - กิจการที่ไม่เกี่ยวข้องกัน	127,445	139,626	46,823	66,738
เจ้าหนี้อื่น - กิจการที่ไม่เกี่ยวข้องกัน	1,469	7,828	834	593
ค่าใช้จ่ายค้างจ่าย	39,884	41,645	20,734	20,268
รวมเจ้าหนี้การค้าและเจ้าหนี้อื่น	168,798	189,099	83,285	97,504

19. สรรพผลประโยชน์ระยะยาวของพนักงาน

จำนวนเงินสรรพผลประโยชน์ระยะยาวของพนักงานซึ่งเป็นเงินชดเชยพนักงานเมื่อออกจากงาน
แสดงได้ดังนี้

	(หน่วย: พันบาท)			
	งบการเงินรวม		งบการเงินเฉพาะกิจการ	
	2559	2558	2559	2558
สรรพผลประโยชน์ระยะยาวของพนักงานต้นปี	52,686	47,792	25,346	25,083
ส่วนที่รับรู้ในกำไรหรือขาดทุน:				
ต้นทุนบริการในปัจจุบัน	5,313	4,397	2,279	1,765
ต้นทุนดอกเบี้ย	2,213	2,007	1,064	1,053
ส่วนที่รับรู้ในกำไรขาดทุนเบ็ดเสร็จอื่น:				
(กำไร) ขาดทุนจากการประมาณการตามหลัก				
คณิตศาสตร์ประกันภัย				
ส่วนที่เกิดจากการเปลี่ยนแปลงข้อสมมติทางการเงิน	-	6,986	-	4,207
ส่วนที่เกิดจากการปรับปรุงจากประสบการณ์	-	(5,559)	-	(5,453)
ผลประโยชน์ที่จ่ายในระหว่างปี	(4,494)	(2,937)	(2,279)	(1,309)
สรรพผลประโยชน์ระยะยาวของพนักงานปลายปี	55,718	52,686	26,410	25,346

ค่าใช้จ่ายเกี่ยวกับผลประโยชน์ระยะยาวของพนักงานรับรู้ในรายการต่อไปนี้ในส่วนของกำไรหรือขาดทุน

	(หน่วย: พันบาท)			
	งบการเงินรวม		งบการเงินเฉพาะกิจการ	
	2559	2558	2559	2558
ต้นทุนขาย	3,963	3,324	1,725	2,341
ค่าใช้จ่ายในการขายและการบริหาร	3,563	3,080	1,618	477
รวมค่าใช้จ่ายที่รับรู้ในกำไรหรือขาดทุน	7,526	6,404	3,343	2,818

บริษัทฯ และบริษัทย่อยคาดว่าจะจ่ายชำระผลประโยชน์ระยะยาวของพนักงานภายใน 1 ปีข้างหน้า เป็น
จำนวนประมาณ 3 ล้านบาท (งบการเงินเฉพาะกิจการ: จำนวน 1.4 ล้านบาท) (2558: จำนวน 4 ล้านบาท
งบการเงินเฉพาะกิจการ: จำนวน 1 ล้านบาท)

ณ วันที่ 31 ธันวาคม 2559 ระยะเวลาเฉลี่ยถ่วงน้ำหนักในการจ่ายชำระผลประโยชน์ระยะยาวของพนักงาน
ของบริษัทฯ และบริษัทย่อยประมาณ 19 ปี (งบการเงินเฉพาะกิจการ: 19 ปี) (31 ธันวาคม 2558: 19 ปี
งบการเงินเฉพาะกิจการ: 19 ปี)

สมมติฐานที่สำคัญในการประมาณการตามหลักคณิตศาสตร์ประกันภัยสรุปได้ดังนี้

(หน่วย: ร้อยละต่อปี)

	งบการเงินรวม		งบการเงินเฉพาะกิจการ	
	2559	2558	2559	2558
อัตราคิดลด	4.20	4.20	4.20	4.20
อัตราการขึ้นเงินเดือน	4.30 - 5.20	4.30 - 5.20	4.30 - 5.20	4.30 - 5.20
อัตราการเปลี่ยนแปลงในจำนวนพนักงาน	1.50 - 35.00	1.50 - 35.00	1.50 - 35.00	1.50 - 35.00

ผลกระทบของการเปลี่ยนแปลงสมมติฐานที่สำคัญต่อมูลค่าปัจจุบันของภาระผูกพันผลประโยชน์ระยะยาวของพนักงาน ณ วันที่ 31 ธันวาคม 2559 และ 2558 สรุปได้ดังนี้

(หน่วย: ล้านบาท)

	ณ วันที่ 31 ธันวาคม 2559			
	งบการเงินรวม		งบการเงินเฉพาะกิจการ	
	เพิ่มขึ้น 1%	ลดลง 1%	เพิ่มขึ้น 1%	ลดลง 1%
อัตราคิดลด	(3)	4	(1)	2
อัตราการขึ้นเงินเดือน	4	(3)	2	(1)
อัตราการเปลี่ยนแปลงในจำนวนพนักงาน	(3)	4	(2)	2

(หน่วย: ล้านบาท)

	ณ วันที่ 31 ธันวาคม 2558			
	งบการเงินรวม		งบการเงินเฉพาะกิจการ	
	เพิ่มขึ้น 1%	ลดลง 1%	เพิ่มขึ้น 1%	ลดลง 1%
อัตราคิดลด	(3)	4	(1)	2
อัตราการขึ้นเงินเดือน	4	(3)	2	(1)
อัตราการเปลี่ยนแปลงในจำนวนพนักงาน	(3)	4	(2)	2

20. สำรองตามกฎหมาย

ภายใต้บทบัญญัติของมาตรา 116 แห่งพระราชบัญญัติบริษัทมหาชนจำกัด พ.ศ. 2535 บริษัทฯต้องจัดสรรกำไรสุทธิประจำปีส่วนหนึ่งไว้เป็นทุนสำรองไม่น้อยกว่าร้อยละ 5 ของกำไรสุทธิประจำปีหักด้วยยอดขาดทุนสะสมยกมา (ถ้ามี) จนกว่าทุนสำรองนี้จะมีจำนวนไม่น้อยกว่าร้อยละ 10 ของทุนจดทะเบียน สำรองตามกฎหมายดังกล่าวไม่สามารถนำไปจ่ายเงินปันผลได้ ในปัจจุบันบริษัทฯได้จัดสรรสำรองตามกฎหมายไว้ครบถ้วนแล้ว

21. องค์ประกอบอื่นของส่วนของผู้ถือหุ้น

องค์ประกอบอื่นของส่วนของผู้ถือหุ้นประกอบด้วยส่วนเกินทุนจากการตีราคาที่ดิน ซึ่งส่วนเกินทุนจากการตีราคาที่ดินนี้ไม่สามารถนำมาหักกับขาดทุนสะสมและไม่สามารถจ่ายเป็นเงินปันผลได้

22. ค่าใช้จ่ายตามลักษณะ

รายการค่าใช้จ่ายแบ่งตามลักษณะประกอบด้วยรายการค่าใช้จ่ายที่สำคัญดังต่อไปนี้

(หน่วย: ล้านบาท)

	งบการเงินรวม		งบการเงินเฉพาะกิจการ	
	2559	2558	2559	2558
เงินเดือน ค่าแรงและผลประโยชน์อื่นของพนักงาน	316	305	159	147
ค่าเสื่อมราคา	78	80	35	36
ค่าเช่าจ่ายตามสัญญาเช่าดำเนินงาน	14	13	8	8
วัตถุดิบและวัสดุสิ้นเปลืองใช้ไป	2,185	3,604	1,259	1,131
ซื้อสินค้าสำเร็จรูป	-	-	5	6
การเปลี่ยนแปลงในสินค้าสำเร็จรูปและ สินค้าระหว่างผลิต	16	(2)	10	(9)

23. ภาษีเงินได้

ค่าใช้จ่ายภาษีเงินได้สำหรับปีสิ้นสุดวันที่ 31 ธันวาคม 2559 และ 2558 สรุปได้ดังนี้

(หน่วย: พันบาท)

	งบการเงินรวม		งบการเงินเฉพาะกิจการ	
	2559	2558	2559	2558
ภาษีเงินได้ปัจจุบัน:				
ภาษีเงินได้นิติบุคคลสำหรับปี	35,592	15,378	11,108	6,497
รายการปรับปรุงค่าใช้จ่ายภาษีเงินได้นิติบุคคลของปีก่อน	(320)	-	(320)	-
ภาษีเงินได้รอการตัดบัญชี:				
ภาษีเงินได้รอการตัดบัญชีจากการเกิดผลแตกต่างชั่วคราวและการ				
กลับรายการผลแตกต่างชั่วคราว	3,814	(19,187)	(701)	(4,513)
ค่าใช้จ่าย (รายได้) ภาษีเงินได้ที่แสดงอยู่ในงบกำไรขาดทุนเบ็ดเสร็จ	39,086	(3,809)	10,087	1,984

จำนวนภาษีเงินได้ที่เกี่ยวข้องกับส่วนประกอบแต่ละส่วนของกำไรขาดทุนเบ็ดเสร็จอื่นสำหรับปีสิ้นสุดวันที่ 31 ธันวาคม 2559 และ 2558 สรุปได้ดังนี้

(หน่วย: พันบาท)

	งบการเงินรวม		งบการเงินเฉพาะกิจการ	
	2559	2558	2559	2558
ภาษีเงินได้รอการตัดบัญชีที่เกี่ยวข้องกับกำไร (ขาดทุน)				
จากการเปลี่ยนแปลงส่วนเกินทุนจากการตีราคาสินทรัพย์	2,312	-	(1,020)	-
ภาษีเงินได้รอการตัดบัญชีที่เกี่ยวข้องกับกำไร (ขาดทุน)				
จากการประมาณการตามหลักคณิตศาสตร์ประกันภัย	-	(375)	-	160
	2,312	(375)	(1,020)	160

รายการกระทบยอดระหว่างกำไรทางบัญชีกับค่าใช้จ่ายภาษีเงินได้มีดังนี้

(หน่วย: พันบาท)

	งบการเงินรวม		งบการเงินเฉพาะกิจการ	
	2559	2558	2559	2558
กำไรทางบัญชีก่อนภาษีเงินได้นิติบุคคล	293,034	145,713	243,843	117,138
อัตราภาษีเงินได้นิติบุคคล	ร้อยละ 20	ร้อยละ 20	ร้อยละ 20	ร้อยละ 20
กำไรทางบัญชีก่อนภาษีเงินได้นิติบุคคลคูณอัตราภาษี	58,607	29,143	48,769	23,428
ผลกระทบทางภาษีสำหรับ:				
การส่งเสริมการลงทุน (หมวดหมู่ 24)	(16,544)	(11,382)	(16,544)	(11,382)
รายได้ที่ได้รับยกเว้น	(2,168)	(1,228)	(21,168)	(10,728)
ค่าใช้จ่ายต้องห้าม	745	554	743	376
ค่าใช้จ่ายที่มีสิทธิหักได้เพิ่มขึ้น	(630)	(435)	(199)	(262)
ขาดทุนทางภาษีที่ถูกใช้ประโยชน์ในปีปัจจุบัน				
แต่ไม่เคยรับรู้เป็นสินทรัพย์ภาษีเงินได้รอตัดบัญชี	-	(7,072)	-	-
บันทึกสินทรัพย์ภาษีเงินได้รอการตัดบัญชีที่ยังไม่รับรู้ของปีก่อน	(1,161)	(12,795)	(1,161)	-
อื่น ๆ	237	(594)	(353)	552
รวม	(19,521)	(32,952)	(38,682)	(21,444)
ค่าใช้จ่าย (รายได้) ภาษีเงินได้ที่แสดงอยู่ใน				
งบกำไรขาดทุนเบ็ดเสร็จ	39,086	(3,809)	10,087	1,984

ส่วนประกอบของสินทรัพย์ภาษีเงินได้รอการตัดบัญชีและหนี้สินภาษีเงินได้รอการตัดบัญชี ประกอบด้วยรายการดังต่อไปนี้

(หน่วย: พันบาท)

หนี้สินภาษีเงินได้รอการตัดบัญชี

ขาดทุนที่ยังไม่เกิดขึ้นจริงจากการเปลี่ยนแปลงมูลค่า

	งบแสดงฐานะการเงิน			
	งบการเงินรวม		งบการเงินเฉพาะกิจการ	
	2559	2558	2559	2558
ยุติธรรมของเงินลงทุนชั่วคราว	2,345	3,519	2,345	3,519
ค่าเผื่อการลดลงของมูลค่าสินค้าคงเหลือ	668	358	221	224
ส่วนเกินทุนจากการตีราคาอสังหาริมทรัพย์				
เพื่อการลงทุน	10	(4)	10	(4)
ส่วนเกินทุนจากการตีราคาที่ดิน	(59,575)	(57,263)	(21,942)	(22,962)
สำรองผลประโยชน์ระยะยาวของพนักงาน	10,984	8,714	5,122	3,246
ขาดทุนทางภาษีที่ยังไม่ได้ใช้	7,944	12,795	-	-
มูลค่ายุติธรรมของสินทรัพย์ชีวภาพและผลผลิตทางเกษตร	(4,753)	-	(4,753)	-
ค่าเผื่อการค้อยค่าของเงินลงทุนในบริษัทร่วม	-	-	371	-
รวม	(42,377)	(31,881)	(18,626)	(15,977)

ณ วันที่ 31 ธันวาคม 2559 บริษัทฯและบริษัทย่อยมีรายการผลแตกต่างชั่วคราวที่ใช้หักภาษีและขาดทุนทางภาษีที่ยังไม่ได้ใช้จำนวน 22 ล้านบาท (2558: 25 ล้านบาท) ที่บริษัทฯและบริษัทย่อยไม่ได้บันทึกสินทรัพย์ภาษีเงินได้รอการตัดบัญชีเนื่องจากบริษัทฯและบริษัทย่อยพิจารณาแล้วเห็นว่าบริษัทฯและบริษัทย่อยอาจไม่มีกำไรทางภาษีในอนาคตเพียงพอที่จะนำผลแตกต่างชั่วคราวและผลขาดทุนทางภาษีมาใช้ประโยชน์ได้

ผลขาดทุนทางภาษีที่ยังไม่ได้ใช้มีจำนวนเงิน 39 ล้านบาท ซึ่งจะทยอยสิ้นสุดระยะเวลาการให้ประโยชน์ภายในปี 2561

24. การส่งเสริมการลงทุน

บริษัทฯ และบริษัทย่อย ได้รับสิทธิพิเศษทางภาษีตามพระราชบัญญัติส่งเสริมการลงทุน พ.ศ. 2520 โดยการอนุมัติของคณะกรรมการส่งเสริมการลงทุน ภายใต้เงื่อนไขต่างๆ ที่กำหนดไว้ บริษัทฯ และบริษัทย่อยได้รับสิทธิประโยชน์ทางด้านภาษีอากรที่มีสาระสำคัญดังต่อไปนี้

	บริษัท ลิขิตพัฒนาผลิตภัณฑ์ จำกัด (มหาชน)		บริษัท ลิขิตพัฒนาผลิตภัณฑ์ จำกัด	
	1577/2544	1217(4)/2549	2086(4)/2548	
1. บัตรส่งเสริมเลขที่	การผลิตอาหารสัตว์	การผลิตอาหารสัตว์หรือ	การผลิตอาหารสัตว์หรือ	
2. เพื่อส่งเสริมการลงทุนในกิจการ		ส่วนผสมอาหารสัตว์	ส่วนผสมอาหารสัตว์	
3. สิทธิประโยชน์สำคัญที่ได้รับ				
3.1 ได้รับยกเว้นภาษีเงินได้นิติบุคคลสำหรับกำไรสุทธิที่ได้จากการประกอบกิจการที่ได้รับยกเว้นภาษีเงินได้นิติบุคคลได้รับยกเว้นไม่ต้องนำเงินปันผลจากกิจการที่ได้รับการส่งเสริมและได้รับยกเว้นภาษีเงินได้นิติบุคคลไปรวมคำนวณเพื่อเสียภาษี	8 ปี (สิ้นสุดแล้ว)	8 ปี	8 ปี (สิ้นสุดแล้ว)	
3.2 ได้รับลดหย่อนภาษีเงินได้นิติบุคคลสำหรับกำไรสุทธิที่ได้รับจากการลงทุนในอัตราร้อยละห้าสิบของอัตรากำไรสุทธิเป็นระยะเวลาห้าปี นับจากวันที่พ้นกำหนดระยะเวลาการได้รับยกเว้นภาษีเงินได้นิติบุคคลดังกล่าวข้างต้น	ได้รับ (สิ้นสุดแล้ว)	ไม่ได้รับ	ไม่ได้รับ	
3.3 ได้รับอนุญาตให้หักค่าขนส่ง ค่าไฟฟ้าและค่าเช่าเป็นสองเท่าของค่าเช่าจ่ายดังกล่าวเป็นระยะเวลาสิบปี นับแต่วันที่ได้รับมีรายได้จากการประกอบกิจการนั้น	ได้รับ (สิ้นสุดแล้ว)	ไม่ได้รับ	ไม่ได้รับ	
4. วันที่เริ่มใช้สิทธิตามบัตรส่งเสริม	24 กรกฎาคม 2545	3 กรกฎาคม 2553	4 มกราคม 2550	

รายได้ของบริษัทและบริษัทย่อย จำแนกตามกิจการที่ได้รับกำไรสุทธิและขาดกำไรสุทธิตามวันที่ 31 ธันวาคม 2559 และ 2558 สามารถสรุปได้ดังต่อไปนี้

(หน่วย: พันบาท)

	งบการเงินรวม			
	2559		2558	
	กิจการที่ได้รับ การส่งเสริม	กิจการที่ไม่ได้รับ การส่งเสริม	กิจการที่ได้รับ การส่งเสริม	กิจการที่ไม่ได้รับ การส่งเสริม
รายได้จากการขาย				
รายได้จากการขายในประเทศ	789,858	3,077,119	894,790	3,610,023
รายได้จากการขายส่งออก	61,956	57,932	-	-
ดอกเบี้ยรับ	-	33,079	-	41,400
รายได้อื่น	333	168,136	-	71,571
รวมรายได้	852,147	3,336,266	894,790	3,722,994
หัก: รายการระหว่างกัน		(709,461)		(1,111,994)
รวม		3,478,952		3,505,790

(หน่วย: พันบาท)

	งบการเงินเฉพาะกิจการ			
	2559		2558	
	กิจการที่ได้รับ การส่งเสริม	กิจการที่ไม่ได้รับ การส่งเสริม	กิจการที่ได้รับ การส่งเสริม	กิจการที่ไม่ได้รับ การส่งเสริม
รายได้จากการขาย				
รายได้จากการขายในประเทศ	789,858	737,542	894,790	711,290
รายได้จากการขายส่งออก	61,956	-	-	-
ดอกเบี้ยรับ	-	23,483	-	35,673
รายได้อื่น	333	157,662	-	65,817
รวมรายได้	852,147	918,687	894,790	812,780
		1,770,834		1,707,570

25. กำไรต่อหุ้น

กำไรต่อหุ้นขั้นพื้นฐานคำนวณโดยการหารกำไรสำหรับปีที่เป็นของผู้ถือหุ้นของบริษัทฯ (ไม่รวมกำไรขาดทุนเบ็ดเสร็จอื่น) ด้วยจำนวนถัวเฉลี่ยถ่วงน้ำหนักของหุ้นสามัญที่ออกอยู่ในระหว่างปี

กำไรต่อหุ้นขั้นพื้นฐาน แสดงการคำนวณได้ดังนี้

	งบการเงินรวม		งบการเงินเฉพาะกิจการ	
	2559	2558	2559	2558
กำไรสำหรับปี (พันบาท)	248,145	145,565	233,756	115,154
จำนวนหุ้นสามัญถัวเฉลี่ยถ่วงน้ำหนัก (พันหุ้น)	922,180	922,180	922,180	922,180
กำไรต่อหุ้น (บาท/หุ้น)	0.27	0.16	0.25	0.12

26. ข้อมูลทางการเงินจำแนกตามส่วนงาน

ข้อมูลส่วนงานดำเนินงานที่นำเสนอนี้สอดคล้องกับรายงานภายในของบริษัทฯ ที่ผู้มีอำนาจตัดสินใจสูงสุดด้านการดำเนินงานได้รับและสอบทานอย่างสม่ำเสมอเพื่อใช้ในการตัดสินใจในการจัดสรรทรัพยากรให้กับส่วนงานและประเมินผลการดำเนินงานของส่วนงาน ทั้งนี้ผู้มีอำนาจตัดสินใจสูงสุดด้านการดำเนินงานของบริษัทคือ คณะกรรมการของบริษัทฯ

บริษัทฯ และบริษัทย่อยดำเนินกิจการใน 4 ส่วนงานหลักคือ (1) ผลิตและจำหน่ายอาหารสัตว์ (2) อบฟิซ กิจการไซโล และจำหน่ายวัตถุดิบสำหรับผลิตอาหารสัตว์ (3) ฟาร์มทดลอง และ (4) ฟาร์มเพาะพันธุ์ไม้ โดยยอดขาย กำไรจากการดำเนินงานและสินทรัพย์เกือบทั้งหมดของบริษัทฯ และบริษัทย่อยเกี่ยวข้องกับส่วนงานผลิตและจำหน่ายอาหารสัตว์ ดังนั้น ส่วนงานดำเนินงานหลักที่รายงานจึงมีเพียงส่วนงานเดียว คือ ธุรกิจผลิตและจำหน่ายอาหารสัตว์

ข้อมูลเกี่ยวกับเขตภูมิศาสตร์

รายได้จากลูกค้าภายนอกกำหนดขึ้นตามสถานที่ตั้งของลูกค้า

	(หน่วย: ล้านบาท)	
	2559	2558
รายได้จากลูกค้าภายนอก		
ประเทศไทย	3,269	3,307
สาธารณรัฐแห่งสหภาพเมียนมาร์	62	44
สาธารณรัฐประชาธิปไตยประชาชนลาว	58	110
รวม	3,389	3,461

ข้อมูลเกี่ยวกับลูกค้ารายใหญ่

ในปี 2559 และ 2558 บริษัทฯและบริษัทย่อยไม่มีรายได้จากลูกค้ารายใดที่มีมูลค่าเท่ากับหรือมากกว่าร้อยละ 10 ของรายได้ของกิจการ

27. กองทุนสำรองเลี้ยงชีพ

บริษัทฯ บริษัทย่อยและพนักงานได้ร่วมกันจัดตั้งกองทุนสำรองเลี้ยงชีพขึ้นตามพระราชบัญญัติกองทุนสำรองเลี้ยงชีพ พ.ศ. 2530 โดยบริษัทฯ บริษัทย่อยและพนักงานจะจ่ายสมทบเข้ากองทุนเป็นรายเดือนในอัตราร้อยละ 3 ถึง 5 ของเงินเดือน กองทุนสำรองเลี้ยงชีพนี้นี้บริหารโดยบริษัทหลักทรัพย์จัดการกองทุน เอ็มเอฟซี จำกัด (มหาชน) และจะจ่ายให้แก่พนักงานเมื่อพนักงานนั้นออกจากงานตามระเบียบว่าด้วยกองทุนของบริษัทฯและบริษัทย่อย ในระหว่างปี 2559 บริษัทฯและบริษัทย่อยรับรู้เงินสมทบดังกล่าวเป็นค่าใช้จ่ายจำนวน 7 ล้านบาท (2558: 7 ล้านบาท) (เฉพาะของบริษัทฯ: 4 ล้านบาท 2558: 4 ล้านบาท)

28. เงินปันผล

(หน่วย: พันบาท)					
เงินปันผล	อนุมัติโดย	เงินปันผลจ่ายจากกิจการ	เงินปันผลจ่าย	รวมเงินปันผลจ่าย	เงินปันผลจ่ายต่อหุ้น
		ที่ได้รับการส่งเสริมการลงทุน	จากกิจการที่ไม่ได้รับการส่งเสริมการลงทุน		
เงินปันผลประจำปี 2557	ที่ประชุมสามัญผู้ถือหุ้นเมื่อ วันที่ 28 เมษายน 2558	64,553	92,218	156,771	0.17
รวมเงินปันผลจ่ายสำหรับปี 2558		64,553	92,218	156,771	0.17
เงินปันผลประจำปี 2558	ที่ประชุมสามัญผู้ถือหุ้นเมื่อ วันที่ 29 เมษายน 2559	55,331	55,331	110,662	0.12
รวมเงินปันผลจ่ายสำหรับปี 2559		55,331	55,331	110,662	0.12

29. ภาระผูกพันและหนี้สินที่อาจเกิดขึ้น

29.1 ภาระผูกพันเกี่ยวกับรายจ่ายฝ่ายทุน

ณ วันที่ 31 ธันวาคม 2559 บริษัทฯ ไม่มีรายจ่ายฝ่ายทุน (2558: 1 ล้านบาท) ที่เกี่ยวข้องกับการก่อสร้างอาคารโรงงาน ค่าลิขสิทธิ์และติดตั้งระบบซอฟต์แวร์

29.2 ภาระผูกพันเกี่ยวกับการซื้อวัตถุดิบ

ณ วันที่ 31 ธันวาคม 2559 บริษัทฯ มีภาระผูกพันเกี่ยวกับการซื้อวัตถุดิบเป็นจำนวนประมาณ 0.4 ล้านดอลลาร์สหรัฐอเมริกา (2558: ไม่มี)

29.3 ภาระผูกพันเกี่ยวกับสัญญาเช่าดำเนินงาน

บริษัทฯ และบริษัทย่อยได้เข้าทำสัญญาเช่าดำเนินงานที่เกี่ยวข้องกับการเช่าพื้นที่อาคารสำนักงาน

บริษัทฯ และบริษัทย่อยมีจำนวนเงินขั้นต่ำที่ต้องจ่ายในอนาคตทั้งสิ้นภายใต้สัญญาเช่าดำเนินงานดังนี้

(หน่วย: ล้านบาท)

	งบการเงินรวม		งบการเงินเฉพาะกิจการ	
	2559	2558	2559	2558
จ่ายชำระ				
ภายใน 1 ปี	13	13	6	6
มากกว่า 1 ปี แต่ไม่เกิน 3 ปี	11	11	5	6

29.4 การค้ำประกัน

ณ วันที่ 31 ธันวาคม 2559 บริษัทฯ และบริษัทย่อยมีหนังสือค้ำประกัน ซึ่งออกโดยธนาคารในนามบริษัทฯ และบริษัทย่อยเหลืออยู่เป็นจำนวน 9 ล้านบาท (2558: 9 ล้านบาท) (เฉพาะของบริษัทฯ: 5 ล้านบาท (2558: 5 ล้านบาท)) ซึ่งเกี่ยวเนื่องกับภาระผูกพันทางปฏิบัติบางประการตามปกติธุรกิจของบริษัทฯ และบริษัทย่อย

บริษัทฯ และบริษัทย่อยได้รับวงเงินสินเชื่อหลายประเภทจากสถาบันการเงินหลายแห่งรวมเป็นวงเงินที่ยังไม่ได้ใช้ทั้งสิ้นจำนวน 1,700 ล้านบาท (2558: 1,733 ล้านบาท) (เฉพาะของบริษัทฯ: 1,375 ล้านบาท (2558: 1,406 ล้านบาท)) โดยวงเงินส่วนใหญ่ได้รับการค้ำประกันร่วมกันโดยบริษัทฯ และบริษัทย่อย

30. ลำดับชั้นของมูลค่ายุติธรรม

ณ วันที่ 31 ธันวาคม 2559 และ 2558 บริษัทฯและบริษัทย่อยมีสินทรัพย์และหนี้สินที่วัดมูลค่าด้วยมูลค่ายุติธรรมหรือเปิดเผยมูลค่ายุติธรรมแยกแสดงตามลำดับชั้นของมูลค่ายุติธรรม ดังนี้

(หน่วย: ล้านบาท)

	งบการเงินรวม			
	ณ วันที่ 31 ธันวาคม 2559			
	ระดับ 1	ระดับ 2	ระดับ 3	รวม
สินทรัพย์ที่วัดมูลค่าด้วยมูลค่ายุติธรรม				
เงินลงทุนในหลักทรัพย์เพื่อค้า				
ตราสารทุน	55	-	-	55
กองทุนรวมตลาดเงิน	-	151	-	151
อสังหาริมทรัพย์เพื่อการลงทุน	-	14	-	14
ที่ดิน	-	397	-	397
สินทรัพย์ชีวภาพ	-	-	36	36

(หน่วย: ล้านบาท)

	งบการเงินรวม			
	ณ วันที่ 31 ธันวาคม 2558			
	ระดับ 1	ระดับ 2	ระดับ 3	รวม
สินทรัพย์ที่วัดมูลค่าด้วยมูลค่ายุติธรรม				
เงินลงทุนในหลักทรัพย์เพื่อค้า				
ตราสารทุน	71	-	-	71
กองทุนรวมตลาดเงิน	-	9	-	9
อสังหาริมทรัพย์เพื่อการลงทุน	-	14	-	14
ที่ดิน	-	385	-	385

(หน่วย: ล้านบาท)

สินทรัพย์ที่วัดมูลค่าด้วยมูลค่ายุติธรรม

เงินลงทุนในหลักทรัพย์เพื่อค้า

	งบการเงินเฉพาะกิจการ			
	ณ วันที่ 31 ธันวาคม 2559			
	ระดับ 1	ระดับ 2	ระดับ 3	รวม
ตราสารทุน	55	-	-	55
กองทุนรวมตลาดเงิน	-	151	-	151
อสังหาริมทรัพย์เพื่อการลงทุน	-	14	-	14
ที่ดิน	-	181	-	181
สินทรัพย์ชีวภาพ	-	-	36	36

(หน่วย: ล้านบาท)

สินทรัพย์ที่วัดมูลค่าด้วยมูลค่ายุติธรรม

เงินลงทุนในหลักทรัพย์เพื่อค้า

	งบการเงินเฉพาะกิจการ			
	ณ วันที่ 31 ธันวาคม 2558			
	ระดับ 1	ระดับ 2	ระดับ 3	รวม
ตราสารทุน	71	-	-	71
กองทุนรวมตลาดเงิน	-	9	-	9
อสังหาริมทรัพย์เพื่อการลงทุน	-	14	-	14
ที่ดิน	-	186	-	186

31. เครื่องมือทางการเงิน

31.1 นโยบายการบริหารความเสี่ยง

เครื่องมือทางการเงินที่สำคัญของบริษัทฯและบริษัทย่อยตามที่นิยามอยู่ในมาตรฐานการบัญชีฉบับที่ 107 “การแสดงรายการและการเปิดเผยข้อมูลสำหรับเครื่องมือทางการเงิน” ประกอบด้วย เงินสดและรายการเทียบเท่าเงินสด เงินลงทุนชั่วคราว ลูกหนี้การค้าและลูกหนี้อื่น เงินให้กู้ยืม เงินลงทุน เงินเบิกเกินบัญชีธนาคาร และเจ้าหนี้การค้าและเจ้าหนี้อื่น บริษัทฯและบริษัทย่อยมีความเสี่ยงที่เกี่ยวข้องกับเครื่องมือทางการเงินดังกล่าว และมีนโยบายการบริหารความเสี่ยงดังนี้

ความเสี่ยงด้านการให้สินเชื่อ

บริษัทฯและบริษัทย่อยมีความเสี่ยงด้านการให้สินเชื่อที่เกี่ยวข้องกับลูกหนี้การค้าและลูกหนี้อื่น และเงินให้กู้ยืม ฝ่ายบริหารควบคุมความเสี่ยงนี้โดยการกำหนดให้มีนโยบายและวิธีการในการควบคุมสินเชื่อที่เหมาะสม ดังนั้นบริษัทฯและบริษัทย่อยจึงไม่คาดว่าจะได้รับความเสียหายที่เป็นสาระสำคัญจากการให้สินเชื่อ นอกจากนี้การให้สินเชื่อของบริษัทฯและบริษัทย่อยไม่มีการกระจุกตัวเนื่องจากบริษัทฯและบริษัทย่อยมีฐานของลูกค้าที่หลากหลายและมีอยู่จำนวนมาก ราย จำนวนเงินสูงสุดที่บริษัทฯและบริษัทย่อยอาจต้องสูญเสียจากการให้สินเชื่อคือมูลค่าตามบัญชีของลูกหนี้การค้าและลูกหนี้อื่น และเงินให้กู้ยืมที่แสดงอยู่ในงบแสดงฐานะการเงิน

ความเสี่ยงจากอัตราดอกเบี้ย

บริษัทฯและบริษัทย่อยมีความเสี่ยงจากอัตราดอกเบี้ยที่สำคัญอันเกี่ยวข้องกับเงินฝากสถาบันการเงิน เงินลงทุนชั่วคราว เงินให้กู้ยืมระยะสั้น และเงินเบิกเกินบัญชีธนาคารที่มีดอกเบี้ย สินทรัพย์และหนี้สินทางการเงินส่วนใหญ่มีอัตราดอกเบี้ยที่ปรับขึ้นลงตามอัตราตลาด หรือมีอัตราดอกเบี้ยคงที่ซึ่งใกล้เคียงกับอัตราตลาดในปัจจุบัน ความเสี่ยงจากอัตราดอกเบี้ยของบริษัทฯ และบริษัทย่อยจึงอยู่ในระดับต่ำ

สินทรัพย์และหนี้สินทางการเงินที่สำคัญสามารถจัดตามประเภทอัตราดอกเบี้ย และสำหรับสินทรัพย์และหนี้สินทางการเงินที่มีอัตราดอกเบี้ยคงที่สามารถแยกตามวันที่ครบกำหนด หรือวันที่มีการกำหนดอัตราดอกเบี้ยใหม่ (หากวันที่มีการกำหนดอัตราดอกเบี้ยใหม่ถึงก่อน) ได้ดังนี้

(หน่วย: ล้านบาท)

งบการเงินรวม					
ณ วันที่ 31 ธันวาคม 2559					
อัตราดอกเบี้ยคงที่		อัตราดอกเบี้ย		รวม	อัตราดอกเบี้ยที่แท้จริง
ภายใน 1 ปี	มากกว่า 1 ถึง 5 ปี	ปรับขึ้นลงตามราคาสลาก	ไม่มีอัตราดอกเบี้ย		

(ร้อยละต่อปี)

สินทรัพย์ทางการเงิน

เงินสดและรายการเทียบเท่าเงินสด	1	-	30	12	43	0.10 - 0.75
เงินลงทุนชั่วคราว - เงินฝากประจำ	632	380	15	-	1,027	1.35 - 3.00
เงินลงทุนชั่วคราว - หลักทรัพย์ในความต้องการของตลาด	-	-	-	206	206	-
ลูกหนี้การค้าและลูกหนี้อื่น	-	-	-	203	203	-
	633	380	45	421	1,479	

หนี้สินทางการเงิน

เจ้าหนี้การค้าและเจ้าหนี้อื่น	-	-	-	169	169	-
	-	-	-	169	169	

(หน่วย: ล้านบาท)

งบการเงินรวม					
ณ วันที่ 31 ธันวาคม 2558					
อัตราดอกเบี้ยคงที่		อัตราดอกเบี้ย		รวม	อัตราดอกเบี้ยที่แท้จริง
ภายใน 1 ปี	มากกว่า 1 ถึง 5 ปี	ปรับขึ้นลงตามราคาสลาก	ไม่มีอัตราดอกเบี้ย		

(ร้อยละต่อปี)

สินทรัพย์ทางการเงิน

เงินสดและรายการเทียบเท่าเงินสด	2	-	20	3	25	0.10 - 0.50
เงินลงทุนชั่วคราว - เงินฝากประจำ	411	600	5	-	1,016	1.75 - 3.00
เงินลงทุนชั่วคราว - หลักทรัพย์ในความต้องการของตลาด	-	-	-	80	80	-
ลูกหนี้การค้าและลูกหนี้อื่น	-	-	-	206	206	-
	413	600	25	289	1,327	

หนี้สินทางการเงิน

เจ้าหนี้การค้าและเจ้าหนี้อื่น	-	-	-	189	189	-
	-	-	-	189	189	

(หน่วย: ล้านบาท)

	งบการเงินเฉพาะกิจการ					
	ณ วันที่ 31 ธันวาคม 2559					
	อัตราดอกเบี้ยคงที่		อัตราดอกเบี้ย			อัตราดอกเบี้ย
	ภายใน 1 ปี	มากกว่า 1 ถึง 5 ปี	ปรับขึ้นลงตามราคาดลาด	ไม่มีอัตราดอกเบี้ย	รวม	ที่แท้จริง (ร้อยละต่อปี)
สินทรัพย์ทางการเงิน						
เงินสดและรายการเทียบเท่าเงินสด	1	-	20	7	28	0.10 - 0.75
เงินลงทุนชั่วคราว - เงินฝากประจำ	632	380	15	-	1,027	1.35 - 3.00
เงินลงทุนชั่วคราว - หลักทรัพย์ในความต้องการของตลาด	-	-	-	206	206	-
ลูกหนี้การค้าและลูกหนี้อื่น	-	-	-	127	127	-
เงินให้กู้ยืมระยะสั้นแก่กิจการที่เกี่ยวข้องกัน	218	-	-	-	218	7.38
	851	380	35	340	1,606	
หนี้สินทางการเงิน						
เจ้าหนี้การค้าและเจ้าหนี้อื่น	-	-	-	83	83	-
	-	-	-	83	83	

(หน่วย: ล้านบาท)

	งบการเงินเฉพาะกิจการ					
	ณ วันที่ 31 ธันวาคม 2558					
	อัตราดอกเบี้ยคงที่		อัตราดอกเบี้ย			อัตรา
	ภายใน 1 ปี	มากกว่า 1 ถึง 5 ปี	ปรับขึ้นลง ตามราคาดลาด	ไม่มีอัตรา ดอกเบี้ย	รวม	ดอกเบี้ย ที่แท้จริง (ร้อยละต่อปี)
สินทรัพย์ทางการเงิน						
เงินสดและรายการเทียบเท่าเงินสด	2	-	5	9	16	0.10 - 0.50
เงินลงทุนชั่วคราว - เงินฝากประจำ	411	600	5	-	1,016	1.75 - 3.00
เงินลงทุนชั่วคราว - หลักทรัพย์ใน						
ความต้องการของตลาด	-	-	-	80	80	-
ลูกหนี้การค้าและลูกหนี้อื่น	-	-	-	129	129	-
เงินให้กู้ยืมระยะสั้นแก่กิจการที่						
เกี่ยวข้องกัน	212	-	-	-	212	7.38
	625	600	10	218	1,453	
หนี้สินทางการเงิน						
เจ้าหนี้การค้าและเจ้าหนี้อื่น	-	-	-	98	98	-
	-	-	-	98	98	

ความเสี่ยงจากอัตราแลกเปลี่ยน

บริษัทฯ และบริษัทย่อยมีความเสี่ยงจากอัตราแลกเปลี่ยนที่สำคัญอันเกี่ยวเนื่องจากการซื้อสินค้าเป็นเงินตราต่างประเทศ บริษัทฯ และบริษัทย่อยอาจพิจารณาทำสัญญาซื้อขายเงินตราต่างประเทศล่วงหน้าตามความเหมาะสม ซึ่งส่วนใหญ่จะมีอายุสัญญาไม่เกินหนึ่งปีเพื่อใช้เป็นเครื่องมือในการบริหารความเสี่ยง

ณ วันที่ 31 ธันวาคม 2559 และ 2558 บริษัทฯ และบริษัทย่อยไม่มีเครื่องมือทางการเงินที่เป็นเงินตราต่างประเทศ

31.2 มูลค่ายุติธรรมของเครื่องมือทางการเงิน

เนื่องจากเครื่องมือทางการเงินส่วนใหญ่ของบริษัทฯ และบริษัทย่อยจัดอยู่ในประเภทระยะสั้นหรือมีอัตราดอกเบี้ยใกล้เคียงกับอัตราดอกเบี้ยในตลาด บริษัทฯ และบริษัทย่อยจึงประมาณมูลค่ายุติธรรมของเครื่องมือทางการเงินใกล้เคียงกับมูลค่าตามบัญชีที่แสดงในงบแสดงฐานะการเงิน

32. การบริหารจัดการทุน

วัตถุประสงค์ในการบริหารจัดการทุนที่สำคัญของบริษัทฯ และบริษัทย่อย คือการจัดให้มีซึ่งโครงสร้างทุนที่เหมาะสมเพื่อสนับสนุนการดำเนินงานธุรกิจของบริษัทฯ และบริษัทย่อย และเสริมสร้างมูลค่าการถือหุ้นให้กับผู้ถือหุ้น โดย ณ วันที่ 31 ธันวาคม 2559 กลุ่มบริษัทมีอัตราส่วนหนี้สินต่อทุนเท่ากับ 0.11:1 (2558: 0.11:1) และเฉพาะของบริษัทฯ มีอัตราส่วนหนี้สินต่อทุนเท่ากับ 0.06:1 (2558: 0.07:1)

33. การอนุมัติงบการเงิน

งบการเงินนี้ได้รับอนุมัติให้ออกโดยคณะกรรมการบริษัทฯ เมื่อวันที่ 24 กุมภาพันธ์ 2560

ท้องฟ้า ป่าไม้ สายน้ำ

คือธรรมชาติ และทรัพยากรล้ำค่า
ให้คุณค่า ทุกชีวิต ดำรงคงอยู่
ร่วมอนุรักษ์ ปกป้อง คงธรรมชาติ



บริษัท ลีพัฒนาผลิตภัณฑ์ จำกัด (มหาชน)
LEE FEED MILL PUBLIC COMPANY LIMITED

สำนักงาน 33/137 อาคารวอลล์สตรีททาวเวอร์ ชั้น 28 ถนนสุขุมวิท บางรัก กรุงเทพฯ 10500
โทร. 0 2632 7232, 0 2632 7300 โทรสาร 0 2236 7751, 0 2237 6021-1

[www. leepattana.com](http://www.leepattana.com)