

35th
Anniversary



บริษัท ลีพัฒนาผลิตภัณฑ์ จำกัด (มหาชน)
LEE FEED MILL PUBLIC COMPANY LIMITED



รายงานประจำปี 2560

ANNUAL REPORT 2017

“มุ่งมั่นพัฒนา สู่มาตรฐานสากล
ร่วมรับผิดชอบต่อสังคม
และสิ่งแวดล้อม”



สารบัญ

คณะกรรมการบริษัท	3
สารจากประธานกรรมการบริษัท	4
รายงานคณะกรรมการตรวจสอบ	6
นโยบายและภาพรวมการประกอบธุรกิจ	8
ลักษณะการประกอบธุรกิจ	10
ปัจจัยความเสี่ยง	19
ข้อมูลทั่วไปของบริษัท	21
โครงสร้างผู้ถือหุ้น	23
นโยบายการจ่ายปันผล	24
โครงสร้างการจัดการ	25
การกำกับดูแลกิจการ	40
ความรับผิดชอบต่อสังคมและสิทธิผู้มีส่วนได้เสีย	46
การควบคุมภายในและการบริหารจัดการความเสี่ยง	55
รายการระหว่างกัน	56
ข้อมูลสำคัญทางการเงิน	60
คำอธิบายและการวิเคราะห์ฐานะการเงินและผลการดำเนินงาน	61
รายงานของผู้สอบบัญชีรับอนุญาต	66
งบการเงิน และหมายเหตุประกอบงบการเงิน	70





คณะกรรมการบริษัท



1 นายวิสิทธิ์ สิละศิธร
กรรมการและประธานกรรมการ



2 นายนิพนธ์ สิละศิธร
กรรมการและประธานกรรมการบริหาร
และกรรมการผู้จัดการ



3 นายการุญ จันทรมิ่งพร
กรรมการและรองกรรมการผู้จัดการ



4 นางสาวพร จงวิลัยวรรณ
กรรมการและผู้ช่วยกรรมการผู้จัดการ



5 รศ.ดร.สมชาย ภคภาสน์วิวัฒน์
กรรมการและประธานกรรมการ
ตรวจสอบและกรรมการอิสระ



6 นางสาวนันทา ศุภผลศิริ
กรรมการและกรรมการตรวจสอบ
และกรรมการอิสระ



7 นายบุศรินทร์ วนาสวัสดิ์
กรรมการและกรรมการตรวจสอบ
และกรรมการอิสระ



8 พล.ต.ท.อดิศร นนทรี
กรรมการและกรรมการอิสระ



9 นายสมศักดิ์ เอี่ยมศรียุกต์
กรรมการและเลขาธิการ
คณะกรรมการ



สารจากประธานกรรมการบริษัท

เรียน ท่านผู้ถือหุ้น

บริษัท ลิพัฒนาผลิตภัณฑ์ จำกัด (มหาชน) เปิดดำเนินการมาถึงปีที่ 35 แล้ว ถ้าย้อนเวลาดังแต่เริ่มดำเนินการมาเมื่อปี พ.ศ. 2526 เราเป็นบริษัทผู้ผลิตอาหารสัตว์ขนาดเล็ก จากนั้นค่อยๆ ขยายกำลังการผลิต และพัฒนาผลิตภัณฑ์จนเป็นที่ยอมรับ จึงสามารถเติบโตขึ้นมาโดยลำดับ ด้วยนโยบายผลิตอาหารสัตว์ที่ดีมีคุณภาพสูง เพราะตระหนักว่า เราคือผู้ผลิตที่อยู่ต้นทางห่วงโซ่อาหารซึ่งปลายทางสุดท้ายจะไปสู่ผู้บริโภคคือพวกเราทุกคน

ภายใต้สภาวะการแข่งขันในธุรกิจผลิตอาหารสัตว์ในปัจจุบันมีมากขึ้น มีทั้งโอกาสและความเสี่ยง การจัดการทุกกระบวนการจำเป็นต้องติดตามสถานการณ์ที่มีการเปลี่ยนแปลงตลอดเวลาอย่างรอบคอบและใกล้ชิด ท่ามกลางการแข่งขันด้านราคาและคุณภาพ บริษัทจึงต้องให้ความสำคัญอย่างจริงจังต่อการวิจัยและพัฒนาผลิตภัณฑ์อย่างมีประสิทธิภาพ เริ่มจากการสรรหาคัดเลือกวัตถุดิบที่มีคุณภาพ ตรวจสอบคุณภาพวัตถุดิบก่อนการใช้ การผลิตที่มีมาตรฐานสากล ตรวจสอบคุณภาพผลิตภัณฑ์ก่อนการจำหน่ายไปถึงลูกค้า เพราะบริษัทเชื่อมั่นอย่างยิ่งว่าการรักษามาตรฐานและคุณภาพสินค้าให้อยู่ในระดับสูงและพัฒนาอย่างต่อเนื่อง ปรับกระบวนการทำงานและพัฒนาให้ทันการเปลี่ยนแปลงอย่างใกล้ชิด สนับสนุนช่วยเหลือเกษตรกรและลูกค้าแก้ปัญหา สร้างความมั่นใจให้ลูกค้าและเกษตรกรผู้เลี้ยงสัตว์ได้รับผลตอบแทนอย่างคุ้มค่า เป็นสิ่งสำคัญที่จะทำให้ธุรกิจดำเนินต่อไปได้อย่างมั่นใจ

ผลการดำเนินงานของบริษัทในปี 2560 ที่ผ่านมา มียอดขายได้รวม 3,368 ล้านบาท มีกำไรสุทธิ 196 ล้านบาท หรือคิดเป็นกำไร 0.21 บาทต่อหุ้น ณ วันที่ 31 ธันวาคม 2560 บริษัทมีสินทรัพย์รวม 2,989 ล้านบาท หนี้สินรวม 322 ล้านบาท และส่วนของผู้ถือหุ้นรวม 2,667 ล้านบาท โดยคณะกรรมการบริษัทได้มีมติให้นำเสนอที่ประชุมผู้ถือหุ้น เพื่อขออนุมัติจ่ายเงินปันผลสำหรับงวดปี 2560 ในอัตราหุ้นละ 0.19 บาท



ในนามคณะกรรมการบริษัท ขอขอบคุณทุกท่านผู้มีส่วนให้การสนับสนุนด้วยดี
เสมอมา จากภาครัฐ ส่วนราชการ ผู้ถือหุ้น เกษตรกร ลูกค้า รวมทั้งผู้บริหารและพนักงาน
ทุกท่านในความมุ่งมั่นและทุ่มเทให้แก่บริษัทตลอดมา ขอให้ทุกท่านมั่นใจว่าบริษัทจะบริหาร
โดยยึดหลักธรรมาภิบาล มีความรับผิดชอบต่อสังคมและผู้มีส่วนได้เสียทุกฝ่าย เน้นความ
โปร่งใส ร่วมมือ รณรงค์ ต่อต้านการทุจริตคอร์รัปชัน กิจกรรมพัฒนาชุมชนที่อยู่รอบโรงงาน
แต่ละแห่งของบริษัท ให้ความสำคัญต่อการใช้พลังงานและการจัดการสิ่งแวดล้อมอย่าง
มีประสิทธิภาพ โดยมีความมุ่งมั่นที่จะพัฒนาองค์กรอย่างยั่งยืนควบคู่ไปกับการสร้างความ
สำเร็จทางธุรกิจสืบต่อไป



(นายวิสิทธิ์ ลีละศิริ)
ประธานกรรมการ





รายงานคณะกรรมการตรวจสอบ

เรียน ท่านผู้ถือหุ้น

คณะกรรมการตรวจสอบได้ปฏิบัติหน้าที่ตามขอบเขตหน้าที่ และความรับผิดชอบในการกิจที่ได้รับมอบหมายจากคณะกรรมการบริษัท ลิขิตนามลิตภัณฑ์ จำกัด (มหาชน) ในการกำกับดูแลการดำเนินงานของบริษัท เพื่อให้มั่นใจว่า ผู้บริหารและกรรมการบริหารได้ปฏิบัติหน้าที่อันจะมีต่อผู้ถือหุ้นของบริษัท ด้วยความซื่อสัตย์สุจริต ความรับผิดชอบ และได้บริหารกิจการตามนโยบายของบริษัท คณะกรรมการตรวจสอบ ประกอบด้วยกรรมการอิสระ จำนวน 3 ท่าน โดยมีรายชื่อดังต่อไปนี้

- | | |
|---------------------------------|-------------------------|
| 1. รศ.ดร.สมชาย ภาณุสนธิ์วิวัฒน์ | ประธานคณะกรรมการตรวจสอบ |
| 2. นางสุนันทา ศุภผลศิริ | กรรมการตรวจสอบ |
| 3. นายบุญรินทร์ วนาสวัสดิ์ | กรรมการตรวจสอบ |

ในปี 2560 คณะกรรมการตรวจสอบได้มีการประชุมร่วมกันรวมทั้งสิ้น 4 ครั้ง ทั้งนี้ กิจกรรมสำคัญที่คณะกรรมการตรวจสอบได้ดำเนินการในระหว่างปี 2560 ภายใต้ขอบเขตหน้าที่และความรับผิดชอบที่ได้รับมอบหมายจากคณะกรรมการบริษัท สรุปได้ดังนี้

1. การสอบทานรายงานทางการเงิน

สอบทานงบการเงิน และรายงานทางการเงิน ประจำปี 2559 และประจำไตรมาสที่ 1, 2 และ 3 ปี 2560 ซึ่งครอบคลุมถึงการสอบทานการปฏิบัติตามมาตรฐานการบัญชี การเลือกใช้นโยบายการบัญชี และการเปิดเผยข้อมูลในงบการเงินอย่างเป็นอิสระ เพื่อนำเสนอคณะกรรมการบริษัท

2. การสอบทานการบริหารความเสี่ยง

คณะกรรมการบริษัทและฝ่ายบริหาร ได้ให้ความสำคัญกับการบริหารความเสี่ยงในด้านต่างๆ โดยมีการประเมินความเสี่ยงทั้งปัจจัยภายในและภายนอก โอกาสที่จะเกิดผลกระทบ และจัดทำแผนการจัดการความเสี่ยง เพื่อป้องกันหรือลดผลกระทบที่อาจจะเกิดขึ้นต่อการดำเนินธุรกิจให้อยู่ในระดับที่ยอมรับได้ โดยให้ฝ่ายจัดการรายงานการจัดการด้านความเสี่ยงอยู่อย่างสม่ำเสมอ ซึ่งคณะกรรมการตรวจสอบได้สอบทานประสิทธิผลของการบริหารความเสี่ยงจากการรายงานผลการดำเนินงานของบริษัท

3. การสอบทานรายการที่เกี่ยวข้องกันหรือรายการที่อาจมีความขัดแย้งทางผลประโยชน์

สอบทานการเข้าทำรายการและการเปิดเผยข้อมูลเกี่ยวกับรายการที่มีบุคคลที่อาจมีความขัดแย้งทางผลประโยชน์ ในรอบปี 2560 โดยพิจารณาถึงความจำเป็นของการเข้าทำรายการ ความเหมาะสมทางด้านราคาของรายการ โดยมีการเปรียบเทียบกับราคาของบุคคลภายนอกหรือราคาตลาด และเป็นไปตามหลักเกณฑ์ที่คณะกรรมการกำกับตลาดทุนประกาศไว้

4. การสอบทานและประเมินระบบการควบคุมภายใน

สอบทานความเพียงพอ และความเหมาะสมของระบบการควบคุมภายในของบริษัท เพื่อให้การดำเนินงานของบริษัทมีประสิทธิภาพ และประสิทธิผล และสามารถให้ผลตอบแทนต่อผู้มีส่วนได้เสียทั้งหลายอย่างยั่งยืน

5. การสอบทานการปฏิบัติตามกฎหมาย

สอบทานการปฏิบัติงานของบริษัทว่า เป็นไปตามกฎหมายว่าด้วยหลักทรัพย์และตลาดหลักทรัพย์ ข้อกำหนดของตลาดหลักทรัพย์แห่งประเทศไทย และกฎหมายที่เกี่ยวข้องกับธุรกิจของบริษัท

6. จัดให้มีการประชุมร่วมกับผู้สอบบัญชี

ประชุมร่วมกับผู้สอบบัญชีโดยไม่มีผู้บริหารของบริษัทเข้าร่วม 2 ครั้ง เพื่อให้ผู้สอบบัญชีสามารถรายงานเหตุการณ์ และข้อมูลเกี่ยวกับบริษัทได้อย่างอิสระ และสามารถแลกเปลี่ยนความคิดเห็นกันได้อย่างเต็มที่

7. การพิจารณาเสนอแต่งตั้งผู้สอบบัญชีและค่าสอบบัญชีประจำปี 2561

สอบทานความเป็นอิสระ ผลการปฏิบัติงานการสอบบัญชี และความเห็นของผู้สอบบัญชี และพิจารณาคัดเลือก เสนอแต่งตั้ง และเสนอค่าตอบแทน ผู้สอบบัญชีประจำปี 2561 เพื่อนำเสนอต่อคณะกรรมการบริษัทให้ขออนุมัติจากที่ประชุมสามัญผู้ถือหุ้นประจำปี 2561 ซึ่งคณะกรรมการตรวจสอบ ได้พิจารณาผลการปฏิบัติงาน ความเป็นอิสระ และความเหมาะสมของค่าตอบแทนแล้วจึงเห็นสมควรเสนอแต่งตั้ง นางสาวกรรณ แก้ว ลิมป์กิตติกุล ผู้สอบบัญชีรับอนุญาตเลขที่ 5874 หรือ นายณัฐวุฒิ สันติเพชร ผู้สอบบัญชีรับอนุญาตเลขที่ 5730 หรือ นายศุภชัย ปัญญาวัฒน์ ผู้สอบบัญชีรับอนุญาตเลขที่ 3930 ในนามบริษัท สำนักงาน อีวาย จำกัด เป็นผู้สอบบัญชีของบริษัทประจำปี 2561 เนื่องจากเห็นว่า มีมาตรฐานในการทำงานที่ดี มีความเชี่ยวชาญในการสอบบัญชี และได้ปฏิบัติหน้าที่เป็นอย่างดีตลอดมา ให้คำแนะนำและให้คำปรึกษาเกี่ยวกับมาตรฐานการบัญชีที่ออกมาใหม่ได้ดี มีความละเอียดชัดเจน ทั้งนี้ สำนักงานสอบบัญชี และผู้สอบบัญชีตามรายชื่อที่เสนอข้างต้น ไม่มีความสัมพันธ์หรือมีส่วนได้เสียกับบริษัท ผู้บริหาร ผู้ถือหุ้นรายใหญ่ หรือผู้ที่เกี่ยวข้องกับบุคคลดังกล่าว จึงมีความเป็นอิสระในการตรวจสอบและแสดงความเห็นต่อการเงินของบริษัท

8. จัดให้มีการทบทวนกฎบัตรของคณะกรรมการตรวจสอบ

ทบทวนและปรับปรุงกฎบัตรของคณะกรรมการตรวจสอบให้สอดคล้องกับแนวปฏิบัติ และกฎหมายที่เกี่ยวข้อง โดยเพิ่มเติมขอบเขต อำนาจหน้าที่ และความรับผิดชอบ ดังนี้

- สอบทานสรุปผลตรวจสอบทุจริตและกำหนดมาตรการป้องกันภายในองค์กร รวมทั้งสอบทานกระบวนการภายในของบริษัทที่เกี่ยวกับการแจ้งเบาะแสและการรับข้อร้องเรียน
- สอบทานแบบประเมินตนเองเกี่ยวกับมาตรการต่อต้านคอร์รัปชัน เพื่อให้มั่นใจว่าบริษัทมีระบบต่างๆ ในการต่อต้านการคอร์รัปชัน ตามที่ได้รายงานไว้ในแบบประเมินตนเองของสมาคมส่งเสริมสถาบันกรรมการบริษัทไทย (IOD)
- มีการประเมินตนเองในการปฏิบัติหน้าที่คณะกรรมการตรวจสอบเป็นประจำทุกปีทั้งแบบรายคณะและรายบุคคล เพื่อให้มีการปรับปรุงงานให้มีประสิทธิภาพยิ่งขึ้น

คณะกรรมการตรวจสอบมีความเห็นว่าการดำเนินงานของบริษัทสำหรับปีสิ้นสุดวันที่ 31 ธันวาคม 2560 ที่ผ่านมาเป็นไปภายใต้ระบบการควบคุมภายในที่เหมาะสม รายงานทางการเงินมีความถูกต้อง ครบถ้วน และเชื่อถือได้ มีการปฏิบัติตามกฎหมายระเบียบ และข้อกำหนดต่างๆ ที่เกี่ยวข้องกับการดำเนินธุรกิจของบริษัทรวมทั้งการเปิดเผยข้อมูลให้หน่วยงานกำกับดูแลต่างๆ อย่างถูกต้อง มีการปฏิบัติงานที่สอดคล้องกับระบบการกำกับดูแลกิจการที่ดีอย่างเพียงพอ โปร่งใส และเชื่อถือได้ รวมทั้งมีการพัฒนาปรับปรุงระบบการปฏิบัติงานให้มีคุณภาพและเหมาะสมกับสภาพแวดล้อมทางธุรกิจอย่างต่อเนื่อง

ในนามคณะกรรมการตรวจสอบ



รศ.ดร.สมชาย ภคภาสณวิวัฒน์
ประธานคณะกรรมการตรวจสอบ

27 กุมภาพันธ์ 2561



นโยบายและภาพรวมการประกอบธุรกิจ

บริษัท ลีพัฒนาผลิตภัณฑ์ จำกัด (มหาชน) เริ่มก่อตั้งบริษัท เมื่อวันที่ 16 สิงหาคม 2526 ด้วยทุนจดทะเบียน เริ่มแรก จำนวน 20 ล้านบาท ปัจจุบันมีทุนจดทะเบียนจำนวน 929.07 ล้านบาท และทุนออกจำหน่ายและชำระเต็มมูลค่าแล้วจำนวน 922.18 ล้านบาท โดยกลุ่มอิสระ เป็นผู้ถือหุ้นรายใหญ่ เข้าเป็นบริษัทจดทะเบียนในตลาดหลักทรัพย์แห่งประเทศไทย เมื่อวันที่ 26 มกราคม 2533 และได้แปรสภาพเป็นบริษัทมหาชนจำกัด เมื่อวันที่ 7 มีนาคม 2537 โดยมีโรงงานผลิตอาหารสัตว์แห่งแรกตั้งอยู่ที่อำเภอเมือง จังหวัดนครปฐม ต่อมาในปี 2531 และ 2533 ได้สร้างโรงงานผลิตอาหารสัตว์แห่งที่สองและไซโลอบฟืช ซึ่งตั้งอยู่ที่อำเภอเมือง จังหวัดสระบุรี ในนาม บริษัท ลีพัฒนาอาหารสัตว์ จำกัด และบริษัท ลีพัฒนาไซโล จำกัด ซึ่งเป็นบริษัทย่อย ถือหุ้นโดยบริษัท ลีพัฒนาผลิตภัณฑ์ จำกัด (มหาชน) ในสัดส่วนร้อยละ 95 และ 99.50 ตามลำดับ และอีก 4 ปีต่อมา คือ ในปี 2537 บริษัทได้เปิดขยายธุรกิจฟาร์มพ่อแม่พันธุ์ไก่และโรงฟักลูกไก่เพื่อผลิตลูกไก่เนื้อออกสู่ตลาดโดยได้รับส่งเสริมการลงทุนเช่นเดียวกัน โดยมีสถานที่ตั้งอยู่ที่อำเภอชนแดน จังหวัดเพชรบูรณ์

เนื่องจากโรงงานอาหารสัตว์แห่งแรกที่จังหวัดนครปฐมมีข้อจำกัดในพื้นที่ที่จะขยายโรงงาน อีกทั้งเป็นที่ดินที่เช่าจากบุคคลภายนอกด้วย จึงได้ปิดโรงงานแห่งแรกที่จังหวัดนครปฐมในปี 2539 และได้ขอส่งเสริมการลงทุนโรงงานผลิตอาหารสัตว์บกแห่งใหม่ในปีเดียวกันนี้ที่อำเภอเขาย้อย จังหวัดเพชรบุรี โดยในปี 2545 และปี 2550 ได้เปิดโรงงานอาหารสัตว์น้ำอีกสองแห่ง ณ บริเวณโรงงานเดียวกันกับโรงงานอาหารสัตว์บกที่อำเภอเขาย้อย จังหวัดเพชรบุรี และอำเภอเมือง จังหวัดสระบุรี ในนามบริษัท ลีพัฒนาผลิตภัณฑ์ จำกัด (มหาชน) และบริษัท ลีพัฒนาอาหารสัตว์ จำกัด ตามลำดับ ได้รับการส่งเสริมการลงทุน ซึ่งในปีที่ผ่านมา โรงงานผลิตอาหารสัตว์ที่มีอยู่ทั้งสี่แห่งในปัจจุบัน มีกำลังการผลิตอาหารสัตว์รวม 492,000 ตันต่อปี โดยมีการผลิตจริงประมาณ ร้อยละ 40 ของกำลังการผลิตที่มีอยู่ และได้มีการจัดตั้งบริษัท ลีพัฒนาเกษตรมั่นคง จำกัด ในปี 2547 โดยปัจจุบันมีทุนจดทะเบียนและชำระแล้ว จำนวน 150 ล้านบาท ประกอบธุรกิจไซโลอบฟืชและจำหน่ายวัตถุดิบอาหารสัตว์ โดยเมื่อได้รวมไซโลที่มีอยู่เดิมซึ่งมีความจุ 25,000 ตัน แล้วปัจจุบันจะมีความจุได้ถึง 38,500 ตัน ที่สามารถรองรับการอบฟืชและเก็บเมล็ดฟืชได้ตลอดปี และในปี 2555 บริษัทได้ลงทุนในบริษัท ฟาร์มฟาร์มทะเล จำกัด เพื่อดำเนินธุรกิจในฟาร์มทดลองสัตว์น้ำ ในด้านงานวิจัยและพัฒนาอาหารสัตว์น้ำ ทั้งนี้จะเป็นประโยชน์ต่อบริษัทในการรักษาและพัฒนาคุณภาพอาหารสัตว์น้ำให้ดียิ่งขึ้น และมีมาตรฐานสูงอย่างต่อเนื่อง

บริษัทได้รับการรับรองจากกรมปศุสัตว์ เกี่ยวกับระบบหลักเกณฑ์ที่ดีในการผลิตอาหารสัตว์ (Good Manufacturing Practice (GMP) for animal feeding manufacturing) และผ่านการรับรองมาตรฐานระบบ HACCP (Hazard Analysis and Critical Control Point) ซึ่งเป็นการยืนยันถึงกระบวนการผลิตที่มีคุณภาพ ถูกสุขลักษณะ ปลอดภัยต่อผู้บริโภค และได้มาตรฐานสากล รวมทั้งได้รับการรับรองระบบ ISO 9001 ทั้งระบบ โดยสถาบันรับรองมาตรฐานไอเอสโอ (สรอ.) ของโรงงานเพชรบุรี และสระบุรี ซึ่งแสดงถึงบริษัทได้มีการคัดสรรวัตถุดิบ กระบวนการผลิต การตรวจสอบคุณภาพ และการจัดการสุขลักษณะที่ดี ที่สะท้อนถึงคุณภาพของสินค้าที่มีมาตรฐานสากล และแสดงความรับผิดชอบต่อสังคมโดยรวม เนื่องจากสัตว์ที่กินอาหารสัตว์ที่ผลิตจากบริษัท ในท้ายที่สุดก็จะเป็นอาหารสำหรับประชาชนบริโภคที่มีคุณภาพและความปลอดภัย นอกจากนี้บริษัทยังมีความห่วงใยและตระหนักยิ่งในการรักษาสิ่งแวดล้อมที่มีต่อชุมชนและสังคม เช่น ผลกระทบที่เกิดจากน้ำทิ้ง ฝุ่น และมลพิษทางอากาศรวมทั้งการอนุรักษ์พลังงานและการใช้ทรัพยากรให้มีประสิทธิภาพสูงสุด จึงได้รับการรับรองระบบการจัดการสิ่งแวดล้อมหรือ ISO 14001 และระบบการจัดการพลังงาน ISO 50001 เพื่อการอนุรักษ์พลังงาน จากสถาบันรับรองมาตรฐานไอเอสโอ (สรอ.) ทั้งสองโรงงาน

กลุ่มบริษัทลีพัฒนา ดำเนินธุรกิจการใน 4 ส่วนงานหลัก คือ (1) ผลิตและจำหน่ายอาหารสัตว์ (2) อบฟิซกิจการไซโลและจำหน่ายวัตถุดิบอาหารสัตว์ (3) ฟาร์มทดลอง และ (4) ฟาร์มเพาะพันธุ์ไม้ โดยยอดขาย กำไรจากการดำเนินงานและสินทรัพย์เกือบทั้งหมดของกลุ่มบริษัทลีพัฒนา เกี่ยวเนื่องกับกิจการผลิตและจำหน่ายอาหารสัตว์ โดยประกอบด้วยบริษัทและบริษัทย่อยดังนี้

- บริษัท ลีพัฒนาผลิตภัณฑ์ จำกัด (มหาชน) ซึ่งเป็นบริษัทใหญ่ดำเนินธุรกิจด้านการผลิตและจำหน่ายอาหารสัตว์สำเร็จรูปสำหรับสัตว์บกและสัตว์น้ำ ชนิดเม็ด ชนิดผง และหัวอาหาร ได้แก่ อาหารสุกร ไก่ เป็ด วัว ปลา และกุ้ง เป็นต้น ภายใต้เครื่องหมายการค้า “ลี” “วิน” “แมกซ์” และ “โปรเกรด” โดยมีโรงงานตั้งอยู่ที่จังหวัดเพชรบุรี นอกจากนี้ยังดำเนินธุรกิจด้านฟาร์มเลี้ยงสัตว์ที่อำเภอแก่งคอย จังหวัดสระบุรีและการผลิตลูกไก่เนื้อ โดยมีฟาร์มพ่อแม่พันธุ์ไก่เนื้อ และโรงฟักลูกไก่เนื้อที่จังหวัดเพชรบูรณ์ แต่เนื่องจากภาวะการณ์ให้ขาดทุนที่เกิดขึ้น บริษัทจึงได้หยุดดำเนินการโรงฟักลูกไก่เนื้อเป็นการชั่วคราวตั้งแต่วันที่ 1 ตุลาคม 2547 และปัจจุบันได้เปลี่ยนมาดำเนินการฟาร์มเพาะพันธุ์ไม้และให้เช่าโรงเรือน
- บริษัท ลีพัฒนาอาหารสัตว์ จำกัด เป็นบริษัทย่อยดำเนินธุรกิจด้านการผลิตและจำหน่ายอาหารสัตว์สำเร็จรูปเช่นเดียวกับบริษัทใหญ่ แต่จะเน้นผลิตอาหารสัตว์บก ได้แก่ อาหารสุกร ไก่ เป็ด และ วัว เป็นต้น ภายใต้เครื่องหมายการค้า “ลี” “วิน” “แมกซ์” และ “โปรเกรด” รวมทั้งอาหารสัตว์เลี้ยง เช่น อาหารสุนัข ภายใต้เครื่องหมายการค้า “เพ็ทโต” และ “จาโต” อาหารแมว ภายใต้เครื่องหมายการค้า “มาว มาว” โดยมีโรงงานตั้งอยู่ที่จังหวัดสระบุรี
- บริษัท ลีพัฒนาเกษตรมั่นคง จำกัด เป็นบริษัทย่อย ดำเนินธุรกิจไซโลอบฟิซและจำหน่ายวัตถุดิบอาหารสัตว์
- บริษัท โพธิ์งามฟาร์มทะเล จำกัด เป็นบริษัทย่อย ดำเนินธุรกิจให้เช่าโรงเรือน
- บริษัท พัฒนาเกษตรล่วงหน้า จำกัด เป็นบริษัทร่วมถือหุ้นร้อยละ 44.50 ประกอบธุรกิจการซื้อขายล่วงหน้า ประเภทนายหน้าซื้อขายล่วงหน้า และได้รับใบอนุญาตเข้าเป็นสมาชิกตลาดประเภทนายหน้าซื้อขายล่วงหน้าเลขที่ 12 จากตลาดสินค้าเกษตรล่วงหน้าแห่งประเทศไทย โดยปัจจุบันบริษัทได้หยุดดำเนินการเป็นนายหน้าซื้อขายสินค้าเกษตรล่วงหน้าตั้งแต่เดือนเมษายน 2559 พร้อมทั้งได้คืนใบอนุญาตประกอบธุรกิจการซื้อขายล่วงหน้าต่อสำนักงานคณะกรรมการกำกับ การซื้อขายสินค้าเกษตรล่วงหน้า (ก.ส.ล.) เมื่อเดือนพฤษภาคม 2559





ลักษณะการประกอบธุรกิจ

โรงงานผลิตอาหารสัตว์ของกลุ่มบริษัทลิพัฒนา มีการแบ่งตามพื้นที่การขายแยกตามภูมิภาคของประเทศ เพื่อให้เกิดประหยัดต้นทุนการขนส่ง ดังนี้คือ โรงงานที่จังหวัดเพชรบุรี เน้นการขายในจังหวัดนครปฐม ราชบุรี และทุกจังหวัดในภาคใต้ตั้งแต่จังหวัดเพชรบุรีลงไป ส่วนโรงงานที่จังหวัดสระบุรี เน้นการขายในภาคกลาง ภาคเหนือ ภาคตะวันออกเฉียงเหนือ และภาคตะวันออก

1. โครงสร้างรายได้ของกลุ่มบริษัทลิพัฒนา ในปี 2558 – 2560

รายได้จากการขาย ผลิตภัณฑ์	ผู้ผลิต	ปี 2558		ปี 2559		ปี 2560	
		ล้านบาท	ร้อยละ	ล้านบาท	ร้อยละ	ล้านบาท	ร้อยละ
อาหารสัตว์ผสมสำเร็จรูป*	บริษัทและบริษัทย่อย	3,442	99.45	3,362	99.20	3,297	99.13
พันธุ์สัตว์ / พืชเกษตร	บริษัท	19	0.55	27	0.80	29	0.87
รวม		3,461	100.00	3,389	100.00	3,326	100.00

หมายเหตุ : รายได้จากการขายอาหารสัตว์สำเร็จรูปในปี 2560 มาจากปริมาณการขายอาหารสัตว์บกและสัตว์น้ำในอัตราส่วนร้อยละ 60 และร้อยละ 40 ตามลำดับ

2. การตลาดและภาวะการแข่งขัน

2.1 ลักษณะลูกค้า และกลุ่มลูกค้าเป้าหมายของบริษัทและช่องทางการจัดจำหน่าย

ลักษณะลูกค้าและกลุ่มลูกค้าเป้าหมายของบริษัท ได้แก่ เกษตรกรผู้เลี้ยงสัตว์โดยตรง และตัวแทนขาย โดยบริษัทได้จำหน่ายสินค้าให้แก่ลูกค้าดังกล่าวในสัดส่วนร้อยละ 55 และร้อยละ 45 ตามลำดับ ซึ่งผลิตภัณฑ์ของบริษัทที่มีปริมาณจัดจำหน่ายมากที่สุดจะเป็นอาหารสัตว์น้ำ โดยเกษตรกรจะเป็นฟาร์มที่มีขนาดใหญ่และมีมาตรฐาน มีกำลังซื้อที่เพียงพอ สม่าเสมอ และจะนำอาหารสัตว์ไปใช้เท่านั้นไม่ได้นำไปขายต่อ ส่วนตัวแทนขายมีเขตพื้นที่ขายที่แน่นอนและมีความสามารถในการเปิดและบริหารตัวแทนย่อยในเขตพื้นที่ หรือมีการจัดตั้งทีมขายภายนอกร้านค้าของตัวแทน มีความพร้อมด้านการเงิน และมีความเข้าใจในเงื่อนไขการขายต่างๆ ของการเป็นตัวแทน ลูกค้าในอุตสาหกรรมนี้มักให้ความสำคัญต่อคุณภาพของผลิตภัณฑ์ บริษัทจึงมุ่งเน้นการผลิตและจำหน่ายผลิตภัณฑ์อาหารสัตว์ที่มีคุณภาพเพื่อให้ประโยชน์สูงสุดต่อเกษตรกรผู้เลี้ยงสร้างความพึงพอใจให้กับลูกค้า บริษัทมีการสร้างความสัมพันธ์ที่ดีต่อลูกค้าและตัวแทนขายและด้วยความน่าเชื่อถือในคุณภาพของผลิตภัณฑ์ ทำให้ปัจจุบันบริษัทมีลูกค้าทั้งหมดมากกว่า 500 ราย ซึ่งเป็นทั้งลูกค้าเดิมและรายใหม่ ลูกค้าที่นับว่าเป็นลูกค้ารายใหญ่ 10 รายแรกในปีที่ผ่านมาคิดเป็นประมาณร้อยละ 20 ของยอดขายทั้งหมดเท่านั้น และไม่มีลูกค้ารายใดที่มียอดขายซื้อขามากกว่าร้อยละ 10 ของยอดขายขายทั้งหมด

2.2 กลยุทธ์การแข่งขัน

จากการที่บริษัทมีประสบการณ์ในธุรกิจมานานกว่า 35 ปี เป็นที่รู้จักแพร่หลาย และได้รับการยอมรับในตลาดจากลูกค้า ผ่านการวิจัยและพัฒนาวัตถุดิบเพื่อเพิ่มคุณภาพของสูตรอาหาร สร้างความแตกต่างในสินค้า ตามคำสั่งซื้อของลูกค้า (Customized Product) ซึ่งแตกต่างจากคู่แข่ง หากสภาพตลาดมีความต้องการใช้อาหารสัตว์มากขึ้น บริษัทยังกำลังการผลิตที่รองรับระบบการผลิตซึ่งมีปริมาณมากๆ ได้ (Mass Production) นอกจากนี้บริษัทมีการสร้างความสัมพันธ์ที่ดีกับลูกค้า ได้แก่ การจัดสัมมนาวิชาการและกำหนดเงินรางวัลตามเป้าหมายการขายสินค้าให้แก่ลูกค้า และมีการบริหารสต็อกวัตถุดิบเพื่อลดปัญหาจากความผันผวนของราคาวัตถุดิบ นอกจากนี้มีการวิจัยจัดหาวัตถุดิบทดแทนที่ไม่ลดคุณภาพของสินค้าในช่วงเวลาที่วัตถุดิบบางรายการอาจมีราคาสูงเนื่องจากขาดแคลน

2.3 นโยบายราคา

เนื่องจากอาหารสัตว์เป็นสินค้าที่ควบคุมราคาโดยกรมการค้าภายใน กระทรวงพาณิชย์ เป็นผู้กำหนดเพดานราคาขายกลางตามประกาศของแต่ละบริษัท แต่อย่างไรก็ตาม ราคาซื้อขายจริงผู้ผลิตสามารถจะเปลี่ยนแปลงได้ตามต้นทุนการผลิตและการแข่งขันอื่นๆ เช่น การส่งเสริมการขายแต่ต้องไม่สูงกว่าราคากลางดังกล่าว บริษัทสามารถเสนอราคาที่เหมาะสมแก่ลูกค้าโดยการบริหารราคาต้นทุนวัตถุดิบที่มีประสิทธิภาพ ได้แก่ การจัดหาและจัดเก็บรักษาวัตถุดิบที่มีราคาเหมาะสมตามฤดูกาลในการผลิต โดยส่วนใหญ่ ได้แก่ ปากถั่วเหลือง ปลาป่นและข้าวโพด และมีการวิจัยจัดหาวัตถุดิบอื่นๆ ทดแทนโดยไม่ลดคุณภาพของสารอาหารเพื่อให้สามารถแข่งขันการตัดราคากับคู่แข่งได้

2.4 ภาวะการแข่งขัน

การแข่งขันในตลาดธุรกิจอาหารสัตว์ แบ่งออกเป็น 2 ตลาดใหญ่ๆ คือ

1. ตลาดอิสระ (Free Market) คือ การขายอาหารสัตว์ให้แก่ลูกค้าโดยตรง เพื่อลูกค้าที่ซื้อนำไปใช้เองหรือนำไปขายต่อให้แก่เกษตรกรผู้เลี้ยงสัตว์
2. ตลาดแบบประกันราคา (Contract Farming) คือ การขายอาหารสัตว์ให้กับลูกค้าที่เข้าร่วมโครงการในการเลี้ยงสัตว์ โดยมีเงื่อนไขในการรับประกันราคาขายพันธุ์สัตว์มีชีวิตให้กับเกษตรกรผู้เลี้ยงสัตว์ โดยลูกค้าจะต้องมีฟาร์มเป็นของตนเอง นอกจากอาหารสัตว์แล้วยังมีการจัดหาพันธุ์สัตว์ เช่น ลูกสุกรและลูกไก่ให้เกษตรกร ตลอดจนการบริหาร จัดการด้านฟาร์มที่ทันสมัยให้แก่ลูกค้าที่เข้าโครงการ

อุตสาหกรรมอาหารสัตว์โดยภาพรวม มีความสามารถในการทำกำไรอยู่ในระดับปานกลางและมีอัตราการเติบโตเฉลี่ยปีละไม่มากนัก และมีความผันผวนของความต้องการบ้างในบางปี หากการส่งออกเนื้อสัตว์ได้รับผลกระทบจากการส่งออกอย่างไรก็ตามอุตสาหกรรมนี้ยังมีความผันผวนน้อยกว่าสินค้าเกษตรแปรรูปประเภทอื่น เนื่องจากการขายภายในประเทศไม่เผชิญการแข่งขันที่รุนแรงจากต่างประเทศ



ตามข้อมูลจากสมาคมผู้ผลิตอาหารสัตว์ไทย มีโรงงานผลิตอาหารสัตว์จดทะเบียนอยู่กับสมาคมจำนวน 53 ราย คิดเป็นส่วนแบ่งการตลาดมากกว่า 90% โดยโรงงานขนาดกลางและขนาดใหญ่จะเน้นการผลิตอาหารสุกร ไก่เนื้อ ไก่ไข่ และอาหารสัตว์น้ำ ขณะที่โรงงานขนาดเล็กมักจะผลิตอาหารสัตว์เฉพาะอย่าง เนื่องจากเป็นตลาดที่มีขนาดเล็กการแข่งขันจึงค่อนข้างรุนแรงมีการตัดราคา โดยเฉพาะจากคู่แข่งที่มีการผลิตแบบครบวงจรจะได้เปรียบทางด้านการประหยัดจากขนาด (Economies of scale) เนื่องจากสามารถปันผลิตร่วมกันให้กับฟาร์มของตนเอง รวมถึงฟาร์มของบริษัทซึ่งเป็นลูกค้าสมาชิก

บริษัทและบริษัทย่อยมียอดขายอาหารสัตว์เกือบทั้งหมดอยู่ในตลาดอิสระ และส่วนใหญ่เป็นการขายภายในประเทศ ทั้งนี้เมื่อเทียบกับปริมาณความต้องการอาหารสัตว์ทั้งประเทศประมาณ 19.64 ล้านตันต่อปี บริษัทคาดว่าปริมาณความต้องการดังกล่าวจะเป็นอาหารสัตว์ที่มาจากโรงงานผลิตอาหารสัตว์ประมาณร้อยละ 80 และเกษตรกรผสมอาหารเองประมาณร้อยละ 20 ในส่วนที่มาจากโรงงานผลิตอาหารสัตว์แยกเป็นที่อยู่ในส่วนของตลาดอิสระประมาณร้อยละ 45 และตลาดที่อยู่ในโครงการเลี้ยงสัตว์ของผู้ประกอบการผลิตแบบครบวงจร (Integrated business line) อีกร้อยละ 55 ทั้งนี้บริษัทมีส่วนแบ่งเฉพาะในตลาดอาหารสัตว์อิสระ ทางบริษัทคาดว่ามีส่วนแบ่งตลาดที่อยู่ใน 10 อันดับแรกของผู้ผลิตอาหารสัตว์ในตลาดอิสระ ซึ่งเป็นรายใหญ่ๆ ของประเทศ (คาดการณ์โดยฝ่ายบริหารของบริษัท และคำนวณจากอาหารสัตว์บกและอาหารสัตว์น้ำรวมกัน)

สำหรับการแข่งขันกับบริษัทที่มีธุรกิจเกี่ยวกับการเกษตรแบบครบวงจร กับการมุ่งเน้นธุรกิจอาหารสัตว์เพียงอย่างเดียวนั้น จะเป็นการแข่งขันทั้งทางด้านบวกและลบของทั้งสองแบบ เช่น หากธุรกิจแบบครบวงจรประสบปัญหาเกี่ยวกับสภาวะการเลี้ยงและราคาตกต่ำของสัตว์บางชนิดเพื่อจำหน่าย จะส่งผลให้ธุรกิจแบบครบวงจรนั้นประสบปัญหาสำหรับการขายสัตว์ชนิดนั้นๆ ทั้งหมด แต่หากการเลี้ยงและราคาของสัตว์ชนิดนั้นๆ ดี ธุรกิจก็จะประสบความสำเร็จในการขายอย่างมาก ในธุรกิจที่ส่งผลโดยตรงและธุรกิจที่เกี่ยวข้อง ส่วนด้านธุรกิจของบริษัทที่มุ่งเน้นธุรกิจอาหารสัตว์เพียงอย่างเดียวนั้นสามารถปรับเปลี่ยนธุรกิจไปตามสภาวะการณ์ได้ เช่น เมื่ออาหารสัตว์บางประเภทมีแนวโน้มการใช้และกำไรมากกว่าก็อาจจะหันไปมุ่งเน้นอาหารสัตว์ประเภทนั้นๆ มากขึ้น เป็นต้น ซึ่งจะไม่เกิดความเสี่ยงมากในการดำเนินธุรกิจ แต่ในทางกลับกันหากธุรกิจเกี่ยวกับการเกษตรทั้งหมดดีธุรกิจที่ไม่ครบวงจรก็จะเติบโตได้น้อยกว่าธุรกิจที่ทำแบบครบวงจรเช่นกัน

แนวโน้มในอนาคตสำหรับการหันมาทำธุรกิจเกี่ยวกับการเกษตรแบบครบวงจร ของประเภทธุรกิจการเกษตรนั้น จากการประเมินสถานการณ์ของผู้บริหารของบริษัทคาดการณ์ว่าการที่ธุรกิจเกษตรจะหันมาทำธุรกิจแบบครบวงจรนั้นยังคงมีจำนวนน้อย เนื่องจากปรับเปลี่ยนการทำธุรกิจการเกษตรแบบครบวงจร บริษัทที่ปรับเปลี่ยนจะต้องเป็นบริษัทที่มีขนาดใหญ่และใช้เงินทุนจำนวนมาก แต่สำหรับธุรกิจการเกษตรในประเทศไทยนั้นส่วนใหญ่จะเป็นบริษัทที่มีขนาดกลางและขนาดเล็กจึงเป็นข้อจำกัดสำหรับธุรกิจที่มีขนาดกลางและขนาดเล็กในการขยายธุรกิจการเกษตรเป็นแบบครบวงจรได้

2.5 ภาวะอุตสาหกรรมและแนวโน้มผลิตภัณฑ์

ตารางเปรียบเทียบประมาณการปริมาณการใช้อาหารสัตว์ภายในประเทศ สำหรับปี 2560 และ 2561

ประเภท อาหารสัตว์	ปริมาณอาหารสัตว์ที่ใช้					
	ปี 2560		ปี 2561		เพิ่มขึ้น (ลดลง)	
	ปริมาณ (ตัน)	ร้อยละ	ปริมาณ (ตัน)	ร้อยละ	ปริมาณ (ตัน)	ร้อยละ
ไก่เนื้อ	6,504,826	33.12	6,535,797	32.55	30,971	0.48
ไก่พ่อแม่พันธุ์	912,240	4.65	939,456	4.68	27,216	2.98
ไก่ไข่เล็กรุ่น	1,010,244	5.14	921,801	4.59	(88,443)	(8.75)
ไก่ไข่ให้ไข่	2,225,600	11.33	2,377,747	11.84	152,147	6.84
ไก่ไข่พ่อแม่พันธุ์	31,200	0.16	28,800	0.14	(2,400)	(7.69)
หมูขุน	5,310,000	27.04	5,659,200	28.18	349,200	6.58
หมูพันธุ์	1,004,400	5.11	993,240	4.95	(11,160)	(1.11)
เป็ดเนื้อ	264,600	1.35	310,800	1.55	46,200	17.46
เป็ดพันธุ์	22,995	0.12	23,360	0.11	365	1.59
เป็ดไข่	422,500	2.15	391,280	1.95	(31,220)	(7.39)
โคนม	850,275	4.33	875,453	4.36	25,178	2.96
กึ่ง	510,000	2.60	480,000	2.39	(30,000)	(5.88)
ปลา	569,600	2.90	544,000	2.71	(25,600)	(4.49)
รวม	19,638,480	100.00	20,080,934	100.00	442,454	2.25

ที่มา : สมาคมผู้ผลิตอาหารสัตว์ไทย

ภาวะเศรษฐกิจการเกษตรปี 2560 ขยายตัวร้อยละ 5.3 เมื่อเทียบกับปี 2559 โดยสาขาปศุสัตว์ และประมง ขยายตัวร้อยละ 2.0 และ 2.2 ตามลำดับ



ปัจจัยบวก เนื่องด้วยกระทรวงเกษตรและสหกรณ์ได้กำหนดให้ปี 2560 เป็นปีแห่งการยกระดับมาตรฐานการเกษตรสู่ความยั่งยืน โดยเน้นการบูรณาการงานใน 13 นโยบายหลัก ได้แก่ ศูนย์เรียนรู้การเพิ่มประสิทธิภาพการผลิตสินค้าเกษตร ระบบส่งเสริมเกษตรแบบแปลงใหญ่ การบริหารจัดการพื้นที่เกษตรตามแผนที่การเกษตรเชิงรุก การพัฒนาคุณภาพสินค้าเกษตรสู่มาตรฐาน เกษตรอินทรีย์ เกษตรทฤษฎีใหม่ ธนาคารสินค้าเกษตร การยกระดับสหกรณ์ให้เข้มแข็ง แผนการผลิตและการตลาดข้าวครบวงจร การยึดคืนพื้นที่ ส.ป.ก.ที่ครอบครองโดยมิชอบด้วยกฎหมาย การบริหารจัดการทรัพยากรน้ำ การพัฒนา Smart Farmer/Young Smart Farmer และการพัฒนา Smart Officer เพื่อสร้างแรงขับเคลื่อนเศรษฐกิจการเกษตรอย่างต่อเนื่อง ภายใต้หลักเศรษฐกิจพอเพียง รวมทั้งการนำนวัตกรรมและเทคโนโลยีมาใช้ช่วยลดต้นทุนการผลิต ยกย่องการผลิตสินค้าเกษตรให้มีประสิทธิภาพและได้มาตรฐาน อีกทั้งสภาพอากาศและปริมาณน้ำเอื้ออำนวยต่อการเลี้ยงสัตว์และประมง โดยปริมาณน้ำใช้การได้อ่างเก็บน้ำที่สำคัญมีเพียงพอมากกว่าปี 2559

ปัจจัยลบ ในพื้นที่ภาคใต้ เช่น นครศรีธรรมราช สุราษฎร์ธานี พัทลุง กระบี่ เป็นต้น ในเดือนมกราคม พุศศจิกายน และธันวาคม พื้นที่เหล่านี้ประสบกับปัญหาฝนตกหนัก น้ำท่วมรุนแรง ส่งผลให้การผลิตกุ้งในช่วงเวลาที่กล่าวนี้อัตราลดลง และเนื่องจากนโยบายการยึดคืนพื้นที่ฯ มีผลให้เกษตรกรผู้เลี้ยงกุ้งหลายรายต้องหยุดการเลี้ยงเนื่องจากพื้นที่การเลี้ยงอยู่ในเขตที่ไม่ได้รับอนุญาตเป็นเหตุให้ปริมาณการเลี้ยงในหลายพื้นที่ลดน้อยลง

คาดการณ์แนวโน้มเศรษฐกิจการเกษตรปี 2561 จะขยายตัวอยู่ในช่วงร้อยละ 3.0-4.0 โดยสาขาปศุสัตว์ขยายตัวร้อยละ 1.3 - 2.3 และสาขาประมงขยายตัวร้อยละ 2.0 - 3.0 เนื่องจากทางรัฐบาลมีการดำเนินนโยบายและมาตรการด้านการเกษตรต่างๆ ที่เกิดประโยชน์ต่อเกษตรกรอย่างต่อเนื่องโดยมีการขยายผลให้ครอบคลุมทั่วประเทศ ซึ่งจะมีผลให้เกิดการสร้างความสามารถในการแข่งขันด้วยการลดต้นทุน เพิ่มผลผลิตและพัฒนาคุณภาพของผลผลิตให้ตรงกับความต้องการของตลาด อีกทั้งสภาพอากาศในปี 2561 และปริมาณน้ำยังคงเอื้ออำนวยต่อการผลิตปศุสัตว์และประมง และภาวะเศรษฐกิจโลกปี 2561 มีทิศทางที่ดีขึ้นอย่างต่อเนื่อง รวมถึงเศรษฐกิจในกลุ่ม ASEAN ก็มีแนวโน้มที่ดีขึ้นซึ่งส่งผลต่อปริมาณการส่งออกสินค้าปศุสัตว์และประมงของไทยให้ดีขึ้นด้วยเช่นกัน

ผลผลิตกุ้งรวมของโลกปี 2560 อยู่ที่ 3.90 ล้านตัน ลดลงจากปี 2559 ร้อยละ 8.62 เป็นผลผลิตของกุ้งทะเลเพาะเลี้ยงของไทยประมาณ 330,000 ตัน ซึ่งผลผลิตของไทยเพิ่มขึ้นมากกว่าปี 2559 ที่ 311,000 ตัน มีสัดส่วนที่เพิ่มมากขึ้นร้อยละ 6.11 ซึ่งทิศทางอุตสาหกรรมกุ้งไทยปี 2561 จะเติบโตขึ้น ร้อยละ 4.54 เนื่องจากเกษตรกรผู้เลี้ยงกุ้งมีการปรับปรุงวิธีการเลี้ยงที่มีประสิทธิภาพมากขึ้น ถึงแม้ว่าพื้นที่การเลี้ยงโดยรวมจะลดลง และมีการปล่อยกุ้งลงเลี้ยงที่มีความหนาแน่นน้อยลงกว่าอดีต แต่มีการจัดการที่เป็นระบบและมีประสิทธิภาพ และมีความเข้าใจในการป้องกันและควบคุมโรคระบาดอย่างดี ทำให้เป็นปัจจัยหลักที่สามารถทำให้ปริมาณผลผลิตกุ้งเพิ่มขึ้นได้ ในกรณีของโรค EMS ยังพบการเกิดโรคกระจายหลายพื้นที่ แต่เนื่องจากเกษตรกรมีความเข้าใจเกี่ยวกับโรคนี้ในระดับเพียงพอที่จะรับมือได้ เป็นเหตุให้ไม่เกิดความเสียหายมากนักในการเลี้ยง ซึ่งสรุปโดยรวมทั้งปีแล้วการเลี้ยงกุ้งก็ยังให้ผลตอบแทนในระดับที่เกษตรกรอยู่ได้

การส่งออกกุ้งไทย คาดว่าน่าจะเพิ่มขึ้น เนื่องจากประเทศคู่แข่ง เช่น อินเดีย และเวียดนาม สามารถผลิตได้ลดลงเนื่องจากปัญหาโรคระบาดซึ่งรวมถึงปัญหาการตรวจพบยาปฏิชีวนะตกค้างในเนื้อกุ้งด้วย (ปัจจุบันในไทยไม่มีการใช้ยาปฏิชีวนะในกุ้งแล้ว) ซึ่งน่าจะเป็นเหตุให้ประเทศผู้นำเข้าหันมานำเข้ากุ้งไทยมากขึ้น แต่ไทยก็ต้องรับมือปัญหาต่างๆ ที่เป็นข้อกีดกันทางการค้าของประเทศผู้นำเข้าเกี่ยวกับมาตรฐานสินค้า และการใช้แรงงานผิดกฎหมาย ทางด้านราคากุ้งในปี 2561 น่าจะปรับตัวสูงขึ้นเนื่องจากผลผลิตกุ้งโดยรวมลดลง การส่งออกกุ้งไปจีนมีแนวโน้มเพิ่มมากขึ้นโดยเฉพาะกุ้งไซส์ใหญ่เนื่องจากเศรษฐกิจจีนดีขึ้นและมีความต้องการบริโภคกุ้งมากขึ้นเป็นเหตุให้การส่งออกกุ้งไซส์ใหญ่ไปจีนทั้งที่มีชีวิตและแช่แข็งมีแนวโน้มมากขึ้นโดยเฉพาะกุ้งกุลาดำ

ปลา nila ผลผลิตรวมของปลา nila ภายในประเทศในปี 2560 อยู่ที่ 185,902 ตัน เพิ่มขึ้นจากปี 2559 ร้อยละ 5.35 เนื่องจากสภาพอากาศแปรปรวนน้อยกว่าปี 2559 ปริมาณน้ำมีเพียงพอต่อการเลี้ยงตลอดทั้งปี ไม่พบการระบาดของโรคเป็นบริเวณกว้างเนื่องจากปริมาณน้ำมาก ปลาไม่เครียดจากคุณภาพน้ำ ในพื้นที่การเลี้ยงภาคใต้ช่วงปลายปีเกิดความเสียหายจากปัญหาอุทกภัยแต่เนื่องจากมีการเตรียมตัวที่ดีจึงไม่กระทบต่อปริมาณปลามากนัก ส่วนผลผลิตปลา nila โลกลอยอยู่ที่ 6.31 ล้านตัน เพิ่มขึ้นจากปี 2559 ร้อยละ 5.87 เป็นผลผลิตจากการเพาะเลี้ยง 5.67 ล้านตัน (เพิ่มขึ้นร้อยละ 6.98) และจากการจับ 0.64 ล้านตัน (ลดลงร้อยละ 3.03) ซึ่งผลผลิตอยู่ในกลุ่มประเทศโซนเอเชียถึง 4.14 ล้านตัน คิดเป็นร้อยละ 65.7 ของผลผลิตปลา nila โลกลอย คาดว่าปี 2561 ผลผลิตปลา nila จะทรงตัวเนื่องจากปัจจุบันภาครัฐลงมาควบคุมปริมาณการเลี้ยงปลาในกระชังตามแหล่งน้ำสาธารณะทำให้ไม่สามารถเพิ่มพื้นที่การเลี้ยงในแหล่งน้ำได้ แต่มีปัจจัยบวกคือทางรัฐบาลมีโครงการระบบส่งเสริมเกษตรแบบแปลงใหญ่ เพื่อเพิ่มประสิทธิภาพการผลิต ลดต้นทุน และให้ได้มาตรฐานมากขึ้นโดยการรวมกลุ่มของเกษตรกร และมีปัจจัยภายนอกที่ต้องจับตามองคือการผลิตปลา nila ของประเทศเวียดนามเนื่องจากทางรัฐบาลเวียดนามมีการตั้งเป้าผลิตปลา nila เพิ่มขึ้นร้อยละ 6 โดยมีตลาดหลัก คือ สหรัฐอเมริกา ฝรั่งเศส สเปน มาเลเซีย และเกาหลีใต้ ซึ่งถ้าเกิดปัญหาปลา nila ในประเทศ ปลาที่เลี้ยงย่อมกระจายสู่ประเทศเพื่อนบ้านซึ่งจะกระทบต่อราคาปลาโดยรวมของ ASEAN ด้วย

ด้านปศุสัตว์ ปี 2560 ขยายตัวร้อยละ 2.0 เมื่อเทียบกับปี 2559 เนื่องจากการขยายการผลิตเพื่อรองรับความต้องการของตลาดทั้งภายในและต่างประเทศมากขึ้น ระบบฟาร์มส่วนใหญ่มีมาตรฐานที่ดีขึ้นจากการปรับปรุงอย่างต่อเนื่อง มีการระบาดของโรคบ้างแต่เนื่องจากการเฝ้าระวังและควบคุมโรคระบาดที่ดีทำให้สามารถจำกัดบริเวณความเสียหายได้ ประกอบกับความต้องการของตลาดยังขยายตัวได้อย่างต่อเนื่อง โดยเฉพาะไก่เนื้อที่มีปริมาณออกสู่ตลาดและสามารถส่งออกเพิ่มขึ้นเนื่องจากหลายประเทศคู่ค้าให้การยอมรับในคุณภาพและราคาของไก่ไทยมากขึ้น ส่วนน่านมดิบมีราคาสูงขึ้นจากการปรับราคากลางรับซื้อน่านมดิบเพิ่มขึ้นและการปรับตัวตามคุณภาพน่านมดิบที่อยู่ในเกณฑ์ดี แต่เนื่องจากการสื่อสารเรื่องการพัฒนาคุณภาพน่านมยังไม่ทั่วถึงทำให้ในช่วงแรกปริมาณน่านมรวมของเกษตรกรลดลงเนื่องจากความไม่เข้าใจในด้านการจัดการอาหารเพื่อให้ได้คุณภาพน่านมตามมาตรฐานแต่ในระยะยาวเมื่อเกษตรกรจัดการปัญหาได้จะพบว่าคุณภาพของน่านมจะดีขึ้นส่งผลให้ราคาน่านมดีขึ้นด้วยเช่นกัน ส่วนสินค้าปศุสัตว์ที่มีราคาเฉลี่ยลดลง ได้แก่ สุกรและไก่ไข่ เนื่องจากการขยายการเลี้ยงเพิ่มขึ้นร่วมกับการจัดการฟาร์มที่มีประสิทธิภาพเกิดการสูญเสียน้อย ทำให้มีปริมาณผลผลิตที่ออกสู่ตลาดมากขึ้นจนราคาจะลดตัว



ผลผลิตสุกรของโลกในปี 2560 ประมาณ 111.03 ล้านตัน โดยเพิ่มขึ้นร้อยละ 0.97 จากปี 2559 ซึ่งมีปริมาณ 109.97 ล้านตัน สำหรับประเทศไทยปี 2560 มีผลผลิตสุกร 19.25 ล้านตัว ขยายตัวเพิ่มขึ้นจากปี 2559 ร้อยละ 2.02 แต่ในช่วงปลายปี 2559 ซึ่งมีปริมาณ 18.87 ล้านตัว เนื่องจากตลาดภายในประเทศมีความต้องการบริโภคอย่างต่อเนื่อง และผู้ผลิตรายกลางและรายใหญ่มีการจัดการฟาร์มที่ดีมีการควบคุมและป้องกันโรคที่มีประสิทธิภาพ มีการเพิ่มพ่อแม่พันธุ์สุกรภายในฟาร์ม ประกอบกับอัตราการรอดของสุกรมากขึ้นส่งผลให้การผลิตเพิ่มขึ้น ด้วยเหตุนี้ทำให้ปลายปี 2560 เกิดภาวะสุกรล้นตลาดและราคาสุกรตกต่ำส่งต่อมาจนถึงปัจจุบัน เหตุการณ์ที่น่าจับตามองคือ การเพิ่มปริมาณการเลี้ยงสุกรเพิ่มมากขึ้นเนื่องจากความต้องการบริโภคมากขึ้น และประเทศเวียดนามมีปริมาณสุกรล้นตลาด มีราคาตกต่ำ เป็นผลให้ราคาสุกรในประเทศเพื่อนบ้านของเรา ได้แก่ สปป.ลาว และกัมพูชา ตกต่ำตาม มีผลต่อการค้าขายสุกรของไทยข้ามชายแดน ส่วนด้านการบริโภคภายในคาดว่าเพิ่มขึ้นเล็กน้อย เพราะราคาสุกรตกต่ำเนื่องจากล้นตลาดจนราคาสามารถแข่งขันกับเนื้อสัตว์อื่นๆ ที่เป็นทางเลือกได้ คาดการณ์ผลผลิตสุกรปี 2561 จะมีปริมาณ 19.884 ล้านตัวเพิ่มขึ้นร้อยละ 3.28 เนื่องจากการขยายตัวตามประชากรภายในประเทศ ร่วมกับการจัดการฟาร์ม การบริหารและการป้องกันโรคของเกษตรกรทำให้ประสิทธิภาพการเลี้ยงเพิ่มมากขึ้น

ไข่ไก่ ปี 2560 ผลิตได้จำนวน 14,037.23 ล้านฟอง เพิ่มขึ้นร้อยละ 5.63 จากปี 2559 ที่ผลิตได้ 13,280.30 ล้านฟอง เนื่องจากการเลี้ยงและการจัดการฟาร์มที่มีประสิทธิภาพของเกษตรกรทำให้ผลผลิตเพิ่มมากขึ้น และคาดการณ์ว่าปี 2561 จะผลิตได้จำนวน 14,355.17 ล้านฟอง เพิ่มขึ้นร้อยละ 2.26 จากปี 2560 และราคาขายไข่เฉลี่ยจะสูงขึ้นจากปี 2560 เนื่องจากการจัดทำแผนการนำเข้าพ่อแม่พันธุ์ไก่ที่เหมาะสมและมีประสิทธิภาพมากขึ้น ซึ่งจะสามารถรักษาเสถียรภาพราคาไข่ในประเทศได้ ประกอบภาครัฐและภาคเอกชนมีการรณรงค์ส่งเสริมการบริโภคไข่ไก่ โดยประชาสัมพันธ์เกี่ยวกับคุณประโยชน์ของไข่ไก่ และปริมาณที่เหมาะสมต่อการบริโภคของทุกเพศทุกวัย อีกทั้งมีการทำความเข้าใจกับผู้บริโภคเกี่ยวกับความเชื่อเก่าๆ ที่เกี่ยวกับการบริโภคไข่ว่ามีผลต่อสุขภาพนั้นไม่เป็นความจริง ด้วยเหตุนี้ทำให้การบริโภคขยายตัวมากขึ้น ส่วนปัจจัยที่ควรระมัดระวังยังคงเป็นความแปรปรวนของสภาพดินฟ้าอากาศ ที่มีการเปลี่ยนแปลงฉับพลันจะส่งผลโดยตรงต่อระดับภูมิคุ้มกันของไก่ ซึ่งทำให้เป็นโรคได้ง่ายจำเป็นต้องอาศัยการจัดการฟาร์มอย่างดี

ไก่เนื้อ ปี 2556 - 2560 มีปริมาณผลผลิตไก่เนื้อเพิ่มขึ้นในอัตราร้อยละ 5.19 ต่อปี โดยในปี 2560 มีการผลิตไก่เนื้อ 1,470.26 ล้านตัว หรือ 2.08 ล้านตัน เพิ่มขึ้นร้อยละ 4.61 จากปี 2559 ที่ผลิตได้ 1,405.49 ล้านตัว หรือ 2.03 ล้านตัน เนื่องจากการขยายการผลิตเพื่อตอบสนองต่อความต้องการบริโภคและการส่งออกที่เพิ่มขึ้นเพราะการผลิตไก่เนื้อของไทยมีการจัดการฟาร์มที่ได้มาตรฐานและมีระบบการผลิตที่ปลอดภัยเป็นที่ยอมรับของผู้บริโภค คาดการณ์ว่าปี 2561 จะผลิตได้จำนวน 1,501.53 ล้านตัว เพิ่มขึ้นร้อยละ 2.13 จากปี 2560 เนื่องจากการขยายตัวเพิ่มขึ้นตามปริมาณประชากร และความต้องการบริโภคทั้งภายในและภายนอกประเทศมีแนวโน้มเพิ่มมากขึ้น อีกทั้งเนื้อไก่มีราคาเฉลี่ยถูกกว่าเนื้อสัตว์ชนิดอื่น ด้านการส่งออก พบว่า ประเทศญี่ปุ่นได้อนุญาตให้ไทยส่งออกไก่สดแช่เย็นแช่แข็งได้อีกครั้งเนื่องจากสินค้าไทยมีภาพลักษณ์ที่ดีในด้านคุณภาพและราคา และไทยมีภูมิศาสตร์ที่ใกล้ประเทศญี่ปุ่นมากกว่าประเทศคู่แข่งอย่างสหรัฐอเมริกาและบราซิล รวมทั้งแรงงานไทยมีฝีมือและประณีต สามารถตอบสนองความต้องการของลูกค้าได้ดีกว่าคู่แข่ง ประกอบกับทางจีนมีปัญหาระยะยาวเรื่องความไม่ปลอดภัยทางอาหารทำให้ญี่ปุ่นเพิ่มการนำเข้าเนื้อไก่แปรรูปจากไทยเข้าไปทดแทน

โคนม ปี 2556 - 2560 มีอัตราเพิ่มร้อยละ 2.35 ต่อปี โดยในปี 2560 จำนวน 645,495 ตัว เพิ่มขึ้นร้อยละ 3.63 จากปี 2559 ซึ่งมีจำนวน 622,892 ตัว และจำนวนแม่โครีดนมมีอัตราเพิ่มในช่วงปี 2556 - 2560 ร้อยละ 2.77 ต่อปี โดยในปี 2560 มีแม่โครีดนม 269,397 ตัว เพิ่มขึ้นร้อยละ 1.58 จากปี 2559 ซึ่งมีจำนวน 265,218 ตัว ส่วนผลผลิตน้ำนมดิบในช่วงปี 2556 - 2560 มีอัตราเพิ่มร้อยละ 2.13 ต่อปี โดยปี 2560 มีผลผลิต 1,197,658 ตัน เพิ่มขึ้นร้อยละ 3.15 จากปี 2559 ซึ่งมีผลผลิต 1,116,102 ตัน เนื่องจากลูกโคนมเกิดใหม่ในรอบปี และจำนวนแม่โครีดนมเฉลี่ยในรอบปีมีจำนวนเพิ่มขึ้นจากแม่โคสาวที่เข้ามาทดแทน รวมทั้งราคาน้ำนมดิบอยู่ในเกณฑ์ดีเพราะมีการกำหนดเกณฑ์ราคาตามคุณภาพน้ำนม ทำให้เกษตรกรต้องพัฒนาการเลี้ยงโคนมให้มีประสิทธิภาพ รวมถึงการจัดการอาหารให้เหมาะสมและการควบคุมโรคอย่างเข้มงวดมีผลทำให้อัตราการให้น้ำนมมีแนวโน้มสูงขึ้นและน้ำนมดิบมีคุณภาพโดยรวมดีขึ้น

ปี 2561 คาดว่าจำนวนโคนมและผลผลิตน้ำนมดิบมีแนวโน้มเพิ่มขึ้น จากการขยายตัวตามธรรมชาติของฝูงโค ประกอบกับกรมปศุสัตว์มีนโยบายพัฒนาคุณภาพน้ำนมโค เน้นการเพิ่มประสิทธิภาพการผลิต การใช้เทคโนโลยีมาช่วยในการผลิต และการลดต้นทุนการผลิต โดยเน้นไปที่การจัดการอาหารในการเลี้ยงโคนม ซึ่งในระยะยาวจะส่งผลให้ปริมาณและคุณภาพน้ำนมดิบดีขึ้น ในปี 2561 คาดว่ามีจำนวนโคนม 660,155 ตัว เพิ่มขึ้นร้อยละ 2.27 จากปี 2560 ซึ่งมีจำนวน 645,495 ตัว และมีจำนวนแม่โครีดนม 276,321 ตัว เพิ่มขึ้นร้อยละ 2.57 จากปี 2560 ซึ่งมีจำนวน 269,397 ตัว ส่วนผลผลิตน้ำนมดิบในปี 2561 คาดว่ามีปริมาณ 1,233,483 ตัน เพิ่มขึ้นร้อยละ 2.99 จากปี 2560 ซึ่งมีปริมาณ 1,197,658 ตัน เนื่องมาจากความต้องการบริโภคนมพร้อมดื่มจะเพิ่มขึ้นจากการบริโภคนมในตลาดนมพาณิชย์มีแนวโน้มเพิ่มขึ้น แต่ตลาดนมโรงเรียนซึ่งเป็นตลาดหลักมีปริมาณลดลง และการบริโภคนมในตลาดนมพาณิชย์เพิ่มขึ้น ราคาน้ำนมดิบปี 2561 คาดว่าจะเพิ่มขึ้นจากปี 2560 เนื่องจากคุณภาพน้ำนมดิบโดยรวมมีคุณภาพที่ดีขึ้นจากนโยบายของรัฐบาล

โคเนื้อ ปี 2560 มีปริมาณการผลิต 0.962 ล้านตัว เพิ่มขึ้น ร้อยละ 5.00 จากปี 2559 ซึ่งมีปริมาณการผลิต 0.916 ล้านตัว เนื่องจากการผลิตยังไม่เพียงพอต่อการบริโภค และยังมีความต้องการบริโภคจากประเทศเพื่อนบ้าน อีกทั้งมีโครงการส่งเสริมการเลี้ยงโคเนื้อเพื่อสนับสนุนปริมาณโคเนื้อให้เพิ่มขึ้นเกษตรกรจึงหันไปเลี้ยงโคเนื้อกันเพิ่มมากขึ้น ปี 2561 คาดว่ามีปริมาณการผลิต 1.005 ล้านตัว เพิ่มขึ้นร้อยละ 4.45 จากปี 2560 เนื่องจากภาครัฐมีโครงการส่งเสริมการเลี้ยงโคเนื้อเพื่อสนับสนุนให้เกษตรกรหันมาเลี้ยงโคเนื้อกันมากขึ้น และรูปแบบการบริโภคเนื้อแบบปิ้งย่างในปัจจุบันมีแนวโน้มเพิ่มสูงขึ้น

อัตราการเติบโตของผลิตภัณฑ์มวลรวมภาคเกษตร

หน่วย: ร้อยละ

สาขา	2560	2561
ภาคเกษตร	5.3	3.0 - 4.0
พืช	6.8	3.5 - 4.5
ปศุสัตว์	2.0	1.3 - 2.3
ประมง	2.2	2.0 - 3.0
บริการทางการเกษตร	4.7	2.0 - 3.0
ป่าไม้	2.3	1.5 - 2.5

ที่มา: ประมาณการโดยสำนักนโยบายและแผนพัฒนาการเกษตร สำนักงานเศรษฐกิจการเกษตร



2.6 การจัดหาวัตถุดิบที่สำคัญที่ใช้ในการผลิตอาหารสัตว์

การดำเนินงานจัดซื้อวัตถุดิบของบริษัทฯ ได้ยึดตามมาตรฐานคุณภาพสากล ทั้งระบบบริหารงานคุณภาพ (ISO 9001) ระบบการจัดการสิ่งแวดล้อม (ISO 14001) ระบบการจัดการด้านพลังงาน (ISO 50001) ระบบ GMP และ HACCP การจัดซื้อจึงมุ่งเน้นการดำเนินการตามนโยบายของบริษัทในการสรรหาวัตถุดิบจากทุกแหล่งที่มีมาตรฐานภายใต้ระบบการคัดเลือกผู้ขายที่มีประสิทธิภาพ ทำให้ได้วัตถุดิบที่มีคุณภาพตามมาตรฐานในราคาที่เหมาะสม เพื่อนำมาใช้ในการกระบวนการผลิตอาหารสัตว์เพื่อส่งมอบคุณภาพที่ดีให้กับลูกค้า

ภาวะเศรษฐกิจโลกปี 2560 เติบโตร้อยละ 3.6 ถือว่ามีการปรับตัวที่ดีขึ้น นำโดยสหรัฐอเมริกา ทั้งการบริโภคภายในประเทศและการค้าระหว่างประเทศ สินค้าอุตสาหกรรมกลับมาฟื้นตัวโดยเศรษฐกิจสหรัฐฯ ที่ปรับตัวดีขึ้นทำให้ FED สามารถขึ้นอัตราดอกเบี้ยได้ 3 ครั้ง ตามที่วางแผนไว้ส่งผลดีต่อเศรษฐกิจของสหภาพยุโรป, ญี่ปุ่น และภูมิภาคอาเซียน สำหรับจีนรัฐบาลลดความสำคัญของการเร่งการเจริญเติบโตและหันมาระมัดระวังความเสี่ยงมากขึ้นประกอบกับนโยบายลดกำลังการผลิตส่วนเกินเพื่อควบคุมปัญหามลภาวะจากโรงงานอุตสาหกรรม ทำให้ราคาสินค้าโภคภัณฑ์กลับมาอยู่ในช่วงขาขึ้นอีกครั้ง ราคาน้ำมันเริ่มปรับตัวสูงขึ้น เศรษฐกิจของไทยขยายตัวเช่นกัน แรงหนุนจากการลงทุนของภาครัฐ การบริโภคภายในฟื้นตัว การส่งออกดีเกินคาดแม้ค่าเงินบาทจะแข็งค่าขึ้นและท่องเที่ยวยังแข็งแกร่ง สนับสนุนเม็ดเงินไหลเข้าตลาดหุ้นในภูมิภาคเอเชียและไทย

แนวโน้มเศรษฐกิจโลกปี 2561 คาดโตร้อยละ 3.7 ยังคงฟื้นตัวต่อเนื่อง ประเทศหลักอย่างสหรัฐฯ ยังต้องจับตามนโยบายต่างๆ ของสหรัฐฯ โดยเฉพาะมาตรการลดภาษีเพื่อหนุนบรรยากาศการลงทุน เศรษฐกิจยุโรปมีแนวโน้มแข็งแกร่ง แต่ปัญหาในแต่ละประเทศยังเป็นตัวจุดการขยายตัว เช่นเดียวกับ BREXIT ที่ต้องจับตามผลกระทบ ด้านญี่ปุ่นเศรษฐกิจค่อยๆ ขยายตัว ส่วนจีนแม้เศรษฐกิจจะลดตัวแต่มุ่งเน้นการเติบโตจากภายในเป็นหลัก อาเซียนขยายตัวดี เศรษฐกิจของไทยมีแรงหนุนจากลงทุนภาครัฐที่ชัดเจนมากขึ้น และสวัสดิการแห่งรัฐกระตุ้นการบริโภคภายใน การท่องเที่ยวยังดี ต้องจับตาดูการส่งออกที่ได้รับผลกระทบจากค่าเงินบาทที่แข็งค่าขึ้น และการลงทุนภาคเอกชนที่ยังเปราะบาง ปัจจัยการเมืองภายในประเทศ

สถานการณ์ราคาวัตถุดิบหลักในปี 2560 ราคาโดยรวมปรับตัวขึ้นเล็กน้อยเมื่อเปรียบเทียบกับปี 2559 สาเหตุหลักมาจากกลุ่มผลิตภัณฑ์ทางทะเล เช่น ปลาป่นที่ราคาขึ้นสูงจากปัจจัยตลาดต่างประเทศขึ้น และตลาดในประเทศมีการปรับราคาสูงตาม ปริมาณปลาป่นในประเทศลดปริมาณลงจากความเข้มงวดในการควบคุมการจับปลาที่ถูกต้อง และไม่ใช้แรงงานที่ผิดกฎหมาย แต่กลุ่มโปรตีนจากพืชและกลุ่มวัตถุดิบกลุ่มแป้งราคาอ่อนตัวลง ทั้งนี้ค่าเงินบาทที่แข็งค่าขึ้นส่งผลดีต่อการนำเข้าสินค้าจากต่างประเทศทำให้ราคาโดยรวมขยับขึ้นไม่มาก

สำหรับสถานการณ์วัตถุดิบหลักในปี 2561 คาดว่าจะปรับตัวสูงขึ้นประมาณร้อยละ 5 จากความต้องการวัตถุดิบหลักในตลาดและภาคการส่งออกปศุสัตว์ที่เพิ่มขึ้นในตลาดโลกยังคงส่งผลกระทบต่อราคาสินค้าโภคภัณฑ์ โดยวัตถุดิบกลุ่มแป้งและกลุ่มผลิตภัณฑ์ถั่วเหลืองที่มีความต้องการเพิ่มขึ้น และกลุ่มผลิตภัณฑ์ทางทะเลยังคงปรับตัวสูงขึ้นต่อเนื่องจากปัจจัยพื้นฐานปัจจุบันที่ยังไม่เปลี่ยนแปลง ซึ่งทางบริษัทฯ จะติดตามสถานการณ์ตลาดอย่างใกล้ชิดเพื่อวางแผนปรับตัวอย่างรวดเร็วเพื่อรองรับการผันผวนด้านราคาตลาดโลกการเปลี่ยนแปลงและนโยบายภาครัฐที่จะกระทบต่อวัตถุดิบนำเข้า เพื่อสรรหาวัตถุดิบที่เหมาะสมสำหรับต้นทุนการผลิตเพื่อลดความเสียหายเปรียบด้านการแข่งขัน

ปัจจัยความเสี่ยง

ปัจจัยความเสี่ยงที่บริษัทเห็นว่าอาจมีผลกระทบต่อธุรกิจ มีดังต่อไปนี้

ความเสี่ยงจากความผันผวนของราคาต้นทุนวัตถุดิบที่ใช้ในการผลิตอาหารสัตว์

โครงสร้างต้นทุนวัตถุดิบหลักประมาณร้อยละ 80 ประกอบด้วย ข้าวโพด กากถั่ว ปลาป่น รำ และปลายข้าว จะมีความผันผวนในด้านราคาค่อนข้างมาก ซึ่งราคาวัตถุดิบจะเปลี่ยนแปลงไปตามความต้องการใช้และปริมาณของผลผลิตในแต่ละช่วงฤดูกาล รวมทั้งถูกกำหนดโดยอุปสงค์และอุปทานในตลาดโลก ตลอดจนการเก็งกำไรในตลาดซื้อขายสินค้าโภคภัณฑ์ล่วงหน้า และความผันแปรไปตามสภาวะอากาศที่แปรปรวนหรือจากภัยธรรมชาติที่ทำให้ผลผลิตไม่เป็นไปตามที่คาดหมายไว้ เนื่องจากสิ่งเหล่านี้อยู่เหนือการควบคุม ส่งผลให้มีความเสี่ยงจากราคาต้นทุนวัตถุดิบอาจมีความผันผวน อย่างไรก็ตามบริษัทสามารถปรับเปลี่ยนราคาขายอาหารสัตว์ให้สอดคล้องกับต้นทุนวัตถุดิบอาหารสัตว์ที่เพิ่มขึ้นได้ โดยการขออนุมัติการปรับขึ้นราคาจากกรรมการภายใน ทั้งนี้อาหารสัตว์เป็นสินค้าที่หน่วยงานของรัฐควบคุมราคาจำหน่าย ทำให้การขอปรับราคาขายอาจปรับได้ไม่เท่ากับการเพิ่มขึ้นของราคาวัตถุดิบในบางครั้ง บริษัทได้มีการวางแผนการจัดซื้อวัตถุดิบอาหารสัตว์ให้มีประสิทธิภาพมากที่สุด เช่น การติดตามสถานการณ์ตลาดวัตถุดิบอย่างใกล้ชิด และการจัดซื้อวัตถุดิบในช่วงที่ผลผลิตวัตถุดิบภายในประเทศ ออกสู่ตลาดมากและมีราคาต่ำ โดยบริษัทจะมีการจัดซื้อและจัดเก็บในปริมาณที่เหมาะสมกับระดับการผลิตเพื่อใช้ในช่วงที่วัตถุดิบมีราคาสูงขึ้น ทั้งนี้บริษัทมีไซโลที่สามารถเก็บสต็อกข้าวโพดได้ในปริมาณมาก ๆ อีกทั้งบริษัทยังสามารถปรับ เปลี่ยนการใช้วัตถุดิบบางตัวที่มีราคาแพง โดยลดปริมาณการใช้ลงได้และหันไปใช้วัตถุดิบหลักตัวอื่นที่มีราคาถูกกว่า ประกอบกับบริษัทได้มีการหาแหล่งผู้ผลิตวัตถุดิบรายอื่น ๆ ในต่างประเทศที่มีต้นทุนต่ำกว่าการซื้อวัตถุดิบในประเทศ

ความเสี่ยงจากความผันผวนของอัตราแลกเปลี่ยนเงินตราต่างประเทศ

รายได้หลักของบริษัทมาจากการจำหน่ายอาหารสัตว์ภายในประเทศ ในขณะที่วัตถุดิบ เช่น กากถั่วเหลือง และนมผง เป็นต้น ซึ่งต้องนำเข้าจากต่างประเทศ คิดเป็นประมาณร้อยละ 40 ของมูลค่าต้นทุนการใช้วัตถุดิบอาหารสัตว์ในการผลิตทั้งหมด จึงทำให้บริษัทมีความเสี่ยงในด้านของอัตราแลกเปลี่ยน เนื่องจากรายได้เป็นเงินบาท ในขณะที่บริษัทมีรายจ่ายบางส่วนต้องจ่ายเป็นเงินตราต่างประเทศ (ดอลลาร์สหรัฐ) อย่างไรก็ตาม บริษัทมีการบริหารความเสี่ยงดังกล่าวด้วยการทำสัญญาซื้อขายเงินตราต่างประเทศเป็นการล่วงหน้า ประกอบกับการติดตามภาวะการเปลี่ยนแปลงของค่าเงินอย่างสม่ำเสมอ การดำเนินการดังกล่าวช่วยให้บริษัทสามารถควบคุมความเสี่ยงในการเปลี่ยนแปลงอัตราแลกเปลี่ยนได้และบริษัทมียอดคงค้างของเจ้าหนี้เงินตราต่างประเทศเป็นจำนวนเงินน้อย จึงมีความเสี่ยงจากอัตราแลกเปลี่ยนเงินตราต่างประเทศอยู่ในระดับต่ำ และยังทำให้บริษัททราบต้นทุนการผลิตที่แน่นอน ช่วยให้การกำหนดราคาขายมีประสิทธิภาพดีขึ้น

ความเสี่ยงจากความผันผวนของอัตราดอกเบี้ย

บริษัทฯ มีความเสี่ยงจากอัตราดอกเบี้ยที่สำคัญอันเกี่ยวข้องกับเงินฝากสถาบันการเงิน และเงินกู้ยืมระยะสั้นที่มีดอกเบี้ย อย่างไรก็ตาม เนื่องจากสินทรัพย์และหนี้สินทางการเงินส่วนใหญ่มีอัตราดอกเบี้ยที่ปรับขึ้นลงตามอัตราตลาด หรือมีอัตราดอกเบี้ยคงที่ใกล้เคียงกับอัตราตลาดปัจจุบัน ความเสี่ยงจากอัตราดอกเบี้ยของบริษัทฯ จึงอยู่ในระดับต่ำ อย่างไรก็ตาม บริษัทบริหารความเสี่ยงด้วยมีหน่วยงานที่ติดตามการเคลื่อนไหวของทิศทางอัตราดอกเบี้ยอย่างใกล้ชิด



ความเสี่ยงด้านการให้สินเชื่อ

บริษัทฯ มีความเสี่ยงด้านการให้สินเชื่อที่เกี่ยวข้องกับลูกหนี้การค้า ฝ่ายบริหารควบคุมความเสี่ยงนี้โดยการกำหนดให้มีนโยบายและวิธีการในการควบคุมสินเชื่อที่เหมาะสม ดังนั้นบริษัทจึงไม่คาดว่าจะได้รับความเสียหายที่เป็นสาระสำคัญจากการให้สินเชื่อ นอกจากนี้การให้สินเชื่อของบริษัทไม่มีการกระจุกตัวเนื่องจากบริษัทมีฐานของลูกค้าที่หลากหลายและมีอยู่จำนวนมาก ราย โดยจำนวนเงินสูงสุดที่บริษัทอาจต้องสูญเสียจากการให้สินเชื่อคือมูลค่าตามบัญชีของลูกค้าที่แสดงอยู่ในงบแสดงฐานะการเงิน

ความเสี่ยงจากบริษัทมีผู้ถือหุ้นรายใหญ่

โครงสร้างผู้ถือหุ้นรายใหญ่ ณ วันที่ 31 ธันวาคม 2560 กลุ่มตระกูลลิละศิริถือหุ้นในบริษัทจำนวน 461,000,000 หุ้น คิดเป็นสัดส่วนประมาณร้อยละ 49.99 ของจำนวนทุนจดทะเบียนและเรียกชำระแล้วทั้งหมดของบริษัท จึงทำให้กลุ่มลิละศิริสามารถควบคุมคะแนนเสียงในการประชุมผู้ถือหุ้นแต่ละครั้งได้ ไม่ว่าจะเป็นการแต่งตั้งหรือถอดถอนกรรมการรวมทั้งการลงมติที่ต้องใช้เสียงส่วนใหญ่จากผู้ถือหุ้น ยกเว้นเรื่องที่กฎหมายหรือข้อบังคับบริษัท กำหนดให้ต้องได้รับเสียง 3 ใน 4 ของที่ประชุมผู้ถือหุ้น ดังนั้นผู้ถือหุ้นรายอื่นอาจมีความเสี่ยง เนื่องจากไม่มีคะแนนเสียงพอที่จะเข้ามาตรวจสอบและถ่วงดุลอำนาจในการบริหารและการจัดการของบริษัทได้ เนื่องจากต้องใช้เสียงกึ่งหนึ่งของทุนจดทะเบียนและเรียกชำระแล้วทั้งหมดของบริษัท เพื่อเป็นการถ่วงดุลอำนาจในการบริหารจัดการ บริษัทจึงได้จัดให้มีกรรมการอิสระ 4 คน จากกรรมการทั้งหมดจำนวน 9 คน อย่างไรก็ตาม บริษัทได้กำหนดนโยบายเกี่ยวกับการกำกับดูแลกิจการเป็นสิ่งสำคัญ และมีความจำเป็นต่อการดำเนินธุรกิจ ภายใต้กรอบข้อกำหนดของกฎหมายและจริยธรรมทางธุรกิจ มีความรับผิดชอบต่อหน้าที่ โดยคำนึงถึงผู้ที่มีส่วนได้เสียทุกราย ซึ่งเกี่ยวข้องกับบริษัท

ข้อมูลทั่วไปของบริษัท

1. ข้อมูลทั่วไป

บริษัท ลิพัฒนาผลิตภัณฑ์ จำกัด (มหาชน)

เลขทะเบียนบริษัท	:	0107537000718
สถานที่ตั้งสำนักงานใหญ่	:	ชั้น 28 อาคารวอลล์สตรีททาวเวอร์ เลขที่ 33/137 ถนนสุขุมวิท บางรัก กรุงเทพฯ 10500
สถานที่ตั้งโรงงานผลิตอาหารสัตว์บก	:	65 หมู่ที่ 2 ตำบลห้วยท่าช้าง อำเภอเขาย้อย จังหวัดเพชรบุรี
สถานที่ตั้งโรงงานผลิตอาหารสัตว์น้ำ	:	62 หมู่ที่ 2 ตำบลห้วยท่าช้าง อำเภอเขาย้อย จังหวัดเพชรบุรี
สถานที่ตั้งฟาร์มขุยมะพร้าว	:	33 หมู่ที่ 14 ตำบลคลองขุย อำเภอชนแดน จังหวัดเพชรบูรณ์
สถานที่ตั้งฟาร์มขนแฉะ	:	246 หมู่ที่ 12 ตำบลบ้านกล้วย อำเภอชนแดน จังหวัดเพชรบูรณ์
สถานที่ตั้งฟาร์มทดลอง	:	40 หมู่ที่ 11 ตำบลห้วยแห้ง อำเภอแก่งคอย จังหวัดสระบุรี
โทรศัพท์	:	0-2632-7300 (อัตโนมัติ)
โทรสาร	:	0-2236-7751
เว็บไซต์	:	www.leepattana.com
ประเภทธุรกิจ	:	ผลิตอาหารสัตว์และกิจการฟาร์ม
ทุนจดทะเบียน	:	หุ้นสามัญ จำนวน 929,070,000 หุ้น มูลค่าหุ้นละ 1 บาท
ทุนชำระแล้ว	:	หุ้นสามัญ จำนวน 922,180,251 หุ้น มูลค่าหุ้นละ 1 บาท
รวมทุนชำระแล้ว	:	922,180,251 บาท

นิติบุคคลที่บริษัทถือหุ้นตั้งแต่ร้อยละ 10 ขึ้นไปของจำนวนหุ้นที่จำหน่ายแล้ว

บริษัท ลิพัฒนาอาหารสัตว์ จำกัด

สถานที่ตั้งสำนักงานใหญ่	:	เลขที่ 33/137 ถนนสุขุมวิท บางรัก กรุงเทพฯ 10500
สถานที่ตั้งโรงงานผลิตอาหารสัตว์	:	33/1 หมู่ที่ 7 ถนนพหลโยธิน ตำบลดาวเรือง อำเภอเมือง จังหวัดสระบุรี
ประเภทธุรกิจ	:	ผลิตอาหารสัตว์บกและอาหารสัตว์น้ำ
อัตราการถือหุ้น	:	ร้อยละ 95.00 ของทุนจดทะเบียนและเรียกชำระแล้ว 200 ล้านบาท แบ่งเป็นหุ้นสามัญ 20 ล้านหุ้น มูลค่าหุ้นละ 10 บาท

บริษัท ลิพัฒนาเกษตรมั่นคง จำกัด

สถานที่ตั้งสำนักงานใหญ่	:	เลขที่ 33/137 ถนนสุขุมวิท บางรัก กรุงเทพฯ 10500
สถานที่ตั้งไซโล	:	33/1 หมู่ที่ 7 ถนนพหลโยธิน ตำบลดาวเรือง อำเภอเมือง จังหวัดสระบุรี
ประเภทธุรกิจ	:	ไซโลอบพืชและจำหน่ายวัตถุดิบอาหารสัตว์
อัตราการถือหุ้น	:	ร้อยละ 95.00 ของทุนจดทะเบียนและเรียกชำระแล้ว 150 ล้านบาท แบ่งเป็นหุ้นสามัญ 15 ล้านหุ้น มูลค่าหุ้นละ 10 บาท



บริษัท โพธิ์งามฟาร์มทะเล จำกัด

สถานที่ตั้งสำนักงานใหญ่

ประเภทธุรกิจ

อัตราการถือหุ้น

- : เลขที่ 1/3 หมู่ที่ 9 ตำบลหนองบัว อำเภอเมืองจันทบุรี จังหวัดจันทบุรี
- : ให้เช่าโรงเรือนฟาร์ม
- : ร้อยละ 99.96 ของทุนจดทะเบียนและเรียกชำระแล้ว 5 ล้านบาท
- : แบ่งเป็นหุ้นสามัญ 50,000 หุ้น มูลค่าหุ้นละ 100 บาท

บริษัท พัฒนาเกษตรล่วงหน้า จำกัด

สถานที่ตั้งสำนักงานใหญ่

ประเภทธุรกิจ

อัตราการถือหุ้น

- : เลขที่ 33/19 ถนนสุขุมวิท บางรัก กรุงเทพฯ 10500
- : นายหน้าซื้อขายสินค้าเกษตรล่วงหน้า (หยุดดำเนินธุรกิจแล้ว)
- : ร้อยละ 44.50 ของทุนจดทะเบียนและเรียกชำระแล้ว 25 ล้านบาท
- : แบ่งเป็นหุ้นสามัญ 2.5 ล้านหุ้น มูลค่าหุ้นละ 10 บาท

บุคคลอ้างอิงอื่นๆ

นายทะเบียนหุ้น

- : บริษัท ศูนย์รับฝากหลักทรัพย์ (ประเทศไทย) จำกัด
- 93 ถนนรัชดาภิเษก แขวงดินแดง เขตดินแดง กรุงเทพฯ 10400
- โทรศัพท์ 0-2009-9000 โทรสาร 0-2009-9999

ผู้สอบบัญชี

- : บริษัท สำนักงาน อีวาย จำกัด
- ชั้น 33 อาคารเลอครีดา (แย่งศูนย์ประชุมแห่งชาติสิริกิติ์)
- 193/136-137 ถนนรัชดาภิเษก คลองเตย กรุงเทพฯ 10110
- โทรศัพท์ 0-2264-9090 โทรสาร 0-2264-0789-90
- ชื่อผู้สอบบัญชี นางสาวกรรณ แก้ว ลิมปิตติกุล
- เลขทะเบียนผู้สอบบัญชี เลขที่ 5874

ที่ปรึกษากฎหมาย

- : สำนักงานทนายความ จ่านง จันทรประสิทธิ์
- 26/7-8 ซอยชัยพฤกษ์ ถนนสุขุมวิท (65)
- พระโขนง คลองเตย กรุงเทพฯ 10110
- โทรศัพท์ 0-2391-6488 โทรสาร 0-2391-1751

ที่ปรึกษาทางการเงิน

ที่ปรึกษาหรือผู้จัดการ

ภายใต้สัญญาการจัดการ

- : ปัจจุบันยังไม่มี
- : ปัจจุบันยังไม่มี

2. ข้อมูลสำคัญอื่นๆ

- : ปัจจุบันยังไม่มี

โครงสร้างผู้ถือหุ้น

1. จำนวนทุนจดทะเบียนและทุนชำระแล้ว ประกอบด้วย

หุ้นสามัญ

ทุนจดทะเบียนและทุนชำระแล้ว ณ วันที่ 31 ธันวาคม 2560

ทุนจดทะเบียน : 929,070,000 บาท แบ่งเป็นหุ้นสามัญจำนวน 929,070,000 บาท หุ้นมูลค่าที่ตราไว้หุ้นละ 1 บาท

ทุนชำระแล้ว : 922,180,251 บาท แบ่งเป็นหุ้นสามัญจำนวน 922,180,251 หุ้นมูลค่าที่ตราไว้หุ้นละ 1 บาท

2. ผู้ถือหุ้น

รายชื่อผู้ถือหุ้น 10 รายแรก ณ วันปิดสมุดทะเบียนพักการโอนหุ้น (ล่าสุด) วันที่ 31 ธันวาคม 2560 สรุปได้ดังนี้

ชื่อผู้ถือหุ้น	จำนวนหุ้นที่ถือ	ถือหุ้นร้อยละ
1. นายนิพนธ์ ลีละศิริ	222,000,000	24.07
2. นายปรีชา ลีละศิริ	122,000,000	13.23
3. บริษัท แอลโลแอนซ์ จำกัด	82,000,000	8.89
4. บริษัท วอลล์สตรีททาวเวอร์ จำกัด	35,000,000	3.80
5. นายชายชาญ หลูไพบูลย์	24,350,000	2.64
6. นายเอกพล สิทธิกรมธากุล	22,101,600	2.40
7. บริษัท ลีกองยีน โฮลดิ้ง จำกัด	18,665,790	2.02
8. นางกรรพพร ตูริยากรณ์	16,551,687	1.80
9. MR.LEE JOO CHEW	13,838,321	1.50
10. นายขจรเกียรติ อึ้งอร่าม	10,277,700	1.11
11. อื่นๆ (3,536 ราย)	355,395,153	38.54
รวม 3,546 ราย	922,180,251	100.00

หมายเหตุ กลุ่มครอบครัวลีละศิริ ประกอบด้วยลำดับที่ 1 - 4 ถือหุ้นรวมกันคิดเป็นประมาณร้อยละ 49.99 ของจำนวนหุ้นทั้งหมด โดยมีผู้แทนกลุ่มครอบครัวลีละศิริ คือ นายนิพนธ์ ลีละศิริ

ทั้งนี้ ณ วันที่ 31 ธันวาคม 2560 ซึ่งเป็นวันปิดสมุดทะเบียนล่าสุดของบริษัทนั้น บริษัทมีผู้ถือหุ้นในส่วนที่เป็น NVDR ในสัดส่วนร้อยละ เท่ากับ 2.12 ของทุนชำระแล้วของบริษัทที่มีเท่ากับ 922,180,251 บาท (มูลค่าต่อหุ้นเท่ากับ 1 บาท) ทั้งนี้ผู้ลงทุนสามารถหาข้อมูลของผู้ถือหุ้นในส่วนของ NVDR ได้จากเว็บไซต์ www.set.or.th

3. การออกหลักทรัพ์อื่น

ปัจจุบันยังไม่มี



นโยบายการจ่ายเงินปันผล

บริษัทและบริษัทย่อยมีนโยบายการจ่ายเงินปันผลให้แก่ผู้ถือหุ้น ในอัตราไม่น้อยกว่าร้อยละ 50 ของกำไรสุทธิหลังหักภาษีเงินได้ ตามงบกำไรขาดทุนเฉพาะของบริษัท ทั้งนี้การจ่ายเงินปันผลดังกล่าวอาจมีการเปลี่ยนแปลงได้ขึ้นอยู่กับผลการดำเนินงานฐานะการเงิน และโครงการในอนาคตของบริษัท รวมทั้งภาวะเศรษฐกิจโดยรวม

ที่ประชุมคณะกรรมการบริษัท ครั้งที่ 2/2561 เมื่อวันที่ 13 มีนาคม 2561 ให้จ่ายเงินปันผลประจำปี 2560 ในอัตราหุ้นละ 0.19 บาท หรือคิดเป็นอัตรการจ่ายเงินปันผลในอัตราร้อยละ 93 ของกำไรสุทธิตามงบการเงินเฉพาะกิจการของบริษัท (หรือคิดเป็นอัตราร้อยละ 92 ของงบการเงินรวมส่วนที่เป็นผู้ถือหุ้นของบริษัท) สำหรับผลการดำเนินงานตั้งแต่วันที่ 1 มกราคม 2560 ถึงวันที่ 31 ธันวาคม 2560 และกำหนดจ่ายในวันที่ 18 พฤษภาคม 2561 สำหรับปี 2559 และ 2558 จ่ายในอัตราหุ้นละ 0.24 บาท และ 0.12 บาท คิดเป็นอัตรการจ่ายร้อยละ 95 และร้อยละ 96 ของกำไรของงบการเงินเฉพาะกิจการของบริษัท (หรือคิดเป็นอัตราร้อยละ 87 และอัตราร้อยละ 76 ของงบการเงินรวมส่วนที่เป็นผู้ถือหุ้นของบริษัท) ตามลำดับ



โครงสร้างการจัดการ

1. คณะกรรมการบริษัท

คณะกรรมการของบริษัท ลีพัฒนาผลิตภัณฑ์ จำกัด (มหาชน) ประกอบด้วยกรรมการจำนวน 9 ท่าน ดังนี้

1. นายวิสิทธิ์ ลีละศิริ	กรรมการและประธานกรรมการ
2. นายนิพนธ์ ลีละศิริ	กรรมการ
3. นายการุญ จันทร่มังพร	กรรมการ
4. นางสุภาพร จงวิทย์วรรณ	กรรมการ
5. รศ.ดร.สมชาย ภคภาสน์วิวัฒน์	กรรมการและประธานกรรมการตรวจสอบและกรรมการอิสระ
6. นางสุนันทา ศุภผลศิริ	กรรมการและกรรมการตรวจสอบและกรรมการอิสระ
7. นายบุศรินทร์ วนาสวัสดิ์	กรรมการและกรรมการตรวจสอบและกรรมการอิสระ
8. พล.ต.ท.อดิสร นนทรี	กรรมการและกรรมการอิสระ
9. นายสมศักดิ์ เขียวศรียุกต์	กรรมการและเลขานุการคณะกรรมการ

กรรมการผู้มีอำนาจลงนามผูกพันบริษัทประกอบด้วย นายวิสิทธิ์ ลีละศิริ หรือ นายนิพนธ์ ลีละศิริ หรือ นายการุญ จันทร่มังพร หรือ นางสุภาพร จงวิทย์วรรณ หรือ นายสมศักดิ์ เขียวศรียุกต์ กรรมการสองในห้าคนนี้ลงลายมือชื่อร่วมกัน ประทับตราสำคัญของบริษัท

อำนาจหน้าที่ของคณะกรรมการบริษัท

1. ปฏิบัติหน้าที่ให้เป็นไปตามกฎหมาย วัตถุประสงค์ และข้อบังคับของบริษัทที่กำหนดไว้ รวมทั้งดำเนินการตามมติที่ประชุมผู้ถือหุ้น
2. กำหนดเป้าหมายและนโยบายการดำเนินธุรกิจเพื่อให้ฝ่ายบริหารนำไปปฏิบัติ
3. คณะกรรมการมีอำนาจกำหนดและแก้ไขเปลี่ยนแปลงชื่อกรรมการ ซึ่งมีอำนาจลงนามผูกพันบริษัทได้
4. คณะกรรมการมีอำนาจที่จะมอบหมายให้กรรมการคนหนึ่งหรือหลายคนหรือบุคคลอื่นใด ปฏิบัติการอย่างใดอย่างหนึ่งแทนคณะกรรมการได้ เช่น คณะกรรมการบริหาร และคณะกรรมการตรวจสอบ เป็นต้น โดยในการมอบอำนาจนั้นจะต้องอยู่ในภายใต้ขอบเขตแห่งอำนาจของคณะกรรมการ และกำหนดหน้าที่ความรับผิดชอบของผู้รับมอบอำนาจไว้อย่างชัดเจน
5. คณะกรรมการต้องจัดให้มีการประชุมกันทุกครั้งที่เป็นเรื่องสำคัญๆ ซึ่งจะมีผลต่อการดำเนินงานของบริษัท เช่น การขอวงเงินสินเชื่อจากสถาบันการเงิน การกู้ยืม การค้าประกัน การขยายกิจการ การลงทุนหรือการขายเงินลงทุนในกิจการอื่นๆ เป็นต้น
6. พิจารณออนุมัติงบการเงินรายไตรมาส ก่อนนำส่งตลาดหลักทรัพย์แห่งประเทศไทย
7. กำกับดูแลให้การรายงานข้อมูลทางการเงินและข้อมูลอื่นๆ ต่อผู้ถือหุ้นเป็นไปโดยถูกต้องครบถ้วนและโปร่งใส



รายละเอียดเกี่ยวกับผู้บริหารและผู้มีอำนาจควบคุมของบริษัท มีดังนี้

1. นายวิสิทธิ์ ลีละศิริ

ประธานกรรมการ (มีอำนาจลงนามผูกพัน)

- วันที่ได้รับแต่งตั้งเป็นกรรมการครั้งแรก เมื่อวันที่ 16 สิงหาคม 2526
- วันที่ได้รับแต่งตั้งเป็นกรรมการครั้งล่าสุด เมื่อวันที่ 28 เมษายน 2560

คุณวุฒิทางการศึกษาสูงสุด

- มัธยมศึกษาตอนปลาย

จำนวนหุ้นที่ถือเพิ่มขึ้นหรือ (ลดลง) ระหว่างปี 2560

-

ประสบการณ์ทำงานในระยะ 5 ปีย้อนหลัง			
ช่วงเวลา	ตำแหน่ง	ชื่อหน่วยงาน / บริษัท	ประเภทธุรกิจ
ปี 2526 - ปัจจุบัน	ประธานกรรมการ	บมจ. ลีพัฒนาผลิตภัณฑ์ และ บจ. ลีพัฒนาอาหารสัตว์	ผลิตและจำหน่ายอาหารสัตว์
ปี 2526 - ปัจจุบัน	ประธานกรรมการ	บจ. วอลล์สตรีททาวเวอร์	ขายและให้เช่าอสังหาริมทรัพย์
ปี 2523 - ปัจจุบัน	ประธานกรรมการ	บจ. แอลโลแอนซ์	พัฒนาอสังหาริมทรัพย์ และการลงทุน
ปี 2547 - ปัจจุบัน	ประธานกรรมการ	บจ. ลีพัฒนาเกษตรมั่นคง	อบพืชไร่และซื้อขายวัตถุดิบ อาหารสัตว์
ปี 2547 - ปัจจุบัน	ประธานกรรมการ	บจ. พัฒนาเกษตรล่วงหน้า	นายหน้าซื้อขายสินค้าเกษตร ล่วงหน้า

2. นายนิพนธ์ ลีละศิริ

ประธานกรรมการบริหาร และกรรมการผู้จัดการ รักษาการรองกรรมการผู้จัดการสายงานการตลาด และรักษาการผู้ช่วยกรรมการผู้จัดการสายงานบริหารทั่วไป กรรมการสรรหาและกำหนดค่าตอบแทน (มีอำนาจลงนามผูกพัน)

- วันที่ได้รับแต่งตั้งเป็นกรรมการครั้งแรก เมื่อวันที่ 16 สิงหาคม 2526
- วันที่ได้รับแต่งตั้งเป็นกรรมการครั้งล่าสุด เมื่อวันที่ 29 เมษายน 2559

คุณวุฒิทางการศึกษาสูงสุด

- ปริญญาโท สาขาการจัดการ สถาบันบัณฑิตบริหารธุรกิจศศินทร์ แห่งจุฬาลงกรณ์มหาวิทยาลัย
- อบรม Directors Certification Program (DCP) โดยสมาคมส่งเสริมสถาบันกรรมการบริษัทไทย (IOD)
- ปริญญาบัตร วิทยาลัยป้องกันราชอาณาจักร หลักสูตรภาคีรัฐร่วมเอกชน รุ่นที่ 26

จำนวนหุ้นที่ถือเพิ่มขึ้นหรือ (ลดลง) ระหว่างปี 2560

-

ประสบการณ์ทำงานในระยะ 5 ปีย้อนหลัง			
ช่วงเวลา	ตำแหน่ง	ชื่อหน่วยงาน / บริษัท	ประเภทธุรกิจ
ปี 2542 - ปัจจุบัน	ประธานกรรมการบริหาร	บมจ. ลีพัฒนาผลิตภัณฑ์ และ บจ. ลีพัฒนาอาหารสัตว์	ผลิตและจำหน่ายอาหารสัตว์
ปี 2532 - ปัจจุบัน	กรรมการผู้จัดการ	บมจ. ลีพัฒนาผลิตภัณฑ์ และ บจ. ลีพัฒนาอาหารสัตว์	ผลิตและจำหน่ายอาหารสัตว์
ปี 2547 - 2557	กรรมการผู้จัดการ	บจ. พัฒนาเกษตรล่วงหน้า	จำหน่ายซื้อขายสินค้าเกษตร ล่วงหน้า
ปี 2557 - ปัจจุบัน	ประธานกรรมการบริหาร	บจ. พัฒนาเกษตรล่วงหน้า	จำหน่ายซื้อขายสินค้าเกษตร ล่วงหน้า
ปี 2526 - ปัจจุบัน	กรรมการ	บจ. วอลล์สตรีททาวเวอร์	ขายและให้เช่าอสังหาริมทรัพย์
ปี 2547 - ปัจจุบัน	กรรมการผู้จัดการ	บจ. ลีพัฒนาเกษตรมั่นคง	อบฟืชไชโลและซื้อขายวัตถุดิบ อาหารสัตว์
ปี 2558 - ปัจจุบัน	กรรมการสรรหาและ กำหนดค่าตอบแทน	บมจ. ลีพัฒนาผลิตภัณฑ์	ผลิตและจำหน่ายอาหารสัตว์



3. นายการญ จันทรมีงพร

กรรมการบริหาร / รองกรรมการผู้จัดการสายงานการผลิตและเทคโนโลยีอาหารสัตว์ (มีอำนาจลงนามผูกพัน)

- วันที่ได้รับแต่งตั้งเป็นกรรมการครั้งแรก เมื่อวันที่ 14 ธันวาคม 2532
- วันที่ได้รับแต่งตั้งเป็นกรรมการครั้งสุดท้าย เมื่อวันที่ 28 เมษายน 2558

คุณวุฒิทางการศึกษาสูงสุด

- ปริญญาตรี สาขา Animal Husbandry ประเทศไต้หวัน

จำนวนหุ้นที่ถือเพิ่มขึ้นหรือ (ลดลง) ระหว่างปี 2560

-

ประสบการณ์ทำงานในระยะ 5 ปีย้อนหลัง			
ช่วงเวลา	ตำแหน่ง	ชื่อหน่วยงาน / บริษัท	ประเภทธุรกิจ
ปี 2532 - ปัจจุบัน	กรรมการบริหาร รองกรรมการผู้จัดการ	บมจ. ลีพัฒนาผลิตภัณฑ์ และ บจ. ลีพัฒนาอาหารสัตว์	ผลิตและจำหน่ายอาหารสัตว์
ปี 2547 - ปัจจุบัน	กรรมการบริหาร รองกรรมการผู้จัดการ	บจ. ลีพัฒนาเกษตรมั่นคง	อบพืชไร่และซื้อขายวัตถุดิบ อาหารสัตว์

4. นางสาวพร จงวิไลวรรณ

กรรมการ / ผู้ช่วยกรรมการผู้จัดการสายงานการเงิน / บัญชีและเทคโนโลยีสารสนเทศ (มีอำนาจลงนามผูกพัน)

- วันที่ได้รับแต่งตั้งเป็นกรรมการครั้งแรก เมื่อวันที่ 16 พฤษภาคม 2540
- วันที่ได้รับแต่งตั้งเป็นกรรมการครั้งสุดท้าย เมื่อวันที่ 28 เมษายน 2560

คุณวุฒิทางการศึกษาสูงสุด

- ปริญญาตรีบัญชีบัณฑิต จุฬาลงกรณ์มหาวิทยาลัย
- อบรม "Director Accreditation Program" (DAP) จัดโดยสมาคมส่งเสริมสถาบันกรรมการบริษัทไทย (IOD)

จำนวนหุ้นที่ถือเพิ่มขึ้นหรือ (ลดลง) ระหว่างปี 2560

-

ประสบการณ์ทำงานในระยะ 5 ปีย้อนหลัง			
ช่วงเวลา	ตำแหน่ง	ชื่อหน่วยงาน / บริษัท	ประเภทธุรกิจ
ปี 2540 - ปัจจุบัน	กรรมการและ ผู้ช่วยกรรมการผู้จัดการ	บมจ. ลีพัฒนาผลิตภัณฑ์ และ บจ. ลีพัฒนาอาหารสัตว์	ผลิตและจำหน่ายอาหารสัตว์
ปี 2547 - ปัจจุบัน	กรรมการบริหาร	บจ. พัฒนาเกษตรล่วงหน้า	นายหน้าซื้อขายสินค้าเกษตร ล่วงหน้า
ปี 2547 - ปัจจุบัน	กรรมการและ ผู้ช่วยกรรมการผู้จัดการ	บจ. ลีพัฒนาเกษตรมั่นคง	อบพืชไร่และซื้อขายวัตถุดิบ อาหารสัตว์

5. ศศ.ดร.สมชาย ภคภาสน์วิวัฒน์

ประธานกรรมการตรวจสอบและกรรมการอิสระ

- วันที่ได้รับแต่งตั้งเป็นกรรมการครั้งแรก เมื่อวันที่ 5 กรกฎาคม 2534
- วันที่ได้รับแต่งตั้งเป็นกรรมการครั้งสุดท้าย เมื่อวันที่ 28 เมษายน 2558

คุณวุฒิทางการศึกษาสูงสุด

- Doctorado de Estado, Facultad de Ciencia Política, Universidad Complutense de Madrid, Spain 1982
- Diplôme d'Etudes Supérieures, (Economic Integration), Université de Nancy, France 1975
- Licenciatura, Facultad de Ciencia Política y Económica, Universidad Complutense de Madrid, Spain 1973
- อักษรศาสตรบัณฑิต จุฬาลงกรณ์มหาวิทยาลัย 1966
- อบรม "Director Accreditation Program" (DAP) จัดโดยสมาคมส่งเสริมสถาบันกรรมการบริษัทไทย (IOD)

จำนวนหุ้นที่ถือเพิ่มขึ้นหรือ (ลดลง) ระหว่างปี 2560

-

ประสบการณ์ทำงานในระยะ 5 ปีย้อนหลัง			
ช่วงเวลา	ตำแหน่ง	ชื่อหน่วยงาน / บริษัท	ประเภทธุรกิจ
ปี 2539 - 2556	กรรมการตรวจสอบ	บมจ. อมรินทร์พริ้นติ้ง แอนด์ พับลิชชิ่ง	สื่อและสิ่งพิมพ์
ปี 2539 - ปัจจุบัน	กรรมการอิสระ	บมจ. อมรินทร์พริ้นติ้ง แอนด์ พับลิชชิ่ง	สื่อและสิ่งพิมพ์
ปี 2556 - ปัจจุบัน	ประธานกรรมการตรวจสอบ	บมจ. อมรินทร์พริ้นติ้ง แอนด์ พับลิชชิ่ง	สื่อและสิ่งพิมพ์
ปี 2549 - 2556	ประธานกรรมการตรวจสอบ	บมจ. ซีพีโก้	อสังหาริมทรัพย์และก่อสร้าง
ปี 2549 - ปัจจุบัน	กรรมการอิสระ	บมจ. ซีพีโก้	อสังหาริมทรัพย์และก่อสร้าง
ปี 2556 - ปัจจุบัน	ประธานกรรมการ	บมจ. ซีพีโก้	อสังหาริมทรัพย์และก่อสร้าง
ปี 2534 - ปัจจุบัน	กรรมการอิสระ และ ประธานกรรมการตรวจสอบ	บมจ. ลีพัฒนาผลิตภัณฑ์	ผลิตและจำหน่ายอาหารสัตว์
ปี 2550 - ปัจจุบัน	กรรมการและประธาน กรรมการตรวจสอบ	บจ. กรุงเทพมหานคร	ขนส่งมวลชน ขนส่งสินค้า
ปี 2553 - 2554	กรรมการอิสระ และ กรรมการตรวจสอบ	ธนาคารนครหลวงไทย จำกัด (มหาชน)	ธนาคารพาณิชย์
ปี 2552 - ปัจจุบัน	กรรมการตรวจสอบ	ธนาคารธนาชาติ จำกัด (มหาชน)	ธนาคารพาณิชย์
ปี 2558 - ปัจจุบัน	กรรมการ	บริษัท สุภาลัย จำกัด (มหาชน)	อสังหาริมทรัพย์และก่อสร้าง
ปี 2525 - 2549	รองศาสตราจารย์	คณะรัฐศาสตร์ มหาวิทยาลัย ธรรมศาสตร์	สถาบันศึกษา



6. นางสาวนันทา ศุภผลศิริ

กรรมการตรวจสอบ กรรมการอิสระ กรรมการสรรหาและกำหนดค่าตอบแทน

- วันที่ได้รับแต่งตั้งเป็นกรรมการครั้งแรก เมื่อวันที่ 22 มีนาคม 2527
- วันที่ได้รับแต่งตั้งเป็นกรรมการครั้งล่าสุด เมื่อวันที่ 28 เมษายน 2558

คุณวุฒิทางการศึกษาสูงสุด

- ปริญญาตรี สาขาบริหารธุรกิจ มหาวิทยาลัยบอสตัน สหรัฐอเมริกา
- อบรม "Audit Committee Program" จัดโดยสมาคมส่งเสริมสถาบันกรรมการบริษัทไทย (IOD)
- อบรม "Director Accreditation Program" (DAP) จัดโดยสมาคมส่งเสริมสถาบันกรรมการบริษัทไทย (IOD)

จำนวนหุ้นที่ถือเพิ่มขึ้นหรือ (ลดลง) ระหว่างปี 2560

-

ประสบการณ์ทำงานในระยะ 5 ปีย้อนหลัง			
ช่วงเวลา	ตำแหน่ง	ชื่อหน่วยงาน / บริษัท	ประเภทธุรกิจ
ปี 2558 - ปัจจุบัน	กรรมการสรรหาและกำหนดค่าตอบแทน	บมจ. ลีพัฒนาผลิตภัณฑ์	ผลิตและจำหน่ายอาหารสัตว์
ปี 2542 - ปัจจุบัน	กรรมการตรวจสอบ	บมจ. ลีพัฒนาผลิตภัณฑ์	ผลิตและจำหน่ายอาหารสัตว์
ปี 2537 - ปัจจุบัน	กรรมการอิสระ	บมจ. ลีพัฒนาผลิตภัณฑ์	ผลิตและจำหน่ายอาหารสัตว์
ปี 2527 - ปัจจุบัน	กรรมการ	บมจ. ลีพัฒนาผลิตภัณฑ์	ผลิตและจำหน่ายอาหารสัตว์
ปี 2533 - ปัจจุบัน	กรรมการผู้จัดการ	บจ. เลเธอร์มายน	ผลิตและจำหน่ายเครื่องหนัง

7. นายบุศรินทร์ วนาสวัสดิ์

กรรมการตรวจสอบและกรรมการอิสระ

- วันที่ได้รับแต่งตั้งเป็นกรรมการครั้งแรก เมื่อวันที่ 29 พฤศจิกายน 2542
- วันที่ได้รับแต่งตั้งเป็นกรรมการครั้งล่าสุด เมื่อวันที่ 28 เมษายน 2560

คุณวุฒิทางการศึกษาสูงสุด

- ปริญญาโทบริหารธุรกิจ Pepperdine University, U.S.A.
- อบรม "Director Accreditation Program" (DAP) จัดโดยสมาคมส่งเสริมสถาบันกรรมการบริษัทไทย (IOD)
- อบรม "Audit Committee Program" จัดโดยสมาคมส่งเสริมสถาบันกรรมการบริษัทไทย (IOD)

จำนวนหุ้นที่ถือเพิ่มขึ้นหรือ (ลดลง) ระหว่างปี 2560

-

ประสบการณ์ทำงานในระยะ 5 ปีย้อนหลัง			
ช่วงเวลา	ตำแหน่ง	ชื่อหน่วยงาน / บริษัท	ประเภทธุรกิจ
ปี 2542 - ปัจจุบัน	กรรมการตรวจสอบและ กรรมการอิสระ	บมจ. ลีพัฒนาผลิตภัณฑ์	ผลิตและจำหน่ายอาหารสัตว์
ปัจจุบัน	กรรมการรองผู้จัดการ	บจ. โรงงานเภสัชกรรมแอตแลนติก	โรงงานผลิตยา
ปัจจุบัน	กรรมการรองผู้จัดการ	บจ. แอตแลนติก ฟาร์มาซูติคอลล	โรงงานผลิตยา
ปัจจุบัน	กรรมการรองผู้จัดการ	บจ. วนา	โรงงานผลิตยา
	กรรมการ	สมาคมไทยอุตสาหกรรม แห่งประเทศไทย	สภาอุตสาหกรรม
	กรรมการ	คณะกรรมการกลุ่มอุตสาหกรรมยา สภาอุตสาหกรรมแห่งประเทศไทย	สภาอุตสาหกรรม
	กรรมการ	สมาคมไทยอุตสาหกรรมผลิตยา แผนปัจจุบัน	อุตสาหกรรมยา



8. พล.ต.ท.อดิศร อุณกรีย์

ประธานกรรมการสรรหาและกำหนดค่าตอบแทน และกรรมการอิสระ

- วันที่ได้รับแต่งตั้งเป็นกรรมการครั้งแรก เมื่อวันที่ 12 มีนาคม 2553
- วันที่ได้รับแต่งตั้งเป็นกรรมการครั้งสุดท้าย เมื่อวันที่ 29 เมษายน 2559

คุณวุฒิทางการศึกษาสูงสุด

- ปริญญาตรีรัฐประศาสนศาสตร์ โรงเรียนนายร้อยตำรวจ
- อบรมหลักสูตรการบริหารงาน ตำรวจชั้นสูง รุ่น 14 (พ.ศ. 2537)

จำนวนหุ้นที่ถือเพิ่มขึ้นหรือ (ลดลง) ระหว่างปี 2560

-

ประสบการณ์ทำงานในระยะ 5 ปีย้อนหลัง			
ช่วงเวลา	ตำแหน่ง	ชื่อหน่วยงาน / บริษัท	ประเภทธุรกิจ
ปี 2549 - 2550	ผู้บัญชาการตำรวจภูธรภาค 6	สำนักงานตำรวจแห่งชาติ	ข้าราชการตำรวจ
ปี 2550	ผู้บัญชาการ กองบัญชาการตำรวจนครบาล	สำนักงานตำรวจแห่งชาติ	ข้าราชการตำรวจ
ปี 2550 - 2551	ผู้บัญชาการ กองบัญชาการตำรวจสอบสวนกลาง	สำนักงานตำรวจแห่งชาติ	ข้าราชการตำรวจ
ปี 2551 - 2552	จเรตำรวจ (สบ8)	สำนักงานตำรวจแห่งชาติ	ข้าราชการตำรวจ
ปี 2553 - ปัจจุบัน	กรรมการอิสระ	บมจ. ลิพัฒนาผลิตภัณฑ์	ผลิตและจำหน่ายอาหารสัตว์
ปี 2558 - ปัจจุบัน	ประธานกรรมการสรรหาและกำหนดค่าตอบแทน		

9. นายสมศักดิ์ เรือศรียุท

กรรมการ / เลขานุการ คณะกรรมการและผู้จัดการฝ่ายบัญชี (มีอำนาจลงนามผูกพัน)

- วันที่ได้รับแต่งตั้งเป็นกรรมการครั้งแรก เมื่อวันที่ 15 พฤษภาคม 2558
- วันที่ได้รับแต่งตั้งเป็นกรรมการครั้งล่าสุด เมื่อวันที่ 29 เมษายน 2559

คุณวุฒิทางการศึกษาสูงสุด

- ปริญญาโทบริหารธุรกิจ มหาวิทยาลัยเกษตรศาสตร์
- อบรม "Director Accreditation (DAP) จัดโดยสมาคมส่งเสริมสถาบันกรรมการบริษัทไทย (IOD)

จำนวนหุ้นที่ถือเพิ่มขึ้นหรือ (ลดลง) ระหว่างปี 2560

-

ประสบการณ์ทำงานในระยะ 5 ปีย้อนหลัง			
ช่วงเวลา	ตำแหน่ง	ชื่อหน่วยงาน / บริษัท	ประเภทธุรกิจ
ปี 2543 - ปัจจุบัน	เลขานุการ คณะกรรมการตรวจสอบ และคณะกรรมการบริหาร	บมจ. ลีพัฒนาผลิตภัณฑ์	ผลิตและจำหน่ายอาหารสัตว์
ปี 2558 - ปัจจุบัน	กรรมการ / เลขานุการ คณะกรรมการสรรหา และกำหนดค่าตอบแทน	บมจ. ลีพัฒนาผลิตภัณฑ์	ผลิตและจำหน่ายอาหารสัตว์
ปี 2527 - ปัจจุบัน	ผู้จัดการฝ่ายบัญชี	บมจ. ลีพัฒนาผลิตภัณฑ์ และ บริษัทย่อย	ผลิตและจำหน่ายอาหารสัตว์



2. ผู้บริหาร

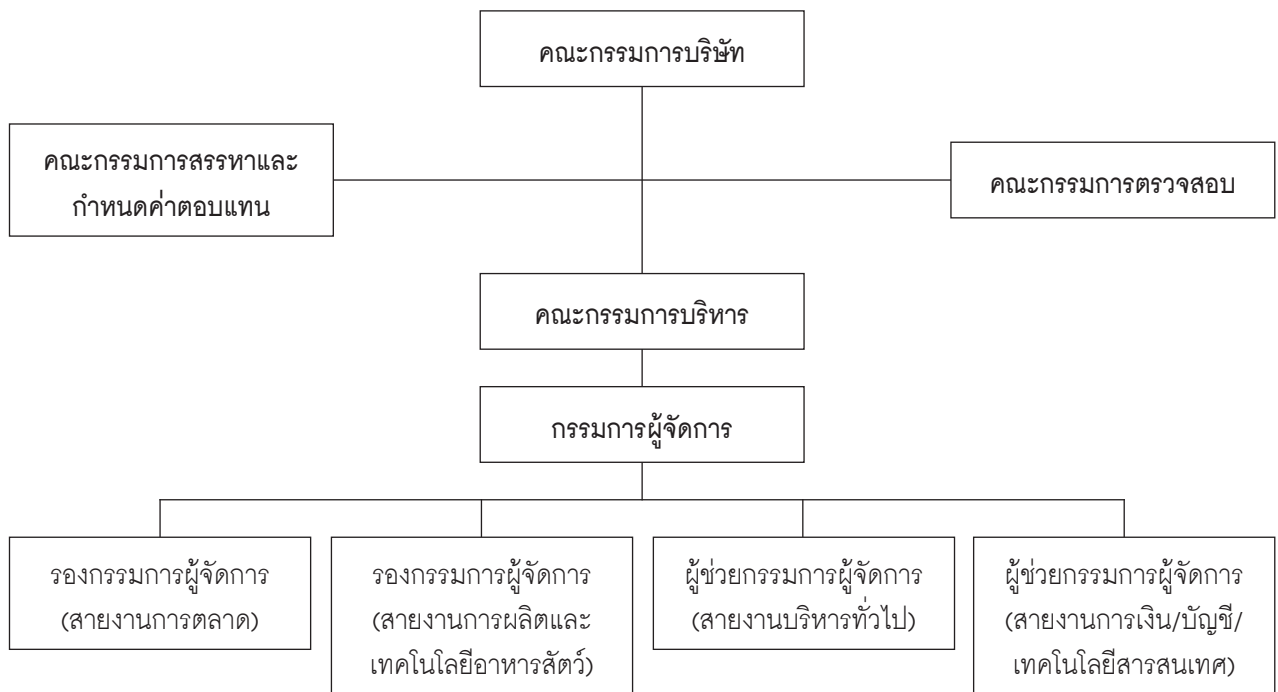

องค์ประกอบของคณะกรรมการ

องค์ประกอบของคณะกรรมการเป็นไปตามหลักเกณฑ์ของสำนักงานคณะกรรมการกำกับหลักทรัพย์และตลาดหลักทรัพย์ (ก.ล.ต.) ดังนี้

- มีกรรมการอิสระอย่างน้อย 1 ใน 3 ของจำนวนกรรมการทั้งหมด และไม่น้อยกว่า 3 คน
- มีคณะกรรมการตรวจสอบอย่างน้อย 3 คน

นิยามคณะกรรมการ

กรรมการที่เป็นผู้บริหาร หมายถึง ผู้มีอำนาจในการบริหารงานและมีอำนาจลงนามผูกพันที่ได้รับการแต่งตั้งเป็นกรรมการ

กรรมการที่ไม่เป็นผู้บริหาร หมายถึง กรรมการที่ไม่ได้มีตำแหน่งเป็นผู้บริหารของบริษัทและไม่มีอำนาจลงนามผูกพัน

กรรมการอิสระ หมายถึง กรรมการที่ไม่ได้เป็นผู้บริหารและต้องมีความสัมพันธ์ตามข้อกำหนดของสำนักงาน ก.ล.ต. และตลาดหลักทรัพย์

คุณสมบัติและเกณฑ์การสรรหากรรมการอิสระ

กรรมการอิสระของบริษัท มีคุณสมบัติครบถ้วนและมีความเป็นอิสระตามหลักเกณฑ์ของคณะกรรมการกำกับหลักทรัพย์และตลาดหลักทรัพย์ และตลาดหลักทรัพย์แห่งประเทศไทย กล่าวคือ

1. ถือหุ้นไม่เกินร้อยละ 0.50 ของจำนวนหุ้นที่มีสิทธิออกเสียงทั้งหมดของบริษัท บริษัทใหญ่ บริษัทย่อย บริษัทร่วม หรือ นิติบุคคลที่อาจมีความขัดแย้ง ทั้งนี้ให้นับรวมการถือหุ้นของผู้ที่เกี่ยวข้องของกรรมการอิสระรายนั้นๆ ด้วย
2. ไม่เป็นหรือเคยเป็นกรรมการที่มีส่วนร่วมบริหารงาน ลูกจ้าง พนักงาน ที่ปรึกษาที่ได้รับเงินเดือนประจำ หรือผู้มีอำนาจควบคุมของบริษัท บริษัทใหญ่ บริษัทย่อย บริษัทร่วม หรือนิติบุคคลที่อาจมีความขัดแย้ง เว้นแต่จะพ้นจากการมีลักษณะดังกล่าวมาแล้วไม่น้อยกว่า 2 ปี ก่อนได้รับการแต่งตั้ง
3. ไม่เป็นบุคคลที่มีความสัมพันธ์ทางสายโลหิตหรือโดยการจดทะเบียนตามกฎหมายในลักษณะที่เป็น บิดา มารดา คู่สมรส พี่น้อง และบุตร รวมทั้งคู่สมรสของบุตร ของผู้บริหาร ผู้ถือหุ้นรายใหญ่ ผู้มีอำนาจควบคุม หรือบุคคลที่จะได้รับการเสนอให้เป็นผู้บริหาร หรือผู้มีอำนาจควบคุมของบริษัท หรือบริษัทย่อย
4. ไม่มีหรือเคยมีความสัมพันธ์ทางธุรกิจกับบริษัท บริษัทใหญ่ บริษัทย่อย หรือนิติบุคคลที่อาจมีความขัดแย้งในลักษณะที่ขัดขวางการพิจารณาอย่างอิสระของตน รวมทั้งไม่เป็นหรือเคยเป็นผู้ถือหุ้นรายใหญ่ กรรมการซึ่งไม่ใช่กรรมการอิสระ หรือผู้บริหาร ของผู้ที่มีความสัมพันธ์ทางธุรกิจกับบริษัท บริษัทใหญ่ บริษัทย่อย หรือนิติบุคคลที่อาจมีความขัดแย้ง เว้นแต่จะพ้นจากการมีลักษณะดังกล่าวมาแล้วไม่น้อยกว่า 2 ปี ก่อนได้รับการแต่งตั้ง
5. ไม่เป็นหรือเคยเป็นผู้สอบบัญชีของบริษัท บริษัทใหญ่ บริษัทย่อย บริษัทร่วม หรือนิติบุคคลที่อาจมีความขัดแย้งและ ไม่เป็นผู้ถือหุ้นรายใหญ่ กรรมการซึ่งไม่ใช่กรรมการอิสระ ผู้บริหาร หรือหุ้นส่วนผู้จัดการของสำนักงานสอบบัญชี ซึ่งเป็นผู้สอบบัญชีของบริษัท บริษัทใหญ่ บริษัทย่อย บริษัทร่วม หรือนิติบุคคลที่อาจมีความขัดแย้ง เว้นแต่จะพ้นจากการมีลักษณะดังกล่าวมาแล้วไม่น้อยกว่า 2 ปี ก่อนได้รับการแต่งตั้ง
6. ไม่เป็นหรือเคยเป็นผู้ให้บริการทางวิชาชีพใดๆ ซึ่งรวมถึงการให้บริการเป็นที่ปรึกษากฎหมาย หรือที่ปรึกษาทางการเงิน ซึ่งได้รับค่าบริการเกินกว่า 2 ล้านบาทต่อปี จากบริษัทใหญ่ บริษัทย่อย บริษัทร่วม หรือนิติบุคคลที่อาจมีความขัดแย้ง ทั้งนี้ ในกรณีที่ผู้ให้บริการทางวิชาชีพเป็นนิติบุคคลให้รวมถึงการเป็นผู้ถือหุ้นรายใหญ่ กรรมการซึ่งไม่ใช่กรรมการอิสระ ผู้บริหาร หรือหุ้นส่วนผู้จัดการ ของผู้ให้บริการทางวิชาชีพนั้นด้วย เว้นแต่จะพ้นจากการมีลักษณะดังกล่าวมาแล้วไม่น้อยกว่า 2 ปี ก่อนได้รับการแต่งตั้ง
7. ไม่เป็นกรรมการที่ได้รับแต่งตั้งขึ้นเพื่อเป็นตัวแทนของกรรมการของบริษัท ผู้ถือหุ้นรายใหญ่ หรือผู้ถือหุ้นซึ่งเป็นผู้เกี่ยวข้องกับผู้ถือหุ้นรายใหญ่ของบริษัท
8. ไม่มีลักษณะอื่นใดที่ทำให้ไม่สามารถให้ความเห็นอย่างเป็นอิสระ เกี่ยวกับการดำเนินงานของบริษัท กรรมการอิสระอาจได้รับมอบหมายจากคณะกรรมการให้ตัดสินใจในการดำเนินกิจการของบริษัท บริษัทใหญ่ บริษัทย่อย บริษัทร่วม บริษัทย่อย ลำดับเดียวกัน หรือนิติบุคคลที่อาจมีความขัดแย้งโดยมีการตัดสินใจในรูปแบบขององค์คณะ



โครงสร้างการจัดการของบริษัท

ประกอบด้วย คณะกรรมการ จำนวน 4 ชุด ได้แก่ คณะกรรมการบริษัท คณะกรรมการบริหาร คณะกรรมการตรวจสอบ และ คณะกรรมการสรรหาและกำหนดค่าตอบแทน

คณะกรรมการบริหาร ประกอบด้วยกรรมการ จำนวน 4 ท่าน มีรายละเอียดดังนี้

- | | |
|------------------------------|---------------------------|
| 1. นายนิพนธ์ ลีละศิริ | ประธานกรรมการบริหาร |
| 2. นายการุญ จันทรมิ่งพร | กรรมการบริหาร |
| 3. นางสุภาพร จงวิไลวรรณ | กรรมการบริหาร |
| 4. นายสมศักดิ์ เขียวศรียุกต์ | เลขานุการคณะกรรมการบริหาร |

อำนาจหน้าที่ของคณะกรรมการบริหาร

1. ปฏิบัติหน้าที่ดูแลรับผิดชอบในการบริหารงานประจำของบริษัท ตามนโยบายของคณะกรรมการบริษัทได้มอบหมายหรือกำหนดไว้ โดยมีอำนาจอนุมัติธุรกรรมทางการค้าต่อครั้งภายในวงเงินไม่เกิน 100 ล้านบาท / ครั้ง หรือตามที่คณะกรรมการบริษัทกำหนด
2. กำหนดโครงสร้างการบริหารงานขององค์กร การวางแผน ควบคุมและประเมินผลการดำเนินงานของบริษัท เพื่อเสนอให้คณะกรรมการบริษัทเห็นชอบ
3. ตรวจสอบติดตามและรายงานผลการดำเนินงานของบริษัทให้เป็นไปตามแผนธุรกิจที่ได้กำหนดไว้ เพื่อรายงานต่อคณะกรรมการบริษัททุกไตรมาส
4. ดำเนินการอื่นๆ ตามที่คณะกรรมการบริษัทมอบหมายเป็นคราวๆ ไป

ทั้งนี้ การอนุมัติรายการที่อาจมีความขัดแย้งทางผลประโยชน์หรือขัดแย้งต่อส่วนได้เสียในลักษณะอื่นใดกับบริษัทฯ หรือบริษัทย่อย คณะกรรมการบริหารจะต้องนำเสนอต่อที่ประชุมคณะกรรมการบริษัท เพื่อพิจารณาอนุมัติรายการดังกล่าว

นอกจากนี้ ในกรณีที่การทำรายการใดเป็นรายการที่เกี่ยวข้องกันหรือรายการเกี่ยวกับการได้มาหรือจำหน่ายไปซึ่งสินทรัพย์ของบริษัทฯ หรือบริษัทย่อย แล้วแต่กรณี การทำรายการดังกล่าวต้องได้รับการอนุมัติจากที่ประชุมผู้ถือหุ้น และ/หรือ การปฏิบัติอื่นใดตามที่หลักเกณฑ์และวิธีการตามที่ประกาศดังกล่าวกำหนดไว้ในเรื่องนั้นๆ ด้วย เพื่อให้สอดคล้องกับข้อกำหนดของตลาดหลักทรัพย์แห่งประเทศไทยในเรื่องดังกล่าว

คณะผู้บริหาร

- | | |
|------------------------------|---|
| 1. นายนิพนธ์ ลีละศิริ | กรรมการผู้จัดการ
และรักษาการรองกรรมการผู้จัดการสายงานการตลาด
และรักษาการผู้ช่วยกรรมการผู้จัดการสายงานบริหารทั่วไป |
| 2. นายการุญ จันทรมิ่งพร | รองกรรมการผู้จัดการสายการผลิตและเทคโนโลยีอาหารสัตว์ |
| 3. นางสุภาพร จงวิไลวรรณ | ผู้ช่วยกรรมการผู้จัดการสายการเงิน/บัญชี/เทคโนโลยีสารสนเทศ |
| 4. นายสมศักดิ์ เขียวศรียุกต์ | กรรมการและผู้จัดการฝ่ายบัญชี |

อำนาจหน้าที่ของกรรมการผู้จัดการ

1. หน้าที่ในการกำหนดนโยบาย ทิศทาง กลยุทธ์ และโครงสร้างการบริหารงาน ทั้งนี้เพื่อให้สอดคล้องกับภาวะเศรษฐกิจและการแข่งขัน เพื่อนำเสนอต่อคณะกรรมการบริษัทเห็นชอบ
2. กำหนด แผนธุรกิจ งบประมาณ การลงทุนต่างๆ รวมทั้งการตรวจสอบติดตามการดำเนินนโยบาย แนวทางการบริหารงานด้านต่างๆ ให้เป็นไปตามนโยบายที่ได้นำเสนอและได้รับความเห็นชอบจากคณะกรรมการบริษัท ตลอดจนการดำเนินการอื่นๆ ตามที่ได้รับมอบหมายจากคณะกรรมการบริษัทเป็นกรณีๆ ไป ทั้งนี้การอนุมัติรายการที่อาจมีความขัดแย้งทางผลประโยชน์หรือขัดแย้งต่อส่วนได้เสียในลักษณะอื่นใดกับบริษัทฯ หรือบริษัทย่อย กรรมการผู้จัดการจะต้องนำเสนอต่อที่ประชุมคณะกรรมการบริษัท เพื่อพิจารณาอนุมัติรายการดังกล่าว

นอกจากนี้ในกรณีที่การทำรายการใดเป็นรายการที่เกี่ยวข้องกันหรือรายการเกี่ยวกับการได้มาหรือจำหน่ายไปซึ่งสินทรัพย์ของบริษัทฯ หรือบริษัทย่อย แล้วแต่กรณี การทำรายการดังกล่าวต้องได้รับการอนุมัติจากที่ประชุมผู้ถือหุ้น และ/หรือ การปฏิบัติอื่นใดตามที่หลักเกณฑ์และวิธีการตามที่ประกาศดังกล่าวกำหนดไว้ในเรื่องนั้นๆ ด้วย เพื่อให้สอดคล้องกับข้อกำหนดของตลาดหลักทรัพย์แห่งประเทศไทยในเรื่องดังกล่าว

3. เลขาธิการบริษัท

คณะกรรมการบริษัทได้มีมติแต่งตั้ง นายสุภกิจ บัวศรี ปัจจุบันดำรงตำแหน่งผู้จัดการฝ่ายกฎหมายและรัฐกิจใน บริษัท ลิฟพัฒนาผลิตภัณฑ์ จำกัด (มหาชน) ซึ่งเป็นบุคคลที่มีคุณสมบัติทั้งด้านคุณวุฒิและวัยวุฒิ มาช่วยปฏิบัติหน้าที่ในตำแหน่ง เลขาธิการของบริษัท ตั้งแต่วันที่ 31 สิงหาคม 2551 โดยมีหน้าที่และความรับผิดชอบตามที่กำหนดในมาตรา 89/15 และ มาตรา 89/16 ของพระราชบัญญัติหลักทรัพย์และตลาดหลักทรัพย์ (ฉบับที่ 4) พ.ศ. 2551 ด้วยความรับผิดชอบ ความระมัดระวัง และความซื่อสัตย์สุจริต รวมทั้งต้องปฏิบัติให้เป็นไปตามกฎหมาย วัตถุประสงค์ ข้อบังคับบริษัท มติกรรมการ ตลอดจนมติที่ประชุมผู้ถือหุ้น ทั้งนี้หน้าที่ตามกฎหมายของเลขาธิการบริษัท มีดังนี้

1. จัดทำและเก็บรักษาเอกสารดังต่อไปนี้
 - ก. ทะเบียนกรรมการ
 - ข. หนังสือนัดประชุมคณะกรรมการ รายงานการประชุมคณะกรรมการ และรายงานประจำปีของบริษัท
 - ค. หนังสือนัดประชุมผู้ถือหุ้น และรายงานการประชุมผู้ถือหุ้น
2. เก็บรักษารายงานการมีส่วนได้เสียที่รายงานโดยกรรมการหรือผู้บริหาร และจัดส่งสำเนารายงานการมีส่วนได้เสียตามมาตรา 89/14 ให้ประธานกรรมการ และประธานกรรมการตรวจสอบภายใน 7 วันทำการ นับแต่วันที่บริษัทได้รับรายงานนั้น
3. ดำเนินการอื่นๆ ตามที่คณะกรรมการกำกับตลาดทุนประกาศกำหนด
4. ให้คำแนะนำด้านกฎหมายและกฎเกณฑ์ต่างๆ ที่เกี่ยวข้อง และข้อพึงปฏิบัติด้านการกำกับดูแลในการดำเนินกิจกรรมของคณะกรรมการให้เป็นไปตามกฎหมาย
5. หน้าที่อื่นๆ ตามที่ได้รับมอบหมายจากบริษัท



4. ค่าตอบแทนกรรมการและผู้บริหาร

บริษัทได้กำหนดนโยบายค่าตอบแทนกรรมการเป็นไปตามหลักการและนโยบายที่คณะกรรมการบริษัทกำหนด ซึ่งเชื่อมโยงกับผลการดำเนินงานของบริษัท โดยค่าตอบแทนจะจ่ายในจำนวนที่เหมาะสมสำหรับขนาดธุรกิจและประเภทอุตสาหกรรม และต้องได้รับการอนุมัติจากที่ประชุมผู้ถือหุ้นทุกครั้งก่อนการจ่าย

บริษัทมีคณะกรรมการสรรหาและกำหนดค่าตอบแทนได้มีกระบวนการพิจารณาค่าตอบแทนเบื้องต้นที่เหมาะสม โดยใช้ข้อมูลค่าตอบแทนของบริษัทในกลุ่มอุตสาหกรรมเดียวกันและมีขนาดใกล้เคียงกัน รวมทั้งผลประกอบของบริษัทประกอบการพิจารณา ก่อนนำเสนอความเห็นต่อที่ประชุมผู้ถือหุ้นเพื่อพิจารณาตัดสินใจขั้นสุดท้ายในการอนุมัติ

1) ค่าตอบแทนที่เป็นตัวเงิน

- กรรมการ จำนวน 9 ท่าน ได้รับบำเหน็จกรรมการในฐานะเป็นกรรมการบริษัทประจำปี 2558 เป็นจำนวนเงิน 1,020,000 บาท ในปี 2559 เป็นจำนวนเงิน 1,110,000 บาท และในปี 2560 เป็นจำนวนเงิน 1,145,000 บาท ตามลำดับ ตามรายชื่อคณะกรรมการและจำนวนเงินดังนี้

รายชื่อคณะกรรมการ	ตำแหน่ง	จำนวนเงินค่าบำเหน็จกรรมการ (บาท)		
		ปี 2558	ปี 2559	ปี 2560
1. นายวิสิทธิ์ ลีละศิริ	ประธานกรรมการ	335,000	345,000	345,000
2. นายนิพนธ์ ลีละศิริ	ประธานกรรมการบริหารและกรรมการผู้จัดการ	125,000	135,000	135,000
3. นายการุญ จันทร่มังพร	รองกรรมการผู้จัดการ	80,000	90,000	95,000
4. นางสุภาพร จงวิไลวรรณ	ผู้ช่วยกรรมการผู้จัดการ	80,000	90,000	95,000
5. รศ.ดร.สมชาย ภาณุสณวิวัฒน์	ประธานกรรมการตรวจสอบและกรรมการอิสระ	80,000	90,000	95,000
6. นางสุนันทา ศุภผลศิริ	กรรมการตรวจสอบและกรรมการอิสระ	80,000	90,000	95,000
7. นายบุศรินทร์ วนาสวัสดิ์	กรรมการตรวจสอบและกรรมการอิสระ	80,000	90,000	95,000
8. พล.ต.ท.อดิสร นนทริย์	กรรมการอิสระ	80,000	90,000	95,000
9. นายสมศักดิ์ เขียวศรียุกต์	กรรมการและเลขานุการคณะกรรมการ	80,000	90,000	95,000
รวมค่าบำเหน็จกรรมการ		1,020,000	1,110,000	1,145,000

- ประธานกรรมการและกรรมการบริหาร จำนวน 5 ท่าน ได้รับผลประโยชน์ตอบแทนในการบริหารงาน เป็น เงินเดือน โบนัส เงินสมทบกองทุนประกันสังคมและกองทุนสำรองเลี้ยงชีพจากบริษัท ในรอบปี 2558 - 2560 รวมเป็นเงิน 15.79 ล้านบาท 16.17 ล้านบาท และ 15.54 ล้านบาท ตามลำดับ
- ค่าเบี้ยประชุมคณะกรรมการตรวจสอบและกรรมการอิสระ จำนวน 4 ท่าน ได้รับรวมทั้งปีจำนวน 212,000 บาท ในรอบปี 2558 - 2559 จำนวนเท่ากัน และจำนวน 260,000 บาท ในรอบปี 2560 โดยประธานกรรมการตรวจสอบได้รับจำนวน 25,000 บาทต่อไตรมาส กรรมการตรวจสอบได้รับท่านละ 10,000 บาทต่อไตรมาส ส่วนกรรมการอิสระได้รับจำนวน 8,000 บาทต่อไตรมาส ในรอบปี 2558 - 2559 จำนวนเท่ากัน และ ประธานกรรมการตรวจสอบได้รับจำนวน 30,000 บาทต่อไตรมาส กรรมการตรวจสอบได้รับท่านละ 12,000 บาทต่อไตรมาส ส่วนกรรมการอิสระได้รับจำนวน 11,000 บาทต่อไตรมาส ในรอบปี 2560

รายชื่อคณะกรรมการ	ตำแหน่ง	จำนวนเงินค่าเบี้ยประชุมกรรมการ (บาท)		
		ปี 2558	ปี 2559	ปี 2560
1. รศ.ดร.สมชาย ภาณุภาสณวิวัฒน์	ประธานกรรมการตรวจสอบและกรรมการอิสระ	100,000	100,000	120,000
2. นางสุนันทา ศุภผลศิริ	กรรมการตรวจสอบและกรรมการอิสระ	40,000	40,000	48,000
3. นายบุศรินทร์ วนาสวัสดิ์	กรรมการตรวจสอบและกรรมการอิสระ	40,000	40,000	48,000
4. พล.ต.ท.อดิสร นนทริย์	กรรมการอิสระ	32,000	32,000	44,000
รวมค่าเบี้ยประชุมกรรมการ		212,000	212,000	260,000

- 2) ค่าตอบแทนอื่นที่ไม่ใช่เป็นเงิน
- ไม่มี -



การกำกับดูแลกิจการ

นโยบายเกี่ยวกับการกำกับดูแลกิจการ

คณะกรรมการได้กำหนดนโยบายเกี่ยวกับการกำกับดูแลกิจการ เนื่องจากเห็นว่าเป็นสิ่งที่มีความสำคัญและจำเป็นต่อการดำเนินธุรกิจ ให้มีการเจริญเติบโตที่ยั่งยืนคณะกรรมการบริษัทมีความมุ่งมั่นและตั้งใจที่จะปฏิบัติตามหลักการดังกล่าว โดยได้กำหนดนโยบายและทิศทางการดำเนินงานของบริษัทให้ความสำคัญต่อระบบการควบคุมและการตรวจสอบภายใน กำกับดูแลฝ่ายบริหารให้ดำเนินการตามนโยบายอย่างมีประสิทธิภาพ เพื่อประโยชน์ในระยะยาวของผู้ถือหุ้น ภายใต้กรอบข้อกำหนดของกฎหมายและจริยธรรมทางธุรกิจ รวมทั้งข้อพึงปฏิบัติที่ดี (Code of best practices) สำหรับกรรมการบริษัทจดทะเบียนตามแนวทางของตลาดหลักทรัพย์ฯ

สิทธิของผู้ถือหุ้น

การประชุมผู้ถือหุ้นทุกครั้งได้จัดที่บริษัท และบริษัทได้จัดส่งหนังสือนัดประชุมพร้อมทั้งข้อมูลประกอบการประชุมตามวาระต่างๆ ให้ผู้ถือหุ้นทราบล่วงหน้าก่อนวันประชุม 10 วันทำการ โดยแต่ละวาระมีความเห็นของคณะกรรมการประกอบและมีการบันทึกการประชุมถูกต้องครบถ้วน เพื่อให้ผู้ถือหุ้นสามารถตรวจสอบได้ และได้เพิ่มทางเลือกให้กับผู้ถือหุ้นโดยให้กรรมการอิสระเป็นผู้รับมอบอำนาจจากผู้ถือหุ้นในกรณีที่ผู้ถือหุ้นไม่สามารถเข้าร่วมประชุมได้

การประชุมผู้ถือหุ้น

ในการประชุมผู้ถือหุ้นในปี 2560 มีกรรมการเข้าร่วมประชุมทั้งสิ้น 6 ท่าน โดยประธานในที่ประชุมได้เปิดโอกาสให้ผู้ถือหุ้นมีสิทธิเท่าเทียมกันในการตรวจสอบการดำเนินงานของบริษัทสอบถาม และแสดงความคิดเห็นและข้อเสนอแนะต่างๆ รวมทั้งได้บันทึกประเด็นคำถามและข้อคิดเห็นที่สำคัญไว้ในรายงานการประชุมแล้ว

ภาวะผู้นำและวิสัยทัศน์

คณะกรรมการได้มีส่วนร่วมในการกำหนดวิสัยทัศน์ ภารกิจ กลยุทธ์ เป้าหมาย แผนธุรกิจ และงบประมาณของบริษัท ตลอดจนกำกับดูแลให้ฝ่ายจัดการดำเนินการให้เป็นไปตามแผนธุรกิจ และงบประมาณที่กำหนดไว้อย่างมีประสิทธิภาพและประสิทธิผล เพื่อเพิ่มมูลค่าทางเศรษฐกิจสูงสุดให้แก่กิจการ และความมั่นคงสูงสุดให้แก่ผู้ถือหุ้น

ความขัดแย้งทางผลประโยชน์

รายการที่อาจมีความขัดแย้งทางผลประโยชน์ คณะกรรมการได้ทราบถึงรายการที่มีความขัดแย้งทางผลประโยชน์และรายการที่เกี่ยวข้องกัน และได้พิจารณาความเหมาะสมอย่างรอบคอบทุกครั้ง รวมทั้งมีการปฏิบัติตามหลักเกณฑ์ของตลาดหลักทรัพย์แห่งประเทศไทย โดยราคาและเงื่อนไขเสมือนทำรายการกับบุคคลภายนอก (Arm's Length Basis) และได้เปิดเผยรายละเอียด มูลค่ารายการคู่สัญญา เหตุผล และความจำเป็น ไว้ในรายงานประจำปี และ แบบ 56-1 แล้ว

การกำกับดูแลเรื่องการใช้ข้อมูลภายใน

บริษัทมีนโยบายการกำกับดูแลเรื่องการใช้ข้อมูลภายใน มีระเบียบ ข้อบังคับ ให้กรรมการและผู้บริหาร พนักงาน และลูกจ้างต้องรักษาความลับ และ/หรือ ข้อมูลภายในของบริษัท ไม่นำความลับ และ/หรือ ข้อมูลภายในของบริษัทไปเปิดเผยหรือแสวงหาประโยชน์แก่ตนเองหรือเพื่อประโยชน์แก่ผู้อื่น ไม่ว่าโดยทางตรงหรือทางอ้อม รวมทั้งมีมาตรการในการป้องกันผู้บริหารนำข้อมูลภายในของบริษัทไปใช้เพื่อประโยชน์ส่วนตน โดยห้ามผู้บริหารรวมถึงคู่สมรส บุตรที่ยังไม่บรรลุนิติภาวะของผู้บริหารดังกล่าว ใช้ข้อมูลภายในซึ่งยังมิได้เปิดเผยเพื่อทำการซื้อขาย โอนหรือรับโอนหลักทรัพย์ที่ออกโดยบริษัทก่อนที่ข้อมูลนั้นจะถูกเปิดเผยสู่สาธารณะ ซึ่งเป็นการปฏิบัติตามกฎหมายที่เกี่ยวข้องกับธุรกิจหลักทรัพย์และตลาดหลักทรัพย์ และต้องรายงานสำนักงานคณะกรรมการกำกับหลักทรัพย์และตลาดหลักทรัพย์ทุกครั้งที่มีการซื้อขาย โอนหรือรับโอนหลักทรัพย์ที่ออกโดยบริษัท ภายใน 3 วันทำการนับจากวันที่เกิดรายการ พร้อมทั้งสำเนาเอกสารดังกล่าวเพื่อการรายงานและตรวจสอบของบริษัทต่อไป

จริยธรรมธุรกิจ

บริษัทได้มีการกำหนดแนวทางเกี่ยวกับจรรยาบรรณให้แก่คณะกรรมการ ฝ่ายจัดการ และพนักงาน ยึดถือเป็นแนวทางในการปฏิบัติหน้าที่ตามภารกิจของบริษัทด้วยความซื่อสัตย์ สุจริต และเที่ยงธรรม ทั้งการปฏิบัติต่อบริษัท และผู้มีส่วนได้เสียทุกกลุ่ม สาธารณชน และสังคม โดยผู้ที่เกี่ยวข้องรับทราบและตกลงที่จะถือปฏิบัติ และบริษัทได้ติดต่อสื่อสารกับพนักงานอย่างสม่ำเสมอ และติดตามการปฏิบัติตามแนวทางดังกล่าวเป็นประจำ

การถ่วงดุลของกรรมการที่ไม่เป็นผู้บริหาร

คณะกรรมการบริษัทมีจำนวน 9 ท่าน ประกอบด้วย

- กรรมการที่เป็นผู้บริหาร 4 ท่าน
- กรรมการที่ไม่ได้เป็นผู้บริหาร 1 ท่าน
- กรรมการที่เป็นอิสระ 4 ท่าน

การรวมหรือแยกตำแหน่ง

ประธานกรรมการไม่เป็นบุคคลเดียวกันกับกรรมการผู้จัดการ แต่ทั้งสองท่านเป็นตัวแทนจากกลุ่มผู้ถือหุ้นใหญ่กลุ่มเดียวกัน อย่างไรก็ตามโครงสร้างคณะกรรมการบริษัทประกอบด้วยกรรมการที่เป็นอิสระจำนวน 4 ท่าน ซึ่งจะทำให้เกิดการถ่วงดุลและสอบทานการบริหารงาน



การประชุมคณะกรรมการ

คณะกรรมการมีกำหนดประชุมโดยปกติเป็นประจำทุกไตรมาส และมีการประชุมพิเศษเพิ่มเติมตามความจำเป็น โดยมีการกำหนดวาระชัดเจนแจ้งให้ทราบล่วงหน้า และมีวาระพิจารณาติดตามผลการดำเนินงานเป็นประจำ โดยเลขานุการคณะกรรมการบริษัทได้จัดหนังสือเชิญประชุม พร้อมระเบียบวาระการประชุมและเอกสารก่อนการประชุมล่วงหน้า 7 วัน เพื่อให้คณะกรรมการได้มีเวลาศึกษาข้อมูลอย่างเพียงพอก่อนเข้าร่วมประชุม โดยในปี 2560 ที่ผ่านมานี้ คณะกรรมการมีการประชุมตามวาระปกติจำนวน 4 ครั้ง และประชุมตามวาระพิเศษ จำนวน 1 ครั้ง รวมทั้งสิ้น 5 ครั้ง โดยการเข้าร่วมประชุมของคณะกรรมการบริษัทแต่ละท่านสรุปได้ ดังนี้

รายชื่อคณะกรรมการ	การเข้าร่วมประชุม / ประชุมทั้งหมด (ครั้ง)					
	การประชุมวาระปกติ		การประชุมวาระพิเศษ		รวม	
	ปี 2559	ปี 2560	ปี 2559	ปี 2560	ปี 2559	ปี 2560
1. นายวิสิทธิ์ ลีละศิริ	4/4	4/4	1/1	1/1	5/5	5/5
2. นายนิพนธ์ ลีละศิริ	4/4	4/4	1/1	1/1	5/5	5/5
3. นายการุญ จันทรมิ่งพร	3/4	3/4	1/1	1/1	4/5	4/5
4. นางสุภาพร จงวิไลวรรณ	4/4	3/4	1/1	1/1	5/5	4/5
5. รศ.ดร.สมชาย ภคภาสวณิช	4/4	4/4	1/1	1/1	5/5	5/5
6. นางสุนันทา ศุภผลศิริ	2/4	4/4	1/1	1/1	3/5	5/5
7. นายบุญศรี นวนาสวัสดิ์	3/4	3/4	1/1	1/1	4/5	4/5
8. พล.ต.ท.อดิศร นนทธี	4/4	4/4	1/1	1/1	5/5	5/5
9. นายสมศักดิ์ เจริญศรีฤกษ์	4/4	4/4	1/1	1/1	5/5	5/5

ทั้งนี้ได้มีการจัดบันทึกการประชุมเป็นลายลักษณ์อักษร จัดเก็บรายงานการประชุมที่ผ่านการรับรองจากคณะกรรมการและผู้เกี่ยวข้องสามารถตรวจสอบได้ สำหรับวาระการดำรงตำแหน่งกรรมการนั้น เป็นไปตามข้อบังคับบริษัท ดูได้ในหัวข้อการสรรหากรรมการและผู้บริหาร โดยมีวาระการดำรงตำแหน่งคราวละ 3 ปี

รายงานคณะกรรมการบริษัท

คณะกรรมการบริษัทฯ เป็นผู้รับผิดชอบต่อการเงินรวม และงบการเงินเฉพาะบริษัทของ บริษัท ลิฟพัฒนาผลิตภัณฑ์ จำกัด (มหาชน) รวมถึงข้อมูลสารสนเทศทางการเงินที่ปรากฏในรายงานประจำปี งบการเงินดังกล่าวจัดทำขึ้นตามมาตรฐานการบัญชีที่รับรองทั่วไป โดยเลือกใช้นโยบายบัญชีที่เหมาะสมและถือปฏิบัติอย่างสม่ำเสมอ และใช้ดุลยพินิจอย่างระมัดระวังและประมาณการที่ดีที่สุดในการจัดทำ รวมทั้งให้มีการเปิดเผยข้อมูลที่สำคัญอย่างเพียงพอในหมายเหตุประกอบงบการเงินเพื่อให้เป็นประโยชน์ต่อผู้ถือหุ้น และนักลงทุนทั่วไปอย่างโปร่งใส

คณะกรรมการบริษัทฯ ได้จัดให้มี และดำรงรักษาไว้ซึ่งระบบการควบคุมภายในที่มีประสิทธิภาพ เพื่อให้เชื่อมั่นอย่างมีเหตุผลว่า การบันทึกข้อมูลทางบัญชีมีความถูกต้อง ครบถ้วน และเพียงพอ ที่จะดำรงรักษาไว้ซึ่งทรัพย์สินของบริษัทฯ ป้องกันมิให้เกิดการทุจริตหรือการดำเนินการที่ผิดปกติ

คณะกรรมการบริษัทฯ ได้จัดตั้งคณะกรรมการตรวจสอบ ซึ่งประกอบด้วย กรรมการอิสระ และเป็นกรรมการที่ไม่เป็นผู้บริหาร เพื่อช่วยกำกับดูแลเกี่ยวกับคุณภาพของรายงานทางการเงินและระบบควบคุมภายใน โดยติดตาม ประเมินผล ร่วมให้ความเห็นเพิ่มเติม และรายงานต่อคณะกรรมการเกี่ยวกับผลการตรวจสอบของบริษัทฯ ซึ่งความเห็นของคณะกรรมการตรวจสอบเกี่ยวกับเรื่องนี้ ได้ปรากฏอยู่ในรายงานของคณะกรรมการตรวจสอบ ซึ่งได้แสดงไว้ในรายงานประจำปีแล้ว

งบการเงินรวม และงบการเงินเฉพาะบริษัท ได้รับการตรวจสอบโดยบริษัท สำนักงาน อีวาย จำกัด ซึ่งเป็นผู้สอบบัญชีอิสระ ในการตรวจสอบนั้นคณะกรรมการบริษัทฯ ได้สนับสนุนข้อมูลและเอกสารต่างๆ เพื่อให้ผู้สอบบัญชีสามารถตรวจสอบและแสดงความคิดเห็นได้ตามมาตรฐานการสอบบัญชี โดยความเห็นของผู้สอบบัญชีได้ปรากฏอยู่ในรายงานผู้สอบบัญชีซึ่งได้แสดงไว้ในรายงานประจำปีแล้ว

คณะกรรมการบริษัทฯ มีความเห็นร่วมกันว่า ระบบการควบคุมภายในของบริษัทฯ อยู่ในระดับที่น่าพอใจ สามารถสร้างความเชื่อมั่นได้ว่า งบการเงินประจำปี 2560 ของ บริษัท ลิฟต์พัฒนาผลิตภัณฑ์ จำกัด (มหาชน) มีความเชื่อถือได้ โดยได้ปฏิบัติตามมาตรฐานการบัญชีที่รับรองทั่วไปและปฏิบัติตามกฎหมายและกฎระเบียบอื่นที่เกี่ยวข้อง

ความสัมพันธ์กับผู้ลงทุน

คณะกรรมการบริษัทตระหนักดีว่าข้อมูลของบริษัท ทั้งที่เกี่ยวกับการเงินและที่ไม่ใช่การเงิน ล้วนมีผลต่อกระบวนการตัดสินใจของผู้ลงทุนและผู้ที่มีส่วนได้เสียของบริษัท จึงได้กำชับให้ฝ่ายบริหารดำเนินการในเรื่องที่เกี่ยวกับการเปิดเผยข้อมูลที่ครบถ้วน ตรงต่อความเป็นจริง เชื่อถือได้ สม่าเสมอ และทันเวลา ซึ่งฝ่ายบริหารของบริษัทได้ให้ความสำคัญและยึดถือปฏิบัติมาโดยตลอด ในส่วนของงานด้านผู้ลงทุนสัมพันธ์นั้นบริษัทยังไม่จัดตั้งหน่วยงานขึ้นเฉพาะแต่ได้มอบหมายให้ผู้จัดการฝ่ายบัญชีทำหน้าที่ติดต่อสื่อสารกับผู้ลงทุนสถาบัน ผู้ถือหุ้น รวมทั้งนักวิเคราะห์และภาคธุรกิจที่เกี่ยวข้อง เนื่องจากกิจกรรมในเรื่องดังกล่าวยังไม่มากนัก ซึ่งผู้ลงทุนสามารถติดต่อขอทราบข้อมูลบริษัทได้ที่ โทร. 0-2632-7300 ต่อ 301 หรือ 314 หรือที่ Website : www.leepattana.com หรือที่ E-mail address : acct@leepattana.com หรือ ir@leepattana.com

คณะกรรมการตรวจสอบ

คณะกรรมการตรวจสอบของบริษัทประกอบด้วยกรรมการจำนวน 3 ท่าน ประกอบด้วย

- | | |
|-------------------------------|----------------------|
| 1. รศ.ดร.สมชาย ภคภาสน์วิวัฒน์ | ประธานกรรมการตรวจสอบ |
| 2. นายบุศรินทร์ วนาสวัสดิ์ | กรรมการตรวจสอบ |
| 3. นางสุนันทา ศุภผลศิริ | กรรมการตรวจสอบ |

คณะกรรมการตรวจสอบดำรงตำแหน่งคราวละ 2 ปี โดยมีการประชุม 4 ครั้งต่อ 1 ปี และรายงานต่อคณะกรรมการบริษัทโดยตรง โดยมีนายวรวิทย์ อุตเวทยานนท์ เป็นเลขานุการคณะกรรมการตรวจสอบ



อำนาจหน้าที่ของคณะกรรมการตรวจสอบ

1. สอบทานให้บริษัทมีรายงานทางการเงินอย่างถูกต้องและเปิดเผยข้อมูลอย่างเพียงพอ
2. สอบทานให้บริษัทมีระบบการบริหารความเสี่ยง และเสนอแนะการปรับปรุงให้ทันสมัยอยู่เสมอ
3. สอบทานให้บริษัทมีระบบการควบคุมภายใน และระบบการตรวจสอบภายใน เพื่อให้มั่นใจได้ว่าระบบดังกล่าวมีความเหมาะสมและมีประสิทธิภาพ
4. สอบทานการปฏิบัติของบริษัทให้เป็นไปตามกฎหมายว่าด้วยหลักทรัพย์และตลาดหลักทรัพย์ข้อกำหนดของตลาดหลักทรัพย์หรือกฎหมายที่เกี่ยวข้องกับธุรกิจของบริษัท
5. พิจารณาคัดเลือกและเสนอแต่งตั้ง รวมทั้งเสนอค่าตอบแทนของผู้สอบบัญชีของบริษัท
6. พิจารณาการเปิดเผยข้อมูลของบริษัท ในกรณีที่เกิดรายการเกี่ยวโยงหรือรายการที่อาจมีความขัดแย้งทางผลประโยชน์ให้มีความถูกต้องและครบถ้วน ทั้งนี้เพื่อให้มั่นใจว่ารายการดังกล่าวสมเหตุสมผลและเป็นประโยชน์สูงสุดต่อบริษัท
7. จัดทำรายงานกิจกรรมของคณะกรรมการตรวจสอบ โดยเปิดเผยไว้ในรายงานประจำปีของบริษัทและลงนามโดยประธานกรรมการตรวจสอบ
8. ปฏิบัติการอื่นใดตามที่คณะกรรมการบริษัทมอบหมาย ด้วยความเห็นชอบจากคณะกรรมการตรวจสอบ

คณะกรรมการสรรหาและกำหนดค่าตอบแทน

บริษัทได้ตระหนักและให้ความสำคัญต่อระบบการบริหารจัดการที่มีประสิทธิภาพ โปร่งใส ตรวจสอบได้ ซึ่งจะทำให้เกิดความเชื่อมั่นให้กับทุกหน่วยงานที่เกี่ยวข้อง ส่งผลให้ธุรกิจมีความเจริญเติบโตอย่างยั่งยืน ภายใต้การดำเนินงานตามแนวทางการกำกับดูแลกิจการที่ดี บริษัทจึงได้แต่งตั้งคณะกรรมการสรรหาและกำหนดค่าตอบแทน ตามมติที่ประชุมคณะกรรมการบริษัท ครั้งที่ 5/2558 เมื่อวันที่ 10 พฤศจิกายน 2558 เพื่อกำหนดบทบาทหน้าที่ และความรับผิดชอบ ตามรายชื่อคณะกรรมการที่เสนอแต่งตั้งขึ้นใหม่ ดังนี้

- | | |
|------------------------------|---|
| 1. พล.ต.ท.อดิสร นนทรี | ประธานคณะกรรมการสรรหาและกำหนดค่าตอบแทน |
| 2. นางสุนันทา ศุภผลศิริ | กรรมการสรรหาและกำหนดค่าตอบแทน |
| 3. นายนิพนธ์ ลีละศิริ | กรรมการสรรหาและกำหนดค่าตอบแทน |
| 4. นายสมศักดิ์ เรียร์ศรีฤกษ์ | เลขานุการคณะกรรมการสรรหาและกำหนดค่าตอบแทน |

คณะกรรมการสรรหาและกำหนดค่าตอบแทนมีวาระดำรงตำแหน่งคราวละ 2 ปี และรายงานต่อคณะกรรมการบริษัทโดยตรง

อำนาจหน้าที่ของคณะกรรมการสรรหาและกำหนดค่าตอบแทน

1. กำหนดนโยบาย หลักเกณฑ์ และวิธีในการสรรหากรรมการบริษัท เพื่อให้เกิดความโปร่งใส
2. พิจารณาสรรหา คัดเลือกและเสนอชื่อบุคคลที่มีคุณสมบัติเหมาะสมให้ดำรงตำแหน่ง กรรมการบริษัท กรรมการชุดย่อยบริษัท แทนกรรมการที่ต้องพ้นตำแหน่งตามข้อบังคับบริษัท
3. กำหนดวิธีการและหลักเกณฑ์การพิจารณาค่าตอบแทนกรรมการ ทั้งที่เป็นตัวเงิน และมีไม่ตัวเงิน
4. พิจารณากำหนดค่าตอบแทนและรูปแบบค่าตอบแทนประจำปีที่เป็นธรรมและสมเหตุสมผล แล้วนำเสนอกรรมการบริษัทพิจารณาก่อนนำเสนอที่ประชุมผู้ถือหุ้นเพื่อพิจารณานุมัติ
5. คณะกรรมการสรรหาและกำหนดค่าตอบแทนจะต้องจัดให้มีการประชุมอย่างน้อยปีละ 1 ครั้ง และรายงานต่อกรรมการบริษัท
6. ปฏิบัติการอื่นใดเกี่ยวกับการสรรหาและกำหนดค่าตอบแทนที่คณะกรรมการบริษัทมอบหมาย

บริษัทมีคณะกรรมการสรรหาและกำหนดค่าตอบแทน (Nominating Committee) ในการคัดเลือกบุคคลเข้ามาเป็นกรรมการบริษัท และการเลือกตั้งกรรมการแต่ละราย ต้องได้รับคะแนนเสียงเห็นชอบเกินกว่ากึ่งหนึ่งของจำนวนเสียงทั้งหมดของผู้ถือหุ้นซึ่งมาประชุม และมีสิทธิออกเสียง หากมีคะแนนเสียงเท่ากันให้ผู้เป็นประธานที่ประชุมเป็นผู้ออกเสียงชี้ขาด

บริษัทกำหนดให้มีคณะกรรมการไม่น้อยกว่า 5 คน และกรรมการไม่น้อยกว่ากึ่งหนึ่งของจำนวนกรรมการทั้งหมดต้องมีถิ่นที่อยู่ในราชอาณาจักร

โดยในการประชุมผู้ถือหุ้นสามัญประจำปีทุกคราว ให้กรรมการออกจากตำแหน่งจำนวนหนึ่งในสามเป็นอัตรา ถ้าจำนวนกรรมการที่จะแบ่งออกให้ตรงเป็นสามส่วนไม่ได้ก็ให้ออกโดยจำนวนใกล้เคียงที่สุดกับสัดส่วนหนึ่งในสามกรรมการผู้ออกจากตำแหน่งตามข้อนี้อาจจะได้รับเลือกตั้งใหม่ก็ได้

ในกรณีที่ตำแหน่งกรรมการว่างลงเพราะเหตุอื่นนอกจากออกตามวาระให้คณะกรรมการซึ่งมีคุณสมบัติ และไม่มีลักษณะต้องห้ามตามมาตรา 68 แห่ง พ.ร.บ. มหาชน จำกัด 2535 เข้าเป็นกรรมการแทนในการประชุมคณะกรรมการคราวถัดไปและอยู่ในตำแหน่งกรรมการได้เพียงเท่าที่วาระยังเหลือของกรรมการที่ตนแทน และมติของคณะกรรมการต้องมีคะแนนเสียงไม่น้อยกว่าสามในสี่ของจำนวนกรรมการที่ยังเหลืออยู่

ค่าตอบแทนของผู้สอบบัญชี

สรุปค่าตอบแทนจากการสอบบัญชี (audit fee) ที่จ่ายให้แก่ผู้สอบบัญชี บริษัท สำนักงาน อีวาย จำกัด ใน ปี 2558 - 2560 รอบบัญชีปีสิ้นสุดวันที่ 31 ธันวาคม 2558 - 2560 ตามลำดับ มีดังนี้

ลำดับ	ชื่อบริษัทผู้จ่าย	ชื่อผู้สอบบัญชี	ปี 2558	ปี 2559	ปี 2560
1	บริษัท ลิฟพัฒนาผลิตภัณฑ์ จำกัด (มหาชน)	นางสาวกรรณ แก้ว ลิ้มปิติติกุล	1,140,000	1,140,000	1,390,000
2	บริษัท ลิฟพัฒนาอาหารสัตว์ จำกัด	นางสาวกรรณ แก้ว ลิ้มปิติติกุล	440,000	440,000	540,000
3	บริษัท ลิฟพัฒนาเกษตรมั่นคง จำกัด	นางสาวกรรณ แก้ว ลิ้มปิติติกุล	150,000	150,000	150,000
4	บริษัท โพธิ์งามฟาร์มทะเล จำกัด	นางสาวกรรณ แก้ว ลิ้มปิติติกุล	50,000	50,000	80,000
รวมค่าตอบแทนจากการสอบบัญชี			1,780,000	1,780,000	2,160,000

ค่าบริการอื่น (non-audit fee) ที่จ่ายให้แก่ผู้สอบบัญชีดังกล่าว สำหรับปี 2558 - 2560 มีดังนี้

- บริษัท ลิฟพัฒนาผลิตภัณฑ์ จำกัด (มหาชน) จ่ายค่าตอบแทนของงานบริการอื่น สำหรับปี 2558 - 2559 ให้แก่สำนักงานสอบบัญชีที่ผู้สอบบัญชีสังกัด เป็นจำนวนเงินปีละ 100,000 บาท และสำหรับปี 2560 เป็นจำนวนเงิน 150,000 บาท สำหรับการตรวจสอบโครงการที่ได้รับการส่งเสริมการลงทุน โดยมีเงื่อนไขต้องยื่นแบบคำขอใช้สิทธิและประโยชน์ยกเว้นภาษีเงินได้นิติบุคคล ต่อสำนักงานคณะกรรมการส่งเสริมการลงทุน
- สำหรับผู้สอบบัญชีที่ได้รับการเสนอชื่อดังกล่าวและบริษัทสำนักงาน อีวาย จำกัด ไม่มีความสัมพันธ์ และ/หรือมีส่วนได้เสียกับบริษัท / บริษัทย่อย / ผู้บริหาร / ผู้ถือหุ้นรายใหญ่ หรือผู้ที่เกี่ยวข้องกับบุคคลดังกล่าว



ความรับผิดชอบต่อสังคมและสิทธิผู้มีส่วนได้เสีย

บริษัทมีเจตนาที่แน่วแน่ในการดำเนินธุรกิจอย่างยั่งยืนภายใต้หลักการกำกับดูแลกิจการที่ดี โดยให้ความสำคัญกับการมีส่วนร่วมรับผิดชอบต่อสังคม ร่วมพัฒนาชุมชน ใส่ใจรักษาสิ่งแวดล้อม ดูแลพัฒนาบุคลากร และการปฏิบัติต่อผู้มีส่วนได้เสียทั้งภายในและภายนอกด้วยความเป็นธรรม เพื่อให้ทุกภาคส่วนได้พัฒนาและเติบโตไปด้วยกันอย่างยั่งยืน

ดูแลพัฒนาบุคลากร

บริษัทให้ความสำคัญต่อการมีคุณภาพชีวิตที่ดีของพนักงาน ทั้งในด้านสภาพแวดล้อมการทำงานที่เหมาะสมและปลอดภัย ดูแลพนักงานให้ได้รับค่าตอบแทนและสวัสดิการที่เหมาะสมเป็นธรรม ส่งเสริมให้ได้รับการอบรม พัฒนาทักษะความรู้ความสามารถ เพื่อพัฒนาตนเองและเพิ่มศักยภาพในการทำงาน รวมไปถึงสนับสนุนให้พนักงานสร้างวินัยทางการเงินและส่งเสริมการออม อันเป็นส่วนสำคัญที่จะช่วยให้พนักงานมีคุณภาพชีวิตที่ดีขึ้นและยั่งยืนได้

บริษัทประสบความสำเร็จและได้รับประโยชน์อย่างมากในการเข้าร่วม “โครงการส่งเสริมการออมและการบริหารเงินส่วนบุคคลสำหรับบริษัทจดทะเบียน” หรือ “โครงการสร้างสุขทางการเงิน” กับตลาดหลักทรัพย์แห่งประเทศไทย ซึ่งเริ่มต้นมาตั้งแต่ปี 2556 และยังคงดำเนินการต่อเนื่องมาจนถึงปัจจุบัน ซึ่งการเข้าร่วมโครงการนี้ทำให้พนักงานของบริษัทมีความรู้และทักษะทางการเงินสูงขึ้น มีความสามารถเพียงพอที่จะบริหารรายได้จากการทำงาน รวมถึงเริ่มต้นการออมและการลงทุนเพื่อสร้างฐานะและต่อยอดไปสู่ความมั่นคงทางการเงินของตนเองได้

ในปี 2560 ตลาดหลักทรัพย์แห่งประเทศไทยจัดงาน “สานพลังบริษัทจดทะเบียนเพื่อสังคมไทยยั่งยืน” และได้เรียนเชิญ คุณนิพนธ์ ลีละศิธร กรรมการผู้จัดการของบริษัท เป็นวิทยากรในหัวข้อ “การออมเพื่อเกษียณอายุ” เพื่อถ่ายทอดประสบการณ์และความรู้เป็นการต่อยอดโครงการสร้างสุขทางการเงินให้กับบริษัทจดทะเบียนอื่น



ใส่ใจลูกค้าและคู่ค้า

บริษัทให้ความสำคัญกับการผลิตอาหารสัตว์ที่มีคุณภาพสูงเพื่อสร้างคุณค่าและความพึงพอใจให้กับลูกค้าด้วยราคายุติธรรม ใส่ใจการรักษาความสัมพันธ์อันดีกับคู่ค้า ให้ความร่วมมือกับองค์กรธุรกิจต่างๆ อาทิ สมาคมผู้ผลิตอาหารสัตว์ไทย สมาพันธ์ปศุสัตว์ และเพาะเลี้ยงสัตว์น้ำ สภาหอการค้าไทย และสภาอุตสาหกรรมแห่งประเทศไทย เพื่อให้การดำเนินงานของทุกฝ่ายสามารถเติบโตควบคู่กันไปอย่างยั่งยืน

บริษัทมีการวิจัยและพัฒนาผลิตภัณฑ์อย่างต่อเนื่อง โดยทำการควบคุมและวัดผลคุณภาพในทุกขั้นตอนการผลิต เพื่อให้มั่นใจว่าผลิตภัณฑ์ของบริษัทมีคุณภาพสูงตามมาตรฐานที่กำหนด ทั้งนี้บริษัทได้ลงทุนและพัฒนาาระบบต่างๆ โดยการนำเครื่องมือและเทคโนโลยีใหม่ๆ มาใช้ เพื่อสนับสนุนการผลิตให้มีประสิทธิภาพและมาตรฐานสูง สามารถลดต้นทุนและลดการใช้ทรัพยากรลง บริษัทได้รับมาตรฐานในการจัดการ ISO 9001, ISO 14001, ISO 50001 จากสถาบันรับรองมาตรฐาน ISO และได้รับมาตรฐานสากล GMP และ HACCP จากกรมปศุสัตว์ เพื่อสร้างความมั่นใจต่อผลิตภัณฑ์และบริการของบริษัท



สนับสนุนการศึกษา

บริษัทตระหนักและให้ความสำคัญกับการศึกษาของเยาวชนโดยสนับสนุนงบประมาณให้กับโรงเรียนที่ขาดแคลนทุนทรัพย์เพื่อใช้ในการจัดหาอุปกรณ์การศึกษา จัดสร้างและซ่อมแซมสถานศึกษา รวมถึงสนับสนุนการจัดจ้างบุคลากรทางการศึกษาอย่างต่อเนื่องทุกปี ทั้งนี้เพื่อส่งเสริมให้เยาวชนไทยสามารถเติบโตขึ้นอย่างมีคุณภาพ มีความรู้และสามารถพัฒนาศักยภาพได้อย่างที่ควร เพื่อเป็นกำลังสำคัญในการพัฒนาสังคมไทยและประเทศชาติในอนาคต





ในปี 2560 เพื่อสานต่อโครงการตามพระประสงค์ของสมเด็จพระศรีนครินทราบรมราชชนนี ที่ทรงห่วงใยในความเป็นอยู่ของประชาชนด้อยโอกาสในถิ่นทุรกันดารและพื้นที่สูง ภายใต้งาน “ทุนการกุศลสมเด็จพระเจ้าพี่นางเธอฯ” บริษัทได้เข้าร่วมสนับสนุนโครงการ โดยให้ทุนการศึกษาระดับประกาศนียบัตรวิชาชีพ (ปวช.) กับผู้ด้อยโอกาสที่อาศัยอยู่ในพื้นที่ทุรกันดาร ปีละ 10 ทุน รวมเป็นทุนการศึกษาปีละ 300,000 บาท เป็นเวลาต่อเนื่อง 5 ปี จนถึงปี 2564 โดยผู้ที่ได้รับทุนเมื่อสำเร็จการศึกษาแล้วจะต้องกลับไปพัฒนาภูมิลำเนาบ้านเกิดของตนเอง โครงการนี้จะช่วยให้พื้นที่ห่างไกลทุรกันดารได้รับการพัฒนาจากคนท้องถิ่น ซึ่งจะมีจิตสำนึกและความรักในบ้านเกิดของตนเอง อันจะนำไปสู่การพัฒนาให้ชุมชนสามารถช่วยเหลือตนเองได้อย่างยั่งยืน

นอกจากนี้บริษัทยังได้สนับสนุนด้านการศึกษาให้กับโรงเรียนอื่นอีก 8 แห่ง ดังนี้

1. โรงเรียนวัดห้วยหินขาว	งบประมาณ	85,000	บาท
2. โรงเรียนวัดมงคล	งบประมาณ	13,500	บาท
3. โรงเรียนวัดโพธิ์	งบประมาณ	300,000	บาท
4. โรงเรียนวัดกุญชรวิหาราม	งบประมาณ	40,000	บาท
5. โรงเรียนวัดดอนไก่เตี้ย	งบประมาณ	110,000	บาท
6. โรงเรียนวัดเนินโพธิ์	งบประมาณ	163,500	บาท
7. โรงเรียนวัดบุรฉัตรราม	งบประมาณ	266,000	บาท
8. โรงเรียนบ้านโคกยาว	งบประมาณ	209,525	บาท

รวมเป็นเงินที่บริษัทสนับสนุนการศึกษาในปี 2560ทั้งสิ้น 1,487,525 บาท



กิจกรรมช่วยเหลือสังคม

บริษัทได้ตระหนักถึงความสำคัญของการแบ่งปันโอกาสทางสังคม สนับสนุนให้พนักงานมีจิตอาสาร่วมกันทำกิจกรรมเพื่อสาธารณประโยชน์ โดยในปี 2560 พนักงานได้ร่วมกันบริจาคเงินและสิ่งของช่วยภัยน้ำท่วมภาคใต้ ร่วมกันบริจาคเงินและสิ่งของจำเป็นให้กับผู้ป่วยที่วัดพระบาทน้ำพุ มอบจักรยานให้กับโรงเรียนเพื่อให้นักเรียนยืมใช้เดินทางระหว่างบ้านกับโรงเรียน บริจาคอุปกรณ์ไฟฟ้าให้กับสมาคมคนพิการทางการเคลื่อนไหวสากล นอกจากนี้บริษัทยังเชื้อเพื่อสถานที่ สำหรับรับบริจาคโลหิตให้กับสภากาชาดเป็นประจำทุกปีๆ ละ 3 ครั้งอีกด้วย





แบ่งปันความรู้สู่สังคม

บริษัทเปิดโอกาสให้นักศึกษาจากสถาบันต่าง ๆ ได้เข้ารับการพัฒนาทักษะความรู้ รวมถึงให้หน่วยงานต่าง ๆ อาทิ กรมปศุสัตว์ พาณิชย์จังหวัด อุตสาหกรรมจังหวัด สำนักงานคณะกรรมการข้าราชการครูและบุคลากรทางการศึกษา เข้าเยี่ยมชมและศึกษาดูงานใน กระบวนการผลิตและระบบการจัดการบริหาร

บริษัทให้การสนับสนุนงบประมาณเพื่อพัฒนาคุณภาพชีวิตผู้พิการไทย ให้สามารถประกอบอาชีพด้านเกษตรกรรมหรือเลี้ยงสัตว์ มีรายได้เลี้ยงตัวเอง ไม่เป็นภาระต่อครอบครัวและสังคม เป็นการสร้างความเข้มแข็งให้กับสังคมในระยะยาว รวมถึงการแบ่งปันความรู้ สู่ภายนอกในฐานะเป็นวิทยากรเผยแพร่ให้กับหน่วยงานอื่นๆ ด้วย



ชุมชนสัมพันธ์

บริษัทให้ความสำคัญกับการอยู่ร่วมกันกับสังคมและชุมชนใกล้เคียง โดยให้ความร่วมมือเข้าร่วมจัดกิจกรรมในวันสำคัญทางศาสนาและประเพณีต่างๆ ของชุมชนรอบๆ สถานที่ตั้งโรงงาน เช่น งานบุญประเพณี ผ้าป่าสามัคคี งานวันเด็ก ประเพณีท้องถิ่นไทย-จีน เพื่อสร้างความสัมพันธ์อันดีกับชุมชนและสืบสานวัฒนธรรมอันดีของชาติสืบไป

นอกจากนี้บริษัทยังมีกิจกรรมโดยจัดทีมงานลงพื้นที่บริเวณใกล้เคียงโดยรอบสถานที่ตั้งโรงงาน เพื่อรับฟังข้อคิดเห็น ข้อเสนอแนะหรือข้อแนะนำด้านสิ่งแวดล้อม ซึ่งหากชุมชนได้รับผลกระทบจากกระบวนการผลิตของโรงงาน บริษัทก็พร้อมจะนำไปปรับปรุงและแก้ไขข้อบกพร่อง เพื่อให้ชุมชนและบริษัทอยู่ร่วมกันอย่างสงบสุขและเติบโตไปด้วยกันอย่างยั่งยืน





ใส่ใจความปลอดภัยและสภาพแวดล้อม

บริษัทปลูกฝังบุคลากรให้มีจิตสำนึกและตระหนักในเรื่องความปลอดภัยทั้งเรื่องส่วนตัวและส่วนรวม เช่น “โครงการจับจี้ปลอดภัย” บริษัทได้เชิญเจ้าหน้าที่ตำรวจมาให้ความรู้ในเรื่องกฎหมายและวินัยจราจรกับพนักงาน “โครงการสัปดาห์ความปลอดภัยพลังงานและสิ่งแวดล้อม” “โครงการเตรียมความพร้อมตอบสนองกรณีฉุกเฉินและซ้อมอพยพหนีไฟ” และ “โครงการ 5 ส. ในพื้นที่ทำงาน” เพื่อสร้างจิตสำนึกที่ดีให้กับพนักงาน

บริษัทมีนโยบายในการดูแลรักษาสิ่งแวดล้อม ะมัดระวังการสร้างมลพิษให้กับสิ่งแวดล้อม โดยบริษัทได้พัฒนาระบบไอโซนเพื่อบำบัดกลิ่นจากกระบวนการผลิต และใช้จุลินทรีย์ในการบำบัดน้ำเพื่อลดผลกระทบจากกระบวนการผลิตที่มีต่อสิ่งแวดล้อม



การต่อต้านการทุจริตและคอร์รัปชัน

กลุ่มบริษัท ลีพัฒนา ตระหนักอย่างยิ่งถึงเรื่องการต่อต้านการทุจริตและคอร์รัปชัน โดยบริษัทได้เข้าเป็นสมาชิกของแนวร่วมปฏิบัติของภาคเอกชนไทยในการต่อต้านการทุจริตและคอร์รัปชันทุกรูปแบบทั้งทางตรงและทางอ้อมและยึดมั่นในการเป็นองค์กรที่ดำเนินธุรกิจด้วยหลักธรรมาภิบาล ความโปร่งใส เป็นไปด้วยความถูกต้องของกฎหมาย ควบคู่ไปกับการรับผิดชอบต่อสังคม โดยให้บุคลากรทุกระดับของกลุ่มบริษัท ต้องปฏิบัติตามแนวทางที่ได้กำหนดไว้ดังนี้

1. ปฏิบัติตามนโยบายการป้องกันและต่อต้านการทุจริตอย่างเคร่งครัดโดยจะต้องไม่เกี่ยวข้องกับการคอร์รัปชันในทุกๆ กรณีเพื่อประโยชน์ในทางตรงหรือทางอ้อม ไม่ว่าในฐานะผู้รับหรือผู้ให้สินบน ทั้งที่เป็นตัวเงินหรือผลประโยชน์อื่นใด
2. ห้ามให้สินบนด้วยเงินหรือผลประโยชน์อื่นใด เพื่อหวังผลประโยชน์ส่วนตัว ไม่ว่าจะมีรูปแบบอย่างไรก็ตาม กับบุคคลหรือกลุ่มคนที่มีการติดต่อกันร่วมกันทั้งภายในและภายนอกบริษัท
3. ห้ามรับเงินหรือผลประโยชน์อื่นใด ที่เข้าข่ายต่อการทุจริตคอร์รัปชัน เพื่อเป็นการป้องกันผลกระทบต่อบริษัท รวมถึงการปฏิบัติงานที่ขาดประสิทธิภาพ
4. สำหรับงานด้านการจัดซื้อหรือจัดจ้าง จะต้องดำเนินการตามขั้นตอนการทำงานของบริษัท ตั้งแต่การเสนอราคา การเปรียบเทียบราคา การเลือกผู้ค้าหรือผู้รับเหมา โดยห้ามมิให้รับข้อเสนอดังกล่าว หรือมีผลประโยชน์แอบแฝงกับผู้ค้าหรือผู้รับเหมา ทั้งนี้ บริษัทมีวิธีการควบคุมภายในที่รัดกุมในกระบวนการดังกล่าวจะต้องได้รับการอนุมัติโดยผู้จัดการฝ่ายหรือกรรมการผู้จัดการตามแต่กรณี
5. ในการบริจาคเพื่อการกุศล การสาธารณประโยชน์และเงินสนับสนุนจะต้องเป็นการบริจาคในนามของ บริษัทฯ หรือกลุ่มบริษัทเท่านั้น ทั้งนี้จะต้องมีหลักฐานการบริจาคที่ชัดเจนและเชื่อถือได้ และจะต้องปฏิบัติตามระเบียบขั้นตอนของบริษัท ทั้งนี้ บริษัทจะไม่ใช้การบริจาคเป็นข้ออ้างหรือนำไปใช้ในวัตถุประสงค์อื่นใด
6. ในการให้หรือรับของขวัญ ของที่ระลึก การเลี้ยงรับรอง หรือการให้เงินสนับสนุน ไม่ว่าจะเป็นเงิน วัตถุหรือทรัพย์สิน หรือผลประโยชน์อื่นใด แก่กิจกรรมหรือโครงการใด ต้องมีการระบุชื่อบริษัทฯ หรือกลุ่มบริษัท และต้องดำเนินการด้วยความโปร่งใสสามารถตรวจสอบได้ และดำเนินการภายใต้วัตถุประสงค์เพียงเพื่อการต้อนรับหรือแสดงความยินดีเท่านั้น โดยไม่มีนัยยะอื่นใดแอบแฝง
7. บริษัทมีนโยบายเป็นกลางทางการเมือง โดยบุคลากรทุกคนมีสิทธิและเสรีภาพทางการเมืองตามกฎหมาย แต่พึงตระหนักที่จะไม่ดำเนินการ หรือกิจกรรมใดๆ รวมถึงการนำทรัพยากรใดๆ ของกลุ่มบริษัท ไปใช้เพื่อกิจกรรมทางการเมือง อันจะทำให้กลุ่มบริษัทขาดความเป็นกลางหรือได้รับความเสียหายจากการเข้าไปมีส่วนเกี่ยวข้องและการให้ความช่วยเหลือทางการเมือง
8. ไม่ละเลยเพิกเฉย เมื่อพบเห็นการกระทำที่เข้าข่ายการทุจริตและคอร์รัปชันที่เกี่ยวข้องกับกลุ่มบริษัท โดยถือเป็นหน้าที่ที่ต้องแจ้งให้ผู้บังคับบัญชา หรือบุคคลที่รับผิดชอบได้ทราบ และให้ความร่วมมือในการตรวจสอบข้อเท็จจริงต่างๆ
9. กรณีพบเห็นการกระทำที่เข้าข่ายทุจริต ทั้งภายในและภายนอกบริษัท สามารถร้องเรียนผ่านช่องทางของบริษัท ได้ดังนี้
 - a. เว็บไซต์ของบริษัทที่ www.leepattana.com
 - b. E-mail ของบริษัทที่ acct@leepattana.com



การดำเนินการเกี่ยวกับการต่อต้านคอร์รัปชัน

1. ประกาศให้บุคลากรทุกคนได้รับทราบ โดย
 - 1.1. เผยแพร่ผ่านทาง E-mail ภายในบริษัท
 - 1.2. ติดประกาศระเบียบข้อปฏิบัติในกระดานข่าวประจำฝ่าย/แผนก
 - 1.3. เผยแพร่ทางเว็บไซต์ทั้งภายในและภายนอกบริษัท www.leepattana.com
 - 1.4. เผยแพร่ในรายงานการเปิดเผยข้อมูลประจำปี 56-1 และรายงานประจำปีของบริษัท
2. สนับสนุนและส่งเสริมให้บุคลากรเห็นความสำคัญและมีจิตสำนึกในการต่อต้านทุจริตคอร์รัปชัน รวมทั้งจัดให้มีการควบคุมภายในเพื่อป้องกันการทุจริตคอร์รัปชัน การให้หรือรับสินบนในทุกรูปแบบ
3. ให้ความสำคัญและคุ้มครองบุคลากรของบริษัท หรือบุคคลอื่นใดที่แจ้งเบาะแสหรือหลักฐานเรื่องการทุจริตคอร์รัปชันที่เกี่ยวข้องกับกลุ่มบริษัท รวมถึงพนักงานที่ปฏิเสธ ต่อการกระทำโดยใช้มาตรการคุ้มครองผู้ร้องเรียน หรือผู้ที่ให้ความร่วมมือในการรายงานการทุจริตคอร์รัปชัน
4. พิจารณาโทษทางวินัยที่กำหนดไว้ รวมถึงอาจได้รับโทษตามกฎหมาย หากการกระทำนั้นผิดต่อข้อกฎหมาย โดยผู้ที่กระทำการทุจริตคอร์รัปชัน ถือเป็นการกระทำผิดตามข้อบังคับเกี่ยวกับการทำงานว่าด้วยการบริหารงานบุคคลสำหรับพนักงาน
5. สอบทานแนวปฏิบัติและมาตรการดำเนินงานอย่างสม่ำเสมอ เพื่อให้สอดคล้องกับการเปลี่ยนแปลงของกฎหมายและสภาพการณ์ในปัจจุบัน

การควบคุมภายในและการบริหารจัดการความเสี่ยง

ปัจจุบัน บริษัทยังไม่มีหน่วยงานตรวจสอบภายใน เนื่องจากบริษัทมีการวางระบบการปฏิบัติงานและการควบคุมที่เป็นมาตรฐานสากล และไม่มี ความซับซ้อน อย่างไรก็ตาม บริษัทยังคงให้ความสำคัญต่อระบบควบคุมภายในมาโดยตลอด เพื่อเป็นการป้องกันความเสียหายที่อาจจะเกิดขึ้นกับบริษัทโดยรวม โดยฝ่ายบัญชีเป็นผู้รับผิดชอบในการประสานงานร่วมกับฝ่ายต่างๆ ของบริษัท ในการวางแผนพัฒนาระบบการควบคุมภายใน พร้อมทั้งรายงานผลการตรวจสอบต่อคณะกรรมการตรวจสอบ นอกจากนี้ บริษัทมีการจัดทำนโยบายและระเบียบวิธีปฏิบัติงานไว้เป็นลายลักษณ์อักษร คู่มือระเบียบการอนุมัติและลงนามที่ได้ผ่านการอนุมัติจากคณะกรรมการบริษัทแล้ว มีระบบการจัดการฝึกอบรมให้ความรู้ทักษะในการปฏิบัติงานแก่พนักงาน เพื่อให้พนักงานได้เกิดความเข้าใจและสามารถปฏิบัติได้อย่างถูกต้องมีประสิทธิภาพ ทั้งยังจัดให้มีคู่มือพนักงาน กำหนดระเบียบวินัยของพนักงาน รวมถึงกำหนดบทลงโทษการกระทำความผิดระเบียบวินัย และความผิดขั้นร้ายแรงไว้ด้วย ทั้งนี้เพื่อให้การปฏิบัติงานของพนักงานมีประสิทธิภาพสูงสุด โปร่งใสในการปฏิบัติงาน

บริษัทได้ติดตามผลการดำเนินงาน เปรียบเทียบกับเป้าหมายที่กำหนดเป็นประจำทุกเดือน ในกรณีที่ผลการดำเนินงานต่างจากเป้าหมายที่กำหนดอย่างมีนัยสำคัญ ก็จะดำเนินการแก้ไขทันทีพร้อมทั้งได้ให้ความสำคัญในการพัฒนาระบบสารสนเทศและระบบข้อมูลอย่างต่อเนื่อง เพื่อให้ข้อมูลของบริษัทมีความถูกต้องสมบูรณ์ทันสมัย และมีข้อมูลอย่างเพียงพอต่อการตัดสินใจของผู้บริหารและคณะกรรมการบริษัท โดยเฉพาะระบบการจัดเก็บข้อมูล เอกสารประกอบการบันทึกบัญชี การบันทึกบัญชีต่างๆ โดยจัดไว้เป็นหมวดหมู่ตามนโยบายการบัญชี มาตรฐานการบัญชี การทวนสอบหรือตรวจยืนยันเอกสารต่างๆ ของแต่ละฝ่ายซึ่งมีการทำงานกันอย่างเป็นระบบ เพื่อให้ผู้สอบบัญชีประเมินระบบการควบคุมภายในได้ง่ายขึ้น และสามารถเข้าตรวจสอบบัญชีได้ตลอดเวลา

คณะกรรมการตรวจสอบ กำหนดให้มีการทบทวนประสิทธิภาพและประสิทธิผล โดยเน้นการพิจารณาระบบการควบคุมภายใน การควบคุมการปฏิบัติงานที่ผิดกฎหมายข้อบังคับต่างๆ ของทางราชการในเรื่องต่างๆ จะต้องรับรายงานต่อผู้บริหารตามสายงานที่รับผิดชอบ เพื่อให้ทราบผลการดำเนินงาน หากมีประเด็นที่ต้องปรับปรุงแก้ไขหรือฝ่ายใดมีข้อสังเกตหรือข้อเสนอนะที่มีนัยสำคัญต่อการปฏิบัติและการควบคุมภายในจะรายงานตรงต่อกรรมการผู้จัดการเพื่อพิจารณา และสั่งการแก้ไข และหากคณะกรรมการตรวจสอบมีข้อเสนอนะ หรือเห็นข้อบกพร่องของระบบควบคุมภายในที่เป็นสาระสำคัญ ก็จะรายงานต่อคณะกรรมการบริษัท เพื่อให้มีการปรับปรุงแก้ไขต่อไป

คณะกรรมการบริษัทมีความเห็นว่า ถึงแม้ว่าระบบควบคุมภายในของบริษัทมีความเพียงพอและเหมาะสมกับการดำเนินธุรกิจ สามารถป้องกันทรัพย์สินของบริษัท และบริษัทย่อมไม่ให้เกิดความเสียหายหรือจากการที่มีผู้มีส่วนได้ส่วนเสีย ผู้บริหารจะนำไปใช้หรือหาประโยชน์โดยมิชอบ บริษัทยังได้ให้ความสำคัญต่อข้อเสนอนะและความคิดเห็นของผู้สอบบัญชี เพื่อการพัฒนาระบบการควบคุมภายใน การควบคุมการปฏิบัติงานให้มีประสิทธิภาพประสิทธิผลเพิ่มยิ่งขึ้น และเกิดความโปร่งใสในการปฏิบัติงานของพนักงาน และผู้บริหารทุกระดับทั้งองค์กร



รายการระหว่างกัน

1. มูลค่ารายการระหว่างกัน

ในระหว่างปี บริษัทฯ และบริษัทย่อยมีรายการธุรกิจที่สำคัญกับบริษัทที่เกี่ยวข้องกัน รายการธุรกิจดังกล่าวเป็นไปตามเงื่อนไขทางการค้าและเกณฑ์ตามที่ตกลงกันระหว่างบริษัทฯ และบริษัทเหล่านั้น ซึ่งเป็นไปตามปกติธุรกิจ โดยสามารถสรุปได้ดังนี้

(หน่วย: ล้านบาท)

	งบการเงินรวม		งบการเงินเฉพาะกิจการ		นโยบาย การกำหนดราคา
	2560	2559	2560	2559	
<u>รายการธุรกิจกับบริษัทย่อย</u>					
(ตัดออกจากงบการเงินรวมแล้ว)					
ขายสินค้า	-	-	99	175	ราคาเทียบเคียงตลาด
ดอกเบี้ยรับ	-	-	9	7	ร้อยละ 7.13 - 7.38 ต่อปี
เงินปันผลรับ	-	-	76	95	
ซื้อสินค้า	-	-	306	209	ราคาเทียบเคียงตลาด
ค่าเช่าจ่าย	-	-	1	1	ราคาตามสัญญา
<u>รายการธุรกิจกับบริษัทที่เกี่ยวข้องกัน</u>					
ค่าเช่าและค่าบริการจ่าย	14	15	7	7	ราคาตามสัญญา

ยอดคงค้างระหว่างบริษัทฯ และบริษัทย่อยและบริษัทที่เกี่ยวข้องกัน ณ วันที่ 31 ธันวาคม 2560 และ 2559 มีรายละเอียดดังนี้

(หน่วย: พันบาท)

	งบการเงินรวม		งบการเงินเฉพาะกิจการ	
	2560	2559	2560	2559
<u>ลูกหนี้การค้าและลูกหนี้อื่น - กิจการที่เกี่ยวข้องกัน</u>				
บริษัทย่อย	-	-	24,435	5,989
<u>เงินให้กู้ยืมระยะสั้นแก่กิจการที่เกี่ยวข้องกัน</u>				
บริษัทย่อย	-	-	150,500	218,000
<u>เจ้าหนี้การค้าและเจ้าหนี้อื่น - กิจการที่เกี่ยวข้องกัน</u>				
บริษัทย่อย	-	-	22,138	14,894

2. สำหรับเหตุผลและความจำเป็นต้องเกิดรายการค้าระหว่างกันดังกล่าว มีดังนี้คือ

- 1) การซื้อขายสินค้าระหว่างกันทั้งหมดเป็นสินค้าอาหารสัตว์และวัตถุดิบ โดยบริษัทมีนโยบายการกำหนดราคาซื้อขายกันในราคาตลาดตามปกติของธุรกิจ เช่นเดียวกับที่ขายให้แก่บุคคลภายนอกด้วย สาเหตุที่ต้องมีการซื้อขายสินค้าระหว่างกันดังกล่าว เนื่องจากบริษัทย่อยมีการดำเนินธุรกิจคล้ายกับบริษัทใหญ่คือการผลิตอาหารสัตว์ ซึ่งในบางครั้งโรงงานใดโรงงานหนึ่งขาดแคลนสินค้าใดสินค้าหนึ่ง อาจเป็นเพราะการผลิตสินค้าไม่ทันหรือจำเป็นต้องใช้วัตถุดิบเป็นการเร่งด่วน หรือโรงงานใดโรงงานหนึ่งมีความได้เปรียบในการซื้อวัตถุดิบที่มีราคาถูกกว่า เช่น โรงงานที่จังหวัดสระบุรีจะอยู่ใกล้แหล่งวัตถุดิบข้าวโพด ในขณะที่โรงงานที่จังหวัดเพชรบุรีอยู่ใกล้แหล่งวัตถุดิบปลาป่น เป็นต้น แต่อย่างไรก็ตามรายการซื้อขายระหว่างกันที่เกิดขึ้นทั้งหมด ก็เป็นการวางแผนกลยุทธ์ของบริษัทเพื่อก่อให้เกิดประโยชน์ในเรื่องของผลการดำเนินงานให้มีความกำไรสูงสุดแก่บริษัท
- 2) บริษัทมีนโยบายการคิดดอกเบี้ยเงินกู้ยืมระหว่างกัน โดยใช้อัตราดอกเบี้ยเงินกู้ยืมของลูกค้าชั้นดีหรืออัตรา MOR ของธนาคาร และการให้กู้ยืมระหว่างกันจะมีเฉพาะกรณีเป็นรายการจำเป็นต้องใช้เงินทุนหมุนเวียนเป็นการเร่งด่วนและชั่วคราวเท่านั้น โดยเมื่อบริษัทที่ต้องขอกู้ยืมไป เมื่อสามารถหาแหล่งเงินกู้ยืมจากแหล่งภายนอกอื่นและกระแสเงินสดจากผลกำไรของบริษัทมาทดแทนได้แล้ว จะต้องรีบดำเนินการคืนโดยเร็วให้แก่บริษัทที่ให้ยืมไป
- 3) บริษัทฯ และบริษัทย่อย ได้ทำสัญญาเช่าพื้นที่ ชั้น 28 (ทั้งหมด) อาคารวอลล์สตรีททาวเวอร์ จากบริษัท แอลโลแอนซ์ จำกัด เพื่อเป็นสถานที่ตั้งสำนักงานใหญ่ ตั้งแต่เดือนมกราคม 2530 จนถึงปัจจุบัน และเนื่องจากการขยายงานของบริษัททำให้พื้นที่ ชั้น 28 ไม่เพียงพอต่อจำนวนพนักงานที่เพิ่มขึ้นอย่างรวดเร็ว จึงได้ขยายพื้นที่การเช่าที่ชั้น 1 (ทั้งหมด) ชั้น 20 (บางส่วน) และชั้น 29 (บางส่วน) จากบริษัท วอลล์สตรีททาวเวอร์ จำกัด และบริษัท แอลโลแอนซ์ จำกัด ตั้งแต่เดือนมีนาคม 2545 กุมภาพันธ์ 2538 และเดือนกรกฎาคม 2542 ถึงปัจจุบันตามลำดับ โดยสัญญาเช่ามีระยะเวลาประมาณ 2-3 ปี เมื่อครบกำหนดสัญญาเช่าสามารถต่ออายุได้ คิดค่าเช่าในอัตราตลาดเหมือนผู้เช่ารายอื่น ซึ่งรายการดังกล่าวคณะกรรมการตรวจสอบได้พิจารณาแล้วเห็นว่ามีความเป็นธรรมและสมเหตุสมผลแล้ว

รายชื่อผู้ถือหุ้นรายใหญ่ ซึ่งมีรายการระหว่างกันกับบุคคลที่มีผลประโยชน์ร่วมที่เกี่ยวข้องกับบริษัท มีดังต่อไปนี้

บริษัท แอลโลแอนซ์ จำกัด ประกอบธุรกิจหลัก - ให้เช่าทรัพย์สิน

(โดยมีทุนจดทะเบียนและเรียกชำระแล้ว ณ วันที่ 31 ธันวาคม 2560 จำนวน 233 ล้านบาท มูลค่าหุ้นละ 1,000 บาท)

รายชื่อผู้ถือหุ้น	จำนวนหุ้น	ร้อยละ
1. นายวิสิทธิ์ ลีละศิริ	57,200	24.55
2. นายนิพนธ์ ลีละศิริ	57,200	24.55
3. นายปริษา ลีละศิริ	57,200	24.55
4. ถือหุ้นรายอื่น (จำนวน 3 ราย)	61,400	26.35
ทั้งหมด (จำนวน 6 ราย)	233,000	100.00



บริษัท วอลล์สตรีททาวเวอร์ จำกัด ประกอบธุรกิจหลัก - ขายและให้เช่าอสังหาริมทรัพย์
(โดยมีทุนจดทะเบียนและเรียกชำระแล้ว ณ วันที่ 31 ธันวาคม 2560 จำนวน 60 ล้านบาท มูลค่าหุ้นละ 100 บาท)

รายชื่อผู้ถือหุ้น	จำนวนหุ้น	ร้อยละ
1. บริษัท แอลโลแอนซ์ จำกัด	144,000	24.00
2. นายปรีชา ลีละศิริ	138,000	23.00
3. นายวิสิทธิ์ ลีละศิริ	135,000	22.50
4. นายนิพนธ์ ลีละศิริ	128,000	21.33
5. ผู้ถือหุ้นรายย่อยอื่น (จำนวน 7 ราย)	55,000	9.17
ทั้งหมด (จำนวน 11 ราย)	600,000	100.00

จากการพิจารณารายการระหว่างบริษัทฯ และบริษัทย่อย กับบุคคลที่มีผลประโยชน์ร่วมและรายการระหว่างกันที่แสดงไว้ข้างต้น กรรมการอิสระและกรรมการตรวจสอบของบริษัทมีความเห็นว่ารายการซื้อขายสินค้าระหว่างกันและดอกเบี้ยเงินกู้ยืมระหว่างกัน รวมทั้งค่าเช่าพื้นที่พร้อมสิ่งอำนวยความสะดวกต่างๆ ที่เกิดขึ้นเป็นรายการทางการค้าปกติและตามราคาตลาดทั่วไป

ตามหมายเหตุประกอบงบการเงินปี 2560 ในข้อ 28.3 บริษัทฯ และบริษัทย่อยมีหนังสือค้ำประกัน ซึ่งออกโดยธนาคารในนามบริษัทฯ และบริษัทย่อยเหลืออยู่เป็นจำนวน 9 ล้านบาท (2559 : จำนวน 9 ล้านบาท) (เฉพาะของบริษัทฯ: จำนวน 5 ล้านบาท (2559 : 5 ล้านบาท)) ซึ่งเกี่ยวข้องกับภาระผูกพันตามปกติธุรกิจของบริษัทฯ และบริษัทย่อย

บริษัทฯ และบริษัทย่อยได้รับวงเงินสินเชื่อหลายประเภทจากสถาบันการเงินหลายแห่งรวมเป็นวงเงินที่ยังไม่ได้ใช้ทั้งสิ้นจำนวน 1,179 ล้านบาท (2559 : จำนวน 1,700 ล้านบาท) (เฉพาะของบริษัทฯ: จำนวน 1,059 ล้านบาท (2559 : จำนวน 1,375 ล้านบาท)) โดยวงเงินส่วนใหญ่ได้รับการค้ำประกันร่วมกันโดยบริษัทฯ และบริษัทย่อย

การทำรายการระหว่างกันเป็นการซื้อขายสินค้า การให้เงินกู้ยืม และการเช่าพื้นที่พร้อมสิ่งอำนวยความสะดวกต่างๆ ซึ่งเป็นรายการทางการค้าปกติและตามราคาตลาดทั่วไป มีเงื่อนไขทางการค้าที่ไม่แตกต่างกับการทำรายการกับบุคคลภายนอกอื่นๆ ซึ่งในการทำรายการระหว่างกันที่ผ่านมา คณะกรรมการ คณะกรรมการตรวจสอบ หรือผู้ถือหุ้นตามแต่กรณีได้พิจารณาอนุมัติโดยกรรมการผู้มีส่วนได้เสียจะไม่มีสิทธิออกเสียงในรายการดังกล่าว

3. นโยบายหรือแนวโน้มนการทำรายการระหว่างกัน

ในอนาคตคาดว่าบริษัทยังคงมีนโยบายทำรายการระหว่างกันอย่างต่อเนื่อง คือ การเช่าพื้นที่กับบุคคลที่อาจมีความขัดแย้งทางผลประโยชน์ โดยจะมีการกำหนดเงื่อนไขต่างๆ ให้เป็นไปตามลักษณะการดำเนินการค้าในราคาตลาด ซึ่งสามารถเปรียบเทียบได้กับราคาที่เกิดขึ้นกับบุคคลภายนอก และเป็นไปตามราคาที่ยุติธรรม สมเหตุสมผลและสามารถตรวจสอบได้ โดยนำเสนอให้คณะกรรมการตรวจสอบเป็นผู้พิจารณาเงื่อนไขดังกล่าว ทั้งนี้บริษัทจะให้กรรมการตรวจสอบของบริษัทหรือผู้เชี่ยวชาญอิสระพิจารณาตรวจสอบและให้ความเห็นถึงความเหมาะสมของราคา และความสมเหตุสมผลของการทำรายการด้วย

ทั้งนี้หากมีรายการระหว่างกันเกิดขึ้นกับบุคคลที่อาจมีความขัดแย้งทางผลประโยชน์ หรือมีส่วนได้เสีย บริษัทมีนโยบายให้คณะกรรมการตรวจสอบเป็นผู้ให้ความเห็นเกี่ยวกับราคา อัตราค่าตอบแทน รวมทั้งความจำเป็นและความเหมาะสมต่อรายการนั้น โดยในการออกเสียงในที่ประชุมนั้นๆ กรรมการซึ่งมีส่วนได้เสียจะไม่มีสิทธิออกเสียงลงคะแนน

4. มาตรการคุ้มครองผู้ลงทุน

เพื่อเป็นการคุ้มครองผู้ลงทุน หากในอนาคตมีรายการระหว่างกันของบริษัทเกิดขึ้นกับบุคคลที่อาจมีความขัดแย้งทางผลประโยชน์ หรือมีส่วนได้เสีย บริษัทมีนโยบายให้คณะกรรมการตรวจสอบเป็นผู้ให้ความเห็นเกี่ยวกับราคา อัตราค่าตอบแทน รวมทั้งความจำเป็น และความเหมาะสมต่อรายการนั้น เพื่อดูแลให้รายการระหว่างกันเป็นไปอย่างยุติธรรมและมีราคาที่เหมาะสม ในกรณีที่กรรมการตรวจสอบไม่มีความชำนาญในการพิจารณารายการระหว่างกันที่อาจเกิดขึ้น บริษัทจะให้ผู้เชี่ยวชาญอิสระของบริษัทเป็นผู้ให้ความเห็นเกี่ยวกับรายการระหว่างกันดังกล่าว เพื่อนำไปใช้ประกอบการตัดสินใจของคณะกรรมการหรือผู้ถือหุ้นตามแต่กรณี โดยคณะกรรมการบริษัทจะปฏิบัติให้เป็นไปตามกฎหมายว่าด้วยหลักทรัพย์และตลาดหลักทรัพย์ และข้อบังคับ ประกาศ คำสั่ง หรือข้อกำหนดของตลาดหลักทรัพย์แห่งประเทศไทย รวมถึงตลอดถึงการปฏิบัติตามข้อกำหนดเกี่ยวกับการเปิดเผยข้อมูลการทำรายการที่เกี่ยวข้องกันและการได้มาหรือจำหน่ายทรัพย์สินของบริษัทฯ หรือบริษัทย่อย นอกจากนี้ บริษัทจะเปิดเผยรายการระหว่างกันไว้ในหมายเหตุประกอบงบการเงินที่ได้รับการสอบทานหรือตรวจสอบจากผู้สอบบัญชีของบริษัท

1) มาตรการหรือขั้นตอนการอนุมัติการทำรายการระหว่างกัน

ในอดีตที่ผ่านมา การทำรายการระหว่างกันเป็นการซื้อขายสินค้า การให้เงินกู้ยืม และการเช่าพื้นที่พร้อมสิ่งอำนวยความสะดวกต่างๆ ซึ่งเป็นรายการทางการค้าปกติและตามราคาตลาดทั่วไป โดยมีเงื่อนไขทางการค้าที่ไม่แตกต่าง เมื่อเปรียบเทียบกับการทำรายการกับบุคคลภายนอกอื่นๆ ซึ่งในการทำรายการตามขอบเขตอำนาจหน้าที่ที่ได้รับมอบหมายตามปกติ

2) นโยบายหรือแนวโน้มนการทำรายการระหว่างกันในอนาคต

ในอนาคต คาดว่าบริษัทยังคงมีนโยบายทำรายการระหว่างกันอย่างต่อเนื่อง คือ การเช่าพื้นที่กับบุคคลที่อาจมีความขัดแย้งทางผลประโยชน์ โดยจะมีการกำหนดเงื่อนไขต่างๆ ให้เป็นไปตามลักษณะการดำเนินการค้าในราคาตลาด ซึ่งสามารถเปรียบเทียบได้กับราคาที่เกิดขึ้นกับบุคคลภายนอก และเป็นไปตามราคาที่ยุติธรรม สมเหตุสมผลและสามารถตรวจสอบได้ โดยนำเสนอให้คณะกรรมการตรวจสอบเป็นผู้พิจารณาเงื่อนไขดังกล่าว ทั้งนี้บริษัทจะให้กรรมการตรวจสอบของบริษัทหรือผู้เชี่ยวชาญอิสระพิจารณาดูตรวจสอบและให้ความเห็นถึงความเหมาะสมของราคา และความสมเหตุสมผลของการทำรายการด้วย

ทั้งนี้หากมีรายการระหว่างกันเกิดขึ้นกับบุคคลที่อาจมีความขัดแย้งทางผลประโยชน์ หรือมีส่วนได้เสีย บริษัทมีนโยบายให้คณะกรรมการตรวจสอบเป็นผู้ให้ความเห็นเกี่ยวกับราคา อัตราค่าตอบแทน รวมทั้งความจำเป็นและความเหมาะสมต่อรายการนั้น โดยในการออกเสียงในที่ประชุมนั้นๆ กรรมการซึ่งมีส่วนได้เสียจะไม่มีสิทธิออกเสียงลงคะแนน

3) มาตรการคุ้มครองผู้ลงทุน

เพื่อเป็นการคุ้มครองผู้ลงทุน หากในอนาคตมีรายการระหว่างกันของบริษัทเกิดขึ้นกับบุคคลที่อาจมีความขัดแย้งทางผลประโยชน์ หรือมีส่วนได้เสีย บริษัทมีนโยบายให้คณะกรรมการตรวจสอบเป็นผู้ให้ความเห็นเกี่ยวกับราคา อัตราค่าตอบแทน รวมทั้งความจำเป็น และความเหมาะสมต่อรายการนั้น เพื่อดูแลให้รายการระหว่างกันเป็นไปอย่างยุติธรรมและมีราคาที่เหมาะสม ในกรณีที่กรรมการตรวจสอบไม่มีความชำนาญในการพิจารณารายการระหว่างกันที่อาจเกิดขึ้น บริษัทจะให้ผู้เชี่ยวชาญอิสระ หรือผู้สอบบัญชีของบริษัทเป็นผู้ให้ความเห็นเกี่ยวกับรายการระหว่างกันดังกล่าว เพื่อนำไปใช้ประกอบการตัดสินใจของคณะกรรมการหรือผู้ถือหุ้นตามแต่กรณี โดยคณะกรรมการบริษัทจะปฏิบัติให้เป็นไปตามกฎหมายว่าด้วยหลักทรัพย์และตลาดหลักทรัพย์ และข้อบังคับ ประกาศ คำสั่ง หรือข้อกำหนดของตลาดหลักทรัพย์แห่งประเทศไทย รวมถึงตลอดถึงการปฏิบัติตามข้อกำหนดเกี่ยวกับการเปิดเผยข้อมูลการทำรายการที่เกี่ยวข้องกันและการได้มาหรือจำหน่ายทรัพย์สินของบริษัทฯ หรือบริษัทย่อย นอกจากนี้ บริษัทจะเปิดเผยรายการระหว่างกันไว้ในหมายเหตุประกอบงบการเงินที่ได้รับการสอบทานหรือตรวจสอบจากผู้สอบบัญชีของบริษัท



ข้อมูลสำคัญทางการเงิน

บริษัท ลีพัฒนาผลิตภัณฑ์ จำกัด (มหาชน) และบริษัทย่อย

รายการ	2560	2559	2558
งบกำไรขาดทุน (ล้านบาท)			
รายได้จากการขาย	3,326	3,389	3,461
รายได้รวม	3,368	3,479	3,506
กำไรขั้นต้น	413	438	351
กำไรก่อนส่วนแบ่งขาดทุนจากบริษัทร่วม, ค่าใช้จ่ายทางการเงินและค่าใช้จ่ายภาษี	227	297	151
กำไรสุทธิ	196	254	150
งบแสดงฐานะทางการเงิน (ล้านบาท)			
สินทรัพย์รวม	2,989	2,996	2,827
หนี้สินรวม	322	292	289
ส่วนของผู้ถือหุ้น	2,667	2,704	2,539
อัตราส่วนทางการเงิน (ร้อยละ)			
อัตรากำไรขั้นต้น	12.40	12.92	10.14
อัตรากำไรสุทธิ	5.83	7.30	4.27
อัตราผลตอบแทนต่อทุน	7.32	9.69	5.88
อัตราผลตอบแทนจากสินทรัพย์รวม	6.57	8.72	5.23
ผลการดำเนินงานต่อหุ้น (บาท)			
กำไรสุทธิต่อหุ้นขั้นพื้นฐาน	0.21	0.27	0.16
มูลค่าตามบัญชีต่อหุ้น	2.86	2.90	2.73
เงินสดปันผลต่อหุ้น	0.19	0.24	0.12

คำอธิบายและการวิเคราะห์ฐานะการเงิน และผลการดำเนินงาน

ผลการดำเนินงานและฐานะการเงินของบริษัท ลีพัฒนาผลิตภัณฑ์ จำกัด (มหาชน) และบริษัทย่อย ในปี 2560 และ ปี 2559 สามารถอธิบายและวิเคราะห์ได้ดังนี้

1. ผลการดำเนินงาน

1.1. รายได้

บริษัทมีรายได้จากการขายสินค้าในปี 2560 และ 2559 เป็นจำนวนรวม 3,326 ล้านบาท และ 3,389 ล้านบาท ตามลำดับ รายได้หลักของบริษัทเป็นรายได้จากการขายอาหารสัตว์ผสมสำเร็จรูปประมาณร้อยละ 99.13 ส่วนที่เหลือร้อยละ 0.87 เป็นรายได้จากกิจการฟาร์มพันธุ์สัตว์และพืชเกษตร

ในส่วนของรายได้จากอาหารสัตว์ผสมสำเร็จรูป สามารถแบ่งเป็น รายได้จากอาหารสัตว์บกและอาหารสัตว์น้ำโดยในปี 2560 รายได้จากอาหารสัตว์บกและสัตว์น้ำคิดเป็นสัดส่วนประมาณร้อยละ 40 และร้อยละ 60 ของรายได้จากอาหารสัตว์ผสมสำเร็จรูป ตามลำดับ

ปี 2560 บริษัทมีรายได้จากการขายอาหารสัตว์ลดลงเมื่อเทียบกับปีก่อนประมาณร้อยละ 2 เนื่องจากราคาขายอาหารสัตว์ต่อตันที่ลดลงร้อยละ 2 แม้ว่าปริมาณการขายอาหารสัตว์จะเพิ่มขึ้นจากปีก่อนเล็กน้อย บริษัทมีรายได้จากดอกเบี้ยรับและเงินปันผลมีจำนวนรวม 22 ล้านบาท และ 25 ล้านบาท สำหรับปี 2560 และ 2559 ตามลำดับ ส่วนรายได้จากการขายวัสดุพลอยได้และสินทรัพย์ถาวร และอื่นๆ จำนวนประมาณ 21 ล้านบาท และ 27 ล้านบาท สำหรับปี 2560 และ 2559 ตามลำดับ และมีผลขาดทุนจากเงินลงทุนชั่วคราวในหลักทรัพย์ในความต้องการของตลาด ซึ่งแสดงอยู่ในค่าใช้จ่ายในการบริหาร ปี 2560 จำนวน 3 ล้านบาท แต่มีกำไรในปี 2559 จำนวน 38 ล้านบาท

1.2 ต้นทุนขาย

ปี 2560 และ 2559 มีต้นทุนขายรวมจำนวน 2,913 ล้านบาท และ 2,951 ล้านบาท ตามลำดับ โดยคิดเป็นสัดส่วนร้อยละ 87.60 และร้อยละ 87.08 ของยอดขาย ตามลำดับ สาเหตุการลดลงของต้นทุนขายเมื่อเทียบกับปีก่อนจำนวน 38 ล้านบาท สอดคล้องกับยอดขายที่ปรับตัวลดลง

1.3 ค่าใช้จ่ายในการขายและบริหาร

ปี 2560 และ 2559 บริษัทมีค่าใช้จ่ายในการขายจำนวน 70 ล้านบาท และ 73 ล้านบาท ตามลำดับ ลดลงจำนวน 3 ล้านบาท ซึ่งคิดเป็นร้อยละ 2.11 และ 2.15 ของรายได้จากการขาย โดยมีสาเหตุหลักจากการตั้งสำรองค่าเผื่อนี้สงสัยจะสูญที่ลดลง รวมทั้งการเพิ่มมาตรการควบคุมค่าใช้จ่ายในการขายของบริษัท ส่วนค่าใช้จ่ายในการบริหารมีจำนวน 158 ล้านบาท เท่ากันทั้งสองปี



บริษัทมีค่าใช้จ่ายทางการเงินประมาณ 2 ล้านบาท ทั้งสองปี ทั้งนี้ บริษัทมีวงเงินกู้กับสถาบันการเงินที่สามารถใช้ได้ ในกรณีที่บริษัทมีความต้องการใช้เงินในการลงทุนหรือขาดสภาพคล่องในการดำเนินงาน

1.4 รายได้ (ค่าใช้จ่าย) ภาษีเงินได้

บริษัทมีค่าใช้จ่ายภาษีเงินได้จำนวน 28 ล้านบาท ลดลงจากปีก่อน จำนวน 10 ล้านบาท สาเหตุหลักเกิดจากผลกำไรที่ ลดลงจากปีก่อน

1.5 กำไรสุทธิ

ผลการดำเนินงานของบริษัท ตามงบการเงินรวม สำหรับปี สิ้นสุดวันที่ 31 ธันวาคม 2560 มีกำไรสุทธิจำนวน 196 ล้านบาท ซึ่งเมื่อเทียบกับปีก่อนซึ่งมีกำไรสุทธิ จำนวน 254 ล้านบาท ลดลงจำนวน 58 ล้านบาท คิดเป็นการลดลงร้อยละ 22.83 และมีอัตรากำไรสุทธิสำหรับปี 2560 และ 2559 เท่ากับร้อยละ 5.83 และ 7.30 ตามลำดับ ซึ่งสาเหตุที่ทำให้ผลการดำเนินงาน สำหรับปีนี้ลดลง เนื่องมาจาก เงินปันผลรับและกำไรจากการลงทุนในหลักทรัพย์ในความต้องการของตลาดลดลง โดยกำไร ไช้นต้นจากธุรกิจผลิตอาหารสัตว์ไม่ได้เปลี่ยนแปลงจากปีก่อน

1.6 กำไรขาดทุนเบ็ดเสร็จอื่น

บริษัทมีกำไรขาดทุนเบ็ดเสร็จอื่นลดลงจากปีก่อน 17 ล้านบาท ซึ่งเกิดจากการที่บริษัทมีผลขาดทุนจากการประมาณการ ตามหลักคณิตศาสตร์ประกันภัยสุทธินายหลังหักผลกระทบภาษีเงินได้รอการตัดบัญชีจำนวน 8 ล้านบาท ในปี 2560 แต่ในปี 2559 บริษัทมีผลกำไรจากการตีราคาที่ดินสุทธินายหลังหักผลกระทบภาษีเงินได้รอการตัดบัญชีจำนวน 9 ล้านบาท

1.7 อัตราผลตอบแทนของผู้ถือหุ้น

บริษัทมีอัตราผลตอบแทนผู้ถือหุ้นในปี 2560 และ 2559 คิดเป็นร้อยละ 7.32 และร้อยละ 9.69 ลดลง ร้อยละ 2.37 และ บริษัทมีอัตราผลตอบแทนจากสินทรัพย์รวมลดลงจากเดิมร้อยละ 8.72 ในปี 2559 เป็นร้อยละ 6.57 ในปี 2560 ซึ่งเกิดจาก กำไรสุทธิประจำปีลดลง

2. ฐานะการเงิน

สินทรัพย์

บริษัทมีสินทรัพย์รวม ณ วันที่ 31 ธันวาคม 2560 และ 2559 เป็นจำนวนรวม 2,989 ล้านบาท และ 2,996 ล้านบาท ตามลำดับ โดยเป็นสินทรัพย์หมุนเวียนและสินทรัพย์ไม่หมุนเวียนในอัตราส่วนประมาณ 70 : 30 ทั้งสองปี

สำหรับสินทรัพย์หมุนเวียนที่สำคัญ ได้แก่ เงินสดและเงินฝากธนาคาร สินค้าคงเหลือ ลูกหนี้การค้าและลูกหนี้อื่น และเงินลงทุน ระยะสั้น รวมเป็นสัดส่วนประมาณร้อยละ 73 ของสินทรัพย์รวมทั้งสองปี

สินค้าคงเหลือ

บริษัทมีสินค้าคงเหลือสุทธิจากค่าเผื่อการลดลงของมูลค่าสินค้าคงเหลือ ณ วันที่ 31 ธันวาคม 2560 และ 2559 จำนวน 683 ล้านบาท และ 704 ล้านบาท ตามลำดับ หรือคิดเป็นประมาณร้อยละ 23 ของสินทรัพย์รวมทั้งสองปี โดยระยะเวลาในการเก็บสินค้าของบริษัทเพิ่มขึ้นจาก 84 วันเป็น 88 วัน ทั้งนี้สินค้าคงเหลือของบริษัทส่วนใหญ่เป็นวัตถุดิบการผลิตอาหารสัตว์ประกอบด้วย ข้าวโพด กากถั่วเหลือง และปลาป่น ซึ่งบริษัทจะจัดเก็บไว้เพื่อป้องกันในเรื่องการเปลี่ยนแปลงของราคาและกรณีการขาดแคลนวัตถุดิบ โดยการเก็บรักษาสินค้าวัตถุดิบดังกล่าวจะไม่มีปัญหาในเรื่องของการเสื่อมคุณภาพหรือการเน่าเสีย เนื่องจากวัตถุดิบเหล่านี้ผ่านการอบแห้งมาแล้วและสามารถเก็บได้นาน

ลูกหนี้การค้าและลูกหนี้อื่น

บริษัทมีลูกหนี้การค้าและลูกหนี้อื่น ณ วันที่ 31 ธันวาคม 2560 และ 2559 จำนวน 213 ล้านบาท และ 203 ล้านบาท ตามลำดับ หรือคิดเป็นร้อยละ 7 ของสินทรัพย์รวม และมีระยะเวลาการเก็บหนี้อยู่ที่ประมาณ 23 วันทั้งสองปี ทั้งนี้บริษัทเน้นนโยบายการขายเงินสดมาโดยตลอด แต่จะให้เครดิตเฉพาะลูกค้าที่มีประวัติการจ่ายชำระหนี้ที่ดี รวมทั้งมีหลักทรัพย์ค้ำประกัน

ในด้านของนโยบายการตั้งสำรองหนี้สงสัยจะสูญ บริษัทมีการตั้งสำรองหนี้สงสัยจะสูญโดยพิจารณาจากฐานะทางการเงินของลูกค้า หลักประกัน ประวัติการชำระหนี้ ทั้งนี้ลูกหนี้การค้าที่มีอายุหนี้ค้างชำระเกิน 3 เดือนนั้น บริษัทจะมีการตั้งสำรองภายหลังจากหักมูลค่าของหลักประกัน ซึ่งลูกค้าเหล่านี้จะมีการทยอยผ่อนชำระคืนบริษัทตลอดมา บริษัทจึงมีความเชื่อมั่นว่าบริษัทมีการตั้งสำรองหนี้สงสัยจะสูญอย่างเพียงพอแล้ว

เงินลงทุนระยะสั้น

ณ วันที่ 31 ธันวาคม 2560 และ 2559 บริษัทมีเงินลงทุนระยะสั้นจำนวน 1,260 ล้านบาท และ 1,233 ล้านบาท ตามลำดับ เงินลงทุนดังกล่าวจะประกอบด้วยเงินฝากประจำ กองทุนรวม และหลักทรัพย์ในความต้องการของตลาด โดยมีวัตถุประสงค์เพื่อเป็นการบริหารสภาพคล่องทางการเงิน ทั้งนี้บริษัทไม่มีการกำหนดวงเงินสูงสุดในการลงทุนแต่อย่างใด แต่จะพิจารณาจากสภาพคล่องส่วนเกินในแต่ละช่วงเวลา นอกจากนี้บริษัทจะพิจารณาการลงทุนในสินทรัพย์ที่ให้ผลตอบแทนที่เหมาะสมและคำนึงถึงความเสี่ยงเป็นหลัก สำหรับการลงทุนในแต่ละครั้ง จะต้องได้รับความเห็นชอบจากคณะกรรมการบริษัท และ / หรือ คณะกรรมการบริหาร

สินทรัพย์ถาวร

สินทรัพย์ถาวรหลักของบริษัทเป็นสินทรัพย์ประเภท ที่ดิน อาคารและเครื่องจักร ณ วันที่ 31 ธันวาคม 2560 และ 2559 สินทรัพย์ถาวรก่อนหักค่าเสื่อมราคาสะสมเท่ากับ 2,164 ล้านบาท และ 2,133 ล้านบาท ตามลำดับ เพิ่มขึ้นสุทธิจำนวน 31 ล้านบาท จากการที่บริษัทมีการลงทุนปรับปรุงเครื่องจักร ซื้อเครื่องใช้สำนักงาน และยานพาหนะจำนวน 50 ล้านบาท และจำหน่ายไปจำนวน 19 ล้านบาท โดยมีมูลค่าสุทธิตามบัญชี ณ วันที่ 31 ธันวาคม 2560 และ 2559 เท่ากับ 691 ล้านบาท และ 711 ล้านบาท ตามลำดับ



3. แหล่งที่มาของเงินทุน

3.1 หนี้สิน

บริษัทมีหนี้สินรวม ณ วันที่ 31 ธันวาคม 2560 และ 2559 เป็นจำนวน 322 ล้านบาท และ 292 ล้านบาท หรือคิดเป็นอัตราส่วนหนี้สินรวมต่อสินทรัพย์รวมในอัตราร้อยละ 10.79 และ 9.75 ตามลำดับ โดยหนี้สินส่วนใหญ่เป็นหนี้สินหมุนเวียน ซึ่งส่วนใหญ่คือ เจ้าหนี้การค้าจากการซื้อวัตถุดิบซึ่งมีเครดิตเทอมตามปกติทางการค้า

สำรองผลประโยชน์ระยะยาวของพนักงาน เป็นจำนวนเงินที่ตั้งสำรองไว้เพื่อชดเชยพนักงานเมื่อออกจากงาน ณ วันที่ 31 ธันวาคม 2560 และ 2559 มีจำนวนรวม 76 ล้านบาท และ 56 ล้านบาท ตามลำดับ เพิ่มขึ้นจากปีก่อน 20 ล้านบาท เกิดจากการประเมินสำรองผลประโยชน์ระยะยาวของพนักงานใหม่ในระหว่างปี

บริษัทฯ และบริษัทย่อยไม่มีการค้าประกันบุคคลอื่นหรือมีหนี้สินที่อาจเกิดขึ้นหรือมีการผูกพันการลงทุนในโครงการหรือมีการผูกพันอื่นใดในลักษณะเดียวกันที่อาจกระทบต่อฐานะการเงินหรือผลการดำเนินงานของบริษัทฯ และบริษัทย่อย ยกเว้นการค้าประกันหนี้สินไขว้ระหว่างกัน โดยบริษัทใหญ่ค้าประกันหนี้สินบริษัทย่อยและบริษัทย่อยค้าประกันหนี้สินบริษัทใหญ่ และการร่วมค้าประกันระหว่างกันในวงเงินสินเชื่อ ซึ่งสถาบันการเงินให้กู้ร่วมแก่บริษัทใหญ่และบริษัทย่อยสามารถใช้วงเงินสินเชื่อร่วมกันได้ บริษัทฯ และบริษัทย่อยได้รับวงเงินสินเชื่อหลายประเภทจากสถาบันการเงินหลายแห่งรวมเป็นวงเงินที่ยังไม่ได้ใช้จำนวน 1,179 ล้านบาท และ 1,700 ล้านบาท ณ วันที่ 31 ธันวาคม 2560 และ 2559 ตามลำดับ สำหรับภาระการค้าประกันหนี้สินดังกล่าวนี้ ไม่มีผลกระทบต่อฐานะการเงินและผลการดำเนินงานของบริษัทฯ และบริษัทย่อย เนื่องจากเป็นข้อผูกพันตามสัญญาการกู้ยืมเงินที่เป็นปกติทางการค้าของบริษัทฯ และบริษัทย่อย โดยปัจจุบันส่วนใหญ่เป็นวงเงินสินเชื่อที่ยังไม่ได้ใช้ เนื่องจากบริษัทฯ และบริษัทย่อยยังมีสภาพคล่องทางการเงินที่ดีมากอีกทั้งวงเงินสินเชื่อดังกล่าวไม่ต้องใช้ทรัพย์สินจำนวนเป็นหลักทรัพย์ค้ำประกันในการกู้ยืม

3.2 ส่วนของผู้ถือหุ้น

โดย ณ 31 ธันวาคม 2560 มีส่วนของผู้ถือหุ้นจำนวน 2,667 ล้านบาท มีกำไรสะสมยังไม่ได้จัดสรรจำนวนประมาณ 665 ล้านบาท และได้มีมติคณะกรรมการครั้งที่ 2/2561 เมื่อวันที่ 13 มีนาคม 2561 ให้จ่ายเงินสดปันผลประจำปี 2560 ในอัตราร้อยละ 0.19 บาท รวมเป็นเงินปันผลจ่าย 175,214,247.69 ล้านบาท กำหนดจ่ายวันที่ 18 พฤษภาคม 2561 ซึ่งจ่ายจากผลการดำเนินงาน สำหรับงวดระยะเวลาดังแต่วันที่ 1 มกราคม 2560 ถึงวันที่ 31 ธันวาคม 2560 หรือคิดเป็นอัตราการจ่ายเงินปันผลในอัตราร้อยละ 93 ของกำไรสุทธิของงบการเงินเฉพาะกิจการ (หรืออัตราร้อยละ 92 ของงบการเงินรวมส่วนที่เป็นของผู้ถือหุ้นของบริษัท)

3.3 ความเหมาะสมของโครงสร้างเงินทุน

เมื่อพิจารณาความเหมาะสมของโครงสร้างเงินทุนพบว่า ณ วันที่ 31 ธันวาคม 2560 บริษัทมีอัตราส่วนหนี้สินต่อส่วนของผู้ถือหุ้นเท่ากับ 0.12 เท่าซึ่งถือว่าเป็นอัตราส่วนที่ต่ำเมื่อเปรียบเทียบกับบริษัทในอุตสาหกรรมเดียวกัน ทั้งนี้จะเห็นว่าการประกอบธุรกิจของบริษัทเน้นการใช้เงินทุนจากผู้ถือหุ้นและเงินทุนที่มาจากการดำเนินงานเป็นหลัก อย่างไรก็ตามจากการที่บริษัทดำเนินธุรกิจโดยเน้นการขายเงินสด และมีระดับอัตราการทำกำไรในระดับที่เหมาะสม ส่งผลให้บริษัทไม่มีความจำเป็นต้องใช้แหล่งกู้ยืมเงินจากเจ้าหนี้สถาบันการเงินจำนวนมากๆ โดยบริษัทสามารถจ่ายเงินปันผลให้กับผู้ถือหุ้นของบริษัทจากเงินทุนหมุนเวียนภายในของบริษัทเอง ดังนั้นจึงถือว่าโครงสร้างเงินทุนของบริษัทในปัจจุบันเป็นโครงสร้างเงินทุนที่เหมาะสมและมีความมั่นคงทางการเงิน และในอนาคตหากบริษัทมีความต้องการใช้เงินทุนหมุนเวียนในกิจการบริษัทยังคงมีวงเงินคงเหลืออยู่กับสถาบันการเงินอย่างเพียงพอ

ณ วันที่ 31 ธันวาคม 2560 บริษัทมีทุนจดทะเบียนจำนวน 929,070,000 บาท และทุนชำระแล้วจำนวน 922,180,251 บาท

4. สภาพคล่อง

4.1 กระแสเงินสดจากการดำเนินงาน

บริษัทมีกระแสเงินสดจากการกิจกรรมดำเนินงานในปี 2560 และ 2559 เป็นจำนวนประมาณ 271 ล้านบาท และ 209 ล้านบาท ตามลำดับ กระแสเงินสดจากการดำเนินงานเพิ่มขึ้นจากปีก่อนจำนวน 62 ล้านบาท โดยบริษัทยังคงดำรงนโยบายการให้เครดิตแก่ลูกค้าที่รัดกุม ซึ่งมีระยะเวลาเก็บหนี้เฉลี่ย 23 วัน และมีการเก็บปริมาณวัตถุดิบให้เพียงพอต่อปริมาณการผลิต บริษัทยังได้พิจารณาถึงการเปลี่ยนแปลงราคาของวัตถุดิบที่สำคัญ และความต้องการสินค้าในตลาดเป็นหลัก โดยมีระยะเวลาการหมุนเวียนเงินสด (Cash Cycle) 88 วัน ทั้งนี้ บริษัทไม่มีเจ้าหนี้การค้าที่ค้างนานเกินปกติ

4.2 กระแสเงินสดจากกิจกรรมลงทุน

ในปี 2560 บริษัทใช้กระแสเงินสดในกิจกรรมลงทุนประมาณ 47 ล้านบาท โดยกระแสเงินสดออกส่วนใหญ่เกิดจากการที่บริษัทนำเงินไปลงทุนเพิ่มในเงินฝากประจำและเงินลงทุนชั่วคราวในกองทุนและหลักทรัพย์สุทธิ 30 ล้านบาท ซื้อเครื่องจักรและการซื้อสินทรัพย์เพิ่มประมาณ 50 ล้านบาท อย่างไรก็ตาม บริษัทได้รับดอกเบี้ยและเงินปันผลจากเงินลงทุนต่างๆ จำนวน 22 ล้านบาท อีกทั้งมีเงินสดรับจากการขายสินทรัพย์ในระหว่างปี จำนวน 12 ล้านบาท

4.3 กระแสเงินสดจากกิจกรรมจัดหาเงิน

ในปี 2560 บริษัทมีกระแสเงินสดออกจากบริษัท ซึ่งเกิดจากกิจกรรมจัดหาเงินจำนวน 224 ล้านบาท เพิ่มขึ้นจากปีก่อน 108 ล้านบาท สาเหตุหลักเกิดจากการที่บริษัทจ่ายเงินปันผลในระหว่างปี 2560 สูงกว่าปีก่อน

4.4 อัตราส่วนสภาพคล่อง

ในปี 2560 และ 2559 อัตราส่วนสินทรัพย์หมุนเวียนต่อหนี้สินหมุนเวียนเท่ากับ 10.80 เท่า และ 11.35 เท่า ตามลำดับ โดยสภาพคล่องของบริษัทลดลงเล็กน้อย

บริษัทยังไม่มีปัจจัยหรือเหตุการณ์ที่อาจมีผลกระทบต่อฐานะการเงิน หรือการดำเนินงานอย่างมีนัยสำคัญในอนาคต



รายงานของผู้สอบบัญชีรับอนุญาต

เสนอต่อผู้ถือหุ้นของบริษัท ลิพัฒนาผลิตภัณฑ์ จำกัด (มหาชน)

ความเห็น

ข้าพเจ้าได้ตรวจสอบงบการเงินรวมของบริษัท ลิพัฒนาผลิตภัณฑ์ จำกัด (มหาชน) และบริษัทย่อย (กลุ่มบริษัท) ซึ่งประกอบด้วย งบแสดงฐานะการเงินรวม ณ วันที่ 31 ธันวาคม 2560 งบกำไรขาดทุนเบ็ดเสร็จรวม งบแสดงการเปลี่ยนแปลงส่วนของผู้ถือหุ้นรวมและ งบกระแสเงินสดรวม สำหรับปีสิ้นสุดวันเดียวกันและหมายเหตุประกอบงบการเงินรวม รวมถึงหมายเหตุสรุปนโยบายการบัญชีที่สำคัญ และได้ตรวจสอบงบการเงินเฉพาะกิจการของบริษัท ลิพัฒนาผลิตภัณฑ์ จำกัด (มหาชน) ด้วยเช่นกัน

ข้าพเจ้าเห็นว่างบการเงินข้างต้นนี้แสดงฐานะการเงิน ณ วันที่ 31 ธันวาคม 2560 ผลการดำเนินงานและกระแสเงินสด สำหรับปีสิ้นสุดวันเดียวกันของบริษัท ลิพัฒนาผลิตภัณฑ์ จำกัด (มหาชน) และบริษัทย่อย และเฉพาะของบริษัท ลิพัฒนาผลิตภัณฑ์ จำกัด (มหาชน) โดยถูกต้องตามที่ควรในสาระสำคัญตามมาตรฐานการรายงานทางการเงิน

เกณฑ์ในการแสดงความเห็น

ข้าพเจ้าได้ปฏิบัติงานตรวจสอบตามมาตรฐานการสอบบัญชี ความรับผิดชอบของข้าพเจ้าได้กล่าวไว้ในวรรค *ความรับผิดชอบของผู้สอบบัญชีต่อการตรวจสอบงบการเงิน* ในรายงานของข้าพเจ้า ข้าพเจ้ามีความเป็นอิสระจากกลุ่มบริษัทตามข้อกำหนดจรรยาบรรณของผู้ประกอบวิชาชีพบัญชีที่กำหนดโดยสภาวิชาชีพบัญชีในส่วนที่เกี่ยวข้องกับการตรวจสอบงบการเงิน และข้าพเจ้าได้ปฏิบัติตามข้อกำหนดด้านจรรยาบรรณอื่นๆ ตามที่ระบุในข้อกำหนดนั้นด้วย ข้าพเจ้าเชื่อว่าหลักฐานการสอบบัญชีที่ข้าพเจ้าได้รับเพียงพอและเหมาะสมเพื่อใช้เป็นเกณฑ์ในการแสดงความเห็นของข้าพเจ้า

เรื่องสำคัญในการตรวจสอบ

เรื่องสำคัญในการตรวจสอบคือเรื่องต่างๆ ที่มีนัยสำคัญที่สุดตามดุลยพินิจของผู้ประกอบวิชาชีพของข้าพเจ้าในการตรวจสอบงบการเงินสำหรับงวดปัจจุบัน ข้าพเจ้าได้นำเรื่องเหล่านี้มาพิจารณาในบริบทของการตรวจสอบงบการเงินโดยรวมและในการแสดงความเห็นของข้าพเจ้า ทั้งนี้ ข้าพเจ้าไม่ได้แสดงความเห็นแยกต่างหากสำหรับเรื่องเหล่านี้

ข้าพเจ้าได้ปฏิบัติงานตามความรับผิดชอบที่ได้กล่าวไว้ในวรรค *ความรับผิดชอบของผู้สอบบัญชีต่อการตรวจสอบงบการเงิน* ในรายงานของข้าพเจ้า ซึ่งได้รวมความรับผิดชอบที่เกี่ยวกับเรื่องเหล่านี้ด้วย การปฏิบัติงานของข้าพเจ้าได้รวมวิธีการตรวจสอบที่ออกแบบมาเพื่อตอบสนองต่อการประเมินความเสี่ยงจากการแสดงข้อมูลที่ขัดต่อข้อเท็จจริงอันเป็นสาระสำคัญในงบการเงิน ผลของวิธีการตรวจสอบของข้าพเจ้า ซึ่งได้รวมวิธีการตรวจสอบสำหรับเรื่องเหล่านี้ด้วย ได้ใช้เป็นเกณฑ์ในการแสดงความเห็นของข้าพเจ้าต่องบการเงินโดยรวม

เรื่องสำคัญในการตรวจสอบ พร้อมวิธีการตรวจสอบสำหรับแต่ละเรื่องมีดังต่อไปนี้

การรับรู้รายได้จากการขาย

รายได้จากการขายเป็นรายการที่มีมูลค่าที่เป็นสาระสำคัญอย่างมากต่องบการเงินและเป็นเกณฑ์ชี้วัดหลักในแง่ผลการดำเนินการทางธุรกิจซึ่งผู้บริหารและผู้ใช้งบการเงินให้ความสนใจ เนื่องจากการเพิ่มขึ้นหรือลดลงของรายได้รวมทั้งการให้ส่วนลดทางการค้าและส่วนลดพิเศษต่างๆ จะส่งผลกระทบต่อผลการดำเนินงานของกลุ่มบริษัทโดยตรง ข้าพเจ้าจึงให้ความสำคัญเกี่ยวกับมูลค่าและระยะเวลาในการรับรู้รายได้ของกลุ่มบริษัท

ข้าพเจ้าได้ตรวจสอบการรับรู้รายได้ของกลุ่มบริษัทโดยการ

- ประเมินและทดสอบระบบการควบคุมภายในของกลุ่มบริษัทที่เกี่ยวข้องกับวงจรรายได้โดยการสอบถามผู้รับผิดชอบ ทำความเข้าใจและเลือกตัวอย่างมาทดสอบการปฏิบัติตามการควบคุมที่กลุ่มบริษัทออกแบบไว้
- ขยายขอบเขตการตรวจสอบในเรื่องที่เกี่ยวข้องกับรอบเวลาในการรับรู้รายได้ เช่น การตรวจตัดยอดขาย
- สุ่มตรวจสอบเอกสารประกอบรายการขายที่เกิดขึ้นในระหว่างปีและช่วงใกล้สิ้นรอบระยะเวลาบัญชี
- สุ่มตรวจสอบเอกสารประกอบรายการส่วนลดทางการค้าและส่วนลดพิเศษต่างๆ ว่าเป็นไปตามเงื่อนไขของกลุ่มบริษัท
- สอบทานใบลดหนี้ที่กลุ่มบริษัทออกภายหลังวันสิ้นรอบระยะเวลาบัญชี
- วิเคราะห์เปรียบเทียบข้อมูลบัญชีรายได้แบบแยกย่อย เพื่อตรวจสอบความผิดปกติที่อาจเกิดขึ้นของรายการขาย รายการส่วนลดทางการค้าและส่วนลดพิเศษต่างๆ ตลอดรอบระยะเวลาบัญชี โดยเฉพาะรายการบัญชีที่ทำผ่านใบสำคัญทั่วไป

ค่าเผื่อนี้สงสัยจะสูญ

ในการแสดงมูลค่าของลูกหนี้ ณ วันสิ้นรอบระยะเวลาบัญชีซึ่งมีจำนวนที่เป็นสาระสำคัญอย่างมากต่องบการเงิน กลุ่มบริษัทจะต้องประมาณจำนวนหนี้สงสัยจะสูญสำหรับลูกหนี้ที่คาดว่าจะเรียกเก็บไม่ได้และแสดงเป็นรายการหักจากลูกหนี้ตามรายละเอียดที่แสดงไว้หมายเหตุประกอบงบการเงินข้อ 9 โดยในการประมาณจำนวนหนี้สงสัยจะสูญดังกล่าวต้องอาศัยดุลยพินิจของฝ่ายบริหารโดยพิจารณาจากประสบการณ์การเก็บเงิน การวิเคราะห์อายุหนี้และการวิเคราะห์ความสามารถในการชำระชำระของลูกหนี้ ดังนั้นการประมาณจำนวนหนี้สงสัยจะสูญดังกล่าวจึงมีผลกระทบโดยตรงต่อจำนวนหนี้สงสัยจะสูญที่บันทึกเป็นค่าใช้จ่ายในส่วนของกำไรหรือขาดทุน และมูลค่าของลูกหนี้ที่แสดงอยู่ ณ วันสิ้นรอบระยะเวลารายงาน

ข้าพเจ้าได้ประเมินและทดสอบระบบการควบคุมภายในของกลุ่มบริษัทที่เกี่ยวข้องกับการประมาณจำนวนหนี้สงสัยจะสูญโดยการสอบถามผู้รับผิดชอบ ทำความเข้าใจและเลือกตัวอย่างมาทดสอบการปฏิบัติตามการควบคุมที่กลุ่มบริษัทออกแบบไว้ นอกจากนี้ข้าพเจ้าได้ทำความเข้าใจเกณฑ์ที่ฝ่ายบริหารใช้ในการพิจารณาจำนวนหนี้สงสัยจะสูญและสอบทานความสม่าเสมอของการใช้เกณฑ์ดังกล่าว ข้าพเจ้าได้สอบทานการจัดทำรายงานอายุหนี้และทดสอบการคำนวณจำนวนหนี้สงสัยจะสูญตามเกณฑ์ที่กำหนดไว้ รวมถึงการสอบทานการประมาณจำนวนหนี้สงสัยจะสูญของลูกหนี้การคำนวณเฉพาะเจาะจง

ข้อมูลอื่น

ผู้บริหารเป็นผู้รับผิดชอบต่อข้อมูลอื่น ซึ่งรวมถึงข้อมูลที่อยู่ในรายงานประจำปีของกลุ่มบริษัท (แต่ไม่รวมถึงงบการเงินและรายงานของผู้สอบบัญชีที่แสดงอยู่ในรายงานนั้น) ซึ่งคาดว่าจะถูกจัดเตรียมให้กับข้าพเจ้าภายหลังวันที่ในรายงานของผู้สอบบัญชีนี้

ความเห็นของข้าพเจ้าต่องบการเงินไม่ครอบคลุมถึงข้อมูลอื่นและข้าพเจ้าไม่ได้ให้ข้อสรุปในลักษณะการให้ความเชื่อมั่นในรูปแบบใดๆ ต่อข้อมูลอื่นนั้น

ความรับผิดชอบของข้าพเจ้าที่เกี่ยวข้องกับการตรวจสอบงบการเงินคือ การอ่านและพิจารณาว่าข้อมูลอื่นนั้นมีความขัดแย้งที่มีสาระสำคัญกับงบการเงินหรือกับความรู้ที่ได้รับจากการตรวจสอบของข้าพเจ้าหรือไม่ หรือปรากฏว่าข้อมูลอื่นแสดงขัดต่อข้อเท็จจริงอันเป็นสาระสำคัญหรือไม่



เมื่อข้าพเจ้าได้อ่านรายงานประจำปีของกลุ่มบริษัทตามที่กล่าวข้างต้นแล้ว และหากสรุปได้ว่าการแสดงข้อมูลที่ขัดต่อข้อเท็จจริงอันเป็นสาระสำคัญ ข้าพเจ้าจะสื่อสารเรื่องดังกล่าวให้ผู้มีหน้าที่ในการกำกับดูแลทราบเพื่อให้มีการดำเนินการแก้ไขที่เหมาะสมต่อไป

ความรับผิดชอบของผู้บริหารและผู้มีหน้าที่ในการกำกับดูแลต่องบการเงิน

ผู้บริหารมีหน้าที่รับผิดชอบในการจัดทำและนำเสนองบการเงินเหล่านี้โดยถูกต้องตามที่ควรตามมาตรฐานการรายงานทางการเงิน และรับผิดชอบเกี่ยวกับการควบคุมภายในที่ผู้บริหารพิจารณาว่าจำเป็นเพื่อให้สามารถจัดทำงบการเงินที่ปราศจากการแสดงข้อมูลที่ขัดต่อข้อเท็จจริงอันเป็นสาระสำคัญไม่ว่าจะเกิดจากการทุจริตหรือข้อผิดพลาด

ในการจัดทำงบการเงิน ผู้บริหารรับผิดชอบในการประเมินความสามารถของกลุ่มบริษัทในการดำเนินงานต่อเนื่อง การเปิดเผยเรื่องเกี่ยวกับการดำเนินงานต่อเนื่องในกรณีที่ไม่มีเรื่องดังกล่าว และการใช้เกณฑ์การบัญชีสำหรับกิจการที่ดำเนินงานต่อเนื่องเว้นแต่ผู้บริหารมีความตั้งใจที่จะเลิกกลุ่มบริษัทหรือหยุดดำเนินงานหรือไม่สามารถดำเนินงานต่อเนื่องอีกต่อไปได้

ผู้มีหน้าที่ในการกำกับดูแลมีหน้าที่ในการสอดส่องดูแลกระบวนการในการจัดทำรายงานทางการเงินของกลุ่มบริษัท

ความรับผิดชอบของผู้สอบบัญชีต่อการตรวจสอบงบการเงิน

การตรวจสอบของข้าพเจ้ามีวัตถุประสงค์เพื่อให้ได้ความเชื่อมั่นอย่างสมเหตุสมผลว่างบการเงินโดยรวมปราศจากการแสดงข้อมูลที่ขัดต่อข้อเท็จจริงอันเป็นสาระสำคัญหรือไม่ ไม่ว่าจะเป็นเกิดจากการทุจริตหรือข้อผิดพลาด และเสนอรายงานของผู้สอบบัญชีซึ่งรวมความเห็นของข้าพเจ้าอยู่ด้วย ความเชื่อมั่นอย่างสมเหตุสมผลคือความเชื่อมั่นในระดับสูงแต่ไม่ได้เป็นการรับประกันว่าการปฏิบัติงานตรวจสอบตามมาตรฐานการสอบบัญชีจะสามารถตรวจพบข้อมูลที่ขัดต่อข้อเท็จจริงอันเป็นสาระสำคัญที่มีอยู่ได้เสมอไป ข้อมูลที่ขัดต่อข้อเท็จจริงอาจเกิดจากการทุจริตหรือข้อผิดพลาดและถือว่ามีสาระสำคัญเมื่อการดำเนินการอย่างสมเหตุสมผลได้วาระการที่ขัดต่อข้อเท็จจริงแต่ละรายการหรือทุกรายการรวมกันจะมีผลต่อการตัดสินใจทางเศรษฐกิจของผู้ใช้งบการเงินจากการใช้งบการเงินเหล่านี้

ในการตรวจสอบของข้าพเจ้าตามมาตรฐานการสอบบัญชี ข้าพเจ้าใช้ดุลยพินิจและการสังเกตและสงสัยเยี่ยงผู้ประกอบวิชาชีพตลอดการตรวจสอบ และข้าพเจ้าได้ปฏิบัติงานดังต่อไปนี้ด้วย

- ระบุและประเมินความเสี่ยงที่อาจมีการแสดงข้อมูลที่ขัดต่อข้อเท็จจริงอันเป็นสาระสำคัญในงบการเงิน ไม่ว่าจะเป็นเกิดจากการทุจริตหรือข้อผิดพลาด ออกแบบและปฏิบัติงานตามวิธีการตรวจสอบเพื่อตอบสนองต่อความเสี่ยงเหล่านั้น และได้หลักฐานการสอบบัญชีที่เพียงพอและเหมาะสมเพื่อเป็นเกณฑ์ในการแสดงความเห็นของข้าพเจ้า ความเสี่ยงที่ไม่พบข้อมูลที่ขัดต่อข้อเท็จจริงอันเป็นสาระสำคัญซึ่งเป็นผลมาจากการทุจริตจะสูงกว่าความเสี่ยงที่เกิดจากข้อผิดพลาด เนื่องจากการทุจริตอาจเกี่ยวกับการสมรู้ร่วมคิด การปลอมแปลงเอกสารหลักฐาน การตั้งใจละเว้นการแสดงผลข้อมูล การแสดงผลข้อมูลที่ไม่ตรงตามข้อเท็จจริงหรือการแทรกแซงการควบคุมภายใน
- ทำความเข้าใจเกี่ยวกับระบบการควบคุมภายในที่เกี่ยวข้องกับการตรวจสอบ เพื่อออกแบบวิธีการตรวจสอบให้เหมาะสมกับสถานการณ์ แต่ไม่ใช่เพื่อวัตถุประสงค์ในการแสดงความเห็นต่อความมีประสิทธิภาพของการควบคุมภายในของกลุ่มบริษัท
- ประเมินความเหมาะสมของนโยบายการบัญชีที่ผู้บริหารใช้และความสมเหตุสมผลของประมาณการทางบัญชีและการเปิดเผยข้อมูลที่เกี่ยวข้องที่ผู้บริหารจัดทำ

- สรุปร่วมกับความเหมาะสมของการใช้เกณฑ์การบัญชีสำหรับกิจการที่ดำเนินงานต่อเนื่องของผู้บริหาร และสรุปจากหลักฐานการสอบบัญชีที่ได้รับว่ามีความไม่แน่นอนที่มีสาระสำคัญเกี่ยวกับเหตุการณ์หรือสถานการณ์ที่อาจเป็นเหตุให้เกิดข้อสงสัยอย่างมีนัยสำคัญต่อความสามารถของกลุ่มบริษัทในการดำเนินงานต่อเนื่องหรือไม่ หากข้าพเจ้าได้ข้อสรุปว่ามีความไม่แน่นอนที่มีสาระสำคัญ ข้าพเจ้าจะต้องให้ข้อสังเกตไว้ในรายงานของผู้สอบบัญชีของข้าพเจ้าถึงการเปิดเผยข้อมูลที่เกี่ยวข้องในงบการเงิน หรือหากเห็นว่าการเปิดเผยดังกล่าวไม่เพียงพอ ข้าพเจ้าจะแสดงความคิดเห็นที่เปลี่ยนแปลงไป ข้อสรุปของข้าพเจ้าขึ้นอยู่กับหลักฐานการสอบบัญชีที่ได้รับจนถึงวันที่ในรายงานของผู้สอบบัญชีของข้าพเจ้า อย่างไรก็ตาม เหตุการณ์หรือสถานการณ์ในอนาคตอาจเป็นเหตุให้กลุ่มบริษัทต้องหยุดการดำเนินงานต่อเนื่องได้
- ประเมินการนำเสนอ โครงสร้างและเนื้อหาของงบการเงินโดยรวม รวมถึงการเปิดเผยข้อมูลที่เกี่ยวข้อง ตลอดจนประเมินว่างบการเงินแสดงรายการและเหตุการณ์ที่เกิดขึ้นโดยถูกต้องตามที่ควรหรือไม่
- รวบรวมเอกสารหลักฐานการสอบบัญชีที่เหมาะสมอย่างเพียงพอเกี่ยวกับข้อมูลทางการเงินของกิจการหรือของกิจกรรมทางธุรกิจภายในกลุ่มบริษัทเพื่อแสดงความคิดเห็นต่องบการเงินรวม ข้าพเจ้ารับผิดชอบต่อการกำหนดแนวทาง การควบคุมดูแล และการปฏิบัติตามตรวจสอบกลุ่มบริษัท ข้าพเจ้าเป็นผู้รับผิดชอบแต่เพียงผู้เดียวต่อความเห็นของข้าพเจ้า

ข้าพเจ้าได้สื่อสารกับผู้มีหน้าที่ในการกำกับดูแลในเรื่องต่างๆ ซึ่งรวมถึงขอบเขตและช่วงเวลาของการตรวจสอบตามที่ได้วางแผนไว้ ประเด็นที่มีนัยสำคัญที่พบจากการตรวจสอบรวมถึงข้อบกพร่องที่มีนัยสำคัญในระบบการควบคุมภายในหากข้าพเจ้าได้พบในระหว่างการตรวจสอบของข้าพเจ้า

ข้าพเจ้าได้ให้คำรับรองแก่ผู้มีหน้าที่ในการกำกับดูแลว่าข้าพเจ้าได้ปฏิบัติตามข้อกำหนดจรรยาบรรณที่เกี่ยวข้องกับความเป็นอิสระและได้สื่อสารกับผู้มีหน้าที่ในการกำกับดูแลเกี่ยวกับความสัมพันธ์ทั้งหมดตลอดจนเรื่องอื่นซึ่งข้าพเจ้าเชื่อว่ามีเหตุผลที่บุคคลภายนอกอาจพิจารณาว่ากระทบต่อความเป็นอิสระของข้าพเจ้าและมาตรการที่ข้าพเจ้าใช้เพื่อป้องกันไม่ให้ข้าพเจ้าขาดความเป็นอิสระ

จากเรื่องทั้งหลายที่สื่อสารกับผู้มีหน้าที่ในการกำกับดูแล ข้าพเจ้าได้พิจารณาเรื่องต่างๆ ที่มีนัยสำคัญที่สุดในการตรวจสอบงบการเงินในงวดปัจจุบันและกำหนดเป็นเรื่องสำคัญในการตรวจสอบ ข้าพเจ้าได้อธิบายเรื่องเหล่านี้ไว้ในรายงานของผู้สอบบัญชี เว้นแต่กฎหมายหรือข้อบังคับห้ามไม่ให้เปิดเผยเรื่องดังกล่าวต่อสาธารณะ หรือในสถานการณ์ที่ยากที่จะเกิดขึ้น ข้าพเจ้าพิจารณาว่าไม่ควรสื่อสารเรื่องดังกล่าวในรายงานของข้าพเจ้าเพราะการกระทำดังกล่าวสามารถคาดการณ์ได้อย่างสมเหตุสมผลว่าจะมีผลกระทบในทางลบมากกว่าผลประโยชน์ที่ผู้มีส่วนได้เสียสาธารณะจะได้จากการสื่อสารดังกล่าว

ข้าพเจ้าเป็นผู้รับผิดชอบงานสอบบัญชีและการนำเสนอรายงานฉบับนี้

กรรณ แก้ว วัฒนศิริกุล

กรรณ แก้ว ลิ้มปิติติกุล

ผู้สอบบัญชีรับอนุญาต เลขทะเบียน 5874

บริษัท สำนักงาน อีวาย จำกัด

กรุงเทพฯ: 27 กุมภาพันธ์ 2561



งบแสดงฐานะการเงิน

บริษัท สัตว์พัฒนาผลิตภัณฑ์ จำกัด (มหาชน) และบริษัทย่อย

ณ วันที่ 31 ธันวาคม 2560

(หน่วย : บาท)

		งบการเงินรวม		งบการเงินเฉพาะกิจการ	
	หมายเหตุ	2560	2559	2560	2559
สินทรัพย์					
สินทรัพย์หมุนเวียน					
เงินสดและรายการเทียบเท่าเงินสด	7	41,533,926	42,542,145	26,617,212	27,811,771
เงินลงทุนชั่วคราว - เงินฝากประจำ		968,012,521	1,027,213,044	968,012,521	1,027,213,044
เงินลงทุนชั่วคราว - หลักทรัพย์					
ในความต้องการของตลาด	8	291,834,740	206,112,959	291,834,740	206,112,959
ลูกหนี้การค้าและลูกหนี้อื่น	9	213,416,814	203,223,912	143,268,901	126,656,907
เงินให้กู้ยืมระยะสั้นแก่กิจการที่เกี่ยวข้องกัน	6	-	-	150,500,000	218,000,000
สินค้าคงเหลือ	10	682,687,372	703,786,993	318,070,370	266,218,023
สินทรัพย์ชีวภาพส่วนที่หมุนเวียน	11	3,440,758	6,757,401	3,440,758	6,757,401
สินทรัพย์หมุนเวียนอื่น		9,862,988	7,403,044	4,537,717	3,937,765
รวมสินทรัพย์หมุนเวียน		2,210,789,119	2,197,039,498	1,906,282,219	1,882,707,870
สินทรัพย์ไม่หมุนเวียน					
เงินลงทุนในบริษัทร่วม	12	9,183,951	9,272,211	9,272,211	9,272,211
เงินลงทุนในบริษัทย่อย	13	-	-	194,999,800	194,999,800
เงินลงทุนระยะยาวอื่น	14	18,430,417	16,500,017	18,430,417	16,500,017
อสังหาริมทรัพย์เพื่อการลงทุน	15	14,003,993	14,003,993	13,754,587	13,754,587
ที่ดิน อาคารและอุปกรณ์	16	691,433,562	711,427,374	297,914,330	322,185,417
สินทรัพย์ชีวภาพส่วนที่ไม่หมุนเวียน	11	28,643,135	29,604,321	28,643,135	29,604,321
สินทรัพย์ไม่หมุนเวียนอื่น		16,728,816	17,685,277	14,093,471	15,672,463
รวมสินทรัพย์ไม่หมุนเวียน		778,423,874	798,493,193	577,107,951	601,988,816
รวมสินทรัพย์		2,989,212,993	2,995,532,691	2,483,390,170	2,484,696,686

หมายเหตุประกอบงบการเงินเป็นส่วนหนึ่งของงบการเงินนี้

งบแสดงฐานะการเงิน (ต่อ)

บริษัท สืพัฒนาลิขิตภัณฑ์ จำกัด (มหาชน) และบริษัทย่อย

ณ วันที่ 31 ธันวาคม 2560

(หน่วย : บาท)

หมายเหตุ	งบการเงินรวม		งบการเงินเฉพาะกิจการ	
	2560	2559	2560	2559
หนี้สินและส่วนของผู้ถือหุ้น				
หนี้สินหมุนเวียน				
เจ้าหนี้การค้าและเจ้าหนี้อื่น	17	185,330,799	168,798,072	114,234,575
ภาษีเงินได้นิติบุคคลค้างจ่าย		16,002,463	21,918,236	6,767,969
หนี้สินหมุนเวียนอื่น		3,453,681	2,868,104	2,835,931
รวมหนี้สินหมุนเวียน		204,786,943	193,584,412	123,838,475
หนี้สินไม่หมุนเวียน				
หนี้สินภาษีเงินได้รอการตัดบัญชี	22	41,743,132	42,377,193	13,690,482
สำรองผลประโยชน์ระยะยาวของพนักงาน	18	75,944,056	55,717,653	37,117,336
รวมหนี้สินไม่หมุนเวียน		117,687,188	98,094,846	50,807,818
รวมหนี้สิน		322,474,131	291,679,258	174,646,293
ส่วนของผู้ถือหุ้น				
ทุนเรือนหุ้น				
ทุนจดทะเบียน				
หุ้นสามัญ 929,070,000 หุ้น มูลค่าหุ้นละ 1 บาท		929,070,000	929,070,000	929,070,000
ทุนออกจำหน่ายและชำระเต็มมูลค่าแล้ว				
หุ้นสามัญ 922,180,251 หุ้น มูลค่าหุ้นละ 1 บาท		922,180,251	922,180,251	922,180,251
ส่วนเกินมูลค่าหุ้นสามัญ		681,345,392	681,345,392	681,345,392
กำไรสะสม				
จัดสรรแล้ว - สำรองตามกฎหมาย	19	143,625,000	142,500,000	122,500,000
ยังไม่ได้จัดสรร		665,321,989	699,741,347	499,946,051
องค์ประกอบอื่นของส่วนของผู้ถือหุ้น	20	225,783,376	230,780,710	82,772,183
ส่วนของผู้ถือหุ้นของบริษัทฯ		2,638,256,008	2,676,547,700	2,308,743,877
ส่วนของผู้มีส่วนได้เสียที่ไม่มีอำนาจควบคุมของ บริษัทย่อย		28,482,854	27,305,733	-
รวมส่วนของผู้ถือหุ้น		2,666,738,862	2,703,853,433	2,308,743,877
รวมหนี้สินและส่วนของผู้ถือหุ้น		2,989,212,993	2,995,532,691	2,484,696,686

หมายเหตุประกอบงบการเงินเป็นส่วนหนึ่งของงบการเงินนี้



งบกำไรขาดทุนเบ็ดเสร็จ

บริษัท สีสพัฒนาลิขิตภัณฑ์ จำกัด (มหาชน) และบริษัทย่อย

สำหรับปีสิ้นสุดวันที่ 31 ธันวาคม 2560

(หน่วย : บาท)

หมายเหตุ	งบการเงินรวม		งบการเงินเฉพาะกิจการ	
	2560	2559	2560	2559
กำไรขาดทุน:				
รายได้				
รายได้จากการขาย	3,325,914,373	3,389,462,980	1,629,254,744	1,589,356,117
รายได้อื่น				
ดอกเบี้ยรับ	14,841,252	16,653,672	23,487,077	23,482,876
เงินปันผลรับ	6,753,000	8,113,900	82,753,000	103,113,900
อื่นๆ	20,593,154	64,721,516	10,820,912	54,880,974
รวมรายได้	3,368,101,779	3,478,952,068	1,746,315,733	1,770,833,867
ค่าใช้จ่าย				
ต้นทุนขาย	2,913,341,955	2,951,492,515	1,419,270,047	1,392,059,267
ค่าใช้จ่ายในการขาย	70,048,461	72,789,451	39,864,112	41,714,723
ค่าใช้จ่ายในการบริหาร	158,157,087	157,532,107	91,341,008	92,241,762
รวมค่าใช้จ่าย	3,141,547,503	3,181,814,073	1,550,475,167	1,526,015,752
กำไรก่อนส่วนแบ่งขาดทุนจากเงินลงทุนในบริษัทร่วม				
ค่าใช้จ่ายทางการเงินและค่าใช้จ่ายภาษีเงินได้	226,554,276	297,137,995	195,840,566	244,818,115
ส่วนแบ่งขาดทุนจากเงินลงทุนในบริษัทร่วม	12 (88,259)	(2,069,213)	-	-
กำไรก่อนค่าใช้จ่ายทางการเงินและค่าใช้จ่ายภาษีเงินได้				
เงินได้	226,466,017	295,068,782	195,840,566	244,818,115
ค่าใช้จ่ายทางการเงิน	(1,618,883)	(2,034,381)	(770,271)	(975,515)
กำไรก่อนค่าใช้จ่ายภาษีเงินได้	224,847,134	293,034,401	195,070,295	243,842,600
ภาษีเงินได้	22 (28,362,555)	(39,085,576)	(7,413,675)	(10,086,586)
กำไรสำหรับปี	196,484,579	253,948,825	187,656,620	233,756,014

หมายเหตุประกอบงบการเงินเป็นส่วนหนึ่งของงบการเงินนี้

งบกำไรขาดทุนเบ็ดเสร็จ (ต่อ)

บริษัท สืพัฒนาวลิตภัณฑ์ จำกัด (มหาชน) และบริษัทย่อย

สำหรับปีสิ้นสุดวันที่ 31 ธันวาคม 2560

(หน่วย : บาท)

หมายเหตุ	งบการเงินรวม		งบการเงินเฉพาะกิจการ	
	2560	2559	2560	2559
กำไรขาดทุนเบ็ดเสร็จอื่น:				
รายการที่จะไม่ถูกบันทึกในส่วนของกำไรหรือขาดทุนในภายหลัง				
ขาดทุนจากการประมาณการตามหลักคณิตศาสตร์ประกันภัย	18	(10,232,771)	-	(5,983,565)
การเปลี่ยนแปลงในส่วนเกินทุนจากการตีราคาสินทรัพย์	-	11,558,817	-	(5,097,952)
หัก: ผลกระทบของภาษีเงินได้	22	1,956,902	(2,311,763)	1,107,061
รายการที่จะไม่ถูกบันทึกในส่วนของกำไรหรือขาดทุนในภายหลังสุทธิจากภาษีเงินได้		(8,275,869)	9,247,054	(4,876,504)
กำไรขาดทุนเบ็ดเสร็จอื่นสำหรับปี		(8,275,869)	9,247,054	(4,078,362)
กำไรขาดทุนเบ็ดเสร็จรวมสำหรับปี		188,208,710	263,195,879	182,780,116
การแบ่งปันกำไร				
ส่วนที่เป็นของผู้ถือหุ้นของบริษัทฯ		191,137,468	248,144,721	187,656,620
ส่วนที่เป็นของผู้มีส่วนได้เสียที่ไม่มีอำนาจควบคุมของบริษัทฯ		5,347,111	5,804,104	233,756,014
		196,484,579	253,948,825	
การแบ่งปันกำไรขาดทุนเบ็ดเสร็จรวม				
ส่วนที่เป็นของผู้ถือหุ้นของบริษัทฯ		183,031,568	256,729,383	182,780,116
ส่วนที่เป็นของผู้มีส่วนได้เสียที่ไม่มีอำนาจควบคุมของบริษัทฯ		5,177,142	6,466,496	229,677,652
		188,208,710	263,195,879	
กำไรต่อหุ้น	24			
กำไรต่อหุ้นขั้นพื้นฐาน				
กำไรส่วนที่เป็นของผู้ถือหุ้นของบริษัทฯ		0.21	0.27	0.20

หมายเหตุประกอบงบการเงินเป็นส่วนหนึ่งของงบการเงินนี้



งบกระแสเงินสด

บริษัท ลิฟพัฒนาผลิตภัณฑ์ จำกัด (มหาชน) และบริษัทย่อย

สำหรับปีสิ้นสุดวันที่ 31 ธันวาคม 2560

(หน่วย : บาท)

กระแสเงินสดจากกิจกรรมดำเนินงาน

	งบการเงินรวม		งบการเงินเฉพาะกิจการ	
	2560	2559	2560	2559
กำไรก่อนภาษี	224,847,134	293,034,401	195,070,295	243,842,600
รายการปรับกระทบยอดกำไรก่อนภาษีเป็นเงินสดรับ (จ่าย)				
จากกิจกรรมดำเนินงาน				
ขาดทุน (กำไร) ที่ยังไม่เกิดขึ้นจริงของเงินลงทุนชั่วคราว -				
หลักทรัพย์ในความต้องการของตลาด	16,979,017	(5,866,250)	16,979,017	(5,866,250)
กำไรจากการขายเงินลงทุนชั่วคราว - หลักทรัพย์				
ในความต้องการของตลาด	(14,126,453)	(32,000,387)	(14,126,453)	(32,000,387)
ขาดทุน (กำไร) จากการเปลี่ยนแปลงในมูลค่ายุติธรรมของ				
สินทรัพย์ชีวภาพ	2,718,469	(1,914,309)	2,718,469	(1,914,309)
ค่าเสื่อมราคา	61,458,284	77,155,668	29,748,685	34,183,051
หนี้สูญ	96,772	403,694	81,076	165,475
ค่าเผื่อหนี้สงสัยจะสูญ	1,009,430	1,322,980	497,975	2,319,994
กลับรายการสำรองส่วนลดทางการค้า	(179,255)	-	-	-
การปรับลดสินค้าคงเหลือเป็นมูลค่าสุทธิที่จะได้รับ (กลับรายการ)	(1,699,040)	2,254,489	(1,045,696)	693,887
ส่วนแบ่งขาดทุนจากเงินลงทุนในบริษัทร่วม	88,259	2,069,213	-	-
กำไรจากการจำหน่ายที่ดินและอุปกรณ์	(3,210,066)	(9,960,022)	(926,462)	(6,458,107)
ค่าเผื่อการด้อยค่าของเงินลงทุนในบริษัทร่วม	-	-	-	1,852,789
มูลค่ายุติธรรมของอสังหาริมทรัพย์เพื่อการลงทุนลดลง	-	67,500	-	67,500
สำรองผลประโยชน์ระยะยาวของพนักงาน	12,268,732	7,526,467	5,959,543	3,343,445
กำไรจากอัตราแลกเปลี่ยนที่ยังไม่เกิดขึ้นจริง	-	(79,229)	-	(29,993)
เงินปันผลรับจากเงินลงทุนในบริษัทย่อย	-	-	(76,000,000)	(95,000,000)
เงินปันผลรับจากเงินลงทุนระยะยาวอื่น	(6,753,000)	(8,113,900)	(6,753,000)	(8,113,900)
ดอกเบี้ยรับ	(14,841,252)	(16,653,672)	(23,487,077)	(23,482,876)
ค่าใช้จ่ายดอกเบี้ย	16,695	94,615	11,308	198,811
กำไรจากการดำเนินงานก่อนการเปลี่ยนแปลงในสินทรัพย์				
และหนี้สินดำเนินงาน	278,673,726	309,341,258	128,727,680	113,801,730
สินทรัพย์ดำเนินงาน (เพิ่มขึ้น) ลดลง				
ลูกหนี้การค้าและลูกหนี้อื่น	(11,735,682)	(2,678,658)	1,261,004	(6,023,112)
สินค้าคงเหลือ	22,798,661	(50,940,903)	(50,806,651)	(5,961,023)
สินทรัพย์ชีวภาพส่วนที่หมุนเวียน	1,950,988	(2,996,342)	1,950,988	(2,996,342)
สินทรัพย์หมุนเวียนอื่น	(2,264,222)	4,291,055	(599,952)	1,660,399
สินทรัพย์ชีวภาพส่วนที่ไม่หมุนเวียน	(391,628)	4,195,306	(391,628)	4,195,304
สินทรัพย์ไม่หมุนเวียนอื่น	956,461	(724,447)	1,578,993	(1,269,101)

หมายเหตุประกอบงบการเงินเป็นส่วนหนึ่งของงบการเงินนี้

งบกระแสเงินสด (ต่อ)

บริษัท ลิฟพัฒนาผลิตภัณฑ์ จำกัด (มหาชน) และบริษัทย่อย

สำหรับปีสิ้นสุดวันที่ 31 ธันวาคม 2560

(หน่วย : บาท)

	งบการเงินรวม		งบการเงินเฉพาะกิจการ	
	2560	2559	2560	2559
หนี้สินดำเนินงานเพิ่มขึ้น (ลดลง)				
เจ้าหนี้การค้าและเจ้าหนี้อื่น	16,532,727	(20,221,628)	30,949,519	(14,189,118)
หนี้สินหมุนเวียนอื่น	(453,353)	(466,357)	(53,353)	(444,103)
เงินสดจากกิจกรรมดำเนินงาน	306,067,678	239,799,284	112,616,600	88,774,634
จ่ายผลประโยชน์ระยะยาวของพนักงาน	(2,275,100)	(4,494,399)	(1,235,300)	(2,279,700)
จ่ายดอกเบี้ย	(16,695)	(94,615)	(11,308)	(198,811)
จ่ายภาษีเงินได้	(33,151,208)	(25,964,392)	(10,712,891)	(8,486,682)
เงินสดสุทธิจากกิจกรรมดำเนินงาน	270,624,675	209,245,878	100,657,101	77,809,441
กระแสเงินสดจากกิจกรรมลงทุน				
เงินลงทุนชั่วคราว - เงินฝากประจำลดลง (เพิ่มขึ้น)	59,200,523	(11,074,815)	59,200,523	(11,074,815)
เงินลงทุนชั่วคราว - หลักทรัพย์ในความต้องการของตลาดเพิ่มขึ้น	(88,574,345)	(88,171,538)	(88,574,345)	(88,171,538)
เงินสดรับจากการลดทุนในบริษัทร่วม	-	33,375,000	-	33,375,000
เงินให้กู้ยืมระยะสั้นแก่บริษัทย่อยเพิ่มขึ้น	-	-	(435,000,000)	(477,000,000)
ชำระคืนเงินให้กู้ยืมระยะสั้นแก่บริษัทย่อย	-	-	502,500,000	471,000,000
ซื้ออุปกรณ์	(50,241,730)	(48,152,977)	(13,390,460)	(21,079,726)
เงินสดรับจากการจำหน่ายที่ดินและอุปกรณ์	11,987,324	11,135,098	8,839,324	7,358,042
เงินสดจ่ายซื้อเงินลงทุนระยะยาวอื่น	(1,930,400)	-	(1,930,400)	-
เงินปันผลรับจากเงินลงทุนในบริษัทย่อย	-	-	57,000,000	95,000,000
เงินปันผลรับจากเงินลงทุนระยะยาวอื่น	6,753,000	6,343,900	6,753,000	6,343,900
ดอกเบี้ยรับ	15,457,085	20,483,999	24,035,028	29,039,761
เงินสดสุทธิจาก (ใช้ไปใน) กิจกรรมลงทุน	(47,348,543)	(76,061,333)	119,432,670	44,790,624
กระแสเงินสดจากกิจกรรมจัดหาเงิน				
เงินเบิกเกินบัญชีจากธนาคารลดลง	-	(483,418)	-	(483,418)
เงินสดรับจากเงินกู้ยืมระยะสั้นจากบริษัทย่อย	-	-	-	52,000,000
ชำระคืนเงินกู้ยืมระยะสั้นจากบริษัทย่อย	-	-	-	(52,000,000)
จ่ายเงินปันผล	(221,284,330)	(110,647,895)	(221,284,330)	(110,647,895)
เงินปันผลที่บริษัทย่อยจ่ายให้กับผู้มีส่วนได้เสียที่ไม่มีอำนาจควบคุม	(3,000,021)	(5,000,000)	-	-
เงินสดสุทธิใช้ไปในกิจกรรมจัดหาเงิน	(224,284,351)	(116,131,313)	(221,284,330)	(111,131,313)
เงินสดและรายการเทียบเท่าเงินสดเพิ่มขึ้น (ลดลง) สุทธิ	(1,008,219)	17,053,232	(1,194,559)	11,468,752
เงินสดและรายการเทียบเท่าเงินสดต้นปี	42,542,145	25,488,913	27,811,771	16,343,019
เงินสดและรายการเทียบเท่าเงินสดปลายปี	41,533,926	42,542,145	26,617,212	27,811,771

หมายเหตุประกอบงบการเงินเป็นส่วนหนึ่งของงบการเงินนี้

งบแสดงการเปลี่ยนแปลงส่วนของผู้ถือหุ้น

บริษัท สัตพัฒน์ผลิตภัณฑ์ จำกัด (มหาชน) และบริษัทย่อย

สำหรับปีสิ้นสุดวันที่ 31 ธันวาคม 2560

(หน่วย: บาท)

งบการเงินรวม								
ส่วนของผู้ถือหุ้นของบริษัทฯ								
ทุนเรือนหุ้น ที่ออก และชำระแล้ว	ส่วนเกินมูลค่า หุ้นสามัญ	กำไรสะสม		องค์ประกอบอื่นของ ส่วนของผู้ถือหุ้น		รวม ส่วนของผู้ถือหุ้น ของบริษัทฯ	ส่วนของผู้มี ส่วนได้เสียที่ ไม่อำนาจ ควบคุม ของบริษัทฯย่อย	รวม ส่วนของ ผู้ถือหุ้น
		จัดสรรแล้ว - สำรองตาม กฎหมาย	ยังไม่ได้จัดสรร	กำไรขาดทุนเบ็ดเสร็จอื่น	ส่วนเกินทุนจาก การตีราคากที่ดิน			
ยอดคงเหลือ ณ วันที่ 1 มกราคม 2559	922,180,251	681,345,392	142,500,000	562,258,256	222,196,049	2,530,479,948	25,839,236	2,556,319,184
กำไรสำหรับปี	-	-	-	248,144,721	-	248,144,721	5,804,104	253,948,825
กำไรขาดทุนเบ็ดเสร็จอื่นสำหรับปี	-	-	-	-	8,584,661	8,584,661	662,393	9,247,054
กำไรขาดทุนเบ็ดเสร็จรวมสำหรับปี	-	-	-	248,144,721	8,584,661	256,729,382	6,466,497	263,195,879
เงินปันผลจ่าย (หมายเหตุ 27)	-	-	-	(110,661,630)	-	(110,661,630)	-	(110,661,630)
เงินปันผลที่บริษัทจ่ายให้กับผู้มี ส่วนได้เสียที่ไม่มีอำนาจควบคุม	-	-	-	-	-	-	(5,000,000)	(5,000,000)
ยอดคงเหลือ ณ วันที่ 31 ธันวาคม 2559	922,180,251	681,345,392	142,500,000	699,741,347	230,780,710	2,676,547,700	27,305,733	2,703,853,433
ยอดคงเหลือ ณ วันที่ 1 มกราคม 2560	922,180,251	681,345,392	142,500,000	699,741,347	230,780,710	2,676,547,700	27,305,733	2,703,853,433
กำไรสำหรับปี	-	-	-	191,137,468	-	191,137,468	5,347,111	196,484,579
กำไรขาดทุนเบ็ดเสร็จอื่นสำหรับปี	-	-	-	(8,105,900)	-	(8,105,900)	(169,969)	(8,275,869)
กำไรขาดทุนเบ็ดเสร็จรวมสำหรับปี	-	-	-	183,031,568	-	183,031,568	5,177,142	188,208,710
กำไรขาดทุนเบ็ดเสร็จรวมสำหรับปี	-	-	-	4,997,334	(4,997,334)	-	-	-
โอนส่วนเกินทุนจากการตีราคาที่ดินไป กำไรสะสม (หมายเหตุ 16)	-	-	-	(221,323,260)	-	(221,323,260)	-	(221,323,260)
เงินปันผลจ่าย (หมายเหตุ 27)	-	-	-	-	-	-	-	-
เงินปันผลที่บริษัทจ่ายให้กับผู้มี ส่วนได้เสียที่ไม่มีอำนาจควบคุม	-	-	-	-	-	-	(4,000,021)	(4,000,021)
โอนกำไรสะสมที่ยังไม่ได้จัดสรรเป็นสำรอง ตามกฎหมาย	-	-	1,125,000	(1,125,000)	-	-	-	-
ยอดคงเหลือ ณ วันที่ 31 ธันวาคม 2560	922,180,251	681,345,392	143,625,000	665,321,989	225,783,376	2,638,256,008	28,482,854	2,666,738,862

หมายเหตุประกอบงบการเงินเป็นส่วนหนึ่งของงบการเงิน



งบแสดงการเปลี่ยนแปลงส่วนของผู้ถือหุ้น (ต่อ)

บริษัท สพัฒน์นาผลิตภัณฑ์ จำกัด (มหาชน) และบริษัทย่อย

สำหรับปีสิ้นสุดวันที่ 31 ธันวาคม 2560

(หน่วย: บาท)

งบแสดงการเปลี่ยนแปลงส่วนของผู้ถือหุ้น (ต่อ)	งบการเงินเฉพาะกิจการ					
	ทุนเรือนหุ้น ที่ออก และชำระแล้ว	ส่วนเกินมูลค่า หุ้นสามัญ	กำไรสะสม		องค์ประกอบอื่นของ ส่วนของผู้ถือหุ้น กำไรขาดทุนเบ็ดเสร็จอื่น	รวม ส่วนของผู้ ถือหุ้น
			จัดสรรแล้ว - สำรองตามกฎหมาย	ยังไม่ได้จัดสรร		
ยอดคงเหลือ ณ วันที่ 1 มกราคม 2559	922,180,251	681,345,392	122,500,000	410,397,477	91,847,879	2,228,270,999
กำไรสำหรับปี	-	-	-	233,756,014	-	233,756,014
กำไรขาดทุนเบ็ดเสร็จอื่นสำหรับปี	-	-	-	-	(4,078,362)	(4,078,362)
กำไรขาดทุนเบ็ดเสร็จรวมสำหรับปี	-	-	-	233,756,014	(4,078,362)	229,677,652
เงินปันผลจ่าย (หมายเหตุ 27)	-	-	-	(110,661,630)	-	(110,661,630)
ยอดคงเหลือ ณ วันที่ 31 ธันวาคม 2559	922,180,251	681,345,392	122,500,000	533,491,861	87,769,517	2,347,287,021
ยอดคงเหลือ ณ วันที่ 1 มกราคม 2560	922,180,251	681,345,392	122,500,000	533,491,861	87,769,517	2,347,287,021
กำไรสำหรับปี	-	-	-	187,656,620	-	187,656,620
กำไรขาดทุนเบ็ดเสร็จอื่นสำหรับปี	-	-	-	(4,876,504)	-	(4,876,504)
กำไรขาดทุนเบ็ดเสร็จรวมสำหรับปี	-	-	-	182,780,116	-	182,780,116
โอนส่วนเกินทุนจากการตีราคาที่ดินไป กำไรสะสม (หมายเหตุ 16)	-	-	-	4,997,334	(4,997,334)	-
เงินปันผลจ่าย (หมายเหตุ 27)	-	-	-	(221,323,260)	-	(221,323,260)
ยอดคงเหลือ ณ วันที่ 31 ธันวาคม 2560	922,180,251	681,345,392	122,500,000	499,946,051	82,772,183	2,308,743,877

หมายเหตุประกอบงบการเงินเป็นส่วนหนึ่งของงบการเงินนี้



หมายเหตุประกอบงบการเงินรวม

บริษัท ลีพัฒนาผลิตภัณฑ์ จำกัด (มหาชน) และบริษัทย่อย

สำหรับปีสิ้นสุดวันที่ 31 ธันวาคม 2560

1. ข้อมูลทั่วไป

บริษัท ลีพัฒนาผลิตภัณฑ์ จำกัด (มหาชน) ("บริษัทฯ") เป็นบริษัทมหาชนซึ่งจัดตั้งและมีภูมิลำเนาในประเทศไทย ธุรกิจหลักของบริษัทฯ คือ (1) ผลิตและจำหน่ายอาหารสัตว์ (2) อบพีช กิจการไซโลและจำหน่ายวัตถุดิบสำหรับผลิตอาหารสัตว์ (3) ฟาร์มทดลอง และ (4) ฟาร์มเพาะพันธุ์ไก่ ที่อยู่ตามที่ตั้งทะเบียนของบริษัทฯ อยู่ที่ 33/137 ถนนสุขวงศ์ สุริยวงศ์ บางรัก กรุงเทพฯ

2. เกณฑ์ในการจัดทำงบการเงิน

2.1 งบการเงินนี้จัดทำขึ้นตามมาตรฐานการรายงานทางการเงินที่กำหนดในพระราชบัญญัติวิชาชีพบัญชี พ.ศ. 2547 โดยแสดงรายการในงบการเงินตามข้อกำหนดในประกาศกรมพัฒนาธุรกิจการค้าลงวันที่ 11 ตุลาคม 2559 ออกตามความในพระราชบัญญัติการบัญชี พ.ศ. 2543

งบการเงินฉบับภาษาไทยเป็นงบการเงินฉบับที่บริษัทฯ ใช้เป็นทางการตามกฎหมาย งบการเงินฉบับภาษาอังกฤษแปลจากงบการเงินฉบับภาษาไทยนี้

งบการเงินนี้ได้จัดทำขึ้นโดยใช้เกณฑ์ราคาทุนเดิมเว้นแต่จะได้เปิดเผยเป็นอย่างอื่นในนโยบายการบัญชี

2.2 เกณฑ์ในการจัดทำงบการเงินรวม

ก) งบการเงินรวมนี้ได้จัดทำขึ้นโดยรวมงบการเงินของบริษัท ลีพัฒนาผลิตภัณฑ์ จำกัด (มหาชน) (ซึ่งต่อไปนี้จะเรียกว่า "บริษัทฯ") และบริษัทย่อย (ซึ่งต่อไปนี้จะเรียกว่า "บริษัทย่อย") ดังต่อไปนี้

ชื่อบริษัท	ลักษณะธุรกิจ	จัดตั้งขึ้นในประเทศ	อัตราร้อยละของการถือหุ้น	
			2560	2559
			ร้อยละ	ร้อยละ
บริษัท ลีพัฒนาอาหารสัตว์ จำกัด	ผลิตอาหารสัตว์และจำหน่ายวัตถุดิบสำหรับผลิตอาหารสัตว์	ไทย	95	95
บริษัท ลีพัฒนาเกษตรมั่นคง จำกัด (ถือหุ้นโดยบริษัท ลีพัฒนาอาหารสัตว์ จำกัด ร้อยละ 99.99)	ไซโลอบพีชและจำหน่ายวัตถุดิบสำหรับผลิตอาหารสัตว์	ไทย	95	95
บริษัท โพธิ์งามฟาร์มทะเล จำกัด	ให้เช่าโรงเรือน	ไทย	100	100

- ข) บริษัทฯ จะถือว่ามีการควบคุมกิจการที่เข้าไปลงทุนหรือบริษัทย่อยได้ หากบริษัทฯ มีสิทธิได้รับหรือมีส่วนได้เสียในผลตอบแทนของกิจการที่เข้าไปลงทุน และสามารถใช้อำนาจในการสั่งการกิจกรรมที่ส่งผลกระทบอย่างมีนัยสำคัญต่อจำนวนเงินผลตอบแทนนั้นได้
- ค) บริษัทฯ นำงบการเงินของบริษัทย่อยมารวมในการจัดทำงบการเงินรวมตั้งแต่วันที่บริษัทฯ มีอำนาจในการควบคุมบริษัทย่อยจนถึงวันที่บริษัทฯ สิ้นสุดการควบคุมบริษัทย่อยนั้น
- ง) งบการเงินของบริษัทย่อยได้จัดทำขึ้นโดยใช้นโยบายการบัญชีที่สำคัญเช่นเดียวกันกับของบริษัทฯ
- จ) ยอดคงค้างระหว่างบริษัทฯ และบริษัทย่อย รายการค้าระหว่างกันที่มีสาระสำคัญได้ถูกตัดออกจากงบการเงินรวมนี้แล้ว
- ฉ) ส่วนของผู้มีส่วนได้เสียที่ไม่มีอำนาจควบคุม คือ จำนวนกำไรหรือขาดทุนและสินทรัพย์สุทธิของบริษัทย่อยส่วนที่ไม่ได้เป็นของบริษัทฯ และแสดงเป็นรายการแยกต่างหากในส่วนของการกำไรหรือขาดทุนรวมและส่วนของผู้ถือหุ้นในงบแสดงฐานะการเงินรวม

2.3 บริษัทฯ จัดทำงบการเงินเฉพาะกิจการ โดยแสดงเงินลงทุนในบริษัทย่อย และบริษัทร่วมตามวิธีราคาทุน

3. มาตรฐานการรายงานทางการเงินใหม่

ก. มาตรฐานการรายงานทางการเงินที่เริ่มมีผลบังคับใช้ในปัจจุบัน

ในระหว่างปี บริษัทฯ และบริษัทย่อยได้นำมาตรฐานการรายงานทางการเงินและการตีความมาตรฐานการรายงานทางการเงินฉบับปรับปรุง (ปรับปรุง 2559) รวมถึงแนวปฏิบัติทางบัญชีฉบับใหม่ ซึ่งมีผลบังคับใช้สำหรับงบการเงินที่มีรอบระยะเวลาบัญชีที่เริ่มในหรือหลังวันที่ 1 มกราคม 2560 มาถือปฏิบัติ มาตรฐานการรายงานทางการเงินดังกล่าวได้รับการปรับปรุงหรือจัดให้มีขึ้นเพื่อให้มีเนื้อหาเท่าเทียมกับมาตรฐานการรายงานทางการเงินระหว่างประเทศ โดยส่วนใหญ่เป็นการปรับปรุงถ้อยคำและคำศัพท์ การตีความและการให้แนวปฏิบัติทางบัญชีกับผู้ใช้งานมาตรฐาน การนำมาตรฐานการรายงานทางการเงินดังกล่าวมาถือปฏิบัตินี้ไม่มีผลกระทบอย่างเป็นสาระสำคัญต่องบการเงินของบริษัทฯ และบริษัทย่อย ยกเว้นมาตรฐานการบัญชีดังต่อไปนี้

มาตรฐานการบัญชี ฉบับที่ 27 (ปรับปรุง 2559) เรื่อง งบการเงินเฉพาะกิจการ

มาตรฐานฉบับปรับปรุงนี้กำหนดทางเลือกเพิ่มเติมสำหรับการบันทึกบัญชีเงินลงทุนในบริษัทย่อย เงินลงทุนในการร่วมค้า และเงินลงทุนในบริษัทร่วม ในงบการเงินเฉพาะกิจการโดยเลือกบันทึกตามวิธีส่วนได้เสียได้ ตามที่อธิบายไว้ในมาตรฐานการบัญชีฉบับที่ 28 (ปรับปรุง 2559) เรื่อง เงินลงทุนในบริษัทร่วมและการร่วมค้า ทั้งนี้ กิจการต้องใช้วิธีการบันทึกบัญชีเดียวกันสำหรับเงินลงทุนแต่ละประเภทและหากกิจการเลือกบันทึกเงินลงทุนดังกล่าวตามวิธีส่วนได้เสียในงบการเงินเฉพาะกิจการ กิจการต้องปรับปรุงรายการดังกล่าวโดยวิธีปรัยย้อนหลัง

มาตรฐานฉบับดังกล่าวไม่มีผลกระทบต่องบการเงินของบริษัทฯ และบริษัทย่อย เนื่องจากฝ่ายบริหารได้พิจารณาแล้วว่าเลือกบันทึกเงินลงทุนดังกล่าวตามวิธีราคาทุนในงบการเงินเฉพาะกิจการตามเดิม



ข. มาตรฐานการรายงานทางการเงินที่จะมีผลบังคับใช้ในอนาคต

ในระหว่างปีปัจจุบัน สภาวิชาชีพบัญชีได้ประกาศใช้มาตรฐานการรายงานทางการเงินและการตีความมาตรฐานการรายงานทางการเงินฉบับปรับปรุง (ปรับปรุง 2560) จำนวนหลายฉบับ ซึ่งมีผลบังคับใช้สำหรับงบการเงินที่มีรอบระยะเวลาบัญชีที่เริ่มในหรือหลังวันที่ 1 มกราคม 2561 มาตรฐานการรายงานทางการเงินดังกล่าวได้รับการปรับปรุงหรือจัดให้มีขึ้นเพื่อให้มีเนื้อหาเท่าเทียมกับมาตรฐานการรายงานทางการเงินระหว่างประเทศ โดยส่วนใหญ่เป็นการปรับปรุงและอธิบายให้ชัดเจนเกี่ยวกับการเปิดเผยข้อมูลในหมายเหตุประกอบงบการเงิน

ฝ่ายบริหารของบริษัทฯ และบริษัทย่อยเชื่อว่ามาตรฐานการรายงานทางการเงินฉบับปรับปรุงจะไม่มีผลกระทบอย่างเป็นสาระสำคัญต่องบการเงินเมื่อนำมาถือปฏิบัติ

4. นโยบายการบัญชีที่สำคัญ

4.1 การรับรู้รายได้

ขายสินค้า

รายได้จากการขายสินค้ารับรู้เมื่อบริษัทฯ และบริษัทย่อยได้โอนความเสี่ยงและผลตอบแทนที่มีนัยสำคัญของความเป็นเจ้าของสินค้าให้กับผู้ซื้อแล้ว รายได้จากการขายแสดงมูลค่าตามราคาในใบกำกับสินค้าโดยไม่รวมภาษีมูลค่าเพิ่ม สำหรับสินค้าที่ได้ส่งมอบหลังจากหักส่วนลดแล้ว

ดอกเบี้ยรับ

ดอกเบี้ยรับถือเป็นรายได้ตามเกณฑ์คงค้างโดยคำนึงถึงอัตราผลตอบแทนที่แท้จริง

เงินปันผลรับ

เงินปันผลรับถือเป็นรายได้เมื่อบริษัทฯ มีสิทธิในการรับเงินปันผล

4.2 เงินสดและรายการเทียบเท่าเงินสด

เงินสดและรายการเทียบเท่าเงินสด หมายถึง เงินสดและเงินฝากธนาคาร และเงินลงทุนระยะสั้นที่มีสภาพคล่องสูง ซึ่งถึงกำหนดจ่ายคืนภายในระยะเวลาไม่เกิน 3 เดือนนับจากวันที่ได้มาและไม่มีข้อจำกัดในการเบิกใช้

4.3 ลูกหนี้การค้า

ลูกหนี้การค้าแสดงมูลค่าตามจำนวนมูลค่าสุทธิที่จะได้รับ บริษัทฯ และบริษัทย่อยบันทึกค่าเผื่อนี้ลงสลับจะสูญเสียสุทธิสำหรับผลขาดทุนโดยประมาณที่อาจเกิดขึ้นจากการเก็บเงินจากลูกหนี้ไม่ได้ ซึ่งโดยทั่วไปพิจารณาจากประสบการณ์การเก็บเงินและการวิเคราะห์อายุหนี้

4.4 สินค้าคงเหลือ

สินค้าสำเร็จรูปและสินค้าระหว่างผลิตแสดงมูลค่าตามราคาทุนตามวิธีถัวเฉลี่ยหรือมูลค่าสุทธิที่จะได้รับแล้วแต่ราคาใดจะต่ำกว่า ราคาทุนดังกล่าววัดมูลค่าตามวิธีต้นทุนมาตรฐานซึ่งใกล้เคียงกับต้นทุนจริง และประกอบด้วยต้นทุนวัตถุดิบ แรงงาน และค่าเสียหายในการผลิต

วัตถุดิบ ภาชนะบรรจุและหีบห่อ อะไหล่และวัสดุโรงงานและวัตถุดิบใช้ในฟาร์มแสดงมูลค่าตามราคาทุนถัวเฉลี่ยหรือมูลค่าสุทธิ ที่จะได้รับแล้วแต่ราคาใดจะต่ำกว่า และจะถือเป็นส่วนหนึ่งของต้นทุนการผลิตเมื่อมีการเบิกใช้

4.5 เกษตรกรรม

บริษัท มีสินทรัพย์ชีวภาพเป็นสุกรพ่อแม่พันธุ์ ลูกสุกร สัตว์น้ำ และต้นไม้ซึ่งจะถูกวัดมูลค่าด้วยมูลค่ายุติธรรมหักต้นทุนในการขาย

มูลค่ายุติธรรมของสุกรพ่อแม่พันธุ์ คำนวณโดยใช้วิธีคิดลดกระแสเงินสดในอนาคต ส่วนลูกสุกร สัตว์น้ำ และต้นไม้คำนวณโดยใช้วิธีอ้างอิงจากราคามูลค่ายุติธรรมหักประมาณการต้นทุนในการขาย ผลกำไรหรือขาดทุนที่เกิดจากการเปลี่ยนแปลงในมูลค่ายุติธรรมของสินทรัพย์ชีวภาพและผลิตผลทางการเกษตรบันทึกในส่วนของกำไรหรือขาดทุน

ในกรณีที่ไม่สามารถวัดมูลค่ายุติธรรมได้อย่างน่าเชื่อถือ สินทรัพย์ชีวภาพต้องวัดด้วยราคาทุนหักค่าเสื่อมราคาสะสมและค่าเผื่อการด้อยค่าสะสม และในทันทีที่มูลค่ายุติธรรมของสินทรัพย์ชีวภาพนั้นสามารถวัดได้อย่างน่าเชื่อถือ บริษัท จะวัดมูลค่าด้วยมูลค่ายุติธรรมหักต้นทุนในการขาย

4.6 เงินลงทุน

ก) เงินลงทุนในหลักทรัพย์เพื่อค้าแสดงตามมูลค่ายุติธรรม การเปลี่ยนแปลงในมูลค่ายุติธรรมของหลักทรัพย์บันทึกในส่วนของกำไรหรือขาดทุน

ข) เงินลงทุนในตราสารทุนที่ไม่อยู่ในความต้องการของตลาดถือเป็นเงินลงทุนทั่วไป ซึ่งแสดงในราคาทุนสุทธิจากค่าเผื่อการด้อยค่า (ถ้ามี)

ค) เงินลงทุนในบริษัทร่วมที่แสดงอยู่ในงบการเงินรวมแสดงมูลค่าตามวิธีส่วนได้เสีย

ง) เงินลงทุนในบริษัทย่อยและบริษัทร่วมที่แสดงอยู่ในงบการเงินเฉพาะกิจการแสดงมูลค่าตามวิธีราคาทุน บริษัท จะพิจารณามูลค่าของเงินลงทุนหากมีข้อบ่งชี้ว่าเงินลงทุนดังกล่าวอาจด้อยค่า

มูลค่ายุติธรรมของหลักทรัพย์ในความต้องการของตลาดคำนวณจากราคาเสนอซื้อหลังสุด ณ สิ้นวันทำการสุดท้ายของปี มูลค่ายุติธรรมของหน่วยลงทุนคำนวณจากมูลค่าสินทรัพย์สุทธิของหน่วยลงทุน

บริษัท ใช้วิธีถัวเฉลี่ยถ่วงน้ำหนักในการคำนวณต้นทุนของเงินลงทุน



ในกรณีที่มีการโอนเปลี่ยนประเภทเงินลงทุนจากประเภทหนึ่งไปเป็นอีกประเภทหนึ่ง บริษัทฯ จะปรับมูลค่าของเงินลงทุนดังกล่าวใหม่โดยใช้มูลค่ายุติธรรม ณ วันที่โอนเปลี่ยนประเภทเงินลงทุน ผลแตกต่างระหว่างราคาตามบัญชีและมูลค่ายุติธรรม ณ วันที่โอนจะบันทึกในส่วนของกำไรหรือขาดทุนหรือแสดงเป็นองค์ประกอบอื่นของส่วนของผู้ถือหุ้นแล้วแต่ประเภทของเงินลงทุนที่มีการโอนเปลี่ยน

เมื่อมีการจำหน่ายเงินลงทุน ผลต่างระหว่างสิ่งตอบแทนสุทธิที่ได้รับกับมูลค่าตามบัญชีของเงินลงทุนจะถูกบันทึกในส่วนของกำไรหรือขาดทุน

4.7 อสังหาริมทรัพย์เพื่อการลงทุน

บริษัทฯ และบริษัทย่อยวัดมูลค่าเริ่มแรกของอสังหาริมทรัพย์เพื่อการลงทุนด้วยราคาทุนซึ่งรวมต้นทุนการทำรายการ หลังจากนั้น บริษัทฯ และบริษัทย่อยจะวัดมูลค่าอสังหาริมทรัพย์เพื่อการลงทุนด้วยมูลค่ายุติธรรม บริษัทฯ และบริษัทย่อยรับรู้ผลกำไรหรือขาดทุนที่เกิดขึ้นจากการเปลี่ยนแปลงมูลค่ายุติธรรมของอสังหาริมทรัพย์เพื่อการลงทุนในส่วนของกำไรหรือขาดทุนในปีที่เกิดขึ้น

บริษัทฯ และบริษัทย่อยรับรู้ผลต่างระหว่างจำนวนเงินที่ได้รับสุทธิจากการจำหน่ายกับมูลค่าตามบัญชีของสินทรัพย์ในส่วนของกำไรหรือขาดทุนในปีที่ตีรายการอสังหาริมทรัพย์เพื่อการลงทุนออกจากบัญชี

4.8 ที่ดิน อาคารและอุปกรณ์ และค่าเสื่อมราคา

ที่ดินแสดงมูลค่าตามราคาที่ดีใหม่ อาคารและอุปกรณ์แสดงมูลค่าตามราคาทุนหักค่าเสื่อมราคาสะสม และค่าเผื่อการด้อยค่าของสินทรัพย์ (ถ้ามี)

บริษัทฯ และบริษัทย่อยบันทึกมูลค่าเริ่มแรกของที่ดินในราคาทุน ณ วันที่ได้สินทรัพย์มา หลังจากนั้นบริษัทฯ และบริษัทย่อยจัดให้มีการประเมินราคาที่ดินโดยผู้ประเมินราคาอิสระและบันทึกสินทรัพย์ดังกล่าวในราคาที่ดีใหม่ ทั้งนี้บริษัทฯ และบริษัทย่อยจัดให้มีการประเมินราคาสินทรัพย์ดังกล่าวเป็นครั้งคราวเพื่อมีให้ราคาตามบัญชี ณ วันสิ้นรอบระยะเวลารายงานแตกต่างจากมูลค่ายุติธรรมอย่างมีสาระสำคัญ

บริษัทฯ และบริษัทย่อยบันทึกส่วนต่างซึ่งเกิดจากการตีราคาที่ดินดังต่อไปนี้

- บริษัทฯ และบริษัทย่อยบันทึกราคาตามบัญชีของที่ดินที่เพิ่มขึ้นจากการตีราคาใหม่ในกำไรขาดทุนเบ็ดเสร็จอื่นและรับรู้จำนวนสะสมในบัญชี "ส่วนเกินทุนจากการตีราคาที่ดิน" ในส่วนของผู้ถือหุ้น อย่างไรก็ตาม หากสินทรัพย์นั้นเคยมีการตีราคาลดลงและบริษัทฯ และบริษัทย่อยได้รับรู้ราคาที่ลดลงในส่วนของกำไรหรือขาดทุนแล้ว ส่วนที่เพิ่มจากการตีราคาใหม่นี้จะถูกรับรู้เป็นรายได้ไม่เกิดจำนวนที่เคยลดลง ซึ่งรับรู้เป็นค่าใช้จ่ายปีก่อนแล้ว

- บริษัทฯ และบริษัทย่อยรับรู้ราคาตามบัญชีของที่ดินที่ลดลงจากการตีราคาใหม่ในส่วนของกำไรหรือขาดทุน อย่างไรก็ตาม หากสินทรัพย์นั้นเคยมีการตีราคาเพิ่มขึ้นและยังมียอดคงค้างของบัญชี “ส่วนเกินทุนจากการตีราคาที่ดิน” อยู่ในส่วนของผู้ถือหุ้น ส่วนที่ลดลงจากการตีราคาใหม่จะถูกรับรู้ในกำไรขาดทุนเบ็ดเสร็จอื่นในจำนวนที่ไม่เกินยอดคงเหลือของบัญชี “ส่วนเกินทุนจากการตีราคาที่ดิน”

ค่าเสื่อมราคาของอาคารและอุปกรณ์คำนวณจากราคาทุนของสินทรัพย์โดยวิธีเส้นตรงตามอายุการให้ประโยชน์โดยประมาณ ดังนี้

อาคารและสิ่งปลูกสร้าง	10 - 20 ปี
เครื่องจักรและอุปกรณ์	5 - 15 ปี
เครื่องตกแต่งและเครื่องใช้สำนักงาน	5 ปี
ยานพาหนะ	5 ปี

ค่าเสื่อมราคารวมอยู่ในการคำนวณผลการดำเนินงาน

ไม่มีการคิดค่าเสื่อมราคาสำหรับที่ดินและสินทรัพย์ระหว่างติดตั้งและก่อสร้าง

บริษัทฯ และบริษัทย่อยตัดรายการที่ดิน อาคารและอุปกรณ์ ออกจากบัญชี เมื่อจำหน่ายสินทรัพย์หรือคาดว่าจะไม่ได้รับประโยชน์เชิงเศรษฐกิจในอนาคตจากการใช้หรือการจำหน่ายสินทรัพย์ รายการผลกำไรหรือขาดทุนจากการจำหน่ายสินทรัพย์จะรับรู้ในส่วนของกำไรหรือขาดทุนเมื่อบริษัทฯ และบริษัทย่อยตัดรายการสินทรัพย์นั้นออกจากบัญชี

4.9 รายการธุรกิจกับบุคคลหรือกิจการที่เกี่ยวข้องกัน

บุคคลหรือกิจการที่เกี่ยวข้องกันกับบริษัทฯ และบริษัทย่อย หมายถึง บุคคลหรือกิจการที่มีอำนาจควบคุมบริษัทฯ และบริษัทย่อย หรือถูกบริษัทฯ และบริษัทย่อยควบคุมไม่ว่าจะเป็นโดยทางตรงหรือทางอ้อม หรืออยู่ภายใต้การควบคุมเดียวกันกับบริษัทฯ และบริษัทย่อย

นอกจากนี้บุคคลหรือกิจการที่เกี่ยวข้องกันยังหมายรวมถึงบริษัทร่วมและบุคคลหรือกิจการที่มีสิทธิออกเสียงโดยทางตรงหรือทางอ้อมซึ่งทำให้มีอิทธิพลอย่างเป็นสาระสำคัญต่อบริษัทฯ และบริษัทย่อย ผู้บริหารสำคัญ กรรมการหรือพนักงานของบริษัทฯ และบริษัทย่อยที่มีอำนาจในการวางแผนและควบคุมการดำเนินงานของบริษัทฯ และบริษัทย่อย

4.10 สัญญาเช่าระยะยาว

สัญญาเช่าที่ดิน อาคารและอุปกรณ์ที่ความเสี่ยงและผลตอบแทนของความเป็นเจ้าของส่วนใหญ่ไม่ได้โอนไปให้กับผู้เช่าถือเป็นสัญญาเช่าดำเนินงาน จำนวนเงินที่จ่ายตามสัญญาเช่าดำเนินงานรับรู้เป็นค่าใช้จ่ายในส่วนของกำไรหรือขาดทุนตามวิธีเส้นตรงตลอดอายุสัญญาเช่า



4.11 เงินตราต่างประเทศ

บริษัทฯ แสดงงบการเงินรวมและงบการเงินเฉพาะกิจการเป็นสกุลเงินบาท ซึ่งเป็นสกุลเงินที่ใช้ในการดำเนินงานของบริษัทฯ รายการต่าง ๆ ของแต่ละกิจการที่รวมอยู่ในงบการเงินรวมวัดมูลค่าด้วยสกุลเงินที่ใช้ในการดำเนินงานของแต่ละกิจการนั้น

รายการที่เป็นเงินตราต่างประเทศแปลงค่าเป็นเงินบาทโดยใช้อัตราแลกเปลี่ยน ณ วันที่เกิดรายการสินทรัพย์และหนี้สินที่เป็นตัวเงินซึ่งอยู่ในสกุลเงินตราต่างประเทศได้แปลงค่าเป็นเงินบาทโดยใช้อัตราแลกเปลี่ยน ณ วันสิ้นรอบระยะเวลารายงาน

กำไรและขาดทุนที่เกิดจากการเปลี่ยนแปลงในอัตราแลกเปลี่ยนได้รวมอยู่ในการคำนวณผลการดำเนินงาน

4.12 การด้อยค่าของสินทรัพย์

ทุกวันสิ้นรอบระยะเวลารายงาน บริษัทฯ และบริษัทย่อยจะทำการประเมินการด้อยค่าของที่ดิน อาคารและอุปกรณ์หรือสินทรัพย์ที่ไม่มีตัวตนอื่นของบริษัทฯ และบริษัทย่อยหากมีข้อบ่งชี้ว่าสินทรัพย์ดังกล่าวอาจด้อยค่า บริษัทฯ และบริษัทย่อยรับรู้ขาดทุนจากการด้อยค่าเมื่อมูลค่าที่คาดว่าจะได้รับคืนของสินทรัพย์มีมูลค่าต่ำกว่ามูลค่าตามบัญชีของสินทรัพย์นั้น ทั้งนี้มูลค่าที่คาดว่าจะได้รับคืนหมายถึงมูลค่ายุติธรรมหักต้นทุนในการขายของสินทรัพย์หรือมูลค่าจากการใช้สินทรัพย์แล้วแต่ราคาใดจะสูงกว่า

บริษัทฯ และบริษัทย่อยจะรับรู้รายการขาดทุนจากการด้อยค่าในส่วนของกำไรหรือขาดทุน ยกเว้นในกรณีที่ดินซึ่งใช้วิธีการตีราคาใหม่และได้บันทึกส่วนเกินทุนจากการตีราคาใหม่ไว้ในส่วนของผู้ถือหุ้น ขาดทุนจากการด้อยค่าจะรับรู้ในส่วนของผู้ถือหุ้นไม่เกินไปกว่าส่วนเกินทุนจากการตีราคาที่เคยบันทึกไว้

4.13 ผลประโยชน์ของพนักงาน

ผลประโยชน์ระยะสั้นของพนักงาน

บริษัทฯ และบริษัทย่อยรับรู้ เงินเดือน ค่าจ้าง โบนัส และเงินสมทบกองทุนประกันสังคมเป็นค่าใช้จ่ายเมื่อเกิดรายการ

ผลประโยชน์หลังออกจางานของพนักงาน และผลประโยชน์ระยะยาวอื่นของพนักงาน

โครงการสมทบเงิน

บริษัทฯ บริษัทย่อยและพนักงานได้ร่วมกันจัดตั้งกองทุนสำรองเลี้ยงชีพ ซึ่งประกอบด้วยเงินที่พนักงานจ่ายสะสมและเงินที่บริษัทฯ และบริษัทย่อยจ่ายสมทบให้เป็นรายเดือน สินทรัพย์ของกองทุนสำรองเลี้ยงชีพได้แยกออกจากสินทรัพย์ของบริษัทฯ และบริษัทย่อย เงินที่บริษัทฯ และบริษัทย่อยจ่ายสมทบกองทุนสำรองเลี้ยงชีพบันทึกเป็นค่าใช้จ่ายในปีที่เกิดรายการ

โครงการผลประโยชน์หลังออกจากงาน และผลประโยชน์ระยะยาวอื่นของพนักงาน

บริษัทฯ และบริษัทย่อยมีภาระสำหรับเงินชดเชยที่ต้องจ่ายให้แก่พนักงานเมื่อออกจากงานตามกฎหมายแรงงาน และตามโครงการผลตอบแทนพนักงานอื่นๆ ซึ่งบริษัทฯ และบริษัทย่อยถือว่าเงินชดเชยดังกล่าวเป็นโครงการผลประโยชน์หลังออกจากงานสำหรับพนักงาน นอกจากนี้ บริษัทฯ จัดให้มีโครงการผลประโยชน์ระยะยาวอื่นของพนักงาน ได้แก่ โครงการเงินรางวัลการปฏิบัติงานครบกำหนดระยะเวลา และโครงการสิทธิการลางานที่ยังได้รับค่าตอบแทนชนิดสะสม

บริษัทฯ และบริษัทย่อยคำนวณหนี้สินตามโครงการผลประโยชน์หลังออกจากงานของพนักงาน โดยใช้วิธีคิดลดแต่ละหน่วยที่ประมาณการไว้ (Projected Unit Credit Method) โดยผู้เชี่ยวชาญอิสระได้ทำการประเมินภาระผูกพันดังกล่าวตามหลักคณิตศาสตร์ประกันภัย

ผลกำไรหรือขาดทุนจากการประมาณการตามหลักคณิตศาสตร์ประกันภัย สำหรับโครงการผลประโยชน์หลังออกจากงานของพนักงานจะรับรู้ทันทีในกำไรขาดทุนเบ็ดเสร็จอื่น

ผลกำไรหรือขาดทุนจากการประมาณการตามหลักคณิตศาสตร์ประกันภัย สำหรับโครงการผลประโยชน์ระยะยาวอื่นของพนักงานจะรับรู้ทันทีในกำไรหรือขาดทุน

ต้นทุนบริการในอดีตจะถูกรับรู้ทั้งจำนวนในกำไรหรือขาดทุนทันทีที่มีการแก้ไขโครงการหรือลดขนาดโครงการหรือเมื่อกิจการรับรู้ต้นทุนการปรับโครงสร้างที่เกี่ยวข้อง

4.14 ประมาณการหนี้สิน

บริษัทฯ และบริษัทย่อยจะบันทึกประมาณการหนี้สินไว้ในบัญชีเมื่อภาระผูกพันซึ่งเป็นผลมาจากเหตุการณ์ในอดีตได้เกิดขึ้นแล้ว และมีความเป็นไปได้ค่อนข้างแน่นอนว่าบริษัทฯ และบริษัทย่อยจะเสียทรัพยากรเชิงเศรษฐกิจไปเพื่อปลดปล่อยภาระผูกพันนั้น และบริษัทฯ และบริษัทย่อยสามารถประมาณมูลค่าภาระผูกพันนั้นได้อย่างน่าเชื่อถือ

4.15 ภาษีเงินได้

ภาษีเงินได้ประกอบด้วยภาษีเงินได้ปัจจุบันและภาษีเงินได้รอการตัดบัญชี

ภาษีเงินได้ปัจจุบัน

บริษัทฯ และบริษัทย่อยบันทึกภาษีเงินได้ปัจจุบันตามจำนวนที่คาดว่าจะจ่ายให้กับหน่วยงานจัดเก็บภาษีของรัฐ โดยคำนวณจากกำไรทางภาษีตามหลักเกณฑ์ที่กำหนดในกฎหมายภาษีอากร



ภาษีเงินได้รอการตัดบัญชี

บริษัทฯ และบริษัทย่อยบันทึกภาษีเงินได้รอการตัดบัญชีของผลแตกต่างชั่วคราวระหว่างราคาตามบัญชีของสินทรัพย์และหนี้สิน ณ วันสิ้นรอบระยะเวลารายงานกับฐานภาษีของสินทรัพย์และหนี้สินที่เกี่ยวข้องนั้น โดยใช้อัตราภาษีที่มีผลบังคับใช้ ณ วันสิ้นรอบระยะเวลารายงาน

บริษัทฯ และบริษัทย่อยรับรู้หนี้สินภาษีเงินได้รอการตัดบัญชีของผลแตกต่างชั่วคราวที่ต้องเสียภาษีทุกรายการ แต่รับรู้สินทรัพย์ภาษีเงินได้รอการตัดบัญชีสำหรับผลแตกต่างชั่วคราวที่ใช้หักภาษี รวมทั้งผลขาดทุนทางภาษีที่ยังไม่ได้ใช้ในจำนวนเท่าที่มีความเป็นไปได้ค่อนข้างแน่ที่บริษัทฯ และบริษัทย่อยจะมีกำไรทางภาษีในอนาคตเพียงพอที่จะใช้ประโยชน์จากผลแตกต่างชั่วคราวที่ใช้หักภาษีและผลขาดทุนทางภาษีที่ยังไม่ได้ใช้นั้น

บริษัทฯ และบริษัทย่อยจะทบทวนมูลค่าตามบัญชีของสินทรัพย์ภาษีเงินได้รอการตัดบัญชีทุกสิ้นรอบระยะเวลารายงานและจะทำการปรับลดมูลค่าตามบัญชีดังกล่าว หากมีความเป็นไปได้ค่อนข้างแน่ว่าบริษัทฯ จะไม่มีกำไรทางภาษีเพียงพอต่อการนำสินทรัพย์ภาษีเงินได้รอการตัดบัญชีทั้งหมดหรือบางส่วนมาใช้ประโยชน์

บริษัทฯ และบริษัทย่อยจะบันทึกภาษีเงินได้รอการตัดบัญชีโดยตรงไปยังส่วนของผู้ถือหุ้นหากภาษีที่เกิดขึ้นเกี่ยวข้องกับรายการที่ได้บันทึกโดยตรงไปยังส่วนของผู้ถือหุ้น

4.16 การวัดมูลค่ายุติธรรม

มูลค่ายุติธรรม หมายถึง ราคาที่คาดว่าจะได้รับจากการขายสินทรัพย์หรือเป็นราคาที่จะต้องจ่ายเพื่อโอนหนี้สินให้ผู้อื่นโดยรายการดังกล่าวเป็นรายการที่เกิดขึ้นในสภาพปกติระหว่างผู้ซื้อและผู้ขาย (ผู้ร่วมในตลาด) ณ วันที่วัดมูลค่า บริษัทฯ และบริษัทย่อยใช้ราคาเสนอซื้อขายในตลาดที่มีสภาพคล่องในการวัดมูลค่ายุติธรรมของสินทรัพย์และหนี้สินซึ่งมาตรฐานการรายงานทางการเงินที่เกี่ยวข้องกำหนดให้ต้องวัดมูลค่าด้วยมูลค่ายุติธรรม ยกเว้นในกรณีที่ไม่มีตลาดที่มีสภาพคล่องสำหรับสินทรัพย์หรือหนี้สินที่มีลักษณะเดียวกันหรือไม่สามารถหาค่าเสนอซื้อขายในตลาดที่มีสภาพคล่องได้ บริษัทฯ และบริษัทย่อยจะประมาณมูลค่ายุติธรรมโดยใช้เทคนิคการประเมินมูลค่าที่เหมาะสมกับแต่ละสถานการณ์ และพยายามใช้ข้อมูลที่สามารถสังเกตได้ที่เกี่ยวข้องกับสินทรัพย์หรือหนี้สินที่จะวัดมูลค่ายุติธรรมนั้นให้มากที่สุด

ลำดับขั้นของมูลค่ายุติธรรมที่ใช้วัดมูลค่าและเปิดเผยมูลค่ายุติธรรมของสินทรัพย์และหนี้สินในงบการเงินแบ่งออกเป็นสามระดับตามประเภทของข้อมูลที่น่ามาใช้ในการวัดมูลค่ายุติธรรม ดังนี้

- ระดับ 1 ใช้ข้อมูลราคาเสนอซื้อขายของสินทรัพย์หรือหนี้สินอย่างเดียวกันในตลาดที่มีสภาพคล่อง
- ระดับ 2 ใช้ข้อมูลอื่นที่สามารถสังเกตได้ของสินทรัพย์หรือหนี้สิน ไม่ว่าจะเป็นข้อมูลทางตรงหรือทางอ้อม
- ระดับ 3 ใช้ข้อมูลที่ไม่สามารถสังเกตได้ เช่น ข้อมูลเกี่ยวกับกระแสเงินในอนาคตที่กิจการประมาณขึ้น

ทุกวันสิ้นรอบระยะเวลารายงาน บริษัทฯ และบริษัทย่อยจะประเมินความจำเป็นในการโอนรายการระหว่างลำดับขั้นของมูลค่ายุติธรรมสำหรับสินทรัพย์และหนี้สินที่ถืออยู่ ณ วันสิ้นรอบระยะเวลารายงานที่มีการวัดมูลค่ายุติธรรมแบบเกิดขึ้นประจำ

5. การใช้ดุลยพินิจและประมาณการทางบัญชีที่สำคัญ

ในการจัดทำงบการเงินตามมาตรฐานการรายงานทางการเงิน ฝ่ายบริหารจำเป็นต้องใช้ดุลยพินิจและการประมาณการในเรื่องที่มีความไม่แน่นอนเสมอ การใช้ดุลยพินิจและการประมาณการดังกล่าวนี้ส่งผลกระทบต่อจำนวนเงินที่แสดงในงบการเงินและต่อข้อมูลที่แสดงในหมายเหตุประกอบงบการเงิน ผลที่เกิดขึ้นจริงอาจแตกต่างไปจากจำนวนที่ประมาณการไว้ การใช้ดุลยพินิจและการประมาณการที่สำคัญมีดังนี้

ค่าเผื่อหนี้สงสัยจะสูญของลูกหนี้

ในการประมาณค่าเผื่อหนี้สงสัยจะสูญของลูกหนี้ ฝ่ายบริหารจำเป็นต้องใช้ดุลยพินิจในการประมาณการผลขาดทุนที่คาดว่าจะเกิดขึ้นจากลูกหนี้แต่ละราย โดยคำนึงถึงประสบการณ์การเก็บเงินในอดีต อายุของหนี้ที่ค้างค้างและสถานะเศรษฐกิจที่เป็นอยู่ในขณะนั้น เป็นต้น

สินทรัพย์ชีวภาพ

บริษัทฯ วัดมูลค่าของสินทรัพย์ชีวภาพ ด้วยมูลค่ายุติธรรมหักต้นทุนในการขาย ซึ่งมูลค่ายุติธรรมของสุกรพ่อแม่พันธุ์คำนวณโดยใช้วิธีคิดลดกระแสเงินสดในอนาคต ส่วนลูกสุกร สัตว์น้ำ และต้นไม้คำนวณโดยใช้วิธีอ้างอิงจากมูลค่ายุติธรรมหักประมาณการต้นทุนในการขาย การประเมินมูลค่าดังกล่าวต้องอาศัยข้อสมมติฐานและการประมาณการบางประการ เช่น ช่วงอายุวัยเจริญพันธุ์ของสุกรพ่อแม่พันธุ์ อัตราการให้กำเนิดลูกสุกร เป็นต้น

ค่าเผื่อการด้อยค่าของเงินลงทุน

บริษัทฯ จะตั้งค่าเผื่อการด้อยค่าของเงินลงทุนทั่วไปเมื่อมูลค่ายุติธรรมของเงินลงทุนดังกล่าวได้ลดลงอย่างมีสาระสำคัญและเป็นระยะเวลานานหรือเมื่อมีข้อบ่งชี้ของการด้อยค่า การที่จะสรุปว่าเงินลงทุนดังกล่าวได้ลดลงอย่างมีสาระสำคัญหรือเป็นระยะเวลานานหรือไม่นั้น จำเป็นต้องใช้ดุลยพินิจของฝ่ายบริหาร

อสังหาริมทรัพย์เพื่อการลงทุน

บริษัทฯ และบริษัทย่อยแสดงอสังหาริมทรัพย์เพื่อการลงทุนด้วยมูลค่ายุติธรรมซึ่งประเมินโดยผู้ประเมินราคาอิสระและรับรู้การเปลี่ยนแปลงมูลค่ายุติธรรมในส่วนของกำไรหรือขาดทุน ผู้ประเมินราคาอิสระประเมินมูลค่ายุติธรรมของอสังหาริมทรัพย์เพื่อการลงทุนโดยใช้วิธีเปรียบเทียบราคาตลาดสำหรับสินทรัพย์ประเภทที่ดิน ข้อสมมติฐานที่สำคัญที่ใช้ในการประเมินมูลค่ายุติธรรมของอสังหาริมทรัพย์เพื่อการลงทุนได้อธิบายไว้ในหมายเหตุประกอบงบการเงินข้อ 15

ที่ดิน อาคารและอุปกรณ์ และค่าเสื่อมราคา

ในการคำนวณค่าเสื่อมราคาของอาคารและอุปกรณ์ ฝ่ายบริหารจำเป็นต้องทำการประมาณอายุการให้ประโยชน์และมูลค่าคงเหลือเมื่อเลิกใช้งานของอาคารและอุปกรณ์ และต้องทบทวนอายุการให้ประโยชน์และมูลค่าคงเหลือใหม่หากมีการเปลี่ยนแปลงเกิดขึ้น

บริษัทฯ และบริษัทย่อยแสดงมูลค่าของที่ดินด้วยราคาที่ตีใหม่ ซึ่งราคาที่ตีใหม่นี้ได้ประเมินโดยผู้ประเมินราคาอิสระ โดยใช้วิธีเปรียบเทียบราคาตลาดสำหรับสินทรัพย์ประเภทที่ดิน ซึ่งการประเมินมูลค่าดังกล่าวต้องอาศัยข้อสมมติฐานและการประมาณการบางประการ ตามที่อธิบายในหมายเหตุประกอบงบการเงิน ข้อ 16



นอกจากนี้ ฝ่ายบริหารจำเป็นต้องสอบทานการด้อยค่าของที่ดิน อาคารและอุปกรณ์ในแต่ละช่วงเวลาและบันทึกขาดทุนจากการด้อยค่าหากคาดว่าจะได้รับคืนต่ำกว่ามูลค่าตามบัญชีของสินทรัพย์นั้น ในการนี้ฝ่ายบริหารจำเป็นต้องใช้ดุลยพินิจที่เกี่ยวข้องกับการคาดการณ์รายได้และค่าใช้จ่ายในอนาคตซึ่งเกี่ยวข้องกับสินทรัพย์นั้น

สินทรัพย์ภาษีเงินได้รอการตัดบัญชี

บริษัทฯ และบริษัทย่อยจะรับรู้สินทรัพย์ภาษีเงินได้รอการตัดบัญชีสำหรับผลแตกต่างชั่วคราวที่ใช้หักภาษีและขาดทุนทางภาษีที่ไม่ได้ใช้เมื่อมีความเป็นไปได้ค่อนข้างแน่ที่บริษัทฯ และบริษัทย่อยจะมีกำไรทางภาษีในอนาคต เพียงพอที่จะใช้ประโยชน์จากผลแตกต่างชั่วคราวและขาดทุนนั้น ในการนี้ฝ่ายบริหารจำเป็นต้องประมาณการว่าบริษัทฯ และบริษัทย่อยควรรับรู้จำนวนสินทรัพย์ภาษีเงินได้รอการตัดบัญชีเป็นจำนวนเท่าใด โดยพิจารณาถึงจำนวนกำไรทางภาษีที่คาดว่าจะเกิดในอนาคตในแต่ละช่วงเวลา

ผลประโยชน์หลังออกจากรางงานของพนักงานตามโครงการผลประโยชน์ และผลประโยชน์ระยะยาวอื่นของพนักงาน

หนี้สินตามโครงการผลประโยชน์หลังออกจากรางงานของพนักงาน และตามโครงการผลประโยชน์ระยะยาวอื่นของพนักงานประมาณขึ้นตามหลักคณิตศาสตร์ประกันภัย ซึ่งต้องอาศัยข้อสมมติฐานต่างๆ ในการประมาณการนั้น เช่น อัตราคิดลด อัตราการขึ้นเงินเดือนในอนาคต อัตราการเกษียณ และอัตราการเปลี่ยนแปลงในจำนวนพนักงาน เป็นต้น

6. รายการธุรกิจกับกิจการที่เกี่ยวข้องกัน

ในระหว่างปี บริษัทฯ และบริษัทย่อยมีรายการธุรกิจที่สำคัญกับบุคคลหรือกิจการที่เกี่ยวข้องกัน รายการธุรกิจดังกล่าวเป็นไปตามเงื่อนไขทางการค้าและเกณฑ์ตามที่ตกลงกันระหว่างบริษัทฯ และบริษัทย่อยและบุคคลหรือกิจการที่เกี่ยวข้องกันเหล่านั้น ซึ่งเป็นไปตามปกติธุรกิจโดยสามารถสรุปได้ดังนี้

(หน่วย: ล้านบาท)

	งบการเงินรวม		งบการเงินเฉพาะกิจการ		นโยบาย การกำหนดราคา
	2560	2559	2560	2559	
<u>รายการธุรกิจกับบริษัทย่อย</u>					
(ตัดออกจากงบการเงินรวมแล้ว)					
ขายสินค้า	-	-	99	175	ราคาเทียบเคียงตลาด
ดอกเบี้ยรับ	-	-	9	7	ร้อยละ 7.13 - 7.38 ต่อปี
เงินปันผลรับ	-	-	76	95	
ซื้อสินค้า	-	-	306	209	ราคาเทียบเคียงตลาด
ค่าเช่าจ่าย	-	-	1	1	ราคาตามสัญญา
<u>รายการธุรกิจกับบริษัทที่เกี่ยวข้องกัน</u>					
ค่าเช่าและค่าบริการจ่าย	14	15	7	7	ราคาตามสัญญา

ยอดคงค้างระหว่างบริษัทฯ และบริษัทย่อยและบริษัทที่เกี่ยวข้องกัน ณ วันที่ 31 ธันวาคม 2560 และ 2559 มีรายละเอียดดังนี้

(หน่วย: พันบาท)

	งบการเงินรวม		งบการเงินเฉพาะกิจการ	
	2560	2559	2560	2559
<u>ลูกหนี้การค้าและลูกหนี้อื่น - กิจการที่เกี่ยวข้องกัน</u> (หมายเหตุ 9)				
บริษัทย่อย	-	-	24,435	5,989
<u>เงินให้กู้ยืมระยะสั้นแก่กิจการที่เกี่ยวข้องกัน</u>				
บริษัทย่อย	-	-	150,500	218,000
<u>เจ้าหนี้การค้าและเจ้าหนี้อื่น - กิจการที่เกี่ยวข้องกัน</u> (หมายเหตุ 17)				
บริษัทย่อย	-	-	22,138	14,894

เงินให้กู้ยืมระยะสั้นแก่กิจการที่เกี่ยวข้องกัน

ยอดคงค้างของเงินให้กู้ยืมระยะสั้นระหว่างบริษัทฯ และบริษัทย่อย ณ วันที่ 31 ธันวาคม 2560 และ 2559 และการเคลื่อนไหวของเงินให้กู้ยืมดังกล่าวมีรายละเอียดดังนี้

(หน่วย: พันบาท)

		งบการเงินเฉพาะกิจการ			
		ยอดคงเหลือ ณ วันที่ 31 ธันวาคม 2559	เพิ่มขึ้น ระหว่างปี	ลดลง ระหว่างปี	ยอดคงเหลือ ณ วันที่ 31 ธันวาคม 2560
บริษัท ลีพัฒนาอาหารสัตว์ จำกัด	บริษัทย่อย	216,000	435,000	(502,000)	149,000
บริษัท โพธิ์งามฟาร์มทะเล จำกัด	บริษัทย่อย	2,000	-	(500)	1,500
รวม		218,000	435,000	(502,500)	150,500



ค่าตอบแทนกรรมการและผู้บริหาร

ในระหว่างปีสิ้นสุดวันที่ 31 ธันวาคม 2560 และ 2559 บริษัทฯ และบริษัทย่อยมีค่าใช้จ่ายผลประโยชน์พนักงานที่ให้แก่กรรมการและผู้บริหาร ดังต่อไปนี้

(หน่วย: พันบาท)

ผลประโยชน์ระยะสั้น

ผลประโยชน์หลังออกจากงาน

รวม

งบการเงินรวม		งบการเงินเฉพาะกิจการ	
2560	2559	2560	2559
14,613	15,733	8,876	9,773
928	438	446	174
15,541	16,171	9,322	9,947

การค้ำประกันกับกิจการที่เกี่ยวข้องกัน

บริษัทฯ และบริษัทย่อยมีการะจากการค้ำประกันให้กับกิจการที่เกี่ยวข้องกันตามที่กล่าวไว้ในหมายเหตุประกอบงบการเงินข้อ 28.3

7. เงินสดและรายการเทียบเท่าเงินสด

(หน่วย: พันบาท)

เงินสด

เงินฝากธนาคาร

รวม

งบการเงินรวม		งบการเงินเฉพาะกิจการ	
2560	2559	2560	2559
939	919	656	634
40,595	41,623	25,961	27,178
41,534	42,542	26,617	27,812

ณ วันที่ 31 ธันวาคม 2560 เงินฝากออมทรัพย์มีอัตราดอกเบี้ยระหว่างร้อยละ 0.10 ถึง 1.00 ต่อปี (2559: ร้อยละ 0.10 ถึง 0.75 ต่อปี)

8. เงินลงทุนชั่วคราว - หลักทรัพย์ในความต้องการของตลาด

ณ วันที่ 31 ธันวาคม 2560 และ 2559 บริษัทฯ มีเงินลงทุนในหลักทรัพย์ในความต้องการของตลาด ดังนี้

(หน่วย: พันบาท)

หลักทรัพย์เพื่อค้า

ตราสารทุน
กองทุนรวมตลาดเงิน
หัก: ขาดทุนที่ยังไม่เกิดขึ้นจริงจากการเปลี่ยนแปลง
มูลค่ายุติธรรมของเงินลงทุนชั่วคราว
รวมหลักทรัพย์เพื่อค้า - สุทธิ

งบการเงินรวมและงบการเงินเฉพาะกิจการ	
2560	2559
92,036	67,544
216,778	150,296
(16,979)	(11,727)
291,835	206,113

ในระหว่างปีเงินลงทุนในหลักทรัพย์ในความต้องการของตลาดมีการเปลี่ยนแปลงดังนี้

(หน่วย: พันบาท)

ราคาตามบัญชีต้นปี - สุทธิ
ซื้อระหว่างปี
ขายระหว่างปี
การเปลี่ยนแปลงมูลค่ายุติธรรมของเงินลงทุนชั่วคราว
ราคาตามบัญชีปลายปี - สุทธิ

งบการเงินรวมและงบการเงินเฉพาะกิจการ			
ตราสารทุน		กองทุนรวมตลาดเงิน	
2560	2559	2560	2559
55,070	71,472	151,043	8,603
226,323	387,794	708,371	709,000
(201,831)	(409,352)	(641,889)	(567,270)
(5,333)	5,156	81	710
74,229	55,070	217,606	151,043



9. ลูกหนี้การค้าและลูกหนี้อื่น

(หน่วย: พันบาท)

ลูกหนี้การค้า - กิจกรรมที่เกี่ยวข้องกัน

อายุหนี้คงค้างนับจากวันที่ถึงกำหนดชำระ

ยังไม่ได้ถึงกำหนดชำระ

ค้างชำระไม่เกิน 3 เดือน

รวมลูกหนี้การค้า - กิจกรรมที่เกี่ยวข้องกัน

ลูกหนี้การค้า - กิจกรรมที่ไม่เกี่ยวข้องกัน

อายุหนี้คงค้างนับจากวันที่ถึงกำหนดชำระ

ยังไม่ได้ถึงกำหนดชำระ

ค้างชำระ

ไม่เกิน 3 เดือน

3 - 6 เดือน

6 - 12 เดือน

มากกว่า 12 เดือน

รวม

หัก: ค่าเผื่อหนี้สงสัยจะสูญ

รวมลูกหนี้การค้า - กิจกรรมที่ไม่เกี่ยวข้องกัน, สุทธิ

รวมลูกหนี้การค้า - สุทธิ

ลูกหนี้อื่น

เงินทดรองแก่กิจกรรมที่เกี่ยวข้องกัน

เงินปันผลค้างรับจากกิจกรรมที่เกี่ยวข้องกัน

ดอกเบี้ยค้างรับจากกิจกรรมที่เกี่ยวข้องกัน

ดอกเบี้ยค้างรับ

ลูกหนี้อื่น

รวมลูกหนี้อื่น

รวมลูกหนี้การค้าและลูกหนี้อื่น - สุทธิ

งบการเงินรวม		งบการเงินเฉพาะกิจการ	
2560	2559	2560	2559
-	-	2,136	1,669
-	-	2,327	3,086
-	-	4,463	4,755
148,214	136,083	65,242	68,565
44,750	49,300	32,995	32,147
1,435	4,975	1,374	4,975
2,754	10,444	2,338	10,270
37,337	19,022	33,305	17,169
234,490	219,824	135,254	133,126
(23,615)	(22,606)	(18,962)	(18,464)
210,875	197,218	116,292	114,662
210,875	197,218	120,755	119,417
-	-	19	348
-	-	19,000	-
-	-	953	886
2,012	2,628	2,012	2,628
530	3,378	530	3,378
2,542	6,006	22,514	7,240
213,417	203,224	143,269	126,657

10. สินค้ำคงเหลือ

(หน่วย: พันบาท)

	งบการเงินรวม					
	ราคาทุน		รายการปรับลดราคาทุน ให้เป็นมูลค่าสุทธิที่จะได้รับ		สินค้ำคงเหลือ - สุทธิ	
	2560	2559	2560	2559	2560	2559
สินค้าสำเร็จรูป	118,150	131,370	-	-	118,150	131,370
สินค้าระหว่างผลิต	939	1,217	-	-	939	1,217
วัตถุดิบ	397,400	394,624	-	-	397,400	394,624
ภาชนะบรรจุและหีบห่อ	37,583	39,842	(1,638)	(3,337)	35,945	36,505
อะไหล่และวัสดุโรงงาน	65,587	61,311	-	-	65,587	61,311
วัตถุดิบระหว่างทาง	64,021	77,704	-	-	64,021	77,704
วัตถุดิบใช้ในฟาร์ม	645	1,056	-	-	645	1,056
รวม	684,325	707,124	(1,638)	(3,337)	682,687	703,787

(หน่วย: พันบาท)

	งบการเงินเฉพาะกิจการ					
	ราคาทุน		รายการปรับลดราคาทุน ให้เป็นมูลค่าสุทธิที่จะได้รับ		สินค้ำคงเหลือ - สุทธิ	
	2560	2559	2560	2559	2560	2559
สินค้าสำเร็จรูป	59,800	51,211	-	-	59,800	51,211
สินค้าระหว่างผลิต	344	1,217	-	-	344	1,217
วัตถุดิบ	174,388	130,080	-	-	174,388	130,080
ภาชนะบรรจุและหีบห่อ	17,863	21,015	(59)	(1,105)	17,804	19,910
อะไหล่และวัสดุโรงงาน	32,299	32,600	-	-	32,299	32,600
วัตถุดิบระหว่างทาง	32,790	30,144	-	-	32,790	30,144
วัตถุดิบใช้ในฟาร์ม	645	1,056	-	-	645	1,056
รวม	318,129	267,323	(59)	(1,105)	318,070	266,218

ในระหว่างปีปัจจุบัน บริษัทฯ และบริษัทย่อยบันทึกการกลับรายการปรับมูลค่าสินค้าคงเหลือเป็นจำนวน 2 ล้านบาท (เฉพาะบริษัทฯ: 1 ล้านบาท) โดยนำไปหักจากมูลค่าของสินค้าคงเหลือที่รับรู้เป็นค่าใช้จ่ายในระหว่างปี (2559: มีการปรับลดราคาทุนของสินค้าคงเหลือให้เป็นมูลค่าสุทธิที่จะได้รับ เป็นจำนวน 2 ล้านบาท (เฉพาะบริษัทฯ: 0.7 ล้านบาท) โดยแสดงเป็นส่วนหนึ่งของต้นทุนขาย)



11. สินทรัพย์ชีวภาพ

(หน่วย: พันบาท)

สินทรัพย์ชีวภาพส่วนที่หมุนเวียน
สินทรัพย์ชีวภาพส่วนที่ไม่หมุนเวียน
รวมสินทรัพย์ชีวภาพ

งบการเงินรวมและงบการเงินเฉพาะกิจการ	
2560	2559
3,441	6,757
28,643	29,604
32,084	36,361

สินทรัพย์ชีวภาพประกอบด้วย ลูกสุกร สุกรพ่อแม่พันธุ์ สัตว์น้ำและต้นไม้ บริษัทฯ จัดประเภทสินทรัพย์ชีวภาพที่มีวงจรการเลี้ยงไม่เกิน 1 ปีเป็นสินทรัพย์ชีวภาพส่วนที่หมุนเวียน และสินทรัพย์ชีวภาพที่มีวงจรการเลี้ยงเกิน 1 ปีเป็นสินทรัพย์ชีวภาพส่วนที่ไม่หมุนเวียน

รายการเปลี่ยนแปลงของบัญชีสินทรัพย์ชีวภาพสำหรับปีสิ้นสุดวันที่ 31 ธันวาคม 2560 และ 2559 สรุปได้ดังนี้

(หน่วย: พันบาท)

มูลค่าตามบัญชีต้นปี
ผลสะสมจากการเปลี่ยนแปลงนโยบายการบัญชี
เกี่ยวกับเกษตรกรรม
เพิ่มขึ้นจากการซื้อ/การเลี้ยง
ลดลงจากการขาย/เก็บเกี่ยว
ผลกำไร (ขาดทุน) จากการเปลี่ยนแปลงมูลค่ายุติธรรม
ของสินทรัพย์ชีวภาพสำหรับปี
มูลค่าตามบัญชีปลายปี

งบการเงินรวมและงบการเงินเฉพาะกิจการ	
2560	2559
36,361	13,797
-	21,850
25,607	22,015
(27,166)	(23,215)
(2,718)	1,914
32,084	36,361

12. เงินลงทุนในบริษัทร่วม

12.1 รายละเอียดของบริษัทร่วม

(หน่วย: ล้านบาท)

บริษัท	ลักษณะธุรกิจ	จัดตั้งขึ้น ในประเทศ	งบการเงินรวม					
			สัดส่วนเงินลงทุน		ราคาทุน		มูลค่าตามบัญชี ตามวิธีส่วนได้เสีย	
			2560	2559	2560	2559	2560	2559
			(ร้อยละ)	(ร้อยละ)				
บริษัท พัฒนาเกษตร ล่วงหน้า จำกัด	ตัวแทนซื้อขายสัญญาซื้อขาย ล่วงหน้าสินค้าเกษตร ¹⁾	ไทย	44.5	44.5	11	11	9	9

(หน่วย: ล้านบาท)

บริษัท	ลักษณะธุรกิจ	จัดตั้งขึ้น ในประเทศ	งบการเงินเฉพาะกิจการ							
			สัดส่วนเงินลงทุน		ราคาทุน		ค่าเผื่อการ ด้อยค่า ของเงินลงทุน		มูลค่าตามบัญชี ตามวิธี ราคาทุน - สุทธิ	
			2560	2559	2560	2559	2560	2559	2560	2559
			(ร้อยละ)	(ร้อยละ)						
บริษัท พัฒนาเกษตร ล่วงหน้า จำกัด	ตัวแทนซื้อขาย สัญญาซื้อขาย ล่วงหน้าสินค้า เกษตร ¹⁾	ไทย	44.5	44.5	11	11	2	2	9	9

1) บริษัท พัฒนาเกษตรล่วงหน้า จำกัด ยกเลิกธุรกิจในการเป็นตัวแทนซื้อขายสินค้าเกษตรล่วงหน้า ตั้งแต่วันที่ 26 พฤษภาคม 2559



12.2 ส่วนแบ่งกำไรขาดทุนเบ็ดเสร็จและเงินปันผลรับ

ในระหว่างปี บริษัทฯ รับรู้ส่วนแบ่งขาดทุนจากการลงทุนในบริษัทร่วมในงบการเงินรวมและรับรู้เงินปันผลรับจากบริษัทร่วมดังกล่าวในงบการเงินเฉพาะกิจการ ดังนี้

(หน่วย: ล้านบาท)

บริษัท	งบการเงินรวม		งบการเงินเฉพาะกิจการ	
	ส่วนแบ่งขาดทุนจากเงินลงทุน ในบริษัทร่วม ในระหว่างปี		เงินปันผลที่บริษัทฯ รับในระหว่างปี	
	2560	2559	2560	2559
บริษัท พัฒนาเกษตรล่วงหน้า จำกัด	(0.01)	(2)	-	-

12.3 ข้อมูลทางการเงินของบริษัทร่วมที่มีสาระสำคัญ

ข้อมูลทางการเงินตามที่แสดงอยู่ในงบการเงินของบริษัทร่วมโดยสรุปมีดังนี้

(หน่วย: ล้านบาท)

บริษัท	ทุนเรียกชำระ ณ วันที่ 31 ธันวาคม		สินทรัพย์รวม ณ วันที่ 31 ธันวาคม		หนี้สินรวม ณ วันที่ 31 ธันวาคม		รายได้รวม สำหรับ ปีสิ้นสุดวันที่ 31 ธันวาคม		กำไร (ขาดทุน) สำหรับปี สิ้นสุดวันที่ 31 ธันวาคม	
	2560	2559	2560	2559	2560	2559	2560	2559	2560	2559
บริษัท พัฒนาเกษตร ล่วงหน้า จำกัด	25	25	21	21	0.12	0.25	0.30	1	0.12	(4)

13. เงินลงทุนในบริษัทย่อย

เงินลงทุนในบริษัทย่อยตามที่แสดงในงบการเงินเฉพาะกิจการ มีรายละเอียดดังต่อไปนี้

(หน่วย: ล้านบาท)

บริษัท	ทุนเรียกชำระแล้ว		สัดส่วนเงินลงทุน		ราคาทุน		เงินปันผลที่บริษัทฯ รับระหว่างปี	
	2560	2559	2560	2559	2560	2559	2560	2559
			(ร้อยละ)	(ร้อยละ)				
บริษัท ลีพัฒนาอาหารสัตว์ จำกัด	200	200	95	95	190	190	76	95
บริษัท โพธิ์งามฟาร์มทะเล จำกัด	5	5	100	100	5	5	-	-
รวมเงินลงทุนในบริษัทย่อย					195	195	76	95

14. เงินลงทุนระยะยาวอื่น

(หน่วย: พันบาท)

บริษัท	งบการเงินรวมและงบการเงินเฉพาะกิจการ					
	สัดส่วนเงินลงทุน		มูลค่าเงินลงทุน		เงินปันผลที่บริษัทฯ รับระหว่างปี	
	2560	2559	2560	2559	2560	2559
	(ร้อยละ)	(ร้อยละ)				
บริษัท เอ็ม.เอ็น.อินเตอร์ โฮลดิ้ง จำกัด	4.12	3.64	16,780	14,850	5,940	4,578
บริษัท วอลล์สตรีท เทคโนโลยีส์ จำกัด	9.00	9.00	945	945	-	251
อื่นๆ			705	705	813	3,285
รวมเงินลงทุนระยะยาวอื่น			18,430	16,500	6,753	8,114

15. อสังหาริมทรัพย์เพื่อการลงทุน

(หน่วย: พันบาท)

	งบการเงินรวม		งบการเงินเฉพาะกิจการ	
	2560	2559	2560	2559
มูลค่าตามบัญชีต้นปี	14,004	14,071	13,755	13,822
ขาดทุนจากการปรับมูลค่ายุติธรรม	-	(67)	-	(67)
มูลค่าตามบัญชีปลายปี	14,004	14,004	13,755	13,755

อสังหาริมทรัพย์เพื่อการลงทุนของบริษัทฯ และบริษัทย่อยเป็นที่ดินรอการขาย บริษัทฯ และบริษัทย่อยแสดงอสังหาริมทรัพย์เพื่อการลงทุนด้วยมูลค่ายุติธรรมซึ่งประเมินโดยผู้ประเมินราคาอิสระโดยใช้วิธีเปรียบเทียบราคาตลาด (Market Approach)

ข้อสมมติฐานหลักที่ใช้ในการประเมินมูลค่ายุติธรรม สรุปได้ดังนี้

งบการเงินรวมและงบการเงิน เฉพาะกิจการ	ผลกระทบต่อมูลค่ายุติธรรม เมื่ออัตราตามข้อสมมติฐาน เพิ่มขึ้น
ราคาต่อตารางวา (บาท)	45,000 - 133,333
	มูลค่ายุติธรรมเพิ่มขึ้น



16. ที่ดิน อาคารและอุปกรณ์

(หน่วย: พันบาท)

	งบการเงินรวม						
	สินทรัพย์ซึ่ง แสดงมูลค่า ตามราคา ที่ตีใหม่	สินทรัพย์ซึ่งแสดงมูลค่าตามราคาทุน					
	ที่ดินและ ส่วนปรับปรุง ที่ดิน	อาคารและ สิ่งปลูกสร้าง	เครื่องจักร และอุปกรณ์	เครื่องตกแต่ง และเครื่องใช้ สำนักงาน	ยานพาหนะ	สินทรัพย์ ระหว่างติดตั้ง และก่อสร้าง	รวม
ราคาทุน / ราคาที่ตีใหม่							
ณ วันที่ 1 มกราคม 2559	385,411	508,039	898,862	155,643	159,697	635	2,108,287
ซื้อเพิ่ม	-	40	5,919	4,178	20,004	18,012	48,153
จำหน่าย	-	-	-	(107)	(35,067)	-	(35,174)
โอน	-	1,409	10,636	-	-	(12,045)	-
ดีราคา	11,559	-	-	-	-	-	11,559
ณ วันที่ 31 ธันวาคม 2559	396,970	509,488	915,417	159,714	144,634	6,602	2,132,825
ซื้อเพิ่ม	-	-	8,609	14,380	7,790	19,464	50,243
จำหน่าย	(7,829)	-	-	(1,350)	(9,029)	-	(18,208)
โอน	-	5,588	12,830	47	-	(18,465)	-
ณ วันที่ 31 ธันวาคม 2560	389,141	515,076	936,856	172,791	143,395	7,601	2,164,860
ค่าเสื่อมราคาสะสม							
ณ วันที่ 1 มกราคม 2559	-	362,743	769,980	139,234	106,284	-	1,378,241
ค่าเสื่อมราคาสำหรับปี	-	16,583	33,135	5,658	21,780	-	77,156
ค่าเสื่อมราคาสำหรับ ส่วนที่จำหน่าย	-	-	-	(107)	(33,892)	-	(33,999)
ณ วันที่ 31 ธันวาคม 2559	-	379,326	803,115	144,785	94,172	-	1,421,398
ค่าเสื่อมราคาสำหรับปี	-	12,939	22,666	6,903	18,950	-	61,458
ค่าเสื่อมราคาสำหรับ ส่วนที่จำหน่าย	-	-	-	(1,350)	(8,080)	-	(9,430)
ณ วันที่ 31 ธันวาคม 2560	-	392,265	825,781	150,338	105,042	-	1,473,426
มูลค่าสุทธิตามบัญชี							
ณ วันที่ 31 ธันวาคม 2559	396,970	130,162	112,302	14,929	50,462	6,602	711,427
ณ วันที่ 31 ธันวาคม 2560	389,141	122,811	111,075	22,453	38,353	7,601	691,434
ค่าเสื่อมราคาสำหรับปี							
2559 (จำนวน 55 ล้านบาท	รวมอยู่ในต้นทุนการผลิต ส่วนที่เหลือรวมอยู่ในค่าใช้จ่ายในการขายและบริหาร)						77,156
2560 (จำนวน 41 ล้านบาท	รวมอยู่ในต้นทุนการผลิต ส่วนที่เหลือรวมอยู่ในค่าใช้จ่ายในการขายและบริหาร)						61,458

(หน่วย: พันบาท)

	งบการเงินเฉพาะกิจการ						
สินทรัพย์ซึ่ง แสดงมูลค่า ตามราคา ที่ตีใหม่	สินทรัพย์ซึ่งแสดงมูลค่าตามราคาทุน						
ที่ดินและ ส่วนปรับปรุง ที่ดิน	อาคารและ สิ่งปลูกสร้าง	เครื่องจักร และอุปกรณ์	เครื่องตกแต่ง และเครื่องใช้ สำนักงาน	ยานพาหนะ	สินทรัพย์ ระหว่างติดตั้ง และก่อสร้าง	รวม	
ราคาทุน / ราคาที่ตีใหม่							
ณ วันที่ 1 มกราคม 2559	185,645	310,062	438,119	100,208	93,109	767	1,127,910
ซื้อเพิ่ม	-	40	470	1,794	13,531	5,245	21,080
จำหน่าย	-	-	-	(108)	(24,965)	-	(25,073)
โอน	-	1,289	-	-	-	(1,289)	-
ดีราคา	(5,098)	-	-	-	-	-	(5,098)
ณ วันที่ 31 ธันวาคม 2559	180,547	311,391	438,589	101,894	81,675	4,723	1,118,819
ซื้อเพิ่ม	-	-	1,919	5,471	2,219	3,782	13,391
จำหน่าย	(7,829)	-	-	(818)	(2,220)	-	(10,867)
โอน	-	5,293	2,746	-	-	(8,039)	-
ณ วันที่ 31 ธันวาคม 2560	172,718	316,684	443,254	106,547	81,674	466	1,121,343
ค่าเสื่อมราคาสะสม							
ณ วันที่ 1 มกราคม 2559	-	235,639	395,750	88,020	67,214	-	786,623
ค่าเสื่อมราคาสำหรับปี	-	10,062	8,938	3,925	11,258	-	34,183
ค่าเสื่อมราคาสำหรับ ส่วนที่จำหน่าย	-	-	-	(108)	(24,064)	-	(24,172)
ณ วันที่ 31 ธันวาคม 2559	-	245,701	404,688	91,837	54,408	-	796,634
ค่าเสื่อมราคาสำหรับปี	-	6,434	8,781	4,422	10,112	-	29,749
ค่าเสื่อมราคาสำหรับ ส่วนที่จำหน่าย	-	-	-	(818)	(2,136)	-	(2,954)
ณ วันที่ 31 ธันวาคม 2560	-	252,135	413,469	95,441	62,384	-	823,429
มูลค่าสุทธิตามบัญชี							
ณ วันที่ 31 ธันวาคม 2559	180,547	65,690	33,901	10,057	27,267	4,723	322,185
ณ วันที่ 31 ธันวาคม 2560	172,718	64,549	29,785	11,106	19,290	466	297,914
ค่าเสื่อมราคาสำหรับปี							
2559 (จำนวน 21 ล้านบาท รวมอยู่ในต้นทุนการผลิต ส่วนที่เหลือรวมอยู่ในค่าใช้จ่ายในการขายและบริหาร)							34,183
2560 (จำนวน 18 ล้านบาท รวมอยู่ในต้นทุนการผลิต ส่วนที่เหลือรวมอยู่ในค่าใช้จ่ายในการขายและบริหาร)							29,749



บริษัทฯ และบริษัทย่อยได้จัดทำมีการประเมินราคาที่ดินโดยผู้ประเมินราคาอิสระในปี 2559 โดยใช้วิธีเปรียบเทียบราคาตลาด (Market Approach)

ข้อสมมติฐานหลักที่ใช้ในการประเมินมูลค่าราคาที่ดินใหม่ สรุปได้ดังนี้

	งบการเงินรวม	งบการเงินเฉพาะกิจการ	ผลกระทบต่อราคาที่ดินใหม่ เมื่ออัตราตามข้อสมมติฐานเพิ่มขึ้น
ราคาต่อตารางวา (บาท)	125 - 6,000	125 - 1,800	มูลค่ายุติธรรมเพิ่มขึ้น

หากบริษัทฯ และบริษัทย่อยแสดงมูลค่าของที่ดินดังกล่าวด้วยวิธีราคาทุน มูลค่าสุทธิตามบัญชี ณ วันที่ 31 ธันวาคม 2560 และ 2559 จะเป็นดังนี้

(หน่วย: พันบาท)

ณ วันที่	งบการเงินรวม	งบการเงินเฉพาะกิจการ
31 ธันวาคม 2560	97,512	69,253
31 ธันวาคม 2559	99,094	70,835

ณ วันที่ 31 ธันวาคม 2560 บริษัทฯ และบริษัทย่อยมีอาคารและอุปกรณ์จำนวนหนึ่งซึ่งตัดค่าเสื่อมราคาหมดแล้วแต่ยังใช้งานอยู่ มูลค่าตามบัญชีก่อนหักค่าเสื่อมราคาสะสมของสินทรัพย์ดังกล่าวมีจำนวนเงินประมาณ 1,160 ล้านบาท (2559: 1,116 ล้านบาท) (เฉพาะของบริษัทฯ: 672 ล้านบาท 2559: 647 ล้านบาท)

ในปี 2560 บริษัทฯ ได้รับเงินจากการถูกเวนคืนที่ดินบางส่วนในบริเวณฟาร์มเพาะพันธุ์ไม้เป็นจำนวนเงินประมาณ 7.8 ล้านบาท บริษัทฯ บันทึกตัดจำหน่ายที่ดินและส่วนปรับปรุงที่ดินดังกล่าวออกจากบัญชีและโอนส่วนเกินทุนจากการตีราคาที่ดินที่เกี่ยวข้องไปยังกำไรสะสมเป็นจำนวนประมาณ 5.0 ล้านบาท (สุทธิจากภาษีเงินได้ 1.2 ล้านบาท)

17. เจ้าหนี้การค้าและเจ้าหนี้อื่น

(หน่วย: พันบาท)

	งบการเงินรวม		งบการเงินเฉพาะกิจการ	
	2560	2559	2560	2559
เจ้าหนี้การค้า - กิจการที่เกี่ยวข้องกัน	-	-	22,138	14,894
เจ้าหนี้การค้า	142,244	127,445	70,931	46,823
เจ้าหนี้อื่น	3,356	1,469	710	834
ค่าใช้จ่ายค้างจ่าย	39,731	39,884	20,456	20,734
รวมเจ้าหนี้การค้าและเจ้าหนี้อื่น	185,331	168,798	114,235	83,285

18. สำรองผลประโยชน์ระยะยาวของพนักงาน

จำนวนเงินสำรองผลประโยชน์ระยะยาวของพนักงานซึ่งเป็นเงินขดเชยพนักงานเมื่อออกจากงาน และผลประโยชน์ระยะยาวอื่นแสดงได้ดังนี้

(หน่วย: พันบาท)

	งบการเงินรวม		งบการเงินเฉพาะกิจการ	
	2560	2559	2560	2559
สำรองผลประโยชน์ระยะยาวของพนักงาน				
หลังออกจากงานต้นปี	55,718	52,686	26,410	25,346
ส่วนที่รับรู้ในกำไรหรือขาดทุน:				
ต้นทุนบริการในปัจจุบัน	6,685	5,313	3,108	2,279
ต้นทุนดอกเบี้ย	1,260	2,213	602	1,064
ส่วนที่รับรู้ในกำไรขาดทุนเบ็ดเสร็จอื่น:				
(กำไร) ขาดทุนจากการประมาณการตามหลัก				
คณิตศาสตร์ประกันภัย				
ส่วนที่เกิดจากการเปลี่ยนแปลงข้อสมมติทางการเงิน	4,960	-	2,585	-
ส่วนที่เกิดจากการเปลี่ยนแปลงข้อสมมติฐานด้าน				
ประชากรศาสตร์	16,859	-	8,695	-
ส่วนที่เกิดจากการปรับปรุงจากประสบการณ์	(11,586)	-	(5,297)	-
ผลประโยชน์ที่จ่ายในระหว่างปี	(2,275)	(4,494)	(1,235)	(2,279)
สำรองผลประโยชน์ระยะยาวของพนักงาน				
หลังออกจากงานปลายปี	71,621	55,718	34,868	26,410
สำรองผลประโยชน์ระยะยาวอื่นของพนักงานต้นปี				
ส่วนที่รับรู้ในกำไรหรือขาดทุน :				
ต้นทุนบริการในอดีต	4,323	-	2,249	-
สำรองผลประโยชน์ระยะยาวอื่นของพนักงานปลายปี	4,323	-	2,249	-
สำรองผลประโยชน์ระยะยาวของพนักงานปลายปี	75,944	55,718	37,117	26,410



ค่าใช้จ่ายเกี่ยวกับผลประโยชน์ระยะยาวของพนักงานรับรู้ในรายการต่อไปนี้ในส่วนของการกำไรหรือขาดทุน

(หน่วย: พันบาท)

	งบการเงินรวม		งบการเงินเฉพาะกิจการ	
	2560	2559	2560	2559
ต้นทุนขาย	4,589	3,963	2,217	1,725
ค่าใช้จ่ายในการขายและการบริหาร	7,679	3,563	3,742	1,618
รวมค่าใช้จ่ายที่รับรู้ในกำไรหรือขาดทุน	12,268	7,526	5,959	3,343

บริษัทฯ และบริษัทย่อยคาดว่าจะจ่ายชำระผลประโยชน์ระยะยาวของพนักงานภายใน 1 ปีข้างหน้า เป็นจำนวนประมาณ 1.5 ล้านบาท (งบการเงินเฉพาะกิจการ: จำนวน 1.4 ล้านบาท) (2559: จำนวน 3 ล้านบาท งบการเงินเฉพาะกิจการ: จำนวน 1.4 ล้านบาท)

ณ วันที่ 31 ธันวาคม 2560 ระยะเวลาเฉลี่ยถ่วงน้ำหนักในการจ่ายชำระผลประโยชน์ระยะยาวของพนักงานของบริษัทฯ และบริษัทย่อยประมาณ 12 ปี (งบการเงินเฉพาะกิจการ: 12 ปี) (2559: 19 ปี งบการเงินเฉพาะกิจการ: 19 ปี)

สมมติฐานที่สำคัญในการประมาณการตามหลักคณิตศาสตร์ประกันภัยสรุปได้ดังนี้

(หน่วย: ร้อยละต่อปี)

	งบการเงินรวม		งบการเงินเฉพาะกิจการ	
	2560	2559	2560	2559
อัตราคิดลด	2.72	4.20	2.72	4.20
อัตราการขึ้นเงินเดือน	2.00 - 5.00	4.30 - 5.20	2.00 - 5.00	4.30 - 5.20
อัตราการเปลี่ยนแปลงในจำนวนพนักงาน	0.00 - 27.00	1.50 - 35.00	0.00 - 27.00	1.50 - 35.00

ผลกระทบของการเปลี่ยนแปลงสมมติฐานที่สำคัญต่อมูลค่าปัจจุบันของภาระผูกพันผลประโยชน์ระยะยาวของพนักงาน ณ วันที่ 31 ธันวาคม 2560 และ 2559 สรุปได้ดังนี้

(หน่วย: ล้านบาท)

ณ วันที่ 31 ธันวาคม 2560				
งบการเงินรวม		งบการเงินเฉพาะกิจการ		
เพิ่มขึ้น 1%	ลดลง 1%	เพิ่มขึ้น 1%	ลดลง 1%	
อัตราคิดลด	(70)	83	(34)	41
อัตราการขึ้นเงินเดือน	83	(70)	41	(34)
เพิ่มขึ้น 10%	ลดลง 10%	เพิ่มขึ้น 10%	ลดลง 10%	
อัตราการเปลี่ยนแปลงในจำนวนพนักงาน	(74)	78	(36)	38

(หน่วย: ล้านบาท)

	ณ วันที่ 31 ธันวาคม 2559			
	งบการเงินรวม		งบการเงินเฉพาะกิจการ	
	เพิ่มขึ้น 1%	ลดลง 1%	เพิ่มขึ้น 1%	ลดลง 1%
อัตราคิดลด	(3)	4	(1)	2
อัตราการขึ้นเงินเดือน	4	(3)	2	(1)
อัตราการเปลี่ยนแปลงในจำนวนพนักงาน	(3)	4	(2)	2

19. สำรองตามกฎหมาย

ภายใต้บทบัญญัติของมาตรา 116 แห่งพระราชบัญญัติบริษัทมหาชนจำกัด พ.ศ. 2535 บริษัทฯ ต้องจัดสรรกำไรสุทธิประจำปีส่วนหนึ่งไว้เป็นทุนสำรองไม่น้อยกว่าร้อยละ 5 ของกำไรสุทธิประจำปีหักด้วยยอดขาดทุนสะสมยกมา (ถ้ามี) จนกว่าทุนสำรองนี้จะมีจำนวนไม่น้อยกว่าร้อยละ 10 ของทุนจดทะเบียนสำรองตามกฎหมายดังกล่าวไม่สามารถนำไปจ่ายเงินปันผลได้ ในปัจจุบันบริษัทฯ ได้จัดสรรสำรองตามกฎหมายไว้ครบถ้วนแล้ว

20. องค์ประกอบอื่นของส่วนของผู้ถือหุ้น

องค์ประกอบอื่นของส่วนของผู้ถือหุ้นประกอบด้วยส่วนเกินทุนจากการตีราคาที่ดิน ซึ่งส่วนเกินทุนจากการตีราคาที่ดินนี้ไม่สามารถนำมาหักกับขาดทุนสะสมและไม่สามารถจ่ายเป็นเงินปันผลได้



21. ค่าใช้จ่ายตามลักษณะ

รายการค่าใช้จ่ายแบ่งตามลักษณะประกอบด้วยรายการค่าใช้จ่ายที่สำคัญดังต่อไปนี้

(หน่วย: ล้านบาท)

เงินเดือน ค่าแรง และผลประโยชน์อื่นของพนักงาน
ค่าเสื่อมราคา
ค่าเช่าจ่ายตามสัญญาเช่าดำเนินงาน
วัตถุดิบและวัสดุสิ้นเปลืองใช้ไป
ซื้อสินค้าสำเร็จรูป
การเปลี่ยนแปลงในสินค้าสำเร็จรูปและสินค้าระหว่างผลิต

งบการเงินรวม		งบการเงินเฉพาะกิจการ	
2560	2559	2560	2559
317	316	162	159
63	78	31	35
14	14	8	8
2,040	2,185	1,159	1,259
-	-	9	5
13	16	(8)	10

22. ภาษีเงินได้

ค่าใช้จ่ายภาษีเงินได้สำหรับปีสิ้นสุดวันที่ 31 ธันวาคม 2560 และ 2559 สรุปได้ดังนี้

(หน่วย: พันบาท)

ภาษีเงินได้ปัจจุบัน:
ภาษีเงินได้นิติบุคคลสำหรับปี
รายการปรับปรุงค่าใช้จ่ายภาษีเงินได้นิติบุคคลของปีก่อน
ภาษีเงินได้รอการตัดบัญชี:
ภาษีเงินได้รอการตัดบัญชีจากการเกิดผลแตกต่างชั่วคราว
และการกลับรายการผลแตกต่างชั่วคราว
ค่าใช้จ่ายภาษีเงินได้ที่แสดงอยู่ในงบกำไรขาดทุนเบ็ดเสร็จ

งบการเงินรวม		งบการเงินเฉพาะกิจการ	
2560	2559	2560	2559
26,257	35,592	10,478	11,108
783	(320)	764	(320)
1,323	3,814	(3,828)	(701)
28,363	39,086	7,414	10,087

จำนวนภาษีเงินได้ที่เกี่ยวข้องกับส่วนประกอบแต่ละส่วนของกำไรขาดทุนเบ็ดเสร็จอื่นสำหรับปีสิ้นสุดวันที่ 31 ธันวาคม 2560 และ 2559 สรุปได้ดังนี้

(หน่วย: พันบาท)

	งบการเงินรวม		งบการเงินเฉพาะกิจการ	
	2560	2559	2560	2559
ภาษีเงินได้รอการตัดบัญชีที่เกี่ยวข้องกับกำไร (ขาดทุน)				
จากการเปลี่ยนแปลงส่วนเกินทุนจากการตีราคาสินทรัพย์	-	2,312	-	(1,020)
ภาษีเงินได้รอการตัดบัญชีที่เกี่ยวข้องกับขาดทุน				
จากการประมาณการตามหลักคณิตศาสตร์ประกันภัย	(1,957)	-	(1,107)	-
	(1,957)	2,312	(1,107)	(1,020)

รายการกระทบยอดระหว่างกำไรทางบัญชีกับค่าใช้จ่ายภาษีเงินได้มีดังนี้

(หน่วย: พันบาท)

	งบการเงินรวม		งบการเงินเฉพาะกิจการ	
	2560	2559	2560	2559
กำไรทางบัญชีก่อนภาษีเงินได้นิติบุคคล	224,847	293,034	195,070	243,843
อัตราภาษีเงินได้นิติบุคคล	ร้อยละ 20	ร้อยละ 20	ร้อยละ 20	ร้อยละ 20
กำไรทางบัญชีก่อนภาษีเงินได้นิติบุคคลคูณอัตราภาษี	44,969	58,607	39,014	48,769
รายการปรับปรุงค่าใช้จ่ายภาษีเงินได้นิติบุคคลของปีก่อน	783	-	764	-
ผลกระทบทางภาษีสำหรับ:				
การส่งเสริมการลงทุน (หมายเหตุ 23)	(15,643)	(16,544)	(15,643)	(16,544)
รายได้ที่ได้รับยกเว้น	(1,351)	(2,168)	(16,551)	(21,168)
ค่าใช้จ่ายต้องห้าม	256	745	123	743
ค่าใช้จ่ายที่มีสิทธิหักได้เพิ่มขึ้น	(663)	(630)	(229)	(199)
บันทึกสินทรัพย์ภาษีเงินได้รอการตัดบัญชีที่ยังไม่รับรู้ของปีก่อน	-	(1,161)	-	(1,161)
อื่นๆ	12	237	(46)	(353)
รวม	(17,389)	(19,521)	(32,364)	(38,682)
ค่าใช้จ่ายภาษีเงินได้ที่แสดงอยู่ในงบกำไรขาดทุนเบ็ดเสร็จ	28,363	39,086	7,414	10,087

รายได้ของบริษัทฯ และบริษัทย่อย จำแนกตามกิจการที่ได้รับการส่งเสริมการลงทุนและไม่ได้รับการส่งเสริมการลงทุนสำหรับปีสิ้นสุดวันที่ 31 ธันวาคม 2560 และ 2559 สามารถสรุปได้ดังต่อไปนี้

(หน่วย: พันบาท)

	งบการเงินรวม					
	2560			2559		
	กิจการที่ ได้รับ การส่งเสริม	กิจการที่ ไม่ได้รับ การส่งเสริม	รวม	กิจการที่ ได้รับ การส่งเสริม	กิจการที่ ไม่ได้รับ การส่งเสริม	รวม
รายได้จากการขาย						
รายได้จากการขายในประเทศ	879,176	3,023,940	3,903,116	789,858	3,077,119	3,866,977
รายได้จากการขายส่งออก	37,657	45,284	82,941	61,956	57,932	119,888
ดอกเบี้ยรับ	-	33,828	33,828	-	33,079	33,079
รายได้อื่น	1,230	125,552	126,782	333	168,136	168,469
รวมรายได้	918,063	3,228,604	4,146,667	852,147	3,336,266	4,188,413
หัก: รายการระหว่างกัน			(778,565)			(709,461)
รวม			3,368,102			3,478,952

(หน่วย: พันบาท)

	งบการเงินเฉพาะกิจการ					
	2560			2559		
	กิจการที่ ได้รับ การส่งเสริม	กิจการที่ ไม่ได้รับ การส่งเสริม	รวม	กิจการที่ ได้รับ การส่งเสริม	กิจการที่ ไม่ได้รับ การส่งเสริม	รวม
รายได้จากการขาย						
รายได้จากการขายในประเทศ	879,176	712,421	1,591,597	789,858	737,542	1,527,400
รายได้จากการขายส่งออก	37,657	-	37,657	61,956	-	61,956
ดอกเบี้ยรับ	-	23,487	23,487	-	23,483	23,483
รายได้อื่น	1,230	92,345	93,575	333	157,662	157,995
รวมรายได้	918,063	828,253	1,746,316	852,147	918,687	1,770,834



24. กำไรต่อหุ้น

กำไรต่อหุ้นขั้นพื้นฐานคำนวณโดยการหารกำไรสำหรับปีที่เป็นของผู้ถือหุ้นของบริษัทฯ (ไม่รวมกำไรขาดทุนเบ็ดเสร็จอื่น) ด้วยจำนวนถัวเฉลี่ยถ่วงน้ำหนักของหุ้นสามัญที่ออกอยู่ในระหว่างปี

กำไรต่อหุ้นขั้นพื้นฐาน แสดงการคำนวณได้ดังนี้

กำไรสำหรับปี (พันบาท)

จำนวนหุ้นสามัญถัวเฉลี่ยถ่วงน้ำหนัก (พันหุ้น)

กำไรต่อหุ้น (บาท/หุ้น)

งบการเงินรวม		งบการเงินเฉพาะกิจการ	
2560	2559	2560	2559
191,137	248,145	187,657	233,756
922,180	922,180	922,180	922,180
0.21	0.27	0.20	0.25

25. ข้อมูลทางการเงินจำแนกตามส่วนงาน

ข้อมูลส่วนงานดำเนินงานที่น่าเสนอนี้สอดคล้องกับรายงานภายในของบริษัทฯ ที่ผู้มีอำนาจตัดสินใจสูงสุดด้านการดำเนินงานได้รับและสอบทานอย่างสม่ำเสมอเพื่อใช้ในการตัดสินใจในการจัดสรรทรัพยากรให้กับส่วนงานและประเมินผลการดำเนินงานของส่วนงาน ทั้งนี้ผู้มีอำนาจตัดสินใจสูงสุดด้านการดำเนินงานของบริษัทคือ คณะกรรมการของบริษัทฯ

บริษัทฯ และบริษัทย่อยดำเนินกิจการใน 4 ส่วนงานหลักคือ (1) ผลิตและจำหน่ายอาหารสัตว์ (2) ออปฟิช กิจการไซโล และจำหน่ายวัตถุดิบสำหรับผลิตอาหารสัตว์ (3) ฟาร์มทดลอง และ (4) ฟาร์มเพาะพันธุ์ไม้ โดยยอดขาย กำไรจากการดำเนินงาน และสินทรัพย์เกือบทั้งหมดของบริษัทฯ และบริษัทย่อยเกี่ยวเนื่องกับส่วนงานผลิตและจำหน่ายอาหารสัตว์ ดังนั้น ส่วนงานดำเนินงานหลักที่รายงานจึงมีเพียงส่วนงานเดียว คือธุรกิจผลิตและจำหน่ายอาหารสัตว์

ข้อมูลเกี่ยวกับเขตภูมิศาสตร์

รายได้จากลูกค้าภายนอกกำหนดขึ้นตามสถานที่ตั้งของลูกค้า

(หน่วย: ล้านบาท)

	2560	2559
รายได้จากลูกค้าภายนอก		
ประเทศไทย	3,243	3,269
สาธารณรัฐแห่งสหภาพเมียนมาร์	34	62
สหพันธรัฐมาเลเซีย	4	-
สาธารณรัฐประชาธิปไตยประชาชนลาว	45	58
รวม	3,326	3,389

ข้อมูลเกี่ยวกับลูกค้ารายใหญ่

ในปี 2560 และ 2559 บริษัทฯ และบริษัทย่อยไม่มีรายได้จากลูกค้ารายใดที่มีมูลค่าเท่ากับหรือมากกว่าร้อยละ 10 ของรายได้ของกิจการ

26. กองทุนสำรองเลี้ยงชีพ

บริษัทฯ บริษัทย่อยและพนักงานได้ร่วมกันจัดตั้งกองทุนสำรองเลี้ยงชีพขึ้นตามพระราชบัญญัติกองทุนสำรองเลี้ยงชีพ พ.ศ. 2530 โดยบริษัทฯ บริษัทย่อยและพนักงานจะจ่ายสมทบเข้ากองทุนเป็นรายเดือนในอัตราร้อยละ 3 ถึง 5 ของเงินเดือน กองทุนสำรองเลี้ยงชีพนี้บริหารโดยบริษัทหลักทรัพย์จัดการกองทุน เอ็มเอฟซี จำกัด (มหาชน) และจะจ่ายให้แก่พนักงานเมื่อพนักงานนั้นออกจากการตามระเบียบว่าด้วยกองทุนของบริษัทฯ และบริษัทย่อย ในระหว่างปี 2560 บริษัทฯ และบริษัทย่อยรับรู้เงินสมทบดังกล่าวเป็นค่าใช้จ่ายจำนวน 7 ล้านบาท (2559: 7 ล้านบาท) (เฉพาะของบริษัทฯ: 4 ล้านบาท 2559: 4 ล้านบาท)

27. เงินปันผล

(หน่วย: พันบาท)

เงินปันผล	อนุมัติโดย	เงินปันผลจ่าย จากกิจการ ที่ได้รับการ ส่งเสริมการ ลงทุน	เงินปันผลจ่าย จากกิจการที่ ไม่ได้รับการ ส่งเสริมการ ลงทุน	รวมเงิน ปันผลจ่าย	เงินปันผล จ่ายต่อหุ้น
(บาท)					
เงินปันผลประจำปี 2558	ที่ประชุมสามัญผู้ถือหุ้นเมื่อ วันที่ 29 เมษายน 2559	55,331	55,331	110,662	0.12
รวมเงินปันผลจ่ายในปี 2559		55,331	55,331	110,662	0.12
เงินปันผลประจำปี 2559	ที่ประชุมสามัญผู้ถือหุ้นเมื่อ วันที่ 28 เมษายน 2560	82,996	138,327	221,323	0.24
รวมเงินปันผลจ่ายในปี 2560		82,996	138,327	221,323	0.24



28. การผูกพันและหนี้สินที่อาจเกิดขึ้น

28.1 การผูกพันเกี่ยวกับการซื้อวัตถุดิบ

ณ วันที่ 31 ธันวาคม 2560 บริษัทฯ มีภาระผูกพันเกี่ยวกับการซื้อวัตถุดิบเป็นจำนวนประมาณ 3.5 ล้านดอลลาร์สหรัฐอเมริกา (2559: 0.4 ล้านดอลลาร์สหรัฐอเมริกา)

28.2 การผูกพันเกี่ยวกับสัญญาเช่าดำเนินงาน

บริษัทฯ และบริษัทย่อยได้เข้าทำสัญญาเช่าดำเนินงานที่เกี่ยวข้องกับการเช่าพื้นที่อาคารสำนักงาน

บริษัทฯ และบริษัทย่อยมีจำนวนเงินขั้นต่ำที่ต้องจ่ายในอนาคตทั้งสิ้นภายใต้สัญญาเช่าดำเนินงานดังนี้

(หน่วย: ล้านบาท)

	งบการเงินรวม		งบการเงินเฉพาะกิจการ	
	2560	2559	2560	2559
จ่ายชำระ				
ภายใน 1 ปี	13	13	6	6
มากกว่า 1 ปี แต่ไม่เกิน 3 ปี	6	11	3	5

28.3 การค้ำประกัน

ณ วันที่ 31 ธันวาคม 2560 บริษัทฯ และบริษัทย่อยมีหนังสือค้ำประกัน ซึ่งออกโดยธนาคารในนามบริษัทฯ และบริษัทย่อย เหลืออยู่เป็นจำนวน 9 ล้านบาท (2559: 9 ล้านบาท) (เฉพาะของบริษัทฯ: 5 ล้านบาท (2559: 5 ล้านบาท)) ซึ่งเกี่ยวเนื่องกับการผูกพันทางปฏิบัติบางประการตามปกติธุรกิจของบริษัทฯ และบริษัทย่อย

บริษัทฯ และบริษัทย่อยได้รับวงเงินสินเชื่อหลายประเภทจากสถาบันการเงินหลายแห่งรวมเป็นวงเงินที่ยังไม่ได้ใช้ทั้งสิ้นจำนวน 1,179 ล้านบาท (2559: 1,700 ล้านบาท) (เฉพาะของบริษัทฯ: 1,059 ล้านบาท (2559: 1,375 ล้านบาท)) โดยวงเงินส่วนใหญ่ได้รับการค้ำประกันร่วมกันโดยบริษัทฯ และบริษัทย่อย

29. ลำดับชั้นของมูลค่าสุทธิธรรม

ณ วันที่ 31 ธันวาคม 2560 และ 2559 บริษัทฯ และบริษัทย่อยมีสินทรัพย์และหนี้สินที่วัดมูลค่าด้วยมูลค่าสุทธิธรรมหรือเปิดเผยมูลค่าสุทธิธรรมแยกแสดงตามลำดับชั้นของมูลค่าสุทธิธรรม ดังนี้

(หน่วย: ล้านบาท)

	งบการเงินรวม			
	ณ วันที่ 31 ธันวาคม 2560			
	ระดับ 1	ระดับ 2	ระดับ 3	รวม
สินทรัพย์ที่วัดมูลค่าด้วยมูลค่าสุทธิธรรม				
เงินลงทุนในหลักทรัพย์เพื่อค้า				
ตราสารทุน	74	-	-	74
กองทุนรวมตลาดเงิน	-	218	-	218
อสังหาริมทรัพย์เพื่อการลงทุน	-	14	-	14
ที่ดิน	-	389	-	389
สินทรัพย์ชีวภาพ	-	-	32	32

(หน่วย: ล้านบาท)

	งบการเงินรวม			
	ณ วันที่ 31 ธันวาคม 2559			
	ระดับ 1	ระดับ 2	ระดับ 3	รวม
สินทรัพย์ที่วัดมูลค่าด้วยมูลค่าสุทธิธรรม				
เงินลงทุนในหลักทรัพย์เพื่อค้า				
ตราสารทุน	55	-	-	55
กองทุนรวมตลาดเงิน	-	151	-	151
อสังหาริมทรัพย์เพื่อการลงทุน	-	14	-	14
ที่ดิน	-	397	-	397
สินทรัพย์ชีวภาพ	-	-	36	36



(หน่วย: ล้านบาท)

งบการเงินเฉพาะกิจการ			
ณ วันที่ 31 ธันวาคม 2560			
ระดับ 1	ระดับ 2	ระดับ 3	รวม

สินทรัพย์ที่วัดมูลค่าด้วยมูลค่ายุติธรรม

เงินลงทุนในหลักทรัพย์เพื่อค้า

ตราสารทุน

74 - - 74

กองทุนรวมตลาดเงิน

- 218 - 218

อสังหาริมทรัพย์เพื่อการลงทุน

- 14 - 14

ที่ดิน

- 173 - 173

สินทรัพย์ชีวภาพ

- - 32 32

(หน่วย: ล้านบาท)

งบการเงินเฉพาะกิจการ			
ณ วันที่ 31 ธันวาคม 2559			
ระดับ 1	ระดับ 2	ระดับ 3	รวม

สินทรัพย์ที่วัดมูลค่าด้วยมูลค่ายุติธรรม

เงินลงทุนในหลักทรัพย์เพื่อค้า

ตราสารทุน

55 - - 55

กองทุนรวมตลาดเงิน

- 151 - 151

อสังหาริมทรัพย์เพื่อการลงทุน

- 14 - 14

ที่ดิน

- 181 - 181

สินทรัพย์ชีวภาพ

- - 36 36

30. เครื่องมือทางการเงิน

30.1 นโยบายการบริหารความเสี่ยง

เครื่องมือทางการเงินที่สำคัญของบริษัทฯ และบริษัทย่อยตามที่นิยามอยู่ในมาตรฐานการบัญชีฉบับที่ 107 “การแสดงรายการและการเปิดเผยข้อมูลสำหรับเครื่องมือทางการเงิน” ประกอบด้วย เงินสดและรายการเทียบเท่าเงินสด เงินลงทุนชั่วคราว ลูกหนี้การค้าและลูกหนี้อื่น เงินให้กู้ยืม เงินลงทุน เงินเบิกเกินบัญชีธนาคาร และเจ้าหนี้การค้าและเจ้าหนี้อื่น บริษัทฯ และบริษัทย่อยมีความเสี่ยงที่เกี่ยวข้องกับเครื่องมือทางการเงินดังกล่าว และมีนโยบายการบริหารความเสี่ยงดังนี้

ความเสี่ยงด้านการให้สินเชื่อ

บริษัทฯ และบริษัทย่อยมีความเสี่ยงด้านการให้สินเชื่อที่เกี่ยวข้องกับลูกหนี้การค้าและลูกหนี้อื่น และเงินให้กู้ยืม ฝ่ายบริหารควบคุมความเสี่ยงนี้โดยการกำหนดให้มีนโยบายและวิธีการในการควบคุมสินเชื่อที่เหมาะสม ดังนั้นบริษัทฯ และบริษัทย่อยจึงไม่คาดว่าจะได้รับความเสียหายที่เป็นสาระสำคัญจากการให้สินเชื่อ นอกจากนี้การให้สินเชื่อของบริษัทฯ และบริษัทย่อยไม่มีการกระจุกตัวเนื่องจากบริษัทฯ และบริษัทย่อย มีฐานของลูกค้าที่หลากหลายและมีอยู่จำนวนมาก ราย จำนวนเงินสูงสุดที่บริษัทฯ และบริษัทย่อยอาจต้องสูญเสียจากการให้สินเชื่อคือมูลค่าตามบัญชีของลูกหนี้การค้าและลูกหนี้อื่น และเงินให้กู้ยืมที่แสดงอยู่ในงบแสดงฐานะการเงิน

ความเสี่ยงจากอัตราดอกเบี้ย

บริษัทฯ และบริษัทย่อยมีความเสี่ยงจากอัตราดอกเบี้ยที่สำคัญอันเกี่ยวข้องกับเงินฝากสถาบันการเงิน เงินลงทุนชั่วคราว เงินให้กู้ยืมระยะสั้น และเงินเบิกเกินบัญชีธนาคารที่มีดอกเบี้ย สินทรัพย์และหนี้สินทางการเงินส่วนใหญ่มีอัตราดอกเบี้ยที่ปรับขึ้นลงตามอัตราตลาด หรือมีอัตราดอกเบี้ยคงที่ซึ่งใกล้เคียงกับอัตราตลาดในปัจจุบัน ความเสี่ยงจากอัตราดอกเบี้ยของบริษัทฯ และบริษัทย่อยจึงอยู่ในระดับต่ำ

สินทรัพย์และหนี้สินทางการเงินที่สำคัญสามารถจัดตามประเภทอัตราดอกเบี้ย และสำหรับสินทรัพย์และหนี้สินทางการเงินที่มีอัตราดอกเบี้ยคงที่สามารถแยกตามวันที่ครบกำหนด หรือวันที่มีการกำหนดอัตราดอกเบี้ยใหม่ (หากวันที่มีการกำหนดอัตราดอกเบี้ยใหม่ถึงก่อน) ได้ดังนี้



(หน่วย: ล้านบาท)

งบการเงินรวม					
ณ วันที่ 31 ธันวาคม 2560					
อัตราดอกเบี้ยคงที่		อัตราดอกเบี้ย ปรับขึ้นลงตาม ราคาตลาด	ไม่มีอัตรา ดอกเบี้ย	รวม	อัตรา ดอกเบี้ย ที่แท้จริง
ภายใน 1 ปี	มากกว่า 1 ถึง 5 ปี				

(ร้อยละต่อปี)

สินทรัพย์ทางการเงิน

เงินสดและรายการเทียบเท่าเงินสด	1	-	26	15	42	0.10 - 1.00
เงินลงทุนชั่วคราว - เงินฝากประจำ	952	-	16	-	968	1.00 - 1.70
เงินลงทุนชั่วคราว - หลักทรัพย์ใน ความต้องการของตลาด	-	-	-	292	292	-
ลูกหนี้การค้าและลูกหนี้อื่น	-	-	-	213	213	-
	953	-	42	520	1,515	

หนี้สินทางการเงิน

เจ้าหนี้การค้าและเจ้าหนี้อื่น	-	-	-	185	185	-
	-	-	-	185	185	

(หน่วย: ล้านบาท)

งบการเงินรวม					
ณ วันที่ 31 ธันวาคม 2559					
อัตราดอกเบี้ยคงที่		อัตราดอกเบี้ย ปรับขึ้นลงตาม ราคาตลาด	ไม่มีอัตรา ดอกเบี้ย	รวม	อัตรา ดอกเบี้ย ที่แท้จริง
ภายใน 1 ปี	มากกว่า 1 ถึง 5 ปี				

(ร้อยละต่อปี)

สินทรัพย์ทางการเงิน

เงินสดและรายการเทียบเท่าเงินสด	1	-	30	12	43	0.10 - 0.75
เงินลงทุนชั่วคราว - เงินฝากประจำ	632	380	15	-	1,027	1.35 - 3.00
เงินลงทุนชั่วคราว - หลักทรัพย์ใน ความต้องการของตลาด	-	-	-	206	206	-
ลูกหนี้การค้าและลูกหนี้อื่น	-	-	-	203	203	-
	633	380	45	421	1,479	

หนี้สินทางการเงิน

เจ้าหนี้การค้าและเจ้าหนี้อื่น	-	-	-	169	169	-
	-	-	-	169	169	

(หน่วย: ล้านบาท)

งบการเงินเฉพาะกิจการ					
ณ วันที่ 31 ธันวาคม 2560					
อัตราดอกเบี้ยคงที่		อัตราดอกเบี้ย ปรับขึ้นลงตาม ราคาดอลลาร์	ไม่มีอัตรา ดอกเบี้ย	รวม	อัตรา ดอกเบี้ย ที่แท้จริง
ภายใน 1 ปี	มากกว่า 1 ถึง 5 ปี				

(ร้อยละต่อปี)

สินทรัพย์ทางการเงิน

เงินสดและรายการเทียบเท่าเงินสด	1	-	19	7	27	0.10 - 1.00
เงินลงทุนชั่วคราว - เงินฝากประจำ	952	-	16	-	968	1.00 - 1.70
เงินลงทุนชั่วคราว - หลักทรัพย์ใน						
ความต้องการของตลาด	-	-	-	292	292	-
ลูกหนี้การค้าและลูกหนี้อื่น	-	-	-	143	143	-
เงินให้กู้ยืมระยะสั้นแก่กิจการที่						
เกี่ยวข้องกัน	151	-	-	-	151	7.13 - 7.38
	1,104	-	35	442	1,581	

หนี้สินทางการเงิน

เจ้าหนี้การค้าและเจ้าหนี้อื่น	-	-	-	114	114	-
	-	-	-	114	114	

(หน่วย: ล้านบาท)

งบการเงินเฉพาะกิจการ					
ณ วันที่ 31 ธันวาคม 2559					
อัตราดอกเบี้ยคงที่		อัตราดอกเบี้ย ปรับขึ้นลงตาม ราคาดอลลาร์	ไม่มีอัตรา ดอกเบี้ย	รวม	อัตรา ดอกเบี้ย ที่แท้จริง
ภายใน 1 ปี	มากกว่า 1 ถึง 5 ปี				

(ร้อยละต่อปี)

สินทรัพย์ทางการเงิน

เงินสดและรายการเทียบเท่าเงินสด	1	-	20	7	28	0.10 - 0.75
เงินลงทุนชั่วคราว - เงินฝากประจำ	632	380	15	-	1,027	1.35 - 3.00
เงินลงทุนชั่วคราว - หลักทรัพย์ใน						
ความต้องการของตลาด	-	-	-	206	206	-
ลูกหนี้การค้าและลูกหนี้อื่น	-	-	-	127	127	-
เงินให้กู้ยืมระยะสั้นแก่กิจการที่						
เกี่ยวข้องกัน	218	-	-	-	218	7.38
	851	380	35	340	1,606	

หนี้สินทางการเงิน

เจ้าหนี้การค้าและเจ้าหนี้อื่น	-	-	-	83	83	-
	-	-	-	83	83	



ความเสี่ยงจากอัตราแลกเปลี่ยน

บริษัทฯ และบริษัทย่อยมีความเสี่ยงจากอัตราแลกเปลี่ยนที่สำคัญอันเกี่ยวเนื่องจากการซื้อสินค้าเป็นเงินตราต่างประเทศ บริษัทฯ และบริษัทย่อยอาจพิจารณาทำสัญญาซื้อขายเงินตราต่างประเทศล่วงหน้าตามความเหมาะสม ซึ่งส่วนใหญ่จะมีอายุสัญญาไม่เกินหนึ่งปีเพื่อใช้เป็นเครื่องมือในการบริหารความเสี่ยง

ณ วันที่ 31 ธันวาคม 2560 และ 2559 บริษัทฯ และบริษัทย่อยไม่มีเครื่องมือทางการเงินที่เป็นเงินตราต่างประเทศ

30.2 มูลค่ายุติธรรมของเครื่องมือทางการเงิน

เนื่องจากเครื่องมือทางการเงินส่วนใหญ่ของบริษัทฯ และบริษัทย่อยจัดอยู่ในประเภทระยะสั้นหรือมีอัตราดอกเบี้ยใกล้เคียงกับอัตราดอกเบี้ยในตลาด บริษัทฯ และบริษัทย่อยจึงประมาณมูลค่ายุติธรรมของเครื่องมือทางการเงินใกล้เคียงกับมูลค่าตามบัญชีที่แสดงในงบแสดงฐานะการเงิน

31. การบริหารจัดการทุน

วัตถุประสงค์ในการบริหารจัดการทุนที่สำคัญของบริษัทฯ และบริษัทย่อย คือการจัดให้มีซึ่งโครงสร้างทุนที่เหมาะสมเพื่อสนับสนุนการดำเนินธุรกิจของบริษัทฯ และบริษัทย่อย และเสริมสร้างมูลค่าการถือหุ้นให้กับผู้ถือหุ้น โดย ณ วันที่ 31 ธันวาคม 2560 กลุ่มบริษัทมีอัตราส่วนหนี้สินต่อทุนเท่ากับ 0.12:1 (2559: 0.11:1) และเฉพาะของบริษัทฯ มีอัตราส่วนหนี้สินต่อทุนเท่ากับ 0.08:1 (2559: 0.06:1)

32. การอนุมัติงบการเงิน

งบการเงินนี้ได้รับอนุมัติให้ออกโดยคณะกรรมการบริษัทฯ เมื่อวันที่ 27 กุมภาพันธ์ 2561

“มุ่งมั่นพัฒนา สู่มาตรฐานสากล
ร่วมรับผิดชอบต่อสังคม
และสิ่งแวดล้อม”





บริษัท ลีพัฒนาผลิตภัณฑ์ จำกัด (มหาชน)

LEE FEED MILL PUBLIC COMPANY LIMITED

สำนักงาน 33/137 อาคารวอลล์สตรีททาวเวอร์ ชั้น 28 ถนนสุขุมวิท บางรัก กรุงเทพฯ 10500

โทร. 0 2632 7300 โทรสาร 0 2236 7751

www.leepattana.com