



บริษัท ลีพัฒนาผลิตภัณฑ์ จำกัด (มหาชน)
LEE FEED MILL PUBLIC COMPANY LIMITED



รายงานประจำปี 2563
ANNUAL REPORT
2020

มุ่งมั่นพัฒนา คุณภาพ
และมาตรฐานสู่ความยั่งยืน



สารบัญ

คณะกรรมการบริษัท	2
สารจากประธานกรรมการบริษัท	4
รายงานคณะกรรมการตรวจสอบ	6
นโยบายและภาพรวมการประกอบธุรกิจ	8
ลักษณะการประกอบธุรกิจ	10
ปัจจัยความเสี่ยง	18
ข้อมูลทั่วไปของบริษัท	20
โครงสร้างผู้ถือหุ้น	22
นโยบายการจ่ายปันผล	23
โครงสร้างการจัดการ	24
การกำกับดูแลกิจการ	38
ความรับผิดชอบต่อสังคมและสิทธิผู้มีส่วนได้เสีย	44
การควบคุมภายในและการบริหารจัดการความเสี่ยง	54
รายการระหว่างกัน	55
ข้อมูลสำคัญทางการเงิน	59
คำอธิบายและการวิเคราะห์ฐานะการเงินและผลการดำเนินงาน	65
รายงานของผู้สอบบัญชีรับอนุญาต	70
งบการเงิน และหมายเหตุประกอบงบการเงิน	74



คณะกรรมการบริษัท





รศ.ดร.สมชาย ภคภาสน์วิวัฒน์

กรรมการอิสระ
และประธานกรรมการตรวจสอบ



พล.ต.ก.อดิศร นนทรี

กรรมการอิสระและประธานกรรมการ
สรรหาและกำหนดค่าตอบแทน



นางสุนันตา สุขพลศิริ

กรรมการอิสระ
และกรรมการตรวจสอบ



นายบุศรินทร์ วนาสวัสดิ์

กรรมการอิสระ
และกรรมการตรวจสอบ

สารจากประธานกรรมการบริษัท

เรียน ท่านผู้ถือหุ้น

การแพร่ระบาดของโรคโควิด-19 (Covid-19) เมื่อต้นปี 2563 ในประเทศไทย ทำให้รัฐบาลไทยประกาศสถานการณ์ภาวะฉุกเฉิน และมีคำสั่งปิดกิจการสถานที่ที่ประชาชนจำนวนมากไปใช้บริการหลายแห่ง ทำให้เกิดผลกระทบกับสถานะเศรษฐกิจและสังคมอย่างมาก อุตสาหกรรมการผลิตและจำหน่ายอาหารสัตว์ก็ได้รับผลกระทบบ้าง แต่บริษัทก็สามารถปรับบทบาทในการดำเนินธุรกิจให้สอดคล้องกับวิถีความปกติใหม่ (New Normal) อีกทั้งบริษัทได้เริ่มปรับเปลี่ยนเครื่องจักรใหม่ในกระบวนการผลิต โดยใช้ระบบอัตโนมัติและหุ่นยนต์เพื่อเพิ่มประสิทธิภาพการผลิตทั้งสองโรงงาน โดยขณะนี้ใกล้จะเสร็จสมบูรณ์แล้ว ซึ่งบริษัทคาดหวังว่าจะช่วยทำให้ต้นทุนการผลิตลดลงพอสมควร

ความรับผิดชอบต่อสังคมซึ่งเป็นส่วนหนึ่งที่บริษัทตระหนักและยึดถือปฏิบัติมาตลอด ในปีที่ผ่านมาบริษัทได้ลงงบประมาณในส่วนอื่นๆ ลง แต่ให้ความสำคัญพิเศษกับการทำ CSR เพื่อร่วมต่อสู้และป้องกันโรคโควิด-19 โดยร่วมเป็นหนึ่งในกำลังใจให้กับบุคลากรทางแพทย์ ทั้งในรูปแบบบริจาคเงิน อาหาร และจัดทำชุด PPE ชุดคลุมปฏิบัติการ และชุดกาวน์กันตกรวม ซึ่งได้รับการรับรองจากสถาบันพัฒนาอุตสาหกรรมสิ่งทอ และองค์การอาหารและยา เพื่อส่งมอบให้บุคลากรทางการแพทย์ตามโรงพยาบาลถิ่นทุรกันดารเพื่อไว้ใช้เป็นประโยชน์

การดำเนินธุรกิจผลิตและจำหน่ายอาหารสัตว์ ตลอดปี พ.ศ. 2563 กลุ่มบริษัทในเครือ สัตว์พัฒนามีรายได้รวม 2,888 ล้านบาท เพิ่มขึ้นจากปีก่อนจำนวนเงิน 210 ล้านบาท มีกำไรสุทธิ 189 ล้านบาท คิดเป็นกำไรต่อหุ้น 0.20 บาท งบแสดงฐานะทางการเงิน ณ วันที่ 31 ธันวาคม 2563 บริษัทมีสินทรัพย์รวม 3,143 ล้านบาท หนี้สินรวม 412 ล้านบาท และส่วนของผู้ถือหุ้นรวม 2,731 ล้านบาท คณะกรรมการบริษัทจึงมีมติที่จะเสนอต่อที่ประชุมผู้ถือหุ้น เพื่อขออนุมัติจ่ายเงินปันผลประจำปี พ.ศ. 2563 ในอัตราหุ้นละ 0.18 บาท

ในนามของคณะกรรมการ ผู้บริหาร และพนักงานของบริษัท ขอขอบคุณท่านผู้ถือหุ้น คู่ค้า ลูกค้า และผู้มีส่วนได้เสียทุกฝ่ายที่ได้ให้การสนับสนุน ให้ข้อเสนอแนะ และความไว้วางใจ ในการขับเคลื่อนการดำเนินกิจการของบริษัทด้วยดีเสมอมา บริษัทเชื่อมั่นอย่างยิ่งว่า การดำเนินธุรกิจภายใต้หลักธรรมาภิบาล มีความรับผิดชอบต่อสังคมและสิ่งแวดล้อม ความปลอดภัยมาตรฐานด้านอาชีวอนามัย สภาพแวดล้อมในการทำงาน และการดูแลพนักงานให้มีคุณภาพชีวิตที่ดีด้วยการใส่ใจความเป็นอยู่ การต่อต้านการทุจริตคอร์รัปชัน และการคำนึงถึงประโยชน์ของสังคมและประเทศชาติโดยรวม จะสามารถนำพาบริษัทให้ก้าวเดินและเติบโตตามวิสัยทัศน์ไปสู่การเป็นผู้ผลิตอาหารสัตว์คุณภาพชั้นนำ พร้อมเติบโตร่วมกับพันธมิตรทางการค้า ได้อย่างมั่นคงและยั่งยืนตลอดไป



(นายวิสิทธิ์ ลีละศิริ)
ประธานกรรมการบริษัท





วิสัยทัศน์

เราเป็นผู้ผลิตอาหารสัตว์คุณภาพชั้นนำ
พร้อมเติบโตร่วมกับพันธมิตรทางการค้า

พันธกิจ

- วิจัยพัฒนาเพื่อสร้างผลิตภัณฑ์ใหม่ที่มีคุณภาพ
- พัฒนาระบบการผลิตด้วยนวัตกรรม
- สร้าง พัฒนา และขยาย เครือข่ายฐานลูกค้า
- ตอบสนองความต้องการของลูกค้า สร้างความพึงพอใจสูงสุด



ค่านิยม

ใฝ่ความรู้ มุ่งผลสัมฤทธิ์ อยู่ร่วมสังคมอย่างเป็นมิตร



รายงานคณะกรรมการตรวจสอบ

เรียน ท่านผู้ถือหุ้น

คณะกรรมการตรวจสอบได้ปฏิบัติหน้าที่ ตามขอบเขตหน้าที่ และความรับผิดชอบในการกิจที่ได้รับมอบหมายจากคณะกรรมการบริษัท ลิพัฒนาผลิตภัณฑ์ จำกัด (มหาชน) ในการกำกับดูแลการดำเนินงานของบริษัทฯ เพื่อให้มั่นใจว่า ผู้บริหารและกรรมการบริหารได้ปฏิบัติหน้าที่อันจะมีต่อผู้ถือหุ้นของบริษัทฯ ด้วยความซื่อสัตย์สุจริต ความรับผิดชอบ และได้บริหารกิจการตามนโยบายของบริษัท คณะกรรมการตรวจสอบ ประกอบด้วยกรรมการอิสระ จำนวน 3 ท่าน โดยมีรายนามดังต่อไปนี้

- | | |
|-------------------------------|-------------------------|
| 1. รศ.ดร.สมชาย ภาณุสนธิ์วัฒน์ | ประธานคณะกรรมการตรวจสอบ |
| 2. นางสุนันทา ศุภผลศิริ | กรรมการตรวจสอบ |
| 3. นายบุญรินทร์ วนาสวัสดิ์ | กรรมการตรวจสอบ |

ในปี 2563 คณะกรรมการตรวจสอบได้มีการประชุมร่วมกันรวม 4 ครั้ง เพื่อปฏิบัติหน้าที่ตามขอบเขตหน้าที่และความรับผิดชอบที่ได้รับมอบหมายจากคณะกรรมการบริษัท สำหรับปี 2563 คณะกรรมการตรวจสอบได้พิจารณาสอบทานเรื่องสำคัญๆ สรุปได้ดังนี้

1. พิจารณาสอบทานความถูกต้อง ครบถ้วน ความเชื่อถือได้ของงบการเงิน คณะกรรมการตรวจสอบได้สอบทานงบการเงิน รายไตรมาสและงบการเงินประจำปีของบริษัทฯ และงบการเงินรวม ร่วมกับฝ่ายบริหาร และผู้สอบบัญชี โดยได้สอบถามผู้สอบบัญชีในเรื่องความถูกต้องครบถ้วนของงบการเงิน การปรับปรุงรายการบัญชีที่สำคัญ รวมถึงการประมาณการทางบัญชี ซึ่งจะมีผลกระทบต่อบการเงิน ความเพียงพอเหมาะสมของวิธีการบันทึกบัญชีและขอบเขตการตรวจสอบ การเปิดเผยข้อมูลอย่างถูกต้องครบถ้วนเพียงพอ เพื่อให้มั่นใจว่าการจัดทำงบการเงินเป็นไปตามข้อกำหนดของกฎหมาย และมาตรฐานบัญชีตามหลักการบัญชีที่รับรองทั่วไป มีความเชื่อถือได้และทันเวลา รวมทั้งมีการเปิดเผยข้อมูลอย่างเพียงพอ เป็นประโยชน์กับผู้ใช้งบการเงิน ซึ่งคณะกรรมการตรวจสอบมีความเห็นสอดคล้องกับผู้สอบบัญชีว่างบการเงินดังกล่าวได้จัดทำขึ้นอย่างถูกต้องตามที่ควรในสาระสำคัญตามมาตรฐานการรายงานทางการเงิน
2. พิจารณาความเพียงพอของระบบการควบคุมภายใน คณะกรรมการตรวจสอบได้พิจารณาสอบทานให้บริษัทฯ มีระบบการควบคุมภายใน และการตรวจสอบภายในที่มีความเหมาะสมและมีประสิทธิภาพ มิให้เกิดความขัดแย้งหรือละเมิดต่อระเบียบกฎหมายและข้อกำหนดต่างๆ ของทางราชการ พร้อมให้ความเห็นและข้อเสนอแนะในประเด็นต่างๆ เพื่อเพิ่มประสิทธิภาพของระบบการควบคุมภายใน โดยให้ฝ่ายจัดการไปพิจารณาดำเนินการ
3. พิจารณาคัดเลือก เสนอแต่งตั้ง และเสนอค่าตอบแทนผู้สอบบัญชีประจำปี 2564 โดยคณะกรรมการตรวจสอบได้พิจารณาคัดเลือกให้นายศุภชัย ปัญญาวัฒน์ และ/หรือ นายณัฐวุฒิ สันติเพชร และ/หรือ นายวัชรินทร์ ภัทรพงษ์กุล แห่งบริษัท สำนักงาน อีวาย จำกัด เป็นผู้สอบบัญชีของบริษัทฯ และบริษัทย่อย 4 แห่ง โดยพิจารณาจากคุณสมบัติและความเป็นอิสระ ตามหลักเกณฑ์ของสำนักงาน กสท. รวมถึงผลการปฏิบัติงานของผู้สอบบัญชีที่ผ่านมา รวมทั้งพิจารณาค่าตอบแทนของผู้สอบบัญชีที่เหมาะสม เพื่อเสนอให้คณะกรรมการบริษัทฯ พิจารณานำเสนอขออนุมัติจากที่ประชุมสามัญผู้ถือหุ้น



4. พิจารณาสอบทานการปฏิบัติตามกฎหมายและกฎเกณฑ์ภาครัฐ โดยคณะกรรมการตรวจสอบได้สอบทานให้บริษัทฯ ปฏิบัติตามกฎหมายว่าด้วยหลักทรัพย์และตลาดหลักทรัพย์ ข้อกำหนดของตลาดหลักทรัพย์แห่งประเทศไทย และกฎหมายที่เกี่ยวข้องกับธุรกิจของบริษัทฯ คณะกรรมการตรวจสอบเห็นว่าไม่มีประเด็นที่เป็นสาระสำคัญในเรื่องการไม่ปฏิบัติตามกฎหมายว่าด้วยหลักทรัพย์และตลาดหลักทรัพย์ ข้อกำหนดของตลาดหลักทรัพย์แห่งประเทศไทย และกฎหมายที่เกี่ยวข้อง
5. พิจารณาให้ความเห็นชอบรายงานที่ต้องเปิดเผยต่อหน่วยงานกำกับดูแล คณะกรรมการตรวจสอบพิจารณาให้ความเห็นชอบต่อรายงานต่างๆ ที่ต้องเปิดเผย ได้แก่ แบบแสดงรายการข้อมูลประจำปี (แบบ 56-1) และรายงานประจำปี รวมถึงข้อมูลในส่วนที่เกี่ยวข้องกับหน้าที่และความรับผิดชอบของคณะกรรมการตรวจสอบ ได้แก่ การให้ความเห็นชอบต่อรายการที่เกี่ยวข้องกันที่เกิดขึ้นในปี 2563 การเปิดเผยข้อมูลรายการระหว่างกัน และรายงานคณะกรรมการตรวจสอบประจำปี 2563

โดยสรุปคณะกรรมการตรวจสอบได้ปฏิบัติหน้าที่ความรับผิดชอบที่กำหนดไว้ในกฎบัตรของคณะกรรมการตรวจสอบ โดยใช้ความรู้ความสามารถ ความระมัดระวัง ความรอบคอบ และมีความเป็นอิสระอย่างเพียงพอ ตลอดจนได้ให้ความเห็น และข้อเสนอแนะต่างๆ อย่างสร้างสรรค์เพื่อประโยชน์ต่อผู้มีส่วนได้เสียอย่างเท่าเทียมกัน คณะกรรมการตรวจสอบมีความเห็นว่ารายงานทางการเงินของบริษัทฯ มีความถูกต้อง เชื่อถือได้ สอดคล้องตามมาตรฐานการบัญชีที่รับรองทั่วไป มีระบบการควบคุมภายในที่เหมาะสม และมีประสิทธิผล ไม่มีรายงานว่าพบประเด็นปัญหาหรือข้อบกพร่องในระบบการควบคุมภายในที่เป็นสาระสำคัญจากผู้สอบบัญชีแต่อย่างใด และบริษัทฯ มีการปฏิบัติตามระเบียบกฎหมายและข้อกำหนดต่างๆ ของทางราชการอย่างถูกต้องและเหมาะสม ตามสภาพความเป็นจริงในการดำเนินธุรกิจ รายการที่เกี่ยวข้องกันและรายการระหว่างกันที่เกิดขึ้น ในรอบปี 2563 มีความเหมาะสม และเป็นธรรม และมีความสมเหตุสมผลของการทำรายการ อันเป็นการรักษาผลประโยชน์ของบริษัทฯ ตลอดจนผู้มีส่วนได้เสียที่เกี่ยวข้องทุกฝ่ายอย่างเท่าเทียม

ในนามคณะกรรมการตรวจสอบ

รศ.ดร.สมชาย ภาณุศาสนวิวัฒน์
ประธานคณะกรรมการตรวจสอบ

24 กุมภาพันธ์ 2564

นโยบายและภาพรวมการประกอบธุรกิจ

บริษัท ลีพัฒนาลิติกภัณฑ์ จำกัด (มหาชน) เริ่มก่อตั้งบริษัท เมื่อวันที่ 16 สิงหาคม 2526 ด้วยทุนจดทะเบียน เริ่มแรก จำนวน 20 ล้านบาท ปัจจุบันมีทุนจดทะเบียนออกจำหน่ายและชำระเต็มมูลค่าแล้วจำนวน 922.18 ล้านบาท โดยกลุ่มลีละศิธร เป็นผู้ถือหุ้นรายใหญ่ เข้าเป็นบริษัทจดทะเบียนในตลาดหลักทรัพย์แห่งประเทศไทย เมื่อวันที่ 26 มกราคม 2533 และได้แปรสภาพเป็นบริษัทมหาชน จำกัด เมื่อวันที่ 7 มีนาคม 2537 โดยมีโรงงานผลิตอาหารสัตว์แห่งแรกตั้งอยู่ที่อำเภอเมือง จังหวัดนครปฐม ต่อมาในปี 2531 และ 2533 ได้สร้างโรงงานผลิตอาหารสัตว์แห่งที่สอง ซึ่งตั้งอยู่ที่อำเภอเมือง จังหวัดสระบุรี ในนามบริษัท ลีพัฒนาอาหารสัตว์ จำกัด ซึ่งเป็นบริษัทย่อย ถือหุ้นโดยบริษัท ลีพัฒนาลิติกภัณฑ์ จำกัด (มหาชน) ในสัดส่วนร้อยละ 95 และอีก 4 ปีต่อมา คือ ในปี 2537 บริษัทได้เปิดขยายธุรกิจฟาร์มพ่อแม่พันธุ์ไก่และโรงฟักลูกไก่เพื่อผลิตลูกไก่เนื้อออกสู่ตลาดโดยได้รับส่งเสริมการลงทุนเช่นเดียวกัน โดยมีสถานที่ตั้งอยู่ที่อำเภอชนแดน จังหวัดเพชรบูรณ์

เนื่องจากโรงงานอาหารสัตว์แห่งแรกที่จังหวัดนครปฐมมีข้อจำกัดในพื้นที่ที่จะขยายโรงงาน อีกทั้งเป็นที่ดินที่เช่าจากบุคคลภายนอกด้วย จึงได้เปิดโรงงานแห่งแรกที่จังหวัดนครปฐมในปี 2539 และได้ขอส่งเสริมการลงทุนโรงงานผลิตอาหารสัตว์บกแห่งใหม่ในปีเดียวกันนี้ที่อำเภอเขาย้อย จังหวัดเพชรบุรี โดยในปี 2545 และปี 2550 ได้เปิดโรงงานอาหารสัตว์น้ำอีกสองแห่ง ณ บริเวณโรงงานเดียวกันกับโรงงานอาหารสัตว์บกที่อำเภอเขาย้อย จังหวัดเพชรบุรี และอำเภอเมือง จังหวัดสระบุรี ในนามบริษัท ลีพัฒนาลิติกภัณฑ์ จำกัด (มหาชน) และบริษัท ลีพัฒนาอาหารสัตว์ จำกัด ตามลำดับ ได้รับการส่งเสริมการลงทุน ซึ่งในปีที่ผ่านมาโรงงานผลิตอาหารสัตว์ที่มีอยู่ทั้งสี่แห่งในปัจจุบัน มีกำลังการผลิตอาหารสัตว์รวม 396,000 ตันต่อปี โดยมีการผลิตจริงประมาณร้อยละ 45 ของกำลังการผลิตที่มีอยู่ และได้มีการจัดตั้งบริษัท ลีพัฒนาเกษตรมั่นคง จำกัด ในปี 2547 โดยปัจจุบันมีทุนจดทะเบียนและชำระแล้ว จำนวน 150 ล้านบาท ประกอบธุรกิจไซโคลอปฟิชและจำหน่ายวัตถุดิบอาหารสัตว์ โดยเมื่อได้รวมไซโลที่มีอยู่เดิมซึ่งมีความจุ 25,000 ตัน แล้วปัจจุบันจะมีความจุได้ถึง 38,500 ตัน ที่สามารถรองรับการอบฟิชและเก็บเมล็ดฟิชได้ตลอดปี และในปี 2555 บริษัทได้ลงทุนในบริษัท โพธิ์งามฟาร์มทะเล จำกัด เพื่อดำเนินธุรกิจในฟาร์มทดลองสัตว์น้ำ ในด้านงานวิจัยและพัฒนาอาหารสัตว์น้ำ ทั้งนี้จะเป็นประโยชน์ต่อบริษัทในการรักษาและพัฒนาคุณภาพอาหารสัตว์น้ำให้ดียิ่งขึ้น และมีมาตรฐานสูงอย่างต่อเนื่อง

บริษัทได้รับการรับรองจากกรมปศุสัตว์ เกี่ยวกับระบบหลักเกณฑ์ที่ดีในการผลิตอาหารสัตว์ (Good Manufacturing Practice (GMP) for animal feeding manufacturing) และผ่านการรับรองมาตรฐานระบบ HACCP (Hazard Analysis and Critical Control Point) ซึ่งเป็นการยืนยันถึงกระบวนการผลิตที่มีคุณภาพ ถูกสุขลักษณะ ปลอดภัยต่อผู้บริโภคและได้มาตรฐานสากล รวมทั้งได้รับการรับรองระบบ ISO 9001 : 2015 ทั้งระบบ โดยสถาบันรับรองมาตรฐานไอเอสโอ (สรอ.) ของโรงงานเพชรบุรี และสระบุรี ซึ่งแสดงถึงบริษัทได้มีการคัดสรรวัตถุดิบ กระบวนการผลิต การตรวจสอบคุณภาพ และการจัดการสุขลักษณะที่ดี ที่สะท้อนถึงคุณภาพของสินค้าที่มีมาตรฐานสากล และแสดงความรับผิดชอบต่อสังคมโดยรวม เนื่องจากสัตว์ที่กินอาหารสัตว์ที่ผลิตจากบริษัท ในท้ายที่สุดก็จะเป็นอาหารสำหรับประชาชนบริโภคที่มีคุณภาพและความปลอดภัย นอกจากนี้บริษัทยังมีความห่วงใยและตระหนักยิ่งในการรักษาสีเขียวที่มีต่อชุมชนและสังคม เช่น ผลกระทบที่เกิดจากน้ำทิ้ง ฝุ่น และมลพิษทางอากาศรวมทั้งการอนุรักษ์พลังงานและการใช้ทรัพยากรให้มีประสิทธิภาพสูงสุด จึงได้รับการรับรองระบบการจัดการสิ่งแวดล้อมหรือ ISO 14001 : 2015 และระบบการจัดการพลังงาน ISO 50001 : 2018 เพื่อการอนุรักษ์พลังงาน จากสถาบันรับรองมาตรฐานไอเอสโอ (สรอ.) ทั้งสองโรงงาน



กลุ่มบริษัทพัฒนา ดำเนินธุรกิจการใน 4 ส่วนงานหลัก คือ (1) ผลิตและจำหน่ายอาหารสัตว์ (2) อบฟิซกิจการไซโลและจำหน่ายวัตถุดิบอาหารสัตว์ (3) ฟาร์มทดลอง และ (4) ฟาร์มเพาะพันธุ์ไม้ โดยยอดขาย กำไรจากการดำเนินงานและสินทรัพย์เกือบทั้งหมดของกลุ่มบริษัทพัฒนา เกี่ยวเนื่องกับกิจการผลิตและจำหน่ายอาหารสัตว์ โดยประกอบด้วยบริษัทและบริษัทย่อยดังนี้

- บริษัท ลิพัฒนาผลิตภัณฑ์ จำกัด (มหาชน) ซึ่งเป็นบริษัทใหญ่ดำเนินธุรกิจด้านการผลิตและจำหน่ายอาหารสัตว์สำเร็จรูปสำหรับสัตว์บกและสัตว์น้ำ ชนิดเม็ด ชนิดผง และหัวอาหาร ได้แก่ อาหารสุกร ไก่ เป็ด วัว ปลา และกุ้ง เป็นต้น ภายใต้เครื่องหมายการค้า “ลี” “วิน” “แมกซ์” และ “โปรเกรด” โดยมีโรงงานตั้งอยู่ที่จังหวัดเพชรบุรี นอกจากนี้ยังดำเนินธุรกิจด้านฟาร์มเลี้ยงสัตว์ที่อำเภอแก่งคอย จังหวัดสระบุรีและการผลิตลูกไก่เนื้อ โดยมีฟาร์มพ่อแม่พันธุ์ไก่เนื้อและโรงฟักลูกไก่เนื้อที่จังหวัดเพชรบุรี แต่เนื่องจากภาวะการณ้ไข่หวัดนกที่เกิดขึ้น บริษัทจึงได้หยุดดำเนินกิจการโรงฟักลูกไก่เนื้อเป็นการชั่วคราวตั้งแต่วันที่ 1 ตุลาคม 2547 และปัจจุบันได้เปลี่ยนมาดำเนินกิจการฟาร์มเพาะพันธุ์ไม้
- บริษัท ลิพัฒนาอาหารสัตว์ จำกัด เป็นบริษัทย่อยดำเนินธุรกิจด้านการผลิตและจำหน่ายอาหารสัตว์สำเร็จรูปเช่นเดียวกับบริษัทใหญ่ แต่จะเน้นผลิตอาหารสัตว์บก ได้แก่ อาหารสุกร ไก่ เป็ด และ วัว เป็นต้น ภายใต้เครื่องหมายการค้า “ลี” “วิน” “แมกซ์” และ “โปรเกรด” รวมทั้งอาหารสัตว์เลี้ยง เช่น อาหารสุนัข ภายใต้เครื่องหมายการค้า “เพ็ทโต” และ “จาโต” อาหารแมว ภายใต้เครื่องหมายการค้า “มาว มาว” โดยมีโรงงานตั้งอยู่ที่จังหวัดสระบุรี
- บริษัท ลิพัฒนาเกษตรมั่นคง จำกัด เป็นบริษัทย่อย ดำเนินธุรกิจไซโลอบฟิซและจำหน่ายวัตถุดิบอาหารสัตว์
- บริษัท โพธิ์งามฟาร์มทะเล จำกัดเป็นบริษัทย่อย ดำเนินธุรกิจให้เช่าโรงเรือน
- บริษัท พัฒนาเกษตรล่วงหน้า จำกัด ได้เปลี่ยนสถานะจาก“บริษัทร่วม” เป็น “บริษัทย่อย” เมื่อวันที่ 18 มิถุนายน 2563 ถือหุ้นร้อยละ 99.50 และได้เปลี่ยนชื่อเป็น บริษัท พี เอ เอฟ (2020) จำกัด เมื่อวันที่ 27 ตุลาคม 2563 ประกอบธุรกิจการจำหน่ายอาหารสัตว์เลี้ยง



ลักษณะการประกอบธุรกิจ

โรงงานผลิตอาหารสัตว์ของกลุ่มบริษัทลิพัฒนา มีการแบ่งตามพื้นที่การขยายแยกตามภูมิภาคของประเทศ เพื่อให้เกิดประสิทธิภาพต้นทุนการขนส่ง ดังนี้คือ โรงงานที่จังหวัดเพชรบุรี เน้นการขายในจังหวัดนครปฐม ราชบุรี และทุกจังหวัดในภาคใต้ตั้งแต่จังหวัดเพชรบุรีลงไป ส่วนโรงงานที่จังหวัดสระบุรี เน้นการขายในภาคกลาง ภาคเหนือ ภาคตะวันออกเฉียงเหนือ และภาคตะวันออก

1. โครงสร้างรายได้ของกลุ่มบริษัทลิพัฒนา ในปี 2561 - 2563

รายได้จากการขาย ผลิตภัณฑ์	ผู้ผลิต	ปี 2561		ปี 2562		ปี 2563	
		ล้านบาท	ร้อยละ	ล้านบาท	ร้อยละ	ล้านบาท	ร้อยละ
อาหารสัตว์ผสมสำเร็จรูป*	บริษัทและบริษัทย่อย	2,933	99.42	2,602	99.12	2,814	99.23
พันธุ์สัตว์ / พืชเกษตร	บริษัท	17	0.58	23	0.88	22	0.77
รวม		2,950	100.00	2,625	100.00	2,836	100.00

หมายเหตุ : รายได้จากการขายอาหารสัตว์สำเร็จรูปในปี 2563 มาจากปริมาณการขายอาหารสัตว์บกและสัตว์น้ำในอัตราส่วนร้อยละ 55 และร้อยละ 45 ตามลำดับ

2. การตลาดและการแข่งขัน

2.1 ลักษณะลูกค้า และกลุ่มลูกค้าเป้าหมายของบริษัทและช่องทางการจัดจำหน่าย

ลักษณะลูกค้าและกลุ่มลูกค้าเป้าหมายของบริษัท ได้แก่ เกษตรกรผู้เลี้ยงสัตว์โดยตรง และตัวแทนขาย โดยบริษัทได้จำหน่ายสินค้าให้แก่ลูกค้าดังกล่าวในสัดส่วนร้อยละ 55 และร้อยละ 45 ตามลำดับ ซึ่งผลิตภัณฑ์ของบริษัทที่มีปริมาณจัดจำหน่ายมากที่สุดจะเป็นอาหารสัตว์บก โดยเกษตรกรจะเป็นฟาร์มที่มีขนาดใหญ่และมีมาตรฐาน มีกำลังซื้อที่เพียงพอ สม่ำเสมอและจะนำอาหารสัตว์ไปใช้เท่านั้นไม่ได้นำไปขายต่อ ส่วนตัวแทนขายมีเขตพื้นที่ขายที่แน่นอนและมีความสามารถในการเปิดและบริหารตัวแทนย่อยในเขตพื้นที่หรือมีการจัดตั้งที่ขายภายนอกร้านค้าของตัวแทน มีความพร้อมด้านการเงินและความเข้าใจในเงื่อนไขการขายต่างๆ ของการเป็นตัวแทน ลูกค้าในอุตสาหกรรมนี้มักให้ความสำคัญต่อคุณภาพของผลิตภัณฑ์ บริษัทจึงมุ่งเน้นการผลิตและจำหน่ายผลิตภัณฑ์อาหารสัตว์ที่มีคุณภาพเพื่อให้ประโยชน์สูงสุดต่อเกษตรกรผู้เลี้ยง สร้างความพึงพอใจให้กับลูกค้า บริษัทมีการสร้างความสัมพันธ์ที่ดีต่อลูกค้าและตัวแทนขายและด้วยความน่าเชื่อถือในคุณภาพของผลิตภัณฑ์ ทำให้ปัจจุบันบริษัทมีลูกค้าทั้งหมดมากกว่า 500 ราย ซึ่งเป็นทั้งลูกค้าเดิมและรายใหม่ ลูกค้าที่นับว่าเป็นลูกค้ารายใหญ่ 10 รายแรกใน ปีที่ผ่านมาคิดเป็นประมาณร้อยละ 20 ของยอดขายทั้งหมดเท่านั้น และไม่มีลูกค้ารายใดที่มียอดการซื้อขายมากกว่าร้อยละ 10 ของยอดการขายทั้งหมด



2.2 กลยุทธ์การแข่งขัน

จากการที่บริษัทมีประสบการณ์ในธุรกิจมานานกว่า 38 ปี เป็นที่รู้จักแพร่หลาย และได้รับการยอมรับในตลาดจากลูกค้า ผ่านการวิจัยและพัฒนาวัตถุดิบเพื่อเพิ่มคุณภาพของสุตรอาหาร สร้างความแตกต่างในสินค้า ตามคำสั่งซื้อของลูกค้า (Customized product) ซึ่งแตกต่างจากคู่แข่ง หากสภาพตลาดมีความต้องการใช้อาหารสัตว์มากขึ้น บริษัทยังมีกำลังการผลิตที่รองรับระบบการผลิตซึ่งมีปริมาณมาก ๆ ได้ (Mass Production) นอกจากนี้บริษัทมีการสร้างความสัมพันธ์ที่ดีกับลูกค้า ได้แก่ การจัดสัมมนาวิชาการและกำหนดเงินรางวัลตามเป้าหมายการขายสินค้าให้แก่ลูกค้า และมีการบริหาร สต็อกวัตถุดิบเพื่อลดปัญหาจากความผันผวนของราคาวัตถุดิบ นอกจากนี้มีการวิจัยจัดหาวัตถุดิบทดแทนที่ไม่ลดคุณภาพของสินค้าในช่วงเวลาที่วัตถุดิบบางรายการอาจมีราคาสูงเนื่องจากขาดแคลน

2.3 นโยบายราคา

เนื่องจากอาหารสัตว์เป็นสินค้าที่ควบคุมราคาโดยกรมการค้าภายใน กระทรวงพาณิชย์ เป็นผู้กำหนดเพดานราคาขายกลางตามประกาศของแต่ละบริษัท แต่อย่างไรก็ตาม ราคาซื้อขายจริงผู้ผลิตสามารถจะเปลี่ยนแปลงได้ตามต้นทุนการผลิตและการแข่งขันอื่นๆ เช่น การส่งเสริมการขายแต่ต้องไม่สูงกว่าราคากลางดังกล่าว บริษัทสามารถเสนอราคาที่เหมาะสมแก่ลูกค้าโดยการบริหารราคาต้นทุนวัตถุดิบที่มีประสิทธิภาพ ได้แก่ การจัดหาและจัดเก็บรักษาวัตุดิบที่มีราคาเหมาะสมตามฤดูกาลในการผลิต โดยส่วนใหญ่ ได้แก่ กากถั่วเหลือง ปลาป่น และข้าวโพด และมีการวิจัยจัดหาวัตถุดิบอื่นๆ ทดแทนโดยไม่ลดคุณภาพของสารอาหารเพื่อให้สามารถแข่งขันการตัดราคากับคู่แข่งได้

2.4 ภาวะการแข่งขัน

การแข่งขันในตลาดธุรกิจอาหารสัตว์ แบ่งออกเป็น 2 ตลาดใหญ่ๆ คือ

1. ตลาดอิสระ (Free Market) คือ การขายอาหารสัตว์ให้แก่ลูกค้าโดยตรง เพื่อลูกค้าที่ซื้อนำไปใช้เองหรือนำไปขายต่อให้แก่เกษตรกรผู้เลี้ยงสัตว์
2. ตลาดแบบประกันราคา (Contract Farming) คือ การขายอาหารสัตว์ให้กับลูกค้าที่เข้าร่วมโครงการในการเลี้ยงสัตว์ โดยมีเงื่อนไขในการรับประกันราคาขายพันธุ์สัตว์มีชีวิตให้กับเกษตรกรผู้เลี้ยงสัตว์ โดยลูกค้าจะต้องมีฟาร์มเป็นของตนเอง นอกจากอาหารสัตว์แล้วยังมีการจัดหาพันธุ์สัตว์ เช่น ลูกสุกรและลูกไก่ให้เกษตรกร ตลอดจนการบริหาร จัดการด้านฟาร์มที่ทันสมัยให้แก่ลูกค้าที่เข้าโครงการ

อุตสาหกรรมอาหารสัตว์โดยภาพรวม มีความสามารถในการทำกำไรอยู่ในระดับปานกลางและมีอัตราการเติบโตเฉลี่ยปีละไม่มากนัก และมีความผันผวนของความต้องการบ้างในบางปี หากการส่งออกเนื้อสัตว์ได้รับผลกระทบจากการส่งออก ใดๆก็ตาม อุตสาหกรรมนี้ยังมีความผันผวนน้อยกว่าสินค้าเกษตรแปรรูปประเภทอื่น เนื่องจากการขายภายในประเทศ ไม่เผชิญการแข่งขันที่รุนแรงจากต่างประเทศ

ตามข้อมูลจากสมาคมผู้ผลิตอาหารสัตว์ไทย มีโรงงานผลิตอาหารสัตว์จดทะเบียนอยู่กับสมาคมจำนวน 54 ราย คิดเป็นส่วนแบ่งการตลาดมากกว่า 90% โดยโรงงานขนาดกลางและขนาดใหญ่จะเน้นการผลิตอาหารสุกร ไก่เนื้อ ไก่ไข่ และอาหารสัตว์น้ำ ขณะที่โรงงานขนาดเล็กมักจะผลิตอาหารสัตว์เฉพาะอย่าง เนื่องจากเป็นตลาดที่มีขนาดเล็กการแข่งขันจึงค่อนข้างรุนแรงมีการตัดราคา โดยเฉพาะจากคู่แข่งที่มีการผลิตแบบครบวงจรจะได้เปรียบทางด้านการประหยัดจากขนาด (Economies of scale) เนื่องจากสามารถป้อนผลิตภัณฑ์ให้กับฟาร์มของตนเอง รวมถึงฟาร์มของบริษัทซึ่งเป็นลูกค้าสมาชิก

บริษัทและบริษัทย่อยมียอดขายอาหารสัตว์เกือบทั้งหมดอยู่ในตลาดอิสระ และส่วนใหญ่เป็นการขายภายในประเทศ ทั้งนี้เมื่อเทียบกับปริมาณความต้องการอาหารสัตว์ทั้งประเทศประมาณ 20.34 ล้านตันต่อปี บริษัทคาดว่าปริมาณความต้องการดังกล่าวจะเป็นอาหารสัตว์ที่มาจากโรงงานผลิตอาหารสัตว์ประมาณร้อยละ 80 และเกษตรกรผสมอาหารเองประมาณร้อยละ 20 ในส่วนที่มาจากโรงงานผลิตอาหารสัตว์แยกเป็นที่อยู่ในส่วนของตลาดอิสระประมาณร้อยละ 45 และตลาดที่อยู่ในโครงการเลี้ยงสัตว์ของผู้ประกอบการผลิตแบบครบวงจร (Integrated business line) อีกร้อยละ 55 ทั้งนี้บริษัทมีส่วนแบ่งเฉพาะในตลาดอาหารสัตว์อิสระ ทางบริษัทคาดว่ามีส่วนแบ่งตลาดที่อยู่ใน 10 อันดับแรกของผู้ผลิตอาหารสัตว์ในตลาดอิสระ ซึ่งเป็นรายใหญ่ๆ ของประเทศ (คาดการณ์โดยฝ่ายบริหารของบริษัท และคำนวณจากอาหารสัตว์บกและอาหารสัตว์น้ำรวมกัน)

สำหรับการแข่งขันกับบริษัทที่มีธุรกิจเกี่ยวกับการเกษตรแบบครบวงจร กับการมุ่งเน้นธุรกิจอาหารสัตว์เพียงอย่างเดียวนั้น จะเป็นการแข่งขันทั้งทางด้านบวกและลบของทั้งสองแบบ เช่น หากธุรกิจแบบครบวงจรประสบปัญหาเกี่ยวกับสภาวะการเลี้ยงและราคาตกต่ำของสัตว์บางชนิดเพื่อจำหน่าย จะส่งผลให้ธุรกิจแบบครบวงจรนั้นประสบปัญหาสำหรับการขายสัตว์ชนิดนั้นๆ ทั้งหมด แต่หากการเลี้ยงและราคาของสัตว์ชนิดนั้นๆ ดี ธุรกิจก็จะประสบความสำเร็จในการขายอย่างมากในธุรกิจที่ส่งผลโดยตรงและธุรกิจที่เกี่ยวข้อง ส่วนด้านธุรกิจของบริษัทที่มุ่งเน้นธุรกิจอาหารสัตว์เพียงอย่างเดียว นั้น สามารถปรับเปลี่ยนธุรกิจไปตามสภาวะการณ์ได้ เช่น เมื่ออาหารสัตว์บางประเภทมีแนวโน้มการใช้และกำไรมากกว่าก็อาจจะหันไปมุ่งเน้นอาหารสัตว์ประเภทนั้นๆ มากขึ้น เป็นต้น ซึ่งจะไม่เกิดความเสียหายมากในการดำเนินธุรกิจ แต่ในทางกลับกันหากธุรกิจเกี่ยวกับการเกษตรทั้งหมดดี ธุรกิจที่ไม่ครบวงจรก็จะเติบโตได้น้อยกว่าธุรกิจที่ทำแบบครบวงจรเช่นกัน

แนวโน้มในอนาคตสำหรับการหันมาทำธุรกิจเกี่ยวกับการเกษตรแบบครบวงจรของประเภทธุรกิจการเกษตรนั้น จากการประเมินสถานการณ์ของผู้บริหารของบริษัทคาดการณ์ว่าการที่ธุรกิจเกษตรจะหันมาทำธุรกิจแบบครบวงจรนั้นยังคงมีจำนวนน้อย เนื่องจากปรับเปลี่ยนการทำธุรกิจการเกษตรแบบครบวงจร บริษัทที่ปรับเปลี่ยนจะต้องเป็นบริษัทที่มีขนาดใหญ่และใช้เงินทุนจำนวนมาก แต่สำหรับธุรกิจการเกษตรในประเทศไทยนั้นส่วนใหญ่จะเป็นบริษัทที่มีขนาดกลางและขนาดเล็ก จึงเป็นข้อจำกัดสำหรับธุรกิจที่มีขนาดกลางและขนาดเล็กในการขยายธุรกิจการเกษตรเป็นแบบครบวงจรได้



2.5 ภาวะอุตสาหกรรมและแนวโน้มผลิตภัณฑ์

ตารางเปรียบเทียบประมาณการปริมาณการใช้อาหารสัตว์ภายในประเทศ สำหรับปี 2563 และ 2564

ประเภท อาหารสัตว์	ปริมาณอาหารสัตว์ที่ใช้					
	ปี 2563		ปี 2564		เพิ่มขึ้น (ลดลง)	
	ปริมาณ (ตัน)	ร้อยละ	ปริมาณ (ตัน)	ร้อยละ	ปริมาณ (ตัน)	ร้อยละ
ไก่เนื้อ	7,306,353	35.92	7,123,974	34.42	(182,379)	(2.50)
ไก่ฟัวแม่พันธุ์	916,272	4.51	907,200	4.38	(9,072)	(0.99)
ไก่ไข่เล็กรุ่น	794,187	3.91	605,284	2.92	(188,903)	(23.79)
ไก่ไข่ไข่ไข่	2,270,615	11.16	2,086,909	10.08	(183,706)	(8.09)
ไก่ไข่ฟัวแม่พันธุ์	22,400	0.11	17,072	0.08	(5,328)	(23.79)
หมูขุน	5,300,100	26.06	6,095,115	29.45	795,015	15.00
หมูพันธุ์	930,000	4.57	1,073,220	5.20	143,220	15.40
เป็ดเนื้อ	348,566	1.71	331,968	1.60	(16,598)	(4.76)
เป็ดพันธุ์	25,131	0.12	23,934	0.12	(1,197)	(4.76)
เป็ดไข่	344,925	1.70	328,500	1.59	(16,425)	(4.76)
โคนม	1,044,413	5.13	1,065,301	5.15	20,888	2.00
กึ่ง	496,000	2.44	496,000	2.40	-	-
ปลา	541,059	2.66	540,000	2.61	(1,059)	(0.20)
รวม	20,340,021	100.00	20,694,477	100.00	354,456	1.74

ที่มา : สมาคมผู้ผลิตอาหารสัตว์ไทย

ภาวะเศรษฐกิจการเกษตรปี 2563 หดตัวร้อยละ 3.3 เมื่อเทียบกับปี 2562 โดยประมง หดตัวร้อยละ 2.6 แต่ สาขาปศุสัตว์ ขยายตัวร้อยละ 2.7

คาดการณ์ปัจจัยบวกของปี 2564 ในด้านปริมาณน้ำฝนในปี 64 คาดว่ามีมากกว่าและช่วงฤดูฝนที่ยาวนานกว่าปี 63 ที่ค่อนข้างแล้ง จะเอื้อต่อการเลี้ยงสัตว์และการเพาะเลี้ยงสัตว์น้ำให้มีการเติบโตที่ดี เป็นโรคระบาดน้อยลง ส่งผลให้ประสิทธิภาพโดยรวมต่อการผลิตปศุสัตว์และประมงสูงขึ้น ร่วมกับทางรัฐบาลมีนโยบายบริหารจัดการน้ำที่ดีขึ้นมากกว่าในอดีต ส่งผลให้ความเสียหายในภาคปศุสัตว์และประมงที่สัมพันธ์กับการขาดแคลนนํ้าลดน้อยลง อีกทั้งยังมีโครงการ Smart Farmer, Young Smart Farmer และโครงการ Big Data ที่ได้รับการส่งเสริมจากภาครัฐบาลนั้นมีส่วนช่วยให้สามารถลดต้นทุนการผลิตโดยรวมลงได้

และจากมาตรการป้องกันการระบาดโรคไวรัส COVID-19 ของประเทศไทยโดยรวมที่มีประสิทธิภาพ ส่งผลต่อความเชื่อมั่นต่อมาตรการและสินค้า โดยเฉพาะสินค้าพวกอาหารที่อาจได้รับอานิสงส์จากความเชื่อมั่นนี้จนสามารถเพิ่มโอกาสในการส่งออกสินค้าได้ อีกทั้งมาตรการกระตุ้นเศรษฐกิจของรัฐบาล เช่น “เราไม่ทิ้งกัน” “เราเที่ยวด้วยกัน” “คนละครึ่ง” มีผลในการกระตุ้นเศรษฐกิจภายในประเทศส่งผลให้การบริโภคภายในฟื้นตัวขึ้นบ้าง

คาดการณ์ปัจจัยลบของปี 2564 ภาวะการระบาดของโรคไวรัส COVID-19 ส่งผลต่อการเดินทางและท่องเที่ยวของประชากรโลก ทำให้เศรษฐกิจโลกโดยรวมหดตัวลง ประเทศไทยเป็นประเทศที่มีรายได้หลักจากการท่องเที่ยวและการส่งออกสินค้าเกษตรและประมงจึงได้รับผลกระทบโดยตรง การบริโภคภายในลดลง ส่งผลให้เศรษฐกิจภายในประเทศชะลอตัว กำลังซื้อของประชาชนลดลง และปัญหาการว่างงานที่มากขึ้น ทำให้ราคาปศุสัตว์และประมงอาจจะไม่ดีดังที่คาดหมาย อีกทั้งยังมีปัญหาการระบาดของโรคในสัตว์เศรษฐกิจหลาย ๆ ชนิด เช่น African Swine Fever (ASF) ในสุกร โรคระบาดในกุ้ง และ Foot & Mouth Disease (FMD) ในสัตว์ปีก เป็นต้น อีกทั้งโรคระบาดในพืชอาหารสัตว์ เช่น โรคใบด่างมันสำปะหลัง โรคระบาดของหนอนข้าวโพดหลายจุด อาจทำให้เกิดความเสียหายต่อพืชอาหารสัตว์จนทำให้พืชอาหารสัตว์มีราคาปรับสูงขึ้นได้

สืบเนื่องมาจากโรคไวรัส COVID-19 จะกระทบต่อการขนส่งระหว่างประเทศ ปัจจุบันพบปัญหาค่าขนส่งระหว่างประเทศสูงขึ้นมาก ส่งผลให้วัตถุดิบอาหารสัตว์หลายตัวที่นำเข้าได้รับผลกระทบ ซึ่งจะทำให้ต้นทุนการผลิตสัตว์ของเกษตรกรเพิ่มขึ้น

ผลผลิตกุ้งรวมของโลกปี 2563 อยู่ที่ 3.32 ล้านตัน (คาดการณ์) ลดลงประมาณ 3% เนื่องจากหลายประเทศมีผลผลิตลดลง เช่น ไทย จีน เวียดนาม อินเดีย จากปัญหาเรื่องการเลี้ยงและโรคระบาด ร่วมกับเศรษฐกิจโลกชะลอตัวทำให้การบริโภคลดลงซึ่งปัจจัยหลักสืบเนื่องมาจากการระบาดของโรคไวรัส COVID-19

ปี 2563 ผลผลิตกุ้งรวมของไทยอยู่ที่ 2.7 แสนตัน ลดลงจากปี 2562 ร้อยละ 7 โดยเป็นผลผลิตกุ้งจากภาคใต้ตอนล่าง ร้อยละ 36 จากภาคใต้ตอนบน ร้อยละ 32 จากภาคตะวันออก ร้อยละ 21 และจากภาคกลาง ร้อยละ 11 จากผลผลิตที่ลดลงเนื่องมาจากปัญหาโรคระบาด ถึงแม้ว่าเกษตรกรจะป้องกันความเสียหายได้ดีขึ้น (ประสิทธิภาพการผลิตดีขึ้น) และจากการระบาดของโรคไวรัส COVID-19 ส่งผลต่อการบริโภค และความเชื่อมั่นสินค้ากุ้ง (จากการระบาดของโรค COVID-19 ในตลาดกลางกุ้ง) ทำให้การบริโภคและการซื้อขายกุ้งภายในประเทศชะงักงันไประยะเวลาหนึ่ง อีกทั้งยังกระทบต่อการส่งออกสินค้ากุ้ง เนื่องจากไม่มีเที่ยวบินส่งออกกุ้ง รวมทั้งสายการบินปรับลดเที่ยวการบินลง และค่าใช้จ่ายในการส่งออกสินค้าเพิ่มขึ้นทำให้ผู้ประกอบการส่งออกแข่งขันได้น้อยลง อีกทั้งราคากุ้งที่ไม่พอใจเพียงพอให้เกษตรกรเพิ่มการผลิต

ปี 2564 ปริมาณผลผลิตและส่งออกกุ้งของไทยจะพลิกฟื้นขึ้นมาเติบโตได้ 15% ตามปริมาณผลผลิตที่เพิ่มขึ้นที่คาดว่าจะอยู่ที่ 3.1 แสนตัน หรือเพิ่มขึ้น 15% จากผลผลิตกุ้งไทย ปี 2563 แนวโน้มราคากุ้งในปี 2564 น่าจะเพิ่มสูงขึ้น ตามความต้องการของตลาดที่เพิ่มขึ้น แต่ยังมีปัจจัยลบจากสถานการณ์การระบาดของโรคไวรัส COVID-19 ที่กระทบต่อการขนส่งโดยเฉพาะการส่งออกที่มีค่าใช้จ่ายที่สูงขึ้นมาก และการฟื้นตัวของเศรษฐกิจภายในประเทศ อีกทั้งปัจจัยสำคัญที่ส่งผลกระทบต่อการแข่งขันคือ อัตราแลกเปลี่ยน โดยขณะที่เงินบาทแข็งค่า 11% แต่ค่าเงินของประเทศคู่แข่ง เช่น รูปีของอินเดียอ่อนค่า -14% เงินดอลลาร์เวียดนามอ่อนค่า -2% และเงินรูปีของอินโดนีเซียอ่อนค่า -4% ซึ่งเป็นเรื่องสำคัญที่กระทบต่อสินค้าส่งออก เช่น กุ้ง ด้วย

ปลานิล ผลผลิตรวมของปลานิลภายในประเทศในปี 2563 อยู่ที่ประมาณ 206,000 ตัน ลดลงจากปี 2562 ที่มีผลผลิตประมาณ 213,900 ตัน คิดเป็นลดลงร้อยละ 3.7 เนื่องจากสภาพอากาศแปรปรวน น้ำเจือยมีน้อยลง บางพื้นที่ประสบภัยแล้ง และเนื่องจากมีการควบคุมที่เข้มงวดของภาครัฐมากขึ้นในกรณีการเลี้ยงปลาระวังในพื้นที่แหล่งน้ำสาธารณะทำให้เกษตรกรหลายพื้นที่ต้องลดปริมาณการเลี้ยงลง หรือหยุดการเลี้ยงในแหล่งน้ำนั้น ๆ ส่งผลให้ปริมาณปลาที่ผลิตได้ลดน้อยลง อีกทั้งโดยรวมพ่อแม่พันธุ์ปลาในปีนี้น่าจะมีความสมบูรณ์พันธุ์ลดลง ในฟาร์มที่ผลิตลูกพันธุ์เชิงพาณิชย์มีผลผลิตลูกปลาที่ลดลง เป็นเหตุให้มีปลาเนื้อลดลง แต่ก็ส่งผลให้ราคาปลาค่อนข้างดีกว่าปีที่ผ่านมา แต่ก็ดีขึ้นไม่มากเพราะปัญหาสืบเนื่องจากการระบาดของโรค COVID-19 ทำให้การบริโภคลดลงไปบางส่วน



การจัดงานวันเร่งลดลง (ปลานิลเป็นอาหารที่นิยมในการจัดงานเลี้ยงในไทย) คาดว่าปี 2564 ผลผลิตปลานิลจะเพิ่มขึ้น เนื่องจากปี 64 สถานการณ์น้ำจากกรมอุตุฯมีแนวโน้มเพิ่มขึ้น ซึ่งจะส่งผลต่อการผลิตปลานิลให้ดีขึ้น ประกอบกับการผ่อนคลายเรื่องโรคระบาด COVID-19 ทั้งจากการป้องกันโรคที่มีประสิทธิภาพในประเทศ เริ่มมีการทำวัคซีน จะส่งผลต่อความเชื่อมั่นต่อผู้บริโภคและการท่องเที่ยวมากขึ้น

ด้านปศุสัตว์ ปี 2564 คาดว่าจะขยายตัวร้อยละ 1.0 - 2.0 เมื่อเทียบกับปี 2563 เนื่องจากเกษตรกรมีการขยายการเลี้ยงเพื่อรองรับความต้องการของตลาดทั้งในและต่างประเทศที่มีแนวโน้มเพิ่มมากขึ้นมีการเกิดขึ้นของฟาร์มขนาดใหญ่และกลางมากขึ้นซึ่งมีระบบมาตรฐานฟาร์มควบคุมที่เข้มงวดและรัดกุมมากขึ้น ลดการสูญเสียได้มาก ทั้งภาครัฐและเอกชนมีการร่วมมือกันในการเฝ้าระวังและควบคุมโรคระบาดอย่างต่อเนื่องและจริงจัง ให้ความสำคัญกับการพัฒนาระบบการเลี้ยงและการบริหารจัดการฟาร์มให้ได้มาตรฐานฟาร์มมากขึ้น

สำหรับประเทศไทยปี 2563 มีผลผลิตสุกร 20.45 ล้านตัว ลดลงจากปี 2562 ร้อยละ 0.16 เนื่องจากการระบาดของโรค African Swine Fever (ASF) ในสุกร มีความเข้มงวดในการดำเนินมาตรการป้องกันโรคระบาดภายในประเทศทั้งจากภาครัฐและเอกชน มีการควบคุมการเคลื่อนย้ายสุกรอย่างเข้มงวด ทำให้ไม่สามารถปรับเพิ่มพ่อแม่พันธุ์สุกรภายในฟาร์มได้ หลายๆ ฟาร์มไม่มีการนำสุกรใหม่เข้าฝูงมีแต่การทดแทนภายใน เป็นเหตุให้ปริมาณพ่อแม่พันธุ์รวมไม่เพิ่มขึ้น ลูกสุกรขุนจึงไม่เพิ่มขึ้น แต่ก็ทำให้ประสิทธิภาพการผลิตสูงขึ้น อัตรารอดของสุกรมากขึ้นส่งผลให้การผลิตมีทิศทางเพิ่มขึ้นจากจำนวนสุกรต้นทุนที่มีจำกัด แต่ทั้งนี้ทั้งนั้นก็เกิดความเสียหายต่อบางฟาร์มที่มีการเกิดของโรค ต้องทำลายทิ้ง (ในไทยไม่เรียกการระบาด เพราะเรามีมาตรการเชิงรุก สามารถควบคุม จำกัดวงการแพร่ระบาดได้ จึงพบการเกิดโรคบ้าง เป็นจุดๆ ในบางพื้นที่ ตามจังหวัดชายขอบ) เป็นเหตุให้ปริมาณสุกรรวมทั้งปีลดลงเล็กน้อย คาดการณ์ผลผลิตสุกรปี 2564 คาดว่าการผลิตสุกรมีปริมาณ 20.50 ล้านตัว เพิ่มขึ้นเล็กน้อยจาก 20.45 ล้านตัว ของปี 2563 ร้อยละ 0.24 เนื่องจากราคาสูกามีชีวิตจิตใจให้เกษตรกรขยายการผลิต ตลอดจนเกษตรกรมีการบริหารจัดการฟาร์มและป้องกันโรคระบาดได้เป็นอย่างดี ทำให้ประสิทธิภาพในการเลี้ยงสุกรเพิ่มขึ้น ส่งผลให้ปริมาณการผลิตเพิ่มขึ้น เนื่องจากมาตรการควบคุมการระบาดของโรคอหิวาต์แอฟริกันในสุกรมีประสิทธิภาพ เป็นเหตุให้ปริมาณสุกรขุนมีแนวโน้มคงตัวหรือเพิ่มขึ้นได้ อีกทั้งมีรายงานการระบาดของโรค ASF ในประเทศเพื่อนบ้านของไทย ได้แก่ พม่า ลาว กัมพูชา เวียดนาม จะส่งผลให้สุกรในภูมิภาคแถบนี้ขาด และดึงราคาในตลาดให้สูงขึ้นทำให้เป็นโอกาสของไทยที่จะขยายตลาดเนื้อสุกรไปยังต่างประเทศได้เพิ่มขึ้นโดยเฉพาะประเทศจีน และราคาสูกในตลาดจะยืนสูง

ไข่ไก่ ปี 2563 มีการนำเข้าพ่อแม่พันธุ์ไก่ไข่ (PS) จำนวน 439,168 ตัว คิดเป็น 99.8% ของเป้าที่ตั้งไว้ที่ จำนวน 440,000 ตัว จำนวนไข่ไก่ยืนกรง ปัจจุบันมีจำนวน 51 ล้านตัว ไข่ไก่ที่ให้ผลผลิต 49 ล้านตัว ประมาณการผลิตไข่ 42 ล้าน ฟองต่อวัน (ข้อมูล ณ 31 ม.ค. 64) ผลิตได้จำนวนเพิ่มขึ้นเล็กน้อย จากปี 2562 ราคาขายไข่ในปี 2563 เฉลี่ยจะลดลง จากปี 2562 เนื่องจากการเลี้ยงและการจัดการฟาร์มที่มีประสิทธิภาพของเกษตรกรทำให้ผลผลิตใกล้เคียงกับเป้าหมายที่วางไว้ สภาพอากาศค่อนข้างดี ไม่ร้อนจัด มีน้ำสำหรับฟาร์มอย่างเพียงพอ แต่เนื่องจากปัญหา COVID-19 ส่งผลต่อการบริโภคภายในลดลง ร่วมกับการส่งออกไข่มีปัญหา เป็นเหตุให้ปริมาณไข่ช่วงปลายปีในตลาดมีมาก ราคาไข่จึงลดลง คาดการณ์ว่าปี 2564 จะผลิตได้ปริมาณใกล้เคียงกับปี 2563 เนื่องจาก Egg board มีมาตรการควบคุมปริมาณปู่ย่าพันธุ์และพ่อแม่พันธุ์ (GP, PS) โดยควบคุมโควตานำเข้าแม่พันธุ์ไก่ไข่มาอยู่ที่ประมาณ 440,000 ตัว เท่ากับปี 2563 เพื่อรักษาเสถียรภาพราคาไข่ ทั้งนี้ได้มีการวางยุทธศาสตร์ไก่ไข่เพื่อพัฒนาและบริหารจัดการไก่ไข่ให้เกิดความเป็นธรรมทั้งผู้ผลิตและผู้บริโภค เสริมสร้างขีดความสามารถในการแข่งขัน การส่งเสริมการรวมกลุ่มของเกษตรกรโดยภาครัฐ อีกทั้งภาครัฐยังมีการเจรจาต่อรองกับประเทศคู่ค้าเพิ่มเติมเพื่อหาโอกาสส่งออกไข่ไก่เพิ่มมากขึ้น เพื่อรองรับสถานการณ์ไข่ไก่ในตลาดในอนาคต เช่น สิงคโปร์ และฮ่องกง เป็นต้น

ไก่เนื้อ ในปี 2563 มีการผลิตไก่เนื้อ 1,727 ล้านตัว ใกล้เคียงกับปี 2562 ที่ผลิตได้ 1,753 ล้านตัว คาดการณ์ว่าปี 2564 จะผลิตได้จำนวนเท่ากับปี 2563 เนื่องจากมีควบคุมการเคลื่อนย้ายและควบคุมปริมาณลูกไก่ภายในประเทศ และในปี 2564 ต้องคอยดูท่าทีประเทศจีนในการนำเข้าไก่ว่าจะนำเข้าไก่ USA หรือไม่ เพราะไก่ของ USA มีราคาถูกกว่าของไทย และจีนมีความต้องการไก่บางชิ้นส่วน ถ้าไม่ได้มูลค่าจากการฆ่าและทางไทยจะไม่คุ้มค่าต่อการแปรรูปและไม่สามารถแข่งขันได้

สำหรับประเทศไทยการผลิตนมดิบ โดยในปี 2563 มีจำนวนโคนม 635,868 ตัว ลดลงจาก 691,349 ของปี 2562 ร้อยละ 8 เนื่องจากเกี่ยวพันโดยตรงจากผลกระทบของการระบาดของโรค COVID-19 ทำให้การบริโภคนมลดลงอย่างมาก มีการปิดการเรียนการสอนทั่วทั้งประเทศเป็นเวลานาน การบริโภคนมลดลง เป็นเหตุให้นมดิบล้นตลาด และราคาตกต่ำ เกษตรกรขายนมไม่ได้หรือขายได้ในราคาที่จำกัด ประสบปัญหาขาดทุน จึงลดการผลิตและลดแม่โคลง โดยปลดตัวที่มีผลผลิตไม่ดีออก เป็นเหตุให้ปริมาณโคนมรวมในประเทศลดลงอย่างมาก การผลิตปี 2564 คาดว่า จำนวนโคนมและผลผลิตนมนมดิบมีแนวโน้มเพิ่มขึ้น จากการเลี้ยงโคนมในปัจจุบันมีการบริหารจัดการฟาร์มที่เป็นระบบตามมาตรฐานฟาร์มที่ดีและมีประสิทธิภาพในการเลี้ยงมากขึ้น และผลจากการคัดแม่โคที่ให้ผลผลิตน้อยและอายุมากออกจากฟาร์ม ประกอบกับนโยบายของรัฐบาลที่เน้นการพัฒนาคุณภาพนมนมดิบให้ได้มาตรฐานและปลอดภัย จะทำให้ประสิทธิภาพการผลิตนมนมโคโดยรวมสูงขึ้น และถ้าสถานการณ์ COVID-19 คลี่คลาย คาดว่าปริมาณโคนมจะมีจำนวน 648,500 ตัว ในปี 2564 ซึ่งเพิ่มขึ้นเล็กน้อย

อัตราการเจริญเติบโตของผลิตภัณฑ์มวลรวมภาคเกษตร

หน่วย : ร้อยละ

สาขา	ปี 2563	ปี 2564 (คาดการณ์)
ภาคเกษตร	-3.3	1.3 - 2.3
พืช	-4.7	1.9 - 2.9
ปศุสัตว์	2.7	1.0 - 2.0
ประมง	-2.6	0.1 - 1.1
บริการทางการเกษตร	-3.6	0.2 - 1.2
ป่าไม้	2.0	1.2 - 2.2

- ที่มา: 1. เอกสารของ : กองนโยบายและแผนพัฒนาการเกษตร สำนักงานเศรษฐกิจการเกษตร กระทรวงเกษตรและสหกรณ์
2. เอกสารของ : กองนโยบายและยุทธศาสตร์พัฒนาการประมง กรมประมง



2.6 การจัดหาวัตถุดิบที่สำคัญที่ใช้ในการผลิตอาหารสัตว์

ภาพรวมเศรษฐกิจโลกในปี พ.ศ. 2563 ได้รับผลกระทบจากการแพร่ระบาดของโรค COVID-19 อย่างรุนแรงส่งผลให้การบริโภคโดยรวมและความต้องการสินค้าในกลุ่มโภคภัณฑ์หดตัวลง อ้างอิงจากดัชนีชี้วัด GDP ทั่วโลกที่หดตัวลงเฉลี่ย -3.5% ในปี พ.ศ. 2563 (IMF) อีกทั้งมาตรการปิดเมืองเพื่อป้องกันการแพร่ระบาดยังคงส่งผลให้ความต้องการสินค้าในกลุ่มพลังงานเชื้อเพลิงปรับตัวลดลงอย่างรุนแรง โดยประเทศสหรัฐอเมริกาและกลุ่มประเทศผู้ส่งออกน้ำมันรายใหญ่ต่างก็ประกาศปรับลดกำลังการผลิตเพื่อรักษาเสถียรภาพของราคาน้ำมันทั่วโลก ในขณะเดียวกันการประกาศลดอัตราดอกเบี้ยเพื่อพยุงเศรษฐกิจภายในประเทศจากธนาคารกลางสหรัฐฯ และการเลือกตั้งประธานาธิบดีใหม่ส่งผลให้ค่าเงินดอลลาร์สหรัฐฯ อ่อนตัวลงตั้งแต่ช่วงปลายไตรมาสที่ 2 ของปี พ.ศ. 2563 เป็นต้นมา ในขณะที่ราคาทองคำในตลาดโลกปรับตัวเพิ่มขึ้นเป็นประวัติการณ์เนื่องจากนักลงทุนในตลาดต้องการกระจายความเสี่ยงในการลงทุน

นโยบายทางการค้าของสหรัฐฯ ในปี พ.ศ. 2563 ยังคงมุ่งเน้นการเจรจาการค้าแบบทวิภาคีมากกว่าการให้ความร่วมมือในเขตการค้าเสรีโลก เพื่อลดการขาดดุลการค้าของสหรัฐฯ ต่อประเทศคู่ค้ารายหลัก ส่งผลให้สหรัฐฯ ประกาศตัดสิทธิ GSP ของไทยเป็นครั้งที่ 2 ในปี พ.ศ. 2563 ซึ่งส่งผลกระทบต่อการส่งออกสินค้าคิดเป็น 0.5% ของมูลค่าการส่งออกโดยรวมในปี พ.ศ. 2563 เนื่องจากประเทศไทยไม่เปิดตลาดนำเข้าเนื้อหมูและเครื่องในหมูด้วยความกังวลต่อการใช้สารเร่งเนื้อแดงจากสินค้าที่นำเข้าจากสหรัฐฯ แต่อย่างไรก็ตามแนวโน้มนโยบายของประธานาธิบดีโจไบเดนจะมุ่งเน้นการฟื้นฟูความสัมพันธ์ทางการค้าระหว่างประเทศ ซึ่งจะส่งผลให้การหมุนเวียนเงินลงทุนกลับเข้าสู่ภูมิภาคเอเชียเพิ่มมากขึ้น โดยเฉพาะการที่สหรัฐฯ อาจกลับมาเข้าร่วมเขตการค้าเสรี CPTPP หลังจากประกาศยุติความร่วมมือในเขตการค้า TPP ในปี พ.ศ. 2560 ที่ผ่านมา

สถานการณ์ภาวะราคาวัตถุดิบหลักในปี พ.ศ. 2563 โดยภาพรวมปรับตัวสูงขึ้นโดยเฉพาะกลุ่มวัตถุดิบนำเข้าจากต่างประเทศ เช่น เมล็ดถั่วเหลือง กากถั่วเหลือง ข้าวสาลี โดยเฉพาะช่วงไตรมาสที่ 4 ที่จะเห็นได้ว่าราคาสินค้าโภคภัณฑ์ปรับตัวเพิ่มขึ้นกว่า 20% เทียบกับช่วงต้นปี เนื่องจากประเทศจีนมีการเร่งซื้อวัตถุดิบหลายตัวเพื่อเพิ่มระดับสต็อกในประเทศจากภาวะการเลี้ยงสุกรที่เริ่มฟื้นตัวหลังการแพร่ระบาดอย่างรุนแรงของโรค African Swine Fever (ASF) ตั้งแต่ปลายปี พ.ศ. 2561 อีกทั้งการปฏิบัติตามข้อตกลงทางการค้าระหว่างสหรัฐฯ และจีนภายใต้ Phase One Deal ทำให้ภาวะราคาสินค้าโภคภัณฑ์ทั่วโลกปรับตัวเพิ่มขึ้น กลุ่มวัตถุดิบในประเทศโดยเฉพาะข้าวโพดมีราคาเพิ่มสูงขึ้นจากราคาวัตถุดิบทดแทนตัวอื่นๆ ที่ปรับตัวเพิ่มขึ้นถึงแม้ว่าปริมาณการเพาะปลูกข้าวโพดในประเทศจะเพิ่มสูงขึ้นในปี พ.ศ. 2563 ก็ตาม ส่วนกลุ่มโปรตีนจากสัตว์ เช่น ปลาป่น มีปริมาณการส่งออกที่เพิ่มสูงขึ้นกว่า 41% จากปี พ.ศ. 2562 ส่งผลให้ปริมาณสินค้าภายในประเทศลดต่ำลงจึงทำให้ภาวะราคาปรับตัวสูงขึ้นเช่นกัน

ภาวะราคาวัตถุดิบหลักที่นำเข้าจากต่างประเทศในปี พ.ศ. 2564 ยังคงมีแนวโน้มปรับตัวเพิ่มสูงขึ้นเนื่องจากจีนยังคงมีแนวโน้มนำเข้าวัตถุดิบอย่างต่อเนื่องจากมาตรการเพิ่มความมั่นคงทางอาหารภายในประเทศ ประกอบกับภาวะการขาดแคลนตู้คอนเทนเนอร์ในการขนส่งสินค้าระหว่างประเทศและเส้นทางการเดินเรือที่เปลี่ยนแปลงจะยังคงส่งผลกระทบต่อต้นทุนค่าระวางเรือปรับตัวสูงขึ้นอย่างน้อยจนถึงไตรมาส 2 ของปี พ.ศ. 2564 อีกทั้งทิศทางการความสัมพันธ์ทางการค้าระหว่างจีนและสหรัฐฯ ยังคงมีภาวะตึงเครียดเนื่องจากสหรัฐฯ ยังมองจีนเป็นคู่แข่งทางเศรษฐกิจที่สำคัญโดยสหรัฐฯ ยังดำเนินนโยบายกีดกันสินค้านำเข้าจากจีน จึงควรจับตามองทิศทางของข้อตกลงทางการค้าระหว่างกัน Phase 2 ส่วนสถานการณ์ภาวะราคาวัตถุดิบหลักภายในประเทศในปี พ.ศ. 2564 คาดว่าเป็นไปในทิศทางเดียวกันกับภาวะราคาวัตถุดิบที่นำเข้าจากต่างประเทศ อย่างไรก็ตามการพัฒนาวัคซีนป้องกัน COVID-19 ที่คืบหน้ามากขึ้นจะเป็นกุญแจสำคัญที่ชี้วัดการฟื้นตัวของเศรษฐกิจทั่วโลก ซึ่งจะส่งผลให้มีการผ่อนคลายมาตรการปิดเมืองในหลายประเทศ ส่วนปัจจัยอื่นๆ ที่อาจส่งผลกระทบนั้น ทางบริษัทฯ ได้มีการติดตามอย่างใกล้ชิดเพื่อการปรับตัวให้สอดคล้องกับภาวะตลาดที่เปลี่ยนแปลงไป รวมทั้งการสรรหาวัตถุดิบทางเลือกใหม่สำหรับการผลิตอาหารสัตว์เพื่อให้ได้อาหารที่มีคุณภาพในต้นทุนที่เหมาะสม

ปัจจัยความเสี่ยง

ปัจจัยความเสี่ยงที่บริษัทเห็นว่าอาจมีผลกระทบต่อธุรกิจ มีดังต่อไปนี้

ความเสี่ยงจากความผันผวนของราคาต้นทุนวัตถุดิบที่ใช้ในการผลิตอาหารสัตว์

โครงสร้างต้นทุนวัตถุดิบหลักประมาณร้อยละ 80 ประกอบด้วย ข้าวโพด กากถั่ว ปลาป่น รำ และปลายข้าว จะมีความผันผวนในด้านราคาค่อนข้างมาก ซึ่งราคาวัตถุดิบจะเปลี่ยนแปลงไปตามความต้องการใช้และปริมาณของผลผลิตในแต่ละช่วงฤดูกาล รวมทั้งถูกกำหนดโดยอุปสงค์และอุปทานในตลาดโลก ตลอดจนการเก็งกำไรในตลาดซื้อขายสินค้าโภคภัณฑ์ล่วงหน้า และความผันแปรไปตามสภาวะอากาศที่แปรปรวนหรือจากภัยธรรมชาติที่ทำให้ผลผลิตไม่เป็นไปตามที่คาดหมายไว้ เนื่องจากสิ่งเหล่านี้ขึ้นอยู่กับความเสี่ยงจากความผันผวนของราคาต้นทุนวัตถุดิบอาจมีความผันผวน อย่างไรก็ตามบริษัทสามารถปรับเปลี่ยนราคาขายอาหารสัตว์ ให้สอดคล้องกับต้นทุนวัตถุดิบอาหารสัตว์ที่เพิ่มขึ้นได้ โดยการขออนุมัติการปรับขึ้นราคาจากกรรมการภายใน ทั้งนี้อาหารสัตว์เป็นสินค้าที่หน่วยงานของรัฐควบคุมราคาจำหน่าย ทำให้การขอปรับราคาขายอาจปรับได้ไม่เท่ากับการเพิ่มขึ้นของราคาวัตถุดิบในบางครั้ง บริษัทได้มีการวางแผนการจัดซื้อวัตถุดิบอาหารสัตว์ให้มีประสิทธิภาพมากที่สุด เช่น การติดตามสถานการณ์ตลาดวัตถุดิบอย่างใกล้ชิดและการจัดซื้อวัตถุดิบในช่วงที่ผลผลิตวัตถุดิบภายในประเทศ ออกสู่ตลาดมากและมีราคาต่ำ โดยบริษัทจะมีการจัดซื้อและจัดเก็บในปริมาณที่เหมาะสมกับระดับการผลิตเพื่อใช้ในช่วงที่วัตถุดิบมีราคาสูงขึ้น ทั้งนี้บริษัทมีไซโลที่สามารถเก็บสต็อกข้าวโพดได้ในปริมาณมาก ๆ อีกทั้งบริษัทยังสามารถปรับเปลี่ยนการใช้วัตถุดิบบางตัวที่มีราคาแพง โดยลดปริมาณการใช้น้อยลงได้และหันไปใช้วัตถุดิบหลักตัวอื่นที่มีราคาถูกกว่า ประกอบกับบริษัทได้มีการหาแหล่งผู้ผลิตวัตถุดิบรายอื่น ๆ ในต่างประเทศที่มีต้นทุนต่ำกว่าการซื้อวัตถุดิบในประเทศ

ความเสี่ยงจากความผันผวนของอัตราแลกเปลี่ยนเงินตราต่างประเทศ

รายได้หลักของบริษัทมาจากการจำหน่ายอาหารสัตว์ภายในประเทศ ในขณะที่วัตถุดิบ เช่น กากถั่วเหลือง และนมผง เป็นต้น ซึ่งต้องนำเข้าจากต่างประเทศ คิดเป็นประมาณร้อยละ 50 ของมูลค่าต้นทุนการใช้วัตถุดิบอาหารสัตว์ในการผลิตทั้งหมด จึงทำให้บริษัทมีความเสี่ยงในด้านของอัตราแลกเปลี่ยน เนื่องจากรายได้เป็นเงินบาท ในขณะที่บริษัทมีรายจ่ายบางส่วนต้องจ่ายเป็นเงินตราต่างประเทศ (ดอลลาร์สหรัฐ) อย่างไรก็ตาม บริษัทมีการบริหารความเสี่ยงดังกล่าวด้วยการทำสัญญาซื้อขายเงินตราต่างประเทศเป็นการล่วงหน้า ประกอบกับการติดตามภาวะการเปลี่ยนแปลงของค่าเงินอย่างสม่ำเสมอ การดำเนินการดังกล่าวช่วยให้บริษัทสามารถควบคุมความเสี่ยงในการเปลี่ยนแปลงอัตราแลกเปลี่ยนได้และบริษัทมียอดคงค้างของเจ้าหนี้เงินตราต่างประเทศเป็นจำนวนเงินน้อย จึงมีความเสี่ยงจากอัตราแลกเปลี่ยนเงินตราต่างประเทศอยู่ในระดับต่ำ และยังทำให้บริษัททราบต้นทุนการผลิตที่แน่นอน ช่วยให้การกำหนดราคาขายมีประสิทธิภาพดีขึ้น

ความเสี่ยงจากความผันผวนของอัตราดอกเบี้ย

บริษัทฯ มีความเสี่ยงจากอัตราดอกเบี้ยที่สำคัญอันเกี่ยวเนื่องกับเงินฝากสถาบันการเงิน และเงินกู้ยืมระยะสั้นที่มีดอกเบี้ย เนื่องจากสินทรัพย์และหนี้สินทางการเงินส่วนใหญ่มีอัตราดอกเบี้ยที่ปรับขึ้นลงตามอัตราตลาด หรือมีอัตราดอกเบี้ยคงที่ใกล้เคียงกับอัตราตลาดปัจจุบัน ความเสี่ยงจากอัตราดอกเบี้ยของบริษัทฯ จึงอยู่ในระดับต่ำ อย่างไรก็ตาม บริษัทบริหารความเสี่ยงด้วยมีหน่วยงานที่ติดตามการเคลื่อนไหวของทิศทางอัตราดอกเบี้ยอย่างใกล้ชิด



ความเสี่ยงด้านการให้สินเชื่อ

บริษัทฯ มีความเสี่ยงด้านการให้สินเชื่อที่เกี่ยวข้องกับลูกหนี้การค้า ฝ่ายบริหารควบคุมความเสี่ยงนี้โดยการกำหนดให้มีนโยบายและวิธีการในการควบคุมสินเชื่อที่เหมาะสม ดังนั้นบริษัทจึงไม่คาดว่าจะได้รับความเสียหายที่เป็นสาระสำคัญจากการให้สินเชื่อ นอกจากนี้การให้สินเชื่อของบริษัทไม่มีการกระจุกตัวเนื่องจากบริษัทมีฐานของลูกค้าที่หลากหลายและมีอยู่จำนวนมาก ราย โดยจำนวนเงินสูงสุดที่บริษัทอาจต้องสูญเสียจากการให้สินเชื่อคือมูลค่าตามบัญชีของลูกหนี้การค้าที่แสดงอยู่ในงบแสดงฐานะการเงิน

ความเสี่ยงจากบริษัทมีผู้ถือหุ้นรายใหญ่

โครงสร้างผู้ถือหุ้นรายใหญ่ ณ วันที่ 31 ธันวาคม 2563 กลุ่มตระกูลลีละศิริถือหุ้นในบริษัทจำนวน 480,000,000 หุ้น คิดเป็นสัดส่วนประมาณร้อยละ 52.05 ของจำนวนทุนจดทะเบียนและเรียกชำระแล้วทั้งหมดของบริษัท จึงทำให้กลุ่มลีละศิริสามารถควบคุมคะแนนเสียงในการประชุมผู้ถือหุ้นแต่ละครั้งได้ ไม่ว่าจะเป็นการแต่งตั้งหรือถอดถอนกรรมการรวมทั้งการลงมติที่ต้องใช้เสียงส่วนใหญ่จากผู้ถือหุ้น ยกเว้นเรื่องที่กฎหมายหรือข้อบังคับบริษัท กำหนดให้ต้องได้รับเสียง 3 ใน 4 ของที่ประชุมผู้ถือหุ้น ดังนั้นผู้ถือหุ้นรายอื่นอาจมีความเสี่ยง เนื่องจากไม่มีคะแนนเสียงพอที่จะเข้ามาตรวจสอบและถ่วงดุลอำนาจในการบริหารและการจัดการของบริษัทได้ เนื่องจากต้องใช้เสียงกึ่งหนึ่งของทุนจดทะเบียนและเรียกชำระแล้วทั้งหมดของบริษัท เพื่อเป็นการถ่วงดุลอำนาจในการบริหารจัดการ บริษัทจึงได้จัดให้มีกรรมการอิสระ 4 คน จากกรรมการทั้งหมดจำนวน 9 คน อย่างไรก็ตาม บริษัทได้กำหนดนโยบายเกี่ยวกับการกำกับดูแลกิจการเป็นสิ่งสำคัญ และมีความจำเป็นต่อการดำเนินธุรกิจ ภายใต้กรอบข้อกำหนดของกฎหมายและจริยธรรมทางธุรกิจ มีความรับผิดชอบต่อหน้าที่ โดยคำนึงถึงผู้ที่มีส่วนได้เสียทุกราย ซึ่งเกี่ยวข้องกับบริษัท



ข้อมูลทั่วไปของบริษัท

1. ข้อมูลทั่วไป

บริษัท ลีพัฒนาผลิตภัณฑ์ จำกัด (มหาชน)

เลขทะเบียนบริษัท	: 0107537000718
สถานที่ตั้งสำนักงานใหญ่	: ชั้น 28 อาคารวอลล์สตรีททาวเวอร์ เลขที่ 33/137 ถนนสุขุมวิท บางรัก กรุงเทพฯ 10500
สถานที่ตั้งโรงงานผลิตอาหารสัตว์บก	: 65 หมู่ที่ 2 ตำบลห้วยท่าช้าง อำเภอเขาย้อย จังหวัดเพชรบุรี
สถานที่ตั้งโรงงานผลิตอาหารสัตว์น้ำ	: 62 หมู่ที่ 2 ตำบลห้วยท่าช้าง อำเภอเขาย้อย จังหวัดเพชรบุรี
สถานที่ตั้งฟาร์มดงขุย	: 33 หมู่ที่ 14 ตำบลดงขุย อำเภอชนแดน จังหวัดเพชรบูรณ์
สถานที่ตั้งฟาร์มชนแดน	: 246 หมู่ที่ 12 ตำบลบ้านกล้วย อำเภอชนแดน จังหวัดเพชรบูรณ์
สถานที่ตั้งฟาร์มทลอง	: 40 หมู่ที่ 11 ตำบลห้วยแห้ง อำเภอแก่งคอย จังหวัดสระบุรี
โทรศัพท์	: 0-2632-7300 (อัตโนมัติ)
โทรสาร	: 0-2236-7751
Web Site	: www.leepattana.com
ประเภทธุรกิจ	: ผลิตอาหารสัตว์และกิจการฟาร์ม
ทุนจดทะเบียน	: หุ้นสามัญ จำนวน 929,070,000 หุ้น มูลค่าหุ้นละ 1 บาท
ทุนชำระแล้ว	: หุ้นสามัญ จำนวน 922,180,251 หุ้น มูลค่าหุ้นละ 1 บาท
รวมทุนชำระแล้ว	: 922,180,251 บาท

นิติบุคคลที่บริษัทถือหุ้นตั้งแต่ร้อยละ 10 ขึ้นไป ของจำนวนหุ้นที่จำหน่ายแล้ว

บริษัท ลีพัฒนาอาหารสัตว์ จำกัด

สถานที่ตั้งสำนักงานใหญ่	: เลขที่ 33/137 ถนนสุขุมวิท บางรัก กรุงเทพฯ 10500
สถานที่ตั้งโรงงานผลิตอาหารสัตว์	: 33/1 หมู่ที่ 7 ถนนพหลโยธิน ตำบลดาวเรือง อำเภอเมือง จังหวัดสระบุรี
ประเภทธุรกิจ	: ผลิตอาหารสัตว์บกและอาหารสัตว์น้ำ
อัตราการถือหุ้น	: ร้อยละ 95.00 ของทุนจดทะเบียนและเรียกชำระแล้ว 200 ล้านบาท แบ่งเป็นหุ้นสามัญ 20 ล้านหุ้น มูลค่าหุ้นละ 10 บาท

บริษัท ลีพัฒนาเกษตรมั่นคง จำกัด

สถานที่ตั้งสำนักงานใหญ่	: เลขที่ 33/137 ถนนสุขุมวิท บางรัก กรุงเทพฯ 10500
สถานที่ตั้งไซโล	: 33/1 หมู่ที่ 7 ถนนพหลโยธิน ตำบลดาวเรือง อำเภอเมือง จังหวัดสระบุรี
ประเภทธุรกิจ	: ไซโลอบพืชและจำหน่ายวัตถุดิบอาหารสัตว์
อัตราการถือหุ้น	: ร้อยละ 95.00 ของทุนจดทะเบียนและเรียกชำระแล้ว 150 ล้านบาท แบ่งเป็นหุ้นสามัญ 15 ล้านหุ้น มูลค่าหุ้นละ 10 บาท (ถือหุ้นโดยบริษัท ลีพัฒนาอาหารสัตว์ จำกัด ร้อยละ 99.99)



บริษัท โพธิ์งามฟาร์มทะเล จำกัด

สถานที่ตั้งสำนักงานใหญ่ : เลขที่ 1/3 หมู่ที่ 9 ตำบลหนองบัว อำเภอเมืองจันทบุรี จังหวัดจันทบุรี
 ประเภทธุรกิจ : ให้เช่าโรงเรือนฟาร์ม
 อัตราการถือหุ้น : ร้อยละ 100.00 ของทุนจดทะเบียนและเรียกชำระแล้ว 5 ล้านบาท
 แบ่งเป็นหุ้นสามัญ 50,000 หุ้น มูลค่าหุ้นละ 100 บาท

บริษัท พี เอ เอฟ (2020) จำกัด (เดิมชื่อ “บริษัท พัฒนาเกษตรล่วงหน้า จำกัด”)

สถานที่ตั้งสำนักงานใหญ่ : เลขที่ 33/137 ถนนสุขุมวิท บางรัก กรุงเทพฯ 10500
 ประเภทธุรกิจ : จำหน่ายอาหารสัตว์เลี้ยง
 อัตราการถือหุ้น : ร้อยละ 99.50 ของทุนจดทะเบียนและเรียกชำระแล้ว 25 ล้านบาท
 แบ่งเป็นหุ้นสามัญ 2.5 ล้านหุ้น มูลค่าหุ้นละ 10 บาท

บุคคลอ้างอิงอื่นๆ

นายทะเบียนหุ้น : บริษัท ศูนย์รับฝากหลักทรัพย์ (ประเทศไทย) จำกัด
 93 ถนนรัชดาภิเษก แขวงดินแดง เขตดินแดง กรุงเทพฯ 10400
 โทรศัพท์ 0-2009-9000 โทรสาร 0-2009-9999

ผู้สอบบัญชี

: บริษัท สำนักงาน อีวาย จำกัด
 ชั้น 33 อาคารเลอรัชดา (แย่งศูนย์ประชุมแห่งชาติสิริกิติ์)
 193/136-137 ถนนรัชดาภิเษก คลองเตย กรุงเทพฯ 10110
 โทรศัพท์ 0-2264-9090 โทรสาร 0-2264-0789-90
 ชื่อผู้สอบบัญชี นายศุภชัย ปัญญาวัฒน์
 เลขทะเบียนผู้สอบบัญชี เลขที่ 3930

ที่ปรึกษากฎหมาย

: สำนักงานทนายความ จ่านง จันทรประสิทธิ์
 26/7-8 ซอยชัยพฤกษ์ ถนนสุขุมวิท (65) พระโขนง คลองเตย กรุงเทพฯ 10110
 โทรศัพท์ 0-2391-6488 โทรสาร 0-2391-1751

ที่ปรึกษาทางการเงิน

: ปัจจุบันยังไม่มี

ที่ปรึกษาหรือผู้จัดการ

: ปัจจุบันยังไม่มี

ภายใต้สัญญาการจัดการ

2. ข้อมูลสำคัญอื่นๆ

: ปัจจุบันยังไม่มี

โครงสร้างผู้ถือหุ้น

1. จำนวนทุนจดทะเบียนและทุนชำระแล้ว ประกอบด้วย

หุ้นสามัญ

ทุนจดทะเบียนและทุนชำระแล้ว ณ วันที่ 31 ธันวาคม 2563

ทุนจดทะเบียน : 929,070,000 บาท แบ่งเป็นหุ้นสามัญจำนวน 929,070,000 บาท หุ้นมูลค่าที่ตราไว้หุ้นละ 1 บาท

ทุนชำระแล้ว : 922,180,251 บาท แบ่งเป็นหุ้นสามัญจำนวน 922,180,251 หุ้นมูลค่าที่ตราไว้หุ้นละ 1 บาท

2. ผู้ถือหุ้น

รายชื่อผู้ถือหุ้น 10 รายแรก ณ วันปิดสมุดทะเบียนพักการโอนหุ้น (ล่าสุด) วันที่ 31 ธันวาคม 2563 สรุปได้ดังนี้

ชื่อผู้ถือหุ้น	จำนวนหุ้นที่ถือ	ถือหุ้นร้อยละ
1. นายนิพนธ์ สีละศิธร	226,000,000	24.51
2. นายปรัชญา สีละศิธร	150,500,000	16.32
3. บริษัท แอ็สไอแอล จำกัด	71,000,000	7.70
4. นายชายชาญ หล่อโพธิ์	33,500,000	3.63
5. บริษัท วอลสตรีททราเวล จำกัด	32,500,000	3.52
6. UOB KAY HIAN PRIVATE LIMITED	23,538,329	2.55
7. บริษัท สิกองยีน โฮลดิ้ง จำกัด	18,940,090	2.05
8. นายสมศักดิ์ อมรรัตนชัยกุล	16,569,600	1.80
9. นางกรองพร ศุริยาภรณ์	16,002,887	1.74
10. นางอัญชลี แจ่มใส	7,500,043	0.81
11. อื่นๆ (3,264 ราย)	326,129,302	35.37
รวม 3,274 ราย	922,180,251	100.00

(หมายเหตุ กลุ่มครอบครัวสีละศิธร ประกอบด้วยลำดับที่ 1- 3 และ 5 ถือหุ้นรวมกันคิดเป็นประมาณร้อยละ 52.05 ของจำนวนหุ้นทั้งหมด โดยมีผู้แทนกลุ่มครอบครัวสีละศิธร คือ นายนิพนธ์ สีละศิธร)

ทั้งนี้ ณ วันที่ 31 ธันวาคม 2563 ซึ่งเป็นวันปิดสมุดทะเบียนล่าสุดของบริษัทฯ นั้น บริษัทฯ มีผู้ถือหุ้นในส่วนที่เป็น NVDR ในสัดส่วนร้อยละ เท่ากับ 1.98 ของทุนชำระแล้วของบริษัทฯที่มีเท่ากับ 922,180,251 บาท (มูลค่าต่อหุ้นเท่ากับ 1 บาท) ทั้งนี้ผู้ลงทุนสามารถหาข้อมูลของผู้ถือหุ้นในส่วน NVDR ได้จากเว็บไซต์ www.set.or.th

3. การออกหลักทรัพย์อื่น

ปัจจุบันยังไม่มี



นโยบายการจ่ายเงินปันผล

บริษัทฯ และบริษัทย่อยมีนโยบายการจ่ายเงินปันผลให้แก่ผู้ถือหุ้น ในอัตราไม่น้อยกว่าร้อยละ 50 ของกำไรสุทธิหลังหักภาษีเงินได้ตามงบกำไรขาดทุนเฉพาะของบริษัทฯ ทั้งนี้การจ่ายเงินปันผลดังกล่าวอาจมีการเปลี่ยนแปลงได้ขึ้นอยู่กับผลการดำเนินงานฐานะการเงิน และโครงการในอนาคตของบริษัทฯ รวมทั้งภาวะเศรษฐกิจโดยรวม

ที่ประชุมคณะกรรมการบริษัท ครั้งที่ 2/2564 เมื่อวันที่ 10 มีนาคม 2564 ให้จ่ายเงินปันผลประจำปี 2563 ในอัตราหุ้นละ 0.18 บาท หรือคิดเป็นอัตรการจ่ายเงินปันผลในอัตราร้อยละ 92 ของกำไรสุทธิตามงบการเงินเฉพาะกิจการของบริษัทฯ (หรือคิดเป็นอัตราร้อยละ 89 ของงบการเงินรวมส่วนที่เป็นผู้ถือหุ้นของบริษัทฯ) สำหรับผลการดำเนินงานตั้งแต่วันที่ 1 มกราคม 2563 ถึงวันที่ 31 ธันวาคม 2563 และกำหนดจ่ายในวันที่ 21 พฤษภาคม 2564 สำหรับปี 2562 และ 2561 จ่ายในอัตราหุ้นละ 0.12 บาท และ 0.08 บาท คิดเป็นอัตรการจ่ายร้อยละ 78 และร้อยละ 93 ของกำไรของงบการเงินเฉพาะกิจการของบริษัทฯ (หรือคิดเป็นอัตราร้อยละ 74 และอัตราร้อยละ 90 ของงบการเงินรวมส่วนที่เป็นผู้ถือหุ้นของบริษัทฯ) ตามลำดับ



โครงสร้างการจัดการ

1. คณะกรรมการบริษัท

คณะกรรมการของบริษัท ลีพัฒนาผลิตภัณฑ์ จำกัด (มหาชน) ประกอบด้วยกรรมการจำนวน 9 ท่าน ดังนี้

- | | |
|-------------------------------|--|
| 1. นายวิสิทธิ์ ลีละศิริ | กรรมการและประธานกรรมการ |
| 2. นายนิพนธ์ ลีละศิริ | กรรมการและประธานกรรมการบริหาร |
| 3. นายการุญ จันทรมิ่งพร | กรรมการ |
| 4. นางสุภาพร จงวิไลวรรณ | กรรมการ |
| 5. รศ.ดร.สมชาย ภคภาสน์วิวัฒน์ | กรรมการอิสระและประธานกรรมการตรวจสอบ |
| 6. นางสุนันทา ศุภผลศิริ | กรรมการอิสระและกรรมการตรวจสอบ |
| 7. นายบุศรินทร์ วนาสวัสดิ์ | กรรมการอิสระและกรรมการตรวจสอบ |
| 8. พล.ต.ท.อดิศร นนทรี | กรรมการอิสระและประธานกรรมการสรรหาและกำหนดค่าตอบแทน |
| 9. นายสมศักดิ์ เขียวศรีฤกษ์ | กรรมการและเลขานุการคณะกรรมการ |

กรรมการผู้มีอำนาจลงนามผูกพันบริษัทประกอบด้วย นายวิสิทธิ์ ลีละศิริ หรือ นายนิพนธ์ ลีละศิริ หรือ นายการุญ จันทรมิ่งพร หรือ นางสุภาพร จงวิไลวรรณ หรือ นายสมศักดิ์ เขียวศรีฤกษ์ กรรมการสองในห้าคนนี้ลงลายมือชื่อร่วมกัน ประทับตราสำคัญของบริษัท

อำนาจหน้าที่ของคณะกรรมการบริษัท

1. ปฏิบัติหน้าที่ให้เป็นไปตามกฎหมาย วัตถุประสงค์ และข้อบังคับของบริษัทที่กำหนดไว้ รวมทั้งดำเนินการตามมติที่ประชุมผู้ถือหุ้น
2. กำหนดเป้าหมายและนโยบายการดำเนินธุรกิจเพื่อให้ฝ่ายบริหารนำไปปฏิบัติ
3. คณะกรรมการมีอำนาจกำหนดและแก้ไขเปลี่ยนแปลงชื่อกรรมการ ซึ่งมีอำนาจลงนามผูกพันบริษัทได้
4. คณะกรรมการมีอำนาจที่จะมอบหมายให้กรรมการคนหนึ่งหรือหลายคนหรือบุคคลอื่นใด ปฏิบัติการอย่างใดอย่างหนึ่งแทนคณะกรรมการได้ เช่น คณะกรรมการบริหาร และคณะกรรมการตรวจสอบ เป็นต้น โดยในการมอบอำนาจนั้นจะต้องอยู่ในภายใต้ขอบเขตแห่งอำนาจของคณะกรรมการ และกำหนดหน้าที่ความรับผิดชอบของผู้รับมอบอำนาจไว้อย่างชัดเจน
5. คณะกรรมการต้องจัดให้มีการประชุมกันทุกครั้งที่เป็นเรื่องสำคัญๆ ซึ่งจะมีผลต่อการดำเนินงานของบริษัท เช่น การขอวงเงินสินเชื่อจากสถาบันการเงิน การกู้ยืม การค้าประกัน การขยายกิจการ การลงทุนหรือการขายเงินลงทุนในกิจการอื่นๆ เป็นต้น
6. พิจารณานุมัติงบการเงินรายไตรมาส ก่อนนำส่งตลาดหลักทรัพย์แห่งประเทศไทย
7. กำกับดูแลให้การรายงานข้อมูลทางการเงินและข้อมูลอื่นๆ ต่อผู้ถือหุ้นเป็นไปโดยถูกต้องครบถ้วนและโปร่งใส



รายละเอียดเกี่ยวกับผู้บริหารและผู้มีอำนาจควบคุมของบริษัท มีดังนี้

1

นายวิสิทธิ์ ลีละศิริ

ประธานกรรมการ (มีอำนาจลงนามผูกพัน)

- วันที่ได้รับแต่งตั้งเป็นกรรมการครั้งแรก เมื่อวันที่ 16 สิงหาคม 2526
- วันที่ได้รับแต่งตั้งเป็นกรรมการครั้งสุดท้าย เมื่อวันที่ 31 กรกฎาคม 2563

คุณวุฒิทางการศึกษาสูงสุด

มัธยมศึกษาตอนปลาย

จำนวนหุ้นที่ถือเพิ่มขึ้นหรือ (ลดลง) ระหว่างปี 2563

-

ประสบการณ์ทำงานในระยะ 5 ปีย้อนหลัง

ช่วงเวลา	ตำแหน่ง	ชื่อหน่วยงาน / บริษัท	ประเภทธุรกิจ
ปี 2526 - ปัจจุบัน	ประธานกรรมการ	บมจ.สืพัฒนาผลิตภัณฑ์ และ บจ.สืพัฒนาอาหารสัตว์	ผลิตและจำหน่ายอาหารสัตว์
ปี 2526 - ปัจจุบัน	ประธานกรรมการ	บจ.วอลส์สตรีททาวเวอร์	ขายและให้เช่าอสังหาริมทรัพย์
ปี 2523 - ปัจจุบัน	ประธานกรรมการ	บจ.แอลไอแอนซ์	พัฒนาอสังหาริมทรัพย์ และการลงทุน
ปี 2547 - ปัจจุบัน	ประธานกรรมการ	บจ.สืพัฒนาเกษตรมั่นคง	อบพืชไร่และซื้อขาย วัตถุดิบอาหารสัตว์
ปี 2547 - 2563	ประธานกรรมการ	บจ.พัฒนาเกษตรล่วงหน้า	จำหน่ายซื้อขาย สินค้าเกษตรล่วงหน้า



นายนิพนธ์ สิละศิธร

ประธานกรรมการบริหารและกรรมการผู้จัดการ กรรมการสรรหาและกำหนดค่าตอบแทน
(มีอำนาจลงนามผูกพัน)

- วันที่ได้รับแต่งตั้งเป็นกรรมการครั้งแรก เมื่อวันที่ 16 สิงหาคม 2526
- วันที่ได้รับแต่งตั้งเป็นกรรมการครั้งสุดท้าย เมื่อวันที่ 30 เมษายน 2562

คุณวุฒิทางการศึกษาสูงสุด

- ปริญญาโท สาขาการจัดการ สถาบันบัณฑิตบริหารธุรกิจศศินทร์ แห่งจุฬาลงกรณ์มหาวิทยาลัย
- อบรม Directors Certification Program (DCP) โดยสมาคมส่งเสริมสถาบันกรรมการบริษัทไทย (IOD)
- ปริญญาบัตร วิทยาลัยป้องกันราชอาณาจักร หลักสูตรภาครัฐร่วมเอกชน รุ่นที่ 26

จำนวนหุ้นที่ถือเพิ่มขึ้นหรือ (ลดลง) ระหว่างปี 2563

4,000,000 หุ้น

ประสบการณ์ทำงานในระยะ 5 ปีย้อนหลัง			
ช่วงเวลา	ตำแหน่ง	ชื่อหน่วยงาน / บริษัท	ประเภทธุรกิจ
ปี 2542 - ปัจจุบัน	ประธานกรรมการบริหาร	บมจ.สีพัฒนาผลิตภัณฑ์ และ บจ.สีพัฒนาอาหารสัตว์	ผลิตและจำหน่ายอาหารสัตว์
ปี 2532 - ปัจจุบัน	กรรมการผู้จัดการ	บมจ.สีพัฒนาผลิตภัณฑ์ และ บจ.สีพัฒนาอาหารสัตว์	ผลิตและจำหน่ายอาหารสัตว์
ปี 2547 - 2557	กรรมการผู้จัดการ	บจ.พัฒนาเกษตรล่วงหน้า	นายหน้าซื้อขาย สินค้าเกษตรล่วงหน้า
ปี 2557 - ปัจจุบัน	ประธานกรรมการบริหาร	บจ.พี เอ เอฟ (2020) (เดิมชื่อ บจ.พัฒนาเกษตรล่วงหน้า)	จำหน่ายอาหารสัตว์เลี้ยง
ปี 2526 - ปัจจุบัน	กรรมการ	บจ.วอลส์สตรีททาวเวอร์	ขายและให้เช่าอสังหาริมทรัพย์
ปี 2528 - ปัจจุบัน	กรรมการ	บมจ.เอเชียไฟเบอร์	สินค้าอุปโภค บริโภค / แฟชั่น
ปี 2547 - ปัจจุบัน	กรรมการผู้จัดการ	บจ. สีพัฒนาเกษตรมั่นคง	อบฟัซโซโลและซื้อขาย วัตถุดิบอาหารสัตว์
ปี 2558 - ปัจจุบัน	กรรมการสรรหาและ กำหนดค่าตอบแทน	บมจ.สีพัฒนาผลิตภัณฑ์	ผลิตและจำหน่ายอาหารสัตว์
ปี 2546 - ปัจจุบัน	ประธานกรรมการ	บล.วอลส์สตรีท ทัลเลกท์ พรินบอนด์	นายหน้า
ปี 2539 - ปัจจุบัน	ประธานกรรมการ	บจ.วอลส์สตรีท ทัลเลกท์ พรินบอนด์	นายหน้า / ตัวกลาง



ประสบการณ์ทำงานในระยะ 5 ปีย้อนหลัง			
ช่วงเวลา	ตำแหน่ง	ชื่อหน่วยงาน / บริษัท	ประเภทธุรกิจ
กิจกรรมทางสังคม			
	กรรมการอำนวยการ	โครงการพระเมตตาสมเด็จย่า	
	นายกิตติมศักดิ์	สมาคมธุรกิจไทยรุ่นใหม่ (YTEA)	
	ที่ปรึกษาฝ่ายนักธุรกิจรุ่นใหม่	หอการค้าไทย-จีน (YTCC)	
	รองนายก	มูลนิธิโกลบอลการกุศล	
	รองนายก	สมาคมแต่จั่วแห่งประเทศไทย	
	กรรมการ	มูลนิธิป่อเต็กตึ๊ง	
	กรรมการ	สภามหาวิทยาลัยผู้ทรงคุณวุฒิ มหาวิทยาลัยหัวเฉียวเฉลิมพระเกียรติ	



นายการุญ จันทรบึงพร กรรมการ

- วันที่ได้รับแต่งตั้งเป็นกรรมการครั้งแรก เมื่อวันที่ 14 ธันวาคม 2532
- วันที่ได้รับแต่งตั้งเป็นกรรมการครั้งสุดท้าย เมื่อวันที่ 27 เมษายน 2561
- วันที่ลาออกจากกรรมการบริหาร, รองกรรมการผู้จัดการของบริษัท เมื่อวันที่ 1 กันยายน 2562

คุณวุฒิทางการศึกษาสูงสุด

- ปริญญาตรี สาขา Animal Husbandry ประเทศไต้หวัน

จำนวนหุ้นที่ถือเพิ่มขึ้นหรือ (ลดลง) ระหว่างปี 2563

-

ประสบการณ์ทำงานในระยะ 5 ปีย้อนหลัง			
ช่วงเวลา	ตำแหน่ง	ชื่อหน่วยงาน / บริษัท	ประเภทธุรกิจ
ปี 2532 - 2562	กรรมการบริหาร / รองกรรมการผู้จัดการ	บมจ.สัปปินาผลิตภัณฑ์ และ บจ.สัปปินาอาหารสัตว์	ผลิตและจำหน่ายอาหารสัตว์
ปี 2547 - 2562	กรรมการบริหาร / รองกรรมการผู้จัดการ	บจ.สัปปินาเกษตรมั่นคง	อบฟัซโซและซื้อขาย วัตถุดิบอาหารสัตว์
ปี 2562 - ปัจจุบัน	กรรมการ	บมจ.สัปปินาผลิตภัณฑ์ และ บริษัทย่อย	ผลิตและจำหน่ายอาหารสัตว์

4

นางสุภาพร จงวิไลวรรณ

กรรมการ / ผู้ช่วยกรรมการผู้จัดการสายงานการเงิน / บัญชีและเทคโนโลยีสารสนเทศ (มีอำนาจลงนามผูกพัน)

- วันที่ได้รับแต่งตั้งเป็นกรรมการครั้งแรก เมื่อวันที่ 16 พฤษภาคม 2540
- วันที่ได้รับแต่งตั้งเป็นกรรมการครั้งสุดท้าย เมื่อวันที่ 31 กรกฎาคม 2563

คุณวุฒิทางการศึกษาสูงสุด

- ปริญญาตรีบัญชีบัณฑิต จุฬาลงกรณ์มหาวิทยาลัย
- อบรม "Director Accreditation Program" (DAP) จัดโดยสมาคมส่งเสริมสถาบันกรรมการบริษัทไทย (IOD)

จำนวนหุ้นที่ถือเพิ่มขึ้นหรือ (ลดลง) ระหว่างปี 2563

-

ประสบการณ์ทำงานในระยะ 5 ปีย้อนหลัง

ช่วงเวลา	ตำแหน่ง	ชื่อหน่วยงาน / บริษัท	ประเภทธุรกิจ
ปี 2540 - ปัจจุบัน	กรรมการและ ผู้ช่วยกรรมการผู้จัดการ	บมจ.สัปปินาผลิตภัณฑ์ และ บจ.สัปปินาอาหารสัตว์	ผลิตและจำหน่ายอาหารสัตว์
ปี 2547 - ปัจจุบัน	กรรมการบริหาร	บจ.พี เอ เอฟ (2020) (เดิมชื่อ บจ.พัฒนาเกษตรล่วงหน้า)	จำหน่ายอาหารสัตว์เลี้ยง
ปี 2547 - ปัจจุบัน	กรรมการและ ผู้ช่วยกรรมการผู้จัดการ	บจ.สัปปินาเกษตรมั่นคง	อบพืชไร่และซื้อขาย วัตถุดิบอาหารสัตว์

5

รศ.ดร.สมชาย ภคภาสน์วิวัฒน์

ประธานกรรมการตรวจสอบ และกรรมการอิสระ

- วันที่ได้รับแต่งตั้งเป็นกรรมการครั้งแรก เมื่อวันที่ 5 กรกฎาคม 2534
- วันที่ได้รับแต่งตั้งเป็นกรรมการครั้งสุดท้าย เมื่อวันที่ 27 เมษายน 2561

คุณวุฒิทางการศึกษาสูงสุด

- Doctorado de Estado, Facultad de Ciencia Política, Universidad Complutense de Madrid, Spain 1982
- Diplome d'Etudes Supérieures, (Economic Integration), Université de Nancy, France 1975
- Licenciatura, Facultad de Ciencia Política y Económica, Universidad Complutense de Madrid, Spain 1973
- อักษรศาสตรบัณฑิต จุฬาลงกรณ์มหาวิทยาลัย 1966
- อบรม "Director Accreditation Program" (DAP) จัดโดยสมาคมส่งเสริมสถาบันกรรมการบริษัทไทย (IOD)

จำนวนหุ้นที่ถือเพิ่มขึ้นหรือ (ลดลง) ระหว่างปี 2563

-



ประสบการณ์ทำงานในระยะ 5 ปีย้อนหลัง			
ช่วงเวลา	ตำแหน่ง	ชื่อหน่วยงาน / บริษัท	ประเภทธุรกิจ
2539 - 2556	กรรมการตรวจสอบ	บริษัท อมรินทร์พริ้นติ้ง แอนด์ พับลิชชิ่ง จำกัด (มหาชน)	สื่อและสิ่งพิมพ์
2539 - ปัจจุบัน	กรรมการอิสระ	บริษัท อมรินทร์พริ้นติ้ง แอนด์ พับลิชชิ่ง จำกัด (มหาชน)	สื่อและสิ่งพิมพ์
2556 - ปัจจุบัน	ประธานกรรมการตรวจสอบ	บริษัท อมรินทร์พริ้นติ้ง แอนด์ พับลิชชิ่ง จำกัด (มหาชน)	สื่อและสิ่งพิมพ์
2549 - 2556	ประธานกรรมการตรวจสอบ	บริษัท ซีพีโก้ จำกัด (มหาชน)	อสังหาริมทรัพย์และก่อสร้าง
2549 - ปัจจุบัน	กรรมการอิสระ	บริษัท ซีพีโก้ จำกัด (มหาชน)	อสังหาริมทรัพย์และก่อสร้าง
2556 - ปัจจุบัน	ประธานกรรมการ	บริษัท ซีพีโก้ จำกัด (มหาชน)	อสังหาริมทรัพย์และก่อสร้าง
2534 - ปัจจุบัน	กรรมการอิสระ และ ประธานกรรมการตรวจสอบ	บริษัท สืบพัฒนาผลิตภัณฑ์ จำกัด (มหาชน)	ผลิตและจำหน่ายอาหารสัตว์
2558 - ปัจจุบัน	กรรมการอิสระ	บริษัท ศุภาลัย จำกัด (มหาชน)	อสังหาริมทรัพย์และก่อสร้าง
2552 - 2562	กรรมการตรวจสอบ	ธนาคารธนชาติ จำกัด (มหาชน)	ธนาคารพาณิชย์
2550 - 2559	กรรมการและประธาน กรรมการตรวจสอบ	บริษัท กรุงเทพธนาคม จำกัด	ขนส่งมวลชนขนส่งสินค้า
2553 - 2554	กรรมการอิสระ และ กรรมการตรวจสอบ	ธนาคาร นครหลวงไทย จำกัด (มหาชน)	ธนาคารพาณิชย์
2525 - 2549	รองศาสตราจารย์	คณะรัฐศาสตร์ มหาวิทยาลัยธรรมศาสตร์	สถาบันศึกษา

6

นางสุนันดา ศุภผลศิริ

กรรมการตรวจสอบ กรรมการอิสระ กรรมการสรรหาและกำหนดค่าตอบแทน

- วันที่ได้รับแต่งตั้งเป็นกรรมการครั้งแรก เมื่อวันที่ 22 มีนาคม 2527
- วันที่ได้รับแต่งตั้งเป็นกรรมการครั้งสุดท้าย เมื่อวันที่ 27 เมษายน 2561

คุณวุฒิทางการศึกษาสูงสุด

- ปริญญาตรี สาขาบริหารธุรกิจ มหาวิทยาลัยบอสตัน สหรัฐอเมริกา
- อบรม “Audit Committee Program” จัดโดยสมาคมส่งเสริมสถาบันกรรมการบริษัทไทย (IOD)
- อบรม “Director Accreditation Program” (DAP) จัดโดยสมาคมส่งเสริมสถาบันกรรมการบริษัทไทย (IOD)

จำนวนหุ้นที่ถือเพิ่มขึ้นหรือ (ลดลง) ระหว่างปี 2563

-

ประสบการณ์ทำงานในระยะ 5 ปีย้อนหลัง			
ช่วงเวลา	ตำแหน่ง	ชื่อหน่วยงาน / บริษัท	ประเภทธุรกิจ
ปี 2542 - ปัจจุบัน	กรรมการตรวจสอบ	บมจ.ลิพัฒนาผลิตภัณฑ์	ผลิตและจำหน่ายอาหารสัตว์
ปี 2537 - ปัจจุบัน	กรรมการอิสระ	บมจ.ลิพัฒนาผลิตภัณฑ์	ผลิตและจำหน่ายอาหารสัตว์
ปี 2527 - ปัจจุบัน	กรรมการ	บมจ.ลิพัฒนาผลิตภัณฑ์	ผลิตและจำหน่ายอาหารสัตว์
ปี 2558 - ปัจจุบัน	กรรมการสรรหา และ กำหนดค่าตอบแทน	บมจ.ลิพัฒนาผลิตภัณฑ์	ผลิตและจำหน่ายอาหารสัตว์
ปี 2533 - ปัจจุบัน	กรรมการผู้จัดการ	บจ.เลออร์มายน	เครื่องหนัง



นายบุศรินทร์ วนาสวัสดิ์

กรรมการตรวจสอบ และกรรมการอิสระ

- วันที่ได้รับแต่งตั้งเป็นกรรมการครั้งแรก เมื่อวันที่ 29 พฤศจิกายน 2542
- วันที่ได้รับแต่งตั้งเป็นกรรมการครั้งสุดท้าย เมื่อวันที่ 31 กรกฎาคม 2563

คุณวุฒิทางการศึกษาสูงสุด

- ปริญญาโทบริหารธุรกิจ Pepperdine University, USA
- อบรม "Director Accreditation Program" (DAP) จัดโดยสมาคมส่งเสริมสถาบันกรรมการบริษัทไทย (IOD)
- อบรม "Audit Committee Program" จัดโดยสมาคมส่งเสริมสถาบันกรรมการบริษัทไทย (IOD)

จำนวนหุ้นที่ถือเพิ่มขึ้นหรือ (ลดลง) ระหว่างปี 2563

-

ประสบการณ์ทำงานในระยะ 5 ปีย้อนหลัง			
ช่วงเวลา	ตำแหน่ง	ชื่อหน่วยงาน / บริษัท	ประเภทธุรกิจ
ปี 2542 - ปัจจุบัน	กรรมการตรวจสอบ และ กรรมการอิสระ	บมจ.ลิพัฒนาผลิตภัณฑ์	ผลิตและจำหน่ายอาหารสัตว์
ปัจจุบัน	กรรมการรองผู้จัดการ	บจ.โรงงานเภสัชกรรมแอตแลนติก	โรงงานผลิตยา
ปัจจุบัน	กรรมการรองผู้จัดการ	บจ.แอตแลนติก ฟาร์มาซูติคอล	โรงงานผลิตยา
ปัจจุบัน	กรรมการรองผู้จัดการ	บจ.วนา	โรงงานผลิตยา
ปี 2561 - 2563	กรรมการ	สภาอุตสาหกรรมแห่งประเทศไทย	สภาอุตสาหกรรม
ปี 2561 - 2563	ประธานกลุ่มอุตสาหกรรมยา	สภาอุตสาหกรรมแห่งประเทศไทย	สภาอุตสาหกรรม
ปี 2563 - ปัจจุบัน	ประธานกลุ่มอุตสาหกรรมยา	สภาอุตสาหกรรมแห่งประเทศไทย	สภาอุตสาหกรรม
ปัจจุบัน	กรรมการ	สมาคมไทยอุตสาหกรรมผลิตยา แผนปัจจุบัน	อุตสาหกรรมยา



8

พล.ต.ท.อดิศร นนทรี

ประธานกรรมการสรรหาและกำหนดค่าตอบแทน กำหนดค่าตอบแทนและกรรมการอิสระ

- วันที่ได้รับแต่งตั้งเป็นกรรมการครั้งแรก เมื่อวันที่ 12 มีนาคม 2553
- วันที่ได้รับแต่งตั้งเป็นกรรมการครั้งสุดท้าย เมื่อวันที่ 30 เมษายน 2562

คุณวุฒิทางการศึกษาสูงสุด

- ปริญญาตรีรัฐประศาสนศาสตร์
- โรงเรียนนายร้อยตำรวจ
- อบรมหลักสูตรการบริหารงานตำรวจชั้นสูง รุ่น 14 (พ.ศ. 2537)

จำนวนหุ้นที่ถือเพิ่มขึ้นหรือ (ลดลง) ระหว่างปี 2563

-

ประสบการณ์ทำงานในระยะ 5 ปีย้อนหลัง			
ช่วงเวลา	ตำแหน่ง	ชื่อหน่วยงาน / บริษัท	ประเภทธุรกิจ
ปี 2549 - 2550	ผู้บัญชาการตำรวจภูธรภาค 6	สำนักงานตำรวจแห่งชาติ	ข้าราชการตำรวจ
ปี 2550	ผู้บัญชาการ กองบัญชาการตำรวจนครบาล	สำนักงานตำรวจแห่งชาติ	ข้าราชการตำรวจ
ปี 2550 - 2551	ผู้บัญชาการ กองบัญชาการตำรวจสอบสวนกลาง	สำนักงานตำรวจแห่งชาติ	ข้าราชการตำรวจ
ปี 2551 - 2552	จรตำรวจ (สบ8)	สำนักงานตำรวจแห่งชาติ	ข้าราชการตำรวจ
2553 - ปัจจุบัน	กรรมการอิสระ	บมจ.ลิพัฒนาผลิตภัณฑ์	ผลิตและจำหน่ายอาหารสัตว์
ปี 2558 - ปัจจุบัน	ประธานกรรมการสรรหาและกำหนดค่าตอบแทน	บมจ.ลิพัฒนาผลิตภัณฑ์	ผลิตและจำหน่ายอาหารสัตว์

นายสมศักดิ์ เจริญศรียุक्त

กรรมการ / เลขาธิการ คณะกรรมการ และผู้อำนวยการฝ่ายบัญชี (มีอำนาจลงนามผูกพัน)

- วันที่ได้รับแต่งตั้งเป็นกรรมการครั้งแรก เมื่อวันที่ 15 พฤษภาคม 2558
- วันที่ได้รับแต่งตั้งเป็นกรรมการครั้งสุดท้าย เมื่อวันที่ 30 เมษายน 2562

คุณวุฒิทางการศึกษาสูงสุด

- ปริญญาโทบริหารธุรกิจ มหาวิทยาลัยเกษตรศาสตร์
- หลักสูตร “Directors Accreditation Program” (DAP) จัดโดยสมาคมส่งเสริมสถาบันกรรมการบริษัทไทย (IOD)
- หลักสูตร “Advanced Audit Committee Program” (AACP) จัดโดยสมาคมส่งเสริมสถาบันกรรมการบริษัทไทย (IOD)

จำนวนหุ้นที่ถือเพิ่มขึ้นหรือ (ลดลง) ระหว่างปี 2563

-

ประสบการณ์ทำงานในระยะ 5 ปีย้อนหลัง			
ช่วงเวลา	ตำแหน่ง	ชื่อหน่วยงาน / บริษัท	ประเภทธุรกิจ
ปี 2543 - ปัจจุบัน	เลขาธิการ คณะกรรมการตรวจสอบ และคณะกรรมการบริหาร	บมจ.สีพัฒนาผลิตภัณฑ์ และ บริษัทย่อย	ผลิตและจำหน่ายอาหารสัตว์
ปี 2527 - ปัจจุบัน	ผู้อำนวยการฝ่ายบัญชี	บมจ.สีพัฒนาผลิตภัณฑ์ และ บริษัทย่อย	ผลิตและจำหน่ายอาหารสัตว์
ปี 2558 - ปัจจุบัน	กรรมการ / เลขาธิการ คณะกรรมการสรรหา และกำหนดค่าตอบแทน	บมจ.สีพัฒนาผลิตภัณฑ์ และ บริษัทย่อย	ผลิตและจำหน่ายอาหารสัตว์



2. ผู้บริหาร

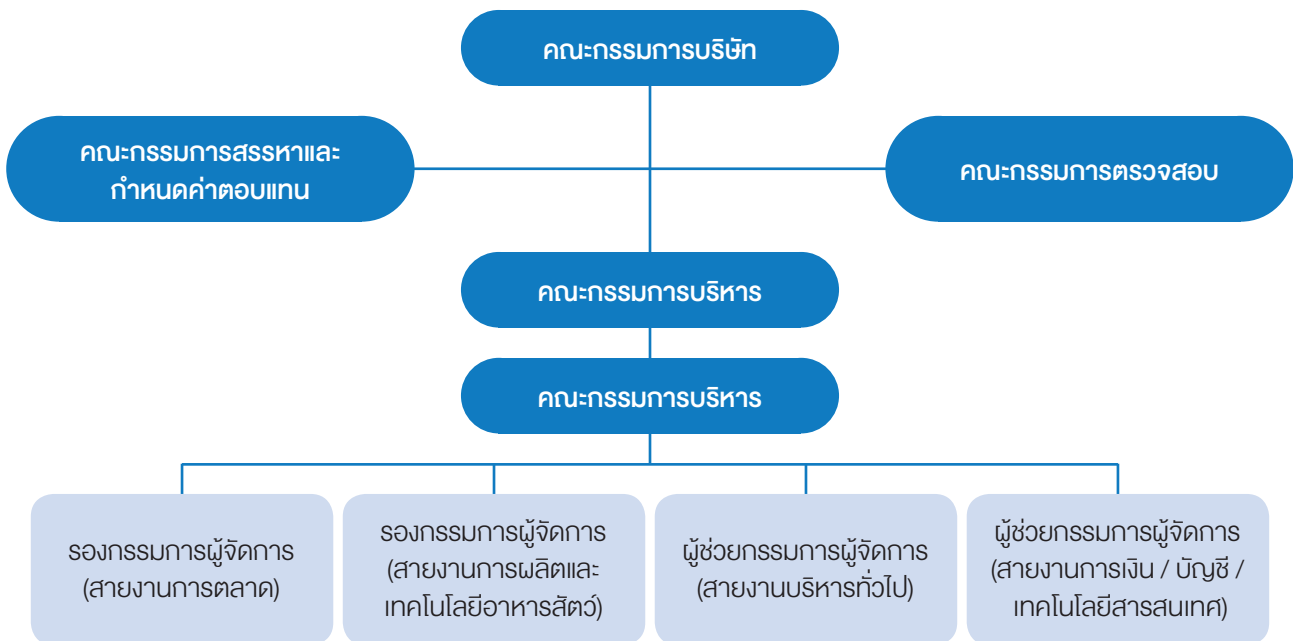

องค์ประกอบของคณะกรรมการ

- องค์ประกอบของคณะกรรมการเป็นไปตามหลักเกณฑ์ของสำนักงานคณะกรรมการกำกับหลักทรัพย์และตลาดหลักทรัพย์ (กลต.) ดังนี้
- มีกรรมการอิสระอย่างน้อย 1 ใน 3 ของจำนวนกรรมการทั้งหมด และไม่น้อยกว่า 3 คน
 - มีคณะกรรมการตรวจสอบอย่างน้อย 3 คน

นิยามคณะกรรมการ

กรรมการที่เป็นผู้บริหาร หมายถึง ผู้มีอำนาจในการบริหารงานและมีอำนาจลงนามผูกพันที่ได้รับการแต่งตั้งเป็นกรรมการ
 กรรมการที่ไม่เป็นผู้บริหาร หมายถึง กรรมการที่ไม่ได้มีตำแหน่งเป็นผู้บริหารของบริษัทและไม่มีอำนาจลงนามผูกพัน
 กรรมการอิสระ หมายถึง กรรมการที่ไม่ได้เป็นผู้บริหารและต้องมีความสัมพันธ์ตามข้อกำหนดของสำนักงาน กลต. และตลาดหลักทรัพย์

คุณสมบัติและเกณฑ์การสรรหากรรมการอิสระ

กรรมการอิสระของบริษัท มีคุณสมบัติครบถ้วนและมีความเป็นอิสระตามหลักเกณฑ์ของคณะกรรมการกำกับหลักทรัพย์และตลาดหลักทรัพย์ และตลาดหลักทรัพย์แห่งประเทศไทย กล่าวคือ

1. ถือหุ้นไม่เกินร้อยละ 0.50 ของจำนวนหุ้นที่มีสิทธิออกเสียงทั้งหมดของบริษัท บริษัทใหญ่ บริษัทย่อย บริษัทร่วม หรือนิติบุคคลที่อาจมีความขัดแย้ง ทั้งนี้ให้นับรวมการถือหุ้นของผู้ที่เกี่ยวข้องของกรรมการอิสระรายนั้นๆ ด้วย
2. ไม่เป็นหรือเคยเป็นกรรมการที่มีส่วนร่วมบริหารงาน ลูกจ้าง พนักงาน ที่ปรึกษาที่ได้รับเงินเดือนประจำ หรือผู้มีอำนาจควบคุมของบริษัท บริษัทใหญ่ บริษัทย่อย บริษัทร่วม หรือนิติบุคคลที่อาจมีความขัดแย้ง เว้นแต่จะพ้นจากการมีลักษณะดังกล่าวมาแล้ว ไม่น้อยกว่า 2 ปี ก่อนได้รับการแต่งตั้ง

3. ไม่เป็นบุคคลที่มีความสัมพันธ์ทางสายโลหิตหรือโดยการจดทะเบียนตามกฎหมายในลักษณะที่เป็น บิดา มารดา คู่สมรส พี่น้อง และบุตร รวมทั้งคู่สมรสของบุตร ของผู้บริหาร ผู้ถือหุ้นรายใหญ่ ผู้มีอำนาจควบคุม หรือบุคคลที่จะได้รับการเสนอให้เป็นผู้บริหาร หรือผู้มีอำนาจควบคุมของบริษัท หรือบริษัทย่อย
4. ไม่มีหรือเคยมีความสัมพันธ์ทางธุรกิจกับบริษัท บริษัทใหญ่ บริษัทย่อย หรือนิติบุคคลที่อาจมีความขัดแย้งในลักษณะที่ขัดขวางการใช้จรรยาบรรณอย่างอิสระของตน รวมทั้งไม่เป็นหรือเคยเป็นผู้ถือหุ้นรายใหญ่ กรรมการซึ่งไม่ใช่กรรมการอิสระ หรือผู้บริหาร ของผู้ที่มีความสัมพันธ์ทางธุรกิจกับบริษัท บริษัทใหญ่ บริษัทย่อย หรือนิติบุคคลที่อาจมีความขัดแย้ง เว้นแต่จะพ้นจากการมีลักษณะดังกล่าวมาแล้วไม่น้อยกว่า 2 ปี ก่อนได้รับการแต่งตั้ง
5. ไม่เป็นหรือเคยเป็นผู้สอบบัญชีของบริษัท บริษัทใหญ่ บริษัทย่อย บริษัทร่วม หรือนิติบุคคลที่อาจมีความขัดแย้งและไม่เป็นผู้ถือหุ้นรายใหญ่ กรรมการซึ่งไม่ใช่กรรมการอิสระ ผู้บริหาร หรือหุ้นส่วนผู้จัดการของสำนักงานสอบบัญชี ซึ่งเป็นผู้สอบบัญชีของบริษัท บริษัทใหญ่ บริษัทย่อย บริษัทร่วม หรือนิติบุคคลที่อาจมีความขัดแย้ง เว้นแต่จะพ้นจากการมีลักษณะดังกล่าวมาแล้วไม่น้อยกว่า 2 ปี ก่อนได้รับการแต่งตั้ง
6. ไม่เป็นหรือเคยเป็นผู้ให้บริการทางวิชาชีพใดๆ ซึ่งรวมถึงการให้บริการเป็นที่ปรึกษากฎหมาย หรือที่ปรึกษาทางการเงิน ซึ่งได้รับค่าบริการเกินกว่า 2 ล้านบาทต่อปี จากบริษัทใหญ่ บริษัทย่อย บริษัทร่วม หรือนิติบุคคลที่อาจมีความขัดแย้ง ทั้งนี้ ในกรณีที่ผู้ให้บริการทางวิชาชีพเป็นนิติบุคคลให้รวมถึงการเป็นผู้ถือหุ้นรายใหญ่ กรรมการซึ่งไม่ใช่กรรมการอิสระ ผู้บริหาร หรือหุ้นส่วนผู้จัดการ ของผู้ให้บริการทางวิชาชีพนั้นด้วย เว้นแต่จะพ้นจากการมีลักษณะดังกล่าวมาแล้วไม่น้อยกว่า 2 ปี ก่อนได้รับการแต่งตั้ง
7. ไม่เป็นกรรมการที่ได้รับแต่งตั้งขึ้นเพื่อเป็นตัวแทนของกรรมการของบริษัท ผู้ถือหุ้นรายใหญ่ หรือผู้ถือหุ้นซึ่งเป็นผู้เกี่ยวข้องกับ ผู้ถือหุ้นรายใหญ่ของบริษัท
8. ไม่มีลักษณะอื่นใดที่ทำให้ไม่สามารถให้ความเห็นอย่างเป็นอิสระ เกี่ยวกับการดำเนินงานของบริษัท กรรมการอิสระอาจได้รับมอบหมายจากคณะกรรมการให้ตัดสินใจในการดำเนินกิจการของบริษัท บริษัทใหญ่ บริษัทย่อย บริษัทร่วม บริษัทย่อยลำดับเดียวกัน หรือนิติบุคคลที่อาจมีความขัดแย้งโดยมีการตัดสินใจในรูปแบบขององค์คณะ

โครงสร้างการจัดการของบริษัท

ประกอบด้วย คณะกรรมการ จำนวน 4 ชุด ได้แก่ คณะกรรมการบริษัท คณะกรรมการบริหาร คณะกรรมการตรวจสอบ และ คณะกรรมการสรรหาและกำหนดค่าตอบแทน

คณะกรรมการบริหาร ประกอบด้วยกรรมการ จำนวน 3 ท่าน มีรายละเอียดดังนี้

- | | |
|-----------------------------|---------------------------|
| 1. นายนิพนธ์ ลีละศิริ | ประธานกรรมการบริหาร |
| 2. นางสุภาพร จงวิไลวรรณ | กรรมการบริหาร |
| 3. นายสมศักดิ์ เจริญศรีฤกษ์ | เลขานุการคณะกรรมการบริหาร |

*นายการุญ จันทรมิ่งพร ตำแหน่ง กรรมการ กรรมการบริหาร และรองกรรมการผู้จัดการ ได้ขอลาออกจากการเป็นกรรมการบริหาร และรองกรรมการผู้จัดการของบริษัท แต่ยังดำรงตำแหน่งกรรมการของบริษัท โดยมีผลตั้งแต่วันที่ 1 กันยายน 2562 เป็นต้นไป



อำนาจหน้าที่ของคณะกรรมการบริหาร

1. ปฏิบัติหน้าที่ดูแลรับผิดชอบในการบริหารงานประจำของบริษัท ตามนโยบายของคณะกรรมการบริษัทได้มอบหมายหรือกำหนดไว้ โดยมีอำนาจอนุมัติธุรกรรมทางการค้าต่อครั้งภายในวงเงินไม่เกิน 100 ล้านบาท / ครั้ง หรือตามที่คณะกรรมการบริษัทกำหนด
2. กำหนดโครงสร้างการบริหารงานขององค์กร การวางแผน ควบคุมและประเมินผลการดำเนินงานของบริษัท เพื่อเสนอให้คณะกรรมการบริษัทเห็นชอบ
3. ตรวจสอบติดตามและรายงานผลการดำเนินงานของบริษัทให้เป็นไปตามแผนธุรกิจที่ได้กำหนดไว้ เพื่อรายงานต่อคณะกรรมการบริษัททุกไตรมาส
4. ดำเนินการอื่นๆ ตามที่คณะกรรมการบริษัทมอบหมายเป็นคราวๆ ไป

ทั้งนี้ การอนุมัติรายการที่อาจมีความขัดแย้งทางผลประโยชน์หรือขัดแย้งต่อส่วนได้เสียในลักษณะอื่นใดกับบริษัทหรือบริษัทย่อย คณะกรรมการบริหารจะต้องนำเสนอต่อที่ประชุมคณะกรรมการบริษัท เพื่อพิจารณาอนุมัติรายการดังกล่าว

นอกจากนี้ ในกรณีที่การทำรายการใดเป็นรายการที่เกี่ยวข้องกันหรือรายการเกี่ยวกับการได้มาหรือจำหน่ายไปซึ่งสินทรัพย์ของบริษัทหรือบริษัทย่อย แล้วแต่กรณี การทำรายการดังกล่าวต้องได้รับการอนุมัติจากที่ประชุมผู้ถือหุ้น และ/หรือ การปฏิบัติอื่นใดตามที่หลักเกณฑ์และวิธีการตามที่ประกาศดังกล่าวกำหนดไว้ในเรื่องนั้นๆ ด้วย เพื่อให้สอดคล้องกับข้อกำหนดของตลาดหลักทรัพย์แห่งประเทศไทยในเรื่องดังกล่าว

คณะผู้บริหาร

- | | |
|-----------------------------|--|
| 1. นายนิพนธ์ ลีละศิริธ | กรรมการผู้จัดการ และรักษาการรองกรรมการผู้จัดการสายงานการตลาด และรักษาการผู้ช่วยกรรมการผู้จัดการสายงานบริหารทั่วไป และรักษาการรองกรรมการผู้จัดการสายการผลิตและเทคโนโลยีอาหารสัตว์ |
| 2. นางสุภาพร จงวิสัยวรรณ | ผู้ช่วยกรรมการผู้จัดการสายงานการเงิน / บัญชี / เทคโนโลยีสารสนเทศ |
| 3. นายสมศักดิ์ เขียวศรีฤกษ์ | กรรมการและผู้อำนวยการฝ่ายบัญชี |

อำนาจหน้าที่ของกรรมการผู้จัดการ

1. หน้าที่ในการกำหนดนโยบาย ทิศทาง กลยุทธ์ และโครงสร้างการบริหารงาน ทั้งนี้เพื่อให้สอดคล้องกับภาวะเศรษฐกิจและการแข่งขัน เพื่อนำเสนอต่อคณะกรรมการบริษัทเห็นชอบ
2. กำหนด แผนธุรกิจ งบประมาณ การลงทุนต่างๆ รวมทั้งการตรวจสอบติดตามการดำเนินนโยบาย แนวทางการบริหารงานด้านต่างๆ ให้เป็นไปตามนโยบายที่ได้นำเสนอและได้รับความเห็นชอบจากคณะกรรมการบริษัท ตลอดจนการดำเนินการอื่นๆ ตามที่ได้รับมอบหมายจากคณะกรรมการบริษัทเป็นกรณีๆ ไป ทั้งนี้การอนุมัติรายการที่อาจมีความขัดแย้งทางผลประโยชน์หรือขัดแย้งต่อส่วนได้เสียในลักษณะอื่นใดกับบริษัทหรือบริษัทย่อย กรรมการผู้จัดการจะต้องนำเสนอต่อที่ประชุมคณะกรรมการบริษัท เพื่อพิจารณาอนุมัติรายการดังกล่าว

นอกจากนี้ในกรณีที่การทำรายการใดเป็นรายการที่เกี่ยวข้องกันหรือรายการเกี่ยวกับการได้มาหรือจำหน่ายไปซึ่งสินทรัพย์ของบริษัทหรือบริษัทย่อย แล้วแต่กรณี การทำรายการดังกล่าวต้องได้รับการอนุมัติจากที่ประชุมผู้ถือหุ้น และ/หรือ การปฏิบัติอื่นใดตามที่หลักเกณฑ์และวิธีการตามที่ประกาศดังกล่าวกำหนดไว้ในเรื่องนั้นๆ ด้วย เพื่อให้สอดคล้องกับข้อกำหนดของตลาดหลักทรัพย์แห่งประเทศไทยในเรื่องดังกล่าว

3. เลขาธิการบริษัท

คณะกรรมการบริษัทได้มีมติแต่งตั้ง นายศุภโรจน์ บัวศรี ปัจจุบันดำรงตำแหน่งผู้อำนวยการฝ่ายกฎหมายและธุรกิจ ใน บริษัท สีสพัฒนาลิขิตภัณฑ์ จำกัด (มหาชน) ซึ่งเป็นบุคคลที่มีคุณสมบัติทั้งด้านคุณวุฒิและวัยวุฒิ มาช่วยปฏิบัติหน้าที่ในตำแหน่งเลขานุการของบริษัท ตั้งแต่วันที่ 31 สิงหาคม 2551 โดยมีหน้าที่และความรับผิดชอบตามที่กำหนดในมาตรา 89/15 และ มาตรา 89/16 ของพระราชบัญญัติหลักทรัพย์และตลาดหลักทรัพย์ (ฉบับที่ 4) พ.ศ. 2551 ด้วยความรับผิดชอบ ความระมัดระวัง และความซื่อสัตย์สุจริต รวมทั้งต้องปฏิบัติให้เป็นไปตามกฎหมาย วัตถุประสงค์ ข้อบังคับบริษัท มติกรรมการ ตลอดจนมติที่ประชุมผู้ถือหุ้น ทั้งนี้หน้าที่ตามกฎหมายของเลขานุการบริษัท มีดังนี้

1. จัดทำและเก็บรักษาเอกสารดังต่อไปนี้
 - ก. ทะเบียนกรรมการ
 - ข. หนังสือนัดประชุมคณะกรรมการ รายงานการประชุมคณะกรรมการ และรายงานประจำปีของบริษัท
 - ค. หนังสือนัดประชุมผู้ถือหุ้น และรายงานการประชุมผู้ถือหุ้น
2. เก็บรักษารายงานการมีส่วนได้เสียที่รายงานโดยกรรมการหรือผู้บริหาร และจัดส่งสำเนารายงานการมีส่วนได้เสียตามมาตรา 89/14 ให้ประธานกรรมการ และประธานกรรมการตรวจสอบภายใน 7 วันทำการ นับแต่วันที่บริษัทได้รับรายงานนั้น
3. ดำเนินการอื่นๆ ตามที่คณะกรรมการกำกับตลาดทุนประกาศกำหนด
4. ให้คำแนะนำด้านกฎหมายและกฎเกณฑ์ต่างๆ ที่เกี่ยวข้อง และข้อพึงปฏิบัติด้านการกำกับดูแลในการดำเนินกิจกรรมของคณะกรรมการให้เป็นไปตามกฎหมาย
5. หน้าที่อื่นๆ ตามที่ได้รับมอบหมายจากบริษัท

4. คำตอบแทนกรรมการและผู้บริหาร

บริษัทได้กำหนดนโยบายคำตอบแทนกรรมการเป็นไปตามหลักการและนโยบายที่คณะกรรมการบริษัทกำหนด ซึ่งเชื่อมโยงกับผลการดำเนินงานของบริษัท โดยคำตอบแทนจะจ่ายในจำนวนที่เหมาะสมสำหรับขนาดธุรกิจและประเภทอุตสาหกรรม และต้องได้รับการอนุมัติจากที่ประชุมผู้ถือหุ้นทุกครั้งก่อนการจ่าย

บริษัทมีคณะกรรมการสรรหาและกำหนดค่าตอบแทนได้มีกระบวนการพิจารณาค่าตอบแทนเบื้องต้นที่เหมาะสม โดยใช้ข้อมูลค่าตอบแทนของบริษัทในกลุ่มอุตสาหกรรมเดียวกันและมีขนาดใกล้เคียงกัน รวมทั้งผลประกอบของบริษัทประกอบการพิจารณา ก่อนนำเสนอความเห็นต่อที่ประชุมผู้ถือหุ้นเพื่อพิจารณาตัดสินใจขั้นสุดท้ายในการอนุมัติ



1) ค่าตอบแทนที่เป็นตัวเงิน

- กรรมการ จำนวน 9 ท่าน ได้รับบำเหน็จกรรมการในฐานะเป็นกรรมการบริษัทประจำปี 2561, ปี 2562 และปี 2563 เป็นจำนวนเงิน 1,135,000 บาท เป็นจำนวนเงินที่เท่ากันทั้ง 3 ปี ตามรายชื่อคณะกรรมการและจำนวนเงินดังนี้

รายชื่อคณะกรรมการ	ตำแหน่ง	จำนวนเงินค่าบำเหน็จกรรมการ (บาท)		
		ปี 2561	ปี 2562	ปี 2563
1. นายวิสิทธิ์ สิละสิทธิ์	ประธานกรรมการ	345,000	345,000	345,000
2. นายนิพนธ์ สิละสิทธิ์	ประธานกรรมการบริหารและกรรมการผู้จัดการ	125,000	125,000	125,000
3. นายการุญ จันทรมีงพร	กรรมการ	95,000	95,000	95,000
4. นางสาวพร จงวิสัยวรรณ	ผู้ช่วยกรรมการผู้จัดการ	95,000	95,000	95,000
5. รศ.ดร.สมชาย ภคภาสน์วิวัฒน์	ประธานกรรมการตรวจสอบและกรรมการอิสระ	95,000	95,000	95,000
6. นางสุนันทา ศุภผลศิริ	กรรมการตรวจสอบและกรรมการอิสระ	95,000	95,000	95,000
7. นายบุศรินทร์ วนาสวัสดิ์	กรรมการตรวจสอบและกรรมการอิสระ	95,000	95,000	95,000
8. พล.ต.ท.อดิศร นนทธี	กรรมการอิสระ	95,000	95,000	95,000
9. นายสมศักดิ์ เรียงศรียุกต์	กรรมการและเลขานุการคณะกรรมการ	95,000	95,000	95,000
รวมค่าบำเหน็จกรรมการ		1,135,000	1,135,000	1,135,000

- ประธานกรรมการและกรรมการบริหาร จำนวน 5 ท่าน ได้รับผลประโยชน์ตอบแทนในการบริหารงาน เป็น เงินเดือน โบนัส เงินสมทบกองทุนประกันสังคมและกองทุนสำรองเลี้ยงชีพจากบริษัท ในรอบปี 2561 - 2563 รวมเป็นเงิน 14.93 ล้านบาท, 15.83 ล้านบาท และ 12.86 ล้านบาท ตามลำดับ
- ค่าเบี้ยประชุมคณะกรรมการตรวจสอบและกรรมการอิสระ จำนวน 4 ท่าน ได้รับรวมทั้งปีจำนวน 260,000 บาท ในรอบปี 2561 - 2563 โดยประธานกรรมการตรวจสอบได้รับจำนวน 30,000 บาท ต่อไตรมาส กรรมการตรวจสอบได้รับท่านละ 12,000 บาทต่อไตรมาส และกรรมการอิสระได้รับจำนวน 11,000 บาทต่อไตรมาส

รายชื่อคณะกรรมการ	ตำแหน่ง	จำนวนเบี้ยประชุมกรรมการ (บาท)		
		ปี 2561	ปี 2562	ปี 2563
1. รศ.ดร.สมชาย ภคภาสน์วิวัฒน์	ประธานกรรมการตรวจสอบและกรรมการอิสระ	120,000	120,000	120,000
2. นางสาวสุนันทา ศุภผลศิริ	กรรมการตรวจสอบและกรรมการอิสระ	48,000	48,000	48,000
3. นายบุศรินทร์ วนาสวัสดิ์	กรรมการตรวจสอบและกรรมการอิสระ	48,000	48,000	48,000
4. พล.ต.ท.อดิศร นนทธี	กรรมการอิสระ	44,000	44,000	44,000
รวมค่าเบี้ยประชุมกรรมการ		260,000	260,000	260,000

2) ค่าตอบแทนอื่นที่ไม่ใช่เป็นเงิน

- ไม่มี -

การกำกับดูแลกิจการ

นโยบายเกี่ยวกับการกำกับดูแลกิจการ

คณะกรรมการได้กำหนดนโยบายเกี่ยวกับการกำกับดูแลกิจการ เนื่องจากเห็นว่าเป็นสิ่งที่มีความสำคัญและจำเป็นต่อการดำเนินธุรกิจให้มีการเจริญเติบโตที่ยั่งยืน คณะกรรมการบริษัทมีความมุ่งมั่นและตั้งใจที่จะปฏิบัติตามหลักการดังกล่าว โดยได้กำหนดนโยบายและทิศทางการดำเนินงานของบริษัทให้ความสำคัญต่อระบบการควบคุมและการตรวจสอบภายในกำกับดูแลฝ่ายบริหารให้ดำเนินการตามนโยบายอย่างมีประสิทธิภาพ เพื่อประโยชน์ในระยะยาวของผู้ถือหุ้น ภายใต้กรอบข้อกำหนดของกฎหมายและจริยธรรมทางธุรกิจ รวมทั้งข้อพึงปฏิบัติที่ดี (Code of best practices) สำหรับกรรมการบริษัทจดทะเบียนตามแนวทางของตลาดหลักทรัพย์ฯ

สิทธิของผู้ถือหุ้น

การประชุมผู้ถือหุ้นทุกครั้งได้จัดที่บริษัท และบริษัทได้จัดส่งหนังสือนัดประชุมพร้อมทั้งข้อมูลประกอบการประชุมตามวาระต่าง ๆ ให้ผู้ถือหุ้นทราบล่วงหน้าก่อนวันประชุม 10 วันทำการ โดยแต่ละวาระมีความเห็นของคณะกรรมการประกอบและมีการบันทึกการประชุมถูกต้องครบถ้วน เพื่อให้ผู้ถือหุ้นสามารถตรวจสอบได้ และได้เพิ่มทางเลือกให้กับผู้ถือหุ้นโดยให้กรรมการอิสระเป็นผู้รับมอบอำนาจจากผู้ถือหุ้นในกรณีที่ผู้ถือหุ้นไม่สามารถเข้าร่วมประชุมได้

การประชุมผู้ถือหุ้น

ในการประชุมผู้ถือหุ้นในปี 2563 มีกรรมการเข้าร่วมประชุมทั้งสิ้น 8 ท่าน โดยประธานในที่ประชุมได้เปิดโอกาสให้ผู้ถือหุ้นมีสิทธิเท่าเทียมกันในการตรวจสอบการดำเนินงานของบริษัทสอบถาม และแสดงความคิดเห็นและข้อเสนอแนะต่างๆ รวมทั้งได้บันทึกประเด็นคำถามและข้อคิดเห็นที่สำคัญไว้ในรายงานการประชุมแล้ว

ภาวะผู้นำและวิสัยทัศน์

คณะกรรมการได้มีส่วนร่วมในการกำหนดวิสัยทัศน์ ภารกิจ กลยุทธ์ เป้าหมาย แผนธุรกิจ และงบประมาณ ของบริษัท ตลอดจนกำกับดูแลให้ฝ่ายจัดการดำเนินการให้เป็นไปตามแผนธุรกิจ และงบประมาณที่กำหนดไว้อย่างมีประสิทธิภาพและประสิทธิผล เพื่อเพิ่มมูลค่าทางเศรษฐกิจสูงสุดให้แก่กิจการ และความมั่นคงสูงสุดให้แก่ผู้ถือหุ้น

ความขัดแย้งทางผลประโยชน์

รายการที่อาจมีความขัดแย้งทางผลประโยชน์ คณะกรรมการได้ทราบถึงรายการที่มีความขัดแย้งทางผลประโยชน์และรายการที่เกี่ยวข้องกัน และได้พิจารณาความเหมาะสมอย่างรอบคอบทุกครั้ง รวมทั้งมีการปฏิบัติตามหลักเกณฑ์ของตลาดหลักทรัพย์แห่งประเทศไทย โดยราคาและเงื่อนไขเสมือนทำรายการกับบุคคลภายนอก (Arm's Length Basis) และได้เปิดเผยรายละเอียด มูลค่ารายการ คู่สัญญา เหตุผล และความจำเป็น ไว้ในรายงานประจำปี และแบบ 56 - 1 แล้ว

การกำกับดูแลเรื่องการใช้ข้อมูลภายใน

บริษัทมีนโยบายการกำกับดูแลเรื่องการใช้ข้อมูลภายใน มีระเบียบ ข้อบังคับ ให้กรรมการและผู้บริหาร พนักงาน และลูกจ้างต้องรักษาความลับ และ/หรือ ข้อมูลภายในของบริษัท ไม่นำความลับ และ/หรือ ข้อมูลภายในของบริษัทไปเปิดเผยหรือแสวงหาประโยชน์แก่ตนเอง หรือเพื่อประโยชน์แก่ผู้อื่น ไม่ว่าโดยทางตรงหรือทางอ้อม รวมทั้งมีมาตรการในการป้องกันผู้บริหารนำข้อมูลภายในของบริษัทไปใช้เพื่อประโยชน์ส่วนตน โดยห้ามผู้บริหารรวมถึงคู่สมรส บุตรที่ยังไม่บรรลุนิติภาวะของผู้บริหารดังกล่าว ใช้ข้อมูลภายในซึ่งยังมิได้เปิดเผยเพื่อทำการซื้อขาย โอนหรือรับโอนหลักทรัพย์ที่ออกโดยบริษัทก่อนที่ข้อมูลนั้นจะถูกเปิดเผยสู่สาธารณชน ซึ่งเป็นการปฏิบัติตามกฎหมายที่เกี่ยวข้องกับธุรกิจหลักทรัพย์และตลาดหลักทรัพย์ และต้องรายงานสำนักงานคณะกรรมการกำกับหลักทรัพย์และตลาดหลักทรัพย์ ทุกครั้งที่มีการซื้อขาย โอนหรือรับโอนหลักทรัพย์ที่ออกโดยบริษัท ภายใน 3 วันทำการนับจากวันที่เกิดรายการ พร้อมทั้งสำเนาเอกสารดังกล่าวเพื่อการรายงานและตรวจสอบของบริษัทต่อไป



จริยธรรมธุรกิจ

บริษัทได้มีการกำหนดแนวทางเกี่ยวกับจรรยาบรรณให้แก่คณะกรรมการ ฝ่ายจัดการ และพนักงาน ยึดถือเป็นแนวทางในการปฏิบัติหน้าที่ตามภารกิจของบริษัทด้วยความซื่อสัตย์ สุจริต และเที่ยงธรรม ทั้งการปฏิบัติต่อบริษัท และผู้มีส่วนได้เสียทุกกลุ่มสาธารณชน และสังคม โดยผู้ที่เกี่ยวข้องรับทราบและตกลงที่จะถือปฏิบัติ และบริษัทได้ติดต่อสื่อสารกับพนักงานอย่างสม่ำเสมอ และติดตามการปฏิบัติตามแนวทางดังกล่าวเป็นประจำ

การถ่วงดุลของกรรมการที่ไม่เป็นผู้บริหาร

คณะกรรมการบริษัทมีจำนวน 9 ท่าน ประกอบด้วย

- กรรมการที่เป็นผู้บริหาร 3 ท่าน
- กรรมการที่ไม่ได้เป็นผู้บริหาร 2 ท่าน
- กรรมการที่เป็นอิสระ 4 ท่าน

การรวมหรือแยกตำแหน่ง

ประธานกรรมการไม่เป็นบุคคลเดียวกันกับกรรมการผู้จัดการ แต่ทั้งสองท่านเป็นตัวแทนจากกลุ่มผู้ถือหุ้นใหญ่กลุ่มเดียวกัน อย่างไรก็ตามโครงสร้างคณะกรรมการบริษัทประกอบด้วยกรรมการที่เป็นอิสระจำนวน 4 ท่าน ซึ่งจะทำให้เกิดการถ่วงดุลและสอบทานการบริหารงาน

การประชุมคณะกรรมการ

คณะกรรมการมีกำหนดประชุมโดยปกติเป็นประจำทุกไตรมาส และมีการประชุมพิเศษเพิ่มเติมตามความจำเป็น โดยมีการกำหนดวาระชัดเจนแจ้งให้ทราบล่วงหน้า และมีวาระพิจารณาติดตามผลการดำเนินงานเป็นประจำ โดยเลขานุการคณะกรรมการบริษัทได้จัดหนังสือเชิญประชุม พร้อมระเบียบวาระการประชุมและเอกสารก่อนการประชุมล่วงหน้า 7 วัน เพื่อให้คณะกรรมการได้มีเวลาศึกษาข้อมูลอย่างเพียงพอก่อนเข้าร่วมประชุม โดยในปี 2563 ที่ผ่านมา คณะกรรมการมีการประชุมตามวาระปกติจำนวน 4 ครั้ง และประชุมตามวาระพิเศษ จำนวน 3 ครั้ง รวมทั้งสิ้น 7 ครั้ง โดยการเข้าร่วมประชุมของคณะกรรมการบริษัทแต่ละท่านสรุปได้ ดังนี้

รายชื่อคณะกรรมการ	การเข้าร่วมประชุม / ประชุมทั้งหมด (ครั้ง)					
	การประชุมวาระปกติ		การประชุมวาระพิเศษ		รวม	
	ปี 2562	ปี 2563	ปี 2562	ปี 2563	ปี 2562	ปี 2563
1. นายวิสิทธิ์ สิละคิร	4/4	4/4	1/1	3/3	5/5	7/7
2. นายนิพนธ์ สิละคิร	4/4	4/4	1/1	3/3	5/5	7/7
3. นายการุญ จันทรมีงพ	3/4	4/4	1/1	3/3	4/5	7/7
4. นางสุภาพร จงวิสัยวรรณ	4/4	4/4	1/1	3/3	5/5	7/7
5. ศร.ดร.สมชาย กคกาสันวิวัฒน์	4/4	4/4	1/1	3/3	5/5	7/7
6. นางสุนันทา ศุภผลศิริ	4/4	4/4	1/1	3/3	5/5	7/7
7. นายบุศรินทร์ วนาสวัสดิ์	4/4	4/4	1/1	3/3	5/5	7/7
8. พล.ต.ท.อดิศร นนทรีย์	4/4	4/4	1/1	3/3	5/5	7/7
9. นายสมศักดิ์ เรียงศรียุกต์	4/4	4/4	1/1	3/3	5/5	7/7

ทั้งนี้ได้มีการจัดบันทึกการประชุมเป็นลายลักษณ์อักษร จัดเก็บรายงานการประชุมที่ผ่านการรับรองจากคณะกรรมการและผู้เกี่ยวข้อง สามารถตรวจสอบได้ สำหรับวาระการดำรงตำแหน่งกรรมการนั้น เป็นไปตามข้อบังคับบริษัท ดูได้ในหัวข้อการสรรหากรรมการและผู้บริหาร โดยมีวาระการดำรงตำแหน่งคราวละ 3 ปี

รายงานคณะกรรมการบริษัท

คณะกรรมการบริษัทฯ เป็นผู้รับผิดชอบต่อการเงินรวม และงบการเงินเฉพาะบริษัทของ บริษัท ลีพัฒนาลิติกภัณฑ์ จำกัด (มหาชน) รวมถึงข้อมูลสารสนเทศทางการเงินที่ปรากฏในรายงานประจำปี งบการเงินดังกล่าวจัดทำขึ้นตามมาตรฐานการบัญชีที่รับรองทั่วไป โดยเลือกใช้นโยบายบัญชีที่เหมาะสมและถือปฏิบัติอย่างสม่ำเสมอ และใช้ดุลยพินิจอย่างระมัดระวังและประมาณการที่ดีที่สุดในการจัดทำ รวมทั้งให้มีการเปิดเผยข้อมูลที่สำคัญอย่างเพียงพอในหมายเหตุประกอบงบการเงินเพื่อให้เป็นประโยชน์ต่อผู้ถือหุ้น และนักลงทุนทั่วไปอย่างโปร่งใส

คณะกรรมการบริษัทฯ ได้จัดให้มี และดำรงรักษาไว้ซึ่งระบบการควบคุมภายในที่มีประสิทธิภาพ เพื่อให้เชื่อมั่นอย่างมีเหตุผลว่าการบันทึกข้อมูลทางบัญชีมีความถูกต้อง ครบถ้วน และเพียงพอ ที่จะดำรงรักษาไว้ซึ่งทรัพย์สินของบริษัทฯ ป้องกันมิให้เกิดการทุจริตหรือการดำเนินการที่ผิดปกติ

คณะกรรมการบริษัทฯ ได้จัดตั้งคณะกรรมการตรวจสอบ ซึ่งประกอบด้วย กรรมการอิสระ และเป็นกรรมการที่ไม่เป็นผู้บริหาร เพื่อช่วยกำกับดูแลเกี่ยวกับคุณภาพของรายงานทางการเงินและระบบควบคุมภายใน โดยติดตาม ประเมินผล ร่วมให้ความเห็นเพิ่มเติม และรายงานต่อคณะกรรมการเกี่ยวกับผลการตรวจสอบของบริษัทฯ ซึ่งความเห็นของคณะกรรมการตรวจสอบเกี่ยวกับเรื่องนี้ ได้ปรากฏอยู่ในรายงานของคณะกรรมการตรวจสอบ ซึ่งได้แสดงไว้ในรายงานประจำปีแล้ว

งบการเงินรวม และงบการเงินเฉพาะบริษัท ได้รับการตรวจสอบโดยบริษัท สำนักงาน อีวาย จำกัด ซึ่งเป็นผู้สอบบัญชีอิสระ ในการตรวจสอบนั้นคณะกรรมการบริษัทฯ ได้สนับสนุนข้อมูลและเอกสารต่างๆ เพื่อให้ผู้สอบบัญชีสามารถตรวจสอบและแสดงความคิดเห็นได้ตามมาตรฐานการสอบบัญชี โดยความเห็นของผู้สอบบัญชีได้ปรากฏอยู่ในรายงานผู้สอบบัญชีซึ่งได้แสดงไว้ในรายงานประจำปีแล้ว

คณะกรรมการบริษัทฯ มีความเห็นร่วมกันว่า ระบบการควบคุมภายในของบริษัทฯ อยู่ในระดับที่น่าพอใจ สามารถสร้างความเชื่อมั่นได้ว่า งบการเงินประจำปี 2563 ของ บริษัท ลีพัฒนาลิติกภัณฑ์ จำกัด (มหาชน) มีความเชื่อถือได้ โดยได้ปฏิบัติตามมาตรฐานการบัญชีที่รับรองทั่วไปและปฏิบัติตามกฎหมายและกฎระเบียบอื่นที่เกี่ยวข้อง

ความสัมพันธ์กับผู้ลงทุน

คณะกรรมการบริษัทฯ ตระหนักดีว่าข้อมูลของบริษัทฯ ทั้งที่เกี่ยวกับการเงินและที่ไม่ใช่การเงิน ล้วนมีผลต่อกระบวนการตัดสินใจของผู้ลงทุนและผู้ที่มีส่วนได้เสียของบริษัทฯ จึงได้กำชับให้ฝ่ายบริหารดำเนินการในเรื่องที่เกี่ยวกับการเปิดเผยข้อมูลที่ครบถ้วน ตรงต่อความเป็นจริง เชื่อถือได้ สม่าเสมอ และทันเวลา ซึ่งฝ่ายบริหารของบริษัทฯ ได้ให้ความสำคัญและยึดถือปฏิบัติมาโดยตลอด ในส่วนของงานด้านผู้ลงทุนสัมพันธ์นั้นบริษัทฯ ยังไม่จัดตั้งหน่วยงานขึ้นเฉพาะแต่ได้มอบหมายให้อำนาจการฝ่ายบัญชีทำหน้าที่ติดต่อสื่อสารกับผู้ลงทุนสถาบัน ผู้ถือหุ้น รวมทั้งนักวิเคราะห์และภาครัฐที่เกี่ยวข้อง เนื่องจากกิจกรรมในเรื่องดังกล่าวยังไม่มากนัก ซึ่งผู้ลงทุนสามารถติดต่อขอทราบข้อมูลบริษัทได้ที่ โทร. 0-2632-7300 ต่อ 301 หรือ 318 หรือที่ Web Site : www.leepattana.com หรือที่ e-mail address : acct@leepattana.com หรือ ir@leepattana.com



คณะกรรมการตรวจสอบ

คณะกรรมการตรวจสอบของบริษัทประกอบด้วยกรรมการจำนวน 3 ท่าน ประกอบด้วย

- | | |
|---------------------------------|----------------------|
| 1. รศ.ดร.สมชาย ภาณุศาสน์วิวัฒน์ | ประธานกรรมการตรวจสอบ |
| 2. นายบุศรินทร์ วนาสวัสดิ์ | กรรมการตรวจสอบ |
| 3. นางสาวนันทา ศุภผลศิริ | กรรมการตรวจสอบ |

คณะกรรมการตรวจสอบดำรงตำแหน่งคราวละ 2 ปี โดยมีการประชุม 4 ครั้งต่อ 1 ปี และรายงานต่อคณะกรรมการบริษัทโดยตรง โดยมีนางสาวเกวลี เรืองโรจน์แซ เป็นเลขานุการคณะกรรมการตรวจสอบ

อำนาจหน้าที่ของคณะกรรมการตรวจสอบ

1. สอบทานให้บริษัทมีรายงานทางการเงินอย่างถูกต้องและเปิดเผยข้อมูลอย่างเพียงพอ
2. สอบทานให้บริษัทมีระบบการบริหารความเสี่ยง และเสนอแนะการปรับปรุงให้ทันสมัยอยู่เสมอ
3. สอบทานให้บริษัทมีระบบการควบคุมภายใน และระบบการตรวจสอบภายใน เพื่อให้มั่นใจได้ว่าระบบดังกล่าวมีความเหมาะสมและมีประสิทธิผล
4. สอบทานการปฏิบัติของบริษัทให้เป็นไปตามกฎหมายว่าด้วยหลักทรัพย์และตลาดหลักทรัพย์ข้อกำหนดของตลาดหลักทรัพย์หรือกฎหมายที่เกี่ยวข้องกับธุรกิจของบริษัท
5. พิจารณาคัดเลือกและเสนอแต่งตั้ง รวมทั้งเสนอค่าตอบแทนของผู้สอบบัญชีของบริษัท
6. พิจารณาการเปิดเผยข้อมูลของบริษัท ในกรณีที่เกิดรายการเกี่ยวโยงหรือรายการที่อาจมีความขัดแย้งทางผลประโยชน์ ให้มีความถูกต้องและครบถ้วน ทั้งนี้เพื่อให้มั่นใจว่ารายการดังกล่าวสมเหตุสมผลและเป็นประโยชน์สูงสุดต่อบริษัท
7. จัดทำรายงานกิจกรรมของคณะกรรมการตรวจสอบ โดยเปิดเผยไว้ในรายงานประจำปีของบริษัทและลงนามโดยประธานกรรมการตรวจสอบ
8. ปฏิบัติการอื่นใดตามที่คณะกรรมการบริษัทมอบหมาย ด้วยความเห็นชอบจากคณะกรรมการตรวจสอบ

คณะกรรมการสรรหาและกำหนดค่าตอบแทน

บริษัทได้ตระหนักและให้ความสำคัญต่อระบบการบริหารจัดการที่มีประสิทธิภาพ โปร่งใส ตรวจสอบได้ ซึ่งจะก่อให้เกิดความเชื่อมั่นให้กับทุกหน่วยงานที่เกี่ยวข้อง ส่งผลให้ธุรกิจมีความเจริญเติบโตอย่างยั่งยืน ภายใต้การดำเนินงานตามแนวทางการกำกับดูแลกิจการที่ดี บริษัทจึงได้แต่งตั้งคณะกรรมการสรรหาและกำหนดค่าตอบแทน ตามมติที่ประชุมคณะกรรมการบริษัท ครั้งที่ 5/2558 เมื่อวันที่ 10 พฤศจิกายน 2558 เพื่อกำหนดบทบาทหน้าที่ และความรับผิดชอบ ตามรายชื่อคณะกรรมการที่เสนอแต่งตั้งขึ้นใหม่ ดังนี้

- | | |
|------------------------------|---|
| 1. พล.ต.ท.อดิสร นนทรี | ประธานคณะกรรมการสรรหาและกำหนดค่าตอบแทน |
| 2. นางสาวนันทา ศุภผลศิริ | กรรมการสรรหาและกำหนดค่าตอบแทน |
| 3. นายนิพนธ์ ลีละศิธร | กรรมการสรรหาและกำหนดค่าตอบแทน |
| 4. นายสมศักดิ์ เขียวศรียุกต์ | เลขานุการคณะกรรมการสรรหาและกำหนดค่าตอบแทน |

คณะกรรมการสรรหาและกำหนดค่าตอบแทนมีวาระดำรงตำแหน่งคราวละ 2 ปี และรายงานต่อคณะกรรมการบริษัทโดยตรง

อำนาจหน้าที่ของคณะกรรมการสรรหาและกำหนดค่าตอบแทน

1. กำหนดนโยบาย หลักเกณฑ์ และวิธีในการสรรหากรรมการบริษัท เพื่อให้เกิดความโปร่งใส
2. พิจารณาสรรหา คัดเลือกและเสนอชื่อบุคคลที่มีคุณสมบัติเหมาะสมให้ดำรงตำแหน่ง กรรมการบริษัท กรรมการชุดย่อยบริษัท แทนกรรมการที่ต้องพ้นตำแหน่งตามข้อบังคับบริษัท
3. กำหนดวิธีการและหลักเกณฑ์การพิจารณาค่าตอบแทนกรรมการ ทั้งที่เป็นตัวเงิน และมีใช่ตัวเงิน
4. พิจารณากำหนดค่าตอบแทนและรูปแบบค่าตอบแทนประจำปีที่เป็นธรรมและสมเหตุสมผล แล้วนำเสนอกรรมการบริษัท พิจารณา ก่อนนำเสนอที่ประชุมผู้ถือหุ้นเพื่อพิจารณาอนุมัติ
5. คณะกรรมการสรรหาและกำหนดค่าตอบแทนจะต้องจัดให้มีการประชุมอย่างน้อยปีละ 1 ครั้ง และรายงานต่อกรรมการบริษัท
6. ปฏิบัติการอื่นใดเกี่ยวกับการสรรหาและกำหนดค่าตอบแทนที่คณะกรรมการบริษัทมอบหมาย

บริษัทมีคณะกรรมการสรรหาและกำหนดค่าตอบแทน (Nominating Committee) ในการคัดเลือกบุคคลเข้ามาเป็น กรรมการบริษัท และการเลือกตั้งกรรมการแต่ละราย ต้องได้รับคะแนนเสียงเห็นชอบเกินกว่ากึ่งหนึ่งของจำนวนเสียงทั้งหมดของผู้ถือหุ้น ซึ่งมาประชุมและมีสิทธิออกเสียง หากมีคะแนนเสียงเท่ากันให้ผู้เป็นประธานที่ประชุมเป็นผู้ออกเสียงชี้ขาด

บริษัทกำหนดให้มีคณะกรรมการไม่น้อยกว่า 5 คน และกรรมการไม่น้อยกว่ากึ่งหนึ่งของจำนวนกรรมการทั้งหมดต้องมี ถิ่นที่อยู่ในราชอาณาจักร

โดยในการประชุมผู้ถือหุ้นสามัญประจำปีทุกคราว ให้กรรมการออกจากตำแหน่งจำนวนหนึ่งในสามเป็นอัตรา ถ้าจำนวน กรรมการที่จะแบ่งออกให้ตรงเป็นสามส่วนไม่ได้ก็ให้ออกโดยจำนวนใกล้เคียงที่สุดกับสัดส่วนหนึ่งในสามกรรมการผู้ออกจากตำแหน่ง ตามข้อนี้อาจจะได้รับเลือกตั้งใหม่ก็ได้

ในกรณีที่ตำแหน่งกรรมการว่างลงเพราะเหตุอื่นนอกจากออกตามวาระให้คณะกรรมการซึ่งมีคุณสมบัติ และไม่มีลักษณะ ต้องห้ามตามมาตรา 68 แห่ง พรบ. มหาชน จำกัด 2535 เข้าเป็นกรรมการแทนในการประชุมคณะกรรมการคราวถัดไปและอยู่ใน ตำแหน่งกรรมการได้เพียงเท่าที่วาระยังเหลือของกรรมการที่ตนแทน และมติของคณะกรรมการต้องมีคะแนนเสียงไม่น้อยกว่าสามในสี่ ของจำนวนกรรมการที่ยังเหลืออยู่

ค่าตอบแทนของผู้สอบบัญชี

สรุปค่าตอบแทนจากการสอบบัญชี (audit fee) ที่จ่ายให้แก่ผู้สอบบัญชี บริษัท สำนักงานอวิชัย จำกัด ใน ปี 2561 - 2563 รอบบัญชีปีสิ้นสุดวันที่ 31 ธันวาคม 2561 - 2563 ตามลำดับ มีดังนี้



ลำดับ	ชื่อบริษัทผู้จ่าย	ชื่อผู้สอบบัญชี	ปี 2561	ปี 2562	ปี 2563
1	บริษัท สัมพัฒนามลรัตนภัณฑ์ จำกัด (มหาชน)	นางสาวกรรณ แก้ว สิมปิตติกุล	1,390,000	1,440,000	-
		นายศุภชัย ปัญญาวัฒน์	-	-	1,440,000
2	บริษัท สัมพัฒนามหาสารสิน จำกัด	นางสาวกรรณ แก้ว สิมปิตติกุล	540,000	560,000	-
		นายศุภชัย ปัญญาวัฒน์	-	-	560,000
3	บริษัท สัมพัฒนามะลิตรมณีนธ์ จำกัด	นางสาวกรรณ แก้ว สิมปิตติกุล	150,000	150,000	-
		นายศุภชัย ปัญญาวัฒน์	-	-	150,000
4	บริษัท ไพธามฟาร์มทะเล จำกัด	นางสาวกรรณ แก้ว สิมปิตติกุล	80,000	80,000	-
		นายศุภชัย ปัญญาวัฒน์	-	-	80,000
5	บริษัท พี เอ ไอพี (2020) จำกัด	นางสาวกรรณ แก้ว สิมปิตติกุล	120,000	120,000	-
		นายศุภชัย ปัญญาวัฒน์	-	-	120,000
รวมค่าตอบแทนจากการสอบบัญชี			2,280,000	2,350,000	2,350,000

ค่าบริการอื่น (Non-audit fee) ที่จ่ายให้แก่ผู้สอบบัญชีดังกล่าว สำหรับปี 2561 - 2563 มีดังนี้

- บริษัท สัมพัฒนามลรัตนภัณฑ์ จำกัด (มหาชน) จ่ายค่าตอบแทนของงานบริการอื่น สำหรับปี 2561 ให้แก่สำนักงานสอบบัญชีที่ผู้สอบบัญชีสังกัด เป็นจำนวนเงินปีละ 150,000 บาท สำหรับการตรวจสอบโครงการที่ได้รับการส่งเสริมการลงทุน โดยมีเงื่อนไขต้องยื่นแบบคำขอใช้สิทธิและประโยชน์ยกเว้นภาษีเงินได้นิติบุคคล ต่อสำนักงานคณะกรรมการส่งเสริมการลงทุน สำหรับปี 2562 - 2563 ไม่มีค่าบริการอื่นที่จ่ายให้แก่ผู้สอบบัญชี
- สำหรับผู้สอบบัญชีที่ได้รับการเสนอชื่อดังกล่าวและบริษัทสำนักงาน อีวาย จำกัด ไม่มีความสัมพันธ์ และ/หรือมีส่วนได้เสียกับบริษัท / บริษัทย่อย / ผู้บริหาร / ผู้ถือหุ้นรายใหญ่ หรือผู้ที่เกี่ยวข้องกับบุคคลดังกล่าว

การนำหลักการกำกับดูแลกิจการที่ดี สำหรับบริษัทจดทะเบียนไปปรับใช้

คณะกรรมการบริษัทได้พิจารณาและทบทวนการนำหลักปฏิบัติตามหลักการกำกับดูแลกิจการที่ดีสำหรับบริษัทจดทะเบียน (CG Code) ที่กำหนดโดยสำนักงานคณะกรรมการกำกับหลักทรัพย์และตลาดหลักทรัพย์ มาปรับใช้ตามบริบททางธุรกิจของบริษัทแล้ว และกำหนดให้มีการทบทวนเป็นประจำทุกปีอย่างน้อยปีละ 1 ครั้ง ทั้งนี้ในการประชุมคณะกรรมการ บริษัทครั้งที่ 1/2564 เมื่อวันที่ 24 กุมภาพันธ์ 2564 ได้พิจารณาหลักปฏิบัติที่ยังไม่สามารถหรือยังไม่ได้นำมาปรับใช้ โดยได้บันทึกไว้เป็นส่วนหนึ่งของมติคณะกรรมการบริษัทแล้ว

บริษัทได้ปฏิบัติตาม Code of best practices เป็นอย่างดี โดยบริษัทได้ทำการประเมินตนเองของคณะกรรมการเป็นประจำทุกปี และได้ปรับปรุง ทบทวน จริยธรรมธุรกิจ นโยบายการกำกับดูแลกิจการ นโยบายต่อต้านการทุจริต คู่มือ กรรมการ ผู้บริหาร และพนักงานที่เกี่ยวข้องมาตรการต่อต้านการทุจริต ทั้งนี้เพื่อให้การบริหารงานเป็นไปตามข้อพึงปฏิบัติของตลาดหลักทรัพย์แห่งประเทศไทย และสำนักงานคณะกรรมการกำกับหลักทรัพย์และตลาดหลักทรัพย์ และกฎหมายที่เกี่ยวข้องต่อไป

ความรับผิดชอบต่อสังคมและสิทธิผู้มีส่วนได้เสีย

คณะกรรมการบริษัทให้ความสำคัญกับการบริหารภายใต้การกำกับดูแลกิจการที่ดี มีการกำหนดนโยบายและแนวทางในการดำเนินงานบนพื้นฐานความรับผิดชอบต่อสังคม โปร่งใส สามารถตรวจสอบได้ อีกทั้งยังมุ่งเน้นการปฏิบัติต่อผู้มีส่วนได้เสียทุกฝ่ายด้วยความใส่ใจและเป็นธรรม

การดูแลสิทธิของผู้มีส่วนได้เสีย

นอกเหนือจากการดูแลสิทธิของผู้ถือหุ้นตามที่ได้กำหนดไว้ในนโยบายการกำกับดูแลกิจการแล้ว คณะกรรมการบริษัทยังให้ความสำคัญกับการดูแลสิทธิของพนักงาน ลูกค้า คู่ค้า หน่วยงานภาครัฐ อีกทั้งยังสนับสนุนกิจกรรมต่างๆ ของชุมชนในการสร้างสรรค์สังคมให้มีคุณภาพ รวมถึงการดูแลรักษาสิ่งแวดล้อม เพื่อให้บริษัทเติบโตได้อย่างมั่นคงและยั่งยืน

นอกจากการดูแลสิทธิของผู้ถือหุ้นตามที่ได้กำหนดไว้ในนโยบายการกำกับดูแลกิจการที่ดีแล้ว บริษัทยังให้ความสำคัญกับการดูแลสิทธิของพนักงาน ลูกค้า คู่ค้า หน่วยงานภาครัฐ โดยเล็งเห็นความสำคัญของการพัฒนาคุณภาพสังคมและชุมชนไปพร้อมกัน ซึ่งบริษัทเชื่อว่าการมีสังคมที่ดีจะก่อให้เกิดการพัฒนาได้อย่างยั่งยืน โดยบริษัทได้สนับสนุนกิจกรรมต่างๆ ของสังคมและชุมชน ในการสร้างสรรค์สังคมให้มีคุณภาพ มีสภาพแวดล้อมที่ดี เพื่อให้คนในสังคมมีคุณภาพชีวิตที่ดีขึ้นและเติบโตไปพร้อมกับบริษัทอย่างยั่งยืน

ด้านการดูแลพนักงาน

บริษัทให้ความสำคัญกับการพัฒนานบุคลากร โดยส่งเสริมให้พนักงานได้พัฒนาทักษะความรู้อย่างต่อเนื่องและเป็นระบบ เพื่อสร้างโอกาสและความก้าวหน้าในหน้าที่การงาน รวมทั้งเพิ่มศักยภาพให้กับพนักงานเอง นอกจากนี้ยังสนับสนุนให้พนักงานสร้างวินัยทางการเงินเพื่อให้พนักงานมีคุณภาพชีวิตที่ดีและมีความมั่นคงทางการเงินเพิ่มขึ้น โดยบริษัทเข้าร่วมโครงการ “ส่งเสริมการออมและการบริหารเงินส่วนบุคคล” กับตลาดหลักทรัพย์แห่งประเทศไทย (โครงการสร้างสุขทางการเงิน) ส่งเสริมให้พนักงานมีความรู้และทักษะด้านการเงิน สามารถบริหารรายได้จากการทำงานรวมถึงเริ่มต้นการออมและการลงทุนของตนเอง

บริษัทดูแลให้พนักงานได้รับค่าตอบแทนที่เหมาะสมและเป็นธรรม มีการจัดสวัสดิการนอกเหนือจากที่กฎหมายกำหนด อาทิ การจัดตั้งกองทุนสำรองเลี้ยงชีพ การจัดทำประกันสุขภาพและประกันอุบัติเหตุกลุ่ม การเบิกค่ารักษาพยาบาล การตรวจสุขภาพประจำปี สวัสดิการช่วยเหลือในกรณีพนักงานหรือครอบครัว เสียชีวิต นอกจากนี้บริษัทยังจัดสถานที่ทำงานให้มีสภาพแวดล้อมและสุขอนามัยที่ดี เพื่อความปลอดภัยในชีวิตและทรัพย์สินของพนักงานด้วย

ด้านการดูแลลูกค้า

บริษัทให้ความสำคัญกับการผลิตอาหารสัตว์ที่มีคุณภาพ ยึดถือการปฏิบัติตามเงื่อนไขทางธุรกิจกับลูกค้าด้วยความซื่อสัตย์และเป็นธรรม มีการเปิดเผยข้อมูลข่าวสารเกี่ยวกับสินค้าและบริการอย่างถูกต้องครบถ้วนไม่บิดเบือนข้อเท็จจริง รักษาความลับของลูกค้ารวมทั้งไม่นำไปใช้ประโยชน์โดยมิชอบ ทั้งนี้เพื่อสร้างความไว้วางใจและความพึงพอใจสูงสุดให้กับลูกค้า

บริษัทมีการวิจัยและพัฒนาผลิตภัณฑ์อย่างต่อเนื่อง ควบคุมคุณภาพในทุกขั้นตอนการผลิตเพื่อให้มั่นใจว่าผลิตภัณฑ์ของบริษัทมีคุณภาพดีตามมาตรฐานที่กำหนด มีการใช้เครื่องจักรที่ทันสมัยส่งผลให้การผลิตมีประสิทธิภาพสูง สามารถลดต้นทุนและใช้ทรัพยากรได้อย่างคุ้มค่า

บริษัทได้รับมาตรฐานในการจัดการ ISO 9001:2015, ISO 14001:2015, ISO 50001:2018 จากสถาบันรับรองมาตรฐานไอเอสโอ (สรอ.) และได้รับมาตรฐาน GMP และ HACCP จากกรมปศุสัตว์ สร้างความมั่นใจต่อผลิตภัณฑ์และบริการ



ด้านคู่ค้า

บริษัทยึดมั่นในความโปร่งใสเพื่อรักษาความสัมพันธ์อันดีกับคู่ค้า มีการกำหนดหลักเกณฑ์ในการคัดเลือกคู่ค้าไว้อย่างชัดเจน โดยพิจารณาจากคุณภาพที่ได้มาตรฐาน ราคาที่เหมาะสม รวมทั้งความสามารถในการให้บริการหลังการขาย ไม่เรียกร้องหรือรับผลประโยชน์ใดๆ ที่ไม่สุจริตทางการค้าจากคู่ค้า

ด้านหน่วยงานภาครัฐ

บริษัทให้ความร่วมมือกับองค์กรธุรกิจต่างๆ อาทิ กรมปศุสัตว์ กรมประมง สมาคมผู้ผลิตอาหารสัตว์ไทย สมาพันธ์ปศุสัตว์ และเพาะเลี้ยงสัตว์น้ำ สภาหอการค้าไทย กระทรวงพาณิชย์ และสภาอุตสาหกรรมแห่งประเทศไทย เพื่อให้การดำเนินงานของทุกฝ่ายสามารถเติบโตควบคู่กันไปอย่างยั่งยืน

ความรับผิดชอบต่อสังคม





โครงการช่วยเหลือสังคม

ปี 2563 บริษัทใช้งบประมาณกว่า 1,500,000 บาท เพื่อช่วยเหลือและป้องกันการแพร่ระบาดของโรคติดเชื้อไวรัสโคโรนา 2019 (โควิด-19) โดยบริษัทได้จัดทำชุด PPE ที่สามารถใช้งานซ้ำได้หลายครั้ง จำนวน 2,500 ชุด มูลค่ากว่า 1,100,000 บาท มอบให้กับโรงพยาบาล มูลนิธิ รวมถึงกลุ่มอาสาสมัครต่างๆ ซึ่งชุดดังกล่าว นอกจากช่วยป้องกันการติดเชื้อโควิด-19 ได้แล้ว ยังสามารถลดปัญหาขยะที่เกิดจากการใช้ชุด PPE ชนิดครั้งเดียวทิ้งได้มาก



และเพื่อช่วยเหลือและสนับสนุนโรงพยาบาลและหน่วยงานภาครัฐ ในการคัดกรองผู้ติดเชื้อโควิด-19 รวมถึงช่วยดูแลบุคลากรทางการแพทย์ที่ต้องทำงานอย่างหนักในช่วงการระบาดของโรคติดเชื้อโควิด-19 บริษัทได้บริจาคเงิน 100,000 บาท เครื่องวัดอุณหภูมิ 39 เครื่อง และส่งมอบอาหารปรุงสำเร็จให้กับบุคลากรทางการแพทย์ รวมถึงรับซื้ออาหารแปรรูปจากลูกค้าที่ได้รับผลกระทบจากสถานการณ์โควิด-19 มูลค่าประมาณ 200,000 บาท มอบให้มูลนิธิป่อเต็กตึ้งเพื่อนำไปประกอบอาหารให้กับบุคคลทั่วไปที่ประสบปัญหาด้วย





นอกจากนี้บริษัทยังได้มอบเงินจำนวน 300,000 บาท ต่อเนื่องเป็นปีที่ 4 ให้กับ “โครงการพระเมตตาสมเด็จย่า” ซึ่งโครงการนี้เป็นพระประสงค์ของสมเด็จพระศรีนครินทราบรมราชชนนี ที่ทรงห่วงใยความเป็นอยู่ของประชาชนด้อยโอกาสในถิ่นทุรกันดารและพื้นที่สูง โดยมีวัตถุประสงค์หลัก 3 ประการ ได้แก่

1. ซ่อมแซมสถานอนามัยเพื่อให้บริการประชาชนด้อยโอกาสในพื้นที่สูง และปรับปรุงศูนย์การเรียนรู้ของเด็กเล็กชาวไทยภูเขา
2. ฝึกอบรมอาชีพพระยาสันให้กับผู้ด้อยโอกาสบนดอย
3. โครงการมอบรางวัล “นักสาธารณสุขทรงคุณค่า” ให้กับนักศึกษาที่ได้รับทุนจากโครงการพระเมตตาสมเด็จย่ารวมถึงอาสาสมัครด้านสาธารณสุข



ทั้งนี้เพื่อช่วยให้พื้นที่ห่างไกลทุรกันดารมีโอกาสได้รับบริการด้านสาธารณสุขที่ดี เด็กเล็กชาวไทยภูเขามีโอกาสได้เรียนรู้อย่างเหมาะสม รวมถึงผู้ด้อยโอกาสบนดอยได้รับการฝึกอาชีพให้สามารถดูแลตนเองได้ ซึ่งจะนำไปสู่การพัฒนาชุมชนให้สามารถช่วยเหลือตนเองได้อย่างยั่งยืน

รวมงบประมาณที่บริษัทช่วยเหลือสังคมในปี 2563 เป็นเงินทั้งสิ้น 1,846,533 บาท มีรายละเอียดพอสังเขปดังนี้

1. บริจาคชุด PPE มูลค่า	1,136,340 บาท
โรงพยาบาลขยายขอบภาคเหนือ 8 แห่ง จำนวน 350 ชุด	
โรงพยาบาลจังหวัดเชียงใหม่และแม่ฮ่องสอน 3 แห่ง จำนวน 130 ชุด	
โรงพยาบาลจังหวัดน่าน 4 แห่ง จำนวน 244 ชุด	
โรงพยาบาลจังหวัดเพชรบุรี 3 แห่ง จำนวน 550 ชุด	
โรงพยาบาลจังหวัดสระบุรีและ อบต. รวม 8 แห่ง จำนวน 330 ชุด	
โรงพยาบาลอ่าวลึก จ.กระบี่ จำนวน 200 ชุด	
โรงพยาบาลจังหวัดนราธิวาส 5 แห่งและทหารชายแดน จำนวน 300 ชุด	
โรงพยาบาลปัตตานี จำนวน 80 ชุด	
2. บริจาคเงิน โรงพยาบาลสระบุรี	100,000 บาท
3. เครื่องวัดอุณหภูมิ 39 เครื่อง โรงพยาบาลจังหวัดเพชรบุรีและสระบุรี	81,374 บาท
4. อาหารสดแปรรูป มูลนิธิป่อเต็กตึ๊ง	199,104 บาท
5. อาหารสำหรับบุคลากรทางการแพทย์ โรงพยาบาลจุฬาลงกรณ์	29,715 บาท
6. โครงการพระเมตตาสมเด็จย่า	300,000 บาท
รวม	1,846,533 บาท



ทั้งนี้บริษัทฯ ยังได้สนับสนุนและส่งเสริมพนักงานให้ร่วมกันทำกิจกรรมเพื่อสาธารณประโยชน์ ซึ่งนอกจากการบริจาคโลหิตให้กับสภากาชาดไทย การบริจาคสิ่งของและอาหารสุนัขซึ่งเป็นผลิตภัณฑ์ของบริษัทให้กับมูลนิธิต่างๆ แล้ว พนักงานได้ร่วมกันบริจาคเงินจำนวน 80,000 บาท จัดทำ Face Shield เพื่อช่วยป้องกันการแพร่ระบาดของเชื้อโควิด-19 จำนวน 2,000 ชุด มอบให้โรงพยาบาลในจังหวัดเพชรบุรี สระบุรี เชียงราย ยะลา ภูเก็ต บัตตานี และนครศรีธรรมราช โรงพยาบาลตากสิน มูลนิธิต่างๆ อาทิ มูลนิธิป่อเต็กตึ๊ง มูลนิธิเทียนฟ้า มูลนิธิบ้านนกขมิ้น บ้านราชาวดี บ้านพักคนชราบางแค และสมาคมคนตาบอดแห่งประเทศไทย รวมถึงจัดซื้ออาหารและสิ่งของที่จำเป็นมอบให้กับโรงพยาบาลสงฆ์ และบุคลากรทางการแพทย์ของโรงพยาบาลจุฬาลงกรณ์อีกด้วย





การสนับสนุนด้านการศึกษา

บริษัทได้สนับสนุนงบประมาณให้กับโรงเรียนที่ขาดแคลนทุนทรัพย์เพื่อใช้จัดซื้ออุปกรณ์การศึกษา มอบทุนการศึกษาให้กับเด็กด้อยโอกาสในถิ่นทุรกันดาร จัดจ้างครูในสาขาวิชาที่ขาดแคลน รวมถึงจัดสร้างและซ่อมแซมสถานศึกษาอย่างต่อเนื่องมากกว่า 10 ปี เนื่องจากบริษัทตระหนักถึงความสำคัญในด้านการศึกษาของเยาวชน ต้องการส่งเสริมให้เยาวชนไทยสามารถเติบโตขึ้นอย่างมีคุณภาพ มีความรู้ความสามารถและพัฒนาศักยภาพได้อย่างที่ควรเป็น เป็นการเสริมสร้างรากฐานที่มั่นคงให้กับเยาวชนเพื่อเป็นกำลังสำคัญในการพัฒนาสังคมไทยและประเทศชาติในอนาคต



การแบ่งปันความรู้สู่สังคม

บริษัทเปิดโอกาสให้นักศึกษาจากสถาบันต่างๆ เข้ารับการฝึกฝนเพื่อพัฒนาทักษะความรู้ รวมถึงให้หน่วยงานต่างๆ เข้าเยี่ยมชมและศึกษาดูงานในกระบวนการผลิตและระบบการจัดการบริหารและกิจกรรมต่างๆ ทั้งนี้บริษัทยังแบ่งปันความรู้สู่ภายนอกในฐานะเป็นวิทยากรเผยแพร่ให้กับหน่วยงานอื่นๆ ด้วย



บริษัทเข้าร่วมโครงการส่งเสริมและพัฒนาคุณภาพชีวิตผู้พิการไทยให้ประกอบอาชีพด้านเกษตรกรรมและเลี้ยงสัตว์ เพื่อพัฒนาคุณภาพชีวิตผู้พิการไทยให้สามารถหารายได้เลี้ยงตัวเองไม่เป็นภาระต่อครอบครัวและสังคม ซึ่งเป็นการสร้างความเข้มแข็งให้กับสังคมในระยะยาว





ด้านชุมชนสัมพันธ์

บริษัทให้ความสำคัญกับการอยู่ร่วมกับสังคมและชุมชนใกล้เคียง โดยจัดทีมงานลงพื้นที่บริเวณใกล้เคียงโดยรอบสถานที่ตั้งโรงงานเพื่อรับฟังข้อคิดเห็น ข้อร้องเรียน หรือข้อแนะนำด้านสิ่งแวดล้อม และนำไปปรับปรุงและแก้ไขข้อบกพร่อง เพื่อให้ชุมชนและบริษัทอยู่ร่วมกันอย่างเกื้อกูลและสงบสุข



บริษัทสนับสนุนให้พนักงานมีจิตอาสา โดยโรงงานเพชรบุรีได้ร่วมกับ องค์การบริหารส่วนตำบลห้วยท่าช้าง อำเภอเขาย้อย จังหวัดเพชรบุรี จัดทำ กิจกรรมในโครงการจิตอาสาพระราชทาน “เราทำดีด้วยหัวใจ” ในการลงพื้นที่ช่วย พัฒนาสถานที่ต่างๆ ในตำบลห้วยท่าช้าง



บริษัทได้ร่วมสนับสนุนชุมชนใกล้เคียงจัดงานในวันสำคัญทาง ศาสนาและประเพณีต่างๆ อาทิ งานบุญประเพณีผ้าป่าสามัคคี งานวันเด็ก งานประเพณีท้องถิ่นไทย-จีน เพื่อร่วมกันพัฒนาคุณภาพชีวิตที่ดีให้กับ คนในชุมชน สร้างสรรค์สังคมให้น่าอยู่ และสืบสานวัฒนธรรมอันดีของ ชาติสืบไป



ด้านความปลอดภัย

บริษัทใส่ใจในเรื่องความปลอดภัย โดยปลูกฝังให้พนักงานมีจิตสำนึกและตระหนักในเรื่องความปลอดภัยทั้งเรื่องส่วนตัวและส่วนรวม โดยจัดทำโครงการต่างๆ อาทิ “โครงการขีปี่ปลอดภัย” “โครงการสัปดาห์ความปลอดภัยพลังงานสิ่งแวดล้อม” “โครงการเตรียมความพร้อมตอบสนองกรณีฉุกเฉินและซ้อมอพยพหนีไฟ” และ “โครงการ 5 ส. ในพื้นที่ทำงาน” เพื่อสร้างจิตสำนึกที่ดีให้กับพนักงาน



การดูแลสิ่งแวดล้อม

บริษัทกำหนดนโยบายดูแลรักษาสิ่งแวดล้อมสอดคล้องตามระบบมาตรฐานสากล ISO 40001 : 2015 โดยพัฒนาระบบไอโซนเพื่อบำบัดกลิ่นที่เกิดจากกระบวนการผลิต รวมถึงการใช้จุลินทรีย์ในการบำบัดน้ำเสีย เพื่อลดผลกระทบจากกระบวนการผลิตที่อาจมีต่อสิ่งแวดล้อมให้เหลือน้อยที่สุด

และเพื่อปลูกจิตสำนึกการใช้ทรัพยากรและพลังงานอย่างอย่างรู้คุณค่า บริษัทได้รณรงค์ให้พนักงานใช้ทรัพยากรต่างๆ อย่างมีประสิทธิภาพ เช่น การใช้กระดาษสองหน้า การปิดเครื่องปรับอากาศและไฟฟ้าในช่วงพักกลางวันหรือช่วงที่ไม่ได้ใช้ห้องเป็นเวลานาน การเดินทางโดยใช้พาหนะร่วมกันสำหรับการปฏิบัติงานในเส้นทางเดียวกัน รวมถึงการใช้น้ำมันแก๊สโซฮอล์ซึ่งเป็นพลังงานสะอาดกว่าการใช้น้ำมันเบนซินปกติ เพื่อช่วยลดปัญหาฝุ่นละอองและควันดำจากท่อไอเสีย



การต่อต้านการทุจริตและคอร์รัปชัน

กลุ่มบริษัท ลีพัฒนา ตระหนักอย่างยิ่งถึงเรื่องการต่อต้านการทุจริตและคอร์รัปชัน โดยบริษัทได้เข้าเป็นสมาชิกของแนวร่วมปฏิบัติของภาคเอกชนไทยในการต่อต้านการทุจริตและคอร์รัปชันทุกรูปแบบทั้งทางตรงและทางอ้อมและยึดมั่นในการเป็นองค์กรที่ดำเนินธุรกิจด้วยหลักธรรมาภิบาล ความโปร่งใส เป็นไปด้วยความถูกต้องของกฎหมาย ควบคู่ไปกับการรับผิดชอบต่อสังคม โดยให้บุคลากรทุกระดับของกลุ่มบริษัท ต้องปฏิบัติตามแนวทางที่ได้กำหนดไว้ดังนี้

1. ปฏิบัติตามนโยบายการป้องกันและต่อต้านการทุจริตอย่างเคร่งครัดโดยจะต้องไม่เกี่ยวข้องกับการคอร์รัปชันในทุก ๆ กรณี เพื่อประโยชน์ในทางตรงหรือทางอ้อม ไม่ว่าในฐานะผู้รับหรือผู้ให้สินบน ทั้งที่เป็นตัวเงินหรือผลประโยชน์อื่นใด
2. ห้ามให้สินบนด้วยเงินหรือผลประโยชน์อื่นใด เพื่อหวังผลประโยชน์ส่วนตัว ไม่ว่าจะมีรูปแบบอย่างไรก็ตาม กับบุคคลหรือกลุ่มคนที่มีการติดต่อกันร่วมกันทั้งภายในและภายนอกบริษัท
3. ห้ามรับเงินหรือผลประโยชน์อื่นใด ที่เข้าข่ายต่อการทุจริตคอร์รัปชัน เพื่อเป็นการป้องกันผลกระทบต่อบริษัท รวมถึงการปฏิบัติงานที่ขาดประสิทธิภาพ
4. สำหรับงานด้านการจัดซื้อหรือจัดจ้าง จะต้องดำเนินการตามขั้นตอนการทำงานของบริษัท ตั้งแต่การเสนอราคา การเปรียบเทียบราคา การเลือกผู้ค้าหรือผู้รับเหมา โดยห้ามมิให้รับข้อเสนอสองต่อสอง หรือมีผลประโยชน์แอบแฝงกับผู้ค้าหรือผู้รับเหมา ทั้งนี้ บริษัทมีวิธีการควบคุมภายในที่รัดกุมในกระบวนการดังกล่าวจะต้องได้รับการอนุมัติโดยผู้จัดการฝ่ายหรือกรรมการผู้จัดการตามแต่กรณี
5. ในการบริจาคเพื่อการกุศล การสาธารณประโยชน์และเงินสนับสนุนจะต้องเป็นการบริจาคในนามของบริษัทหรือกลุ่มบริษัทเท่านั้น ทั้งนี้จะต้องมีหลักฐานการบริจาคที่ชัดเจนและเชื่อถือได้ และจะต้องปฏิบัติตามระเบียบขั้นตอนของบริษัท ทั้งนี้บริษัทจะไม่ใช้การบริจาคเป็นข้ออ้างหรือนำไปใช้ในวัตถุประสงค์อื่นใด
6. ในการให้หรือรับของขวัญ ของที่ระลึก การเลี้ยงรับรอง หรือการให้เงินสนับสนุน ไม่ว่าจะเป็นเงิน วัตถุหรือทรัพย์สิน หรือผลประโยชน์อื่นใด แก่กิจกรรมหรือโครงการใด ต้องมีการระบุชื่อบริษัท หรือกลุ่มบริษัท และต้องดำเนินการด้วยความโปร่งใสสามารถตรวจสอบได้ และดำเนินการภายใต้วัตถุประสงค์เพียงเพื่อการต้อนรับหรือแสดงความยินดีเท่านั้น โดยไม่มีนัยยะอื่นใดแอบแฝง
7. บริษัทมีนโยบายเป็นกลางทางการเมือง โดยบุคลากรทุกคนมีสิทธิและเสรีภาพทางการเมืองตามกฎหมาย แต่พึงตระหนักที่จะไม่ดำเนินการ หรือกิจกรรมใด ๆ รวมถึงการนำทรัพยากรใด ๆ ของกลุ่มบริษัท ไปใช้เพื่อกิจกรรมทางการเมือง อันจะทำให้กลุ่มบริษัทขาดความเป็นกลางหรือได้รับความเสียหายจากการเข้าไปมีส่วนเกี่ยวข้องและการให้ความช่วยเหลือทางการเมือง
8. ไม่ละเลยเพิกเฉย เมื่อพบเห็นการกระทำที่เข้าข่ายการทุจริตและคอร์รัปชันที่เกี่ยวข้องกับกลุ่มบริษัท โดยถือเป็นหน้าที่ที่ต้องแจ้งให้ผู้บังคับบัญชา หรือบุคคลที่รับผิดชอบได้ทราบ และให้ความร่วมมือในการตรวจสอบข้อเท็จจริงต่าง ๆ
9. กรณีพบเห็นการกระทำที่เข้าข่ายทุจริต ทั้งภายในและภายนอกบริษัท สามารถร้องเรียนผ่านช่องทางของบริษัท ได้ดังนี้
 - a. เว็บไซต์ของบริษัทที่ www.leepattana.com
 - b. E-mail ของบริษัทที่ acct@leepattana.com



การดำเนินการเกี่ยวกับการต่อต้านคอร์รัปชัน

1. ประกาศให้บุคลากรทุกคนได้รับทราบ โดย
 - 1.1. เผยแพร่ผ่านทาง E-mail ภายในบริษัท
 - 1.2. ติดประกาศระเบียบข้อปฏิบัติในกระดานข่าวประจำฝ่าย / แผนก
 - 1.3. เผยแพร่ทางเว็บไซต์ทั้งภายในและภายนอกบริษัท www.leepattana.com
 - 1.4. เผยแพร่ในรายงานการเปิดเผยข้อมูลประจำปี 56 - 1 และรายงานประจำปีของบริษัท
2. สนับสนุนและส่งเสริมให้บุคลากรเห็นความสำคัญและมีจิตสำนึกในการต่อต้านทุจริต คอร์รัปชัน รวมทั้งจัดให้มีการควบคุมภายในเพื่อป้องกันการทุจริต คอร์รัปชัน การให้หรือรับสินบนในทุกรูปแบบ
3. ให้ความเป็นธรรมและคุ้มครองบุคลากรของบริษัท หรือบุคคลอื่นใดที่แจ้งเบาะแสหรือหลักฐานเรื่องการทุจริต คอร์รัปชันที่เกี่ยวข้องกับกลุ่มบริษัท รวมถึงพนักงานที่ปฏิเสธต่อการกระทำโดยใช้มาตรการคุ้มครองผู้ร้องเรียน หรือผู้ที่ให้ความร่วมมือในการรายงานการทุจริตคอร์รัปชัน
4. พิจารณาโทษทางวินัยที่กำหนดไว้ รวมถึงอาจได้รับโทษตามกฎหมาย หากการกระทำนั้นผิดต่อข้อกฎหมาย โดยผู้ที่กระทำการทุจริต คอร์รัปชัน ถือเป็นการกระทำผิดตามข้อบังคับเกี่ยวกับการทำงานว่าด้วยการบริหารงานบุคคลสำหรับพนักงาน
5. สอบทานแนวปฏิบัติและมาตรการดำเนินงานอย่างสม่ำเสมอ เพื่อให้สอดคล้องกับการเปลี่ยนแปลงของกฎหมาย และสภาวะการณ์ในปัจจุบัน



การควบคุมภายในและการบริหารจัดการความเสี่ยง

ปัจจุบัน บริษัทยังไม่มีหน่วยงานตรวจสอบภายใน เนื่องจากบริษัทมีการวางระบบการปฏิบัติงานและการควบคุมที่เป็นมาตรฐานสากล และไม่มีความซับซ้อน อย่างไรก็ตาม บริษัทยังคงให้ความสำคัญต่อระบบควบคุมภายในมาโดยตลอด เพื่อเป็นการป้องกันความเสียหายที่อาจเกิดขึ้นกับบริษัทโดยรวม โดยฝ่ายบัญชีเป็นผู้รับผิดชอบในการประสานงานร่วมกับฝ่ายต่างๆ ของบริษัท ในการวางแผนพัฒนาระบบการควบคุมภายใน พร้อมทั้งรายงานผลการตรวจสอบต่อคณะกรรมการตรวจสอบ นอกจากนี้ บริษัทมีการจัดทำนโยบายและระเบียบวิธีปฏิบัติงานไว้เป็นลายลักษณ์อักษร คู่มือระเบียบการอนุมัติและลงนามที่ได้ผ่านการอนุมัติจากคณะกรรมการบริษัทแล้ว มีระบบการจัดการฝึกอบรมให้ความรู้ทักษะในการปฏิบัติงานแก่พนักงาน เพื่อให้พนักงานได้เกิดความเข้าใจ และสามารถปฏิบัติได้อย่างถูกต้องมีประสิทธิภาพ ทั้งยังจัดให้มีคู่มือพนักงาน กำหนดระเบียบวินัยของพนักงาน รวมถึงกำหนดบทลงโทษ การกระทำความผิดระเบียบวินัย และความผิดขั้นร้ายแรงไว้ด้วย ทั้งนี้เพื่อให้การปฏิบัติงานของพนักงานมีประสิทธิภาพสูงสุด โปร่งใส ในการปฏิบัติงาน

บริษัทได้ติดตามผลการดำเนินงาน เปรียบเทียบกับเป้าหมายที่กำหนดเป็นประจำทุกเดือน ในกรณีที่ผลการดำเนินงานต่างจากเป้าหมายที่กำหนดอย่างมีนัยสำคัญ ก็จะดำเนินการแก้ไขทันทีพร้อมทั้งได้ให้ความสำคัญในการพัฒนาระบบสารสนเทศและระบบข้อมูลอย่างต่อเนื่อง เพื่อให้ข้อมูลของบริษัทมีความถูกต้องสมบูรณ์ทันสมัย และมีข้อมูลอย่างเพียงพอต่อการตัดสินใจของผู้บริหาร และคณะกรรมการบริษัท โดยเฉพาะระบบการจัดเก็บข้อมูล เอกสารประกอบการบันทึกบัญชี การบันทึกบัญชีต่างๆ โดยจัดไว้เป็นหมวดหมู่ ตามนโยบายการบัญชี มาตรฐานการบัญชี การทวนสอบหรือตรวจยืนยันเอกสารต่างๆ ของแต่ละฝ่ายซึ่งมีการทำงานกันอย่างเป็นระบบ เพื่อให้ผู้สอบบัญชีประเมินระบบการควบคุมภายในได้ง่ายขึ้น และสามารถเข้าตรวจสอบบัญชีได้ตลอดเวลา

คณะกรรมการตรวจสอบ กำหนดให้มีการทบทวนประสิทธิภาพและประสิทธิผล โดยเน้นการพิจารณาระบบการควบคุมภายใน การควบคุมการปฏิบัติงานที่ผิดกฎหมายข้อบังคับต่างๆ ของทางราชการในเรื่องต่างๆ จะต้องรับรายงานต่อผู้บริหารตามสายงานที่รับผิดชอบ เพื่อให้ทราบผลการดำเนินงาน หากมีประเด็นที่ต้องปรับปรุงแก้ไขหรือฝ่ายใดมีข้อสังเกตหรือข้อเสนอแนะที่มีนัยสำคัญต่อการปฏิบัติและการควบคุมภายในจะรายงานตรงต่อกรรมการผู้จัดการเพื่อพิจารณา และสั่งการแก้ไข และหากคณะกรรมการตรวจสอบมีข้อเสนอแนะ หรือเห็นข้อบกพร่องของระบบควบคุมภายในที่เป็นสาระสำคัญ ก็จะรายงานต่อคณะกรรมการบริษัท เพื่อให้มีการปรับปรุงแก้ไขต่อไป

คณะกรรมการบริษัทมีความเห็นว่า ถึงแม้ว่าระบบควบคุมภายในของบริษัทมีความเพียงพอและเหมาะสมกับการดำเนินธุรกิจ สามารถป้องกันทรัพย์สินของบริษัท และบริษัทย่อมไม่ให้เกิดความเสียหายหรือจากการที่มีผู้มีส่วนได้ส่วนเสีย ผู้บริหารจะนำไปใช้หรือหาประโยชน์โดยมิชอบ บริษัทยังได้ให้ความสำคัญต่อข้อเสนอแนะและความคิดเห็นของผู้สอบบัญชี เพื่อการพัฒนาระบบการควบคุมภายใน การควบคุมการปฏิบัติงานให้มีประสิทธิภาพประสิทธิผลเพิ่มขึ้น และเกิดความโปร่งใสในการปฏิบัติงานของพนักงาน และผู้บริหารทุกระดับทั้งองค์กร



รายการระหว่างกัน

1. มูลค่ารายการระหว่างกัน

ในระหว่างปี บริษัทฯ และบริษัทย่อยมีรายการธุรกิจที่สำคัญกับบริษัทที่เกี่ยวข้องกัน รายการธุรกิจดังกล่าวเป็นไปตามเงื่อนไขทางการค้าและเกณฑ์ตามที่ตกลงกันระหว่างกลุ่มบริษัทและบุคคลหรือกิจการที่เกี่ยวข้องกันเหล่านั้น ซึ่งเป็นไปตามปกติธุรกิจ โดยสามารถสรุปได้ดังนี้

(หน่วย: ล้านบาท)

	งบการเงินรวม		งบการเงินเฉพาะกิจการ		นโยบายการกำหนดราคา
	2563	2562	2563	2562	
<u>รายการธุรกิจกับบริษัทย่อย</u>					
(ตัดออกจากงบการเงินรวมแล้ว)					
ขายสินค้า	-	-	105	135	ราคาเทียบเคียงตลาด
ดอกเบี้ยรับ	-	-	8	2	ร้อยละ 5.88 - 6.88 ต่อปี
เงินปันผลรับ	-	-	29	-	ตามประกาศจ่าย
ซื้อสินค้า	-	-	57	82	ราคาเทียบเคียงตลาด
ค่าเช่าจ่าย	-	-	1	1	ราคาตามสัญญา
<u>รายการธุรกิจกับบริษัทที่เกี่ยวข้องกัน</u>					
ค่าเช่าและค่าบริการจ่าย	15	14	7	7	ราคาตามสัญญา
ซื้อเงินลงทุนในบริษัทย่อย	1	-	1	-	ราคาที่ตกลงร่วมกัน
<u>รายการธุรกิจกับผู้บริหาร</u>					
ซื้อเงินลงทุนในบริษัทย่อย	2	-	2	-	ราคาที่ตกลงร่วมกัน

ยอดคงเหลือระหว่างกลุ่มบริษัทและกิจการที่เกี่ยวข้องกันเหล่านั้น ณ วันที่ 31 ธันวาคม 2563 และ 2562 มีรายละเอียดดังนี้

(หน่วย: พันบาท)

	งบการเงินรวม		งบการเงินเฉพาะกิจการ	
	2563	2562	2563	2562
<u>ลูกหนี้การค้าและลูกหนี้อื่น - กิจการที่เกี่ยวข้องกัน</u>				
บริษัทย่อย	-	-	4,590	5,293
<u>เงินให้กู้ยืมระยะสั้นแก่กิจการที่เกี่ยวข้องกัน</u>				
บริษัทย่อย	-	-	279,000	122,000
<u>เจ้าหนี้การค้าและเจ้าหนี้อื่น - กิจการที่เกี่ยวข้องกัน</u>				
บริษัทย่อย	-	-	4,688	4,329
<u>หนี้สินตามสัญญาเช่า - กิจการที่เกี่ยวข้องกัน</u>				
บริษัทย่อย	-	-	1,109	-
บริษัทที่เกี่ยวข้องกัน (มีผู้ถือหุ้นร่วมกัน)	36,002	-	15,386	-
รวมหนี้สินตามสัญญาเช่า - กิจการที่เกี่ยวข้องกัน	36,002	-	16,495	-

2. สำหรับเหตุผลและความจำเป็นต้องเกิดรายการค้าระหว่างกันดังกล่าว มีดังนี้คือ

- 1) การซื้อขายสินค้าระหว่างกันทั้งหมดเป็นสินค้าอาหารสัตว์และวัตถุดิบ โดยบริษัทมีนโยบายการกำหนดราคาซื้อขายกันในราคาตลาดตามปกติของธุรกิจ เช่นเดียวกับที่ขายให้แก่บุคคลภายนอกด้วย สาเหตุที่ต้องมีการซื้อขายสินค้าระหว่างกันดังกล่าว เนื่องจากบริษัทย่อยมีการดำเนินธุรกิจคล้ายกับบริษัทใหญ่คือการผลิตอาหารสัตว์ ซึ่งในบางครั้งโรงงานใดโรงงานหนึ่งขาดแคลนสินค้าใดสินค้าหนึ่ง อาจเป็นเพราะการผลิตสินค้าไม่ทันหรือจำเป็นต้องใช้วัตถุดิบเป็นการเร่งด่วน หรือโรงงานใดโรงงานหนึ่งมีความได้เปรียบในการซื้อวัตถุดิบที่มีราคาถูกกว่า เช่น โรงงานที่จังหวัดสระบุรีจะอยู่ใกล้แหล่งวัตถุดิบข้าวโพด ในขณะที่เดียวกันโรงงานที่จังหวัดเพชรบุรีอยู่ใกล้แหล่งวัตถุดิบปลาป่น เป็นต้น แต่อย่างไรก็ตามรายการซื้อขายระหว่างกันที่เกิดขึ้นทั้งหมดก็เป็นการวางแผนกลยุทธ์ของบริษัทเพื่อก่อให้เกิดประโยชน์ในเรื่องของผลการดำเนินงานให้มีกำไรสูงสุดแก่บริษัท
- 2) บริษัทมีนโยบายการคิดดอกเบี้ยเงินกู้ยืมระหว่างกัน โดยใช้อัตราดอกเบี้ยเงินกู้ยืมของลูกค้าชั้นดีหรืออัตรา MOR ของธนาคาร และการให้กู้ยืมระหว่างกันจะมีเฉพาะกรณีเป็นรายการจำเป็นต้องใช้เงินทุนหมุนเวียนเป็นการเร่งด่วนและชั่วคราวเท่านั้น โดยเมื่อบริษัทที่ต้องขอกู้ยืมไป เมื่อสามารถหาแหล่งเงินกู้ยืมจากแหล่งภายนอกอื่นและกระแสเงินสดจากผลกำไรของบริษัทมาทดแทนได้แล้ว จะต้องรีบดำเนินการคืนโดยเร็วให้แก่บริษัทที่ให้ยืมไป
- 3) บริษัทและบริษัทย่อย ได้ทำสัญญาเช่าพื้นที่ ชั้น 28 (ทั้งหมด) อาคารวอลล์สตรีททาวเวอร์ จากบริษัท แอลโลแอนซ์ จำกัด เพื่อเป็นสถานที่ตั้งสำนักงานใหญ่ ตั้งแต่เดือนมกราคม 2530 จนถึงปัจจุบัน และเนื่องจากการขยายงานของบริษัททำให้พื้นที่ชั้น 28 ไม่เพียงพอต่อจำนวนพนักงานที่เพิ่มขึ้นอย่างรวดเร็ว จึงได้ขยายพื้นที่การเช่าที่ชั้น 1 (ทั้งหมด) ชั้น 20 (บางส่วน) และชั้น 29 (บางส่วน) จากบริษัท วอลล์สตรีททาวเวอร์ จำกัด และบริษัท แอลโลแอนซ์ จำกัด ตั้งแต่เดือนมีนาคม 2545 กุมภาพันธ์ 2538 และเดือนกรกฎาคม 2542 ถึงปัจจุบันตามลำดับ โดยสัญญาเช่ามีระยะเวลาประมาณ 2 - 3 ปี เมื่อครบกำหนดสัญญาเช่าสามารถต่ออายุได้ คิดค่าเช่าในอัตราตลาดเหมือนผู้เช่ารายอื่น ซึ่งรายการดังกล่าวคณะกรรมการตรวจสอบได้พิจารณาแล้วเห็นว่าเป็นธรรมและสมเหตุสมผลแล้ว

รายชื่อผู้ถือหุ้นรายใหญ่ ซึ่งมีรายการระหว่างกันกับบุคคลที่มีผลประโยชน์ร่วมที่เกี่ยวข้องกับบริษัท มีดังต่อไปนี้

บริษัท แอลโลแอนซ์ จำกัด ประกอบธุรกิจหลัก - ให้เช่าทรัพย์สิน

(โดยมีทุนจดทะเบียนและเรียกชำระแล้ว ณ วันที่ 31 ธันวาคม 2563 จำนวน 233 ล้านบาท มูลค่าหุ้นละ 1,000 บาท)

รายชื่อผู้ถือหุ้น	จำนวนหุ้น	ร้อยละ
1. นายวิสิทธิ์ สีละศีรส	57,200	24.55
2. นายนิพนธ์ สีละศีรส	57,200	24.55
3. นายปรีชา สีละศีรส	57,200	24.55
4. ถือหุ้นรายอื่น (จำนวน 3 ราย)	61,400	26.35
ทั้งหมด (จำนวน 6 ราย)	233,000	100.00



บริษัท วอลล์สตรีททาวเวอร์ จำกัด ประกอบธุรกิจหลัก - ขายและให้เช่าอสังหาริมทรัพย์
(โดยมีทุนจดทะเบียนและเรียกชำระแล้ว ณ วันที่ 31 ธันวาคม 2563 จำนวน 60 ล้านบาท มูลค่าหุ้นละ 100 บาท)

รายชื่อผู้ถือหุ้น	จำนวนหุ้น	ร้อยละ
1. บริษัท แอ็สไอแอล จำกัด	144,000	24.00
2. นายปรีชา สีละศิริ	138,000	23.00
3. นายวิสิทธิ์ สีละศิริ	135,000	22.50
4. นายนิพนธ์ สีละศิริ	128,000	21.33
5. ผู้ถือหุ้นรายย่อยอื่น (จำนวน 7 ราย)	55,000	9.17
ทั้งหมด (จำนวน 11 ราย)	600,000	100.00

จากการพิจารณารายการระหว่างบริษัทและบริษัทย่อย กับบุคคลที่มีผลประโยชน์ร่วมและรายการระหว่างกันที่แสดงไว้ข้างต้น กรรมการอิสระและกรรมการตรวจสอบของบริษัทมีความเห็นว่ารายการซื้อขายสินค้าระหว่างกันและดอกเบี้ยเงินกู้ยืมระหว่างกัน รวมทั้งค่าเช่าพื้นที่พร้อมสิ่งอำนวยความสะดวกต่างๆ ที่เกิดขึ้นเป็นรายการทางการค้าปกติและตามราคาตลาดทั่วไป

ตามหมายเหตุประกอบงบการเงินปี 2563 ในข้อ 30.3 บริษัทฯ และบริษัทย่อยมีหนังสือค้ำประกัน ซึ่งออกโดยธนาคารในนามบริษัทฯ และบริษัทย่อยเหลืออยู่เป็นจำนวน 9.5 ล้านบาท (2562: จำนวน 10 ล้านบาท) (เฉพาะของบริษัทฯ: จำนวน 5 ล้านบาท (2562 : 5 ล้านบาท)) ซึ่งเกี่ยวข้องกับภาระผูกพันตามปกติธุรกิจของบริษัทฯ และบริษัทย่อย

บริษัทฯ และบริษัทย่อยได้รับวงเงินสินเชื่อหลายประเภทจากสถาบันการเงินหลายแห่งรวมเป็นวงเงินที่ยังไม่ได้ใช้ทั้งสิ้นจำนวน 1,026 ล้านบาท (2562: จำนวน 935 ล้านบาท) (เฉพาะของบริษัทฯ: จำนวน 771 ล้านบาท (2562: จำนวน 714 ล้านบาท)) โดยวงเงินส่วนใหญ่ได้รับการค้ำประกันร่วมกันโดยบริษัทฯ และบริษัทย่อย

การทำรายการระหว่างกันเป็นการซื้อขายสินค้า การให้เงินกู้ยืม และการเช่าพื้นที่พร้อมสิ่งอำนวยความสะดวกต่างๆ ซึ่งเป็นรายการทางการค้าปกติและตามราคาตลาดทั่วไป มีเงื่อนไขทางการค้าที่ไม่แตกต่างกับการทำรายการกับบุคคลภายนอกอื่นๆ ซึ่งในการทำรายการระหว่างกันที่ผ่านมา คณะกรรมการ คณะกรรมการตรวจสอบ หรือผู้ถือหุ้นตามแต่กรณีได้พิจารณาอนุมัติโดยกรรมการผู้มีส่วนได้เสียจะไม่มีสิทธิออกเสียงในรายการดังกล่าว

3. นโยบายหรือแนวโ้บการทำการราระหว่างกัน

ในอนาคคาคว่าบริษัทยังคมีนโยบายทำการราระหว่างกันอย่างต่อเนือ คือ การเข้าพ้ันที่กับบุคคลที่อาจมีความขัดแย้งทางผลประโยชน์ โดยจะมีการกำหนดเงือไขต่างๆ ให้เป็นไปตามลักษณะการดำเนินการค้าในราคาตลาด ซึ่งสามารถเปรียบเทียบได้กับราคาที่เกิดขึ้นกับบุคคลภายนอก และเป็นไปตามราคาที่ยุติธรรม สมเหตุสมผลและสามารถตรวจสอบได้ โดยนำเสนอให้คณะกรรมการตรวจสอบเป็นผู้พิจารณาเงือไขดังกล่าว ทั้งนี้บริษัทจะให้กรรมการตรวจสอบของบริษัทหรือผู้เชี่ยวชาญอิสระพิจารณาตรวจสอบและให้ความเห็นถึงความเหมาะสมของราคา และความสมเหตุสมผลของการทำการรด้วย

ทั้งนี้หากมีรายการระหว่างกันเกิดขึ้นกับบุคคลที่อาจมีความขัดแย้งทางผลประโยชน์ หรือมีส่วนได้เสีย บริษัทมีนโยบายให้คณะกรรมการตรวจสอบเป็นผู้ให้ความเห็นเกี่ยวกับราคา อัตราค่าตอบแทน รวมทั้งความจำเป็นและความเหมาะสมต่อรายการนั้น โดยในการออกเสียงในที่ประชุมนั้นๆ กรรมการซึ่งมีส่วนได้เสียจะไม่มีสิทธิออกเสียงลงคะแนน

4. มาตรการคุ้มครองผู้ลงทุน

เพื่อเป็นการคุ้มครองผู้ลงทุน หากในอนาคตมีรายการระหว่างกันของบริษัทเกิดขึ้นกับบุคคลที่อาจมีความขัดแย้งทางผลประโยชน์ หรือมีส่วนได้เสีย บริษัทมีนโยบายให้คณะกรรมการตรวจสอบเป็นผู้ให้ความเห็นเกี่ยวกับราคา อัตราค่าตอบแทน รวมทั้งความจำเป็นและความเหมาะสมต่อรายการนั้น เพื่อดูแลให้รายการระหว่างกันเป็นไปอย่างยุติธรรมและมีราคาที่เหมาะสม ในกรณีที่กรรมการตรวจสอบไม่มีความชำนาญในการพิจารณารายการระหว่างกันที่อาจเกิดขึ้น บริษัทจะให้ผู้เชี่ยวชาญอิสระของบริษัทเป็นผู้ให้ความเห็นเกี่ยวกับรายการระหว่างกันดังกล่าว เพื่อนำไปใช้ประกอบการตัดสินใจของคณะกรรมการหรือผู้ถือหุ้นตามแต่กรณี โดยคณะกรรมการบริษัทจะปฏิบัติให้เป็นไปตามกฎหมายว่าด้วยหลักทรัพย์และตลาดหลักทรัพย์ และข้อบังคับ ประกาศ คำสั่ง หรือข้อกำหนดของตลาดหลักทรัพย์แห่งประเทศไทย รวมตลอดถึงการปฏิบัติตามข้อกำหนดเกี่ยวกับการเปิดเผยข้อมูลการทำการรที่เกี่ยวข้องกันและการได้มาหรือจำหน่ายทรัพย์สินของบริษัทหรือบริษัทย่อย นอกจากนี้ บริษัทจะเปิดเผยรายการระหว่างกันไว้ในหมายเหตุประกอบงบการเงินที่ได้รับการสอบทานหรือตรวจสอบจากผู้สอบบัญชีของบริษัท

1) มาตรการหรือขั้นตอนการอนุมัติการทำการราระหว่างกัน

ในอดีตที่ผ่านมา การทำการราระหว่างกันเป็นการซื้อขายสินค้า การให้เงินกู้ยืม และการเข้าพ้ันที่พร้อมสิ่งอำนวยความสะดวกต่างๆ ซึ่งเป็นรายการทางการค้าปกติและตามราคาตลาดทั่วไป โดยมีเงือไขทางการค้าที่ไม่แตกต่าง เมื่อเปรียบเทียบกับทำการรากับบุคคลภายนอกอื่นๆ ซึ่งในการทำการรตามขอบเขตอำนาจหน้าที่ที่ได้รับมอบหมายตามปกติ

2) มาตรการคุ้มครองผู้ลงทุน

เพื่อเป็นการคุ้มครองผู้ลงทุน หากในอนาคตมีรายการระหว่างกันของบริษัทเกิดขึ้นกับบุคคลที่อาจมีความขัดแย้งทางผลประโยชน์ หรือมีส่วนได้เสีย บริษัทมีนโยบายให้คณะกรรมการตรวจสอบเป็นผู้ให้ความเห็นเกี่ยวกับราคา อัตราค่าตอบแทน รวมทั้งความจำเป็นและความเหมาะสมต่อรายการนั้น เพื่อดูแลให้รายการระหว่างกันเป็นไปอย่างยุติธรรมและมีราคาที่เหมาะสม ในกรณีที่กรรมการตรวจสอบไม่มีความชำนาญในการพิจารณารายการระหว่างกันที่อาจเกิดขึ้น บริษัทจะให้ผู้เชี่ยวชาญอิสระ หรือผู้สอบบัญชีของบริษัทเป็นผู้ให้ความเห็นเกี่ยวกับรายการระหว่างกันดังกล่าว เพื่อนำไปใช้ประกอบการตัดสินใจของคณะกรรมการหรือผู้ถือหุ้นตามแต่กรณี โดยคณะกรรมการบริษัทจะปฏิบัติให้เป็นไปตามกฎหมายว่าด้วยหลักทรัพย์และตลาดหลักทรัพย์ และข้อบังคับ ประกาศ คำสั่ง หรือข้อกำหนดของตลาดหลักทรัพย์แห่งประเทศไทย รวมตลอดถึงการปฏิบัติตามข้อกำหนดเกี่ยวกับการเปิดเผยข้อมูลการทำการรที่เกี่ยวข้องกันและการได้มาหรือจำหน่ายทรัพย์สินของบริษัทหรือบริษัทย่อย นอกจากนี้ บริษัทจะเปิดเผยรายการระหว่างกันไว้ในหมายเหตุประกอบงบการเงินที่ได้รับการสอบทานหรือตรวจสอบจากผู้สอบบัญชีของบริษัท



ข้อมูลสำคัญทางการเงิน (งบการเงินรวม)

บริษัท ลิพัฒนาผลิตภัณฑ์ จำกัด (มหาชน) และบริษัทย่อย
งบแสดงฐานะการเงิน ณ วันที่ 31 ธันวาคม 2561 - 2563

สินทรัพย์	2561		2562		2563	
	พันบาท	%	พันบาท	%	พันบาท	%
สินทรัพย์						
สินทรัพย์หมุนเวียน						
เงินสดและเงินฝากธนาคาร	60,903	2.10	32,326	1.08	29,894	0.95
เงินลงทุนชั่วคราว						
หลักทรัพย์ในความต้องการของตลาด	112,586	3.89	347,841	11.66	-	-
เงินฝากประจำ	1,105,393	38.20	948,065	31.79	-	-
ลูกหนี้การค้าและลูกหนี้อื่น	182,229	6.30	193,347	6.48	232,229	7.39
สินค้าคงเหลือ	637,144	22.02	640,269	21.47	738,224	23.49
สินทรัพย์ชีวภาพส่วนที่หมุนเวียน	9,295	0.32	6,943	0.23	6,220	0.20
สินทรัพย์ทางการเงินหมุนเวียนอื่น	-	-	-	-	1,181,681	37.60
สินทรัพย์หมุนเวียนอื่น	6,368	0.22	5,384	0.18	5,614	0.18
รวมสินทรัพย์หมุนเวียน	2,113,918	73.05	2,174,175	72.91	2,193,862	69.81
สินทรัพย์ไม่หมุนเวียน						
สินทรัพย์ทางการเงินไม่หมุนเวียนอื่น	-	-	-	-	33,024	1.05
เงินลงทุนในบริษัทร่วม	9,251	0.32	9,295	0.31	-	-
เงินลงทุนระยะยาวอื่นๆ	18,430	0.64	18,430	0.62	-	-
อสังหาริมทรัพย์เพื่อการลงทุน	14,004	0.48	14,004	0.47	14,004	0.45
ที่ดิน อาคาร และอุปกรณ์	686,049	23.70	711,640	23.86	822,526	26.17
สินทรัพย์สิทธิการใช้	-	-	-	-	35,511	1.13
สินทรัพย์ไม่มีตัวตน	10,948	0.38	10,191	0.34	15,575	0.50
สินทรัพย์ชีวภาพส่วนที่ไม่หมุนเวียน	36,933	1.28	39,843	1.34	20,961	0.67
สินทรัพย์ภาษีเงินได้รอการตัดบัญชี	312	0.01	420	0.01	2,384	0.08
สินทรัพย์ไม่หมุนเวียนอื่น	3,974	0.14	4,173	0.14	4,975	0.16
รวมสินทรัพย์ไม่หมุนเวียน	779,902	26.95	807,996	27.09	948,960	30.19
รวมสินทรัพย์	2,893,820	100.00	2,982,171	100.00	3,142,822	100.00

บริษัท ลิพัฒนาผลิตภัณฑ์ จำกัด (มหาชน) และบริษัทย่อย
งบแสดงฐานะการเงิน ณ วันที่ 31 ธันวาคม 2561 - 2563

หนี้สินและส่วนของผู้ถือหุ้น	2561		2562		2563	
	พันบาท	%	พันบาท	%	พันบาท	%
หนี้สิน						
หนี้สินหมุนเวียน						
เจ้าหนี้การค้าและเจ้าหนี้อื่น	184,041	6.36	155,165	5.20	203,159	6.46
ส่วนของหนี้สินตามสัญญาเช่าที่ถึงกำหนดชำระภายในหนึ่งปี	-	-	-	-	13,354	0.42
ภาษีเงินได้นิติบุคคลค้างจ่าย	9,653	0.33	28,280	0.95	28,874	0.92
หนี้สินหมุนเวียนอื่น	3,402	0.12	1,448	0.05	2,030	0.06
รวมหนี้สินหมุนเวียน	197,096	6.81	184,893	6.20	247,417	7.87
หนี้สินไม่หมุนเวียน						
หนี้สินตามสัญญาเช่า – สรุปรจากส่วนที่ถึงกำหนดชำระภายในหนึ่งปี	-	-	-	-	23,241	0.74
หนี้สินภาษีเงินได้รอการตัดบัญชี	38,344	1.33	31,010	1.04	25,792	0.82
สำรองผลประโยชน์ระยะยาวของพนักงาน	80,246	2.77	101,877	3.41	110,355	3.51
หนี้สินไม่หมุนเวียนอื่น	3,999	0.14	6,722	0.23	4,739	0.15
รวมหนี้สินไม่หมุนเวียน	122,589	4.24	139,609	4.68	164,127	5.22
รวมหนี้สิน	319,685	11.05	324,502	10.88	411,544	13.09
ส่วนของผู้ถือหุ้น						
ทุนเรือนหุ้น – ทุนจดทะเบียน						
ที่ออกจำหน่ายและชำระเต็มมูลค่าแล้ว	922,180	31.87	922,180	30.91	922,180	29.34
ส่วนเกินมูลค่าหุ้น	681,345	23.54	681,345	22.85	681,345	21.68
องค์ประกอบอื่นของส่วนผู้ถือหุ้น	225,784	7.80	225,783	7.57	225,783	7.18
กำไรสะสม						
จัดสรรเพื่อสำรองตามกฎหมาย	144,375	4.99	144,375	4.84	122,500	3.90
ยังไม่ได้จัดสรร	571,209	19.74	654,177	21.95	748,759	23.83
ส่วนของผู้ถือหุ้นได้เสียที่ไม่มีอำนาจควบคุมของบริษัทย่อย	29,242	1.01	29,809	1.00	30,709	0.98
รวมส่วนของผู้ถือหุ้น	2,574,135	88.95	2,657,669	89.12	2,731,277	86.91
รวมหนี้สินและส่วนของผู้ถือหุ้น	2,893,820	100.00	2,982,171	100.00	3,142,822	100.00



บริษัท ลิพัฒนาผลิตภัณฑ์ จำกัด (มหาชน) และบริษัทย่อย

งบกำไรขาดทุนเบ็ดเสร็จ สำหรับปีสิ้นสุดวันที่ 31 ธันวาคม 2561 - 2563

รายการ	2561		2562		2563	
	พันบาท	%	พันบาท	%	พันบาท	%
ผลประกอบการ						
รายได้จากการขาย	2,950,346	98.51	2,625,181	98.04	2,836,262	98.21
รายได้อื่น						
ดอกเบี้ยรับ	14,993	0.50	19,322	0.71	14,197	0.49
เงินปันผลรับ	6,943	0.23	21,351	0.80	21,651	0.75
กำไรจากตราสารทุนที่กำหนดให้วัดมูลค่าด้วยมูลค่ายุติธรรมผ่านกำไรหรือขาดทุน	-	-	-	-	4,699	0.16
อื่นๆ	13,769	0.46	11,934	0.45	11,282	0.39
รายได้อื่น	35,705	1.20	52,607	1.96	51,829	1.79
รวมรายได้	2,986,051	100.00	2,677,788	100.00	2,888,090	100.00
ค่าใช้จ่าย						
ต้นทุนขาย	2,640,380	88.42	2,270,124	84.78	2,437,051	84.38
ค่าใช้จ่ายในการขาย	69,694	2.33	62,574	2.34	57,886	2.00
ค่าใช้จ่ายในการบริหาร	146,317	4.90	155,817	5.82	141,377	4.90
สำรองผลขาดทุนด้านเครดิตที่คาดว่าจะเกิดขึ้น - หักสงสัยจะสูญ	1,844	0.06	1,609	0.06	4,063	0.14
ขาดทุนจากสินทรัพย์ทางการเงินที่วัดมูลค่ายุติธรรมผ่านกำไรหรือขาดทุน	38,007	1.27	9,824	0.37	7,806	0.27
ขาดทุน (กำไร) จากการเปลี่ยนแปลงมูลค่ายุติธรรมของสินทรัพย์ชีวภาพ	(9,325)	(0.31)	(4,026)	(0.15)	7,481	0.26
รวมค่าใช้จ่าย	2,886,917	96.68	2,495,922	93.21	2,655,664	91.95
กำไรจากการดำเนินงาน	99,133	3.31	181,866	6.79	232,427	8.05
ส่วนแบ่งกำไรจากเงินลงทุนในบริษัทร่วม	67	0.00	44	0.00	2	0.00
ค่าใช้จ่ายทางการเงิน	(1,636)	(0.05)	(1,210)	(0.05)	(3,588)	(0.12)
ค่าใช้จ่ายภาษีเงินได้	(13,454)	(0.45)	(30,637)	(1.14)	(39,507)	(1.37)
กำไรสำหรับปี	84,110	2.81	150,063	5.60	189,334	6.56

บริษัท สิพัฒนาผลิตภัณฑ์ จำกัด (มหาชน) และบริษัทย่อย

งบกำไรขาดทุนเบ็ดเสร็จ สำหรับปีสิ้นสุดวันที่ 31 ธันวาคม 2561 - 2563

รายการ	2561		2562		2563	
	พันบาท	%	พันบาท	%	พันบาท	%
ผลกำไรจากการประมาณการตามหลัก คณิตศาสตร์ประกันภัย	-	-	8,586	0.32	-	-
ผลกระทบของภาษีเงินได้	-	-	(1,717)	(0.06)	-	-
กำไรขาดทุนเบ็ดเสร็จรวมสำหรับปี	84,110	2.81	156,932	5.86	189,334	6.56
<u>การแบ่งปันกำไรสำหรับปี</u>						
ส่วนที่เป็นของผู้ถือหุ้นของบริษัทฯ	81,851	2.73	149,704	5.59	187,052	6.48
ส่วนที่เป็นของผู้มีส่วนได้เสียที่ไม่มีอำนาจควบคุม ของบริษัทย่อย	2,259	0.08	359	0.01	2,282	0.08
กำไรสุทธิสำหรับปี	84,110	2.81	150,063	5.60	189,334	6.56
<u>การแบ่งปันกำไรขาดทุนเบ็ดเสร็จรวม</u>						
ส่วนที่เป็นของผู้ถือหุ้นของบริษัทฯ	81,851	2.73	156,365	5.84	187,052	6.48
ส่วนที่เป็นของผู้มีส่วนได้เสียที่ไม่มีอำนาจควบคุม ของบริษัทย่อย	2,259	0.08	567	0.02	2,282	0.08
กำไรขาดทุนเบ็ดเสร็จรวม	84,110	2.81	156,932	5.86	189,334	6.56
กำไรต่อหุ้นขั้นพื้นฐาน / ส่วนที่เป็นผู้ถือหุ้น ของบริษัทฯ	0.09		0.16		0.20	



อัตราส่วนทางการเงินที่สำคัญที่สะท้อนถึงฐานะการเงิน

		2561	2562	2563
1. อัตราส่วนสภาพคล่อง				
อัตราส่วนสภาพคล่อง	เท่า	10.73	11.76	8.87
อัตราส่วนสภาพคล่องหมุนเร็ว	เท่า	7.41	8.23	5.84
อัตราส่วนสภาพคล่องกระแสเงินสด	เท่า	1.10	0.89	0.68
อัตราส่วนหมุนเวียนลูกหนี้การค้า	เท่า	14.77	13.98	13.33
ระยะเวลาเก็บหนี้เฉลี่ย	วัน	25	26	27
อัตราส่วนหมุนเวียนสินค้าคงเหลือ	เท่า	4.00	3.55	3.54
ระยะเวลาขายสินค้าเฉลี่ย	วัน	91	103	103
อัตราส่วนหมุนเวียนเจ้าหนี้	เท่า	14.29	13.38	13.60
ระยะเวลาชำระหนี้	วัน	26	27	27
วงจรเงินสด	วัน	90	102	104
2. อัตราส่วนแสดงความสามารถในการหาทำไร				
อัตรากำไรขั้นต้น	%	10.52	13.53	14.08
อัตรากำไรจากการดำเนินงาน	%	3.44	5.30	6.64
อัตรากำไรอื่น	%	1.20	1.96	1.79
อัตราส่วนเงินสดต่อการทำกำไรจากการดำเนินงาน	%	216.96	121.66	78.17
อัตรากำไรสุทธิ	%	2.81	5.60	6.56
อัตราผลตอบแทนผู้ถือหุ้น	%	3.21	5.74	7.03
3. อัตราส่วนแสดงประสิทธิภาพในการดำเนินงาน				
อัตราผลตอบแทนจากสินทรัพย์	%	2.86	5.11	6.18
อัตราผลตอบแทนจากสินทรัพย์ถาวร	%	21.36	29.32	33.27
อัตราภาระหมุนของสินทรัพย์	เท่า	1.02	0.91	0.94

			2561	2562	2563
4. อัตราส่วนวิเคราะห์นโยบายทางการเงิน					
อัตราส่วนหนี้สินต่อส่วนของผู้ถือหุ้น	เท่า		0.12	0.12	0.15
อัตราส่วนความสามารถชำระดอกเบี้ย	เท่า		148.08	157.10	53.90
อัตราส่วนความสามารถชำระภาระผูกพัน	เท่า		1.10	0.86	0.98
อัตราการจ่ายเงินปันผล	%		90	74	89
5. ข้อมูลต่อหุ้น					
มูลค่าตามบัญชีต่อหุ้นขั้นพื้นฐาน	บาท/หุ้น		2.76	2.85	2.93
กำไรสุทธิต่อหุ้นขั้นพื้นฐาน	บาท/หุ้น		0.09	0.16	0.20
เงินสดปันผลต่อหุ้น	บาท/หุ้น		0.08	0.12	0.18
6. อัตราการเติบโต					
สินทรัพย์รวม	%		(3.39)	3.05	5.39
หนี้สินรวม	%		(2.71)	1.51	26.82
รายได้จากการขาย	%		(11.29)	(11.02)	8.04
ค่าใช้จ่ายดำเนินงาน	%		(3.33)	0.99	(7.58)
กำไรสุทธิ	%		(57.19)	78.41	26.17



คำอธิบายและการวิเคราะห์ฐานะการเงิน และผลการดำเนินงาน

ผลการดำเนินงานและฐานะการเงินของบริษัท ลีพัฒน์ผลิตภัณฑ์ จำกัด (มหาชน) และบริษัทย่อย ในปี 2562 และ ปี 2563 สามารถอธิบายและวิเคราะห์ได้ดังนี้

1. ผลการดำเนินงาน

1.1 รายได้

บริษัทมีรายได้จากการขายสินค้าในปี 2563 และ 2562 เป็นจำนวนรวม 2,836 ล้านบาท และ 2,625 ล้านบาท ตามลำดับ รายได้หลักของบริษัทเป็นรายได้จากการขายอาหารสัตว์ผสมสำเร็จรูปประมาณร้อยละ 99.23 ส่วนที่เหลือร้อยละ 0.77 เป็นรายได้จากกิจการฟาร์มพันธุ์สัตว์และพืชเกษตร

ในส่วนของรายได้จากอาหารสัตว์ผสมสำเร็จรูป สามารถแบ่งเป็นรายได้จากอาหารสัตว์บกและอาหารสัตว์น้ำโดยในปี 2563 รายได้จากอาหารสัตว์บกและสัตว์น้ำคิดเป็นสัดส่วนประมาณร้อยละ 40 และร้อยละ 60 ของรายได้จากอาหารสัตว์ผสมสำเร็จรูปตามลำดับ

ปี 2563 บริษัทมีรายได้จากการขายอาหารสัตว์เพิ่มขึ้นเมื่อเทียบกับปีก่อนประมาณร้อยละ 8 บริษัทมีรายได้จากดอกเบี้ยรับและเงินปันผลมีจำนวนรวม 36 ล้านบาท และ 41 ล้านบาทสำหรับปี 2563 และ 2562 ตามลำดับ ส่วนรายได้จากการขายวัสดุพลอยได้และสินทรัพย์ถาวร และอื่นๆ จำนวนประมาณ 11 ล้านบาท และ 12 ล้านบาทสำหรับปี 2563 และ 2562 ตามลำดับ มีกำไรจากตราสารทุนที่กำหนดให้วัดมูลค่าด้วยมูลค่ายุติธรรมผ่านกำไรหรือขาดทุน จำนวนประมาณ 5 ล้านบาทสำหรับปี 2563 และมีผลขาดทุนจากสินทรัพย์ทางการเงินที่วัดมูลค่ายุติธรรมผ่านกำไรหรือขาดทุนในปี 2563 จำนวน 8 ล้านบาท ในปี 2562 จำนวน 10 ล้านบาท

1.2 ต้นทุนขาย

ปี 2563 และ 2562 มีต้นทุนขายรวมจำนวน 2,437 ล้านบาท และ 2,270 ล้านบาท ตามลำดับ โดยคิดเป็นสัดส่วนร้อยละ 85.93 และร้อยละ 86.47 ของรายได้จากการขายตามลำดับ สาเหตุการเพิ่มขึ้นของต้นทุนขายเมื่อเทียบกับปีก่อนจำนวน 167 ล้านบาท สอดคล้องกับยอดขายที่ปรับตัวเพิ่มขึ้น

1.3 ค่าใช้จ่ายในการขายและบริหาร

ปี 2563 และ 2562 บริษัทมีค่าใช้จ่ายในการขายจำนวน 58 ล้านบาท และ 63 ล้านบาท ตามลำดับ ซึ่งคิดเป็นร้อยละ 2.00 และ 2.34 ของรายได้สุทธิ ค่าใช้จ่ายในการขายลดลงจำนวน 5 ล้านบาท ส่วนค่าใช้จ่ายในการบริหารมีจำนวน 141 ล้านบาท และ 156 ล้านบาท ในปี 2563 และ 2562 ตามลำดับ ค่าใช้จ่ายในการบริหารลดลงจำนวน 15 ล้านบาท เนื่องจากปี 2562 มีการตั้งสำรองค่าใช้จ่ายเพิ่มขึ้นจากผลกระทบการเปลี่ยนแปลงตามพระราชบัญญัติคุ้มครองแรงงาน

บริษัทมีสำรองผลขาดทุนด้านเครดิตที่คาดว่าจะเกิดขึ้น - หนี้สงสัยจะสูญจำนวน 4 ล้านบาท และ 2 ล้านบาทสำหรับปี 2563 และ 2562 ตามลำดับ เพิ่มขึ้นจำนวน 2 ล้านบาทเนื่องจากผลกระทบการนำมาตรฐานการรายงานทางการเงินฉบับที่ 9 เรื่องเครื่องมือทางการเงินมาถือปฏิบัติสำหรับรอบระยะเวลาบัญชีที่เริ่มในหรือหลังวันที่ 1 มกราคม 2563 เป็นต้นไป

บริษัทมีผลขาดทุนจากการเปลี่ยนแปลงมูลค่ายุติธรรมของสินทรัพย์ชีวภาพจำนวน 7 ล้านบาทในปี 2563 เมื่อเปรียบเทียบกับงวดเดียวกันของปีก่อนมีผลกำไรจำนวนประมาณ 4 ล้านบาท

บริษัทมีค่าใช้จ่ายทางการเงินประมาณ 4 ล้านบาท และ 1 ล้านบาท ในปี 2563 และ 2562 ตามลำดับ ค่าใช้จ่ายทางการเงินเพิ่มขึ้นประมาณ 3 ล้านบาทเนื่องจากผลกระทบการนำมาตรฐานการรายงานทางการเงินฉบับที่ 16 เรื่องสัญญาเช่า มาถือปฏิบัติสำหรับรอบระยะเวลาบัญชีที่เริ่มในหรือหลังวันที่ 1 มกราคม 2563 เป็นต้นไป ทั้งนี้ บริษัทมีวงเงินกู้กับสถาบันการเงินที่สามารถใช้ได้ในกรณีที่บริษัทมีความต้องการใช้เงินในการลงทุนหรือขาดสภาพคล่องในการดำเนินงาน

1.4 ค่าใช้จ่ายภาษีเงินได้

บริษัทมีค่าใช้จ่ายภาษีเงินได้จำนวน 40 ล้านบาท เพิ่มขึ้นจากปีก่อน จำนวน 9 ล้านบาท สาเหตุหลักเกิดจากผลกำไรที่เพิ่มขึ้นจากปีก่อน

1.5 กำไรสุทธิ

ผลการดำเนินงานของบริษัท ตามงบการเงินรวม สำหรับปี สิ้นสุดวันที่ 31 ธันวาคม 2563 มีกำไรสุทธิจำนวน 189 ล้านบาท ซึ่งเมื่อเทียบกับปีก่อนซึ่งมีกำไรสุทธิ จำนวน 150 ล้านบาท เพิ่มขึ้นจำนวน 39 ล้านบาท คิดเป็นการเพิ่มขึ้นร้อยละ 26.17 และมีอัตรากำไรสุทธิสำหรับปี ปี 2563 และ 2562 เท่ากับร้อยละ 6.56 และ 5.60 ตามลำดับ ซึ่งสาเหตุที่ทำให้ผลการดำเนินงานสำหรับปีนี้เพิ่มขึ้น เนื่องมาจากกำไรขั้นต้นจากธุรกิจผลิตอาหารสัตว์เพิ่มขึ้นจำนวน 45 ล้านบาท สาเหตุจากรายได้ขายอาหารสัตว์น้ำลดลงจากปีก่อน 8 ล้านบาท รายได้จากการขายอาหารสัตว์บกเพิ่มขึ้นจากปีก่อน 182 ล้านบาท ซึ่งกำไรขั้นต้นจากการขายอาหารสัตว์น้ำสูงกว่าอาหารสัตว์บก ประกอบกับการบริหารต้นทุนการผลิตอย่างเหมาะสมและมีประสิทธิภาพดีขึ้น ส่งผลให้ต้นทุนขายลดลง รวมทั้งค่าใช้จ่ายในการบริหารลดลง จำนวน 15 ล้านบาท

1.6 กำไรขาดทุนเบ็ดเสร็จอื่น

บริษัทไม่มีกำไรขาดทุนเบ็ดเสร็จอื่น ในปี 2563 แต่ในปี 2562 บริษัทมีผลกำไรจากการประมาณการตามหลักคณิตศาสตร์ ประกันภัยสุทธินายหลังหักผลกระทบภาษีเงินได้รอการตัดบัญชีจำนวน 6.87 ล้านบาท

1.7 อัตราผลตอบแทนของผู้ถือหุ้น

บริษัทมีอัตราผลตอบแทนผู้ถือหุ้นในปี 2563 และ 2562 คิดเป็นร้อยละ 7.03 และร้อยละ 5.74 ตามลำดับ เพิ่มขึ้นร้อยละ 1.29 และบริษัทมีอัตราผลตอบแทนจากสินทรัพย์รวมเพิ่มขึ้นจากเดิมร้อยละ 5.11 ในปี 2562 เป็นร้อยละ 6.18 ในปี 2563 ซึ่งเกิดจากกำไรสุทธิประจำปีเพิ่มขึ้น

2. ฐานะการเงิน

สินทรัพย์

บริษัทมีสินทรัพย์รวม ณ วันที่ 31 ธันวาคม ปี 2563 และ 2562 เป็นจำนวนรวม 3,143 ล้านบาท และ 2,982 ล้านบาท ตามลำดับ โดยเป็นสินทรัพย์หมุนเวียนและสินทรัพย์ไม่หมุนเวียนในอัตราส่วนประมาณ 70 : 30 และ 73 : 27 สำหรับปี 2563 และ 2562 ตามลำดับ



สำหรับสินทรัพย์หมุนเวียนที่สำคัญ ได้แก่ เงินสดและเงินฝากธนาคาร สินค้าคงเหลือ ลูกหนี้การค้าและลูกหนี้อื่น และสินทรัพย์ทางการเงินหมุนเวียนอื่น รวมเป็นสัดส่วนประมาณร้อยละ 70 และร้อยละ 73 ของสินทรัพย์รวมสำหรับปี 2563 และ 2562 ตามลำดับ

สินค้าคงเหลือ

บริษัทมีสินค้าคงเหลือสุทธิจากค่าเผื่อการลดลงของมูลค่าสินค้าคงเหลือ ณ วันที่ 31 ธันวาคม ปี 2563 และ 2562 จำนวน 738 ล้านบาท และ 640 ล้านบาท ตามลำดับ หรือคิดเป็นประมาณร้อยละ 23 และร้อยละ 21 ของสินทรัพย์รวมสำหรับปี 2563 และ 2562 ตามลำดับ โดยระยะเวลาในการเก็บสินค้าเฉลี่ยของบริษัท คือ 103 วันทั้งสองปี ทั้งนี้สินค้าคงเหลือของบริษัทส่วนใหญ่เป็นวัตถุดิบการผลิตอาหารสัตว์ประกอบด้วย ข้าวโพด กากถั่วเหลือง และปลาป่น ซึ่งบริษัทจะจัดเก็บไว้เพื่อป้องกันในเรื่องการเปลี่ยนแปลงของราคาและกรณีการขาดแคลนวัตถุดิบ โดยการเก็บรักษาสินค้าวัตถุดิบดังกล่าวจะไม่มีปัญหาในเรื่องของการเสื่อมคุณภาพหรือการเน่าเสีย เนื่องจากวัตถุดิบเหล่านี้ผ่านการอบแห้งมาแล้วและสามารถเก็บได้นาน

ลูกหนี้การค้าและลูกหนี้อื่น

บริษัทมีลูกหนี้การค้าและลูกหนี้อื่น ณ วันที่ 31 ธันวาคม ปี 2563 และ 2562 จำนวน 232 ล้านบาท และ 193 ล้านบาท ตามลำดับ หรือคิดเป็นร้อยละ 7 และร้อยละ 6 ของสินทรัพย์รวมสำหรับปี 2563 และ 2562 ตามลำดับ และมีระยะเวลาการเก็บหนี้อยู่ที่ประมาณ 27 และ 26 วันตามลำดับ ทั้งนี้บริษัทเน้นนโยบายการขายเงินสดมาโดยตลอด แต่จะให้เครดิตเฉพาะลูกค้าที่มีประวัติการจ่ายชำระเงินที่ดี รวมทั้งมีหลักทรัพย์ค้ำประกัน

ในด้านของนโยบายการตั้งสำรองผลขาดทุนด้านเครดิตที่คาดว่าจะเกิดขึ้น - หนี้สงสัยจะสูญ บริษัทมีการคำนวณอัตราการจัดสำรองผลขาดทุนด้านเครดิตที่คาดว่าจะเกิดขึ้นโดยพิจารณาจากอายุหนี้คงค้างนับจากวันที่ถึงกำหนดชำระสำหรับกลุ่มลูกค้าที่มีรูปแบบของความเสี่ยงด้านเครดิตที่คล้ายคลึงกัน โดยจัดกลุ่มลูกค้าตามประเภทของลูกค้าและอันดับความน่าเชื่อถือของลูกค้า บริษัทจะมีการตั้งสำรองภายหลังจากหักมูลค่าของหลักประกัน ซึ่งลูกค้าเหล่านี้จะมีการทยอยผ่อนชำระคืนบริษัทตลอดมา บริษัทจึงมีความเชื่อมั่นว่าบริษัทมีการตั้งสำรองหนี้สงสัยจะสูญอย่างเพียงพอแล้ว

สินทรัพย์ทางการเงินหมุนเวียนอื่น / เงินลงทุนชั่วคราว

ณ วันที่ 31 ธันวาคม ปี 2563 และ 2562 บริษัทมีสินทรัพย์ทางการเงินหมุนเวียนอื่น จำนวน 1,182 ล้านบาท และ 1,296 ล้านบาท ตามลำดับ ณ 31 ธันวาคม 2562 เดิมแสดงเป็นเงินลงทุนชั่วคราว ได้จัดประเภทใหม่เป็นสินทรัพย์ทางการเงินหมุนเวียนอื่น ประกอบด้วยเงินฝากประจำ กองทุนรวม หลักทรัพย์ในความต้องการของตลาด และหุ้นกู้อนุพันธ์ภาคเอกชน โดยมีวัตถุประสงค์เพื่อเป็นการบริหารสภาพคล่องทางการเงิน ทั้งนี้บริษัทไม่มีการกำหนดวงเงินสูงสุดในการลงทุนแต่อย่างใด แต่จะพิจารณาจากสภาพคล่องส่วนเกินในแต่ละช่วงเวลา นอกจากนี้บริษัทจะพิจารณาการลงทุนในสินทรัพย์ที่ให้ผลตอบแทนที่เหมาะสมและคำนึงถึงความเสี่ยงเป็นหลัก สำหรับการลงทุนในแต่ละครั้ง จะต้องได้รับความเห็นชอบจากคณะกรรมการบริษัท และ / หรือ คณะกรรมการบริหาร

สินทรัพย์ถาวร

สินทรัพย์ถาวรหลักของบริษัทเป็นสินทรัพย์ประเภท ที่ดิน อาคารและเครื่องจักร ณ วันที่ 31 ธันวาคม ปี 2563 และ 2562 สินทรัพย์ถาวรก่อนหักค่าเสื่อมราคาสะสมเท่ากับ 2,347 ล้านบาท และ 2,200 ล้านบาท ตามลำดับ เพิ่มขึ้นสุทธิจำนวน 147 ล้านบาท จากการที่บริษัทมีการลงทุนปรับปรุงเครื่องจักร ซื้อเครื่องใช้สำนักงาน และยานพาหนะจำนวน 162 ล้านบาท และจำหน่ายไปจำนวน 14 ล้านบาท โดยมีมูลค่าสุทธิตามบัญชี ณ วันที่ 31 ธันวาคม ปี 2563 และ 2562 เท่ากับ 823 ล้านบาท และ 712 ล้านบาท ตามลำดับ

3. แหล่งที่มาของเงินทุน

3.1 หนี้สิน

บริษัทมีหนี้สินรวม ณ วันที่ 31 ธันวาคม ปี 2563 และ 2562 เป็นจำนวน 412 ล้านบาท และ 325 ล้านบาท หรือคิดเป็นอัตราส่วนหนี้สินรวมต่อสินทรัพย์รวมในอัตราร้อยละ 13.09 และ 10.88 ตามลำดับ โดยหนี้สินส่วนใหญ่เป็นหนี้สินหมุนเวียน ซึ่งส่วนใหญ่ คือ เจ้าหนี้การค้าจากการซื้อวัตถุดิบซึ่งมีเครดิตเทอมตามปกติทางการค้า

สำรองผลประโยชน์ระยะยาวของพนักงาน เป็นจำนวนเงินที่ตั้งสำรองไว้เพื่อชดเชยพนักงานเมื่อออกจากงาน ณ วันที่ 31 ธันวาคม ปี 2563 และ 2562 มีจำนวนรวม 110 ล้านบาท และ 102 ล้านบาทตามลำดับ เพิ่มขึ้นจากปีก่อน 8 ล้านบาท

บริษัทและบริษัทย่อยไม่มีการค้าประกันบุคคลอื่นหรือมีหนี้สินที่อาจเกิดขึ้นหรือมีการผูกพันการลงทุนในโครงการหรือมีภาระผูกพันอื่นใดในลักษณะเดียวกันที่อาจกระทบต่อฐานะการเงินหรือผลการดำเนินงานของบริษัทและบริษัทย่อย ยกเว้นการค้าประกันหนี้สินชั่วคราวระหว่างกัน โดยบริษัทฯ ค้าประกันหนี้สินบริษัทย่อยและบริษัทย่อยค้าประกันหนี้สินบริษัทฯ และการร่วมค้าประกันระหว่างกันในวงเงินสินเชื่อ ซึ่งสถาบันการเงินให้กู้ร่วมแก่บริษัทฯ และบริษัทย่อยสามารถใช่วงเงินสินเชื่อร่วมกันได้ บริษัทและบริษัทย่อยได้รับวงเงินสินเชื่อหลายประเภทจากสถาบันการเงินหลายแห่งรวมเป็นวงเงินที่ยังไม่ได้ใช้จำนวน 1,026 ล้านบาท และ 935 ล้านบาท ณ วันที่ 31 ธันวาคม ปี 2563 และ 2562 ตามลำดับ สำหรับภาระการค้าประกันหนี้สินดังกล่าวนี้ ไม่มีผลกระทบต่อฐานะการเงินและผลการดำเนินงานของบริษัทและบริษัทย่อย เนื่องจากเป็นข้อผูกพันตามสัญญาการกู้ยืมเงินที่เป็นปกติทางการค้าของบริษัทและบริษัทย่อย โดยปัจจุบันส่วนใหญ่เป็นวงเงินสินเชื่อที่ยังไม่ได้ใช้ เนื่องจากบริษัทและบริษัทย่อยยังมีสภาพคล่องทางการเงินที่ดีมากอีกทั้งวงเงินสินเชื่อดังกล่าวไม่ต้องใช้ทรัพย์สินจำนวนเป็นหลักทรัพย์ค้ำประกันในการกู้ยืม

3.2 ส่วนของผู้ถือหุ้น

โดย ณ 31 ธันวาคม 2563 มีส่วนของผู้ถือหุ้นจำนวน 2,731 ล้านบาท มีกำไรสะสมยังไม่ได้จัดสรรจำนวนประมาณ 749 ล้านบาท และได้มีมติคณะกรรมการครั้งที่ 2/2564 เมื่อวันที่ 10 มีนาคม 2564 ให้จ่ายเงินสดปันผลประจำปี 2563 ในอัตราหุ้นละ 0.18 บาท รวมเป็นเงินปันผลจ่าย 166 ล้านบาท กำหนดจ่ายวันที่ 21 พฤษภาคม 2564 ซึ่งจ่ายจากผลการดำเนินงาน สำหรับงวดระยะเวลาดังตั้งแต่วันที่ 1 มกราคม 2563 ถึงวันที่ 31 ธันวาคม 2563 หรือคิดเป็นอัตราการจ่ายเงินปันผลในอัตราร้อยละ 92 ของกำไรสุทธิของงบการเงินเฉพาะกิจการ (หรืออัตราร้อยละ 89 ของงบการเงินรวมส่วนที่เป็นของผู้ถือหุ้นของบริษัท)

3.3 ความเหมาะสมของโครงสร้างเงินทุน

เมื่อพิจารณาความเหมาะสมของโครงสร้างเงินทุนพบว่า ณ วันที่ 31 ธันวาคม 2563 บริษัทมีอัตราส่วนหนี้สินต่อส่วนของผู้ถือหุ้นเท่ากับ 0.15 เท่าซึ่งถือว่าเป็นอัตราส่วนที่ต่ำเมื่อเปรียบเทียบกับบริษัทในอุตสาหกรรมเดียวกัน ทั้งนี้จะเห็นว่าการประกอบธุรกิจของบริษัทเน้นการใช้เงินทุนจากผู้ถือหุ้นและเงินทุนที่มาจากการดำเนินงานเป็นหลัก อย่างไรก็ตามจากการที่บริษัทดำเนินธุรกิจโดยเน้นการขายเงินสด และมีระดับอัตราการทำกำไรในระดับที่เหมาะสม ส่งผลให้บริษัทไม่มีความจำเป็นต้องใช้แหล่งกู้ยืมเงินจากเจ้าหนี้สถาบันการเงินจำนวนมากๆ โดยบริษัทสามารถจ่ายเงินปันผลให้กับผู้ถือหุ้นของบริษัทจากเงินหมุนเวียนภายในของบริษัทเอง ดังนั้นจึงถือว่าโครงสร้างเงินทุนของบริษัทในปัจจุบันเป็นโครงสร้างเงินทุนที่เหมาะสมและมีความมั่นคงทางการเงินและในอนาคตหากบริษัทมีความต้องการใช้เงินทุนหมุนเวียนในกิจการบริษัทยังคงมีวงเงินคงเหลืออยู่กับสถาบันการเงินอย่างเพียงพอ

ณ วันที่ 31 ธันวาคม 2563 บริษัทมีทุนจดทะเบียนจำนวน 929,070,000 บาท และทุนชำระแล้วจำนวน 922,180,251 บาท



4. สภาพคล่อง

4.1 กระแสเงินสดจากการดำเนินงาน

บริษัทมีกระแสเงินสดจากการกิจกรรมดำเนินงานในปี 2563 และ 2562 เป็นจำนวนประมาณ 147 ล้านบาท และ 169 ล้านบาท ตามลำดับ กระแสเงินสดจากการดำเนินงานลดลงจากปีก่อนจำนวน 22 ล้านบาท โดยบริษัทยังคงดำรงนโยบายการให้เครดิตแก่ลูกค้าที่รัดกุม ซึ่งมีระยะเวลาเก็บหนี้เฉลี่ย 27 วัน และมีการเก็บปริมาณวัตถุดิบให้เพียงพอต่อปริมาณการผลิต บริษัทยังได้พิจารณาถึงการเปลี่ยนแปลงราคาของวัตถุดิบที่สำคัญ และความต้องการสินค้าในตลาดเป็นหลัก โดยมีระยะเวลาการหมุนเวียนเงินสด (Cash Cycle) 104 วัน ทั้งนี้ บริษัทไม่มีลูกหนี้การค้าและเจ้าหนี้การค้าที่ค้างนานเกินปกติ

4.2 กระแสเงินสดจากกิจกรรมลงทุน

ในปี 2563 บริษัทใช้กระแสเงินสดในกิจกรรมลงทุนประมาณ 23 ล้านบาท โดยกระแสเงินสดออกส่วนใหญ่เกิดจากการที่บริษัทนำเงินไปซื้อเครื่องจักรและสินทรัพย์ไม่มีตัวตนเพิ่มประมาณ 169 ล้านบาท ลงทุนสินทรัพย์ทางการเงินไม่หมุนเวียนอื่นประมาณ 10 ล้านบาท ลงทุนในบริษัทย่อยจำนวนประมาณ 1 ล้านบาท อย่างไรก็ตาม บริษัทได้รับเงินจากสินทรัพย์ทางการเงินหมุนเวียนอื่นจำนวน 116 ล้านบาท ดอกเบี้ยและเงินปันผลจากเงินลงทุนต่างๆ จำนวน 38 ล้านบาท อีกทั้งมีเงินสดรับจากการจำหน่ายอุปกรณ์ในระหว่างปี จำนวน 2 ล้านบาท

4.3 กระแสเงินสดจากกิจกรรมจัดหาเงิน

ในปี 2563 บริษัทมีกระแสเงินสดออกจากรบริษัท ซึ่งเกิดจากกิจกรรมจัดหาเงินจำนวน 127 ล้านบาท เพิ่มขึ้นจากปีก่อน 52 ล้านบาท สาเหตุหลักเกิดจากการที่บริษัทจ่ายเงินปันผลในระหว่างปี 2563 มากกว่าปีก่อน และกระแสเงินสดจ่ายตามสัญญาเช่าที่ถึงกำหนดชำระภายในหนึ่งปี

4.4 อัตราส่วนสภาพคล่อง

ในปี 2563 และ 2562 อัตราส่วนสินทรัพย์หมุนเวียนต่อหนี้สินหมุนเวียนเท่ากับ 8.87 เท่า และ 11.76 เท่า ตามลำดับ โดยสภาพคล่องของบริษัทลดลงเนื่องจากเจ้าหนี้การค้าและเจ้าหนี้อื่นเพิ่มขึ้นจากปีก่อนร้อยละ 31

4.5 ปัจจัยที่อาจมีผลกระทบต่อฐานะการเงิน หรือการดำเนินงานในอนาคต

บริษัทยังไม่มีปัจจัยหรือเหตุการณ์ที่อาจมีผลกระทบต่อฐานะการเงิน หรือการดำเนินงานอย่างมีนัยสำคัญในอนาคต

รายงานของผู้สอบบัญชีรับอนุญาต

เสนอต่อผู้ถือหุ้นของบริษัท ลิพัฒนาผลิตภัณฑ์ จำกัด (มหาชน)

ความเห็น

ข้าพเจ้าได้ตรวจสอบงบการเงินรวมของบริษัท ลิพัฒนาผลิตภัณฑ์ จำกัด (มหาชน) และบริษัทย่อย (กลุ่มบริษัท) ซึ่งประกอบด้วย งบแสดงฐานะการเงินรวม ณ วันที่ 31 ธันวาคม 2563 งบกำไรขาดทุนเบ็ดเสร็จรวม งบแสดงการเปลี่ยนแปลงส่วนของผู้ถือหุ้นรวมและ งบกระแสเงินสดรวม สำหรับปีสิ้นสุดวันเดียวกันและหมายเหตุประกอบงบการเงินรวม รวมถึงหมายเหตุสรุปนโยบายการบัญชีที่สำคัญ และได้ตรวจสอบงบการเงินเฉพาะกิจการของบริษัท ลิพัฒนาผลิตภัณฑ์ จำกัด (มหาชน) ด้วยเช่นกัน

ข้าพเจ้าเห็นว่างบการเงินข้างต้นนี้แสดงฐานะการเงิน ณ วันที่ 31 ธันวาคม 2563 ผลการดำเนินงานและกระแสเงินสด สำหรับปีสิ้นสุดวันเดียวกันของบริษัท ลิพัฒนาผลิตภัณฑ์ จำกัด (มหาชน) และบริษัทย่อย และเฉพาะของบริษัท ลิพัฒนาผลิตภัณฑ์ จำกัด (มหาชน) โดยถูกต้องตามที่ควรในสาระสำคัญตามมาตรฐานการรายงานทางการเงิน

เกณฑ์ในการแสดงความเห็น

ข้าพเจ้าได้ปฏิบัติงานตรวจสอบตามมาตรฐานการสอบบัญชี ความรับผิดชอบของข้าพเจ้าได้กล่าวไว้ในวรรค *ความรับผิดชอบของผู้สอบบัญชีต่อการตรวจสอบงบการเงิน* ในรายงานของข้าพเจ้า ข้าพเจ้ามีความเป็นอิสระจากกลุ่มบริษัทตามข้อกำหนดจรรยาบรรณของผู้ประกอบวิชาชีพบัญชีที่กำหนดโดยสภาวิชาชีพบัญชีในส่วนที่เกี่ยวข้องกับการตรวจสอบงบการเงิน และข้าพเจ้าได้ปฏิบัติตามข้อกำหนดด้านจรรยาบรรณอื่นๆ ตามที่ระบุในข้อกำหนดนั้นด้วย ข้าพเจ้าเชื่อว่าหลักฐานการสอบบัญชีที่ข้าพเจ้าได้รับเพียงพอและเหมาะสมเพื่อใช้เป็นเกณฑ์ในการแสดงความเห็นของข้าพเจ้า

เรื่องสำคัญในการตรวจสอบ

เรื่องสำคัญในการตรวจสอบคือเรื่องต่างๆ ที่มีนัยสำคัญที่สุดตามดุลยพินิจของผู้ประกอบวิชาชีพของข้าพเจ้าในการตรวจสอบงบการเงินสำหรับงวดปัจจุบัน ข้าพเจ้าได้นำเรื่องเหล่านี้มาพิจารณาในบริบทของการตรวจสอบงบการเงินโดยรวมและในการแสดงความเห็นของข้าพเจ้า ทั้งนี้ ข้าพเจ้าไม่ได้แสดงความเห็นแยกต่างหากสำหรับเรื่องเหล่านี้

ข้าพเจ้าได้ปฏิบัติงานตามความรับผิดชอบที่ได้กล่าวไว้ในวรรค *ความรับผิดชอบของผู้สอบบัญชีต่อการตรวจสอบงบการเงิน* ในรายงานของข้าพเจ้า ซึ่งได้รวมความรับผิดชอบที่เกี่ยวกับเรื่องเหล่านี้ด้วย การปฏิบัติงานของข้าพเจ้าได้รวมวิธีการตรวจสอบที่ออกแบบมาเพื่อตอบสนองต่อการประเมินความเสี่ยงจากการแสดงข้อมูลที่ขัดต่อข้อเท็จจริงอันเป็นสาระสำคัญในงบการเงิน ผลของวิธีการตรวจสอบของข้าพเจ้า ซึ่งได้รวมวิธีการตรวจสอบสำหรับเรื่องเหล่านี้ด้วย ได้ใช้เป็นเกณฑ์ในการแสดงความเห็นของข้าพเจ้าต่องบการเงินโดยรวม



เรื่องสำคัญในการตรวจสอบ พร้อมวิธีการตรวจสอบสำหรับแต่ละเรื่องมีดังต่อไปนี้

การรับรู้รายได้จากการขาย

รายได้จากการขายสินค้ามีมูลค่าที่เป็นสาระสำคัญอย่างมาก รวมถึงกลุ่มบริษัทมีเงื่อนไขการขายที่หลากหลาย การบันทึกรายได้และการแสดงรายการในงบการเงินตามมาตรฐานรายงานทางการเงินจึงมีความสำคัญ เนื่องจากมีผลกระทบโดยตรงต่อผลการดำเนินงาน ซึ่งเป็นสิ่งที่ผู้ใช้งบการเงินให้ความสนใจ

ข้าพเจ้าได้ประเมินและทดสอบความมีประสิทธิภาพของระบบการควบคุมภายในของกลุ่มบริษัทที่เกี่ยวข้องกับวงจรรายได้ สุ่มตรวจสอบเอกสารประกอบรายการขายที่เกิดขึ้นในระหว่างปี ขยายขอบเขตการตรวจสอบในช่วงใกล้สิ้นรอบระยะเวลาบัญชี ทดสอบรายการขายที่ตอบสนองเรื่องความถูกต้องและรอบระยะเวลาในการรับรู้รายได้ ตรวจสอบใบลดหนี้ที่กลุ่มบริษัทออกหลังวันสิ้นรอบระยะเวลาบัญชี วิเคราะห์เปรียบเทียบข้อมูลบัญชีรายได้ในรูปแบบต่างๆ รวมถึงการกระทบยอดการขายกับการรับเงิน เพื่อตรวจสอบความผิดปกติที่อาจเกิดขึ้นของรายการขายตลอดรอบระยะเวลาบัญชี โดยเฉพาะรายการบัญชีที่ทำผ่านใบสำคัญทั่วไป

ข้อมูลอื่น

ผู้บริหารเป็นผู้รับผิดชอบต่อข้อมูลอื่น ซึ่งรวมถึงข้อมูลที่อยู่ในรายงานประจำปีของกลุ่มบริษัท (แต่ไม่รวมถึงงบการเงินและรายงานของผู้สอบบัญชีที่แสดงอยู่ในรายงานนั้น) ซึ่งคาดว่าจะถูกจัดเตรียมให้กับข้าพเจ้าภายหลังวันที่ในรายงานของผู้สอบบัญชีนี้

ความเห็นของข้าพเจ้าต่องบการเงินไม่ครอบคลุมถึงข้อมูลอื่นและข้าพเจ้าไม่ได้ให้ข้อสรุปในลักษณะการให้ความเชื่อมั่นในรูปแบบใดๆ ต่อข้อมูลอื่นนั้น

ความรับผิดชอบของข้าพเจ้าที่เกี่ยวข้องกับการตรวจสอบงบการเงินคือ การอ่านและพิจารณาว่าข้อมูลอื่นนั้นมีความขัดแย้งที่มีสาระสำคัญกับงบการเงินหรือกับความรู้ที่ได้รับจากการตรวจสอบของข้าพเจ้าหรือไม่ หรือปรากฏว่าข้อมูลอื่นแสดงขัดต่อข้อเท็จจริงอันเป็นสาระสำคัญหรือไม่

เมื่อข้าพเจ้าได้อ่านรายงานประจำปีของกลุ่มบริษัทตามที่กล่าวข้างต้นแล้ว และหากสรุปได้ว่าการแสดงข้อมูลที่ขัดต่อข้อเท็จจริงอันเป็นสาระสำคัญ ข้าพเจ้าจะสื่อสารเรื่องดังกล่าวให้ผู้มีหน้าที่ในการกำกับดูแลทราบเพื่อให้มีการดำเนินการแก้ไขที่เหมาะสมต่อไป

ความรับผิดชอบของผู้บริหารและผู้มีหน้าที่ในการกำกับดูแลต่องบการเงิน

ผู้บริหารมีหน้าที่รับผิดชอบในการจัดทำและนำเสนองบการเงินเหล่านี้โดยถูกต้องตามที่ควรตามมาตรฐานการรายงานทางการเงิน และรับผิดชอบเกี่ยวกับการควบคุมภายในที่ผู้บริหารพิจารณาว่าจำเป็นเพื่อให้สามารถจัดทำงบการเงินที่ปราศจากการแสดงข้อมูลที่ขัดต่อข้อเท็จจริงอันเป็นสาระสำคัญไม่ว่าจะเกิดจากการทุจริตหรือข้อผิดพลาด

ในการจัดทำงบการเงิน ผู้บริหารรับผิดชอบในการประเมินความสามารถของกลุ่มบริษัทในการดำเนินงานต่อเนื่อง การเปิดเผยเรื่องที่เกี่ยวข้องกับการดำเนินงานต่อเนื่องในกรณีที่มีเรื่องดังกล่าว และการใช้เกณฑ์การบัญชีสำหรับกิจการที่ดำเนินงานต่อเนื่องเว้นแต่ผู้บริหารมีความตั้งใจที่จะเลิกกลุ่มบริษัทหรือหยุดดำเนินงานหรือไม่สามารถดำเนินงานต่อเนื่องอีกต่อไปได้

ผู้มีหน้าที่ในการกำกับดูแลมีหน้าที่ในการสอดส่องดูแลกระบวนการในการจัดทำรายงานทางการเงินของกลุ่มบริษัท

ความรับผิดชอบของผู้สอบบัญชีต่อการตรวจสอบงบการเงิน

การตรวจสอบของข้าพเจ้ามีวัตถุประสงค์เพื่อให้ได้ความเชื่อมั่นอย่างสมเหตุสมผลว่างบการเงินโดยรวม ปราศจากการแสดงข้อมูลที่ขัดต่อข้อเท็จจริงอันเป็นสาระสำคัญหรือไม่ ไม่ว่าจะเกิดจากการทุจริตหรือข้อผิดพลาด และเสนอรายงานของผู้สอบบัญชีซึ่งรวมความเห็นของข้าพเจ้าอยู่ด้วย ความเชื่อมั่นอย่างสมเหตุสมผลคือความเชื่อมั่นในระดับสูงแต่ไม่ได้เป็นการรับประกันว่าการปฏิบัติตามตรวจสอบตามมาตรฐานการสอบบัญชีจะสามารถตรวจพบข้อมูลที่ขัดต่อข้อเท็จจริงอันเป็นสาระสำคัญที่มีอยู่ได้เสมอไป ข้อมูลที่ขัดต่อข้อเท็จจริงอาจเกิดจากการทุจริตหรือข้อผิดพลาดและถือว่ามีสาระสำคัญเมื่อพิจารณาอย่างสมเหตุสมผลได้ว่ารายการที่ขัดต่อข้อเท็จจริงแต่ละรายการหรือทุกรายการรวมกันจะมีผลต่อการตัดสินใจทางเศรษฐกิจของผู้ใช้งบการเงินจากการใช้งบการเงินเหล่านี้

ในการตรวจสอบของข้าพเจ้าตามมาตรฐานการสอบบัญชี ข้าพเจ้าใช้ดุลยพินิจและการสังเกตและสงสัยเยี่ยงผู้ประกอบวิชาชีพตลอดการตรวจสอบ และข้าพเจ้าได้ปฏิบัติตามดังต่อไปนี้ด้วย

- ระบุและประเมินความเสี่ยงที่อาจมีการแสดงข้อมูลที่ขัดต่อข้อเท็จจริงอันเป็นสาระสำคัญในงบการเงิน ไม่ว่าจะเกิดจากการทุจริตหรือข้อผิดพลาด ออกแบบและปฏิบัติตามวิธีการตรวจสอบเพื่อตอบสนองต่อความเสี่ยงเหล่านั้น และได้หลักฐานการสอบบัญชีที่เพียงพอและเหมาะสมเพื่อเป็นเกณฑ์ในการแสดงความเห็นของข้าพเจ้า ความเสี่ยงที่ไม่พบข้อมูลที่ขัดต่อข้อเท็จจริงอันเป็นสาระสำคัญซึ่งเป็นผลมาจากการทุจริตจะสูงกว่าความเสี่ยงที่เกิดจากข้อผิดพลาด เนื่องจากการทุจริตอาจเกี่ยวกับการสมรู้ร่วมคิด การปลอมแปลงเอกสารหลักฐาน การตั้งใจละเว้นการแสดงข้อมูล การแสดงข้อมูลที่ไม่ตรงตามข้อเท็จจริงหรือการแทรกแซงการควบคุมภายใน
- ทำความเข้าใจเกี่ยวกับระบบการควบคุมภายในที่เกี่ยวข้องกับการตรวจสอบ เพื่อออกแบบวิธีการตรวจสอบให้เหมาะสมกับสถานการณ์ แต่ไม่ใช่เพื่อวัตถุประสงค์ในการแสดงความเห็นต่อความมีประสิทธิภาพของการควบคุมภายในของกลุ่มบริษัท
- ประเมินความเหมาะสมของนโยบายการบัญชีที่ผู้บริหารใช้และความสมเหตุสมผลของประมาณการทางบัญชีและการเปิดเผยข้อมูลที่เกี่ยวข้องที่ผู้บริหารจัดทำ
- สรุปร่วมกับความเหมาะสมของการใช้เกณฑ์การบัญชีสำหรับกิจการที่ดำเนินงานต่อเนื่องของผู้บริหาร และสรุปจากหลักฐานการสอบบัญชีที่ได้รับว่ามีความไม่แน่นอนที่มีสาระสำคัญเกี่ยวกับเหตุการณ์หรือสถานการณ์ที่อาจเป็นเหตุให้เกิดข้อสงสัยอย่างมีนัยสำคัญต่อความสามารถของกลุ่มบริษัทในการดำเนินงานต่อเนื่องหรือไม่ หากข้าพเจ้าได้ข้อสรุปว่ามีความไม่แน่นอนที่มีสาระสำคัญ ข้าพเจ้าจะต้องให้ข้อสังเกตไว้ในรายงานของผู้สอบบัญชีของข้าพเจ้าถึงการเปิดเผยข้อมูลที่เกี่ยวข้องในงบการเงิน หรือหากเห็นว่าการเปิดเผยดังกล่าวไม่เพียงพอ ข้าพเจ้าจะแสดงความเห็นที่เปลี่ยนแปลงไป ข้อสรุปของข้าพเจ้าขึ้นอยู่กับหลักฐานการสอบบัญชีที่ได้รับจนถึงวันที่ในรายงานของผู้สอบบัญชีของข้าพเจ้า อย่างไรก็ตาม เหตุการณ์หรือสถานการณ์ในอนาคตอาจเป็นเหตุให้กลุ่มบริษัทต้องหยุดการดำเนินงานต่อเนื่องได้



- ประเมินการนำเสนอ โครงสร้างและเนื้อหาของงบการเงินโดยรวม รวมถึงการเปิดเผยข้อมูลที่เกี่ยวข้อง ตลอดจนประเมินว่า งบการเงินแสดงรายการและเหตุการณ์ที่เกิดขึ้นโดยถูกต้องตามที่ควรหรือไม่
- รวบรวมเอกสารหลักฐานการสอบบัญชีที่เหมาะสมอย่างเพียงพอเกี่ยวกับข้อมูลทางการเงินของกิจการหรือของกิจกรรมทางธุรกิจ ภายในกลุ่มบริษัทเพื่อแสดงความเห็นต่องบการเงินรวม ข้าพเจ้ารับผิดชอบต่อการกำหนดแนวทาง การควบคุมดูแล และการ ปฏิบัติงานตรวจสอบกลุ่มบริษัท ข้าพเจ้าเป็นผู้รับผิดชอบแต่เพียงผู้เดียวต่อความเห็นของข้าพเจ้า

ข้าพเจ้าได้สื่อสารกับผู้มีหน้าที่ในการกำกับดูแลในเรื่องต่างๆ ซึ่งรวมถึงขอบเขตและช่วงเวลาของการตรวจสอบตามที่ได้วางแผนไว้ ประเด็นที่มีนัยสำคัญที่พบจากการตรวจสอบรวมถึงข้อบกพร่องที่มีนัยสำคัญในระบบการควบคุมภายในหากข้าพเจ้าได้พบในระหว่าง การตรวจสอบของข้าพเจ้า

ข้าพเจ้าได้ให้คำรับรองแก่ผู้มีหน้าที่ในการกำกับดูแลว่าข้าพเจ้าได้ปฏิบัติตามข้อกำหนดจรรยาบรรณที่เกี่ยวข้องกับความเป็นอิสระและ ได้สื่อสารกับผู้มีหน้าที่ในการกำกับดูแลเกี่ยวกับความสัมพันธ์ทั้งหมดตลอดจนเรื่องอื่นซึ่งข้าพเจ้าเชื่อว่ามีเหตุผลที่บุคคลภายนอกอาจ พิจารณาว่ากระทบต่อความเป็นอิสระของข้าพเจ้าและมาตรการที่ข้าพเจ้าใช้เพื่อป้องกันไม่ให้ข้าพเจ้าขาดความเป็นอิสระ

จากเรื่องทั้งหลายที่สื่อสารกับผู้มีหน้าที่ในการกำกับดูแล ข้าพเจ้าได้พิจารณาเรื่องต่างๆ ที่มีนัยสำคัญที่สุดในการตรวจสอบงบการเงิน ในงวดปัจจุบันและกำหนดเป็นเรื่องสำคัญในการตรวจสอบ ข้าพเจ้าได้อธิบายเรื่องเหล่านี้ไว้ในรายงานของผู้สอบบัญชี เว้นแต่กฎหมาย หรือข้อบังคับห้ามไม่ให้เปิดเผยเรื่องดังกล่าวต่อสาธารณะ หรือในสถานการณ์ที่ยากที่จะเกิดขึ้น ข้าพเจ้าพิจารณาว่าไม่ควรสื่อสารเรื่อง ดังกล่าวในรายงานของข้าพเจ้าเพราะการกระทำดังกล่าวสามารถคาดการณ์ได้อย่างสมเหตุสมผลว่าจะมีผลกระทบในทางลบมากกว่า ผลประโยชน์ที่ผู้มีส่วนได้เสียสาธารณะจะได้จากการสื่อสารดังกล่าว

ข้าพเจ้าเป็นผู้รับผิดชอบงานสอบบัญชีและการนำเสนอรายงานฉบับนี้

ศุภชัย ปัญญาวัฒน์

ศุภชัย ปัญญาวัฒน์

ผู้สอบบัญชีรับอนุญาต เลขทะเบียน 3930

บริษัท สำนักงาน อีวาย จำกัด

กรุงเทพฯ: 24 กุมภาพันธ์ 2564

งบแสดงฐานะการเงิน

บริษัท สีสพัฒนาลิขิตภัณฑ์ จำกัด (มหาชน) และบริษัทย่อย
ณ วันที่ 31 ธันวาคม 2563

(หน่วย: บาท)

หมายเหตุ	งบการเงินรวม		งบการเงินเฉพาะกิจการ	
	2563	2562	2563	2562
สินทรัพย์				
สินทรัพย์หมุนเวียน				
เงินสดและรายการเทียบเท่าเงินสด	8	29,894,498	32,325,824	14,995,279
เงินลงทุนชั่วคราว	3, 12			
- เงินฝากประจำและบัตรเงินฝากที่มีอายุเกิน 3 เดือน		-	948,065,203	-
- หลักทรัพย์ในความต้องการของตลาด		-	347,841,296	-
ลูกหนี้การค้าและลูกหนี้อื่น	9	232,228,626	193,347,083	142,733,904
เงินให้กู้ยืมระยะสั้นแก่กิจการที่เกี่ยวข้องกัน	7	-	-	279,000,000
สินค้าคงเหลือ	10	738,224,316	640,269,086	279,306,496
สินทรัพย์ชีวภาพหมุนเวียน	11	6,219,772	6,942,901	6,219,772
สินทรัพย์ทางการเงินหมุนเวียนอื่น	3, 12	1,181,680,592	-	1,162,680,592
สินทรัพย์หมุนเวียนอื่น		5,613,862	5,383,838	3,174,463
รวมสินทรัพย์หมุนเวียน		2,193,861,666	2,174,175,231	1,888,110,506
สินทรัพย์ไม่หมุนเวียน				
สินทรัพย์ทางการเงินไม่หมุนเวียนอื่น	3, 13	33,023,912	-	33,023,912
เงินลงทุนในบริษัทร่วม		-	9,294,731	-
เงินลงทุนในบริษัทย่อย	14	-	-	215,784,556
เงินลงทุนระยะยาวอื่น	3, 13	-	18,430,400	-
อสังหาริมทรัพย์เพื่อการลงทุน	15	14,003,993	14,003,993	13,754,587
ที่ดิน อาคารและอุปกรณ์	16	822,525,836	711,639,704	350,136,033
สินทรัพย์สิทธิการใช้	3, 19	35,511,384	-	16,577,704
สินทรัพย์ไม่มีตัวตน	17	15,575,109	10,190,808	10,087,239
สินทรัพย์ชีวภาพไม่หมุนเวียน	11	20,961,491	39,843,207	20,961,491
สินทรัพย์ภาษีเงินได้รอการตัดบัญชี	25	2,383,705	420,072	1,928,737
สินทรัพย์ไม่หมุนเวียนอื่น		4,974,507	4,172,884	2,569,798
รวมสินทรัพย์ไม่หมุนเวียน		948,959,937	807,995,799	664,824,057
รวมสินทรัพย์		3,142,821,603	2,982,171,030	2,552,934,563

หมายเหตุประกอบงบการเงินเป็นส่วนหนึ่งของงบการเงินนี้



งบแสดงฐานะการเงิน (ต่อ)

บริษัท ลิฟพัฒนาผลิตภัณฑ์ จำกัด (มหาชน) และบริษัทย่อย

ณ วันที่ 31 ธันวาคม 2563

(หน่วย: บาท)

หมายเหตุ	งบการเงินรวม		งบการเงินเฉพาะกิจการ	
	2563	2562	2563	2562
หนี้สินและส่วนของผู้ถือหุ้น				
หนี้สินหมุนเวียน				
เจ้าหนี้การค้าและเจ้าหนี้อื่น	18	203,159,382	155,164,872	103,176,684
ส่วนของหนี้สินตามสัญญาเช่าที่ถึงกำหนดชำระภายในหนึ่งปี	3, 19	13,354,135	-	7,802,930
ภาษีเงินได้บุคคลธรรมดาจ่าย		28,874,086	28,279,649	22,983,878
หนี้สินหมุนเวียนอื่น		2,029,837	1,447,574	1,083,061
รวมหนี้สินหมุนเวียน		247,417,440	184,892,095	135,046,553
หนี้สินไม่หมุนเวียน				
หนี้สินตามสัญญาเช่า - สรุปรายจากส่วนที่ถึงกำหนดชำระภายในหนึ่งปี	3, 19	23,240,918	-	9,285,804
หนี้สินภาษีเงินได้รอการตัดบัญชี	25	25,792,092	31,009,954	-
สำรองผลประโยชน์ระยะยาวของพนักงาน	20	110,354,735	101,877,381	55,397,667
หนี้สินไม่หมุนเวียนอื่น		4,739,119	6,722,155	3,334,107
รวมหนี้สินไม่หมุนเวียน		164,126,864	139,609,490	68,017,578
รวมหนี้สิน		411,544,304	324,501,585	203,064,131
ส่วนของผู้ถือหุ้น				
ทุนเรือนหุ้น				
ทุนจดทะเบียน				
หุ้นสามัญ 929,070,000 หุ้น มูลค่าหุ้นละ 1 บาท		929,070,000	929,070,000	929,070,000
ทุนออกจำหน่ายและชำระเต็มมูลค่าแล้ว				
หุ้นสามัญ 922,180,251 หุ้น มูลค่าหุ้นละ 1 บาท		922,180,251	922,180,251	922,180,251
ส่วนเกินมูลค่าหุ้นสามัญ		681,345,392	681,345,392	681,345,392
กำไรสะสม				
จัดสรรแล้ว - สำรองตามกฎหมาย	21	122,500,000	144,375,000	122,500,000
ยังไม่ได้จัดสรร		748,759,374	654,176,234	541,072,606
องค์ประกอบอื่นของส่วนของผู้ถือหุ้น	22	225,783,376	225,783,376	82,772,183
ส่วนของผู้ถือหุ้นของบริษัทฯ		2,700,568,393	2,627,860,253	2,349,870,432
ส่วนของผู้มีส่วนได้เสียที่ไม่มีอำนาจควบคุมของบริษัทย่อย		30,708,906	29,809,192	-
รวมส่วนของผู้ถือหุ้น		2,731,277,299	2,657,669,445	2,349,870,432
รวมหนี้สินและส่วนของผู้ถือหุ้น		3,142,821,603	2,982,171,030	2,462,562,676

หมายเหตุประกอบงบการเงินเป็นส่วนหนึ่งของงบการเงินนี้

งบกำไรขาดทุนเบ็ดเสร็จ

บริษัท ลีพัฒนาผลิตภัณฑ์ จำกัด (มหาชน) และบริษัทย่อย

สำหรับปีสิ้นสุดวันที่ 31 ธันวาคม 2563

(หน่วย: บาท)

งบกำไรขาดทุนเบ็ดเสร็จ	งบการเงินรวม		งบการเงินเฉพาะกิจการ	
	2563	2562	2563	2562
กำไรขาดทุน:				
รายได้				
รายได้จากการขาย	2,836,261,860	2,625,180,958	1,432,289,522	1,563,215,757
รายได้อื่น				
ดอกเบี้ยรับ	14,196,817	19,321,563	22,113,043	21,249,906
เงินปันผลรับ	21,650,700	21,351,400	50,150,700	21,351,400
กำไรจากตราสารทุนที่กำหนดให้วัดมูลค่าด้วยมูลค่ายุติธรรมผ่านกำไรหรือขาดทุน	4,698,512	-	4,698,512	-
อื่นๆ	11,282,494	11,933,851	5,078,677	9,024,619
รวมรายได้	2,888,090,383	2,677,787,772	1,514,330,454	1,614,841,682
ค่าใช้จ่าย				
ต้นทุนขาย	2,437,050,886	2,270,124,444	1,167,425,331	1,310,544,613
ค่าใช้จ่ายในการขาย	57,885,957	62,574,208	35,267,089	38,058,172
ค่าใช้จ่ายในการบริหาร	141,377,017	155,816,652	78,970,017	86,917,340
สำรองผลขาดทุนด้านเครดิตที่คาดว่าจะเกิดขึ้น - หนี้สงสัยจะสูญ	4,062,807	1,609,361	4,795,462	576,607
ขาดทุนจากสินทรัพย์ทางการเงิน				
ที่วัดมูลค่ายุติธรรมผ่านกำไรหรือขาดทุน	7,806,422	9,823,855	7,806,422	9,823,855
ขาดทุน (กำไร) จากการเปลี่ยนแปลงมูลค่ายุติธรรมของสินทรัพย์ชีวภาพ	7,480,743	(4,026,461)	7,480,743	(4,026,461)
รวมค่าใช้จ่าย	2,655,663,832	2,495,922,059	1,301,745,064	1,441,894,126
กำไรจากการดำเนินงาน	232,426,551	181,865,713	212,585,390	172,947,556
ส่วนแบ่งกำไรจากเงินลงทุนในบริษัทร่วม	1,900	43,833	-	-
ต้นทุนทางการเงิน	(3,587,635)	(1,210,056)	(1,716,725)	(1,061,956)
กำไรก่อนภาษีเงินได้	228,840,816	180,699,490	210,868,665	171,885,600
ภาษีเงินได้	(39,506,586)	(30,636,723)	(31,055,774)	(29,455,186)
กำไรสำหรับปี	189,334,230	150,062,767	179,812,891	142,430,414

25

หมายเหตุประกอบงบการเงินเป็นส่วนหนึ่งของงบการเงินนี้



งบกำไรขาดทุนเบ็ดเสร็จ (ต่อ)

บริษัท ลีพัฒนาผลิตภัณฑ์ จำกัด (มหาชน) และบริษัทย่อย
สำหรับปีสิ้นสุดวันที่ 31 ธันวาคม 2563

(หน่วย: บาท)

		งบการเงินรวม		งบการเงินเฉพาะกิจการ		
หมายเหตุ		2563	2562	2563	2562	
กำไรขาดทุนเบ็ดเสร็จอื่น:						
รายการที่จะไม่ถูกบันทึกในส่วนงบกำไรหรือขาดทุนในภายหลัง						
	ผลกำไรจากการประมาณการตามหลักคณิตศาสตร์ประกันภัย	20	-	8,586,535	-	3,377,330
	หัก: ผลกระทบของภาษีเงินได้	25	-	(1,717,307)	-	(675,466)
รายการที่จะไม่ถูกบันทึกในส่วนงบกำไรหรือขาดทุนในภายหลัง - สุทธิจากภาษีเงินได้						
			-	6,869,228	-	2,701,864
กำไรขาดทุนเบ็ดเสร็จอื่นสำหรับปี						
			-	6,869,228	-	2,701,864
กำไรขาดทุนเบ็ดเสร็จรวมสำหรับปี						
		189,334,230	156,931,995	179,812,891	145,132,278	
การแบ่งปันกำไร						
	ส่วนที่เป็นของผู้ถือหุ้นของบริษัทฯ	187,051,958	149,703,641	179,812,891	142,430,414	
	ส่วนที่เป็นของผู้มีส่วนได้เสียที่ไม่มีอำนาจควบคุมของบริษัทย่อย	2,282,272	359,126			
		189,334,230	150,062,767			
การแบ่งปันกำไรขาดทุนเบ็ดเสร็จรวม						
	ส่วนที่เป็นของผู้ถือหุ้นของบริษัทฯ	187,051,958	156,364,501	179,812,891	145,132,278	
	ส่วนที่เป็นของผู้มีส่วนได้เสียที่ไม่มีอำนาจควบคุมของบริษัทย่อย	2,282,272	567,494			
		189,334,230	156,931,995			
กำไรต่อหุ้น						
	กำไรต่อหุ้นขั้นพื้นฐาน					
	กำไรส่วนที่เป็นของผู้ถือหุ้นของบริษัทฯ	26	0.20	0.16	0.19	0.15

หมายเหตุประกอบงบการเงินเป็นส่วนหนึ่งของงบการเงินนี้

งบแสดงการเปลี่ยนแปลงส่วนของผู้ถือหุ้น

บริษัท ลิฟตัมมาผลิตภัณฑ์ จำกัด (มหาชน) และบริษัทย่อย
สำหรับปีสิ้นสุดวันที่ 31 ธันวาคม 2563

(หน่วย: บาท)

งบการเงินรวม						
ส่วนของผู้ถือหุ้นของบริษัทฯ						
ทุนเรือนหุ้น ที่ออก และชำระแล้ว	ส่วนเกินมูลค่า หุ้นสามัญ	กำไรสะสม		องค์ประกอบอื่นของผู้ถือหุ้น		รวมส่วน ของผู้ถือหุ้น
		จัดสรรแล้ว - สำรองตามกฎหมาย	ยังไม่ได้จัดสรร	กำไรขาดทุน เบ็ดเสร็จ	ส่วนเกินทุนจาก การตีราคาที่ดิน	
922,180,251	681,345,392	144,375,000	571,209,137	225,783,376	2,544,893,156	2,574,134,854
-	-	-	149,703,641	-	149,703,641	150,062,767
-	-	-	6,660,860	-	6,660,860	6,869,228
-	-	-	156,364,501	-	156,364,501	156,931,995
-	-	-	(73,397,404)	-	(73,397,404)	(73,397,404)
922,180,251	681,345,392	144,375,000	654,176,234	225,783,376	2,627,860,253	2,657,669,445

ยอดคงเหลือ ณ วันที่ 1 มกราคม 2562

กำไรสำหรับปี

กำไรขาดทุนเบ็ดเสร็จอื่นสำหรับปี

กำไรขาดทุนเบ็ดเสร็จรวมสำหรับปี

เงินปันผลจ่าย (หมายเหตุ 29)

ยอดคงเหลือ ณ วันที่ 31 ธันวาคม 2562

หมายเหตุประกอบงบการเงินเป็นส่วนหนึ่งของงบการเงินนี้



งบแสดงการเปลี่ยนแปลงส่วนของผู้ถือหุ้น (ต่อ)



(หน่วย: บาท)

งบการเงินรวม							
ส่วนของผู้ถือหุ้นของบริษัทฯ							
ทุนเรือนหุ้น ที่ออก และชำระแล้ว	ส่วนเกินมูลค่า หุ้นสามัญ	กำไรสะสม		องค์ประกอบอื่นของ ส่วนของผู้ถือหุ้น	รวมส่วน ของผู้ถือหุ้น ของบริษัทฯ	ส่วนของผู้ มีส่วนได้เสีย ที่ไม่มีอำนาจ ควบคุมของ บริษัทย่อย	รวมส่วน ของผู้ถือหุ้น
		จัดสรรแล้ว - สำรองตามกฎหมาย	ยังไม่ได้จัดสรร	กำไรขาดทุน เปิดเสร็จสิ้น			
				ส่วนเกินทุนจาก การตีราคาที่ดิน			
922,180,251	681,345,392	144,375,000	654,176,234	225,783,376	2,627,860,253	29,809,192	2,657,669,445
-	-	-	(4,125,012)	-	(4,125,012)	12,988	(4,112,024)
922,180,251	681,345,392	144,375,000	650,051,222	225,783,376	2,623,735,241	29,822,180	2,653,557,421
-	-	-	187,051,958	-	187,051,958	2,282,272	189,334,230
-	-	-	187,051,958	-	187,051,958	2,282,272	189,334,230
-	-	-	(110,218,806)	-	(110,218,806)	-	(110,218,806)
-	-	-	-	-	-	(1,500,003)	(1,500,003)
-	-	-	-	-	-	104,457	104,457
-	-	(21,875,000)	21,875,000	-	-	-	-
922,180,251	681,345,392	122,500,000	748,759,374	225,783,376	2,700,568,393	30,708,906	2,731,277,299

ยอดคงเหลือ ณ วันที่ 1 มกราคม 2563 -

ตามที่รายงานไว้เดิม

ผลสะสมจากการนำมาตรฐานการรายงานทาง
การเงินใหม่ มาถือปฏิบัติครั้งแรก (หมายเหตุ 4)

ยอดคงเหลือ ณ วันที่ 1 มกราคม 2563 -

ปรับปรุงใหม่

กำไรสำหรับปี

กำไรขาดทุนเบ็ดเสร็จรวมสำหรับปี

เงินปันผลจ่าย (หมายเหตุ 29)

เงินปันผลที่บริษัทจ่ายให้กับผู้มีส่วนได้เสียที่
ไม่อาจควบคุม

ส่วนของผู้มีส่วนได้เสียที่ไม่อาจควบคุมของ
บริษัทฯ เพิ่มขึ้นจากการซื้อเงินลงทุนใน
บริษัทฯ (หมายเหตุ 14)

โอนกลับสำรองตามกฎหมายของบริษัทย่อย

ยอดคงเหลือ ณ วันที่ 31 ธันวาคม 2563

หมายเหตุประกอบงบการเงินเป็นส่วนหนึ่งของงบการเงินนี้

งบแสดงการเปลี่ยนแปลงส่วนของผู้ถือหุ้น (ต่อ)

บริษัท ลิฟิตพัฒนาผลิตภัณฑ์ จำกัด (มหาชน) และบริษัทย่อย
สำหรับปีสิ้นสุดวันที่ 31 ธันวาคม 2563

(หน่วย: บาท)

งบการเงินเฉพาะกิจการ					
ทุนเรือนหุ้น ที่ออก และชำระแล้ว	ส่วนเกินมูลค่า หุ้นสามัญ	กำไรสะสม		องค์ประกอบอื่นของ ส่วนของผู้ถือหุ้น	รวมส่วน ของผู้ถือหุ้น
		จัดสรรแล้ว - สำรองตามกฎหมาย	ยังไม่ได้จัดสรร	กำไรขาดทุน เบ็ดเสร็จอื่น	
				ส่วนเกินทุนจาก การตีราคากำดิน	
922,180,251	681,345,392	122,500,000	404,115,432	82,772,183	2,212,913,258
-	-	-	142,430,414	-	142,430,414
-	-	-	2,701,864	-	2,701,864
-	-	-	145,132,278	-	145,132,278
-	-	-	(73,397,404)	-	(73,397,404)
922,180,251	681,345,392	122,500,000	475,850,306	82,772,183	2,284,648,132

ยอดคงเหลือ ณ วันที่ 1 มกราคม 2562

กำไรสำหรับปี

กำไรขาดทุนเบ็ดเสร็จอื่นสำหรับปี

กำไรขาดทุนเบ็ดเสร็จรวมสำหรับปี

เงินปันผลจ่าย (หมายเหตุ 29)

ยอดคงเหลือ ณ วันที่ 31 ธันวาคม 2562

ยอดคงเหลือ ณ วันที่ 1 มกราคม 2562

กำไรสำหรับปี

กำไรขาดทุนเบ็ดเสร็จอื่นสำหรับปี

กำไรขาดทุนเบ็ดเสร็จรวมสำหรับปี

เงินปันผลจ่าย (หมายเหตุ 29)

ยอดคงเหลือ ณ วันที่ 31 ธันวาคม 2562

หมายเหตุประกอบงบการเงินเป็นส่วนหนึ่งของงบการเงินนี้

งบแสดงการเปลี่ยนแปลงส่วนของผู้ถือหุ้น (ต่อ)

บริษัท ลิฟตัมมาผลิตภัณฑ์ จำกัด (มหาชน) และบริษัทย่อย
สำหรับปีสิ้นสุดวันที่ 31 ธันวาคม 2563

(หน่วย: บาท)

งบการเงินเฉพาะกิจการ					
ทุนเรือนหุ้น ที่ออก และชำระแล้ว	ส่วนเกินมูลค่า หุ้นสามัญ	กำไรสะสม		องค์ประกอบอื่นของ ส่วนของผู้ถือหุ้น	รวมส่วน ของผู้ถือหุ้น
		จัดสรรแล้ว - สำรองตามกฎหมาย	ยังไม่ได้จัดสรร		
				กำไรขาดทุน เบ็ดเสร็จอื่น	
				ส่วนเกินทุนจาก การตีราคาที่ดิน	
ยอดคงเหลือ ณ วันที่ 1 มกราคม 2563 - ตามที่รายงานไว้เดิม	922,180,251	681,345,392	122,500,000	475,850,306	82,772,183
ผลสะสมจากการนำมาตรฐานการรายงานทางการเงินใหม่ มาถือปฏิบัติครั้งแรก (หมายเหตุ 4)	-	-	-	(4,371,785)	-
ยอดคงเหลือ ณ วันที่ 1 มกราคม 2563 - ปรับปรุงใหม่ กำไรสำหรับปี	922,180,251	681,345,392	122,500,000	471,478,521	2,280,276,347
กำไรขาดทุนเบ็ดเสร็จรวมสำหรับปี	-	-	-	179,812,891	179,812,891
เงินปันผลจ่าย (หมายเหตุ 29)	-	-	-	179,812,891	179,812,891
	-	-	-	(110,218,806)	(110,218,806)
ยอดคงเหลือ ณ วันที่ 31 ธันวาคม 2563	922,180,251	681,345,392	122,500,000	541,072,606	82,772,183
					2,349,870,432

งบกระแสเงินสด

บริษัท ลีพัฒนาผลิตภัณฑ์ จำกัด (มหาชน) และบริษัทย่อย
สำหรับปีสิ้นสุดวันที่ 31 ธันวาคม 2563

(หน่วย: บาท)

กระแสเงินสดจากกิจกรรมดำเนินงาน

	งบการเงินรวม		งบการเงินเฉพาะกิจการ	
	2563	2562	2563	2562
กำไรก่อนภาษี	228,840,816	180,699,490	210,868,665	171,885,600
รายการปรับกระทบยอดกำไรก่อนภาษีเป็นเงินสดรับ (จ่าย)				
จากกิจกรรมดำเนินงาน				
ขาดทุน (กำไร) ที่ยังไม่เกิดขึ้นจริงของสินทรัพย์ทางการเงิน				
หมุนเวียนอื่น	(1,625,876)	10,745,819	(1,625,876)	10,745,819
ขาดทุน (กำไร) จากการขายสินทรัพย์ทางการเงินหมุนเวียนอื่น	9,723,263	(921,965)	9,723,263	(921,965)
กำไรจากการขายสินทรัพย์ทางการเงินไม่หมุนเวียนอื่น	(290,965)	-	(290,965)	-
กำไรจากตราสารทุนที่กำหนดให้วัดมูลค่าด้วยมูลค่ายุติธรรม				
ผ่านกำไรหรือขาดทุน	(4,698,512)	-	(4,698,512)	-
ค่าเผื่อผลขาดทุนด้านเครดิตที่คาดว่าจะเกิดขึ้น/หนี้สงสัยจะสูญ	4,062,809	1,609,361	4,795,462	576,607
กลับรายการสำรองส่วนลดทางการค้า	-	(3,322,166)	-	(257,434)
การปรับลดสินค้าคงเหลือเป็นมูลค่าสุทธิที่จะได้รับ (กลับรายการ)	138,767	(96,480)	55,347	1,280
ขาดทุน (กำไร) จากการเปลี่ยนแปลงในมูลค่ายุติธรรมของ				
สินทรัพย์ชีวภาพ	7,480,743	(4,026,461)	7,480,743	(4,026,461)
ส่วนแบ่งกำไรจากเงินลงทุนในบริษัทร่วม	(1,900)	(43,833)	-	-
กลับรายการค่าเผื่อการด้อยค่าของเงินลงทุนในบริษัทร่วม	-	-	(24,420)	-
กำไรจากการต่อรองราคาซื้อบริษัทย่อย	(2,093)	-	-	-
ค่าเสื่อมราคาและตัดจำหน่าย	65,901,280	54,838,041	32,016,084	24,311,922
กำไรจากการจำหน่ายอุปกรณ์	(1,994,913)	(4,785,566)	(861,877)	(2,974,300)
สำรองผลประโยชน์ระยะยาวของพนักงาน	10,604,221	33,992,030	5,498,878	15,949,820
เงินปันผลรับจากเงินลงทุนชั่วคราวและเงินลงทุนระยะยาวอื่น	-	(21,351,400)	-	(21,351,400)
เงินปันผลรับจากสินทรัพย์ทางการเงิน	(21,650,700)	-	(21,650,700)	-
เงินปันผลรับจากเงินลงทุนในบริษัทย่อย	-	-	(28,500,000)	-
กำไรจากอัตราแลกเปลี่ยนที่ยังไม่เกิดขึ้นจริง	(260,266)	-	(59,175)	-
ดอกเบี้ยรับ	(14,256,849)	(19,321,563)	(22,113,043)	(21,249,906)
ค่าใช้จ่ายดอกเบี้ย	2,534,811	3,188	1,225,370	478,562
กำไรจากการดำเนินงานก่อนการเปลี่ยนแปลงในสินทรัพย์	284,504,636	228,018,495	191,839,244	173,168,144
และหนี้สินดำเนินงาน				
สินทรัพย์ดำเนินงาน (เพิ่มขึ้น) ลดลง				
ลูกหนี้การค้าและลูกหนี้อื่น	(48,775,083)	(9,078,383)	(6,081,956)	(4,314,899)
สินค้าคงเหลือ	(98,093,997)	(3,028,870)	(1,059,067)	78,953,624
สินทรัพย์ชีวภาพหมุนเวียน	(141,846)	3,270,318	(141,846)	3,270,318
สินทรัพย์หมุนเวียนอื่น	(226,900)	713,483	64,108	1,533,408
สินทรัพย์ชีวภาพไม่หมุนเวียน	12,265,948	197,666	12,265,948	197,666
สินทรัพย์ไม่หมุนเวียนอื่น	(801,624)	558,993	(425,889)	550,148

หมายเหตุประกอบงบการเงินเป็นส่วนหนึ่งของงบการเงินนี้



งบกระแสเงินสด (ต่อ)

บริษัท ลิพัฒนาผลิตภัณฑ์ จำกัด (มหาชน) และบริษัทย่อย

สำหรับปีสิ้นสุดวันที่ 31 ธันวาคม 2563

(หน่วย: บาท)

	งบการเงินรวม		งบการเงินเฉพาะกิจการ	
	2563	2562	2563	2562
หนี้สินดำเนินงานเพิ่มขึ้น (ลดลง)				
เจ้าหนี้การค้าและเจ้าหนี้อื่น	48,204,359	(28,876,068)	11,060,789	(12,574,118)
หนี้สินหมุนเวียนอื่น	560,392	(618,559)	(334,539)	(1,604,783)
หนี้สินไม่หมุนเวียนอื่น	(1,983,036)	2,723,352	(983,037)	318,340
เงินสดจากกิจกรรมดำเนินงาน	195,512,849	193,880,427	206,203,755	239,497,848
จ่ายผลประโยชน์ระยะยาวของพนักงาน	(2,126,867)	(3,774,596)	(1,418,000)	(1,204,347)
จ่ายดอกเบี้ย	(7,805)	(3,188)	(4,453)	(478,562)
จ่ายภาษีเงินได้	(46,093,643)	(20,898,037)	(38,710,445)	(17,869,174)
เงินสดสุทธิจากกิจกรรมดำเนินงาน	147,284,534	169,204,606	166,070,857	219,945,765
กระแสเงินสดจากกิจกรรมลงทุน				
เงินลงทุนชั่วคราว				
- เงินฝากประจำและบัตรเงินฝากลดลง	-	157,327,529	-	157,327,529
- หลักทรัพย์ในความต้องการของตลาดเพิ่มขึ้น	-	(245,078,906)	-	(245,078,906)
สินทรัพย์ทางการเงินหมุนเวียนอื่นเพิ่มขึ้น	116,336,772	-	125,128,520	-
สินทรัพย์ทางการเงินไม่หมุนเวียนอื่นเพิ่มขึ้น	(9,604,035)	-	(9,604,035)	-
เงินสดจ่ายเพื่อลงทุนในบริษัทย่อย	(814,027)	-	(11,488,125)	-
เงินให้กู้ยืมระยะสั้นแก่บริษัทย่อยเพิ่มขึ้น	-	-	(476,888,848)	(232,000,000)
รับชำระคืนเงินให้กู้ยืมระยะสั้นแก่บริษัทย่อย	-	-	319,888,848	141,000,000
ซื้ออุปกรณ์และสินทรัพย์ไม่มีตัวตน	(169,072,035)	(81,865,978)	(77,426,411)	(25,281,141)
เงินสดรับจากการจำหน่ายอุปกรณ์	2,403,535	6,222,900	1,164,183	3,606,800
เงินปันผลรับจากสินทรัพย์ทางการเงิน	21,650,700	-	21,650,700	-
เงินปันผลรับจากเงินลงทุนระยะยาวอื่น	-	21,351,400	-	21,351,400
เงินปันผลรับจากเงินลงทุนในบริษัทย่อย	-	-	28,500,000	-
ดอกเบี้ยรับ	16,031,802	18,995,005	24,733,665	20,081,345
เงินสดสุทธิใช้ไปในกิจกรรมลงทุน	(23,067,288)	(123,048,050)	(54,341,503)	(158,992,973)
กระแสเงินสดจากกิจกรรมจัดหาเงิน				
เงินสดรับจากเงินกู้ยืมระยะสั้นจากบริษัทย่อยเพิ่มขึ้น	-	-	-	97,000,000
เงินสดจ่ายเพื่อชำระเงินกู้ยืมระยะสั้นจากบริษัทย่อย	-	-	-	(97,000,000)
เงินปันผลจ่าย	(110,196,934)	(74,733,298)	(110,196,934)	(73,383,973)
เงินปันผลที่บริษัทย่อยจ่ายให้กับผู้มีส่วนได้เสียที่ไม่มีอำนาจควบคุม	(1,500,004)	-	-	-
เงินสดจ่ายตามสัญญาเช่า	(14,951,634)	-	(8,503,777)	-
เงินสดสุทธิใช้ไปในกิจกรรมจัดหาเงิน	(126,648,572)	(74,733,298)	(118,700,711)	(73,383,973)
เงินสดและรายการเทียบเท่าเงินสดลดลงสุทธิ	(2,431,326)	(28,576,742)	(6,971,357)	(12,431,181)
เงินสดและรายการเทียบเท่าเงินสดต้นปี	32,325,824	60,902,566	21,966,636	34,397,817
เงินสดและรายการเทียบเท่าเงินสดปลายปี	29,894,498	32,325,824	14,995,279	21,966,636

หมายเหตุประกอบงบการเงินเป็นส่วนหนึ่งของงบการเงินนี้

หมายเหตุประกอบงบการเงินรวม

บริษัท สีสพัฒนาผลิตภัณฑ์ จำกัด (มหาชน) และบริษัทย่อย

สำหรับปีสิ้นสุดวันที่ 31 ธันวาคม 2563

1. ข้อมูลทั่วไป

บริษัท สีสพัฒนาผลิตภัณฑ์ จำกัด (มหาชน) (“บริษัทฯ”) เป็นบริษัทมหาชนซึ่งจัดตั้งและมีภูมิลำเนาในประเทศไทย โดยมีผู้ถือหุ้นรายใหญ่คือตระกูลสีละศิริ ธุรกิจหลักของกลุ่มบริษัทคือ (1) ผลิตและจำหน่ายอาหารสัตว์ (2) อบฟิช กิจการไซโลและจำหน่ายวัตถุดิบสำหรับผลิตอาหารสัตว์ (3) ฟาร์มทดลอง และ (4) ฟาร์มเพาะพันธุ์ไม้ ที่อยู่ตามที่ดินของของบริษัทฯ อยู่ที่ 33/137 ถนนสุขุมวิท สุขุมวิท บางรัก กรุงเทพฯ

2. เกณฑ์ในการจัดทำงบการเงิน

2.1 งบการเงินนี้จัดทำขึ้นตามมาตรฐานการรายงานทางการเงินที่กำหนดในพระราชบัญญัติวิชาชีพบัญชี พ.ศ. 2547 โดยแสดงรายการในงบการเงินตามข้อกำหนดในประกาศกรมพัฒนาธุรกิจการค้าออกตามความในพระราชบัญญัติการบัญชี พ.ศ. 2543

งบการเงินฉบับภาษาไทยเป็นงบการเงินฉบับที่บริษัทฯ ใช้เป็นทางการตามกฎหมาย งบการเงินฉบับภาษาอังกฤษแปลจากงบการเงินฉบับภาษาไทยนี้

งบการเงินนี้ได้จัดทำขึ้นโดยใช้เกณฑ์ราคาทุนเดิมเว้นแต่จะได้เปิดเผยเป็นอย่างอื่นในนโยบายการบัญชี

2.2 เกณฑ์ในการจัดทำงบการเงินรวม

ก) งบการเงินรวมนี้ได้จัดทำขึ้นโดยรวมงบการเงินของบริษัท สีสพัฒนาผลิตภัณฑ์ จำกัด (มหาชน) (ซึ่งต่อไปนี้จะเรียกว่า “บริษัทฯ”) และบริษัทย่อย (ซึ่งต่อไปนี้จะเรียกว่า “บริษัทย่อย”) (รวมเรียกว่า “กลุ่มบริษัท”) ดังต่อไปนี้

ชื่อบริษัท	ลักษณะธุรกิจ	จัดตั้งขึ้นในประเทศ	อัตราร้อยละของการถือหุ้น	
			2563 ร้อยละ	2562 ร้อยละ
บริษัท สีสพัฒนาอาหารสัตว์ จำกัด	ผลิตอาหารสัตว์และจำหน่ายวัตถุดิบสำหรับผลิตอาหารสัตว์	ไทย	95	95
บริษัท สีสพัฒนาเกษตรมั่นคง จำกัด (ถือหุ้นโดยบริษัท สีสพัฒนาอาหารสัตว์ จำกัด ร้อยละ 99.99)	ไซโลอบฟิชและจำหน่ายวัตถุดิบสำหรับผลิตอาหารสัตว์	ไทย	95	95
บริษัท โพธิ์งามฟาร์มทะเล จำกัด	ให้เช่าโรงเรือน	ไทย	100	100
บริษัท พี เอ เอ็ม (2020) จำกัด (เดิมชื่อ บริษัท พัฒนาเกษตรล่วงหน้า จำกัด)	จำหน่ายอาหารสัตว์เลี้ยง	ไทย	100	45



- ข) กลุ่มบริษัทจะถือว่ามีการควบคุมกิจการที่เข้าไปลงทุนหรือบริษัทย่อยได้ หากกลุ่มบริษัทมีสิทธิได้รับหรือมีส่วนได้เสียในผลตอบแทนของกิจการที่เข้าไปลงทุน และสามารถใช้อำนาจในการสั่งการกิจกรรมที่ส่งผลกระทบอย่างมีนัยสำคัญต่อจำนวนเงินผลตอบแทนนั้นได้
- ค) กลุ่มบริษัทนำงบการเงินของบริษัทย่อยมารวมในการจัดทำงบการเงินรวมตั้งแต่วันที่กลุ่มบริษัทมีอำนาจในการควบคุมบริษัทย่อยจนถึงวันที่กลุ่มบริษัทสิ้นสุดการควบคุมบริษัทย่อยนั้น
- ง) งบการเงินของบริษัทย่อยได้จัดทำขึ้นโดยใช้นโยบายการบัญชีที่สำคัญเช่นเดียวกันกับของบริษัทฯ
- จ) ยอดคงค้างระหว่างกลุ่มบริษัท รายการค้าระหว่างกันที่มีสาระสำคัญได้ถูกตัดออกจากงบการเงินรวมแล้ว
- ฉ) ส่วนของผู้มีส่วนได้เสียที่ไม่มีอำนาจควบคุม คือ จำนวนกำไรหรือขาดทุนและสินทรัพย์สุทธิของบริษัทย่อยส่วนที่ไม่ได้เป็นของกลุ่มบริษัท และแสดงเป็นรายการแยกต่างหากในส่วนของกำไรหรือขาดทุนรวมและส่วนของผู้ถือหุ้นในงบแสดงฐานะการเงินรวม

2.3 บริษัทฯ จัดทำงบการเงินเฉพาะกิจการ โดยแสดงเงินลงทุนในบริษัทย่อย และบริษัทร่วมตามวิธีราคาทุน

3. มาตรฐานการรายงานทางการเงินใหม่

ก. มาตรฐานการรายงานทางการเงินใหม่ที่เริ่มมีผลบังคับใช้ในปีปัจจุบัน

ในระหว่างปี กลุ่มบริษัทได้นำมาตรฐานการรายงานทางการเงินและการตีความมาตรฐานการรายงานทางการเงินฉบับปรับปรุง (ปรับปรุง 2562) และฉบับใหม่ จำนวนหลายฉบับ ซึ่งมีผลบังคับใช้สำหรับงบการเงินที่มีรอบระยะเวลาบัญชีที่เริ่มในหรือหลังวันที่ 1 มกราคม 2563 มาถือปฏิบัติ มาตรฐานการรายงานทางการเงินดังกล่าวได้รับการปรับปรุงหรือจัดให้มีขึ้นเพื่อให้มีเนื้อหาเท่าเทียมกับมาตรฐานการรายงานทางการเงินระหว่างประเทศ โดยส่วนใหญ่เป็นการอธิบายให้ชัดเจนเกี่ยวกับวิธีปฏิบัติทางการบัญชีและการให้แนวปฏิบัติทางการบัญชีกับผู้ใช้งานมาตรฐาน การนำมาตรฐานการรายงานทางการเงินดังกล่าวมาถือปฏิบัตินี้ไม่มีผลกระทบอย่างมีนัยสำคัญต่องบการเงินของกลุ่มบริษัท อย่างไรก็ตาม มาตรฐานการรายงานทางการเงินฉบับใหม่ซึ่งได้มีการเปลี่ยนแปลงหลักการสำคัญ สามารถสรุปได้ดังนี้

มาตรฐานการรายงานทางการเงิน กลุ่มเครื่องมือทางการเงิน

มาตรฐานการรายงานทางการเงิน กลุ่มเครื่องมือทางการเงิน ประกอบด้วยมาตรฐานและการตีความมาตรฐานจำนวน 5 ฉบับ ได้แก่

มาตรฐานการรายงานทางการเงิน

- ฉบับที่ 7 การเปิดเผยข้อมูลเครื่องมือทางการเงิน
- ฉบับที่ 9 เครื่องมือทางการเงิน

มาตรฐานการบัญชี

- ฉบับที่ 32 การแสดงรายการเครื่องมือทางการเงิน

การตีความมาตรฐานการรายงานทางการเงิน

- ฉบับที่ 16 การป้องกันความเสี่ยงของเงินลงทุนสุทธิในหน่วยงานต่างประเทศ
- ฉบับที่ 19 การชำระหนี้สินทางการเงินด้วยตราสารทุน

มาตรฐานการรายงานทางการเงินกลุ่มดังกล่าวข้างต้น กำหนดหลักการเกี่ยวกับการจัดประเภทและการวัดมูลค่าเครื่องมือทางการเงินด้วยมูลค่ายุติธรรมหรือราคาทุนตัดจำหน่ายโดยพิจารณาจากประเภทของตราสารทางการเงิน ลักษณะของกระแสเงินสดตามสัญญาและแผนธุรกิจของกิจการ (Business Model) หลักการเกี่ยวกับวิธีการคำนวณการด้อยค่าของเครื่องมือทางการเงินโดยใช้แนวคิดของผลขาดทุนด้านเครดิตที่คาดว่าจะเกิดขึ้น และหลักการเกี่ยวกับการบัญชีป้องกันความเสี่ยง รวมถึงการแสดงรายการและการเปิดเผยข้อมูลเครื่องมือทางการเงิน

การนำมาตรฐานกลุ่มนี้มาถือปฏิบัติไม่มีผลกระทบต่อการเงินของกลุ่มบริษัทอย่างเป็นสาระสำคัญจากรายการดังต่อไปนี้

- การรับรู้รายการผลขาดทุนด้านเครดิต
- การรับรู้รายการตราสารอนุพันธ์ ซึ่งเดิมกลุ่มบริษัทเคยรับรู้ด้วยมูลค่ายุติธรรมแล้ว
- การวัดมูลค่ายุติธรรมของเงินลงทุนในตราสารทุนของบริษัทที่ไม่ใช่บริษัทจดทะเบียน และการจัดประเภทเงินลงทุนดังกล่าวเป็นสินทรัพย์ทางการเงินที่วัดมูลค่ายุติธรรมผ่านกำไรหรือขาดทุน
- กลุ่มบริษัทเปลี่ยนแปลงการแสดงผลรายการสำหรับสินทรัพย์และหนี้สินทางการเงินในงบการเงินใหม่

ผลสะสมของการนำมาตรฐานการรายงานทางการเงินใหม่มาถือปฏิบัติครั้งแรกแสดงอยู่ในหมายเหตุประกอบงบการเงินรวมข้อ 4.1

มาตรฐานการรายงานทางการเงิน ฉบับที่ 16 เรื่อง สัญญาเช่า

มาตรฐานการรายงานทางการเงิน ฉบับที่ 16 ใช้แทนมาตรฐานการบัญชี ฉบับที่ 17 เรื่อง สัญญาเช่า และการตีความมาตรฐานบัญชีที่เกี่ยวข้อง มาตรฐานฉบับนี้ได้กำหนดหลักการของการรับรู้รายการ การวัดมูลค่า การแสดงผลรายการและการเปิดเผยข้อมูลของสัญญาเช่า และกำหนดให้ผู้เช่ารับรู้สินทรัพย์และหนี้สินสำหรับสัญญาเช่าทุกรายการที่มีระยะเวลาในการเช่ามากกว่า 12 เดือน เว้นแต่สินทรัพย์อ้างอิงนั้นไม่มีมูลค่าต่ำ

การบัญชีสำหรับผู้ให้เช่าไม่มีการเปลี่ยนแปลงอย่างมีสาระสำคัญจากมาตรฐานการบัญชี ฉบับที่ 17 ผู้ให้เช่ายังคงต้องจัดประเภทสัญญาเช่าเป็นสัญญาเช่าดำเนินงานหรือสัญญาเช่าเงินทุน

ผลสะสมของการนำมาตรฐานการรายงานทางการเงินใหม่มาถือปฏิบัติครั้งแรกแสดงอยู่ในหมายเหตุประกอบงบการเงินรวมข้อ 4.2

ข) มาตรฐานการรายงานทางการเงินที่จะมีผลบังคับใช้สำหรับงบการเงินที่มีรอบระยะเวลาบัญชีที่เริ่มในหรือหลังวันที่ 1 มกราคม 2564

สภาวิชาชีพบัญชีได้ประกาศใช้มาตรฐานการรายงานทางการเงินและการตีความมาตรฐานการรายงานทางการเงินฉบับปรับปรุงซึ่งจะมีผลบังคับใช้สำหรับงบการเงินที่มีรอบระยะเวลาบัญชีที่เริ่มในหรือหลังวันที่ 1 มกราคม 2564 มาตรฐานการรายงานทางการเงินดังกล่าวได้รับการปรับปรุงหรือจัดให้มีขึ้นเพื่อให้มีเนื้อหาเท่าเทียมกับมาตรฐานการรายงานทางการเงินระหว่างประเทศ โดยส่วนใหญ่เป็นการอธิบายให้ชัดเจนเกี่ยวกับวิธีปฏิบัติทางการบัญชีและการให้แนวปฏิบัติทางบัญชีกับผู้ใช้มาตรฐาน

ฝ่ายบริหารของกลุ่มบริษัทพิจารณาว่ามาตรฐานดังกล่าวจะไม่มีผลกระทบอย่างมีสาระสำคัญต่อการเงินของกลุ่มบริษัทในปีที่เริ่มนำมาตรฐานดังกล่าวมาถือปฏิบัติ



4. ผลสะสมจากการนำมาตรฐานการรายงานทางการเงินใหม่มาถือปฏิบัติครั้งแรก

ตามที่กล่าวในหมายเหตุประกอบงบการเงินรวมข้อ 3 ก) กลุ่มบริษัทได้นำมาตรฐานการรายงานทางการเงินกลุ่มเครื่องมือทางการเงิน และมาตรฐานการรายงานทางการเงิน ฉบับที่ 16 มาถือปฏิบัติในระหว่างปีปัจจุบัน โดยกลุ่มบริษัทได้เลือกปรับปรุงผลสะสมจากการนำมาตรฐานการรายงานทางการเงินใหม่มาถือปฏิบัติครั้งแรกกับกำไรสะสม ณ วันที่ 1 มกราคม 2563 และไม่ปรับย้อนหลังงบการเงินงวดก่อนที่แสดงเปรียบเทียบ

4.1 เครื่องมือทางการเงิน

ณ วันที่ 1 มกราคม 2563 สินทรัพย์และหนี้สินทางการเงินจัดประเภทและวัดมูลค่าตามมาตรฐานการรายงานทางการเงิน ฉบับที่ 9 ด้วยราคาทุนตัดจำหน่าย ยกเว้นเงินลงทุนในตราสารทุนและตราสารอนุพันธ์ที่วัดมูลค่ายุติธรรมผ่านกำไรหรือขาดทุน

ผลกระทบต่อกำไรสะสม ณ วันที่ 1 มกราคม 2563 จากการนำมาตรฐานการรายงานทางการเงินกลุ่มเครื่องมือทางการเงินมาถือปฏิบัติครั้งแรก แสดงได้ดังนี้

(หน่วย: พันบาท)

กำไรสะสม - ยังไม่ได้จัดสรร

การรับรู้ค่าเผื่อผลขาดทุนด้านเครดิตที่คาดว่าจะเกิดขึ้น

- หนี้สงสัยจะสูญ (สุทธิต่อจากภาษีเงินได้)

งบการเงินรวม	งบการเงินเฉพาะกิจการ
(4,112)	(4,372)

4.2 สัญญาเช่า

กลุ่มบริษัทรับรู้หนี้สินตามสัญญาเช่าสำหรับสัญญาเช่าที่เคยจัดประเภทเป็นสัญญาเช่าดำเนินงานด้วยมูลค่าปัจจุบันของเงินจ่ายชำระตามสัญญาเช่าที่เหลืออยู่คิดลดด้วยอัตราดอกเบี้ยเงินกู้ยืมส่วนเพิ่มของกลุ่มบริษัท ณ วันที่ 1 มกราคม 2563 สำหรับสัญญาเช่าที่เคยจัดประเภทเป็นสัญญาเช่าเงินทุน กลุ่มบริษัทรับรู้มูลค่าตามบัญชีของสินทรัพย์และหนี้สินตามสัญญาเช่าด้วยมูลค่าตามบัญชีเดิมก่อนวันที่นำมาตรฐานการรายงานทางการเงิน ฉบับที่ 16 มาถือปฏิบัติครั้งแรก

(หน่วย: พันบาท)

การผูกพันตามสัญญาเช่าที่เปิดเผย ณ วันที่ 31 ธันวาคม 2562

บวก: สิทธิเลือกในการขยายอายุสัญญาเช่า

บวก (หัก): อื่นๆ

หัก: ดอกเบี้ยจ่ายรอตัดบัญชี

หนี้สินตามสัญญาเช่าเพิ่มขึ้นจากการนำมาตรฐานการรายงานทางการเงิน ฉบับที่ 16 มาถือปฏิบัติครั้งแรก

หนี้สินตามสัญญาเช่า ณ วันที่ 1 มกราคม 2563

ประกอบด้วย

หนี้สินสัญญาเช่าหมุนเวียน

หนี้สินสัญญาเช่าไม่หมุนเวียน

รวม

งบการเงินรวม	งบการเงินเฉพาะกิจการ
2,414	1,934
53,462	24,762
(892)	206
(5,964)	(2,531)
49,020	24,371
49,020	24,371
12,651	7,391
36,369	16,980
49,020	24,371

รายการปรับปรุงสินทรัพย์สิทธิการใช้ จากการนำมาตรฐานการรายงานทางการเงิน ฉบับที่ 16 มาถือปฏิบัติครั้งแรก ณ วันที่ 1 มกราคม 2563 สรุปได้ดังนี้

(หน่วย: พันบาท)

ที่ดิน และอาคาร

งบการเงินรวม	งบการเงินเฉพาะกิจการ
49,020	24,371

5. นโยบายการบัญชีที่สำคัญ

5.1 การรับรู้รายได้และค่าใช้จ่าย

ขายสินค้า

รายได้จากการขายสินค้ารับรู้เมื่อกลุ่มบริษัทได้ออนอานาควบคุมในสินค้าให้แก่ลูกค้าแล้ว กล่าวคือ เมื่อมีการส่งมอบสินค้า รายได้จากการขายแสดงตามมูลค่าจะได้รับสำหรับสินค้าที่ได้ส่งมอบหลังจากหักส่วนลด โดยไม่รวมภาษีมูลค่าเพิ่ม

ดอกเบี้ยรับ

ดอกเบี้ยรับถือเป็นรายได้ตามเกณฑ์คงค้างด้วยวิธีดอกเบี้ยที่แท้จริง โดยจะนำมูลค่าตามบัญชีของสินทรัพย์ทางการเงินสุทธิจากค่าเผื่อผลขาดทุนด้านเครดิตที่คาดว่าจะเกิดขึ้น (ถ้ามี) มาคูณกับอัตราดอกเบี้ยที่แท้จริง

เงินปันผลรับ

เงินปันผลรับถือเป็นรายได้เมื่อมีสิทธิในการรับเงินปันผล



ต้นทุนทางการเงิน

ค่าใช้จ่ายดอกเบี้ยจากหนี้สินทางการเงินที่วัดมูลค่าด้วยราคาทุนตัดจำหน่ายคำนวณโดยใช้วิธีดอกเบี้ยที่แท้จริงและรับรู้ตามเกณฑ์คงค้าง

5.2 เงินสดและรายการเทียบเท่าเงินสด

เงินสดและรายการเทียบเท่าเงินสด หมายถึง เงินสดและเงินฝากธนาคาร และเงินลงทุนระยะสั้นที่มีสภาพคล่องสูง ซึ่งถึงกำหนดจ่ายเงินภายในระยะเวลาไม่เกิน 3 เดือนนับจากวันที่ได้มาและไม่มีข้อจำกัดในการเบิกใช้

5.3 สินค้าคงเหลือ

สินค้าสำเร็จรูปและสินค้าระหว่างผลิตแสดงมูลค่าตามราคาทุนตามวิธีถัวเฉลี่ยหรือมูลค่าสุทธิที่จะได้รับแล้วแต่ราคาใดจะต่ำกว่า ราคาทุนดังกล่าวประกอบด้วยต้นทุนวัตถุดิบ แรงงาน และค่าเสียหายในการผลิต

วัตถุดิบ ภาชนะบรรจุและหีบห่อ อะไหล่และวัสดุโรงงาน และวัตถุดิบใช้ในฟาร์มแสดงมูลค่าตามราคาทุนตามวิธีถัวเฉลี่ยหรือมูลค่าสุทธิที่จะได้รับแล้วแต่ราคาใดจะต่ำกว่า และจะถือเป็นส่วนหนึ่งของต้นทุนการผลิตเมื่อมีการเบิกใช้

5.4 เกษตรกรรม

กลุ่มบริษัทมีสินทรัพย์ชีวภาพเป็นสุกรพ่อแม่พันธุ์ ลูกสุกร เป็ดไข่ สัตว์น้ำ ต้นไม้สักทอง และต้นไม้มูลค่าสูงซึ่งจะถูกวัดมูลค่าด้วยมูลค่ายุติธรรมหักต้นทุนในการขาย

มูลค่ายุติธรรมของสุกรพ่อแม่พันธุ์ คำนวณโดยใช้วิธีคิดลดกระแสเงินสดในอนาคต ส่วนลูกสุกร เป็ดไข่ สัตว์น้ำ และต้นไม้สักทองและต้นไม้มูลค่าสูงคำนวณโดยใช้วิธีอ้างอิงจากราคามูลค่ายุติธรรมหักประมาณการต้นทุนในการขาย ผลกำไรหรือขาดทุนที่เกิดจากการเปลี่ยนแปลงในมูลค่ายุติธรรมของสินทรัพย์ชีวภาพบันทึกในส่วนของกำไรหรือขาดทุน

5.5 เงินลงทุนในบริษัทย่อย และบริษัทร่วม

เงินลงทุนในบริษัทร่วมที่แสดงอยู่ในงบการเงินรวมแสดงมูลค่าตามวิธีส่วนได้เสีย

เงินลงทุนในบริษัทย่อยและบริษัทร่วมที่แสดงอยู่ในงบการเงินเฉพาะกิจการแสดงมูลค่าตามวิธีราคาทุนหักค่าเผื่อการด้อยค่าของสินทรัพย์ กลุ่มบริษัทประเมินการด้อยค่าของมูลค่าของเงินลงทุนเมื่อมีข้อบ่งชี้ว่าเงินลงทุนดังกล่าวอาจเกิดการด้อยค่า

5.6 อสังหาริมทรัพย์เพื่อการลงทุน

กลุ่มบริษัทวัดมูลค่าเริ่มแรกของอสังหาริมทรัพย์เพื่อการลงทุน (ซึ่งเป็นที่ดินรอการขาย) ด้วยราคาทุนซึ่งรวมต้นทุนการทำรายการ หลังจากนั้น กลุ่มบริษัทวัดมูลค่าที่ดินดังกล่าวด้วยมูลค่ายุติธรรม กลุ่มบริษัทรับรู้ผลกำไรหรือขาดทุนที่เกิดขึ้นจากการเปลี่ยนแปลงมูลค่ายุติธรรมของที่ดินในส่วนของกำไรหรือขาดทุนในปีที่เกิดขึ้น

กลุ่มบริษัทรับรู้ผลต่างระหว่างจำนวนเงินที่ได้รับสุทธิจากการจำหน่ายกับมูลค่าตามบัญชีที่ดินในส่วนของกำไรหรือขาดทุนในปีที่ตัดรายการที่ดินออกจากบัญชี

5.7 ที่ดิน อาคารและอุปกรณ์ และค่าเสื่อมราคา

ที่ดินแสดงมูลค่าตามราคาที่ดีใหม่ อาคารและอุปกรณ์แสดงมูลค่าตามราคาทุนหักค่าเสื่อมราคาสะสม และค่าเผื่อการด้อยค่าของสินทรัพย์ (ถ้ามี)

กลุ่มบริษัทบันทึกมูลค่าเริ่มแรกของที่ดินในราคาทุน ณ วันที่ได้สินทรัพย์มา หลังจากนั้น กลุ่มบริษัททำให้มีการประเมินราคาที่ดินโดยผู้ประเมินราคาอิสระและบันทึกสินทรัพย์ดังกล่าวในราคาที่ดีใหม่ ทั้งนี้กลุ่มบริษัททำให้มีการประเมินราคาสินทรัพย์ดังกล่าวเป็นครั้งคราวเพื่อให้ราคาตามบัญชี ณ วันสิ้นรอบระยะเวลารายงานแตกต่างจากมูลค่ายุติธรรมอย่างมีสาระสำคัญ

กลุ่มบริษัทบันทึกส่วนต่างซึ่งเกิดจากการตีราคาที่ดินดังต่อไปนี้

- กลุ่มบริษัทบันทึกราคาตามบัญชีของที่ดินที่เพิ่มขึ้นจากการตีราคาใหม่ในกำไรขาดทุนเบ็ดเสร็จอื่นและรับรู้จำนวนสะสมในบัญชี “ส่วนเกินทุนจากการตีราคาที่ดิน” ในส่วนของผู้ถือหุ้น อย่างไรก็ตาม หากสินทรัพย์นั้นเคยมีการตีราคาลดลง และกลุ่มบริษัทได้รับรู้ราคาที่ลดลงในส่วนของกำไรหรือขาดทุนแล้ว ส่วนที่เพิ่มจากการตีราคาใหม่นี้จะถูกรับรู้เป็นรายได้ไม่เกินจำนวนที่เคยลดลง ซึ่งรับรู้เป็นค่าใช้จ่ายปีก่อนแล้ว
- กลุ่มบริษัทรับรู้ราคาตามบัญชีของที่ดินที่ลดลงจากการตีราคาใหม่ในส่วนของกำไรหรือขาดทุน อย่างไรก็ตาม หากสินทรัพย์นั้นเคยมีการตีราคาเพิ่มขึ้นและยังมียอดคงค้างของบัญชี “ส่วนเกินทุนจากการตีราคาที่ดิน” อยู่ในส่วนของผู้ถือหุ้น ส่วนที่ลดลงจากการตีราคาใหม่จะถูกรับรู้ในกำไรขาดทุนเบ็ดเสร็จอื่นในจำนวนที่ไม่เกินยอดคงเหลือของบัญชี “ส่วนเกินทุนจากการตีราคาที่ดิน”

ค่าเสื่อมราคาของอาคารและอุปกรณ์คำนวณจากราคาทุนของสินทรัพย์โดยวิธีเส้นตรงตามอายุการให้ประโยชน์โดยประมาณดังนี้

อาคารและสิ่งปลูกสร้าง	10 - 20 ปี
เครื่องจักรและอุปกรณ์	5 - 15 ปี
เครื่องตกแต่งและเครื่องใช้สำนักงาน	5 ปี
ยานพาหนะ	5 ปี

ค่าเสื่อมราคารวมอยู่ในส่วนของกำไรหรือขาดทุน

ไม่มีการคิดค่าเสื่อมราคาสำหรับที่ดินและส่วนปรับปรุงที่ดิน และสินทรัพย์ระหว่างติดตั้งและก่อสร้าง

กลุ่มบริษัทตัดรายการที่ดิน อาคาร และอุปกรณ์ ออกจากบัญชี เมื่อจำหน่ายสินทรัพย์หรือคาดว่าจะไม่ได้รับประโยชน์เชิงเศรษฐกิจในอนาคตจากการใช้หรือการจำหน่ายสินทรัพย์ รายการผลกำไรหรือขาดทุนจากการจำหน่ายสินทรัพย์ จะรับรู้ในส่วนของกำไรหรือขาดทุนเมื่อกฎบริษัทตัดรายการสินทรัพย์นั้นออกจากบัญชี

5.8 สินทรัพย์ไม่มีตัวตน - คอมพิวเตอร์ซอฟต์แวร์

กลุ่มบริษัทบันทึกต้นทุนเริ่มแรกของคอมพิวเตอร์ซอฟต์แวร์ที่ได้มาด้วยราคาทุน ภายหลังการรับรู้รายการเริ่มแรกคอมพิวเตอร์ซอฟต์แวร์แสดงมูลค่าตามราคาทุนหักค่าตัดจำหน่ายสะสมและค่าเผื่อการด้อยค่าของคอมพิวเตอร์ซอฟต์แวร์นั้น (ถ้ามี)



กลุ่มบริษัทตัดจำหน่ายคอมพิวเตอร์ซอฟต์แวร์ที่มีอายุการให้ประโยชน์ 5 - 10 ปีอย่างมีระบบตลอดอายุการให้ประโยชน์เชิงเศรษฐกิจ และจะประเมินการด้อยค่าเมื่อมีข้อบ่งชี้ว่าคอมพิวเตอร์ซอฟต์แวร์เกิดการด้อยค่า กลุ่มบริษัททบทวนระยะเวลาการตัดจำหน่ายและวิธีการตัดจำหน่ายของคอมพิวเตอร์ซอฟต์แวร์ดังกล่าวทุกสิ้นปีเป็นอย่างน้อย ค่าตัดจำหน่ายรับรู้เป็นค่าใช้จ่ายในส่วนของการกำไรหรือขาดทุน

ไม่มีการคิดค่าตัดจำหน่ายสำหรับคอมพิวเตอร์ซอฟต์แวร์ระหว่างติดตั้ง

5.9 สัญญาเช่า

กลุ่มบริษัทในฐานะผู้เช่า

นโยบายการบัญชีที่ถือปฏิบัติตั้งแต่วันที่ 1 มกราคม 2563

กลุ่มบริษัทบันทึกสินทรัพย์สิทธิการใช้ และหนี้สินตามสัญญาเช่าสำหรับสัญญาเช่าทุกสัญญา ณ วันที่สินทรัพย์ที่เช่าพร้อมใช้งาน (วันที่สัญญาเช่าเริ่มมีผล) ยกเว้นสัญญาเช่าที่มีอายุไม่เกิน 12 เดือน หรือสัญญาเช่าสินทรัพย์ที่มีมูลค่าต่ำ กลุ่มบริษัทบันทึกค่าเช่าเป็นค่าใช้จ่ายตามวิธีเส้นตรงตลอดอายุสัญญาเช่า

สินทรัพย์สิทธิการใช้

สินทรัพย์สิทธิการใช้วัดมูลค่าด้วยราคาทุนหักค่าเสื่อมราคาสะสม ค่าเผื่อผลขาดทุนจากการด้อยค่าของสินทรัพย์ (ถ้ามี) และปรับปรุงด้วยการวัดมูลค่าของหนี้สินตามสัญญาเช่าใหม่ (ถ้ามี) ราคาทุนของสินทรัพย์สิทธิการใช้ประกอบด้วยจำนวนเงินของหนี้สินตามสัญญาเช่าจากการวัดมูลค่าเริ่มแรก ต้นทุนทางตรงเริ่มแรก และจำนวนเงินที่จ่ายชำระในวันที่หรือก่อนวันที่สัญญาเช่าเริ่มมีผล

ค่าเสื่อมราคาของสินทรัพย์สิทธิการใช้คำนวณจากราคาทุน โดยวิธีเส้นตรงตามอายุสัญญาเช่าหรืออายุการให้ประโยชน์โดยประมาณของสินทรัพย์สิทธิการใช้แล้วแต่ระยะเวลาใดจะสั้นกว่า หากมีการโอนความเป็นเจ้าของในสินทรัพย์ที่เช่าให้กับกลุ่มบริษัทเมื่อสิ้นสุดอายุสัญญาเช่า ดังนี้

ที่ดินและอาคาร

2 - 6 ปี

หนี้สินตามสัญญาเช่า

หนี้สินตามสัญญาเช่าวัดมูลค่าด้วยมูลค่าปัจจุบันของจำนวนเงินที่ต้องจ่ายตามสัญญาเช่าตลอดอายุสัญญาเช่า คิดลดด้วยอัตราดอกเบี้ยตามนัยของสัญญาเช่าหรืออัตราดอกเบี้ยการกู้ยืมส่วนเพิ่มของกลุ่มบริษัท หลังจากวันที่สัญญาเช่าเริ่มมีผลมูลค่าตามบัญชีของหนี้สินตามสัญญาเช่าจะเพิ่มขึ้นจากดอกเบี้ยของหนี้สินตามสัญญาเช่าและลดลงจากการจ่ายชำระหนี้สินตามสัญญาเช่า และจะถูกวัดมูลค่าใหม่เมื่อมีการเปลี่ยนแปลงสัญญาเช่า

นโยบายการบัญชีที่ถือปฏิบัติก่อนวันที่ 1 มกราคม 2563

สัญญาเช่าที่ดินและอาคารที่ความเสี่ยงและผลตอบแทนของความเป็นเจ้าของส่วนใหญ่ได้โอนไปให้แก่ผู้เช่าถือเป็นสัญญาเช่าการเงิน สัญญาเช่าการเงินจะบันทึกเป็นรายจ่ายฝ่ายทุนด้วยมูลค่ายุติธรรมของสินทรัพย์ที่เช่าหรือมูลค่าปัจจุบันสุทธิของจำนวนเงินที่ต้องจ่ายตามสัญญาเช่าแล้วแต่มูลค่าใดจะต่ำกว่า ภาระผูกพันตามสัญญาเช่าหักค่าใช้จ่ายทางการเงินจะบันทึกเป็นหนี้สินระยะยาว ส่วนดอกเบี้ยจ่ายจะบันทึกในส่วนของการกำไรหรือขาดทุนตลอดอายุของสัญญาเช่า สินทรัพย์ที่ได้มาตามสัญญาเช่าการเงินจะคิดค่าเสื่อมราคาตลอดอายุการใช้งานของสินทรัพย์ที่เช่า

สัญญาเช่าที่ดินและอาคารที่ความเสี่ยงและผลตอบแทนของความเป็นเจ้าของส่วนใหญ่ไม่ได้โอนไปให้แก่ผู้เช่าถือเป็นสัญญาเช่าดำเนินงาน จำนวนเงินที่จ่ายตามสัญญาเช่าดำเนินงานรับรู้เป็นค่าใช้จ่ายในส่วนของการหรือขาดทุนตามวิธีเส้นตรงตลอดอายุของสัญญาเช่า

5.10 รายการธุรกิจกับบุคคลหรือกิจการที่เกี่ยวข้องกัน

บุคคลหรือกิจการที่เกี่ยวข้องกันกับกลุ่มบริษัท หมายถึง บุคคลหรือกิจการที่มีอำนาจควบคุมกลุ่มบริษัท หรือถูกกลุ่มบริษัทควบคุมไม่ว่าเป็นโดยทางตรงหรือทางอ้อม หรืออยู่ภายใต้การควบคุมเดียวกันกับกลุ่มบริษัท

นอกจากนี้บุคคลหรือกิจการที่เกี่ยวข้องกันยังหมายรวมถึงบริษัทร่วม และบุคคลหรือกิจการที่มีสิทธิออกเสียงโดยทางตรงหรือทางอ้อมซึ่งทำให้มีอิทธิพลอย่างเป็นสาระสำคัญต่อกลุ่มบริษัท ผู้บริหารสำคัญ กรรมการหรือพนักงานของกลุ่มบริษัทที่มีอำนาจในการวางแผนและควบคุมการดำเนินงานของกลุ่มบริษัท

5.11 เงินตราต่างประเทศ

บริษัทฯ แสดงงบการเงินรวมและงบการเงินเฉพาะกิจการเป็นสกุลเงินบาท ซึ่งเป็นสกุลเงินที่ใช้ในการดำเนินงานของบริษัทฯ

รายการที่เป็นเงินตราต่างประเทศแปลงค่าเป็นเงินบาทโดยใช้อัตราแลกเปลี่ยน ณ วันที่เกิดรายการ สินทรัพย์และหนี้สินที่เป็นตัวเงินซึ่งอยู่ในสกุลเงินตราต่างประเทศได้แปลงค่าเป็นเงินบาทโดยใช้อัตราแลกเปลี่ยน ณ วันสิ้นรอบระยะเวลารายงาน

กำไรและขาดทุนที่เกิดจากการเปลี่ยนแปลงในอัตราแลกเปลี่ยนได้รวมอยู่ในส่วนของการหรือขาดทุน

5.12 การด้อยค่าของสินทรัพย์ที่ไม่ใช่สินทรัพย์ทางการเงิน

ทุกวันสิ้นรอบระยะเวลารายงาน กลุ่มบริษัทจะทำการประเมินการด้อยค่าของ อาคารและอุปกรณ์ สินทรัพย์สิทธิการใช้ และคอมพิวเตอร์ซอฟต์แวร์ของกลุ่มบริษัทหากมีข้อบ่งชี้ว่าสินทรัพย์ดังกล่าวอาจด้อยค่าเป็นรายปี กลุ่มบริษัทรับรู้ขาดทุนจากการด้อยค่าเมื่อมูลค่าที่คาดว่าจะได้รับคืนของสินทรัพย์มีมูลค่าต่ำกว่ามูลค่าตามบัญชีของสินทรัพย์นั้น ทั้งนี้มูลค่าที่คาดว่าจะได้รับคืนหมายถึงมูลค่ายุติธรรมหักต้นทุนในการขายของสินทรัพย์หรือมูลค่าจากการใช้สินทรัพย์แล้วแต่ราคาใดจะสูงกว่า

กลุ่มบริษัทจะรับรู้รายการผลขาดทุนจากการด้อยค่าในส่วนของการหรือขาดทุน ยกเว้นในกรณีที่ดินซึ่งใช้วิธีการตีราคาใหม่และได้บันทึกส่วนเกินทุนจากการตีราคาใหม่ไว้ในส่วนของผู้ถือหุ้น ขาดทุนจากการด้อยค่าจะรับรู้ในส่วนของผู้ถือหุ้นไม่เกินไปกว่าส่วนเกินทุนจากการตีราคาที่เคยบันทึกไว้

หากในการประเมินการด้อยค่าของสินทรัพย์ มีข้อบ่งชี้ที่แสดงให้เห็นว่าผลขาดทุนจากการด้อยค่าของสินทรัพย์ที่รับรู้ในงวดก่อนได้หมดไปหรือลดลง กลุ่มบริษัทจะประมาณมูลค่าที่คาดว่าจะได้รับคืนของสินทรัพย์นั้น และจะกลับรายการผลขาดทุนจากการด้อยค่าที่รับรู้ในงวดก่อนก็ต่อเมื่อมีการเปลี่ยนแปลงประมาณการที่ใช้กำหนดมูลค่าที่คาดว่าจะได้รับคืนภายหลังจากการรับรู้ผลขาดทุนจากการด้อยค่าครั้งล่าสุด โดยมูลค่าตามบัญชีของสินทรัพย์ที่เพิ่มขึ้นจากการกลับรายการผลขาดทุนจากการด้อยค่าต้องไม่สูงกว่ามูลค่าตามบัญชีที่ควรจะเป็นหากกิจการไม่เคยรับรู้ผลขาดทุนจากการด้อยค่าของ



สินทรัพย์ในงวดก่อนๆ กลุ่มบริษัทจะบันทึกกลับรายการผลขาดทุนจากการด้อยค่าของสินทรัพย์โดยรับรู้ไปยังส่วนของกำไรหรือขาดทุนทันที เว้นแต่สินทรัพย์นั้นแสดงด้วยราคาที่ดีใหม่ การกลับรายการส่วนที่เกินกว่ามูลค่าตามบัญชีที่ควรจะเป็นถือเป็นการตีราคาสินทรัพย์เพิ่ม

5.13 ผลประโยชน์ของพนักงาน

ผลประโยชน์ระยะสั้นของพนักงาน

กลุ่มบริษัทรับรู้ เงินเดือน ค่าจ้าง โบนัส และเงินสมทบกองทุนประกันสังคมเป็นค่าใช้จ่ายเมื่อเกิดรายการ

ผลประโยชน์หลังออกจากงานของพนักงาน และผลประโยชน์ระยะยาวอื่นของพนักงาน

โครงการสมทบเงิน

กลุ่มบริษัทและพนักงานได้ร่วมกันจัดตั้งกองทุนสำรองเลี้ยงชีพ ซึ่งประกอบด้วยเงินที่พนักงานจ่ายสะสมและเงินที่กลุ่มบริษัทจ่ายสมทบให้เป็นรายเดือน สินทรัพย์ของกองทุนสำรองเลี้ยงชีพได้แยกออกจากสินทรัพย์ของกลุ่มบริษัท เงินที่กลุ่มบริษัทจ่ายสมทบกองทุนสำรองเลี้ยงชีพบันทึกเป็นค่าใช้จ่ายในปีที่เกิดรายการ

โครงการผลประโยชน์หลังออกจากงาน และผลประโยชน์ระยะยาวอื่นของพนักงาน

กลุ่มบริษัทมีภาระสำหรับเงินชดเชยที่ต้องจ่ายให้แก่พนักงานเมื่อออกจากงานตามกฎหมายแรงงาน และตามโครงการผลตอบแทนพนักงานอื่นๆ ซึ่งกลุ่มบริษัทถือว่าเงินชดเชยดังกล่าวเป็นโครงการผลประโยชน์หลังออกจากงานสำหรับพนักงาน นอกจากนั้น กลุ่มบริษัทจัดให้มีโครงการผลประโยชน์ระยะยาวอื่นของพนักงาน ได้แก่ โครงการเงินรางวัลการปฏิบัติงานครบกำหนดระยะเวลา

กลุ่มบริษัทคำนวณหนี้สินตามโครงการผลประโยชน์หลังออกจากงานของพนักงาน และโครงการผลประโยชน์ระยะยาวอื่นของพนักงาน โดยใช้วิธีคิดลดแต่ละหน่วยที่ประมาณการไว้ (Projected Unit Credit Method) โดยผู้เชี่ยวชาญอิสระได้ทำการประเมินภาระผูกพันดังกล่าวตามหลักคณิตศาสตร์ประกันภัย

ผลกำไรหรือขาดทุนจากการประมาณการตามหลักคณิตศาสตร์ประกันภัย สำหรับโครงการผลประโยชน์หลังออกจากงานของพนักงานจะรับรู้ทันทีในกำไรขาดทุนเบ็ดเสร็จอื่น

ผลกำไรหรือขาดทุนจากการประมาณการตามหลักคณิตศาสตร์ประกันภัย สำหรับโครงการผลประโยชน์ระยะยาวอื่นของพนักงานจะรับรู้ทันทีในกำไรหรือขาดทุน

ต้นทุนบริการในอดีตจะถูกรับรู้ทั้งจำนวนในกำไรหรือขาดทุนทันทีที่มีการแก้ไขโครงการหรือลดขนาดโครงการ หรือเมื่อมีการรับรู้ต้นทุนการปรับโครงสร้างที่เกี่ยวข้อง

5.14 ประมาณการหนี้สิน

กลุ่มบริษัทบันทึกประมาณการหนี้สินไว้ในบัญชีเมื่อภาระผูกพันซึ่งเป็นผลมาจากเหตุการณ์ในอดีตได้เกิดขึ้นแล้ว และมีความเป็นไปได้ค่อนข้างแน่นอนว่ากลุ่มบริษัทจะเสียทรัพยากรเชิงเศรษฐกิจไปเพื่อปลดปล่อยภาระผูกพันนั้น และกลุ่มบริษัทสามารถประมาณมูลค่าภาระผูกพันนั้นได้อย่างน่าเชื่อถือ

5.15 ภาษีเงินได้

ภาษีเงินได้ประกอบด้วยภาษีเงินได้ปัจจุบันและภาษีเงินได้รอการตัดบัญชี

ภาษีเงินได้ปัจจุบัน

กลุ่มบริษัทบันทึกภาษีเงินได้ปัจจุบันตามจำนวนที่คาดว่าจะจ่ายให้กับหน่วยงานจัดเก็บภาษีของรัฐ โดยคำนวณจากกำไรทางภาษีตามหลักเกณฑ์ที่กำหนดในกฎหมายภาษีอากร

ภาษีเงินได้รอการตัดบัญชี

กลุ่มบริษัทบันทึกภาษีเงินได้รอการตัดบัญชีของผลแตกต่างชั่วคราวระหว่างราคาตามบัญชีของสินทรัพย์และหนี้สิน ณ วันสิ้นรอบระยะเวลารายงานกับฐานภาษีของสินทรัพย์และหนี้สินที่เกี่ยวข้องนั้น โดยใช้อัตราภาษีที่มีผลบังคับใช้ ณ วันสิ้นรอบระยะเวลารายงาน

กลุ่มบริษัทรับรู้หนี้สินภาษีเงินได้รอการตัดบัญชีของผลแตกต่างชั่วคราวที่ต้องเสียภาษีทุกรายการ แต่รับรู้สินทรัพย์ภาษีเงินได้รอการตัดบัญชีสำหรับผลแตกต่างชั่วคราวที่ใช้หักภาษี รวมทั้งผลขาดทุนทางภาษีที่ยังไม่ได้ใช้ในจำนวนเท่าที่มีความเป็นไปได้ค่อนข้างแน่ที่กลุ่มบริษัทจะมีกำไรทางภาษีในอนาคตเพียงพอที่จะใช้ประโยชน์จากผลแตกต่างชั่วคราวที่ใช้หักภาษีและผลขาดทุนทางภาษีที่ยังไม่ได้ใช้นั้น

กลุ่มบริษัทจะทบทวนมูลค่าตามบัญชีของสินทรัพย์ภาษีเงินได้รอการตัดบัญชีทุกสิ้นรอบระยะเวลารายงานและจะทำการปรับลดมูลค่าตามบัญชีดังกล่าว หากมีความเป็นไปได้ค่อนข้างแน่ว่ากลุ่มบริษัทจะไม่มีกำไรทางภาษีเพียงพอต่อการนำสินทรัพย์ภาษีเงินได้รอการตัดบัญชีทั้งหมดหรือบางส่วนมาใช้ประโยชน์

กลุ่มบริษัทจะบันทึกภาษีเงินได้รอการตัดบัญชีโดยตรงไปยังส่วนของผู้ถือหุ้นหากภาษีที่เกิดขึ้นเกี่ยวข้องกับรายการที่ได้บันทึกโดยตรงไปยังส่วนของผู้ถือหุ้น

5.16 เครื่องมือทางการเงิน

นโยบายการบัญชีที่ถือปฏิบัติตั้งแต่วันที่ 1 มกราคม 2563

การจัดประเภทรายการและการวัดมูลค่าของสินทรัพย์ทางการเงิน

กลุ่มบริษัทจัดประเภทสินทรัพย์ทางการเงิน ณ วันที่รับรู้รายการเริ่มแรก เป็นสินทรัพย์ทางการเงินที่วัดมูลค่าในภายหลังด้วยราคาทุนตัดจำหน่ายสินทรัพย์ทางการเงินที่วัดมูลค่าในภายหลังด้วยมูลค่ายุติธรรมผ่านกำไรขาดทุนเบ็ดเสร็จอื่น (กลุ่มบริษัทไม่มี) และสินทรัพย์ทางการเงินที่วัดมูลค่าในภายหลังด้วยมูลค่ายุติธรรมผ่านกำไรหรือขาดทุน โดยพิจารณาจากแผนธุรกิจของกิจการในการจัดการสินทรัพย์ทางการเงิน และลักษณะของกระแสเงินสดตามสัญญาของสินทรัพย์ทางการเงิน



สินทรัพย์ทางการเงินที่วัดมูลค่าด้วยราคาทุนตัดจำหน่าย

กลุ่มบริษัทวัดมูลค่าสินทรัพย์ทางการเงินด้วยราคาทุนตัดจำหน่าย เมื่อกลุ่มบริษัทถือครองสินทรัพย์ทางการเงินนั้นเพื่อรับกระแสเงินสดตามเงื่อนไขที่ระบุไว้ในสัญญา ซึ่งกระแสเงินสดนั้นคือการรับชำระเพียงเงินต้นและดอกเบี้ยที่เกี่ยวข้องของเงินต้นดังกล่าวตามเวลาที่ระบุไว้ในสัญญา

สินทรัพย์ทางการเงินดังกล่าววัดมูลค่าในภายหลังโดยใช้วิธีดอกเบี้ยที่แท้จริงและต้องมีการประเมินการด้อยค่า ทั้งนี้ ผลกำไรและขาดทุนที่เกิดขึ้นจากการตัดรายการ การเปลี่ยนแปลง หรือการด้อยค่าของสินทรัพย์ดังกล่าวจะรับรู้ในส่วนของกำไรหรือขาดทุน

สินทรัพย์ทางการเงินที่วัดมูลค่าด้วยมูลค่ายุติธรรมผ่านกำไรหรือขาดทุน

สินทรัพย์ทางการเงินที่วัดมูลค่าด้วยมูลค่ายุติธรรมผ่านกำไรหรือขาดทุน แสดงในงบแสดงฐานะการเงินด้วยมูลค่ายุติธรรม โดยรับรู้การเปลี่ยนแปลงของมูลค่ายุติธรรมในส่วนของกำไรหรือขาดทุน

ทั้งนี้ สินทรัพย์ทางการเงินดังกล่าว หมายรวมถึง สินทรัพย์ตราสารอนุพันธ์ เงินลงทุนในหลักทรัพย์ที่ถือไว้เพื่อค้า เงินลงทุนในตราสารทุนซึ่งกลุ่มบริษัทไม่ได้เลือกจัดประเภทให้วัดมูลค่าด้วยมูลค่ายุติธรรมผ่านกำไรขาดทุนเบ็ดเสร็จอื่น และสินทรัพย์ทางการเงินที่มีกระแสเงินสดที่ไม่ได้รับชำระเพียงเงินต้นและดอกเบี้ย

เงินปันผลรับจากเงินลงทุนในตราสารทุนดังกล่าวถือเป็นรายได้อื่นในส่วนของกำไรหรือขาดทุน

การจัดประเภทรายการและการวัดมูลค่าของหนี้สินทางการเงิน

กลุ่มบริษัทรับรู้รายการเริ่มแรกสำหรับหนี้สินทางการเงินด้วยมูลค่ายุติธรรมหักต้นทุนการทำรายการ และจัดประเภทเป็นหนี้สินทางการเงินที่วัดมูลค่าในภายหลังด้วยราคาทุนตัดจำหน่าย ยกเว้นหนี้สินตราสารอนุพันธ์ การคำนวณมูลค่าราคาทุนตัดจำหน่ายคำนึงถึงส่วนลดหรือส่วนเกินมูลค่า รวมถึงค่าธรรมเนียมหรือต้นทุนที่ถือเป็นส่วนหนึ่งของอัตราดอกเบี้ยที่แท้จริงด้วย ทั้งนี้ ค่าตัดจำหน่ายตามวิธีดอกเบี้ยที่แท้จริงแสดงเป็นส่วนหนึ่งของต้นทุนทางการเงินในส่วนของกำไรหรือขาดทุน

การตัดรายการของเครื่องมือทางการเงิน

สินทรัพย์ทางการเงินจะถูกตัดรายการออกจากบัญชี เมื่อสิทธิที่จะได้รับกระแสเงินสดได้สิ้นสุดลง หรือได้มีการโอนสิทธิที่จะได้รับกระแสเงินสด รวมถึงได้มีการโอนความเสี่ยงและผลตอบแทนเกือบทั้งหมด หรือมีการโอนการควบคุมในสินทรัพย์นั้น แม้ว่าจะไม่มีการโอนความเสี่ยงและผลตอบแทน

กลุ่มบริษัทตัดรายการหนี้สินทางการเงินก็ต่อเมื่อได้มีการปฏิบัติตามภาระผูกพันของหนี้สินนั้นแล้ว มีการยกเลิกภาระผูกพันนั้น หรือมีการสิ้นสุดลงของภาระผูกพันนั้น ในกรณีที่มีการเปลี่ยนหนี้สินทางการเงินที่มีอยู่ให้เป็นหนี้สินใหม่จากผู้ให้กู้รายเดียวกันซึ่งมีข้อกำหนดที่แตกต่างกันอย่างมา หรือมีการแก้ไขข้อกำหนดของหนี้สินที่มีอยู่อย่างเป็นสาระสำคัญ จะถือว่าเป็นการตัดรายการหนี้สินเดิมและรับรู้หนี้สินใหม่ โดยรับรู้ผลแตกต่างของมูลค่าตามบัญชีดังกล่าวในส่วนของกำไรหรือขาดทุน

การด้อยค่าของสินทรัพย์ทางการเงิน

กลุ่มบริษัทรับรู้ค่าเผื่อผลขาดทุนด้านเครดิตที่คาดว่าจะเกิดขึ้นของตราสารหนี้ทั้งหมดที่ไม่ได้วัดมูลค่าด้วยมูลค่ายุติธรรม ผ่านกำไรหรือขาดทุน ค่าเผื่อผลขาดทุนด้านเครดิตที่คาดว่าจะเกิดขึ้นคำนวณจากผลต่างของกระแสเงินสดที่จะครบกำหนดชำระตามสัญญากับกระแสเงินสดทั้งหมดที่กลุ่มบริษัทคาดว่าจะได้รับชำระ และคิดลดด้วยอัตราดอกเบี้ยที่แท้จริงโดยประมาณของสินทรัพย์ทางการเงิน ณ วันที่ได้มา

สำหรับลูกหนี้การค้ากลุ่มบริษัทใช้วิธีการอย่างง่ายในการคำนวณผลขาดทุนด้านเครดิตที่คาดว่าจะเกิดขึ้น ดังนั้น ทุกวันสิ้นรอบระยะเวลารายงาน จึงไม่มีการติดตามการเปลี่ยนแปลงของความเสี่ยงทางด้านเครดิต กลุ่มบริษัทรับรู้ค่าเผื่อผลขาดทุนด้านเครดิตที่คาดว่าจะเกิดขึ้นตลอดอายุของลูกหนี้การค้า โดยอ้างอิงจากประสบการณ์ในอดีต ปรับปรุงด้วยข้อมูลการคาดการณ์ไปในอนาคต เกี่ยวกับลูกหนี้การค้าและสภาพแวดล้อมทางด้านเศรษฐกิจ

สินทรัพย์ทางการเงินจะถูกตัดจำหน่ายออกจากบัญชี เมื่อกิจการคาดว่าจะไม่ได้รับคืนกระแสเงินสดตามสัญญาอีกต่อไป

นโยบายการบัญชีที่ถือปฏิบัติก่อนวันที่ 1 มกราคม 2563

ลูกหนี้การค้า

ลูกหนี้การค้าแสดงมูลค่าตามจำนวนมูลค่าสุทธิที่จะได้รับ กลุ่มบริษัทบันทึกค่าเผื่อนี้ลงบัญชีสูญสำหรับผลขาดทุนโดยประมาณที่อาจเกิดขึ้นจากการเก็บเงินจากลูกหนี้ไม่ได้ ซึ่งโดยทั่วไปพิจารณาจากประสบการณ์การเก็บเงินและการวิเคราะห์อายุหนี้

เงินลงทุน

- ก) เงินลงทุนในหลักทรัพย์เพื่อการค้าแสดงตามมูลค่ายุติธรรม การเปลี่ยนแปลงในมูลค่ายุติธรรมของหลักทรัพย์บันทึกในส่วนของกำไรหรือขาดทุน
- ข) เงินลงทุนในตราสารหนี้ที่จะครบกำหนดชำระในหนึ่งปี รวมทั้งที่จะถือจนครบกำหนดแสดงมูลค่าตามราคาทุนตัดจำหน่าย บริษัทฯ ตัดบัญชีส่วนเกิน/รับรู้ส่วนต่ำกว่ามูลค่าตราสารหนี้ตามวิธีอัตราดอกเบี้ยที่แท้จริง ซึ่งจำนวนที่ตัดจำหน่าย/รับรู้นี้จะแสดงเป็นรายการปรับกับดอกเบี้ยรับ
- ค) เงินลงทุนในตราสารหนี้ที่ไม่อยู่ในความต้องการของตลาดถือเป็นเงินลงทุนทั่วไป ซึ่งแสดงในราคาทุนสุทธิจากค่าเผื่อการด้อยค่า (ถ้ามี)

มูลค่ายุติธรรมของหลักทรัพย์ในความต้องการของตลาดคำนวณจากราคาเสนอซื้อหลังสุด ณ สิ้นวันทำการสุดท้ายของปี ส่วนมูลค่ายุติธรรมของตราสารหนี้คำนวณโดยใช้อัตราผลตอบแทนที่ประกาศโดยสมาคมตลาดตราสารหนี้ไทย มูลค่ายุติธรรมของหน่วยลงทุนคำนวณจากมูลค่าสินทรัพย์สุทธิของหน่วยลงทุน

กลุ่มบริษัทใช้วิธีถ่วงเฉลี่ยถ่วงน้ำหนักในการคำนวณต้นทุนของเงินลงทุน



ในกรณีที่มีการโอนเปลี่ยนประเภทเงินลงทุนจากประเภทหนึ่งไปเป็นอีกประเภทหนึ่ง บริษัทฯ จะปรับมูลค่าของเงินลงทุนดังกล่าวใหม่โดยใช้มูลค่ายุติธรรม ณ วันที่โอนเปลี่ยนประเภทเงินลงทุน ผลแตกต่างระหว่างราคาตามบัญชีและมูลค่ายุติธรรม ณ วันที่โอนจะบันทึกในส่วนของกำไรหรือขาดทุนหรือแสดงเป็นองค์ประกอบอื่นของส่วนของผู้ถือหุ้นแล้วแต่ประเภทของเงินลงทุนที่มีการโอนเปลี่ยน

เมื่อมีการจำหน่ายเงินลงทุน ผลต่างระหว่างสิ่งตอบแทนสุทธิที่ได้รับกับมูลค่าตามบัญชีของเงินลงทุนจะถูกบันทึกในส่วนของกำไรหรือขาดทุน

5.17 ตราสารอนุพันธ์

กลุ่มบริษัททำสัญญาซื้อขายเงินตราต่างประเทศล่วงหน้า ซึ่งถือว่าเป็นตราสารอนุพันธ์เพื่อป้องกันความเสี่ยงจากความผันผวนของอัตราแลกเปลี่ยน

กลุ่มบริษัทรับรู้มูลค่าเริ่มแรกของตราสารอนุพันธ์ด้วยมูลค่ายุติธรรม ณ วันที่ทำสัญญา และวัดมูลค่าในภายหลังด้วยมูลค่ายุติธรรม โดยรับรู้การเปลี่ยนแปลงของมูลค่ายุติธรรมในภายหลังในส่วนของกำไรหรือขาดทุน ทั้งนี้ กลุ่มบริษัทแสดงตราสารอนุพันธ์เป็นสินทรัพย์ทางการเงินหรือหนี้สินทางการเงินโดยพิจารณาจากมูลค่ายุติธรรมของตราสารอนุพันธ์ดังกล่าว

กลุ่มบริษัทแสดงตราสารอนุพันธ์โดยพิจารณาจากอายุสัญญาคงเหลือที่มากกว่าหรือน้อยกว่า 12 เดือน เป็นสินทรัพย์หรือหนี้สินไม่หมุนเวียนอื่น และสินทรัพย์หรือหนี้สินหมุนเวียนอื่นตามลำดับ

5.18 การวัดมูลค่ายุติธรรม

มูลค่ายุติธรรม หมายถึง ราคาที่คาดว่าจะได้รับจากการขายสินทรัพย์หรือเป็นราคาที่จะต้องจ่ายเพื่อโอนหนี้สินให้ผู้อื่น โดยรายการดังกล่าวเป็นรายการที่เกิดขึ้นในสภาพปกติระหว่างผู้ซื้อและผู้ขาย (ผู้ร่วมในตลาด) ณ วันที่วัดมูลค่า กลุ่มบริษัทใช้ราคาเสนอซื้อขายในตลาดที่มีสภาพคล่องในการวัดมูลค่ายุติธรรมของสินทรัพย์และหนี้สินซึ่งมาตรฐานการรายงานทางการเงินที่เกี่ยวข้องกำหนดให้ต้องวัดมูลค่าด้วยมูลค่ายุติธรรม ยกเว้นในกรณีที่ไม่มีตลาดที่มีสภาพคล่องสำหรับสินทรัพย์หรือหนี้สินที่มีลักษณะเดียวกันหรือไม่สามารถหาค่าราคาเสนอซื้อขายในตลาดที่มีสภาพคล่องได้ กลุ่มบริษัทจะประมาณมูลค่ายุติธรรมโดยใช้เทคนิคการประเมินมูลค่าที่เหมาะสมกับแต่ละสถานการณ์ และพยายามใช้ข้อมูลที่สามารถสังเกตได้ที่เกี่ยวข้องกับสินทรัพย์หรือหนี้สินที่จะวัดมูลค่ายุติธรรมนั้นให้มากที่สุด

ลำดับชั้นของมูลค่ายุติธรรมที่ใช้วัดมูลค่าและเปิดเผยมูลค่ายุติธรรมของสินทรัพย์และหนี้สินในงบการเงินแบ่งออกเป็นสามระดับตามประเภทของข้อมูลที่น่ามาใช้ในการวัดมูลค่ายุติธรรม ดังนี้

- ระดับ 1 ใช้ข้อมูลราคาเสนอซื้อขายของสินทรัพย์หรือหนี้สินอย่างเดียวกันในตลาดที่มีสภาพคล่อง
- ระดับ 2 ใช้ข้อมูลอื่นที่สามารถสังเกตได้ของสินทรัพย์หรือหนี้สิน ไม่ว่าจะเป็นข้อมูลทางตรงหรือทางอ้อม
- ระดับ 3 ใช้ข้อมูลที่ไม่สามารถสังเกตได้ เช่น ข้อมูลเกี่ยวกับกระแสเงินในอนาคตที่กิจการประมาณขึ้น

ทุกวันสิ้นรอบระยะเวลารายงาน กลุ่มบริษัทจะประเมินความจำเป็นในการโอนรายการระหว่างลำดับชั้นของมูลค่ายุติธรรมสำหรับสินทรัพย์และหนี้สินที่ถืออยู่ ณ วันสิ้นรอบระยะเวลารายงานที่มีการวัดมูลค่ายุติธรรมแบบเกิดขึ้นประจำ

6. การใช้ดุลยพินิจและประมาณการทางบัญชีที่สำคัญ

ในการจัดทำงบการเงินตามมาตรฐานการรายงานทางการเงิน ฝ่ายบริหารจำเป็นต้องใช้ดุลยพินิจและการประมาณการในเรื่องที่มีความไม่แน่นอนเสมอ การใช้ดุลยพินิจและการประมาณการดังกล่าวนี้ส่งผลกระทบต่อจำนวนเงินที่แสดงในงบการเงินและต่อข้อมูลที่แสดงในหมายเหตุประกอบงบการเงิน ผลที่เกิดขึ้นจริงอาจแตกต่างไปจากจำนวนที่ประมาณการไว้ การใช้ดุลยพินิจและการประมาณการที่สำคัญมีดังนี้

สัญญาเช่า

การกำหนดอายุสัญญาเช่าที่มีสิทธิการเลือกในการขยายอายุสัญญาเช่าหรือยกเลิกสัญญาเช่า

ในการกำหนดอายุสัญญาเช่า ฝ่ายบริหารจำเป็นต้องใช้ดุลยพินิจในการประเมินว่ากลุ่มบริษัทมีความแน่นอนอย่างสมเหตุสมผลหรือไม่ที่จะใช้สิทธิเลือกในการขยายอายุสัญญาเช่าหรือยกเลิกสัญญาเช่าโดยคำนึงถึงข้อเท็จจริงและสภาพแวดล้อมที่เกี่ยวข้องทั้งหมดที่ทำให้เกิดสิ่งจูงใจทางเศรษฐกิจสำหรับกลุ่มบริษัทในการใช้หรือไม่ใช้สิทธิเลือกนั้น

การกำหนดอัตราดอกเบี้ยการกู้ยืมส่วนเพิ่ม

กลุ่มบริษัทไม่สามารถกำหนดอัตราดอกเบี้ยตามนโยบายของสัญญาเช่า ดังนั้น ฝ่ายบริหารจำเป็นต้องใช้ดุลยพินิจในการกำหนดอัตราดอกเบี้ยการกู้ยืมส่วนเพิ่มของกลุ่มบริษัทในการคิดลดหนี้สินตามสัญญาเช่า โดยอัตราดอกเบี้ยการกู้ยืมส่วนเพิ่มเป็นอัตราดอกเบี้ยที่กลุ่มบริษัทจะต้องจ่ายในการกู้ยืมเงินที่จำเป็นเพื่อให้ได้มาซึ่งสินทรัพย์ที่มีมูลค่าใกล้เคียงกับสินทรัพย์สิทธิการใช้ในสภาพแวดล้อมทางเศรษฐกิจที่คล้ายคลึง โดยมีระยะเวลาการกู้ยืมและหลักประกันที่คล้ายคลึง

ค่าเผื่อผลขาดทุนด้านเครดิตที่คาดว่าจะเกิดขึ้นของลูกหนี้การค้า

ในการประมาณค่าเผื่อผลขาดทุนด้านเครดิตที่คาดว่าจะเกิดขึ้นของลูกหนี้การค้า ฝ่ายบริหารจำเป็นต้องใช้ดุลยพินิจในการประมาณการผลขาดทุนด้านเครดิตที่คาดว่าจะเกิดขึ้นจากลูกหนี้ โดยคำนึงถึงประสบการณ์การเก็บเงินในอดีต อายุของหนี้ที่คงค้างและการคาดการณ์สภาวะเศรษฐกิจที่อาจมีผลกระทบต่อลูกหนี้ เป็นต้น อย่างไรก็ตาม ข้อมูลผลขาดทุนด้านเครดิตจากประสบการณ์ในอดีตและการคาดการณ์สภาวะเศรษฐกิจที่อาจมีผลกระทบต่อลูกหนี้ของกลุ่มบริษัทอาจไม่ได้บ่งบอกถึงการผิดสัญญาของลูกค้าที่เกิดขึ้นจริงในอนาคต

ที่ดิน อาคารและอุปกรณ์ และค่าเสื่อมราคา

ในการคำนวณค่าเสื่อมราคาของอาคารและอุปกรณ์ ฝ่ายบริหารจำเป็นต้องทำการประมาณอายุการให้ประโยชน์และมูลค่าคงเหลือเมื่อเลิกใช้งานของอาคารและอุปกรณ์ และต้องทบทวนอายุการให้ประโยชน์และมูลค่าคงเหลือใหม่หากมีการเปลี่ยนแปลงเกิดขึ้น

กลุ่มบริษัทแสดงมูลค่าของที่ดินด้วยราคาที่ดีที่สุด ซึ่งราคาที่ดีที่สุดนี้ได้ประเมินโดยผู้ประเมินราคาอิสระ โดยใช้วิธีเปรียบเทียบราคาตลาดสำหรับสินทรัพย์ประเภทที่ดิน ซึ่งการประเมินมูลค่าดังกล่าวต้องอาศัยข้อสมมติฐานและการประมาณการบางประการตามที่อธิบายในหมายเหตุประกอบงบการเงินรวมข้อ 16



นอกจากนี้ ฝ่ายบริหารจำเป็นต้องสอบทานการด้อยค่าของที่ดิน อาคารและอุปกรณ์ในแต่ละช่วงเวลาและบันทึกขาดทุนจากการด้อยค่าหากคาดว่ามูลค่าที่คาดว่าจะได้รับคืนต่ำกว่ามูลค่าตามบัญชีของสินทรัพย์นั้น ในการนี้ฝ่ายบริหารจำเป็นต้องใช้ดุลยพินิจที่เกี่ยวข้องกับการคาดการณ์รายได้และค่าใช้จ่ายในอนาคตซึ่งเกี่ยวเนื่องกับสินทรัพย์นั้น

ผลประโยชน์หลังออกจางานของพนักงานตามโครงการผลประโยชน์ และผลประโยชน์ระยะยาวอื่นของพนักงาน หนี้สินตามโครงการผลประโยชน์หลังออกจางานของพนักงาน และตามโครงการผลประโยชน์ระยะยาวอื่นของพนักงานประมาณขึ้นตามหลักคณิตศาสตร์ประกันภัย ซึ่งต้องอาศัยข้อสมมติฐานต่างๆ ในการประมาณการนั้น เช่น อัตราคิดลด อัตราการขึ้นเงินเดือนในอนาคต อัตราภาระ และอัตราการเปลี่ยนแปลงในจำนวนพนักงาน เป็นต้น

7. รายการธุรกิจกับกิจการที่เกี่ยวข้องกัน

ในระหว่างปี กลุ่มบริษัทมีรายการธุรกิจที่สำคัญกับบุคคลหรือกิจการที่เกี่ยวข้องกัน รายการธุรกิจดังกล่าวเป็นไปตามเงื่อนไขทางการค้าและเกณฑ์ตามที่ตกลงกันระหว่างกลุ่มบริษัทและบุคคลหรือกิจการที่เกี่ยวข้องกันเหล่านั้น ซึ่งเป็นไปตามปกติธุรกิจที่สามารถสรุปได้ดังนี้

(หน่วย: ล้านบาท)

	งบการเงินรวม		งบการเงินเฉพาะกิจการ		นโยบายการกำหนดราคา
	2563	2562	2563	2562	
<u>รายการธุรกิจกับบริษัทย่อย</u>					
(ตัดออกจากงบการเงินรวมแล้ว)					
ขายสินค้า	-	-	105	135	ราคาเทียบเคียงตลาด
ดอกเบี้ยรับ	-	-	8	2	ร้อยละ 5.88 ถึง 6.88 ต่อปี
เงินปันผลรับ	-	-	29	-	ตามประกาศจ่าย
ซื้อสินค้า	-	-	57	82	ราคาเทียบเคียงตลาด
ค่าเช่าจ่าย	-	-	1	1	ราคาตามสัญญา
<u>รายการธุรกิจกับบริษัทที่เกี่ยวข้องกัน</u>					
ค่าเช่าและค่าบริการจ่าย	15	14	7	7	ราคาตามสัญญา
ซื้อเงินลงทุนในบริษัทย่อย	1	-	1	-	ราคาที่ตกลงร่วมกัน
<u>รายการธุรกิจกับผู้บริหาร</u>					
ซื้อเงินลงทุนในบริษัทย่อย	2	-	2	-	ราคาที่ตกลงร่วมกัน

ยอดคงเหลือระหว่างกลุ่มบริษัทและกิจการที่เกี่ยวข้องกัน ณ วันที่ 31 ธันวาคม 2563 และ 2562 มีรายละเอียดดังนี้

(หน่วย: พันบาท)

	งบการเงินรวม		งบการเงินเฉพาะกิจการ	
	2563	2562	2563	2562
<u>ลูกหนี้การค้าและลูกหนี้อื่น - กิจการที่เกี่ยวข้องกัน</u> (หมายเหตุ 9)				
บริษัทย่อย	-	-	4,590	5,293
<u>เงินให้กู้ยืมระยะสั้นแก่กิจการที่เกี่ยวข้องกัน</u>				
บริษัทย่อย	-	-	279,000	122,000
<u>เจ้าหนี้การค้าและเจ้าหนี้อื่น - กิจการที่เกี่ยวข้องกัน</u> (หมายเหตุ 18)				
บริษัทย่อย	-	-	4,688	4,329
<u>หนี้สินตามสัญญาเช่า - กิจการที่เกี่ยวข้องกัน</u>				
บริษัทย่อย	-	-	1,109	-
บริษัทที่เกี่ยวข้องกัน (มีผู้ถือหุ้นร่วมกัน)	36,002	-	15,386	-
รวมหนี้สินตามสัญญาเช่า - กิจการที่เกี่ยวข้องกัน	36,002	-	16,495	-

เงินให้กู้ยืมระยะสั้นแก่กิจการที่เกี่ยวข้องกัน

(หน่วย: พันบาท)

		ลักษณะความสัมพันธ์	งบการเงินเฉพาะกิจการ			
			ยอดคงเหลือ ณ วันที่ 31 ธันวาคม 2562	เพิ่มขึ้นระหว่างปี	ลดลงระหว่างปี	ยอดคงเหลือ ณ วันที่ 31 ธันวาคม 2563
บริษัท สีสพัฒนอาหารสัตว์ จำกัด		บริษัทย่อย	122,000	476,889	(319,889)	279,000



ค่าตอบแทนกรรมการและผู้บริหาร

ในระหว่างปีสิ้นสุดวันที่ 31 ธันวาคม 2563 และ 2562 กลุ่มบริษัทมีค่าใช้จ่ายผลประโยชน์พนักงานที่ให้แก่กรรมการและผู้บริหาร ดังต่อไปนี้

(หน่วย: พันบาท)

	งบการเงินรวม		งบการเงินเฉพาะกิจการ	
	2563	2562	2563	2562
ผลประโยชน์ระยะสั้น	11,775	13,421	6,243	7,882
ผลประโยชน์หลังออกจากงาน	1,087	2,412	466	1,020
รวม	12,862	15,833	6,709	8,902

การคำนวณค่าตอบแทนกับกิจการที่เกี่ยวข้องกัน

กลุ่มบริษัทมีการคำนวณค่าตอบแทนให้กับกิจการที่เกี่ยวข้องกันตามที่กล่าวไว้ในหมายเหตุประกอบงบการเงินรวมข้อ 30.3

8. เงินสดและรายการเทียบเท่าเงินสด

(หน่วย: พันบาท)

	งบการเงินรวม		งบการเงินเฉพาะกิจการ	
	2563	2562	2563	2562
เงินสด	1,114	898	640	618
เงินฝากธนาคาร	28,780	31,428	14,355	21,349
รวม	29,894	32,326	14,995	21,967

ณ วันที่ 31 ธันวาคม 2563 เงินฝากออมทรัพย์ และเงินฝากประจำมีอัตราดอกเบี้ยระหว่างร้อยละ 0.05 ถึง 0.40 ต่อปี (2562: ร้อยละ 0.22 ถึง 0.50 ต่อปี)

9. ลูกหนี้การค้าและลูกหนี้อื่น

(หน่วย: พันบาท)

ลูกหนี้การค้า - กิจกรรมที่เกี่ยวข้องกัน

อายุหนี้คงค้างนับจากวันที่ถึงกำหนดชำระ

ยังไม่ถึงกำหนดชำระ

ค้างชำระไม่เกิน 3 เดือน

รวมลูกหนี้การค้า - กิจกรรมที่เกี่ยวข้องกัน

ลูกหนี้การค้า - กิจกรรมที่ไม่เกี่ยวข้องกัน

อายุหนี้คงค้างนับจากวันที่ถึงกำหนดชำระ

ยังไม่ถึงกำหนดชำระ

ค้างชำระ

ไม่เกิน 3 เดือน

3 - 6 เดือน

6 - 12 เดือน

มากกว่า 12 เดือน

รวม

หัก: ค่าเผื่อผลขาดทุนด้านเครดิตที่คาดว่าจะเกิดขึ้น
(2562: ค่าเผื่อนี้สงสัยจะสูญ)

รวมลูกหนี้การค้า - กิจกรรมที่ไม่เกี่ยวข้องกัน, สุทธิ

รวมลูกหนี้การค้า - สุทธิ

ลูกหนี้อื่น

ลูกหนี้อื่น - กิจกรรมที่ไม่เกี่ยวข้องกัน

ลูกหนี้อื่น - กิจกรรมที่เกี่ยวข้องกัน

ดอกเบี้ยค้างรับ - สถาบันการเงิน

ดอกเบี้ยค้างรับ - กิจกรรมที่เกี่ยวข้องกัน

รวมลูกหนี้อื่น

รวมลูกหนี้การค้าและลูกหนี้อื่น - สุทธิ

งบการเงินรวม		งบการเงินเฉพาะกิจการ	
2563	2562	2563	2562
-	-	3,952	466
-	-	-	3,957
-	-	3,952	4,423
136,845	98,380	63,685	60,001
62,714	61,520	44,156	51,344
6,963	5,850	6,199	5,810
7,106	10,277	6,228	9,996
51,707	41,146	44,705	31,895
265,335	217,173	164,973	159,046
(35,244)	(27,068)	(28,306)	(19,139)
230,091	190,105	136,667	139,907
230,091	190,105	140,619	144,330
673	2	82	-
-	-	547	3
1,465	3,240	1,395	3,240
-	-	91	867
2,138	3,242	2,115	4,110
232,229	193,347	142,734	148,440



การเปลี่ยนแปลงของบัญชีค่าเผื่อผลขาดทุนด้านเครดิตที่คาดว่าจะเกิดขึ้นของลูกหนี้การค้ามีรายละเอียดดังนี้

(หน่วย: พันบาท)

	งบการเงินรวม	งบการเงินเฉพาะกิจการ
ณ วันที่ 1 มกราคม 2563	31,180	23,511
สำรองผลขาดทุนด้านเครดิตที่คาดว่าจะเกิดขึ้น	4,505	4,923
ตัดจำหน่าย	(441)	(128)
ณ วันที่ 31 ธันวาคม 2563	35,244	28,306

10. สินค้าคงเหลือ

(หน่วย: พันบาท)

	งบการเงินรวม					
	ราคาทุน		รายการปรับลดราคาทุนให้เป็นมูลค่าสุทธิที่จะได้รับ		สินค้าคงเหลือ - สุทธิ	
	2563	2562	2563	2562	2563	2562
สินค้าสำเร็จรูป	101,098	111,978	(1,898)	(1,362)	99,200	110,616
สินค้าระหว่างผลิต	154	1,688	-	-	154	1,688
วัตถุดิบ	458,082	380,696	-	-	458,082	380,696
ภาชนะบรรจุและหีบห่อ	36,648	33,154	(1,295)	(1,692)	35,353	31,462
อะไหล่และวัสดุโรงงาน	70,898	77,502	-	-	70,898	77,502
อะไหล่และวัสดุโรงงานระหว่างทาง	4,109	1,326	-	-	4,109	1,326
วัตถุดิบระหว่างทาง	69,094	35,798	-	-	69,094	35,798
วัตถุดิบใช้ในฟาร์ม	1,334	1,181	-	-	1,334	1,181
รวม	741,417	643,323	(3,193)	(3,054)	738,224	640,269

(หน่วย: พันบาท)

	งบการเงินเฉพาะกิจการ					
	ราคาทุน		รายการปรับลดราคาทุน ให้เป็นมูลค่าสุทธิที่จะได้รับ		สินค้าคงเหลือ - สุทธิ	
	2563	2562	2563	2562	2563	2562
สินค้าสำเร็จรูป	57,830	60,513	(87)	(199)	57,743	60,314
สินค้าระหว่างผลิต	154	513	-	-	154	513
วัตถุดิบ	139,026	140,391	-	-	139,026	140,391
ภาชนะบรรจุและหีบห่อ	14,660	15,753	(224)	(57)	14,436	15,696
อะไหล่และวัสดุโรงงาน	36,959	40,901	-	-	36,959	40,901
อะไหล่และวัสดุโรงงาน ระหว่างทาง	3,137	850	-	-	3,137	850
วัตถุดิบระหว่างทาง	26,517	18,457	-	-	26,517	18,457
วัตถุดิบใช้ในฟาร์ม	1,334	1,181	-	-	1,334	1,181
รวม	279,617	278,559	(311)	(256)	279,306	278,303

ในระหว่างปีปัจจุบัน กลุ่มบริษัทบันทึกการปรับลดราคาทุนของสินค้าคงเหลือให้เป็นมูลค่าสุทธิที่จะได้รับ เป็นจำนวน 0.82 ล้านบาท (2562: 0.55 ล้านบาท) (เฉพาะบริษัท : 0.17 ล้านบาท 2562: 0.06 ล้านบาท) โดยแสดงเป็นส่วนหนึ่งของต้นทุนขายและมีการกลับรายการปรับลดมูลค่าสินค้าคงเหลือเป็นจำนวน 0.68 ล้านบาท (2562: 0.65 ล้านบาท) (เฉพาะบริษัท : 0.11 ล้านบาท 2562: 0.05 ล้านบาท) โดยนำไปหักจากมูลค่าของสินค้าคงเหลือที่รับรู้เป็นค่าใช้จ่ายในระหว่างปี

11. สินทรัพย์ชีวภาพ

(หน่วย: พันบาท)

	งบการเงินรวม / งบการเงินเฉพาะกิจการ	
	2563	2562
สินทรัพย์ชีวภาพหมุนเวียน	6,220	6,943
สินทรัพย์ชีวภาพไม่หมุนเวียน	20,961	39,843
รวมสินทรัพย์ชีวภาพ	27,181	46,786

สินทรัพย์ชีวภาพประกอบด้วย สุกรพ่อแม่พันธุ์ ลูกสุกร เป็ดไข่ สัตว์น้ำ ต้นไม้สักทองและต้นไม้ยูคาลิปตัส บริษัทฯ จัดประเภทสินทรัพย์ชีวภาพที่มีวงจรการเลี้ยงไม่เกิน 1 ปีเป็นสินทรัพย์ชีวภาพหมุนเวียน และสินทรัพย์ชีวภาพที่มีวงจรการเลี้ยงเกิน 1 ปีเป็นสินทรัพย์ชีวภาพไม่หมุนเวียน



รายการเปลี่ยนแปลงของบัญชีสินทรัพย์ชีวภาพสำหรับปีสิ้นสุดวันที่ 31 ธันวาคม 2563 และ 2562 สรุปได้ดังนี้

(หน่วย: พันบาท)

	งบการเงินรวม / งบการเงินเฉพาะกิจการ	
	2563	2562
มูลค่าตามบัญชีต้นปี	46,786	46,228
เพิ่มขึ้นจากการซื้อ/การเลี้ยง	31,785	34,614
ลดลงจากการขาย/เก็บเกี่ยว	(43,909)	(38,082)
ผลกำไร (ขาดทุน) จากการเปลี่ยนแปลงมูลค่ายุติธรรมของสินทรัพย์ชีวภาพสำหรับปี	(7,481)	4,026
มูลค่าตามบัญชีปลายปี	27,181	46,786

12. สินทรัพย์ทางการเงินหมุนเวียนอื่น/เงินลงทุนชั่วคราว

(หน่วย: พันบาท)

	31 ธันวาคม 2563		31 ธันวาคม 2562*
	งบการเงินรวม	งบการเงินเฉพาะกิจการ	งบการเงินรวม / งบการเงินเฉพาะกิจการ
<u>ตราสารหนี้ที่วัดมูลค่าด้วยราคาทุนตัดจำหน่าย</u>			
เงินฝากประจำและบัตรเงินฝาก	494,594	475,594	948,065
พันธบัตรรัฐบาล	499,476	499,476	202,684
รวม	994,070	975,070	1,150,749
<u>สินทรัพย์ทางการเงินที่วัดมูลค่ายุติธรรมผ่านกำไรหรือขาดทุน</u>			
ตราสารทุนของบริษัทจดทะเบียน	41,309	41,309	58,343
หน่วยลงทุนในกองทุนรวม	126,262	126,262	86,814
หุ้นกู้อนุพันธ์ภาคเอกชน	20,040	20,040	-
รวม	187,611	187,611	145,157
รวมสินทรัพย์ทางการเงินหมุนเวียนอื่น	1,181,681	1,181,681	1,295,906

ในระหว่างปีสินทรัพย์ทางการเงินที่วัดมูลค่ายุติธรรมผ่านกำไรหรือขาดทุนมีการเปลี่ยนแปลงดังนี้

(หน่วย: พันบาท)

	31 ธันวาคม 2563			
	งบการเงินรวม / งบการเงินเฉพาะกิจการ			
	ตราสารทุน ของบริษัท จดทะเบียน	หน่วยลงทุน ในกองทุนรวม	หุ้นกู้อนุพันธ์ ภาคเอกชน	รวม
ราคาตามบัญชี ณ วันที่ 1 มกราคม 2563	58,343	86,814	-	145,157
ซื้อระหว่างปี	20,030	949,000	20,000	989,030
ขายระหว่างปี	(28,479)	(910,000)	-	(938,479)
กำไร (ขาดทุน) จากการขายระหว่างปี	(10,009)	286	-	(9,723)
กำไรจากการปรับมูลค่ายุติธรรม	1,424	162	40	1,626
ราคาตามบัญชี ณ วันที่ 31 ธันวาคม 2563	41,309	126,262	20,040	187,611

(หน่วย: พันบาท)

	31 ธันวาคม 2562*		
	งบการเงินรวม / งบการเงินเฉพาะกิจการ		
	ตราสารทุน ของบริษัท จดทะเบียน	หน่วยลงทุน ในกองทุนรวม	รวม
ราคาตามบัญชี ณ วันที่ 1 มกราคม 2562	59,541	53,045	112,586
ซื้อระหว่างปี	46,021	767,950	813,971
ขายระหว่างปี	(35,559)	(736,018)	(771,577)
กำไร (ขาดทุน) จากการขายระหว่างปี	(1,018)	1,940	922
ขาดทุนจากการปรับมูลค่ายุติธรรม	(10,642)	(103)	(10,745)
ราคาตามบัญชี ณ วันที่ 31 ธันวาคม 2562	58,343	86,814	145,157

* ยอดคงเหลือ ณ วันที่ 31 ธันวาคม 2562 เดิมแสดงเป็นเงินลงทุนชั่วคราว สำหรับเงินฝากประจำและบัตรเงินฝากที่มีอายุเกิน 3 เดือน และหลักทรัพย์ในความต้องการของตลาด โดยได้จัดประเภทใหม่เป็นสินทรัพย์ทางการเงินหมุนเวียนอื่นตามที่กล่าวไว้ในหมายเหตุประกอบงบการเงินรวมข้อ 3



13. สินทรัพย์ทางการเงินไม่หมุนเวียนอื่น / เงินลงทุนระยะยาวอื่น

(หน่วย: พันบาท)

	งบการเงินรวม / งบการเงินเฉพาะกิจการ	
	2563	2562*
ตราสารหนี้ที่วัดมูลค่าด้วยราคาทุนตัดจำหน่าย		
ตราสารหนี้ภาคเอกชนที่จะถือจนครบกำหนด	10,000	-
ตราสารทุนที่กำหนดให้วัดมูลค่าด้วยมูลค่ายุติธรรม ผ่านกำไรหรือขาดทุน		
ตราสารทุนของบริษัทที่ไม่ใช่บริษัทจดทะเบียน		
บริษัท เอ็ม.เอ็น.อินเตอร์ โฮลดิ้ง จำกัด	16,780	16,780
บริษัท วอลล์สตรีท เทเลคอม สวิสเซอร์แลนด์ จำกัด	945	945
อื่นๆ	600	705
กำไรจากการปรับมูลค่ายุติธรรม	4,699	-
รวมตราสารทุนที่กำหนดให้วัดมูลค่าด้วยมูลค่ายุติธรรม ผ่านกำไรหรือขาดทุน	23,024	18,430
สินทรัพย์ทางการเงินไม่หมุนเวียนอื่น	33,024	18,430

* ยอดคงเหลือ ณ วันที่ 31 ธันวาคม 2562 เดิมแสดงเป็นเงินลงทุนระยะยาวอื่น โดยได้จัดประเภทใหม่เป็นสินทรัพย์ทางการเงินไม่หมุนเวียนอื่น ตามที่กล่าวไว้ในหมายเหตุประกอบงบการเงินรวมข้อ 3

14. เงินลงทุนในบริษัทย่อย

14.1 เงินลงทุนในบริษัทย่อยตามที่แสดงในงบการเงินเฉพาะกิจการ มีรายละเอียดดังต่อไปนี้

(หน่วย: ล้านบาท)

บริษัท	ทุนเรียกชำระแล้ว		สัดส่วนเงินลงทุน		ราคาทุน		เงินปันผลที่บริษัทได้รับระหว่างปี	
	2563	2562	2563 (ร้อยละ)	2562 (ร้อยละ)	2563	2562	2563	2562
บริษัท สีสพัฒนาอาหารสัตว์ จำกัด	200	200	95	95	190	190	29	-
บริษัท สีสพัฒนาเกษตรมั่นคง จำกัด	150	150	100	100	150	150	4	-
บริษัท โพธิ์งามฟาร์มทะเล จำกัด	5	5	100	100	5	5	-	-
บริษัท พี เอ เอว (2020) จำกัด (เดิมชื่อ บริษัท พัฒนาเกษตร ล่วงหน้า จำกัด)	25	-	100	-	21	-	-	-
รวม					366	345	33	-

14.2 การเปลี่ยนสถานะเงินลงทุนในบริษัทร่วมเป็นบริษัทย่อย

เมื่อวันที่ 14 พฤษภาคม 2563 ที่ประชุมคณะกรรมการของบริษัทฯ มีมติอนุมัติให้เข้าซื้อหุ้นสามัญของ บริษัท พัฒนาเกษตรล่วงหน้า จำกัด จำนวน 1,375,000 หุ้น มีมูลค่ารวมประมาณ 11.49 ล้านบาท ทั้งนี้ภายหลังจากการเข้าลงทุนบริษัทฯ ถือหุ้นในบริษัทดังกล่าวคิดเป็นประมาณร้อยละ 99.5 ของหุ้นที่ออกและจำหน่ายแล้วทั้งหมดของบริษัทฯ เป็นผลให้เปลี่ยนสถานะจาก “บริษัทร่วม” เป็น “บริษัทย่อย”

เมื่อวันที่ 18 มิถุนายน 2563 บริษัทฯ ได้รับโอนหุ้นของบริษัท พัฒนาเกษตรล่วงหน้า จำกัด รวม 1,375,000 หุ้น พร้อมทั้งชำระค่าหุ้นดังกล่าวทั้งหมดแล้ว

ในเดือนมิถุนายน 2563 บริษัทฯ วัตถุประสงค์ของสินทรัพย์ที่ระบุที่ได้มาและหนี้สินที่รับมาด้วยมูลค่ายุติธรรม ณ วันที่ซื้อ โดยมูลค่าของสินทรัพย์และหนี้สินของ ณ วันที่ซื้อมีรายละเอียดดังนี้



(หน่วย: พันบาท)

	มูลค่ายุติธรรม	มูลค่าตามบัญชี
เงินสดและรายการเทียบเท่าเงินสด	10,674	10,674
สินทรัพย์ทางการเงินหมุนเวียนอื่น	10,208	10,208
สินทรัพย์หมุนเวียนอื่น	59	59
หนี้สินหมุนเวียนอื่น	(50)	(50)
สินทรัพย์สุทธิที่สามารถระบุได้	20,891	20,891
หัก: มูลค่ายุติธรรมของส่วนได้เสียที่ไม่มีอำนาจควบคุม	(104)	
สินทรัพย์สุทธิของบริษัทย่อย	20,787	
มูลค่ายุติธรรมของส่วนได้เสียในหุ้น ซึ่งถืออยู่ก่อนวันรับซื้อหุ้น	9,297	
เงินสดจ่ายเพื่อซื้อเงินลงทุนในบริษัทย่อย	11,488	
หัก: สินทรัพย์สุทธิของบริษัทย่อย	(20,787)	
กำไรจากการต่อรองราคาซื้อ	(2)	
เงินสดจ่ายเพื่อซื้อเงินลงทุนในบริษัทย่อย	11,488	
หัก เงินสดและรายการเทียบเท่าเงินสดของบริษัทย่อย	(10,674)	
เงินสดจ่ายสุทธิเพื่อซื้อเงินลงทุนในบริษัทย่อย	814	

เมื่อวันที่ 1 กรกฎาคม 2563 ที่ประชุมวิสามัญผู้ถือหุ้นของบริษัท พัฒนาเกษตรล่วงหน้า จำกัด มีมติอนุมัติให้จดทะเบียนเปลี่ยนชื่อบริษัทเป็น “บริษัท พี เอ เอฟ (2020) จำกัด” ซึ่งบริษัทได้จดทะเบียนกับกระทรวงพาณิชย์แล้วเมื่อวันที่ 27 ตุลาคม 2563

15. อสังหาริมทรัพย์เพื่อการลงทุน

อสังหาริมทรัพย์เพื่อการลงทุนของกลุ่มบริษัทเป็นที่ดินรอการขายของกลุ่มบริษัทได้มีการประเมินราคาใหม่โดยผู้ประเมินราคาอิสระในปี 2559 โดยใช้วิธีเปรียบเทียบราคาตลาด (Market Approach) ฝ่ายบริหารของกลุ่มบริษัทเชื่อว่าการตีราคาในปัจจุบันไม่ได้แตกต่างจากครั้งก่อนอย่างมีนัยสำคัญ

16. ที่ดิน อาคารและอุปกรณ์

(หน่วย: พันบาท)

	งบการเงินรวม						
	สินทรัพย์ ซึ่งแสดง มูลค่าตาม ราคาที่เป็นใหม่	สินทรัพย์ซึ่งแสดงมูลค่าตามราคาทุน					
		ที่ดินและ ส่วนปรับปรุง ที่ดิน	อาคารและ สิ่งปลูกสร้าง	เครื่องจักร และอุปกรณ์	เครื่องตกแต่ง และเครื่องใช้ สำนักงาน	ยานพาหนะ	สินทรัพย์ ระหว่าง ติดตั้งและ ก่อสร้าง
ราคาทุน / ราคาที่เป็นใหม่							
ณ วันที่ 1 มกราคม 2562	389,141	514,043	889,143	174,712	149,808	19,623	2,136,470
ซื้อเพิ่ม	-	-	8,559	4,746	5,922	62,638	81,865
จำหน่าย	-	-	(965)	(1,248)	(16,499)	(10)	(18,722)
โอน	-	9,014	11,333	-	-	(20,347)	-
ณ วันที่ 31 ธันวาคม 2562	389,141	523,057	908,070	178,210	139,231	61,904	2,199,613
ซื้อเพิ่ม	7,235	-	5,274	4,227	6,060	141,179	163,975
จำหน่าย	-	-	(9,069)	(123)	(5,294)	-	(14,486)
โอน	-	-	-	963	-	(2,671)	(1,708)
ณ วันที่ 31 ธันวาคม 2563	396,376	523,057	904,275	183,277	139,997	200,412	2,347,394
ค่าเสื่อมราคาสะสม							
ณ วันที่ 1 มกราคม 2562	-	404,947	788,610	157,285	99,579	-	1,450,421
ค่าเสื่อมราคาสำหรับปี	-	12,826	17,313	6,965	17,734	-	54,838
ค่าเสื่อมราคาสำหรับ ส่วนที่จำหน่าย	-	-	(596)	(1,248)	(15,442)	-	(17,286)
ณ วันที่ 31 ธันวาคม 2562	-	417,773	805,327	163,002	101,871	-	1,487,973
ค่าเสื่อมราคาสำหรับปี	-	12,879	17,230	6,662	14,201	-	50,972
ค่าเสื่อมราคาสำหรับ ส่วนที่จำหน่าย	-	-	(9,069)	(123)	(4,885)	-	(14,077)
ณ วันที่ 31 ธันวาคม 2563	-	430,652	813,488	169,541	111,187	-	1,524,868
มูลค่าสุทธิตามบัญชี							
ณ วันที่ 31 ธันวาคม 2562	389,141	105,284	102,743	15,208	37,360	61,904	711,640
ณ วันที่ 31 ธันวาคม 2563	396,376	92,405	90,787	13,736	28,810	200,412	822,526
ค่าเสื่อมราคาสำหรับปี							
2562 (จำนวน 35 ล้านบาท รวมอยู่ในต้นทุนการผลิต ส่วนที่เหลือรวมอยู่ในค่าใช้จ่ายในการขายและบริหาร)							54,838
2563 (จำนวน 35 ล้านบาท รวมอยู่ในต้นทุนการผลิต ส่วนที่เหลือรวมอยู่ในค่าใช้จ่ายในการขายและบริหาร)							50,972



(หน่วย: พันบาท)

งบการเงินเฉพาะกิจการ							
สินทรัพย์ ซึ่งแสดง มูลค่าตาม ราคาที่เป็น ใหม่	สินทรัพย์ซึ่งแสดงมูลค่าตามราคาทุน						
	ที่ดินและ ส่วนปรับปรุง ที่ดิน	อาคารและ สิ่งปลูกสร้าง	เครื่องจักร และอุปกรณ์	เครื่องตกแต่ง และเครื่องใช้ สำนักงาน	ยานพาหนะ	สินทรัพย์ ระหว่าง ติดตั้งและ ก่อสร้าง	รวม
ราคาทุน / ราคาที่เป็นใหม่							
ณ วันที่ 1 มกราคม 2562	172,718	316,684	395,059	107,566	92,220	2,376	1,086,623
ซื้อเพิ่ม	-	-	5,172	3,389	2,725	13,995	25,281
จำหน่าย	-	-	-	(661)	(10,601)	(10)	(11,272)
โอน	-	2,364	-	-	-	(2,364)	-
ณ วันที่ 31 ธันวาคม 2562	172,718	319,048	400,231	110,294	84,344	13,997	1,100,632
ซื้อเพิ่ม	-	-	1,801	2,178	1,588	70,179	75,746
จำหน่าย	-	-	-	(88)	(3,881)	-	(3,969)
โอน	-	-	-	482	-	(482)	-
ณ วันที่ 31 ธันวาคม 2563	172,718	319,048	402,032	112,866	82,051	83,694	1,172,409
ค่าเสื่อมราคาสะสม							
ณ วันที่ 1 มกราคม 2562	-	258,576	370,500	99,732	60,602	-	789,410
ค่าเสื่อมราคาสำหรับปี	-	6,315	4,318	3,685	9,994	-	24,312
ค่าเสื่อมราคาสำหรับ ส่วนที่จำหน่าย	-	-	-	(662)	(9,978)	-	(10,640)
ณ วันที่ 31 ธันวาคม 2562	-	264,891	374,818	102,755	60,618	-	803,082
ค่าเสื่อมราคาสำหรับปี	-	6,312	4,512	3,193	8,840	-	22,857
ค่าเสื่อมราคาสำหรับ ส่วนที่จำหน่าย	-	-	-	(88)	(3,578)	-	(3,666)
ณ วันที่ 31 ธันวาคม 2563	-	271,203	379,330	105,860	65,880	-	822,273
มูลค่าสุทธิตามบัญชี							
ณ วันที่ 31 ธันวาคม 2562	172,718	54,157	25,413	7,539	23,726	13,997	297,550
ณ วันที่ 31 ธันวาคม 2563	172,718	47,845	22,702	7,006	16,171	83,694	350,136
ค่าเสื่อมราคาสำหรับปี							
2562 (จำนวน 13 ล้านบาท รวมอยู่ในต้นทุนการผลิต ส่วนที่เหลือรวมอยู่ในค่าใช้จ่ายในการขายและบริหาร)							24,312
2563 (จำนวน 13 ล้านบาท รวมอยู่ในต้นทุนการผลิต ส่วนที่เหลือรวมอยู่ในค่าใช้จ่ายในการขายและบริหาร)							22,857

กลุ่มบริษัทได้จัดให้มีการประเมินราคาที่ดินและส่วนปรับปรุงที่ดิน โดยผู้ประเมินราคาอิสระในปี 2559 โดยใช้วิธีเปรียบเทียบราคาตลาด (Market Approach) ราคาเสนอขายของสินทรัพย์ที่คล้ายกันในบริเวณใกล้เคียงได้ถูกปรับปรุงสำหรับความแตกต่างในคุณลักษณะที่สำคัญ เช่น เนื้อที่ ทำเลที่ตั้ง สภาพสิ่งแวดล้อม และการให้ประโยชน์สูงสุด ข้อมูลที่เป็นสาระสำคัญสำหรับการประเมินมูลค่าคือราคาต่อไร่ และ ขนาดที่ดิน

ส่วนเกินทุนที่เกิดขึ้นสุทธิจากภาษีเงินได้รอดัดบัญชีได้บันทึกไปยังบัญชีองค์ประกอบอื่นของส่วนของผู้ถือหุ้น

หากกลุ่มบริษัทแสดงมูลค่าของที่ดินดังกล่าวด้วยวิธีราคาทุน มูลค่าสุทธิตามบัญชี ณ วันที่ 31 ธันวาคม 2563 และ 2562 จะเป็นดังนี้

(หน่วย: พันบาท)

ณ วันที่	งบการเงินรวม	งบการเงินเฉพาะกิจการ
31 ธันวาคม 2563	104,747	69,253
31 ธันวาคม 2562	97,512	69,253

ณ วันที่ 31 ธันวาคม 2563 กลุ่มบริษัทมีอาคารและอุปกรณ์จำนวนหนึ่งซึ่งตัดค่าเสื่อมราคาหมดแล้วแต่ยังใช้งานอยู่ มูลค่าตามบัญชีก่อนหักค่าเสื่อมราคาสะสมของสินทรัพย์ดังกล่าวมีจำนวนเงินประมาณ 1,229 ล้านบาท (2562: 1,222 ล้านบาท) (เฉพาะบริษัท: 697 ล้านบาท (2562: 691 ล้านบาท))

17. สินทรัพย์ไม่มีตัวตน

ยอดคงเหลือตามบัญชีของสินทรัพย์ไม่มีตัวตน ณ วันที่ 31 ธันวาคม 2563 และ 2562 แสดงได้ดังนี้

(หน่วย: พันบาท)

	งบการเงินรวม			งบการเงินเฉพาะกิจการ		
	ซอฟต์แวร์คอมพิวเตอร์	ซอฟต์แวร์คอมพิวเตอร์ระหว่างพัฒนา	รวม	ซอฟต์แวร์คอมพิวเตอร์	ซอฟต์แวร์คอมพิวเตอร์ระหว่างพัฒนา	รวม
ณ วันที่ 31 ธันวาคม 2562:						
ราคาทุน	15,553	840	16,393	15,001	840	15,841
หัก ค่าตัดจำหน่ายสะสม	(6,202)	-	(6,202)	(6,069)	-	(6,069)
มูลค่าสุทธิตามบัญชี	9,351	840	10,191	8,932	840	9,772
ณ วันที่ 31 ธันวาคม 2563:						
ราคาทุน	15,553	7,645	23,232	15,001	2,521	17,522
หัก ค่าตัดจำหน่ายสะสม	(7,623)	-	(7,657)	(7,435)	-	(7,435)
มูลค่าสุทธิตามบัญชี	7,930	7,645	15,575	7,566	2,521	10,087



การกระทบยอดมูลค่าสุทธิตามบัญชีของสินทรัพย์ไม่มีตัวตนสำหรับปี 2563 และ 2562 แสดงได้ดังนี้

(หน่วย: พันบาท)

	งบการเงินรวม		งบการเงินเฉพาะกิจการ	
	2563	2562	2563	2562
มูลค่าสุทธิตามบัญชีต้นปี	10,191	10,949	9,772	10,475
ซื้อซอฟต์แวร์คอมพิวเตอร์	5,097	840	1,681	840
รับโอน	1,708	-	-	-
ค่าตัดจำหน่าย	(1,421)	(1,598)	(1,366)	(1,543)
มูลค่าสุทธิตามบัญชีปลายปี	15,575	10,191	10,087	9,772

18. เจ้าหนี้การค้าและเจ้าหนี้อื่น

(หน่วย: พันบาท)

	งบการเงินรวม		งบการเงินเฉพาะกิจการ	
	2563	2562	2563	2562
เจ้าหนี้การค้า - กิจการที่ไม่เกี่ยวข้องกัน	145,796	110,247	72,651	62,780
เจ้าหนี้การค้า - กิจการที่เกี่ยวข้องกัน	-	-	4,688	4,329
เจ้าหนี้อื่น	18,256	10,552	6,968	6,937
ค่าใช้จ่ายค้างจ่าย	39,107	34,366	18,870	18,129
รวมเจ้าหนี้การค้าและเจ้าหนี้อื่น	203,159	155,165	103,177	92,175

19. สัญญาเช่า

กลุ่มบริษัทในฐานะผู้เช่า

กลุ่มบริษัททำสัญญาเช่าที่ดินและอาคารเพื่อใช้ในการดำเนินงานของกลุ่มบริษัท โดยมีอายุสัญญาระหว่าง 2 - 6 ปี

ก) สินทรัพย์สิทธิการใช้

(หน่วย: พันบาท)

	งบการเงินรวม	งบการเงินเฉพาะกิจการ
ณ วันที่ 1 มกราคม 2563	49,020	24,371
ค่าเสื่อมราคาสำหรับปี	(13,509)	(7,793)
ณ วันที่ 31 ธันวาคม 2563	35,511	16,578

ข) หนี้สินตามสัญญาเช่า

(หน่วย: พันบาท)

	งบการเงินรวม	งบการเงินเฉพาะกิจการ
จำนวนเงินที่ต้องจ่ายตามสัญญาเช่า	40,032	18,399
หัก: ดอกเบี้ยรอการตัดจำหน่าย	(3,437)	(1,310)
รวม	36,595	17,089
หัก: ส่วนที่ถึงกำหนดชำระภายในหนึ่งปี	(13,354)	(7,803)
หนี้สินตามสัญญาเช่า - สุทธิจากส่วนที่ถึงกำหนดชำระภายในหนึ่งปี	23,241	9,286

ค) ค่าใช้จ่ายเกี่ยวกับสัญญาเช่าที่รับรู้ในส่วนของกำไรหรือขาดทุน

(หน่วย: พันบาท)

	สำหรับปีสิ้นสุดวันที่ 31 ธันวาคม 2563	
	งบการเงินรวม	งบการเงินเฉพาะกิจการ
ค่าเสื่อมราคาของสินทรัพย์สิทธิการใช้	13,509	7,793
ดอกเบี้ยจ่ายของหนี้สินตามสัญญาเช่า	2,527	1,221

ง) อื่นๆ

กลุ่มบริษัทมีกระแสเงินสดจ่ายทั้งหมดของสัญญาเช่าสำหรับปีสิ้นสุดวันที่ 31 ธันวาคม 2563 จำนวน 15 ล้านบาท (เฉพาะบริษัทฯ: 9 ล้านบาท)



20. สำรองผลประโยชน์ระยะยาวของพนักงาน

จำนวนเงินสำรองผลประโยชน์ระยะยาวของพนักงานซึ่งเป็นเงินทดรองพนักงานเมื่อออกจากการงานและผลประโยชน์ระยะยาวอื่นแสดงได้ดังนี้

(หน่วย: พันบาท)

	งบการเงินรวม		งบการเงินเฉพาะกิจการ	
	2563	2562	2563	2562
สำรองผลประโยชน์ระยะยาวของพนักงาน				
หลังจากออกจากงานต้นปี	101,521	75,373	51,124	37,413
ส่วนที่รับรู้ในกำไรหรือขาดทุน:				
ต้นทุนบริการในปัจจุบัน	8,923	10,203	4,619	4,758
ต้นทุนบริการในอดีต	-	25,567	-	12,196
ต้นทุนดอกเบี้ย	1,557	2,699	815	1,318
ส่วนที่รับรู้ในกำไรขาดทุนเบ็ดเสร็จอื่น:				
(กำไร) ขาดทุนจากการประมาณการตามหลักคณิตศาสตร์ประกันภัย				
ส่วนที่เกิดจากการเปลี่ยนแปลงข้อสมมติทางการเงิน	-	(8,419)	-	(4,845)
ส่วนที่เกิดจากการเปลี่ยนแปลงข้อสมมติฐานด้านประชากรศาสตร์	-	2,030	-	1,122
ส่วนที่เกิดจากการปรับปรุงจากประสบการณ์	-	(2,198)	-	346
ผลประโยชน์ที่จ่ายในระหว่างปี	(2,127)	(3,734)	(1,418)	(1,184)
สำรองผลประโยชน์ระยะยาวของพนักงาน				
หลังจากออกจากงานปลายปี	109,874	101,521	55,140	51,124
สำรองผลประโยชน์ระยะยาวอื่นของพนักงานปลายปี	481	356	258	193
สำรองผลประโยชน์ระยะยาวของพนักงานปลายปี	110,355	101,877	55,398	51,317

กลุ่มบริษัทคาดว่าจะจ่ายชำระผลประโยชน์ระยะยาวของพนักงานภายใน 1 ปีข้างหน้า เป็นจำนวนประมาณ 11 ล้านบาท (เฉพาะบริษัทฯ: จำนวน 4 ล้านบาท) (2562: จำนวน 5 ล้านบาท เฉพาะบริษัทฯ: จำนวน 2 ล้านบาท)

ณ วันที่ 31 ธันวาคม 2563 ระยะเวลาเฉลี่ยถ่วงน้ำหนักในการจ่ายชำระผลประโยชน์ระยะยาวของพนักงานของกลุ่มบริษัทประมาณ 10 ปี (เฉพาะบริษัทฯ: 11 ปี) (2562: 10 ปี เฉพาะบริษัทฯ: 11 ปี)

สมมติฐานที่สำคัญในการประมาณการตามหลักคณิตศาสตร์ประกันภัยสรุปได้ดังนี้

(หน่วย: ร้อยละต่อปี)

	งบการเงินรวม		งบการเงินเฉพาะกิจการ	
	2563	2562	2563	2562
อัตราคิดลด	1.50 - 1.61	1.50 - 1.61	1.61	1.61
อัตราการขึ้นเงินเดือน	1.50 - 3.00	1.50 - 3.00	1.50 - 3.00	1.50 - 3.00
อัตราการเปลี่ยนแปลงในจำนวนพนักงาน	1.00 - 35.00	1.00 - 35.00	1.00 - 35.00	1.00 - 35.00

ผลกระทบของการเปลี่ยนแปลงสมมติฐานที่สำคัญต่อมูลค่าปัจจุบันของภาระผูกพันผลประโยชน์ระยะยาวของพนักงาน ณ วันที่ 31 ธันวาคม 2563 และ 2562 สรุปได้ดังนี้

(หน่วย: ล้านบาท)

ณ วันที่ 31 ธันวาคม 2563				
	งบการเงินรวม		งบการเงินเฉพาะกิจการ	
	เพิ่มขึ้น 1%	ลดลง 1%	เพิ่มขึ้น 1%	ลดลง 1%
อัตราคิดลด	(7)	8	(4)	4
อัตราการขึ้นเงินเดือน	11	(9)	6	(5)
	เพิ่มขึ้น 10%	ลดลง 10%	เพิ่มขึ้น 10%	ลดลง 10%
	(2)	2	(1)	1

(หน่วย: ล้านบาท)

ณ วันที่ 31 ธันวาคม 2562				
	งบการเงินรวม		งบการเงินเฉพาะกิจการ	
	เพิ่มขึ้น 1%	ลดลง 1%	เพิ่มขึ้น 1%	ลดลง 1%
อัตราคิดลด	(7)	8	(4)	4
อัตราการขึ้นเงินเดือน	9	(8)	5	(5)
	เพิ่มขึ้น 10%	ลดลง 10%	เพิ่มขึ้น 10%	ลดลง 10%
	(2)	2	(1)	1



21. สำรองตามกฎหมาย

ภายใต้บทบัญญัติของมาตรา 116 แห่งพระราชบัญญัติบริษัทมหาชนจำกัด พ.ศ. 2535 บริษัทฯ ต้องจัดสรรกำไรสุทธิประจำปีส่วนหนึ่งไว้เป็นทุนสำรองไม่น้อยกว่าร้อยละ 5 ของกำไรสุทธิประจำปีหักด้วยยอดขาดทุนสะสมยกมา (ถ้ามี) จนกว่าทุนสำรองนี้จะมีจำนวนไม่น้อยกว่าร้อยละ 10 ของทุนจดทะเบียน สำรองตามกฎหมายดังกล่าวไม่สามารถนำไปจ่ายเงินปันผลได้ ในปัจจุบันบริษัทฯ ได้จัดสรรสำรองตามกฎหมายไว้ครบถ้วนแล้ว

22. องค์ประกอบอื่นของส่วนของผู้ถือหุ้น

องค์ประกอบอื่นของส่วนของผู้ถือหุ้นประกอบด้วยส่วนเกินทุนจากการตีราคาที่ดิน ซึ่งส่วนเกินทุนจากการตีราคาที่ดินนี้ไม่สามารถนำมาหักกับขาดทุนสะสมและไม่สามารถจ่ายเป็นเงินปันผลได้

23. รายได้ทางการเงิน

(หน่วย: พันบาท)

	งบการเงินรวม		งบการเงินเฉพาะกิจการ	
	2563	2562	2563	2562
รายได้ดอกเบี้ยจากตราสารหนี้ที่วัดมูลค่าด้วยราคาทุนตัดจำหน่าย	14,197	19,322	22,113	21,250
ดอกเบี้ยรับจากตราสารหนี้ที่วัดมูลค่าด้วยมูลค่ายติธรรมผ่านกำไรหรือขาดทุน	40	-	40	-
รวม	14,237	19,322	22,153	21,250

24. ค่าใช้จ่ายตามลักษณะ

รายการค่าใช้จ่ายแบ่งตามลักษณะประกอบด้วยรายการค่าใช้จ่ายที่สำคัญดังต่อไปนี้

(หน่วย: ล้านบาท)

	งบการเงินรวม		งบการเงินเฉพาะกิจการ	
	2563	2562	2563	2562
เงินเดือน ค่าแรงและผลประโยชน์อื่นของพนักงาน	303	317	152	165
ค่าเสื่อมราคา	64	56	31	26
ค่าเช่าจ่ายตามสัญญาเช่าดำเนินงาน	-	14	-	9
วัตถุดิบและวัสดุสิ้นเปลืองใช้ไป	2,030	1,855	925	1,399
ซื้อสินค้าสำเร็จรูป	-	-	39	29
การเปลี่ยนแปลงในสินค้าสำเร็จรูปและสินค้าระหว่างผลิต	(13)	9	(3)	5

25. ภาษีเงินได้

ค่าใช้จ่ายภาษีเงินได้สำหรับปีสิ้นสุดวันที่ 31 ธันวาคม 2563 และ 2562 สรุปได้ดังนี้

(หน่วย: พันบาท)

ภาษีเงินได้ปัจจุบัน:

ภาษีเงินได้นิติบุคคลสำหรับปี

รายการตัดจำหน่ายภาษีเงินได้หัก ณ ที่จ่ายปีก่อน

รายการปรับปรุงค่าใช้จ่ายภาษีเงินได้นิติบุคคลของปีก่อน

ภาษีเงินได้รอการตัดบัญชี:

ภาษีเงินได้รอการตัดบัญชีจากการเกิดผลแตกต่างชั่วคราว
และการกลับรายการผลแตกต่างชั่วคราว

ค่าใช้จ่ายภาษีเงินได้ที่แสดงอยู่ในส่วนของกำไรหรือขาดทุน

งบการเงินรวม		งบการเงินเฉพาะกิจการ	
2563	2562	2563	2562
46,686	39,443	36,924	34,789
2	271	-	-
-	82	-	68
(7,181)	(9,159)	(5,868)	(5,402)
39,507	30,637	31,056	29,455

จำนวนภาษีเงินได้ที่เกี่ยวข้องกับส่วนประกอบแต่ละส่วนของกำไรขาดทุนเบ็ดเสร็จอื่นสำหรับปีสิ้นสุดวันที่ 31 ธันวาคม 2563 และ 2562 สรุปได้ดังนี้

(หน่วย: พันบาท)

ภาษีเงินได้รอการตัดบัญชีที่เกี่ยวข้องกับกำไร

จากการประมาณการตามหลักคณิตศาสตร์ประกันภัย

งบการเงินรวม		งบการเงินเฉพาะกิจการ	
2563	2562	2563	2562
-	1,717	-	675



รายการกระหนยอดระหว่างกำไรทางบัญชีกับค่าใช้จ่ายภาษีเงินได้มีดังนี้

(หน่วย: พันบาท)

	งบการเงินรวม		งบการเงินเฉพาะกิจการ	
	2563	2562	2563	2562
กำไรทางบัญชีก่อนภาษีเงินได้นิติบุคคล	228,841	180,699	210,869	171,886
อัตราภาษีเงินได้นิติบุคคล	ร้อยละ 15, 20	ร้อยละ 15, 20	ร้อยละ 20	ร้อยละ 20
กำไรทางบัญชีก่อนภาษีเงินได้นิติบุคคลคูณอัตราภาษี	45,819	36,158	42,174	34,377
รายการตัดจำหน่ายภาษีเงินได้หัก ณ ที่จ่ายปีก่อน	2	271	-	-
รายการปรับปรุงค่าใช้จ่ายภาษีเงินได้นิติบุคคลของปีก่อน	-	82	-	68
ผลแตกต่างชั่วคราวในปีก่อนที่รับรู้เป็นสินทรัพย์ภาษีเงินได้ รอการตัดบัญชีในระหว่างปี	(1,754)	(1,692)	(1,253)	(1,049)
ผลกระทบทางภาษีสำหรับ:				
รายได้ที่ได้รับการยกเว้นภาษีเงินได้	(4,242)	(4,195)	(9,941)	(4,195)
ค่าใช้จ่ายที่ไม่สามารถนำมาหักภาษีได้	486	764	486	553
ค่าใช้จ่ายที่มีสิทธิหักได้เพิ่ม	(819)	(724)	(410)	(299)
อื่นๆ	15	(27)	-	-
รวม	(4,560)	(4,182)	(9,865)	(3,941)
ค่าใช้จ่ายภาษีเงินได้ที่แสดงอยู่ในส่วนของกำไรหรือขาดทุน	39,507	30,637	31,056	29,455

ส่วนประกอบของสินทรัพย์ภาษีเงินได้รอการตัดบัญชีและหนี้สินภาษีเงินได้รอการตัดบัญชี ประกอบด้วยรายการดังต่อไปนี้

(หน่วย: พันบาท)

	งบการเงินรวม			
	งบแสดงฐานะการเงิน		งบกำไรขาดทุนเบ็ดเสร็จ	
	ณ วันที่ 31 ธันวาคม		สำหรับปีสิ้นสุดวันที่ 31 ธันวาคม	
	2563	2562	2563	2562
สินทรัพย์ (หนี้สิน) ภาษีเงินได้รอการตัดบัญชี				
ขาดทุนที่ยังไม่เกิดขึ้นจริงจากการเปลี่ยนแปลงมูลค่า ยุทธธรรมของสินทรัพย์ทางการเงิน	11,511	11,828	(317)	2,149
ค่าเผื่อผลขาดทุนด้านเครดิตที่คาดว่าจะเกิดขึ้น (2562: ค่าเผื่อหนี้สงสัยจะสูญ)	4,305	1,791	2,514	1,791
ค่าเผื่อการลดลงของมูลค่าสินค้าคงเหลือ	639	611	28	(19)
มูลค่ายุทธธรรมของหุ้นกู้อนุพันธ์ภาคเอกชน	(8)	-	(8)	-
มูลค่ายุทธธรรมของเงินลงทุนในตราสารทุนของบริษัท ที่ไม่ใช่บริษัทจด	(940)	-	(940)	-
ส่วนเกินทุนจากการตราออกสิทธิการรับหุ้น เพื่อการลงทุน	10	10	-	-
สินทรัพย์สิทธิการใช้	(7,363)	-	(7,363)	-
สำรองผลประโยชน์ระยะยาวของพนักงาน	22,071	20,375	1,696	4,325
มูลค่ายุทธธรรมของสินทรัพย์ชีวภาพ	(2,887)	(6,879)	3,992	(805)
ส่วนเกินทุนจากการตราค่าที่ดิน	(58,326)	(58,326)	-	-
หนี้สินตามสัญญาเช่า	7,580	-	7,580	-
ภาษีเงินได้รอการตัดบัญชี				
จากการเกิดผลแตกต่างชั่วคราวและการกลับรายการ ผลแตกต่างชั่วคราว			7,182	7,441
หนี้สินภาษีเงินได้รอการตัดบัญชี - สุทธิ	(23,408)	(30,590)		
โดยได้แสดงไว้เป็นรายการ:				
สินทรัพย์ภาษีเงินได้รอการตัดบัญชี	2,384	420		
หนี้สินภาษีเงินได้รอการตัดบัญชี	(25,792)	(31,010)		
รวม	(23,408)	(30,590)		



(หน่วย: พันบาท)

งบการเงินเฉพาะกิจการ			
งบแสดงฐานะการเงิน		งบกำไรขาดทุนเบ็ดเสร็จ	
ณ วันที่ 31 ธันวาคม		สำหรับปีสิ้นสุดวันที่ 31 ธันวาคม	
2563	2562	2563	2562
สินทรัพย์ (หนี้สิน) ภาษีเงินได้รอการตัดบัญชี			
ขาดทุนที่ยังไม่เกิดขึ้นจากการเปลี่ยนแปลง			
มูลค่ายุติธรรมของสินทรัพย์ทางการเงิน			
11,511	11,828	(317)	2,149
ค่าเผื่อผลขาดทุนด้านเครดิตที่คาดว่าจะเกิดขึ้น			
(2562: ค่าเผื่อหนี้สงสัยจะสูญ)			
3,692	1,109	2,583	1,109
ค่าเผื่อการลดลงของมูลค่าสินค้าคงเหลือ			
62	51	11	-
มูลค่ายุติธรรมของหุ้นกู้อนุพันธ์ภาคเอกชน			
(8)	-	(8)	-
มูลค่ายุติธรรมของเงินลงทุนในตราสารทุนของบริษัท			
ที่ไม่ใช่บริษัทจด			
(940)	-	(940)	-
ค่าเผื่อการด้อยค่าของเงินลงทุนในบริษัทร่วม			
-	371	(371)	-
ส่วนเกินทุนจากการตีราคาอสังหาริมทรัพย์			
เพื่อการลงทุน			
10	10	-	-
สินทรัพย์สิทธิการใช้			
(3,316)	-	(3,316)	-
สำรองผลประโยชน์ระยะยาวของพนักงาน			
11,080	10,263	817	2,273
มูลค่ายุติธรรมของสินทรัพย์ชีวภาพ			
(2,887)	(6,879)	3,992	(805)
ส่วนเกินทุนจากการตีราคาที่ดิน			
(20,693)	(20,693)	-	-
หนี้สินตามสัญญาเช่า			
3,418	-	3,418	-
ภาษีเงินได้รอการตัดบัญชี			
จากการเกิดผลแตกต่างชั่วคราวและการกลับรายการ			
ผลแตกต่างชั่วคราว			
		5,869	4,726
สินทรัพย์ (หนี้สิน) ภาษีเงินได้			
รอการตัดบัญชี - สุทธิ			
1,929	(3,940)		

26. กำไรต่อหุ้น

กำไรต่อหุ้นขั้นพื้นฐานคำนวณโดยการหารกำไรสำหรับปีที่เป็นของผู้ถือหุ้นของบริษัทฯ (ไม่รวมกำไรขาดทุนเบ็ดเสร็จอื่น) ด้วยจำนวนถัวเฉลี่ยถ่วงน้ำหนักของหุ้นสามัญที่ออกอยู่ในระหว่างปี

กำไรต่อหุ้นขั้นพื้นฐาน แสดงการคำนวณได้ดังนี้

	งบการเงินรวม		งบการเงินเฉพาะกิจการ	
	2563	2562	2563	2562
กำไรสำหรับปี (พันบาท)	187,052	149,704	179,813	142,430
จำนวนหุ้นสามัญถัวเฉลี่ยถ่วงน้ำหนัก (พันหุ้น)	922,180	922,180	922,180	922,180
กำไรต่อหุ้น (บาท/หุ้น)	0.20	0.16	0.19	0.15

27. ข้อมูลทางการเงินจำแนกตามส่วนงาน

ข้อมูลส่วนงานดำเนินงานที่น่าเสนอนี้สอดคล้องกับรายงานภายในของกลุ่มบริษัทที่มีอำนาจตัดสินใจสูงสุดด้านการดำเนินงาน ได้รับและสอบทานอย่างสม่ำเสมอเพื่อใช้ในการตัดสินใจในการจัดสรรทรัพยากรให้กับส่วนงานและประเมินผลการดำเนินงานของส่วนงาน ทั้งนี้ผู้มีอำนาจตัดสินใจสูงสุดด้านการดำเนินงานของบริษัทคือ คณะกรรมการของกลุ่มบริษัท

กลุ่มบริษัทดำเนินกิจการใน 4 ส่วนงานหลักคือ (1) ผลิตและจำหน่ายอาหารสัตว์ (2) ออปฟิช กิจการไซโล และจำหน่ายวัตถุดิบสำหรับผลิตอาหารสัตว์ (3) ฟาร์มทดลอง และ (4) ฟาร์มเพาะพันธุ์ไม้ โดยยอดขาย กำไรจากการดำเนินงานและสินทรัพย์เกือบทั้งหมดของกลุ่มบริษัทเกี่ยวเนื่องกับส่วนงานผลิตและจำหน่ายอาหารสัตว์ ดังนั้น ส่วนงานดำเนินงานหลักที่รายงานจึงมีเพียงส่วนงานเดียว คือธุรกิจผลิตและจำหน่ายอาหารสัตว์

ข้อมูลเกี่ยวกับเขตภูมิศาสตร์

รายได้จากลูกค้าภายนอกกำหนดขึ้นตามสถานที่ตั้งของลูกค้า

	(หน่วย: พันบาท)	
	2563	2562
รายได้จากลูกค้าภายนอก		
ประเทศไทย	2,809,575	2,601,279
สาธารณรัฐประชาธิปไตยประชาชนลาว	21,110	15,730
อื่นๆ	5,577	8,172
รวม	2,836,262	2,625,181



ข้อมูลเกี่ยวกับลูกค้ารายใหญ่

กลุ่มบริษัทไม่มีรายได้จากลูกค้ารายใดที่มีมูลค่าเท่ากับหรือมากกว่า ร้อยละ 10 ของรายได้ของกิจการ

28. กองทุนสำรองเลี้ยงชีพ

กลุ่มบริษัทและพนักงานได้ร่วมกันจัดตั้งกองทุนสำรองเลี้ยงชีพขึ้นตามพระราชบัญญัติกองทุนสำรองเลี้ยงชีพ พ.ศ. 2530 โดยกลุ่มบริษัทและพนักงานจะจ่ายสมทบเข้ากองทุนเป็นรายเดือนในอัตราร้อยละ 3 ถึง 5 ของเงินเดือน กองทุนสำรองเลี้ยงชีพนี้นับบริหารโดยบริษัท หลักทรัพย์จัดการกองทุนเอ็มเอฟซี จำกัด (มหาชน) และจะจ่ายให้แก่พนักงานเมื่อพนักงานนั้นออกจากการตามระเบียบว่าด้วยกองทุนของกลุ่มบริษัท ในระหว่างปี 2563 กลุ่มบริษัทรับรู้เงินสมทบดังกล่าวเป็นค่าใช้จ่ายจำนวน 7 ล้านบาท (2562: 7 ล้านบาท) (เฉพาะบริษัทฯ: 4 ล้านบาท (2562: 4 ล้านบาท))

29. เงินปันผล

(หน่วย: ล้านบาท)

เงินปันผล	อนุมัติโดย	เงินปันผลจ่าย จากกิจการ ที่ได้รับ การส่งเสริม การลงทุน	เงินปันผลจ่าย จากกิจการ ที่ไม่ได้รับ การส่งเสริม การลงทุน	รวมเงิน ปันผลจ่าย	เงินปันผล จ่ายต่อหุ้น
(บาท)					
เงินปันผลประจำปี 2561	ที่ประชุมสามัญผู้ถือหุ้น เมื่อวันที่ 30 เมษายน 2562	36.7	36.7	73.4	0.08
รวมเงินปันผลจ่ายในปี 2562		36.7	36.7	73.4	0.08
เงินปันผลประจำปี 2562	ที่ประชุมคณะกรรมการ ของบริษัทฯ เมื่อวันที่ 7 เมษายน 2563	-	110.2	110.2	0.12
รวมเงินปันผลจ่ายในปี 2563		-	110.2	110.2	0.12

30. ภาระผูกพันและหนี้สินที่อาจเกิดขึ้น

ณ วันที่ 31 ธันวาคม 2563 และ 2562 กลุ่มบริษัทมีภาระผูกพันสรุปได้ดังนี้

30.1 ภาระผูกพันเกี่ยวกับรายจ่ายฝ่ายทุน

	งบการเงินรวม		งบการเงินเฉพาะกิจการ	
	2563	2562	2563	2562
พันธบัตร	23,884	17,133	13,397	5,463
พันธสัญญาสหรัฐฯ	214	913	114	899

30.2 ภาระผูกพันเกี่ยวกับการซื้อวัตถุดิบ

	งบการเงินรวม		งบการเงินเฉพาะกิจการ	
	2563	2562	2563	2562
พันธสัญญาสหรัฐฯ	1,465	2,869	1,106	1,772
พันธยุโรป	-	556	-	196

30.3 การค้ำประกัน

ณ วันที่ 31 ธันวาคม 2563 และ 2562 กลุ่มบริษัทมีหนังสือค้ำประกันที่ออกโดยธนาคารในนามของกลุ่มบริษัท ซึ่งเกี่ยวข้องกับภาระผูกพันทางปฏิบัติบางประการตามปกติธุรกิจของกลุ่มบริษัทคงเหลืออยู่ดังนี้

(หน่วย: พันบาท)

	งบการเงินรวม		งบการเงินเฉพาะกิจการ	
	2563	2562	2563	2562
หนังสือค้ำประกันระบบสาธารณูปโภค	9,441	9,327	5,004	4,890
อื่นๆ	60	646	60	-
	9,501	9,973	5,064	4,890

กลุ่มบริษัทได้รับวงเงินสินเชื่อหลายประเภทจากสถาบันการเงินหลายแห่งรวมเป็นวงเงินที่ยังไม่ได้ใช้ทั้งสิ้นจำนวน 1,026 ล้านบาท (2562: 935 ล้านบาท) (เฉพาะของบริษัทฯ: 771 ล้านบาท (2562: 714 ล้านบาท)) โดยวงเงินส่วนใหญ่ได้รับการค้ำประกันร่วมกันโดยกลุ่มบริษัท



31. ลำดับชั้นของมูลค่ายุติธรรม

ณ วันที่ 31 ธันวาคม 2563 และ 2562 กลุ่มบริษัทมีสินทรัพย์และหนี้สินที่วัดมูลค่าด้วยมูลค่ายุติธรรมหรือเปิดเผยมูลค่ายุติธรรมแยกแสดงตามลำดับชั้นของมูลค่ายุติธรรม ดังนี้

(หน่วย: ล้านบาท)

งบการเงินรวม			
ณ วันที่ 31 ธันวาคม 2563			
ระดับ 1	ระดับ 2	ระดับ 3	รวม

สินทรัพย์ที่วัดมูลค่าด้วยมูลค่ายุติธรรม

สินทรัพย์ทางการเงินที่วัดมูลค่ายุติธรรมผ่านกำไรหรือขาดทุน

ตราสารทุนของบริษัทจดทะเบียน	41	-	-	41
หน่วยลงทุนในกองทุนรวม	-	126	-	126
หุ้นกู้อนุพันธ์ภาคเอกชน	-	-	20	20
ตราสารทุนของบริษัทที่ไม่ใช่บริษัทจดทะเบียน	-	-	23	23
อสังหาริมทรัพย์เพื่อการลงทุน	-	14	-	14
ที่ดิน	-	396	-	396
สินทรัพย์ชีวภาพ	-	-	24	24

(หน่วย: ล้านบาท)

งบการเงินรวม			
ณ วันที่ 31 ธันวาคม 2562			
ระดับ 1	ระดับ 2	ระดับ 3	รวม

สินทรัพย์ที่วัดมูลค่าด้วยมูลค่ายุติธรรม

เงินลงทุนในหลักทรัพย์เพื่อค้า

ตราสารทุน	58	-	-	58
กองทุนรวมตลาดเงิน	-	87	-	87
อสังหาริมทรัพย์เพื่อการลงทุน	-	14	-	14
ที่ดิน	-	389	-	389
สินทรัพย์ชีวภาพ	-	-	47	47

(หน่วย: ล้านบาท)

งบการเงินเฉพาะกิจการ			
ณ วันที่ 31 ธันวาคม 2563			
ระดับ 1	ระดับ 2	ระดับ 3	รวม

สินทรัพย์ที่วัดมูลค่าด้วยมูลค่ายุติธรรม

สินทรัพย์ทางการเงินที่วัดมูลค่ายุติธรรมผ่านกำไรหรือขาดทุน

ตราสารทุนของบริษัทจดทะเบียน	41	-	-	41
หน่วยลงทุนในกองทุนรวม	-	126	-	126
หุ้นกู้อนุพันธ์ภาคเอกชน	-	-	20	20
ตราสารทุนของบริษัทที่ไม่ใช่บริษัทจดทะเบียน	-	-	23	23
อสังหาริมทรัพย์เพื่อการลงทุน	-	14	-	14
ที่ดิน	-	173	-	173
สินทรัพย์ชีวภาพ	-	-	24	24

(หน่วย: ล้านบาท)

งบการเงินเฉพาะกิจการ			
ณ วันที่ 31 ธันวาคม 2562			
ระดับ 1	ระดับ 2	ระดับ 3	รวม

สินทรัพย์ที่วัดมูลค่าด้วยมูลค่ายุติธรรม

เงินลงทุนในหลักทรัพย์เพื่อค้า

ตราสารทุน	58	-	-	58
กองทุนรวมตลาดเงิน	-	87	-	87
อสังหาริมทรัพย์เพื่อการลงทุน	-	14	-	14
ที่ดิน	-	173	-	173
สินทรัพย์ชีวภาพ	-	-	47	47

32. เครื่องมือทางการเงิน

32.1 ตราสารอนุพันธ์ที่ไม่ได้กำหนดให้เป็นเครื่องมือที่ใช้ป้องกันความเสี่ยง

กลุ่มบริษัทใช้สัญญาซื้อขายเงินตราต่างประเทศล่วงหน้าเพื่อบริหารความเสี่ยงในการทำธุรกรรมบางส่วน โดยเข้าทำสัญญาดังกล่าวในช่วงเวลาที่สอดคล้องกับความเสี่ยงจากอัตราแลกเปลี่ยนเงินตราต่างประเทศของรายการอ้างอิงซึ่งมีอายุสัญญาโดยทั่วไปตั้งแต่ 2 เดือนถึง 4 เดือน



32.2 วัตถุประสงค์และนโยบายการบริหารความเสี่ยงทางการเงิน

เครื่องมือทางการเงินที่สำคัญของกลุ่มบริษัท ประกอบด้วย เงินสดและรายการเทียบเท่าเงินสด ลูกหนี้การค้าและลูกหนี้อื่น เงินให้กู้ยืม เงินลงทุน เงินเบิกเกินบัญชีธนาคาร และเจ้าหนี้การค้าและเจ้าหนี้อื่น กลุ่มบริษัทมีความเสี่ยงที่เกี่ยวข้องกับเครื่องมือทางการเงินดังกล่าว และมีนโยบายการบริหารความเสี่ยงดังนี้

ความเสี่ยงด้านเครดิต

กลุ่มบริษัทมีความเสี่ยงด้านเครดิตที่เกี่ยวข้องกับลูกหนี้การค้า เงินให้กู้ยืม เงินฝากกับธนาคารและสถาบันการเงิน โดยจำนวนเงินสูงสุดที่กลุ่มบริษัทอาจต้องสูญเสียจากการให้สินเชื่อคือมูลค่าตามบัญชีที่แสดงอยู่ในงบแสดงฐานะการเงิน

ลูกหนี้การค้า

กลุ่มบริษัทบริหารความเสี่ยงโดยใช้นโยบายและขั้นตอนในการควบคุมการให้สินเชื่ออย่างเหมาะสม จึงไม่คาดว่าจะเกิดผลขาดทุนทางการเงินที่มีสาระสำคัญ นอกจากนี้ กลุ่มบริษัทมีการติดตามยอดคงค้างของลูกหนี้การค้าอย่างสม่ำเสมอ และการจัดส่งสินค้าให้กับลูกค้ารายใหญ่มักจะมีการขอหลักประกันสินเชื่อ นอกจากนี้ การให้สินเชื่อของกลุ่มบริษัทเป็นการให้สินเชื่อแบบไม่กระจุกตัวสูง เนื่องจากกลุ่มบริษัทมีฐานลูกค้าจำนวนมาก

กลุ่มบริษัทพิจารณาการด้อยค่าทุกวันสิ้นรอบระยะเวลารายงาน อัตราการตั้งสำรองของผลขาดทุนด้านเครดิตที่คาดว่าจะเกิดขึ้นคำนวณโดยพิจารณาจากอายุหนี้คงค้างนับจากวันที่ถึงกำหนดชำระสำหรับกลุ่มลูกค้าที่มีรูปแบบของความเสี่ยงด้านเครดิตที่คล้ายคลึงกัน โดยจัดกลุ่มลูกค้าตามประเภทของลูกค้าและอันดับความน่าเชื่อถือของลูกค้า

เครื่องมือทางการเงินและเงินฝากธนาคาร

กลุ่มบริษัทบริหารความเสี่ยงด้านเครดิตที่เกี่ยวข้องกับยอดคงเหลือกับธนาคารและสถาบันการเงินโดยจะลงทุนกับคู่สัญญาที่ได้รับการอนุมัติแล้วเท่านั้นและอยู่ในวงเงินสินเชื่อที่กำหนดให้กับคู่สัญญาแต่ละราย โดยวงเงินสินเชื่อจะถูกสอบทานโดยคณะกรรมการบริษัทเป็นประจำทุกปีและอาจมีการปรับปรุงในระหว่างปีขึ้นอยู่กับความเห็นชอบของคณะกรรมการบริษัท การกำหนดวงเงินดังกล่าวเป็นการช่วยลดความเสี่ยงของการกระจุกตัวและบรรเทาผลขาดทุนทางการเงินที่อาจเกิดขึ้นจากผิดนัดชำระของคู่สัญญา

กลุ่มบริษัทมีความเสี่ยงด้านเครดิตของตราสารหนี้และตราสารอนุพันธ์ไม่สูงมากนักเนื่องจากคู่สัญญาเป็นธนาคารที่มีอันดับความน่าเชื่อถือด้านเครดิตที่อยู่ในระดับสูงซึ่งประเมินโดยสถาบันจัดอันดับความน่าเชื่อถือด้านเครดิตระหว่างประเทศ

ความเสี่ยงด้านตลาด

กลุ่มบริษัทมีความเสี่ยงด้านตลาด 2 ประเภท ได้แก่ ความเสี่ยงจากอัตราแลกเปลี่ยนและความเสี่ยงจากอัตราดอกเบี้ย

ความเสี่ยงจากอัตราแลกเปลี่ยน

กลุ่มบริษัทมีความเสี่ยงจากอัตราแลกเปลี่ยนที่สำคัญอันเกี่ยวเนื่องจากการซื้อสินค้าเป็นเงินตราต่างประเทศ กลุ่มบริษัทพิจารณาทำสัญญาซื้อขายเงินตราต่างประเทศล่วงหน้าตามความเหมาะสม ซึ่งส่วนใหญ่มีอายุสัญญาไม่เกินหนึ่งปีเพื่อใช้เป็นเครื่องมือในการบริหารความเสี่ยงที่เกิดจากอัตราแลกเปลี่ยนจากการนำเข้าวัตถุดิบ

ความเสี่ยงจากอัตราดอกเบี้ย

กลุ่มบริษัทมีความเสี่ยงจากอัตราดอกเบี้ยอันเกี่ยวเนื่องกับเงินให้กู้ยืมระยะสั้น สินทรัพย์และหนี้สินทางการเงินส่วนใหญ่มีอัตราดอกเบี้ยที่ปรับขึ้นลงตามอัตราตลาด หรือมีอัตราดอกเบี้ยคงที่ซึ่งใกล้เคียงกับอัตราตลาดในปัจจุบัน ความเสี่ยงจากอัตราดอกเบี้ยของกลุ่มบริษัทจึงอยู่ในระดับต่ำ

ความเสี่ยงด้านสภาพคล่อง

กลุ่มบริษัทได้ประเมินความเสี่ยงด้านสภาพคล่องไว้อยู่ในระดับต่ำ เนื่องจากกลุ่มบริษัทสามารถเข้าถึงแหล่งเงินทุนที่หลากหลายอย่างเพียงพอ

32.3 มูลค่ายุติธรรมของเครื่องมือทางการเงิน

เนื่องจากเครื่องมือทางการเงินส่วนใหญ่ของกลุ่มบริษัทจัดอยู่ในประเภทระยะสั้นหรือมีอัตราดอกเบี้ยใกล้เคียงกับอัตราดอกเบี้ยในตลาด กลุ่มบริษัทจึงประมาณมูลค่ายุติธรรมของเครื่องมือทางการเงินใกล้เคียงกับมูลค่าตามบัญชีที่แสดงในงบแสดงฐานะการเงิน

กลุ่มบริษัทมีวิธีการและสมมติฐานที่ใช้ในการประมาณมูลค่ายุติธรรมของเครื่องมือทางการเงิน ดังนี้

- ก) สินทรัพย์และหนี้สินทางการเงินที่จะครบกำหนดในระยะเวลาอันสั้น ได้แก่ เงินสดและรายการเทียบเท่าเงินสด ลูกหนี้การค้าและลูกหนี้อื่น และเจ้าหนี้การค้าและเจ้าหนี้อื่น แสดงมูลค่ายุติธรรมโดยประมาณตามมูลค่าตามบัญชีที่แสดงในงบแสดงฐานะการเงิน
- ข) เงินลงทุนในตราสารหนี้ แสดงมูลค่ายุติธรรมใกล้เคียงกับราคาตลาด โดยวิธีราคาทุนตัดจำหน่ายหรืออ้างอิงอัตราผลตอบแทนที่ประกาศโดยสมาคมตลาดตราสารหนี้ไทย
- ค) เงินลงทุนในตราสารทุน แสดงมูลค่ายุติธรรมตามราคาตลาด หรืออ้างอิงจากแบบจำลองราคาที่ได้รับการยอมรับโดยทั่วไป ในกรณีที่ไม่มีราคาตลาด

ในระหว่างปีปัจจุบัน ไม่มีการโอนรายการระหว่างลำดับชั้นของมูลค่ายุติธรรม

33. การบริหารจัดการทุน

วัตถุประสงค์ในการบริหารจัดการทุนที่สำคัญของกลุ่มบริษัท คือการจัดให้มีซึ่งโครงสร้างทุน ที่เหมาะสมเพื่อสนับสนุนการดำเนินธุรกิจของกลุ่มบริษัท และเสริมสร้างมูลค่าการถือหุ้นให้กับผู้ถือหุ้น โดย ณ วันที่ 31 ธันวาคม 2563 กลุ่มบริษัทมีอัตราส่วนหนี้สินต่อทุนเท่ากับ 0.15:1 (2562: 0.12:1) และเฉพาะบริษัทฯ มีอัตราส่วนหนี้สินต่อทุนเท่ากับ 0.09:1 (2562: 0.08:1)

34. การอนุมัติงบการเงิน

งบการเงินนี้ได้รับอนุมัติให้ออกโดยคณะกรรมการบริษัทฯ เมื่อวันที่ 24 กุมภาพันธ์ 2564

“ มุ่งมั่นพัฒนา คุณภาพ และมาตรฐานสู่ความยั่งยืน ”





บริษัท ลิพัตถนาผลิตภัณฑ์ จำกัด (มหาชน)
LEE FEED MILL PUBLIC COMPANY LIMITED

สำนักงาน 33/137 อาคารวอลล์สตรีททาวเวอร์ ชั้น 28

ถนนสุขุมวิท บางรัก กรุงเทพฯ 10500

โทร. 0 2632 7300 โทรสาร 0 2236 7751

www.leepattana.com