

รายงานประจำปี 2559

2559



บริษัท เอบีโก้ โฮลดิ้งส์ จำกัด (มหาชน)
Abico Holdings Public Company Limited

สารบัญ

สารจากประธานกรรมการบริษัท	2
คณะกรรมการบริษัท	3
ประวัติความเป็นมาบริษัท	10
โครงสร้างการถือหุ้นและค่าตอบแทนกรรมการ	12
ข้อมูลทั่วไปบริษัทและบุคคลอ้างอิง	14
ลักษณะการประกอบธุรกิจ	19
โครงสร้างรายได้	23
โครงสร้างการจัดการ	24
ข้อมูลทางการเงินโดยสรุป	25
คำอธิบายและการวิเคราะห์ทางการเงินและผลการดำเนินงาน	27
ความรับผิดชอบต่อสังคม	28
ปัจจัยเสี่ยง	30
การกำกับดูแลกิจการที่ดี	32
รายการระหว่างกัน	47
รายงานคณะกรรมการตรวจสอบ	51
รายงานของผู้สอบบัญชีและงบการเงิน	52

สารจากประธานกรรมการบริษัท

ในปี 2559 ที่ผ่านมานั้นบริษัทฯ ยังคงดำเนินงานในธุรกิจหลักที่เกี่ยวข้องกับการลงทุน ทั้งทางด้านธุรกิจรับจ้างผลิต ธุรกิจให้เช่าอาคารสำนักงาน และฟาร์มโคนม โดยบริษัทมีรายได้รวมเท่ากับ 477.24 ล้านบาท ลดลงจากปี 2558 คิดเป็นร้อยละ 6 และมีกำไรสุทธิเท่ากับ 146.41 ล้านบาท เพิ่มขึ้นจากปี 2558 คิดเป็นร้อยละ 39.12 ถึงแม้ภาพรวมของบริษัทในปี 2559 บริษัทยังคงทำกำไรได้อย่างเป็นที่น่าสนใจแต่ก็ยังคงมีปัจจัยที่กระทบต่อผลการดำเนินงานของบริษัทตลอดปี 2559 ทั้งในส่วนของคำสั่งซื้อที่ลดลงในบริษัท เอบีโก้ แครี่ฟาร์ม จำกัด ("บริษัทย่อย") เนื่องจากภาวะเศรษฐกิจภายในประเทศที่ยังคงชะลอตัวอย่างต่อเนื่องจากปี 2558 และการปรับแผนธุรกิจของลูกค้า แต่ในปี 2560 บริษัทคาดว่าแนวโน้มจะมีการปรับตัวในทิศทางที่ดีขึ้นจากการที่บริษัทมีการขยายฐานลูกค้า และจำนวนผลิตภัณฑ์ที่มีความหลากหลายมากขึ้น อีกทั้งบริษัทยังมีความชำนาญและเป็นที่ยอมรับในคุณภาพการผลิตสินค้าประเภทนี้

สำหรับ บริษัท พีทีโอ ฟาร์ม จำกัด (บริษัทย่อย) ซึ่งดำเนินธุรกิจเกี่ยวกับฟาร์มโคนม ถึงแม้ในปีที่ผ่านมาบริษัทยังคงมีกำไรจากธุรกิจนี้ไม่มากนัก เนื่องจากต้นทุนการผลิตที่เป็นอาหารสัตว์มีการปรับราคาอย่างต่อเนื่องจากปีที่ผ่านมา ซึ่งบริษัทได้พยายามลดต้นทุนค่าอาหาร โดยการปลูกข้าวโพด เพื่อใช้เป็นอาหารสัตว์ภายในฟาร์มเอง โดยสามารถลดต้นทุนค่าอาหารบางส่วนของบริษัทได้ และบริษัท เอบีโก้ แครี่ฟาร์ม จำกัด (บริษัทย่อย) ซึ่งดำเนินธุรกิจเกี่ยวกับให้เช่าอาคารสำนักงาน ซึ่งบริษัทได้กรรมสิทธิ์ในสิทธิการเช่าบนที่ดิน และอาคารเป็นระยะเวลา 20 ปี และใช้เป็นอาคารสำนักงานในกลุ่มบริษัททั้งหมด

สำหรับเงินลงทุนในบริษัท มาลีกรี๊ป จำกัด (มหาชน) ซึ่งเป็นบริษัทร่วมทุน ในปี 2559 บริษัทฯ ได้มีการลงทุนเพิ่มในเงินลงทุนจากเดิมร้อยละ 26.20 ในปี 2558 เพิ่มขึ้นเป็นร้อยละ 26.82 และได้รับผลตอบแทนจากการลงทุนเข้ามาทั้งทางด้านเงินปันผลในปี 2559 และการเพิ่มค่าตามราคาตลาด โดยมูลค่ายุติธรรมตามราคาตลาด ณ วันที่ 31 ธันวาคม 2559 เงินลงทุนดังกล่าวมีมูลค่า 4,318.25 ล้านบาท

โดยในปี 2560 นี้ บริษัทฯ ยังคงมุ่งมั่นปรับปรุงการผลิตและปรับปรุงนโยบายการบริหารงานในทุกๆ ด้านต่อไป เพื่อลดค่าใช้จ่าย ลดต้นทุนการผลิต, การบริหารและการจัดการ ควบคู่กันไปกับการหาโอกาสทางธุรกิจใหม่ ๆ เพิ่มขึ้น เพื่อเป้าหมายคือสร้างขีดความสามารถทางการแข่งขันให้กับธุรกิจของบริษัท และเพื่อสร้างผลตอบแทนที่ดีให้กับผู้ถือหุ้น

สุดท้ายนี้บริษัทฯ ในนามของคณะกรรมการบริษัท ขอขอบคุณผู้ถือหุ้น พันธมิตรทางธุรกิจ ลูกค้าและสถาบันการเงินที่ให้ความร่วมมือสนับสนุนการบริหารงานของบริษัทฯ มาเป็นอย่างดี บริษัทจะมุ่งพัฒนาคุณภาพ และความปลอดภัยของผลิตภัณฑ์ให้กับลูกค้าอย่างต่อเนื่อง พร้อมทั้งยึดหลักการกำกับดูแลกิจการที่ดี การดำเนินงานที่โปร่งใส ควบคู่ไปกับการรับผิดชอบต่อสังคมและสิ่งแวดล้อม



(นายฉัตรชัย บุญรัตน์)

ประธานกรรมการ
บริษัท เอบีโก้ โฮลดิ้งส์ จำกัด (มหาชน)

คณะกรรมการบริษัท



ชื่อ สกุล	นายฉัตรชัย บุญรัตน์
อายุ	69 ปี
ตำแหน่งในบริษัท	ประธานกรรมการ, กรรมการบริษัท
สัดส่วนการถือหุ้น	ไม่มี
ความสัมพันธ์ทางครอบครัว	
ระหว่างกรรมการและผู้บริหาร	คู่สมรสนางจินตนา บุญรัตน์ และบิดาของนายฉัตรชัย บุญรัตน์
วุฒิการศึกษา	ปริญญาโท สาขาวิศวกรรมการผลิต มหาวิทยาลัยบอสตัน ประเทศสหรัฐอเมริกา ปริญญาตรี สาขาวิศวกรรมเคมี จุฬาลงกรณ์มหาวิทยาลัย
อบรมบทบาทหน้าที่กรรมการ	หลักสูตร Chairman 2000 จากสมาคมส่งเสริมสถาบันกรรมการบริษัทไทย (IOD) หลักสูตรสถาบันวิชาการตลาดทุน (วตท.) รุ่นที่ 11
ประสบการณ์	2535 – ปัจจุบัน ประธานกรรมการ บริษัท เอบีโก้ โฮลดิ้งส์ จำกัด (มหาชน) 2538 – ปัจจุบัน ประธานกรรมการ บริษัท มาลีกรู๊ป จำกัด (มหาชน)
วันที่ได้รับการแต่งตั้งเป็นกรรมการ	3 พฤศจิกายน 2535
การดำรงตำแหน่งใน	
บริษัทจดทะเบียน	ประธานกรรมการ บริษัท มาลีกรู๊ป จำกัด (มหาชน)

ชื่อ - สกุล	นายกิตติ วิไลรวงกูร	
อายุ	60 ปี	
ตำแหน่งปัจจุบันในบริษัท	กรรมการผู้จัดการ, กรรมการบริษัท	
สัดส่วนการถือหุ้น	ไม่มี	
ความสัมพันธ์ทางครอบครัว		
ระหว่างกรรมการและผู้บริหาร	ไม่มี	
วุฒิการศึกษา	ปริญญาโท สาขาบริหารธุรกิจ มหาวิทยาลัยธรรมศาสตร์ ปริญญาตรี (เกียรตินิยมอันดับ 2) สาขาการบัญชี มหาวิทยาลัยรามคำแหง	
อบรมบทบาทหน้าที่กรรมการ	หลักสูตร Directors Accreditation Program DAP 2005 จากสมาคมส่งเสริมสถาบันกรรมการบริษัทไทย (IOD) หลักสูตร Director Certification Program DCP 2010 จากสมาคมส่งเสริมสถาบันกรรมการบริษัทไทย (IOD)	
ประสบการณ์	2542 – ปัจจุบัน กรรมการผู้จัดการ บริษัท เอบีโก้ โฮลดิ้งส์ จำกัด (มหาชน) 2546 – ปัจจุบัน กรรมการบริหาร บริษัท มาลีกรุ๊ป จำกัด (มหาชน) 2546 – ปัจจุบัน กรรมการ บริษัท มาลีเอ็นเตอร์ไพรส์ จำกัด 2540 – ปัจจุบัน กรรมการ บริษัท เอบีโก้ แดรี่ฟาร์ม จำกัด 2540 – ปัจจุบัน กรรมการ บริษัท เอบีโก้ แลนด์ จำกัด 2540 – ปัจจุบัน กรรมการ บริษัท พีพีโอ ฟาร์ม จำกัด	
วันที่ได้รับการแต่งตั้งเป็นกรรมการ	31 กรกฎาคม 2542	
การดำรงตำแหน่งใน		
บริษัทจดทะเบียน	กรรมการ บริษัท มาลีกรุ๊ป จำกัด (มหาชน)	



ชื่อ สกุล	นางจินตนา นูญรัตน์
อายุ	65 ปี
ตำแหน่งปัจจุบันในบริษัท	กรรมการบริษัท
สัดส่วนการถือหุ้น	0.11%
ความสัมพันธ์ทางครอบครัว	
ระหว่างกรรมการและผู้บริหาร	คู่สมรส นายฉัตรชัย นูญรัตน์ และ มารดาของนายฉัตรชัย นูญรัตน์
วุฒิการศึกษา	ปริญญาตรี สาขาบริหารธุรกิจ มหาวิทยาลัยแมนโล ประเทศสหรัฐอเมริกา
อบรมบทบาทหน้าที่กรรมการ	หลักสูตร Directors Certification Program DCP 5/2000 จากสมาคมส่งเสริมสถาบันกรรมการบริษัทไทย
ประสบการณ์	2535 – ปัจจุบัน กรรมการ บริษัท เอบีโก้ โฮลดิ้งส์ จำกัด (มหาชน) 2542 – ปัจจุบัน กรรมการบริหาร บริษัท มาลีกรู๊ป จำกัด (มหาชน) 2559 – ปัจจุบัน กรรมการ บริษัท เอบีโก้ แลนด์ จำกัด 2556 – ปัจจุบัน กรรมการบริหาร Central Marketing Group Co.,Ltd.
วันที่ได้รับการแต่งตั้งเป็นกรรมการ	3 พฤศจิกายน 2535
การดำรงตำแหน่งใน	
บริษัทจดทะเบียน	กรรมการ บริษัท มาลีกรู๊ป จำกัด (มหาชน)



ชื่อ สกุล	นายชัยฉัตร นุญรัตน์
อายุ	37 ปี
ตำแหน่งในบริษัท	กรรมการบริษัท
สัดส่วนการถือหุ้น	24.48%
ความสัมพันธ์ทางครอบครัว	
ระหว่างกรรมการและผู้บริหาร	บุตรชายของนายฉัตรชัย นุญรัตน์ และ นางจินตนา นุญรัตน์
วุฒิการศึกษา	ปริญญาโท สาขาบริหารธุรกิจ จากสถาบันบัณฑิตบริหารธุรกิจ ศศินทร์ ปริญญาตรี สาขาวิศวกรรมไฟฟ้า จาก Rochester Institute of Technology
อบรมบทบาทหน้าที่กรรมการ	หลักสูตร Directors Certification Program DCP182/2013
ประสบการณ์	2556 – ปัจจุบัน กรรมการ บริษัท เอบีโก้ โฮลดิ้งส์ จำกัด (มหาชน) 2559 – ปัจจุบัน กรรมการ บริษัท เอบีโก้ แลนด์ จำกัด
วันที่ได้รับการแต่งตั้งเป็นกรรมการ	29 เมษายน 2556
การดำรงตำแหน่งใน	
บริษัทจดทะเบียน	ไม่มี



ชื่อ สกุล	นายเชมทัต สุคนธสิงห์
อายุ	68 ปี
ตำแหน่งในบริษัท	ประธานกรรมการตรวจสอบ , กรรมการอิสระ
สัดส่วนการถือหุ้น	ไม่มี
ความสัมพันธ์ทางครอบครัว	
ระหว่างกรรมการและผู้บริหาร	ไม่มี
วุฒิการศึกษา	ปริญญาคุุณบัณฑิตกิตติมศักดิ์ สาขาอุตสาหกรรม จากสถาบันพระจอมเกล้าพระนครเหนือ ปริญญาวิทยาลัยป้องกันราชอาณาจักร หลักสูตรป้องกันราชอาณาจักรภาครัฐร่วมเอกชน ปริญญาตรี สาขาวิศวกรรมศาสตรบัณฑิต (ไฟฟ้าสื่อสาร) จุฬาลงกรณ์มหาวิทยาลัย
อบรมบทบาทหน้าที่กรรมการ	หลักสูตร Director Certificate Program ปี 2549 จากสมาคมส่งเสริมสถาบันกรรมการบริษัทไทย (IOD) หลักสูตร Auditing Committee Program ปี 2549 จากสมาคมส่งเสริมสถาบันกรรมการบริษัทไทย (IOD)
ประสบการณ์	2543 - ปัจจุบัน ประธานกรรมการตรวจสอบ และกรรมการอิสระ บริษัท เอบีไอ โซลดิ้งส์ จำกัด (มหาชน) 2548 -2557 กรรมการตรวจสอบ และกรรมการอิสระ บริษัท มาลีกรุป จำกัด (มหาชน) ปัจจุบัน ที่ปรึกษาด้านเทคโนโลยี บริษัท ที่ปรึกษายูโรเอเชียบิสซิเนส จำกัด ปัจจุบัน กรรมการสำนักงานพัฒนาวิทยาศาสตร์และเทคโนโลยีแห่งชาติ ปัจจุบัน คณะกรรมการตรวจสอบประจำกระทรวงวิทยาศาสตร์ ปัจจุบัน ประธานกรรมการตรวจสอบ มหาวิทยาลัยเทคโนโลยีพระจอมเกล้าธนบุรี
วันที่ได้รับการแต่งตั้งเป็นกรรมการ	14 กันยายน 2543
การดำรงตำแหน่งในบริษัทจดทะเบียน	ไม่มี

ชื่อ สกุล	นายมติ ตั้งพานิช	
อายุ	75 ปี	
ตำแหน่งในบริษัท	กรรมการตรวจสอบ , กรรมการอิสระ	
สัดส่วนการถือหุ้น	ไม่มี	
ความสัมพันธ์ทางครอบครัว ระหว่างกรรมการและผู้บริหาร	ไม่มี	
วุฒิการศึกษา	ปริญญาโทด้าน Master in Architecture จากสถาบัน Massachusetts Institute of Technology(MIT) ปริญญาตรี ด้านสถาปัตยกรรมศาสตร์ จากจุฬาลงกรณ์มหาวิทยาลัย	
อบรมบทบาทหน้าที่กรรมการ	ไม่มี	
ประสบการณ์	2556 - ปัจจุบัน กรรมการตรวจสอบ และกรรมการอิสระ บริษัท เอบี โก้ โฮลดิ้งส์ จำกัด (มหาชน) 2542 - 2555 กรรมการตรวจสอบ และกรรมการอิสระ บริษัท มาลีกรุป จำกัด (มหาชน) 2550-2554 กรรมการตรวจสอบและกรรมการอิสระ บริษัท สยามสตีล จำกัด (มหาชน) ปัจจุบัน ประธานที่ปรึกษาวิชาการกิตติมศักดิ์ บริษัท ดีไซน์+ดีเวลลอป จำกัด 2554 ได้รับโปรดเกล้าฯ เป็นราชบัณฑิตสำนักศิลปากร 2547-2550 นายกสภาสถาปนิก	
วันที่ได้รับการแต่งตั้งเป็นกรรมการ	29 เมษายน 2556	
การดำรงตำแหน่งใน บริษัทจดทะเบียน	ไม่มี	

ชื่อ สกุล	นายเดชะ บุญยะชัย	
อายุ	57 ปี	
ตำแหน่งในบริษัท	กรรมการตรวจสอบ , กรรมการอิสระ	
สัดส่วนการถือหุ้น	ไม่มี	
ความสัมพันธ์ทางครอบครัว	ไม่มี	
ระหว่างกรรมการและผู้บริหาร	ไม่มี	
วุฒิการศึกษา	ปริญญาโท สาขาบริหารธุรกิจ (MBA) จากจุฬาลงกรณ์มหาวิทยาลัย ปริญญาตรี ด้านเคมี-ชีววิทยา จากจุฬาลงกรณ์มหาวิทยาลัย	
อบรมบทบาทหน้าที่กรรมการ	ไม่มี	
ประสบการณ์	2557 - ปัจจุบัน กรรมการตรวจสอบ และกรรมการอิสระ บริษัท เอบี โกลด์คิงส์ จำกัด (มหาชน) 2550 - ปัจจุบัน อนุกรรมการพัฒนาระบบข้อมูล โลจิสติกส์ คณะกรรมการพัฒนา ระบบบริหารจัดการขนส่งและบริการของประเทศสำนักงาน คณะกรรมการพัฒนาการเศรษฐกิจและสังคมแห่งชาติ 2549 - ปัจจุบัน รองประธานและคณะกรรมการบริหาร สภาผู้ส่งออกทางเรือแห่งประเทศไทย 2549 - ปัจจุบัน กรรมการผู้จัดการ บริษัท ไครส์ จำกัด 2548 - ปัจจุบัน รองประธานสมาคมโลจิสติกส์ไทย 2548-ปัจจุบัน คณะกรรมการอุทธรณ์ กรมธุรกิจพลังงาน กระทรวงพลังงาน	
วันที่ได้รับการแต่งตั้งเป็นกรรมการ	14 พฤศจิกายน 2557	
การดำรงตำแหน่งใน		
บริษัทจดทะเบียน	ไม่มี	

ประวัติความเป็นมาบริษัท

กิจการของบริษัทฯ เริ่มก่อตั้งประมาณกลางปี 2535 โดยคุณวันชัย จิราธิวัฒน์ และบริษัทเงินทุนหลักทรัพย์ จี เอฟ จำกัด (มหาชน) ได้ร่วมกันซื้อหุ้นของบริษัท แอสโซซิเอตเต็ด ปาล์มออย จำกัด จำนวน 3,305,500 หุ้น ถือหุ้นในอัตราร้อยละ 55.09 ของทุนจดทะเบียน 60 ล้านบาท พร้อมทั้งเพิ่มทุนจดทะเบียนเป็น 500 ล้านบาท และได้แปรสภาพบริษัทฯ เป็นบริษัทมหาชนต่อมาได้เปลี่ยนชื่อเป็น บริษัท เอบีโก้ โฮลดิ้งส์ จำกัด (มหาชน) เมื่อวันที่ 3 พฤศจิกายน 2535

นับแต่นั้นมา บริษัทฯ ได้ลงทุนในธุรกิจผลิตและจำหน่ายน้ำมันปาล์ม ธุรกิจผลิตและจำหน่ายนมพร้อมดื่ม ธุรกิจผลิตและจำหน่ายนมดิบ ธุรกิจทางด้านอาหาร และการลงทุนในธุรกิจการลงทุนอื่นๆ พร้อมทั้งได้ดำเนินการเพิ่มทุนจดทะเบียนจาก 500 ล้านบาท เป็น 900 ล้านบาท และ 1,400 ล้านบาท ในปี 2539 และปี 2540 ตามลำดับ เพื่อให้ตรงตามวัตถุประสงค์ของบริษัทฯ ในการดำเนินธุรกิจในการลงทุนบริษัทต่างๆ และเป็นศูนย์กลางในการกำหนดนโยบายวางแผนระยะยาวและกำหนดทิศทางการเติบโตของบริษัทในเครือ

ต่อมาในปี 2547 บริษัทฯ ประสบภาวะขาดทุนจนทำให้ขาดสภาพคล่องทางการเงิน อันเกิดจากสถานะเศรษฐกิจส่งผลให้บริษัทฯ และบริษัทที่เข้าไปลงทุนประสบปัญหาขาดเงินทุนหมุนเวียน ทำให้บริษัทต้องยื่นขอฟื้นฟูกิจการต่อศาลล้มละลายกลาง และเมื่อวันที่ 29 พฤศจิกายน 2555 ศาลได้มีคำสั่งให้ยกเลิกการฟื้นฟูกิจการ เนื่องจากแผนฟื้นฟูกิจการเป็นผลสำเร็จ และเมื่อวันที่ 15 กันยายน 2557 บริษัท เอบีโก้ โฮลดิ้งส์ จำกัด (มหาชน) ได้ชำระหนี้ให้กับเจ้าหนี้ตามแผนฟื้นฟูกิจการครบแล้วทั้งจำนวน

การเปลี่ยนแปลงที่สำคัญในรอบระยะเวลา 5 ปี ที่ผ่านมา ดังนี้

พ.ศ. 2555

บริษัทฯ ได้ปฏิบัติตามแผนฟื้นฟูกิจการอย่างต่อเนื่องเป็นปีที่ 8 โดยจ่ายชำระดอกเบี้ยแก่เจ้าหนี้ตามแผนฟื้นฟูกิจการตามปกติ เมื่อวันที่ 26 ตุลาคม 2555 บริษัทฯ ได้ยื่นคำร้องเรื่องการฟื้นฟูกิจการเป็นผลสำเร็จครบถ้วนตามแผนแล้ว ขอให้ยกเลิกการฟื้นฟูกิจการของบริษัทฯ และในวันที่ 29 พฤศจิกายน 2555 ศาลล้มละลายกลางมีคำสั่งให้ยกเลิกการฟื้นฟูกิจการของบริษัทฯ เอบีโก้ โฮลดิ้งส์ จำกัด(มหาชน)

ณ วันที่ 28 ธันวาคม 2555 บริษัทฯ ได้ตัดรายการค่าเผื่อด้อยค่าเงินลงทุนในบริษัทรวมทั้งจำนวนเนื่องจากราคาตลาดของเงินลงทุนในบริษัทรวมเพิ่มขึ้นอย่างมีนัยสำคัญในระหว่างปีโดย ณ วันที่ 31 ธันวาคม 2555 และ 2554 เงินลงทุนในบริษัท มาลีกรูป จำกัด (มหาชน) มีมูลค่ายุติธรรมตามราคาตลาดเป็นจำนวนเงิน 2,024.92 ล้านบาทและ 385.36 ล้านบาทตามลำดับ

บริษัท เอบีโก้ แลนด์ จำกัด (บริษัทย่อย) ได้ปฏิบัติตามแผนฟื้นฟูกิจการ โดยจ่ายชำระดอกเบี้ยแก่เจ้าหนี้ตามแผนฟื้นฟูกิจการตามปกติ

พ.ศ. 2556

บริษัทฯ ได้ดำเนินการจ่ายชำระเงินต้นพร้อมดอกเบี้ยทั้งจำนวนให้แก่เจ้าหนี้ตามแผนฟื้นฟูกิจการทุกรายคงเหลือ เจ้าหนี้ตามแผนฟื้นฟูกิจการรายใหญ่ 1 ราย โดยบริษัทฯ ได้จ่ายชำระดอกเบี้ยตามปกติและชำระเงินต้นงวดที่ 1 เรียบร้อยแล้ว ซึ่งหนี้ส่วนที่คงเหลือทางบริษัทจะชำระให้เสร็จสิ้นในปี 2557

บริษัท เอบีโก้ แลนด์ จำกัด (บริษัทย่อย) ได้ปฏิบัติตามแผนฟื้นฟูกิจการโดยจ่ายชำระเงินต้นพร้อมดอกเบี้ยแก่ เจ้าหนี้ตามแผนฟื้นฟูกิจการปกติ

เมื่อวันที่ 22 ตุลาคม 2556 บริษัทฯ ได้ยื่นคำขออนุญาตต่อตลาดหลักทรัพย์แห่งประเทศไทย เพื่อพิจารณาหุ้นสามัญจดทะเบียนของบริษัทกลับเข้าซื้อขายในตลาดหลักทรัพย์ โดยตลาดหลักทรัพย์แห่งประเทศไทยอยู่ระหว่างพิจารณาคำขอดังกล่าว

พ.ศ. 2557

เมื่อวันที่ 15 กันยายน 2557 บริษัท เอบีโก้ โฮลดิ้งส์ จำกัด (มหาชน) ได้ชำระหนี้ให้แก่เจ้าหนี้ตามแผนฟื้นฟูกิจการครบแล้วทั้งจำนวน

เมื่อวันที่ 25 ธันวาคม 2557 บริษัทฯ ได้ยื่นคำขอฟื้นฟูกิจการและกลับมาทำการซื้อขายในตลาดหลักทรัพย์ เอ็ม เอ ไอ (mai)

พ.ศ. 2558

เมื่อวันที่ 9 กุมภาพันธ์ 2558 ตลาดหลักทรัพย์แห่งประเทศไทยได้ให้บริษัทได้กลับเข้าซื้อขายในตลาดหลักทรัพย์ เอ็ม เอ ไอ

เมื่อวันที่ 27 กุมภาพันธ์ 2558 คณะกรรมการบริษัทได้มีมติอนุมัติให้ลงทุนเพิ่มในบริษัท เอบีโก้ แลนด์ จำกัด ทำให้สัดส่วนการลงทุนใน บริษัท เอบีโก้ แลนด์ จำกัด เพิ่มขึ้นเป็นร้อยละ 99.99

เมื่อวันที่ 13 สิงหาคม 2558 คณะกรรมการบริษัทมีมติอนุมัติให้ลงทุนเพิ่มในบริษัท พีทีไอ ฟาร์ม จำกัด เพิ่มขึ้นเป็นร้อยละ 99.99

พ.ศ. 2559

บริษัท เอบีโก้ โฮลดิ้งส์ จำกัด (มหาชน) มีการเพิ่มสัดส่วนการลงทุนในบริษัท มาลีกรู๊ป จำกัด (มหาชน) "บริษัทร่วม" จากเดิมร้อยละ 26.20 เป็น ร้อยละ 26.82

โครงสร้างการถือหุ้นและค่าตอบแทนกรรมการ

1) ผู้ถือหุ้นที่ถือหุ้นสูงสุด 10 รายแรก ณ วันที่ 10 มีนาคม 2560

ลำดับ	รายชื่อผู้ถือหุ้น	จำนวนหุ้น	สัดส่วน (%)
1	นายชัยธร บุญรัตน์	57,539,080	24.48%
2	นางสาวรุ่งนัย บุญรัตน์	50,248,910	21.38%
3	นางกมลนัย จิรวงศ์เรืองกิจ	47,000,000	20.00%
4	นางมณฑิลา ฤทธิเดช	11,619,710	4.94%
5	นางสาวสินันท์ พันธุ์เจริญวรกุล	4,285,720	1.82%
6	บริษัท ไทยเอ็นวีดีอาร์ จำกัด	2,219,470	0.94%
7	นายวิทยา นราธิศกรชัย	1,400,000	0.60%
8	นางนันทน์ จันทร์	1,324,000	0.56%
9	STATE STREET BANK EUROPE LIMITE	1,206,166	0.52%
10	NORTRUST NOMINEES LTD-CLAC	1,024,292	0.44%
11	อื่นๆ	57,132,652	24.32%
		235,000,000	100.00%

จำนวนหุ้นที่คณะกรรมการถืออยู่ในบริษัท

บริษัท เอบีไอ โฮลดิ้งส์ จำกัด (มหาชน)

รายชื่อ	ณ. 10 มีนาคม 2560 (หุ้น)
1. นายชัยชัย บุญรัตน์	-
2. นายกิตติ วิไลวรรณกุล	-
3. นางจินตนา บุญรัตน์	247,410
4. นายชัยนัย บุญรัตน์	57,539,080
5. นายเขมทัต สุคนธ์สิงห์	-
6. นายมติ ตั้งพานิช	-
7. นายเดชะ บุญยะชัย	-

บริษัทย่อยและบริษัทในเครือ

รายชื่อ	ชื่อบริษัท		
	ADF	A-LAND	PPO FARM
1. นายฉัตรชัย บุญรัตน์	-	1	-
2. นายกิตติ วิไลรวงกูร	1	-	2

2) ค่าตอบแทนกรรมการ

ค่าตอบแทนรวมของกรรมการทุกท่านในปี 2559

ค่าตอบแทนกรรมการที่เป็นตัวเงิน ประกอบด้วย ค่าเบี้ยประชุม ซึ่งจ่ายตามจำนวนครั้งที่เข้าประชุม ดังนี้

รายชื่อกรรมการ	ตำแหน่ง	ค่าตอบแทนกรรมการ (บาท)	
		คณะกรรมการบริษัท	คณะกรรมการตรวจสอบ
1. นายฉัตรชัย บุญรัตน์	ประธานกรรมการบริษัท, กรรมการบริษัท	160,000.00	-
2. นายกิตติ วิไลรวงกูร	กรรมการผู้จัดการ, กรรมการบริษัท	80,000.00	-
3. นางจินตนา บุญรัตน์	กรรมการบริษัท	80,000.00	-
4. นายชัยฉัตร บุญรัตน์	กรรมการบริษัท	80,000.00	-
5. นายเขมทัต สุคนธสิงห์	ประธานกรรมการตรวจสอบ, กรรมการอิสระ	80,000.00	210,000.00
6. นายมติ ตั้งพานิช	กรรมการตรวจสอบ, กรรมการอิสระ	80,000.00	130,000.00
7. นายเดชะ บุญชะชัย	กรรมการตรวจสอบ, กรรมการอิสระ	60,000.00	110,000.00
รวม		620,000.00	450,000.00

ค่าตอบแทนผู้บริหาร

ในปี 2559 บริษัทได้จ่ายค่าตอบแทนประกอบด้วย เงินเดือน โบนัส และผลประโยชน์อื่นๆ ให้กับผู้บริหาร (บริษัท เอบีโก้ แครี่ ฟาร์ม จำกัด) รวมทั้งสิ้น 15,432,052.50 บาท

ข้อมูลทั่วไปและบุคคลอ้างอิง

ชื่อบริษัท	: บริษัท เอบีโก้ โฮลดิ้งส์ จำกัด (มหาชน)
ที่อยู่	: 401/1 หมู่ 8 อาคารเอบีโก้ ชั้น 5 ถนนพหลโยธิน ตำบลคูคต อำเภอลำลูกกา จังหวัดปทุมธานี 12130
หมายเลขโทรศัพท์	: 02-992-5858-70 โทรสาร : 02-992-5782
เลขทะเบียนบริษัท	: 0107535000214
เว็บไซต์	: www.abicogroup.com
ประเภทธุรกิจ	: ลงทุนในธุรกิจรับจ้างผลิต , ธุรกิจฟาร์มโคนม , ธุรกิจด้านอาหาร และธุรกิจอสังหาริมทรัพย์
ชื่อย่อ	: ABICO
ทุนจดทะเบียน	: 376,000,000 บาท
ทุนชำระแล้ว	: 235,000,000 บาท
จำนวนและชนิดของหุ้น	: 235,000,000 หุ้น (เป็นหุ้นสามัญทั้งจำนวน)
ราคาหุ้นที่ตราไว้	: 1 บาท

ข้อมูลโดยสรุปเกี่ยวกับบริษัทย่อย (บริษัทที่ **ABICO** ถือหุ้นเกินกว่าร้อยละ 50.00 ของทุนชำระแล้ว)

ชื่อบริษัท	: บริษัท เอบีโก้ แดรี่ฟาร์ม จำกัด
ที่อยู่สำนักงานใหญ่	: 401/1 หมู่ 8 อาคารเอบีโก้ ถนนพหลโยธิน ตำบลคูคต อำเภอลำลูกกา จังหวัดปทุมธานี 12130
ที่ตั้งโรงงาน	: 333 หมู่ 5 ตำบลกลางดง อำเภอปากช่อง จังหวัดนครราชสีมา 30320
หมายเลขโทรศัพท์	: 02-992-5858-70 โทรสาร : 02-992-5782
เลขทะเบียนบริษัท	: 0135540004263
ประเภทธุรกิจ	: รับจ้างผลิตนมยูเอชที, นมพาสเจอร์ไรส์และน้ำผลไม้พาสเจอร์ไรส์
ชื่อย่อ	: ADF
ทุนจดทะเบียน	: 240,000,000 บาท
ทุนชำระแล้ว	: 240,000,000 บาท
จำนวนและชนิดของหุ้น	: 24,000,000 หุ้น (เป็นหุ้นสามัญทั้งจำนวน)
จำนวนที่บริษัทถือหุ้น	: 23,999,993 หุ้น (99.99%)

ชื่อบริษัท : บริษัท พีพีโอ ฟาร์ม จำกัด
ที่อยู่สำนักงานใหญ่ : 401/1 หมู่ 8 อาคารเอบีโก้ ถนนพหลโยธิน ตำบลคูคต อำเภอลำลูกกา จังหวัดปทุมธานี 12130
ที่ตั้งฟาร์ม : 217 หมู่ 1 ถนนเขกกา-อากาศอำนวย บ้านขวาง ตำบลขวาง จังหวัดบึงกาฬ
หมายเลขโทรศัพท์ : 02-992-5858- 70 โทรสาร : 02-992-5782
เลขทะเบียนบริษัท : 0105528026309
ประเภทธุรกิจ : ธุรกิจฟาร์มโคนม เพื่อผลิตและจำหน่าย
ชื่อย่อ : PPO
ทุนจดทะเบียน : 19,250,000 บาท
ทุนชำระแล้ว : 19,250,000 บาท
จำนวนและชนิดของหุ้น : 770,000 หุ้น (เป็นหุ้นสามัญทั้งจำนวน)
จำนวนที่บริษัทถือหุ้น : 769,993 หุ้น (99.99%)

ชื่อบริษัท : บริษัท เอบีโก้ แลนด์ จำกัด
ที่อยู่สำนักงานใหญ่ : 401/1 หมู่ 8 อาคารเอบีโก้ ถนนพหลโยธิน ตำบลคูคต อำเภอลำลูกกา จังหวัดปทุมธานี 12130
หมายเลขโทรศัพท์ : 02-992-5858- 70 โทรสาร : 02-992-5782
เลขทะเบียนบริษัท : 0105537090103
ประเภทธุรกิจ : พัฒนาอสังหาริมทรัพย์, ให้เช่าและบริการอาคาร
ชื่อย่อ : ALAND
ทุนจดทะเบียน : 50,000,000 บาท
ทุนชำระแล้ว : 50,000,000 บาท
จำนวนและชนิดของหุ้น : 5,000,000 หุ้น (เป็นหุ้นสามัญทั้งจำนวน)
จำนวนที่บริษัทถือหุ้น : 4,999,998 หุ้น (99.99%)

บริษัทที่เกี่ยวข้อง (บริษัทที่ **ABICO** ถือหุ้นตั้งแต่ร้อยละ 20.00 ถึง 50.00 ของทุนชำระแล้ว)

ชื่อบริษัท : บริษัท มาลีกรู๊ป จำกัด (มหาชน)
ที่อยู่สำนักงานใหญ่ : 401/1 หมู่ 8 อาคารเอบีโก้ ถนนพหลโยธิน ตำบลคูคต อำเภอลำลูกกา จังหวัดปทุมธานี 12130
หมายเลขโทรศัพท์ : 02-992-5800 โทรสาร: 02-992-5799
เลขทะเบียนบริษัท : 0107535000073
ประเภทธุรกิจ : ผู้ผลิตและจำหน่ายผลิตภัณฑ์ผลไม้กระป๋อง, น้ำผลไม้ยูเอชทีและผลิตภัณฑ์เครื่องดื่ม
ชื่อย่อ : MALEE
ทุนจดทะเบียน : 140,000,000 บาท
ทุนชำระแล้ว : 140,000,000 บาท
จำนวนและชนิดของหุ้น : 37,550,000 หุ้น (เป็นหุ้นสามัญทั้งจำนวน)
จำนวนที่บริษัทถือหุ้น : 26.82%

โครงสร้างการถือหุ้นในกลุ่มบริษัท ณ 10 มีนาคม 2560

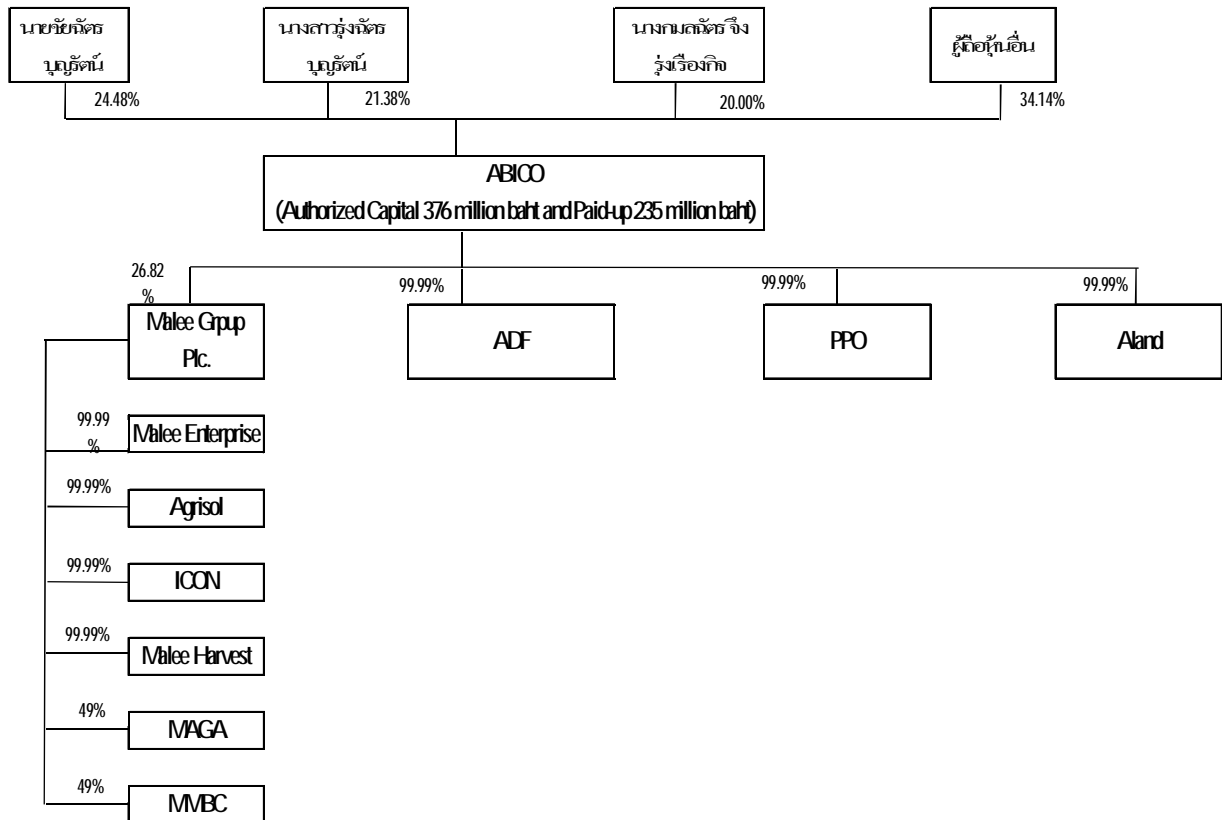

บริษัทแม่/บริษัทร่วม

ABICO	บริษัท เอบีไอ โฮลดิ้งส์ จำกัด(มหาชน)
ADF	บริษัท เอบีไอ แดรี่ ฟาร์ม จำกัด
PPO Farm	บริษัท พีพีโอ ฟาร์ม จำกัด
A-Land	บริษัท เอบีไอ แลนด์ จำกัด
Malee Grup Plc.	บริษัท มาลีกรุ๊ป จำกัด(มหาชน)
Malee Enterprise	บริษัท มาลีเอ็นเตอร์ไพรส์ จำกัด
Agrisol	บริษัท อะกริซอล จำกัด
ICON	บริษัท ไอคอนฟู้ดส์ จำกัด
Malee Harvest	บริษัท มาลี ฮาร์เวสต์ จำกัด
MAGA	บริษัท แม็ก มาลี จำกัด
MVBC	Mande Malee Beverage Corporation

นโยบายการจ่ายเงินปันผล

บริษัทมีการเปลี่ยนแปลงนโยบายการจ่ายเงินปันผล เป็น “จ่ายเงินปันผลในอัตราไม่น้อยกว่าร้อยละ 40 ของกำไรสุทธิจากการดำเนินงานตามงบการเงินเฉพาะกิจการ หลังหักภาษีเงินได้ และเงินสำรองทุกประเภทตามที่กฎหมายกำหนดไว้อย่างไรก็ตามการจ่ายเงินปันผลดังกล่าวจะต้องพิจารณาถึงกระแสเงินสด แผนการลงทุนของบริษัทและบริษัทในเครือรวมถึงความจำเป็นและความเหมาะสมอื่นๆ ในอนาคต”

ปี	อัตรากำไรต่อหุ้น (บาท/หุ้น)	อัตราการจ่ายปันผลต่อหุ้น (บาท/หุ้น)	อัตราการจ่ายเงินปันผลต่อกำไร สุทธิ (ร้อยละ)
2557	0.16	0.050	31.72
2558	0.15	0.050	34.54
2559*	0.19	0.075	40.57

หมายเหตุ: * ที่ประชุมคณะกรรมการบริษัท ครั้งที่ 1/2560 เมื่อวันที่ 23 กุมภาพันธ์ 2560 ได้มีมติจ่ายปันผลสำหรับผลประกอบการปี 2559 แก่ผู้ถือหุ้นของบริษัทในอัตราหุ้นละ 0.075 บาท โดยให้นำเสนอที่ประชุมผู้ถือหุ้นสามัญประจำปี 2560 ในวันที่ 25 เมษายน 2560 เพื่อพิจารณาอนุมัติต่อไป

บุคคลอ้างอิงอื่น

1. นายทะเบียนหลักทรัพย์

บริษัท ศูนย์รับฝากหลักทรัพย์ (ประเทศไทย) จำกัด
เลขที่ 93 ชั้น 14 ถนนรัชดาภิเษก
แขวงดินแดง เขตดินแดง กรุงเทพฯ 10400
โทรศัพท์ (02) 009-9000

2. ผู้สอบบัญชี

นางณัฐสรณ์ สโรชนันท์จีน ผู้สอบบัญชีรับอนุญาต เลขที่ 4563
สำนักงาน เอ.เอ็ม.ที. แอสโซซิเอท
สีลมพลาซ่า เลขที่ 491/27 ถนนสีลม
เขตบางรัก กรุงเทพฯ 10500
โทรศัพท์ (02) 234-1676 โทรสาร (02) 237-2133

3. สถาบันการเงินที่ติดต่อประจำ

ธนาคารไทยพาณิชย์ จำกัด (มหาชน) สาขาลำลูกกา
เลขที่ 695-5 ถนนพหลโยธิน ตำบลคูคต อำเภอลำลูกกา จังหวัดปทุมธานี 12130
โทรศัพท์ (02) 531-9280 โทรสาร (02) 531-5248

4. ที่ปรึกษาทางกฎหมาย

บริษัท สำนักงานกฎหมาย บรรจง แอนด์ วิทยา จำกัด
33/35, 33/39 - 40 อาคารวอลสตรีท ทาวเวอร์ ชั้น 9
ถนนสุขุมวิท แขวงสุริยวงศ์ เขตบางรัก กรุงเทพฯ 10500
โทรศัพท์ (02) 236-2334, (02) 233-1666 ต่อ 3910-1 โทรสาร (02) 236-3916

*** ผู้ลงทุนสามารถศึกษาข้อมูลของบริษัทเพิ่มเติมได้จากแบบแสดงรายการประจำปี (แบบ 56-1) ของบริษัทได้ที่ www.sec.or.th
หรือ www.abicogroup.com

ลักษณะการประกอบธุรกิจ

ธุรกิจรับจ้างผลิต

ลักษณะของผลิตภัณฑ์

ผลิตภัณฑ์ ได้แก่ นมยูเอชที, นมพาสเจอร์ไรส์ และน้ำผลไม้พาสเจอร์ไรส์

ลักษณะลูกค้า

ธุรกิจรับจ้างผลิตของบริษัทฯ ปัจจุบัน ได้รับจ้างผลิตให้แก่บริษัทในกลุ่มธุรกิจอาหารและเครื่องดื่มรายใหญ่อีกจำนวนหลายราย

การผลิต

กำลังการผลิต

กำลังการผลิตนมยูเอชที, นมพาสเจอร์ไรส์, น้ำผลไม้พาสเจอร์ไรส์

	ปี 2559	ปี 2558
กำลังการผลิตเต็มที่ (กิโลลิตร/ปี) (2 กะ)		
นมยูเอชที	90,000	80,000
นมพาสเจอร์ไรส์	22,000	22,000
น้ำผลไม้พาสเจอร์ไรส์	16,000	16,000
ปริมาณการผลิตจริง (กิโลลิตร/ปี) (2 กะ)		
นมยูเอชที	22,951	31,026
นมพาสเจอร์ไรส์	7,889	8,002
น้ำผลไม้พาสเจอร์ไรส์	2,527	3,218
ร้อยละของกำลังการผลิต		
นมยูเอชที	25.50	38.78
นมพาสเจอร์ไรส์	35.86	36.37
น้ำผลไม้พาสเจอร์ไรส์	15.79	20.11

หมายเหตุ จำนวนกะที่สามารถผลิตได้วันละ 2 กะๆ ละ 8 ชั่วโมง ขึ้นอยู่กับปริมาณสั่งผลิตของลูกค้า

ขั้นตอนการผลิต

นมพาสเจอร์ไรส์และน้ำผลไม้พาสเจอร์ไรส์เป็นผลิตภัณฑ์ที่ต้องเก็บรักษาไว้ในที่อุณหภูมิต่ำ อายุในการเก็บรักษาสั้นคือประมาณ 16 วันและ 30 วัน นับตั้งแต่วันผลิต(ตามลำดับ) สำหรับนมยูเอชทีเป็นผลิตภัณฑ์ที่สามารถเก็บรักษาไว้ได้นานคือประมาณ 8 เดือนและเก็บรักษาไว้ในอุณหภูมิปกติได้

นํ้านมดิบจากฟาร์มก่อนจะส่งเข้ากระบวนการผลิตจะได้รับการควบคุมอุณหภูมิให้อยู่ในระดับต่ำกว่า 8 องศาเซลเซียส เพื่อให้ นํ้านมยังรักษาคุณภาพและความสดใหม่อยู่ เมื่อทางโรงงานได้รับนํ้านมดิบก็จะนำเข้าสู่ถังเก็บขนาดใหญ่ผ่านทางท่อสูบน้ำนม ซึ่งกระบวนการทั้งหมดจะไม่สัมผัสคนหรือบรรยากาศภายนอก เพื่อให้ได้นํ้านมที่สะอาดมีมาตรฐานสำหรับทุกขั้นตอนของกระบวนการผลิต ตั้งแต่การรับวัตถุดิบจนถึงการผลิตออกมาเป็นสินค้าสำเร็จรูป จะมีการตรวจสอบคุณภาพอยู่เสมอ ปัจจุบันบริษัทมีการลงทุนซื้อเครื่องจักรใหม่และปรับปรุงเครื่องจักรให้ทันสมัยเพื่อรองรับการขยายกำลังการผลิต และพัฒนาบุคลากรให้มีความรู้ความชำนาญตามเทคโนโลยีใหม่เพื่อรองรับความต้องการของลูกค้ารายเดิมและลูกค้ารายใหม่

ขั้นตอนการผลิตโรงพาสเจอร์ไรส์

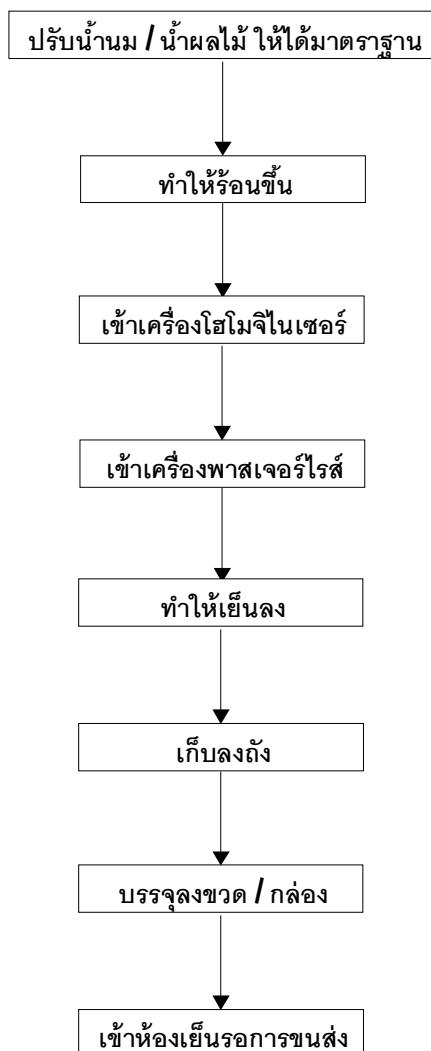

ขั้นตอนการผลิตโรงยูเอชที

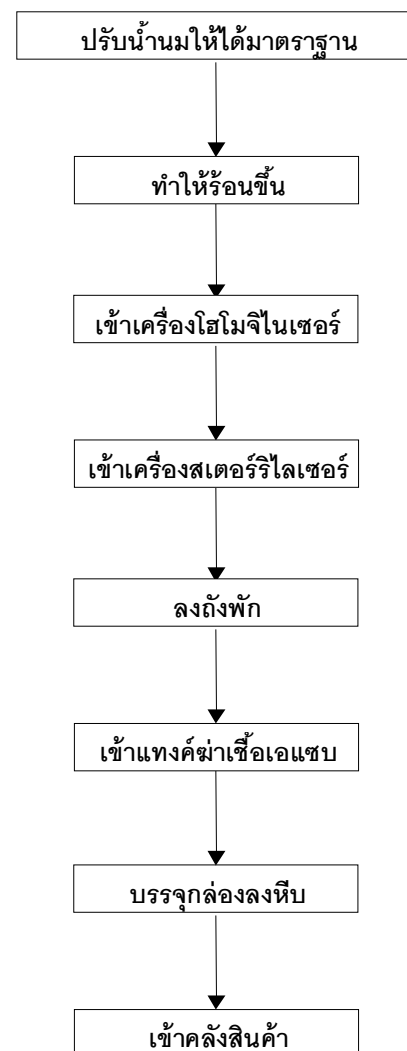

ลักษณะลูกค้าและกลุ่มลูกค้าเป้าหมาย

บริษัทดำเนินธุรกิจในรูปแบบรับจ้างผลิตสินค้านมยูเอชที นมพาสเจอร์ไรส์ และน้ำผลไม้พาสเจอร์ไรส์ ทั้งในรูปแบบของ **Partial** และ **Full service** โดยกลุ่มลูกค้าของบริษัทจะเป็นกลุ่มธุรกิจที่จำหน่ายนมยูเอชที นมพาสเจอร์ไรส์ และน้ำผลไม้พาสเจอร์ไรส์ ที่ต้องการให้บริษัททำการผลิตสินค้าให้แทนเพื่อจำหน่ายในท้องตลาด ซึ่งกลุ่มลูกค้าเป้าหมายของทางบริษัทจะเป็นกลุ่มลูกค้าที่ไม่มีฐานการผลิตของตัวเอง และกำลังการผลิตของลูกค้าไม่เพียงพอต่อความต้องการของตลาด

การตลาด

เนื่องจากทางบริษัทไม่มีตราผลิตภัณฑ์ของทางบริษัทเอง โดยเป็นการรับจ้างผลิตให้กับแบรนด์ชั้นนำที่ได้รับความนิยมจากทั่วโลก และจากคุณภาพการผลิตซึ่งเป็นที่ยอมรับสำหรับกลุ่มอุตสาหกรรมสินค้าบริโภคทำให้ลูกค้าเข้ามาทำการติดต่อกับบริษัทเอง รวมทั้งติดต่อกับกลุ่มสินค้าที่ไม่มีฐานการผลิตของตัวเอง เพื่อทำการผลิตสินค้าให้โดยผลิตภัณฑ์ที่บริษัทสามารถรองรับได้จะเป็นกลุ่ม นมยูเอชที นมพาสเจอร์ไรส์ และน้ำผลไม้พาสเจอร์ไรส์

(2) ธุรกิจฟาร์มโคนมลักษณะผลิตภัณฑ์

บริษัทดำเนินกิจการฟาร์มเลี้ยงโคนม เพื่อการผลิตและจำหน่ายนํ้านมที่ไม่ผ่านการแปรรูป (นํ้านมดิบ)

กำลังการผลิต

มีฟาร์มโคนมจำนวน 1 แห่ง ตั้งอยู่เลขที่ 217 หมู่ 1 ถนนเขกา-อากาศอำนวย บ้านเขกา ตำบลขาง อำเภอน้ำขุ่น จังหวัดบึงกาฬ กำลังผลิตกำลังการผลิตของบริษัทอยู่ที่ปริมาณจำนวน โคนมที่พร้อมจะให้นํ้านม โดยวัวหนึ่งตัวสามารถให้นํ้านมดิบได้ 16 - 18 กิโลกรัมต่อตัวต่อวัน โดย ณ วันที่ 31 ธันวาคม 2559 มีโคนมที่พร้อมให้นํ้านม จำนวน 309 ตัว โดยตลอดทั้งปี 2559 บริษัทสามารถผลิตนํ้านมดิบได้ 2,163,712 กิโลกรัม

ขั้นตอนการรีคอนม

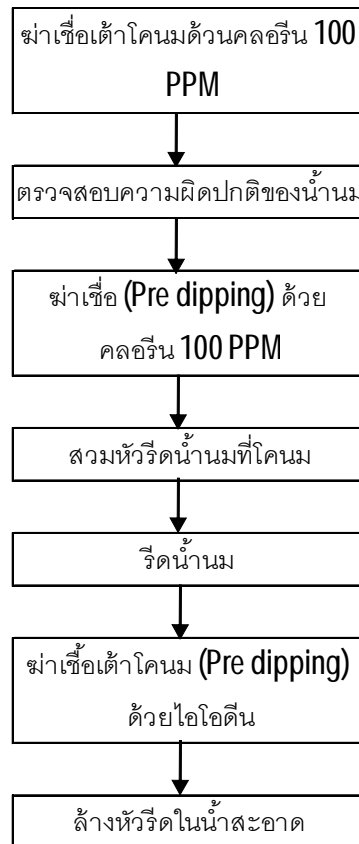

การจำหน่ายและช่องทางการจำหน่าย

ช่องทางการจำหน่ายบริษัทจัดจำหน่ายน้ำนมดิบที่ผลิตได้ให้กับทางสหกรณ์วานิชภูมิ ในราคาที่ต่ำกว่าราคากลางที่กำหนดไว้ เนื่องจากสหกรณ์เป็นผู้รับผิดชอบค่าขนส่งน้ำนมดิบเองจากการขาย ณ จุดขาย

(3) ธุรกิจพัฒนาอสังหาริมทรัพย์

ลักษณะผลิตภัณฑ์

บริษัทประกอบธุรกิจ ให้เช่าอาคารสำนักงาน เป็นอาคาร 6 ชั้น โดยเป็นการแบ่งพื้นที่ตามความต้องการของลูกค้าบนเนื้อที่ และผลประโยชน์ที่บริษัทได้รับอยู่ในรูปของรายได้จากการให้เช่าและบริการ โดยลักษณะการเช่าจะเป็นสัญญาระยะเวลาไม่เกิน 3 ปี โดยเรียกเก็บค่าเช่าและค่าบริการเป็นรายเดือน

กำลังการผลิต

บริษัทประกอบธุรกิจอาคารสำนักงานให้เช่า จำนวน 6 ชั้น จำนวน 1 อาคาร และอาคารอเนกประสงค์ จำนวน 1 อาคาร โดยมีพื้นที่จ่อครได้ทั้งสิ้น 88 คัน และพื้นที่การเช่า (ไม่รวมพื้นที่ส่วนกลาง) จำนวน 5,682 ตร.ม โดยมีการเช่าพื้นที่แล้วตามสัญญา 4,582 ตร.ม คิดเป็นร้อยละ 80.64 ของพื้นที่เช่า

ลักษณะลูกค้าและกลุ่มลูกค้าเป้าหมาย

กลุ่มลูกค้าของบริษัทจะเป็นบริษัทที่ต้องการเช่าพื้นที่สำนักงานในการประกอบธุรกิจย่านรังสิต และการเดินทางที่สะดวกไม่ไกลจากกรุงเทพมหานคร

โครงสร้างรายได้และสัดส่วนการถือหุ้นในบริษัทย่อยของบริษัทฯ ในระยะ 3 ปีล่าสุด

ผลิตภัณฑ์	ดำเนินการโดย	% การถือหุ้น ของบริษัทฯ	ปี 2559		ปี 2558		ปี 2557	
			ล้านบาท	%	ล้านบาท	%	ล้านบาท	%
รับจ้างผลิตนมยูเอชที นมพาสเจอร์ไรส์และ น้ําผลไม้พาสเจอร์ไรส์	บจ.เอบีโก้ แครี่ ฟาร์ม	99.99	423.33	88.71	454.45	89.52	493.72	90.45
พัฒนาอสังหาริมทรัพย์ , ให้เช่าและบริการ อาคาร	บจ.เอบีโก้ แลนด์	99.99	12.49	2.62	13.82	2.72	13.73	2.51
ฟาร์มโคนม	บจ.พีพีโอ ฟาร์ม	99.99	41.41	8.67	39.38	7.76	38.37	7.04
ยอดรวม (ล้านบาท)			477.23	100.00	507.65	100.00	545.82	100.00

โครงสร้างการจัดการ

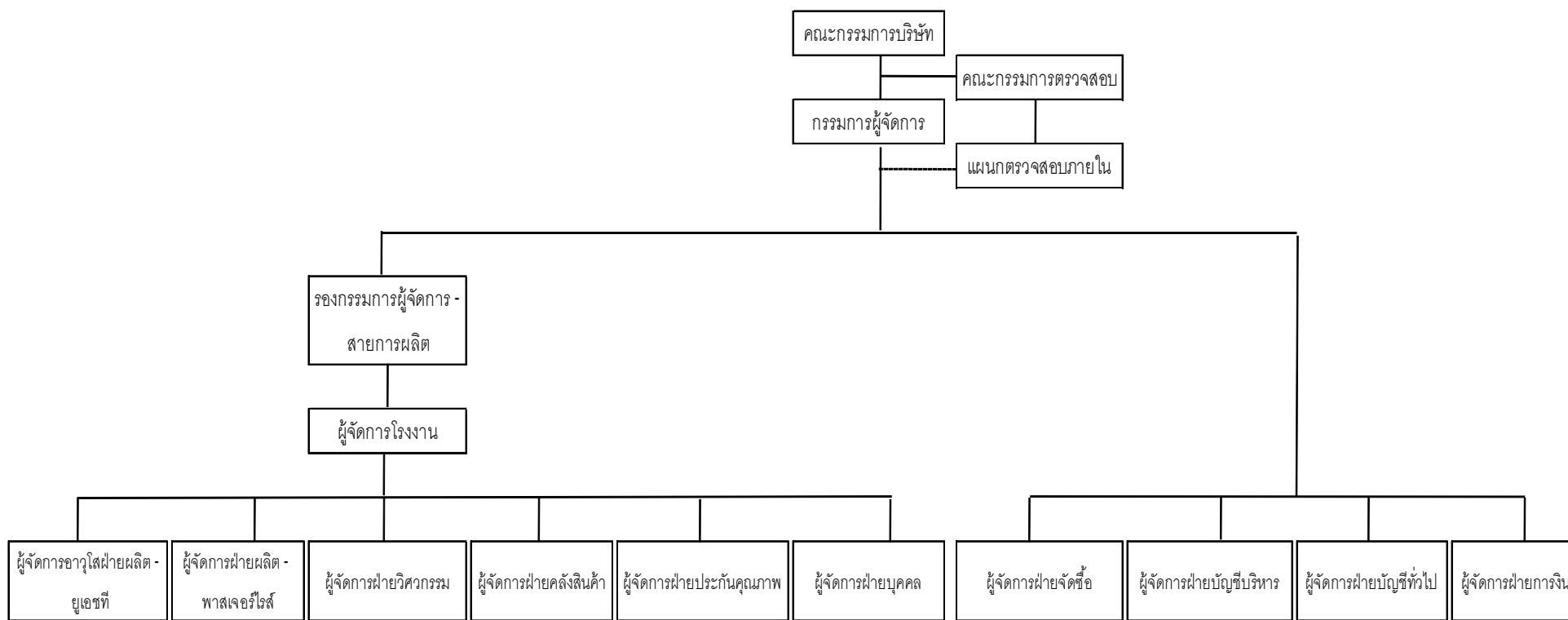

ข้อมูลทางการเงินโดยสรุป

สรุปฐานะการเงินและผลการดำเนินงานของบริษัท

(หน่วย : พันบาท)	2559	2558	2557
งบแสดงฐานะทางการเงิน			
สินทรัพย์	1,252,375	1,110,675	896,691
หนี้สิน	486,115	478,820	473,254
ส่วนของผู้ถือหุ้น	766,260	631,855	423,436
งบกำไรขาดทุน			
รายได้รวม	507,459	547,826	612,879
กำไรขั้นต้น	58,820	64,376	73,023
กำไรสุทธิ	146,408	105,231	131,354
กำไรต่อหุ้น	0.62	0.45	0.56

อัตราส่วนทางการเงินที่สำคัญ

	2559	2558	2557
อัตราส่วนสภาพคล่อง (Liquidity ratio)			
อัตราส่วนสภาพคล่อง (เท่า)	0.88	0.44	0.46
อัตราส่วนสภาพคล่องหมุนเร็ว (เท่า)	0.50	0.27	0.28
อัตราส่วนสภาพคล่องกระแสเงินสด (เท่า)	0.28	0.22	0.21
อัตราส่วนหมุนเวียนลูกหนี้การค้า (เท่า)	8.18	7.97	7.72
ระยะเวลาในการเก็บหนี้เฉลี่ย (วัน)	44	45	46
อัตราส่วนหมุนเวียนสินค้าคงเหลือ (เท่า)	6.58	7.30	8.53
ระยะเวลาขายสินค้าเฉลี่ย (วัน)	55	49	42
อัตราส่วนหมุนเวียนเจ้าหนี้ (เท่า)	23.54	12.58	1061
ระยะเวลารับหนี้ (วัน)	15	29	34
Cash Cycle (วัน)	83	66	55
อัตราส่วนความสามารถในการทำกำไร (Profitability ratio)			
อัตรากำไรขั้นต้น (%)	12.33	12.68	13.38
อัตรากำไรจากการดำเนินงาน (%)	3.79	3.92	9.20
อัตราส่วนกำไรสุทธิ (%)	28.85	16.63	18.96
อัตราส่วนผลตอบแทนผู้ถือหุ้น (%)	20.94	19.94	36.50

	2559	2558	2557
<u>อัตราส่วนแสดงประสิทธิภาพในการดำเนินงาน (Efficiency ratio)</u>			
อัตราส่วนผลตอบแทนจากสินทรัพย์ (%)	12.39	10.48	15.52
อัตราส่วนผลตอบแทนจากสินทรัพย์ถาวร (%)	34.41	30.67	41.96
อัตราการหมุนของสินทรัพย์ (เท่า)	0.43	0.63	0.82
<u>อัตราส่วนวิเคราะห์นโยบายทางการเงิน (Financial policy ratio)</u>			
อัตราส่วนหนี้สินต่อส่วนของผู้ถือหุ้น	0.63	0.76	1.12
อัตราส่วนความสามารถในการชำระดอกเบี้ย	4.81	1.64	4.23

คำอธิบายและวิเคราะห์ทางการเงินและผลการดำเนินงาน

คำอธิบายผลการดำเนินงานสำหรับปีสิ้นสุดวันที่ 31 ธันวาคม 2559

สรุปผลการดำเนินงานรวมสำหรับปีสิ้นสุดวันที่ 31 ธันวาคม 2559 เปรียบเทียบกับผลการดำเนินงานรวมสำหรับปีสิ้นสุดวันที่ 31 ธันวาคม 2558 บริษัทและบริษัทย่อยมีรายได้ลดลงจำนวน 30.42 ล้านบาท คิดเป็นร้อยละ 6 และ กำไรขั้นต้นลดลง 8.38 ล้านบาท เนื่องจากสถานะเศรษฐกิจภายในประเทศด้อยทำให้ผู้บริโภคลดการบริโภคส่งผลให้ลูกค้าของบริษัทลดคำสั่งซื้อ กำไรสุทธิเพิ่มขึ้น 41.18 ล้านบาท คิดเป็นร้อยละ 39.12 เกิดจากผลประกอบการของบริษัทร่วมที่เพิ่มขึ้นและการลงทุนในบริษัทร่วมของบริษัทที่เพิ่มขึ้น จึงทำให้บริษัทรับรู้ส่วนแบ่งกำไรในบริษัทร่วมได้เพิ่มขึ้นจากปี 2558 จำนวน 56.08 ล้านบาท

อธิบายงบแสดงฐานะทางการเงิน ณ วันที่ 31 ธันวาคม 2559

สินทรัพย์รวม 1,252.38 ล้านบาท เพิ่มขึ้นจากปี 2558 จำนวน 141.71 ล้านบาท คิดเป็นร้อยละ 12.75

- ลูกหนี้การค้าและลูกหนี้อื่น ลดลง 13.90 ล้านบาท เนื่องจากบริษัทได้รับชำระหนี้จากลูกหนี้การค้า
- สินค้าคงเหลือ เพิ่มขึ้น 8.51 ล้านบาท เนื่องจากบริษัทมีการสั่งซื้อวัตถุดิบและวัสดุหีบห่อสำหรับการผลิตให้กับลูกค้า
- เงินลงทุนในบริษัทร่วม เพิ่มขึ้น 125.43 ล้านบาท เกิดจากการรับรู้ส่วนแบ่งกำไรในบริษัทร่วมและการลงทุนเพิ่มในบริษัทร่วม
- ที่ดิน อาคารและอุปกรณ์ เพิ่มขึ้น 8.65 ล้านบาท คิดเป็นร้อยละ 1.57 เกิดจากการในปีบริษัทมีการลงทุนเครื่องจักรเพื่อรองรับการผลิตให้กับลูกค้าและคิดค่าเสื่อมราคาประจำงวด
- สินทรัพย์ชีวภาพ เพิ่มขึ้น 2.05 ล้านบาท เกิดจากการปรับมูลค่ายุติธรรมของสินทรัพย์ชีวภาพ
- สินทรัพย์อื่นๆ ส่วนใหญ่เป็นรายการ เงินสดและรายการเทียบเท่าเงินสด สินทรัพย์ไม่มีตัวตน ภาษีเงินได้รอตัดบัญชี และสินทรัพย์ที่ไม่ได้ใช้ดำเนินงาน

หนี้สินรวม 486.11 ล้านบาท เพิ่มขึ้นจากปี 2558 จำนวน 7.29 ล้านบาท คิดเป็นร้อยละ 1.52

- เงินเบิกเกินบัญชีและเงินกู้ยืมระยะสั้น ลดลง 205 ล้านบาท เนื่องจากบริษัทมีการชำระคืนตัวแลกเงิน
- เจ้าหนี้การค้าและเจ้าหนี้อื่น เพิ่มขึ้น 0.89 ล้านบาท เนื่องจากบริษัทมีการสั่งซื้อวัตถุดิบและวัสดุหีบห่อเพื่อใช้ในการผลิต ซึ่งการเพิ่มขึ้นของเจ้าหนี้การค้าและเจ้าอื่น สัมพันธ์กับสินค้าคงเหลือที่เพิ่มขึ้น
- หนี้สินตามสัญญาเช่าทางการเงิน ลดลง 28.85 ล้านบาท บริษัทมีการจ่ายชำระหนี้ตามสัญญาเช่าทางการเงินตามสัญญา
- เงินกู้ยืมระยะยาว เพิ่มขึ้น 236.85 ล้านบาท เนื่องจากทางบริษัท และบริษัทย่อยได้รับการสนับสนุนสินเชื่อจากสถาบันการเงิน
- หนี้สินอื่น ประกอบด้วย เงินเบิกเกินบัญชี ภาระหนี้สินภาษีรอตัดบัญชี ภาระหนี้สินตามผลประโยชน์พนักงาน

ความรับผิดชอบต่อสังคม

บริษัทฯ และบริษัทย่อยให้ความสำคัญต่อความรับผิดชอบต่อสังคมมุ่งเน้นการดำเนินธุรกิจเกี่ยวกับการรับจ้างผลิตนมพร้อมดื่มยูเอชที นมพาสเจอร์ไรส์ และน้ำผลไม้พาสเจอร์ไรส์ โดยมีเป้าหมายในการรักษาความลับของลูกค้า การผลิตสินค้าที่ได้คุณภาพและมาตรฐานสากลสู่ผู้บริโภค การส่งมอบสินค้าที่ทันเวลาให้กับลูกค้ารวมถึงการรักษาสิ่งแวดล้อมจากกระบวนการผลิต ซึ่งพนักงานทุกคนมีส่วนร่วมในทุกๆกระบวนการเพื่อให้เป็นที่พึงพอใจของลูกค้า อีกทั้งบริษัทฯ ยังให้ความสำคัญต่ออาชีวอนามัยและความปลอดภัยของบุคลากรในองค์กร รวมถึงการร่วมพัฒนาชุมชนและสังคมให้ยั่งยืนในการจัดทำรายงานความรับผิดชอบต่อสังคมทางบริษัทจัดทำภายใต้ “แนวทางความรับผิดชอบต่อสังคมของกิจการ” สถาบันธุรกิจเพื่อสังคม (CSRI) โดยได้กำหนดนโยบายภาพรวมในด้านความรับผิดชอบต่อสังคมไว้ดังนี้

1. ด้านการประกอบกิจการด้วยความเป็นธรรม

บริษัทฯ ส่งเสริมให้มีการกำกับดูแลกิจการที่ดี (Good Corporate Governance) มีการจัดให้มีระบบบริหารจัดการอย่างรู้หน้าที่ มีความรับผิดชอบในการจัดการอย่างเท่าเทียม เป็นธรรม มีประสิทธิภาพ โปร่งใส สามารถตรวจสอบได้ ซึ่งจะช่วยสร้างความเชื่อมั่นและความมั่นใจต่อผู้ถือหุ้น ผู้ลงทุน ผู้มีส่วนได้เสีย และผู้เกี่ยวข้องทุกฝ่าย

บริษัทและบริษัทย่อยส่งเสริมผู้บริหาร พนักงาน ใช้ทรัพยากรและทรัพย์สินของลูกค้าให้เกิดประโยชน์สูงสุด และการปฏิบัติตามเงื่อนไข ข้อตกลงทางการค้าอย่างเคร่งครัด รวมถึงไม่นำข้อมูลของลูกค้ามาใช้เพื่อประโยชน์ของตนเองและผู้ที่เกี่ยวข้อง และคำนึงถึงคุณภาพและมาตรฐานตามข้อกำหนดของมาตรฐานด้านสุขอนามัยและความปลอดภัยต่อผู้บริโภค (GMP และ HACCP) กำหนดเพื่อให้ลูกค้าที่ผลิตสินค้ากับทางบริษัทเกิดความมั่นใจในคุณภาพของสินค้าที่ผลิตออกไปสู่ผู้บริโภค

บริษัท เอบีไอ แครี่ฟาร์ม จำกัด (บริษัทย่อย) ได้รับใบอนุญาต ISO 9001:2008 ซึ่งเป็นมาตรฐานสากลที่องค์กรธุรกิจทั่วโลกให้ความสำคัญ อีกทั้งเพื่อความเป็นเลิศทางด้านคุณภาพและความมีประสิทธิภาพของการดำเนินงานภายในองค์กร

บริษัทฯ มีการพัฒนานวัตกรรมโดยนำเครื่องจักรการที่ใช้ในการผลิตที่ทันสมัย เพื่อให้ได้สินค้าที่มีคุณภาพและการตอบสนองการขยายตัวของลูกค้าให้สามารถแข่งขันกับตลาดได้อย่างต่อเนื่อง

2. ด้านการต่อต้านทุจริตคอร์รัปชัน

บริษัทฯ ได้ตระหนักถึงความสำคัญในการดำเนินธุรกิจด้วยความโปร่งใส รวมถึงการสนับสนุนและส่งเสริมให้ผู้บริหารและพนักงาน โดยการไม่ให้เรียกรับสินบน หรือการให้สินบนทั้งที่เป็นตัวเงินและรูปแบบอื่นจากการปฏิบัติหน้าที่ของผู้บริหารและพนักงาน รวมถึงการปฏิบัติตามกฎหมายและระเบียบข้อบังคับที่เกี่ยวข้อง และไม่สนับสนุนงานที่สำเร็จจากการทุจริต ทั้งนี้ในปี 2556 บริษัทฯ ได้แสดงเจตนารมณ์เข้าร่วมกับโครงการ “แนวร่วมปฏิบัติของภาคเอกชนไทยในการต่อต้านการทุจริต” (Collective Anti-Corruption) เมื่อวันที่ 28 พฤศจิกายน 2556

3. การเคารพสิทธิมนุษยชน

ด้านสิทธิมนุษยชนและการปฏิบัติต่อแรงงานอย่างเป็นธรรมและทัดเทียมต่อแรงงานท้องถิ่น แรงงานทั่วไป ไม่ว่าจะเป็นค่าจ้างแรงงาน สวัสดิการต่างๆ รวมทั้งการจัดฝึกอบรมในการเพิ่มพูนทักษะฝีมือแรงงานในการทำงาน รวมถึงการให้โอกาสในการแสดงศักยภาพเพื่อความก้าวหน้าของพนักงานทุกคน

4. การปฏิบัติต่อแรงงานอย่างเป็นธรรม

บริษัทตระหนักถึงทรัพยากรบุคคลซึ่งเป็นปัจจัยสำคัญในการสร้างมูลค่าและเพิ่มผลผลิตต่อองค์กร บริษัทมุ่งมั่นที่จะปฏิบัติต่อพนักงานทุกระดับอย่างเท่าเทียม ทั้งในด้าน โอกาส ค่าตอบแทน สวัสดิการ และการพัฒนาศักยภาพของพนักงาน

อีกทั้งบริษัทยังให้ความสำคัญต่อสุขภาพอนามัย และสภาพแวดล้อมในการทำงานของพนักงาน รวมถึงการจัดให้มีการตรวจร่างกายพนักงานของบริษัททุกคนอย่างน้อยปีละ 1 ครั้ง และบริษัทในปี 2559 บริษัท เอบีโก้ แครี่ฟาร์ม จำกัด ได้รับรางวัลใบประกาศเกียรติคุณ โครงการสถานประกอบการปลอดภัยเฉลิมพระเกียรติสมเด็จพระเทพรัตนราชสุดา เพื่อแสดงว่าเป็นสถานประกอบการที่มีความมุ่งมั่นดำเนินโครงการสถานประกอบการปลอดภัย จากกระทรวงแรงงาน

5. ความรับผิดชอบต่อผู้บริโภค

บริษัท เอบีโก้ แครี่ฟาร์ม จำกัด (บริษัทย่อย) เป็นบริษัทที่รับจ้างผลิตนมยูเอชทีนมพาสเจอร์ไรส์และน้ำผลไม้พาสเจอร์ไรส์มีกระบวนการตรวจสอบคุณภาพของวัตถุดิบและวัสดุหีบห่อที่ใช้ในการผลิตและสินค้าก่อนนำออกจำหน่ายให้กับผู้บริโภคโดยตรวจสอบจากบุคลากรภายในของบริษัท ซึ่งตรวจสอบด้วยเครื่องมือที่เป็นมาตรฐาน รวมทั้งการตรวจสอบจากหน่วยงานราชการและจากผู้ว่าจ้างผลิตของบริษัท รวมถึงการติดตามส่วนผสมการผลิต ประโยชน์ที่ได้รับกับอัตราการบริโภคต่อหน่วย วิธีการจัดเก็บรักษาและวันที่หมดอายุไว้บนผลิตภัณฑ์ ซึ่งสอดคล้องตามหลักกฎหมายระเบียบข้อบังคับ และมาตรฐานสากล เพื่อให้ผู้บริโภคมีความมั่นใจในคุณภาพของสินค้า

บริษัท ทีพีโอ ฟาร์ม จำกัด (บริษัทย่อย) เป็นฟาร์มโคนมที่มีระบบการจัดการฟาร์มอยู่ในระดับมาตรฐานสากล และมีการใช้เครื่องจักรที่ทันสมัยในการผลิตอาหารสัตว์ จึงทำให้ได้น้ำนมที่มีคุณภาพดี สะอาด ปลอดภัย และถูกสุขลักษณะ อีกทั้งคุณภาพน้ำนมที่ได้รับรองมาตรฐานฟาร์มและการผลิตน้ำนมดิบจากกรมปศุสัตว์ พร้อมทั้งทางฟาร์มยังได้รับ โล่เกียรติยศรางวัลเครือข่ายสัตว์พันธุ์ดีกรมปศุสัตว์ดีเด่น ระดับประเทศ ปี 2557 เป็นฟาร์มโคนมปลอดโรครดับ A จึงทำให้ผู้บริโภคมั่นใจในคุณภาพน้ำนมดิบของฟาร์ม

6. การดูแลรักษาสิ่งแวดล้อม

ทางบริษัทฯ ให้ความสำคัญต่อผลกระทบต่อสิ่งแวดล้อมที่จะเกิดขึ้น บริษัทจึงมีบ่อบำบัดน้ำเสียอยู่ 6 บ่อ ซึ่งสามารถรองรับน้ำเสียจากขบวนการผลิตได้ทั้งหมด และมีการตรวจเช็คค่า BOD (Biological Oxygen Demand) ทุกเดือน โดยส่งตรวจสอบที่บริษัท เอ็นไวรอนเม้นท์ แอนด์ แลบบอราตอรี จำกัด และทางราชการมีการตรวจสอบโรงงานปีละครั้งโดยกรมโรงงานอุตสาหกรรม ซึ่งบริษัทฯ ไม่มีประวัติการทำความผิดระเบียบแต่อย่างใด

7. การร่วมพัฒนาชุมชนและสังคม

บริษัทฯ มีการจ้างแรงงานท้องถิ่น เพื่อให้เกิดการจ้างแรงงานและการพัฒนาและทักษะฝีมือแรงงานให้กับชุมชนอย่างยั่งยืนทั้งในธุรกิจรับจ้างผลิต และธุรกิจฟาร์มโคนม อีกทั้งยังเป็นการกระตุ้นเศรษฐกิจในชุมชน

ปัจจัยความเสี่ยง

ปัจจัยความเสี่ยง

ความเสี่ยงในการประกอบธุรกิจ

บริษัทย่อย (บริษัท เอบีไอ แครี่ ฟาร์ม จำกัด) ซึ่งเป็นบริษัทหลักในการดำเนินธุรกิจของบริษัท เอบีไอ โฮลดิ้งส์ จำกัด (มหาชน) ดำเนินธุรกิจรับจ้างผลิตซึ่งจะต้องพึ่งพิงลูกค้าเป็นส่วนใหญ่เนื่องจากบริษัทไม่มีผลิตภัณฑ์เป็นของตนเอง และเพื่อไม่ให้กระทบต่อการประกอบธุรกิจของบริษัทจึงได้หาลูกค้าหลายรายเพื่อให้กระจายความเสี่ยงในการพึ่งพิงลูกค้ารายใดรายหนึ่งมากเกินไป รวมถึงลูกค้าของบริษัทจะมีการทำสัญญารับจ้างผลิตระยะยาว และในส่วนของธุรกิจฟาร์มโคนมซึ่งเป็นบริษัทย่อยและมีปัจจัยความเสี่ยงเกี่ยวกับราคาน้ำมันดิบที่ถูกควบคุมโดยภาครัฐจึงไม่น่ามีความเสี่ยงแต่อย่างใด ประกอบกับแนวโน้มเกี่ยวกับพฤติกรรมผู้บริโภคโคนมน้ำมันมีแนวโน้มสูงขึ้น จึงเป็นปัจจัยบวกกับราคาน้ำมันดิบในอนาคต ดังนั้น บริษัท พีทีโอ ฟาร์ม จำกัด (บริษัทย่อย) จึงมิได้ทำสัญญาอนุพันธ์หรือสัญญาอื่นใดเพื่อบริหารความเสี่ยงจากราคาน้ำมันดิบ

ความเสี่ยงเกี่ยวกับการผลิต

วัตถุดิบในการผลิตรวมทั้งวัสดุหีบห่อที่สำคัญได้รับการจัดหาให้โดยลูกค้าและส่วนที่บริษัทเป็นผู้จัดหาให้กับลูกค้ารวมทั้งการฝึกอบรมเกี่ยวกับการควบคุมคุณภาพและขั้นตอนในการผลิตที่สำคัญทางลูกค้าได้ส่งเจ้าหน้าที่ที่มีความรู้ความชำนาญเข้ามาช่วยดูแลด้วยซึ่งบริษัทจะมีความเสี่ยงในกรณีที่เครื่องจักรที่ใช้ในการผลิตเกิดชำรุดเสียหายทำให้ไม่สามารถผลิตได้และจะมีผลทำให้สินค้าที่ผลิตไปไม่ผ่านขั้นตอนการตรวจสอบด้านคุณภาพ

ความเสี่ยงจากอัตราดอกเบี้ย

บริษัท และบริษัทย่อยมีความเสี่ยงเกี่ยวกับอัตราดอกเบี้ยเนื่องจากมีเงินกู้ยืมระยะยาวจากธนาคารพาณิชย์และสถาบันการเงิน ซึ่งส่วนใหญ่มีอัตราดอกเบี้ยแบบลอยตัว ดังนั้นบริษัท และบริษัทย่อยอาจได้รับความเสี่ยงเกี่ยวกับอัตราดอกเบี้ยซึ่งเกิดจากความผันผวนของอัตราดอกเบี้ยในตลาดในอนาคต ซึ่งอาจส่งผลกระทบต่อผลการดำเนินงานของกระแสเงินสดของบริษัท และบริษัทย่อย

ความเสี่ยงด้านความผันผวนราคาวัตถุดิบและการจัดหาวัตถุดิบ

สำหรับธุรกิจรับจ้างผลิตที่ลูกค้าให้บริษัทจะต้องเป็นผู้จัดหาวัตถุดิบหลัก ได้แก่ นมผง ซึ่งเป็นราคาที่ขึ้นอยู่กับราคาส่งของราคาตลาดทำให้เกิดความไม่แน่นอนในราคาของวัตถุดิบและการสั่งซื้อนมผงจะต้องมีโควตาที่สามารถทำการสั่งซื้อได้ โดยบริษัทได้มีการขอโควตานมผงให้เพียงพอต่อยอดสั่งซื้อของลูกค้า ส่วนเรื่องราคาหากมีการปรับราคาเพิ่มขึ้นทางบริษัทสามารถปรับราคากับลูกค้าได้เช่นกัน สำหรับธุรกิจฟาร์มโคนมต้องใช้น้ำมันเพื่อเป็นอาหารให้กับโคนมซึ่งราคาน้ำมันมีราคาเพิ่มสูงขึ้น ทางบริษัทแก้ไขโดยปลูกข้าวโพด รวมทั้งใช้อาหารเม็ด ซึ่งข้าวโพดและเปลือกข้าวโพดทดแทนมันเส้นซึ่งมีราคาที่ถูกลง ซึ่งได้รับคุณค่าทางอาหารสำหรับโคนมใกล้เคียงกับมันเส้นที่มีราคาสูงกว่า และยังไม่กระทบกับปริมาณและคุณภาพของนํ้านม

ความเสี่ยงด้านการขาดแคลนแรงงานที่มีทักษะ

ตามที่รัฐบาลมีการปรับขึ้นค่าแรงงานขั้นต่ำทั่วประเทศ ประกอบกับแรงงานได้ย้ายกลับถิ่นฐานเดิมเพื่อเข้าสู่ภาคเกษตรกรรมกันมากขึ้นจากการสนับสนุนโครงการต่างๆของทางภาครัฐ รวมถึงการเข้าสู่ประชาคมอาเซียน (AEC) ภาคอุตสาหกรรมต่างๆ รวมถึงบริษัทจำเป็นต้องมีการปรับตัว โดยปรับใช้เครื่องจักรและเทคโนโลยีที่ทันสมัยมากขึ้น เพื่อเพิ่มและขยายการผลิต จึงมีแนวโน้มที่จะเกิดภาวะการขาดแคลนแรงงานที่มีทักษะได้ แต่ทางบริษัทยังคงให้ความสำคัญกับบุคลากร โดยมีขั้นตอนการคัดเลือกบุคลากรใหม่ และจัดให้มีการอบรมพัฒนาทักษะฝีมือแรงงานเฉพาะด้านในการปฏิบัติงาน รวมถึงได้จัดเตรียมแผนการพัฒนาศักยภาพบุคลากรรุ่นใหม่ เพื่อรองรับปัญหาการขาดแคลนฝีมือแรงงานที่มีทักษะ

การกำกับดูแลกิจการ

บริษัทฯ ได้ตระหนักถึงการดำเนินธุรกิจด้วยความรับผิดชอบและเป็นธรรม จึงได้เล็งเห็นถึงความสำคัญของการกำกับดูแลกิจการและบริหารจัดการที่ดี ที่จะช่วยเพิ่มขีดความสามารถในการแข่งขัน และประสิทธิภาพในการจัดการ โดยมุ่งเน้นการส่งเสริมการเติบโตอย่างยั่งยืน ซึ่งจะนำไปสู่การสร้างมูลค่าเพิ่มในระยะยาวให้แก่บริษัทฯ ผู้ถือหุ้น และผู้มีส่วนได้ส่วนเสียทุกฝ่าย ทั้งนี้การกำกับดูแลกิจการจะทำให้การดำเนินงานของบริษัทฯ มีความโปร่งใส และสามารถตรวจสอบได้ บริษัทฯ ได้กำหนดนโยบายด้านการกำกับดูแลกิจการที่ดี เพื่อให้กรรมการ ผู้บริหาร และพนักงานยึดถือเป็นแนวทางในการปฏิบัติงาน ทั้งนี้ ได้มีการปรับปรุงครั้งล่าสุดเมื่อวันที่ 25 กุมภาพันธ์ 2559

1. นโยบายการกำกับดูแลกิจการ

บริษัทฯ ได้จัดให้มีนโยบายการกำกับดูแลกิจการของบริษัทเป็นลายลักษณ์อักษร ซึ่งที่ประชุมคณะกรรมการบริษัทได้ให้ความเห็นชอบนโยบายดังกล่าว ทั้งนี้ คณะกรรมการได้จัดให้มีการทบทวนนโยบายและการปฏิบัติตามนโยบายดังกล่าวเป็นประจำทุกปี บริษัทฯ มีการสื่อสารให้ทุกคนในองค์กรได้เข้าใจถึงนโยบายการกำกับดูแลกิจการที่ดีให้ถูกต้องตรงกันเพื่อส่งเสริมให้ทุกคนในองค์กรปฏิบัติตามนโยบายที่กำหนด โดยบริษัทฯ ได้รับเอาแนวทางการกำกับดูแลกิจการที่ดีสำหรับบริษัทจดทะเบียน (Good Corporate Governance) ปี 2555 ตามที่กำหนดโดยตลาดหลักทรัพย์แห่งประเทศไทยซึ่งครอบคลุมหลักการ 5 หมวด เป็นแนวทางปฏิบัติ ดังนี้

1.1 สิทธิของผู้ถือหุ้น (Rights of Shareholders)

บริษัทฯ ได้ให้ความสำคัญต่อสิทธิของผู้ถือหุ้นในการได้รับข้อมูลของบริษัทฯ อย่างถูกต้อง ครบถ้วนเพียงพอ ทันเวลาและเท่าเทียมกัน เพื่อประกอบการตัดสินใจในทุกๆ เรื่อง ดังนั้น คณะกรรมการบริษัทจึงมีนโยบายดังนี้

1.1.1) ให้บริษัทฯ จัดส่งหนังสือนัดประชุมพร้อมทั้งข้อมูลประกอบการประชุมตามวาระต่างๆ ให้เพียงพอ โดยระบุวัตถุประสงค์และเหตุผล ตลอดจนความเห็นของคณะกรรมการในทุกวาระ เพื่อเปิดโอกาสให้ผู้ถือหุ้นได้ศึกษาข้อมูลอย่างครบถ้วนล่วงหน้าก่อนวันประชุมผู้ถือหุ้นไม่น้อยกว่า 14 วัน บริษัทฯ จัดให้มีการประชุมสามัญผู้ถือหุ้นประจำปี 2559 เมื่อวันที่ 22 เมษายน 2559 เวลา 13.00 น. ณ ห้องเอเวอร์กรีน ชั้น 5 โรงแรม เอเชีย แอร์พอร์ต เลขที่ 99/2 ถนนพหลโยธิน ตำบลคูคต อำเภอลำลูกกา จังหวัดปทุมธานี ในกรณีที่ผู้ถือหุ้นไม่สามารถเข้าร่วมประชุมด้วยตนเองได้ บริษัทฯ เปิดโอกาสให้ผู้ถือหุ้นสามารถมอบฉันทะให้กรรมการอิสระหรือบุคคลใดๆ เข้าร่วมประชุมแทนตนได้ โดยใช้หนังสือมอบฉันทะที่บริษัทฯ ได้จัดส่งไปพร้อมกับหนังสือเชิญประชุม นอกจากนี้ ผู้ถือหุ้นสามารถดาวน์โหลดหนังสือมอบฉันทะผ่านทางหน้าเว็บไซต์ของบริษัทฯ ได้ อีกทางหนึ่ง

1.1.2) อำนวยความสะดวกแก่ผู้ถือหุ้นทุกรายอย่างเท่าเทียมกันในการเข้าร่วมประชุมทั้งในเรื่องสถานที่และเวลาที่เหมาะสม

- 1.1.3) ในการประชุมผู้ถือหุ้น จะพิจารณาและลงคะแนนเรียงตามวาระที่กำหนด โดยไม่เปลี่ยนแปลงข้อมูลสำคัญ และเปิดโอกาสให้ผู้ถือหุ้นมีสิทธิเท่าเทียมกันในการตรวจสอบการดำเนินงานของบริษัทฯ สอบถาม แสดงความคิดเห็นและข้อเสนอแนะต่างๆ และกรรมการและผู้บริหารที่เกี่ยวข้องจะเข้าร่วมประชุมผู้ถือหุ้นเพื่อตอบคำถามในที่ประชุมด้วย
- 1.1.4) ให้เพิ่มช่องทางในการรับทราบข่าวสารของผู้ถือหุ้นผ่านทางเว็บไซต์ของบริษัทฯ โดยนำข่าวสารต่างๆ และ รายละเอียดไว้ที่เว็บไซต์ของบริษัทฯ โดยเฉพาะ ในกรณีหนังสือเชิญประชุมผู้ถือหุ้นให้เผยแพร่ก่อนวันประชุมล่วงหน้าไม่น้อยกว่า 30 วัน เพื่อให้ผู้ถือหุ้นสามารถดาวน์โหลดข้อมูลระเบียบวาระการประชุมได้อย่างสะดวกและครบถ้วน
- 1.1.5) นโยบายให้กรรมการ ผู้บริหารระดับสูง และผู้สอบบัญชีเข้าร่วมประชุมเพื่อตอบข้อซักถาม และรับทราบ ความเห็นจากผู้ถือหุ้นโดยพร้อมเพรียงกัน
- 1.1.6) การจดบันทึกรายงานการประชุม ให้บันทึกให้ครบถ้วน ถูกต้อง รวดเร็ว โปร่งใส และบันทึกประเด็นซักถามและข้อคิดเห็นที่สำคัญไว้ในรายงานการประชุมเพื่อให้ผู้ถือหุ้นสามารถตรวจสอบได้ นอกจากนี้ ให้บริษัทฯ นำรายงานการประชุมผู้ถือหุ้นเผยแพร่ในเว็บไซต์ของบริษัทฯ เพื่อให้ผู้ถือหุ้นได้พิจารณา รวมถึงส่งรายการประชุมดังกล่าวไปยังตลาดหลักทรัพย์แห่งประเทศไทย ภายใน 14 วัน นับแต่วันที่มีการประชุมผู้ถือหุ้นนั้น
- 1.1.7) เพิ่มความสะดวกให้แก่ผู้ถือหุ้นในการได้รับเงินปันผลโดยการ โอนเงินเข้าบัญชีธนาคาร (ถ้ามีการจ่ายเงินปันผล) เพื่ออำนวยความสะดวกให้ผู้ถือหุ้นได้รับเงินปันผลตรงเวลา ป้องกันปัญหาเรื่องเช็คชำรุด สูญหาย หรือส่งถึงผู้ถือหุ้นล่าช้า
- 1.1.8) บริษัทฯ มีนโยบาย เปิดโอกาสให้ผู้ถือหุ้นสามารถเสนอวาระการประชุม และ/หรือ ส่งคำถามที่ต้องการให้ชี้แจงในประเด็นของระเบียบวาระที่น่าเสนอได้ล่วงหน้า เพื่อให้ผู้ถือหุ้นได้รับประโยชน์สูงสุดจากการประชุม รวมทั้งเป็นการรักษาสีทธิประโยชน์ของผู้ถือหุ้นอย่างเต็มที่ โดยสามารถจัดส่งผ่านจดหมายอิเล็กทรอนิกส์ หรือโทรสารถึงเลขานุการของบริษัทฯ บริษัท เอบีไอ โฮลดิ้งส์ จำกัด (มหาชน) โดยในการประชุมสามัญผู้ถือหุ้นประจำปี 2560 บริษัทฯ ได้เปิดโอกาสให้ผู้ถือหุ้นสามารถเสนอวาระการประชุมระหว่างวันที่ 11 พฤศจิกายน 2559 - 13 มกราคม 2560
- 1.1.9) กำหนดนโยบายการพิจารณาคำตอบแทนกรรมการ โดยจะพิจารณาจากหน้าที่ ความรับผิดชอบความสำเร็จในการปฏิบัติงานที่เชื่อมโยงกับผลประกอบการ และปัจจัยแวดล้อมอื่นที่เกี่ยวข้อง ตลอดจนพิจารณาเปรียบเทียบกับอัตราค่าตอบแทนของบริษัทอื่นๆ ที่อยู่ในอุตสาหกรรมเดียวกันหรือใกล้เคียง ซึ่งใช้ข้อมูลจากจากรายการค่าตอบแทนของกรรมการจากสมาคมส่งเสริมสถาบันกรรมการบริษัทไทย (Thai Institute of Directors: IOD) ทั้งนี้ คำตอบแทนของคณะกรรมการที่จะนำเสนอต่อผู้ถือหุ้นเพื่ออนุมัติในการประชุมผู้ถือหุ้นแต่ละปีนั้น จะได้รับการพิจารณาเปรียบเทียบและกลั่นกรองจากคณะกรรมการบริษัท และนำเสนอต่อผู้ถือหุ้นเพื่ออนุมัติในที่ประชุมผู้ถือหุ้นประจำปีต่อไป
- 1.1.10) บริษัทส่งเสริมให้มีบุคคลอิสระเป็นผู้ตรวจนับหรือตรวจสอบการนับคะแนนเสียงในที่ประชุม และเปิดเผยให้ที่ประชุมรับทราบพร้อมบันทึกไว้ในรายงานการประชุมทุกวาระ

- 1.1.11) บริษัทฯ จะใช้บัตรลงคะแนนเสียงในวาระที่สำคัญ เช่นการทำรายการเกี่ยวโยง การทำรายการได้มาหรือจำหน่ายไปซึ่งสินทรัพย์ เป็นต้น ทั้งนี้ เพื่อความโปร่งใสและตรวจสอบได้ในกรณีมีข้อโต้แย้งในภายหลัง

2.2 การปฏิบัติต่อผู้ถือหุ้นอย่างเท่าเทียมกัน(The Equitable Treatment of Shareholders)

บริษัทฯ ได้กำหนดให้มีการปฏิบัติต่อผู้ถือหุ้นทุกรายอย่างเท่าเทียมกัน ดังนั้น คณะกรรมการบริษัทจึงมีนโยบายดังนี้

- 2.2.1) ให้บริษัทฯ จัดส่งหนังสือนัดประชุมพร้อมทั้งข้อมูลประกอบการประชุมตามวาระต่างๆ อย่างเพียงพอ ให้ผู้ถือหุ้นทราบล่วงหน้าก่อนการประชุมไม่น้อยกว่า 14 วัน เพื่อเปิดโอกาสให้ผู้ถือหุ้นได้ศึกษาข้อมูลอย่างครบถ้วนก่อนวันประชุมผู้ถือหุ้น
- 2.2.2) กำหนดให้สิทธิออกเสียงในที่ประชุมเป็นไปตามจำนวนหุ้นที่ผู้ถือหุ้นถืออยู่ โดยหนึ่งหุ้นมีสิทธิเท่ากับหนึ่งเสียง นอกจากนี้บริษัทฯ ยังให้สิทธิแก่ผู้ถือหุ้นที่เข้าร่วมประชุมภายหลังจากได้เริ่มประชุมแล้ว มีสิทธิออกเสียงลงคะแนนสำหรับวาระที่อยู่ในระหว่างการพิจารณาและยังไม่ได้มีการลงมติ และนับเป็นองค์ประชุมตั้งแต่วันที่เข้าประชุมและออกเสียงเป็นต้นไป
- 2.2.3) ในวาระเลือกตั้งกรรมการแทนกรรมการที่ออกตามวาระ บริษัทฯ มีนโยบายเปิดโอกาสให้ผู้ถือหุ้นลงคะแนนเสียง เลือกตั้งกรรมการเป็นรายบุคคล ทั้งนี้ เพื่อเปิดโอกาสให้ผู้ถือหุ้นมีสิทธิเลือกกรรมการที่ต้องการได้อย่างแท้จริง โดยบริษัทฯ ได้แนบรายละเอียดเกี่ยวกับกรรมการแต่ละคนที่ได้รับการเสนอเข้ารับการเลือกตั้งที่มีข้อมูลเพียงพอให้ผู้ถือหุ้นสามารถใช้ประกอบการพิจารณา
- 2.2.4) บริษัทฯ ได้เปิดโอกาสให้ผู้ถือหุ้นส่วนน้อยที่มีสัดส่วนการถือหุ้นขั้นต่ำไม่น้อยกว่าร้อยละ 5 ของหุ้นที่ชำระแล้วทั้งหมดและผู้ถือหุ้นดังกล่าวต่อเนื่องมาเป็นเวลาไม่น้อยกว่า 12 เดือน สามารถเสนอระเบียบวาระการประชุมในการประชุมผู้ถือหุ้นประจำปี รวมทั้งเสนอชื่อผู้มีคุณสมบัติเหมาะสมเข้าเป็นกรรมการเพื่อพิจารณาแต่งตั้งได้ โดยสามารถจัดส่งผ่านจดหมายอิเล็กทรอนิกส์ หรือโทรสารถึงเลขานุการของบริษัทฯ
- 2.2.5) กำหนดมาตรการการป้องกันการใช้อ้างอิงข้อมูลภายในโดยมิชอบ (Insider Trading) ของบุคคลที่เกี่ยวข้อง ซึ่งหมายถึงคณะกรรมการ ผู้บริหารระดับสูง และพนักงานในหน่วยงานที่เกี่ยวข้องกับข้อมูลของบริษัทฯ (รวมทั้งคู่สมรสและบุตรที่ยังไม่บรรลุนิติภาวะของบุคคลดังกล่าว) ห้ามบุคคลที่เกี่ยวข้องซื้อขายหลักทรัพย์ของบริษัทฯ ภายใน 1 เดือนก่อนมีการเปิดเผยงบการเงินรายไตรมาสและงบการเงินประจำปี โดยกรรมการบริษัทและฝ่ายจัดการบริษัทได้รายงานการเปลี่ยนแปลงการถือหลักทรัพย์ให้ที่ประชุมคณะกรรมการบริษัททราบ โดยกำหนดเป็นวาระหนึ่งในการประชุมคณะกรรมการบริษัททุกไตรมาส
- 2.2.6) กำหนดนโยบายเกี่ยวกับความขัดแย้งทางผลประโยชน์บนหลักการที่ว่า การตัดสินใจใดๆ ของบุคลากรทุกระดับในการดำเนินกิจกรรมทางธุรกิจ ต้องทำเพื่อประโยชน์สูงสุดของบริษัทฯ และถือเป็นหน้าที่ของบุคลากรทุกคนที่ต้องหลีกเลี่ยงการมีส่วนเกี่ยวข้องทางการเงิน และ/หรือความสัมพันธ์กับบุคคลภายนอกอื่นๆ ซึ่งจะส่งผลให้บริษัทฯ ต้องเสียผลประโยชน์ หรือก่อให้เกิดความขัดแย้งในด้านผลประโยชน์ หรือขัดขวางการปฏิบัติงานอย่างมีประสิทธิภาพโดยกำหนดให้ผู้มีส่วนเกี่ยวข้องหรือเกี่ยวโยงกับรายการที่พิจารณา ต้องแจ้งให้บริษัทฯ ทราบถึงความสัมพันธ์

หรือการเกี่ยวข้องของคนในรายการดังกล่าว และต้องไม่เข้าร่วมการพิจารณาตัดสิน รวมถึงไม่มีอำนาจอนุมัติในธุรกรรมนั้นๆ และในการอนุมัติใดๆ สำหรับกรณีดังกล่าวต้องยึดถือหลักการ และไม่ให้มีการกำหนดเงื่อนไขหรือข้อกำหนดพิเศษจากปกติ

- 2.2.7) ให้เพิ่มการอำนวยความสะดวกแก่ผู้ถือหุ้นที่ไม่สามารถเข้าร่วมประชุมได้ด้วยตนเอง โดยให้ผู้ถือหุ้นสามารถมอบฉันทะให้บุคคลใดบุคคลหนึ่ง หรือให้มีกรรมการอิสระอย่างน้อย 1 คน เข้าร่วมประชุมและลงมติแทนได้ และแจ้งรายชื่อกรรมการอิสระดังกล่าวไว้ในหนังสือแนบประชุมผู้ถือหุ้น
- 2.2.8) ให้ปฏิบัติต่อผู้ถือหุ้นทุกรายอย่างเท่าเทียมกันไม่ว่าจะเป็นผู้ถือหุ้นรายใหญ่หรือผู้ถือหุ้นส่วนน้อยไม่ว่าจะเป็นผู้ถือหุ้นชาวไทยหรือผู้ถือหุ้นต่างชาติ
- 2.2.9) ในวันประชุมผู้ถือหุ้นได้จัดให้มีการลงทะเบียนโดยใช้ระบบบาร์โค้ดที่แสดงถึงเลขทะเบียนของผู้ถือหุ้นแต่ละรายที่ได้จัดพิมพ์ไว้บนแบบลงทะเบียนและหนังสือมอบฉันทะเพื่อให้ผู้ถือหุ้นได้รับความสะดวกสบายในการประชุมและทำให้ขั้นตอนการลงทะเบียนเป็นไปอย่างรวดเร็ว นอกจากนี้ในการใช้สิทธิออกเสียงแต่ละวาระได้ใช้วิธีเก็บบัตรขึ้นชั่งลงคะแนนของผู้ถือหุ้นเฉพาะบัตรขึ้นชั่งการลงคะแนนเสียงที่ไม่เห็นด้วยและงดออกเสียงเพื่อคำนวณหักออกจากผู้ที่มีสิทธิออกเสียงลงคะแนนทั้งหมด และสำหรับวิธีการนับคะแนน บริษัทใช้ระบบบาร์โค้ดเพื่อให้เกิดความรวดเร็ว สามารถประกาศผลคะแนนได้ทันทีหลังจากจบการพิจารณาแต่ละวาระโดยเมื่อจบการประชุมผู้ถือหุ้นสามารถตรวจสอบรายละเอียดได้
- 2.2.10) กำหนดให้มีวาระเกี่ยวกับค่าตอบแทนของกรรมการเพื่อชี้แจงให้ผู้ถือหุ้นได้พิจารณาอนุมัติเป็นประจำทุกปี และเพื่อทราบจำนวนและประเภทของค่าตอบแทนที่กรรมการแต่ละคนได้รับซึ่งรวมถึงค่าตอบแทนกรรมการแบบคงที่และแบบผันแปร

3.3 บทบาทของผู้มีส่วนได้เสีย (The Role of Stakeholder)

บริษัทฯ ตระหนักและรับรู้ถึงสิทธิของผู้มีส่วนได้เสียทุกกลุ่มไม่ว่าจะเป็นผู้มีส่วนได้เสียภายใน ได้แก่ ผู้ถือหุ้น พนักงานและผู้มีส่วนได้เสียภายนอก ได้แก่ ลูกค้า คู่ค้า เจ้าหนี้ คู่แข่ง และหน่วยงานอื่นๆ รวมทั้งชุมชนใกล้เคียงที่เกี่ยวข้องเนื่องจากบริษัทฯ ได้รับการสนับสนุนจากผู้มีส่วนได้เสียต่างๆ ซึ่งสร้างความสามารถในการแข่งขันและสร้างกำไรให้บริษัทฯ ซึ่งถือว่าการสร้างคุณค่าในระยะยาวให้กับบริษัทฯ โดยมีการกำหนดนโยบาย ดังนี้

3.3.1) ผู้ถือหุ้น

- 1) บริษัทฯ ระลึกอยู่เสมอว่าผู้ถือหุ้น คือ เจ้าของกิจการ และบริษัทฯ มีหน้าที่สร้างมูลค่าเพิ่มให้แก่ผู้ถือหุ้นในระยะยาว
- 2) ปฏิบัติหน้าที่ด้วยความซื่อสัตย์สุจริต ตลอดจนตัดสินใจดำเนินการใดๆ ตามหลักการของวิชาชีพด้วยความระมัดระวัง รอบคอบ และเป็นธรรมต่อผู้ถือหุ้นทั้งรายใหญ่และรายย่อยเพื่อประโยชน์สูงสุดของผู้ถือหุ้นโดยรวม
- 3) นำเสนอรายงานสถานการณ์ภาพของบริษัทฯ ผลประกอบการ ฐานะข้อมูลทางการเงิน การบัญชีและสารสนเทศที่เป็นปัจจุบันที่มีผลกระทบอย่างมีสาระที่เข้าใจง่ายและสม่ำเสมอครบถ้วนตามความเป็นจริง

- 4) ห้ามไม่ให้แสวงหาผลประโยชน์ให้ตนเอง และผู้อื่นโดยใช้ข้อมูลใดๆ ของบริษัทฯ ซึ่งยังมิได้เปิดเผยต่อสาธารณะหรือดำเนินการใดๆ ในลักษณะที่อาจก่อให้เกิดความขัดแย้งทางผลประโยชน์กับบริษัทฯ

3.3.2) พนักงาน

- 1) ปฏิบัติต่อพนักงานด้วยความสุภาพ และให้ความเคารพต่อความเป็นปัจเจกชน
- 2) ปฏิบัติต่อพนักงานอย่างเป็นธรรมทั้งในด้าน โอกาส ผลตอบแทน การแต่งตั้ง โยกย้าย ตลอดจนการพัฒนาศักยภาพ
- 3) ให้ผลตอบแทนที่เป็นธรรมต่อพนักงาน และให้ความสำคัญในการดูแลสวัสดิการของพนักงาน
- 4) ดูแลรักษาสภาพแวดล้อมในการทำงานให้มีความปลอดภัยต่อชีวิต และทรัพย์สินของพนักงาน
- 5) การแต่งตั้ง โยกย้าย รวมถึงการให้รางวัลและการลงโทษพนักงาน กระทำด้วยความสุจริตใจ และตั้งอยู่บนพื้นฐานความรู้ ความสามารถ และความเหมาะสมของพนักงานนั้น
- 6) ให้ความสำคัญต่อการพัฒนาความรู้ ความสามารถของพนักงาน โดยให้โอกาสอย่างทั่วถึง และสม่ำเสมอเพื่อพัฒนาความสามารถของพนักงานให้เกิดศักยภาพในการปฏิบัติงานอย่างมืออาชีพ
- 7) รับฟังข้อคิดเห็นและข้อเสนอแนะซึ่งตั้งอยู่บนพื้นฐานความรู้ทางวิชาชีพของพนักงาน
- 8) ปฏิบัติตามกฎหมายและข้อบังคับต่างๆ ที่เกี่ยวข้องกับพนักงานอย่างเคร่งครัด

3.3.3) ลูกค้า

- 1) บริการด้วยความสุภาพ มีความกระตือรือร้น พร้อมให้การบริการ ด้อนรับด้วยความจริงใจ เต็มใจ ตั้งใจและใส่ใจ ดูแลผู้รับบริการคุณภาพดีสนิพ บริการด้วยความรวดเร็ว ถูกต้อง และน่าเชื่อถือ
- 2) รักษาความลับของลูกค้า และไม่นำไปใช้เพื่อประโยชน์ของตนเอง หรือผู้ที่เกี่ยวข้องโดยมิชอบ
- 3) ให้ข้อมูลข่าวสารที่ถูกต้อง เพียงพอ และทันต่อเหตุการณ์แก่ลูกค้า เพื่อให้ทราบเกี่ยวกับบริการที่บริษัทให้กับลูกค้า โดยไม่มีการโฆษณาเกินความเป็นจริงที่เป็นเหตุให้ลูกค้าเข้าใจผิดเกี่ยวกับคุณภาพ หรือเงื่อนไขใดๆ ของบริการของบริษัทฯ
- 4) ให้คำแนะนำเกี่ยวกับวิธีการให้บริการของบริษัทให้มีประสิทธิภาพและเป็นประโยชน์กับลูกค้าสูงสุด

3.3.4) คู่ค้า และ/หรือ เจ้าหนี้

- 1) ปฏิบัติต่อคู่ค้า และ/หรือ เจ้าหนี้ทุกฝ่ายอย่างเป็นธรรม ซื่อสัตย์ และไม่เอาเปรียบคู่ค้า โดยคำนึงถึงผลประโยชน์สูงสุดของบริษัทฯ พื้นฐานของการได้รับผลตอบแทนที่เป็นธรรมทั้งสองฝ่าย หลีกเลี่ยงสถานการณ์ที่ก่อให้เกิดความขัดแย้งทางผลประโยชน์ การเจรจาแก้ปัญหาตั้งอยู่บนพื้นฐานของความสัมพันธ์ทางธุรกิจ
- 2) ไม่เรียกรับ หรือจ่ายผลประโยชน์ใดๆ ที่ไม่สุจริตในการค้ากับคู่ค้า และ/หรือ เจ้าหนี้
- 3) กรณีที่มีข้อมูลว่ามีการเรียกรับ หรือรับ หรือการจ่ายผลประโยชน์ใดๆ ที่ไม่สุจริตเกิดขึ้นต้องเปิดเผยรายละเอียดต่อคู่ค้า และ/หรือ เจ้าหนี้ และร่วมกันแก้ไขปัญหาโดยยุติธรรมและรวดเร็ว
- 4) ปฏิบัติตามเงื่อนไขต่างๆ ที่ตกลงกันไว้อย่างเคร่งครัด กรณีที่ไม่สามารถปฏิบัติตามเงื่อนไขข้อใดได้ต้องรีบแจ้งให้เจ้าหนี้ทราบล่วงหน้า เพื่อร่วมกันพิจารณาหาแนวทางแก้ไขปัญหา

3.3.5) คู่แข่งชั้น

- 1) ไม่ละเมิดความลับหรือล่วงรู้ความลับทางการค้าของคู่แข่งชั้นด้วยวิธีฉ้อฉล
- 2) ประพฤติปฏิบัติภายใต้กรอบกติกาของการแข่งขันที่ดี
- 3) ไม่แสวงหาข้อมูลที่เป็นความลับของคู่แข่งทางการค้าด้วยวิธีการที่ไม่สุจริตหรือไม่เหมาะสม
- 4) ไม่ทำลายชื่อเสียงของคู่แข่งทางการค้าด้วยการกล่าวหาในทางร้าย

3.3.6) สังคมและชุมชน

บริษัทฯ มีนโยบายที่จะดำเนินธุรกิจที่เป็นประโยชน์ต่อเศรษฐกิจ และสังคม และยึดมั่นการปฏิบัติตนเป็นพลเมืองที่ดี และปฏิบัติตามกฎหมายและข้อบังคับที่เกี่ยวข้องอย่างครบถ้วน พร้อมทั้งมีส่วนร่วมในอันที่จะส่งเสริมและยกระดับคุณภาพชีวิตของสังคมและชุมชนนอกจากนี้ บริษัทฯ ได้กำหนดนโยบายการคืนกำไรให้กับสังคม โดยจะจัดงบประมาณส่วนหนึ่งของบริษัทฯ เพื่อให้การสนับสนุนกิจกรรมอันเป็นคุณประโยชน์ต่อสังคม ชุมชน และสิ่งแวดล้อมตามโอกาสที่เหมาะสม

3.3.7) ดูแลความปลอดภัยและสุขอนามัยของพนักงาน

บริษัทฯ มีนโยบายให้ความสำคัญในการดูแลสุขภาพสภาพแวดล้อมการทำงานให้มีความปลอดภัยต่อชีวิตและทรัพย์สินของพนักงานอยู่เสมอ และยึดมั่นปฏิบัติตามกฎหมายว่าด้วยแรงงานอย่างเคร่งครัด เช่น การจัดการอาคารสถานที่ และอุปกรณ์ในการทำงานให้เหมาะสมและถูกสุขลักษณะ การจัดให้มีบริการด้านการรักษาพยาบาลที่จำเป็น การกำหนดให้พนักงานทุกคนต้องสวมใส่อุปกรณ์ป้องกันภัยทุกครั้งที่จะเข้าไปปฏิบัติงานภายในหน่วยงาน ก่อสร้างรวมทั้งการส่งเสริมให้พนักงานทุกระดับเห็นคุณค่าและความสำคัญของการออกกำลังกาย และปฏิบัติตนเป็นนิสัย โดยบริษัทฯ ได้จัดให้มีสวัสดิการด้านการดูแลสุขภาพให้กับพนักงานอย่างเหมาะสม อาทิ โครงการตรวจสุขภาพประจำปี เป็นต้น

3.3.8) สิ่งแวดล้อม

บริษัทฯ มีนโยบายที่ให้การสนับสนุนกิจกรรมต่างๆ ที่เสริมสร้างคุณภาพ อาชีวอนามัย และสิ่งแวดล้อม ตลอดจนรักษาสภาพแวดล้อมในการทำงานให้มีความปลอดภัยต่อชีวิตและทรัพย์สินของพนักงานอยู่เสมอ นอกจากนี้บริษัทฯ ยังให้ความสำคัญด้านการให้ความรู้และฝึกอบรมพนักงานในเรื่องสิ่งแวดล้อมและการใช้ทรัพยากรอย่างมีประสิทธิภาพ เช่น การลดปริมาณขยะด้วยการนำกระดาษที่ใช้แล้ว การนำแฟ้มที่ใช้แล้วกลับมาใช้ใหม่ รวมทั้งมีการรณรงค์ปิดไฟระหว่างช่วงพักเที่ยง หรือเลิกใช้แล้วในระหว่างวัน การใช้น้ำได้แทนการใช้ลิฟท์ รวมถึงการดูแลปรับปรุงอุปกรณ์ต่างๆ ให้อยู่ในสภาพพร้อมใช้งาน เพื่อสร้างความปลอดภัยและสภาพแวดล้อมที่ดีในการทำงาน และยังเป็นพัฒนาประสิทธิภาพในการทำงานของพนักงานทั่วทั้งองค์กร

3.3.9) ทรัพย์สินทางปัญญา

บริษัทฯ มีนโยบายชัดเจนที่จะไม่กระทำการใดๆ ที่จะเป็นการละเมิดทรัพย์สินทางปัญญา ไม่ว่าจะเป็นทางด้านลิขสิทธิ์ สิทธิบัตร หรือเครื่องหมายการค้า ความลับทางการค้า และทรัพย์สินปัญญาด้านอื่นที่กฎหมายกำหนด อาทิ การใช้โปรแกรมคอมพิวเตอร์ที่มีลิขสิทธิ์ถูกต้อง โดยโปรแกรมคอมพิวเตอร์ทุกชนิดจะต้องผ่านการตรวจสอบและลงโปรแกรมโดยฝ่ายเทคโนโลยีสารสนเทศเท่านั้น เพื่อป้องกันการใช้ซอฟต์แวร์ที่ละเมิดลิขสิทธิ์ เป็นต้น

3.3.10) การเคารพกฎหมายและหลักสิทธิมนุษยชน

- 1)ต่อต้านการกระทำอันเป็นการละเมิดสิทธิมนุษยชนทุกกรณี
- 2) ให้ความสำคัญกับสิทธิและปฏิบัติต่อผู้มีส่วนได้เสียทุกฝ่ายด้วยความเป็นธรรม บนพื้นฐานของศักดิ์ศรีความเป็นมนุษย์ ไม่เลือกปฏิบัติ ไม่แบ่งแยกถิ่นกำเนิด เชื้อชาติ เพศ อายุ ศิพพาศาสนา สภาพร่างกาย ฐานะชาติตระกูล ตลอดจนส่งเสริมให้มีการเฝ้าระวังการปฏิบัติตามข้อกำหนดด้าน สิทธิมนุษยชน ภายในบริษัทฯ
- 3)ต่อต้านการกระทำใดๆ อันเป็นการแสวงหาประโยชน์จากการค้ามนุษย์ การใช้แรงงานเด็กซึ่งมีอายุต่ำกว่าเกณฑ์ที่กฎหมายแรงงานกำหนด
- 4) สนับสนุน เคารพปกป้องสิทธิมนุษยชน โดยตรวจสอบและควบคุมมิให้การดำเนินทางธุรกิจของบริษัทฯ ซึ่งกระทำกับบุคคลภายนอกเป็นการส่งเสริมและสนับสนุนการละเมิดสิทธิมนุษยชนรวมถึงไม่กระทำการอันเป็นการละเมิดสิทธิของพนักงานซึ่งได้รับการคุ้มครองตามกฎหมาย

3.3.11) ต่อต้านการทุจริตและคอร์รัปชัน

บริษัทฯ ได้แสดงเจตนารมณ์เป็นแนวร่วมปฏิบัติของภาคเอกชนไทยในการต่อต้านการทุจริตคอร์รัปชัน ซึ่งจัดโดยสมาคมส่งเสริมสถาบันกรรมการบริษัทไทย ร่วมกับหอการค้าไทย หอการค้านานาชาติ สมาคมบริษัทจดทะเบียนไทยสมาคมธนาคารไทยตั้งแต่ พ.ศ. 2556 โดยคณะกรรมการบริษัทได้กำหนดนโยบายในการต่อต้านการทุจริตคอร์รัปชัน ดังนี้

- 1) จัดโครงสร้างการบริหารงานให้มีการถ่วงดุลอำนาจกันอย่างเหมาะสมระหว่างฝ่ายจัดซื้อ ฝ่ายบัญชี ฝ่ายจัดการและฝ่ายตรวจสอบภายใน เพื่อไม่เปิดโอกาสให้มีการใช้อำนาจหน้าที่ในทางมิชอบ
- 2) จัดให้มีการฝึกอบรมแก่พนักงานเพื่อให้ความรู้เกี่ยวกับนโยบายและแนวปฏิบัติในการต่อต้านการทุจริตของบริษัทฯ
- 3) ให้การสนับสนุนและร่วมมือกับองค์กรภาครัฐ เอกชน และหน่วยงานกำกับดูแล รวมถึงทุกภาคส่วนของสังคมไทย เพื่อจุดมุ่งหมายในการลดคอร์รัปชัน และยกระดับการพัฒนาประเทศ
- 4) ห้ามมิให้กรรมการ ผู้บริหาร และพนักงานยอมรับการทุจริตทุกรูปแบบทั้งทางตรงและทางอ้อม ได้แก่ การรับสิ่งของ การให้สิ่งของ ของขวัญ การเลี้ยงรับรอง เงินบริจาค และผลประโยชน์อื่นใด ให้แก่ตนเองจาก บุคคลที่ทำธุรกิจกับบริษัททั้งนี้ บริษัทฯ ได้เปิดช่องทางให้ผู้มีส่วนได้เสียสามารถแจ้งเบาะแส ข้อเสนอแนะ หรือร้องเรียนกรณีเกี่ยวกับการทุจริต หรือการกระทำใดอันไม่เป็นไปตามหลักเกณฑ์ของบริษัทฯ ต่อคณะกรรมการบริษัทได้โดยตรง โดยส่งจดหมายมายังที่อยู่ตามด้านล่างนี้

เลขานุการบริษัท

บริษัท เอบี โก้ โฮลดิ้งส์ จำกัด (มหาชน)

401/1 หมู่ 8 อาคารเอบี โก้ ถนนพหลโยธิน ตำบลคูคต

อำเภอลำลูกกา จังหวัดปทุมธานี 12130

โดยเบาะแส หรือข้อร้องเรียน จะได้รับการพิจารณาและดำเนินการตามความเหมาะสมต่างๆ โดยจะพิจารณาเป็นรายกรณีไปโดยไม่เปิดเผยชื่อผู้แจ้งเบาะแส รวมทั้งดำเนินการจัดเก็บข้อมูลการร้องเรียนเป็นความลับ และมีมาตรการคุ้มครองผู้แจ้งเบาะแส เพื่อให้ผู้แจ้งเบาะแสไม่ได้รับผลกระทบ

4. การเปิดเผยข้อมูลและความโปร่งใส (Transparency)

บริษัทฯ ให้ความสำคัญต่อการเปิดเผยข้อมูลอย่างถูกต้อง ครบถ้วน และโปร่งใส ทั้งรายงานข้อมูลทางการเงินและข้อมูลทั่วไปตามหลักเกณฑ์ของสำนักงานคณะกรรมการกำกับหลักทรัพย์และตลาดหลักทรัพย์ (กลต.) และตลาดหลักทรัพย์แห่งประเทศไทย ตลอดจนข้อมูลที่สำคัญที่มีผลกระทบต่อราคาหลักทรัพย์ของบริษัทฯ ซึ่งมีผลกระทบต่อกระบวนการตัดสินใจของผู้ลงทุนและผู้มีส่วนได้เสียของบริษัทฯ

บริษัทฯ ยังให้ความสำคัญต่อรายงานทางการเงิน เพื่อให้แสดงถึงสถานะทางการเงินและผลการประกอบการที่แท้จริงของบริษัทฯ โดยอยู่บนพื้นฐานของข้อมูลทางบัญชีที่ถูกต้อง ครบถ้วน สม่าเสมอทันเวลา และเพียงพอตามมาตรฐานการบัญชีซึ่งเป็นที่ยอมรับโดยทั่วไป บริษัทฯ จะเปิดเผยข้อมูลเกี่ยวกับกรรมการแต่ละท่าน ตลอดจนบทบาทและหน้าที่ของคณะกรรมการบริษัท คณะกรรมการชุดย่อยของบริษัทฯ ในรายงานประจำปีของบริษัทฯ (แบบ 56-2) และแบบแสดงรายการข้อมูลประจำปี (แบบ 56-1) และจะเปิดเผยคำตอบแทนของกรรมการและผู้บริหารระดับสูงในรายงานประจำปีของบริษัทฯ (แบบ 56-2) และแบบแสดงรายการข้อมูลประจำปี (แบบ 56-1)

2 คณะกรรมการ

รายชื่อกรรมการ	ตำแหน่ง
1. นายฉัตรชัย บุญรัตน์	ประธานบริษัทฯ และกรรมการ
2. นายกิตติ วิไลวรารากร	กรรมการผู้จัดการ และกรรมการ
3. นางจินตนา บุญรัตน์	กรรมการ
4. นายชัยฉัตร บุญรัตน์	กรรมการ
5. นายเขมทัต สุคนธสิงห์	ประธานกรรมการตรวจสอบและกรรมการอิสระ
6. นายมติ ตั้งพานิช	กรรมการตรวจสอบและกรรมการอิสระ
7. นายเดชะ บุญยะชัย	กรรมการตรวจสอบและกรรมการอิสระ

กรรมการผู้มีอำนาจลงนามแทนบริษัทฯ ประกอบด้วย

1. นายฉัตรชัย บุญรัตน์ ตำแหน่ง ประธานบริษัทฯ และกรรมการ
2. นายกิตติ วิไลวรารากร ตำแหน่ง กรรมการผู้จัดการ และกรรมการ
3. นางจินตนา บุญรัตน์ ตำแหน่ง กรรมการ
4. นายชัยฉัตร บุญรัตน์ ตำแหน่ง กรรมการ

กรรมการสองในสี่ท่านนี้ลงลายมือชื่อร่วมกันและประทับตราสำคัญของบริษัทฯ

คณะกรรมการบริษัท

หลักเกณฑ์ในการพิจารณาและคัดเลือกคุณสมบัติกรรมการ

คุณสมบัติของกรรมการ

บุคคลที่จะมาทำหน้าที่เป็นคณะกรรมการบริษัทต้องมีคุณสมบัติดังนี้

1. เป็นบุคคลที่ไม่มีประวัติต่างพร้อย
2. เป็นผู้มีความซื่อสัตย์และสามารถมองภาพรวมของธุรกิจได้ดี
3. เป็นผู้มีความซื่อสัตย์ซื่อสัตย์มีคุณธรรมและมีบุคลิกที่เหมาะสม
4. เป็นผู้มีความรู้ในการสื่อสารอย่างมีประสิทธิภาพ
5. เป็นผู้มีความรู้ความเข้าใจด้านการเงินหรือการพาณิชย์หรือการอุตสาหกรรมและมีประสบการณ์เกี่ยวกับการบริหารธุรกิจ
6. เป็นผู้มีความรู้ความเข้าใจด้านการเงินหรือการพาณิชย์หรือการอุตสาหกรรมและมีประสบการณ์เกี่ยวกับการบริหารธุรกิจ

หลักเกณฑ์ในการพิจารณาคัดเลือกกรรมการ

1. เป็นบุคคลที่มีคุณสมบัติของกรรมการตรงตามที่กำหนดไว้
2. กรรมการทั้งคณะควรมีความเชี่ยวชาญหลากหลายที่เป็นประโยชน์ต่อการกำหนดทิศทางและควบคุมการดำเนินงานของบริษัท

นิยามกรรมการอิสระของบริษัทฯ ซึ่งเป็นไปตามข้อกำหนดของสำนักงานคณะกรรมการกำกับหลักทรัพย์และตลาดหลักทรัพย์ และตลาดหลักทรัพย์แห่งประเทศไทย

- บริษัท เอบีไอ โซลูชั่นส์ จำกัด (มหาชน) Page 41

หลักเกณฑ์การคัดเลือกกรรมการอิสระ

- 1) บุคคลต้องมีคุณสมบัติของกรรมการตรงตามที่กำหนดไว้
- 2) เป็นกรรมการที่สามารถปฏิบัติหน้าที่แสดงความคิดเห็น โดยใช้ดุลยพินิจของตนเองอย่างเป็นอิสระ และมีจริยธรรมโดยยึดถือประโยชน์ขององค์กรเป็นหลัก โดยไม่ได้คำนึงถึงเฉพาะประโยชน์ของผู้ถือหุ้นรายใหญ่หรือผู้ถือหุ้นรายย่อยหรือตนเอง
- 3) มีคุณสมบัติครบถ้วนตามที่ตลาดหลักทรัพย์กำหนด และเป็นไปตามแนวปฏิบัติที่ดี ดังต่อไปนี้
 - ถือหุ้นไม่เกินร้อยละ 1 ของจำนวนหุ้นที่มีสิทธิออกเสียงทั้งหมด ในบริษัท บริษัทในเครือ บริษัทร่วม หรือบุคคลที่อาจมีความขัดแย้ง (นับรวมบุคคลที่เกี่ยวข้องมาตรา 258 ตามกฎหมายหลักทรัพย์)
 - ไม่มีส่วนร่วมในการบริหารงานรวมทั้งไม่เป็นลูกจ้าง พนักงาน ที่ปรึกษาที่ได้รับเงินเดือนประจำหรือผู้มีอำนาจควบคุมของบริษัท บริษัทในเครือ บริษัทร่วม หรือบุคคลที่อาจมีความขัดแย้งโดยต้องไม่มีผลประโยชน์หรือส่วนได้เสียในลักษณะดังกล่าวมาแล้วเป็นเวลาไม่น้อยกว่า 2 ปี
 - ไม่มีความสัมพันธ์ทางธุรกิจ ไม่มีผลประโยชน์หรือส่วนได้เสียไม่ว่าทางตรงหรือทางอ้อมทั้งในด้านการเงินและการบริหารงานของบริษัท บริษัทในเครือ บริษัทร่วม หรือบุคคลที่อาจมีความขัดแย้งในลักษณะที่จะทำให้ขาดความเป็นอิสระ
 - ไม่เป็นญาติสนิทกับผู้บริหาร ผู้ถือหุ้นรายใหญ่ของบริษัท บริษัทในเครือ บริษัทร่วม หรือบุคคลที่อาจมีความขัดแย้ง และไม่ได้รับการแต่งตั้งให้เป็นตัวแทนเพื่อรักษาผลประโยชน์ของกรรมการ ผู้ถือหุ้นรายใหญ่
 - เปิดเผยความสัมพันธ์ใดๆ ที่อาจทำให้ขาดความเป็นอิสระ แก่คณะกรรมการบริษัท

นอกจากนี้ บริษัทฯ ยังได้จัดให้มีขอบเขตอำนาจหน้าที่ของ คณะกรรมการชุดย่อยชุดต่างๆ และประธานเจ้าหน้าที่บริหารที่เป็นลายลักษณ์อักษรเพื่อกำหนดขอบเขตการดำเนินงานและความรับผิดชอบของคณะกรรมการชุดต่างๆ ที่ชัดเจน ซึ่งแสดงให้เห็นว่าบริษัทฯ มีการความโปร่งใส และรัดกุมในการตัดสินใจ

กระบวนการในการคัดเลือกกรรมการใหม่

คณะกรรมการบริษัทเป็นผู้พิจารณาสำหรับการคัดเลือกกรรมการใหม่และพิจารณาคำตอบแทน ซึ่งจะต้องพิจารณาคุณสมบัติ ประสิทธิภาพ ความเหมาะสม และความสามารถในการปฏิบัติงานในฐานะกรรมการของบริษัท ซึ่งการเสนอกรรมการใหม่ จะต้องเป็นไปตามข้อกำหนด พรบ.มหาชน

ขอบเขตอำนาจหน้าที่ของกรรมการบริษัท

- 1) บทบาทหน้าที่ และความรับผิดชอบของคณะกรรมการบริษัทคณะกรรมการบริษัทมีหน้าที่ปฏิบัติให้เป็นไปตามกฎหมายวัตถุประสงค์ ข้อบังคับของบริษัทฯ และมติที่ประชุมผู้ถือหุ้น โดยปฏิบัติหน้าที่ด้วยความซื่อสัตย์สุจริต และระมัดระวังรักษาผลประโยชน์ของผู้ถือหุ้นและผู้มีส่วนได้เสีย ทั้งในระยะสั้นและระยะยาว และเพื่อให้มั่นใจว่าการดำเนินของบริษัทฯ เป็นไปในทิศทางที่ก่อให้เกิดประโยชน์สูงสุดต่อผู้ถือหุ้นและผู้มีส่วนได้เสีย คณะกรรมการบริษัทจะดูแลให้มีการจัดทำวิสัยทัศน์ พันธกิจ กลยุทธ์ เป้าหมาย นโยบาย และงบประมาณประจำปีของบริษัทฯ โดยคณะกรรมการ บริษัทจะร่วมทบทวนและแสดงความคิดเห็นเป็นประจำทุกปี เพื่อให้เกิดความเข้าใจในภาพรวมของธุรกิจร่วมกันก่อนที่จะพิจารณานุมัติ และติดตามให้มีการบริหารงานเพื่อให้เป็นไปตามเป้าหมายที่วางไว้ โดยจะยึดถือแนวทางของตลาดหลักทรัพย์แห่งประเทศไทยและสำนักงานคณะกรรมการกำกับหลักทรัพย์และตลาดหลักทรัพย์
- 2) การประชุมคณะกรรมการบริษัทการประชุมคณะกรรมการบริษัทถือเป็นหน้าที่สำคัญในฐานะกรรมการบริษัทที่ต้องเข้าร่วมประชุมคณะกรรมการอย่างสม่ำเสมอ เพื่อรับทราบและร่วมกันตัดสินใจในการดำเนินธุรกิจของบริษัท โดยในแต่ละปีจะมีการจัดประชุมอย่างน้อย 4 ครั้ง แต่ทุกครั้งจะมีการกำหนดวาระการประชุมล่วงหน้าไว้ชัดเจน และอาจมีการประชุมครั้งพิเศษเพื่อพิจารณาเรื่องที่มีความสำคัญเร่งด่วน ทั้งนี้ ในการประชุมคณะกรรมการบริษัทได้กำหนดองค์ประชุมขั้นต่ำ โดยต้องมีกรรมการอยู่ไม่น้อยกว่า 2 ใน 3 ของจำนวนกรรมการทั้งหมด และในการประชุมคณะกรรมการบริษัท ผู้บริหารระดับสูงของบริษัทอาจเข้าร่วมประชุมด้วย เพื่อให้ข้อมูลที่เป็นประโยชน์และรับทราบนโยบายโดยตรง นอกจากนี้ บริษัทยังมีนโยบายให้คณะกรรมการที่ไม่เป็นผู้บริหารและไม่ใช้กรรมการบริหารได้มีการประชุมร่วมกัน อย่างน้อยปีละ 1 ครั้ง โดยมีวัตถุประสงค์เพื่อให้กรรมการที่ไม่เป็นผู้บริหารและไม่ใช้กรรมการบริหารมีโอกาสที่จะได้ประชุมกันเอง เพื่ออภิปรายหารือเกี่ยวกับประเด็นต่างๆ ที่อยู่ในความสนใจโดยไม่มีฝ่ายบริหารหรือฝ่ายจัดการเข้าร่วมด้วยในการกำหนดวาระการประชุมคณะกรรมการนั้น คณะกรรมการบริหารจะพิจารณาเรื่องที่กำหนดเป็นวาระการประชุมคณะกรรมการบริษัท โดยเปิดโอกาสให้กรรมการบริหารทุกคนสามารถเสนอเรื่องต่างๆ เพื่อเข้ารับการพิจารณาเป็นวาระการประชุมได้ ตลอดจนสามารถแสดงความคิดเห็นได้อย่างอิสระ และเลขานุการบริษัทจะนำเรื่องดังกล่าวมากำหนดเป็นวาระการประชุมคณะกรรมการและจัดทำหนังสือนัดประชุมคณะกรรมการต่อไป ในการลงมติในที่ประชุมคณะกรรมการให้ถือมติของเสียงข้างมาก โดยให้กรรมการคนหนึ่งมีหนึ่งเสียง กรรมการที่มีส่วนได้เสียจะไม่เข้าร่วมประชุมหรือสละสิทธิออกเสียงลงคะแนนในเรื่องนั้นเมื่อสิ้นสุดการประชุม เลขานุการบริษัทเป็นผู้มีหน้าที่จัดทำรายงานการประชุม และจัดส่งให้ประธานกรรมการบริษัทพิจารณาลงลายมือชื่อรับรองความถูกต้อง โดยเสนอให้ที่ประชุมรับรองในวาระแรกของการประชุมครั้งถัดไป ทั้งนี้กรรมการบริษัทสามารถแสดงความคิดเห็นขอแก้ไขเพิ่มเติมรายงานการประชุมให้มีความละเอียดถูกต้องมากที่สุดได้รายงานการประชุมในที่ที่ประชุมรับรองแล้วจะถูกจัดเก็บอย่างเป็นระบบในรูปแบบของเอกสารชั้นความลับ และจัดเก็บในรูปแบบเอกสารอิเล็กทรอนิกส์ เพื่อความสะดวกในการสืบค้นอ้างอิง

- 3) การปฏิรูปนิเทศกรรมการใหม่ในการปฏิบัติหน้าที่ในฐานะคณะกรรมการบริษัท กรรมการควรจะต้องทราบถึง ลักษณะการดำเนินงานของบริษัทฯ ดังนั้น ในกรณีที่มีการเปลี่ยนแปลงหรือมีกรรมการเข้าใหม่ บริษัทฯ จะจัดให้มีการปฏิรูปนิเทศกรรมการใหม่เพื่อแนะนำให้รับทราบถึงลักษณะและแนวทางการดำเนินงานในภาพรวมของบริษัทฯ รวมทั้งให้ข้อมูลสารสนเทศที่สำคัญและจำเป็นต่อการปฏิบัติหน้าที่ของกรรมการ และแนวทางการปฏิบัติเกี่ยวกับการกำกับดูแลกิจการที่ดี ทั้งนี้เลขานุการบริษัทเป็นประสานงานการจัดการปฏิรูปนิเทศ
- 4) นโยบายการจำกัดจำนวนบริษัทฯ และจำนวนวาระในการดำรงตำแหน่งของกรรมการบริษัทฯ ได้กำหนดนโยบายในการดำรงตำแหน่งกรรมการบริษัทในบริษัทจดทะเบียนได้คนละไม่เกิน 5 แห่งโดยไม่มีข้อยกเว้น ทั้งนี้ ในปัจจุบันกรรมการบริษัทฯ ทุกท่านมีการดำรงตำแหน่งในบริษัทจดทะเบียนรวมไม่เกิน 5 บริษัท นอกจากนี้ บริษัทฯ ยังมีนโยบายห้ามมิให้ประธานเจ้าหน้าที่บริหารไปดำรงตำแหน่งกรรมการในบริษัทอื่นๆ ที่ประกอบธุรกิจเดียวกัน หรือใกล้เคียง ยกเว้นบริษัทร่วม และ/หรือบริษัทย่อย และ/หรือบริษัทในเครือ เพื่อให้บริษัทมั่นใจว่า จะไม่ก่อให้เกิดความขัดแย้งทางผลประโยชน์
- 5) แผนการสืบทอดตำแหน่งบริษัทฯ ได้เล็งเห็นความจำเป็นและความสำคัญของการจัดให้มีแผนสืบทอดตำแหน่ง บริษัทฯ จึงได้ทำแผนสืบทอดตำแหน่งที่ครอบคลุมตำแหน่งผู้บริหารที่สำคัญ โดยทำการคัดเลือกบุคคลที่จะปฏิบัติหน้าที่ในตำแหน่งผู้บริหารดังกล่าว ทำการพัฒนาฝึกอบรม เพื่อเตรียมความพร้อมให้สามารถรองรับตำแหน่งได้ในอนาคต และเพื่อให้มั่นใจว่าบริษัทฯ มีผู้บริหารที่มีความรู้ ความสามารถ ที่จะสืบทอดตำแหน่งที่สำคัญต่อไปในอนาคต

คณะกรรมการตรวจสอบ

คณะกรรมการตรวจสอบประกอบด้วยกรรมการบริษัทที่เป็นกรรมการอิสระจำนวน 3 คน โดยกรรมการตรวจสอบทุกคนมีความรู้ ความเข้าใจ และมีประสบการณ์การทำงาน คณะกรรมการตรวจสอบจะทำหน้าที่สอบทานให้บริษัทฯ มีรายงานทางการเงินอย่างถูกต้องและเพียงพอมีระบบควบคุมภายใน ระบบตรวจสอบภายใน ที่เหมาะสมและมีประสิทธิผล โดยมีรายชื่อดังนี้

- | | | |
|--------------|------------|-------------------------------------|
| 1. นายเชมทัต | สุคนธสิงห์ | ประธานกรรมการตรวจสอบและกรรมการอิสระ |
| 2. นายมดิ | ตั้งพานิช | กรรมการตรวจสอบและกรรมการอิสระ |
| 3. นายเดชะ | บุญชะชัย | กรรมการตรวจสอบและกรรมการอิสระ |

กรรมการตรวจสอบที่มีความรู้ความสามารถทางด้านบัญชี คือ นายเชมทัต สุคนธสิงห์

ขอบเขตอำนาจหน้าที่ของคณะกรรมการตรวจสอบ

- 1) สอบทานงบการเงินรายไตรมาสและงบการเงินประจำปี ร่วมกับผู้สอบบัญชีและผู้บริหารที่เกี่ยวข้อง เพื่อนำเสนอต่อคณะกรรมการบริษัทฯ ดูแลรายงานทางการเงินของบริษัทฯ ให้ตรงต่อความจริง ครบถ้วนเพียงพอและเชื่อถือได้
- 2) สอบทานให้บริษัทปฏิบัติตามข้อกำหนด และกฎหมายว่าด้วยหลักทรัพย์และตลาดหลักทรัพย์แห่งประเทศไทย
- 3) พิจารณาให้มีการเปิดเผยข้อมูล รวมถึงรายการที่เกี่ยวข้องหรือรายการที่อาจจะเป็นข้อขัดแย้งทางผลประโยชน์
- 4) ดูแลให้บริษัทมีระบบการควบคุมภายในที่เหมาะสมและมีประสิทธิภาพเพียงพอ
- 5) พิจารณาคัดเลือก/แต่งตั้ง/ถอดถอน / และเสนอค่าตอบแทนผู้สอบบัญชี
- 6) สอบทานความเพียงพอของระบบควบคุมภายใน และติดตามการบริหารความเสี่ยงที่สำคัญอย่างต่อเนื่อง
- 7) พิจารณาความเป็นอิสระของหน่วยงานตรวจสอบภายใน ให้ความเห็นชอบการแต่งตั้ง/โยกย้าย/เลิกจ้างหัวหน้าสายงานที่ปฏิบัติหน้าที่ผู้ตรวจสอบภายใน

3 การสรรหากรรมการ

การแต่งตั้งกรรมการของบริษัทให้กระทำโดยที่ประชุมผู้ถือหุ้น ซึ่งบุคคลที่ดำรงตำแหน่งกรรมการบริษัทต้องมีคุณสมบัติและไม่มีลักษณะต้องห้ามที่กฎหมายกำหนด โดยคณะกรรมการบริษัท มีจำนวนไม่น้อยกว่าห้าคน (5 คน) เลือกตั้งโดยที่ประชุมผู้ถือหุ้น ทั้งนี้ตามหลักเกณฑ์และวิธีการดังต่อไปนี้

- 1) ผู้ถือหุ้นคนหนึ่งจะมีคะแนนเสียงเท่ากับหนึ่งหุ้นต่อหนึ่งเสียง
- 2) ในการเลือกกรรมการ อาจใช้วิธีออกเสียงลงคะแนนเลือกกรรมการเป็นรายบุคคล คราวละคน หรือคราวละหลายๆ คนตามแต่ที่ประชุมผู้ถือหุ้นจะเห็นสมควร แต่ในการลงมติแต่ละครั้ง ผู้ถือหุ้นต้องออกเสียงด้วยคะแนนที่ตามข้อ 1 ทั้งหมดจะแบ่งคะแนนเสียงแก่คนใดมากน้อยเพียงใดไม่ได้
- 3) บุคคลซึ่งได้รับคะแนนเสียงสูงสุดตามลำดับลงมา เป็นผู้ได้รับการเลือกตั้งเป็นกรรมการเท่ากับจำนวนที่พึงจะมี หรือพึงจะเลือกตั้งในครั้งนั้น ในกรณีที่บุคคลซึ่งได้รับเลือกตั้งในลำดับถัดลงมามีคะแนนเสียงเท่า เกินกว่าจำนวนกรรมการที่พึงจะมีหรือพึงจะเลือกตั้งในครั้งนั้น ให้ประธานที่ประชุมเป็นผู้ออกเสียงชี้ขาด

ในการประชุมสามัญผู้ถือหุ้นประจำปีทุกครั้ง ให้กรรมการออกจากตำแหน่งหนึ่งในสาม (1 ใน 3) เป็นอัตรา ถ้าจำนวนกรรมการที่จะแบ่งออกให้ตรงเป็นสามส่วนไม่ได้ ก็ให้ออกโดยจำนวนใกล้เคียงที่สุดกับส่วนหนึ่งในสาม กรรมการผู้ออกจากตำแหน่งตามข้อนี้อาจได้รับเลือกตั้งให้เข้ารับตำแหน่งอีกก็ได้

ในกรณีที่ตำแหน่งกรรมการว่างลงเพราะเหตุอื่น นอกจากถึงคราวออกตามวาระ ให้คณะกรรมการเลือกบุคคลใดบุคคลหนึ่งซึ่งมีคุณสมบัติและไม่มีลักษณะต้องห้ามตามกฎหมายว่าด้วยบริษัท มหาชน จำกัด เข้าเป็นกรรมการแทนในการประชุมคณะกรรมการคราวถัดไป เว้นแต่วาระของกรรมการจะเหลือน้อยกว่าสองเดือน (2 เดือน) บุคคลซึ่งเข้าเป็นกรรมการแทนดังกล่าว จะอยู่ในตำแหน่งกรรมการได้เพียงเท่าวาระที่ยังเหลืออยู่ของกรรมการที่ตนแทน มติของคณะกรรมการนั้น ต้องประกอบด้วยคะแนนเสียงไม่น้อยกว่าสามในสี่ (3 ใน 4) ของจำนวนกรรมการที่ยังเหลืออยู่

4 การกำกับดูแลการดำเนินงานของบริษัทย่อยและบริษัทร่วม

การเสนอซื้อและใช้สิทธิออกเสียงแต่งตั้งบุคคลเป็นกรรมการในบริษัทย่อยและบริษัทร่วม ดำเนินการโดยฝ่ายจัดการ บริษัทกำหนดระเบียบปฏิบัติให้การเสนอซื้อและใช้สิทธิออกเสียงดังกล่าวต้องได้รับการอนุมัติจากคณะกรรมการบริษัทด้วย โดยบุคคลที่ได้รับการแต่งตั้งให้เป็นกรรมการในบริษัทย่อยและบริษัทร่วม มีหน้าที่ดำเนินการเพื่อประโยชน์สูงสุดของบริษัทย่อยหรือบริษัทร่วมนั้นๆ (ไม่ใช่ต่อบริษัท) และบริษัทได้กำหนดให้บุคคลที่ได้รับการแต่งตั้งนั้น ได้รับอนุมัติจากคณะกรรมการบริษัทก่อนที่จะไปลงมติ หรือใช้สิทธิออกเสียงในเรื่องสำคัญในระดับเดียวกันที่ต้องได้รับอนุมัติจากคณะกรรมการบริษัท หากเป็นการดำเนินการโดยบริษัทเอง ทั้งนี้ การส่งกรรมการเพื่อเป็นตัวแทนในบริษัทย่อยหรือบริษัทร่วมดังกล่าวเป็นไปตามสัดส่วนการถือหุ้นของบริษัท

นอกจากนี้ ในกรณีเป็นบริษัทย่อย บริษัทกำหนดระเบียบให้บุคคลที่ได้รับการแต่งตั้งจากบริษัทนั้นต้องดูแลให้บริษัทย่อยมีข้อบังคับในเรื่องการทำรายการที่เกี่ยวข้อง การได้มาหรือจำหน่ายไปซึ่งสินทรัพย์หรือการทำรายการสำคัญอื่นใดของบริษัทดังกล่าวให้ครบถูกต้อง และใช้หลักเกณฑ์ที่เกี่ยวข้องกับการเปิดเผยข้อมูลและการทำรายการข้างต้นในลักษณะเดียวกับหลักเกณฑ์ของบริษัท รวมถึงต้องกำกับดูแลให้มีการจัดเก็บข้อมูล และการบันทึกบัญชีของบริษัทย่อยให้บริษัทสามารถตรวจสอบ และรวบรวมจัดทำงบการเงินได้ทันกำหนดด้วย

5 การดูแลเรื่องการใช้ข้อมูลภายใน

บริษัทฯ ได้มีการให้กรรมการและผู้บริหารรายงานการซื้อขายหลักทรัพย์เพื่อป้องกันการนำข้อมูลภายในของบริษัทฯ ไปใช้เพื่อประโยชน์ส่วนตนในการซื้อขายหลักทรัพย์ พร้อมทั้งได้แจ้งให้ทราบถึงความรับผิดชอบส่วนบุคคล และมาตรการลงโทษให้ทราบทั้งนี้ บริษัทได้กำหนดมาตรการการป้องกันการนำข้อมูลภายในโดยมิชอบ (Insider Trading) ของบุคคลที่เกี่ยวข้อง ซึ่งหมายถึงคณะกรรมการ ผู้บริหารระดับสูง และพนักงานในหน่วยงานที่เกี่ยวข้องกับข้อมูลของบริษัทฯ (รวมทั้งคู่สมรสและบุตรที่ยังไม่บรรลุนิติภาวะของบุคคลดังกล่าว) ห้ามบุคคลที่เกี่ยวข้องซื้อขายหลักทรัพย์ของบริษัทภายใน 1 เดือนก่อนมีการเปิดเผยงบการเงินรายไตรมาสและงบการเงินประจำปี โดยกรรมการบริษัทและฝ่ายจัดการบริษัทได้รายงานการเปลี่ยนแปลงการถือหลักทรัพย์ให้ที่ประชุมคณะกรรมการบริษัททราบ

รายการระหว่างกัน

บุคคลหรือบริษัทที่เกี่ยวข้องกันได้แก่บุคคลหรือกิจการต่างๆ ที่มีความเกี่ยวข้องกับกลุ่มบริษัทและบริษัทฯ โดยการเป็นผู้ถือหุ้นหรือมีผู้ถือหุ้นร่วมกันหรือมีกรรมกรร่วมกัน รายการที่มีขึ้นกับบุคคลหรือบริษัทที่เกี่ยวข้องกันได้กำหนดขึ้นโดยใช้ราคาตลาดหรือในราคาที่ตกลงกันตามสัญญาหากไม่มีราคาตลาดรองรับ

รายละเอียดความสัมพันธ์ที่กลุ่มบริษัทมีกับบุคคลหรือบริษัทที่เกี่ยวข้องกันซึ่งมีการควบคุม หรือเป็นกิจการที่บริษัทฯ ควบคุม หรือเป็นบุคคลหรือบริษัทที่มีรายการบัญชีกับกลุ่มบริษัทมีดังนี้

บริษัท	เกี่ยวข้องโดย
บริษัท เอบีไอ แอนด์ จำกัด	บริษัทย่อย
บริษัท เอบีไอ แคร์ฟาร์ม จำกัด	บริษัทย่อย
บริษัท พีพีโอ ฟาร์ม จำกัด	บริษัทย่อย
บริษัท มาลีสามกฐีป จำกัด (มหาชน) (เดิมชื่อ “บริษัท มาลีสามพราน จำกัด (มหาชน)”)	บริษัทร่วม
บริษัท มาลีเอ็นเตอร์ไพรส์ จำกัด	ผู้ถือหุ้นทางอ้อม

นโยบายการกำหนดราคา

- รายได้จากการให้เช่าและบริการอาคารกับบริษัทร่วมและบริษัทที่เกี่ยวข้องกันเป็นไปในราคาที่ตกลงร่วมกัน
- รายได้จากการรับจ้างผลิต เป็นไปตามราคาทุนบวกกำไรส่วนเพิ่ม
- รายได้จากการขายน้ำมันดิบ เป็นไปตามราคาทุนบวกกำไรส่วนเพิ่ม
- รายได้อื่น เป็นไปตามราคาทุนบวกกำไรส่วนเพิ่ม
- เงินกู้ยืมระยะสั้นจากบริษัทย่อย คิดดอกเบี้ยอัตราร้อยละ MLR+1 ต่อปี
- เงินให้กู้ยืมระยะสั้นแก่บริษัทย่อย คิดดอกเบี้ยอัตราร้อยละ 7.90-8.125 ต่อปี

รายการบัญชีที่สำคัญที่มีกับบริษัทที่เกี่ยวข้องกัน สำหรับปีสิ้นสุดวันที่ 31 ธันวาคม 2559 และ 2558 มีดังนี้

	บาท			
	งบการเงินรวม		งบการเงินเฉพาะกิจการ	
	2559	2558	2559	2558
รายได้จากการให้เช่าและบริการอาคาร				
บริษัท มาลิกู๊ป จำกัด (มหาชน)	7,334,400.00	7,334,400.00	-	-
บริษัท มาลีเอ็นเตอร์ไพรส์ จำกัด	3,620,400.00	4,734,400.00	-	-
รวม	10,954,800.00	12,068,800.00	-	-
รายได้จากการขายน้ำมันดิบ				
บริษัท มาลิกู๊ป จำกัด (มหาชน)	51,348,064.20	24,747,788.30	-	-
รายได้จากการรับจ้างผลิต				
บริษัท มาลิกู๊ป จำกัด (มหาชน)	97,144,858.83	102,490,143.67	-	-
รายได้จากการรับจ้างอื่น				
บริษัท มาลิกู๊ป จำกัด (มหาชน)	178,000.00	526,480.00	-	-
บริษัท มาลีเอ็นเตอร์ไพรส์ จำกัด	196,700.00	165,780.00	-	-
รวม	374,700.00	692,260.00	-	-
รายได้ค่าบริการอื่น				
บริษัท มาลิกู๊ป จำกัด (มหาชน)	170,601.43	2,194,334.05	-	-
บริษัท มาลีเอ็นเตอร์ไพรส์ จำกัด	-	17,500.00	-	-
รวม	170,601.43	2,211,834.05	-	-
รายได้อื่น - ค่าไฟฟ้า				
บริษัท มาลิกู๊ป จำกัด (มหาชน)	1,018,800.00	1,198,800.00	-	-
บริษัท มาลีเอ็นเตอร์ไพรส์ จำกัด	521,200.00	620,072.48	-	-
รวม	1,540,000.00	1,818,872.48	-	-
ดอกเบี้ยรับ				
บริษัท เอบีไอ แดร์ฟาร์ม จำกัด	-	-	2,136,809.10	1,244,729.35
บริษัท เอบีไอ แลนด์ จำกัด	-	-	384,897.54	41,424.66
รวม	-	-	2,521,706.64	1,286,154.01
ต้นทุนซื้อวัตถุดิบ				
บริษัท มาลิกู๊ป จำกัด (มหาชน)	5,806,380.15	5,471,872.44	-	-
ค่าใช้จ่ายในการบริหาร				
บริษัท เอบีไอ แลนด์ จำกัด	-	-	74,667.09	83,131.12
บริษัท มาลิกู๊ป จำกัด (มหาชน)	-	1,125,168.11	-	-
รวม	-	1,125,168.11	74,667.09	83,131.12

	บาท			
	งบการเงินรวม		งบการเงินเฉพาะกิจการ	
	2559	2558	2559	2558
ต้นทุนทางการเงิน				
กรรมการ	-	231,533.93	-	-

ยอดคงเหลือกับบริษัทที่เกี่ยวข้องกัน ณ วันที่ 31 ธันวาคม 2559 และ 2558 มีดังนี้

	บาท			
	งบการเงินรวม		งบการเงินเฉพาะกิจการ	
	2559	2558	2559	2558
<u>ลูกหนี้การค้าและลูกหนี้อื่น</u>				
<u>ลูกหนี้การค้า</u>				
บริษัท มาลีกรุ๊ป จำกัด (มหาชน)	15,429,473.11	13,572,712.56	-	-
บริษัท มาลีเอ็นเตอร์ไพรส์ จำกัด	56,318.10	49,733.60	-	-
รวม	15,485,791.21	13,622,446.16	-	-
<u>ลูกหนี้อื่น</u>				
บริษัท มาลีกรุ๊ป จำกัด (มหาชน)	53,318.10	35,791.50	-	-
<u>ลูกหนี้เงินประกัน</u>				
บริษัท เอบีโก้ แลนด์ จำกัด	-	-	47,100.00	47,100.00
<u>ดอกเบี้ยค้างรับ</u>				
บริษัท เอบีโก้ แลนด์ จำกัด	-	-	26,668.02	41,424.66
บริษัท เอบีโก้ แดร์ฟาร์ม จำกัด	-	-	-	378,000.00
รวม	-	-	26,668.02	419,424.66
รวมลูกหนี้การค้าและลูกหนี้อื่น	15,539,109.31	13,658,237.66	73,768.02	466,524.66
<u>เงินให้กู้ยืมระยะสั้น</u>				
บริษัท เอบีโก้ แลนด์ จำกัด	-	-	4,600,000.00	7,000,000.00
บริษัท เอบีโก้ แดร์ฟาร์ม จำกัด	-	-	-	56,000,000.00
รวม	-	-	4,600,000.00	63,000,000.00

	บาท			
	งบการเงินรวม		งบการเงินรวม	
	2559	2558	2559	2558
<u>เจ้าหนี้การค้าและเจ้าหนี้อื่น</u>				
เจ้าหนี้การค้า				
บริษัท มาลีกรุ๊ป จำกัด (มหาชน)	875,102.50	2,506,294.22	-	-
เจ้าหนี้อื่น				
บริษัท มาลีกรุ๊ป จำกัด (มหาชน)	-	1,051,724.92	-	-
บริษัท เอบีไอ แลนด์ จำกัด	-	-	-	7,831.31
รวม	-	1,051,724.92	-	7,831.31
ค่าใช้จ่ายค้างจ่าย				
บริษัท มาลีกรุ๊ป จำกัด (มหาชน)	-	9,582.00	-	-
รวมเจ้าหนี้การค้าและเจ้าหนี้อื่น	875,102.50	3,567,601.14	-	7,831.31
เจ้าหนี้เงินประกัน				
บริษัท มาลีกรุ๊ป จำกัด (มหาชน)	5,437,800.00	5,437,800.00	-	-
บริษัท มาลีเอ็นเตอร์ไพรส์ จำกัด	2,673,000.00	2,973,000.00	-	-
รวม	8,110,800.00	8,410,800.00	-	-

รายงานของคณะกรรมการตรวจสอบ

คณะกรรมการตรวจสอบ บริษัท เอบีไอ โฮลดิ้งส์ จำกัด (มหาชน) ประกอบด้วยกรรมการอิสระจำนวน 3 ท่าน ซึ่งเป็นผู้มีความรู้และความสามารถ มีคุณสมบัติและความเป็นอิสระ ตามข้อกำหนดของตลาดหลักทรัพย์แห่งประเทศไทย โดยมี นายเชมทัต สุคนธสิงห์ เป็นประธานกรรมการตรวจสอบ นายมติ ตั้งพานิช และ นายเตชะ บุญยะชัยเป็นกรรมการตรวจสอบ

ในปี 2559 คณะกรรมการตรวจสอบได้ปฏิบัติหน้าที่ที่ได้รับมอบหมายจากคณะกรรมการบริษัทและตามความรับผิดชอบ ซึ่งเป็นไปตามระเบียบและข้อกำหนดของตลาดหลักทรัพย์แห่งประเทศไทย โดยสรุปสาระสำคัญของผลการปฏิบัติงานได้ดังต่อไปนี้

1. สอบทานงบการเงินและข้อมูลทางการเงินที่สรุปมาในรายงานข้อมูลประจำปี 2559 ในสาระสำคัญเกี่ยวกับฐานะการเงิน ผลการดำเนินงานและกระแสเงินสดของบริษัทและบริษัทย่อย ได้จัดทำขึ้นตามหลักการบัญชีที่รับรองทั่วไปและเปิดเผยข้อมูลอย่างเพียงพอ ครบถ้วนและเชื่อถือได้
2. สอบทานระบบควบคุมภายในและควบคุมดูแลให้มีการปฏิบัติตามระบบดังกล่าว รวมทั้งได้ส่งเสริมและผลักดันให้การปฏิบัติงานตรวจสอบภายในเป็นไปตามมาตรฐานสากล พบว่าบริษัทมีระบบการควบคุมภายในที่เหมาะสมและมีประสิทธิภาพเพียงพอและไม่พบข้อบกพร่องที่มีนัยสำคัญ ที่อาจก่อให้เกิดผลกระทบที่มีสาระสำคัญ
3. ได้สอบทานกระบวนการบริหารความเสี่ยง และได้ให้ข้อเสนอแนะที่เป็นประโยชน์เพื่อลดความเสี่ยงให้อยู่ในระดับที่ยอมรับได้
4. ได้สอบทานการปฏิบัติตามข้อกำหนดและกฎหมายว่าด้วยหลักทรัพย์และตลาดหลักทรัพย์ รวมทั้งกฎหมายอื่นๆ ที่เกี่ยวข้อง พบว่าบริษัทได้ปฏิบัติตามครบถ้วน ถูกต้องตามข้อกำหนดและตามกฎหมายต่างๆ ที่เกี่ยวข้อง
5. ได้พิจารณาให้มีการเปิดเผยข้อมูลรายการที่เกี่ยวข้องกันหรือรายการที่อาจมีความขัดแย้งทางผลประโยชน์อย่างถูกต้องและครบถ้วน และเป็นไปตามกฎหมายและข้อกำหนดของตลาด
6. ประเมินความเป็นอิสระของผู้สอบบัญชี พิจารณาเสนอแต่งตั้งและเสนอค่าตอบแทนผู้สอบบัญชีของบริษัทฯ

คณะกรรมการตรวจสอบ พิจารณาแล้วเห็นว่า บริษัทถือนโยบายการกำกับดูแลกิจการที่ดีเป็นสำคัญ มีระบบการควบคุมภายในที่มีประสิทธิภาพเพียงพอ ไม่มีข้อบกพร่องที่เป็นสาระสำคัญ มีการบริหารความเสี่ยงที่เพียงพอเหมาะสม รายการที่เกี่ยวข้องกันที่อาจทำให้เกิดความขัดแย้งทางผลประโยชน์มีการเปิดเผยถูกต้องครบถ้วน บริษัทได้ปฏิบัติตามข้อกำหนดและตามกฎหมายต่างๆ ที่เกี่ยวข้อง งบการเงินของบริษัทได้จัดทำขึ้นตามหลักการบัญชีที่รับรองทั่วไปและเปิดเผยข้อมูลอย่างเพียงพอ ครบถ้วนและเชื่อถือได้

ในนามคณะกรรมการตรวจสอบ

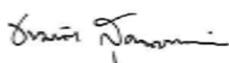

(นายเชมทัต สุคนธสิงห์)

ประธานกรรมการตรวจสอบ

วันที่ 23 กุมภาพันธ์ 2560

รายงานของผู้สอบบัญชีรับอนุญาต

รายงานของผู้สอบบัญชีรับอนุญาต

เสนอผู้ถือหุ้นและคณะกรรมการ บริษัท เอบีโก้ โฮลดิ้งส์ จำกัด (มหาชน)

ความเห็น

ข้าพเจ้าได้ตรวจสอบงบการเงินรวมของบริษัท เอบีโก้ โฮลดิ้งส์ จำกัด (มหาชน) และบริษัทย่อย ("กลุ่มบริษัท") และงบการเงินเฉพาะกิจการของบริษัท เอบีโก้ โฮลดิ้งส์ จำกัด (มหาชน) ("บริษัท") ซึ่งประกอบด้วยงบแสดงฐานะการเงินรวมและเฉพาะกิจการ ณ วันที่ 31 ธันวาคม 2559 งบกำไรขาดทุนรวมและเฉพาะกิจการ งบกำไรขาดทุนเบ็ดเสร็จรวมและเฉพาะกิจการ งบแสดงการเปลี่ยนแปลงส่วนของผู้ถือหุ้นรวมและเฉพาะกิจการและงบกระแสเงินสดรวมและเฉพาะกิจการสำหรับปีสิ้นสุดวันเดียวกันและหมายเหตุประกอบงบการเงินรวมและเฉพาะกิจการ รวมถึงหมายเหตุสรุปนโยบายการบัญชีที่สำคัญ

ข้าพเจ้าเห็นว่า งบการเงินรวมและงบการเงินเฉพาะกิจการข้างต้นนี้แสดงฐานะการเงินของบริษัท เอบีโก้ โฮลดิ้งส์ จำกัด (มหาชน) และบริษัทย่อย และของบริษัท เอบีโก้ โฮลดิ้งส์ จำกัด (มหาชน) ณ วันที่ 31 ธันวาคม 2559 และผลการดำเนินงานและกระแสเงินสดสำหรับปีสิ้นสุดวันเดียวกัน โดยถูกต้องตามที่ควรในสาระสำคัญตามมาตรฐานการรายงานทางการเงิน

เกณฑ์ในการแสดงความเห็น

ข้าพเจ้าได้ปฏิบัติงานตรวจสอบตามมาตรฐานการสอบบัญชี ความรับผิดชอบของข้าพเจ้าได้กล่าวไว้ในส่วนของความรับผิดชอบของผู้สอบบัญชีต่อการตรวจสอบงบการเงินรวมและงบการเงินเฉพาะกิจการในรายงานของข้าพเจ้า ข้าพเจ้ามีความเป็นอิสระจากกลุ่มบริษัทตามข้อกำหนดจรรยาบรรณของผู้ประกอบวิชาชีพบัญชีที่กำหนดโดยสภาวิชาชีพบัญชีในพระบรมราชูปถัมภ์ ในส่วนที่เกี่ยวข้องกับการตรวจสอบ งบการเงินรวมและงบการเงินเฉพาะกิจการ และข้าพเจ้าได้ปฏิบัติตามความรับผิดชอบด้านจรรยาบรรณอื่นๆ ซึ่งเป็นไปตามข้อกำหนดเหล่านี้ ข้าพเจ้าเชื่อว่าหลักฐานการสอบบัญชีที่ข้าพเจ้าได้รับเพียงพอและเหมาะสมเพื่อใช้เป็นเกณฑ์ในการแสดงความเห็นของข้าพเจ้า

เรื่องสำคัญในการตรวจสอบ

เรื่องสำคัญในการตรวจสอบคือเรื่องต่างๆ ที่มีนัยสำคัญที่สุดตามดุลยพินิจของผู้ประกอบวิชาชีพของข้าพเจ้าในการตรวจสอบงบการเงินรวมและงบการเงินเฉพาะกิจการสำหรับงวดปัจจุบัน ข้าพเจ้าได้นำเรื่องเหล่านี้มาพิจารณาในบริบทของการตรวจสอบงบการเงินรวมและงบการเงินเฉพาะกิจการโดยรวมและในการแสดงความเห็นของข้าพเจ้า ทั้งนี้ข้าพเจ้าไม่ได้แสดงความเห็นแยกต่างหากสำหรับเรื่องเหล่านี้

เรื่องสำคัญในการตรวจสอบ พร้อมวิธีการตรวจสอบมีดังต่อไปนี้

เงินลงทุนในบริษัทร่วม (งบการเงินรวมและงบการเงินเฉพาะกิจการ)

ตามที่กล่าวไว้ในหมายเหตุประกอบงบการเงินข้อ 4.5 และ 9 เงินลงทุนในบริษัทร่วมได้ถูกแสดงมูลค่าตามวิธีราคาทุนหักค่าเพื่อการด้อยค่า (ถ้ามี) ในงบการเงินเฉพาะกิจการและแสดงมูลค่าตามวิธีส่วนได้เสียในงบการเงินรวม เงินลงทุนในบริษัทร่วมมีการพิจารณาว่ามีความสำคัญเชิงปริมาณ เนื่องจากบริษัทฯ ประกอบธุรกิจหลักเกี่ยวกับการลงทุน จึงมีรายได้จากเงินปันผลจากเงินลงทุนในบริษัทร่วมในงบการเงินเฉพาะกิจการ และรับรู้ส่วนแบ่งกำไรตามวิธีส่วนได้เสียในงบการเงินรวมเป็นจำนวนที่มีนัยสำคัญ ดังนั้นข้าพเจ้าจึงระบุว่าการรับรู้สัดส่วนของเงินลงทุนในบริษัทร่วมด้วยวิธีส่วนได้เสีย และรับรู้รายได้เงินปันผลเป็นเรื่องที่ต้องให้ความสนใจเป็นพิเศษในการตรวจสอบ

วิธีการตรวจสอบของข้าพเจ้าต่อเรื่องดังกล่าว

ข้าพเจ้าได้ปฏิบัติงานตรวจสอบร่วมกับทีมตรวจสอบของบริษัทร่วม และตรวจสอบการคำนวณและบันทึกส่วนแบ่งกำไรตามวิธีส่วนได้เสียจากเงินลงทุนในบริษัทร่วม รวมถึงการรับรู้รายได้เงินปันผล และได้ตรวจสอบการเพิ่มขึ้นลดลงของเงินลงทุนที่เกิดขึ้นระหว่างปีรวมถึงการตรวจสอบจำนวนหุ้นคงเหลือ นอกจากนี้ข้าพเจ้ายังได้พิจารณาถึงความเพียงพอของข้อมูลที่ได้เปิดเผยเกี่ยวกับเงินลงทุนในบริษัทร่วม

เรื่องอื่น

งบการเงินรวมของบริษัท เอบีไอ โฮลดิ้งส์ จำกัด (มหาชน) และบริษัทย่อย และงบการเงินเฉพาะของบริษัท เอบีไอ โฮลดิ้งส์ จำกัด (มหาชน) สำหรับปีสิ้นสุดวันที่ 31 ธันวาคม 2558 ที่แสดงเป็นข้อมูลเปรียบเทียบตรวจสอบโดยผู้สอบบัญชีอื่นซึ่งแสดงความเห็นไว้อย่างไม่มีเงื่อนไขตามรายงานลงวันที่ 25 กุมภาพันธ์ 2559 และมีวรรคข้อมูลและเหตุการณ์ที่เน้นเกี่ยวกับเรื่องการดำเนินงานต่อเนื่องและการเปลี่ยนแปลงนโยบายการบัญชีเกี่ยวกับการแสดงมูลค่าอาคารและเครื่องจักรและการบันทึกบัญชีเงินลงทุนในบริษัทร่วม

ข้อมูลอื่น

ผู้บริหารเป็นผู้รับผิดชอบต่อข้อมูลอื่น ข้อมูลอื่นประกอบด้วยข้อมูลซึ่งรวมอยู่ในรายงานประจำปี ของกลุ่มบริษัท (แต่ไม่รวมถึงงบการเงินและรายงานของผู้สอบบัญชีที่แสดงอยู่ในรายงานนั้น) ซึ่งคาดว่าจะถูกจัดเตรียมให้ข้าพเจ้าภายหลังวันที่ในรายงานของผู้สอบบัญชี

ความเห็นของข้าพเจ้าต่องบการเงินรวมและงบการเงินเฉพาะกิจการไม่ครอบคลุมถึงข้อมูลอื่นและข้าพเจ้าไม่ได้ให้ความเชื่อมั่นต่อข้อมูลอื่น

ความรับผิดชอบของข้าพเจ้าที่เกี่ยวกับการตรวจสอบงบการเงินรวมและงบการเงินเฉพาะกิจการคือ การอ่านและพิจารณาว่าข้อมูลอื่นมีความขัดแย้งที่มีสาระสำคัญกับงบการเงินหรือกับความรู้ที่ได้รับจากการตรวจสอบของข้าพเจ้า หรือปรากฏว่าข้อมูลอื่นมีการแสดงข้อมูลที่ขัดต่อข้อเท็จจริงอันเป็นสาระสำคัญหรือไม่

เมื่อข้าพเจ้าได้อ่านรายงานประจำปี หากข้าพเจ้าสรุปได้ว่ามีการแสดงข้อมูลที่ขัดต่อข้อเท็จจริงอันเป็นสาระสำคัญ ข้าพเจ้าต้องสื่อสารเรื่องดังกล่าวกับผู้มีหน้าที่ในการกำกับดูแลและฝ่ายบริหารของกลุ่มบริษัท

ความรับผิดชอบของผู้บริหารและผู้มีหน้าที่ในการกำกับดูแลต้องงบการเงินรวมและงบการเงินเฉพาะกิจการ

ผู้บริหารมีหน้าที่รับผิดชอบในการจัดทำและนำเสนองบการเงินรวมและงบการเงินเฉพาะกิจการเหล่านี้โดยถูกต้องตามที่ควรตามมาตรฐานการรายงานทางการเงิน และรับผิดชอบเกี่ยวกับการควบคุมภายในที่ผู้บริหารพิจารณาว่าจำเป็นเพื่อให้สามารถจัดทำงบการเงินรวมและงบการเงินเฉพาะกิจการที่ปราศจากการแสดงข้อมูลที่ขัดต่อข้อเท็จจริงอันเป็นสาระสำคัญไม่ว่าจะเกิดจากการทุจริตหรือข้อผิดพลาด

ในการจัดทำงบการเงินรวมและงบการเงินเฉพาะกิจการ ผู้บริหารรับผิดชอบในการประเมินความสามารถของกลุ่มบริษัทและบริษัทในการดำเนินงานต่อเนื่อง เปิดเผยเรื่องที่เกี่ยวข้องกับการดำเนินงานต่อเนื่อง (ตามความเหมาะสม) และการใช้เกณฑ์การบัญชีสำหรับการดำเนินงานต่อเนื่องวันแต่ผู้บริหารมีความตั้งใจที่จะเลิกกลุ่มบริษัทหรือหยุดดำเนินงานหรือไม่สามารถดำเนินงานต่อเนื่องต่อไปได้

ผู้มีหน้าที่ในการกำกับดูแลมีหน้าที่ในการสอดส่องดูแลกระบวนการในการจัดทำรายงานทางการเงินของกลุ่มบริษัทและบริษัท

ความรับผิดชอบของผู้สอบบัญชีต่อการตรวจสอบงบการเงินรวมและงบการเงินเฉพาะกิจการ

การตรวจสอบของข้าพเจ้ามีวัตถุประสงค์เพื่อให้ได้ความเชื่อมั่นอย่างสมเหตุสมผลว่างบการเงินรวมและงบการเงินเฉพาะกิจการโดยรวมปราศจากการแสดงข้อมูลที่ขัดต่อข้อเท็จจริงอันเป็นสาระสำคัญหรือไม่ไม่ว่าจะเกิดจากการทุจริตหรือข้อผิดพลาด และเสนอรายงานของผู้สอบบัญชีซึ่งรวมความเห็นของข้าพเจ้าอยู่ด้วย ความเชื่อมั่นอย่างสมเหตุสมผลคือความเชื่อมั่นในระดับสูงแต่ไม่ได้เป็นการรับประกันว่าการปฏิบัติงานตรวจสอบตามมาตรฐานการสอบบัญชีจะสามารถตรวจพบข้อมูลที่ขัดต่อข้อเท็จจริงอันเป็นสาระสำคัญที่มีอยู่ได้เสมอไป ข้อมูลที่ขัดต่อข้อเท็จจริงอาจเกิดจากการทุจริตหรือข้อผิดพลาดและถือว่ามีความสำคัญเมื่อคาดการณ์ได้อย่างสมเหตุสมผลว่ารายการที่ขัดต่อข้อเท็จจริงแต่ละรายการหรือทุกรายการรวมกันจะมีผลต่อการตัดสินใจทางเศรษฐกิจของผู้ใช้งบการเงินรวมและงบการเงินเฉพาะกิจการจากการใช้งบการเงินเหล่านี้

ในการตรวจสอบของข้าพเจ้าตามมาตรฐานการสอบบัญชี ข้าพเจ้าได้ใช้ดุลยพินิจและการสังเกตและสงสัยของผู้ประกอบวิชาชีพตลอดการตรวจสอบ การปฏิบัติงานของข้าพเจ้ารวมถึง

- ระบุและประเมินความเสี่ยงจากการแสดงข้อมูลที่ขัดต่อข้อเท็จจริงอันเป็นสาระสำคัญในงบการเงินรวมและงบการเงินเฉพาะกิจการไม่ว่าจะเกิดจากการทุจริตหรือข้อผิดพลาด ออกแบบและปฏิบัติงานตามวิธีการตรวจสอบเพื่อตอบสนองต่อความเสี่ยงเหล่านั้น และได้หลักฐานการสอบบัญชีที่เพียงพอและเหมาะสมเพื่อเป็นเกณฑ์ในการแสดงความเห็นของข้าพเจ้า ความเสี่ยงที่ไม่พบข้อมูลที่ขัดต่อข้อเท็จจริงอันเป็นสาระสำคัญซึ่งเป็นผลมาจากการทุจริตจะสูงกว่าความเสี่ยงที่เกิดจากข้อผิดพลาดเนื่องจากการทุจริตอาจเกี่ยวกับการสมรู้ร่วมคิด การปลอมแปลงเอกสารหลักฐานการตั้งใจละเว้นการแสดงผล การแสดงผลที่ไม่ตรงตามข้อเท็จจริงหรือการแทรกแซงการควบคุมภายใน
- ทำความเข้าใจในระบบการควบคุมภายในที่เกี่ยวข้องกับการตรวจสอบ เพื่อออกแบบวิธีการตรวจสอบที่เหมาะสมกับสถานการณ์ แต่ไม่ใช่เพื่อวัตถุประสงค์ในการแสดงความเห็นต่อความมีประสิทธิภาพของการควบคุมภายในของกลุ่มบริษัทและบริษัท
- ประเมินความเหมาะสมของนโยบายการบัญชีที่ผู้บริหารใช้และความสมเหตุสมผลของประมาณการทางบัญชีและการเปิดเผยข้อมูลที่เกี่ยวข้องซึ่งจัดทำขึ้น โดยผู้บริหาร

- สรุปเกี่ยวกับความเหมาะสมของการใช้เกณฑ์การบัญชีสำหรับการดำเนินงานต่อเนื่องของผู้บริหารและจากหลักฐานการสอบบัญชีที่ได้รับ สรุปว่ามีความไม่แน่นอนที่มีสาระสำคัญเกี่ยวกับเหตุการณ์หรือสถานการณ์ที่อาจเป็นเหตุให้เกิดข้อสงสัยอย่างมีนัยสำคัญต่อความสามารถของกลุ่มบริษัทและบริษัทในการดำเนินงานต่อเนื่องหรือไม่ ถ้าข้าพเจ้าได้ข้อสรุปว่ามีความไม่แน่นอนที่มีสาระสำคัญ ข้าพเจ้าต้องกล่าวไว้ในรายงานของผู้สอบบัญชีของข้าพเจ้าถึงการเปิดเผยที่เกี่ยวข้องในงบการเงิน หรือถ้าการเปิดเผยดังกล่าวไม่เพียงพอ ความเห็นของข้าพเจ้าจะเปลี่ยนแปลงไป ข้อสรุปของข้าพเจ้าขึ้นอยู่กับหลักฐานการสอบบัญชีที่ได้รับจนถึงวันที่ในรายงานของผู้สอบบัญชีของข้าพเจ้า อย่างไรก็ตาม เหตุการณ์หรือสถานการณ์ในอนาคตอาจเป็นเหตุให้กลุ่มบริษัทและบริษัทต้องหยุดการดำเนินงานต่อเนื่อง
- ประเมินการนำเสนอโครงสร้างและเนื้อหาของงบการเงินรวมและงบการเงินเฉพาะกิจการ โดยรวม รวมถึงการเปิดเผยข้อมูลว่างงบการเงินรวมและงบการเงินเฉพาะกิจการแสดงรายการและเหตุการณ์ในรูปแบบที่ทำให้มีการนำเสนอข้อมูล โดยถูกต้องตามที่ควร
- ได้รับหลักฐานการสอบบัญชีที่เหมาะสมอย่างเพียงพอเกี่ยวกับข้อมูลทางการเงินของกิจการภายในกลุ่มหรือกิจกรรมทางธุรกิจภายในกลุ่มบริษัทเพื่อแสดงความเห็นต่องบการเงินรวม ข้าพเจ้ารับผิดชอบต่อการกำหนดแนวทาง การควบคุมดูแล และการปฏิบัติงานตรวจสอบกลุ่มบริษัท ข้าพเจ้าเป็นผู้รับผิดชอบแต่เพียงผู้เดียวต่อความเห็นของข้าพเจ้า

ข้าพเจ้าได้สื่อสารกับผู้มีส่วนได้ส่วนเสียในการกำกับดูแลเกี่ยวกับขอบเขตและช่วงเวลาของการตรวจสอบตามที่ได้วางแผนไว้ ประเด็นที่มีนัยสำคัญที่พบจากการตรวจสอบรวมถึงข้อบกพร่องที่มีนัยสำคัญในระบบการควบคุมภายในซึ่งข้าพเจ้าได้พบในระหว่างการตรวจสอบของข้าพเจ้า

ข้าพเจ้าได้ให้คำรับรองแก่ผู้มีส่วนได้ส่วนเสียในการกำกับดูแลว่าข้าพเจ้าได้ปฏิบัติตามข้อกำหนดจรรยาบรรณที่เกี่ยวข้องกับความเป็นอิสระและได้สื่อสารกับผู้มีส่วนได้ส่วนเสียในการกำกับดูแลเกี่ยวกับความสัมพันธ์ทั้งหมดตลอดจนเรื่องอื่นซึ่งข้าพเจ้าเชื่อว่ามีเหตุผลที่บุคคลภายนอกอาจพิจารณาว่ากระทบต่อความเป็นอิสระของข้าพเจ้าและมาตรการที่ข้าพเจ้าใช้เพื่อป้องกันไม่ให้ข้าพเจ้าขาดความเป็นอิสระ

จากเรื่องที่ได้สื่อสารกับผู้มีส่วนได้ส่วนเสียในการกำกับดูแล ข้าพเจ้าได้พิจารณาเรื่องต่างๆ ที่มีนัยสำคัญมากที่สุดในการตรวจสอบงบการเงินรวมและงบการเงินเฉพาะกิจการ ในงวดปัจจุบันและกำหนดเป็นเรื่องสำคัญในการตรวจสอบ ข้าพเจ้าได้อธิบายเรื่องเหล่านี้ในรายงานของผู้สอบบัญชีเว้นแต่กฎหมายหรือข้อบังคับไม่ให้เปิดเผยต่อสาธารณะเกี่ยวกับเรื่องดังกล่าว หรือในสถานการณ์ที่ยากที่จะเกิดขึ้น ข้าพเจ้าพิจารณาว่าไม่ควรสื่อสารเรื่องดังกล่าวในรายงานของข้าพเจ้าเพราะการกระทำดังกล่าวสามารถคาดการณ์ได้อย่างสมเหตุสมผลว่าจะมีผลกระทบในทางลบมากกว่าผลประโยชน์ต่อส่วนได้เสียสาธารณะจากการสื่อสารดังกล่าว

(นางณัฐสรณ์ ตรีรัตนกิจน)
ผู้สอบบัญชีรับอนุญาต
ทะเบียนเลขที่ 4563

สำนักงาน เอ.เอ็ม.ที. แอสโซซิเอท

กรุงเทพมหานคร

วันที่ 23 กุมภาพันธ์ 2560

บริษัท เอบีไอ โฮลดิ้งส์ จำกัด (มหาชน) และบริษัทย่อย

งบแสดงฐานะการเงิน

ณ วันที่ 31 ธันวาคม 2559

สินทรัพย์

		บาท				
		งบการเงินรวม		งบการเงินเฉพาะกิจการ		
		ณ วันที่ 31 ธันวาคม		ณ วันที่ 31 ธันวาคม		
หมายเหตุ		2559	2558	2559	2558	
สินทรัพย์หมุนเวียน						
	เงินสดและรายการเทียบเท่าเงินสด	6	16,357,309.66	15,906,529.09	7,264,644.95	1,229,270.92
	ลูกหนี้การค้าและลูกหนี้อื่น - สุทธิ	5 และ 7	60,868,885.25	74,767,540.08	183,440.92	2,747,818.86
	เงินให้กู้ยืมระยะสั้นและการที่เกี่ยวข้องกัน	5	-	-	4,600,000.00	63,000,000.00
	สินค้าคงเหลือ	8	67,800,169.16	59,292,910.05	-	-
	รวมสินทรัพย์หมุนเวียน		145,026,364.07	149,966,979.22	12,048,085.87	66,977,089.78
สินทรัพย์ไม่หมุนเวียน						
	เงินฝากประจำ สถาบันการเงิน	27	3,958,073.67	3,900,000.00	-	-
	เงินลงทุนในบริษัทร่วม	9	474,646,323.84	349,218,194.98	451,650,915.00	412,480,815.00
	เงินลงทุนในบริษัทย่อย-สุทธิ	10	-	-	-	-
	เงินลงทุนระยะยาวอื่น-สุทธิ	11	-	-	-	-
	ที่ดินอาคาร และอุปกรณ์-สุทธิ	12 และ 18	557,678,127.00	549,030,821.51	15,249.97	23,598.35
	สินทรัพย์ชีวภาพ-สุทธิ	13	38,562,500.00	36,511,500.00	-	-
	สินทรัพย์ไม่มีตัวตน-สุทธิ	14	17,111,030.46	7,700,358.96	-	-
	สินทรัพย์ภาษีเงินได้รอการตัดบัญชี	20	6,399,069.59	4,113,342.90	1,200,000.00	1,200,000.00
สินทรัพย์ไม่หมุนเวียนอื่น						
	- ภาษีเงินได้หัก ณ ที่จ่าย		6,255,863.10	7,213,075.86	-	-
	- สินทรัพย์ที่ไม่ใช้จัด เนินงาน		156,624.39	235,024.85	-	-
	- อื่นๆ		2,580,783.38	2,786,306.37	1,278,733.37	1,317,367.38
	รวมสินทรัพย์ไม่หมุนเวียน		1,107,348,395.43	960,708,625.43	454,144,898.34	415,021,780.73
รวมสินทรัพย์			1,252,374,759.50	1,110,675,604.65	466,192,984.21	481,998,870.51

หมายเหตุประกอบงบการเงินถือเป็นส่วนหนึ่งของงบการเงินนี้

บริษัท เอบีไอ โฮลดิ้งส์ จำกัด (มหาชน) และบริษัทย่อย

งบแสดงฐานะการเงิน (ต่อ)

ณ วันที่ 31 ธันวาคม 2559

หนี้สินและส่วนของผู้ถือหุ้น

		บาท			
		งบการเงินรวม		งบการเงินเฉพาะกิจการ	
		ณวันที่31 ธันวาคม		ณวันที่31 ธันวาคม	
หมายเหตุ		2559	2558	2559	2558
หนี้สินตามบัญชี					
เงินเบิกเกินบัญชีและเงินกู้ยืมระยะสั้นจากสถาบันการเงิน	15.1	50,000,000.00	120,003,321.68	-	80,000,000.00
เจ้าหนี้การค้าและเจ้าหนี้อื่น	5 และ 16	48,681,082.26	47,789,905.89	812,883.32	607,660.41
หนี้สินตามสัญญาเช่าการเงินที่ถึงกำหนดชำระจะภายในหนึ่งปี	17	29,973,425.81	34,232,991.69	-	-
เงินกู้ยืมระยะยาวที่ถึงกำหนดชำระจะภายในหนึ่งปี	18	52,560,501.14	-	17,280,849.71	-
เงินกู้ยืมระยะสั้นจากกิจการอื่น	15.2	-	135,000,000.00	-	50,000,000.00
ภาษีเงินได้ค้างจ่าย		210,036.39	-	-	-
รวมหนี้สินตามบัญชี		181,425,045.60	337,026,219.26	18,093,733.03	130,607,660.41
หนี้สินไม่ตามบัญชี					
หนี้สินตามสัญญาเช่าการเงิน - สุทธิ	17	50,341,973.55	74,928,722.36	-	-
เงินกู้ยืมระยะยาว - สุทธิ	18	184,285,673.78	-	62,719,150.29	-
หนี้สินภาษีเงินได้รอการตัดบัญชี	20	48,728,430.27	46,643,021.20	-	-
ภาระผูกพันผลประโยชน์ของพนักงาน	19	13,222,796.19	11,811,495.47	-	-
หนี้สินไม่ตามบัญชีอื่น	5	8,110,800.00	8,410,800.00	-	-
รวมหนี้สินไม่ตามบัญชี		304,689,673.79	141,794,039.03	62,719,150.29	-
รวมหนี้สิน		486,114,719.39	478,820,258.29	80,812,883.32	130,607,660.41
ส่วนของผู้ถือหุ้น					
ทุนเรือนหุ้น	21				
ทุนจดทะเบียน					
หุ้นสามัญ376,000,000 หุ้นมูลค่าหุ้นละ 1 บาท		376,000,000.00	235,000,000.00	376,000,000.00	235,000,000.00
ทุนที่ออกจำหน่ายและจะเพิ่มมูลค่าแล้ว					
หุ้นสามัญ235,000,000 หุ้นมูลค่าหุ้นละ 1 บาท		235,000,000.00	235,000,000.00	235,000,000.00	235,000,000.00
ส่วนเกินมูลค่าหุ้นหรือค่าในบริษัทรวม		1,490,669.98	1,490,669.98	-	-
กำไร(ขาดทุน)สะสม					
จัดสรรแล้ว - กำไรตามกฎหมาย	22	8,693,461.46	6,406,723.67	8,693,461.46	6,406,723.67
ยังไม่ได้จัดสรร		319,465,724.39	185,544,836.59	141,686,639.43	109,984,486.43
องค์ประกอบอื่นของส่วนของผู้ถือหุ้น		201,610,184.28	203,413,116.12	-	-
รวมส่วนของผู้ถือหุ้นบริษัทใหญ่		766,260,040.11	631,855,346.36	385,380,100.89	351,391,210.10
ส่วนได้เสียที่ไม่มีส่วนควบคุม		-	-	-	-
รวมส่วนของผู้ถือหุ้น		766,260,040.11	631,855,346.36	385,380,100.89	351,391,210.10
รวมหนี้สินและส่วนของผู้ถือหุ้น		1,252,374,759.50	1,110,675,604.65	466,192,984.21	481,998,870.51

หมายเหตุประกอบงบการเงินนี้เป็นส่วนหนึ่งของงบการเงินนี้

งานแสดงการเปลี่ยนแปลงตัวอักษรของตัวอักษร

งานแสดงการเปลี่ยนแปลงตัวอักษรของตัวอักษร

งบการเงินรวม

สำหรับปีสิ้นสุดวันที่ 31 ธันวาคม 2559

หมายเหตุประกอบงบการเงินถือเป็นส่วนหนึ่งของงบการเงินนี้

บริษัท เอปโก้ โฮลดิ้งส์ จำกัด (มหาชน) และบริษัทย่อย
งบแสดงการเปลี่ยนแปลงส่วนของผู้ถือหุ้น
งบการเงินเฉพาะกิจการ
สำหรับปีสิ้นสุดวันที่ 31 ธันวาคม 2559

		บาท				
		กำไร (ขาดทุน) สะสม		องค์ประกอบอื่นของส่วนของผู้ถือหุ้น		
				กำไร (ขาดทุน) เบ็ดเสร็จอื่น		
				ผลกำไร (ขาดทุน) จากการวัด		
หมายเหตุ	ทุนเรือนหุ้นที่ออก และชำระแล้ว	จัดสรรแล้ว - ต้นทุนตามกฎหมาย	ยังไม่ได้จัดสรร	มูลค่าเงินลงทุนซื้อขาย	รวมส่วนของผู้ถือหุ้น	
ยอดคงเหลือ ณ วันที่ 1 มกราคม 2559		235,000,000.00	6,406,723.67	109,984,486.43	-	351,391,210.10
ต้นทุนตามกฎหมาย	22	-	2,286,737.79	(2,286,737.79)	-	-
กำไร (ขาดทุน) เบ็ดเสร็จรวมสำหรับปี		-	-	45,734,655.79	-	45,734,655.79
จ่ายเงินปันผล	23	-	-	(11,745,765.00)	-	(11,745,765.00)
ยอดคงเหลือ ณ วันที่ 31 ธันวาคม 2559		235,000,000.00	8,693,461.46	141,686,639.43	-	385,380,100.89
ยอดคงเหลือ ณ วันที่ 1 มกราคม 2558		235,000,000.00	4,616,165.77	87,707,149.66	3,562,000.00	330,885,315.43
ต้นทุนตามกฎหมาย	22	-	1,790,557.90	(1,790,557.90)	-	-
กำไร (ขาดทุน) เบ็ดเสร็จรวมสำหรับปี		-	-	35,811,158.17	(3,562,000.00)	32,249,158.17
จ่ายเงินปันผล	23	-	-	(11,743,263.50)	-	(11,743,263.50)
ยอดคงเหลือ ณ วันที่ 31 ธันวาคม 2558		235,000,000.00	6,406,723.67	109,984,486.43	-	351,391,210.10

หมายเหตุประกอบงบการเงินถือเป็นส่วนหนึ่งของงบการเงินนี้

บริษัท เอบีไอ โฮลดิ้งส์ จำกัด (มหาชน) และบริษัทย่อย
งบกำไรขาดทุน
สำหรับปีสิ้นสุดวันที่ 31 ธันวาคม 2559

หมายเหตุ		บาท			
		งบการเงินรวม		งบการเงินเฉพาะกิจการ	
		สำหรับปีสิ้นสุดวันที่ 31 ธันวาคม		สำหรับปีสิ้นสุดวันที่ 31 ธันวาคม	
		2559	2558	2559	2558
รายได้					
รายได้จากการขายและบริการ	5	464,745,234.22	493,827,357.28	-	-
รายได้จากการให้เช่าและบริการอาคาร	5	12,494,810.00	13,826,540.00	-	-
เงินปันผลรับ	9	-	-	54,018,550.00	39,606,354.00
รวมรายได้		477,240,044.22	507,653,897.28	54,018,550.00	39,606,354.00
ต้นทุนขายและบริการ	5	(418,419,776.42)	(440,450,230.35)	-	-
กำไรขั้นต้น		58,820,267.80	67,203,666.93	54,018,550.00	39,606,354.00
รายได้อื่น					
- ผลกำไรจากการเปลี่ยนแปลงในราคาผู้ถือหุ้น					
หักประมาณการค่าใช้จ่ายฉุกเฉินของโทคม		11,094,400.00	9,134,500.00	-	-
- กำไรจากการจำหน่ายเงินลงทุนระยะยาวอื่น		-	4,251,719.66	-	4,251,719.66
- กลับรายการค่าเผื่อค่าถดถอยที่ดิน		1,748,608.59	2,599,045.00	-	-
- รายได้ค่าขายหนี้		7,585,831.15	14,876,814.69	-	-
- รายได้จากการให้บริการอื่น	5	379,414.15	3,900,817.59	-	-
- กำไรจากการจำหน่ายสินทรัพย์ถาวร		7,519,017.46	562,928.07	173.00	-
- อื่นๆ	5	1,891,725.96	1,221,852.36	2,528,767.82	1,287,273.86
รวมรายได้อื่น		30,218,997.31	36,547,677.37	2,528,940.82	5,538,993.52
กำไรขาย					
กำไรขายในการบริหาร	5	42,293,418.41	35,855,025.30	2,266,883.70	2,180,492.09
ค่าตอบแทนผู้บริหาร		15,002,219.00	11,426,651.00	2,270,000.00	1,830,000.00
ขาดทุนจากการขายสินทรัพย์ที่ไร้ราคาโทคม		3,905,825.00	1,738,810.00	-	-
ขาดทุนจากการขายเงินลงทุนในบริษัทย่อย		-	-	-	162,438.75
เงินชดเชยจากการเลิกจ้างพนักงาน		-	5,209,985.00	-	-
ต้นทุนทางการเงิน	5	21,317,579.58	24,762,473.86	6,275,951.33	5,161,258.51
รวมกำไรขาย		82,519,041.99	78,992,945.16	10,812,835.03	9,334,189.35
ส่วนแบ่งกำไร (ขาดทุน) จากเงินลงทุนในบริษัทร่วม	9	140,851,229.30	84,771,449.29	-	-
กำไร (ขาดทุน) ก่อนกำไรขายภาษีเงินได้		147,371,452.42	109,529,848.43	45,734,655.79	35,811,158.17
กำไรขาย (รายได้) ภาษีเงินได้	20	963,650.73	4,298,567.44	-	-
กำไร (ขาดทุน) สำหรับปี		146,407,801.69	105,231,280.99	45,734,655.79	35,811,158.17
การแบ่งปันกำไร (ขาดทุน)					
ส่วนที่เป็นของบริษัทใหญ่		146,407,801.69	105,231,280.99	45,734,655.79	35,811,158.17
ส่วนที่เป็นของส่วนได้เสียที่ไม่มีอำนาจควบคุม		-	-	-	-
		146,407,801.69	105,231,280.99	45,734,655.79	35,811,158.17
กำไร (ขาดทุน) ต่อหุ้น (บาท)					
กำไร (ขาดทุน) ต่อหุ้นขั้นพื้นฐาน		0.62	0.45	0.19	0.15
จำนวนหุ้นสามัญถ่วงเฉลี่ยถ่วงน้ำหนัก (หุ้น)		235,000,000	235,000,000	235,000,000	235,000,000

หมายเหตุประกอบงบการเงินนี้เป็นส่วนหนึ่งของงบการเงินนี้

บริษัท เอบีไอ โฮลดิ้งส์ จำกัด (มหาชน) และบริษัทย่อย
งบกำไรขาดทุนเบ็ดเสร็จ
สำหรับปีสิ้นสุดวันที่ 31 ธันวาคม 2559

	หมายเหตุ	บาท			
		งบการเงินรวม		งบการเงินเฉพาะกิจการ	
		สำหรับปีสิ้นสุดวันที่ 31 ธันวาคม		สำหรับปีสิ้นสุดวันที่ 31 ธันวาคม	
		2559	2558	2559	2558
กำไร(ขาดทุน)สำหรับปี		146,407,801.69	105,231,280.99	45,734,655.79	35,811,158.17
กำไร(ขาดทุน)เบ็ดเสร็จอื่น:					
รายการที่จะไม่ถูกจัดประเภทรายการใหม่เข้าไป					
ไว้ในกำไรหรือขาดทุนในภายหลัง:					
ผลกำไร(ขาดทุน)จากการประมาณการ					
ตามหลักคณิตศาสตร์ประกันภัยสำหรับโครงการ					
ผลประโยชน์พนักงานจากเงินลงทุนในบริษัทย่อย		10,237.13	1,012,807.00	-	-
ส่วนแบ่งผลกำไร(ขาดทุน)จากการประมาณการ					
ตามหลักคณิตศาสตร์ประกันภัยสำหรับโครงการ					
ผลประโยชน์พนักงานจากเงินลงทุนในบริษัทร่วม		-	(3,243,776.60)	-	-
ส่วนเกินทุนจากการตีราคาทรัพย์สินในบริษัทย่อย		-	127,300,065.00	-	-
ภาษีเงินได้ที่เกี่ยวข้องกับองค์ประกอบอื่น - ของส่วนของผู้ถือหุ้น	20	307,070.35	(25,013,818.98)	-	-
รวมรายการที่จะไม่ถูกจัดประเภทรายการใหม่เข้าไป					
ไว้ในกำไรหรือขาดทุนในภายหลัง		317,307.48	100,055,276.42	-	-
รายการที่จะถูกจัดประเภทรายการใหม่เข้าไป					
ไว้ในกำไรหรือขาดทุนในภายหลัง:					
ผลกำไร(ขาดทุน)จากการวัดมูลค่าเงินลงทุนเพื่อขาย		-	(4,452,500.00)	-	(4,452,500.00)
ผลต่างของอัตราแลกเปลี่ยนจากการแปลงค่าทางการเงินในบริษัทร่วม	9	(574,650.42)	-	-	-
ภาษีเงินได้ที่เกี่ยวข้องกับองค์ประกอบอื่น - ของส่วนของผู้ถือหุ้น		-	890,500.00	-	890,500.00
รวมรายการที่จะถูกจัดประเภทรายการใหม่เข้าไป					
ไว้ในกำไรหรือขาดทุนในภายหลัง		(574,650.42)	(3,562,000.00)	-	(3,562,000.00)
กำไร(ขาดทุน)เบ็ดเสร็จอื่นสำหรับปี- สุทธิจากภาษี		(257,342.94)	96,493,276.42	-	(3,562,000.00)
กำไร(ขาดทุน)เบ็ดเสร็จรวมสำหรับปี		146,150,458.75	201,724,557.41	45,734,655.79	32,249,158.17
การแบ่งปันกำไร(ขาดทุน)เบ็ดเสร็จรวมสำหรับปี					
ส่วนที่เป็นของผู้ถือหุ้นบริษัทใหญ่		146,150,458.75	201,724,557.41	45,734,655.79	32,249,158.17
ส่วนที่เป็นของส่วนได้เสียที่ไม่มีอำนาจควบคุม		-	-	-	-
		146,150,458.75	201,724,557.41	45,734,655.79	32,249,158.17

หมายเหตุประกอบงบการเงินถือเป็นส่วนหนึ่งของงบการเงินนี้

บริษัท เอบีไอ โฮลดิ้งส์ จำกัด (มหาชน) และบริษัทย่อย
งบกระแสเงินสด
สำหรับปีสิ้นสุดวันที่ 31 ธันวาคม 2559

	บาท			
	งบการเงินรวม		งบการเงินเฉพาะกิจการ	
	สำหรับปีสิ้นสุดวันที่ 31 ธันวาคม		สำหรับปีสิ้นสุดวันที่ 31 ธันวาคม	
	2559	2558	2559	2558
กระแสเงินสดจากกิจกรรมดำเนินงาน				
กำไร(ขาดทุน)ก่อนค่าใช้จ่ายภาษีเงินได้สำหรับปี	147,371,452.42	109,529,848.43	45,734,655.79	35,811,158.17
รายการปรับกระทบกำไร(ขาดทุน)สำหรับปีเป็นเงินสดรับ(จ่าย)				
จากกิจกรรมดำเนินงาน				
ค่าเสื่อมราคาและค่าตัดจำหน่าย	44,009,455.10	46,743,472.48	8,332.38	5,316.85
ผลกำไรจากการเปลี่ยนแปลงในราคายุติธรรม				
หักประมาณการค่าใช้จ่าย ณ จุดขายของ ไคม	(11,094,400.00)	(9,134,500.00)	-	-
(กำไร)ขาดทุนจากการขายและจำหน่ายสินทรัพย์ชีวภาพ ไคม	3,905,825.00	1,738,810.00	-	-
ค่าเผื่อด้วยค่าเงินลงทุนในบริษัทย่อย	-	-	-	162,438.75
กลับรายการจากการด้อยค่าของสินทรัพย์	(1,748,608.59)	(2,599,045.00)	-	-
กำไรจากการจำหน่ายเงินลงทุนระยะยาวอื่น	-	(4,251,719.66)	-	(4,251,719.66)
ส่วนแบ่งขาดทุน(กำไร) จากเงินลงทุนในบริษัทย่อย	(140,851,229.30)	(84,771,449.29)	-	-
(กำไร)ขาดทุนจากการจำหน่ายสินทรัพย์	(7,519,017.46)	(562,928.08)	(173.00)	-
(กำไร)ขาดทุนจากอัตราแลกเปลี่ยนที่ยังไม่เกิดขึ้น	-	45,829.86	-	-
รายได้เงินปันผล	-	-	(54,018,550.00)	(39,606,354.00)
ค่าใช้จ่ายผลประโยชน์พนักงาน	1,471,358.47	1,373,783.23	-	-
ต้นทุนทางการเงิน	21,317,579.58	24,762,473.86	6,275,951.33	5,161,258.51
กำไร(ขาดทุน)จากการดำเนินงานก่อนการเปลี่ยนแปลง				
ในสินทรัพย์และหนี้สินดำเนินงาน	56,862,415.22	82,874,575.83	(1,999,783.50)	(2,717,901.38)
สินทรัพย์ดำเนินงาน(เพิ่ม/หัก)ลดลง				
ลูกหนี้การค้าและลูกหนี้อื่น	9,726,855.69	6,891,712.20	317,016.17	(322,425.95)
สินค้าคงเหลือ	(8,507,259.11)	2,920,635.84	-	-
เงินฝากประจำ สถาบันการเงิน	(58,073.67)	-	-	-
สินทรัพย์ไม่หมุนเวียนอื่น	205,522.99	(575,626.95)	38,634.01	17,237.70
หนี้สินดำเนินงานเพิ่มขึ้น(ลดลง)				
เจ้าหนี้การค้าและเจ้าหนี้อื่น	634,195.95	(66,812,479.02)	(13,083.10)	(53,673.76)
หนี้สินไม่หมุนเวียนอื่น	(300,000.00)	-	-	-
รับเงินจากการขอคืนภาษี	7,213,075.86	4,319,927.85	-	-
จ่ายชำระภาษีลูกหนี้หัก ณ ที่จ่าย	(6,933,748.37)	(9,344,529.97)	-	-
จ่ายค่าใช้จ่ายผลประโยชน์พนักงาน	(60,057.75)	(184,030.00)	-	-
จ่ายภาษีเงินได้	-	(32,661.00)	-	-
เงินสดสุทธิได้รับ(ใช้ไป)จากกิจกรรมดำเนินงาน	58,782,926.81	20,057,524.78	(1,657,216.42)	(3,076,763.39)

หมายเหตุประกอบงบการเงินนี้เป็นส่วนหนึ่งของงบการเงินนี้

บริษัท เอปโก้ โฮลดิ้งส์ จำกัด (มหาชน) และบริษัทย่อย

งบกระแสเงินสด (ต่อ)

สำหรับปีสิ้นสุดวันที่ 31 ธันวาคม 2559

หมายเหตุ	บาท			
	งบการเงินรวม		งบการเงินเฉพาะกิจการ	
	สำหรับปีสิ้นสุดวันที่ 31 ธันวาคม 2559	2558	สำหรับปีสิ้นสุดวันที่ 31 ธันวาคม 2559	2558
กระแสเงินสดจากกิจกรรมลงทุน				
เงินฝากทดแทนการเงินที่ผิดชำระค่า ประกันเพิ่มขึ้น	-	(3,900,000.00)	-	-
เงินให้กู้ยืมระยะสั้นกิจการที่เกี่ยวข้องกัน (เพิ่มขึ้น) ลดลง	-	-	58,400,000.00	(56,461,559.35)
เงินสดรับจากการจำหน่ายเงินลงทุนระยะยาวอื่น	-	4,349,219.66	-	4,349,219.66
เงินสดรับจากการจำหน่ายสินทรัพย์ที่ไร้สภาพ- โทแม	5,137,575.00	3,908,690.00	-	-
เงินสดรับจากการจำหน่ายสินทรัพย์ถาวร	11,203,483.39	592,282.81	189.00	-
เงินเป็นผลรับ	54,018,550.00	39,606,354.00	54,018,550.00	39,606,354.00
เงินสดจ่ายลงทุนในอาคารและอุปกรณ์	(53,694,745.78)	(23,260,348.46)	-	(28,083.22)
เงินสดจ่ายลงทุนในสินทรัพย์ที่ไม่มีตัวตน	(10,230,143.19)	(7,765,067.86)	-	-
เงินสดจ่ายลงทุนในบริษัทย่อยเพิ่มขึ้น	-	-	-	(162,438.75)
เงินสดจ่ายลงทุนในบริษัทย่อยเพิ่มขึ้น	(39,170,100.00)	(29,074,075.00)	(39,170,100.00)	(29,074,075.00)
เงินสดสุทธิได้รับ (ใช้ไป) จากกิจกรรมลงทุน	(32,735,380.58)	(15,542,944.85)	73,248,639.00	(41,770,582.66)
กระแสเงินสดจากกิจกรรมจัดหาเงิน				
เงินเบิกเกินบัญชีและเงินกู้ยืมระยะสั้น				
จากสถาบันการเงิน เพิ่มขึ้น (ลดลง)	(70,003,321.68)	139,382,584.08	(80,000,000.00)	60,000,000.00
เงินกู้ยืมระยะสั้นจากกิจการอื่น เพิ่มขึ้น (ลดลง)	(135,000,000.00)	-	(50,000,000.00)	-
เงินกู้ยืมระยะยาว เพิ่มขึ้น (ลดลง)	236,846,174.92	(46,815,404.83)	80,000,000.00	-
จ่ายชำระหนี้ตามสัญญาเช่าการเงิน	(28,846,314.69)	(43,104,784.42)	-	-
จ่ายชำระหนี้ตามสัญญา	-	(5,881,844.64)	-	-
จ่ายต้นทุนทางการเงิน	(16,847,539.21)	(28,569,366.13)	(3,810,283.55)	(6,479,123.42)
เงินเป็นผลจ่าย	(11,745,765.00)	(11,743,263.50)	(11,745,765.00)	(11,743,263.50)
เงินสดสุทธิได้รับ (ใช้ไป) จากกิจกรรมจัดหาเงิน	(25,596,765.66)	3,267,920.56	(65,556,048.55)	41,777,613.08
เงินสดและรายการเทียบเท่าเงินสดเพิ่มขึ้น (ลดลง) สุทธิ	450,780.57	7,782,500.49	6,035,374.03	(3,069,732.97)
เงินสดและรายการเทียบเท่าเงินสดต้นปี	15,906,529.09	8,124,028.60	1,229,270.92	4,299,003.89
เงินสดและรายการเทียบเท่าเงินสดปลายปี	6 16,357,309.66	15,906,529.09	7,264,644.95	1,229,270.92
ข้อมูลเพิ่มเติมประกอบงบกระแสเงินสด				
1) รายการที่ไม่เป็นเงินสด				
หนี้สินตามสัญญาเช่าการเงินเพิ่มขึ้นจากการซื้อทรัพย์สิน	-	1,318,857.75	-	-

หมายเหตุประกอบงบการเงินถือเป็นส่วนหนึ่งของงบการเงินนี้

บริษัท เอบีไอ โฮลดิ้งส์ จำกัด (มหาชน) และบริษัทย่อย

หมายเหตุประกอบงบการเงิน

สำหรับปีสิ้นสุดวันที่ 31 ธันวาคม 2559

1. ข้อมูลทั่วไป

บริษัท เอบีไอ โฮลดิ้งส์ จำกัด (มหาชน) “บริษัทฯ” จัดทะเบียนแปรสภาพบริษัทเป็นบริษัทมหาชน เมื่อวันที่ 3 พฤศจิกายน 2535 เพื่อประกอบธุรกิจหลักเกี่ยวกับการลงทุน บริษัทฯ มีภูมิลำเนาในประเทศไทย โดยมีสำนักงานตั้งอยู่เลขที่ 401/1 หมู่ 8 อาคารเอบีไอ ชั้น 5 ถนนพหลโยธิน ตำบลคูคต อำเภอลำลูกกา จังหวัดปทุมธานี บริษัทฯ ดำเนินธุรกิจหลักเกี่ยวกับการลงทุน และบริษัทย่อย ดำเนินธุรกิจรับจ้างผลิต ให้เช่าอาคารสำนักงานและการเกษตรและฟาร์มโคนม

2. การดำเนินงานต่อเนื่อง

งบการเงินรวม ณ วันที่ 31 ธันวาคม 2559 และ 2558 มีหนี้สินหมุนเวียนรวมสูงกว่าสินทรัพย์หมุนเวียนรวม เป็นจำนวนเงิน 36.40 ล้านบาท และ 187.06 ล้านบาทตามลำดับ มีกำไรรวมสำหรับปีสิ้นสุดวันที่ 31 ธันวาคม 2559 เป็นจำนวนเงิน 146.41 ล้านบาทและตามงบการเงินเฉพาะกิจการมีหนี้สินหมุนเวียนรวมสูงกว่าสินทรัพย์หมุนเวียนรวม ณ วันเดียวกันเป็นจำนวนเงิน 6.05 ล้านบาท และ 63.63 ล้านบาทตามลำดับ มีกำไรสำหรับปีสิ้นสุดวันที่ 31 ธันวาคม 2559 เป็นจำนวนเงิน 45.73 ล้านบาท อย่างไรก็ตามฝ่ายบริหารเชื่อมั่นว่าการจัดทำงบการเงินตามข้อสมมติฐานว่าบริษัทฯ และบริษัทย่อย จะดำเนินงานอย่างต่อเนื่องนั้นเหมาะสม เนื่องจากในเดือนเมษายน 2559 บริษัทฯ ได้จดทะเบียนเพิ่มทุนกับกระทรวงพาณิชย์จำนวน 141 ล้านบาท ตามที่กล่าวในหมายเหตุประกอบงบการเงินข้อ 21 และในระหว่างปี 2559 บริษัทฯ และบริษัทย่อยแห่งหนึ่งได้รับการสนับสนุนทางการเงินระยะยาวจากธนาคารในประเทศแห่งหนึ่งรวมเป็นจำนวน 302.20 ล้านบาทตามที่กล่าวไว้ในหมายเหตุประกอบงบการเงินข้อ 18

3. หลักเกณฑ์ในการจัดทำงบการเงิน**3.1 เกณฑ์ในการจัดทำงบการเงิน**

งบการเงินนี้ได้จัดทำขึ้นตามมาตรฐานการรายงานทางการเงินและแนวปฏิบัติทางการบัญชีที่ประกาศใช้โดยสภาวิชาชีพบัญชี

งบการเงินนี้ได้จัดทำขึ้นโดยใช้เกณฑ์ราคาทุนเดิมเว้นแต่ที่ได้เปิดเผยเป็นอย่างอื่นในนโยบายการบัญชี

งบการเงินฉบับภาษาอังกฤษจัดทำขึ้นจากงบการเงินที่เป็นภาษาไทย ในกรณีที่มีความขัดแย้งกันหรือมีความแตกต่างในสองภาษาแตกต่างกันให้ใช้งบการเงินฉบับภาษาไทยเป็นหลัก

3.2 การประกาศใช้มาตรฐานการรายงานทางการเงินใหม่

(ก) มาตรฐานการรายงานทางการเงินที่มีผลบังคับใช้ในปัจจุบัน

ในระหว่างปี บริษัทฯ และบริษัทย่อยได้ปฏิบัติตามกรอบแนวคิดสำหรับการรายงานทางการเงิน (ปรับปรุง 2558) และสภาวิชาชีพบัญชี ได้ออกและปรับปรุงมาตรฐานการบัญชี มาตรฐานการรายงานทางการเงิน การตีความมาตรฐานการบัญชีและการตีความมาตรฐานการรายงานทางการเงินหลายฉบับซึ่งมีผลบังคับใช้ตั้งแต่รอบระยะเวลาบัญชีที่เริ่มในหรือหลังวันที่ 1 มกราคม 2559 การปฏิบัติตามมาตรฐานการรายงานทางการเงินที่ออกและปรับปรุงใหม่ดังกล่าวข้างต้นในปีปัจจุบัน ไม่มีผลกระทบที่มีนัยสำคัญต่องบการเงินนี้

(๗) มาตรฐานการรายงานทางการเงินใหม่ที่ยังไม่มีผลบังคับใช้ในปัจจุบัน

ในระหว่างปี สภาวิชาชีพบัญชีฯ ได้ออกและปรับปรุงมาตรฐานการบัญชี มาตรฐานการรายงานทางการเงิน การตีความมาตรฐานการบัญชีและการตีความมาตรฐานการรายงานทางการเงิน ซึ่งมีผลบังคับใช้ตั้งแต่รอบระยะเวลาบัญชีที่เริ่มในหรือหลังวันที่ 1 มกราคม 2560 ดังต่อไปนี้

มาตรฐานการบัญชี

- ฉบับที่ 1 (ปรับปรุง 2559) เรื่อง การนำเสนองบการเงิน
- ฉบับที่ 2 (ปรับปรุง 2559) เรื่อง สินค้าคงเหลือ
- ฉบับที่ 7 (ปรับปรุง 2559) เรื่อง งบกระแสเงินสด
- ฉบับที่ 8 (ปรับปรุง 2559) เรื่อง นโยบายการบัญชี การเปลี่ยนแปลงประมาณการทางบัญชีและข้อผิดพลาด
- ฉบับที่ 10 (ปรับปรุง 2559) เรื่อง เหตุการณ์ภายหลังรอบระยะเวลารายงาน
- ฉบับที่ 11 (ปรับปรุง 2559) เรื่อง สัญญาก่อสร้าง
- ฉบับที่ 12 (ปรับปรุง 2559) เรื่อง ภาษีเงินได้
- ฉบับที่ 16 (ปรับปรุง 2559) เรื่อง ที่ดิน อาคารและอุปกรณ์
- ฉบับที่ 17 (ปรับปรุง 2559) เรื่อง สัญญาเช่า
- ฉบับที่ 18 (ปรับปรุง 2559) เรื่อง รายได้
- ฉบับที่ 19 (ปรับปรุง 2559) เรื่อง ผลประโยชน์ของพนักงาน
- ฉบับที่ 20 (ปรับปรุง 2559) เรื่อง การบัญชีสำหรับเงินอุดหนุนจากรัฐบาลและการเปิดเผยข้อมูลเกี่ยวกับความช่วยเหลือจากรัฐบาล
- ฉบับที่ 21 (ปรับปรุง 2559) เรื่อง ผลกระทบจากการเปลี่ยนแปลงของอัตราแลกเปลี่ยน เงินตราต่างประเทศ
- ฉบับที่ 23 (ปรับปรุง 2559) เรื่อง ต้นทุนการกู้ยืม
- ฉบับที่ 24 (ปรับปรุง 2559) เรื่อง การเปิดเผยข้อมูลเกี่ยวกับบุคคลหรือกิจการที่เกี่ยวข้องกัน
- ฉบับที่ 26 (ปรับปรุง 2559) เรื่อง การบัญชีและการรายงานโครงการผลประโยชน์เมื่อออกจากงาน
- ฉบับที่ 27 (ปรับปรุง 2559) เรื่อง งบการเงินเฉพาะกิจการ
- ฉบับที่ 28 (ปรับปรุง 2559) เรื่อง เงินลงทุนในบริษัทร่วมและการร่วมค้า
- ฉบับที่ 29 (ปรับปรุง 2559) เรื่อง การรายงานทางการเงินในสภาพเศรษฐกิจที่เงินเฟ้อรุนแรง
- ฉบับที่ 33 (ปรับปรุง 2559) เรื่อง กำไรต่อหุ้น
- ฉบับที่ 34 (ปรับปรุง 2559) เรื่อง งบการเงินระหว่างกาล
- ฉบับที่ 36 (ปรับปรุง 2559) เรื่อง การด้อยค่าของสินทรัพย์

มาตรฐานการบัญชี

- ฉบับที่ 37 (ปรับปรุง 2559) เรื่อง ประมาณการหนี้สิน หนี้สินที่อาจเกิดขึ้น และสินทรัพย์ที่อาจเกิดขึ้น
- ฉบับที่ 38 (ปรับปรุง 2559) เรื่อง สินทรัพย์ไม่มีตัวตน
- ฉบับที่ 40 (ปรับปรุง 2559) เรื่อง อสังหาริมทรัพย์เพื่อการลงทุน
- ฉบับที่ 41 (ปรับปรุง 2559) เรื่อง เกษตรกรรม
- ฉบับที่ 104 (ปรับปรุง 2559) เรื่อง การบัญชีสำหรับการปรับโครงสร้างหนี้ที่มีปัญหา
- ฉบับที่ 105 (ปรับปรุง 2559) เรื่อง การบัญชีสำหรับเงินลงทุนในตราสารหนี้และตราสารทุน
- ฉบับที่ 107 (ปรับปรุง 2559) เรื่อง การแสดงรายการและการเปิดเผยข้อมูลสำหรับเครื่องมือทางการเงิน

มาตรฐานการรายงานทางการเงิน

- ฉบับที่ 2 (ปรับปรุง 2559) เรื่อง การจ่ายโดยใช้หุ้นเป็นเกณฑ์
- ฉบับที่ 3 (ปรับปรุง 2559) เรื่อง การรวมธุรกิจ
- ฉบับที่ 4 (ปรับปรุง 2559) เรื่อง สัญญาประกันภัย
- ฉบับที่ 5 (ปรับปรุง 2559) เรื่อง สินทรัพย์ไม่มีหมุนเวียนที่ถือไว้เพื่อขายและการดำเนินงานที่ยกเลิก
- ฉบับที่ 6 (ปรับปรุง 2559) เรื่อง การสำรวจและการประเมินค่าแหล่งทรัพยากรแร่
- ฉบับที่ 8 (ปรับปรุง 2559) เรื่อง ส่วนงานดำเนินงาน
- ฉบับที่ 10 (ปรับปรุง 2558) เรื่อง งบการเงินรวม
- ฉบับที่ 11 (ปรับปรุง 2559) เรื่อง การร่วมการงาน
- ฉบับที่ 12 (ปรับปรุง 2559) เรื่อง การเปิดเผยข้อมูลเกี่ยวกับส่วนได้เสียในกิจการอื่น
- ฉบับที่ 13 (ปรับปรุง 2559) เรื่อง การวัดมูลค่ายุติธรรม

การตีความมาตรฐานการบัญชี

- ฉบับที่ 10 (ปรับปรุง 2559) เรื่อง ความช่วยเหลือจากรัฐบาล - กรณีที่ไม่มีความเกี่ยวข้อง
อย่างเฉพาะเจาะจงกับกิจกรรมดำเนินงาน
- ฉบับที่ 15 (ปรับปรุง 2559) เรื่อง สัญญาเช่าดำเนินงาน - สิ่งจูงใจที่ให้แก่ผู้เช่า
- ฉบับที่ 25 (ปรับปรุง 2559) เรื่อง ภาษีเงินได้ - การเปลี่ยนแปลงสถานภาพทางภาษีของกิจการหรือของผู้ถือหุ้น
- ฉบับที่ 27 (ปรับปรุง 2559) เรื่อง การประเมินเนื้อหาสัญญาเช่าที่สร้างขึ้นตามรูปแบบกฎหมาย
- ฉบับที่ 29 (ปรับปรุง 2559) เรื่อง การเปิดเผยข้อมูลของข้อตกลงสัมปทานบริการ
- ฉบับที่ 31 (ปรับปรุง 2559) เรื่อง รายได้ - รายการแลกเปลี่ยนเกี่ยวกับบริการโฆษณา
- ฉบับที่ 32 (ปรับปรุง 2559) เรื่อง สินทรัพย์ไม่มีตัวตน - ต้นทุนเว็บไซต์

การตีความมาตรฐานการรายงานทางการเงิน

- ฉบับที่ 1 (ปรับปรุง 2559) เรื่อง การเปลี่ยนแปลงในหนี้สินที่เกิดขึ้นจากการรื้อถอน การบูรณะ
และหนี้สินที่มีลักษณะคล้ายคลึงกัน
- ฉบับที่ 4 (ปรับปรุง 2559) เรื่อง การประเมินว่าข้อตกลงประกอบด้วยสัญญาเช่าหรือไม่
- ฉบับที่ 5 (ปรับปรุง 2559) เรื่อง สิทธิในส่วนได้เสียจากกองทุนการรื้อถอน การบูรณะ
และการปรับปรุงสภาพแวดล้อม

การตีความมาตรฐานการบัญชี

- ฉบับที่ 7 (ปรับปรุง 2559) เรื่อง การปรับปรุงย้อนหลังภายใต้มาตรฐานการบัญชีฉบับที่ 29 (ปรับปรุง 2559) เรื่อง การรายงานทางการเงินในสภาพเศรษฐกิจที่เงินเฟ้อรุนแรง
- ฉบับที่ 10 (ปรับปรุง 2559) เรื่อง การรายงานทางการเงินระหว่างกาลและการด้อยค่า
- ฉบับที่ 12 (ปรับปรุง 2559) เรื่อง ข้อตกลงสัมปทานบริการ
- ฉบับที่ 13 (ปรับปรุง 2559) เรื่อง โปรแกรมสิทธิพิเศษแก่ลูกค้า
- ฉบับที่ 14 (ปรับปรุง 2559) เรื่อง ข้อจำกัดสินทรัพย์ตามโครงการผลประโยชน์ ข้อกำหนดเงินทุนขั้นต่ำ และปฏิสัมพันธ์ของรายการเหล่านี้สำหรับมาตรฐานการบัญชีฉบับที่ 19 (ปรับปรุง 2559) เรื่อง ผลประโยชน์ของพนักงาน
- ฉบับที่ 15 (ปรับปรุง 2559) เรื่อง สัญญาสำหรับการก่อสร้างอสังหาริมทรัพย์
- ฉบับที่ 17 (ปรับปรุง 2559) เรื่อง การจ่ายสินทรัพย์ที่ไม่ใช่เงินสดให้เจ้าของ
- ฉบับที่ 18 (ปรับปรุง 2559) เรื่อง การโอนสินทรัพย์จากลูกค้า
- ฉบับที่ 20 (ปรับปรุง 2559) เรื่อง ต้นทุนการเปิดหน้าดินในช่วงการผลิตสำหรับเหมืองผิวดิน
- ฉบับที่ 21 (ปรับปรุง 2559) เรื่อง เงินที่นำส่งรัฐ

ฝ่ายบริหารของบริษัทฯ ได้ประเมินแล้วเห็นว่ามาตรฐานการบัญชีฉบับที่ 1, ฉบับที่ 2, ฉบับที่ 7, ฉบับที่ 8, ฉบับที่ 10, ฉบับที่ 12, ฉบับที่ 16, ฉบับที่ 17, ฉบับที่ 18, ฉบับที่ 19, ฉบับที่ 21, ฉบับที่ 24, ฉบับที่ 27, ฉบับที่ 33, ฉบับที่ 34, ฉบับที่ 36, ฉบับที่ 37, ฉบับที่ 38, ฉบับที่ 41 และมาตรฐานการรายงานทางการเงินฉบับที่ 8, ฉบับที่ 10 และฉบับที่ 13 จะไม่มีผลกระทบอย่างเป็นสาระสำคัญต่อการเงินเมื่อนำมาถือปฏิบัติ ส่วนมาตรฐานการบัญชี มาตรฐานการรายงานทางการเงิน การตีความมาตรฐานการบัญชีและการตีความมาตรฐานการรายงานทางการเงินอื่นๆ ไม่เกี่ยวเนื่องกับธุรกิจของบริษัทฯ ดังนั้นจึงไม่มีผลกระทบต่อการเงินเมื่อนำมาถือปฏิบัติ

3.3 เกณฑ์ในการจัดทำงบการเงินรวม

- 3.3.1 งบการเงินรวมนี้จัดทำขึ้นโดยรวมงบการเงินของบริษัท เอบี ไก่ โฮลดิ้งส์ จำกัด (มหาชน) และบริษัทย่อย (“กลุ่มบริษัท” และ “บริษัทฯ และบริษัทย่อย”) และได้จัดทำขึ้นโดยใช้หลักเกณฑ์เดียวกับการจัดทำงบการเงินรวมสำหรับปีสิ้นสุดวันที่ 31 ธันวาคม 2558
- 3.3.2 งบการเงินของบริษัทฯ รวมซึ่งมีการลงทุนในต่างประเทศได้แปลงค่าเป็นเงินบาทโดยใช้อัตราแลกเปลี่ยนตัวเฉลี่ย ณ วันที่ในงบแสดงฐานะการเงินสำหรับรายการสินทรัพย์และหนี้สินและอัตราแลกเปลี่ยนตัวเฉลี่ยรายเดือนในระหว่างปีสำหรับรายการที่เป็นรายได้และค่าใช้จ่าย ผลต่างซึ่งเกิดขึ้นจากการแปลงค่าดังกล่าวได้แสดงไว้เป็นรายการ “ผลต่างของอัตราแลกเปลี่ยนจากการแปลงค่าของงบการเงินในบริษัทฯ รวม” ในองค์ประกอบอื่นของส่วนของผู้ถือหุ้น
- 3.3.3 ขอดคล้องระหว่างบริษัทฯ และบริษัทย่อย รายการระหว่างกันที่มีสาระสำคัญ ขอดึงเงินลงทุนในบริษัทย่อยของบริษัทฯ และทุนเรือนหุ้นของบริษัทย่อยได้ตัดออกจากงบการเงินรวมแล้ว

4. นโยบายการบัญชีที่สำคัญ

4.1 การรับรู้รายได้และการบันทึกค่าใช้จ่าย

รายได้จากการขายสินค้ารับรู้เมื่อบริษัทฯ ได้โอนความเสี่ยงและผลตอบแทนที่เป็นสาระสำคัญของความเป็นเจ้าของสินค้าให้กับผู้ซื้อแล้ว รายได้จากการขายแสดงมูลค่าตามราคาในใบกำกับสินค้า โดยไม่รวมภาษีมูลค่าเพิ่ม สำหรับสินค้าที่ได้ส่งมอบหลังจากหักส่วนลดแล้ว

รายได้ค่าเช่าและค่าบริการรับรู้เป็นรายได้ตามเกณฑ์คงค้างตามอัตราที่ระบุในสัญญาเช่าและบริการ

รายได้อื่นรับรู้ตามเกณฑ์คงค้าง

ค่าใช้จ่ายบันทึกตามเกณฑ์คงค้าง

4.2 เงินสดและรายการเทียบเท่าเงินสด

เงินสดและรายการเทียบเท่าเงินสด หมายถึง เงินสด เช็คในมือ เงินฝากธนาคาร และเงินลงทุนระยะสั้นที่มีสภาพคล่องสูง ซึ่งถึงกำหนดจ่ายคืนภายในระยะเวลาไม่เกิน 3 เดือนและไม่มีข้อจำกัดในการเบิกใช้

4.3 ลูกหนี้การค้าและลูกหนี้อื่น

ลูกหนี้การค้าและลูกหนี้อื่นแสดงตามมูลค่าสุทธิที่จะได้รับ บริษัทบันทึกค่าเผ่อนี้สงสัยจะสูญสำหรับผลขาดทุนโดยประมาณที่อาจเกิดขึ้นจากการเก็บเงินลูกหนี้ไม่ได้ ซึ่งโดยทั่วไปพิจารณาจากประสบการณ์การเก็บเงินและการวิเคราะห์อายุลูกหนี้

4.4 สินค้าคงเหลือ

สินค้าสำเร็จรูป สินค้าระหว่างผลิต วัตถุดิบ ภาชนะบรรจุและหีบห่อ อะไหล่และวัสดุโรงงานแสดงมูลค่าตามวิธีเข้าก่อน-ออกก่อน หรือมูลค่าสุทธิที่ได้รับแล้วแต่ราคาใดจะต่ำกว่า ราคาทุนดังกล่าวหมายถึงต้นทุนในการผลิตทั้งหมดรวมทั้งค่าเสียหายโรงงานด้วย

วัตถุดิบ ภาชนะบรรจุและหีบห่อ อะไหล่และวัสดุโรงงานจะถือเป็นส่วนหนึ่งของต้นทุนการผลิตเมื่อมีการเบิกใช้

ค่าเผ่อนสินค้าเสื่อมสภาพจะตั้งขึ้นสำหรับสินค้าเก่าล้าสมัย เคลื่อนไหวช้าหรือเสื่อมคุณภาพ

4.5 เงินลงทุน

เงินลงทุนในบริษัทร่วม เงินลงทุนในบริษัทย่อย และเงินลงทุนระยะยาวอื่นที่เป็นเงินลงทุนในตราสารทุนที่ไม่อยู่ในความต้องการของตลาดที่แสดงในงบการเงินเฉพาะกิจการแสดงมูลค่าตามวิธีราคาทุนหักด้วยค่าเผ่อนการด้อยค่าของเงินลงทุน (ถ้ามี) บริษัทฯ จะรับรู้ผลขาดทุนจากการด้อยค่าของเงินลงทุนเป็นค่าใช้จ่ายในงบกำไรขาดทุน

เงินลงทุนในบริษัทร่วมที่แสดงในงบการเงินรวมแสดงตามวิธีส่วนได้เสีย และเงินลงทุนระยะยาวอื่นที่เป็นเงินลงทุนในตราสารทุนที่ไม่อยู่ในความต้องการของตลาดที่แสดงในงบการเงินรวมแสดงมูลค่าตามวิธีราคาทุนหักด้วยค่าเผ่อนการด้อยค่าของเงินลงทุน (ถ้ามี) บริษัทฯ จะรับรู้ผลขาดทุนจากการด้อยค่าของเงินลงทุนเป็นค่าใช้จ่ายในงบกำไรขาดทุน

4.6 ที่ดิน อาคารและอุปกรณ์

การวัดมูลค่าที่ดิน อาคารและอุปกรณ์

ที่ดินแสดงด้วยราคาที่ดินใหม่ ทรัพย์สินอื่นนอกจากที่ดินแสดงด้วยราคาทุนหลังหักด้วยค่าเสื่อมราคาสะสม และค่าเพื่อการค้ายค่า (ถ้ามี)

วิธีการบันทึกบัญชีที่ดินในราคาตีใหม่

บริษัทย่อยบันทึกมูลค่าเริ่มแรกของที่ดินในราคาทุน ณ วันที่ได้สินทรัพย์มา อย่างไรก็ตาม หลังจากนั้น บริษัทได้จัดให้มีการประเมินราคาที่ดินโดยผู้ประเมินราคาอิสระโดยใช้เกณฑ์ราคาตลาด (Market Approach) และบันทึกที่ดินดังกล่าวในราคาตีใหม่ ทั้งนี้ บริษัทจะจัดให้มีการประเมินราคาที่ดินทุกๆ 5 ปีเพื่อมิให้ราคาตามบัญชี ณ วันที่ในงบแสดงฐานะการเงินแตกต่างจากมูลค่ายุติธรรมอย่างมีสาระสำคัญ

บริษัทบันทึกส่วนต่างซึ่งเกิดจากการตีราคาที่ดินดังต่อไปนี้

- บริษัทย่อยบันทึกราคาตามบัญชีของที่ดินที่เพิ่มขึ้นจากการตีราคาใหม่ในบัญชี "ส่วนเกินทุนจากการตีราคาที่ดิน" ซึ่งแสดงอยู่ในองค์ประกอบอื่นของส่วนของผู้ถือหุ้นในงบแสดงฐานะการเงินรวม อย่างไรก็ตาม หากที่ดินนั้นเคยมีการตีราคาลดลงและบริษัทย่อยได้รับรู้ราคาที่ลดลงเป็นค่าใช้จ่ายในงบกำไรขาดทุนแล้ว ส่วนที่เพิ่มจากการตีราคาใหม่นี้จะถูกรับรู้เป็นรายได้ไม่เกินจำนวนที่เคยลดลง ซึ่งได้รับรู้เป็นค่าใช้จ่ายในงบกำไรขาดทุนปีก่อนแล้ว
- บริษัทรับรู้ราคาตามบัญชีของที่ดินที่ลดลงจากการตีราคาใหม่เป็นค่าใช้จ่ายในงบกำไรขาดทุน อย่างไรก็ตาม หากที่ดินนั้นเคยมีการตีราคาเพิ่มขึ้นและยังมียอดคงค้างของบัญชี "ส่วนเกินทุนจากการตีราคาที่ดิน" อยู่ในองค์ประกอบอื่นของส่วนของผู้ถือหุ้น ส่วนที่ลดลงจากการตีราคาใหม่จะถูกนำไปหักออกจาก "ส่วนเกินทุนจากการตีราคาที่ดิน" ไม่เกินจำนวนซึ่งเคยตีราคาเพิ่มขึ้นของที่ดินชนิดเดียวกัน และส่วนที่เกินจะรับรู้เป็นค่าใช้จ่ายในงบกำไรขาดทุน

ส่วนเกินทุนจากการตีราคาที่ดินดังกล่าวไม่สามารถนำมาหักกับขาดทุนสะสมและไม่สามารถจ่ายเป็นเงินปันผลได้

การคำนวณค่าเสื่อมราคา

ค่าเสื่อมราคบันทึกเป็นค่าใช้จ่ายในงบกำไรขาดทุน โดยคำนวณจากราคาทุนตามวิธีเส้นตรงตามเกณฑ์อายุการใช้งานโดยประมาณของสินทรัพย์แต่ละรายการ ดังนี้

	ปี
ส่วนปรับปรุงที่ดิน	5
อาคารและสิ่งปลูกสร้าง	3 - 40
เครื่องจักรและอุปกรณ์	3 - 20
เครื่องตกแต่งและเครื่องใช้สำนักงาน	5 - 10
ยานพาหนะ	5
ไม่มีการคิดค่าเสื่อมราคาสำหรับที่ดินและสินทรัพย์ที่อยู่ระหว่างการก่อสร้างและติดตั้ง	

4.7 สินทรัพย์ไม่มีตัวตน

สินทรัพย์ไม่มีตัวตนแสดงในราคาทุนสุทธิจากค่าตัดจำหน่ายสะสม ค่าตัดจำหน่ายคำนวณโดยวิธีเส้นตรงเป็นระยะเวลาดังนี้

	ปี
โปรแกรมคอมพิวเตอร์	10
สิทธิการเช่า	20

4.8 สินทรัพย์ชีวภาพ-โคนม

สินทรัพย์ชีวภาพ-โคนมแสดงด้วยมูลค่ายุติธรรมหักประมาณการค่าใช้จ่าย ณ จุดขาย โดยมูลค่ายุติธรรมของโคนมพิจารณาจากราคาตลาดของโคนมที่มีอายุ สายพันธุ์ และคุณสมบัติทางพันธุกรรมที่เหมือนกันโดยผู้ประเมินอิสระ และนำมาพิจารณาจากมูลค่ายุติธรรมหักประมาณการค่าใช้จ่าย ณ จุดขาย ณ วันรีดน้ำนมโดยใช้ราคาตลาดในท้องถิ่น

4.9 รายการธุรกิจกับบุคคลหรือกิจการที่เกี่ยวข้องกัน

บุคคลหรือกิจการที่เกี่ยวข้องกันกับบริษัท หมายถึง บุคคลหรือกิจการที่มีอำนาจควบคุมบริษัทหรือถูกควบคุมโดยบริษัทไม่ว่าจะเป็นโดยทางตรงหรือทางอ้อม หรืออยู่ภายใต้การควบคุมเดียวกันกับบริษัท

นอกจากนี้บุคคลหรือกิจการที่เกี่ยวข้องกันยังหมายรวมถึงบริษัทร่วมและบุคคลซึ่งมีอิทธิพลอย่างมีนัยสำคัญกับบริษัทไม่ว่าจะเป็นโดยทางตรงหรือทางอ้อม ผู้บริหารสำคัญ กรรมการหรือพนักงานของบริษัทที่มีอำนาจในการวางแผนและควบคุมการดำเนินงานของบริษัท

4.10 สัญญาเช่าการเงิน

สัญญาเช่าทรัพย์สินที่ความเสี่ยงและผลตอบแทนของความเป็นเจ้าของส่วนใหญ่ได้โอนไปให้กับผู้เช่าถือเป็นสัญญาเช่าการเงิน สัญญาเช่าการเงินจะบันทึกเป็นรายจ่ายฝ่ายทุนด้วยมูลค่ายุติธรรมของสินทรัพย์ที่เช่าหรือมูลค่าปัจจุบันสุทธิของจำนวนเงินขั้นต่ำที่ต้องจ่ายตามสัญญาเช่าแล้วแต่มูลค่าใดจะต่ำกว่า ภาระผูกพันตามสัญญาเช่าหักค่าใช้จ่ายทางการเงินจะบันทึกเป็นหนี้สินระยะยาว ส่วนดอกเบี้ยจ่ายจะบันทึกในงบกำไรขาดทุนตลอดอายุของสัญญาเช่า หากไม่มีความแน่นอนอย่างสมเหตุสมผลที่ผู้เช่าจะเป็นเจ้าของสินทรัพย์เมื่ออายุสัญญาเช่าสิ้นสุดลงผู้เช่าต้องตัดค่าเสื่อมราคาของสินทรัพย์ให้หมดภายในอายุของสัญญาเช่าหรืออายุการให้ประโยชน์ของสินทรัพย์ที่เช่าแล้วแต่ระยะใดจะต่ำกว่า

4.11 สัญญาเช่าดำเนินงาน

สัญญาเช่าทรัพย์สินที่ความเสี่ยงและผลตอบแทนแก่เจ้าของทรัพย์สินยังเป็นของผู้ให้เช่าจะถูกจัดเป็นสัญญาเช่าดำเนินงาน โดยบริษัทจะบันทึกการจ่ายชำระค่าเช่าภายใต้สัญญาเช่าดำเนินงานเป็นค่าใช้จ่ายโดยวิธีเส้นตรงตลอดระยะเวลาของอายุของการเช่า

ค่าใช้จ่ายที่เกิดขึ้นจากการยกเลิกสัญญาเช่าดำเนินงานก่อนหมดอายุการเช่า เช่น เบี้ยปรับที่ต้องจ่ายให้กับผู้ให้เช่า จะบันทึกเป็นค่าใช้จ่ายในรอบระยะเวลาบัญชีที่การยกเลิกนั้นเกิดขึ้น

4.12 ประเมินการหนี้สิน

บริษัทฯ รับรู้ประมาณการหนี้สินเมื่อมีการผูกพันในปัจจุบันซึ่งเกิดจากเหตุการณ์ในอดีตและมีความเป็นไปได้ค่อนข้างแน่นอนที่บริษัทจะสูญเสียทรัพยากรที่มีประโยชน์เชิงเศรษฐกิจเพื่อชำระภาระผูกพันดังกล่าวและสามารถประมาณมูลค่าภาระผูกพันนั้นได้อย่างน่าเชื่อถือ

4.13 การด้อยค่าของสินทรัพย์

ณ วันที่ในงบแสดงฐานะการเงิน บริษัทฯ จะประเมินว่ามีข้อบ่งชี้ของสินทรัพย์ว่าการด้อยค่าหรือไม่ หากสินทรัพย์นั้นมีข้อบ่งชี้ของการด้อยค่า บริษัทจะประมาณมูลค่าที่คาดว่าจะได้รับคืนของสินทรัพย์ หากการคาดหมายบัญชีของสินทรัพย์สูงกว่ามูลค่าที่คาดว่าจะได้รับคืน บริษัทจะลดมูลค่าของสินทรัพย์นั้นลงให้เท่ากับมูลค่าที่คาดว่าจะได้รับคืน และรับรู้ผลขาดทุนจากการด้อยค่าของสินทรัพย์ในงบกำไรขาดทุน มูลค่าที่คาดว่าจะได้รับคืนของสินทรัพย์หมายถึงราคาขายสุทธิหรือมูลค่าจากการใช้ของสินทรัพย์นั้นแล้วแต่จำนวนใดจะสูงกว่า

4.14 ผลประโยชน์พนักงาน

บริษัทฯ และบริษัทย่อยรับรู้เงินเดือน ค่าจ้าง โบนัส เงินสมทบกองทุนประกันสังคม กองทุนสำรองเลี้ยงชีพ และผลประโยชน์อื่นๆ เป็นค่าใช้จ่ายเมื่อเกิดรายการ

เงินชดเชยเมื่อออกจากงานของพนักงานตามที่กำหนดไว้ในกฎหมายของประเทศไทย บันทึกลงเป็นค่าใช้จ่ายในส่วนของกำไรขาดทุนตลอดอายุการทำงาน of พนักงาน ภาระผูกพันของบริษัทและบริษัทย่อยเกี่ยวกับผลประโยชน์พนักงานหลังจากงานนี้คำนวณโดยนักคณิตศาสตร์ประกันภัยตามหลักคณิตศาสตร์ประกันภัยโดยใช้วิธีคิดลดแต่ละหน่วยที่ประมาณการไว้ อย่างไรก็ตาม ผลประโยชน์หลังจากออกจากงานที่เกิดขึ้นจริงนั้นอาจแตกต่างไปจากที่ประมาณไว้

บริษัทฯ และบริษัทย่อยรับรู้กำไรขาดทุนจากการประมาณการตามหลักคณิตศาสตร์ประกันภัยที่เกิดขึ้นในกำไรขาดทุนเบ็ดเสร็จอื่นในงวดที่เกิดรายการ

4.15 ภาษีเงินได้

ภาษีเงินได้สำหรับปีประกอบด้วยภาษีเงินได้ของปีปัจจุบันและภาษีเงินได้รอการตัดบัญชี ภาษีเงินได้ของปีปัจจุบันและภาษีเงินได้รอการตัดบัญชีรับรู้ในงบกำไรขาดทุน ยกเว้นส่วนที่เกี่ยวกับรายการที่เกี่ยวข้องกับการรวมธุรกิจ หรือรายการที่รับรู้โดยตรงในส่วนของผู้ถือหุ้น หรือกำไรขาดทุนเบ็ดเสร็จอื่น

ภาษีเงินได้ปัจจุบัน ได้แก่ ภาษีที่คาดว่าจะจ่ายให้กับหน่วยงานจัดเก็บภาษีของรัฐโดยคำนวณจากกำไรทางภาษีตามหลักเกณฑ์ที่กำหนดในกฎหมายภาษีอากรโดยใช้อัตราภาษีที่ประกาศใช้ ณ วันที่รายงาน

ภาษีเงินได้รอการตัดบัญชี บันทึกโดยคำนวณจากผลแตกต่างชั่วคราวที่เกิดขึ้นระหว่างมูลค่าตามบัญชีของสินทรัพย์และหนี้สิน ณ วันสิ้นรอบระยะเวลารายงานกับฐานภาษีของสินทรัพย์ และหนี้สินที่เกี่ยวข้องนั้น

ภาษีเงินได้รอการตัดบัญชีวัดมูลค่าโดยใช้อัตราภาษีที่คาดว่าจะใช้กับผลแตกต่างชั่วคราว เมื่อมีการกลับรายการโดยอิงกับกฎหมายที่ประกาศใช้ ณ วันที่รายงาน

สินทรัพย์ภายในได้รอการตัดบัญชี จะบันทึกต่อเมื่อมีความเป็นไปได้ค่อนข้างแน่นอนว่ากำไรเพื่อเสียภาษีในอนาคตจะมีจำนวนเพียงพอต่อการใช้ประโยชน์จากผลแตกต่างชั่วคราวดังกล่าว สินทรัพย์ภายในได้รอการตัดบัญชีจะถูกทบทวน ณ ทุกวันที่รายงานและจะถูกปรับลดลงเท่าที่ประโยชน์ทางภาษีจะมีโอกาสถูกใช้จริง

4.16 เงินตราต่างประเทศ

รายการที่เป็นเงินตราต่างประเทศแปลงค่าเป็นเงินบาทโดยใช้อัตราแลกเปลี่ยน ณ วันที่ที่เกิดรายการสินทรัพย์และหนี้สินที่เป็นเงินตราต่างประเทศคงเหลืออยู่ ณ วันที่ในงบแสดงฐานะการเงินได้แปลงค่าเป็นเงินบาทโดยใช้อัตราแลกเปลี่ยน ณ วันที่ในงบแสดงฐานะการเงิน

กำไรและขาดทุนที่เกิดจากการเปลี่ยนแปลงในอัตราแลกเปลี่ยนได้รวมอยู่ในการคำนวณผลการดำเนินงาน

4.17 การใช้ประมาณการทางบัญชี

ในการจัดทำงบการเงินให้เป็นไปตามมาตรฐานการรายงานทางการเงิน ฝ่ายบริหารต้องใช้การประมาณและตั้งข้อสมมติฐานหลายประการ ซึ่งมีผลกระทบต่อจำนวนเงินที่เกี่ยวข้องรายได้ ค่าใช้จ่าย สินทรัพย์และหนี้สิน และการเปิดเผยข้อมูลเกี่ยวกับสินทรัพย์และหนี้สินที่อาจเกิดขึ้น ซึ่งผลที่เกิดขึ้นจริงอาจแตกต่างไปจากจำนวนที่ประมาณไว้

4.18 กำไรต่อหุ้นขั้นพื้นฐาน

กำไรต่อหุ้นขั้นพื้นฐานคำนวณโดยการหารกำไร (ขาดทุน) สำหรับปีที่เป็นของผู้ถือหุ้นบริษัทใหญ่ด้วยจำนวนหุ้นสามัญถ่วงเฉลี่ยถ่วงน้ำหนักที่ออกอยู่ในระหว่างปี

5. รายการระหว่างบุคคลหรือบริษัทที่เกี่ยวข้องกัน

บุคคลหรือบริษัทที่เกี่ยวข้องกันได้แก่บุคคลหรือกิจการต่างๆ ที่มีความเกี่ยวข้องกับกลุ่มบริษัทและบริษัทฯ โดยการเป็นผู้ถือหุ้นหรือมีผู้ถือหุ้นร่วมกันหรือมีกรรมกรร่วมกัน รายการที่มีขึ้นกับบุคคลหรือบริษัทที่เกี่ยวข้องกันได้กำหนดขึ้นโดยใช้ราคาตลาดหรือในราคาที่ตกลงกันตามสัญญาหากไม่มีราคาตลาดรองรับ

รายละเอียดความสัมพันธ์ที่กลุ่มบริษัทมีกับบุคคลหรือบริษัทที่เกี่ยวข้องกันซึ่งมีการควบคุม หรือเป็นกิจการที่บริษัทฯ ควบคุม หรือเป็นบุคคลหรือบริษัทที่มีรายการบัญชีกับกลุ่มบริษัท มีดังนี้

บริษัท	เกี่ยวข้องโดย
บริษัท เอบีไอ แลนด์ จำกัด	บริษัทย่อย
บริษัท เอบีไอ แคร์ฟาร์ม จำกัด	บริษัทย่อย
บริษัท พีทีโอ ฟาร์ม จำกัด	บริษัทย่อย
บริษัท มาลีกรุป จำกัด (มหาชน)	บริษัทร่วม
(ชื่อเดิม "บริษัท มาลีสามพราน จำกัด (มหาชน)")	
บริษัท มาลีเอ็นเตอร์ไพรส์ จำกัด	ผู้ถือหุ้นทางอ้อม

รายการบัญชีที่สำคัญที่มีกับบริษัทที่เกี่ยวข้องกัน สำหรับปีสิ้นสุดวันที่ 31 ธันวาคม 2559 และ 2558 มีดังนี้

	บาท			
	งบการเงินรวม		งบการเงินเฉพาะกิจการ	
	2559	2558	2559	2558
รายได้จากการให้เช่าและบริการอาคาร				
บริษัท มาลีกรุป จำกัด (มหาชน)	7,334,400.00	7,334,400.00	-	-
บริษัท มาลีเอ็นเตอร์ไพรส์ จำกัด	3,620,400.00	4,734,400.00	-	-
รวม	10,954,800.00	12,068,800.00	-	-
รายได้จากการขายน้ำมันดิบ				
บริษัท มาลีกรุป จำกัด (มหาชน)	51,348,064.20	24,747,788.30	-	-
รายได้จากการรับจ้างผลิต				
บริษัท มาลีกรุป จำกัด (มหาชน)	97,144,858.83	102,490,143.67	-	-
รายได้จากการรับจ้างอื่น				
บริษัท มาลีกรุป จำกัด (มหาชน)	178,000.00	526,480.00	-	-
บริษัท มาลีเอ็นเตอร์ไพรส์ จำกัด	196,700.00	165,780.00	-	-
รวม	374,700.00	692,260.00	-	-
รายได้ค่าบริการอื่น				
บริษัท มาลีกรุป จำกัด (มหาชน)	170,601.43	2,194,334.05	-	-
บริษัท มาลีเอ็นเตอร์ไพรส์ จำกัด	-	17,500.00	-	-
รวม	170,601.43	2,211,834.05	-	-
รายได้อื่น - ค่าไฟฟ้า				
บริษัท มาลีกรุป จำกัด (มหาชน)	1,018,800.00	1,198,800.00	-	-
บริษัท มาลีเอ็นเตอร์ไพรส์ จำกัด	521,200.00	620,072.48	-	-
รวม	1,540,000.00	1,818,872.48	-	-
ดอกเบี้ยรับ				
บริษัท เอบีไอ เคอร์ฟาร์ม จำกัด	-	-	2,136,809.10	1,244,729.35
บริษัท เอบีไอ แลนด์ จำกัด	-	-	384,897.54	41,424.66
รวม	-	-	2,521,706.64	1,286,154.01
ต้นทุนซื้อวัตถุดิบ				
บริษัท มาลีกรุป จำกัด	5,806,380.15	5,471,872.44	-	-
ค่าใช้จ่ายในการบริหาร				
บริษัท เอบีไอ แลนด์ จำกัด	-	-	74,667.09	83,131.12
บริษัท มาลีกรุป จำกัด	-	1,125,168.11	-	-
รวม	-	1,125,168.11	74,667.09	83,131.12

	บาท			
	งบการเงินรวม		งบการเงินเฉพาะกิจการ	
	2559	2558	2559	2558
ต้นทุนทางการเงิน				
กรรมการ	-	231,533.93	-	-

นโยบายการกำหนดราคา

- รายได้จากการให้เช่าและบริการอาคารกับบริษัทร่วมและบริษัทที่เกี่ยวข้องกันเป็นไปในราคาที่ตกลงร่วมกัน
- รายได้จากการรับจ้างผลิต เป็นไปตามราคาทุนบวกกำไรส่วนเพิ่ม
- รายได้จากการขายน้ำมันดิบ เป็นไปตามราคาทุนบวกกำไรส่วนเพิ่ม
- รายได้อื่น เป็นไปตามราคาทุนบวกกำไรส่วนเพิ่ม

ยอดคงเหลือกับบริษัทที่เกี่ยวข้องกัน ณ วันที่ 31 ธันวาคม 2559 และ 2558 มีดังนี้

	บาท			
	งบการเงินรวม		งบการเงินเฉพาะกิจการ	
	2559	2558	2559	2558
ลูกหนี้การค้าและลูกหนี้อื่น				
ลูกหนี้การค้า				
บริษัท มาลีกรุป จำกัด (มหาชน)	15,429,473.11	13,572,712.56	-	-
บริษัท มาลีเอ็นเตอร์ไพรส์ จำกัด	56,318.10	49,733.60	-	-
รวม	15,485,791.21	13,622,446.16	-	-
ลูกหนี้อื่น				
บริษัท มาลีกรุป จำกัด (มหาชน)	53,318.10	35,791.50	-	-
ลูกหนี้เงินประกัน				
บริษัท เอบีโก้ แลนด์ จำกัด	-	-	47,100.00	47,100.00
ดอกเบี้ยค้างรับ				
บริษัท เอบีโก้ แลนด์ จำกัด	-	-	26,668.02	41,424.66
บริษัท เอบีโก้ แครีฟาร์ม จำกัด	-	-	-	378,000.00
รวม	-	-	26,668.02	419,424.66
รวมลูกหนี้การค้าและลูกหนี้อื่น	15,539,109.31	13,658,237.66	73,768.02	466,524.66
เงินให้กู้ยืมระยะสั้น				
บริษัท เอบีโก้ แลนด์ จำกัด	-	-	4,600,000.00	7,000,000.00
บริษัท เอบีโก้ แครีฟาร์ม จำกัด	-	-	-	56,000,000.00
รวม	-	-	4,600,000.00	63,000,000.00

	บาท			
	งบการเงินรวม		งบการเงินรวม	
	2559	2558	2559	2558
เจ้าหนี้การค้าและเจ้าหนี้อื่น				
เจ้าหนี้การค้า				
บริษัท มาลีกรุ๊ป จำกัด (มหาชน)	875,102.50	2,506,294.22	-	-
เจ้าหนี้อื่น				
บริษัท มาลีกรุ๊ป จำกัด (มหาชน)	-	1,051,724.92	-	-
บริษัท เอบีโก้ แลนด์ จำกัด	-	-	-	7,831.31
รวม	-	1,051,724.92	-	7,831.31
ค่าใช้จ่ายค้างจ่าย				
บริษัท มาลีกรุ๊ป จำกัด (มหาชน)	-	9,582.00	-	-
รวมเจ้าหนี้การค้าและเจ้าหนี้อื่น	875,102.50	3,567,601.14	-	7,831.31
เจ้าหนี้เงินประกัน				
บริษัท มาลีกรุ๊ป จำกัด (มหาชน)	5,437,800.00	5,437,800.00	-	-
บริษัท มาลีเอ็นเตอร์ไพรส์ จำกัด	2,673,000.00	2,973,000.00	-	-
รวม	8,110,800.00	8,410,800.00	-	-

เงินกู้ยืมระยะสั้นจากบริษัทย่อย คิดดอกเบี้ยอัตราร้อยละ MLR+1 ต่อปี

เงินให้กู้ยืมระยะสั้นแก่บริษัทย่อย คิดดอกเบี้ยอัตราร้อยละ 7.90-8.125 ต่อปี

6. เงินสดและรายการเทียบเท่าเงินสด

เงินสดและรายการเทียบเท่าเงินสด ณ วันที่ 31 ธันวาคม 2559 และ 2558 ประกอบด้วย

	บาท			
	งบการเงินรวม		งบการเงินเฉพาะกิจการ	
	2559	2558	2559	2558
เงินสดย่อย	167,000.00	167,000.00	2,000.00	2,000.00
เงินฝากธนาคาร - บัญชีกระแสรายวัน	13,512,462.10	12,342,590.01	7,243,548.37	1,215,064.70
เงินฝากธนาคาร - บัญชีออมทรัพย์	2,677,847.56	3,396,939.08	19,096.58	12,206.22
รวม	16,357,309.66	15,906,529.09	7,264,644.95	1,229,270.92

7. ลูกหนี้การค้าและลูกหนี้อื่น - สุทธิ

ลูกหนี้การค้าและลูกหนี้อื่น - สุทธิ ณ วันที่ 31 ธันวาคม 2559 และ 2558 ประกอบด้วย

	บาท			
	งบการเงินรวม		งบการเงินเฉพาะกิจการ	
	2559	2558	2559	2558
ลูกหนี้การค้า	37,589,523.70	50,036,934.43	-	-
ลูกหนี้การค้าบริษัทที่เกี่ยวข้องกัน	15,485,791.21	13,622,446.16	-	-
หัก ค่าเผื่อนี้สงสัยจะสูญ	-	-	-	-
ลูกหนี้การค้า - สุทธิ	53,075,314.91	63,659,380.59	-	-
ลูกหนี้อื่น	640,587.96	503,819.36	300.00	300.00
ลูกหนี้อื่นบริษัทที่เกี่ยวข้องกัน	53,318.10	35,791.50	-	-
รายได้ค้างรับ	4,683,677.56	4,412,575.84	-	-
ดอกเบี้ยจ่ายล่วงหน้า	-	4,405,262.87	-	2,247,361.77
อื่นๆ	2,415,986.72	1,750,709.92	183,140.92	500,157.09
รวมลูกหนี้อื่น	7,793,570.34	11,108,159.49	183,440.92	2,747,818.86
ลูกหนี้การค้าและลูกหนี้อื่น - สุทธิ	60,868,885.25	74,767,540.08	183,440.92	2,747,818.86

ณ วันที่ 31 ธันวาคม 2559 และ 2558 กลุ่มบริษัทมียอดลูกหนี้การค้าคงเหลือ โดยแยกตามจำนวนเดือนที่ค้างชำระได้ดังนี้

	บาท			
	งบการเงินรวม		งบการเงินเฉพาะกิจการ	
	2559	2558	2559	2558
ยังไม่ถึงกำหนดชำระ	38,573,403.10	49,661,226.83	-	-
ค้างชำระ				
น้อยกว่า 3 เดือน	14,501,911.81	13,998,153.76	-	-
รวม	53,075,314.91	63,659,380.59	-	-
หัก ค่าเผื่อนี้สงสัยจะสูญ	-	-	-	-
ลูกหนี้การค้า - สุทธิ	53,075,314.91	63,659,380.59	-	-

8. สินค้ำคงเหลือ

สินค้ำคงเหลือ ณ วันที่ 31 ธันวาคม 2559 และ 2558 ประกอบด้วย

	บาท			
	งบการเงินรวม		งบการเงินเฉพาะกิจการ	
	2559	2558	2559	2558
วัตถุดิบและวัสดุหีบห่อ	28,281,383.68	21,131,181.70	-	-
งานระหว่างทำ	2,333,416.91	3,692,609.39	-	-
สินค้าสำเร็จรูป	17,125,537.52	15,565,543.40	-	-
อาหาร	3,472,692.93	2,048,344.33	-	-
ยา สารเคมีและเวชภัณฑ์	513,007.63	511,377.98	-	-
วัสดุสิ้นเปลือง	16,074,130.49	16,343,853.25	-	-
รวม	67,800,169.16	59,292,910.05	-	-

9. เงินลงทุนในบริษัทร่วม

เงินลงทุนในบริษัทร่วม แสดงตามวิธีส่วนได้เสียในงบการเงินรวม ณ วันที่ 31 ธันวาคม 2559 และ 2558 ประกอบด้วย

ชื่อบริษัท	บาท							
	สัดส่วนเงิน		ทุนชำระแล้ว (ล้าน)		วิธีส่วนได้เสีย		วิธีราคาทุน	
	2559	2558	2559	2558	งบการเงินรวม		งบการเงินเฉพาะกิจการ	
	2559	2558	2559	2558	2559	2558	2559	2558
บริษัทร่วม								
บริษัท มาลีกรูป จำกัด	26.82	26.20	140.00	140.00	474,646,323.84	349,218,194.9	451,650,915.00	412,480,815.00
รวม			140.00	140.00	474,646,323.84	349,218,194.9	451,650,915.00	412,480,815.00

ณ วันที่ 31 ธันวาคม 2559 และ 2558 เงินลงทุนในบริษัท มาลีกรูป จำกัด (มหาชน) มีมูลค่ายุติธรรมตามราคาตลาดเป็นจำนวนเงิน 4,318.25 ล้านบาท และ 1,045.42 ล้านบาทตามลำดับ

รายการเคลื่อนไหวสำหรับปีสิ้นสุดวันที่ 31 ธันวาคม 2559 และ 2558 สำหรับเงินลงทุนในบริษัทร่วมซึ่งบันทึกตามวิธี
ส่วนได้เสีย

	บาท	
	งบการเงินรวม	
	2559	2558
ณ วันที่ 1 มกราคม ตามที่รายงานไว้เดิม	349,218,194.98	305,209,103.98
ผลกระทบจากการเปลี่ยนแปลงนโยบายบัญชี	-	(46,072,748.22)
ณ วันที่ 1 มกราคม หลังปรับปรุง	349,218,194.98	259,136,355.76
รายได้เงินปันผล	(54,018,550.00)	(39,606,354.00)
ประมาณการผลประโยชน์พนักงาน	-	(2,595,021.18)
หุ้นทุนซื้อคืนในบริษัทร่วม	-	16,947,020.13
ส่วนเกินทุนมูลค่าหุ้นทุนซื้อคืนในบริษัทร่วม	-	1,490,669.98
ผลต่างของอัตราแลกเปลี่ยนจากการแปลงค่างบการเงิน	(574,650.41)	-
ลงทุนเพิ่มเติมระหว่างปี	39,170,100.00	29,074,075.00
ส่วนแบ่งกำไรจากเงินลงทุนตามวิธีส่วนได้เสีย	140,851,229.30	84,771,449.29
ณ วันที่ 31 ธันวาคม	474,646,323.84	349,218,194.98

งบการเงินระหว่างปีสิ้นสุดวันที่ 31 ธันวาคม 2559 ของบริษัท มาลีกรุ๊ป จำกัด (มหาชน) ซึ่งเป็นบริษัทร่วมที่นำมาบันทึกเงิน
ลงทุนตามวิธีส่วนได้เสียผ่านการตรวจสอบโดยผู้สอบบัญชีรับอนุญาตท่านอื่นในสำนักงานเดียวกัน ซึ่งแสดงความเห็น
อย่างไม่มีเงื่อนไข

เมื่อวันที่ 12 พฤศจิกายน 2558 ที่ประชุมคณะกรรมการบริษัท ครั้งที่ 4/2558 ได้มีมติให้บริษัท เอบีโก้ โฮลดิ้งส์ จำกัด
(มหาชน) ทขอลงทุนเพิ่มเติมในหุ้นบริษัท มาลีกรุ๊ป จำกัด (มหาชน) จากเดิมที่ถือหุ้นอยู่ในสัดส่วนร้อยละ 25.49 จะ
ขยายสัดส่วนการถือหุ้นขึ้นไปตามความเหมาะสม แต่ไม่เกินร้อยละ 50 และหากผลตอบแทนเหมาะสมสามารถลด
สัดส่วนการถือหุ้นลงมาได้ แต่ต้องไม่ต่ำกว่าร้อยละ 25 ของทุนจดทะเบียนของบริษัท มาลีกรุ๊ป จำกัด (มหาชน)

เมื่อวันที่ 29 พฤศจิกายน 2559 บริษัทฯ ได้นำหุ้นของบริษัทร่วมจำนวน 1,000,000 หุ้นจำนวนเพื่อเป็นหลักประกันการ
ชำระหนี้กับสถาบันการเงินแห่งหนึ่งตามหมายเหตุ 18

10. เงินลงทุนในบริษัทย่อย

เงินลงทุนในบริษัทย่อย แสดงในราคาตามวิธีราคาทุนในงบการเงินเฉพาะกิจการ ณ วันที่ 31 ธันวาคม 2559 และ 2558 ประกอบด้วย

ชื่อบริษัท	สัดส่วนการลงทุน (%)		ทุนชำระแล้ว (ล้านบาท)		บาท					
					งบการเงินเฉพาะกิจการ				มูลค่าตามบัญชี - สุทธิ	
วิธีราคาทุน		ค่าเผื่อการด้อยค่าของเงินลงทุน								
2559	2558	2559	2558	2559	2558	2559	2558			
บริษัท เอบีโก้ แลนด์ จำกัด	99.99	99.99	50.00	200.00	120,065,280.00	120,065,280.00	(120,065,280.00)	(120,065,280.00)	-	-
บริษัท เอบีโก้ แคร์ฟาร์ม จำกัด	99.99	99.99	240.00	240.00	239,999,930.00	239,999,930.00	(239,999,930.00)	(239,999,930.00)	-	-
บริษัท พีพีโอ ฟาร์ม จำกัด	99.99	99.99	19.25	19.25	38,240,938.75	38,240,938.75	(38,240,938.75)	(38,240,938.75)	-	-
รวม					398,306,148.75	398,306,148.75	(398,306,148.75)	(398,306,148.75)	-	-

บริษัทฯ ได้นำใบหุ้นของบริษัท เอบีโก้ แคร์ฟาร์ม จำกัด จำนวน 0.81 ล้านหุ้น ราคาหุ้น 8.10 ล้านบาท นำไปค้ำประกันเงินกู้ยืมให้บริษัท เอบีโก้ แคร์ฟาร์ม จำกัด (บริษัทย่อย) อย่างไรก็ดีตาม บริษัทฯ ได้ชำระเงินกู้ยืมระยะยาวดังกล่าวครบถ้วนแล้วในระหว่างปี 2558 และเมื่อวันที่ 3 พฤษภาคม 2559 บริษัทฯ ได้ทำการไถ่ถอนหลักประกันทั้งจำนวนจากสถาบันการเงินดังกล่าวแล้ว

บริษัทฯ นำใบหุ้นของบริษัท พีพีโอ ฟาร์ม จำกัด จำนวน 72,555 หุ้น ราคาหุ้น 1.81 ล้านบาท จํานํ้าเป็นหลักประกันกับเจ้าหนี้จากการปรับโครงสร้างหนี้ตามแผนฟื้นฟูกิจการของบริษัทฯ ในปัจจุบันบริษัทฯ อยู่ระหว่างการโอนกรรมสิทธิ์ใบหุ้นให้คืนกับทางบริษัท เนื่องจากได้จ่ายชำระเจ้าหนี้จากการปรับโครงสร้างหนี้ตามแผนฟื้นฟูกิจการของบริษัทฯ ให้เจ้าหนี้ข้างต้นทั้งจำนวนแล้ว

ตามรายงานการประชุมคณะกรรมการ ครั้งที่ 1/2558 เมื่อวันที่ 26 กุมภาพันธ์ 2558 พิจารณาแล้วเห็นชอบให้บริษัทฯ ซื้อหุ้นบริษัท เอบีโก้ แลนด์ จำกัด จำนวน 4.90 ล้านหุ้น เป็นจำนวนเงิน 0.03 ล้านบาท และในไตรมาส 2 สำหรับปี 2558 บริษัทฯ ได้มีการซื้อหุ้นเพิ่มอีกจำนวน 3.10 ล้านหุ้น เป็นจำนวนเงิน 0.04 ล้านบาท จากผู้ถือหุ้นอื่น บริษัทฯ ได้ชำระเงินค่าหุ้นรวมเป็นจำนวนเงิน 0.07 ล้านบาท ส่งผลให้สัดส่วนผู้ถือหุ้นเปลี่ยนจากร้อยละ 59.99 เป็นร้อยละ 99.99

ตามรายงานการประชุมคณะกรรมการ ครั้งที่ 3/2558 เมื่อวันที่ 13 สิงหาคม 2558 พิจารณาแล้วเห็นชอบให้บริษัทฯ ซื้อหุ้นบริษัท พีพีโอ ฟาร์ม จำกัด จำนวน 0.10 ล้านหุ้น จากบริษัท เอบีโก้ แคร์ฟาร์ม จำกัด เป็นจำนวนเงิน 0.02 ล้านบาท ส่งผลให้สัดส่วนผู้ถือหุ้นเปลี่ยนจากร้อยละ 49.53 เป็นร้อยละ 99.99

ตามมติที่ประชุมวิสามัญผู้ถือหุ้นครั้งที่ 2/2559 เมื่อวันที่ 15 กุมภาพันธ์ 2559 ของบริษัท เอบีโก้ แลนด์ จำกัด (บริษัทย่อย) อนุมัติลดทุนจดทะเบียนและทุนชำระแล้วจากเดิม 200 ล้านบาท (หุ้นสามัญ 20 ล้านหุ้น มูลค่าหุ้นละ 10 บาท) เป็น 50 ล้านบาท (หุ้นสามัญ 5 ล้านหุ้น มูลค่าหุ้นละ 10 บาท) เพื่อลดขาดทุนสะสมของบริษัทย่อย โดยได้จดทะเบียนลดทุนกับกระทรวงพาณิชย์แล้วเมื่อวันที่ 18 เมษายน 2559

11. เงินลงทุนระยะยาวอื่น - สุทธิ

เงินลงทุนระยะยาวอื่น - สุทธิ ณ วันที่ 31 ธันวาคม 2559 และ 2558 ประกอบด้วย

	บาท	
	งบการเงินรวมและงบการเงินเฉพาะกิจการ	
	2559	2558
เงินลงทุนทั่วไป		
ตราสารทุน	59,970,345.60	59,970,345.60
ค่าเผื่อการด้อยค่าของเงินลงทุนทั่วไป	(59,970,345.60)	(59,970,345.60)
เงินลงทุนระยะยาวอื่น - สุทธิ	-	-

บริษัทได้มีการลงทุนในบริษัท เปอร์โต กัสซูแลนด์ แอ็ค ยู แอล แลนด์ จำกัด (PALI) ซึ่งดำเนินการในธุรกิจด้านการพัฒนาอสังหาริมทรัพย์ประเทศฟิลิปปินส์ แต่เนื่องจากหยุดดำเนินการมาเป็นเวลานาน และยังไม่สามารถติดต่อกับบุคคลที่เกี่ยวข้องได้ บริษัทจึงสำรองค่าเผื่อค้อยค่าของเงินลงทุนทั่วไปทั้งจำนวน ปัจจุบันฝ่ายบริหารอยู่ระหว่างการพิจารณาเพื่อดำเนินการตามที่เหมาะสมต่อไป

12. ที่ดิน อาคาร และอุปกรณ์ - สุทธิ

ที่ดิน อาคาร และอุปกรณ์ - สุทธิ ณ วันที่ 31 ธันวาคม 2559 และ 2558 ประกอบด้วย

	บาท							
	งบการเงินรวม							
	ที่ดิน	ส่วนปรับปรุงที่ดิน	อาคารและ สิ่งปลูกสร้าง	เครื่องจักร และอุปกรณ์	เครื่องตกแต่งและ เครื่องใช้สำนักงาน	ยานพาหนะ	งานระหว่างก่อสร้าง/ สินทรัพย์ระหว่างติดตั้ง	รวม
ราคาทุน								
ณ วันที่ 31 ธันวาคม 2558	41,017,581.00	3,100,000.00	275,311,983.51	504,396,947.49	31,614,976.01	18,974,944.18	24,195,274.31	898,611,706.50
ซื้อเพิ่ม	142,500.00	-	520,575.00	11,907,897.80	5,845,916.76	-	35,277,856.22	53,694,745.78
จำหน่าย/ตัดจำหน่าย	(240,898.23)	-	-	(62,242,550.51)	(632,705.96)	(3,599,000.00)	-	(66,715,154.70)
โอนเข้า (ออก)	-	-	5,466,035.05	33,010,300.50	-	-	(38,476,335.55)	-
ณ วันที่ 31 ธันวาคม 2559	40,919,182.77	3,100,000.00	281,298,593.56	487,072,595.28	36,828,186.81	15,375,944.18	20,996,794.98	885,591,297.58
ค่าเสื่อมราคาสะสม								
ณ วันที่ 31 ธันวาคม 2558	-	(3,099,965.00)	(168,100,171.15)	(317,807,964.15)	(25,996,398.01)	(12,113,045.81)	-	(527,117,544.12)
ค่าเสื่อมราคาสำหรับปี	-	-	(5,003,904.73)	(32,649,055.37)	(2,156,663.85)	(3,301,959.00)	-	(43,111,582.95)
จำหน่าย/ตัดจำหน่าย	-	-	-	50,120,259.14	632,557.96	3,598,999.00	-	54,351,816.10
ปรับปรุงเนื่องจากกลับรายการด้อยค่า	-	-	-	(264,476.84)	-	-	-	(264,476.84)
ณ วันที่ 31 ธันวาคม 2559	-	(3,099,965.00)	(173,104,075.88)	(300,601,237.22)	(27,520,503.90)	(11,816,005.81)	-	(516,141,787.81)
ผลขาดทุนจากการด้อยค่าสะสม								
ณ วันที่ 31 ธันวาคม 2558	-	-	(1,748,608.59)	(10,478,701.28)	-	-	-	(12,227,309.87)
เพิ่มขึ้น/กลับรายการด้อยค่า	-	-	1,748,608.59	264,476.84	-	-	-	2,013,085.43
ลดลงจากการจำหน่าย/ตัดจำหน่าย	-	-	-	10,214,224.44	-	-	-	10,214,224.44
ณ วันที่ 31 ธันวาคม 2559	-	-	-	-	-	-	-	-
มูลค่าสุทธิตามบัญชี								
ณ วันที่ 31 ธันวาคม 2558	41,017,581.00	35.00	105,463,203.77	176,110,282.06	5,618,578.00	6,861,898.37	24,195,274.31	359,266,852.51
ณ วันที่ 31 ธันวาคม 2559	40,919,182.77	35.00	108,194,517.68	186,471,358.06	9,307,682.91	3,559,938.37	20,996,794.98	369,449,509.77

บาท								
งบการเงินรวม								
	ที่ดิน	ส่วนปรับปรุงที่ดิน	อาคารและ สิ่งปลูกสร้าง	เครื่องจักร และอุปกรณ์	เครื่องตกแต่งและ เครื่องใช้สำนักงาน	ยานพาหนะ	งานระหว่างก่อสร้าง/ สินทรัพย์ระหว่างติดตั้ง	รวม
ราคาดีเพิ่ม								
ณ วันที่ 31 ธันวาคม 2558	189,763,969.00	-	-	-	-	-	-	189,763,969.00
เพิ่มขึ้น	-	-	-	-	-	-	-	-
ลดลงจากการจำหน่าย	(1,535,351.77)	-	-	-	-	-	-	(1,535,351.77)
ณ วันที่ 31 ธันวาคม 2559	188,228,617.23	-	-	-	-	-	-	188,228,617.23
สินทรัพย์ซึ่งแสดงตามราคาที่ตีใหม่ - สุทธิ								
ณ วันที่ 31 ธันวาคม 2558	230,781,550.00	35.00	105,463,203.77	176,110,282.06	5,618,578.00	6,861,898.37	24,195,274.31	549,030,821.51
ณ วันที่ 31 ธันวาคม 2559	229,147,800.00	35.00	108,194,517.68	186,471,358.06	9,307,682.91	3,559,938.37	20,996,794.98	557,678,127.00
งบการเงินเฉพาะ								
เครื่องตกแต่งและ								
เครื่องใช้สำนักงาน								
ราคาทุน								
ณ วันที่ 31 ธันวาคม 2558	4,781,606.29							
ซื้อเพิ่ม	-							
จำหน่าย/ตัดจำหน่าย	(256,157.08)							
ณ วันที่ 31 ธันวาคม 2559	4,525,449.21							
ค่าเสื่อมราคาสะสม								
ณ วันที่ 31 ธันวาคม 2558	(4,758,007.94)							
ค่าเสื่อมราคาสำหรับปี	(8,332.38)							
จำหน่าย/ตัดจำหน่าย	256,141.08							
ณ วันที่ 31 ธันวาคม 2559	(4,510,199.24)							
มูลค่าสุทธิตามบัญชี								
ณ วันที่ 31 ธันวาคม 2558	23,598.35							
ณ วันที่ 31 ธันวาคม 2559	15,249.97							

เมื่อวันที่ 21 กันยายน 2559 บริษัท เอบีไอ แครีฟาร์ม จำกัด ได้จ้างเครื่องจักรและที่ดินพร้อมสิ่งปลูกสร้างบางส่วน เพื่อใช้เป็นหลักประกันวงเงินสินเชื่อต่อสถาบันการเงินแห่งหนึ่งตามหมายเหตุ 18

ในงบการเงินรวม บริษัท เอบีไอ แครีฟาร์ม จำกัด ได้จ้างเครื่องจักรและที่ดินพร้อมสิ่งปลูกสร้างด้วยมูลค่าจ้างทั้งสิ้น 672.50 ล้านบาท เพื่อเป็นหลักประกันต่อธนาคารพาณิชย์แห่งหนึ่งในการใช้สินเชื่อ แต่อย่างไรก็ตามบริษัท ย่อยได้ชำระเงินกู้ยืมระยะยาวดังกล่าวครบถ้วนแล้วในระหว่างปี 2558 และเมื่อวันที่ 3 พฤษภาคม 2559 บริษัทย่อยได้ทำการไถ่ถอนหลักประกันทั้งจำนวนจากสถาบันการเงินดังกล่าวแล้ว

ณ วันที่ 31 ธันวาคม 2559 และ 2558 ตามงบการเงินรวม ทรัพย์สินถาวรซึ่งคิดค่าเสื่อมราคาทั้งจำนวนแล้ว แต่ยังคงใช้ดำเนินงานอยู่เป็นจำนวนเงิน 257.67 ล้านบาท และ 246.38 ล้านบาท ตามลำดับ และตามงบการเงินเฉพาะกิจการมีจำนวนเงิน 4.75 ล้านบาท เท่ากันทั้งสองปี

ณ วันที่ 31 ธันวาคม 2559 และ 2558 ตามงบการเงินรวม ยานพาหนะและเครื่องจักรราคาตามบัญชีจำนวน 88.15 ล้านบาท และ 116.01 ล้านบาท ตามลำดับ อยู่ภายใต้เงื่อนไขตามสัญญาเช่าทางการเงิน โดย ณ วันที่ 31 ธันวาคม 2559 และ 2558 บริษัทฯ เป็นผู้ค้ำประกันเจ้าหนี้ตามสัญญาเช่าทางการเงินในการจัดหาเครื่องจักรให้กับ บริษัท เอบีไอ แครีฟาร์ม จำกัด ซึ่งมีราคาตามบัญชีจำนวน 22.38 ล้านบาท และ 25.42 ล้านบาท ตามลำดับ

13. สินทรัพย์ชีวภาพ-โคนม - สุทธิ

สินทรัพย์ชีวภาพ-โคนม ณ วันที่ 31 ธันวาคม 2559 และ 2558 ประกอบด้วย

	บาท	
	งบการเงินรวม	
	2559	2558
ยอดยกมา	36,511,500.00	33,024,500.00
เพิ่มขึ้นจากการเกิดใหม่	1,954,400.00	1,913,500.00
ผลกำไรจากการเปลี่ยนแปลงมูลค่ายุติธรรม		
หลังหักประมาณการค่าใช้จ่าย ณ จุดขาย		
- เนื่องจากการเปลี่ยนแปลงทางกายภาพ	6,326,000.00	6,740,000.00
- เนื่องจากการเปลี่ยนแปลงด้านราคา	2,814,000.00	481,000.00
ลดลงจากการขาย	(7,710,400.00)	(4,936,500.00)
ลดลงจากการตาย	(1,333,000.00)	(711,000.00)
ยอดยกไป	38,562,500.00	36,511,500.00

ปริมาณทางกายภาพของสินทรัพย์ชีวภาพ-โคนม ณ วันที่ 31 ธันวาคม 2559 และ 2558 ประกอบด้วย

	ตัว	
	งบการเงินรวม	
	2559	2558
ยอดยกมา	1,036	968
เพิ่มขึ้นจากการเกิดใหม่	436	422
ลดลงจากการขาย	(395)	(333)
ลดลงจากการตาย	(30)	(21)
ยอดยกไป	1,047	1,036

ณ วันที่ 31 ธันวาคม 2559 และ 2558 สินทรัพย์ชีวภาพ-โคนม ได้ถูกประเมินโดยผู้ประเมินอิสระตามรายงานการประเมินมูลค่าสินทรัพย์เมื่อวันที่ 25 มกราคม 2560 และวันที่ 20 มกราคม 2559 เพื่อใช้ในการกำหนดมูลค่ายุติธรรมของสินทรัพย์ชีวภาพสำหรับปี 2559 และ 2558 ตามลำดับ โดยใช้ราคาตลาดในการประเมิน ดังนั้นมูลค่ายุติธรรมสำหรับสินทรัพย์ชีวภาพ-โคนม จึงจัดอยู่ในระดับ 1 คือราคาเสนอซื้อขาย (ไม่ต้องปรับปรุง) ในตลาดที่มีสภาพคล่องสำหรับสินทรัพย์หรือหนี้สินอย่างเดียวกันและกิจการสามารถเข้าถึงตลาดนั้น ณ วันที่วัดมูลค่า

14. สินทรัพย์ไม่มีตัวตน - สุทธิ

ณ วันที่ 31 ธันวาคม 2559 และ 2558 สินทรัพย์ไม่มีตัวตน ประกอบด้วย

	บาท		
	งบการเงินรวม		
	สิทธิการเช่า	โปรแกรมคอมพิวเตอร์	รวม
ราคาทุน			
ณ วันที่ 31 ธันวาคม 2558	7,765,067.86	-	7,765,067.86
ซื้อสินทรัพย์/รับโอน	5,413,207.00	4,816,936.19	10,230,143.19
ณ วันที่ 31 ธันวาคม 2559	13,178,274.86	4,816,936.19	17,995,211.05
ค่าตัดจำหน่ายสะสม			
ณ วันที่ 31 ธันวาคม 2558	(64,708.90)	-	(64,708.90)
ค่าตัดจำหน่ายสำหรับปี	(745,830.35)	(73,641.34)	(819,471.69)
ณ วันที่ 31 ธันวาคม 2559	(810,539.25)	(73,641.34)	(884,180.59)
มูลค่าสุทธิตามบัญชี			
ณ วันที่ 31 ธันวาคม 2558	7,700,358.96	-	7,700,358.96
ณ วันที่ 31 ธันวาคม 2559	12,367,735.61	4,743,294.85	17,111,030.46

15. เงินกู้ยืมระยะสั้น

15.1 เงินเบิกเกินบัญชีและเงินกู้ยืมระยะสั้นจากสถาบันการเงิน

ณ วันที่ 31 ธันวาคม 2559 และ 2558 เงินเบิกเกินบัญชีและเงินกู้ยืมระยะสั้นจากสถาบันการเงิน ประกอบด้วย

	บาท			
	งบการเงินรวม		งบการเงินเฉพาะกิจการ	
	2559	2558	2559	2558
เงินเบิกเกินบัญชี	-	3,321.68	-	-
ตัวแลกเงินขายสด	50,000,000.00	120,000,000.00	-	80,000,000.00
รวม	50,000,000.00	120,003,321.68	-	80,000,000.00

ณ วันที่ 31 ธันวาคม 2559 ตัวแลกเงินขายสดของกลุ่มบริษัทมีอัตราดอกเบี้ยร้อยละ 5.15 ต่อปี (ณ วันที่ 31 ธันวาคม 2558 กลุ่มบริษัทและบริษัทฯ มีอัตราดอกเบี้ยร้อยละ 5.75 - 6.50 ต่อปี) โดยไม่มีหลักทรัพย์ค้ำประกัน

15.2 เงินกู้ยืมระยะสั้นจากกิจการอื่น

เงินกู้ยืมระยะสั้นจากกิจการอื่นเป็นตัวแลกเงินขายลดแก่บริษัทหลักทรัพย์แห่งหนึ่ง โดย ณ วันที่ 31 ธันวาคม 2558 กลุ่มบริษัทมีอัตราดอกเบี้ยร้อยละ 7.20 - 7.25 ต่อปี และของบริษัทฯ มีอัตราดอกเบี้ยร้อยละ 7.25 ต่อปี โดยไม่มีหลักทรัพย์ค้ำประกัน

16. เจ้าหนี้การค้าและเจ้าหนี้อื่น

ณ วันที่ 31 ธันวาคม 2559 และ 2558 เจ้าหนี้การค้าและเจ้าหนี้อื่น ประกอบด้วย

	บาท			
	งบการเงินรวม		งบการเงินเฉพาะกิจการ	
	2559	2558	2559	2558
เจ้าหนี้การค้า-ในประเทศ	14,293,963.28	12,876,700.01	-	-
เจ้าหนี้การค้า-บริษัทที่เกี่ยวข้องกัน	875,102.50	2,506,294.22	-	-
เจ้าหนี้การค้า-ต่างประเทศ	1,872,373.09	3,132,553.91	-	-
รวมเจ้าหนี้การค้า	17,041,438.87	18,515,548.14	-	-
เจ้าหนี้อื่น	15,212,507.52	8,904,703.79	-	-
เจ้าหนี้อื่น-บริษัทที่เกี่ยวข้องกัน	-	1,051,724.92	-	7,831.31
ค่าใช้จ่ายค้างจ่าย	12,407,451.18	14,851,048.02	796,863.25	567,448.60
อื่นๆ	4,019,684.69	4,466,881.02	16,020.07	32,380.50
รวมเจ้าหนี้อื่น	31,639,643.39	29,274,357.75	812,883.32	607,660.41
รวมเจ้าหนี้การค้าและเจ้าหนี้อื่น	48,681,082.26	47,789,905.89	812,883.32	607,660.41

17. หนี้สินตามสัญญาเช่าทางการเงิน

หนี้สินตามสัญญาเช่าทางการเงิน ณ วันที่ 31 ธันวาคม 2559 และ 2558 ประกอบด้วย

	บาท			
	งบการเงินรวม		งบการเงินเฉพาะกิจการ	
	2559	2558	2559	2558
หนี้สินตามสัญญาเช่าทางการเงิน	80,315,399.36	109,161,714.05	-	-
หัก ส่วนที่ครบกำหนดชำระภายในหนึ่ง	(29,973,425.81)	(34,232,991.69)	-	-
หนี้สินตามสัญญาเช่าทางการเงิน - สุทธิ	50,341,973.55	74,928,722.36	-	-

ณ วันที่ 31 ธันวาคม 2559 และ 2558 บริษัทย่อยได้ทำสัญญาเช่าระยะยาวในการได้มาซึ่งเครื่องจักร (ดูหมายเหตุ 26.2.1) และรถยนต์กับบริษัทหลายแห่งเป็นระยะเวลา 3-7 ปี กำหนดการชำระค่าเช่าเป็นรายเดือนๆ ละ 3.00 ล้านบาท และ 3.39 ล้านบาท ตามลำดับ ส่วนที่ถึงกำหนดชำระภายในหนึ่งปี จำนวน 29.97 ล้านบาท และ 34.23 ล้านบาท ตามลำดับ แสดงภายใต้หนี้สินหมุนเวียน

ณ วันที่ 31 ธันวาคม 2559 และ 2558 บริษัทฯ เป็นผู้ค้ำประกันให้กับ บริษัท เอบีโก้ แครีฟาร์ม จำกัด ตามสัญญาเช่าระยะยาวในการได้มาซึ่งเครื่องจักร เป็นจำนวน 5.40 ล้านบาท และ 12.72 ล้านบาท ตามลำดับ

ณ วันที่ 31 ธันวาคม 2559 บริษัทย่อยมีภาระผูกพันที่จะต้องจ่ายค่าเช่าขั้นต่ำตามสัญญาเช่าทางการเงิน ดังนี้

ปี	บาท
	งบการเงินรวม
1	29,973,425.81
2 - 3	36,156,976.72
4 - 7	14,184,996.83
	<u>80,315,399.36</u>

18. เงินกู้ยืมระยะยาว - สุทธิ

	บาท			
	งบการเงินรวม		งบการเงินเฉพาะกิจการ	
	2559	2558	2559	2558
เงินกู้ยืม	236,846,174.92	-	80,000,000.00	-
หัก ส่วนที่ครบกำหนดชำระภายใน	(52,560,501.14)	-	(17,280,849.71)	-
เงินกู้ยืมระยะยาว - สุทธิ	<u>184,285,673.78</u>	<u>-</u>	<u>62,719,150.29</u>	<u>-</u>

เมื่อวันที่ 29 พฤศจิกายน 2559 บริษัทได้ทำสัญญาสนับสนุนทางการเงินระยะยาวกับธนาคารในประเทศแห่งหนึ่งด้วยวงเงินสินเชื่อจำนวน 80 ล้านบาท โดยมีอัตราดอกเบี้ยดังนี้

- ปีที่ 1-2 อัตราดอกเบี้ยร้อยละ 4.25 ต่อปี
- ตั้งแต่ปีที่ 3 อัตราดอกเบี้ยร้อยละ MLR - 2.90 ต่อปีจนถึงวันที่ชำระหนี้เสร็จสิ้น

บริษัทตกลงชำระคืนเงินกู้ยืมพร้อมดอกเบี้ยแก่ธนาคารดังกล่าวเป็นรายเดือนจำนวน 60 งวด ดังนี้

- งวดที่ 1-59 ชำระคืนเงินต้นพร้อมดอกเบี้ย (เริ่มชำระงวดแรกเดือนธันวาคม 2559)
- งวดที่ 60 งวดสุดท้าย ชำระเสร็จสิ้นทั้งจำนวน

บริษัทฯ นำหุ้นของบริษัทรวมจำนวน 1,000,000 หุ้นนำมาให้แก่ธนาคารดังกล่าวเพื่อเป็นหลักประกันวงเงินกู้ยืม

เมื่อวันที่ 21 กันยายน 2559 บริษัท เอบีโก้ แครี ฟาร์ม จำกัด (บริษัทย่อย) ได้ทำสัญญาสนับสนุนทางการเงินระยะยาวกับธนาคารในประเทศแห่งหนึ่งด้วยวงเงินสินเชื่อจำนวน 222.20 ล้านบาท โดยมีอัตราดอกเบี้ยร้อยละ MLR - 2.65 ต่อปี บริษัทย่อยตกลงชำระคืนเงินกู้แก่ธนาคารเป็นรายเดือนจำนวน 60 งวด ดังนี้

- งวดที่ 1-6 ชำระหนี้คืนเฉพาะดอกเบี้ยเป็นจำนวนเท่ากับดอกเบี้ยค้างชำระทั้งหมด ณ ขณะนั้น
- งวดที่ 7-59 ชำระคืนเงินต้นพร้อมดอกเบี้ย (เริ่มชำระงวดแรกเดือนเมษายน 2560)
- งวดที่ 60 งวดสุดท้าย ชำระเสร็จสิ้นทั้งจำนวน

เงินกู้ยืมดังกล่าวข้างต้น จำประกัน โดยบริษัทฯ และการจดจำนองที่ดินพร้อมสิ่งปลูกสร้างและเครื่องจักรของบริษัท
ย่อยดังกล่าว

19. ภาระหนี้สินจากผลประโยชน์พนักงาน

การเปลี่ยนแปลงมูลค่าปัจจุบันของภาระหนี้สินจากผลประโยชน์พนักงานและค่าใช้จ่ายผลประโยชน์พนักงานในงบ
กำไรขาดทุนและกำไรขาดทุนเบ็ดเสร็จอื่น สำหรับปีสิ้นสุดวันที่ 31 ธันวาคม 2559 และ 2558 มีดังนี้

	บาท	
	งบการเงินรวม	
	2559	2558
มูลค่าปัจจุบันของการผูกพันผลประโยชน์ ยกมา	11,811,495.47	11,634,549.24
ค่าใช้จ่ายผลประโยชน์พนักงานในงบกำไรขาดทุนและกำไรขาดทุนเบ็ดเสร็จ		
ต้นทุนบริการ	882,868.95	847,148.54
ต้นทุนดอกเบี้ย	588,489.52	526,634.69
ผลประโยชน์พนักงานที่จ่าย	(60,057.75)	(184,030.00)
ผล(กำไร)ขาดทุนจากการประมาณการคณิตศาสตร์ประกันภัย		
รับรู้ในกำไรขาดทุนเบ็ดเสร็จอื่น	-	(1,012,807.00)
มูลค่าปัจจุบันของการผูกพันผลประโยชน์ ยก	13,222,796.19	11,811,495.47

ค่าใช้จ่ายที่รับรู้ในงบกำไรขาดทุนสำหรับปีสิ้นสุดวันที่ 31 ธันวาคม 2559 และ 2558 มีดังนี้

	บาท			
	งบการเงินรวม		งบการเงินเฉพาะกิจการ	
	2559	2558	2559	2558
ต้นทุนบริการปัจจุบัน	882,868.95	847,148.54	-	-
ต้นทุนดอกเบี้ย	588,489.52	526,634.69	-	-
รวม	1,471,358.47	1,373,783.23	-	-

กลุ่มบริษัทกำหนดโครงการผลประโยชน์ที่กำหนดไว้เป็นไปตามการจ่ายเงินชดเชยตามกฎหมายแรงงาน ซึ่งให้สิทธิ
แก่พนักงานที่เกษียณอายุและทำงานครบระยะเวลาที่กำหนด

ข้อสมมติเกี่ยวกับอัตราคิดลดประมาณการจากอัตราผลตอบแทนถัวเฉลี่ยของพันธบัตรรัฐบาล ณ วันสิ้นปี 2556

ข้อสมมติเกี่ยวกับอัตรารวมะในการประมาณการความเป็นไปได้ที่จะอยู่จนเกษียณในอนาคตอย่างสมเหตุสมผล
ประมาณการจากตารางมรณะไทยประจำปี 2551 ของสำนักงานคณะกรรมการกำกับและส่งเสริมการประกอบธุรกิจ
ประกันภัย

ข้อสมมติเกี่ยวกับอัตราการเพิ่มขึ้นของเงินเดือนประมาณการจากสถิติในอดีต

ข้อสมมติเกี่ยวกับอัตราการหมุนเวียนพนักงาน ประมาณการจากข้อมูลในอดีตตามช่วงอายุของพนักงานของกลุ่ม
บริษัท

20. สินทรัพย์ (หนี้สิน) ภาษีเงินได้รอการตัดบัญชี/ค่าใช้จ่าย (รายได้) ภาษีเงินได้

ค่าใช้จ่าย (รายได้) ภาษีเงินได้สำหรับปีสิ้นสุดวันที่ 31 ธันวาคม 2559 และ 2558 สรุปได้ดังนี้

	บาท			
	งบการเงินรวม		งบการเงินเฉพาะกิจการ	
	2559	2558	2559	2558
ค่าใช้จ่ายภาษีเงินได้ของงวดปัจจุบัน	856,898.00	2,164,115.11	-	-
ค่าใช้จ่าย(รายได้)ภาษีเงินได้รอการตัดบัญชี				
จากการเกิดผลแตกต่างชั่วคราว	106,752.73	2,134,452.33	-	-
ค่าใช้จ่ายภาษีเงินได้ที่แสดงอยู่ในงบกำไรขาดทุน	963,650.73	4,298,567.44	-	-

ภาษีเงินได้ที่เกี่ยวข้องกับส่วนประกอบของกำไรขาดทุนเบ็ดเสร็จอื่นสำหรับปีสิ้นสุดวันที่ 31 ธันวาคม 2559 และ 2558 ประกอบด้วย

	บาท			
	งบการเงินรวม		งบการเงินเฉพาะกิจการ	
	2559	2558	2559	2558
ค่าใช้จ่าย(รายได้)ภาษีเงินได้รอการตัดบัญชีที่เกี่ยวข้อง				
มูลค่าสุทธิธรรมของหลักทรัพย์ซื้อขาย	-	(890,500.00)	-	-
การตีราคาทรัพย์สินในบริษัทย่อย	-	25,460,013.00	-	-
ผลกำไร(ขาดทุน)จากการประมาณการ				
ตามหลักคณิตศาสตร์ประกันภัย	-	202,561.40	-	-
การจำหน่ายสินทรัพย์ที่ตีราคาเพิ่มในบริษัทย่อย	(307,070.35)	-	-	-
ค่าใช้จ่าย(รายได้)ภาษีเงินได้รอการตัดบัญชี				
แสดงอยู่ในงบกำไรขาดทุนเบ็ดเสร็จ	(307,070.35)	24,772,074.40	-	-

รายการกระทบยอดจำนวนเงินระหว่างค่าใช้จ่ายภาษีเงินได้กับผลคูณของกำไรทางบัญชีกับอัตราภาษีที่ใช้สำหรับปีสิ้นสุดวันที่ 31 ธันวาคม 2559 และ 2558 สามารถแสดงได้ดังนี้

	บาท			
	งบการเงินรวม		งบการเงินเฉพาะกิจการ	
	2559	2558	2559	2558
กำไร(ขาดทุน)ทางบัญชีก่อนภาษีเงินได้นิติบุคคล	201,390,002.42	150,286,167.63	45,734,655.79	35,811,158.17
อัตราภาษีเงินได้นิติบุคคล	20%	20%	20%	20%
กำไรทางบัญชีก่อนภาษีเงินได้นิติบุคคลคูณอัตราภาษี	40,278,000.48	30,057,233.53	9,146,931.16	7,162,231.63
ผลกระทบทางภาษีสำหรับ:				
- รายได้ที่ไม่รวมคิดภาษีเงินได้	(13,022,590.00)	(10,496,477.96)	(10,803,710.00)	(7,921,270.80)
- สิทธิประโยชน์ทางภาษีจากขาดทุนสะสม	-	(472,991.29)	-	-
- ค่าใช้จ่ายต้องห้าม	2,144,183.68	1,687,192.01	9,263.33	65,262.75
- ค่าใช้จ่ายที่เข้าเงื่อนไขหักได้เพิ่ม	(1,635,874.73)	(215,875.41)	-	-
- ผลกระทบจากการปรับปรุงภาษีเงินได้รอตัดบัญชี	(277,338.35)	-	-	-
- ส่วนแบ่งกำไรจากบริษัทร่วม	(28,170,245.86)	(16,954,289.86)	-	-
- ผลขาดทุนในปีปัจจุบันที่ไม่รับรู้เป็นสินทรัพย์				
ภาษีเงินได้รอตัดบัญชี	1,647,515.51	693,776.42	1,647,515.51	693,776.42
ค่าใช้จ่ายภาษีเงินได้ที่แสดงอยู่ในงบกำไรขาดทุน	963,650.73	4,298,567.44	-	-

ส่วนประกอบของสินทรัพย์และหนี้สินภายใต้การตัดบัญชีหักกลบลบกันแสดงยอดสุทธิในงบแสดงฐานะการเงิน ณ วันที่ 31 ธันวาคม 2559 และ 2558 ประกอบด้วยรายการดังต่อไปนี้

	บาท			
	งบการเงินรวม		งบการเงินเฉพาะกิจการ	
	2559	2558	2559	2558
สินทรัพย์ภายใต้การตัดบัญชี				
ค่าเสื่อมราคา	16,810.25	11,783.07	-	-
ค่าเช่าค้างจ่าย	193,176.65	10,592.40	-	-
ภาระหนี้สินจากผลประโยชน์พนักงาน	2,644,559.24	2,362,299.09	-	-
ผลขาดทุนสุทธิทางภาษี	3,544,523.45	1,728,668.34	1,200,000.00	1,200,000.00
รวมสินทรัพย์ภายใต้การตัดบัญชี	6,399,069.59	4,113,342.90	1,200,000.00	1,200,000.00
หนี้สินภายใต้การตัดบัญชี				
ขาดทุนจากการด้อยค่าสินทรัพย์	-	342,922.74	-	-
ค่าเสื่อมราคา	11,082,706.82	8,347,304.66	-	-
ส่วนเกินทุนจากการตีราคาสินทรัพย์	37,645,723.45	37,952,793.80	-	-
รวมหนี้สินภายใต้การตัดบัญชี	48,728,430.27	46,643,021.20	-	-

21. ทุนเรือนหุ้น

ตามมติที่ประชุมสามัญผู้ถือหุ้นประจำปี 2559 เมื่อวันที่ 22 เมษายน 2559 ของบริษัทฯ มีมติอนุมัติการเพิ่มทุนจดทะเบียนแบบการจัดสรรหุ้นสามัญแบบมอบอำนาจทั่วไป (General Mandate) จากเดิม 235 ล้านบาท (หุ้นสามัญ 235 ล้านหุ้น มูลค่าหุ้นละ 1 บาท) เป็น 376 ล้านบาท (หุ้นสามัญ 376 ล้านหุ้น มูลค่าหุ้นละ 1 บาท) โดยการออกหุ้นสามัญเพิ่มทุนจำนวน 141 ล้านหุ้น มูลค่าที่ตราไว้หุ้นละ 1 บาท

บริษัทฯ ได้จดทะเบียนเพิ่มทุนกับกระทรวงพาณิชย์แล้วเมื่อวันที่ 28 เมษายน 2559

22. สำรองตามกฎหมาย

บริษัทฯ ได้จัดสรรสำรองตามกฎหมายตามพระราชบัญญัติบริษัทมหาชน จำกัด พ.ศ. 2535 ไม่น้อยกว่าร้อยละ 5 ของกำไรสุทธิประจำปีหักด้วยขาดทุนสะสม (ถ้ามี) จนกว่าสำรองจะมีจำนวนไม่น้อยกว่าร้อยละ 10 ของทุนจดทะเบียนของบริษัท สำรองตามกฎหมายไม่สามารถนำมาจ่ายปันผลได้

23. เงินปันผลจ่าย

ตามรายงานการประชุมสามัญผู้ถือหุ้นประจำปี 2559 เมื่อวันที่ 22 เมษายน 2559 ได้มีมติอนุมัติจ่ายเงินปันผลจากการดำเนินงานประจำปี 2558 ในอัตราหุ้นละ 0.05 บาท รวมเป็นเงิน 11.75 ล้านบาท

ตามรายงานการประชุมสามัญผู้ถือหุ้นประจำปี 2558 เมื่อวันที่ 24 เมษายน 2558 ได้มีมติอนุมัติจ่ายเงินปันผลจากการดำเนินงานประจำปี 2557 ในอัตราหุ้นละ 0.05 บาท รวมเป็นเงิน 11.74 ล้านบาท

24. ค่าใช้จ่ายตามลักษณะ

ค่าใช้จ่ายตามลักษณะที่สำคัญสำหรับปีสิ้นสุดวันที่ 31 ธันวาคม 2559 และ 2558 มีดังนี้

	บาท			
	งบการเงินรวม		งบการเงินเฉพาะกิจการ	
	2559	2558	2559	2558
การเปลี่ยนแปลงในสินค้าคงเหลือ	8,507,259.11	(2,920,635.84)	-	-
วัตถุดิบใช้ไป	216,533,162.37	221,132,615.49	-	-
ค่าใช้จ่ายเกี่ยวกับพนักงาน	89,324,329.13	106,732,319.99	2,270,000.00	1,830,000.00
ค่าเสื่อมราคาและค่าตัดจำหน่าย	44,009,455.10	46,743,472.48	8,332.38	5,316.85
ค่าใช้จ่ายเช่าและสาธารณูปโภค	41,251,446.30	41,717,502.77	84,677.10	83,131.12
เงินชดเชยจากการเลิกจ้างพนักงาน	-	5,209,985.00	-	-

ในไตรมาส 2 ปี 2558 บริษัทย่อยได้ยกเลิกการผลิตบางผลิตภัณฑ์ เนื่องจากลูกค้าของบริษัทลดคำสั่งซื้อ มีผลทำให้มีการเลิกจ้างพนักงานบางส่วน บริษัทย่อยได้จ่ายเงินชดเชยจากการเลิกจ้างพนักงานเป็นจำนวนเงิน 5.21 ล้านบาทและรับรู้ผลกำไรจากการประมาณการตามหลักคณิตศาสตร์ประกันภัยจำนวน 1.01 ล้านบาทในกำไรขาดทุนเบ็ดเสร็จอื่น (หมายเหตุ 19)

25. การเสนอข้อมูลจำแนกตามส่วนงาน

กลุ่มบริษัทได้นำเสนอข้อมูลทางการเงินจำแนกตามส่วนงานธุรกิจ โดยพิจารณาจากระบบการบริหาร การจัดการและโครงสร้างการรายงานทางการเงินภายในของกลุ่มบริษัทเป็นเกณฑ์ในการกำหนดส่วนงาน

ผลการดำเนินงานตามส่วนงาน และสินทรัพย์ตามส่วนงาน รวมรายการที่เกี่ยวข้องโดยตรงกับส่วนงาน หรือที่สามารถเป็นส่วนให้กับส่วนงานได้อย่างสมเหตุสมผล รายการที่ไม่สามารถเป็นส่วนได้ส่วนใหญ่ประกอบด้วย สินทรัพย์ รายได้อื่น ค่าใช้จ่ายในการขาย ค่าใช้จ่ายในการบริหาร และต้นทุนทางการเงิน

ข้อมูลทางการเงินจำแนกตามส่วนงานธุรกิจและการกระทบยอดกำไรหรือขาดทุนตามส่วนงานที่รายงานของกลุ่มบริษัทสำหรับแต่ละปีสิ้นสุดวันที่ 31 ธันวาคม 2559 และ 2558 มีดังต่อไปนี้

	บาท					
	งบการเงินรวม					
	สำหรับปีสิ้นสุดวันที่ 31 ธันวาคม 2559					
	ธุรกิจการลงทุน	ผลิตและรับจ้าง นม เครื่องดื่มและ น้ำผลไม้	ให้เช่าอาคาร สำนักงาน	การเกษตรและ ฟาร์มโคนม	รวม	การตัดบัญชี รายการระหว่างกัน รวม
รายได้จากการขายและบริการ	-	423,331,971.97	-	41,413,262.2	464,745,234.	-
รายได้จากการให้เช่าและบริการอาคาร	-	-	17,659,756.	-	17,659,756.7	(5,164,946.72)
รวมรายได้	-	423,331,971.97	17,659,756.	41,413,262.2	482,404,990.	(5,164,946.72)
กำไร(ขาดทุน)ขั้นต้น	-	54,677,516.	8,915,824.9	(448,127.15)	63,145,214.5	(4,324,946.72)
รายได้อื่น						58,820,267.80
ค่าใช้จ่ายในการบริหาร						30,218,997.31
ค่าตอบแทนผู้บริหาร						(42,293,418.41)
ขาดทุนจากการขายสินทรัพย์ชีวภาพ-โคนม						(15,002,219.00)
ต้นทุนทางการเงิน						(3,905,825.00)
ส่วนแบ่งกำไรจากเงินลงทุนในบริษัทร่วม						(21,317,579.58)
ค่าใช้จ่ายภาษีเงินได้						140,851,229.30
						(963,650.73)
กำไรสำหรับปี						146,407,801.69
สินทรัพย์ถาวร	15,249.97	550,583,965.96	2,255.58	7,076,655.49	557,678,127.00	-

บาท							
งบการเงินรวม							
สำหรับปีสิ้นสุดวันที่ 31 ธันวาคม 2558							
ธุรกิจการลงทุน	ผลิตและรับจ้าง นม เครื่องดื่มและ น้ำผลไม้	ให้เช่าอาคาร สำนักงาน	การเกษตรและ ฟาร์มโคนม	รวม	การตัดบัญชี รายการระหว่างกัน	รวม	
รายได้จากการขายและบริการ	-	454,446,968.38	-	39,380,388.90	493,827,357.28	-	493,827,357.28
รายได้จากการให้เช่าและบริการอาคาร	-	-	19,083,958.37	-	19,083,958.37	(5,257,418.37)	13,826,540.00
รวมรายได้	-	454,446,968.38	19,083,958.37	39,380,388.90	512,911,315.65	(5,257,418.37)	507,653,897.28
กำไร(ขาดทุน)ขั้นต้น	-	65,191,967.09	8,952,920.28	(2,610,478.50)	71,534,408.87	(4,330,741.94)	67,203,666.93
รายได้อื่น							36,547,677.37
ค่าใช้จ่ายในการบริหาร							(35,855,025.30)
ค่าตอบแทนผู้บริหาร							(11,426,651.00)
ขาดทุนจากการขายสินทรัพย์ชีวภาพ-โคนม							(1,738,810.00)
เงินชดเชยจากการเลิกจ้างพนักงาน							(5,209,985.00)
ต้นทุนทางการเงิน							(24,762,473.86)
ส่วนแบ่งกำไรจากเงินลงทุนในบริษัทร่วม							84,771,449.29
ค่าใช้จ่ายภาษีเงินได้							(4,298,567.44)
กำไรสำหรับปี							105,231,280.99
สินทรัพย์ถาวร	23,598.35	545,287,973.70	9,470.14	3,709,779.32	549,030,821.51	-	549,030,821.51

26. สัญญา

26.1 บริษัท เอบีโก้ แอนด์ จำกัด (บริษัทย่อย) มีรายละเอียดเกี่ยวกับสัญญาประกอบด้วย เมื่อวันที่ 1 ธันวาคม 2558 บริษัทย่อยได้ต่อสัญญาเช่าที่ดินพร้อมสิ่งปลูกสร้างอาคาร กำหนดระยะเวลาในการเช่า 10 ปี (สิ้นสุดสัญญาเช่าวันที่ 30 พฤศจิกายน 2568) โดยมีอัตราค่าเช่าเดือนละ 0.47 ล้านบาท และบริษัทย่อยต้องจ่ายเงินค่าตอบแทนที่ดินและอาคารที่เช่าเพื่อให้ได้มาซึ่งสิทธิการเช่าจำนวน 7.60 ล้านบาท และเมื่อวันที่ 7 ตุลาคม 2559 บริษัทย่อยได้ต่อสัญญาเช่าที่ดินพร้อมสิ่งปลูกสร้างเดิมต่ออีก 10 ปี (สิ้นสุดสัญญาเช่าวันที่ 30 พฤศจิกายน 2578) โดยมีอัตราค่าเช่าเดือนละ 0.65 ล้านบาท และจ่ายเงินค่าตอบแทนเพื่อให้ได้มาซึ่งสิทธิดังกล่าวในที่ดินและอาคารที่เช่าเพิ่มเติมจำนวน 4.50 ล้านบาท

26.2 บริษัท เอบีโก้ แครีฟาร์ม จำกัด (บริษัทย่อย) มีรายละเอียดเกี่ยวกับสัญญาประกอบด้วย

1. บริษัทย่อยได้ทำสัญญาเช่าเครื่องจักรกับบริษัทหนึ่ง โดยบริษัทย่อยจะได้รับค่านายหน้า จากการให้บริการของบริษัดังกล่าวในการรับจ้างบรรจุสินค้าให้กับลูกค้าของบริษัทย่อย ซึ่งคำนวณเป็นอัตราร้อยละของจำนวนบรรจุภัณฑ์ของบริษัทดังกล่าวที่บริษัทย่อยใช้ไปเพื่อการบรรจุสินค้าตามอัตราที่ระบุในสัญญา
2. บริษัทย่อยได้ทำสัญญาเช่าอาคารสำนักงานและสัญญาให้บริการสำนักงานกับบริษัท เอบีโก้ แอนด์ จำกัด ฉบับที่หนึ่งเป็นสัญญาลงวันที่ 1 เมษายน 2557 โดยอายุสัญญาเช่าและสัญญาให้บริการกำหนด เวลา 3 ปี นับตั้งแต่วันที่ 1 เมษายน 2557 ถึงวันที่ 31 มีนาคม 2560 อัตราค่าเช่าปีละ 0.22 ล้านบาทและอัตราค่าบริการปีละ 0.43 ล้านบาท และฉบับที่สองเป็นสัญญาลงวันที่ 1 เมษายน 2557 โดยอายุสัญญาเช่าและสัญญาให้บริการกำหนด เวลา 3 ปี นับตั้งแต่วันที่ 1 เมษายน 2557 ถึงวันที่ 31 มีนาคม 2560 อัตราค่าเช่าปีละ 1.26 ล้านบาทและอัตราค่าบริการปีละ 2.52 ล้านบาท
3. บริษัทย่อยได้แก้ไขสัญญาให้เช่าที่ดินพร้อมสิ่งปลูกสร้างและสัญญาให้เช่ารถแทรกเตอร์กับบริษัท พีพีโอ ฟาร์ม จำกัด โดยมีรายละเอียด ดังนี้

	ระยะเวลา	อัตราค่าเช่า (บาท)
สัญญาให้เช่าที่ดินพร้อมสิ่งปลูกสร้าง	1 กรกฎาคม 2559 – 30 มิถุนายน 2560	50,000
สัญญาให้เช่ารถแทรกเตอร์	1 กรกฎาคม 2559 – 30 มิถุนายน 2560	20,000

4. บริษัทย่อยได้ทำสัญญาเช่ารถยกจำนวน 5 คันกับบริษัทหนึ่ง โดยอายุสัญญาเช่ากำหนดเวลา 5 ปี นับตั้งแต่วันที่ 1 เมษายน 2555 ถึงวันที่ 31 มีนาคม 2560 จำนวนค่าเช่าต่อคัน เดือนละ 17,000 บาท

27. ภาระผูกพันและหนี้สินที่อาจเกิดขึ้น

ณ วันที่ 31 ธันวาคม 2559 บริษัท เอบีโก้ แครีฟาร์ม จำกัด (บริษัทย่อย) ให้ธนาคารออกหนังสือค้ำประกันต่อการไฟฟ้าส่วนภูมิภาค จำนวน 3.84 ล้านบาท ภายใต้สัญญาสนับสนุนทางการเงินระยะยาวตามหมายเหตุ 18

ณ วันที่ 31 ธันวาคม 2558 บริษัท เอบีโก้ แครีฟาร์ม จำกัด (บริษัทย่อย) ให้ธนาคารออกหนังสือค้ำประกันต่อการไฟฟ้าส่วนภูมิภาค จำนวน 3.84 ล้านบาท โดยมีเงินฝากประจำสถาบันการเงินเพื่อค้ำประกัน

28. เครื่องมือทางการเงิน

บริษัทฯ และบริษัทย่อยไม่มีนโยบายประกอบธุรกรรมตราสารอนุพันธ์ทางการเงิน เพื่อเก็งกำไรหรือเพื่อการค้า

บริษัทฯ และบริษัทย่อยมีความเสี่ยงเกี่ยวกับการเปลี่ยนแปลงของอัตราดอกเบี้ยและอัตราแลกเปลี่ยนและความเสี่ยงจากการให้สินเชื่อ ดังนี้

ความเสี่ยงจากอัตราดอกเบี้ย

บริษัทฯ และบริษัทย่อยมีความเสี่ยงเกี่ยวกับอัตราดอกเบี้ยเนื่องจากมีเงินกู้ยืมจากสถาบันการเงินและเงินกู้ยืมระยะยาว ซึ่งส่วนใหญ่มีอัตราดอกเบี้ยแบบลอยตัว ดังนั้นบริษัทฯ และบริษัทย่อยย่อมได้รับความเสี่ยงเกี่ยวกับอัตราดอกเบี้ยซึ่งเกิดจากความผันผวนของอัตราดอกเบี้ยในตลาดในอนาคต ซึ่งอาจส่งผลกระทบต่อผลการดำเนินงานของกระแสเงินสดของบริษัทฯ และบริษัทย่อย

ความเสี่ยงจากอัตราแลกเปลี่ยน

บริษัทย่อยมีความเสี่ยงจากอัตราแลกเปลี่ยนเงินตราต่างประเทศ ซึ่งเกิดจากการซื้อสินค้าที่เป็นเงินตราต่างประเทศ ณ วันที่ 31 ธันวาคม 2559 และ 2558 บริษัทย่อยมีความเสี่ยงจากอัตราแลกเปลี่ยนเงินตราต่างประเทศจากการมีหนี้สินที่เป็นเงินตราต่างประเทศ ดังนี้

	สกุลเงินตรา	ล้านบาท			
		งบการเงินรวม		งบการเงินเฉพาะกิจการ	
		2559	2558	2559	2558
เจ้าหนี้การค้าและเจ้าหนี้อื่น	ดอลลาร์	1.87	3.13	-	-

ความเสี่ยงด้านการให้สินเชื่อ

บริษัทฯ มีความเสี่ยงด้านการให้สินเชื่อที่เกี่ยวเนื่องกับเงินให้กู้ยืมแก่บริษัทย่อย

บริษัท เอบีไอ แครีฟาร์ม จำกัด (บริษัทย่อย) จะพึ่งพิงลูกค้ารายใหญ่เพียง 3-4 ราย ซึ่งมีความเสี่ยงต่อกิจการของบริษัท ซึ่งบริษัทอยู่ระหว่างการขยายฐานลูกค้าให้มีจำนวนมากขึ้นเพื่อลดการพึ่งพิงลูกค้ารายใหญ่

มูลค่ายุติธรรม

สินทรัพย์และหนี้สินทางการเงินมีราคาตามบัญชีที่ใกล้เคียงราคาตลาดเนื่องจากเครื่องมือทางการเงินเหล่านี้จะครบกำหนดในเวลาอันสั้นรวมถึงเงินกู้ยืมระยะยาว ซึ่งมีอัตราดอกเบี้ยใกล้เคียงกับสถานะตลาด เป็นผลให้สินทรัพย์และหนี้สินทางการเงินดังกล่าวสะท้อนมูลค่ายุติธรรมแล้ว

29. การบริหารจัดการทุน

วัตถุประสงค์ในการบริหารจัดการทุนที่สำคัญของกลุ่มบริษัทคือการจัดให้มีซึ่งโครงสร้างทางการเงินที่เหมาะสมและการดำรงไว้ซึ่งความสามารถในการดำเนินธุรกิจอย่างต่อเนื่องงบแสดงฐานะการเงิน ณ วันที่ 31 ธันวาคม 2559 กลุ่มบริษัทและบริษัทมีอัตราส่วนหนี้สินต่อทุนเท่ากับ 0.63 ต่อ 1 และ 0.21 ต่อ 1 ตามลำดับ (31 ธันวาคม 2558: 0.76 ต่อ 1 และ 0.37 ต่อ 1 ตามลำดับ)

30. การจัดประเภทรายการใหม่

บริษัทฯ ได้มีการจัดประเภทรายการบัญชีบางบัญชีในงบการเงินที่นำมาเปรียบเทียบใหม่ เพื่อให้สอดคล้องกับการจัดประเภทรายการบัญชีของปีปัจจุบัน ซึ่งไม่มีผลกระทบ ต่อกำไรสุทธิหรือส่วนของผู้ถือหุ้นตามที่เคยรายงานไว้ การจัดประเภทรายการใหม่ที่สำคัญมีดังต่อไปนี้

	บาท		
	งบการเงินรวม		
	ตามที่เคยรายงานไว้	จัดประเภทใหม่	หลังการจัดประเภทใหม่
งบแสดงฐานะการเงิน ณ วันที่ 31 ธันวาคม 2558			
เงินเบิกเกินบัญชีและเงินกู้ยืมระยะสั้นจากสถาบันการเงิน	255,003,321.68	(135,000,000.00)	120,003,321.68
เงินกู้ยืมระยะสั้นจากกิจการอื่น	-	135,000,000.00	135,000,000.00
งบกำไรขาดทุนสำหรับปีสิ้นสุดวันที่ 31 ธันวาคม 2558			
รายได้ค่าขนถ่าย	(18,500,856.84)	3,624,042.15	(14,876,814.69)
ต้นทุนขายและบริการ	443,278,194.60	(2,827,964.25)	440,450,230.35
ค่าใช้จ่ายในการบริหาร	38,481,103.20	(2,626,077.90)	35,855,025.30
ค่าตอบแทนผู้บริหาร	9,596,651.00	1,830,000.00	11,426,651.00
	บาท		
	งบการเงินเฉพาะกิจการ		
	ตามที่เคยรายงานไว้	จัดประเภทใหม่	หลังการจัดประเภทใหม่
งบแสดงฐานะการเงิน ณ วันที่ 31 ธันวาคม 2558			
เงินเบิกเกินบัญชีและเงินกู้ยืมระยะสั้นจากสถาบันการเงิน	130,000,000.00	(50,000,000.00)	80,000,000.00
เงินกู้ยืมระยะสั้นจากกิจการอื่น	-	50,000,000.00	50,000,000.00
งบกำไรขาดทุนสำหรับปีสิ้นสุดวันที่ 31 ธันวาคม 2558			
ค่าใช้จ่ายในการบริหาร	4,010,492.09	(1,830,000.00)	2,180,492.09
ค่าตอบแทนผู้บริหาร	-	1,830,000.00	1,830,000.00

31. การอนุมัติงบการเงิน

งบการเงินนี้ได้รับการอนุมัติให้ออกโดยคณะกรรมการของบริษัทเมื่อวันที่ 23 กุมภาพันธ์ 2560