

2560

ANNUAL REPORT



บริษัท เอบีโก้ โฮลดิ้งส์ จำกัด (มหาชน)
Abico Holdings Public Company Limited

สารบัญ

สารจากประธานกรรมการบริษัท	2
คณะกรรมการบริษัท	3
ประวัติความเป็นมาบริษัท	10
โครงสร้างการถือหุ้นและค่าตอบแทนกรรมการ	12
ข้อมูลทั่วไปบริษัทและบุคคลอ้างอิง	14
ลักษณะการประกอบธุรกิจ	19
โครงสร้างรายได้	24
โครงสร้างการจัดการ	25
ข้อมูลทางการเงินโดยสรุป	26
คำอธิบายและการวิเคราะห์ทางการเงินและผลการดำเนินงาน	28
ความรับผิดชอบต่อสังคม	29
ปัจจัยเสี่ยง	31
การกำกับดูแลกิจการที่ดี	32
รายการระหว่างกัน	47
รายงานคณะกรรมการตรวจสอบ	48
รายงานของผู้สอบบัญชีและงบการเงิน	49

สารจากประธานกรรมการบริษัท

ในปี 2560 ที่ผ่านมานั้นถึงแม้สถานะเศรษฐกิจภายในประเทศยังคงฟื้นตัวไม่เต็มที่จากสถานะการชะลอตัวทางเศรษฐกิจ ทำให้กลุ่มบริษัทมีกำไรสุทธิ 99.48 ล้านบาท ลดลงจากปี 2559 คิดเป็นร้อยละ 32 แต่ในส่วนของรายได้รวมของกลุ่มบริษัทจำนวน 591.24 ล้านบาท เพิ่มขึ้นจากปี 2559 คิดเป็นร้อยละ 16 มาจากบริษัท เอบีโก้ แครี่ฟาร์ม จำกัด (“บริษัทย่อย”) ดำเนินธุรกิจรับจ้างผลิตนมยูเอชที น้ําผลไม้พาสเจอร์ไรส์ และนมพาสเจอร์ไรส์ ที่มีอัตราการเติบโตของรายได้อยู่ที่ร้อยละ 16 จากการที่บริษัทมีการขยายฐานลูกค้าที่มีความหลากหลายในผลิตภัณฑ์และยังเป็นองค์กรชั้นนำด้านธุรกิจเครื่องดื่มในระดับสากล ประกอบกับบริษัทยังมีความชำนาญและเป็นที่ยอมรับในคุณภาพของการผลิตสินค้าประเภทนี้ อีกทั้งในปี 2560 บริษัทยังได้รับมาตรฐานการรับรอง ISO 9001:2015

ในส่วนของบริษัท พีทีโอ ฟาร์ม จำกัด (“บริษัทย่อย”) ซึ่งดำเนินธุรกิจเกี่ยวกับฟาร์มโคนม ถึงแม้ในปีที่ผ่านมาบริษัทยังคงมีกำไรจากธุรกิจนี้ไม่มากนัก เนื่องจากต้นทุนการผลิตที่เป็นอาหารสัตว์มีการปรับราคาอย่างต่อเนื่องจากปีที่ผ่านมา ซึ่งบริษัทได้พยายามลดต้นทุนค่าอาหารโดยการปลูกข้าวโพด เพื่อใช้เป็นอาหารสัตว์ภายในฟาร์ม ซึ่งจะทำให้ต้นทุนอาหารสัตว์ในปีถัดไปไม่สูงมากนัก สำหรับบริษัท เอบีโก้ แลนด์ จำกัด (“บริษัทย่อย”) ได้มีการปรับปรุงอาคารสำนักงานให้มีความทันสมัยและสะดวกสบายต่อการปฏิบัติงานของผู้เช่ามากขึ้น โดยใช้เป็นอาคารสำนักงานของกลุ่มบริษัทและบริษัทร่วมทั้งหมด

โดยในปี 2561 นี้ บริษัทฯ ยังคงมุ่งมั่นพัฒนา และปรับปรุงการผลิตให้มีความทันสมัย รวมถึงการปรับปรุงนโยบายการบริหารงานในทุกๆ ด้านควบคู่กันไปกับการหาโอกาสทางธุรกิจใหม่ๆ เพิ่มขึ้น เพื่อเป้าหมายคือสร้างขีดความสามารถทางด้านการแข่งขันให้กับธุรกิจของบริษัทอันจะช่วยให้องค์กรเติบโตและยังยืนต่อไปในอนาคต และสร้างผลตอบแทนที่ดีให้กับผู้ถือหุ้น

สุดท้ายนี้บริษัทฯ ในนามของคณะกรรมการบริษัท ขอขอบคุณผู้ถือหุ้น พันธมิตรทางธุรกิจ ลูกค้าและสถาบันการเงินที่ให้ความร่วมมือสนับสนุนการบริหารงานของบริษัทฯ มาเป็นอย่างดี บริษัทจะมุ่งพัฒนาคุณภาพ และความปลอดภัยของผลิตภัณฑ์ให้กับลูกค้าอย่างต่อเนื่อง พร้อมทั้งยึดหลักการกำกับดูแลกิจการที่ดี การดำเนินงานที่โปร่งใส ควบคู่ไปกับการรับผิดชอบต่อทางสังคมและสิ่งแวดล้อม



(นายฉัตรชัย นุชรินทร์)

ประธานกรรมการ

บริษัท เอบีโก้ โฮลดิ้งส์ จำกัด (มหาชน)

คณะกรรมการบริษัท

ชื่อ สกุล	นายฉัตรชัย บุญรัตน์	
อายุ	70 ปี	
ตำแหน่งในบริษัท	ประธานกรรมการ, กรรมการบริษัท	
สัดส่วนการถือหุ้น	ไม่มี	
ความสัมพันธ์ทางครอบครัว		
ระหว่างกรรมการและผู้บริหาร	คู่สมรสนางจินตนา บุญรัตน์ และบิดาของนายฉัตรชัย บุญรัตน์	
วุฒิการศึกษา	ปริญญาโท สาขาวิศวกรรมการผลิต มหาวิทยาลัยบอสตัน ประเทศสหรัฐอเมริกา ปริญญาตรี สาขาวิศวกรรมเคมี จุฬาลงกรณ์มหาวิทยาลัย	
อบรมบทบาทหน้าที่กรรมการ	หลักสูตร Chairman 2000 จากสมาคมส่งเสริมสถาบันกรรมการบริษัทไทย (IOD) หลักสูตรสถาบันวิทยาการตลาดทุน (วตท.) รุ่นที่ 11	
ประสบการณ์	2535 – ปัจจุบัน ประธานกรรมการ บริษัท เอบีไอ โซลดิ้งส์ จำกัด (มหาชน) 2538 – ปัจจุบัน ประธานกรรมการ บริษัท มาลีกรุป จำกัด (มหาชน)	
วันที่ได้รับการแต่งตั้งเป็นกรรมการ	3 พฤศจิกายน 2535	
การดำรงตำแหน่งในบริษัทจดทะเบียน	ประธานกรรมการ บริษัท มาลีกรุป จำกัด (มหาชน)	

ชื่อ - สกุล	นายกิตติ วิไลวรานกูร	
อายุ	61 ปี	
ตำแหน่งปัจจุบันในบริษัท	กรรมการผู้จัดการ, กรรมการบริษัท	
สัดส่วนการถือหุ้น	ไม่มี	
ความสัมพันธ์ทางครอบครัว ระหว่างกรรมการและผู้บริหาร	ไม่มี	
วุฒิการศึกษา	ปริญญาโท สาขาบริหารธุรกิจ มหาวิทยาลัยธรรมศาสตร์ ปริญญาตรี (เกียรตินิยมอันดับ 2) สาขาการบัญชี มหาวิทยาลัยรามคำแหง	
อบรมบทบาทหน้าที่กรรมการ	หลักสูตร Directors Accreditation Program DAP 2005 จากสมาคมส่งเสริมสถาบันกรรมการบริษัทไทย (IOD) หลักสูตร Director Certification Program DCP 2010 จากสมาคมส่งเสริมสถาบันกรรมการบริษัทไทย (IOD)	
ประสบการณ์	2542 – ปัจจุบัน กรรมการผู้จัดการ บริษัท เอบีโก้ โฮลดิ้งส์ จำกัด (มหาชน) 2546 – ปัจจุบัน กรรมการบริหาร บริษัท มาลีกรุ๊ป จำกัด (มหาชน) 2546 – ปัจจุบัน กรรมการ บริษัท มาลีเอ็นเตอร์ไพรส์ จำกัด 2540 – ปัจจุบัน กรรมการ บริษัท เอบีโก้ แดรี่ฟาร์ม จำกัด 2540 – ปัจจุบัน กรรมการ บริษัท เอบีโก้ แลนด์ จำกัด 2540 – ปัจจุบัน กรรมการ บริษัท พีพีโอ ฟาร์ม จำกัด	
วันที่ได้รับการแต่งตั้งเป็นกรรมการ	31 กรกฎาคม 2542	
การดำรงตำแหน่งใน บริษัทจดทะเบียน	กรรมการ บริษัท มาลีกรุ๊ป จำกัด (มหาชน)	



ชื่อ สกุล	นางจินตนา นูญรัตน์
อายุ	66 ปี
ตำแหน่งปัจจุบันในบริษัท	กรรมการบริษัท
สัดส่วนการถือหุ้น	0.11%
ความสัมพันธ์ทางครอบครัว	
ระหว่างกรรมการและผู้บริหาร	คู่สมรส นายฉัตรชัย นูญรัตน์ และ มารดาของนายฉัตรชัย นูญรัตน์
วุฒิการศึกษา	ปริญญาตรี สาขาบริหารธุรกิจ มหาวิทยาลัยแมนโล ประเทศสหรัฐอเมริกา
อบรมบทบาทหน้าที่กรรมการ	หลักสูตร Directors Certification Program DCP 5/2000 จากสมาคมส่งเสริมสถาบันกรรมการบริษัทไทย
ประสบการณ์	2535 – ปัจจุบัน กรรมการ บริษัท เอบีโก้ โฮลดิ้งส์ จำกัด (มหาชน) 2542 – ปัจจุบัน กรรมการบริหาร บริษัท มาลีกรุป จำกัด (มหาชน) 2559 – ปัจจุบัน กรรมการ บริษัท เอบีโก้ แลนด์ จำกัด 2556 – ปัจจุบัน กรรมการบริหาร Central Marketing Group Co.,Ltd.
วันที่ได้รับการแต่งตั้งเป็นกรรมการ	3 พฤศจิกายน 2535
การดำรงตำแหน่งใน	
บริษัทจดทะเบียน	กรรมการ บริษัท มาลีกรุป จำกัด (มหาชน)



ชื่อ สกุล	นายชัยฉัตร นุญรัตน์
อายุ	38 ปี
ตำแหน่งในบริษัท	กรรมการบริษัท
สัดส่วนการถือหุ้น	24.67%
ความสัมพันธ์ทางครอบครัว	
ระหว่างกรรมการและผู้บริหาร	บุตรชายของนายฉัตรชัย นุญรัตน์ และ นางจินตนา นุญรัตน์
วุฒิการศึกษา	ปริญญาโท สาขาบริหารธุรกิจ จากสถาบันบัณฑิตบริหารธุรกิจ ศศินทร์ ปริญญาตรี สาขาวิศวกรรมไฟฟ้า จาก Rochester Institute of Technology
อบรมบทบาทหน้าที่กรรมการ	หลักสูตร Directors Certification Program DCP182/2013
ประสบการณ์	2556 – ปัจจุบัน กรรมการ บริษัท เอบีโก้ โฮลดิ้งส์ จำกัด (มหาชน) 2559 – ปัจจุบัน กรรมการ บริษัท เอบีโก้ แลนด์ จำกัด
วันที่ได้รับการแต่งตั้งเป็นกรรมการ	29 เมษายน 2556
การดำรงตำแหน่งใน	
บริษัทจดทะเบียน	ไม่มี



ชื่อ สกุล	นายเชมศักดิ์ สุคนธสิงห์
อายุ	69 ปี
ตำแหน่งในบริษัท	ประธานกรรมการตรวจสอบ , กรรมการอิสระ
สัดส่วนการถือหุ้น	ไม่มี
ความสัมพันธ์ทางครอบครัว ระหว่างกรรมการและผู้บริหาร	ไม่มี
วุฒิการศึกษา	ปริญญาคุุณบัณฑิตกิตติมศักดิ์ สาขาอุตสาหกรรม จากสถาบันพระจอมเกล้าพระนครเหนือ ปริญญาวิทยาลัยป้องกันราชอาณาจักร หลักสูตรป้องกันราชอาณาจักรภาครัฐร่วมเอกชน ปริญญาตรี สาขาวิศวกรรมศาสตรบัณฑิต (ไฟฟ้าสื่อสาร) จุฬาลงกรณ์มหาวิทยาลัย
อบรมบทบาทหน้าที่กรรมการ	หลักสูตร Director Certificate Program ปี 2549 จากสมาคมส่งเสริมสถาบันกรรมการบริษัทไทย (IOD) หลักสูตร Auditing Committee Program ปี 2549 จากสมาคมส่งเสริมสถาบันกรรมการบริษัทไทย (IOD)
ประสบการณ์	2543 - ปัจจุบัน ประธานกรรมการตรวจสอบ และกรรมการอิสระ บริษัท เอบีไอ โซลดิ้งส์ จำกัด (มหาชน) 2548 -2557 กรรมการตรวจสอบ และกรรมการอิสระ บริษัท มาลีกรุ๊ป จำกัด (มหาชน) ปัจจุบัน ที่ปรึกษาด้านเทคโนโลยี บริษัท ที่ปรึกษายูโรเอเชียบิสซิเนส จำกัด ปัจจุบัน กรรมการสำนักงานพัฒนาวิทยาศาสตร์และเทคโนโลยีแห่งชาติ ปัจจุบัน คณะกรรมการตรวจสอบประจำกระทรวงวิทยาศาสตร์ ปัจจุบัน ประธานกรรมการตรวจสอบ มหาวิทยาลัยเทคโนโลยีพระจอมเกล้าธนบุรี
วันที่ได้รับการแต่งตั้งเป็นกรรมการ	14 กันยายน 2543
การดำรงตำแหน่งใน บริษัทจดทะเบียน	ไม่มี

ชื่อ สกุล	นายมติ ตั้งพานิช
อายุ	76 ปี
ตำแหน่งในบริษัท	กรรมการตรวจสอบ , กรรมการอิสระ
สัดส่วนการถือหุ้น	ไม่มี
ความสัมพันธ์ทางครอบครัว ระหว่างกรรมการและผู้บริหาร	ไม่มี
วุฒิการศึกษา	ปริญญาโทด้าน Master in Architecture จากสถาบัน Massachusetts Institute of Technology(MIT) ปริญญาตรี ด้านสถาปัตยกรรมศาสตร์ จากจุฬาลงกรณ์มหาวิทยาลัย
อบรมบทบาทหน้าที่กรรมการ	ไม่มี
ประสบการณ์	2556 - ปัจจุบัน กรรมการตรวจสอบ และกรรมการอิสระ บริษัท เอบี ไค้ โฮลดิ้งส์ จำกัด (มหาชน) 2542 - 2555 กรรมการตรวจสอบ และกรรมการอิสระ บริษัท มาลีกรุ๊ป จำกัด (มหาชน) 2550-2554 กรรมการตรวจสอบและกรรมการอิสระ บริษัท สยามสตีล จำกัด (มหาชน) ปัจจุบัน ประธานที่ปรึกษาวิชาการกิตติมศักดิ์ บริษัท ดีไซน์+ดีเวลลอป จำกัด 2554 ได้รับ โปรดเกล้าฯ เป็นราชบัณฑิตสำนักศิลปากร 2547-2550 นายกสภาสถาปนิก
วันที่ได้รับการแต่งตั้งเป็นกรรมการ	29 เมษายน 2556
การดำรงตำแหน่งใน บริษัทจดทะเบียน	ไม่มี



ชื่อ สกุล	นายเดชะ บุญยะชัย	
อายุ	58 ปี	
ตำแหน่งในบริษัท	กรรมการตรวจสอบ , กรรมการอิสระ	
สัดส่วนการถือหุ้น	ไม่มี	
ความสัมพันธ์ทางครอบครัว	ไม่มี	
ระหว่างกรรมการและผู้บริหาร	ไม่มี	
วุฒิการศึกษา	ปริญญาโท สาขาบริหารธุรกิจ (MBA) จากจุฬาลงกรณ์มหาวิทยาลัย ปริญญาตรี ด้านเคมี-ชีววิทยา จากจุฬาลงกรณ์มหาวิทยาลัย	
อบรมบทบาทหน้าที่กรรมการ	Director Accreditation Program (DAP140/2017)	
ประสบการณ์	2557 - ปัจจุบัน กรรมการตรวจสอบ และกรรมการอิสระ บริษัท เอบี โกลด์คิงส์ จำกัด (มหาชน) 2550 - ปัจจุบัน อนุกรรมการพัฒนาระบบข้อมูลโลจิสติกส์ คณะกรรมการพัฒนา ระบบบริหารจัดการขนส่งและบริการของประเทศสำนักงาน คณะกรรมการพัฒนาการเศรษฐกิจและสังคมแห่งชาติ 2549 - ปัจจุบัน รองประธานและคณะกรรมการบริหาร สภาผู้ส่งออกทางเรือแห่งประเทศไทย 2549 - ปัจจุบัน กรรมการผู้จัดการ บริษัท ไครส์ จำกัด 2548 - ปัจจุบัน รองประธานสมาคมโลจิสติกส์ไทย 2548-ปัจจุบัน คณะกรรมการอุทธรณ์ กรมธุรกิจพลังงาน กระทรวงพลังงาน	
วันที่ได้รับการแต่งตั้งเป็นกรรมการ	14 พฤศจิกายน 2557	
การดำรงตำแหน่งใน		
บริษัทจดทะเบียน	ไม่มี	

ประวัติความเป็นมาบริษัท

กิจการของบริษัทฯ เริ่มก่อตั้งประมาณกลางปี 2535 โดยคุณวันชัย จิราธิวัฒน์ และบริษัทเงินทุนหลักทรัพย์ จี เอฟ จำกัด (มหาชน) ได้ร่วมกันซื้อหุ้นของบริษัท แอสโซซิเอตเต็ด พาล์มออย จำกัด จำนวน 3,305,500 หุ้น ถือหุ้นในอัตราร้อยละ 55.09 ของทุนจดทะเบียน 60 ล้านบาท พร้อมทั้งเพิ่มทุนจดทะเบียนเป็น 500 ล้านบาท และได้แปรสภาพบริษัทฯ เป็นบริษัทมหาชนต่อมาได้เปลี่ยนชื่อเป็น บริษัท เอบีโก้ โฮลดิ้งส์ จำกัด (มหาชน) เมื่อวันที่ 3 พฤศจิกายน 2535

นับแต่นั้นมา บริษัทฯ ได้ลงทุนในธุรกิจผลิตและจำหน่ายน้ำมันปาล์ม ธุรกิจผลิตและจำหน่ายนมพร้อมดื่ม ธุรกิจผลิตและจำหน่ายน้ำมันดิบ ธุรกิจทางด้านอาหาร และการลงทุนในธุรกิจการลงทุนอื่นๆ พร้อมทั้งได้ดำเนินการเพิ่มทุนจดทะเบียนจาก 500 ล้านบาท เป็น 900 ล้านบาท และ 1,400 ล้านบาท ในปี 2539 และปี 2540 ตามลำดับ เพื่อให้ตรงตามวัตถุประสงค์ของบริษัทฯ ในการดำเนินธุรกิจในการลงทุนบริษัทต่างๆ และเป็นศูนย์กลางในการกำหนดนโยบายวางแผนระยะยาวและกำหนดทิศทางการเติบโตของบริษัทในเครือ

ต่อมาในปี 2547 บริษัทฯ ประสบภาวะขาดทุนจนทำให้ขาดสภาพคล่องทางการเงิน อันเกิดจากสถานะเศรษฐกิจส่งผลให้บริษัทฯ และบริษัทที่เข้าไปลงทุนประสบปัญหาขาดเงินทุนหมุนเวียน ทำให้บริษัทต้องยื่นขอฟื้นฟูกิจการต่อศาลล้มละลายกลาง และเมื่อวันที่ 29 พฤศจิกายน 2555 ศาลได้มีคำสั่งให้ยกเลิกการฟื้นฟูกิจการ เนื่องจากแผนฟื้นฟูกิจการเป็นผลสำเร็จ และเมื่อวันที่ 15 กันยายน 2557 บริษัท เอบีโก้ โฮลดิ้งส์ จำกัด (มหาชน) ได้ชำระหนี้ให้กับเจ้าหนี้ตามแผนฟื้นฟูกิจการครบแล้วทั้งจำนวน

การเปลี่ยนแปลงที่สำคัญในรอบระยะเวลา 5 ปี ที่ผ่านมา ดังนี้

พ.ศ. 2556

บริษัทฯ ได้ดำเนินการจ่ายชำระเงินต้นพร้อมดอกเบี้ยทั้งจำนวนให้แก่เจ้าหนี้ตามแผนฟื้นฟูกิจการทุกรายคงเหลือเจ้าหนี้ตามแผนฟื้นฟูกิจการรายใหญ่ 1 ราย โดยบริษัทได้จ่ายชำระดอกเบี้ยตามปกติและชำระเงินต้นงวดที่ 1 เรียบร้อยแล้ว ซึ่งหนี้ส่วนที่คงเหลือทางบริษัทจะชำระให้เสร็จสิ้นในปี 2557

บริษัท เอบีโก้ แลนด์ จำกัด (บริษัทย่อย) ได้ปฏิบัติตามแผนฟื้นฟูกิจการโดยจ่ายชำระเงินต้นพร้อมดอกเบี้ยแก่เจ้าหนี้ตามแผนฟื้นฟูกิจการปกติ

เมื่อวันที่ 22 ตุลาคม 2556 บริษัทฯ ได้ยื่นคำขออนุญาตต่อตลาดหลักทรัพย์แห่งประเทศไทย เพื่อพิจารณาหุ้นสามัญจดทะเบียนของบริษัทกลับเข้าซื้อขายในตลาดหลักทรัพย์ โดยตลาดหลักทรัพย์แห่งประเทศไทยอยู่ระหว่างพิจารณาคำขอดังกล่าว

พ.ศ. 2557

เมื่อวันที่ 15 กันยายน 2557 บริษัท เอบีโก้ โฮลดิ้งส์ จำกัด (มหาชน) ได้ชำระหนี้ให้กับเจ้าหนี้ตามแผนฟื้นฟูกิจการครบแล้วทั้งจำนวน

เมื่อวันที่ 25 ธันวาคม 2557 บริษัทฯ ได้ยื่นคำขอพ้นเหตุเพิกถอนและกลับมาทำการซื้อขายในตลาดหลักทรัพย์ เอ็ม เอ ไอ (mai)

พ.ศ. 2558

เมื่อวันที่ 9 กุมภาพันธ์ 2558 ตลาดหลักทรัพย์แห่งประเทศไทยได้ให้บริษัทได้กลับเข้าซื้อขายในตลาดหลักทรัพย์ เอ็ม เอ ไอ

เมื่อวันที่ 27 กุมภาพันธ์ 2558 คณะกรรมการบริษัทได้มีมติอนุมัติให้ลงทุนเพิ่มในบริษัท เอบีโก้ แลนด์ จำกัด ทำให้สัดส่วนการลงทุนใน บริษัท เอบีโก้ แลนด์ จำกัด เพิ่มขึ้นเป็นร้อยละ 99.99

เมื่อวันที่ 13 สิงหาคม 2558 คณะกรรมการบริษัทมีมติอนุมัติให้ลงทุนเพิ่มในบริษัท พีพีโอ ฟาร์ม จำกัด เพิ่มขึ้นเป็นร้อยละ 99.99

พ.ศ. 2559

บริษัท เอบีโก้ โฮลดิ้งส์ จำกัด (มหาชน) มีการเพิ่มสัดส่วนการลงทุนในบริษัท มาลีกรูป จำกัด (มหาชน) “บริษัท ร่วม” จากเดิมร้อยละ 26.20 เป็น ร้อยละ 26.82

พ.ศ. 2560

บริษัท เอบีโก้ โฮลดิ้งส์ จำกัด (มหาชน) ได้มีการปรับปรุงรายการค้ำเงินลงทุนในบริษัทย่อย 2 แห่ง จากการประเมินมูลค่าที่คาดว่าจะได้รับคืนของเงินลงทุนสูงกว่าเงินลงทุนที่บริษัทได้ลงทุนไว้ทำให้บริษัทมีการรับรู้กำไรจากการปรับปรุงรายการค้ำเงินลงทุนในงบการเงินเฉพาะกิจการจำนวน 278.24 ล้านบาท และทำให้สินทรัพย์ในส่วน of เงินลงทุนในบริษัทย่อยเพิ่มขึ้น 278.24 ล้านบาท เท่ากับมูลค่าที่บริษัทได้ลงทุนไว้ในบริษัทย่อยทั้งสองแห่ง

บริษัท เอบีโก้ แครี่ ฟาร์ม จำกัด (“บริษัทย่อย”) มีการขยายฐานลูกค้าให้มีความหลากหลายในผลิตภัณฑ์ และเป็นองค์กรชั้นนำของธุรกิจเครื่องดื่มน้ำในระดับสากล อีกทั้งเมื่อวันที่ 28 ธันวาคม 2560 บริษัทฯยังได้รับการรับรอง ISO 9001:2005 จากสถาบัน SGS United Kingdom Ltd.

โครงสร้างการถือหุ้นและค่าตอบแทนกรรมการ

1) ผู้ถือหุ้นที่ถือหุ้นสูงสุด 9 รายแรก ณ วันที่ 8 มีนาคม 2561

ลำดับที่	ชื่อผู้ถือหุ้น	จำนวนหุ้น	สัดส่วน
1.	นายชัยฉัตร บุญรัตน์	57,983,080	24.67%
2.	น.ส.รุ่งฉัตร บุญรัตน์	50,248,910	21.38%
3.	นางกมลฉัตร จึ้งรุ่งเรืองกิจ	47,414,100	20.17%
4.	นางมฤติดา ฤทธิเดช	11,619,710	4.94%
5.	นางสาวสินีนารถ พันธุ์เจริญวรกุล	3,214,290	1.37%
6.	บริษัท ไทยเอ็นวีดีอาร์ จำกัด	2,429,670	1.03%
7.	นายสุนทร ศรีปราชญ์อนันต์	1,635,000	0.69%
8.	นายวิทยา นราธิศวรย์	1,324,000	0.59%
9.	นางสาวมนัญญา เตชะกรินทร์	1,187,000	0.50%
	รวม	176,611,760	75.34%

จำนวนหุ้นที่คณะกรรมการถืออยู่ในบริษัท

บริษัท เอบีไอ โฮลดิ้งส์ จำกัด (มหาชน)

รายชื่อ	ณ. 8 มีนาคม 2561 (หุ้น)
1. นายฉัตรชัย บุญรัตน์	-
2. นายกิตติ วิไลวรานกูร	-
3. นางจินตนา บุญรัตน์	247,410
4. นายชัยฉัตร บุญรัตน์	57,983,080
5. นายเขมทัต สุคนธ์สิงห์	-
6. นายมติ ตั้งพานิช	-
7. นายเดชะ บุญชะชัย	-

บริษัทย่อยและบริษัทในเครือ

รายชื่อ	ชื่อบริษัท		
	ADF	A-LAND	PPO FARM
1. นายฉัตรชัย บุญรัตน์	-	1	-
2. นายกิตติ วิไลวรานกูร	1	-	2

2) ค่าตอบแทนกรรมการ

ค่าตอบแทนรวมของกรรมการทุกท่านในปี 2560

ค่าตอบแทนกรรมการที่เป็นตัวเงิน ประกอบด้วย ค่าเบี้ยประชุม ซึ่งจ่ายตามจำนวนครั้งที่เข้าประชุม ดังนี้

รายชื่อกรรมการ	ตำแหน่ง	ค่าตอบแทนกรรมการ (บาท)	
		คณะกรรมการ บริษัท	คณะกรรมการ ตรวจสอบ
1. นายฉัตรชัย บุญรัตน์	ประธานกรรมการบริษัท, กรรมการบริษัท	160,000.00	-
2. นายกิตติ วิไลวรารากร	กรรมการผู้จัดการ, กรรมการบริษัท	80,000.00	-
3. นางจินตนา บุญรัตน์	กรรมการบริษัท	80,000.00	-
4. นายชัยฉัตร บุญรัตน์	กรรมการบริษัท	80,000.00	-
5. นายเขมทัต สุคนธสิงห์	ประธานกรรมการตรวจสอบ, กรรมการอิสระ	80,000.00	210,000.00
6. นายมติ ตั้งพานิช**	กรรมการตรวจสอบ, กรรมการอิสระ	80,000.00	130,000.00
7. นายเดชะ บุญชะชัย	กรรมการตรวจสอบ, กรรมการอิสระ	60,000.00	110,000.00
รวม		620,000.00	450,000.00

ค่าตอบแทนผู้บริหาร

ในปี 2560 บริษัทได้จ่ายค่าตอบแทนประกอบด้วย เงินเดือน โบนัส และผลประโยชน์อื่นๆ ให้กับผู้บริหารในกลุ่มบริษัท รวมทั้งสิ้น 16,844,912 บาท

ข้อมูลทั่วไปและบุคคลอ้างอิง

ชื่อบริษัท	: บริษัท เอบีโก้ โฮลดิ้งส์ จำกัด (มหาชน)
ที่อยู่	: 401/1 หมู่ 8 อาคารเอบีโก้ ชั้น 5 ถนนพหลโยธิน ตำบลคูคต อำเภอลำลูกกา จังหวัดปทุมธานี 12130
หมายเลขโทรศัพท์	: 02-080-7899 โทรสาร : 02-080-7805
เลขทะเบียนบริษัท	: 0107535000214
เว็บไซต์	: www.abicogroup.com
ประเภทธุรกิจ	: ลงทุนในธุรกิจรับจ้างผลิต , ธุรกิจฟาร์มโคนม , ธุรกิจด้านอาหาร และธุรกิจอสังหาริมทรัพย์
ชื่อย่อ	: ABICO
ทุนจดทะเบียน	: 235,000,000 บาท
ทุนชำระแล้ว	: 235,000,000 บาท
จำนวนและชนิดของหุ้น	: 235,000,000 หุ้น (เป็นหุ้นสามัญทั้งจำนวน)
ราคาหุ้นที่ตราไว้	: 1 บาท

ข้อมูลโดยสรุปเกี่ยวกับบริษัทย่อย (บริษัทที่ **ABICO** ถือหุ้นเกินกว่าร้อยละ 50.00 ของทุนชำระแล้ว)

ชื่อบริษัท	: บริษัท เอบีโก้ แดรี่ฟาร์ม จำกัด
ที่อยู่สำนักงานใหญ่	: 401/1 หมู่ 8 อาคารเอบีโก้ ถนนพหลโยธิน ตำบลคูคต อำเภอลำลูกกา จังหวัดปทุมธานี 12130
ที่ตั้งโรงงาน	: 333 หมู่ 5 ตำบลกลางดง อำเภอปากช่อง จังหวัดนครราชสีมา 30320
หมายเลขโทรศัพท์	: 02-080-7899 โทรสาร : 02-080-7805
เลขทะเบียนบริษัท	: 0135540004263
ประเภทธุรกิจ	: รับจ้างผลิตนมยูเอชที, นมพาสเจอร์ไรส์และน้ำผลไม้พาสเจอร์ไรส์
ชื่อย่อ	: ADF
ทุนจดทะเบียน	: 240,000,000 บาท
ทุนชำระแล้ว	: 240,000,000 บาท
จำนวนและชนิดของหุ้น	: 24,000,000 หุ้น (เป็นหุ้นสามัญทั้งจำนวน)
จำนวนที่บริษัทถือหุ้น	: 24,999,993 หุ้น (99.99%)

ชื่อบริษัท : บริษัท พีพีโอ ฟาร์ม จำกัด
ที่อยู่สำนักงานใหญ่ : 401/1 หมู่ 8 อาคารเอบีโก้ ถนนพหลโยธิน ตำบลคูคต อำเภอลำลูกกา จังหวัดปทุมธานี 12130
ที่ตั้งฟาร์ม : 217 หมู่ 1 ถนนเขกกา-อากาศอำนวย บ้านขวาง ตำบลขวาง จังหวัดบึงกาฬ
หมายเลขโทรศัพท์ : 02-080-7899 โทรสาร : 02-080-7805
เลขทะเบียนบริษัท : 0105528026309
ประเภทธุรกิจ : ธุรกิจฟาร์มโคนม เพื่อผลิตและจำหน่าย
ชื่อย่อ : PPO
ทุนจดทะเบียน : 19,250,000 บาท
ทุนชำระแล้ว : 19,250,000 บาท
จำนวนและชนิดของหุ้น : 770,000 หุ้น (เป็นหุ้นสามัญทั้งจำนวน)
จำนวนที่บริษัทถือหุ้น : 769,993 หุ้น (99.99%)

ชื่อบริษัท : บริษัท เอบีโก้ แลนด์ จำกัด
ที่อยู่สำนักงานใหญ่ : 401/1 หมู่ 8 อาคารเอบีโก้ ถนนพหลโยธิน ตำบลคูคต อำเภอลำลูกกา จังหวัดปทุมธานี 12130
หมายเลขโทรศัพท์ : 02-080-7899 โทรสาร : 02-080-7805
เลขทะเบียนบริษัท : 0105537090103
ประเภทธุรกิจ : พัฒนาอสังหาริมทรัพย์, ให้เช่าและบริการอาคาร
ชื่อย่อ : ALAND
ทุนจดทะเบียน : 50,000,000 บาท
ทุนชำระแล้ว : 50,000,000 บาท
จำนวนและชนิดของหุ้น : 5,000,000 หุ้น (เป็นหุ้นสามัญทั้งจำนวน)
จำนวนที่บริษัทถือหุ้น : 4,999,998 หุ้น (99.99%)

บริษัทที่เกี่ยวข้อง (บริษัทที่ **ABICO** ถือหุ้นตั้งแต่ร้อยละ 20.00 ถึง 50.00 ของทุนชำระแล้ว)

ชื่อบริษัท : บริษัท มาลีกรู๊ป จำกัด (มหาชน)
ที่อยู่สำนักงานใหญ่ : 401/1 หมู่ 8 อาคารเอบีโก้ ถนนพหลโยธิน ตำบลคูคต อำเภอลำลูกกา จังหวัดปทุมธานี 12130
หมายเลขโทรศัพท์ : 02-080-7899 โทรสาร : 02-080-7804
เลขทะเบียนบริษัท : 0107535000073
ประเภทธุรกิจ : ผู้ผลิตและจำหน่ายผลิตภัณฑ์ผลไม้กระป๋อง, น้ำผลไม้ยูเอชทีและผลิตภัณฑ์เครื่องดื่ม
ชื่อย่อ : MALEE
ทุนจดทะเบียน : 140,000,000 บาท
ทุนชำระแล้ว : 140,000,000 บาท
จำนวนและชนิดของหุ้น : 280,000,000 หุ้น (เป็นหุ้นสามัญทั้งจำนวน)
จำนวนที่บริษัทถือหุ้น : 75,100,000 หุ้น (26.82%)

โครงสร้างการถือหุ้นในกลุ่มบริษัท ณ วันที่ 8 มีนาคม 2561

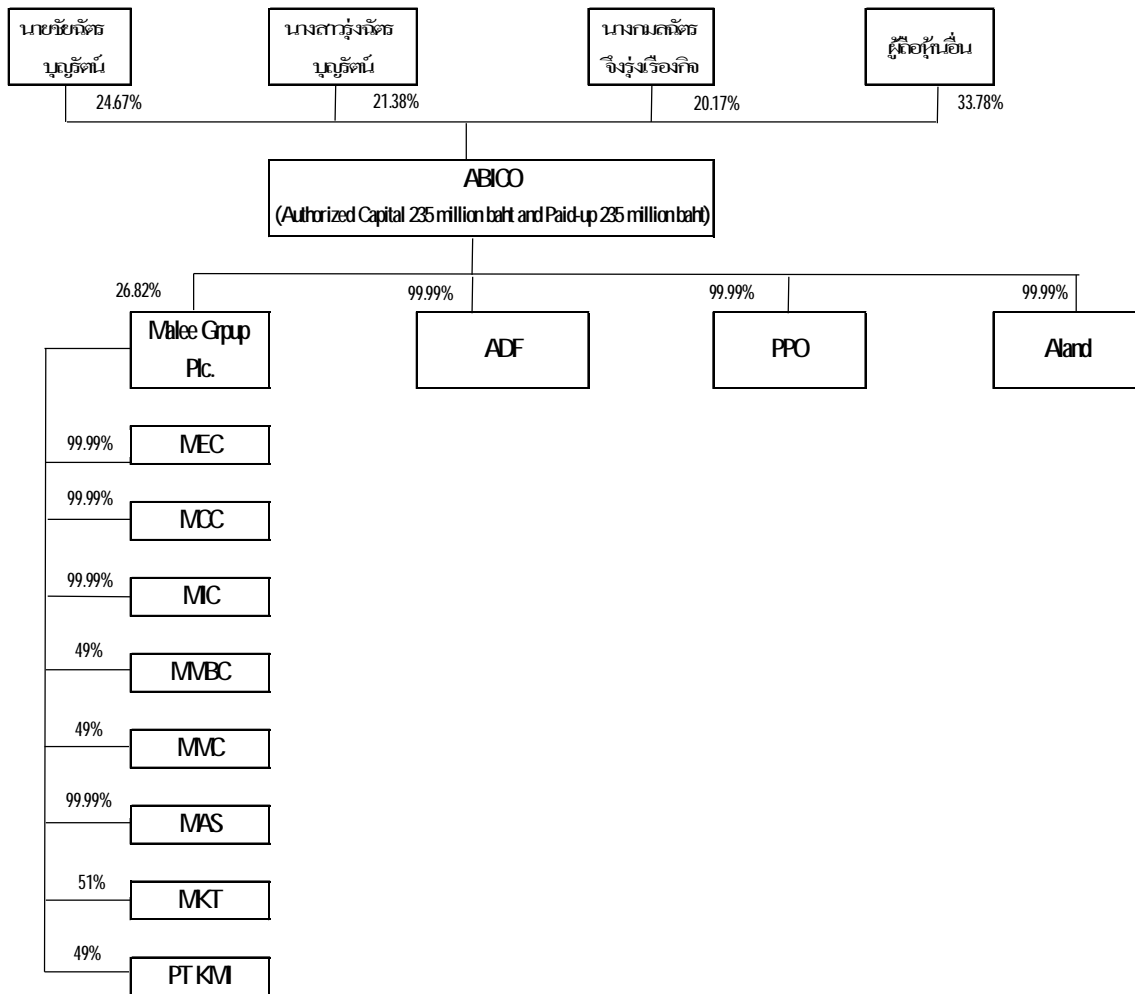

บริษัทย่อย

ABICO	บริษัทเอบีไอ โฮลดิ้งส์ จำกัด(มหาชน)
ADF	บริษัทเอบีไอเดย์ ฟาร์ม จำกัด
PPO Farm	บริษัทพีพีโอ ฟาร์ม จำกัด
A-Land	บริษัทเอบีไอแลนด์ จำกัด

กลุ่มบริษัทย่อย

Malee Group Plc.	บริษัทมกลีซูเปอร์ จำกัด (มหาชน)
MEC	บริษัทมกลีเอ็นเตอร์ไพรซ์ จำกัด
MCC	บริษัทมกลีเคมิคอล จำกัด
MC	บริษัทมกลีอินเตอร์เนชั่นแนล จำกัด
MMBC	Mande Malee Beverage Corporation
MMC	บริษัทเม็ก มกลี จำกัด
MAS	บริษัทมกลีเอพเพนซ์ ไนเออร์ จำกัด
MKT	บริษัทมกลีสโโน (ประเทศไทย) จำกัด
PT KINO	PT KINO MALEE INDONESIA

นโยบายการจ่ายเงินปันผล

บริษัทมีการเปลี่ยนแปลงนโยบายการจ่ายเงินปันผล เป็น “จ่ายเงินปันผลในอัตราไม่น้อยกว่าร้อยละ 40 ของกำไรสุทธิจากการดำเนินงานตามงบการเงินเฉพาะกิจการ หลังหักภาษีเงินได้ และเงินสำรองทุกประเภทตามที่กฎหมายกำหนดไว้ อย่างไรก็ตามการจ่ายเงินปันผลดังกล่าวจะต้องพิจารณาถึงกระแสเงินสด แผนการลงทุนของบริษัทและบริษัทในเครือรวมถึงความจำเป็นและความเหมาะสมอื่นๆ ในอนาคต”

ปี	อัตรากำไรต่อหุ้น (บาท/หุ้น)	อัตรากำไรจ่ายปันผลต่อหุ้น (บาท/หุ้น)	อัตรากำไรจ่ายปันผลต่อกำไรสุทธิ (ร้อยละ)
2557	0.16	0.050	31.72
2558	0.15	0.050	34.54
2559	0.18	0.075	40.57
2560 [*]	0.19	0.075	40.00

หมายเหตุ: * ที่ประชุมคณะกรรมการบริษัท ครั้งที่ 1/2561 เมื่อวันที่ 22 กุมภาพันธ์ 2561 ได้มีมติจ่ายปันผลสำหรับผลประกอบการปี 2560 แก่ผู้ถือหุ้นของบริษัทในอัตราหุ้นละ 0.075 บาท โดยให้นำเสนอที่ประชุมผู้ถือหุ้นสามัญประจำปี 2561 ในวันที่ 27 เมษายน 2561 เพื่อพิจารณาอนุมัติต่อไป

บุคคลอ้างอิงอื่น

1. นายทะเบียนหลักทรัพย์

บริษัท ศูนย์รับฝากหลักทรัพย์ (ประเทศไทย) จำกัด
เลขที่ 93 ชั้น 14 ถนนรัชดาภิเษก
แขวงดินแดง เขตดินแดง กรุงเทพฯ 10400
โทรศัพท์ (02) 009-9000

2. ผู้สอบบัญชี

นางณัฐสรณ์ สโรชนันท์จัน ผู้สอบบัญชีรับอนุญาต เลขที่ 4563
สำนักงาน เอ.เอ็ม.ที. แอสโซซิเอท
สีลมพลาซ่า เลขที่ 491/27 ถนนสีลม
เขตบางรัก กรุงเทพฯ 10500
โทรศัพท์ (02) 234-1676 โทรสาร (02) 237-2133

3. สถาบันการเงินที่ติดต่อประจำ

ธนาคารไทยพาณิชย์ จำกัด (มหาชน) สาขาลำลูกกา
เลขที่ 695-5 ถนนพหลโยธิน ตำบลคูคต อำเภอลำลูกกา จังหวัดปทุมธานี 12130
โทรศัพท์ (02) 531-9280 โทรสาร (02) 531-5248

4. ที่ปรึกษาทางกฎหมาย

บริษัท สำนักงานกฎหมาย บรรจง แอนด์ วิทยา จำกัด
33/35, 33/39 - 40 อาคารวอลสตรีท ทาวเวอร์ ชั้น 9
ถนนสุขุมวิท แขวงสุริยวงส์ เขตบางรัก กรุงเทพฯ 10500
โทรศัพท์ (02) 236-2334, (02) 233-1666 ต่อ 3910-1 โทรสาร (02) 236-3916

*** ผู้ลงทุนสามารถศึกษาข้อมูลของบริษัทเพิ่มเติมได้จากแบบแสดงรายการประจำปี (แบบ 56-1) ของบริษัทได้ที่ www.sec.or.th
หรือ www.abicogroup.com

ลักษณะการประกอบธุรกิจ

ธุรกิจรับจ้างผลิต

ลักษณะของผลิตภัณฑ์

ผลิตภัณฑ์ ได้แก่ นมยูเอชที, นมพาสเจอร์ไรส์ และน้ำผลไม้พาสเจอร์ไรส์

ลักษณะลูกค้า

ธุรกิจรับจ้างผลิตของบริษัทฯ ปัจจุบัน ได้รับจ้างผลิตให้แก่บริษัทในกลุ่มธุรกิจอาหารและเครื่องดื่มรายใหญ่มากมายหลายราย

การผลิต

กำลังการผลิต

กำลังการผลิตนมยูเอชที, นมพาสเจอร์ไรส์, น้ำผลไม้พาสเจอร์ไรส์

	ปี 2560	ปี 2559
กำลังการผลิตเต็มที่ (กิโลลิตร/ปี) (2 กะ)		
นมยูเอชที	90,000	90,000
นมพาสเจอร์ไรส์	22,000	22,000
น้ำผลไม้พาสเจอร์ไรส์	16,000	16,000
ปริมาณการผลิตจริง (กิโลลิตร/ปี) (2 กะ)		
นมยูเอชที	30,233	22,951
นมพาสเจอร์ไรส์	8,100	7,889
น้ำผลไม้พาสเจอร์ไรส์	1,521	2,527
ร้อยละของกำลังการผลิต		
นมยูเอชที	33.60	25.50
นมพาสเจอร์ไรส์	36.82	35.86
น้ำผลไม้พาสเจอร์ไรส์	9.51	15.79

หมายเหตุ จำนวนกะที่สามารถผลิตได้วันละ 2 กะๆ ละ 8 ชั่วโมง ขึ้นอยู่กับปริมาณสั่งผลิตของลูกค้า

ขั้นตอนการผลิต

นมพาสเจอร์ไรส์และน้ำผลไม้พาสเจอร์ไรส์เป็นผลิตภัณฑ์ที่ต้องเก็บรักษาไว้ในที่อุณหภูมิต่ำ อายุในการเก็บรักษาสั้นคือประมาณ 16 วันและ 30 วัน นับตั้งแต่วันผลิต(ตามลำดับ) สำหรับนมยูเอชทีเป็นผลิตภัณฑ์ที่สามารถเก็บรักษาไว้ได้นานคือประมาณ 8 เดือนและเก็บรักษาไว้ในอุณหภูมิปกติได้

นํ้านมดิบจากฟาร์มก่อนจะส่งเข้ากระบวนการผลิตจะได้รับการควบคุมอุณหภูมิให้อยู่ในระดับต่ำกว่า 8 องศาเซลเซียส เพื่อให้ นํ้านมยังรักษาคุณภาพและความสดใหม่อยู่ เมื่อทางโรงงานได้รับนํ้านมดิบก็จะนำเข้าสู่ถังเก็บขนาดใหญ่ผ่านทางท่อสูบน้ำนม ซึ่งกระบวนการทั้งหมดจะไม่สัมผัสคนหรือบรรยากาศภายนอก เพื่อให้ได้นํ้านมที่สะอาดมีมาตรฐานสำหรับทุกขั้นตอนของกระบวนการผลิต ตั้งแต่การรับวัตถุดิบจนถึงการผลิตออกมาเป็นสินค้าสำเร็จรูป จะมีการตรวจสอบคุณภาพอยู่เสมอ ปัจจุบันบริษัทมีการลงทุนซื้อเครื่องจักรใหม่และปรับปรุงเครื่องจักรให้ทันสมัยเพื่อรองรับการขยายกำลังการผลิต และพัฒนาบุคลากรให้มีความรู้ความชำนาญตามเทคโนโลยีใหม่เพื่อรองรับความต้องการของลูกค้ารายเดิมและลูกค้ารายใหม่

ขั้นตอนการผลิตโรงพาสเจอร์ไรส์

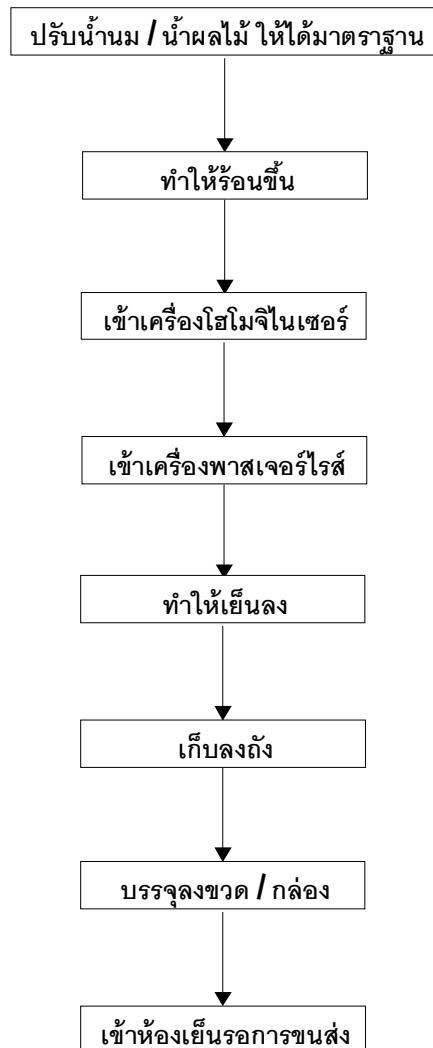

ขั้นตอนการผลิตโรงยูเอชที

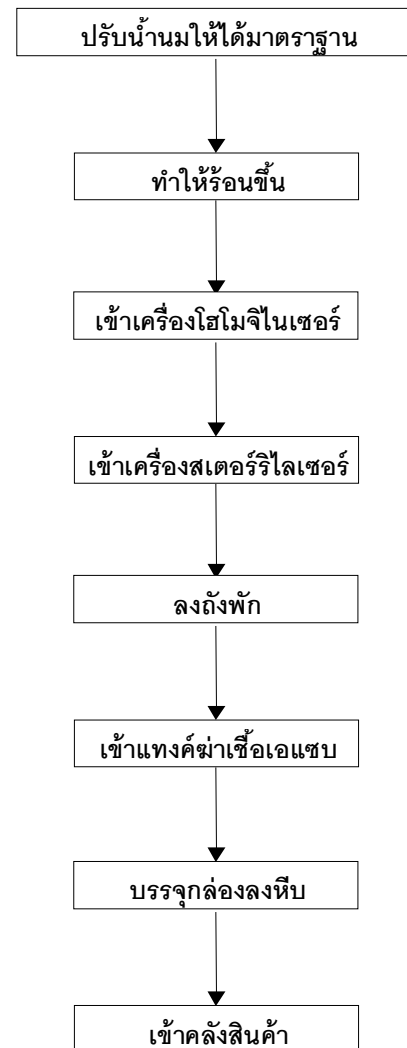

ความภาคภูมิใจจากมาตรฐานต่างๆ ที่บริษัทได้รับ ถือเป็นแรงขับเคลื่อนที่ช่วยกระตุ้นให้บุคลากรในองค์กรรักษา มาตรฐานและมีความมุ่งมั่นในการปฏิบัติงานให้มีประสิทธิภาพมากขึ้น เพื่อก้าวไปสู่ความสำเร็จที่เพิ่มสูงขึ้นในอนาคต

มาตรฐาน

HACCP (Hazard Analysis and Critical Control Point)

การวิเคราะห์จุดอันตรายและจุดควบคุมวิกฤต

Management system and guidances for its application

Annex to CAC/RCP 1-1969 REV.4-2003

GMP Codex alimentarius recommended international

Code of Practice General Principle of Food Hygiene

CAC/RCP 1-1969, REV.4-2003

ISO 9001:2015

รายละเอียด

ได้รับการรับรองจาก National Food Institute

เมื่อวันที่ 25 ตุลาคม 2560

ได้รับการรับรองจาก National Food Institute

เมื่อวันที่ 25 ตุลาคม 2560

ได้รับการรับรองจาก SGS United Kingdom Ltd.

เมื่อวันที่ 28 ธันวาคม 2560

ลักษณะลูกค้าและกลุ่มลูกค้าเป้าหมาย

บริษัทดำเนินธุรกิจในรูปแบบรับจ้างผลิตสินค้านมยูเอชที นมพาสเจอร์ไรส์ และน้ำผลไม้พาสเจอร์ไรส์ ทั้งในรูปแบบของ **Partial** และ **Full service** โดยกลุ่มลูกค้าของบริษัทจะเป็นกลุ่มธุรกิจที่จำหน่ายนมยูเอชที นมพาสเจอร์ไรส์ และน้ำผลไม้พาสเจอร์ไรส์ ที่ต้องการให้บริษัททำการผลิตสินค้าให้แทนเพื่อจำหน่ายในท้องตลาด ซึ่งกลุ่มลูกค้าเป้าหมายของทางบริษัทจะเป็นกลุ่มลูกค้าที่ไม่มีฐานการผลิตของตัวเอง และกำลังการผลิตของลูกค้าไม่เพียงพอต่อความต้องการของตลาด

การตลาด

เนื่องจากทางบริษัทไม่มีตราผลิตภัณฑ์ของตัวเอง โดยเป็นการรับจ้างผลิตให้กับแบรนด์ชั้นนำที่ได้รับค่านิยมจากทั่วโลก และจากคุณภาพการผลิตซึ่งเป็นที่ยอมรับสำหรับกลุ่มอุตสาหกรรมสินค้าบริโภคทำให้ลูกค้าเข้ามาทำการติดต่อกับบริษัทเอง รวมทั้งติดต่อกับกลุ่มสินค้าที่ไม่มีฐานการผลิตของตัวเอง เพื่อทำการผลิตสินค้าให้โดยผลิตภัณฑ์ที่บริษัทสามารถรองรับได้จะเป็นกลุ่ม นมยูเอชที นมพาสเจอร์ไรส์ และน้ำผลไม้พาสเจอร์ไรส์

(2) ธุรกิจฟาร์มโคนม

ลักษณะผลิตภัณฑ์

บริษัทดำเนินกิจการฟาร์มเลี้ยงโคนม เพื่อการผลิตและจำหน่ายน้ำนมที่ไม่ผ่านการแปรรูป (น้ำนมดิบ)

กำลังการผลิต

มีฟาร์มโคนมจำนวน 1 แห่ง ตั้งอยู่เลขที่ 217 หมู่ 1 ถนนเขกา-อากาศอำนวย บ้านเขกา ตำบลขาง อำเภอน้ำขุ่น จังหวัดบึงกาฬ กำลังผลิตกำลังการผลิตของบริษัทอยู่ที่ปริมาณจำนวน โคนมที่พร้อมจะให้น้ำนม โดยวัวหนึ่งตัวสามารถให้น้ำนมดิบได้ 16 - 18 กิโลกรัมต่อตัวต่อวัน โดย ณ วันที่ 31 ธันวาคม 2560 มีโคนมที่พร้อมให้น้ำนม จำนวน 426 ตัว โดยตลอดทั้งปี 2560 บริษัทสามารถผลิตน้ำนมดิบได้ 2,169,362 กิโลกรัม

ขั้นตอนการรีดนม

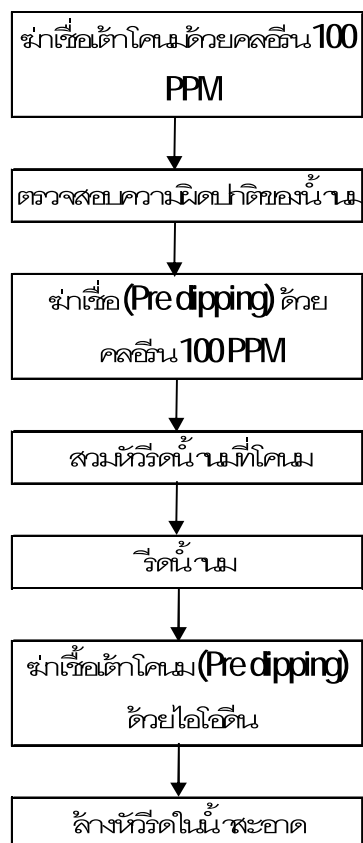

การจำหน่ายและช่องทางการจำหน่าย

ช่องทางการจำหน่ายบริษัทจัดจำหน่ายน้ำนมดิบที่ผลิตได้ให้กับทางสหกรณ์วาริชภูมิ ในราคาต่ำกว่าราคากลางที่กำหนดไว้ เนื่องจากสหกรณ์เป็นผู้รับผิดชอบค่าขนส่งน้ำนมดิบเองจากการขาย ณ จุดขาย

(3) ธุรกิจพัฒนาอสังหาริมทรัพย์

ลักษณะผลิตภัณฑ์

บริษัทประกอบธุรกิจ ให้เช่าอาคารสำนักงาน เป็นอาคาร 5 ชั้น โดยเป็นการแบ่งพื้นที่ตามความต้องการของลูกค้าบนเนื้อที่ และผลประโยชน์ที่บริษัทได้รับอยู่ในรูปของรายได้จากการให้เช่าและบริการ โดยเรียกเก็บค่าเช่าและค่าบริการเป็นรายเดือน

กำลังการผลิต

บริษัทประกอบธุรกิจอาคารสำนักงานให้เช่า จำนวน 5 ชั้น จำนวน 1 อาคาร และอาคารอเนกประสงค์ จำนวน 1 อาคาร โดยมีพื้นที่จอดรถได้ทั้งสิ้น 88 คัน และพื้นที่การเช่า (ไม่รวมพื้นที่ส่วนกลาง) จำนวน 5,110 ตร.ม โดยมีการเช่าพื้นที่แล้วตามสัญญา 4,630.32 ตร.ม คิดเป็นร้อยละ 90.61 ของพื้นที่เช่า

ลักษณะลูกค้าและกลุ่มลูกค้าเป้าหมาย

กลุ่มลูกค้าของบริษัทจะเป็นบริษัทที่ต้องการเช่าพื้นที่สำนักงานในการประกอบธุรกิจในย่านรังสิต และการเดินทางที่สะดวกไม่ไกลจากกรุงเทพมหานคร

โครงสร้างรายได้และสัดส่วนการถือหุ้นในบริษัทย่อยของบริษัทฯ ในระยะ 3 ปีล่าสุด

ผลิตภัณฑ์	ดำเนินการโดย	% การถือหุ้น ของบริษัทฯ	ปี 2560		ปี 2559		ปี 2558	
			ล้านบาท	%	ล้านบาท	%	ล้านบาท	%
รับจ้างผลิตนมยูเอชที นมพาสเจอร์ไรส์และ น้ำผลไม้พาสเจอร์ไรส์	บจ.เอบีโก้แคร์รี่ ฟาร์ม	99.99	507.48	89.87	423.33	88.71	454.45	89.52
พัฒนาอสังหาริมทรัพย์ , ให้เช่าและบริการ อาคาร	บจ.เอบีโก้แลนด์	99.99	13.77	2.44	12.49	2.62	13.82	2.72
ฟาร์มโคนม	บจ.พีพีโอ ฟาร์ม	99.99	43.45	7.69	41.41	8.67	39.38	7.76
ยอดรวม (ล้านบาท)			564.70	100.00	477.23	100.00	507.65	100.00

โครงสร้างการจัดการ

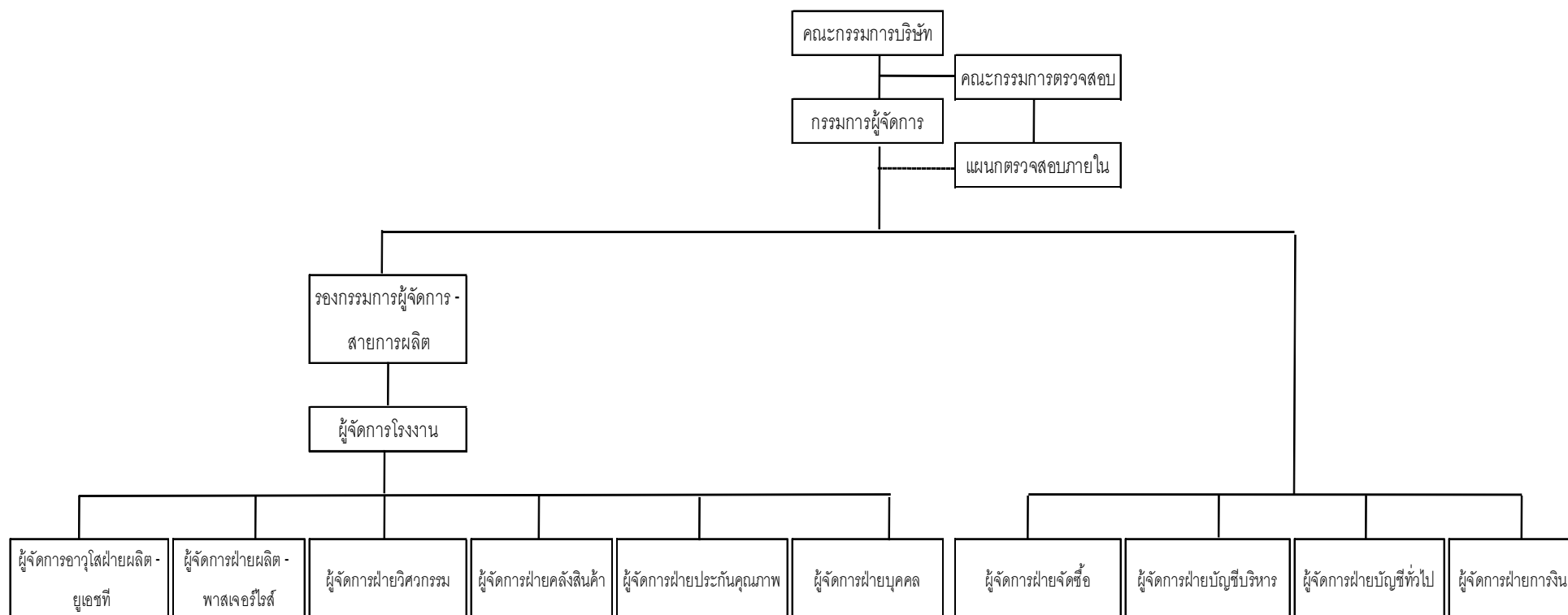

ข้อมูลทางการเงินโดยสรุป

สรุปฐานะการเงินและผลการดำเนินงานของบริษัท

(หน่วย : พันบาท)	2560	2559	2558
งบแสดงฐานะทางการเงิน			
สินทรัพย์	1,345,451	1,252,375	1,110,675
หนี้สิน	500,229	486,115	478,820
ส่วนของผู้ถือหุ้น	845,222	766,620	631,855
งบกำไรขาดทุน			
รายได้รวม	591,244	507,459	547,826
กำไรขั้นต้น	73,485	54,679	64,376
กำไรสุทธิ	99,477	146,408	105,231
กำไรต่อหุ้น	0.42	0.62	0.45

อัตราส่วนทางการเงินที่สำคัญ

	2560	2559	2558
อัตราส่วนสภาพคล่อง (Liquidity ratio)			
อัตราส่วนสภาพคล่อง (เท่า)	1.19	0.88	0.44
อัตราส่วนสภาพคล่องหมุนเร็ว (เท่า)	0.49	0.50	0.27
อัตราส่วนสภาพคล่องกระแสเงินสด (เท่า)	0.40	0.28	0.22
อัตราส่วนหมุนเวียนลูกหนี้การค้า (เท่า)	8.41	8.18	7.97
ระยะเวลาในการเก็บหนี้เฉลี่ย (วัน)	43	44	45
อัตราส่วนหมุนเวียนสินค้าคงเหลือ (เท่า)	5.69	6.58	7.30
ระยะเวลาขายสินค้าเฉลี่ย (วัน)	63	55	49
อัตราส่วนหมุนเวียนเจ้าหนี้ (เท่า)	15.94	23.77	12.58
ระยะเวลารับหนี้ (วัน)	23	15	29
Cash Cycle (วัน)	83	83	66
อัตราส่วนความสามารถในการทำกำไร (Profitability ratio)			
อัตรากำไรขั้นต้น (%)	13.01	12.33	12.68
อัตรากำไรจากการดำเนินงาน (%)	3.72	3.79	3.92
อัตราส่วนกำไรสุทธิ (%)	16.83	28.85	16.63
อัตราส่วนผลตอบแทนผู้ถือหุ้น (%)	12.35	20.94	19.94

	2560	2559	2558
<u>อัตราส่วนแสดงประสิทธิภาพในการดำเนินงาน (Efficiency ratio)</u>			
อัตราส่วนผลตอบแทนจากสินทรัพย์ (%)	7.66	12.39	10.48
อัตราส่วนผลตอบแทนจากสินทรัพย์ถาวร (%)	26.38	34.41	30.67
อัตราการหมุนของสินทรัพย์ (เท่า)	0.46	0.43	0.63
<u>อัตราส่วนวิเคราะห์นโยบายทางการเงิน (Financial policy ratio)</u>			
อัตราส่วนหนี้สินต่อส่วนของผู้ถือหุ้น	0.59	0.63	0.76
อัตราส่วนความสามารถในการชำระดอกเบี้ย	3.70	4.81	1.64

คำอธิบายและวิเคราะห์ทางการเงินและผลการดำเนินงาน

คำอธิบายผลการดำเนินงานสำหรับปีสิ้นสุดวันที่ 31 ธันวาคม 2560

สรุปผลการดำเนินงานรวมสำหรับปีสิ้นสุดวันที่ 31 ธันวาคม 2560 เปรียบเทียบกับผลการดำเนินงานรวมสำหรับปีสิ้นสุดวันที่ 31 ธันวาคม 2559 บริษัทและบริษัทย่อยมีรายได้เพิ่มขึ้นจำนวน 87.46 ล้านบาท คิดเป็นร้อยละ 18 และ กำไรขั้นต้นเพิ่มขึ้น 18.81 ล้านบาท เนื่องจากบริษัท เอบิโก้ แครีฟาร์ม จำกัด ("บริษัทย่อย") มีลูกค้ารายใหม่เพิ่มขึ้นประกอบกับลูกค้ารายเดิมมีการเพิ่มคำสั่งซื้อทำให้รายได้และกำไรขั้นต้นของบริษัทเพิ่มขึ้นจากปี 2559 กำไรสุทธิลดลง 46.93 ล้านบาท คิดเป็นร้อยละ 32.05 เกิดจากผลประกอบการของบริษัทรวมที่ลดลงจากปี 2559 จึงทำให้บริษัทรับรู้ส่วนแบ่งกำไรในบริษัทรวมได้ลดลงจากปี 2559 จำนวน 64.92 ล้านบาท

อธิบายงบแสดงฐานะทางการเงิน ณ วันที่ 31 ธันวาคม 2560

สินทรัพย์รวม 1,345.45 ล้านบาท เพิ่มขึ้นจากปี 2559 จำนวน 93.07 ล้านบาท คิดเป็นร้อยละ 7

- ลูกหนี้การค้าและลูกหนี้อื่น เพิ่มขึ้น 31.83 ล้านบาท เนื่องจากบริษัทมีการส่งมอบสินค้าให้กับลูกค้าเพิ่มขึ้น
- สินค้าคงเหลือ เพิ่มขึ้น 37.03 ล้านบาท เนื่องจากบริษัทมีการสั่งซื้อวัตถุดิบและวัสดุหีบห่อสำหรับการผลิตให้กับลูกค้าเดิมและลูกค้ารายใหม่ของธุรกิจรับจ้างผลิตนม, เครื่องดื่ม และน้ำผลไม้เพิ่มขึ้น
- เงินลงทุนในบริษัทรวม เพิ่มขึ้น 9.31 ล้านบาท เกิดจากการรับรู้ส่วนแบ่งกำไรในบริษัทรวมและการลงทุนเพิ่มในบริษัทรวม
- ที่ดิน อาคารและอุปกรณ์ เพิ่มขึ้น 0.91 ล้านบาท เกิดจากการคิดค่าเสื่อมราคาประจำงวดจำนวน 46.53 ล้านบาท และระหว่างปีมีการซื้อทรัพย์สิน เพิ่มขึ้น 47.45 ล้านบาท
- สินทรัพย์ชีวภาพ เพิ่มขึ้น 5.72 ล้านบาท เกิดจากการปรับมูลค่าขุติธรรมของสินทรัพย์ชีวภาพ
- สินทรัพย์อื่นๆ ส่วนใหญ่เป็นรายการ เงินสดและรายการเทียบเท่าเงินสด สินทรัพย์ไม่มีตัวตน ภาษีเงินได้รอตัดบัญชี และสินทรัพย์ที่ไม่ได้ใช้ดำเนินงาน

หนี้สินรวม 500.23 ล้านบาท เพิ่มขึ้นจากปี 2559 จำนวน 14.12 ล้านบาท คิดเป็นร้อยละ 3

- เงินเบิกเกินบัญชีและเงินกู้ยืมระยะสั้น ลดลง 40 ล้านบาท เนื่องจากบริษัทมีการชำระคืนตัวแลกเงิน
- เจ้าหนี้การค้าและเจ้าหนี้อื่น เพิ่มขึ้น 33.57 ล้านบาท เนื่องจากบริษัทมีการสั่งซื้อวัตถุดิบและวัสดุหีบห่อเพื่อใช้ในการผลิต ซึ่งการเพิ่มขึ้นของเจ้าหนี้การค้าและเจ้าอื่น สัมพันธ์กับสินค้าคงเหลือที่เพิ่มขึ้น
- หนี้สินตามสัญญาเช่าทางการเงิน ลดลง 15.73 ล้านบาท บริษัทมีการจ่ายชำระหนี้ตามสัญญาเช่าทางการเงินตามสัญญา
- เงินกู้ยืมระยะยาว เพิ่มขึ้น 28.83 ล้านบาท เนื่องจากในปี 2560 บริษัทมีการจ่ายชำระเงินกู้ยืมระยะยาวสถาบันการเงินจำนวน 31.52 ล้านบาท และรับเงินกู้เพิ่มจำนวน 60.35 ล้านบาท
- หนี้สินอื่น ประกอบด้วย เงินเบิกเกินบัญชี ภาระหนี้สินภาษีรอตัดบัญชี ภาระหนี้สินตามผลประโยชน์พนักงาน

ความรับผิดชอบต่อสังคม

บริษัทฯ และบริษัทย่อยให้ความสำคัญต่อความรับผิดชอบต่อสังคมมุ่งเน้นการดำเนินธุรกิจเกี่ยวกับการรับจ้างผลิตนมพร้อมดื่มยูเอชที นมพาสเจอร์ไรส์ และน้ำผลไม้พาสเจอร์ไรส์ โดยมีเป้าหมายในการรักษาความลับของลูกค้า การผลิตสินค้าที่ได้คุณภาพและมาตรฐานสากลสู่ผู้บริโภค การส่งมอบสินค้าที่ทันเวลาให้กับลูกค้ารวมถึงการรักษาสภาพแวดล้อมจากกระบวนการผลิต ซึ่งพนักงานทุกคนมีส่วนร่วมในทุกๆกระบวนการเพื่อให้เป็นที่พึงพอใจของลูกค้า อีกทั้งบริษัทฯ ยังให้ความสำคัญต่ออาชีวอนามัยและความปลอดภัยของบุคลากรในองค์กร รวมถึงการร่วมพัฒนาชุมชนและสังคมให้ยั่งยืนในการจัดทำรายงานความรับผิดชอบต่อสังคมทางบริษัทจัดทำภายใต้ “แนวทางความรับผิดชอบต่อสังคมของกิจการ” สถาบันธุรกิจเพื่อสังคม (CSRI) โดยได้กำหนดนโยบายภาพรวมในด้านความรับผิดชอบต่อสังคมไว้ดังนี้

1. ด้านการประกอบกิจการด้วยความเป็นธรรม

บริษัทฯ ส่งเสริมให้มีการกำกับดูแลกิจการที่ดี (Good Corporate Governance) มีการจัดให้มีระบบบริหารจัดการอย่างรู้หน้าที่ มีความรับผิดชอบในการจัดการอย่างเท่าเทียม เป็นธรรม มีประสิทธิภาพ โปร่งใส สามารถตรวจสอบได้ ซึ่งจะช่วยสร้างความเชื่อมั่นและความมั่นใจต่อผู้ถือหุ้น ผู้ลงทุน ผู้มีส่วนได้เสีย และผู้เกี่ยวข้องทุกฝ่าย

บริษัทฯ และบริษัทย่อยส่งเสริมผู้บริหาร พนักงาน ใช้ทรัพยากรและทรัพย์สินของลูกค้าให้เกิดประโยชน์สูงสุด และการปฏิบัติตามเงื่อนไข ข้อตกลงทางการค้าอย่างเคร่งครัด รวมถึงไม่นำข้อมูลของลูกค้ามาใช้เพื่อประโยชน์ของตนเองและผู้ที่เกี่ยวข้อง และคำนึงถึงคุณภาพและมาตรฐานตามข้อกำหนดของมาตรฐานด้านสุขอนามัยและความปลอดภัยต่อผู้บริโภค (GMP และ HACCP) กำหนดเพื่อให้ลูกค้าที่ผลิตสินค้ากับทางบริษัทเกิดความมั่นใจในคุณภาพของสินค้าที่ผลิตออกไปสู่ผู้บริโภค

บริษัท เอบีไอ แครี่ฟาร์ม จำกัด (บริษัทย่อย) ได้รับใบอนุญาต ISO 9001:2015 ซึ่งเป็นมาตรฐานสากลที่องค์กรธุรกิจทั่วโลกให้ความสำคัญ อีกทั้งเพื่อความเป็นเลิศทางด้านคุณภาพและความมีประสิทธิภาพของการดำเนินงานภายในองค์กร เมื่อวันที่ 28 ธันวาคม 2560

บริษัทฯ มีการพัฒนานวัตกรรมโดยนำเครื่องจักรการที่ใช้ในการผลิตที่ทันสมัย เพื่อให้ได้สินค้าที่มีคุณภาพและการตอบสนองการขยายตัวของลูกค้าให้สามารถแข่งขันกับตลาดได้อย่างต่อเนื่อง

2. ด้านการต่อต้านทุจริตคอร์รัปชัน

บริษัทฯ ได้ตระหนักถึงความสำคัญในการดำเนินธุรกิจด้วยความโปร่งใส รวมถึงการสนับสนุนและส่งเสริมให้ผู้บริหารและพนักงาน โดยการไม่ให้เรียกรับสินบน หรือการให้สินบนทั้งที่เป็นตัวเงินและรูปแบบอื่นจากการปฏิบัติหน้าที่ของผู้บริหารและพนักงาน รวมถึงการปฏิบัติตามกฎหมายและระเบียบข้อบังคับที่เกี่ยวข้อง และไม่สนับสนุนงานที่สำเร็จจากการทุจริต

3. การเคารพสิทธิมนุษยชน

ด้านสิทธิมนุษยชนและการปฏิบัติต่อแรงงานอย่างเป็นธรรมและทัดเทียมต่อแรงงานท้องถิ่น แรงงานทั่วไป ไม่ว่าจะเป็นค่าจ้างแรงงาน สวัสดิการต่างๆ รวมทั้งการจัดฝึกอบรมในการเพิ่มพูนทักษะฝีมือแรงงานในการทำงาน รวมถึงการให้โอกาสในการแสดงศักยภาพเพื่อความก้าวหน้าของพนักงานทุกคน

4. การปฏิบัติต่อแรงงานอย่างเป็นธรรม

บริษัทตระหนักถึงทรัพยากรบุคคลซึ่งเป็นปัจจัยสำคัญในการสร้างมูลค่าและเพิ่มผลผลิตต่อองค์กร บริษัทมุ่งมั่นที่จะปฏิบัติต่อพนักงานทุกระดับอย่างเท่าเทียม ทั้งในด้าน โอกาส ค่าตอบแทน สวัสดิการ และการพัฒนาศักยภาพของพนักงาน

อีกทั้งบริษัทยังให้ความสำคัญต่อสุขภาพอนามัย และสภาพแวดล้อมในการทำงานของพนักงาน รวมถึงการจัดให้มีการตรวจร่างกายพนักงานของบริษัททุกคนอย่างน้อยปีละ 1 ครั้ง

5. ความรับผิดชอบต่อผู้บริโภค

บริษัท เอบีไอ แครี่ฟาร์ม จำกัด (บริษัทย่อย) เป็นบริษัทที่รับจ้างผลิตนมยูเอชทีนมพาสเจอร์ไรส์และน้ำผลไม้พาสเจอร์ไรส์มีกระบวนการตรวจสอบคุณภาพของวัตถุดิบและวัสดุหีบห่อที่ใช้ในการผลิตและสินค้าก่อนนำออกจำหน่ายให้กับผู้บริโภค โดยตรวจสอบจากบุคลากรภายในของบริษัท ซึ่งตรวจสอบด้วยเครื่องมือที่เป็นมาตรฐาน รวมทั้งการตรวจสอบจากหน่วยงานราชการและจากผู้ว่าจ้างผลิตของบริษัท รวมถึงการติดตามผลส่วนผสมการผลิตประโยชน์ที่ได้รับกับอัตราการบริโภคต่อหน่วย วิธีการจัดเก็บรักษาและวันที่หมดอายุไว้บนผลิตภัณฑ์ ซึ่งสอดคล้องตามหลักกฎหมาย ระเบียบข้อบังคับ และมาตรฐานสากล เพื่อให้ผู้บริโภคมีความมั่นใจในคุณภาพของสินค้า

บริษัท พีพีโอ ฟาร์ม จำกัด (บริษัทย่อย) เป็นฟาร์มโคนมที่มีระบบการจัดการฟาร์มอยู่ในระดับมาตรฐานสากล และมีการใช้เครื่องจักรที่ทันสมัยในการผลิตอาหารสัตว์ จึงทำให้ได้น้ำนมที่มีคุณภาพดี สะอาดปลอดภัย และถูกสุขลักษณะ อีกทั้งคุณภาพน้ำนมที่ได้รับรองมาตรฐานฟาร์มและการผลิตน้ำนมดิบจากกรมปศุสัตว์พร้อมทั้งทางฟาร์มยังได้รับ โล่เกียรตินิยมรางวัลเครือข่ายสัตว์พันธุ์ดีกรมปศุสัตว์ดีเด่น ระดับประเทศปี 2557 เป็นฟาร์มโคนมปลอดโรคระดับ A จึงทำให้ผู้บริโภคมั่นใจในคุณภาพน้ำนมดิบของฟาร์ม

6. การดูแลรักษาสิ่งแวดล้อม

ทางบริษัทฯ ให้ความสำคัญต่อผลกระทบต่อสิ่งแวดล้อมที่จะเกิดขึ้น บริษัทจึงมีบ่อบำบัดน้ำเสียอยู่ 6 บ่อ ซึ่งสามารถรองรับน้ำเสียจากขบวนการผลิตได้ทั้งหมด และมีการตรวจเช็คค่า BOD (Biological Oxygen Demand) ทุกเดือน โดยส่งตรวจสอบที่บริษัท เอ็นไวรอนเม้นท์ แอนด์ แลบบอราตอรี จำกัด และทางราชการมีการตรวจสอบโรงงานปีละครั้งโดยกรมโรงงานอุตสาหกรรม ซึ่งบริษัทฯ ไม่มีประวัติการทำความผิดระเบียบแต่อย่างใด

7. การร่วมพัฒนาชุมชนและสังคม

บริษัทฯ มีการจ้างแรงงานท้องถิ่น เพื่อให้เกิดการจ้างแรงงานและการพัฒนาและทักษะฝีมือแรงงานให้กับชุมชนอย่างยั่งยืนทั้งในธุรกิจรับจ้างผลิต และธุรกิจฟาร์มโคนม อีกทั้งยังเป็นการกระตุ้นเศรษฐกิจในชุมชน

บริษัทฯตระหนักถึงการอยู่ร่วมกันกับชุมชนและสังคมในการร่วมกิจกรรมกับทางชุมชนเพื่อให้เกิดความร่วมมือที่ดีต่อกันระหว่างชุมชนกับบริษัท โดยกิจกรรมที่บริษัทได้เข้าร่วมกับชุมชนในปี 2560 ได้แก่ การจัดงานวันเด็ก วันสงกรานต์ งานฟุตบอลประจำปี 2560 เทศบาลสีมามงคล

ปัจจัยความเสี่ยง

ปัจจัยความเสี่ยง

ความเสี่ยงในการประกอบธุรกิจ

บริษัทย่อย (บริษัท เอบีไอ แครี่ ฟาร์ม จำกัด) ซึ่งเป็นบริษัทหลักในการดำเนินธุรกิจของบริษัท เอบีไอ โฮลดิ้งส์ จำกัด (มหาชน) ดำเนินธุรกิจรับจ้างผลิตซึ่งจะต้องพึ่งพิงลูกค้าเป็นส่วนใหญ่เนื่องจากบริษัทไม่มีผลิตภัณฑ์เป็นของตนเอง และเพื่อไม่ให้กระทบต่อการประกอบธุรกิจของบริษัทจึงได้หาลูกค้าหลายๆรายเพื่อให้กระจายความเสี่ยงในการพึ่งพิงลูกค้ารายใดรายหนึ่งมากเกินไป รวมถึงลูกค้าของบริษัทจะมีการทำสัญญาจ้างผลิตระยะยาว และในส่วนของธุรกิจฟาร์มโคนมซึ่งเป็นบริษัทย่อยและมีปัจจัยความเสี่ยงเกี่ยวกับราคาน้ำมันดิบที่ถูกควบคุมโดยภาครัฐจึงไม่น่ามีความเสี่ยงแต่อย่างใด ประกอบกับแนวโน้มเกี่ยวกับพฤติกรรมผู้บริโภคที่ราคาน้ำมันมีแนวโน้มสูงขึ้น จึงเป็นปัจจัยบวกกับราคาน้ำมันดิบในอนาคต ดังนั้น บริษัท พีทีโอ ฟาร์ม จำกัด (บริษัทย่อย) จึงมิได้ทำสัญญาอนุพันธ์หรือสัญญาอื่นใดเพื่อบริหารความเสี่ยงจากราคาน้ำมันดิบ

ความเสี่ยงจากอัตราดอกเบี้ย

บริษัท และบริษัทย่อยมีความเสี่ยงเกี่ยวกับอัตราดอกเบี้ยเนื่องจากมีเงินกู้ยืมระยะยาวจากธนาคารพาณิชย์และสถาบันการเงิน ซึ่งส่วนใหญ่มีอัตราดอกเบี้ยแบบลอยตัว ดังนั้นบริษัท และบริษัทย่อยอาจได้รับความเสี่ยงเกี่ยวกับอัตราดอกเบี้ยซึ่งเกิดจากความผันผวนของอัตราดอกเบี้ยในตลาดในอนาคต ซึ่งอาจส่งผลกระทบต่อผลการดำเนินงานของกระแสเงินสดของบริษัท และบริษัทย่อย

ความเสี่ยงด้านความผันผวนราคาวัตถุดิบและการจัดหาวัตถุดิบ

สำหรับธุรกิจรับจ้างผลิตที่ลูกค้าให้บริษัทจะต้องเป็นผู้จัดหาวัตถุดิบหลัก ได้แก่ นมผง ซึ่งเป็นราคาที่ขึ้นอยู่กับการขึ้นลงของราคาตลาดทำให้เกิดความไม่แน่นอน ในราคาของวัตถุดิบและการสั่งซื้อนมผงจะต้องมีโควตาที่สามารถทำการสั่งซื้อได้ โดยบริษัทได้มีการขอโควตานมผงให้เพียงพอต่อยอดสั่งซื้อของลูกค้า ส่วนเรื่องราคาหากมีการปรับราคาเพิ่มขึ้นทางบริษัทสามารถปรับราคากับลูกค้าได้เช่นกัน สำหรับธุรกิจฟาร์มโคนมต้องใช้มันเส้นเพื่อเป็นอาหารให้กับโคนมซึ่งราคามันเส้นมีราคาเพิ่มสูงขึ้น ทางบริษัทแก้ไขโดยปลูกข้าวโพด รวมทั้งใช้อาหารเม็ด ชังข้าวโพดและเปลือกข้าวโพดทดแทนมันเส้นซึ่งมีราคาที่ถูกลง ซึ่งได้รับคุณค่าทางอาหารสำหรับโคนมใกล้เคียงกับมันเส้นที่มีราคาสูงกว่า และยังไม่กระทบกับปริมาณและคุณภาพของน้ำนม

ความเสี่ยงด้านการขาดแคลนคนงานที่มีทักษะ

ตามที่รัฐบาลมีการปรับขึ้นค่าแรงงานขั้นต่ำทั่วประเทศ ประกอบกับแรงงานได้ย้ายกลับคืนภูมิลำเนาเดิมเพื่อเข้าสู่ภาคเกษตรกรรมกันมากขึ้นจากการสนับสนุนโครงการต่างๆของทางภาครัฐ รวมถึงการเข้าสู่ประชาคมอาเซียน (AEC) ภาคอุตสาหกรรมต่างๆ รวมถึงบริษัทจำเป็นต้องมีการปรับตัว โดยปรับใช้เครื่องจักรและเทคโนโลยีที่ทันสมัยมากขึ้น เพื่อเพิ่มและขยายการผลิต จึงมีแนวโน้มที่จะเกิดภาวะการขาดแคลนแรงงานที่มีทักษะได้ แต่ทางบริษัทยังคงให้ความสำคัญกับบุคลากร โดยมีขั้นตอนการคัดเลือกบุคลากรใหม่ และจัดให้มีการอบรมพัฒนาทักษะฝีมือแรงงานเฉพาะด้านในการปฏิบัติงาน รวมถึงได้จัดเตรียมแผนการพัฒนาบุคลากรรุ่นใหม่ เพื่อรองรับปัญหาการขาดแคลนฝีมือแรงงานที่มีทักษะ

การกำกับดูแลกิจการ

บริษัทฯ ได้ตระหนักถึงการดำเนินธุรกิจด้วยความรับผิดชอบและเป็นธรรม จึงได้เล็งเห็นถึงความสำคัญของการกำกับดูแลกิจการและบริหารจัดการที่ดี ที่จะช่วยเพิ่มขีดความสามารถในการแข่งขัน และประสิทธิภาพในการจัดการ โดยมุ่งเน้นการส่งเสริมการเติบโตอย่างยั่งยืน ซึ่งจะนำไปสู่การสร้างมูลค่าเพิ่มในระยะยาวให้แก่บริษัทฯ ผู้ถือหุ้น และผู้มีส่วนได้ส่วนเสียทุกฝ่าย ทั้งนี้การกำกับดูแลกิจการจะทำให้การดำเนินงานของบริษัทฯ มีความโปร่งใส และสามารถตรวจสอบได้ บริษัทฯ ได้กำหนดนโยบายด้านการกำกับดูแลกิจการที่ดี เพื่อให้กรรมการ ผู้บริหาร และพนักงานยึดถือเป็นแนวทางในการปฏิบัติงาน ทั้งนี้ ได้มีการปรับปรุงครั้งล่าสุดเมื่อวันที่ 25 กุมภาพันธ์ 2559

1. นโยบายการกำกับดูแลกิจการ

บริษัทฯ ได้จัดให้มีนโยบายการกำกับดูแลกิจการของบริษัทเป็นลายลักษณ์อักษร ซึ่งที่ประชุมคณะกรรมการบริษัทได้ให้ความเห็นชอบนโยบายดังกล่าว ทั้งนี้ คณะกรรมการได้จัดให้มีการทบทวนนโยบายและการปฏิบัติตามนโยบายดังกล่าวเป็นประจำทุกปี บริษัทฯ มีการสื่อสารให้ทุกคนในองค์กรได้เข้าใจถึงนโยบายการกำกับดูแลกิจการที่ดีให้ถูกต้องตรงกันเพื่อส่งเสริมให้ทุกคนในองค์กรปฏิบัติตามนโยบายที่กำหนด โดยบริษัทฯ ได้รับเอาแนวทางการกำกับดูแลกิจการที่ดีสำหรับบริษัทจดทะเบียน (Good Corporate Governance) ปี 2555 ตามที่กำหนดโดยตลาดหลักทรัพย์แห่งประเทศไทยซึ่งครอบคลุมหลักการ 5 หมวด เป็นแนวทางปฏิบัติ ดังนี้

1.1 สิทธิของผู้ถือหุ้น (Rights of Shareholders)

บริษัทฯ ได้ให้ความสำคัญต่อสิทธิของผู้ถือหุ้นในการได้รับข้อมูลของบริษัทฯ อย่างถูกต้อง ครบถ้วนเพียงพอ ทันเวลาและเท่าเทียมกัน เพื่อประกอบการตัดสินใจในทุกๆ เรื่อง ดังนั้น คณะกรรมการบริษัทจึงมีนโยบายดังนี้

1.1.1) ให้บริษัทฯ จัดส่งหนังสือนัดประชุมพร้อมทั้งข้อมูลประกอบการประชุมตามวาระต่างๆ ให้เพียงพอ โดยระบุวัตถุประสงค์และเหตุผล ตลอดจนความเห็นของคณะกรรมการในทุกวาระ เพื่อเปิดโอกาสให้ผู้ถือหุ้นได้ศึกษาข้อมูลอย่างครบถ้วนล่วงหน้าก่อนวันประชุมผู้ถือหุ้นไม่น้อยกว่า 14 วัน บริษัทฯ จัดให้มีการประชุมสามัญผู้ถือหุ้นประจำปี 2560 เมื่อวันที่ 25 เมษายน 2560 เวลา 13.00 น. ณ ห้องภัทลียา ชั้น 5 โรงแรม เอเซีย แอร์พอร์ต เลขที่ 99/2 ถนนพหลโยธิน ตำบลคูคต อำเภอลำลูกกา จังหวัดปทุมธานี ในกรณีที่ผู้ถือหุ้นไม่สามารถเข้าร่วมประชุมด้วยตนเองได้ บริษัทฯ เปิดโอกาสให้ผู้ถือหุ้นสามารถมอบฉันทะให้กรรมการอิสระหรือบุคคลใดๆ เข้าร่วมประชุมแทนตนได้ โดยใช้หนังสือมอบฉันทะที่บริษัทฯ ได้จัดส่งไปพร้อมกับหนังสือเชิญประชุม นอกจากนี้ ผู้ถือหุ้นสามารถดาวน์โหลดหนังสือมอบฉันทะผ่านทางหน้าเว็บไซต์ของบริษัทฯ ได้อีกทางหนึ่ง

1.1.2) อำนวยความสะดวกแก่ผู้ถือหุ้นทุกรายอย่างเท่าเทียมกันในการเข้าร่วมประชุมทั้งในเรื่องสถานที่และเวลาที่เหมาะสม

- 1.1.3) ในการประชุมผู้ถือหุ้น จะพิจารณาและลงคะแนนเรียงตามวาระที่กำหนด โดยไม่เปลี่ยนแปลงข้อมูลสำคัญ และเปิดโอกาสให้ผู้ถือหุ้นมีสิทธิเท่าเทียมกันในการตรวจสอบการดำเนินงานของบริษัทฯ สอบถาม แสดงความคิดเห็นและข้อเสนอแนะต่างๆ และกรรมการและผู้บริหารที่เกี่ยวข้องจะเข้าร่วมประชุมผู้ถือหุ้นเพื่อตอบคำถามในที่ประชุมด้วย
- 1.1.4) ให้เพิ่มช่องทางในการรับทราบข่าวสารของผู้ถือหุ้นผ่านทางเว็บไซต์ของบริษัทฯ โดยนำข่าวสารต่างๆ และ รายละเอียดไว้ที่เว็บไซต์ของบริษัทฯ โดยเฉพาะ ในกรณีหนังสือเชิญประชุมผู้ถือหุ้นให้เผยแพร่ก่อนวันประชุมล่วงหน้าไม่น้อยกว่า 30 วัน เพื่อให้ผู้ถือหุ้นสามารถดาวน์โหลดข้อมูลระเบียบวาระการประชุมได้อย่างสะดวกและครบถ้วน
- 1.1.5) นโยบายให้กรรมการ ผู้บริหารระดับสูง และผู้สอบบัญชีเข้าร่วมประชุมเพื่อตอบข้อซักถาม และรับทราบ ความเห็นจากผู้ถือหุ้นโดยพร้อมเพรียงกัน
- 1.1.6) การจดบันทึกรายงานการประชุม ให้บันทึกให้ครบถ้วน ถูกต้อง รวดเร็ว โปร่งใส และบันทึกประเด็นซักถามและข้อคิดเห็นที่สำคัญไว้ในรายงานการประชุมเพื่อให้ผู้ถือหุ้นสามารถตรวจสอบได้ นอกจากนี้ ให้บริษัทฯ นำรายงานการประชุมผู้ถือหุ้นเผยแพร่ในเว็บไซต์ของบริษัทฯ เพื่อให้ผู้ถือหุ้นได้พิจารณา รวมถึงส่งรายการประชุมดังกล่าวไปยังตลาดหลักทรัพย์แห่งประเทศไทย ภายใน 14 วัน นับแต่วันที่มีการประชุมผู้ถือหุ้นนั้น
- 1.1.7) เพิ่มความสะดวกให้แก่ผู้ถือหุ้นในการได้รับเงินปันผลโดยการโอนเงินเข้าบัญชีธนาคาร (ถ้ามีการจ่ายเงินปันผล) เพื่ออำนวยความสะดวกให้ผู้ถือหุ้นได้รับเงินปันผลตรงเวลา ป้องกันปัญหาเรื่องเช็คชำรุด สูญหาย หรือส่งถึงผู้ถือหุ้นล่าช้า
- 1.1.8) บริษัทฯ มีนโยบาย เปิดโอกาสให้ผู้ถือหุ้นสามารถเสนอวาระการประชุม และ/หรือ ส่งคำถามที่ต้องการให้ชี้แจงในประเด็นของระเบียบวาระที่น่าเสนอได้ล่วงหน้า เพื่อให้ผู้ถือหุ้นได้รับประโยชน์สูงสุดจากการประชุม รวมทั้งเป็นการรักษาสีทธิประโยชน์ของผู้ถือหุ้นอย่างเต็มที่ โดยสามารถจัดส่งผ่านจดหมายอิเล็กทรอนิกส์ หรือโทรสารถึงเลขานุการของบริษัทฯ บริษัท เอบีไอ โฮลดิ้งส์ จำกัด (มหาชน) โดยในการประชุมสามัญผู้ถือหุ้นประจำปี 2560 บริษัทฯ ได้เปิดโอกาสให้ผู้ถือหุ้นสามารถเสนอวาระการประชุมระหว่างวันที่ 11 พฤศจิกายน 2559 - 13 มกราคม 2560
- 1.1.9) กำหนดนโยบายการพิจารณาคำตอบแทนกรรมการ โดยจะพิจารณาจากหน้าที่ ความรับผิดชอบความสำเร็จในการปฏิบัติงานที่เชื่อมโยงกับผลประกอบการ และปัจจัยแวดล้อมอื่นที่เกี่ยวข้อง ตลอดจนพิจารณาเปรียบเทียบกับอัตราค่าตอบแทนของบริษัทอื่นๆ ที่อยู่ในอุตสาหกรรมเดียวกันหรือใกล้เคียง ซึ่งใช้ข้อมูลจากจากรายการค่าตอบแทนของกรรมการจากสมาคมส่งเสริมสถาบันกรรมการบริษัทไทย (Thai Institute of Directors: IOD) ทั้งนี้ คำตอบแทนของคณะกรรมการที่จะนำเสนอต่อผู้ถือหุ้นเพื่ออนุมัติในการประชุมผู้ถือหุ้นแต่ละปีนั้น จะได้รับการพิจารณาเปรียบเทียบและกลั่นกรองจากคณะกรรมการบริษัท และนำเสนอต่อผู้ถือหุ้นเพื่ออนุมัติในที่ประชุมผู้ถือหุ้นประจำปีต่อไป
- 1.1.10) บริษัทส่งเสริมให้มีบุคคลอิสระเป็นผู้ตรวจนับหรือตรวจสอบการนับคะแนนเสียงในที่ประชุม และเปิดเผยให้ที่ประชุมรับทราบพร้อมบันทึกไว้ในรายงานการประชุมทุกวาระ

- 1.1.11) บริษัทฯ จะใช้บัตรลงคะแนนเสียงในวาระที่สำคัญ เช่นการทำรายการเกี่ยวโยง การทำรายการได้มาหรือจำหน่ายไปซึ่งสินทรัพย์ เป็นต้น ทั้งนี้ เพื่อความโปร่งใสและตรวจสอบได้ในกรณีมีข้อโต้แย้งในภายหลัง

2.2 การปฏิบัติต่อผู้ถือหุ้นอย่างเท่าเทียมกัน(The Equitable Treatment of Shareholders)

บริษัทฯ ได้กำหนดให้มีการปฏิบัติต่อผู้ถือหุ้นทุกรายอย่างเท่าเทียมกัน ดังนั้น คณะกรรมการบริษัทจึงมีนโยบายดังนี้

- 2.2.1) ให้บริษัทฯ จัดส่งหนังสือนัดประชุมพร้อมทั้งข้อมูลประกอบการประชุมตามวาระต่างๆ อย่างเพียงพอ ให้ผู้ถือหุ้นทราบล่วงหน้าก่อนการประชุมไม่น้อยกว่า 14 วัน เพื่อเปิดโอกาสให้ผู้ถือหุ้นได้ศึกษาข้อมูลอย่างครบถ้วนก่อนวันประชุมผู้ถือหุ้น
- 2.2.2) กำหนดให้สิทธิออกเสียงในที่ประชุมเป็นไปตามจำนวนหุ้นที่ผู้ถือหุ้นถืออยู่ โดยหนึ่งหุ้นมีสิทธิเท่ากับหนึ่งเสียง นอกจากนี้บริษัทฯ ยังให้สิทธิแก่ผู้ถือหุ้นที่เข้าร่วมประชุมภายหลังจากได้เริ่มประชุมแล้ว มีสิทธิออกเสียงลงคะแนนสำหรับวาระที่อยู่ในระหว่างการพิจารณาและยังไม่ได้มีการลงมติ และนับเป็นองค์ประชุมตั้งแต่วันที่เข้าประชุมและออกเสียงเป็นต้นไป
- 2.2.3) ในวาระเลือกตั้งกรรมการแทนกรรมการที่ออกตามวาระ บริษัทฯ มีนโยบายเปิดโอกาสให้ผู้ถือหุ้นลงคะแนนเสียง เลือกตั้งกรรมการเป็นรายบุคคล ทั้งนี้ เพื่อเปิดโอกาสให้ผู้ถือหุ้นมีสิทธิเลือกกรรมการที่ต้องการได้อย่างแท้จริง โดยบริษัทฯ ได้แนบรายละเอียดเกี่ยวกับกรรมการแต่ละคนที่ได้รับการเสนอเข้ารับการเลือกตั้งที่มีข้อมูลเพียงพอให้ผู้ถือหุ้นสามารถใช้ประกอบการพิจารณา
- 2.2.4) บริษัทฯ ได้เปิดโอกาสให้ผู้ถือหุ้นส่วนน้อยที่มีสัดส่วนการถือหุ้นขั้นต่ำไม่น้อยกว่าร้อยละ 5 ของหุ้นที่ชำระแล้วทั้งหมดและผู้ถือหุ้นดังกล่าวต่อเนื่องมาเป็นเวลาไม่น้อยกว่า 12 เดือน สามารถเสนอระเบียบวาระการประชุมในการประชุมผู้ถือหุ้นประจำปี รวมทั้งเสนอชื่อผู้มีคุณสมบัติเหมาะสมเข้าเป็นกรรมการเพื่อพิจารณาแต่งตั้งได้ โดยสามารถจัดส่งผ่านจดหมายอิเล็กทรอนิกส์ หรือโทรสารถึงเลขานุการของบริษัทฯ
- 2.2.5) กำหนดมาตรการการป้องกันการใช้อ้างอิงข้อมูลภายในโดยมิชอบ (Insider Trading) ของบุคคลที่เกี่ยวข้อง ซึ่งหมายถึงคณะกรรมการ ผู้บริหารระดับสูง และพนักงานในหน่วยงานที่เกี่ยวข้องกับข้อมูลของบริษัทฯ (รวมทั้งคู่สมรสและบุตรที่ยังไม่บรรลุนิติภาวะของบุคคลดังกล่าว) ห้ามบุคคลที่เกี่ยวข้องซื้อขายหลักทรัพย์ของบริษัทฯ ภายใน 1 เดือนก่อนมีการเปิดเผยงบการเงินรายไตรมาส และงบการเงินประจำปี โดยกรรมการบริษัทและฝ่ายจัดการบริษัทได้รายงานการเปลี่ยนแปลงการถือหลักทรัพย์ให้ที่ประชุมคณะกรรมการบริษัททราบ โดยกำหนดเป็นวาระหนึ่งในการประชุมคณะกรรมการบริษัททุกไตรมาส
- 2.2.6) กำหนดนโยบายเกี่ยวกับความขัดแย้งทางผลประโยชน์บนหลักการที่ว่า การตัดสินใจใดๆ ของบุคลากรทุกระดับในการดำเนินกิจกรรมทางธุรกิจ ต้องทำเพื่อประโยชน์สูงสุดของบริษัทฯ และถือเป็นหน้าที่ของบุคลากรทุกคนที่ต้องหลีกเลี่ยงการมีส่วนเกี่ยวข้องทางการเงิน และ/หรือความสัมพันธ์กับบุคคลภายนอกอื่นๆ ซึ่งจะส่งผลให้บริษัทฯ ต้องเสียผลประโยชน์ หรือก่อให้เกิดความขัดแย้งในด้านผลประโยชน์ หรือขัดขวางการปฏิบัติงานอย่างมีประสิทธิภาพโดยกำหนดให้ผู้มีส่วนเกี่ยวข้องหรือเกี่ยวโยงกับรายการที่พิจารณา ต้องแจ้งให้บริษัทฯ ทราบถึงความสัมพันธ์

หรือการเกี่ยวข้องของคนในรายการดังกล่าว และต้องไม่เข้าร่วมการพิจารณาตัดสิน รวมถึงไม่มีอำนาจอนุมัติในธุรกรรมนั้นๆ และในการอนุมัติใดๆ สำหรับกรณีดังกล่าวต้องยึดถือหลักการ และไม่ให้มีการกำหนดเงื่อนไขหรือข้อกำหนดพิเศษจากปกติ

- 2.2.7) ให้เพิ่มการอำนวยความสะดวกแก่ผู้ถือหุ้นที่ไม่สามารถเข้าร่วมประชุมได้ด้วยตนเอง โดยให้ผู้ถือหุ้นสามารถมอบฉันทะให้บุคคลใดบุคคลหนึ่ง หรือให้มีกรรมการอิสระอย่างน้อย 1 คน เข้าร่วมประชุมและลงมติแทนได้ และแจ้งรายชื่อกรรมการอิสระดังกล่าวไว้ในหนังสือแนบประชุมผู้ถือหุ้น
- 2.2.8) ให้ปฏิบัติต่อผู้ถือหุ้นทุกรายอย่างเท่าเทียมกันไม่ว่าจะเป็นผู้ถือหุ้นรายใหญ่หรือผู้ถือหุ้นส่วนน้อยไม่ว่าจะเป็นผู้ถือหุ้นชาวไทยหรือผู้ถือหุ้นต่างชาติ
- 2.2.9) ในวันประชุมผู้ถือหุ้นได้จัดให้มีการลงทะเบียนโดยใช้ระบบบาร์โค้ดที่แสดงถึงเลขทะเบียนของผู้ถือหุ้นแต่ละรายที่ได้จัดพิมพ์ไว้บนแบบลงทะเบียนและหนังสือมอบฉันทะเพื่อให้ผู้ถือหุ้นได้รับความสะดวกสบายในการประชุมและทำให้ขั้นตอนการลงทะเบียนเป็นไปอย่างรวดเร็ว นอกจากนี้ในการใช้สิทธิออกเสียงแต่ละวาระได้ใช้วิธีเก็บบัตรขึ้นชั่งลงคะแนนของผู้ถือหุ้นเฉพาะบัตรขึ้นชั่งการลงคะแนนเสียงที่ไม่เห็นด้วยและงดออกเสียงเพื่อคำนวณหักออกจากผู้ที่มีสิทธิออกเสียงลงคะแนนทั้งหมด และสำหรับวิธีการนับคะแนน บริษัทใช้ระบบบาร์โค้ดเพื่อให้เกิดความรวดเร็ว สามารถประกาศผลคะแนนได้ทันทีหลังจากจบการพิจารณาแต่ละวาระโดยเมื่อจบการประชุมผู้ถือหุ้นสามารถตรวจสอบรายละเอียดได้
- 2.2.10) กำหนดให้มีวาระเกี่ยวกับค่าตอบแทนของกรรมการเพื่อชี้แจงให้ผู้ถือหุ้นได้พิจารณาอนุมัติเป็นประจำทุกปี และเพื่อทราบจำนวนและประเภทของค่าตอบแทนที่กรรมการแต่ละคนได้รับซึ่งรวมถึงค่าตอบแทนกรรมการแบบคงที่และแบบผันแปร

3.3 บทบาทของผู้มีส่วนได้เสีย (The Role of Stakeholder)

บริษัทฯ ตระหนักและรับรู้ถึงสิทธิของผู้มีส่วนได้เสียทุกกลุ่มไม่ว่าจะเป็นผู้มีส่วนได้เสียภายใน ได้แก่ ผู้ถือหุ้น พนักงานและผู้มีส่วนได้เสียภายนอก ได้แก่ ลูกค้า คู่ค้า เจ้าหนี้ คู่แข่ง และหน่วยงานอื่นๆ รวมทั้งชุมชนใกล้เคียงที่เกี่ยวข้องเนื่องจากบริษัทฯ ได้รับการสนับสนุนจากผู้มีส่วนได้เสียต่างๆ ซึ่งสร้างความสามารถในการแข่งขันและสร้างกำไรให้บริษัทฯ ซึ่งถือว่าการสร้างคุณค่าในระยะยาวให้กับบริษัทฯ โดยมีการกำหนดนโยบาย ดังนี้

3.3.1) ผู้ถือหุ้น

- 1) บริษัทฯ ระลึกอยู่เสมอว่าผู้ถือหุ้น คือ เจ้าของกิจการ และบริษัทฯ มีหน้าที่สร้างมูลค่าเพิ่มให้แก่ผู้ถือหุ้นในระยะยาว
- 2) ปฏิบัติหน้าที่ด้วยความซื่อสัตย์สุจริต ตลอดจนตัดสินใจดำเนินการใดๆ ตามหลักการของวิชาชีพด้วยความระมัดระวัง รอบคอบ และเป็นธรรมต่อผู้ถือหุ้นทั้งรายใหญ่และรายย่อยเพื่อประโยชน์สูงสุดของผู้ถือหุ้นโดยรวม
- 3) นำเสนอรายงานสถานการณ์ภาพของบริษัทฯ ผลประกอบการ ฐานะข้อมูลทางการเงิน การบัญชีและสารสนเทศที่เป็นปัจจุบันที่มีผลกระทบอย่างมีสาระที่เข้าใจง่ายและสม่ำเสมอครบถ้วนตามความเป็นจริง

- 4) ห้ามไม่ให้แสวงหาผลประโยชน์ให้ตนเอง และผู้อื่นโดยใช้ข้อมูลใดๆ ของบริษัทฯ ซึ่งยังมิได้เปิดเผยต่อสาธารณะหรือดำเนินการใดๆ ในลักษณะที่อาจก่อให้เกิดความขัดแย้งทางผลประโยชน์กับบริษัทฯ

3.3.2) พนักงาน

- 1) ปฏิบัติต่อพนักงานด้วยความสุภาพ และให้ความเคารพต่อความเป็นปัจเจกชน
- 2) ปฏิบัติต่อพนักงานอย่างเป็นธรรมทั้งในด้าน โอกาส ผลตอบแทน การแต่งตั้ง โยกย้าย ตลอดจนการพัฒนาศักยภาพ
- 3) ให้ผลตอบแทนที่เป็นธรรมต่อพนักงาน และให้ความสำคัญในการดูแลสวัสดิการของพนักงาน
- 4) ดูแลรักษาสภาพแวดล้อมในการทำงานให้มีความปลอดภัยต่อชีวิต และทรัพย์สินของพนักงาน
- 5) การแต่งตั้ง โยกย้าย รวมถึงการให้รางวัลและการลงโทษพนักงาน กระทำด้วยความสุจริตใจ และตั้งอยู่บนพื้นฐานความรู้ ความสามารถ และความเหมาะสมของพนักงานนั้น
- 6) ให้ความสำคัญต่อการพัฒนาความรู้ ความสามารถของพนักงาน โดยให้โอกาสอย่างทั่วถึง และสม่ำเสมอเพื่อพัฒนาความสามารถของพนักงานให้เกิดศักยภาพในการปฏิบัติงานอย่างมืออาชีพ
- 7) รับฟังข้อคิดเห็นและข้อเสนอแนะซึ่งตั้งอยู่บนพื้นฐานความรู้ทางวิชาชีพของพนักงาน
- 8) ปฏิบัติตามกฎหมายและข้อบังคับต่างๆ ที่เกี่ยวข้องกับพนักงานอย่างเคร่งครัด

3.3.3) ลูกค้า

- 1) บริการด้วยความสุภาพ มีความกระตือรือร้น พร้อมให้การบริการ ด้อนรับด้วยความจริงใจ เต็มใจ ตั้งใจและใส่ใจ ดูแลผู้รับบริการคุณภาพดีสินิท บริการด้วยความรวดเร็ว ถูกต้อง และน่าเชื่อถือ
- 2) รักษาความลับของลูกค้า และไม่นำไปใช้เพื่อประโยชน์ของตนเอง หรือผู้ที่เกี่ยวข้องโดยมิชอบ
- 3) ให้ข้อมูลข่าวสารที่ถูกต้อง เพียงพอ และทันต่อเหตุการณ์แก่ลูกค้า เพื่อให้ทราบเกี่ยวกับบริการที่บริษัทให้กับลูกค้า โดยไม่มีการโฆษณาเกินความเป็นจริงที่เป็นเหตุให้ลูกค้าเข้าใจผิดเกี่ยวกับคุณภาพ หรือเงื่อนไขใดๆ ของบริการของบริษัทฯ
- 4) ให้คำแนะนำเกี่ยวกับวิธีการให้บริการของบริษัทให้มีประสิทธิภาพและเป็นประโยชน์กับลูกค้าสูงสุด

3.3.4) ลูกค้า และ/หรือ เจ้าหนี้

- 1) ปฏิบัติต่อลูกค้า และ/หรือ เจ้าหนี้ทุกฝ่ายอย่างเป็นธรรม ซื่อสัตย์ และไม่เอารัดเอาเปรียบลูกค้า โดยคำนึงถึงผลประโยชน์สูงสุดของบริษัทฯ พื้นฐานของการได้รับผลตอบแทนที่เป็นธรรมทั้งสองฝ่าย หลีกเลี่ยงสถานการณ์ที่ก่อให้เกิดความขัดแย้งทางผลประโยชน์ การเจรจาแก้ปัญหาตั้งอยู่บนพื้นฐานของความสัมพันธ์ทางธุรกิจ
- 2) ไม่เรียก หรือรับ หรือจ่ายผลประโยชน์ใดๆ ที่ไม่สุจริตในการค้ากับลูกค้า และ/หรือ เจ้าหนี้
- 3) กรณีที่มีข้อมูลว่ามีการเรียก หรือรับ หรือการจ่ายผลประโยชน์ใดๆ ที่ไม่สุจริตเกิดขึ้นต้องเปิดเผยรายละเอียดต่อลูกค้า และ/หรือ เจ้าหนี้ และร่วมกันแก้ไขปัญหาโดยยุติธรรมและรวดเร็ว
- 4) ปฏิบัติตามเงื่อนไขต่างๆ ที่ตกลงกันไว้อย่างเคร่งครัด กรณีที่ไม่สามารถปฏิบัติตามเงื่อนไขข้อใดได้ต้องรีบแจ้งให้เจ้าหนี้ทราบล่วงหน้า เพื่อร่วมกันพิจารณาหาแนวทางแก้ไขปัญหา

3.3.5) คู่แข่ง

- 1) ไม่ละเมิดความลับหรือล่วงรู้ความลับทางการค้าของคู่แข่งด้วยวิธีฉ้อฉล
- 2) ประพฤติปฏิบัติภายใต้กรอบกติกาของการแข่งขันที่ดี
- 3) ไม่แสวงหาข้อมูลที่เป็นความลับของคู่แข่งทางการค้าด้วยวิธีการที่ไม่สุจริตหรือไม่เหมาะสม
- 4) ไม่ทำลายชื่อเสียงของคู่แข่งทางการค้าด้วยการกล่าวหาในทางร้าย

3.3.6) สังคมและชุมชน

บริษัทฯ มีนโยบายที่จะดำเนินธุรกิจที่เป็นประโยชน์ต่อเศรษฐกิจ และสังคม และยึดมั่นการปฏิบัติตนเป็นพลเมืองที่ดี และปฏิบัติตามกฎหมายและข้อบังคับที่เกี่ยวข้องอย่างครบถ้วน พร้อมทั้งมีส่วนร่วมในอันที่จะส่งเสริมและยกระดับคุณภาพชีวิตของสังคมและชุมชนนอกจากนี้ บริษัทฯ ได้กำหนดนโยบายการคืนกำไรให้กับสังคม โดยจะจัดงบประมาณส่วนหนึ่งของบริษัทฯ เพื่อให้การสนับสนุนกิจกรรมอันเป็นคุณประโยชน์ต่อสังคม ชุมชน และสิ่งแวดล้อมตามโอกาสที่เหมาะสม

3.3.7) ดูแลความปลอดภัยและสุขอนามัยของพนักงาน

บริษัทฯ มีนโยบายให้ความสำคัญในการดูแลสุขภาพสภาพแวดล้อมการทำงานให้มีความปลอดภัยต่อชีวิตและทรัพย์สินของพนักงานอยู่เสมอ และยึดมั่นปฏิบัติตามกฎหมายว่าด้วยแรงงานอย่างเคร่งครัด เช่น การจัดการอาคารสถานที่ และอุปกรณ์ในการทำงานให้เหมาะสมและถูกสุขลักษณะ การจัดให้มีบริการด้านการรักษาพยาบาลที่จำเป็น การกำหนดให้พนักงานทุกคนต้องสวมใส่อุปกรณ์ป้องกันภัยทุกครั้งที่จะเข้าไปปฏิบัติงานภายในหน่วยงาน ก่อสร้างรวมทั้งการส่งเสริมให้พนักงานทุกระดับเห็นคุณค่าและความสำคัญของการออกกำลังกาย และปฏิบัติตนเป็นนิสัย โดยบริษัทฯ ได้จัดให้มีสวัสดิการด้านการดูแลสุขภาพให้กับพนักงานอย่างเหมาะสม อาทิ โครงการตรวจสุขภาพประจำปี เป็นต้น

3.3.8) สิ่งแวดล้อม

บริษัทฯ มีนโยบายที่ให้การสนับสนุนกิจกรรมต่างๆ ที่เสริมสร้างคุณภาพ อาชีวอนามัย และสิ่งแวดล้อม ตลอดจนรักษาสภาพแวดล้อมในการทำงานให้มีความปลอดภัยต่อชีวิตและทรัพย์สินของพนักงานอยู่เสมอ นอกจากนี้บริษัทฯ ยังให้ความสำคัญด้านการให้ความรู้และฝึกอบรมพนักงานในเรื่องสิ่งแวดล้อมและการใช้ทรัพยากรอย่างมีประสิทธิภาพ เช่น การลดปริมาณขยะด้วยการนำกระดาษที่ใช้แล้ว การนำแฟ้มที่ใช้แล้วกลับมาใช้ใหม่ รวมทั้งมีการรณรงค์ปิดไฟระหว่างช่วงพักเที่ยง หรือเลิกใช้แล้วในระหว่างวัน การใช้น้ำมันแทนการใช้ไฟฟ้า รวมถึงการดูแลปรับปรุงอุปกรณ์ต่างๆ ให้อยู่ในสภาพพร้อมใช้งาน เพื่อสร้างความปลอดภัยและสภาพแวดล้อมที่ดีในการทำงาน และยังเป็นพัฒนาประสิทธิภาพในการทำงานของพนักงานทั่วทั้งองค์กร

3.3.9) ทรัพย์สินทางปัญญา

บริษัทฯ มีนโยบายชัดเจนที่จะไม่กระทำการใดๆ ที่จะเป็นการละเมิดทรัพย์สินทางปัญญา ไม่ว่าจะเป็นทางด้านลิขสิทธิ์ สิทธิบัตร หรือเครื่องหมายการค้า ความลับทางการค้า และทรัพย์สินปัญญาด้านอื่นที่กฎหมายกำหนด อาทิ การใช้โปรแกรมคอมพิวเตอร์ที่มีลิขสิทธิ์ถูกต้อง โดยโปรแกรมคอมพิวเตอร์ทุกชนิดจะต้องผ่านการตรวจสอบและลงโปรแกรมโดยฝ่ายเทคโนโลยีสารสนเทศเท่านั้น เพื่อป้องกันการใช้ซอฟต์แวร์ที่ละเมิดลิขสิทธิ์ เป็นต้น

3.3.10) การเคารพกฎหมายและหลักสิทธิมนุษยชน

- 1)ต่อต้านการกระทำอันเป็นการละเมิดสิทธิมนุษยชนทุกกรณี
- 2) ให้ความสำคัญกับสิทธิและปฏิบัติต่อผู้มีส่วนได้เสียทุกฝ่ายด้วยความเป็นธรรม บนพื้นฐานของศักดิ์ศรีความเป็นมนุษย์ ไม่เลือกปฏิบัติ ไม่แบ่งแยกถิ่นกำเนิด เชื้อชาติ เพศ อายุ ศิพ ศาสนา สภาพร่างกาย ฐานะชาติตระกูล ตลอดจนส่งเสริมให้มีการเฝ้าระวังการปฏิบัติตามข้อกำหนดด้าน สิทธิมนุษยชน ภายในบริษัทฯ
- 3)ต่อต้านการกระทำใดๆ อันเป็นการแสวงหาประโยชน์จากการค้ามนุษย์ การใช้แรงงานเด็กซึ่งมีอายุต่ำกว่าเกณฑ์ที่กฎหมายแรงงานกำหนด
- 4) สนับสนุน เคารพปกป้องสิทธิมนุษยชน โดยตรวจสอบและควบคุมมิให้มีการดำเนินทางธุรกิจของบริษัทฯ ซึ่งกระทำกับบุคคลภายนอกเป็นการส่งเสริมและสนับสนุนการละเมิดสิทธิมนุษยชนรวมถึงไม่กระทำการอันเป็นการละเมิดสิทธิของพนักงานซึ่งได้รับการคุ้มครองตามกฎหมาย

3.3.11) ต่อต้านการทุจริตและคอร์รัปชัน

คณะกรรมการบริษัทได้กำหนดนโยบายในการต่อต้านการทุจริตคอร์รัปชัน ดังนี้

- 1) จัดโครงสร้างการบริหารงานให้มีการถ่วงดุลอำนาจกันอย่างเหมาะสมระหว่างฝ่ายจัดซื้อ ฝ่ายบัญชี ฝ่ายจัดการและฝ่ายตรวจสอบภายใน เพื่อไม่เปิดโอกาสให้มีการใช้อำนาจหน้าที่ในทางมิชอบ
- 2) จัดให้มีการฝึกอบรมแก่พนักงานเพื่อให้ความรู้เกี่ยวกับนโยบายและแนวปฏิบัติในการต่อต้านการทุจริตของบริษัทฯ
- 3) ให้การสนับสนุนและร่วมมือกับองค์กรภาครัฐ เอกชน และหน่วยงานกำกับดูแล รวมถึงทุกภาคส่วนของสังคมไทย เพื่อจุดมุ่งหมายในการลดคอร์รัปชัน และยกระดับการพัฒนาประเทศ
- 4) ห้ามมิให้กรรมการ ผู้บริหาร และพนักงานยอมรับการทุจริตทุกรูปแบบทั้งทางตรงและทางอ้อม ได้แก่ การรับสิ่งของ การให้สิ่งของ ของขวัญ การเลี้ยงรับรอง เงินบริจาค และผลประโยชน์อื่นใด ให้แก่ตนเองจาก บุคคลที่ทำธุรกิจกับบริษัททั้งนี้ บริษัทฯ ได้เปิดช่องทางให้ผู้มีส่วนได้เสียสามารถแจ้งเบาะแส ข้อเสนอแนะ หรือร้องเรียนกรณีเกี่ยวกับการทุจริต หรือการกระทำใดอันไม่เป็นไปตามหลักเกณฑ์ของบริษัทฯ ต่อคณะกรรมการบริษัทได้โดยตรง โดยส่งจดหมายมายังที่อยู่ตามด้านล่างนี้

เลขานุการบริษัท

บริษัท เอบี โก้ โฮลดิ้งส์ จำกัด (มหาชน)

401/1 หมู่ 8 อาคารเอบี โก้ ถนนพหลโยธิน ตำบลคูคต

อำเภอลำลูกกา จังหวัดปทุมธานี 12130

โดยเบาะแส หรือข้อร้องเรียน จะได้รับการพิจารณาและดำเนินการตามความเหมาะสมต่างๆ โดยจะพิจารณาเป็นรายกรณีไปโดยไม่เปิดเผยชื่อผู้แจ้งเบาะแส รวมทั้งดำเนินการจัดเก็บข้อมูลการร้องเรียนเป็นความลับและมีมาตรการคุ้มครองผู้แจ้งเบาะแส เพื่อให้ผู้แจ้งเบาะแสไม่ได้รับผลกระทบ

4. การเปิดเผยข้อมูลและความโปร่งใส (Transparency)

บริษัทฯ ให้ความสำคัญต่อการเปิดเผยข้อมูลอย่างถูกต้อง ครบถ้วน และโปร่งใส ทั้งรายงานข้อมูลทางการเงินและข้อมูลทั่วไปตามหลักเกณฑ์ของสำนักงานคณะกรรมการกำกับหลักทรัพย์และตลาดหลักทรัพย์ (ก.ล.ต.) และตลาดหลักทรัพย์แห่งประเทศไทย ตลอดจนข้อมูลที่สำคัญที่มีผลกระทบต่อราคาหลักทรัพย์ของบริษัทฯ ซึ่งมีผลกระทบต่อกระบวนการตัดสินใจของผู้ลงทุนและผู้มีส่วนได้เสียของบริษัทฯ

บริษัทฯ ยังให้ความสำคัญต่อรายงานทางการเงิน เพื่อให้แสดงถึงสถานะทางการเงินและผลการประกอบการที่แท้จริงของบริษัทฯ โดยอยู่บนพื้นฐานของข้อมูลทางบัญชีที่ถูกต้อง ครบถ้วน สม่าเสมอทันเวลา และเพียงพอตามมาตรฐานการบัญชีซึ่งเป็นที่ยอมรับโดยทั่วไป บริษัทฯ จะเปิดเผยข้อมูลเกี่ยวกับกรรมการแต่ละท่าน ตลอดจนบทบาทและหน้าที่ของคณะกรรมการบริษัท คณะกรรมการชุดย่อยของบริษัทฯ ในรายงานประจำปีของบริษัทฯ (แบบ 56-2) และแบบแสดงรายการข้อมูลประจำปี (แบบ 56-1) และจะเปิดเผยคำตอบแทนของกรรมการและผู้บริหารระดับสูงในรายงานประจำปีของบริษัทฯ (แบบ 56-2) และแบบแสดงรายการข้อมูลประจำปี (แบบ 56-1)

2 คณะกรรมการ

รายชื่อกรรมการ	ตำแหน่ง
1. นายฉัตรชัย บุญรัตน์	ประธานบริษัทฯ และกรรมการ
2. นายกิตติ วิไลวรารากร	กรรมการผู้จัดการ และกรรมการ
3. นางจินตนา บุญรัตน์	กรรมการ
4. นายชัยฉัตร บุญรัตน์	กรรมการ
5. นายเขมทัต สุคนธสิงห์	ประธานกรรมการตรวจสอบและกรรมการอิสระ
6. นายมดิ ตั้งพานิช**	กรรมการตรวจสอบและกรรมการอิสระ
7. นายเดชะ บุญยะชัย	กรรมการตรวจสอบและกรรมการอิสระ

**นายมดิ ตั้งพานิช กรรมการตรวจสอบ และกรรมการอิสระ เสียชีวิตเมื่อวันที่ 1 มีนาคม 2561

กรรมการผู้มีอำนาจลงนามแทนบริษัทฯ ประกอบด้วย

1. นายฉัตรชัย บุญรัตน์ ตำแหน่ง ประธานบริษัทฯ และกรรมการ
2. นายกิตติ วิไลวรารากร ตำแหน่ง กรรมการผู้จัดการ และกรรมการ
3. นางจินตนา บุญรัตน์ ตำแหน่ง กรรมการ
4. นายชัยฉัตร บุญรัตน์ ตำแหน่ง กรรมการ

กรรมการสองในสี่ท่านนี้ลงลายมือชื่อร่วมกันและประทับตราสำคัญของบริษัทฯ

คณะกรรมการบริษัท

หลักเกณฑ์ในการพิจารณาและคัดเลือกคุณสมบัติกรรมการ

คุณสมบัติของกรรมการ

บุคคลที่จะมาทำหน้าที่เป็นคณะกรรมการบริษัทต้องมีคุณสมบัติดังนี้

1. เป็นบุคคลที่ไม่มีประวัติต่างพร้อย
2. เป็นผู้มีความซื่อสัตย์และสามารถมองภาพรวมของธุรกิจได้ดี
3. เป็นผู้มีความซื่อสัตย์ซื่อสัตย์มีคุณธรรมและมีบุคลิกที่เหมาะสม
4. เป็นผู้มีความรู้ความสามารถในการสื่อสารอย่างมีประสิทธิภาพ
5. เป็นผู้มีความรู้ความเข้าใจด้านการเงินหรือการพาณิชย์หรือการอุตสาหกรรมและมีประสบการณ์เกี่ยวกับการบริหารธุรกิจ

หลักเกณฑ์ในการพิจารณาคัดเลือกกรรมการ

1. เป็นบุคคลที่มีคุณสมบัติของกรรมการตรงตามที่กำหนดไว้
2. กรรมการทั้งคณะควรมีความเชี่ยวชาญหลากหลายที่เป็นประโยชน์ต่อการกำหนดทิศทางและควบคุมการดำเนินงานของบริษัท

นิตยสารการอิสระ

นิตยสารการอิสระของบริษัทฯ ซึ่งเป็นไปตามข้อกำหนดของสำนักงานคณะกรรมการกำกับหลักทรัพย์และตลาดหลักทรัพย์ และตลาดหลักทรัพย์แห่งประเทศไทย

- 1) ถือหุ้นไม่เกินร้อยละ 1 ของจำนวนหุ้นที่มีสิทธิออกเสียงทั้งหมดของบริษัทฯ บริษัทใหญ่ บริษัทย่อย บริษัทร่วม ผู้ถือหุ้นรายใหญ่ หรือผู้มีอำนาจควบคุมของบริษัทฯ ทั้งนี้ ให้นับรวมการถือหุ้นของผู้ที่เกี่ยวข้องของกรรมการอิสระรายนั้น ๆ ด้วย
- 2) ไม่เป็นหรือเคยเป็นกรรมการที่มีส่วนร่วมในการบริหารงาน ลูกจ้าง พนักงาน ที่ปรึกษาที่ได้รับเงินเดือนประจำ หรือผู้มีอำนาจควบคุมของบริษัทฯ บริษัทใหญ่ บริษัทย่อย บริษัทร่วม บริษัทย่อยลำดับเดียวกัน ผู้ถือหุ้นรายใหญ่ หรือผู้มีอำนาจควบคุมของบริษัทฯ เว้นแต่จะได้พ้นจากการมีลักษณะดังกล่าวมาแล้วไม่น้อยกว่า 2 ปี
- 3) ไม่เป็นบุคคลที่มีความสัมพันธ์ทางสายโลหิต หรือโดยการจดทะเบียนตามกฎหมายในลักษณะที่เป็นบิดา มารดา คู่สมรส พี่น้อง และบุตร รวมทั้งคู่สมรสของบุตร ของผู้บริหาร ผู้ถือหุ้นรายใหญ่ ผู้มีอำนาจควบคุม หรือบุคคลที่จะได้รับการเสนอให้เป็นผู้บริหารหรือผู้มีอำนาจควบคุมของบริษัทฯ หรือบริษัทย่อย
- 4) ไม่มีหรือเคยมีความสัมพันธ์ทางธุรกิจกับบริษัทฯ บริษัทใหญ่ บริษัทย่อย บริษัทร่วม ผู้ถือหุ้นรายใหญ่หรือผู้มีอำนาจควบคุมของบริษัทฯ ในลักษณะที่อาจเป็นการขัดขวางการใช้วิจารณญาณอย่างอิสระของกรรมการอิสระ รวมทั้งไม่เป็นหรือเคยเป็นผู้ถือหุ้นที่มีนัย หรือผู้มีอำนาจควบคุมของผู้ที่มีความสัมพันธ์ทางธุรกิจกับบริษัทฯ บริษัทใหญ่ บริษัทย่อย บริษัทร่วม ผู้ถือหุ้นรายใหญ่ หรือผู้มีอำนาจควบคุมของบริษัทฯ เว้นแต่จะได้พ้นจากการมีลักษณะดังกล่าวมาแล้วไม่น้อยกว่า 2 ปี
- 5) ไม่เป็นหรือเคยเป็นผู้สอบบัญชีของบริษัทฯ บริษัทใหญ่ บริษัทย่อย บริษัทร่วม ผู้ถือหุ้นรายใหญ่ หรือผู้มีอำนาจควบคุมของบริษัทฯ และ ไม่เป็นผู้ถือหุ้นที่มีนัย ผู้มีอำนาจควบคุม หรือหุ้นส่วนของสำนักงานสอบบัญชีซึ่งมีผู้สอบบัญชีของบริษัทฯ บริษัทย่อย บริษัทร่วม ผู้ถือหุ้นรายใหญ่ หรือผู้มีอำนาจควบคุมของบริษัทฯ สังกัดอยู่ เว้นแต่จะได้พ้นจากการมีลักษณะดังกล่าวมาแล้วไม่น้อยกว่า 2 ปี
- 6) ไม่เป็นหรือเคยเป็นผู้ให้บริการทางวิชาชีพใด ๆ ซึ่งรวมถึงการให้บริการเป็นที่ปรึกษากฎหมายหรือที่ปรึกษาทางการเงินซึ่งได้รับค่าบริการเกินกว่า 2 ล้านบาทต่อปีจากบริษัทฯ บริษัทใหญ่ บริษัทย่อย บริษัทร่วม ผู้ถือหุ้นรายใหญ่ หรือผู้มีอำนาจควบคุมของบริษัทฯ และ ไม่เป็นผู้ถือหุ้นที่มีนัย ผู้มีอำนาจควบคุม หรือหุ้นส่วนของผู้ให้บริการทางวิชาชีพนั้นด้วย เว้นแต่จะได้พ้นจากการมีลักษณะดังกล่าวมาแล้วไม่น้อยกว่า 2 ปี
- 7) ไม่เป็นกรรมการที่ได้รับการแต่งตั้งขึ้นเพื่อเป็นตัวแทนของกรรมการของบริษัทฯ ผู้ถือหุ้นรายใหญ่ หรือผู้ถือหุ้นซึ่งเป็นผู้ที่เกี่ยวข้องกับผู้ถือหุ้นรายใหญ่
- 8) ไม่ประกอบกิจการที่มีสภาพอย่างเดียวกันและเป็นการแข่งขันที่มีนัยกับกิจการของบริษัทฯ หรือบริษัทย่อย หรือไม่เป็นหุ้นส่วนที่มีนัยในห้างหุ้นส่วน หรือเป็นกรรมการที่มีส่วนร่วมบริหารงาน ลูกจ้าง พนักงาน ที่ปรึกษาที่ได้รับเงินเดือนประจำหรือถือหุ้นเกินร้อยละ 1 ของจำนวนหุ้นที่มีสิทธิออกเสียงทั้งหมดของบริษัทอื่นซึ่งประกอบกิจการที่มีสภาพอย่างเดียวกันและเป็นการแข่งขันที่มีนัยกับกิจการของบริษัทฯ หรือบริษัทย่อย
- 9) ไม่มีลักษณะอื่นใดที่ทำให้ไม่สามารถให้ความเห็นอย่างเป็นอิสระเกี่ยวกับการดำเนินงานของบริษัทฯ

หลักเกณฑ์การคัดเลือกกรรมการอิสระ

- 1) บุคคลต้องมีคุณสมบัติของกรรมการตรงตามที่กำหนดไว้
- 2) เป็นกรรมการที่สามารถปฏิบัติหน้าที่แสดงความคิดเห็น โดยใช้ดุลยพินิจของตนเองอย่างเป็นอิสระ และมีจริยธรรมโดยยึดถือประโยชน์ขององค์กรเป็นหลัก โดยไม่ได้คำนึงถึงเฉพาะประโยชน์ของผู้ถือหุ้นรายใหญ่หรือผู้ถือหุ้นรายย่อยหรือตนเอง
- 3) มีคุณสมบัติครบถ้วนตามที่ตลาดหลักทรัพย์กำหนด และเป็นไปตามแนวปฏิบัติที่ดี ดังต่อไปนี้
 - ถือหุ้นไม่เกินร้อยละ 1 ของจำนวนหุ้นที่มีสิทธิออกเสียงทั้งหมด ในบริษัท บริษัทในเครือ บริษัทร่วม หรือบุคคลที่อาจมีความขัดแย้ง (นับรวมบุคคลที่เกี่ยวข้องมาตรา 258 ตามกฎหมายหลักทรัพย์)
 - ไม่มีส่วนร่วมในการบริหารงานรวมทั้งไม่เป็นลูกจ้าง พนักงาน ที่ปรึกษาที่ได้รับเงินเดือนประจำหรือผู้มีอำนาจควบคุมของบริษัท บริษัทในเครือ บริษัทร่วม หรือบุคคลที่อาจมีความขัดแย้งโดยต้องไม่มีผลประโยชน์หรือส่วนได้เสียในลักษณะดังกล่าวมาแล้วเป็นเวลาไม่น้อยกว่า 2 ปี
 - ไม่มีความสัมพันธ์ทางธุรกิจ ไม่มีผลประโยชน์หรือส่วนได้เสียไม่ว่าทางตรงหรือทางอ้อมทั้งในด้านการเงินและการบริหารงานของบริษัท บริษัทในเครือ บริษัทร่วม หรือบุคคลที่อาจมีความขัดแย้งในลักษณะที่จะทำให้ขาดความเป็นอิสระ
 - ไม่เป็นญาติสนิทกับผู้บริหาร ผู้ถือหุ้นรายใหญ่ของบริษัท บริษัทในเครือ บริษัทร่วม หรือบุคคลที่อาจมีความขัดแย้ง และไม่ได้รับการแต่งตั้งให้เป็นตัวแทนเพื่อรักษาผลประโยชน์ของกรรมการ ผู้ถือหุ้นรายใหญ่
 - เปิดเผยความสัมพันธ์ใดๆ ที่อาจทำให้ขาดความเป็นอิสระ แก่คณะกรรมการบริษัท

กระบวนการในการคัดเลือกกรรมการใหม่

คณะกรรมการบริษัทเป็นผู้พิจารณาสำหรับการคัดเลือกกรรมการใหม่และพิจารณาคำตอบแทน ซึ่งจะต้องพิจารณาคุณสมบัติ ประสิทธิภาพ ความเหมาะสม และความสามารถในการปฏิบัติงานในฐานะกรรมการของบริษัท ซึ่งการเสนอกรรมการใหม่ จะต้องเป็นไปตามข้อกำหนด พรบ.มหาชน

ขอบเขตอำนาจหน้าที่ของกรรมการบริษัท

- 1) บทบาทหน้าที่ และความรับผิดชอบของคณะกรรมการบริษัทคณะกรรมการบริษัทมีหน้าที่ปฏิบัติให้เป็นไปตามกฎหมายวัตถุประสงค์ ข้อบังคับของบริษัทฯ และมติที่ประชุมผู้ถือหุ้น โดยปฏิบัติหน้าที่ด้วยความซื่อสัตย์สุจริต และระมัดระวังรักษาผลประโยชน์ของผู้ถือหุ้นและผู้มีส่วนได้เสีย ทั้งในระยะสั้นและระยะยาว และเพื่อให้มั่นใจว่าการดำเนินของบริษัทฯ เป็นไปในทิศทางที่ก่อให้เกิดประโยชน์สูงสุดต่อผู้ถือหุ้นและผู้มีส่วนได้เสีย คณะกรรมการบริษัทจะดูแลให้มีการจัดทำวิสัยทัศน์ พันธกิจ กลยุทธ์ เป้าหมาย นโยบาย และงบประมาณประจำปีของบริษัทฯ โดยคณะกรรมการ บริษัทจะร่วมทบทวนและแสดงความคิดเห็นเป็นประจำทุกปี เพื่อให้เกิดความเข้าใจในภาพรวมของธุรกิจร่วมกันก่อนที่จะพิจารณานุมัติ และติดตามให้มีการบริหารงานเพื่อให้เป็นไปตามเป้าหมายที่วางไว้ โดยจะยึดถือแนวทางของตลาดหลักทรัพย์แห่งประเทศไทยและสำนักงานคณะกรรมการกำกับหลักทรัพย์และตลาดหลักทรัพย์
- 2) การประชุมคณะกรรมการบริษัทการประชุมคณะกรรมการบริษัทถือเป็นหน้าที่สำคัญในฐานะกรรมการบริษัทที่ต้องเข้าร่วมประชุมคณะกรรมการอย่างสม่ำเสมอ เพื่อรับทราบและร่วมกันตัดสินใจในการดำเนินธุรกิจของบริษัท โดยในแต่ละปีจะมีการจัดประชุมอย่างน้อย 4 ครั้ง แต่ทุกครั้งจะมีการกำหนดวาระการประชุมล่วงหน้าไว้ชัดเจน และอาจมีการประชุมครั้งพิเศษเพื่อพิจารณาเรื่องที่มีความสำคัญเร่งด่วน ทั้งนี้ ในการประชุมคณะกรรมการบริษัทได้กำหนดองค์ประชุมขั้นต่ำ โดยต้องมีกรรมการอยู่ไม่น้อยกว่า 2 ใน 3 ของจำนวนกรรมการทั้งหมด และในการประชุมคณะกรรมการบริษัท ผู้บริหารระดับสูงของบริษัทอาจเข้าร่วมประชุมด้วย เพื่อให้ข้อมูลที่เป็นประโยชน์และรับทราบนโยบายโดยตรง นอกจากนี้ บริษัทยังมีนโยบายให้คณะกรรมการที่ไม่เป็นผู้บริหารและไม่ใช้กรรมการบริหารได้มีการประชุมร่วมกัน อย่างน้อยปีละ 1 ครั้ง โดยมีวัตถุประสงค์เพื่อให้กรรมการที่ไม่เป็นผู้บริหารและไม่ใช้กรรมการบริหารมีโอกาสที่จะได้ประชุมกันเอง เพื่ออภิปรายหารือเกี่ยวกับประเด็นต่างๆ ที่อยู่ในความสนใจโดยไม่มีฝ่ายบริหารหรือฝ่ายจัดการเข้าร่วมด้วยในการกำหนดวาระการประชุมคณะกรรมการนั้น คณะกรรมการบริหารจะพิจารณาเรื่องที่กำหนดเป็นวาระการประชุมคณะกรรมการบริษัท โดยเปิดโอกาสให้กรรมการบริหารทุกคนสามารถเสนอเรื่องต่างๆ เพื่อเข้ารับการพิจารณาเป็นวาระการประชุมได้ ตลอดจนสามารถแสดงความคิดเห็นได้อย่างอิสระ และเลขานุการบริษัทจะนำเรื่องดังกล่าวมากำหนดเป็นวาระการประชุมคณะกรรมการและจัดทำหนังสือนัดประชุมคณะกรรมการต่อไป ในการลงมติในที่ประชุมคณะกรรมการให้ถือมติของเสียงข้างมาก โดยให้กรรมการคนหนึ่งมีหนึ่งเสียง กรรมการที่มีส่วนได้เสียจะไม่เข้าร่วมประชุมหรือสละสิทธิออกเสียงลงคะแนนในเรื่องนั้นเมื่อสิ้นสุดการประชุม เลขานุการบริษัทเป็นผู้มีหน้าที่จัดทำรายงานการประชุม และจัดส่งให้ประธานกรรมการบริษัทพิจารณาลงลายมือชื่อรับรองความถูกต้อง โดยเสนอให้ที่ประชุมรับรองในวาระแรกของการประชุมครั้งถัดไป ทั้งนี้กรรมการบริษัทสามารถแสดงความคิดเห็นขอแก้ไขเพิ่มเติมรายงานการประชุมให้มีความละเอียดถูกต้องมากที่สุดได้รายงานการประชุมที่ประชุมรับรองแล้วจะถูกจัดเก็บอย่างเป็นระบบในรูปแบบของเอกสารชั้นความลับ และจัดเก็บในรูปแบบเอกสารอิเล็กทรอนิกส์ เพื่อความสะดวกในการสืบค้นอ้างอิง

- 3) การปฏิรูปนิเทศกรรมการใหม่ในการปฏิบัติหน้าที่ในฐานะคณะกรรมการบริษัท กรรมการควรจะต้องทราบถึง ลักษณะการดำเนินงานของบริษัทฯ ดังนั้น ในกรณีที่มีการเปลี่ยนแปลงหรือมีกรรมการเข้าใหม่ บริษัทฯ จะจัดให้มีการปฏิรูปนิเทศกรรมการใหม่เพื่อแนะนำให้รับทราบถึงลักษณะและแนวทางการดำเนินงานในภาพรวมของบริษัทฯ รวมทั้งให้ข้อมูลสารสนเทศที่สำคัญและจำเป็นต่อการปฏิบัติหน้าที่ของกรรมการ และแนวทางการปฏิบัติเกี่ยวกับการกำกับดูแลกิจการที่ดี ทั้งนี้เลขานุการบริษัทเป็นประสานงานการจัดการปฏิรูปนิเทศ
- 4) นโยบายการจำกัดจำนวนบริษัทฯ และจำนวนวาระในการดำรงตำแหน่งของกรรมการบริษัทฯ ได้กำหนดนโยบายในการดำรงตำแหน่งกรรมการบริษัทในบริษัทจดทะเบียนได้คนละไม่เกิน 5 แห่งโดยไม่มีข้อยกเว้น ทั้งนี้ ในปัจจุบันกรรมการบริษัทฯ ทุกคนมีการดำรงตำแหน่งในบริษัทจดทะเบียนรวมไม่เกิน 5 บริษัท นอกจากนี้ บริษัทฯ ยังมีนโยบายห้ามมิให้ประธานเจ้าหน้าที่บริหารไปดำรงตำแหน่งกรรมการในบริษัทอื่นๆ ที่ประกอบธุรกิจเดียวกัน หรือใกล้เคียง ยกเว้นบริษัทร่วม และ/หรือบริษัทย่อย และ/หรือบริษัทในเครือ เพื่อให้บริษัทมั่นใจว่า จะไม่ก่อให้เกิดความขัดแย้งทางผลประโยชน์
- 5) แผนการสืบทอดตำแหน่งบริษัทฯ ได้เล็งเห็นความจำเป็นและความสำคัญของการจัดให้มีแผนสืบทอดตำแหน่ง บริษัทฯ จึงได้ทำแผนสืบทอดตำแหน่งที่ครอบคลุมตำแหน่งผู้บริหารที่สำคัญ โดยทำการคัดเลือกบุคคลที่จะปฏิบัติหน้าที่ในตำแหน่งผู้บริหารดังกล่าว ทำการพัฒนาฝึกอบรม เพื่อเตรียมความพร้อมให้สามารถรองรับตำแหน่งได้ในอนาคต และเพื่อให้มั่นใจว่าบริษัทฯ มีผู้บริหารที่มีความรู้ ความสามารถ ที่จะสืบทอดตำแหน่งที่สำคัญต่อไปในอนาคต

คณะกรรมการตรวจสอบ

คณะกรรมการตรวจสอบประกอบด้วยกรรมการบริษัทที่เป็นกรรมการอิสระจำนวน 3 คน โดยกรรมการตรวจสอบทุกคนมีความรู้ ความเข้าใจ และมีประสบการณ์การทำงาน คณะกรรมการตรวจสอบจะทำหน้าที่สอบทานให้บริษัทฯ มีรายงานทางการเงินอย่างถูกต้องและเพียงพอมีระบบควบคุมภายใน ระบบตรวจสอบภายใน ที่เหมาะสมและมีประสิทธิผล โดยมีรายชื่อดังนี้

- | | | |
|--------------|------------|-------------------------------------|
| 1. นายเชมทัต | สุคนธสิงห์ | ประธานกรรมการตรวจสอบและกรรมการอิสระ |
| 2. นายมดิ | ตั้งพานิช | กรรมการตรวจสอบและกรรมการอิสระ |
| 3. นายเดชะ | บุญชะชัย | กรรมการตรวจสอบและกรรมการอิสระ |

กรรมการตรวจสอบที่มีความรู้ความสามารถทางด้านบัญชี คือ นายเชมทัต สุคนธสิงห์

ขอบเขตอำนาจหน้าที่ของคณะกรรมการตรวจสอบ

- 1) สอบทานงบการเงินรายไตรมาสและงบการเงินประจำปี ร่วมกับผู้สอบบัญชีและผู้บริหารที่เกี่ยวข้อง เพื่อนำเสนอต่อคณะกรรมการบริษัทฯ ดูแลรายงานทางการเงินของบริษัทฯ ให้ตรงต่อความจริง ครบถ้วนเพียงพอและเชื่อถือได้
- 2) สอบทานให้บริษัทปฏิบัติตามข้อกำหนด และกฎหมายว่าด้วยหลักทรัพย์และตลาดหลักทรัพย์แห่งประเทศไทย
- 3) พิจารณาให้มีการเปิดเผยข้อมูล รวมถึงรายการที่เกี่ยวข้องหรือรายการที่อาจจะเป็นข้อขัดแย้งทางผลประโยชน์
- 4) ดูแลให้บริษัทมีระบบการควบคุมภายในที่เหมาะสมและมีประสิทธิภาพเพียงพอ
- 5) พิจารณาคัดเลือก/แต่งตั้ง/ ถอดถอน / และเสนอค่าตอบแทนผู้สอบบัญชี
- 6) สอบทานความเพียงพอของระบบควบคุมภายใน และติดตามการบริหารความเสี่ยงที่สำคัญอย่างต่อเนื่อง
- 7) พิจารณาความเป็นอิสระของหน่วยงานตรวจสอบภายใน ให้ความเห็นชอบการแต่งตั้ง/โยกย้าย/เลิกจ้างหัวหน้าสายงานที่ปฏิบัติหน้าที่ผู้ตรวจสอบภายใน

3 การสรรหากรรมการ

การแต่งตั้งกรรมการของบริษัทให้กระทำโดยที่ประชุมผู้ถือหุ้น ซึ่งบุคคลที่ดำรงตำแหน่งกรรมการบริษัทต้องมีคุณสมบัติและไม่มีลักษณะต้องห้ามที่กฎหมายกำหนด โดยคณะกรรมการบริษัท มีจำนวนไม่น้อยกว่าห้าคน (5 คน) เลือกตั้งโดยที่ประชุมผู้ถือหุ้น ทั้งนี้ตามหลักเกณฑ์และวิธีการดังต่อไปนี้

- 1) ผู้ถือหุ้นคนหนึ่งจะมีคะแนนเสียงเท่ากับหนึ่งหุ้นต่อหนึ่งเสียง
- 2) ในการเลือกกรรมการ อาจใช้วิธีออกเสียงลงคะแนนเลือกกรรมการเป็นรายบุคคล คราวละคน หรือคราวละหลายๆ คนตามแต่ที่ประชุมผู้ถือหุ้นจะเห็นสมควร แต่ในการลงมติแต่ละครั้ง ผู้ถือหุ้นต้องออกเสียงด้วยคะแนนที่ตามข้อ 1 ทั้งหมดจะแบ่งคะแนนเสียงแก่คนใดมากน้อยเพียงใดไม่ได้
- 3) บุคคลซึ่งได้รับคะแนนเสียงสูงสุดตามลำดับลงมา เป็นผู้ได้รับการเลือกตั้งเป็นกรรมการเท่ากับจำนวนที่พึงจะมี หรือพึงจะเลือกตั้งในครั้งนั้น ในกรณีที่บุคคลซึ่งได้รับเลือกตั้งในลำดับถัดลงมามีคะแนนเสียงเท่า เกินกว่าจำนวนกรรมการที่พึงจะมีหรือพึงจะเลือกตั้งในครั้งนั้น ให้ประธานที่ประชุมเป็นผู้ออกเสียงชี้ขาด

ในการประชุมสามัญผู้ถือหุ้นประจำปีทุกครั้ง ให้กรรมการออกจากตำแหน่งหนึ่งในสาม (1 ใน 3) เป็นอัตรา ถ้าจำนวนกรรมการที่จะแบ่งออกให้ตรงเป็นสามส่วนไม่ได้ ก็ให้ออกโดยจำนวนใกล้เคียงที่สุดกับส่วนหนึ่งในสาม กรรมการผู้ออกจากตำแหน่งตามข้อนี้อาจได้รับเลือกตั้งให้เข้ารับตำแหน่งอีกก็ได้

ในกรณีที่ตำแหน่งกรรมการว่างลงเพราะเหตุอื่น นอกจากถึงคราวออกตามวาระ ให้คณะกรรมการเลือกบุคคลใดบุคคลหนึ่งซึ่งมีคุณสมบัติและไม่มีลักษณะต้องห้ามตามกฎหมายว่าด้วยบริษัท มหาชน จำกัด เข้าเป็นกรรมการแทนในการประชุมคณะกรรมการคราวถัดไป เว้นแต่วาระของกรรมการจะเหลือน้อยกว่าสองเดือน (2 เดือน) บุคคลซึ่งเข้าเป็นกรรมการแทนดังกล่าว จะอยู่ในตำแหน่งกรรมการได้เพียงเท่าวาระที่ยังเหลืออยู่ของกรรมการที่ตนแทน มติของคณะกรรมการนั้น ต้องประกอบด้วยคะแนนเสียงไม่น้อยกว่าสามในสี่ (3 ใน 4) ของจำนวนกรรมการที่ยังเหลืออยู่

4 การกำกับดูแลการดำเนินงานของบริษัทย่อยและบริษัทร่วม

การเสนอซื้อและใช้สิทธิออกเสียงแต่งตั้งบุคคลเป็นกรรมการในบริษัทย่อยและบริษัทร่วม ดำเนินการโดยฝ่ายจัดการ บริษัทกำหนดระเบียบปฏิบัติให้การเสนอซื้อและใช้สิทธิออกเสียงดังกล่าวต้องได้รับการอนุมัติจากคณะกรรมการบริษัทด้วย โดยบุคคลที่ได้รับการแต่งตั้งให้เป็นกรรมการในบริษัทย่อยและบริษัทร่วม มีหน้าที่ดำเนินการเพื่อประโยชน์สูงสุดของบริษัทย่อยหรือบริษัทร่วมนั้นๆ (ไม่ใช่ต่อบริษัท) และบริษัทได้กำหนดให้บุคคลที่ได้รับแต่งตั้งนั้น ได้รับอนุมัติจากคณะกรรมการบริษัทก่อนที่จะไปลงมติ หรือใช้สิทธิออกเสียงในเรื่องสำคัญในระดับเดียวกันที่ต้องได้รับอนุมัติจากคณะกรรมการบริษัท หากเป็นการดำเนินการโดยบริษัทเอง ทั้งนี้ การส่งกรรมการเพื่อเป็นตัวแทนในบริษัทย่อยหรือบริษัทร่วมดังกล่าวเป็นไปตามสัดส่วนการถือหุ้นของบริษัท

นอกจากนี้ ในกรณีเป็นบริษัทย่อย บริษัทกำหนดระเบียบให้บุคคลที่ได้รับการแต่งตั้งจากบริษัทนั้นต้องดูแลให้บริษัทย่อยมีข้อบังคับในเรื่องการทำรายการที่เกี่ยวข้อง การได้มาหรือจำหน่ายไปซึ่งสินทรัพย์หรือการทำรายการสำคัญอื่นใดของบริษัทดังกล่าวให้ครบถูกต้อง และใช้หลักเกณฑ์ที่เกี่ยวข้องกับการเปิดเผยข้อมูลและการทำรายการข้างต้นในลักษณะเดียวกับหลักเกณฑ์ของบริษัท รวมถึงต้องกำกับดูแลให้มีการจัดเก็บข้อมูล และการบันทึกบัญชีของบริษัทย่อยให้บริษัทสามารถตรวจสอบ และรวบรวมจัดทำงบการเงินได้ทันกำหนดด้วย

5 การดูแลเรื่องการใช้ข้อมูลภายใน

บริษัทฯ ได้มีการให้กรรมการและผู้บริหารรายงานการซื้อขายหลักทรัพย์เพื่อป้องกันการนำข้อมูลภายในของบริษัทฯ ไปใช้เพื่อประโยชน์ส่วนตนในการซื้อขายหลักทรัพย์ พร้อมทั้งได้แจ้งให้ทราบถึงความรับผิดชอบส่วนบุคคล และมาตรการลงโทษให้ทราบทั้งนี้ บริษัทได้กำหนดมาตรการการป้องกันการนำข้อมูลภายในโดยมิชอบ (Insider Trading) ของบุคคลที่เกี่ยวข้อง ซึ่งหมายถึงคณะกรรมการ ผู้บริหารระดับสูง และพนักงานในหน่วยงานที่เกี่ยวข้องกับข้อมูลของบริษัทฯ (รวมทั้งคู่สมรสและบุตรที่ยังไม่บรรลุนิติภาวะของบุคคลดังกล่าว) ห้ามบุคคลที่เกี่ยวข้องซื้อขายหลักทรัพย์ของบริษัทภายใน 1 เดือนก่อนมีการเปิดเผยงบการเงินรายไตรมาสและงบการเงินประจำปี โดยกรรมการบริษัทและฝ่ายจัดการบริษัทได้รายงานการเปลี่ยนแปลงการถือหลักทรัพย์ให้ที่ประชุมคณะกรรมการบริษัททราบ

รายการระหว่างกัน

บุคคลหรือบริษัทที่เกี่ยวข้องกัน ได้แก่บุคคลหรือกิจการต่างๆ ที่มีความเกี่ยวข้องกับกลุ่มบริษัทและบริษัทฯ โดยการเป็นผู้ถือหุ้นหรือมีผู้ถือหุ้นร่วมกันหรือมีการรวมกัน รายการที่มีขึ้นกับบุคคลหรือบริษัทที่เกี่ยวข้องกันได้ กำหนดขึ้นโดยใช้ราคาตลาดหรือในราคาที่ตกลงกันตามสัญญาหากไม่มีราคาตลาดรองรับ

รายละเอียดความสัมพันธ์ที่กลุ่มบริษัทมีกับบุคคลหรือบริษัทที่เกี่ยวข้องกันซึ่งมีการควบคุม หรือเป็นกิจการที่บริษัทฯ ควบคุม หรือเป็นบุคคลหรือบริษัทที่มีรายการบัญชีกับกลุ่มบริษัทมีดังนี้

บริษัท	เกี่ยวข้องโดย
บริษัท เอบีไอ แอนด์ จำกัด	บริษัทย่อย
บริษัท เอบีไอ แคร์ฟาร์ม จำกัด	บริษัทย่อย
บริษัท พีพีโอ ฟาร์ม จำกัด	บริษัทย่อย
บริษัท มาลีกรู๊ป จำกัด (มหาชน)	บริษัทร่วม
บริษัท มาลีเอ็นเตอร์ไพรส์ จำกัด	ถือหุ้นทางอ้อมผ่านบริษัทร่วม
บริษัท มาลี แคปปิตอล จำกัด	ถือหุ้นทางอ้อมผ่านบริษัทร่วม
บริษัท ไอคอน ฟู้ดส์ จำกัด	ถือหุ้นทางอ้อมผ่านบริษัทร่วม
บริษัท มาลี อินเทอร์เน็ตเซ็นแนล จำกัด	ถือหุ้นทางอ้อมผ่านบริษัทร่วม
บริษัท มาลี แอปพลายด์ โซลูชั่นส์ จำกัด	ถือหุ้นทางอ้อมผ่านบริษัทร่วม
บริษัท เมก้า มาลี จำกัด	ถือหุ้นทางอ้อมผ่านบริษัทร่วม
MONDE MALEE BEVERAGE CORPORATION	ถือหุ้นทางอ้อมผ่านบริษัทร่วม
PT KINO MALEE INDONESIA	ถือหุ้นทางอ้อมผ่านบริษัทร่วม

นโยบายการกำหนดราคา

- รายได้จากการให้เช่าและบริการอาหารกับบริษัทร่วมและบริษัทที่เกี่ยวข้องกันเป็นไปในราคาที่ตกลงร่วมกัน
- รายได้จากการรับจ้างผลิต เป็นไปตามราคาทุนบวกกำไรส่วนเพิ่ม
- รายได้จากการขายน้ำมันดิบ เป็นไปตามราคาทุนบวกกำไรส่วนเพิ่ม
- รายได้อื่น เป็นไปตามราคาทุนบวกกำไรส่วนเพิ่ม
- เงินกู้ยืมระยะสั้นจากบริษัทย่อย คิดดอกเบี้ยอัตราร้อยละ 5.25-6.75 ต่อปี

รายงานของคณะกรรมการตรวจสอบ

คณะกรรมการตรวจสอบ บริษัท เอบีไอ โฮลดิ้งส์ จำกัด (มหาชน) ประกอบด้วยกรรมการอิสระจำนวน 3 ท่าน ซึ่งเป็นผู้มีความรู้และความสามารถ มีคุณสมบัติและความเป็นอิสระ ตามข้อกำหนดของตลาดหลักทรัพย์แห่งประเทศไทย โดยมี นายเชมทัต สุคนธสิงห์ เป็นประธานกรรมการตรวจสอบ นายมติ ตั้งพานิช และ นายเตชะ บุญยะชัยเป็นกรรมการตรวจสอบ

ในปี 2560 คณะกรรมการตรวจสอบได้ปฏิบัติหน้าที่ที่ได้รับมอบหมายจากคณะกรรมการบริษัทและตามความรับผิดชอบ ซึ่งเป็นไปตามระเบียบและข้อกำหนดของตลาดหลักทรัพย์แห่งประเทศไทย โดยสรุปสาระสำคัญของผลการปฏิบัติงานได้ดังต่อไปนี้

1. สอบทานงบการเงินและข้อมูลทางการเงินที่สรุปมาในรายงานข้อมูลประจำปี 2560 ในสาระสำคัญเกี่ยวกับฐานะการเงิน ผลการดำเนินงานและกระแสเงินสดของบริษัทและบริษัทย่อย ได้จัดทำขึ้นตามหลักการบัญชีที่รับรองทั่วไปและเปิดเผยข้อมูลอย่างเพียงพอ ครบถ้วนและเชื่อถือได้
2. สอบทานระบบควบคุมภายในและควบคุมดูแลให้มีการปฏิบัติตามระบบดังกล่าว รวมทั้งได้ส่งเสริมและผลักดันให้การปฏิบัติงานตรวจสอบภายในเป็นไปตามมาตรฐานสากล พบว่าบริษัทมีระบบการควบคุมภายในที่เหมาะสมและมีประสิทธิภาพเพียงพอและไม่พบข้อบกพร่องที่มีนัยสำคัญ ที่อาจก่อให้เกิดผลกระทบที่มีสาระสำคัญ
3. ได้สอบทานกระบวนการบริหารความเสี่ยง และได้ให้ข้อเสนอแนะที่เป็นประโยชน์เพื่อลดความเสี่ยงให้อยู่ในระดับที่ยอมรับได้
4. ได้สอบทานการปฏิบัติตามข้อกำหนดและกฎหมายว่าด้วยหลักทรัพย์และตลาดหลักทรัพย์ รวมทั้งกฎหมายอื่นๆ ที่เกี่ยวข้อง พบว่าบริษัทได้ปฏิบัติตามครบถ้วน ถูกต้องตามข้อกำหนดและตามกฎหมายต่างๆ ที่เกี่ยวข้อง
5. ได้พิจารณาให้มีการเปิดเผยข้อมูลรายการที่เกี่ยวข้องกันหรือรายการที่อาจมีความขัดแย้งทางผลประโยชน์อย่างถูกต้องและครบถ้วน และเป็นไปตามกฎหมายและข้อกำหนดของตลาด
6. ประเมินความเป็นอิสระของผู้สอบบัญชี พิจารณาเสนอแต่งตั้งและเสนอคำตอบแทนผู้สอบบัญชีของบริษัทฯ

คณะกรรมการตรวจสอบ พิจารณาแล้วเห็นว่า บริษัทถือนโยบายการกำกับดูแลกิจการที่ดีเป็นสำคัญ มีระบบการควบคุมภายในที่มีประสิทธิภาพเพียงพอ ไม่มีข้อบกพร่องที่เป็นสาระสำคัญ มีการบริหารความเสี่ยงที่เพียงพอเหมาะสม รายการที่เกี่ยวข้องกันที่อาจทำให้เกิดความขัดแย้งทางผลประโยชน์มีการเปิดเผยถูกต้องครบถ้วน บริษัทได้ปฏิบัติตามข้อกำหนดและตามกฎหมายต่างๆ ที่เกี่ยวข้อง งบการเงินของบริษัทได้จัดทำขึ้นตามหลักการบัญชีที่รับรองทั่วไปและเปิดเผยข้อมูลอย่างเพียงพอ ครบถ้วนและเชื่อถือได้

ในนามคณะกรรมการตรวจสอบ

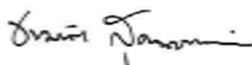

(นายเชมทัต สุคนธสิงห์)

ประธานกรรมการตรวจสอบ

วันที่ 22 กุมภาพันธ์ 2561

รายงานของผู้สอบบัญชีรับอนุญาต

รายงานของผู้สอบบัญชีรับอนุญาต

เสนอ ผู้ถือหุ้นและคณะกรรมการ บริษัท เอบีโก้ โฮลดิ้งส์ จำกัด (มหาชน)

ความเห็น

ข้าพเจ้าได้ตรวจสอบงบการเงินรวมของบริษัท เอบีโก้ โฮลดิ้งส์ จำกัด (มหาชน) และบริษัทย่อย ("กลุ่มบริษัท") และงบการเงินเฉพาะกิจการของบริษัท เอบีโก้ โฮลดิ้งส์ จำกัด (มหาชน) ("บริษัท") ซึ่งประกอบด้วยงบแสดงฐานะการเงินรวมและเฉพาะกิจการ ณ วันที่ 31 ธันวาคม 2560 งบกำไรขาดทุนรวมและเฉพาะกิจการ งบกำไรขาดทุนเบ็ดเสร็จรวมและเฉพาะกิจการ งบแสดงการเปลี่ยนแปลงส่วนของผู้ถือหุ้นรวมและเฉพาะกิจการและงบกระแสเงินสดรวมและเฉพาะกิจการสำหรับปีสิ้นสุดวันเดียวกันและหมายเหตุประกอบงบการเงินรวมและเฉพาะกิจการ รวมถึงหมายเหตุสรุปนโยบายการบัญชีที่สำคัญ

ข้าพเจ้าเห็นว่า งบการเงินรวมและงบการเงินเฉพาะกิจการข้างต้นนี้แสดงฐานะการเงินของบริษัท เอบีโก้ โฮลดิ้งส์ จำกัด (มหาชน) และบริษัทย่อย และของบริษัท เอบีโก้ โฮลดิ้งส์ จำกัด (มหาชน) ณ วันที่ 31 ธันวาคม 2560 และผลการดำเนินงานและกระแสเงินสดสำหรับปีสิ้นสุดวันเดียวกัน โดยถูกต้องตามที่ควรในสาระสำคัญตามมาตรฐานการรายงานทางการเงิน

เกณฑ์ในการแสดงความเห็น

ข้าพเจ้าได้ปฏิบัติตามตรวจสอบตามมาตรฐานการสอบบัญชี ความรับผิดชอบของข้าพเจ้าได้กล่าวไว้ในวรรคความรับผิดชอบของผู้สอบบัญชีต่อการตรวจสอบงบการเงินรวมและงบการเงินเฉพาะกิจการในรายงานของข้าพเจ้า ข้าพเจ้ามีความเป็นอิสระจากกลุ่มบริษัทตามข้อกำหนดจรรยาบรรณของผู้ประกอบวิชาชีพบัญชีที่กำหนดโดยสภาวิชาชีพบัญชีในส่วนที่เกี่ยวข้องกับการตรวจสอบงบการเงินรวมและงบการเงินเฉพาะกิจการ และข้าพเจ้าได้ปฏิบัติตามความรับผิดชอบด้านจรรยาบรรณอื่นๆ ซึ่งเป็นไปตามข้อกำหนดเหล่านี้ ข้าพเจ้าเชื่อว่าหลักฐานการสอบบัญชีที่ข้าพเจ้าได้รับเพียงพอและเหมาะสมเพื่อใช้เป็นเกณฑ์ในการแสดงความเห็นของข้าพเจ้า

เรื่องสำคัญในการตรวจสอบ

เรื่องสำคัญในการตรวจสอบคือเรื่องต่างๆ ที่มีนัยสำคัญที่สุดตามดุลยพินิจของผู้ประกอบวิชาชีพของข้าพเจ้าในการตรวจสอบงบการเงินรวมและงบการเงินเฉพาะกิจการสำหรับงวดปัจจุบัน ข้าพเจ้าได้นำเรื่องเหล่านี้มาพิจารณาในบริบทของการตรวจสอบงบการเงินรวมและงบการเงินเฉพาะกิจการ โดยรวมและในการแสดงความเห็นของข้าพเจ้า ทั้งนี้ข้าพเจ้าไม่ได้แสดงความเห็นแยกต่างหากสำหรับเรื่องเหล่านี้

เรื่องสำคัญในการตรวจสอบ พร้อมวิธีการตรวจสอบมีดังต่อไปนี้

เงินลงทุนในบริษัทร่วม (งบการเงินรวมและงบการเงินเฉพาะกิจการ)

ตามที่กล่าวไว้ในหมายเหตุประกอบงบการเงินข้อ 3.5 และ 8 เงินลงทุนในบริษัทร่วมได้ถูกแสดงมูลค่าตามวิธีราคาทุนหักค่าเพื่อการด้อยค่า (ถ้ามี) ในงบการเงินเฉพาะกิจการและแสดงมูลค่าตามวิธีส่วนได้เสียในงบการเงินรวม เงินลงทุนในบริษัทร่วมมีการพิจารณาว่ามีความสำคัญเชิงปริมาณ เนื่องจากบริษัท ประกอบธุรกิจหลักเกี่ยวกับการลงทุน จึงมีรายได้จากเงินปันผลจากเงินลงทุนในบริษัทร่วมในงบการเงินเฉพาะกิจการ และรับรู้ส่วนแบ่งกำไรตามวิธีส่วนได้เสียในงบการเงินรวมเป็นจำนวนที่มีนัยสำคัญ ดังนั้นข้าพเจ้าจึงระบุว่าการรับรู้สัดส่วนของเงินลงทุนในบริษัทร่วมด้วยวิธีส่วนได้เสีย และรับรู้รายได้เงินปันผลเป็นเรื่องที่ต้องให้ความสนใจเป็นพิเศษในการตรวจสอบ

วิธีการตรวจสอบของข้าพเจ้าต่อเรื่องดังกล่าว

ข้าพเจ้าได้ปฏิบัติงานตรวจสอบร่วมกับทีมตรวจสอบของบริษัทร่วม และตรวจสอบการคำนวณและบันทึกส่วนแบ่งกำไรตามวิธีส่วนได้เสียจากเงินลงทุนในบริษัทร่วม รวมถึงการรับรู้รายได้เงินปันผล และได้ตรวจสอบการเพิ่มขึ้นลดลงของเงินลงทุนที่เกิดขึ้นระหว่างปีรวมถึงการตรวจสอบจำนวนหุ้นคงเหลือ นอกจากนี้ข้าพเจ้ายังได้พิจารณาถึงความเพียงพอของข้อมูลที่ได้เปิดเผยเกี่ยวกับเงินลงทุนในบริษัทร่วม

เงินลงทุนในบริษัทย่อย (งบการเงินเฉพาะกิจการ)

ตามที่กล่าวไว้ในหมายเหตุประกอบงบการเงินข้อ 9 บริษัทฯ ได้บันทึกโอนกลับขาดทุนจากการด้อยค่าของเงินลงทุนในบริษัทย่อยซึ่งเป็นจำนวนเงินที่มีสาระสำคัญในงบการเงินเฉพาะกิจการ การพิจารณามูลค่าที่คาดว่าจะได้รับคืนของเงินลงทุนดังกล่าวต้องใช้ดุลยพินิจที่สำคัญของฝ่ายบริหารของบริษัทฯ ที่เกี่ยวข้องกับการคาดการณ์ผลการดำเนินงานในอนาคตของบริษัทย่อย และการกำหนดอัตราคิดลดและสมมติฐานที่สำคัญ ดังนั้นข้าพเจ้าจึงระบุว่าการพิจารณาการบันทึกโอนกลับขาดทุนจากการด้อยค่าของเงินลงทุนในบริษัทย่อยเป็นเรื่องที่มีนัยสำคัญ ซึ่งต้องให้ความสนใจเป็นพิเศษในการตรวจสอบ

วิธีการตรวจสอบของข้าพเจ้าต่อเรื่องดังกล่าว

ข้าพเจ้าได้ทำความเข้าใจและประเมินความสมเหตุสมผลของหลักฐานที่ใช้สนับสนุนในเรื่องของข้อสมมติและวิธีการที่ใช้ในการจัดทำแผนและคาดการณ์กระแสเงินสดในอนาคตที่จะได้รับของบริษัทย่อย รวมถึงประเมินความสมเหตุสมผลของอัตราคิดลดที่บริษัทใช้ในการคำนวณหามูลค่าที่คาดว่าจะได้รับคืนของเงินลงทุนในบริษัทย่อยดังกล่าว และยังได้พิจารณาถึงความเพียงพอของข้อมูลที่ได้เปิดเผยเกี่ยวกับการประเมินมูลค่าที่คาดว่าจะได้รับคืนของเงินลงทุนในบริษัทย่อย

ข้อมูลอื่น

ผู้บริหารเป็นผู้รับผิดชอบข้อมูลอื่น ข้อมูลอื่นประกอบด้วยข้อมูลซึ่งรวมอยู่ในรายงานประจำปี ของกลุ่มบริษัท (แต่ไม่รวมถึงงบการเงินและรายงานของผู้สอบบัญชีที่แสดงอยู่ในรายงานนั้น) ซึ่งคาดว่าจะถูกจัดเตรียมให้ข้าพเจ้าภายหลังวันที่ในรายงานของผู้สอบบัญชี

ความเห็นของข้าพเจ้าต้องการเงินรวมและงบการเงินเฉพาะกิจการไม่ครอบคลุมถึงข้อมูลอื่นและข้าพเจ้าไม่ได้ให้ความเชื่อมั่นต่อข้อมูลอื่น

ความรับผิดชอบของข้าพเจ้าที่เกี่ยวข้องกับการตรวจสอบงบการเงินรวมและงบการเงินเฉพาะกิจการคือ การอ่านและพิจารณาว่าข้อมูลอื่นมีความขัดแย้งที่มีสาระสำคัญกับงบการเงินหรือกับความรู้ที่ได้รับจากการตรวจสอบของข้าพเจ้า หรือปรากฏว่าข้อมูลอื่นมีการแสดงข้อมูลที่ขัดต่อข้อเท็จจริงอันเป็นสาระสำคัญหรือไม่

เมื่อข้าพเจ้าได้อ่านรายงานประจำปี หากข้าพเจ้าสรุปได้ว่ามีการแสดงข้อมูลที่ขัดต่อข้อเท็จจริงอันเป็นสาระสำคัญ ข้าพเจ้าต้องสื่อสารเรื่องดังกล่าวกับผู้มีหน้าที่ในการกำกับดูแลและฝ่ายบริหารของกลุ่มบริษัท

ความรับผิดชอบของผู้บริหารและผู้มีหน้าที่ในการกำกับดูแลต่องบการเงินรวมและงบการเงินเฉพาะกิจการ

ผู้บริหารมีหน้าที่รับผิดชอบในการจัดทำและนำเสนองบการเงินรวมและงบการเงินเฉพาะกิจการเหล่านี้โดยถูกต้องตามที่ควรตามมาตรฐานการรายงานทางการเงิน และรับผิดชอบเกี่ยวกับการควบคุมภายในที่ผู้บริหารพิจารณาว่าจำเป็นเพื่อให้สามารถจัดทำงบการเงินรวมและงบการเงินเฉพาะกิจการที่ปราศจากการแสดงข้อมูลที่ขัดต่อข้อเท็จจริงอันเป็นสาระสำคัญ ไม่ว่าจะเกิดจากการทุจริตหรือข้อผิดพลาด

ในการจัดทำงบการเงินรวมและงบการเงินเฉพาะกิจการ ผู้บริหารรับผิดชอบในการประเมินความสามารถของกลุ่มบริษัทและบริษัทในการดำเนินงานต่อเนื่อง เปิดเผยเรื่องที่เกี่ยวข้องกับการดำเนินงานต่อเนื่อง (ตามความเหมาะสม) และการใช้เกณฑ์การบัญชีสำหรับการดำเนินงานต่อเนื่องเว้นแต่ผู้บริหารมีความตั้งใจที่จะเลิกกลุ่มบริษัทหรือหยุดดำเนินงานหรือไม่สามารถดำเนินงานต่อเนื่องต่อไปได้

ผู้มีหน้าที่ในการกำกับดูแลมีหน้าที่ในการสอดส่องดูแลกระบวนการในการจัดทำรายงานทางการเงินของกลุ่มบริษัทและบริษัท

ความรับผิดชอบของผู้สอบบัญชีต่อการตรวจสอบงบการเงินรวมและงบการเงินเฉพาะกิจการ

การตรวจสอบของข้าพเจ้ามีวัตถุประสงค์เพื่อให้ได้ความเชื่อมั่นอย่างสมเหตุสมผลว่างบการเงินรวมและงบการเงินเฉพาะกิจการ โดยรวมปราศจากการแสดงข้อมูลที่ขัดต่อข้อเท็จจริงอันเป็นสาระสำคัญหรือไม่ ไม่ว่าจะเกิดจากการทุจริตหรือข้อผิดพลาด และเสนอรายงานของผู้สอบบัญชีซึ่งรวมความเห็นของข้าพเจ้าอยู่ด้วย ความเชื่อมั่นอย่างสมเหตุสมผลคือความเชื่อมั่นในระดับสูงแต่ไม่ได้เป็นการรับประกันว่าการปฏิบัติตามตรวจสอบตามมาตรฐานการสอบบัญชีจะสามารถตรวจพบข้อมูลที่ขัดต่อข้อเท็จจริงอันเป็นสาระสำคัญที่มีอยู่ได้เสมอไป ข้อมูลที่ขัดต่อข้อเท็จจริงอาจเกิดจากการทุจริตหรือข้อผิดพลาดและถือว่ามีสาระสำคัญเมื่อคาดการณ์ได้อย่างสมเหตุสมผลว่ารายการที่ขัดต่อข้อเท็จจริงแต่ละรายการหรือทุกรายการรวมกันจะมีผลต่อการตัดสินใจทางเศรษฐกิจของผู้ใช้งบการเงินรวมและงบการเงินเฉพาะกิจการจากการใช้งบการเงินเหล่านี้

ในการตรวจสอบของข้าพเจ้าตามมาตรฐานการสอบบัญชี ข้าพเจ้าได้ใช้ดุลยพินิจและการสังเกตและสงสัยของผู้ประกอบวิชาชีพตลอดการตรวจสอบ การปฏิบัติงานของข้าพเจ้ารวมถึง

- ระบุและประเมินความเสี่ยงจากการแสดงข้อมูลที่ขัดต่อข้อเท็จจริงอันเป็นสาระสำคัญในงบการเงินรวมและงบการเงินเฉพาะกิจการไม่ว่าจะเกิดจากการทุจริตหรือข้อผิดพลาด ออกแบบและปฏิบัติงานตามวิธีการตรวจสอบเพื่อตอบสนองต่อความเสี่ยงเหล่านั้น และได้หลักฐานการสอบบัญชีที่เพียงพอและเหมาะสมเพื่อเป็นเกณฑ์ในการแสดงความเห็นของข้าพเจ้า ความเสี่ยงที่ไม่พบข้อมูลที่ขัดต่อข้อเท็จจริงอันเป็นสาระสำคัญซึ่งเป็นผลมาจากการทุจริตจะสูงกว่าความเสี่ยงที่เกิดจากข้อผิดพลาดเนื่องจากการทุจริตอาจเกี่ยวกับการสมรู้ร่วมคิด การปลอมแปลงเอกสารหลักฐานการตั้งใจละเว้นการแสดงผล การแสดงผลที่ไม่ตรงตามข้อเท็จจริงหรือการแทรกแซงการควบคุมภายใน
- ทำความเข้าใจในระบบการควบคุมภายในที่เกี่ยวข้องกับการตรวจสอบ เพื่อออกแบบวิธีการตรวจสอบที่เหมาะสมกับสถานการณ์ แต่ไม่ใช่เพื่อวัตถุประสงค์ในการแสดงความเห็นต่อความมีประสิทธิภาพของการควบคุมภายในของกลุ่มบริษัทและบริษัท
- ประเมินความเหมาะสมของนโยบายการบัญชีที่ผู้บริหารใช้และความสมเหตุสมผลของประมาณการทางบัญชีและการเปิดเผยข้อมูลที่เกี่ยวข้องซึ่งจัดทำขึ้นโดยผู้บริหาร
- สรุปเกี่ยวกับความเหมาะสมของการใช้เกณฑ์การบัญชีสำหรับการดำเนินงานต่อเนื่องของผู้บริหารและจากหลักฐานการสอบบัญชีที่ได้รับ สรุปว่ามีความไม่แน่นอนที่มีสาระสำคัญเกี่ยวกับเหตุการณ์หรือสถานการณ์ที่อาจเป็นเหตุให้เกิดข้อสงสัยอย่างมีนัยสำคัญต่อความสามารถของกลุ่มบริษัทและบริษัทในการดำเนินงานต่อเนื่องหรือไม่ ถ้าข้าพเจ้าได้ข้อสรุปว่ามีความไม่แน่นอนที่มีสาระสำคัญ ข้าพเจ้าต้องกล่าวไว้ในรายงานของผู้สอบบัญชีของข้าพเจ้าโดยให้ข้อสังเกตถึงการเปิดเผยข้อมูลในงบการเงินที่เกี่ยวข้อง หรือถ้าการเปิดเผยดังกล่าวไม่เพียงพอ ความเห็นของข้าพเจ้าจะเปลี่ยนแปลงไป ข้อสรุปของข้าพเจ้าขึ้นอยู่กับหลักฐานการสอบบัญชีที่ได้รับจนถึงวันที่ในรายงานของผู้สอบบัญชีของข้าพเจ้า อย่างไรก็ตาม เหตุการณ์หรือสถานการณ์ในอนาคตอาจเป็นเหตุให้กลุ่มบริษัทและบริษัทต้องหยุดการดำเนินงานต่อเนื่อง
- ประเมินการนำเสนอโครงสร้างและเนื้อหาของงบการเงินรวมและงบการเงินเฉพาะกิจการโดยรวม รวมถึงการเปิดเผยข้อมูลว่างงบการเงินรวมและงบการเงินเฉพาะกิจการแสดงรายการและเหตุการณ์ในรูปแบบที่ทำให้มีการนำเสนอข้อมูลโดยถูกต้องตามที่ควรหรือไม่
- ได้รับหลักฐานการสอบบัญชีที่เหมาะสมอย่างเพียงพอเกี่ยวกับข้อมูลทางการเงินของกิจการภายในกลุ่มหรือกิจกรรมทางธุรกิจภายในกลุ่มบริษัทเพื่อแสดงความเห็นต่องบการเงินรวม ข้าพเจ้ารับผิดชอบต่อการกำหนดแนวทาง การควบคุมดูแล และการปฏิบัติงานตรวจสอบกลุ่มบริษัท ข้าพเจ้าเป็นผู้รับผิดชอบแต่เพียงผู้เดียวต่อความเห็นของข้าพเจ้า

ข้าพเจ้าได้สื่อสารกับผู้มีหน้าที่ในการกำกับดูแลในเรื่องต่างๆ ที่สำคัญ ซึ่งรวมถึงขอบเขตและช่วงเวลาของการตรวจสอบตามที่ได้วางแผนไว้ ประเด็นที่มีนัยสำคัญที่พบจากการตรวจสอบ รวมถึงข้อบกพร่องที่มีนัยสำคัญในระบบการควบคุมภายใน หากข้าพเจ้าได้พบในระหว่างการตรวจสอบของข้าพเจ้า

ข้าพเจ้าได้ให้คำรับรองแก่ผู้มีหน้าที่ในการกำกับดูแลว่าข้าพเจ้าได้ปฏิบัติตามข้อกำหนดจรรยาบรรณที่เกี่ยวข้องกับความ
เป็นอิสระและได้สื่อสารกับผู้มีหน้าที่ในการกำกับดูแลเกี่ยวกับความสัมพันธ์ทั้งหมดตลอดจนเรื่องอื่นซึ่งข้าพเจ้าเชื่อว่ามี
เหตุผลที่บุคคลภายนอกอาจพิจารณาว่ากระทบต่อความเป็นอิสระของข้าพเจ้าและมาตรการที่ข้าพเจ้าใช้เพื่อป้องกันไม่ให้
ข้าพเจ้าขาดความเป็นอิสระ

จากเรื่อง que สื่อสารกับผู้มีหน้าที่ในการกำกับดูแล ข้าพเจ้าได้พิจารณาเรื่องต่างๆ ที่มีความสำคัญมากที่สุดในการตรวจสอบงบ
การเงินรวมและงบการเงินเฉพาะกิจการ ในงวดปัจจุบันและกำหนดเป็นเรื่องสำคัญในการตรวจสอบ ข้าพเจ้าได้อธิบาย
เรื่องเหล่านี้ในรายงานของผู้สอบบัญชีไว้แต่กฎหมายหรือข้อบังคับไม่ให้เปิดเผยต่อสาธารณะเกี่ยวกับเรื่องดังกล่าว หรือ
ในสถานการณ์ที่คาดว่าจะเกิดขึ้น ข้าพเจ้าพิจารณาว่าไม่ควรสื่อสารเรื่องดังกล่าวในรายงานของข้าพเจ้าเพราะการกระทำ
ดังกล่าวสามารถคาดการณ์ได้อย่างสมเหตุสมผลว่าจะมีผลกระทบในทางลบมากกว่าผลประโยชน์ต่อส่วนได้เสียสาธารณะ
จากการสื่อสารดังกล่าว

(นางนันทิรา ธีรฉัตร)
ผู้สอบบัญชีรับอนุญาต
ทะเบียนเลขที่ 4563

สำนักงาน เอ.เอ็ม.ที. แอสโซซิเอท

กรุงเทพมหานคร

วันที่ 22 กุมภาพันธ์ 2561

บริษัท เอบีไอ โฮลดิ้งส์ จำกัด (มหาชน) และบริษัทย่อย

งบแสดงฐานะการเงิน

ณ วันที่ 31 ธันวาคม 2560

สินทรัพย์

บาท

		งบการเงินรวม		งบการเงินเฉพาะกิจการ	
		ณ วันที่ 31 ธันวาคม		ณ วันที่ 31 ธันวาคม	
หมายเหตุ		2560	2559	2560	2559
สินทรัพย์หมุนเวียน					
	เงินสดและรายการเทียบเท่าเงินสด	5	23,970,162.35	16,357,309.66	12,650,044.87
	ลูกหนี้การค้าและลูกหนี้อื่น - สุทธิ	4 และ 6	92,703,892.68	60,868,885.25	223,270.84
	เงินให้กู้ยืมระยะสั้นแก่กิจการที่เกี่ยวข้องกัน	4	-	-	25,500,000.00
	สินค้าคงเหลือ	7	104,829,437.91	67,800,169.16	-
	รวมสินทรัพย์หมุนเวียน		221,503,492.94	145,026,364.07	38,373,315.71
สินทรัพย์ไม่หมุนเวียน					
	เงินฝากประจำ สถาบันการเงิน	26	-	3,958,073.67	-
	เงินลงทุนในบริษัทร่วม	8	483,963,752.50	474,646,323.84	451,650,915.00
	เงินลงทุนในบริษัทย่อย-สุทธิ	9	-	-	278,240,868.75
	เงินลงทุนระยะยาวอื่น-สุทธิ	10	-	-	-
	ที่ดิน อาคาร และอุปกรณ์-สุทธิ	11 และ 17	558,590,863.32	557,678,127.00	6,145.85
	สินทรัพย์ชีวภาพ- โภชนะ-สุทธิ	12	44,284,500.00	38,562,500.00	-
	สินทรัพย์ไม่มีตัวตน-สุทธิ	13	16,122,414.54	17,111,030.46	-
	สินทรัพย์ภาษีเงินได้รอการตัดบัญชี	19	5,175,171.02	6,399,069.59	-
	รวมสินทรัพย์ไม่หมุนเวียนอื่น				1,200,000.00
	- ภาษีเงินได้หัก ณ ที่จ่าย		13,015,172.50	6,255,863.10	-
	- สินทรัพย์ที่ไม่ใช้ค่านិรมาณ		78,206.77	156,624.39	-
	- อื่นๆ		2,717,436.73	2,580,783.38	1,252,066.73
	รวมสินทรัพย์ไม่หมุนเวียน		1,123,947,517.38	1,107,348,395.43	731,149,996.33
รวมสินทรัพย์			1,345,451,010.32	1,252,374,759.50	769,523,312.04
					466,192,984.21

หมายเหตุประกอบงบการเงินถือเป็นส่วนหนึ่งของงบการเงินนี้

บริษัท เอปโก้ โฮลดิ้งส์ จำกัด (มหาชน) และบริษัทย่อย

งบแสดงฐานะการเงิน (ต่อ)

ณ วันที่ 31 ธันวาคม 2560

หนี้สินและส่วนของผู้ถือหุ้น

		บาท				
		งบการเงินรวม		งบการเงินเฉพาะกิจการ		
		ณ วันที่ 31 ธันวาคม		ณ วันที่ 31 ธันวาคม		
หมายเหตุ		2560	2559	2560	2559	
หนี้สินหมุนเวียน						
	เงินเบิกเกินบัญชีและเงินยืมระยะสั้นจากสถาบันการเงิน	14	10,000,000.00	50,000,000.00	-	-
	เจ้าหนี้การค้าและเจ้าหนี้อื่น	4 และ 15	82,252,339.90	48,681,082.26	679,488.07	812,883.32
	หนี้สินตามสัญญาเช่าการเงินที่ถึงกำหนดชำระ ระยะเวลาในหนึ่งปี	16	26,324,299.41	29,973,425.81	-	-
	เงินยืมระยะยาวที่ถึงกำหนดชำระ ระยะเวลาในหนึ่งปี	17	64,231,902.21	52,560,501.14	15,394,296.41	17,280,849.71
	การผูกพันผลประโยชน์ของพนักงาน					
	ที่ถึงกำหนดชำระ ระยะเวลาในหนึ่งปี	18	3,079,041.00	3,183,618.00	-	-
	ภาษีเงินได้ค้างจ่าย		225,944.28	210,036.39	-	-
	รวมหนี้สินหมุนเวียน		186,113,526.80	184,608,663.60	16,073,784.48	18,093,733.03
หนี้สินไม่หมุนเวียน						
	หนี้สินตามสัญญาเช่าการเงิน- สุทธิ	16	38,257,903.51	50,341,973.55	-	-
	เงินยืมระยะยาว- สุทธิ	17	201,443,926.90	184,285,673.78	48,555,358.18	62,719,150.29
	หนี้สินภาษีเงินได้รอการตัดบัญชี	19	51,079,918.32	48,728,430.27	-	-
	การผูกพันผลประโยชน์ของพนักงาน- สุทธิ	18	15,222,835.72	10,039,178.19	-	-
	หนี้สินไม่หมุนเวียนอื่น	4	8,110,800.00	8,110,800.00	-	-
	รวมหนี้สินไม่หมุนเวียน		314,115,384.45	301,506,055.79	48,555,358.18	62,719,150.29
	รวมหนี้สิน		500,228,911.25	486,114,719.39	64,629,142.66	80,812,883.32
ส่วนของผู้ถือหุ้น						
	ทุนเรือนหุ้น	20				
	ทุนจดทะเบียน					
	หุ้นสามัญ 376,000,000 หุ้น มูลค่าหุ้นละ 1 บาท ณ วันที่ 31 ธันวาคม 2559					
	และหุ้นสามัญ 235,000,000 หุ้น มูลค่าหุ้นละ 1 บาท ณ วันที่ 31 ธันวาคม 2560		235,000,000.00	376,000,000.00	235,000,000.00	376,000,000.00
	ทุนที่ออกจำหน่ายและชำระเต็มมูลค่าแล้ว					
	หุ้นสามัญ 235,000,000 หุ้น มูลค่าหุ้นละ 1 บาท		235,000,000.00	235,000,000.00	235,000,000.00	235,000,000.00
	ส่วนเกินมูลค่าหุ้นที่ซื้อคืนในบริษัทรวม		1,490,669.98	1,490,669.98	-	-
	กำไร (ขาดทุน) สะสม					
	จัดสรรแล้ว- กำไรตามกฎหมาย	21	23,500,000.00	8,693,461.46	23,500,000.00	8,693,461.46
	ยังไม่ได้จัดสรร		384,526,541.57	319,465,724.39	446,394,169.38	141,686,639.43
	องค์ประกอบอื่นของส่วนของผู้ถือหุ้น		200,704,887.52	201,610,184.28	-	-
	รวมส่วนของผู้ถือหุ้นบริษัทใหญ่		845,222,099.07	766,260,040.11	704,894,169.38	385,380,100.89
	ส่วนได้เสียที่ไม่มีอำนาจควบคุม		-	-	-	-
	รวมส่วนของผู้ถือหุ้น		845,222,099.07	766,260,040.11	704,894,169.38	385,380,100.89
	รวมหนี้สินและส่วนของผู้ถือหุ้น		1,345,451,010.32	1,252,374,759.50	769,523,312.04	466,192,984.21

หมายเหตุประกอบงบการเงินถือเป็นส่วนหนึ่งของงบการเงินนี้

หมายเหตุประกอบงบการเงินถือเป็นส่วนหนึ่งของงบการเงินนี้

บริษัท เอปโก้ โฮลดิ้งส์ จำกัด (มหาชน) และบริษัทช่วย
งบแสดงการเปลี่ยนแปลงส่วนของผู้ถือหุ้น
งบการเงินเฉพาะกิจการ
ถ้ารับปีสิ้นสุดวันที่ 31 ธันวาคม 2560

หมายเหตุ	บาท				
	ทุนเรือนหุ้นที่ออก และชำระแล้ว	กำไร (ขาดทุน) สะสม		องค์ประกอบอื่นของส่วนของผู้ถือหุ้น	
		จัดสรรแล้ว - ถ้า รองตามกฎหมาย	ยังไม่ได้จัดสรร	กำไร (ขาดทุน) เบ็ดเสร็จอื่น	รวมส่วนของผู้ถือหุ้น
				ผลกำไร (ขาดทุน) จากการวัด มูลค่าเงินลงทุนเพื่อขาย	
ยอดคงเหลือ ณ วันที่ 1 มกราคม 2560	235,000,000.00	8,693,461.46	141,686,639.43	-	385,380,100.89
ถ้า รองตามกฎหมาย	21	-	14,806,538.54	(14,806,538.54)	-
กำไร (ขาดทุน) เบ็ดเสร็จรวมถ้า รับปี	-	-	337,133,626.25	-	337,133,626.25
จ่ายเงินปันผล	22	-	(17,619,557.76)	-	(17,619,557.76)
ยอดคงเหลือ ณ วันที่ 31 ธันวาคม 2560	235,000,000.00	23,500,000.00	446,394,169.38	-	704,894,169.38
ยอดคงเหลือ ณ วันที่ 1 มกราคม 2559	235,000,000.00	6,406,723.67	109,984,486.43	3,562,000.00	354,953,210.10
ถ้า รองตามกฎหมาย	21	-	2,286,737.79	(2,286,737.79)	-
กำไร (ขาดทุน) เบ็ดเสร็จรวมถ้า รับปี	-	-	45,734,655.79	(3,562,000.00)	42,172,655.79
จ่ายเงินปันผล	22	-	(11,745,765.00)	-	(11,745,765.00)
ยอดคงเหลือ ณ วันที่ 31 ธันวาคม 2559	235,000,000.00	8,693,461.46	141,686,639.43	-	385,380,100.89

หมายเหตุประกอบงบการเงินถือเป็นส่วนหนึ่งของงบการเงินนี้

บริษัท เอบีไอ โฮลดิ้งส์ จำกัด (มหาชน) และบริษัทย่อย

งบกำไรขาดทุน

ถ้ารับเป็นต้นสุดวันที่ 31 ธันวาคม 2560

หมายเหตุ	บาท				
		งบการเงินรวม		งบการเงินเฉพาะกิจการ	
		ถ้ารับเป็นต้นสุดวันที่ 31 ธันวาคม 2560	2559	ถ้ารับเป็นต้นสุดวันที่ 31 ธันวาคม 2560	2559
รายได้					
รายได้จากการขายและวิธีการ	4	550,929,731.83	464,745,234.22	-	-
รายได้จากการให้ส่วนและวิธีการอาคาร	4	13,770,664.60	12,494,810.00	-	-
เงินปันผลรับ	8	-	-	65,712,500.00	54,018,550.00
รวมรายได้		564,700,396.43	477,240,044.22	65,712,500.00	54,018,550.00
ต้นทุนขายและวิธีการ	4	(491,215,385.86)	(422,560,796.88)	-	-
กำไรขั้นต้น		73,485,010.57	54,679,247.34	65,712,500.00	54,018,550.00
รายได้อื่น					
- ผลกำไรจากการเปลี่ยนแปลงในราคายุติธรรม					
หักประมาณการค่าใช้จ่าย ณ จุดขายของไตรมาส		11,671,500.00	11,094,400.00	-	-
- กลับรายการค่าเผื่อเงินลงทุนในบริษัทย่อย	9	-	-	278,240,868.75	-
- กลับรายการค่าเผื่อด้อยค่าทรัพย์สิน		-	1,748,608.59	-	-
- รายได้ส่วนขาย		9,843,235.22	7,585,831.15	-	-
- รายได้จากการให้บริการอื่น	4	2,068,193.38	379,414.15	-	-
- กำไรจากการจำหน่ายสินทรัพย์ถาวร		1,667,947.03	7,519,017.46	52,528.05	173.00
- อื่นๆ	4	1,292,762.93	1,891,725.96	628,222.11	2,528,767.82
รวมรายได้อื่น		26,543,638.56	30,218,997.31	278,921,618.91	2,528,940.82
กำไรสุทธิ					
กำไรสุทธิในการบริหาร	4	36,682,111.88	38,152,397.95	2,164,594.77	2,266,883.70
ค่าตอบแทนผู้บริหาร		15,514,912.00	15,002,219.00	1,070,000.00	2,270,000.00
ขาดทุนจากการขายสินทรัพย์ที่ไร้สภาพใช้ประโยชน์		2,013,225.00	3,905,825.00	-	-
ต้นทุนทางการเงิน	4	17,211,433.77	21,317,579.58	3,065,897.89	6,275,951.33
รวมกำไรสุทธิ		71,421,682.65	78,378,021.53	6,300,492.66	10,812,835.03
ส่วนแบ่งกำไร(ขาดทุน)จากเงินลงทุนในบริษัทร่วม	8	75,935,225.42	140,851,229.30	-	-
กำไร(ขาดทุน)ก่อนกำไรสุทธิภาษีเงินได้		104,542,191.90	147,371,452.42	338,333,626.25	45,734,655.79
กำไรสุทธิ(รายได้)ภาษีเงินได้	19	5,065,363.60	963,650.73	1,200,000.00	-
กำไร(ขาดทุน)ถ้ารับ		99,476,828.30	146,407,801.69	337,133,626.25	45,734,655.79
การแบ่งปันกำไร (ขาดทุน)					
ส่วนที่เป็นของบริษัทใหญ่		99,476,828.30	146,407,801.69	337,133,626.25	45,734,655.79
ส่วนที่เป็นของส่วนได้เสียที่ไม่มีอำนาจควบคุม		-	-	-	-
		99,476,828.30	146,407,801.69	337,133,626.25	45,734,655.79
กำไร(ขาดทุน)ต่อหุ้น(บาท)					
กำไร(ขาดทุน)ต่อหุ้นขั้นพื้นฐาน		0.42	0.62	1.43	0.19
จำนวนหุ้นสามัญถ่วงเฉลี่ยถ่วงน้ำหนัก(หุ้น)		235,000,000	235,000,000	235,000,000	235,000,000

หมายเหตุประกอบงบการเงินนี้เป็นส่วนหนึ่งของงบการเงินนี้

บริษัท เอบีไอ โฮลดิ้งส์ จำกัด (มหาชน) และบริษัทย่อย

งบกำไรขาดทุนเบ็ดเสร็จ

สำหรับปีสิ้นสุดวันที่ 31 ธันวาคม 2560

หมายเหตุ	บาท			
	งบการเงินรวม		งบการเงินเฉพาะกิจการ	
	สำหรับปีสิ้นสุดวันที่ 31 ธันวาคม 2560	สำหรับปีสิ้นสุดวันที่ 31 ธันวาคม 2559	สำหรับปีสิ้นสุดวันที่ 31 ธันวาคม 2560	สำหรับปีสิ้นสุดวันที่ 31 ธันวาคม 2559
กำไร(ขาดทุน)สำหรับปี	99,476,828.30	146,407,801.69	337,133,626.25	45,734,655.79
กำไร(ขาดทุน)เบ็ดเสร็จอื่น				
รายการที่จะไม่ถูกจัดประเภทรายการใหม่เข้าไป				
ไว้ในกำไรหรือขาดทุนในภายหลัง				
ผลกำไร(ขาดทุน)จากการประมาณการ				
ตามหลักคณิตศาสตร์เกี่ยวกับกำไรหรือโครงการ				
ผลประโยชน์พนักงานจากเงินลงทุนในบริษัทย่อย	(2,487,393.53)	10,237.13	-	-
ส่วนแบ่งผลกำไร(ขาดทุน)จากการประมาณการ				
ตามหลักคณิตศาสตร์เกี่ยวกับกำไรหรือโครงการ				
ผลประโยชน์พนักงานจากเงินลงทุนในบริษัทร่วม	-	-	-	-
ส่วนเกินทุนจากการตีราคาหลักทรัพย์ในบริษัทย่อย	-	-	-	-
ภาษีเงินได้ที่เกี่ยวข้องกับองค์ประกอบอื่น - ของส่วนของผู้ถือหุ้น	19 497,478.71	307,070.35	-	-
รวมรายการที่จะไม่ถูกจัดประเภทรายการใหม่เข้าไป				
ไว้ในกำไรหรือขาดทุนในภายหลัง	(1,989,914.82)	317,307.48	-	-
รายการที่จะถูกจัดประเภทรายการใหม่เข้าไป				
ไว้ในกำไรหรือขาดทุนในภายหลัง				
ผลกำไร(ขาดทุน)จากการวัดมูลค่าเงินลงทุนซื้อขาย	-	-	-	-
ผลต่างของอัตราแลกเปลี่ยนจากการแปลงค่าเงินในบริษัทร่วม	8 (905,296.76)	(574,650.42)	-	-
ภาษีเงินได้ที่เกี่ยวข้องกับองค์ประกอบอื่น - ของส่วนของผู้ถือหุ้น	-	-	-	-
รวมรายการที่จะถูกจัดประเภทรายการใหม่เข้าไป				
ไว้ในกำไรหรือขาดทุนในภายหลัง	(905,296.76)	(574,650.42)	-	-
กำไร(ขาดทุน)เบ็ดเสร็จอื่นสำหรับปี- ดูพิชจากภาษี	(2,895,211.58)	(257,342.94)	-	-
กำไร(ขาดทุน)เบ็ดเสร็จรวมสำหรับปี	96,581,616.72	146,150,458.75	337,133,626.25	45,734,655.79
การแบ่งปันกำไร(ขาดทุน)เบ็ดเสร็จรวมสำหรับปี				
ส่วนที่เป็นของผู้ถือหุ้นบริษัทใหญ่	96,581,616.72	146,150,458.75	337,133,626.25	45,734,655.79
ส่วนที่เป็นของส่วนได้เสียที่ไม่มีอำนาจควบคุม	-	-	-	-
	96,581,616.72	146,150,458.75	337,133,626.25	45,734,655.79

หมายเหตุประกอบงบการเงินถือเป็นส่วนหนึ่งของงบการเงินนี้

บริษัท เอปโก้ โฮลดิ้งส์ จำกัด (มหาชน) และบริษัทย่อย

งบกระแสเงินสด

สำหรับปีสิ้นสุดวันที่ 31 ธันวาคม 2560

	บาท			
	งบการเงินรวม		งบการเงินเฉพาะกิจการ	
	สำหรับปีสิ้นสุดวันที่ 31 ธันวาคม		สำหรับปีสิ้นสุดวันที่ 31 ธันวาคม	
	2560	2559	2560	2559
กระแสเงินสดจากกิจกรรมดำเนินงาน				
กำไร(ขาดทุน)ก่อนหักค่าใช้จ่ายภาษีเงินได้สำหรับปี	104,542,191.90	147,371,452.42	338,333,626.25	45,734,655.79
รายการรับกระทบกำไร(ขาดทุน)สำหรับปีเป็นเงินสดรับ(จ่าย)				
จากกิจกรรมดำเนินงาน				
ค่าเสื่อมราคาและค่าตัดจำหน่าย	47,754,739.24	44,009,455.10	8,312.17	8,332.38
ผลกำไรจากการเปลี่ยนแปลงในราคายุติธรรม				
หักประมาณการค่าใช้จ่ายของดอกเบี้ย	(11,671,500.00)	(11,094,400.00)	-	-
(กำไร)ขาดทุนจากการขายและจำหน่ายสินทรัพย์ที่ไร้สภาพไหล	2,013,225.00	3,905,825.00	-	-
กับรายการค้าเพื่อด้วยค่าเงินลงทุนในบริษัทย่อย	-	-	(278,240,868.75)	-
กับรายการจากการซื้อด้วยค่าของสินทรัพย์	-	(1,748,608.59)	-	-
ส่วนแบ่งขาดทุน(กำไร)จากเงินลงทุนในบริษัทย่อย	(75,935,225.42)	(140,851,229.30)	-	-
(กำไร)ขาดทุนจากการจำหน่ายทรัพย์สิน	(1,667,947.03)	(7,519,017.46)	(52,528.05)	(173.00)
รายได้เงินปันผล	-	-	(65,712,500.00)	(54,018,550.00)
ค่าใช้จ่ายผลประโยชน์พนักงาน	2,815,938.48	1,471,358.47	-	-
ต้นทุนทางการเงิน	17,211,433.77	21,317,579.58	3,065,897.89	6,275,951.33
กำไร(ขาดทุน)จากการดำเนินงานก่อนการเปลี่ยนแปลง				
ในสินทรัพย์และหนี้สินดำเนินงาน	85,062,855.94	56,862,415.22	(2,598,060.49)	(1,999,783.50)
สินทรัพย์ดำเนินงาน(เพิ่มขึ้น)ลดลง				
ลูกหนี้การค้าและลูกหนี้อื่น	(32,006,914.35)	9,726,855.69	(39,829.92)	317,016.17
สินค้าคงเหลือ	(37,029,268.75)	(8,507,259.11)	-	-
เงินฝากประจำ ตัดบัญชีการเงิน	3,958,073.67	(58,073.67)	-	-
สินทรัพย์ไม่หมุนเวียนอื่น	(136,653.36)	205,522.99	26,666.64	38,634.01
หนี้สินดำเนินงานเพิ่มขึ้น(ลดลง)				
เจ้าหนี้การค้าและเจ้าหนี้อื่น	33,801,459.97	634,195.95	84,910.76	(13,083.10)
หนี้สินไม่หมุนเวียนอื่น	-	(300,000.00)	-	-
รับเงินจากการขอคืนภาษี	-	7,213,075.86	-	-
จ่ายชำระภาษีผูกพันที่จ่าย	(6,759,309.40)	(6,933,748.37)	-	-
จ่ายค่าใช้จ่ายผลประโยชน์พนักงาน	(224,251.48)	(60,057.75)	-	-
จ่ายภาษีเงินได้	(976,590.33)	-	-	-
เงินสดสุทธิได้รับ(ใช้ไป)จากกิจกรรมดำเนินงาน	45,689,401.86	58,782,926.81	(2,526,313.01)	(1,657,216.42)

หมายเหตุประกอบงบการเงินถือเป็นส่วนหนึ่งของงบการเงินนี้

บริษัท เอบีไอ โฮลดิ้งส์ จำกัด (มหาชน) และบริษัทย่อย

งบกระแสเงินสด (ต่อ)

สำหรับปีสิ้นสุดวันที่ 31 ธันวาคม 2560

หมายเหตุ	บาท			
	งบการเงินรวม		งบการเงินเฉพาะกิจการ	
	สำหรับปีสิ้นสุดวันที่ 31 ธันวาคม		สำหรับปีสิ้นสุดวันที่ 31 ธันวาคม	
	2560	2559	2560	2559
กระแสเงินสดจากกิจกรรมลงทุน				
เงินให้กู้ยืมระยะสั้นกิจการที่เกี่ยวข้องกัน (เพิ่มขึ้น) ลดลง	-	-	(20,900,000.00)	58,400,000.00
เงินสดรับจากการจำหน่ายสินทรัพย์หิรัญภพ โกลเม	3,936,275.00	5,137,575.00	-	-
เงินสดรับจากการจำหน่ายสินทรัพย์ถาวร	1,669,037.05	11,203,483.39	53,320.00	189.00
เงินปันผลรับ	65,712,500.00	54,018,550.00	65,712,500.00	54,018,550.00
เงินสดจ่ายลงทุนในอาคารและอุปกรณ์	(37,452,382.03)	(53,694,745.78)	-	-
เงินสดจ่ายลงทุนในสินทรัพย์ไม่มีตัวตน	(153,900.00)	(10,230,143.19)	-	-
เงินสดจ่ายลงทุนในบริษัทร่วมเพิ่มขึ้น	-	(39,170,100.00)	-	(39,170,100.00)
เงินสดสุทธิได้ (ใช้ไป) จากกิจกรรมลงทุน	33,711,530.02	(32,735,380.58)	44,865,820.00	73,248,639.00
กระแสเงินสดจากกิจกรรมจัดหาเงิน				
เงินเบิกเกินบัญชี และเงินกู้ยืมระยะสั้น				
จากสถาบันการเงินเพิ่มขึ้น (ลดลง)	(40,000,000.00)	(70,003,321.68)	-	(80,000,000.00)
เงินกู้ยืมระยะสั้นจากกิจการอื่นเพิ่มขึ้น (ลดลง)	(31,524,170.89)	(135,000,000.00)	-	(50,000,000.00)
เงินกู้ยืมระยะยาว เพิ่มขึ้น (ลดลง)	60,353,825.08	236,846,174.92	(16,050,345.41)	80,000,000.00
จ่ายชำระเจ้าหนี้ตามสัญญาจากการเงิน	(25,728,446.44)	(28,846,314.69)	-	-
จ่ายต้นทุนทางการเงิน	(17,269,729.18)	(16,847,539.21)	(3,284,203.90)	(3,810,283.55)
เงินปันผลจ่าย	(17,619,557.76)	(11,745,765.00)	(17,619,557.76)	(11,745,765.00)
เงินสดสุทธิได้ (ใช้ไป) จากกิจกรรมจัดหาเงิน	(71,788,079.19)	(25,596,765.66)	(36,954,107.07)	(65,556,048.55)
เงินสดและรายการเทียบเท่าเงินสดเพิ่มขึ้น (ลดลง) สุทธิ	7,612,852.69	450,780.57	5,385,399.92	6,035,374.03
เงินสดและรายการเทียบเท่าเงินสดต้นปี	16,357,309.66	15,906,529.09	7,264,644.95	1,229,270.92
เงินสดและรายการเทียบเท่าเงินสดปลายปี	5 23,970,162.35	16,357,309.66	12,650,044.87	7,264,644.95
ข้อมูลเพิ่มเติมประกอบกระแสเงินสด				
1) รายการที่ไม่เป็นตัวเงิน				
หนี้สินตามสัญญาจากการเงินเพิ่มขึ้นจากการซื้อทรัพย์สิน	9,995,250.00	-	-	-

หมายเหตุประกอบงบการเงินถือเป็นส่วนหนึ่งของงบการเงินนี้

บริษัท เอบีไอ โฮลดิ้งส์ จำกัด (มหาชน) และบริษัทย่อย

หมายเหตุประกอบงบการเงิน

สำหรับปีสิ้นสุดวันที่ 31 ธันวาคม 2560

1. ข้อมูลทั่วไป

บริษัท เอบีไอ โฮลดิ้งส์ จำกัด (มหาชน) "บริษัทฯ" จัดทะเบียนแปรสภาพบริษัทเป็นบริษัทมหาชน เมื่อวันที่ 3 พฤศจิกายน 2535 เพื่อประกอบธุรกิจหลักเกี่ยวกับการลงทุน บริษัทฯ มีภูมิลำเนาในประเทศไทย โดยมี สำนักงานตั้งอยู่เลขที่ 401/1 หมู่ 8 อาคารเอบีไอ ชั้น 5 ถนนพหลโยธิน ตำบลคูคต อำเภอลำลูกกา จังหวัดปทุมธานี บริษัทฯ ดำเนินธุรกิจหลักเกี่ยวกับการลงทุน และบริษัทย่อย ดำเนินธุรกิจรับจ้างผลิต ให้เช่าอาคารสำนักงานและการเกษตรและฟาร์มโคนม

2. หลักเกณฑ์ในการจัดทำงบการเงิน

2.1 เกณฑ์ในการจัดทำงบการเงิน

งบการเงินนี้ได้จัดทำขึ้นตามมาตรฐานการรายงานทางการเงินและแนวปฏิบัติทางการบัญชีที่ประกาศใช้โดย สภาวิชาชีพบัญชี

งบการเงินนี้ได้จัดทำขึ้นโดยใช้เกณฑ์ราคาทุนเดิมเว้นแต่ที่ได้เปิดเผยเป็นอย่างอื่นในนโยบายการบัญชี

งบการเงินฉบับภาษาอังกฤษจัดทำขึ้นจากงบการเงินที่เป็นภาษาไทย ในกรณีที่มีความขัดแย้งกันหรือมีการตีความในสองภาษาแตกต่างกันให้ใช้งบการเงินฉบับภาษาไทยเป็นหลัก

2.2 การประกาศใช้มาตรฐานการรายงานทางการเงินใหม่

(ก) มาตรฐานการรายงานทางการเงินที่มีผลบังคับใช้ในปีปัจจุบัน

ในระหว่างปี บริษัทฯ ได้ปฏิบัติตามมาตรฐานการบัญชีและมาตรฐานการรายงานทางการเงินรวมถึงการตีความที่ออกและปรับปรุงใหม่โดยสภาวิชาชีพบัญชี ซึ่งมีผลบังคับใช้ตั้งแต่รอบระยะเวลาบัญชีที่เริ่มในหรือหลังวันที่ 1 มกราคม 2560 ซึ่งการปฏิบัติตามมาตรฐานการรายงานทางการเงินดังกล่าวข้างต้นในปีปัจจุบันไม่มีผลกระทบต่องบการเงินอย่างมีนัยสำคัญ

(ข) มาตรฐานการรายงานทางการเงินใหม่ที่ยังไม่มีผลบังคับใช้ในปีปัจจุบัน

ในระหว่างปี สภาวิชาชีพบัญชี ได้ออกและปรับปรุงมาตรฐานการบัญชี มาตรฐานการรายงานทางการเงิน การตีความมาตรฐานการบัญชีและการตีความมาตรฐานการรายงานทางการเงิน ซึ่งมีผลบังคับใช้ตั้งแต่รอบระยะเวลาบัญชีที่เริ่มในหรือหลังวันที่ 1 มกราคม 2561 ดังต่อไปนี้

มาตรฐานการบัญชี

ฉบับที่ 1 (ปรับปรุง 2560) เรื่อง การนำเสนองบการเงิน

ฉบับที่ 2 (ปรับปรุง 2560) เรื่อง สินค้าคงเหลือ

ฉบับที่ 7 (ปรับปรุง 2560) เรื่อง งบกระแสเงินสด

ฉบับที่ 8 (ปรับปรุง 2560) เรื่อง นโยบายการบัญชี การเปลี่ยนแปลงประมาณการทางบัญชี และข้อผิดพลาด

ฉบับที่ 10 (ปรับปรุง 2560) เรื่อง เหตุการณ์ภายหลังรอบระยะเวลารายงาน

ฉบับที่ 11 (ปรับปรุง 2560) เรื่อง สัญญาก่อสร้าง

ฉบับที่ 12 (ปรับปรุง 2560) เรื่อง ภาษีเงินได้

มาตรฐานการบัญชี

- ฉบับที่ 16 (ปรับปรุง 2560) เรื่อง ที่ดิน อาคารและอุปกรณ์
- ฉบับที่ 17 (ปรับปรุง 2560) เรื่อง สัญญาเช่า
- ฉบับที่ 18 (ปรับปรุง 2560) เรื่อง รายได้
- ฉบับที่ 19 (ปรับปรุง 2560) เรื่อง ผลประโยชน์ของพนักงาน
- ฉบับที่ 20 (ปรับปรุง 2560) เรื่อง การบัญชีสำหรับเงินอุดหนุนจากรัฐบาลและการเปิดเผยข้อมูลเกี่ยวกับความช่วยเหลือจากรัฐบาล
- ฉบับที่ 21 (ปรับปรุง 2560) เรื่อง ผลกระทบจากการเปลี่ยนแปลงของอัตราแลกเปลี่ยน เงินตราต่างประเทศ
- ฉบับที่ 23 (ปรับปรุง 2560) เรื่อง ต้นทุนการกู้ยืม
- ฉบับที่ 24 (ปรับปรุง 2560) เรื่อง การเปิดเผยข้อมูลเกี่ยวกับบุคคลหรือกิจการที่เกี่ยวข้องกัน
- ฉบับที่ 26 (ปรับปรุง 2560) เรื่อง การบัญชีและการรายงานโครงการผลประโยชน์เมื่อออกจากงาน
- ฉบับที่ 27 (ปรับปรุง 2560) เรื่อง งบการเงินเฉพาะกิจการ
- ฉบับที่ 28 (ปรับปรุง 2560) เรื่อง เงินลงทุนในบริษัทร่วมและการร่วมค้า
- ฉบับที่ 29 (ปรับปรุง 2560) เรื่อง การรายงานทางการเงินในสภาพเศรษฐกิจที่เงินเฟ้อรุนแรง
- ฉบับที่ 33 (ปรับปรุง 2560) เรื่อง กำไรต่อหุ้น
- ฉบับที่ 34 (ปรับปรุง 2560) เรื่อง การรายงานทางการเงินระหว่างกาล
- ฉบับที่ 36 (ปรับปรุง 2560) เรื่อง การค้ำของสินทรัพย์
- ฉบับที่ 37 (ปรับปรุง 2560) เรื่อง ประมาณการหนี้สิน หนี้สินที่อาจเกิดขึ้น และสินทรัพย์ที่อาจเกิดขึ้น
- ฉบับที่ 38 (ปรับปรุง 2560) เรื่อง สินทรัพย์ไม่มีตัวตน
- ฉบับที่ 40 (ปรับปรุง 2560) เรื่อง อสังหาริมทรัพย์เพื่อการลงทุน
- ฉบับที่ 41 (ปรับปรุง 2560) เรื่อง เกษตรกรรม

มาตรฐานการรายงานทางการเงิน

- ฉบับที่ 2 (ปรับปรุง 2560) เรื่อง การจ่ายโดยใช้หุ้นเป็นเกณฑ์
- ฉบับที่ 3 (ปรับปรุง 2560) เรื่อง การรวมธุรกิจ
- ฉบับที่ 4 (ปรับปรุง 2560) เรื่อง สัญญาประกันภัย
- ฉบับที่ 5 (ปรับปรุง 2560) เรื่อง สินทรัพย์ไม่หมุนเวียนที่ถือไว้เพื่อขายและการดำเนินงานที่ยกเลิก
- ฉบับที่ 6 (ปรับปรุง 2560) เรื่อง การสำรวจและการประเมินค่าแหล่งทรัพยากรแร่
- ฉบับที่ 8 (ปรับปรุง 2560) เรื่อง ส่วนงานดำเนินงาน
- ฉบับที่ 10 (ปรับปรุง 2560) เรื่อง งบการเงินรวม
- ฉบับที่ 11 (ปรับปรุง 2560) เรื่อง การร่วมดำเนินงาน
- ฉบับที่ 12 (ปรับปรุง 2560) เรื่อง การเปิดเผยข้อมูลเกี่ยวกับส่วนได้เสียในกิจการอื่น
- ฉบับที่ 13 (ปรับปรุง 2560) เรื่อง การวัดมูลค่ายุติธรรม

การตีความมาตรฐานการบัญชี

- ฉบับที่ 10 (ปรับปรุง 2560) เรื่อง ความช่วยเหลือจากรัฐบาล - กรณีที่ไม่มีความเกี่ยวข้อง
อย่างเฉพาะเจาะจงกับกิจกรรมดำเนินงาน
- ฉบับที่ 15 (ปรับปรุง 2560) เรื่อง สัญญาเช่าดำเนินงาน - สิ่งจูงใจที่ให้แก่ผู้เช่า
- ฉบับที่ 25 (ปรับปรุง 2560) เรื่อง ภาษีเงินได้ - การเปลี่ยนแปลงสถานภาพทางภาษีของกิจการหรือของผู้ถือหุ้น
- ฉบับที่ 27 (ปรับปรุง 2560) เรื่อง การประเมินเนื้อหาสัญญาเช่าที่สร้างขึ้นตามรูปแบบกฎหมาย
- ฉบับที่ 29 (ปรับปรุง 2560) เรื่อง การเปิดเผยข้อมูลของข้อตกลงสัมปทานบริการ
- ฉบับที่ 31 (ปรับปรุง 2560) เรื่อง รายได้ - รายการแลกเปลี่ยนเกี่ยวกับบริการโฆษณา
- ฉบับที่ 32 (ปรับปรุง 2560) เรื่อง สินทรัพย์ไม่มีตัวตน - ต้นทุนเว็บไซต์

การตีความมาตรฐานการรายงานทางการเงิน

- ฉบับที่ 1 (ปรับปรุง 2560) เรื่อง การเปลี่ยนแปลงในหนี้สินที่เกิดขึ้นจากการรื้อถอน การบูรณะ
และหนี้สินที่มีลักษณะคล้ายคลึงกัน
- ฉบับที่ 4 (ปรับปรุง 2560) เรื่อง การประเมินว่าข้อตกลงประกอบด้วยสัญญาเช่าหรือไม่
- ฉบับที่ 5 (ปรับปรุง 2560) เรื่อง สิทธิในส่วนได้เสียจากกองทุนการรื้อถอน การบูรณะ
และการปรับปรุงสภาพแวดล้อม
- ฉบับที่ 7 (ปรับปรุง 2560) เรื่อง การปรับปรุงย้อนหลังภายใต้มาตรฐานการบัญชีฉบับที่ 29
(ปรับปรุง 2560) เรื่อง การรายงานทางการเงินในสภาพเศรษฐกิจที่เงินเฟ้อรุนแรง
- ฉบับที่ 10 (ปรับปรุง 2560) เรื่อง การรายงานทางการเงินระหว่างกาลและการด้อยค่า
- ฉบับที่ 12 (ปรับปรุง 2560) เรื่อง ข้อตกลงสัมปทานบริการ
- ฉบับที่ 13 (ปรับปรุง 2560) เรื่อง โปรแกรมสิทธิพิเศษแก่ลูกค้า
- ฉบับที่ 14 (ปรับปรุง 2560) เรื่อง ข้อจำกัดสินทรัพย์ตามโครงการผลประโยชน์ ข้อกำหนดเงินทุนขั้นต่ำ
และปฏิสัมพันธ์ของรายการเหล่านี้สำหรับมาตรฐานการบัญชีฉบับที่ 19 (ปรับปรุง 2560)
เรื่อง ผลประโยชน์ของพนักงาน
- ฉบับที่ 15 (ปรับปรุง 2560) เรื่อง สัญญาสำหรับการก่อสร้างอสังหาริมทรัพย์
- ฉบับที่ 17 (ปรับปรุง 2560) เรื่อง การจ่ายสินทรัพย์ที่ไม่ใช่เงินสดให้แก่เจ้าของ
- ฉบับที่ 18 (ปรับปรุง 2560) เรื่อง การโอนสินทรัพย์จากลูกค้า
- ฉบับที่ 20 (ปรับปรุง 2560) เรื่อง ต้นทุนการเปิดหน้าดินในช่วงการผลิตสำหรับเหมืองผิวดิน
- ฉบับที่ 21 (ปรับปรุง 2560) เรื่อง เงินที่นำส่งรัฐ

ฝ่ายบริหารของบริษัทฯ ได้ประเมินแล้วเห็นว่ามาตรฐานการบัญชีฉบับที่ 1, ฉบับที่ 2, ฉบับที่ 7, ฉบับที่ 8, ฉบับที่ 10, ฉบับที่ 12, ฉบับที่ 16, ฉบับที่ 17, ฉบับที่ 18, ฉบับที่ 19, ฉบับที่ 21, ฉบับที่ 23, ฉบับที่ 24, ฉบับที่ 27, ฉบับที่ 33, ฉบับที่ 34, ฉบับที่ 36, ฉบับที่ 37, ฉบับที่ 38, ฉบับที่ 41 และมาตรฐานการรายงานทางการเงินฉบับที่ 8, ฉบับที่ 10 และฉบับที่ 13 จะไม่มีผลกระทบอย่างเป็นสาระสำคัญต่อการเงินเมื่อนำมาถือปฏิบัติ ส่วนมาตรฐานการบัญชี มาตรฐานการรายงานทางการเงิน การตีความมาตรฐานการบัญชีและการตีความมาตรฐานการรายงานทางการเงินอื่นๆ ไม่เกี่ยวข้องกับธุรกิจของบริษัทฯ ดังนั้นจึงไม่มีผลกระทบต่อการเงินเมื่อนำมาถือปฏิบัติ

2.3 เกณฑ์ในการจัดทางการเงินรวม

- 2.3.1 งบการเงินรวมนี้จัดทำขึ้นโดยรวมงบการเงินของบริษัท เอบีโก้ โฮลดิ้งส์ จำกัด (มหาชน) และบริษัทย่อย ("กลุ่มบริษัท" และ "บริษัทฯ และบริษัทย่อย") และได้จัดทำขึ้นโดยใช้หลักเกณฑ์เกี่ยวกับการจัดทำงบการเงินรวมสำหรับปีสิ้นสุดวันที่ 31 ธันวาคม 2559
- 2.3.2 งบการเงินของบริษัทรวมซึ่งมีการลงทุนในต่างประเทศได้แปลงค่าเป็นเงินบาทโดยใช้อัตราแลกเปลี่ยนตัวเฉลี่ย ณ วันที่ในงบแสดงฐานะการเงินสำหรับรายการสินทรัพย์และหนี้สินและอัตราแลกเปลี่ยนตัวเฉลี่ยรายเดือนในระหว่างปีสำหรับรายการที่เป็นรายได้และค่าใช้จ่าย ผลต่างซึ่งเกิดขึ้นจากการแปลงค่าดังกล่าวได้แสดงไว้เป็นรายการ "ผลต่างของอัตราแลกเปลี่ยนจากการแปลงค่างบการเงินในบริษัทรวม" ในองค์ประกอบอื่นของส่วนของผู้ถือหุ้น
- 2.3.3 ยอดคงค้างระหว่างบริษัทฯ และบริษัทย่อย รายการระหว่างกันที่มีสาระสำคัญ ยอดเงินลงทุนในบริษัทย่อยของบริษัทฯ และทุนเรือนหุ้นของบริษัทย่อยได้ตัดออกจากงบการเงินรวมแล้ว

3. นโยบายการบัญชีที่สำคัญ

3.1 การรับรู้รายได้

รายได้จากการขายสินค้ารับรู้เมื่อบริษัทฯ ได้โอนความเสี่ยงและผลตอบแทนที่เป็นสาระสำคัญของความเป็นเจ้าของสินค้าให้กับผู้ซื้อแล้ว รายได้จากการขายแสดงมูลค่าตามราคาในใบกำกับสินค้า โดยไม่รวมภาษีมูลค่าเพิ่ม สำหรับสินค้าที่ได้ส่งมอบหลังจากหักส่วนลดแล้ว

รายได้ค่าเช่าและค่าบริการรับรู้เป็นรายได้ตามเกณฑ์คงค้างตามอัตราที่ระบุในสัญญาเช่าและบริการ รายได้อื่นรับรู้ตามเกณฑ์คงค้าง

3.2 เงินสดและรายการเทียบเท่าเงินสด

เงินสดและรายการเทียบเท่าเงินสด หมายถึง เงินสด เช็คในมือ เงินฝากธนาคาร และเงินลงทุนระยะสั้นที่มีสภาพคล่องสูง ซึ่งถึงกำหนดจ่ายคืนภายในระยะเวลาไม่เกิน 3 เดือนและไม่มีข้อจำกัดในการเบิกใช้

3.3 ลูกหนี้การค้าและลูกหนี้อื่น

ลูกหนี้การค้าและลูกหนี้อื่นแสดงตามมูลค่าสุทธิที่จะได้รับ บริษัทบันทึกค่าเผื่อหนี้สงสัยจะสูญสำหรับผลขาดทุนโดยประมาณที่อาจเกิดขึ้นจากการเก็บเงินลูกหนี้ไม่ได้ ซึ่งโดยทั่วไปพิจารณาจากประสบการณ์การเก็บเงินและการวิเคราะห์อายุลูกหนี้

3.4 สินค้าคงเหลือ

สินค้าคงเหลือแสดงด้วยราคาทุนหรือมูลค่าสุทธิที่คาดว่าจะได้รับแล้วแต่ราคาใดจะต่ำกว่า
ราคาทุนของสินค้าสำเร็จรูปแสดงตามวิธีเข้าก่อน-ออกก่อน
ราคาทุนของวัตถุดิบและวัสดุหีบห่อ อาหาร ยา สารเคมี เวชภัณฑ์ และวัสดุสิ้นเปลืองแสดงตามวิธีตัวเฉลี่ยถ่วงน้ำหนัก
วัตถุดิบและวัสดุหีบห่อ และวัสดุสิ้นเปลืองจะถือเป็นส่วนหนึ่งของต้นทุนการผลิตเมื่อมีการเบิกใช้
ค่าเผื่อสินค้าเสื่อมสภาพจะตั้งขึ้นสำหรับสินค้าเก่าล้าสมัย เคลื่อนไหวช้าหรือเสื่อมคุณภาพ

3.5 เงินลงทุน

เงินลงทุนในบริษัทร่วม เงินลงทุนในบริษัทย่อย และเงินลงทุนระยะยาวอื่นที่เป็นเงินลงทุนในตราสารทุนที่ไม่อยู่ในความต้องการของตลาดที่แสดงในงบการเงินเฉพาะกิจการแสดงมูลค่าตามวิธีราคาทุนหักด้วยค่าเผื่อการด้อยค่าของเงินลงทุน (ถ้ามี)

เงินลงทุนในบริษัทร่วมที่แสดงในงบการเงินรวมแสดงตามวิธีส่วนได้เสีย และเงินลงทุนระยะยาวอื่นที่เป็นเงินลงทุนในตราสารทุนที่ไม่อยู่ในความต้องการของตลาดที่แสดงในงบการเงินรวมแสดงมูลค่าตามวิธีราคาทุนหักด้วยค่าเผื่อการด้อยค่าของเงินลงทุน (ถ้ามี)

3.6 ที่ดิน อาคารและอุปกรณ์

การวัดมูลค่าที่ดิน อาคารและอุปกรณ์

ที่ดินแสดงด้วยราคาที่ตีใหม่ ทรัพย์สินอื่นนอกจากที่ดินแสดงด้วยราคาทุนหลังหักด้วยค่าเสื่อมราคาสะสมและค่าเผื่อการด้อยค่า (ถ้ามี)

วิธีการบันทึกบัญชีที่ดินในราคาตีใหม่

บริษัทย่อยบันทึกมูลค่าเริ่มแรกของที่ดินในราคาทุน ณ วันที่ได้สินทรัพย์มา อย่างไรก็ตาม หลังจากนั้นบริษัทได้จัดให้มีการประเมินราคาที่ดินโดยผู้ประเมินราคาอิสระโดยใช้เกณฑ์ราคาตลาด (Market Approach) และบันทึกที่ดินดังกล่าวในราคาตีใหม่ ทั้งนี้ บริษัทจะจัดให้มีการประเมินราคาที่ดินทุกๆ 5 ปีเพื่อมิให้ราคาตามบัญชี ณ วันที่ในงบแสดงฐานะการเงินแตกต่างจากมูลค่ายุติธรรมอย่างมีสาระสำคัญ

บริษัทบันทึกส่วนต่างซึ่งเกิดจากการตีราคาที่ดินดังต่อไปนี้

- บริษัทย่อยบันทึกราคาตามบัญชีของที่ดินที่เพิ่มขึ้นจากการตีราคาใหม่ในบัญชี “ส่วนเกินทุนจากการตีราคาที่ดิน” ซึ่งแสดงอยู่ในองค์ประกอบอื่นของส่วนของผู้ถือหุ้นในงบแสดงฐานะการเงินรวม อย่างไรก็ตาม หากที่ดินนั้นเคยมีการตีราคาลดลงและบริษัทย่อยได้รับรู้ราคาที่ลดลงเป็นค่าใช้จ่ายในงบกำไรขาดทุนแล้ว ส่วนที่เพิ่มจากการตีราคาใหม่นี้จะถูกรับรู้เป็นรายได้ไม่เกินจำนวนที่เคยลดลง ซึ่งได้รับรู้เป็นค่าใช้จ่ายในงบกำไรขาดทุนปีก่อนแล้ว
- บริษัทรับรู้ราคาตามบัญชีของที่ดินที่ลดลงจากการตีราคาใหม่เป็นค่าใช้จ่ายในงบกำไรขาดทุน อย่างไรก็ตาม หากที่ดินนั้นเคยมีการตีราคาเพิ่มขึ้นและยังมียอดคงค้างของบัญชี “ส่วนเกินทุนจากการตีราคาที่ดิน” อยู่ในองค์ประกอบอื่นของส่วนของผู้ถือหุ้น ส่วนที่ลดลงจากการตีราคาใหม่จะถูกนำไปหักออกจาก “ส่วนเกินทุนจากการตีราคาที่ดิน” ไม่เกินจำนวนซึ่งเคยตีราคาเพิ่มขึ้นของที่ดินชนิดเดียวกัน และส่วนที่เกินจะรับรู้เป็นค่าใช้จ่ายในงบกำไรขาดทุน

ส่วนเกินทุนจากการตีราคาที่ดินดังกล่าวไม่สามารถนำมาหักกับขาดทุนสะสมและไม่สามารถจ่ายเป็นเงินปันผลได้

การคำนวณค่าเสื่อมราคา

ค่าเสื่อมราคามันถือเป็นค่าใช้จ่ายในงบกำไรขาดทุน โดยคำนวณจากราคาทุนตามวิธีเส้นตรงตามเกณฑ์อายุการใช้งานโดยประมาณของสินทรัพย์แต่ละรายการ ดังนี้

	ปี
ส่วนปรับปรุงที่ดิน	5
อาคารและสิ่งปลูกสร้าง	3 - 40
เครื่องจักรและอุปกรณ์	3 - 20
เครื่องตกแต่งและเครื่องใช้สำนักงาน	5 - 10
ยานพาหนะ	5

ไม่มีการคิดค่าเสื่อมราคาสำหรับที่ดินและสินทรัพย์ที่อยู่ระหว่างการก่อสร้างและติดตั้ง

3.7 สินทรัพย์ไม่มีตัวตน

สินทรัพย์ไม่มีตัวตนแสดงในราคาทุนสุทธิจากค่าตัดจำหน่ายสะสม ค่าตัดจำหน่ายคำนวณโดยวิธีเส้นตรงเป็นระยะเวลาดังนี้

	ปี
โปรแกรมคอมพิวเตอร์	10
สิทธิการเช่า	20

3.8 สินทรัพย์ชีวภาพ-โคนม

สินทรัพย์ชีวภาพ-โคนมแสดงด้วยมูลค่ายุติธรรมหักประมาณการค่าใช้จ่าย ณ จุดขาย โดยมูลค่ายุติธรรมของโคนมพิจารณาจากราคาตลาดของโคนมที่มีอายุ สายพันธุ์ และคุณสมบัติทางพันธุกรรมที่เหมือนกันโดยผู้ประเมินอิสระ และน้ำหนักพิจารณาจากมูลค่ายุติธรรมหักประมาณการค่าใช้จ่าย ณ จุดขาย ณ วันรีดน้ำนมโดยใช้ราคาตลาดในท้องถิ่น

3.9 รายการธุรกิจกับบุคคลหรือกิจการที่เกี่ยวข้องกัน

บุคคลหรือกิจการที่เกี่ยวข้องกันกับบริษัท หมายถึง บุคคลหรือกิจการที่มีอำนาจควบคุมบริษัทหรือถูกควบคุมโดยบริษัทไม่ว่าจะเป็นโดยทางตรงหรือทางอ้อม หรืออยู่ภายใต้การควบคุมเดียวกันกับบริษัทฯ

นอกจากนี้บุคคลหรือกิจการที่เกี่ยวข้องกันยังหมายรวมถึงบริษัทร่วมและบุคคลซึ่งมีอิทธิพลอย่างมีนัยสำคัญกับบริษัทไม่ว่าจะเป็นโดยทางตรงหรือทางอ้อม ผู้บริหารสำคัญ กรรมการหรือพนักงานของบริษัทที่มีอำนาจในการวางแผนและควบคุมการดำเนินงานของบริษัท

3.10 สัญญาเช่าการเงิน

สัญญาเช่าทรัพย์สินที่ความเสี่ยงและผลตอบแทนของความเป็นเจ้าของส่วนใหญ่ได้โอนไปให้กับผู้เช่าถือเป็นสัญญาเช่าการเงิน สัญญาเช่าการเงินจะบันทึกเป็นรายจ่ายฝ่ายทุนด้วยมูลค่ายุติธรรมของสินทรัพย์ที่เช่าหรือมูลค่าปัจจุบันสุทธิของจำนวนเงินขั้นต่ำที่ต้องจ่ายตามสัญญาเช่าแล้วแต่มูลค่าใดจะต่ำกว่า ภาระผูกพันตามสัญญาเช่าหักค่าใช้จ่ายทางการเงินจะบันทึกเป็นหนี้สินระยะยาว ส่วนดอกเบี้ยจ่ายจะบันทึกในงบกำไรขาดทุนตลอดอายุของสัญญาเช่า หากไม่มีความแน่นอนอย่างสมเหตุสมผลที่ผู้เช่าจะเป็นเจ้าของสินทรัพย์เมื่ออายุสัญญาเช่าสิ้นสุดลงผู้เช่าต้องตัดค่าเสื่อมราคาของสินทรัพย์ให้หมดภายในอายุของสัญญาเช่าหรืออายุการให้ประโยชน์ของสินทรัพย์ที่เช่าแล้วแต่ระยะใดจะต่ำกว่า

3.11 สัญญาเช่าดำเนินงาน

สัญญาเช่าทรัพย์สินที่ความเสี่ยงและผลตอบแทนแก่เจ้าของทรัพย์สินยังเป็นของผู้ให้เช่าจะถูกจัดเป็นสัญญาเช่าดำเนินงาน โดยบริษัทจะบันทึกการจ่ายชำระค่าเช่าภายใต้สัญญาเช่าดำเนินงานเป็นค่าใช้จ่ายโดยวิธีเส้นตรงตลอดระยะเวลาของอายุของการเช่า

ค่าใช้จ่ายที่เกิดขึ้นจากการยกเลิกสัญญาเช่าดำเนินงานก่อนหมดอายุการเช่า เช่น เบี้ยปรับที่ต้องจ่ายให้กับผู้ให้เช่า จะบันทึกเป็นค่าใช้จ่ายในรอบระยะเวลาบัญชีที่การยกเลิกนั้นเกิดขึ้น

3.12 ประมาณการหนี้สิน

บริษัทฯ รับรู้ประมาณการหนี้สินเมื่อมีการระงับหนี้สินในปัจจุบันซึ่งเกิดจากเหตุการณ์ในอดีตและมีความเป็นไปได้ค่อนข้างแน่นอนที่บริษัทจะสูญเสียทรัพยากรที่มีประโยชน์เชิงเศรษฐกิจเพื่อจ่ายชำระภาระผูกพันดังกล่าวและสามารถประมาณมูลค่าภาระผูกพันนั้นได้อย่างน่าเชื่อถือ

3.13 การด้อยค่าของสินทรัพย์

ณ วันที่ในงบแสดงฐานะการเงิน บริษัทฯ จะประเมินว่ามีข้อบ่งชี้ของสินทรัพย์ว่าการด้อยค่าหรือไม่ หากสินทรัพย์นั้นมีข้อบ่งชี้ของการด้อยค่า บริษัทจะประมาณมูลค่าที่คาดว่าจะได้รับคืนของสินทรัพย์ หากการคาดหมายบัญชีของสินทรัพย์สูงกว่ามูลค่าที่คาดว่าจะได้รับคืน บริษัทจะลดมูลค่าของสินทรัพย์นั้นลงให้เท่ากับมูลค่าที่คาดว่าจะได้รับคืน และรับรู้ผลขาดทุนจากการด้อยค่าของสินทรัพย์ในงบกำไรขาดทุน มูลค่าที่คาดว่าจะได้รับคืนของสินทรัพย์หมายถึงมูลค่ายุติธรรมหักต้นทุนในการจำหน่ายของสินทรัพย์หรือมูลค่าจากการใช้ของสินทรัพย์นั้นแล้วแต่จำนวนใดจะสูงกว่า

หากในการประเมินการด้อยค่าของสินทรัพย์ มีข้อบ่งชี้ที่แสดงให้เห็นว่าผลขาดทุนจากการด้อยค่าของสินทรัพย์ที่รับรู้ในงวดก่อนได้หมดไปหรือลดลง กลุ่มบริษัทจะประมาณมูลค่าที่คาดว่าจะได้รับคืนของสินทรัพย์นั้น และจะกลับรายการผลขาดทุนจากการด้อยค่าที่รับรู้ในงวดก่อนก็ต่อเมื่อมีการเปลี่ยนแปลงประมาณการที่ใช้กำหนดมูลค่าที่คาดว่าจะได้รับคืนภายหลังจากการรับรู้ผลขาดทุนจากการด้อยค่าครั้งล่าสุด โดยมูลค่าตามบัญชีของสินทรัพย์ที่เพิ่มขึ้นจากการกลับรายการผลขาดทุนจากการด้อยค่าต้องไม่สูงกว่าจำนวนที่ต่ำกว่าระหว่างมูลค่าที่คาดว่าจะได้รับคืนของสินทรัพย์ (หากสามารถกำหนดได้) และมูลค่าตามบัญชีที่ควรจะเป็น (สุทธิจากค่าตัดจำหน่ายหรือค่าเสื่อมราคา) เสมือนว่ากลุ่มบริษัทไม่เคยรับรู้ผลขาดทุนจากการด้อยค่าของสินทรัพย์ในงวดก่อนๆ กลุ่มบริษัทจะบันทึกกลับรายการผลขาดทุนจากการด้อยค่าของสินทรัพย์โดยรับรู้ไปยังส่วนของกำไรหรือขาดทุนทันที

3.14 ผลประโยชน์พนักงาน

บริษัทฯ และบริษัทย่อยรับรู้เงินเดือน ค่าจ้าง โบนัส เงินสมทบกองทุนประกันสังคม กองทุนสำรองเลี้ยงชีพ และผลประโยชน์อื่นๆ เป็นค่าใช้จ่ายเมื่อเกิดรายการ

เงินชดเชยเมื่อออกจากงานของพนักงานตามที่กำหนดไว้ในกฎหมายของประเทศไทย บันทึกเป็นค่าใช้จ่ายในส่วนของกำไรขาดทุนตลอดอายุการทำงาน of พนักงาน ภาระผูกพันของบริษัทและบริษัทย่อยเกี่ยวกับผลประโยชน์พนักงานหลังจากงานนี้คำนวณโดยนักคณิตศาสตร์ประกันภัยตามหลักคณิตศาสตร์ประกันภัยโดยใช้วิธีคิดลดแต่ละหน่วยที่ประมาณการไว้ อย่างไรก็ตาม ผลประโยชน์หลังจากออกจากงานที่เกิดขึ้นจริงนั้นอาจแตกต่างไปจากที่ประมาณไว้

บริษัทฯ และบริษัทย่อยรับรู้กำไรขาดทุนจากการประมาณการตามหลักคณิตศาสตร์ประกันภัยที่เกิดขึ้นในกำไรขาดทุนเบ็ดเสร็จอื่นในงวดที่เกิดรายการ

3.15 ภาษีเงินได้

ภาษีเงินได้สำหรับปีประกอบด้วยภาษีเงินได้ของปีปัจจุบันและภาษีเงินได้รอการตัดบัญชี ภาษีเงินได้ของปีปัจจุบันและภาษีเงินได้รอการตัดบัญชีรับรู้ในงบกำไรขาดทุน ยกเว้นส่วนที่เกี่ยวกับรายการที่เกี่ยวข้องกับการรวมธุรกิจ หรือรายการที่รับรู้โดยตรงในส่วนของผู้ถือหุ้น หรือกำไรขาดทุนเบ็ดเสร็จอื่น

ภาษีเงินได้ปัจจุบัน ได้แก่ ภาษีที่คาดว่าจะจ่ายให้กับหน่วยงานจัดเก็บภาษีของรัฐโดยคำนวณจากกำไรทางภาษีตามหลักเกณฑ์ที่กำหนดในกฎหมายภาษีอากรโดยใช้อัตราภาษีที่ประกาศใช้ ณ วันที่รายงาน

ภาษีเงินได้รอการตัดบัญชี บันทึกโดยคำนวณจากผลแตกต่างชั่วคราวที่เกิดขึ้นระหว่างมูลค่าตามบัญชีของสินทรัพย์และหนี้สิน ณ วันสิ้นรอบระยะเวลารายงานกับฐานภาษีของสินทรัพย์และหนี้สินที่เกี่ยวข้องนั้น

ภาษีเงินได้รอการตัดบัญชีวัดมูลค่าโดยใช้อัตราภาษีที่คาดว่าจะใช้กับผลแตกต่างชั่วคราว เมื่อมีการกลับรายการโดยอิงกับกฎหมายที่ประกาศใช้ ณ วันที่รายงาน

สินทรัพย์ภาษีเงินได้รอการตัดบัญชี จะบันทึกต่อเมื่อมีความเป็นไปได้ค่อนข้างแน่นอนว่ากำไรเพื่อเสียภาษีในอนาคตจะมีจำนวนเพียงพอต่อการใช้ประโยชน์จากผลแตกต่างชั่วคราวดังกล่าว สินทรัพย์ภาษีเงินได้รอการตัดบัญชีจะถูกทบทวน ณ ทุกวันที่รายงานและจะถูกปรับลดลงเท่าที่ประโยชน์ทางภาษีจะมีโอกาสถูกใช้จริง

3.16 เงินตราต่างประเทศ

รายการที่เป็นเงินตราต่างประเทศแปลงค่าเป็นเงินบาทโดยใช้อัตราแลกเปลี่ยน ณ วันที่ที่เกิดรายการสินทรัพย์และหนี้สินที่เป็นเงินตราต่างประเทศคงเหลืออยู่ ณ วันที่ในงบแสดงฐานะการเงินได้แปลงค่าเป็นเงินบาทโดยใช้อัตราแลกเปลี่ยน ณ วันที่ในงบแสดงฐานะการเงิน

กำไรและขาดทุนที่เกิดจากการเปลี่ยนแปลงในอัตราแลกเปลี่ยนได้รวมอยู่ในการคำนวณผลการดำเนินงาน

3.17 การใช้ประมาณการทางบัญชี

ในการจัดทำงบการเงินให้เป็นไปตามมาตรฐานการรายงานทางการเงิน ฝ่ายบริหารต้องใช้การประมาณและตั้งข้อสมมติฐานหลายประการ ซึ่งมีผลกระทบต่อจำนวนเงินที่เกี่ยวกับรายได้ ค่าใช้จ่าย สินทรัพย์และหนี้สิน และการเปิดเผยข้อมูลเกี่ยวกับสินทรัพย์และหนี้สินที่อาจเกิดขึ้น ซึ่งผลที่เกิดขึ้นจริงอาจแตกต่างไปจากจำนวนที่ประมาณไว้

3.18 การวัดมูลค่ายุติธรรม

มูลค่ายุติธรรม หมายถึง ราคาที่คาดว่าจะได้รับจากการขายสินทรัพย์หรือเป็นราคาที่จะต้องจ่ายเพื่อโอนหนี้สินให้ผู้อื่น โดยรายการดังกล่าวเป็นรายการที่เกิดขึ้นในสภาพปกติระหว่างผู้ซื้อและผู้ขาย (ผู้ร่วมในตลาด) ณ วันที่วัดมูลค่า กลุ่มบริษัทใช้ราคาเสนอซื้อขายในตลาดที่มีสภาพคล่องในการวัดมูลค่ายุติธรรมของสินทรัพย์และหนี้สินซึ่งมาตรฐานการรายงานทางการเงินที่เกี่ยวข้องกำหนดให้ต้องวัดมูลค่าด้วยมูลค่ายุติธรรม ยกเว้นในกรณีที่ไม่มีตลาดที่มีสภาพคล่องสำหรับสินทรัพย์หรือหนี้สินที่มีลักษณะเดียวกันหรือไม่สามารถหาราคาเสนอซื้อขายในตลาดที่มีสภาพคล่องได้ กลุ่มบริษัทจะประมาณมูลค่ายุติธรรมโดยใช้เทคนิคการประเมินมูลค่าที่เหมาะสมกับแต่ละสถานการณ์ และพยายามใช้ข้อมูลที่สามารถสังเกตได้ที่เกี่ยวข้องกับสินทรัพย์หรือหนี้สินที่จะวัดมูลค่ายุติธรรมนั้นให้มากที่สุด

ลำดับชั้นของมูลค่ายุติธรรมที่ใช้วัดมูลค่าและเปิดเผยมูลค่ายุติธรรมของสินทรัพย์และหนี้สินในงบการเงิน แบ่งออกเป็นสามระดับตามประเภทของข้อมูลที่น่ามาใช้ในการวัดมูลค่ายุติธรรม ดังนี้

- ระดับ 1 เป็นราคาเสนอซื้อขาย (ไม่ต้องปรับปรุง) ในตลาดที่มีสภาพคล่องสำหรับสินทรัพย์ หรือหนี้สินอย่าง เดียวกันและกิจการสามารถเข้าถึงตลาดนั้น ณ วันที่วัดมูลค่า
- ระดับ 2 เป็นข้อมูลอื่นที่สังเกตได้ไม่ว่า โดยทางตรงหรือโดยทางอ้อมสำหรับสินทรัพย์นั้นหรือหนี้สินนั้น นอกเหนือจากราคาเสนอซื้อขายซึ่งรวมอยู่ในข้อมูลระดับ 1
- ระดับ 3 เป็นข้อมูลที่ไม่สามารถสังเกตได้สำหรับสินทรัพย์นั้นหรือหนี้สินนั้น

3.19 กำไรต่อหุ้นขั้นพื้นฐาน

กำไรต่อหุ้นขั้นพื้นฐานคำนวณโดยการหารกำไร (ขาดทุน) สำหรับปีที่เป็นของผู้ถือหุ้นบริษัทใหญ่ด้วย จำนวนหุ้นสามัญถ่วงน้ำหนักที่ออกอยู่ในระหว่างปี

4. รายการระหว่างบุคคลหรือบริษัทที่เกี่ยวข้องกัน

บุคคลหรือบริษัทที่เกี่ยวข้องกัน ได้แก่บุคคลหรือกิจการต่างๆ ที่มีความเกี่ยวข้องกับกลุ่มบริษัทและบริษัทฯ โดยการ เป็นผู้ถือหุ้นหรือมีผู้ถือหุ้นร่วมกันหรือมีการรวมกัน รายการที่มีขึ้นกับบุคคลหรือบริษัทที่เกี่ยวข้องกัน ได้ กำหนดขึ้นโดยใช้ราคาตลาดหรือในราคาที่ตกลงกันตามสัญญาหากไม่มีราคาตลาดรองรับ

รายละเอียดความสัมพันธ์ที่กลุ่มบริษัทมีกับบุคคลหรือบริษัทที่เกี่ยวข้องกันซึ่งมีการควบคุม หรือเป็นกิจการที่บริษัท ฯ ควบคุม หรือเป็นบุคคลหรือบริษัทที่มีรายการบัญชีกับกลุ่มบริษัท มีดังนี้

บริษัท	เกี่ยวข้องโดย
บริษัท เอบีโก้ แลนด์ จำกัด	บริษัทย่อย
บริษัท เอบีโก้ แครี่ฟาร์ม จำกัด	บริษัทย่อย
บริษัท พีพีโอ ฟาร์ม จำกัด	บริษัทย่อย
บริษัท มาลีกรุ๊ป จำกัด (มหาชน)	บริษัทร่วม
บริษัท มาลีเอ็นเตอร์ไพรส์ จำกัด	ถือหุ้นทางอ้อมผ่านบริษัทร่วม
บริษัท มาลี แคปปิตอล จำกัด (เดิมชื่อ บริษัท อะกรี ซอล จำกัด)	ถือหุ้นทางอ้อมผ่านบริษัทร่วม
บริษัท ไอคอน ฟู้ดส์ จำกัด	ถือหุ้นทางอ้อมผ่านบริษัทร่วม
บริษัท มาลี อินเตอร์เนชั่นแนล จำกัด (เดิมชื่อ บริษัท มาลี ฮาเวสท์ จำกัด)	ถือหุ้นทางอ้อมผ่านบริษัทร่วม
บริษัท มาลี แอปพลายด์ ไซเอนซ์ จำกัด	ถือหุ้นทางอ้อมผ่านบริษัทร่วม
บริษัท เมก้า มาลี จำกัด	ถือหุ้นทางอ้อมผ่านบริษัทร่วม
MONDE MALEE BEVERAGE CORPORATION (จัดตั้งในประเทศฟิลิปปินส์)	ถือหุ้นทางอ้อมผ่านบริษัทร่วม
PT KINO MALEE INDONESIA (จัดตั้งในประเทศอินโดนีเซีย)	ถือหุ้นทางอ้อมผ่านบริษัทร่วม

รายการบัญชีที่สำคัญที่มีกับบริษัทที่เกี่ยวข้องกัน สำหรับปีสิ้นสุดวันที่ 31 ธันวาคม 2560 และ 2559 มีดังนี้

	บาท			
	งบการเงินรวม		งบการเงินเฉพาะกิจการ	
	2560	2559	2560	2559
รายได้จากการให้เช่าและบริการอาคาร				
บริษัท มาลีกรู๊ป จำกัด (มหาชน)	10,334,533.76	7,334,400.00	-	-
บริษัท มาลีเอ็นเตอร์ไพรส์ จำกัด	2,425,600.00	3,620,400.00	-	-
รวม	12,760,133.76	10,954,800.00	-	-
รายได้จากการขายน้ำมันดิบ				
บริษัท มาลีกรู๊ป จำกัด (มหาชน)	49,319,766.75	51,348,064.20	-	-
รายได้จากการรับจ้างผลิต				
บริษัท มาลีกรู๊ป จำกัด (มหาชน)	96,243,944.97	97,144,858.83	-	-
รายได้จากการรับจ้างอื่น				
บริษัท มาลีกรู๊ป จำกัด (มหาชน)	776,643.99	178,000.00	-	-
บริษัท มาลีเอ็นเตอร์ไพรส์ จำกัด	248,607.10	196,700.00	-	-
รวม	1,025,251.09	374,700.00	-	-
รายได้ค่าบริการอื่น				
บริษัท มาลีกรู๊ป จำกัด (มหาชน)	1,476,978.36	170,601.43	-	-
รายได้อื่น - ค่าไฟฟ้า				
บริษัท มาลีกรู๊ป จำกัด (มหาชน)	883,508.86	1,018,800.00	-	-
บริษัท มาลีเอ็นเตอร์ไพรส์ จำกัด	127,021.98	521,200.00	-	-
รวม	1,010,530.84	1,540,000.00	-	-
ดอกเบี้ยรับ				
บริษัท เอบีไอ แครีฟาร์ม จำกัด	-	-	359,948.61	2,136,809.10
บริษัท เอบีไอ แลนด์ จำกัด	-	-	230,827.41	384,897.54
รวม	-	-	590,776.02	2,521,706.64
ต้นทุนซื้อวัตถุดิบ				
บริษัท มาลีกรู๊ป จำกัด (มหาชน)	6,410,504.82	5,806,380.15	-	-
ค่าใช้จ่ายในการบริหาร				
บริษัท เอบีไอ แลนด์ จำกัด	-	-	7,057.07	74,667.09
บริษัท มาลีกรู๊ป จำกัด (มหาชน)	1,381,675.80	1,125,168.11	-	-
รวม	1,381,675.80	1,125,168.11	7,057.07	74,667.09
ต้นทุนทางการเงิน				
บริษัท เอบีไอ แครีฟาร์ม จำกัด	-	-	29,549.31	-

นโยบายการกำหนดราคา

- รายได้จากการให้เช่าและบริการอาคารกับบริษัทร่วมและบริษัทที่เกี่ยวข้องกันเป็นไปในราคาที่ตกลงร่วมกัน
- รายได้จากการรับจ้างผลิต เป็นไปตามราคาทุนบวกกำไรส่วนเพิ่ม
- รายได้จากการขายน้ำมันดิบ เป็นไปตามราคาทุนบวกกำไรส่วนเพิ่ม
- รายได้อื่น เป็นไปตามราคาทุนบวกกำไรส่วนเพิ่ม
- ต้นทุนซื้อวัตถุดิบและค่าใช้จ่ายอื่น เป็นไปตามราคาที่ตกลงร่วมกัน

ยอดคงเหลือกับบริษัทที่เกี่ยวข้องกัน ณ วันที่ 31 ธันวาคม 2560 และ 2559 มีดังนี้

	บาท			
	งบการเงินรวม		งบการเงินเฉพาะกิจการ	
	2560	2559	2560	2559
ลูกหนี้การค้าและลูกหนี้อื่น				
ลูกหนี้การค้า				
บริษัท มาลิกู๊ป จำกัด (มหาชน)	4,412,254.59	15,429,473.11	-	-
บริษัท มาลิเอ็นเตอร์ไพรส์ จำกัด	-	56,318.10	-	-
รวม	4,412,254.59	15,485,791.21	-	-
ลูกหนี้อื่น				
บริษัท มาลิกู๊ป จำกัด (มหาชน)	-	53,318.10	-	-
บริษัท มาลิเอ็นเตอร์ไพรส์ จำกัด	27,606.00	-	-	-
รวม	27,606.00	53,318.10	-	-
ลูกหนี้เงินประกัน				
บริษัท เอบีโก้ แลนด์ จำกัด	-	-	47,100.00	47,100.00
รายได้ค้างรับ				
บริษัท มาลิกู๊ป จำกัด (มหาชน)	737,749.76	-	-	-
ดอกเบี้ยค้างรับ				
บริษัท เอบีโก้ แลนด์ จำกัด	-	-	98,059.89	26,668.02
บริษัท เอบีโก้ แดร์ฟาร์ม จำกัด	-	-	15,951.37	-
รวม	-	-	114,011.26	26,668.02
รวมลูกหนี้การค้าและลูกหนี้อื่น	5,177,610.35	15,539,109.31	161,111.26	73,768.02
เจ้าหนี้การค้าและเจ้าหนี้อื่น				
เจ้าหนี้การค้า				
บริษัท มาลิกู๊ป จำกัด (มหาชน)	158,042.00	875,102.50	-	-
ค่าใช้จ่ายค้างจ่าย				
บริษัท มาลิกู๊ป จำกัด (มหาชน)	400,000.00	-	-	-
รวมเจ้าหนี้การค้าและเจ้าหนี้อื่น	558,042.00	875,102.50	-	-
เจ้าหนี้เงินประกัน				
บริษัท มาลิกู๊ป จำกัด (มหาชน)	8,110,800.00	5,437,800.00	-	-
บริษัท มาลิเอ็นเตอร์ไพรส์ จำกัด	-	2,673,000.00	-	-
รวม	8,110,800.00	8,110,800.00	-	-

	บาท			
	งบการเงินเฉพาะกิจการ			
	ยอดคงเหลือ ณ วันที่	เพิ่มขึ้น	ลดลง	ยอดคงเหลือ ณ วันที่
	31 ธันวาคม 2559			31 ธันวาคม 2560
เงินให้กู้ยืมระยะสั้น				
บริษัท เอบีโก้ แอนด์ จำกัด	4,600,000.00	1,900,000.00	(3,000,000.00)	3,500,000.00
บริษัท เอบีโก้ แครีฟาร์ม จำกัด	-	22,000,000.00	-	22,000,000.00
รวม	4,600,000.00	23,900,000.00	(3,000,000.00)	25,500,000.00

เงินให้กู้ยืมระยะสั้นแก่บริษัทย่อย คิดดอกเบี้ยอัตราร้อยละ 5.25 - 6.75 ต่อปี

5. เงินสดและรายการเทียบเท่าเงินสด

เงินสดและรายการเทียบเท่าเงินสด ณ วันที่ 31 ธันวาคม 2560 และ 2559 ประกอบด้วย

	บาท			
	งบการเงินรวม		งบการเงินเฉพาะกิจการ	
	2560	2559	2560	2559
เงินสดย่อย	167,000.00	167,000.00	2,000.00	2,000.00
เงินฝากธนาคาร - บัญชีกระแสรายวัน	12,087,038.72	13,512,462.10	2,473,836.75	7,243,548.37
เงินฝากธนาคาร - บัญชีออมทรัพย์	11,716,123.63	2,677,847.56	10,174,208.12	19,096.58
รวม	23,970,162.35	16,357,309.66	12,650,044.87	7,264,644.95

6. ลูกหนี้การค้าและลูกหนี้อื่น - สุทธิ

ลูกหนี้การค้าและลูกหนี้อื่น - สุทธิ ณ วันที่ 31 ธันวาคม 2560 และ 2559 ประกอบด้วย

	บาท			
	งบการเงินรวม		งบการเงินเฉพาะกิจการ	
	2560	2559	2560	2559
ลูกหนี้การค้า	76,758,804.62	37,589,523.70	-	-
ลูกหนี้การค้าบริษัทที่เกี่ยวข้องกัน	4,412,254.59	15,485,791.21	-	-
หัก ค่าเผื่อนี้สงสัยจะสูญ	-	-	-	-
ลูกหนี้การค้า - สุทธิ	81,171,059.21	53,075,314.91	-	-
ลูกหนี้อื่น	7,036.68	640,587.96	300.00	300.00
ลูกหนี้อื่นบริษัทที่เกี่ยวข้องกัน	27,606.00	53,318.10	-	-
ค่าใช้จ่ายจ่ายล่วงหน้า	2,362,306.00	1,667,701.24	-	-
รายได้ค้างรับ	7,986,029.27	4,683,677.56	-	-
อื่นๆ	1,149,855.52	748,285.48	222,970.84	183,140.92
รวมลูกหนี้อื่น	11,532,833.47	7,793,570.34	223,270.84	183,440.92
ลูกหนี้การค้าและลูกหนี้อื่น - สุทธิ	92,703,892.68	60,868,885.25	223,270.84	183,440.92

ณ วันที่ 31 ธันวาคม 2560 และ 2559 กลุ่มบริษัทมียอดลูกหนี้การค้าคงเหลือ โดยแยกตามจำนวนเดือนที่ค้างชำระได้ดังนี้

	บาท			
	งบการเงินรวม		งบการเงินเฉพาะกิจการ	
	2560	2559	2560	2559
ยังไม่ถึงกำหนดชำระ	64,243,664.71	38,573,403.10	-	-
ค้างชำระ				
น้อยกว่า 3 เดือน	16,927,394.50	14,501,911.81	-	-
รวม	81,171,059.21	53,075,314.91	-	-
หัก ค่าเผื่อนี้สงสัยจะสูญ	-	-	-	-
ลูกหนี้การค้า - สุทธิ	81,171,059.21	53,075,314.91	-	-

7. สินค้าคงเหลือ

สินค้านี้คงเหลือ ณ วันที่ 31 ธันวาคม 2560 และ 2559 ประกอบด้วย

	บาท			
	งบการเงินรวม		งบการเงินเฉพาะกิจการ	
	2560	2559	2560	2559
วัตถุดิบและวัสดุหีบห่อ	51,957,393.46	28,219,811.84	-	-
งานระหว่างทำ	4,756,088.82	2,333,416.91	-	-
สินค้าสำเร็จรูป	22,777,624.77	17,125,537.52	-	-
อาหาร	1,497,197.02	3,472,692.93	-	-
ยา สารเคมีและเวชภัณฑ์	2,458,296.17	513,007.63	-	-
วัสดุสิ้นเปลือง	13,634,575.71	16,074,130.49	-	-
วัตถุดิบระหว่างทาง	7,748,261.96	61,571.84	-	-
รวม	104,829,437.91	67,800,169.16	-	-

8. เงินลงทุนในบริษัทร่วม

เงินลงทุนในบริษัทร่วม แสดงตามวิธีส่วนได้เสียในงบการเงินรวม ณ วันที่ 31 ธันวาคม 2560 และ 2559 ประกอบด้วย

ชื่อบริษัท	สัดส่วนเงินลงทุน		บาท					
			ทุนชำระแล้ว (ล้านบาท)		วิธีส่วนได้เสีย		วิธีราคาทุน	
	2560	2559			งบการเงินรวม		งบการเงินเฉพาะกิจการ	
			2560	2560	2560	2559	2560	2559
บริษัทร่วม								
บริษัท มาลีกรุป จำกัด (มหาชน)	26.82	26.82	140.00	140.00	483,963,752.50	474,646,323.84	451,650,915.00	451,650,915.00
รวม			140.00	140.00	483,963,752.50	474,646,323.84	451,650,915.00	451,650,915.00

ณ วันที่ 31 ธันวาคม 2560 และ 2559 เงินลงทุนในบริษัท มาลีกรู๊ป จำกัด (มหาชน) มีมูลค่ายุติธรรมตามราคาตลาดเป็นจำนวนเงิน 2,872.58 ล้านบาท และ 4,318.25 ล้านบาทตามลำดับ

รายการเคลื่อนไหวสำหรับปีสิ้นสุดวันที่ 31 ธันวาคม 2560 และ 2559 สำหรับเงินลงทุนในบริษัทร่วมซึ่งบันทึกตามวิธีส่วนได้เสีย

	บาท	
	งบการเงินรวม	
	2560	2559
ณ วันที่ 1 มกราคม	474,646,323.84	349,218,194.98
รายได้เงินปันผล	(65,712,500.00)	(54,018,550.00)
ประมาณการผลประโยชน์พนักงาน	-	-
หุ้นทุนซื้อคืนในบริษัทร่วม	-	-
ส่วนเกินทุนมูลค่าหุ้นทุนซื้อคืนในบริษัทร่วม	-	-
ผลต่างของอัตราแลกเปลี่ยนจากการแปลงค่างบการเงิน	(905,296.76)	(574,650.41)
ลงทุนเพิ่มเติมระหว่างปี	-	39,170,100.00
ส่วนแบ่งกำไรจากเงินลงทุนตามวิธีส่วนได้เสีย	75,935,225.42	140,851,229.30
ณ วันที่ 31 ธันวาคม	483,963,752.50	474,646,323.84

งบการเงินระหว่างปีสิ้นสุดวันที่ 31 ธันวาคม 2560 ของบริษัท มาลีกรู๊ป จำกัด (มหาชน) ซึ่งเป็นบริษัทร่วมที่นำมาบันทึกเงินลงทุนตามวิธีส่วนได้เสียผ่านการตรวจสอบโดยผู้สอบบัญชีรับอนุญาตท่านอื่นในสำนักงานเดียวกัน ซึ่งแสดงความเห็นอย่างไม่มีเงื่อนไข

เมื่อวันที่ 12 พฤศจิกายน 2558 ที่ประชุมคณะกรรมการบริษัท ครั้งที่ 4/2558 ได้มีมติให้บริษัท เอบีโก้ โฮลดิ้งส์ จำกัด (มหาชน) ทขอลงทุนเพิ่มเติมในหุ้นบริษัท มาลีกรู๊ป จำกัด (มหาชน) จากเดิมที่ถือหุ้นอยู่ในสัดส่วนร้อยละ 25.49 จะขยายสัดส่วนการถือหุ้นขึ้นไปตามความเหมาะสม แต่ไม่เกินร้อยละ 50 และหากผลตอบแทนเหมาะสมสามารถลดสัดส่วนการถือหุ้นลงมาได้ แต่ต้องไม่ต่ำกว่าร้อยละ 25 ของทุนจดทะเบียนของบริษัท มาลีกรู๊ป จำกัด (มหาชน)

เมื่อวันที่ 29 พฤศจิกายน 2559 บริษัทฯ ได้นำหุ้นของบริษัทร่วมจำนวน 2,000,000 หุ้นจำนวนเพื่อเป็นหลักประกันการชำระหนี้กับสถาบันการเงินแห่งหนึ่งตามหมายเหตุ 17

เมื่อวันที่ 25 เมษายน 2560 ที่ประชุมสามัญผู้ถือหุ้นของบริษัท มาลีกรู๊ป จำกัด (มหาชน) มีมติอนุมัติให้จ่ายเงินปันผลในอัตราหุ้นละ 1.15 บาท และได้จ่ายเงินปันผลแล้วในวันที่ 24 พฤษภาคม 2560

เมื่อวันที่ 10 สิงหาคม 2560 ที่ประชุมคณะกรรมการของบริษัท มาลีกรู๊ป จำกัด (มหาชน) มีมติอนุมัติให้จ่ายเงินปันผลในอัตราหุ้นละ 0.30 บาท และได้จ่ายเงินปันผลแล้วในวันที่ 8 กันยายน 2560

9. เงินลงทุนในบริษัทย่อย

เงินลงทุนในบริษัทย่อย แสดงในราคาตามวิธีราคาทุนในงบการเงินเฉพาะกิจการ ณ วันที่ 31 ธันวาคม 2560 และ 2559 ประกอบด้วย

ชื่อบริษัท	สัดส่วนการลงทุน (%)		ทุนชำระแล้ว (ล้านบาท)		บาท					
					งบการเงินเฉพาะกิจการ					
	2560	2559	2560	2559	วิธีราคาทุน		ค่าเผื่อการด้อยค่าของเงินลงทุน		มูลค่าตามบัญชี - สุทธิ	
					2560	2559	2560	2559	2560	2559
บริษัท เอบีโก้ แลนด์ จำกัด	99.99	99.99	50.00	200.00	120,065,280.00	120,065,280.00	(120,065,280.00)	(120,065,280.00)	-	-
บริษัท เอบีโก้ แคร์ฟาร์ม จำกัด	99.99	99.99	240.00	240.00	239,999,930.00	239,999,930.00	-	(239,999,930.00)	239,999,930.00	-
บริษัท ฟิฟโอ ฟาร์ม จำกัด	99.99	99.99	19.25	19.25	38,240,938.75	38,240,938.75	-	(38,240,938.75)	38,240,938.75	-
รวม					398,306,148.75	398,306,148.75	(120,065,280.00)	(398,306,148.75)	278,240,868.75	-

บริษัทฯ นำใบหุ้นของบริษัท ฟิฟโอ ฟาร์ม จำกัด จำนวน 72,555 หุ้น ราคาหุ้น 1.81 ล้านบาท นำมาเป็นหลักประกันกับเจ้าหนี้จากการปรับโครงสร้างหนี้ตามแผนฟื้นฟูกิจการของบริษัทฯ ในปัจจุบันบริษัทฯ อยู่ระหว่างการโอนกรรมสิทธิ์ใบหุ้นให้คืนกับทางบริษัท เนื่องจากได้จ่ายชำระเจ้าหนี้จากการปรับโครงสร้างหนี้ตามแผนฟื้นฟูกิจการของบริษัทฯ ให้เจ้าหนี้ข้างต้นทั้งจำนวนแล้ว

ตามมติที่ประชุมวิสามัญผู้ถือหุ้นครั้งที่ 2/2559 เมื่อวันที่ 15 กุมภาพันธ์ 2559 ของบริษัท เอบีโก้ แลนด์ จำกัด (บริษัทย่อย) อนุมัติลดทุนจดทะเบียนและทุนชำระแล้วจากเดิม 200 ล้านบาท (หุ้นสามัญ 20 ล้านหุ้น มูลค่าหุ้นละ 10 บาท) เป็น 50 ล้านบาท (หุ้นสามัญ 5 ล้านหุ้น มูลค่าหุ้นละ 10 บาท) เพื่อลดขาดทุนสะสมของบริษัทย่อย โดยได้จดทะเบียนลดทุนกับกระทรวงพาณิชย์แล้วเมื่อวันที่ 18 เมษายน 2559

ในปลายปี 2560 ผู้บริหารได้ประเมินการด้อยค่าของเงินลงทุนในบริษัทย่อยในงบการเงินเฉพาะกิจการ พบว่ามีข้อบ่งชี้ที่แสดงให้เห็นว่าผลขาดทุนจากการด้อยค่าที่เคยรับรู้ในงวดก่อนของเงินลงทุนในบริษัทย่อย 2 แห่งอาจไม่จำเป็นต้องมีอยู่ จึงได้ให้ผู้ประเมินอิสระทำการประเมินมูลค่าที่คาดว่าจะได้รับคืนของเงินลงทุนดังกล่าว พบว่ามูลค่าที่คาดว่าจะได้รับคืนสูงกว่ามูลค่าของเงินลงทุนที่บริษัทฯ ได้ลงทุนไว้ ดังนั้นบริษัทฯ จึงได้บันทึกโอนกลับขาดทุนจากการด้อยค่าในงบกำไรขาดทุนเฉพาะกิจการในปี 2560 เป็นจำนวนเงินรวม 278.24 ล้านบาท

สมมติฐานหลักในการประเมินมูลค่าของผู้ประเมินอิสระ ณ วันที่ 31 ธันวาคม 2560 มีดังนี้

บริษัท เอบี ไก่ แครี ฟาร์ม จำกัด

มูลค่าที่คาดว่าจะได้รับคืนที่สูงกว่า	: มูลค่าจากการใช้
อัตราคิดลด	: ร้อยละ 10.38 (ก่อนหักภาษีเงินได้)
อัตราเงินเฟ้อ	: ร้อยละ 2.50
อัตราการเติบโต	
ของยอดขายและบริการ	: อ้างอิงจากอัตราการเติบโตของสัญญาการรับจ้างผลิตกับกลุ่มลูกค้าปัจจุบัน
ช่วงเวลาของประมาณการ	: 10 ปี (ตั้งแต่ปี 2561 ถึงปี 2570) โดยอ้างอิงจากอายุของเครื่องจักรที่ใช้ในการผลิตหลักของกิจการ
มูลค่าปัจจุบันที่คาดว่าจะได้รับคืน	: 347.36 ล้านบาท (พิจารณาความอ่อนไหวของสมมติฐานเมื่ออัตราคิดลดเปลี่ยนแปลงเพิ่มขึ้นหรือลดลง ร้อยละ 0.25 และอัตราการเติบโตของยอดขายและบริการเพิ่มขึ้นหรือลดลง ร้อยละ 1 จะได้มูลค่าของกิจการเท่ากับ 263.52 ล้านบาท ถึง 439.54 ล้านบาท)

บริษัท พีพีโอ ฟาร์ม จำกัด

มูลค่าที่คาดว่าจะได้รับคืนที่สูงกว่า	: มูลค่ายุติธรรมหักต้นทุนในการจำหน่ายของสินทรัพย์
ลำดับชั้นของมูลค่ายุติธรรม	: ระดับ 2 - เป็นข้อมูลอื่นที่สังเกตได้ไม่ว่าโดยทางตรงหรือโดยทางอ้อมสำหรับสินทรัพย์นั้นหรือหนี้สินนั้น นอกเหนือจากราคาเสนอซื้อขายซึ่งรวมอยู่ในข้อมูลระดับ 1 ซึ่งได้รับการปรับปรุงให้เป็นมูลค่าทางบัญชีแล้ว
มูลค่าปัจจุบันที่คาดว่าจะได้รับคืน	: 43.44 ล้านบาท

10. เงินลงทุนระยะยาวอื่น - สุทธิ

เงินลงทุนระยะยาวอื่น - สุทธิ ณ วันที่ 31 ธันวาคม 2560 และ 2559 ประกอบด้วย

	บาท	
	งบการเงินรวมและงบการเงินเฉพาะกิจการ	
	2560	2559
เงินลงทุนทั่วไป		
ตราสารทุน	59,970,345.60	59,970,345.60
ค่าเผื่อการด้อยค่าของเงินลงทุนทั่วไป	(59,970,345.60)	(59,970,345.60)
เงินลงทุนระยะยาวอื่น - สุทธิ	-	-

บริษัท ได้มีการลงทุนในบริษัท เปอร์โต กัสซูแลนด์ แอ็ค ยู แอล แลนด์ จำกัด (PALI) ซึ่งดำเนินการในธุรกิจด้านการพัฒนาอสังหาริมทรัพย์ประเทศฟิลิปปินส์ แต่เนื่องจากหตุคําเนินธุรกิจมาเป็นเวลานาน และยังไม่สามารถติดต่อกับบุคคลที่เกี่ยวข้องได้ บริษัทตั้งสำรองค่าเผื่อการด้อยค่าของเงินลงทุนทั่วไปทั้งจำนวน ปัจจุบันฝ่ายบริหารอยู่ระหว่างการพิจารณาเพื่อดำเนินการตามที่เหมาะสมต่อไป

11. ที่ดิน อาคาร และอุปกรณ์ - สุทธิ

ที่ดิน อาคาร และอุปกรณ์ - สุทธิ ณ วันที่ 31 ธันวาคม 2560 และ 2559 ประกอบด้วย

	บาท							
	งบการเงินรวม							
	ที่ดิน	ส่วนปรับปรุงที่ดิน	อาคารและ สิ่งปลูกสร้าง	เครื่องจักร และอุปกรณ์	เครื่องตกแต่งและ เครื่องใช้สำนักงาน	ยานพาหนะ	งานระหว่างก่อสร้าง/ สินทรัพย์ระหว่างติดตั้ง	รวม
ราคาทุน								
ณ วันที่ 31 ธันวาคม 2559	40,919,182.77	3,100,000.00	281,298,593.56	487,072,595.28	36,828,186.81	15,375,944.18	20,996,794.98	885,591,297.58
ซื้อเพิ่ม	6,077,801.39	-	96,401.00	15,837,903.56	4,129,089.06	7,908,000.00	13,398,437.02	47,447,632.03
จำหน่าย/ตัดจำหน่าย	-	-	-	(2,209,982.77)	(9,190,089.74)	(3,124,000.00)	-	(14,524,072.51)
โอนเข้า (ออก)	-	-	4,773,521.42	12,660,736.18	-	-	(17,434,257.60)	-
ณ วันที่ 31 ธันวาคม 2560	46,996,984.16	3,100,000.00	286,168,515.98	513,361,252.25	31,767,186.13	20,159,944.18	16,960,974.40	918,514,857.10
ค่าเสื่อมราคาสะสม								
ณ วันที่ 31 ธันวาคม 2559	-	(3,099,965.00)	(173,104,075.88)	(300,601,237.22)	(27,520,503.90)	(11,816,005.81)	-	(516,141,787.81)
ค่าเสื่อมราคาสำหรับปี	-	-	(5,247,048.97)	(35,810,793.31)	(2,543,796.66)	(2,932,166.75)	-	(46,533,805.69)
จำหน่าย/ตัดจำหน่าย	-	-	-	2,209,904.77	9,189,079.72	3,123,998.00	-	14,522,982.49
ณ วันที่ 31 ธันวาคม 2560	-	(3,099,965.00)	(178,351,124.85)	(334,202,125.76)	(20,875,220.84)	(11,624,174.56)	-	(548,152,611.01)
มูลค่าสุทธิตามบัญชี								
ณ วันที่ 31 ธันวาคม 2559	40,919,182.77	35.00	108,194,517.68	186,471,358.06	9,307,682.91	3,559,938.37	20,996,794.98	369,449,509.77
ณ วันที่ 31 ธันวาคม 2560	46,996,984.16	35.00	107,817,391.13	179,159,126.49	10,891,965.29	8,535,769.62	16,960,974.40	370,362,246.09
ราคาตีเพิ่ม								
ณ วันที่ 31 ธันวาคม 2559	188,228,617.23	-	-	-	-	-	-	188,228,617.23
ลดลงจากการจำหน่าย	-	-	-	-	-	-	-	-
ณ วันที่ 31 ธันวาคม 2560	188,228,617.23	-	-	-	-	-	-	188,228,617.23
สินทรัพย์ซึ่งแสดงตามราคาที่ตีใหม่ - สุทธิ								
ณ วันที่ 31 ธันวาคม 2559	229,147,800.00	35.00	108,194,517.68	186,471,358.06	9,307,682.91	3,559,938.37	20,996,794.98	557,678,127.00
ณ วันที่ 31 ธันวาคม 2560	235,225,601.39	35.00	107,817,391.13	179,159,126.49	10,891,965.29	8,535,769.62	16,960,974.40	558,590,863.32

	งบการเงินเฉพาะกิจการ เครื่องตกแต่งและ เครื่องใช้สำนักงาน
ราคาทุน	
ณ วันที่ 31 ธันวาคม 2559	4,525,449.21
ซื้อเพิ่ม	-
จำหน่าย/ตัดจำหน่าย	(4,259,290.99)
ณ วันที่ 31 ธันวาคม 2560	266,158.22
ค่าเสื่อมราคาสะสม	
ณ วันที่ 31 ธันวาคม 2559	(4,510,199.24)
ค่าเสื่อมราคาสำหรับปี	(8,312.17)
จำหน่าย/ตัดจำหน่าย	4,258,499.04
ณ วันที่ 31 ธันวาคม 2560	(260,012.37)
มูลค่าสุทธิตามบัญชี	
ณ วันที่ 31 ธันวาคม 2559	15,249.97
ณ วันที่ 31 ธันวาคม 2560	6,145.85

เมื่อวันที่ 21 กันยายน 2559 บริษัท เอบีไอ แครีฟาร์ม จำกัด ได้จ้างเครื่องจักรและที่ดินพร้อมสิ่งปลูกสร้างบางส่วนเพื่อใช้เป็นหลักประกันวงเงินสินเชื่อต่อสถาบันการเงินแห่งหนึ่งตามหมายเหตุ 17

ณ วันที่ 31 ธันวาคม 2560 และ 2559 ตามงบการเงินรวม ทรัพย์สินถาวรซึ่งคิดค่าเสื่อมราคาทั้งจำนวนแล้ว แต่ยังคงใช้ดำเนินงานอยู่เป็นจำนวนเงิน 243.22 ล้านบาท และ 257.67 ล้านบาท ตามลำดับ และตามงบการเงินเฉพาะกิจการมีจำนวนเงิน 0.24 ล้านบาท และ 4.75 ล้านบาท ตามลำดับ

ณ วันที่ 31 ธันวาคม 2560 และ 2559 ตามงบการเงินรวม ยานพาหนะและเครื่องจักรซึ่งได้มาภายใต้สัญญาเช่าทางการเงินมีมูลค่าตามบัญชีเป็นจำนวน 57.37 ล้านบาท และ 88.15 ล้านบาท ตามลำดับ

12. สินทรัพย์ชีวภาพ-โคนม - สุทธิ

สินทรัพย์ชีวภาพ-โคนม ณ วันที่ 31 ธันวาคม 2560 และ 2559 ประกอบด้วย

	บาท	
	งบการเงินรวม	
	2560	2559
ขอยกมา	38,562,500.00	36,511,500.00
เพิ่มขึ้นจากการเกิดใหม่	2,282,500.00	1,954,400.00
ผลกำไรจากการเปลี่ยนแปลงมูลค่ายุติธรรม		
หลังหักประมาณการค่าใช้จ่าย ณ จุดขาย		
- เนื่องจากการเปลี่ยนแปลงทางกายภาพ	9,566,000.00	6,326,000.00
- เนื่องจากการเปลี่ยนแปลงด้านราคา	(177,000.00)	2,814,000.00
ลดลงจากการขาย	(5,666,500.00)	(7,710,400.00)
ลดลงจากการตาย	(283,000.00)	(1,333,000.00)
ขอยกไป	44,284,500.00	38,562,500.00

ปริมาณทางกายภาพของสินทรัพย์ชีวภาพ-โคนม ณ วันที่ 31 ธันวาคม 2560 และ 2559 ประกอบด้วย

	ตัว	
	งบการเงินรวม	
	2560	2559
ขอยกมา	1,047	1,036
เพิ่มขึ้นจากการเกิดใหม่	499	436
ลดลงจากการขาย	(387)	(395)
ลดลงจากการตาย	(7)	(30)
ขอยกไป	1,152	1,047

ณ วันที่ 31 ธันวาคม 2560 และ 2559 สินทรัพย์ชีวภาพ-โคนม ได้ถูกประเมินโดยผู้ประเมินอิสระตามรายงานการประเมินมูลค่าสินทรัพย์เมื่อวันที่ 15 มกราคม 2561 และวันที่ 25 มกราคม 2560 เพื่อใช้ในการกำหนดมูลค่ายุติธรรมของสินทรัพย์ชีวภาพสำหรับปี 2560 และ 2559 ตามลำดับ โดยใช้ราคาตลาดในการประเมิน ดังนั้นมูลค่ายุติธรรมสำหรับสินทรัพย์ชีวภาพ-โคนม จึงจัดอยู่ในระดับ 1 คือราคาเสนอซื้อขาย (ไม่ต้องปรับปรุง) ในตลาดที่มีสภาพคล่องสำหรับสินทรัพย์หรือหนี้สินอย่างเดียวกันและกิจการสามารถเข้าถึงตลาดนั้น ณ วันที่วัดมูลค่า

13. สินทรัพย์ไม่มีตัวตน - สุทธิ

ณ วันที่ 31 ธันวาคม 2560 และ 2559 สินทรัพย์ไม่มีตัวตน ประกอบด้วย

	บาท		
	งบการเงินรวม		
	โปรแกรมคอมพิวเตอร์		
	สิทธิการเช่า	คอมพิวเตอร์	รวม
ราคาทุน			
ณ วันที่ 31 ธันวาคม 2559	13,178,274.86	4,816,936.19	17,995,211.05
ซื้อสินทรัพย์/รับโอน	-	153,900.00	153,900.00
ณ วันที่ 31 ธันวาคม 2560	13,178,274.86	4,970,836.19	18,149,111.05
ค่าตัดจำหน่ายสะสม			
ณ วันที่ 31 ธันวาคม 2559	(810,539.25)	(73,641.34)	(884,180.59)
ค่าตัดจำหน่ายสำหรับปี	(653,801.04)	(488,714.88)	(1,142,515.92)
ณ วันที่ 31 ธันวาคม 2560	(1,464,340.29)	(562,356.22)	(2,026,696.51)
มูลค่าสุทธิตามบัญชี			
ณ วันที่ 31 ธันวาคม 2559	12,367,735.61	4,743,294.85	17,111,030.46
ณ วันที่ 31 ธันวาคม 2560	11,713,934.57	4,408,479.97	16,122,414.54

14. เงินเบิกเกินบัญชีและเงินกู้ยืมระยะสั้นจากสถาบันการเงิน

ณ วันที่ 31 ธันวาคม 2560 และ 2559 เงินเบิกเกินบัญชีและเงินกู้ยืมระยะสั้นจากสถาบันการเงิน ประกอบด้วย

	บาท			
	งบการเงินรวม		งบการเงินเฉพาะกิจการ	
	2560	2559	2560	2559
ตัวสัญญาใช้เงิน	10,000,000.00	-	-	-
ตัวแลกเงินขาด	-	50,000,000.00	-	-
รวม	10,000,000.00	50,000,000.00	-	-

ณ วันที่ 31 ธันวาคม 2560 ตัวสัญญาใช้เงินของกลุ่มบริษัทมีอัตราดอกเบี้ยร้อยละ MOR - 2.70% ต่อปี และค่าประกันโดยบริษัทฯ และการจดจำนองที่ดินพร้อมสิ่งปลูกสร้างและเครื่องจักรของบริษัทย่อยดังกล่าว

ณ วันที่ 31 ธันวาคม 2559 ตัวแลกเงินขาดของกลุ่มบริษัทมีอัตราดอกเบี้ยร้อยละ 5.15 ต่อปี ไม่มีหลักทรัพย์ค้ำประกัน

15. เจ้าหนี้การค้าและเจ้าหนี้อื่น

ณ วันที่ 31 ธันวาคม 2560 และ 2559 เจ้าหนี้การค้าและเจ้าหนี้อื่น ประกอบด้วย

	บาท			
	งบการเงินรวม		งบการเงินเฉพาะกิจการ	
	2560	2559	2560	2559
เจ้าหนี้การค้า-ในประเทศ	37,323,923.87	14,293,963.28	-	-
เจ้าหนี้การค้า-บริษัทที่เกี่ยวข้องกัน	158,042.00	875,102.50	-	-
เจ้าหนี้การค้า-ต่างประเทศ	7,093,804.51	1,872,373.09	-	-
รวมเจ้าหนี้การค้า	44,575,770.38	17,041,438.87	-	-
เจ้าหนี้อื่น	15,919,632.39	15,212,507.52	-	-
ค่าใช้จ่ายค้างจ่าย	16,063,014.92	12,407,451.18	678,598.50	796,863.25
อื่นๆ	5,693,922.21	4,019,684.69	889.57	16,020.07
รวมเจ้าหนี้อื่น	37,676,569.52	31,639,643.39	679,488.07	812,883.32
รวมเจ้าหนี้การค้าและเจ้าหนี้อื่น	82,252,339.90	48,681,082.26	679,488.07	812,883.32

16. หนี้สินตามสัญญาเช่าทางการเงิน

หนี้สินตามสัญญาเช่าทางการเงิน ณ วันที่ 31 ธันวาคม 2560 และ 2559 ประกอบด้วย

	บาท			
	งบการเงินรวม		งบการเงินเฉพาะกิจการ	
	2560	2559	2560	2559
หนี้สินตามสัญญาเช่าทางการเงิน	64,582,202.92	80,315,399.36	-	-
หัก ส่วนที่ครบกำหนดชำระภายในหนึ่งปี	(26,324,299.41)	(29,973,425.81)	-	-
หนี้สินตามสัญญาเช่าทางการเงิน - สุทธิ	38,257,903.51	50,341,973.55	-	-

ณ วันที่ 31 ธันวาคม 2560 และ 2559 บริษัทย่อยมีภาระผูกพันที่จะต้องจ่ายค่าเช่าขั้นต่ำตามสัญญาเช่าทางการเงิน ดังนี้

	งบการเงินรวม (พันบาท)					
	31 ธันวาคม 2560			31 ธันวาคม 2559		
	ดอกเบี้ยจ่าย			ดอกเบี้ยจ่าย		
	เงินต้น	รอดัดบัญชี	สุทธิ	เงินต้น	รอดัดบัญชี	สุทธิ
ถึงกำหนดการจ่ายชำระหลังจาก						
หนึ่งปีแต่ไม่เกินห้าปี	38,258	3,063	41,321	50,342	5,375	55,717

ณ วันที่ 31 ธันวาคม 2559 บริษัทฯ เป็นผู้ค้าประกันให้กับ บริษัท เอบีโก้ แครี่ฟาร์ม จำกัด ตามสัญญาเช่าระยะยาวในการได้มาซึ่งเครื่องจักร เป็นจำนวน 5.40 ล้านบาท และเมื่อวันที่ 30 สิงหาคม 2560 บริษัท เอบีโก้ แครี่ฟาร์ม จำกัด ได้ชำระครบแล้ว

17. เงินกู้ยืมระยะยาว - สุทธิ

	บาท			
	งบการเงินรวม		งบการเงินเฉพาะกิจการ	
	2560	2559	2560	2559
เงินกู้ยืม	265,675,829.11	236,846,174.92	63,949,654.59	80,000,000.00
หัก ส่วนที่ครบกำหนดชำระภายในหนึ่งปี	(64,231,902.21)	(52,560,501.14)	(15,394,296.41)	(17,280,849.71)
เงินกู้ยืมระยะยาว - สุทธิ	201,443,926.90	184,285,673.78	48,555,358.18	62,719,150.29

เมื่อวันที่ 29 พฤศจิกายน 2559 บริษัทได้ทำสัญญาสนับสนุนทางการเงินระยะยาวกับธนาคารในประเทศแห่งหนึ่งด้วยวงเงินสินเชื่อจำนวน 80 ล้านบาท โดยมีอัตราดอกเบี้ยดังนี้

- ปีที่ 1-2 อัตราดอกเบี้ยร้อยละ 4.25 ต่อปี
- ตั้งแต่ปีที่ 3 อัตราดอกเบี้ยร้อยละ MLR - 2.90 ต่อปีจนถึงวันที่ชำระหนี้เสร็จสิ้น

บริษัทตกลงชำระคืนเงินกู้ยืมพร้อมดอกเบี้ยแก่ธนาคารดังกล่าวเป็นรายเดือนจำนวน 60 งวด ดังนี้

- งวดที่ 1-59 ชำระคืนเงินต้นพร้อมดอกเบี้ย (เริ่มชำระงวดแรกเดือนธันวาคม 2559)
- งวดที่ 60 งวดสุดท้าย ชำระเสร็จสิ้นทั้งจำนวน

บริษัทฯ นำหุ้นของบริษัทรวมจำนวน 2,000,000 หุ้นนำมาให้แก่ธนาคารดังกล่าวเพื่อเป็นหลักประกันวงเงินกู้ยืม

เมื่อวันที่ 21 กันยายน 2559 บริษัท เอบี ไก์ แคร่ ฟาร์ม จำกัด (บริษัทย่อย) ได้ทำสัญญาสนับสนุนทางการเงินระยะยาวกับธนาคารในประเทศแห่งหนึ่งด้วยวงเงินสินเชื่อจำนวน 222.20 ล้านบาท โดยมีอัตราดอกเบี้ยร้อยละ MLR - 2.65 ต่อปี บริษัทย่อยตกลงชำระคืนเงินกู้แก่ธนาคารเป็นรายเดือนจำนวน 60 งวด ดังนี้

- งวดที่ 1-6 ชำระหนี้คืนเฉพาะดอกเบี้ยเป็นจำนวนเท่ากับดอกเบี้ยค้างชำระทั้งหมด ณ ขณะนั้น
- งวดที่ 7-59 ชำระคืนเงินต้นพร้อมดอกเบี้ย (เริ่มชำระงวดแรกเดือนเมษายน 2560)
- งวดที่ 60 งวดสุดท้าย ชำระเสร็จสิ้นทั้งจำนวน

และเมื่อวันที่ 30 พฤศจิกายน 2560 ได้ทำสัญญาสนับสนุนทางการเงินระยะยาวกับธนาคารแห่งเดิมด้วยวงเงินสินเชื่อจำนวน 25 ล้านบาท โดยมีอัตราดอกเบี้ยร้อยละ MLR - 2.65 ต่อปี โดยตกลงชำระคืนเงินกู้แก่ธนาคารเป็นรายเดือนจำนวน 59 งวด ดังนี้

- งวดที่ 1-8 ชำระหนี้คืนเฉพาะดอกเบี้ยเป็นจำนวนเท่ากับดอกเบี้ยค้างชำระทั้งหมด ณ ขณะนั้น
- งวดที่ 9-59 ชำระคืนเงินต้นพร้อมดอกเบี้ย (เริ่มชำระงวดแรกเดือนกรกฎาคม 2561)

เงินกู้ยืมดังกล่าวข้างต้น จำประกันโดยบริษัทฯ และการจดจำนองที่ดินพร้อมสิ่งปลูกสร้างและเครื่องจักรของบริษัทย่อยดังกล่าว

18. ภาระหนี้สินจากผลประโยชน์พนักงาน

การเปลี่ยนแปลงมูลค่าปัจจุบันของภาระหนี้สินจากผลประโยชน์พนักงานและค่าใช้จ่ายผลประโยชน์พนักงานในงบกำไรขาดทุนและกำไรขาดทุนเบ็ดเสร็จอื่น สำหรับปีสิ้นสุดวันที่ 31 ธันวาคม 2560 และ 2559 มีดังนี้

	บาท	
	งบการเงินรวม	
	2560	2559
มูลค่าปัจจุบันของภาระผูกพันผลประโยชน์ ขกมา	13,222,796.19	11,811,495.47
ค่าใช้จ่ายผลประโยชน์พนักงานในงบกำไรขาดทุนและกำไรขาดทุนเบ็ดเสร็จอื่น		
ต้นทุนบริการ	2,423,840.48	882,868.95
ต้นทุนดอกเบี้ย	392,098.00	588,489.52
ผลประโยชน์พนักงานที่จ่าย	(224,251.48)	(60,057.75)
ผล(กำไร)ขาดทุนจากการประมาณการคณิตศาสตร์ประกันภัย		
รับรู้ในกำไรขาดทุนเบ็ดเสร็จอื่น	2,487,393.53	-
มูลค่าปัจจุบันของภาระผูกพันผลประโยชน์ ขกไป	18,301,876.72	13,222,796.19

ค่าใช้จ่ายที่รับรู้ในงบกำไรขาดทุนสำหรับปีสิ้นสุดวันที่ 31 ธันวาคม 2560 และ 2559 มีดังนี้

	บาท			
	งบการเงินรวม		งบการเงินเฉพาะกิจการ	
	2560	2559	2560	2559
ต้นทุนบริการปัจจุบัน	2,423,840.48	882,868.95	-	-
ต้นทุนดอกเบี้ย	392,098.00	588,489.52	-	-
รวม	2,815,938.48	1,471,358.47	-	-

ผลขาดทุน (กำไร) จากการประมาณการตามหลักคณิตศาสตร์ประกันภัยที่รับรู้ในกำไรขาดทุนเบ็ดเสร็จอื่น ในงบการเงินรวมสำหรับปีสิ้นสุดวันที่ 31 ธันวาคม 2560 เป็นขาดทุนจำนวน 2.49 ล้านบาท

ข้อสมมุติหลักในการประมาณการตามหลักคณิตศาสตร์ประกันภัย ณ วันที่ 31 ธันวาคม 2560 และ 2559 มีดังนี้

	ร้อยละ	
	งบการเงินรวม	
	31 ธันวาคม 2560	31 ธันวาคม 2559
อัตราคิดลด	2.65 - 2.71	4.62 - 4.79
อัตราการเพิ่มขึ้นของเงินเดือน	4.00 - 6.00	6.08 - 6.61
อัตราการหมุนเวียนพนักงาน	0 - 54*	0 - 65*
อัตรามรณะ	TMO2017***	TMO2008**

* ขึ้นอยู่กับอัตราเฉลี่ยของกลุ่มอายุพนักงาน

** อ้างอิงตามตารางมรณะไทย 2551 ประเภทสามัญ (TMO2008 : Thai Mortality Ordinary Tables of 2008)

*** อ้างอิงตามตารางมรณะไทย 2560 ประเภทสามัญ (TMO2017 : Thai Mortality Ordinary Tables of 2017)

การวิเคราะห์ความอ่อนไหวของข้อสมมุติหลักในการประมาณการตามหลักคณิตศาสตร์ประกันภัย

ข้อสมมุติหลักในการประมาณการตามหลักคณิตศาสตร์ประกันภัยที่นำมาวิเคราะห์ความอ่อนไหว ได้แก่ อัตราคิดลด อัตราการเพิ่มขึ้นของเงินเดือนและการมรณะ โดยถือว่าข้อสมมุติอื่นไม่เปลี่ยนแปลง ซึ่งผลกระทบของการวิเคราะห์ความอ่อนไหวจากการเปลี่ยนแปลงในข้อสมมุติที่เกี่ยวข้องดังกล่าวข้างต้นที่อาจเป็นไปได้อย่างสมเหตุสมผล ณ วันที่ 31 ธันวาคม 2560 มีดังนี้

- ถ้าอัตราคิดลดเพิ่มขึ้น (ลดลง) ร้อยละ 1.0 ภาระผูกพันผลประโยชน์พนักงานในงบการเงินรวม จะลดลง 1.27 ล้านบาท (เพิ่มขึ้น 1.60 ล้านบาท)
- ถ้าอัตราการเพิ่มขึ้นของเงินเดือนเพิ่มขึ้น (ลดลง) ร้อยละ 1.00 ภาระผูกพันผลประโยชน์พนักงานในงบการเงินรวม จะเพิ่มขึ้น 1.63 ล้านบาท (ลดลง 1.32 ล้านบาท)

ในการรายงานการวิเคราะห์ความอ่อนไหวข้างต้น มูลค่าปัจจุบันของภาระผูกพันผลประโยชน์พนักงานได้คำนวณโดยใช้วิธีเดียวกันกับที่คำนวณภาระผูกพันผลประโยชน์พนักงานที่รับรู้ในงบแสดงฐานะการเงิน

19. สินทรัพย์ (หนี้สิน) ภาษีเงินได้รอการตัดบัญชี/ค่าใช้จ่าย (รายได้) ภาษีเงินได้

ค่าใช้จ่าย (รายได้) ภาษีเงินได้สำหรับปีสิ้นสุดวันที่ 31 ธันวาคม 2560 และ 2559 สรุปได้ดังนี้

	บาท			
	งบการเงินรวม		งบการเงินเฉพาะกิจการ	
	2560	2559	2560	2559
ค่าใช้จ่ายภาษีเงินได้ของงวดปัจจุบัน	992,498.26	856,898.00	-	-
ค่าใช้จ่าย(รายได้)ภาษีเงินได้รอการตัดบัญชี				
จากการเกิดผลแตกต่างชั่วคราว	4,072,865.34	106,752.73	-	-
ค่าใช้จ่ายภาษีเงินได้ที่แสดงอยู่ในงบกำไรขาดทุน	5,065,363.60	963,650.73	-	-

ภาษีเงินได้ที่เกี่ยวข้องกับส่วนประกอบของกำไรขาดทุนเบ็ดเสร็จอื่นสำหรับปีสิ้นสุดวันที่ 31 ธันวาคม 2560 และ 2559 ประกอบด้วย

	บาท			
	งบการเงินรวม		งบการเงินเฉพาะกิจการ	
	2560	2559	2560	2559
ค่าใช้จ่าย(รายได้)ภาษีเงินได้รอการตัดบัญชีที่เกี่ยวข้องกับ				
ผลกำไร(ขาดทุน)จากการประมาณการ				
ตามหลักคณิตศาสตร์ประกันภัย	(497,478.71)	-	-	-
การจำหน่ายสินทรัพย์ที่ราคาเพิ่มในบริษัทย่อย	-	(307,070.35)	-	-
ค่าใช้จ่าย(รายได้)ภาษีเงินได้รอการตัดบัญชี				
แสดงอยู่ในงบกำไรขาดทุนเบ็ดเสร็จ	(497,478.71)	(307,070.35)	-	-

รายการกระทบยอดจำนวนเงินระหว่างค่าใช้จ่ายภาษีเงินได้กับผลคูณของกำไรทางบัญชีกับอัตราภาษีที่ใช้สำหรับปีสิ้นสุดวันที่ 31 ธันวาคม 2560 และ 2559 สามารถแสดงได้ดังนี้

	บาท			
	งบการเงินรวม		งบการเงินเฉพาะกิจการ	
	2560	2559	2560	2559
กำไร(ขาดทุน)ทางบัญชีก่อนภาษีเงินได้นิติบุคคล	460,388,303.83	201,390,002.42	338,333,626.25	45,734,655.79
อัตราภาษีเงินได้นิติบุคคล	20%	20%	20%	20%
กำไรทางบัญชีก่อนภาษีเงินได้นิติบุคคลคูณอัตราภาษี	92,077,660.76	40,278,000.48	67,666,725.25	9,146,931.16
ผลกระทบทางภาษีสำหรับ:				
- รายได้ที่ไม่รวมคิดภาษีเงินได้	(15,482,747.21)	(13,022,590.00)	(13,142,500.00)	(10,803,710.00))
- กลับรายการด้อยค่าเงินลงทุน	(55,648,173.75)	-	(55,648,173.75)	-
- กลับรายการด้อยค่าเงินให้กู้ยืม	(2,378,548.64)	-	-	-
- ค่าใช้จ่ายต้องห้าม	1,522,464.69	2,144,183.68	22,953.37	9,263.33
- ค่าใช้จ่ายที่เข้าเงื่อนไขหักได้เพิ่ม	(2,139,242.30)	(1,635,874.73)	-	-
- ผลกระทบจากการปรับปรุงภาษีเงินได้รอตัดบัญชี	1,200,000.00	(277,338.35)	1,200,000.00	-
- ส่วนแบ่งกำไรจากบริษัทร่วม	(15,187,045.08)	(28,170,245.86)	-	-
- ผลขาดทุนในปีปัจจุบันที่ไม่รับรู้เป็นสินทรัพย์				
ภาษีเงินได้รอตัดบัญชี	1,100,995.13	1,647,515.51	1,100,995.13	1,647,515.51
ค่าใช้จ่ายภาษีเงินได้ที่แสดงอยู่ในงบกำไรขาดทุน	5,065,363.60	963,650.73	1,200,000.00	-

ส่วนประกอบของสินทรัพย์และหนี้สินภาษีเงินได้รอการตัดบัญชีหักกลบลบกันแสดงยอดสุทธิในงบแสดงฐานะการเงิน ณ วันที่ 31 ธันวาคม 2560 และ 2559 ประกอบด้วยรายการดังต่อไปนี้

	บาท			
	งบการเงินรวม		งบการเงินเฉพาะกิจการ	
	2560	2559	2560	2559
สินทรัพย์ภาษีเงินได้รอการตัดบัญชี				
ค่าเสื่อมราคา	10,344.56	16,810.25	-	-
ค่าเช่าค้างจ่าย	394,637.23	193,176.65	-	-
ภาระหนี้สินจากผลประโยชน์พนักงาน	3,660,375.34	2,644,559.24	-	-
ผลขาดทุนสุทธิทางภาษี	1,109,813.89	3,544,523.45	-	1,200,000.00
รวมสินทรัพย์ภาษีเงินได้รอการตัดบัญชี	5,175,171.02	6,399,069.59	-	1,200,000.00
หนี้สินภาษีเงินได้รอการตัดบัญชี				
ค่าเสื่อมราคา	13,434,194.87	11,082,706.82	-	-
ส่วนเกินทุนจากการตีราคาสินทรัพย์	37,645,723.45	37,645,723.45	-	-
รวมหนี้สินภาษีเงินได้รอการตัดบัญชี	51,079,918.32	48,728,430.27	-	-

20. ทุนเรือนหุ้น

ตามมติที่ประชุมสามัญผู้ถือหุ้นประจำปี 2559 เมื่อวันที่ 22 เมษายน 2559 ของบริษัทฯ มีมติอนุมัติการเพิ่มทุนจดทะเบียนแบบการจัดสรรหุ้นสามัญแบบมอบอำนาจทั่วไป (General Mandate) จากเดิม 235 ล้านบาท (หุ้นสามัญ 235 ล้านหุ้น มูลค่าหุ้นละ 1 บาท) เป็น 376 ล้านบาท (หุ้นสามัญ 376 ล้านหุ้น มูลค่าหุ้นละ 1 บาท) โดยการออกหุ้นสามัญเพิ่มทุนจำนวน 141 ล้านหุ้น มูลค่าที่ตราไว้หุ้นละ 1 บาท บริษัทฯ ได้จดทะเบียนเพิ่มทุนกับกระทรวงพาณิชย์แล้วเมื่อวันที่ 28 เมษายน 2559

ตามมติที่ประชุมสามัญผู้ถือหุ้นประจำปี 2560 เมื่อวันที่ 25 เมษายน 2560 ของบริษัทฯ มีมติอนุมัติการลดทุนจดทะเบียนจากเดิม 376 ล้านบาท เป็น 235 ล้านบาท เนื่องจากการยกเลิกการเพิ่มทุนจดทะเบียนแบบการจัดสรรหุ้นสามัญแบบมอบอำนาจทั่วไป (General Mandate) โดยบริษัทฯ ได้จดทะเบียนลดทุนจดทะเบียนกับกระทรวงพาณิชย์แล้วเมื่อวันที่ 5 พฤษภาคม 2560

21. สำรองตามกฎหมาย

บริษัทฯ ได้จัดสรรสำรองตามกฎหมายตามพระราชบัญญัติบริษัทมหาชน จำกัด พ.ศ. 2535 ไม่น้อยกว่าร้อยละ 5 ของกำไรสุทธิประจำปีงวดหักด้วยขาดทุนสะสม (ถ้ามี) จนกว่าสำรองจะมีจำนวนไม่น้อยกว่าร้อยละ 10 ของทุนจดทะเบียนของบริษัท สำรองตามกฎหมายไม่สามารถนำมาจ่ายปันผลได้

22. เงินปันผลจ่าย

ตามรายงานการประชุมสามัญผู้ถือหุ้นประจำปี 2560 เมื่อวันที่ 25 เมษายน 2560 ได้มีมติอนุมัติจ่ายเงินปันผลจากผลการดำเนินงานประจำปี 2559 ในอัตราหุ้นละ 0.075 บาท รวมเป็นเงิน 17.62 ล้านบาท

ตามรายงานการประชุมสามัญผู้ถือหุ้นประจำปี 2559 เมื่อวันที่ 22 เมษายน 2559 ได้มีมติอนุมัติจ่ายเงินปันผลจากผลการดำเนินงานประจำปี 2558 ในอัตราหุ้นละ 0.05 บาท รวมเป็นเงิน 11.75 ล้านบาท

23. ค่าใช้จ่ายตามลักษณะ

ค่าใช้จ่ายตามลักษณะที่สำคัญสำหรับปีสิ้นสุดวันที่ 31 ธันวาคม 2560 และ 2559 มีดังนี้

	บาท			
	งบการเงินรวม		งบการเงินเฉพาะกิจการ	
	2560	2559	2560	2559
การเปลี่ยนแปลงในสินค้าสำเร็จรูปลดลง (เพิ่มขึ้น)	(5,652,087.25)	(1,559,994.12)	-	-
วัตถุดิบและวัสดุสิ้นเปลือง	266,109,908.94	216,533,162.37	-	-
ค่าใช้จ่ายเกี่ยวกับพนักงาน	79,679,274.95	74,322,110.13	-	-
ค่าตอบแทนผู้บริหาร	15,514,912.00	15,002,219.00	1,070,000.00	2,270,000.00
ค่าเสื่อมราคาและค่าตัดจำหน่าย	47,754,739.24	44,009,455.10	8,312.17	8,332.38
ค่าใช้จ่ายเช่าและสาธารณูปโภค	46,865,698.84	41,251,446.30	7,057.07	84,677.10
ค่าซ่อมแซม	39,545,250.74	25,779,362.74	-	-

24. การเสนอข้อมูลจำแนกตามส่วนงาน

กลุ่มบริษัทได้นำเสนอข้อมูลทางการเงินจำแนกตามส่วนงานธุรกิจ โดยพิจารณาจากระบบการบริหาร การจัดการและโครงสร้างการรายงานทางการเงินภายในของกลุ่มบริษัทเป็นเกณฑ์ในการกำหนดส่วนงาน

ผลการดำเนินงานตามส่วนงาน และสินทรัพย์ตามส่วนงาน รวมรายการที่เกี่ยวข้องโดยตรงกับส่วนงาน หรือที่สามารถเป็นส่วนให้กับส่วนงานได้อย่างสมเหตุสมผล รายการที่ไม่สามารถเป็นส่วนได้ส่วนใหญ่ประกอบด้วย สินทรัพย์รายได้อื่น ค่าใช้จ่ายในการขาย ค่าใช้จ่ายในการบริหาร และต้นทุนทางการเงิน

ข้อมูลทางการเงินจำแนกตามส่วนงานธุรกิจและการกระทบยอดกำไรหรือขาดทุนตามส่วนงานที่รายงานของกลุ่มบริษัทสำหรับแต่ละปีสิ้นสุดวันที่ 31 ธันวาคม 2560 และ 2559 มีดังต่อไปนี้

บาท						
งบการเงินรวม						
สำหรับปีสิ้นสุดวันที่ 31 ธันวาคม 2560						
ธุรกิจการลงทุน	ผลิตและรับจ้างผลิต	ให้เช่าอาคาร สำนักงาน	การเกษตรและ ฟาร์มโคนม	รวม	การตัดบัญชี รายการระหว่างกัน	รวม
	นม เครื่องดื่มและ น้ำผลไม้					
รายได้จากการขายและบริการ	-	-	43,445,473.80	550,929,731.83	-	550,929,731.83
รายได้จากการให้เช่าและบริการอาคาร	-	17,928,239.97	-	17,928,239.97	(4,157,575.37)	13,770,664.60
รวมรายได้	-	17,928,239.97	43,445,473.80	568,857,971.80	(4,157,575.37)	564,700,396.43
กำไร(ขาดทุน)ขั้นต้น	-	9,462,970.41	(943,778.59)	78,242,585.94	(4,757,575.37)	73,485,010.57
รายได้อื่น						26,543,638.56
ค่าใช้จ่ายในการบริหาร						(36,682,111.88)
ค่าตอบแทนผู้บริหาร						(15,514,912.00)
ขาดทุนจากการขายสินทรัพย์ชีวภาพ-โคนม						(2,013,225.00)
ต้นทุนทางการเงิน						(17,211,433.77)
ส่วนแบ่งกำไรจากเงินลงทุนในบริษัทร่วม						75,935,225.42
ค่าใช้จ่ายภาษีเงินได้						(5,065,363.60)
กำไรสำหรับปี						99,476,828.30
สินทรัพย์ถาวร	6,145.85	552,548,757.37	180,272.51	5,855,687.59	-	558,590,863.32

บาท						
งบการเงินรวม						
สำหรับปีสิ้นสุดวันที่ 31 ธันวาคม 2559						
ธุรกิจการลงทุน	ผลิตและรับจ้างผลิต		ให้เช่าอาคารสำนักงาน	การเกษตรและฟาร์มโคนม	รวม	การตัดบัญชีรายการระหว่างกัน
	นม เครื่องดื่มและน้ำผลไม้	ให้เช่าอาคาร				รวม
รายได้จากการขายและบริการ	-	423,331,971.97	-	41,413,262.25	464,745,234.22	-
รายได้จากการให้เช่าและบริการอาคาร	-	-	17,659,756.72	-	17,659,756.72	(5,164,946.72)
รวมรายได้	-	423,331,971.97	17,659,756.72	41,413,262.25	482,404,990.94	(5,164,946.72)
กำไร(ขาดทุน)ขั้นต้น	-	50,536,496.31	8,915,824.90	(448,127.15)	59,004,194.06	(4,324,946.72)
รายได้อื่น						30,218,997.31
ค่าใช้จ่ายในการบริหาร						(38,152,397.95)
ค่าตอบแทนผู้บริหาร						(15,002,219.00)
ขาดทุนจากการขายสินทรัพย์ชีวภาพ-โคนม						(3,905,825.00)
ต้นทุนทางการเงิน						(21,317,579.58)
ส่วนแบ่งกำไรจากเงินลงทุนในบริษัทร่วม						140,851,229.30
ค่าใช้จ่ายภาษีเงินได้						(963,650.73)
กำไรสำหรับปี						146,407,801.69
สินทรัพย์ถาวร	15,249.97	550,583,965.96	2,255.58	7,076,655.49	557,678,127.00	-

ข้อมูลเกี่ยวกับลูกค้ารายใหญ่

สำหรับปีสิ้นสุดวันที่ 31 ธันวาคม 2560 และ 2559 บริษัทฯ และบริษัทย่อยมีรายได้จากการผลิตและรับจ้างผลิตนม เครื่องดื่มและน้ำผลไม้ และให้เช่าอาคารสำนักงานจากลูกค้า 3 ราย เป็นจำนวนเงินรวมประมาณ 444.36 ล้านบาท และ 386.68 ล้านบาท ตามลำดับ

25. สัญญา

25.1 บริษัท เอบีโก้ แลนด์ จำกัด (บริษัทย่อย) ได้ต่อสัญญาเช่าที่ดินพร้อมสิ่งปลูกสร้างอาคาร เมื่อวันที่ 1 ธันวาคม 2558 โดยมีกำหนดระยะเวลาในการเช่า 10 ปี (สิ้นสุดสัญญาเช่าวันที่ 30 พฤศจิกายน 2568) โดยมีอัตราค่าเช่าเดือนละ 0.47 ล้านบาท และบริษัทย่อยต้องจ่ายเงินค่าตอบแทนที่ดินและอาคารที่เช่าเพื่อให้ได้มาซึ่งสิทธิการเช่าจำนวน 7.60 ล้านบาท และเมื่อวันที่ 7 ตุลาคม 2559 บริษัทย่อยได้ต่อสัญญาเช่าที่ดินพร้อมสิ่งปลูกสร้างเดิมต่ออีก 10 ปี (สิ้นสุดสัญญาเช่าวันที่ 30 พฤศจิกายน 2578) โดยมีอัตราค่าเช่าเดือนละ 0.65 ล้านบาท และจ่ายเงินค่าตอบแทนเพื่อให้ได้มาซึ่งสิทธิดังกล่าวในที่ดินและอาคารที่เช่าเพิ่มเติมจำนวน 4.50 ล้านบาท

25.2 บริษัท เอบีโก้ แครีฟาร์ม จำกัด (บริษัทย่อย) มีรายละเอียดเกี่ยวกับสัญญาประกอบด้วย

1. สัญญาเช่าเครื่องจักรกับบริษัทแห่งหนึ่ง โดยบริษัทย่อยจะได้รับค่านายหน้า จากการให้บริการของ บริษัทดังกล่าวในการรับจ้างบรรจุสินค้าให้กับลูกค้าของบริษัทย่อย ซึ่งคำนวณเป็นอัตราร้อยละของจำนวนบรรจุภัณฑ์ของบริษัทดังกล่าวที่บริษัทย่อยใช้ไปเพื่อการบรรจุสินค้าตามอัตราที่ระบุในสัญญา
2. สัญญาเช่าอาคารสำนักงานและสัญญาให้บริการสำนักงานกับบริษัท เอบีโก้ แลนด์ จำกัด โดยมีอายุสัญญาเช่าและสัญญาให้บริการกำหนดเวลา 3 ปี นับตั้งแต่วันที่ 1 เมษายน 2560 ถึงวันที่ 31 มีนาคม 2563 อัตราค่าเช่าปีละ 0.95 ล้านบาทและอัตราค่าบริการปีละ 1.90 ล้านบาท
3. สัญญาบริการเครื่องใช้สำนักงานกับบริษัท มาลี กรุ๊ป จำกัด (มหาชน) (บริษัทร่วม) โดยมีอายุสัญญาเช่า 3 ปี นับตั้งแต่วันที่ 1 กันยายน 2560 ถึงวันที่ 31 สิงหาคม 2563 ในอัตราค่าเช่าปีละ 1.20 ล้านบาท

26. ภาระผูกพันและหนี้สินที่อาจเกิดขึ้น

ณ วันที่ 31 ธันวาคม 2560 และ 2559 บริษัท เอบีโก้ แครีฟาร์ม จำกัด (บริษัทย่อย) ให้ธนาคารออกหนังสือค้ำประกันต่อการไฟฟ้าส่วนภูมิภาค จำนวน 3.84 ล้านบาท ภายใต้สัญญาสนับสนุนทางการเงินระยะยาวตามหมายเหตุ 17

27. เครื่องมือทางการเงิน

บริษัทฯ และบริษัทย่อยไม่มีนโยบายประกอบธุรกรรมตราสารอนุพันธ์ทางการเงิน เพื่อเก็งกำไรหรือเพื่อการค้า

บริษัทฯ และบริษัทย่อยมีความเสี่ยงเกี่ยวกับการเปลี่ยนแปลงของอัตราดอกเบี้ยและอัตราแลกเปลี่ยนและความเสี่ยงจากการให้สินเชื่อ ดังนี้

ความเสี่ยงจากอัตราดอกเบี้ย

บริษัทฯ และบริษัทย่อยมีความเสี่ยงเกี่ยวกับอัตราดอกเบี้ยเนื่องจากมีเงินกู้ยืมจากสถาบันการเงินและเงินกู้ยืมระยะยาว ซึ่งส่วนใหญ่มีอัตราดอกเบี้ยแบบลอยตัว ดังนั้นบริษัทฯ และบริษัทย่อยย่อมได้รับความเสี่ยงเกี่ยวกับอัตราดอกเบี้ยซึ่งเกิดจากความผันผวนของอัตราดอกเบี้ยในตลาดในอนาคต ซึ่งอาจส่งผลกระทบต่อผลการดำเนินงานของกระแสเงินสดของบริษัทฯ และบริษัทย่อย

ความเสี่ยงจากอัตราแลกเปลี่ยน

บริษัทย่อยมีความเสี่ยงจากอัตราแลกเปลี่ยนเงินตราต่างประเทศ ซึ่งเกิดจากการซื้อสินค้าที่เป็นเงินตราต่างประเทศ ณ วันที่ 31 ธันวาคม 2560 และ 2559 บริษัทย่อยมีความเสี่ยงจากอัตราแลกเปลี่ยนเงินตราต่างประเทศจากการมีหนี้สินที่เป็นเงินตราต่างประเทศ ดังนี้

	สกุลเงินตราต่างประเทศ	ล้านบาท			
		งบการเงินรวม		งบการเงินเฉพาะกิจการ	
		2560	2559	2560	2559
เจ้าหนี้การค้าและเจ้าหนี้อื่น	ดอลลาร์สหรัฐอเมริกา	7.09	1.87	-	-

ความเสี่ยงด้านการให้สินเชื่อ

บริษัทฯ มีความเสี่ยงด้านการให้สินเชื่อที่เกี่ยวข้องกับเงินให้กู้ยืมแก่บริษัทย่อย

บริษัท เอบี ไก์ แคร์ฟาร์ม จำกัด (บริษัทย่อย) จะพึ่งพิงลูกค้ารายใหญ่เพียงไม่กี่ราย ซึ่งมีความเสี่ยงต่อกิจการของบริษัท ซึ่งบริษัทอยู่ระหว่างการขยายฐานลูกค้าให้มีจำนวนมากขึ้นเพื่อลดการพึ่งพิงลูกค้ารายใหญ่

มูลค่ายุติธรรม

สินทรัพย์และหนี้สินทางการเงินมีราคาตามบัญชีที่ใกล้เคียงราคาตลาดเนื่องจากเครื่องมือทางการเงินเหล่านี้จะครบกำหนดในเวลาอันสั้นรวมถึงเงินกู้ยืมระยะยาว ซึ่งมีอัตราดอกเบี้ยใกล้เคียงกับสถานะตลาด เป็นผลให้สินทรัพย์และหนี้สินทางการเงินดังกล่าวสะท้อนมูลค่ายุติธรรมแล้ว

28. การบริหารจัดการทุน

วัตถุประสงค์ในการบริหารจัดการทุนที่สำคัญของกลุ่มบริษัทคือการจัดให้มีซึ่งโครงสร้างทางการเงินที่เหมาะสมและการดำรงไว้ซึ่งความสามารถในการดำเนินธุรกิจอย่างต่อเนื่องบนแสดงฐานะการเงิน ณ วันที่ 31 ธันวาคม 2560 กลุ่มบริษัทและบริษัทมีอัตราส่วนหนี้สินต่อทุนเท่ากับ 0.59 ต่อ 1 และ 0.09 ต่อ 1 ตามลำดับ (31 ธันวาคม 2559: 0.63 ต่อ 1 และ 0.21 ต่อ 1 ตามลำดับ)

29. การจัดประเภทรายการใหม่

บริษัทฯ ได้มีการจัดประเภทรายการบัญชีบางบัญชีในงบการเงินที่นำมาเปรียบเทียบใหม่ เพื่อให้สอดคล้องกับการจัดประเภทรายการบัญชีของปีปัจจุบัน ซึ่งไม่มีผลกระทบ ต่อกำไรสุทธิหรือส่วนของผู้ถือหุ้นตามที่เคยรายงานไว้ การจัดประเภทรายการใหม่ที่สำคัญมีดังต่อไปนี้

	บาท		
	งบการเงินรวม		หลังการ จัดประเภทใหม่
	ตามที่เคยรายงานไว้	จัดประเภทใหม่	
งบแสดงฐานะการเงิน ณ วันที่ 31 ธันวาคม 2559			
การระงับผลประโยชน์ของพนักงาน			
ที่ถึงกำหนดชำระภายในหนึ่งปี	-	3,183,618.00	3,183,618.00
การระงับผลประโยชน์ของพนักงาน - สุทธิ	13,222,796.19	(3,183,618.00)	10,039,178.19
งบกำไรขาดทุนสำหรับปีสิ้นสุดวันที่ 31 ธันวาคม 2559			
ต้นทุนขายและบริการ	418,419,776.42	4,141,020.46	422,560,796.88
ค่าใช้จ่ายในการบริหาร	42,293,418.41	(4,141,020.46)	38,152,397.95

30. การอนุมัติงบการเงิน

งบการเงินนี้ได้รับการอนุมัติให้ออกโดยคณะกรรมการของบริษัทเมื่อวันที่ 22 กุมภาพันธ์ 2561