

รายงานประจำปี 2556

บมจ. สวนอุตสาหกรรม วินโคสท์

สารบัญ

	<u>หน้า</u>
สารสนเทศจากประธานกรรมการ	1
รายงานคณะกรรมการตรวจสอบ	2
ประวัติกรรมการและผู้บริหารโดยย่อ	3
นโยบายและภาพรวมการประกอบธุรกิจ	10
ลักษณะการประกอบธุรกิจ	16
ปัจจัยความเสี่ยง	19
ข้อมูลทั่วไปและข้อมูลสำคัญอื่น	20
โครงสร้างเงินทุน	21
ผู้ถือหุ้นรายใหญ่ และนโยบายจ่ายเงินปันผล	22
โครงสร้างการจัดการ	23
การกำกับดูแลกิจการ	28
ความรับผิดชอบต่อสังคม	40
การควบคุมภายในและการบริหารจัดการความเสี่ยง	43
รายการระหว่างกัน	46
ฐานะทางการเงินและผลการดำเนินงาน	51
คำวิเคราะห์และคำอธิบายของฝ่ายจัดการ	61
รายงานของผู้สอบบัญชีและงบการเงิน	67

สาส์นจากประธานกรรมการ

ท่ามกลางการชะลอตัวของเศรษฐกิจโลก โดยเฉพาะของชาติมหาอำนาจที่ยังไม่ฟื้นตัวอย่างมีเสถียรภาพ ผ่นวกกับผลกระทบจากกำลังซื้อที่ลดลงของประชาชนในประเทศ ทำให้ผู้ประกอบการในตลาดของประเทศไทย หลายต่อหลายแห่ง ต้องมีการปรับตัว เปลี่ยนพฤติกรรมการค้าเงินธุรกิจ เพื่อให้สามารถอยู่แข่งขันได้ในตลาด

บริษัท สวนอุตสาหกรรม วินโคสท์ จำกัด (มหาชน) ก็เป็นอีกบริษัทหนึ่ง ที่อยู่ในระบบหลักของประเทศ และเป็นส่วนหนึ่งที่ช่วยให้เศรษฐกิจของประเทศผ่านพ้นช่วงเวลานั้นมาได้ ทั้งนี้ เพราะความร่วมมือร่วมใจอย่างพร้อมเพรียงและมุ่งมั่น ของพนักงานทุกระดับชั้น รวมถึงผู้บริหารของบริษัท ภายใต้การสนับสนุนอย่างเต็มที่ของผู้ถือหุ้นทุกท่าน

แม้สภาพการณ์ทางเศรษฐกิจและการเมือง จะส่งผลกระทบมายังการประกอบกิจการของภาคธุรกิจในทุกภาคส่วน แต่ผลประกอบการของทางบริษัท ก็ยังอยู่ในระดับที่น่าพอใจ โดยที่การเติบโตและก้าวไปข้างหน้าอย่างมั่นคง ก็ยังคงเป็นพันธกิจหลัก ของผู้บริหารและพนักงานทุกคน จะต้องมุ่งมั่นต่อไป ทั้งนี้ รวมถึงการทำกิจกรรมทางสังคม ที่บริษัท จะดำเนินการต่อไป เพื่อให้ผู้ถือหุ้นทุกท่าน จะได้ร่วมภูมิใจกับการเติบโตของบริษัท ในอนาคต

ในปี พ.ศ.2557 นี้ บริษัทยังคงตั้งเป้าหมายที่จะแสวงหารูธุรกิจ และช่องทางในการลงทุนใหม่ๆ เพื่อที่บริษัท จะได้เติบโตอย่างแข็งแกร่งยิ่งขึ้นไปกว่าช่วงเวลาที่ผ่านมา และหวังเป็นอย่างยิ่งว่า ผู้ถือหุ้นทุกท่านจะได้ก้าวไปข้างหน้าพร้อมๆ กับบริษัทตลอดไป



(นายจักร จามิกรณ์)

ประธานกรรมการ

บริษัท สวนอุตสาหกรรม วินโคสท์ จำกัด (มหาชน)

รายงานคณะกรรมการตรวจสอบ

เรียน ผู้ถือหุ้น

บริษัท สวนอุตสาหกรรม วินโคสต์ จำกัด (มหาชน)

ตามที่คณะกรรมการบริษัท ได้มีมติแต่งตั้งกรรมการตรวจสอบ จากผู้ทรงคุณวุฒิ และมีความเป็นอิสระรวม 3 ท่าน ประกอบด้วย

1. พลเอก สมโภชน์ สุทธมณี ประธานกรรมการตรวจสอบ
2. นายชัยวัช เสาวพนธ์ กรรมการตรวจสอบ
3. นางมารยาท พริ้งทองฟู กรรมการตรวจสอบ

โดยการปฏิบัติหน้าที่ตามที่ได้รับมอบหมายจากคณะกรรมการบริษัท ซึ่งสอดคล้องกับข้อกำหนดของตลาดหลักทรัพย์แห่งประเทศไทย และมีการประชุมกรรมการตรวจสอบ 6 ครั้ง ในรอบปี 2556 ที่ผ่านมา รวมถึงการหารือร่วมกับคณะผู้บริหารฝ่ายจัดการ และผู้ตรวจสอบภายใน ทั้งนี้กรรมการตรวจสอบได้เสนอความเห็น และตั้งข้อสังเกต ในที่ประชุมอย่างต่อเนื่อง และรายงานอย่างเป็นอิสระต่อที่ประชุมคณะกรรมการบริษัท สรุปสาระสำคัญ คือ

- สอบทาน และให้ความเห็นต่องบไตรมาส และงบประจำปี ที่ได้จัดทำตามหลักการบัญชีที่รับรองทั่วไป มีการเปิดเผยข้อมูลเพียงพอ ก่อนนำเสนอในที่ประชุมกรรมการบริษัท เพื่อพิจารณาอนุมัติ
- สอบทานการเปิดเผยข้อมูลรายการที่มีความเกี่ยวโยงกัน และรายการที่อาจมีความขัดแย้งทางผลประโยชน์ ให้เป็นไปตามหลักเกณฑ์ของตลาดหลักทรัพย์
- สอบทานให้บริษัทมีระบบการควบคุมภายในที่เหมาะสม เพียงพอ และมีประสิทธิภาพ
- ตรวจสอบแผนการตรวจสอบภายใน และให้คำแนะนำในการพัฒนาระบบงานตรวจสอบภายใน
- พิจารณาเสนอแต่งตั้งผู้ตรวจสอบบัญชี กำหนดค่าตอบแทนประจำปี ต่อคณะกรรมการบริษัท เพื่อขออนุมัติจากที่ประชุมสามัญผู้ถือหุ้นต่อไป

คณะกรรมการตรวจสอบ มีความเห็นสอดคล้องกันว่า บริษัทฯ มีการจัดทำ และการเปิดเผยข้อมูลในรายงานงบการเงินที่เหมาะสม เชื่อถือได้ และมีระบบการควบคุมภายในที่ดี

ในนามคณะกรรมการตรวจสอบ

พลเอก

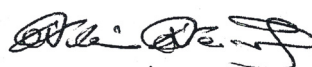

(สมโภชน์ สุทธมณี)

ประธานกรรมการตรวจสอบ

รายละเอียดเกี่ยวกับกรรมการ ผู้บริหาร ผู้มีอำนาจควบคุม และเลขานุการบริษัท

ชื่อ-นามสกุล / ตำแหน่ง	อายุ (ปี)	สัดส่วนการ ถือหุ้นบริษัท (ร้อยละ)	คุณวุฒิการศึกษา/ สถาบันการศึกษา	ความสัมพันธ์ทาง ครอบครัว ระหว่างผู้บริหาร	ประสบการณ์ทำงานในระยะ 5 ปีย้อนหลัง		
					ช่วงเวลา	ตำแหน่ง	บริษัท / หน่วยงาน
1. นายจักร จามิกรณ์ ประธานกรรมการ	43	9.47%	- ปริญญาโท คณะบริหารธุรกิจ มหาวิทยาลัยนอร์ทเทิร์น วอชิงตัน ประเทศสหรัฐอเมริกา - ปริญญาตรี คณะบริหารธุรกิจ มหาวิทยาลัยนอร์ทเทิร์น วอชิงตัน ประเทศสหรัฐอเมริกา - จบ DAP รุ่น 22/2004 ของ IOD - จบ RCC รุ่น 16/2013 ของ IOD	เป็น Life Partner ของ นางสาวกรรณันท์ สุคนธ์ฤทธิกร	2551-ปัจจุบัน 2556-ปัจจุบัน 2556 2554 2550 – 2551 2550 – ปัจจุบัน 2549 – ปัจจุบัน 2546 - 2547 2544 – 2547	ประธานกรรมการ กงสุลกิตติมศักดิ์ สาธารณรัฐนิการากัว ประจำกรุงเทพมหานคร ประเทศไทย เลขานุการ คณะกรรมการพาณิชย์ และ ทรัพย์สินทางปัญญา เลขานุการ คณะกรรมการสื่อสารและ โทรคมนาคม กรรมการ กรรมการ หุ้นส่วนผู้จัดการ กรรมการบริหาร กรรมการบริหาร/ผู้อำนวยการฝ่ายลงทุน กรรมการผู้จัดการ	บมจ.สวนอุตสาหกรรม วินโคสต์ สถานกงสุลกิตติมศักดิ์ สาธารณรัฐนิการากัว ประจำกรุงเทพมหานคร ประเทศไทย คณะกรรมการการสามัญสภาผู้แทนราษฎร คณะกรรมการการสามัญสภาผู้แทนราษฎร บมจ.วินโคสต์ อินดัสเทรียล พาร์ค บจ. ที.เอ.จี.แอร์ไลน์ หจก.พระดี บจ.แอร์อินดามัน บมจ. ททบ 5 บมจ. บี.เอส.ไอ. โฮลดิ้ง
2. นายพัฒนพงษ์ หลิมไชยกุล กรรมการ	50	ไม่มี	- ปริญญาโท Executive สาขาบริหารธุรกิจ จุฬาลงกรณ์ มหาวิทยาลัย - ปริญญาตรี คณะบริหารธุรกิจ และการบัญชี สาขาบัญชี มหาวิทยาลัยธรรมศาสตร์ - จบ DAP รุ่น 76/2008 ของ IOD	ไม่มี	2551 – ปัจจุบัน 2540 - ปัจจุบัน	กรรมการ กรรมการบริหาร ผู้จัดการฝ่ายบัญชีและการเงิน	บมจ.สวนอุตสาหกรรม วินโคสต์ กิจการร่วมค้า เอเบิล-เอ.ดี.ซี. หจก. สามประสิทธิ์ กิจการร่วมค้า บีบีทีเอส กิจการร่วมค้า เอสจี-บี.เอ็ม กิจการร่วมค้า เอสจี-บางแสน กิจการร่วมค้า เอสจี-บางแสน-บี.เอส. กิจการร่วมค้า เอสจี-บางแสน-เวิลด์ มัลติลิงค์

ชื่อ-นามสกุล / ตำแหน่ง	อายุ (ปี)	สัดส่วนการ ถือหุ้นบริษัท (ร้อยละ)	คุณวุฒิการศึกษา/ สถาบันการศึกษา	ความสัมพันธ์ทาง ครอบครัว ระหว่างผู้บริหาร	ประสบการณ์ทำงานในระยะ 5 ปีย้อนหลัง		
					ช่วงเวลา	ตำแหน่ง	บริษัท / หน่วยงาน
3. พลเอก ไพบูลย์ เอมพันธุ์ กรรมการ	79	ไม่มี	- ปริญญาตรี วิทยาศาสตร์บัณฑิต (ทบ.) โรงเรียนนายร้อย พระจุลจอมเกล้า - โรงเรียนเสนาธิการทหารบก - วิทยาลัยป้องกันราชอาณาจักร (วปอ.) รุ่นที่ 34 - อบรม DAP รุ่น 21/2004 ของ IOD	ไม่มี	2553-ปัจจุบัน 2547-ปัจจุบัน 2547-ปัจจุบัน 2546-2547 2538-2539	กรรมการ ประธานกรรมการ ประธานกรรมการ ประธานกรรมการตรวจสอบ ปลัดกระทรวงกลาโหม	บมจ. สวนอุตสาหกรรม วินโคสต์ บมจ. บี.เอส.ไอ. โฮลดิ้ง บจ. แอร์อินดามัน บมจ.ททบ.5 กระทรวงกลาโหม
4. นางสาวกรรณันท์ สุนทรฤทธิกร กรรมการ / รองประธาน เจ้าหน้าที่บริหาร / ประธาน เจ้าหน้าที่ฝ่ายบัญชีและการเงิน (กรรมการผู้มีอำนาจลงนาม)	43	ไม่มี	- ปริญญาโท คณะบริหารธุรกิจ มหาวิทยาลัยเซาท์ แบริ่ง ประเทศอังกฤษ - ปริญญาตรี คณะบริหารธุรกิจ สาขาการเงิน การ ธนาคาร มหาวิทยาลัยอัสสัมชัญ - อบรม DAP รุ่น 22/2004 ของ IOD	เป็น Life Partner ของ นายจักร จามิกรณ์	2551 – ปัจจุบัน 2556 2550 – ปัจจุบัน 2549 – ปัจจุบัน 2542 – ปัจจุบัน 2544 – 2549	กรรมการ / รองประธานเจ้าหน้าที่บริหาร เลขานุการ คณะกรรมการการเงิน การ คลัง การธนาคาร และสถาบันการเงิน กรรมการบริษัท หุ้นส่วนผู้จัดการ กรรมการ กรรมการ กรรมการ	บมจ. สวนอุตสาหกรรม วินโคสต์ คณะกรรมการสิทธิมนุษยชน บจ. ที.เอ.จี.แอร์ไลน์ หจก.พระดี บจ.ไทยโซโซตี้ ซาแนล บมจ. บี.เอส.ไอ. โฮลดิ้ง บจ. บี.เอส.ไอ. ซัพพลายส์
5. นางสาววิมลดา จามิกรณ์ กรรมการ และประธาน เจ้าหน้าที่ฝ่ายวางแผน และกลยุทธ์ (กรรมการผู้มีอำนาจลงนาม)	40	ไม่มี	- ปริญญาโท คณะบริหารธุรกิจ มหาวิทยาลัยแคลิฟอร์เนีย สหรัฐอเมริกา - ปริญญาตรี คณะบริหารธุรกิจ เอกการจัดการ มหาวิทยาลัยเซนต์หลุยส์ สหรัฐอเมริกา - อบรม DAP รุ่น 23/2004 ของ IOD	เป็นน้องสาวของ นายจักร จามิกรณ์	2556 - ปัจจุบัน 2553-ปัจจุบัน 2556 -ปัจจุบัน 2549-ปัจจุบัน 2549-ปัจจุบัน 2549-2556	กรรมการ ประธานเจ้าหน้าที่ฝ่ายวางแผนและกลยุทธ์ กรรมการ กรรมการ กรรมการ กรรมการ	บมจ. สวนอุตสาหกรรม วินโคสต์ บมจ. สวนอุตสาหกรรม วินโคสต์ บจก. วินโคสต์ ออโตโมทีฟ บมจ. บี.เอส.ไอ. โฮลดิ้ง บจ.ไทยโซโซตี้ ซาแนล บจก. บี.เอส.ไอ. มีเดีย

ชื่อ-นามสกุล / ตำแหน่ง	อายุ (ปี)	สัดส่วนการ ถือหุ้นบริษัท (ร้อยละ)	คุณวุฒิการศึกษา/ สถาบันการศึกษา	ความสัมพันธ์ทาง ครอบครัว ระหว่างผู้บริหาร	ประสบการณ์ทำงานในระยะ 5 ปีย้อนหลัง		
					ช่วงเวลา	ตำแหน่ง	บริษัท / หน่วยงาน
6. นางกฤษณา ประกอบการดี กรรมการ / ประธาน เจ้าหน้าที่ฝ่ายปฏิบัติการ (กรรมการผู้มีอำนาจลงนาม)	57	ไม่มี	- บริญญาตรี คณะมนุษยศาสตร์ มหาวิทยาลัยวลัยลักษณ์ - อบรม DAP รุ่น 105/2013 ของ IOD	ไม่มี	2554 – ปัจจุบัน	กรรมการ / ประธานเจ้าหน้าที่บริหารฝ่าย ปฏิบัติการ กรรมการบรรษัทภิบาลสรรหา และกำหนด ค่าตอบแทน	บมจ.สวนอุตสาหกรรม วินโคสต์
					2556-ปัจจุบัน	กรรมการ	บจก.วินโคสต์ ออโตโมทีฟ
					2554 - 2555	กรรมการ	บจก. วินโคสต์ ทรานสปอร์ต
					2551 - 2552	ผู้จัดการฝ่ายสนับสนุน	บมจ. วินโคสต์ อินดัสเทรียล พาร์ค
					2547-2550	ผู้จัดการฝ่ายสนับสนุน	บมจ. บี.เอส.ไอ. โฮลดิ้ง
					2523 - 2543	ผู้ช่วยผู้จัดการฝ่ายปรับปรุงโครงสร้างหนี้	ธนาคารศรีนคร
7. นายพูนศักดิ์ เทศนิยม กรรมการอิสระ	66	ไม่มี	- บริญญาตรี วิทยาศาสตร์บัณฑิต (การสอน คณิตศาสตร์) มหาวิทยาลัยเชียงใหม่ - อบรม DAP รุ่น 105/2013 ของ IOD	ไม่มี	2553 – ปัจจุบัน	กรรมการ/กรรมการอิสระ	บมจ.สวนอุตสาหกรรม วินโคสต์
					2553 – ปัจจุบัน	ที่ปรึกษาโครงการ บริษัท ไทย ทีชเชอร์ ทีวี จำกัด	บจ.ไทย ทีชเชอร์
					2546-2550	ผู้อำนวยการโรงเรียนสาธิตมหาวิทยาลัย ศรีนครินทร์ทวีโรดม ประสานมิตร(ฝ่าย มัธยม)	โรงเรียนสาธิตมหาวิทยาลัยศรีนครินทร์ ทวีโรดม ประสานมิตร(ฝ่ายมัธยม)
8. พลเอกสมโภชน์ สุนทรณี กรรมการอิสระ / ประธาน กรรมการตรวจสอบ / ประธานกรรมการบรรษัทภิบาล สรรหา และกำหนดค่าตอบแทน	73	ไม่มี	- บริญญาตรี วิทยาศาสตร์บัณฑิต (ทบ.) โรงเรียนนายร้อย พระจุลจอมเกล้า - โรงเรียนเสนาธิการทหารบก หลักสูตรหลัก ประจำ ชุดที่ 52 - วิทยาลัยป้องกันราชอาณาจักร (วปอ.) รุ่นที่ 34 - อบรม DAP รุ่น 22/2004 ของ IOD	ไม่มี	2551 – ปัจจุบัน	กรรมการ/ประธานกรรมการตรวจสอบ/ ประธานกรรมการบรรษัทภิบาล สรรหา และ กำหนดค่าตอบแทน/ กรรมการอิสระ	บมจ.สวนอุตสาหกรรม วินโคสต์
					2547-2552	ประธานกรรมการตรวจสอบ	บมจ. บี.เอส.ไอ. โฮลดิ้ง
					2548-2551	อนุกรรมการตรวจสอบ	สำนักงานป้องกันและปราบปรามการทุจริต แห่งชาติ
					2546-2547	กรรมการตรวจสอบ	บมจ.ททบ.5

ชื่อ-นามสกุล / ตำแหน่ง	อายุ (ปี)	สัดส่วนการ ถือหุ้นบริษัท (ร้อยละ)	คุณวุฒิการศึกษา/ สถาบันการศึกษา	ความสัมพันธ์ทาง ครอบครัว ระหว่างผู้บริหาร	ประสบการณ์ทำงานในระยะ 5 ปีย้อนหลัง		
					ช่วงเวลา	ตำแหน่ง	บริษัท / หน่วยงาน
9. นายชัยวัช เสาวพนธ์ กรรมการอิสระ / กรรมการ ตรวจสอบ	53	ไม่มี	<ul style="list-style-type: none"> - ปริญญาเอก มหาวิทยาลัยวอเตอร์ลู, ประเทศแคนาดา - ปริญญาโท วิศวกรรมโยธา มหาวิทยาลัยวอเตอร์ลู ประเทศแคนาดา - ปริญญาตรี วิศวกรรมโยธา มหาวิทยาลัยเชียงใหม่ - อบรม DAP รุ่น 75/2008 ของ IOD - อบรม DCP รุ่นที่ 159/2012 ของ IOD - อบรม RCC รุ่นที่ 15/2012 ของ IOD 	ไม่มี	2550 – ปัจจุบัน กรรมการอิสระและกรรมการตรวจสอบ 2555-ปัจจุบัน กรรมการ กรรมการผู้ทรงคุณวุฒิ 2554-ปัจจุบัน กรรมการ กรรมการผู้ทรงคุณวุฒิ 2549 – 2550 กรรมการ 2549 – 2550 กรรมการ 2548 – 2549 ที่ปรึกษาประธานคณะกรรมการ 2547 – 2549 ประธานอนุกรรมการ 2545 – 2548 ผู้อำนวยการสถานบริการเทคโนโลยี-สารสนเทศ	กรรมการอิสระและกรรมการตรวจสอบ กรรมการ กรรมการผู้ทรงคุณวุฒิ กรรมการ กรรมการผู้ทรงคุณวุฒิ กรรมการ กรรมการ ที่ปรึกษาประธานคณะกรรมการ ประธานอนุกรรมการ ผู้อำนวยการสถานบริการเทคโนโลยี-สารสนเทศ	บมจ.สวนอุตสาหกรรม วินโคสต์ ธนาคารออมสิน สถาบันอนุญาโตตุลาการ การไฟฟ้าส่วนภูมิภาค สำนักงานพัฒนาวิทยาศาสตร์ ขนาดกลางและขนาดย่อม บจก. วินโคสต์ ทราฟฟิคสปอร์ต บจก. วินโคสต์ โลจิสติกส์ การรถไฟแห่งประเทศไทย สำนักงานส่งเสริมอุตสาหกรรมซอฟต์แวร์แห่งชาติ (องค์การมหาชน) มหาวิทยาลัยเชียงใหม่
10. นางมารยาท พริ้งทองฟู กรรมการอิสระ / กรรมการ ตรวจสอบ	67	ไม่มี	<ul style="list-style-type: none"> - ปริญญาโท พัฒนบริหารศาสตร์ มหาบัณฑิตทางรัฐประศาสนศาสตร์ - ปริญญาตรี บัณฑิตมหาบัณฑิต มหาวิทยาลัยธรรมศาสตร์ - ปริญญาตรี ศิลปศาสตรบัณฑิต (สารนิเทศ) มหาวิทยาลัยสุโขทัยธรรมาธิราช - อบรม DAP รุ่น 73/2008 ของ IOD 	ไม่มี	2550 – ปัจจุบัน กรรมการอิสระและกรรมการตรวจสอบ 2515 – 2549 เจ้าหน้าที่ตรวจเงินแผ่นดิน	กรรมการอิสระและกรรมการตรวจสอบ เจ้าหน้าที่ตรวจเงินแผ่นดิน	บมจ.สวนอุตสาหกรรม วินโคสต์ สำนักงานตรวจเงินแผ่นดิน

ชื่อ-นามสกุล / ตำแหน่ง	อายุ (ปี)	สัดส่วนการ ถือหุ้นบริษัท (ร้อยละ)	คุณวุฒิการศึกษา/ สถาบันการศึกษา	ความสัมพันธ์ทาง ครอบครัว ระหว่างผู้บริหาร	ประสบการณ์ทำงานในระยะ 5 ปีย้อนหลัง		
					ช่วงเวลา	ตำแหน่ง	บริษัท / หน่วยงาน
11. นายนพดล ดีมัน ประธานเจ้าหน้าที่ฝ่ายวิศวกรรม	37	ไม่มี	- ปริญญาตรี คณะวิศวกรรมศาสตร์ สาขาวิศวกรรม ขนส่ง มหาวิทยาลัยเทคโนโลยีสุรนารี	ไม่มี	2557 2556-2557 2555-2556 2555 2553-2554 2551-2553	ประธานเจ้าหน้าที่ฝ่ายวิศวกรรม ผู้จัดการฝ่ายวิศวกรรม ผู้จัดการโครงการ วิศวกรโครงการ วิศวกรโครงการ วิศวกรโครงการ	บมจ.สวอนอุตสาหกรรม วินโคสต์ บมจ.สวอนอุตสาหกรรม วินโคสต์ บริษัท เอสพี เอสเตทพลาส จำกัด บริษัท 4554 จำกัด บริษัท แปซิฟิก ริม รัช กรุ๊ป จำกัด บริษัท วสันต์ชัยด์ เอ็นจิเนียริง จำกัด
12. นางสาวยุพารัตน์ อยู่ชั่ววักปี เลขานุการบริษัท	37	ไม่มี	- ปริญญาตรี คณะบริหารธุรกิจ สาขาการจัดการ มหาวิทยาลัยกรุงเทพ - อบรม SCP รุ่น 33/2009 ของ IOD	ไม่มี	2552-ปัจจุบัน 2551-2552 2547-2551	เลขานุการบริษัท เลขานุการผู้บริหาร เลขานุการผู้บริหาร	บมจ.สวอนอุตสาหกรรม วินโคสต์ บมจ.สวอนอุตสาหกรรม วินโคสต์ บมจ.พี.เอช.บี.โฮลดิ้ง

หน้าที่ความรับผิดชอบของเลขานุการบริษัท

เลขานุการของบริษัทจะต้องปฏิบัติหน้าที่ตามที่กำหนดในมาตรา 89/1 และ มาตรา 89/16 ของพระราชบัญญัติหลักทรัพย์และตลาดหลักทรัพย์ (ฉบับที่ 4) พ.ศ.2551 ซึ่งมีผลใช้บังคับในวันที่ 31 สิงหาคม 2551 ด้วยความรับผิดชอบ ความระมัดระวัง และความซื่อสัตย์สุจริต รวมทั้งต้องปฏิบัติให้เป็นไปตามกฎหมาย วัตถุประสงค์ ข้อบังคับบริษัท มติคณะกรรมการ ตลอดจนมติที่ประชุมผู้ถือหุ้น ทั้งนี้ หน้าที่ตามกฎหมายของเลขานุการบริษัทมีดังนี้

1. จัดทำ และเก็บรักษาเอกสารดังต่อไปนี้

1.1 ทะเบียนกรรมการ

1.2 หนังสือนัดประชุมคณะกรรมการ รายงานการประชุมคณะกรรมการ และรายงานประจำปีของบริษัท

1.3 หนังสือนัดประชุมผู้ถือหุ้น และรายงานการประชุมผู้ถือหุ้น

2. เก็บรักษารายงานการมีส่วนได้เสียที่รายงานโดยกรรมการหรือผู้บริหาร และจัดส่งสำเนารายงานการมีส่วนได้เสียตามมาตรา 89/14 ให้ประธานคณะกรรมการ และประธานกรรมการตรวจสอบทราบภายใน 7 วันทำการนับแต่วันที่บริษัทได้รับรายงานนั้น

3. ดำเนินการอื่นๆ ตามที่คณะกรรมการกำกับตลาดทุนประกาศกำหนด

นอกจากนี้ เลขานุการบริษัทยังมีหน้าที่อื่นตามที่บริษัท (หรือคณะกรรมการบริษัท) มอบหมายดังนี้

- ให้คำแนะนำด้านกฎหมายและกฎเกณฑ์ต่างๆ ที่เกี่ยวข้อง และข้อพึงปฏิบัติด้านการกำกับดูแลในการดำเนินกิจกรรมของคณะกรรมการให้เป็นไปตามกฎหมาย
- ทำหน้าที่ในการดำเนินการจัดประชุมคณะกรรมการบริษัท และการประชุมผู้ถือหุ้น
- ติดต่อประสานงานกับหน่วยงานภายในบริษัทให้ปฏิบัติตามมติคณะกรรมการบริษัท และมติที่ประชุมผู้ถือหุ้น
- ติดต่อประสานงานกับหน่วยงานที่กำกับดูแล เช่น สำนักงาน ตลาดหลักทรัพย์ฯ และดูแลการเปิดเผยข้อมูล และรายงานสารสนเทศต่อหน่วยงานที่กำกับดูแล และสาธารณชนให้ถูกต้องครบถ้วนตามกฎหมาย
- จัดให้มีการประชุมพิเศษ ให้คำแนะนำแก่กรรมการที่ได้รับการแต่งตั้งใหม่
- หน้าที่อื่นๆ ที่ได้รับมอบหมายจากบริษัท

ข้อมูลการดำรงตำแหน่งของผู้บริหาร และผู้มีอำนาจควบคุม มีดังนี้

รายชื่อ - นามสกุล	บมจ. สวนอุตสาหกรรม วินโคสต์	บจ. วินโคสต์ ออโตโมทีฟ
1. นายจักร จามิกรณ์	/, C, P, X, *	-
2. นายพัฒนพงษ์ หลิมไชยกุล	/	-
3. พลเอกไพบูลย์ เอมพันธุ์	/	-
4. นางสาวกรรณิษฐ์ สุนทรฤทธิกร	/, X, *	/
5. นางสาววินิตา จามิกรณ์	/, X, *	-
6. นางกฤษณา ประกอบการดี	/, X, R, *	/
7. นายพูลศักดิ์ เทศนิยม	/, //, R	-
8. พลเอกสมโภชน์ สุนทรธณี	/, //, ///, O	-
9. นายชัยวัชร เสาวพนธ์	/, //, ///	-
10. นางมารยาท พริงทองฟู	/, //, ///	-
11. นายนพดล ดีมัน	X, *	-
12. นางสาวยุพาภรณ์ อยู่ชั่วกัลป์	S	-
13. นายปกครอง ทองรักษ์	-	/

หมายเหตุ : 1. สัญลักษณ์ตำแหน่งของผู้บริหาร

C = ประธานกรรมการ

/ = กรรมการ

// = กรรมการอิสระ

/// = ประธานกรรมการตรวจสอบ

//// = กรรมการตรวจสอบ

O = ประธานกรรมการสรรหา

R = กรรมการสรรหา

P = ประธานเจ้าหน้าที่บริหาร

X = กรรมการบริหาร

* = ผู้บริหาร

S = เลขานุการบริษัท

1. นโยบายและภาพรวมการประกอบธุรกิจ

• ธุรกิจให้เช่าพื้นที่ทั้งในและนอกเขตปลอดอากร

ประกอบธุรกิจพื้นที่เขตปลอดอากร รวมเนื้อที่ 65-3-89 ไร่ ตั้งอยู่บริเวณติดถนนบางนา-ตราด ก.ม 52 โดยแบ่งพื้นที่เป็น 2 ส่วนดังนี้

- พื้นที่ให้เช่าและบริการในเขตปลอดอากร เนื้อที่ 54-3-58 ไร่ แบ่งออกเป็น
 - พื้นที่อาคาร และโกดังประมาณ 39,306 ตารางเมตร
 - พื้นที่ลานคอนกรีต ประมาณ 11,000 ตารางเมตร
- พื้นที่ให้เช่าและบริการนอกเขตปลอดอากร เนื้อที่ 11-0-31 ไร่ พื้นที่ประมาณ 4,011 ตารางเมตร

บริษัทดำเนินธุรกิจให้เช่าอสังหาริมทรัพย์ โดยเริ่มมีลูกค้าเช่าพื้นที่ตั้งแต่เดือนมีนาคม 2548 และเมื่อวันที่ 30 มิถุนายน 2548 กรมศุลกากรได้อนุมัติให้บริษัทเปิดดำเนินการเขตปลอดอากรเพื่อการพาณิชย์กรรม และอุตสาหกรรมอย่างเป็นทางการ โดยใช้ชื่อว่า “เขตปลอดอากร วินโคสต์” ตั้งอยู่ที่เลขที่ 105 หมู่ 3 ถนนบางนา-ตราด ตำบลท่าข้าม อำเภอบางปะกง จังหวัดฉะเชิงเทรา มีพื้นที่ในเขตปลอดอากรในส่วนของอาคารให้เช่าทั้งสิ้น 39,306 ตรม. โดยมีอาคารรวมทั้งหมด 7 อาคาร ซึ่งมีพื้นที่แตกต่างกันออกไปซึ่งมีอาคารที่เป็นโรงงานขนาดใหญ่จำนวนสองอาคารพื้นที่ 16,000 ตารางเมตรต่ออาคารและมีอาคารย่อยๆ อีก 5 อาคารซึ่งทั้งหมดสามารถแบ่งให้เช่าได้ตามพื้นที่และความต้องการของลูกค้า โดยลูกค้ากลุ่มเป้าหมายของบริษัทคือผู้ประกอบการต่างประเทศและผู้ประกอบการในประเทศที่เป็นรายย่อยและต้องการพื้นที่ไม่มากนักในการเริ่มดำเนินกิจการซึ่งจะต่างกับเขตปลอดอากรอื่นๆที่เป็นการให้เช่าหรือซื้อพื้นที่ขนาดใหญ่และต้องมีต้นทุนที่สูงกว่า ณ วันที่ 31 ธันวาคม 2556 มีลูกค้าเช่าและบริการพื้นที่แล้วประมาณร้อยละ 70 ของพื้นที่ให้เช่าและบริการในอาคาร บริษัทยังมีพื้นที่นอกอาคารที่เป็นลานคอนกรีตพื้นที่ประมาณ 11,000 ตารางเมตร เพื่อให้บริการแก่ลูกค้าทั่วๆ ไปในการจัดเก็บสินค้าหรือเครื่องจักร

1.1 วิสัยทัศน์ วัตถุประสงค์ เป้าหมาย ในการดำเนินธุรกิจของบริษัท

• ธุรกิจให้เช่าพื้นที่ทั้งในและนอกเขตปลอดอากร

ผู้บริหารของบริษัทมุ่งหวังที่จะเป็นผู้นำในการเป็นผู้ประกอบธุรกิจให้เช่าพื้นที่ในเขตปลอดอากร และนอกเขตปลอดอากรแบบครบวงจร อีกทั้งยังมีโครงการที่จะลงทุนในกิจการที่เข้ามาเป็นผู้เช่าหรือซื้อพื้นที่ในเขตปลอดอากร หากผู้บริหารเห็นว่ากิจการเหล่านั้นมีผลประโยชน์ที่ดี และสามารถสร้างผลตอบแทนที่คุ้มค่าให้กับผู้ถือหุ้นของบริษัทได้

บริษัทได้มุ่งเน้นการให้เช่าพื้นที่แก่กลุ่มลูกค้า ที่จะสามารถใช้สิทธิประโยชน์ของเขตปลอดอากรได้อย่างเต็มที่ โดยกลุ่มลูกค้าเป้าหมายดังกล่าวได้แก่ ผู้ประกอบการ หรือนักลงทุนต่างชาติที่ต้องการย้ายฐานการผลิตเข้ามาในประเทศไทย กลุ่มผู้ประกอบการที่มีการนำเข้าวัตถุดิบ เพื่อผลิตและส่งออก กลุ่มผู้ประกอบการด้านคลังสินค้า ฯลฯ โดยกลุ่มลูกค้าเป้าหมายนี้จะเป็นกลุ่มที่สามารถใช้สิทธิประโยชน์จากการเป็นผู้ประกอบการในเขตปลอดอากรได้สูงสุด เนื่องจากสินค้า วัตถุดิบ เครื่องมือ และเครื่องจักร ที่จะนำเข้ามาในเขตปลอดอากรจะยังไม่ถือเป็นการนำเข้าประเทศ ดังนั้นจะยังไม่มีภาระภาษี ชะลอการชำระ (อากรขาเข้า) จนกว่าจะมีการนำสินค้า วัตถุดิบ เครื่องมือและเครื่องจักร ดังกล่าวออกจากเขตปลอดอากรเข้ามาขายในประเทศไทย จึงถือว่าการนำเข้าและเกิดภาระภาษี อีกทั้งหากผู้ประกอบการ หรือกลุ่มผู้นำเข้าในเขตปลอดอากร มีการซื้อสินค้า วัตถุดิบ เครื่องมือ และเครื่องจักร จากในประเทศไทยเข้ามาเป็นส่วนประกอบในสินค้าที่ผลิตสำหรับการส่งออก จะถือว่าการส่งออก ซึ่งผู้ขายจะเสียภาษีมูลค่าเพิ่มในอัตราร้อยละศูนย์

ปัจจุบันบริษัทได้เพิ่มรายได้โดยการขยายพื้นที่เช่าและบริการในพื้นที่นอกเหนือจากอาคารโรงงานทั้ง 7 อาคาร ซึ่งเป็นพื้นที่ไม่ก่อให้เกิดรายได้ในอดีต และมีแผนการดำเนินงานสร้างให้พื้นที่ดังกล่าวเป็นพื้นที่ให้เช่าและบริการอย่างถาวร และบริษัทยังมีแผนธุรกิจในการดำเนินการก่อสร้างโรงงานที่สามารถรับน้ำหนักของฐานรากให้เพิ่มขึ้นในพื้นที่เขตปลอดอากรที่ยังว่างอยู่ เพื่อรองรับความต้องการของลูกค้าในอุตสาหกรรมอื่นๆ ได้มากขึ้น

ทั้งนี้ในปี 2556 ที่ผ่านมา บริษัทมีแผนในการจัดตั้งกองทุนอสังหาริมทรัพย์วินโคสต์ แต่เนื่องจากที่ปรึกษาทางการเงินและผู้จัดการกองทุนไม่สามารถยื่นเอกสารการจัดตั้งกองทุนได้ภายในวันที่ 27 ธันวาคม 2556 ซึ่งเป็นวันสุดท้ายของการรับยื่นเอกสารการจัดตั้งกองทุนอสังหาริมทรัพย์ อย่างไรก็ตามผู้บริหารยังมีแผนที่จะจัดตั้งกองทรัสต์เพื่อการลงทุนในอสังหาริมทรัพย์ (REIT) ต่อไป โดยบริษัทฯ จะได้พิจารณาปรับเงื่อนไขในการจัดตั้ง REIT ซึ่งต้องอยู่บนพื้นฐานของการให้บริษัทได้รับผลประโยชน์สูงสุด และควรเป็นเงื่อนไขที่ดีกว่าการจัดตั้งกองทุนอสังหาริมทรัพย์ โดยขณะนี้อยู่ระหว่างดำเนินการรวบรวมข้อมูลที่จะใช้ในการจัดตั้ง REIT ซึ่งต้องใช้ระยะเวลาในการดำเนินการพอสมควร โดยปัจจุบันบริษัทฯ ยังคงดำเนินธุรกิจให้เข้าพื้นที่ทั้งในและนอกเขตปลอดอากรเช่นเดิม

ในส่วนของโครงการขยายพื้นที่สวนอุตสาหกรรมเพิ่มเติม (WIN2)¹ ซึ่งบริษัทได้วางเงินมัดจำที่ดินจำนวน 1 ล้านบาทแล้วนั้น เนื่องจากแผนการจัดตั้งกองทุนอสังหาริมทรัพย์ที่ไม่สามารถแล้วเสร็จได้ อีกทั้งสถานการณ์ทางการเมืองในขณะนี้ ทำให้ต้องพิจารณาให้รอบคอบถึงการลงทุนในพื้นที่ใหม่ เนื่องจากหากสถานการณ์ยืดเยื้อเป็นระยะเวลาหลายเดือน อาจเกิดความเสี่ยงจากการลงทุนได้ ฝ่ายบริหารจึงได้ปรับแผนธุรกิจด้วยการยังไม่เข้าลงทุนในการขยายพื้นที่เข้าดังกล่าวในขณะนี้ โดยรายได้จากพื้นที่เช่าที่มีอยู่ซึ่งเป็นธุรกิจหลักจะต้องสามารถครอบคลุมค่าใช้จ่ายได้

● ธุรกิจของบริษัทย่อย

บริษัทฯ มีแผนที่จะลงทุนทางธุรกิจโครงการต่างๆ ในบริษัทย่อย ดังนี้

■ การลงทุนในธุรกิจยานยนต์²

ปัจจุบันบริษัทได้ตั้งบริษัทย่อยขึ้น คือ บริษัท วินโคสต์ ออโตโมทีฟ จำกัด โดยมีวัตถุประสงค์เพื่อทำธุรกิจตัวแทนจำหน่ายรถยนต์ประกอบพิเศษ โดยในปีนี้ บริษัท วินโคสต์ ออโตโมทีฟ จำกัด อยู่ระหว่างการลงนามในสัญญาซื้อขายรถยนต์ประกอบพิเศษกับลูกค้า แต่เนื่องจากสถานการณ์ทางการเมืองที่ยังไม่สงบส่งผลให้ลูกค้าแจ้งชะลอการลงนามในสัญญาออกไปก่อน โดยทิศทางการดำเนินธุรกิจของบริษัท วินโคสต์ ออโตโมทีฟ จำกัด ยังคงดำเนินอยู่ในธุรกิจยานยนต์ต่อไป

■ การลงทุนในพลังงานทดแทน³

โครงการพลังงานทดแทนของบริษัท แบ่งออกเป็น 2 โครงการ ดังนี้

1. โครงการสร้างโรงงานผลิตไฟฟ้าพลังงานแสงอาทิตย์บนหลังคาเพื่อจำหน่ายไฟฟ้าให้แก่ลูกค้าในพื้นที่สวนอุตสาหกรรมวินโคสต์ จำนวน 0.5-1 เมกะวัตต์ ตามที่ได้นำเสนอในแผนธุรกิจต่อที่ประชุมวิสามัญผู้ถือหุ้นครั้งที่ 1/2556 เมื่อวันที่ 22 ตุลาคม 2556 ซึ่งโครงการดังกล่าวอยู่ในแผนการใช้เงินจากการจัดตั้งกองทุนอสังหาริมทรัพย์ แต่เนื่องจากแผนการจัดตั้งกองทุนไม่เป็นไปตามระยะเวลาที่กำหนด แต่โครงการดังกล่าวก็ยังอยู่ในแผนธุรกิจของบริษัท โดยบริษัทได้ดำเนินการขอใบอนุญาต รง.4 ไว้ก่อนในเบื้องต้น ขณะนี้อยู่ระหว่างศึกษาความเป็นไปได้ของโครงการจากข้อมูลการใช้ไฟฟ้าของลูกค้าที่เช่าพื้นที่

2. โครงการสร้างโรงงานผลิตไฟฟ้าพลังงานแสงอาทิตย์บนหลังคาเพื่อจำหน่ายไฟฟ้าให้แก่การไฟฟ้าส่วนภูมิภาค จำนวนไม่เกิน 1 เมกะวัตต์ บริษัทฯ ได้ลงนามในสัญญาซื้อขายไฟฟ้ากับการไฟฟ้าส่วนภูมิภาคแล้วเมื่อวันที่ 19 ธันวาคม 2556 โดยมีกำหนดวันจ่ายไฟฟ้าเข้าระบบเชิงพาณิชย์ภายในวันที่ 31 ธันวาคม 2556 แต่บริษัทได้ทำการยื่นหนังสือขอขยายระยะเวลาวันเริ่มต้นจำหน่ายไฟฟ้าออกไปแล้ว โดยมีได้ระบุวันเริ่มต้นไว้ สัญญาสิ้นสุดวันที่ 31 ธันวาคม 2581 รวมระยะเวลาสัญญา 25 ปี โดยปัจจุบันบริษัทได้ทำการจัดตั้งบริษัท ดับบลิว.โซล่า จำกัด ขึ้นเพื่อรองรับโครงการดังกล่าว

หมายเหตุ

1-3 เป็นโครงการหนึ่งในแผนธุรกิจของการจัดตั้งกองทุนอสังหาริมทรัพย์ในปี 2556 แต่เมื่อไม่สามารถจัดตั้งกองทุนอสังหาริมทรัพย์ได้เสร็จสิ้น บริษัทจึงได้มีการปรับแผนธุรกิจ

1.2 ความเป็นมาและพัฒนาการที่สำคัญ กล่าวโดยสรุปได้ดังนี้

ปี 2528

- บริษัท เทเลเทค (ประเทศไทย) จำกัด จดทะเบียนจัดตั้งขึ้นเมื่อวันที่ 1 ตุลาคม 2528 โดยมีทุนจดทะเบียนเริ่มแรกจำนวน 3.5 ล้านบาท โดยได้ร่วมลงทุนกับ บริษัท เทเลเทค (ฮ่องกง) จำกัด ในการผลิตเครื่องโทรศัพท์ และเครื่องโทรศัพท์เคลื่อนที่ในประเทศไทย ได้จดทะเบียนแปรสภาพเป็นบริษัทมหาชน

ปี 2536

- เมื่อวันที่ 28 พฤษภาคม 2536 ชื่อว่า “บริษัท เทเลเทค (ประเทศไทย) จำกัด (มหาชน)”

ปี 2537

- เมื่อวันที่ 9 พฤศจิกายน 2537 บริษัทจดทะเบียนเปลี่ยนชื่อเป็น บริษัท เคพีโทรนิค อินเทอร์เน็ตชั่นแนล (ประเทศไทย) จำกัด (มหาชน)

ปี 2546

- ปี 2546 ตลาดหลักทรัพย์แห่งประเทศไทย ได้จัดให้บริษัทเข้าอยู่ในกลุ่มบริษัทที่อยู่ระหว่างการฟื้นฟูกิจการ และในเดือนธันวาคม 2546 บริษัทได้แต่งตั้งบริษัทหลักทรัพย์จัดการกองทุน เอ็ม เอฟ ซี (มหาชน) เป็นผู้ช่วยในการจัดทำแผนฟื้นฟูกิจการ

ปี 2547

- วันที่ 31 พฤษภาคม 2547 บริษัทได้มีการเปลี่ยนแปลงกลุ่มผู้ถือหุ้นใหม่ ซึ่งได้แก่ กลุ่มตระกูลวงศ์สวัสดิ์ และกลุ่มนายสุรสิทธิ์ ตีระวัชรพงศ์ และนายวิศาล นิรนาทโกมล

ปี 2548

- วันที่ 17 มกราคม 2548 ที่ประชุมวิสามัญผู้ถือหุ้นครั้งที่ 2/2547 ได้มีมติอนุมัติแผนการดำเนินธุรกิจขาย หรือให้เช่าพื้นที่ในเขตปลอดอากร ตามแผนการดำเนินงาน ซึ่งได้จัดทำขึ้นโดยคณะกรรมการ และผู้บริหารชุดใหม่ ลงวันที่ 27 ธันวาคม 2547 โดยได้ผ่านการพิจารณาการศึกษาการจัดทำแผนธุรกิจ จากตลาดหลักทรัพย์แห่งประเทศไทย หลังจากบริษัทได้หยุดดำเนินการผลิต และส่งออกจอภาพคอมพิวเตอร์ จอภาพ LCD TV ภายใต้เครื่องหมายการค้าของลูกค้านามาตั้งแต่ปลายปี 2546
- วันที่ 31 มีนาคม 2548 บริษัทได้จดทะเบียนลดทุนต่อกระทรวงพาณิชย์ตามมติที่ประชุมวิสามัญผู้ถือหุ้นครั้งที่ 2/2547 เมื่อวันที่ 17 มกราคม 2548 โดยอนุมัติให้ลดทุนจดทะเบียนส่วนที่ยังไม่ได้ชำระจำนวน 5,468,036,180 บาท เป็นผลให้จดทะเบียนจาก 20,156,392,580 บาท เป็น 14,688,356,400 บาท และลดทุนโดยการเปลี่ยนแปลงมูลค่าที่ตราไว้ของหุ้นสามัญของบริษัท จากเดิม 10 บาทต่อหุ้นเป็น 1 บาทต่อหุ้น ซึ่งเป็นผลทำให้ทุนจดทะเบียนลดลงจาก 14,688,356,400 บาท เป็น 1,468,835,640 บาท และทุนส่วนที่เรียกชำระแล้วลดลงจาก 14,009,373,600 บาท เป็น 1,400,937,360 บาท และได้ลดเงินสำรองตามกฎหมายจำนวน 3,843,000 บาท เพื่อนำมาชดเชยส่วนต่อมูลค่าหุ้น และผลขาดทุนสะสมของบริษัท ทำให้ราคาการใช้สิทธิเพื่อแปลงสภาพใบสำคัญแสดงสิทธิเป็นหุ้นสามัญลดลงจากเดิม 10 บาทต่อหุ้นเป็น 1 บาทต่อหุ้น และมีอัตราการใช้สิทธิ 1 หน่วยใบสำคัญแสดงสิทธิต่อ 1.074 หุ้นสามัญ
- วันที่ 15 มิถุนายน 2548 บริษัทได้ลงทุนในบริษัท วินโคสต์ เซอร์วิส จำกัด ซึ่งประกอบธุรกิจให้บริการแก่ผู้เช่าในเขตปลอดอากรและรองรับการดำเนินธุรกิจที่เกี่ยวข้องกับบริษัทในอนาคต จำนวน 999,930 บาท โดยคิดเป็นสัดส่วนการถือหุ้นร้อยละ 99.99 ของทุนจดทะเบียน

- วันที่ 30 มิถุนายน 2548 บริษัทได้รับอนุมัติจากกรมศุลกากรให้เปิดดำเนินการเขตปลอดอากรเพื่อการพาณิชย์และอุตสาหกรรม โดยใช้ชื่อว่า “เขตปลอดอากรวินโคสต์” โดยมีพื้นที่ในเขตปลอดอากรให้เข้าทั้งหมด 38,566 ตรม.
- ไตรมาสที่ 3 ปี 2548 บริษัทได้ยกเลิกธุรกิจรับจ้างประกอบรถโกคาร์ท และจักรยาน
- วันที่ 2 ธันวาคม 2548 บริษัทได้จดทะเบียนลดทุนต่อกระทรวงพาณิชย์ตามมติที่ประชุมวิสามัญผู้ถือหุ้นครั้งที่ 1/2548 เมื่อวันที่ 20 กันยายน 2548 โดยอนุมัติให้บริษัททำการลดทุนจดทะเบียนครั้งที่ 2 จาก 1,468,835,640 บาท เป็น 367,208,910 บาท และทุนส่วนที่เรียกชำระแล้วจาก บาท 350,234,340 บาท เป็น 1,400,937,360 โดยลดจำนวนหุ้นลงเหลือ 1 ใน 4 ของทุนจดทะเบียนทั้งหมด ซึ่งมีผลทำให้จำนวนหุ้นสามัญรองรับการแปลงสภาพของใบสำคัญแสดงสิทธิลดจำนวนลงจาก 67,898,280 หุ้น เป็น 16,974,570 หุ้น โดยมีอัตราการใช้สิทธิเป็น 1 หน่วยใบสำคัญแสดงสิทธิต่อ 0.2685 หุ้นราคาใช้สิทธิ 1 บาทต่อหุ้น
- วันที่ 6 ธันวาคม 2548 ตลาดหลักทรัพย์แห่งประเทศไทยได้ประกาศย้ายหลักทรัพย์ของบริษัทออกจากหมวดหุ้นฟิวเจอร์ กลับสู่หมวดอุตสาหกรรมปกติ โดยอยู่ในกลุ่มอุตสาหกรรมอสังหาริมทรัพย์ และก่อสร้าง หมวดพัฒนาอสังหาริมทรัพย์ และอนุญาตให้ทำการซื้อขายหลักทรัพย์ของบริษัทได้ตั้งแต่วันที่ 16 ธันวาคม 2548

ปี 2549

- วันที่ 3 สิงหาคม 2549 ที่ประชุมวิสามัญผู้ถือหุ้นมีมติอนุมัติโครงการขยายการลงทุนของบริษัท ซึ่งมีมูลค่าโครงการรวมประมาณ 613.23 ล้านบาท ซึ่งประกอบด้วยมูลค่าเงินลงทุนของโครงการรวมประมาณ 350.06 ล้านบาท และค่าเช่าที่ดินในเขตนิคมอุตสาหกรรมมาบตาพุดตลอดระยะเวลา 30 ปี จำนวนเงินรวมประมาณ 263.17 ล้านบาท โดยเป็นการลงทุนในโครงการธุรกิจให้บริการขนส่งสินค้าทางรถไฟเส้นทางนิคมอุตสาหกรรมมาบตาพุด-ท่าเรือแหลมฉบัง ซึ่งดำเนินการโดยบริษัทย่อย และอนุมัติการเพิ่มทุนจดทะเบียนของบริษัทจากทุนจดทะเบียนเดิมจำนวน 367,208,910 บาท เป็นทุนจดทะเบียนจำนวน 510,381,460 บาท โดยการออกหุ้นสามัญจำนวน 143,172,550 หุ้น มูลค่าที่ตราไว้หุ้นละ 1 บาท โดยการจัดสรรหุ้นสามัญใหม่จำนวน 140,093,736 หุ้น เพื่อออกและเสนอขายให้กับผู้ถือหุ้นเดิมของบริษัทในอัตรา 5 หุ้นเดิม ต่อ 2 หุ้นใหม่ และจัดสรรหุ้นสามัญใหม่จำนวน 3,078,814 หุ้น เพื่อรองรับการปรับสิทธิในใบสำคัญแสดงสิทธิที่จะซื้อหุ้นสามัญของบริษัท
- ธันวาคม 2549 เริ่มดำเนินธุรกิจให้บริการขนส่งสินค้าทางรถไฟเส้นทางนิคมอุตสาหกรรมมาบตาพุด-ท่าเรือแหลมฉบัง โดยบริษัท วินโคสต์ โลจิสติกส์ จำกัด และ บริษัท วินโคสต์ ทรานสปอร์ต จำกัด ซึ่งเป็นบริษัทย่อยของบริษัท

ปี 2550

- วันที่ 13 พฤศจิกายน 2550 บริษัทได้มีการเปลี่ยนแปลงโครงสร้างผู้ถือหุ้น โดยกลุ่มตระกูลวงศ์สวัสดิ์ ได้ขายหุ้นให้แก่ กลุ่มนายจักร จาமிกรณ์ และกลุ่มเพชรตระกูล

ปี 2551

- วันที่ 29 เมษายน 2551 ที่ประชุมสามัญผู้ถือหุ้นประจำปี 2551 มีมติอนุมัติการเพิ่มทุนจดทะเบียนของบริษัทจากทุนจดทะเบียนเดิมจำนวน 510,381,460 บาท เป็นทุนจดทะเบียนจำนวน 632,963,479 โดยการออกหุ้นสามัญจำนวน 122,582,019 หุ้น มูลค่าที่ตราไว้หุ้นละ 1 บาท โดยการจัดสรรหุ้นสามัญใหม่จำนวน 122,582,019 หุ้น เพื่อออกและเสนอขายให้กับบุคคลในวงจำกัด และ/หรือนักลงทุนสถาบัน (Private Placement) โดยราคาเสนอ

ขายต่อหุ้นจะต้องไม่ต่ำกว่าร้อยละ 90 ของราคาตลาด โดยราคาตลาดจะคำนวณโดยอ้างอิงกับราคาปิดถัวเฉลี่ย ถ่วงน้ำหนักของหุ้นบริษัทในตลาดหลักทรัพย์รวม 10 วันทำการ ก่อนวันที่คณะกรรมการมีมติเพิ่มทุน หรือ ไม่ต่ำกว่าร้อยละ 90 ของราคา 1.14 บาทต่อหุ้น โดยให้ดำเนินการเสนอขายให้แล้วเสร็จภายใน 12 เดือน หลังจากได้รับการอนุมัติจากที่ประชุมผู้ถือหุ้น

- วันที่ 30 มิถุนายน 2551 มีผู้ใช้สิทธิตามใบสำคัญแสดงสิทธิในการซื้อหุ้นสามัญจำนวน 490,118 หน่วย คิดเป็นจำนวนหุ้น 155,464 หุ้น บริษัทได้รับชำระค่าหุ้นจากผู้ถือหุ้นและจดทะเบียนเพิ่มทุนกับกระทรวงพาณิชย์แล้ว ทำให้หุ้นที่ออกและเรียกชำระแล้วเท่ากับ 490,483,540 บาท ส่วนใบสำคัญแสดงสิทธิในการซื้อหุ้นสามัญที่ไม่ได้นำมาใช้สิทธิและสิ้นสภาพลงภายหลังการใช้สิทธิครั้งสุดท้ายมีจำนวน 62,729,882 หน่วย
- วันที่ 2 กรกฎาคม 2551 ตลาดหลักทรัพย์แห่งประเทศไทย ได้ดำเนินการย้ายหลักทรัพย์จดทะเบียนของบริษัท ออกจากกลุ่มอุตสาหกรรมอสังหาริมทรัพย์และก่อสร้างในหมวดพัฒนาอสังหาริมทรัพย์ ไปซื้อขายในกลุ่มอุตสาหกรรมบริการในหมวดการขนส่งและโลจิสติกส์ เพื่อให้สอดคล้องกับแหล่งที่มาของรายได้หลักของบริษัท และบริษัทย่อย

ปี 2552

- วันที่ 14 ตุลาคม 2552 บริษัท วินโคสต์ โลจิสติกส์ จำกัด ได้ยื่นคำร้องเพื่อขอเข้าสู่กระบวนการฟื้นฟูกิจการต่อศาลล้มละลายกลาง และศาลล้มละลายกลางได้รับคำร้องดังกล่าว
- วันที่ 26 ตุลาคม 2552 บริษัท วินโคสต์ โลจิสติกส์ จำกัด ได้หยุดกิจการการเดินรถไฟระหว่างนิคมอุตสาหกรรมมาบตาพุดและท่าเรือแหลมฉบังเป็นการชั่วคราว สาเหตุเนื่องจากได้เกิดภาวะการดำเนินงานของพนักงานการรถไฟแห่งประเทศไทย และภาวะการขาดแคลนหัวรถจักรสำหรับลากจูงขบวนรถสินค้า เนื่องจากการรถไฟแห่งประเทศไทย ได้จัดลำดับความสำคัญของขบวนรถ ให้กับการเดินขบวนรถโดยสารก่อนเป็นลำดับแรก ซึ่งจะกระทบกับการให้บริการของบริษัท วินโคสต์ โลจิสติกส์ จำกัด

ปี 2553

- วันที่ 25 มกราคม 2553 บริษัทได้มีการตกลงและปรับโครงสร้างหนี้กับสถาบันทางการเงินแห่งหนึ่ง โดยปัจจุบันได้มีการชำระตามแผนปรับโครงสร้างกับสถาบันการเงินดังกล่าว และปัจจุบันมีสถานะเป็นลูกหนี้ปกติ
- วันที่ 14 ธันวาคม 2553 บริษัทได้ขายเงินลงทุนของบริษัท วินโคสต์ โลจิสติกส์ จำกัด และบริษัท วินโคสต์ เซอร์วิส จำกัด โดยธุรกรรมการจำหน่ายเงินลงทุนของบริษัท วินโคสต์ โลจิสติกส์ จำกัด ได้ดำเนินการเสร็จสิ้นภายในวันที่ 31 ธันวาคม 2553

ปี 2555

- วันที่ 20 ธันวาคม 2555 บริษัทได้ขายเงินลงทุนของบริษัท วินโคสต์ ทรานสปอร์ต จำกัด โดยธุรกรรมการจำหน่ายเงินลงทุนของบริษัท วินโคสต์ ทรานสปอร์ต จำกัด ได้ดำเนินการเสร็จสิ้นในวันที่ 27 ธันวาคม 2555

ปี 2556

- วันที่ 5 เมษายน 2556 บริษัทได้ลงทุนในบริษัท วินโคสต์ ออโตโมทีฟ จำกัด ซึ่งประกอบธุรกิจเป็นตัวแทนจำหน่ายรถยนต์เกา, ใหม่ และรถเฉพาะกิจทั้งใน และต่างประเทศ และรองรับการดำเนินธุรกิจที่เกี่ยวข้องกับบริษัทในอนาคต จำนวน 999,930 บาท โดยคิดเป็นสัดส่วนการถือหุ้นร้อยละ 99.99 ของทุนจดทะเบียน
- วันที่ 25 เมษายน 2556 ที่ประชุมสามัญผู้ถือหุ้นประจำปี 2556 มีมติอนุมัติการเพิ่มทุนจดทะเบียนของบริษัทจากทุนจดทะเบียนเดิมจำนวน 490,483,540 บาท เป็นทุนจดทะเบียนจำนวน 632,963,479 โดยการออกหุ้นสามัญจำนวน 142,479,939 หุ้น มูลค่าที่ตราไว้หุ้นละ 1 บาท โดยการจัดสรรหุ้นสามัญใหม่จำนวน 142,479,939 หุ้น

เพื่อออกและเสนอขายให้กับบุคคลในวงจำกัด และ/หรือนักลงทุนสถาบัน (Private Placement) โดยราคาเสนอขายต่อหุ้นจะต้องไม่ต่ำกว่าร้อยละ 90 ของราคาตลาด โดยราคาตลาดจะคำนวณโดยอ้างอิงกับราคาปิดถัวเฉลี่ยถ่วงน้ำหนักของหุ้นบริษัทในตลาดหลักทรัพย์รวม 15 วันทำการก่อนวันที่คณะกรรมการมีมติเพิ่มทุนในครั้งนี้ (ในระหว่างวันที่ 20 กุมภาพันธ์ ถึง วันที่ 13 กุมภาพันธ์ 2556) โดยกำหนดราคาเสนอขายต่อหุ้นไม่ต่ำกว่า 10.373 บาท โดยให้ดำเนินการเสนอขายให้แล้วเสร็จภายใน 12 เดือน หลังจากได้รับการอนุมัติจากที่ประชุมผู้ถือหุ้น

- วันที่ 2 กรกฎาคม 2556 ตลาดหลักทรัพย์แห่งประเทศไทย ได้ดำเนินการย้ายหลักทรัพย์จดทะเบียนของบริษัท ออกจากกลุ่มอุตสาหกรรมบริการในหมวดธุรกิจขนส่งและโลจิสติกส์ ไปซื้อขายในกลุ่มพัฒนาอสังหาริมทรัพย์ และก่อสร้างในหมวดธุรกิจพัฒนาอสังหาริมทรัพย์ เพื่อให้สอดคล้องกับแหล่งที่มาของรายได้หลักของบริษัทและบริษัทย่อย
- วันที่ 22 ตุลาคม 2556 ที่ประชุมวิสามัญผู้ถือหุ้นครั้งที่ 1/2556 มีมติอนุมัติการจำหน่ายไปซึ่งทรัพย์สินให้กองทุนรวมอสังหาริมทรัพย์วินโคสต์ในราคา 806 ล้านบาท
- วันที่ 25 ตุลาคม 2556 บริษัทจดทะเบียนเปลี่ยนชื่อเป็น บริษัท สวนอุตสาหกรรม วินโคสต์ จำกัด (มหาชน)
- วันที่ 23 ธันวาคม 2556 บริษัทได้ขายหุ้นเพิ่มทุนให้นักลงทุนโดยเฉพาะเจาะจง และ/หรือนักลงทุนประเภทสถาบัน(นักลงทุน) ซึ่งเป็นบุคคลในวงจำกัด (Private Placement) จำนวน 6,000,000 หุ้น ราคาหุ้นละ 1.0373 บาท
- วันที่ 27 ธันวาคม 2556 ได้รับแจ้งจากที่ปรึกษาทางการเงินว่าผู้จัดการกองทุนไม่สามารถยื่นเอกสารจัดตั้งกองทุนต่อสำนักงานกสท.ได้ซึ่งเป็นวันสุดท้ายของการรับยื่นเอกสารจัดตั้งกองทุนอสังหาริมทรัพย์ จึงทำให้บริษัทไม่สามารถจัดตั้งกองทุนอสังหาริมทรัพย์วินโคสต์ได้

1.3 โครงสร้างการถือหุ้นของกลุ่มบริษัท ณ วันที่ 27 กุมภาพันธ์ 2557 เป็นดังนี้

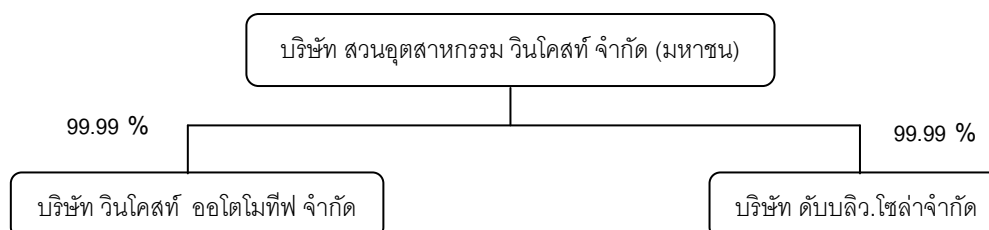

บริษัทฯ ได้ถือหุ้นบริษัทย่อยดังนี้

บริษัท วินโคสต์ ออโตโมทีฟ จำกัด จดทะเบียนจัดตั้งบริษัทเมื่อวันที่ 5 เมษายน 2556 มีทุนจดทะเบียน 1 ล้านบาท ประกอบธุรกิจเป็นตัวแทนจำหน่ายรถยนต์เก่า, ใหม่ และรถเฉพาะกิจทั้งใน และต่างประเทศ โดยบริษัทถือหุ้นคิดเป็นสัดส่วนการถือหุ้นร้อยละ 99.99 ของทุนจดทะเบียน

บริษัท ดับบลิว.โซล่า จำกัด จดทะเบียนจัดตั้งบริษัทเมื่อวันที่ 27 กุมภาพันธ์ 2557 มีทุนจดทะเบียน 1 ล้านบาท ประกอบกิจการโรงงานผลิตกระแสไฟฟ้าพลังงานแสงอาทิตย์ และจำหน่ายกระแสไฟฟ้าให้แก่การไฟฟ้าส่วนภูมิภาค โดยบริษัทถือหุ้นคิดเป็นสัดส่วนการถือหุ้นร้อยละ 99.99 ของทุนจดทะเบียน

2. ลักษณะการประกอบธุรกิจ

โครงสร้างรายได้

ในปี 2556 บริษัทมีรายได้รวมเท่ากับ 47.90 ล้านบาท ซึ่งมีรายได้หลักจากธุรกิจให้เช่าพื้นที่ทั้งในและนอกเขตปลอดอากร ซึ่งถือเป็นรายได้หลักของบริษัทในปี 2556 โดยมีรายได้จากการให้เช่าพื้นที่ในเขตปลอดอากรมากกว่าร้อยละ 50 สัดส่วนรายได้ของปี 2556 สามารถแสดงได้ดังนี้

	2556		2555	
	ล้านบาท	%	ล้านบาท	%
รายได้จากการให้เช่าและบริการ	44.59	93.09%	50.96	92.29%
รายได้จากการขาย	-	0%	1.25	2.26%
รายได้อื่น	3.31	6.91%	3.01	5.45%
รายได้รวม	47.90	100.00%	55.22	100.00%

2.1 ลักษณะผลิตภัณฑ์หรือบริการ

บริษัทมีอาคารโรงงาน และอาคารสำนักงาน ซึ่งมีพื้นที่รวมเท่ากับ 65-3-89 ไร่ โดยแบ่งเป็น พื้นที่ในเขตปลอดอากร จำนวน 54-3-58 ไร่ และพื้นที่นอกเขตปลอดอากรจำนวน 11-0-31 ไร่ ตั้งอยู่บริเวณริมถนนบางนา-ตราด กม.ที่ 52 เลขที่ 105 หมู่ 3 ถนนบางนา-ตราด ก.ม.52 ตำบลท่าข้าม อำเภอบางปะกง จังหวัดฉะเชิงเทรา โดยมีพื้นที่สำหรับการประกอบธุรกิจขาย หรือให้เช่าเป็นพื้นที่เขตปลอดอากรในส่วนของอาคารโรงงานจำนวน 39,306 ตรม. และพื้นที่ลานคอนกรีตจำนวน 11,000 ตรม. พื้นที่ส่วนกลางซึ่งอยู่นอกเขตปลอดอากรจำนวน 4,011 ตารางเมตร โดย

มีรายละเอียดดังนี้

พื้นที่ในเขตปลอดอากร	พื้นที่ (ตร.ม.)
1 พื้นที่โรงงานรวม 7 อาคาร	
อาคารโรงงานที่-Plant W1	15,666
อาคารโรงงานที่-Plant W2	16,194
อาคารโรงงานที่-Plant W3	990
อาคารโรงงานที่-Plant W4	2,640
อาคารโรงงานที่-Plant W5	1,872
อาคารโรงงานที่-Plant W6	864
อาคารโรงงานที่-Plant W7	1,080
พื้นที่ลานคอนกรีต	11,000
รวมพื้นที่ในเขตปลอดอากร	50,306

พื้นที่นอกเขตปลอดอากร	พื้นที่ (ตร.ม.)
1 พื้นที่สำนักงาน 1 อาคาร รวม 3 ชั้น	2,716
2 ห้องประชุม ห้องพัก และห้องอาหาร	1,295
รวมพื้นที่นอกเขตปลอดอากร	4,011

ณ วันที่ 31 ธันวาคม 2556 บริษัทมีลูกค้าเข้ามาเช่าพื้นที่ในเขตปลอดอากรแล้วประมาณร้อยละ 70 ของพื้นที่ให้เช่าทั้งหมด ซึ่งบริษัทยังมีเป้าหมายการให้เช่าพื้นที่ไม่ต่ำกว่าร้อยละ 80 ในปี 2557

ธุรกิจเขตปลอดอากรที่ได้รับการส่งเสริมจากกรมศุลกากร คือ เขตพื้นที่ที่กำหนดไว้สำหรับการประกอบอุตสาหกรรม พาณิชยกรรมหรือกิจการอื่นที่เป็นประโยชน์แก่เศรษฐกิจของประเทศ โดยสินค้าที่นำเข้าไปในเขตปลอดอากรจะได้รับสิทธิประโยชน์ทางอากรตามที่กฎหมายบัญญัติ เป็นการส่งเสริมความสามารถในการแข่งขันและสนับสนุนให้บริษัทเข้ามาประกอบธุรกิจในประเทศไทยมากขึ้น ทั้งนี้กิจการที่จะเข้ามาเช่าพื้นที่ในเขตปลอดอากร จะต้องเป็นธุรกิจที่เกี่ยวข้องกับการส่งออกและเป็นประโยชน์ต่อเศรษฐกิจของประเทศ

บริษัทได้มุ่งเน้นการให้เช่าพื้นที่ แก่กลุ่มลูกค้าที่จะสามารถใช้สิทธิประโยชน์ของเขตปลอดอากรได้อย่างเต็มที่ ได้แก่ กิจการร่วมค้า นักลงทุนต่างชาติที่ต้องการย้ายฐานการผลิตเข้ามาในประเทศไทย กลุ่มผู้ประกอบการที่มีการนำเข้าวัตถุดิบ เพื่อผลิตและส่งออก กลุ่มผู้ประกอบการด้านคลังสินค้า ฯลฯ โดยกลุ่มลูกค้าเป้าหมายนี้ จะเป็นกลุ่มที่สามารถใช้สิทธิประโยชน์จากการเป็นผู้ประกอบการในเขตปลอดอากรได้สูงสุด เนื่องจาก สินค้า วัตถุดิบ เครื่องมือ และเครื่องจักร ที่นำเข้ามาในเขตปลอดอากร จะยังไม่ถือเป็นการนำเข้าประเทศ ดังนั้นจะยังไม่มีภาระภาษี (อากรขาเข้า) จนกว่าจะมีการนำสินค้า วัตถุดิบ เครื่องมือ และเครื่องจักรดังกล่าว ออกจากเขตปลอดอากรเข้ามาขายในประเทศไทย จึงถือว่าการนำเข้าและเกิดภาระภาษี อีกทั้งหากผู้ประกอบการหรือกลุ่มผู้นำเข้าในเขตปลอดอากร มีการซื้อสินค้า วัตถุดิบ เครื่องมือ และเครื่องจักรจากในประเทศไทยเข้ามาเป็นส่วนประกอบในสินค้าที่ผลิตสำหรับการส่งออก จะถือว่าการส่งออก ซึ่งผู้ขายจะเสียภาษีมูลค่าเพิ่มในอัตราร้อยละ 0 โดยกลุ่มลูกค้าเป้าหมายของเขตปลอดอากร ได้แก่กิจการที่ประกอบธุรกิจดังต่อไปนี้

- 1) ประกอบและผลิตรถจักรยานยนต์และชิ้นส่วนอุปกรณ์
- 2) ประกอบและผลิตเครื่องยนต์และเครื่องจักรกลเพื่อการเกษตรและชิ้นส่วนอุปกรณ์
- 3) ประกอบและผลิตยานยนต์ เครื่องยนต์ และชิ้นส่วนอุปกรณ์
- 4) ประกอบและผลิตเครื่องยนต์ เครื่องจักร เพื่อลดการใช้พลังงานน้ำมัน อาทิ เครื่องกำเนิดไฟฟ้าเซลล์ และเครื่องกำเนิดไฟฟ้าพลังงานแสงอาทิตย์ และชิ้นส่วนอุปกรณ์
- 5) ประกอบและผลิตวัสดุ อุปกรณ์ และเครื่องมือก่อสร้าง คุณภาพสูง ด้วยเทคโนโลยีทันสมัย
- 6) ประกอบและผลิตเครื่องมือและอุปกรณ์ทางการแพทย์และสาธารณสุข
- 7) ประกอบและผลิตพาหนะเพื่อลดการบริโภคน้ำมันและของเล่นคุณภาพสูง อาทิ จักรยานสกูตเตอร์ไฟฟ้า จักรยานโกคาร์ต โกคาร์ตแบบใช้เครื่องยนต์ รวมถึง Multi-Purpose-Vehicles (MPV)
- 8) ประกอบและผลิตเครื่องมือ เครื่องจักรกล และอุปกรณ์ชนิดพิเศษ ด้วยเทคโนโลยีทันสมัย
- 9) ประกอบและผลิตชิ้นส่วนอิเล็กทรอนิกส์ เครื่องใช้ไฟฟ้า และอุปกรณ์
- 10) ประกอบและผลิตเครื่องประดับและอัญมณี
- 11) การบริการด้านการกระจายสินค้า คลังสินค้า
- 12) การแสดงสินค้าหรือนิทรรศการและการประชุมระหว่างประเทศ
- 13) การให้บริการ งานซ่อม งานด้านวิศวกรรม การตรวจสอบ วิเคราะห์และรับรองคุณภาพของผลิตภัณฑ์อุตสาหกรรม หรือผลผลิตทางเกษตรกรรม

จุดเด่นของเขตปลอดอากรของบริษัท คือ อาคารโรงงาน และสำนักงานสำเร็จรูปพร้อมใช้ รวมถึงบริการ สาธารณูปโภคที่ครบครัน โดยทางบริษัทได้เสนอการให้บริการอำนวยความสะดวกแก่ผู้ลงทุนเบ็ดเสร็จ (One Stop Service) สำหรับการนำเข้าและส่งออกในการติดต่อสำนักงานกรมศุลกากร นอกจากนี้การขนส่งวัตถุดิบและสินค้าของผู้เช่ายังสามารถทำได้สะดวก

2.2 การตลาดและการแข่งขัน

นโยบายการตลาดของบริษัท

บริษัทมุ่งหาลูกค้าจากทั้งผู้ประกอบการในประเทศและต่างประเทศที่ต้องการเข้ามาประกอบกิจการในประเทศไทย เพื่อต้องการได้รับสิทธิประโยชน์ทางภาษีอากร โดยบริษัทจะศึกษาติดตามถึงการเจรจาการค้า และนโยบายของรัฐบาลในการส่งเสริมและสนับสนุนธุรกิจต่าง ๆ เพื่อเข้าไปเสนอโอกาสให้ผู้ประกอบการเข้ามา ประกอบธุรกิจในเขตปลอดอากรของประเทศไทย โดยมีจุดขายอยู่ที่สิทธิประโยชน์ทางภาษีอากรที่ผู้ประกอบการเหล่านั้นจะได้รับ

ภาวะอุตสาหกรรม และการแข่งขัน

ปัจจัยสำคัญของธุรกิจให้เข้าพื้นที่เขตปลอดอากรนั้น ประกอบด้วย ที่ตั้งโครงการ การให้บริการที่ครบวงจร และระบบสาธารณูปโภคพื้นฐาน อาทิ ไฟฟ้า น้ำประปา ระบบการสื่อสาร เส้นทางจราจร แหล่งชุมชน แหล่งผลิตสินค้า ที่พัก สำนักงาน รวมถึงการให้บริการโลจิสติกส์ครบวงจรในบริเวณพื้นที่ใกล้เคียง

ปัจจุบัน มีเขตปลอดอากรที่ได้รับอนุญาตจากกรมศุลกากรจำนวน 79 เขต ส่วนใหญ่กระจายตามที่ตั้งของเขตอุตสาหกรรม นิคมอุตสาหกรรม และสวนอุตสาหกรรมต่างๆ ทั้งในภาคกลาง และภาคตะวันออก สำหรับคู่แข่งเขตปลอดอากรที่มีคลังสินค้าให้เช่าทั่วไป เพื่อประกอบกิจการอุตสาหกรรมและพาณิชยกรรม ในพื้นที่ใกล้เคียงประกอบด้วย

- 1) เขตปลอดอากร ไทคอน จังหวัดฉะเชิงเทรา
- 2) เขตปลอดอากร อมตะนคร จังหวัดชลบุรี
- 3) เขตปลอดอากร บางกอก ฟรีเทรด โซน จังหวัดสมุทรปราการ

แนวโน้มอุตสาหกรรม

การเติบโตของธุรกิจการขาย หรือให้เข้าพื้นที่ในเขตปลอดอากร แปรผันโดยตรงกับภาวะเศรษฐกิจโดยรวมของประเทศ ซึ่งคาดการณ์ว่าการเติบโตทางเศรษฐกิจภายในประเทศยังคงมีอัตราการขยายตัวอย่างต่อเนื่อง นอกจากนี้ นโยบายการส่งเสริมการลงทุนและการปรับเปลี่ยนกฎเกณฑ์หรือเงื่อนไขต่าง ๆ เพื่อดึงดูดการลงทุนจากต่างประเทศในธุรกิจที่เกี่ยวข้องกับการส่งออกของภาครัฐ จะเป็นปัจจัยสนับสนุนการลงทุนในโครงการเขตปลอด อากร

2.3 การจัดหาผลิตภัณฑ์หรือบริการ

ลักษณะการได้มาซึ่งพื้นที่ให้เช่า

ที่ดิน อาคาร และโรงงานที่ให้บริการในธุรกิจให้เข้าพื้นที่ อาคารและโรงงานในเขตปลอดอากรเป็นสินทรัพย์ของบริษัทเอง

ผลกระทบต่อสิ่งแวดล้อม

ธุรกิจให้เข้าพื้นที่ อาคารและโรงงานในเขตปลอดอากรไม่มีผลกระทบต่อสิ่งแวดล้อม เนื่องจาก บริษัทได้คัดเลือกลูกค้าที่จะเข้ามาเช่าพื้นที่ เฉพาะรายที่มีการผลิตที่ไม่สร้างผลกระทบต่อสิ่งแวดล้อม

3. ปัจจัยความเสี่ยง

3.1 ความเสี่ยงจากการที่บริษัทมีส่วนต่อมูลค่านับจำนวนมากทำให้บริษัทอาจจะไม่สามารถจ่ายเงินปันผลได้ในระยะเวลาอันใกล้

ในระหว่างปี 2548 บริษัทได้ลดทุนจดทะเบียนเพื่อนำมาชดเชยส่วนต่อมูลค่านับและผลขาดทุนสะสมของบริษัท โดยได้ชดเชยผลขาดทุนสะสมก่อนที่จะชดเชยส่วนต่อมูลค่านับ ซึ่งบริษัทได้ดำเนินการตามกฎหมาย ดังนั้น ณ วันที่ 31 ธันวาคม 2548 งบการเงินของบริษัทจึงไม่ปรากฏผลขาดทุนสะสม แต่ยังคงมีส่วนต่อมูลค่านับจำนวน 264.64 ล้านบาท

บริษัทได้รับหนังสือจากสำนักงานคณะกรรมการกำกับหลักทรัพย์และตลาดหลักทรัพย์ (สำนักงาน ก.ล.ต.) เลขที่ กต.ช.ส.(ว)4/2548 เรื่อง ความเห็นเกี่ยวกับวิธีการบันทึกบัญชีในการลดทุนไปล้างขาดทุนสะสม ลงวันที่ 16 พฤศจิกายน 2548 เนื่องจากบริษัทได้ลดทุนเพื่อมาชดเชยผลขาดทุนสะสมก่อนที่จะชดเชยส่วนต่อมูลค่านับ ดังนั้น บริษัทจึงได้ส่งข้อหารือกลับไปยังสำนักงาน ก.ล.ต. ในประเด็นดังกล่าว ทั้งนี้ สำนักงาน ก.ล.ต. ได้ส่งหนังสือเวียนที่ กต.ช. 251/2549 เรื่อง ตอบข้อหารือเกี่ยวกับวิธีการบันทึกบัญชีในการลดทุนเพื่อล้างขาดทุนสะสม ลงวันที่ 8 กุมภาพันธ์ 2549 กลับมาให้บริษัท โดยได้แนบหนังสือของสภาวิชาชีพบัญชี ลงวันที่ 26 มกราคม 2549 ซึ่งได้แจ้งถึงการผ่อนผันการบังคับใช้วิธีการบันทึกบัญชี ซึ่งบริษัทจะปฏิบัติตามเงื่อนไขในการผ่อนผันการบังคับใช้วิธีการบันทึกบัญชี ทั้งนี้ ฝ่ายบริหารของบริษัทได้ขอผ่อนผันการแก้ไขลดส่วนต่อมูลค่านับดังกล่าวให้หมดไปเป็นระยะเวลา 3 ปี ซึ่งการขอผ่อนผันดังกล่าวได้ครบกำหนดในวันที่ 16 กุมภาพันธ์ 2552 แล้ว และคณะกรรมการบริษัท มีมติให้ขยายระยะเวลาในการแก้ไขการลดส่วนต่อมูลค่านับดังกล่าวออกไปอีกเป็นระยะเวลา 3 ปี และได้ครบกำหนดการขอขยายในเดือนมีนาคม 2555 อย่างไรก็ตามบริษัทไม่สามารถแก้ไขปัญหาส่วนต่อมูลค่านับได้ตามแผน ซึ่งสาเหตุหลักมาจากปัจจัยทางเศรษฐกิจโลก และปัญหาความไม่แน่นอนทางการเมืองภายในประเทศ ซึ่งมีความไม่แน่นอนสูงมาก และเป็นปัจจัยเสี่ยงอย่างมาก ดังนั้นคณะกรรมการบริษัท มีมติให้ขยายระยะเวลาในการแก้ไขการลดส่วนต่อมูลค่านับดังกล่าวออกไปอีกเป็นระยะเวลา 3 ปี โดยจะครบกำหนดภายในเดือนมีนาคม 2558 ซึ่งคาดว่าบริษัทฯ จะสามารถแก้ไขปัญหาต่างๆ ได้เนื่องจากสภาวะการณ์ต่างๆ น่าจะเอื้ออำนวย

อย่างไรก็ดี หากบริษัทจะจ่ายเงินปันผล กำไรสะสมคงเหลือหลังจากจ่ายเงินปันผลของบริษัทต้องมีจำนวนไม่น้อยกว่าส่วนต่อมูลค่านับที่ค้างอยู่ในบัญชี

3.2 ความเสี่ยงจากการที่ธุรกิจมีขนาดเล็ก

ปัจจุบันบริษัทมีธุรกิจให้เช่าพื้นที่ในเขตปลอดภาษีอากร โดยมีขนาดพื้นที่ประมาณ 65 ไร่ ซึ่งมีขนาดเล็กเมื่อเทียบกับบริษัทอื่นในตลาดหลักทรัพย์ที่ประกอบธุรกิจคล้ายกัน และธุรกิจดังกล่าวสร้างรายได้ให้กับบริษัทค่อนข้างน้อย โดยปี 2556 บริษัทมีรายได้จากการให้เช่าพื้นที่ และค่าบริการจำนวน 44.59 ล้านบาท ธุรกิจการให้บริการด้านอื่นๆ จำนวน 3.31 ล้านบาท ซึ่งรายได้จากธุรกิจดังกล่าวสามารถสร้างรายได้รวมทั้งสิ้น 47.90 ล้านบาท ถือว่ายังมีขนาดเล็กเมื่อเทียบกับบริษัทในกลุ่มอุตสาหกรรมเดียวกัน

3.3 ความเสี่ยงเกี่ยวกับสิ่งอำนวยความสะดวก สาธารณูปโภคและการจัดการบริการ

การจัดหาสาธารณูปโภค เช่น ระบบประปา ระบบไฟฟ้า ความสามารถในการรับน้ำหนักของฐานราก เป็นสิ่งที่ลูกค้าต้องการในกิจกรรมการผลิต เนื่องจากฐานรากของพื้นที่ให้เช่าในเขตปลอดอากร เป็นฐานรากที่เหมาะสมสำหรับอุตสาหกรรมเบา จึงถือเป็นความเสี่ยงของธุรกิจ

ดังนั้น บริษัทจึงมุ่งเน้นจะกลุ่มลูกค้าที่จะเช่าพื้นที่ในเขตปลอดอากร เฉพาะกลุ่มผู้ผลิตสินค้าที่มีน้ำหนักเบาเท่านั้น

3.4 ความเสี่ยงจากสัญญาเช่าระยะสั้น

จากการที่สัญญาเช่าพื้นที่ และบริการของบริษัทส่วนใหญ่มีอายุ 3 ปี โดยมีทางเลือกในการต่อสัญญา จึงอาจทำให้นักลงทุนกังวลว่าบริษัทจะได้รับผลกระทบหากลูกค้าไม่ต่อสัญญาเช่า อย่างไรก็ตาม เมื่อลูกค้าเริ่มสายการผลิตแล้วมักจะไม่นิย่าย้ายออกจากพื้นที่ของบริษัท นอกจากนี้จะมีเหตุผลที่สมควรอื่น ซึ่งโดยปกติการต่อสัญญาเช่ามีเกินกว่าร้อยละ 90 ของสัญญาเช่าที่ครบกำหนด การที่ผู้เช่าเป็นผู้ประกอบการในธุรกิจที่หลากหลาย และมาจากหลายประเทศ จึงเป็นการกระจายความเสี่ยงของการยกเลิกสัญญาของผู้เช่า นอกจากนี้พื้นที่ให้เช่าและบริการของบริษัทยังถูกออกแบบมาให้มีลักษณะมาตรฐาน และอยู่ในพื้นที่ที่ได้รับความนิยมจากผู้เช่า ดังนั้น หากมีการยกเลิกสัญญาของผู้เช่า บริษัทจะสามารถหาผู้เช่าใหม่ได้ไม่ยาก

4. ข้อมูลทั่วไปและข้อมูลสำคัญอื่น

- | | | | |
|-----|----------------------|---|--|
| 4.1 | ชื่อบริษัท | : | บริษัท สวนอุตสาหกรรม วินโคสต์ จำกัด (มหาชน) |
| | ประกอบธุรกิจหลัก | : | ให้เช่าพื้นที่ทั้งใน และนอกเขตปลอดอากร |
| | เลขทะเบียนบริษัท | : | 0107536000391 |
| | ทุนจดทะเบียน | : | 632,479,939 บาท (หุ้นสามัญ) ณ วันที่ 31 ธันวาคม 2556 |
| | ทุนจดทะเบียนชำระแล้ว | : | 496,483,540 บาท (ราคามูลค่าหุ้นละ 1 บาท) ณ วันที่ 31 ธันวาคม 2556 |
| | ที่ตั้งบริษัท | : | 105 หมู่ 3 ถนนบางนา-ตราด (ก.ม.52) ตำบลท่าข้าม อำเภอบางปะกง จังหวัดฉะเชิงเทรา 24130 |
| | โทรศัพท์ | : | 0-3857-3162-3 |
| | โทรสาร | : | 0-3857-3215, 0-3857-3218 |
| | Website | : | www.wyncoast.com |
-
- | | | | |
|-----|------------------|---|--|
| 4.2 | ชื่อบริษัท | : | บริษัท วินโคสต์ ออโตโมทีฟ จำกัด (บริษัทฯ ถือหุ้น 99.99%) |
| | ประกอบธุรกิจหลัก | : | เป็นตัวแทนจำหน่ายรถยนต์เก่า, ใหม่ และรถเฉพาะกิจทั้งใน และต่างประเทศ |
| | เลขทะเบียนบริษัท | : | 0245556001004 |
| | ทุนจดทะเบียน | : | 1,000,000 บาท |
| | หุ้นสามัญ | : | 10,000 หุ้น |
| | มูลค่าหุ้นละ | : | 100 บาท |
| | ที่ตั้งบริษัท | : | 105 หมู่ 3 ถนนบางนา-ตราด (ก.ม.52) ตำบลท่าข้าม อำเภอบางปะกง จังหวัดฉะเชิงเทรา 24130 |
| | โทรศัพท์ | : | 0-3857-3162-3 |
| | โทรสาร | : | 0-3857-3215, 0-3857-3218 |

4.3 ชื่อบริษัท	:	บริษัท ดับบลิว.โซล่า จำกัด (บริษัทฯ ถือหุ้น 99.99%)
ประกอบธุรกิจหลัก	:	โรงงานผลิตกระแสไฟฟ้าพลังงานแสงอาทิตย์ และจำหน่ายกระแสไฟฟ้าให้แก่การไฟฟ้าส่วนภูมิภาค
เลขทะเบียนบริษัท	:	0245557000567
ทุนจดทะเบียน	:	1,000,000 บาท
หุ้นสามัญ	:	100,000 หุ้น
มูลค่าหุ้นละ	:	10 บาท
ที่ตั้งบริษัท	:	105 หมู่ 3 ถนนบางนา-ตราด (ก.ม.52) ตำบลท่าข้าม อำเภอบางปะกง จังหวัดฉะเชิงเทรา 24130
โทรศัพท์	:	0-3857-3162-3
โทรสาร	:	0-3857-3215, 0-3857-3218

4.4 ชื่อ ที่ตั้ง โทรศัพท์ และ โทรสาร ของบุคคลอ้างอิงอื่น ๆ

นายทะเบียนหลักทรัพย์	:	บริษัท ศูนย์รับฝากหลักทรัพย์ (ประเทศไทย) จำกัด
สถานที่ตั้ง	:	62 อาคารตลาดหลักทรัพย์แห่งประเทศไทย ชั้น 4,7 ถนนรัชดาภิเษก แขวงคลองเตย กรุงเทพฯ 10110
โทรศัพท์	:	(02)229-2800 และ (02)654-5599
โทรสาร	:	(02)359-1259
ผู้สอบบัญชี	:	บริษัท เอส.เค.แอคเคาน์แต้นท์ เซอร์วิส จำกัด
สถานที่ตั้ง	:	128/150-153 อาคารพญาไท พลาซ่า ชั้น 14 ถนนพญาไท แขวงทุ่งพญาไท เขตราชเทวี กรุงเทพมหานคร 10400
โทรศัพท์	:	(02)214-6464
โทรสาร	:	(02)215-4772 และ(02)214-6065

5. โครงสร้างเงินทุน

โครงสร้างเงินทุน

ทุนจดทะเบียนของบริษัท ณ วันที่ 31 ธันวาคม 2556 เท่ากับ 632,963,479 บาท โดยเป็นหุ้นสามัญจำนวน 632,963,479 หุ้น มูลค่าหุ้นที่ตราไว้หุ้นละ 1 บาท ซึ่งประกอบด้วยทุนจดทะเบียนเรียกชำระแล้วจำนวน 496,483,540 หุ้น มูลค่า 496,483,540 บาท และหุ้นสามัญรอรับการแปลงสภาพของใบสำคัญแสดงสิทธิในการซื้อหุ้นสามัญของบริษัทจำนวน 19,897,920 หุ้น

ใบสำคัญแสดงสิทธิในการซื้อหุ้นสามัญของบริษัทอายุ 10 ปี จำนวน 62,729,882 หน่วย ได้สิ้นสุดสภาพลงภายหลังการใช้สิทธิครั้งสุดท้ายเมื่อวันที่ 30 มิถุนายน 2551 ทำให้พันธะผูกพันในการออกหุ้นสามัญในอนาคตเท่ากับ 19,897,920 หุ้น ของบริษัท เพื่อรอรับการ行使สิทธิของผู้ถือใบสำคัญแสดงสิทธิในการซื้อหุ้นสามัญของบริษัทจำนวน 62,729,882 หน่วย โดยมีอัตราการใช้สิทธิเท่ากับใบสำคัญแสดงสิทธิ 1 หน่วย ต่อ หุ้นสามัญ 0.3271 หุ้น ที่ราคาใช้สิทธิ 1 บาทต่อหุ้น ได้สิ้นสุดลง

ผู้ถือหุ้น

รายชื่อกลุ่มผู้ถือหุ้นที่ถือหุ้นสูงสุด 10 รายแรก ณ วันที่ 7 มีนาคม 2557 (วันปิดสมุดทะเบียนผู้ถือหุ้นครั้งล่าสุด) มีดังนี้

	ชื่อผู้ถือหุ้น	จำนวนหุ้น	%
1.	กลุ่มตระกูลจามิกรณ์ ¹	122,500,100	24.68%
	1.1 นางนภา จามิกรณ์	75,500,001	15.21%
	1.2 นายจักร จามิกรณ์	47,000,099	9.47%
2.	กลุ่มตระกูลเพชรตระกูล ²	86,745,000	17.48%
	2.1 หจก. สามประสิทธิ์	61,995,000	12.49%
	2.2 บริษัท เอสที เพาเวอร์ เอ็นจิเนียริง จำกัด	16,670,000	3.36%
	2.3 บริษัท ไชยิก เอ็นจิเนียริง จำกัด	8,080,000	1.63%
3.	นายชิตวร บุญล้อม	27,497,000	5.54%
4.	นายพิชัย ปัญญาเสวนมิตร	24,774,500	4.99%
5.	น.ส.กลมทิพย์ นางนวน	23,011,500	4.63%
6.	นายณัฐภาพ รัตนสุวรรณทวี	7,900,000	1.59%
7.	นายทรงพล ชัชวาลพันธ์	7,800,000	1.57%
8.	นางปริมปภัตร์ เศรษฐสุภาเลิศ	6,219,800	1.25%
9.	บริษัท ไทยเอ็นวีดีอาร์ จำกัด	5,859,452	1.18%
10.	นายพงศ์วิรัช ชีรณวาทิน	5,555,500	1.12%
	อื่น ๆ	178,620,688	35.97%
	รวมจำนวนหุ้น	496,483,540	100.00%

- หมายเหตุ
1. กลุ่มตระกูลจามิกรณ์ ประกอบด้วย นายจักร จามิกรณ์ และนางนภา จามิกรณ์ เป็นกลุ่มผู้ถือหุ้นใหญ่ ซึ่งเป็นกลุ่มผู้มีส่วนควบคุมในการบริหารงานบริษัท
 2. กลุ่มเพชรตระกูล ประกอบด้วย หจก.สามประสิทธิ์ ซึ่งประกอบธุรกิจรับเหมาก่อสร้าง ในส่วนของ บริษัท เอสที เพาเวอร์ เอ็นจิเนียริง จำกัด และบริษัท ไชยิก เอ็นจิเนียริง จำกัด ประกอบธุรกิจรับเหมาออกแบบควบคุมงานการก่อสร้างโรงไฟฟ้า โดยได้ส่งบุคคลเข้าเป็นกรรมการบริษัท จำนวน 1 ท่าน คือ นายพัฒน์พงษ์ หลิมไชยกุล

6. นโยบายการจ่ายเงินปันผล

บริษัทมีนโยบายในการจ่ายเงินปันผลในอัตราร้อยละ 30 ของกำไรสุทธิ ในช่วงเวลาที่เหมาะสมกับสถานะทางธุรกิจของบริษัท เช่น สถานภาพทางการเงิน ความพร้อมและโอกาสสำหรับการลงทุนเพื่อเพิ่มมูลค่าให้กับผู้ถือหุ้นของบริษัท โดยปัจจุบันบริษัทยังไม่สามารถจ่ายเงินปันผลให้กับผู้ถือหุ้นได้ เนื่องจากบริษัทยังมียอดขาดทุนสะสมจำนวน 303.99 ล้านบาท

7. โครงสร้างการจัดการ

7.1 คณะกรรมการบริษัท

คณะกรรมการของบริษัท ณ วันที่ 31 ธันวาคม 2556 ประกอบด้วยกรรมการทั้งหมด 10 ท่าน ดังนี้

ลำดับที่	ชื่อ-สกุล	ตำแหน่ง
1	นายจักร จามิกรณ์	ประธานกรรมการ
2	นายพัฒนพงษ์ หลิมไชยกุล	กรรมการ
3	พลเอกไพบุลย์ เอมพันธุ์	กรรมการ
4	นางสาวกรนันท์ สุคนธ์ฤทธิกร	กรรมการ
5	นางสาววินิตา จามิกรณ์ ¹	กรรมการ
6	นางกฤษณา ประกอบการดี	กรรมการ / กรรมการสรรหาฯ
7	นายพูลศักดิ์ เทศนิยม	กรรมการอิสระ/ กรรมการสรรหาฯ
8	พลเอกสมโภชน์ สุนทรมณี	กรรมการอิสระ/ประธานกรรมการตรวจสอบ / ประธานกรรมการสรรหาฯ
9	นายชัยวัช เสาวพันธ์	กรรมการอิสระ และกรรมการตรวจสอบ
10	นางมารยาท พริ้งทองฟู	กรรมการอิสระ และกรรมการตรวจสอบ

โดยรายละเอียดประวัติ และประสบการณ์ตามเอกสารแนบ 1

- * ที่ประชุมคณะกรรมการบริษัทครั้งที่ 6/2556 เมื่อวันที่ 27 มิถุนายน 2556 ได้มีมติแต่งตั้งเป็นกรรมการบริษัท แทนกรรมการเดิมที่ลาออก

กรรมการซึ่งมีอำนาจลงลายมือชื่อแทนบริษัท

กรรมการซึ่งมีอำนาจลงลายมือชื่อแทนบริษัทคือ นางกฤษณา ประกอบการดี นางสาวกรนันท์ สุคนธ์ฤทธิกร นางสาววินิตา จามิกรณ์ กรรมการสองในสาม ลงลายมือชื่อร่วมกันและประทับตราสำคัญของบริษัท

การประชุมคณะกรรมการบริษัท

คณะกรรมการบริษัท มีการกำหนดประชุมอย่างน้อยไตรมาสละ 1 ครั้ง และมีการประชุมพิเศษเพิ่มเติมตามความจำเป็น โดยมีการกำหนดวาระชัดเจนล่วงหน้า และมีวาระพิจารณาติดตามผลการดำเนินงานเป็นประจำ ในการประชุมประธานกรรมการ ทำหน้าที่ดูแลจัดสรรเวลาให้เพียงพอที่ฝ่ายบริหารจะเสนอเอกสารและข้อมูลเพื่อการอภิปรายปัญหาสำคัญ และเพียงพอสำหรับคณะกรรมการที่จะอภิปรายในประเด็นที่สำคัญ กรรมการทุกท่านมีอิสระในความคิดเห็นและเสนอวาระการประชุม

เลขานุการบริษัท ซึ่งทำหน้าที่ในการส่งหนังสือเชิญประชุมพร้อมระเบียบวาระการประชุมก่อนการประชุมล่วงหน้า 7 วัน เพื่อให้คณะกรรมการได้มีเวลาศึกษาข้อมูลอย่างเพียงพอก่อนเข้าร่วมประชุม เว้นแต่กรณีมีเหตุจำเป็นเร่งด่วน และรวมถึงการบันทึกรายงานการประชุม และจัดเตรียมเอกสารประกอบการประชุมให้เพียงพอต่อจำนวนคณะกรรมการ

ทั้งนี้ บริษัทได้มีการจัดทำรายงานการประชุมไว้เป็นลายลักษณ์อักษร และจัดเก็บรายงานการประชุมครั้งที่ผ่านมา โดยผ่านการรับรองจากคณะกรรมการบริษัท พร้อมให้คณะกรรมการและผู้เกี่ยวข้องตรวจสอบได้ ในปี 2556 คณะกรรมการมีการประชุมทั้งหมด 11 ครั้ง สามารถประมวลจำนวนครั้งในการเข้าร่วมประชุมคณะกรรมการบริษัท การประชุมสามัญผู้ถือหุ้นประจำปีของกรรมการบริษัทแต่ละคน ดังนี้

ลำดับที่	รายชื่อ	รวมจำนวนครั้งที่เข้าร่วมประชุม		
		คณะกรรมการบริษัท	สามัญประจำปีผู้ถือหุ้น	วิสามัญครั้งที่ 1/2556
1.	นายจักร จามิกรณ์	11/11	/	/
2.	พลเอกไพบูลย์ เอมพันธ์	0/11	-	-
3.	นายพลศักดิ์ เทศนิยม	11/11	/	/
4.	นายพัฒนพงษ์ หลิมไชยกุล	11/11	/	/
5.	นายเทียนชัย ดาวรรณวงศ์	5/11	/	-
6.	นางวินิตา จามิกรณ์	5/11	-	/
7.	นางสาวกรรณิ์ สุนทรฤทธิกร	11/11	/	/
8.	นางกฤษณา ประกอบการดี	11/11	/	/
9.	พลเอกสมโภชน์ สุนทรธณี	11/11	/	/
10.	นางมารยาท พริงทองฟู	11/11	/	/
11.	นายชัยวัช เสาวพันธ์	10/11	/	/

หมายเหตุ * หมายถึงจำนวนครั้งที่มีการจัดประชุมระหว่างการดำรงตำแหน่ง

1. ในปี 2556 พลเอก ไพบูลย์ เอมพันธ์ ไม่สามารถเข้าร่วมประชุมได้เนื่องจากมีปัญหาทางสุขภาพ

7.2 คณะกรรมการบริหาร

คณะกรรมการบริหารของบริษัท ข้อมูลถึง ณ วันที่ 13 มีนาคม 2557 ประกอบด้วย

ลำดับที่	ชื่อ-สกุล	ตำแหน่ง
1.	นายจักร จามิกรณ์ * ¹	ประธานเจ้าหน้าที่บริหาร (Chief Executive Officer)
2.	นางสาวกรรณิ์ สุนทรฤทธิกร * ²	รองประธานเจ้าหน้าที่บริหาร (Deputy Chief Executive Officer) ประธานเจ้าหน้าที่ฝ่ายบัญชี และการเงิน (Chief Financial and Accounting Officer)
3.	นางกฤษณา ประกอบการดี *	ประธานเจ้าหน้าที่ฝ่ายปฏิบัติการ (Chief Operation Officer)
4.	นางสาววินิตา จามิกรณ์ *	ประธานเจ้าหน้าที่ฝ่ายวางแผน และกลยุทธ์ (Chief Strategic Officer)
5.	นายพนพล ตีมัน ³	ประธานเจ้าหน้าที่ฝ่ายวิศวกรรม (Chief Engineering Officer)

- ที่ประชุมคณะกรรมการบริษัทครั้งที่ 9/2550 เมื่อวันที่ 21 พฤศจิกายน 2550 มีมติแต่งตั้ง คณะกรรมการบริหาร โดยให้ผู้ดำรงตำแหน่งดังต่อไปนี้ ประธานเจ้าหน้าที่บริหาร, รองประธานเจ้าหน้าที่บริหาร, ประธานเจ้าหน้าที่ฝ่ายปฏิบัติการ, ประธานเจ้าหน้าที่ฝ่ายวางแผน และกลยุทธ์, ประธานเจ้าหน้าที่ฝ่ายบัญชีและการเงิน, และกรรมการผู้จัดการของบริษัทย่อย เข้าเป็นคณะกรรมการบริหาร

* ลำดับที่ 1 - 4 ในปัจจุบันดำรงตำแหน่งกรรมการบริษัท

- ที่ประชุมคณะกรรมการบริษัทครั้งที่ 6/2556 เมื่อวันที่ 27 มิถุนายน 2556 ได้มีมติแต่งตั้งเป็นประธานเจ้าหน้าที่บริหารแทนท่านเดิมที่ลาออก
- ที่ประชุมคณะกรรมการบริษัทครั้งที่ 4/2557 เมื่อวันที่ 13 มีนาคม 2557 ได้มีมติแต่งตั้งเป็นประธานเจ้าหน้าที่ฝ่ายบัญชีและการเงิน
- ที่ประชุมคณะกรรมการบริษัทครั้งที่ 4/2557 เมื่อวันที่ 13 มีนาคม 2557 ได้มีมติแต่งตั้งเป็นประธานเจ้าหน้าที่ฝ่ายวิศวกรรม

ผู้บริหารของบริษัทส่วนใหญ่ มีประสบการณ์ทางด้านการเป็นผู้บริหารของภาคเอกชนในกิจการขนาดกลาง และขนาดใหญ่มาเป็นเวลานานพอสมควร และมีประสบการณ์ทางด้านธุรกิจขนส่ง คลังสินค้า และการเป็นผู้ให้บริการด้าน โลจิสติกส์มาเป็นเวลาพอสมควร จึงสามารถทำให้เชื่อมั่นว่าผู้บริหารดังกล่าวจะสามารถทำกำไรให้บริษัทได้ในอนาคต โดยรายละเอียดประวัติ และประสบการณ์ตามเอกสารแนบ 1

โครงสร้างการบริหารจัดการภายในบริษัท

บริษัทแบ่งโครงสร้างการจัดองค์กรเป็นฝ่ายต่าง ๆ ได้แก่ ฝ่ายปฏิบัติการ ฝ่ายวางแผนและกลยุทธ์ และฝ่ายบัญชีและการเงิน และฝ่ายวิศวกรรม โดยผังการจัดองค์กรของบริษัท ข้อมูล ณ วันที่ 13 มีนาคม 2557 เป็นดังนี้

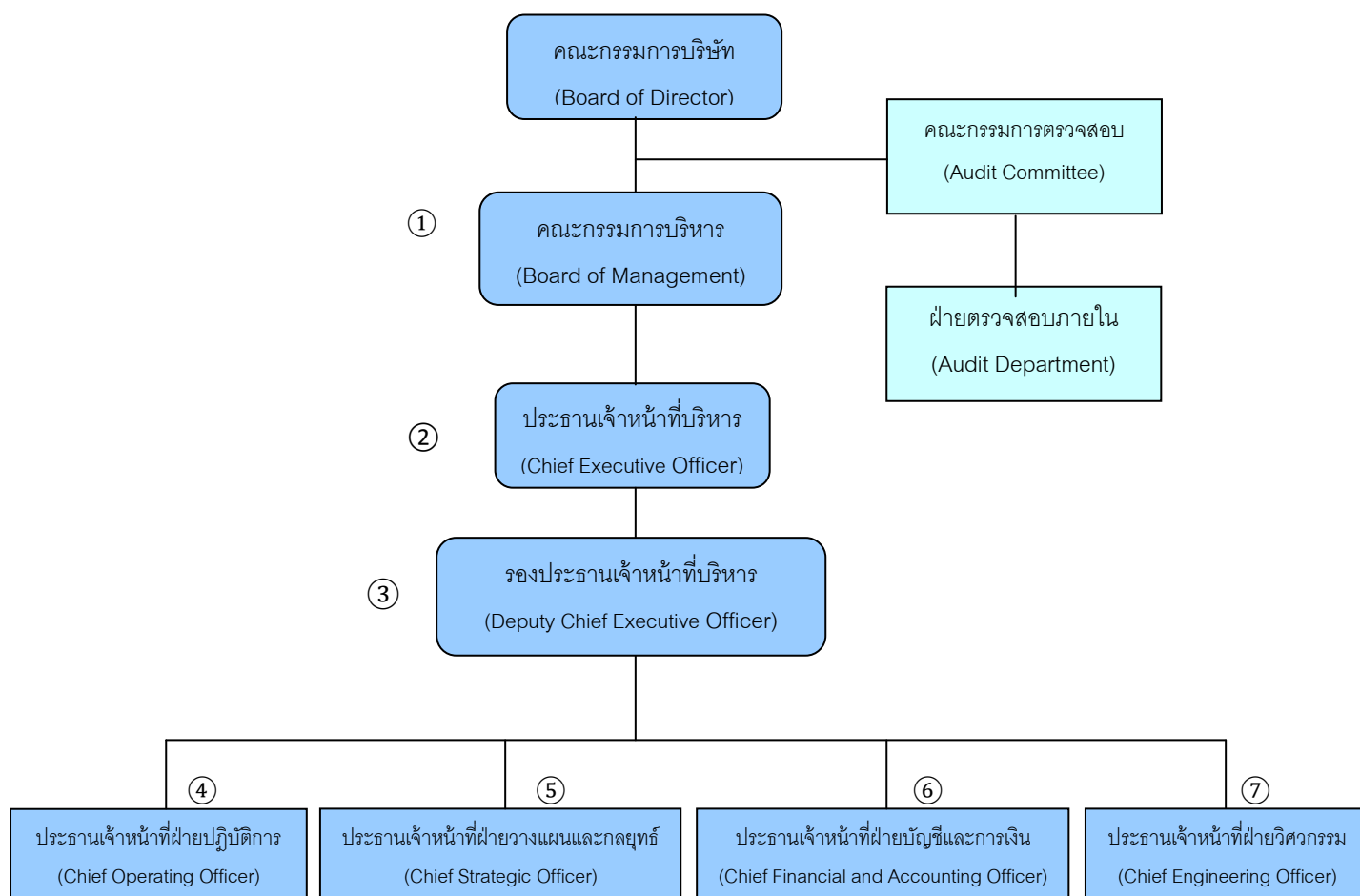

① - ⑦ คือผู้บริหารของบริษัทที่เปิดเผยข้อมูลต่อคณะกรรมการ กต.

7.3 เลขานุการบริษัท

คณะกรรมการบริษัทได้มีมติแต่งตั้งให้ นางสาวยุพภรณ์ อยู่ชู้ว์กัลป์ ดำรงตำแหน่งเป็นเลขานุการบริษัทตั้งแต่วันที่ 10 กันยายน 2552 โดยคุณสมบัติของผู้ดำรงตำแหน่งเป็นเลขานุการบริษัทปรากฏในเอกสารแนบ 1

7.4 ค่าตอบแทนกรรมการและผู้บริหาร

7.4.1 ค่าตอบแทนที่เป็นตัวเงิน

บริษัทได้กำหนดการจ่ายค่าตอบแทนที่เป็นตัวเงิน สำหรับคณะกรรมการของบริษัทในปี 2556 ดังนี้

- ค่าเบี้ยประชุม
 - สำหรับการประชุมคณะกรรมการบริษัทกำหนดให้จ่ายค่าตอบแทนสำหรับประธานกรรมการครั้งละ 10,000 บาท และสำหรับกรรมการครั้งละ 5,000 บาท
 - สำหรับการประชุมคณะกรรมการตรวจสอบกำหนดให้จ่ายค่าตอบแทนสำหรับประธานกรรมการตรวจสอบครั้งละ 10,000 บาท และสำหรับกรรมการตรวจสอบครั้งละ 5,000 บาท
 - สำหรับคณะกรรมการอื่น ๆ กำหนดให้จ่ายให้จ่ายค่าตอบแทนสำหรับประธานกรรมการอื่น ๆ ครั้งละ 5,000 บาท และสำหรับกรรมการคณะอื่น ๆ ครั้งละ 4,000 บาท
- ค่าตอบแทนกำหนดให้จ่ายเดือนละ 5,000 บาท
- ในปี 2556 ค่าตอบแทนรวมของกรรมการบริษัท มีจำนวนเงินรวม 905,000 บาท ประกอบด้วย

รายชื่อกรรมการ	ตำแหน่ง	ระยะเวลาการดำรงตำแหน่ง	คณะกรรมการบริษัท	คณะกรรมการตรวจสอบ	คณะกรรมการบรรษัทภิบาล สรรหา และกำหนดค่าตอบแทน	ค่าตอบแทนรายเดือน	รวม
นายจักร จามิกรณ์ ¹	ประธานกรรมการ	13 พย.50-ปัจจุบัน	70,000	-	-	30,000	100,000
พลเอกไพฑูย์ เอมพันธุ์ ²	กรรมการ	15 พย.53-ปัจจุบัน	-	-	-	60,000	60,000
นายพัฒน์พงษ์ หดิมไชยกุล	กรรมการ	31 กค.51-ปัจจุบัน	65,000			60,000	12,5000
นายพูลศักดิ์ เทศนิยม	กรรมการ กรรมการอิสระ กรรมการสรรหาและกำหนดค่าตอบแทน	15 พย.53-ปัจจุบัน	65,000	-	-	60,000	125,000
พลเอก สมโภชน์ สุนทรณี	กรรมการ กรรมการอิสระ ประธานกรรมการตรวจสอบ ประธานกรรมการสรรหาและกำหนดค่าตอบแทน	29 เมย.51-ปัจจุบัน	65,000	60,000	10,000.00	60,000	195,000
นายชัยวิช เสาวพนธ์	กรรมการ กรรมการอิสระ กรรมการตรวจสอบ	3 กย.50-ปัจจุบัน	55,000	30,000	-	60,000	145,000
นางมารยาท พริงทองฟู	กรรมการ กรรมการอิสระ กรรมการตรวจสอบ	18 มิย.50-ปัจจุบัน	65,000	30,000	-	60,000	155,000

หมายเหตุ 1. ได้รับค่าตอบแทนกรรมการบริษัทถึงการประชุมครั้งที่ 6/2556 เมื่อวันที่ 27 มิถุนายน 2556 เนื่องจากการเข้ารับตำแหน่งประธานเจ้าหน้าที่บริหารอีกหนึ่งตำแหน่ง ซึ่งกรรมการที่เป็นผู้บริหาร/พนักงานของบริษัท หรือผู้ถือหุ้น จะไม่มีสิทธิได้รับค่าตอบแทนในฐานะกรรมการ

2. ได้รับเฉพาะค่าตอบแทนรายเดือน โดยในปี 2556 ไม่ได้เข้าร่วมประชุมคณะกรรมการเนื่องจากมีปัญหาเรื่องสุขภาพ

- ค่าตอบแทนผู้บริหารของบริษัทและบริษัทย่อยในปี 2556 มีจำนวน 4,898,460 บาท ซึ่งเป็นส่วนเฉพาะของบริษัทจำนวน 4,898,460 บาท โดยเป็นค่าตอบแทนประเภทเงินเดือน

7.4.2 ค่าตอบแทนอื่น ๆ

ค่าตอบแทนอื่นของกรรมการ

- กรรมการมีสิทธิได้รับค่าตอบแทนพิเศษรายปี โดยพิจารณาจากการประเมินผลการทำงานของคณะกรรมการและผลประกอบการของบริษัท โดยในปี 2556 ยังไม่มีการพิจารณาจ่ายค่าตอบแทนพิเศษรายปีให้แก่กรรมการ

ค่าตอบแทนอื่นของผู้บริหาร

- ผู้บริหารได้รับสิทธิในการเบิกค่ารับรอง และค่าใช้จ่ายเดินทาง โดยในปี 2556 ค่ารับรองและค่าใช้จ่ายเดินทางของผู้บริหารของบริษัท และบริษัทย่อยมีจำนวน 2,340,000 บาท บาท ซึ่งเป็นส่วนเฉพาะบริษัทจำนวน 2,340,000 บาท

7.5 บุคลากรของบริษัท

7.5.1 จำนวนพนักงานของบริษัทฯ และบริษัทย่อยมีรายละเอียดดังนี้

	ปี 2556	ปี 2555
บริษัท สวนอุตสาหกรรม วินโคสต์ จำกัด	32 คน	24 คน
บริษัท วินโคสต์ ออโตโมทีฟ จำกัด	0 คน	-

7.5.2 ลักษณะผลตอบแทนที่ให้กับพนักงาน

เพื่อให้พนักงานได้รับผลตอบแทนจากการทำงานอย่างเป็นธรรม บริษัทฯ ได้กำหนดผลตอบแทนพนักงานเป็น 3 ลักษณะ คือ

- 1) จ่ายเป็นเงินเดือน และค่าล่วงเวลาตามหน้าที่ความรับผิดชอบของแต่ละคนโดยพิจารณาเปรียบเทียบกับตลาดแรงงาน ประสิทธิภาพ และคุณวุฒิ เป็นสำคัญ
- 2) จ่ายเป็นสวัสดิการช่วยเหลือเฉพาะพนักงานหรือช่วยเหลือพนักงานและครอบครัว ได้แก่ การประกันชีวิต การประกันอุบัติเหตุ สวัสดิการอาหารกลางวัน เงินช่วยเหลือการแต่งงาน เงินช่วยเหลือในการคลอดบุตร เงินช่วยเหลือกรณีถึงแก่กรรม เงินช่วยเหลือกรณีจำเป็น และประกันสังคม
- 3) สิทธิต่างๆ เช่น สิทธิการหยุดพักผ่อนประจำปี สิทธิการลาประเภทต่างๆ ค่าใช้จ่ายเดินทางไปปฏิบัติงาน การขึ้นเงินเดือน/ค่าจ้าง และเบี้ยขยัน เป็นต้น

ค่าตอบแทนพนักงานของบริษัทฯ และบริษัทย่อย เป็นดังนี้

บริษัท	ค่าตอบแทน (ล้านบาท)	
	2556	2555
บริษัท สวนอุตสาหกรรม วินโคสต์ จำกัด (มหาชน)	4.58	3.96
บริษัท วินโคสต์ ออโตโมทีฟ จำกัด	-	-

7.5.3 นโยบายการพัฒนาพนักงาน

บริษัทฯ ให้ความสำคัญกับพนักงานเป็นอันดับแรก โดยถือว่าพนักงานคือทรัพยากรที่มีค่าสูงสุดของบริษัทฯ และเป็นแกนหลักสำคัญของการพัฒนา ดังนั้น จึงให้การสนับสนุนกิจกรรมและการดำเนินการเพื่อพัฒนาบุคลากรที่เหมาะสมของบริษัท โดยจัดสรรเงินงบประมาณพัฒนาบุคลากรไว้ อย่างเพียงพอทุกปี และเพื่อให้การพัฒนาบุคลากรของบริษัทเป็นไปอย่างมีระบบ หน่วยงานด้านทรัพยากรบุคคลของบริษัทได้จัดทำแผนพัฒนาบุคลากร เพื่อเป็นแนวทางดำเนินการอย่างต่อเนื่อง

8. การกำกับดูแลกิจการ

8.1 นโยบายการกำกับดูแลกิจการ

คณะกรรมการของบริษัทมีนโยบายที่ให้ความมั่นใจว่าบริษัทจะดำเนินธุรกิจตามมาตรฐานหลักการกำกับดูแลที่ดีอย่างถูกต้องตามกฎหมาย และมีจริยธรรมในการปฏิบัติหน้าที่ โดยคณะกรรมการจะมอบหมายให้คณะกรรมการบริหาร และคณะกรรมการตรวจสอบ ให้มีการแยกอำนาจหน้าที่ระบุไว้อย่างชัดเจน อย่างไรก็ตามคณะกรรมการบริษัทยังคงมีความรับผิดชอบอย่างเต็มที่ในการดำเนินงานของบริษัท

การปฏิบัติงานในปี 2556 และที่ผ่านมาบริษัท ได้มีการปฏิบัติงานโดยยึดตามหลักการกำกับดูแลกิจการที่ดี ดังนี้

1) นโยบายเกี่ยวกับการกำกับดูแลกิจการ

บริษัทอยู่ระหว่างการศึกษานโยบายที่เหมาะสมกับบริษัท และจะทำการประกาศนโยบายเกี่ยวกับการกำกับดูแลกิจการอย่างเป็นทางการ

2) ผู้ถือหุ้น: สิทธิและความเท่าเทียมกัน และการประชุมผู้ถือหุ้น

บริษัทมีแนวทางการปฏิบัติเพื่อให้ผู้ถือหุ้นมีสิทธิในการได้รับข้อมูลของบริษัท สิทธิในการออกเสียง รวมถึงการอำนวยความสะดวกแก่ผู้ถือหุ้นในการประชุมผู้ถือหุ้น โดยมีการปฏิบัติงานในปี 2556 ที่ผ่านมาดังนี้

บริษัทได้มีการจัดประชุมสามัญประจำปี 2556 เมื่อวันที่ 25 เมษายน 2556 และการประชุมวิสามัญผู้ถือหุ้นครั้งที่ 1/2556 เมื่อวันที่ 22 ตุลาคม 2556 รวมจัดประชุมผู้ถือหุ้นสำหรับปี 2556 จำนวน 2 ครั้ง

บริษัทได้มุ่งเน้นเพื่อให้ผู้ถือหุ้นได้รับทราบข้อมูลต่าง ๆ และอำนวยความสะดวกให้แก่ผู้ถือหุ้น โดยมีรายละเอียดดังนี้

- สถานที่จัดประชุมผู้ถือหุ้น บริษัทมุ่งเน้นสถานที่ที่สะดวกในการที่ผู้ถือหุ้นสามารถเข้าร่วมประชุมได้อย่างสะดวกสบาย
- บริษัทได้เปิดให้มีการลงทะเบียนล่วงหน้าก่อนเข้าประชุมมากกว่า 1 ชม. เพื่อให้ผู้ถือหุ้นสามารถรายงานตัวเพื่อเข้าร่วมประชุมได้อย่างทันท่วงที
- บริษัทได้จัดให้มีการประชุมลงคะแนนเสียงตามวาระที่กำหนดไว้ในหนังสือเชิญประชุม พร้อมทั้งได้มีการอธิบายถึงวิธีการที่ใช้ในการนับคะแนนให้ผู้ถือหุ้นทราบก่อนลงคะแนน
- บริษัทได้มีการเปิดเผยประวัติการทำงานแต่ละท่านอย่างละเอียดไว้ในรายงานประจำปี
- บริษัทได้มีวาระการประชุมเพื่อแต่งตั้งผู้สอบบัญชีพร้อมทั้งเปิดเผยข้อมูลค่าตอบแทนผู้สอบบัญชี

3) สิทธิของผู้มีส่วนได้เสียกลุ่มต่าง ๆ

ในระบบการกำกับดูแลกิจการ มีผู้มีส่วนได้เสียหลายกลุ่มด้วยกัน โดยบริษัทได้ให้ความสำคัญต่อผู้มีส่วนได้เสียทุกกลุ่ม ไม่ว่าจะเป็นผู้มีส่วนได้เสียภายใน ได้แก่ พนักงานและผู้บริหารของบริษัทและบริษัทย่อย หรือผู้มีส่วนได้เสียภายนอก ได้แก่ คู่แข่ง ลูกค้า เจ้าหนี้ ภาครัฐและหน่วยงานอื่นๆ ที่เกี่ยวข้อง ชุมชนรอบข้างบริษัท เป็นต้น โดยบริษัทได้มีการปฏิบัติงานในปี 2556 และปีที่ผ่านมา ดังนี้

พนักงาน

- บริษัทได้มีการปฏิบัติกับพนักงานอย่างเท่าเทียม และเป็นธรรม และให้ผลตอบแทนที่เหมาะสม
- บริษัทได้มีการจัดตั้งคณะกรรมการสวัสดิการพนักงาน เพื่อเป็นตัวแทนพนักงานในการพิจารณา สวัสดิการต่าง ๆ แทนพนักงานทั้งหมด
- บริษัทได้มีการจัดตั้งคณะกรรมการความปลอดภัยในการทำงาน เพื่อมุ่งเน้นให้พนักงานมีความปลอดภัยในการทำงาน

ลูกค้า

- บริษัทที่มีความเอาใจใส่และรับผิดชอบต่อลูกค้า โดยมีการให้บริการที่มีคุณภาพได้มาตรฐาน และรักษาความลับลูกค้า

คู่แข่ง

- บริษัทประพุดิตตามกรอบ กติกาการแข่งขันที่ดี รักษาบรรทัดฐานของข้อพึงปฏิบัติในการแข่งขัน หลีกเลี่ยงวิธีการไม่สุจริตเพื่อทำลายคู่แข่ง

ชุมชน

- บริษัทที่มีความรับผิดชอบต่อสภาพแวดล้อมของชุมชน และสังคม โดยบริษัทได้มีการปฏิบัติตามระบบมาตรฐานสิ่งแวดล้อมของกระทรวงอุตสาหกรรม

4) ภาวะผู้นำและวิสัยทัศน์

คณะกรรมการของบริษัทมีการปฏิบัติอย่างแน่วแน่ในการตัดสินใจ เพื่อประโยชน์สูงสุดของบริษัทและผู้ถือหุ้นโดยรวม โดยคณะกรรมการบริษัทและฝ่ายการจัดการได้มีแนวทางปฏิบัติดังต่อไปนี้

- จัดให้มีการจัดทำงบประมาณรายปี พร้อมทั้งวางแผนเป้าหมายขึ้นเป็นประจำในทุกปี
- กำหนดให้มีการประชุมฝ่ายจัดการ (Executive Committee Meeting) อย่างน้อยเดือนละ 1 ครั้ง เพื่อสรุปภาวะ ความเป็นไปของบริษัท ติดตามผลการปฏิบัติงานของฝ่ายบริหารอย่างสม่ำเสมอว่าเป็นไปตามเป้าหมายหรือแผนงานหรือไม่ พร้อมทั้งวางแผนนโยบายกลยุทธ์ ของบริษัท เพื่อให้บริษัทสามารถปรับตัวเพื่อให้ทันการต่อสถานการณ์ต่าง ๆ ที่เปลี่ยนแปลงไป
- บริษัทได้มีการกำหนดระดับอำนาจหน้าที่การดำเนินการทางการเงินอย่างชัดเจน โดยได้มีการกำหนดวงเงินการใช้จ่ายที่ผู้บริหารแต่ละระดับสามารถที่จะอนุมัติได้

5) ความขัดแย้งของผลประโยชน์

บริษัทได้พิจารณากำหนดหลักเกณฑ์เกี่ยวกับ การขจัดปัญหาความขัดแย้งของผลประโยชน์อย่างรอบคอบ ด้วยความซื่อสัตย์ สุจริต อย่างมีเหตุมีผลและเป็นอิสระภายในกรอบจริยธรรมที่ดี โดยบริษัทได้มีแนวทางการปฏิบัติงานดังต่อไปนี้

- บริษัทจะทำการเปิดเผยถึงรายการที่เกี่ยวข้องกัน และรายการระหว่างกันระหว่างบริษัทร่วมและบริษัทย่อยตามหลักเกณฑ์ของตลาดหลักทรัพย์ ไว้ในรายงานประจำปี พร้อมทั้งเปิดเผยไว้ในงบการเงิน
- บริษัทจะมีการเปิดเผยรายละเอียดสัญญาระหว่างบริษัทฯ กับบริษัทร่วมและบริษัทย่อย ไว้ในรายงานแบบแสดงข้อมูลประจำปี (แบบ 56-1)
- ในกรณีที่มีการทำสัญญาต่าง ๆ ระหว่างบริษัทฯ กับบริษัทร่วมและบริษัทย่อยต่าง ๆ บริษัทได้คำนึงถึงเนื้อหาของสัญญาให้เสมือนมีการทำรายการกับบุคคลภายนอก (Arm's Length Basis) เสมอ

6) จริยธรรมทางธุรกิจ

บริษัทได้คำนึงถึงจริยธรรมหรือจรรยาบรรณ ในการดำเนินกิจการของบริษัทเสมอ แต่ในแนวทางการปฏิบัติ บริษัทไม่ได้มีการประกาศเป็นลายลักษณ์อักษรเพื่อให้เป็นแนวทางในการปฏิบัติงานของ กรรมการ ผู้บริหาร และพนักงานทุกท่านให้รับทราบและถือปฏิบัติ แต่เป็นการใช้วาจาเพื่ออธิบายแนวทางการปฏิบัติให้กับผู้มีส่วนที่เกี่ยวข้องทราบ

7) การถ่วงดุลของกรรมการที่ไม่เป็นผู้บริหาร

แนวทางการปฏิบัติบริษัทได้คำนึงถึงการถ่วงดุลของกรรมการที่ไม่เป็นผู้บริหาร โดยการปฏิบัติตามที่ผ่านมา ดังต่อไปนี้

- บริษัทมีการคัดเลือกกรรมการอิสระ ซึ่งกรรมการอิสระทุกท่านที่บริษัทคัดเลือกมาเพื่อดำรงตำแหน่งนั้นไม่ทำหน้าที่จัดการในบริษัท เป็นกรรมการที่เป็นอิสระจากฝ่ายจัดการและผู้ถือหุ้นที่มีอำนาจควบคุม และเป็นผู้ที่ไม่มีความสัมพันธ์ทางธุรกิจและอื่น ๆ กับบริษัท ซึ่งสามารถมีอิทธิพลต่อการแสดงความคิดเห็นที่เป็นอิสระ
- บริษัทมีการกำหนดสัดส่วนของกรรมการอิสระมีจำนวนไม่น้อยกว่า 1/3 ของจำนวนกรรมการทั้งหมดและอย่างน้อยมีจำนวนตั้งแต่ 3 ท่านขึ้นไป
- บริษัทได้มีการเปิดเผยอำนาจหน้าที่ของกรรมการ และของคณะกรรมการตรวจสอบให้ผู้ถือหุ้นทราบและพิจารณาในรายงานประจำปีของบริษัท อย่างสม่ำเสมอ
- บริษัทได้มีการเปิดเผยองค์ประกอบและการแต่งตั้งคณะกรรมการบริษัท ในรายงานประจำปีของบริษัทให้ผู้ถือหุ้นทราบและพิจารณาอย่างสม่ำเสมอ

8) การรวมหรือแยกตำแหน่ง

บริษัทได้คำนึงหลักการการรวมหรือการแยกตำแหน่ง โดยให้มีการกำหนดอำนาจหน้าที่ของแต่ละตำแหน่งอย่างชัดเจน โดยมีการแยกอำนาจหน้าที่ระหว่างกันให้ชัดเจน และไม่ให้มีคนใดคนหนึ่งมีอำนาจ โดยไม่จำกัด

9) ค่าตอบแทนกรรมการและผู้บริหาร

บริษัทได้คำนึงค่าตอบแทนของกรรมการ ว่าควรมีมูลค่าเพียงพอที่จะจูงใจและรักษากรรมการที่มีคุณภาพตามที่ต้องการ แต่ควรหลีกเลี่ยงการจ่ายที่เกินสมควร สำหรับที่ผ่านมาบริษัทมีแนวทางปฏิบัติดังต่อไปนี้

- บริษัทได้มีการกำหนดค่าตอบแทนของกรรมการที่ไม่เป็นผู้บริหาร และผู้บริหารระดับสูง ให้มีลักษณะที่เป็นไปในแนวเดียวกับผลการปฏิบัติงาน และผลประกอบการของบริษัท
- บริษัทได้มีการเปิดเผยข้อมูลค่าตอบแทนทั้งที่อยู่ในรูปของตัวเงิน และค่าตอบแทนอื่นในรายงานประจำปีของบริษัท เพื่อให้ผู้ถือหุ้นทราบและพิจารณาอย่างสม่ำเสมอ

10) การประชุมคณะกรรมการ

สำหรับการประชุมคณะกรรมการ บริษัทพยายามมุ่งเน้นให้การประชุมมีประสิทธิภาพในการประชุมสูงสุด โดยบริษัทได้มีการปฏิบัติดังต่อไปนี้

- ประธานบริษัท ซึ่งมีหน้าที่ในการควบคุมการประชุมได้มีการส่งเสริมให้มีการใช้ดุลยพินิจที่รอบคอบและจัดสรรเวลาไว้อย่างเพียงพอเพื่อให้คณะกรรมการได้พิจารณา
- ประธานกรรมการจะเป็นผู้ประมวลความคิดเห็นและสรุปข้อคิดเห็นที่ดีที่สุดจากผู้เข้าร่วมประชุม
- บริษัทได้มีการแต่งตั้งเลขานุการบริษัท เพื่อให้มีหน้าที่ดูแลกิจกรรมของคณะกรรมการ บันทึกการรายงานการประชุมและจัดเก็บเอกสารเกี่ยวกับการประชุมให้ถูกต้องครบถ้วน รวมทั้งให้คำแนะนำปรึกษาด้านกฎหมายและกฎเกณฑ์ต่าง ๆ ที่เกี่ยวข้อง
- กรรมการสามารถเสนอเรื่องเพิ่มเติมในวาระการประชุมและอภิปรายให้ความเห็นได้ โดยเปิดเผยและเต็มที่ในการประชุม
- บริษัทได้จัดให้ผู้บริหารระดับสูงของบริษัทเข้าร่วมประชุมคณะกรรมการ เพื่อให้คณะกรรมการได้มีโอกาสซักถามรวมทั้งให้คำแนะนำแก่ผู้บริหารระดับสูงโดยตรงได้

11) การประเมินผลการปฏิบัติงานของคณะกรรมการ

คณะกรรมการบริษัทได้กำหนดให้มีการประชุมพิจารณาประเมินผลการปฏิบัติงานตนเองของคณะกรรมการบริษัท ทั้งคณะ และการประเมินผลการปฏิบัติงานของคณะกรรมการรายบุคคล(ประเมินตนเอง) โดยมีวัตถุประสงค์สำคัญ เพื่อพิจารณาทบทวนผลงานปัญหาอุปสรรค ต่างๆ ที่ผ่านมาและเสริมสร้างการทำงานของคณะกรรมการบริษัทให้มีประสิทธิภาพมากยิ่งขึ้น

12) คณะอนุกรรมการ

- คณะอนุกรรมการบริหาร

มีบทบาทและความรับผิดชอบในการกำกับดูแลการดำเนินงานของบริษัทตามขอบเขตที่ได้รับมอบอำนาจ จาก คณะกรรมการบริษัทรวมทั้งมีหน้าที่กลั่นกรองเรื่องต่าง ๆ ที่จะนำเสนอคณะกรรมการพิจารณาให้ความเห็นชอบ ทั้งนี้ คณะอนุกรรมการบริหารมีการประชุมสม่ำเสมอ เพื่อพิจารณาเรื่องต่าง ๆ และรายงานผลการปฏิบัติงานต่อคณะกรรมการ

- คณะอนุกรรมการสรรหาและกำหนดค่าตอบแทน

มีบทบาทหน้าที่ในการพิจารณาโครงสร้าง องค์ประกอบของคณะกรรมการบริษัท และคณะอนุกรรมการ ชุดต่างๆ ซึ่งคณะกรรมการต้องแต่งตั้งเพิ่ม รวมถึงมีหน้าที่พิจารณากลั่นกรองค่าตอบแทนสำหรับกรรมการ กรรมการชุดย่อยและผู้บริหารระดับสูงของบริษัท รวมถึงค่าเบี้ยประชุม โบนัสประจำปี สวัสดิการ และ ผลประโยชน์ตอบแทนอื่น ๆ ทั้งที่เป็นตัวเงินและไม่เป็นตัวเงิน รวมทั้งพิจารณานโยบายและแนวทางการจ่าย ค่าตอบแทนผู้บริหารระดับสูงในแต่ละปี

13) ระบบการตรวจสอบและการตรวจสอบภายใน

บริษัทได้ให้ความสำคัญต่อระบบควบคุมภายใน ทั้งในระดับบริหารและระดับปฏิบัติงานให้มีประสิทธิภาพ และ กำกับดูแลการปฏิบัติงานให้เป็นไปตามกฎระเบียบ ข้อบังคับของทางราชการที่เกี่ยวข้อง โดยจัดตั้งคณะกรรมการ ตรวจสอบ เพื่อให้มีระบบการกำกับดูแลกิจการที่ดี จึงได้มีการกำหนดภาระหน้าที่ของผู้ปฏิบัติงานไว้เป็นลายลักษณ์อักษรอย่างชัดเจน มีการควบคุมการใช้ทรัพย์สินของบริษัทให้เกิดประโยชน์ และมีการแบ่งแยกหน้าที่ ผู้ปฏิบัติงาน ผู้ติดตามควบคุมออกจากกัน เพื่อให้เกิดการถ่วงดุลตรวจสอบระหว่างกันอย่างเหมาะสม นอกจากนี้ ยังมีการควบคุมภายในที่เกี่ยวกับระบบการเงิน โดยบริษัทได้จัดให้มีระบบรายงานทางการเงินเสนอผู้บริหารที่มี หน้าที่รับผิดชอบ

14) รายงานคณะกรรมการ

คณะกรรมการบริษัท เป็นผู้รับผิดชอบต่อการเงินรวมของบริษัทและบริษัทย่อย และสารสนเทศทางการเงินที่ ปรากฏในรายงานประจำปี และแบบแสดงรายงานข้อมูลประจำปี โดยงบการเงินที่บริษัทจัดทำขึ้นนั้นได้จัดทำขึ้น ตามมาตรฐานการบัญชีที่รับรองทั่วไปในประเทศไทย โดยเลือกนโยบายบัญชีที่เหมาะสมและถือปฏิบัติอย่าง สม่ำเสมอ และใช้ดุลยพินิจอย่างระมัดระวังและประมาณการที่ดีที่สุด รวมทั้งมีการเปิดเผยข้อมูลสำคัญอย่าง เพียงพอในหมายเหตุประกอบงบการเงิน

นอกจากนี้แล้วในรายงานประจำปีของบริษัท ยังประกอบด้วยข้อมูลสำคัญอื่นๆ เช่น ลักษณะการประกอบธุรกิจของ บริษัทและบริษัทร่วม บัญชีความเสี่ยงต่างๆ โครงสร้างการถือหุ้นและการจัดการ รายการระหว่างกัน คำอธิบาย และการวิเคราะห์ฐานะการเงินและผลดำเนินงาน เป็นต้น

15) ความสัมพันธ์กับผู้ลงทุน

บริษัท มีนโยบายเปิดเผยและปรับปรุงข้อมูล พยายามให้มีการเปิดเผยสารสนเทศที่สำคัญของบริษัทต่อผู้ถือหุ้นและผู้ลงทุนทั่วไปตามมาตรฐานและเกณฑ์ที่กำหนด โดยสำนักงานคณะกรรมการกำกับหลักทรัพย์และตลาดหลักทรัพย์ (สำนักงาน ก.ล.ต.) รวมทั้งตลาดหลักทรัพย์แห่งประเทศไทย ทั้งข้อมูลทางการเงิน (Financial Information) และข้อมูลทั่วไป (General Information) อย่างถูกต้อง ทันเวลา และโปร่งใส ทั้งนี้ผู้ลงทุน ผู้ถือหุ้น นักวิเคราะห์ และประชาชนทั่วไปที่ให้ความสนใจในข้อมูลและข่าวสารกิจกรรมต่างๆ ของบริษัท สามารถติดต่อหน่วยงานดังกล่าวได้ที่ www.wyncoast.com

8.2 คณะกรรมการชุดย่อย

คณะกรรมการชุดย่อยของบริษัท ประกอบด้วย คณะกรรมการบริษัท คณะกรรมการบริหาร คณะกรรมการตรวจสอบ และคณะกรรมการบรรษัทภิบาลสรรหา และกำหนดค่าตอบแทน โดยมีรายละเอียดดังนี้

8.2.1 คณะกรรมการบริษัท

คณะกรรมการของบริษัท ณ วันที่ 31 ธันวาคม 2556 ประกอบด้วยกรรมการทั้งหมด 10 ท่าน ดังนี้

ลำดับที่	ชื่อ-สกุล	ตำแหน่ง
1	นายจักร จามิกรณ์	ประธานกรรมการ
2	นายพัฒน์พงษ์ หลิมไชยกุล	กรรมการ
3	พลเอกไพบูลย์ เอมพันธุ์	กรรมการ
4	นางสาวกรนันท์ สุคนธ์ฤทธิกร	กรรมการ
5	นางสาววินิตา จามิกรณ์ ¹	กรรมการ
6	นางกฤษณา ประกอบการดี	กรรมการ / กรรมการสรรหา
7	นายพูลศักดิ์ เทศนิยม	กรรมการอิสระ/ กรรมการสรรหา
8	พลเอกสมโภชน์ สุนทรธณี	กรรมการอิสระ/ประธานกรรมการตรวจสอบ / ประธานกรรมการสรรหา
9	นายชัยวัช เสาวพนธ์	กรรมการอิสระ และกรรมการตรวจสอบ
10	นางมารยาท พริ้งทองฟู	กรรมการอิสระ และกรรมการตรวจสอบ

โดยรายละเอียดประวัติ และประสบการณ์ตามเอกสารแนบ 1

1. ที่ประชุมคณะกรรมการบริษัทครั้งที่ 6/2556 เมื่อวันที่ 27 มิถุนายน 2556 ได้มีมติแต่งตั้งเป็นกรรมการบริษัท แทนกรรมการเดิมที่ลาออก

ขอบเขตอำนาจหน้าที่ของคณะกรรมการบริษัท

คณะกรรมการมีอำนาจหน้าที่จัดการบริษัท ให้เป็นตามกฎหมาย วัตถุประสงค์ ข้อบังคับ มติของที่ประชุมผู้ถือหุ้น และมีอำนาจมอบหมายแต่งตั้งกรรมการจำนวนหนึ่งให้เป็นกรรมการบริหาร เพื่อดำเนินการอย่างหนึ่งอย่างใดหรือหลายอย่าง เว้นแต่อำนาจในการดำเนินการดังต่อไปนี้ จะกระทำได้อีกต่อเมื่อได้รับอนุมัติจากที่ประชุมผู้ถือหุ้นก่อน

- 1) เรื่องที่กฎหมายกำหนดให้ต้องได้มติที่ประชุมผู้ถือหุ้น
- 2) การทำรายการที่กรรมการมีส่วนได้เสียและอยู่ในข่ายที่กฎหมาย หรือข้อกำหนดของตลาดหลักทรัพย์ฯ ระบุให้ต้องได้รับอนุมัติจากที่ประชุมผู้ถือหุ้น

และในกรณีดังต่อไปนี้จะต้องได้รับความเห็นชอบจากที่ประชุมคณะกรรมการและที่ประชุมผู้ถือหุ้นด้วยคะแนนเสียงไม่น้อยกว่า 3 ใน 4 ของจำนวนเสียงทั้งหมดของผู้ถือหุ้นที่เข้าประชุมและมีสิทธิออกเสียงลงคะแนน

- การขายหรือโอนกิจการของบริษัททั้งหมดหรือบางส่วนที่สำคัญ
- การซื้อรับโอนกิจการของบริษัทอื่นหรือบริษัทเอกชนมาเป็นของบริษัท

- การทำ แก๊ส หรือเลิกสัญญาเกี่ยวกับการให้เช่ากิจการของบริษัท ทั้งหมดหรือบางส่วนที่สำคัญ การมอบหมายให้บุคคลอื่นเข้าจัดการธุรกิจของบริษัท หรือการรวมกิจการกับบุคคลอื่น โดยมีวัตถุประสงค์จะแบ่งกำไรขาดทุนกัน
- การแก้ไขเพิ่มเติมหนังสือบริคณห์สนธิหรือข้อบังคับ
- การเพิ่มทุน การลดทุน การออกหุ้นกู้ การควบหรือเลิกบริษัท

ทั้งนี้ กรรมการคนหนึ่งมีเสียงหนึ่งในการลงคะแนน การออกเสียงลงคะแนนจะต้องไม่มีลักษณะเป็นการทำรายการระหว่างคณะกรรมการหรือบุคคลที่อาจมีความขัดแย้ง มีส่วนได้เสีย หรืออาจมีความขัดแย้งทางผลประโยชน์อื่นใด(ตามที่สำนักงานคณะกรรมการกำกับหลักทรัพย์และตลาดหลักทรัพย์ หรือสำนักงาน ก.ล.ต. ประกาศกำหนด) กับบริษัทหรือบริษัทย่อย ยกเว้นการทำรายการที่เกี่ยวข้องกันที่ได้รับยกเว้นไม่ต้องได้รับอนุมัติจากที่ประชุมผู้ถือหุ้นตามประกาศหลักทรัพย์แห่งประเทศไทยเรื่องหลักเกณฑ์ วิธีการ และการเปิดเผยรายการที่เกี่ยวข้องกันของบริษัทจดทะเบียน หรือเป็นการอนุมัติที่เกี่ยวข้องกับการจัดการภายในของบริษัท หรือบริษัทย่อย

8.2.2 คณะกรรมการบริหาร

คณะกรรมการบริหารของบริษัท ข้อมูลถึง ณ วันที่ 13 มีนาคม 2557 ประกอบด้วย

ลำดับที่	ชื่อ-สกุล	ตำแหน่ง
1.	นายจักร จามิกรณ์ * ¹	ประธานเจ้าหน้าที่บริหาร (Chief Executive Officer)
2.	นางสาวกรรณิ์ สุนทรฤทธิกร * ²	รองประธานเจ้าหน้าที่บริหาร (Deputy Chief Executive Officer) ประธานเจ้าหน้าที่ฝ่ายบัญชี และการเงิน (Acting on Chief Financial Officer)
3.	นางกฤษณา ประกอบการดี *	ประธานเจ้าหน้าที่ฝ่ายปฏิบัติการ (Chief Operation Officer)
4.	นางสาววินิตา จามิกรณ์ *	ประธานเจ้าหน้าที่ฝ่ายวางแผน และกลยุทธ์ (Chief Strategic Officer)
5.	นายพนพล ตีมัน ³	ประธานเจ้าหน้าที่ฝ่ายวิศวกรรม (Chief Engineering Officer)

- ที่ประชุมคณะกรรมการบริษัทครั้งที่ 9/2550 เมื่อวันที่ 21 พฤศจิกายน 2550 มีมติแต่งตั้ง คณะกรรมการบริหาร โดยให้ผู้ดำรงตำแหน่งดังต่อไปนี้ ประธานเจ้าหน้าที่บริหาร, รองประธานเจ้าหน้าที่บริหาร, ประธานเจ้าหน้าที่ฝ่ายปฏิบัติการ, ประธานเจ้าหน้าที่ฝ่ายวางแผน และกลยุทธ์, ประธานเจ้าหน้าที่ฝ่ายบัญชีและการเงิน, และกรรมการผู้จัดการของบริษัทย่อย เข้าเป็นคณะกรรมการบริหาร

* ลำดับที่ 1 - 4 ในปัจจุบันดำรงตำแหน่งกรรมการบริษัท

1. ที่ประชุมคณะกรรมการบริษัทครั้งที่ 6/2556 เมื่อวันที่ 27 มิถุนายน 2556 ได้มีมติแต่งตั้งเป็นประธานเจ้าหน้าที่บริหารแทนท่านเดิมที่ลาออก
2. ที่ประชุมคณะกรรมการบริษัทครั้งที่ 4/2557 เมื่อวันที่ 13 มีนาคม 2557 ได้มีมติแต่งตั้งเป็นประธานเจ้าหน้าที่ฝ่ายบัญชีและการเงิน
3. ที่ประชุมคณะกรรมการบริษัทครั้งที่ 4/2557 เมื่อวันที่ 13 มีนาคม 2557 ได้มีมติแต่งตั้งเป็นประธานเจ้าหน้าที่ฝ่ายวิศวกรรม

ขอบเขตอำนาจหน้าที่ของคณะกรรมการบริหาร

2. มีอำนาจพิจารณาอนุมัติการกู้ หรือให้กู้ยืมเงิน หรือการขอสินเชื่อใดๆ จากสถาบันการเงิน รวมตลอดถึงการเข้าเป็นผู้ค้าประกัน หรือการชำระ หรือใช้จ่ายเพื่อธุรกรรมตามปกติธุรกิจของบริษัท เช่น การใช้จ่ายเงินเพื่อการลงทุน และเพื่อการดำเนินงานต่าง ๆ ทั้งนี้ ภายในวงเงินสำหรับแต่ละรายการไม่เกินกว่า 40 ล้านบาท หรือจำนวนเทียบเท่า
3. มีอำนาจแต่งตั้ง ถอดถอนเจ้าหน้าที่ของบริษัทในตำแหน่งที่ไม่สูงกว่าตำแหน่งกรรมการผู้จัดการ
4. มีอำนาจจัดทำ เสนอแนะและกำหนดนโยบายทางธุรกิจ และกลยุทธ์ทางธุรกิจของบริษัทต่อคณะกรรมการ
5. จัดตั้งโครงสร้างองค์กร และการบริหาร โดยให้ครอบคลุมทุกรายละเอียดของการคัดเลือก การฝึกอบรม การว่าจ้าง และการเลิกจ้างของพนักงานของบริษัท
6. กำหนดแผนธุรกิจ อำนาจการบริหารงาน อนุมัติงบประมาณสำหรับประกอบธุรกิจประจำปี และงบประมาณรายจ่ายประจำปี และดำเนินการตามแผนทางธุรกิจและกลยุทธ์ทางธุรกิจ โดยสอดคล้องกับนโยบายและแนวทางธุรกิจที่ได้แถลงต่อคณะกรรมการ
7. ปฏิบัติหน้าที่อื่น ๆ ตามที่ได้รับมอบหมายในแต่ช่วงเวลาจากคณะกรรมการ

ทั้งนี้ การอนุมัติรายการดังกล่าวจะต้องไม่มีลักษณะเป็นการทำรายการระหว่าง คณะเจ้าหน้าที่บริหาร หรือบุคคลที่อาจมีความขัดแย้ง มีส่วนได้เสีย หรืออาจมีความขัดแย้งทางผลประโยชน์อื่นใด (ตามที่สำนักงานคณะกรรมการกำกับหลักทรัพย์และตลาดหลักทรัพย์ประกาศกำหนด) กับบริษัทหรือบริษัทย่อย ยกเว้นการทำรายการที่เกี่ยวข้องกันที่ได้รับยกเว้นไม่ต้องได้รับอนุมัติจากที่ประชุมผู้ถือหุ้น ตามประกาศตลาดหลักทรัพย์แห่งประเทศไทย เรื่อง หลักเกณฑ์ วิธีการ และการเปิดเผยรายการที่เกี่ยวข้องกันของบริษัทจดทะเบียน หรือเป็นการอนุมัติที่เกี่ยวข้องกับการจัดการภายในของบริษัทหรือบริษัทย่อย

ขอบเขตอำนาจหน้าที่ของประธานเจ้าหน้าที่บริหาร

1. เป็นผู้บริหารจัดการและควบคุมดูแลการดำเนินงานที่เกี่ยวข้องกับการบริหาร งานทั่วไปของบริษัทฯ
2. ดำเนินการตามที่คณะกรรมการบริษัทฯ ได้มอบหมาย
3. มีอำนาจจ้าง แต่งตั้ง โยกย้าย ปลดออก เลิกจ้าง กำหนดอัตราค่าจ้าง ให้บำเหน็จรางวัล ปรับขึ้น เงินเดือน ค่าตอบแทน เงินโบนัส ของพนักงานทั้งหมดของบริษัทฯ ในตำแหน่งต่ำกว่าระดับผู้บริหาร
4. มีอำนาจพิจารณาอนุมัติรายการก่อนนี้ เช่น การกู้ยืมเงิน เป็นต้น ภายในวงเงินสำหรับแต่ละรายการที่ไม่เกิน 2 ล้านบาท หรือเทียบเท่า
5. มีอำนาจอนุมัติและมอบอำนาจช่วงอนุมัติรายการลงทุน เช่น การซื้อ-ขายเงินลงทุน หรือการจัดซื้อจัดจ้างซึ่งทรัพย์สินและบริการเพื่อประโยชน์ของบริษัทฯ รวมทั้งอนุมัติการดำเนินการทางการเงินเพื่อธุรกรรมต่างๆ ของบริษัทฯ ภายในวงเงิน 2 ล้านบาท
6. มีอำนาจออกคำสั่ง ระเบียบ ประกาศ บันทึก เพื่อให้การปฏิบัติงานเป็นไปตามนโยบายและผลประโยชน์ของบริษัทฯ และเพื่อรักษาระเบียบวินัยการทำงานภายในองค์กร
7. มีอำนาจกระทำการและแสดงตนเป็นตัวแทนบริษัทฯ ต่อบุคคลภายนอกในกิจการที่เกี่ยวข้องและเป็นประโยชน์ต่อบริษัทฯ
8. อนุมัติการแต่งตั้งที่ปรึกษาด้านต่างๆ ที่จำเป็นต่อการดำเนินงาน
9. ปฏิบัติหน้าที่อื่นๆ ตามที่ได้รับมอบหมายจากคณะกรรมการบริษัทฯ เป็นคราวๆ ไป

อนึ่ง ประธานเจ้าหน้าที่บริหารไม่มีอำนาจในการดำเนินการใดๆ ในหรือเกี่ยวกับรายการที่เกี่ยวข้องกัน รายการการได้มาหรือจำหน่ายไปซึ่งสินทรัพย์ที่สำคัญของบริษัทฯ และ/หรือรายการ หรือเรื่องที่ประธานเจ้าหน้าที่บริหารหรือบุคคลที่อาจมีความขัดแย้ง มีส่วนได้ส่วนเสีย หรืออาจมีความขัดแย้งทางผลประโยชน์ในลักษณะอื่นใดที่จะทำขึ้นกับบริษัทฯ และบริษัทย่อย (ถ้ามี) ในกรณีดังกล่าว รายการหรือเรื่องดังกล่าวจะต้องนำเสนอต่อคณะกรรมการตรวจสอบและ/หรือ คณะกรรมการของบริษัทฯ (แล้วแต่กรณี) เพื่อพิจารณาอนุมัติ

8.2.3 คณะกรรมการตรวจสอบ

คณะกรรมการตรวจสอบของบริษัท ณ วันที่ 31 ธันวาคม 2556 ประกอบด้วย

ลำดับที่	ชื่อ – สกุล	ตำแหน่ง
1.	พลเอก สมโภชน์ สุขนทมนธิ์	กรรมการอิสระและประธานกรรมการตรวจสอบ
2.	นายธวัชชัย เสาวพนธ์	กรรมการอิสระและกรรมการตรวจสอบ
3.	นางมารยาท พริงทองฟู	กรรมการอิสระและกรรมการตรวจสอบ

โดยคณะกรรมการตรวจสอบอย่างน้อย 1 ท่าน ได้แก่ นางมารยาท พริงทองฟู เป็นผู้มีความรู้ด้านบัญชีการเงิน และมีประสบการณ์ในการสอบทานงบการเงิน รวมถึงความรู้ด้านการบริหารความเสี่ยงและการควบคุมภายในบริษัทเป็นอย่างดี

ขอบเขตอำนาจหน้าที่ของคณะกรรมการตรวจสอบ

คณะกรรมการตรวจสอบของบริษัทมีขอบเขต หน้าที่ และความรับผิดชอบและรายงานต่อคณะกรรมการบริษัท ดังต่อไปนี้

- 1) สอบทานให้บริษัทมีรายงานทางการเงินอย่างถูกต้องและเพียงพอ
- 2) ดูแลให้บริษัทมีระบบการควบคุมภายในและการตรวจสอบภายในที่เหมาะสมและมีประสิทธิภาพ
- 3) กำกับให้สำนักงานตรวจสอบภายในทำการตรวจสอบการปฏิบัติตามกฎหมาย ข้อบังคับ ข้อกำหนดจากทางราชการ และหน่วยงานกำกับดูแลอย่างเคร่งครัด
- 4) เสนอรายชื่อผู้สอบบัญชีแก่คณะกรรมการบริษัท พร้อมทั้งผลตอบแทนในการสอบบัญชีประจำปี เพื่อขอรับการแต่งตั้งจากที่ประชุมผู้ถือหุ้น และเป็นผู้สอบทานและให้ความเห็นชอบผลการปฏิบัติงานของผู้สอบบัญชี
- 5) ดูแลไม่ให้มีการบันทึกบัญชีเบี่ยงเบนอันเนื่องมาจากความขัดแย้งทางผลประโยชน์
- 6) จัดทำรายงานการกำกับดูแลกิจการของคณะกรรมการตรวจสอบ เพื่อเสนอเป็นส่วนหนึ่งในรายงานประจำปีของบริษัท ซึ่งรายการดังกล่าวต้องลงนามโดยประธานคณะกรรมการตรวจสอบ
- 7) ปฏิบัติการอื่นใดตามที่คณะกรรมการบริษัทมอบหมายด้วยความเห็นชอบจากคณะกรรมการตรวจสอบ

8.2.4 คณะกรรมการบริษัทภิบาล สรรหา และกำหนดค่าตอบแทน

คณะกรรมการบริษัทภิบาล สรรหา และกำหนดค่าตอบแทน ณ วันที่ 31 ธันวาคม 2556 ประกอบด้วย

ลำดับที่	ชื่อ – สกุล	ตำแหน่ง
1.	พลเอกสมโภชน์ สุขนทมนธิ์	ประธานกรรมการสรรหาและกำหนดค่าตอบแทน
2.	นายพูลศักดิ์ เทคนิยม ¹	กรรมการสรรหาและกำหนดค่าตอบแทน
3.	นางกฤษณา ประกอบการดี	กรรมการสรรหาและกำหนดค่าตอบแทน

1. ที่ประชุมคณะกรรมการบริษัทครั้งที่ 6/2556 เมื่อวันที่ 27 มิถุนายน 2556 ได้มีมติแต่งตั้งเป็นกรรมการสรรหาฯ แทนกรรมการเดิมที่ลาออก

ขอบเขตอำนาจหน้าที่ของคณะกรรมการบริษัท ปรึกษา และกำหนดคำตอบแทน

1. สรรหาและคัดเลือกบุคคลเข้าดำรงตำแหน่งกรรมการบริษัท และประธานเจ้าหน้าที่บริหาร ติดตามแผนสืบทอดตำแหน่ง เพื่อสรรหาบุคคลที่เหมาะสมสำหรับการดำรงตำแหน่ง และรายงานต่อคณะกรรมการบริษัท เพื่ออนุมัติหรือเพื่อเสนอต่อที่ประชุมผู้ถือหุ้น
2. พิจารณาเสนอแนะการกำหนดคำตอบแทนและผลประโยชน์อื่นใด ให้แก่คณะกรรมการบริษัท และคณะกรรมการย่อยคณะต่างๆ ที่คณะกรรมการบริษัทแต่งตั้ง ต่อคณะกรรมการบริษัทเพื่ออนุมัติ หรือเพื่อเสนอต่อที่ประชุมผู้ถือหุ้น
3. พิจารณากำหนดนโยบายและหลักเกณฑ์ เกี่ยวกับการจ่ายคำตอบแทนแก่กรรมการ และประธานเจ้าหน้าที่บริหารของบริษัท และดูแลให้กรรมการของบริษัท ได้รับผลตอบแทนที่เหมาะสมกับหน้าที่และความรับผิดชอบ โดยนำเสนอต่อคณะกรรมการบริษัท เพื่อขออนุมัติหรือเพื่อเสนอต่อที่ประชุมผู้ถือหุ้น
4. กำหนดให้มีการจัดทำรายงานการจ่ายคำตอบแทนแก่กรรมการและประธานเจ้าหน้าที่บริหารของบริษัท โดยเปิดเผยไว้ในรายงานประจำปี
5. ปฏิบัติหน้าที่อื่นใดที่คณะกรรมการบริษัทมอบหมาย

8.3 การสรรหา และแต่งตั้งกรรมการและผู้บริหารระดับสูงสุด**8.3.1 การสรรหากรรมการอิสระ**

บริษัทได้มีการคัดเลือกกรรมการอิสระ โดยกำหนดให้กรรมการอิสระมีคุณสมบัติดังต่อไปนี้

- 1) เป็นกรรมการที่ถือหุ้นไม่เกินร้อยละ 5 ของทุนชำระแล้วของบริษัท บริษัทในเครือ บริษัทร่วม หรือบริษัทที่เกี่ยวข้อง ทั้งนี้ให้นับรวมหุ้นที่ถือโดยผู้ที่เกี่ยวข้องด้วย
- 2) เป็นกรรมการที่ไม่มีส่วนร่วมในการบริหารงานในบริษัท บริษัทในเครือ บริษัทร่วม บริษัทที่เกี่ยวข้อง หรือผู้ถือหุ้นรายใหญ่ของบริษัท รวมทั้งไม่เป็นลูกจ้าง พนักงาน หรือที่ปรึกษาที่ได้รับเงินเดือนประจำจากบริษัท บริษัทในเครือ บริษัทร่วม บริษัทที่เกี่ยวข้องหรือผู้ถือหุ้นรายใหญ่ของบริษัท
- 3) เป็นกรรมการที่ไม่มีผลประโยชน์หรือส่วนได้ส่วนเสีย ไม่ว่าทางตรงหรือทางอ้อม ทั้งในด้านการเงินและบริหารงานของบริษัท บริษัทในเครือ บริษัทร่วม หรือผู้ถือหุ้นรายใหญ่ของบริษัท และรวมถึงไม่มีผลประโยชน์หรือส่วนได้เสียในลักษณะดังกล่าวในเวลา 1 ปีก่อนได้รับการแต่งตั้ง ยกเว้นคณะกรรมการของบริษัท ได้พิจารณาอย่างรอบคอบแล้วเห็นว่า การเคยมีผลประโยชน์หรือส่วนได้เสียนั้น จะไม่มีผลกระทบต่อการปฏิบัติหน้าที่ และการให้ความเห็นที่เป็นอิสระ
- 4) เป็นกรรมการที่ไม่ใช่เป็นผู้ที่เกี่ยวข้องหรือญาติสนิทของผู้บริหารหรือผู้ถือหุ้นรายใหญ่ของบริษัท
- 5) เป็นกรรมการที่ไม่ได้รับการแต่งตั้งขึ้นเป็นตัวแทนเพื่อรักษาผลประโยชน์ของกรรมการของบริษัท ผู้ถือหุ้นรายใหญ่ หรือผู้ถือหุ้นซึ่งเป็นผู้ที่เกี่ยวข้องกับผู้ถือหุ้นรายใหญ่ของบริษัท
- 6) สามารถปฏิบัติหน้าที่ แสดงความเห็น หรือรายงานผลการปฏิบัติงานตามหน้าที่ที่ได้รับมอบจากคณะกรรมการของบริษัทได้โดยอิสระ โดยไม่อยู่ภายใต้การควบคุมของผู้บริหาร หรือผู้ถือหุ้นรายใหญ่ของบริษัท รวมทั้งผู้ที่เกี่ยวข้องหรือญาติสนิทของบุคคลดังกล่าว

8.3.2 การสรรหากรรมการ และผู้บริหารระดับสูง

วิธีการคัดเลือกบุคคลที่จะแต่งตั้งเป็นกรรมการ และผู้บริหารระดับสูงสุดผ่านคณะกรรมการบริษัท ปรึกษา และกำหนดคำตอบแทน โดยมีรายละเอียด ดังนี้

องค์ประกอบและการแต่งตั้งคณะกรรมการบริษัท

ในการแต่งตั้งกรรมการ คณะกรรมการสรรหา ซึ่งประกอบด้วยกรรมการอิสระจำนวน 2 ราย จากจำนวน คณะกรรมการสรรหาทั้งหมด 3 ราย มีหน้าที่รับผิดชอบในการพิจารณาคัดเลือกและกลั่นกรองบุคคลที่มีคุณสมบัติเหมาะสมตาม ข้อบังคับของบริษัท และเป็นผู้เสนอชื่อผู้ที่มีคุณสมบัติเหมาะสมเพื่อให้ได้กรรมการมืออาชีพ และมีความหลากหลาย โดยพิจารณา จากโครงสร้าง ขนาด และองค์ประกอบของคณะกรรมการ โดยจำนวนที่เสนอจะเท่ากับ 1 เท่าของกรรมการที่ครบวาระ และเสนอ ความเห็นต่อคณะกรรมการบริษัท เพื่อขอความเห็นชอบจากกรรมการ จากนั้นจะนำเสนอรายชื่อกรรมการดังกล่าวต่อที่ประชุมผู้ถือหุ้นเป็นผู้เลือกตั้งกรรมการตามหลักเกณฑ์ต่อไป

ทั้งนี้คณะกรรมการสรรหาได้พิจารณาลักษณะการประกอบธุรกิจ และแผนในอนาคต จึงได้กำหนดคุณสมบัติของ กรรมการ โดยต้องเป็นผู้มีความรู้ และมีประสบการณ์ในสายงานบริหารจัดการ และ/หรือความชำนาญในธุรกิจหลักของบริษัทอย่างน้อย 3 ปี ทั้งนี้ คณะกรรมการสรรหาได้เปิดโอกาสให้กรรมการและผู้ถือหุ้นมีส่วนร่วมในการเสนอชื่อกรรมการที่มีคุณสมบัติเหมาะสม โดยบริษัทได้ประกาศต่อตลาดหลักทรัพย์แห่งประเทศไทย และในเว็บไซต์ของบริษัท www.wyncoast.com ตั้งแต่วันที่ 27 พฤศจิกายน 2556 ถึงวันที่ 31 มกราคม 2557 ให้สิทธิแก่ผู้ถือหุ้นในการเสนอชื่อบุคคลที่เหมาะสมเพื่อเข้ารับการคัดเลือกเป็น กรรมการบริษัท เพื่อให้คณะกรรมการบริษัทพิจารณาเป็นการล่วงหน้า

การสรรหากรรมการบริษัท

- 1) คณะกรรมการของบริษัท ประกอบด้วยกรรมการจำนวนไม่น้อยกว่า 5 คน ส่วนจะมีจำนวนเท่าใดนั้น ให้ที่ประชุมผู้ถือหุ้นเป็นผู้กำหนด และกรรมการไม่น้อยกว่ากึ่งหนึ่งของจำนวนกรรมการทั้งหมดนั้น ต้องมีถิ่นที่อยู่ในราชอาณาจักร และ กรรมการของบริษัทจะต้องเป็นผู้มีคุณสมบัติตามที่กฎหมายกำหนด

กรรมการของบริษัทมีสิทธิได้รับค่าตอบแทนในการปฏิบัติหน้าที่อื่นได้แก่เงินเดือน เบี้ยประกัน เบี้ยประชุม เบี้ยเลี้ยง โบนัส หรือผลตอบแทนในลักษณะอื่น

- 2) การเลือกตั้งคณะกรรมการบริษัท ให้ที่ประชุมผู้ถือหุ้นเลือกตั้งตามหลักเกณฑ์และวิธีการดังต่อไปนี้
 - 2.1) ผู้ถือหุ้นคนหนึ่งมีคะแนนเสียงเท่ากับหนึ่งหุ้นต่อเสียงหนึ่ง
 - 2.2) ผู้ถือหุ้นแต่ละคนจะต้องใช้คะแนนเสียงที่มีอยู่ทั้งหมดตาม (2.1) เลือกตั้งบุคคลคนเดียวหรือหลายคนเป็นกรรมการก็ได้ แต่จะแบ่งคะแนนเสียงให้แก่ผู้ใดมากน้อยเพียงใดไม่ได้
 - 2.3) บุคคลซึ่งได้รับคะแนนเสียงสูงสุดตามลำดับลงมาเป็นผู้ได้รับการเลือกตั้งเป็นกรรมการเท่าจำนวน กรรมการที่จะพึงมี หรือ จะพึงเลือกตั้งในครั้งนั้น ในกรณีที่บุคคลซึ่งได้รับการเลือกตั้งในลำดับถัดลงมา มีคะแนนเสียงเท่ากันเกินจำนวนกรรมการที่จะพึงมีหรือจะพึงเลือกตั้งในครั้งนั้น ให้ผู้เป็น ประธานเป็นผู้ออกเสียงชี้ขาด
- 3) ในการประชุมสามัญประจำปีทุกครั้ง ให้กรรมการออกจากตำแหน่ง 1 ใน 3 ถ้าจำนวนกรรมการที่จะแบ่ง ออกให้ตรงเป็นสามส่วนไม่ได้ ก็ให้ออกโดยจำนวนใกล้เคียงที่สุดกับส่วน 1 ใน 3

กรรมการที่จะต้องออกจากตำแหน่งในปีแรก และ ปีที่สองภายหลังจดทะเบียนบริษัทนั้น ให้ใช้วิธีจับสลาก กันว่าผู้ใดจะออก ส่วนปีหลัง ๆ ต่อไป ให้กรรมการคนที่อยู่ในตำแหน่งนานที่สุดนั้นเป็นผู้ออกจาก ตำแหน่ง กรรมการที่ออกตามวาระนั้นอาจถูกเลือกเข้ามาดำรงตำแหน่งใหม่ก็ได้

- 4) นอกจากการพ้นตำแหน่งตามวาระแล้ว กรรมการพ้นจากตำแหน่งเมื่อ
 - 4.1) ตาย
 - 4.2) ลาออก
 - 4.3) ขาดคุณสมบัติ หรือมีลักษณะต้องห้ามตามกฎหมาย

- 4.4) ที่ประชุมผู้ถือหุ้นลงมติให้ออก
- 4.5) ศาลมีคำสั่งให้ออก
- 5) กรรมการคนใดจะลาออกจากตำแหน่ง ให้ยื่นใบลาออกต่อบริษัท การลาออกมีผลนับแต่วันที่ใบลาออกไปถึงบริษัท
กรรมการซึ่งลาออกตามวรรคหนึ่ง จะแจ้งการลาออกของคนให้นายทะเบียนทราบด้วยก็ได้
- 6) ในกรณีตำแหน่งกรรมการว่างลงเพราะเหตุอื่น นอกจากถึงคราวออกตามวาระให้คณะกรรมการเลือกบุคคลใดบุคคลหนึ่ง ซึ่งมีคุณสมบัติตามที่กฎหมายกำหนด เข้าเป็นกรรมการแทนในการประชุมคณะกรรมการคราวถัดไปเว้นแต่วาระของกรรมการจะเหลือน้อยกว่าสองเดือน
บุคคลซึ่งเข้าเป็นกรรมการแทนดังกล่าว จะอยู่ในตำแหน่งกรรมการได้เพียงเท่าวาระที่ยังเหลืออยู่ของกรรมการที่ตนแทน
มติของคณะกรรมการตามวรรคหนึ่ง ต้องประกอบด้วยคะแนนเสียงไม่น้อยกว่า 3 ใน 4 ของจำนวนกรรมการที่ยังเหลืออยู่
- 7) ที่ประชุมผู้ถือหุ้นอาจลงมติให้กรรมการคนใดออกจากตำแหน่งก่อน ถึงคราวออกตามวาระได้ด้วยคะแนนเสียงไม่น้อยกว่า 3 ใน 4 ของจำนวนผู้ถือหุ้นซึ่งมาประชุม และมีสิทธิออกเสียงและมีหุ้นนับรวมกันได้ ไม่น้อยกว่ากึ่งหนึ่งของจำนวนหุ้นที่ถือโดยผู้ถือหุ้นที่มาประชุมและมีสิทธิออกเสียงก่อนการประชุมนั้น

การสรรหาผู้บริหารระดับสูง

ในการสรรหาผู้มาดำรงตำแหน่ง ประธานเจ้าหน้าที่บริหาร รองประธานเจ้าหน้าที่บริหาร ประธานเจ้าหน้าที่ฝ่ายปฏิบัติการ ประธานเจ้าหน้าที่ฝ่ายวางแผนและกลยุทธ์ ประธานเจ้าหน้าที่ฝ่ายบัญชีและการเงิน ประธานเจ้าหน้าที่ฝ่ายวิศวกรรม รวมถึงกรรมการผู้จัดการบริษัทย่อย คณะกรรมการบริหารจะเป็นผู้พิจารณาเบื้องต้น ในการกลั่นกรองสรรหาบุคคลที่มีคุณสมบัติครบถ้วน เหมาะสม มีความรู้ความสามารถ ทักษะ และประสบการณ์ที่เป็นประโยชน์ต่อการดำเนินงานของบริษัท และเข้าใจในธุรกิจของบริษัทเป็นอย่างดี และสามารถบริหารงานให้บรรลุวัตถุประสงค์ เป้าหมาย ที่คณะกรรมการบริษัทกำหนดไว้ได้ และนำเสนอต่อคณะกรรมการบรรษัทภิบาลสรรหา และกำหนดค่าตอบแทนพิจารณาอนุมัติ และเสนอต่อคณะกรรมการบริษัทพิจารณาอนุมัติต่อไป

8.4 การกำกับดูแลการดำเนินงานของบริษัทย่อย และบริษัทร่วม

การเสนอชื่อ และใช้สิทธิออกเสียงแต่งตั้งบุคคลเป็นกรรมการในบริษัทย่อย ดำเนินการโดยคณะกรรมการบริหาร ตั้งแต่ปี 2548 เป็นต้นไป บริษัทกำหนดระเบียบปฏิบัติให้การเสนอชื่อและใช้สิทธิออกเสียงดังกล่าว ต้องได้รับอนุมัติจากคณะกรรมการบริษัทด้วย โดยบุคคลที่ได้รับแต่งตั้งให้เป็นกรรมการในบริษัทย่อย มีหน้าที่ดำเนินการเพื่อประโยชน์ที่ดีที่สุดของบริษัทย่อย และบริษัทได้กำหนดให้บุคคลที่ได้รับแต่งตั้งนั้น ต้องได้รับอนุมัติจากคณะกรรมการบริษัทก่อนที่จะไปลงมติ หรือใช้สิทธิออกเสียงในเรื่องสำคัญในระดับเดียวกับที่ต้องได้รับอนุมัติจากคณะกรรมการบริษัท หากเป็นการดำเนินการโดยบริษัทเอง ทั้งนี้ การส่งกรรมการเพื่อเป็นตัวแทนในบริษัทย่อยต้องเป็นไปตามสัดส่วนการถือหุ้นของบริษัท

นอกจากนี้ ในกรณีเป็นบริษัทย่อย บริษัทกำหนดระเบียบให้บุคคลที่ได้รับแต่งตั้งจากบริษัทนั้น ต้องดูแลให้บริษัทย่อยมีข้อบังคับในเรื่องการทำรายการเกี่ยวโยง การได้มาหรือจำหน่ายไปซึ่งทรัพย์สินหรือการทำรายการสำคัญอื่นใดของบริษัทดังกล่าวให้ครบถ้วน ถูกต้อง และใช้หลักเกณฑ์ที่เกี่ยวข้องกับการเปิดเผยข้อมูล และการทำรายการข้างต้นในลักษณะเดียวกัน

หลักเกณฑ์ของบริษัท รวมถึงต้องกำกับดูแลให้มีการจัดเก็บข้อมูล และการบันทึกบัญชีของบริษัทอย่าง ให้บริษัทสามารถตรวจสอบ และรวบรวมมาจัดทำงบการเงินได้ทันกำหนดด้วย

8.5 การดูแลเรื่องการให้ข้อมูลภายใน

บริษัทมีมาตรการในการนำข้อมูลภายในของบริษัทที่ยังไม่ได้เปิดเผยไปใช้เพื่อประโยชน์ของตนเองหรือผู้อื่น ดังต่อไปนี้

- 1) บริษัทได้กำหนดให้กรรมการ และผู้บริหารรายงานการเปลี่ยนแปลงการถือครองหลักทรัพย์ต่อสำนักงาน คณะกรรมการ ก.ล.ต. ตามมาตรา 59 แห่งพระราชบัญญัติหลักทรัพย์และตลาดหลักทรัพย์ พ.ศ.2535 ภายใน 3 วัน นับจากวันที่มีการเปลี่ยนแปลงการถือครองหลักทรัพย์ นอกจากนั้นยังได้แจ้งบทลงโทษหากมีการฝ่าฝืนหรือไม่ ปฏิบัติตามข้อกำหนดดังกล่าวด้วย
- 2) บริษัทมีข้อกำหนดห้ามนำข้อมูลงบการเงิน หรือข้อมูลอื่นที่มีผลกระทบต่อราคาหลักทรัพย์ของบริษัทที่ทราบ เปิดเผยแก่บุคคลภายนอกหรือผู้ที่มีได้มีส่วนเกี่ยวข้อง ก่อนที่ข้อมูลงบการเงินหรือข้อมูลอื่นที่มีผลกระทบต่อราคา หลักทรัพย์ของบริษัทและกลุ่มบริษัทจะเผยแพร่ต่อสาธารณชน การไม่ปฏิบัติตามข้อกำหนดดังกล่าว ถือเป็นการ กระทำผิดวินัยของบริษัท
- 3) กำหนดให้กรรมการ ผู้บริหาร พนักงาน และลูกจ้างของบริษัท จะต้องรักษาความลับ และ/หรือข้อมูลภายในของ บริษัท โดยจะต้องไม่นำความลับ และ/หรือข้อมูลภายในของบริษัทไปเปิดเผย หรือแสวงหาผลประโยชน์แก่ตนเอง หรือเพื่อประโยชน์แก่บุคคลอื่นใด ไม่ว่าโดยทางตรงหรือทางอ้อม และไม่ว่าจะได้รับผลตอบแทนหรือไม่ก็ตาม รวมถึงและ/หรือเข้าทำนิติกรรมอื่นใดโดยใช้ความลับ และ/หรือข้อมูลภายในของบริษัท อันอาจก่อให้เกิดความเสียหายต่อบริษัทไม่ว่าโดยทางตรงหรือทางอ้อม
- 4) มีบทลงโทษในกรณีเปิดเผยความลับต่อบุคคลภายนอก หรือนำข้อมูลของบริษัทไปใช้ประโยชน์ส่วนตนโดยถือเป็น ความผิดวินัยที่ร้ายแรง ซึ่งไม่จำเป็นต้องมีการตักเตือน และบริษัทมีสิทธิให้ออกจากงานได้ทันทีโดยไม่ต้องแจ้งให้ ทราบล่วงหน้า และมีต้องจ่ายเงินชดเชยใด ๆ ทั้งสิ้น

ทั้งนี้ แนวทางดังกล่าวได้ผ่านการให้ความเห็นชอบจากคณะกรรมการบริษัทแล้ว

8.6 ค่าตอบแทนของผู้สอบบัญชี

ในปี 2556 บริษัทได้แต่งตั้งผู้สอบบัญชีของบริษัท และบริษัทย่อย คือ บริษัท เอส.เค.แอดเคาน์แตนท์ เซอร์วิสเชส จำกัด ซึ่งเป็นผู้สอบบัญชีของบริษัท และบริษัทย่อยมาแล้วเป็นระยะเวลา 4 ปี ประกอบด้วย นางสาววรรณฯ พุทธเสถียร ผู้สอบ บัญชีรับอนุญาตเลขที่ 4387 หรือ นางสาวจันทรา ว่องศรีอุดมพร ผู้สอบบัญชีรับอนุญาตเลขที่ 4996 โดยค่าตอบแทนของผู้สอบ บัญชี มีรายละเอียดดังนี้

8.6.1 ค่าตอบแทนจากการสอบบัญชี (audit fee)

	ปี 2556	ปี 2555
ค่าธรรมเนียมการสอบบัญชี (บาท)	590,000	835,000

8.6.2 ค่าบริการอื่น (non-audit fee)

บริษัทและบริษัทย่อยจ่าย ค่าตอบแทนของงานบริการอื่น ซึ่งได้แก่ งบการเงินเล่มภาษาอังกฤษ, ค่า พานะ, เบี้ยเลี้ยง, ที่พัก และค่าใช้จ่ายอื่นๆ ที่มี โดยเป็นค่าใช้จ่ายมาตรฐานที่สำนักงานบัญชีทั่วไปเรียกชำระ

	ปี 2556	ปี 2555
ค่าบริการอื่น (บาท)	54,950	60,568

8.7 การปฏิบัติตามหลักการค้ากับดูแลกิจการที่ดีในเรื่องอื่นๆ

ข้อมูลการเข้าร่วมประชุมของกรรมการบริษัทในคณะกรรมการชุดย่อย

รายชื่อกรรมการ (จำนวนครั้งที่เข้าร่วมประชุม/ จำนวนครั้งที่ประชุม)	วาระการดำรง ตำแหน่ง	คณะกรรมการ ตรวจสอบ	คณะกรรมการบริษัท ภิบาลสรรหาและกำหนด ค่าตอบแทน	การเข้าร่วมการ ประชุมผู้ถือหุ้น
พลเอก สมโภชน์ สุนทรธณี	29 เม.ย.51-ปัจจุบัน	6/6	2/2	2/2
นายชัยวิช เสาวพนธ์	30 ก.ย.50-ปัจจุบัน	5/6	-	2/2
นางมารยาท พริงทองฟู	18 มิ.ย.50-ปัจจุบัน	6/6	-	2/2
นายพลศักดิ์ เทศนิยม	15 พ.ย.53-ปัจจุบัน		2/2	2/2
นางกฤษณา ประกอบการดี			2/2	2/2

9. ความรับผิดชอบต่อสังคม

9.1 นโยบายภาพรวม

บริษัท มีนโยบายดำเนินธุรกิจด้วยความรับผิดชอบต่อสังคม(Corporate Social Responsibility; CSR) ด้วยความตระหนักและให้ความสำคัญในการสนับสนุนการดำเนินกิจกรรมเพื่อสังคมและชุมชนโดยรอบ รวมทั้งใส่ใจดูแลสิ่งแวดล้อมอย่างต่อเนื่องมีเจตนารมณ์ที่จะทำงานร่วมกับผู้ที่มีส่วนเกี่ยวข้อง โดยมุ่งสร้างและสืบสานความสัมพันธ์อันดีที่เกิดจากการยอมรับและไว้วางใจซึ่งกันและกัน คำนึงถึงผลกระทบที่อาจจะมีต่อผู้มีส่วนได้ส่วนเสีย เช่น ผู้ถือหุ้น พนักงาน ชุมชนที่บริษัทฯ ประกอบกิจการอยู่ ลูกค้า คู่ค้า และหน่วยงานภาครัฐตลอดจนถึงสังคมและประเทศชาติ พร้อมทั้งสร้างทัศนคติและวัฒนธรรมองค์กรเพื่อให้พนักงานมีความรับผิดชอบต่อสังคมที่อยู่ร่วมกัน

ตลอดระยะเวลาที่ดำเนินธุรกิจ บริษัทมีส่วนร่วมสร้างกิจกรรมในชุมชนที่เราเข้าไปดำเนินงานอยู่อย่างต่อเนื่องทั้งในพื้นที่จังหวัดฉะเชิงเทรา ชลบุรี รวมไปถึงพื้นที่อื่น ๆ ในประเทศไทย โดยบริษัทได้รับความร่วมมืออย่างดียิ่งจากหน่วยงานราชการและองค์กรท้องถิ่นต่าง ๆ จนทำให้บริษัทสามารถสร้างสรรค์สิ่งที่เป็นประโยชน์แก่ชุมชนเหล่านั้นด้วยดีเสมอมา

บริษัทสนับสนุนและช่วยเหลือชุมชนท้องถิ่นหลากหลายรูปแบบ อาทิ การเป็นผู้สนับสนุนกิจกรรมด้านสิ่งแวดล้อม การสนับสนุนด้านการพัฒนาการศึกษาของไทย การให้ทุนการศึกษาแก่เยาวชนไทย การช่วยเหลือบรรเทาทุกข์ผู้ประสบภัย กิจกรรมส่งเสริมและอนุรักษ์วัฒนธรรมไทย และกิจกรรมการกุศลเพื่อการพัฒนาสังคมด้านต่าง ๆ

9.2 การดำเนินงานและการจัดทำรายงาน ตามนโยบายของบริษัท โดยมีรายละเอียดดังนี้

ด้านการศึกษา

บริษัทเชื่อมั่นว่าการพัฒนาคุณภาพของเยาวชนเพื่อเป็นกำลังสำคัญในอนาคตเป็นสิ่งจำเป็นอย่างยิ่งสำหรับทุกประเทศ ด้วยเหตุนี้ บริษัทฯ จึงส่งเสริมและพัฒนาการศึกษาของเยาวชนและชุมชน เพื่อช่วยยกระดับมาตรฐานการศึกษาของไทย เพราะตระหนักว่า "เยาวชน" คือโครงสร้างที่สำคัญต่อการพัฒนาเศรษฐกิจและสังคมของประเทศ บริษัทฯได้จัดโครงการมอบทุนการศึกษาให้กับนักเรียนในระดับต่างๆ ที่มีผลการเรียนและความประพฤติดี ตลอดจนสนับสนุนอุปกรณ์การเรียนการสอนและการกีฬาให้แก่โรงเรียนในเขตชุมชนของบริษัทอย่างต่อเนื่อง กิจกรรมดังกล่าวถือเป็นการสร้างความสัมพันธ์อันดีระหว่างบริษัทฯ กับชุมชนในเขตประกอบอุตสาหกรรมของบริษัท

ด้านการอนุรักษ์สิ่งแวดล้อมและพลังงาน

การอนุรักษ์ทรัพยากรธรรมชาติถือเป็นภารกิจสำคัญสำหรับบริษัท บริษัทได้ตระหนักถึงกระบวนการวิเคราะห์ความเสี่ยงและผลกระทบด้านสิ่งแวดล้อมและความปลอดภัยในทุกกระบวนการทางธุรกิจ รวมถึงใช้ทรัพยากรอย่างมีประสิทธิภาพและประหยัดพลังงานตามหลักการสากล โดยได้รณรงค์ให้พนักงานของบริษัทฯ รวมถึงคู่ค้าที่เช่าพื้นที่ปลูกจิตสำนึกในการใช้พลังงานธรรมชาติ การใช้ไฟฟ้าและน้ำประปาอย่างมีคุณภาพ ด้วยการประชาสัมพันธ์ในพื้นที่ อาทิ ปิดการไฟฟ้าลงหน้า 30 นาที ก่อนเวลาพักกลางวัน และก่อนเวลาเลิกงาน และมีการศึกษาการนำน้ำที่ใช้อย่างประหยัดจากแหล่งอุตสาหกรรมมาใช้อีกครั้งในพื้นที่บริษัท โดยบริษัทมีนโยบายขยายพื้นที่สีเขียวภายในเขตปลอดภัยเพิ่มขึ้นเป็นร้อยละ 5 เพื่อเป็นส่วนหนึ่งในการรักษาไว้ซึ่งคุณภาพสิ่งแวดล้อมที่ยั่งยืน

ด้านการอนุรักษ์การใช้พลังงาน บริษัทมีแผนการดำเนินงานด้านการใช้พลังงาน โดยได้จัดทำโครงการพลังงานทดแทน กล่าวคือ การผลิตกระแสไฟฟ้าจากพลังงานแสงอาทิตย์เพื่อใช้ในกิจกรรมของบริษัท และให้บริการแก่ลูกค้าที่เช่าพื้นที่ในสวนอุตสาหกรรม อีกทั้งยังมีโครงการผลิตกระแสไฟฟ้าจากพลังงานแสงอาทิตย์ให้กับการไฟฟ้าส่วนภูมิภาคอีกด้วย ซึ่งทั้ง 2 โครงการสามารถช่วยลดการใช้พลังงานเชื้อเพลิงในการผลิตกระแสไฟฟ้า โดยกระแสไฟฟ้าจากพลังงานแสงอาทิตย์เป็นพลังงานสะอาดที่ไม่กระทบต่อสิ่งแวดล้อมตามนโยบายที่รัฐบาลสนับสนุนให้ใช้พลังงานจากธรรมชาติทดแทนพลังงานเชื้อเพลิงที่ก่อให้เกิดมลภาวะเป็นพิษต่อสิ่งแวดล้อม

ด้านการส่งเสริมให้พนักงานมีส่วนร่วมในกิจกรรมเพื่อสังคม

เป็นเรื่องที่สำคัญในการดำเนินนโยบายเพื่อสังคมที่บริษัทฯ ยึดถือและเห็นความสำคัญ คือการเปิดโอกาสให้พนักงานมีส่วนร่วมในกิจกรรมและโครงการเพื่อสังคมต่างๆ ทั้งในภาวะปกติ หรือเมื่อเกิดเหตุการณ์ธรรมชาติต่างๆ การส่งเสริมให้พนักงานได้มีส่วนร่วมในการพัฒนาสังคม ในแต่ละปีพนักงานและครอบครัวได้ร่วมกิจกรรมอาสาพัฒนาชุมชนต่างๆ อาทิ ซ่อมแซมอาคาร ทาสีปรับปรุงสนามเด็กเล่น เครื่องเล่นต่างๆ นอกจากนี้ยังมีส่งเสริมให้พนักงานเข้าร่วมการสนับสนุนขนบธรรมเนียมประเพณีของชุมชน อาทิ ร่วมทำบุญสร้างพระพุทธรูปของวัดในชุมชน สนับสนุนกิจกรรมของชุมชนผ่านเทศบาลตำบลท่าข้าม

ด้านแรงงานและสิทธิมนุษยชน

บริษัทฯ ดำเนินธุรกิจโดยตั้งอยู่บนพื้นฐานของธรรมาภิบาลที่ดี ที่สอดคล้องกับแนวปฏิบัติทางด้านแรงงาน จึงทำให้ไม่มีข้อจำกัดการจ้างงาน เรื่องเพศ วัย เชื้อชาติ ศาสนา การศึกษา บริษัทฯ ได้ตระหนักถึงความเท่าเทียมกันในความเสมอภาค และเสรีภาพ โดยยึดหลักสิทธิมนุษยชนและการจ้างแรงงาน โดยให้ความสำคัญถึงคุณค่าของชีวิต ร่างกาย และทรัพย์สิน ทั้งยังดูแลคุณภาพชีวิตของพนักงานให้มีความสุขในการทำงาน รวมถึงปฏิบัติตามนโยบายส่งเสริมการเรียนรู้ระดับองค์กรและการพัฒนาบุคลากรเพื่อยกระดับการทำงานของพนักงานอย่างมืออาชีพ พัฒนาระบบการทำงานและสร้างนวัตกรรมในองค์กร อีกทั้งส่งเสริมให้พนักงานมีส่วนร่วมในการทำประโยชน์กับสังคมทั้งทางตรงและทางอ้อม โดยที่ผ่านมามีบริษัทได้ปฏิบัติต่อพนักงานตามระเบียบกรมแรงงาน และประกันสังคมอย่างเคร่งครัด โดยมีการจ่ายค่าแรง ค่าจ้าง ค่าชดเชย ค่าดูแลสุขภาพ อย่างเป็นธรรม อีกทั้งยังจัดให้มีโครงการ “สานสัมพันธ์ในองค์กร” มีทั้งการจัดสัมมนาภายในประเทศและต่างประเทศ เพื่อให้พนักงานได้มีความรู้เพิ่มเติมในสายงานทั้งทางตรงและทางอ้อม เกิดความเข้าใจในการต้อนรับคู่ค้าและลูกค้าจากต่างประเทศเมื่อมีการเปิด AEC อีกทั้งยังเป็นส่วนหนึ่งที่ได้สานสัมพันธ์พนักงานในองค์กรให้พนักงานมีความเข้าใจกันข้ามสายงาน ทำให้ปฏิบัติงานในระบบทีม และสร้างจิตวิญญาณที่ดีต่อองค์กรและผู้ที่เกี่ยวข้องยิ่งขึ้น ส่งผลให้การทำงานโดยรวมมีประสิทธิภาพมากยิ่งขึ้น

ด้านการประกอบธุรกิจด้วยความเป็นธรรม

บริษัทได้ประกอบธุรกิจด้วยความเป็นธรรม ทั้งในด้านความซื่อสัตย์สุจริต และรักษาผลประโยชน์ คือ ต่อผู้ถือหุ้น ต่อลูกค้าหรือคู่ค้า ต่อพนักงาน และต่อสังคมวงกว้าง การส่งเสริมการแข่งขันทางการค้าอย่างเสรี หลีกเลี่ยงการดำเนินการที่อาจก่อให้เกิดความขัดแย้งทางผลประโยชน์และการละเมิดทรัพย์สินทางปัญญา

ด้านความรับผิดชอบต่อคู่ค้า

บริษัทมุ่งพัฒนาพื้นที่เช่า และบริการที่ไม่ก่อให้เกิดอันตรายต่อคู่ค้า และกำกับดูแลคู่ค้าไม่ให้มีกระบวนการผลิตที่เป็นอันตรายและมีผลกระทบต่อสิ่งแวดล้อม โดยพื้นที่เช่า และบริการมีคุณภาพตรงตามหรือสูงกว่าความคาดหวังของลูกค้า ภายใต้เงื่อนไขที่เป็นธรรม และให้ข้อมูลเกี่ยวกับพื้นที่เช่าและบริการที่ถูกต้อง เพียงพอ ไม่เกินความเป็นจริง รักษาความลับของลูกค้าไม่นำไปใช้เพื่อประโยชน์ของตนเอง หรือผู้ที่เกี่ยวข้องโดยมิชอบ

9.3 กิจกรรมเพื่อประโยชน์ต่อสังคม และสิ่งแวดล้อม

ที่ผ่านมาบริษัทได้ทำกิจกรรมเพื่อประโยชน์ต่อสังคมมาโดยตลอด โดยมีรายละเอียดของกิจกรรมต่างๆ ดังนี้

โครงการมอบทุนการศึกษา

ตั้งแต่ปี 2551 ทางบริษัทฯ ได้จัดโครงการมอบทุนการศึกษาให้กับบุตร/ธิดาของพนักงาน และนักเรียนของโรงเรียนในเขตตำบลท่าข้าม รวมทุนการศึกษาทั้งสิ้น 95 ทุน โดยมีรายละเอียด ดังนี้

- ปี 2551 ได้แจกทุนการศึกษาให้กับบุตร/ธิดาของพนักงาน จำนวน 10 ทุน
- ปี 2552 ได้แจกทุนการศึกษาให้กับบุตร/ธิดาของพนักงาน จำนวน 12 ทุน
- ปี 2553 ได้แจกทุนการศึกษาให้กับบุตร/ธิดาของพนักงาน จำนวน 9 ทุน
- ปี 2554 ได้แจกทุนการศึกษาให้กับบุตร/ธิดาของพนักงาน จำนวน 9 ทุน และนักเรียนของโรงเรียนบ้านท่าข้ามตั้งตรงจิตร 10 ในโครงการ "เรียนดี แต่ขาดแคลนทุนทรัพย์" จำนวน 6 ทุน รวมเป็น 15 ทุน
- ปี 2555 ได้แจกทุนการศึกษาให้กับบุตร/ธิดาของพนักงาน จำนวน 9 ทุน และนักเรียนของโรงเรียนบ้านท่าข้ามตั้งตรงจิตร 10 ที่มีผลการเรียนและความประพฤติดี จำนวน 12 ทุน รวมเป็น 21 ทุน
- ปี 2556 ได้แจกทุนการศึกษาให้กับบุตร/ธิดาของพนักงาน จำนวน 9 ทุน, นักเรียนของโรงเรียนบ้านท่าข้ามตั้งตรงจิตร 10 ที่มีผลการเรียนและความประพฤติดี จำนวน 12 ทุน, นักเรียนของโรงเรียนโรงเรียนบ้านท่าข้ามตั้งตรงจิตร 10 และโรงเรียนวัดบางแสม ในโครงการประกวดเรียงความชิงทุนการศึกษา หัวข้อ "ชุมชนกับสิ่งแวดล้อม" จำนวน 6 ทุน และบุตร/ธิดาของเจ้าหน้าที่ตำรวจ ในเขตอำเภอบางปะกง จำนวน 1 ทุน รวมเป็น 28 ทุน

โครงการบริจาคสมุดและดินสอ

ปี 2556 ได้แจกสมุดและดินสอ ให้กับโรงเรียนในเขตตำบลท่าข้าม ดังนี้

1. โรงเรียนบ้านท่าข้ามตั้งตรงจิตร 10
2. โรงเรียนวัดบางแสม
3. โรงเรียนวัดหนองสระ (อุเทศประชาสรรค์) อ.ทัพทัน จ.อุทัยธานี

และโรงเรียนในเขตพื้นที่ชายแดน ดังนี้

1. โรงเรียนคริสเตียนแม่หละโกร อำเภอท่าสองยาง จังหวัดตาก
2. โบสถ์เซเวนต์ อำเภอแม่สอด จังหวัดตาก

โครงการสนับสนุนกิจกรรมของชุมชน

1. สนับสนุนถังน้ำ 200 ลิตร ในประเพณีลอยกระทง จัดโดยเทศบาลตำบลท่าข้าม
2. สนับสนุนของขวัญปีใหม่ ในประเพณีวันขึ้นปีใหม่ จัดโดยเทศบาลตำบลท่าข้าม
3. บริจาคน้ำดื่ม เพื่อช่วยเหลือผู้ประสบภัยน้ำท่วม
4. ร่วมสนับสนุนบัตรชมการแสดง “มหกรรมคอนเสิร์ตการกุศล” จัดโดยหอการค้าจังหวัดฉะเชิงเทรา
5. ร่วมทำบุญและถวายเทียนพรรษา กับ เทศบาลตำบลท่าข้าม
6. ร่วมทำบุญทอดกฐิน กับ กรมสรรพากร

แนวทางปฏิบัติเพิ่มเติมเกี่ยวกับการป้องกันการมีส่วนเกี่ยวข้องกับการคอร์รัปชัน

บริษัทยังไม่ได้เข้าร่วมโครงการแนวร่วมปฏิบัติของภาคเอกชนไทยในการต่อต้านการทุจริต (Collective Anti-Corruption : CAC) แต่คณะกรรมการรับทราบว่า คณะกรรมการมีหน้าที่ดูแลให้บริษัทปฏิบัติให้เป็นไปตามกฎหมายห้ามจ่ายสินบน หรือการสนับสนุนการทุจริต หรือการสนับสนุนการทุจริตคอร์รัปชัน รวมถึงการดูแลให้มีบริษัทดำเนินการตามนโยบายความรับผิดชอบต่อสังคม และมีการทบทวนความเหมาะสมของนโยบายดังกล่าวทุกปี

10. การควบคุมภายในและการบริหารจัดการความเสี่ยง

10.1 ความเห็นของคณะกรรมการบริษัทต่อระบบการควบคุมภายใน

ในการประชุมคณะกรรมการครั้งที่ 3/2557 เมื่อวันที่ 27 กุมภาพันธ์ 2557 โดยมีกรรมการอิสระทั้ง 4 ท่านและกรรมการตรวจสอบทั้ง 3 ท่าน) เข้าร่วมประชุมด้วย คณะกรรมการบริษัทได้ประเมินระบบการควบคุมภายในของบริษัท โดยการซักถามข้อมูลจากฝ่ายบริหาร แล้วสรุปได้ว่า จากการประเมินระบบการควบคุมภายในของบริษัทในด้านต่างๆ 5 องค์ประกอบ คณะกรรมการเห็นว่า ระบบการควบคุมภายในของบริษัทมีความเพียงพอ และเหมาะสม โดยบริษัทได้จัดให้มีบุคลากรอย่างเพียงพอที่จะดำเนินการตามระบบได้อย่างมีประสิทธิภาพ รวมทั้งมีระบบการควบคุมภายใน ในเรื่องการติดตาม ควบคุม ดูแล การดำเนินงานของบริษัทให้อยู่ภายใต้การป้องกันทรัพย์สินของบริษัท และบริษัทอยู่จากการที่กรรมการหรือ ผู้บริหารนำไปใช้โดยมิชอบ หรือโดยไม่มีอำนาจ รวมถึงการทำธุรกรรมกับบุคคลที่อาจมีความขัดแย้ง และบุคคลที่เกี่ยวข้องกัน อย่างเพียงพอแล้ว สำหรับการควบคุมภายใน ในหัวข้ออื่น กรรมการเห็นว่าบริษัทมีการควบคุมภายในที่เพียงพอแล้วเช่นกัน

คณะกรรมการบริษัทได้ทำการประเมินระบบการควบคุมภายในของบริษัทแล้ว มีความเห็นว่า บริษัทมีระบบการควบคุมภายในอย่างเพียงพอ ซึ่งสรุปได้ ดังนี้

1.สภาพแวดล้อมการควบคุม (CONTROL ENVIRONMENT) คณะกรรมการบริษัท มีความเห็นว่า บริษัทฯ มีโครงสร้างที่เหมาะสมมีการกำหนดนโยบายแผนงาน, แผนการเงินสอดคล้องกับสถานการณ์ที่เป็นอยู่ มีการกำหนดอำนาจหน้าที่รับผิดชอบ และวิธีการปฏิบัติตลอดจนกำหนดกลยุทธ์ต่างๆชัดเจน ทำให้ผู้ปฏิบัติงานสามารถนำไปใช้ปฏิบัติงานอย่างได้ผล ผู้บริหารทุกระดับติดตามงานอย่างใกล้ชิด มีการเปรียบเทียบผลการปฏิบัติงานจริงกับแผนงานงบประมาณที่กำหนดไว้มีการวิเคราะห์หาสาเหตุซึ่งนำไปสู่แนวทางการพิจารณาแก้ไขปัญหาต่างๆที่จำเป็นทำให้ผู้ปฏิบัติงานสามารถปฏิบัติงานได้ตามนโยบายและแผนงานอย่างมีประสิทธิภาพประสิทธิผล มีการพัฒนามูลค่าการตลอดจนสร้างขวัญกำลังใจบุคลากรทุกระดับให้มีความรู้ความสามารถ และเกิดจิตสำนึกที่ดีต่อบริษัทฯ

2.การประเมินความเสี่ยง (RISK ASSESSMENT) คณะกรรมการบริษัท มีความเห็นว่า บริษัทได้ประเมินความเสี่ยง ปัจจัยที่มีผลกระทบต่อบริษัททั้งปัจจัยภายนอก และปัจจัยภายใน และได้ทำการวิเคราะห์ความเสี่ยงผลกระทบ เพื่อจัดกิจกรรมการควบคุมหรือมาตรฐานต่างๆ เพื่อป้องกันหรือลดผลกระทบจากความเสี่ยงนั้นๆ ให้อยู่ในระดับที่ยอมรับได้หรือหมดไป

3. **กิจกรรมการควบคุม (CONTROL ACTIVITIES)** คณะกรรมการบริษัท มีความเห็นว่าผู้บริหารได้จัดให้มีการควบคุมกิจกรรมต่างๆ และให้ความสำคัญต่อความเสี่ยงที่มีผลกระทบต่อบริษัทอย่างมีนัยสำคัญ มีการสอบทานผลการปฏิบัติงานในส่วนต่างๆ โดยหัวหน้าส่วนบริหารได้สอบทานกิจกรรมการควบคุมต่างๆ ซึ่งรวมถึงการกำหนดนโยบายแผนงาน, แผนการเงิน การควบคุมการประมวลผลข้อมูล มีการแบ่งแยกหน้าที่ความรับผิดชอบอย่างชัดเจน มีการตรวจสอบซึ่งกันและกันในการจัดทำเอกสาร หลักฐานการอนุมัติการตรวจสอบการปฏิบัติงานกระทำโดยอิสระและรายงานตรงต่อผู้บริหารระดับสูง คณะกรรมการ ผู้บริหารเป็นผู้ไม่มีผลประโยชน์ขัดต่อบริษัท (CONFLICT OF INTEREST)

4. **ข้อมูลสารสนเทศและการสื่อสาร (INFORMATION AND COMMUNICATION)** คณะกรรมการบริษัท มีความเห็นว่าบริษัทได้มีการกำกับดูแลระบบข้อมูลสารสนเทศ และการสื่อสารอย่างเพียงพอกล่าวคือ มีการประเมินความเสี่ยงและจัดให้มีการควบคุมเฉพาะระบบงาน เช่น ระบบงานบัญชี ระบบการให้บริการทำให้ข้อมูลที่ได้มา มีคุณภาพเหมาะสมเพียงพอต่อการตัดสินใจของผู้บริหาร มีการนำความเห็น และข้อเสนอแนะของคณะกรรมการไปดำเนินการแก้ไขปรับปรุง เพื่อให้การปฏิบัติงานมีประสิทธิภาพประสิทธิผล

5. **การติดตามประเมินผล (MONITORING)** คณะกรรมการบริษัท มีความเห็นว่าบริษัทมีการติดตามประเมินผลดังนี้ หัวหน้าส่วนงานติดตามประเมินผลว่าผลงานเป็นไปตามเป้าหมายที่กำหนดหรือไม่ หากมีข้อบกพร่องหรือไม่เป็นไปตามแผน ได้มีการแก้ไขทันที และรายงานต่อผู้บริหารโดยตรง ส่วนผู้บริหารได้ติดตามประเมินผลว่าผลงานที่ปรากฏเป็นไปตามนโยบายแผนงาน แผนการเงิน และมติคณะกรรมการอย่างมีประสิทธิภาพประสิทธิผลหรือไม่ นอกจากนี้ยังมีการติดตามสอบทานตรวจสอบโดยผู้สอบบัญชีภายนอกเป็นรายไตรมาสและรายปี ข้อตรวจพบจากการติดตามประเมินผลข้างต้น คณะกรรมการ และผู้บริหารได้ให้ความสำคัญต่อการแก้ไขปรับปรุงและติดตามประเมินผลอย่างต่อเนื่อง

10.2 ความเห็นของคณะกรรมการตรวจสอบต่อระบบการควบคุมภายใน

คณะกรรมการตรวจสอบมีความเห็นเกี่ยวกับการควบคุมภายในในทิศทางเดียวกับกรรมการบริษัท โดยมีความเห็นว่า บริษัทมีระบบการควบคุมภายในอย่างเพียงพอ

10.3 หัวหน้างานตรวจสอบภายใน และหัวหน้างานกำกับดูแลการปฏิบัติงานของบริษัท

หัวหน้างานตรวจสอบภายใน

ในการประชุมคณะกรรมการตรวจสอบครั้งที่ 6/2556 เมื่อวันที่ 12 พฤศจิกายน 2556 ได้แต่งตั้งนางมารยาท พริ้งทองฟู ให้ดำรงตำแหน่งหัวหน้างานผู้ตรวจสอบภายในของบริษัท เนื่องจากนางมารยาท พริ้งทองฟู มีประสบการณ์ดำรงตำแหน่งกรรมการตรวจสอบของบริษัทมาเป็นระยะเวลา 7 ปี ซึ่งได้ทำงานใกล้ชิดในสายงานการตรวจสอบบัญชี และงานด้านตรวจสอบภายใน และมีความเข้าใจในกิจกรรมและการดำเนินงานของบริษัท จึงเห็นว่า มีความเหมาะสมที่จะปฏิบัติหน้าที่ดังกล่าวได้อย่างเหมาะสมเพียงพอ

ทั้งนี้ การพิจารณาและอนุมัติ แต่งตั้ง ถอดถอน โยกย้ายผู้ดำรงตำแหน่งหัวหน้าหน่วยงานตรวจสอบภายในของบริษัทจะต้องผ่านการอนุมัติ หรือได้รับความเห็นชอบจากคณะกรรมการตรวจสอบ โดยคุณสมบัติของผู้ดำรงตำแหน่งหัวหน้างานตรวจสอบภายในมีรายละเอียด ดังนี้

ชื่อ – ชื่อสกุล	นางมารยาท พริ้งทองฟู
อายุ	66 ปี
ตำแหน่งปัจจุบัน	กรรมการ / กรรมการตรวจสอบ / กรรมการอิสระ /
วันเริ่มต้นตำแหน่งกรรมการ	18 มิถุนายน 2550

จำนวนปีที่เป็นการบริหารบริษัท	7 ปี
วุฒิการศึกษา	<ul style="list-style-type: none"> - ปริญญาโท พัฒนบริหารศาสตร์ มหาวิทยาลัยทางรัฐประศาสนศาสตร์ - ปริญญาตรี บัญชีบัณฑิต มหาวิทยาลัยธรรมศาสตร์ - ปริญญาตรี ศิลปศาสตรบัณฑิต (สารนิเทศศาสตร์) มหาวิทยาลัยสุโขทัยธรรมาธิราช
การอบรมหลักสูตรกรรมการ	อบรม DAP รุ่น 73/2008 ของ IOD
ประสบการณ์การทำงาน	2550-ปัจจุบัน กรรมการตรวจสอบ บมจ.สวนอุตสาหกรรม วินโคสต์ 2515-2549 เจ้าหน้าที่ตรวจเงินแผ่นดิน

หัวหน้างานกำกับดูแลการปฏิบัติงานของบริษัท

บริษัทมอบหมายให้ และนางกฤษณา ประกอบการดี ดำรงตำแหน่งเป็นหัวหน้างานกำกับดูแลการปฏิบัติงาน เพื่อทำหน้าที่กำกับดูแลการปฏิบัติตามกฎเกณฑ์ของหน่วยงานทางการที่กำกับดูแลการประกอบธุรกิจของบริษัท โดยคุณสมบัติของผู้ดำรงตำแหน่งหัวหน้าหน่วยงานกำกับดูแลการปฏิบัติงานของบริษัท มีรายละเอียดดังนี้

ชื่อ – ชื่อสกุล	นางกฤษณา ประกอบการดี
อายุ	57 ปี
ตำแหน่งปัจจุบัน	กรรมการ / กรรมการสรรหา / ประธานเจ้าหน้าที่ฝ่ายปฏิบัติการ
วุฒิการศึกษา	ปริญญาตรี คณะมนุษยศาสตร์ มหาวิทยาลัยสงขลานครินทร์
การอบรมหลักสูตรกรรมการ	อบรม DAP รุ่น 105/2003 ของ IOD
ประสบการณ์การทำงาน	2554-ปัจจุบัน ประธานเจ้าหน้าที่ฝ่ายปฏิบัติการ บมจ.สวนอุตสาหกรรม วินโคสต์ 2556-ปัจจุบัน กรรมการบริษัท วินโคสต์ ออโตโมทีฟ

หน้าที่ความรับผิดชอบของหัวหน้างานกำกับดูแลการปฏิบัติงาน

หัวหน้างานกำกับดูแลการปฏิบัติงานมีหน้าที่ความรับผิดชอบในการเป็นศูนย์กลางการกำกับดูแลการดำเนินธุรกิจของบริษัท และบริษัทย่อย ให้เป็นไปตามกฎหมาย กฎระเบียบ ข้อบังคับ นโยบาย และข้อกำหนดของหน่วยงานทางการที่เกี่ยวข้อง เช่น ธนาคารแห่งประเทศไทย สำนักงานคณะกรรมการ ก.ล.ต. หรือหน่วยงานทางการอื่นที่เกี่ยวข้องกับการดำเนินธุรกิจของบริษัท ทั้งนี้ คณะกรรมการบริษัทได้อนุมัตินโยบายด้านการปฏิบัติตามกฎเกณฑ์ (Compliance Policy) โดยกำหนดให้คณะกรรมการบริษัท คณะกรรมการตรวจสอบ ผู้บริหารระดับสูง ฝ่ายงานหรือหน่วยงาน และพนักงานต้องปฏิบัติให้ถูกต้องตามกฎหมาย รวมถึงมีการสื่อสารกับพนักงานได้ตระหนักว่า พนักงานทุกคนมีหน้าที่และความรับผิดชอบในการศึกษาและทำความเข้าใจในกฎหมาย รวมถึงกฎระเบียบที่เกี่ยวข้องในงานที่รับผิดชอบ และปฏิบัติให้ถูกต้องครบถ้วน เป็นไปตามกฎเกณฑ์อย่างเคร่งครัด

11. รายการระหว่างกัน

บริษัทและบริษัทย่อยได้มีการตกลงเข้าทำรายการกับบุคคลที่เกี่ยวข้องกัน โดยรายการดังกล่าวเป็นรายการตามธุรกิจปกติของบริษัทและบริษัทย่อย และเป็นไปตามเงื่อนไขการค้าทั่วไป ขั้นตอนการอนุมัติการทำรายการระหว่างกันนั้น บริษัทจะยึดแนวปฏิบัติเช่นเดียวกับการทำรายการอื่น ๆ ทั่วไป โดยมีการกำหนดอำนาจของผู้มีสิทธิอนุมัติตามวงเงินที่กำหนด นอกจากนั้น คณะกรรมการตรวจสอบยังทำหน้าที่เป็นผู้สอบทานการทำรายการระหว่างกันของบริษัทและบริษัทย่อยกับบุคคลที่เกี่ยวข้องกันเป็นประจำทุกไตรมาส เพื่อจัดความขัดแย้งทางผลประโยชน์อย่างรอบคอบ โดยยึดถือประโยชน์ของบริษัทโดยรวมเป็นสำคัญ

สำหรับงวดบัญชีรายปีสิ้นสุด ณ วันที่ 31 ธันวาคม 2556 และ 2555 บริษัทและบริษัทย่อยมีรายการกับบุคคลที่เกี่ยวข้องกัน โดยผู้ตรวจสอบบัญชีของบริษัทได้เปิดเผยไว้ในหมายเหตุประกอบงบการเงินที่ตรวจสอบและคณะกรรมการตรวจสอบทำหน้าที่สอบทานแล้ว และมีความเห็นว่ารายการระหว่างกันทุกรายการเป็นการทำรายการอย่างสมเหตุสมผลและเป็นไปในทางการค้าปกติ โดยบริษัทได้คิดราคากับบุคคลที่เกี่ยวข้องกันด้วยราคาที่สมเหตุสมผล โดยมีเงื่อนไขต่างๆ ตามปกติธุรกิจ

คณะกรรมการให้ความสำคัญกับเรื่องผลประโยชน์ทับซ้อน และรายการเกี่ยวข้องโดยการวางนโยบาย, ข้อปฏิบัติและวิธีการปฏิบัติอย่างชัดเจนและสอดคล้องกับกฎหมาย, ระเบียบบริษัท, กฎระเบียบของสำนักงานคณะกรรมการกำกับหลักทรัพย์และตลาดหลักทรัพย์ และของตลาดหลักทรัพย์แห่งประเทศไทยและหลักการกำกับกิจการที่ดี ผู้ที่เกี่ยวข้องกับรายการเกี่ยวข้องหรือมีผลประโยชน์ทับซ้อนจะต้องแจ้งบริษัทและเปิดเผยความสัมพันธ์ บุคคลเหล่านี้ไม่ได้รับอนุญาตให้มีส่วนร่วมในการตัดสินใจและจะไม่มีอำนาจอนุมัติการทำธุรกรรม ยิ่งกว่านั้นการอนุมัติธุรกรรมที่จำเป็นต้องทำโดยเห็นแก่ประโยชน์ของบริษัทเป็นสำคัญปราศจากเงื่อนไขพิเศษใดๆ และได้เปิดเผยรายการธุรกิจกับกิจการที่เกี่ยวข้องกันในหมายเหตุประกอบงบการเงินข้อ 28 ของงบการเงินของบริษัทสำหรับปีสิ้นสุดวันที่ 31 ธันวาคม 2556

ในปี 2556 บริษัทมีรายการระหว่างกันที่เกิดขึ้นแบ่งตามลักษณะรายการได้ดังนี้

11.1 ลักษณะรายการและความสัมพันธ์ แบ่งออกเป็น

11.1.1 รายได้และค่าใช้จ่ายระหว่างกัน

บริษัทหรือบุคคลที่เกี่ยวข้อง/ ความสัมพันธ์กับบริษัท	ลักษณะรายการ	มูลค่ารายการระหว่างกันสำหรับงวด สิ้นสุด ณ 31 ธันวาคม 2556 (บาท)		มูลค่ารายการระหว่างกันสำหรับงวด สิ้นสุด ณ 31 ธันวาคม 2555 (บาท)		เหตุผลและความจำเป็น ของการทำรายการ
		งบการเงินรวม	งบการเงินเฉพาะ	งบการเงินรวม	งบการเงินเฉพาะ	
บริษัท วินโคสต์ ออโตโมทีฟ จำกัด (มีบมจ.สวนอุตสาหกรรม วินโคสต์ เป็นผู้ถือหุ้นใหญ่ใน สัดส่วนร้อยละ 99.99 และมีกรรมการร่วมกันคือ นางสาว กรนันท์ สุคนธ์ฤทธิกร และนางกฤษณา ประกอบการดี)	รายได้จากการให้เช่า	-	800	-	-	ค่าเช่าสำนักงานของบริษัทย่อย ซึ่งมีที่ตั้ง สำนักงานที่เดียวกับบริษัทฯ และเพื่อความ คล่องตัวในการดำเนินงาน
บริษัท บี.เอส.ไอ.โฮลดิ้ง จำกัด (มหาชน) (กิจการที่เกี่ยวข้องกันโดยมีกรรมการร่วมกัน คือ นางสาว กรนันท์ สุคนธ์ฤทธิกร, นางสาววินิตา จามิกรณ์ และพล เอกไพบุลย์ เอมพันธุ์)	ค่าเช่าสำนักงาน	198,000	198,000	309,625	309,625	เพื่อรองรับการติดต่อประสานงานกับลูกค้า และหน่วยงานที่เกี่ยวข้องในกรุงเทพฯ และ ปริมณฑล โดยคิดค่าเช่าในอัตราสูงกว่าอัตรา ค่าเช่าสำนักงานในพื้นที่ใกล้เคียงกัน
นางสาวกรนันท์ สุคนธ์ฤทธิกร (เป็นกรรมการของบริษัทฯ)	ค่าจ้างบริหาร	75,000	75,000	975,000	975,000	เดิมมีการทำสัญญาจ้างบริหารโดยจ่าย ค่าตอบแทนเป็นรายปีตั้งแต่ปี 2552 เนื่องจาก ภาวะสภาพคล่องในขณะนั้น ปัจจุบันได้ปรับ สัญญาจ้างบริหารเป็นรายปี เข้าระบบการจ่าย ค่าจ้างเป็นรายเดือนแล้วตั้งแต่วันที่ 1/1/2556

11.1.2 สินทรัพย์และหนี้สินระหว่างกัน

บริษัทหรือบุคคลที่เกี่ยวข้อง/ ความสัมพันธ์กับบริษัท	ลักษณะรายการ	มูลค่ารายการระหว่างกันสำหรับงวด สิ้นสุด ณ 31 ธันวาคม 2556 (บาท)		มูลค่ารายการระหว่างกันสำหรับงวด สิ้นสุด ณ 31 ธันวาคม 2555 (บาท)		เหตุผลและความจำเป็น ของการทำรายการ
		งบการเงินรวม	งบการเงินเฉพาะ	งบการเงินรวม	งบการเงินเฉพาะ	
บริษัท วินโคสต์ ทรานสปอร์ต จำกัด (บริษัทฯ เป็นผู้ถือหุ้นใหญ่ในสัดส่วนร้อยละ 99.99 และมีกรรมการ ร่วมกันคือ นายเทียนชัย ดาวรรณวงศ์, นางสาวกรนันท์ สุคนธ์ฤทธิกร และนางกฤษณา ประกอบการดี)	เงินกู้ยืมระยะสั้นเพื่อการ สนับสนุนทางการเงินแก่บริษัทย่อย			*	0	เพื่อเป็นเงินสำรองทางธุรกิจให้แก่ บริษัทย่อย โดยบริษัทฯ ได้ จำหน่ายเงินลงทุนในบริษัท ดังกล่าวแล้วเมื่อวันที่ 27 ธค. 2555)
นายจักร จามิกรณ์ (เป็นกรรมการของบริษัทฯ / ประธานเจ้าหน้าที่บริหาร)	เงินทดรองรับ	124,542	122,354	*	620,633	เงินทดรองรับบางกรณี กรรมการ มีความจำเป็นต้องสำรองจ่ายให้ ก่อน เพื่อความคล่องตัวในการ ดำเนินธุรกิจ
นางสาวกรนันท์ สุคนธ์ฤทธิกร (เป็นกรรมการของบริษัทฯ / รองประธานเจ้าหน้าที่บริหาร)	เงินทดรองรับ ค่าจ้างบริหารค้างจ่าย	248,919	131,026	*	467,127 1,200,000	เงินทดรองรับบางกรณี กรรมการ มีความจำเป็นต้องสำรองจ่ายให้ ก่อน เพื่อความคล่องตัวในการ ดำเนินธุรกิจ ค่าจ้างบริหารงานรายปีสิ้นสุด มค.56 ก่อนเข้าสู่ระบบค่าจ้าง บริหารรายเดือนของบริษัทฯ

11.1.2 สินทรัพย์และหนี้สินระหว่างกัน (ต่อ)

บริษัทหรือบุคคลที่เกี่ยวข้อง/ ความสัมพันธ์กับบริษัท	ลักษณะรายการ	มูลค่ารายการระหว่างกันสำหรับงวด สิ้นสุด ณ 31 ธันวาคม 2556 (บาท)		มูลค่ารายการระหว่างกันสำหรับงวด สิ้นสุด ณ 31 ธันวาคม 2555 (บาท)		เหตุผลและความจำเป็น ของการทำรายการ
		งบการเงินรวม	งบการเงินเฉพาะ	งบการเงินรวม	งบการเงินเฉพาะ	
นายเทียนชัย ดาวรรณวงศ์ (เคยเป็นกรรมการของบริษัทฯ โดยลาออกตั้งแต่วันที่ 1 กรกฎาคม 2556)	เงินทดรองรับ	-	-	*	14,399	เงินทดรองรับบางกรณี กรรมการ มีความจำเป็นต้องสำรองจ่ายให้ ก่อน เพื่อความคล่องตัวในการ ดำเนินธุรกิจ
บริษัท บี.เอช.ไอ.โซลติง จำกัด (มหาชน) (กิจการที่เกี่ยวข้องกันโดยมีกรรมการร่วมกัน คือ นางสาว กรนันท์ สุคนธ์ฤทธิกร, นางสาววินิตา จามิกรณ์ และพล เอกไพบุลย์ เอมพันธุ์)	ค่าเช่าสำนักงานค้างจ่าย	125,993	125,993	*	139,100	เพื่ อ ร อ ง ร ับ ก า ร ต ี ด ต ่อ ประสานงานกับลูกค้า และ หน่วยงานที่เกี่ยวข้องในกรุงเทพฯ และปริมณฑล โดยคิดค่าเช่าใน อัตราถูกกว่าอัตราค่าเช่า สำนักงานในพื้นที่ใกล้เคียงกัน

หมายเหตุ * ไม่มีข้อมูลงบการเงินรวมสำหรับปี 2555 เนื่องจากได้จำหน่ายเงินลงทุนในบริษัทย่อยหมดแล้ว

11.2 ความจำเป็นและความสมเหตุสมผลของรายการระหว่างกัน

คณะกรรมการตรวจสอบมีความเห็นต่อรายการระหว่างกันกับบุคคลที่เกี่ยวข้องที่เกิดขึ้นในปี 2556 ดังนี้

- รายได้ค่าเช่า คือ ค่าเช่า สำนักงานซึ่งบริษัทเรียกเก็บจากบริษัทย่อยในอัตราที่ตกลงร่วมกันเป็นรายเดือนตามสัญญา
- รายจ่ายค่าเช่า และรายจ่ายค่าเช่าค้างจ่าย คือ ค่าเช่าสำนักงานของบริษัท ที่มีกรรมกรร่วมกัน ในอัตราที่ตกลงร่วมกันเป็นรายเดือนตามสัญญา
- ค่าจ้างบริหาร และค่าจ้างบริหารค้างจ่าย คือ ค่าจ้างบริหารรายปีของรองประธานเจ้าหน้าที่บริหาร ในอัตราที่ตกลงร่วมกันเป็นรายปีตามสัญญา
- เงินทดรองรับ คือ เงินที่กรรมการทดรองจ่ายเงินในธุรกรรมบางส่วนของบริษัทไปก่อน โดยบริษัทชำระคืนเงินทดรองรับโดยไม่มีการคิดดอกเบี้ย

11.3 มาตรการหรือขั้นตอนในการอนุมัติการทำรายการระหว่างกัน

บริษัทมีการกำหนดมาตรการในการทำรายการระหว่างกันของบริษัท และบุคคลที่อาจมีความขัดแย้งว่า ผู้บริหารหรือผู้มีส่วนได้เสียจะไม่สามารถเข้ามามีส่วนในการอนุมัติรายการดังกล่าวได้ โดยการพิจารณาแต่ละรายการได้มีการคำนึงถึงผลประโยชน์ของบริษัทเป็นหลักและได้มีการเปรียบเทียบราคาที่จะทำการซื้อขายทรัพย์สินตามราคาตลาด หรือราคาประเมินโดยผู้ประเมินราคาอิสระ นอกจากนี้ บริษัทได้จัดให้คณะกรรมการตรวจสอบเข้ามาพิจารณารายการและให้ความเห็นต่อรายการระหว่างกัน และบุคคลที่อาจมีความขัดแย้งกัน โดยคณะกรรมการตรวจสอบได้พิจารณารายการระหว่างกันและมีความเห็นว่ารายการดังกล่าวเป็นรายการที่สมเหตุสมผล

11.4 นโยบายหรือแนวโน้มนการทำรายการระหว่างกันในอนาคต

บริษัทได้กำหนดนโยบายในการเข้าทำรายการระหว่างกันที่อาจเกิดขึ้นในอนาคต โดยจะมีการกำหนดเงื่อนไขต่าง ๆ ให้เป็นไปตามลักษณะการดำเนินการค้าปกติในราคาตลาด ซึ่งสามารถเปรียบเทียบได้กับราคาที่เกิดขึ้นกับบุคคลภายนอก ทั้งนี้ บริษัทจะให้ผู้คณะกรรมการตรวจสอบหรือผู้เชี่ยวชาญอิสระพิจารณาตรวจสอบ และให้ความเห็นถึงความเหมาะสมของราคาและความสมเหตุสมผลของการทำรายการด้วย

รายการระหว่างกันที่อาจเกิดขึ้นในอนาคตนั้น คณะกรรมการบริษัทจะต้องปฏิบัติให้เป็นไปตามกฎเกณฑ์ของตลาดหลักทรัพย์แห่งประเทศไทย เรื่องการเปิดเผยข้อมูลรายการที่เกี่ยวข้องกัน และการได้มาหรือจำหน่ายไปซึ่งทรัพย์สินที่สำคัญของบริษัทหรือบริษัทย่อย

ทั้งนี้ หากมีรายการระหว่างกันของบริษัท หรือบริษัทย่อยเกิดขึ้นกับบุคคลที่อาจมีความขัดแย้งทางผลประโยชน์ มีส่วนได้เสีย หรืออาจมีความขัดแย้งทางผลประโยชน์อื่นใดในอนาคต บริษัทจะให้คณะกรรมการตรวจสอบเป็นผู้ให้ความเห็นเกี่ยวกับความจำเป็นและความเหมาะสมของรายการนั้น ในกรณีที่คณะกรรมการตรวจสอบไม่มีความชำนาญในการพิจารณารายการระหว่างกันที่อาจเกิดขึ้น บริษัทจะให้ผู้เชี่ยวชาญอิสระ หรือผู้สอบบัญชีของบริษัทเป็นผู้ให้ความเห็นเกี่ยวกับรายการระหว่างกันดังกล่าว เพื่อนำไปใช้ประกอบการตัดสินใจของคณะกรรมการ หรือผู้ถือหุ้นแล้วแต่กรณี ทั้งนี้ บริษัทจะเปิดเผยรายการระหว่างกันไว้ในหมายเหตุประกอบงบการเงินที่ได้รับการตรวจสอบจากผู้สอบบัญชีของบริษัท

12. ฐานะการเงินและผลการดำเนินงาน

12.1 งบการเงิน

ผู้สอบบัญชี

ผู้สอบบัญชี คือ บริษัท เอส.เค.แอดเคาน์แต้นท์ เซอร์วิสেস จำกัด ซึ่งเป็นผู้ตรวจสอบงบการเงินประจำปี 2555 และ 2556

สรุปรายงานการสอบบัญชี ประจำปี 2556

ผู้สอบบัญชีได้แสดงความเห็นต่องบการเงินแบบไม่มีเงื่อนไข แต่มีข้อสังเกต ดังนี้

ความเห็น

ข้าพเจ้าเห็นว่า งบการเงินรวมและงบการเงินเฉพาะกิจการของบริษัท สวนอุตสาหกรรม วินโคสต์ จำกัด (มหาชน) และบริษัทย่อย และเฉพาะของบริษัท สวนอุตสาหกรรม วินโคสต์ จำกัด (มหาชน) ข้างต้นนี้ แสดงฐานะการเงินรวมและฐานะการเงินเฉพาะกิจการ ณ วันที่ 31 ธันวาคม 2556 และผลการดำเนินงานรวมและผลการดำเนินงานเฉพาะกิจการ และกระแสเงินสดรวมและกระแสเงินสดเฉพาะกิจการ สำหรับปีสิ้นสุดวันเดียวกัน โดยถูกต้องตามที่ควรในสาระสำคัญตามมาตรฐานการรายงานทางการเงิน

ข้อมูลและเหตุการณ์ที่เน้น

1. ตามหมายเหตุประกอบงบการเงินข้อที่ 21 บริษัทฯ ลดทุนจดทะเบียนโดยชดเชยกับบัญชีขาดทุนสะสมทั้งจำนวนก่อนนำมาชดเชยกับบัญชีส่วนต่ำกว่ามูลค่าหุ้น ทำให้ ณ วันที่ 31 ธันวาคม 2556 บริษัทฯ คงมีส่วนต่ำกว่ามูลค่าหุ้นเหลือจำนวนเงิน 264.64 ล้านบาท อย่างไรก็ตามสภาวิชาชีพบัญชี ได้มีการผ่อนปรนให้ใช้วิธีการลดทุนที่มีอยู่ในปัจจุบันเพื่อล้างส่วนต่ำกว่ามูลค่าหุ้นที่ค้างอยู่ให้หมดแทนการแก้ไขข้อผิดพลาดของการบันทึกบัญชีดังกล่าว ซึ่งตามมติที่ประชุมคณะกรรมการบริษัท ครั้งที่ 3/2555 เมื่อวันที่ 19 มีนาคม 2555 พิจารณาอนุมัติให้มีการขยายระยะเวลาการแก้ไขส่วนต่ำกว่ามูลค่าหุ้นออกไปอีก 3 ปี (เสร็จสิ้นภายในเดือนมีนาคม 2558)

2. งบการเงินรวมและงบการเงินเฉพาะกิจการของบริษัท สวนอุตสาหกรรม วินโคสต์ จำกัด (มหาชน) และบริษัทย่อย และเฉพาะของบริษัท สวนอุตสาหกรรม วินโคสต์ จำกัด (มหาชน) สำหรับปี สิ้นสุดวันที่ 31 ธันวาคม 2555 ตรวจสอบโดยผู้สอบบัญชีอื่นในสำนักงานเดียวกันกับข้าพเจ้าซึ่งแสดงความเห็นอย่างไม่มีเงื่อนไข และเน้นข้อมูลและเหตุการณ์เกี่ยวกับปัญหาในการดำเนินงานต่อเนื่อง และการที่บริษัทฯ มีการลดทุนโดยการนำผลจากการลดทุนชดเชยขาดทุนสะสมทั้งจำนวนก่อนนำมาชดเชยส่วนต่ำกว่ามูลค่าหุ้น ตามรายงานลงวันที่ 20 กุมภาพันธ์ 2556

การที่ผู้สอบบัญชีมีแสดงความเห็นอย่างไม่มีเงื่อนไข และเน้นข้อมูลและเหตุการณ์เกี่ยวกับปัญหาในการดำเนินงานต่อเนื่องทั้งในเรื่องการแก้ไขส่วนต่ำกว่ามูลค่าหุ้น และเรื่องขาดทุนสะสมนั้น ในการดำเนินการเรื่องดังกล่าว บริษัทฯ ได้มีแผนการเพิ่มทุนหุ้นสามัญต่อเนื่องจากปี 2556 เพื่อนำเงินเพิ่มทุนมาใช้ในกิจการของบริษัท โดยการเพิ่มทุนในราคาที่สูงกว่าราคาพาร์จะส่งผลให้บริษัทล้างส่วนต่ำกว่ามูลค่าหุ้นไปได้ตามสัดส่วน และบริษัทฯ ยังมีแผนในการจัดตั้ง REIT ในเงื่อนไขและราคาที่คาดว่าจะทำให้บริษัทมีกำไรเพื่อสามารถล้างขาดทุนสะสมได้ไม่มากนัก

12.2 ตารางสรุปงบการเงิน

บริษัท สวนอุตสาหกรรม วินโคสต์ จำกัด (มหาชน) และบริษัทย่อย

งบดุล

ณ วันที่ 31 ธันวาคม 2556

หน่วย : พันบาท

	งบการเงินรวม				งบการเงินเฉพาะบริษัท					
	31 ธค.56	% ต่อสินทรัพย์รวม	31 ธค.54	% ต่อสินทรัพย์รวม	31 ธค.56	% ต่อสินทรัพย์รวม	31 ธค.55	% ต่อสินทรัพย์รวม	31 ธค.54	% ต่อสินทรัพย์รวม
สินทรัพย์										
สินทรัพย์หมุนเวียน										
เงินสดและรายการเทียบเท่าเงินสด	4,125.56	1.06%	9,472.73	2.79%	3,916.54	1.01%	5,689.61	1.42%	9,407.75	2.78%
เงินลงทุนชั่วคราว	312.00	0.08%	4,000.00	1.18%	312.00	0.08%	14,223.79	3.55%	4,000.00	1.18%
ลูกหนี้การค้าและลูกหนี้อื่น-สุทธิ	11,866.11	3.04%	9,009.88	2.66%	11,866.11	3.04%	12,714.90	3.18%	8,990.22	2.65%
สินค้าคงเหลือ	35.28	0.01%	20.08	0.01%	35.28	0.01%	34.48	0.01%	20.08	0.01%
รวมสินทรัพย์หมุนเวียน	16,338.95	4.19%	22,502.69	6.64%	16,129.93	4.14%	32,662.78	8.16%	22,418.05	6.62%

* หมายเหตุ ไม่มีข้อมูลงบการเงินรวม ณ วันที่ 31 ธันวาคม 2555 เนื่องจากบริษัทได้จำหน่ายเงินลงทุนในบริษัทย่อยทุกบริษัทแล้ว บริษัทจึงไม่มีบริษัทย่อย

บริษัท สวนอุตสาหกรรม วินโคสต์ จำกัด (มหาชน) และบริษัทย่อย

งบดุล

ณ วันที่ 31 ธันวาคม 2556

หน่วย : พันบาท

	งบการเงินรวม				งบการเงินเฉพาะบริษัท					
	31 ธค.56	% ต่อสิน ทรัพย์รวม	31 ธค.54	% ต่อสิน ทรัพย์รวม	31 ธค.56	% ต่อสิน ทรัพย์รวม	31 ธค.55	% ต่อสิน ทรัพย์รวม	31 ธค.54	% ต่อสิน ทรัพย์รวม
สินทรัพย์ไม่หมุนเวียน										
เงินลงทุนในบริษัทย่อย	-	-			250.00	0.06%	-	-	-	-
ที่ดิน อาคาร และอุปกรณ์-สุทธิ	371,311.41	95.26%	315,451.88	93.09%	371,311.41	95.25%	366,780.23	91.62%	315,455.07	93.11%
สินทรัพย์ไม่มีตัวตน-สุทธิ	34.50	0.01%	92.50	0.03%	34.50	0.01%	63.50	0.01%	92.50	0.03%
สินทรัพย์ไม่หมุนเวียนอื่น	2,121.57	0.54%	815.78	0.24%	2,121.57	0.54%	832.57	0.21%	815.56	0.24%
รวมสินทรัพย์ไม่หมุนเวียน	373,467.48	95.81%	316,360.16	93.36%	373,717.48	95.86%	367,676.30	91.84%	316,363.13	93.38%
รวมสินทรัพย์	389,806.43	100.00%	338,862.85	100.00%	389,847.41	100.00%	400,339.08	100.00%	338,781.18	100.00%

*หมายเหตุ ไม่มีข้อมูลงบการเงินรวม ณ วันที่ 31 ธันวาคม 2555 เนื่องจากบริษัทได้จำหน่ายเงินลงทุนในบริษัทย่อยทุกบริษัทแล้ว บริษัทจึงไม่มีบริษัทย่อย

บริษัท สวนอุตสาหกรรม วินโคสต์ จำกัด (มหาชน) และบริษัทย่อย

งบดุล

ณ วันที่ 31 ธันวาคม 2556

หน่วย : ล้านบาท

	งบการเงินรวม				งบการเงินเฉพาะบริษัท					
	31 ธค.56	% ต่อสินทรัพย์รวม	31 ธค.54	% ต่อสินทรัพย์รวม	31 ธค.56	% ต่อสินทรัพย์รวม	31 ธค.55	% ต่อสินทรัพย์รวม	31 ธค.54	% ต่อสินทรัพย์รวม
หนี้สินและส่วนของผู้ถือหุ้น										
หนี้สินหมุนเวียน										
เจ้าหนี้การค้าและเจ้าหนี้อื่น	22,404.76	5.75%	42,733.72	12.61%	22,245.22	5.71%	24,273.92	6.06%	22,776.95	6.72%
ส่วนของเงินกู้ยืมระยะยาวที่ถึงกำหนดชำระภายในหนึ่งปี	12,253.66	3.14%	14,300.00	4.22%	12,253.66	3.14%	7,828.12	1.96%	6,648.68	1.96%
หนี้สินภายใต้สัญญาเช่าการเงินที่ถึงกำหนดชำระภายในหนึ่งปี	1,113.07	0.29%	733.19	0.22%	1,113.07	0.29%	1,281.92	0.32%	399.76	0.12%
ประมาณการหนี้สินในการให้การสนับสนุนด้านการเงินกับบริษัทย่อย	-	-	-	-	-	-	-	-	27,330.52	8.07%
หนี้สินหมุนเวียนอื่น										
ประมาณการหนี้สินจากการผูกฟ้องคดี	1,727.65	0.44%	8,431.61	2.49%	1,727.65	0.44%	1,727.65	0.43%	1,727.65	0.51%
รวมหนี้สินหมุนเวียน	37,499.14	9.62%	66,198.52	19.54%	37,339.60	9.58%	35,111.61	8.77%	58,883.56	17.38%

* หมายเหตุ ไม่มีข้อมูลงบการเงินรวม ณ วันที่ 31 ธันวาคม 2555 เนื่องจากบริษัทได้จำหน่ายเงินลงทุนในบริษัทย่อยทุกบริษัทแล้ว บริษัทจึงไม่มีบริษัทย่อย

บริษัท สวนอุตสาหกรรม วินโคสต์ จำกัด (มหาชน) และบริษัทย่อย

งบดุล

ณ วันที่ 31 ธันวาคม 2556

หน่วย : ล้านบาท

	งบการเงินรวม				งบการเงินเฉพาะบริษัท					
	31 ธค.56	% ต่อสินทรัพย์รวม	31 ธค.54	% ต่อสินทรัพย์รวม	31 ธค.56	% ต่อสินทรัพย์รวม	31 ธค.55	% ต่อสินทรัพย์รวม	31 ธค.54	% ต่อสินทรัพย์รวม
หนี้สินไม่หมุนเวียน										
เงินกู้ยืมระยะยาวจากสถาบันการเงิน	117,718.33	30.20%	126,028.46	37.19%	117,718.33	30.20%	129,977.64	32.47%	133,679.78	39.46%
หนี้สินภายใต้สัญญาเช่าการเงิน-สุทธิ	1,207.20	0.31%	1,566.56	0.46%	1,207.20	0.31%	2,320.26	0.58%	1,121.98	0.33%
หนี้สินภายใต้การตัดบัญชี	59,131.88	15.17%	-	-	59,131.88	15.17%	68,001.66	16.98%	70,885.24	20.92%
ภาระผูกพันผลประโยชน์ของพนักงาน	1,957.82	0.50%	1,071.13	0.32%	1,957.82	0.50%	1,290.14	0.32%	1,071.13	0.32%
หนี้สินไม่หมุนเวียนอื่น	6,945.12	1.78%	12,081.99	3.56%	6,947.52	1.78%	6,553.38	1.64%	12,081.99	3.57%
รวมหนี้สินไม่หมุนเวียน	186,960.35	47.96%	140,748.14	41.53%	186,962.75	47.96%	208,143.08	51.99%	218,840.12	64.60%
รวมหนี้สิน	224,459.49	57.58%	206,946.66	61.07%	224,302.35	57.54%	243,254.69	60.76%	277,723.68	81.98%

* หมายเหตุ ไม่มีข้อมูลงบการเงินรวม ณ วันที่ 31 ธันวาคม 2555 เนื่องจากบริษัทได้จำหน่ายเงินลงทุนในบริษัทย่อยทุกบริษัทแล้ว บริษัทจึงไม่มีบริษัทย่อย

ગુપ્ત

ณ วันที่ 31 ธันวาคม 2556

หน่วย : พันบาท

	งบการเงินรวม				งบการเงินเฉพาะบริษัท					
	31 ธค.56	% ต่อสินทรัพย์รวม	31 ธค.54	% ต่อสินทรัพย์รวม	31 ธค.56	% ต่อสินทรัพย์รวม	31 ธค.55	% ต่อสินทรัพย์รวม	31 ธค.54	% ต่อสินทรัพย์รวม
ส่วนของผู้ถือหุ้น										
ทุนเรือนหุ้น										
ทุนจดทะเบียน										
หุ้นสามัญ	632,963,479		หุ้น มูลค่าหุ้นละ 1.00 บาท		632,963.48			632,963.48		632,963.48
ทุนที่ออกและเรียกชำระแล้ว										
หุ้นสามัญ	496,483,540		หุ้น มูลค่าหุ้นละ 1.00 บาท		496,483.54	127.37%	490,483.54	144.74%	496,483.54	127.35%
ส่วนต่ำกว่ามูลค่าหุ้น					(264,418.34)	(67.83%)	(264,642.14)	(78.10%)	(264,418.34)	(67.82%)
กำไร(ขาดทุน)สะสม										
จัดสรรแล้ว										
ทุนสำรองตามกฎหมาย					946.00	0.24%	946.00	0.28%	946.00	0.24%
ยังไม่ได้จัดสรร					(304,191.78)	(78.04%)	(331,155.36)	(97.72%)	(303,993.66)	(77.98%)
องค์ประกอบอื่นของส่วนของผู้ถือหุ้น					(303,993.66)	(77.98%)	(297,360.75)	(74.28%)	(331,128.80)	(97.74%)
					236,527.52	60.68%	236,284.15	69.73%	236,527.52	60.67%
					227,657.74	56.86%	165,398.90	48.82%	165,398.90	48.82%
รวมส่วนของผู้ถือหุ้น					165,346.94	42.42%	131,916.19	38.93%	165,545.06	42.46%
รวมหนี้สินและส่วนของผู้ถือหุ้น					157,084.39	39.24%	61,057.50	18.02%	400,339.08	100.00%
					389,806.43	100.00%	338,862.85	100.00%	389,847.41	100.00%

ไม่มีข้อมูลลงการเงินรวม ณ วันที่ 31 ธันวาคม 2555 เนื่องจากบริษัทได้จำหน่ายเงินลงทุนในบริษัทย่อยทุกบริษัทแล้ว บริษัทจึงไม่มีบริษัทย่อย

บริษัท สวนอุตสาหกรรม วินโคสต์ จำกัด (มหาชน) และบริษัทย่อย

งบกำไรขาดทุน

สำหรับปี สิ้นสุดวันที่ 31 ธันวาคม 2556

หน่วย : พันบาท

	งบการเงินรวม						งบการเงินเฉพาะบริษัท					
	2556	% ต่อรายได้	2555	% ต่อรายได้	2554	% ต่อรายได้	2556	% ต่อรายได้	2555	% ต่อรายได้	2554	% ต่อรายได้
	รวม		รวม		รวม		รวม		รวม		รวม	
รายได้จากการดำเนินงาน												
รายได้จากการให้เช่าและบริการ	44,586.33	93.08%	50,957.86	60.98%	42,386.58	89.62%	44,587.13	93.08%	50,957.86	61.00%	42,386.58	89.62%
รายได้จากการขาย	-	-	1,244.40	1.49%	-	-	-	-	1,244.40	1.49%	-	-
กำไรจากการจำหน่ายเงินลงทุน					291.05	0.62%			50.00	0.06%	300	0.64%
โอนกลับผลขาดทุนจากการให้การสนับสนุนทาง												
การเงินแก่บริษัทย่อยจากการจำหน่ายเงินลงทุน	-	-	28,351.75	33.92%	516.94	1.09%			28,301.75	33.88%	507.92	1.07%
รายได้อื่น	3,316.63	6.92%	3,013.13	3.61%	4,101.18	8.67%	3,315.93	6.92%	2,985.76	3.57%	4,099.70	8.67%
รวมรายได้	47,902.96	100.00%	83,567.14	100.00%	47,295.75	100.00%	47,903.06	100.00%	83,539.77	100.00%	47,294.20	100.00%

บริษัท สวนอุตสาหกรรม วินโคสต์ จำกัด (มหาชน) และบริษัทย่อย

งบกำไรขาดทุน

สำหรับปี สิ้นสุดวันที่ 31 ธันวาคม 2556

หน่วย : พันบาท

	งบการเงินรวม						งบการเงินเฉพาะบริษัท					
	2556	% ต่อ รายได้	2555	% ต่อรายได้	2554	% ต่อรายได้	2556	% ต่อรายได้	2555	% ต่อรายได้	2554	% ต่อรายได้
		รวม		รวม		รวม		รวม		รวม		รวม
ค่าใช้จ่ายจากการดำเนินงาน												
ต้นทุนจากการให้เช่าและบริการ	(14,178.79)	(29.60%)	(13,930.18)	(16.67%)	(7,627.21)	(16.13%)	(14,178.79)	(29.60%)	(13,930.18)	(16.67%)	(7,627.21)	(16.13%)
ต้นทุนขาย	-	-	(1,061.90)	(1.27%)	-	-	-	-	(1,061.90)	(1.27%)	-	-
ค่าใช้จ่ายในการบริการ	(3,809.57)	(7.95%)	(3,889.41)	(4.66%)	(3,914.61)	(8.28%)	(3,809.57)	(7.95%)	(3,889.41)	(4.66%)	(3,914.61)	(8.28%)
ค่าใช้จ่ายในการบริหาร	(29,967.35)	(62.56%)	(23,692.74)	(28.35%)	(36,301.20)	(76.75%)	(29,769.33)	(62.15%)	(23,691.93)	(28.36%)	(36,352.08)	(76.86%)
ต้นทุนทางการเงิน	(6,710.03)	(14.01%)	(7,198.30)	(8.61%)	(7,063.25)	(14.93%)	(6,710.03)	(14.01%)	(7,198.30)	(8.62%)	(7,063.25)	(14.93%)
รวมค่าใช้จ่าย	(54,665.74)	(114.12%)	(49,772.53)	(59.56%)	(54,906.27)	(116.09%)	(54,467.72)	(113.71%)	(49,771.72)	(59.58%)	(54,957.15)	(116.20%)
กำไร(ขาดทุน)ก่อนภาษีเงินได้นิติบุคคล	(6,762.78)	(14.12%)	33,794.61	40.44%	(7,610.52)	(16.09%)	(6,564.66)	(13.71%)	33,768.05	40.42%	(7,662.95)	(16.20%)
ค่าใช้จ่ายภาษีเงินได้	(68.25)	(0.14%)	-	-	(370.71)	(0.78%)	(68.25)	(0.14%)	-	-	-	-
กำไร(ขาดทุน)สำหรับปี	(6,831.03)	(14.26%)	33,794.61	40.44%	(7,981.23)	(16.87%)	(6,632.91)	(13.85%)	33,768.05	40.42%	(7,662.95)	(16.20%)
กำไร(ขาดทุน)เบ็ดเสร็จอื่น												
ผลกำไร(ขาดทุน)จากการตีราคาที่ดินใหม่	8,869.78	18.52%	62,258.83	74.50%	-	-	8,869.78	18.52%	62,258.83	74.53%	-	-
กำไร(ขาดทุน)เบ็ดเสร็จรวมสำหรับปี	2,038.75	4.26%	96,053.44	114.94%	(7,981.23)	(16.87%)	2,236.87	4.67%	96,026.88	114.95%	(7,662.95)	(16.20%)

บริษัท สวนอุตสาหกรรม วินโคสต์ จำกัด (มหาชน) และบริษัทย่อย

งบกระแสเงินสด

สำหรับปี สิ้นสุดวันที่ 31 ธันวาคม 2556

หน่วย : พันบาท

	งบการเงินรวม			งบการเงินเฉพาะบริษัท		
	2556	2555	2554	2556	2555	2554
กระแสเงินสดจากกิจกรรมดำเนินงาน						
กำไร(ขาดทุน)สุทธิก่อนภาษีเงินได้	(6,762.78)	33,794.61	(7,610.52)	(6,564.66)	33,768.05	(7,662.95)
ปรับรายการกระทบกำไร(ขาดทุน)สุทธิเป็นเงินสดรับ(จ่าย)จากการดำเนินงาน						
ค่าเสื่อมราคา	12,133.11	11,555.96	11,842.38	12,133.11	11,539.36	11,558.81
ค่าใช้จ่ายตัดจ่าย	29.00	29.00	111.36	29.00	29.00	111.36
หนี้สงสัยจะสูญ-ลูกหนี้การค้าและลูกหนี้อื่น (โอนกลับ)	333.78	(24.33)	1,978.03	333.78	(24.33)	1,978.03
หนี้สงสัยจะสูญ-เงินให้กู้ยืมแก่บริษัทย่อย				-	475.00	870.00
ค่าเสียหายจากการถูกฟ้องร้อง			3,441.35			1,727.65
ขาดทุนจากการไม่ซื้อคืนลูกหนี้กรมสรรพากร			71.01			
ขาดทุนจากการไม่ซื้อคืนภาษีถูกหัก ณ ที่จ่าย	-	16.27	17.82	-	-	
ขาดทุนจากการด้อยค่าสินทรัพย์ไม่มีตัวตน			101.48			101.48
(กำไร)ขาดทุนจากการจำหน่ายสินทรัพย์ถาวร	(42.00)	(22.12)	28.51	(42.00)	(22.12)	28.51
ขาดทุนจากการตัดจำหน่ายสินทรัพย์ถาวร	3.00	0.00	147.29	3.00	0.00	147.29
ค่าใช้จ่ายของผลประโยชน์ของพนักงาน	667.68	219.01	1,071.13	667.68	219.01	1,071.13
ดอกเบี้ยจ่ายตามสัญญาเช่าการเงินตัดบัญชี	143.80	121.00	90.29	143.80	120.99	90.29
ดอกเบี้ยจ่ายเงินกู้ยืมกรรมการ			0.77			0.77
ดอกเบี้ยจ่ายเงินกู้ยืมจากสถาบันการเงิน	6,566.23	7,077.30	6,972.19	6,566.23	7,077.30	6,972.19
ดอกเบี้ยรับ	(217.82)	(474.62)	(63.35)	(217.82)	(474.44)	(63.08)
กำไรจากการจำหน่ายเงินลงทุน	0.00	(28,351.75)	(291.05)	0.00	(50.00)	(300.00)
โอนกลับผลขาดทุนจากการให้การสนับสนุนทางการเงิน						
แก่บริษัทย่อยจากการจำหน่ายเงินลงทุน			(516.94)		(28,301.75)	(507.92)
ขาดทุนจากการให้การสนับสนุนทางการเงินแก่บริษัทย่อย					1,475.81	2,078.36
กำไรจากการดำเนินงานก่อนการเปลี่ยนแปลงในสินทรัพย์และหนี้สินดำเนินงาน	12,854.00	23,940.33	17,391.75	13,052.12	25,831.88	18,201.92
สินทรัพย์ดำเนินงาน (เพิ่มขึ้น)ลดลง						
เงินลงทุนชั่วคราว - หลักทรัพย์เพื่อค้า	(312.00)	-		(312.00)	-	
ลูกหนี้การค้าและลูกหนี้อื่น	421.54	(3,072.99)	(1,964.35)	421.54	(3,073.12)	(1,833.83)
สินค้าคงเหลือ	(0.80)	(14.40)	1.91	(0.80)	(14.40)	1.91
สินทรัพย์ไม่หมุนเวียนอื่น	(1,289.00)	(21.08)	(304.29)	(1,289.00)	(17.00)	(300.07)
หนี้สินดำเนินงาน(เพิ่มขึ้น)ลดลง						
เจ้าหนี้การค้าและเจ้าหนี้อื่น	(1,869.15)	3,153.74	695.22	(2,028.69)	1,436.98	419.04
หนี้สินไม่หมุนเวียนอื่น	391.74	(5,528.61)	7,095.02	394.14	(5,528.61)	7,095.02
เงินสดรับ(จ่าย) จากกิจกรรมดำเนินงาน						
เงินสดรับจากการซื้อคืนภาษีถูกหัก ณ ที่จ่าย	1470.79	1,045.25	1,138.23	1,470.79	1,045.24	1,138.23
เงินสดรับจากดอกเบี้ยรับ	239.01	411.30	151.39	239.01	411.12	21.08
เงินสดจ่ายภาษีเงินได้	(1,466.77)	(1,609.16)	(1,304.57)	(1,466.77)	(1,609.16)	(1,296.42)
เงินสดสุทธิได้มาจาก(ใช้ไปใน)กิจกรรมดำเนินงาน						
	10,439.36	18,304.38	22,900.31	10,480.34	18,482.93	23,446.88

กระแสเงินสดจากกิจกรรมลงทุน

เงินสดรับจากการจำหน่ายเงินลงทุน	-	45.11	291.05	-	50.00	300
เงินสดจ่ายในเงินลงทุนชั่วคราว – เงินฝากประจำ	-	(10,223.79)	(4,000.00)	-	(10,223.79)	(4,000.00)
เงินสดรับจากการไถ่ถอนเงินลงทุนชั่วคราว – เงินฝากประจำ	14,223.79	-		14,223.79	-	
เงินสดจ่ายซื้อเงินลงทุนในบริษัทย่อย	-	-		(250.00)		
เงินสดจ่ายให้กู้ยืมระยะสั้นแก่บริษัทย่อย	-	-		-	(475.00)	(870.00)
เงินสดจ่ายซื้อสินทรัพย์ถาวร	(16,671.36)	(598.67)	(992.82)	(16,671.36)	(575.56)	(992.82)
เงินสดรับจากการขายสินทรัพย์ถาวร	46.08	48.41	57.34	46.08	48.41	57.34
เงินสดสุทธิได้มาจาก(ใช้ไป)ในกิจกรรมลงทุน	(2,401.49)	(10,728.94)	(4,644.43)	(2,651.49)	(11,175.94)	(5,505.48)

กระแสเงินสดจากกิจกรรมจัดหาเงิน

เงินสดรับจากการออกหุ้นสามัญ	6,223.80	-		6,223.80	-	
เงินสดจ่ายเงินกู้ยืมและดอกเบี้ยจ่ายจากบุคคลที่เกี่ยวข้องกัน			(213.35)			(211.35)
เงินสดจ่ายในหนี้สินภายใต้สัญญาเช่าทางการเงิน	(1,425.72)	(1,758.56)	(744.31)	(1,425.72)	(1,425.13)	(410.88)
เงินสดจ่ายในเงินกู้ระยะยาวจากสถาบันการเงิน	(7,843.12)	(2,557.81)	(1,945.28)	(7,843.12)	(2,557.81)	(1,945.27)
เงินสดจ่ายดอกเบี้ยจ่ายเงินกู้ยืมระยะยาวจากสถาบันการเงิน	(6,556.88)	(7,042.19)	(7,004.73)	(6,556.88)	(7,042.19)	(7,004.73)
เงินสดสุทธิได้มาจาก(ใช้ไป)ในกิจกรรมจัดหาเงิน	(9,601.92)	(11,358.56)	(9,905.67)	(9,601.92)	(11,025.13)	(9,572.23)
เงินสดและรายการเทียบเท่าเงินสดเพิ่มขึ้น(ลดลง)สุทธิ	(1,564.05)	(3,783.12)	8,350.21	(1,773.07)	(3,718.14)	8,369.17
เงินสดและรายการเทียบเท่าเงินสดต้นงวด	5,689.61	9,472.73	1,122.52	5,689.61	9,407.75	1,038.57
เงินสดและรายการเทียบเท่าเงินสดปลายงวด	4,125.56	5,689.61	9,472.73	3,916.54	5,689.61	9,407.74

13. คำวิเคราะห์และคำอธิบายของฝ่ายจัดการ

ภาพรวมเศรษฐกิจต่อผลการดำเนินงาน

ท่ามกลางการชะลอตัวของเศรษฐกิจโลก ผสมกับผลกระทบจากกำลังซื้อที่ลดลงของประชาชนในประเทศ ทำให้ผู้ประกอบการในตลาดของประเทศไทย หลายต่อหลายแห่ง ต้องมีการปรับตัว เปลี่ยนพฤติกรรม การดำเนินธุรกิจ เพื่อให้สามารถอยู่แข่งขันในตลาดได้ ประกอบกับสถานการณ์ทางการเมืองซึ่งอาจยืดเยื้อเป็นระยะเวลาหลายเดือนอาจส่งผลกระทบต่อความเชื่อมั่นในการลงทุนได้ แต่ลูกค้าส่วนใหญ่ของบริษัทเป็นบริษัทต่างชาติ โดยมีสัญญาเช่าที่ลงนามกับลูกค้าเป็นระยะเวลา 3 ปี ซึ่งแสดงถึงรายได้ที่แน่นอนของบริษัท จึงไม่ส่งผลกระทบมากนัก แต่ฝ่ายบริหารได้มีมาตรการรองรับ และปรับแผนธุรกิจด้วยการยังไม่ขยายการลงทุนในโครงการที่อาจก่อให้เกิดความเสี่ยงจากผลกระทบในเรื่องดังกล่าว โดยรายได้จากพื้นที่ให้เช่าและบริการที่มีอยู่ซึ่งเป็นธุรกิจหลักจะต้องสามารถครอบคลุมค่าใช้จ่ายได้

ปัจจัยที่มีผลต่อการดำเนินงานในอนาคต

จากการที่บริษัทมีแผนในการเพิ่มทุนหุ้นสามัญต่อเนื่องจากปี 2556 ที่สามารถเพิ่มทุนได้เพียงบางส่วน และการปรับแผนการจัดตั้ง REIT แทนการจัดตั้งกองทุนอสังหาริมทรัพย์ที่หมดโครงการเมื่อปลายปี 2556 นั้น ปัจจัยสำคัญที่อาจส่งผลกระทบต่อโครงการทั้งสอง คือ สภาวะทางเศรษฐกิจโดยรวมของประเทศที่ส่งผลให้นักลงทุนชะลอการลงทุน ซึ่งปัจจัยดังกล่าวอาจไม่ส่งผลกระทบมากนักต่อการดำเนินธุรกิจตามปกติของบริษัทตามที่ได้กล่าวข้างต้น หากแต่อาจส่งผลกระทบต่อโครงการต่างๆ ของบริษัทตามแผนธุรกิจในอนาคตได้ อาทิ เช่น การเพิ่มทุน การจัดตั้ง REIT ซึ่งหากมีการชะลอการเข้าลงทุน จะส่งผลกระทบต่อโครงการที่ต้องใช้เงินทุนจากเรื่องดังกล่าวมาใช้ในการขยายธุรกิจในด้านอื่นได้

13.1 คำอธิบายและการวิเคราะห์ฐานะการเงินและผลการดำเนินงาน

13.1.1 ผลการดำเนินงานของบริษัท และบริษัทย่อย

รายได้ตามงบการเงิน

ในปี 2556 บริษัทและบริษัทย่อยมีรายได้รวมตามงบการเงินรวมเท่ากับ 47.90 ล้านบาท ซึ่งลดลงจากปี 2555 จำนวน 7.31 ล้านบาท คิดเป็นร้อยละ 13.24 และมีรายได้รวมของเฉพาะบริษัทเท่ากับ 47.90 ล้านบาท ลดลงจากปี 2555 จำนวน 7.28 ล้านบาท คิดเป็นร้อยละ 13.20 โดยอัตราการเข้าพื้นที่ทั้งในและนอกเขตปลอดอากร ณ วันที่ 31 ธันวาคม 2556 คิดเป็นร้อยละ 70 ของพื้นที่เช่าทั้งหมด

รายละเอียดของรายได้ สามารถแบ่งได้ ดังนี้

รายได้จากการให้เช่าและบริการ

รายได้จากการให้เช่าและบริการ มาจากการให้บริการขายและเช่าพื้นที่ทั้งในและนอกเขตปลอดอากร ซึ่งบริษัทได้เริ่มดำเนินธุรกิจนี้และเริ่มรับรู้รายได้ตั้งแต่เดือนมีนาคม ปี 2548

ในปี 2556 บริษัทและบริษัทย่อยมีรายได้จากการให้เช่าและบริการจำนวน 44.59 ล้านบาท หรือคิดเป็นสัดส่วนร้อยละ 99.08 ของรายได้รวมของบริษัทและบริษัทย่อย ลดลงจากปี 2555 จำนวน 7.62 ล้านบาท คิดเป็นร้อยละ 17.08 และมีรายได้จากการให้เช่าและบริการเฉพาะบริษัทเท่ากับ 44.59 ล้านบาท ลดลงจากปี 2555 จำนวน 7.62 ล้านบาท คิดเป็นร้อยละ 17.08 เนื่องจากได้มีการปรับปรุงพื้นที่ให้เช่าประเภทลานดินเป็นลานคอนกรีตตามแผนการจัดตั้งกองทุนอสังหาริมทรัพย์ที่ปีที่ผ่านมา เพื่อรองรับความต้องการของลูกค้าให้หลากหลายมากขึ้น ทำให้ไม่มีรายได้ในส่วนของลูกค้าที่เช่าลานดินในช่วงที่มีการปรับปรุงพื้นที่ดังกล่าว ประกอบกับลูกค้าเดิมที่เช่าลานดินได้หมดสัญญาลง ส่งผลให้รายได้ค่าเช่าและบริการลดลง

รายได้อื่น

รายได้อื่น ประกอบด้วย รายได้ค่าภาษีโรงเรือนที่คิดจากลูกค้าที่เช่าพื้นที่ในเขตปลอดอากร ดอกเบี้ยรับ และอื่น ๆ ในปี 2556 บริษัทและบริษัทย่อยมีรายได้อื่นจำนวน 3.32 ล้านบาท หรือคิดเป็นสัดส่วนร้อยละ 6.92 ของรายได้รวมของบริษัทและบริษัทย่อย โดยเพิ่มขึ้นจากปี 2555 จำนวน 0.30 ล้านบาท หรือคิดเป็นร้อยละ 9.15 และมีรายได้อื่นเฉพาะบริษัทเท่ากับ 3.32 ล้านบาท เพิ่มขึ้นจากปี 2555 จำนวน 0.33 ล้านบาท คิดเป็นร้อยละ 10

ค่าใช้จ่ายในการดำเนินงาน

รายละเอียดของค่าใช้จ่ายในการดำเนินงานหลัก ๆ มีดังนี้

ต้นทุนจากการให้เช่าและบริการ

ในปี 2556 ต้นทุนจากการให้เช่าและบริการมาจากการให้เช่าและบริการพื้นที่ทั้งในและนอกเขตปลอดอากร โดยบริษัทและบริษัทย่อยมีต้นทุนจากการให้เช่าและบริการเท่ากับ 14.18 ซึ่งเพิ่มขึ้นจากปี 2555 จำนวน 0.25 ล้านบาท คิดเป็นร้อยละ 1.75 และมีต้นทุนจากการให้เช่าและบริการเฉพาะบริษัทเท่ากับ 14.18 ล้านบาท เพิ่มขึ้นจากปี 2555 จำนวน 0.25 ล้านบาท คิดเป็นร้อยละ 1.75 เนื่องจากต้นทุนค่าเสื่อมราคาของอาคารคลังสินค้าใหม่ (W7) ที่สร้างแล้วเสร็จในปี 2556

ค่าใช้จ่ายในการบริการ และบริหาร

ในปี 2556 บริษัทและบริษัทย่อยมีค่าใช้จ่ายในการบริการและบริหารจำนวน 33.78 ล้านบาท หรือคิดเป็นร้อยละ 70.51 ของรายได้รวมของบริษัทและบริษัทย่อย เพิ่มขึ้นจากปี 2555 จำนวน 6.19 ล้านบาท คิดเป็นร้อยละ 22.46 โดยค่าใช้จ่ายในการบริการและบริหารเฉพาะส่วนของบริษัทมีจำนวน 33.58 ล้านบาท หรือคิดเป็นร้อยละ 70 ของรายได้รวมเฉพาะส่วนของบริษัท ทั้งนี้ เพิ่มขึ้นจากปี 2555 จำนวน 6.00 ล้านบาท คิดเป็นร้อยละ 17.86 เนื่องจากบริษัทมีค่าใช้จ่ายในการจัดตั้งกองทุนสงเคราะห์วินโคสต์ และค่าปรับปรุงและซ่อมแซมอาคารในปีที่ผ่านมา

13.1.2 ฐานะทางการเงิน

* **หมายเหตุ** ไม่มีข้อมูลงบการเงินรวม ณ วันที่ 31 ธันวาคม 2555 เนื่องจากบริษัทได้จำหน่ายเงินลงทุนในบริษัทย่อยทุกบริษัทแล้ว บริษัทจึงไม่มีบริษัทย่อย

สินทรัพย์

ณ วันที่ 31 ธันวาคม 2556 บริษัทฯ มีสินทรัพย์รวมเท่ากับ 389.81 ล้านบาท ซึ่งสินทรัพย์รวมของบริษัทลดลงจาก ณ วันที่ 31 ธันวาคม 2555 จำนวน 10.49 ล้านบาท เนื่องมาจากการลดลงของเงินลงทุนชั่วคราว, การลดลงของลูกหนี้การค้า และมีสินทรัพย์ไม่หมุนเวียนเพิ่มขึ้น

การเปลี่ยนแปลงที่สำคัญของสินทรัพย์ของบริษัท มีดังนี้

สินทรัพย์หมุนเวียน

ณ วันที่ 31 ธันวาคม 2556 บริษัทฯ มีสินทรัพย์หมุนเวียนจำนวน 16.13 ล้านบาท หรือคิดเป็นสัดส่วนร้อยละ 4.14 ของสินทรัพย์รวมของบริษัทฯ ซึ่งลดลงจาก ณ วันที่ 31 ธันวาคม 2555 จำนวน 16.53 ล้านบาท คิดเป็นร้อยละ 102.50 เนื่องมาจากการลดลงของเงินลงทุนชั่วคราว และการลดลงของลูกหนี้การค้า

สินทรัพย์ไม่หมุนเวียน

ณ วันที่ 31 ธันวาคม 2556 บริษัทฯ มีสินทรัพย์ไม่หมุนเวียนจำนวน 373.72 ล้านบาท หรือคิดเป็นสัดส่วนร้อยละ 95.86 ของสินทรัพย์รวมของบริษัทฯ ซึ่งเพิ่มขึ้นจาก ณ วันที่ 31 ธันวาคม 2555 จำนวน 6.04 ล้านบาท คิดเป็นร้อยละ 1.62 โดยการเปลี่ยนแปลงที่สำคัญของสินทรัพย์ไม่หมุนเวียนของบริษัท สืบเนื่องมาจากการเพิ่มขึ้นของอาคารและอุปกรณ์สุทธิ

หนี้สิน

ณ วันที่ 31 ธันวาคม 2556 บริษัทฯ มีหนี้สินรวมจำนวน 224.30 ล้านบาท ซึ่งลดลงจากปี 2555 จำนวน 18.95 ล้านบาท การลดลงของหนี้สินรวมของบริษัทฯ มีสาเหตุหลักเนื่องจากบริษัทฯ ไม่ต้องให้การสนับสนุนทางการเงินแก่บริษัทย่อย รวมถึงการลดลงหนี้สินไม่หมุนเวียนในส่วนของเงินกู้ยืมระยะยาวจากสถาบันการเงิน และถึงแม้ว่าบริษัทจะมีผลประกอบการขาดทุนแต่ความสามารถในการชำระหนี้ของบริษัทนั้นยังคงปฏิบัติตามเงื่อนไขการกู้ยืมเงินจากสถาบันการเงิน

แหล่งที่มาของเงินทุน

การเปลี่ยนแปลงของส่วนของผู้ถือหุ้น

ณ วันที่ 31 ธันวาคม 2556 บริษัทและบริษัทย่อยมีส่วนของผู้ถือหุ้นจำนวน 165.55 ล้านบาท เพิ่มขึ้นจาก ณ วันที่ 31 ธันวาคม 2555 จำนวน 8.47 ล้านบาท คิดเป็นร้อยละ 5.12 โดยมีสาเหตุหลักมาจากการมีการเพิ่มทุนในปี 2556

อัตราส่วนหนี้สินต่อส่วนของผู้ถือหุ้น

ณ วันที่ 31 ธันวาคม 2556 บริษัทฯ มีอัตราส่วนหนี้สินต่อส่วนของผู้ถือหุ้น (Debt to Equity Ratio: D/E Ratio) เท่ากับ 1.35 เท่า ซึ่งลดลงจากปี 2555 ที่มี D/E ratio เท่ากับ 1.55 เท่า เนื่องจากในปี 2556 บริษัทมีหนี้สินรวมลดลง และมีการเพิ่มทุนในปี 2556

ผลประกอบการกำไร (ขาดทุน)

ณ วันที่ 31 ธันวาคม 2556 ผลประกอบการของบริษัท และบริษัทย่อย และผลประกอบการเฉพาะบริษัท มีผลประกอบการขาดทุนจำนวนทั้งสิ้น 6.83 ล้านบาท และ 6.63 ล้านบาท ตามลำดับ ซึ่งลดลงจำนวน 40.63 ล้านบาท และ 40.40 ล้านบาท คิดเป็นร้อยละ 594.73 และ 609.35 ตามลำดับ เมื่อเปรียบเทียบกับงวดเดียวกันของปี 2555 สาเหตุหลักเนื่องจากการ บริษัทได้มีค่าใช้จ่ายดำเนินการจัดตั้งกองทุนสงเคราะห์มรดก และนำเงินไปลงทุนก่อสร้างอาคารเพิ่มขึ้น รวมถึงกำไรขั้นต้นที่ลดลงคิดเป็นร้อยละ 22.37 เมื่อเทียบกับช่วงเดียวกันปี 2555

สภาพคล่องและความเพียงพอของเงินทุน

กระแสเงินสดจากกิจกรรมดำเนินงาน

ในปี 2556 บริษัทและบริษัทย่อยมีเงินสดสุทธิจากกิจกรรมดำเนินงานจำนวน 10.44 ล้านบาท ลดลงจากปี 2555 7.86 ล้านบาท สาเหตุหลักเนื่องจากบริษัทมีกำไรจากการดำเนินงานก่อนการเปลี่ยนแปลงในสินทรัพย์ และหนี้สินดำเนินงานลดลงถึง 11.09 ล้านบาท รวมถึงการเปลี่ยนแปลงอย่างมีนัยสำคัญของลูกค้าหนี้การค้า สินทรัพย์ไม่หมุนเวียนอื่น เจ้าหนี้การค้า และหนี้สินไม่หมุนเวียนอื่น

กระแสเงินสดจากกิจกรรมลงทุน

ในปี 2556 บริษัทและบริษัทย่อยมีการใช้เงินสดในกิจกรรมลงทุนจำนวน 16.67 ล้านบาท เพื่อใช้ในการก่อสร้างอาคารโกดังใหม่ ซึ่งกระแสเงินสดดังกล่าวมาจากเงินสดจ่ายในเงินลงทุนชั่วคราวเงินฝากประจำจำนวน 14.23 ล้านบาท

กระแสเงินสดจากกิจกรรมจัดหาเงิน

ในปี 2556 บริษัทและบริษัทย่อยมีเงินสดจากกิจกรรมจัดหาเงินโดยออกหุ้นสามัญเพิ่มทุนจำนวน 6 ล้านหุ้น เป็นเงินจำนวน 6.22 ล้านบาท ซึ่งกระแสเงินสดดังกล่าวนำมาจ่ายเงินกู้ยืมและดอกเบี้ยจากสถาบันการเงิน, จ่ายหนี้สินภายใต้สัญญาเช่าการเงิน

สรุปได้ว่า ในปี 2556 บริษัทและบริษัทย่อยมีเงินสดและรายการเทียบเท่าเงินสดในกิจการดำเนินงานจำนวน 4.13 ล้านบาท ซึ่งลดลงจากช่วงเวลาเดียวกันปีก่อนจำนวน 1.56 ล้านบาท สืบเนื่องมาจากกระแสเงินสดจ่ายในจัดตั้งกองทุนสงเคราะห์มรดก และก่อสร้างอาคารใหม่ในปี 2556

อัตราส่วนสภาพคล่องที่สำคัญ

ณ วันที่ 31 ธันวาคม 2556 บริษัทและบริษัทย่อยมีอัตราส่วนสภาพคล่องเท่ากับ 0.44 เท่า ซึ่งลดลงจาก ณ วันที่ 31 ธันวาคม 2555 ซึ่งมีอัตราส่วนสภาพคล่องเท่ากับ 0.49 เท่า โดยมีสาเหตุหลักมาจากการดำเนินการก่อตั้งกองทุนอสังหาริมทรัพย์ และก่อสร้างอาคารคลังสินค้าหลังใหม่

		งบการเงินรวม		งบการเงินเฉพาะบริษัท		
อัตราส่วนสภาพคล่อง (Liquidity Ratio)		2556	2555	2556	2555	2554
อัตราส่วนสภาพคล่อง	(เท่า)	0.44	-	0.43	0.93	0.34
อัตราส่วนสภาพคล่องหมุนเร็ว	(เท่า)	0.43	-	0.42	0.52	0.28
อัตราส่วนสภาพคล่องกระแสเงินสด	(เท่า)	0.22	-	0.29	0.36	0.40
อัตราส่วนหมุนเวียนลูกหนี้การค้า	(เท่า)	3.63	-	3.63	4.70	8.04
ระยะเวลาเก็บหนี้เฉลี่ย	(วัน)	100	-	100	77	45
อัตราส่วนหมุนเวียนสินค้าคงเหลือ	(เท่า)	N.A.	-	N.A.	N.A.	N.A.
ระยะเวลายาวสินค้าเฉลี่ย	(วัน)	N.A.	-	N.A.	N.A.	N.A.
อัตราส่วนหมุนเวียนเจ้าหนี้	(เท่า)	1.55	-	1.55	1.65	0.84
ระยะเวลารับชำระหนี้	(วัน)	236	-	236	353	435
Cash Cycle	(วัน)	N.A.	-		N.A.	N.A.
อัตราส่วนแสดงความสามารถในการหากำไร (Profitability Ratio)						
อัตรากำไรขั้นต้น	(%)	68.20	81.99	68.20	71.28	82.01
อัตรากำไรสุทธิ	(%)	(14.12)	111.49	(13.70)	40.42	16.20
อัตราผลตอบแทนผู้ถือหุ้น	(%)	(0.03)	31.08	0.09	26.08	0.45
อัตราส่วนแสดงประสิทธิภาพในการดำเนินงาน (Efficiency Ratio)						
อัตราผลตอบแทนจากสินทรัพย์	(%)	(1.75)	-	(1.70)	10.23	0.16
อัตราการใช้หมุนของสินทรัพย์	(เท่า)	0.12	-	0.12	0.14	0.13
อัตราส่วนวิเคราะห์นโยบายทางการเงิน (Financial Policy Ratio)						
อัตราส่วนหนี้สินต่อส่วนของผู้ถือหุ้น	(เท่า)	1.36	-	1.35	1.55	1.57
เงินปันผลจ่าย (Dividend paid)	(บาท)	-	-	-	-	-

13.1.3 อัตราส่วนงบการเงินที่สำคัญ

อัตราส่วนสภาพคล่อง (Liquidity Ratio)

1. อัตราส่วนสภาพคล่อง (Current Ratio)

คำนวณจาก สินทรัพย์หมุนเวียน / หนี้สินหมุนเวียน วัดความสามารถในการชำระหนี้ระยะสั้นของบริษัทจากตัวเลข แสดงในงบการเงิน คิดเป็น 0.44 เท่า ลดลงจากปี 2555 ซึ่งแสดงถึงความคล่องตัวในการชำระหนี้ระยะสั้นมีไม่มากนัก อย่างไรก็ตามบริษัทยังคงมีประสิทธิภาพเพียงพอที่จะชำระหนี้ได้ตามกำหนดระยะเวลา และเงื่อนไขสัญญาการกู้ยืมเงินกับสถาบันการเงิน บริษัทมีหนี้สินหมุนเวียนระยะสั้น สูงกว่าสินทรัพย์หมุนเวียน

2. อัตราส่วนสภาพคล่องหมุนเร็ว (Quick Ratio)

คำนวณจาก สินทรัพย์หมุนเวียน – สินค้าคงเหลือ / หนี้สินหมุนเวียน เป็นการวัดสินทรัพย์ระยะสั้นและมีความคล่องตัวในการเปลี่ยนเป็นเงินสดได้ต่ำสุดออก เพื่อให้ทราบถึงสภาพคล่องที่แท้จริงของกิจการ จากตัวเลขงบการเงินของบริษัท ได้แสดงถึงมูลค่าของหนี้สินหมุนเวียนสูงกว่าส่วนของสินทรัพย์หมุนเวียนที่หักสินค้าคงเหลือที่มีความคล่องตัวในการเปลี่ยนเป็นเงินสดได้ต่ำสุดออกแล้ว ทำให้แสดงถึงบริษัทมีสภาพคล่องที่แท้จริงไม่สูงนัก

3. อัตราส่วนสภาพคล่องกระแสเงินสด (Cash Ratio)

คำนวณจาก กระแสเงินสดจากการดำเนินงาน / หนี้สินหมุนเวียนเฉลี่ย เป็นการวัดสภาพคล่องของกระแสเงินสดของบริษัท จากตัวเลขงบการเงินได้แสดงถึงมูลค่าที่ลดลง เนื่องจาก การนำเงินสดไปใช้ในการลงทุนในสร้างอาคารโกดังใหม่ และชำระค่าใช้จ่ายในการจัดตั้งกองทุนสงเคราะห์มทรัพย์

4. อัตราส่วนหมุนเวียนลูกหนี้การค้า (Account Receivable Turnover)

คำนวณจาก ขายสุทธิ / (ลูกหนี้การค้าก่อนหนี้สงสัยจะสูญ + ตัวเงินรับการค้า) แสดงถึงความสามารถในการบริหารลูกหนี้ให้แปลงสภาพเป็นเงินสดได้เร็ว จากตัวเลขงบการเงินของบริษัทมีตัวเลขที่ลดลงแสดงถึงบริษัทมีการบริหารงานลูกหนี้การค้าให้เปลี่ยนเป็นเงินสดได้ไม่เร็วเท่ากับปี 2555

5. ระยะเวลาเก็บหนี้เฉลี่ย (Average Collection Period)

คำนวณจาก 360 / อัตราส่วนหมุนเวียนลูกหนี้การค้า แสดงให้เห็นถึงระยะเวลาในการเก็บหนี้ลูกค้าสั้นหรือยาว จากตัวเลขที่แสดงในงบการเงิน บริษัทมีระยะเวลาในการเก็บหนี้ที่ก่อนชำระนานเฉลี่ยประมาณ 100 วัน ซึ่งมีจำนวนเพิ่มขึ้นจากปีก่อน เนื่องจากลูกค้าได้ขอขยายการชำระเงิน อย่างไรก็ตาม บริษัทได้วางมาตรการเข้มงวดในการติดตามชำระหนี้สินอย่างใกล้ชิด ตั้งแต่การออกหนังสือทวงหนี้ การขอเพิ่มเงินประกัน ไปจนถึงการงดให้บริการไฟฟ้า น้ำประปา ทั้งนี้บริษัทได้ตั้งสำรองหนี้สงสัยจะสูญเป็นเงินจำนวน 300,092 บาท ในปี 2556 ซึ่งเพียงพอต่อยอดลูกหนี้ และอายุของลูกหนี้

6. อัตราส่วนหมุนเวียนเจ้าหนี้

คำนวณจาก ต้นทุนซื้อหรือต้นทุนขาย / (เจ้าหนี้การค้า + ตัวเงินจ่ายการค้า) แสดงความสามารถของบริษัท ในการชำระเงินให้แก่เจ้าหนี้ จากตัวเลขที่แสดงในงบการเงิน บริษัทมีตัวเลขลดลงจากปี 2555 แสดงถึงบริษัทมีประสิทธิภาพในการชำระเงินให้แก่เจ้าหนี้มากขึ้น

7. ระยะเวลาชำระหนี้

คำนวณจาก 360 / อัตราส่วนหมุนเวียนเจ้าหนี้ แสดงถึงระยะเวลาในการชำระหนี้ให้กับเจ้าหนี้การค้าจากตัวเลขที่แสดงในงบการเงิน บริษัท มีระยะเวลาการจ่ายชำระหนี้ที่ประมาณ 236 วัน ซึ่งลดลงจากปี 2555 ส่งผลให้บริษัทมีประสิทธิภาพในการชำระหนี้มากขึ้น โดยที่ระยะเวลาเก็บหนี้เฉลี่ยอยู่ที่ 100 วัน ถือว่าบริษัทสามารถดำเนินการจัดการส่วนต่างกับระยะเวลาชำระหนี้ได้เป็นอย่างดี

อัตราส่วนแสดงความสามารถในการแสวงกำไร (Profitability Ratio)

1. อัตรากำไรขั้นต้น

คำนวณจาก กำไรขั้นต้น / ขายสุทธิ จากตัวเลขที่แสดงในตารางอัตราส่วนทางการเงินที่สำคัญของบริษัท มีอัตรากำไรขั้นต้นคิดเป็น 68.20 ถึงแม้จะลดลงจากปีที่ผ่านมา แต่ตัวเลขก็ยังแสดงถึงประสิทธิภาพในการดำเนินงานของบริษัทในการทำกำไร

2. อัตรากำไรสุทธิ

คำนวณจาก กำไรสุทธิ / ขายสุทธิ จากตัวเลขที่แสดงในตารางอัตราส่วนทางการเงินที่สำคัญของบริษัท อัตราส่วนนี้มีการเปลี่ยนแปลงจากบวกเป็น (14.12%) ในปีปัจจุบัน สาเหตุหลักเนื่องมาจากบริษัทได้มีค่าใช้จ่ายในการดำเนินการจัดตั้งกองทุนอสังหาริมทรัพย์ และนำเงินไปก่อสร้างอาคารโกดังเพิ่มขึ้น และกำไรขั้นต้นที่ลดลงเมื่อเทียบกับปีที่ผ่านมา ส่งผลให้บริษัทมีผลประกอบการขาดทุน

3. อัตราผลตอบแทนผู้ถือหุ้น

คำนวณจาก กำไรสุทธิ / ส่วนของผู้ถือหุ้น จากตัวเลขที่แสดงในตารางอัตราส่วนทางการเงินที่สำคัญของบริษัท อัตราส่วนนี้มีการเปลี่ยนแปลงจาก 31.08% เป็น (0.03%) ในปีปัจจุบัน เนื่องมาจากบริษัทประสบผลขาดทุน โดยมีสาเหตุหลักจากการเพิ่มขึ้นของค่าใช้จ่ายจากการจัดตั้งกองทุนอสังหาริมทรัพย์และการก่อสร้างอาคารโกดังเพิ่มเติม รวมถึงได้มีการเพิ่มทุนในส่วนของผู้ถือหุ้นในปี 2556

อัตราส่วนแสดงประสิทธิภาพในการดำเนินงาน (Efficiency Ratio)

1. อัตราส่วนผลตอบแทนจากสินทรัพย์

คำนวณจาก กำไรสุทธิ / สินทรัพย์รวม จากตัวเลขที่แสดงในตารางอัตราส่วนทางการเงินที่สำคัญของบริษัท มีอัตราส่วนที่แสดงคิดเป็น (1.75%) อันเนื่องมาจากบริษัทมีผลขาดทุนในปี 2556 ประกอบกับสินทรัพย์รวมที่ลดลง ซึ่งแสดงความสามารถในการทำกำไรของสินทรัพย์ทั้งหมดที่บริษัทใช้ในการดำเนินกิจการ

2. อัตราการหมุนของสินทรัพย์

คำนวณจาก รายได้รวม / สินทรัพย์รวม จากตัวเลขที่แสดงในตารางอัตราส่วนทางการเงินที่สำคัญของบริษัทมีอัตราส่วนในส่วนนี้ที่ 0.12 เท่า ซึ่งอัตราส่วนนี้จะแสดงถึงประสิทธิภาพในการใช้สินทรัพย์ทั้งหมดเทียบกับรายได้รวมของบริษัท

อัตราส่วนนโยบายทางการเงิน (Financial Policy Ratio)

อัตราส่วนหนี้สินต่อส่วนของผู้ถือหุ้น

คำนวณจาก หนี้สินรวม / ส่วนของผู้ถือหุ้น จากตัวเลขที่แสดงในตารางอัตราส่วนทางการเงินที่สำคัญของบริษัทมีอัตราส่วนอยู่ที่ 1.36 เท่า ซึ่งลดลงเมื่อเทียบกับอัตราส่วนปี 2555 สืบเนื่องจากจำนวนหนี้สินที่ลดลง อัตราส่วนนี้จะทำให้ทราบถึงแหล่งที่มาของเงินทุนว่ามาจากหนี้สิน หรือ ส่วนของผู้ถือหุ้น

รายงานของผู้สอบบัญชีรับอนุญาต

เสนอผู้ถือหุ้นและคณะกรรมการของบริษัท สวนอุตสาหกรรม วินโคสท์ จำกัด (มหาชน)
(เดิมชื่อ บริษัท วินโคสท์ อินดัสเทรียล พาร์ค จำกัด (มหาชน))

ข้าพเจ้าได้ตรวจสอบงบการเงินรวมและงบการเงินเฉพาะกิจการของบริษัท สวนอุตสาหกรรม วินโคสท์ จำกัด (มหาชน) และบริษัทย่อย และเฉพาะของบริษัท สวนอุตสาหกรรม วินโคสท์ จำกัด (มหาชน) ซึ่งประกอบด้วยงบแสดงฐานะการเงินรวมและงบแสดงฐานะการเงินเฉพาะกิจการ ณ วันที่ 31 ธันวาคม 2556 และงบกำไรขาดทุนเบ็ดเสร็จรวมและงบกำไรขาดทุนเบ็ดเสร็จเฉพาะกิจการ งบแสดงการเปลี่ยนแปลงส่วนของผู้ถือหุ้นรวมและงบแสดงการเปลี่ยนแปลงส่วนของผู้ถือหุ้นเฉพาะกิจการ และงบกระแสเงินสดรวมและงบกระแสเงินสดเฉพาะกิจการ สำหรับปีสิ้นสุดวันเดียวกัน รวมถึงหมายเหตุสรุปนโยบายการบัญชีที่สำคัญ และหมายเหตุเรื่องอื่น ๆ

ความรับผิดชอบของผู้บริหารต่องบการเงิน

ผู้บริหารเป็นผู้รับผิดชอบในการจัดทำและการนำเสนองบการเงินเหล่านี้โดยถูกต้องตามที่ควร ตามมาตรฐานการรายงานทางการเงิน และรับผิดชอบเกี่ยวกับการควบคุมภายในที่ผู้บริหารพิจารณาว่าจำเป็น เพื่อให้สามารถจัดทำงบการเงินที่ปราศจากการแสดงข้อมูลที่ขัดต่อข้อเท็จจริงอันเป็นสาระสำคัญ ไม่ว่าจะเกิดจากการทุจริตหรือข้อผิดพลาด

ความรับผิดชอบของผู้สอบบัญชี

ข้าพเจ้าเป็นผู้รับผิดชอบในการแสดงความเห็นต่องบการเงินดังกล่าวจากผลการตรวจสอบของข้าพเจ้า ข้าพเจ้าได้ปฏิบัติตามตรวจสอบตามมาตรฐานการสอบบัญชี ซึ่งกำหนดให้ข้าพเจ้าปฏิบัติตามข้อกำหนดด้านจรรยาบรรณรวมถึงวางแผนและปฏิบัติตามตรวจสอบเพื่อให้ได้ความเชื่อมั่นอย่างสมเหตุสมผลว่างบการเงินปราศจากการแสดงข้อมูลที่ขัดต่อข้อเท็จจริงอันเป็นสาระสำคัญหรือไม่

การตรวจสอบรวมถึงการใช้วิธีการตรวจสอบเพื่อให้ได้มาซึ่งหลักฐานการสอบบัญชีเกี่ยวกับจำนวนเงินและการเปิดเผยข้อมูลในงบการเงิน วิธีการตรวจสอบที่เลือกใช้ขึ้นอยู่กับดุลยพินิจของผู้สอบบัญชี ซึ่งรวมถึงการประเมินความเสี่ยงจากการแสดงข้อมูลที่ขัดต่อข้อเท็จจริงอันเป็นสาระสำคัญของงบการเงิน ไม่ว่าจะเกิดจากการทุจริตหรือข้อผิดพลาด ในการประเมินความเสี่ยงดังกล่าว ผู้สอบบัญชีพิจารณาการควบคุมภายในที่เกี่ยวข้องกับการจัดทำและการนำเสนองบการเงินโดยถูกต้องตามที่ควรของกิจการเพื่อออกแบบวิธีการตรวจสอบที่เหมาะสมกับสถานการณ์ แต่ไม่ใช่เพื่อวัตถุประสงค์ในการแสดงความเห็นต่อประสิทธิผลของการควบคุมภายในของกิจการ การตรวจสอบรวมถึงการประเมินความเหมาะสมของ

นโยบายการบัญชีที่ผู้บริหารใช้และความสมเหตุสมผลของประมาณการทางบัญชีที่จัดทำขึ้น โดยผู้บริหารรวมทั้งการประเมินการนำเสนอการเงินโดยรวม

ข้าพเจ้าเชื่อว่าหลักฐานการสอบบัญชีที่ข้าพเจ้าได้รับเพียงพอและเหมาะสมเพื่อใช้เป็นเกณฑ์ในการแสดงความเห็นของข้าพเจ้า

ความเห็น

ข้าพเจ้าเห็นว่า งบการเงินรวมและงบการเงินเฉพาะกิจการของบริษัท สวนอุตสาหกรรม วินโคสต์ จำกัด (มหาชน) และบริษัทย่อย และเฉพาะของบริษัท สวนอุตสาหกรรม วินโคสต์ จำกัด (มหาชน) ข้างต้นนี้ แสดงฐานะการเงินรวมและฐานะการเงินเฉพาะกิจการ ณ วันที่ 31 ธันวาคม 2556 และผลการดำเนินงานรวมและผลการดำเนินงานเฉพาะกิจการ และกระแสเงินสดรวมและกระแสเงินสดเฉพาะกิจการ สำหรับปีสิ้นสุดวันเดียวกัน โดยถูกต้องตามที่ควรในสาระสำคัญตามมาตรฐานการรายงานทางการเงิน

ข้อมูลและเหตุการณ์ที่เน้น

ข้าพเจ้าขอให้สังเกตหมายเหตุประกอบงบการเงินข้อที่ 21 บริษัทฯ ลดทุนจดทะเบียนโดยชดเชยกับบัญชีขาดทุนสะสมทั้งจำนวนก่อนนำมาชดเชยกับบัญชีส่วนต่ำกว่ามูลค่าหุ้น ทำให้ ณ วันที่ 31 ธันวาคม 2556 บริษัทฯ คงมีส่วนต่ำกว่ามูลค่าหุ้นเหลือ จำนวนเงิน 264.64 ล้านบาท อย่างไรก็ตามสภาวิชาชีพบัญชีฯ ได้มีการผ่อนปรนให้ใช้วิธีการลดทุนที่มีอยู่ในปัจจุบันเพื่อล้างส่วนต่ำกว่ามูลค่าหุ้นที่ค้างอยู่ให้หมดแทนการแก้ไขข้อผิดพลาดของการบันทึกบัญชีดังกล่าว ซึ่งตามมติที่ประชุมคณะกรรมการบริษัท ครั้งที่ 3/2555 เมื่อวันที่ 19 มีนาคม 2555 พิจารณาอนุมัติให้มีการขยายระยะเวลาการแก้ไขส่วนต่ำกว่ามูลค่าหุ้นออกไปอีก 3 ปี (เสร็จสิ้นภายในเดือนมีนาคม 2558)



เรื่องอื่น

งบการเงินรวมและงบการเงินเฉพาะกิจการของบริษัท สวนอุตสาหกรรม วินโคสต์ จำกัด (มหาชน) และบริษัทย่อย และเฉพาะของบริษัท สวนอุตสาหกรรม วินโคสต์ จำกัด (มหาชน) สำหรับปี สิ้นสุดวันที่ 31 ธันวาคม 2555 ตรวจสอบโดยผู้สอบบัญชีอื่นในสำนักงานเดียวกันกับข้าพเจ้าซึ่งแสดงความเห็นอย่างไม่มีเงื่อนไข และเน้นข้อมูลและเหตุการณ์เกี่ยวกับปัญหาในการดำเนินงานต่อเนื่อง และการที่บริษัทฯ มีการลดทุนโดยการนำผลจากการลดทุนชดเชยขาดทุนสะสมทั้งจำนวนก่อนนำมาชดเชยส่วนต่ำกว่ามูลค่าหุ้น ตามรายงานลงวันที่ 20 กุมภาพันธ์ 2556

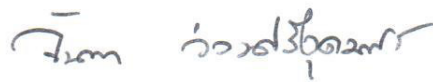

(นางสาวจันทรา ว่องศรีอุดมพร)

ผู้สอบบัญชีรับอนุญาต เลขที่ 4996

บริษัท เอส.เค. แอคเคาน์แต้นท์ เซอร์วิส จำกัด

กรุงเทพมหานคร

วันที่ 25 กุมภาพันธ์ 2557

บริษัท สวนอุตสาหกรรม วินโคส จำกัด (มหาชน) และบริษัทย่อย

งบแสดงฐานะการเงิน

ณ วันที่ 31 ธันวาคม 2556

	หมายเหตุ	งบการเงินรวม		งบการเงินเฉพาะกิจการ	
		31 ธันวาคม 2556	31 ธันวาคม 2556	31 ธันวาคม 2555	1 มกราคม 2555
		บาท	บาท	บาท (ปรับปรุงใหม่)	บาท (ปรับปรุงใหม่)
สินทรัพย์					
สินทรัพย์หมุนเวียน					
เงินสดและรายการเทียบเท่าเงินสด	7	4,125,561	3,916,542	5,689,609	9,407,746
เงินลงทุนชั่วคราว	8	312,000	312,000	14,223,793	4,000,000
ลูกหนี้การค้าและลูกหนี้อื่น - สุทธิ	9	11,866,109	11,866,109	12,714,900	8,990,217
สินค้าคงเหลือ		35,282	35,282	34,480	20,078
รวมสินทรัพย์หมุนเวียน		16,338,952	16,129,933	32,662,782	22,418,041
สินทรัพย์ไม่หมุนเวียน					
เงินลงทุนในบริษัทย่อย	10	-	250,000	-	-
ที่ดิน อาคาร และอุปกรณ์ - สุทธิ	11	371,311,406	371,311,406	366,780,231	315,455,074
สินทรัพย์ไม่มีตัวตน - สุทธิ	12	34,504	34,504	63,500	92,496
สินทรัพย์ไม่หมุนเวียนอื่น		2,121,565	2,121,565	832,565	815,564
รวมสินทรัพย์ไม่หมุนเวียน		373,467,475	373,717,475	367,676,296	316,363,134
รวมสินทรัพย์		389,806,427	389,847,408	400,339,078	338,781,175

บริษัท สวนอุตสาหกรรม วินโคส จำกัด (มหาชน) และบริษัทย่อย

งบแสดงฐานะการเงิน

ณ วันที่ 31 ธันวาคม 2556

	หมายเหตุ	งบการเงินรวม	งบการเงินเฉพาะกิจการ		
		31 ธันวาคม 2556	31 ธันวาคม 2556	31 ธันวาคม 2555	1 มกราคม 2555
		บาท	บาท	บาท (ปรับปรุงใหม่)	บาท (ปรับปรุงใหม่)
หนี้สินและส่วนของผู้ถือหุ้น					
หนี้สินหมุนเวียน					
เจ้าหนี้การค้าและเจ้าหนี้อื่น	15	22,404,764	22,245,223	24,273,918	22,776,939
ส่วนของเงินกู้ยืมระยะยาวที่ถึงกำหนดชำระภายในหนึ่งปี	17	12,253,665	12,253,665	7,828,126	6,648,683
ส่วนของหนี้สินภายใต้สัญญาเช่าการเงินที่ถึงกำหนดชำระภายในหนึ่งปี	18	1,113,068	1,113,068	1,281,920	399,757
ประมาณการหนี้สินในการให้การสนับสนุนด้านการเงินกับบริษัทย่อย		-	-	-	27,330,519
ประมาณการหนี้สินจากการถูกฟ้องร้องคดี	16	1,727,647	1,727,647	1,727,647	1,727,647
รวมหนี้สินหมุนเวียน		37,499,144	37,339,603	35,111,611	58,883,545
หนี้สินไม่หมุนเวียน					
เงินกู้ยืมระยะยาวจากสถาบันการเงิน	17	117,718,335	117,718,335	129,977,641	133,679,780
หนี้สินภายใต้สัญญาเช่าการเงิน	18	1,207,197	1,207,197	2,320,265	1,121,983
หนี้สินภายใต้เงินได้รอการตัดบัญชี	13	59,131,880	59,131,880	68,001,662	70,885,245
ภาระผูกพันผลประโยชน์พนักงาน	19	1,957,820	1,957,820	1,290,137	1,071,132
หนี้สินไม่หมุนเวียนอื่น		6,945,116	6,947,516	6,553,376	12,081,987
รวมหนี้สินไม่หมุนเวียน		186,960,348	186,962,748	208,143,081	218,840,127
รวมหนี้สิน		224,459,492	224,302,351	243,254,692	277,723,672

บริษัท สวนอุตสาหกรรม วินโคสท์ จำกัด (มหาชน) และบริษัทย่อย

งบแสดงฐานะการเงิน

ณ วันที่ 31 ธันวาคม 2556

	หมายเหตุ	งบการเงินรวม		งบการเงินเฉพาะกิจการ	
		31 ธันวาคม 2556	31 ธันวาคม 2556	31 ธันวาคม 2555	1 มกราคม 2555
		บาท	บาท	บาท (ปรับปรุงใหม่)	บาท (ปรับปรุงใหม่)
ส่วนของผู้ถือหุ้น					
ทุนเรือนหุ้น					
ทุนจดทะเบียน					
หุ้นสามัญ 632,963,479 หุ้น มูลค่าหุ้นละ 1.00 บาท	20	632,963,479	632,963,479	632,963,479	632,963,479
ทุนที่ออกและชำระแล้ว					
หุ้นสามัญ 496,483,540 หุ้น มูลค่าหุ้นละ 1.00 บาท		496,483,540	496,483,540	490,483,540	490,483,540
ส่วนต่ำกว่ามูลค่าหุ้น	21	(264,418,342)	(264,418,342)	(264,642,142)	(264,642,142)
กำไร(ขาดทุน)สะสม					
จัดสรรแล้ว					
ทุนสำรองตามกฎหมาย		946,000	946,000	946,000	946,000
ยังไม่ได้จัดสรร		(304,191,784)	(303,993,662)	(297,360,751)	(331,128,801)
องค์ประกอบอื่นของส่วนของผู้ถือหุ้น		236,527,521	236,527,521	227,657,739	165,398,906
รวมส่วนของผู้ถือหุ้น		165,346,935	165,545,057	157,084,386	61,057,503
รวมหนี้สินและส่วนของผู้ถือหุ้น		389,806,427	389,847,408	400,339,078	338,781,175

บริษัท สวอนอุตสาหกรรม วินโอสท์ จำกัด (มหาชน) และบริษัทย่อย

งบกำไรขาดทุนเบ็ดเสร็จ

สำหรับปีสิ้นสุดวันที่ 31 ธันวาคม 2556

หมายเหตุ	งบการเงินรวม		งบการเงินเฉพาะกิจการ	
	31 ธันวาคม 2556	31 ธันวาคม 2555	31 ธันวาคม 2556	31 ธันวาคม 2555
	บาท	บาท (ปรับปรุงใหม่)	บาท	บาท (ปรับปรุงใหม่)
รายได้จากการให้เช่าและบริการ	44,586,332	52,202,256	44,587,132	52,202,256
ต้นทุนจากการให้เช่าและบริการ	(14,178,792)	(13,930,184)	(14,178,792)	(13,930,184)
ต้นทุนขาย	-	(1,061,900)	-	(1,061,900)
กำไรขั้นต้น	30,407,540	37,210,172	30,408,340	37,210,172
กำไรจากการจำหน่ายเงินลงทุน	10 -	28,351,751	-	50,000
โอนกลับผลขาดทุนจากการให้การสนับสนุนทางการเงิน				
แก่บริษัทย่อยจากการจำหน่ายเงินลงทุน	10 -	-	-	28,301,751
รายได้อื่น	3,316,630	3,013,128	3,315,934	2,985,757
ค่าใช้จ่ายในการบริการ	(3,809,574)	(3,889,406)	(3,809,574)	(3,889,406)
ค่าใช้จ่ายในการบริหาร	(29,967,346)	(23,692,737)	(29,769,328)	(23,691,926)
ต้นทุนทางการเงิน	(6,710,033)	(7,198,298)	(6,710,033)	(7,198,298)
กำไร(ขาดทุน)ก่อนภาษีเงินได้	(6,762,783)	33,794,610	(6,564,661)	33,768,050
ค่าใช้จ่ายภาษีเงินได้	24.1 (68,250)	-	(68,250)	-
กำไร(ขาดทุน)สำหรับปี	(6,831,033)	33,794,610	(6,632,911)	33,768,050
กำไร(ขาดทุน)เบ็ดเสร็จอื่น				
ผลกำไร(ขาดทุน)จากการตีราคาที่ดินใหม่	24.3 8,869,782	62,258,833	8,869,782	62,258,833
กำไร(ขาดทุน)เบ็ดเสร็จอื่นสำหรับปี - สุทธิจากภาษีเงินได้	8,869,782	62,258,833	8,869,782	62,258,833
กำไร(ขาดทุน)เบ็ดเสร็จรวมสำหรับปี	2,038,749	96,053,443	2,236,871	96,026,883
กำไร(ขาดทุน)ต่อหุ้นขั้นพื้นฐาน	(0.0138)	0.0689	(0.0134)	0.0688

หมายเหตุประกอบงบการเงินเป็นส่วนหนึ่งของงบการเงินนี้

บริษัท สวนอุตสาหกรรม วินโศก จำกัด (มหาชน) และบริษัทย่อย
 งบแสดงการเปลี่ยนแปลงส่วนของผู้ถือหุ้น
 สำหรับปีสิ้นสุดวันที่ 31 ธันวาคม 2556
 งบการเงินรวม

หมายเหตุ	กำไร(ขาดทุน)สะสม				องค์ประกอบอื่น	รวม
	ทุนที่ออก และชำระแล้ว	ส่วนต่ำกว่า มูลค่าหุ้น			ของส่วนของผู้ถือหุ้น	
			จัดสรรแล้ว	ยังไม่ได้จัดสรร	ส่วนเกินทุนจาก การตีราคาสินทรัพย์ - สุทธิจากภาษีเงินได้	
	บาท	บาท	บาท	บาท	บาท	บาท
ยอดคงเหลือ ณ วันที่ 31 ธันวาคม 2554 (ตามที่รายงานไว้เดิม)	490,483,540	(264,642,142)	946,000	(331,155,361)	236,284,151	131,916,188
ผลกระทบของการนำนโยบายการบัญชีใหม่มาถือปฏิบัติ					(70,885,245)	(70,885,245)
ยอดคงเหลือ ณ วันที่ 31 ธันวาคม 2554 (ปรับปรุงใหม่)	490,483,540	(264,642,142)	946,000	(331,155,361)	165,398,906	61,030,943
กำไร(ขาดทุน)เบ็ดเสร็จสำหรับปี (ปรับปรุงใหม่)				33,794,610	62,258,833	96,053,443
ยอดคงเหลือ ณ วันที่ 31 ธันวาคม 2555 (ปรับปรุงใหม่)	490,483,540	(264,642,142)	946,000	(297,360,751)	227,657,739	157,084,386
ออกหุ้นสามัญเพิ่มทุน	6,000,000	223,800	-	-	-	6,223,800
กำไร(ขาดทุน)เบ็ดเสร็จสำหรับปี	-	-	-	(6,831,033)	8,869,782	2,038,749
ยอดคงเหลือ ณ วันที่ 31 ธันวาคม 2556	496,483,540	(264,418,342)	946,000	(304,191,784)	236,527,521	165,346,935

หมายเหตุประกอบงบการเงินเป็นส่วนหนึ่งของงบการเงินนี้

บริษัท สวนอุตสาหกรรม วินโศก จำกัด (มหาชน) และบริษัทย่อย
 งบแสดงการเปลี่ยนแปลงส่วนของผู้ถือหุ้น
 สำหรับปีสิ้นสุดวันที่ 31 ธันวาคม 2556
 งบการเงินเฉพาะกิจการ

หมายเหตุ	ทุนที่ออก และชำระแล้ว	ส่วนต่ำกว่า มูลค่าหุ้น	กำไร(ขาดทุน)สะสม		องค์ประกอบอื่น ของส่วนของผู้ถือหุ้น	รวม
			จัดสรรแล้ว	ยังไม่ได้จัดสรร	ส่วนเกินทุนจาก	
			ทุนสำรองตามกฎหมาย		การตีราคาสินทรัพย์ - สุทธิจากภาษีเงินได้	
	บาท	บาท	บาท	บาท	บาท	บาท
ยอดคงเหลือ ณ วันที่ 31 ธันวาคม 2554 (ตามที่รายงานไว้เดิม)	490,483,540	(264,642,142)	946,000	(331,128,801)	236,284,151	131,942,748
ผลกระทบของการนำนโยบายการบัญชีใหม่มาถือปฏิบัติ	4	-	-	-	(70,885,245)	(70,885,245)
ยอดคงเหลือ ณ วันที่ 31 ธันวาคม 2554 (ปรับปรุงใหม่)	490,483,540	(264,642,142)	946,000	(331,128,801)	165,398,906	61,057,503
กำไร(ขาดทุน)เบ็ดเสร็จสำหรับปี (ปรับปรุงใหม่)				33,768,050	62,258,833	96,026,883
ยอดคงเหลือ ณ วันที่ 31 ธันวาคม 2555 (ปรับปรุงใหม่)	490,483,540	(264,642,142)	946,000	(297,360,751)	227,657,739	157,084,386
ออกหุ้นสามัญเพิ่มทุน	6,000,000	223,800	-	-	-	6,223,800
กำไร(ขาดทุน)เบ็ดเสร็จสำหรับปี	-	-	-	(6,632,911)	8,869,782	2,236,871
ยอดคงเหลือ ณ วันที่ 31 ธันวาคม 2556	496,483,540	(264,418,342)	946,000	(303,993,662)	236,527,521	165,545,057

บริษัท สวนอุตสาหกรรม วินโดสท์ จำกัด (มหาชน) และบริษัทย่อย

งบกระแสเงินสด

สำหรับปีสิ้นสุดวันที่ 31 ธันวาคม 2556

หมายเหตุ	งบการเงินรวม		งบการเงินเฉพาะกิจการ	
	31 ธันวาคม 2556	31 ธันวาคม 2555	31 ธันวาคม 2556	31 ธันวาคม 2555
	บาท	บาท	บาท	บาท
กระแสเงินสดจากกิจกรรมดำเนินงาน				
กำไร(ขาดทุน)ก่อนภาษีเงินได้	(6,762,783)	33,794,610	(6,564,661)	33,768,050
ปรับกระทบกำไร(ขาดทุน)ก่อนภาษีเงินได้เป็นเงินสดรับ(จ่าย)จากการดำเนินงาน				
ค่าเสื่อมราคา	12,133,106	11,555,962	12,133,106	11,539,359
ค่าใช้จ่ายตัดจ่าย	28,996	28,996	28,996	28,996
หนี้สงสัยจะสูญ - ลูกหนี้การค้าและลูกหนี้อื่น (โอนกลับ)	333,784	(24,332)	333,784	(24,332)
หนี้สงสัยจะสูญ - เงินให้กู้ยืมแก่บริษัทย่อย	-	-	-	475,000
ขาดทุนจากการไม่ขอคืนภาษีเงินได้ถูกหัก ณ ที่จ่าย	-	16,271	-	-
(กำไร)ขาดทุนจากการจำหน่ายสินทรัพย์ถาวร	(42,003)	(22,116)	(42,003)	(22,116)
ขาดทุนจากการตัดจำหน่ายสินทรัพย์ถาวร	3,004	-	3,004	-
ค่าใช้จ่ายของผลประโยชน์พนักงาน	667,683	219,005	667,683	219,005
ดอกเบี้ยจ่ายตามสัญญาเช่าการเงินตัดบัญชี	143,800	120,994	143,800	120,994
ดอกเบี้ยจ่ายเงินกู้ยืมจากสถาบันการเงิน	6,566,233	7,077,304	6,566,233	7,077,304
ดอกเบี้ยรับ	(217,816)	(474,617)	(217,816)	(474,436)
กำไรจากการจำหน่ายเงินลงทุน	-	(28,351,751)	-	(50,000)
โอนกลับผลขาดทุนจากการให้การสนับสนุนทางการเงิน				
แก่บริษัทย่อยจากการจำหน่ายเงินลงทุน	-	-	-	(28,301,751)
ขาดทุนจากการให้การสนับสนุนทางการเงินแก่บริษัทย่อย	-	-	-	1,475,809
กำไรจากการดำเนินงานก่อนการเปลี่ยนแปลงในสินทรัพย์	12,854,004	23,940,326	13,052,126	25,831,882
และหนี้สินดำเนินงาน				
สินทรัพย์ดำเนินงาน(เพิ่มขึ้น)ลดลง				
เงินลงทุนชั่วคราว - หลักทรัพย์เพื่อค้า	(312,000)	-	(312,000)	-
ลูกหนี้การค้าและลูกหนี้อื่น	421,535	(3,072,985)	421,535	(3,073,117)
สินค้าคงเหลือ	(802)	(14,402)	(802)	(14,402)
สินทรัพย์ไม่หมุนเวียนอื่น	(1,289,000)	(21,078)	(1,289,000)	(17,001)
หนี้สินดำเนินงานเพิ่มขึ้น(ลดลง)				
เจ้าหนี้การค้าและเจ้าหนี้อื่น	(1,869,154)	3,153,743	(2,028,695)	1,436,979
หนี้สินไม่หมุนเวียนอื่น	391,740	(5,528,612)	394,140	(5,528,611)
เงินสดรับ(จ่าย)จากกิจกรรมดำเนินงาน	10,196,323	18,456,992	10,237,304	18,635,730
เงินสดรับจากการขอคืนภาษีถูกหัก ณ ที่จ่าย	1,470,794	1,045,244	1,470,794	1,045,244
เงินสดรับจากดอกเบี้ยรับ	239,014	411,304	239,014	411,122
เงินสดจ่ายภาษีเงินได้	(1,466,770)	(1,609,164)	(1,466,770)	(1,609,164)
เงินสดสุทธิได้มาจาก(ใช้ไปใน)กิจกรรมดำเนินงาน	10,439,361	18,304,376	10,480,342	18,482,932

บริษัท สวนอุตสาหกรรม วินโดสท์ จำกัด (มหาชน) และบริษัทย่อย

งบกระแสเงินสด

สำหรับปีสิ้นสุดวันที่ 31 ธันวาคม 2556

	หมายเหตุ	งบการเงินรวม		งบการเงินเฉพาะกิจการ	
		31 ธันวาคม 2556	31 ธันวาคม 2555	31 ธันวาคม 2556	31 ธันวาคม 2555
		บาท	บาท	บาท	บาท
กระแสเงินสดจากกิจกรรมลงทุน					
เงินสดรับจากการจำหน่ายเงินลงทุน		-	45,114	-	50,000
เงินสดจ่ายในเงินลงทุนชั่วคราว - เงินฝากประจำ		-	(10,223,793)	-	(10,223,793)
เงินสดรับจากการไถ่ถอนเงินลงทุนชั่วคราว - เงินฝากประจำ		14,223,793	-	14,223,793	-
เงินสดจ่ายซื้อเงินลงทุนในบริษัทย่อย		-	-	(250,000)	-
เงินสดจ่ายให้กู้ยืมระยะสั้นแก่บริษัทย่อย		-	-	-	(475,000)
เงินสดจ่ายซื้อสินทรัพย์ถาวร		(16,671,366)	(598,672)	(16,671,366)	(575,561)
เงินสดรับจากการขายสินทรัพย์ถาวร		46,084	48,411	46,084	48,411
เงินสดสุทธิได้มาจาก(ใช้ไปใน)กิจกรรมลงทุน		(2,401,489)	(10,728,940)	(2,651,489)	(11,175,943)
กระแสเงินสดจากกิจกรรมจัดหาเงิน					
เงินสดรับจากการออกหุ้นสามัญ		6,223,800	-	6,223,800	-
เงินสดจ่ายในหนี้สินภายใต้สัญญาเช่าการเงิน		(1,425,720)	(1,758,560)	(1,425,720)	(1,425,126)
เงินสดจ่ายในเงินกู้ยืมระยะยาวจากสถาบันการเงิน		(7,843,118)	(2,557,811)	(7,843,118)	(2,557,811)
เงินสดจ่ายดอกเบี้ยจ่ายเงินกู้ยืมระยะยาวจากสถาบันการเงิน		(6,556,882)	(7,042,189)	(6,556,882)	(7,042,189)
เงินสดสุทธิได้มาจาก(ใช้ไปใน)กิจกรรมจัดหาเงิน		(9,601,920)	(11,358,560)	(9,601,920)	(11,025,126)
เงินสดและรายการเทียบเท่าเงินสดเพิ่มขึ้น(ลดลง)สุทธิ		(1,564,048)	(3,783,124)	(1,773,067)	(3,718,137)
เงินสดและรายการเทียบเท่าเงินสดต้นงวด	7	5,689,609	9,472,733	5,689,609	9,407,746
เงินสดและรายการเทียบเท่าเงินสดปลายงวด	7	4,125,561	5,689,609	3,916,542	5,689,609

บริษัท สวนอุตสาหกรรม วินโคสต์ จำกัด (มหาชน) และบริษัทย่อย

หมายเหตุประกอบงบการเงิน

วันที่ 31 ธันวาคม 2556

1. ข้อมูลทั่วไป

บริษัทฯ จัดทะเบียนจัดตั้งเมื่อวันที่ 1 ตุลาคม 2528 และได้จดทะเบียนแปรสภาพเป็นบริษัทมหาชนจำกัด เมื่อวันที่ 28 พฤษภาคม 2536 ทะเบียนเลขที่ 0107536000391 สำนักงานใหญ่ตั้งอยู่เลขที่ 105 หมู่ 3 ถนนบางนา-ตราด ก.ม. 52 ตำบลท่าข้าม อำเภอบางปะกง จังหวัดฉะเชิงเทรา ประเทศไทย

บริษัทฯ ดำเนินธุรกิจหลักเกี่ยวกับการขายหรือให้เช่าพื้นที่ในเขตปลอดอากร โดยบริษัทฯ ได้รับอนุมัติจากกรมศุลกากรโดยอาศัยอำนาจตามความในมาตรา 97 ตรี แห่งพระราชบัญญัติศุลกากร พ.ศ. 2469 แก้ไขเพิ่มเติมโดยพระราชบัญญัติศุลกากร (ฉบับที่ 18) พ.ศ. 2543 ให้เปิดดำเนินการเขตปลอดอากรเพื่อการพาณิชย์กรรมและอุตสาหกรรม ชื่อ “เขตปลอดอากรวินโคสต์” ตั้งแต่วันที่ 30 มิถุนายน 2548 เป็นต้นไป โดยไม่มีการกำหนดวันสิ้นสุด แต่ในกรณีที่ผู้ได้รับอนุมัติให้จัดตั้งเขตปลอดอากรไม่ปฏิบัติตามระเบียบที่อธิบดีประกาศกำหนดจนเป็นเหตุให้เกิดความเสียหายอย่างร้ายแรง อธิบดีมีอำนาจเพิกถอนการอนุมัติหรือจัดการอย่างหนึ่งอย่างใด

ตามมติที่ประชุมวิสามัญผู้ถือหุ้น ครั้งที่ 1/2556 เมื่อวันที่ 22 ตุลาคม 2556 ได้มีมติดังต่อไปนี้

- มีมติให้บริษัทฯ เปลี่ยนชื่อบริษัทเฉพาะชื่อภาษาไทย จากเดิมชื่อ “บริษัท วินโคสต์ อินดัสเทรียล พาร์ค จำกัด (มหาชน)” เปลี่ยนเป็นชื่อ “บริษัท สวนอุตสาหกรรม วินโคสต์ จำกัด (มหาชน)” ซึ่งบริษัทฯ ได้มีการจดทะเบียนแก้ไขหนังสือบริคณห์สนธิเรียบร้อยแล้วเมื่อวันที่ 25 ตุลาคม 2556
- มีมติอนุมัติให้จัดตั้งกองทุนอสังหาริมทรัพย์วินโคสต์ อย่างไรก็ดีตาม บริษัทฯ ไม่สามารถยื่นเอกสารจัดตั้งกองทุนอสังหาริมทรัพย์วินโคสต์ได้ทันกำหนดภายในวันที่ 27 ธันวาคม 2556 ซึ่งเป็นวันสุดท้ายของการรับยื่นเอกสารการจัดตั้งกองทุนอสังหาริมทรัพย์ ปัจจุบันบริษัทฯ ยังคงดำเนินธุรกิจให้เช่าพื้นที่ทั้งในและนอกเขตปลอดอากรเช่นเดิม

2. เกณฑ์ในการจัดทำงบการเงิน

- 2.1 งบการเงินนี้จัดทำขึ้นตามมาตรฐานการรายงานทางการเงินของประเทศไทย รวมถึงการตีความและแนวปฏิบัติทางการบัญชีที่ประกาศใช้โดยสภาวิชาชีพบัญชี ในพระบรมราชูปถัมภ์ และกฎระเบียบและประกาศคณะกรรมการกำกับหลักทรัพย์และตลาดหลักทรัพย์ที่เกี่ยวข้อง

- 2.2 การจัดรายการในงบการเงินเป็นไปตามประกาศกรมพัฒนาธุรกิจการค้า เรื่อง กำหนดรายการย่อที่ต้องมีในงบการเงิน พ.ศ. 2554 ลงวันที่ 28 กันยายน 2554 ออกตามความในพระราชบัญญัติการบัญชี พ.ศ. 2543
- 2.3 ในการจัดทำงบการเงินเพื่อให้เป็นไปตามมาตรฐานการรายงานทางการเงิน ผู้บริหารของบริษัทฯ ต้องใช้การประมาณการและข้อสมมติหลายประการ ซึ่งมีผลกระทบต่อจำนวนเงินที่เกี่ยวข้องรายได้ ค่าใช้จ่าย สินทรัพย์และหนี้สิน และการเปิดเผยข้อมูลเกี่ยวกับสินทรัพย์และหนี้สินที่อาจเกิดขึ้น ซึ่งผลที่เกิดขึ้นจริงอาจแตกต่างไปจากจำนวนที่ได้ประมาณไว้
- 2.4 รายงานทางการเงินฉบับภาษาไทยเป็นรายงานทางการเงินฉบับที่บริษัทฯ ใช้เป็นทางการตามกฎหมาย รายงานทางการเงินฉบับภาษาอังกฤษแปลจากรายงานทางการเงินฉบับภาษาไทย

3. เกณฑ์ในการจัดทำงบการเงินรวม

- 3.1 ในการจัดทำงบการเงินรวมถือหลักเกณฑ์การรวมเฉพาะบริษัทย่อยที่อยู่ภายใต้การควบคุมของบริษัท สวนอุตสาหกรรม วินโคสต์ จำกัด (มหาชน) ภายหลังจากได้ตัดยอดคงเหลือ และรายการค้าระหว่างกันแล้ว บริษัท สวนอุตสาหกรรม วินโคสต์ จำกัด (มหาชน) ถือหุ้นในบริษัทย่อยตามอัตราส่วนดังนี้

ชื่อกิจการ	อัตราร้อยละของการถือหุ้น		จัดตั้งในประเทศ	ประเภทกิจการ
	ณ วันที่	ณ วันที่		
	31 ธันวาคม 2556	31 ธันวาคม 2555		
บริษัท วินโคสต์ ออโตโมทีฟ จำกัด (จดทะเบียนจัดตั้งบริษัทเมื่อวันที่ 5 เมษายน 2556)	99.97	-	ประเทศไทย	ตัวแทนจำหน่ายรถยนต์ใหม่ รถยนต์เก่า รถยนต์เอนกประสงค์ และรถยนต์ประเภทอื่นๆ ทั้งใน และต่างประเทศ รวมทั้งอะไหล่ และอุปกรณ์ของสินค้าตัวอย่าง

- 3.2 บริษัทฯ ขายเงินลงทุนในบริษัท วินโคสต์ ทรานสปอร์ต จำกัด เมื่อวันที่ 27 ธันวาคม 2555 ซึ่งได้รวมผลการดำเนินงานของบริษัทดังกล่าวในงบกำไรขาดทุนเบ็ดเสร็จรวม งบแสดงการเปลี่ยนแปลงส่วนของผู้ถือหุ้นรวม และงบกระแสเงินสดรวม ถึงวันที่ 31 ธันวาคม 2555 เนื่องจากผลการดำเนินงานในช่วงเวลาดังกล่าวไม่มีสาระสำคัญ
- 3.3 เงินลงทุนในบริษัทย่อยที่บริษัทฯ ถือหุ้นตั้งแต่ร้อยละ 99.97 ในการจัดทำงบการเงินรวมบริษัทฯ คำนวณเงินลงทุนในบริษัทย่อยดังกล่าวเสมือนหนึ่งถือหุ้นร้อยละ 100
- 3.4 รอบระยะเวลาบัญชีของบริษัทย่อยสิ้นสุดวันเดียวกันกับของบริษัท สวนอุตสาหกรรม วินโคสต์ จำกัด (มหาชน)
- 3.5 ในการจัดทำงบการเงินรวม บริษัทฯ ได้ตัดยอดสินทรัพย์และหนี้สินคงเหลือและรายการค้าระหว่างกันแล้ว

3.6 นโยบายการบัญชีของบริษัทย่อยในส่วนของรายการบัญชีที่เหมือนกันใช้นโยบายการบัญชีเช่นเดียวกันกับบริษัทฯ

4. การนำนโยบายการบัญชีใหม่มาถือปฏิบัติ

บริษัทฯ ได้นำมาตรฐานการบัญชีใหม่ มาตรฐานการรายงานทางการเงินใหม่ การตีความมาตรฐานการบัญชีใหม่ และแนวปฏิบัติทางบัญชีใหม่ ที่มีผลบังคับใช้สำหรับรอบระยะเวลาบัญชีที่เริ่มต้นในหรือหลังวันที่ 1 มกราคม 2556 มาถือปฏิบัติโดยไม่มีผลกระทบต่อรายงานทางการเงินงวดปัจจุบัน ยกเว้น

มาตรฐานการบัญชี ฉบับที่ 12 เรื่อง ภาษีเงินได้

มาตรฐานการบัญชีข้างต้นมีผลกระทบต่อรายงานทางการเงินดังนี้

	งบการเงินรวม		
	ตามที่รายงานไว้เดิม	รายการปรับปรุง	ปรับปรุงใหม่
	บาท	บาท	บาท
งบกำไรขาดทุนเบ็ดเสร็จ สำหรับปี			
สิ้นสุดวันที่ 31 ธันวาคม 2555			
กำไร(ขาดทุน)เบ็ดเสร็จอื่น – สุทธิจากภาษีเงินได้			
ผลกำไรจากการตีราคาที่ดินใหม่	-	62,258,833	62,258,833
	งบการเงินเฉพาะกิจการ		
	ตามที่รายงานไว้เดิม	รายการปรับปรุง	ปรับปรุงใหม่
	บาท	บาท	บาท
งบแสดงฐานะการเงิน ณ วันที่ 1 มกราคม 2555			
หนี้สินภาษีเงินได้รอการตัดบัญชี	-	70,885,245	70,885,245
องค์ประกอบอื่นของส่วนของผู้ถือหุ้น	236,284,151	(70,885,245)	165,398,906
งบแสดงฐานะการเงิน ณ วันที่ 31 ธันวาคม 2555			
หนี้สินภาษีเงินได้รอการตัดบัญชี	-	68,001,662	68,001,662
องค์ประกอบอื่นของส่วนของผู้ถือหุ้น	295,659,401	(68,001,662)	227,657,739
งบกำไรขาดทุนเบ็ดเสร็จ สำหรับปี			
สิ้นสุดวันที่ 31 ธันวาคม 2555			
กำไร(ขาดทุน)เบ็ดเสร็จอื่น – สุทธิจากภาษีเงินได้			
ผลกำไรจากการตีราคาที่ดินใหม่	-	62,258,833	62,258,833

5. มาตรฐานการรายงานทางการเงินใหม่ที่ยังไม่มีผลบังคับใช้

มาตรฐานการบัญชีใหม่ มาตรฐานการรายงานทางการเงินใหม่ การตีความมาตรฐานการบัญชีใหม่ การตีความมาตรฐานการรายงานทางการเงินใหม่ และแนวปฏิบัติทางบัญชีที่มีผลบังคับใช้สำหรับรอบระยะเวลาบัญชีที่เริ่มต้นในหรือหลังวันที่ 1 มกราคม 2557 และ 2559 บริษัทฯ ยังไม่ได้นำมาถือปฏิบัติก่อนวันที่มีผลบังคับใช้ มีดังต่อไปนี้

มีผลบังคับใช้ในหรือหลังวันที่ 1 มกราคม 2557

มาตรฐานการบัญชี ฉบับที่ 1 (ปรับปรุง 2555)	การนำเสนองบการเงิน
มาตรฐานการบัญชี ฉบับที่ 7 (ปรับปรุง 2555)	งบกระแสเงินสด
มาตรฐานการบัญชี ฉบับที่ 12 (ปรับปรุง 2555)	ภาษีเงินได้
มาตรฐานการบัญชี ฉบับที่ 17 (ปรับปรุง 2555)	สัญญาเช่า
มาตรฐานการบัญชี ฉบับที่ 18 (ปรับปรุง 2555)	รายได้
มาตรฐานการบัญชี ฉบับที่ 19 (ปรับปรุง 2555)	ผลประโยชน์ของพนักงาน
มาตรฐานการบัญชี ฉบับที่ 21 (ปรับปรุง 2555)	ผลกระทบจากการเปลี่ยนแปลงของอัตราแลกเปลี่ยนเงินตราต่างประเทศ
มาตรฐานการบัญชี ฉบับที่ 24 (ปรับปรุง 2555)	การเปิดเผยข้อมูลเกี่ยวกับบุคคลและกิจการที่เกี่ยวข้องกัน
มาตรฐานการบัญชี ฉบับที่ 28 (ปรับปรุง 2555)	เงินลงทุนในบริษัทร่วม
มาตรฐานการบัญชี ฉบับที่ 31 (ปรับปรุง 2555)	ส่วนได้เสียในการร่วมค้า
มาตรฐานการบัญชี ฉบับที่ 34 (ปรับปรุง 2555)	งบการเงินระหว่างกาล
มาตรฐานการบัญชี ฉบับที่ 36 (ปรับปรุง 2555)	การด้อยค่าของสินทรัพย์
มาตรฐานการบัญชี ฉบับที่ 38 (ปรับปรุง 2555)	สินทรัพย์ที่ไม่มีตัวตน
มาตรฐานการรายงานทางการเงิน ฉบับที่ 2 (ปรับปรุง 2555)	การจ่ายโดยใช้หุ้นเป็นเกณฑ์
มาตรฐานการรายงานทางการเงิน ฉบับที่ 3 (ปรับปรุง 2555)	การรวมธุรกิจ
มาตรฐานการรายงานทางการเงิน ฉบับที่ 5 (ปรับปรุง 2555)	สินทรัพย์ไม่หมุนเวียนที่ถือไว้เพื่อขายและการดำเนินงานที่ขกเลิก
มาตรฐานการรายงานทางการเงิน ฉบับที่ 8 (ปรับปรุง 2555)	ส่วนงานดำเนินงาน
การตีความมาตรฐานการรายงานทางการเงิน ฉบับที่ 1	การเปลี่ยนแปลงในหนี้สินที่เกิดขึ้นจากการรื้อถอน
การตีความมาตรฐานการรายงานทางการเงิน ฉบับที่ 4	การบูรณะ และหนี้สินที่มีลักษณะคล้ายคลึงกัน
การตีความมาตรฐานการรายงานทางการเงิน ฉบับที่ 5	การประเมินว่าข้อตกลงประกอบด้วยสัญญาเช่าหรือไม่
การตีความมาตรฐานการรายงานทางการเงิน ฉบับที่ 7	สิทธิในส่วนได้เสียจากกองทุนการรื้อถอน การบูรณะ และการปรับปรุงสภาพแวดล้อม
การตีความมาตรฐานการรายงานทางการเงิน ฉบับที่ 10	การปรับปรุงย้อนหลังภายใต้มาตรฐานการบัญชี ฉบับที่ 29
การตีความมาตรฐานการรายงานทางการเงิน ฉบับที่ 12	เรื่องการรายงานทางการเงินในสภาพเศรษฐกิจที่มีเงินเฟ้อรุนแรง
การตีความมาตรฐานการรายงานทางการเงิน ฉบับที่ 13	งบการเงินระหว่างกาลและการด้อยค่า
การตีความมาตรฐานการรายงานทางการเงิน ฉบับที่ 17	ข้อตกลงสัมปทานบริการ
	โปรแกรมสิทธิพิเศษแก่ลูกค้า
	การจ่ายสินทรัพย์ที่ไม่ใช่เงินสดให้เจ้าของ

การตีความมาตรฐานการรายงานทางการเงิน ฉบับที่ 18

การตีความมาตรฐานการบัญชี ฉบับที่ 10

การตีความมาตรฐานการบัญชี ฉบับที่ 15

การตีความมาตรฐานการบัญชี ฉบับที่ 21

การตีความมาตรฐานการบัญชี ฉบับที่ 25

การตีความมาตรฐานการบัญชี ฉบับที่ 27

การตีความมาตรฐานการบัญชี ฉบับที่ 29

การตีความมาตรฐานการบัญชี ฉบับที่ 31

การตีความมาตรฐานการบัญชี ฉบับที่ 32

มีผลบังคับใช้ในวันหรือหลังวันที่ 1 มกราคม 2559

มาตรฐานการรายงานทางการเงิน ฉบับที่ 4

การโอนสินทรัพย์จากลูกค้า

ความช่วยเหลือจากรัฐบาล-กรณีที่ไม่มีความเกี่ยวข้องอย่าง

เฉพาะเจาะจงกับกิจกรรมดำเนินงาน

สิ่งจูงใจสัญญาเช่าดำเนินงาน

ภาษีเงินได้-การได้รับประโยชน์จากสินทรัพย์ที่ไม่ได้คิดค่าเสื่อม
ราคาที่ตีราคาใหม่

ภาษีเงินได้-การเปลี่ยนแปลงสถานภาพทางภาษีของกิจการหรือ
ของผู้ถือหุ้น

การประเมินเนื้อหาของรายการที่เกี่ยวกับรูปแบบของกฎหมาย
ตามสัญญาเช่า

การเปิดเผยข้อมูลของข้อตกลงสัมปทานบริการ

รายได้-รายการแลกเปลี่ยนเกี่ยวกับบริการโฆษณา

สินทรัพย์ไม่มีตัวตน-ต้นทุนเว็บไซต์

สัญญาประกันภัย

ฝ่ายบริหารของบริษัทฯ เชื่อว่ามาตรฐานการรายงานทางการเงินข้างต้นจะไม่มี
ผลกระทบอย่างเป็นสาระสำคัญต่อรายงานทางการเงินเมื่อนำมาถือปฏิบัติในงวดที่มีผลบังคับใช้

6. นโยบายการบัญชีที่สำคัญ

6.1 เกณฑ์การวัดมูลค่าที่ใช้จัดทำการเงิน

เกณฑ์การวัดมูลค่าที่ใช้จัดทำการเงิน คือ เกณฑ์ราคาทุนเดิม โดยใช้ร่วมกับเกณฑ์
อื่นๆ สำหรับสินทรัพย์และหนี้สินบางประเภทที่มีการใช้เกณฑ์การวัดมูลค่าอื่นได้เปิดเผย
เกณฑ์การวัดมูลค่าที่ใช้ในนโยบายการบัญชีที่เกี่ยวข้อง

6.2 เครื่องมือทางการเงิน

สินทรัพย์ทางการเงินที่แสดงในงบแสดงฐานะการเงินประกอบด้วยเงินสด และเงิน
ฝากธนาคาร ลูกหนี้การค้าและลูกหนี้อื่น หนี้สินทางการเงินที่แสดงในงบแสดงฐานะ
การเงินประกอบด้วยเจ้าหนี้การค้าและเจ้าหนี้อื่น และเงินกู้ยืม ซึ่งนโยบายการบัญชีเฉพาะ
สำหรับรายการแต่ละรายการได้เปิดเผยแยกไว้ในแต่ละหัวข้อที่เกี่ยวข้อง

6.3 เงินสดและรายการเทียบเท่าเงินสด

เงินสดและรายการเทียบเท่าเงินสดรวมเงินฝากธนาคารประเภทกระแสรายวัน ออมทรัพย์
และประจำไม่เกิน 3 เดือน ที่ไม่ติดภาระค้ำประกัน

6.4 ลูกหนี้การค้าและลูกหนี้อื่น

ลูกหนี้การค้า ลูกหนี้อื่นแสดงตามมูลค่าสุทธิที่คาดว่าจะได้รับ

6.5 สินค้าคงเหลือ

สินค้าคงเหลือ แสดงในราคาทุนตามวิธีเข้าก่อนออกก่อนหรือมูลค่าสุทธิที่จะได้รับ
แล้วแต่ราคาใดจะต่ำกว่า

6.6 เงินลงทุนในบริษัทย่อย

เงินลงทุนในบริษัทย่อยในงบการเงินเฉพาะกิจการ แสดงตามวิธีราคาทุนหักผลขาดทุน
จากการด้อยค่าสะสม (ถ้ามี)

6.7 ที่ดิน อาคาร และอุปกรณ์

ที่ดินแสดงตามราคาที่ตีใหม่หักผลขาดทุนจากการด้อยค่าสะสม (ถ้ามี)

สินทรัพย์ถาวรยกเว้นที่ดิน แสดงตามราคาทุน ณ วันเริ่มรายการหักค่าเสื่อมราคาสะสม
และผลขาดทุนจากการด้อยค่าสะสม (ถ้ามี)

ราคาที่ตีใหม่สำหรับที่ดินคือมูลค่ายุติธรรม ซึ่งกำหนดจากการประเมินโดยผู้เชี่ยวชาญ
อิสระ โดยบริษัทฯ มีนโยบายที่จะให้ผู้เชี่ยวชาญอิสระประเมินราคาสินทรัพย์ดังกล่าวทุก 3 –
5 ปี และในระหว่างนี้หากมีปัจจัยอื่นใดที่มีผลกระทบอย่างมีสาระสำคัญต่อมูลค่าสินทรัพย์
บริษัทฯ จะจัดให้มีการประเมินราคาใหม่โดยผู้เชี่ยวชาญอิสระในปีนั้น ๆ

บริษัทฯ บันทึกส่วนต่างซึ่งเกิดจากการตีราคาสินทรัพย์ ดังนี้

- บริษัทฯ บันทึกมูลค่าตามบัญชีของสินทรัพย์ที่เพิ่มขึ้นจากการตีราคาใหม่ในบัญชี “ส่วนเกิน
ทุนจากการตีราคาสินทรัพย์” ในกำไรขาดทุนเบ็ดเสร็จอื่น อย่างไรก็ตาม หากสินทรัพย์นั้น
เคยมีการตีราคาลดลงและบริษัทฯ ได้รับรู้ราคาที่ลดลงเป็นค่าใช้จ่ายในกำไรหรือขาดทุน
แล้ว ส่วนที่เพิ่มจากการตีราคาใหม่นี้จะถูกรับรู้เป็นรายได้ไม่เกินจำนวนที่เคยลดลงซึ่งได้
รับรู้เป็นค่าใช้จ่ายในกำไรหรือขาดทุนแล้ว
- บริษัทฯ รับรู้มูลค่าตามบัญชีของสินทรัพย์ที่ลดลงจากการตีราคาใหม่เป็นค่าใช้จ่ายในกำไร
หรือขาดทุน อย่างไรก็ตาม หากสินทรัพย์นั้นเคยมีการตีราคาเพิ่มขึ้นและยังมียอดคงค้างของ
บัญชี “ส่วนเกินทุนจากการตีราคาสินทรัพย์” อยู่ในองค์ประกอบอื่นของส่วนของผู้ถือหุ้น
ส่วนที่ลดลงจากการตีราคาใหม่จะถูกนำไปหักออกจาก “ส่วนเกินทุนจากการตีราคา
สินทรัพย์” ไม่เกินจำนวนซึ่งเคยตีราคาเพิ่มขึ้นของสินทรัพย์ชนิดเดียวกัน และส่วนที่เกินจะ
รับรู้เป็นค่าใช้จ่ายในกำไรหรือขาดทุน

ค่าเสื่อมราคาคำนวณตามวิธีเส้นตรงตลอดอายุการใช้งาน โดยประมาณของสินทรัพย์ ดังนี้

อาคารและส่วนปรับปรุงที่ดิน	5 – 25 ปี
เครื่องจักรและอุปกรณ์	5 และ 10 ปี
เครื่องตกแต่ง ติดตั้งและเครื่องใช้สำนักงาน	5 – 25 ปี
เครื่องมือ	5 ปี
ยานพาหนะ	5 ปี
ระบบสาธารณูปโภค	5 – 20 ปี

งานระหว่างก่อสร้างแสดงในราคาทุนโดยที่ยังไม่มีการตัดค่าเสื่อมราคาจนกระทั่งสินทรัพย์นั้นจะแล้วเสร็จและพร้อมที่จะใช้งานได้ตามวัตถุประสงค์

ค่าซ่อมแซมและบำรุงรักษารับรู้เป็นค่าใช้จ่ายในกำไรหรือขาดทุนสำหรับรอบระยะเวลาบัญชีที่เกิดรายการ

ต้นทุนของการเปลี่ยนแทนจะถูกรับรู้เป็นส่วนหนึ่งของมูลค่าตามบัญชีของสินทรัพย์เมื่อมีความเป็นไปได้ค่อนข้างแน่ที่บริษัทฯ จะได้รับประโยชน์เชิงเศรษฐกิจในอนาคตจากรายการนั้น และสามารถวัดมูลค่าต้นทุนของรายการนั้นได้อย่างน่าเชื่อถือ ต้นทุนของการเปลี่ยนแทนสินทรัพย์จะถูกคิดค่าเสื่อมราคาตามเกณฑ์อายุการใช้งานโดยประมาณ

กำไรหรือขาดทุนจากการจำหน่ายที่ดิน อาคาร และอุปกรณ์ คำนวณจากผลต่างระหว่างเงินสดรับสุทธิกับมูลค่าตามบัญชีและรับรู้เป็นรายได้หรือค่าใช้จ่ายในกำไรหรือขาดทุน

6.8 สินทรัพย์ไม่มีตัวตน

สินทรัพย์ไม่มีตัวตน แสดงตามราคาทุน ณ วันเริ่มรายการหักค่าตัดจำหน่ายสะสม และผลขาดทุนจากการด้อยค่าสะสม (ถ้ามี) ค่าตัดจำหน่ายคำนวณตามวิธีเส้นตรงตลอดอายุการให้ประโยชน์โดยประมาณระยะเวลา 5 ปี

6.9 การด้อยค่าของสินทรัพย์

มูลค่าตามบัญชีของสินทรัพย์ได้รับการประเมิน ณ ทุกวันสิ้นรอบระยะเวลารายงานว่ามีข้อบ่งชี้ของการด้อยค่าเกิดขึ้นหรือไม่ ในกรณีที่ข้อบ่งชี้ จะทำการประมาณมูลค่าที่คาดว่าจะได้รับคืนของสินทรัพย์นั้นหรือหน่วยสินทรัพย์ที่ก่อให้เกิดเงินสดที่มีสินทรัพย์ที่กำลังพิจารณานั้นรวมอยู่โดยรับรู้ผลขาดทุนจากการด้อยค่าเมื่อมูลค่าที่คาดว่าจะได้รับคืนต่ำกว่ามูลค่าตามบัญชีของสินทรัพย์หรือหน่วยสินทรัพย์ที่ก่อให้เกิดเงินสดนั้น

ผลขาดทุนจากการด้อยค่ารับรู้เป็นค่าใช้จ่ายในกำไรหรือขาดทุนทันที อย่างไรก็ตาม หากสินทรัพย์ที่ด้อยค่านั้นเป็นสินทรัพย์ที่มีการตีราคาใหม่ซึ่งเคยมีการตีราคาเพิ่มขึ้น ผล

ขาดทุนจากการด้อยค่านี้จะถูกรับรู้ในกำไรขาดทุนเบ็ดเสร็จอื่นไม่เกินส่วนเกินทุนที่เคยบันทึกไว้สำหรับสินทรัพย์รายการเดียวกันนั้น ซึ่งจะมีผลทำให้ส่วนเกินทุนจากการตีราคาใหม่ของสินทรัพย์นั้นลดลง

การคำนวณมูลค่าที่คาดว่าจะได้รับคืน

- มูลค่าที่คาดว่าจะได้รับคืน หมายถึง มูลค่ายุติธรรมหักต้นทุนในการขายของสินทรัพย์หรือหน่วยสินทรัพย์ที่ก่อให้เกิดเงินสด หรือมูลค่าจากการใช้ของสินทรัพย์นั้น แล้วแต่จำนวนใดจะสูงกว่า
- ในการประเมินมูลค่าจากการใช้ของสินทรัพย์ ประมาณการกระแสเงินสดในอนาคตที่คาดว่าจะได้รับจากสินทรัพย์จะถูกคิดลดเป็นมูลค่าปัจจุบันโดยใช้อัตราคิดลดที่เป็นอัตราก่อนภาษีเงินได้ที่สะท้อนมูลค่าที่อาจประเมินได้ในตลาดปัจจุบันซึ่งแปรไปตามเวลาและความเสี่ยงที่มีต่อสินทรัพย์
- สินทรัพย์ที่ไม่ก่อให้เกิดเงินสดซึ่งส่วนใหญ่เป็นหน่วยอิสระแยกจากสินทรัพย์อื่นๆ จะพิจารณามูลค่าที่คาดว่าจะได้รับคืนให้สอดคล้องกับหน่วยสินทรัพย์ที่ก่อให้เกิดเงินสดที่สินทรัพย์นั้นมีความเกี่ยวข้องด้วย

การกลับรายการผลขาดทุนจากการด้อยค่า

- ผลขาดทุนจากการด้อยค่าของสินทรัพย์ที่รับรู้ในงวดก่อนจะถูกกลับรายการหากประมาณการที่ใช้ในการกำหนดมูลค่าที่คาดว่าจะได้รับคืนได้เปลี่ยนแปลงไปภายหลังจากรับรู้ผลขาดทุนจากการด้อยค่าครั้งล่าสุดแล้ว เพียงเพื่อให้มูลค่าตามบัญชีของสินทรัพย์ไม่เกินกว่ามูลค่าตามบัญชีที่ควรเป็น (สุทธิจากค่าเสื่อมราคาสะสมหรือค่าตัดจำหน่ายสะสม) หากไม่เคยรับรู้ผลขาดทุนจากการด้อยค่าของสินทรัพย์นั้นมาก่อน
- การกลับรายการผลขาดทุนจากการด้อยค่าจะถูกรับรู้เป็นรายได้ในกำไรหรือขาดทุนทันที เว้นแต่กรณีที่สินทรัพย์นั้นแสดงด้วยราคาที่ดีใหม่ จะถือว่าการกลับรายการผลขาดทุนจากการด้อยค่าของสินทรัพย์ที่ตีราคาใหม่เป็นการตีราคาเพิ่ม

6.10 สัญญาเช่าการเงิน

สัญญาเช่าที่ความเสี่ยงและผลตอบแทนของความเป็นเจ้าของส่วนใหญ่ได้โอนไปให้ผู้เช่าจะถูกจัดเป็นสัญญาเช่าการเงิน สัญญาเช่าการเงินรับรู้เป็นรายจ่ายฝ่ายทุนด้วยมูลค่ายุติธรรมของสินทรัพย์ที่เช่าหรือมูลค่าปัจจุบันของจำนวนเงินขั้นต่ำที่ต้องจ่ายตามสัญญาเช่า แล้วแต่จำนวนใดจะต่ำกว่า จำนวนเงินที่ต้องจ่ายแต่ละครั้งจะถูกแบ่งเป็นการชำระหนี้สินและค่าใช้จ่ายทางการเงินด้วยวิธีอัตราผลตอบแทนที่แท้จริงเพื่อให้เป็นอัตรากงที่ต่อหนี้สินคงค้างตลอดอายุสัญญาเช่า ยอดคงเหลือของภาระผูกพันตามสัญญาเช่าการเงินจะถูกบันทึกเป็นหนี้สิน

สินทรัพย์ที่จัดหาโดยสัญญาเช่าการเงินจะคิดค่าเสื่อมราคาตามอายุการใช้งานโดยประมาณของสินทรัพย์นั้น

6.11 ผลประโยชน์ของพนักงาน

บริษัทฯ รับรู้เงินเดือน ค่าจ้าง โบนัส และเงินสมทบกองทุนประกันสังคมและกองทุนสำรองเลี้ยงชีพเป็นค่าใช้จ่ายในกำไรหรือขาดทุนเมื่อเกิดรายการ

บริษัทฯ รับรู้ผลประโยชน์ของพนักงานเมื่อเลิกจ้างหรือเกษียณอายุเพื่อจ่ายให้แก่พนักงานตามกฎหมายแรงงานของประเทศไทย บริษัทฯ รับรู้ภาระผูกพันผลประโยชน์พนักงานซึ่งคำนวณโดยฝ่ายบริหารของบริษัทฯ ด้วยเทคนิคการประมาณการตามหลักคณิตศาสตร์ประกันภัย และคิดลดผลประโยชน์โดยใช้วิธีคิดลดแต่ละหน่วยที่ประมาณการไว้ซึ่งประมาณการจากมูลค่าปัจจุบันของกระแสเงินสดที่คาดว่าจะต้องจ่ายในอนาคตคิดลดด้วยอัตราดอกเบี้ยของพันธบัตรรัฐบาลที่ครบกำหนดในเวลาใกล้เคียงกับกำหนดชำระของหนี้สินดังกล่าว กระแสเงินสดที่คาดว่าจะต้องจ่ายในอนาคตประมาณการจากเงินเดือนพนักงาน อัตราการลาออก อัตราการเกษียณ อายุงาน และปัจจัยอื่น บริษัทฯ แสดงภาระผูกพันผลประโยชน์พนักงานเป็นหนี้สินไม่หมุนเวียน ค่าใช้จ่ายที่เกี่ยวข้องกับผลประโยชน์ของพนักงานจะถูกรับรู้ในกำไรหรือขาดทุน เพื่อกระจายต้นทุนดังกล่าวตลอดระยะเวลาของการจ้างงาน

6.12 ประมาณการหนี้สิน

บริษัทฯ จะบันทึกประมาณการหนี้สินเมื่อมีความเป็นไปได้ค่อนข้างแน่ของการเกิดภาระผูกพันในปัจจุบันตามกฎหมายหรือจากการอนุมานอันเป็นผลสืบเนื่องมาจากเหตุการณ์ในอดีต ภาระผูกพันดังกล่าวคาดว่าจะส่งผลให้ต้องเกิดการไหลออกของทรัพยากรเพื่อชำระภาระผูกพันและจำนวนที่ต้องจ่ายสามารถประมาณการได้อย่างน่าเชื่อถือ รายจ่ายที่จะได้รับคืนบันทึกเป็นสินทรัพย์แยกต่างหากก็ต่อเมื่อการได้รับคืนคาดว่าจะได้รับอย่างแน่นอนเมื่อได้ชำระประมาณการหนี้สินไปแล้ว

6.13 การรับรู้รายได้

- รายได้จากการให้เช่ารับรู้ตามระยะเวลาพึงรับ โดยคำนวณจากอัตราค่าเช่าที่กำหนดในสัญญา
- รายได้จากการให้บริการรับรู้รายได้เมื่อได้ให้บริการแก่ลูกค้าแล้ว
- รายได้จากการขนส่งรับรู้รายได้เมื่อได้ให้บริการขนส่งแก่ลูกค้าแล้ว
- รายได้จากการขายรับรู้รายได้เมื่อมีการส่งมอบสินค้าให้แก่ลูกค้าแล้ว
- รายได้จากดอกเบี้ยรับรู้ตามระยะเวลาพึงรับ โดยคำนวณจากยอดเงินต้นคงค้าง

6.14 การรับรู้ค่าใช้จ่าย

- ค่าใช้จ่ายรับรู้ตามเกณฑ์คงค้าง

- รายจ่ายภายใต้สัญญาเช่าดำเนินงานรับรู้เป็นค่าใช้จ่ายตามวิธีเส้นตรงตลอดอายุสัญญาเช่า

6.15 ภาษีเงินได้

ภาษีเงินได้ประกอบด้วยภาษีเงินได้ปัจจุบันและภาษีเงินได้รอการตัดบัญชี ภาษีเงินได้รับรู้ในกำไรหรือขาดทุน เว้นแต่ภาษีเงินได้ที่เกี่ยวข้องกับรายการที่รับรู้ในกำไรขาดทุนเบ็ดเสร็จอื่นหรือรับรู้โดยตรงในส่วนของผู้ถือหุ้นซึ่งจะรับรู้ในกำไรขาดทุนเบ็ดเสร็จอื่นหรือรับรู้โดยตรงในส่วนของผู้ถือหุ้นเช่นเดียวกัน

ภาษีเงินได้ปัจจุบัน

บริษัทฯ บันทึกภาษีเงินได้ปัจจุบันตามจำนวนที่คาดว่าจะจ่ายให้กับหน่วยงานจัดเก็บภาษีของรัฐ โดยคำนวณจากกำไรทางภาษีตามหลักเกณฑ์ที่กำหนดในกฎหมายภาษีอากรโดยใช้อัตราภาษีที่ประกาศใช้ ณ วันสิ้นรอบระยะเวลารายงาน

ภาษีเงินได้รอการตัดบัญชี

บริษัทฯ บันทึกภาษีเงินได้รอการตัดบัญชีโดยวิธีหนี้สินตามงบแสดงฐานะการเงินซึ่งคำนวณจากผลแตกต่างชั่วคราวระหว่างมูลค่าตามบัญชีของสินทรัพย์และหนี้สิน ณ วันสิ้นรอบระยะเวลารายงานกับฐานภาษีของสินทรัพย์และหนี้สินที่เกี่ยวข้องนั้น โดยใช้อัตราภาษีที่มีผลบังคับใช้ ณ วันสิ้นรอบระยะเวลารายงาน

สินทรัพย์ภาษีเงินได้รอการตัดบัญชีจะบันทึกต่อเมื่อมีความเป็นไปได้ค่อนข้างแน่นอนว่ากำไรเพื่อเสียภาษีในอนาคตจะมีจำนวนเพียงพอกับการใช้ประโยชน์จากสินทรัพย์ภาษีเงินได้รอการตัดบัญชีดังกล่าว ทั้งนี้ สินทรัพย์ภาษีเงินได้รอการตัดบัญชีจะถูกปรับลดลงเท่าที่ประโยชน์ทางภาษีจะมีโอกาสถูกใช้จริง

6.16 กำไร(ขาดทุน)ต่อหุ้น

กำไร(ขาดทุน)ต่อหุ้นขั้นพื้นฐาน คำนวณโดยการหารกำไรหรือขาดทุนสำหรับงวดด้วยจำนวนหุ้นสามัญที่ออกจำหน่ายและเรียกชำระแล้วในระหว่างปีถัวเฉลี่ยถ่วงน้ำหนัก

ไม่มีการคำนวณกำไร(ขาดทุน)ต่อหุ้นปรับลดเนื่องจากไม่มีหุ้นสามัญเทียบเท่า

6.17 การจัดสรรกำไรสะสม

การจัดสรรกำไรสะสมเป็นไปตามพระราชบัญญัติบริษัทมหาชนจำกัด พ.ศ. 2535 โดยบริษัทฯ จะจัดสรรเมื่อได้รับอนุมัติจากที่ประชุมคณะกรรมการบริษัท ซึ่งจะรายงานให้ที่ประชุมผู้ถือหุ้นทราบต่อไป

6.18 การใช้ดุลยพินิจและประมาณการทางบัญชีที่สำคัญ

ในการจัดทำงบการเงินตามมาตรฐานการรายงานทางการเงิน ฝ่ายบริหารจำเป็นต้องใช้ดุลยพินิจและการประมาณการในเรื่องที่มีความไม่แน่นอนเสมอ การใช้ดุลยพินิจและการ

ประมาณการดังกล่าวนี้ส่งผลกระทบต่อจำนวนเงินที่แสดงในงบการเงินและต่อข้อมูลที่แสดงในหมายเหตุประกอบงบการเงิน ผลที่เกิดขึ้นจริงอาจแตกต่างไปจากจำนวนที่ประมาณการไว้ การใช้ดุลยพินิจและการประมาณการที่สำคัญมีดังนี้

สัญญาเช่า

ในการพิจารณาประเภทของสัญญาเช่าว่าเป็นสัญญาเช่าดำเนินงานหรือสัญญาเช่าการเงิน ฝ่ายบริหารได้ใช้ดุลยพินิจในการประเมินเงื่อนไขและรายละเอียดของสัญญาเพื่อพิจารณาว่า บริษัทฯ ได้โอนหรือรับโอนความเสี่ยงและผลประโยชน์ในสินทรัพย์ที่เช่าดังกล่าวแล้วหรือไม่ ค่าเผื่อนี้สงสัยจะสูญของลูกหนี้และลูกหนี้อื่น

ในการประมาณค่าเผื่อนี้สงสัยจะสูญของลูกหนี้และลูกหนี้อื่น ฝ่ายบริหารจำเป็นต้องใช้ดุลยพินิจในการประมาณการผลขาดทุนที่คาดว่าจะเกิดขึ้นจากลูกหนี้แต่ละราย โดยคำนึงถึงประสิทธิภาพการเก็บเงินในอดีต อายุของหนี้ที่ค้างค้างและสถานะเศรษฐกิจที่เป็นอยู่ในขณะนั้น เป็นต้น

ที่ดิน อาคาร และอุปกรณ์ และค่าเสื่อมราคา

ในการคำนวณค่าเสื่อมราคาของอาคารและอุปกรณ์ ฝ่ายบริหารจำเป็นต้องทำการประมาณอายุการใช้งานและมูลค่าคงเหลือเมื่อเลิกใช้งานของอาคารและอุปกรณ์ และต้องทบทวนอายุการให้ประโยชน์และมูลค่าคงเหลือใหม่หากมีการเปลี่ยนแปลงเกิดขึ้น

นอกจากนี้ ฝ่ายบริหารจำเป็นต้องสอบทานการค้ำค่าของที่ดิน อาคาร และอุปกรณ์ ในแต่ละช่วงเวลาและบันทึกผลขาดทุนจากการค้ำค่าหากคาดว่ามูลค่าที่คาดว่าจะได้รับคืนต่ำกว่ามูลค่าตามบัญชีของสินทรัพย์นั้น ในการนี้ ฝ่ายบริหารจำเป็นต้องใช้ดุลยพินิจที่เกี่ยวข้องกับการคาดการณ์รายได้และค่าใช้จ่ายในอนาคตซึ่งเกี่ยวเนื่องกับสินทรัพย์นั้น

สินทรัพย์ไม่มีตัวตน

สินทรัพย์ไม่มีตัวตนจะตัดจำหน่ายตามวิธีเส้นตรงตลอดอายุการให้ประโยชน์ โดยประมาณและจะพิจารณาการค้ำค่าหากมีข้อบ่งชี้

ผลประโยชน์หลังออกจากงานของพนักงาน

หนี้สินตามโครงการผลประโยชน์หลังออกจากงานของพนักงานประมาณการขึ้นตามหลักคณิตศาสตร์ประกันภัย ซึ่งข้อสมมติในการประมาณการดังกล่าวประกอบด้วย อัตราคิดลด จำนวนเงินเดือนที่คาดว่าจะเพิ่มขึ้นในอนาคต และปัจจัยที่เกี่ยวข้องในเชิงประชากรศาสตร์ ในการกำหนดอัตราคิดลดฝ่ายบริหารได้พิจารณาถึงอัตราดอกเบี้ยที่สะท้อนถึงสภาพการณ์ทางเศรษฐกิจในปัจจุบัน อย่างไรก็ตาม ผลประโยชน์หลังออกจากงานที่เกิดขึ้นจริงนั้นอาจแตกต่างไปจากที่ได้ประมาณไว้

คดีความฟ้องร้อง

บริษัทฯ ถูกฟ้องเรียกค่าเสียหาย ซึ่งฝ่ายบริหารได้ใช้ดุลยพินิจในการประเมินผลของคดีที่ถูกฟ้องร้องแล้วและรับรู้ประมาณการหนี้สินดังกล่าว ณ วันสิ้นรอบระยะเวลารายงาน อย่างไรก็ตาม ผลที่เกิดขึ้นจริงอาจแตกต่างไปจากที่ได้ประมาณไว้

7. เงินสดและรายการเทียบเท่าเงินสด

ประกอบด้วย

	งบการเงินรวม	งบการเงินเฉพาะกิจการ	
	ณ วันที่	ณ วันที่	ณ วันที่
	31 ธันวาคม 2556	31 ธันวาคม 2556	31 ธันวาคม 2555
	บาท	บาท	บาท
เงินสด	31,612	30,000	30,000
เงินฝากธนาคารประเภทกระแสรายวัน	6,643	6,643	5,044
เงินฝากธนาคารประเภทออมทรัพย์	4,087,306	3,879,899	5,654,565
รวม	4,125,561	3,916,542	5,689,609

8. เงินลงทุนชั่วคราว

ประกอบด้วย

	งบการเงินรวม	งบการเงินเฉพาะกิจการ	
	ณ วันที่	ณ วันที่	ณ วันที่
	31 ธันวาคม 2556	31 ธันวาคม 2556	31 ธันวาคม 2555
	บาท	บาท	บาท
หลักทรัพย์เพื่อค้า			
เงินลงทุนในตราสารทุนในความ			
ต้องการของตลาด	312,000	312,000	-
เงินฝากประจำ	-	-	14,223,793
รวม	312,000	312,000	14,223,793

ณ วันที่ 31 ธันวาคม 2555 เงินลงทุนชั่วคราวทั้งจำนวนเป็นการลงทุนในรูปเงินฝากธนาคารประเภทประจำ 4 เดือน โดยมีอัตราดอกเบี้ยร้อยละ 2.75 ต่อปี

9. ลูกหนี้การค้าและลูกหนี้อื่น – สุทธิ

ประกอบด้วย

	งบการเงินรวม	งบการเงินเฉพาะกิจการ	
	ณ วันที่	ณ วันที่	ณ วันที่
	31 ธันวาคม 2556	31 ธันวาคม 2556	31 ธันวาคม 2555
	บาท	บาท	บาท
ลูกหนี้การค้า	5,822,619	5,822,619	6,357,997
<u>หัก</u> ค่าเผื่อหนี้สงสัยจะสูญ	(1,903,278)	(1,903,278)	(1,569,494)
ลูกหนี้การค้า – สุทธิ	3,919,341	3,919,341	4,788,503
ลูกหนี้อื่น	8,246,860	8,246,860	8,652,834
<u>หัก</u> ค่าเผื่อหนี้สงสัยจะสูญ	(300,092)	(300,092)	(726,437)
ลูกหนี้อื่น – สุทธิ	7,946,768	7,946,768	7,926,397
รวม	11,866,109	11,866,109	12,714,900

ลูกหนี้การค้า ณ วันที่ 31 ธันวาคม 2556 และ 2555 แยกตามอายุได้ดังนี้

	งบการเงินรวม	งบการเงินเฉพาะกิจการ	
	ณ วันที่	ณ วันที่	ณ วันที่
	31 ธันวาคม 2556	31 ธันวาคม 2556	31 ธันวาคม 2555
	บาท	บาท	บาท
ลูกหนี้การค้าที่อยู่ในกำหนดชำระ	1,589,964	1,589,964	2,387,852
ลูกหนี้การค้าที่เกินกำหนดชำระ			
เกินกำหนดชำระตั้งแต่ 1 – 3 เดือน	2,317,089	2,317,089	2,074,894
เกินกำหนดชำระตั้งแต่ 3 – 6 เดือน	346,072	346,072	325,757
เกินกำหนดชำระตั้งแต่ 6 – 12 เดือน	-	-	-
เกินกำหนดชำระมากกว่า 1 ปี ขึ้นไป	1,569,494	1,569,494	1,569,494
รวม	5,822,619	5,822,619	6,357,997
<u>หัก</u> ค่าเผื่อหนี้สงสัยจะสูญ	(1,903,278)	(1,903,278)	(1,569,494)
สุทธิ	3,919,341	3,919,341	4,788,503

ลูกหนี้อื่น ณ วันที่ 31 ธันวาคม 2556 และ 2555 ประกอบด้วย

	งบการเงินรวม	งบการเงินเฉพาะกิจการ	
	ณ วันที่	ณ วันที่	ณ วันที่
	31 ธันวาคม 2556	31 ธันวาคม 2556	31 ธันวาคม 2555
	บาท	บาท	บาท
ค่าใช้จ่ายย่ำแย่ล่วงหน้า	3,753,326	3,753,326	3,753,341
ดอกเบี้ยค้างรับ	-	-	21,198
ลูกหนี้อื่น	1,557,290	1,557,290	1,452,073
ภาษีเงินได้ถูกหัก ณ ที่จ่าย	2,833,316	2,833,316	2,905,590
อื่น ๆ	102,928	102,928	520,632
รวม	8,246,860	8,246,860	8,652,834
หัก ค่าเผื่อหนี้สงสัยจะสูญ	(300,092)	(300,092)	(726,437)
สุทธิ	7,946,768	7,946,768	7,926,397

สำหรับปีสิ้นสุดวันที่ 31 ธันวาคม 2556 และ 2555 ค่าเผื่อหนี้สงสัยจะสูญมีรายการเคลื่อนไหวดังนี้

	งบการเงินรวม	งบการเงินเฉพาะกิจการ	
	สำหรับปีสิ้นสุดวันที่	สำหรับปีสิ้นสุดวันที่	
	31 ธันวาคม 2556	31 ธันวาคม 2556	31 ธันวาคม 2555
	บาท	บาท	บาท
ยอดคงเหลือต้นงวด	(2,295,931)	(2,295,931)	(25,360,624)
เพิ่มขึ้นในระหว่างงวด	(333,784)	(333,784)	(42,115)
โอนกลับในระหว่างงวด	-	-	66,447
ตัดจำหน่ายระหว่างงวด	426,345	426,345	23,040,361
ยอดคงเหลือปลายงวด	(2,203,370)	(2,203,370)	(2,295,931)

สำหรับปีสิ้นสุดวันที่ 31 ธันวาคม 2556 บริษัทฯ ได้ตัดจำหน่ายลูกหนี้อื่นรายหนึ่ง จำนวนเงิน 0.43 ล้านบาท ซึ่งได้ตั้งค่าเผื่อหนี้สงสัยจะสูญไว้เต็มจำนวนแล้วออกจากบัญชี เนื่องจากบริษัทฯ ได้พิจารณาแล้วว่าไม่คุ้มค่ากับค่าใช้จ่ายในการติดตามหนี้ที่จะเกิดขึ้น

10. เงินลงทุนในบริษัทย่อย

ณ วันที่ 31 ธันวาคม 2556 และ 2555 บริษัทฯ ถือหุ้นในบริษัทย่อยในอัตราส่วน ดังนี้

ชื่อกิจการ	งบการเงินเฉพาะกิจการ		วิธีราคาทุน	
	ทุนที่ชำระแล้ว (สุทธิจากลูกหนี้ค่าหุ้น)	สัดส่วนการถือหุ้น	ณ วันที่	ณ วันที่
			31 ธันวาคม 2556	31 ธันวาคม 2555
	บาท	ร้อยละ	บาท	บาท
บริษัท วิน โคสท์ ออโตโมทีฟ จำกัด	250,300.00	99.97	250,300.00	-

ตามรายงานการประชุมกรรมการครั้งที่ 1/2556 เมื่อวันที่ 24 มกราคม 2556 มีมติเป็นเอกฉันท์ให้อนุมัติจัดตั้งบริษัทย่อย คือ บริษัท วิน โคสท์ ออโตโมทีฟ จำกัด โดยดำเนินธุรกิจเป็นตัวแทนจำหน่ายรถยนต์เก่า รถยนต์ใหม่ และรถยนต์เฉพาะกิจทั้งในและต่างประเทศ เมื่อวันที่ 5 เมษายน 2556 บริษัทย่อยได้จดทะเบียนจัดตั้งบริษัทโดยมีทุนจดทะเบียน จำนวนเงิน 1.00 ล้านบาท และบริษัทฯ มีสัดส่วนการถือหุ้นในบริษัทย่อย ร้อยละ 99.97 โดยบริษัทฯ ได้จ่ายชำระค่าหุ้นแล้ว จำนวนเงิน 0.25 ล้านบาท

การจำหน่ายเงินลงทุนในปี 2555

ตามมติที่ประชุมคณะกรรมการบริษัท ครั้งที่ 11/2555 เมื่อวันที่ 20 ธันวาคม 2555 มีมติให้ขายหุ้นสามัญของบริษัท วิน โคสท์ ทรานสปอร์ต จำกัด ซึ่งเป็นบริษัทย่อยที่ดำเนินธุรกิจเกี่ยวกับการขนส่งและขนถ่ายสินค้าโดยตกลงโอนหุ้นสามัญจำนวน 5,999,993 หุ้น มูลค่าหุ้นละ 0.0083 บาท เป็นจำนวนเงิน 50,000 บาท ซึ่งผู้ซื้อจะรับโอนภาระผูกพันที่เกิดขึ้นก่อนการซื้อขายหุ้นทั้งหมด แต่ไม่รวมถึงหนี้สินที่บริษัทฯ เป็นเจ้าหนี้ต่อบริษัท วิน โคสท์ ทรานสปอร์ต จำกัด โดยบริษัทฯ ได้รับชำระค่าหุ้น และโอนหุ้นดังกล่าวเรียบร้อยแล้วเมื่อวันที่ 27 ธันวาคม 2555

มูลค่าสินทรัพย์สุทธิตามบัญชีของบริษัทย่อย ณ วันที่ 27 ธันวาคม 2555 ดังนี้

งบการเงินของบริษัทย่อย	
	บาท
สินทรัพย์	
เงินสดและรายการเทียบเท่าเงินสด	4,886
ลูกหนี้การค้าและลูกหนี้อื่น-สุทธิ	3,260
อุปกรณ์-สุทธิ	3,314
สินทรัพย์ไม่หมุนเวียนอื่น	4,297
รวมสินทรัพย์	15,757

		งบการเงินของบริษัทย่อย	
		บาท	
หนี้สิน			
เจ้าหนี้การค้าและเจ้าหนี้อื่น		42,995,444	
ส่วนของเจ้าหนี้เข้าซื้อจากการปรับโครงสร้างหนี้ที่ถึงกำหนดชำระภายในหนึ่งปี		333,433	
เงินกู้ยืมระยะสั้นจากบริษัทใหญ่		1,300,000	
ประมาณการหนี้สินจากการถูกฟ้องคดี		8,422,355	
เจ้าหนี้เข้าซื้อจากการปรับโครงสร้างหนี้-สุทธิ		111,144	
รวมหนี้สิน		53,162,376	
มูลค่าตามบัญชี		(53,146,619)	
หัก หนี้สินหมุนเวียนอื่น		(70)	
มูลค่าตามบัญชีของส่วนได้เสียของบริษัทฯ		(53,146,689)	
มูลค่าสินทรัพย์สุทธิตามบัญชีของบริษัทย่อย ณ วันจำหน่ายเงินลงทุนในบริษัทย่อย		(53,146,689)	
หัก ภาระหนี้ระหว่างกันตามสัญญาซื้อขายเงินลงทุน			
ลูกหนี้การค้าและลูกหนี้อื่น – บริษัทย่อย		23,040,361	
เงินให้กู้ยืมแก่บริษัทย่อย		1,300,000	24,340,361
รับโอนภาระหนี้สินจากบริษัทย่อยตามสัญญาซื้อขายเงินลงทุน			
เจ้าหนี้อื่น		60,000	
หนี้สินภายใต้สัญญาเช่าการเงิน		444,577	504,577
โอนกลับผลขาดทุนจากการให้การสนับสนุนทางการเงินแก่บริษัทย่อย			(28,301,751)
		งบการเงินรวม	งบการเงินเฉพาะกิจการ
		บาท	บาท
มูลค่าการจำหน่ายเงินลงทุนในบริษัทย่อย		50,000	50,000
มูลค่าตามบัญชีของส่วนได้เสียในสินทรัพย์สุทธิของบริษัทย่อย		(28,301,751)	-
กำไรจากการจำหน่ายเงินลงทุนในบริษัทย่อย		28,351,751	50,000
มูลค่าการจำหน่ายเงินลงทุนในบริษัทย่อย		50,000	50,000
หัก เงินสดและรายการเทียบเท่าของบริษัทย่อย ณ วันจำหน่ายเงินลงทุน		(4,886)	-
เงินสดรับสุทธิจากการจำหน่ายเงินลงทุนในบริษัทย่อย		45,114	50,000

11. ที่ดิน อาคาร และอุปกรณ์ – สุทธิ
ประกอบด้วย

	ที่ดิน	ที่ดิน- ส่วนที่ตีราคาเพิ่ม	อาคารและ ส่วนปรับปรุงที่ดิน	เครื่องจักรและ อุปกรณ์	งบการเงินรวม เครื่องตกแต่ง ติดตั้งและ เครื่องใช้สำนักงาน	ยานพาหนะ	ระบบ สาธารณูปโภค	งานระหว่าง ก่อสร้าง	รวม
	บาท	บาท	บาท	บาท	บาท	บาท	บาท	บาท	บาท
ณ วันที่ 31 ธันวาคม 2554									
ราคาทุน	27,605,849	236,284,151	281,992,470	1,365,597	52,576,912	2,076,356	34,660,013	-	636,561,348
หัก ค่าเสื่อมราคาสะสม	-	-	(246,487,463)	(891,125)	(52,438,481)	(410,829)	(20,878,376)	-	(321,106,274)
มูลค่าตามบัญชี	27,605,849	236,284,151	35,505,007	474,472	138,431	1,665,527	13,781,637	-	315,455,074
รายการระหว่างปีสิ้นสุดวันที่ 31 ธันวาคม 2555									
ซื้อสินทรัพย์	-	-	-	3,100	50,326	2,967,000	204,044	291,091	3,515,561
จำหน่ายสินทรัพย์	-	-	-	-	-	(150,000)	(38,000)	-	(188,000)
ส่วนเกินทุนจากการตีราคา ที่ดินเพิ่ม	-	59,375,250	-	-	-	-	-	-	59,375,250
ค่าเสื่อมราคาประจำปี	-	-	(8,099,140)	(128,236)	(83,224)	(543,837)	(2,684,922)	-	(11,539,359)
ค่าเสื่อมราคาสะสมสำหรับ ส่วนที่จำหน่าย	-	-	-	-	-	149,999	11,706	-	161,705
มูลค่าตามบัญชีปลายปี	27,605,849	295,659,401	27,405,867	349,336	105,533	4,088,689	11,274,465	291,091	366,780,231
ณ วันที่ 31 ธันวาคม 2555									
ราคาทุน	27,605,849	295,659,401	281,992,470	1,368,697	52,627,238	4,893,356	34,826,057	291,091	699,264,159
หัก ค่าเสื่อมราคาสะสม	-	-	(254,586,603)	(1,019,361)	(52,521,705)	(804,667)	(23,551,592)	-	(332,483,928)
มูลค่าตามบัญชีปลายปี	27,605,849	295,659,401	27,405,867	349,336	105,533	4,088,689	11,274,465	291,091	366,780,231

	ที่ดิน	ที่ดิน- ส่วนที่ตีราคาเพิ่ม	อาคารและ ส่วนปรับปรุงที่ดิน	เครื่องจักรและ อุปกรณ์	งบการเงินรวม เครื่องตกแต่ง ติดตั้งและ เครื่องใช้สำนักงาน	ยานพาหนะ	ระบบ สารสนเทศ	งานระหว่าง ก่อสร้าง	รวม
	บาท	บาท	บาท	บาท	บาท	บาท	บาท	บาท	บาท
ณ วันที่ 31 ธันวาคม 2555									
ราคาทุน	27,605,849	295,659,401	281,992,470	1,368,697	52,627,238	4,893,356	34,826,057	291,091	699,264,159
<u>หัก</u> ค่าเสื่อมราคาสะสม	-	-	(254,586,603)	(1,019,361)	(52,521,705)	(804,667)	(23,551,592)	-	(332,483,928)
มูลค่าตามบัญชี	27,605,849	295,659,401	27,405,867	349,336	105,533	4,088,689	11,274,465	291,091	366,780,231
รายการระหว่างปีสิ้นสุดวันที่ 31 ธันวาคม 2556									
ซื้อสินทรัพย์	-	-	2,967,539	27,421	178,744	-	636,537	12,861,125	16,671,366
รับโอน (โอนออก)	-	-	11,025,092	-	-	-	-	(11,025,092)	-
จำหน่ายสินทรัพย์	-	-	-	(6,337)	(584,272)	-	(54,034)	-	(644,643)
ค่าเสื่อมราคาประจำปี	-	-	(8,263,610)	(129,124)	(58,171)	(969,071)	(2,713,130)	-	(12,133,106)
ค่าเสื่อมราคาสะสมสำหรับ ส่วนที่จำหน่าย	-	-	-	3,333	584,205	-	50,020	-	637,558
มูลค่าตามบัญชีปลายปี	27,605,849	295,659,401	33,134,888	244,629	226,039	3,119,618	9,193,858	2,127,124	371,311,406
ณ วันที่ 31 ธันวาคม 2556									
ราคาทุน	27,605,849	295,659,401	295,985,101	1,389,781	52,221,710	4,893,356	35,408,560	2,127,124	715,290,882
<u>หัก</u> ค่าเสื่อมราคาสะสม	-	-	(262,850,213)	(1,145,152)	(51,995,671)	(1,773,738)	(26,214,702)	-	(343,979,476)
มูลค่าตามบัญชีปลายปี	27,605,849	295,659,401	33,134,888	244,629	226,039	3,119,618	9,193,858	2,127,124	371,311,406

	ที่ดิน	ที่ดิน – ส่วนที่ตีราคาเพิ่ม	อาคารและ ส่วนปรับปรุงที่ดิน	เครื่องจักรและ อุปกรณ์	งบการเงินเฉพาะกิจการ เครื่องตกแต่ง ติดตั้งและ เครื่องใช้สำนักงาน	ยานพาหนะ	ระบบ สาธารณูปโภค	งานระหว่าง ก่อสร้าง	รวม
	บาท	บาท	บาท	บาท	บาท	บาท	บาท	บาท	บาท
ณ วันที่ 31 ธันวาคม 2554									
ราคาทุน	27,605,849	236,284,151	281,992,470	1,365,597	52,576,912	2,076,356	34,660,013	-	636,561,348
หัก ค่าเสื่อมราคาสะสม	-	-	(246,487,463)	(891,125)	(52,438,481)	(410,829)	(20,878,376)	-	(321,106,274)
มูลค่าตามบัญชี	27,605,849	236,284,151	35,505,007	474,472	138,431	1,665,527	13,781,637	-	315,455,074
รายการระหว่างปีสิ้นสุดวันที่ 31 ธันวาคม 2555									
ซื้อสินทรัพย์	-	-	-	3,100	50,326	2,967,000	204,044	291,091	3,515,561
จำหน่ายสินทรัพย์	-	-	-	-	-	(150,000)	(38,000)	-	(188,000)
ส่วนเกินทุนจากการตีราคา ที่ดินเพิ่ม	-	59,375,250	-	-	-	-	-	-	59,375,250
ค่าเสื่อมราคาประจำปี	-	-	(8,099,140)	(128,236)	(83,224)	(543,837)	(2,684,922)	-	(11,539,359)
ค่าเสื่อมราคาสะสมสำหรับ ส่วนที่จำหน่าย	-	-	-	-	-	149,999	11,706	-	161,705
มูลค่าตามบัญชีปลายปี	27,605,849	295,659,401	27,405,867	349,336	105,533	4,088,689	11,274,465	291,091	366,780,231
ณ วันที่ 31 ธันวาคม 2555									
ราคาทุน	27,605,849	295,659,401	281,992,470	1,368,697	52,627,238	4,893,356	34,826,057	291,091	699,264,159
หัก ค่าเสื่อมราคาสะสม	-	-	(254,586,603)	(1,019,361)	(52,521,705)	(804,667)	(23,551,592)	-	(332,483,928)
มูลค่าตามบัญชีปลายปี	27,605,849	295,659,401	27,405,867	349,336	105,533	4,088,689	11,274,465	291,091	366,780,231

	ที่ดิน	ที่ดิน – ส่วนที่ตีราคาเพิ่ม	อาคารและ ส่วนปรับปรุงที่ดิน	เครื่องจักรและ อุปกรณ์	งบการเงินเฉพาะกิจการ เครื่องตกแต่ง ติดตั้งและ เครื่องใช้สำนักงาน	ยานพาหนะ	ระบบ สาธารณูปโภค	งานระหว่าง ก่อสร้าง	รวม
	บาท	บาท	บาท	บาท	บาท	บาท	บาท	บาท	บาท
ณ วันที่ 31 ธันวาคม 2555									
ราคาทุน	27,605,849	295,659,401	281,992,470	1,368,697	52,627,238	4,893,356	34,826,057	291,091	699,264,159
หัก ค่าเสื่อมราคาสะสม	-	-	(254,586,603)	(1,019,361)	(52,521,705)	(804,667)	(23,551,592)	-	(332,483,928)
มูลค่าตามบัญชี	27,605,849	295,659,401	27,405,867	349,336	105,533	4,088,689	11,274,465	291,091	366,780,231
รายการระหว่างปีสิ้นสุดวันที่ 31 ธันวาคม 2556									
ซื้อสินทรัพย์	-	-	2,967,539	27,421	178,744	-	636,537	12,861,125	16,671,366
รับโอน (โอนออก)	-	-	11,025,092	-	-	-	-	(11,025,092)	-
จำหน่ายสินทรัพย์	-	-	-	(6,337)	(584,272)	-	(54,034)	-	(644,643)
ค่าเสื่อมราคาประจำปี	-	-	(8,263,610)	(129,124)	(58,171)	(969,071)	(2,713,130)	-	(12,133,106)
ค่าเสื่อมราคาสะสมสำหรับ ส่วนที่จำหน่าย	-	-	-	3,333	584,205	-	50,020	-	637,558
มูลค่าตามบัญชีปลายปี	27,605,849	295,659,401	33,134,888	244,629	226,039	3,119,618	9,193,858	2,127,124	371,311,406
ณ วันที่ 31 ธันวาคม 2556									
ราคาทุน	27,605,849	295,659,401	295,985,101	1,389,781	52,221,710	4,893,356	35,408,560	2,127,124	715,290,882
หัก ค่าเสื่อมราคาสะสม	-	-	(262,850,213)	(1,145,152)	(51,995,671)	(1,773,738)	(26,214,702)	-	(343,979,476)
มูลค่าตามบัญชีปลายปี	27,605,849	295,659,401	33,134,888	244,629	226,039	3,119,618	9,193,858	2,127,124	371,311,406

เมื่อวันที่ 22 กุมภาพันธ์ 2555 บริษัทฯ มีการประเมินราคาที่ดินใหม่โดยผู้ประเมินราคาอิสระซึ่งใช้วิธีเปรียบเทียบราคาตลาดในการประเมินมูลค่าและจากการประเมินดังกล่าวพบว่าที่ดินมีราคาประเมิน จำนวนเงิน 323.27 ล้านบาท จากเดิมที่เคยตีราคาที่ดินโดยใช้วิธีเปรียบเทียบราคาตลาด เมื่อวันที่ 22 ตุลาคม 2550 ซึ่งมีราคาประเมิน จำนวนเงิน 263.89 ล้านบาท ทำให้บริษัทฯ บันทึกเพิ่มส่วนเกินทุนจากการตีราคาที่ดิน จำนวนเงิน 59.38 ล้านบาท โดยมูลค่าตามบัญชีของที่ดินที่เพิ่มขึ้นจากการตีราคาใหม่นี้ดังกล่าวได้แสดงไว้ในส่วนเกินทุนจากการตีราคาสินทรัพย์ภายใต้องค์ประกอบอื่นของส่วนของผู้ถือหุ้น และส่วนเกินดังกล่าวไม่สามารถนำไปจ่ายเงินปันผลได้

ณ วันที่ 31 ธันวาคม 2556 และ 2555 บริษัทฯ ได้จ้างองที่ดินพร้อมสิ่งปลูกสร้าง ราคาทุน 545.88 ล้านบาท เท่ากันทั้งสองปี และที่จะมีขึ้นในอนาคตเป็นหลักทรัพย์ค้ำประกันสินเชื่อที่ได้รับจากสถาบันการเงิน ตามหมายเหตุ 14 พร้อมทั้งยกผลประโยชน์จากการเอาประกันภัยในวงเงินตามสัญญาประกันภัยให้แก่สถาบันการเงินดังกล่าว

12. สินทรัพย์ไม่มีตัวตน – สุทธิ

ประกอบด้วย

	งบการเงินเฉพาะกิจการ ระบบคอมพิวเตอร์ ซอฟต์แวร์ บาท
ณ วันที่ 31 ธันวาคม 2554	
ราคาทุน	1,059,095
<u>หัก</u> ค่าตัดจำหน่ายสะสม	(865,121)
ผลขาดทุนจากการด้อยค่าสะสม	(101,478)
มูลค่าตามบัญชี	92,496
รายการระหว่างปีสิ้นสุดวันที่ 31 ธันวาคม 2555	
ค่าตัดจำหน่ายประจำปี	(28,996)
มูลค่าตามบัญชีปลายปี	63,500

งบการเงินเฉพาะกิจการ
ระบบคอมพิวเตอร์
ซอฟต์แวร์
บาท

ณ วันที่ 31 ธันวาคม 2555

ราคาทุน	1,059,095
หัก ค่าตัดจำหน่ายสะสม	(894,117)
ผลขาดทุนจากการด้อยค่าสะสม	(101,478)
มูลค่าตามบัญชีปลายปี	63,500

รายการระหว่างปีสิ้นสุดวันที่ 31 ธันวาคม 2556

ค่าตัดจำหน่ายประจำปี	(28,996)
มูลค่าตามบัญชีปลายปี	34,504

ณ วันที่ 31 ธันวาคม 2556

ราคาทุน	1,059,095
หัก ค่าตัดจำหน่ายสะสม	(923,113)
ผลขาดทุนจากการด้อยค่าสะสม	(101,478)
มูลค่าตามบัญชีปลายปี	34,504

13. ภาษีเงินได้รอการตัดบัญชี

ภาษีเงินได้รอการตัดบัญชีคำนวณจากผลแตกต่างชั่วคราวทั้งจำนวนตามวิธีนี้สินโดยใช้อัตราภาษีร้อยละ 23 สำหรับปี 2555 และร้อยละ 20 สำหรับปี 2556 เป็นต้นไป ภาษีเงินได้รอการตัดบัญชีเป็นรายการผลแตกต่างชั่วคราวระหว่างมูลค่าตามบัญชีและฐานภาษีของสินทรัพย์และหนี้สินของบริษัทฯ สรุปได้ดังนี้

	ณ วันที่ 31 ธันวาคม 2555	งบการเงินรวม/งบการเงินเฉพาะกิจการ		ณ วันที่ 31 ธันวาคม 2556
		ส่วนที่รับรู้ ในกำไร(ขาดทุน) สำหรับงวด	ส่วนที่รับรู้ ในกำไร(ขาดทุน) เบ็ดเสร็จอื่น	
	บาท	บาท	บาท	บาท
หนี้สินภาษีเงินได้รอการตัดบัญชี				
ที่ดิน – ส่วนที่ตีราคาเพิ่ม	68,001,662	-	(8,869,782)	59,131,880

14. สินเชื่อและการค้ำประกัน

บริษัทฯ ได้รับวงเงินสินเชื่อเงินเบิกเกินบัญชี เงินกู้ยืมระยะสั้น เงินกู้ยืมระยะยาว และวงเงินหนังสือค้ำประกันจากสถาบันการเงินรวม จำนวนเงิน 140 ล้านบาท โดยได้จำนองที่ดิน พร้อมสิ่งปลูกสร้างและที่ดินที่มีขึ้นในอนาคต ตามหมายเหตุ 11 ซึ่งเป็นกรรมสิทธิ์ของบริษัทฯ เป็นหลักทรัพย์ค้ำประกันไว้กับสถาบันการเงิน

15. เจ้าหนี้การค้าและเจ้าหนี้อื่น

ประกอบด้วย

	งบการเงินรวม	งบการเงินเฉพาะกิจการ	
	ณ วันที่	ณ วันที่	ณ วันที่
	31 ธันวาคม 2556	31 ธันวาคม 2556	31 ธันวาคม 2555
	บาท	บาท	บาท
เจ้าหนี้การค้า	9,249,609	9,249,609	9,280,849
เจ้าหนี้อื่น	13,155,155	12,995,614	14,993,069
รวม	22,404,764	22,245,223	24,273,918

เจ้าหนี้อื่น ณ วันที่ 31 ธันวาคม 2556 และ 2555 ประกอบด้วย

	งบการเงินรวม	งบการเงินเฉพาะกิจการ	
	ณ วันที่	ณ วันที่	ณ วันที่
	31 ธันวาคม 2556	31 ธันวาคม 2556	31 ธันวาคม 2555
	บาท	บาท	บาท
ค่าใช้จ่ายค้างจ่าย	7,526,944	7,487,944	8,850,616
เงินอุดหนุนรับ	373,461	253,380	1,102,159
เจ้าหนี้อื่น	4,714,681	4,714,681	4,400,789
อื่น ๆ	540,069	539,609	639,505
รวม	13,155,155	12,995,614	14,993,069

16. ประมาณการหนี้สินในคดีความที่ถูกฟ้องร้อง

ณ วันที่ 31 ธันวาคม 2556 และ 2555 ประมาณการหนี้สินในคดีความที่ถูกฟ้องร้องทั้งจำนวนเกิดจากคดีความที่การรถไฟแห่งประเทศไทยได้ยื่นฟ้องคดีแพ่งแก่บริษัทฯ เมื่อวันที่ 27 พฤษภาคม 2554 ในข้อหาผิดสัญญาเช่า และเรียกร้องค่าเสียหายจากการผิดสัญญาเช่ารถโบกี้บรรทุกตู้สินค้าซึ่งประกอบด้วยยอดหนี้ ดอกเบี้ยและค่าเบี้ยปรับจนถึงวันที่บริษัทฯ ถูกฟ้องร้อง โดยบริษัทฯ ได้รับรู้ประมาณการหนี้สินไว้ตามรายละเอียด ดังนี้

	งบการเงินรวม ณ วันที่	งบการเงินเฉพาะกิจการ ณ วันที่	งบการเงินเฉพาะกิจการ ณ วันที่
	31 ธันวาคม 2556	31 ธันวาคม 2556	31 ธันวาคม 2555
	ล้านบาท	ล้านบาท	ล้านบาท
มูลหนี้ที่ถูกเจ้าหนี้การค่าฟ้องร้อง	11.97	11.97	11.97
มูลหนี้เงินต้นตามหมายศาล	10.24	10.24	10.24
มูลหนี้เจ้าหนี้การค่าตามบัญชี	10.24	10.24	10.24
ประมาณการหนี้สินจากการถูกฟ้องร้อง	1.73	1.73	1.73

17. เงินกู้ยืมระยะยาวจากสถาบันการเงิน

ประกอบด้วย

	งบการเงินรวม ณ วันที่	งบการเงินเฉพาะกิจการ ณ วันที่	งบการเงินเฉพาะกิจการ ณ วันที่
	31 ธันวาคม 2556	31 ธันวาคม 2556	31 ธันวาคม 2555
	บาท	บาท	บาท
เงินเบิกเกินบัญชีธนาคาร	17,656,045	17,656,045	19,291,349
เงินกู้ยืมระยะสั้น	57,434,883	57,434,883	62,740,131
เงินกู้ยืมระยะยาว	8,846,085	8,846,085	9,662,460
ภาระหนี้ตามหนังสือค้ำประกัน	901,758	901,758	987,949
รวมมูลหนี้ทั้งหมด	84,838,771	84,838,771	92,681,889
บวก ดอกเบี้ยค้างจ่าย	45,133,229	45,133,229	45,123,878
รวม	129,972,000	129,972,000	137,805,767
หัก ส่วนที่ถึงกำหนดชำระภายในหนึ่งปี	(12,253,665)	(12,253,665)	(7,828,126)
สุทธิ	117,718,335	117,718,335	129,977,641

สำหรับปีสิ้นสุดวันที่ 31 ธันวาคม 2556 และ 2555 การเปลี่ยนแปลงของเงินกู้ยืมระยะยาวจากสถาบันการเงินมีรายการเคลื่อนไหว ดังนี้

	งบการเงินรวม/งบการเงินเฉพาะกิจการ		
	เงินต้น	ดอกเบี้ยค้างจ่าย	รวม
	บาท	บาท	บาท
ณ วันที่ 31 ธันวาคม 2554	95,239,700	45,088,763	140,328,463
<u>บวก</u> เพิ่มขึ้นระหว่างงวด	-	7,077,304	7,077,304
<u>หัก</u> ลดลงระหว่างงวด	(2,557,811)	(7,042,189)	(9,600,000)
ณ วันที่ 31 ธันวาคม 2555	92,681,889	45,123,878	137,805,767
<u>บวก</u> เพิ่มขึ้นระหว่างงวด	-	6,566,233	6,566,233
<u>หัก</u> ลดลงระหว่างงวด	(7,843,118)	(6,556,882)	(14,400,000)
ณ วันที่ 31 ธันวาคม 2556	84,838,771	45,133,229	129,972,000

ตั้งแต่วันที่ 25 มกราคม 2553 และวันที่ 8 กุมภาพันธ์ 2553 บริษัทฯ ได้ทำสัญญาประนีประนอมยอมความกับสถาบันการเงินแห่งหนึ่งเกี่ยวกับคดีที่ผิดนัดชำระ โดยสถาบันการเงินยินยอมให้ขยายระยะเวลาการผ่อนชำระทั้งสิ้นภายใน 8 ปี 6 เดือน (102 งวด) นับแต่วันทำสัญญาประนีประนอมยอมความ ผ่อนชำระงวดละไม่น้อยกว่าจำนวนเงิน 500,000 – 2,200,000 บาท ตามงวดระยะเวลาการผ่อนชำระ โดยมีอัตราดอกเบี้ย MLR ต่อปี ของเงินต้น จำนวนเงิน 95.67 ล้านบาท

ต่อมาวันที่ 29 มีนาคม 2555 บริษัทฯ ได้ทำสัญญาปรับปรุงโครงสร้างหนี้กับสถาบันการเงินเพื่อผ่อนปรนเงื่อนไขและข้อตกลงในการชำระหนี้ โดยมีระยะเวลาการผ่อนชำระจำนวน 78 งวด ผ่อนชำระงวดละไม่น้อยกว่าจำนวนเงิน 800,000 – 2,500,000 บาท ตามงวดระยะเวลาการผ่อนชำระงวดสุดท้ายชำระหนี้ส่วนที่ค้างชำระทั้งหมด เริ่มชำระงวดแรกภายในเดือนมกราคม 2555 โดยมีอัตราดอกเบี้ย MLR ของสถาบันการเงินแห่งหนึ่ง

หากบริษัทฯ ชำระหนี้ตามสัญญาโดยไม่ผิดเงื่อนไขการจ่ายชำระงวดสุดท้ายบริษัทฯ จะได้รับการลดดอกเบี้ยที่ค้างพักไว้ จำนวนเงิน 16.51 ล้านบาท เงินกู้ยืมระยะยาวดังกล่าว บริษัทฯ ได้จ้างของที่ดินพร้อมสิ่งปลูกสร้างและที่จะมีขึ้นในอนาคต ตามหมายเหตุ 11 ซึ่งเป็นกรรมสิทธิ์ของบริษัทฯ เป็นหลักทรัพย์ค้ำประกันไว้กับสถาบันการเงิน

สำหรับปีสิ้นสุดวันที่ 31 ธันวาคม 2556 และ 2555 บริษัทฯ มีการจ่ายชำระคืนเงินกู้ยืมระยะยาวตามเงื่อนไขของสัญญาข้างต้นแล้ว

18. หนี้สินภายใต้สัญญาเช่าการเงิน

ประกอบด้วย

	งบการเงินรวม	งบการเงินเฉพาะกิจการ	
	ณ วันที่	ณ วันที่	ณ วันที่
	31 ธันวาคม 2556	31 ธันวาคม 2556	31 ธันวาคม 2555
	บาท	บาท	บาท
จำนวนเงินขั้นต่ำที่ต้องจ่ายภายใต้สัญญาเช่าการเงิน	2,454,673	2,454,673	3,880,393
หัก ดอกเบี้ยรอตัดบัญชี	(134,408)	(134,408)	(278,208)
หนี้สินภายใต้สัญญาเช่าการเงิน	2,320,265	2,320,265	3,602,185
หัก ส่วนที่ถึงกำหนดชำระภายในหนึ่งปี	(1,113,068)	(1,113,068)	(1,281,920)
สุทธิ	1,207,197	1,207,197	2,320,265

จำนวนเงินขั้นต่ำที่ต้องจ่ายภายใต้สัญญาเช่าการเงิน แยกตามกำหนดชำระได้ดังนี้

	งบการเงินรวม	งบการเงินเฉพาะกิจการ	
	ณ วันที่	ณ วันที่	ณ วันที่
	31 ธันวาคม 2556	31 ธันวาคม 2556	31 ธันวาคม 2555
	บาท	บาท	บาท
ไม่เกิน 1 ปี	1,203,433	1,203,433	1,536,855
เกินกว่า 1 ปี แต่ไม่เกิน 5 ปี	1,251,240	1,251,240	2,343,538
รวม	2,454,673	2,454,673	3,880,393

19. ภาระผูกพันผลประโยชน์พนักงาน

ภาระผูกพันผลประโยชน์พนักงานมีรายละเอียดดังนี้

	งบการเงินรวม	งบการเงินเฉพาะกิจการ	
	สำหรับปีสิ้นสุดวันที่	สำหรับปีสิ้นสุดวันที่	
	31 ธันวาคม 2556	31 ธันวาคม 2556	31 ธันวาคม 2555
	บาท	บาท	บาท
มูลค่าปัจจุบันของภาระผูกพัน ณ วันที่ 1 มกราคม	1,290,137	1,290,137	1,071,132
ต้นทุนบริการปัจจุบัน	568,928	568,928	257,467
ดอกเบี้ยจ่าย	56,102	56,102	34,439
ผล(กำไร)ขาดทุนจากการประมาณการ			
ตามหลักคณิตศาสตร์ประกันภัย	42,653	42,653	(72,901)
มูลค่าปัจจุบันของภาระผูกพัน ณ วันที่ 31 ธันวาคม	1,957,820	1,957,820	1,290,137

สำหรับปีสิ้นสุดวันที่ 31 ธันวาคม 2556 และ 2555 รายการที่ถูกรวมไว้ในกำไรหรือขาดทุนประกอบด้วย

	งบการเงินรวม สำหรับปีสิ้นสุดวันที่ 31 ธันวาคม 2556	งบการเงินเฉพาะกิจการ สำหรับปีสิ้นสุดวันที่ 31 ธันวาคม 2556	31 ธันวาคม 2555
	บาท	บาท	บาท
ต้นทุนบริการปัจจุบันและดอกเบี้ยจ่าย	625,030	625,030	291,906
ผล(กำไร)ขาดทุนจากการประมาณการ ตามหลักคณิตศาสตร์ประกันภัย	42,653	42,653	(72,901)
รวม	667,683	667,683	219,005

ค่าใช้จ่ายที่รับรู้ในกำไรหรือขาดทุนข้างต้นแสดงรวมในรายการดังต่อไปนี้

	งบการเงินรวม สำหรับปีสิ้นสุดวันที่ 31 ธันวาคม 2556	งบการเงินเฉพาะกิจการ สำหรับปีสิ้นสุดวันที่ 31 ธันวาคม 2556	31 ธันวาคม 2555
	บาท	บาท	บาท
ค่าใช้จ่ายในการบริหาร	667,683	667,683	219,005

ข้อสมมติหลักในการประมาณการตามหลักคณิตศาสตร์ประกันภัย มีดังนี้

อัตราคิดลด	ร้อยละ 4.26 ต่อปี
อัตราการขึ้นเงินเดือนโดยเฉลี่ย	ร้อยละ 1 – 4 ต่อปี
อัตราการลาออก	ร้อยละ 0 – 23.08 ต่อปี
เกษียณอายุ	55 ปี

20. ทุนเรือนหุ้น

ทุนจดทะเบียนและทุนที่ออกและชำระหุ้นแล้ว มีการเคลื่อนไหว ดังนี้

	สำหรับปีสิ้นสุดวันที่ 31 ธันวาคม 2556			สำหรับปีสิ้นสุดวันที่ 31 ธันวาคม 2555		
	ราคา ตราไว้	จำนวนหุ้น	จำนวนเงิน	ราคา ตราไว้	จำนวนหุ้น	จำนวนเงิน
	บาท	หุ้น	บาท	บาท	หุ้น	บาท
ทุนจดทะเบียน						
หุ้นสามัญต้นงวด	1	632,963,479	632,963,479	1	632,963,479	632,963,479
หัก ลดทุน	1	(142,479,939)	(142,479,939)	1	-	-
บวก เพิ่มทุน	1	142,479,939	142,479,939	1	-	-
หุ้นสามัญสิ้นงวด	1	632,963,479	632,963,479	1	632,963,479	632,963,479
ทุนที่ออกและชำระแล้ว						
หุ้นสามัญต้นงวด	1	490,483,540	490,483,540	1	490,483,540	490,483,540
บวก ออกหุ้นสามัญ	1	6,000,000	6,000,000	1	-	-
หุ้นสามัญสิ้นงวด	1	496,483,540	496,483,540	1	490,483,540	490,483,540

- 20.1 ตามรายงานการประชุมสามัญผู้ถือหุ้นประจำปี 2556 เมื่อวันที่ 25 เมษายน 2556 ได้มีมติอนุมัติให้ลดทุนจดทะเบียนจำนวน 142,479,939 บาท จากเดิม 632,963,479 บาท เป็น 490,483,540 บาท โดยการตัดหุ้นที่ยังไม่ได้มีการจำหน่ายและมีมติเพิ่มทุนจดทะเบียนจำนวน 142,479,939 บาท จากทุนจดทะเบียน 490,483,540 บาท เป็น 632,963,479 บาท เพื่อเสนอขายแก่บุคคลในวงจำกัด ในราคาหุ้นละ 1.0373 บาท ซึ่งบริษัทได้ดำเนินการจดทะเบียนเปลี่ยนแปลงลงทุนจดทะเบียนต่อกรมพัฒนาธุรกิจการค้า กระทรวงพาณิชย์แล้วเมื่อวันที่ 8 พฤษภาคม 2556
- 20.2 ตามมติที่ประชุมคณะกรรมการบริษัท ครั้งที่ 11/2556 เมื่อวันที่ 19 ธันวาคม 2556 ได้มีมติอนุมัติจัดสรรหุ้นเพื่อเสนอขายหุ้นส่วนแรกให้แก่บุคคลในวงจำกัด จำนวน 6,000,000 หุ้น ในราคาหุ้นละ 1.0373 บาท โดยบริษัทฯ ได้รับชำระค่าหุ้นแล้วทั้งจำนวน รวมเป็นทุนที่ออกและชำระแล้วจำนวน 496,483,540 หุ้น ซึ่งบริษัทฯ ได้ดำเนินการจดทะเบียนเปลี่ยนแปลงลงทุนที่ชำระแล้วต่อกรมพัฒนาธุรกิจการค้า กระทรวงพาณิชย์แล้วเมื่อวันที่ 27 ธันวาคม 2556

21. ส่วนต่ำกว่ามูลค่าหุ้น

จากการที่บริษัทฯ มีการลดทุนจดทะเบียนในปี 2548 โดยมีการนำผลจากการลดทุนชดเชยขาดทุนสะสม ทั้งจำนวนก่อนนำมาชดเชยส่วนต่ำกว่ามูลค่าหุ้น การบันทึกบัญชีนี้เป็นผลให้ ณ วันที่ 31 ธันวาคม 2556 และ 2555 บริษัทฯ ยังมีส่วนต่ำกว่ามูลค่าหุ้นคงเหลือ จำนวนเงิน 264.64 ล้านบาท อย่างไรก็ตาม ทางสภาวิชาชีพบัญชี ได้มีการผ่อนปรนให้บริษัทฯ ใช้วิธีการลดทุนที่มีอยู่ในปัจจุบันเพื่อล้างส่วนต่ำกว่ามูลค่าหุ้นที่ค้างอยู่ให้หมดแทนการแก้ไขข้อผิดพลาดของการบันทึกบัญชีในอดีตได้ บริษัทฯ มีมติที่ประชุมคณะกรรมการบริหารของบริษัทครั้งที่ 3/2549 เมื่อวันที่ 10 กุมภาพันธ์ 2549 และที่ประชุมคณะกรรมการบริษัท ครั้งที่ 2/2549 เมื่อวันที่ 17 กุมภาพันธ์ 2549 พิจารณานุมัติให้มีการศึกษาแผนการลดส่วนต่ำกว่ามูลค่าหุ้นและดำเนินการลดส่วนต่ำกว่ามูลค่าหุ้นดังกล่าวให้เสร็จสิ้นภายในระยะเวลา 3 ปี (เสร็จสิ้นภายในเดือนกุมภาพันธ์ 2552) อย่างไรก็ตาม หากบริษัทฯ จะจ่ายเงินปันผล กำไรสะสมคงเหลือหลังจากจ่ายเงินปันผลของบริษัทฯ ต้องมีจำนวนไม่น้อยกว่าส่วนต่ำกว่ามูลค่าหุ้นที่ค้างอยู่ในบัญชี

ตามมติที่ประชุมคณะกรรมการ บริษัทครั้งที่ 1/2552 เมื่อวันที่ 23 มกราคม 2552 มีมติเป็นเอกฉันท์อนุมัติขยายเวลาการแก้ไขส่วนต่ำกว่ามูลค่าหุ้นออกไปอีก 3 ปี (เสร็จสิ้นภายในเดือนมีนาคม 2555)

อย่างไรก็ตาม ต่อมา ตามมติที่ประชุมคณะกรรมการบริษัทครั้งที่ 3/2555 เมื่อวันที่ 19 มีนาคม 2555 มีมติเป็นเอกฉันท์อนุมัติขยายเวลาการแก้ไขส่วนต่ำกว่ามูลค่าหุ้นออกไปอีก 3 ปี (เสร็จสิ้นภายในเดือนมีนาคม 2558)

22. ทุนสำรองตามกฎหมาย

ตามพระราชบัญญัติบริษัทมหาชนจำกัด พ.ศ. 2535 บริษัทฯ จะต้องจัดสรรกำไรสุทธิประจำปีส่วนหนึ่งไว้เป็นทุนสำรองตามกฎหมายไม่น้อยกว่าร้อยละห้าของกำไรสุทธิประจำปีหักด้วยขาดทุนสะสมยกมา (ถ้ามี) จนกว่าทุนสำรองนี้จะมีจำนวนไม่น้อยกว่าร้อยละสิบของทุนจดทะเบียนของบริษัทฯ

23. การบริหารจัดการทุน

วัตถุประสงค์ของบริษัทฯ ในการบริหารทางการเงิน คือ การดำรงไว้ซึ่งความสามารถในการดำเนินงานอย่างต่อเนื่อง และการดำรงไว้ซึ่งโครงสร้างของทุนที่เหมาะสม

ณ วันที่ 31 ธันวาคม 2556 งบการเงินรวมและงบการเงินเฉพาะกิจการแสดงอัตราส่วนหนี้สินต่อทุนเป็น 1.35:1 และ 1.13:1 ตามลำดับ และ ณ วันที่ 31 ธันวาคม 2555 งบการเงินเฉพาะกิจการแสดงอัตราส่วนหนี้สินต่อทุน 0.78:1

24. ค่าใช้จ่ายภาษีเงินได้

24.1 ภาษีเงินได้ที่รับรู้ในกำไร(ขาดทุน)สำหรับปี ประกอบด้วย

	งบการเงินรวม สำหรับปีสิ้นสุดวันที่ 31 ธันวาคม 2556	งบการเงินเฉพาะกิจการ สำหรับปีสิ้นสุดวันที่ 31 ธันวาคม 2556	งบการเงินเฉพาะกิจการ สำหรับปีสิ้นสุดวันที่ 31 ธันวาคม 2555
	บาท	บาท	บาท
ภาษีเงินได้ปัจจุบัน			
ค่าใช้จ่าย(รายได้)ภาษีเงินได้ของปีก่อน	68,250	68,250	-
ค่าใช้จ่าย(รายได้)ภาษีเงินได้ของปีปัจจุบัน	-	-	-
รวม	68,250	68,250	-
ภาษีเงินได้รอการตัดบัญชี			
ค่าใช้จ่าย(รายได้)ภาษีเงินได้รอการตัดบัญชี	-	-	-
ค่าใช้จ่าย(รายได้)ภาษีเงินได้ที่รับรู้ในกำไร (ขาดทุน)สำหรับปี	68,250	68,250	-

24.2 ผลต่างระหว่างค่าใช้จ่าย(รายได้)ภาษีเงินได้ที่คำนวณจากกำไรทางบัญชีด้วยอัตราภาษีที่ใช้ สำหรับปีสิ้นสุดวันที่ 31 ธันวาคม 2556 และ 2555 ร้อยละ 20 และร้อยละ 23 ตามลำดับ แสดง ได้ดังนี้

	งบการเงินรวม สำหรับปีสิ้นสุดวันที่ 31 ธันวาคม 2556	งบการเงินเฉพาะกิจการ สำหรับปีสิ้นสุดวันที่ 31 ธันวาคม 2556	งบการเงินเฉพาะกิจการ สำหรับปีสิ้นสุดวันที่ 31 ธันวาคม 2555
	บาท	บาท	บาท
กำไร(ขาดทุน)ก่อนภาษีเงินได้	(6,762,783)	(6,564,661)	33,768,050
ค่าใช้จ่าย(รายได้)คำนวณด้วยภาษีเงินได้อัตรา ร้อยละ 20 (2555 : ร้อยละ 23)	(1,352,556)	(1,312,932)	7,766,652
ค่าใช้จ่ายที่ไม่สามารถหักภาษีเงินได้	1,231,542	1,202,261	1,281,849
ขาดทุนทางภาษีปีปัจจุบันที่ไม่ได้รับรู้เป็น สินทรัพย์ภาษีเงินได้รอการตัดบัญชี	121,014	110,671	(9,048,501)
ผลกระทบจากการเปลี่ยนแปลงอัตราภาษีเงินได้	-	-	-
ค่าใช้จ่าย(รายได้)ภาษีเงินได้ที่รับรู้ในกำไร (ขาดทุน)สำหรับปี	-	-	-

24.3 ภาษีเงินได้ที่รับรู้ในกำไร(ขาดทุน)เบ็ดเสร็จอื่นเกิดจากผลกระทบการเปลี่ยนแปลงอัตราภาษีเงินได้
สำหรับปีภาษี 2556 เปลี่ยนจากร้อยละ 23 เป็นร้อยละ 20 และสำหรับปีภาษี 2555 เปลี่ยนจากร้อย
ละ 30 เป็นร้อยละ 23 ประกอบด้วย

	จำนวนก่อนภาษี	รายได้(ค่าใช้จ่าย) ภาษีเงินได้	ผลกระทบจากการ เปลี่ยนแปลง อัตราภาษีเงินได้	จำนวนสุทธิ จากภาษี
	บาท	บาท	บาท	บาท
งบกำไรขาดทุนเบ็ดเสร็จรวม				
สำหรับปีสิ้นสุดวันที่ 31 ธันวาคม 2556				
ผลกำไร(ขาดทุน)จากการตีราคาที่ดินใหม่	-	-	8,869,782	8,869,782
สำหรับปีสิ้นสุดวันที่ 31 ธันวาคม 2555				
ผลกำไร(ขาดทุน)จากการตีราคาที่ดินใหม่	-	-	62,258,833	62,258,833
งบกำไรขาดทุนเบ็ดเสร็จเฉพาะกิจการ				
สำหรับปีสิ้นสุดวันที่ 31 ธันวาคม 2556				
ผลกำไร(ขาดทุน)จากการตีราคาที่ดินใหม่	-	-	8,869,782	8,869,782
สำหรับปีสิ้นสุดวันที่ 31 ธันวาคม 2555				
ผลกำไร(ขาดทุน)จากการตีราคาที่ดินใหม่	-	-	62,258,833	62,258,833

24.4 สินทรัพย์ภาษีเงินได้รอการตัดบัญชีที่ยังไม่ได้รับรู้ในงบการเงิน ณ วันที่ 31 ธันวาคม 2556 และ
2555 ประกอบด้วย

	งบการเงินรวม ณ วันที่	งบการเงินเฉพาะกิจการ ณ วันที่	งบการเงินเฉพาะกิจการ ณ วันที่
	31 ธันวาคม 2556	31 ธันวาคม 2556	31 ธันวาคม 2555
	บาท	บาท	บาท
ขาดทุนทางภาษี	9,103,626	9,069,080	29,083,147
ผลแตกต่างชั่วคราวที่ใช้หักภาษี	824,146	824,146	1,544,495
รวม	9,927,772	9,893,226	30,627,642

ณ วันที่ 31 ธันวาคม 2556 สินทรัพย์ภาษีเงินได้รอการตัดบัญชีสำหรับขาดทุนทางภาษีทั้งจำนวนเกิดจากขาดทุนสะสมทางภาษี แยกตามปีที่สิ้นสุดประโยชน์ทางภาษีได้ดังนี้

	งบการเงินรวม	งบการเงินเฉพาะกิจการ
ปีที่สิ้นสุดประโยชน์ทางภาษี	ล้านบาท	ล้านบาท
ปี 2557	32.51	32.51
ปี 2558	12.40	12.28
ปี 2561	0.61	0.55
รวม	45.52	45.34

สินทรัพย์ภาษีเงินได้รอการตัดบัญชีสำหรับผลแตกต่างชั่วคราวที่ใช้หักภาษีไม่มีวันสิ้นสุดประโยชน์ทางภาษีภายใต้กฎหมายภาษีอากรปัจจุบัน

บริษัทฯ ไม่ได้รับรู้สินทรัพย์ภาษีเงินได้รอการตัดบัญชีข้างต้น เนื่องจากบริษัทฯ ยังไม่มีความเป็นไปได้ค่อนข้างแน่ที่จะมีกำไรทางภาษีในอนาคตเพียงพอจนสามารถใช้ประโยชน์ทางภาษีนี้ได้

25. ค่าใช้จ่ายตามลักษณะ

ประกอบด้วย

	งบการเงินรวม สำหรับปีสิ้นสุดวันที่		งบการเงินเฉพาะกิจการ สำหรับปีสิ้นสุดวันที่	
	31 ธันวาคม 2556	31 ธันวาคม 2555	31 ธันวาคม 2556	31 ธันวาคม 2555
	บาท	บาท	บาท	บาท
ค่าใช้จ่ายผลประโยชน์ของพนักงาน	5,119,444	4,748,748	5,119,444	4,748,748
ค่าเสื่อมราคา	12,133,107	11,555,962	12,133,107	11,539,359
ค่าตัดจำหน่าย	28,996	28,996	28,996	28,996
ค่าภาษีบำรุงท้องที่และภาษีโรงเรือน	1,457,541	1,147,267	1,457,541	1,147,267
ค่าเช่า	267,173	635,317	267,173	635,317
หนี้สงสัยจะสูญ(โอนกลับ)	-	(24,332)	-	450,668
ขาดทุนจากการให้การสนับสนุนทางการเงิน				
แก่บริษัทย่อย	-	-	-	1,475,809
ค่าตอบแทนผู้บริหาร	6,066,132	6,148,732	6,066,132	6,148,732
ค่าใช้จ่ายอื่นๆ	22,549,536	18,333,537	22,351,518	16,398,520
รวม	47,621,929	42,574,227	47,423,911	42,573,416

26. การเสนอข้อมูลทางการเงินจำแนกตามส่วนงาน

บริษัทฯ ดำเนินงานในส่วนงานธุรกิจเดียว คือ ดำเนินธุรกิจหลักในการประกอบกิจการให้เช่าและบริการ และดำเนินธุรกิจในส่วนงานทางภูมิศาสตร์เดียวในประเทศไทย ดังนั้น รายได้ กำไรและสินทรัพย์ทั้งหมดที่แสดงในงบการเงิน จึงเกี่ยวกับส่วนงานธุรกิจและส่วนงานทางภูมิศาสตร์ตามที่กล่าวไว้

27. เครื่องมือทางการเงิน

27.1 นโยบายการบริหารความเสี่ยงทางการเงิน

บริษัทฯ ไม่มีนโยบายที่จะประกอบธุรกรรมเกี่ยวกับตราสารทางการเงินเพื่อการเก็งกำไรหรือเพื่อการค้า

27.2 ความเสี่ยงจากอัตราดอกเบี้ย

ความเสี่ยงด้านอัตราดอกเบี้ยเกิดจากการเปลี่ยนแปลงของอัตราดอกเบี้ยของตลาดในอนาคต ซึ่งจะมีผลกระทบต่อผลการดำเนินงานและกระแสเงินสดของบริษัทฯ โดยบริษัทฯ มีสินทรัพย์และหนี้สินที่มีความเสี่ยงจากอัตราดอกเบี้ย ดังนี้

	งบการเงินรวม จำนวนเงิน (ล้านบาท)	งบการเงินเฉพาะกิจการ จำนวนเงิน (ล้านบาท)	อัตราดอกเบี้ยต่อปี (ร้อยละ)		
	2556	2556	2555	2556	2555
เงินฝากประเภทออมทรัพย์	4.09	3.88	5.65	0.625	0.75
เงินฝากประเภทประจำ	-	-	14.22	-	2.75
เงินกู้ยืมระยะยาวจากสถาบันการเงิน	84.84	84.84	92.68	MLR	MLR

27.3 ความเสี่ยงจากอัตราแลกเปลี่ยน

บริษัทฯ ไม่มีความเสี่ยงจากความผันผวนของอัตราแลกเปลี่ยนในสกุลเงินตราต่างประเทศ เนื่องจากธุรกรรมทางการค้าส่วนใหญ่ทำกับธุรกิจภายในประเทศ

27.4 ความเสี่ยงด้านการให้สินเชื่อ

บริษัทฯ มีความเสี่ยงด้านการให้สินเชื่อจากการไม่ได้รับชำระหนี้จากลูกหนี้การค้า อย่างไรก็ตาม บริษัทฯ มีการวิเคราะห์สินเชื่อและพิจารณาความสามารถในการจ่ายชำระหนี้ของลูกหนี้การค้าแต่ละรายในการให้สินเชื่อและได้พิจารณาตั้งค่าเผื่อหนี้สงสัยจะสูญตามนโยบายการบัญชี ซึ่งฝ่ายบริหารของบริษัทฯ เชื่อว่าเพียงพอแล้ว สำหรับสินทรัพย์ทางการเงินที่แสดงในงบแสดงฐานะการเงิน มูลค่าตามบัญชีของสินทรัพย์สุทธิจากค่าเผื่อหนี้สงสัยจะสูญ ถือเป็นมูลค่าสูงสุดของความเสี่ยงที่เกิดจากการไม่ปฏิบัติตามสัญญา

27.5 มูลค่ายุติธรรม

เนื่องจากสินทรัพย์ทางการเงินและหนี้สินทางการเงินส่วนใหญ่จัดอยู่ในประเภทระยะสั้น ดังนั้น มูลค่าตามบัญชีของสินทรัพย์และหนี้สินทางการเงินดังกล่าวจึงแสดงมูลค่าไม่แตกต่างจากมูลค่ายุติธรรมอย่างมีสาระสำคัญ

28. รายการธุรกิจกับบุคคลและกิจการที่เกี่ยวข้องกัน

บริษัทฯ มีรายการธุรกิจที่สำคัญกับบุคคลและกิจการที่เกี่ยวข้องกัน รายการธุรกิจดังกล่าวเป็นไปตามเงื่อนไขทางการค้าและเกณฑ์ตามที่ตกลงร่วมกันระหว่างบริษัทฯ กับบุคคลและกิจการเหล่านั้นซึ่งเป็นไปตามปกติธุรกิจโดยสามารถสรุปได้ดังนี้

28.1 รายได้และค่าใช้จ่ายระหว่างกัน

	นโยบาย	งบการเงินรวม สำหรับปีสิ้นสุดวันที่		งบการเงินเฉพาะกิจการ สำหรับปีสิ้นสุดวันที่	
		31 ธันวาคม 2556	31 ธันวาคม 2555	31 ธันวาคม 2556	31 ธันวาคม 2555
	การกำหนดราคา	บาท	บาท	บาท	บาท
รายการธุรกิจกับบริษัทย่อย					
รายได้จากการให้เช่า	ตามสัญญา	-	-	800	-
รายการธุรกิจกับกิจการที่เกี่ยวข้องกัน					
ค่าเช่าทรัพย์สิน	ตามราคาที่ตกลงร่วมกันตามสัญญา	198,000	309,625	198,000	309,625
รายการธุรกิจกับบุคคลที่เกี่ยวข้องกัน					
ค่าจ้างบริหาร	ตามสัญญา	75,000	975,000	75,000	975,000

28.2 สินทรัพย์และหนี้สินระหว่างกัน

	งบการเงินรวม ณ วันที่ 31 ธันวาคม 2556 บาท	งบการเงินเฉพาะกิจการ ณ วันที่ 31 ธันวาคม 2556 บาท	งบการเงินเฉพาะกิจการ ณ วันที่ 31 ธันวาคม 2555 บาท
สินทรัพย์			
เงินให้กู้ยืมระยะสั้น			
บริษัทย่อย			
บริษัท วินโคสต์ ทรานสปอร์ต จำกัด			
ยอดคงเหลือต้นงวด	-	-	825,000
เพิ่มขึ้น	-	-	475,000
ลดลงจากการจำหน่ายเงินลงทุน	-	-	(1,300,000)
ยอดคงเหลือปลายงวด	-	-	-
หัก ค่าเผื่อหนี้สงสัยจะสูญ			
ยอดคงเหลือต้นงวด	-	-	825,000
เพิ่มขึ้น	-	-	475,000
ลดลงจากการจำหน่ายเงินลงทุน	-	-	(1,300,000)
ยอดคงเหลือปลายงวด	-	-	-
สุทธิ	-	-	-
เงินทดรองรับ			
บุคคลที่เกี่ยวข้องกัน			
คุณกรนันท์ สุคนธ์ฤทธิกร	248,919	131,026	467,127
คุณจักร จามิกรณ์	124,542	122,354	620,633
คุณเทียนชัย ดาวรรณวงศ์	-	-	14,399
ค่าใช้จ่ายค้างจ่าย			
กิจการที่เกี่ยวข้องกัน			
บริษัท บี.เอส.ไอ.โฮลดิ้ง จำกัด (มหาชน)	125,993	125,993	139,100
ค่าจ้างบริหารค้างจ่าย			
บุคคลที่เกี่ยวข้องกัน			
คุณกรนันท์ สุคนธ์ฤทธิกร	-	-	1,200,000

28.3 ค่าตอบแทนผู้บริหารสำคัญ

	งบการเงินรวม สำหรับปีสิ้นสุดวันที่		งบการเงินเฉพาะกิจการ สำหรับปีสิ้นสุดวันที่	
	31 ธันวาคม 2556	31 ธันวาคม 2555	31 ธันวาคม 2556	31 ธันวาคม 2555
	บาท	บาท	บาท	บาท
ผลประโยชน์ระยะสั้น	5,814,825	5,967,600	5,790,825	5,967,600
ผลประโยชน์หลังออกจากงาน	275,307	181,132	275,307	181,132
รวม	6,090,132	6,148,732	6,066,132	6,148,732

28.4 ลักษณะความสัมพันธ์กับบริษัทฯ

ชื่อกิจการ	ลักษณะความสัมพันธ์
บริษัท วินโอสท์ ออโตโมทีฟ จำกัด	บริษัทย่อยโดยการถือหุ้นทางตรง
บริษัท วินโอสท์ ทรานสปอร์ต จำกัด	บริษัทย่อยโดยการถือหุ้นทางตรง (จนถึงวันที่ 27 ธันวาคม 2555)
บริษัท บี.เอช.ไอ.โฮลดิ้ง จำกัด (มหาชน)	กิจการที่เกี่ยวข้องกันโดยมีกรรมกรร่วมกัน
คุณกรนันท์ สุนทรฤทธิกร	กรรมกรของบริษัทฯ
คุณจักร จามิกรณ์	กรรมกรของบริษัทฯ

29. รายการที่ไม่กระทบกระแสเงินสด

ประกอบด้วย

	งบการเงินรวม/งบการเงินเฉพาะกิจการ สำหรับปีสิ้นสุดวันที่	
	31 ธันวาคม 2556	31 ธันวาคม 2555
	บาท	บาท
สินทรัพย์ถาวรเพิ่มขึ้นจากหนี้สินภายใต้สัญญาเช่าการเงิน	-	2,940,000
ตัดจำหน่ายลูกหนี้อื่นพร้อมค่าเผื่อหนี้สงสัยจะสูญ		
ออกจากบัญชี	426,345	-
เจ้าหนี้การค้าและเจ้าหนี้อื่นเพิ่มขึ้นจากการรับโอนภาระ		
หนี้สินตามสัญญาซื้อขายเงินลงทุน	-	60,000
หนี้สินภายใต้สัญญาเช่าการเงินเพิ่มขึ้นจากการรับโอนภาระ		
หนี้สินตามสัญญาซื้อขายเงินลงทุน	-	444,577

30. ภาระผูกพัน

นอกจากหนี้สินที่ปรากฏในงบแสดงฐานะการเงินรวมและงบแสดงฐานะการเงินเฉพาะกิจการแล้ว ณ วันที่ 31 ธันวาคม 2556 และ 2555 บริษัทฯ ยังมีภาระผูกพัน ดังนี้

30.1 ภาระผูกพันกับสถาบันการเงิน

	งบการเงินรวม	งบการเงินเฉพาะกิจการ	
	ณ วันที่	ณ วันที่	ณ วันที่
	31 ธันวาคม 2556	31 ธันวาคม 2556	31 ธันวาคม 2555
	<u>ล้านบาท</u>	<u>ล้านบาท</u>	<u>ล้านบาท</u>
หนังสือค้ำประกัน	5.00	5.00	5.00

30.2 ภาระผูกพันตามสัญญา – บริษัทใหญ่

30.2.1 ณ วันที่ 31 ธันวาคม 2556 และ 2555 บริษัทฯ มีภาระผูกพันตามสัญญาจ้างบริหารงานและสัญญาบริการรักษาความปลอดภัย โดยมีภาระผูกพันที่ต้องจ่ายชำระตามสัญญาภายในระยะเวลา 1 ปี จำนวนเงิน 0.95 ล้านบาท และจำนวนเงิน 0.88 ล้านบาทตามลำดับ

30.2.2 ณ วันที่ 31 ธันวาคม 2556 บริษัทฯ มีภาระผูกพันตามสัญญาเช่าอาคาร โดยมีภาระผูกพันที่ต้องจ่ายชำระตามสัญญาภายในระยะเวลา 1 ปี จำนวนเงิน 0.19 ล้านบาท

30.2.3 ณ วันที่ 31 ธันวาคม 2555 บริษัทฯ ได้มีการว่าจ้างกิจการแห่งหนึ่งติดตั้งลิฟต์ภายในสำนักงาน โดยมีค่าใช้จ่ายในการติดตั้ง จำนวนเงิน 0.47 ล้านบาท บริษัทฯ ได้จ่ายชำระไปแล้ว จำนวนเงิน 0.19 ล้านบาท คงเหลือภาระผูกพันที่จะต้องจ่ายชำระ จำนวนเงิน 0.28 ล้านบาท โดยจะจ่ายชำระเมื่อมีการส่งมอบงานเรียบร้อยแล้ว

31. การจัดประเภทรายการบัญชีใหม่

บริษัทฯ ได้จัดประเภทรายการบางรายการในรายงานทางการเงินที่นำมาแสดงเปรียบเทียบใหม่เพื่อให้สอดคล้องกับการจัดประเภทรายการบัญชีของงวดปัจจุบันซึ่งไม่มีผลต่อกำไร(ขาดทุน) สำหรับงวดหรือส่วนของผู้อถือหุ้นตามที่ได้รายงานไว้แล้ว โดยมีรายละเอียด ดังนี้

	งบการเงินรวม		
	ตามที่รายงานไว้เดิม	จัดประเภทใหม่	ตามที่รายงานใหม่
	บาท	บาท	บาท
งบกำไรขาดทุนเบ็ดเสร็จ			
สำหรับปีสิ้นสุดวันที่ 31 ธันวาคม 2555			
ต้นทุนจากการให้เช่าและบริการ	8,341,551	5,588,633	13,930,184
ค่าใช้จ่ายในการบริหาร	29,305,702	(5,612,965)	23,692,737
หนี้สงสัยจะสูญ(โอนกลับ)	(24,332)	24,332	-

	งบการเงินเฉพาะกิจการ		
	ตามที่รายงานไว้เดิม	จัดประเภทใหม่	ตามที่รายงานใหม่
	บาท	บาท	บาท
งบแสดงฐานะการเงิน ณ วันที่ 1 มกราคม 2555			
ส่วนของเงินกู้ยืมระยะยาวที่ถึงกำหนดชำระ			
ภายในหนึ่งปี	14,300,000	(7,651,317)	6,648,683
เงินกู้ยืมระยะยาวจากสถาบันการเงิน	126,028,463	7,651,317	133,679,780
งบแสดงฐานะการเงิน ณ วันที่ 31 ธันวาคม 2555			
ส่วนของเงินกู้ยืมระยะยาวที่ถึงกำหนดชำระ			
ภายในหนึ่งปี	14,400,000	(6,571,874)	7,828,126
เงินกู้ยืมระยะยาวจากสถาบันการเงิน	123,405,767	6,571,874	129,977,641

งบกำไรขาดทุนเบ็ดเสร็จ			
สำหรับปีสิ้นสุดวันที่ 31 ธันวาคม 2555			
ต้นทุนจากการให้เช่าและบริการ	8,341,551	5,588,633	13,930,184
ค่าใช้จ่ายในการบริหาร	27,354,082	(3,662,156)	23,691,926
หนี้สงสัยจะสูญ(โอนกลับ)	450,668	(450,668)	-
ค่าใช้จ่ายอื่น	1,475,809	(1,475,809)	-

32. เหตุการณ์ภายหลังรอบระยะเวลารายงาน

ตามรายงานการประชุมคณะกรรมการบริษัท ครั้งที่ 2/2557 เมื่อวันที่ 13 กุมภาพันธ์ 2557 มีมติเป็นเอกฉันท์ให้อนุมัติจัดตั้งบริษัทย่อย คือ บริษัท ดับบลิว.โซล่า จำกัด ซึ่งจะดำเนินการจดทะเบียนบริษัทภายในเดือนกุมภาพันธ์ 2557 โดยบริษัทย่อยดำเนินธุรกิจโรงงานผลิตกระแสไฟฟ้าพลังงานแสงอาทิตย์ และจำหน่ายกระแสไฟฟ้าให้แก่การไฟฟ้าส่วนภูมิภาค โดยมีทุนจดทะเบียน จำนวนเงิน 1.00 ล้านบาท และบริษัทฯ มีสัดส่วนการถือหุ้นในบริษัทย่อย ร้อยละ 99.99

33. การอนุมัติงบการเงิน

งบการเงินนี้ได้รับอนุมัติให้ออกโดยกรรมการผู้มีอำนาจของบริษัทฯ แล้ว เมื่อวันที่ 25
กุมภาพันธ์ 2557

ผู้ลงทุนสามารถศึกษาข้อมูลของ
บริษัท สวณอุตสาหกรรม วินโคสต์ จำกัด (มหาชน)
เพิ่มเติมได้จากแบบแสดงรายการข้อมูลประจำปี (แบบ 56-1)
ของบริษัทที่แสดงไว้ใน www.sec.or.th
หรือเว็บไซต์ของบริษัท www.wyncoast.com